

058 (474р.)

А 321 ✓

Горьковский

П. Р. ДАВИДОВИЧ

Адрес - КАМЕНКА
с. саратовская губерния
Теряевское
уезд

на 1913 г.



059 (47.811)
K 17

Торговый Домъ

058 (47.70)
A 32

П. Ф. ДАВЫДОВЪ

ВЪ ПЕРМИ.

22/19/13 г.

КОНТОРА и СКЛАДЪ ТЕХНИЧЕСКИХЪ ПРИНАДЛЕЖНОСТЕЙ.

Имѣются постоянно на складѣ въ большомъ выборѣ:

Ариетра для машинъ и котловъ завода Ф. Гакенталь и К^о.

Наждачныя и корборундовыя издѣлія зав Н. Н. Струкъ.

Сталь инструментальная и напильники.

Водопроводныя и санитарныя принадлежности.

Инструменты слесарные, столярные и кузнечные.

Пилы лѣсопильныя, круглыя и ленточныя.

Ремни кожаные и верблюжей шерсти, высшаго качества.

Рукава пожарные, резиновые и пеньковые.

Картонъ и набивки разные.

Вѣсы десятичныя, сотенныя и столовые.

Волты, гайки, заклепки, шайбы и шплинты.

Ваббать, олово, цинкъ и друг. металлы.

Тигли графитн. Моргана, графитъ и

ВСѢ ДРУГІЕ ТЕХНИЧЕСКІЕ ТОВАРЫ.

По запросу доставляются:

Станки токарные и лѣсопильные.

Двигатели «Болиндеръ» (имѣется на складѣ образецъ).

Локомобили и др. машины, на выписку.

Смѣты и прейсъ-куранты по требованію бесплатно.



532257

Торговый Домъ

Федоръ Кругловъ и К^о.

ВСЕГДА ПОЛНЫЙ ВЫБОРЪ:

Полотняные товары.

Скатерти, салфетки: столовая, чайная, плюшевая, бархатная, тюлевая и др.

Покрывала: тканевая, пике, тюлевая и др.

Одѣяла: теплая, атласная, плюшевая, байковая, бобриковая, бумазейная и др.

Бѣлье готовое и на заказъ:

Мужское, дамское и дѣтское.

Корсеты, чулки, носки, юбки, фуфайки, галстуки, запонки.

Тюль гардинный, драпри шерстяная.

Ковры, тропки: бархатная, джутовая и др.

Клеенка столовая, брезенты готовые.

Двуничное брезентовое полотно и готовые брезенты.

Равендухи, парусина, рубашка, бортовая сорочка.

Нитки суровая, волосъ бортовой, шерсть оленья.

Бумажные товары фабрикъ Морозовыхъ.

МАНУФАКТУРНЫЕ ТОВАРЫ: ДРАПЪ, СУКНО, ТРИКО и ШЕРСТЯНЫЯ МАТЕРІИ

С.-Петербургскихъ, Московскихъ и заграничныхъ фабрикъ.

Цвѣтная ткани, сатинъ, батистъ и ситецъ

ФАБРИЧНЫЙ СКЛАДЪ МАШИНЫХЪ НИТОКЪ

Товарищества Никольской Мануфактуры

„Саввы Морозова Сынъ и К^о“.

ЦѢНЫ ФАБРИЧНЫЯ.

Въ Перми, Сибирская. Въ Казани, Воскресенская ул. Въ Нижегород. ярм., 10 лин., № 37. Въ Ирбитской ярм., внутри гостин. Въ Екатеринбургѣ, нов. гостин.

Пріемъ заказовъ отъ казенныхъ и общественныхъ учреждений.

СТРАХОВОЕ ОБЩЕСТВО „ЯКОРЬ“.

Основной капиталъ 2.500.000 рублей.

Запасный капиталъ и резервные фонды на 1 Января 1912г.
около 18.000.000 рублей.

Общество „ЯКОРЬ“ принимаетъ страхованія:

отъ огня:

движимыхъ и недвижимыхъ имуществъ всякаго рода;

транспортовъ:

морскихъ, рѣчныхъ и сухопутныхъ;

корпусовъ судовъ (наско).

жизни:

на особо льготныхъ условіяхъ.

Правленіе въ МОСКВѢ, Большая Лубянка, д. № 11.

Контора въ С.-ПЕТЕРБУРГѢ, Невскій пр., д. № 8.

Агентства во всѣхъ городахъ и мѣстностяхъ Россійской Имперіи,

Для Урала и Сибири—Контора Окружной Инспекціи
въ ЕКАТЕРИНБУРГѢ, Гимназическая набережная, д. № 1—2.

При конторѣ инспекціи: приемъ страхованій по всѣмъ практикуемымъ Обществомъ „Якорь“ отраслямъ, Главное агентство (агентъ К. К. Поповъ) Ярославско-Костролскаго Земельнаго Банка для выдачи ссудъ подъ строенія въ городахъ изъ 5¹/₂% и земли въ уѣздахъ изъ 5% годовыхъ а также страхованіе выигрышныхъ билетовъ всѣхъ займовъ за счетъ С.-Петербургскаго Банкирскаго Дома
И. В. Юнкеръ и К^о.

ТОРГОВЫЙ ДОМЪ

Степанъ Семовскихъ С-вья.

КОЖЕВЕННОЕ ПРОИЗВОДСТВО.

— Выработка обуви механическимъ и ручнымъ способомъ. —

КОНТОРА и СКЛАДЪ въ Кунгурѣ, собственный домъ.

ТОРГОВЛЯ въ ярмаркахъ: Ирбитской и Нижегородской.



Рекомендуются

для прѣзжающихъ въ Пермь

НОМЕРА

„АМУРСКІЕ“

Петропавловская ул., соб.
домъ, № 174.



Гор. КУНГУРЪ.

ТЕАТРЪ „ОЖИЖИЖЪ“

Сеансы
ежедневно.

Дирекція театра доводитъ до свѣдѣнія почтеннѣйшей публики, что, не жалѣя громаднхъ затратъ, ею будутъ прѣбрѣтаться картины всегда исключительно изъ боевыхъ новинокъ.

Владѣлецъ театра В. Д. Шмельковъ.

ТОРГОВЫЙ ДОМЪ

Я. А. КОЛПАКОВА СЫНОВЬЯ.

ТОВАРЫ: Бакалейные, колоніальные, кондитерскіе,
гастрономическіе, москательные, табачные

ВИНА русскія и заграничныя.

СОБСТВЕННОЕ ПРОИЗВОДСТВО: кондитерское, пряничное и мыловаренное.

Магазины въ г.г.: Кунгурѣ и Красноуфимскѣ. Главная контора въ Кунгурѣ.

Страховое Общество „РОССІЯ“

въ С.-Петербургѣ, учр. въ 1881 г.

Наличные капиталы; 87.000.000 руб.

Общество заключаетъ страхованія

жизни!

капиталовъ и доходовъ для обезпеченія будущности семьи и старости.
Застрахованные капиталы къ 1 Января 1910 г.: 239.129.839 руб.

отъ несчастныхъ случаевъ!

коллективныя страхованія рабочихъ и служащихъ на фабрикахъ и заводахъ, страхованія отдѣльныхъ лицъ, страхованія пассажировъ;

отъ огня!

недвижимыхъ и движимыхъ имуществъ;

транспортовъ!

морскихъ, рѣчныхъ, сухопутныхъ и судовъ;

стеколь и зеркаль!

отъ излома и разбитія;

отъ кражъ со взломомъ!

движимаго имущества всякаго рода.

Уплаченныя вознагражденія Обществомъ 290.000.000 руб.

Заявленія о страхованіи принимаются и всякаго рода свѣдѣнія сообщаются въ Правленіи въ С.-Петербургѣ (Морская, № 37) въ Отдѣленіи въ г. Екатеринбургѣ, (Успенская ул., д. № 12/2) и агентами во всехъ городахъ Имперіи.

Завѣдующимъ Екатеринбургскимъ Отдѣленіемъ О-ва „Россія“ состоитъ Главный Инспекторъ О-ва *Владиміръ Александровичъ Кенигсонъ* Помощникомъ Завѣдующаго *Аркольдъ Аркольдовичъ Меллеръ*.

ОБУВЬ

ВЪ МАГАЗИНЪ

Наслѣдниковъ _____

Ф. И. КИСЛОВА,

Пермь, Красноуфимская ул.,

механическая и др. всевозможныхъ
модныхъ фасоновъ, лучшихъ фаб-
— рикъ въ большомъ выборѣ. —

Отпускъ по ордерамъ.

Прочность гарантируется.

Цѣны внѣ конкуренціи.

Просимъ убѣдиться.



Канатная Фабрика Сущ. съ 1863 г.

Н. Д. БАЗАНОВА Н-вЪ

арендаторъ Вершовъ въ Перми

вырабатываетъ только изъ лучшей пеньки
всякаго рода буксиры, канаты и снасти всякой
толщины и длиною до 175 сажень.

Прейсъ-куранты и образцы высылаются по первому требованію.

Съ запросами и заказами обращаться

ИСКЛЮЧИТЕЛЬНО

въ контору С. С. ВЕРШОВА въ Перми.

Адресъ для телеграммъ: Пермь, Вершову.

Акціонерное Общество

„КРОВЛЯ“.

ПРАВЛЕНІЕ: С.-Петербургъ, Морская, 29.

ЕКАТЕРИНБУРГСКАЯ КОНТОРА, Покровскій просп., д. Шеля-
— кова. Телефонъ № 405. —

Почтово-Телеграфный адресъ: „КРОВЛЯ“.

ПРОДАЖА КРОВЕЛЬНАГО ЖЕЛЪЗА

Уральскихъ Заводовъ.

КОНТОРЫ: въ Москвѣ, Екатеринбургѣ, Кіевѣ и Царицынѣ.

АГЕНТСТВА: въ Саратовѣ и Баку.

Ж-ки Шикенданцъ

ИРБИТСКАЯ

ПАРОВАЯ ВАЛЬЦОВАЯ КРУПЧАТНАЯ МЕЛЬНИЦА.

Торговля помѣщается въ корпусъ лит. «Р», подъ №№ 38 и 39.

Адресъ для телеграммъ: **Ирбитъ, Шикенданцъ.**

Ревдинскіе Горные Заводы

Дѣйствительнаго Тайнаго Совѣтника

В. А. Ратькова-Рожнова

Пермской губ., Екатеринбургскаго уѣзда.

ВЫРАБАТЫВАЮТЪ:

желѣзо обыкновенное сортовое (квадратное, круглое, плоское, шинное, заклепочное, подковное, узкополосное, обручное, рѣзное) стальные подрѣза и кровельное, мартеповское.

Исполненіе заказовъ аккуратное и скорое.

Съ заказами обращаться въ Ревдинскій заводъ Пермской губерніи.



Ив. Фром. Круковскій



г. ИРБИТЪ, Торгово-Площадная ул., соб. домъ.

ТОРГОВЛЯ: скобяными товарами; печными, дверными и оконными приборами, красками и москательными товарами, обоями и клеенкой.

ПРОДАЖА сельско-хозяйственныхъ машинъ и орудій (плуги, косилки, жатки самосброски, сноповязалки, молотилки, приводы, соломотрясы, вѣялки, сортировки, сепараторы, маслобойки, и запасныхъ къ нимъ частей.

Продажа сахару: Маринскаго и Ходорковскаго сахаро-рафинадныхъ заводовъ.

Цѣны фабричныя.

AEG

(ВКЭ)

Лампа съ металлической проволокой

70% экономія въ расходованіи тока



РУССКОЕ ОБЩЕСТВО

«ВСЕОБЩАЯ КОМПАНИЯ ЭЛЕКТРИЧЕСТВА»

Екатеринбургъ, Пушкинская, № 16.

Кромѣ того у всѣхъ значи-
тельныхъ перепродавцевъ.

Администрація по дѣламъ

Торгово-Промышленнаго Товарищества

„М. А. Афонхой С-вья“

ВЪ ЕКАТЕРИНБУРГѢ.

ФАБРИКА: шоколада, конфектъ, карамелей, монпасье, мармелада, пряниковъ, коврижекъ, печеній и сухарей.

ТОРГОВЛЯ: бакалейными, кондитерскими и табачными товарами.

ФИРМА УДОСТОЕНА НАГРАДЪ:

въ Омскѣ, Ростовѣ на Дону, Миланѣ, Брюсселѣ и Марсели, серебряныя и золотыя медали и GRAND PRIX.

Адресъ для телеграммъ: „ПАРАДА“.

МАГАЗИНЪ

ЕКАТЕРИНБУРГСКАГО КУПЦА

Андрея Николаевича ЗАМЯТИНА

въ Екатеринбургѣ, Новый корпусъ.

ИМѢЕТСЯ БОЛЬШОЙ ВЫБОРЪ:

С.-Петербургской, Московской, Варшавской, Сарапульской, Кимрятской и пр. **обуви и резиновыхъ галошъ** Товарищества «Россійско-Американской Резиновой Мануфактуры», а также шапокъ, фуражекъ, шляпъ, солнечныхъ и дождевыхъ зонтовъ, перчатокъ, чемодановъ, матрацевъ, желѣзныхъ кроватей, портъ-саковъ, зимней валяной, чесаной обуви, бурковыхъ сапогъ и проч. товаровъ, байковыхъ одѣялъ, форменныя фуражки и шалки всѣхъ вѣдомствъ и принимаются заказы.

Большой выборъ ковровъ махровыхъ и тропками.

Продажа производится по доступнымъ цѣнамъ.

БЕЗЪ ЗАПРОСА.

А. ШВАРТЕ И К^о

въ Екатеринбургѣ.

Арматура для котловъ, сталь, тигли, домкраты, горны переносные, болты, гайки, заклепки, блоки, напильники, вѣсы сотенные, десятичные, столовые системы Беранже и золотовѣсные; насосы, англійскій и нѣмецкій инструментъ, копировальные прессы; газовыя, дымогарныя и свинцовыя трубы; баббитъ, алюминій, олово и другіе металлы; приводные ремни: верблюжьей шерсти, кожаные, резиновые и пеньковые; пожарные пеньковые рукава, канаты пеньковые, картонъ асбестовый, набивки разныя; мазь для ремней и др.

Представители для Урала:

чугуно-мѣдноплавильнаго, механическаго и арматурнаго завода ЛАНГЕН-ЗИПЕНЪ и К^о въ С. Петербургѣ. Американскіе напильники заводовъ НИКОЛЬ-СОНЪ С-ья и К^о. Несгораемые шкафы, ванны, умывальники и клозеты. Ружья и принадлежности для охоты. Гаванскія сигары. Часы карманные и стѣнные. Складъ оконнаго стекла. Колеса металлическія и бандажи завода ЛЮДВИГЪ НОВЕЛЬ.

СКЛАДЪ ИЗДѢЛІЙ

Т-ва Россійско-Американской Резиновой Мануфактуры подѣ фирмою «Треугольникъ».

Техническіе предметы для фабрикъ, заводовъ и рудниковъ; приводные ремни, рукава, пластины, клапаны, кольца, трубки, асбестовыя прорезиненныя и другія набивки; изоляціонныя принадлежности для электротехники; непромокаемая одежда, костюмы прорезиненные и брезентовые для шахтъ; принадлежности для аптекъ, больницъ, земствъ, ухода за больными и проч.

Экипажныя и велосипедныя резиновыя шины.

Принимаются заказы на всевозможныя резиновыя издѣлія по чертежамъ и моделямъ.

ИЗДѢЛІЯ ФАБРИЧНЫЯ.

БРЕЗЕНТЫ химически пропитанные непромокаемые и ПОЛОТНО БРЕЗЕНТОВОЕ разныхъ цвѣтовъ.

ЛИНОЛЕУМЪ фабрики Викандеръ и Ларсонъ. — КЛЕЕНКА.

Прейсъ-куранты выеблаютелъ бесплатно.

ЧУСОВСКОЙ ЗАВОДЪ Камскаго Акціонернаго Общества

ПРИНИМАЕТЪ ЗАКАЗЫ

на всевозможныя котельныя работы и изготовленіе металлическихъ конструкцій изъ желѣза собственнаго производства, а также на всевозможныя чугуныя отливки.

ЦИСТЕРНЫ, РЕЗЕРВУАРЫ и БАКИ для храненія нефтяныхъ продуктовъ и спирта
БАКИ для водонапорныхъ башенъ и водоснабженія, ТРУБОПРОВОДЫ, стальные баржи для наливной перевозки нефтяныхъ продуктовъ, желѣзныя вагонетки, желѣзные мосты, балки, стропила, башни и зданія, металлическія конструкціи доменныхъ печей: кожуха, площадки, подъемники, воздухопроводы, газопроводы, аппараты Каупера; надшахтныя зданія и проч. ЗАКЛЕПКИ и КОСТЫЛИ.

ЦѢНЫ и СМѢТЫ

сообщаются немедленно по полученіи запроса.

Адресъ для писемъ: Чусовской заводъ Пермской губ.

• • телеграммъ: Чусовской заводъ, Директору.

МЕБЛИРОВАННЫЯ КОМНАТЫ „Славянскій Базаръ“

≡ въ г. ЕКАТЕРИНБУРГѢ, Пушкинская № 7 ≡

перешли къ

==== Аннѣ Григорьевнѣ АНТОНЕСКО.

Комнаты роскошно отдѣланныя. ЭЛЕКТРИЧЕСКОЕ ОСВѢЩЕНІЕ
Полный порядокъ, безусловная тишина и образцовая прислуга

————— Номера отъ **80** ноп. до **4** руб. —————

Кухня подъ управленіемъ опытнаго кулинара.

Имѣется залъ для свадебъ, обѣдовъ и собраній.

Производство на собственной
мельницѣ крупчатки
и торговля.

Т-во Бр. Ивановы
въ ЕКАТЕРИНБУРГѢ.

Адресъ для всѣхъ родовъ
корреспонденціи

Екатеринбургъ, Бр. Ивановы

Телефонъ конторы № 400 Телеф. мельницы № 420.

МИХЕЙ АЛЕКСѢВИЧЪ ДАНИЛОВЪ

въ Невьянскомъ зав. Пермской губерніи собств. домъ.

СУНДУЧНАЯ ФАБРИКА.

ПРИЕМЪ ЗАКАЗОВЪ дома и въ Ирбитской ярмаркѣ на сундуки и желѣзо-полуд-
ные издѣлія: ведра, котлы, тазы и сѣльницы—въ черномъ, крашеномъ и луженомъ
видѣ. Ковши, подносы и телѣжные колеса.

За качество ручаюсь — Исполненіе аккуратное — Прейсъ-Куранты высылаются по первому
требованію бесплатно.

За выставки С.-Петербургскую и
Казанскую двѣ серебряныя медали
и за Омскую золотая медаль.

Кожевенное заведеніе

производство О Б У В И

Евгенія Федоровича

Третьякова съ С-ми

въ Невьянскомъ заводѣ,
Пермской губ.

Торговля разными кожевенны-
ми товарами и ОБУВЬЮ.

[Малая серебряная медаль

за Казанскую выставку въ 1909 г.

Кожевенный заводъ

Федора Филиповича

Тюнина съ С-ми

въ Невьянскомъ заводѣ,
Пермской губ.

ПРОИЗВОДСТВО:

подошвъ и выростка кожъ.



ОБУВЬ мужская, дамская и дѣтская

нонаная, валяная и резиновая
перчатки, зонты, трости, дорожныя вещи.

М. М. МОЗГУНОВЪ.

Шляпы, шапки и фуражки и проч. товары.

Въ Нижнемъ Тагилѣ: 1) Главный магазинъ Александровская ул., собств. домъ.

2) На рынкѣ. Общественный корпусъ.

ЦѢНА БЕЗЪ ЗАПРОСА.

Годъ изданія 2-й.

Открыта подписка на 1913 г.

Вѣстникъ Землеустройства



СѢВЕРНАГО РАЙОНА

Пермь.

(Архангельская, Вологодская, Вятская, Олонецкая, Костромская, Пермская, Тверская и Ярославская губерніи).

(Бывшій „Пермскій Вѣстникъ Землеустройства“).

Еженедѣльный иллюстрированный журналъ,
издаваемый при Пермской Губернской Землеустроительной Комиссіи.

Подъ редакціей *М. В. Хукаретина и Н. П. Олферьева*.

Въ годъ 50 №№ большого формата, размѣромъ отъ 2 до 2¹/₂ листовъ.

ПРОГРАММА ЖУРНАЛА СЛѢДУЮЩАЯ:

Отдѣлъ I) Общій: 1) Распоряженія и дѣйствія Правительства, касающіяся крестьянскаго благоустройства, вообще и земельнаго въ особенности. 2) Руководящія статьи по вопросамъ: землевладѣнія, главнымъ образомъ, крестьянскаго землепользованиа и землеустройства, а также и другимъ сторонамъ крестьянской жизни; 3) Специальныя статьи по сельскому хозяйству, полеводству, садоводству, огородничеству, скотоводству, лѣсному хозяйству и т. д. II) Мѣстный отдѣлъ: 1) Дѣйствія и распоряженія Пермской и другихъ Губернскихъ и Уѣздныхъ Землеустроительныхъ Комиссій Сѣвернаго Района и Пермскаго Губернскаго Присутствія; 2) Руководящія статьи по вопросамъ крестьянской жизни, преимущественно къ условиямъ Сѣверныхъ губерній; 3) Переселенческіе вопросы; 4) Прочіе вопросы крестьянской жизни. III) Текущая печать о крестьянствѣ IV) По Россіи: Слухи и вѣсти объ изобрѣтеніяхъ, сообщенія о работѣ землеустроительныхъ комиссій, земствъ и администраціи на пользу крестьянства и улучшенія крестьянскаго хозяйства и пр. V) Земства, агрономы, нинги, журналы—въ ихъ работѣ на благо крестьянства VI) Изъ заграницы: Статьи и мелкія сообщенія о жизни крестьянъ и мелкихъ владѣльцевъ за границей. VII) Вопросы крестьянъ и отвѣты на нихъ Редакціи. VIII) Беллетристическій отдѣлъ.

Подписная цѣна на 1913 годъ: 4 р. въ годъ и 2 р. 50 к. на полгода.

Для волостныхъ Правленій, сельскихъ учителей и крестьянъ, выписывающихъ журналъ черезъ Волостныя Правленія, плата 2 р. въ годъ.

Подписка принимается въ Редакціи (Пермь, Екатерининская ул. домъ № 56), у Непремѣнныхъ Членовъ Уѣздныхъ Землеустроительныхъ Комиссій всего Сѣвернаго Района и Земскихъ Начальниковъ Пермской губерніи.

Цѣна отдѣльнаго № 10 к. Иногороднымъ пробный № высылается за 2 семикопѣечныя марки.

ОБЪЯВЛЕНІЯ въ журналѣ позади текста принимаются по слѣдующей цѣбѣ:

Цѣбзая страница за 1 разъ	20 руб.
¹ / ₂	10 "
¹ / ₄	5 "

Свыше 10 разъ значительная скидка по соглашенію съ Редакціей или Контрагентствомъ М. М. Юстиной въ Пермь. Плата за маленькія объявленія взимается сообразно указанной цѣбѣ по расчету занимаемаго объявленіемъ мѣста.

За объявленія впереди текста плата увеличивается на 50%.

Общество Потребителей

при Чусовскомъ заводѣ, Пермской губ.

Т О Р Г О В Л Я

мануфактурными, галантерейными, вино бакалейными товарами съѣстными принасами, готовымъ платьемъ обувью желѣзомъ и скобяными товарами.

Отдѣленія Общества при Басковскихъ каменноугольныхъ коняхъ близъ ст. „Баская“. Перм ж д. и въ куреняхъ Усть-Вижай, Ермачиха, Ольховка, Кривой Рогъ и Широковка въ округѣ Чусовскаго зав.

Адресъ для телеграммъ Чусовской заводъ Потребителямъ.

Торговый Домъ

РАХМАТУЛЛИНЫХЪ

Чусовской зав., Базарная площ.

Въ магазинъ имѣются _____

_____ слѣдующія отдѣленія:

ГАЛАНТЕРЕЙНОЕ,
БАКАЛЕЙНОЕ,
ТАБАЧНОЕ,
ПАРФЮМЕРНОЕ,
ПОСУДНОЕ.

а также граммофоны, пластинки, золотыя, серебряныя вещи и часы.

Съ почтешіемъ Т./Д. Бр Рахматуллины.

Широковъ

Федоръ Васильевичъ.

Шорная и Сыромятная Торговля.

ПРИЕМЪ ЗАКАЗОВЪ

на троечныя, парныя и одиночныя сбруи, а также на сѣдла и вачеги.

Собственная мастерская _____

въ Нижнемъ-Тагилѣ, Пермской губ.,

Арзамасская ул., домъ № 27.

Н.-ТАГИЛЬСКОЕ ТРУДОВОЕ ТОВАРИЩЕСТВО ИСТОМИНЪ, ВОРОБЪЕВЪ и БѢЛЫХЪ.

Н.-Тагиль, Пермской губ., Максимиліановская, № 7.

Мастерская Сел.-Хозяйствен. орудій, слесарно-токарныхъ и кузнечно котельныхъ работъ _____

изготавливаетъ всевозможныя котельныя работы

Резервуары, керосиновые баки, цистерны, мыловар. котлы, дымовыя трубы, водопроводныя трубы, фермы, стропила, вагонетки, желѣзныя двери, ставни и т. п. котельныя работы. Сельско Хозяйственныя орудія. Молотилки, приводы и ремонтъ разныхъ сел. хозяйственныхъ машинъ и орудій. Механическія работы: кузнечно слесарно токарныя, сборка машинъ, ремонтъ разныхъ двигателей, приводовъ и т. п. механическихъ работы и установка водопроводовъ на домахъ, непосредственно собственнымъ трудомъ Членовъ Т-ва.

Адресъ для телеграммъ: Н.-Тагиль, *Ив. Истомину*.

письмъ: Н.-Тагиль, Трудовое Н.-Тагильское Т-во Максимиліановская, № 7, *Ив. Гр. Истомину*

Страховое Товарищество

„САЛАМАНДРА“

учр. въ 1846 г.

Основной сполна оплаченный капиталъ Р. 2,500000, кромѣ запаснаго капитала.

Товарищество заняючаетъ страхованія:

1) О Т Ъ О Г Н Я :

движимыхъ, недвижимыхъ имуществъ, товаровъ, фабрикъ, машинъ и аппаратовъ.

2) Т р а н с п о р т о в ъ :

морскихъ, рѣчныхъ, сухопутныхъ и корпусовъ судовъ (каско).

3) Ж и з н и :

капиталовъ доходовъ для обезпеченія семьи и собственной старости, приданаго, стипендій и т. п.

4) О т ъ н е с ч а с т н ы х ъ с л у ч а е в ъ :

рабочихъ и служащихъ на фабрикахъ и заводахъ, равно отдѣльныхъ лицъ съ участіемъ въ прибыляхъ и возвратомъ внесенныхъ премій.

Заявленія принимаются и всякаго рода справки сообщаются въ Инспекціи, въ г. Екатеринбургѣ, Ломаевская ул., д № 22 и у г.г. агентовъ.

О К Р У Ж Н А Я И Н С П Е К Ц І Я

Страховаго Товарищества

„САЛАМАНДРА“

въ Екатеринбургѣ.

Главный Довѣренный Николай Евдокимовичъ *Черниловскій*, Помощники Главнаго Довѣренняго: Копетаггинъ Порфирьевичъ *Середа*, Борисъ Львовичъ *Мышковскій*. Главный Инспекторъ по страхованію жизни Григорій Леонидовичъ *Мочалинъ*. Инспектора организаторы по страхованію жизни: Германъ Александровичъ *Саловъ*, Дмитрій Захаровичъ *Дукельскій*, Кириакъ Ивановичъ *Павлидисъ*, Сергѣй Александровичъ *Гашевъ*. Секретарь Инспекціи Василій Ивановичъ *Воскресенскій*.

Контрощики: Василій Михайловичъ *Варухинъ*, Михаилъ Ивановичъ *Калмыковъ*, Борисъ Сергѣевичъ *Мещерскій*.

ТОВАРИЩЕСТВО

ф. Ш. Богатіевъ съ С-ми.

Оптовые склады и розничные магазины

фруктово-колоніальныхъ, гастрономическихъ, парфюмерныхъ, табачныхъ и др. товаровъ ЧАЯ и САХАРА.

Главная Контора въ Екатеринбургѣ, по Уктусской ул., въ д. № 15. Тел. № 354.

Отдѣленія: въ Екатеринбургѣ, Режевскомъ заводѣ и Ирбитской ярмаркѣ

ПОКУПКА ПУШНИНЫ СЫРЬЯ,
въ Екатеринбургѣ и ярмаркахъ.

ОПТОВЫЙ СКЛАДЪ ФРУКТОВЪ въ Перми.

Текущій счетъ въ Волжско-Камскомъ Коммерческомъ Банкѣ № 1328.

Адресъ для телеграммъ:—Богатіевымъ.

Торгово-Промышленное Товарищество

В. С. Вагановъ и С-вья

ВЪ ЕКАТЕРИНБУРГѢ — Телефонъ № 282.

Дверной, оконный, печной и экипажный приборъ. Слесарный, столярный и токарный инструментъ. Самовары, кофейники, подвѣшечники, и др. хозяйственные принадлежности. Мѣдная, алюминиевая и эмалированная посуда. Олифа макровая, льняная и конопляная. Сухія и масляныя краски всевозможныхъ цвѣтовъ. Анилиновые краски для кожевенныхъ заводовъ и для пряжи и шерсти. Лаки спиртовые и масляные. Колокола мѣдные. Рыболовные принадлежности. Гармонные приборы. Коньки, утюги спиртовъ и обыкнов. Вилы и лопаты стальные. Водопроводн. и ватерклоз. отдѣлы. Кухни и печи спиртовые и керосиновые. Звонки электрическіе и принадлежности къ нимъ. Вѣсы столовые, десятичные и обыкновенные и гири. Ножевой и замочный товаръ. Сталь англійскихъ и нѣмецкихъ фабрикъ. Рукава резиновые и пеньковые. Ремни пеньковые для приводовъ. Латунь, мѣдь красная, дробь свинц., свинець, олово, баббитъ, цинкъ, ртуть, пломбы свинцовыя. Трубы газовыя и чугуныя асфальтированныя. Ванны чугуныя. Насосы. Печи для нагрѣванія ваннъ и воды. Гайки, заклепки, болты и винты.

Акціонерное Общество

Русскихъ

Электротехническихъ заводовъ

Сименсъ и Тальске.

Екатеринбургское Отдѣленіе.

Богоявленская ул., д. Логина.

Телефонъ № 323.

Адресъ для телеграммъ: Екатеринбургъ, Сименсъ.

Имѣеть на складѣ:

Буровыя машины и динамо-машины,—моторы, измѣрительные приборы, **дуговыя лампы** разныхъ типовъ, провода, люстры и бра, лампочки накалива-нія обыкновенныя и **танталовыя**, выключатели, предохранители, **счетчики**, телефонные аппараты, элементы, звонки и проч.

Устройство: электрическаго освѣщенія, передача силы и проч.

Смѣты разрабатываются бесплатно.

ИНЖЕНЕРНОЕ ТОВАРИЩЕСТВО

въ Екатеринбургѣ.

Адресъ для телеграммъ: „ИНЖЕНЕРНОЕ“.

ТЕЛЕФОНЪ № 242.

ПРЕДСТАВИТЕЛЬСТВА:

Акціонернаго Общества „Вольта“ динамо-машины, электро-двигатели трансформаторы. „Савилль и К^о“ сталь и напильники Акціонернаго О-ва Трансмиссионнаго и Машиностроительнаго заводовъ Г. Юнгъ Акц О-ва Л. М. Эрикссонъ и К^о (телефоны и коммутаторы), Русской Фабрики Металлическихъ Рукавовъ: компенсаторы и гибкіе металлическіе рукава для воды, пара, кислотъ и проч. Ч-ва Завода Пневматическихъ машинъ. Ронъ, Зелинскій и К^о Паровые и центробѣжные насосы. Завода „Атласъ“ экономайзеры. Акц. О-ва Соединени. Карборунд. и Электр. Заводовъ въ Вѣнѣ.

Устройство электрическаго освѣщенія и передача силы. Продажа и складъ металловъ

Поставка всякаго рода двигателей, машинъ, станковъ, инструментовъ и всякихъ, требующихся въ промышленности, принадлежностей и матеріаловъ.

въ НИЖНЕ-ТАГИЛЬСКОМЪ ЗАВОДѢ,

Пермской губерні, по Высоковской улицѣ, въ домѣ А. И. Капустина

бывшій Электро-Театръ ГРЕЗЫ

ВНОВЬ ОТРЕМОНТИРОВАНЪ и ПЕРЕИМЕНОВАНЪ ВЪ

— БУФФЪ —

внутренній видъ устроенъ по образцу столичныхъ городовъ. Залъ художественно декорированъ, высота зала 8 аршинъ. Море элентрическаго свѣта, 3 люстры, масса воздуха, 5 вентиляторовъ. Собственный бальный оркестръ музыки, подъ управленіемъ опытнаго капельмейстера И. Ф. Мясникова.

Дирекція Братья Шуйскіе.

АДМИНИСТРАЦІЯ ПО ДѢЛАМЪ

Ө. Е. ЯТЕСЬ.

Машиностроительный Заводъ.

ЕКАТЕРИНБУРГЪ. Телефонъ № 59.

Телеграфный адресъ: *ЕКАТЕРИНБУРГЪ ЗАТЕСЬ.*

П Р И В О Д Ы:

шкивы, валы, подшипники, подвѣски, муфты и прочее.

Д В И Г А Т Е Л И:

паровые, газовые, нефтяные, вѣтрян., водяные, локомобили и пр.

Г О Р Н Ы Я М А Ш И Н Ы:

бѣгуны, толчеи, драги, шахтные насосы, подъемн. машины и пр.

П О Д Ъ Е М Н Ы Я У С Т Р О Й С Т В А:

краны, подъемники, элеваторы,
транспортныя устройства, грузовики и т. д.

П А Р О Х О Д Ы, Б А Р Ж И, К А Т Е Р А.

К Л Е П А Н Ы Я С О О Р У Ж Е Н І Я:

стропила, мосты, баки, паровые котлы,
копровая надшахтная сооруженія и т. д.

С Т А Н К И и М А Ш И Н Ы для ОБРАВОТКИ

металловъ и дерева: токарные, сверлильные и др. ст. для
обработ. металловъ, молота, прессы, лѣсопильные рамы,
пилы, строгательные и др. ст. для обработ. дерева.

Насосы: вентилят. и компрессоры, автомобили, омнибусы и т. п.

П Н Е В М А Т И Ч Е С К І Я и Г И Д Р А В Л И Ч Е С К І Я М А Ш И Н Ы и С Т А Н К И:

клевалки, перфораторы, прессы, штампы, пылесосы

О Б О Р У Д О В А Н І Е:

горныхъ разработокъ, горныхъ и
машиностроительныхъ заводовъ,
мельницъ, лѣсопилокъ, и др. заводовъ.

В С Е В О З М О Ж Н ы й Р Е М О Н Т Ъ

чугунные колонны, колосники, ма-
шинныя части и мѣдное литье,
железные и стальные отковки.

Заказы исполняются или у себя на заводѣ или приобретаются отъ другихъ русскихъ и иностран. заводовъ, для чего заводъ имѣетъ **представительства.**

ТОВАРИЩЕСТВО

высшей парфюмеріи

А. Ралле и К^о.

МОСКВА.

ОПТОВО РОЗНИЧНОЕ ОТДѢЛЕНІЕ ВЪ ЕКАТЕРИНБУРГѢ.

ПОСЛѢДНЯЯ НОВОСТЬ:

МЫЛО, ДУХИ,
одеколонъ **„АЛЬЕНОРЪ“** стойкій пріят-
ный запахъ.**РУССКІЙ для внѣшней торговли БАНКЪ**

Учреждень въ 1871 году.

Основной капиталъ 50 милліоновъ р. Запасный капиталъ 15 милліоновъ р.

Правленіе—въ С.-Петербургѣ, съ городскими отдѣленіями: на Калашниковской Биржѣ, на сѣнной площади, на Васильевскомъ Островѣ.*Отдѣленія въ Россіи:* въ Аккерманѣ, Александровскѣ (Екатеринославской губ.)-Армавирѣ, Архангельскѣ, Астрахани, Баку, с. Балаковѣ, Барнаулѣ, Старой Бухарѣ, Бѣльцахъ, Великомъ Устюгѣ, Винницѣ, Вознесенскѣ, Вологдѣ, Вяткѣ, Евпаторіи, Екатеринбургѣ, Екатеринодарѣ, Елисаветградѣ, Ейскѣ, Измаилѣ, Ирбитѣ, (во время ярмарки съ 25 января по 24 февраля), Ишимѣ, Каинскѣ, Камышловѣ, Кишиневѣ, Кіевѣ, Козловѣ, Кокандѣ, Кременчугѣ, Москвѣ, Городское въ Гавриковомъ переулкѣ въ Москвѣ, Нижнемъ-Новгородѣ, Николаевѣ, Ново-Николаевскѣ, Новороссійскѣ, Одессѣ, Омскѣ, Оренбургѣ, Павлодарѣ Перми, Покровской Слободѣ, Полтавѣ, Ригѣ, Ромнахъ, Рыбинскѣ, Рязскѣ, Самарѣ, Саратовѣ, Симбирскѣ, Симферополь, Сызрани, Томскѣ, Тюмени, Умани, Уфѣ, Херсонѣ, Чистополѣ и Феодосіи. *Агентства въ Россіи:* въ Александріи, Бобринцѣ, Николаевѣ и Шполѣ.*Отдѣленія за границею:* въ Парижѣ, Лондонѣ, Генуѣ и Константинополѣ.

Адресъ для телеграммъ: „Руссенбанкъ“.

СКЛАДЪ СЕЛЬДЕЙ и РЫБНЫХЪ КОНСЕРВОВЪ

Ю. Е. Яцковичъ

Всегда имѣется большой выборъ королевскихъ и шотландскихъ сельдей и консервовъ.

ЕКАТЕРИНБУРГЪ, Покровскій пр., д. И. Соколова.



Золотая медаль Министерства Торговли и Промышленности за международ. Пож. выставку въ 1912 году. С.-Петербургъ.



„БОГАТЫРЬ“
МОСКВА.

ОБЩЕСТВО
ПРОИЗВОДСТВА
и ТОРГОВЛИ
РЕЗИНОВЫМИ
ИЗДѢЛІЯМИ

ФАБРИЧНАЯ МАРКА



„БОГАТЫРЬ“.

„БОГАТЫРЬ“

== Екатеринбургское Отдѣленіе. Телефонъ № 350. ==

ПРАВЛЕНІЕ
МОСКВА, (с. Богородцкое).

ОТДѢЛЕНІЯ:

Москва, С.-Петербургъ, Кіевъ, Варшава, Одесса, Харьковъ, Самара, Екатеринбургъ, Иркутскъ, Ростовъ н/Д, Ярославль, Вильна, Витебскъ, Гомель, Ташкентъ, Кокандъ.

НА ЯРМАРКАХЪ:
Нижегородской и Ирбитской.

Г А Л О Ш И.

Техническія издѣлія.

Хирургическія издѣлія.

Игрушки, мячи.

Предохранители каблуконъ.

Экипажныя шины.

За доброкачественность полная гарантія.

Адресъ для писемъ: О-ву „Богатырь“, Екатеринбургъ.
„ телеграммъ:

МАГАЗИНЫ АПТЕКАРСКИХЪ ТОВАРОВЪ

НАСЛѢДНИЦЪ

В. К. МИХАЙЛОВОЙ

— ВЪ ПЕРМИ. —

Медикаменты, перевязочн. средства, парфюмерія, фотограф. аппараты, электрич. приборы, художествен. краски, холстъ, багетъ, предметы для кухни и стола, москательные товары: краски, лаки, олифа, кисти, кислоты, минеральныя масла, клей, червонное золото, серебро, олово, для мыловаренныхъ заводовъ: масла: кокосовое, пальмовое, гарпіусъ, силикатъ, поташъ, сода и др. товары.

Торговій Домъ**БРАТЯ АГАФУРОВЫ**

въ Екатеринбургѣ, Перми, Тюмени, Варшавѣ, Москвѣ и Ирбитской ярмаркѣ.

— **ОПТОВЫЕ СКЛАДЫ:** —

галантерейныхъ, парфюмерныхъ, табачныхъ, москательныхъ, бакалейныхъ, колониальныхъ и проч. товаровъ.

СПЕЦИАЛЬНО РОЗНИЧНЫЯ ОТДѢЛЕНІЯ:

въ Екатеринбургѣ, Перми и Тюмени.

Единственное представительство для Урала

на НЕСГОРЯЕМЫЕ ШКАФЫ В. Меллеръ—Москва.**ЩЕПНЫ ФАБРИЧНЫЯ.****СПЕЦИАЛЬНО ФРУКТОВАЯ и БАКАЛЕЙНАЯ ТОРГОВЛЯ****Ф. С. ШАМСУТДИНОВА**

въ Перми и Кунгурѣ.

Главный складъ фруктовъ въ Казани.

Фирма существуетъ съ 1830 г.

Адресъ для телеграммъ: { Пермь } ШАМСУТДИНОВУ.
 { Кунгуръ }

ТОВАРИЩЕСТВО

Ф. РЕДДАВЕЙ И К^о.

Ф А Б Р И К И:

— приводныхъ ремней: —
ВЕРЬЛЮЖЬЕЙ ШЕРСТИ,



— КОЖАНЫХЪ и ПЕНЬКОВЫХЪ. —

Брезентовъ. брезентоваго полотна и палатокъ.

Фукавовъ: пеньковыхъ, пожарныхъ.

Клеенокъ: столовой, вагонной, обивочной и половой, всевозможныхъ цвѣтовъ и рисунковъ.

СПЕЦИАЛЬНЫЙ СКЛАДЪ:

Технической арматуры, Трубъ, Насосовъ и Инструментовъ.

ПРЕДСТАВИТЕЛЬСТВО и СКЛАДЪ

СТАЛИ завода „Польдигютте“.

ЕКАТЕРИНБУРГСКОЕ ОТДѢЛЕНИЕ.

Адресъ для телеграммъ: „Камель“ Екатеринбургъ.

Акціонерное О-во Шайтанскихъ Горныхъ Заводовъ.

Адресъ: ст. РЕВДА. Пермской жел. дор.

ИЗГОТОВЛЯЮТЪ:

литейный и передѣлочный чугуны, листовое желѣзо, чугунную посуду, колонны, ребристыя трубы для парового отопления, всевозможныя механическія отливки по чертежамъ, съ обработкою и безъ нея.

ДОБЫВАЮТЪ:

ХРОМИСТЫЙ ЖЕЛѢЗНЯКЪ, магнитный желѣзнякъ и сѣрный колчеданъ.

ПРАВЛЕНІЕ ОБЩЕСТВА
находится въ С.-Петербургѣ,
Невскій просп., д. № 1.



ГЛАВНОЕ УПРАВЛЕНІЕ
въ Кыштымскомъ заводѣ, Перм-
ской губерніи.

ОБЩЕСТВО Кыштымскихъ Горныхъ Заводовъ

ПРОИЗВОДСТВО:

МѢДЬ электролитическая въ катодахъ и болванкахъ (вайрбаресъ).
ЖЕЛѢЗО изъ литого металла: листовое кровельное, сортовое (полосовое, квадратное, круглое, шинное, овальное и обручное).
ЛИТІЕ чугуно-ваграночное: художественныя вещи, посуда, хозяйственныя вещи, камины, печныя принадлежности, котлы азіатскіе (чаши), гири разныя, вѣялочныя приборы, колонны, лѣстницы, рѣшетки, кресты, памятники, садовыя вещи и разн. отливки по чертеж. и моделямъ завода и заказчиковъ.
ДОМЕННЫЯ отливки.
ЧУГУНЪ литейный и передѣлочный.
ОБЫЧА золота, сѣрнаго колчедана, борзовита, наждака и др. ископаемыхъ.
ПРОДАЖА шпаль, дровъ, бревенъ и другихъ лѣсныхъ матеріаловъ

Адресъ для телеграммъ: Кыштымскій заводъ, Заводоправленіе. Адресъ для писемъ: Кыштымскій заводъ, Пермской г., въ Главное Управленіе Кыштымскими заводами.

ОПТОВАЯ И РОЗНИЧНАЯ ТОРГОВЛЯ

Потомственной Почетной Гражданки Анны Николаевны Емельяновой

БЫВШАЯ **Е. Е. ЕМЕЛЬЯНОВА**

въ Москвѣ, Покровка, соб. домъ и Екатеринбургѣ.

Шелковые, суконные, шерстяные и бумажные товары. Парча тюль гардинный, ковры. Мебельныя матеріи. Индиго и анилиновыя краски.

ТЕЛЕФОНЪ № 246.

ЕКАТЕРИНБУРГСКОЕ ОТДѢЛЕНИЕ
Русскаго Общества
ТОРГОВЛИ
АПТЕКАРСКИМИ ТОВАРАМИ
ВЪ ЕКАТЕРИНБУРГѢ,
Златоустовская ул., собствен. домъ № 34.

Аптекарскіе и москательные товары.

— АПТЕКАРСКОЕ СТЕКЛО и —
ЛАБОРАТОРНЫЯ ПРИНАДЛЕЖНОСТИ.

Перевязочные и резиновые предметы.

ЩАНИСТЫЙ КАЛІЙ, РТУТЬ, —
— КИСЛОТЫ и ТИГЛИ
— для золотопромышленности.

Пробиръ-курanty по желанію высылаются немедленно.

Адресъ для телеграммъ: **Фармацевтика.**

ТОРГОВЫЙ ДОМЪ

ДМИТРИЙ ГРИГОРЬЕВИЧЪ ИЖВОЛДИНЪ СЪ С-МИ.

ПОСТОЯННЫЯ ТОРГОВЛИ:

въ Екатеринбургѣ, Саранулѣ, Перми, Тюмени, Шадринскѣ, Курганѣ, Любулянкѣ и Бураевѣ.

ВЪ ЯРМАРКАХЪ:

Нижегородской — линія 21-22 № 51-53, Крестовско-Ивановской, Мензелинской и Ирбитской.

Колоніальный и Винный

МАГАЗИНЫ.

ЭЛЕКТРИЧЕСКІЙ

Колбасный Заводъ

М. В.

Топорищева

ВЪ ЕКАТЕРИНБУРГѢ

Телефонъ № 107 и 113.

МЫЛО собственного производства

МАГАЗИН

А. П. ЗАХО

Екатеринбург, Оренбург, Ташкент.

оптическіе и геодезическіе инструменты, канцелярскіе и чертежныя принадлежности, краски для художников, жидкая тушь, черная и цвѣтная для технических работ.

ЛАМПЫ

и ламповыя принадлежности.

ВЪНСКАЯ ГНУТАЯ МЕБЕЛЬ.

Мебель столярной работы.

Рояль и Пяноно

фабрик Шредер и Мюльбах.

Товарищество А. Ф. ВТОРОВА СЪ С-МИ

ЕКАТЕРИНБУРГСКОЕ ОТДѢЛЕНІЕ,

ОПТОВЫЙ МАГАЗИНЪ
УСПЕНСКАЯ УЛИЦА.

Огромный выборъ всѣхъ мануфактурныхъ товаровъ.

РОЗНИЧНЫЕ МАГАЗИНЫ: 1) Успенская улица, 2) Уктусская улица.

Всегда имѣются въ большомъ выборѣ мануфактурные товары: суконные, шелковые, шерстяные, бумажные, полотняные, мебельные, столовое бѣлье, клеенки столовыя, ковры бархатные, одеяла, платки и проч. товары, а также получены къ осеннему и зимнему сезонамъ огромный выборъ ГОТОВОГО ПЛАТЬЯ дамскаго, мужскаго и дѣтскаго. Мѣха, мѣховые отдѣльные товары, горжеты, боа, шапки, шляпы, муфты дамскія и дѣтскія, юбки верхнія и нижнія.

ВСЕГДА ВЪ БОЛЬШОМЪ ВЫБОРѢ ВСѢ НОВОСТИ СЕЗОНА.

Телефоны №№ 71, 77, 169.

Русско-Азіатскій Банкъ

Управленіе въ С.-Петербурѣ.

Отдѣленія въ Россіи:

Абдулино	Ирбитъ (во время ярмарки)	Новоузенскъ
Алексѣевка	Иркутскъ	Повочеркасскъ
Андижанъ	Казань	Новый Осколь
Армавиръ	Калачъ	Новый-Ургенчъ
Астрахань	Камышинъ	Одесса
Асхабадъ	Кантемировка	Омскъ
Баку	Керки	Орелъ
Валашовъ	Кишиневъ	Пенза
Варнаулъ	Клинцы	Петровскъ
Ватумъ	Козловъ	Покровская слобода
Війскъ	Кокандъ	Прилуки
Благовѣщенскъ	Константиноградъ	Прохладная
Борисоглѣбскъ	Красноярскъ	Разказово
Бутурлиновка	Красный Куть	Рига
Бухара	Кронштадтъ	Рославль
Бѣжецкъ	Кузнецкъ	Ростовъ на Дону
Бѣлгородъ	Куняскъ	Рыбинскъ
Валуйки	Кяхта	Самара
Верхнеудинскъ	Лебедянь	Самаркандъ
Вильно	Либава	Саратовъ
Витебскъ	Ливны	Семипалатинскъ
Владивостокъ	Маргеланъ	Сорочинское
Владикавказъ	Мариуполь	Срѣтенскъ
Воронежъ	Мервъ	Старый Осколь
Вѣрный	Минскъ	Ташкентъ
Гомель	Михайловка	Тверь
Грязи	Москва	Туалсе
Гурьевъ	Папанганъ	Хабаровскъ
Дербентъ	Нижегородская ярмарка	Хайларъ
Дергачи	Николаевскъ (Самар. губ.)	Харбинъ
Добринка	Николаевскъ н/Амуръ	Харьковъ
Ейскъ	Николаевъ	Хасавъ-Юртъ
Екатеринбургъ	Никольскъ-Уссурийскій	Херсонъ
Екатеринодаръ	Новозыбковъ	Череповецъ
Елецъ	Ново-Николаевскъ	Чита
Ефремовъ	Новороссійскъ	Якутскъ

Отдѣленія за границей:

Бомбей	Куанчендзы	Тянь-Цзинь
Гонконгъ	Култжа	Ханькоу
Дальній	Лондонъ	Чифу
Токагама	Ньючангъ	Чугучакъ
Калькутта	Парижъ	Шанхай
Кашгаръ	Пекинъ	

Торговый Домъ „**Братья СТЕПАНОВЫ**“.

Фирма сущ. съ 1877 года.

Торговля крупчаткой и ржаной мукой,
выработки собственныхъ паровыхъ мельницъ вальцевой системы,
въ г.г.: Екатеринбургъ, Челябинскъ, Пермь, Вяткѣ и Уфѣ.

Адресъ почтовый: Торговому Дому «БРАТЯ СТЕПАНОВЫ»,
телеграфный—СТЕПАНОВЫМЪ.



1843-58-61.



1896.



1865-70-82.

Невское Стеариновое Товарищество

Мыло „**НЕСТОРЪ**“,

— Свѣчи стеариновыя и экономическія для рудниковъ. —

Акціон. Общ. Рижской Маслобойни, быв. В-мъ Гартманъ.

Кокосовое масло „**КОКОЛИНЪ**“ для жаренья, варки и печенья.

Представитель для Урала

Торгово-Агентурная
Контора

П. А. Зейдель,

ЕКАТЕРИНБУРГЪ. Успенская. 14.

Удостоена на выставкахъ 2 золотыми и 4 серебряными медалями

Механическая Мастерская

В. Б. БАРХИНА

ВЪ ЕКАТЕРИНБУРГЪ:

производство кроватей и всевозможная кузнечная работа: балконы, ставни,
двери, ворота, зонты, кронштейны, связи для постройки, церковныя ограды,
рѣшетки для кладбищъ, баки, всевозможная котельная работа и проч.

Телефонъ № 280.

Екатеринбургскій Складъ

Торговаго Дома

НАСЛѢДНИКИ

И. В. Александрова

предлагаетъ
хорошо
выдержанное

= П И В О =

Вѣнское,

Мартовское,

Экспортъ,

Свѣтло-Легкое

и Бархатное.

Телефонъ № 26.



Телефонъ № 26

НАСЛѢДНИКИ

Потомственнаго Почетнаго Гражданина

Василія Саввича Жирякова

въ ЕКАТЕРИНБУРГЪ.

ВАЛЬЦОВЫЯ МЕЛЬНИЦЫ

вырабатываютъ различные сорта крупчатки, муки и мякоти.

ЛЬНО-ПРЯДИЛЬНО-ТКАЦКО-МЕХАНИЧЕСКІЯ ФАБРИКИ

вырабатываютъ специально различные сорта парусинныхъ мѣшковъ.

1-я мельница находится въ Пермской губ., Екатеринбургскаго уѣзда, въ деревнѣ Колюткиной, близъ ст. Баженовой.

2-я мельница находится въ Пермской губ., Камышловскаго уѣзда, въ деревнѣ Кадинской, близъ ст. Синарской.

1-я фабрика находится въ Пермской губ., Екатеринбургскаго у., дер. Колюткиной.

2-я фабрика находится въ Пермской губ., Екатеринбургскаго у., дер. Черноусовой.

Адресъ для писемъ и телеграммъ: Екатеринбургъ, Жирякову.

Пивоваренный Заводъ**С. П. ВАСИЛЬЕВОЙ**

(ПРЕЕМНИЦЫ

Н. М. ДАВЫДОВСКОЙ)

въ ТЮМЕНИ.

СКЛАДЫ: въ Екатеринбургъ, Нижнемъ-Тагилѣ, Перми, Омскѣ, Ишимѣ, Ялуторовскѣ, Тобольскѣ.

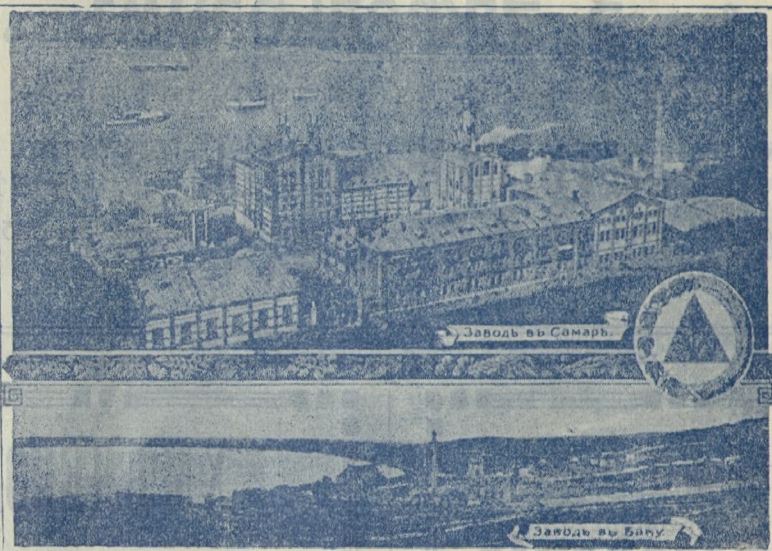

ТОВАРИЩЕСТВО
ЖИГУЛЕВСКАГО

ПИВОВАРЕННАГО ЗАВОДА

А. ВАКАНО и К^о.

Пивоваренные заводы: въ САМАРѢ и БАКУ.

Ледодѣлательные заводы: въ БАКУ, АСХАБАДЬ и МЕРВЬ.

Производство свыше 3.000.000 ведеръ въ годъ.

Для перевозки своихъ продуктовъ Товарищество имѣетъ собственное пароходство и вагоны-ледники.

Собственные склады находятся

въ различныхъ городахъ Поволжскихъ губерній, Сибири, Кавказа, Уральской и Закаспійской областей, въ Персіи и Бухарь.

Товарищество удостоено 15 золотыхъ медалей и высш. награды.

Главная контора въ Самарѣ.

Фирма существуетъ съ 1850 г.

Торговый Домъ З. Эпфельбаумъ съ С-ми.

ПЕРМЬ, Красноуфимская, д. Грибушиныхъ, телефонъ 370.

Всѣхъ сезоновъ **ГОТОВОЕ ПЛАТЬЕ.** Дѣтскій отдѣлъ.

Приемъ заказовъ съ отвѣтственностью за изящество работы.

ОТПУСКЪ ПО ОРДЕРАМЪ ВСѢХЪ ВѢДОМСТВЪ.

Торговый Домъ

Бр. Оссовскіе,

ПЕРМЬ,

Красноуфимская ул., собств. домъ.

Телефонъ № 270.

МАГАЗИНЪ

полный конфекціи готоваго верхняго мужскаго, дамскаго и дѣтскаго платья всегда имѣется въ полномъ подборѣ по послѣднимъ моделямъ, а также приемъ заказовъ, исполненіе въ собственныхъ мастерскихъ подъ наблюдениемъ опытныхъ кройщиковъ.

Цѣны безъ запроса.

ХМЪЛЕВОЕ

прессовочное заведеніе

Л. Ф.
Мамъева

въ г. Перми.

Предлагаютъ высшаго качества ХМЪЛЬ.

Прейсъ-курранты высылаются бесплатно.

Россійское Транспортное и Страховое Общество (учр. 1844 г.),

основной капиталъ 4.250.000 рублей,

ПРОИЗВОДИТЬ ОПЕРАЦИИ:

1. Транспортированіе кладей и товаровъ въ Россіи и за границу.
2. Храненіе кладей и товаровъ.
3. Выдачу ссуды подъ товары.
4. Комиссіонную продажу товаровъ.
5. Страхованіе кладей и товаровъ при транспортированіи и на складахъ.
6. Страхованіе судовъ.
7. Страхованіе отъ огня движимыхъ и недвижимыхъ имуществъ всякаго рода.
8. Собственными первоклассными пароходами содержитъ срочную пассажирскую и грузовую линію по портамъ Чернаго моря и состоитъ въ прямыхъ сообщеніяхъ съ желѣзными дорогами.

— Уральская Биржевая Артель —

отвѣтственныхъ служащихъ въ г. Екатеринбургѣ.

Утвержд. на основ. § 2, ст. 1 ВЫСОЧАЙШЕ утвержд. 16 Іюня 1905 г. Мнѣнія Госуд. Совѣта.

— ПРЕДЛАГАЕТЪ —

торгово-промышленнымъ и горнозаводскимъ предпріятіямъ изъ среды своихъ членовъ исполнѣ опытныхъ отвѣтственныхъ служащихъ ОБОЕГО ПОЛА на должности: сборщиковъ денегъ по казенной продажѣ питей, кассировъ, кассиршъ, управляющихъ магазинами, матеріальными складами, конторами, бібліотеками, завѣдывающихъ имѣніями, домами, фабриками, служащихъ разнаго рода на заводы, пріиски и рудники, какъ-то: надзирателей, смотрителей магазинеровъ, горныхъ служащихъ и др.; по всевозможнымъ отраслямъ торговли и промышленности: довѣренныхъ, бухгалтеровъ, конторщиковъ, конторщицъ, переписчицъ, секретарей, экономокъ и проч., гарантируя правильную дѣятельность ихъ и цѣлость ввѣреннаго имъ имущества и денегъ КАПИТАЛОМЪ ОБЕЗПЕЧЕНІЯ, хранящимся въ Екатеринбург. Отдѣл. Государств. Банка, другими капиталами артели и круговою порукою всѣхъ членовъ ея.

Принимаетъ исполненіе разнаго рода торговыхъ порученій.

— Отвѣтственный женскій трудъ. —

Дѣятельность свою артель распространяетъ на всю Европейскую и Азіатскую Россію.

Текущій счетъ: въ Екатеринбург. Волжско-Камск. Банкѣ № 1281.

ПРАВЛЕНІЕ: Екатеринбургъ, Главный просп., уголъ Пушкинской № 18/36.

Телефонъ № 510.

Переплетно-Футлярное Заведеніе

ТОВАРИЩЕСТВА

Ш. АБРАМОВИЧЪ съ С-мъ пр-ца М. Абрамовичъ

— въ ПЕРМИ, Пермская улица, домъ № 39. —

Телефонъ № 171.

Торговый Домъ

„И. Е. Беклемышевъ

и И. М. Прибылевъ“.

Магазины и Склады
въ ПЕРМИ и КУНГУРЪ.

Бакалейные, персидскіе и
табачные товары, круп-
чатка, чай, сахаръ.

Адресъ для писемъ: Беклемышеву и Прибылеву.

„ телеграммъ: Пермь, Бакалея №
Кунгуръ, Прибылеву.

ТЕЛЕФОНЪ № 250.

СЕМЕНЪ

СТЕПАНОВИЧЪ

САВИНЪ

въ городъ ПЕРМИ.

ТОРГОВЛЯ

— бакалейными, —

табачными

и персидскими —

товарами.

МАГАЗИНЪ

Торговый Домъ „А. Клабуковъ съ С-ми и К^о“

въ Перми, Красноуфимская ул., собств. домъ. Телефонъ № 210.

ТОРГОВЛЯ русскими и иностранными виноградными винами, фарфоровой, фаянсовой и хрустальной посудой, чаемъ, сахаромъ, кофе, табакомъ, сигарами, папиросами, фруктовымъ, бакалейнымъ, рыбнымъ, мучнымъ и пр. товаромъ.

ВЪ ВЯТКЪ, ПЕРМИ, СЛОБОДСКОМЪ И ГЛАЗОВЪ.

Резиновые галоши, обои и багетъ, вѣнская и кустарная мебель, Варшавскія кровати и матрацы.

Лысьвенскій Горный Округъ

НАСЛѢДНИКОВЪ

Графа П. П. ШУВАЛОВА

Пермской губерніи и уѣзда.

Высшая награда и
ЗОЛОТАЯ медаль на
Парижской выставкѣ
1900 года.



ФАБРИЧНАЯ МАРКА

Большая ЗОЛОТАЯ
медаль на С.-Петербургской
международной выставкѣ
1908 года.

Большая ЗОЛОТАЯ медаль на XII выставкѣ сельскаго хозяйства и промышленности въ Ростовѣ на Дону 1908 года.

Кровельное черное желѣзо всякихъ развѣсовъ, плоское и гофриров.

Черная жестъ русскихъ и англійскихъ размѣровъ и всякихъ развѣсовъ.

Бѣлая жестъ русскихъ и англійскихъ размѣровъ и всякихъ развѣсовъ.

Оцинкованное желѣзо всякихъ развѣсовъ плоское и гофрирован.

МЕТАЛЛИЧЕСКАЯ ЦѢЛЬНО-ТЯНУТАЯ и ФАЛЬЦОВАНАЯ ПОСУДА разнообразнѣйшаго ассортимента окрашенная, луженая и оцинкованная.

Главное Правленіе: С.-Петербургъ, Фонтанка 21.
Для телегр.: Петербургъ—Лысьвенскій.

Правленіе заводовъ: Лысьвенскій заводъ, Лысьвенская почтово-телегр. контора Пермской губ.
Для телегр.: Лысьва, Правленіе Шувалова

ПРЕДСТАВИТЕЛЬСТВО:

КОММЕРЧЕСКІЙ ОТДѢЛЪ Главной Конторы Н-ковъ Графа П. П. Шувалова. Москва, Мясницкая у., д. Н-ковъ М. С. Кузнецова.

Для телеграммъ: Москва—Лысьвенскій.

АГЕНТСТВО Коммерческаго Отдѣла—въ Екатеринбургѣ, Покровский проспектъ, д. Сяно.

Представительство по кровельному черному желѣзу:

Акціонерное Общество «КРОВЛЯ». Правленіе Спб., Морская, 29.

ФАБРИКА КАУЧУКОВЫХЪ ШТЕМПЕЛЕЙ,
ГРАВЕРНАЯ, МЕХАНИЧЕСКАЯ и ТИПОГРАФІЯ МЕЛК. РАБОТЬ

И. М. ОКУНЬ,

ПЕРМЬ, Сибирская ул. Телефонъ № 320.

Должностные знаки, пломбирн. щипцы, штампы, клейма трафареты,
а также большой выборъ визитныхъ и поздравительныхъ карточекъ.

въ 1913 году
всѣ годовые
подписчики
получаютъ

52 № №
ЖУРНАЛА.

Въ каждомъ номерѣ:

Беллетристика и популярная статья. Хроника русской и заграничной жизни. Церковная жизнь. Военный отдѣлъ и воздухоплаваніе. Вѣсти и слухи. Отдѣлъ сельскаго и домашняго хозяйства. Справочныя цѣны Биржа. Свѣдѣнія о новыхъ книгахъ и т. д.

2 р. 20 к. съ перес.

XI-й годъ изданія.

ЕЖЕНЕДЕЛЬНЫЙ
ИЛЛЮСТРИРОВАННЫЙ
ЖУРНАЛЪ-ГАЗЕТА

„ДРУЖЕСКІЯ РЪЧИ“

безпристрастно освѣщаетъ всѣ выдающіяся
событія въ области текущей политической,
общественной и научной жизни.

Даетъ интересный матеріалъ для лег-
каго чтенія и **САМООБРАЗОВАНІЯ**

Адресъ редакціи и главной конторы журнала:

С-Петербургъ, Фонтанка, 39. 4 л

Цѣна **2 р 20 к.** съ пер въ годъ

Первый номеръ высылается
БЕЗПЛАТНО.

КРОМЪ 52 № №

всѣ годовые подписчики
получаютъ бесплатно

8 премій:

- 1) Настольный „Дружескій Календарь“ на 1913 г.
- 2) Картину въ 12 красн.
- 3) „Воззвание Минина къ нижегородцамъ“ и „Смѣхъ и Шутки“. Иллюстрир. юморист. сборн. Веселыя сценки, шутки, ориг. рисун. и пр.
- 4) **500 СОВѢТОВЪ-РЕЦЕПТОВЪ** по сельскому хозяйству и домоводству.

5-8) {весеннія,
лѣтнія,
осеннія,
зимнія} **МОДЫ.**

ТОРГОВЫЙ ДОМЪ

П. А. ГАЛЮКОВЪ СЪ С-МИ

— въ гор. Шадринскѣ, Пермской губерніи —

и звѣщаетъ,

что вновь построенная паровая крупчато-вальцевая мельница пущена въ ходъ.
Льстя себя надеждой, что уважаемые покупатели не оставятъ насъ своимъ благосклоннымъ вниманіемъ.

Адресъ для телеграммъ: Шадринскѣ, Галюковымъ.

Прейс-курранты и образцы высылаются по первому требованію бесплатно.

Больш. золот. мед.



Ташкентъ 1909 г.

Больш. серебр. мед.



Спб. 1906—1907 г.

Больш. серебр. мед.



Екатериносл. 1910 г.

Больш. золот. мед.



Ростовъ на Д. 1906 г.

ЕКАТЕРИНБУРГСКОЕ ОТДѢЛЕНИЕ

Книготорговаго Т-ва „КУЛЬТУРА“

Вознесенскій пр., д. 3. Тел. 219.

Спеціальныя, научно-популярныя и беллетристическія изданія
на русскомъ и иностр. языкахъ.

СТѢННЫЯ КАРТИНЫ:

въ гравюрахъ и олеографюрахъ—въ роскошныхъ рамахъ.

Полное оборудованіе физическихъ кабинетовъ
по нагляднымъ учебнымъ пособіямъ.

ДОПУСКАЕТСЯ на все РАЗСРОЧКА.

Каталоги и проспекты бесплатно.



Григорій Гордѣвичъ ЩЕРБАКОВЪ.

ПАРОВЫЯ ВАЛЬЦОВАЯ И РАСТРУСНАЯ МЕЛЬНИЦЫ,
мыловаренный заводъ и хлѣбно-бакалейная торговля
въ гор. КАМЫШЛОВЪ.

Мыловаренный, свѣчной, клееваренный, салотопенный и маслотопенный заводы.
Торговля собственнымъ производствомъ на нижней торговой площади въ г. Екатеринбургѣ.

ТОВАРИЩЕСТВО „Братья ЗАСПАНОВЫ“

въ г. КАМЫШЛОВЪ

по Торговой улицѣ, собствен домъ и верхней Торговой площади въ гостин. ряду.

ОПТОВО-РОЗНИЧНАЯ ТОРГОВЛЯ:

Желѣза листового, сертового, разныхъ заводовъ. Чугуннаго литья. Гвоздей проволочныхъ, рѣзныхъ и конно-подковныхъ, Проволоки, всевозможныхъ желѣзныхъ издѣлій изъ листового чернаго, луженаго, матоваго и глянцеваго желѣза. Желѣзныхъ издѣлій изъ сортового желѣза: кроватей, навѣсовъ, шкворней, поддоски, бороны, пешни, балды ухватовъ, кочерги подковъ и пр. Вилъ сѣнныхъ и навозныхъ, лопать, тисовъ, наковалень и кувалдъ. Чугуны и посуда эмалиров. Стали, скалы и баланцы вѣсовые. Тульскіе мѣдные товары: дверныя, оконныя и печные приборы; охотничьи ружья и принадлежности къ нимъ. Хозяйственные вещи: ножи, вилки и др. Щорныя принадлежности. Вѣнская мебель и мраморные умывальники. Сѣтки, рѣшотки, ремни приводные и др. мельничные принадлежности.

А такъ же на складѣ всегда имѣются: олифа, известь, цементъ, сухія и тертыя на маслѣ краски, рельсы и 2 хъ тавровыя балки.

Пивоваренные Заводы

Н-ковъ Потомственнаго Почетнаго Гражданина

Ф. А. ЗЛОКАЗОВА

въ городахъ: Екатеринбургѣ и Ирбитѣ.

СКЛАДЫ ПИВА:

ВЪ ГОРОДАХЪ: Перми, Кунгурѣ, Красноуфимскѣ, Верхотурье, Тюмени, Алуторовскѣ, Камышловѣ, Челябинскѣ, Шадринскѣ, Златоустѣ, Омскѣ и Троицкѣ.

ВЪ ЗАВОДАХЪ: Н.-Тагилѣ, Каслинскомъ, Каменскомъ, Сосвинскомъ, Алапаевскомъ, Нижне-Туринскомъ, Миасскомъ, Саткинскомъ, Нязепетровскомъ и Туринскихъ рудникахъ.

ИЖЕВСКОЕ Т-ВО.

ПИВОВАРЕННЫЙ ЗАВОДЪ
— въ *Перми.* —

Ректификаціонный,
→ *виокуреный и угристыхъ водъ* заводы. ←

Мукомольное и крупяное производства
ВЪ САРАПУЛЬ.

СОЛОДОВЕННЫЙ и ПИВОВАРЕННЫЙ ЗАВОДЫ
въ ИЖЕВСКЪ, Вятск. губ.

Оптовая хлѣбная торговля.

СКЛАДЫ ПИВА: въ Сарапуль, Перми, Глазовъ,
Ижевскъ, Воткинскъ, Елабугъ и др.

Главная Контора въ Сарапуль.

П Е Р М С К О Е

Лѣсопромышленное и Торговое

— Акціонерное Общество. —

Основной капиталъ 2.000.000 рублей.

Правленіе: Петербургъ, Вознесенскій просп., № 6.**Управленіе:** Кіевъ, Николаевская, № 1.

Пермская Контора, —————

— Лѣсопильня Е. А. Балашевой,

почтовый ящикъ № 7, телефонъ завода № 455,

на углу Вознесенской и Далматовской, телефонъ № 564.

П Р О Д А Е Т Ъ:

всевозможный пиленный матеріалъ, речныя и
горбинныя дрова**И выполняетъ спеціальныя заказы.**

Телегр. адресъ: Петербургъ, Кіевъ, Пермь, Периолѣвъ.

Табель-Календарь на 1913 годъ.

	Январь.	Февраль.	Мартъ.	
Воскресен.	6 13 20 27	3 10 17 24	3 10 17 24 31	Воскресен.
Понедѣльн.	7 14 21 28	4 11 18 25	4 11 18 25	Понедѣльн.
Вторникъ .	1 8 15 22 29	5 12 19 26	5 12 19 26	Вторникъ.
Среда . . .	2 9 16 23 30	6 13 20 27	6 13 20 27	Среда.
Четвергъ .	3 10 17 24 31	7 14 21 28	7 14 21 28	Четвергъ.
Пятница . .	4 11 18 25	1 8 15 22	1 8 15 22 29	Пятница.
Суббота . .	5 12 19 26	2 9 16 23	2 9 16 23 30	Суббота.
	Апрѣль.	Май.	Юнь.	
Воскресен.	7 14 21 28	5 12 19 26	2 9 16 23 30	Воскресен.
Понедѣльн.	1 8 15 22 29	6 13 20 27	3 10 17 24	Понедѣльн.
Вторникъ .	2 9 16 23 30	7 14 21 28	4 11 18 25	Вторникъ.
Среда . . .	3 10 17 24	1 8 15 22 29	5 12 19 26	Среда.
Четвергъ .	4 11 18 25	2 9 16 23 30	6 13 20 27	Четвергъ.
Пятница . .	5 12 19 26	3 10 17 24 31	7 14 21 28	Пятница.
Суббота . .	6 13 20 27	4 11 18 25	1 8 15 22 29	Суббота.
	Юль.	Августъ.	Сентябрь.	
Воскресен.	7 14 21 28	4 11 18 25	1 8 15 22 29	Воскресен.
Понедѣльн.	1 8 15 22 29	5 12 19 26	2 9 16 23 30	Понедѣльн.
Вторникъ .	2 9 16 23 30	6 13 20 27	3 10 17 24	Вторникъ.
Среда . . .	3 10 17 24 31	7 14 21 28	4 11 18 25	Среда.
Четвергъ .	4 11 18 25	1 8 15 22 29	5 12 19 26	Четвергъ.
Пятница . .	5 12 19 26	2 9 16 23 30	6 13 20 27	Пятница.
Суббота . .	6 13 20 27	3 10 17 24 31	7 14 21 28	Суббота.
	Октябрь.	Ноябрь.	Декабрь.	
Воскресен.	6 13 20 27	3 10 17 24	1 8 15 22 29	Воскресен.
Понедѣльн.	7 14 21 28	4 11 18 25	2 9 16 23 30	Понедѣльн.
Вторникъ .	1 8 15 22 29	5 12 19 26	3 10 17 24 31	Вторникъ.
Среда . . .	2 9 16 23 30	6 13 20 27	4 11 18 25	Среда.
Четвергъ .	3 10 17 24 31	7 14 21 28	5 12 19 26	Четвергъ.
Пятница . .	4 11 18 25	1 8 15 22 29	6 13 20 27	Пятница.
Суббота . .	5 12 19 26	2 9 16 23 30	7 14 21 28	Суббота.

Числа, напечатанные **жирнымъ шрифтомъ** — несутъ ответственность за дни, а обведенныя черной рамкой — посты.

ИКАТЕРИНБУРГСКАЯ
 19. МАРТ. 1913
 ОБСЕРВАТОРИЯ

ЧЛЕНЫ

Государственной Думы
 отъ Пензенской губернии
 1912 г.

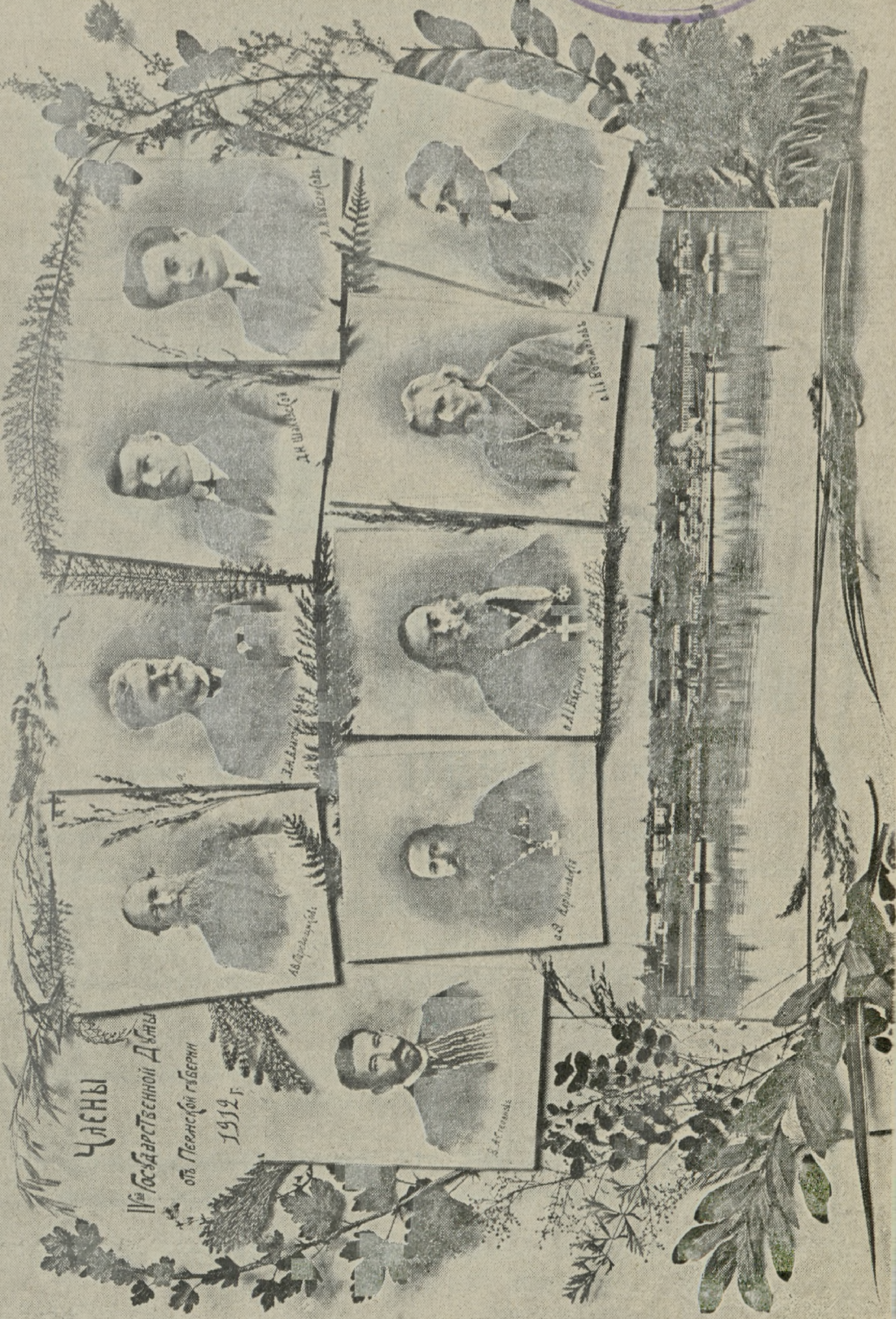
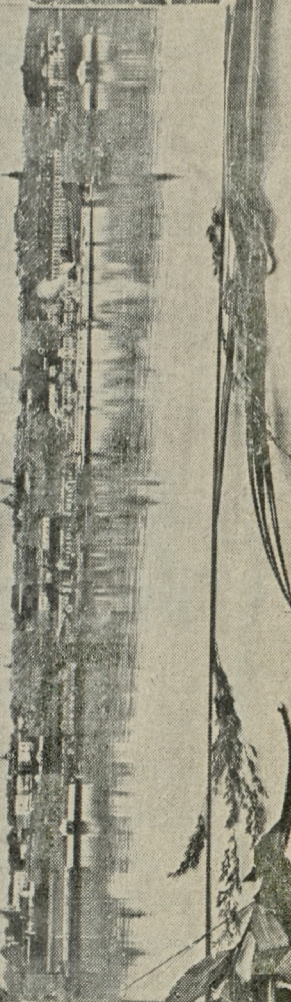
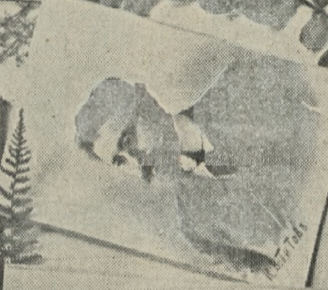
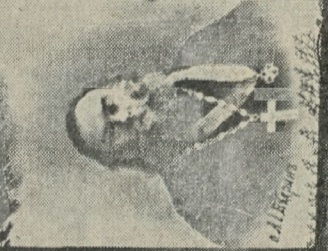
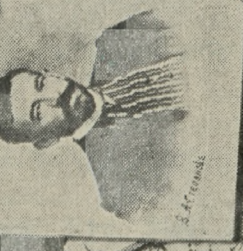

Заводъ основанъ въ 1887 г.

ПОЖАР-

НЫЯ МАШИНЫ



лучшей конструкции,
моментальный
доступъ до клапановъ

Механическаго Завода

С. И. СОННИНЪ

ВЪ Г. ПЕРМИ.

Для мѣстностей съ болѣе суровымъ климатомъ рекомендуются пожарныя машины съ вновь усовершенствованнымъ патентованнымъ **ПОДОГРѢВАТЕЛЕМЪ**, который согрѣваетъ клапаны у машины въ зимнее время не болѣе, какъ въ 2—3 минуты, благодаря чему достигается возможность работать въ самые сильные морозы.

*Подробное описаніе и прейсъ-курранты
высылаются безплатно по первому требованію.*

Съ основанія завода Пермск. Губ. Зем. приобрѣло пожарныхъ машинъ болѣе 2.500 шт. на сумму около 400.000 руб.

Нѣкоторыя удостовѣренія и отзывы о нашихъ пожарныхъ машинахъ помѣщены на оборотѣ сего объявленія.

А К Т Ъ

осмотра и испытанія пожарной трубы № 4 въ 4¹ д. завода С. I. СОНИНА въ Перми.

Сентября 16 дня 1911 года. Комиссией въ составъ 4 лицъ: Завѣдующаго страховымъ отдѣломъ, Завѣдующаго огнестойкимъ строительствомъ инженера, Завѣдующаго предупредительнымъ страхованіемъ Тамбовскаго Губернскаго Земства и младшаго помощника Начальника команды Тамбовскаго вольнаго пожарнаго о-ва, во дворѣ 1-й полицейской части г. Тамбова былъ произведенъ осмотръ и испытаніе пожарной трубы № 4 въ 4¹ д. завода С. I. Сонины.

Результаты осмотра слѣдующіе: Въ главныхъ чертахъ своей конструкціи труба похожа на трубы, изготовляемыя другими заводами: 1) Поддонъ мѣдный. 2) Воздушный колпакъ мѣдный, прикрѣпленъ къ поддону внятовой нарѣзкой. 3) Цилиндры мѣдные, никелированные, на срединѣ высоты съ наружной стороны вмѣются кольца для прочности. 4) Рычагъ жѣлѣзный, укрѣпленъ на 4-хъ стойкахъ. 5) Подъ поддономъ (клапанной коробки) помѣщается подогреватель—изобрѣтенія самой фирмы. Подогреватель даетъ возможность трубѣ съ одинаковою успѣшностью работать какъ лѣтомъ, такъ и зимою. 6) Клапаны устроены также, какъ и въ другихъ заводахъ. 7) Затворъ клапанной коробки удобенъ тѣмъ, что при закрываніи самъ становится на подлежащее мѣсто. 8) Приемный рукавъ длиною 5 арш. съ діаметромъ въ 2¹/₄ дм. 9) Выкидной рукавъ длиною 18 арш. съ діаметромъ въ 1³/₄ дм.

При 10 качальщикахъ труба дала какъ въ горизонтальномъ, такъ и въ вертикальномъ направленіи достаточно длинную и сильную струю. Вслѣдствіе небольшого, сравнительно, діаметра выкидного рукава, струя стала выбрасываться послѣ небольшого числа качаній.

З а к л ю ч е н і е К о м и с с і и :

По конструкціи, простотѣ устройства частей (клапановъ), разборности на случай ремонта, съ производительностью около 20 вед. въ минуту, сильной струей при весьма умѣренной стоимости (труба съ мѣднымъ поддономъ), трубы этого типа весьма пригодны для распространенія ихъ среди сельскаго населенія. Несомнѣнно хорошей стороной трубъ этого завода нужно признать приспособленіе ихъ, благодаря подогревателю, къ работѣ въ зимнее время.

Пожарныя трубы вышеозначеннаго завода Тамбовскимъ Губернскимъ земствомъ приобретаются.

Завѣд. Страхов. Отд. Тамб. Губ. Земства *Н. Жигаревъ*. Завѣд. огнестойк. строят. инженеръ *А. Скачковъ*. Завѣд. предупр. страхов. *И. Вѣловъ*. Младшій пом. начальн. команды Тамб. вольно-пожарн. о-ва *А. Каневскій*.

А К Т Ъ

К о п і я .

Тобольскъ. Мая 16 дня 1910 года. Мы, нижеподписавшіеся, осмотрѣли пожарный насосъ фирмы С. I. Сонины въ Перми, при чемъ оказалось: Пожарная труба № 2203, діаметромъ горшей 4", діаметръ выкидного рукава 1³/₄" при окончательнѣмъ діаметр. 12 м-м. и давленіи насосъ 15 аршинъ, приемный рукавъ длиною 4 аршина, діаметр. 2"—при 10 качальщикахъ выкачала 30-ти ведерную бочку воды въ 2 минуты. Длина струи была 15 саж. и высота ея 10 сажень. Изъ несомнѣнныхъ преимуществъ данной трубы можно отмѣтить легкость доступа къ клапанамъ, позволяющимъ прочищать ихъ на мѣстѣ пожара, легкость качанія ея, а также жароупорность для подогреванія ея на пожарѣ. Кромѣ того машину можно считать гарантированной отъ поломокъ вслѣдствіе неосторожнаго обращенія, такъ какъ всѣ части ея за исключениемъ рычага и станины—мѣдныя. Машина очень проста по конструкціи и не требуетъ специалистовъ для обращенія съ нею; легка для переноски. Признана весьма подходящей для приобретенія въ сельскія пожарныя команды, при чемъ желательно имѣть запасные рукава съ гайками для возможностей удлинять выкидную линию рукавовъ.

Подлинный подписали: И. об. Полицеймейстера *А. Рабзівильль*.

Инженеръ *Л. Шокальскій* Страховой агентъ 3 уч. Тобол. уѣзда *Баронъ Фонъ-Штаденъ*
Страховой агентъ 1 уч. Тобольскаго уѣзда *Шульцъ*. Врандмейстеръ *Масловъ*.

А К Т Ъ

1909 года Января 23 дня. Членъ Пермской Губернскаго Земской Управы *А. И. Вотяковъ*, Инженеръ Губернскаго Земства *А. Ф. Спиридоновъ*, гидротехникъ *А. Н. Ивановъ* и Старшій Агентъ по противопожарнымъ мѣропріятіямъ Губернскаго Земства *П. Н. Туновъ* производили сего числа испытаніе сконструированнаго фабрикой Товарищества „Сонинъ и Кузовникова“ подогревателя къ ручной пожарной машинѣ, для зимняго времени.

Какъ извѣстно, ручная пожарная машина, находящаяся зимой не въ тепломъ помѣщеніи, не можетъ работать на пожарѣ безъ согрѣванія ее горячей водой; клапаны у нея примерзаютъ тотчасъ же, какъ только попадетъ на нихъ холодная вода и для того, чтобы пустить машину въ дѣйствіе, требуется влить въ нее горячую воду. Но послѣдняя не сразу можетъ быть доставлена къ мѣсту пожара и машина остается въ бездѣйствіи, при чемъ представляется пожару свободно развиваться. Отсюда очевидна необходимость въ примѣненіи къ пожарнымъ машинамъ особаго приспособленія для немедленнаго согрѣванія пожарныхъ машинъ въ зимнее время. Такое приспособленіе и устроено означенной фабрикой и названо „Подогреватель“.

Подогреватель представляетъ изъ себя жѣлѣзную коробку съ двойнымъ дномъ; съ подуваками она вставляется подъ поддонъ машины; въ томъ мѣстѣ, гдѣ находится приемный каналъ и клапаны, коробка наполнена древеснымъ углемъ который обливается керосиномъ и угля моментально зажигаются. Зажженная, поставленная на свое мѣсто, грѣла разогрѣваетъ каналы и клапаны машины.

Для того, чтобы проверить значеніе подогревателя, въ нашемъ присутствіи было произведено слѣдующее. Сначала была пущена въ дѣйствіе 4-хъ дюймовая пожарная машина съ шарнирными клапанами, но она не выбросила воды нисколько; клапаны у нея тотчасъ же пристыли, какъ только проникла на нихъ вода, не смотря на то, что въ это время былъ легкій морозъ всего до 7° тоже случилось съ пожарной машиной съ тарельчатыми клапанами. Послѣ этого въ машину съ тарельчатыми клапанами былъ поставленъ зажженный подогреватель и ровно черезъ одну минуту она стала нормально работать. При болѣе сильномъ морозѣ, несомнѣнно, для отогрѣванія машины потребуется нѣсколько болѣе времени. Подогреватель въ машинѣ можетъ горѣть, если его пополатъ углемъ столько времени, сколько это будетъ необходимо.

На основаніи полученныхъ результатовъ удостоверяемъ, что испытанный подогреватель вполне практиченъ и отличается крайней простотой конструкціи и что подогреватель при машинахъ для зимняго времени является существенно необходимымъ, особенно для селеній, не имѣющихъ теплаго пожарнаго сарая.

Членъ Управы *А. Вотяковъ*. Инженеръ *А. Спиридоновъ*. Гидротехникъ *А. Ивановъ*.
Старшій Агентъ по противопожарнымъ мѣропріятіямъ *Н. Туновъ*.



Одобрено в 1913 г.



Адресь-Календарь

СПРАВОЧНАЯ КНИЖКА

Пермской губернии

1913 г.

752885

Издание Пермского Губернского Статистического Комитета.

Отдел хранения
Гос. Публ. библиотеки
им. В. Г. БЕЛИНСКОГО
г. Свердловск

ПЕРМЬ.
Типо-Литогр. Губ. Правленія.
1912.

Открыта подписка на 1913 годъ

на газету

„Пермскія Вѣдомости“

годъ изданія XIX-й.

Газета выходитъ въ г. ПЕРМИ ЕЖЕДНЕВНО, кромѣ дней послѣ праздничныхъ, и будетъ издаваться, какъ и въ предыдущіе годы, по программѣ большихъ провинціальныхъ газетъ.

Условія подписки:

съ доставкой и пересылкою:

на ГОДЪ **7** руб., на 6 мѣсяцевъ **4** руб., на 3 мѣсяца **2** руб. **40** коп., на 1 мѣс. **90** коп.

Въ уплатѣ подписной суммы годовые подписчики могутъ пользоваться разсрочкой, внося при подпискѣ 3 рубля, затѣмъ къ 1-му апрѣля 2 руб. и къ 1-му августа 2 руб.

За перемѣну адреса уплачив. 30 коп., можно марками.

О Г Л А В Л Е Н І Е .

О Т Д Ъ Л Ъ I.

Общій справочникъ.

	Стр.
Лѣтоисчисленіе	1
Православный мѣсяцесловъ	2—13
Дни неприсутственные	14
Таблица пасхальн. и передвижныхъ праздниковъ	14
Еврейскій календарь	15
Магометанскій календарь	16
Россійскій Императорскій Домъ	17—18
Высочайшіе Указы Манifestы и важ- нѣйшія правительственныя рас- поряженія, напечатан. въ Собр. Узакон. и распор. Правит. съ 30 сент. 1911 г.	19—32
Обязательныя постановленія Перм- скаго губернатора	33—36
Почтово-телеграфныя свѣдѣнія	37—47
Уставъ о гербовомъ сборѣ	48—52
Государственный квартирн. налогъ	52—53
Государственный промыслов. налогъ	53—57
Законъ о мѣрахъ и вѣсахъ	57—58
Извлеченіе изъ устава о векселяхъ	58—62

О Т Д Ъ Л Ъ II.

Справочникъ Пермской губерніи.

Административное дѣленіе губерніи:	
а) Общ. и горная полиція	63—66
б) Участки земскихъ начальниковъ	66—70
в) Призывные участки	70—72
г) Судебно слѣдственные участки	72—75
д) Податные участки	75—77
е) Округа и участки акцизн. надзора	77—81
ж) Участки фабричной инспекціи	81
з) Благочинническіе округа и церкви Пермской епархіи	81—84
и) Благочинническіе округа и церкви Екатеринбургской епархіи	84—88
Алфавитный списокъ волостей по уѣздамъ	89—93
Свѣдѣнія о зѣмичествахъ въ Перм- ской губ.	94—95
Земскіе трактиры и ихъ направленіе	96—99
Время прихода и отхода почтъ изъ почтовыхъ учреждений губерніи	100—125
Указатель станцій Пермской желѣз- ной дороги съ показаніемъ раз- стояній и платы за проѣздъ и провозъ багажа	126—133
Росписаніе движеніе поѣздовъ по Пермской дорогѣ съ 15 октября 1912 г.	134—151
Сравненіе времени С.-Петербургскаго и мѣтнаго	152
Безпересадочное сообщеніе	153

Стр.

Маршруты прямыхъ сообщеній отъ г. Перми до С.-Петербурга, Москвы, Варшавы, Одессы Риги и Кіева	154—155
Свѣдѣнія о телефонныхъ сообще- ніяхъ въ предѣлахъ Пермской г.	156—157
Нижнія учебныя заведенія Пермской губерніи	158—182
Свѣдѣнія о типографіяхъ, литогра- фіяхъ и иныхъ заведеніяхъ, про- изводящихъ и продающихъ при- надлежности тисненія въ Перм- ской губ.	183—186
Свѣдѣнія о фотографіяхъ въ г. Перми	186
Свѣдѣнія о киоскахъ для книжной торговли книжныхъ музыкаль- ныхъ и нотныхъ магазинахъ въ г. Перми	187
Свѣдѣнія о бібліотекахъ и читаль- ныхъ въ г. Перми	187
Свѣдѣнія о гостиницахъ и номерахъ для пріѣзжающихъ въ г. Перми	188
Списокъ улицъ г. Перми	189
Списокъ почтовыхъ ящиковъ размѣ- щенныхъ по г. Перми	190
Фотографіи г. Екатеринбургъ	191
Книжные магазины г. Екатеринбургъ	192
Музыкальные магазины г. Екатеринбургъ	193
Гостиницы и меблированные для проѣзж. въ г. Екатеринбургъ	194
Списокъ улицъ г. Екатеринбургъ	195
Списокъ обществъ, внесенныхъ въ реестръ Пермск. губ. по дѣл. общ. обществахъ Присутствія	196—202
Списокъ существующихъ въ Перм- ской губ. потребительныхъ общ.	203—215
Списокъ сельскихъ пожарныхъ дру- жинъ въ Пермской губ.	216—238
Списокъ сельско-хозяйственныхъ об- ществъ Пермской губ.	239—247
Списокъ существующихъ въ Перм- ской губ. трудовыхъ артелей	248—249
Списокъ существующихъ въ Пермской губ. охотничьихъ обществъ	250

О Т Д Ъ Л Ъ III.

Учрежденія и должностныя лица Пермской губерніи.

Городъ Пермь	1—6
Г. Пермь съ уѣздомъ	7—30
Г. Верхотурье съ уѣздомъ	30—40
Г. Екатеринбургъ съ уѣздомъ	41—57
Г. Ирбитъ съ уѣздомъ	57—61
Г. Камышловъ съ уѣздомъ	61—65
Г. Красноуфимскъ съ уѣздомъ	65—69
Г. Кунгуръ съ уѣздомъ	70—74

	Стр.
Г. Оса съ уѣздомъ	74—78
Г. Оханскъ съ уѣздомъ	78—81
Г. Соликамскъ съ уѣздомъ	82—81
Г. Чердынъ съ уѣздомъ	88—95
Г. Шадринскъ съ уѣздомъ	91—97
Алфавитный указатель	1—32

Памятная книжка Пермской губернии на 1913 годъ

Узникъ-мученикъ изъ дома Романовыхъ	3—21
Обзоръ дѣятельности Землеустроительныхъ Комиссій	23—51
Хроника событій и общественной жизни гор. Перми и Пермской губернии съ 1 января по 6 Декабря 1912 года	53—75
Некрологи по Пермской губернии за 1912 г.	75—83

Статистическiй ежегодникъ Пермской губ. за 1911 г.

Распределенiе общей площади земель Пермской губ. по угодьямъ	3
Площадь (въ десятинахъ) посѣва крестьянскихъ и владѣльческихъ хозяйствъ въ 1911 г.	4—5
Площадь посѣва крестьянскихъ и владѣльч. хозяйствъ въ 1911 г.	6
Урожай хлѣбовъ и картофеля по уѣздамъ Пермской губ. въ 1911 г. среднимъ числомъ на десятину (въ пудахъ) и самъ	7
Вѣдомость о состоянiи и движенiи хлѣбныхъ запасовъ въ общественныхъ магазинахъ по Пермской губернии за 1911 г.	8—9
Вѣдомость о состоянiи и движенiи продовольственныхъ капиталовъ по Пермской губернии за 1911 г.	10—11
Свѣдѣнiе о состоянiи и движенiи губернскаго продовольственнаго капитала за 1911 годъ	12
Вѣдомость о количествѣ выданныхъ ссудъ изъ мѣстныхъ общественныхъ хлѣбныхъ запасовъ и продовольственныхъ капиталовъ: мѣстныхъ, губернскаго и общаго по Имперiи въ 1911 году по Пермской губернии	13—15
Выплавка чугуна по заводамъ Пермской губернии за 1907—1911 г.	16—17
Выдѣлка желѣза и стали (сортовыхъ) на заводахъ Пермской губернии за 1907—1911 г.	18—19
Добыча мѣдной руды въ Пермской губернии за 1907—1911 г.	20—21
Выплавка мѣди въ Пермской губернии за 1907—1911 г.	22—23
Свѣдѣнiе о количествѣ золота, платины и серебра, добытыхъ въ 1911 г. въ Пермской губ.	24—25

	Стр.
Свѣдѣнiя о вываркѣ соли на солеваренныхъ заводахъ Пермской губернии за 1907—1911 г.	26
Добыча каменнаго угля въ Пермской губернии за 1907—1911 г.	27
Движенiе населенiя въ городахъ и уѣздахъ Пермской губ. въ 1911 г.	28—29
Вѣдомость о поступленiи казенныхъ сборовъ по Пермской губернии въ 1911 году	30—31
Вѣдомость о распределенiи недоимокъ по городамъ и уѣздамъ Пермской губернии за 1911 г.	32—33
Вѣдомость о постул. недоимокъ и оклада губернскаго зем. сбора и на составленiе дорожнаго капитала за 1911 годъ	34
Вѣдомость о движенiи уѣздныхъ земскихъ сборовъ въ 1911 г.	35
Городскiе доходы и расходы въ 1911 г.	36
Свѣдѣнiе о числѣ торговыхъ и промышленныхъ предпрiятiй и о суммѣ ихъ оборотовъ (въ 1911 г.), опредѣленныхъ по раскладкѣ 1912 г.	36
Вѣдомость о пожарахъ въ Пермской губернии за 1911 г. (по даннымъ полицейскихъ чиновъ)	37
Вѣдомость о числѣ и родѣ преступленiй въ Пермской губ. за 1911 г.	38—47
Вѣдомость о числѣ учебныхъ заведенiй и учащихся въ нихъ въ Пермской губ. за 1911 г.	48—51
Свѣдѣнiя о числѣ случайныхъ и насильственныхъ смертей въ Пермской губ. въ 1911 г.	52—53
Свѣдѣнiя о цѣнахъ на хлѣбные продукты и фуражъ въ Пермской губ. за 1907—1911 г.	54
Свѣдѣнiя о дѣятельности почтово-телеграфныхъ учрежденiй Пермской губернии за 1911 годъ	55
Вѣдомость о движенiи почтовой и телеграфной корреспонденци въ учрежденiяхъ Пермской губ. въ 1911 г.	56—58
Свѣдѣнiя о количествѣ грузившихся и разгрузившихся клади и плотовъ въ 1911 году	59—70
Свѣдѣнiе объ исполненiи населенiемъ Пермской губ. воинской повинности въ 1911 г.	71
Вѣдомость о поступленiи въ 1911 г. акцизныхъ и отъ казенной продажи питей доходовъ по Пермск. г. съ показанiемъ сравнительнаго отношенiя къ доходамъ за 1910 г.	72—73
Вѣдомость о числѣ заводовъ для выдѣлки крѣпкихъ напитковъ въ Пермской губ. въ 1911 г. сравнительно съ 1910 г.	73
Вѣдомость о числѣ заведенiй для оптовой и раздробительной продажи крѣпкихъ напитковъ въ Пермской губернии въ 1911 г. сравнительно съ 1910 г.	74
Свѣдѣнiя о казенной продажѣ вина въ Пермской губ. за 1911 г.	75

СВЯТЦЫ.

Дѣтисчисленіе.

- 7421 й годъ сотворенія міра.
- 1913-й " Рождества Христова.
- 1051-й " Россійскаго Государства.
- 925-й " Крещенія Руси.
- 732-й " основанія г. Вятки.
- 689-й " нашествія татаръ на Россію.
- 441-й " покоренія Великой Перми Іоанномъ III.
- 340-й " принятія въ подданство башкиръ при царѣ Іоаннѣ Грозномъ.
- 341-й " основанія г. Уфы.
- 326-й " основанія г. Тобольска.
- 331-й " покоренія Сибири.
- 300-й " воцаренія дома Романовыхъ.
- 252-й " принятія въ подданство калмыковъ.
- 191-й " основанія г. Екатеринбурга.
- 178-й " основанія г. Оренбурга.
- 141 й " основанія г. Перми.
- 52-й " паденія крѣпостного права.
- 35-й " открытія Пермской желѣзной дороги.
- 20-й " царствованія ИМПЕРАТОРА НИКОЛАЯ II.
- 8-й " учрежденія Государственной Думы.



Праздн. знака.	Дни недели.	Числа стила.		Прибудеть дня за Январь	 Я Н В А Р Ъ. 31 день. Солнце вступаетъ въ знакъ Водолея — Января 7-го дня въ 5 ч. 50 м. дня.	1913 г.	Порадокъ дней съ нач. года.	Порадокъ дней съ конца года.	
		Стараго.	Новаго.						
⊕	Вторн. Среда Четв. Пятн. Субб.	1 2 3 4 5	14 15 16 17 18	Обрѣзаніе Господне. Новый годъ. <i>Св. Василія Вел.</i> Мч. Василія Анкирск. Св. Сильвестра, папы Римск. Мч. Феогена, еписк. Парійск. Прр. Малахія, Мч. Гордія. Соборъ 70-ти апл.: Іакова, брата Господня, Еванг. Марка, Луки, Клеопы и др. Мч. Феопемита и Феоны, бывш. волхва. Прр. Михея. Прп. Синклитикин.	1 2 3 4 5	365 364 363 362 361			
				Нед. 34-я (седм. 35-я по Пятидесяти.) <i>предъ Богоявленіемъ.</i>					
⊕	Воскр.	6	19	БОГОЯВЛЕНИЕ. (Крещеніе Господне). <i>Соборъ св. Іоанна Крестителя.</i>				6	360
+	Понед.	7	20	Прп.: Георгія, Емилиана, Домники, Григорія, Илія Мч.; Іуліана и Василіиссы.				7	359
	Вторн.	8	21	Мч. Поліевкта. <i>Св. Филиппа, Митр. Моск.</i> Прп. Евстратія. Прр. Самея.				8	358
+	Среда	9	22	Св. Григорія Нисск. Прп.: Деметіана еписк., Павла Обнорск и Маркіана пресв.				9	357
	Четв.	10	23	<i>Прп.: Теодосія Вел.,</i> Теодосія Антиох. и Мхайла Клопск.				10	356
+	Пяти.	11	24	Мч. Татіаны, Мертія, Петра Св. Саввы Сербск. Прп. Евпраксія.				11	355
	Субб.	12	25					12	354
				Нед. 35-я (седм. 36-я по Пятидесяти.) <i>по Богоявленіи.</i>					
	Воскр.	13	26	Мч.: Ермила, Стратоника, Петра. Прп. Іакова, еп. Нисвійск.				13	353
	Понед.	14	27	Прп. въ Синаѣ и Рамеѣ избіен.: Ісаія, Саввы, Моисея и ученика его Моисея.				14	352
	Вторн.	15	28	Прп. Павла Фивейск. и Іоанна Куцника. Мч. Іансофія.				15	351
+	Среда	16	29	Мокл. веригаѣ ап. Петра. Мч.: Спевсиппа, Елевсиппа, Мелевсиппа и пр.				16	350
	Четв.	17	30	<i>Прп. Антонія Великаго.</i>				17	349
	Пяти.	18	31	Свв. Аванасія и Кирилла, архіеп. Александрійск. Прп. Маркіана.				18	348
	Субб.	19	1	Прп.: Макарія Егип., Макарія Алекс., Макарія Печ. Мч. Евфрасія.				19	347
				Нед. 36-я (седм. 37-я по Пятидесяти.)					
+	Воскр.	20	2	<i>Прп. Евсемя Вел.</i> Мч.: Васса, Евсевія, Евтихія, Василида, Инны и Пинны.				20	346
	Понед.	21	3	Прп. Максима Исп. Мч.: Неофита, Анастасія, Евгенія, Кандида и Валеріана.				21	345
	Вторн.	22	4	Ап. Тимофея. Пч. Анастасія Персеянина. Мч.: Мануила, Георгія и Петра				22	344
	Среда	23	5	Счч. Климента, еписк. Анкирск. и мч. Агаангела, Св. Павлина, еписк. Мпюст.				23	343
	Четв.	24	6	Прп.: Ксенія, въ мѣрѣ Евсевія, Македонія. Мч.: Ва изы, Тимофея и Агалія.				24	342
+	Пяти.	25	7	<i>Св. Григорія Богослова.</i> Прп. Поплія и Мара. Ик. Б. М. „Утоли моя печали“.				25	341
	Субб.	26	8	Прп. Ксенофонта, Марія, Аркадія, Іоанна, Слемеона Исп., Теодора Студійск.				26	340
				Нед. 37-я (седм. 38-я по Пятидесяти.) <i>о Закхѣе.</i>					
+	Воскр.	27	9	<i>Перенесеніе мощей св. Іоанна Златоустаго, архіеп. Цареградск.</i>				27	339
	Понед.	28	10	Прп.: Ефрема Сярина. Ефрема Печерск, еписк. Переяса, Ефрема Новоторжск.				28	338
	Вторн.	29	11	Перен. мощ. счч. Ігнатія Богоносца. Прп. Лаврентія Печер., еп. Туров.				29	337
⊕	Среда	30	12	<i>Св. всел. уч. и св.: Василія Вел., Григорія Богослова и Іоанна Зл.</i>				30	336
	Четв.	31	13	Мч.: Кира, Іоанна, Аванасія, Теокисты, Θεодотія, Евдоксія, Викторина.				31	335

Важнѣйшія ярмарки Пермской губерніи.

Названіе селеній.	Губернія.	Уѣздъ.	Волость.	Названіе и время ярмарки.	Главные предметы торговли.	Приблиз. оборотъ въ руб.
С. Китайское	Пермская	Камышл.	Китайская.	Крещенск., съ 2 по 7	Кудея, ленъ, сѣмя и др. тов.	90000
С. В. Гондырь	"	Осиенскій.	В.-Гондырск.	Съ 25 по 30-е.	Хлѣбъ, мануф., бакал. и др.	60000
Г. Шадринскъ	"	—	—	Съ 13 по 18 е.	Кожа, хлѣбъ и рыба . . .	150000

Праздн. недели	Дни недели.	Числа стили.		Прибудетъ дни за Февраль 2 ч. 2 м.	 ФЕВРАЛЬ. 28 дней. Солнце вступаетъ въ знакъ Рыбы - Февраля 6-го дня, въ 8 ч. 15 м. утра.	1913 г.	Порядокъ дней съ нач. года.	Порядокъ дней съ конца года.
		Старого.	Нового.					
⊕	Пятн.	1	14	Мч.: Трифона, Перпетуи, Сатира, Ревоката, Саторнила, Секунда и Филиентаты.	32	334	33	333
	Субб.	2	15					
⊕	Воскр.	3	16	Нед. 38-я (седм. 39-я по Пятдесяти) о Мыт. и Фарисеѣ.			34	332
	Понед.	4	17	Св. Симеона Богопримца и Анны прор. Прр. Азаріи. Мч.: Адриана, Еввула и Папія.				
	Вторн.	5	18	Прп. Исидора Пелусіота. Прп. Аврамія и Копрія на рѣкѣ Печенгѣ, Вологодск.				
	Среда.	6	19	Мч. Агаѳи и Θεодуліи, Преставленіе святителя Θεодосія Угличкаго.				
	Четв.	7	20	Св. Вукоча, еп. Смирск. Мч.; Іуліана Фавсты дѣвы, Евласія, Максима, Доросія.				
	Пятн.	8	21	Прп. Паренія, еписк. Лампсак, Луки Емладск.				
	Субб.	9	22	Вч. Θεодора Стратилата. Прр. Захарія Серповицца. Мч. Никифора. Счч. еписк. Марцела Сицилійскаго, Филагрія Кипрскаго.				
⊕	Воскр.	10	23	Нед. 39-я (седм. 40-я по Пятдесяти) о Блудн. Сынѣ.			41	325
	Понед.	11	24	Счч. Харалампія. Мч. Порфирія, Валтоса, Евнаоы, Валентины, Павлы.				
	Вторн.	12	25	Счч. Власія, еписк. Севастійскаго. Прп. Дмитрія Прилуцкаго.				
	Среда.	13	26	Свв. Мелетія, еписк. Антиохійскаго <i>Алексія Митропол. Московскаго.</i>				
	Четв.	14	27	Прп.: Мартиніана, Зои, Фотинія, Симеона Мироточив. Св. Влгогія.				
	Пятн.	15	28	<i>Св равноап. Кирилла, учит. Словенск.</i> Прп.: Авксентія, Исавлія Печер.				
	Субб.	16	1	Ап. Онисима. Прп.: Евсевія, Пафнуція и Евфросинія. Мч.: Памфила пресвитера, Валента діак., Навла, Селевкія, Порфирія и Іуліана.				
⊕	Воскр.	17	2	Нед. 40-я Сырная седмица (Масляница) Мясопустная.			48	318
	Понед.	18	3	Вч. Θεодора Тирона. Обрѣт. мощ. мч. Мины. Св. Маріамны.				
	Вторн.	19	4	Свв. Льва, пап. Римск., Агалита, еписк. Синадск., Флавіана патр. Цареградск.				
	Среда.	20	5	Апп.: Архиппа, Филімона, Св. Аппія. Прп.: Досифея и Равулы.				
	Четв.	21	6	Прп. Льва, еписк. Катанскаго, Агаѳона, папы Римскаго. Мч. Садока.				
	Пятн.	22	7	Прп. Тимофея, Евстафія, архіеписк. Антиохійскаго и Георгія, еписк. Анастр.				
	Субб.	23	8	Обрѣтение мощей св. мч., иже во Евгени. Мч. Маврикія и Фотина. Счч. Поликарпа, еписк. Смирнскаго. Прп.: Іоанна, Антиоха и Антонина.				
⊕	Воскр.	24	9	Нед. Сыропустная (1-я недѣля Великаго поста).			55	311
				Первое и второе обрѣтение честныя главы Пророка, Предтечи и Крестителя Господня Іоанна.				
	Понед.	25	10	Св. Тарасія, архіеп. Константинопольскаго. Прп. Шо Мгвинскаго (Груз.).				
	Вторн.	26	11	Св. Порфирія, еп. Газскаго. Мч. Севастіана.				
	Среда.	27	12	Прп.: Прокопія, Тита Печерск. и Фаласа.				
	Четв.	28	13	Прп.: Василія Исп., Марины, Киры. Счч. Протерія, патр. Александр.				

Важнѣйшія ярмарки Пермской губерніи.

Названіе селеній,	Губернія.	Уѣздъ.	Волость.	Названіе и время ярмарки.	Главные предметы торговли.	Пример. оборотъ въ руб.
Г. Ирбитъ.	Пермск.	—	—	Съ 25 янв. по 1 мар.	—	25 мил.
Г. Юрла.	—	Чердынъ.	Юрлинская.	Съ 27 февр. по 5 мар.	—	—

Имени, знами	Дни недѣль		Числа стези.	Прибудеть дня за Мартъ 2 ч. 19 м.	МАРТЪ. 31 день. Солнце вступаетъ въ знакъ Овна— Марта 8 го дня, въ 7 ч 48 м. утра.	1913 г.	Порядокъ дней съ нач. года.	Порядокъ дней съ конца года.
	Старого	Нового						
Пятн. Субб.	1 2	14 15		Имч. Евдокии. Мч.: Нестора, Тривимія, Маркелла, Антонія и Антонины. Смч. Θεодота, еп., Кирина. Св. Арсенія, еписк. Тверск. При. Агафона.	60 61	306 305		
Нед. 1-я, Торжество Православія, (2-я седми. Великаго поста).								
Воскр. Понед. Вторн. Среда. Четв. Пятн. Субб.	3 4 5 6 7 8 9	16 17 18 19 20 21 22		Мч.: Евтропія, Ксеноника и Василиска. Свв. Зинона и Зоила. При. Піамы дѣвы. При. Герасима и Іакова. Мч. Папла и Гуланин. Св. Григорія, еп. Константиѣ. Мч.: Конона Неаврійск., Конона Градара, Иронды, Евлогія, Евлампія и Овсія, 43 мч.: Константины, Аетія, Миллисена, Калласта, Васоя и прочихъ. Свв. мч. еп. Херсонск. Василія, Ефрема, Капитона, Евгенія, Еливідія, Агаводора. При. Θεοφλαкта, еп. Пикомид. и Дометія. Смч. Θεοδорита Ап. Ерма. Свв. 40 м., съ Севаст. озеръ мучивш.: Киріона, Кандида и др. Св. Кесарія.	62 63 64 65 66 67 68	304 303 302 301 300 299 298		
Нед. 2-я, память св. Григорія Паламы, митр. Солунскаго. (3-я седми. Великаго поста).								
Воскр. Понед. Вторн. Среда. Четв. Пятн. Субб.	10 11 12 13 14 15 16	23 24 25 26 27 28 29		Мч.: Кократа, Кипріана, Діонисія, Аекта, Павла, Крискекта, пр. Авастасин. Св.: Софронія, патр. Іерус., Евменія, арх. Новгород. Смч. Піонія. При. пеп. Θεοφана Сургіанск. Св. праведн. Финееса. Св. Григорія Двоеслова. Перен. мощ. св. Никифора, патр. Царегр. Мч.: Александра, Савина. При. Венедикта. Св. еп. Евхимона, Θεοφоста, митр. Кіевскаго. Мч. Агапія, Пушля, Тимолая, Ромила, 2 Александровъ, 2 Діонисіевъ и Никандра. Мч.: Савина. Паны, Гуліана, Трофіма и Ѡала. Ап. Арстовула.	69 70 71 72 73 74 75	297 296 295 294 293 292 291		
Нед. 3-я, Крестопоклонная (4-я седми. Великаго поста).								
Воскр. Понед. Вторн. Среда. Четв. Пятн. Субб.	17 18 19 20 21 22 23	30 31 1 2 3 4 5		При: Алексія, челов. Божія, Макарія Колязинскаго. Мч. Марина. Св. Кирилла, арх. Іерусал. При. Анина. Мч. Трофіма и Евкарія. Мч.: Хрисанва, Дарія, Клавдія, Иларія, Іасона, Мавра и Панхарія При. Іоанна, Сергія, Патрікія. Св. Никиты, архіеи Апостолонадекаго. Свв.: Іакова Иснов, еписк. Фомы, патр. Царяграда, Кирилла, еп. Катанскаго. Смч. Василія. При. Исаакія Мч. Дросиды. Имч. Никона еписк. При. Никона Печерск. Мч.: Филита, Лидія.	76 77 78 79 80 81 82	290 289 288 287 286 285 284		
Нед. 4-я, св. Іоанна Лѣтвичина (5-я седми. Великаго поста).								
Воскр. Понед. Вторн. Среда. Четв. Пятн. Субб.	24 25 26 27 28 29 30	6 7 8 9 10 11 12		Св. Артемона, еп. Селевк. и Артемія, еписк. Селунск. При. Іакова Испор. БЛАГОВѢЩЕНІЕ ПРЕСВЯТЫЯ БОГОРОДИЦЫ. Соборъ арх. Гавріила. Смч. Иринея, еп. Сирійск. При. Малха и Василія. Мч.: Матроны Селунск., Мануила и Θεοδοσία. При. Іоанна Прозора. При. Иларіона, Стефана. Мч.: Іоанн, Вардасія, Пч. Евстратія Печерск. Мч. Марка, еписк. Ареусійск. Кирилла діак. При. Іоанна. Св. Евстафія. При: Іоанна, списателя лѣтвицы. Іоанна Везмолив., Зосимы.	83 84 85 86 87 88 89	283 282 281 280 279 278 277		
Нед. 5-я, св. Маріи Египетской (6-я седми. Великаго поста).								
Воскр.	31	13		Смч. Ипатія, еп. Гангрск. При. Ипатія и Аполлосія. Мч. Авды.	90	27		

Важнѣйшія ярмарки Пермской губерніи.

Названіе се- леній.	Губернія.	Уѣздъ.	Волость.	Названіе и время ярмарки.	Главные предметы тор- говли.	Приблиз. оборотъ въ руб.
С. Ильинск.	Пермск.	Пермск.	Ильинская	Благовѣщ., съ 22 по 27	Мануф., кож. и др. тов.	75000
Г. Алапаевск.	"	Верхотур	Алапаевская.	Алексѣев., съ 10 по 20	Мануф., гал., бак. и др. тов.	140000
С. Ыгово.	"	Осьвинскій.	Ыловская.	17, 18 и 19	Ман., кож. пск. т. лощ. и гелѣг	100000
С. Орда	"	"	Ордынская.	25	Мануф., гал. и конопля.	20000
С. Черновск.	"	Оханскій.	Черновская.	25	Мануф., бак., скоб. и др. т.	50000
С. Ильинск.	Пермск.	Пермск.	Ильинская.	Сборная, съ пятницы 1 й недѣли Великаго поста.	Мануф., кожа и др. товар.	80000

Праздн. день.	Дни недели.	Числа ствля.		Прибудеть дня за Май	<div style="text-align: center;"> М А Й. 31 день. Солнце вступаетъ въ знакъ Близнецовъ - Май 8-го дня, въ 7 ч 20 м. веч. </div>	1913 г.	Почалоць дней съ нач. года.	Порають дней съ конца года.
		Старого.	Новаго.					
+	Среда.	1	14	Св. прр. Іереміа, Прп. Пафнута Боровск. Мч. Ваты. Счч Макарія, митр. Кіевск.	121	247		
	Четв.	2	15	Св. Аванасія, патр. Александр. Перен, мощ. блгв. кн. Бориса и Глѣба.	122	244		
	Пятн.	3	16	Мч.: Тимофея, Мавры. <i>Прп. Θεодосія Кіево-Печерск.</i>	123	243		
	Субб.	4	17	Мч. Педагиг. Счч.: Сильвана, Алвіана, Еразма.	124	242		
<div style="display: flex; align-items: center;"> <div style="margin-right: 5px;"> + + + + + </div> <div style="margin-right: 5px;"> + + + + + </div> </div>	Воскр.	5	18	Нед. 4-я, о Разслабленномъ (4-я сем. по Пасхѣ).				
	Понед.	6	19	Бмч. Ирины. Прп. Михей, ученика св. Сергія Радонеж., Іакова Желѣзобор.	125	241		
	Вторн.	7	20	Прв. Іова Многогр. Мч.: Варвара, Ванха, Каллимаха, Діонисія и Варвара б. р.	126	240		
	Среда.	8	21	Воспомии, явившагося на небѣ знаменія честнаго креста въ Іерусалимѣ. Мч. Акакія	127	239		
	Четв.	9	22	<i>Св. ап. и ев. Іоанна Богослова.</i> Прп. Арсенія Великаго.	128	238		
	Пятн.	10	23	Св. пророка Ісаіи. Перенесеніе мощей св. <i>Николая Чудотворца.</i>	129	237		
Субб.	11	24	<i>Св. ап. Симона Зилота.</i> Прп. Симона, еп. Суздальск. Исидоры юрод. Обновленіе Царя Града въ 330 г. <i>Свв. Меводія и Кирилла учит. Словен.</i>	130	236			
<div style="display: flex; align-items: center;"> <div style="margin-right: 5px;"> + + + + + </div> <div style="margin-right: 5px;"> + + + + + </div> </div>	Воскр.	12	25	Нед. 5-я, о Самаряныни (седм. 5-я по Пасхѣ).				
	Понед.	13	26	Св. Епифанія, еп. Кипрск., Германа, патр. Константин., Савина арх. Кипр.	132	234		
	Вторн.	14	27	Мч.: Александра, Гликерія дѣвы, Лаодикія. Св. Георгія испов.	133	233		
	Среда.	15	28	Мч. Исидора и Максима. Св. Исидора, Прп. Серапіона и Никиты.	134	232		
	Четв.	16	29	Прп.: Патомія Велик., Евфрасина Псков., Ахилія, еписк. Ларесійск.	135	231		
	Пятн.	17	30	Прп. Θεодора осящ. и Ефрема Перекомск. Отроков. Музы, Св. Георгія.	136	230		
Субб.	18	31	Ап. Андроника. Свв.: Іунія, Стефана, арх. Константинопол. Мч. Солохона. Мч.: Θεодота, Петра, Діонисія, Андрея, Павла, Христины, Ираклія, Павлина.	137	229			
<div style="display: flex; align-items: center;"> <div style="margin-right: 5px;"> + + + + + </div> <div style="margin-right: 5px;"> + + + + + </div> </div>	Воскр.	19	10/21	Нед. 6-я, о Сѣлвомъ (седм. 6-я по Пасхѣ).				
	Понед.	20	22	Счч. Патривія еписк. Прусскаго. Акакія, Меандра и Полиена пресвитера.	139	227		
	Вторн.	21	23	Мч.: Балалея и Аскалона. <i>Обрѣт. мощ. св. Алексія, митр. Московск.</i>	140	226		
	Среда.	22	24	<i>Свв. цар. и равноап. Константина и Елены.</i> Ик. Б. М. „Владимірск.“	141	225		
	Четв.	23	25	Мч. Василиска. Память свят. велик. втор. вселенск. собора въ 381 г.	142	224		
	Пятн.	24	26	ВОЗНЕСЕНІЕ ГОСПОДНЕ. Прп.: Михалы испов., еписк. Синадск. и Евфросинія.	143	223		
Субб.	25	27	Прп. Симеона и Никиты столпниковъ. Мч.: Мелетія, Стефана, Іоанна и Серапіона. <i>Третье обр. Главы св. Іоанна Предтечи.</i> Счч. Оерапонта, еписк. Кипр.	144	222			
<div style="display: flex; align-items: center;"> <div style="margin-right: 5px;"> + + + + + </div> <div style="margin-right: 5px;"> + + + + + </div> </div>	Воскр.	26	8	Нед. 7-я, св. Отець 1-го вселен. собора (седм. 7-я по Пасхѣ).				
	Понед.	27	9	Апч. Карпа и Алфея. Мч.: Аверкія, Елены. Вмч. Георгія Нов. Прп. Іоанна испов.	146	220		
	Вторн.	28	10	Счч. Оерапонта, епископа Сардіискаго. Мч. Θεодоры, Кипріана, Фотія и Іоны.	147	219		
	Среда.	29	11	Прп.: Никиты, еп. Халкид, Игнатія, еп. Ростовск. Счч. Елладія и Евтихія.	148	218		
	Четв.	30	12	Мч. Θεодосія, дѣвы Тирск Пмч. Θεодосія дѣвы. Прест. Іоанна, юрод. Устюж.	149	217		
	Пятн.	31	13	Прп. Ісаавія Далматск. Ап. Ерма. Мч. Ермія и Философа.	150	216		
				151	215			

Важивѣйшія ярмарки Пермской губерні.

Названіе се-леній.	Губернія.	Уѣздъ.	Волость.	Названіе и время ярмарки.	Главные предметы тор-говли.	Приближ. оборотъ въ руб.
С. Ильинск.	Пермск.	Пермскій.	Ильинская.	Никольск., съ 9—10	Махуф., кожа и др. тов.	150000
Зав. Талица.		Камышл.	Талицкая.	Констант., съ 15—21	Тоже	35000

Пример знака		Числа стиля.		Убудеть дня за Июнь 24 мин.	☩ И Ю Н Ъ. 30 дней. Солнце вступать въ знакъ Рака — Юня 9-го дня въ 3 ч. 40 м. ночи.	1913 г.	Передъ день съ нач. года	Черезъ день съ конц. года
Два знака.	Старого.	Нового.						
Субб.	1	14		Мч.: Иустина, Философа и другого Иустина, Харитона, Хариты, Евелписта и Иеракса. (Седм. 1-я по Пятидесяти.)	152	214		
⊕ Воскр	2	15		ПЯТИДЕСЯТНИЦА (день Св. Троицы). Св. Пикифора испов. Рмч. Иоанна Нового.	153	213		
⊕ Понед.	3	16		ДЕНЬ Св. ДУХА. Мч.: Луккляiana, Клавдія, Ипатія, Павла, Діонисія, Павлы дѣвы.	154	212		
Вторн.	4	17		Св. Митрофана, патр. Константинопольск. Сч.: Астія еписк. и Кошкордія.	155	211		
Среда	5	18		Сч.: Доровея, еписк. Турск. Мч.: Маркіана, Пикандра, Илерихія и Аполлона.	156	210		
Четв.	6	19		При Виссаріона и Иларіона исповѣдника. Пчч. гъвъ: Архелаи, Феклы и Сосанны.	157	209		
Пяти.	7	20		Мч.: Θεодота, Киріакіи, Калеріи, Маріи, Сисинія и Киріака діак. и Смарагда.	158	208		
Субб.	8	21		<i>Вмч. Оеодора Стратилата.</i> Св. Ефрема, патр. Антихіиск. Прп. Зосимы.	159	207		
				Нед. 1-я, Всѣхъ Святыхъ (седм. 2-я по Пятидесяти.)				
Воскр	9	22		Св. Кирилла, архіеп. Александ. Прп. Кирилла Бѣлоезерск. и Александра Кушт.	160	206		
⊕ Понед.	10	23		Сч. Тимофея, еп. Пруск. Мч. Александра и Антоніи дѣвы. Св. Вассіана.	161	205		
Вторн.	11	24		<i>Свв. ап. Варооломея и Варнавы</i> При. Ефрема Новоторжскаго	162	204		
Среда	12	25		При.: Онуфрія, Петра Аеонск., Арсенія Конов., Иоанна, Андрея, Пракламдрона.	163	203		
Четв.	13	26		Мч. Аккляи и Антоніи. Св. Трифилія еписк. При Анны и сына ея Иоанна.	164	202		
Пяти.	14	27		Прп. Елисея. Св. Меводія, патр. Константинопольск. Бл. кн. Метислава Георгіа Хр.	165	201		
⊕ Субб.	15	28		При. Амоса. <i>Св. Іоны, митр. Московск.</i> Мч.: Вита, Модеста и Крисентія.	166	200		
				Нед. 2-я (седм. 3-я по Пятидесяти.)				
Воскр	16	29		Св. Тихона, еписк. Амафун. При. Тихона Лухов. Мч. Тигрія и Евтрюшія.	167	199		
Понед.	17	30		Мч.: Мануила, Савела и Исмаила.	168	198		
Вторн.	18	1		Мч.: Леонтія, Ипатія и Θεодула. Ик. В. М. „Боголюбскія“.	169	197		
⊕ Среда	19	2		<i>Св. ап. Іуды</i> Мч. Зосимы. При. Паисія и Иоанна. При. Варлаама.	170	196		
Четв.	20	3		Сч. Меводія, еписк. Патарскаго. Мч.: Аристокліа пресвитера, Димитріява діакона.	171	195		
Пяти.	21	4		Мч. Іуліана Тарійск. Сч. Терентія, еписк. Иконійскаго При. Іулія и Іуліана.	172	194		
Субб.	22	5		Сч. Евсевія, еписк. Самосадск. Мч.: Галактіона, Іуліана, Зинона и Зины.	173	193		
				Нед. 3-я (седм. 4-я по Пятидесяти.)				
⊕ Воскр	23	6		Мч.: Агриппины, Евстохія, Гаія и Урвана. <i>Ик. В. М. Владимірскія.</i>	174	192		
⊕ Понед.	24	7		Рождество Предтечи и Крестителя Господня Иоанна. Мч.: Орентія и Фарнакія.	175	191		
Вторн.	25	8		Пчч. Февроніи дѣвы Влгв. кн. Петра, въ монаш. Давида.	176	190		
⊕ Среда	26	9		При.: Давида, Иоанна, еп. Готоскаго. <i>Ик. В. М. Тихвинскія.</i>	177	189		
⊕ Четв.	27	10		При. Сампсона Св. Севира пресвитера. При. Георгія, святогорца Аеонскаго (груз.)	178	188		
Пяти.	28	11		Поренесіеи мощей свв. безсребр. и чуд. Кира и Иоанна. При: Павла и Сергія.	179	187		
⊕ Субб.	29	12		Свв. Апостоловъ Петра и Павла При. Петра царевича Ордынскаго. Рост. чуд.	180	186		
				Нед. 4-я (седм. 5-я по Пятидесяти.)				
⊕ Воскр	30	13		Соборъ дванадцати апостоловъ: Петра, Андрея, Іакова Заведеева и др.	181	185		

Важѣйшія ярмарки Пермской губерніи.

Название се- лоній.	Губернія.	Уѣздъ.	Волость.	Название и время ярмарки.	Главные предметы тор- говли.	Примерн. оборотъ въ руб.
Г. Пермь.	—	—	—	Петров., съ 26—7 дней	Лошади, раз. с.-х пр. и др. т.	100000
С. Черновск.	Пермск.	Оханскій.	Черновская.	20	Гануф, бак, скоб. и кож. т.	75000
Г. Шадринск.	„	—	—	Петров., съ 20 по 30	Холст., раз. масла и желт. т.	220000
С. В.-Теченск.	„	Шадринск	В.-Теченская.	18—23	Ман., вуд, ленъ и сѣмя бов.	125000

Продол. знака.	Дни покаян.	Часы отъезда.		Убедить дня за Июль	<div style="text-align: center;"> Ю Л Ъ. 31 день. Солнце вступаетъ въ знакъ Льва — Юля 10-го дня въ 2 ч. 34 м. дня. </div>	1913 г.	Почетокъ дней съ нач. года.	Почетокъ дней съ конца года.
		Старого.	Нового.					
+	Понед.	1	14	1 ч. 47 м.			182	184
	Вторн.	2	15					
	Среда.	3	16					
	Четв.	4	17					
	Пятн.	5	18					
	Субб.	6	19					
Нед. 5-я (седм. 6-я по Пятидесяти).								
+	Воскр.	7	20				188	178
	Понед.	8	21					
	Вторн.	9	22					
	Среда.	10	23					
	Четв.	11	24					
	Пятн.	12	25					
Субб.	13	26						
Нед. 6-я, св. от. 6 Вселен. Соб. (седм. 7-я по Пятидесяти.)								
+	Воскр.	14	27				195	171
	Понед.	15	28					
	Вторн.	16	29					
	Среда.	17	30					
	Четв.	18	31					
	Пятн.	19	1					
Субб.	20	2						
Нед. 7-я (седм. 8-я по Пятидесяти).								
+	Воскр.	21	3				202	164
	Понед.	22	4					
	Вторн.	23	5					
	Среда.	24	6					
	Четв.	25	7					
	Пятн.	26	8					
Субб.	27	9						
Нед. 8-я (седм. 9-я по Пятидесяти).								
+	Воскр.	28	10				209	157
	Понед.	29	11					
	Вторн.	30	12					
	Среда.	31	13					

Важнѣйшія ярмарки Пермской губернии.

Название се-лений.	Губернія.	Уѣздъ.	Волость.	Название и время ярмарки	Главные предметы тор-говли.	Образа-оборотъ въ руб.
С. У.-Кшергт.	Пермская.	Кунгурск.	У.-Кшергтск.	20	Пенька и ленъ	10000
С. Орда.		Осинскій.	Ордынская.	8	Кополля, мануф. и галант.	20000

Продолжение	Дни недели	Числа		Убодеть дни за Августъ	 АВГУСТЪ. 31 ДЕНЬ. Солнце встаетъ въ знанъ Дѣвы - Августа 10-го дня, въ 9 ч 19 м. вѣч.	1913	Порядокъ дней съ нач. года.	Порядокъ дней съ конца года.	
		Старого.	Новаго.						
+	Четв.	1	14	Происхождение честныхъ древъ животворящаго Креста. Мч.: Авива, Антонина. Перенесеніе мощ. архидiak. Стефана, Никодима, Гамалила и Авива Сич. Стефана. При: Исаакія, Дазмата, Фавста, Антонія Римлянина. и Космы.	213	153			
	Пятн.	2	15		214	152			
	Субб.	3	16		215	151			
				Нед. 9-я (седм. 10-я по Пятидесяти).					
+	Воскр.	4	17	Свв. 7 отроковъ Ефесск.: Максимилиана, Гамвлиха, Мартинаиана, Иоанна и др. Мч.: Евсигнія, Кантидія, Кантидіана, Сивела, Понтія. Сч. Фавія и Анеира. ПРЕОБРАЖЕНІЕ ГОСПОДНЕ. При Гоа Ущельскаго (Архан. губ.). Прич Дометія. Мч. Марша и Астерія. Св. Митрофана Воронежскаго. Свв.: Емилиана исповѣди., еписк. Кизическ. и Мирона, еписк. Критскаго <i>Св. ап. Матѣя.</i> Мч.: Антонія, Луліана, Марклана, Иоанна и Іакова. Мч. и архид. Лаврентія, Сикста, напы Римск., Феликссима и Атаната діаконовъ	216	150			
	Понед.	5	18		217	149			
	Вторн.	6	19		218	148			
	Среда	7	20		219	147			
	Четв.	8	21		220	146			
+	Пятн.	9	22	221	145				
	Субб.	10	23	222	144				
				Нед. 10-я (седм. 11-я по Пятидесяти).					
+	Воскр.	11	24	Мч.: Евла діакона, Сосанны дѣвы, Гаія, напы Римскаго, Гавнія пресвитера. Мч.: Фотія, Аникиты, Памфила и Калитона. Сч. Александра, еп. Команск. При. Максима исповѣди. Обрѣт. мощ. <i>Тихона Задонск</i> Прр. Михея. Перенес. мощ. при. Феодосія Печерск. Сч. Маркелла, еп. Ашамійск	223	143			
	Понед.	12	25		224	142			
	Вторн.	13	26		225	141			
	Среда	14	27		226	140			
+	Четв.	15	28	УСПЕНІЕ ПЕРВЫЯ БУГОРОДИЦЫ. При. Макарія римлянина. <i>Праздн. перуъ. образу Господа нашего Ис. Христа.</i> Мч. Діоміда. Мч.: Мирона пресвит., Стратона, Филиппа, Евтихiana, Кипріана Фирса и Левкія.	227	139			
	Пятн.	16	29		228	138			
	Субб.	17	30		229	137			
				Нед. 11-я (седм. 12-я по Пятидесяти).					
+	Воскр.	18	31	Мч.: Флора и Лавра. Ерма, Серапіона, Поліена, Иларіона, Діонисія и Ермиппа. Мч.: Андрей Стратилата, Тимофея, Агапія и Феоклы. Ик. Б. М. „Донскія“. Прр Самуила. Мч. Севира и Мемнона. Св. ап. Фаддея. Мч.: Вассы, Феогнія, Атанія и Писта. Прп. Авраамія Смоленск. Мч.: Агафоника, Зотика, Теопретія, Акиндина, Северіана, Евлаіи дѣвы. Мч. Дуппа. Сч. Иринея, еписк. Луцкус. Св. Каллиника, патр. Константинопол. Сч. Евтиха. Перенес. мощ. Петра, митр. Кіевскаго. Прстава при. Арсенія Ком.	230	136			
	Понед.	19	1		231	135			
	Вторн.	20	2		232	134			
	Среда	21	3		233	133			
	Четв.	22	4		234	132			
	Пятн.	23	5		235	131			
+	Субб.	24	6	236	130				
					Нед. 12-я (седм. 13-я по Пятидесяти).				
	Воскр.	25	7	Свв. ани Варооломея и Тита. Свв. Варсиса и Евлогія, еписк. Едесск. Мч. Адриана и Патаіи Ик. Б. М. <i>Владимірска.</i> Пр. Адриана Ондрусовск При: Имена Велик., другою Пимена и Саввы. Свв. Ливерія, напы Рилск. Прп.: Моисея Муршина и Саввы Крыпецк. Свв. прр. Анимы. При. Моисея. Успіиновеніе главы Крестителя Іоанна. Перенес. мощ. <i>благов. вел. кн. Александра Невск.</i> Прп. Александра. Положе <i>чести. полса Пр. Богородицы.</i> Сч. Кипріана, еп. Карскаго.	237	129			
	Понед.	26	8		238	128			
	Вторн.	27	9		239	127			
Среда	28	10	240		126				
Четв.	29	11	241		125				
+	Пятн.	30	12	242	124				
	Субб.	31	13	243	123				

Важнѣйшія ярмарки Пермской губерніи.

Название селеній.	Губернія.	Уѣздъ.	Волость.	Название и время ярмарки.	Главные предметы торговли.	Примерно оборотъ въ руб.
С. Катайское	Пермск.	Камышла.	Катайская.	Съ 30 по 2 сент.	Мануф. и кож. тов.	20000
С. Крестовск.	„	Шадринск.	Крестовская.	Съ 1 по 1 сент.	Разн. товары	4120000

Предв. знака	Дни недели	Числа стила.		Убудеть дня за Сентябрь	<h1 style="text-align: center;">СЕНТЯБРЬ.</h1> <p style="text-align: center;">30 дней.</p> <p style="text-align: center;">Солнце вступаетъ въ знакъ Вѣсовъ — Сентябрь 10-го дня въ 6 ч. 23 м. веч.</p>	1913	Порядокъ числ. съ вѣв. годъ.	Порядокъ числ. съ конемъ года.
		Старого	Новаго					
				Нед. 13-я (седм. 14-я по Пятидесяти.).				
+	Воскр.	1	14	Прп. Симеона Столп. и матери его Марѣи. Мч.: Алевала, Амиуна діакона.	244	122		
	Понед.	2	15	Мч.: Маманта, Θεодота, Руфины. Св. Іоана Постника, патр. Цареградск.	245	121		
	Вторн.	3	16	Свч. Анеима, еписк. Никомидійск. и Арестіона, еписк. Александрійск.	246	120		
	Среда.	4	17	Свч. Вавилы. Мч.: Вавилы, Урвана, Прилидіана, Епполопія, Θεодора и Міана.	247	119		
	Четв.	5	18	Прп. Захарія и св. првдн. Елксаветы. Мч.: Урвана, Θεодора, Медимна, Авдія.	248	118		
	Пяти.	6	19	Чудо арх. Михаила въ Хонѣхъ. Мч.: Ромила, Евдокія, Зінона и Макарія.	249	117		
	Субб.	7	20	Мч. Созонта и Евлсхія. Апп. Евола и Описифора. Прп. Луки. Св. Іоанна.	250	116		
				Нед. 14 я (седм. 15-я по Пятидесяти.). <i>предъ Воздвиженіемъ.</i>				
+	Воскр.	8	21	РОЖДЕСТВО ПРЕСВЯТЫЯ БОГОРОДИЦЫ.	251	115		
	Понед.	9	22	Свв. Богоотець Іоакима и Анны. Мч.: Северіана, Харитона и Стратора.	252	114		
	Вторн.	10	23	Мч.: Минодоры, Нимфодоры и Верисава. Свв. Петра и Павла, еп. Никейск.	253	113		
	Среда.	11	24	Прп. Θεодоры, Евфросина. Мч.: Іи, Діодора, Дидима, Димитрія и Еванѣи.	254	112		
	Четв.	12	25	Свч. Автонома и Корнута, еписк. Мч. Лузіана и Θεодора. Прст. Вассіана Тивск.	255	111		
	Пяти.	13	26	Обновлен. храма Воскресенія Христова въ Іерусалимѣ. Свч. Корнелія сотника.	256	110		
+	Субб.	14	27	ВОЗДВИЖЕНІЕ ЧЕСТН. и ЖИВОТВОР. КРЕСТА ГОСПОДНЯ. Св. Іоанна Златоуста	257	109		
				Нед. 15 я (седм. 16-я по Пятидесяти.), <i>по Воздвиженіи.</i>				
	Воскр.	15	28	Вмч. Никиты. Прп. Флосея. Мч.: Порфирія, Максима Θεодота, Асклады.	258	108		
	Понед.	16	29	Вмч. Евванія. Мч. Виктора и Сосвеса. Мчц.: Севастіаны, Мелетины, Людмилы.	259	107		
	Вторн.	17	30	Мч.: Софіи, Вѣры, Надежды, Любви, Агаокліи, Θεодотіи, Пелія и Пала еписк.	260	106		
	Среда.	18	1	Прп. Евменія, еписк. Гортинск. Мч.: Ариадны, Софіи, Ирины и Кастора.	261	105		
	Четв.	19	2	Мч.: Трофима, Савватія, Доримедонта и Зосимы.	262	104		
	Пяти.	20	3	Вмч. Евстаѣя. Мч.: Θεонистіи, Агапіи и Θεониста. Мч. кн. Михаила.	263	103		
+	Субб.	21	4	Св. ап. Кодрата. <i>Св. Димитрія митр. Ростовск.</i> Прп. Іосифа.	264	102		
				Нед. 16-я (седм. 17-я по Пятидесяти.).				
	Воскр.	22	5	Свч. Фоки, еписк. Синопійск. Мч. Фокя вертоград. Св. прр. Іоны. Св. првд. Петра.	265	101		
	Понед.	23	6	Зачатіе Предтечи и Крестителя Іоанна. Мч.: Андрея, Іоанна, Петра и Антонина.	266	100		
	Вторн.	24	7	Св. первмч. и равноап. Феклы. Прп. Корпія и Іскандра. Прп. Гагастіона Волог.	267	99		
	Среда.	25	8	Прп. Евфросиніи и др. Евфросиніи Сузд. <i>Преставл. прп. Сергія Радонезск.</i>	268	98		
	Четв.	26	9	Преставл. св. апост. и евангелиста Іоанна Богослова. Прп. Ефрема Перекон.	269	97		
	Пяти.	27	10	Мч. Каллистрата и Епихаріи. Прп. Савватія Соловещ. и Игнатія. Св. ап. Марка.	270	96		
+	Субб.	28	11	<i>Прп. испов. Харитона.</i> Св. пр Варуза. Мч.: Александра, Алфея и Зосимы.	271	95		
				Нед. 17-я (седм. 18-я по Пятидесяти.)				
	Воскр.	29	12	Прп. Киріака и Θεофана. Мч.: Дады, Гаведда и Каздон.	272	94		
	Понед.	30	13	Свч. Григорія, еписк. Великія Арменіи. Мч. Рипсиміи и Гаганія.	273	93		

Важнѣйшія ярмарки Пермской губерніи.

Название селеній.	Губернія.	Уѣздъ.	Волость.	Название и время ярмарки.	Главные предметы торговли.	Приближ. оборотъ въ руб.
Г. Ирбитъ.	Пермская	—	—	25—30	Хлѣбн. тов. и кожи . . .	1818000
З. Каменск.	"	Камышл.	Каменская.	Артемьевск., 8—20	Мануф и кож. товар. . .	100000
С. Никольск.	"	"	Никольская	Дмитріевск., 20—26	Тоже	1.10000
С. У.-Кисерт.	"	Кунгурск.	У.-Кисертск.	10	Пенька и лозъ	20000

Продол. недели	Дни недели	Числа ствля.		Убываеть дня за Октябрь	<div style="text-align: center;"> ОКТАБРЬ. 31 день. Солнце встаетъ въ знакъ Скорпиона - Октябра 11-го дня, въ 3 ч. 5 м. ночи. </div>	1913 г.	Поработъ дней съ нач. года.	Поработъ дней съ конца года.	
		Старого.	Новаго.						
⊕	Вторн	1	14	2 ч. 9 м.	Покровъ Пресвятыя Богородицы. Св. ап. Ананіи, Св. Романа и Саввы. Свч. Кириана Мч. Густины и Феоктиста. Св. Андрея юродив. Мч. Давида. Свч. Дионисія Ареопагита. Мч. Рустика и Елевверія. При: Иоанна Хозевига. Свч. Героея, еписк. Аоніек. Обрѣт. мощ. св. Гурія, арх. Каз. и Варсоноія. Мч. Харитины и Мамелхы. Святит.: Петра, Алексія, Іоны и Филиппа, митр. Моск.	274	92		
	Среда	2	15						
	Четв.	3	16						
	Пятн.	4	17						
☉	Субб.	5	18						
				Нед. 18-я (седм. 19-я по Пятидесяти.).					
+	Воскр.	6	19		Св. апостола <i>Томы.</i>	279	87		
	Понед.	7	20		Мч. Сергія, Вахха, Іуліана пресвит, Кесарія діакона, Полихронія пресвит.	280	88		
	Вторн.	8	21		При: Пелагеи и Таисіи. Св. Пелагеи дѣвцы При: Досифей, игум. Верхнетоев.	281	89		
+	Среда	9	22		Св. ап. <i>Іакова Алфеева.</i> При: Андроника, Аванасія и Петра.	282	89		
	Четв.	10	23		Мч: Евламція, Евламіи, Феотекна. При: Феовила исповѣдн. и Вассіана.	283	89		
	Пятн.	11	24		Св. ап. Филиппа. При: Феофана исповѣдн., еписк. Никійск. Мч. Зинанды.	284	89		
	Субб.	12	25		Мч: Прова, Тариха, Андроника и Домники. Св. Космы, еписк. Маіумск.	285	81		
				Нед. 19-я (седм. 20-я по Пятидесяти.). Св. от. 7-го Всел. собора.					
	Воскр.	13	26		Мч: Карпа еписк. Папцлы, Агаводора, Агафоняки, Флорентіи и Веніаміна.	286	80		
	Понед.	14	27		Мч: Назарія, Гервасія, Протасія, Кельсія и Сильвана При: Параскевы.	287	79		
	Вторн.	15	28		При: Евемія и Савина еписк. Примч. Лукіана. Мч. Сарвила и Вевеи. Св. Іоанна.	288	78		
	Среда	16	29		Мч. Лонгина сотника.	289	77		
+	Четв.	17	30		Св. прр. Осіи. Примч. Андрея Критск. Св. Лазаря четверодн., еписк. Китейск.	290	76		
	Пятн.	18	31		Св. апост. и <i>Евангел. Луки.</i> Мч. Марина. При: Іуліана, Іосифа Волоцк.	291	75		
	Субб.	19	1		Св. прр. Іоіля. Мч. Уара. Блж. Клеопатры, Іоанна. При: Іоанна Рылск.	292	74		
				Нед. 20-я (седм. 21-я по Пятидесяти.).					
☉	Воскр.	20	2		Мч. Артемія. Св. правн. Артемія Веркольск.	293	73		
⊕	Понед.	21	3		При: Іларіона велик и Іларіона, еписк. Меганіск. Мч: Дасія, Гаія и Зотика.	294	72		
	Вторн.	22	4		Св. равноапост. Авергія, еписк. Іералольскаго. Пк. Б. М. <i>Казанскія.</i>	295	71		
	Среда	23	5		Св. ап. Іакова, брата Господня. Свч: Іакова Боровицкаго, Ігнатія, патр. Конст.	296	70		
	Четв.	24	6		Мч. Аревы и Синклитикии. Св. Аванасія патр. Цареградск. При: Аревы Почерск.	297	69		
	Пятн.	25	7		Мч: Маркіана, Мартирія и Анастасія	298	68		
+	Субб.	26	8		<i>Вмч. Димитрія Селунскаго.</i> При: Аванасія.	299	67		
				Нед. 21-я (седм. 22-я по Пятидесяти.).					
	Воскр.	27	9		Мч: Нестора, Капетолины, Еротиды и Марка. При: Нестора лѣтописца.	300	66		
	Понед.	28	10		Мч. Терентія, Неониллы, Сарвила, Фота, Феодула, Іеракса, Нита и Вила.	301	65		
	Вторн.	29	11		Примч. Анастасія Римлянныи. При: Аврамія, Маріи, Аврамія Ростовскаго, Анны.	302	64		
	Среда	30	12		Свч. Зиновія еписк. Мч: Зинови, Евтроши и Анастаси. Ащ: Тертія и Мерія.	303	63		
	Четв.	31	13		Свч. апп: Стахія, Амилія, Урвана, Паркисса, Анелія и Аристовула. Мч. Епипаха.	304	62		

Важяйшія ярмарки Пермской губерніи.

Название се- лешій	Губернія.	Уѣздъ.	Волость.	Название и время ярмарки.	Главные предметы тор- говли.	Пріямыя оборота въ руб.
Г. Пермь.	—	—	—	Евстафьевская 20	Сельско-хозяйств. продук	10000
С. Троицкое.	Пермск.	Камышл.	Троицкая	Воздвиженск., 12—15	Мануф. и кож. тов. . .	30000
С. Б. Гондыр.	"	Осинскій.	Гондырская.	14—21	Хлѣбъ, съѣст. прип. и ман.	60000
С. В. Течовск.	"	Шадрин.	Б.-Теченскск.	15—21	Мануф., куделя, ленъ и др. т. и лошадн . . .	125000

Промѣн. знаки	Дни недели	Числа		Убудеть дня за Ноябрь 1 ч. 19 м.	 Н О Я Б Р Ъ. 30 дней. Солнце вступать въ знакъ Стрѣльца — Ноабри 10-го дня въ 12 ч. 6 м. ночи.	1913 г.	Прятокъ дней съ нач. года	Червокъ дней съ конца года
		Старого	Новаго					
+	Пяти. Субб.	1 2	14 15		Свв. чудотв. безребр. Космы и Даміана, яже отъ Асїи. Прп. Θεодотія. Мч.: Аквидина, Пигасія, Афеонія, Елпидифора и Анемподиста. Прп. Маркіана.		305 306	61 60
					Нед. 22-я (седм. 23-я по Пятидесяти).			
	Воскр. Понед. Вторн. Среда Четв.	3 4 5 6 7	16 17 18 19 20		Мч.: Акепсіма еписк. Иосифа пресвит., Анеала діакона Лтвика и Агапія. Прп.: Іоаннія Вел. Мч. Никандра, еписк. Мирск. и Ермея пресвит. Мч. Галактіона и Епистиміи. Апп.: Патрова, Ерма, Лина, Гаія и Филолага. Св. Павла исповѣд., патр. Царяграда. При: Луки, Варлаама Хутынск. Мч.: Іерона, Психія, Никандра, Аванасія, Маманта, Варахія, Каллиника и Θεагена.		307 308 309 310 311	59 58 57 56 55
+	Пяти. Субб.	8 9	21 22		Мч.: Онисифора, Порфирія, Александра Селуцск. и Антонія. Прп. Матроны и Θεоктисты.		312 313	54 53
					Нед. 23-я (седм. 24-я по Пятидесяти).			
	Воскр. Понед. Вторн. Среда Четв.	10 11 12 13 14	23 24 25 26 27		Свв. апи.: Ераста, Олимпя, Родіона, Сосниатра. Куарта и Тертія. Прп. Θεостеракта. Мч.: Мины Виктора, Викентія и Стефаниды. Прп. исповѣдн. Θεодора Студита. Св. Іоанна Милостив., патр. Александриск. При. Пила. Прп. Ахїи. Св. Іоанна. Св. Іоанна Златоустаго, Архїеп. Константинопол. Мч. Антонина. Св. ап. Филиппа. Св. Григорія Паламы, архїеп. Θεссалонск.		314 315 316 317 318	52 51 50 49 48
+	Пяти. Субб.	15 16	28 29		Мч.: Гурія, Самона и Авива, Елпидія, Маркемла, Евстохія и Димитрія. Св. апостоли и Евангелиста Матѳея. Св. Фулвіана кн., въ крещ. Матѳея.		319 320	47 46
					Нед. 24-я (седм. 25-я по Пятидесяти).			
	Воскр. Понед. Вторн. Среда Четв. Пяти. Субб.	17 18 19 20 21 22 23	30 1 2 3 4 5 6		Св. Григорія, еписк. Неокесарійск. Прп. Лазаря писца и Никола. Мч.: Платона, Романа отрока Варула Закхєя діакона и Алфея. Св. прр. Авдія. Мч.: Варлаама, Азы, Иліодора и Романа. Прп. Варлаама. Прп. Григорія. Св. Прокла, архїеп. Константинопольск. Мч.: Евставія и Θεеспесія. ВВЕДЕНІЕ ВО ХРАМЪ ПРЕСВЯТЫЯ БОГОРОДИЦЫ. Апп. Филимона, Архїппа и мч.: Аифи, Киклип, Валеріана, Тивуртія и Максима. Свв. Афилохія, еписк. Иконійскаго и Григорія, еписк. Акрагантійскаго.		321 322 323 324 325 326 327	45 44 43 42 41 40 39
					Нед. 25-я (седм. 26-я по Пятидесяти).			
	Воскр. Понед. Вторн. Среда Четв. Пяти. Субб.	24 25 26 27 28 29 30	7 8 9 10 11 12 13		Мч. Еватеріны и Меркурія, Мч. Августы царицы и Меркурія Смоленск. Смч. Климента папы Римск., и Петра, архїеп. Александрійск. При. Петра. Прп. Азїпїя и Іакова. Освац. храма вмч. Георгія въ Кіевѣ. Св. Пинокентія. Вмч. Іакова, Прп. Палладія и Романа. Св. Іакова. Ик. В. М. Знаменія. Пмч. Стефана Новаго. Мч.: Ирнарха, Василія, Стефана, двухъ Григоріевъ. Мч. Парамона и съ нимъ 370 и Филумена. Прп. Акакія и Нектарія Печерскаго. Св. апост. Андрея Первозваннаго. Св. Фрументія, архїеп. Индійскаго.		328 329 330 331 332 333 334	38 37 36 35 34 33 32

Важнѣйшія ярмарки Пермской губерні.

Название се- леній.	Губернія.	Уѣздъ.	Возость.	Название и время ярмарки.	Главные предметы тор- говли.	Приблиз. оборотъ въ руб.
Г. Аламаевск. Зав. Талицк. С. Орда. С. Ошья.	Пермск.	Верхотур Камышл. Осенскій. " "	— — Ордынская. Ошпінская.	Михайловская, 5—15 Екатерины, 18—23 21 Съ 26, 3 дня.	Мануф., гал., бак и др. тов. Мануф. и кож. тов. . . . Копол., маш. и гал. товар. Куделя, ленъ, кожа, сало и щетина	105000 90000 20000 50000
С. Степаново. З. Очерскій. С. В.-Язьва. Г. Шадринскъ	" "	Оханскій. Солыкамск.	Степановская — В.-Язьвинск.	Георгіевск., 26—28 Михайловская, 15—23 Михайловск., 1—8	Мануф., бак., холстъ и обувь Тожк. Мануф. гал. и товары . . . Хлѣбъ, сало, кожа, куделя, пухъ и перья	50000 30000 30000 250000

Праздн. знаки.	Дни нед. м. ч.	Числа стили.		Прибудеть дня за Декабрь 27 м.	ДЕКАБРЬ.		1913 г.	Порядокъ дней съ нач. года.	Порядокъ дней съ конца года.
		Старого.	Нового.		31 день.	Солнце вступаетъ въ знакъ Козерога - Декабрь 9-го дня, въ 1 ч. 6 м. дня.			
					Нед. 26-я (седм. 27-я по Пятидесяти.)				
	Воскр.	1	14		Св. прр. Наума, Мч. Анаши. Св. Филарета Милостив.		335	31	
	Понед.	2	15		Прр. Аввакума, Прп. Аванасія Печерскаго, Мч. Миропа. Св. Исе, еп. Цлжванск.		336	30	
	Вторн.	3	16		Прр. Софоніи. При: Саввы Звениг., Иоанна еписк. и Θεодула. Смч. Θεодора.		337	29	
☩	Среда.	4	17		Вч. Варвары. Мч. Іуліаніи. Прп. Іоанна Дамаскина. Св. Іоанна, е. Полвотскаго.		338	28	
☩	Четв.	5	18		Прр.: <i>Саввы Освещеннаго</i> , Каріона и Захаріи. Св. Гурія, арх. Казанскаго.		339	27	
	Пятн.	6	19		Святителя Николая Мирликийскаго чудотворца.		340	26	
	Субб.	7	20		Св. Амвросія, еписк. Медиоланскаго. Прп. Антонія Сійскаго, Прп. Столбенскаго		341	25	
					Нед. 27 я (сем. 28-я по Пятидесяти.)				
	Воскр.	8	21		Прп. Патанія. Свв. ап. отъ 70-ти: Сосеена, Аполлоса, Кифы и Тихина.		342	24	
+	Понед.	9	22		Зачатіе св. Анны, егда зачатъ Пресв. Богородицу. Св. Прп. Анны.		343	23	
	Вторн.	10	23		Мч.: Мины, Ермогена, Евграфа и Гемелла Пафлагонянина, инокострадальнаго.		344	22	
	Среда.	11	24		Прп.: Данила и Луки столпн., Никола Печерск. Мч.: Аполсія и Анала.		345	21	
	Четв.	12	25		Прп. Свиридона, еписк. Тримиційск. Смч. Александра, еписк. Іерусалимскаго		346	20	
+	Пятн.	13	26		Мч.: <i>Евстратія</i> , Авксентія, Евгенія, Мардарія, Ореста и Лукии. Прп. Арсенія.		347	19	
	Субб.	14	27		Мч.: Фирса, Левкія, Филимона, Аполлонія, Аріана, Каллиника и Θεотиха.		348	18	
					Нед. 28 я, св. Праотець (седм. 29-я по Пятидесяти.)				
	Воскр.	15	28		Смч. Елвеверія еписк. Мч. Анші и Елвеверія другого. Прп. Павла и Парда.		349	17	
	Понед.	16	29		Св. прр. Аггея, Мч. Марина. Св. блж. царицы Θεофаніи, супр. цари Льва Прем.		350	16	
	Вторн.	17	30		Св. прр. Данила и трехъ отрок.: Анаши, Азаріи и Мисаила. Прп. Данила исп.		351	15	
	Среда.	18	31		Мч.: Севастіана, Зои, Траввильяна пресв., Никострата, Касторія и Клавдія.		352	14	
	Четв.	19	1		Мч.: Воицпатія, Іази, Црива, Ариса, египтянъ Поліевкта и Тимоея.		353	13	
	Пятн.	20	2		Смч. Ігнатія Боговосца, патр. Антіохійск. Св. Филогонія еписк.		354	12	
+	Субб.	21	3		Мч. Іуліанія, дѣвщицы Никомидійск., и съ нею 500 мужей и 180 женъ.		355	11	
					Нед. 29-я (седм. 30-я по Пятидесяти.) <i>предъ Рождествомъ Христовымъ.</i>				
	Воскр.	22	4		Вчч. Анастасіи Фармаколитри, т.е. Узрѣшительяницы. Мч. Хрисогова.		356	10	
	Понед.	23	5		Мч.: Θεодула, Саторнина, Евпора, Геласія, Евпкіана, Зотика, Номпія и Агавонуса.		357	9	
	Вторн.	24	6		Имч. Евгенія, Мч.: Прота, Іакінея и Клавдіи. Прп. Николая.		358	8	
☩	Среда.	25	7		РОЖДЕСТВО ГОСПОДА НАШЕГО ИСУСА ХРИСТА.		359	7	
+	Четв.	26	8		Соборъ Пресв. Богородицы. Смч. Евемія, еписк. Сардійск. Прп. Евареста.		360	6	
	Пятн.	27	9		Св. ап. первич. и арх. Стефана. Пр. исповѣдника Θεодора начерт		361	5	
	Субб.	28	10		Мч. 20.000 и мч.: Индиса, Горгонія, Петра, Зинова, Дорофея и Мардонія.		362	4	
					Нед. 30-я (седм. 31-я по Пятидесяти.) <i>по Рождестве Христовѣ.</i>				
	Воскр.	29	11		Свв. 14.000 млад., за Христа избіенныхъ. Прп. Маркелла, игуи. обители Неус.		363	3	
	Понед.	30	12		Мч. Анисіи дѣвы, Филетера Никомидійск. и иже съ нимъ прп. Θεодоры Кесар.		364	2	
	Вторн.	31	13		Прп. Меланія Римляныни.		365	1	

Важнѣйшія ярмарки Пермской губерніи.

Названіе се- лой.	Губернія.	Уѣздъ.	Волюсть.	Названіе и время ярмарки.	Главные предметы тор- говли.	Приближ. оборотъ въ руб.
С. Пльинск.	Пермск.	Пермск.	Ильинская.	Никольск., 2-7	Мануф., бак., гал. и другіе товары	150000
С. У.-Кшерт.	"	Кунгурск.	У.-Кшертск.	" " 6	Пенька и ленъ	20000
С. Николаев.	"	Осинскій.	"	" " 6	Мануфак., скобяки, товары, глѣбъ и кудея	120000
С. Черновск.	"	Оханскій.	Черновская.	" " 25	Тоже	"

Неприсутственные дни 1913 году.

Января: 1 (Втр.) Новый годъ. 6 (Вскр.) Богоявление.

Февраля: 2 (Сбт.) Срътение Господне. 22—23 Пятница и Суббота Масляницы.

Марта: 26 (Пнд.) Благовѣщеніе.

Апрѣля: 7 (Вскр.) Входъ Господень въ Иерусалимъ. 11—13. Четвергъ, Пятница и Суббота Страстной седмицы. 14 (Вскр.) Пасха Господня. 14—20 Святая седмица. 23 (Лтн.) Тезоименство Ея Императорскаго Величества, Государыни Императрицы Александры Теодоровны.

Мая: 6. (Пнд.) Рождене Ея Императорскаго Величества, Государя Императора Николая Александровича. 9 (Чтв.) День святителя Николая Чудотворца. 14 (Втр.) Священное коронованіе Ихъ Императорскихъ Величествъ, Государя Императора и Государыни Императрицы. 23 (Чтв.) Вознесене Господне. 25 (Сбт.) Рождене Ея Императорскаго Величества, Государыни Императрицы Александры Теодоровны.

Іюня: 2 (Вскр.) День Св. Троицы. 3 (Пнд.) День Св. Духа. 24 (Пнд.) Рождество Преподчю и Крестителя Господня Іоанна. 29 (Сбт.) Свв. Ап. Петра и Павла.

Іюля: 22 (Пнд.) Тезоименство Ея Императорскаго Величества, Государыни Императрицы Маріи Теодоровны.

ровны. 30 (Втр.) Рождене Ея Императорскаго Высочества, Государя Наслѣдника Цесаревича Алексѣя Николаевича.

Августа: 6 (Втв.) Преображеніе Господне. 15 (Чтв.) Успеніе Пресвятыя Богородицы. 29 (Чтв.) Усыновеніе главы Крестителя Іоанна Преподчю. 30 (Птн.) Благовѣрнаго кн. Александра Невского.

Сентября: 8 (Вскр.) Рождество Пресвятыя Богородицы. 14 (Сбт.) Воздвиженіе Честнаго и Животворящаго Креста Господня. 26 (Чтв.) День св. Апостола и Евангелиста Іоанна Богослова.

Октября: 1 (Втр.) Покровъ Пресвятыя Богородицы. 5 (Сбт.) Тезоименство Ея Императорскаго Высочества, Государя Наслѣдника Цесаревича Алексѣя Николаевича. 21 (Пнд.) Восшествіе на престолъ Ея Императорскаго Величества Государя Императора Николая Александровича. 22 (Втр.) Иконы Божіей Матери „Казанскія“.

Ноября: 14 (Чтв.) Рождене Ея Императорскаго Величества, Государыни Императрицы Маріи Теодоровны. 21 (Чтв.) Введеніе во храмъ Пресвятыя Богородицы.

Декабря: 6 (Птн.) День свят. Николая Мирликійскаго. Тезоименство Ея Императорскаго Величества, Государя Императора Николая Александровича. 25—27 (Срд. — Птн.) Три дня празднованія Рождества Христова.

ПАСХАЛЬНАЯ ТАБЛИЦА.

показывающая въ какіе дни будетъ Пасха и переходящіе праздники, мясоѣды, посты и прочее, съ 1913 по 1926 годъ.

Годы отъ Рож- дства Христова.	Продолженіе Рождествен- мясоѣда.		Недѣля Мя- сопустъ (мяс- ное заговѣя).		Недѣля Сыро- пустъ (сырное заговѣя).		Пасха Христова.		Преподоже- ніе.		Вознесене Господне.		Пятидесят- ница.		Продолже- ніе Петрова поста.	
	Нѣдѣл.	Дней.	Днев.	Февр.	Февр.	Мартъ.	Мартъ.	Апр.	Апр.	Мая.	Апр.	Мая.	Мая.	Іюня.	Нѣдѣл.	Дней.
1913	7	6	—	17	24	—	—	14	—	8	—	23	—	2	2	5
1914	6	5	—	9	16	—	—	6	30	—	—	15	25	—	3	6
1915	4	4	25	—	1	—	—	22	—	15	—	30	—	10	6	—
1916	7	3	—	14	21	—	—	10	—	4	—	19	29	—	3	2
1917	6	1	—	5	12	—	—	2	26	—	—	11	21	—	4	3
1918	9	—	—	25	—	4	—	22	—	16	—	31	—	10	1	4
1919	6	6	—	10	17	—	—	7	—	1	—	16	26	—	3	5
1920	5	5	—	2	9	—	—	29	—	22	—	—	7	17	—	5
1921	8	3	—	21	28	—	—	—	18	—	12	—	27	—	6	2
1922	6	2	—	6	13	—	—	—	3	27	—	—	12	22	—	4
1923	5	1	29	—	5	—	—	—	19	—	—	—	4	14	—	5
1924	8	—	—	18	25	—	—	—	14	—	8	—	23	—	2	5
1925	6	5	—	9	16	—	—	—	6	30	—	—	15	25	—	3
1926	8	4	—	22	—	1	—	—	19	—	13	—	28	—	7	2

Еврейскій календарь на 1913 годъ, по-еврейски на 5673—5674 годъ.

Больше праздники отмечены звездочкой *).

РУССКОЕ СЧИСЛЕНИЕ.			ЕВРЕЙСКОЕ СЧИСЛЕНИЕ.		
Мѣсяцы.	Ч.	Дни.	Мѣсяцы.	Ч.	Праздники и посты.
Январь.	1	Вторникъ.	Швотъ (30 д.)	6	
"	10	Четвергъ.	"	15	Хамишо Оссоръ бишвотъ.
"	25	Пятница.	"	30	1-й день новомѣсячя Адоръ I.
"	26	Суббота.	Адоръ I (30 д.)	1	2-й день новомѣсячя Адоръ I.
Февраль.	24	Воскресенье.	"	30	1-й день новомѣсячя Адоръ II.
"	25	Понедѣльникъ.	Адоръ II (29 д.)	1	2-й день новомѣсячя Адоръ II.
Мартъ.	9	Суббота.	"	13	Постъ Эсэври.
"	10	Воскресенье.	"	14	Пуримъ, избавленіе отъ Амана.
"	11	Понедѣльникъ.	"	15	Шушанъ-Пуримъ.
"	26	Вторникъ.	Ниссонъ (30 д.)	1	Новомѣсячя Ниссонъ.
Апрѣль.	9	Вторникъ.	"	15	* 1-й день Пасхи.
"	10	Среда.	"	16	* 2-й день Пасхи; начинаютъ считать Оймеръ.
"	15	Понедѣльникъ.	"	21	* 7-й день Пасхи.
"	16	Вторникъ.	"	22	* 8-й день Пасхи.
"	24	Среда.	"	30	1-й день новомѣсячя Иоръ.
"	25	Четвергъ.	Иоръ (29 д.)	1	2-й день новомѣсячя Иоръ.
М а й.	12	Воскресенье.	"	18	Лагъ Веоймеръ, 33-й день считанія Оймера.
"	24	Пятница.	Сивонъ (30 д.)	1	Новомѣсячя Сивонъ.
"	29	Среда.	"	6	* 1-й день Пятидесятницы.
"	30	Четвергъ.	"	7	* 2-й день Пятидесятницы.
И ю н ь.	22	Суббота.	"	30	1-й день новомѣсячя Тамузъ.
"	23	Воскресенье.	Тамузъ (29 д.)	1	2-й день новомѣсячя Тамузъ.
И ю л ь.	9	Вторникъ.	"	17	Шиво Оссоръ Бетамузъ, постъ разрушенія Іерусалима.
"	28	Понедѣльникъ.	Овъ (30 д.)	1	Новомѣсячя Овъ.
"	30	Вторникъ.	"	9	Типто беовъ постъ разрушенія храма
Августъ.	5	Понедѣльникъ.	"	15	Хамишо Оссоръ беовъ.
"	20	Вторникъ.	"	30	1-й день новомѣсячя Элулъ.
"	21	Среда.	Элулъ (29 д.)	1	2-й день новомѣсячя Элулъ.
Сентябрь.	19	Четвергъ.	Тисри (30 д.)	1	* 1-й день Ройшъ Гашоно. Новый годъ (5674).
"	20	Пятница.	"	2	* 2-й день Ройшъ гашоно.
"	21	Суббота.	"	3	Постъ убіенія Гедали.
"	28	Среда.	"	10	* Йомъ-Кипуръ, День прощенія. Строгий постъ.
Октябрь.	3	Четвергъ.	"	15	* 1-й день Суккойъ Куцей.
"	4	Пятница.	"	16	* 2-й день Суккойъ-Куцей.
"	9	Среда.	"	21	Гашоно Раббо, великій день Гашоно.
"	10	Четвергъ.	"	22	* Шамина Адересъ.
"	11	Пятница.	"	23	* (Симхасъ) Симхазъ-Тойро.
"	18	Пятница.	"	30	1-й день новомѣсячя Хешвонъ.
"	19	Суббота.	Хешвонъ (30 д.)	1	2-й день новомѣсячя Хешвонъ.
Ноябрь.	17	Воскресенье.	"	30	1-й день новомѣсячя Кислейвъ.
"	18	Понедѣльникъ.	Кислейвъ (30 д.)	1	2-й день новомѣсячя Кислейвъ.
Декабрь.	12	Четвергъ.	"	25	1-й день 8-дневнаго праздника Хануко Маккавеевъ.
"	17	Вторникъ.	"	30	1-й день новомѣсячя Тейвейсъ.
"	18	Среда.	Тейвейсъ (29 д.)	1	2-й день новомѣсячя Тейвейсъ.
"	27	Пятница.	"	10	Ассоро бетейвейсъ, постъ осады Іерусалима.
"	31	Вторникъ.	"	14	

Магометанскій календарь (1913 г.) на 1331—1332 г.

(Вѣгства Магомета изъ Мекки въ Медину въ четвергъ 15 Юля 622 г.). Начало 13 г. по эрѣ Гиджръ—
Мухарамъ—1 мѣсяць 28 ноября 1912 г.

Название дней по-магометански.	Чис. лунн. мѣсяц.	Название лунн. по-магометански и означеніе праздниковъ магометанскихъ. Начало 1328 г. по эрѣ Гиджръ (Мухарамъ 1 й мѣсяць 31 декабря 1909 г.).	Название дней по-русски.	Числа.	Мѣсяцы по-русски.
Шенбя.	1	<i>Рабигуль-Эвель</i> (3-й мѣс. 30 д.).	Суббота.	26	Января.
Чааръ-Шенбя.	12	День праздника „ <i>Мавлоде-Няби</i> “, въ честь рожденія Магомета пророка.	Среда.	6	Февраля
Ду-Шенбя.	1	<i>Рабигуль-Ахиръ</i> (4-й мѣс. 29 д.).	Понедѣльникъ	25	„
Сегъ-Шенбя.	1	<i>Джемадуль-Эвель</i> (5-й м. 30 д.).	Вторникъ.	26	Марта,
Индже-Шенбя.	1	<i>Джемадуль Ахиръ</i> (6-й м. 29 д.).	Четвергъ.	25	Апрѣля.
Джумга.	1	<i>Раджабъ</i> (7-й м. 30 д.).	Пятница.	24	М а я.
Чааръ-Шенбя.	27	День праздн. (Возн. Магомета прор. на небо).	Среда.	19	Ю л я.
Якъ-Шенбя.	1	<i>Шабанъ</i> (8-й м. 29 д.).	Воскресенье.	23	„
Якъ-Шенбя.	15	День праздн. (<i>Бяраатъ</i> , т.-е. предопред.).	Воскресенье.	7	Ю л я.
Ду Шенби.	1	<i>Рамазанъ</i> (9-й м. 30 д.). (Постъ въ честь признаковъ откровенія Божія Магомету пр.)	Понедѣльникъ	22	„
Шенбя.	27	День праздника „ <i>Явмуль Кадръ</i> “ и кануна сего, т.-е. ночь на 27-й „ <i>Лаилатъ-Кадръ</i> “ ночь могущества, въ честь окончат. откр. Божія прор. Магомету, въ 40 г. его рожденія на горѣ Хира, въ Меккѣ, послѣ заката солища, 609 г.).	Суббота.	17	Августа
Сегъ Шенбя.	29	Д. праздн. „ <i>Арафа</i> “, кануны „ <i>Айдифитра</i> “.	Вторникъ	20	„
Чааръ-Шенбя.	1	<i>Шеваль</i> (10-й м. 29 д.), съ 1-го по 3-е.	Среда.	21	„
Индже-Шенбя	2	Праздникъ „ <i>Айдифитръ</i> “, въ честь торжествени. призванія народа къ вѣрѣ Ислама.)	Четвергъ	22	„
Джумга.	3		Пятница.	23	„
Индже Шенбя.	1	<i>Эюль Кааде</i> (11-й м. 30 д.)	Четвергъ.	19	Сентября
Шенбя.	1	<i>Эюль-Хиджа</i> (12-й м. 30 д.).	Суббота.	19	Октября.
Якъ-Шенбя.	9	День праздн. „ <i>Арафа</i> “, въ честь соединенія Адама съ Евой на землѣ по изгнаніи ихъ.	Воскресенье	27	„
Ду-Шенбя.	10	Дни праздн. „ <i>Айди Курбанъ</i> “, въ честь жертвоприношенія прор. Авраамомъ сына своего Измаила, въ эти дни соверш. торжеств. молебствія въ г. Меккѣ, вокругъ большой мечети Каабы (совер. это мусульманинъ получаетъ титулъ „Хаджа“), всѣ мусульмане должны приносить въ жертву барана, мясо котораго идетъ бѣднымъ.	Понедѣльникъ	28	„
Сегъ-Шенбя.	11		Вторникъ.	29	„
Чааръ-Шенбя.	12		Среда.	30	„
Якъ-Шенбя.	1	<i>Мухарамъ</i> . Новый годъ по эрѣ Гиджръ 1332 г. (1-й м. 30 д.).	Воскресенье	17	Ноября
Сегъ Шенбя.	10	День праздн. „ <i>Ашура</i> “, въ честь милости Божией (10 прор. по сунниту, а по толку шивитовъ „ <i>Матямъ</i> “, день траура по убіеніи Хасана и Хуссейна, внуковъ прор. Магомета).	Вторникъ.	26	„
Сегъ-Шенбя.	1	<i>Сафаръ</i> (2-й мѣс. 29 дней).	Вторникъ.	17	Декабря.

538257

Россійскій Императорскій Домъ.



Его Императорское Величество, Государь Императоръ **НИКОЛАЙ АЛЕКСАНДРОВИЧЪ**, Самодержецъ Всероссийскій, родился въ 1868 году, 6 мая (тезоименитство 6 декабря).

Августѣйшая Удительница ГОСУДАРЯ ИМПЕРАТОРА,

Ея Императорское Величество, Государыня Императрица **МАРІА ФЕОДОРОВНА**, родилась въ 1847 г., 14 ноября (тезоименитство 22 іюля); была въ супружествѣ съ Императоромъ Александромъ III (въ Бозѣ почилъ 20 октября 1894 г.).

Августѣйшая Супруга ГОСУДАРЯ ИМПЕРАТОРА,

Ея Императорское Величество, Государыня Императрица **АЛЕКСАНДРА ФЕОДОРОВНА**, родилась въ 1872 г., 25 мая (тезоименитство 23 апрѣля); въ супружествѣ съ 14 ноября 1894 г. Дочь Великаго Герцога Гессенскаго Людвига IV и супруги Его Великой Герцогини Алисы.

Его Императорское Высочество, Наслѣдникъ Цесаревичъ и Великій Князь **АЛЕКСѢЙ НИКОЛАЕВИЧЪ**, род. въ 1904 г., 30 іюля (тезоим. 5 октября).

Августѣйшія дочери ГОСУДАРЯ ИМПЕРАТОРА:

Ея Императорское Высочество, Великая Княжна **Ольга Николаевна**, род. въ 1895 г., 8-го ноября (тез. 11 іюля).

Ея Императорское Высочество, Великая Княжна **Татіана Николаевна**, род. въ 1897 г., 29 мая (тез. 12 января).

Ея Императорское Высочество, Великая Княжна **Марія Николаевна**, род. въ 1899 г., 14 іюня (тез. 22 іюля).

Ея Императорское Высочество, Великая Княжна **Анастасія Николаевна**, род. въ 1901 г., 5 іюня (тез. 22 декабря).

Августѣйшій Братъ ГОСУДАРЯ ИМПЕРАТОРА

Его Императорское Высочество, Великій Князь **Михаилъ Александровичъ**, род. въ 1878 г., 22 ноября (тез. 22 ноября).

Августѣйшія сестры ГОСУДАРЯ ИМПЕРАТОРА:

Ея Императорское Высочество, Великая Княгиня **Ксенія Александровна**, (см. далѣе).

Ея Императорское Высочество, Великая Княгиня **Ольга Александровна**, род. въ 1882 г., 1 іюня (тез. 11 іюля); въ супружествѣ съ 27 іюля 1901 г. съ Его Высочествомъ Принцемъ Петромъ Александровичемъ Ольденбургскимъ.

Августѣйшіе Дяди и Тетки ГОСУДАРЯ ИМПЕРАТОРА:

Ея Императорское Высочество, Великая Княгиня **Марія Павловна**, род. въ 1854 г., 2 мая (тез. 22 іюля); была въ супружествѣ съ Его Императорскимъ Высочествомъ, Великомъ Княземъ **Владиміромъ Александровичемъ** († 4 февр. 1909 г.). У нея *двѣти*:

Его Императорское Высочество, Великій Князь **Кирилл Владиміровичъ**, род. въ 1876 г., 30 сентября (тез. 11 мая); Супруга Его, Ея Императорское Высочество, Великая Княгиня **Викторія Феоdorfовна**, род. въ 1876 г., 12 ноября (тез. 1 іюня). У нихъ *двѣти*:

Ея Высочество, Княжна **Марія Кирилловна**, род. въ 1907 г., 20 января (тез. 22 іюля) и Ея Высочество, Княжна **Кира Кирилловна**, род. въ 1909 г., 26 апрѣля (тез. 28 февраля);

Его Императорское Высочество, Великій Князь **Борисъ Владиміровичъ**, род. въ 1877 г., 12 ноября (тез. 2 мая);

Его Императорское Высочество, Великій Князь **Андрей Владиміровичъ**, род. въ 1879 г., 2 мая (тез. 30 ноября);

Ея Императорское Высочество, Великая Княгиня **Елена Владиміровна**, род. въ 1882 г., 17 января (тез. 21 мая); въ супружествѣ съ 16 августа 1902 г. съ Его Королевскимъ Высочествомъ, Королевичемъ Греческимъ **Николаемъ Георгіевичемъ**.

Ея Императорское Высочество, Великая Княгиня **Елизавета Феоdorfовна**, род. въ 1864 г., 20 октября (тез. 5 сентября); была въ супружествѣ съ Его Императорскимъ Высочествомъ, Великимъ Княземъ **Сергіемъ Александровичемъ** († 4 февраля 1905 г.).

Его Императорское Высочество, Великій Князь **Павелъ Александровичъ**, род.

въ 1860 г., 21 сентября (тез. 29 июня); былъ въ супружествѣ съ Ея Императорскимъ Высочествомъ, Великою Княгинею Александрою Георгиевною († 12 сентября 1891 г.). *У него дѣти:*

Его Императорское Высочество, Великій Князь **Димитрій Павловичъ**, род. въ 1891 г., 6 сентября (тез. 21 сентября).

Ея Императорское Высочество, Великая Княгиня **Марія Павловна**, род. въ 1890 г., 6 апрѣля (тез. 22 июля); въ супружествѣ съ 20 апрѣля 1908 г. съ Его Королевскимъ Высочествомъ, Принцемъ Вильгельмомъ Шведскимъ, Герцогомъ Сюдерманландскимъ.

Ея Императорское Высочество, Великая Княгиня **Марія Александровна**, род. въ 1853 г., 5 октября (тез. 22 июля); была въ супружествѣ съ Его Королевскимъ Высочествомъ, Принцемъ Альфредомъ-Эрнестомъ-Альбертомъ Великобританскимъ, Герцогомъ Саксенъ-Кобургъ-Готскимъ.

Его Императорское Высочество, Великій Князь **Николай Константиновичъ**, род. въ 1850 г., 2 февраля (тез. 6 декабря);

Его Императорское Высочество, Великій Князь **Константинъ Константиновичъ**, род. въ 1858 г., 10 августа (тез. 21 мая); Супруга Его, Ея Императорское Высочество, Великая Княгиня **Елисавета Мавриковна**, род. въ 1865 г., 13 января (тез. 5 сентября).

У нихъ дѣти: Ихъ Высочества: Князь **Іоаннъ Константиновичъ**, род. въ 1886 г., 23 июня (тез. 24 июня); Супруга Его, Ея Королевское Высочество, Княгиня **Елена Петровна**, род. въ 1884 г., 23 октября (тез. 21 мая); Князь **Гавріилъ Константиновичъ**,

род. въ 1887 г., 3 июля (тез. 13 июля); Князь **Константинъ Константиновичъ**, род. въ 1890 г., 20 декабря (тез. 21 мая); Князь **Олегъ Константиновичъ**, род. въ 1892 г., 15 ноября (тез. 20 сентября); Князь **Игорь Константиновичъ**, род. въ 1894 г., 29 мая (тез. 5 июня); Князь **Георгій Константиновичъ**, род. въ 1903 г., 23 апрѣля (тез. 23 апрѣля); Княгиня **Татіана Константиновна**, Княгиня Багратионъ-Мухранская, род. въ 1890 г., 11 января (тез. 12 января)*; Княжна **Вѣра Константиновна**, род. въ 1906 г., 11 апрѣля (тез. 17 сентября).

Его Императорское Высочество, Великій Князь **Димитрій Константиновичъ**, род. въ 1860 г., 1 июня (тез. 21 сентября).

Ея Королевское Величество, Королева Эллиновъ **Ольга Константиновна**, род. въ 1851 г., 22 августа (тез. 11 июля); въ супружествѣ съ Его Величествомъ, Королемъ Эллиновъ **Георгомъ I**.

Его Императорское Высочество, Великій Князь **Николай Николаевичъ**, род. въ 1856 г., 6 ноября (тез. 27 июля); Супруга Его, Ея Императорское Высочество, Великая Княгиня **Анастасія Николаевна**, род. въ 1867 г., 23 декабря (тез. 22 декабря).

Его Императорское Высочество, Великій Князь **Петръ Николаевичъ**, род. въ 1864 г., 10 января (тез. 29 июня); Супруга Его, Ея Императорское Высочество, Великая Княгиня **Милица Николаевна**, род. въ 1866 г., 14 поля (тез. 19 поля). *У нихъ дѣти:* Ихъ Высочества: Князь **Романъ Петровичъ**, род. въ 1896 г., 5 октября (тез. 19 июля); Княжна **Марина Петровна**, род. въ 1892 г., 28 февраля (тез. 28 февраля); Княжна **Надежда Петровна**, род. въ 1898 г., 3 марта (тез. 17 сентября).

Его Императорское Высочество, Великій Князь **Николай Михайловичъ**, род. въ 1859 г., 14 апрѣля (тез. 6 декабря).

Его Императорское Высочество, Великій Князь **Михаилъ Михайловичъ**, род. въ 1861 г., 4 октября (тез. 8 ноября).

Его Императорское Высочество, Великій Князь **Георгій Михайловичъ**, род. въ 1863 г., 11 августа (тез. 26 ноября); Супруга Его, Ея Императорское Высочество, Великая Княгиня **Марія Георгиевна**, род. въ 1876 г., 20 февраля (тез. 22 июля). *У нихъ дочери:* Ихъ Высочества: Княжна **Нина Георгиевна**, род. въ 1901 г., 7 июня (тез. 14 янв.); Княжна **Ксенія Георгиевна**, род. въ 1903 г., 9 августа (тез. 24 января).

Его Императорское Высочество, Великій Князь **Александръ Михайловичъ**, род. въ 1866 г., 1 апрѣля (тез. 30 августа); Супруга Его, Ея Императорское Высочество, Великая Княгиня **Ксенія Александровна**, род. въ 1875 г., 25 марта (тез. 24 января).

У нихъ дѣти: Ихъ Высочества: Князь **Андрей Александровичъ**, род. въ 1897 г., 12 января (тез. 30 ноября); Князь **Феодоръ Александровичъ**, род. въ 1898 г., 11 декабря (тез. 16 мая); Князь **Никита Александровичъ**, род. въ 1900 г., 4 янв. (тез. 24 июня); Князь **Димитрій Александровичъ**, род. въ 1901 г., 2 августа (тез. 26 окт.); Князь **Ростиславъ Александровичъ**, род. въ 1902 г., 11 ноября (тез. 14 марта); Князь **Василій Александровичъ**, род. въ 1907 г., 24 июня (тез. 2 августа); Княжна **Ирина Александровна**, род. въ 1895 г., 3 июля (тез. 5 мая).

Его Императорское Высочество, Великій Князь **Сергій Михайловичъ**, род. въ 1869 г., 25 сентября (тез. 25 сентября).

Ея Императорское Высочество, Великая Княгиня **Анастасія Михайловна**, род. въ 1860 г., 16 июля (тез. 22 декабря); была въ супружествѣ съ Его Королевскимъ Высочествомъ, Великимъ Герцогомъ Мекленбургъ-Шверинскимъ **Фридрихомъ-Францомъ**.

* Въ супружествѣ, съ 24 августа 1911 г., съ Княземъ Багратионъ-Мухранскимъ.

Высочайшіе указы, манифесты и важнѣйшія правительственныя распоряженія, напечатанныя въ Собраніи Узаконеній и распоряженій Правительства съ 30 Сентября мѣс. 1911 г.



О срокѣ введенія въ дѣйствіе закона 23 марта 1911 года о вознагражденіи потерпѣвшихъ вслѣдствіе несчастныхъ случаевъ мастеровъ, рабочихъ и вольнонаемныхъ служащихъ въ промышленныхъ и техническихъ заведеніяхъ Министерства Финансовъ, а равно членовъ семействъ сихъ лицъ.

(Собрание узаконеній № 190 отдѣла перваго ст. 1759—1911 г.).

О замѣнѣ находящихся нынѣ въ обращеніи государственныхъ кредитныхъ билетовъ сторублеваго достоинства билетами новаго образца.

(Собрание узаконеній № 195 отдѣла перваго ст. 1855—1911 г.).

Объ описаніи ВЫСОЧАЙШЕ утвержденного образца 1910 года государственнаго кредитнаго билета сторублеваго достоинства и о срокѣ выпуска сихъ билетовъ.

(Собрание узаконеній № 195 отдѣла перваго ст. 1856—1911 г.).

Объ измѣненіи § 3 общихъ правилъ о тотализаторахъ на ипподромахъ скаковыхъ и бѣговыхъ обществъ.

(Собрание узаконеній № 202—ст. 1888—1911 г.).

Объ утвержденіи инструкціи для производства взрывныхъ работъ въ каменноугольныхъ копяхъ, содержащихъ гремучій газъ или же опасныхъ по пыли.

(Собрание узаконеній № 205 отдѣла перваго ст. 1911—1911 г.).

Объ утвержденіи инструкціи по примѣненію приложенныхъ къ закону 23 марта 1911 г. правилъ о вознагражденіи потерпѣвшихъ вслѣдствіе несчастныхъ случаевъ мастеровъ, рабочихъ и вольнонаемныхъ служащихъ, а равно членовъ семействъ сихъ лицъ, въ промышленныхъ и техническихъ заведеніяхъ Министерства Финансовъ и правилъ къ руководству для опредѣленія ослабленія или утраты трудоспособности отъ тѣлесныхъ поврежденій вслѣдствіе несчастныхъ случаевъ.

(Собрание узаконеній № 206 ст. 1912—1911 г.).

О дополненіи правилъ о пощеніи форменной одежды чинами гражданскихъ вѣдомствъ.

(Собрание узаконеній № 209 ст. 1977—1911 г.).

О дополненіи правилъ продажи съ публичнаго торга неостребованныхъ грузовъ, предусматриваемыхъ ст. 84. Общаго Устава Россійскихъ желѣзныхъ дорогъ.

(Собрание узаконеній № 222 отдѣла перваго ст. 2093—1911 г.).

Объ учрежденіи при асбестовыхъ копанияхъ „Товарищество П. О. Корево Н-ки“ въ Пермской губерніи, одной должности пѣшаго полицейскаго стражника.

(Собрание узаконеній № 223 отдѣла перваго ст. 2110—1911 г.).

О дополнительныхъ указаніяхъ къ разъясненію статей 567, 569 и 570 Устава Горнаго.

(Собрание узаконеній № 224 отдѣла перваго ст. 2138—1911 г.).

О выпускѣ Государственнымъ Дворянскимъ Земельнымъ Банкомъ закладныхъ безъ выигрышей листовъ 4¹/₂% второго выпуска на 15 милліоновъ рублей, 5⁰/₀ седьмого выпуска на 10 милліоновъ рублей.

(Собрание узаконеній № 230 отдѣла перваго ст. 2184—1911 г.).

Объ упраздненіи должности уѣздной повивальной бабки въ губерніяхъ, управляемыхъ по общему учрежденію и объ увеличеніи содержанія уѣзднымъ фельдшерамъ.

(Собрание узаконеній № 233 отдѣла перваго ст. 226—1911 г.).

Объ испытаніяхъ лицъ женскаго пола въ знаніи курса высшихъ учебныхъ заведеній и о порядкѣ приобрѣтенія ими ученыхъ степеней и званія учительницы среднихъ учебныхъ заведеній.

(Собрание узаконеній № 237 отдѣла перваго ст. 2253—1911 г.).

О выпускѣ Государственнымъ Дворянскимъ Земельнымъ и Крестьянскимъ Земельнымъ Банками четырехъ съ половиною

процентныхъ закладныхъ листовъ и свидѣтельствъ.

(Собрание узаконеній № 237 отдѣла перваго ст. 2254—1911 года).

О продленіи дѣйствія нѣкоторыхъ узаконеній объ усиленіи полиціи.

(Собрание узаконеній № 237 отдѣла перваго ст. 2260—1911 года).

Объ учрежденіи въ составѣ полицейской команды города Екатеринбургa, Пермской губернии, четырехъ должностей городовыхъ.

(Собрание узаконеній № 2 отдѣла перваго ст. № 34—1912 года).

Объ учрежденіи должностей 1) инспекторовъ для надзора за частными заводами и складами взрывчатыхъ веществъ и 2) надзирателей промышленныхъ заведеній, выдѣлывающихъ маргаринъ и искусственное масло.

(Собрание узаконеній № 4 отдѣла перваго ст. 40—1912 года).

Объ установленіи въ доходъ города Нижняго-Новгорода и Нижегородской ярмарки сбора съ грузовъ, привозимыхъ въ городъ и на ярмарку.

(Собрание узаконеній № 4 отдѣла перваго ст. 42—1912 года).

Объ измѣненіи нѣкоторыхъ узаконеній, касающихся учета и призыва нижнихъ чиновъ запаса арміи и флота.

(Собрание узаконеній № 4 отдѣла перваго ст. 43—1912 года).

Объ установленіи порядка производства и продажи искусственныхъ сладкихъ веществъ и пользованія ими.

(Собрание узаконеній № 4 отдѣла перваго ст. 44—1912 года).

О продленіи взиманія денежнаго сбора за повторительную повѣрку мѣръ и вѣсовъ.

(Собрание узаконеній № 4 отдѣла перваго ст. 50—1912 года).

О порядкѣ изученія офицерами восточныхъ языковъ.

(Собрание узаконеній № 6 отдѣла перваго ст. 54—1912 года).

Объ отчужденіи земли для желѣзнодорожныхъ сооруженій и приспособленій.

(Собрание узаконеній № 7 отдѣла перваго ст. 68—1912 года).

Объ установленіи временныхъ правилъ объ устройствѣ общихъ и мѣстныхъ сѣвдовъ зо-

лотопромышленниковъ и платинопромышленниковъ.

(Собрание узаконеній № 8 отдѣла перваго ст. 79—1912 года).

Объ измѣненіи порядка обмундированія и вооруженія тюремныхъ надзирателей и надзирательницъ.

(Собрание узаконеній № 8 отдѣла перваго ст. 79—1912 года).

Объ измѣненіи порядка обмундированія и вооруженія тюремныхъ надзирателей и надзирательницъ.

(Собрание узаконеній № 8 отдѣла перваго ст. 80—1912 года).

О продленіи дѣйствія временныхъ правилъ о сборахъ съ торгующихъ въ Нижегородской ярмаркѣ.

(Собрание узаконеній № 8 отдѣла перваго ст. 83—1912 года).

О порядкѣ выдачи и расходванія разбѣдныхъ денегъ лицъ, служащихъ въ акцизномъ вѣдомствѣ.

(Собрание узаконеній № 8 отдѣла перваго ст. 92—1912 года).

О присвоеніи Екатеринбургской мужской гимназій Имени въ Возѣ почивающаго Императора Александра II Освободителя.

(Собрание узаконеній № 10 отдѣла перваго ст. 114—1912 года).

О дополненіи списка допущенныхъ къ безошлинному привозу изъ заграницы приборовъ и аппаратовъ для уничтоженія вредныхъ въ сельскомъ хозяйствѣ животныхъ и условій безошлиннаго провоза сихъ приборовъ и аппаратовъ.

(Собрание узаконеній № 10 отдѣла перваго ст. 118—1912 года).

О распространеніи лѣсоохранительнаго закона на всю Пермскую губернію.

(Собрание узаконеній № 12 отдѣла перваго ст. 132—1912 года).

Объ установленіи съ 1 января 1912 года на четырехлѣтіе платы за печатаніе обязательныхъ, кромѣ судебныхъ, объявленій въ губернскихъ вѣдомостяхъ.

(Собрание узаконеній № 12 отдѣла перваго ст. 137—1912 года).

О выпускѣ Крестьянскимъ Поземельнымъ Банкомъ первой серіи 4¹/₁₀% свидѣтельствъ на 50 милліоновъ рублей.

(Собрание узаконеній № 13 отдѣла 1 ст. 143—1912 года).

Объ отмѣнѣ статьи 51⁴ устава о наказаніяхъ, палаческихъ мировыми судьями.
(Собраніе узаконеній № 16 отдѣла перваго ст. 148—1912 года)

Объ отмѣнѣ и измѣненіи нѣкоторыхъ, относящихся къ винокуренной промышленности, постановленій Уставовъ объ Акцизныхъ сборахъ.
(Собраніе узаконеній № 16 отдѣла перваго ст. 149—1912 года).

Объ изданіи новаго Положенія о городскихъ общественныхъ банкахъ.
(Собраніе узаконеній № 18 отдѣла перваго ст. 154—1912 года).

О разрѣшеніи городамъ: Пятигорску, Котельничу, Илецкой Защитѣ, Екатеринодару, Екатеринославу, посаду Солицы, Севастополю, Хабаровску, Екатеринбургъ, Оренбургу, Лугѣ, Александровску, Могилеву, Нѣжицу и Орлу взиманія на мѣстныхъ желѣзнодорожныхъ станціяхъ сбора съ желѣзнодорожныхъ грузовъ.
(Собраніе узаконеній № 28 отдѣла перваго ст. 243—1912 года).

О принятіи дѣтскаго убѣжища въ Кушвинскомъ заводѣ, Верхотурскаго уѣзда, Пермской губерніи, въ число дѣтскихъ приютовъ Вѣдомства учрежденія ИМПЕРАТРИЦЫ МАРИИ и объ открытіи Кушвинскаго попечительства дѣтскаго приюта.
(Собраніе узаконеній № 30 отдѣла перваго ст. 247—1912 года).

Объ утвержденіи правилъ безопасности при сильныхъ токахъ низкаго и высокаго напряженія для электротехническихъ сооружений на рудникахъ, копяхъ, присекахъ и горныхъ заводахъ.
(Собраніе узаконеній № 31 отдѣла перваго ст. 251—1912 года).

О нѣкоторыхъ измѣненіяхъ въ порядкѣ открытія аптекъ.

Въ измѣненіе и дополненіе подлежащихъ узаконеній постановить:

1. Земскимъ и городскимъ общественнымъ управленіямъ предоставляется учреждать и содержать аптеки безъ соблюденія правилъ о порядкѣ ихъ открытія, изложенныхъ въ статьяхъ 353—356 устава врачебнаго (св. зак., т. XIII, изд. 1905 г.).

2. Земскія аптеки въ городахъ и селеніяхъ и городскія въ городахъ открываются земскими и городскими управленіями по постановленіямъ земскихъ собраній и городскихъ думъ, по принадлежности.

3. Земскія и городскія управы не позже, какъ за мѣсяць до открытія аптекъ, сообщаютъ о предстоящемъ открытіи ихъ мѣстному врачебному управленію.

4. Аптеки, открытыя и содержимыя земскими и городскими общественными учрежденіями, не могутъ быть продаваемы, сдаваемы въ арендное содержаніе или инымъ образомъ передаваемы въ чье-либо владѣніе или пользованіе.

(Собраніе узаконеній № 33 отдѣла перваго ст. 267—1912 г.).

О восьмомъ выпускѣ Государственнымъ Дворянскимъ Земельнымъ Банкомъ 50% закладныхъ безъ выигрышей листовъ на 5 милліоновъ рублей.

(Собраніе узаконеній № 33 отдѣла перваго ст. 269—1912 года).

О выпускѣ Крестьянскимъ Поземельнымъ Банкомъ взамѣнъ невыпущенной VIII серіи 50% свидѣтельствъ Банка 4¹ 20% свидѣтельствъ Банка II серіи на 1000000 050 рублей.

(Собраніе узаконеній № 33 отдѣла перваго ст. 270—1912 года).

О дополненіи и измѣненіи §§ 19 и 28 положенія о вспомогательныхъ кассахъ горнозаводскихъ товариществъ казенныхъ горныхъ заводовъ и рудниковъ.

(Собраніе узаконеній № 39 отдѣла перваго ст. 332—1912 года).

О допущеніи къ употребленію при горныхъ работахъ взрывчатыхъ веществъ „Гремучій студень“ и „Динамитъ вулканъ“.

(Собраніе узаконеній № 44 отдѣла перваго ст. 399—1912 года).

Объ установленіи сбора за пользование при перевозкахъ мяса вагонами-ледниками Сибирской желѣзной дороги.

(Собраніе узаконеній № 44 отдѣла перваго ст. 404—1912 года).

Объ утвержденіи правилъ производства розсыпного сплава лѣса по золотососнымъ рѣкамъ Уральского района.

(Собраніе узаконеній № 44 отдѣла перваго ст. 406—1912 года).

Объ учрежденіи въ составѣ Екатеринбургской, Пермской губерніи, городской полиціи одной должности околоточнаго надзирателя.

(Собраніе узаконеній № 45 отдѣла перваго ст. 427—1912 года).

Объ установленіи круговыхъ поѣздокъ по Россіи.

(Собраніе узаконеній № 46 отдѣла перваго ст. 449—1912 года)

О содержаніи долговъ мѣстныхъ учреждений по ссудамъ, отпущеннымъ изъ казны на призрѣніе семействъ запасныхъ, а равно объ отпускѣ изъ государственнаго казначейства средствъ на возмѣщеніе произведенныхъ мѣстными учреждениями затратъ по удовлетворенію указанной надобности и на возмѣщеніе позанятованій изъ специальныхъ капиталовъ.

(Собраніе узаконеній № 52 отдѣла перваго ст. 511—1912 года).

Объ измѣненіи порядка производства публикацій по судебнымъ и нѣкоторымъ административнымъ дѣламъ.

(Собраніе узаконеній № 58 отдѣла перваго ст. 534—1912 года).

О присвоеніи Каслинскому, Пермской губерніи, городскому четырехклассному училищу Имени Царя Освободителя Императора Александра II.

(Собраніе узаконеній № 59 отдѣла перваго ст. 542—1912 года).

Объ утвержденіи правилъ распределенія прибылей по страховой операціи государственныхъ сберегательныхъ кассъ между страхователями.

(Собраніе узаконеній № 59 отдѣла перваго ст. 546—1912 года).

Объ офицерскомъ экзаменѣ для прапорщиковъ и войсковыхъ нижнихъ чиновъ

(Собраніе узаконеній № 60 отдѣла перваго ст. 549—1912 года).

О дополненіи инструкціи о порядкѣ оплаты гербовымъ сборомъ бумагъ, актовъ и документовъ.

(Собраніе узаконеній № 61 отдѣла перваго ст. 559—1912 года).

Объ установленіи временнаго расписанія окладовъ содержанія чиновъ Губернскихъ Правленій и канцелярій Губернаторовъ въ 49 губерніяхъ, управляемыхъ по общему учрежденію, и въ губерніи Ставропольской, а также чиновъ Московскаго врачебнаго управленія.

(Собраніе узаконеній № 62 отдѣла перваго ст. 573—1912 года).

О включеніи въ списокъ должностей по Министерству Юстиціи, исполненіе коихъ освобождаетъ запасныхъ чиновъ отъ призыва изъ запаса въ армію и въ дѣйствующія команды флота и отъ службы въ государственномъ ополченіи, должности помощника старшаго нотаріуса.

(Собраніе узаконеній № 65 отдѣла перваго ст. 606—1912 года).

Объ измѣненіи распоряженія о составѣ Особыхъ Присутствій образуемыхъ для назначенія пенсій потерпѣвшимъ отъ несчастныхъ случаевъ и поврежденныхъ въ здоровьѣ рабочимъ вольнонаемнымъ служащимъ въ предпріятіяхъ фабрично-заводской, горной и горнозаводской промышленности вѣдомства Кабинета ЕГО ИМПЕРАТОРСКАГО ВЕЛИЧЕСТВА и Удѣловъ.

(Собраніе узаконеній № 65 отдѣла перваго ст. 612—1912 года).

О выпускѣ Государственнымъ Дворянскимъ Земельнымъ Банкомъ 4½% закладныхъ безъ выигрышей листовъ третьяго выпуска на 50 милліоновъ рублей.

(Собраніе узаконеній № 68 отдѣла перваго ст. 639—1912 года).

Объ утвержденіи списка болѣзней и тѣлесныхъ недостатковъ для опредѣленія степени утраты трудоспособности лицами, ходатайствующими о пенсіяхъ и пособіяхъ на основаніи закона 18 марта 1909 года, а также Инструкціи къ руководству для опредѣленія степени ослабленія или утраты трудоспособности означенными лицами.

(Собраніе узаконеній № 69 отдѣла перваго ст. 647—1912 года).

Объ отчужденіи земли для желѣзнодорожныхъ сооружений и приспособленій.

(Собраніе узаконеній № 70 отдѣла перваго ст. 648—1912 года).

О передачѣ Туринскаго Горнаго училища въ вѣдѣніе Министерства торговли и промышленности.

(Собраніе узаконеній № 70 отдѣла перваго ст. 654—1912 года).

Объ отпускѣ изъ государственнаго казначейства дополнительныхъ средствъ на канцелярскіе и хозяйственные расходы мѣстныхъ крестьянскихъ учреждений.

(Собраніе узаконеній № 72 отдѣла перваго ст. 685—1912 года).

Объ установленіи золотыхъ и серебряныхъ медалей для воспитанницъ, окончившихъ курсъ VII дополнительнаго класса епархіальныхъ женскихъ училищъ.

(Собраніе узаконеній № 77 отдѣла перваго ст. 709—1912 года).

Объ измѣненіи § 15 общихъ правилъ о тотализаторахъ.

(Собраніе узаконеній № 89 отдѣла перваго ст. 755—1912 года).

Объ учрежденіи въ составѣ Пермской уѣздной полиціи должности конно-полицейскаго стражника.
(Собраніе узаконеній № 90 отдѣла перваго ст. 771—1912 года).

Объ утвержденіи таблицъ тарифныхъ по-станціонныхъ разстояній Пермской и Полѣ-ской желѣзныхъ дорогъ и Салдинской (Тагиль-ской) вѣтви Пермской желѣзной дороги для перевозки пассажировъ, багажа и грузовъ, пе-ревозимыхъ въ пассажирскихъ и товарныхъ по-ѣздахъ большой и малой скорости въ мѣст-номъ сообщеніи названныхъ дорогъ и вѣтви.
(Собраніе узаконеній № 90 отдѣла перваго ст. 773—1912 года).

Объ отпускѣ изъ средствъ государствен-наго казначейства пособій городамъ на содер-жаніе мѣстныхъ полицейскихъ командъ.
(Собраніе узаконеній № 92 отдѣла перваго ст. 786—1912 года).

Объ улучшеніи матеріальнаго положенія служащихъ въ среднихъ общеобразователь-ныхъ мужскихъ учебныхъ заведеніяхъ и ок-ружныхъ инспекторовъ.
(Собраніе узаконеній № 92 отдѣла перваго ст. 790—1912 года).

Объ измѣненіи статьи 413 Учрежденія (Орленовъ т. I Св. Зак. Гражд. изд. 1892 года).
(Собраніе узаконеній № 99 отдѣла перваго ст. 854—1912 года).

О продленіи впредь до изданія новаго устава о воинской повинности дѣйствій Ин-струкціи объ учетѣ, распредѣленіи по опол-ченскимъ частямъ и призывѣ на службу въ ополченіе ратниковъ, имѣющихъ ученія меди-цинскія званія (лекаря, ветеринара, провизора) съ измѣненіемъ статей 13, 25, 26, 29, 30, 31, 32 и 34.
(Собраніе узаконеній № 104 отдѣла перваго ст. 902—1912 года).

Объ измѣненіи правилъ относительно уст-ройства, содержанія и освидѣтельствованія паровыхъ котловъ, состоящихъ въ вѣдѣніи Министерства Торговли и Промышленности.
(Собраніе узаконеній № 109 отдѣла перваго ст. 937—1912 года).

Объ учрежденіи на Кытлымскомъ плати-новомъ прискѣ, расположенномъ въ Николаѣ-Павдинской дачѣ, Верхотурскаго уѣзда, Пер-мской губерніи, должности горно-полицейскаго урядника.
(Собраніе узаконеній № 110 отдѣла перваго ст. 943—1912 года).

Объ учрежденіи въ нѣкоторыхъ окру-жныхъ судахъ новыхъ должностей члена окру-жнаго суда и уѣзднаго члена окружнаго суда и о порядкѣ назначенія членовъ окружныхъ судовъ въ составѣ землеустроительныхъ ком-миссій.
(Собраніе узаконеній № 111 отдѣла перваго ст. 952—1912 года).

Объ установленіи ограничительныхъ по-охотѣ на соболя мѣръ.
(Собраніе узаконеній № 113 отдѣла перваго ст. 960—1912 года).

Объ измѣненіи правилъ о разстояніяхъ, допускаемыхъ между пороховыми погребами воинскихъ частей и управленій и жилыми по-мѣщеніями.
(Собраніе узаконеній № 117 отдѣла перваго ст. 994—1912 года).

О преобразованіи мѣстнаго суда.
(Собраніе узаконеній № 118 отдѣла перваго ст. 1003—1912 года).

О порядкѣ и условіи выкупа билетовъ 5% безсрочныхъ займовъ 1854 и 1855 г.
(Собраніе узаконеній № 119 отдѣла перваго ст. 1005—1912 года).

Объ измѣненіи статьи 79¹ Учрежденія Су-дебныхъ Установленій.
(Собраніе узаконеній № 120 отдѣла перваго ст. 1007—1912 года).

Объ усиленіи личнаго состава и средствъ казенныхъ палатъ и казначействъ.
(Собраніе узаконеній № 121 отдѣла перваго ст. 1009—1912 года).

Объ отпускѣ изъ государственнаго казна-чейства дополнительныхъ средствъ на рас-ходы по довольствію воинскихъ частей и чи-новъ въ 1910 и 1911 годахъ.
(Собраніе узаконеній № 122 отдѣла перваго ст. 1021—1912 года).

Объ отпускѣ изъ государственнаго казна-чейства средствъ на выдачу ссудъ для выпол-ненія неотложныхъ земскихъ расходовъ въ губерніяхъ и областяхъ, пострадавшихъ отъ неурожая.
(Собраніе узаконеній № 122 отдѣла перваго ст. 1033—1912 года).

Объ отпускѣ изъ государственнаго казна-чейства средствъ на выдачу пособій на уст-ройство и содержаніе сельскихъ ремесленныхъ учебныхъ мастерскихъ.
(Собраніе узаконеній № 122 отдѣла перваго ст. 1038—1912 года).

О выпускѣ новыхъ билетовъ государственнаго казначейства, всего на 150 миллионовъ рублей и объ утверждени положенія о сихъ билетахъ.
(Собрание узаконеній № 123 отдѣла перваго ст. 1053—1912 года).

Объ отчужденіи земель для желѣзнодорожныхъ сооружений и приспособленій.
(Собрание узаконеній № 126 отдѣла перваго ст. 1096—1912 года).

О ссудахъ и пособіяхъ изъ средствъ казны при землеустройствѣ.
(Собрание узаконеній № 127 отдѣла перваго ст. 1109—1912 года).

Объ установленіи правилъ для отдачи безъ торговъ, подъ развѣдку и добычу нефти и естественнаго углеводороднаго газа, казенныхъ нефтеносныхъ земель, закрытыхъ для частныхъ заявокъ на нефть
(Собрание узаконеній № 128 отдѣла перваго ст. 1113—1912 года).

Объ увеличеніи окладовъ содержанія непременнымъ членамъ губернскихъ и губернскихъ по крестьянскимъ дѣламъ присутствій.
(Собрание узаконеній № 128 отдѣла перваго ст. 1118—1912 года).

Объ отпускѣ изъ государственнаго казначейства средствъ на обслуживаніе и хозяйственныя надобности вновь открываемыхъ почтово-телеграфныхъ учреждений.
(Собрание узаконеній № 129 отдѣла перваго ст. 1135—1912 года).

Объ отпускѣ изъ государственнаго казначейства дополнительныхъ средствъ на наемъ писцовъ и на канцелярскіе и хозяйственныя расходы управленій земледѣлія и государственныхъ имуществъ.
(Собрание узаконеній № 129 отдѣла перваго ст. 1142—1912 года).

Объ измѣненіи распisanія должностей и окладовъ содержанія по уѣзднымъ и губернскимъ землеустроительнымъ комиссіямъ и о дополнительномъ отпускѣ изъ государственнаго казначейства средствъ на содержаніе сихъ комиссій.
(Собрание узаконеній № 129 отдѣла перваго ст. 1143—1912 года).

Объ увеличеніи содержанія уѣзднымъ врачамъ 50 губерній, управляемыхъ по Общему Учрежденію, и объ учрежденіи въ нѣкоторыхъ губерніяхъ второй должности уѣзднаго врача.
(Собрание узаконеній № 130 отдѣла перваго ст. 1148—1912 года).

Объ увеличеніи числа должностей уѣзднаго члена окружнаго суда въ нѣкоторыхъ уѣздахъ.
(Собрание узаконеній № 131 отдѣла перваго ст. 1164—1912 года).

Объ отпускѣ изъ государственнаго казначейства средствъ на устройство испытаній сельско-хозяйственныхъ машинъ и орудій.
(Собрание узаконеній № 135 отдѣла перваго ст. 1169—1912 года).

Объ отпускѣ изъ государственнаго казначейства средствъ на противохолерныя и противочумныя мѣропріятія.
(Собрание узаконеній № 135 отдѣла перваго ст. 1176—1912 года).

Объ учрежденіи рѣчного училища перваго разряда въ городѣ Перми.
(Собрание узаконеній № 136 отдѣла перваго ст. 1191—1912 года).

Объ измѣненіи устава о воинской повинности.
(Собрание узаконеній № 137 отдѣла перваго ст. 1197—1912 года).

О пенсіяхъ и единовременныхъ пособіяхъ чинамъ военнаго вѣдомства и ихъ семьямъ.
(Собрание узаконеній № 140 отдѣла перваго ст. 1225—1912 года).

Объ учрежденіи присутствій по дѣламъ страхованія рабочихъ.
(Собрание узаконеній № 141 ст. 1227—1912 г).

Объ учрежденіи Совѣта по дѣламъ страхованія рабочихъ.
(Собрание узаконеній № 141 отдѣла перваго ст. 1228—1912 года).

Объ обезпеченіи рабочихъ на случай болѣзни.
(Собрание узаконеній № 141 отдѣла перваго ст. 1229—1912 года).

О страхованіи рабочихъ отъ несчастныхъ случаевъ.
(Собрание узаконеній № 141 отдѣла перваго ст. 1230—1912 года).

Объ усиленіи личнаго состава управленія желѣзныхъ дорогъ.
(Собрание узаконеній № 142 отдѣла перваго ст. 1232—1912 года).

О дополненіи правилъ о пенсіяхъ по учебной части Министерства Народнаго Просвѣщенія.
(Собраніе узаконеній № 143 отдѣла перваго ст. 1241—1912 года).

Объ отпускѣ изъ государственнаго казначейства средствъ въ пособіе Всероссийской лигѣ для борьбы съ туберкулезомъ.
(Собраніе узаконеній № 147 отдѣла перваго ст. 1288—1912 года).

О вознагражденіи пострадавшихъ вслѣдствіе несчастныхъ случаевъ служащихъ мастеровыхъ и рабочихъ на желѣзныхъ дорогахъ, открытыхъ для общаго пользованія, а равно членовъ семействъ сихъ лицъ.
(Собраніе узаконеній № 148 отдѣла перваго ст. 1301—1912 года).

О порядкѣ введенія въ дѣйствіе закона объ измѣненіи Устава о воинской повинности.
(Собраніе узаконеній № 151 отдѣла перваго ст. 1344—1912 года).

Объ увеличеніи содержанія непремѣннымъ членамъ и секретарямъ губернскихъ по земскимъ и городскимъ дѣламъ присутствій и объ усиленіи средствъ названныхъ присутствій.
(Собраніе узаконеній № 154 отдѣла перваго ст. 1380—1912 года).

Объ отпускѣ изъ государственнаго казначейства дополнительнаго кредита на оказаніе врачебно-продовольственной помощи переселенцамъ Верхотурскаго района, Пермской губерніи.
(Собраніе узаконеній № 156 отдѣла перваго ст. 1432—1912 года).

О выдачѣ крестьянскимъ поземельнымъ банкамъ ссудъ подъ залогъ надѣльныхъ земель.
(Собраніе узаконеній № 156 отдѣла перваго ст. 1448—1912 года).

Объ утвержденіи положенія о Комитетѣ для защиты промышленной собственности.
(Собраніе узаконеній № 167 отдѣла перваго ст. 1542—1912 года).

Объ утвержденіи инструкции о порядкѣ составленія списковъ лицъ, имѣющихъ участіе въ выборахъ въ Государственную Думу.
(Собраніе узаконеній № 171 отдѣла перваго ст. 1556—1912 года).

О сохраненіи дѣйствія Именныхъ ВЫСОЧАЙШИХЪ указовъ 29 декабря 1905 года, 25 апрѣля и 28 ноября 1906 года и 29 июня 1907 года, Правительствующему Сенату данныхъ при производствѣ выборовъ въ Государственную Думу IV созыва и о представленіи Барнаульскому и Красноярскому окружнымъ судамъ назначить председателями уѣздныхъ по дѣламъ о выборахъ въ Государственную Думу комиссій вмѣсто членовъ названныхъ судовъ, мѣстныхъ мировыхъ судей.
(Собраніе узаконеній № 172 отдѣла перваго ст. 1557—1912 года).

О распространеніи дѣйствія ст.ст. 71 и 72 III Св. Зак., по прод. 1906 года, на окончившихъ курсъ С.-Петербургскаго техническаго института Императора Николая I, Харьковскаго технологическаго института Императора Александра III и Императорскаго Московскаго техническаго училища и занимающихъ должности: инспекторовъ для надзора за изготовленіемъ взрывчатыхъ веществъ на принадлежащихъ частнымъ лицамъ и акціонернымъ обществамъ заводахъ и за складами для храненія сихъ веществъ и надзирателей промышленныхъ заведеній, выдѣляющихъ маргаринъ и искусственное масло.
(Собраніе узаконеній № 181 отдѣла перваго ст. 1598—1912 года).

Объ измѣненіяхъ въ штатахъ нѣкоторыхъ учрежденій морскаго вѣдомства.
(Собраніе узаконеній № 182 отдѣла перваго ст. 1603—1912 года).

О порядкѣ регистраціи пріѣздовъ купцовъ-евреевъ для производства торговли и промысловъ въ города внутреннихъ губерній.
(Собраніе узаконеній № 190 отдѣла перваго ст. 1642—1912 года).

О дальнѣйшемъ оставленіи въ исключительномъ положеніи нѣкоторыхъ мѣстностей Имперіи и о сохраненіи за нѣкоторыми губернскими начальствами временно предоставленныхъ имъ особыхъ полномочій по охраненію общественаго порядка и безопасности.
(Собраніе узаконеній № 192 отдѣла перваго ст. 1647—1912 года).

Объ утвержденіи правилъ приготовленія и продажи врачебныхъ средствъ, содержащихъ спиртъ и эфиръ.
(Собраніе узаконеній № 194 отдѣла перваго ст. 1680—1912 года).

Одобренные Государственнымъ Совѣтомъ и Государственною Думою и ВЫСОЧАЙ- ШЕ Утвержденные Законы:

На подлинномъ Собственною Его Императорскаго Величества рукою написано:

«БЫТЬ ПО СЕМУ.»

На Яхтѣ «Штандартъ», въ Балтійскомъ. Портѣ.

23-го іюня 1912 года.

Скрѣпилъ Государственный Секретарь
Крыжановскій.

О ПРАВѢ ЗАСТРОЙКИ.

1. Въ измѣненіе и дополненіе подлежащихъ узаконеній постановить нижеслѣдующія правила:

1. Собственникъ земельного участка можетъ предоставить таковой подъ постройку другому лицу по договору на срокъ и за вознагражденіе, обусловленные въ семь договорѣ, согласно правиламъ, изложеннымъ въ послѣдующихъ статьяхъ,

2. Установленное на основаніи статьи 1 право, именуемое правомъ застройки, переходитъ по наслѣдству и можетъ быть на время его дѣйствія отчуждаемо какъ добровольно, такъ и съ торговъ, завѣщаемо и обременяемо долгами, а также правами участія частнаго (сервитутами), если на сей послѣдній предметъ въ договорѣ содержится особое разрѣшеніе;—порядкомъ, опредѣленнымъ для имущества недвижимыхъ.

3. Право застройки можетъ быть устанавливаемо, по соглашенію сторонъ на сроки не менѣе тридцати шести и не болѣе девяноста девяти лѣтъ.

4. Право застройки можетъ простираться и на такую часть предоставленнаго по договору земельного участка, которая, хотя и не предназначена подъ строенія, но должна служить для надобностей самой застройки.

5. Право застройки можетъ быть устанавливаемо лишь въ пользу лица, имѣющаго право приобрѣтенія недвижимыхъ имущества въ данной мѣстности.

6. Право застройки на надѣльныхъ земляхъ можетъ быть устанавливаемо въ пользу лицъ въсѣхъ сословій.

7. Право застройки устанавливается:

1. на надѣльныхъ земляхъ, принадлежащихъ обществамъ сельскихъ обывателей,—по приговорамъ подлежащихъ сходовъ, постановляемымъ въ порядкѣ статьи 66 общаго положенія о крестьянахъ (св. зак. т. IX, особ. прил. къ I, изд. 1902 г. и по прод. 1906, 1908 и 1910 гг.) приговоры эти подлежатъ обязательному разсмотрѣнію земскихъ начальниковъ или замѣняющихъ ихъ лицъ крестьянскихъ установлений, а также мировыхъ посредниковъ примѣнительно къ порядку, установленному въ статьяхъ 30 и 31 положенія о крестьянскихъ установленіяхъ (св. зак. т. IX, особ. прил., кн. III, изд. 1902 г.);

2) на земляхъ, принадлежащихъ городскимъ поселеніямъ,—на основаніи опредѣле-

ній и приговоровъ, постановляемыхъ городскими общественными управленіями въ порядкѣ статьи 71, статьи 63 приложения къ примѣчанію 3 къ статьѣ 1 и статьи 3 приложения къ статьѣ 22 городского положенія (св. зак. т. II, изд. 1902 г. и по прод. 1906 г.);

3) на земляхъ принадлежащихъ духовнымъ установленіямъ разныхъ вѣроисповѣданій,—съ разрѣшенія Святейшаго Синода, Министра Внутреннихъ Дѣлъ или Намѣстника Его Императорскаго Величества на Кавказѣ, по принадлежності;

4) на земляхъ казенныхъ—съ соблюденіемъ порядка, установленнаго дѣйствующими узаконеніями для разрѣшенія отдачи такихъ земель въ пользованіе;

5) въ имѣніяхъ заповѣдныхъ временно заповѣдныхъ и маоратныхъ—съ разрѣшенія Правительствующаго Сената (ст. 8), и

6) въ имѣніяхъ ленныхъ поіезуитскихъ, а также приобрѣтенныхъ по правиламъ инструкции 23-го іюля 1865 года (п. с. з. 1867 г., № 42328)—съ разрѣшенія мѣстнаго управленія земледѣлія и государственныхъ имущества;

8) по имѣніямъ, перечисленнымъ въ пунктѣ 5 статьи 7, установленіе права застройки разрѣшается:

1) по заповѣднымъ имѣніямъ—судебнымъ департаментомъ Правительствующаго Сената, которому должны быть представлены заключенія мѣстныхъ дворянской опеки и губернатора;

2) по временно заповѣднымъ имѣніямъ—первымъ департаментомъ Правительствующаго Сената, которому должно быть представлено заключеніе мѣстнаго собранія предводителей и депутатовъ дворянства или должностныхъ лицъ, указанныхъ въ статьѣ 433¹⁵ законовъ гражданскихъ (св. зак. т. X, ч. I, изд. 1900 г.), и

3) по маоратнымъ имѣніямъ—первымъ департаментомъ Правительствующаго Сената, которому должны быть представлены заключенія мѣстныхъ управленія земледѣлія и государственныхъ имущества и губернатора.

9. При установленіи права застройки на земляхъ, принадлежащихъ причтамъ православнаго исповѣданія, должны быть соблюдаемы слѣдующія правила:

1) причитающееся причту повременное вознагражденіе можетъ быть получаемо имъ не болѣе, какъ за годъ впередъ, и

2) если по договору обусловлено единовременное вознагражденіе, то такое обращается въ неприкосновенный капиталъ причта или присоединяется къ сему капиталу.

10. Установленіе права застройки въ имѣніяхъ заповѣдныхъ, временно-заповѣдныхъ и маоратныхъ можетъ быть разрѣшаемо (ст. 7 п. 5 и ст. 8) съ соблюденіемъ слѣдующихъ правилъ:

1) причитающееся владѣльцу повременное вознагражденіе можетъ быть получаемо имъ не болѣе, какъ за годъ впередъ, и

2) если по договору обусловлено единовременное вознагражденіе, то такое обращается въ неприкосновенный капиталъ, входящій въ составъ имѣнія, или присоединяется

къ сему капиталу, а владѣлецъ пользуется получаемыми съ капитала процентами.

11. Для установленія права застройки на земляхъ, состоящихъ по какимъ бы то ни было основаніямъ въ управленіи опекуна, обязательно исполненіе разрѣшенія тѣхъ же установленій, какъ и для продажи недвижимаго имѣнія малолѣтнихъ. При разрѣшеніи установленія права застройки принимается въ соображеніе, чтобы интересы собственника земли были охраняемы не только на время существованія опеки, но и на послѣдующее время, на которое простирается право застройки.

Добровольное отчужденіе и залогъ права застройки опекуномъ надъ имуществомъ застройщика могутъ послѣдовать только въ случаяхъ и съ соблюденіемъ порядка разрѣшенія, опредѣленныхъ для продажи и залога недвижимаго имѣнія малолѣтнихъ.

12. Право застройки, установленное на заложеной землѣ, а также на земляхъ, находящихся по какимъ-либо причинамъ подъ запрещеніемъ безъ согласія залогодержателя или лицъ и учреждений, въ пользу коихъ наложено запрещеніе, необязательно для сихъ послѣднихъ. Нотаріальныя установленія при совершеніи актовъ о правѣ застройки на землѣ, состоящей въ залогѣ или подъ запрещеніемъ, обязаны предупредить стороны о существѣ правила, въ сей статьѣ изложеннаго, и включать это правило въ текстъ акта.

13. Вознагражденіе за право застройки, въ предѣлахъ договорнаго срока, не подлежитъ измѣненію по усмотрѣнію одной изъ сторонъ, но въ акты объ установленіи сего права могутъ быть включаемы условія объ опредѣленномъ измѣненіи вознагражденія по истеченіи указанныхъ въ означенномъ актѣ промежутокъ времени, либо въ зависимости отъ наступленія предусмотрѣнныхъ въ этомъ актѣ точно опредѣленныхъ событий.

14. Установленіе вознагражденія за право застройки личными услугами не допускается подъ страхомъ недѣйствительности сдѣлки.

15. Лицо, приобрѣвшее право застройки, обязано нести все слѣдующее за занимаемый земельный участокъ, общественные, земскіе, городскіе и государственные сборы и повинности.

16. Въ случаѣ раздробленія права застройки, вслѣдствіе отчужденія, наслѣдованія или раздѣла, безъ согласія собственника земли на распредѣленіе причитающихся ему платежей между отдѣльными владѣльцами права застройки, — все они въ этихъ платежахъ отвѣтствуютъ предъ собственникомъ земли совокупно (каждый за всехъ и все за каждого).

17. Взысканіе присужденныхъ собственнику земли платежей за право застройки можетъ быть обращено на это право и на введенныя на участкѣ постройки не ранѣе шести мѣсяцевъ со дня просрочки указанныхъ платежей. Взысканіе это, насколько оно касается платежей, срокъ коихъ наступилъ не болѣе чѣмъ за два года до предъявленія иска, и при условіи обращенія взысканія по неполнительному листу въ теченіи года по вступленіи въ законную силу судебного рѣшенія, пользуется преимуществомъ удовлетворенія

изъ вышеозначеннаго имущества предъ всеми долгами застройщика, хотя бы и обеспеченными этимъ имуществомъ, за исключеніемъ требованій, указанныхъ въ статьѣ 1163 устава гражданскаго судопроизводства (св. зак., XVI ч. I, изд. 1892 г. и по прод. 1906 г.).

Собственникъ земли вправе обратиться възысканіе присужденныхъ платежей на другое имущество застройщика на общемъ основаніи, не стѣняясь вышеуказанными сроками.

18. Право застройки прекращается

1) наступленіемъ срока и

2) совпаденіемъ въ одно лицъ права застройки съ правомъ собственности на обремененный симъ правомъ участокъ.

19. При прекращеніи права застройки вслѣдствіе наступленія срока (ст. 18, п. 1), въ отношеніи возведенныхъ застройщикомъ построекъ, примѣняются слѣдующія правила, если между сторонами не состоялось иныхъ соглашеній:

1) застройщикъ имѣетъ право снести постройки къ истеченію срока договора; застройщикъ обязанъ снести ихъ, если того требуетъ, не позже мѣсяца послѣ срока договора, собственникъ земли; на снесеніе построекъ по требованію собственника, заявленному позже, чѣмъ за четыре мѣсяца до истеченія срока договора, застройщику предоставляется четырехмѣсячный срокъ со дня предъявленія требованія;

2) постройки, не снесенныя застройщикомъ, остаются въ пользу собственника земли, который, если имъ было заявлено требованіе о сносѣ, имѣетъ право на возмѣщеніе ему застройщикомъ издержекъ по сносу построекъ, произведенному въ продолженіе перваго года послѣ срока договора, и

3) собственникъ земли имѣетъ право потребовать оставленія въ его пользу застройщикомъ построекъ за вознагражденіе, соответствующее той выгодѣ, которой лишается застройщикъ, утрачивая право снесенія построекъ; означенное требованіе собственника должно быть заявлено не позже какъ за годъ до истеченія срока договора.

Нотаріальныя установленія при совершеніи актовъ о правѣ застройки обязаны предупредить стороны о существѣ правилъ, въ сей статьѣ изложенныхъ, о чемъ и дѣлать соответствующую отмѣтку въ текстѣ акта.

20. Застройщикъ можетъ отказаться отъ права застройки, при наступленіи невозможности пользоваться участкомъ, сообразно его назначенію, если невозможность эта явилась послѣдствіемъ принудительнаго отчужденія части участка для государственной или общественной надобности или какихъ либо стихійныхъ явленій, наступленіе коихъ для застройщика равносильно гибели предмета пользования.

21. По требованію собственника земли, право застройки прекращается, если застроенный участокъ ему необходимъ для разработки ископаемыхъ, указанныхъ въ статьѣ 260 устава горнаго (св. зак., т. VII, по прод. 1906 г.), а также золота, платины, цѣнныхъ, драгоценныхъ и цвѣтныхъ камней, нефти, янтара и соли, и если эти ископаемыя не могутъ быть извлечены безъ поврежденія строеній.

Но право это не прекращается, если застройщикъ изъявитъ желаніе возобновить пользованіе участкомъ по окончаніи разработки нѣдръ или согласится ограничиться пользованіемъ тою частью участка, которая не нужна для таковой разработки.

22. Въ предусмотрѣнныхъ въ статьѣ 21 случаяхъ, собственникъ земли обязанъ возмѣстить застройщику убытки, причиняемые досрочнымъ прекращеніемъ права застройки, или сокращеніемъ земельной площади, обремененной этимъ правомъ, или приостановленіемъ пользованія участкомъ; при сохраненіи права застройки въ отношеніи части участка собственникъ обязанъ, сверхъ того, соотвѣтственно уменьшить плату за право застройки.

23. Право пользоваться для возведенія и хозяйственнаго обслуживанія строеній находящимися на участкѣ застройщика строительными матеріалами принадлежитъ застройщику, для чего послѣднему предоставляется производить работы по добычѣ сихъ матеріаловъ.

Застройщикъ имѣетъ право пользоваться имѣющеюся на этомъ участкѣ водою, а также же въ его предѣлахъ устраивать колодцы и обдѣлывать родники и источники.

24. Досрочное прекращеніе права застройки, вслѣдствіе совпаденія его съ правомъ собственности въ одномъ лицѣ, не влечетъ за собою уничтоженія установленныхъ застройщикомъ залоговъ, правъ участія частнаго (сервитутовъ) и иныхъ крѣпостныхъ обремененій, и таковыя сохраняютъ свою силу до истеченія срока договора въ тѣхъ предѣлахъ, въ которыхъ они были установлены.

Въ случаяхъ, указанныхъ въ статьѣ 20, означенныя въ настоящей (24) статьѣ права и обремененія необязательны для собственника земельного участка.

Въ случаѣ, указанномъ въ статьѣ 21, права и обремененія эти сохраняютъ свою силу, но могутъ быть осуществляемы лишь въ той мѣрѣ, поскольку это не препятствуетъ собственнику земли извлекать ископаемыя. Залогодержатель можетъ, однако, требовать обращенія вознагражденія, причитающагося застройщику по статьѣ 22, на уплату хотя бы досрочную, долга, обезпеченнаго залогомъ права застройки, и это требованіе пользуется преимуществомъ удовлетворенія предъ другими долгами застройщика, кромѣ платежей, указанныхъ въ части первой статьи 17, и требованій, перечисленныхъ въ статьѣ 1163 устава гражданскаго судопроизводства (св. зак. т. XVI, ч. I, изд. 1892 г. и по прод. 1906 г.).

25. Въ случаѣ взысканія срочныхъ платежей, согласно статьѣ 17, правило, изложенное въ первой части статьи 24, не примѣняется, если право застройки прекращается вслѣдствіе оставленія сего права собственникомъ земли за собою при несостоявшихся вторыхъ торгахъ.

26. Договоры объ установленіи права застройки совершаются крѣпостнымъ порядкомъ, съ открытіемъ для cadaго права особаго листа въ реестрѣ крѣпостныхъ дѣлъ, какъ на отдѣльное имѣніе. Договоры сіи должны содержать въ себѣ:

1) наименованіе акта договоромъ о правѣ застройки;

2) обязательство застройщика произвести въ опредѣленный срокъ постройку;

3) опредѣленіе размѣра и срока вознагражденія собственника, и

4) срокъ, на который устанавливается право застройки.

Кромѣ того, въ договоры могутъ быть включаемы условія о судьбѣ возведенныхъ построекъ по прекращеніи договора, о предоставленіи застройщику права обременять занятый имъ подъ постройку участокъ правами участія частнаго (сервитутами), о предоставленіи собственнику земельнаго участка права преимущественной покупки въ случаѣ добровольнаго отчужденія застройщикомъ права застройки, а также другія условія, не противящіяся существеннымъ признакамъ права застройки.

27. Договоры объ установленіи права застройки подлежатъ оплатѣ пропорциональнымъ гербовымъ сборомъ. Цѣною акта признается сумма первоначальнаго годичнаго платежа, умноженная на двадцать, съ добавленіемъ одновременнаго платежа, если таковой установленъ. Причитающійся съ договора гербовый сборъ, по просьбѣ заинтересованныхъ лицъ, разсрочивается казенною палатою на срокъ до шести лѣтъ, съ наложеніемъ запрещенія на устанавливаемое право.

II Въ отношеніи заключенныхъ до дня обнародованія настоящаго закона договоровъ найма недвижимыхъ имуществъ для возведенія построекъ установить нижелѣдующія временныя правила:

1. Если до дня обнародованія сего закона, въ предѣлахъ городовъ, селъ, мѣстечекъ или поселеній другихъ наименованій возведены, согласно наемному договору, строенія на панятой землѣ,—наемщикъ (или иреемникъ правъ его по сему договору) при наличности условій, указанныхъ въ слѣдующихъ (2—4) статьяхъ, можетъ требовать отъ хозяина земли, чтобы послѣдній, по истеченіи срока договора, оставивъ эти строенія за собою, возмѣстилъ ему ихъ стоимость.

2. Хозяинъ земли обязанъ возмѣстить наемщику стоимость строеній въ томъ лишь случаѣ, если подъ видомъ краткосрочныхъ арендныхъ отношеній, стороны, заключая первоначальный договоръ, имѣли намѣреніе установить пользование землею подъ строеніями на срокъ, продолжительнѣе опредѣленнаго договоромъ, и если, при томъ, хозяинъ земли или не изъявляетъ согласія на оставленіе ея въ означенномъ пользованіи на дальнѣйшее время, или предлагаетъ для сего установленіе такого срока, либо такое возвышеніе платы, либо иное измѣненіе или дополненіе договора, которыя, не соотвѣтствуя мѣстнымъ условіямъ, являются чрезмѣрно обременительными для наемщика и которыя не соотвѣтствуютъ первоначальному соглашенію сторонъ относительно условій дальнѣйшаго продолженія договора.

3. Обязанность возмѣстить наемщику стоимость строеній относится лишь къ строеніямъ, не снесеннымъ ко дню прекращенія договора и поступающимъ въ собственность хозяина земли. Обязанность эта не распространяется на строенія, столь обветшалыя или оказав-

шяся въ такомъ видѣ, что они непригодны для пользованія.

4. Стоимость строеній, подлежащая возмѣщенію наемщику, опредѣляется въ соотвѣтствіи съ состояніемъ ихъ ко времени окончанія наемнаго договора и со степенью погашенія наемщикомъ произведенныхъ на сооруженію построекъ затратъ.

5. Основанные на статьяхъ 1 и 2 сего (II) отдѣла иски могутъ быть предъявляемы не ранее трехъ лѣтъ и не позднѣе года до истеченія срока договора. По договорамъ, срокъ коихъ истекъ до дня обнародованія сего закона, или истекаетъ ранее года со дня его обнародованія, означенные иски могутъ быть предъявляемы арендаторамъ земли, въ теченіе года со дня обнародованія сего закона, если постройки еще не снесены и принадлежать арендатору.

6. Правила сего (II) отдѣла не распространяются:

а) на строения, возведенныя на войсковыхъ и станичныхъ земляхъ казачьихъ войскъ (св. зак. т. X, ч. I изд. 1900 г., ст. ст. 1403 и 1694);

б) на строения, возведенныя на земляхъ, отданной въ наемъ на условіяхъ, указанныхъ въ статьѣ 1697 законовъ гражданскихъ (св. зак. т. X, ч. I, изд. 1900 г.), или вообще съ положительнымъ означеніемъ въ договорѣ, что, по истеченіи его срока, строения поступаютъ въ собственность хозяина земли безвозмездно, или за опредѣленное въ самомъ договорѣ вознагражденіе;

в) на строения, возведенныя на земляхъ, сданныхъ въ наемъ на сроки свыше тридцати шести лѣтъ на основаніи дѣйствующихъ узаконеній или Особыхъ Высочайшихъ повелѣній;

г) на строения, возведенныя на земляхъ, сданныхъ въ наемъ для сельско-хозяйственнаго пользованія, хотя бы и съ правомъ возведенія на нихъ построекъ, необходимыхъ для такого пользованія;

д) на строения, возведенныя на площадяхъ общаго пользованія, а также на временныя постройки (балаганы, сараи и т. п.);

е) на строения, возведенныя на земляхъ, отданныхъ подъ разработку ископаемыхъ, и

ж) на строения, возведенныя на земляхъ, сданныхъ церковными причтами въ годичную аренду. (Выс. утв. 24-го марта 1873 г. прав., § 10, п. с. з. № 52048).

7. Постановленія настоящаго (II) отдѣла не примѣняются къ казнѣ и Министерству Императорскаго Двора и Удѣловъ въ отношеніи строеній, возведенныхъ наемщикомъ на земляхъ казенныхъ или состоящихъ въ вѣдѣніи названнаго Министерства.

III. Постановитъ, что собственникамъ строеній, возведенныхъ на основаніи договоровъ о наймѣ недвижимыхъ имуществъ, заключенныхъ до обнародованія сего закона, на земляхъ: 1) удѣльныхъ, переданныхъ Крестьянскому Поземельному Банку въ силу Высочайшаго повелѣнія 12-го августа 1906 года, и 2) кабинетскихъ и казенныхъ, единственнаго владѣнія казны и Кабинета Его Императорскаго Величества, — земли подъ строениями по истеченіи сроковъ, указанныхъ въ договорахъ найма, могутъ быть предоставляемы независимо отъ сословія и экономическаго положенія соб-

ственниковъ строеній: а) удѣльныя, переданныя Крестьянскому Поземельному Банку, — на основаніяхъ, указанныхъ въ Высочайшемъ повелѣніи 12-го августа 1906 года, и б) кабинетскія, переданныя въ казну, и казенныя — въ порядкѣ статей 180—184 устава о казенныхъ оброчныхъ статьяхъ (св. зак. т. VIII, ч. I, изд. 1908 г.).

IV. Законъ о правѣ застройки ввести въ дѣйствіе повсемѣстно, за исключеніемъ губерній Царства Польскаго и прибалтійскихъ.

Подписаль: Предсѣдатель Государственнаго Совѣта М. Анимовъ.

На подлинномъ Собственною Его Императорскаго Величества рукою написано:

«*БЫТЬ ПО СЕМУ*»

Въ Царскомъ Селѣ.
3-го июня 1912 года.

Скрѣпилъ: Государственный Секретарь,
Сенаторъ Ирыжановскій.

О расширеніи правъ наследованія по закону лицъ женскаго пола и права завѣщанія родовыхъ имѣній.

1. Статью 1003, пункты 7 и 9 статьи 1005, 1126, 1127, 1128, 1130 съ примѣчаніемъ къ ней, 1133 1135, 1137, 1139, 1140, 1148 и 1148¹, заголовокъ приложения къ примѣчанію къ статьѣ 1130 и статьи 1 и 5 означеннаго приложения законовъ гражданскихъ (св. зак. т. X ч. I, изд. 1900 г.) изложить слѣдующимъ образомъ:

1003. Если нѣтъ письменнаго доказательства, что дочь, при жизни родителей, получивъ приданое, отреклась отъ участія въ наследствѣ, то она не лишается права на сіе участіе при раздѣлѣ оставшаго послѣ нихъ имущества, изъ коего ей въ такомъ случаѣ слѣдуетъ выдавать причитающуюся ей часть съ зачетомъ приданнаго, какъ денегъ, такъ и всякаго другого имущества.

1005, пунктъ 7. Дочь, получившая приданое при жизни отца, почитается отдѣленною въ отцовскомъ имѣніи.

1005, пунктъ 9. Отецъ, отдавая своихъ дочерей въ замужество, можетъ принять къ обезпеченію назначаемаго имъ приданнаго всякія по своему благоусмотрѣнію мѣры; но если дѣвица выдается въ замужество опекунами, то приданое должно быть ими обезпечено посредствомъ особой о томъ записи.

1126. Лица женскаго пола пользуются правомъ представленія такъ же, какъ и лица пола мужскаго, съ соблюденіемъ въ каждомъ поколѣніи для нисходящихъ равныхъ степеней, постановленій статьи 1128 и примѣчанія къ ней, а въ губерніяхъ Черниговской и Полтавской также и статьями 1133 и 1139.

1127. Ближайшее право наследованія послѣ отца или матери принадлежитъ законнымъ ихъ дѣтямъ мужскаго и женскаго пола, за смертію же ихъ заступаютъ ихъ мѣсто, по праву представленія, внуки обоюбого пола, а когда и сихъ въ живыхъ не находится, то правнуки обоюбого пола и такъ далѣе.

1128. Дѣти, какъ мужского, такъ и женскаго пола, за выдѣломъ указанной части оставшемуся въ живыхъ супругу, дѣлятъ наслѣдство между собою по равнымъ частямъ поголовно; внуки и правнуки обоюго пола дѣлятъ по праву представлення поколѣбно.

При наслѣдованіи въ земельномъ (внѣгородскомъ) имуществѣ, какъ родовомъ, такъ и благопріобрѣтенномъ, каждая дочь при сынѣ, т. е. сестра при братѣ, получаетъ изъ сего имущества седьмую часть. Если, при дѣленіи сего послѣдняго имущества сыновнія части оказались бы менѣе дочернихъ, то по выдѣлѣ оставшемуся во вдовствѣ супругу указанной части, остальное имущество распределяется между сыновьями и дочерьми поровну.

При отсутствіи сыновей и нисходящихъ отъ нихъ, дочери и ихъ нисходящія дѣлятъ земельное (внѣгородское) имущество по правиламъ, изложеннымъ въ первой части настоящей статьи.

Примѣчаніе. Сельско-хозяйственный инвентарь переходитъ по наслѣдству на тѣхъ же основаніяхъ, какъ и имѣніе, къ коему онъ принадлежитъ.

1130. Въ губерніяхъ и уѣздахъ Закавказья, образовавшихся въ предѣлахъ бывшихъ Грузіи, Имеретіи и Гуріи, принадлежащія къ христіанскому исповѣданію братья и ихъ потомки имѣютъ право слѣдующую сестрѣ изъ недвижимаго имѣнія часть оставить за собою, удовлетворивъ ее деньгами по правиламъ, при семъ приложеннымъ.

1133. Въ губерніяхъ Черниговской и Полтавской, при примѣненіи правилъ, изложенныхъ въ статьяхъ 1127—1129, соблюдаются нижеслѣдующія постановленія: 1) всякое имущество, оставшееся послѣ матери, родовое и благопріобрѣтенное, движимое и недвижимое, земельное (внѣгородское) или иное, дѣти ея, какъ сыновья, такъ и дочери, незамужнія и замужнія, дѣлятъ между собою по равнымъ частямъ поголовно; внуки же и правнуки, по праву представлення, поколѣбно, и 2) когда сынъ или дочь получили отъ матери при ея жизни часть собственнаго ея имущества, первый посредствомъ выдѣла, а послѣдняя въ приданое, то при открытіи послѣ нея наслѣдства, они отъ участія въ ономъ устраниаются, но чрезъ сіе однако же, не лишается права въ такомъ наслѣдствѣ, которое могло бы дойти къ нимъ послѣ смерти матери по праву представлення.

1135. При наслѣдованіи братьевъ и сестеръ во всѣхъ боковыхъ линияхъ и во всѣхъ степеняхъ каждой линіи соблюдаются постановленія статьи 1128 и примѣчанія къ ней.

1137. Посему ближайшее право къ наслѣдству въ боковыхъ линияхъ имѣютъ: братья и сестры, какъ незамужнія, такъ и замужнія и ихъ нисходящія; въ недостатокъ же оныхъ наслѣдуютъ родные дяди и тетки, съ ихъ нисходящими, и такъ далѣе.

1139. Въ губерніяхъ Черниговской и Полтавской, когда умершій оставилъ послѣ себя имѣніе, доставшееся ему отъ матери, то такое наслѣдство дѣлятъ между собою по равнымъ частямъ всѣ родные братья и сестры, когда же не будетъ ни родныхъ братьевъ, ни сестеръ, ниже ихъ нисходящихъ, то на-

слѣдуютъ также по равнымъ частямъ, родные по матери дяди и тетки, съ ихъ нисходящими и такъ далѣе, сообразно съ правилами, въ статьяхъ 1136 и 1137 установленными.

1140. Братья и сестры единоутробные и единокровные, въ наслѣдствѣ благопріобрѣтеннаго имущества послѣ владѣльца, умершаго бездѣтнымъ и безъ завѣщанія и не имѣвшаго родныхъ братьевъ и сестеръ, ни ихъ потомства, предпочитаютъ прочимъ его родственникамъ. Такое наслѣдство поступаетъ къ нимъ въ одинаковомъ порядкѣ, какъ отъ пріобрѣтателей мужского пола, такъ и женскаго и поелику единоутробные и единокровные признаются въ семъ случаѣ въ равныхъ правахъ на наслѣдство, то тамъ, гдѣ есть наслѣдники тѣ и другіе, имѣніе дѣлится между ними на законномъ основаніи, какъ бы между родными братьями и сестрами.

(Примѣчаніе къ сей (1140) статьѣ, въ сводѣ, остается въ силѣ).

1148. Законная жена послѣ мужа, какъ при живыхъ дѣтяхъ, такъ и безъ оныхъ, получаетъ изъ недвижимаго имѣнія седьмую часть, а изъ движимаго четвертую. Право сіе не ограничивается, однако, владѣльцевъ въ свободномъ распоряженіи благопріобрѣтенными имѣніями и въ завѣщаніи оныхъ, а также и имѣній родовыхъ, въ случаяхъ указанныхъ въ статьѣ 1068. Когда осталось послѣ умершаго завѣщаніе, то оставшемуся въ живыхъ супругу опредѣляется одному послѣ другаго указанная доля изъ того только имѣнія, о которомъ не сдѣлано распоряженія въ завѣщаніи.

(Примѣчаніе къ сей (1148) статьѣ, въ сводѣ, остается въ силѣ).

1148¹. Въ губерніяхъ и уѣздахъ Закавказья, образовавшихся въ предѣлахъ бывшихъ Грузіи, Имеретіи и Гуріи, принадлежащія къ христіанскому исповѣданію соучастники въ наслѣдствѣ имѣютъ право слѣдующую вдовѣ указанную часть изъ недвижимаго имѣнія мужа оставить за собою, удовлетворить ее деньгами по оцѣнкѣ имѣнія, на основаніи правилъ, изложенныхъ въ приложеніи къ статьѣ 1130 относительно выкупа и оцѣнки братьями части наслѣдства, слѣдующей сестрѣ.

Приложеніе къ статьѣ 1130.

Правила выкупа и оцѣнки части изъ недвижимаго имѣнія, слѣдующей сестрамъ лицъ принадлежащихъ къ христіанскому исповѣданію въ губерніяхъ и уѣздахъ Закавказья, кои образованы въ предѣлахъ бывшихъ Грузіи, Имеретіи и Гуріи.

1. Срокъ для изьявленія желанія выкупить слѣдующую сестрѣ часть изъ недвижимаго имѣнія назначается шестимѣсячный, со дня вступленія рѣшенія суда о выдѣлѣ оной въ окончательную законную силу.

(Примѣчаніе къ сей (1) статьѣ въ сводѣ, остается въ силѣ).

5. Въ случаѣ отреченія сонаслѣдниковъ отъ права выкупа, а равно и по пропусченіи ими сроковъ для изьявленія желанія выкупить слѣдующую сестрѣ часть, или для уплаты

суммы по оцѣнкѣ, они безвозвратно теряютъ предоставленное имъ право, и владѣніе въ означенной части утверждается за сестрою окончательнo безъ всякой остановки.

(Примѣчаніе къ сей (5) статьѣ, въ сводѣ останахъ въ силѣ).

II. Статью 1068 законовъ гражданскихъ (св. зак. т. X ч. I, изд. 1900 г.) замѣнить постановленіями нижеслѣдующихъ 1068, 1068¹ и 1068² статей:

1068. Родовыя имѣнія не подлежатъ завѣщанію. Изъ сего общаго правила допускаются лишь два изъятія, указанные въ нижеслѣдующихъ 1068¹ и 1068² статьяхъ.

1068¹. Лицо, имѣющее нисходящихъ по прямой линіи, призываемыхъ по закону къ наслѣдованію въ родовомъ имѣніи, можетъ посредствомъ завѣщанія распорядиться, по своему усмотрѣнію, между ними свое родовое имѣніе, или часть его, либо предоставить его нѣкоторымъ, либо одному изъ нихъ; при этомъ завѣщатель во всѣхъ указанныхъ завѣщательныхъ распоряженіяхъ не ограниченъ постановленіями объ указной части супруговъ (ст.ст. 1148—1153 и 1157) и въ правѣ обязывать лицъ, которымъ завѣщается родовое имѣніе или часть его, одновременно или попеременно на время ихъ жизни денежными выдачами въ пользу другихъ указанныхъ выше, нисходящихъ завѣщателя или въ пользу восходящихъ лица, обязываемаго выдачами.

1068². Лицо, не имѣющее указанныхъ въ предыдущей (1068¹) статьѣ нисходящихъ, можетъ предоставить все свое родовое имущество, или же часть оного, мимо ближайшихъ своихъ наслѣдниковъ и несмотря ни на какую степень родства, одному лицу изъ дальнѣйшихъ или равно близкихъ родственниковъ или родственницъ своихъ, но лишь того рода, изъ котораго досталось завѣщаемое избранному имъ наслѣднику имущество, хотя бы сіе лицо, по происхожденію отъ женскаго въ томъ родѣ колѣна, или по иной причинѣ, и не носило имени и фамиліи завѣщателя или завѣщательницы. На сёмъ же основаніи лицо, не имѣющее указанныхъ въ предыдущей (1068¹) статьѣ нисходящихъ, можетъ, если имѣніе дошло къ нему изъ разныхъ родовъ, избрать и назначить по одному отъ cadaго изъ сихъ родовъ наслѣднику. Предусмотрѣнныя въ настоящей статьѣ духовныя завѣщанія должны быть совершаемы нотаріальнымъ порядкомъ, когда же они совершены порядкомъ домашнимъ, то признаются дѣйствительными лишь въ случаѣ, если внесены самимъ завѣщателемъ для храненія въ Опекунскій Совѣтъ, или въ канцелярію совѣта Императорскаго челоувѣколюбиваго общества, или въ попечительный комитетъ сего общества. Лица, дѣлающія на основаніи правилъ, въ сей статьѣ постановленныхъ, завѣщательныя распоряженія относительно своего родового имѣнія, сязаны предоставить остающимся послѣ нихъ супругу, или супругѣ въ вѣчное и потомственное владѣніе седьмую часть всего родового имущества своего, какъ того, которое переходитъ къ избранному ими наслѣднику, такъ и того, которое оставляется прочимъ наслѣдникамъ по закону. Сіе послѣднее правило не распространяется, однако, на губерніи Чернигов-

скую и Полтавскую, въ конхъ касательно порядка наслѣдства супруговъ дѣйствуютъ особыя въ статьѣ 1157 означенныя постановленія.

III. Пункты 2—6 статьи 1005, статьи 1131 и 1132 законовъ гражданскихъ (св. зак. т. X ч. I, изд. 1900 г.) отмѣнить, а примѣчаніе къ статьѣ 1135 тѣхъ же законовъ —исключить.

IV. Статью 1086 законовъ гражданскихъ (св. зак. т. X ч. I, изд. 1900 г.)—дополнить нижеслѣдующимъ постановленіемъ:

Постановленіе второй части сей статьи не распространяется на завѣщательныя распоряженія, предусмотрѣнныя въ статьѣ 1068¹.

V. Въ статьѣ 1035¹ законовъ гражданскихъ (св. зак. т. X ч. I, изд. 1900 г.) ссылку на статью 1068 замѣнить ссылкой на статью 1068².

Подписалъ: Предсѣдатель Государственнаго Совѣта М. Анимовъ.

Указъ изъ Правительствующаго Сената Пермскому Губернатору.

По указу ЕГО ИМПЕРАТОРСКАГО ВЕЛИЧЕСТВА, Правительствующій Сенатъ слушалъ: Высочайшій ЕГО ИМПЕРАТОРСКАГО ВЕЛИЧЕСТВА Манифестъ, состоявшійся въ 26-й день Августа 1912 года, по случаю столѣтней годовщины Отечественнoй войны. П р и к а з а л и: О семъ Высочайшемъ ЕГО ИМПЕРАТОРСКАГО ВЕЛИЧЕСТВА Манифестѣ для зависящихъ къ исполненію оного распоряженій и повсемѣтнаго обнародованія, увѣдомить: Намѣстника ЕГО ИМПЕРАТОРСКАГО ВЕЛИЧЕСТВА на Кавказѣ, Министровъ, Управляющаго Государственнымъ Коннозаводствомъ и Главно-Управляющихъ отдѣльными частями, однихъ—указами, а другихъ—черезъ передачу къ дѣламъ Оберъ-Прокурора 1-го Департамента Правительствующаго Сената кошіи съ опредѣленія Сената; равно послать указы Генералъ-Губернаторамъ, Губернаторамъ, Градоначальникамъ, Губернскимъ, Областнымъ и Войсковымъ Правленіямъ и прочимъ подчиненнымъ Правительствующему Сенату присутственнымъ мѣстамъ и должностнымъ лицамъ; въ Святѣйшій же Правительствующій Синодъ, во всѣ Департаменты Правительствующаго Сената и Общія Собранія сообщитъ вѣдѣніями, въ Департаменты Министерства Юстиціи послать копіи съ опредѣленія, а для припечатанія въ установленномъ порядкѣ, Сенатской типографіи дать при извѣстїи. Августа 30 дня 1912 г. № 9312.

БОЖІЕЮ МИЛОСТІЮ,
МЫ, НИКОЛАЙ ВТОРЫЙ,
 ИМПЕРАТОРЪ И САМОДЕРЖЕЦЪ
ВСЕРОССІЙСКІЙ

ЦАРЬ ПОЛЬСКІЙ, ВЕЛИКІЙ КНЯЗЬ
 ФИНЛЯНДСКІЙ,

и прочая, и прочая, и прочая.

Объявляемъ всёмъ вѣрнымъ НАШИМЪ подданнымъ:

Сто лѣтъ тому назадъ тяжкому испытанію подверглось НАШЕ Отечество. Многочисленные иноземныя арміи, предводимыя величайшимъ полководцемъ того времени, вторглись въ предѣлы Имперіи НАШЕЙ и направили свое побѣдное шествіе къ сердцу ея—Первопрестольной Москвѣ. Неминуемая, казалось, опасность угрожала Государству НАШЕМУ отъ противника, не знавшаго долотъ пораженій. Но милосердіе Божіе и величіе духа народа НАШЕГО спасли Россію.

По призыву Верховнаго Вождя своего, блаженной памяти Царя-дѣда НАШЕГО ИМПЕРАТОРА АЛЕКСАНДРА Благословеннаго всталъ Русскій народъ на заступу Родины и ея Святынь. Нечислимые подвиги совершены были русскими войсками—сухопутными и морскими,—удивившими міръ беззавѣтною храбростію своею и непоколебимою вѣрностію долгу. Высокіе примѣры безграничной преданности Престолу, самоотверженной любви къ Родинѣ, глубокой вѣры въ милость Господню и непреклонной твердости духа показали народъ Русскій, во всёхъ сословіяхъ своихъ, отдавши на благо Отечества свое достояніе и жизнь своихъ сыновъ.

И свершилось великое дѣло народное: исполнися обѣтъ Благословеннаго ЦАРЯ не по-

лагать оружія доколѣ не останется въ ЕГО Царствѣ не единого непріятельскаго воина.

26 Августа 1812 года, на поляхъ Бородины, доблестныя войска НАШИ, послѣ кровопролитнѣйшей битвы, покрывшей ихъ неуязвимою славою, сломили силу непріятельскаго нашествія. Ослабленнымъ встрѣченнымъ отпоромъ иноземныя войска, хотя и вступили въ Первопрестольную Москву, но должны были вскорѣ покинуть ее, уступая невѣдомой имъ долотъ твердынь народнаго сопротивленія. Съ памятной Бородинской битвы благословилъ Господь успѣхомъ русское оружіе, и тяжелая война была окончена со славою и честью для НАШЕГО Отечества.

Шинѣ въ сотую годовщину Бородинскаго боя, вспоминая великіи подвиги народа НАШЕГО, МЫ призываемъ всёхъ вѣрныхъ НАШИХЪ подданныхъ, вмѣстѣ съ НАМИ, возблагодарить Господа Силь за милость, явленную Имъ Отечеству НАШЕМУ въ году испытаній, и вознести къ Престолу Всевышняго горячую молитву: да пребудутъ во вѣки вѣковъ въ памяти народной высокіе примѣры военной и гражданской доблести предковъ въ Отечественную войну; да воодушевятся сими примѣрами всё вѣрные сыны Россіи въ доблестномъ служеніи Родинѣ и да ниспошлетъ НАМЪ Всемогущій святую помощь Свою въ исполненіи непоколебимаго желанія НАШЕГО—въ единеніи съ возлюбленнымъ народомъ НАШИМЪ направлять судьбы Державы НАШЕЙ къ славѣ, величію и преуспѣянію ея.

Данъ на Бородинскомъ полѣ, въ 26 день Августа въ лѣто отъ Рождества Христова тысяча девятьсотъ двѣнадцатое, Царствования же НАШЕГО въ восемнадцатое.

На подлинномъ Собственною ЕГО ИМПЕРАТОРСКАГО ВЕЛИЧЕСТВА рукою подписано:

НИКОЛАЙ.

Августа 26 дня 1912 года.



ОБЯЗАТЕЛЬНОЕ ПОСТАНОВЛЕНИЕ,

изданное Пермскимъ Губернаторомъ, на основаніи ст. 15 положенія о мѣрахъ къ охраненію государственнаго порядка и общественнаго спокойствія, для жителей городовъ Перми и Екатеринбурга.

1. Въ названныхъ городахъ домохозяева и ихъ управляющіе, содержатели гостинницъ и номеровъ для проѣзжихъ, а также квартираниматели чрезъ хозяевъ или управляющихъ домовъ обязаны своевременно, въ теченіи сутокъ, доводить до свѣдѣнія полиціи о всѣхъ прибывающихъ въ ихъ дома и квартиры и выбывающихъ лицахъ и для записи таковыхъ лицъ имѣть домовыя книжки.

Примѣчаніе. Въ видахъ болѣе полнаго осуществленія сего правила Полиціймейстерами городовъ Перми и Екатеринбурга даются домохозяевамъ и содержателямъ номеровъ и гостинницъ, по мѣстнымъ условіямъ, подробныя указанія относительно порядка заявленія по-

лиціи о прибывающихъ и выбывающихъ, но съ тѣмъ, что означенныя книжки и бланки для заявленій установленной формы домохозяева могутъ приобретать не обязательно въ полиціи.

2. Виновные въ нарушеніи сего постановленія подвергаются въ административномъ порядкѣ по постановленіямъ Губернатора, аресту на время до 3-хъ мѣсяцевъ или денежному штрафу до ПЯТИСОТЪ рублей.

3. Настоящее обязательное постановленіе входить въ дѣйствіе немедленно по отпечатаніи въ „Пермскихъ Губернскихъ Вѣдомостяхъ“

29 января 1910 года.

ОБЯЗАТЕЛЬНЫЯ ПОСТАНОВЛЕНІЯ,

изданныя Пермскимъ Губернаторомъ на основаніи ст. 15 положенія о мѣрахъ къ охраненію государственнаго порядка и общественнаго спокойствія, а также согласно ВЫСОЧАЙШАГО Указа отъ 11 августа 1910 года для жителей Пермской губерніи.

1. Воспрещаются всякаго рода собранія безъ полученія на то предварительнаго разрѣшенія начальниковъ мѣстной полиціи, за исключеніемъ тѣхъ собраній, на созывъ которыхъ получено разрѣшеніе Губернатора или другой подлежащей власти.

Примѣчаніе. Всякаго рода разрѣшенныя порядкомъ, указаннымъ въ семь (1) пунктѣ, собранія должны происходить въ согласованности съ требованіями закона 4 марта 1906 года.

2. Воспрещается всякое самовольное вторженіе въ чужія жилища и другія помѣщенія, огороженныя мѣста и усадьбы или покушенія на сін дѣянія, когда эти послѣднія имѣютъ тенденціозно-политическій характеръ.

3. Воспрещается всякое посягательство по отношенію къ другому лицу, съ цѣлью воспрепятствовать ему производить работы или исполнять свои обязанности.

4. Воспрещается присутствованіе на волостныхъ и сельскихъ сходахъ постороннихъ лицъ, а также записываніе незаконныхъ приговоровъ и принужденіе къ этому.

5. Воспрещается всякаго рода публичное восхваленіе преступнаго дѣянія, равно какъ распространеніе или публичное выставленіе сочиненія либо изображенія, восхваляющихъ такое дѣяніе.

6. Воспрещаются всякаго рода сборы и пожертвованія, на производство конхъ не получено предварительнаго разрѣшенія отъ Губернатора.

7. Воспрещается ношеніе холоднаго оружія, колющихъ, рѣзущихъ и приспособленныхъ для нанесенія ударовъ орудій, но вызываемыхъ потребностями ремесла или занятія.

8. Виновные въ нарушеніи сихъ обязательныхъ постановленій подвергаются въ административномъ порядкѣ, по постановленію Губернатора, денежному взысканію до пяти-сотъ рублей или аресту до трехъ мѣсяцевъ.

Настоящія обязательныя постановленія входить въ силу немедленно и замѣняютъ обязательныя постановленія, изданныя и. д. Пермскаго Губернатора 15 мая 1910 года.

4 сентября 1910 года.

ОБЯЗАТЕЛЬНОЕ ПОСТАНОВЛЕНИЕ,

изданное Пермскимъ Губернаторомъ для жителей Пермской губерніи въ порядкѣ ст. 15 положенія о мѣрахъ къ охраненію государственнаго порядка и спокойствія и на основаніи Именного ВЫСОЧАЙШАГО Указа отъ 11 августа 1910 года.

ВОСПРЕЩАЕТСЯ:

1. Оглашеніе или публичное распространеніе какихъ либо статей или иныхъ сообщеній, возбуждающихъ враждебное отношеніе къ Правительству.

2. Всякаго рода восхваленіе преступнаго дѣянія, равно какъ распространеніе или публичное выставленіе сочиненій, либо изображеній, восхваляющихъ такое дѣяніе.

3. Оглашеніе или публичное распространеніе:

а) ложныхъ о дѣятельности правительственнаго установленія или должностнаго лица, войска или воинской части свѣдѣній, возбуждающихъ въ населеніи враждебное къ нимъ отношеніе,—и

б) ложныхъ, возбуждающихъ общественную тревогу слуховъ о правительственномъ распоряженіи, общественномъ бѣдствіи или иномъ событіи.

4. Распространеніе произведеній печати, подвергнутыхъ аресту установленнымъ въ законѣ порядкомъ.

5. Виновные въ нарушеніи сего обязательнаго постановленія подвергаются въ административномъ порядкѣ, по постановленію Губернатора, денежному взысканію до пяти сотъ рублей или аресту до трехъ мѣсяцевъ.

6. Настоящее обязательное постановленіе входить въ силу немедленно по опубликованіи въ Пермскихъ Вѣдомостяхъ.

15 ноября 1910 года.

ОБЯЗАТЕЛЬНОЕ ПОСТАНОВЛЕНИЕ,

О ПОЛЬЗОВАНИИ ОРУЖІЕМЪ

изданное Пермскимъ Губернаторомъ, для жителей Пермской губерніи на основаніи закона 24 ноября 1905 года, взаимъ правилъ о пользованіи оружіемъ, изданныхъ 5 мая 1910 года, и обязательнаго постановленія о регистраціи охотничьихъ ружей отъ 22 ноября 1911 г.

1. Воспрещается всѣмъ безъ особаго на то разрѣшенія подлежащей власти имѣть и носить при себѣ огнестрѣльное оружіе и патроны къ нему.

Примѣчаніе 1. Постановленіе это не распространяется на охотничьи ружья патроны и принадлежности къ нему.

Примѣчаніе 2. Согласно разъясненію Артиллерійскаго Комитета охотничьими ружьями признаются: 1) гладкоствольныя—безразлично къ тому, имѣются на нихъ прицѣлы или нѣтъ, 2) гладкоствольныя ружья центрального боя, а также передѣланныя на гладкія изъ винтовокъ Бердана № 2, для стрѣльбы дробью и 3) тѣ изъ нарезныхъ, которыя имѣютъ откидные для открыванія казны

стволы. Укороченныя же ружья Бердана, передѣланныя подъ револьверные патроны и имѣющія нарезной стволъ, равно какъ револьверы и пистолеты ни въ какомъ случаѣ къ охотничьему оружію не относятся.

Примѣчаніе 3. На пріобрѣтеніе оружія охотничьихъ образцовъ особаго разрѣшенія не требуется, но лица, имѣющія уже или вновь пріобрѣтающія охотничье оружіе, обязаны сообщать о семъ ближайшему классному Чину полиціи или уряднику для безплатнаго зарегистрированія въ особую шнуровую книгу

2. Относительно храненія и ношенія оружія при форменной одеждѣ, лица, состояща на военной, полицейской и гражданской службѣ

бѣ, руководствуются установленными на сей предметъ правилами.

3. Продажа огнестрѣльнаго оружія и патроновъ дозволяется только изъ магазиновъ и складовъ, имѣющихъ на право торговли оружіемъ надлежащее разрѣшеніе.

4. Огнестрѣльное оружіе охотничьихъ типовъ можетъ быть продаваемо только лицамъ, представляющимъ именное свидѣтельство на право покупки, выданное подлежащею властью и при томъ въ количествѣ и системы, въ свидѣтельствѣ обозначеннымъ.

5. Патроны всякаго рода къ огнестрѣльному оружію отпускаются изъ магазиновъ по предъявленіи покупателемъ свидѣтельства на право содержанія того именно оружія, для котораго эти патроны приобретаются. Магазины обязаны отмѣчать въ шнуровыхъ книгахъ, кому именно, когда, сколько и какихъ отпущено патроновъ, и по какому свидѣтельству (къмъ, когда и кому выданному).

Примѣчаніе. Правило это не распространяется на патроны и принадлежноти къ охотничьему оружію; послѣдніе изъяты отъ какихъ либо ограниченій.

6. Свидѣтельства на право приобретения оружія дѣйствительны лишь въ теченіе одного года со дня выдачи таковыхъ.

7. Свидѣтельства на право приобретения оружія и припасовъ къ нему отбираются отъ покупателя и хранятся при магазинахъ и складахъ, а по истеченіи года передаются въ мѣстное полицейское управленіе.

8. Лица, состоящая на дѣйствительной военной службѣ, могутъ приобретать огнестрѣльное оружіе, патроны и прочіе къ нему припасы по разрѣшительнымъ свидѣтельствамъ подлежащихъ войсковыхъ начальствъ или комендантскихъ управленій.

9. Владѣльцы магазиновъ и складовъ оружія обязаны вести особыя, за печатью мѣстнаго полицейскаго управленія, шнуровыя книги, въ которыя должны вносить все имѣющееся у нихъ и получаемое огнестрѣльное оружіе и припасы, отмѣчая подробно: когда, откуда и какое именно оружіе поступило, когда, кому и какое именно оружіе и припа-

сы проданы, а также, по возможности, адресъ покупателя. Огнестрѣльное оружіе, патроны и порохъ могутъ быть, по распоряженію Губернатора, во всякое время изъяты изъ магазиновъ и складовъ, въ видахъ охраненія ихъ отъ разграбленія, съ передачею для временнаго храненія въ помѣщеніяхъ, указанныхъ Губернаторомъ. Въ такихъ случаяхъ оружіе, патроны и порохъ сдаются полиціи по описи и правительство отвѣчаетъ за утрату или порчу сданныхъ предметовъ вооруженія.

10. Управленія оружейныхъ заводовъ, хозяева оружейныхъ мастерскихъ, лица, выдѣлывающія огнестрѣльное оружіе, а равно владѣльцы магазиновъ и складовъ оружія, получивъ иногородній заказъ съ приложеніемъ свидѣтельства, удостоверяющаго право заказчика приобрести оружіе, представляютъ о семъ, съ приложеніемъ присланныхъ документовъ, начальнику полиціи по мѣсту принятія заказа и отправляютъ подлежащее оружіе и припасы по принадлежности, по полученіи на то разрѣшенія.

11. Свидѣтельства на право храненія при себѣ оружія, выданные до обнародованія настоящихъ правилъ, сохраняютъ свою силу.

12. Передача оружія и снастрѣльныхъ припасовъ отъ одного лица къ другому допускается не иначе, какъ съ разрѣшенія той же власти, коей предоставлено давать право на храненіе его.

13. Лица, утратившія разрѣшенное имъ къ храненію оружіе, обязаны заявить о томъ мѣстной полиціи въ теченіе трехъ дней.

14. Воспрещается безъ разрѣшенія подлежащихъ начальствъ или полиціи имѣть и хранить у себя порохъ, за исключеніемъ необходимаго для охоты.

15. Виновные въ нарушеніи настоящихъ правилъ подвергаются въ административномъ порядкѣ, по постановленію Губернатора, денежному штрафу до пятисотъ рублей или аресту до трехъ мѣсяцевъ.

16. Отбранное по разнымъ случаямъ:— оружіе хранится при полицейскомъ управленіи, а огнестрѣльные припасы, порохъ и взрывчатая вещества уничтожаются.

4 января 1912 года

ОБЪЯВЛЕНІЯ

отъ Пермскаго Губернатора.

ВЫСОЧАЙШИМЪ Указомъ 29 мин. августа 1912 г. срокъ дѣйствія положенія объ усиленной охранѣ въ Верхтурскомъ, Екатеринбургскомъ, Красноуфимскомъ, Оханскомъ, Пермскомъ и Соликамскомъ уѣздахъ и въ гор. Кунгурѣ, равно какъ срокъ полномочій, предоставленныхъ мнѣ по изданію обязательныхъ постановленій въ остальныхъ мѣстно-

стяхъ губерніи, не состоящихъ въ исключительномъ положеніи, продленъ по 4 сентября 1913 года или по день изданія новаго закона объ исключительномъ положеніи, если законъ этотъ состоится ранѣе 4 сентября 1913 года.

Въ виду сего изданныя мною въ порядкѣ ст. 15 Положенія объ охранѣ и на основаніи ВЫСОЧАЙШАГО Указа отъ 11 юня 1907 года

обязательныя для жителей Пермской губернии постановленія отъ 29 января, 4 сентября и 15 ноября 1910 года остаются въ силѣ на вышеуказанный срокъ, при чемъ редакция пункта 4-го обязательнаго постановленія отъ 4 сентября 1910 года излагается въ слѣдующемъ видѣ: „Воспрещаются: 1) созывъ волостныхъ, сельскихъ и другихъ сходовъ безъ разрѣшенія на то подлежащаго начальства, 2) составленіе приговоровъ по вопросамъ, не подлежащимъ вѣдѣнію даннаго схода, 3) присутствіе и допущеніе на сходахъ лицъ постороннихъ, не принадлежащихъ по закону къ участникамъ схода и 4) выдача безъ разрѣшенія подлежащаго земскаго начальника приговоровъ или копій съ оныхъ непричастнымъ къ разрѣшеннымъ дѣламъ лицамъ.“

3 сентября 1912 г.

Пунктъ 1 и примѣчаніе къ нему изданнаго мной, на основаніи ст. 15 Положенія объ усиленной охранѣ и, согласно ВЫСОЧАЙШАГО Указа отъ 11 августа 1910 года, обязательнаго постановленія отъ 4-го сентября 1910 года, срокъ дѣйствія коего продленъ по 4 сентября 1913 года или по день изданія новаго закона объ исключительномъ положеніи, если законъ этотъ состоится ранѣе 4 сентября 1913 года, излагается въ слѣдующей редакціи: „Воспрещаются всякаго рода сходбища и собранія для совѣщанія и дѣйствій, противныхъ государственному порядку и обществу спокойствію, а также всякаго рода уличныя демонстраціи и манифестаціи.“

9 октября 1912 года.

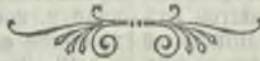

ОБЪЯВЛЕНІЯ
 въ Пермской губернии

Почтово-телеграфныя свѣдѣнія.

ПОЧТА.

Общія свѣдѣнія.

Пріемъ и выдача почтовыхъ отправленій въ будни производятся съ 8 ч. утра до 2 ч. дня, а въ праздники: 1) вовсе не производятся въ день Новаго года (1 января), въ первый день св. Пасхи, въ день Благовѣщенія (25 марта), въ день тезоименитства Государя Императора (6 декабря) и въ первый день Рождества Христова.

Почтовые операціи производятся въ будніе дни отъ 8 до 2 час. дня, а въ слѣдующіе праздники отъ 8 до 10 час. утра.

Въ день Богоявленія (6 января); въ день Срѣтенія Господня (2 февраля); въ день Св. Троицы; въ день перенесенія мощей Св. Николая Чудотворца (9 мая); въ день Священнаго Коронованія Ихъ Императорскихъ Величествъ (14 мая); въ день Св. Апостоловъ Петра и Павла (29 іюня); въ день Преображенія Господня (6 августа); въ день Успенія Пресвятой Богородицы (15 августа); въ день Усѣкновенія Главы Св. Іоанна Предтечи (29 августа); въ день Рождества Пресвятой Богородицы (8 сентября); въ день Воздвиженія Креста Господня (14 сентября); въ день Св. Іоанна Богослова (26 сентября); въ день Покрова Пресвятой Богородицы (1 октября); въ день Казанской Божіей Матери (22 октября); въ день Введенія во храмъ Пресвятой Богородицы (21 ноября); во второй и третій дни Рождества Христова (26 и 27 декабря); въ субботу Сырной недѣли; въ пятницу и субботу Страстной недѣли; во второй день Св. Пасхи; въ день Вознесенія Господня; въ Духовъ День; въ день тезоименитства Государыни Императрицы Александры Ѳеодоровны (23 апрѣля); въ день рожденія Государя Императора (6 мая); въ день рожденія Государыни Императрицы Александры Ѳеодоровны (23 мая); въ день тезоименитства Государыни Императрицы Маріи Ѳеодоровны (22 іюля); въ день рожденія Наслѣдника Цесаревича (30 іюля); въ день тезоименитства Наслѣдника Цесаревича (5 октября); въ день воецѣдствія на престолъ Государя Императора (21 октября); въ день рожденія Государыни Императрицы Маріи Ѳеодоровны (14 ноября) и во *всѣ воскресные дни*.

Доставка на домъ. Адресатъ, желающій получить посылку или письмо съ объявленною цѣнностью или переводъ на дому, долженъ сдѣлать на повѣсткѣ надпись: „прошу доставить на домъ“ и подписать свою фамилию, при чемъ засвидѣтельствованія подписи не требуется. Повѣстка съ такою надписью можетъ быть опущена въ почтовый ящикъ безъ оплаты марками.

Плата за доставку всякаго рода страховыхъ почтовыхъ отправленій и посылокъ до 12 фунтовъ включит. (маловѣсныхъ) установ-

лена по 10 коп. за каждое отправленіе, плата за доставку посылокъ вѣсомъ свыше 12 ф. и до 1 пуда 20 коп.

Выдача изъ почтоваго учрежденія. Простыя письма и бандероли, а также газеты и журналы могутъ быть получаемы адресатами лично или чрезъ довѣренныхъ изъ именныхъ ящиковъ, имѣющихся во многихъ почтовыхъ учрежденіяхъ. За пользованіе ящикомъ уплачивается въ годъ: въ почтамтахъ, внѣ разрядныхъ конторахъ и конторахъ 1 кл. 5 руб., а въ остальныхъ учрежденіяхъ 3 руб.

Личность адресата, являющагося въ учрежденіе за полученіемъ почтовыхъ отправленій считается удостовѣренной, если имъ предъявленъ видъ на жительство или равный ему документъ.

Невыданныя почтовые отправленія хранятся не свыше 2-хъ мѣсяцевъ со дня полученія отправленія; возвращенныя изъ мѣста назначеннаго въ мѣсто подачи хранятся 2 мѣсяца; если извѣстенъ отправитель то за возвращеніемъ посылки и узлы взыскив. вѣсовой сборъ за обратную пересылку. *Почтовые отправленія съ надписью до востребованія* хранятся 2 мѣсяца и выдаются слѣдующимъ порядкомъ: страховъ и посылки безъ цѣны—по предъявл. явившимся какого-либо доказательства или указанія о своей личности, заказ. письма и заказ. бандер. отпр. — по предъявленіи официального документа о личности или по повѣсткѣ, простыя письма и простыя бандерольныя отправленія по предъявленіи какого-либо доказательства или указанія о личности, если же на такихъ отправленіяхъ выставлены лишь заглавныя буквы или условныя знаки, безъ всякаго удостовѣренія.

Внутреннія почтовые отправленія.

Простыя. Къ простымъ отправленіямъ относятся: закрытыя письма, почтовые карточки, бандерольныя отправленія и посылки безъ цѣны.

Закрытыя письма. Вѣсъ закрытаго иногородняго письма не ограничивается, а мѣстнаго (городского)—32 лот. (1 фунт.); можно вкладывать письма въ штемпельные конверты, продаваемые по 5½ и 7½ коп. Закрытыя письма не могутъ быть влагаемы въ посылки. За пересылку закрытаго письма взимается по 7 к. съ лота.

Иногороднія закрытыя письма оплачиваются за каждый лоть вѣса по семи коп., мѣстное письмо по 2 коп. за каждые 4 лота при наименьшемъ размѣрѣ сбора—въ С.-Петербурѣ и Москвѣ 5 копѣйками, въ другихъ же городахъ—3 коп.

Если стоимость наклеенныхъ на письмо марокъ не вполне оплачиваетъ его вѣсъ, то такое письмо все-таки доставляется по адресу, но съ получателя взыскиваются недостающія деньги въ двойномъ размѣрѣ.

Въ закрытыхъ письмахъ допускается пересылать разнаго рода документы а также гербовыя и почтовыя марки и проч. за исключеніемъ денегъ, имѣющихъ обращеніе въ Имперію.

Почтовыя карточки. Почтовыя карточки пишутся на бланкахъ, изготовляемыхъ почтово-телеграфнымъ вѣдомствомъ, а также и на бланкахъ частнаго изготовленія. Бланки эти стоятъ 1 к. за 4 шт. На каждый бланкъ наклеивается 3-копѣчная марка. Трехкоп. марка наклеивается какъ на городск., такъ и на иногородн. почтовую карточку. Почтовая карточка съ оплаченнымъ отвѣтомъ стоитъ 6 к.

Бандерольныя отправленія. Для пересылки подъ бандеролемъ принимаются: печатные, литографированные, металлографированные или инымъ механическимъ способомъ воспроизведенные предметы, за исключеніемъ такихъ, которые оттиснуты обыкновен. копировальнымъ пресомъ (вообще ручнымъ способомъ), также фотографіи, образчики и пробы товаровъ, не имѣющіе никакой цѣнности въ продажѣ и удобныя и безопасныя для пересылки дѣловыя бумаги. На адресѣ, кромѣ мѣста подачи, года, числа, подписи подателя, а на образцахъ и цѣны, рукописнаго ничего не допускается. Вѣсъ бандерольнаго отправленія: для печати произведеній и дѣловыхъ бумагъ—156 лот., для образчиковъ товаровъ—27 лот. Бандерольныя отправленія съ образчиками товаровъ не должны превышать $6\frac{3}{4}$ вершк. въ длину, $4\frac{1}{2}$ вершк. въ ширину и $2\frac{1}{4}$ вершк. въ вышину для внутр. корреспонденціи. Высшій размѣръ бандерольнаго отправленія, *свернутого въ трубку*, опредѣляется: а) для печати произведеній и дѣловыхъ бумагъ $16\frac{7}{8}$ вер. въ длину и $2\frac{1}{4}$ вер. въ диаметръ для внутр. корреспонд. и б) для образчиковъ товаровъ $6\frac{3}{4}$ вер. въ длину и $3\frac{1}{8}$ вер. въ диаметръ для внутр. корреспонденціи.

Иногороднія бандерольныя отправленія съ печатными произведеніями, дѣловыми бумагами и образчиками товаровъ оплачиваются за каждые четыре лота вѣса (или части 4 лотъ) по двѣ коп., при чемъ низшій размѣръ вѣсового сбора за бандерольно отправленіе съ дѣловыми бумагами опредѣленъ въ семь коп., а съ образчиками товаровъ три коп.

Мѣстныя (городскія) бандерольныя отправленія оплачиваются: съ печатными произведеніями, вѣсомъ не свыше 1 лота—по одной к., а свыше 1 лота до 8 лотъ и за каждые 8 лотъ (или части 8 лотъ) по двѣ коп., съ дѣловыми бумагами и образчиками товаровъ—по двѣ коп., за каждые 4 лота. Низшій размѣръ платы для бандероль съ дѣловыми бумагами опредѣляется: въ С.-Петербургѣ и Москвѣ—въ пять к., а въ другихъ мѣстахъ—въ три коп.

Низшій размѣръ платы за пересылку смѣшаннаго бандерольнаго отправленія, въ коемъ заключаются и дѣловыя бумаги, опредѣленъ для иногородняго—въ семь коп., а для мѣстнаго въ С.-Петербургѣ и Москвѣ пять коп., въ другихъ же мѣстахъ три коп. за бандерольно отправленіе (иногороднее) состоящее изъ печатныхъ произведеній и образчиковъ товаровъ—три коп.

Бандерольныя отправленія (иногороднія и мѣстныя) могутъ быть пересылаемы не вполне оплаченными, при чемъ недостающій вѣсовой сборъ взыскивается съ получателей въ двойномъ размѣрѣ. Бандероли вовсе неоплаченные вовсе не посылаются по назначенію.

Дѣловыми бумагами считаются всѣ рукописныя или рисованныя, полностью или частью, бумаги и документы, *не имѣющіе характера текущей и личной переписки*, напр., давнія письма (незапечатанныя и незаклеенныя), судебныя, нотаріальные и др. акты, копии и выписки изъ нихъ; планы, накладныя, фактуры, музыкальныя листы, рукописи сочиненій, ученическія работы безъ оцѣнки ихъ удовлетворительности и т. п.

Примѣчаніе. Цирк. 1911 г. № 69 подтверждено, что всякія бумаги препроводительнаго характера, или содержащія сообщеніе свѣдѣній, отвѣты, предложенія, прошенія и т. п. какъ составляющія текущую, личную переписку,—подлежатъ пересылкѣ по таксѣ для писемъ.

Образчиками товаровъ считаются предметы, не имѣющіе никакой цѣнности въ продажѣ и состоящіе только изъ отрывковъ, или обломковъ вещей, изъ разрозненныхъ частей или вещей неполныхъ или попорченныхъ, которыя могли бы дать понятіе о той вещи, часть которой они составляютъ, или о родѣ товара. Образчики тканей зеренъ, помола, порошковъ, жидкостей и пр. допускаются въ такомъ количествѣ, которое не можетъ быть признано за товарное отправленіе.

На бандероляхъ съ образч. товар. разрѣшаются *рукописныя указанія* о происхожденіи, родѣ, количествѣ, цѣнѣ, вѣсѣ, объемѣ и т. п. пересылаемыхъ образцовъ.

Наравнѣ съ образчиками товаровъ могутъ быть пересылаемы: а) срѣзанные живые цвѣты и б) живыя пчелы (въ ящикахъ, устраивающихъ всякую опасность обрешенія). Заграницу, кромѣ того: отдѣльные ключи и предметы естественно историческихъ коллекцій; съ соблюденіемъ особыхъ условій—трубочки съ прививкой и нѣкоторые медицинскіе препараты (см. § 338 П. П. Ч.). Особые правила для пересылки стекла, жидкостей и жировъ въ нѣкоторыя страны (см. §§ 324—326 П. П. Ч.).

Печатными произведеніями считаются *безотнositельно къ ихъ содержанию*, всякаго рода оттиски или воспроизведенія на бумагѣ, пергаментѣ или папкѣ: газеты, книги, ноты, визитныя карточки и пригласительныя билеты, корректуры съ рукописями или безъ нихъ, гравюры, фотографіи отдѣльныя и въ альбомахъ, рисунки, планы, каталоги, объявленія, печатныя, гравированныя, гектографированныя, или другимъ легко распознаваемымъ механическимъ способомъ воспроизведенныя, кромѣ непосредственныхъ *оттисковъ пишущей машины и копій*, полученныхъ ручнымъ или копировальнымъ пресомъ.

Невполнѣ оплаченныя бандероли пересылаются по назначенію со взысканіемъ доплатнаго сбора въ двойномъ размѣрѣ.

Воспрещается вкладывать въ бандероли, кромѣ предметовъ, вообще воспрещенныхъ къ пересылкѣ по почтѣ и письменныхъ сообщеній,

имѣющихъ характеръ тѣснѣй и личной переписки, также: знаки почтовой оплаты, хотя бы и негодные къ употребленію, и вообще всякія печатныя произведенія, имѣющія значеніе цѣнныхъ знаковъ.

Не отправляются по назначенію (съ возвратомъ отправителямъ по требованіямъ) бандероли: 1) вовсе неоплаченныя. 2) неудобныя для повѣрки вложенія (въ заклеенныхъ конвертахъ—хотя бы и съ обрѣзанными углами); 3) превышающія предѣльные размѣры и вѣсъ и вообще неудовлетворяющія установленнымъ правиламъ.

Заказныя отправленія пересылаются по почтѣ болѣе обезпеченнымъ способомъ. Для этого они должны быть поданы въ почтовомъ учрежденіи, хотя могутъ быть опущены и въ почтовыхъ ящикахъ. Заказнымъ можетъ быть отправлено всякое открытое письмо, почтовая карточка и бандерольное отправленіе. На обложкѣ дѣлается надпись „заказное“.

Заказныя письма и бандероли оплачиваются марками сообразно вѣсу и сверхъ того 7 коп. за „заказъ“.

Заказныя отправленія могутъ быть отправлены съ обратной роспискою. Росписка заготавливается самимъ подателемъ на бланкѣ, выдаваемомъ почтовымъ учрежденіемъ при приемѣ отправленія на почту и оплачивается семикопѣчной маркой, а если она прилагается къ городскому отправленію, то пятикопѣчной въ Петербургѣ и Москвѣ и трехъ коп. въ др. городахъ.

Не принимаются заказнымъ порядкомъ: а) отправленія, не вполне оплаченныя по вѣсу и за заказъ; б) съ адресами, писанными карандашемъ; в) съ начальными буквами или условными знаками вмѣсто фамиліи адресата; г) внутреннія отправленія съ адресами на иностранныхъ языкахъ; и д) съ адресами на вложеніи читаемыми сквозь прозрачную обложку, или отверстие въ ней. (Указ. № 56 въ Ц.-Тел. жур. № 33 за 1911 г.).

Въ приемъ заказныхъ отправл., сдаваемыхъ въ почтовыхъ учрежденіяхъ, выдается подавателямъ безплатно *росписка*, въ которой вписывается только мѣсто назначенія и ставится почтовый штемпель.

Судебныя заказныя письма (пакеты) установлены закономъ 7 іюня 1909 г. *) для сношеній суда съ тяжущимися черезъ почту. Они сдаются въ почтовые учрежденія при особыхъ (подавательскихъ) книгахъ, запечатанными, съ надписью „Судебное заказное“ съ точнымъ обозначеніемъ на обложкѣ мѣстожителства адресата и съ приклееннымъ къ конверту (однимъ краемъ) бланковъ „увѣдомленія о полученіи“.

Приемъ такихъ писемъ удостоверяется почтовымъ учрежденіемъ посредствомъ наложенія почтоваго штемполя на соответствующую росписку, остающуюся въ книгѣ, а пересылка ихъ подчиняется правиламъ для льготныхъ заказныхъ отправленій.

Кромѣ сбора за заказъ и увѣдомленія о полученіи (марками, по общимъ правиламъ), судебныя заказныя письма оплачиваются осо-

бымъ сборомъ за доставку, въ пользу почталіоновъ, въ размѣрѣ 15 коп. за каждое письмо. Сборъ этотъ оплачивается особыми марками, наклеиваемыми на обложку пакета и погашаемыми штемпеловкой, по общимъ правиламъ.

Участвующія въ тяжбѣ лица могутъ заявлять суду, или судебному приставу, о доставленіи повѣстокъ и бумагъ не по почтѣ, а чрезъ судебныхъ приставовъ или разсыльныхъ, съ отнесеніемъ излишка расходовъ на счетъ заявляющей требованіе стороны.

Судебные документы могутъ быть пересылаемы и въ письмахъ съ объявленной цѣнностью, на общемъ основаніи съ надписью на обложкѣ „судебное“. Излишекъ расходовъ относится на счетъ стороны, заявляющей подобное ходатайство.

Страховыя отправленія. Къ ней причисляются письма: закрытыя и открытыя, посылки и узлы съ объявленной цѣнностью.

Письма съ объявленной цѣнностью служатъ для пересылки въ нихъ: а) денегъ, имѣющихъ обращеніе въ Имперіи, въ кредитныхъ билетахъ и звонкой монетѣ, б) процентныхъ и иныхъ цѣнныхъ бумагъ и в) имѣющихъ цѣнность для отправителя бумагъ, документовъ и др. предметовъ.

Письма съ объявленной цѣнностью могутъ быть подаваемы на почту или открыто, для повѣрки вложенія или закрыто, сообразно чему они именуются открытыми письмами съ объявленной цѣнностью или закрытыми письмами съ объявленной цѣнностью.

Вѣсъ писемъ съ объявленной цѣнностью не долженъ превышать иногородняго 20 фун. и мѣстнаго 1 фунта.

Цѣнность подаваемого открытаго письма не ограничена; закрытому же письму цѣнность можетъ быть объявлена не болѣе, чѣмъ въ 45000 рублей.

Деньги, имѣющія обращеніе въ Имперіи, могутъ быть пересылаемы только въ открытыя письма съ объявленной цѣнностью, при чемъ вложеніе звонкой монеты не должно превышать: а) 30 руб.—золотомъ монетою, б) 2-хъ серебряныхъ руб., в) 95 коп. серебряной размѣнной монетой и г) 9¼ к.—мѣдной монетой.

Въ письмахъ съ объявленной цѣнностью могутъ быть пересылаемы, вмѣстѣ съ цѣнностями, письменныя сообщенія и другіе разнаго рода бумаги и предметы. Въ открытыя письма съ объявленной цѣнностью не должно заключаться какого либо вложенія, задѣланнаго въ закрытую обложку.

Цѣнность вложенія въ письмахъ съ объявленной цѣнностью опредѣляется: а) наличнымъ деньгамъ, имѣющимъ обращеніе въ Имперіи, обязательно по номинальной ихъ цѣнѣ и б) всему остальному вложенію по усмотрѣнію отправителя, но не выше действительной стоимости вложенія, а для предметовъ, не имѣющихъ продажной цѣны, не свыше суммы тѣхъ убытковъ, которые могутъ быть причинены утратой, недостаткомъ вложенія или его поврежденіемъ.

Всякое злоумышленное объявленіе цѣнности вложенія въ размѣрахъ, превышающихъ предѣлы, указанные въ ц. б. ст. 144,—

*) См. Указомъ и Распор. Прав. 13 апрѣля 1910 г. № 58 (помѣщено въ Почт.-Тел. журн. 1910 г. № 16).

воспрощается. Въ случаѣ злоумышленнаго объявленія цѣнности, отправитель, независимо отъ судебного преслѣдованія, теряетъ всею право на вознагражденіе.

Въ каждомъ открытомъ письмѣ съ объявленной цѣнностью должна находиться опись вложенныхъ въ него денегъ и предметовъ, оплачиваемыхъ страховымъ сборомъ. Такая опись должна быть написана разборчивымъ почеркомъ на русскомъ языкѣ и подписана отправителемъ: въ описи показываются количество страхуемыхъ предметовъ отдѣльно по каждому роду ихъ, съ обозначеніемъ объявляемой имъ цѣнности (указаніе №№ и серій % бумагъ не обязательно), и общая сумма вложенныхъ наличныхъ денегъ, имѣющихъ обращеніе въ Имперіи. Нюмъ въсѣхъ цѣнностей обозначается цифрами и прописью (сумма рублей). Въ описи никакихъ помярокъ и поправокъ не допускается. Внесеніе въ опись предметовъ, не оплачиваемыхъ страховымъ сборомъ, не допускается.

П Р И М Ъ Р Н А Я О П И С Ъ .

Одинъ билетъ 2-го внутр. 5% съ выигр. займа съ 4-мя купонами, серіи 00 № 00	000 р.
Наличными деньгами	0000 .
Расчетная книжка г. Васильева	00 .
Метрическое свидѣт. его же	000 .
Дипломъ на степень кандидата физико-математическихъ наукъ, за № 00 его же	000 .

И т о г о . . . 000000 р.

Всего (сумма прописью) рублей

(Подпись отправителя)

(Почтовый штемпель)

Если въ открытомъ письмѣ съ объявленной цѣнностью никакихъ другихъ цѣнностей, кромѣ денегъ, имѣющихъ обращеніе въ Имперіи, не пересылается, то описи не требуется.

Если подаватель открытаго письма съ объявленной цѣнностью пожелаетъ имѣть копию съ описи вложенныхъ въ письмо цѣнностей, то обязанъ представить опись въ двухъ экземплярахъ, составленныхъ на одномъ листѣ бумаги и одинаково написанныхъ на двухъ половинахъ одной стороны листа.

На адресной сторонѣ письма съ объявленной цѣнностью должна находиться надпись: „цѣнность—00 р. 00 к“, при чемъ сумма рублей должна быть повторена прописью.

Въ обозначеніяхъ наименованія адресата мѣста назначенія и объявленной цѣнности не допускается никакихъ помярокъ и поправокъ, хотя бы и оговоренныхъ; письма съ такого рода помярками и поправками на почту не принимаются.

Оболочка письма съ объявленной цѣнностью, смотря по объему и вѣсу его, должна состоять изъ прочной и плотной бумаги, ткани, клеенки или кожи.

Оболочка письма, вѣсомъ свыше 7 фун., должна быть обязательно изъ прочной ткани, кожи или клеенки; вѣсомъ не свыше 7 фун. можетъ быть изъ бумаги, но наклеенной на

ткань, а вѣсомъ, не свыше 1 ф., изъ обыкновенной бумаги.

Клапаны оболочки, состоящей изъ ткани, кожи или клеенки, должны быть сшиты однородными нитками, кромѣ того, такая оболочка на письмахъ, вѣсомъ свыше 7 ф., должна быть перевязана бичевкою крестообразно и на узелъ. Концы бичевки припечатываются къ оболочкѣ печатью почтового учрежденія.

Если вложеніе письма съ объявленной цѣнностью задрѣлано въ ящикъ, футляръ, коробку и т. п., то вѣшняя оболочка такого письма, независимо отъ его вѣса, должна быть обязательно сдѣлана изъ ткани, клеенки или кожи.

Вообще каждое письмо съ объявленной цѣнностью должно быть задрѣлано такъ, чтобы невозможно было достигнуть вложенія безъ наружнаго и явнаго поврежденія оболочки и печатей.

Оболочки съ траурными и цвѣтными каймами для писемъ съ объявленной цѣнностью не допускаются.

На оболочку письма съ объявленной цѣнностью отправителю воспрещается наклеивать какіе бы то ни было ярлыки.

Подаваемые на почту закрытаго письма съ объявленной цѣнностью должны быть печатаны не менѣе, какъ пятью сургучными печатями отправителя, имѣющими тождественные оттиски. Печать отправителя должна имѣть на себѣ какой либо знакъ или изображеніе (вензель, гербъ, торговую марку, наименованіе фирмы и тому подобное). Не допускаются оттиски печати, воспроизведенные монетою, пуговицей или тому подобными предметами, находящимися во всеобщемъ употребленіи. Сургучъ долженъ быть хорошаго качества. Оттиски должны быть ясны и безъ всякихъ поврежденій.

Подаватель закрытаго письма съ объявленной цѣнностью долженъ представить на бумагѣ одинъ сургучный оттискъ печати, коей печатано письмо. На этой же бумагѣ обозначаются наименованіе и адресъ отправителя и воспроизводится полный адресъ письма. Всѣ надписи на закрытомъ письмѣ съ объявленной цѣнностью и на бумагѣ съ упомянутымъ оттискомъ должны быть сдѣланы однимъ почеркомъ и одного цвѣта чернилами.

За пересылку денежнаго пакета взыскиваются почтовыми марками слѣдующіе сборы: а) вѣсовой—по семи к. за каждый лотъ вѣса и б) страхового за суммы или цѣнности до 10 руб.—10 к., свыше 10 р. до 100 р.—25 коп.; за суммы или цѣнности свыше 100 р. сверхъ указанной платы за первую сотню руб. взимается съ каждой слѣдующей сотни руб. или части этой суммы по 15 к. Плата за заказъ, за сургучъ или наложеніе пломбы отмѣнена. Мѣстные пакеты оплачиваются вѣсовымъ сборомъ въ С.-Петербургѣ и Москвѣ—5 к., въ остальныхъ мѣстахъ по 3 коп.

Примѣчаніе. Приемъ писемъ съ объявленной цѣнностью производится во всѣхъ почтовыхъ учрежденіяхъ, кромѣ: Охотска, Гижигинска, Петропавловска, Маркова и Беринга, а равно волостныхъ правленій и желѣзнодорожныхъ станцій.

Посылки. Подъ видомъ посылки могутъ быть посылаемы всѣ принимаемыя на почту предметы, за исключеніемъ: 1) воспрещенныхъ вообще къ пересылкѣ по почтѣ; 2) имѣющихъ обращеніе въ Россіи кредитныхъ билетовъ; 3) всякаго рода письменныхъ сообщеній, имѣющихъ характеръ текущей и личной переписки. Въ посылкахъ со звонкой монетой никакого другого вложенія не допускается. Посылки м. б. подаваемы съ объявленіемъ цѣнности вложенія и безъ объявленія. Со звонкой монетой обязательно съ объявленной цѣнностью. Высшій размѣръ объявленной цѣнности посылки 45000 руб. Посылки д. б. задѣланы въ ящики, кожу, клеенку или холстъ, а вѣсомъ до 7 фун., пересылаемыя между мѣстами, расположенными при линіи желѣзныхъ дорогъ, можно задѣлывать въ плотную бумагу или картонъ. Посылка, задѣланная не въ ящики и не въ кожу, должна быть перевязана крестообразно крѣпкой бичевкою. Частныя посылки и узлы подаются при сопроводительномъ адресѣ, на бланкахъ установленной формы, на которомъ пишется точная копія адреса посылки или узла. Посылки съ книгами подаются на почту неокончательно задѣланными. Въ дальнихъ мѣстности книги выгоднѣе отправлять подъ бандеролью. На цѣнныхъ посылкахъ д. б. надпись „цѣнная“. Вѣсъ посылки не долженъ превышать 3 п. Наибольшіе размѣры посылки должны быть слѣдующіе: длина до 28 верш., ширина до 9 и высота до 7½ верш., или длина до 22 верш., высота не болѣе 11½, а ширина до 12 вершковъ. Посылки принимаются на почту закрытыми, кромѣ посылокъ со звонкой монетой, которыя обязательно подаются открытыми, для перечепа вложенія.

Кромѣ упомянутыхъ выше посылокъ доущены къ приему еще заказныя безъ цѣны посылки, за которыя, сверхъ установленнаго вѣсового и страхового сборовъ, еще 7 коп. за заказъ за каждую посылку.

За пересылку посылокъ взыскиваются сборы: а) страхового по таксѣ для денежныхъ пакетовъ и б) вѣсовой. Всѣ причитающіеся за посылку сборы уплачиваются почтовыми марками, наклеиваемыми на сопроводительномъ адресѣ. Въ отношеніи оплаты вѣсовымъ сборомъ, посылки подраздѣляются на четыре категоріи. Къ первой—относятся посылки, вѣсомъ до двухъ фунтовъ; ко второй—свыше 2-хъ до 7 фун., къ третьей—свыше 7 фун. до 12 включительно и къ четвертой—свыше 12 фунтовъ. Вѣсъ посылокъ не долженъ превышать 3 пудовъ, а со звонкой монетой—60 фун.

Посылки и узлы первыхъ трехъ категорій считаются маловѣсными; за пересылку ихъ взымается однообразная плата по каждой категоріи, независимо отъ точнаго вѣса посылки. Плата эта исчисляется по подсамъ, коиже устанавливается три: 1) Европейская Россія съ Закавказьемъ, 2) Западная Сибирь и Туркестанскій край съ Закаспійскою и Тургайскою областями и 3) Восточная Сибирь (губерніи: Енисейская, Иркутская и области: Якутская, Амурская, Забайкальская и Приморская съ о. Сахалиномъ) и русскія учрежденія Манчжуріи.

За пересылку маловѣсныхъ посылокъ и узловъ, какъ въ предѣлахъ cadaго изъ трехъ

поясовъ, такъ и изъ одного пояса въ другіе, устанавливаются слѣдующія таксы вѣсового почтового сбора:

Въ 1-мъ поясѣ (въ Европейской Россіи)	Во 2-мъ поясѣ (западн. Сибирь, Туркестан и Закасп. об.)	Въ 3-мъ поясѣ (Восточн. Сибирь)	Между сосѣдними поясами.	Черезъ одинъ поясъ.
Р. К.	Р. К.	Р. К.	Р. К.	Р. К.
— 25	— 35	— 45	— 45	— 65
— 45	— 65	— 85	— 85	1 25
— 65	— 95	1 25	1 25	1 85

За маловѣс. посыл. и узлы 1-й категор. (вѣсомъ не болѣе 2 фун.) . . .

За маловѣс. посыл. и узлы 2-й категор. вѣсомъ болѣе 2 и до 7 м. фун.

3-й катег. свыше 7 ф. до 12 включительно . . .

За пересылку посылокъ и узловъ третьей категоріи (вѣсомъ болѣе 12 фунтовъ) взымается вѣсовой почтовый сборъ на слѣдующихъ основаніяхъ:

За первые 12 фунтовъ—по вышеприведенной поясной таксѣ.

За излишній же сверхъ этого вѣсъ уплачивается съ cadaго фунта почтовый сборъ въ слѣдующемъ размѣрѣ, по разстояніямъ пересылки: до 500 вер. по 5 к.; свыше 500 в. до 1000 вер.—10 коп.; свыше 1000 вер. до 2000 вер.—20 коп.; свыше 2000 вер. до 3000 вер.—25 коп.; свыше 3000 вер. до 4000 вер.—30 коп.; свыше 4000 верствъ на всякое разстояніе 35 коп.

Разстояніе исчисляется отъ губернскаго (областнаго) города мѣста подачи посылки до губернскаго (областнаго) города мѣста ея назначенія.

При пересылкѣ посылокъ четвертой категоріи (свыше 12 ф.) въ предѣлахъ одной губерніи или области взымаются за каждый фунтъ или часть фунта сверхъ 12-ти въ Европейской Россіи (съ Закавказьемъ) по 5 коп. и въ Азіатской Россіи по 10 коп.

Сборъ за расписки и наложеніе пломбъ на посылки и узлы отмененъ.

За храненіе частныхъ посылокъ, не полученныхъ ихъ адресатами, вслѣдствіе ихъ нежеланія, установлено взыманіе особой платы въ размѣрѣ 5 коп. съ каждой посылки за каждый день храненія, считая въ томъ числѣ и день выдачи посылки. Начисленіе указанной платы за храненіе начинается по истеченіи семи дней со дня врученія адресату вторичной повѣстки.

Плата за храненіе взыскивается съ получателя при выдачѣ ему посылки почтовыми марками, которыя наклеиваются на оборотной сторонѣ сопроводительнаго адреса.

Отправителямъ посылокъ предоставляется право учинять на посылкахъ и сопроводительныхъ адресахъ подписи „возврату не подлежитъ“, въ томъ случаѣ, если отправитель не желаетъ, чтобы посылка была возвращена ему за неполученіемъ ея адресатомъ.

Почтовыя отправленія съ наложнымъ платежомъ. При желаніи получить съ адресата причитающіяся за свое отправленіе деньги, отправитель можетъ наложить на подаваемыя

имь отправленія платежъ, т. е. назначить сумму, которая должна быть уплачена адресатомъ при полученіи имъ этихъ отправленій. На адресной сторонѣ сверху д. б. надписъ съ наложеннымъ платежомъ въ № сумму*, а также имя и адресъ отправителя. Сумма налагаемаго платежа не должна превышать 5000 р. За этого рода отправленія сверхъ обычныхъ почтовыхъ сборовъ взимается 2 коп. съ рубля, при минимумѣ 10 коп. за порученіе, каковой сборъ также оплачивается почтовыми марками, которыя наклеиваются самимъ подателемъ на отправленія. Если адресатъ откажется отъ принятія отправленій съ наложеннымъ платежомъ то таковыя немедленно возвращаются отправителю.

Переводъ денегъ по почтѣ и телеграфу независимо отъ существующаго порядка пересылки денегъ натурою въ письмахъ съ объявленной цѣнностью устанавливаетъ переводъ таковыхъ на слѣдующихъ основаніяхъ:

1. Деньги для перевода, какъ по почтѣ, такъ и по телеграфу принимаются всѣми почтовыми и почтово-телеграфными учрежденіями на всѣ тѣ города (кромѣ: Беринга, Маркова Гижигинска, Охотска и Петропавловска, всѣ въ Приморской области), въ коихъ находятся почтовые и почтово-телеграфныя учрежденія. За исключеніемъ станцій желѣзныхъ дорогъ и Волостныхъ Правленій.

2. Наибольшій размѣръ суммы каждаго перевода ограничивается 5000 рублями, но одновременно можетъ быть подано на одно и то же лицо нѣсколько пятитысячныхъ рублевыхъ переводовъ на неограниченную сумму.

3. За переводъ денегъ по почтѣ взимается однообразная плата по 15 коп. за каждый переводъ суммы отъ 1 рубля до 25 рублей, 25 коп. за переводъ суммы отъ 25 р. до 100 р., 40 к. за переводъ суммы отъ 100 р. до 125 р., и 50 к. за переводъ суммы отъ 125 р. до 200 р., отъ 200 р. до 225 р. 65 к., 225 р. до 300 р. 75 к., 300—325 р. 90 к., 325—400 р. 1 р., 400—425 р. 1 р. 15 к., 425—500 1 р. 25 к. свыше 500 р., за каждые 25 р. новой сотни по 15 к., а за послѣдующіе 75 руб. по 10 к., а при переводѣ по телеграфу на сумму до 500 р. сверхъ сего еще плата по телеграфному тарифу за обыкновенную телеграмму въ 20 словъ, а за переводъ свыше 500 руб. и болѣе за 25 словъ.

4. Бланки для переводовъ продаются во всѣхъ почтовыхъ и почтово-телеграфныхъ учрежденіяхъ по одной копѣйкѣ за 2 бланки безъ штемпеля. За бланки со штемпелемъ взимается только стоимость, обозначенная въ штемпелѣ, т. е. 15 коп. или 25 коп.

Разрѣшается подавать переводы на бланкахъ безъ штемпеля частнаго изготовленія, которые должны по размѣрамъ, цвѣту и плотности бумаги и по печатному тексту во всемъ соответствовать бланкамъ, изготовляемымъ почтово-телеграфнымъ ведомствомъ. Изображеніе государственнаго герба на такихъ частныхъ бланкахъ не помѣщается. Бланки, не удовлетворяющіе этимъ условіямъ не принимаются.

Примѣчаніе. Съ 1 марта 1903 г. допущенъ пріемъ на почту переводовъ, адресованныхъ до востребованія.

5. Почтовый сборъ за переводы на бланкахъ безъ штемпеля уплачивается почтовыми марками, которыя наклеиваются на лицевой сторонѣ бланка. Телеграфный сборъ уплачивается наличными деньгами.

6. Переводы по телеграфу немедленно по полученіи телеграммы доставляются адресату на домъ и выдаются подъ росписку его на телеграммѣ, если телеграмма получена до 5 час. вечера.

7. Въ мѣстахъ гдѣ существуетъ доставка на домъ писемъ съ объявленной цѣнностью, перевеленныя суммы могутъ быть доставляемы адресатомъ, какъ по ихъ такъ и по желанію отправителей, на домъ, по правиламъ о доставкѣ на домъ писемъ съ объявленной цѣнностью.

Международныя почтовыя отправленія.

Порядокъ пересылки почтовыхъ отправленій изъ Россіи за границу обуславливается особыми договорами. Страны, приступившія къ послѣднему договору, заключенному въ Вѣнѣ 4 июля 1891 г., образуютъ подъ названіемъ *Всемирно Почтоваго Союза* одну почтовую территорию.

Простыя закрытыя письма и почтовыя карточки—допускаются въ пересылкѣ во все страны свѣта, куда только могутъ доходить Почтовые отправленія могутъ быть оплачены не вполне, а также и вовсе не оплачены. Адреса должны быть написаны на французскомъ языкѣ.

Бандерольныя отправленія—съ печатными произведеніями и образчиками товаровъ допускаются къ пересылкѣ во все части свѣта, а съ дѣловыми бумагами только въ тѣ страны, которыя вошли въ составъ *Всемирнаго Почтоваго Союза*.

Размѣры международныхъ съ печатными произведеніями и дѣловыми бумагами бандерольныхъ отправленій по всѣмъ измѣреніямъ должны быть не болѣе 45 сант., съ образцами товаровъ—10 сант. выш., 20 сант., шир. и 30 с. длины. Если свернуто труб., то для перв.—не длин. 75 сант., діам. не болѣе 10 сант., а для вторыхъ—длина 30 сант., діаметровъ—5 сант.

Заканзныя письма и бандероли допускаются только въ страны *Всемирнаго Почтоваго Союза*.

Письма съ объявленной цѣнностью—пересылаются за границу на основаніяхъ, изложенныхъ въ особомъ договорѣ *объ объявляемыхъ съ объявленной цѣнностью*. Во все европейскія государства, кромѣ Великобританіи съ Гибралтаромъ и Мальтою, Греци и Черногоріи руководствуются этимъ договоромъ, заключеннымъ въ Вѣнѣ въ 1891 г.

Въ письмахъ съ объявленной цѣнностью пересылаются всякіе денежные знаки и цѣнные бумаги; русскіе кредитные билеты къ пересылкѣ въ *закрытыхъ* письмахъ съ объявл. не допускаются. Вложеніе звонкой монеты и какихъ бы то ни было предметовъ цѣнныхъ или не цѣнныхъ воспрещается.

Переводы въ Болгарію, Австрію, Венгрію, Германію, Швейцарію, Францію съ Алжиромъ,

Бельгію и Сѣверо-Американскіе Соединенныя Штаты до 100 руб.

Посылки.—Относительно объѣма *почтовыхъ посылокъ* также существуетъ международное соглашеніе между многими европейскими и внѣ европейскими странами, въ которыхъ посылки пересылаются также, какъ и всѣ другія почтовые отправленія по совершенно одинаковымъ тарифамъ; разница заключается лишь въ томъ, что всякаго рода почтовые отправленія адресатъ получаетъ непосредственно изъ почтоваго отдѣленія, а посылки поступаютъ предварительно въ таможенную для осмотра. Россія не приняла участія въ послѣднемъ соглашеніи и относительно пересылки посылокъ за границу у насъ руководствуются существующими договорами съ различными странами. Въ каждой посылкѣ должна быть приложена декларация, сопроводительный адресъ, и, въ нѣкоторыхъ случаяхъ, франковый бланкъ и обязательство объ уплатѣ расходовъ по пересылкѣ, которые будутъ показаны иностранными почтовыми учрежденіями.

Съ августа 1898 г. въ Германію и Австрію можно посылать посылки съ оплатою отправителемъ безъ различія вѣса, но не болѣе 5 кил. (12 ф. 20 з.) за 50 к., крайніе размѣры 13,5 верш. по всѣмъ направленіямъ, а особо длинныя предметы (напр., зонтики) до 1 арш 6,5 в. и 4,5 в. шириною, страховый сборъ взимается по расчету 4 к. за 112 р. объявленной цѣнности.

Русскіе кредитные билеты—могутъ быть пересылаемые за границу только въ открытыхъ письмахъ съ объявленною цѣнностью. Иностранные кредитные знаки могутъ быть пересылаемы за границу въ простыхъ и заказныхъ письмахъ и въ закрытыхъ пакетахъ.

Такса за международную корреспонденцію.
1. За каждыя 15 граммъ отправляемаго франкированнаго закрытаго письма и письма съ объявл. цѣнностью, когда сіе послѣднее адресовано въ страну приступившую къ международному условію объ обмѣнѣ такихъ писемъ 10 к. (вмѣсто 7 коп.).

2. За каждыя 15 граммъ получаемаго не франкированнаго закрытаго письма—20 коп. (вмѣсто 14 коп.).

3. За каждую единичную почтовую карточку 4 коп и за каждую изъ двухъ частей почтовой карточки съ оплаченнымъ впередъ отвѣтомъ—по 8 коп. (вмѣсто 6 к.)

4. За каждыя 50 граммъ бандерольнаго отправленія съ печатными произведеніями, дѣловыми бумагами или образчиками товаровъ, какъ и нынѣ,—2 коп. (вмѣсто 7 к.), а за образчики товаровъ 4 к. (вмѣсто 3 к.).

5. За недостаточно франкированное простое письмо или тоже простое бандерольное отправленіе—плата въ двойномъ размѣрѣ недостающей до полной оплаты суммы.

6. За заказъ для рекомендованныхъ (заказныхъ) отправленій и для писемъ съ объявленною цѣн., адресованныхъ въ страну, приступившую къ вышеупомянутому въ п. 1 условію, 10 коп. (вмѣсто 7 коп.).

7. За доставленіе увѣдомленія о полученныхъ заказныхъ или страховыхъ отправленій—10 коп. (вмѣсто 7 к.).

Письма можно посылать *франкированными* (оплаченными) и *порто* (неоплаченными). За неоплаченныя письма получатель платитъ вдвое. Адресы на письмахъ пишутъ на французскомъ или нѣмецкомъ языкѣ.

ТЕЛЕГРАФЪ.

Телеграфныя правила. Телеграфная корреспонденція раздѣляется на *внутреннюю* и *международную*.

Засвидѣтельствованіе подписи отправителя. Отправителямъ предоставляется право подавать телеграммы, въ которыхъ подлинность подписи засвидѣтельствована. Это засвидѣтельство формальностей начальникомъ учрежденія (или заступающимъ его мѣсто), если отправитель телеграммы лично ему извѣстенъ и подпись učinена въ его присутствіи.

Счетъ словъ 1. Во внутренней, а также въ международной корреспонденціи, таксиремой по *европейской системѣ*, наибольшая длина словъ полагается въ пятнадцать буквъ, каждый излишекъ также до 15 буквъ считается за одно слово.

2. Для международной корреспонденціи, таксиремой по *въевропейской системѣ*, наибольшая длина слова опредѣляется въ 10-ть буквъ; каждый излишекъ до 10 буквъ, считается также за новое слово.

3. Въ международной корреспонденціи, какъ европейской такъ и въевропейской, *название мѣста назначенія, название страны назначенія и название территориальнаго ея подразобленія* считается за одно слово, *но только въ адресѣ*, какое бы число словъ и буквъ не было употреблено, подъ условіемъ, чтобы эти слова были написаны такъ, какъ они значатся въ „номенклатурѣ международнаго секретариата телеграфныхъ управленій“. Такое же правило существуетъ и для внутренней корреспонденціи, напр., названія городовъ: Каменецъ-Подольскъ, Ставрополь-Самарскій, Ростовъ-на-Дону, Нью-Йоркъ, Рио-де-Жанейро считается за одно слово.

Части слова, соединенныя чертами, считаются за одно слово. Сочетанія словъ или измѣненія ихъ, противныя правиламъ языка, не допускаются. *Въ числахъ*, написанныхъ цифрами, каждая пять цифръ считается за одно слово.

Телеграмма съ нѣсколькими адресами. Если требуется одну и ту же телеграмму послать различнымъ лицамъ по разнымъ адресамъ, то взимается дополнительная плата за каждый адресъ и за каждыя 100 словъ въ телеграммѣ 20 коп.

Телеграмма вслѣдъ. Если телеграмма не застала на мѣстѣ жительства того лица, кому она адресована, то она можетъ быть послана „вслѣдъ“ на новое мѣсто жительства того лица и т. д. Для этого на телеграммѣ дѣлается помѣтка ts (передать вслѣдъ). Плата за это взимается съ того лица, кому телеграмма адресована, а съ отправителя только въ томъ случаѣ, если адресатъ не розысканъ.

Телеграмма съ оплаченною провѣркою. Если отправитель желаетъ, что бы его телеграмма, во избѣжаніе искаженія словъ, была провѣрена, то дѣлается надпись: „провѣрка оплачена“ (въ международныхъ ТС) и за это вносится $\frac{1}{4}$ стоимость телеграммы. За провѣрку срочной взимается плата, какъ за провѣрку обыкновенной депешки.

Извѣщеніе о доставленіи телеграммъ. Если отправитель желаетъ, чтобы его увѣдомили о времени, когда его адресатъ получилъ телеграмму, то надписывается: извѣщеніе о доставленіи оплачено (въ международныхъ СК), и за это взимается дополнительная плата за телеграмму 5 словъ.

Телеграммы особаго рода Срочная телеграмма. Передъ адресомъ должно быть написано слово *Срочная*. Срочная телеграмма передается тотчасъ же по предъявленіи ея на станціи (не въ очередь). За срочную телеграмму взимается *тройная плата*.

Телеграмма съ оплаченнымъ отвѣтомъ. Податель телеграммы можетъ уплатить за отвѣтъ, который онъ ожидаетъ. Въ такихъ телеграммахъ пишется подателемъ отвѣтка: „отвѣтъ столько-то словъ“. (За срочный отвѣтъ взимается тройная плата).

Телеграмма посылается въ сторону отъ телеграфной станціи. Если отправитель желаетъ препроводить свою телеграмму въ сторону отъ телеграфной станціи, то она можетъ быть послана:

а) по почтѣ, б) съ эстафетою, в) съ нарочнымъ.

Способъ дальнѣйшаго отправленія телеграммы долженъ быть указанъ отправителемъ въ ея адресѣ.

За доставленіе телеграммъ въ сторону по почтѣ взимается 7 коп., съ эстафетой плата согласно почтов. постановл., съ нарочнымъ, по росписанію, котор. имѣется на каждой станціи. Плата за отправленіе телеграммъ по почтѣ и по эстафетѣ взыскивается почтовыми марками.

Если плата за эстафету неизвѣстна, то отправитель телеграммы долженъ обозначать на депешномъ бланкѣ *свой подробный адресъ* и внести въ видѣ залога, примѣрную сумму по расчету 60 коп. за каждая 10 верстъ въ сторону отъ адреснаго учрежденія.

Телеграммы адресованныя пассажирамъ желѣзныхъ дорогъ.—Телеграммы, адресованныя на имя *пассажировъ* во время пути ихъ слѣдованія по желѣзнымъ дорогамъ, передаются начальнику желѣзнодорожной станціи, который поручаетъ станціонному сторожу, во время нахождения пассажировъ въ залахъ, пройти по заламъ и громкимъ голосомъ объявить нѣсколько разъ, что на имя такого-то пассажира поступила телеграмма.

Въ томъ случаѣ, если на этотъ окликъ никто не отвѣтаетъ, телеграмма по распоряженію начальника станціи, передается оберъ-кондуктору поѣзда, который обязанъ принять такуюю подѣ респіску и затѣмъ во время движенія поѣзда, пройти по вагонамъ для отысканія адресата и врученія ему телеграммы.

Возвратъ платы. Плата отправителю возвращается:

1. По *Внутренней* корреспонденціи, а такъ

же и въ *международной*, оплачиваемой по тарифамъ *европейской* системы:

а) полная плата за всякую телеграмму, значительно замедленную въ передачѣ или недоставленную по назначенію, по винѣ телеграфныхъ учреждений;

б) полная плата за всякую телеграмму съ уплаченною провѣркою, которая вслѣдствіе ошибокъ, послѣдовавшихъ при передачѣ, явнымъ образомъ не могла исполнить своей цѣли.

Опредѣленіе платы за телеграммы внутренней корреспонденціи.—Платы за телеграммы *внутренней* корреспонденціи слагается а) изъ постоянной подешешной платы и б) изъ платы за каждое слово телеграммы (пословная плата).

1) Постоянная *подешешная* плата взимается:

а) По корреспонденціи, обмѣниваемой въ предѣлахъ Европейской и Азіатской Россіи, за каждую телеграмму 15 к.

б) По корреспонденціи, обмѣниваемой въ предѣлахъ Княжества Финляндскаго, за каждую телеграмму по (50 пени) 12 $\frac{1}{2}$ к. мет.

2. *Пословная* плата взимается, независимо отъ разстоянія:

а) По корреспонденціи, обмѣниваемой въ предѣлахъ Европейской и въ предѣлахъ Азіатской Россіи, а также передаваемой изъ Европейской Россіи въ Якутскую область или обратно 5 к.

б) Телеграммы, передаваемой изъ Европейской Россіи въ Азіатскую или обратно, съ 1 января 1912 года—по 5 к.

в) Телеграммы, передаваемой изъ Европейской Россіи въ Манчжурію (на станціи Китайской Восточной желѣзной дороги) или обратно, съ 1 января 1912 года—по 12 к.

г) По городской корреспонденціи за каждое слово по 1 к.

д) По корреспонденціи, обмѣниваемой въ предѣлахъ Великаго Княжества Финляндскаго, за каждое слово по (10 пени) 2 $\frac{1}{2}$ к. мет.

е) По корреспонденціи, переходящей изъ предѣловъ Великаго Княжества Финляндскаго въ прочія части Имперіи и Манчжурію или обратно, плата указана выше, въ п. 1 а. и п. 2 а в настоящаго параграфа.

Плата за передачу международныхъ телеграммъ слагается:

1) изъ окончныхъ таксъ управленія коимъ принадлежатъ учрежденія отправленія и назначенія телеграммъ, и

2) въ подлежащихъ случаяхъ, изъ транзитныхъ таксъ за прохожденіе телеграммъ по линіямъ промежуточныхъ телеграфовъ.

За международныя телеграммы постоянная плата за каждую телеграмму (п. 1 ст. 93) не взимается.

Размѣры платы, подлежащей взиманію съ подавателей, указаны въ особомъ тарифѣ для международныхъ телеграммъ, издаваемомъ Главнымъ Управленіемъ Почтъ и Телеграфовъ.

Почтово-телеграфныя учрежде- нія Пермской губерніи.

Почтово-телеграфныя конторы:

1. Алапаевская.
2. Богословская.
3. Веретийская.
4. Верхотурская.
5. Ильинская.
6. Ирбитская.
7. Каменская.
8. Камышловская.
9. Каслинская.
10. Красноуфимская.
11. Кунгурская.
12. Кушвинская.
13. Кыштымская.
14. Лысьвинская.
15. Надеждинская.
16. Невьянская.
17. Нижне-Тагильская.
18. Нижне-Туринская.
19. Осинская.
20. Оханская.
21. Пермская.
22. Соликамская.
23. Суксунская.
24. Талицкая.
25. Усольская.
26. Чердынская.
27. Чусовская.
28. Шадринская.

Почтовые конторы:

1. Екатеринбургская.

Телеграфныя конторы:

1. Екатеринбургская.

Почтово-телеграфныя отдѣленія:

1. Александровское.
2. Артинское.
2. Бабкинское.
4. Бикбардинское.
5. Гилимбаевское.
6. Богородское.
7. Верхне-Уфалейское.
8. Далматовское.
9. Добрянское.
10. Дубровское.
11. Еловское.
12. Камбарское.
13. Катайское.
14. Кизелекое.
15. Кыновское.
16. Майкорское.
17. Михайловское.
18. Нижне-Салдинское.
19. Нижне-Сергинское.
20. Нижне-Уфалейское.
21. Ножовское.
22. Нытвинское.
23. Нязепетровское.

24. Очерское.
25. Пермское 1 городское.
26. Пожевское.
27. Ревдинское.
28. Сивинское.
29. Сосновское.
30. Сосвинское.
31. Сысертское.
32. Частиновское.
33. Чермозское.
34. Черновское.
35. Юго-Камское.
36. Екатеринбургское 1 городское.
37. Пырьовское.
38. Полазнинское.
39. Рождественское, Екатериуб. уѣз.
40. Таушинское.
41. Усть-Кишертовское.

Почтовые отдѣленія:

1. Ачитское.
2. Березовское.
3. Бисертское.
4. Богородское (Фоки).
5. Бѣляевское.
6. Висимо Шайтанское.
7. Всеволодо-Благодатское.
8. Ирбитское.
9. Ключевское.
10. Кудымкорское.
11. Крыласовское.
12. Мотовилихинское.
13. Нейво-Шайтанское.
14. Нердвинское.
15. Никито-Ивдельское.
16. Обвинское.
17. Ординское.
18. Ошынское.
19. Нашейское.
20. Петрокамское.
21. Режевское.
22. Башкарское.
23. Рождественское, Соликам. уѣз.
24. Рябовское.
25. Топорковское.
26. Теплогорское.
27. Туринскіе рудники.
28. Тюбукское.
29. Уинское.
30. Юго-Кнауфское.
31. Николае-Павдинское.

Телеграфныя отдѣленія:

1. Почкинское.

Временныя отдѣленія:

1. Крестовское почт. телег. (съ 1 июля по 1 сентября)
2. Курьинское почтовое (съ 15 мая по 1 августа).

Телефонныя стѣги:

1. Екатеринбургская.
2. Пермская.

Списокъ волостныхъ правлений, производящихъ почтовые операции всякаго рода, кромѣ переводовъ.

Пермской губерні:

1. Агафоновское, Красноуф. у.
2. Азигуловское, Красноуф. у.
3. Александровское, Осинскаго у. (Зипуновское).
4. Александровское, Красноуф. у.
5. Алмазское.
6. Алтыновское.
7. Альняшинское, Осинск. у.
8. Аннинское.
9. Арамашевское, Верхотурск. у.
10. Арамилское, Екатеринбург. у.
11. Аряжское, Осинск. у.
12. Ашапское.
13. Афанасьевское, Красноуф. у.
14. Аятское, Екатеринбург. у.
15. Бардымское, Осинск. у.
16. Бедряжское, Осинск. у.
17. Березовское, Екатеринбург. у.
18. Богоявленское, Соликамск. у.
19. Боярское, Екатеринбург. у.
20. Больше-Гондырское, Осинск. у.
21. Больше-Усинское.
22. Бродовское, Верхотурск. у.
23. Бруснятское, Екатеринбург. у.
24. Быковское, Красноуф. у.
25. Булзипское, Екатеринбург. у.
26. Бымовское, Осинск. у.
27. Выньговское, Екатеринбург. у.
28. Вьдослудское, Ирбитск. у.
29. Вьдоярское, Екатеринбург. у.
30. Верхъ-Буевское, Осинск. у.
31. Верхъ-Исетское, Екатеринбург. у.
32. Верхъ-Мошевское, Чердынск. у.
33. Верхъ-Сергинское, Красноуф. у.
34. Верхъ-Синячихинское, Верхотур. у.
35. Верхне-Тагильское, Екатеринбург. у.
36. Верхъ Юсьвинское, Соликамск. у.
37. Вознесенское, Оханск. у.
38. Воскресенское, Екатеринбург. у.
39. Воскресенское, Соликамск. у.
40. Глинское, Екатеринбург. у.
41. Горношитское, Екатеринбург. у.
42. Губдорское, Чердынск. у.
43. Грбовское, Екатеринбург. у.
44. Дубровское, Осинск. у.
45. Елпачихинское.
46. Екатеринбургское, Оханск. у.
47. Зайковское, Ирбитск. у.
48. Иргинское, Красноуф. у.
49. Корабольское, Екатеринбург. у.
50. Караульское, Верхотурск. у.
51. Кашинское, Екатеринбург. у. (сельск. у.).
52. Квашнинское, Камышловск. у.
53. Киргишанское, Красноуф. у.
54. Кисловское, Екатеринбург. у.
55. Кленовское, Красноуф. у.
56. Колчеданское, Камышлов. у.
57. Комаровское, Осинск. у.
58. Съверо Коневское, Екатеринбург. у.
59. Кошгъловское, Верхотурск. у.
60. Коневское, Екатеринбург. у.
61. Красногорское, Верхотур. у.
62. Краснопольское.
63. Крјулинское, Красноуф. у.
64. Крыловское, Осинск. у.
65. Кунарское, Екатеринбург. у. (с. у.).
66. Куяшское, Екатеринбург. у.
67. Ленево, Екатеринбург. у.
68. Липовское, Екатеринбург. у.
69. Логиновское, Екатеринбург. у.
70. Маминское, Екатеринбург. у.
71. Махневское, Верхотурск. у.
72. Мангажское, Красноуф. у.
73. Маркетовское, Осинск. у.
74. Меркушинское, Верхот. у.
75. Метлинское, Екатеринбург. у. (сел. у.).
76. Мироновское, Верхот. у.
77. Молебское, Красноуф. у.
78. Монастырское, Верхотурск. у.
79. Мостовское, Екатеринбург. у.
80. Мурзинское, Верхот. у.
81. Медянское, Осинск. у.
82. Нейво-Рудянское, Екатеринбург. у.
83. Нижне-Исетское, Екатеринбург. у.
84. Нижне-Синячихинское, Верхот. у.
85. Нижне-Сельское, Екатеринбург. у.
86. Ново-Артауловское, Осинск. у.
87. Ново-Ишатовское, Екатеринбург. у.
88. Новоселовское, Верхотур. у.
89. Ново-Туриновское, Верхотур. у.
90. Огневское, Екатеринбург. у.
91. Опачевское, Осинск. у.
92. Петропавловское, Верхот. у. (сельск. у.).
93. Писанское, Ирбитск. у.
94. Плишкарское, Осинск. у.
95. Покровское, Екатеринбург. у.
96. Покрово-Лыльское, Осинск. у.
97. Потапинское, Красноуф. у.
98. Пышминское, Екатеринбург. у.
99. Рождественское, Осинск. у.
100. Савинское.
101. Сайгатское.
102. Саринское, Екатеринбург. у.
103. Сажинское, Красноуф. у.
104. Сарапульское, Екатеринбург. у.
105. Сарашевское, Осинск. у.
106. Сенькино, Пермскаго у.
107. Сосновское, Кунгурск. у.
108. Степановское, Осинск. у.
109. Стриганское, Ирбитск. у.
110. Судинское, Осинск. у.
111. Сухринское, Шадринск. у.
112. Съверское, Екатеринбург. у.
113. Таватуйское, Екатеринбург. у.
114. Тиминское, Екатеринбург. у.
115. Торговинское, Красноуф. у.
116. Устиновское, Осинск. у.
117. Усть-Лялинское, Верхотур. у.
118. Усть-Багаряжское, Шадринск. у.
119. Утинское, Красноуф. у.
120. Уткинское, Красноуф. у.
121. Фоминское, Верхотур. у.
122. Хромцовское, Екатеринбург. у.
123. Черноисточенское, Верхотур. у.
124. Чердынское, Екатеринбург. у.
125. Черемисинское, Екатеринбург. у.
126. Шемахинское, Красноуф. у.
127. Шермеитское, Осинск. у.
128. Шлыковское, Оханск. у.
129. Шлайтанское, Екатеринбург. у.
130. Шляпниковское, Осинск. у.
131. Шамаковское, Ирбитск. у.
132. Шогринское.
133. Шуралинское, Екатеринбург. у.

- 134. Шелкунское, Екатерин. у.
- 135. Юшковское, Екатеринб. у.
- 136. Багарякское, Екатеринб. у.

Кредитныя товарищества:

- 1. Верхъ-Пивенское.

Списокъ желѣзнодорожныхъ станцій производящихъ почтовые операции всякаго рода, кромѣ переводовъ.

Пермской губернии.

- 1. Аксариха.
- 2. Аргаяшъ.
- 3. Багуль.
- 4. Баженово
- 5. Баранчинская.
- 6. Бисеръ.
- 7. Богдановичъ.
- 8. Бородулино.
- 9. Вагранская (Богослов. ж. д.).
- 10. Валежная.
- 11. Верхняя (Богосл. ж. д.).
- 12. Верхотурье (Богосл. ж. д.).
- 13. Верхъ-Нейвинскъ.
- 14. Вознесенская.
- 15. Всеволодо Вильва.
- 16. Выя (Богосл. ж. д.).
- 17. Григорьевская.
- 18. Грязновская.
- 19. Губаха.
- 20. Ергачъ.
- 21. Калино.
- 22. Кишерть.
- 23. Косулино.
- 24. Коуровка.

- 25. Кукуштанъ.
- 26. Кунгуръ.
- 27. Лая.
- 28. Левшино.
- 29. Лобва (Богосл. ж. д.).
- 30. Ляды.
- 31. Ляля (Богосл. ж. д.).
- 32. Мраморская.
- 33. Мулянка.
- 34. Ошепково.
- 35. Поклевская.
- 36. Полдненная.
- 37. Половинка.
- 38. Ревда.
- 39. Савино.
- 40. Сабикъ.
- 41. Селянка.
- 42. Сылва.
- 43. Таватуй.
- 44. Тулумбасы.
- 45. Усьва (Луньевск. в.).
- 46. Юшала.
- 47. Шайтанка.
- 48. Шаля.
- 49. Шамари.
- 50. Шумково.

Списокъ волостныхъ правленій, производящихъ почтовые операции по приему и выдачѣ простыхъ отправлений.

Пермской губернии.

- 1. Ершовское, Осинскаго у.
- 2. Сабарское, Кунгурскаго у.
- 3. Усть-Буинское, Оханскаго у.
- 4. Черемисское, Красноуфимскаго у.

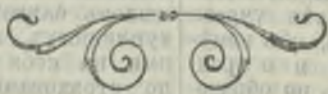

Уставъ о гербовомъ сборѣ.

Высочайше утвержденнымъ 30 мая 1905 г. мѣнѣемъ Государственнаго Совѣта постановлено о возвышеніи окладовъ гербоваго сбора. Узаконеніе это введено въ дѣйствіе съ 1 сентября 1905 года.

Гербовому сбору въ пользу казны подлежатъ: 1) подаваемые въ правительственныя установленія или должностнымъ лицамъ Имперіи и выдаваемые симъ установленіями и лицами бумаги; 2) составляемые и выдаваемые въ предѣлахъ Имперіи акты и документы разнаго рода; 3) выпускаемыя въ Имперіи земскими, городскими и другими общественными сословными установленіями, а также обществами и товариществами, процентныя бумаги; 4) акты и документы, совершенные и выданныя внѣ предѣловъ Имперіи, а равно выпускаемыя внѣ ея предѣловъ процентныя бумаги,—въ томъ случаѣ, когда означенные акты или документы предъявляются для исполненія, а процентныя бумаги поступаютъ въ обращеніе въ Имперіи.

Копіи бумагъ, актовъ и документовъ, подлежащихъ простому гербовому сбору, оплачиваются простымъ же гербовымъ сборомъ, въ одинаковыхъ съ подлинниками размѣрахъ.

1. Простому гербовому сбору въ одинъ рубль двадцать пять копѣекъ 1 руб. 25 коп. за каждый листъ подлежатъ: прошенія, заявленія, жалобы, объясненія и другія бумаги, а равно копіи приложеній къ нимъ, подаваемыя частными лицами и учрежденіями, по дѣламъ: о предоставленіи правъ дворянства, почетнаго гражданства, личнаго и потомственнаго, и купческаго сословія, или о признаніи за просителями этихъ правъ; о принятіи въ сословіе присяжныхъ повѣренныхъ и о выдачѣ свидѣтельствъ на право ходатайства по чужимъ судебнымъ дѣламъ; объ учрежденіи товариществъ по участкамъ, объ измѣненіи ихъ уставовъ и положеній и о продленіи сроковъ для взноса денегъ по образованію капиталовъ такихъ товариществъ, а также о разрѣшеніи дѣятельности въ Имперіи иностраннымъ предпріятіямъ; о разрѣшеніи открытія фабрикъ и заводовъ, объ измѣненіи ихъ устройствъ или о замѣнѣ въ нихъ машинъ и аппаратовъ новыми. Извѣщенія, объявленія, свидѣтельства и удостовѣренія, выдаваемыя правительственными, земскими, городскими и сословными установленіями или должностными лицами просителямъ въ отвѣтъ на ихъ просьбы, заявленія, жалобы и другія бумаги по дѣламъ, означеннымъ въ п. 1 сей (13) статьи, а также копіи съ рѣшеній и опредѣленій по этимъ прошеніямъ и жалобамъ. Дозволительныя свидѣтельства на производство всякаго рода промысловъ и занятій. Апелляціонныя жалобы и просьбы объ отмѣнѣ рѣшеній, подаваемыя въ судебныя палаты и Правительствующій Сенатъ по граж-

данскимъ дѣламъ, подсуднымъ общимъ судебнымъ установленіямъ и судамъ коммерческимъ. Исполнительные листы, выдаваемые общими судебными установленіями коммерческими судами, а также вводные листы. Копіи опредѣленій и рѣшеній общихъ судебных установлений объ утвержденіи въ правахъ наслѣдства по закону, объ утвержденіи духовныхъ завѣщаній къ исполненію и объ укрѣпленіи за просителями недвижимыхъ имѣній по давностному владѣнію. Вѣрющія письма всякаго рода, въ томъ числѣ кредитныя довѣренности. Духовныя завѣщанія, а въ Прибалтійскихъ губерніяхъ и другіе соответствующіе имъ акты (наслѣдственные, фидеикоммисы и легаты). Акты объ учрежденіи временно-заповѣдныхъ имѣній, а также родовыхъ фидеикоммисовъ въ Прибалтійскихъ губерніяхъ. Договоры, предметъ которыхъ, по свойству своему, не подлежитъ денежной оцѣнкѣ, и вообще акты и документы, въ которыхъ при ихъ заключеніи не могла быть опредѣлена ихъ сумма, а также договоры объ отлачѣ въ безмездное владѣніе или пользованіе имущества, которое не можетъ приносить никакого дохода. Договоры и торговыя сдѣлки на неопредѣленную сумму. Залоговыя свидѣтельства, какъ первоначальныя, такъ и дополнительные, выдаваемыя на залогъ недвижимыхъ имуществъ, а также удостовѣренія объ отмѣткахъ въ ипотечныхъ книгахъ и въ реестрахъ крѣпостныхъ книгъ объ обремененіи залогомъ недвижимыхъ имуществъ, выдаваемыя крѣпостными учрежденіями Прибалтійскихъ губерній и ипотечными установленіями. Подписки, выдаваемыя банкомъ покупателями заложенныхъ въ нихъ недвижимыхъ имѣній о переводѣ на покупателя банковыхъ долговъ, числящихся на купленныхъ ими имѣніяхъ и о принятіи ими на себя предъ банками обязанностей по страхованію заложенныхъ строеній, по необезпеченію имѣній и т. п., а также подписки и другія обязательства объ отсрочкахъ и пересрочкахъ по долгамъ, обеспеченнымъ заложенными въ кредитныхъ установленіяхъ имѣніями,—если при этихъ пересрочкахъ или отсрочкахъ не выдается дополнительныхъ ссудъ. Данныя на имѣнія и земельные участки, оставшіеся за Государственнымъ Дворянскимъ Земельнымъ и Крестьянскимъ Поземельнымъ Банками. Главная и послѣдующія выписи данныхъ на недвижимыя имущества, безвозмездно отчуждаемыя въ частную собственность дворцовыми управленіями въ городахъ: Царскомъ Селѣ, Петергофѣ и Гатчинѣ. Купчія крѣпости и данныя на имущества, обращаемаыя изъ частнаго владѣнія на государственную или общественную пользу (въ томъ числѣ подъ постройку желѣзныхъ дорогъ), когда возна-

граждене за сіи имущества производится изъ средствъ казны. Выдаваемая частнымъ лицамъ межевая книги. Условія о неустойкахъ на сумму свыше пятидесяти рублей или безъ точно назначенныхъ суммъ, излагаемая въ формѣ отдѣльнаго договора—при заключеніи этихъ условій. Заявки розсыпей, открытыхъ частными лицами и свидѣтельства, выдаваемые горнымъ начальствомъ золото-промышленникамъ на владѣніе самородками или штуфами золота. Акты протеста въ неисполненіи обязательствъ, не относящихся къ личнымъ долговымъ. Выписки и копія актовъ и документовъ, подлежащихъ пропорциональному гербовому сбору; а также акты протеста долговыхъ обязательствъ, подлежащихъ вексельному сбору, когда сборъ съ первой или главной выписи подлиннаго акта или документа или протестуемаго долгового обязательства не менѣе одного рубля двадцати пяти коп. Заявленія объясненій отъ одной стороны другой, дѣлаемые чрезъ нотариусовъ и выдаваемые послѣдними въ томъ удостовѣренія. Выдаваемые по требованію частныхъ лицъ акты судебно-медицинскіе и медико-полицейскіе по дѣламъ о санитарномъ состояніи фабрикъ, заводовъ и торговыхъ промышленныхъ заведеній. Общія расчетныя квитанціи по подрядамъ и поставкамъ и копіи расчетныхъ тетрадей. Обязательства, выдаваемые при первоначальномъ открытіи или при увеличеніи въ послѣдствіи кредита по специальному текущему счету. Возобновляемые купонные листы къ процентнымъ бумагамъ. Страховые полисы, замѣняющіе ихъ счета или росписки по всякаго рода страхованіямъ, а также всякаго рода сдѣлки по страхованію фондовъ, акцій и процентныхъ бумагъ, когда сумма страховой преміи болѣе тридцати рублей. Счеты, составляемые маклерами и браковщиками, когда сумма куртажныхъ денегъ болѣе тридцати рублей. Слѣдующіе акты, когда совершаются на сумму свыше трехсотъ рублей: купчія крѣпости, данныя, регуляціонные акты или владѣнныя и отводныя записи на приобретаемыя крестьянами земли, состоящія въ ихъ пользованіи, а также отводные акты, выдаваемые переселенцамъ на предоставленные имъ участки казенныхъ земель; акты по обмѣну надѣльныхъ земель между крестьянами и другими землевладѣльцами; крѣпостные акты на земли, покупаемыя съ содѣйствіемъ Крестьянскаго Поземельнаго Банка, и акты на участки земель, покупаемые на безпроцентныя ссуды, выдаваемые изъ капитала имени Императора Александра II. Поручительства, совершаемыя въ формѣ отдѣльнаго акта. Выдаваемые государственными, общественными и частными кредитными установленіями, а также производящими банковскія операціи частными конторами и товариществами, свидѣтельства, билеты и росписки на срочные и безсрочные денежныя вклады и на вклады на храненіе (кромѣ вкладовъ на текущій счетъ),—когда сумма вклада болѣе одной тысячи руб. Если означенныя свидѣтельства, билеты и росписки выдаются въ формѣ особыхъ книжекъ, то гербовымъ сборомъ оплачивается каждое въ эти книжки занесеніе на сумму болѣе одной

тысячи руб. Сохранныя росписки, выдаваемые частными лицами и учрежденіями, когда стоимость принятаго на сохраненіе имущества превышаетъ одну тысячу рублей. Данныя на оставшіяся за Губернскими дворянскими кассами взаимопомощи имѣнія.

Простому гербовому сбору въ семьдесятъ пять копѣекъ за каждый листъ подлежатъ: подаваемые правительственнымъ установленіямъ и должностнымъ лицамъ частными лицами и учрежденіями, по ихъ частнымъ дѣламъ, прошенія, объявленія, жалобы, отвѣты, возраженія, опроверженія и отзывы, а также представляемые при указанныхъ бумагахъ, по желанію просителей или по требованію закона, копіи. Подаваемые въ общія судебныя установленія и коммерческіе суды прошенія. Выдаваемые административными установленіями и должностными лицами частнымъ лицамъ и учрежденіямъ: а) копіи съ рѣшеній и опредѣленій; б) копіи со всякихъ дѣлопроизводственныхъ бумагъ; в) официальные справки изъ дѣлъ, какъ произвождавшихся, такъ и оконченныхъ и г) свидѣтельства и удостовѣренія разнаго рода, какъ, наприм.: акты, касающіеся гражданского состоянія и личности; свидѣтельства о принадлежности или состояніи имущества; свидѣтельства на право пользования имуществомъ; свидѣтельства и документы таможенные. Всякія удостовѣренія и свидѣтельства, выдаваемые земскими, городскими и сословными учрежденіями частнымъ лицамъ и учрежденіямъ для представленія въ правительственныя установленія и должностнымъ лицамъ и самыя прошенія по сему предмету частныхъ лицъ и учреждений, а также выдаваемые частными лицами и учрежденіями, частнымъ же лицамъ и учрежденіямъ удостовѣренія и свидѣтельства для представленія правительственнымъ установленіямъ и должностнымъ лицамъ. Выдаваемые частнымъ лицамъ и учрежденіямъ акты судебно-медицинскіе и медико-полицейскіе. Страховые полисы, замѣняющіе ихъ счета или росписки по страхованіямъ, когда сумма страховой преміи свыше пятнадцати, но не болѣе тридцати рублей. Счеты, составляемые маклерами и браковщиками, когда сумма куртажныхъ денегъ свыше пятнадцати, но не болѣе тридцати рублей. Акты на недвижимыя имущества и о поручительствахъ, когда совершаются на сумму свыше ста, но не болѣе трехсотъ рублей. Банковскіе свидѣтельства: билеты, росписки или занесенія,—когда сумма вклада или занесенія свыше трехсотъ, но не болѣе тысячи рублей. Сохранныя росписки, выдаваемые частными лицами и учрежденіями,—когда стоимость принятаго на сохраненіе имущества свыше трехсотъ, но не болѣе тысячи рублей. Извѣщенія и объявленія, выдаваемые правительственными установленіями и должностными лицами просителямъ въ отвѣтъ на ихъ просьбы. Паспорты для жительства и перѣздовъ въ Имперію, выдаваемые иностранцамъ.

Простому гербовому сбору въ двадцать копѣекъ за каждый листъ подлежатъ:

Копіи съ прошеній и другихъ бумагъ, подаваемыхъ въ общія судебныя установленія и въ коммерческіе суды.

Краткія маклерскія записки, составляемыя на основаніи Устава Торговаго, когда сумма документа превышаетъ триста рублей.

Росписки государственныхъ, общественныхъ и частныхъ кредитныхъ установлений, а также производящихъ банкирскія операціи частныхъ конторъ и товариществъ, въ приемъ на текущій счетъ денегъ на суммы болѣе трехсотъ рублей, а равно каждое занесеніе, на сумму болѣе трехсотъ рублей, въ выдаваемые упомянутыми установленіями, конторами и товариществами расчетныя книжки по текущимъ счетамъ.

Билеты, счета, квитанціи, книжки и т. п. документы абонементнаго характера, — за каждый абонементъ, когда плата за пользованіе какимъ-либо предпріятіемъ или предметомъ (телефономъ, проѣздомъ по желѣзной дорогѣ, мѣстомъ въ театрѣ и т. п.) или стоимость поставляемыхъ предметовъ (журналовъ, газетъ, жизненныхъ припасовъ и т. п.) болѣе пятидесяти рублей за годъ. Если абонементъ заключенъ на срокъ болѣе года, то гербовый сборъ взимается за каждый годъ дѣйствія абонемента.

Билеты, свидѣтельства, росписки или квитанціи въ принятіи періодическихъ взносовъ и т. п. документы, подаваемые членамъ общественныхъ собраній, клубовъ и т. п. учреждений въ удостовѣреніе ихъ членскихъ правъ или званія, — за каждый документъ.

Простому гербовому сбору въ пятнадцать копѣекъ за каждый листъ подлежатъ:

Краткія маклерскія записки, составляемыя на основаніи Устава Торговаго, когда сумма документа свыше двухсотъ, но не болѣе трехсотъ рублей.

Росписки и квитанціи, выдаваемые по желанію просителей правительственными установленіями и должностными лицами въ принятіи прошеній, денегъ документовъ и другихъ предметовъ.

Росписки государственныхъ, общественныхъ и частныхъ кредитныхъ установлений, а также производящихъ банкирскія операціи частныхъ конторъ и товариществъ, въ приемъ на текущій счетъ денегъ, а равно каждое занесеніе въ выдаваемые упомянутыми установленіями, конторами и товариществами расчетныя книжки по текущимъ счетамъ, когда принимаемая на текущій счетъ сумма свыше пятидесяти, но не болѣе трехсотъ рублей.

Страховые полисы, замѣняющіе ихъ счета или росписки по страхованіямъ, а также сдѣлки, — когда сумма страховой преміи свыше десяти, но не болѣе пятидесяти рублей.

Счета, составляемые маклерами и браковщиками, когда сумма куртажныхъ денегъ не превышаетъ пятидесяти рублей.

Акты на недвижимыя имущества и о поручительствѣ, когда совершаются на суммы свыше пятидесяти, но не болѣе ста рублей.

Свидѣтельства, билеты, росписки, или занесенія, — когда сумма вклада или занесенія не болѣе трехсотъ рублей.

Сохранныя росписки, выдаваемые частными лицами и учреждениями, — когда стоимость принятаго на сохраненіе имущества не болѣе трехсотъ рублей.

Выписи изъ нниги сдѣлокъ волостныхъ и станичныхъ правленій, изъ книги сельскихъ судовъ Закавказскаго края и изъ актовой книги волостныхъ судовъ Прибалтійскихъ губерній, а также засвидѣтельствованныя копіи всякаго рода внесенныхъ въ означенныя книги сдѣлокъ — когда суммы этихъ сдѣлокъ свыше двухсотъ рублей.

Заявленія въ общественныя и частныя учрежденія, выпускающія процентныя бумаги, о переводѣ именныхъ бумагъ на другое лицо или на предъявителя и обратно, или замѣняющія такія заявленія надписи на самыхъ бумагахъ.

Манифесты, коносаменты и накладныя, подаваемые въ таможи при деклараціяхъ отъ шкиперовъ и фурмановъ; коносаменты при морскихъ отправленіяхъ изъ однихъ русскихъ портовъ въ другіе и за границу, и накладныя на товары и грузы при перевозкахъ сухопутныхъ и водою.

Свидѣтельства всякаго рода на провозъ вина, спирта и табаку и накладныя на провозъ сахара.

Довѣренности на полученіе содержанія, наградъ, пенсій и пособій изъ правительственныхъ, общественныхъ и сословныхъ или частныхъ учреждений, когда сумма, на полученіе коей выдается довѣренность, превышаетъ пятьдесятъ рублей.

Билеты на жительство иностранцамъ, принадлежащимъ къ экипажамъ куческихъ кораблей, которые зимуютъ въ портовыхъ городахъ Имперіи.

Заборныя книжки на отпускъ въ долгъ или впрелѣ до расчета съѣстныхъ припасовъ и другихъ предметовъ потребленія изъ торговыхъ заведеній съ розничною продажей — за каждыя восемьдесятъ страницъ въ одну восьмую долю листа обыкновенной писчей бумаги, считая неполныя восемьдесятъ страницъ за полныя.

Простому гербовому сбору въ десять копѣекъ за каждый листъ подлежатъ:

Страховые полисы, замѣняющіе ихъ счета или росписки по страхованіямъ, а также сдѣлки, — когда сумма страховой преміи свыше трехъ, но не болѣе десяти рублей.

Довѣренности на полученіе содержанія наградъ, пенсій и пособій изъ правительственныхъ, общественныхъ сословныхъ или частныхъ учреждений, когда сумма, на полученіе коей выдается довѣренность, свыше пяти, но не болѣе пятидесяти рублей.

Акты на недвижимыя имущества и о поручительствѣ, когда совершаются на суммы не болѣе пятидесяти рублей.

Акты и документы на суммы не болѣе пятидесяти рублей:

а) по всемъ имущественнымъ сдѣлкамъ (въ томъ числѣ и договоры о наймѣ квартиръ и другихъ жилыхъ помѣщеній по квартирнымъ книжкамъ), за исключеніемъ актовъ и документовъ, облагаемыхъ актовымъ сборомъ по статьѣ 57, и по сдѣлкамъ о личномъ наймѣ;

б) о неустойкахъ, когда условія о нихъ излагаются въ формѣ отдѣльнаго договора;

в) по долговымъ обязательствамъ;

г) о передачѣ въ полномъ объемѣ или въ части контрактныхъ обязанностей, состав-

ляемые въ формѣ отдѣльнаго договора, если самая сдѣлка, которою установлены передаваемые контрактныя обязанности, подлежатъ гербовому сбору, не менѣе десяти копѣекъ.

Выдаваемыя акцизными управленіями залоговыя квитанціи въ обезпеченіе разсрочиваемаго ими отсрочиваемаго акциза и свидѣтельства на полученіе изъ казначейства въ кредитъ бандеролей, когда сіи квитанціи и свидѣтельства выдаются на сумму не болѣе десяти рублей.

Краткія маклерскія записки, составленныя на основаніи Устава Торговаго, на сумму выше ста рублей, но не болѣе двухсотъ рублей.

Выписи изъ книги сдѣлокъ волостныхъ и станичныхъ правленій, изъ книги сельскихъ судовъ Закавказскаго края и изъ актовой книги волостныхъ судовъ Прибалтійскихъ губерній, а также засвидѣтельствованныя копии всякаго рода внесенныхъ въ означенныя книги сдѣлокъ, на сумму выше ста рублей, но не болѣе двухсотъ рублей.

Простому гербовому сбору въ пять копѣекъ за каждый листъ подлежатъ:

Счеты, удостовѣряющіе полученіе денегъ, товаровъ или иного имущества; платежныя расписки и т. п. акты и документы, освобождающіе отъ выполнения обязательства или удостовѣряюще исполненіе онаго въ полномъ составѣ или въ части и квитанціи, выдаваемыя подрядчикамъ и поставщикамъ въ принятіи отъ нихъ припасовъ, матеріаловъ и т. п.,—когда суммы сихъ актовъ и документовъ составляютъ болѣе пяти рублей и притомъ эти документы выдаются или по обязательствамъ словеснымъ или обязательствомъ письменнымъ, но на отдѣльномъ отъ самаго обязательства листѣ.

Квитанціи или дубликаты накладныхъ и багажныя квитанціи, выдаваемыя обществами для транспортированія кладей, желѣзными дорогами, не исключая казенныхъ и пароходчиками пассажирамъ и отправителямъ грузовъ, а также дорожныя свидѣтельства, выдаваемыя транспортными обществами извозчикамъ,—когда сумма вознагражденія за перевозку грузовъ или багажа составляетъ болѣе пяти рублей.

Квитанціи заемщиковъ въ полученіи отъ желѣзныхъ дорогъ ссудъ подъ залогъ хлѣбныхъ грузовъ, заявленія заемщиковъ о сдачѣ хлѣба на храненіе, а также выдаваемыя заемщикамъ коши съ этихъ заявленій.

Складочныя свидѣтельства товарныхъ складовъ, а также каждая передаточная надпись, вѣдаемая на простомъ складочномъ или закладномъ свидѣтельствѣ.

Свидѣтельства объ оплодотвореніи домашнихъ животныхъ, когда плата за сіе не болѣе пяти рублей.

Страховыя полисы, замѣняюще ихъ счетъ или росписки по страхованіямъ, а также упомянутыя въ томъ же пунктѣ сдѣлки, когда сумма страховой премии не болѣе трехъ руб.

Краткія маклерскія записки, составляемыя на основаніи Устава Торговаго, на сумму не болѣе ста рублей.

Выписи изъ книги сдѣлокъ волостныхъ и станичныхъ правленій, изъ книги сельскихъ судовъ Закавказскаго края и изъ актовой книги волостныхъ судовъ Прибалтійскихъ губерній, а также засвидѣтельствованныя копии всякаго рода внесенныхъ въ означенныя книги сдѣлокъ на сумму выше пятидесяти рублей, но не болѣе ста рублей.

Акты и документы на сумму не выше пятидесяти рублей о передачахъ въ полномъ объемѣ или въ части контрактныхъ обязанностей, составляемые въ формѣ отдѣльнаго договора если самая сдѣлка, которою установлены передаваемыя контрактныя обязанности, подлежатъ гербовому сбору въ пять копѣекъ.

Квитанціи въ принятіи и росписки въ полученіи паложенаго платежа.

Свидѣтельства на пай или книжки, удостовѣряющія паевыя взносы членовъ ссудосберегательныхъ товариществъ, кассъ, обществъ бережливости и т. п.

Билеты на вырубку лѣса и на заготовленіе издѣлій изъ казенныхъ лѣсныхъ дачъ на сумму выше пяти рублей, а при безденежномъ отпускѣ лѣса изъ этихъ дачъ на всякое его количество.

Документы абонементнаго характера,—когда плата за пользованіе предпріятіемъ или предметами или стоимость поставляемыхъ предметовъ не превышаетъ пятидесяти рублей за годъ.

Передаточныя надписи на дубликатахъ накладныхъ, выдаваемыхъ обществами для транспортированія кладей, желѣзными дорогами исключая казенныхъ, и пароходчиками (за каждую надпись отдѣльно).

Разборы гербовой бумаги.

Разборъ бумаги.	ВѢКСЕЛЬНОЙ.		Цѣна листа.	
	На сумму актовъ.		Руб.	К.
1	до	50 руб.	—	10
2	"	100 "	—	15
3	"	200 "	—	30
4	"	300 "	—	45
5	"	400 "	—	60
6	до	500 руб.	—	75
7	"	600 "	—	90
8	"	700 "	1	05
9	"	800 "	1	20
10	"	900 "	1	35
11	"	1.000 "	1	50
12	"	1.500 "	2	25
13	"	2.000 "	3	—
14	"	3.000 "	4	50
15	"	4.000 "	6	—
16	"	5.000 "	7	50
17	"	6.000 "	9	—
18	"	7.000 "	10	50
19	"	8.000 "	12	—
20	"	9.000 "	13	50

Разборъ бу- маги.	ВѢКСЕЛЬНОЙ.				
	На сумму актовъ.			Цѣна листа.	
				Руб.	К.
21	" . . .	10 000	"	15	—
22	" . . .	20 000	"	30	—
23	" . . .	30 000	"	45	—
24	" . . .	40 000	"	60	—
25	" . . .	50 000	"	75	—

П Р О С Т О Й.

Разборъ бума- ги.	Цѣна листа				
	Разборъ бумаги.			Цѣна листа	
				Руб.	Коп.
1				—	60
2			1		—

Разборъ бу- маги.	А К Т О В О Й					
	На сумму акта, подлежащаго акто- вому гербовому сбору.				Цѣна листа.	
	Высшаго оклада.		Низшаго оклада.		Руб.	К.
1	до	100	до	1.000	—	50
2	"	200	"	2.000	1	—
3	"	300	"	3.000	1	50
4	"	400	"	4.000	2	—
5	"	500	"	5.000	2	50
6	"	600	"	6.000	3	—
7	"	700	"	7.000	3	50
8	"	800	"	8.000	4	—
9	"	900	"	9.000	4	50
10	"	1.000	"	10.000	5	—
11	"	2.000	"	20.000	10	—
12	"	3.000	"	30.000	15	—
13	"	4.000	"	40.000	20	—
14	"	5.000	"	50.000	25	—
15	"	6.000	"	60.000	30	—
16	"	7.000	"	70.000	35	—
17	"	8.000	"	80.000	40	—
18	"	9.000	"	90.000	45	—
19	"	10.000	"	100.000	50	—
20	"	20.000	"	200.000	100	—
21	"	30.000	"	300.000	150	—
22	"	40.000	"	400.000	200	—
23	"	50.000	"	500.000	250	—
24	"	100.000	"	1.000.000	500	—
25	"	200.000	"	2.000.000	1.000	—
26	"	300.000	"	3.000.000	1.500	—
27	"	500.000	"	5.000.000	2.500	—

Государственный квартирный
налогъ

(утвержденъ 14 мая 1893 г.).

Государственный квартирный налогъ взимается съ лицъ, занимающихъ помѣщенія для жилья (квартиры) въ городахъ и поселеніяхъ, поименованныхъ въ особомъ росписаніи.

Государственному квартирному налогу подлежатъ русскіе подданные и иностранцы, занимающіе помѣщеніе для жилья какъ въ собственныхъ домахъ, такъ и наемныя или

предоставленныя имъ въ бесплатное пользованіе. Отъ платежа квартирнаго налога освобождены: духовенство христіанскаго исповѣданія, иностранные дипломатическія представители и проч. лица, входящіе въ составъ посольствъ и миссій; генеральные консулы, консулы, вице-консулы и консульскіе агенты, состоящіе въ подданствѣ того государя, отъ котораго они назначены, если съ симъ государемъ заключена Россіей, относительно консульскихъ правъ, конвенція, или если въ немъ подобная льгота, предоставлена русскимъ консуламъ; помѣщенія, занятыя правительственными, сословными и общественными учрежденіями, и вообще помѣщенія не предназначенныя для жилья; дворцы и здания, занимаемые членами Императорскаго Дома; архіерейскіе дома, монастыри и монастырскія общины; пансіоны и квартиры общежитія воспитанниковъ учебныхъ заведеній; пріюты богадѣльни и иныя благотворительныя заведенія, а также квартиры общежитія при такихъ заведеніяхъ; казарменныя помѣщенія; за исключеніемъ подлежащихъ налогу квартиръ офицерскихъ чиновъ; жилища рабочихъ при фабрикахъ заводахъ и иныхъ промышленныхъ заведеніяхъ, за исключеніемъ помѣщеній управляющаго фабриками и заводами, приказчиковъ, мастеровъ и друг. старшихъ служащихъ; постоялыя дворы и ночлежные дома и, наконецъ всѣ помѣщенія, наемныя цѣна которыхъ ниже размѣра, установленнаго для взиманія оклада налога перваго разряда въ городахъ и поселеніяхъ всѣхъ классовъ; съ помѣщеній занятыхъ воспитательно-исправительными заведеніями для несовершеннолѣтнихъ, за исключеніемъ находящихся при сихъ помѣщеніяхъ квартиръ частныхъ и должностныхъ лицъ. Окладъ квартирнаго налога опредѣляется по дѣйствительной наемной платѣ занимаемыхъ помѣщеній. Если въ составъ наемной платы входитъ плата за отопленіе, то изъ наемной платы вычитается 15%. Плательщикамъ предоставляется до 7 апрѣля подавать въ подлежащее городское по квартирному налогу присутствіе заявленія о несправильномъ опредѣленіи причитающагося съ нихъ оклада налога. Лица перемѣнившія свою квартиру до 7 марта въ томъ же самомъ или другомъ городѣ на болѣе дешевую, причитающіяся съ нихъ налоги уплачиваютъ по наемной цѣнѣ вновь занятаго помѣщенія. Государственный квартирный налогъ вносится въ одинъ срокъ 15 апрѣля въ мѣстныя казначейства или особыя, для сей цѣли открываемыя кассы. Невнесенный, въ установленный срокъ, налогъ считается недоимкою и на эту сумму начисляется со дня срока платежа пени по 10% въ мѣсяцъ.

Губернскому или областному по квартирному налогу Присутствію предоставляется по ходатайству плательщика, обремененнаго большимъ семействомъ или находящагося въ затруднительномъ положеніи, вслѣдствіи тяжелой болѣзни, потери имущества или заработка и т. п. разрѣшать отсрочку и разсрочку уплаты налога на всякую сумму безъ начисленія пени, и сложенея налога, хотя бы ходатайства о сѣмъ возбуждалось и послѣ установленнаго для взноса налога срока.

Излишне поступившіе въ уплату квартирнаго налога суммы возвращаются, а недоимки, неправильно числящіяся или безнадежныя ко взысканію, слагаются со счетовъ, по распоряженію Казенныхъ Палатъ на всякую сумму.

Для взысканія государственнаго квартирнаго налога, города и поселенія Имперіи раздѣлены на 5 классовъ.

Росписаніе городовъ УРАЛЬСКАГО РАЙОНА по классамъ для платежа квартирнаго налога.

I и II классы — нѣтъ.

III классъ. Г.г. Пермь, Екатеринбургъ и Уфа.

IV классъ. Г.г. Ирбитъ, Вятка, Елабуга, Сарапулъ, Оренбургъ, Троицкъ и Челябинскъ.

V классъ. Все остальные города Уральского района.

Оклады государственнаго квартирнаго налога.

Разряды.	Наемная цѣна квартиръ.	Окл. вал.	Р. к.
<i>Въ гордахъ III класса.</i>			
1	отъ 150	до 180	руб. 2 50
2	свыше 180	" 240	" 4 —
3	" 240	" 300	" 5 50
4	" 300	" 390	" 7 —
5	" 390	" 420	" 9 —
6	" 420	" 480	" 11 50
7	" 480	" 540	" 14 —
8	" 540	" 600	" 16 50
9	" 600	" 700	" 19 —
10	" 700	" 800	" 23 —
11	" 800	" 900	" 28 —
12	" 900	" 1000	" 33 —
13	" 1000	" 1100	" 39 —
14	" 1100	" 1200	" 46 —
15	" 1200	" 1300	" 53 —
16	" 1300	" 1400	" 61 —
17	" 1400	" 1500	" 70 —
18	" 1500	" 1600	" 79 —
19	" 1600	" 1700	" 89 —
20	" 1700	" 1800	" 100 —
21	" 1800	" 2000	" 111 —
22	" 2000	" 2200	" 129 —
23	" 2200	" 2400	" 152 —
24	" 2400	" 2600	" 181 —
25	" 2600	" 2800	" 215 —
26	" 2800	" 3000	" 225 —
27	" 3000	" 10% съ	цѣны квартиръ.

Въ гордахъ и посел. IV класса

1	отъ 120	до 144	руб. 2 —
2	свыше 144	" 192	" 3 —
3	" 192	" 240	" 5 50
4	" 240	" 288	" 6 —
5	" 288	" 335	" 8 50
6	" 335	" 384	" 9 —
7	" 384	" 432	" 11 —
8	" 432	" 480	" 13 —
9	" 480	" 500	" 15 50
10	" 500	" 600	" 16 50
11	" 600	" 700	" 21 —
12	" 700	" 800	" 26 —
13	" 800	" 900	" 31 —
14	" 900	" 1000	" 38 —
15	" 1000	" 1100	" 46 —
16	" 1100	" 1200	" 54 —
17	" 1200	" 1800	" 63 —

18	отъ 1300	до 1400	руб. 75 —
19	свыше 1400	" 1500	" 84 —
20	" 1500	" 1600	" 96 —
21	" 1600	" 1700	" 109 —
22	" 1700	" 1800	" 122 —
23	" 1800	" 1900	" 136 —
24	" 1900	" 2000	" 152 —
25	" 2000	" 2100	" 168 —
26	" 2100	" 2200	" 184 —
27	" 2200	" 2300	" 220 —
28	" 2300	" 2400	" 221 —
29	" 2400	" 10% съ	цѣны квартиръ.

Въ гордахъ и посел. V класса.

1	отъ 60	до 72	руб. 1 —
2	свыше 72	" 96	" 1 50
3	" 96	" 120	" 2 —
4	" 120	" 144	" 3 —
5	" 144	" 168	" 3 50
6	" 168	" 192	" 4 50
7	" 192	" 217	" 6 50
8	" 217	" 240	" 7 50
9	" 240	" 300	" 8 —
10	" 300	" 400	" 11 —
11	" 400	" 500	" 16 —
12	" 500	" 600	" 23 —
13	" 600	" 700	" 32 —
14	" 700	" 800	" 42 —
15	" 800	" 900	" 54 —
16	" 900	" 1000	" 68 —
17	" 1000	" 1100	" 84 —
18	" 1100	" 1200	" 101 —
19	" 1200	" 10% съ	цѣны квартиръ.

Государственный промысловый налогъ.

Государственный промысловый налогъ. (Положеніе Высочайше утвержд. 8-го июня 1898 г.). Промысловому налогу подлежатъ: 1) торговыя предпріятія, въ томъ числѣ кредитн. и страхов. предпр., торговое посредничество, всякаго рода подряды и поставки; 2) промысл. предпріятія; фабрично-заводск., въ томъ числѣ горнозаводск., ремесленныя, горныя и перевозочныя, и 3) личныя промысловыя занятія, Государствен. промысловый налогъ состоитъ изъ основнаго и дополнительнаго.

Основной промысловый налогъ уплачивается посредствомъ выбора промысловыхъ свидѣтельствъ всеми вышеозначенными предпріят. занятіями (исключая указанныхъ въ 6-й ст. полож.). Промысловыя свидѣтельства д. б. выбираемы на каждое отдѣльное торговое или промышленное заведеніе, на каждое отдѣльное паровое судно, а также на кажд. отдѣльный промыселъ или отдѣльное личное промысловое занятіе, за исключеніемъ заведеній и личныхъ промысловыхъ занятій, не подлежащихъ государственному промысловому налогу; послѣднія ежегодно должны брать безплатный промыслов. билетъ. Для опредѣленія размѣра налога мѣстности Имперіи раздѣляются на *классы*, а торговыя и промышленныя предпріятія и личныя промысловыя занятія на *разряды*. Раздѣленіе мѣстностей Имперіи на *классы*, *разряды* предпріят. и за

нѣтъ, а также размѣръ налоговъ основного промысловаго налога, устанавливаются росписаніями и вѣдомостями, которыя приведены ниже. Эти росписанія и вѣдомости подлежатъ пересмотру законодательн. порядкомъ, чрезъ каждыя 5 лѣтъ. Если мѣстность переводится изъ высшихъ классовъ въ низшіе, для платежа основного налога, то онъ вводится въ дѣйствіе 1-го января слѣдующ. за опубликованіемъ года.

Дополнительный промысловый налогъ взимается: 1) съ акціонерн. и друг. предпріятій обязанныхъ публичною отчетностью (а равно съ предпріят., подлежащихъ раскладочному сбору), товариществъ полныхъ и на вѣрѣ, а также торговыхъ предпр. 1 разр. и промышленн. 1, 2 и 3 разр., если они докажутъ размѣръ своихъ основн капиталовъ и будутъ представлять правильные отчеты въ видѣ: а) налога съ капитала и б) проц. сб. съ прибыли; 2) съ проч. предпріятій, не изъятыхъ отъ дополнительнаго налога, въ видѣ: а) раскладочн. сбора и б) % сбора съ прибыли, превышающей увеличенный въ 20 разъ окладъ основн. промысл. налога, уплаченнаго за продажу или личное промысловое занятіе.

Государственному промысловому налогу не подлежатъ предпріятія казны, кабинетскія. дух. вѣдом. учебныхъ общ., благотворит. общ., вспомогательныя финансовыя учрежден., лечебныя заведенія учебныя завед., библиотекъ, кабинеты для чтеній, музеи, театры и друг. публичныя зрѣлища, издательство всякаго рода и т. п.

Для разсмотрѣнія жалобъ на постановленія казен. палатъ и общихъ ихъ присутствій по дѣламъ о государ. промысловомъ налогѣ, образуются губернскія или областныя по промысловому налогу присутствія; жалобы приносятся въ мѣсячный срокъ.

1) Налогъ съ капитала съ обязанныхъ публичною отчетностью предпріятій, чистая прибыль коихъ не превышаетъ трехъ процентовъ на ихъ основной капиталъ, уплачивается въ размѣрѣ *пятнадцати* копѣекъ, а съ прочихъ въ размѣрѣ *двадцати* копѣекъ съ каждой сотни рублей основного капитала предпріятія.

2. Предпріятія, обязанныя публичною отчетностью, чистая прибыль коихъ превышаетъ три процента на ихъ основной капиталъ, уплачиваются, сверхъ основного промысловаго налога и налога съ капитала, процентный сборъ съ прибыли въ слѣдующихъ размѣрахъ:

а) получив. чист. прибыль:		
свыше 3% до 4%	3%	4%
" 4% — 5%	4%	5%
" 5% — 6%	5%	6%
" 6% — 7%	5,5%	7%
" 7% — 8%	6%	8%
" 8% — 9%	6,5%	9%
" 9% — 10%	7%	10%
" 10% — 11%	7,5%	11%
" 11% — 12%	8%	12%
" 12% — 13%	8,5%	13%
" 13% — 14%	9%	14%
" 14% — 15%	9,5%	15%
" 15% — 16%	10%	16%
" 16% — 17%	11%	17%
" 17% — 18%	12%	18%

свыше 18% до 19% 13%
 " 19% — 20% 14%

б) получившія чистую прибыль свыше 20% на ихъ основной капиталъ—14% со всей суммы полученной на его чистой прибыли и, сверхъ того, еще 10% этой суммы чистой прибыли, которая превышаетъ 20% на означенный капиталъ.

3. Процентный сборъ съ предпріятій, не обязанныхъ публичною отчетностью, взимается съ той части исчисленной для обложенія раскладочнымъ сборомъ прибыли, которая превышаетъ увеличенный въ двадцать разъ окладъ основного промысловаго налога, уплаченнаго за данное предпріятіе или личное промысловое занятіе въ размѣрѣ одного рубля съ каждыхъ двадцати рублей этого излишка прибыли.

Торговныя и промышленныя предпріятія, не поименованныя въ статьѣ 460 устава о прямыхъ налогахъ, въ томъ числѣ всякаго рода неизъятія отъ основнаго промысловаго налога казенныя предпріятія, а также личныя промысловыя занятія подлежатъ, сверхъ основного промысловаго налога, платежу раскладочнаго сбора, за изъятіями, означенными въ статьяхъ 484—486 устава о прямыхъ налогахъ.

Отъ платежа раскладочнаго сбора освобождаются:

а) Всѣ вновь возникшія предпріятія, коимъ къ 1-му апрѣля не истекъ годичный срокъ со дня ихъ открытія.

б) Торговныя предпріятія четвертаго и пятаго разрядовъ, промышленныя предпріятія седьмого и восьмого разрядовъ и пароходныя предпріятія съ общей площадью нагрѣва паровыхъ котловъ, не превышающей 300 квадр. футовъ.

в) Предпріятія, прибыль коихъ по вѣзмъ торговымъ и промышленнымъ заведеніямъ или дѣйствіямъ одного лица въ предѣлахъ одного податнаго участка не превышаетъ въ столицахъ—300 рублей, въ мѣстностяхъ I класса—250 руб. II класса—200 руб. III класса—150 руб. IV класса—100 руб., а также пароходныя предпріятія, прибыль коихъ не превышаетъ 200 руб.

г) Экспедиторы при таможенныхъ, биржевые маклеры и биржевые нотаріусы, прибыль коихъ не превышаетъ двойного размѣра основного промысловаго налога, уплаченнаго за занятія ихъ промысловъ.

По каждому торговому предпріятію перваго и втораго разрядовъ или промышленному предпріятію первыхъ пяти разрядовъ, а равно по каждому находящемуся въ столицахъ и мѣстностяхъ первыхъ трехъ классовъ торговому предпріятію третьяго разряда и промышленному предпріятію шестого разряда, должно быть подаваемо ежегодно не позже перваго апрѣля, въ подлежащее раскладочное присутствіе заявленіе по установленной формѣ, въ которомъ означается: 1) званіе, имя, отчество и фамилія лица, на имя коего выдано выбранное для заведенія промысловое свидѣтельство; 2) мѣстожителство его; 3) родъ и мѣстонахожденіе каждаго принадлежащаго ему въ предѣлахъ податнаго участка торговаго или промышленнаго заведенія и

складочнаго помѣщенія; 4) признаки, узаы-
вающіе на размѣръ торговли и другихъ про-
мысловъ; 5) оборотъ по каждому заведенію
или отдѣльному промыслу за послѣдній истек-
шій годъ, со включеніемъ оборотовъ по ярма-
рочной торговлѣ, а также по подрядамъ и
поставкамъ, и 6) по желанію заявителя полу-
ченная имъ по каждому заведенію за тотъ
же годъ дѣйствительная прибыль съ объяс-
неніемъ обстоятельствъ, влиявшихъ на увели-
ченіе или уменьшеніе ея противъ предыду-
щаго года.

Для подлежащихъ раскладочному сбору
предпріятій, которыя не представляютъ указан-
ныхъ заявленій или не обязаны представить
сіи заявленія, упомянутыя въ нихъ свѣдѣнія
собираются должностными лицами полатного
надзора при участіи членовъ изъ платель-
щиковъ въ раскладочныхъ присутствіяхъ.

По провѣркѣ заявленія плательщиковъ и
установленіи оборотовъ по каждому отдѣль-
ному торговому и промышленному заведенію
или промыслу за предыдущій годъ, расклад-
очное присутствие опредѣляетъ прибыль за-
веденія или промысла, подлежащую обложенію
раскладочныхъ сборовъ.

Для плательщиковъ, которые представляютъ
въ раскладочное присутствие торговыя кни-
ги или засвидѣтельствованныя у нотариуса
выписи изъ торговыхъ книгъ, могущія слу-
жить для опредѣленія дѣйствительно полу-
ченной ими прибыли и заявятъ при семъ о
своемъ согласіи на повѣрку означенныхъ вы-
писей по подлиннымъ торговымъ книгамъ,
основаніемъ для исчисленія причитающагося
съ предпріятія размѣра раскладочнаго сбора
служить дѣйствительно полученная прибыль,
провѣренная, въ случаѣ надобности, предсе-
дателемъ раскладочнаго присутствія (ст. 498).

Для плательщиковъ, которые не подчи-
няются правиламъ, означеннымъ въ 498 ст.,
или представляютъ торговыя книги или выписи,
которыя по провѣркѣ оныхъ, будутъ призна-
ны раскладочнымъ присутствіемъ недоста-
точными для опредѣленія дѣйствительно по-
лученной прибыли, основаніемъ для исчисле-
нія причитающагося съ предпріятія размѣра
раскладочнаго сбора служить установленный
оборотъ предпріятія за истекшій годъ и про-
центъ средней прибыльности съ оборота, он-
редѣленный для данной группы предпріятій.

По окончаніи раскладки плательщики из-
вѣщаются председателемъ раскладочнаго
присутствія: 1) о предположенной по каждо-
му заведенію или отдѣльному промыслу сум-
мѣ прибыли и 2) о предположенномъ окладѣ
раскладочнаго сбора. Въ извѣщеніяхъ сихъ
долженъ быть указанъ и порядокъ подачи
на нихъ возраженій.

Извѣщенія плательщикамъ должны быть
вручены полиціей въ двухнедѣльный срокъ.

О времени разсылки извѣщній казенная
палата публикуетъ въ мѣстныхъ губернскихъ
вѣдомостяхъ. Въ теченіе мѣсяца со дня пуб-
ликаціи плательщики раскладочнаго сбора
могутъ представлять въ раскладочное при-
сутствие свои возраженія, подкрѣпляя ихъ,
если признаютъ нужнымъ торговыми книга-
ми и другими, не подлежащими сомнѣнію, до-
кументальными данными для опредѣленія

дѣйствительно полученной ими прибыли, ко-
торая въ этомъ случаѣ и служить основа-
ніемъ для исчисленія размѣра раскладочна-
го сбора.

По разсмотрѣніи поданныхъ плательщи-
ками возраженій, раскладочное присутствие
поставляетъ по каждому изъ нихъ заклю-
ченіе, а затѣмъ представляетъ раскладку,
вмѣстѣ съ поступившими на оную возраже-
ніями и отдѣльными мнѣніями лицъ, прини-
мавшихъ участіе въ занятіяхъ присутствія,
на утвержденіе общаго присутствія казенной
палаты по принадлежности. По каждому изъ
поданныхъ возраженій общее (или особое)
присутствіе казенной палаты постановляетъ
свое опредѣленіе, измѣняя, въ случаѣ надоб-
ности, исчисленіе прибыли и размѣръ причи-
тающагося съ предпріятій или личнаго про-
мыслазанія занятія раскладочнаго сбора, а
также исправляя въ чемъ слѣдуетъ раскладку.

Раскладочный сборъ вносится въ подле-
жащія казначейства не позже 1 октября каж-
даго года.

4. Указанныя въ пунктахъ 1 и 2 статьи
517 устава о прямыхъ налогахъ, изд. 1903 го-
да, предпріятія подлежатъ платежу процент-
наго сбора съ прибыли.

5. Для лицъ, входящихъ по избранію или
найму въ составъ правленій, совѣтовъ учет-
ныхъ и наблюдательныхъ комитетовъ и ре-
визионныхъ комиссій въ предпріятіяхъ, ука-
занныхъ въ статьѣ 460 и въ пунктахъ 39, 40
и 41 статьи 371 устава о прямыхъ налогахъ,
изд. 1903 года, если сіи послѣдніи обязаны
публично отчетностью, и для управляющихъ
сими предпріятіями, ихъ товарищей и уполномо-
ченныхъ, а равно для всѣхъ прочихъ лицъ,
кои состоятъ на службѣ въ предпріятіяхъ,
указанныхъ въ той же статьѣ 460, и по роду
исполняемыхъ ими обязанностей относятся
къ лицамъ, указаннымъ въ разрядахъ IV—VII
вѣдомости V, приложенной къ статьѣ 368 ус-
тава о прямыхъ налогахъ, изд. 1903 г., раз-
мѣръ основнаго промысловаго налога на лич-
ныя промысловыя занятія исчисляется по со-
вокупности получаемаго означенными лица-
ми, въ теченіе года, жалованья и всякаго ро-
да денежнаго вознагражденія во всѣхъ пред-
пріятіяхъ, на службѣ коихъ они состоятъ, и
взимается за каждые сто рублей вознаграж-
деніе въ слѣдующихъ размѣрахъ:

При вознагражденіи въ суммѣ до 1.000	1%
свыше 1.000 до 3.000	2%
" 3.000 " 5.000	3%
" 5.000 " 10.000	4%
" 10.000 " 15.000	5%
" 15.000 " 20.000	6%
" 20.000 " 	7%

Желающій взять на свое имя сословное
купеческое свидѣтельство (свод. зак. т. IX,
изд. 1899 г., зак. „сост.“, ст. 533) уплачиваетъ
за оное въ доходъ государственнаго казна-
чейства въ goldъ: по первой гильдии—*семьдесятъ
пять* рублей, а по второй—*пятьдесятъ*
рублей, независимо отъ уплаты мѣстныхъ
сборовъ, установленныхъ на сословныя, купе-
ческія и общественныя надобности.

Платежу % сбора съ прибыли, сверхъ
раскладочнаго сбора, подлежатъ всѣ предпрі-

ятя и занятія, облагаемая симъ сборомъ. Процентный сборъ взимается въ размѣрѣ 1 р. съ каждыхъ 20 руб. излишка прибыли (увеличенный въ 20 разъ окладъ основного промыслового налога), при чемъ сумма менѣе 20 рублей въ расчетъ не принимается.

Оклады основного промыслового налога на торговля и промышленныя предпріятія.

СВИДѢТЕЛЬСТВА.	ОКЛАДЫ НАЛОГА.				
	Повсемѣстно	Въ столицахъ.	Въ мѣстностяхъ.		
	р	к	л	к	л
		I класс.	II класс.	III класс.	IV класс.

I. Для торговыхъ предпріятій.

I. разряда:

1) на торгов. зав.	500	—	—	—	—
2) на складочн. къ нимъ помѣщен.	30	—	—	—	—

II. разряда:

1) на торгов. зав.	—	150	125	100	75	50
2) на складочн. къ нимъ помѣщен.	—	25	20	15	12	10

III разряда:

1) на торгов. зав.	—	30	25	20	15	10
2) на складочн. къ нимъ помѣщен.	—	6	5	4	3	2

IV разряда:

1) на торгов. зав.	—	12	10	8	6	4
----------------------------	---	----	----	---	---	---

V разряда:

1) на равнози. торг.	20	—	—	—	—	—
2) на разносный торгъ	6	—	—	—	—	—

II. Для промышлен. предпр., кромѣ упомянутыхъ.

I разряда:	1500	—	—	—	—	—
II	1000	—	—	—	—	—
III	500	—	—	—	—	—
IV	150	—	—	—	—	—
V	50	—	—	—	—	—
VI	—	30	25	20	15	10
VII	—	15	12	10	7	5
VIII	—	6	5	4	3	2

III. Для ярмарочной торговли.

На ярмаркахъ.	Для оптовой торговл.	Для розничной торговл.
I класса (нижегородск.).	10) р.	25 р.
II „ (свыше 21 дня)	50 „	13 „
III „ (отъ 15 до 21 дня)	40 „	10 „

IV. Для паровыхъ судовъ.
Повсемѣстно съ кажд. квадрат. фута площади пароваго котловъ 7 к.
Примѣчаніе. При исчисленіи налога дробныя части квадр. фута отбрасываются.

Оклады основного промыслового налога на личныя промысловыя занятія.

Экспедииторы, не содержащіе особыхъ конторъ и приказчиковъ, а занимающ. лично, за свой счетъ, очисткою на таможенныхъ пош-

линами товаровъ, получаемыхъ изъ-за границы на имя друг. лицъ: 1) при главн. складочн. тамож. I клас., С-Петербург. сухопут., Вержолов, Алекс., Сосновицъ и Границ, а также Иркутск. 150 руб; 2) при проч. таможн. I клас. расположен. при желѣзн. дор., а также Астраханск. 125 руб.; 3) при остальныхъ таможняхъ I кл. 100 р; 4) при таможн. II и III кл. н таможн. заставахъ 75 р. III, Биржев. маклеры и биржевые нотаріусы: 1) на бирж; С-Петербург. и Москов. 150 руб; 2) на бирж: Варшав., Киевск., Либавской, Одесск., Рижск. и Ростовск. (на Дону) 100 руб.; 3) на всѣхъ прочихъ биржахъ 75 р. *инспекторы и агенты страхов. общ.,* пароходныхъ и друг. транспорт. предпріят., а также кредитн. учреж., производящихъ операци безъ содержанія особыхъ конторъ или отдѣл., а равно всякаго рода и наименованія торгов. посредники, занимающ. своимъ промысломъ безъ содержанія особыхъ заведен.: 1) въ столицахъ 35 руб.; 2) въ мѣстностяхъ I кл. 25 руб.; 3) въ мѣстностяхъ II кл. 20 р.; 4) въ мѣстностяхъ III и IV кл. 10 р. V. Приказчики I кл. и вообще лица завѣдывающ., на правахъ приказч., подлежащими платежу государствен. промыслов. налога торгов. или промышлен. предпріятіями либо отдѣльными отраслями или частями оныхъ: 1) I разряда торгов. предпріят. и I, II и III разрядовъ промышлен. предпріят. 35 руб; 2) II разр. торг. предпр. и IV разр. промышлен. предпріятій: а) въ столицахъ и мѣстностяхъ I кл. 25 руб.; б) въ мѣстностяхъ II, III и IV клас. 20 руб; 3) III разр. торгов. предпріят.: а) въ столицахъ и мѣстностяхъ I кл. 10 руб.; б) въ мѣстностяхъ II, III и IV кл. 6 р.; 4) VII и VIII разряд. промышлен. предпріятій: а) въ столицахъ и мѣстностяхъ I кл. 8 руб., б) въ мѣстн. II, III и IV кл. 4 р. VI. Странствующіе приказчики (коммивояжеры), производящіе закупки товаровъ, или принимающіе заказы и торгующіе по образцамъ за счетъ своихъ довѣрителей 50 руб. VII Приказчики II класса, не завѣд. самостоятельно торговыми и промышленными предпріят., либо отдѣльными отраслями или частями оныхъ, а состоящіе помощниками хозяевъ или приказчиковъ I кл. въ возрастѣ старше 17 лѣтъ: а) I разр. торг. предпр. и I, II и III разр. промышлен. предпр.—повсемѣстно 6 р., б) II разр. торговыхъ предпріятій и IV и V разр. промышленныхъ предпріятій, повсемѣстно 4 руб.

Роспись товаровъ, торговля коими допускается безъ платежа государственнаго промыслового налога, въ разнокъ и со всякаго рода передвижныхъ и переносныхъ помѣщеній, а по промысловымъ свидѣтельствамъ для торговыхъ предпріятій четвертаго разряда и изъ постоянныхъ небольшихъ помѣщеній.

- 1) Всякаго рода сельско-хозяйственныя произведенія: скотъ, птица, дрова, уголь, лѣсъ, деготь, камень, глина и прочіе строительные матеріалы.
- 2) Печеный хлѣбъ, соль, мясо, рыба, фрукты, овощи, зелень и другіе съѣстные припасы въ сыромъ или изготовленномъ для потребленія видѣ, а также квасъ, сбитень, мороженое и престопадные лакомства.

3) Издѣлія кустарнаго и домашняго производства за исключеніемъ издѣлій золотыхъ, серебряныхъ и драгоценныхъ камней.

4) Простонародная одежда и обувь, вязаный и валяный товаръ, а также шерстяные и бумажные платки и косынки.

5) Мелкій простонародный галантерейный товаръ и дѣтскія игрушки.

6) Подержанная домашняя утварь, старое желѣзо въ ломи, битое стекло, тряпье и кости.

7) Серпы, косы, лопаты, топоры и прочіе ручные сельско-хозяйственные инструменты, а также по промысловымъ свидѣтельствамъ для торговыхъ предпріятій IV разряда изъ постоянныхъ небольшихъ помѣщеній всякія вообще издѣлія изъ желѣза и чугуна, употребляемые въ крестьянскомъ обиходѣ, а равно и желѣзо не въ дѣлѣ.

8) Смола, деготь, рогожи, мочало, лыко, щетина, пухъ, перья, мыло и губки.

9) Зажигательныя свѣчки, трутъ и огниво.

10. Цвѣты, растенія и пѣвчія птицы.

11. Газеты, книги и другія произведенія печати, а также картины.

Росписаніе мѣстностей УРАЛЬСКАГО РАЙОНА по классамъ для платежа основнаго промысловаго налога.

I классъ. — Нѣтъ.

II классъ. — Екатеринбургъ, Оренбургъ и Пермь.

III классъ. — Вятская губернія. Города: Вятка, Елабуга и Сарапулъ; заводы: Ижевскій и Воткинскій и село Каракулино, Сарапульскаго уѣзда; слобода Кукарка съ пристанью, Ярансклаго уѣзда.

Оренбургская губернія. Уѣзды: Оренбургскій, Троицкій и Челябинскій.

Пермская губернія. Города: Верхотурье, Ирбитъ, Камышловъ, Красноуфимскъ, Кунгуръ, Оса, Оханскъ, Соликамскъ, Шадринскъ и Чердынъ, заводъ Нижне Тагильскій и уѣзды: Екатеринбургскій и Пермскій.

Уфимская губернія. Гор. Златоустъ и Уфа.

IV классъ. — Всѣ остальные мѣстности Уральскаго района.

Законъ о мѣрахъ и вѣсахъ.

Общій надзоръ за мѣрами и вѣсами возложенъ на Главную Палату мѣръ и вѣсовъ къ вѣдѣнію которой, между прочимъ, отнесена вывѣрка всякихъ измѣрителей (температуры, электрической энергіи, хлѣбнаго вѣса, водопроводныхъ счетчиковъ и т. п.).

Для вывѣрки и клейменія торговыхъ мѣръ и вѣсовъ учреждены повѣрочныя палатки въ различныхъ по опредѣленію министерства финансовъ, районахъ, состоящія изъ повѣрителей, выдержавшихъ специальное испытаніе.

Законные вѣсы должны имѣть равноплечную коромысла съ явственнымъ обозначеніемъ предѣльной высшей нагрузки (вновь изготовляемые съ мѣдной пробкой для клейма по-

вѣрителя). Безмены допускаются для разносчиковъ и лишь съ неравноплечными рычагами съ подвижной гирей. Пружинные вѣсы не допускаются. Законныя линейныя мѣры — сажень, аршинъ, футъ (остальные вывѣрки не подлежатъ слѣд., незаконны) — должны быть металлическіе и деревянныя съ металлическими наконечниками прямоугольные бруски съ отчетливыми дѣлениями. Законныя мѣры сыпучихъ тѣлъ должны быть цилиндры съ діаметромъ, равнымъ высотѣ, или кубы металлическіе или деревянныя съ обозначеніемъ емкости снаружи. Всѣ мѣры и вѣсы, примѣняемые къ торговлѣ и промышленности, должны быть снабжены установленнымъ повѣрительнымъ клеймомъ и не содержать погрѣшности, болѣе допускаемой закономъ. Мѣры и вѣсы, изготовленные съ отступленіемъ отъ правилъ, клеймену не подлежатъ.

Не законными мѣрами считаются такія, погрѣшность коихъ происходитъ: для пудовыхъ гирь — 3 зол. на пудъ, для фунтовыхъ гирь — 10 долей на фунтъ, для меньшихъ гирь — 1 долю на золотникъ; для вѣсовъ — въ два раза менѣе, чѣмъ для гирь высшей нагрузки; для линейныхъ мѣръ деревянныхъ — 1 линію на аршинъ и металлическіхъ — 5 точекъ на аршинъ; для подраздѣленій — въ два раза болѣе всей длины линейной мѣры; для мѣръ сыпучихъ тѣлъ и мѣръ жидкостей — одной сотой мѣры.

Вновь изготовляемые мѣры и вѣсы владельцы должны доставлять съ квитанціями о взносѣ въ казначейство сбора за клейменіе въ повѣрочныя палатки выдающія росписки съ обозначеніемъ срока вывѣрки.

Наблюденіе за примѣненіемъ въ торговлѣ лишь клейменныхъ мѣръ и судебное по сему преслѣдованіе возложены на мѣстную полицію и мѣстные органы промысловаго надзора. Кромѣ того, каждое официальное учрежденіе или лицо должны соблюдать правила. Положенія, по скольку до нихъ касаться можетъ.

Торговля мѣры подлежатъ чрезъ каждые три года повторительной повѣркѣ и клейменію. Для удостовѣренія, не употребляются ли мѣры и вѣсы не клейменные подлежащимъ об разомъ, Начальникъ губерніи, Казенныя Палаты городскія общественныя управленія могутъ назначать внезапныя ревизіи съ правомъ входа ревизующему во всякія помѣщенія, въ чемъ полиція оказываетъ содѣйствіе. Однако ревизіи не должны препятствовать производству торговли и промысловъ.

Виновные въ нарушеніи постановленій о мѣрахъ и вѣсахъ караются законами уголовными.

Такса за вывѣрку мѣръ и вѣсовъ въ повѣрочныхъ палаткахъ.

Мѣры вѣса.

За пудовыя гири съ пуда . . .	— р. 15 к.
За гири въ 20, 10 и 5 фун. съ	
гири	— " 10 "
За гири въ 3, 2 и 1 ф. съ гири —	" 5 "
За гири менѣе одного ф. съ гири —	" 3 "

За вѣсы равноплечныя съ чашками, поднимающіе до 5 ф.	— р. 20 к.
За вѣсы равноплечныя съ чашками, поднимающіе отъ 5 ф. до 5 п.	— 50 „
За вѣсы равноплечныя съ чашками, поднимающіе отъ 5 п. до 20 п.	1 „ 50 „
За вѣсы равноплечныя съ чашками, поднимающіе болѣе 20 пуд, за каждыя 10 пуд.	1 „ — „

Линейныя мѣры.

За сажень съ дѣлениями на верш. и дюймы	— „ 40 „
За аршинъ съ дѣлениями на верш. и дюймы	— „ 10 „
За футъ съ дѣлениями на верш. и дюймы	— „ 5 „
За землемѣрныя цѣпи и ленты съ дѣлен. на саж. въ 1 саж.	1 „ — „
За ленточныя, складныя и брусковыя нарѣзныя линейныя мѣры съ дѣлениями:	
до 16 на арш. съ 1 аршина	— „ 20 „
за каждое дѣленіе сверхъ 16	— „ 1 „

Мѣры сыпучихъ тѣлъ.

За мѣры вмѣстимостью отъ 1 четверти до 1 четверика:	
съ четверика	— „ 30 „
менѣе четверика до гарнца	— „ 10 „

Мѣры жидкостныя.

За ведро, полуведро и четверть ведра по	— р. 25 к.
За штофъ и бутылку по	— „ 15 „
За $\frac{1}{40}$ и меньшія доли вед. съ мѣры	— „ 10 „

За вывѣрку вѣсовъ съ верхними чашками и двойнымъ коромысломъ и вѣсовъ десятичныхъ, сотенныхъ и т. п. поднимающихъ до 20 пудовъ; сборъ назначенъ въ 2 раза большій, чѣмъ за вѣсы съ равноплечными коромыслами и подвижными чашками, а для гирь къ онымъ, отвѣчающимъ вѣсу не менѣе одного пуда, по 5 коп. съ каждыхъ 5 фунтовъ, коимъ они соответвуютъ.

Извлеченіе изъ устава о векселяхъ.

(Высочайше утверждено 27 мая 1902 г.)

Векселя могутъ быть или простые, или переводные. Правила о простыхъ векселяхъ прамѣняются къ векселямъ переводнымъ, съ соблюденіемъ особыхъ о нихъ правилъ, изложенныхъ во второмъ раздѣлѣ сего устава.

Для облегченія при написаніи векселей по правиламъ сего устава могутъ служить прилагаемыя примѣрныя формы векселей и подписей.

Обязываться векселями какъ простыми, такъ и переводными могутъ все лица, коимъ по закону дозволено вступать въ долговые обязательства. Изъ сего общаго правила изъемяются: 1) лица духовнаго званія всѣхъ вѣроисповѣданій и 2) крестьяне, не имѣющія недвижимой собственности, если они не взяли промысловыхъ свидѣтельствъ. Замужнія женщины и дѣвчцы, отъ родителей неотдѣленные, хотя и совершеннолѣтнія, первыя безъ согласія своихъ мужей, а вторыя безъ согласія своихъ родителей, не могутъ давать на себя векселей, а равно принимать по онымъ отвѣтственности, если не производятъ торговли отъ собственнаго своего имени.

Вексель пишется на установленной гербовой бумагѣ и долженъ содержать въ себѣ: 1) означеніе мѣста и времени (года, мѣсяца и числа) составленія векселя; 2) наименованіе акта, въ текстѣ его, словомъ „вексель“, а если онъ писанъ не на русскомъ языкѣ — соответственнымъ выраженіемъ того языка, на которомъ писанъ; 3) завленіе векселедателя въ текстѣ векселя, что онъ обязуется платежамъ по векселю; 4) означеніе фамиліи или фірмы лица, которому вексель выдается, именуемаго первымъ пріобрѣтателемъ; 5) означеніе подлежащей платежу денежной суммы; 6) означеніе срока платежа и 7) подписи векселедателя.

Сумма векселя должна быть означена прописью.

Срокъ платежа по векселю можетъ быть лишь одинъ для всей вексельной суммы и назначается однимъ изъ слѣдующихъ способовъ: 1) на опредѣленный день, съ указаніемъ года, мѣсяца и числа; 2) отъ составленія векселя во столько то времени; 3) по предъявленію; 4) по предъявленіи во столько-то времени; 5) на такой-то ярмаркѣ 6) на такой-то ярмаркѣ по предъявленію.

Для векселей писанныхъ срокомъ по предъявленію, или по предъявленіи во столько-то времени, допускается назначеніе въ текстѣ векселя особаго срока, до истеченія котораго вексель долженъ быть предъявленъ: въ первомъ случаѣ — къ платежу, а во второмъ — для отпѣтки для предъявленія. Срокъ этотъ не можетъ превышать двѣнадцати мѣсяцевъ, считая со дня составленія векселя.

Мѣстомъ платежа по векселю почитается мѣсто его составленія, если векселедателемъ до его подписи въ самомъ векселѣ не указано иного мѣста платежа.

Векселедатель можетъ назначить особаго платежника для учиненія платежа по векселю.

Если векселедатель, по неграмотности или по иной причинѣ, не можетъ самъ подписать вексель, то по его просьбѣ подпись можетъ быть сдѣлана другимъ лицомъ, но не иначе, какъ съ нотаріальнымъ засвидѣтельствованіемъ въ установленномъ порядкѣ, что вексель подписанъ по просьбѣ векселедателя.

Вексель можетъ быть подписанъ и нѣсколькими векселедателями. Равнымъ образомъ, въ немъ можетъ быть назначено нѣскольکو первыхъ пріобрѣтателей.

Дробленія, однако, вексельной суммы ни между нѣсколькими векселедателями, ни между нѣсколькими первыми пріобрѣтателями не допускается.

Всякія въ векселѣ поправки, представляющія существенныя въ содержаніи его измѣненія, должны быть оговорены предъ подписью векселедателя. Въ означеніи вексельной суммы измѣненій не допускается даже съ оговоркою.

Передача векселя обозначается надписью, именуемою передаточною. Передаточная надпись должна содержать въ себѣ подпись лица, передающаго вексель и можетъ быть или именная, если въ ней означенъ новый пріобрѣтатель или бланковая, если въ ней такого означенія не сдѣлано.

Бланковыя и именныя передаточныя надписи пишутся на оборотной сторонѣ векселя.

Каждый приобретатель векселя вправе обратитъ бланковую на немъ надпись въ именную обозначеніемъ слѣдующаго приобретателя.

Векселедержатель при передачѣ векселя вправе помѣстить въ передаточной надписи оговорку „безъ оборота на меня“.

Кромѣ векселедателя, отвѣтственность по векселю лежитъ и на всѣхъ подписавшихъ вексель или сдѣлавшихъ на немъ надпись, какъ если бы каждымъ изъ нихъ выдано было самостоятельное на себя обязательство, за исключеніемъ случаевъ, прямо въ семъ уставѣ указанныхъ. Отвѣтственное по векселю лицо не вправе, провѣрять подлинность надписей.

Въ случаѣ неплатежа по векселю, удостовѣреннаго установленнымъ порядкомъ, векселедержатель вправе по своему усмотрѣнію, предъявить требованіе о платежѣ всей причитающейся по векселю суммы или ко всѣмъ отвѣтственнымъ по одному лицу совокупно или только къ нѣкоторымъ изъ нихъ также совокупно, или же къ одному изъ сихъ лицъ, не теряя въ двухъ послѣднихъ случаяхъ своего права противъ тѣхъ изъ нихъ, къ которымъ упомянутое требованіе еще не предъявлено.

Если подпись на векселѣ окажется подложною или необязательно для того лица, которымъ или отъ имени котораго она učinена, или же сдѣланною лицомъ, не имѣющимъ права обязываться векселями, то этимъ не устранивается отвѣтственность по прочимъ, имѣющимся на векселѣ, подписямъ.

До наступленія срока векселедержатель не вправе требовать платежа по векселю и не обязанъ принимать такого платежа. При соглашеніи о досрочномъ платежѣ по векселю допускается оплата его какъ въ цѣлой суммѣ такъ и по частямъ, съ надлежащею въ томъ и другомъ случаѣ отбѣткою на самомъ векселѣ. Но уплатившій до срока неправильному векселедержателю не освобождается отъ обязанности заплатить по векселю въ срокъ.

Наступленіе срока платежа по векселю опредѣляется, по различію самыхъ сроковъ, слѣдующими правилами:

1. Срокъ платежа назначенный въ векселѣ на опредѣленный день, наступаетъ въ тотъ же день.

2. Срокъ платежа, назначенный отъ составленія векселя во столько то времени, считается наступившимъ: а) при опредѣленіи времени днями—въ послѣдній изъ сихъ дней, при чемъ день составленія векселя въ счетъ не полагается; б) при опредѣленіи времени недѣлями—въ тотъ день, который по названію соответствуетъ дню написанія векселя; в) при опредѣленіи времени мѣсяцами—въ тотъ день срочнаго мѣсяца, который по числу соответствуетъ дню составленія векселя, за неизмѣнимъ же такого числа въ срочномъ мѣсяцѣ—въ послѣдній день этого мѣсяца, и г) при опредѣленіи срока мѣсяцемъ съ однимъ или нѣсколькими днями—въ послѣдній изъ этихъ дней.

3. Срокъ платежа, назначенный по предъявленіи, наступаетъ въ день предъявленія векселя къ платежу. Если вексель въ теченіе двѣнадцати мѣсяцевъ со дня его составленія не былъ предъявленъ къ платежу, то срокъ послѣдняго наступаетъ въ соответствующее дню составленія векселя число двѣнадцатаго мѣсяца, а при неизмѣннѣ такого въ немъ числа—въ послѣдній день этого мѣсяца.

4. Срокъ платежа на ярмаркѣ наступаетъ наканунѣ дня, опредѣленнаго для окончанія ярмарки или въ самый день ярмарки, если она продолжается только одинъ день.

5. Срокъ платежа на ярмаркѣ по предъявленію наступаетъ въ день предъявленія векселя къ платежу на ярмаркѣ.

Съ наступленіемъ срока вексель предъявляется къ платежу векселедателю или, если имъ назначенъ особый

плательщикъ, ему послѣднему, съ соблюденіемъ ниже слѣдующихъ правилъ о срокахъ для такого предъявленія.

Вексель срокомъ на опредѣленный день, или отъ составленія векселя въ столько-то времени, или во столько-то времени по предъявленіи, предъявляется къ платежу въ день наступленія срока или въ одинъ изъ двухъ ближайшихъ затѣмъ несправдичныхъ дней.

Вексель срокомъ по предъявленію, если въ немъ указанъ и особый срокъ, предъявляется къ платежу до истеченія этого срока; при неуказаніи же такого срока—не позже истеченія двѣнадцати мѣсяцевъ со дня составленія векселя.

Вексель срокомъ на ярмаркѣ предъявляется въ срокъ платежа, а со срокомъ на ярмаркѣ по предъявленію—не позже кануна дня, опредѣленнаго для окончанія ярмарки, или въ самый день ярмарки, если она продолжается только одинъ день. Если срокъ, въ теченіе кога вексель подлежитъ предъявленію къ платежу, истекаетъ въ справедливый день, то вексель предъявляется въ этотъ же день.

Требованіе платежа по векселю предъявляется, въ мѣстѣ платежа подлежащему лицу, въ его конторѣ или иномъ торговомъ помѣщеніи, а если ихъ у него нѣтъ—въ его квартирѣ, если только въ векселѣ не указано для платежа особаго помѣщенія.

При предъявленіи векселя къ платежу, векселедержатель вправе требовать лишь сумму векселя. Если, однако, вексель срокомъ по предъявленіи во столько-то времени уже былъ протестованъ по причинѣ неполученія отбѣтки для предъявленія, то при платежѣ возмѣщаются и издержки, сопряженныя съ такимъ протестомъ.

Векселедержатель не вправе отказываться отъ пріятія частичной уплаты, предложенной ему при предъявленіи векселя къ платежу, но въ такомъ случаѣ вексель остается у векселедержателя съ отбѣткою на немъ уплатившаго о произведенной имъ уплатѣ. Въ случаѣ же учиненія полного платежа по векселю, векселедержатель долженъ вручить его уплатившему оный съ надлежащею о полученіи платежа роспискою на векселѣ.

Если вексель не былъ предъявленъ къ платежу или хотя и былъ предъявленъ, но предложенная сумма не была векселедержателемъ принята, то векселедатель или заступающій его плательщикъ имѣетъ право, по истеченіи срока, установленнаго для учиненія протеста въ неплатежѣ, вести причитающуюся съ него по векселю или предложенную имъ сумму на храненіе въ подлѣжащій по мѣсту платежа судъ, на стрихъ векселедержателя и съ отнесеніемъ на его счетъ издержекъ.

Протестъ. Вексель, не оплаченный при предъявленіи его къ платежу, для сохраненія права обратныхъ требованій, долженъ быть протестованъ въ неплатежѣ.

Протестъ векселя совершается нотаріусомъ или замѣняющимъ его по закону лицомъ, въ дѣйствіе заведеннаго въ подлѣжащихъ случаяхъ требованія.

Для совершенія протеста векселя въ неплатежѣ соблюдаются слѣдующія правила:

1. Векселедатель долженъ предъявить нотаріусу вексель къ протесту въ день, указанный для предъявленія векселя къ платежу.

2. Въ тотъ же день нотаріусъ предъявляетъ, лично или письменно, требованіе о платежѣ векселедателю или векселедателямъ, если вексель выданъ нѣсколькими лицами, или назначеннымъ ими особымъ плательщикамъ.

3. Если до трехъ часовъ слѣдующаго за симъ дня не поступитъ платежа по векселю, нотаріусъ въ этотъ же день протестуетъ вексель учиненіемъ о семъ записи въ реестрѣ и отбѣтки на векселѣ. Со времени учиненія этой отбѣтки протестъ почитается совершеннымъ, но вступаютъ въ дѣйствіе но составленію особаго о немъ уста.

Одновременно съ совершеиъ протеста въ неплатежѣ, нотариусъ обязанъ послать письменное о томъ извѣщеніе тѣмъ изъ отвѣтственныхъ по векселю лицъ, адресы которыхъ означены на векселѣ, или извѣстны нотариусу, или же указаны ему лицомъ, погребовывшимъ совершеиъ протеста. Расходы по такому извѣщенію причисляются къ издержкамъ протеста.

Векселедержатель, учинившій протестъ въ неплатежѣ, можетъ требовать какъ съ векселедателя, такъ и по праву оборота съ надписателей: 1) неуплаченную сумму векселя съ шестью процентами въ годъ, считая со дня срока платежа по день удовлетвореиъ; 2) сопряженные съ протестами издержки, и 3) вознагражденіе въ одну четверть процента съ общей неуплаченной суммы.

Отвѣтственное по векселю лицо вправе выкупить опротестованный вексель у векселедержателя за причитающуюся послѣднему суммѣ съ процентами и издержками и потребовать учиненія платежной на самомъ векселѣ за такой выкупъ росписки. Если предложеніе о выкупѣ послѣдуетъ отъ нѣсколькихъ лицъ, то преимущество дается тому изъ нихъ, чей платежъ освободилъ бы отъ отвѣтственности наибольшее число обязанныхъ по векселю лицъ.

Если неоплаченный вексель не былъ протестованъ, то чрезъ извѣщеніе протеста надписатели освобождаются отъ отвѣтственности по векселю, но векселедатель остается отвѣтственнымъ по векселю и векселедержатель вправе требовать съ него неуплаченную сумму съ шестью процентами въ годъ со дня предъявленія иска.

Протестованный вексель, опротестованный и неопротестованный, можетъ быть на общемъ основаніи передаваемъ по надписямъ, съ тѣмъ, однако, что надписатели учинивше такую передачу, не подлежатъ обратной отвѣтственности, если самая передача состоялась по учиненіи протеста или по истеченіи установленнаго для протеста времени.

Поручительство. Платежъ по векселю можетъ быть обезпеченъ поручительствомъ какъ за векселедателя, такъ и за каждаго отвѣтственнаго надписателя. Поручительство дается, за подписью поручителя, въ особой надписи, именуемой поручительною и если въ ней не означено, за кого именно дано поручительство, то оно считается даннымъ за векселедателя.

Вексельное поручительство можетъ быть дано лишь по всей причитающейся по векселю суммѣ, а не въ части ея. Оно можетъ быть дано и нѣсколькими поручителями, но также безъ дробленія вексельной суммы.

Вексельной поручитель отвѣтствуетъ точно такъ же, какъ и то лицо, за которое онъ поручился. По оплатѣ векселя поручитель вступаетъ въ права векселедержателя какъ противъ лица, за которое поручился, такъ и противъ тѣхъ, которые отвѣтствовали бы предъ этимъ лицомъ, если бы оно само оплатило вексель.

Искъ по векселю можетъ быть предъявленъ векселедержателемъ къ векселедателью въ теченіе пяти лѣтъ со дня наступленія срока платежа по векселю, а къ надписателямъ и поручителямъ въ теченіе года со дня учиненія протеста въ неплатежѣ по векселю.

Въ случаѣ утраты векселя утратившій его можетъ просить подлежащій по мѣсту платежа судъ о воспрещеніи векселедателью или особому плательщику произвести по такому векселю платежъ. Судъ, предваривъ просителя объ уголовной, въ случаѣ ложности его показаній, отвѣтственности и удостовѣрившись въ правдоподобности данныхъ имъ объ утратѣ векселя объясненій, постановляетъ опредѣленіе о приостановленіи платежа по векселю въ теченіе одного года со дня наступленія срока платежа по оному. Въ случаяхъ, не терпящихъ отлагательства, распоряженіе о приостановленіи платежа по утраченному векселю дѣлаетъ собственною властью предѣдатель суда, съ соблюденіемъ правилъ, постановленныхъ въ статьяхъ

598 и 600 устава гражданскаго судопроизводства. Постановленіе суда или распоряженіе предѣдателя сообщается векселедателью или особому плательщику.

По приостановленіи судомъ производства платежа по утраченному векселю векселедатель или особый плательщикъ можетъ по наступленіи срока платежа внести причитающуюся по векселю суммѣ въ тотъ же судъ на храненіе на страхъ лица, заявившаго просьбу о воспрещеніи платежа, и съ отнесеніемъ на его счетъ издержекъ.

Если по приостановленіи судомъ платежа по утраченному векселю, явится владѣлецъ сего векселя, то, по его просьбѣ, судъ, распоряженіемъ коюго платежъ былъ приостановленъ, назначаетъ заявившему объ утратѣ срокъ для предъявленія иска объ истребленіи векселя и если въ назначенный срокъ такого иска предъявлено не будетъ, судъ отмѣняетъ распоряженіе о приостановленіи платежа равнѣ истеченія годичнаго срока. Владѣлецъ объявленнаго утраченнаго векселя вправе, не подавая указанной просьбы, предъявить искъ къ заявившему объ утратѣ векселя.

Независимо отъ просьбы о воспрещеніи платежа по утраченному векселю, утратившій оный можетъ просить подлежащій судъ о разрѣшеніи получить платежъ по такому векселю. Судъ въ случаѣ внесенія векселедательемъ или особымъ плательщикомъ причитающейся по векселю суммы на храненіе, признавъ просьбу утратившаго векселя о полученіи платежа по оному заслуживающею уваженія, а въ случаѣ невнесенія означенной суммы векселедательемъ или особымъ плательщикомъ, если, по выводу послѣднихъ и выслушаніи ихъ показаній, удостовѣрится въ дѣйствительной выдачѣ утраченнаго векселя и векселедатель или особый плательщикъ внесетъ причитающуюся по векселю суммѣ на храненіе—можетъ разрѣшить утратившему вексель получить платежъ по оному подъ надежное обезпеченіе, представленное послѣднимъ въ наличныхъ деньгахъ, билетахъ государственныхъ кредитныхъ установленій, правительственныхъ процентныхъ бумагахъ, либо гарантированныхъ правительствомъ облигацияхъ. Это обезпеченіе подлежитъ отмѣнѣ, если въ теченіе пяти лѣтъ со времени срока платежа по векселю не будетъ предъявлено требованіе объ оплатѣ оного.

Переводный вексель пишется на установленной гербовой бумагѣ и долженъ содержать въ себѣ: 1) означеніе мѣста и времени (года, мѣсяца и числа) составленія векселя; 2) наименованіе акта, въ текстѣ его, словомъ „вексель“ (трат), а если онъ писанъ не на русскомъ языкѣ—соотвѣтственнымъ выраженіемъ того языка, на которомъ написанъ; 3) наименованіе плательщика по векселю (трассанта); 4) ириказъ плательщику по векселю произвести по оному платежъ; 5) означеніе порваго пріобрѣтателя векселя; 6) означеніе подлежащей платежу денежной суммы; 7) означеніе срока платежа; 8) означеніе мѣста платежа или мѣста жительства плательщика, и 9) подпись векселедателя (трассанта).

Правила о составленіи простыхъ векселей примѣняются и къ переводнымъ векселямъ съ слѣдующими дополненіями и измѣненіями.

1. Векселедатель можетъ назначить самого себя первымъ пріобрѣтателемъ (вексель собственному приказу), если для платежа указано другое мѣсто, то онъ не можетъ назначить самого себя и плательщикомъ.

2. Въ векселѣ могутъ быть назначены нѣсколько плательщиковъ.

3. Векселедатель не вправе давать плательщику условнаго приказа, причемъ, однако, не воспрещается включать въ текстъ оговорку о томъ, что платежъ долженъ быть произведенъ по увѣдомленію векселедателя.

4. Мѣсто жительства плательщика, указанное въ векселѣ, почитается мѣстомъ платежа по оному, если векселедательемъ, до его подписи въ самомъ векселѣ, не указано для платежа иного мѣста.

Примѣрные формы векселей и надписей.

I. Форма простаго векселя срокомъ на опредѣленный день.

С.-Петербургъ 24-го ноября 19 . . года.
Вексель на 2000 рублей.

2 го января 19 . . года по сему векселю, повиненъ я заплатить Московскому купцу Петру Ивановичу Басильеву двѣ тысячи рублей.

Смоленскій купецъ Сергѣй Ивановичъ Петровъ

II. Форма простаго векселя срокомъ отъ его составленія во столько-то времени.

С.-Петербургъ 24-го ноября 19 . . года.
Вексель на 2000 рублей

Отъ сего числа черезъ три мѣсяца по сему векселю повиненъ я заплатить товариществу „Братья К. и С. Ивановы“ въ Москвѣ, Красные ряды № 8, двѣ тысячи рублей.

С.-Петербургскій купецъ Иванъ Сергѣевичъ Михайловъ.

III. Форма простаго векселя срокомъ по предъявленію.

С.-Петербургъ 24-го ноября 19 . . года
Вексель на 2000 рублей.

По предъявленіи сего векселя повиненъ я заплатить Московскому купцу Петру Ивановичу Васильеву двѣ тысячи рублей

С.-Петербургскій купецъ Иванъ Сергѣевичъ Степановъ.

IV. Форма простаго векселя срокомъ по предъявленію во столько-то времени.

С.-Петербургъ. 24-го ноября 19 . . года.
Вексель на 2000 рублей.

Черезъ два мѣсяца по предъявленію по сему векселю повиненъ я заплатить Московскому купцу Петру Сергѣевичу Иванову двѣ тысячи рублей.

Вяземскій купецъ Илья Сергѣевичъ Спиридоновъ.

V. Форма простаго векселя срокомъ по предъявленію съ особымъ срокомъ для предъявленія къ платежу.

С.-Петербургъ 24-го ноября 19 . . года.
Вексель на 2000 рублей.

до 1-го февраля 19 . . года.

По предъявленію

въ теченіи четырехъ мѣсяцевъ по сему векселю повиненъ я заплатить Московскому купцу Ивану Сергѣевичу Сергѣеву двѣ тысячи рублей.

Самарскій купецъ Алексѣй Тихоновичъ Прохоровъ.

VI. Форма простаго векселя срокомъ по предъявленію во столько-то времени съ особымъ срокомъ для отпущенія для предъявленія.

С.-Петербургъ. 24-го ноября 19 . . года.
Вексель на 2000 рублей

до 1 го фев-

Черезъ шесть дней по предъявленіи

въ теченіе

вѣтъ 19 . . . года

по сему векселю повиненъ я заплатить четырехъ мѣсяцевъ

тять Московскому купцу Ивану Петровичу Иванову двѣ тысячи руб. въ городѣ Ярославѣ.

Рыбинскій купецъ Иванъ Тимофеевъ Смирновъ.

VII. Форма простаго векселя срокомъ на такой-то ярмаркѣ

С.-Петербургъ 23-го ноября 19 . . года.
Вексель на 2000 рублей.

На предстоящей ярмаркѣ по сему векселю повиненъ я заплатить Казанскому купцу Василію Петровичу Рожкову двѣ тысячи рублей.

Вогородскій купецъ Иванъ Григорьевичъ Зайцевъ.

VIII. Форма простаго векселя срокомъ на такой-то ярмаркѣ по предъявленію.

С.-Петербургъ. 24-го ноября 19 . . года.
Вексель на 2000 рублей.

По предъявленію на предстоящей нижегородской ярмаркѣ по сему векселю повиненъ вѣритель мой, Московскій купецъ Иванъ Ильичъ Захаровъ, заплатить Нижегородскому купцу Петру Степановичу Черякову двѣ тысячи рублей.

По довѣренности Московскаго купца Ивана Ильича Захарова гжатскій мѣщанинъ Савва Андреевичъ Ильинъ.

IX. Форма простаго векселя съ указаніемъ особаго плательщика.

С.-Петербургъ. 24-го ноября 19 . . года.
Вексель на 2000 рублей.

Отъ сего числа черезъ шесть мѣсяцевъ по сему векселю повиненъ я заплатить Московскому купцу Ивану Васильевичу Сергѣеву, чрезъ Московскій купеческій банкъ, двѣ тысячи рублей.

Самарскій купецъ Алексѣй Тихоновичъ Прохоровъ.

или

С.-Петербургъ. 24-го ноября 19 . . года.
Вексель на 2000 рублей.

Отъ сего числа черезъ шесть мѣсяцевъ по сему векселю повиненъ я заплатить Московскому купцу Ивану Васильевичу Сергѣеву. Особый плательщикъ „Лонскій кредитъ въ С.-Петербургѣ“.

Самарскій купецъ Алексѣй Тихоновичъ Прохоровъ.

X. Форма переводнаго векселя срокомъ на опредѣленный день.

С.-Петербургъ. 24-го ноября 19 . . года.
Вексель на 2000 рублей.

2-го января 19 . . года по сему векселю заплатите Московскому купцу Петру Ивановичу Васильеву двѣ тысячи рублей.

Смоленскій купецъ Сергѣй Ивановичъ Петровъ.

Московскому купцу

Александрю Ивановичу Серебрякову.

Москва, Верхніе ряды, № 19.

XI. Форма переводнаго векселя срокомъ отъ его составленія во столько-то времени.

С.-Петербургъ. 24-го ноября 19 . . года.
Вексель на 2000 рублей.

Отъ сего числа чрезъ три мѣсяца по сему векселю заплатите товариществу „Братья К. и С. Ивановы“ въ Москвѣ, Красные ряды, № 8, двѣ тысячи рублей.

С.-Петербургскій купецъ Иванъ Сергѣевичъ Михайловъ.

Ярославскому купцу

Петру Ивановичу Сергѣеву

въ городѣ Рыбинскѣ.

XII. Форма переводнаго векселя срокомъ по предъявленію.

С.-Петербургъ. 24-го ноября . . 19 года.
Вексель на 2000 рублей

По предъявленіи сего векселя заплатите Московскому купцу Петру Ивановичу Васильеву двѣ тысячи руб. въ городѣ Вязьмѣ.

С.-Петербургскій купецъ Иванъ Сергѣевичъ Степановъ.

Ярославскому купцу

Николаю Сидоровичу Иванову

въ городѣ Вязьмѣ.

XIII. Форма переводнаго векселя срокомъ по предъявленію во столько-то времени.

С.-Петербургъ 24-го ноября 19 . . года.
Вексель на 2000 рублей.

Черезъ мѣсяць по предъявленію по сему векселю

заплатите Московскому купцу Петру Сергѣевичу Иванову двѣ тысячи рублей.

Вяземскій купецъ Илья Сергѣевичъ Спиридоповъ.

Тверскому купцу

Александру Николаевичу Коневу,
въ городъ Ржевѣ.

XIV. Форма переводнаго векселя срокомъ по предъявленію съ особымъ срокомъ для предъявленія къ плательщику.

С.-Петербургъ. 24 ноября 19 . . года.
Вексель на 2000 рублей.

По предъявленію $\frac{\text{до 1-го февраля 19 . . г.}}{\text{въ теч. четырехъ мѣсяц.}}$ по сему векселю заплатите Московскому купцу Ивану Сергѣевичу Сергѣеву двѣ тысячи рублей.

Самарскій купецъ Алексѣй Тихоновичъ Прохоровъ.

Симбирскому купцу

Сидору Карповичу Нечаеву
въ городъ Самарѣ.

XV. Форма переводнаго векселя срокомъ по предъявленію во столько-то времени съ особымъ срокомъ для отплатки дня предъявленія.

С.-Петербургъ. 24-го ноября 19 . . года.
Вексель на 2000 рублей.

Черезъ шесть дней по предъявленіи $\frac{\text{до 1-го февраля}}{\text{въ теченіе четы-}}$
19 . . г. по сему векселю заплатите Московскому купцу

Ивану Петровичу Иванову двѣ тысячи рублей въ городъ Ярославль.

Рыбинскій купецъ Иванъ Тимоѣевичъ Степановъ.

Смоленскому купцу

Сидору Карповичу Нечаеву
въ городъ Самарѣ.

XVI. Форма переводнаго векселя срокомъ на такой-то ярмаркѣ.

С.-Петербургъ. 24 ноября 19 . . года.
Вексель на 2000 рублей.

На предстоящей ярмаркѣ по сему векселю заплатите Казанскому купцу Василию Петровичу Рожнову двѣ тысячи рублей.

Богородскій купецъ Иванъ Григорьевичъ Зайцевъ.

Казанскому купцу

Ильѣ Ивановичу Сидорову
въ городъ Нижнему-Новгородѣ.

XVII. Форма переводнаго векселя срокомъ на такой-то ярмаркѣ по предъявленію.

С.-Петербургъ. 24-го ноября 19 . . года.
Вексель на 2000 рублей.

По предъявленію на предстоящей нижегородской ярмаркѣ по сему векселю заплатите Нижегородскому купцу Петру Степановичу Чернякову двѣ тысячи рублей.

По довѣренности Московскаго купца Ивана Ильича Захарова гжатскій мѣщанинъ Савва Андреевичъ Ильинъ. Общества Самолетъ нижегородскому агенту.

XVIII. Форма переводнаго векселя собственному приказу.

С.-Петербургъ. 24-го ноября 19 . . года.
Вексель на 2000 рублей.

По предъявленіи сего векселя заплатите мнѣ или моему приказу двѣ тысячи руб. въ гор. Рыбинскѣ.

Коммерціи совѣтникъ Николай Ефимовичъ Корвинъ.

Ярославскому купцу

Петру Ивановичу Сергѣеву

въ гор. Рыбинскѣ.

XIX. Форма переводнаго векселя на себя.

С.-Петербургъ. 24-го ноября 19 . . года.
Вексель на 2000 рублей.

На предстоящей нижегородской ярмаркѣ по сему векселю заплатите Рыбинскому купцу Николаю Николаевичу Живкову двѣ тысячи рублей.

С.-Петербургскій купецъ Илья Ивановичъ Савиновъ.

С.-Петербургскому купцу

Ильѣ Ивановичу Савинову.

Нижній-Новгородѣ, Главный домъ, № 16.

XX. Форма переводнаго векселя съ платежомъ по увѣдомленію.

С.-Петербургъ. 24-го ноября 19 . . года.
Вексель на 2000 рублей.

Отъ сего числа черезъ шесть мѣсяцевъ по сему векселю заплатите Московскому купцу Ивану Федоровичу Иванову двѣ тысячи рублей въ Москвѣ, Славянской базаръ Платежъ по моему увѣдомленію.

Рыбинскій купецъ Иванъ Тимоѣевичъ Степановъ.

Подольскому купцу

Петру Михайловичу

Кузьмину.

XXI. Форма надписей.

1) Передаточная надпись:

а) плещная:

Въѣсто меня заплатите с.-Петербургскому обществу взаимнаго кредита.

Дворянинъ Александръ Ивановичъ Фопталовъ.

б) бланковая:

С.-Петербургскій купецъ Петръ Петровичъ Капитоновъ.

в) безоборотная:

Безъ оборота на меня.

Московскій купецъ Алексѣй Ивановичъ Петровъ.

2) Препоручительная:

Платежъ по сему векселю препоручаю получить мѣщанину Виктору Александровичу Крылову.

Коммерціи совѣтникъ Илья Сидоровичъ Михайловъ.

3) Поручительная:

За купца Андрея Петровича Остроумова ручаюсь.

Крошадтскій мѣщанинъ Карлъ Сидоровичъ Васильевъ.

4) О припятіи (акцентѣ):

Припятъ (акцентованъ). Подольскій купецъ Петръ Михайловичъ Кузьминъ.

или

Припямаю, особый плательщикъ волжско-камскій коммерческой банкъ.

С.-Петербургскій купецъ Илья Ивановичъ Савиновъ.

5) О посредничествѣ назначенномъ:

Посредникомъ назначаю торгово-промышленный банкъ.

Дворянинъ Аркадій Петровичъ Поповъ.

или

Посредникъ волжско-камскій коммерческой банкъ.

Коммерціи совѣтникъ Петръ Алексѣевичъ Ивановъ.

б) О посредничествѣ за честь:

Принимаю вексель за честь торговаго дома „Братья К. и С. Рожновы“.

Московскій купецъ Анатолій Петровичъ Матвѣевъ.

или

Принямаю за честь.

Потомственный почетный гражданинъ Александръ Петровичъ Давровъ.

Справочникъ Пермской губерніи.

Административное дѣленіе губерніи.

(въ отношеніи полицейскомъ, судебномъ и по другимъ отраслямъ управленія).

а) Полиція.

(Съ указаніемъ полицейскихъ установленій, ихъ мѣстопахожденія и районовъ вѣдѣнія).

Городская.

Г. Пермь—Полициеймейстеръ и городское полицейское управленіе.

1-я полиц. часть—часть города между р. Камой Оханской ул., Сибирскимъ трактомъ и р. Игошихой. Кромѣ городскихъ кварталовъ въ районъ части входятъ: Старая Слободка, оба кладбища, городской выгонъ по лѣвую сторону Сибирскаго тракта и поселокъ Городекия Горки.

2-я полиц. часть—кварталы между р. Камой Оханской ул., Сибирскимъ трактомъ, границей земель кр-нъ дер. Данилихи и Далматовской улицы. Сюда входятъ: Новая Слободка, ипподромъ, пріютъ душевнобольныхъ, заразныя отдѣленія Александровской больницы и городекой выгонъ по правую сторону Сибирскаго тракта.

3-я полиц. часть—кварталы юго-западной части города: между р. Камой, Далматовской и Б.-Ямской улицами и р. Данилихой, городской выгонъ за р. Данилихой и Заимки съ разнаго рода заводами.

Г. Екатеринбургъ—Полициеймейстеръ и городское полицейское управленіе.

1-я полиц. часть—сѣверо-западная сторона города, отъ р. Исети на югъ—до Волотной ул.

2-я полиц. часть—сѣверо-восточная сторона города, отъ р. Исети на югъ до Крестовоздвиженской ул.

3-я полиц. часть—южная сторона, отъ Крестовоздвиженской ул. и Волотной ул., со всеми городскими выгонами.

Уѣздная.

Верхотурекій уѣздъ—Исправникъ и уѣздное полицейское управленіе (въ г. Верхотурь полиц. надзиратель).

1-й станъ (въ Верхотурьѣ)—волости: всеволодоблагодатская, караульская, красногорская, махневская, меркушинская, николаевпавдинская, усть-лялинская, верхне-сосвинская, ново-николаевская, усть-хмѣлевская и Кошайская.

2-й станъ (въ Н.-Тагилѣ)—волости: висимо-уткинская, висимо-шайтанская, выско-никольская, лайская, ниже-тагильская (въ Н.-Тагилѣ полиц. приставъ), николаевпавловская, троицко-александровская и черноточинская.

3-й станъ (въ Алапаевскѣ)—волости: арамашевская, верхне-синячихинская, контеловская, мелкозеровская, мионовская, монастырская, нейво-алапаевская (въ Нейво-Алапаевскомъ зав. полиц. надзиратель), нейво-шайтанская, ниже-синячихинская и топорковская.

4-й станъ (въ Кушвѣ)—волости: баранчинская, верхне-туринская, кушвинская, ниже-туринская, ново-туринская, елкинская и именновская.

5-й станъ (въ Н.-Салдинскомъ зав.)—волости: башкарская, бродовская, верхне-салдинская (въ В.-Салдинскомъ зав. полиц. надзиратель), краснопольская, ниже салдинская, петрокаменская и покровская.

Приставъ Богословскаго округа (въ с. Туринскіе Рудники) волости: богословская, лозьвинская, туринская и заводы Богословскаго горнаго округа: Надеждинскій, Богословскій и Сосьвинскій (въ Сосьвинскомъ и надеждинск. зав. полиц. надзиратель).

Примѣчаніе. Платиновые и золотые приiski, находящіеся въ уѣздѣ, состоятъ въ вѣдѣніи горно-полицейскаго исправника 1-го округа (см. ниже).

Екатеринбургскій уѣздъ (безъ города)—Исправникъ и уѣзд. полиц. управление.

1-й станъ (въ Невьянскомъ заводѣ)—волости: аятская, быньговская, глинская, левенская, липовская, невьянская (въ Невьянскомъ заводѣ полиц. надзиратель), режевская (въ Режевскомъ зав.—тоже), черемиская и шуралинская.

2-й станъ (въ Билимбаевскомъ зав.)—волости: билимбаевская, верхнейвинская, (въ В.-Нейвинскомъ зав. околоточн. надзиратель), верхне-тагильская, грбовская, нейворудянская, ниже-сельская, ревинская, таватуйская, уткинская и шайтанская.

3-й станъ—въ Верхъ-Исетскомъ з.)—волости: арамилская, березовская, бобровская, верхъ-исетская (въ В.-Исетскомъ зав. полиц. надзиратель), горнощитская, мостовская, мраморская, ниже-исетская, пышминская, саранульская, черданская и шарташская.

4-й станъ—(въ с. Вѣлоярскомъ)—волости: багарякская, брусятская, вѣлоярская (на асбестовыхъ коняхъ торг. д. насл. Поклевскаго-Козелль полиц. надзиратель), кизловская, логиновская, маминская, покровская, тиминская и хромцовская.

5-й станъ—(въ Сысертскомъ заводѣ)—волости: булзинская, воскресенская, коневская, ново-ипатовская, огневецкая, полдневецкая, полевская, сысертская (въ Сысертскомъ зав. полиц. надзиратель), сѣверская и щелкунская.

6-й станъ—(въ Кыштымскомъ зав.)—волости: верхне-уфалейская, карабольская, каслинская (въ Каслинскомъ зав. полиц. надзиратель), кульмяковская, куянская, кыштымская (полиц. надзиратели въ кыштымскомъ зав. и на соймановскихъ промыслахъ), ниже-уфалейская, рождественская и саринская.

Примѣчаніе. Золотые приски, находящіяся въ уѣздѣ, состоятъ въ вѣдѣніи горно-полицейск. исправника 2 округа (см. ниже).

Ирбитскій уѣздъ—Исправникъ и уѣздн. полиц. управление.

Г. Ирбитъ—приставъ города*).

1-й станъ—(въ с. В.-Ницинскомъ)—волости: баженовская, байкаловская, бобровская, верхъ-ницинская, гаевская, знаменская, иленская, иленско-вогульская, киргинская, краснослободская, ниже-иленская, хар-

* На время ярмарки (съ 20 января по 1-е марта) городъ дѣлится главной улицей на двѣ части и 1-я поручается вѣдѣнію особо назначаемаго полицейскаго чиновника, а въ завѣдываніе пристава города Ирбита остается 2-я часть.

ловская, чубаровская, чурманская и фонинская.

2-й станъ—(въ Ирбитскомъ зав.)—волости: антоновская, больше-трифоновская, бѣлослудская, волковская, голубковская, зайковская, ирбитско-заводская, ключевская, костинская, крутихинская, личинская, невьянская, ницинская, осинцовская писанская, покровская, скородумская, стриганская, шмаковская, шогринская и ярославская.

Камышловскій уѣздъ—Исправникъ и уѣздн. полиц. управление—(въ г. Камышловѣ полиц. надзиратель).

1-й станъ—(въ Талицкомъ зав.)—волости: балаирская, вновь-юрьмытская, ертарская, куяровская, пышминская, рамыльская, талицкая и чушинская.

2-й станъ—(въ селѣ Закамышловскомъ)—волости: закамышловская, захаровская, крестовская, куровская, никольская, скатинская, тамакульская и четкаринская.

3-й станъ—(въ с. Новопышминскомъ)—волости: гризновская, знаменская, ильинская, калиновская, кочневская, кунарская, новопышминская и троицкая.

4-й станъ—(въ Каменскомъ зав.)—волости: зырянская, каменская, (въ Каменскомъ зав. полиц. надзиратель), Катайская, ялеванинская, колчеданская, никитинская, травянская, шаблинская и щербаковская.

Примѣчаніе. Золотые приски, находящіяся въ уѣздѣ, состоятъ въ вѣдѣніи горно-полицейск. исправника 2-го округа (см. ниже).

Красноуфимскій уѣздъ—Исправникъ и уѣздн. полицейск. управление (въ гор. Красноуфимскѣ полиц. надзиратель).

1-й станъ—въ селѣ Богородскомъ)—волости: алмазская, алтыновская, богородская, верхъ-суксунская, енапаевская, златоустовская, мостовская, петропавловская и суксунская,

2-й станъ—(въ с. Ачитѣ)—волости: агафоновская, александровская, афанасьевская, ачитская, быковская, иргинская, молебская, сырнинская, торговичская и утинская.

3-й станъ—(въ Михайловскомъ заводѣ)—волости: бѣлянковская, михайловская, ниже-сергинская, (въ Нижне-Сергинскомъ зав. полиц. надзиратель), нязопотровская въ Нязенетровскомъ заводѣ полицейск. надзиратель), потапинская, шемахинская и шокуровская.

4-й станъ—(въ Артинскомъ заводѣ)—волости: азигуловская, артинская, больше-окинская, картинская, крѣулинская, манчаж-

ская, новозлатоустовская, сажинская, саранинская, ювинская и пироговская.

5-й станъ—(въ Висертскомъ зав.)—волости: атигская, бисертская, верхне-сергинская, (въ Верхне-Сергинскомъ зав. полиц. надзиратель), киргишанская, кленовая, сылвинская, уткинская и шайтанская.

Кунгурскій уѣздъ—Исправникъ и уѣздное полицейск. управление (въ г. Кунгурѣ два полиц. надзирателя и гор. дѣлится на двѣ части.

1-й станъ—(въ Кунгурѣ—волости: комаровская, крестовоздвиженская, кыласовская, неволинская рождественская, сабарская, сажинская, тихановская, троельжанская, усть кишертская, филипповская и шадейская.

2-й станъ—(въ с. Березовскомъ)—волости: асовская, березовская, кишертская, Осинцовская, покровская саянская, сосновская, тазовская и черноярская.

3-й станъ—(въ Кыновскомъ заводѣ)—волости: илимская, кыновская, (въ Серебрянскомъ зав. полиц. надзиратель), серебрянская и урминская.

Осинскій уѣздъ—Исправникъ и уѣздн. полиц. управление (въ г. Осѣ полиц. надзиратель).

1-й станъ—(въ Югокнауфскомъ зав.)—волости: аспинская, ашапская, бизарская, бымовская воскресенская, мѣлянская, опачевская, ординская, крово-ясыльская, степановская, судинская, уинская, шляпниковская, югокнауфская и карьевская.

2-й станъ—(въ Камбарскомъ заводѣ)—волости: александровская альняшинская, букоръ-юрковская, дубровская, ершовская, камбарская, маркетовская, ново-артауловская, ошвинская и сайгатская.

3-й станъ—(въ Бикбардинскомъ зав.)—волости: аряжская, бедряжская, больше-гондырекая, больше-усинская, верхъ-буевская, ермювская, печменская, рябковская, савинская, сарашевская и таушинская.

4-й станъ—(въ с. Еловѣ)—волости: аннинская, бардымская, еловская, елпачихинская, комаровская, крыловская, плишкаринская, рождественская, устиновская и шерментская.

Оханскій уѣздъ—Исправникъ и уѣздн. полиц. управление (въ г. Оханскѣ полиц. надзиратель, въ вѣдѣніи котораго и *притыкинская волость*).

1-й станъ—(въ зав. Очерѣ)—волости: больше-сосновская, верхъ-очерская, дубровская,

кленовская, очерская, павловская, посадская, путинская, спѣшниковская, старо-путинская и токаринская.

2-й станъ—(въ с. Частыхъ)—волости: андреевская, бабкинская, бердышевская, богомяковская, бѣляевская, змѣвская, казанская, острожская, рождественская, частинская, черновская, чистопереволочная и шлыковская.

3-й станъ—(въ зав. Нытвѣ)—волости: нытвинская, воробьевская, григорьевская, дворецкая, мокинская мысовская, ново-паинская, (нытвинская), покровская, стряпунинская, таборская, хохловская и шеръинская.

4-й станъ—(въ с. Сивинскомъ) волости: богдановская, бубинская, вознесенская, екатерининская, зюкайская, карагайская, кизвинская, никольская, сепычевская, сивинская, и усть бубинская.

Пермскій уѣздъ—(безъ города)—Исправникъ и уѣздн. полиц. управление.

1-й станъ—(въ Югокамскомъ заводѣ)—волости: больше-буртымская, верхне-муллинская, кояновская култаевская, курашимская, ниже муллинская, ново-ильинская, полуденская, юговская, юго-камская и янычевская.

2-й станъ—(въ Чусовскомъ зав.)—волости: архангело-пашійская (въ Архангело-Пашійскомъ зав. полиц. надзиратель), бисертская, калино-камасинская, крестовоздвиженская, кусье-александровская, лысьвенская, (въ Лысьвенскомъ зав. полиц. надзиратель), успенская, чусовская и соинская,

3-й станъ—(въ Добрянскомъ зав.) волости: богородская, Васильевская добрянско-заводская, добрянско-подзаводская, дивьинская, ильинская, кривецкая, нукулинская, останинская, перемская, сенькинская, слудская, средне-егвинская, срѣтенская, усть-гаревская, филатовская и чельвино-русавковская.

4-й станъ—(въ с. Левшинѣ)—волости: канабековская, краснослудская, насадская, полазниская, сергинская, троицкая, и усть-сылвинская.

Приставъ, с. Мотовилиха—все селеніе Мотовилихинскаго завода, заключающее въ себѣ мотовилихинскую волость.

Соликамскій уѣздъ—Исправникъ и уѣздн. полиц. управление (въ г. Соликамскѣ полиц. надзиратель).

1-й станъ—(въ с. Усольѣ)—волости: березовская, верхъ-кондаская, городищенская, дедюхинская, зырянская, касибская, левинская, орловская, половодовская, шыкорская, таманская и усольская.

2-й станъ—(въ зав. Чермозѣ)—волости: александро-рождественская, богоявленская, верхъ-язвинская, дмитріевская, елизавето-пожевская, ивановская, козьмодемьянская, купросская, кыласовская, никитинская (въ Никитинскомъ заводѣ околоточн. надзиратель, пожевская, рождественская, тиминская, усть-косвинская и чермозская).

3-й станъ—(въ с. Кудымкорѣ)—волости: архангельская, бѣловская, верхъ-иньвенская, верхъ-нердвинская, верхъ-юсвенская, воскресенская, егвинская, кувинская, кудымкорская, нердвинская, ошибская, сергіевская, юридическая и юсвинская.

4-й станъ—(въ Александровскомъ з.)—волости: александровская, верхъ-яйвенская, всеволодо-вильвенская, кизеловская (въ Кизеловскомъ заводѣ полицейск. надзиратель), подслудская, романовская, ростеская, тройская и яйвенская.

Чердынскій уѣздъ—Исправникъ и уѣздное полицейское управленіе (въ г. Чердыни полиц. надзиратель).

1-й станъ—(въ селѣ Косѣ)—волости: аннинская, гаинская, косинская, кочевская, усть-зулинская, чураковская, юсѣвская, юмская и юрлинская.

2-й станъ—(въ г. Чердыни)—волости: анисимовская, бондюжская, верхъ-язвинская, губдорская, мошевская, пянтежская, урльская и шакшерская.

3-й станъ—(въ с. Вильгортѣ)—волости: вильгортская, коренинская, морчанская, ныробская, покчинская, сыпучинская (въ зав. Вельсѣ полиц. надзиратель Кутинского зав.) и тулпанская.

Шадринскій уѣздъ—Исправникъ и уѣздное полицейское управленіе (въ городѣ Шадринскѣ два полицейскихъ надзирателя и городъ дѣлится Церковнымъ переулкомъ на двѣ части).

1-й станъ—(въ селѣ Крестовскомъ)—волости: бакланская, батуриная, каргапольская, кондинская, крестовская, макарская, мѣхонская, осинонская и усть-миаская.

2-й станъ—(въ с. Бродокалматскомъ)—волости: аминевская, бродокалматская, буриная, бѣликульская, верхъ-теченская, сугоякская, теченско-русская, теченско-башкирская, толяковская, усть-багарякская и усть-карабольская.

3-й станъ—(въ Далматовѣ)—волости: барневская, далматовская, замараевская, иваницевская, канашская, красномыльская, кривская, крутихинская, сухринская, шировская и прошкинская.

4-й станъ—(въ с. Уксянскомъ)—волости: бугаевская, бѣлоярская, галкинская, макаръевская, николаевская, ново-петропавловская, перпинская, песковская, песчанская, петропавловская, уксянская и прошкинская.

5-й станъ—(въ с. Ольховскомъ)—волости: басмановская, буткинская, водениковская, вознесенская, кызылбаевская, ольховская, смолинская и яутлинская.

Горная.

Горный исправникъ 1 горно-полицейскаго округа—(въ зав. Кушвѣ, верхотурскаго у.)—золотые и платиновые приски, расположенные въ волостяхъ верхотурскаго уѣзда: верхне-салдинской, висимо-шайтанской, кушвинской, лайской, ниже-салдинской, ниже-тагильской, ниже-туринской, николае-павловской, ново-туринской, покровской и черномсточинской.

Горный исправникъ 2 горно-полицейскаго округа—(въ Екатеринбургѣ)—золотые приски екатеринбургскаго и камышловскаго уѣздовъ.

Горный исправникъ 3 горно-полицейскаго округа—въ селѣ Турьинскіе-Рудники, верхотурскаго уѣзда)—приски: богословской, вс.-благодатской, караульской, лозьвинской, николае-павдинской, турьинской и туринской вол. верхотурскаго уѣзда и ростеской—соликамакаго уѣзда.

б) Участки Земскихъ Начальниковъ.

(Съ указаниями камеръ и районовъ*).

Верхотурскій уѣздъ.

1-й уч. (въ с. Турьинскіе Рудники)—волости: богословская, всеволодо-благодатская, лозьвинская и туринская.

2-й уч. (въ Верхотурѣ)—г. *Верхотурье*, *Сосьвинскій заводъ* и волости: караульская, красногорская, ново-николаевская, николае-павдинская, усть-лялинская, новоселовская, верхъ-сосьвинская и Кошайская.

3-й уч. (въ с. Меркушинскомъ)—махневская, меркушинская, монастырская, топорковская, фоминская и усть-хмѣлевская.

4-й уч. (въ Нейво-Алапаевскомъ зав.)—г. *Алапаевскъ* и волости: в. синячихинская, нейво-алапаевская и н. синячихинская.

5-й уч. (въ Нейво-Шайтанскомъ заводѣ)—арамашевская, коптеловская, мелкозеровская, мионовская и нейво-шайтанская волости.

* Курсивомъ въ текстѣ отиѣчены города и другіе населенные пункты, входящіе въ составъ участка земскаго начальника въ судебномъ отношеніи.

- 6-й уч. (въ Петрокаменскомъ заводѣ)—башкарская, бродовская, красноольская, мурзинская и петрокаменская волости.
- 7-й уч. (въ Н. Тагилѣ)—вйско-пикольская, лайская, н.-тагильская, покровская и тронцо-александровская волости.
- 8-й уч. (въ Черно источинскомъ зав.)—висимоткинская, висимо-шайтанская, николаепавловская и черно-источинская волости.
- 9-й уч. (въ Н. Салдинскомъ зав.)—в-салдинская и н.-салдинская волости.
- 10-й уч. (въ Кушвѣ)—Саранчинская, в.-туринская, кушвинская, ниже-туринская, ново-туринская, мянновская и елкинская волости.

Екатеринбургскій уѣздъ.

- 1-й уч. (въ Каглинскомъ заводѣ)—карабольская, каглинская и куяшская волости.
- 2-й уч. (въ Кыштымѣ)—кыштымская, рождественская и саринская волости.
- 3-й уч. (В.-Уфалейскій зав.)—в.-уфалейская, н.-уфалейская, полдневская, полевская и сѣверская волости.
- 4-й уч. (д. Щербаковой, шелкунской волости)—булзинская, воскресенская, коневская, кульмяковская, огневская и юпковская волости.
- 5-й уч. (въ с. Никольскомъ, шелкунской вол.)—багарякская, ново-ипатовская, тиминская, и шелкунская волости.
- 6-й уч. (гор. Екатеринбургъ)—арамильская, н.-исетская, сысертская и черданская волости.
- 7-й уч. (въ гор. Екатеринбургѣ)—березовская, горнощитская, мраморская, пышминская, сарапульская и шарташская волости.
- 8-й уч. (въ В.-Исетскомъ зав.)—в.-исетская, мостовская и ревдинская волости.
- 9-й уч. (въ Билимбаевскомъ заводѣ)—билимбаевская, гробовская, ниже-сельская, уткинская и шайтанская волости.
- 10-й уч. (въ с. Маминскомъ)—кисловская, маминская, покровская и хромцовская вол.
- 11-й уч. (въ с. Бѣлоярскомъ)—бобровская, бруснятская, бѣлоярская и логиновская вол.
- 12-й уч. (въ Невьянскомъ заводѣ)—аятская, быньговская, невянская и сѣверо-коневская волости.
- 13-й уч. (въ В.-Нейвинскомъ заводѣ)—в.-тагильская, в.-нейвинская, нейво-рудянская, Таватуйская и шуралинская волости.

- 14-й уч. (въ Режевскомъ заводѣ)—глинская, левенская, липовская, режевская и черемисская волости.

Ирбитскій уѣздъ.

- 1-й уч. (с. Чубаровское)—бобровская, в.-ницинская, иленко-вогильская, киргинская, красно-слободская, ниже-иленская и чубаровская волости.
- 2-й уч. (въ с. Байкаловскомъ)—баженовская, байкаловская, знаменская, ляпуновская, харловская и чурманская волости.
- 3-й уч. (въ Ирбитѣ)—бѣлослудская, гаевская, зайковская, крутихинская, осинцевская, скоро-думская, стриганская и юминская волости.
- 4-й уч. (гор. Ирбитъ)—волковская, голубковская, ключевская, костинская, невянская, ницинская и ярославская волости.
- 5-й уч. (въ Ирбитскомъ заводѣ)—антоновская, больше-трифононская, ирбитско-заводская, липинская, писанская, покровская, погринская и шмаковская волости.

Камышловскій уѣздъ.

- 1-й уч. (въ Талицкомъ заводѣ)—балаирская, ертарская, рамельская, талицкая и чупинская волости.
- 2-й уч. (г. Камышловъ)—вновь-юрьмытская, куровская, куяровская, пышминская и квашиинская волости.
- 3-й уч. (въ с. Новопышминскомъ)—знаменская, кочневская, ново-пышминская, таушкамская и ирбитско-вершинская волости.
- 4-й уч. (въ Камышловѣ)—никольская, скатинская, тамакульская и четкаринская вол.
- 5-й уч. (въ с. Катайскомъ)—катайская, колчеданская, шутинская и никитинская вол.
- 6-й уч. (въ Каменскомъ заводѣ)—зырянская, каменская, травянская, шаблишская, щербаковская и пироговская волости.
- 7-й уч. (въ с. Грязновскомъ)—грязновская, клевакинская, кунарская и троицкая волости.
- 8-й уч. (въ Камышловѣ)—закамышловская, захаровская, ильинская и калиновская вол.

Красноуфимскій уѣздъ.

- 1-й уч. (въ Красноуфимскѣ)—александровская, криулинская, саранинская и ювдинская волости.

- 2-й уч. (въ Артинскомъ заводѣ)—азигуловская, артинская, каргинская, манчажская и сажинская волости.
- 3-й уч. (въ с. Поташиномъ)—больше-окинская, ново-златоустовская, потапинская и шокуровская волости.
- 4-й уч. (въ Нязепетровскомъ зав.)—бѣлянковская, нязепетровская и шемахинская волости.
- 5-й уч. (въ Михайловскомъ зав.)—атигская, в-сергинская, михайловская и н-сергинская волости.
- 6-й уч. (въ Бисертскомъ зав.)—бисертская, киргизанская, сылвинская, уткинская и шайтанская волости.
- 7-й уч. (с. Ачить)—афанасьевская, ачитская, кленовая и утинская волости.
- 8-й уч. (въ Иргинскомъ з.)—агафоновская, быковская, иргинская, сыринская, торговичская и тисовская волости.
- 9-й уч. (въ Суксунскомъ заводѣ) в-суксунская, златоустовская, молебская и сукунская волости.
- 10-й уч. (въ с. Богородскомъ) алмазская, алтыновская, богородская, енапаевская, мотовская и петропавловская волости.

Кунгурскій уѣздъ.

- 1-й уч. (въ Кунгурѣ)—кыласовская, неволинская, рождественская, тихановская, трельжанская и шадейская волости.
- 2-й уч. (въ Кунгурѣ)—кишертская, крестовоздвиженская, комаровская, сабарская, усть-кишертская и филипповская волости.
- 3-й уч. (въ с. Березовскомъ)—березовская, покровская, сажинская, сайнская, сосновская и тазовская волости.
- 4-й уч. (въ с. Асовскомъ)—асовская, осинцевская, урминская и черноярская волости.
- 5-й уч. (въ Серебряномъ заводѣ)—илимская, кыновская и серебрянская волости.

Осинскій уѣздъ.

- 1-й уч. (въ Осѣ)—г. Оса и волости: комаровская, крыловская, рождественская и устиновская.
- 2-й уч. (въ Югокнууфскомъ зав.)—аннинская, бизарская, бымовская, степановская и югкнауфская волости.
- 3-й уч. (въ с. Ординскомъ)—ашапская, опачевская, ординская, покрово-ясылъская, плянниковская и каръевская волости.

- 4-й уч. (въ Уинскомъ заводѣ)—аспинская, воскресенская, медянская, судинская, уинская и басинская волости.
- 5-й уч. (въ с. Рябовскомъ)—бедряжская, рябовская и таушинская волости.
- 6-й уч. (въ с. Аряжѣ)—аряжская, больше-усинская и в-буевская волости.
- 7-й уч. (въ с. Ошынскомъ)—больше-гондырская, ново-артауловская, ошынская и савинская волости.
- 8-й уч. (въ Камбарскомъ зав.)—александровская, ершовская, камбарская и сайгатская волости.
- 9-й уч. (въ селѣ Дубровскомъ)—альняшинская, букорь-юрковская, дубровская, еловская и маркетовская волости.
- 10-й уч. (въ г. Осѣ)—бардымская, елначихинская, ермievская, печменская, плишкаринская, сарашевская и шеремейтская вол.

Оханскій уѣздъ.

- 1-й уч. (въ г. Оханскѣ)—г. Оханскъ и волости: андреевская, богомяковская, бѣляевская, казанская, острожская и пригылинская.
- 2-й уч. (въ селѣ Дубровѣ)—больше-сосновская, дубровская, кленовая, павловская и посадская волости.
- 3-й уч. (въ селѣ Частыхъ)—частинская, черновская, чистопереволочная и шлыковская волости.
- 4-й уч. (въ зав. Ножевѣ)—бабкинская, бердышевская, змievская и рождественская волости.
- 5-й уч. (въ зав. Нытвѣ)—воробьевская, дворецкая, мокинская, нытвинская, таборская и шерьинская волости.
- 6-й уч. (въ Очерскомъ зав.)—в-очерская, очерская, путинская, спѣшковская, старо-путинская и токаринская волости.
- 7-й уч. (въ Перми)—мысовская, новопайнская, покровская, стряпунинская и хохловская волости.
- 8-й уч. (въ селѣ Григорьевскомъ)—богдановская, вознесенская, григорьевская зюкайская, карагайская, никольская и усть-бубинская волости.
- 9-й уч. (въ селѣ Сивѣ)—бубинская, екатерининская, князьвинская, сепычевская и сивинская волости.

Пермскій уѣздъ.

- 1 й уч. (въ Перми) — култаевская, н-муллинская, ново-ильинская, полуденская и югокамская волости.
- 2 й уч. (тамъ же) — мотовилихинская, успенская, усть-сылвинская и чудовская вол.
- 3 й уч. (тамъ же) — больше-буртымская, кояновская, курашимская, юговская, янычевская, в-муллинская и банкиро-култаевская волости.
- 4 й уч. (въ з. Лысьва) — канабековская, насадская, сергинская, троицкая, лысьвенская и соинская волости.
- 5 й уч. (въ Чусовскомъ зав.) — Чусовской зав и волости: архангело-пашійская, бисертская, калино-камасинская, крестовоздвиженская, кусье александровская.
- 6 й уч. (въ Добрянскомъ зав.) — висимская, дивинская, добрянско-заводская, добрянско-подзаводская, красно-слудская, никулинская, останинская, перемская, полазнинская и сенькинская волости.
- 7 й уч. (въ селѣ Ильинскомъ) — богородская, васильевская, ильинская, кривецкая, слудская, средне-егвинская, срътенская, усть-гагевская, филатовская и челвинско-русаковская волости.

Соликамскій уѣздъ.

- 1 й уч. (въ Соликамскѣ) — березовская, в-яйвенская, городищенская, касибская, половодская и ростесская волости.
- 2 й уч. (въ селѣ Усольѣ) — дедюхинская, зырянская, ленвенская, орловская, подслудская, пыскорская, троицкая и усольская вол.
- 3 й уч. (въ Александровскомъ зав.) — александровская, всеволодо-вильвенская, кизеловская, романовская и яйвенская волости.
- 4 й уч. (въ зав. Пожва) — в-кондаская, елизавето-пожевская, купоросская, никитинская, пожевская, таманская и тиминская вол.
- 5 й уч. (въ зав. Чермозѣ) — дмитріевская, ивановская, кыласовская, усть-козьвинская и чермозская волости.
- 6 й уч. (въ с. Рождественскомъ) — александророждественская, богоявленская, в-язвинская, козьмодемьянская и рождественская волости.
- 7 й уч. (въ с. Нердвѣ) — в-нердвинская, в-юсвинская, воскресенская, нердвинская, сергѣевская и юрчская волости.
- 8 й уч. (въ с. Юсьвѣ) — архангельская, егвинская, опибская и юсвинская волости.

- 9 й уч. (въ с. Кудымкорѣ) — бѣловская, в-иньвенская, кувинская и кудымкорская вол.

Чердынскій уѣздъ.

- 1 й уч. (д. Ничкова, Морчанской в.) — в-язвинская, морчанская и сыпучинская волости.
- 2 й уч. (въ с. Искорѣ) волости: корепинская, ныробская и тулпанская — (съ пристанями икинскою и усть-еловскою).
- 3 й уч. (въ Чердыни) — г. Чердынь и волости: вильгородская и покчинская.
- 4 й уч. (тамъ же) — анисимовская, бондюжская, губдорская и пянтежская волости.
- 5 й уч. (въ с. Видльвѣ, мошевск. в.) — косинская, мошевская, урольская, чураковская и шакшерская волости.
- 6 й уч. (въ селѣ Гайнскомъ) — аннинская, гайнская и юксѣевская волости.
- 7 й уч. (въ селѣ Юрлѣ) — кочевская, усть-зулинская, юмская и юрлинская волости.

Шадринскій уѣздъ.

- 1 й уч. (въ селѣ Усть-Карабольскомъ) — аминевская, буринская, сугоякская, толяковская, усть-багарякская и усть-карабольская волости.
- 2 й уч. (въ с. Бродокалматскомъ) — бродокалматская, теченско-башкирская и теченско-русская волости.
- 3 й уч. (въ селѣ Песчаномъ) — бѣликульская, галкинская, николаевская, песчанская и прошкинская волости.
- 4 й уч. (въ селѣ Бѣлоярскомъ) — бѣлоярская, макарьевская, ново-петропавловская и уксянская волости.
- 5 й уч. (въ с. Верхъ Теченскомъ) — бугаевская, в-теченская, першинская, песковская и петропавловская волости.
- 6 й уч. (въ Далматовѣ) — гор. Далматовъ и волости: далматовская, замараевская, крутихинская и ширококовская.
- 7 й уч. (въ Шадринскѣ) — вознесенская, иванищевская, канашская, кривская и сухринская волости.
- 8 й уч. (тамъ же) — барневская, батуринская, красномыльская, магаровская и кабанская волости.
- 9 й уч. (въ с. Каргапольскомъ) — бакланская, каргапольская, осинонская и усть-миаская волости.

10-й уч. (въ с. Мѣхонскомъ)—кондинская, кызылбаевская, мѣхонская и ичкинская волости.

11-й уч. (въ с. Крестовскомъ)—водениковская, крестовская и ольховская волости.

12-й уч. (въ селѣ Буткинскомъ)—басмановская, буткинская, смолинская и яутлинская волости.

6) Призывные участки.

(Съ указаніями призывныхъ пунктовъ и районовъ).

Верхотурскій уѣздъ.

1-й уч. (въ Верхотурѣ)—г. Верхотурѣ и волости: караулская, красногорская, меркушинская, николае-павдинская, новоселовская, усть-лялинская, верхне-сосвинская, ново-николаевская кошайская и усть-хмѣлевская.

2-й уч. (въ с. Турьинскіе-Рудники)—волости: богословская, всеволодо-благодатская, лозьвинская и турьинская.

3-й уч. (въ с. Махневскомъ)—волости: махневская, топорковская и ѳоминая.

4-й уч. (въ Н.-Алапаевскомъ заводѣ)—г. Алапаевскъ и волости: арамашевская, башкарская, в-синячихинская, коптѣловская, мелкозеровская, монастырская, мурзинская, нейво-алапаевская, нейво-шайтанская, н.-синячихинская и мионовская.

5-й уч. (въ Н.-Салдинскомъ зав.)—волости: бродовская, в.-салдинская, краснопольская, н.-салдинская и петрокаменная.

6-й уч. (въ Н.-Тагилѣ)—волости: висимо-уткинская, висимо-шайтанская, выско-никольская, н.-тагильская, николае-павловская, покровская, троицко-александровская и черноисточинская.

7-й уч. (въ Кушвѣ)—волости: баранчинская, в.-туринская, кушвинская, лайская, нижне-туринская, ново-туринская, елкинская и именновская.

Екатеринбургскій уѣздъ.

1-й уч. (въ Екатеринбургѣ)—г. Екатеринбургъ.

2-й уч. (тамъ-же)—волости: березовская, бобровская, бруснятская, бѣлоярская, в-исетская, горночитская, логиновская, мостовская, н.-исетская, пышминская, сарапульская и шарташская.

3-й уч. (въ Билимбаевскомъ заводѣ)—волости: билимбаевская, гробовская, ниже-сель-

ская, ревдинская, уткинская и шайтанская.

4-й уч. (въ Невьянскомъ зав.)—волости: аятская, быньговская, в.-нейвинская, в.-тагильская, невянская, нейво-рудянская, таватуйская, шуралинская и сѣверо-ковневская.

5-й уч. (въ Сысертскомъ зав.)—волости: арамилевская, багарякская, кисловская, маминская, мраморская, новоипатовская, огневская, покровская, сысертская, тиминская, хромцовская, щелкунская и черданская.

6-й уч. (въ Каслинскомъ зав.)—волости: булзинская, воскресенская, каслинская, карабольская, коневская, куяшская, кульмаковская, рождественская, саринская, и юшковская.

7-й уч. (въ Уфаеискомъ заводѣ)—волости: в.-уфалейская, кыштымская, н.-уфалейская, полдневская, полевская и сѣверская.

8-й уч. (въ Режевскомъ зав.)—волости: глинская, лeneвская, липовская, режевская и черемисская.

Ирбитскій уѣздъ.

1-й уч. (въ Ирбитѣ)—г. Ирбитъ и волости: волковская, гаевская, зайковская, знаменская, киргинская, ключевская, скородумская, харловская и ѳоминая.

2-й уч. (въ с. Костинскомъ)—волости: голубковская, костинская, невянская, ницинская и ярославская.

3-й уч. (въ Ирбитскомъ зав.)—волости: антоновская, больше-трифоновская, бѣлослудская, ирбитско-заводская, крутихинская, липинская, осинцовская, писанская, покровская, стриганская, шмаковская, и шогринская.

4-й уч. (въ с. В.-Ницинскомъ)—волости: баженовская, байкаловская, бобровская, в.-ницинская, иленко-вогульская, краснослободская, ляпуновская, н.-иленская, чубаровская и чурманская.

Камышловскій уѣздъ.

1-й уч. (въ Камышловѣ) гор. Камышловъ и волости: закамышловская, захаровская, ильинская, калиновская, квашнинская, кочневская, куровская, никольская, скатинская и четкаринская.

2-й уч. (въ Талицкомъ зав.)—волости: балаирская, вновь-юрымтская, ертарская, куяровская, пышминская, рамыльская, талицкая и чупинская.

3-й уч. (въ с. Н. Пышминскомъ)—волости: грязновская, знаменская, кунарская, ново-пышминская, троицкая, ирбитско-вершинская и таушканская.

4-й уч. (въ Каменскомъ зав.)—волости: каменская, клевакинская, колчеданская, травянская, шаблишская, щербаковская и пировская.

5-й уч. (въ с. Катайскомъ)—волости: зырянская, катайская, никитинская, тамалулская и шутинская.

Красноуфимскій уѣздъ.

1-й уч. (въ Красноуфимскѣ)—г. Красноуфимскъ, и волости: азигуловская, александровская, афанасьевская, ачитская, быковская, каргинская, криулинская, манчажская, саранинская, утинская и ювинская.

2-й уч. (въ Суксунскомъ зав.)—агафоновская, в.-суксунская, златоустовская, молебская, суксунская, сыринская тисовская, и торговижская волости.

3-й уч. (въ с. Богородскомъ)—алмазская, алтынская, богородская, енаповская, иргинская, мостовская и петропавловская волости.

4-й уч. (въ Артинскомъ зав.)—артинская, большеокинская, ново-златоустовская, поташинская, и сажинская волости.

5-й уч. (въ Михайловскомъ заводѣ) атигская, в. сергинская, михайловская, н.-сергинская и шокуровская волости.

6-й уч. (въ Бисертскомъ зав.)—биеертская, киргизанская, кленовая, сылвинская, уткнская и шайтанская волости.

7-й уч. (въ Пязе-Петровскомъ зав.)—Бѣлянковская, нязе-петровская и шемахинская.

Кунгурскій уѣздъ.

1-й уч. (въ Кунгурѣ)—гор. Кунгуръ и волости: кишертская, комаровская, крестовоздвиженская, кыласовская, неволинская, рождественская, сабарская, тихановская, трельжанская, филипповская, усть-кишертская, чернорская и шадейская.

2-й уч. (въ с. Березовкѣ)—асовская, березовская, осинцовская, покровская, сажинская, сайнская, сосновская и тазовская волости.

3-й уч. (въ Кыновскомъ зав.)—илимская, кыновская, серебрянская и урминская волости.

Осинскій уѣздъ.

1-й уч. (въ Осѣ)—г. Оса и волости: аннинская, бардымская, бизярская, еловская, елпачи-

хинская, комаровская, крыловская, плишкаринская, рождественская, устиновская и шерментская.

2-й уч. (9ъ с. Богородскомъ) букоръ юрковской в.)—александровская, альпашинская, букоръ-юрковская, дубровская, ершовская, камбарская, маркетовская, ново-артауловская, ошынская и сайгатская волости.

3-й уч. (въ с. Ординскомъ)—аснипская, анипская, бымовская, воскресенская, мѣдьянская, опачевская, ортинская, покровоясельская, степенановская, судинская, уинская, шляпниковская юго-кнауфская, карьевская и басинская волости.

4-й уч. (въ с. Аряжѣ)—аряжская, бедряжская, больше-гондырская, больше-усинская, в.-буевская, ермеевская, печменская, рябковская, савинская сарашевская, и таушинская волости.

Оханскій уѣздъ.

1-й уч. (въ Оханскѣ)—г. Оханскъ и волости: андреевская, богомятковская, бѣлевская, дубровская, казанская, нытвинская, острожская, посадская, притыкинская, таборская и шерынская.

2-й уч. (въ Очерскомъ зав.)—больше-сосновская, в.-очерская, кленовая, очерская, цавловская, цутинская, спѣшниковская, старопутинская, дворецкая, и токаринская волости.

3-й уч. (въ с. Сива)—бубинская, вознесенская, екатерининская, зюкайская, кизьвинская, сепышевская, сивинская и усть-бубинская волости.

4-й уч. (въ с. Частыхъ) бабкинская, бердышевская, змѣевская, рождественская, частинская, черновская, чистопереволочная и шлыковская волости.

5-й уч. (въ с. Григорьевскомъ)—богдановская, воробьевская, григорьевская, карагайская, мысовская, никольская, новопайнская, покровская, стряпунинская, мокинская и хохловская волости.

Пермскій уѣздъ.

1-й уч. (въ Перми)—г. Пермь и волости: больше-буртымская, в.-муллинская, красносудская, култаевская, мотовилихинская, н.-муллинская, новоильинская, полуденская и югокамская.

2-й уч. (въ Перми)—башкиро-култаевская, канабековская, кояновская, Курашимская, насадская, сергинская, троицкая, усть-сылвинская, юговская и янычевская.

3-й уч. (въ Добрянскомъ заводѣ)—визимская, дивьинская, добрянско-заводская, добрянско-подзаводская, никулинская, останин-

ская, перемская, полазнинская, сенькин-ская и усть-гаревская.

4-й уч. (въ с. Ильинскомъ)—богородская, васьильевская, ильинская, кривецкая, слудская, средне-егвинская, срътенская, филатовская и челвинско-русаковская волости.

5-й уч. (въ Чусовскомъ зав.)—архангело-пашийская, бисерская, калино-камасинская, крестовоздвиженская, кусье-александровская, лысьвенская, успенская, чусовская и сонинская волости.

Соликамскій уѣздъ.

1-й уч. (въ Соликамскѣ)—г. Соликамскъ, г. Дедюхинъ и волости: александровская, березовская, в.-кондаская, в.-яйвенская, всеволодо-вильвенская, городищенская, дедюхинская, зырянская, касибская, кизеловская, ленвенская, орловская, подслудская, половодовская, пыскорская, романовская, ростеская, таманская, троицкая, усольская и яйвенская волости.

2-й уч. (въ зав. Чермозъ), алексадро-рождественская, богоявленская, в.-язвинская, воскресенская, дмитрѣвская, елизавето-пожевская, ивановская, козьмодемьянская, купросская, кыласовская, никитинская, пожевская, рождественская, усть-козьвинская и чермозская волости.

3-й уч. (въ с. Кудымкорѣ)—архангельская, бѣловская, в.-ивненская, в.-нердвинская, в.-юсьвинская, егвинская, кувинская, кудымкорская, нердвинская, ошибская, сергѣевская, тиминская, юрчевская и юсьвинская волости.

Чердынскій уѣздъ.

1-й уч. (въ Чердыни)—г. Чердынь и волости: анисимовская, бондюжская, в.язвинская, вильгортская, гудборская, корсипинская, морчанская, мошевская, ныробская, покчинская, пянтежская, сыпучинская, туланская и шакшерская.

2-й уч. (въ с. Косѣ)—аннинская, гаинская, козинская, уральская, чураковская и юсьвевская волости.

3-й уч. (въ с. Юрлѣ)—кочевская, усть-зулинская, юмская и юрлинская волости.

Шадринскій уѣздъ.

1-й уч. (въ Шадринскѣ)—г. Шадринскъ и волости: барневская, батурина, иванидцевская, канашская, красномыльская, крестовская, макаровская и кабанская.

2-й уч. (въ г. Далматовѣ)—г. Далматовъ и волости: далматовская, замараевская, кривская, крутихинская, першинская, песков-

ская, петропавловская, сухринская, усть-багарьянская и ширококовская.

3-й уч. (въ с. Смолинскомъ)—басмановская, буткинская, вознесенская, кызылбаевская, ольховская, смолинская и яутлинская волости.

4-й уч. (въ с. Мѣхонскомъ)—бакланская, ведениковская, каргапольская, кондинская, мѣхонская, осиновова, усть-миасская и ичкинская волости.

5-й уч. (въ с. Укеянскомъ)—бугаевская, бѣлоярская, в.-теченская, галкинская, макарьевская, николаевская, ново-петропавловская, песчанская, прошкинская и укеянская волости.

6-й уч. (въ с. Бродокалматскомъ)—аминевская, бродокалматская, буринская, бѣликульская, сугоякская, теченско-башкирская, теченско-русская, тюляковская и усть-карабольская волости.

г) Судебно-слѣдственные участки.

(Съ указаніемъ камеръ судебныхъ слѣдователей и районовъ)

Округъ Екатеринбургскаго окружнаго суда.

Екатеринбургскій уѣздъ.

1-й городской участокъ (въ городѣ)—1-я полиц. часть города и изъ 3-й части—вся правая сторона Исети и тюрьма.

2-й городской участокъ (тамъ же)—2-я полиц. часть города.

1-й уѣздный участокъ (тамъ же)—волости: билимбаевская, в.-исетская, гробовская, нижне-сельская, ревдинская.

2-й уч. (въ Каслинскомъ зав.)—волости: булзінская, воскресенская, карабольская, каслинская, коневская, кульмяковская, куяшская и юшковская.

3-й уч. (въ Сысертскомъ з.)—волости: арамилская, багарьянская, ново-ипатовская, огневская, сысертская, тиминская, черданская и щелкунская.

4-й уч. (въ с. Бѣлоярскомъ)—волости: бобровская, бруснятская, бѣлоярская, кисловская, логиновская, маминская, покровская и хромцевская.

5-й уч. (въ городѣ)—выгонъ города и волости: березовская, в.нейвинская, горнощитская, мостовская, н.-исетская, сарапульская и шарташская.

6-й уч. (въ Кыштымскомъ заводѣ)—волости: в.-уфалейская, кыштымская, н. уфалейская, рождественская и сарпинская.

7-й уч. (въ Невьянскомъ зав.)—волости: аятская, быньговская, в.-тагильская, невянская, нейво-рудянская, таватуйская и Верхотурскаго уѣзда николае-павловская.

8-й уч. (въ городѣ)—лѣвая сторона Исети изъ 3-й полицейск. части города (безъ выгона), ж.-дор. станціи „Екатеринбургъ“ (I-й и II-й) съ полосой отчужденія и волости: мраморская, подневская, полевская и сѣверская.

9-й уч. (въ Режевскомъ з.)—волости: глинская, ленавская, липовская, режевская и черемисская.

10-й уч. уткинская, шайтанская.

Верхотурскій уѣздъ.

1-й уч. (въ Н.-Тагилѣ)—волости: н.-тагильская съ линіей желѣзн. дороги и вокзаломъ всѣхъ отдѣльныхъ требованія по 292 ст. Уст. Уг. Судопр. по н.-тагилу.

2-й уч. (въ Н.-Тагилѣ)—волости: вѣйско-никольская, троицко-александровская.

3-й уч. (въ Алапаевскѣ)—волости: арамашевская, в.-синячихинская, коптеловская, мироновская, монастырская, нейво-алапаевская, н.-синячихинская, нейво-шайтанская и мелкозеровская.

4-й уч. (въ Верхотурѣ)—г. Верхотурье, Сосвинскій зав. и волости: караульская, красногорская, махневская, меркушинская, н.-турьинская, топорковская и усть-лялинская.

5-й уч. (въ зав. Кушвѣ)—волости: баранчинская, в.-турьинская и кушвинская.

6-й уч. (въ с. Турьинскіе рудники)—волости: богословская, всеволодо-благодатская, лозьвинская и турьинская.

7-й уч. (въ Н.-Туринскомъ зав.)—Николаевское исправительное арестантское отдѣленіе и волости: ниже-турьинская, ново-турьинская и николае-павдинская.

8-й уч. (въ Нижне-Салдинскомъ з.) волости: башкарская, бродовская, краснопольская, петрокаменная, мурзинская, ниже-салдинская и верхне-салдинская.

9-й уч. (въ Н.-Тагилѣ)—волости: покровская, лайская, висимо-уткинская, висимо-шайтанская и черно-источинская.

Ирбитскій уѣздъ.

1-й уч. (въ Ирбитѣ)—часть г. Ирбита не вошедшая въ составъ 2-го слѣдствен. уч.—ка-ирбит. уѣз. и волости: баженовская, байкаловская, бобровская, верхъ-ницинская волковская, гаевская, знаменская, иленская,

каргинская, красно-слободская, ниже-иленская, харловская, чубаровская, чурманская, юминская, зайковская, скородумская.

2-й уч. (въ Ирбитѣ)—часть г. Ирбита, ближайшая къ р. Ирбиту по Главной ул. и волости: антоновская, б.-трифоновская, бѣло-слудская, голубковская, ключевская, костинская, крутихинская, невянская, ницинская, писанская, стриганская, шмаковская, шогринская, ярославская, осинцовская, волковская и трифоновская.

Камышловскій уѣздъ.

1-й уч. (въ Каменскомъ зав.)—волости: зырянская, каменская, катаянская, клевакинская, колчеданская, никитинская, травянская, черемисская, шаблишская и щербаковская,

2-й уч. (въ Камышловѣ)—волости: закамышловская, захаровская, ильинская, калиновская, кочневская, крестовская, куровская, никольская, скатинская, тамакульская и четкаринская

3-й уч. (въ Камышловѣ)—г. Камышловъ и волости: знаменская, грязновская, кунарская, ново-пышминская и троицкая.

4-й уч. (въ Талицкомъ з.)—волости: балаирская, вновь-юртымская, ертарская, куровская, пышминская, рамильская, талицкая и чупинская.

Шадринскій уѣздъ.

1-й уч. (въ Шадринскѣ)—1-я полид. часть гор. Шадринска и волости: барневская, батуринская, бѣлоярская, крестовская, красномыльская и макаровская.

2-й уч. (въ Шадринскѣ)—2-я часть г. Шадринска и волости: водениковская, замараевская, иванищевская, канашская, крутихинская, ольховская, смолинская, и сухринская.

3-й уч. (въ Далматовѣ)—волости: баюмановская, буткинская, вознесенская, далматовская, кривская, макарьевская, першинская и песковская.

4-й уч. (въ с. Бродокалматскомъ)—волости: аминевская, бродокалматская, буринская, бѣликульская, сугоякская, теченско-башкирская, тюляковская, усть-багарякская и усть-карабольская.

5-й уч. (въ с. В.-Теченскомъ)—волости: бугаевская, верхъ-теченская, галкинская, николаевская, ново-петропавловская, петропавловская, песчанская, теченско-русская и укянская.

6-й уч. (въ с. Каргапольскомъ)—волости: бакланская, каргапольская, кондинская, кы-

зылбаевская, мѣхонская, осинонская, усть-миасская и яутлинская.

Составъ слѣдственныхъ участковъ округа Пермскаго Окружнаго суда.

Судебный слѣдователь по важнѣйшимъ дѣламъ.

Городъ Пермь.

- 1-й уч. Часть города, входящая въ 1-й полицейскій участокъ.
 2-й уч. Часть города, входящая во 2-й полицейскій участокъ
 3-й уч. Часть города, входящая въ 3-й полицейскій участокъ и всѣ отдѣльныя требованія по гор. Перми.

Пермскій уѣздъ.

- 1-й уч. (камера въ городѣ Перми)—волости: мотовилихинская, красносудская, усть-сылвинская.
 2-й уч. (камера въ селѣ Ильинскомъ)—волости, ильинская, срътенская, средне-егвинская, кривецкая, богородская, васильевская, челвино-русаковская, филатовская, усть-гаревская, слудская.
 3-й уч. (камера въ городѣ Перми)—волости: добрянско-заводская, добрянско-подзаводская, дивьинская, полазнинская, останинская, перемская, янкулинская, кояновская, больше-буртымская, юговская, янычевская, курашимская, сенькинская, висимская.
 4-й уч. (камера въ Чусовскомъ заводѣ)—волости: калино-камасинская, бисерская, пашійская, крестовоздвиженская, кусье-александровская.
 5-й уч. (камера въ с. Троицкомъ)—волости: троицкая, насадская, сергинская, канабковская, лысьвенская, чусовская, успенская, соннская.
 6-й уч. (камера въ городѣ Перми)—волости: верхне-муллинская, нижне-муллинская, култаевская, полуденская, юго-камская, ново-ильинская, мысовская, башкиро-култаевская.

Оханскій уѣздъ.

- 1-й уч. (камера въ городѣ Оханскѣ)—г. Оханскъ и волости: казанская, острожекая, притыкинская, дубровская, андреевская, таборская, бѣляевская, богомяковская, чисто-переволочная.
 2-й уч. (камера въ Очерскомъ зав.)—Очерскій зав. и волости: очерская, верхъ-очерская,

спѣшковская павловская, дворецкая, посадская, кленовая, больше-сосновская, токаринская, старо-путинская, ново-путинская.

- 3-й уч. (камера въ Нытвинскомъ зав.)—волости: нытвинская, григорьевская, покровская, ново-пайнская, стряпунинская, хохловская, шерьинская, воробьевская
 4-й уч. (камера въ с. Сивѣ)—волости: карагайская, сивинская, екатерининская, кизвинская, бубинская, усть-бубинская, зюкайская, богдановская, никольская, сепычевская, вознесенская.
 5-й уч. (камера въ с. Частыхъ)—волости: бабкинская, рождественская, змиевская, частинская, шлыковская, черновская, бердышевская.

Осинскій уѣздъ.

- 1-й уч. (камера въ г. Осѣ)—гор. Оса и волости: рождественская, аннинская, бизарская, бымовская, юго-кнауфская
 2-й уч. (камера въ г. Осѣ)—волости: устиновская, крыловская, елпачихинская, бардымская, плишкаринская, шерментская.
 3-й уч. (камера въ с. Еловѣ)—волости: еловская, дубровская, маркетовская, альняшинская, больше-усинская.
 4-й уч. (камера въ с. Ершовкѣ)—волости: ершовская, камбарская, сайгатская, букорьюрковская, александровская, ошынская,
 5-й уч. (камера въ с. Бикбардѣ)—волости: аряжская, верхъ-буевская, больше-гондырская, савинская, ново-артауловская, бедряжская, таушинская.
 6-й уч. (камера въ селѣ Ордѣ)—волости: ординская, степановская, ашапская, шляпниковская, опачевская, покрово-ясылъская, судинская, мѣдянская.
 7-й уч. (камера въ с. Рябкахъ): волости рябовская, ермиевская, печменская, уинская, аспинская, сарашевская, воскресенская, басинская.

Красноуфимскій уѣздъ.

- 1-й уч. (камера въ гор. Красноуфимскѣ) гор. Красноуфимскъ и волости: саранинская, александровская, ачитская, быковская, иргинская, утинская, криулинская, петропавловская.
 2-й уч. (камера въ Суксунскомъ зав.)—волости: суксунская, верхъ-суксунская, златоустовская, агафоновская, торговижская, алтынская, богородская, енапаевская, мостовская, алмазская, сырнинская, молебская, тисовская.

3-й уч. (камера въ Артинскомъ зав.)—волости: артинская, дер. уфа-шагири и артя-шагири, шокуровской волости, сажинская, азигуловская, больше-окинская, каргинская, манчажская, ювинская, дер сѣнная поташинской волости, ново-златоустовская.

4-й уч. (камера въ Михайловскомъ зав.)—волости: михайловская, шемахинская, нязепетровская, бѣлянковская, шокуровская, за исключеніемъ деревень уфа-шагири и артя-шагири, поташинская, за исключеніемъ деревни сѣнной.

5-й уч. (камера въ Бисертскомъ зав.)—волости: уткинская, шайтанская, сылвинская, кленовская, киргишанская, бисертская, атигская, афанасьевская, ниже-сергинская, выше-сергинская.

Кунгурскій уѣздъ.

1-й уч. (камера въ г. Кунгурѣ)—волости: усть-кишертская, кишертская, черноярская, сабарская, осинцовская, кыласовская, тихановская, троельжанская, рождественская, сажинская, саинская.

2-й уч. (камера въ гор. Кунгурѣ), гор. Кунгуръ и волости: шадейская, крестовоздвиженская, филипповская, неволинская, комаровская.

3-й уч. (камера въ г. Кунгурѣ)—волости: березовская, асовская, илимская, кыновская, покровская, серебрянская, сосновская, тазовская, урминская.

Соликамскій уѣздъ.

1-й уч. (камера въ г. Соликамскѣ): г. Соликамскъ и волости: городищенская, головодская, верхъ-яйвинская, ростеская, вижайская, (подслудская), романовская, всеволодо-вильевская, яйвинская, александровская, кизеловская.

2-й уч. (камера въ с. Усольѣ)—волости: усольская, орловская, таманская, пыскорская, березовская, верхъ-кондаская, касибская, дедюхинская, ленвенская, трицкая, зырянская, пожевская.

3-й уч. (камера въ Чермоозскомъ зав.)—волости: тиманская, купроская, никитинская, кыласовская, усть-козьвинская, чермоозская, дмитріевская, ивановская.

4-й уч. (камера въ с. Рождественскомъ) волости: рождественская, александро-рождественская, богоявленская, козьмодемьянская, верхъ-язвинская, верхъ-нердвинская, воскресенская, сергіевская, нердвинская, юридическая.

5-й уч. (камера въ с. Кудымкорѣ)—волости: кудымкорская, бѣлоевская, кувинская,

егвинская, архангельская, ошибская, козьвинская, верхъ-ивенская, верхъ-юзьвинская.

Чердынскій уѣздъ

1-й уч. (камера въ г. Чердыни)—г. Чердынь и волости: анисимовская, бондюжская, пятаежская, покчинская, вильгордская, ныробская, корепинская, тулпановская, морчанская, сыпучинская, шакшерская.

2-й уч. (камера въ г. Чердыни)—волости: губдорская, верхъ-язвинская, мошевская, урельская, косинская, юксѣевская, гаинская, аннинская.

3-й уч. (камера въ селѣ Юрлѣ)—волости: юрлинская, юмская, кочевская, усть-зулинская.

б) Податные участки.

(Съ указаніями мѣстонахожденія податного инспектора и раскладочнаго присутствія, а также района).

Верхотурскій уѣздъ

1-й уч. (въ Н.-Тагилѣ)—г. Алапаевскъ и волости: ниже-тагильская, вуйско-никольская, тронцо-александровская, Лайская, покровская, баранчинская, кушвинская, верхнетуринская, ниже-туринская, ново-туринская, Именовская и Елнинская.

2-й уч. (въ Верхотурѣ)—г. Верхотурье и волости: богословская, всеволодо-благодатская, лозьвинская, турьинская, караульская, красногорская, николае-павдинская, усть-лялинская, новоселовская, ново-николаевская, махневская, усть-хмѣлевская, меркушинская, топорковская, фоминская, монастырская.

3-й уч. вол.: нейво-алапаевская, выше-синячихинская, ниже-синячихинская, аромашевская, коптѣловская, мелко-зеровская, мирновская, мурзинская, нейво-шайтанская, башкарская, бродовская, краснопольская, петрокамская, выше-салдинская, ниже-салдинская, висимо-уткинская, висимо-шайтанская, николае-павловская, черноисточинская.

Екатеринбургскій уѣздъ.

1-й и 2-й участки города (въ Екатеринбургѣ)—гор. Екатеринбургъ.

1-й уч. уѣзда (въ Екатеринбургѣ)—вол.: арамилевская, ниже-исетская, сысертская, черданская, билимбаевская, шайтанская, уткинская, гробовская, ниже-сельская, верхъ-исетская, рединская, мраморская, кисловская, маминская, покровская, хромцовская, бобровская, брусятская, бѣлоярская, логиновская.

2-й уч. уѣзда (въ Екатеринбургѣ)—волости: березовская, горнощитская, пышминская, сарапульская, шарташская, аятская, быньковская, невьянская сѣверо-коневская, верхнетагильская, верхъ нейвинская, нейворудянская, таватуйская, шуралинская, гайнская, ленеvская, липовская, режевская, черемисская, мостовская.

3-й уч. уѣзда (въ Екатеринбургѣ)—волости: каслинская, карабольская, куимская, кыштымская—рождественская, саринская, верхнеуфалейская, нижне-уфалейская, сѣверская, полевская, полдневская, воскресенская, коневская, огневская, кульмяковская, булзинская. юшковская, багарякская, ново-ипатовская, тиминская, шелкуновская.

Ирбитскій уѣздъ.

Уѣздный участокъ (въ Ирбитѣ)—городъ съ уѣздомъ.

Камышловскій уѣздъ.

1-й уч (въ Камышловѣ)—г. Камышловъ и волости: балаирская, ертарская, рамьльская, талицкая, чупинская, в.-юрмытская, куровская, кузюровская, квашнинская, пышминская, никольская, скатинская, тамакульская, четкаринская, закамышловская и захаровская.

2-й уч (Каменскій заводъ)—волости: каменская, кочневская, ново-пышминская, катаяская, колчеданская, шутинская, никитинская, зырянская, знаменская, троицкая, ильинская и калиновская.

Красноуфимскій уѣздъ.

1-й уч. (въ Красноуфимскѣ)—г. Красноуфимскъ и волости: азигуловская, александровская, артинская, атигская, больше-окинская, бѣлянковская, в.-сергинская, каргинская, крѣулинская, манчажская, михайловская, н.-сергинская, ново-златоустовская, нязепетровская, поташинская, сажинская, саранинская, пемахинская, шокуровская и ювинская.

2-й уч. (въ Красноуфимскѣ)—волости: агафоновская, алмазская, алтыповская, афанасьевская, ачитская, бисертская богородская, быковская, в.-суксунская, енапаевская, златоустовская, иргинская, киргизанская, кленоvская, молебская, мостовская, петропавловская, сукусунская, сылвинская, сыринская, тисовская, торговижская, утинская, утинская и шайтанская.

Кунгурскій уѣздъ.

Уѣздный участокъ (въ Кунгурѣ)—городъ съ уѣздомъ.

Осинскій уѣздъ.

1-й уч. (въ г. Осѣ)—г. Оса и волости: александровская, альпяшинская, ашапская, букорь-юрковская, дубровская, еловская, ершовская, камбарская, комаровская, крыловская, маркетовская, опачевская ординская, цокрово-ясылъская, рождественская, сайгатская, устиновская, шляпниковская и карьевская.

2-й уч. (въ Осѣ)—волости: аспинская, аннинская, арляжская, басинская, бардымская, бедряжская, бизярская, больше гондырская, б.-усинская, бымовская, в.буевская, воскресенская, елпчихинская, ермевская, мѣдянская, ново артауловская, ошынская, печменская, плещкаринская, рябковская, савинская, сарашевская, степановская, судинская, таушинская, уинская, шеремитская, юго-кнауфская.

Оханскій уѣздъ.

1-й уч (въ Оханскѣ)—г. Оханскъ и волости: андрееvская, бабкинская, бердышевская, богомягковская, больше-основская, бѣляевская, в.-очерская, дубровская, змѣевская, казанская, кленоvская, острожская, очерская, павловская, посадская, притыкинская, путинская, рождественская, сѣш-ковская, старопутинская, токаринская, ча-стинская, черновская, чистопереволочная, и шлыкская.

2-й уч. (въ Перми)—волости: богдановская, бу-бинская, вознесенская, воробьевская, григорьевская, дворецкая, екатерининская, зюкайская, карагайская, кизьвинская, мо-кинская, мысовская, никольская, новопайнская, нывтинская, покровская, сепь-чевская, сивинская, стряпунинская, табор-ская, усть-бубинская, хохловская и шер-инская.

Пермскій уѣздъ.

Городской участокъ (въ Перми)—г. Пермь.

1-й уч. уѣзда (въ Перми)—волости: архангело-пашійская, башкиро култаевская, бисерская, б.-буртымская, в.-муллинская, калино камасинская, канабековская, кояновская, крестовоздвиженская, култаевская, курашимская, кусье-александровская, лысьвенская, насадская, нижне муллинская, ново-ильинская, полуденская, сергинская троицкая, юговская, югокамская и янычевская.

2-й уч уѣзда (въ Перми)—волости: богородская, васильевская, висимская, дивьинская, добрянско заводская, добрянско-подзаводская, ильинская, краснослудская, кривецкая, мотовилихинская, никулинская, останинская, перемская, полазинская, сенькинская, слудская, средне егвинская, срътенская, усепенская, усть-гаревская, усть-сылвин-

ская, филатовская, челвинско русаковская, чусовская и соинская.

Соликамскій уѣздъ.

1-й уч. (въ Соликамскѣ)—г. Соликамскъ, гор. Дедюхинъ и волости: александровская, алексадро-рождественская, богоявленская, верхъ-язвинская, всеволодо-вильвенская, дедюхинская, дмитріевская, зырянская, ивановская, кизеловская, козьмодемьянская, кыласовская, ленвенская, орловская, поделудская, пыскорская, романовская, рождественская, троицкая, усольская, усть-косьвенская, чермозская и яйвенская.

2-й уч. (въ Соликамскѣ)—волости: архангельская, бѣловская, березовская, в.инвенская, в.кондасская, в.нердвинская, в.юсьвинская, воскресенская, в.яйвинская, городищенская, егвинская, елизавето-пожевская, касибская, кувинская, кудымкорская, купросесская, нердвинская, никитинская, ошибская, пожевская, половоодовская, ростеская, сергіевская, таманская, тиминская, юридическая, и юсьвинская.

Чердынскій уѣздъ.

Уѣздный участокъ (въ Чердынѣ)—г. Чердынь и уѣздъ.

Шадринскій уѣздъ.

1-й уч. (въ Шадринскѣ)—гор. Шадринскъ и волости: бакланская, барневская, басмановская, батуринская, буткинская, водениковская, вознесенская, иваницевская, ичкинская, канашская, каргапольская, кызылбаевская, кондинская, красномыльская, крестовская, кривская, макаровская, мѣхонская, ольховская, осяновская, смолинская, сугринская, усть-миасская и яутлинская.

2-й уч. (гор. Далматовъ)—г. Далматовъ и волости: аминевская, бродокалматская, бугаевская, буринская, бѣликульская, бѣлоярская, верхъ-теченская, галкинская, далматовская, замараевская, крутихинская, макаръевская, николаевская, ново петропавловская, першинская, песковская, печанская, петропавловская, сугоякская, теchenско-башкирская, теchenско-русская, тюляковская, уксянская, усть-багарякская, усть-карбольская, широковская, кабанская и прошкинская.

Примѣчаніе. Всѣ горнозаводскія предпріятія и всѣ золотыя и платиновыя приски губерніи находятся въ завѣдываніи особыхъ раскладочныхъ по промысловому налогу присутствій—горнозаводскаго и по золото—и платинопромышленности—въ Екатеринбургѣ.

е) Округа и участки акцизнаго надзора.

(Съ указаніями мѣстонахожденія и района).

I-й округъ—(въ Камышловѣ).

Въ составъ округа входятъ уѣзды: камышловскій, шадринскій, ирбитскій и волости: верхотурскаго уѣзда: верхне-синячихинская, нижне-синячихинская, коптеловская, нейво-алапаевская, монастырская, мириновская и арамашевская и части топорковской и нейво-шайтанской.

Мѣстопробываніе окружнаго надзирателѣ въ гор. Камышловѣ.

Округъ дѣлится на 7 участковъ.

1-й уч. Мѣстопробываніе помощника надзирателя въ г. Камышловѣ.

Въ районъ участка входятъ волости камышловскаго уѣзда: скатинская, тамакульская, крестовская, четкаринская, никольская, куровская, ново-пышминская, калиновская, кочневская, знаменская и часть закамышловской.

Въ участкѣ имѣются: камышловскій казенный винный складъ и 29 казенныхъ винныхъ лавокъ.

2-й уч. Мѣстопробываніе помощника надзирателя въ г. Камышловѣ.

Въ районъ участка входятъ г. Камышловъ и волости Камышловскаго уѣзда: ильинская, захаровская, чернокоровская, грязновская, каменная, колчеданская, катаяская, никитинская, зырянская, черемисская, щербаковская, травянская, клевакинская, куарская и части закамышловской и новопышминской.

Въ участкѣ имѣются: надеждинскій № 21 винокуренный заводъ со спиртоочистительнымъ отдѣленіемъ, калиновскій № 20 винокуренный заводъ и 33 казенныхъ винныхъ лавки.

3-й уч. Мѣстопробываніе помощника надзирателя въ зав. талицкомъ, камышловскаго уѣзда.

Въ районъ участка входятъ волости камышловскаго уѣзда: талицкая, чупинская, балаирская, рамышльская, ертарская, куйровская, вновь юртымская и пышминская и шадринскаго уѣзда часть яутлинской.

Въ участкѣ имѣются: талицкій—спиртоочистительный заводъ, винокуренный № 5 заводъ, дрожжево-винокуренный № 32 заводъ, пивоваренный заводъ и 20 казенныхъ винныхъ лавокъ

4-й уч. Мѣстопробываніе помощника надзирателя въ г. Шадринскѣ.

Въ районъ участка входятъ гор. Шадринскъ и волости Шадринскаго уѣзда: крутихинская, далматовская, замараевская, красно-мыльская, макаръевская, сухринская, уксянская, ширококовская, песчанская, бугаевская, бродокалматская, верхъ-теченская, бѣликульская, першинская, петропавловская, теченско-башкирская, аминевская, тюляковская, усть-карабольская, усть-базарьская, галкинская, николаевская, ново-петропавловская, буринская, песковская, сугоякская, теченско-русская и бѣлоярская.

Въ участкѣ имѣются: Шадринскій казенный винный складъ, пивоваренный заводъ Ушкова и 34 казенныхъ винныхъ лавки.

5-й уч. Мѣстопребываніе помощника назирателя въ г. Шадринскѣ.

Въ районъ участка входятъ волости Шадринскаго уѣзда: каргапольская, водениковская, макарская, баемановская, ба-туринская, барневская, буткинская, воснесенская, кызылбаевская, кондинская, иванищевская, крестовская, кривская, мѣхонская, ольховская, осинонская, бакланская, усть-миаская, смолинская и часть яутлинской.

Въ участкѣ имѣются: Исетскій № 14 винокуренный заводъ со спиртоочистительнымъ отдѣленіемъ и 30 казенныхъ винныхъ лавокъ.

6-й уч. Мѣстопребываніе помощника надзирателя въ гор. Ирбитѣ.

Въ районъ участка входятъ гор. Ирбитъ и волости Ирбитскаго уѣзда: гаевская, баженевская, байкаловская, бобровская, бѣлослудская, верхъ-ницинская, знаменская, иленская, киргинская, краснослободская, крутихинская, ниже иленская, стриганская, харловская, чубаровская, чурманская, зайковская и фоминская.

Въ участкѣ имѣются: Ирбитскій казенный винный складъ, Ницинскій № 4 винокуренный заводъ, Ирбитскіе пивоваренный и спиртоочистительный заводы и 21 казенная винная лавка.

7-й уч. Мѣстопребываніе помощника надзирателя въ г. Ирбитѣ.

Въ районъ участка входятъ волости Ирбитскаго уѣзда: антоновская, больше-трифоновская, волковская, голубковская, заводско-ирбитская, ключевская, писанская, покровская, скородумская, шмаковская, невьянская, костгинская, ницинская, шогринская и верхотурскаго уѣзда: арашевская, верхне-синячихинская, ниже-синячихинская, коптеловская, мироновская, нейво-алапаевская, монастырская, и части нейво-шайтанской и топорковской.

Въ участкѣ имѣются: Каменскій № 35 и Яков-

левскій № 25 винокуренные заводы и 30 казенныхъ винныхъ лавокъ.

II-й округъ въ г. Екатеринбургѣ.

Въ составъ округа входятъ уѣзды: екатеринбургскій, верхотурскій за исключеніемъ волостей: верхне-синячихинской, ниже-синячихинской, коптеловской, нейво-алапаевской, мироновской, монастырской, арашевской, части нейво-шайтанской и топорковской, волости: красноуфимскаго уѣзда: уткинская, шайтанская, сылвинская, атигская, верхне-сергинская ниже-сергинская, кунгурскаго уѣзда: илимская и туринскаго уѣзда, тобольской губернии, гаринская и пельмская (деревни лыжина и подгорная). Мѣстопребываніе окружнаго надзирателя въ гор. Екатеринбургѣ.

Округъ дѣлится на 8 участковъ.

1-й уч. Мѣстопребываніе помощника надзирателя въ г. Екатеринбургѣ.

Въ районъ участка входятъ волости Екатеринбургскаго уѣзда: березовская, брусицкая, булзинева, бѣлоярская, бобровская, кисловская, логиновская, маминская, ниже-исетская, покровская, пышминская, сарапульская, шарташская, хромцовская, черданская и часть арамельской.

Въ участкѣ имѣется: Екатеринбургскій казенный винный складъ со спиртоочистительнымъ отдѣленіемъ и 29 казенныхъ винныхъ лавокъ.

2-й уч. Мѣстопребываніе помощника надзирателя въ г. Екатеринбургѣ.

Въ районъ участка входятъ: 1-я и половина 3-й части гор. Екатеринбурга и волости Екатеринбургскаго уѣзда: аятская билимбаевская, быньговская, верхъ-нейвинская, верхне-тагильская, глинская, липовская, левевская, мостовская, невьянская, нейворудянская, ниже-сельская, режевская, таватуйская, уткинская, черемиская, шуралипская, верхотурскаго уѣзда: башкарская, брдовская, часть нейво-шайтанской и красноуфимскаго уѣзда: сылвинская, шайтанская и уткинская.

Въ участкѣ имѣются: Коммерческій дрожжево-винокуренный № 33 заводъ Чистякова со спиртоочистительнымъ отдѣленіемъ, Исетскій пивоваренный заводъ Бр. Злоказовыхъ и 49 казенныхъ винныхъ лавокъ.

3-й уч. Мѣстопребываніе помощника надзирателя въ г. Екатеринбургѣ.

Въ районъ участка входятъ: 2-я и половина 3-й части города Екатеринбурга и волости Екатеринбургскаго уѣзда: верхъ-исетская, грбовская, горнощитская, мраморская, полдневакая, полевская, ревдинская,

- сысертская, сѣверская, шайтанская, часть арамилской, краснофимскаго уѣзда: атигская, верхне сергинская и ниже-сергинская.
- Въ участкѣ имѣются: пивоваренные заводы Гребеньковой и Филитцъ, спичечная фабрика Акціонернаго Общества В. Логиновъ, лаковый заводъ Гескина и 38 казенныхъ винныхъ лавокъ.
- 4-й уч. Мѣстопробываніе помощника надзирателя въ зав. Черкаскульскомъ, Екатеринбургскаго уѣзда.
- Въ районъ участка входят волости Екатеринбургскаго уѣзда: багарякская, булзинская, воскресенская, карабольская, коневская, куяшская, каслинская, кульмяковская, кыштымская, ново-ипатевская, огневская, рождественская, тминская, саринская и шелкунская.
- Въ участкѣ имѣются Черкаскульскій № 12 винокурный заводъ со спиртоочистительнымъ отдѣленіемъ, Синаро Уральскій № 27, Васильевскій № 37 и Павловскій № 19 винокурные заводы и 27 казенныхъ винныхъ лавокъ.
- 5-й уч. Мѣстопробываніе помощника надзирателя въ з. Нижне-Тагильскомъ, Верхотурскаго уѣзда.
- Во районъ участка входят волости Верхотурскаго уѣзда: баранчинская, верхне-салдинская, верхне-туринская, вѣйско-никольская, висимо-шайтанская, висимо-уткинская, кушвинская, краснопольская, лайская, николае-павловская, ниже салдинская, ниже тагильская, троицко-александровская, черносточинская, петрокаменская, части красногорской и топорковской и Кунгурскаго уѣзда илимсая.
- Въ участкѣ имѣются Нижне-Тагильскій казенный винный складъ, гильзовая фабрика Лошкарева и К^о и 42 казенныхъ винныхъ лавки.
- 6-й уч. Мѣстопробываніе помощника надзирателя въ г. Верхотурьѣ.
- Въ районъ участка входят гор. Верхотурье и волости Верхотурскаго уѣзда: часть красногорской, махневская, меркушинская, ниже-туринская, сосвинская, часть топорковской, усть-лялинская, тобольской губерніи, туринскаго уѣзда, гаринская и пельмская (деревни Лыжина и Подгорная).
- Въ участкѣ имѣются: Верхотурскій казенный винный складъ и 23 казенныхъ винныхъ лавки.
- 7-й уч. Мѣстопробываніе помощника надзирателя въ с. Турьинскіе-Рудники, Верхотурскаго уѣзда.
- Въ районъ участка входят волости Верхотурскаго уѣзда: богословская, всеволодоблагодатская, караульская, лозвинская, лялинская, николае-павдинская, ниже-туринская и турьинская.
- Въ участкѣ имѣются: Песчанскій пивоваренный заводъ Куріанова и 16 казенныхъ винныхъ лавокъ.
- 8-й уч. Мѣстопробываніе помощника надзирателя въ з. Бѣлинковскомъ, краснофимскаго уѣзда.
- Въ районъ участка входят волости краснофимскаго уѣзда: пязенетровская, шемахинская, михайловская, потанинская, артинская, сажинская, манчажская, азигуловская, ювинская, больше-окинская, новозлатоустовская, шокуровская, Бѣлянковская, екатеринбургскаго уѣзда: верхне-уфалейская и ниже-уфалейская.
- Въ участкѣ имѣются: бѣлянковскій № 28 винокурный заводъ со спиртоочистительнымъ при немъ отдѣленіемъ Кабанова и 32 казенныхъ винныхъ лавки.

Участковые надзиратели.

1-й уч. Мѣстопробываніе участкаго надзирателя въ гор. Перми.

Въ районъ участка входят волости Оханскаго уѣзда: вознесенская, сепычевская, бубинская, сивинская, екатерининская, кизьвинская, никольская, усть-бубинская, зюкайская, карагайская, григорьевская, покровская, часть новопаинской, путинская; соликамскаго уѣзда: богоявленская, козьмодемьянская, верхъ язьвинская, пердвинская, юридическая, воскресенская, рождественская и александро рождественская.

Въ участкѣ имѣются: Пермскій казенный винный складъ со спиртоочистительнымъ отдѣленіемъ и 21 казенная винная лавка.

2-й уч. Мѣстопробываніе участкаго надзирателя въ гор. Перми.

Въ районъ участка входят 2 и 3 части гор. Перми и волости Оханскаго уѣзда: мысовская, хохлавская, стряпунинская; Пермскаго уѣзда: васьинская, ильинская, срътенская, средне-егвинская, кривецкая, слудская, усть-гаровская, сенькинская, филатовская, полазнинская, краснослудская, добрянско-заводская, добрянско-подзаводская, останинская, перемская, никулинская, дивьинская, богородская, челвинско-русаковская; соликамскаго уѣзда: дмитрѣвская, ивановская, кыласовская, пожевская, никитинская, усть-косвинская, чермовская, елизаветинская.

Въ участкѣ имѣются: пивоваренные заводы въ гор. Перми и въ Чердынцева и Дядю-

- хина, гильзовая фабрика Судоплатова и 38 казенныхъ винныхъ лавокъ.
- 3-й уч.** Мѣстопребываніе участковаго надзирателя въ гор. Перми.
- Въ районъ участка входятъ 1 часть г. Перми и волости Пермскаго уѣзда: верхне муллинская, нижне муллинская, мотовилихинская, култаевская, усть сылвинская, чувсовская, усепенская, калино камаинская, архангело пашійская, бисерская, кузье-александровская, крестовоздвиженская, ка-набековская, больше буртымская, кояновская, юговская, янычевская, троицкая, насадская и лысьвенская.
- Въ участкѣ имѣются: Ивановскій дрожжево-винокуренный № 31 заводъ Бобрика при хуторѣ „Архіерейка“, спичечныя фабрики: въ Перми Гитъвашева, Ремизова и Миронова и въ заводѣ Юговскомъ Петрова, фосфорный заводъ бр. Тупициныхъ въ Перми, гильзовая фабрика Сунцева въ заводѣ Мотовилихинскомъ, керосиновый складъ бр. Нобель въ 12 верстахъ отъ г. Перми и 37 казенныхъ винныхъ лавокъ.
- 4-й уч.** Мѣстопребываніе участковаго надзирателя въ гор. Соликамскѣ.
- Въ районъ участка входятъ гор. Соликамскъ и волости Соликамскаго уѣзда: городицкая, половодовская, верхъ-яйвенская, ростеская, касибская, усольская, пыскорская, березовская, дедюхинская, ленвенская, зырянская, троицкая, подслудская, орловская, таманская, верхъ-кондасская, романовская, яйвенская, всеволодо-вильвенская, александровская и кизеловская и Чердынскаго уѣзда: урольская и часть мошевской.
- Въ участкѣ имѣются: Соликамскій казенный винный складъ и 33 казенныхъ винныхъ лавки.
- 5-й уч.** Мѣстопребываніе участковаго надзирателя въ гор. Чердыни.
- Въ районъ участка входятъ гор. Чердынь и волости Чердынскаго уѣзда: ныробская, корепинская, тулпанская, верхъ извинская, вильгортекая, анисимовская, морчанская, пянтежская, сыпучинская, покчинская, бондюжская, гуддорская и часть мошевской.
- Въ участкѣ имѣются 23 казенныхъ винныхъ лавки.
- 6-й уч.** Мѣстопребываніе участковаго надзирателя въ с. Кудымкорскомъ, соликамскаго уѣзда.
- Въ районъ участка входятъ волости Соликамскаго уѣзда: ошибская, бѣловская, кувинская, архангельская, юсьвинская, верхъ-юсьвинская, кудымкорская, верхъ-иньвенская, верхъ-нердвинская, тиминская, ег-
- винская, купросская, сергіевская; Чердынскаго уѣзда: аннинская, юрлинская, юмская, усть-зулинская, кочевская, косинская, юкѣвская, гайнская и чураковская.
- Въ участкѣ имѣются 25 казенныхъ винныхъ лавокъ.
- 7-й уч.** Мѣстопребываніе участковаго надзирателя въ гор. Оханскѣ.
- Въ районъ участка входятъ г. Оханскъ и волости Пермскаго уѣзда: ново-ильинская, полуденская, юго-камская; Оханскаго уѣзда: андреевская, бердышевская, богдановская, больше-сосновская, воробьевская, верхъ-очерская, дворецкая, дубровская, казанская, кленовская, нытвинская, очерская, острожская, павловская, посадская, притыкинская, токаринская, сиѣшковская, старо-путинская, таборская, черновская, чистопереволочная, шерьинская, шлыкская и часть новопайнской.
- Въ участкѣ имѣется 30 казенныхъ винныхъ лавокъ.
- 8-й уч.** Мѣстопребываніе участковаго надзирателя въ г. Осѣ.
- Въ районъ участка входятъ г. Оса и волости Осинскаго уѣзда: аннинская, бардымская, бизярская, бымовская, дубровская, еловская, елпачихинская, комаровская, крыловская, рождественская, часть сайгатской, устиновская, шермеитская, юго кна уфская, плишкаринская; Оханскаго уѣзда: Богомягковская, бѣлевская, змѣевская, средне-рождественская, частинская, бабкинская.
- Въ участкѣ имѣются: Осинскій казенный винный складъ и 30 казенныхъ винныхъ лавокъ.
- 9-й уч.** Мѣстопребываніе участковаго надзирателя въ г. Кунгурѣ.
- Въ районъ участка входятъ г. Кунгуръ и волости Кунгурскаго уѣзда: крестовоздвиженская, падейская, кыласовская, троельжанская, рождественская, покровская, березовская, сосновская, кыновская, серебрянская, урминская, асовская, осинцевская, сабарская, черноярская, усть-кишертская, кишертская, комаровская, неволинская, саннская, сажинская, тазовская, тихановская, филипповская; Красноуфимскаго уѣзда: верхъ суксунская, суксунская, молебская и часть агафонской; Пермскаго уѣзда: сергинская и курашимская и Осинскаго уѣзда: степановская.
- Въ участкѣ имѣются: спичечная фабрика Чернышевой и 36 казенныхъ винныхъ лавокъ.
- 10-й уч.** Мѣстопребываніе участковаго надзирателя въ з. Бибардинскомъ, Осинскаго уѣзда.

Въ районъ участка входятъ волости Осинскаго уѣзда: арыжская, больше-успенская, альняшинская, аспинская, бедряжская, больше-гондырская, верхъ-буевская, ермивская, ново-артауловская, маркетовская, печменская, рябовская, савинская, сарапшевская, таушинская, часть ошьянской и Уфимской губерній, Вирскаго уѣзда, часть павловской волости.

Въ участкѣ имѣются: бикбардинскій № 7 и федоровскій № 16 винокуренные заводы и 24 казенныхъ винныхъ лавки.

11-й уч. Мѣстопребываніе участковаго надзирателя въ г. Красноуфимскѣ.

Въ районъ участка входятъ г. Красноуфимскъ и волости Красноуфимскаго уѣзда: александровская, части ачитской и быковской, злагоуостовская, торговижская, сырнинская, часть агафоносовой, утинская, афанасьевская, кленовая, бисертская, каргинская, киргизанская, крѣулинская и саранинская.

Въ участкѣ имѣются: красноуфимскій казенный винный складъ, пивоваренный заводъ Краева, фосфорный заводъ Коробова, спичечная фабрика Бр. Никитиныхъ въ верхне-саранинскомъ заводѣ и 18 казенныхъ винныхъ лавокъ.

12-й уч. Мѣстопребываніе участковаго надзирателя въ г. Красноуфимскѣ.

Въ районъ участка входятъ волости, Красноуфимскаго уѣзда: еналавская, алмазская, алтыновская, богородская, иргинская, мостовская, петропавловская и части ачитской и быковской и осинскаго уѣзда: воскресенская, уинская, покрово-ясыльская, ашальская, ординская, опачевская, шляпниковская, судинская и мѣдянская.

Въ участкѣ имѣются: тишевской № 2 винокуренный заводъ со спиртоочистительнымъ отдѣленіемъ, красноуфимскій учебный № 36 винокуренный заводъ со спиртоочистительнымъ отдѣленіемъ красноуфимскаго промышленнаго училища и 19 казенныхъ винныхъ лавокъ.

ж) Участки фабричной инспекціи.

(Съ указаніями мѣстонахожденія инспектора и района).

1-й уч. (въ Перми)—г. Пермь, 2-й 3-й и 4-й станы пермскаго уѣзда (по соликамскому тракту), за исключеніемъ кирпичныхъ заводовъ, находящихся на городской землѣ, а также паровыхъ котловъ, принадлежащихъ земству, городскому управленію, епархіальному вѣдомству и правительственнымъ учрежденіямъ,—соликамскій, чердынскій и верхотурскій уѣзды.

2-й уч. (въ Екатеринбургѣ)—г. Екатеринбургъ и часть Екатеринбургскаго уѣзда: волости

сысертская, мраморская, маминская, горнощитская, черданская, покровская, кисловодская, и-исетская, в-исетская, арамилская, бобровская, логиновская, хромцовская, бруснитская, шартанская, бѣлоярская, саранульская, березовская, пышминская, тавитуйская, в-пейвинская, мостовская, нейво-рудянская, шуралинская, аятская, быньговская, черемисская, режевская, липовская, глинская, и леневакая и уѣзды: пидринскій, камышловскій и ирбитскій.

3-й уч. (въ Перми)—1-й станъ пермскаго у. (по казанскому и сибирскому трактамъ), кирпичные заводы, находящіеся на городской землѣ у Перми, паровые котлы въ Перми и уѣздѣ, принадлежащіе земству, городскому управленію, епархіальному вѣдомству и правительственнымъ учрежденіямъ, города и уѣзды: кунгурскій, красноуфимскій и осинскій, а также промышленныя заведенія, находящіеся въ Невьянскомъ заводѣ, екатеринбургскаго уѣзда и промышленныя заведенія въ Екатеринбургскомъ уѣздѣ, волости: рождественская, кыштымская, саринская, и. уфалейская, кушцкая, каслинская, в. уфалейская, кульмаковская, воскресенская, булзнская, коневская, сѣверо-коневская, полдневская, огневская, ново-ипатовская, полеводская, щелкуновская, багарьянская, тиминская, сѣверская, ревинская, гробовская, шайтанская, уткинская, каробовская, юшковская, билимбаевская, ниже-сельская и верхне-тагильская.

4-й уч. (старшій фабричный инспекторъ,—въ Перми)—г. Оханскъ и оханскій уѣздъ.

з) Благоучиницкіе округа и церкви Пермской епархіи.

Г. Пермь.

Кафедральный соборъ. Благодичный—протоіерей Ал—ръ Ал—дров. Воскресенскій въ Перми,

Градо-Пермское благоучиніе. Благодичный—протоіер. Іоаннъ Петр. Пяньковъ, въ г. Перми.

Петропавловскій соборъ, Старокладбищенская, Успенская, Рождество-Богородицкая, Свято-Троицкая, Воскресенская, Вознесенская, Николаевская, Всесвятская, Новокладбищенская, Успенская женскаго монастыря, Александро-Невская при земской больницѣ, приписная къ ней Успенская, Сумеоновская богадѣленная, Маріи Магдалининская при уѣзднѣ бѣдныхъ дѣтей, Княже-Михайловская при училищѣ слѣпыхъ, Богородице Скорбицкая тюремная, Николаевская при исправительномъ арестантскомъ отдѣленіи, Благовѣщенская при мужской гимназіи, Николаевская при женской гимназіи, Іоанно Богословская семинарская, Кирилло-Меодіевская при духовномъ училищѣ, Софійская при епархіальномъ женскомъ училищѣ.

Пермскій уѣздъ.

1-й округъ. Благочинный—протоіерей Евгений Стефановичъ Бурдинъ, въ г. Перми.

Заводъ Мотовилиха, Свято-Троицкая церковь, Николаевская и Рождество-Богородицкая.

Село Левшино, Петро-Павловская церковь.

Юговской соборъ, приписная къ нему Пророко-Ильинская кладбищенская, Верхне-Муллинская, приписная къ ней Крестовоздвиженская кладбищенская, Бахаревская, Фроловская, Нижне-Муллинская, Усть-Качкинская, Култаевская, Юго-Камская, Ново-Ильинская, Кольцовская, приписная къ ней Рождество-Богородицкая, Гамовская, Пензерская, Лобановская, Насадекая, Сергинская, Япычевская, Курашимская, въ Оханскомъ уѣз. Мысовская, Стряпунинская, Жаковская.

2-й округъ. Благочинный—протоіерей Леонидъ Васильевъ Зубаревъ, въ Юговскомъ зав.

Верхне-Чусовская, приписная къ ней Все-вятская кладбищенская, Нижне-Чусовская, Куликовская, Чусовская, Успенская, Сылвино-Троицкая, Усть-Сылвинская, Верейнская, Копалинская, Камасинская, Калинская, Лысьвенская, приписная къ ней Иоанно-Богословская кладбищенская, и Николаевская въ дер. Большой Лысьвъ, Арханг.-Папйская, Кузье-Александровская, Бисерская заводская, с. Золотыхъ Промысловъ, приписная къ ней Александро-Невская, въ д. Обверной и Николаевская въ з. Теплогорскомъ, Сельская, Бисерская станціонная, Лядовская, Чусовская Ксеніевская.

3-й округъ. Благочинный—прот. Иоаннъ Андреевичъ Яковинъ, въ с. Ильинскомъ.

Ильинская, Слудская, Виспская, Добрянская, Рождество-Богородицкая, Добрянская, Митрофаніевская, Полазнинская, Перемская, Васильевская приписная къ ней Евтинская, Отчино-Срѣтенская, Кривецкая, Усть-Гаревская, Лобано-Богородицкая, Краснослудская, Никулинская, Голубятская, Филатовская, Сенькинская, Хохловская Оханскаго уѣзда.

Г. Кунгуръ.

Градо-Кунгурское благочиніе. Благочинный—свящ. Александръ Александровъ Рязанскій, въ г. Кунгурѣ.

Благовѣщенскій соборъ, приписная къ нему Николаевская тюремная, Вознесенская, кладбищенская, Успенская, Богородице-Скорбященская, Спасо-Преображенская, Тихвино-Богородицкая, Иоанно-Предтеченская, Владимир-Богородицкая монастырская, Михайло-Архангельск. богадѣлненная, Михайло-Архангельская при сиропитательномъ домѣ, Все-вятская кладбищенская.

Кунгурскій уѣздъ.

1-й округъ. Вр. и об. Благочиннаго Иоаннъ Александровъ Орловъ, въ г. Кунгурѣ.

Жилинская, Неволинская единовѣрческая, Кыласовская, Польшгорская, Троельжанская, Кинделинская, Сылвенская, Бардинская.

2-й округъ. Благочинный—протоіер Петръ Павловичъ Пономаревъ, въ г. Кунгурѣ.

Березовская, Сосновская, Матвѣевская, Та-зовская, Асовская, Крюковская, Кишертская, Усть-Кишертская, Спасо-Бардинская, Осинцевская, Черноярская, Кыновская, Урминская, единовѣрческая, Саянская, Осянская, Серебрянская, Илимская, Плотниковская, Заборьинская.

Оханскій уѣздъ.

1-й округъ. Благочинный—свящ. Иоаннъ Ал-др. Топорковъ, въ зав. Павловскомъ, Оханскаго уѣзда.

Очерская, приписная къ ней Александро-Невская кладбищенская, Очерско-Острожская-Павловская, приписная къ ней Талицкая, Дворецкая, Шерьянская, Мокинская, Григорьевская, приписная къ ней Членовская, Покровская, Новопаинская, Таборская, Казанская, Бѣлиевская, Богомягковская, Андреевская, Пovyринская, Роголевская, Симонятская, Окуловская, Кадиловская.

2-й округъ. Благочинный—прот. Ал-дръ Никандровичъ Порошинъ, въ с. Дальне-Дубровскомъ.

Дальне-Дубровская, Таракановская, Боль-ше-Сосновская, приписная къ ней Юрковская, Мало-Сосновская, Черновская, приписная къ ней Иламовская, Бердышевская, Степановская, Вабинская, Рождественская, Зміевская, Чагинская, Шлыковская, Ново-Меркушинская, Пихтовская, Чистопереволочная, Левинская, Бурдинская, Чернухинская, Больше-Баклушинская.

3-й округъ. Благочинный—священ. Иоаннъ Алексѣевичъ Пьянковъ, въ Нытвинскомъ зав.

Градо-Оханскій Успенскій соборъ, припи-сная къ ней Александро-Невская тюремная, Нытвинская, Спаская, приписная къ ней Все-вятская кладбищенская, Нытвинская, Алек-сандр-Невская, Карагайская, Сивинская, Чуровская, Кленовская, Кизвенская, Возне-сенская сельская, Селычевская, Екаторинни-ская, Усть-Бубинская, Ново-Михайловская, Бубинская, Путинская Зюкайская, Токаря-ская, Николаевская, Липинская, Вознесенская, стан., Жернаковская, Сергинская, Томаро-ская, Монастырская.

Г. О с а.

Градо-Осинское благочиніе. Благочинный— протоіерей Александръ Іоанновичъ **Заведѣвъ**, въ г. Осѣ.

Успенскій соборъ, приписныя къ нему: Казанско-Богородицкая и Іоанно-Предтеченская кладбищенская, и въ уѣздъ: Комаровская, Горская, Крыловская, Гамицкая, Устиновская, Кузнечихинская, Аннинская, Рождественская, Шерментская, Копыловская.

Осинскій уѣздъ.

1-й округъ. Благочинный—свищ. Леонидъ Іоаннов. **Успенскій**, въ с. Сайгаткѣ.

Брюковская, Еловская, Дубровская, Сайгатская, Ершовская, Камбарская, Михайловская сельская, Михайловская зав., Богородская, Покровская, Брюховская, Марковская, Полевская.

2-й округъ. Вр. и об. благочиннаго свищ. Евгений Іоанновъ **Свѣтчиновъ**, въ заводъ Уинскомъ.

Ясылъская, Ковалевская, Шляниковская, Ключиковская, Мѣдянская, Михинская, Судинская, Смурьгинокая, Уинская, приписная къ ней Каменская, Усановская, Ашапская, Грызановская, Овчинниковская, Опачевская, Телеская, Межовская.

3-й округъ. Вр. и об. благочиннаго—свищ. Алексій Владимировъ **Варушинъ**, въ селѣ Аспахъ.

Бедряжская, Печменская, Аспинская, Калининская, Рябковская, Тюинская, Николаевская, приписная къ ней кладбищенская, Атяшинская, Таушинская, Урталгинская, Осиново-Ключевская, Ермевская, Нижне-Тымбаевская, Усть-Шлыковская, Демневская.

4-й округъ. Благочинный—свищ. Александръ Николаевичъ **Съдельниковъ**, въ с. Орлѣ.

Церкви: Старопосадская, Веслянская, Стефановская, Мазунинская, Юговская, Юго-Кнауфская, Бымовская, Визарская, Ординская, Верхъ-Турская, Колпашинокская и Кособановская.

5-й округъ. Исправляющій должность благочиннаго, свищ. Сумеонъ Васильевичъ **Рудновъ**, въ с. Аряжѣ.

Бикбардинская, Аряжкая, Феодоровская, Больше-Талмазская, Нижне-Тымбаевская, приписная, Лайгинская, Куштоманская, Больше-Усинская, Ошынская, Савинская, Ревизинская, Больше-Гондырская и Нижне-Бардынская.

Г. Соликамскъ.

Градо-Соликамское благочиніе. Вр. и дол. благочиннаго, свищ. Василій Васильевичъ **Боголюбовъ**, въ г. Соликамскѣ.

Соликамскій соборъ, Воскресенская, Опаская, Преображенская, въ Соликамскомъ уѣздъ: Красносельская, Городищенская и Усть-Боровская.

Соликамскій уѣздъ.

1-й округъ. Благочинный—свищ. Николай Никол. **Орловъ**, въ г. Соликамскѣ.

Уѣздныя: Осокинская, Пармская, Цоловцовская, Верхъ-Яйвенская, Растесская, Верхъ-Усольская, Послуднинская, Усть-Игумская, Булатовская, Всеволодо-Вильвенская, Александровская, приписная къ ней Луньевская, Кизеловская, Верхъ-Боровская Чердынскаго уѣзда.

2-й округъ. Благочинный—протоіерей Михаилъ Петровичъ **Киселевъ**, въ майкорскомъ заводѣ.

Майкорская, Чермозская, Пожевская, приписная къ ней Іоанно-Предтеченская, кладбищенская, Елизавето-Пожевская, Кыласовская, Усть-Косьвинская, Дмитріевская, Рождественская, Воскресенская, Нердвинская, Юричская, Ивановская, Купросская, Тиминская.

3-й округъ. Благочинный—священникъ Николай Николаевичъ **Смышляевъ**, въ Юсьвенскомъ селѣ.

Богоявленская, Космо-Даміановская, Верхъ-Явинская, Сергіевская, Верхъ-Нердвинская, Верхъ-Юсьвенская, Верхъ-Іинвенская, Самковская, Кувинская, Бѣлоенская, Отевская, Кудымкорская, Пешнигорская, Егвинская, Ошибская, Архангельская, Юсьвенская, приписная, къ ней Георгіевская, Милютинская, Захаровская, церковь обвинскаго Монастыря.

4-й округъ. Благочинный—свищ. Димитрій Христофоровичъ **Борчаниновъ**, въ с. Веретинѣ.

Ново-Усольская, Спасо-Преображенская, приписная къ ней Успенская кладбищенская, Ново-Усольская, Николаевская, Ново-Усольская, Владимиро-Богородицкая, Ленвенская, Веретійская, Троицкая, Зырянская, Романовская, Орловская, Пыскорская, Опенковская, Березовская, Щекинская, Касибская, Дедюхинскій соборъ, приписная къ нему Всесвятская, кладбищенская, Пыскорская единовѣрческая, Таманская, Верхъ-Кондаская.

Чердынскій уѣздъ.

1-й округъ. Благочинный—свищ. Алексій Григор. **Стабниковъ**, въ г. Чердыни.

Воскресенскій соборъ, приписныя къ нему Свято-Троицкая и Всесвятская кладбищенская, Спасо-Преображенская, Успенская, Богоявленская, приписная къ ней Іоанно-Богословская, уѣздныя: Поктинская, Анионимовская, Сероговская, Редикорская, Пянтежская, Лиможская,

Шакшерская, Губдорская, приписная къ ней въ д. Язвъ, Верхъ-Язвинская, Чигиробская, Дубочская, Мошовская, Вильвенская, Иоанно-Богословская, Монастырская.

2-й округъ. Вр. и. д. благочиннаго—свящ. Георгій Михайловичъ **Калачниковъ** въ селѣ Усть-Зулѣ.

Юрлинская, приписная къ ней Рождество-Богородицкая, Усть-Зюлинская, Юмская, Кочевская, Юкшевская, Гаинская, приписная къ ней въ д. Иванчиной, Монастырская, Пятигорская, Косинская, Урольская, Сириная, Чураковская, Больше-Кочинская, Чажеговская.

3-й округъ. Благочинный—свящ. Василій Яковлевичъ **Бабинъ**, въ г. Чердыни.

Бондюжская, Ворцевская, Вильгортская, Говорливская, Морчанская, Искорская, Орловская, Камгортская, Кольчужская, Лекмартовская, Корепинская, Кикусская, Кушмангортская, приписная къ ней Ужгинская, Ныробская, Салтановская, Тулпанская, Пидвинская, Янидорская, Велесовская.

Красноуфимскій уѣздъ.

Градо-Красноуфимское благочиніе Вр. и об. Благочиннаго—свящ. Павелъ Петровъ **Процакальниковъ**, въ г. Красноуфимскѣ.

Градо-Красноуфимскій соборъ, приписныя къ нему: Иннокентьевская, кладбищенская и Александровская тюремная, Кирилло-Меодіевская при Красноуфимскомъ промышленномъ училищѣ, Покровская при Красноуфимской Уельско-хозяйственной школѣ, Александровская, Крѣпильская, Саранинская, Савиновская, Саринская, Больше-Тавринская, Ново-Златоустовская, Больше-Карзинская, Сажинская, Артинская, Манчужская, Нижне-Потамская, Рыбинская, Дружино-Бардымская, Старо-Артинская, Инчигуловская.

1-й округъ. Благочинный—священникъ Николай Васильевъ **Чечулинъ** въ с. Ачитѣ.

Ачитская, Верхъ-Тисинская, Каргинская, Кленовская, Бисортская, Выковская, Бакряжская, Иргинская, Сокольская, Сыринская, Тисовская, Молебская, Утинская.

2-й округъ. Благочинный—прот. Иоаннъ Алексѣевичъ **Воздвиженскій**, въ с. Арийскомъ.

Суксунская, Тюшевская, Мостовская, Верхъ-Саринская, Петро-Павловская Алмазская, Туйно-Озерская, Алтыдовская, Ключевская, Верхъ-Суксунская, Советинская, Тохтаровская, Торговижская, Мосинская, Арийская, Сокольская, Буткѣвская, Бреховская.

3-й округъ. Вр. и. д. благочиннаго—свящ. Сергій Александровъ **Фаворинъ**, въ зав. Нязе-Петровскомъ.

Атигская, Верхне-Сергинская, Михайловская, Шемахинская, Нязе-Петровская, приписная къ ней Вознесенская кладбищенская, Потапшинская, Тюльгагинская, Сухановская, Бисертская, Утинская, Сылвинская, Киргитанская, Н.-Сергинская, Майчашинская.

Пермскій единоуврчскій округъ Благочинный—свящ. Александръ Агаангеловичъ **Зеленинъ**, въ с. Отчино-Срѣтенскомъ.

Градо-Пермская Свято-Троицкая, Отчино-Срѣтенская, Кривецкая, Ильинская, Русаковская, Средне-Евнинская, Куралимская Пермскаго уѣзда, Воробьевская, Григорьевская, Лузинская Оханскаго уѣзда, Нинская Соликамскаго уѣзда, Очерская Ситниковская, Вознесенская Куминская Оханскаго уѣзда, Бымовская, Юго-Кнауфская Осинскаго уѣзда, Воскресенская и Паздниковская Соликамскаго уѣзда.

Осинскій единоуврчскій округъ. Благочинный—священникъ Аркадій Васильевичъ **Поповъ**, въ с. Верхъ Буѣ.

Верхъ-Буевская, Шагиртская, Степановская, Екатеринбургская, Камберская, Дубровская Осинскаго уѣзда, Рождественская Оханскаго уѣзда.

Красноуфимскій единоуврчскій округъ. Благочинный—священникъ Михаилъ Ал-др. **Распоповъ**, въ зав. Артинскомъ.

Бисертская, Березовская, Иргинская, Молебская, Сылвинская, Саранинская Тисовская, Утинская, Шайтанская, Шемахинская, Нязе-Петровская, Артинская.

и) Благочинные православныхъ церквей Екатеринбургской епархіи.

Екатеринбургскій уѣздъ.

Настоятель градо-Екатеринб. кафедральнаго собора—прот. Леонидъ Алексѣевичъ **Игноратовъ**.

Благочиніе градо-Екатеринбургскія церквей: свящ. Федоръ Коровинъ.

Кафедральный Богоявленскій соборъ Александроневская, Вознесенская съ припис. Параскѣевск. и часовня Иоанно-Предтечѣвская, Свято-Духовская съ Николаевской и Максимилиановской подъ колокольней и Николаевской при Александровской богадѣльнѣ. Екатеринбургскій соборъ, Всесвятская кладбищенская Михайло-Архангельская (при тюремномъ замкѣ), Николаевская (при Куровскомъ приютѣ), Казанско-Богородицкая (при духовномъ учил.), Покровская (при мужской гимн.), Маріе-Магдалинская (при женской гимн.), Александроневская (при реальномъ училищѣ), Афанасовская (при уральскомъ горн. училищѣ), Крестовоздвиженская (при дѣтскомъ убѣжищѣ) Екатеринбургскаго благотворительнаго

общества). Сумеоновская — церкви — школа, В.-Исетского зав.: Успенская, Всесвятская и Николаевская.

1-й округ. Благочинный — свящ. Михаилъ Богородицкій (Нижне-Исетскій зав.).

Арамилевская Свято Троицкая, Березовская Пророко-Ильинская, Бобровская Михайло-Архангельская, Косулинская Флоро-Лаврская, Нижне-Исетская Богородицкая, Пышминская, Срѣтенская, Угтуская Преображенская, Чердынцевская Владимирская, Шарташская Свято-Троицкая.

2-й округ. Благочинный — свящ. Павелъ Чернышевъ (Уткинскій зав.).

Билимбаевская Свято-Троицкая, Васильво-Шайтанская, Петро-Павловская, Гробовская, Пророко-Ильинская, Нижняго села Михайловская, Ново-Алексѣевская Алексѣевская, Ревдинская Михайло Михайловская, Ново-Уткинская Успенская, Сл. Уткинская Георгіевская, Маринская, Николаевская.

3-й округ. Благочинный — свящ. Алексѣй Бирюковъ (Невьянскъ Шуралинскій заводъ).

Арамашковская Петро-Павловская, Аятская Свято-Троицкая, Быньговская Николаевская, Верхнейвинская Николаевская, Верхне-Тагильская Знаменская, Глинская Николаевская, Капгородская Параскѣевская, Киприцкая Срѣтенская, Клевакинская Флоро-Лаврская, Коневская Георгіевская, Липовская Христо-Рождественская, Ленева Кресто-Воздвиженская, Мостовская Александро-Невская, Невьянская Преображенская соборная, Останинская Всѣсвятская церковь, Режевская Богоявленская, Черемисская Богоявленская, Шайдурихинская Николаевская, Шайтанская Пророко-Ильинская, Шуралинская Александро-Невская, Мостовскаго пріиска Николаевская, Нейво-Рудинская Христо-Рождественская.

4-й округ. Благочинный — свящ. Михаилъ Ушиновъ (Полдневая перм. ж. д.).

Абрамовская Богородицкая, Аверинская Троицкая, Багарякская Вознесенская, Кургановская Николаевская, Ларинская Свято-Троицкая, Мраморская Иоанно-Предтеченская, Никольская Николаевская, Ново-Ишатовская, Михайло-Архангельская, Полдневская Николаевская, Полевская Петропавловская, Полевская Вознесенская, Сѣверская Свято-Троицкая, Сѣдельниковская Покровская, Сысертская Сумеоно-Аннинская, Сысертская Успенская, Тиминская Иоанно-Предтеченская, Щелкунская, Знаменская, Боевая Аѳанасіе-Кирилловская, Гавевская Богородицкая, Кабанская Свято-Духовская, Полдневская Богоявленская, Горнощитская Покровская.

5-й округ. Благочинный — свящ. Николай Топорновъ (с. Логиновское).

Больше-Бруснятская, Вознесенская, Бруснятская Свято-Троицкая, Вѣлъярская, Успен-

ская, Камышевская Георгіевская, Карасе-Истокская Свято-Троицкая, Кисловская Петро-Павловская, Кочневская Иоанно-Предтеченская, Логиновская Тихоновская, Мало-Бруснятская Пророко-Ильинская; Маминская Михайловская, Мезенская Николаевская, с. Покровскаго-Покровская, Смолинская Пророко-Ильинская, Сосновская Христо-Рождественская, Темновская Николаевская, Хромцовская Свято-Троицкая, Походилова Иоанно-Предтеченская.

6-й округ. Благочинный — свящ. Константинъ Черепановъ (Каслинскій заводъ).

Булзинская Покровская, Верхтеченская Барваринская, Верхне-Уфалейская, Преображенская, Воскресенская Знаменская, Губернская Тихвинская, Каслинская Успенская, Каслинская, Вознесенская, Карабольская Свято-Троицкая, Коневская Николаевская, Кузнецкая, Вознесенская, Куяшская Покровская, Кыштымская, Свято-Духовская, Кыштымскій Христо-Рождественскій соборъ, Нижне-Кыштымская, Николаевская, Нижне-Уфалейская, Казанско-Богородицкая, Огневская Пророко-Ильинская, Тюбукская Иоанно-Богословская, Юшковская Космо-Даміановская, Сакъ-Элгинская, Николаевская, Шабуровская, Аѳанасіе-Кирилловская, Клепаловская. Срѣтенская.

Единоотречскій округ. Благочинный — св. Михаилъ Сушковъ въ гор. Екатеринбургѣ.

Екатеринбургская Свято-Троицкая, Екатеринбургская, Спасская, Быньговская Казанская, Васильво-Шайтанская, Петро-Павловская, Верх-Исетская, Христо-Рождественская, Верх-Нейвинская Николаевская, Верхне-Тагильская, Пророко-Ильинская, Верхне-Уфалейская Вознесенская, Каслинская, Успенская Красноярская, Николаевская, Кыштымская Свято-Троицкая, Невьянская, Рождество-Богородицкая, Невьянская Свято-Троицкая, Нейво-Рудинская Успенская, Ревдинская Свято-Троицкая, Режевская Успенская, Сарапульская, Покровская.

Верхотурскій уѣздъ.

1-й округ. Благочинный — священ. Конст. Зеленцовъ (г. Верхотурье).

Верхотурскій Свято-Троицкій соборъ, Верхотурская, Воскресенская, Верхотурск. Знаменская, Верхотурск. Покровская, Дерябинская Христо-Рождественская, Красногорская, Спаская Кошайская Владимирская, Меркушинская Михайло-Архангельская, Новотуринская, Михайло-Архангельская, Отрадовская Спасо-Преображенская, Пийская, Николаевская, Романовская Николаевская, Салдинская Срѣтенская, Сосвинская Николаевская, Титовская Срѣтенская, Усть-Салдинская Петропавловская, Салтановская Стефановская, Ляле-Титовская Михайловская.

2-й округ. Благочинный — протоіер. Димит. Діевъ (Алапаевскій зав.).

Алапаевскій Успенскій соборъ, Аромашевская Казанская, Болотовская Петро-Павловская Борисовская Александро-Невская, Верхне-Синячихинская Успенская, Кишгинская Введенская, Комаровская Рождество-Богородицкая, Вознесенская, Мелкозеровская Прокошевская, Мироновская Георгиевская, Мугайская Пророко-Ильинская, Невьянско-Экономич. Богоявленская, Нижне-Синячихинская Преображенская, Сусанская Петро-Павловская, Сл. Тагильской Преображенская, Шипицынская Прокошевская, Фоминская Зосимо-Савватиевская, Алапаевская Александро-Невская, Останинская Александро-Невская, Рычовская Николаевская.

3-й округъ. Благочинный—свящ. Всеволодъ Черепановъ (Н.-Тагиль).

Верхне-Баранчинская Иоанно-Зачат., Верхне-Туринская Николаевская, Верхне-Туринская Александро-Невская, Висимо-Уткинская Иоакимовская, Висимо-Шайтанская, Николае-Анат., Воскресенская Троицко-Воскресенская, Лайская, Магдалино-Маринская, Кушвинскій Свято-Троицкій соборъ, Нижне-Баранчинская Покровская, Нижне-Тагильская Введенская, Нижне (Тагильская) Входа-Иерусалимская, Елизаветинская Пророко-Ильинская, Нижне-Тагильская Александро-Невская, Нижне-Тагильская Николаевская, Нижне-Туринская Трехъ-Святителей, Николае-Павловская Николаевская, Николаевск. Исправительн. Арест. Отдѣлен. Николаевская, Черно-Источинск. Петро-Павловская Михайло-Архангельская, Екатеринбургскаго присека Зосимо-Савватиевская, Усть-Уткинская Ильинская.

4-й округъ. Благочинный—свящ. Павелъ Замлятинъ (Н. Салдинскій зав.).

Башкарская Иоанно-Предтеченская, Бродовская Зосимо-Савватиевская, Верхно-Салдинская Иоанно-Богословская, Краснопольская Рождество-Богородицкая, Медвѣдская Симеоновская, Мурзинская Срѣтенская, Нижне-Салдинская Николаевская, Нижне-Салдинская Алекс. Невская, Никольская Покровская, Ново-Папыннская Вознесенская, Петро-Камевская Свято-Троицкая, с. Иоакимовскаго—Иоакимовская.

5-й округъ. Благочинный—прот. Василій Словоцовъ (Богословскій заводъ).

Богословская Введенскій соборъ, Всеволодо-Благодат. Всеволодовъ, Ивановская Покровская, Коптяковская, Иоанно-Златоустовская, Лянинская Богоявленская, Надеждинская Всѣхсвятская, Никито-Ивдольск. Никитинская, Николае-Павдинская Николаевская, Петро-Павловск. Петро-Павловская, Турьинскіе рудники—Максимовская, Флоровскаго рудника Михайло-Архангельская, Походная Богородицкая.

Едимовпрчскій округъ. Благочинный—с. Василій Комиль (въ Нижнемъ Тагиль).

Балакинская Покровская, Висимо-Шайтанская Николаевская, Выйская Казанско-Богород. Кушвинская Срѣтенская, Нижне-Салдинская

Николаевская, Нижне-Тагильская Св. Троицкая, Черно-Источинская Покровская, Лайская Христорождественская.

Ирбитскій уѣздъ.

Градо-Ирбитское благочиніе. Благочинный—протоіерей Александръ Сахаровъ (гор. Ирбитъ).

Богоявленскій соборъ, Воскресенская, Срѣтенская.

1-й округъ. Благочинный—свящ. Владиміръ Скворцовъ (с. Скородумское).

Березовская Знаменская, Бѣлослудская, Вознесенская, Килачевская Введенская, Киргинская Спасская, Ключевская Рождество-Богородицкая, Крутихинская Михайло-Архангельская, Подволошинская, Благовѣщенская, Пьянковская Николаевская, Скородумская Спасская, Стриганская Христо-Рождественская, Харловская Свято-Троицкая, Черновская Успенская, Чубаровская Рождество-Богородицкая, Осинцевская Николаевская, Чернорицкая Николаевская, Волковская Вознесенская, Зайковская Успенская, Ницинская Николаевская.

2-й округъ. Благочинный—свящ. Димитрій Луначинъ (с. Байкаловское).

Баженовская Срѣтенская, Байкаловская Покровская, Бобровская Знаменская, Боровиковская Свято-Троицкая, Верхъ-Ницинская Воскресенская, Гулиевская Преображенская, Иленская Срѣтенская, Краснослободская Богоявленская, Микшинская Успенская, Шадринская Петро-Павловская, Чурманская Иоанно-Богословская.

3-й округъ. Благочинный—свящ. Алексій Суворовъ (с. Егоршинское).

Антоновская Св.-Троицкая, Бичурская Мостовская, Голубовская Вознесенская, Егоршинская Пророко-Ильинская, Ирбитская Св.-Троицкая, Костинская Екатерининская, Мостовская Петро-Павловская, Невьянская Богородицкая, Писанская Прокошевская, С. Покровскаго Покровская, Шмаковская Рождество-Богородицкая, Шогрышская Николаевская, Ялуинская Николаевская, Ярославская Петро-Павловская, Клевакинская Мих.-Архангел., Больше-Трифимовская Ивниовская, Ягушинская.

Камышловскій уѣздъ.

Градо-Камышловскаго собора. Благочинный—прот. Алексій Серебренниковъ (Камышл.).

Покровскій соборъ, Александро-Невская, Князе-Михайловская, Сергеевская, Закамышловская Всѣхсвятская.

1-й округъ. Благочинный—священ. Всеволодъ Юшновъ (с. Темновское).

Володинская Преображенская, Галкинская Боголюбская, Гарашинская Иоанно-Предтеченская, Захаровская С.-Троицкая, Волковская Тихвинская, Ильинская Пророко-Ильинская, Квашинская Пророко-Ильинская, Мартыновская Петро-Павловская, Никольская Срѣтенская, С. Новаго Богородицкая, Реутинская Христо-Рождественская, Скатицкая Николаевская, Тамакульская Георгиевская, Темповская Вознесенская, Четгаринская Иоанно-Предтеченская, Щилкинская Знаменская, Онохинская Иоанно-Предтеченская, Алексѣевская Преображенская.

2-й округ. Благочинный—свят. Николай Алексѣевъ (въ с. Некрасовскомъ).

Барабановская, Иоанно-Предтеченская, Волковская Покровская, Зотинская, Рождество-Богород., Каменская, Свято-Троицкая, Соборная, Каменская Покровская, Клевагинская Воскресенск. Некрасовская Св. Троицкая, Рыбниковская Тихвинская, Травянская Введенская, Тыгвинская Успенская, Черемховская Вознесенская, Костушовская Христо-Рождественская, Шаблинская, Михайловская, Щербаковская Николаевская, Широковская. Флоро-Лаврская.

3-й округ. Благочинный свят. Николай Хлыновъ. (с. Кочневское).

Грязновская Богородиц. С. Знаменского—Знаменская, Ирбитско-Вершинская Христо-Рождеств. Кашинская Николаевская, Каменноозерск. Николаевская, Калиновская, Христо-Рождественская, Кочневская Богоявленская. Курьинская, Св. Троицкая, Жуликовская, Христо-Рождественская, Ново-Пышминская, Михайловская, Поварневская, Николаевская, с. Прокопѣвскаго—Прокопѣвская, Сухоложская Богоявленская, Таушанская, Димитриевская, Троицкая, Св. Троицкая, Филатовская, Вознесенская, Черноокровск. Петро-Петропавловская, Рудянская Покровская.

4-й округ. Благочинный—свят. Алексан. Гаряевъ, (с. Красноярское).

Балаирская Спасская, Бѣляковская Богородицкая, Вновь-Юрмытская, Михайловск. Горбуновская, Покровская, Ертарекая, Св. Троицкая, Завиловская, Вознесенская, Красноярская, Введенская, Куровская Николаевская, Куяровская Св. Троицкая, Москвинская Петро-Павловская, Пышминская, Богоявленская, Совинская Параскевская, Талицкая Пророко-Ильинская, Талицкая, Петро-Павловская, Убцкая, Спасская, Юрмытская, Богородицкая, Тимохинская Ильинская

5-й округ. Благочинный—прот. Андрей Киселевъ (с. Катайское).

Боровская, Николаевская, Верхъ-Ключевская Николаевская, Зырянская Богоявленская, Катайская Богоявленская, Пророко-Ильинская, Свято-Троицкая, Корюковская, Вознесенская, Крестовская, Вознесенская, Мясниковская, Покровская, Никитинская, Прокопѣвская, Синар-

ская Христо-Рождественская, Ушаковская Петро-Павловская, Шутинская, Петро-Павловская, Водолазовская, Златоустовская Окуловская Преображенская, Черемисская Георгиевская, Колчеданская Срѣтенская.

Шадринскій уѣздъ

Благочинный городскихъ церквей—протоіерей Петръ Киселевъ, (г. Шадринскъ.)

Преображенская, Николаевская, Флоро-Лаврская, Покровская.

1-й округ. Благочинный—свят. Пав. Фаворитовъ, въ Шадринскѣ.

Барневская Покровская, Бѣлоярская, Георгиевская, Водениковская Царо-Константи., Замараевская Знаменская, Иваницевская Богоявленская, Канаевская Димитриевская, Когоринская Николаевская, Красномысская Вознесенская, Крестовская Иоанно-Предтеченская, Крутихинская Владимирская, Маслинская Св. Троицкая, Могильская Владимиро-Богород., Нижне-Ярская Рождество Богород., Новоторжская Макариевская Полевская Иоанно-Богословская, Сухринская Параскевѣвская, Ячменевская Анастасіе-Кирил.

2-й округ. Благочинный—свят. Николай Ляпустинъ (с. Усть-Міасское).

Бакланская Рождество-Богород., Батуринская Спасо-Преображенская, Деминская Николаевская, Жарниковская Покровская, Житниковская Михаило-Архангельская, Изъѣдугинская Иоанно Предтеченская, Кабанская Богородицкая, Каргапольская Покровская, Кондинская Параскевская, Макаровская Св. Троицкая, Мингалевская Казанско-Богородицкая, Мѣхонская Св. Троицкая, Неоцилинская, Прокопѣвская, Ново-Месковск. Введен. Осиновская Богородиц. Песчано-Товалжан. Св. Троицкая, Сладчанская Николаевская, Соровская Иоанно-Предтеченская, Усть-Міасская Богоявленская, Шайтанская Срѣтенская, Долговская Николаевская Русановская Петропавловская.

3-й округ. Благочинный—свят. Васил. А. Плотниковъ (село Троицкое).

Васмановская Св. Троицкая, Беркутская Николаевская, Буткинская Введенская, Верхне-Ярская Покровская, Вознесенская, Далматовская Николаевская, Дрянновская Царе-Константиновская, Ичкинская Сергѣевская, Ирмская Христо-Рождественская, Катарацкая Прокопѣвская, Кривская Покровская, Ольховская Христо-Рождественская, Смолинская Стефановская, Топорищевская Св. Троицкая, Троицкая Покровская, Широковская Иоанно-Предтеченская, Затеченская Свято-Духовская.

4-й округ. Благочинный—свят. Михаилъ Золотавинъ (с. Бродокалматское).

Бѣликульская Богород. Бродокалмацкая Прокопѣвская, Верхно-Апостольская Петро-

Павловская, Галкинская Царе-Константиновская, Лебяжская Васильевская, Лобановская Николаевская, Ново-Николаевская Николаевская, Песчанская Крестовоздвиженская, Прошкнинская, Димитриевская, Сугоякская Пророко-Ильинская, Теренкульская Свито-Духовская, Теченская Спасская.

5-й округ. Благочинный свящ. Петръ Ладыжниковъ (с. Ключевское).

Балинская Казанско-Богород., Бугаевская Богородицкая, Верхтеченская Иоанно-Предтеченская, Ключевская Космо-Даміановская, Ново-Петро-Павловская Петро-Павловская, Першинская Покровская. Песковская Казанско-Богородицкая, Песчано-Колединская Покровская, Петро-Павловская Петро-Павловская,

Укьянская Св. Троицкая, Улугушская Казанско-Богород. Больше-Касаргульская. Космо-Даміановская, Савинковская Николаевская,

Единоотрческій округ. Благочинный—священ. Николай Н. Болярскій (с. Ольховское).

Градо-Шадринская Св. Троицкая, Богословская Иоанно-Богословская, Горекинская Николаевская, Иванитевская Покровская, Казаковская Покровская, Карганольская, Покровская, Ольховское-Озерская Крестовоздвиженская, Пеньковская Казанско-Богородицкая, Погадайская Христо-Рождественская, Потанинская Богоявленская, Сосновская Рождество-Богородицкая, Яланская Вознесенская.

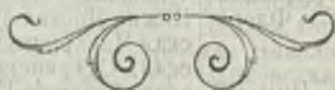

Алфавитный списокъ волостей ПО УЪЗДАМЪ.

(Съ указаніемъ мѣстонахожденія волостныхъ правленій, количества сельскихъ обществъ и группировки по станамъ, земскимъ, призывнымъ и слѣдственнымъ участкамъ).

Наименованіе волостей и мѣстонахожденіе волостн. правленія.	УЧАСТКИ					Наименованіе волостей и мѣстонахожденіе волостн. правленія	УЧАСТКИ				
	Кол-во сел. общ.	Стана	Земск. начал.	Призывной	Слѣдственный		Кол-во сел. общ.	Стана	Земск. начал.	Призывной	Слѣдственный
Верхотурскій уѣздъ.						Черноисточинская — Черноисточинскій зав.					
Арамашевская — с. Арамашевское	5	В	5	4	3	Всего 49 вол. 276 с. о.	2	2	8	6	1
Баранчинская — Баранчинскій зав.	8	4	10	7	5	Екатеринбургскій уѣздъ.					
Башкарская — с. Башкарское	10	5	6	4	8	Арамилевская — с. Арамилев	4	3	6	5	3
Боголюбовская — Боголюбовскій зав.	1	*)	1	2	6	Алтская — с. Алтское	7	1	12	4	7
Бродовская — д. Бродова	5	5	6	5	8	Багарякское — с. Багарякское	12	4	5	5	8
Верхне-Салдинская — В.-Салдин. з.	5	5	9	5	2	Березовская — Березовскій зав.	3	3	7	1	5
Верхне-Синячинская — В.-Синячинскій зав.	5	3	4	4	3	Билимбовская — Билимбовскій зав.	11	2	9	2	1
Верхне-Сосвинская	2	1	2	1	—	Бобровская — с. Бобровское	5	3	11	1	4
Верхне-Туринская — В.-Туринскій з.	4	4	10	7	5	Бруснятская — с. Бруснятское	8	4	11	1	4
Висимо-Уткинская — В.-Уткинскій з.	2	2	8	6	1	Бузунская — с. Бузунское	3	5	4	6	2
Висимо-Шайтанская — В.-Шайтан. з.	3	2	8	6	8	Быльговская — Быльговскій зав.	5	1	12	4	7
Всеволодо-Благодатская — с. Всеволодо-Благодатское	3	1	1	2	6	Бѣлоярская — с. Бѣлоярское	10	4	11	1	4
Вѣйско-Никольская — П.-Тагильск. з.	2	2	7	6	1	Верхъ-Исетская — В.-Исетскій зав.	4	3	8	1	1
Евѣнская	1	4	10	1	—	Верхъ-Нейвинская — В. Нейвинск. з.	3	2	13	4	5
Именовская	1	4	10	1	—	Верхне Тагильская — В. Тагильск. з.	4	2	13	4	7
Караульская — с. Карауль	10	1	2	1	4	Верхне Уфалейская — В.-Уфалейскій заводъ	2	6	3	7	6
Коптеловская — с. Коптеловское	5	3	5	4	3	Воскресенская — с. Воскресенское	7	5	4	6	2
Кожайская д. Струмиха	2	1	—	—	—	Глинская — с. Глинское	13	1	14	8	9
Красногорская — с. Салдинское	17	1	2	1	4	Горнощитская — с. Горнощитское	2	3	7	1	5
Краснопольская — с. Краснопольское	8	5	6	5	8	Грбовская — с. Грбово	1	2	9	2	1
Кушвинская — зав. Кушна	2	4	10	7	5	Карабольская — д. Караболка	4	6	1	6	2
Лайская — Лайскій зав.	3	2	7	7	2	Каслинская — Каслинскій зав.	3	6	1	6	2
Лозвинская — с. Ивановское	2	1	2	6	—	Кисловская — с. Кисловское	3	4	10	5	4
Махневская — д. Махнева	7	1	3	3	4	Копевская — с. Копевское	2	5	4	6	2
Мелкозеровская — с. Мелкозерово	1	3	5	4	8	Кузьмьяновская — д. Кузьмьянова	1	6	4	6	2
Меркушинская — с. Меркушинское	17	1	3	1	4	Куянская — с. Куянь	5	6	1	6	2
Мирновская — с. Мирново	4	3	5	4	3	Кышитымская — Кышитымскій зав.	4	6	2	7	6
Монастырская — с. Монастырское	8	3	3	4	3	Левенская — с. Левенское	6	1	14	8	9
Мурзилская — с. Мурзинка	1	5	6	5	8	Липовская — с. Липовское	5	1	14	8	9
Нейво-Алапаевск. — Н.-Алапаевск. з.	7	3	4	4	3	Логинская — с. Логинское	12	4	11	2	4
Нейво-Шайтанск. — Н.-Шайтан. з.	3	3	5	4	8	Маинская — с. Маменское	10	4	10	5	4
Нижне-Салдинская — П.-Салдинск. з.	4	5	9	5	2	Мостовская — с. Мостовское	3	3	8	2	5
Нижне-Синячинская — П.-Синячинскій зав.	4	3	4	4	3	Мраморская — Мраморскій зав.	4	3	7	5	8
Нижне-Тагильская — Н.-Тагильск. з.	1	2	7	6	1	Невьянская — Невьянскій зав.	4	1	12	4	7
Нижне-Туринская — П.-Туринск. з.	4	4	10	7	4	Нейво-Рудинская Н.-Рудинскій а.	1	2	13	4	7
Николае-Павдинская — Н.-Павдин. з.	1	1	2	1	6	Нижне-Исетская — П.-Исетскій з.	3	3	6	2	5
Николае-Павловская — с. Павловск.	3	2	8	6	2	Нижне Сельская с. Нижнее	7	2	9	3	1
Ново-Николаевская	13	1	2	1	—	Нижне-Уфалейская — П.-Уфалейскій заводъ	1	6	3	7	6
Новоселовская — пос. Кондратьевск.	20	1	2	1	4	Ново-Ипатовская — с. Ново Ипатово	2	5	5	5	3
Ново-Туринская — с. П.-Туринское	2	4	10	7	7	Огневская — с. Огневское	8	5	4	5	3
Петро-Каменская — Петро-Камен. з.	1	5	6	5	8	Покровская — с. Покровское	7	4	10	5	4
Покровская — с. Покровское	2	5	7	6	2	Полдневская — с. Полдневское	1	5	3	7	8
Топоровская — д. Топоркова	7	3	3	3	4	Полевская — Полевской зав.	1	5	3	7	8
Троице-Александровская — Нижне-Тагильскій зав.	4	2	7	6	2	Пыльминская — Пыльминскій зав.	1	3	7	2	5
Турьинская — с. Турьинскіе Рудники	2	*)	1	2	6	Ревдинская — Ревдинскій зав.	6	2	8	3	1
Усть-Лядинская — с. Романово	26	1	2	1	4	Режевская — Режевской зав.	2	1	14	8	9
Усть-Хмѣлевская	9	1	2	1	—	Рождественская — с. Кузнецкое	3	6	2	6	6
Фоминская — с. Фоминское	1	1	3	3	4	Сарапульская — с. Сарапульское	1	3	7	2	5
						Саринская — д. Сары	3	6	2	6	6

Наименование волостей и мѣстонахождение волости. правленія	УЧАСТКИ.					Наименование волостей и мѣстонахождение волости. правленія.	УЧАСТКИ.				
	Колыч. сел. общ.	Стана.	Земск. началь.	Приравн. вол.	Слѣбственный		Колыч. сел. общ.	Стана.	Земск. началь.	Приравн. вол.	Слѣбственный
Сысертская—Сысертскій зав.	3	5	6	5	3	Ертарская—с. Ертарское	3	1	1	2	4
Съверская—Съверскій зав.	3	5	3	7	2	Закамышловская—с. Закамышлов	13	2	8	1	2
Съверо-Коненская с. Коненское	3	1	12	4	7	Захаровская—с. Захаровское	6	2	8	1	2
Таватуйская—д. Таватуй	1	2	13	4	7	Знаменская—с. Знаменское	8	3	3	3	3
Тиминская—с. Тиминское	3	4	5	5	3	Зырянская—с. Зырянское	11	4	6	5	1
Утгинская—Утгинскій зав.	3	2	9	3	1	Пльинская—с. Пльинское	3	3	8	1	2
Хроидовская—с. Хроидовское	1	4	10	5	4	Ирбитско-Вершинская	4	3	3	3	3
Черданская—с. Черданское	3	3	6	5	3	Калиновская—с. Калиновское	11	3	8	1	2
Черемиская—с. Черемисское	7	1	14	8	9	Каменская—Каменскій зав.	3	4	6	4	1
Шайтанская—Шайтанскій зав.	3	2	9	3	1	Катайская—с. Катайское	9	4	5	5	1
Шарташская—с. Шарташское	1	3	7	2	5	Клеванинская—с. Клеванинское	12	4	7	4	1
Шуралинская—Шуралинскій зав.	7	1	13	4	7	Колчеданская—с. Колчеданское	5	4	5	4	1
Щелкунская—с. Щелкунь	7	5	5	5	3	Кочневская—с. Кочневское	6	3	3	1	2
Юшковская	3	5	4	6	2	Квашининская—с. Квашининское	4	2	2	1	—
Всего 61 вол. 260 с. о.						Куарская—с. Куарское	9	3	7	3	3
Ирбитскій уездъ						Куровская—с. Куровское	14	2	2	1	2
Антоповская—с. Антоповское	5	2	5	3	2	Куяровская—с. Куяровское	7	1	2	2	4
Баженовская—с. Баженово	9	1	2	4	1	Никитинская—с. Никитинское	6	4	5	5	1
Байкаловская—с. Байкаловское	16	1	2	4	1	Нивольская—с. Никольское	7	2	4	1	2
Бобровская—с. Бобровское	4	1	1	4	1	Ново-Пышинск.—с. Ново-Пыши.	10	3	3	3	3
Большо-Трифоновская—д. Большо-Трифона	4	2	5	3	2	Пироговская	5	4	6	4	—
Вѣло-Слудская—с. Вѣло-Слудское	7	2	3	3	2	Пышинская—с. Пышинское	15	1	2	2	4
Верхъ-Пищиск.—с. Верхъ-Пищиск.	6	1	1	4	1	Рамельская—с. Вѣляинское	20	1	1	2	4
Волковская—с. Волковское	8	2	4	1	1	Скитинская—с. Скитинское	7	2	4	1	2
Гаевская—с. Гаево	8	1	3	1	1	Талицкая—Талицкій зав.	4	1	1	2	4
Голубковская—с. Голубковское	6	2	4	2	2	Тамакулъская—с. Тамакулъское	7	2	4	5	2
Зайковская—с. Зайковское	5	2	3	1	2	Таушканская—с. Таушканъ	2	3	3	3	—
Знаменская—с. Знаменское	7	1	2	1	1	Травянская—с. Травянское	4	4	6	4	1
Иленско-Вогульская—Иленскіе та-тарскіи юрты	1	1	1	4	1	Троицкая—с. Шаблинское	7	3	7	3	3
Ирбитско-Заводская Ирбитскія	1	2	5	3	2	Четкаринская—с. Четкаринское	11	2	4	1	2
Киргинская—с. Киргинское	9	1	1	1	1	Чуинская д. Большой Сугаць	11	1	1	2	4
Ключевская—с. Ключевское	5	2	4	1	2	Шаблинская—с. Шаблинъ	15	4	6	4	1
Коетинская—с. Коетинское	7	2	4	2	7	Шутинская	5	2	5	5	2
Красно-Слободская—с. Красно Слоб.	6	1	1	4	1	Щербяковская—с. Щербяковское	12	4	6	4	1
Крутининская—с. Крутининское	2	2	3	3	2	Всего 37 вол. 310 с. о.					
Липинская—д. Липинъ	2	2	5	3	2	Красноуфимскій уездъ.					
Лядовская—с. Лядовское	8	1	2	4	2	Агафоновская—д. Агафоновка	12	2	8	2	2
Невьянская—с. Невьянское	12	2	4	2	2	Ангуловская—д. Ангулова	10	4	2	1	3
Нижне-Иленская—д. Нижн. Иленка	4	1	1	4	1	Александровская—с. Александров-ское	8	2	1	1	1
Ницинская—с. Ницинское	7	2	4	2	2	Алмаськая—с. Алмась	11	1	10	3	2
Осиновская—с. Осиновское	1	2	3	3	2	Алтынковская—с. Алтынковское	7	1	10	3	2
Писанская—с. Писанское	2	2	5	3	2	Артинская—Артинскій зав.	10	4	2	4	3
Покровская—с. Покровское	3	2	5	3	2	Атская—Атскій зав.	1	5	5	5	5
Скордунская—с. Скордунское	5	2	3	1	2	Афанасьевская—с. Бисерть	9	2	7	1	5
Стриганская—с. Стриганское	6	2	3	3	2	Ачтская—с. Ачтъ	10	2	7	1	1
Харловская—с. Харловское	7	1	2	1	1	Бисертская—Бисертскій зав.	3	5	6	6	5
Чубаровская—с. Чубаровское	8	1	1	4	1	Богородская—с. Богородское	10	1	10	3	2
Чурмаевское—с. Чурмаевское	6	1	2	4	1	Больша-Окинская—д. Большая Ока	4	4	3	4	3
Шмаковская—с. Шмаковское	4	2	5	3	2	Быковская—с. Быковское	7	2	8	1	1
Шогринская—с. Шогринское	5	2	5	3	2	Бѣляновская—д. Бѣлянка	7	3	4	5	4
Ирославская—с. Ирославское	6	2	4	2	*	Верхне-Сергин.—Верхне—Сергинъ	1	5	5	5	5
Оминская—д. Оминовъ	7	1	3	1	1	Верхъ-Сукеев.—Верхъ-Сукеев. з.	11	1	9	2	2
Всего 36 вол 209 с. о.						Енаповская—д. Енапова	5	1	10	3	2
Камышловскій уездъ						Златоустовская—с. Ключи	5	1	9	2	2
Балаирская—с. Балаирское	7	1	1	2	4	Иргинская—Иргинскій зав.	2	2	8	3	1
Вювь—Юрмытск.—Вювь—Юрмыт.	16	1	2	2	4	Каргинская—с. Каргинское	10	4	2	1	3
Грязновская—с. Грязновское	6	3	7	3	3	Киргишанское—с. Киргишанъ	1	5	6	6	5
						Кленовская—с. Кленовское	7	5	7	6	5
						Крѣтинская—с. Крѣтинское	11	4	1	1	1

ИМѢНА ВОЛОСТЕЙ И МѢСТОНАХОЖДЕНІЕ ВОЛОСТН. ПРАВЛЕНІЯ.	УЧАСТКИ.					ИМѢНА ВОЛОСТЕЙ И МѢСТОНАХОЖДЕНІЕ ВОЛОСТН. ПРАВЛЕНІЯ.	УЧАСТКИ.				
	Колѣч. сел. общ.	Стана.	Земск. начм.	Привыной	Свѣдѣннѣй.		Колѣч. сел. общ.	Стана.	Земск. начм.	Привыной	Свѣдѣннѣй.
Манчалская — с. Манчалское	11	4	2	1	3	Ашинская — зав. Ашаты	7	1	3	3	1
Михайловская — Михайловскій зав.	6	3	5	5	4	Бисинская — с. Бисинское	10	1	4	3	6
Мозобская — Мозобскій зав.	3	2	9	2	2	Бардынская — с. Краснояръ	12	4	10	1	2
Мостовская — с. Мостовское	8	1	10	3	2	Бедражская — с. Бедражъ	16	3	5	4	5
Нижне-Сергинская Н. Сергинск. з.	2	3	5	5	5	Бизирская — Бизирскій зав.	1	1	2	1	1
Ново Златоустовская — с. Ново Златоустовское	12	4	3	4	3	Большое — Голдырская — д. Большой-Голдырь	5	3	7	4	5
Низе Петровская — Ниде-Петров. з.	2	3	4	5	4	Большое Усинская — с. Больш. Уса	11	3	6	4	4
Петропавловская с. Петропавловское	12	1	10	3	1	Букорь-Юрков. — с. Богород. (Фони)	8	2	9	2	3
Потанинская — с. Потанка	10	3	3	4	3	Бызовская — Бызовскій зав.	2	1	2	3	1
Сажинская — с. Сажино	17	4	2	4	3	Верхъ-Буевская — с. Верхъ-Буй	23	3	6	4	5
Саранинская — П. Саранинскій зав.	3	4	1	1	1	Воскресенская — с. Воскресенское	5	1	4	3	6
Суксунская — Суксунскій зав.	2	1	9	2	2	Дубровская — с. Дуброва	7	2	9	2	3
Сыланская — Сыланскій зав.	6	5	6	6	5	Еловская — с. Елово	8	4	9	1	3
Сырнская — с. Сырнское	8	2	8	2	2	Елпачихинская — д. Елпачиха	18	4	10	1	2
Тисовская — с. Тисовское	1	2	8	2	2	Еривская — д. Ерива	6	3	10	4	5
Торговижская — с. Торговижское	12	2	8	2	2	Ершовская — с. Ершовка	5	2	8	2	4
Утинская — с. Утинское	14	2	7	1	1	Камбарская — Камбарскій зав.	4	2	8	2	4
Уткинская — с. Уткинское	6	5	6	6	5	Карьевская — с. Карьевское	5	1	3	3	1
Шайтанская — Шайтанскій зав.	1	5	6	6	5	Комаровская — с. Комарово	3	4	1	1	1
Шемахинская — Шемахинскій зав.	1	3	4	5	4	Крыловская — с. Крылово	24	4	1	1	2
Шокуровская — д. Шокурова	8	3	3	5	3	Маркетовская — д. Маркеты	6	2	9	2	3
Ювинская — д. Юва	16	4	1	1	3	Мѣдвская — с. Мѣдвика	9	1	4	3	6
Всего 45 вол., 324 с. о						Ново-Артауловская — д. Новый Артауль	1	2	7	2	4
Кунгурскій уѣздъ.						Очалевская — с. Очалевское	6	1	3	3	6
Асовская — с. Асовское	17	2	4	2	3	Ординская — с. Орда	15	1	3	3	6
Березовская — с. Березовское	7	2	3	2	3	Ошнинская — с. Ошья	5	2	7	2	4
Валинская — с. Валинское	4	3	5	3	3	Пачменская — с. Пачмень	9	3	10	4	2
Киншертская — с. Киншертское	13	2	2	1	1	Пашкаринская — д. Пашкаръ	5	4	10	1	3
Комаровская — с. Комарово	10	1	2	1	2	Покрово-Ясылъская — с. Ясылъ	19	1	3	3	6
Крестовоздвиженская — с. Крестовоздвиженское	7	1	2	1	2	Рождественская — с. Рождественское	8	4	1	1	1
Кыласовская — с. Кыласово	11	1	1	1	1	Рябовская — с. Рябовское	29	3	5	4	5
Кыновская — зав. Кыль	8	3	5	3	3	Савинская — с. Савы	7	3	7	4	4
Неволинская — с. Неволинское	4	1	1	1	2	Сайгатская — с. Сайгатка	5	2	8	2	4
Осинцевская — с. Осинцево	14	2	4	2	1	Сарашевская — д. Сараша	14	3	10	4	2
Покровская — с. Покровское	6	2	3	2	3	Стелановская — с. Стеланово	18	1	2	3	6
Рождественская — с. Рождественское	23	1	1	1	2	Судинская — с. Судинское	8	1	4	3	6
Сабарская — с. Сабарское	6	1	2	1	1	Таушинская — с. Таушь	18	3	5	4	5
Сажинская — с. Сажинское	12	1	3	2	3	Уинская — Уинскій зав.	12	1	4	3	6
Санинская — с. Санское	7	2	3	2	3	Устиновская — с. Устиново	11	4	1	1	2
Серебрянская — Серебрянскій зав.	4	3	5	3	3	Шарментская — Шарментскій зав.	1	4	10	1	2
Сосновская — с. Сосновское	17	2	3	2	3	Шляпниковская — с. Шляпники	12	1	3	3	6
Тазовская — с. Тазовское	13	2	3	2	3	Юго-Кнауфская — Юго-Кнауфск. з.	5	1	2	3	1
Тихановская — с. Тиханово	5	1	1	1	1	Всего 47 вол., 479 с. о.					
Троельманская с. Троельма	7	1	1	1	1	Оханоній уѣздъ.					
Урминская — с. Урминское	15	3	4	3	3	Андреевская с. Андреевское	4	2	1	1	1
Усть-Киншертская — с. Усть-Киншертъ	5	1	2	1	1	Бабкинская — д. Бабка	8	2	4	4	5
Филипповская — с. Филипповское	6	1	2	1	2	Бердышевская — с. Бердышево	9	2	4	4	5
Черно-Ярская — с. Черный Яръ	8	2	4	1	1	Богдановская — д. Богдановка	5	4	8	5	4
Шадейская — д. Шадына	2	1	1	1	2	Богоягковская — с. Богомягково	4	2	1	1	5
Всего 25 вол., 231 с. о.						Большое-Сосновская — с. Большое-Сосновское	12	1	2	2	2
Осинскій уѣздъ.						Бубинская — с. Бубинское	7	1	9	3	4
Александровская — д. Зипунова	5	2	8	2	3	Бѣловская — с. Бѣлевское	11	2	1	1	1
Альвашипская — с. Альвашишь	4	2	9	2	3	Верхъ-Очерская — Очерскій зав.	11	1	6	2	2
Ашинская с. Ашинское	1	4	2	1	1	Вознесенская — с. Вознесенское	11	4	8	3	4
Аряжская — с. Аряжское	24	3	6	4	5	Воробьевская — с. Воробьевское	7	3	5	5	3
Асинская — с. Асинское	17	1	4	3	6	Григорьевская — с. Григорьевское	12	3	8	5	3
						Дворецкая — с. Дворецкое	25	3	5	2	2

Наименованіе волостей и мѣстонахождение волостн. правленія.	УЧАСТИИ.				Наименованіе волостей и мѣстонахождение волостн. правленія.	УЧАСТИИ.					
	Колич. сел. общ.	Стана.	Земл. мѣст.	Призывной		Слѣдств. нѣд.	Колич. сел. общ.	Стана.	Земл. мѣст.	Призывной	Слѣдств. нѣд.
Дубровская с. Дубровское	9	1	2	1	1	Култаевская—с. Култаево	11	1	1	1	6
Екатерининская—с. Екатерининское	6	4	9	3	4	Курашмская—Верхне-Курашмск.	4	1	3	2	3жн
Зимевская—д. Большая Головниха	3	2	4	4	5	Кусье Александровская—К-Алек-					
Зюкайская—с. Зюкай	3	4	8	3	4	сандровский зав.	3	2	5	5	4
Казанская—с. Казанка	7	2	1	1	1	Лысьвенская—Лысьвенскій зав.	2	2	5	5	5
Карагайская—с. Карагайское	9	4	8	5	4	Мотовилихинская зав. Мотовилиха	2*)	2	1	1	1
Кизвинская—с. Кизвинское	10	4	9	3	4	Насадская—с. Насадна	15	4	4	2	5
Кленовская—с. Кленовское	11	1	2	2	2	Нижне-Муллинская—с. Н. Муллы	25	1	1	1	6
Мокинская—с. Мокино	4	3	5	5	3	Никулинская—с. Никулино	1	3	6	3	3
Мысовская—с. Мысы	7	3	7	5	3п.	Ново-Ильинская—с. Н.-Ильинское	11	1	1	1	6ох
Никольская—с. Никольское	6	4	8	5	4	Останюнская—д. Останино	1	3	6	3	3
Новоаннинская—с. Новоаннинское	11	3	7	5	3	Перемская—с. Перемское	14	3	6	3	3
Нытвинская—Нытвинскій зав.	12	3	5	1	3	Полазвинская—Полазвинскій зав.	3	4	6	3	3
Острожская—с. Острожское	14	2	1	1	1	Пулоденская—д. Пулоденная	4	1	1	1	6ох
Очерская—Очерскій зав.	2	1	6	2	2	Севькинская—с. Севькинское	1	3	6	3	2
Павловская—Павловскій зав.	9	1	2	2	2	Сергинская—с. Сергинское	24	4	4	2	5ох
Покровская—с. Покровское	8	3	7	5	3	Соинская	1	2	4	5	5
Посадская—д. Пономарева	6	1	2	1	2	Слаудская—с. Слауда	1	3	7	4	2
Притыкинская—д. Притыка	5*)	1	1	1	1	Средне-Егвинская—с. Ср.-Егвинское	1	3	7	4	2
Путинская—с. Путино	13	1	6	2	2	Срѣтенская—с. Срѣтенское	1	3	7	4	2
Рождественская—Ножовка	4	2	4	4	5	Троицкая—с. Троицкое	15	4	4	2	5
Сыпычевская—с. Сыпычевское	16	4	9	3	4	Успенская—с. Успенское	2	2	2	5	5
Свинская—с. Свинское	3	4	9	3	4	Усть-Гаревская—с. Усть-Гаревское	1	3	7	3	2
Сибѣжовская—д. Сибѣжова	10	1	6	2	2	Усть-Сылвинская—д. Поваля	1	4	2	2	1
Старопутинская—д. Денисово	8	1	6	2	2	Филатовская—с. Филатовское	1	3	7	4	2
Стряпунинская—с. Стряпунинское	8	3	7	5	3п.	Челвинско-Русаковская—с. Василь-					
Таборская—с. Таборы	10	3	5	1	1	евское	1	3	7	4	2
Токаринская—с. Токаринское	3	1	6	2	2	Чусовская—с. Верхніе Чусовскіе					
Усть-Бубинская—с. Усть Буба	4	4	8	3	4	Городки	12	2	2	5	5
Хохловская—с. Хохловское	3	3	7	5	3п.	Ютовская—Юговской зав.	3	1	3	2	3
Чаптивская—с. Чаптые	8	2	3	4	5	Юго-Камская—Юго-камскій зав.	2	1	1	1	6ох
Черновская—с. Черновское	6	2	3	4	5	Ялычевская—с. Ялычи	6	1	3	2	3жн
Чистопереволочная—с. Чистопере-						Всего 47 вол. 246 с. о.					
волочное	8	2	3	4	1	Соликамскій уѣздъ.					
Шерьинская—с. Шерьинское	16	3	5	1	3	Александровскія Александровск. з.	1	4	3	1	1
Шлыковская—с. Шлыки	13	2	3	4	5	Александро-Рождественск. с.Рож-					
Всего 48 вол. 401 с. о.						дественское	1	2	6	2	4
Пермскій уѣздъ.						Архангельская—с. Архангельское	1	3	8	3	5
Архангело-Пашійская—Арх.-Па-						Березовская—с. Березовское	10	1	1	1	2
шійскій зав.	1	2	5	5	4	Богоявленская—с. Богоявленское	2	2	6	2	4
Башкиро-Култаевская—д. Култаево						Бѣловская—с. Бѣлово	7	3	9	3	5
Бисерная—зав. Бисеръ	1	1	3	2	3	Верх-Ильвенская—с. В.-Ильва	10	3	9	3	4х5
Богородская—с. Богородское	1	3	7	4	2	Верх-Кондаская—с. Городище	1	1	4	1	2
Больше-Буртымская—с. Лобаново	11	1	3	1	3	Верх-Нердвинская—с. В.-Нердв.	1	3	7	3	4
Басильевская—с. Васевское	1	3	7	4	2	Верх-Юсвинская—с. В.-Юсва	6	3	7	3	4
Верхне-Муллинская—с. В.-Муллы	33	1	3	1	1	Верх-Язвинская—с. В.-Язва	8	2	6	2	4
Восимская—с. Восимское	1	3	6	3	3	Верх-Ййвенская—с. Верх-Ййвенс					
Дивьинская—д. Усть-Дивья	2	3	6	3	3	Воскресенская—с. Воскресенское	1	3	7	2	4
Добрянско-Заводская—з. Добрянна	1	3	6	3	3	Всеволодо-Вильвенская—зав. Все-					
Добрянско-Ползаводская—зав. Доб-						володо-Вильва	2	4	3	1	1
рянка	1	3	6	3	3	Городишненская—с. Городище	18	1	1	1	1
Ильинская—с. Ильинское	1	3	7	4	2	Дедюхинская—запт. г. Дедюхинъ	1	1	2	1	2
Калино-Камасинская—с. Калино	2	2	5	5	4	Дмитріевская—с. Дмитріевское	4	2	5	2	3
Канабековская—д. Канабекова	5	4	4	2	3п.	Егвинская—с. Егва	7	3	8	3	5
Кояновская—д. Кояново	1	1	3	2	3	Елизавето-Поженская—Елизав.-По-					
Красно-Слаудская—с. Краснослаудск.						жевой зав.	1	2	4	2	2
Крестовоздвиженская—сел. Кресто-						Зырянская—с. Зырянка	14	1	2	1	2
воздвиженское	1	2	5	5	4	Ивановская—с. Пяновское	10	2	5	2	3
Криведкая—с. Кривенное	1	3	7	4	2	Касибская—с. Касибъ	11	1	1	1	2

Наименование волостей и мѣстонахождение волостн. правления	УЧАСТКИ.					Наименование волостей и мѣстонахождение волостн. правления.	УЧАСТКИ.				
	Кол-во общ. Стана.	Земск. начал	Призывной.	Судебный	Сельский		Кол-во общ. Стана.	Земск. начал	Призывной.	Судебный	Сельский
Киватовская—зав. Кизель	5	4	3	1	1	Шадринский уездъ.					
Козьмодемьянская—с. Козмодемьянское	2	2	6	2	4	Аминовская—д. Аминова	1	2	1	6	4
Кувинская—Кувинский зав.	3	3	9	3	5	Бакланская—с. Бакланское	9	1	9	4	6
Кудымкорское—с. Кудымкорь	9	3	9	3	5	Барневская—с. Барневское	9	3	3	1	3
Купросская—с. Купрось	4	2	4	2	3	Басмановская—с. Басмановское	7	5	12	3	8
Кыласовская—с. Кыласово	1	2	5	2	3	Батуриная—с. Батуриное	12	1	8	1	1
Ленвенская—с. Ленва	7	1	2	1	2	Башкиро-Теченская—д. Муслюмова	7	2	2	6	4
Пердвинская—с. Пердвинское	2	3	7	3	4	Бродо-Калматская—с. Бродо-Калматское	6	2	2	6	4
Никитинская—Никитинский заводъ (Майкорь)	2	2	4	2	3	Бугавская—с. Бугавское	4	4	3	5	5
Орловская—с. Орель Городецъ	2	1	2	1	2	Буринская—д. Бурина	6	2	1	6	4
Ошибская—с. Отибъ	8	3	8	3	5	Буткинская—с. Буткинское	10	5	12	3	3
Подслудская—с. Подслудно	2	4	2	1	1	Бѣликульская—с. Бѣликульское	3	2	3	6	4
Пожевская—Пожевской зав.	2	2	4	2	2	Бѣлоярская—с. Бѣлоярское	8	4	4	5	1
Половодовская—с. Полодово	9	1	1	1	1	Верхъ Теченская—с. Верхъ-Теченс.	5	2	5	5	5
Пыскорская—с. Пыскорь	13	1	2	1	2	Водениковская—с. Водениковское	18	5	11	4	2
Рождественская—с. Рождественское	17	2	6	2	4	Вознесенская—с. Вознесенское	8	5	7	3	8
Романовская—с. Романово	6	4	3	1	1	Валкинская—с. Валкинское	4	4	3	5	5
Растевская—с. Растесское	2	4	1	1	1	Далматовская—зашт. г. Далматовъ	8	3	6	2	3
Сергиевская—с. Сергеевское	3	3	7	3	4	Замаревская—с. Замаревское	3	3	6	2	2
Таманская—с. Тамань	2	1	4	1	2	Иваничевская—с. Иваничевское	11	3	7	1	2
Тиминская—с. Тимино	2	2	4	3	3	Ичкинская—д. Ичкина	2	5	10	3	6
Троицкая—с. Троицкое	7	4	2	1	2	Кабанская—с. Кabanское	4	1	8	1	—
Усольская—с. Усольское	9	1	2	1	2	Канашская—с. Канашское	1	3	7	1	2
Усть-Косынинская—с. Усть-Косыва	1	2	5	2	3	Каргапольская—с. Каргапольское	13	1	9	4	6
Чермозская—зав. Чермозъ	2	2	5	2	3	Кондинская—с. Кондинское	4	1	10	5	6
Юричская—с. Юричь	5	3	7	3	4	Красномыльская—с. Красномыльск	6	3	8	1	1
Юсвинская—с. Юсва	8	3	8	3	5	Крестовская—с. Крестовское	15	1	11	1	1
Ийпинская—Усть-Игумъ заводъ	13	4	3	1	1	Кривская—с. Кривское	9	3	7	2	8
Всего 50 вол., 267 с. о.						Крутининская—с. Крутининское	2	3	6	2	2
Чердынскій уездъ.						Кзылбаевская—д. Кзылбай	1	5	10	3	6
Анисимовская—с. Анисимово	18	2	4	1	1	Макаровская—с. Макаровское	10	1	8	1	1
Анииская—с. Усть-Чякурья	3	1	6	2	2	Макарьевская—с. Макарьевское	3	4	4	5	3
Больше-Коччинская	5	—	6	—	—	Мѣлонская—с. Мѣлонское	20	1	10	4	6
Бондюжская—с. Бондюжъ	15	2	4	1	1	Николаевская—с. Николаевское	5	4	3	5	5
Верхъ-Язвинская—с. Верхъ-Язва	12	2	1	1	2	Ново-Петропавловская—с. Ново-Петропавловское	5	4	4	5	5
Вильгортская—с. Вильгортъ	23	3	3	1	1	Ольховская—с. Ольховское	13	5	11	3	2
Ганская—с. Ганское	12	1	6	2	2	Осиновская—с. Осиновское	8	1	9	4	6
Губдорская—с. Губдоръ	11	2	4	1	2	Першинская—с. Першинское	5	4	5	2	3
Корвинская—с. Корепино	7	3	2	1	1	Песковская—с. Песковское	2	4	5	2	3
Косинская—с. Коса	10	1	5	2	2	Песчанская—с. Песчанское	8	4	3	5	5
Кочевская—с. Кочевы	11	1	7	3	2	Петро-Павловская—с. Петро-Павловское	7	4	5	2	5
Морчанская—д. Бахари	11	3	1	1	1	Прошкинская	2	3	3	2	—
Мошевская—д. Верхъ-Мошево	21	2	5	1	2	Смолинская—с. Смолинское	13	5	12	3	2
Мырбская—с. Мырбъ	10	3	2	1	1	Сугоякская—с. Сугоякъ	5	2	1	6	4
Покчинская—с. Покча	1	3	3	1	1	Суринская—с. Суринское	3	3	7	2	2
Пянтегская—с. Пянтегъ	32	2	4	1	1	Теченско-Русская—с. Теченское	5	2	2	6	3
Сылучинская—д. Сылучи	6	3	1	1	1	Тюляковская—д. Тюлякова	5	2	1	6	4
Тулпанская—с. Тулпанъ	9	3	2	1	1	Уксинская—с. Уксинское	3	4	4	5	5
Урольская—с. Уролка	7	2	5	2	2	Усть-Багарякская—д. Ниж-Деревня	3	2	1	2	—
Усть-Зулинская—с. Усть-Зула	9	1	7	3	2	Усть-Карабальская—с. Усть-Карабальское	1	2	1	6	4
Чураковская—с. Чураки	5	1	5	2	2	Усть-Миасское—с. Усть-Миасское	9	1	9	4	6
Юксьевская—с. Юксьево	6	1	6	2	2	Шароквская—с. Шарокво	3	3	6	2	3
Юкская—с. Юкъ	15	1	7	3	5с.	Ятлинская—д. Ятла	7	5	12	3	6
Юрлинская—с. Юрля	11	1	7	3	5с.	Всего 52 вол., 335 с. о.					
Шакшерская	12	2	5	1	1	Всего по губернии 520 волостей, 3.619 сельск. общ-въ.					
Всего 23 вол., 282 с. о.											

С В ъ Д ѣ Н І Я

О Л Ѣ С Н И Ч Е С Т В А Х ъ П Е Р М С К О Й Г У Б Е Р Н І И.

№. № по ряду.	Лѣсничества Пермской губернии.	Общая площадь. Удобины (дес.)		Примѣчанія.
		Д Е С Я Т И Н Ы.		
Р а и о н њ 1.				
1	Вильгортское	117462,40	110622,03	
2	Чусовское	364958,3	312720,08	
3	Верхъ-Печерское	877673,9	763677,4	
4	Колвинское	605430,3	591522,3	
Р а и о н њ 2.				
5	Мошевикское	157767,3	128581,4	
6	Гайнское	337006,7	311781,9	
7	Бондюжское	164739,8	159792	
8	Шакшерское	140989,6	126819,6	
Р а и о н њ 3.				
9	Полудонское	182990,5	168566,8	
10	Кутимское	661120,42	420578,4	
11	Вижаинское	116987,70	116581,37	
12	Верхъ-Ильвинское	288802,61	225716,15	
Р а и о н њ 4.				
13	Урляское	114335,7	107545,1	
14	Южское	176929,9	171190,8	
15	Юрлинское	73501	70249,18	
16	Косинское	169088,3	131514,6	
17	Чердынское	44249,3	39454	
Р а и о н њ 5.				
18	Парское	279296,6	275541,4	
19	Бѣлогорское	—	—	
20	Соликамское	134480,8	103898,5	
21	Комзаское	58680	55156	
22	Удвинское	118790,6	107337,9	
Р а и о н њ 6.				
23	Вигрянское	274498,3	274801,91	
24	Лозьвинское	1267668,4	944479	
25	Богословское	612942,9	597792,6	

№ по ряду	Лѣсничества Пермской губерніи	Общая площадь.	Удобная лѣсная.	Примѣчаніе.
		ДЕСЯТИНЫ.		
Р а і о н њ 7.				
26	Добвинское	235014,24	223700,29	
27	Верхотурское	223522,2	209964,27	
28	Тагильское	227205,2	229825,78	
29	Ирбитское	86326,18	72258,6	
Р а і о н њ 8.				
30	Кунгурское	46081,7	45380,48	
31	Асольское	66453,0	63543	
32	Урминское	51046,30	47614,38	
Р а і о н њ 9.				
33	Красноуфимское	36064,5	30562,3	
34	Аликовское	69846,4	68305,7	
35	Исортское	49048,4	47877,6	
36	Юльевское	40423,1	35984,2	
Р а і о н њ 10.				
37	Карьевское	33494,7	31740,5	
38	Рябовское	32296,34	31356,03	
39	Уинское	41523,50	39512,15	
Р а і о н њ 11.				
40	Камышловское	21496,5	17049	
41	Снатинское	32824,4	24655,08	
42	Ощепковское	43281,98	35456,82	
43	Куровское	32442,0	27805,5	
Р а і о н њ 12.				
44	Юшатовское	48890,2	40779,2	
45	Еланское	29274,08	26192,39	
46	Талицкое	10177,90	8861,51	
47	Бутарское	59692	46840,5	
48	Балагрское	40369,58	20476,6	
Р а і о н њ 13.				
49	Ольховское	30025,6	29255,5	
50	Шадринское	34183,17	21531,38	
51	Мьховское	21220,5	18653,02	
52	Буткинское	41158,4	34873,1	
53	Бялодѣятско-Копельское	3718,78	3610,28	
Внѣ ревизорскаго района.				
54	Канабековское	61232,8	61232,8	

Пермскій дорожникъ.

Земскіе тракты и ихъ направленіе.

Пермскій уѣздъ.

I. Уѣздные тракты.

1. *Сибирскій*—на протяженіи 56½ вер. (ст.: Пермь, Кояново, Янычи, Кыласово Кунгурскаго уѣзда).
2. *Казанскій* (почтовый) — на протяженіи 64 в. ст.: Пермь, Култаево, Полуденская, Оханскъ).
3. *Соликамскій*—на протяженіи 118 вер. (ст.: Пермь, Левшино, Полазна, Фоминка, Останина, Никулина, гр. Соликамскаго уѣзда въ напр. къ ст. Ивановской).
4. *Гороблагодатскій*—на протяженіи 7½ вер.

II. Проселочныя дороги.

1. *Добрянско-Ильинская*—на протяженіи 58 в. (Добрянскій зав., Филатово, Ильинское).
2. *Лобаново-Сергинская* — на протяженіи 46 вер. (Лобаново, Кольцово, Насадка, Серги).
3. *Лысьва-Канабеково* Березовская—на протяженіи 53 вер., по Пермскому уѣзду (Лысьва, Соя, Канабекова и далѣе на с. Березовское, Кунгурскаго у.).
4. *Слудско-Ильинская*—на протяженіи 22 вер. (Слудка—Ильинское). Ильинско-Слудская дорога построена и содержится на губернской дорожной капиталъ.
5. *Кояново-Юговская* — на протяженіи 12 вер (Кояново-Юговской зав.).
6. *Савино-Новоильинская*—38 вер.
7. *Чусовской* проселочный трактъ 97 вер.
8. *Усть-Гаревская Ильинская*—44 вер.

1) 2) 3) Въ три дороги строятся на губернской дорожной капиталъ, съ содерж. въ будущемъ или на уѣздн. сборъ или сельск. об-въ.

Екатеринбургскій уѣздъ.

1. *Челябинскій*—на протяженіи 153½ верстѣ (ст.: Екатер., Арамилск., Сысертская, Щелкунская, Някольская, Тюбукская, (Богословская), Куяшская, Саринская, гран. Челяб у. къ Султаево).
2. *Красноуфимскій* — на протяженіи 81½ вер. (ст.: Екатеринбургъ, Рѣшетская, Виллимбаевская, Грбовская, граница Красн. у. къ Киргишану).
3. *Горнощитскій*—на протяженіи 125 верстѣ (ст.: Екатеринбург., Горнощитская, Мраморская, Полевская, Подновская, В.-Уфалейская, Н.-Уфалейская, гран. Красноуфимскаго уѣзда).
4. *Исетскій* на протяженіи 84 вер.: (ст. Екатеринбург., Косулинская, Брусанская, Логиновская, Покровск., гран. Кам. у. къ Каменск. заводу).
5. *Сибирско-Исетскій*—на протяженіи 77,61 вер. (стан.: Екатеринбургъ Косулинская, Логиново, Покровское въ Камышл. у.).
6. *Невьянско-Режевской*—на протяженіи 79 в. ст.: Невьянскъ, Шайдуриха, Черемиская, Режевская). Строится на дорожной капиталъ.
7. *Маукъ-Баженовскій* на протяженіи 142¼ в. (ст.: Маукъ, Каслинская, Тюбукская, Коневская, Вагаряжская, Маминская, Логиновская, ст. ж. д. Баженово), построена и содерж. на дорож. капиталъ.
8. *Верхотурскій* проселочный—на протяженіи 93¼ вер. (ст.: Екатеринбургъ, Владимирская, Мостовская, Шайдуринская, Невьянская).
9. *Березовскій* проселочный—на протяженіи 34 вер. (ст.: Екатеринбургъ, Березовская, Сарапульская).
10. *Боброво-Косулинскій*—9,6 вер., отъ ст. Бобровская до ст. Косулино, Тюменской жел. дор. построена и содержится на дорожн капиталъ.
11. *Нязнетровскій* 19,65 вер., отъ Нязнетровскаго зав. до ст. Уфалей, Пермской жел. дор. построена и содержится на дорожн. капиталъ.

Ирбитскій уѣздъ.

- 1 *Камышловскій* (почтовый)—на протяженіи 68 верстѣ (ст.: Ирбитская Зайковская, Килачевская, Стриганская, Квашинская Камышл. у.).
- 2 *Тюменскій* (торговый)—на протяженіи 90 в. (ст.: Ирбитская, Киргинская, Чубаровская, В-Ницинская, П.-Иленская, Бобровская, Краснослободская).
- 3 *Верхотурскій* (торговый)—на протяженіи 76 вер. (ст.: Ирбитская, Ключевская, Ницинская, Голубковская, Невьянская).
- 4 *Туринскій* (торговый)—на протяженіи 18 в. (ст.: Ирбитская, Волковская).

Верхотурскій уѣздъ.

- 1 *Кушвинскій* (бывшій почтовый) отъ Верхотурья до Кушвинскаго зав.— на протяженіи 101 вер. (ст.: Верхотурская, Нехорошковская, Токовская, Имяновская, и Кушвинская).
- 2 *Богословскій* (бывшій почтовый)—на протяженіи 120 вер. (стан.: Верхотурская, Караульская, Латинская, Лобвинская и Богословская).
- 3 *Ирбитскій*—на протяженіи 138 вер. (стан. Верхотурская, Салдинская, Волоковская, Топорковская, Рычковская и Монастырская, гран. Ирбитск. у.).
- 4 *Романовскій*—на протяженіи 56 вер. (стан.: Верхотурская, Половинская, и Романовская).
- 5 *Никито-Ивдельскій*—на протяженіи 130 вер. (ст. Турьинскіе Рудники, Волчанская, Петропавловская, Веселодооблагодатская и Никито-Ивдельская).
- 6 *Салдинскій*—на протяженіи 85 вер. (стан.: П.-Салда, Акинфьевская, Ясаинская, В.-Синичинская и Монастырская).
- 7 *Меркушинско-Махневскій*—на протяженіи отъ Верхотурья до Меркушиной 55 и далѣе до Махневой 35 в. всего 90 в. (станц.: Верхотурская, Костылевская, Меркушинская, и Махневская).

Оханскій уѣздъ.

- 1 *Сибирскій*—на протяженіи 82 вер. (ст. отъ перевоза чрезъ р. Каму Оханскъ, Острожская, Дубровская, Больше-Сосновская, Кленовская, Вятск. гр.).
- 2 *Осинскій*—на протяженіи 58 верстѣ (станц. Оханскъ, Острожская, Каванская, Бѣляевская, Богомыгковская, перевозъ чрезъ р. Каму у гор. Осы).

- 3 *Воткинскій*—на протяженіи 36 в. (ст.: Рождественскій зав., перевозъ чрезъ р. Каму, Вабкинская, Степановская, Вятская граница).
- 4 *Таборо-Очерскій*—на протяженіи 29 верстѣ (Соединяетъ с. Таборы на р. Камъ съ зав. Очеромъ).
- 5 *Очеро-Вознесенскій*—на протяженіи 22 вер. (соединяетъ зав. Очеръ со ст. Вознесенской Пермской жел. дороги).
- 6 *Проселочныя дороги*—на протяженіи 631 в., с. Екатеринбург-Карагай-Пермь 155 в., с. Мысы-Хохловскій зав. 37 вер., Карагай-Савино 12 в., Вознесенская-Усть-Буб. 35 вер., Сила-Сепычъ 33 в., з. Очеръ-Сепычъ 60 в., Кленовка-Бородулино 35 вер., Кленовка-Очеръ 35 вер., Очеръ-Черновское 51 вер., Очеръ-Дубровское 29 в., Притыка-Нытва 37 вер., Нытва-Григорьевское 37 в., Частье-Черновское 42 в., Частье-Рождественскій зав. (Ножевка) 33 вер.

Красноуфимскій уѣздъ.

- 1 *Сибирскій*—на протяженіи 155 вер., (ст.: Сабарская Кунгур. у., Ключевская, Выковская, Ачитская, Афанасьевская, Кленовская, Бисертская, Грбовская, Екатеринбургскаго уѣзда).
- 2 *Красноуфимскій*—на протяженіи 21 версты (ст.: Красноуфимская, Ачитская).
- 3 *Вирскій*—на протяженіи 76 верстѣ (ст.: отъ границы Осинск. у. по дорогѣ изъ ст. Мѣдянской, Богородская, Енаповская, В.-Атерская, Алмазская, Туйно-Озерская, до гран. Вирскаго у.).
- 4 *Нязепетровскій*—на протяженіи 164¹ в. (ст.: Красноуфимская, Малчажская, Артинская, Потанинская, Ср.-Арганчинская, Нязепетровская, до границ. Екатеринбург. у.).
- 5 *Проселочныя или обыкновенныя грунтовыя дороги*—на протяженіи 376 вер., Суксупъ-Молебскій з. 40 в., Молебскій-Сырнинская 35 в., Златоустовское-Алтыновское 25 в., П.-Киргинскій зав. до соединенія дороги с. Златоустовское-Алтыновское 12 в., Кріулино-Саранинскій зав. 13 в., Сылвинскій-Утинское 55 вер., Малчажъ-Юва 13 вер., П.-Артинскій з.-В.-Ока 40 в., В.-Ока-Казаново 80 вер., с. Новозлатоустовское—до соединенія съ Нязепетровскимъ трактомъ 6 вер., Бѣлянка до соединенія съ Нязепетровскимъ трактомъ 10 вер., Михайловскій-Шеманинскій 23 вер., Сергинскій-Уткинскій 24 вер.

Соликамскій уѣздъ.

1 *Губернскій* (почтовый) — на протяженіи 99¹/₂ вер. отъ границы Чердынскаго до границы Пермскаго уѣзда (ст.: Соликамская, Веретійская, Романовская, Ивановская казарма).

2 *Построенный* Пермскимъ Губернск. Земствомъ на средства спеціальнаго дорожнаго капитала трактъ — отъ Усть-Пожевской пристани на Камѣ, до границы Чердынскаго уѣзда у Юрлинской волости — на протяженіи 127 верстъ (ст. Усть-Пожевская на лѣтнее время), Никитинская, Куросская, Федоровская, Юсьвинская, Кудымкорская, Бѣлоевская).

3 *Проселочныя дороги* — на протяженіи 1024 в., Кувинскій з. — с. Юсьва 72 в., Верхъ-Нива — с. Кудымкорь 23 в., Кудымкорь — Ошибь 30 вер. Бѣлово-Ошибь 25 вер., Бѣлово-Егва — Архангельскъ-Купрось 69 вер., Соликамскъ-Усолъе-Орель-Тамань-Пожа — зав. Майкорь 104 вер., Пожа — Чермозь 45 в., Чермозь-Дмитривскъ 28 в., Рождество — Верхъ-Язва 25 вер., Кудымкорь — Юсьва-Верхъ-Нердва — Верхъ-Язва — Козьмодемьянскъ 87 в., Соликамскъ — Городише — Половодово-Верхъ-Яйва — Ростесь 133 вер., Вереге — Троицкое-Верхъ-Яйва 65 вер., Верхъ-Яйва-Булатово-Романово черезъ Всеволодовильву 81 вер., д. Ивановская (казарма) до зав. Чермоза 44 вер., Соликамскъ — Касибь — Березовка — Щекино 64 вер., Крохалева — Воскресенское-Юричь-Рождественск. Богоявленское 84 вер., Верхъ-Юсьва-Нердва-Воскресенское 45 вер.

Осинскій уѣздъ.

1 *Кунгурскій* — (торгов.) на протяженіи 116 в. (ст.: Осинская, Комаровская, Крюлинская, Мѣдянская, гран. Красноуф. у. дер. Озерки).

2 *Уфимскій* — (Бирскій) (почтовый) — на протяженіи 52 вер. (ст.: отъ гр. Кунг. у. по дорогѣ изъ Бушуевской — Ординская, Мѣдянская, гран. Красноуф. у. дер. Озерки).

3 *Воткинскій* (почтовый на протяженіи 77 в. (станц.: Оса, Гиблинская, Еловская, р. Кама).

4 *Бирскій* (торговый) — на протяженіи 94 вер. (ст.: Оса, Елпачихинская, Красноярская, Шлыковская, Аряжская).

5 *Оханскій* (почтовый) — на протяженіи 2 вер. (отъ г. Осы до Камскаго перевоза).

6 *Юго-Кнауфскій* тракт (постр. губер. земств.) 58 вер. отъ г. Осы до Юго-Кнауф з.

7 *Дамба* — 2¹/₂ вер. отъ г. Осы до пристаней на Камѣ.

Камышловскій уѣздъ.

1 *Исетскій* — на протяженіи 69 верстъ (отъ границы Екатеринбургск. у. черезъ Каменскій зав. и с.с. Колчеданское и Катайское до гр. Шадринскаго у.).

2 *Шадринскій* — на протяженіи 67 верстъ (отъ г. Камышлова, черезъ с.с. Скатинское и Тамакульское до границы Шадринскаго уѣзда).

3 *Ирбитскій* — на протяженіи 42 верстъ (отъ г. Камышлова чрезъ с. Квашиинское до границы Ирбитскаго уѣзда).

4 *Сибирскій* — на протяженіи 173 верстъ (отъ границы Екатеринбургскаго уѣзда, черезъ с. Грязновское, дер. Бѣлейку, с. Чернокоровское, д.д. Паршину, Обухову, Казакову и с. Закамышловское 76 вер. и отъ гор. Камышлова чрезъ с.с. Никольское, Пыпминское, Куяровское и д.д. Сугать и Маркову 94 в.).

Кунгурскій уѣздъ.

1 *Сибирскій* — на протяженіи 65 верстъ (отъ гр. Пермскаго уѣзда по дорогѣ изъ Янычей, ст.: Кыласово, Кунгуръ, Бушуи, Сабарка, граница Красноуфимскаго уѣзда).

2 *Бирскій* — на протяженіи 2³/₄ вер. (ст. Бушуи, гр. Красноуфимскаго уѣзда).

3 *Гороблагодатскій* — на протяженіи 193 вер. (ст.: Кунгуръ Мички (Комаровская топь), Березовка, Сосновка, Матвѣева, Кормовиче, Кумышь, Кинь, Сибирянка, Кедровка, граница Верхотурскаго уѣзда) въ направленіи къ Кушвинскому заводу.

Шадринскій уѣздъ.

1 *Исетскій* (почтовый) — на протяженіи 68 в. 256 с. (ст.: Шадринскъ, Замараевская, Далматовская, гр. Камышлов. у.).

2 *Челябинскій* — на протяженіи 134 в. 187 саж. (ст.: Шадринскъ, Бѣлоярская, Уксаянская, Верхтеченская, Теченско-Русская, Бродокалмакская, гр. Челябинскаго уѣзда).

3 *Тамакульско-Мишкинскій* — на протяженіи 95 в. 499¹/₂ с. (отъ гр. Камышл. у. ст.: Кривская, Иванищевская, Шадринскъ, Макаровская, Батуринская, гр. Тобольской губ.).

4. *Ялутуровскій*—на протяженіи 72 в. 480¹/₂ с. ст.: Шадринскъ, Крестовская, Кондиская, Мѣхонская, гр. Ялутуровскаго у.).

5. *Челябинско-Екатеринбургскій*—на протяженіи 11 вер. 253¹/₂ с.—пролегаетъ по тракту отъ г. Екатеринбурга въ Челябинскъ черезъ Шадринскій уѣздъ.

6. *Петропавловскій*—на протяженіи 75 вер. 162 с. (ст.: Шадринскъ, Барневская, Осиповская, Каргапольская, гр. Тобольской губерніи).

7. *Шадринско-Камышловскій* (этапный), начи нающійся отъ заштатнаго горъ Далматова, пролегаетъ въ предѣлахъ Шадринскаго уѣзда на протяженіи 13 в. 143¹/₂ с. до г. Камышловскаго у.

Чердынскій уѣздъ.

Земскіе:

1. *Соликамскій* (почтовый)—на протяженіи 75 вер. 330 саж. (ст.: Чердынь, Губдоръ, Татарская, В.-Мошевская гран. Соликамскаго у. въ направленіи къ Соликамску).

Уѣздныя:

2. *Усть-Зулинскій*—на протяженіи 236 верстѣ (стан.: Мошево, Косогоръ, Осыкина,

Урольская, Логиновская, Селищенская, Косинская, Подъячевская, Юкѣвская, Пельмская, Кочевская, Юмская, Юрлинская, Усть-Зулинская).

3. *Усть-Позжевскій*—на протяженіи 9 верстѣ отъ с. Юрлы къ с. Бѣлоеву, Соликамскаго уѣзда, до границы уѣзда.

4. *Верхъ-Язвинскій*—на протяженіи 61 вер. (ст.: Губдоръ, Язва, Ябурова, Бычина, Верхъ-Язва).

5. *Гайнскій*—на протяженіи 54 вер. (ст. Юкѣево, Иванчина, Чажегово, Гайны).

6. *Пянтежскій*—на протяженіи 37 вер. (ст.: Чердынь, Аниковская, Пянтежъ).

7. *Бондюжскій*—на протяженіи 32 вер. (ст.: Чердынь, Кушмангортъ, Бондюжъ).

8. *Колвинскій*—на протяженіи 188 вер. (стан.: Чердынь, Вильгортъ, Искоръ, Ныробъ, Кикусъ, Корепино, Гадья, Петрецова, Тулпанъ).

9. *Якишинскій*—отъ Петрецово до Якишиной пристани на р. Печерѣ 66 вер.

10. *Ораловскій*—на протяженіи 35 вер. (стан.: Искоръ, Оралово, Бахари).

11. *Морчанскій*—на протяженіи 21 вер. (стан.: Ябурова, Морчана).

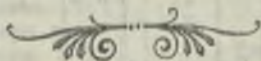

СВѢДѢНІЯ

о времени прихода и отхода почтъ изъ почтовыхъ и почтово-телеграфныхъ учреждений въ Пермской губернии.

(Съ 12 часовъ ночи до 11 час. 50 мин. утра считается „полопуночи“, а съ 12 часовъ дня до 11 часовъ 50 минутъ вечера считается „полоудни“).

Почтовые и почтово-телеграфныя учреждения	ВРЕМЯ (мѣстное)								
	ОТПРАВЛЕНИЕ ПОЧТЫ.				ПОЛУЧЕНИЕ ПОЧТЫ.				
	Куда отправляются	Дни	Часы.	Мин.	Полу:	Откуда получаются.	Дни	Часы.	Мин.

Пермская желѣзная дорога. ГЛАВНАЯ ЛІНІЯ.

1. Участокъ Вятка Пермь II — Екатеринбург — Челябинскъ.

Почтовые вагоны № 81 изъ Вятки въ Челябинскъ и № 82 изъ Челябинска въ Вятку.

Очерский завод, почтов.-телегр. отд.	Вагонъ № 81	Понедѣльн., Четвергъ и Суббота.	} 6 7 дни.	Вагона № 81	Вторникъ, Пятница и Воскресенье.	} 12 32 дни.
	" " 82				" " 82	
Сивинское почтовое отдѣленіе.	" " 81	" " " " " "	} 3 2 "	" " 81	Вторникъ, Пятница и Воскресенье.	} 3 52 "
	" " 82				" " 82	
	На Обвинскій трактъ.	Вторникъ, Пятница.	} 4 45 "	Съ Обвинскаго тракта.	Пятница, Четвергъ.	} 12 8 "

Примѣчаніе: Объявъ почтъ Очерскаго и Сивинскаго отдѣленій производится на ст. Вознесенской

Рождественское почтовое отд., Соликамскаго уѣзда.	Вагонъ № 81	Понедѣльникъ, Четвергъ.	} 5 10 дни.	Вагона № 81	Вторникъ, Пятница.	} 1 20 дни
	" " 82				" " 82	

Примѣчаніе: Объявъ почтъ Рождественскаго отдѣленія Соликамскаго уѣзда производится на ст. Григорьевской.

Пермь, почт.-тел. конст.	Вагонъ № 81	Ежедневно.	} 12 4 ночи.	Вагона № 81	Ежедневно.	} 2 24 ночи.
	" " 82	" " " " " "			" " 82	
	Поездъ № 5	" " " " " "	} 4 59 дни.	Поездъ № 5	" " " " " "	} 6 49 дни.
	" " 6	" " " " " "			" " 6	

Примѣчаніе: Объявъ почтъ съ вагонами и поездами производится на ст. Пермь II.

Почтовые и почтово телеграфныя учреждения.	ВРЕМЯ (мѣстное)									
	ОТПРАВЛЕНИЕ ПОЧТЪ.				ПОЛУЧЕНИЕ ПОЧТЪ.					
	Куда отправляются.	Дни.	Часы Мин.	Полу.	Откуда получаются.	Дни.	Часы Мин. Полу.			
Крыласово, почтовое отдѣленіе.	Вагонъ № 81	Вторникъ, Четвергъ и Суббота.	2	—	ночи.	Вагона № 81 " " 82	Вторникъ, Четвергъ и Суббота.	5 35	ночи.	
	" " 82									
<i>Примѣчаніе:</i> Оби́знь почтъ Крыласовскаго отдѣленія производится на ст. Ергачъ.										
Кунгуръ, почтово телегр. кон.	Вагонъ № 81	Ежедневно.	2	—	ночи.	Вагона № 81 " " 82	Ежедневно.	5 30	ночи.	
	" " 82									Обыкновен.
	На Аскинскій трактъ.	Понедѣльникъ, Четвергъ.	11	5	"	Съ Аскинскаго тракта.	Среда и Суббота.	10 10 8 30	"	
		Обыкновен.	Обыкновен.							
	Въ Серебрянскій заводъ.	Четвергъ и Воскресенье.	5	45	дни.	Изъ Серебрянскаго завода.	Четвергъ и Воскресенье.	11 10	"	
		Вагонъ № 81	Ежедневно.	5	7	ночи.	Вагона № 81 " " 82	Ежедневно.	5 32	"
	" " 82	"	1	47	"	"		2 32	"	
	Усть-Кимертское почт.-тел. отд. (см. Красноуф. трактъ).	Въ Красноуфимскъ.	Воскресенье, Вторникъ, Четвергъ и Пятница.	8	15	ночи.	Изъ Красноуфимска	Понедѣльн., Среда, Четвергъ, Суббота.	8	дни.
			Одноконныя.	Однокон.						
		Понедѣльн., Среда и Суббота.	8	15	и чи.	Вагона № 81 " " 82	Воскресенье, Вторникъ, Пятница.	8	"	
Обыкновен.			Обыкновен.							
Ревда, почт.-тел. отдѣл.	Вагонъ № 81	Ежедневно.	11	—	ночи.	Вагона № 81 " " 82	Ежедневно.	9 15		
	" " 82									
Вилибаевскій зав., почтово-телегр. отд.	Вагонъ № 81	Ежедневно.	11	44	ночи.	Вагона № 81 " " 82	Ежедневно.	12 49	"	
	" " 82	"	7	19	дни.		"	8 19	"	
	" " 81	"	12	41	"	" " 81	"	2 51	"	
	" " 82	"	5	1	"	" " 82	"	5 56	"	
	Екатеринбургъ, почтовая контора.	" " 169	"	10	51	"	" " 169	"	11 41	"
		" " 170	"	5	21	ночи.	" " 170	"	7 36	ночи.
	Поѣздъ № 6	"	12	41	"	Поѣздъ № 6	"	2 21	"	

Почтовые и поч- тово-телеграфныя учрежденія.	ВРЕМЯ (мѣстное)								
	ОТПРАВЛЕНІЕ ПОЧТЪ.					ПОЛУЧЕНІЕ ПОЧТЪ.			
	Куда отпра- вляются.	Д Н И.	Часы. Мин.	По- полу:	Откуда полу- чаются.	Д Н И.	Часы. Мин.	По- полу:	
Екатеринбургъ, почтовая контора.	Въ Сысертскій заводъ.	Обыкновен.				Обыкновен.			
		Вторникъ и Пятница.	6	ночи.	Изъ Сысерт- скаго завода.	Четвергъ и Воскресенье.	12 25	ночи.	
	" "	Однокоп.				Однокоп.			
		Четвергъ и Воскресенье.	4	дни.	"	Четвергъ и Воскресенье.	2 30	дни.	
Верхне-Уфалейск. зав. почтово-телегр. отд.	Въ Тюбукъ.	Обыкновен.				Обыкновен.			
		Среда, Суббота.	2 30	ночи.	Изъ Тюбука.	Среда, Воскресенье.	5 38	ночи.	
	Вагонъ № 81	Ежедневно.	6 21	дни.	Вагона № 81	"	7 26	дни.	
		" " 82	"	1 16	" " 82	"	2 21	"	
Каслинскій заводъ, почтово-телегр. кон.	Въ Бисертскій заводъ.	Обыкновен.				Обыкновен.			
		Понедѣльн. и Четвергъ.	9	ночи.	Изъ Бисерт- скаго завода.	Среда и Воскресенье.	8	"	
	Вагонъ № 81	Однокоп.				Однокоп.			
		Понедѣльн., Среда и Пятница.	3 34	дни.	Вагона № 81	Понедѣльн., Среда, Пятница.	11 39	"	
" "	Обыкновен.				Обыкновен.				
	Въ с. Тюбукъ.	Вторникъ и Суббота.	7	ночи.	Изъ с. Тюбука.	Среда и Воскресенье.	10 30	"	

Примѣчаніе: Обиѣвъ почтъ Каслинской почтово-телеграфной конторы производится на станціи Мауль, Пермской желѣзной дороги.

Кыштымскій заводъ, почтово-телегр. кон.	Вагонъ № 81	Ежедневно.	8 44	дни.	Вагона № 81	Ежедневно.	9 39	дни.
		" " 82	"	11 54	ночи.	" " 82	"	12 44
	" "	Обыкновен.				Обыкновен.		
Въ Рождественъ		Вторникъ и Пятница.	1 1	дни.	Изъ Рождеств.	Вторникъ и Пятница.	8 1	ночи.

Уральская горнозаводская линия и Тюменская вѣтвь.

2. Участокъ Пермь II—Гороблагодатская—Екатеринбургъ—Тюмень.

Почтовые вагоны № 169 изъ Перми II—черезъ Гороблагодатскую въ Тюмень и № 170 обратно.

Г. Пермь, почтово-телегр. кон.	Вагонъ № 169	Ежедневно.	6 14	ночи.	Вагонъ № 169	Ежедневно.	7 19	ночи.
	" " 170	"	11 34	дни.	" " 170	"	1 34	"

Почтовые и почтово-телеграфныя учреждения.	ВРЕМЯ (лѣсное)										
	ОТПРАВЛЕНИЕ ПОЧТЪ.				ПОЛУЧЕНИЕ ПОЧТЪ.						
	Куда отправляются.	Д Н И	Часы	Мин.	Полу:	Откуда получаются.	Д Н И	Часы	Мин.	Полу:	
Г. Пермь, почтово-телегр. конт.	На Ильинскій трактъ.	Обыкновен.				Съ Ильинскаго тракта.	Обыкновен.				9 25 дни.
		Среда и Суббота					Четверть и Воскресенье.				
(См. главн. линію).	На Осинскій трактъ.	Одноокон.	9 45		ночи.	Съ Осинскаго тракта.	Одноокон.	9 25			4 55 ночи.
		Понедѣльн.					Вторникъ.				
		Ненавигац.					Ненавигац.				
		Обыкновен.					Обыкновен.				
		Ежедневно.	7		днв.		Ежедневно.	4 55		ночи.	

Примѣчаніе: Въ навигаціонное время Пермская контора, кромѣ обіѣда почтъ съ почтовыми вагонами, производитъ ежедневное отправленіе и полученіе почтъ на пароходахъ Вр. Каменскихъ и Акціонернаго о-ва Н. Любимовъ и К^о, согласно пароходныхъ расписаній.

Мотовилихинскій зав., почтовое отдѣленіе.	Ваг. № 169	Ежедневно.	6 59		ночи.	Вагон № 169	Ежедневно.	7 34		ночи.
	" " 170	"	11 44		дни.	" " 170	"	12 19		"
Лысьвенскій заводъ, почтово телегр. конт.	Ваг. № 169	Ежедневно.	7 35		дни.	Вагон № 169	Ежедневно.	12 10		дни.
	" " 170	"		"	"	" " 170	"		"	"

Примѣчаніе: Обіѣдъ почтъ Лысьвенскаго отдѣленія производится на ст. Калино, почты изъ Лысьвенскаго отдѣленія на ст. Калино перевозятся ежедневно по Лысьвенской вѣтви, Пермской ж. д., одинъ разъ въ сутки въ предоставляемыхъ управленіемъ дороги вагозахъ въ сопровожденіи почталіона Лысьвенскаго отдѣленія.

Чусовскій заводъ, почтово-телеграфная контора.	Ваг. № 169	Ежедневно.	10 20		ночи.	Вагон. № 169	Ежедневно.	11 15		ночи.
	" " 225	"		"	"	" " 225	"		"	"
	" " 226	"		7 40		дни.	" " 226		"	8 55
" " 170	"	"	"		" " 170	"	"	"		
Пашля, почтовое отдѣленіе.	" " 169	"	12 45		"	" " 169	"	1 15		"
	" " 170	"	6 30		"	" " 170	"	7 —		"
Теплогорскій зав., почтовое отдѣленіе.	" " 169	"	2 50		"	" " 169	"	3 25		"
	" " 170	"	4 35		"	" " 170	"	5 5		"
Купчинскій зав., почтово телеграфная контора.	" " 170	"	12 18		"	" " 170	"	2 48		"
	" " 282	"		"	"	" " 282	"		"	"
	" " 169	"	4 43		"	" " 169	"	5 58		"
	" " 281	"	6 28		ночи.	" " 281	"	7 48		"

Почтовые и поч- тово-телеграфныя учреждения.	ВРЕМЯ (мѣстное)								
	ОТПРАВЛЕНИЕ ПОЧТЪ.				ПОЛУЧЕНИЕ ПОЧТЪ.				
	Куда отправ- ляются.	Д Н И.	Часы Мин.	По- слу:	Откуда полу- чаются.	Д Н И.	Часы Мин.	По- слу:	
Пижне-Тагильскій з., почтово-телегр. кон.	Ваг. № 300	Ежедневно.	9 40	дни.	Вагон. № 300	Ежедневно.	10 30	дни.	
	" " 299	"	6 35	"	" " 299	"	7 30	"	
	" " 299	"	11 55	ночи.	" " 299	"	1	"	
	" " 170	"			" " 170	"			
			Обыкновен.			Обыкновен.			
	Въ Висимо- Шайтанскій заводъ.	Среда и Суббота.	10 29	дни.	Изъ Висимо- Шайтанскаго завода.	Четвергъ, Воскресенье.	5 39	"	
Невьянскій заводъ, почтово-телегр. кон.	Ваг. № 169	Ежедневно.	8 10	дни.	Вагон. № 169	"	9 5	"	
	" " 170	"	10 35	ночи.	" " 170	"	11 30	ночи.	
			Обыкновен.			Обыкновен.			
			Вторникъ,	6	"		Среда и	10	дни.
			Пятница.				Суббота.		
		Въ Нейво- Шайтанскій заводъ.	Однокоп.			Изъ Нейво- Шайтанскаго завода.	Однокоп.		
			Воскресенье.	6	"		Понедѣльникъ.	10	"
			Обыкновен.				Обыкновен.		
			Среда,	6	"		Вторникъ.	6 10	"
		Въ Режевскій заводъ.	Вторникъ.			Изъ Режев- скаго завода.	Однокоп.		
Курья, временное почтов. отд. съ 15 мая по 1 авг.		Однокоп.				Однокоп.			
		Воскресенье.	6	"		Суббота.	6 10	"	
		Обыкновен.				Обыкновен.			
		Среда и				Четвергъ и			
		Суббота.	9	дни.	Вагоны	Воскресенье.	9 5	"	
		Вагоны № 169 и 170	Суббота.	9	дни.	Вагоны № 169 и 170	Воскресенье.	9 5	"
		Однокоп.				Однокоп.			
		Остальные дни недѣл.				Остальные дни недѣл.			

Примѣчаніе: Обиѣмъ почтъ Курьянскаго почтоваго отдѣленія производится на станціи Богдановичъ, Пермской ж. д.

Почтовые и почтово-телеграфныя учреждения.	ВРЕМЯ (мѣстное)											
	ОТПРАВЛЕНИЕ ПОЧТЪ.					ПОЛУЧЕНИЕ ПОЧТЪ.						
	Куда отправляются.	Дни.	Часы.	Мин.	Полу:	Откуда получаются.	Дни.	Часы.	Мин.	Полу:		
Каменский заводъ, почтово-телеграфная контора.	Вагоны № 169 и 170	Ежедневно.	9	9	дни.	Вагоны № 169 и 170	Ежедневно.	10	49	ночи		
<i>Примѣчаніе.</i> Перевозка почтъ на ст. Синарской до ст. Богдановичъ производится въ предоставляемыхъ управленіемъ дороги вагонахъ, въ сопровожденіи почталоновъ Каменской конторы.												
Каменский заводъ, почтово-телеграфная контора.	Вагон № 169	Обыкновен.	Понедѣльн.,	11	43	дни.	Съ Шадринскаго тракта.	Обыкновен.	Понедѣльн.	4	42	дни
		Среда, Пятница и Воскресенье.	Среда, Пятница и Суббота.									
" " "	" " 170	Ежедневно.	8	19	ночи.	Вагон № 169	Ежедневно.	8	59	ночи.		
		"	"				"	"				
" " "	" " 170	"	10	14	дни.	" " 170	"	10	49	дни.		
		"	"				"	"				
Камышловъ, почтово-телеграфная контора.	Въ Ирбитъ съ 15 марта по 15 января	Вторникъ, Четвергъ, Суббота и Воскресенье.	11	39	ночи.	Изъ Ирбита съ 15 марта по 15 января	Понедѣльникъ, Среда, Пятница и Суббота.	6	2	"		
		Ежедневно.	11				39	"			Оттуда же во время ярмарки съ 15 января по 15 марта.	Ежедневно.
Талицкий зав., почтово-телегр. кон.	Вагон № 169	"	11	29	"	Вагон № 169	"	1	4	"		
		" " 170	"				6	59			дни.	" " 170

Примѣчаніе. Обиѣзъ почтъ Талицкой конторы производится на станціи Поклевской Пермской ж. д.

3. Участокъ Чусовская—Солеварни.

Почтовые вагоны № 225 Чусовская—Солеварни № 226 обратно.

Кизеловский заводъ, почтово-телегр. отд.	Вагон № 225	Ежедневно.	6	49	дни.	Вагон № 225	Ежедневно.	7	24	дни.	
	" " 226	"	"	12	19	"	" " 226	"	12	54	"
Александровский зав., почтово-телегр. отд.	" " 225	"	"	7	59	"	" " 225	"	8	44	"
	" " 226	"	"	10	59	ночи.	" " 226	"	11	34	ночи.

Примѣчаніе. Обиѣзъ почтъ Александровскаго отдѣленія производится на ст. Коня, Душевской вѣтви Пермской губ.

Веретя, почтово-телеграфная контора.	Вагон № 225	Ежедневно	11	35	дни.	Вагон № 225	Ежедневно.	12	15	ночи.
	" " 226	"	"	7	10	ночи.	" " 226	"	7	55

Почтовая и почтово-телеграфная учреждения.	ВРЕМЯ (лѣтнее)								
	ОТПРАВЛЕНИЕ ПОЧТЪ.				ПОЛУЧЕНИЕ ПОЧТЪ.				
	Куда отправляются.	Дни.	Часы. Мин.	Полу:	Откуда получаются.	Дни.	Часы. Мин.	Полу:	
Веретя, почтово-телеграфная контора.	На Чердынскій трактъ.	Обыкновен.				Обыкновен.			
		Среда и Суббота.	6 45	ночи	Съ Чердынского тракта.	Вторникъ и Пятница.	9 35	дни.	
	Въ с. Усолье.	Однокоп.				Однокоп.			
		Въ остальные дни.	6 45	.		Въ остальные дни.	9 35	.	
		Обыкновен.			Обыкновен.				
		Ежедневно.	8 15	.	Изъ с. Усоля.	Ежедневно.	10 45	.	

4. Участокъ Гороблагодатская—Надеждинскій заводъ.

Почтовые вагоны № 281 Гороблагодатская—Надеждинскій заводъ № 282 обратно.

Нижне-Туринскій з., почтово-телеграфная контора.	Въ ваг. № 282 и Кушву.	Ежедневно.	7 10	ночи.	Изъ Кушвы.	Ежедневно.	8	ночи.
Верхотурье, почтово-телеграфная контора.	Вагон. № 281 " " 282		11 25	дни	Вагон. № 281		12 55	.
			6 20	ночи	" " 282		7 50	"
		Обыкновен.						
" "	На Алапаевскій трактъ.	Вторникъ, Пятница.	6	дни.	Съ Алапаевского тракта.	Пятница и Понедѣльникъ.	11 10	.
		Обыкновен.				Обыкновен.		
" "	Въ Сосьвинскій зав.	Среда и Воскресенье.	1	.	Изъ Сосьвинского завода.	Вторникъ и Суббота.	8	дни.
		Однокоп.				Однокоп.		
		Пятница.	1	.		Четвергъ.	8	.
Надеждинскій зав., почтово-телеграфная контора.	Вагон № 282 Въ Богословскій заводъ	Ежедневно.	1 50	ночи.	Вагон. № 281		5 25	ночи
			6 55	.	Изъ Богословского завода.		12 30	"

5. Алапаевская вѣтвь.

Почтовые вагоны № 299 (Алапаев. Н.-Тагилъ) № 300—обратно.

Нижне Садпикскій з., почтово-телегр. отд.	Вагон. № 299 " " 300	Ежедневно.	4 42	ночи.	Вагон. № 299	Ежедневно.	5 42	ночи.
			12 2	дни.	" " 300	"	1 57	дни.

Почтовая и почтово-телеграфная учреждения.	ВРЕМЯ (местное)							
	ОТПРАВЛЕНИЕ ПОЧТЪ.				ПОЛУЧЕНИЕ ПОЧТЪ.			
	Куда отправляются.	Дни.	Часы. Мин.	Полу:	Откуда получают.	Дни.	Часы. Мин.	Полу:
Алапаевскъ, почтово-телегр. конт.	Вагон. № 299	Ежедневно.	9 20	дни.	Вагон. № 299	Ежедневно.	10 12	дни.
	" " 300	"	8 42	ночи.	" " 300	"	9 37	ночи.
		Обыкновен.						
	На Верхотурский трактъ.	Воскресенье, Четвергъ.	6 —	"	Изъ Верхотурья.	Среда и Суббота.	11 10	дни.
		Обыкновен.				Обыкновен.		
	На Ирбитский и Режевской трактъ.	Понедѣльн., Однокоп.	8 —	"	Съ Ирбитскаго и Режевскаго тракта.	Воскресенье, Однокоп.	10 15	"
	Пятница.	8 —	"		Четвергъ.	10 15	"	
Надежинский зав., почтово-телегр. кон.	Въ Туринские рудники.	Ежедневно.	6 55	"	Изъ Туринскихъ руд.	Ежедневно.	12 30	ночи.
Богословский зав., почтово-телеграфная контора.	Въ Надежинский заводъ.	"	9 40	дни.	Изъ Надежин. завода.	"	9 30	"
Туринские рудники, почтовое отдѣленіе.	"	"	6 45	"	"	"	11 20	"
	Обыкновен.				Обыкновен.			
"	Въ Никитинское.	Среда и Суббота.	9 14	ночи.	Изъ Никитинскаго.	Среда и Суббота.	6 4	дни.

Красноуфимскій трактъ.

1. Усть-Ишертъ — Красноуфимскъ.

Суксунскій зав., почтово телегр. кон.	Въ Красноуфимскъ.	Обыкновен.			Обыкновен.			
		Воскресенье, Вторникъ, Четвергъ и Пятница.	11 45	ночи.	Изъ Красноуфимска.	Понедѣльникъ, Среда, Четвергъ и Суббота.	4 30	дни.
		Однокоп.				Однокоп.		
Суксунскій зав., почтово-телегр. кон.	У.-Ишертъ	Понедѣльникъ, Среда и Суббота.	11 45	"		Воскресенье, Вторникъ и Пятница.	4 30	"
		Обыкновен.				Обыкновен.		
		Понедѣльникъ, Среда, Четвергъ и Суббота.	5 —	дни.	Изъ У. Ишертъ.	Воскресенье, Вторникъ, Четвергъ и Пятница.	11 15	ночи.

Почтовые и почтово-телеграфныя учреждения.		ВРЕМЯ (известное)													
		ОТПРАВЛЕНИЕ ПОЧТЫ				ПОЛУЧЕНИЕ ПОЧТЫ									
Куда отправляются		Д	Н	П.	Часы.	Мин.	Полу:	Откуда получают.	Д	Н	П.	Часы.	Мин.	Полу:	
Суксунский зав., почтово-телегр. кон.	Въ У.-Кширгь.	Однокоп.						Изъ У.-Кширгь.	Однокоп.						
		Воскресенье, Вторникъ и Пятница.	5		дни.				Понедѣльникъ, Среда и Суббота.	11	45		почи.		
	Въ Красноуфимскъ.	Обыкновен.						Изъ Красноуфимска.	Обыкновен.						
		Воскресенье, Вторникъ, Четвергъ и Пятница.	1	40	"				Понедѣльникъ, Среда, Четвергъ и Суббота.	12	35		дни.		
Ключи, почтовое отдѣленіе.	Въ У.-Кширгь.	Однокоп.						Изъ У.-Кширгь.	Однокоп.						
		Понедѣльникъ, Среда и Суббота.	1	40	"				Воскресенье, Вторникъ и Пятница.	12	35				
	Въ У.-Кширгь.	Обыкновен.						Изъ У.-Кширгь.	Обыкновен.						
		Понедѣльникъ, Среда, Четвергъ и Суббота.	1	5	"				Воскресенье, Вторникъ, Четвергъ и Пятница.	1	10				
	Въ Красноуфимскъ.	Однокоп.						Изъ Красноуфимска.	Однокоп.						
		Воскресенье, Вторникъ и Пятница.	1	5	"				Понедѣльникъ, Среда и Суббота.	1	10		"		
Ачитъ, почтовое отдѣленіе.	Въ Красноуфимскъ.	Обыкновен.						Изъ Красноуфимска.	Обыкновен.						
		Воскресенье, Вторникъ, Четвергъ и Пятница.	6	15	"				Понедѣльникъ, Среда, Четвергъ и Суббота.	8			почи.		
	Въ У.-Кширгь.	Однокоп.						Изъ У.-Кширгь.	Однокоп.						
		Вторникъ, Четвергъ и Воскресенье.	6	15	"				Воскресенье, Вторникъ и Пятница.	8			"		
	Въ У.-Кширгь.	Обыкновен.						Изъ У.-Кширгь.	Обыкновен.						
		Понедѣльникъ, Среда, Четвергъ и Суббота.	8	30	почи				Воскресенье, Вторникъ, Четвергъ и Пятница.	5	45		дни.		
		Однокоп.							Однокоп.						
		Воскресенье, Вторникъ и Пятница.	8	30	"				Понедѣльникъ, Среда и Суббота.	5	45		"		

Почтовые и почтово-телеграфныя учреждения.	ВРЕМЯ (местное)							
	ОТПРАВЛЕНИЕ ПОЧТЫ				ПОЛУЧЕНИЕ ПОЧТЫ			
	Куда отправляются.	Дни	Часы. Мин.	Получают.	Откуда получаются.	Дни	Часы. Мин.	Получают.
Красноуфимскъ, почтово-телегр. кон.	Въ У.-Кинерты.	Обыкновен.			Изъ У.-Кинерты.	Обыкновен.		
		Понедѣльникъ, Среда, Четвергъ и Суббота.	5 45	почт.		Воскресенье, Вторникъ, Четвергъ и Пятница.	8 30	дни.
	Въ Артискій заводъ.	Однокон.			Изъ Артискаго завода.	Однокон		
		Воскресенье, Вторникъ и Пятница.	5 45			Понедѣльникъ, Среда и Суббота.	8 30	
	Въ Артискій заводъ.	Обыкновен.			Изъ Артискаго завода.	Обыкновен.		
		Воскресенье и Четвергъ.	11 45			Понедѣльникъ и Пятница.	11 45	
		Однокон.				Однокон.		
		Среда и Суббота.	11 45			Воскресенье и Четвергъ.	11 45	
2. Кунгуръ—Аскино.								
Оршское, почтовое отдѣленіе.	Въ Аскино.	Обыкновен.			Изъ Аскина.	Обыкновен.		
		Понедѣльникъ, и Четвергъ	11 5	почт.		Среда и Суббота.	6 50	почт.
	Въ Кунгуръ.	Среда и Суббота.	7 20		Изъ Кунгура.	Понедѣльникъ и Четвергъ.	10 35	
		Въ Аскино.	Понедѣльникъ и Четвергъ.	6 15		дни.	Изъ Аскина.	Вторникъ и Пятница.
Богородское, почтово телегр. отд.	Въ Кунгуръ.	Среда и Суббота.	12 10	почт.	Изъ Кунгура.	Понедѣльникъ и Четвергъ.		5 45
3. Кунгуръ—Серебрянскій заводъ.								
Березовское, почтовое отдѣленіе.	Въ Серебрянскій заводъ	Обыкновен.			Изъ Серебрянскаго зав.	Обыкновен.		
		Четвергъ и Воскресенье.	10 25	дни.		Четвергъ и Воскресенье.	7	почт.

Почтовые и почтово-телеграфныя учреждения.	ВРЕМЯ (мѣстное)									
	ОТПРАВЛЕНИЕ ПОЧТЪ.					ПОЛУЧЕНИЕ ПОЧТЪ.				
	Куда отправляются.	ДНИ.	Часъ.	Мин.	Полу:	Откуда получаются.	ДНИ.	Часъ.	Мин.	Полу:
Березовское почтовое отдѣленіе.	Въ Кунгуръ.	Обыкновен. Четвергъ и Воскресенье.				Изъ Кунгура.	Обыкновен. Четвергъ и Воскресенье.			
		7 30	ночи.		9 55		дни.			
Кыновской заводъ, почтово-телегр. отд.	Въ Серебрянскій заводъ.	Пятница и Понедѣльникъ.				Изъ Серебрянскаго зав.	Среда и Суббота.			
		11 10			6 15					
Серебрянскій заводъ, почтово-телегр. отд.	Въ Кунгуръ.	Среда и Суббота.				Изъ Кунгура.	Пятница и Понедѣльникъ.			
		6 45	дни.		10 40		ночи.			
Серебрянскій заводъ, почтово-телегр. отд.	Въ Кунгуръ.	Среда и Суббота.				Изъ Кунгура.	Пятница и Понедѣльникъ.			
		2 45			2 40					
4. Красноуфимскъ — Артинскій заводъ.										
Артинскій заводъ, почтово-телегр. отд.	Въ Красноуфимскъ.	Обыкновен.				Изъ Красноуфимска.	Обыкновен.			
		Понедѣльникъ и Пятница					Понедѣльникъ и Пятница.			
		5 45	дни.		5 45		ночи.			
Артинскій заводъ, почтово-телегр. отд.	Въ Красноуфимскъ.	Однокон.				Изъ Красноуфимска.	Однокон.			
		Воскресенье и Четвергъ.					Воскресенье и Четвергъ.			
		5 45			5 45					
5. Чердынскій трактъ										
Солкамскъ, почтово-телегр. кон.	Въ Чердынъ.	Обыкновен.				Изъ Чердынъ.	Обыкновен.			
		Вторникъ и Суббота.					Вторникъ и Пятница.			
		11 —	ночи.		5 20		дни.			
Солкамскъ, почтово-телегр. кон.	Въ Чердынъ.	Однокон.				Изъ Чердынъ.	Однокон.			
		Въ остальные дни недѣли.					Въ Остальные дни недѣли.			
		11 —			5 20					
Солкамскъ, почтово-телегр. кон.	Въ Верейю.	Обыкновен.				Изъ Верейи.	Обыкновен.			
		Вторникъ и Пятница.					Среда и Суббота.			
		6 20			10 —		ночи.			
Солкамскъ, почтово-телегр. кон.	Въ Верейю.	Однокон.				Изъ Верейи.	Однокон.			
		Въ остальные дни недѣли.					Въ остальные дни недѣли.			
		6 20			10 —					

Почтовые и поч- тово-телеграфныя учреждения.	ВРЕМЯ (мѣстное)							
	ОТПРАВЛЕНИЕ ПОЧТЪ.				ПОЛУЧЕНИЕ ПОЧТЪ.			
	Куда отпра- вляются.	Дни.	Часы. Мин.	По- полу:	Откуда полу- чаются.	Дни.	Часы. Мин.	По- полу:
Чердынъ, почтово-телеграфная контора.	Въ Веретю.	Обыкновен.			Изъ Веретю.	Обыкновен.		
		Вторникъ и Пятница.	7 45	ночи		Вторникъ и Суббота.	8 35	дни.
		Однокон.				Однокон.		
		Въ Остальные дни недѣли.	7 45	"		Въ остальные дни недѣли.	8 35	"
6. Сосьвинскій заводъ—Верхотурье.								
Сосьвинскій заводъ, почтово телегр. отд.	Въ Верхотурье.	Обыкновен.			Изъ Верхо- турья.	Обыкновен.		
		Вторникъ и Суббота.	9 20	ночи.		Среда и Воскресенье.	11 40	дни.
		Однокон.				Однокон.		
		Четвергъ.	9 20	"		Пятница.	11 40	"
7. Невьянскъ—Нейво-Шайтанскій заводъ.								
Башкарское почто- вое отдѣленіе.	Въ Невьянскъ	Обыкновен.			Изъ Невьянска.	Обыкновен.		
		Среда и Суббота.	10 55	ночи.		Вторникъ и Пятница.	5 5	дни.
		Однокон.				Однокон.		
		Понедѣльникъ.	10 55	"		Воскресенье.	5 5	"
Петрокамскій зав. почтовое отдѣленіе.	Въ Нейво- Шайтанскій заводъ.	Обыкновен.			Изъ Нейво- Шайтанскаго завода.	Обыкновен.		
		Вторникъ и Пятница.	5 35	дни.		Среда и Суббота.	10 25	ночи.
		Однокон.				Однокон.		
		Воскресенье.	5 35	"		Понедѣльникъ.	10 25	"
Петрокамскій зав. почтовое отдѣленіе.	"	Обыкновен.			"	Обыкновен.		
		Вторникъ и Пятница.	2 50	"		Среда и Суббота.	1 10	дни.
		Однокон.				Однокон.		
		Воскресенье.	2 50	"		Понедѣльникъ.	1 10	"

Почтовые и поч- тово-телеграфныя учреждения.	ВРЕМЯ (мѣстное)									
	ОТПРАВЛЕНИЕ ПОЧТЫ.				ПОЛУЧЕНИЕ ПОЧТЫ.					
	Куда отправ- ляются.	Д Н П.	Часы Мин.	По- полу:	Откуда полу- чаются.	Д Н П.	Часы Мин.	По- полу:		
Петрокаменскій зав., почтовое отдѣленіе.	Въ Невьянскъ.	Обыкновен.			Изъ Невьянска.	Обыкновен.				
		Среда и Суббота.	1	40		дни	Вторникъ и Пятница.	2	20	дни.
		Однокон.					Однокон.			
Нейво-Шайтанскій заводъ, почтовое отдѣленіе.	Въ Невьянскъ.	Понедѣльникъ	1	40		Воскресенье.	2	20		
		Обыкновен.				Обыкновен.				
		Среда и Суббота.	6	—	ночи.	Вторникъ и Пятница.	10	—		
		Однокон.				Однокон.				
		Понедѣльникъ.	6	—		Воскресенье.	10	—		
		8. Невьянскъ — Режевской заводъ.								
Режевской заводъ, почтовое отдѣленіе.	Въ Невьянскъ.	Обыкновен.			Изъ Невьянска.	Обыкновен.				
		Вторникъ.	6	—		ночи.	Среда.	6	10	дни.
		Однокон.					Однокон.			
		Суббота.	6	—		Воскресенье.	6	10		
		9. Нижній-Тагиль — Висимо-Шайтанскій заводъ.								
		Въ Нижній- Тагиль.	Обыкновен.			Изъ Нижняго Тагила.	Обыкновен.			
Четвергъ и Воскресенье.	10		59	ночи	Четвергъ и Воскресенье		5	9	ночи.	
10. Сысертскій заводъ — Екатеринбургъ.										
Сысертскій заводъ, почтовъ-телегр. отд.	Въ Екатерин- бургъ.	Обыкновен.			Изъ Екатерин- бурга.	Обыкновен.				
		Среда и Суббота.	2	40		дни.	Вторникъ и Пятница.	3	45	дни.
		Однокон.					Однокон.			
		Четвергъ и Воскресенье	6	—	ночи.	Пятница и Понедѣльн.	12	30	ночи.	

Почтовые и почтово-телеграфныя учреждения.		ВРЕМЯ (мѣстное)								
		ОТПРАВЛЕНИЕ ПОЧТЪ.					ПОЛУЧЕНИЕ ПОЧТЪ.			
		Куда отправляются.	Дни.	Часы.	Мин.	Полу:	Откуда получаются.	Дни.	Часы.	Мин.
11. Наслинскій заводъ—Тюбукъ.										
Тюбукъ, почтовое отдѣленіе.	Въ Наслинскій заводъ.	Обыкновен.				Изъ Наслинскаго завода.	Обыкновен.			
		Среда и Воскресенье.	7		ночи.		Вторникъ и Суббота.	10 30		дни.
12. Верхній-Уфалей—Бисертскій заводъ.										
Михайловскій заводъ, почтово-телегр. отд.	Въ Бисертскій заводъ.	Обыкновен.				Изъ Бисертскаго завода.	Обыкновен.			
		Вторникъ и Пятница.	1 45		ночи.		Среда и Воскресенье.	3 15		ночи.
	Въ Верхній-Уфалей.	Однокон.				Изъ Верхняго Уфалей.	Однокон.			
		Среда и Воскресенье.	1 45		"		Понедѣльн. и Пятница.	3 15		"
Нязе-Петровскій зав., почтово-телегр. отд.	Въ Бисертскій заводъ.	Обыкновен.				Изъ Бисертскаго завода.	Обыкновен.			
		Среда и Воскресенье.	3 45				Вторникъ и Пятница.	1 15		"
	Въ Верхній-Уфалей.	Однокон.				Изъ Верхняго Уфалей.	Однокон.			
		Понедѣльникъ и Пятница.	3 45				Среда и Воскресенье.	1 15		"
Нязе-Петровскій зав., почтово-телегр. отд.	Въ Бисертскій заводъ.	Обыкновен.				Изъ Бисертскаго завода.	Обыкновен.			
		Понедѣльн. и Четвергъ.	5 10		дни.		Среда и Воскресенье.	11 50		"
	Въ Верхній-Уфалей.	Однокон.				Изъ Верхняго Уфалей.	Однокон.			
		Вторникъ и Суббота.	5 10				Понедѣльн. и Пятница.	11 50		"
Нязе-Петровскій зав., почтово-телегр. отд.	Въ Бисертскій заводъ.	Обыкновен.				Изъ Бисертскаго завода.	Обыкновен.			
		Среда и Воскресенье.	12 20				Понедѣльн. и Четвергъ.	4 40		дни.
	Въ Верхній-Уфалей.	Однокон.				Изъ Верхняго Уфалей.	Однокон.			
		Понедѣльн. и Пятница.	12 20				Вторникъ и Суббота.	4 40		"

Почтовые и поч- тово-телеграфныя учрежденія.	ВРЕМЯ (мѣстное)							
	ОТПРАВЛЕНИЕ ПОЧТЪ.				ПОЛУЧЕНИЕ ПОЧТЪ.			
	Куда отпра- вляются.	Дни.	Часы. Мин.	По- полу:	Откуда полу- чаются.	Дни.	Часы. Мин.	По- полу:
Нижне Сергинскій заводъ, почтово-телегр. отд.	Въ Бисертскій заводъ.	Обыкновен.			Изъ Бисерт- скаго завода.	Обыкновен.		
		Вторникъ и Пятница.	6	ночи.		Вторникъ и Суббота.	11	дни.
	Въ Верхній- Уфалей.	Обыкновен.			Изъ Верхняго Уфалей.	Обыкновен.		
		Вторникъ и Суббота.	5 30	дни.		Вторникъ и Пятница.	5 30	ночи.
		Однокон.				Однокон.		
		Воскресенье и Четвергъ.	5 30	"		Среда и Воскресенье.	5 30	"
Въ Бисертскій заводъ.	Обыкновен.			Изъ Бисерт- скаго завода.	Обыкновен.			
	Понедѣльн. и Четвергъ.	12 15	"		Среда и Воскресенье.	4 45	дни.	
	Однокон.				Однокон.			
	Вторникъ и Суббота.	12 15	"		Понедѣльн. и Пятница.	4 45	"	
Нижне-Уфалейскій заводъ, почтово-телегр. отд.	Въ Верхній- Уфалей.	Обыкновен.			Изъ Верхняго Уфалей.	Обыкновен.		
		Среда и Воскресенье.	5 15	"		Понедѣльникъ и Четвергъ.	11 45	ночи.
		Четвергъ и Суббота.	8	"		Пятница и Воскресенье.	11	"
	Въ Верхній- Уфалей.	Однокон.			Изъ Верхняго Уфалей.	Однокон.		
		Понедѣльн. и Пятница.	5 15	"		Вторникъ и Суббота.	11 45	"
		Обыкновен.				Обыкновен.		
Бисертскій заводъ.	"	Обыкновен.			"	Обыкновен.		
		Вторникъ и Суббота.	7 15	"		Вторникъ и Пятница.	9 45	"

Почтовая и почтово-телеграфная учреждения.	ВРЕМЯ (местное)							
	ОТПРАВЛЕНИЕ ПОЧТЫ.				ПОЛУЧЕНИЕ ПОЧТЫ.			
	Куда отправляются.	Дни	Часы. Мин.	Полу:	Откуда получаются.	Дни	Часы. Мин.	Полу:

13. Шадринский трактъ.

Катайское почтово телегр. отд.	Въ Каменскій заводъ.	Обыкновен. Понедѣльн., Среда, Пятница и Суббота.	12	7	дни.	Изъ Каменска-го завода.	Обыкновен. Воскресенье, Вторникъ, Четвергъ и Суббота.	5	42	дни.
	Въ Шадринскъ.	Обыкновен. Воскресенье, Вторникъ, Четвергъ и Суббота.	6	12	ни.	Изъ Шадринск.	Обыкновен. Понедѣльн., Среда, Пятница и Суббота.	11	37	почв.
Далматовъ, почтово-телегр. отд.	Въ Каменскій заводъ.	Обыкновен. Понедѣльн., Среда, Пятница и Суббота.	9	22	почв.	Изъ Каменска-го завода.	Обыкновен. Воскресенье, Вторникъ, Четвергъ и Суббота.	8	27	дни.
	Въ Шадринскъ.	Обыкновен. Воскресенье, Вторникъ, Четвергъ и Суббота.	8	57	дни.	Изъ Шадринска	Обыкновен. Понедѣльн., Среда, Пятница и Суббота.	8	52	почв.
Шадринскъ, почтово телегр. кон	Въ Каменскій заводъ.	Обыкновен. Понедѣльн., Среда, Пятница и Суббота.	3	7	почв.	Изъ Каменска-го завода.	Обыкновен. Понедѣльн., Среда, Пятница и Воскресенье.	2	42	-
	Въ Кресты	Обыкновен. Съ 1 июля по 1 сентября. Понедѣльн., Среда, Пятница и Суббота.	7	13	-	Изъ Крестовъ	Обыкновен. Съ 1 июля по 1 сентября. Понедѣльн., Среда, Пятница и Суббота.	6	13	дни.

14. Шадринскъ—Кресты.

Крестовское (Ивановское) временное съ 1-го июля по 1-е сентября почтово-телегр. отд.	Въ Шадринскъ	Обыкновен. Понедѣльн., Среда, Пятница и Суббота.	3	28	дни.	Изъ Шадринска	Обыкновен. Понедѣльн., Среда, Пятница и Суббота.	9	58	дни.
--	--------------	--	---	----	------	---------------	--	---	----	------

Почтовые и почтово-телеграфныя учреждения.	ВРЕМЯ (мѣстное)									
	ОТПРАВЛЕНИЕ ПОЧТЪ.				ПОЛУЧЕНИЕ ПОЧТЪ.					
	Куда отправляются.	ДНИ	Часы Мин.	Полу- ночь:	Откуда полу- чаются.	ДНИ	Часы Мин.	Полу- ночь:		
15. Камышловъ — Ирбитъ.										
Ирбитъ, почтово-телегр. конт.	Въ Камыш- ловъ.	Обыкновен.				Обыкновен.				
		Съ 15 марта по 15 января Понедѣльн, Среда, Пятница и Суббота.	6	9	ночи.	Изъ Камыш- лова.	Съ 15 января по 15 января Понедѣльн, Среда, Пятница и Воскресенье.	12	4	ночи.
"	"	Съ 15 января по 15 марта ежедневно.	6	9	.	Съ 15 января по 15 марта ежедневно.	12	4	.	
16. Пермь — Оханскъ Оса.										
Юго-Камскій завод, почтово-телегр. отд.	Въ Осу.	Ненавигад.				Ненавигад.				
		Ежедневно.	12	45	ночи.	Изъ Осы.	Ежедневно.	10	30	дни.
	Въ Пермь.	.	11	—	дни.	Изъ Перми.	Ежедневно.	12	55	ночи.
Оханскъ, почтово-телегр. кон.	Въ Сосновку.	Ненавигад.				Ненавигад.				
		Вторникъ и Пятница.	9	40	ночи.	Изъ Сосновки.	Среда и Суббота.	12	30	.
Въ Пермь.	Въ Пермь.	Ненавигад.				Ненавигад.				
		Ежедневно.	9	—	дни.	Изъ Перми.	Ежедневно.	2	55	.
Въ Нытву.	Въ Нытву.	Среда, Пятница и Воскресенье.	1	40	ночи.	Изъ Нытвы.	Вторникъ Четвергъ и Суббота.	8	40	дни.
		Ненавигад.				Ненавигад.				
Въ Осу.	Въ Осу.	Ежедневно.	2	55	.	Изъ Осы.	Ежедневно.	8	—	дни.
		Въ Пермь.	.	3	—	дни.	Изъ Перми.	.	8	55
Въ Осу.	Въ Осу.	Ежедневно.	9	25	ночи.	Изъ Осы.	.	2	30	дни.
		Въ Пермь.	.	3	—	дни.	Изъ Перми.	.	8	55
Въ Осу.	Въ Осу.	.	9	25	ночи.	Изъ Осы.	.	2	30	дни.

Примѣчаніе: Корреспонденція въ Россію и Сибирь въ навигаціонное время отправляется на пароходахъ Бр. Каменскихъ и акціонернаго общества „И. Любимовъ“ ежедневно по пароходнымъ расписаніямъ.

Почтовые и поч- тово-телеграфныя учреждения	ВРЕМЯ (мѣстное)									
	ОТПРАВЛЕНІЕ ПОЧТЫ					ПОЛУЧЕНІЕ ПОЧТЫ				
	Куда отпра- вляются	Дни	Часы.	Мин.	По- полу:	Откуда полу- чаются.	Дни	Часы.	Мин.	По- полу:
17. Оса - Воткинскъ.										
Оса, почтово-телегр. кон.	Въ Воткинскъ.	Ненавида					Ненавида			
		Обыкновен.				Изъ Воткинскъ	Обыкновен.			
		Вторникъ, Среда, Пятница и Воскресенье.	1 59	дни.			Среда, Четвергъ. Суббота и Понедѣльникъ.	8 24	ночи.	
	Въ Бикбар- динскій зав.	Понедѣльн. и Пятница.	8 41	"		Изъ Бикбар- динскаго зав.	Понедѣльн. и Пятница.	11 36	"	
		Ненавида					Ненавида			
		Обыкновен.				Изъ Перми.	Обыкновен.			
	Въ Перми.	Ежедневно.	11 15	ночи.			Ежедневно.	12 10	дни.	
		Обыкновен.					Обыкновен.			
		Вторникъ, Среда, Пятница и Воскресенье.	6 29	"		Изъ Воткинскъ.	Четвергъ, Пятница, Воскресенье и Вторникъ.	3 54	"	
Частые, почтово-телегр. отд.	Въ Воткинскъ.	Четвергъ, Пятница Воскресенье и Вторникъ.	4 24	"		Изъ Осы.	Вторникъ, Среда, Пятница и Воскресенье.	5 59	"	
		Вторникъ, Среда, Пятница и Воскресенье.	10 59	дни.		Изъ Воткинскъ.	Среда, Четвергъ, Суббота. Воскресенье и Понедѣльникъ	11 24	"	
		Вторникъ, Четвергъ. Пятница и Воскресенье.	5 39	ночи.		Изъ Осы.	Вторникъ, Среда, Пятница и Воскресенье.	10 29	"	
Пожовскій заводъ (Рождественскій), почтово-телегр. отд.	Въ Осу.	Вторникъ и Пятница.	6 41	"		Изъ Елова.	Понедѣльн. и Четвергъ.	11 41	"	

Почтовые и почтово-телеграфныя учреждения.	ВРЕМЯ (мѣстное)									
	ОТПРАВЛЕНИЕ ПОЧТЪ.					ПОЛУЧЕНИЕ ПОЧТЪ.				
	Куда отправляются.	Дни.	Часы.	Мин.	Полуночи.	Откуда получаются.	Дни.	Часы.	Мин.	Полуночи.
Бабки, почтово-телегр. отд.	Въ Воткинскъ.	Среда, Четвергъ, Суббота и Понедѣльникъ.	1	4	ночи.	Изъ Воткинскъ.	Среда, Четвергъ, Суббота и Понедѣльн.	9	19	дни.
	Въ Осу.	Среда, Четвергъ, Суббота и Понедѣльникъ.	9	49	дни.	Изъ Осы.	Среда, Четвергъ, Суббота и Понедѣльникъ.	12	34	ночи.

Примѣчаніе: Корреспонденція въ Россію и Сибирь въ навигаціонное время отправляется на пароходахъ Бр. Каменскихъ и Акціонернаго общества „И. Любимовъ“ ежедневно по пароходнымъ расписаніямъ.

18. Оханскъ—Сосновка.

Дубровское, почтовое отдѣленіе.	Въ Сосновку.	Навигац. Понедѣльн. и Четвергъ.	10	50	дни.	Изъ Сосновки.	Навигац. Вторникъ и Пятница.	3	20	дни.
	Въ Оханскъ.	Вторникъ и Пятница.	5	50	.	Изъ Оханска.	Вторникъ и Пятница.	10	20	.
Сосновское, почтово-телегр. отд.	Въ Черновскъ.	Вторникъ и Пятница.	2	40	.	Изъ Черновскъ.	Вторникъ и Пятница.	1	30	ночи.
		Навигац. Вторникъ и Пятница.	6	30	ночи.		Навигац. Вторникъ и Пятница.	3	30	.
	Въ Черновскъ.	Ненавигац. Вторникъ и Пятница.	4	40	дни.	Изъ Черновскъ.	Ненавигац. Вторникъ и Пятница.	2	25	дни.
		Навигац. Вторникъ и Пятница.	6	30	ночи.		Навигац. Вторникъ и Пятница.	3	30	.

19. Сосновское—Черновское.

Черновское, почтово-телегр. отд.	Въ Сосновку.	Навигац. Вторникъ и Пятница.	1	—	ночи.	Изъ Сосновки.	Навигац. Вторникъ и Пятница.	9	—	ночи.
		Ненавигац. Вторникъ и Пятница.	11	40	.	Ненавигац. Вторникъ и Пятница.	7	25	дни.	

Почтовые и поч- тово телеграфныя учреждения.	ВРЕМЯ (мѣстное)							
	ОТПРАВЛЕНИЕ ПОЧТЪ.				ПОЛУЧЕНИЕ ПОЧТЪ.			
	Куда отпра- вляются.	Д и П.	Часы. Мин.	По- полу:	Откуда полу- чаются.	Д и П.	Часы. Мин.	По полу:
20. Пермь—Ильинское.								
Полазницкiй зав., почтово-телегр. отд.	Въ Ильинское.	Обыкновен.	3 15	дни.	Изъ Ильинска.	Обыкновен.	3 55	дни
		Среда и Суббота.				Четвергъ и Воскресенье.		
	Въ Пермь.	Однокоп.	4 25	"	Изъ Перми.	Однокоп.	2 45	"
		Понедѣльникъ.				Вторникъ.		
		Обыкновен.				Обыкновен.		
		Четвергъ и Воскресенье.				Среда и Суббота.		
Добрянскiй заводъ, почтово-телегр. отд.	Въ Ильинское.	Обыкновен.	6 30	"	Изъ Ильинска.	Обыкновен.	12 40	"
		Среда и Суббота.				Четвергъ и Воскресенье.		
	Въ Пермь.	Однокоп.	1 10	"	Изъ Перми.	Однокоп.	6 —	"
		Понедѣльн.				Вторникъ.		
		Обыкновен.				Обыкновен.		
		Четвергъ и Воскресенье.				Среда и Суббота.		
с. Ильинское, почтово-телегр. отд.	-	Обыкновен.	5 45	ночи.	-	Обыкновен.	1 25	ночи.
		Четвергъ и Воскресенье.				Четвергъ и Воскресенье.		
	-	Однокоп.	-	-	-	Однокоп.	-	-
		Вторникъ.				Вторникъ.		

Почтовые и поч- тово-телеграфныя учреждения.	ВРЕМЯ (мѣстное)								
	ОТПРАВЛЕНИЕ ПОЧТЪ.					ПОЛУЧЕНИЕ ПОЧТЪ.			
	Куда отпра- вляются.	Дни.	Часы. Мин.	По- полу:	Откуда полу- чаются.	Дни.	Часы. Мин.	По- полу:	
21. Пожва — Ильинское									
Майкорь заводъ, почтово-телегр. отд.	Въ Пожву.	Обыкновен.				Обыкновен.			
		Четвергъ, Воскресенье.	5 50	дни.	Изъ Пожвы.	Среда и Суббота.	4 35	дни.	
		Однокон. Вторникъ.				Однокон. Понедѣльникъ.			
	Въ Чермозъ.	Обыкновен.				Обыкновен.			
		Среда и Суббота.	5 5	"	Изъ Чермоза.	Четвергъ и Воскресенье	5 20	"	
		Однокон. Понедѣльн.				Однокон. Вторникъ.			
Въ Пальнское.	Обыкновен.				Обыкновен.				
	Среда и Суббота.	10 30	"	Изъ Пальнск.	Четвергъ и Воскресенье.	11 55	ночи.		
	Однокон. Понедѣльн.				Однокон. Вторникъ.				
Чермозъ заводъ, почтово-телегр. отд.	Въ Майкорь.	Обыкновен.				Обыкновен.			
		Четвергъ и Воскресенье.	1 40	ночи.	Изъ Майгора.	Среда и Суббота.	10	дни.	
		Однокон. Вторникъ.				Однокон. Понедѣльн.			
Пожевское, почтово-телегр. отд.	" "	Обыкновен.				Обыкновен.			
		Среда и Суббота.	2 45	дни.	"	Четвергъ, Воскресенье	5 50	"	
		Однокон. Понедѣльн.				Однокон. Вторникъ.			
Ильинское, почтово-телегр. отд.	Въ Пожву.	Обыкновен.				Обыкновен.			
		Четвергъ и Воскресенье.	6 45	ночи.	Изъ Пожвы.	Четвергъ и Воскресенье.	3 40	ночи.	
		Однокон. Вторникъ.				Однокон. Вторникъ.			

Почтовые и поч- тово-телеграфныя учрежденія.	В Р Е М Я (мѣстное)							
	ОТПРАВЛЕНИЕ ПОЧТЪ.				ПОЛУЧЕНИЕ ПОЧТЪ.			
	Куда отпра- вляются.	Дни.	Часы. Мин.	По- полу.	Откуда полу- чаются.	Дни.	Часы Мин.	По полу:

22 Веретя—Усолье.

Село Усолье, почтово-телеграфная контора.	Въ Веретю	Ежедневно.	10 15	дни.	Изъ Веретя	Ежедневно.	8 45	ночи.
---	-----------	------------	-------	------	------------	------------	------	-------

23 Сарапулъ—Камбарскій заводъ.

Камбарскій заводъ, почтово телегр. отд.	Въ Сарапулъ.	Ненавигац. Среда и Суббота	4	дни.	Изъ Сарапула.	Навигац. Вторникъ и Суббота.	11 30	дни.
	Въ Караулино	Среда и Воскресенье.	12	ночи.	Изъ Карауля	Среда и Воскресенье.	3 30	.

24 Оханскъ—Нытвинскій заводъ.

Нытвинскій заводъ, почтово-телегр. отд.	Въ Оханскъ.	Ненавигац. Вторникъ, Четвергъ и Суббота	3 40	дни.	Изъ Оханска.	Ненавигац. Среда, Пятница и Воскресенье.	5 40	дни.
--	-------------	--	------	------	--------------	---	------	------

Примѣчаніе: Въ навигацію корреспонденція пересылается на пароходахъ Бр. Каменскихъ и акціонернаго общества „И. Любимовъ и Ко“ по пароходнымъ расписаніямъ.

25 Сива—Обвинское

Обвинское, почтовое отдѣленіе.	Въ Сиву.	Понедѣльн. и Четвергъ.	8 37	ночи.	Изъ Сивы.	Вторникъ и Пятница.	9 12	дни.
Сивинское, почтовое отдѣленіе.	Въ Обвинское.	Вторникъ и Пятница	4 42	дни.	Изъ Обвинскаго.	Понедѣльн. и Четвергъ.	1 7	.

26 Оса - Бикбардинскій заводъ.

Бикбардинское, почтово телегр. отд.	Въ Осу.	Воскресенье и Четвергъ.	9 41	дни.	Изъ Осы.	Вторникъ и Суббота.	10 36	ночи.
	Въ Таушъ и Рябьи.	Воскресенье и Четвергъ.	7 44	.	Изъ Таушъ и Рябовъ.	Воскресенье и Четвергъ.	5 44	дни.

Почтовые и почтово-телеграфныя учреждения.	ВРЕМЯ (мѣстное)							
	ОТПРАВЛЕНИЕ ПОЧТЪ.				ПОЛУЧЕНИЕ ПОЧТЪ.			
	Куда отправляются.	Дни.	Часы. Мин.	Полу:	Откуда получаются.	Дни.	Часы. Мин.	Полу:
27. Елсво—Ножевскій заводъ.								
Елсовское, почтово телегр. отд.	Въ Ножевку.	Понедѣльн и Четвергъ.	9 41	дни.	Изъ Ножевки.	Пятница и Воскресенье.	8 41	ночи.
	Въ Ошю.	Вторникъ и Пятница.	9 44	ночи.	Изъ Ошю.	Понедѣльн и Четвергъ.	7 19	дни.
28. Турьинскіе-Рудники — Никито-Ивдельское.								
Турьинскіе Рудники, почтовое отдѣленіе.	Въ Никито-Ивдельское.	Среда и Суббота.	9 14	ночи.	Изъ Никито-Ивдельскаго.	Среда и Суббота.	6 4	дни.
	Въ Надежд. з.	Ежедневно.	5 40	дни.	Изъ Надежд. з.	Ежедневно.	7 10	ночи.
Никито Ивдельское.	Въ Турьинскіе рудники.	Среда и Суббота.	1 24	ночи.	Изъ Турьинск. Рудниковъ.	Четвергъ и Воскресенье.	12 24	ночи.
Всеволодо-Благодат., почтовое отдѣленіе.	Въ Никито-Ивдельское.	"	8 4	"	Изъ Никито-Ивдельскаго.	Среда и Суббота.	5 44	ночи.
	Въ Турьинскіе Рудники.	"	6 14	ночи.	Изъ Турьинск. Рудниковъ.	Среда и Суббота.	7 34	дни.
29. Кыштымъ — Рождественское, Екатеринбургскаго уѣзда.								
Рождественское, почтовое отдѣленіе, Екатеринбургскаго уѣзда.	Въ Кыштымскій зав.	Вторникъ и Пятница.	5 1	ночи.	Изъ Кыштымскаго завода.	Вторникъ и Пятница.	4 1	дни.
30. Уинскій заводъ—Оса—Юго-Кнауфскъ.								
Уинскій заводъ, почтовое отдѣленіе.	Въ Осу.	Вторникъ и Пятница.	6 41	дни.	Изъ Осы.	Вторникъ и Пятница.	1 56	дни.
Юго-Кнауфскій зав., почтовое отдѣленіе.	Въ Уинскій заводъ.	Понедѣльн. и Четвергъ.	9 46	"	Изъ Уинскаго завода.	Среда и Суббота.	7 46	ночи.
	Въ Осу.	Среда и Суббота.	8 16	ночи.	Изъ Осы.	Понедѣльн. и Четвергъ.	9 16	дни.
Оса, почтово телегр. кон.	Въ Юго-Кнауфскій и Уинскій заводы.	Понедѣльн. и Четвергъ.	3 41	дни.	Изъ Юго Кнауфскаго и Уинскаго заводовъ.	Среда и Суббота.	1 51	"

Почтовые и почтово-телеграфныя учреждения	ВРЕМЯ (мѣстное)												
	ОТПРАВЛЕНИЕ ПОЧТЪ				ПОЛУЧЕНИЕ ПОЧТЪ								
	Куда отправляются	Д	Н	И.	Часы.	Мин.	Полу:	Откуда получаются	Д	Н	И.	Часы.	Мин.

31. Ирбитскій заводъ — Килачевская почт. ст.

Килачевская, почтовая станція.	Въ Ирбитскій заводъ.	Обыкновен.						Обыкновен.						
		Суббота.	5	24	дни.	Изъ Ирбитскаго завода.		Суббота.	8	59	ночи.			
		Однокон.						Однокон.						
Ирбитскій заводъ, почтовое отдѣленіе.	На Килачевскую почтовую станцію.	Обыкновен.						Обыкновен.						
		Суббота.	6	9	"	Съ Килачевской почтовой станціи.		Суббота	8	14	дни.			
		Однокон.						Однокон.						
		Среда.	11	9	ночи.		Среда.	8	59	"				
		Среда.	6	9	"		Среда.	1	9	"				

32. Алапаевскъ — Ирбитскій заводъ.

Ирбитскій заводъ, почтовое отдѣленіе.	Въ Алапаевскъ и Режевскій заводъ.	Обыкновен.						Обыкновен.						
		Воскресенье.	7	—	ночи.	Изъ Алапаевского и Режевскаго завода.		Понедѣльн.	11	15	дни.			
		Однокон.						Однокон.						
		Четвергъ.	7	—	"		Пятница.	11	15	"				

33. Режевской заводъ — Мионовское вол. пр.

Режевскій заводъ, почтовое отдѣленіе.	Въ Мионовское вол. пр.	Обыкновен.						Обыкновен.						
		Воскресенье.	7	—	ночи.	Изъ Мионовскаго волостн. правл.		Понедѣльн.	7	45	дни.			
		Однокон.						Однокон.						
		Четвергъ.	7	—	"		Пятница.	7	45	"				

Почтовые и почтово-телеграфныя учреждения.	ВРЕМЯ (мѣстное)							
	ОТПРАВЛЕНИЕ ПОЧТЪ.				ПОЛУЧЕНИЕ ПОЧТЪ.			
	Куда отправляются.	Дни.	Часы. Мин.	Полу:	Откуда получаются.	Дни.	Часы. Мин.	Полу:

34. Рождественское, Соликамскаго уѣзда - Кудымкорь

Кудымкорь почтовое отдѣленіе.	Въ Рождественское и Нердву.	Понедѣльн. и Четвергъ.	2 10	ночи.	Изъ Рождественскаго и Нердвы.	Среда и Суббота.	3 20	ночи.
Нердва, почтовое отдѣленіе.	Въ Рождественское.	Понедѣльн. и Четвергъ.	11 12		Изъ Рождественскаго.	Вторникъ и Пятница.	6 18	дни.
	Въ Кудымкорь.	Вторникъ и Пятница.	6 48	дни.	Изъ Кудымкора.	Понедѣльн. и Четвергъ.	10 42	ночи.
Рождественское почтовое отдѣленіе, Соликамскаго уѣзда.	Въ Кудымкорь и Нердву.	Вторникъ и Пятница.	2 40		Изъ Кудымкора и Нердвы.	Понедѣльн. и Четвергъ.	2 50	дни.

35. Ошья—Елово.

Ошья, почтовое отдѣленіе.	Въ Елово.	Понедѣльникъ и Четвергъ.	4 44	ночи.	Изъ Елова.	Среда и Суббота.	12 19	ночи.
Богородское (Фоки).	.	Понедѣльн. и Четвергъ.	10 44		.	Вторникъ и Пятница.	6 19	дни.
	Въ Ошью.	Вторникъ и Пятница.	6 49	дни.	Изъ Ошья.	Понедѣльн. и Четвергъ.	10 14	ночи.

36 Тауши—Бикбардинскій заводъ

С. Таушъ, почтовое отдѣленіе	Въ Бикбардинскій заводъ и Рябки.	Воскресенье и Четвергъ.	9 44	ночи.	Изъ Бикбардинскаго завода и Рябковъ.	Понедѣльн. и Пятница.	3 44	ночи.
------------------------------	----------------------------------	-------------------------	------	-------	--------------------------------------	-----------------------	------	-------

Почтовые и почтово-телеграфныя учреждения.	ВРЕМЯ (лѣстное)							
	ОТПРАВЛЕНИЕ ПОЧТЪ.				ПОЛУЧЕНИЕ ПОЧТЪ.			
	Куда отправляются.	Д Н И.	Число Мин.	Полу:	Откуда получаются.	Д Н И.	Число Мин.	Полу:
С. Рябки, почтовое отдѣленіе.	Въ Бикбардинскій заводъ.	Воскресенье и Четвергъ.	1 14	дни.	Изъ Бикбардинскаго зав.	Понедѣльн и Пятница.	12 14	ночи.
	Въ Таушъ.	Понедѣльн. и Пятница.	12 44	ночи.	Изъ Таушъ.	Воскресенье и Четвергъ.	12 44	дни.

37. Николае-Павдинское - Верхотурье

Николае-Павдинское, почтовое отдѣленіе.	Въ Верхотурье.	Вторникъ и Пятница.	6	ночи.	Изъ Верхотурья.	Среда и Суббота.	7 55	дни.
Верхотурская, почтово телегр. конт.	Въ Николае-Павдинское.	Среда и Суббота.	7	ночи.	Изъ Николае-Павдинскаго.	Вторникъ и Пятница.	6 55	

38. Тюбукъ — Екатеринбургъ.

Тюбукъ, почтовое отдѣленіе.	Въ Екатеринбургъ.	Понедѣльн. и Пятница.	7	ночи.	Изъ Екатеринбурга.	Четвергъ и Воскресенье.	6 30	дни.
-----------------------------	-------------------	-----------------------	---	-------	--------------------	-------------------------	------	------

Почтовые операціи вовсе не производятся:

Въ день Нового Года (1 января); въ первый день Св. Пасхи; въ день Благовѣщенія Пресвятой Богородицы (25 марта); въ день Тезоименитства ГОСУДАРЯ ИМПЕРАТОРА (6 декабря) и въ первый день Рождества Христова (25 декабря).

Почтовые операціи производятся въ будние дни отъ 8 ч. утра до 2 ч. дня для всѣхъ операцій и, за исключеніемъ почтовыхъ отдѣленій, отъ 5 до 7 ч. вечера для операцій по приему и выдачѣ простыхъ и заказныхъ отправленій, а въ слѣдующіе праздники отъ 8 до 10 час. утра

Въ день Богоявленія (6 января); въ день Срѣтенія Господня (2 февраля); въ день Св. Троицы; въ день перенесенія мощей Св. Николая чудотворца (9 мая); въ день Священнаго Коронаванія ИХЪ ИМПЕРАТОРСКИХЪ ВЕЛИЧЕСТВЪ (14 мая); въ день Св. Апостола Петра и Павла (29 июня); въ день Преображенія Господня (6 августа); въ день Успенія Пресвятой Богородицы (15 августа); въ день усѣкновенія Главы Св. Іоанна Предтечи (29 августа); въ день Рождества Пресвятой Богородицы (8 сентября); въ день Воздвиженія Креста Господня (14 сентября); въ день Св. Іоанна Богослова (26 сентября); въ день Покрова Пресвятой Богородицы (1 октября); въ день Казанской Божіей Матери (22 октября); въ день Введенія во храмъ Пресвятой Богородицы (21 ноября); во второй и третій дни Рождества Христова (26 и 27 декабря); въ субботу Сырной недѣли; въ пятницу и субботу Страстной недѣли; во второй день Св. Пасхи; въ день Вознесенія Господня; въ Духовъ День; въ день Тезоименитства ГОСУДАРЫНИ ИМПЕРАТРИЦЫ АЛЕКСАНДРЫ ФЕОДОРОВНЫ (23 апрѣля); въ день рожденія ГОСУДАРЯ ИМПЕРАТОРА (6 мая); въ день Рожденія ГОСУДАРЫНИ ИМПЕРАТРИЦЫ АЛЕКСАНДРЫ ФЕОДОРОВНЫ (25 мая); въ день Тезоименитства ГОСУДАРЫНИ ИМПЕРАТРИЦЫ МАРИИ ФЕОДОРОВНЫ (22 іюля); въ день Рожденія НАСЛѢДНИКА ЦЕСАРЬВИЧА (30 іюля); въ день Тезоименитства НАСЛѢДНИКА ЦЕСАРЬВИЧА (5 октября); въ день Восшествія на престолъ ГОСУДАРЯ ИМПЕРАТОРА (21 октября); въ день Рожденія ГОСУДАРЫНИ ИМПЕРАТРИЦЫ МАРИИ ФЕОДОРОВНЫ (14 ноября); и во всѣ воскресные дни.

УКАЗАТЕЛЬ СТАНЦІЙ

Пермской желѣзной дороги, съ показаніемъ разстояній и платы за проѣздъ и провозъ багажа.

I. Главная линия Челябинскъ — Кунгуръ — Вятка I.

Тарифное разстояние.	СТАНЦІИ.	Разстояние между станціями.	Плата за проѣздъ отъ станціи Челябинскъ выѣтъ съ Государственнымъ сборомъ.				Плата за провозъ багажа въ кофѣйкахъ по билетамъ.	
			I	II	III	IV	I, II, III	IV
			классъ.	классъ.	классъ.	классъ.	классъ за 10 фун.	классъ за 1 пуд*).
24	Челябинскъ	24	0 90	0,54	0,36	0,18	1,38	2,00
52	Бесаульская	29	1,95	1,17	0,78	0,39	2,99	4,33
84	Кыштымъ	33	3,15	1,89	1,26	0,63	4,83	7,00
106	Маугъ	22	3,98	2,39	1,59	0,80	6,10	8,83
133	Уфалей	28	5,00	3,00	2,00	1,00	7,65	11,08
162	Подшевая	29	6 05	3,63	2,42	1,21	9,32	13,50
191	Мраморская	29	6,78	4 07	2,71	1,36	10,99	15,92
221	Утгусъ	31	7,53	4,52	3 01	1,51	12,71	18,42
231	Екатеринбургъ II	—	—	—	—	—	—	—
258	Екатеринбургъ I	11	7,78	4,67	3,11	1,56	13,29	19,25
271	Хрустальная	27	8,45	5,07	3,38	1,69	14,84	21,50
271	Ревда	14	8,78	5,27	3,51	1,76	15,59	22,58
286	Вилимбай	15	9,15	5,49	3,66	1,83	16,45	23,83
303	Коурова	18	10,15	6,10	4,05	2,05	17,25	25,25
331	Сабикъ	28	10,75	6,45	4,30	2,15	18,75	27,58
351	Сарга	20	11,40	6,85	4,55	2,30	20,25	29,25
368	Шаля	18	11,40	6,85	4,55	2,30	20,25	30,67
384	Вогулка	17	12 00	7,20	4,80	2,40	21,75	32,00
403	Шамары	19	12,50	7,50	5,00	2,50	23,25	33,53
428	Кордонъ	25	13,00	7,80	5,20	2,60	24,75	35,20
446	Тулумбасы	19	13,00	7,80	5,20	2,60	24,75	36,40
461	Шумково	15	13,50	8,10	5,40	2,70	26,25	37,40
474	Кышертъ	14	13,50	8,10	5,40	2,70	26,25	38,26
493	Кунгуръ	19	14,00	8,40	5,60	2,80	27,75	39,53
515	Ервачъ	23	14,50	8,70	5 80	2,90	29,25	41,00
537	Кукуштанъ	23	15,00	9 00	6,00	3,00	30,75	42,46
558	Мулянка	21	15,00	9,00	6 00	3,00	30,75	43,86
587	Пермь II	30	15,50	9,30	6,20	3,10	32,25	45,80
623	Шабуничи	36	16,50	9,90	6,60	3,30	35,25	48,20
648	Григорьевская	26	16,50	9,90	6,60	3,30	35,25	49,86
675	Савино	27	17,00	10,20	6,80	3 40	36,75	51,66
700	Вознесенская	26	17,50	10,50	7,00	3,50	38,25	53,33
721	Бородулино	22	18,00	10,80	7,20	3,60	39,75	54,73
744	Кузьма	24	18,00	10,80	7,20	3,60	39,75	56,26
765	Кезь	21	18,50	11,10	7,40	3,70	41,25	57,66
785	Чепца	20	19,00	11,40	7,60	3,80	42 75	59,00
815	Балезино	30	19,00	11,40	7,60	3,80	42,75	61,00
842	Глазовъ	28	19,50	11,70	7,80	3,90	44,25	62,80
877	Яръ	35	20,00	12,00	8,00	4,00	45,75	65,13
908	Фазенки	32	20 50	12,30	8,20	4,10	47,25	67,10
938	Зуевка	30	21,00	12,60	8,40	4,20	48,75	68,77
968	Ардаша	30	21 50	12,90	8,60	4,30	50,25	70,44
992	Просница	25	22,00	13,20	8,80	4,40	51,75	71,77
1017	Полой	25	22,00	13,20	8,80	4,40	51,75	73,16
1036	Вятка I	20	22,50	13,50	9,00	4,50	53,25	74,22

*) Плата эта взимается за количество не свыше двухъ пудовъ; за количество же свыше двухъ пудовъ взимается плата по тарифу, установленному для багажа пассажировъ I, II и III классовъ.

I. Главная линия Вятка I—Кунгурь—Челябинскъ.

Тарифное расстояние	СТАНЦИИ.	Расстояние между станциями.	Плата за проездъ отъ станции Вятка I вмѣстѣ съ Государственнымъ сборомъ.				Плата за провозъ багажа въ вагонахъ по билетамъ.	
			I класса	II класса.	III класса.	IV класса.	I, II, III класса за 10 фун.	IV класса за 1 пуд. *)
—	Вятка I	—	—	—	—	—	—	—
20	Подой	20	0,75	0,45	0,30	0,15	1,15	1,67
45	Просица	25	1,70	1,02	0,68	0,34	2,59	3,75
69	Ардаши	25	2,60	1,56	1 04	0,52	3,97	5,75
99	Зуевка	30	3,73	2,24	1,49	0,75	5,70	8,25
128	Фалени	30	4,80	2,88	1,92	0,96	7,36	10,67
160	Яръ	32	6,00	3,60	2,40	1,20	9,20	13,33
195	Глазовъ	35	6,88	4,13	2,75	1,38	11,22	16,25
222	Балезино	28	7,55	4,53	3,02	1,51	12,77	18,50
252	Чепца	30	8,30	4,98	3,32	1,66	14,19	21,00
272	Кезь	20	8,80	5,28	3,52	1,76	15,64	22,07
293	Кузьма	21	9,33	5,60	3,73	1,87	16,85	24,42
316	Бородулино	24	10,15	6,10	4,05	2,03	17,25	26,33
337	Вознесенская	22	10,75	6,45	4,30	2,15	18,75	28,08
362	Савино	26	11,40	6,85	4,55	2,30	20,25	30,17
389	Григорьевская	27	12,00	7,20	4,80	2,40	21,75	32,42
414	Шабунчи	26	12,50	7,50	5,00	2,50	23,25	34,26
450	Пермь II	36	13,00	7,80	5,20	2,60	24,76	36,66
479	Мулянка	30	14,00	8,40	5,60	2,80	27,75	38,60
500	Кукуштанъ	21	14,00	8,40	5,60	2,80	27,75	40,00
522	Ергачъ	23	14,50	8,70	5,80	2,90	29,25	41,46
544	Кунгурь	23	15,00	9,00	6,00	3,00	30,75	42,93
563	Кишерть	19	15,50	9,30	6,20	3,10	32,25	44,20
576	Шумково	14	15,50	9,30	6,20	3,10	32,25	45,06
691	Тузумбасы	15	16,00	9,60	6,40	3,20	33,75	46,06
609	Кордонъ	19	16,00	9,60	6,40	3,20	33,75	47,26
634	Шамары	25	16,50	9,90	6,60	3,30	35,25	48,93
653	Вогулка	19	17,00	10,20	6,80	3,40	36,75	50,20
669	Шаля	17	17,00	10,20	6,80	3,40	36,75	51,26
686	Сарга	18	17,50	10,50	7,00	3,50	38,25	52,40
706	Сабикъ	20	17,50	10,50	7,00	3,50	38,25	53,73
734	Коуровка	28	18,00	10,80	7,20	3,60	39,75	55,60
751	Вилимбай	18	18,50	11,10	7,40	3,70	41,25	56,73
765	Ревда	15	18,50	11,10	7,40	3,70	41,25	57,66
779	Хрустальная	14	18,50	11,10	7,40	3,70	41,25	58,60
806	Екатеринбургъ I	27	19,00	11,40	7,60	3,80	42,75	60,40
—	Екатеринбургъ II	—	—	—	—	—	—	—
816	Уктусъ	11	19,50	11,70	7,80	3,90	44,25	61,06
846	Мраморная	31	19,50	11,70	7,80	3,90	44,25	63,06
875	Подневая	29	20,00	12,00	8,00	4,00	45,75	65,00
904	Уфалей	29	20,50	12,30	8,20	4,10	47,25	66,88
931	Маукъ	28	21,00	12,60	8,40	4,20	48,75	68,38
952	Кыштымъ	22	21,00	12,60	8,40	4,20	48,75	69,55
985	Аргаяшъ	33	21,50	12,90	8,60	4,30	50,25	71,38
1013	Есеаудьская	29	22,00	13,20	8,80	4,40	51,75	72,94
1036	Челябинскъ	24	22,50	13,50	9,00	4,50	53,25	74,22

II Уральская Горнозаводская линия Екатеринбургъ I—Пермь I—Пермь II.

Тарифное разстояние.	СТАНЦИИ.	Расстояние между станциями.	Плата за проездъ отъ станции Екатеринбургъ I въѣздъ съ Государственнымъ сборомъ.				Плата за провозъ багажа въ коней-кахъ по билетамъ.	
			I	II	III	IV	I, II, III	IV
			класса.	класса.	класса.	класса.	классъ за 10 фун.	классъ за 1 пуд. *)
—	Екатеринбургъ I	—	—	—	—	—	—	—
21	Исеть	21	0,80	0,48	0,32	0,16	1,21	1,75
39	Таватуй	18	1,48	0,89	0,59	0,30	2,25	3,25
60	Верхъ-Нейвинскъ	21	2,25	1,35	0,90	0,45	3,45	5,00
68	Нейво-Руданская	9	2,55	1,53	1,02	0,51	3,91	5,67
86	Невьянскъ	18	3,23	1,94	1,29	0,65	4,95	7,17
108	Апатольская	23	4,05	2,43	1,62	0,81	6,21	9,00
122	Шайтанка	14	4,58	2,75	1,83	0,92	7,02	10,17
133	Нижний-Тагиль	12	5,00	3,00	2,00	1,00	7,65	11,08
—	Санъ-Донатъ (раз.)	—	—	—	—	—	—	—
151	Лая	18	5,68	3,41	2,27	1,14	8,69	12,58
168	Баранчинская	17	6,20	3,72	2,48	1,24	9,66	14,00
177	Гороблагодатная	10	6,43	3,86	2,57	1,29	10,18	14,75
192	Азиатская	15	6,80	4,08	2,72	1,36	11,04	16,00
206	Хребеть-Уральскій	15	7,15	4,29	2,86	1,43	11,85	17,17
220	Европейская	15	7,50	4,50	3,00	1,50	12,65	18,33
230	Усть-Тискосъ	10	7,75	4,65	3,10	1,55	13,23	19,17
243	Теплая-Гора	14	8,08	4,85	3,23	1,62	13,98	20,25
257	Бисеръ	14	8,43	5,06	3,37	1,69	14,78	21,42
271	Вижай	15	8,78	5,27	3,51	1,76	15,59	22,58
284	Койва	13	9,10	5,46	3,64	1,82	16,33	23,67
296	Паша	13	9,40	5,64	3,76	1,88	17,02	24,67
307	Багуль	11	10,15	6,10	4,05	2,05	17,25	25,58
320	Всесвятская	14	10,15	6,10	4,05	2,05	17,25	26,67
334	Архиповка	15	10,75	6,45	4,30	2,15	18,75	27,83
342	Ермакъ	8	10,75	6,45	4,30	2,15	18,75	28,50
349	Чусовская	8	10,75	6,45	4,30	2,15	18,75	29,08
365	Калино	16	11,40	6,85	4,55	2,30	20,25	30,42
382	Селявка	18	12,00	7,20	4,80	2,40	21,75	31,83
400	Комарихинская	19	12,00	7,20	4,80	2,40	21,75	33,33
411	Валежная	11	12,50	7,50	5,00	2,50	23,25	34,00
424	Сылва	14	12,50	7,50	5,00	2,50	23,25	34,93
434	Ляды	11	13,00	7,80	5,20	2,60	24,75	35,60
453	Левшино	19	13,50	8,10	5,40	2,70	26,25	36,86
464	Мотовлиха	12	13,50	8,10	5,40	2,70	26,25	37,60
468	Пермь I	6	13,50	8,10	5,40	2,70	26,25	37,86
6	Пермь II	6	0,23	0,14	0,09	0,05	0,35	0,50

*) См выноску на 126 стр.

II Уральская Горнозаводская линия Пермь II—Пермь I—Екатеринбург I.

Тарифное расстояние.	СТАНЦИИ.				Расстояние между станциями.	Плата за проездъ отъ станции Пермь выѣсть съ Государственнымъ сборомъ.				Плата за провозъ багажа въ копѣйкахъ по билетамъ.	
	I класса,	II класса,	III класса	IV класса		I, II, III класса за 10 фун.		IV класса за 1 пуд*)			
—	Пермь II	—	—	—	—	—	—	—	—	—	—
6	Пермь I	6	0,23	0,14	0,09	0,05	0,35	0,50			
6	Мотовилиха	6	0,23	0,14	0,09	0,05	0,35	0,50			
16	Левшино	12	0,60	0,36	0,24	0,12	0,92	1,33			
34	Ляды	19	1,28	0,77	0,51	0,26	1,96	2,83			
44	Сылва	11	1,65	0,99	0,66	0,33	2,53	3,67			
58	Валежная	14	2,18	1,31	0,87	0,44	3,34	4,83			
68	Комарихинская	11	2,55	1,53	1,02	0,51	3,91	5,67			
86	Селянка	19	3,23	1,94	1,29	0,65	4,95	7,17			
104	Калино	18	3,90	2,34	1,56	0,78	5,98	8,67			
119	Чусовская	16	4,48	2,69	1,79	0,90	6,85	9,92			
126	Ермакъ	8	4,73	2,84	1,89	0,95	7,25	10,50			
134	Архиповка	8	5,03	3,02	2,01	1,01	7,71	11,17			
148	Всесвятская	15	5,55	3,33	2,22	1,11	8,51	12,33			
162	Багуль	14	6,05	3,63	2,42	1,21	9,32	13,50			
172	Пашя	11	6,30	3,78	2,52	1,26	9,89	14,33			
184	Койва	13	6,60	3,96	2,64	1,32	10,58	15,33			
197	Вижай	13	6,93	4,16	2,77	1,39	11,33	16,42			
211	Бисеръ	15	7,28	4,37	2,91	1,46	12,14	17,58			
225	Теплая-Гора	14	7,63	4,58	3,05	1,53	12,94	18,75			
239	Усть-Тискосъ	14	7,98	4,79	3,19	1,60	13,75	19,92			
248	Европейская	10	8,20	4,92	3,28	1,64	14,26	20,67			
262	Хребетъ-Уральскій	15	8,55	5,13	3,42	1,71	15,07	21,83			
276	Азиатская	15	8,90	5,34	3,56	1,78	15,87	23,00			
291	Гороблагодатская	15	9,28	5,57	3,71	1,86	16,74	24,25			
300	Варапчинская	10	9,50	5,70	3,80	1,90	17,25	25,00			
317	Лая	17	10,15	6,10	4,05	2,05	17,25	26,42			
—	Самъ-Донато (раз.)	—	—	—	—	—	—	—			
335	Нижній Тагиль	18	10,75	6,45	4,30	2,15	18,75	27,92			
347	Шайтанка	12	10,75	6,45	4,30	2,15	18,75	28,92			
360	Анатольская	14	11,40	6,85	4,55	2,30	20,25	30,00			
332	Невьянскъ	23	12,00	7,20	4,80	2,40	21,75	31,83			
400	Нейво-Рудянская	18	12,00	7,20	4,80	2,40	21,75	33,33			
409	Верхъ-Нейвинскъ	9	12,50	7,50	5,00	2,50	23,25	33,93			
430	Таватуй	21	13,00	7,80	5,20	2,60	24,75	35,33			
448	Исетъ	18	13,00	7,80	5,20	2,60	24,75	36,53			
468	Екатеринбургъ I	21	13,50	8,10	5,40	2,70	26,25	37,86			

*) См. выноску на 126 стр.

III Котласская вѣтвь — Вятка I — Котласъ.

Тарифное разстояние	СТАНЦІИ.	Разстояние между станціями.	Плата за проѣздъ отъ станціи Вятка I вѣдѣть съ Государственнымъ сборомъ.				Плата за провозъ багажа въ кофѣйкахъ по билетамъ.	
			I	II	III	IV	I, II, III	IV
			класса	класса	класса	класса	класса за 10 фун.	класса за 1 пуд. *)
6	Вятка I	6	0,23	0,14	0,09	0,05	0,85	0,50
37	Вятка II	31	1,40	0,84	0,56	0,28	2,13	3,08
62	Мѣдянка	26	2,33	1,40	0,93	0,47	3,57	5,17
86	Юрья	24	3,23	1,94	1,29	0,65	4,95	7,17
111	Великая	26	4,18	2,51	1,67	0,84	6,39	9,25
143	Мураши	32	5,38	3,23	2,15	1,08	8,23	11,92
173	Старовѣрческая	31	6,33	3,80	2,53	1,27	9,95	14,42
199	Опарино	26	6,98	4,19	2,79	1,40	11,45	16,58
226	Альмежъ	28	7,65	4,59	3,06	1,53	13,00	18,83
257	Пинюгъ	31	8,43	5,06	3,37	1,69	14,78	21,42
280	Луздавка	24	9,00	5,40	3,60	1,80	16,10	23,93
305	Луза	26	10,15	6,10	4,05	2,05	17,25	25,42
330	Сусаловка	26	10,75	6,45	4,30	2,15	18,75	27,50
359	Савватія	30	11,40	6,85	4,55	2,30	20,25	29,92
	Котласъ							

Отъ станціи Котласъ.

30	Котласъ	30	1,13	0,68	0,45	0,23	1,73	2,50
55	Савватія	26	2,08	1,25	0,83	0,42	3,17	4,58
80	Сусаловка	26	3,00	1,80	1,20	0,60	4,60	6,67
103	Луза	24	3,88	2,33	1,55	0,78	5,93	8,58
133	Луздавка	31	5,00	3,00	2,00	1,00	7,65	11,08
161	Пинюгъ	28	6,03	3,62	2,41	1,21	9,26	13,42
187	Альмежъ	26	6,68	4,01	2,67	1,34	10,76	15,58
217	Опарино	31	7,43	4,46	2,97	1,49	12,48	18,08
249	Старовѣрческая	32	8,23	4,94	3,29	1,65	14,32	20,75
274	Мураши	26	8,85	5,31	3,54	1,77	15,76	22,83
297	Великая	24	9,43	5,66	3,77	1,89	17,08	24,75
323	Юрья	26	10,15	6,10	4,05	2,05	17,25	26,92
353	Мѣдянка	31	11,40	6,85	4,55	2,30	20,25	29,42
359	Вятка II	6	11,40	6,85	4,55	2,30	20,25	29,92
	Вятка I							

Лысьвенская вѣтвь — Калино-Лысьвенскій заводъ

20	Калино	20	0,75	0,45	0,30	0,15	1,15	1,67
	Лысьвенскій заводъ							
20	Лысьвенскій заводъ							
	Калино	20	0,75	0,45	0,30	0,15	1,15	1,67

*) См. на выноску 126 стр.

Тюменская вѣтвь — Екатеринбургъ I—Тюмень.

Тарифное расстояние.	СТАНЦІИ.	Расстояние между станціями.	Плата за проездъ отъ станціи Екатеринб. I вѣтви съ Госу- дарственнымъ сборомъ.				Плата за провозъ багажа въ копѣй- кахъ по билетамъ.	
			I	II	III	IV	I, II, III	IV
			класса.	класса	класса.	класса.	класса за 10 фув.	класса за 1 пуд. *)
—	Екатеринбургъ I	—	—	—	—	—	—	—
—	Екатеринбургъ II	—	—	—	—	—	—	—
15	Истокъ	15	0,58	0,35	0,23	0,12	0,87	1,25
33	Косулино	19	1,25	0,75	0,50	0,25	1,90	2,75
53	Баженово	20	2,00	1,20	0,80	0,40	3,05	4,42
75	Грязновская	22	2,83	1,70	1,13	0,57	4,32	6,25
94	Богдановичъ	19	3,53	2,12	1,41	0,71	5,41	7,83
113	Лышминская	20	4,25	2,55	1,70	0,85	6,50	9,42
134	Камышловъ	21	5,03	3,02	2,01	1,01	7,71	11,17
152	Аксариха	18	5,70	3,42	2,28	1,14	8,74	12,67
171	Опешково	20	6,28	3,77	2,51	1,26	9,84	14,25
201	Понлевская	30	7,03	4,22	2,81	1,41	11,56	16,75
232	Юшала	32	7,80	4,68	3,12	1,56	13,34	19,33
248	Тугулымъ	17	8,20	4,92	3,28	1,64	14,26	20,67
266	Кармакъ	18	8,65	5,19	3,46	1,73	15,80	22,17
285	Подъемъ	20	9,13	5,48	3,65	1,83	16,39	23,75
304	Тюмень	20	10,15	6,10	4,05	2,05	17,25	25,33

Отъ станціи Тюмень.

—	Тюмень	—	—	—	—	—	—	—
20	Подъемъ	20	0,75	0,45	0,30	0,15	1,15	1,67
39	Кармакъ	20	1,48	0,89	0,59	0,30	2,25	3,25
57	Тугулымъ	18	2,15	1,29	0,86	0,43	3,28	4,75
73	Юшала	17	2,75	1,65	1,10	0,55	4,20	6,08
104	Понлевская	32	3,90	2,34	1,56	0,78	5,98	8,67
134	Опешково	30	5,03	3,02	2,01	1,01	7,71	11,17
153	Аксариха	20	5,75	3,45	2,30	1,15	8,80	12,75
171	Камышловъ	18	6,28	3,77	2,51	1,26	9,84	14,25
192	Лышминская	21	6,80	4,08	2,72	1,36	11,04	16,00
211	Богдановичъ	20	7,28	4,37	2,91	1,46	12,14	17,58
230	Грязновская	19	7,75	4,65	3,10	1,55	13,23	19,17
252	Баженово	22	8,30	4,98	3,32	1,66	14,49	21,00
272	Косулино	20	8,80	5,28	3,52	1,76	15,64	22,67
290	Истокъ	19	9,25	5,55	3,70	1,85	16,68	24,17
—	Екатеринбургъ II	—	—	—	—	—	—	—
304	Екатеринбургъ I	15	10,15	6,10	4,05	2,05	17,25	25,33

Каменская вѣтвь Богдановичъ—Синарская.

—	Богдановичъ	—	—	—	—	—	—	—
38	Синарская	38	1,43	0,86	0,57	0,29	2,19	3,17
—	Синарская	—	—	—	—	—	—	—
38	Богдановичъ	38	1,43	0,86	0,57	0,29	2,19	3,17

*) См. выноску на стр.

Луньевская вѣтвь—Чусовская—Солеварни.

Тарифное разстояние.	СТАНЦІИ.	Разстояние между станціями.	Плата за проѣздъ отъ станціи Чусовская вѣтвѣ съ Государственнымъ сборомъ.				Плата за провозъ багажа въ кофѣйкахъ по билетамъ.	
			I класса	II класса.	III класса.	IV класса.	I, II, III класса за 10 фун.	IV класса за 1 пуд. *)
			—	Чусовская	—	—	—	—
18	Утесъ	18	0,68	0,41	0,27	0,14	1,04	1,50
37	Баская	19	1,40	0,84	0,56	0,28	2,13	3,08
55	Усьва	19	2,08	1,25	0,83	0,42	3,17	4,58
65	Нагорная	11	2,45	1,47	0,98	0,49	3,74	5,42
78	Губаха	13	2,93	1,76	1,17	0,59	4,49	6,50
91	Половинка	14	3,43	2,06	1,37	0,69	5,24	7,58
106	Кизель	15	3,98	2,39	1,59	0,80	6,10	8,83
127	Копи	22	4,78	2,87	1,91	0,96	7,31	10,95
143	Всеволодо-Вильва	16	5,38	3,23	2,15	1,08	8,23	11,92
158	Яйва	15	5,93	3,56	2,37	1,19	9,09	13,17
174	Шиши	17	6,35	3,81	2,54	1,27	10,01	14,50
193	Усольская	19	6,83	4,10	2,73	1,37	11,10	16,08
196	Солеварни	6	6,90	4,14	2,76	1,38	11,27	16,33

Отъ станціи Солеварни.

—	Солеварни	—	—	—	—	—	—	—
6	Усольская	6	0,23	0,14	0,09	0,05	0,35	0,50
22	Шиши	19	0,83	0,50	0,33	0,17	1,27	1,83
38	Яйва	17	1,43	0,86	0,57	0,29	2,19	3,17
53	Всеволодо-Вильва	15	2,00	1,20	0,80	0,40	3,05	4,42
69	Копи	16	2,60	1,56	1,04	0,52	3,97	5,75
90	Кизель	22	3,38	2,03	1,35	0,68	5,18	7,50
105	Половинка	15	3,95	2,37	1,58	0,79	6,04	8,75
118	Губаха	14	4,43	2,66	1,77	0,89	6,79	9,83
131	Нагорная	13	4,93	2,96	1,97	0,99	7,54	10,92
141	Усьва	11	5,30	3,18	2,12	1,06	8,11	11,75
159	Баская	19	5,98	3,59	2,39	1,20	9,15	13,25
178	Утесъ	19	6,45	3,87	2,58	1,29	10,24	14,83
196	Чусовская	18	6,90	4,14	2,76	1,38	11,27	16,33

*) См. выноски на 126 стр.

Нижний Тагиль—Алапаевскъ

Тарифное расстояние.	СТАНЦИИ.	Расстояние между станциями.	Плата за проездъ отъ станціи Чусовская выѣтъ съ Государственнымъ сборомъ.				Плата за провозъ багажа въ кофѣнкахъ по билетамъ.			
			I	II	III	IV	I, II	III	IV	
			класса.	класса.	класса.	класса.	класса за 10 фун.	класса за 1 пуд. *)		
—	Нижний-Тагиль	—	—	—	—	—	—	—	—	—
—	Савъ-Донато (раз)	—	—	—	—	—	—	—	—	—
—	Постъ Раздѣльный	—	—	—	—	—	—	—	—	—
27	Салка	27	1,03	0,62	0,41	0,21	1,56	2,25		
44	Верхняя Салда	17	1,65	0,99	0,66	0,33	2,53	3,67		
59	Нижняя Салда	16	2,23	1,34	0,89	0,45	3,40	4,92		
90	Ясаппая	31	3,38	2,03	1,35	0,68	5,18	7,50		
121	Алапаевскъ	31	4,55	2,73	1,82	0,91	6,96	10,08		
—	Алапаевскъ	—	—	—	—	—	—	—	—	—
31	Ясаппая	31	3,38	2,03	1,35	0,68	5,18	7,50		
62	Нижняя Салда	31	2,33	1,40	0,93	0,47	3,57	5,17		
77	Верхняя Салда	16	2,90	1,74	1,16	0,58	4,43	6,42		
94	Салка	17	3,53	2,12	1,41	0,71	5,41	7,83		
—	Постъ Раздѣльный	—	—	—	—	—	—	—	—	—
—	Савъ-Донато (раз.)	—	—	—	—	—	—	—	—	—
121	Нижний-Тагиль	27	4,55	2,73	1,82	0,91	6,96	10,08		

ПЕРМСКАЯ ЖЕЛѢЗНАЯ ДОРОГА.

Росписаніе движенія почтово-пассажирскихъ, пассажирскихъ, почтово-товаро-
Прибытіе и отправленіе поѣздъ въ обозна

пассажирскихъ и товаро-пассажирскихъ поѣздовъ съ 1 Октября 1912 года.
чено по ПЕТЕРБУРГСКОМУ времени.

ВЯТКА І-КУНГУРЪ

ЧЕЛЯБИНСКЪ

Поѣздъ № 12 съ вагонами IV класса.		Поѣздъ № 6 съ вагонами I, II и III класса.		Поѣздъ № 4 съ вагонами I, II и III класса.		Поѣздъ № 2 съ вагонами I и II класса.		Вероятно отъ Вятки I.	СТАНЦІИ.
Приб.	Отпр.	Приб.	Отпр.	Приб.	Отпр.	Приб.	Отпр.		
—	—	вечера 9.48	—	утра 7.20	—	дня 3.05	—	—	(Петербургъ)
—	—	вечера 6.30	—	—	—	—	—	—	Вятка I
—	—	—	—	—	—	—	—	—	(Котласъ)
—	12.02	—	10.13	—	8.40	—	3.25	—	Вятка I буф.
12.53	1.14	10.43	10.44	9.13	9.16	3.54	3.54	20	Полово ч. ст.
2.11	9.25	11.18	11.28	9.53	10.01	4.27	4.35	45	Просвница ч. ст.
3.19	3.24	12.01	12.01	10.35	10.40	5.06	5.06	69	Ардаши ч. ст.
4.41	4.56	12.46	12.54	11.35	11.51	5.51	5.58	99	Зувьна буф.
6.10	6.20	1.41	1.42	12.43	12.47	6.45	6.45	128	Фаленки ч. ст.
7.30	7.54	2.37	2.44	1.38	1.48	7.31	7.38	160	Ярь ч. ст.
9.21	9.46	3.30	3.40	2.39	2.59	8.24	8.26	195	Глазовъ буф.
10.51	11.24	4.20	4.30	3.41	3.53	9.04	9.14	222	Балезино ч. ст.
12.42	1.00	5.18	5.20	4.44	4.59	10.01	10.01	251	Чепца буф.
1.51	1.56	5.55	6.03	5.35	5.38	10.36	10.36	271	Кезь ч. ст.
2.47	2.57	6.37	6.44	6.14	6.24	11.08	11.15	292	Кузьма ч. ст.
3.57	4.07	7.24	7.26	7.08	7.12	11.54	11.54	315	Бородулино ч. ст.
5.01	5.27	8.02	8.22	7.49	8.14	12.30	12.37	336	Вознесенская буф.
6.28	6.34	9.03	9.04	8.56	8.59	1.18	1.18	361	Савино ч. ст.
7.55	8.08	9.52	10.00	9.49	9.57	2.06	2.16	388	Григорьевская ч. ст.
9.04	9.14	10.38	10.40	10.36	10.39	2.54	2.54	413	Шабунчи ч. ст.
10.06	10.07	11.18	11.18	11.17	11.18	3.30	3.30	437	Курья разьездъ ч. ст.
10.35	—	11.37	—	11.37	—	3.48	—	449	Пермь II буф.

Вероты отъ Челя-бинска	Поѣздъ № 1 съ ваго- нами I и II класса.		Поѣздъ № 3 съ ваго- нами I, II и III класса.		Поѣздъ № 5 съ ваго- нами I, II и III класса.		Поѣздъ № 11 съ ва- гонами IV класса.	
	Приб.	Отпр.	Приб.	Отпр.	Приб.	Отпр.	Приб.	Отпр.
—	—	дня 1.25	—	вечера 8.55	—	утра 6.30	—	—
—	—	—	—	—	—	утра 8.20	—	—
1035	1.05	—	7.45	—	6.05	—	1.05	—
1015	12.36	12.36	7.11	7.13	5.34	5.35	11.49	12.05
990	12.04	12.04	6.33	6.36	4.53	5.01	10.04	10.14
966	11.20	11.28	5.48	5.55	4.14	4.15	8.55	9.05
936	10.30	10.38	4.35	4.52	3.24	3.32	7.00	7.46
907	9.37	9.45	3.34	3.44	2.32	2.39	5.00	5.34
875	8.51	8.51	2.39	2.43	1.42	1.44	3.24	3.48
840	8.08	8.10	1.21	1.41	12.52	12.57	12.45	1.12
818	7.18	7.30	12.25	12.40	12.08	12.12	11.17	11.42
784	6.33	6.33	11.26	11.36	11.15	11.17	9.48	10.07
764	5.58	5.58	10.46	10.50	10.30	10.40	8.49	8.55
743	5.17	5.26	10.02	10.12	9.49	9.58	7.50	8.00
720	4.36	4.36	9.15	9.19	9.08	9.08	6.06	6.40
699	3.50	3.58	8.16	8.36	8.10	8.30	4.33	5.09
574	2.59	3.07	7.26	7.33	7.19	7.27	2.41	3.28
647	2.09	2.09	6.34	6.36	6.27	6.29	12.52	1.13
622	1.13	1.21	5.38	5.45	5.30	5.38	11.33	11.40
597	12.37	12.37	4.59	5.00	4.52	4.52	10.03	10.12
586	—	12.19	—	4.40	—	4.33	—	9.33

В Я Т К А І - К У Н Г У Р Ъ

Ч Е Л Я Б И Н С К Ъ

Поездъ № 12 съ вагонами IV класса.		Поездъ № 6 съ вагонами I, II и III класса.		Поездъ № 4 съ вагонами I, II и III класса.		Поездъ № 2 съ вагонами I и II класса.		Время отъ Вятки I.	СТАНЦІИ.
Приб.	Отпр.	Приб.	Отпр.	Приб.	Отпр.	Приб.	Отпр.		
ночи 1 00	—	—	ночи 4 55	—	ночи 4 55	—	ночи 4 55	5	Пермь II
ночи 1 12	ночи 2 27	—	ночи 5 05	ночи 2 25	ночи 5 05	ночи 5 25	ночи 5 25	5	Пермь I
—	—	утра 10 34	утра 11 03	вечера 10 28	вечера 10 50	—	—	5	Пермь I
—	—	утра 11 15	—	вечера 11 00	—	—	—	5	Пермь II
—	1 50	—	12 03	—	12 22	—	4 08	449	Пермь II буф.
3 14	3 20	12 54	12 55	1 13	1 15	4 57	4 57	479	Музика
4 09	4 19	1 27	1 37	1 47	1 57	5 27	5 37	499	Кункуштань буф.
5 04	5 07	2 05	2 05	2 27	2 29	6 04	6 04	522	Ерпачь
5 59	7 05	2 39	2 58	3 08	3 14	6 38	6 48	544	Кунгуръ буф.
7 53	8 19	3 28	3 29	3 46	3 54	7 18	7 18	563	Кашеръ ч. ст.
8 55	9 00	3 52	3 52	4 18	4 20	7 39	7 39	575	Шужково
9 40	9 47	4 18	4 20	4 47	4 49	8 04	8 04	590	Тудумбоя
10 43	11 25	4 57	5 03	5 27	5 34	8 39	8 47	609	Нордонъ буф.
12 28	12 33	5 41	5 41	6 13	6 15	9 23	9 23	634	Шажары ч. ст.
1 37	1 42	6 21	6 29	6 58	7 00	10 02	10 02	653	Вогулка
2 26	2 53	6 54	7 06	7 26	7 36	10 27	10 37	669	Шали буф.
3 38	3 45	7 33	7 33	8 03	8 05	11 04	11 04	686	Сарга
4 41	4 55	8 05	8 05	8 50	8 54	11 35	11 35	706	Сабинь
6 13	6 32	8 55	9 02	9 46	9 56	12 23	12 31	733	Июуровка буф.
7 15	7 49	9 28	9 30	10 23	10 28	12 56	12 56	751	Вилибай ч. ст.
8 35	9 11	9 57	9 59	10 57	11 01	1 22	1 22	765	Ровда
9 50	10 55	10 23	10 23	11 26	11 28	1 45	1 45	779	Хрустальная
12 03	—	11 06	—	12 13	—	2 32	—	805	Екатеринб. I буф.

Время отъ Челябинска.	Поездъ № 1 съ вагонами I и II класса.		Поездъ № 3 съ вагонами I, II и III класса.		Поездъ № 5 съ вагонами I, II и III класса.		Поездъ № 11 съ вагонами IV класса.	
	Приб.	Отпр.	Приб.	Отпр.	Приб.	Отпр.	Приб.	Отпр.
—	вечера 11 00	—	вечера 11 00	—	—	—	5 42	—
5	вечера 10 28	вечера 10 50	вечера 10 28	вечера 10 50	—	—	4 35	5 30
—	—	—	ночи 5 05	ночи 5 25	дня 5 17	дня 5 56	—	—
5	—	—	—	ночи 4 55	—	дня 5 05	—	—
586	12 03	—	4 04	—	4 11	—	7 33	—
556	11 18	11 18	3 16	3 18	3 25	3 25	6 10	6 15
536	10 39	10 46	2 33	2 43	2 45	2 52	5 05	5 13
513	10 06	10 06	1 48	1 50	2 02	2 10	4 05	4 10
491	9 26	9 36	1 05	1 16	1 12	1 31	2 43	3 15
472	8 54	8 54	12 28	12 33	12 39	12 40	1 44	1 51
460	8 35	8 35	12 05	12 07	12 18	12 19	12 57	1 12
445	8 15	8 15	11 39	11 42	11 56	11 57	11 36	12 23
426	7 38	7 46	10 56	11 06	11 18	11 26	10 36	10 47
401	6 57	6 57	10 08	10 11	10 37	10 37	9 16	9 30
382	6 26	6 26	9 32	9 35	9 58	10 06	8 20	8 26
366	5 52	6 02	8 54	9 06	9 19	9 34	6 33	7 37
349	5 27	5 27	8 25	8 28	8 54	8 54	5 48	5 53
329	4 49	4 49	7 30	7 33	8 16	8 16	4 32	4 40
302	3 55	4 03	6 28	6 38	7 18	7 26	2 59	3 07
284	3 29	3 29	5 55	6 00	6 48	6 50	2 06	2 14
270	3 08	3 08	5 28	5 32	6 23	6 25	1 23	1 30
256	2 44	2 44	5 00	5 02	5 57	5 57	12 36	12 40
230	—	2 02	—	4 13	—	5 10	—	11 11

В Я Т К А І - К У Н Г У Р Ъ

Поездъ № 12 съ вагонами IV класса.		Поездъ № 6 съ вагонами I, II и III класса.		Поездъ № 4 съ вагонами I, II и III класса.		Поездъ № 2 съ вагонами I и II класса.		Время отъ Вятки I.	СТАНЦІИ.
Приб.	Отпр.	Приб.	Отпр.	Приб.	Отпр.	Приб.	Отпр.		
—	ночи 12 . 45	—	ночи 12 . 45	—	дня 5 . 11	—	дня 5 . 11		Тюмень . . .
—	—	—	утра 6 . 24	—	—	—	—		Екатеринб. Гороблагод.
—	1 . 20	—	11 . 26	—	1 . 02	—	2 . 45	805	Екатеринб I буф.
1 . 32	1 . 35	11 . 35	11 . 35	1 . 11	1 . 12	2 . 53	2 . 53	810	Екатеринбургъ II раз .
1 . 50	1 . 55	11 . 46	11 . 46	1 . 23	1 . 35	3 . 03	3 . 03	816	Уктусъ
3 . 24	3 . 40	12 . 49	12 . 58	2 . 45	2 . 55	4 . 04	4 . 13	846	Мраморская буф.
4 . 52	4 . 58	1 . 51	1 . 51	3 . 49	3 . 58	5 . 04	5 . 04	875	Полдневая
6 . 20	7 . 27	2 . 50	2 . 59	4 . 53	5 . 03	6 . 00	6 . 10	903	Уфалей буф.
8 . 39	8 . 53	3 . 50	3 . 50	5 . 55	5 . 58	6 . 59	6 . 59	931	Маукъ
10 . 02	10 . 22	4 . 31	4 . 40	6 . 39	6 . 53	7 . 38	7 . 45	952	Кыштымъ буф.
11 . 40	11 . 50	5 . 37	5 . 38	7 . 50	7 . 52	8 . 41	8 . 41	981	Аргаяшъ
1 . 02	1 . 14	6 . 27	6 . 27	8 . 41	8 . 46	9 . 28	9 . 28	1013	Ессаульская
2 . 28	—	7 . 25	—	9 . 45	—	10 . 10	—	1035	Челябинскъ буф.
—	вечера 8 . 00	—	утра 8 . 50	—	ночи 12 . 10	—	вечера 10 . 40		Иркутскъ
—	—	—	—	—	вечера 10 . 50	—	—		Челябинскъ Самара

*) Поезда №№ 5 и 6 имѣютъ остановку лишь приналичіи для посадки и высадки възда дѣлаются при посадкѣ въ поездъ Начальнику станиціи, а при высадкѣ изъ поезда—

Ч Е Л Я Б И Н С К Ъ

Время отъ Челябинска.	Поездъ № 1 съ вагонами I и II класса.		Поездъ № 3 съ вагонами I, II и III класса.		Поездъ № 5 съ вагонами I, II и III класса.		Поездъ №№ 11 съ вагонами IV класса.	
	Приб.	Отпр.	Приб.	Отпр.	Приб.	Отпр.	Приб.	Отпр.
—	—	дня 5 . 11	—	дня 5 . 11	—	—	—	ночи 12 . 45
—	—	—	—	—	—	утра 6 . 24	—	—
290	1 . 47	—	3 . 27	—	4 . 45	—	9 . 55	—
225	1 . 39	1 . 39	3 . 17	3 . 18	4 . 36	4 . 36	9 . 42	9 . 43
219	1 . 28	1 . 28	2 . 55	3 . 06	4 . 25	4 . 25	9 . 21	9 . 26
189	12 . 30	12 . 38	1 . 47	1 . 57	3 . 25	3 . 34	7 . 54	8 . 04
160	11 . 40	11 . 40	12 . 52	12 . 55	2 . 33	2 . 33	6 . 32	6 . 39
132	10 . 39	10 . 47	11 . 48	11 . 56	1 . 19	1 . 29	4 . 02	4 . 58
104	9 . 44	9 . 44	10 . 49	10 . 52	12 . 22	12 . 33	2 . 30	2 . 41
83	8 . 52	9 . 02	9 . 48	10 . 05	11 . 28	11 . 38	1 . 04	1 . 22
51	7 . 55	7 . 55	8 . 47	8 . 49	10 . 28	10 . 29	11 . 34	11 . 44
22	7 . 02	7 . 02	7 . 48	7 . 51	9 . 22	9 . 32	10 . 06	10 . 16
—	—	6 . 20	—	6 . 55	—	8 . 37	—	8 . 55
—	ночи 5 . 45	—	ночи 4 . 40	—	вечера 7 . 05	—	ночи 4 . 00	—
—	—	—	ночи 5 . 50	—	—	—	—	—

ИСКЛЮЧИТЕЛЬНО ПЛАТНЫХЪ ПАССАЖИРОВЪ, при чемъ заявленія объ остановкѣ главному кондуктору не позже, какъ передъ послѣдней остановкой.

П Е Р М Ъ П — П Е Р М Ъ I —

Поездъ № 14 съ вагонами IV кл.		Поездъ № 8 съ вагонами I, II и III кл.		Поездъ № 4у съ вагонами I, II и III кл.		Разстояние отъ Перми I.	СТАНЦІИ.
Приб.	Отпр.	Приб.	Отпр.	Приб.	Отпр.		
вечера 10 . 35	—	утра 11 . 37	—	ноч. бѣг. 11 . 37	—	—	Пермь II Вятка I . . . Кунгуръ . . .
вечера 7 . 33	—	дня 4 . 11	—		ноч. 3 . 48 ночи 4 . 04	—	
—	1 . 00	—	5 . 05	—	—	—	Пермь II буф.
1 . 12	2 . 27	5 . 17	5 . 56	5 . 05	5 . 25	—	Пермь I буф.
2 . 36	2 . 42	6 . 05	6 . 08	5 . 32	5 . 37	3	Мотовилята
3 . 06	3 . 16	6 . 34	6 . 44	5 . 50	5 . 54	15	Лепино
3 . 52	3 . 57	7 . 24	7 . 30	6 . 16	6 . 19	33	Ляды
4 . 20	4 . 30	7 . 55	8 . 10	6 . 34	6 . 43	43	Сылань буф.
5 . 09	5 . 14	8 . 49	9 . 00	7 . 08	7 . 10	57	Валевская
5 . 40	5 . 46	9 . 26	9 . 31	7 . 25	7 . 27	67	Комаратинская
6 . 30	6 . 37	10 . 15	10 . 25	7 . 53	8 . 01	85	Сезанка
7 . 19	—	11 . 07	—	8 . 23	—	103	Калино буф.
—	—	—	—	—	утра 9 . 00	—	Калино
—	—	—	—	утра 10 . 00	—	20 123	Лысьвенскій заводъ . . .
—	7 . 31	—	11 . 18	—	8 . 30	103	Калино буф.
8 . 03	—	11 . 50	—	8 . 50	—	118	Чусовская буф.

Е К А Т Е Р И Н Б У Р Г Ъ I.

Расстояние отъ Екатеринбурга I.	Поездъ № 3у съ вагонами I, II и III класса.		Поездъ № 7 съ вагонами I, II и III класса.		Поездъ № 13 съ вагонами IV класса.	
	Приб.	Отпр.	Приб.	Отпр.	Приб.	Отпр.
—	—	ночи 4 . 40 12 . 19 ночи 12 . 22	—	дня 4 . 33	—	вечера 9 . 3
—	—		—	дня 12 . 03	—	ночи 1 . 50
471	11 . 00	—	11 . 15	—	5 . 42	—
466	10 . 28	10 . 50	10 . 34	11 . 03	4 . 35	5 . 30
463	10 . 18	10 . 21	10 . 22	10 . 25	4 . 21	4 . 26
451	10 . 00	10 . 04	9 . 46	9 . 56	3 . 47	3 . 57
433	9 . 35	9 . 38	9 . 03	9 . 06	2 . 58	3 . 11
423	9 . 12	9 . 20	8 . 28	8 . 38	2 . 25	2 . 35
409	8 . 52	8 . 54	7 . 54	7 . 57	1 . 49	1 . 54
399	8 . 30	8 . 37	7 . 20	7 . 29	1 . 14	1 . 24
381	8 . 04	8 . 06	6 . 33	6 . 39	12 . 27	12 . 33
363	—	7 . 30	—	5 . 34	—	11 . 28
20 383	вечера 7 . 00	—	—	—	—	—
—	—	вечера 6 . 05	—	—	—	—
363	7 . 22	—	5 . 22	—	11 . 18	—
348	—	7 . 02	—	4 . 50	—	10 . 46

П Е Р М Ъ П — П Е Р М Ъ I

Е К А Т Е Р И Н В У Р Г Ъ I.

Поездъ № 14 съ вагонами IV кл.		Поездъ № 8 съ вагонами I, II и III кл.		Поездъ № 4у съ вагонами I, II и III кл.		Расстояние отъ Перми I.	СТАНЦІИ	Расстояние отъ Екатеринобурга I.	Поездъ № 3у съ вагонами I, II и III класса.		Поездъ № 7 съ вагонами I, II и III класса.		Поездъ № 13 съ вагонами IV класса.	
Приб.	Отпр.	Приб.	Отпр.	Приб.	Отпр.				Приб.	Отпр.	Приб.	Отпр.	Приб.	Отпр.
	утра 10 24		ночи 1 20		утра 10 24		Чусовская	195	вечера 6 10		ночи 3 03		ночи 3 03	
вечера 10 40		дня 2 00		вечера 10 40		195 313	Солеварни			ночи 5 40		дня 2 30		дня 2 30
	дня 2 30				дня 2 30		Солеварни	195	дня 2 00				вечера 10 40	
ночи 3 03				ночи 3 03		195	Чусовская			ночи 1 20				утра 10 24
	9 52				9 05	118	Чусовская буф.	348	6 47				9 49	
10 20	10 25			9 25	9 30	125	Ермакъ	341	6 33	6 34			9 20	9 29
10 55	11 00			9 52	9 53	135	Архиповка	333	6 18	6 19			8 53	8 58
11 39	11 49			10 21	10 29	148	Всесвятская	318	5 47	5 55			8 10	8 20
12 22	12 27			10 52	10 55	161	Багуль	305	5 20	5 23			7 31	7 36
12 48	1 00			11 11	11 19	171	Пашя буф.	295	4 55	5 03			6 53	7 06
1 36	1 40			11 45	11 46	184	Койва	282	4 33	4 34			6 18	6 22
2 16	2 20			12 12	12 13	196	Вязай	270	4 09	4 10			5 37	5 45
3 00	3 56			12 40	12 52	211	Бчсеръ буф.	255	3 31	3 43			3 54	5 00
4 28	4 38			1 14	1 18	224	Теплая-Гора	242	2 56	3 00			2 58	3 08
5 15	5 19			1 42	1 43	238	Усть-Тнекось	228	2 24	2 26			2 02	2 06
5 54	6 04			2 03	2 11	247	Европейская	219	2 02	2 10			1 32	1 40
6 42	6 47			2 35	2 41	261	Хребеть Уральскій	205	1 35	1 38			12 46	12 51
7 15	7 20			3 02	3 03	276	Азіятская	190	1 00	1 02			11 49	11 53
7 52				3 25		290	Гороблагодатская буф.	176		12 36				11 11

П Е Р М Ъ П - П Е Р М Ъ I

Поездъ № 14 съ вагонами IV класса.		Поездъ № 8 съ вагонами I, II и III кл.		Поездъ № 4у съ вагонами I, II и III кл.		Разстояние отъ Перми I.	СТАНЦІИ.
Приб.	Отпр.	Приб.	Отпр.	Приб.	Отпр.		
—	<i>ночи</i> 1.50	—	—	—	<i>дня</i> 5.00	—	Гороблагодатская . . .
—	—	—	—	—	—	472 182	Надеждинскій заводъ . . .
—	8.23	—	—	—	3.47	290	Гороблагодатская . . . буф.
8.45	8.50	—	—	4.02	4.06	300	Баранчинская
9.28	9.33	—	—	4.32	4.35	316	Лая
10.00	10.02	—	—	4.52	4.53	327	Разъездъ Санъ-Дonato
10.18	—	—	—	5.03	—	334	Н.-Тагиль буф.
—	—	—	—	—	<i>утра</i> 7.19	—	Алапаевскъ
—	—	—	—	—	<i>дня</i> 3.25	392 58	Н.-Тагиль
—	11.00	—	—	—	5.18	334	Н.-Тагиль буф.
11.29	11.34	—	—	5.36	5.38	346	Шайтанка
12.15	12.20	—	—	6.01	6.06	359	Анатольская
1.12	1.42	—	—	6.39	6.49	891	Невьянскъ буф.
2.25	2.30	—	—	7.14	7.16	399	Н.-Рудянская
2.50	3.30	—	—	7.30	7.38	408	В.-Нейвинскъ буф.
4.30	4.45	—	—	8.12	8.17	429	Таватуй
5.22	5.30	—	—	8.42	8.46	447	Исеть
6.13	—	—	—	9.15	—	466	Екатеринбургъ I буф.
—	—	—	—	—	<i>ночи</i> 12.45	—	Тюмень
—	—	—	—	—	<i>вечера</i> 11.26	—	Екатеринб. I Челябин.

Е К А Т Е Р И Н Б У Р Г Ъ I

Разстояние отъ Екатеринбурга I.	Поездъ № 3у съ вагонами I, II и III классов.		Поездъ № 7 съ вагонами I, II и III класса.		Поездъ № 13 съ вагонами IV класса.	
	Приб.	Отпр.	Приб.	Отпр.	Приб.	Отпр.
182 368	<i>утра</i> 11.00	—	—	—	<i>вечера</i> 7.08	—
176	12.11	—	—	—	10.41	—
166	11.51	11.56	—	—	10.14	10.19
150	11.21	11.25	—	—	9.29	9.34
139	11.01	11.03	—	—	8.58	9.00
132	—	10.50	—	—	—	8.40
58 190	<i>вечера</i> 7.45	—	—	—	—	—
—	—	—	—	<i>утра</i> 11.48	—	—
132	10.30	—	—	—	8.05	—
120	10.00	10.12	—	—	7.33	7.37
107	9.46	9.49	—	—	6.53	7.03
85	9.01	9.11	—	—	5.21	5.47
67	8.31	8.34	—	—	4.33	4.40
58	8.07	8.17	—	—	4.03	4.13
37	7.28	7.33	—	—	3.01	3.10
19	6.54	6.59	—	—	2.13	2.20
—	6.24	6.24	—	—	—	1.30
—	<i>ночи</i> 3.47	—	—	—	—	—
—	<i>ночи</i> 4.45	—	—	—	—	—

ЧУСОВСКАЯ-СЮЛЕВАРИНЪ Ч И Т А Н

Ускор. товар. поѣздъ № 15 съ приѣзкою вагоновъ II, III кл.		Почтово-тов. пассаж. поѣздъ № 3д. съ вагонами II, III и IV кл.		Станціи.		Почтово-тов. пассаж. поѣздъ № 4д. съ вагонами II, III класса.		Ускор. товар. поѣздъ № 16 съ приѣзкою вагоновъ II, III и IV кл.	
Приб.	Отпр.	Приб.	Отпр.			Приб.	Отпр.	Приб.	Отпр.
вечера 6 47	—	утра 9 49	—	Чусовская		—	—	—	—
вечера 11 50	—	утра 8 50	—	Перль I		—	вечера 7 02	—	ночи 4 50
— 1 20	—	— 10 24	—	Чусовская	буф.	195	6 10	—	3 03
2 07	2 16	11 11	11 16	Утежь		177	5 22	5 27	2 11 2 20
3 28	3 33	12 23	12 33	Бвская		159	4 18	4 28	1 07 1 17
4 29	4 37	1 29	1 35	Усьва		140	3 06	3 11	11 52 1 58
5 17	5 27	2 15	2 26	Нагорная		190	2 22	2 32	11 08 11 18
6 12	6 27	3 11	3 26	Губаха		117	1 14	1 28	10 00 10 14
7 23	7 29	4 22	4 27	Педовица		104	12 26	12 30	9 10 9 16
8 20	8 50	5 17	5 42	Низель	буф.	90	10 49	11 19	7 41 8 03
9 45	10 03	6 37	6 52	Кони		69	9 30	9 42	6 21 6 41
10 45	10 55	7 32	7 40	Б.-Видла		53	8 38	8 48	5 30 5 39
11 29	11 38	8 14	8 20	Липа		38	7 58	8 04	4 48 4 56
12 35	12 40	9 17	9 22	Шани		21	7 10	7 15	4 00 4 06
1 30	1 50	10 12	10 30	Усольская	буф.	3	5 50	6 10	2 40 3 00
2 00	—	10 40	—	Сюлеваринъ		—	—	5 40	— 2 30

ЕКАТЕРИНБУРГЪ I—ТЮМЕНЬ.

Товаро-пассаж. поѣздъ № 6т съ вагонами I, II, III и IV кл.		Почтово-тов. пассаж. поѣздъ № 4т съ вагонами I, II, III и IV		Расстояние отъ Екатеринбурга I.	Станціи.		Расстояние отъ Тюмени.	Почтово-тов. пассаж. поѣздъ № 3т съ вагонами I, II и III кл.		Товаро-пассаж. поѣздъ № 5т съ вагонами I, II, III и IV кл.	
Приб.	Отпр.	Приб.	Отпр.		Приб.	Отпр.		Приб.	Отпр.		
дня 3. 27	—	вечера 9 55	—	—	Челябинскъ	—	—	—	—	дня 2 45	1 02
—	—	вечера 9 15	—	—	Екатер.	—	—	утра 6 24	—	дня 1. 30	—
дня 12. 13	—	вечера 11 06	—	—	Кунгуръ	—	—	ночи 5. 10	—	дня 4. 13	—
—	5. 11	—	12. 45	—	Екатеринбургъ I . . . буф.	304	3. 47	—	—	11 10	—
5. 23	5 25	12 57	12 59	5	Екатеринбургъ II раз.	299	3. 34	3. 36	10. 58	10. 59	—
5. 50	5. 56	1. 24	1. 29	14	Истоки	290	3. 02	3. 07	10. 26	10. 31	—
6. 43	6 53	2. 16	2. 26	32	Косулино	272	2. 08	2. 20	9. 34	9. 44	—
7. 34	7 42	3. 07	3. 14	52	Баженово буф.	252	1. 13	1. 20	8. 33	8. 46	—
8. 27	8 33	3. 59	4. 03	74	Грязновская	230	12. 15	12. 20	7. 38	7. 45	—
9. 11	—	4. 41	—	93	Богдановичъ буф.	211	—	11. 25	—	6. 48	—
—	—	утра 7. 10	131 38	—	Богдановичъ	38 249	вечера 8 40	—	—	—	—
—	—	утра 8. 30	—	—	Синарская	—	вечера 7. 20	—	—	—	—
—	9. 31	—	5. 01	93	Богдановичъ буф.	211	11 05	—	—	6 33	—
10 10	10 16	5. 40	5 47	113	Пышминская	191	10 13	10. 17	5. 43	5. 45	—
10. 57	11. 22	6 28	7. 28	134	Камышловъ буф.	170	8 30	9. 25	4. 30	4. 55	—
12. 09	12. 12	8. 15	8. 20	151	Аксариха	153	7. 50	7. 55	3. 52	3. 55	—
12. 53	12. 56	9. 01	9. 06	171	Ощепково	133	6. 54	6 59	2. 58	3 01	—
1. 53	2. 08	10. 06	10 26	200	Поклевская буф.	104	5. 32	5 50	1. 42	1 57	—
3. 12	3. 16	11. 33	11. 39	231	Юсала	73	4 22	4. 27	12. 46	12. 50	—
3. 50	4. 06	12 13	12 23	248	Тугулымъ ч. ст.	56	3 37	3. 47	12 01	12. 11	—
4. 38	4 42	1 04	1 10	266	Кармакъ ч. ст.	38	2. 50	2. 56	11. 19	11. 23	—
5. 23	5 28	1. 54	2 00	285	Подъезъ	19	1. 56	2 06	10. 35	10. 38	—
6. 05	—	2. 37	—	304	Тюмень буф.	—	—	1. 11	—	9. 50	—

КОТЛАСЬ-ВЯТКА I

Поездъ № 4н съ вагонами I, II, III и IV кл.		Расстояние отъ Котласа.	СТАНЦІИ.		Расстояние отъ Вятки I.	Поездъ № 3н съ вагонами I, II, III и IV кл.	
Прѣб.	Отпр.					Прѣб.	Отпр.
	3 . 21	—	Котлась	буф.	359	11 . 28	—
4 . 15	4 . 23	29	Савватія		330	10 . 27	10 . 39
5 . 13	5 . 23	54	Суоловки		305	9 . 30	9 . 42
6 . 08	6 . 33	79	Луза		280	8 . 10	8 . 40
7 . 20	7 . 30	102	Лундава		257	7 . 16	7 . 28
8 . 25	8 . 50	133	Пинюгъ	буф.	226	5 . 50	6 . 20
9 . 47	9 . 57	160	Азмель		199	4 . 44	4 . 54
10 . 52	11 . 12	178	Оварино		173	3 . 23	3 . 48
12 . 05	12 . 17	217	Старобрчская		152	2 . 20	2 . 32
1 . 12	1 . 52	249	Мураши		110	12 . 47	1 . 22
2 . 37	2 . 49	274	Велики		85	11 . 45	11 . 55
3 . 35	4 . 00	297	Юрья		62	10 . 42	11 . 02
4 . 52	5 . 04	322	Мадьяка		36	9 . 44	9 . 52
5 . 59	6 . 19	353	Ватка II		6	8 . 34	8 . 51
6 . 30	—	359	Ватка I	буф.	—	—	8 . 20
	вечера 10 . 13	—	Петербургъ		449	утра 6 . 05	—
	вечера 8 . 53	808	Вятка I		—	утра 7 . 20	—
	—	449	Котлась		—	—	—

ЛЫСЬВЕНСКИЙ ЗАВОДЪ

Поездъ № 3 лв съ вагонами II, III и IV кл.		Расстояние отъ Лысьвенскаго зав.	СТАНЦІИ.		Расстояние отъ Калино.	Поездъ № 4 лв съ вагонами II, III и IV кл.	
Приб.	Отпр.					Приб.	Отпр.
	вечера 6 . 05	—	Лысьвенскій заводъ	20		утра 10 . 00	
вечера 7 . 00	—	20	Калино б.ф.	—	—	утра 9 . 00	
	вечера 6 . 05	—	Калино	103		утра 8 . 23	
вечера 10 . 28	—	123 103	Пермь I		—	ночь 5 . 25	

СНАРСКАЯ—БОГДАНОВИЧЪ

Поездъ № 3 кв съ вагонами II, III и IV кл.		Расстояние отъ Снарской.	СТАНЦІИ.		Расстояние отъ Богдановичъ.	Поездъ № 4 кв. съ вагонами II, III и IV кл.	
Приб.	Отпр.					Приб.	Отпр.
	вечера 7 . 20	—	Снарская	38		утра 8 . 30	
вечера 8 . 40	—	38	Богдановичъ	—	—	утра 7 . 10	
	вечера 11 . 25	211	Екатеринб I	211		ночи 4 . 41	
	вечера 9 . 31		Богдановичъ } Тюмень			утра 6 . 33	

ИТАГИЛЬ-АЛАПАЕВСКЪ.

Поѣздъ № 3а съ вагонами II, III и IV кл.		Расстояние отъ И.-Тагилъ.	СТАНЦІИ.	Расстояние отъ Алапаевскъ.	Поѣздъ № 4а съ вагонами II, III и IV кл.	
Приб.	Отпр.				Приб.	Отпр.
<i>утра</i> 6 . 24	—	339	Екатеринбургъ	339	<i>вечера</i> 2 . 15	—
<i>утра</i> 10 . 30	—		И.-Тагилъ	—	—	<i>вечера</i> 5 . 18
—	11 . 48	—	И.-Тагилъ буф	120	3 . 25	—
12 . 06	12 . 26	6	С. Домато раз.	114	2 . 47	3 . 09
12 . 37	12 . 38	8	Постъ Раздѣльный	112	2 . 34	2 . 35
1 . 29	1 . 39	26	Салга	94	1 . 35	1 . 50
2 . 29	2 . 39	43	В.-Сызла	77	12 . 33	12 . 43
3 . 11	3 . 41	58	Н.-Сызла	62	11 . 28	11 . 58
5 . 35	5 . 45	89	Ясашка	31	9 . 31	9 . 41
7 . 45	—	120	Алапаевскъ	—	—	7 . 19

Пригородные поѣзда.

ПЕРМЬ I—СЫЛВА.

Поѣздъ № 63 съ вагонами IV кл.		Расстояние.	СТАНЦІИ.	Расстояние.	Поѣздъ № 64 съ вагонами IV кл.	
Приб.	Отпр.				Приб.	Отпр.
6 . 40	—	—	Пермь I (6.)	43	—	2 . 45
6 . 25	6 . 30	3	Мотовишка	40	2 . 55	3 . 00
—	—	—	Платформа на 11 в.	—	—	—
5 . 42	5 . 56	15	Левшино	27	3 . 28	3 . 51
—	—	—	Платформа на 22 в.	—	—	—
—	—	—	Платформа на 25 в.	—	—	—
4 . 52	4 . 57	33	Ляды	10	4 . 34	4 . 40
—	—	36	Платформа на 38 в.	5	—	—
—	—	41	Платформа на 41 в.	2	—	—
—	4 . 24	43	Сылва (6.)	—	5 . 08	—

П Е Р М Ъ 1 - Ш А Б У Н И Ч И.

Поезд № 61 съ вагонами IV кл.		Расстояние.	СТАНЦИИ		Расстояние.	Поезд № 62 съ вагонами IV кл.	
Приб.	Отпр.		Приб.	Отпр.			
	2 30	—	Пермь I (б.)	39	7. 00	—	
	—	—	Платформы на 4 в.	—	—	—	
2. 45	3. 00	5	Пермь II (б.)	34	6. 29	6. 45	
3. 32	3. 33	16	Курья разъездъ	23	5. 56	5. 57	
—	—	—	Платформа на 24 в.	—	—	—	
4. 06	4. 07	27	Разъездъ № 36	12	5. 13	5. 23	
4. 37	—	39	Шабуничи	—	—	4—47	

Нормальное число местъ въ пассажирскихъ поездахъ определяется слѣдующимъ количествомъ

Наименованіе участковъ дороги по районамъ обращенія данного состава.	№ № поездовъ.	Наименованіе поездовъ.	Въ обыкновенныхъ вагонахъ.		
			I	II	III
Пермь II—Пермь I—Екатеринбургъ I	2/4	Почт. пасс.	8	30	140
Пермь I—Чусовская	7/8	Тов.-пассаж.	8	30	60
Вятка I—Котласъ	3/4	Почт. т.-пасс.	8	18	58
Чусовская—Солдари	3/4	Почт. т.-пасс.	—	12	38
Тюмень—Екатеринбургъ I	15/16	Ускор. тов.	—	12	60
Тюмень—Екатеринбургъ I	2/4	Почт. т.-пасс.	8	30	60
Тюмень—Екатеринбургъ I	2/4	Тов.-пасс.	8	30	60
П. Талица—П. Сагда-Алапасель	—	Почт. т.-пасс.	—	12	38
Калино—Дылевскій зав.	—	Почт. т.-пасс.	—	12	38
Синарская—Богдановичъ	3/4	Почт. т.-пасс.	—	12	20

Сравненіе времени С.-Петербургскаго и мѣстнаго.

Въ С.-Петербургѣ 12 часовъ.

Въ Перми I	1 ч. 44 м.
„ Сылва	1 „ 46 „
„ Калино	1 „ 49 „
„ Лысьвенскомъ заводѣ	1 „ 49 „
„ Чусовской	1 „ 50 „
„ Пашни	1 „ 52 „
„ Бисеръ	1 „ 54 „
„ Гороблагодатской	1 „ 58 „
„ Н.-Тагилъ	2 „ 02 „
„ Н.-Салдѣ	2 „ 02 „
„ Алапаевскѣ	2 „ 02 „
„ Ясашной	2 „ 02 „
„ Невьянскѣ	1 „ 59 „
„ В.-Нойвинскѣ	1 „ 59 „
„ Екатеринбургъ I	2 „ 01 „
„ Мраморской	2 „ 00 „
„ Уфалѣ	1 „ 59 „
„ Кыштымѣ	2 „ 01 „
„ Челябинскѣ	2 „ 04 „
„ Богдановичѣ	2 „ 07 „
„ Сиварской	2 „ 06 „
„ Камышловѣ	2 „ 09 „
„ Полевской	2 „ 14 „
„ Тюмени	2 „ 21 „
„ Усьвѣ	1 „ 49 „
„ Губахѣ	1 „ 48 „
„ Кизелѣ	1 „ 49 „
„ Копяхѣ	1 „ 49 „
„ В.-Видлѣ	1 „ 48 „
„ Усольской	1 „ 45 „

Въ Солеварни	1 ч. 45 м.
„ Коуронкѣ	1 „ 58 „
„ Шалѣ	1 „ 54 „
„ Кордонѣ	1 „ 50 „
„ Кунгурѣ	1 „ 46 „
„ Кокуштаѣ	1 „ 45 „
„ Перми II	1 „ 44 „
„ Шабуничахъ	1 „ 42 „
„ Григорьевской	1 „ 40 „
„ Вознесенной	1 „ 37 „
„ Кузвѣ	1 „ 34 „
„ Балезино	1 „ 30 „
„ Глазовѣ	1 „ 29 „
„ Фаленгахъ	1 „ 25 „
„ Зуевѣ	1 „ 23 „
„ Ардашахъ	1 „ 21 „
„ Полоѣ	1 „ 18 „
„ Вяткѣ I	1 „ 17 „
„ Юрѣ	1 „ 16 „
„ Великой	1 „ 15 „
„ Мурашахъ	1 „ 14 „
„ Сторовѣрческой	1 „ 13 „
„ Опарно	1 „ 12 „
„ Адыжѣ	1 „ 11 „
„ Пиногѣ	1 „ 10 „
„ Лунданкѣ	1 „ 09 „
„ Лузѣ	1 „ 08 „
„ Сусоловкѣ	1 „ 07 „
„ Саввати	1 „ 06 „
„ Италстѣ	1 „ 05 „

Пересадка пассажировъ:

1) На ст. Вятка I—для ѣдущихъ во всѣхъ поѣздахъ Главной линіи до станціи Котласской вѣтви и для ѣдущихъ въ почтовыхъ поѣздахъ №№ 3 и 4 до станціи Сѣверныхъ и за ними лежащихъ дорогъ, и на оборотъ. 2) На ст. Пермь II—для ѣдущихъ въ п. п. №№ 5 и 6 Главной линіи до станціи Уральской-Горнозаводской линіи, Луньевской вѣтви и наоборотъ. 3) На станціи Екатеринбургъ I—для ѣдущихъ въ п.п. Главной линіи до станціи Уральской-Горнозаводской линіи, Тюменской вѣтви и наоборотъ. 4) На ст. Челябинскѣ—для всѣхъ пассажировъ, кромѣ ѣдущихъ въ скорыхъ поѣздахъ Екатеринбургъ I, для ѣдущихъ во всѣхъ поѣздахъ Уральской Горнозаводской линіи и Тюменской вѣтви до станціи Главной линіи и наоборотъ. 5) На станціяхъ Н.-Тагилъ для ѣдущихъ въ поѣздахъ Уральской Горнозаводской линіи до станціи Алапаевской вѣтви и наоборотъ. 6) На станціяхъ Гороблагодатская для ѣдущихъ въ поѣздахъ Уральской Горнозаводской линіи до станціи Богословской дороги и наоборотъ. 7) На станціяхъ Чусовская для ѣдущихъ въ п.п. №№ 3у, 4у, 13 и 14 Уральской Горнозаводской линіи до станціи Луньевской вѣтви и наоборотъ. 8) На станціяхъ Калино для ѣдущихъ въ поѣздахъ Уральской Горнозаводской линіи до станціи Лысьвенскій заводъ и наоборотъ. 9) На станціяхъ Пермь II для ѣдущихъ въ поѣздахъ №№ 3у и 4у Горнозаводской линіи до станціи Главной линіи въ сторону Челябинска и обратно, за исключеніемъ пассажировъ, ѣдущихъ со ст. Пермь I и пассажировъ, ѣдущихъ въ сторону къ Вяткѣ и обратно. 10) На ст. Вятка I для ѣдущихъ во всѣхъ поѣздахъ Главной линіи до станціи Котласской вѣтви и для ѣдущихъ въ почтовыхъ поѣздахъ №№ 3 и 4 до станціи Сѣверныхъ и за ними лежащихъ дорогъ и наоборотъ.

Безпересадочныя сообщенія и плацкарты:

Вятка I—Пермь II—Бисеръ—Екатеринбургъ I—Тюмень въ п.п. №№ 3, 4, 3у, 4у, 3т и 4т для пассажировъ I, II и III класса.

Пермь II—Усольская—Солеварни въ п.п. №№ 7, 8, 15 и 16 для пассажировъ II и III класса.

Въ скорыхъ поездахъ №№ 1 и 2 между Петербургомъ и Иркутскомъ; въ движеніи будутъ по одному разу въ недѣлю: № 2 отправление изъ Петербурга по Субботамъ проходитъ Вятка I по Воскресеньямъ, Пермь II—Екатеринбургъ I—Челябинскъ по Понедѣльникамъ, прибытіе Иркутскъ по Пятницамъ; № 1 отправление изъ Иркутска по Вторникамъ, проходитъ Челябинскъ, Екатеринбургъ I по Субботамъ, Пермь II—Вятка I по Воскресеньямъ прибытіе Петербургъ по Понедѣльникамъ.

Въ пассажирскихъ поездахъ №№ 5 и 6 между Петербургомъ и Челябинскомъ (ежедневно) безпересадочные вагоны въ сообщеніи Вятка—Пермь—Чусовская—Гороблагодатская—Екатеринб. имѣются въ п.п. №№ 3 и 4 по одному микету I/II кл. и одному вагону III кл. Плацкартные мѣста имѣются въ поездахъ №№ 5 и 6 первого класса—8, второго класса—20 и третьяго класса—38.

Перевозка грузовъ пассажирской скорости производится: во всѣхъ почтово-пассажирскихъ, почтово-товаро-пассажирскихъ и товаро-пассажирскихъ поездахъ. Мелкихъ отправокъ въ почтовыхъ и пассажирскихъ поездахъ №№ 3, 4, 5 и 6, а повагонныхъ отправокъ съ поездами №№ 11 и 12.

Дамскія отдѣленія имѣются:

а) въ безпересадочныхъ вагонахъ I/II и III класса въ п.п. №№ 3у—3т и 4у—4т Пермь—Екатеринбургъ I—Тюмень.

б) въ вагонахъ III класса п.п. №№ 15 и 16 Чусовская—Солеварни и п.п. №№ 5т и 6т Екатеринбургъ I—Тюмень.

въ вагонахъ I, II и III класса: въ поездахъ №№ 3, 4, 5 и 6 Челябинскъ—Вятка I.

Отдѣленія для курящихъ имѣются:

а) въ вагонахъ I, II и III класса въ п.п. №№ 3у и 4у, Пермь I—Екатеринбургъ I и п.п. №№ 7 и 8 Пермь I—Чусовская.

б) въ вагонахъ III класса въ п.п. №№ 3т и 4т, 5т и 6т Екатеринбургъ I—Тюмень; въ п.п. №№ 3к и 4к Вятка—Котласъ; п.п. №№ 7 и 8 Пермь I—Чусовская; п.п. №№ 15 и 16 Чусовская—Солеварни.

въ вагонахъ I, II и III класса: въ поездахъ №№ 3, 4, 5 и 6 Челябинскъ—Вятка I.

Буфеты съ горячей пищей

имѣются на станц. Вятка I, Зуевка, Глазовъ, Вознесенская, Пермь II, Кунгуръ, Шаля, Екатеринбургъ I, Уфалой, Кыптымъ, Челябинскъ, Пермь I, Чусовская, Бисеръ, Гороблагодатская, Н. Тагилъ, Невьянскъ, Кизель, Камышловъ, Тюмень, Котласъ, Пинюгъ.

Время отъ 6 ч. веч. до 5 час. 59 мин. ночи включительно очерчено черною чертою

Маршруты прямыхъ сообщеній

отъ города Перми до С.-Петербурга, Москвы, Варшавы, Одессы, Риги и Кіева

съ указаніемъ кратчайшихъ и обходныхъ направленій, разстояній, платы за проѣздъ и срока годности билетовъ.

Направленіе, стоимость проѣзда и сроки годности билетовъ.

	Вѣсты	I кл.		II кл.		III кл.		Сутокъ.
		р.	к.	р.	к.	р.	к.	
До С.-Петербурга:								
а.	Вятка	1609	29 50	17--70	11--80			6
До Москвы:								
а.	Вятка	1503	28--00	16 80	11--20			6
б.	Екатеринбургъ, Челябинскъ, Батраки, Сызрань (Пижа)	2527	39--50	23--70	15--80			8
в.	Екатеринбургъ, Челябинскъ, Батраки, Протополово, Туза	2648	41--00	24--60	16--40			8
До Варшавы:								
а.	Вятка—С.-Петербургъ	2670	41--90	24 60	16--40			8
б.	Екатеринбургъ, Челябинскъ, Батраки, Пенза (Ртицево), Козловъ (Грязи), Орель, Брянскъ, Брестъ	3720	55--50	33--30	22--20			11
в.	Екатеринбургъ, Челябинскъ, Батраки, Вязьма, Брестъ	3731	55 50	33--30	22--20			11
г.	Вятка, Рыбинскъ, Бологое, Полоцкъ, Вѣлостокъ	2692	41--50	24--90	16--60			8
д.	Вятка, Рыбинскъ, Бологое, Полоцкъ, Волковыскъ	2712	41--50	24 90	16--60			8
е.	Вятка, Москва, Брестъ	2741	42--00	25--20	16--80			9
ж.	Екатеринбургъ, Челябинскъ, Батраки (Узловая), Волово, Смоленскъ, Барановичи, Вѣлостокъ	3679	54--50	32--70	21--80			11
з.	Екатеринбургъ, Челябинскъ, Батраки (Узловая), Волово, Горбачево, Орель, Брянскъ, Брестъ	3705	54--50	32--70	21--80			11

*) Направл. это устан. отъ ст. Вятка I, Гороблагодитеская, Екатеринбургъ I, Ш.-Тагилъ, Пермь и Чусовская.

Направленіе, стоимость проѣзда и сроки годности билетовъ.

		Всего	I кл.	II кл.	III кл.	Сумма
			р. к.	р. к.	р. к.	
До Одессы:						
а.	Вятка Москва (Копотонь), Киевъ (Казатиць)	2940	44—00	26—40	17—60	9
б.	*) Вятка, С.-Петербургъ, Вильно, Сарны (Ровно-Казатиць)	3445	51—50	30—90	20—60	10
в.	Вятка, Вологда, Москва, Курскъ, Киевъ	3071	45—50	27—30	18—20	9
г.	Екатеринбургъ, Челябинскъ, Батраки, Рязскъ, Козловъ, Воронежъ, Киевъ	3816	56—50	33—90	22—60	11
д.	Екатеринбургъ, Челябинскъ, Батраки, Протопопово, Тула, Курскъ, Киевъ	3843	56—50	33—90	22—60	11
е.	Екатеринбургъ, Челябинскъ, Батраки, Пенза (Таволжанка), Балашино, Харьковъ, Зиаменка (Бирзула)	3630	53—50	32—10	21—40	11
До Риги:						
а.	Вятка, С.-Петербургъ (Шеконь)	2174	35—50	21—30	14—20	7
До Киева:						
а.	Вятка, (Вологда, Ярославль), Москва (Копотонь)	2328	37—50	22—50	15—00	8
б.	Вятка, Москва, Курскъ	2459	39—00	23—40	15—60	8
в.	Екатеринбургъ, Челябинскъ, Батраки, Пенза (Ртицево), Козловъ, Воронежъ	3132	46—50	27—90	18—60	10
г.	Екатеринбургъ, Челябинскъ, Батраки, Рязскъ, Козловъ, Воронежъ	3204	47—50	28—50	19—00	10
д.	Екатеринбургъ, Челябинскъ, Батраки, Протопопово, Тула, Курскъ	3231	48—50	29—10	19—40	10
е.	Екатеринбургъ, Челябинскъ, Батраки, Пенза (Таволжанка), Балашино, Харьковъ, Полтава	3259	48—50	29—10	19—40	10
ж.	Екатеринбургъ, Челябинскъ, Батраки, Пенза (Таволжанка), Балашино, Харьковъ, Ворожба	3310	49—50	29—70	19—80	10

*) Направленіе это установлено отъ ст. Пермь I, Пермь II и Екатеринбургъ.

СВѢДѢНІЯ

О ТЕЛЕФОННЫХЪ СООБЩЕНІЯХЪ

въ предѣлахъ Пермской губерніи.

Въ г.г. Перми и Екатеринбургѣ имѣются правительственныя телефонныя сѣти.

Въ Пермскомъ уѣздѣ.

Телефонное сообщеніе управленія Полазненскаго Округа княгини Абамелекъ-Лазаревой между Нижне и Верхне-Полазненскими заводами

Телефонное сообщеніе конторы Каменноугольныхъ Коней торговаго дома бр. Бердинскихъ между ст. Усьва Пермской жел. дор. и угольными копиями.

Телефонное сообщеніе Пермской жел. дор. между ст. Лысьва, Лысьвенскимъ заводомъ и двумя казармами.

Телефонное сообщеніе торгово-промышленнаго товарищества „Рукавицины и Грохоты“. Между конторою Ильинскаго завода и квартирою распорядителя.

По Соликамскому уѣзду.

Телефонное сообщеніе Управленія Уральскаго Горнозаводскаго Товарищества Александровскихъ заводовъ и Луньевскихъ коней наследниковъ Демидова князя Санъ-Дonato съ центральной станціей въ Александровскомъ заводѣ для обслуживания служебныхъ помѣщеній и администраціи завода.

Телефонное сообщеніе конторы Всеволодовильвенской дачи С. Т. Морозова между конторой дачи и каменоломнями.

Телефонное сообщеніе арендатора Делюхинскаго казеннаго солевареннаго завода почтеннаго гражданина П. В. Вилесова между главнымъ домомъ конторой и заводскимъ разрядомъ.

По Оханскому уѣзду.

Телефонное сообщеніе между господскимъ домомъ Всеволожскихъ и конторой въ с. Сивинскомъ.

Телефонное сообщеніе Камскаго Акціонернаго Общества желѣзно и сталедѣлательныхъ

заводовъ въ Нытвинскомъ заводѣ между конторой, квартирой управляющаго заводомъ, Верхнимъ и Нижнимъ заводами, домомъ смотрителя, магазиномъ на пристани и ж. д. будкой.

Телефонное сообщеніе князя С. М. Голицина въ Нытвинскомъ заводѣ между квартирой управляющаго и зданіемъ Воткинскаго управленія.

Телефонное сообщеніе Оханскаго мѣшанина Полюдова въ Очерскомъ заводѣ между принадлежащими ему домамъ и магазиномъ.

Телефонное сообщеніе довѣреннаго фирмы „М. Я. Селивановъ“ Михаилу Матвѣвичу Селиванову въ Очерскомъ заводѣ между маслобойнымъ заводомъ и домомъ.

Телефонное сообщеніе Пермскаго Отдѣленія Крестьянскаго Поземельнаго Банка въ с. Сивѣ между почтовымъ отдѣленіемъ, волостнымъ правленіемъ, конторою, квартирами: завѣдывающаго имѣніемъ, земскаго начальника и становаго пристава; въ с. Бубѣ между волостнымъ правленіемъ, въ с. Екатеринбургскомъ между волостнымъ правленіемъ, конторою смотрителя Екатеринбургской дачи и Тюменскимъ имѣніемъ банка.

По Верхотурскому уѣзду.

Телефонное сообщеніе торговаго дома бр. Колодкиныхъ въ Н. Тагильскомъ заводѣ между главнымъ магазиномъ и его отдѣленіемъ.

Телефонное сообщеніе Верхотурскаго купеческаго сына В. А. Бурлакова въ Н. Тагильскомъ зав. между двумя домами.

Телефонное сообщеніе Верхотурскаго купца А. О. Лошкарева въ Н. Тагильскомъ заводѣ между двумя домами и керосиновымъ складомъ.

Телефонное сообщеніе управляющаго Кувинской заводской конторой графа С. А. Строганова въ Кувинскомъ заводѣ между заводской больницей и квартирой.

Телефонное сообщеніе мастерового Н. Тагильской волости Е. Ф. Серебрянова въ Н. Тагильскомъ заводѣ между двумя лавками.

Телефонное сообщеніе мастерового Ф. В. Щепелева въ Н. Тагильскѣ между домомъ и лавкой.

Телефонное сообщение управления Пермской ж. д. в Н.-Тагилъ между квартирой ж. д. врч. Оссовскаго и жел. дор. станціей Н.-Тагилъ.

Телефонное сообщение управляющаго Николае Павдинскимъ имѣніемъ Астраханскаго купца К. П. Воробьева въ Н.-Туринскъ между лѣсопильнымъ заводомъ въ с. Николае Павдинскомъ, Кытлымскими платиновыми приисками.

Телефонное сообщение Вятскаго мѣщанина М. М. Мозгунова въ Нижне-Тагилскомъ заводѣ между домомъ и магазиномъ.

Телефонное сообщение крестьянина Н.-Тагилской волости А. Н. Федоровскаго въ Нижнемъ Тагилѣ между домомъ и лавкою.

Телефонное сообщение Александровской конторы н-въ П. П. Демидова князя Санъ Донато между ст. Усьва Пермской жел. дороги и Усьвенской конторой.

Телефонное сообщенію управления Николае Павдинскимъ имѣніемъ н-въ Константина Петровича Воробьева между лѣсопильнымъ заводомъ н-въ К. П. Воробьева при ст. Лобна Богословской ж. дор. и станціей лѣсопильная узкоколейной ж. д.

Телефонное сообщенію Екатеринбургскаго мѣщанина Луки Евсигнѣева Лебедева Третьякова въ Н.-Тагилскомъ заводѣ между домомъ и лавкой.

По Екатеринбургскому уѣзду.

Телефонное сообщенію довѣреннаго Торговаго Дома Бр. Злоказовыхъ между г. Екатеринбургомъ, Черкаскульскимъ заводомъ, двумя домами Злоказовыхъ въ Каслинскомъ заводѣ имѣніемъ Вѣленькова въ Воздвиженкѣ, мукомольной мельницей Злоказова в с. Метлинѣ, Знаменской фабрикой въ с. Арамилѣ и фабрикой близъ г. Екатеринбурга, мельницей Вѣленькова на р. Исети.

Телефонное сообщенію управляющаго Изумрудными копями Новой кампаніи изумрудовъ А. А. Аіевенъ между главной конторой, конторой Троицкаго прииска и изумрудныхъ копей вблизи ст. Баженово Пермской ж. д.

Телефонное сообщенію крестьянина Покровской волости Василия Иванова Корнякова въ с. Смоленскомъ между раструсеными мельницами.

Телефонное сообщенію заводоуправленія Билимбаевскаго графа Строганова завода между Билимбаевскимъ, Уткинскимъ, Шайтанскимъ заводами, станціей Тарасково Пермской ж. д. и г. Екатеринбургомъ.

Телефонное сообщенію управляющаго имѣніемъ Бергъ ученаго агронома Соколова въ с. Тюбукъ, между конторой имѣнія кв. управляющаго, винокурнымъ заводомъ, лѣснымъ кордономъ, рыболовною Саймою и хуторомъ имѣнія.

По Камышловскому уѣзду.

Телефонное сообщенію дѣйствительнаго ст. сов. Поклевскаго-Козелья въ Талицкомъ заводѣ между тремя домами.

Телефонное сообщенію Камышловскаго купца А. В. Воронкова между домомъ, магазиномъ и городской управой въ г. Камышловѣ.

Телефонное сообщенію Камышловской уѣздной земской управы въ Каменскомъ заводѣ между квартирой земскаго врача и Земской больницей.

Телефонное сообщенію главной конторы торг. дома наследниковъ А. Ф. Поклевскаго-Козелья въ Талицкомъ заводѣ между главной конторой, домомъ управляющаго, конторами: винокурельнаго и пивовареннаго заводовъ, квартирой помощ. акцизнаго надзирателя и ст. Поклевская Пермской ж. дороги.

Телефонное сообщенію Камышловскаго купца Алексѣя Павловича Чететкина между усадьбою, находящеюся въ поселкѣ при ст. Поклевской Пермской ж. д. и двумя раструсеными мельницами, расположенными на р. Пышмѣ близъ села Убьскаго и въ д. Тарасовой.

По Красноуфимскому уѣзду.

Телефонное сообщенію уѣзднаго члена Пермскаго окружнаго суда по Красноуфимскому уѣзду между квартирою уѣзднаго члена въ г. Красноуфимскѣ и Красноуфимскимъ уѣзднымъ съѣздомъ.

Телефонное сообщенію Красноуфимскаго купца М. Ф. Захарова въ Михайловскомъ заводѣ между домомъ и писчебумажной фабрикой на Уфимской пристани.

По Шадринскому уѣзду.

Телефонное сообщенію Шадринской городской управы съ устройствомъ телефонной сѣти частнаго пользованія на 100 абонентовъ.

Телефонное сообщенію Шадринской уѣздной земской управы въ г. Шадринскѣ между центральной станціей въ земской управѣ, уѣзднымъ казначействомъ, квартирой казначея, казеннымъ виннымъ складомъ и двумя квартирами земскихъ врачей.

По Чердынскому уѣзду.

Телефонное сообщенію общества Кутимскаго и Привинерскаго Горныхъ заводовъ въ Кутимскомъ заводѣ между Кутимскимъ заводомъ и Александровскимъ рудникомъ, кв. управляющаго завода, Ульсомъ, Курьей и Усть-Ульсинской пристанью.

Телефонное сообщенію кр. Чердынскаго уѣзда с Вильгорта А. Ф. Тимохова въ Вильгортѣ между домомъ, двумя лавками и квартирой завѣдывающаго лѣсопилкой.

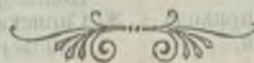

Жизнія учебныя заведенія Пермской губерніи.

СПИСОКЪ

церковныхъ школъ Пермской епархіи.

Церковныя школы Пермскаго уѣзда.

- 1 Мотовилихинская второклассная женская учительская школа,
- Стефановская двухклассная церковно-приходская школа въ г. Перми.
- Сельская двухклассная церковно-приходская школа въ с. Селахъ,
- Юговская двухклассная церковно-приходская школа въ Юговекомъ заводѣ.

Одно-классныя школы:

- 5 Андрюковская Верхне-Чусовскаго прих.,
- Баладинская Кольцовскаго прихода
- Большакинская Нижне-Муллинскаго прих.,
- Бахаревская въ с. Бахаревъ,
- Вольше-Лысьвенская, Лысьвенскаго прих.,
- 10 Вольше Савинская Култаевскаго прихода,
- Висимская въ с. Висимъ,
- Гамовская въ с. Гамовъ,
- Гамская Сергинскаго прихода,
- Голубятская въ с. Голубятахъ,
- 15 Горнинская въ г. Перми, Петро-Павловскаго прихода,
- Данихинская Срѣтенскаго прихода,
- Дикаринская Сергинскаго прихода,
- Добрянская въ зав. Добрянкѣ,
- Евтинская Васильевскаго прихода,
- 20 Ельниковская Усть Сылвинскаго прихода,
- Жебревская Троицкаго прихода,
- Жилинская Сергинскаго прихода,
- Забѣговская Сергинскаго прихода.
- Закамская въ поселкѣ противъ г. Перми,
- 25 Зыковская Пашійскаго прихода,
- Камасинская въ с. Камасинъ,
- Касимовская Кольцовскаго прихода.
- Кленовская Лобанс-Богородицкаго прих.,
- Кольцовская въ с. Кольцовъ,
- 30 Комарихинская Филатовскаго прихода,
- Константиновская въ г. Перми, Свято-Троицкаго прихода,
- Костаревская Гамовскаго прихода,
- Красновская Никулинскаго прихода,
- Кутомышская Сельскаго прихода,
- 35 Левшинская въ с. Левшинъ,
- Лезгинская Лысьвинскаго прихода,
- Марковская Кривоцкаго прихода,
- Монастырская при Пермскомъ Успенскомъ женскомъ монастырѣ,
- Мосевская Бахаревскаго прихода,
- 40 Мостовская Насадекаго прихода,
- Мотовилихинская прихода Свято-Троицкой церкви, (Висимская),
- Мотовилихинская, Запрудская, прихода Рождество Богородицкой церкви,

- Осиновская Юго Камскаго прихода.
- Образцовая при Пермской духовной семинаріи,
- 45 Образцовая при епархіальномъ женскомъ училищѣ,
- Образцовая при Мотовилихинской второклассной школѣ,
- Патраковская Усть-Гаревскаго прихода.
- Першатская Срѣтенскаго прихода,
- Платошинская Курашимскаго прихода,
- 50 Подбельниковская Сергинскаго прихода,
- Разсолинская Курашимскаго прихода,
- Рождество-Богородицкая женская въ гор. Перми, прихода Богородицкой церкви.
- Старо-Вершетская, Янычевскаго прихода,
- Успенская въ с. Успенскомъ,
- 55 Усть-Полазнинская Полазнинскаго прих.,
- Усьвинская Александровскаго прихода,
- Соликамскаго уѣзда,
- Шабановская Ильинскаго прихода,
- Шемяковская Лобановскаго прихода,
- Шляпинская Ильинскаго прихода,
- 60 Шушпанская Верхне-Чусовскаго прихода,

Кунгурскій уѣздъ.

- 1 Успенская двухклассная церковно-приходская школа въ г. Кунгурѣ, женская

Одно-классныя церковно-приходскія школы:

- Алексѣевская въ гор. Кунгурѣ
- Андреевская Кишертскаго прихода,
- Бартовская Сажинскаго прихода,
- 5 Бырминская Осинцевскаго прихода.
- Верхъ Мечинская Осинцевскаго прихода.
- Верхъ Сѣдинская Усть Кишертскаго прих.,
- Володинская Сажинскаго прихода,
- Дико-Озерская Сабарскаго прихода,
- 10 Жилинская въ с. Жилинскомъ,
- Зарубинская Рождественскаго прихода,
- Захаровская Комаровскаго прихода,
- Зернинская Березовскаго прихода,
- Кочebaхтинская Рождественскаго прихода,
- 15 Киселевская Спасо-Бардинскаго прихода,
- Крюковская въ с. Крюкъ,
- Куликовская Сабарскаго прихода,
- Курбатовская Сосновскаго прихода,
- Кыновская женская, въ зав. Кынь,
- 20 Лековская Черноярскаго прихода,
- Мачинская Березовскаго прихода,
- Монастырская женская, въ гор. Кунгурѣ,
- Моргуновская Сабарскаго прихода,
- Парашинская прихода Кунгурскаго собора.
- 25 Переборская Покровскаго прихода,
- Подбельничская Сабарскаго прихода,
- Полушкинская Асовскаго прихода,
- Проносинская Асовскаго прихода.
- Полыгорская въ с. Полыгорцѣ,
- 30 Сайнская въ с. Сая,
- Саповская Рождественскаго прихода,

- Сергинская Спасо-Барлинскаго прихода,
Серебрянская въ з. Серебрянскомъ, мужск.
Стефановская въ гор. Кунгурѣ, прихода
Тихвинской церкви.
- 35 Струговская Тазовскаго прихода,
Сулемская Илимскаго прихода,
Сухорѣченская прих. Кунгурскаго собора,
Тараньинская Сосновскаго прихода,
Токаревская Крестовоздвиженскаго прих.,
- 40 Чеченинская Тазовскаго прихода,
Шаквинская Березовскаго прихода,
Юмьпинская Кыласовскаго прихода,

Школы грамоты:

- Вологовская Илимскаго прихода,
Галапшинская Березовскаго прихода,
- 15 Крутоложская Кыновскаго прихода,
Плѣшковская Комаровскаго прихода,
Мягко-Кыновская Кыновскаго прихода,
Грязнухинская Кыновскаго прихода,

Красноуфимскій уѣздъ.

- 1 Красноуфимская второклассная учитель-
ская мужская, на миссіонерскомъ хуторѣ,
Арійская въ с. Арійскомъ,
Артинская въ з. Артинскомъ,
Атигская въ з. Атигъ,
- 5 Бакряжская въ с. Бакряжъ,
Бисертская въ с. Бисертскомъ
Больше-Карзинская въ с. Больше-Карзи,
Больше-Таврическая въ с. Большой-Таврѣ,
Васькинская Торговичскаго прихода,
- 10 Верхне-Артинская Поташинскаго прихода,
Верхъ Тисинская въ с. Верхъ-Тисы,
Верхне-Потамская Нижне-Потамскаго прих.
Верхне-Саранинская Саранинскаго прих.,
Верхне-Артинская Каргинскаго прихода,
- 15 Верхъ-Сарсинская въ с. Верхъ-Сарсахъ,
Вогулковская Сылвинскаго прихода,
Волинкинская Уткинскаго прихода,
Горбуновская Быковского прихода,
Гривенская Нязепетровскаго прихода,
- 20 Живодѣрковская Крюлинскаго прихода,
Журавлинская Тохтаревскаго прихода.
Инчигуловская Ново-Златоустовскаго при-
хода,
- Кадешниковская Манчажскаго прихода
Каликинская Нязепетровскаго прихода.
- 25 Камаевская Сажинскаго прихода.
Карпинская Нижне-Потамскаго прихода,
Корчигасская Карпинскаго прихода,
Ключиковская Александровскаго прихода,
Ключиковская Савиновскаго прихода,
- 30 Кленовская въ с. Кленовскомъ,
Конеvская Сажинскаго прихода,
Коптаевская Иргинскаго прихода,
Красноуфимская Троицкаго прихода,
Крыловская Крюлинскаго прихода,
- 35 Лодкинская Потамскаго прихода,
Михайловская въ Михайловскомъ заводѣ,
Накаряковская завода Бисертскаго прих.,
Нижне-Потамская въ селѣ Нижнемъ-По-
тамѣ,
Нижне-Сергинская въ зав. Нижне-Сергин-
скомъ,
- 40 Нязе-Петровская въ з. Нязе-Петровскомъ,
Ольховская Кленовскаго прихода,
Пермяковская Уткинскаго прихода,

- Погорѣловская Алтыновскаго прихода,
Порозовская Алтыновскаго прихода,
- 45 Романовская Петропавловскаго прихода,
Савиновская въ с. Савиновскомъ, образо-
вая при Красноуфимской второклассной
школѣ,
Сарсинская въ с. Сарсахъ Вторыхъ,
Селищевская Бисертскаго прихода,
Семиначнская Артинскаго прихода,
- 50 Совѣтинская въ с. Совѣтинскомъ,
Сокольская въ с. Сокольскомъ,
Сосново-Борская Кленовскаго прихода,
Стадухинская Сухановскаго прихода
Старо-Артинская въ с. Старыхъ Артихъ.
- 55 Старо-Бухаровская завода Бисертск. прих.
Свининская Поташинскаго прихода,
Талицкая Кленовскаго прихода,
Тохтаревская въ с. Тохтаревѣ
Тюльгашинская въ с. Тюльгашиѣ,
- 60 Тайно-Озерская въ с. Тайно-Озерскомъ,
Тюнинская Бисертскаго прихода,
Уткинская въ зав. Уткинскомъ, женская,
Уяская Арійскаго прихода,
Ширяевская Арійскаго прихода,
- 65 Ювинская Савинскаго прихода,
Ялымская Бисертскаго прихода,

Оханскій уѣздъ.

- 1 Савинская второклассная учительская шко-
ла, въ с. Савинскомъ.

Одно-классныя церковно-приходскія школы:

- Андреевская Андреевскаго прихода,
Бастрыговская Ново-Паинскаго прихода,
Божьяковская Шлыковскаго прихода,
- 5 Больше-Озерновская, Очерскаго прихода,
Верхне-Рождественская Рождественскаго
прихода,
Гуляевская Ново-Паинскаго прихода,
Дрездовская Григорьевскаго прихода,
Екатерининская въ с. Екатерининскомъ,
- 10 Ерзовская Частинскаго прихода,
Западническая Частинскаго прихода,
Казанская въ с. Казаниѣ,
Зюкайская въ с. Зюкаѣ,
Карагайская въ с. Карагаѣ, женская,
- 15 Кокуйская Шлыковскаго прихода,
Красиковская Шлыковскаго прихода,
Лапшинская Бердышевскаго прихода,
Левинская въ с. Левинѣ,
Луговская Бъялевскаго прихода,
- 20 Лузковская Острожскаго прихода,
Лузинская въ с. Лузинѣ,
Мало-Сосновская въ с. Малой-Сосновѣ,
Мироновская въ деревнѣ Миронахъ, Ново-
паинскаго прихода,
Мокинская въ с. Мокинѣ,
- 25 Мыльниковская Дубровскаго прихода,
Нижне-Талицкая Павловскаго прихода,
Опмашская Карагайскаго прихода,
Нужлинская въ дер. Нуждѣ,
Цельневская Вознесенскаго прихода,
- 30 Першинская Таборскаго прихода,
Плоскинская Черновскаго прихода,
Подземлянская Ново-Меркушинскаго прих.
Половинская Нытвинскаго прихода,
Пѣтуховская Ново-Меркушинскаго прих.,
- 35 Пятунинская Черновскаго прихода,

- Ромашевская Павловскаго прихода,
Семибратовская Зюкайскаго прихода,
Сивинская образцовая при Сивинской второ-
классной школѣ,
Ситниковская въ с. Ситникахъ,
40 Соловьиная Змѣвскаго прихода,
Стефановская въ с. Стефановъ,
Сырковская Нытвинскаго прихода,
Таракановская въ с. Таракановъ,
Черновская Ново-Паннскаго прихода,
45 Чурсовская въ с. Чурсовъ, мужская,
Шабарнихинская градо-Оханскаго собор-
наго прихода,
Юрковская Больше-Сосновскаго прихода,
Фомичевская Бердышевскаго прихода,

Школы грамоты:

- 49 Долгановская Пихтовскаго прихода,

Осинскій уѣздъ

Одноклассными церковно-приходскими школами:

- 1 Бардабашская Куштомакскаго прихода,
Блиновская Мазунинскаго прихода,
Больше-Никольская Крыловскаго прихода,
Больше-Юговская Таушинскаго прихода,
5 Брюховская въ с. Брюховскомъ,
Бѣлогорская при Бѣлогорскомъ монасты-
рѣ, мужская,
Верхне-Армязинская Ершовскаго прихода,
Верхъ-Давыдовская градо-Осинскаго со-
борнаго прихода,
Верхъ-Кунгурская Ординскаго прихода,
10 Верхъ Курбатовская Судинскаго прихода,
Верхъ Турская въ с. Верхъ-Туркѣ,
Верхъ-Ямашская Таушинскаго прихода,
Веслянская въ с. Веслянкѣ,
Гамицкая въ с. Гамицкомъ.
15 Годухинская Старо-Посадскаго прихода,
Градо-Осинская женская соборнаго прих.
Градо-Осинская соборнаго прихода г. Осы,
Грызановская въ с. Грызанахъ,
Губановская Опачевскаго прихода,
20 Екатерининская въ с. Екатерининскомъ,
Змѣвская Стефановскаго прихода,
Зоновская Дубровскаго прихода,
Калиновская въ с. Калиновкѣ,
Каменская Комаровскаго прихода,
25 Кемульская Сайгатскаго прихода,
Климихинская Овчинниковскаго прихода,
Ключиковская въ с. Ключикахъ,
Ключиковская Ясылскаго прихода,
Ковалевская въ с. Ковалевъ,
30 Колпаковская въ с. Колпаковскомъ,
Копыловская Горскаго прихода,
Кособановская въ с. Кособановъ,
Куриловская Овчинниковскаго прихода,
Куштомакская въ с. Куштомакѣ,
35 Лайгинская въ с. Лайгѣ,
Лужковская Стефановскаго прихода,
Максимовская Аспинскаго прихода,
Мало-Сосновская Покровскаго прихода,
Марковская въ с. Марковъ,
40 Межевская въ с. Межевкѣ,
Михайловская въ с. Михайловъ,
Михинская въ с. Михинъ,
Нижне-Армязинская Ершовскаго прихода,
Ново-Драчевская Комаровскаго прихода,

- 45 Овчинниковская въ с. Овчинникахъ,
Ольховская Сайгатскаго прихода,
Палевская Рождественскаго прихода,
Паньковская Мѣдянскаго прихода,
Печменская въ с. Печменъ,
50 Подгороднищенская Устиновскаго прихода,
Покровская въ с. Покровскомъ,
Поляковская Михинскаго прихода,
Ревизинская въ с. Ревизинъ,
Симаковская Градо-Осинскаго соборнаго
прихода,
55 Сосновская Покровскаго прихода,
Старо-Посадская въ с. Старомъ-Посад-
скомъ,
Степановская, въ с. Степановъ,
Сюрская Бикбардинскаго прихода,
Талмазская въ с. Талмазъ,
60 Тишковская Устиновскаго прихода,
Тюинская, въ с. Тюинскомъ,
Урталгинская въ с. Урталгѣ,
Усановская въ с. Усановкѣ,
Усть-Шлыковская, Федоровскаго прихода,
65 Чикашская Бикбардинскаго прихода,
Шагиртская въ с. Шагиртѣ,
Шарынинская Мѣдянскаго прихода,
Шейнская Шереймеитскаго прихода,
Шульдихинская Дубровскаго прихода,
70 Юговская въ с. Юговскомъ,

Соликамскій уѣздъ.

- 1 Юсвинская женская второклассная учи-
тельская школа въ с. Юсвѣ.

Двухклассными школами:

- Верхъ-Язвинская въ солѣ Верхъ-Язвѣ,
женская,
Зырянская въ с. Зырянкѣ,
Касибская въ с. Касибѣ,

Одноклассными школами:

- 5 Аксеновская Купросекаго прихода,
Антипинская Архангельскаго прихода,
Архангельская въ с. Архангельскомъ,
Бормотовская Верхъ-Юсвинскаго прих.,
Быстринская Таманскаго прихода,
10 Бѣлкинская градо-Соликамскаго прихода,
Васькинская Купросекаго прихода,
Веретійская въ с. Веретьи,
Верхъ-Усолская въ с. Верхъ-Усолкѣ,
Городищенская Пожевскаго прихода,
15 Ермоговская Ощепковскаго прихода,
Жордовская Дмитрѣевскаго прихода,
Жеребцовская Отескаго прихода, мужск.,
Карпъ-Васькинская Кувинскаго прихода,
Кекурская Кудымкорскаго прихода,
20 Крохалевская Купросекаго прихода,
Лопвинская Архангельскаго прихода, муж.,
Милюхинская въ с. Милюхинъ,
Митюковская Нердвинскаго прихода,
Михеевская Сергѣевскаго прихода,
25 Низовская Пармскаго прихода,
Оньковская Майкорокскаго прихода,
Орловская въ с. Орель, женская,
Осокинская въ с. Осокинъ,
Островская Усть-Боровскаго прихода,
30 Отеская въ с. Отевъ,
Пешнигортская мужская въ с. Пешнигортъ.

- Пешнигортская женская въ с. Пешнигортъ,
Подволошинская Рождественскаго прих.,
Подслуднинская въ с. Подслудномъ,
35 Разинская Верхъ-Ивненскаго прихода,
Растеская въ с. Растосъ,
Савкинская Кыласовскаго прихода,
Самковская въ с. Самковъ,
Сергѣевская въ с. Сергѣевскомъ,
40 Усольская Спасо-Преображенскаго прих.,
Усольская Никольскаго прихода,
Чермозская въ зав. Чермозъ, женская,
Щекинская въ с. Щекинъ,
Быковская Юсьвинскаго прихода,
45 Юсьвинская образцовая при Юсьвинской
второклассной женской школѣ въ селѣ
Юсьвъ,

Школы грамоты:

- Больше-Сергинская Кудымкорскаго прих.
Выстрятская Воскресенскаго прихода,
Верхъ-Новинская Пыскорскаго прихода,
Волчатская Верхъ-Язвинскаго прихода,
50 Григорьевская Усть-Боровскаго прихода,
Доеговская, Тиминскаго прихода,
Захаровская Ошибскаго прихода,
Каргинская Ивановскаго прихода,
Карнауховская Юрическаго прихода,
55 Кондаская Пыскорскаго прихода,
Коновская Ошибскаго прихода мужск.,
Логовская Городищенскаго прихода,
Мальцевская Городищенскаго прихода,
Мальцевская Кувинскаго прихода,
60 Мысовская Касибскаго прихода,
Назаровская Косьмодемьянскаго прихода
Пузановская Касибскаго прихода,
Пятинская Верхъ-Нордвинскаго прихода
Разсохинская, Щегинскаго прихода,
65 Рогальниковская Половодскаго прихода,
Селевская Верхъ-Ивненскаго прихода,
67 Таровская Кудымкорскаго прихода,

Чердынскаго уѣзда.

- 1 Искорская второклассная учительская
школа въ с. Искоръ мужская.

Одноклассныя школы:

- Амборская Пянтежскаго прихода,
Апяковская Редикорскаго прихода,
Бачмановская Юкѣвскаго прихода,
5 Бигичевская Камгортекаго прихода,
Бычинская Верхъ-Язвинскаго прихода,
Волгурская Говорлизскаго прихода
Верхне Мошевская Мошевскаго прихода,
Ворцевская Бондюжскаго прихода,
10 Вятчинская Юрлинскаго прихода,
Гаревская Лекмартовскаго прихода,
Гришкинская Чураковскаго прихода,
Деминская Искорскаго прихода.
Искорская образцовая при Искорской вто-
роклассной школѣ, въ с. Искоркѣ,
15 Келичевская Юмскаго прихода,
Кондратьевская Лимежскаго прихода,
Корепинская въ с. Корепинъ,
Кукольская Юмскаго прихода,
Кулаковская Редикорскаго прихода,
20 Купчиковская Яиндорскаго прихода,
Лалсырекая Кушмангортекаго прихода,

- Хлекмартовская въ с. Лекмартовъ,
Лобановская Усть-Зулинскаго прихода,
Мокинская Больше-Кочинскаго прихода,
25 Нижне-Керчевская Шахперскаго прихода,
Нижне-Косинская Косинскаго прихода,
Остяцковская Среговскаго прихода,
Писанская Говорлискаго прихода,
Рожневская Выробскаго прихода,
30 Романихинская Говорлискаго прихода,
Савинская Кушмангортекаго прихода,
Селищенская Косинскаго прихода,
Сеницкая Косинскаго прихода,
Сиринская въ с. Сиринскаго прихода,
35 Титовская Юрлинскаго прихода,
Толетиковская Вильвенскаго прихода,
Урольская градо Чердынскаго Боговлян-
скаго прихода,
Усть-Каибская Бондюжскаго прихода,
Усть-Урольская Пянтежскаго прихода,
40 Чирковская Косинскаго прихода,
Шшигинская Пянтежскаго прихода,
Федорцовская Губдорскаго прихода,

Школы грамоты:

- Баженовская Юкѣвскаго прихода.
Княжевская градо Чердынскаго Боговлян-
скаго прихода.
45 Туланская, въ с. Туланъ.

СПИСОКЪ

церковныхъ школъ Екатеринбургской
епархіи.

Камышловскій уѣздъ.

Школы одноклассныя, вошедшія въ школь-
ную сеть.

- 1 Александро-Невская — въ гор. Камышловъ,
женская,
Камышловская — мужская,
Закамышловская — смѣшанная,
Обуховская,
5 Володинская,
Волковская (Калиновской волости),
Захаровская,
Скатинская,
Алексѣевская,
10 Байновская,
Черемховская,
Волковская — смѣшанная (Травянской вол.)
Колчеданская,
Щербаковская,
15 Зотинская,
Грязнухинская,
Черемисская,
Каменно Озерская,
Куликовская,
20 Баюновская,
Темновская,
Рудянская,
Прищановская,
Мельниковская,
25 Ирбитско-Вершинская,
Юрмытская,
Неупокоевская,

- Совинская,
30 Бѣлояланская,
Верхъ Ключевская,
Ильинско Плетневская,
Крестовская,
Мясниковская,
Кокшаровская,
35 Пульниковская,
Суворовская,
Полдневская,
Черданцевская,
Боровлянская,
40 Ошурковская,
Летягинская,
Атяжская,
Шипащевская,
Федюшинская,
45 Каменская,
Займская,
Голопуповская,
Пылаевская,
Черемуховская,
50 Зобнинская,
Первухинская,
Медвѣдковская,
Маркооская,
Верхне-Талманская,
55 Рѣчельская,
Вавило-Озерская,
Таушкановская,
Мало-Аникинская,

Не вошедшія въ школьную стѣть:

- 59 Грязновская при Покровской женской общинѣ.

Ирбитскій уѣздъ.

- 1 Азевская,
Березовская,
Бичурская,
Больше-Кочевская,
5 Больше-Трифоновская,
Боровиковская,
Ирбитская-Воскресенская,
Вяткинская,
Горская,
10 Гуляевская,
Егоршинская,
Звѣревская,
Иванищевская,
Игнатьевская,
15 Ирбитско-заводская,
Ирбитская при дѣтскомъ убѣжищѣ,
Карпунинская,
Кирилловская,
Липинская,
20 Линовская,
Монастыр. Введенская,
Мостовская,
Неустроевская,
Осинцевская,
25 Пиневская,
Писанская,
Покровская,
Рудновская,
Рѣчкаловская,
30 Сѣрковская,
Харловская,

- Черновская,
Шадринская,
Шогринская,
35 Яланская,
Булановская,
Буньговская,
Бутаковская,
Долматовская,
40 Замираловская,
Занинская,
Косаревская,
Лаптевская,
Ларинская,
45 Лебедкинская,
Лягушинская,
Макушинская,
Меньковская,
Межевская,
50 Мельниковская,
Меньшиковская,
Чершинская,
Пронинская,
Сарафановская,
55 Симановская,
Сопѣгинская,
Шанауринская,
Лукинская,
Юдинская,
60 Ярославская,

Шадринскій уѣздъ.

Второклассныя:

- 1 Далматовская.

Одноклассныя, вошедшія въ стѣть:

- 1 Верхне-Апостольская,
Бродокалмакская,
Верхне-Теченская,
Верхне-Ярская,
5 Горекинская,
Деминская,
Мингалевская,
Долговская,
Житниковская,
10 Затеченская,
Ичкинская,
Катарацкая,
Колесниковская,
Кокоринская,
15 Любимовская,
Маслянская,
Мѣхонская,
Могильская,
Нижне-Ярская,
20 Погорѣльская,
Русаковская,
Тропинская,
Топорищевская,
Титовско-Ольховская,
25 Шадринская соборная,
Шадринская-Николаевская,
Шадринская-Флоро-Лаврская,
Михайловская (Убиенская),

Не вошедшія въ стѣть:

- 1 Максимовская-Замараевская,
Атяшская,

- Далматовская образцовая,
Буткинско-Озерская,
5 Бъяковская,
Верхоzinская,
Ермаковская,
Жилинская,
Иванищевско-Богоявленская,
10 Ново-Петропавловская,
Сосновская,
Титовско-Неонилинская,
Уткинская,
Чердынская,
15 Черемисская,
Шляпниковская,
Шутихинская,
Вороновская.

Школы грамоты (не внесены въ эту).

- 1 Бакальская,
Боровская,
Буюховская,
Дальне-Кубасовская,
5 Дрянновская,
Жарниковская,
Иванищевско-Погривская,
Изъѣдугинская,
Казаковская,
10 Комогоровская,
Максимовская-Бъялорская,
Мальцевская,
Мыльниковская,
Назаровская,
15 Ольховско-Озерская,
Погадайская,
Поротниковская,
Подкорытовская,
Симаковская,
20 Хмелевская,
Черепановская,
Ячменевская,
Якишинская,
Богословская,
25 Упоровская.

Екатеринбургскій уѣздъ.

Второклассная.

- 1 Каслинская женская.

Двуклассная вошедшая въ школьную сеть.

- Смолинская,
Верхъ Исетская,

Одноклассная:

- 1 Екатеринбургская при Архіерейск. домѣ
Богоявленская,
Вознесенская,
Екатерининская,
5 Ильинская,
Ново-Тихвинская-монастырская,
Свято-Духовская,
Свято-Троицкая,
Симеоновская,
10 Арамилъская,
Арамашковская,
Березовская мужская,

- Березовская женская,
Бобровская,
15 Булзинская,
Вагарьская,
Бѣлоносовская,
Верхъ-Исетская,
Верхъ-Боевская,
20 Верхнейвинская,
Гаевская,
Гагарская,
Гилевская,
Горнощитская,
25 Гробовская,
Губернская,
Измоиеновская,
Карабольская,
Кириинская,
30 Клевакинская,
Клеоповская,
Клепаловская,
Кочневская,
Космаковская,
35 Краснорская,
Крылосовская,
Кыштымская,
Мостовская,
Невьянская,
40 Нижне Исетская,
Огневская,
Осиновская,
Полшевская,
Походиловская,
45 Пышминская сельская,
Пышминская заводская,
Ревдинская,
Суховязкая,
Сысергская,
50 Темновская,
Тюбукская,
Уктусская,
Фельковская,
Часовская,
55 Черемисская.
Шайтанская заводская,
Шайтанская сельская,
Каслинская образцовая,
Каслинская мужская,
60 Каслинская женская при монастырѣ,
Каслинская при вознесенской церкви,
Шарташская,
Шабуровская,
Юшковская,
65 Ялуинская,
Сакъ Элгинская.

Не вошедшая въ школьную сеть.

- 1 Образцовая при епархіальномъ женскомъ
училищѣ,
Верхне-Тагильская,

*Школы грамоты, не вошедшая въ школьную
сеть:*

- 1 Владимірская (Балтымъ),
Гусевская,
Дедюхинская,
Исетская,
5 Кадниковская,
Мало-Истокская,

Нейво-Рудянская,
Палкинская,
Полевская.

Верхотурскій уѣздъ

Вошедшія въ школьную сеть.

Двухклассныя.

1 Градо-Верхотурская.

Одноклассная.

- 1 Верхне-Туринская,
Катышкинская,
Нижне Баранчинская,
Южаковская,
- 5 Луговская,
Верхне Салдинская,
Висимо-Уткинская,
Висимо-Шайтанская,
Всеволодо-Благодатская.
- 10 Выйско Никольская (Н.-Тагильск. зав.),
Выйско Казанская (тоже),
Свято Троицкая (тоже),
Введенская (тоже),
Вязовская (тоже),
- 15 Входу Иерусалимская (тоже),
Скорбященская (тоже),
Кирилло Мееодіевская (тоже),
Алексадро-Невская (тоже),
Пѣшковская,
- 20 Рѣшская,
Свято-Троицкая (Кушвинск. зав.),
Михайло Архангельская (тоже),
Срѣтенская (тоже),
Лайская,
- 25 Салтановская,
Гостьковская,
Алексіевская (Алапаевск. зав.),
Алексадро Невская (тоже),
Толмачевская,
- 30 Николаевская (Н.-Салдинск. зав.),
Алексадро Невская (тоже),
Нижне-Туринская,
Черноисточинская,
Черноисточинская единовѣрческая,
- 35 Турбинско рудниковская,
Комаровская,
Анисимовская,
Гаевская,
Медвѣдская,
- 40 Трубинская,
Паньшинская,
Мокроусовская,
Черемшанская,
Исаичинская,
- 45 Исаковская,
Брмаковская,
Сирбишинская,
Петровская,
Копыринская,
- 50 Новоселовская,
Куликовская,
Устьянцевская,
Верхне-Алапаевская,
Ключевская,
- 55 Путиловская,
Нелебская,

Рычковская,
Бердуновская.

Одноклассныя, не вошедшія въ сеть.

1 Кытлымская,
Верхотурская при Покровск. монастырѣ,
Городищенская,

Школы грамоты, не вошедшія въ сеть.

1 Николае-Павловская,
Березовская,
Мало Актайская,
Волоковская.

СПИСОКЪ

учебныхъ заведеній Пермской губернии,
непосредственно состоящихъ въ вѣдѣ-
ніи директора народныхъ училищъ.

Городскія училища.

- 1 Пермское 1-е,
Пермское 2-е,
Ильинское Пермскаго уѣзда,
Лысьвенское
- 5 Мотовилихинское „ „
Оханское,
Очерское Оханскаго уѣзда,
Нытвенское „ „
Осинское,
- 10 Арьяское Осинскаго уѣзда,
Уинское „ „
Югюкнауфское „ „
Кунгурское,
Красноуфимское,
- 15 Нязе-Петровское Красноуфимск. уѣз.
Нижне-Сергинское „ „
Чердынское,
Юрлинское Чердынскаго уѣзда,
Соликамское,
- 20 Кудымкорское Соликамскаго уѣзда,
Екатеринбургское 1-е,
Екатеринбургское 2-е.
Екатеринбургское желѣзнодорожное,
Верхъ-Нейвинское Екатеринбург. уѣзда,
- 25 Кыштымское „ „
Каслинское „ „
Невьянское „ „
Верхотурское.
Надеждинское Верхотурскаго уѣзда,
- 30 Кушвинское „ „
Нижне Тагильское „ „
Нижне-Салдинское „ „
Алапаевское „ „
Мугайское „ „
- 35 Сосьвинское „ „
Ирбитское,
Камышловское,
Каменское Камышловскаго уѣзда,
Катайское „ „
- 40 Шадринское „ „
Мѣхонское Шадринское уѣзда,
Бродокалмакское „ „
Далматовское „ „

Ремесленные школы.

- Очерская Оханскаго уѣзда,
- 45 Камбарская Осинскаго уѣзда,
- Юокнауфская " " "
- Усть-Кишертская Кугурскаго уѣзда,
- Михайловская Красноуфимскаго уѣзда,
- Усольская Соликамскаго уѣзда,
- 50 Черлынская,
- Ирбитская,
- Алапаевская Верхотурскаго уѣзда.

СПИСОКЪ

начальныхъ училищъ 1 района Пермскаго уѣзда.

- 1 Бахаревское пріютское, Болгарское, Будайкинское, Верх-Култымское,
- 5 Верхне-Муллинское 2-хъ классное, Верхне Муллинское женское, Гаревское, Гарюшкинское, Денисовское,
- 10 Зюзерьинское, Закуринское, Зуятское, Качинское, Красотинское,
- 15 Култаевское, Куршимское 2 хъ классное, Курашское женское, Куштанское, Лобановское,
- 20 Лозинское, Луговское, Лукошинское, Лысьвенское 1-е мужское, Лысьвенское 2-е мужское,
- 25 Лысьвенское женское, Лысьвенское 1 смѣшанное, Лысьвенское 2 смѣшанное, Лысьвенское 3 смѣшанное, Мамоновское,
- 30 Мехряковское, Меркушевское, Мотовилихинское министерское, Мотовилихинское пріютское, Мотовилихинское мужское,
- 35 Мотовилихинское женское, Мотовилихинское 1 е смѣшанное,
- " " 2-е " "
- " " 3-е " "
- " " 4-е " "
- 40 " " 5-е " "
- " " 6-е " "
- " " 7-е " "
- Насадская,
- Ново-Ильинское,
- 45 Нижне-Муллинское, 2-хъ классное, Огрызновское, Осенцовское, Паинцовское, Пальниковское,
- 50 Подволочьинское, Поздянское,

- Полуденское,
- Пермское 2-хъ классное мужское, Пермское 2-хъ классное женское,
- 55 Пермское 2-хъ классное желѣзнодорожное, Пермское Кирилло-Меѳодіевское, Пермское 3-е мужское, Пермское 4-е мужское, Пермское 5-е мужское,
- 60 Пермское 6-е мужское Ольгинское, Пермское 7-е мужское Александровское, Пермское 8-е мужское Суслинское, Пермское 9-е мужское Алексѣевское, Пермское 10-е мужское Стефановское,
- 65 Пермское 1-е женское, Пермское 2-е женское, Пермское 3-е женское, Пермское 4-е женское, Пермское 5-е женское,
- 70 Пермское 6-е женское Нассоновское, Пермское 7-е женское, Пермское 8-е женское, Пермское при уѣзничьѣ дѣтей бѣдныхъ, Пермское 2-е желѣзнодорожное,
- 75 Пермское Гоголевское смѣшанное, Романовское, Рыжевское, Свѣтловское, Селинское,
- 80 Сергинское, Симагинское, Стерляговское, Сухо Платошинское, Тархановское,
- 85 Троицкое, Устиновское, Усть Качинское, Усть-Сыльинское, Усть-Муллинское,
- 90 Хмѣлевское, Фроловское, Чуваковское, Шевыринское, Шульдяновское,
- 95 Юговское министерское, Юговское женское, Юговское мужское, Юго-Камское 2-хъ классное, Юго-Камское женское,
- 100 Юго-Камское смѣшанное,
- 101 Янычевское.

СПИСОКЪ

начальныхъ училищъ, входящихъ въ составъ 2 района Пермскаго уѣзда.

- 1 Архангело Пашійское 2-хъ классное, Архангело Пашійское женское, Бассаговское, Богородское, Боковское,
- 5 Бисерское двухклассное, Бисерское заводское, Васильевское, Верхне-Чусовское 2-хъ классное,
- 10 Верхне-Чусовское женское, Веренинское, Гаринское,

- Гуринское,
Дивинское,
15 Добрянское 2-хъ классное,
Добрянское мужское,
Добрянское женское,
Добрянско-Подзаводское,
Евтятское,
20 Залѣсинское
Зудовское,
Ильинское 2-хъ классное,
Ильинское женское,
Исовское,
25 Калино-Камасинское,
Корсаковское,
Косогорское,
Косятское,
Косьинское,
30 Краснослудское,
Крестовозвиженское,
Кривецкое 2 хъ классное,
Кривецкое женское,
Копальнинское 2-хъ классное,
35 Кужгортское,
Кулиговское,
Куртымское,
Кусье-Александровское 2-хъ классное,
Кусье-Александровское женское,
40 Кутамышское,
Куньинское,
Лазаревское,
Лунезское,
Мартыновское,
45 Мироновское,
Мозжаровское,
Насмокинское,
Нижне-Калинское,
Нижне Чусовское,
50 Никулинское,
Новиковское,
Нѣмчаковское,
Перемское 2-хъ классное,
Плесовское,
55 Петровское,
Дихтовское,
Петрушатское,
Полазинское 2-хъ классное
Полазинское женское,
60 Пустынское,
Полуденское,
Понылковское,
Рыжковское,
Рычковское,
65 Русаковское,
Садковское,
Сереговское,
Сенькинское 2-хъ классное,
Слудское 2-хъ классное,
70 Слудское женское,
Соинское,
Срѣтенское 2-хъ классное,
Средне-Евгинское,
Срѣтенское женское,
75 Сѣверное,
Сюзевское,
Старо Гаревское,
Табарское,
Теплогорское,
80 Тиховское,
Угорское,
Усть-Гаревское,

- Усть-Туевское,
Усьвинское,
85 Филагинское,
Филатовское,
Чаженское,
Чумаковское,
Чусовское смѣшанное,
90 Чусовское 2-хъ классное,
Чусовское женское,
Чусовское мужское,
Шавринское,
Шеметовское,
95 Яринское,
Юминское,
Антоновское,
Байкаловское,
Поповщинское,
100 Соболювское,
101 Усть-Гилинское.

СПИСОКЪ

училищъ 2-го инспекторскаго района
Екатеринбургскаго уѣзда *)

Горьдскія четырехклассныя:

- 1 Каслинское,
- 2 Кыштымское,

Министерскія двухклассныя:

- 1 Режевское,
- 2 Сѣверское,
- 3 Верхне-Уфалейскій 2-й классъ,
- 4 Черемисскій

Одноклассныя:

- 1 Бобровское,
- 2 Горнощитское,
- 3 Кыштымское 2-е.

Земскія мужскія:

- 1 Верхне-Уфалейское,
- 2 Губернское,
- 3 Каслинское 1-е,
- 4 " 2-е,
- 5 " 3-е,
- 6 Кыштымское 1-е,
- 7 Нижне-Уфалейское,
- 8 Полевское,
- 9 Режевское.

Женскія:

- 1 Верхне-Уфалейское.
- 2 Губернское,
- 3 Кыштымское (третье),
- 4 Нижне-Уфалейское
- 5 Полевское,
- 6 Режевское,
- 7 Сѣверское.

Смѣшанныя:

- 1 Абрамовское,
- Аверинское,

*) Свѣдѣнія 2-го Инспекторскаго района не получены.

- Арамашевское,
Аятское,
5 Багарякское,
Бобровское,
Боевское,
Булинское,
Брусянское,
10 Верхне-Уфалейское,
Воздвиженское,
Воскресенское,
Вьюхинское,
Галанинское,
15 Глинское,
Голендухинское,
Головыринское,
Григорьевское,
Давыдовское.
20 Жуковское
Златогоровское,
Знаменское,
Игишское,
Кабанское.
25 Кажаккульское,
Каменское,
Камышевское,
Карабашское,
Карасе-Истокское.
30 Каслинское 4-е,
Клевакинское,
Ключевское,
Колташевское,
Колюткинское,
35 Коляениковское,
Коневское (южное) 1-е,
Коневское (южное) 2-е,
Коневское (северное),
Кожуховское,
40 Корельское,
Кособродское,
Косулинское,
Кривошеинское,
Кунарское,
45 Кунгурское,
Кургановское,
Куяшское,
Кыштымское 4-е,
Кыштымское 5-е,
50 Ларинское,
Леневское,
Липовское,
Логиновское,
Макировское,
55 Маминское,
Мало-Истокское,
Метлинское,
Мостовское,
Мраморское,
60 Нижне-Кыштымское,
Никольское,
Ново-Ипатьевское,
Ново-Кривковское,
Огневское,
65 Останинское,
Першинское,
Поваринское,
Подкорытовское,
Поднезевское,
70 Поплыгинское,
Пьянковское,
Раскуихинское,

- Рождественское,
Слободчиковское,
75 Соколовское,
Сосновское,
Стариковское,
Старо-Кривковское,
Темряское,
80 Тиминское,
Точильно-Ключевское,
Тюбукское,
Узяновское,
Уруккульское,
85 Фирсовское,
Черемисское,
Чернобровкинское,
Черноусовское,
Чупровское,
90 Шайдурихинское
Шиловское,
Шелкунское 1-е,
Шелкунское 2-е,
Щербаковское,
95 Юшковское,
96 Фоминское.

Русско-башкирскія:

- 1 Берленинское,
- 2 Колчубаевское,
- 3 Саринское

Железнодорожныя:

- 1 Верхне-Уфалейское 2-хъ классное,
- 2 Кыштымское одноклассное.

Заводскія:

- 1 Черкаскульское.

Частныя:

- 1 Сосноозерское (въ Колоніи).

IV сельско-хозяйственныя отдѣленія:

- 1 Булинское.

СПИСОКЪ

начальныхъ училищъ 1-го района Оханскаго уѣзда.

- 1 Ананичевское,
Андронятское,
Аршиновское,
Азовское,
- 5 Балуевское,
Богдановское,
Борисовское,
Бородулинское,
Бубинское 2-хъ классное,
- 10 Б.-Чирковское,
Вознесенское 2-хъ классное,
Вознесенское старообрядческое,
В.-Курьинское (Перевозинское),
Власовское,
- 15 Волеговское, Покровской волости,

- Волеговское, Путимской волости,
 Воробьевское,
 В. Очерское,
 Вятчанское,
 20 Голяшинское,
 Григорьевское 2-хъ классное,
 Гусановское 2-хъ классное,
 Гудыревское,
 Гуринское,
 25 Деминское,
 Денисовское,
 Дребезгинское,
 Егоровское,
 Елоховское,
 30 Еремьтское,
 Ерешицевское,
 Завьяловское,
 Заозерское,
 Запольское,
 35 Зарѣчное,
 Зотинское,
 Зюкайско-Мельничное,
 Жаковское,
 Ивановское,
 40 Ившатское,
 Инвенцовское,
 Казанцевское,
 Канцаровское,
 Карагайское,
 45 Квалнятское,
 Кизвинское 2-хъ классное,
 Козминское,
 Конецъ-Борское,
 Княтское,
 50 Королятское,
 Коробейниковское,
 Кошкинское,
 Кошьящеровское,
 Кунцовское,
 55 Лазаревское,
 Лягушинское,
 Морчатское,
 Мелехинское,
 Мокинское,
 60 Мосинское,
 Мысовское,
 Никольское,
 Никитинское,
 Новопаинское 2-хъ классное,
 65 Ново-Михайловское,
 Нытвинское мужское,
 Нытвинское женское,
 Нытвинское заурядское,
 Оверятское,
 70 Овчинниковское,
 Орловское,
 Очерское 2 хъ классное,
 Очерское женское,
 Очерское старообрядческое,
 75 Пентгорятское;
 Пинаевское,
 Переселенческое,
 Платоновское,
 Покровское,
 80 Прохоровское,
 Прохорятское,
 Путинское,
 Пушкаревское,
 Родинское,
 85 Романовское,

- Рыжковское,
 Рязановское,
 Салтыковское,
 Сарбулатовское,
 90 Сивинское 2-хъ классное,
 Симонятское,
 Сопычевское,
 Сергинское,
 Сергинцевское,
 95 Скобелевское,
 Средне-Курынское,
 Стряпуниинское,
 Тершатское,
 Токаринское,
 100 Томашевское,
 Трубинское,
 Усть-Бубинское,
 Усть-Курынское,
 Усть-Сыновское,
 105 Хохловское,
 Цывицкое,
 Хуторское,
 Чаловское,
 Числовское,
 110 Членовское,
 Шантаровское,
 Шатровское,
 Шестиперовское,
 Шитоевское,
 115 Шмыринское,
 116 Шулыдинское,

СПИСОКЪ

М. Н. Пр. и земскихъ училищъ 2 района Оханскаго уѣзда.

- 1 Андреевское двухклассное,
 Бабкинское одноклассное,
 Баклушинское одноклассное, Больше-Сосновской вол.,
 Бердышевское двухклассное,
 5 Березниковское одноклассное, Рождественской волости,
 Богомягковское одноклассное,
 Б.-Головнихинское одноклассное, Змиевской волости,
 Борониковское одноклассное, Павловской волости,
 Бритневское одноклассное, Спѣшковой волости,
 10 Б.-Сосновское двухклассное,
 Б.-Суровское одноклассное, Андреевской волости,
 Бугровское одноклассное, Бабкинской вол.,
 Бурдинское одноклассное Дубровской волости,
 В.-Чурановское одноклассное, Андреевской волости,
 5 Бѣляевское двухклассное,
 Вавилонское одноклассное, Чистопереволочной волости,
 В.-Давыдовское одноклассное, Богомягковской волости,
 Воробьевское одноклассное, Посадской волости,
 В.-Сосновское одноклассное, Б.-Сосновской волости,

- 20 В.-Талицкое одноклассное, Павловской волости,
Гавриловское одноклассное, Посадской волости,
Гольяновское одноклассное, Острожской волости,
Горбуновское одноклассное, Казанской волости,
Дворецкое двухклассное,
- 25 Дубровское
Даньшатское одноклассное, Бабкинской волости,
Ельшатское одноклассное, Черновской вол.,
Егоровское одноклассное, В.-Очерской вол.
Заболотинское одноклассное, Кленовской волости,
- 30 Заборьинское одноклассное Бъялевской волости,
Залазинское одноклассное, Притыкинской волости,
Забъгаевское одноклассное, Бабкинской волости,
Зайчиковское одноклассное, Бабкинской волости,
Замальское одноклассное, Казанской вол.,
- 35 Замостовское одноклассное, Дубровской волости,
Запольское одноклассное, Бъялевской вол.,
Зародниковское одноклассное, Дубровской волости,
Змиевское одноклассное,
Зотинское одноклассное, Спъшковской в.,
- 40 Жаренское одноклассное, Нытвенской вол.,
Жаренское одноклассное, Шерьянской в.,
Исламовское одноклассное, Чистопереволочной волости,
Кадиловское одноклассное, Шерьянской волости,
Казанцевское одноклассное, Дворецкой волости,
- 45 Кипринское одноклассное, Спъшковской волости,
Куминское одноклассное, Кленовской вол.,
Калининское одноклассное, Кленовской в.,
Кипринское одноклассное, Б.-Сосновск. в.,
Кленовское двухклассное,
- 50 Ключевское одноклассное, Павловской в.,
Колесниковское одноклассное, Частинской волости,
Конинское одноклассное, Шерьянской в.,
Корельское одноклассное, Кленовской в.,
Костылевское одноклассное, В.-Очерской волости,
- 55 Кочегаровское одноклассное, Таборской волости,
Кошелевское одноклассное, Мокинской волости,
Кукетское одноклассное, Дворецкой вол.,
Кунгурское
Лниовское одноклассное, Острожской вол.,
- 60 Лыковское одноклассное, Б.-Сосновской волости,
Лягушинское одноклассное, Черновской волости,
Малогорское одноклассное, Шлыковской волости,
Маштаковское одноклассное, В.-Очерской волости,
Мельничное одноклассное, Частинской в.
- 65 Мерзляковское одноклассное, Дубровской волости,
Меркушинское одноклассное Шлыковской волости,
Мокрушинское одноклассное, В.-Очерской волости,
Морозовское одноклассное, В.-Очерской волости,
Мостовинское одноклассное, Бабкинской волости,
- 70 Монастырское одноклассное, Богомягковской волости,
Мыновшиковское одноклассное, Кленовской волости,
Овчатское одноклассное, Кленовской вол.,
Одуйское одноклассное, Павловской вол.,
Окуловское двухклассное, Острожской в.,
- 75 Опалихинское одноклассное, Шерьянской волости.
Острожское двухклассное,
Оханское одноклассное мужское,
Оханское одноклассное женское,
Павловское двухклассное,
- 80 Павловское одноклассное смѣшанное,
Пальниковское одноклассное, Шлыковской волости,
Паньковское одноклассное, Частинской в.,
Пастуховское одноклассное, Кленовской волости,
Пашуровское одноклассное, Черновской волости,
- 85 Песьянское одноклассное, Частинской в.,
Перемское одноклассное, Дворецкой вол.,
Никулинское одноклассное, Вердышевской волости,
Пихтовское одноклассное, Чистопереволочной волости.
Подволочное одноклассное, Дубровской волости,
- 90 Посадское одноклассное,
Приверхинское одноклассное, Таборской волости,
Иташкинское одноклассное, Бъялевской волости,
Иургинское одноклассное, В.-Очерской в.,
Иьянковское одноклассное, Змиевской вол.
- 95 Рождественское двухклассное,
Рождественское одноклассное женское
Санниковское одноклассное, Шлыковской волости,
Сапоговское одноклассное, Острожской волости,
Симановское одноклассное, Чистопереволочной волости,
- 100 Сосновское одноклассное, Притыкинской волости,
Спирятское одноклассное, Кленовской в.,
Спъшковское одноклассное,
Стрижевское одноклассное, Дворецкой в.,
Соловьянское одноклассное, Змиевской в.,
- 105 Сухологское одноклассное, Острожской волости,
Таборское одноклассное,
Тушиковское одноклассное, Острожской в.,
Третьяковское одноклассное, Спъшковской волости,
Усольское одноклассное, Острожской вол.,
- 110 Федоровское одноклассное, Б.-Сосновской волости,
Хрусталинское одноклассное, Спъшковской волости,
Частинское одноклассное,

- Чегодаевское одноклассное, Б.-Сосновской волости,
 115 Чекменевское одноклассное, Таборской в.,
 Черновское двухклассное,
 Чернухинское одноклассное, Бердышевской волости,
 Чигудаевское одноклассное, Посадской в.,
 Чистопереволючное двухклассное,
 Шалашинское одноклассное, Притыкинской волости,
 120 Шерьинское одноклассное,
 Шлыковское двухклассное,
 Якимовское одноклассное, Шерьинской в.,
 123 Гляденовское одноклассное, Бъялевской волости.

СПИСОКЪ

начальныхъ училищъ 1 го раіона Шадринскаго уѣзда.

- 1 Антракское,
 Бакланское,
 Барневское,
 Васмановское,
 5 Бабарынинское,
 Батуриновское,
 Береговское,
 Вольше-Беркутовское,
 Буткинское,
 10 Бѣловское,
 Борчаниновское,
 Бобылевское,
 Вихляевское,
 Водениковское,
 15 Вознесенское,
 Вяткинское,
 Грачевское, Усть-Міасской вол.
 Грачевское, Мѣхонской волости,
 Даниловское,
 20 Дерновское,
 Жикинское,
 Жеребенковское,
 Зарубинское,
 Прюмское,
 25 Пчкинское Русско Башкирское,
 Кабанское,
 Ключинское,
 Кобыличское,
 Колмановское,
 30 Кондинское,
 Конаваловское,
 Крестовское,
 Кутиковское,
 Камышинское, Вознесенской волости,
 35 Каргапольское 2-хъ классное,
 Каширяевское,
 Калиновское,
 Кызылбаевское, Русско Башкирское,
 Ленское,
 40 Липняговское,
 Макаровокое,
 Масляное,
 Мишагинское,
 Мостовское,
 45 Мѣхонское,
 Медвѣжское,
 Мироновское,

- Нѣжинское,
 Ново-Деревенское,
 50 Ново-Песковское,
 Нечунаевское,
 Нижне Катаракское,
 Ново-Никольское,
 Ольховское 2-хъ классное,
 55 Осиновское,
 Осѣевское,
 Пеньковское,
 Площанское,
 Полевское, Барневской волости,
 60 Параткульское,
 Полевское, Осиновской волости,
 Песчанское, Водениковской волости,
 Песчано-Таволжанское,
 Сладчанское,
 65 Соровское,
 Сосновское,
 Сапожниковское
 Смолинское, Кондинской волости,
 Смолинское, Смолинской вол.
 70 Сарашкульское,
 Теплоуховское,
 Терское, Русско Башкирское,
 Трехъ Озерское,
 Тукманское,
 75 Усть-Міасское,
 Чемякинское
 Чуйковское,
 Шадринское 1-е мужское,
 Шадринское 2-е " "
 80 Шадринское 3-е " "
 Шадринское 1-е женское,
 Шадринское 2-е " "
 Шадринское 6-е смѣшанное,
 Шадринское 7-е смѣшанное (бывшая школа Общества приказчиковъ).
 85 Шайтанское,
 Шахматовское
 Широносское,
 Шуткинское,
 Яутлинское,
 90 Язовское.

СПИСОКЪ

начальнымъ народнымъ училищамъ II раіона Шадринскаго уѣзда.

Министерскія училища:

- 1 Верхъ-Теченское,
 Бродокалмакское,
 Долматовское мужское,
 Бѣлорыско-Воронинское,
 5 Загайновское,
 Казанцевское,
 Камышинское,
 Притыковское,
 Буринское,

Земскія училища:

- 10 Аминевское,
 Баклановское,
 Балинское,
 Басказыкское,

- Борисовское,
 15 Больше-Касаргульское,
 Бугаевское,
 Бѣликульское,
 Бѣлоярское,
 Верхне-Суварыгинское,
 20 Анчуговское,
 Гладское,
 Галкинское,
 Долматовское—женское,
 Заманихинское,
 25 Замараевское,
 Ивачевское,
 Кадкульское,
 Канашское,
 Карпинское,
 30 Кирдинское,
 Ключевское,
 Кнутовское,
 Кошкульское,
 Красномыльское,
 35 Кривское,
 Крутихинское,
 Кунакбаевское,
 Кунашакское,
 Курмаповское,
 40 Лебяжское,
 Лобановское,
 Макарьевское,
 Мало-Касаргульское,
 Махмутовское,
 45 Могильское,
 Муслимовское,
 Муринское,
 Нижне-Петропавловское,
 Нижнейское,
 50 Никитинское,
 Николаевское,
 Ново-Петропавловское,
 Осолодское,
 Озоринское,
 55 Першинское,
 Песковское, Песковской волости,
 Песковское, Першинской волости,
 Песчано-Камдинское,
 Песчанское,
 60 Петропавловское,
 Понькинское,
 Прошкинское,
 Савинковское,
 Саламатовское,
 65 Синицкое,
 Сугоякское,
 Сухринское,
 Теренкульское,
 Теченское,
 70 Тирикульское,
 Тюляковское,
 Тюриковское,
 Уксянское,
 Улугушское,
 75 Усмановское,
 Усть-Карабольское,
 Утченское,
 Ушаковское,
 Чудняковское,
 80 Широковское,
 Шуранкульское,
 Шутихинское,
 Юровское,

- Коврижское,
 85 Смирновское,
 Бисеровское,
 Морозковское,
 Спицинское,
 89 Потанинское.

СПИСОКЪ

начальныхъ народныхъ училищъ Ир- битской инспекціи

- 1 Ирбитское городское приходское,
 Ирбитское начальное мужское,
 Ирбитское начальное женское,

Министерскія 2-я классныя:

- Байкаловское—той же волости,
 5 Ирбитское Заводское—той же волости,
 Костинское—той же волости,
 Ницинское—той же волости,
 Покровское—той же волости,
 Чубаровское—той же волости,

Начальныя народныя:

- 10 Антоновское—той же волости,
 Бабиновское—Невьянской волости,
 Баженовское—той же волости,
 Безсоновское—Чубаровской волости,
 Бердюгинское—Волковской волости,
 15 Бобровское 1-е той же волости,
 Бобровское 2-е—Невьянской волости,
 Больше-Дубское—Киргинской волости,
 Больше-Камышевское—Харловской вол.
 Боярское—Шмаковской волости,
 20 Брагинское—Писанской волости,
 Бѣлослудское—той же волости,
 Верхъ Бутаковское—Костинской волости,
 Верхъ Ницинское—той же волости,
 Вогульское—Ярославской волости,
 25 Воинковское—Байкаловской волости,
 Волковское—той же волости,
 Вязовское—Баженовской волости,
 Гавское—той же волости,
 Голубковское—той же волости,
 30 Городищенское—Баженовской волости,
 Грязнухинское—Невьянской волости,
 Ермаковское—Краснослободской волости,
 Зайковское—той же волости,
 Захаровское—Бобровской волости,
 35 Знаменское—той же волости,
 Ивановское—Краснослободской волости,
 Исаковское—Байкаловской волости,
 Килачевское—Бѣлослудской волости,
 Киргинское той же волости,
 40 Киселевское—Н.-Иленской волости,
 Клевакинское—Костинской волости,
 Ключевское 1-е—той же волости,
 Ключевское 2-е—Невьянской волости,
 Комлевское—Байкаловское волости,
 45 Костроминское—Антоновской волости,
 Краснослободское—той же волости,
 Крутихинское—той же волости,
 Ляпуновское—той же волости,
 Лыжинское—В.-Ницинской волости,
 50 Мало-Кончювское—Ляпуновской волости,

- Мало-Молоковское—Шмаковской волости,
 Мало-Трифоновское—Покровской волости,
 Мельниковское—Краслободской волости,
 Меркушиное Скордунской волости,
 55 Мишинское—Баженовской волости,
 Мьяльковское—Киргинской волости,
 Михалевское—Невьянской волости,
 Мокинское—Голубовской волости,
 Молоковское 1-е Скордунской волости,
 60 Молоковское 2-е—Косгинской волости,
 Налимовское—Шогринской волости,
 Невьянское—той же волости,
 Нижне Иленское—той же волости,
 Никитинское—Заменской волости,
 65 Ольховское Знаменской волости,
 Первуновское—Невьянской волости,
 Питуновское—Киргинской волости,
 Покровское 2-е—той же волости,
 Пряди жное—Харловской волости,
 70 Прытковское—Чубаровской волости,
 Пьянковское—Харловской волости,
 Ретневское—Скордунской волости,
 Рыбаловское Байкаловской волости,
 Ръчаловское—Гаевской волости,
 75 Рыновское—Невьянской волости,
 Скордунское той же волости,
 Скомороховское Бобровской волости,
 Сосновское 1-е—Харловской волости,
 Сосновское 2-е—Покровской волости,
 80 Стринское—той же волости,
 Тихоновское Чубаровской волости,
 Удинцевское—Ницинской волости,
 Фроловское—Бобровской волости,
 Хайдуковское—Шогринской волости,
 85 Харловское той же волости,
 Худышинское Байкаловской волости,
 Черорицкое Бѣлослудской волости,
 Чурманское—той же волости,
 Шаламовское—Байкаловской волости,
 90 Шмаковское 1-е—той же волости,
 Шмаковское 2-е—Фоминской волости,
 Шогринское—той же волости,
 Шупарское—Байкаловской волости,
 Ялуниное—Ярославской волости,
 95 Яровское—В. Ницинской волости,
 Ярославское—той же волости,
 Ячменевское—Невьянской волости,
 Юминское—той же волости,
 Мало Кочевское—Зайковской волости,
 100 Мектеба въ Иленскихъ Юртахъ—той же волости.

СПИСОКЪ

народныхъ училищъ Красноуфимскаго
 уѣзда, подвѣдомственныхъ Красноуфим-
 скому Уѣздному училищному Совѣту.

А. Двухклассныя училища.

- 1 Алтыновское М. Н. Пр.,
 Артинское М. Н. Пр.,
 Бисертское М. Н. Пр.,
 Богородское М. Н. Пр.,
 5 Верхъ-Бугалыпинское М. Н. Пр.,
 Верхне Сергинское М. Н. Пр.,
 Дружино-Бардымское М. Н. Пр.,

- Златоустовское М. Н. Пр.,
 Иргинское М. Н. Пр.,
 10 Красноуфимское женское 1-е приходское
 училище,
 Михайловское М. Н. Пр.,
 Могильниковское М. Н. Пр.,
 Поташинское земское,
 Суксунское М. Н. Пр.,
 15 Саранинское М. Н. Пр.,
 Сылвинское М. Н. Пр.,
 Утинское М. Н. Пр.,
 Шайтанское М. Н. Пр.

Б. Одноклассныя училища.

- Агафоновское М. Н. Пр.,
 20 Азигуловское М. Н. Пр.,
 Александровское земское,
 Алмазское
 Амеровское
 Андрейковское Русско-Башкирское,
 25 Артинское 2-е (женское) земское,
 Артинское 3-е,
 Артинское 4-е земское,
 Атигское земское,
 Атерско-Ключевское земское,
 30 Аванасьевское
 Ачитское 1-е (мужское) земское,
 Ачитское 2-е (женское)
 Антоновское земское,
 Балашевское
 35 Багышское
 Байбулдинско-Иванайковское М. Н. Пр.,
 Бехметьевско-Байковское М. Н. Пр.,
 Березовское 1-е земское,
 Березовское 2-е земское,
 40 Березовско-Утинское земское,
 Бисертское (женское) 2-е,
 Бисертское 3-е земское,
 Больше-Окинское М. Н. Пр.,
 Больше-Омельковское земское,
 45 Больше-Саринское М. Н. Пр.,
 Больше-Турышское М. Н. Пр.,
 Бурцевское земское,
 Бреховское
 Быковское
 50 Бырминское
 Бѣлянковское М. Н. Пр.,
 Верхъ-Атерское земское,
 Верхъ-Бардымское
 Верхъ-Бисертъ-Утинское земское,
 55 Верхъ-Еманзельское
 Верхне-Сергинское 2-е земское,
 Верхне-Сергинское 3-е
 Верхне-Сергинское 4-е
 Верхне-Суксунское
 60 Волокушинское
 Верхъ-Чадинское
 Верхъ-Шуртанское
 Волковско-Пѣтуховское
 Вязовское
 65 Гайнинское-Шиловское М. Н. Пр.,
 Голенищевское земское,
 Горновское
 Егашинское
 Енапаевское М. Н. Пр.,
 70 Жикинское земское,
 Змѣевское
 Иргинское 2-е
 Каменское

- Каргинское М. Н. Пр.,
 75 Каршинское земское,
 Катыревское
 Кленовское
 Киргишанское
 Киселевское
 80 Калмыковское
 Копорушинское
 Красноуфимское 2-е приходское,
 Красноуфимское Кирилло-Меодіевское
 городское,
 Крестовоздвиженское земское,
 85 Крюлинское
 Кургатское
 Куркинское М. Н. Пр
 Ключевское земское (Аванасьевской вол.),
 Ключевское земское (Каргинской волости),
 90 Лебяжынское
 МалоТавринское земское,
 Манчажское
 Маракановское
 Мартыановское
 95 Михайловское 2-е (женское) земское,
 Михайловское 3-е
 Михайловское 4-е
 Михайловское 5-е земское,
 Михайловское Воронинское,
 100 Малебское земское,
 Мосинское
 Мостовское
 Морозовское
 Нижне-Бардымское земское,
 105 Нижне-Сергинское 1-е М. Н. Пр.,
 Нижне-Сергинское 2-е земское
 Нижне-Сергинское Ахманавское,
 Нижне-Сергинское Заставочное,
 Нижне-Сергинское 5-е земское,
 110 Нижне-Сергинское 6-е
 Нижне-Сергинское 7-е
 Нижне-Поташинское
 Никитинское
 Новозлатоустовское
 115 Новоуфимское
 Нязепетровское 1-е М. Н. Пр.,
 Нязепетровское 2-е (женское) земское,
 Нязепетровское 3-е земское,
 Нязепетровское 4-е Тверское земское,
 120 Нязепетровское 5-е
 Нязепетровское 6-е
 Ново-Москаровское
 Опалихинское
 Осинцевское
 125 Пастуховское
 Петропавловское
 Пешельшско-Истекаевское М. Н. Пр.,
 Половинкинское земское,
 Подтитечное
 130 Поползухинское
 Поташинское 2-е
 Пождугинское
 Приданниковское
 Пристанинское
 135 Рахмангуловское М. Н. Пр.,
 Русско-Тавринское земское,
 Рыбинское
 Рѣдѣинско-Буткеевское земское,
 Сажино-Половинкинское
 140 Сажино-Тарасовское
 Сажинское
 Саранинское 2-е
 Саранинское 3-е
 Сарсинское (Ювинской волости) М. Н. Пр.
 145 Соболевское земское,
 Средне-Баякское М. Н. Пр.,
 Средне-Буалышское М. Н. Пр.
 Средне-Арганчинское земское,
 Суднищинское
 150 Суксеунское 2-е (женское) земское,
 Сухановское 1-е
 Сухановское 2-е
 Сухановское 3-е
 Сызгенкинское земское (въ д. Сызганкѣ),
 155 Сызгинское земское (въ д. Сызгѣ, Ювин-
 ской волости),
 Сылвинское 2-е (женское) земское,
 Сылвинское 3-е
 Сыринское
 Саргинское Сылвинское
 160 Саргинское Утинское
 Тебеняковское
 Тисовское
 Токаревское
 Торговижское
 165 Тохтамышинское
 Тляшковское
 Уваряжское
 Усть-Иргинское
 Усть-Каменское
 170 Усть-Машинское
 Утинское
 Утинское 2-е
 Училище въ поселкѣ „Собачка“,
 Хмѣльницкое (Ломаная Нога) земское,
 175 Чатлыское земское,
 Черкасовское земское,
 Чигвинцевское
 Чекардинское
 Шайтанское 2-е
 180 Шанинское
 Шатуновское
 Шахаровское
 Шипицинское
 Шемахинское мужское земское,
 185 Шемахинское 2-е
 Широкологское
 Шокуровское М. Н. Пр.
 Шурганское земское,
 Южановское
 190 Ярушинское
- Частныя училища:*
 Сарсинское заводское,
 Тюшевское заводское.
- Железнодорожныя училища:*
 193 Шалинское начальное училище.

СПИСОКЪ

начальныхъ училищъ Осинскаго уѣзда:

- 1 Аннинское, Аннинской волости,
- Аряжское мужское, Аряжской волости,
- Аряжское женское
- Бикбардинское мужское
- 5 Бикбардинское женское

- Оедоровское
 Дубово Горское
 Красноярское
 Кузидинское
 10 Зиуновское, Александровской волости,
 Латинское
 Дряхловское
 Ново-Бурнинское
 Жернаковское
 15 Аспинское, Аспинской волости,
 Грачевское
 Осиново-Ключевское, Аспинской волости,
 Больше-Асеевское
 Больше-Усѣйкаское
 20 Мятрохинское
 Чернушкинское
 Ломовское
 Романятекое, Альяшинской волости,
 Нижне-Гаревское
 25 Ашапское 2-хъ классное, Ашапской вол.,
 Ашапское 1 классное женское, Ашапской
 волости,
 Карьевское р. Татарское, Ашапской вол.,
 Красноярское р. Башкирское, Бардымской
 волости,
 Басинское р. татарское, Басинской вол.,
 30 Бедряжское, Бедряжской волости,
 Комаровское
 Средне-Кубовское
 Качинское
 Ракинское
 35 Макаровское
 Бизарское, Бизарской волости,
 Больше-Гондырское 2 хъ классное, Б.-Гон-
 дырской волости,
 Больше-Гондырское 1 классное, Б. Гондыр-
 ской волости,
 Верхне-Гондырское, Б. Гондырской вол.,
 40 Кишчакское
 Барабанское
 Суро-Кыргинское
 Шагиртское
 Гожанское
 45 Вотско-Уралинское
 Больше-Усинское 2-хъ классное, Больше-
 Усинской волости,
 Мало-Усинское, Больше-Усинской волости,
 Дойнинское
 Верхъ-Иргишинское
 50 Больше-Дубовиковское
 Частокановское
 Нижне-Бардинское
 Жулановское
 Богородское 2 хъ классное, Букорь-Юр-
 ковской волости,
 55 Больше-Букорское, Букорь-Юрковской в.,
 Каменно-Ключевское
 Нижне-Чумнинское
 Гаревское
 Бымовское 2-хъ классное, Бымовской вол.,
 60 Бымовское женское
 Ершовское
 Богородское
 В.-Буевское 2-хъ классное, В.-Буевской в.,
 Б.-Тапынское
 65 В.-Каскасалское
 Верхъ-Шагиртское
 Землягашиное
 Верхъ-Шлыговское
 Второ-Еламбуиское
 70 Иржинское, В.-Буевской волости,
 Воскресенское, Воскресенской волости,
 Грибановское
 Дубровское 2-хъ классное, Дубровской в.
 Плишкинское
 75 Паньковское
 Мало-Сайгатское
 Аманѣевское
 Васятское
 Еловское 2-хъ классное, Еловской волости
 80 Неволинское
 Соснинское
 Калиновское
 Крестовоздвиженское
 Гиблинское
 85 Крюковское
 Елпачихинское, Елпачихинской волости,
 Ермеевское, Ермеевской волости,
 Ершовское мужское, Ершовской волости,
 Ершовское женское
 90 Ведрецкое
 Зеленинское
 Гоголевское
 Барановское
 Михайловское
 95 Камбарское 2-хъ классное, Камбарской в.,
 Камбарское женское
 Балазинское
 Комаровское 2-хъ классное, Комаровской
 волости,
 Городищенское, Комаровской волости,
 100 Сѣверно-Починовское, Комаровской вол.
 Овиное
 В. Щечерское
 Горское
 Пьянковское
 105 Тулвинское
 Крыловское 2-хъ классное
 Загоринское
 Мостовинское
 Гремячинское
 110 В.-Чермодинское
 Песвянское
 Маркетовское, Маркетовской волости,
 Городищенское (Девятковское), Маркетов-
 ской волости,
 Осинниковское, Маркетовской волости,
 115 В.-Талицкое
 Мичуринское
 Мѣдянское, Мѣдянской волости,
 Опачевское, Опачевской волости,
 Чураковское
 120 Ординское 2-хъ классное, Ординской вол.
 Ординское женское
 Сѣркинское
 Голузинское
 Журавлевское
 125 Бѣляевское
 Рубежовское
 Ошынское 2-хъ классное, Ошынской вол.,
 Верхъ-Ошынское
 Урадинское
 130 Узярское
 Аттугайское
 Дубленевское
 Коровинское
 Б.-Кустовское
 135 Зязелгинское, Печменской волости,
 Арестантское
 Покрово-Ясылское, П.-Ясылской вол.,

- Сыповское-Хуторское, П.-Ясылской вол.,
Мало-Апакское
- 140 Плишкаринское, Плишкаринской волости,
Мельнично-Починковское Плишкаринской
волости,
Кашкаринское, Пльшкаринской волости,
Рождественское, Рождественской волости,
Сташковское
- 145 Кирпичинское
Рябовское 2-хъ кл. Рябовской волости,
Рябовское женское " " "
Нижне-Козымянское " " "
Ананьинское " " "
150 Сергѣевское " " "
Березовское " " "
Богатовское " " "
Казанцевское " " "
Деменевское " " "
155 Капканское " " "
Звѣревское " " "
Савинское, Савинской волости,
Нижне-Савинское, Савинской волости,
Нижне-Тымбайское " " "
160 Москудинское " " "
Альяшинское " " "
Сайгатское, Сайгатской волости,
Сарашевское р. б., Сарашевской волости,
Степановское 2-хъ кл., Степановской вол.,
- 165 Подавихинское " " "
Шавляшинское " " "
Мазунинское " " "
Судинское 2-хъ кл., Судинской волости,
Нижне-Курбатовское " " "
170 Таушинское, Таушинской волости,
Верхъ-Кигинское, Таушинской волости,
Нижне-Кигинское " " "
Старобродовское " " "
Чернушкинское " " "
175 Николаевское (въ д. Ключахъ), Таушин-
ской волости,
Трушниковское, Таушинской волости,
Уинское, Уинской волости,
Екатериновское, Уинской волости,
Усть-Чесноковское, " " "
- 180 Телеское " " "
Кочешовское " " "
Устиновское, " " "
Мазунинское, Устиновской волости,
Кряжевское " " "
185 Сайдашкинское " " "
Ново Ромашковское, Устиновской волост.,
Шерментское 2-хъ кл. Шерментской вол.,
Жабрейское " " "
Шитинское " " "
190 Зайцовское " " "
Шляпниковское, Шляпниковской волости,
Янчиковское " " "
Починковское " " "
Озерковское " " "
195 Юго-Кнауфское муж. Юго-Кнауфской вол.,
Юго Кнауфское жен., " " "
Горбуновское " " "
Бырминское " " "
Осинское приходское,
200 Осинское начальное 1-е
2-е,
202 " земское.

СПИСОКЪ

начальныхъ училищъ Камышловскаго
уѣзда:

- 1 Аксарихинское,
Антоновское,
Балаирское,
Барабановское,
- 5 Барабинское,
Богатенковское,
Больше Рамыльское,
Больше Горбуновское,
Боровское, Катайской волости,
- 10 Боровское, Куяровской волости,
Бродовское,
Брусянское,
Борисовское,
Бубновское,
- 15 Булыгинское,
Бурнинское,
Бубенщиковское,
Бутырское,
Быковское,
- 20 Бѣловское,
Бѣляковское,
Бѣлоносское,
Вновьюрмытское,
Водлазовское,
- 25 Галкинское,
Гарашинское,
Голышкинское,
Глуховское,
Горбуновское,
- 30 Грязновское,
Гусевское,
Даньковское,
Ертарское,
Ефремовское,
- 35 Завьяловское,
Знаменское,
Зырянское, Зырянской волости,
Зырянское Балаирской волости,
- 40 Истоурское,
Казанковское,
Казанское,
Камышловское 1-е приходское,
Камышловское 2-е,
- 45 Камышловское пріютское,
Камышловское 2 хъ классное желѣзнодоро-
жное,
Калачиковское,
Каменовское,
Каменское мужское земское,
50 Каменское, мужское министерское,
Каменское 2-хъ классное женское мини-
стерское,
Катайское министерское,
Катарачское земское,
Килинское,
- 55 Кашинское Новопыминской волости,
Кашинское, Никольской волости,
Квашинское,
Колпаковское,
Кодинское,
- 60 Клевакинское 2-хъ классное,
Клюкинское,
Колчеданское,

- Комаровское, Шаблиц. волости,
Комаровское, Четкаринской волости,
65 Кокуйское,
Корюковское,
Костюсовское,
Кочневское,
Крайчиковское,
70 Красногорское,
Красноярское,
Куваевское,
Кунарское,
Куровское 2-хъ классное,
75 Куяровское,
Курбинское,
Леготинское,
Луговское,
Лукинское,
80 Ляпустинское,
Мелехинское,
Медвѣдевское,
Мартыновское,
Мало-Кочневское,
85 Мало-1 рязнухинское,
Махановское,
Мохиревское,
Мостовское,
Мошинское,
90 Москвинское, Вновьурмытской волости,
Мухлынинское,
Некрасовское,
Никитинское,
Никольское,
95 Новозаводское,
Новопышминское министерское,
Новосельское,
Ожгихинское,
Оконишниковское,
100 Окуловское,
Онохинское,
Полдневское,
Погорѣльское,
Паршинское,
105 Потаскуевское,
Пироговское,
Пульниковское
Пуртовское,
Пышминское 2-хъ классное,
110 Реутинское,
Рухловское,
Рыбниковское,
Рѣтинское,
Савинское,
115 Салапаткинское,
Сергуловское,
Синарское,
Синавское,
Скориновское,
120 Сухоложское,
Сѣрковское,
Талицкое женское, талицкой волости,
Талицкое мужское 2-хъ классное, министерское, Талицкой волости,
Талицкое, Куровской волости,
125 Талицкое, Таушканской волости,
Тамакульское 2-хъ классное,
Тарасовское,
Таушканское,
Темновское,
130 Теменское,
Тимохинское,

- Троицкое 2-хъ классное, Троицкой вол.
Травяное министерское,
Троицкое, Катайской волости,
135 Тупицинское,
Тыгишское, Кунарской волости,
Тыгишское, Шаблицкой волости,
Тырковское,
Трубинское,
140 Уецкое,
Ушakovское,
Устьянское,
Угрюмовское,
Филатовское,
145 Чебаковское,
Черемьинское,
Черемисское,
Чернокутовское,
Черноусовское,
150 Четкинское,
Четкаринское,
Чернокоровское,
Чикунское,
Чудовское,
155 Чупинское, Куяровской вол.,
Чупинское, Чупинской вол.,
Шаблицкое 2 хъ классное (1-й классъ
въ с. Шаблицкомъ,
Шаблицкое 2-хъ классное (2-й классъ
въ д. Москвиной).
Шатинское,
160 Шевелевское,
Шутиновское,
Щилкинское,
Яланское,
164 Яровское,

СПИСОКЪ

начальныхъ народныхъ училищъ Соли-
камскаго уѣзда.

Двуклассныя училища:

- 1 Березниковское,
Верхъ Язвинское,
Дедюхинское,
Егвинское,
5 Кизеловское мужское,
Кизеловское желѣзнодорожное,
Нердвинское,
Никитинское,
Пожевское,
10 Пыскорское,
Соликамское,
Усольское 1-е мужское,
Усольское 2-е мужское,
Усольское женское,
15 Чермозское мужское,
Чермозское женское,

Одноклассныя:

- Абрамовское,
Александровское мужское,
Александровское женское,
20 Архангельское,
Березовское,
Богоявленское,

- Бурковское,
 Бѣловское,
 25 Вагановское,
 Визяевское,
 Вижайское,
 Верхъ-Инвенское,
 Верхъ-Кондаское,
 30 Верхъ-Посельское,
 Верхъ-Нердвинское,
 Верхъ-Яйвинское,
 Верхъ-Юсвенское,
 Верхне-Губахинское,
 35 Володинское,
 Володино-Каменское,
 Воскресенское,
 Всеволодовильвенское,
 Гуринское,
 40 Гурятское,
 Городищенское,
 Дедюхинское женское,
 Дмитриевское,
 Дубровское,
 45 Дурымановское,
 Жганевское,
 Захаровское,
 Елизавето-Пожевское,
 Ивановское,
 50 Ивакинское,
 Касибское,
 Карбасовское,
 Калнятское,
 Кизеловское женское,
 55 Козмодемьянское
 Кауровское,
 Кубеневское,
 Кувинское мужское,
 Кувинское женское,
 60 Кудымкорское мужское,
 Кудвилькорское женское,
 Купросское,
 Кыласовское,
 Ленвенское мужское,
 65 Ленвенское женское,
 Лубянское,
 Луньевское,
 Мелехинское,
 Мучаковское,
 70 Никитинское, женское
 Ново-Тяпугинское,
 Орловское,
 Ошибское,
 Ощепковское,
 75 Пазедниковское,
 Патруковское,
 Поповское,
 Пожевское, женское,
 Половодовское,
 80 Половинкинское,
 Пѣшковское,
 Пятинское,
 Романовское,
 Рождественское мужское,
 85 Рождественское женское,
 Рычковское,
 Селинское,
 Сидоровское,
 Симаковское,
 90 Соликамское женское,
 Сосново-Мысовское,
 Спириное,

- Таманское,
 Тиминское,
 95 Тетеринское,
 Троицкое,
 Трапезниковское,
 Усть-Боровское,
 Усольское желѣзно-дорожное,
 100 Усть-Инвенское,
 Усть-Косьвинское,
 Усть-Усольское,
 Усть-Игумское,
 Филадельское,
 105 Харьлинское,
 Чакилевское,
 Чермозское мужское,
 Шадринское,
 Шваревское,
 110 Шипицынское,
 Юсьвинское мужское,
 Юсьвинское женское,
 Юрическое,
 114 Яранинское,

СПИСОКЪ

начальныхъ училищъ Верхотурскаго
 уѣзда вѣдомства Минист. Нар. Просв.

А. Городскія.

- 1 Алапаевское приходское,
 Верхотурское мужское приходское,
 Верхотурское женское приходское,
 Алапаевское женское 1-е,
- 5 Алапаевское женское 2-е

Б. Сельскія.

а) двухклассныя.

- Богословское,
 Введенское,
 Выйское,
 Верхне-Туринское,
 10 Махневское,
 Нейво-Шайтанское,
 Нижне-Салдинское,
 Нижне-Туринское,
 Романовское,
 15 Турьинское,
 Арамашевское,
 Верхне-Салдинское,
 Висимо-Уткинское,
 Висимо-Шайтанское,
 20 Меркушинское,
 Никито-Ивдельское,
 Монастырское,
 Петрокаменское,
 Салдинское,
 25 Черносточинское,
 Фоминское,
 Нижне-Тагильское желѣзнодорожное.

б) Одноклассныя.

- Нижне-Баранчинское муж.,
 Верхне-Баранчинское,
 30 Краснопольское,

- Кушвинское женское,
 Адриановское (Ивановское),
 Акинфьевское,
 Алапаинское,
 35 Авроринское,
 Артельно-Присковое.
 Балакинское В-Салдинской волости,
 Балакинское Лайской волости
 Баранчинское женское
 40 Башкарское,
 Безсоновское,
 Бѣлоглинское (Пушкинское),
 Богословское мужское,
 Богословское женское,
 45 Болотовское
 Борисовское,
 Боровское,
 Бродовское,
 Вызовское,
 50 Валеріановское,
 Верхне-Салдинское,
 Верхне-Синячихинское,
 Верхне-Туринское одноклассное,
 Висимо-Уткинское.
 55 Висимо-Шайтанское,
 Вологинское,
 Волчанское,
 Воскресенское,
 Выйское одноклассное,
 60 Гарниковское,
 Гальянское,
 Глубокое,
 Горбуновское,
 Дальне-Галашкинское,
 65 Денисовское,
 Дерябинское,
 Елизаветинское (Бобровск).
 Елкинское,
 Ерзовское,
 70 Забѣгаловское.
 Злыгостевское,
 Измодеповское,
 Именновское,
 Кабаковское,
 75 Кайгородское,
 Карповское,
 Караульское,
 Кишкинское,
 Кокшаровское Махневской волости,
 80 Кокшаровское, Топорковской волости,
 Коптеловское,
 Коптяковское,
 Корелинское,
 Корчемкинское,
 85 Кошайское,
 Красногорское,
 Кулигинское,
 Кушвинское Александровское,
 Кушвинское 1-е земское,
 90 Кушвинское 2-е,
 Лайское деревенское,
 Лайское заводское,
 Лангурское,
 Лапаевское,
 95 Лачинское,
 Левинское,
 Лобановское,
 Лобвинское,
 Ляле-Титовское,
 100 Масловское,
 Маломыское,
 Матвѣевское,
 Мелкозеровское,
 Магушкинское,
 105 Мелехинское,
 Мироновское,
 Митяевское,
 Морозовское.
 Морозовское,
 110 Моршининское,
 Мостовское,
 Мугайское,
 Мугайское земско-заводское,
 Мурзинское,
 115 Надеждинское жен.,
 Надеждинское мужское,
 Надеждинское смѣшанное 1-е,
 Надеждинское смѣшанное 2-е,
 Нейво-Шайтанское одноклас.
 120 Нижне-Безсоновское,
 Нижне-Салдинское женское,
 Нижне-Салдинское мужское,
 Нижне-Салдинское земск.-завод.
 Нижне-Синячихинское,
 125 Нижне-Туринское одноклас.
 Нижне-Тагильское земск. заводск.
 Нижне-Тагильское Львовское,
 Николае-Павдинское,
 Николае-Павловское 1 е,
 130 Николае-Павловское 2 е.
 Николае-Святительское пр.
 Николаевское при арест. отдѣленіи,
 Николаевское переселенческое,
 Никольское,
 135 Никоновское,
 Ново-Башкарское,
 Ново-Паньшинское,
 Ново-Сѣверское,
 Ново-Туринское,
 140 Опытно-Хуторское,
 Останинское,
 Отрадное,
 Павло-Анатолевское,
 Петрокаменское,
 145 Петропавловское.
 Пинское,
 Поспѣловское,
 Пряничниковское,
 Путимковское,
 150 Путинское,
 Раскатихинское,
 Рычковское,
 Савинское,
 Салдинское,
 155 Сарапуловское,
 Сартаковское,
 Сидоровское,
 Сольвинское,
 Сосьвинское мужское,
 160 Сосьвинское женское,
 Суходойское,
 Сѣверное.
 Таборское,
 Таликое,
 165 Тараканковское,
 Титовское,
 Толмачевское,
 Троицко-Никольское мужское,
 Троицко-Никольское женское,
 170 Троицко-Принское,

- Турьинское мужское,
 Турьинское женское,
 Усть-Салдинское,
 Усть-Уткинское,
 175 Усть-Хмѣлевское,
 Филькинское,
 Флоровское
 Харাপугинское,
 Черемшанское,
 180 Черноисточинское старобрядч.
 Шахтинское,
 Шипицинское,
 Шмаковское,
 Шумихинское,
 185 На ст. „Верхотурье“,
 Надеждинское русско-татарское,
 Надеждинское русско-татарское женск.
 Нижне-Тагильское русско-татарское,
 Шахтинское русско-татарское женское,
 190 Шахтинское русско-татарское мужское.

СПИСОКЪ

начальныхъ народныхъ училищъ Кун-
гурскаго уѣзда.

Открыты до 1912 года

Министерскія по Положенію 1875 года.

- 1 Асовское 2-хъ классное,
 Березовское 2 хъ классное,
 Кыласовское 2-хъ классное,
 Кыновское 2-хъ классное,
 5 Серебрянское 2-хъ классное,
 Нлимское 1 по классное.

Земскія по Положенію 1874 года.

- Ажбаевское,
 Бабенковское,
 Березовское Крестовской волости,
 10 Березовское Березовской волости,
 Беркутовское,
 Боровское,
 Бродовское,
 Врусинское,
 15 Вушуевское,
 Верхъ-Лековское,
 Верхъ-Мечкинское,
 Верхъ-Молебское,
 Гаревское,
 20 Голдыревское,
 Гусевское,
 Дико Уткинское,
 Дубовопольское,
 Дуванское,
 25 Дуванское (Талицк.) Асовской волости,
 Дѣйковское,
 Ергачинское,
 Ермиловское,
 Ермолинское,
 30 Заборьинское,
 Заиренское,
 Залѣное,
 Заозерское,
 Захаровское,
 35 Камаинское,

- Канавинское,
 Карнауховское,
 Кашкинское,
 Кедровское,
 40 Кинделинское,
 Кишертское,
 Кляновское,
 Комаровское,
 Коптельское,
 45 Копчиковское,
 Красноярское,
 Крестовозвиженское,
 Кунгурское 3-е смѣшанное,
 Кунгурское Пашійское,
 50 Кыновское 1 е
 Кыновское 2-е
 Кыновское 3-е
 Ломовское,
 Луковское,
 55 Лягушинское,
 Мазуевское,
 Малокуминское,
 Марковское,
 Мартьяновское,
 60 Матѣевское,
 Медвѣдовское,
 Могильниковское,
 Морозковское,
 Мягокыинское,
 65 Мягопольское,
 Неволинское,
 Нивинское,
 Низковское,
 Новодеревенское,
 70 Новоселовское,
 Осинцевское,
 Ослянское
 Пессянское Асовской волости,
 Песчанское,
 75 Плотниковское,
 Плѣшковское,
 Поднавлиновское,
 Подъельниковское,
 Покровское,
 80 Полетаевское,
 Пуздринское,
 Пятковское,
 Рождественское,
 Сабарское.
 85 Сажинское,
 Саннское,
 Серебрянское 1-е женское
 Серебрянское 2-е
 Серебрянское 3-е смѣшанное,
 90 Снигиревское,
 Сосновское,
 Спасобардинское,
 Старковское,
 Тазовское,
 95 Тихановское,
 Токмановское,
 Троельжанское,
 Туясовское,
 Урминское,
 100 Усть-Кишертское,
 Усть-Мечкинское,
 Усть-Серебрянское,
 Уткинское Баронское,
 Филипповское,
 105 Черноярское,

Чесноковское
Шадейское,
Шамарское

*Историческія начальныя по Положенію
1870 года.*

- Верхъ-Култымское,
110 Казеевское,
Копчиковское,
Мало Солянское,
Татаро Солянское

Городскія приходскія по Уставу 1828 г

- Кунгурское 1-е мужское,
115 Кунгурское 2-е "
Кунгурское 1-е женское.

Городскія начальныя по Положенію 1874 г.

Кунгурское 4-е мужское.
Кунгурское 2-е женское.

Ч а с т ы я .

- Кунгурское при Сиротскомъ Домѣ,
120 Кунгурское Удинцевой.

По правиламъ 1898 года

Желѣзн. 1 кл. ст. Кунгуръ

Открытыя въ 1912 г. по Положенію 1874 г.

- Галашинское,
Грибушинское,
Круголожское,
125 Лаврятское,
Разсохинское,
Тепляковское,
Тюриковское,
Усть-Крюкское,
130 Фроловское,
Яринское.

С П И С О К Ъ

начальныхъ народныхъ училищъ Чер-
дынскаго уѣзда.

Русскія двухклассныя:

- 1 Бондюжское,
- 2 Вильвинское,
- 3 Вильгортское,
- 4 Покчинское,
- 5 Пянтежское,
- 6 Юмское.

Русскія одноклассныя:

- 1 Абожское,
- Акчимское,
- Ананькинское,
- Анисимовское,
- 5 Больше-Доддинское,
- Булдыревское,

- Больше-Польское,
Верхъ-Березовское,
Верхъ-Язынское,
10 Вильгортское женское,
Гавинское,
Гадьинское,
Ганское,
Говорливское,
15 Губдорское,
Глѣбовское,
Дубровское Губдорской волости.
Дубровское Юмской волости,
Еложское,
20 Зелвинское,
Жулановское,
Искорское,
Исаковское,
Камгортское,
25 Корнинское,
Кокоринское,
Крутиковское.
Кушмангортское,
Кадчинское,
30 Колчимское,
Краснобайское,
Крысановское,
Лимежское,
Логиновское,
35 Лопьинское,
Лызовское,
Мелехинское,
Могильниковское,
Монастырское,
40 Морчанское
Митрофановское,
Мошевое,
Немзинское,
Ныробское,
45 Ораловское
Очко-Копелевское,
Оськинское,
Пальниковское,
Петраковское,
50 Пожинское,
Покчинское,
Пачгиновское,
Половинское,
Редикорское,
55 Салтановское,
Сереговское,
Слободское,
Сулайское,
Сыпучинское,
60 Сумычевское,
Сакиновское,
Сюрольское,
Тавслянское,
Тагъ-Яшерское.
65 Татарское,
Тиминское,
Туновское,
Тюлькинское,
Ужгинское,
70 Ульинское.
Урольское,
Усть-Бадьинское,
Усть-Вишерское,
Усть-Зулиновское,
75 Усть-Ульское,
Фадинское,

- Фроловское,
 Цидвинское,
 Чигиробское,
 80 Чужьинское,
 Шакшерское,
 Шуминское,
 Юрлинское,
 Язвинское,
 85 Янидоровское,
 Воцковское,
 Гоголятское,
 Зюздинское,
 Очго Жикинское,
 90 Чердынское мужское приходское,
 91 Чердынское женское приходское

Русско-пермяцкія:

- 1 Косинское 2-хъ классное,
Одноклассныя:
 1 Анкудиновское,
 Антипинское,
 Больше-Польское,
 Верхъ-Лупьинское,
 5 Вершининское,
 Воробьевское,
 Даниловское,
 Зырянское,
 Иванчинское
 10 Имасское,
 Кочевское,
 Кочинское,
 Кривецкое,
 Кышкинское,
 15 Лопанское,
 Лягаевское,
 Москалевское,
 Мысовское,
 Отоповское,
 20 Пелымское,
 Пуксипское,
 Пытоговское,
 Пѣтуховское,
 Пятигорское,
 25 Пузымское,
 Семинское,
 Сепольское,
 Суибское,
 Сюльковское,
 30 Ташкинское,
 Урынское,
 Хазовское,
 Чажеговское,
 Чазевское,
 35 Чураковское,
 Юксовское,
 Ванинское,
 38 Нижне-Дубровское.

СПИСОКЪ

народныхъ училищъ въ первомъ районѣ
 Екатеринбургскаго уѣзда*).

1. Городскія 4-хъ классныя.

- 1 Екатеринбургское 1-е, въ гор. Екатеринбург,
 Екатеринбургское 2-е, " "

- Верхъ-Нейвинское зав.,
 Невьянское зав.,
 5 Екатеринбург. желѣзнодорож., ст. Екатеринбург.

2. Двухклассныя.

- Билимбаевское зав.,
 Сысертское зав.,
 Уткинское зав.

1. Одноклассныя, сод. городомъ.

- Вознесенское муж., въ городѣ,
 10 Екатерининское муж., въ городѣ,
 Крестовоздвиженское муж., въ городѣ,
 Гоголевское жен., въ городѣ,
 Наваняиловское жен., въ городѣ,
 Пушкинское жен., въ городѣ,
 15 Имени г.-м. Богдановича см., въ городѣ,
 Богоявленское см., въ городѣ,
 Златоустовское см., въ городѣ,
 Крыловское см., въ городѣ,
 Тургеневское см., въ городѣ,
 20 Дополнительное см., въ городѣ.

3. Приотекія одноклассныя.

- Крестовоздвиженское при дѣтскомъ уѣ-
 жищѣ, въ городѣ,
 Нуровское при Нуровск. приотѣ, въ гор.

4. Старобрядческія одноклассныя.

- Никольское, въ городѣ,
 Троицкое, въ городѣ,
 25 Невьянское, въ зав.

5. Министерскія одноклассныя.

- Арамилское, въ селѣ,
 Березовское муж., въ зав.,
 Березовское жен., въ зав.,
 Нижне-Исетское муж., въ зав.,
 30 Пышминское муж., въ зав.

6. Одноклассныя земскія.

- Баженовское см., въ дер.,
 Березовское см., въ зав.,
 Билимбаевское муж., въ зав.,
 Билимбаевское жен., въ зав.,
 35 Битимское см., въ дер.,
 Больше-Деревенское см., въ дер.,
 Бородулинское см., въ дер.,
 Боярское см., въ дер.,
 Бруснятское см., въ селѣ,
 40 Быньговское см., въ зав.,
 Бѣлоярское см., въ селѣ,
 Верхъ-Исетское муж., въ зав.,
 Верхъ-Исетское жен., въ зав.,
 Верхъ-Исетское см. 1-е, въ зав.,
 45 Верхъ-Исетское см. 2-е, въ зав.,
 Верхъ-Нейвинское муж., въ зав.,
 Верхъ-Нейвинское жен., въ зав.,
 Верхне-Тагильское муж., въ зав.,
 Верхне-Тагильское жен., въ зав.,
 50 Верхне-Тагильское см., въ зав.,
 Верхъ-Сысертское, въ зав.,
 Верхне-Таволжанское см., въ дер.,
 Воробьевское см., въ дер.,

*) Настоящій списокъ полученъ по отпечатаніи 2-го
 Екатеринбургскаго района и потому печатается послѣднимъ.

- Грбовское см., въ селѣ,
 55 Елизаветинское см., въ селѣ
 Истокское см., въ дер.,
 Кадниковское см. въ дер.,
 Калатинское см., въ дер.,
 Каменское см., въ дер.,
 60 Кашинское см., въ дер.,
 Коноваловское см. въ дер.,
 Кочневское см., въ селѣ,
 Кузинское см., въ дер.,
 Кувгурское см., въ д р.,
 65 Крутихинское см., въ дер.,
 Кисловское см., въ селѣ,
 Маринское см., въ зав.,
 Мало-Съдельниковское см. въ дер.,
 Мало-Бруснянское см., въ селѣ,
 70 Мезенское см., въ селѣ,
 Мурзинское см., въ дер.,
 Мѣдно-Рудниковское см., въ дер.,
 Невьянское муж., въ зав.,
 Невьянское жен., въ зав.,
 75 Невьянское см. 1-е, въ зав.,
 Невьянское см. 2-е, въ зав.,
 Нейво-Рудянское муж., въ зав.,
 Нейво-Рудянское жен., въ зав.,
 Нижне-Исетское жен., въ зав.,
 80 Нижне-Таволжанское см., въ дер.,
 Нижне-Сельское см., въ селѣ,
 Ново-Алексѣевское см., въ селѣ,
 Обжоринское см., въ дер.,
 Дальниковское см., въ дер.,
 85 Покровское см., въ селѣ,
 Переборское см., въ дер.,
 Патрушевское см., въ дер.,
 Починковское см., въ дер.,
 Пышминское въ зав.,
 90 Ревдинское муж., въ зав.,
 Ревдинское жен., въ зав.,
 Ревдинское см., въ зав.,
 Рѣшотское см., въ дер.,
 Сарапульское см., въ селѣ,
 95 Смолинское см., въ селѣ,
 Соколовское см., въ дер.,

- Сысертское муж., въ зав.,
 Сысертское жен., въ зав.,
 Съдельниковское см., въ селѣ
 100 Тарасковское см., въ дер.,
 Талицкое см., въ дер.,
 Таватуйское см., въ дер.,
 Трекинское см., въ дер.,
 Уткинское жен., въ зав.,
 105 Уткинско-Слободское см., въ селѣ,
 Чердынское см., въ селѣ,
 Черемшанское см., въ дер.,
 Шайтанское муж., въ зав.,
 Шайтанское см. 1-е, въ зав.,
 110 Шайтанское см. 2-е, въ зав.,
 Шарташское см., въ селѣ,
 Шуралинское муж., въ зав.,
 Шуралинское жен., въ зав.,
 Шипѣловское см., въ дер.,
 115 Хромцовское см., въ селѣ,
 Яланинское, въ дер.

7. Одноклассныя пришкольныя.

Благодатское, на пр. Благодати. В. Исет. з.,
 Вознесенское, на асб копяхъ барона Жи-
 рардъ де Сукантонъ,
 Рефтинское, на асб. коп. Поклевскихъ,

8. Одноклассное желѣзнодорожное.

120 Екатеринбургское на ст. Екатер. I.

9. Училища 3 разр.

Дом. учил. Богомоловой, въ городѣ,
 Дом. учил. Желиговской, въ городѣ,
 Дѣтскій садъ ея же, въ городѣ.

10. Профессіональн.

124 Женская профессиональная школа М. Круг-
 лашовой, въ городѣ.

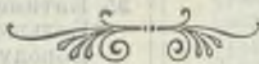

С В Ъ Д Ъ Н І Е

типографіямъ, литографіямъ и инымъ заведеніямъ производящимъ и продающимъ принадлежности тисненія въ Пермской губерніи.

№№ по порядку.	Родъ заведенія, мѣстонахожденіе его и адресъ.	Званіе, имя, отчество и фамилія владѣльца.
Въ г. Перми.		
1	Типо-Литографія на углу Сибирской и Екатерининской ул.	Пермское Губернское Правленіе.
2	Типо-Литографія на углу Петропавловской ул., д. № 16.	Товарищество Александръ Егоровъ Заозерскій и Израиль Соломоновъ Абрамовичъ
Типографіи:		
3	На уг Обвинской и Малой Ямской ул д. Пермскаго Губернскаго Земства.	Пермская Губернская Земская Управа.
4	На углу Торговой и Обвинской ул., въ д. № 22 Каменскихъ.	Наслѣдники Петра Филиппова Каменскаго 2-й гильдіи купца.
5	На Покровской ул., д. Степанова.	Личный почетный гражданинъ Владиміръ Алексѣевъ Чердынцевъ.
6	На Сибирской ул., въ д. № 2 Ветошкиной.	2-й гилдіи купецъ Александръ Петровичъ Каменскій.
7	На углу Оханской и Петропавловской ул., д. Кувшинскаго.	Кунгурскій мѣщанинъ Яковъ Севастьяновичъ Гребневъ,
8	Типографія въ Чусовскомъ зав. Пермскаго уѣзда.	Н ки 2-й гильдіи Пермскаго купца П. Ф. Каменскаго.
Граверныя заведевія:		
9	На Сибирсквій ул. въ д. Аксенова.	Мѣщанинъ гор. Холмска, Гродненской губ. Маркъ Веніаминновичъ Соколовскій
10	Покровская ул. д. Каменскаго.	Борухъ Мордухъ Шліомовъ Кранъ.
11	На углу Сибирской и Екатерининской ул., въ д. Попова.	Мѣщанинъ Роголовскаго уѣзда, Могилевской губ. Ицко Мейеровъ Окунь.
12	На Сибиской ул. въ д. Назарова.	Пермскій купеческій сынъ Александръ Петровъ Назаровъ
13	На Сибирской ул., въ д. Синакевичъ.	Мѣщанинъ г. Витебска Михаилъ Павловъ Добринь.
14	Уральская фабрика плакатовъ для рекламъ, штампованныхъ коробокъ и бумажныхъ кульковъ на Покровской ул., № 63.	Пермскій 1-й гильдіи купецъ Израиль Соломоновъ Абрамовичъ.
15	Торговая ул. д. Мартынова.	Вохимъ Іевелевъ Кацъ.

№ по порядку	Родъ заведенія, мѣстонахожденіе его и адресъ	Званіе, имя, отчество и фамилія владѣльца.
Въ г. Екатеринбургѣ.		
16	Типографія и фабрика печатей по Покровскому пр. д. № 42 Городского общества	Дантистъ Григорій Марковичъ Розетъ.
17	Типографія по Успенской ул. въ д. № 15 Жуковой.	Потомственный почетный гражданинъ Петръ Ивановъ Пѣвинъ.
18	Типографія по Главному пр. д. № 20,2 Холкина.	Личные почетные граждане Егоръ Николаевичъ и Луиза Павловна Ершovy и К ^о .
19	Типографія по Тихвинской ул. въ д. № 11/3.	Екатеринбургскій мѣщанинъ Яковъ Федоровичъ Шубинъ.
20	Типографія по Покровскому пр. д. № 26/23.	Товарищество „Уральскій Край“.
21	Типографія по Успенской ул. въ д. Жирякова.	Жена Екатеринбургскаго 2-й гилдіи купца Доба Пейсахова Меклеръ.
22	Литографія по Коковинской ул. въ д. 48.	Екатеринбургскій мѣщанъ Діомидъ Ильичъ Родыгинъ.
23	Типографія по Усольцевской ул. въ д. № 111.	Кр. В.-Исетской вол. Екатеринбургскаго у. Николай Васильевъ Дубровинъ.
24	Типографія по Отрясихинской ул. въ д. № 17.	Мѣщанинъ г. Макова Израиль Файваелевъ Гринбергъ.
25	Типографія Электро-скоропечатня по Покровскому пр. въ д. № 56.	Мѣщанинъ мѣстечка Хоменія, Кобринскаго уѣзда Гродненской губ., Абрамъ Вениаминовъ Сокольскій.
26	Типографія Электро-скоропечатня по Покровскому пр. въ д. № 56 Мередина.	Витебскій мѣщанинъ Мойша Абрамовичъ Фридманъ.
27	Электро-типографія по Вознесенскому пр. въ д. № 12.	Канцелярскій служит. Александръ Романовичъ Вельць.
28	Литографія и хромо-литографія по Пушкинской ул. въ д. № 3 Жукова.	Екатеринбургскій 2-й гильдіи купецъ Александръ Николаевичъ Судаковъ.
29	Типографія по Златоустовской ул. въ д. № 15.	Жосельскій мѣщанинъ Абрамъ Лейбовъ Зунделевичъ Каць.
30	Типографія газеты „Уральская жизнь“ по Главному проспекту въ д. № 42.	Потомственный почетный гражданинъ Петръ Ивановичъ Пѣвинъ.
31	Типографія по Златоустовской ул. въ д. № 8/10.	Вдова врача Марія Мартыновна Доброхотова.
32	Типографія по Вознесенскому пр. въ д. № 44.	Екатеринбургская мѣщанка Лидія Васильевна Шаравьева.
33	Граверное заведеніе и фабрика каучуковыхъ штемпелей, по Покровскому пр. въ д. № 52.	Кр. Полевской в., и завода Екатеринбургскаго уѣзда Иванъ Степановичъ Стрекаловскихъ.

№№ по порядку	Родъ заведенія, мѣстонахождение его и адресъ.	Званіе, имя, отчество и фамилія владѣльца.
34	Фабрика желѣзо-эмаллирован. вывѣсокъ Каучуковыхъ штемпелей, граверно-рѣзное производство и типографія по Пушкинской улицѣ въ д. Галямина.	Земледѣлецъ Минской г., Бобруйскаго уѣзда Афроимъ Нахимовичъ Виленскій.
35	Фото-хромо-литографія по Механической улицѣ домъ № 2.	Соликамскій мѣщан. Петръ Григорьевичъ Березинъ.
36	Литографія по Цокровскому пр. въ д. Макарова.	Управленіе по сооруженію желѣзнодорожной линіи Лысьва - Бердяушъ Общества Западно Уральской желѣзной дороги
37	Типографія въ г. Красноуфимскѣ по Троицкой ул., д. Левиной.	Вдова чиновника Надежда Николаевна Левина.
38	Типографія въ г. Красноуфимскѣ по Никольской ул, домъ Тиханова.	Личный почетный гражданинъ Василій Ивановъ Тихоновъ.
39	Литографскій ручной станокъ при Красноуфимскомъ Уѣздномъ по воинской повинности Присутствіи, г. Красноуфимскѣ, Никольская ул.	Красноуфимское уѣздное по воинской повинности Присутствіе.
40	Литографскій ручной станокъ при Красноуфимской Уѣздной Земской Управѣ, гор. Красноуфимскѣ, Никольская ул.	Красноуфимская Уѣздная Земская Управа.
41	Типографія въ гор. Ирбити по Пермской ул. д. Лопаткова.	Личный почетный гражданинъ Иванъ Александровъ Лопатковъ.
42	Типографія въ г. Ирбити уголъ Екатеринбургской и Пермской ул. д. Н-овъ Кузнецова.	Туринскій мѣщанинъ Григорій Ивановъ Сумародскихъ.
43	Типографія въ г. Оханскѣ д. Сбоева	Котельническій мѣщанинъ, Вятской губерніи Петръ Прокопьевъ Сбоевъ
44	Типографія и линевальное заведеніе въ г. Шадринскѣ, по Николаевской ул. д. Мазова.	Шадринскій мѣщанинъ Константинъ Евгеньевъ Доронинъ.
45	Типографія въ Шадринскѣ по Преображенской ул. въ д. Иванчикова.	Шадринскій мѣщанинъ Степанъ Ивановъ Иванчиковъ.
46	Типографія въ г. Чердыни.	Пермскій мѣщанинъ Петръ Романовъ Безденежныхъ.
47	Типографія въ г. Кунгурѣ по Острожной ул., въ д. Городского общества.	Мѣщанинъ г. Вязники, Владимирской губ. Ваксимъ Федотовъ Летуновъ.
48	Типографія въ г. Соликамскѣ.	Жена личного почетнаго гражданина Антонина Ивановна Алешкина.
49	Типографія въ с. Усольѣ Соликамскаго уѣзда.	Соликамскій купецъ Иванъ Ивановичъ Тарасовъ.
50	Типографія исключительно для печатанія бланковъ для конторъ и имѣнія Абамелекъ-Лазарева, въ зав. Чермозъ, Соликамскаго уѣзда.	Главное Управленіе Князя Абамелекъ-Лазарева.

№№ по порядку.	Родъ заведенія, мѣстонахожденіе его и адресъ.	Званіе, имя, отчество и фамилія владѣльца.
51	Типографія въ г. Верхотурѣ въ зданіи Верхотурской Земской Управы.	Верхотурское Уѣздное Земство.
52	Тоже въ г. Верхотурѣ.	Мѣщанинъ г. Верхотурья Александръ Яковлевъ Селивановъ.
53	Тоже въ Нижне Тагильскомъ заводѣ Верхотурскаго уѣзда.	Жена чиновника Парасковья Алексѣева Кузнецова.
54	Тоже и тамъ же.	Учительница гимназій Евлампія Михайлова Левитская.
55	Тоже въ Кушвинскомъ зав. Верхотурскаго уѣзда.	Прбитская мѣщанка Марія Иванова Мѣдякова.
56	Типографія въ г. Осѣ по Оханской ул. въ д. Кузнецова.	Осинскій купецъ Иванъ Андреевъ Кузнецовъ.
57	Тоже въ г. Осѣ по Николаевской ул. въ д. принадлежащемъ Земству.	Осинское Уѣздное Земство.
58	Типографія въ г. Камышловѣ, уголь Тобольской и Заводской ул., домъ Штернталь.	Вдова чиновника Валентина Александрова Штернталь.
59	Тоже въ г. Камышловѣ по Набережной ул. д. Шварева.	Наслѣдникъ личнаго почетнаго гражданина Сергѣя Иванова Зеленцова.

С В Ѣ Д Ъ Н І Е

о фотографіяхъ. находящихся въ городѣ Перми.

№№ по порядку.	Имя, отчество и фамилія владѣльцевъ которымъ принадлежать фотографіи.	Гдѣ помѣщаются фотографіи.
1	Пермскому мѣщанину Александру Александровичу Якунину.	Покровская ул., между Соликамскимъ и Обвинскимъ проул. собственный домъ, 1 ч.
2	Женѣ коллежскаго регистратора Брониславѣ Степановой Срѣтенской.	Старая Слободка, Безымянная ул., собственный домъ, 1 ч.
3	Казанскому мѣщан. Владимиру Алексѣевичу Парамонову.	Уголь Торговой и Оханской ул., домъ Цикулевой.
4	Пермскому мѣщ. Александру Григорьевичу Тарасову.	Оханская ук., домъ Лакъ, 1 ч.
5	Крестьянину Перновской вол., Старицкаго у., Николаю Александровичу Бурденкову.	Сибирская ул., домъ Масленникова.
6	Фотографія жены дѣйствительнаго статскаго совѣтника Маріи Яковлевны Морозовой.	1 часть, Торговая ул., Мартынова.
7	Фотографія Пермскаго мѣщанина Василія Казанцева.	2 часть, уголь Кунгурской и Пермской, д. Митрофанова.

С В Ъ Д Ъ Н І Е

о кіоскахъ для книжной торговли, книжныхъ музыкальныхъ и нотныхъ магазинахъ, находящихся въ городѣ Перми.

№№ по порядку.	Наименованіе заведенія и кому оно принадлежитъ.	Гдѣ помѣщается.
1.	Книжный магазинъ Ольги Петровской.	Уголь Сибирской и Покровской улицъ, д. Ковальскаго 1 ч.
2.	Шкафъ для книжной и газетной торговли, Пермскому мѣщанину Роману Константиновичу Савельеву.	На Пермскомъ вокзалѣ въ залѣ II-го кл.
3.	Книжный магазинъ, братству Бѣлогорскаго подворья.	Петропавловская ул., собственный домъ.
4.	Нотный магазинъ и музыкальные инструменты, Пермсков мѣщанкѣ Елизаветѣ Александровнѣ Юмановой.	Торговая ул., домъ Шитова.
5.	Музыкальный и нотный магазинъ Матильды Соломоновны Симоновичъ.	Сибирская ул., домъ Аксенова.
6.	Книжный магазинъ Алексѣя Семенова Калустина.	2 часть, уголь Покровской и Красноуфимской, домъ № 72 Букова.
7.	Книжная лавка крестьянки Кунгурскаго уѣзда Александры Шурыгиной.	2 часть, Толкучій рынокъ.
8.	Книжная лавка крестьянки Пермскаго уѣзда Татьяны Вас. Чашухиной.	На площади Чернаго рынка.

С В Ъ Д Ъ Н І Е

о бібліотекахъ и читальняхъ, находящихся въ г. Перми.

№№ по порядку.	Наименованіе заведенія и кому оно принадлежитъ.	Гдѣ помѣщается.
1.	Безплатная бібліотека Пермск. Свято-Троицкаго Попечительства.	Слудка, при Константиновскомъ церковно-приходскомъ училищѣ.
2.	Народная бесплатная бібліотека—читальня, братства св. Стефана Великопермскаго.	Уголь Кунгурскаго проулка и Петропавловской ул., д. братства.
3.	Центральная платная бібліотека—читальня имени Д. Д. Смышляева.	Осинскій проулокъ, домъ Звѣздакова.

№ по порядку.	Наименованіе заведенія и кому оно принадлежитъ.	Гдѣ помещается.
1	Народная бесплатная библіотека—читальня Пермскаго Петропавловскаго Попечительства	Городскія горки.
5	Библиотека—читальня Пермскаго Благороднаго Собранія.	Уголь Вознесенской и Сибирской, собственный домъ.
6	Библиотека—читальня Пермскаго Общественнаго Собранія.	Уголь Петропавловской и Сибирской ул, домъ городского общества.
7	Библиотека—читальня Пермскаго городского общтства.	Сибирская ул, домъ городского общества.
8	Библиотека—читальня Пермскаго Губернскаго Земства.	Сибирская ул, домъ Пермскаго Губернскаго Земства.
9	Центральная библиотека, Общества Потребителей служащихъ Пермской желѣзной дороги.	Торговая ул, домъ № 14.
10	Бесплатная библіотека. Комитета по улучшенію быта рабочихъ Пермскаго казеннаго виннаго склада	При конторѣ Пермскаго Казеннаго № 1 виннаго склада на Набережной ул.
11	Бесплатная библиот.—читальня Пермскаго Общества „Народный Домъ“.	Торговая ул, домъ № 89.
12	Филиальное Отд. библиотек—чит. Общ. „Народ. Д.“	Обвинская ул, домъ № 37.

С В Ѣ Д Ъ Н І Е

о гостинницахъ и номерахъ для пріѣзжающихъ.

№ по порядку.	Наименованіе заведенія и кому оно принадлежитъ.	Гдѣ помещается.
1	Центральные номера“, уг. Сибирской и Монастырской.	Уг. Сибирской и Монастырской ул, собственный домъ тел. № 62.
2	Ресторанъ 1-го разряда Н. Г. Васильева.	Уголь Екатерининской и Оханской ул, домъ Добрадина, тел. 322
3	„Россия“ меблированныя комнаты, кр. Пермской г. Соликамск. у. Степана Александровича Крылова.	1 часть, Петропавловская ул, домъ Кувшинскаго.
4	Гостинница „Москва“ 2 разряда, Пермскому мѣщанину Ивану Семеновичу Велюжанину.	Торговая ул, домъ городского общ. 2 ч.

№ № по порядку.	Наименованіе заведенія и кому оно принадлежитъ.	Г д ѣ пом ѣ щ а е т с я .
5	Номера Пермскаго мѣщанина Алексѣя Васильевича Березина наслѣдн.	Обвинскій пр. между Пермской и Покровской ул., собственный домъ.
6	Сибирскіе номера* кр. Очерск. вол. Охан. у. Агаф. Михайл. Болчанова	Пермская ул. на углу Оханск., домъ Шьянкова.
7	Гостинница „Грандъ-Отель“ Пермскаго мѣщанина Александра Ал—дрова Николаева	Екатерининская ул, д Пьянкова.
8	Номера Пермскаго мѣщанина Федора Степановича Трошева.	Осинскій проулокъ, между Петропавловской и Покровской ул., собств. домъ
9	„Европейскіе номера“ жены Пермскаго мѣщанина Екат. Фед. Устиновой	Торговая ул., Обвинскій проулокъ, домъ Иртеговой.
10	„Екатерино-Верхотур. номера“, Пермскому мѣщанину Льву Федоровичу Заушицину.	Уголь Верхотурскаго проулка и Екатерининской ул., собственный домъ.
11	Номера Быкова, Софьѣ Ивановнѣ Быковой.	Петропавловская ул, между Красноуфимскимъ и Осинскимъ проул., домъ № 66.
12	Номера Бѣлова, Татьянѣ Ивановнѣ Бѣловой.	Пермская ул., между Сибирской ул. и Оханскимъ проул., домъ Быкова
13	Меблированныя комнаты, Пермскому Благородному Собранію.	Вознесенская площадь, собственный домъ.
14	Номера „Кама“.	Уголь Сибирской и Монастырской, д Кашиной, 1 ч.
15	„Королевскіе номера“ Пермскаго купца Степанова.	Сибирская ул., собств. д № 3.

Списокъ улицъ гор. Перми.

А. Продольныхъ отъ Камы.

- | | |
|---------------------|--------------------|
| 1. Набережная. | 9. Большая-Ямская. |
| 2. Монастырская. | 10. Малая-Ямская. |
| 3. Торговая. | 11. Садовая. |
| 4. Петропавловская. | 12. Ильинская. |
| 5. Покровская. | 13. Спасская. |
| 6. Пермская. | 14. Солдатская. |
| 7. Екатерининская. | 15. Мѣщанская. |
| 8. Вознесенская. | 16. Загородная. |

Б. Поперечныхъ отъ Мотовилихи.

- | | |
|--------------------|-----------------------|
| 1. Чердынская. | 10. Далматовская. |
| 2. Верхотурская. | 11. Екатеринбургская. |
| 3. Соликамская. | 12. Шадринская. |
| 4. Обвинская. | 13. Ирбитская. |
| 5. Сибирская. | 14. Камышловская. |
| 6. Оханская. | 15. Ермаковская. |
| 7. Кунгурская. | 16. Біармская. |
| 8. Красноуфимская. | 17. Брюхановская. |
| 9. Осинская. | 18. Дальняя. |

СПИСОКЪ

почтовыхъ ящиковъ, размѣщенныхъ по гор. Перми.

№ ящик. по порядку.	Названіе улицы и дома, у котораго размѣнены ящики	№ ящик. по порядку.	Названіе улицы и дома, у котораго размѣнены ящики
1	Покровская ул., Аптека Бартминскаго.	20	Уголь Екатерининской и Верхотурской д. Подосенова.
2	Уголь Торговой, д. Югова.	21	Сибирская ул., д. Городской Управы.
3	Петропавловская ул., д. Грибушина	22	Воскресенская площадь, д. Реального училища.
4	Черный рынокъ. д. Евреинова.	23	Уголь Чердынской и Пермской, лавка Ахметова.
5	Монастырская ул., Духовная Семинарія.	24	Петропавловская ул., Ирбитскія казармы.
6	Покровская ул. Волжско-Кам Банкъ.	25	Уголь Покровской и Осинской, д. Вилесова.
7	Сибирская ул., д. Губернской Земской Типографіи.	26	Уголь Набережной и Осинской, домъ Яблокова.
8	Монастырская ул., Сберегательная Касса.	27	Уголь Петропавловской и Ирбитской, д. Турчевича.
9	Торговая ул., Шадринскій пр. противъ Слудской церкви.	28	Уголь Вознесенской и Шадринской, д. Попова.
10	Уголь Екатерининской и Екатеринбургской ул., д. Будрина.	29	Уголь Торговой и Оханской, электрическая станція.
11	Данилиха д. Каменскихъ.	30	Набережная улица, Казенный винный складъ.
12	Красноуфимская ул., домъ Окружнаго Суда	31	Монастырская ул. д. Серебренникова.
13	Уголь Екатерининской и Кунгурской, д. Попова.	32	Займка, заводъ Сорокина.
14	Уголь Кунгурской и Ильинской, домъ Шалагиновой.	33	Уголь Пермской и Ермаковской, домъ Сунцова.
15	Уголь Спасской и Обвинской, д. Пружанской.	34	Петропавловская ул., Мужской монастырь.
16	Соликамская ул., казармы Ирбитскаго баталіона.	35 36	Два ящика при конторѣ, одинъ внутри, другой снаружи.
17	Уголь Кунгурской и Малой-Ямской, д. Надуткина.		
18	Сибирская ул., д. Губернскаго Правленія.		
19	Уголь Большой-Ямской и Оханской ул., д. Бабина.		

С В Ъ Д Ъ Н И Е

фотографіямъ, находящимся въ гор. Екатеринбургѣ.

№ по порядку.	Родъ заведенія, мѣстонахожденіе его и адресъ.	Званіе, имя, отчество и фамилія владѣльца.
1	Фотографія по Покровскому пр. въ д. № 54.	Сарапульская мѣщ. Марія Аминова Волова.
2	Фотографія по Главному пр д. № 12.	Потомственная почетная гражданка Александра Михайлова Шестакова.
3	Фотографія по Коковинской ул. № 20.	Екатеринбургскій мѣщанъ Иванъ Степановичъ Сапожниковъ.
4	Фотографія по Покровскому пр. домъ Гареликъ	Екатеринбургскій мѣщанъ Степанъ Константиновичъ Равенскій.
5	Фотографія по Покровскому пр. въ д. Субботина.	Кр. Артинской вол. Красноуфимскаго у Александръ Ивановичъ Козловъ.
6	Фотографія по Вознесенскому пр. домъ № 36.	Перешла къ Уфимскому мѣщанину Роберту Карловичу Зайфертъ съ 19 февраля 1912 г.
7	Фотографія по Колобовской улицѣ домъ № 21.	Австро Венгерскій подданный Іосифъ Ивановичъ Рона.
8	Фотографія по Вознесенскому пр. домъ № 24.	Екатеринбургскій мѣщан. Николай Акинфовичъ Тереховъ.
9	Фотографія по Златоустовской улицѣ д. № 22.	Кр. Артинской волости Красноуфимскаго уѣзда Иванъ Ивановичъ Козловъ
10	Фотографія по Луговой ул. д. № 4	Коллеж. рег. Иванъ Ивановичъ Стендербъ.
11	Цинкографія „Энерго“ на углу Вознесенскаго и Покровскаго проспек.	Сынъ Вятскаго купца Николай Петровичъ Тихановъ.
12	Фотографія по Покровскому просп. д. Городскаго Общества № 42.	Марія Яковлевна Юровская и Николай Николаевичъ Воденскій, завѣдуетъ Яковъ Михайловичъ Юровской.

С В Ѣ Д Ъ Н І Е

книжнымъ магазинамъ и лавкамъ, а также библиотекамъ для
чтенія въ горъ Екатеринбургъ.

№ по по- рядку	Родъ заведенія, мѣстонахождение его и адресъ.	Званіе, имя, отчество и фамилія владѣльца.
1	Книжный магазинъ по 2 Богоявленской улицѣ въ д. Захо.	Завѣдующій складомъ Великобританскій подданный Вольтеръ Васильевичъ Девидсонъ.
2	Книжный магазинъ по Главному пр. № 19/6.	Вдова Дворянина Елизавета Николаевна Шляхто.
3	Книжный магазинъ по Главному пр. въ д. Жирякова.	Дочь Екатеринбургскаго 2-й гильдіи купца Валентина Владимірова Блохина.
4	Книжная лавка на торговой площади у новаго гостиннаго двора.	Кр. Тульской губ. Каширскаго уѣзда Климовской вол. Алексѣй Тихановичъ Мазуровъ.
5	Книго-торговое Товарищ. „Культура“ по продажѣ разныхъ произведеній по Вознесенскому проспекту въ домѣ № 3.	Екатеринбург. отд. книго-торговое Товарищество „Культура“.
6	Книжный магазинъ по Покровскому пр. д. № 34.	Довѣренный кр. Тульской губ. Алексѣевского уѣзда Миротинской вол. Алексѣй Аляксѣевичъ Антипинъ.
7	Книжный и канцелярскихъ принадлежностей магазинъ уголѣ Покровскаго пр. и Гоголевской ул. № 1/61.	Дочь Екатеринбургскаго 2-й гильдіи купца Валентина Владимірова Блохина.
8	Магазинъ канцелярскихъ принадлежностей по Главному проспекту въ д. № 38.	Дочь чиновн. Ольга Ивановна Куреньщикова.
9	Библиотека имени Инженера механика Т. М. Дмитріева по Сухаревской ул. д. № 1.	Дочь купца Марія Михайловна Дмитріева.
10	Книжная лавка на Главной торговой площади.	Екатеринбургскій мѣщанинъ Николай Афанасьевичъ Грачевъ.
11	Книжная лавка на Главной торг. площади.	Кр. Тульской губ. Кашир. уѣз. Климовской вол. Никита Васильевичъ Бобковъ.
12	Библиотека Правленія Общества взаимнаго вспоможенія приказчиковъ по Главному проспекту д. № 14.	Завѣдующая библиотекою Екатеринбургск. мѣщанка Марія Иванова Топорова.
13	Библиотека имени Бѣлинскаго по Покровскому пр. д. Городскаго Общества.	Завѣдующая библиотекою вдова чиновника домашняя учительница Елизавета Михайловна Кремлева.
14	Библиотека по Вознесенскому пр. домъ № 26.	Дворянка Софія Адольфова Тихоцкая.

№ по порядку.	Родъ заведенія, мѣстонахождение его и адресъ.	Званіе, имя, отчество и фамилія владѣльца.
15	Библиотека при Уральскомъ Обществѣ любителей естествознанія.	Библиотекаръ членъ комитета Общества преподаватель мужскъ гимназій Глѣбъ Константиновичъ Кузнецовъ.
16	Библиотека при Екатеринбургскомъ Общественномъ собраніи по Вознесенскому проспекту.	Завѣдующій библиотекою докторъ Владимиръ Александровичъ Падучевъ.
17	Библиотека при Екатеринбургск Коммерческомъ собраніи по Главному пр. въ д. Пѣвина.	Совѣтъ Старшинъ Коммерческаго Собранія.
18	Библиотека при Екатеринбургской уѣздной Земской Управѣ по Златоустовской улицѣ.	Завѣдующій библиотекою кр. Глинекой волости Екатеринбургскаго уѣз. Михаилъ Ивановичъ Глинскихъ.

С В Ѣ Д Ъ Н І Е

о музыкальныхъ магазинахъ, находящихся въ гор. Екатеринбургѣ.

№ по порядку.	Родъ заведенія, мѣстонахождение его и адресъ.	Званіе, имя, отчество и фамилія владѣльца.
1	Музыкальный магазинъ по Пушкинской улицѣ № 16	Потомственный дворянинъ Евгений Ивановичъ Ивановъ.
2	Музыкальный магазинъ по Покровскому проспекту № 41.	Германскій поддан. Фридолинъ Михайловичъ Кеттереръ и сынъ.
3	Музыкальный магазинъ по Златоустовской улицѣ домъ № 4.	„Лира“.

С В Ъ Д Ъ Н І Е

о гостинницахъ и номерахъ для прїѣзжающихъ, находящихся въ городѣ Екатеринбургѣ.

№ по порядку.	Наименованіе.	Адресь.
	Гостинницы 1-го разряда.	
1	Пале-Рояль	Главный пр. д. № 38.
2	Ураль.	Клубная ул. д. № 11.
3	Метрополь.	Покровский пр. № 68.
4	Атаманова.	Успенская ул. № 6/21.
	Номера для прїѣзжающихъ:	
5	Александрова 2-го разряда.	Покровский пр. № 54.
6	Венеція 1-го разряда.	Успенская № 26.
7	Берлинъ 1-го разряда.	Ломаяевская № 5.
8	Центральныя 1-го разряда.	Главный пр. № 40.
9	Славянскій Базаръ 1-го разряда.	Пушкинская ул. № 7.
10	Якорь 2 разряда.	Арсеньевскій пр № 54.
11	Москва 2-го разряда.	Арсеньевскій пр. № 62.
12	Эрмитажъ 1 разряда.	Покровский пр. № 53.
13	Ялта 2 разряда.	Златоустовская № 16.

Списокъ улицъ гор. Екатеринбурга.

№№ по порядку.	Наименование улицъ гор. Екатеринбурга.	№№ по порядку.	Наименование улицъ гор. Екатеринбурга.
1	2 я Береговая	48	Бороздинская
2	Гоголевская	49	Челябинская
3	Златоустовская	50	Гилевская
4	Никольская	51	Байнауховская
5	Солдатская	52	Сухаревская
6	Водочная	53	Архiereйская
7	Кузнечная	54	Спасекая
8	Васенцовская	55	1-й Уктусскій переулокъ
9	Обсерваторская	56	2-й Уктусскій переулокъ
10	Луговая	57	Сибирскій проспектъ
11	2-я Восточная	58	Земская
12	Механическая	59	Нагорная
13	Пушкинская	60	Симеоновская бывшая Ночлежная
14	Колобовская	61	Расторгуевская
15	Тарасовская набережная	62	Щипановскій переулокъ
16	Глуховская набережная	63	Большая Съѣзжая
17	Верхъ-Вознесенская	64	Малая съѣзжая
18	Вознесенскій проспектъ	65	Пестеревскій переулокъ
19	Арсеньевскій проспектъ	66	Офицерская
20	Почтовый переулокъ	67	Симановская
21	Крестовоздвиженская	68	Отрясихинская
22	Малаховская	69	Монастырская
23	Покровский проспектъ	70	Коквинскій
24	Дровяная	71	Тимофеевская набережная
25	Главный проспектъ	72	Гимназическая набережная
26	Клубная	73	1-я Береговая
27	Шарташская	74	Царская набережная
28	Харитоновская	75	Столовая
29	Березовская	76	Фетисовская
30	1 я Мельковская	77	Ломаевская
31	2 я Мельковская	78	Коробковская
32	3-я Мельковская	79	Студеная
33	4-я Мельковская	80	1 я Богоявленская
34	Сѣверная	81	2-я Богоявленская
35	Мельковская Береговая	82	Госпитальная
36	1-я Восточная	83	Дубровинская
37	Основьинская	84	Уктусская
38	Турчаниновская	85	Успенская
39	Ключевская	86	Тихвинская
40	Пышминская	87	Усольцевская
41	Александровскій проспектъ	88	Коквинская
42	Архiereйскій переулокъ	89	Московская
43	Болотная улица	90	Щепная площадь
44	1 я Загородная	91	Коквинская площадь
45	2-я Загородная		
46	3 я Загородная		
47	4-я Загородная		

С П И С О К Ъ

обществъ, внесенныхъ въ реестръ Пермскаго губернскаго по двѣмъ
объ обществахъ Присутствія.

№№ по по- ряду.	Наименованіе обществъ.	Мѣстонахожденія правленій обществъ.
1	Іоанно-Богословское общество трезво- сти, въ селѣ Карагайскомъ Оханска- го уѣзда	Комитетъ находится въ селѣ Карагай- скомъ.
2	Ирбитскій музыкально-драматическій кружокъ	Советъ Старшинъ кружка находится въ г. Ирбити.
3	Общество вспомошествованія нуждаю- щимся учащимся учебныхъ заведеній города Оханска	Въ г. Оханскѣ
4	Общество для пособія учащимся и по- печенія о народномъ образованіи въ г. Кунгурѣ и его уѣздѣ	Въ г. Кунгурѣ.
5	Общество взаимопомощи учащихся въ низшихъ учебныхъ заведеніяхъ	Въ г. Перми.
6	Пермское мусульманское культурно экономическое и благотворительное общество	Въ г. Перми.
7	Ссудо-сберегательная касса лицъ, со- стоящихъ на службѣ въ Правитель- ственныхъ Учрежденіяхъ Вѣдомства Министерства Внутреннихъ Дѣлъ . . .	Въ г. Перми.
8	Общество пособія бѣднымъ прихожа- намъ Екатеринбургскаго римско-ка- толическаго костела	Въ г. Екатеринбургѣ.
9	Пермское Общество попеченія о глухо- нѣмыхъ	Въ г. Перми.
10	Научно-Образовательное общество въ Лысьвенскомъ заводѣ	Въ Лысьвенскомъ заводѣ
11	Пермское Филармоническое музыкаль- ное общество	Дирекція общества находится въ г. Перми
12	Оханскій драматическій кружокъ	Советъ Старшинъ находится въ гор- Оханскѣ.
13	Кунгурское мусульманское культурно- экономическое общество	Въ г. Кунгурѣ.
14	Усольская касса взаимной помощи на случай смерти	Въ селѣ Усольѣ, Соликамскаго уѣзда.
15	Общество трезвости въ Нижне-Исет- скомъ заводѣ, Екатеринбургскаго у.	Комитетъ общества находится въ Ниж- не-Исетскомъ заводѣ.
16	Общество вспомошествованія учащимся въ Пермской Маринской женской гимнази	Въ Перми.

№ по порядку.	Наименованіе обществъ.	Мѣстонахожденія правленій обществъ.
17	Ссудо-сберегательная касса служащихъ въ Чердынскомъ Уѣздномъ Земствѣ.	Въ г. Чердыни.
18	Пермское Общественное Собраніе	Совѣтъ Старшинъ находится въ гор. Перми.
19	Общество вспомошествованія нуждающимся учащимся въ мужской и женской гимназіяхъ, въ городскомъ и на чальныхъ училищахъ г Ирбити	Въ г. Ирбити.
20	Добрянское общество трезвости	Комитетъ общества находится въ Добрянскомъ заводѣ.
21	Общество вспомошествованія нуждающимся учащимся низшихъ училищъ гор. Перми	Въ г. Перми.
22	Мусульманское благотворительное и просвѣтительное общество въ городѣ Перми	Въ г. Перми.
23	Нижне-Тагильское мусульманское культурно-экономическое и благотворительное общество	Въ Нижне-Тагальскомъ заводѣ, Верхотурскаго уѣзда.
24	Общество вспомошествованія нуждающимся ученикамъ Камышловской мужской прогимназіи	Въ г. Камышловѣ.
25	Камышловское Общественное Собраніе.	Въ г. Камышловѣ.
26	Ссудо-сберегательная касса служащихъ Пермскаго Городскаго Общественнаго Управленія	Въ г. Перми.
27	Пермское Общество любителей живописи, ваянія и зодчества	Въ г. Перми.
28	Благотворительное Общество при Пермской Александровской Земской больницѣ	Въ г. Перми.
29	Цидвинское общество трезвости, Чердынскаго уѣзда	Комитетъ общества находится въ с. Цидвѣ, Чердынскаго уѣзда.
30	Красноуфимское мусульманское культурно-экономическое и благотворительное общество	Въ г. Красноуфимскѣ.
31	Екатеринбургское вольное пожарное общество	Совѣтъ общества находится въ г. Екатеринбургѣ.
32	Осинское благотворительное общество-пособія бѣднымъ	Въ г. Осѣ.
33	Пермскій Отдѣлъ Общества „РУССКОЕ ЗЕРНО“	Въ г. Перми.

№ по порядку.	Наименованіе обществъ.	Мѣстонахожденія правленій обществъ.
35	Ссудо-сберегательная касса служащихъ и рабочихъ на прискахъ платино промышленной анонимной компании въ Верхотурскомъ уѣздѣ	На Екатеринбургскомъ прискѣ платино-промышленной компании.
36	Общество сдѣйствія начальному образованию при Пермскомъ Кирилло-Мефодіевскомъ приходскомъ мужскомъ училищѣ	Въ г. Перми.
37	Пермское Общество Народный Домъ .	Въ г. Перми.
38	Нижне-Туринское Общественное Собраніе	Совѣтъ Старшинъ находится въ Нижне-Туринскомъ заводѣ.
39	Общество Попеченія о благоустройствѣ и ваго кладбища въ г. Перми	Въ г. Перми.
40	Пермское общество квартиронанимателей	Въ г. Перми.
41	Общество попеченія о народномъ образованіи въ Гороблагодатскомъ округѣ, Верхотурскаго уѣзда	Въ Кушвинскомъ заводѣ.
42	Общественное Собраніе въ заводѣ Верхне-Туринскомъ, Верхотурскаго уѣзда	Въ Верхне Туринскомъ заводѣ.
43	Шадринское вольное пожарное общество	Въ г. Шадринскѣ.
44	Ссудо-сберегательная касса служащихъ на промыслахъ Березовскаго золото промышленнаго товарищества, въ Екатеринбургскомъ уѣздѣ	Въ Березовскомъ заводѣ, Екатеринбургскаго уѣзда.
45	Общество вспомошествованія бѣднымъ пациентамъ на Обуховскихъ минеральныхъ водахъ	Въ г. Камышловѣ.
46	Научно-Образовательное общество въ Лысьвенскомъ заводѣ	Въ Лысьвенскомъ заводѣ.
47	Невьянскій кружокъ любителей драматическаго искусства	Въ Невьянскомъ заводѣ.
48	Общество благоустройства дачной мѣстности усть Курья, (Нижняя Курья), Оханскаго уѣзда	Комитетъ общества находится съ 15 мая по 15 августа въ Усть-Курьѣ, а въ остальное время года въ г. Перми.
49	Счетоводное общество Пермско-Уральскаго края	Въ г. Кунгурѣ.
50	Общество пособія учащимся въ Кунгурской женской гимназій	Въ г. Кунгурѣ.
51	Ссудо-сберегательная касса служащихъ Пермскихъ имѣній Е. А. Балашевой	Въ селѣ Верхне-Муллинскомъ.
52	Ссудо-сберегательная касса Торговаго Дома Бр. Агафуровы, въ г. Екатеринбургѣ, Перми, Тюмени, Варшавѣ и Москвѣ	Г. Екатеринбургъ, Пермь, Тюмень, Варшава и Москва

№ по порядку.	Наименование обществъ.	Мѣстонахожденія правленій обществъ.
53	Семейное собраніе служащихъ Бисертскаго завода, Красноуфимскаго у. . .	Бисертскій зав.
54	Общество любителей сценическаго искусства въ Черноисточинскомъ заводѣ, Верхотурскаго уѣзда	Черноисточинскій зав. Верхотурскаго у.
55	Ссудо-сберегательная касса Кыштымскихъ горныхъ заводовъ	Верхне Кыштымскій зав. Екатеринбург. у.
56	Общество вспомошествованія нуждающимся ученицамъ Соликамской женской гимназіи	Гор. Соликамскъ.
57	Общество пособія бѣднымъ евреямъ гор. Перми	Гор. Пермь.
58	Второе Лысьвенское Общественное Собраніе	Лысьвенскій заводъ.
59	Вспомогательная касса родительскаго комитета при Осинской женской гимназіи	Гор. Оса.
60	Гороблагодатское Общественное Собраніе въ Кушвинскомъ заводѣ, Верхотурскаго уѣзда	Гороблагодатскій округъ въ Кушвинскомъ заводѣ.
61	Общество вспомошествованія нуждающимся учащимся въ Пермской женской учительской семинаріи и образованіи при ней училищъ	Гор. Пермь.
62	Общество вспомошествованія нуждающимся учащимся Пермской женской прогимназіи А. І. Дрезслеръ-Гольденцъ	Гор. Пермь.
63	Ссудо-сберегательная и вспомогательная касса служащихъ фирмы М. В. Топорищева въ Екатеринбургѣ	Гор. Екатеринбургъ.
64	Пермское семейное собраніе служащихъ въ торгово-промышленныхъ предприятияхъ	Гор. Пермь.
65	Общество вспомошествованія учащимся въ прогимназіи О. В. Циммерманъ	Гор. Пермь.
66	Ссудо-сберегательная касса служащихъ и рабочихъ Юго-Камскаго завода графини Е. А. Воронцовой-Дашковой	Юго-Камскій зав., Пермскаго уѣзда.
67	Осинское Общество „Народный Домъ“	Гор. Оса.
68	Осинское мусульманское культурно-экономическое и благотворительное Общество	Гор. Оса.
69	Шадринское общество взаимопомощи ремесленниковъ, рабочихъ и служащихъ	Гор. Шадринскъ.

№ V по порядку	Наименованіе обществъ.	Мѣстонахожденія правленій обществъ.
70	Шадринское Общественное Собраніе . . .	Гор. Шадринскъ.
71	Юго-Камское общество „Народный Домъ“	Юго-Камскій заводъ
72	Общество устройства народныхъ развлеченій служащими Кыштымскихъ горныхъ заводовъ	Кыштымскій заводъ.
73	Ссудо-сберегательная касса служащихъ Пожевскихъ заводовъ князя Сергія Евгеньевича Львова	Заводъ Пожва, Соликамскаго уѣзда.
74	Ссудо-сберегательная касса служащихъ Верхъ-Исетскаго горнаго округа	Верхъ-Исетскій заводъ.
75	Ссудо-сберегательная касса служащихъ Торговаго Дома Г. А. Моисеевъ съ С-ми въ г. Шадринскѣ, Екатеринбургѣ, Петропавловскѣ, Курганѣ и Тюмени	Г Екатеринбургъ.
76	Верхотурское Вольное пожарное общество	Г. Верхотурье.
77	Шадринское общество вспомошествованія нуждающимся учащимся въ высшихъ учебныхъ заведеніяхъ	Гор. Шадринскъ.
78	Надеждинское Общество образованія	Надеждинскій заводъ.
79	Ссудо-сберегательная касса служащихъ фирмы В. Я. Мокѣевъ въ Шадринскѣ	Гор. Шадринскъ.
80	Общество вспомошествованія недостаточнымъ слушателямъ Екатеринбургскихъ городскихъ общеобразовательныхъ вечернихъ курсовъ 1-го разряда для взрослыхъ	Гор. Екатеринбургъ.
81	Кружокъ любителей драматическаго искусства въ Каменскомъ заводѣ, Камышловскаго уѣзда	Каменскій заводъ.
82	Пермское Общество вспомошествованія учащимся въ высшихъ учебныхъ заведеніяхъ	городъ Пермь.
83	Ссудо-сберегательная касса служащихъ администраціи по дѣламъ Т-ва Сергинско-Уфалейскихъ горныхъ заводовъ	
84	Общество вспомошествованія нуждающимся низшихъ училищъ Мотовилихинскаго селенія	Зав. Мотовилиха, Пермскаго уѣзда.
85	Соликамское Общественное Собраніе	Городъ Соликамскъ.
86	Пермское Національное Общество	Городъ Пермь.
87	Билимбаевскій Драматическій Кружокъ, Екатеринбургскаго уѣзда	Билимбаевскій заводъ.

№ по порядку.	Наименованіе обществъ	Мѣстонахожденія правленій обществъ.
88	Каслинское Общество подъ наименованіемъ „Народный Домъ“	Каслинскій зав. Екатеринбургскаго у.
89	Сеудо-сберегательная касса служащихъ и рабочихъ Полевскаго химическаго завода М. Н. Вадарской, Екатеринбургскаго уѣз.	Полевскій заводъ.
90	Общество вспомошествованія нуждающимся учащимся въ учебныхъ заведеніяхъ села Кудымкора, Соликамскаго уѣзда	Село Кудымкорь, Соликамскаго уѣзда.
91	Общество служащихъ Екатеринбургскаго лѣсопильного завода Е. А. Балашевой	
92	Городоблаготатскій музыкально-драматическій кружокъ, Верхотурскаго уѣзда	
93	Общество взаимнаго вспоможенія Русско православныхъ торговцевъ въ г. Екатеринбургѣ	Городъ Екатеринбургъ.
94	Кунгурское Общество подъ наименованіемъ „Народный Домъ“	Городъ Кунгуръ.
95	Общество вспомошествованія нуждающимся ученикамъ Екатеринбургской торговой школы	Городъ Екатеринбургъ
96	Общество вспомошествованія нуждающимся учащимся женской прогимназіи М. Н. Зиновьевой въ г. Перми	Городъ Пермь.
97	Пермское Общество „Свѣтлая Юность“.	Городъ Пермь.
98	Общество пособія бѣднымъ евреямъ г. Кунгура	Городъ Кунгуръ.
99	Екатеринбургское Общество борьбы съ чахоткой	Городъ Екатеринбургъ.
100	Общество пособія бѣднымъ евреямъ въ г. Екатеринбургѣ	Городъ Екатеринбургъ.
101	Пермское Благородное Собраніе	Городъ Пермь
102	Верхне-Сергинское Общественное Собраніе, Красноуфимскаго уѣзда	Верхне-Сергинскій заводъ.
103	Общество благоустройства дачной мѣстности Верхъ-Курья (галицино), Оханскаго уѣзда	Городъ Пермь.
104	Екатеринбургское общественное Собраніе	Городъ Екатеринбургъ.
105	Пермское общество содѣйствія физическому воспитанію дѣтей	Городъ Пермь.
106	Пермское зубоврачебное общество	Городъ Пермь.

№ по порядку.	Наименованіе обществъ.	Мѣстонахожденія правленій обществъ.
107	Мотовилихинское мусульманское экономическое и благотворительное общество Пермскаго уѣзда	Заводъ Мотовилиха.
108	Надеждинское вольное пожарное Общество, Верхотурскаго уѣзда	Надеждинскій заводъ.
109	Кунгурское семейно педагогическое общество	Городъ Кунгуръ.
110	Ссудо-сберегательная касса служащихъ Надеждинскаго лѣсничества	Надеждинскій зав. Верхотурскаго уѣз
111	Екатеринбургское общественное Собраніе по новому уставу	Городъ Екатеринбургъ.
112	Уральское медицинское общество	Городъ Екатеринбургъ.
113	Шарташское дачное общество, Екатеринбургскаго уѣзда	Городъ Екатеринбургъ.
114	Ссудо-сберегательная касса служащихъ Епархіальнаго Екатеринбургск. свѣчнаго завода	Городъ Екатеринбургъ.
115	Сберегательно-вспомогательная касса служащихъ товарищества Ф. Ш. Богатіевъ съ С-ми, въ г. Екатеринбургѣ и Режевскомъ заводѣ	Городъ Екатеринбургъ.
116	Общество взаимнаго вспоможенія Руско-Православныхъ торговцевъ гор. Екатеринбургъ	Городъ Екатеринбургъ.
117	Александровское Пожарное общество, Оханскаго уѣзда	Поселокъ Александровскій.
118	Надеждинское благотворительное общество, Верхотурскаго уѣзда	Надеждинскій заводъ.

С П И С О К Ъ

существующихъ въ Пермской губ. потребительныхъ обществъ.

№ № по порядку	Наименованіе обществъ	Мѣстонахожденія правленій.
Пермскій уѣздъ		
1	Мотовилихинское	Заводъ Мотовилиха.
2	Архангело-Пашійское	Архангело-Пашійскій заводъ.
3	Чусовское	Заводъ Чусовской.
4	Полазнинское	Полазнинскій заводъ.
5	Лысьвенское	Заводъ Лысьва.
6	Общество служащихъ Пермской желѣзной дороги	Городъ Пермь.
7	Пермское	Городъ Пермь.
8	Общество на Крестовоздвиженскихъ промыслахъ	Ст. „Теплая Гора“ Пермской желѣзной дороги селеніе Крестовоздвиженскихъ промысловъ.
9	Общество служащихъ Пермскаго Губернскаго Земства	Городъ Пермь
10	Кусье-Александровское	Кусье-Александровскій заводъ.
11	Усть-Сылвинское	Село Усть-Сылвинское.
12	Общество при заводѣ огнеупорныхъ издѣлій Акціонернаго Общества, близъ ст. „Лысьва“ Пермской жел. дороги	Ст. Лысьва, Пермской жел. дороги.
13	Добрянское	Заводъ Добрянка.
14	Васильевское	Село Васильевское, Челвинско-Русаконской волости
15	Бисерское	Заводъ Бисерскій.
16	Насадское	Село Насадское.
17	Теплогорское	Заводъ Теплогорскій.
18	Троицкое	Село Троицкое.
19	Верхне-Муллинское	Село Верхне-Муллы.
20	Общество на Косьинскомъ приискѣ графа Шувалова	Косьинскій приискъ, Крестовоздвиженской волости.
21	Верхне Чусовское	Село Верхне-Чусовскіе городки, Чусовской волости,
22	Филатовское	Село Филатовское.

№№ по порядку.	Наименованіе обществъ.	Мѣстонахожденія правленій.
23	Добрянское	Заводъ Добрянскій.
24	Общество потребителей членовъ отдѣла союза Русскаго народа въ Мотовилихинскомъ селени	Заводъ Мотовилиха.
25	Чуваковское	Дер. Чувакова, Полуденской вол.
26	Богородское	Село Богородское.
27	Общество потребителей „Рабочій“	Лысьвенскій заводъ.
28	Юго-Камское	Юго-Камскій заводъ.
29	Пермскій Союзъ потребительныхъ обществъ	Городъ Пермь.
30	Верхне-Муллинское	Село Верхніе-Муллы.
31	Гамовское	Село Гамовское.
32	Балдинское	Дер. Балдина.
Верхотурскій уѣздъ.		
1	Общество служащихъ Нейво-Алапаевского и Верхне-Сивячнинскаго заводовъ	Заводъ Нейво-Алапаевскій.
2	Нижне-Туринское	Заводъ Нижне Туринскій.
3	Висимо Уткинское	Заводъ Висимо-Уткинскій.
4	Верхне-Салдинское	Заводъ Верхне-Салдинскій.
5	Нижне-Тагильское	Нижне-Тагильскій заводъ.
6	Общество Богословскаго горнаго округа	Надеждинскій Заводъ.
7	Баранчинское	Заводъ Баранчинскій.
8	Сосьвинское	Заводъ Сосьвинскій.
9	Висимо Шайтанское	Заводъ Висимо-Шайтанскій.
10	Верхотурское	Городъ Верхотурье.
11	2 е Общество на Благодатскихъ заводахъ	Заводъ Кушва.
12	Борисовское	Село Борисовское Арамилъской вол.
13	Нейво Шайтанское	Заводъ Нейво-Шайтанскій.
14	Коптеловское	Село Коптеловское.
15	Монастырское	Село Монастырское.
16	Нижне Салдинское	Заводъ Нижне Салдинскій.
17	Никито-Ивдельское	Заводъ Никито-Ивдельскій.

№№ по порядку.	Наименованіе обществъ	Мѣстонахожденія правленій.
18	Верхне-Синячихинское	Верхне-Синячихинскій Заводъ.
19	Кайгородское	Село Кайгородское.
20	Морсятское	Дер. Морсята, Лысьвенской вол.
21	Мироновское	Село Мирновское
22	Забѣгаловское	Дер. Забѣгалова, Мироновской волости.
23	Лайское	Лайскій Заводъ.
24	Коптяковское	Село Коптяковское, Караульской вол.
25	Сизиковское	Дер. Сизикова, Башкарской волости.
26	Южакское	Дер. Южакова, Башкарской волости.
27	Общество потребителей служащихъ и рабочихъ Николае-Павдинскаго имѣнія	Николае-Павдинскій заводъ.
28	Никитинское	Дер. Никитина, Бродовской волости.
29	Въ селѣ Турьинскіе Рудники, Турьинской волости	
30	Флоровское	Село Турьинскіе Рудники.
31	Краснопольское	Село Краснопольское.
32	Дерябинское	Село Дерябинское.
33	Богословское	Богословскій заводъ.
Екатеринбургскій уѣздъ.		
1	Воскресенское	Село Воскресенское.
2	Верхне-Уфалейское	Заводъ Верхне-Уфалейскій.
3	Нижне-Уфалейское	Заводъ Нижне-Уфалейскій.
4	Кыштымское	Заводъ Кыштымскій.
5	Билимбаевское	Заводъ Билимбаевскій.
6	Полевское	Заводъ Полевской.
7	Сѣверское	Заводъ Сѣверскій.
8	Верхне-Сысертское	Заводъ Верхне-Сысертскій.
9	Шайтанское	Заводъ Шайтанскій.
10	Верхъ-Нейвинское	Заводъ Верхъ-Нейвинскій.
11	Сысертское	Заводъ Сысертскій.
12	Нейво-Рудянское	Заводъ Нейво-Рудянскій.
13	Юшковское	Село Юшковское, Коневской волости.

№ по порядку.	Наименованіе обществъ.	Мѣстонахожденія правленій.
14	Кургановское	Село Кургановское.
15	Коневское	Село Коневское.
16	Багарякское	Село Багарякское.
17	Леневское	Село Леневское.
18	Куяшкульское	Село Куяшъ.
19	Щелкунско-Никольское	Село Щелкунское.
20	Маминское	Село Маминское.
21	Сохаревское	Дер. Сохарева, Глинской волости.
22	Каменское	Каменско—Глинской волости.
23	Першинское	Дер. Першина, Глинской волости
24	Останинское	Село Останинское.
25	Пышминско Ключевское	Пышминско Ключевской мѣдный рудн.
26	Булзинское	Село Булзинское.
27	Арамашевское	Село Арамашевское.
28	Глинское	Село Глинское
29	Голендухинское	Дер. Голендухина, Глинской вол.
30	Жуковское	Дер. Жукова, Глинской. вол.
31	Тюбукское	Село Тюбукское.
32	Бруснятское	Село Бруснятское.
33	Клевакинское	Село Клевакинское.
34	Екатеринбургское Общество служащихъ и рабочихъ въ торгово промышлен-ныхъ и заводскихъ предприятияхъ и кустарныхъ мастерскихъ	Городъ Екатеринбургъ.
35	Клеопинское	Село Клеопино, Воскресенской вол.
36	Фирсовское	Дер Фирсова, Липовской волости.
37	2-е Сѣверское	Заводъ Сѣверскій.
38	Кисловское	Село Кисловское.
39	Верхъ-Боевское	Дер. Верхъ-Боевка, Ново-Ипатовской в.
40	Крутихинское	дер. Крутихина, Бѣлоярской вол.
41	Сарапульское	Село Сарапульское.
42	Выхинское	Дер. Выхина, Бобровской волости.
43	Черемисское	Село Черемисское.

№№ по порядку.	Наименованіе обществъ.	Мѣстонахожденія правленій.
44	Покровское	Село Покровское.
45	Камышевское	Село Камышевское.
46	Тиминское	Село Тиминское.
47	Мезенское	Село Мезенское.
48	Шайдурихинское	Село Шайдурихинское, Аятской вол.
49	Карабольское	Село Карабольское, Булзинской вол.
50	Абрамовское	Село Абрамовское.
51	Воздвиженское	Дер. Воздвиженская, Воскресенской в.
52	Бѣлоярское	Село Бѣлоярское.
53	Пышминское	Пышминскій заводъ.
54	Полдневское	Село Полдневское.
55	Логиновское	Село Логиновское.
56	Коневское	Село Коневское.
57	2-е Полевское	Заводъ Полевской.
58	Переборское	Дер. Переборъ, Покровской волости.
59	Бобровское	Село Бобровское.
60	Липовское	Село Липовское.
61	2-е Сысертское	Сысертскій заводъ.
62	Бородулинское	Дер. Бородулина, Арамилской вол.
63	Черноусовское	Дер. Черноусова, Логиновской вол.
64	Арамилское	Село Арамилское.
65	Златогоровское	Дер. Златогорова, Логиновской вол.
66	Сосновское	Село Сосновское.
67	Косулинское	Село Косулинское.
68	Походиловское	Село Походиловское.
69	Каслинское	Заводъ Каслинскій.
70	Стариковское	Дер. Старикова.
71	Шарташское	Село Шарташское.
72	Невьянское	Зав. Невьянскій.
Ирбитскій уѣздъ.		
1	Чубаровское	Село Чубаровское.
2	Ирбитско-Заводское	Заводъ Ирбитскій.

№ по порядку.	Наименованіе обществъ.	Мѣстонахожденія правленій.
3	Невьянское	Село Невьянское.
4	Байкаловское	Село Байкаловское.
5	Костинское	Село Костинское.
6	Палицкое	Дер. Палицкая, Баженовской волости.
7	Ялуниевское	Село Ялуниевское, Костинской волости.
8	Ярославское	Село Ярославское, Костинской волости.
9	Сарафановское	Дер. Сарафанова, Шогринской волости.
10	Городищенское	Дер. Городище, Баженовской волости.
11	Покровское	Село Покровское
12	Ницинское	Село Ницинское
18	Голубковское	Село Голубковское
14	Бобровское	Село Бобровское
15	Крутихинское	Село Крутихинское
16	Ключевское	Село Ключевское
17	Килачевское	Село Килачевское
18	Знаменское	Село Знаменское
19	Нижне-Иленское	Дер. Нижне-Иленская, Н.-Иленской вол.
20	Егоршинское	С. Егоршинское, Б.-Трифановской вол.
21	Чурманское	Село Чурманское, Чурманской волости.
22	Ляпуновское	Село Ляпуновское, Ляпуновской вол.
23	Больше-Кочевское	С.-Больше-Кочевское, Зайковской вол.
24	Клевакинское	С. Клевакинское
25	Харловское	Село Харловское
26	Стриганское	Село Стриганское
27	Чернорицкое	Село Чернорицкое
28	Молоковское	Дер. Молокова
29	Пьянковское	Село Пьянковское
30	Рѣчкаловское	Дер. Рѣчкалова
Камышловскій уѣздъ.		
1	Каменское	Заводъ Каменскій
2	Тамакульское	Село Тамакульское

№ № по порядку	Наименованіе обществъ	Мѣстонахожденія правленій.
3	Троицкое	Село Троицкое.
4	Новопышминское	Село Курьи, Ново-Пышминской вол.
5	Мартыновское	Село Мартыновское.
6	Бѣлоносовское	Дер. Бѣлоносова, Клевакинской вол.
7	Пышминское	Село Пышминское.
8	Новосельское	Село Новое, Тамакульской вол.
9	Знаменское	Село Знаменское.
10	Зотинское	Село Зотинское.
11	Камышловское	Городъ Камышловъ.
12	Четкаринское	Село Четкаринское.
18	Алексѣевское	Село Алексѣевское.
14	Никитинское	Село Никитинское.
15	Клевакинское	Село Клевакинское.
16	Вновь-Юрмытское	Село Вновь-Юрмытское.
17	Юрмытское	Село Юрмытское.
18	Боровлянское	Дер. Боровлянка, Четкаринской вол.
19	Барабинское	Дер. Барабы, Грязновской волости.
20	Некрасовское	Село Некрасовское, Грязновской вол.
21	Каменно-Озерское	Село Каменно Озерское, Кунарской вол.
22	Травянское	Село Травянское.
23	Чугнинское	Дер. Чуга, Колчеданской волости
24	Казанское	Дер. Казанская, Ново-Пышминской вол.
25	Филатовское	Село Филатовское, Калиновской вол.
26	Щилкинское	Село Щилкинское.
27	Адрюшинское	Дер. Адрюшина, Ильинской волости,
28	Казанское	Дер. Казанская, Ново-Пышминской вол.
29	Мясниковское	Село Мясниковское.
30	Черноскутовское	Дер Черноскутова, Колчеданской вол.
31	Кочневское	Дер. Кочнева, Клевакинской волости.
32	Москвинское	Село Москвинское.
33	Зырянское	Село Зырянское.

№ по порядку.	Наименованіе обществъ.	Мѣстонахожденія правленій.
34	Яровское	Дер. Яръ, Куяровской волости.
35	Грязновское	Село Грязновское.
36	Новопышминское	Село Новопышминское.
37	Тимохинское	Село Тимохино.
38	Тыгшское	Село Тыгшское.
39	Скатиное	Село Скатиное.
Кунгурскій уѣздъ.		
1	Кыновское	Кыновской заводъ.
2	Кунгурское	Городъ Кунгуръ.
3	Серебряное	Заводъ Серебрянскій.
4	Сосновское	Село Сосновское.
5	Заборьинское	Дер. Заборье Сажинской волости.
6	Сажинское	Село Сажинское.
7	Тазовское	Село Тазовское.
8	Асовское	Село Асовское.
9	Кыласовское	Село Кыласовское.
10	Комаровское	Дер. Комарова, Усть Кишертской вол.
11	Покровское	Село Покровское.
12	Березовское	Село Березовское.
13	Чесноковское	Дер. Чеснокова, Тазовской волости.
14	Саповское	Дер. Сапова.
Красноуфимскій уѣздъ.		
1	Сылвинское	Заводъ Сылвинскій.
2	Михайловское	Заводъ Михайловскій.
3	Уткинское	Заводъ Уткинскій.
4	Красноуфимское	Городъ Красноуфимскъ.
5	Верхне-Сергинское	Заводъ Верхне Сергинскій.
6	Нязепетровское	Заводъ Нязепетровскій.
7	Шемахинское	Заводъ Шемахинскій.
8	Бисертское	Заводъ Бисертскій.
9	Суксунское	Заводъ Суксунскій.

№№ по плану	Наименование обществъ	Мѣстонахождения правленій.
10	Нижне-Сергинское	Заводъ Нижне Сергинскій.
11	Сарейское	Заводъ Сарейскій.
12	Богородское	Село Богородское.
13	Ключевское	Село Ключи, Златоустовской волости.
14	Сухановское	Село Сухановское.
15	Ильчигуловское	Ильчигуловый хуторъ.
16	Поташинское	Село Поташинское.
17	Общество потребителей рабочихъ и служащихъ въ торгово-промышленныхъ и фабрично-заводскихъ предприятияхъ и кустарныхъ мастерскихъ Висертскаго завода	Висертскій заводъ.
18	Утинское	Село Утинское.
19	Алмазское	Дер. Алмазская, Алмазской волости.
20	Ново-Златоустовское	Село Ново-Златоустовское.
21	Крестовоздвиженское	Село Крестовоздвиженское.
22	Артинское	Заводъ Артинскій.
23	Верхне-Сергинское	Верхне Сергинскій заводъ.
Оханскій уѣздъ.		
1	Очерское	Заводъ Очерскій.
2	Нытвинское	Заводъ Нытвинскій.
3	Оханское	Городъ Оханскъ.
4	Сивинское	Село Сива.
5	Общество Маринской молочной артели въ селѣ Усть Бубинскомъ	Село Усть-Бубинское
6	Бубинское	Село Бубинское.
7	Кизвинское	Село Кизва.
8	Павловское	Заводъ Павловскій.
9	Липовское	Дер. Липовка, Острожской волости.
10	Нытвинское	Нытвинскій заводъ.
11	Ново Михайловское	Село Ново-Михайловское.
12	Окуловское	Село Окуловское, Острожской волости.
13	Кокуйское	Дер Кокуй, Степановской волости.
14	Вознесенское	Село Вознесенское.

№№ по порядку.	Наименованіе обществъ	Мѣстонахожденія правленій.
15	Притыкинское	Дер. Притыки, Ординской волости.
16	Сухологское	Дер. Сухой Логъ, Острожской волости.
17	Ново Меркушинское	Село Ново Меркушинское.
18	Никольское	Село Никольское.
19	Казанское	Село Казанское.
20	Андреевское	Село Андреевское.
21	Шлыковское	Село Шлыковское.
22	Запольское	Дер. Заполье.
23	Монастырское	Дер. Монастырка.
24	Замостовское	Дер. Замостовая.
25	Яганское	Село Яганы.
26	Общество потребителей служащихъ Оханскаго Уѣзднаго Земства	Гор. Оханскъ.
27	Полуденское	Дер. Полуденная.
28	Частинское	Село Частые.
29	Бѣляевское	Село Бѣляевка.
Осинскій уѣздъ.		
1	Ешовское	Дер. Ерши, Бымовской волости.
2	Рябовское	Село Рябки.
3	Миринское	Село Мирино, Мѣдянкой волости.
4	Дубровское	Село Дубровское.
5	Янчиковское	Дер. Янчики, Шляпниковской волости
6	Мѣдянское	Дер. Мѣдянка, Осинской волости.
7	Озерское	Дер. Озерки, Шляпниковской волости.
8	Ключевское	Дер. Ключики.
9	Жулановское	Дер. Жуланова.
10	Дряхловское	Дер. Дряхлы.
11	Грызановское	Село Грызаны.
12	Судинское	Село Судинское.
13	Опачевское	Село Опачевское.
Солжкамскій уѣздъ		
1	Кувинское	Заводъ Кувинскій.

№ по порядку.	Наименованіе обществъ.	Мѣстонахожденія правленій.
2	Пожевское	Заводъ Пожва.
3	Никитинское	Заводъ Никитинскій.
4	Александровское	Заводъ Александровскій.
5	Чермозское	Заводъ Чермозъ.
6	Соликамское	Городъ Соликамскъ.
7	Кизеловское	Заводъ Кизель.
8	Рождественское	Село Рождественское.
9	Всеволодовильенское	Заводъ Всеволодовильенскій.
10	Общество служащихъ и рабочихъ при Березниковскомъ содовомъ заводѣ	Березники.
11	Подслудное	Село Подслудное.
12	2-е Чермозское	Заводъ Чермозскій.
13	Общество потребителей при соляныхъ промыслахъ въ селѣ Усолье	Село Усолье.
Чердынскій уѣздъ.		
1	Чердынское	Городъ Чердынь.
2	Верхъ-Язвва	Село Верхъ-Язвва.
3	Морчанское	Дер. Морчаны, Морчанской волости.
4	Ныробское	Село Ныробское.
5	Пянтежское	Село Пянтежъ.
6	Шакшерское	Село Шакшеръ.
Шадринскій уѣздъ		
1	Широковское	Село Широковское.
2	Тропинское	Село Тропинское, Широковской вол.
3	Бродокалмакское	Село Бродокамакское.
4	Крутихинское	Село Крутихинское.
5	Шадринское	Городъ Шадринскъ.
6	Макарьевское	Село Макарьевское.
7	Песчанское	Село Песчанское.
8	Бакланское	Село Бакланское.
9	Сосновское	Село Сосновское.
10	Смолинское	Село Смолинское,

№ по порядку.	Наименованіе обществъ	Мѣстонахожденія правленій.
11	Батуринское	Село Батуринское,
12	Житниковское	Село Житниковское.
13	Ново-Петропавловское	Село Ново-Петропавловское.
14	Вѣловское	Дер. Вѣлая, Вознесенской волости.
15	Перуновское	Дер. Перунова, Ольховской волости.
16	Ольховское	Село Ольховское.
17	Песчано Заозерское	Дер. Песчано-Заозерская, Батуринской волости.
18	Кабанское	Село Кабанское, Батуринской волости.
19	Красномыльское	Село Красномыльское
20	Водениковское	Село Водениковское.
21	Теченско-Русское	Село Теченское.
22	Сладчанское	Село Сладчанское, Мѣхонской волости.
23	Мѣхонское	Село Мѣхонское.
24	Усть-Міасское	Село Усть-Міасское.
25	Кривское	Село Кривское.
26	Ольховско-Озерское	Село Ольховско-Озерское.
27	Верхъ-Теченское	Село Верхъ-Теченское.
28	Осиновское	Село Осиновское.
29	Барневское	Село Барневское.
30	Полевское	Дер. Полева, Осиновской волости
31	Осиновское	Село Осиновское, Осиновской вол.
32	Крестовское	Село Крестовское, Крестовской вол.
33	Сапожниковское	Дер. Сапожникова, Водениковской вол.
34	Лобановское	Село Лобановское, В.-Теченской вол.
35	Топорищевское	Село Топорищевское, Ольховской вол.
36	Каргапольское	Село Каргапольское.
37	Неснилинское	Село Неонилинское, Водениковской в.
38	Долговское	Село Долговское, Бакланской вол.
39	Колесниковское	Дер. Колесникова, Батуринской вол.
40	Зайгановское	Дер. Загайнова, Крутихинской вол.
41	Шутихинское	Село Шутиха, Петропавл. вол.

№№ по порядку.	Наименование обществ.	Мѣстонахождения управленій.
42	Вознесенское	Село Вознесенское, Вознесенской вол.
43	Кнутовское	Дер. Кнутова, Николаевской вол.
44	Соровское	Село Соровское, Осиновской вол.
45	Никитинское	Дер. Никитина, Бѣлоярской вол.
46	Буткинское	Село Буткинское.
47	Песковское	Село Песковское, Песковской вол.
48	Ключевское	Село Ключевское, Першинской вол.
49	Нижне-Ярское	Село Нижне-Ярское, Далматовской в.
50	Михайловское	Село Михайловское, Галкинской вол.
51	Ичкинское	Село Ичкинское, Водениковской вол.
52	Коврижское	Дер. Коврига.
53	Нижне-Петропавловское	Село Нижне-Петропавловское.
54	Полевское	Село Полевское.
55	Николаевское	Село Николаевское.
56	Иванищевское	Село Иванищевское.
57	Кирдовское	Дер. Кирдова

С П И С О К Ъ

существующихъ въ Пермской губ. сельскихъ пожарныхъ дружинъ.

№ по ряду.	Наименованіе дружинъ.	Мѣстонахожденія правленій дружинъ.
Пермскій уѣздъ.		
1	Мотовилихинская	Мотовилхинскій заводъ.
2	Юговская	Юговской заводъ.
3	Сергинская	Село Сергинское
4	Троицкая	Село Троицкое.
5	Ильинская	Село Ильинское.
6	Краснослудская	Село Краснослудское.
7	Васильевская	Село Васильевское, Васильевской вол.
8	Верхне-Муллинская	Село Верхне-Муллинское.
9	Мокинская	Дер. Мокина, Култаевской волости.
10	Усть-Качкинская	Село Усть Качка, Нижне-Муллинской в
11	Кривецкая	Село Кривецкое.
12	Чуваковская	Дер. Чуваки, Култаевской волости.
13	Льсьевенская	
14	Ватлашевская	Дер. Ватлашева, Насадской волости.
15	Юго Камская	Заводъ Юго-Камскій.
16	Срѣтенская	Село Срѣтенское.
17	Саламатовская	Дер. Саламатова.
18	Кондаковская	Дер. Кондакова, Насадской волости.
19	Жилинская	Дер. Гагарина, Жилинского сельскаго общества.
20	Калашниковская	Дер. Калашникова, Сергинской волости.
21	Заозерская	Дер. Заозерье, Насадской волости.
22	Дикаринская	Дер. Дикари, Сергинской волости.
23	Сенькинская	Въ селеніяхъ, Расположенныхъ въ Сенькинской волости.
24	Комаровская	Дер. Комарова, Насадской волости.
25	Савинская	Дер. Савина, Култаевской волости.
26	Добрянско-Заводская	Заводъ Добрянскій, Добрянско-Заводской волости.

№ по порядку.	Наименование дружинъ.	Мѣстонахожденія правленій дружинъ.
27	Мамоновская	Дер. Мамоны, Насадской волости.
28	Усть Гаревская	Село Усть Гаревское.
29	Средне Егвинская	Село Средне-Егвинское.
30	Филатовская	Село Филатовское.
31	Хмѣлевская	Дер Хмѣлевка, Ново-Ильинской вол.
32	Ново-Ильинская	Село Ново-Ильинское, той же волости.
33	Лунежинская	Дер. Лунежинка, Добрянско-Подзаводской волости.
34	Завожинская	Дер. Завожинская, Добрянско-Подзаводской волости.
35	Русаковская	
36	Насадская	Село Насадское.
37	Чуваковская	Средняя и нижняя Чуваковки, Полуденской волости.
38	Крюковская	Село Крюковское.
39	Пермское вольное пожарное Общество .	Городъ Пермь.
40	Пермское городское пожарное Общество	Городъ Пермь.
41	Насадская	Село Насадское.
42	Никулинская	Село Никулинское.
43	Зарѣченская	Выс. Зарѣченскій.
44	Ключевская	Выс. Ключевской.
45	Больше-Бурмытская	Дер Большой Буртымъ.
46	Закамская	Поселокъ Закамскій.
47	Луговская	Дер. Луговая
Ирбитскій уѣздъ.		
1	Ирбитское вольно-пожарное общество .	Городъ Ирбитъ.
2	Костинская	Село Костинское.
3	Невьянская	Село Невьянское.
4	Покровская	Село Покровское.
5	Скородумская	Село Скородумское.
6	Верхъ-Ницинская	Село Верхъ-Ницинское.
7	Ирбитско-Заводская	Заводъ Ирбитскій.
8	Чубаровская	Село Чубаровское.

№ по порядку.	Наименование дружинъ.	Мѣстонахождения правлений дружинъ.
9	Знаменская	Село Знаменское.
10	Пьянковская	Село Пьянковское Харловской вол.
11	Иленская	Село Иленское.
12	Харловская	Село Харловское.
13	Чурманская	Село Чурманское.
14	Бѣлослудская	Село Бѣлослудское.
15	Ключевская	Село Ключевское.
16	Бобровская	Село Бобровское.
17	Баженовская	Село Баженовское.
18	Ницинская	Село Ницинское.
19	Килачевская	Село Килачевское, Бѣлослудской вол.
20	Шмаковская	Село Шмаковское.
21	Шогринская	Село Шогринское.
22	Антоновская	Село Антоновское.
23	Бичурская	Село Бичурское, Степановской вол.
24	Больше-Трифоновская	Село Больше Трифоновское.
25	Ереминская	Дер. Еремия, Ницинской волости.
26	Егоршинская	Село Егоршинское.
27	Крутихинская	Село Крутихинское.
28	Иванищевская	Дер. Иванищева, Ключевской волости.
29	Писанская	Село Писанское.
30	Черновская	Село Черновское, Чубаровской волости.
31	Горская	Дер. Горки, Стриганской волости.
32	Яланская	Дер. Ялани, Невьянской волости.
33	Удинцевская	Дер. Удинцева, Ницинской волости.
34	Лягушинская	Дер. Лягушино, Липинской волости.
35	Лаптевская	Дер. Лаптева, Крутихинской волости.
36	Краснослободская	Село Краснослободское.
37	Никитинская	Дер. Никитина, Знаменской волости.
38	Палецковская	Дер. Палецкова, Баженовской волости.
39	Зайковская	

№ по порядку	Наименование дружинъ.	Мѣстонахождения правлений дружинъ.	№
40	Стриганская	Село Стриганское.	91
41	Байкальская	Село Байкаловское.	92
42	Мало-Серковская	Село Мало-Сѣрковское.	93
43	Сопѣгинская	Дер. Сопѣгина.	94
44	Ретневская	Дер. Ретнева.	95
45	Больше-Камышевская	Дер. Большой Камышъ.	96
46	Кекурская	Село Кекуръ	97
47	Предѣйнская	Дер. Предѣйная.	98
48	Больше Дубская	Дер. Больше-Дубская.	99
49	Больше-Кочевская	Дер. Большая Кочевка.	100
50	Першинская	Дер. Першина.	101
51	Липинская	Дер. Липина.	102
Камышловскій уѣздъ.			
1	Камышловское добровольное пожарное общество	Городъ Камышловъ.	103
2	Катайская	Селеніе Катайское.	104
3	Пышминская	Селеніе Пышминское.	105
4	Знаменская	Село Знаменское.	106
5	Грязновская	Село Грязновское.	107
6	Шутинская	Село Шутинское.	108
7	Тамакульская	Село Тамакульское.	109
8	Клевакинская	Село Клевакинское.	110
9	Новосельская	Село Новосельское.	111
10	Колчеданская	Село Колчеданское.	112
11	Кочневская	Село Кочневское.	113
12	Зырянская	Село Зырянское.	114
13	Травянская	Село Травяное.	115
14	Закамышловская	Селеніе Закамышловское.	116
15	Шаблишская	Село Шаблишское, Черемисской вол.	117
16	Ново-Пышминская	Село Ново-Пышминское.	118
17	Четкаринская	Село Четкарино.	119
18	Никольская	Село Никольское.	120

№ по порядку.	Наименованіе дружинъ.	Мѣстонахожденія правленій дружинъ.
19	Кунарская	Село Кунарское.
20	Щербаковская	Село Щербаковское.
21	Никитинская	Село Никитинское.
22	Бѣляковская	Село Бѣляковское.
23	Вновь-Юртымская	Село Вновь Юрмытское.
24	Поклевская	Поселокъ при ст. „Поклевская“ Пермской жел. дороги.
25	Захаровская	Село Захаровское.
26	Куровская	Селеніе Куровское, той же волости.
27	Тимохинская	Село Тимохинское.
28	Легкотинская	Дер. Леготина.
29	Калиновская	Село Калиновское.
30	Черемуховская	Дер. Черемухова.
31	Верхне-Талманская	Дер. Верхне и Нижне-Талманская.
32	Больше-Квашинская	Село Квашинское и дер. Малая Квашина, Куровской волости.
33	Бѣлоносовская	Дер Бѣлоносова, Клевакинской вол.
34	Галкинская	Село Галкинское.
35	Ертарская	Село Ертарское.
36	Грязнухинская	Село Грязнухинское.
37	Мартыновская	Село Мартыновское.
38	Реутинская	Село Реутинское.
39	Коровяковская	Дер. Коровякова.
40	Бабиновская	Дер. Бабинова.
41	Алексѣевская	Село Алексѣевское.
42	Куяровская	Село Куяровское.
43	Троицкая	Село Троицкое.
44	Калиновская	Село Калиновское.
45	Св.-Троицкая	При ст. „Поклевская“ Пермской жел. дороги.
46	Талицкая	Село Талицкое.
47	Ирбитско Вершинская	Село Ирбитскія Вершины.
48	Насоновская	Дер. Насонова.

№№ по порядку.	Наименованіе дружинъ.	Мѣстонахожденія правленій обществъ.
49	Байковская	Дер. Байнова.
50	Курьинская	Село Курьинское.
51	Пылаевская	Дер. Пылаева.
52	Темновская	Село Темновское.
53	Медвѣдская	Дер. Медвѣдева.
Осинскій уѣздъ.		
1	Осинское городское пожарное общество	Городъ Оса.
2	Больше-Гондырская	Дер. Больше-Гондырская.
3	Савинская	Село Савинское.
4	Ошнинская	Село-Ошнинское.
5	Судинская	Село Судинское.
6	Ординская	Село Орда и 26 селеній, Ординской. в.
7	Камбарская	Камбарскій заводъ.
8	Ашاپская	Ашапское общество.
9	Рябковская	Село Рябки.
10	Альняшинская	Село Альняшь.
11	Уинская	Уинскій заводъ.
12	Богородская	Село Богородское, Букеръ-Орловской в.
13	Степановская	Село Степаново.
14	Бымовская	Заводъ Бымовской и дер. Рыбенки.
15	Бедряжская	Село Бедряжъ.
16	Больше-Усинская	Село Большой-Усь.
17	Еловская	Село Елово.
18	Бизярская	Заводъ Бизярскій.
19	Таущинская	Село Таушь.
20	Верхъ-Буевская	Село Верхъ-Буевское.
21	Аряжская	Село Аряжское.
22	Сайгатская	Село Сайгатское.
23	Шермеитская	Заводъ Шермеитскій.
24	Красноярская	Дер. Краснояръ, Бардымской вол.
25	Дубровская	Село Дуброво.

№ по порядку.	Наименованіе Дружинъ.		Мѣстонахожденія правленій обществъ.	№ по порядку.
26	Воскресенская	Дер. Воскресенская	Село Воскресенское.	26
27	Покрово-Ясылъская	Село Покрово-Ясылъское	Село Ясылъ.	27
28	Сарапулгинская	Дер. Сарапулки	Дер. Сарапулки	28
29	Дойнинская	Село Дойнинское	Дер. Дойная.	29
30	Урталгинская	Дер. Урталга	Село Урталга.	30
31	Комаровская	Дер. Комари	Дер. Комари	31
32	Верхъ-Ямалинская	Дер. Верхъ-Ямалы	Дер. Верхъ Ямашъ.	32
33	Кипчакская	Дер. Кипчаки	Дер. Кипчаки.	33
34	Нижне-Тымбаевская	Село Нижне-Тымбаевское	Дер. Нижний и Верхний Тымбай.	34
35	Мазунинская	Село Мазунинское	Село Мазунине.	35
36	Крестовская	Село Крестовское	Селеніе Крестовоздвиженское, Елов. в.	36
37	Симаковская	Село Симаковское	Селеніе Симаковское и Кокшаровское	37
38	Тишковская	Село Тишковское	Селеніе Тишковское и Сергѣевское Устиновской вол.	38
39	Плишкаринская	Дер. Плишкаринская	Дер. Плишкаринская	39
40	Юговская	Село Юговское	Селеніе Юговское.	40
41	Калиновская	Дер. Калиновка	Дер. Калиновка Елевской вол.	41
42	Пристаничная	Село Пристаничное	Дер. Пристаничная, Еловской вол.	42
43	Грибановская	Дер. Грибанова	Дер. Грибанова.	43
44	Тюевская	Село Тюевское	Село Тюевское.	44
45	Крыловская	Село Крылово	Село Крылово.	45
46	Нижне-Чумнинская	Дер. Нижняя Чума	Дер. Нижняя Чума.	46
47	Сосновская	Дер. Соснова	Дер. Соснова.	47
48	Сташковская	Дер. Сташкова	Дер. Сташкова.	48
49	Тюевская	Село Тюевское	Село Тюевское.	49
50	Овчинниковская	Село Овчинники	Село Овчинники.	50
51	Ваньковская	Дер. Шурчилова	Дер. Шурчилова.	51
52	Усановская	Село Усановское	Село Усановское.	52
53	Крюковская	Село Крюково	Село Крюково.	53
54	Верхъ-Чермодинская	Дер. В.-Чермодинская	Дер. В.-Чермодинская.	54
55	Брюховская	Село Нижняя Межна	Село Нижняя Межна.	55
56	Бардымская	Дер. Барда	Дер. Барда.	56

№ по ряду.	Наименованіе дружинъ.	Мѣстонахожденія правленій дружинъ.
57	Подгородищенская	Дер. Подгородище.
58	Кокшаровская	Дер. Кокшарова.
59	Зобачевская	Дер. Забочевка.
60	Аспинская	Дер. Аспа.
61	Иштерьяковская	Дер. Иштерьякова.
62	Губановская	Дер. Губанова.
63	Мостовинская	Село Мостовинское.
64	Больше-Талмазская	Село Верхъ-Буевское.
65	Кузнечихинская	Село Кузнечиха.
66	Зипуновская	Дер. Зипунова.
Чердынскій уѣздъ.		
1	Юксѣвская	Село Юксѣво.
2	Подъячевская	Дер. Подъячева и Чазева, Юксѣвской волости.
3	Гаинская	Село Гайново и дер. Гора, Гаинской вол.
4	Вильвенская	Село Вильно, Мошевской волости.
5	Колчугская	Село Колчуга, Анисимовской вол.
6	Шакшерская	Село Шакшеръ, Пянтежской вол.
7	Редикорская	Село Редикоръ и дер. Аниковская.
8	Больше-Дылдинская	Дер. Большіе Долды, Пянтежской вол.
9	Сереговская	Село Серегово, Анисимовской вол.
10	Верхъ Язвинская	Село Верхъ Язва и дер. Антипина и Зарѣчя.
11	Ораловская	Село Оралово, Морчанской вол.
12	Воцковская	Дер. Воцкова, Анисимовской вол.
13	Язвинская	Дер. Язва, Губдорской волости.
14	Тиминская	Дер. Тимина, Уродьской волости.
15	Юрлинская	Село Юрла, Юрлинской волости.
16	Янидорская	Село Янидоръ, Вильгортекой вол.
17	Ныробская	Село Ныробъ той же волости.
18	Искорская	Село Искоръ, Ныробской волости.
19	Кикуская	Село Кикусъ, Корепинской волости.

№ № по по- рядку.	Наименованіе дружинъ	Мѣстонахожденія правленій дружинъ.
20	Гадьинская	Дер. Галья, Корепинской волости.
21	Покчинская	Село Покча.
22	Косинская	Село Коса.
23	Нижне-Мошевская	Село Нижне Мошево.
24	Сиринская	Село Сиринское.
25	Урольская	Село Уролка.
26	Толстинская	Дер. Толстикъ.
27	Татарская	Дер. Татарская.
28	Губдорская	Село Губдоръ.
29	Левинская	Дер. Левина.
30	Кузнецовская	Дер. Кузнецова.
31	Верхъ-Мошевская	Дер. Верхъ Мошева.
32	Косогорская	Дер. Косогоръ.
33	Селишенская	Дер. Селища.
34	Бондюжская	Село Бондюжь.
35	Жулановская	Дер. Жуланова.
36	Тюлькинская	Дер. Тюлькина.
37	Чердынское пожарное общество	Городъ Чердынь.
38	Усть-Зулинская	Село Усть-Зулъ.
39	Большепольская	Дер. Большое Поле.
Верхотурскій уѣздъ		
1	Нейво-Алапаевское вольное пожарное общество	Нейво Алапаевскій заводъ.
2	Нижне-Тагильская вольная пожарная дружина	Нижне-Тагильскій заводъ.
3	Кушвинская	Кушвинскій заводъ.
4	Нижне-Туринская	Нижне-Туринскій заводъ.
5	Верхне-Туринская	Верхне-Туринскій заводъ.
6	Нижне-Синячихинская	Нижне-Синячихинскій заводъ.
7	Мироновская	Селеніе Мироновской волости,
8	Арамашевская	Селеніе Арамашевской волости.
9	Махневская	Селеніе Махневской волости.

№ У по ряду	Наименованіе дружинъ.		Мѣстонахожденія шавленій дружинъ.	№ по ряду
10	Нейво-Шайтанская		Нейво Шайтанское селеніе.	8
11	Меркушинская		Село Меркушино, той же водости.	9
12	Акинфьевская		Село Акинфьевское, Нижне Салдинской волости.	10
13	Монастырская		Село Монастырское.	11
14	Коптѣловская		Селеніе Коптѣловской волости.	12
15	Николае-Павдинская		Николае Павдинскій заводъ.	13
16	Богословская		Селенія Богословской волости.	14
17	Караульская		Село Караульское.	15
18	Ново-Туринская		Село Ново-Туринское.	16
19	Верхне-Баранчинская		Село Верхне-Баранчинское.	17
20	Борисовская		Село Борисовское.	18
21	Башкарекая		Село Башкарское.	19
22	Петрокаменская		Петрокаменскій заводъ.	20
23	Топорковская		Дер. Топоркова.	21
24	Салдинская		Село Салдинское.	22
25	Больше-Южаковская		Дер Старая Южакова.	23
26	Алапаевская		Городъ Алапаевскъ.	24
27	Коптяковская		Село Коптяковское.	25
28	Колгановская		Дер. Колганова.	26
29	Кайгородская		Село Кайгородское.	27
30	Башкирская		Село Башкирское.	28
31	Борисовская		Село Борисовское.	29
32	Верхотурское		Городъ Верхотурье.	30
Соликамскій уѣздъ.				
1	Усольская		Селеніе Усолье.	31
2	Кизеловская		Село Кизель.	32
3	Кудымкорская		Село Кудымкорь.	33
4	Нердвинская		Село Нердва.	34
5	Богоявленская		Село Богоявленское.	35
6	Купросская		Село Купрось.	36
7	Егвинская		Село Егва и ближайшія селенія Егвинской волости.	37

№№ по порядку.	Наименованіе дружинъ	Мѣстонахожденія правленій дружинъ.
8	Юсьвинская	Село Юсьва.
9	Кувинская	Заводъ Кувинскій
10	Никитинская	Заводъ Никитинскій.
11	Верхъ-Нердвинская	Село Верхъ-Нердвинское
12	Грузинская	Дер. Грузинская.
13	Верхъ-Юсьвинская	Село Верхъ Юсьва.
14	Верхъ-Язьвинская	Село Верхъ Язьва.
15	Рождественская	С.с. Рождественское и Александро Рождественское.
16	Дмитріевская	Село Дмитріевское.
17	Ивановская	Село Ивановское.
18	Груднинская	Дер. Грудная.
19	Юричская	Село Юричь
20	Сергіевская	Село Сергіевское.
21	Архангельская	Село Архангельское
22	Березовская	Село Березовское.
23	Касибская	Село Касибь.
24	Орловская	Село Орель.
25	Кыласовская	Село Кыласово.
26	Усть-Косьвинская	Село Усть-Косьва.
27	Пыскорская	Село Пыскорь.
28	Пожевская	Заводъ Пожва
29	Сюзьвинцевская	Дер. Сюзьвинцева, Богоявленской вол.
30	Таманская	Село Таманское.
31	Соликамское вольное пожарное общество	Городъ Соликамскъ.
32	Козьмодемьянская	С.с. Козьмодемьянское и Нинское.
33	Романовская	Село Романово.
34	Михѣвская	Дер. Михѣва.
35	Вдовинская	Дер. Вдовина.
36	Паздниковская	Село Паздниковское.
37	Сидоровская	

№ по порядку	Наименованіе дружинъ.	Мѣстонахожденія правленій дружинъ.
38	Волчатская	Дер Волчата и Сосновый Мысль.
39	Подслудская	Село Подслудское.
40	Петрятская	Дер. Петрята.
41	Опаленская	Дер. Опалена и Загарье.
42	Мякишевская	Дер. Мякишева.
43	Ленвенская	Село Ленва.
44	Зенковская	Дер. Зенкова.
45	Аксеновская	Дер. Аксенова.
46	Крохалевская	Дер. Крохалева.
Оханскій уѣздъ.		
1	Ножевская	Заводъ Ножовка.
2	Павловская	Павловскій заводъ
3	Нытвинская	Нытвинскій заводъ.
4	Григорьевская	Село Григорьевское.
5	Шлыковская	Село Шлыковское.
6	Чистопереволочная	Село Чистопереволочное
7	Кленовская	Село Кленовское.
8	Больше-Сосновская	Село Больше Сосновское.
9	Хохловская	Семенія Хохловскаго, Нижне-Хохловскаго и Заозерскаго Об- ствъ.
10	Кормухинская	Дер. Кормухина, Усть-Бубинской вол.
11	Каменьшинская	Селеніе Каменьшины.
12	Усть-Сыновская	Дер. Усть-Сыны и Кузнецы, Новопаинской волости.
13	Яранинская	Дер. Яранина, Григорьевской вол.
14	Трисановская	Дер. Трисанова.
15	Бубинская	Село Бубинское и дер. Мелахова.
16	Первунинская	Дер Первунина, Григорьевской вол.
17	Лягушинская	Дер. Лягушина, Григорьевской вол.
18	Заозерская	Дер. Заозерье, Хохловской вол.
19	Карагайская	Село Карагай.
20	Кошелевская	Селеніе Кошели, Шерьинской волости.

№ по порядку.	Наименованіе дружинъ	Мѣстоахожденія правленій Дружинъ.
21	Вознесенско-Кононовская	Дер. Кононово и село Вознесенское.
22	Притыкинская	Дер. Притыки и др. селенія Притыкинской волости.
23	Верхъ Талицкая	Дер. Верхъ Талица, Шерьинской вол.
24	Шевырятская	Дер. Шевырята, Григорьевской вол.
25	Очерская	Очерскій заводъ
26	Членовская	Дер. Члены, Григорьевской вол.
27	Ситниковская	Село Ситниковское
28	Сопешинская	Дер. Сопеяхи.
29	Спирятская	Дер. Спирята, Григорьевской вол.
30	Конецъ Борская	Дер. Конецъ-Боръ, Новопапикской вол.
31	Пашичевская	Селеніе Пашичи
32	Верхъ-Талицкая	Дер. Верхъ-Талицы.
33	Кайгородовская	Выс. Кайгородскій.
34	Казанская	Село Казанское.
35	Мокинская	Село Мокино, той же волости.
36	Покровская	Село Покровское.
37	Старцевская	Дер. Старцева, Григорьевской волости.
38	Пашковская	Селеніе Пашково
39	Сивинская	Село Сивинское.
40	Семибратовская	Селеніе Семибратово
41	Частинская	Село Частые, Частинской волости.
42	Картышевская	Дер. Картышева.
43	Андреевская	Село Андреевское.
44	Зюкайская	Селеніе Зюкай
45	Бабкинская	Село Бабка.
46	Лужковская	Дер. Лужки.
47	Шерьинская	Село Шерье.
48	Кошьящерская	Дер. Кошьящеръ.
49	Никольская	Селеніе Никольское.
50	Бурдинская	Дер. Бурдино, Дубровской вол.
51	Жайгорская	Селеніе Жайгорское.

№ по порядку	Наименование дружинъ	Мѣсто нахождения управленій дружинъ	№ по порядку
52	Запольская	Дер. Заполье, Григорьевской вол.	87
53	Опалихинская	Дер. Оналиха, Кудрявской вол.	88
54	Западническая	Дер. Западная, Кочетковской вол.	89
55	Головнихинская	Дер. Головнята, Звездинской вол.	90
56	Медвѣдская	Дер. Медвѣда, Медвѣдской вол.	91
57	Глотовская	Дер. Глотова, Глотовской вол.	92
58	Симановская	Дер. Симаны, Кочетковской вол.	93
59	Долгановская	Дер. Долганы, Ново-Ильинской вол.	94
60	Бердышевская	Село Бердышево, Бердышевской вол.	95
61	Исламовская	Дер. Исламова, Исламовской вол.	96
62	Якунинская	Дер. Якунина, Якунинской вол.	97
63	Подземлянская	Дер. Подземлянка, Бороздовской вол.	98
64	Гольянская	Дер. Гольяны, Гольянской вол.	99
65	Пьянковская	Дер. Пьянкова, Пьянковской вол.	100
66	Мельничная	Дер. Мельничная, Мельничной вол.	101
67	Ерзовская	Дер. Ерзовка, Ерзовской вол.	102
68	Дворецкая	Село Дворецкое, Дворецкой вол.	103
69	Мало Заболотная	Дер. Мало Заболото, Мало Заболотной вол.	104
70	Симонятская	Дер. Симонята, Симонятской вол.	105
71	Оханское вольное пожарное общество	Городъ Оханскъ, Оханской вол.	106
72	Сараулькинская	Дер. Сараулка, Сараульской вол.	107
73	Окуловская	Село Окуловское, Окуловской вол.	108
74	Лянуповская	Дер. Лянуны, Лянуповской вол.	109
75	Кобыліе Мысовская	Дер. Кобылій Мысь, Кобылій Мысовской вол.	110
76	Морчуговская	Дер. Морчуги, Морчуговской вол.	111
77	Бѣляевская	Село Бѣляевское, Бѣляевской вол.	112
78	Муртыятская	Дер. Муртыты, Муртыятской вол.	113
79	Кочегаровская	Дер. Кочегары, Кочегаровской вол.	114
80	Зародниковская	Дер. Зародники, Зародниковской вол.	115
81	Богдановская	Село Богдановское, Богдановской вол.	116
82	Азовская	Дер. Азова, Азовской вол.	117

№№ по порядку.	Наименованіе дружинъ.	Мѣстонахожденія правленій дружинъ.
83	Черновская	Село Черновское.
84	Дубровская	Село Дубровское.
85	Болгарская	Дер. Болгары.
86	Замальская	Дер. Замалья.
87	Пестеревская	Дер. Пестерева.
88	Лывенская	Дер Лыва.
89	Воробьевская	Село Воробьи.
90	Ново-Меркушинская	Село Ново-Меркушинское.
91	Салтыковская	Дер. Солтыкова.
92	Вознесенская	Село Вознесенское.
93	Удаловская	Дер. Удалы.
94	Березовская	Дер. Березова.
95	Левинская	Село Левинское.
96	Ягановская	Село Яганы
97	Нижне-Талицкая	Дер. Нижняя Талица
98	Паньковская	Дер. Панькова.
99	Верхне-Рождественская	Село Верхне-Рождественское
100	Каменская	Дер. Камена.
101	Полуденская	Дер. Полуденная.
102	Зміевская	Село Зміевское.
103	Ельшатская	Дер. Ельшата.
104	Пашурская	Дер. Пашурь.
105	Соснятская	Дер. Соснята.
106	Старо-Шемьинская	Дер. Старая Шемья.
107	Перемская	Дер. Перемская.
108	Плосская	Дер. Плосская.
109	Соловьевская	Дер. Соловьи.
110	Паутовская	Дер. Паутова.
111	Наберухинская	Дер. Наберуха.
112	Токаринская	Село Токаринское.
113	Малососновская	Село Малососновское.

№ по порядку.	Наименование дружинъ	Мѣсто нахождения правленій дружинъ.
114	Сепычевская	Село Сепычевское.
115	Больше-Бабиловская	Дер. Большіе Бабики.
116	Запольская	Дер. Заполье.
117	Заболотная	Дер. Заболотная.
118	Монастырская	Дер. Монастырка.
119	Пальниковская	Дер. Пальникъ.
120	Степановская	Село Степаново.
Шадринскій уѣздъ		
1	Ключевская	Село Ключевское.
2	Басмановская	Село Басмановское.
3	Канашская	Село Канашское.
4	Песчанская	Село Песчанское.
5	Усть-Миасская	Село Усть-Миасское.
6	Першинская	Село Першинское.
7	Барневская	Село Барневское.
8	Каргапольская	Село Каргапольское.
9	Сухринская	Село Сухринское.
10	Батуринская	Село Батуринское.
11	Теченская	Село Теченское.
12	Мѣхонская	Село Мѣхонское.
13	Верхъ-Теченская	Село Верхъ-Теченское.
14	Бродокалмакская	Село Бродокалмакское.
15	Красномыльская	Село Красномыльское.
16	Крестовская	Село Крестовское.
17	Бѣлоярская	Село Бѣлоярское.
18	Уксянская	Село Уксянское.
19	Водениковская	Село Водениковское.
20	Песковская	Село Песковское.
21	Могильская	Село Могильское.
22	Замараевская	Село Замараевское, той же волости.
23	Ольховская	Село Ольховское.

Мѣст. по ряду.	Наименованіе дружинъ.	Мѣстонахожденія правленій дружинъ.	№ по ряду.
24	Осиновская	Село Осиновское.	111
25	Кондинская	Село Кондинское.	112
26	Кривская	Село Кривское.	113
27	Вознесенская	Село Вознесенское.	114
28	Буткинская	Село Буткинское.	115
29	Бѣликульская	Село Бѣликульское.	116
30	Петропавловская	Село Петропавловское.	120
31	Ново-Петропавловская	Село Ново-Петропавловское.	
32	Сугоякская	Село Сугоякское.	1
33	Иванищевская	Село Иванищевское.	2
34	Бакланская	Село Бакланское.	3
35	Макарьевская	Село Макарьевское.	4
36	Бугаевская	Село Бугаевское.	5
37	Шутихинская	Село Шутихинское.	6
38	Полевская	Село Полевское.	7
39	Буткинско Озерская	Дер. Буткинско-Озерская, Сосновской п.	
40	Нечунаевская	Дер. Нечунаева.	8
41	Смолинская	Село Смолинское.	10
42	Бѣловская	Дер. Бѣлая.	11
43	Поротниковская	Дер. Поротникова.	12
44	Далматовская	Село Далматовское.	13
45	Макаровская	Село Макаровское.	14
46	Больше-Касаргульская	Село Больше Касаргульское.	15
47	Балинская	Село Балинское.	16
48	Хлызовская	Дер. Хлызова.	17
49	Сосновская	Село Сосновское.	18
50	Тропинская	Село Тропинское.	19
51	Нижне Петропавловская	Село Нижне-Петропавловское.	20
52	Чувашевская	Дер. Чувашева.	21
53	Плоцанская	Дер. Плоская.	22
54	Верхне-Ярская	Село Верхній-Яръ.	23

№ по порядку	Наименованіе дружинъ.	Мѣстонахожденія правленій дружинъ.
55	Шадринское вольное пожарное общество	Городъ Шадринскъ.
56	Саламатовская	Дер. Саламатова, Песчанской вол.
57	Уткинская	Дер. Уткина.
58	Кабанская	Село Кабанское.
59	Мальцевская	Дер. Мальцева.
60	Атятская	Дер Атяшъ.
61	Борчаниковская	Дер Борчанинова.
62	Чердынская	Дер. Чердынская
64	Черемисская	Дер Черемисская.
65	Камышинская	Дер. Камыши
66	Топорищевская	Село Топорищевское.
67	Песковская	Дер Пески.
68	Ново Песковская	Село Мало-Песковское.
69	Шахматовская	Дер. Шахматова.
70	Казанцевская	Дер. Казанцева.
71	Скилягинская	Дер. Скилягина.
72	Лобановская	Село Лобановское
73	Анчуговская	Дер. Анчугова.
74	Камышинская	Дер. Камышная.
75	Мингалевская	Село Мингалевское.
76	Тюриковская	Дер. Тюрикова.
77	Ичкинская	Село Ичкинское
78	Ивачевская	Дер. Ивачева.
79	Шушаринская	Дер. Шушарина.
80	Затеченская	Село Затеченское
Екатеринбургскій уѣздъ.		
1	Верхъ-Исетское вольное пожарное общество	Верхъ-Исетскій заводъ.
2	Березовское вольное общество	Березовскій заводъ
3	Ревдинское добровольное пожарное общество	Ревдинскій заводъ.
4	Невьянско Быньговская	Невьянскій и Быньговскій зав.

№ по ряду.	Наименованіе дружинъ.	Мѣстонахождения правленій дружинъ.
5	Верхъ-Нейвинская	Селеніе Верхъ Нейвинское.
6	Нижне Уфалейская	Нижне Уфалейскій зав.
7	Верхне-Уфалейская	Верхне-Уфалейскій и Суховязскій зав.
8	Полдневская	Село Полдневское.
9	Арамилъская	Село Арамилъское.
10	Бобровская	Село Бобровское.
11	Глинская	Село Глинское.
12	Режевская	Режевскій заводъ.
13	Нижне-Исетская	Нижне-Исетскій заводъ.
14	Гротовская	Село Гротовское.
15	Коневская	Село Коневское.
16	Уткинская	Заводъ Уткинскій.
17	Воскресенская	Село Воскресенское.
18	Багарякская	Село Багарякское.
19	Щелкунская	Селеніе Щелкунъ
20	Шуралинская	Шуралинскій заводъ
21	Бѣлоярская	Село Бѣлоярское.
22	Тиминская	Село Тиминское.
23	Булзинская	Селеніе Булзинское.
24	Пышминская	Пышминскій заводъ
25	Покровская	Село Покровское.
26	Шайтанская	Шайтанскій заводъ.
27	Больше Сѣдѣльничковская	Село Сѣдѣльничково.
28	Екатеринбургское вольное пожарное общество	Городъ Екатеринбургъ.
29	Билимбаевская	Билимбаевскій заводъ.
30	Маринская	Маринскій заводъ.
31	Комаровская	Дер. Комарово.
32	Логиновская	Село Логиновское.
33	Леневская	Село Леневское.
34	Липовская	Село Липовское.
35	Тарасковская	Дер. Тараска

№ № по ряду.	Наименованіе дружинъ.	Мѣстонахожденія управленій дружинъ.
36	Невьянская	Невьянскій заводъ.
37	Колташевская	Дер Колташи.
38	Сысертская	Сысертскій заводъ.
39	Бородулинская	Дер. Бородулина.
40	Таватуйская	Дер. Таватуй.
41	Зарѣчинская	Дер Зарѣчная.
42	Ключевская	Дер. Ключи.
43	Верхне-Тагильская	Верхне-Тагильскій заводъ.
44	Останинская	Село Останинское.
45	Зарѣченская	Пос. Зарѣченскій
46	Ключевская	Выс. Ключевской.
47	Больше-Брусаянская	Село Больше-Брусаянское.
48	Чернобровская	Дер. Чернобровская.
49	Кисловская	Село Кисловское.
50	Троицкая	Село Троицкое.
51	Верхъ-Багарякская	Село Верхъ-Богорякъ
52	Огневская	Село Огневское.
53	Колоткинская	Дер. Колоткина
54	Боевская	Село Боевское.
Кунгурскій уѣздъ.		
1	Кунгурское вольное пожарное общество	Городъ Кунгуръ.
2	Асовская	Село Асовское.
3	Березовская	Село Березовское.
4	Сосновская	Село Сосновское.
5	Сабарская	Село Сабарское.
6	Осинцевская	Село Осинцево.
7	Рождественская	Село Рождественское.
8	Черноярская	Село Черноярское
9	Жилинская	Село Жилино.
10	Кыласовская	Село Кыласово.
11	Сажинская	Село Сажино.

№№ по порядку.	Наименованіе дружинъ.	Мѣстонахожденія правленій дружинъ.	№№ по порядку.
12	Комаровская	Селеніе Комарово.	36
13	Неволинская	Село Неволино	37
14	Покровская	Село Покровское.	38
15	Троельжанская	Село Троельжанское.	39
16	Нижне-Мачинская	Дер. Н.-Мачина, Березовской волости.	
17	Грбовская	Дер. Грбово.	41
18	Карнауховская	Дер. Карнаухова.	42
19	Саркаевская	Дер. Саркаева	43
20	Бартовская	Дер Бартова.	44
21	Ергачинская	Дер. Ергачь.	45
22	Подбельничная	Дер. Подбельничная	46
23	Шавляшинская	Дер. Шавляши.	47
24	Нейвинская	Дер. Нивина.	48
25	Лягушинская	Дер. Лягушина.	49
26	Парашинская	Дер. Парашина.	50
27	Кочебахтинская	Дер. Кочебахтина.	51
28	Палашинская	Дер Палашина.	52
29	Матвѣевская	Село Матвѣевское	53
30	Филипповская	Дер. Филиппова.	54
31	Юмышинская	Дер. Юмышь.	
32	Заборьинская	Дер. Заборья.	1
33	Ботовская	Дер. Ботова.	2
34	Брусянская	Дер. Брусяны.	3
35	Польгорская	Село Польгорье.	4
36	Верхъ-Санинская	Дер. В.-Санинь	5
37	Хмѣлевско-Боровская	Дер. Хмѣлевско-Боровая.	6
38	Плѣхановская	Дер Плѣханова	7
39	Подкаменная	Дер. Подкаменная.	8
Красноуфимскій уѣздъ.			
1	Красноуфимское вольное пожарное общество	Городъ Красноуфимскъ.	10
2	Нижне Сергинская	Заводъ Нижне-Сергинскій.	11

№№ по порядку.	Наименованіе дружинъ	Мѣстонахожденія правленій дружинъ.
3	Суксунская	Зав. Суксунскій.
4	Ключевская	Большіе-Ключи.
5	Ачитская	Село Ачитъ.
6	Уткинская	Уткинскій заводъ.
7	Бисертская	Бисертскій заводъ.
8	Богородская	Село Богородское.
9	Михайловская	Михайловскій заводъ.
10	Артинская	Артинскій заводъ.
11	Торговижская	Село Торговижское.
12	Сыринская	Село Сыринское.
13	Афанасьевская	Село Бисертское, Афанасьевской вол.
14	Сылвинская	Сылвинскій заводъ.
15	Нижне Саранинская	Нижне Саранинскій заводъ.
16	Новозлаутовская	Село Ново-Злаутовское.
17	Поташинская	Село Поташиное.
18	Приданниковская	Деревня Приданникова
19	Быковская	Село Быковское.
20	Алтыновская	Село Алтыновское.
21	Киргишанская	Село Киргишанское.
22	Мончажская	Село Мончажъ.
23	Иргинская	Иргинскій заводъ.
24	Крестовоздвиженская	Село Крестовоздвиженское.
25	Русско-Тавринская	Село Русско-Тавринское.
26	Сажинская	Село Сажинское.
27	Верхне-Сергинская	Заводъ Верхне-Сергинскій
28	Ключиковская	Дер. Ключики.
29	Верхъ-Иргинская	Верхъ-Иргинскій заводъ.
30	Семинчинская	Деревня Семинчина.
31	Тюльгашинская	Дер. Тюльгашъ.
32	Молебская	Молебскій заводъ.
33	Шайтанская	Село Шайтанское.

№№ по порядку.	Наименованіе дружинъ	Мѣсто нахождения управленій дружинъ.
34	Верхъ-Тисинская	Дер. Верхъ Тиса
35	Старо Артинская	Дер. Старые Арты.
36	Алмазская	Село Алмазское.
37	Каргинская	Село Каргинское.
38	Тисовская	Тисовскій заводъ.
39	Утинская	Село Уту.
40	Кленовская	Село Кленовское.
41	Мостовская	Село Мостовское.
42	Шуртанская	Дер. Шуртанъ.
43	Дружино-Бардымская	Село Дружино-Бардымское.
44	Село Бардымское	Дер. Бардымское
45	Село Бардымское	Дер. Бардымское
46	Село Бардымское	Дер. Бардымское
47	Село Бардымское	Дер. Бардымское
48	Село Бардымское	Дер. Бардымское
49	Село Бардымское	Дер. Бардымское
50	Село Бардымское	Дер. Бардымское
51	Село Бардымское	Дер. Бардымское
52	Село Бардымское	Дер. Бардымское
53	Село Бардымское	Дер. Бардымское
54	Село Бардымское	Дер. Бардымское
55	Село Бардымское	Дер. Бардымское
56	Село Бардымское	Дер. Бардымское
57	Село Бардымское	Дер. Бардымское
58	Село Бардымское	Дер. Бардымское
59	Село Бардымское	Дер. Бардымское
60	Село Бардымское	Дер. Бардымское
61	Село Бардымское	Дер. Бардымское
62	Село Бардымское	Дер. Бардымское
63	Село Бардымское	Дер. Бардымское
64	Село Бардымское	Дер. Бардымское
65	Село Бардымское	Дер. Бардымское
66	Село Бардымское	Дер. Бардымское
67	Село Бардымское	Дер. Бардымское
68	Село Бардымское	Дер. Бардымское
69	Село Бардымское	Дер. Бардымское
70	Село Бардымское	Дер. Бардымское
71	Село Бардымское	Дер. Бардымское
72	Село Бардымское	Дер. Бардымское
73	Село Бардымское	Дер. Бардымское
74	Село Бардымское	Дер. Бардымское
75	Село Бардымское	Дер. Бардымское
76	Село Бардымское	Дер. Бардымское
77	Село Бардымское	Дер. Бардымское
78	Село Бардымское	Дер. Бардымское
79	Село Бардымское	Дер. Бардымское
80	Село Бардымское	Дер. Бардымское
81	Село Бардымское	Дер. Бардымское
82	Село Бардымское	Дер. Бардымское
83	Село Бардымское	Дер. Бардымское
84	Село Бардымское	Дер. Бардымское
85	Село Бардымское	Дер. Бардымское
86	Село Бардымское	Дер. Бардымское
87	Село Бардымское	Дер. Бардымское
88	Село Бардымское	Дер. Бардымское
89	Село Бардымское	Дер. Бардымское
90	Село Бардымское	Дер. Бардымское
91	Село Бардымское	Дер. Бардымское
92	Село Бардымское	Дер. Бардымское
93	Село Бардымское	Дер. Бардымское
94	Село Бардымское	Дер. Бардымское
95	Село Бардымское	Дер. Бардымское
96	Село Бардымское	Дер. Бардымское
97	Село Бардымское	Дер. Бардымское
98	Село Бардымское	Дер. Бардымское
99	Село Бардымское	Дер. Бардымское
100	Село Бардымское	Дер. Бардымское

С П И С О К Ъ

существующихъ въ Пермской губ. сельско-хозяйственныхъ обществъ.

№ по порядку	Наименованіе обществъ	Почтовый и желѣзнодорожный адресъ обществъ.
Пермскій уѣздъ.		
1	Сенькинское	Почтовый—Добрянскій заводъ и ближайшій желѣзнодорожн. — г. „Пермь“.
2	Ильинско-Обвинское	Почтовый—с. Ильинское и ближайшій желѣзнодорожный ст. „Григорьевская“.
3	Курашимское	Почтовый—г. Пермь и ближайшій желѣзнодорожный—ст. „Пермь“.
4	Култаевское	Почтовый—с. Култаево и ближайшій желѣзнодорожный ст. „Пермь“.
5	Лысьвенское	Почтовый—заводъ Лысьвенскій и ближайшій желѣзнодорож. ст. „Лысьва“ Пермской жел. дороги.
6	Косьвинское	Почт.—с. Перемское и ближайшій желѣзнодорожный—ст. „Губаха“ Пермской жел. дороги.
7	Копальнинское	Почт.—с. Копальнинское и ближайшій желѣзнодорож. стан. „Лысьва“ Пермской жел. дороги.
8	Усть Гаревское	Почт.—с. Усть-Гаревское и ближайшій желѣзнодорожный и телеграфный—ст. „Левшино“ Пермской жел. дор.
9	Мотовилихинское	Почтовый и телеграфный—Мотовилихинское почтовое отдѣленіе и желѣзнодорожный—ст. „Мотовилиха“ Пермской желѣзной дороги.
10	Романовское	Почтовый—желѣзнодорожный и телеграфный—гор. „Пермь“.
11	Верхне-Муллинское	Почтовый—с. Верхне-Муллинское, желѣзнодорожный и телеграфный—г. „Пермь“.
12	Хмѣлевское	Почтовый—Юго Камскій заводъ, телеграфный и желѣзнодорожный ст. „Пермь“ Пермской жел. дороги.
13	Ярыгинское	Почтово-телеграфный и желѣзнодорожный—ст. „Сытва“ Пермской ж. д.
14	Камаенское	Почтовый—Чусовской заводъ, желѣзнодорожный и телеграфный—Чусовской заводъ—село „Калино“.
15	Башкиро-Култаевское	Почтовый—желѣзнодорожный и телеграфный—гор. Пермь.

№№ по порядку.	Наименованіе обществъ.	Почтовый и желѣзнодорожный адресъ обществъ.
16	Юго-Камско-Полуденское	Почтовый - телеграфный Юго-Камскій зав и желѣзнодорожный ст. Пермь.
17	Краснослудское	Почтовый желѣзнодорожный и телеграфный—ст. „Гевшино“ ж. д.
18	Хмѣлевское	Черезъ Н. Муллинское волостное правленіе Хмѣлевскому сел.хоз. обществу, т. к. ни телеграфн. лин. ни жел.-дор. пути по тому направлению не существуетъ.
19	Верхне-Чусовское	Почтово-телеграфный и желѣзнодорожный—ст. „Валежная“ Пермской ж. д.
20	Чуваковское	Почтово телеграфный и желѣзнодорожный ст. „Пермь“.
Екатеринбургскій уѣздъ		
1	Логиновское	Почтовый—с. Большая Брусняны и ближайшій желѣзнодорожный—ст. „Баженово“ Пермской ж. д.
2	Бруснятское	Почтовый—с. Бруснятское и ближайшій желѣзнодорожный—ст. „Баженово“ Пермской ж. д.
3	Останинское	Почтовый—с. Останинское (черезъ Режевской заводъ) и ближайшій желѣзнодорожный—ст. „Невьянскъ“, Пермской жел. дороги.
4	Маминское	Почтовый—село Маминское, желѣзнодорожный и телеграфный—ст. „Баженово“, ермской жел. д.
5	Режевское	Почтовый—Режевской зав., почтовое отдѣленіе, телеграфный и желѣзнодорожный—ст. Невьянскъ
6	Леневское	Почтовый—Режевской зав., телеграфный—Невьянскій зав. и желѣзнодорожный—ст. Невьянскъ.
7	Нижне Уфалейское	Почтово-телеграфный—Нижне-Уфалейскій заводъ и желѣзнодорожный—ст. Уфалей.
Ирбитскій уѣздъ.		
1	Байкаловско-Чурманское	Почтовый—г. Ирбитъ и ближайшій желѣзнодорожный—ст. „Поклевская“, Пермской желѣзной дор.
2	Ключевско-Ницинское	Почтовый—село Ницинское, телеграфный—гор. Ирбитъ и желѣзнодорожный—г. Камышловъ.
3	Зайковско-Худяковское	Почтовый—гор. Камышловъ, желѣзнодорожный гор. Камышловъ.

№ № по порядку.	Наименование обществъ.	Почтовый и желѣзнодорожный адресъ обществъ.
4	Невьянское	Почтовый—гор. Ирбитъ и желѣзнодорожный гор. Алапаевскъ.
5	Антоновское	Почтово-телеграфный г. Ирбитъ, желѣзнодорожный г. Камышловъ.
6	Костянское	Почтово-телеграфный г. Ирбитъ, желѣзнодорожный г. Алапаевскъ.
7	Больше Трифоновское	Почтово-телеграфный г. Ирбитъ, желѣзнодорож. ст. Богдановичъ, Пермской жел. дороги.
8	Покровское	Почтовый—Режевской зав., телеграфный Ирбитъ ст. Богдановичъ Пермск. ж. д.
9	Ирбитско-Заводское	Почтовый—Ирбитскій зав., телеграфный г. Ирбитъ, желѣзнодорожный гор. Камышловъ.
10	Шмаковское	Почтовый—Ирбитскій зав., телеграфный г. Ирбитъ и жел. дор. г. Камышловъ.
11	Июгринское	Почтовый—Ирбитскій зав., телеграфный гор. Ирбитъ, желѣзнодорожная ст. „Богдановичъ“ Пермской ж. д.
Верхотурскій уѣздъ.		
1	Арамашевское	Почтовый—Нейво-Алапаевскій заводъ и ближайшій желѣзнодорожный—ст. „Нижний-Тагиль“ Пермск. ж. д.
2	Бѣляковско-Вашкарское	Почтовый—Петрокамскій зав. и ближайшій—желѣзнодорожный—стан. „Невьянскъ“ Пермской ж. д.
3	Нижне-Тагильское	Почтовый, телеграфный и желѣзнодорожный—Нижне-Тагильскій зав.
4	Кушвинское	Почтовый, телеграфный и желѣзнодорожный—Кушвинскій заводъ.
5	Нижне-Туринское	Почтовый, телеграфный и желѣзнодорожный—Нижне-Туринскій заводъ, Верхотурскаго уѣзда.
Камышловскій уѣздъ.		
1	Галкинское	Почтовый—гор. Камышловъ и ближайшій желѣзнодорожный—ст. „Камышловъ“ Пермской жел. дор.
2	Пышминское	Почтовый—с. Камышловъ и ближайш. желѣзнодорож.—ст. „Ощепково“, Пермской жел. дор.
3	Байновское	Почтово-телеграфный—Каменскій зав. и ближайшій желѣзнодорожный—ст. „Синарская“, Пермской ж. д.

№№ по по- рянку.	Наименованіе обществъ.	Почтовый и желѣзнодорожный адресъ обществъ.
4	Черемуховское	Почтово-телеграфный — село Талицкое, Камышловскаго уѣзда и желѣзнодорож.—ст. „Поклевская“, Пермской ж. д.
5	Талицкое	Почтовый и телеграфный—Талицкій заводъ и желѣзнодорожный ст. „Поклевская“, Пермской ж. д.
6	Махиревское	Почтовый и телеграфный—ст. „Талица“, и желѣзнодорожный—ст. „Поклевская“, Пермской ж. д.
7	Булыгинское	Почтовый и телеграфный—с. Катайское, Камышловскаго уѣзда, и желѣзнодорожн.—ст. „Синарская“, Пермской жел. д.
8	Грязнухинское	Почтовый—Каменскій зав. и желѣзнодорожный—ст. „Синарская“, Пермской жел. дор.
9	Булдаковское	Адресъ для всѣхъ отправленій: гор. Камышловъ, Булдаковскому сельско-хозяйственному обществу.
10	Камышловское	Почтово-телеграфный и желѣзнодорожный г. Камышловъ.
11	Зырянское	Почтовый с. Зырянское, желѣзнодорож. ст. „Синарская“, Пермской ж. д.
12	Пожарищевское	Почтово-телеграфный, Талицкій заводъ, желѣзн. дор. ст. „Поклевская“, Пермской жел. д.
13	Каменское	Почтово-телеграфный, Каменскій зав., желѣзнодорож. ст. „Синарская“, Пермской жел. дор.
Красноуфимскій уѣздъ.		
1	Манчажско-Кадешниковское	Ближайшее почтовое учрежденіе—гор. Красноуфимскъ.
2	Торговижско-Суксунское	Почтовый—Суксунскій заводъ и ближайш. желѣзнодорож.—ст. „Пермь“.
3	Красноуфимское	Почтовый—гор. Красноуфимскъ и ближайшій ж. д. ст. „Пермь“.
4	Кріулинское	Почтовый—гор. Красноуфимскъ и ближайшій желѣзнодорожн. г.г. Пермь и Екатеринбургъ.
5	Богородское	Почтовый—с. Богородское и ближайшій желѣзнодорож.—ст. „Пермь“.
6	Ювинско-Савинское	Почтовый—дер. Юва (черезъ Красноуфимскъ) и ближайшій желѣзнодорож.—ст. „Кропачево“, Пермской ж. д.

№ по порядку.	Наименование обществъ.	Почтовый и желѣзнодорожный адресъ обществъ.
7	Ново-Златоустовское	Почтовый—село Новозлатоустовское и ближайшій желѣзнодорожный — ст. „Уфалей“, Пермской ж. д.
8	Симинчинское	Почтово телеграфный—с Артинское и ближайшій желѣзнодорожный — ст. „Уфалей“, Пермской ж. д.
9	Аргинское	Почтовый Каслинскій заводъ и ближайшій желѣзнодорож.—ст. „Уфалей“, Пермской жел. д.
10	Каргинское	Почтовый—с. Манчажское и ближайшій желѣзнодорожный — ст. „Уфалей“, Пермской жел. дор.
11	Киришанское	Почтовый Бисертское почтавое отделение и ближайшая желѣзнодорожная—ст. Сабикъ, Пермской ж. д.
12	Ачитское	Телеграфный—г. Красноуфимскъ, почт. Ачитское почт. отд. и жел дор.—ст. „Байкаль“, Пермь-Екатеринбургской жел. дор.
13	Суксунское	Почтово телеграфный, Суксунскій зав. ближайш. желѣзнодорож. ст. Усть-Кисертъ, Пермь-Екатеринбургск ж. д.
14	Шемахинское	Почтово телеграфный, Михайловское почт. отд. ближ. желѣзнодорожн.—ст. „Уфалей“, Пермской жел. д.
15	Верхне-Сергинское	Почт отдѣл. при мѣстн. волост. правл., телегр въ 17 вер. въ Нижне-Сергинскомъ зав, ближ. желѣзнодорож.—ст. Вилимбай.
Кунгурскій уѣздъ		
1	Сосновско-Березовское	Почтовый—ст. „Березовка“ и ближайшій желѣзнодорожный—ст. „Пермь“ Пермской жел. дор.
2	Усть-Кишертское	Почтовый—гор. Кунгуръ и ближайшій желѣзнодорожный—г. Пермь
3	Серебрянское	Почтовый—ст. „Кыновская“ и ближайшій желѣзнодорожный—ст. „Гороблагодатская“, Пермской ж. д.
4	Асовское	Почтово-телеграфный г. Кунгуръ и ближайшій желѣзнодорожный — станц. „Пермь“, а по открытїи строящейся отъ Перми до Екатеринбурга новой желѣзной дороги—станція „Тулумбасы“.
5	Кириакское	Почтовый—с. Березовское, Кунгурскаго уѣзда, желѣзнодорожный и телеграфный—г. Кунгуръ.

№ № по по- рядку.	Наименованіе обществъ.	Почтовый и желѣзнодорожный адресъ обществъ.
6	Кыновское	Почтово-телеграфный—Кыновской зав., и ближайшая желѣзнодорожная ст. къ нему „Гороблагодатская“, Пермской желѣзной дороги
7	Тазовское	Почтовый—телеграфный и желѣзнодорожный—г. Кунгурь
8	Нивинское	Почтовый—ст. Кыласовская и желѣзнодорожный—ст. Ергачь, Пермь-Екатеринбургской жел. дор.
9	Кыласовское	Почтовый—с. Кыласовское, желѣзнодорожный—ст. Ергачь, Пермь-Екатеринбургской жел. дор.
10	Кинделинское	Почтовый—с. Рождественское, желѣзнодорожный—гор. Кунгурь.
11	Урминское	Почтовый—с. Асовское, ближайшая желѣзнодорожн.—ст. Шамары, Пермь-Екатеринбургской жел. дор.
12	Зуевское	Почтовый—черезъ г. Кунгурь с. Рождественское и желѣзнодорожный—ст. Кунгурь Пермской ж. д.
13	Крестовоздвиженское	Почтово телеграфный—г. Кунгурь желѣзнодорожн.—ст. Кунгурь.
14	Костинское	Почтовый—с. Березовское, телеграфный г. Кунгурь.
Осинский уѣздъ.		
1	Дубровское	Почтовый—с. Дуброва и ближайшій желѣзнодорожный—ст. „Очерская“, Пермской ж. д.
2	Южно-Осинское	Почтовый—г. Оса и ближайшій желѣзнодорожный—ст. „Пермь“.
3	Воскресенское	Почтовый—г. Оса и ближайшій желѣзнодорожный ст. „Очерская“, Пермской жел. д.
4	Ашанское	Почтовый—гор. Оса и ближайшій желѣзнодорожн.—гор. Пермь.
5	Фодоровское	Почтовый—гор. Оса и ближайшій желѣзнодорожн.—ст. „Пермь“.
6	Шляпниковское	Почтовый—с. Шляпниковское и ближайшій желѣзнодорожн.—ст. „Пермь“.
7	Бымовское	Почтовый—зав. Бымовской и ближайшій желѣзнодорожн.—ст. „Пермь“.
8	Богородское	Почтовый—гор. Оса и ближайшій желѣзнодорожн.—ст. „Пермь“.
9	Еловское	Почтово-телеграфный—с. Еловское, и ближайшій желѣзнодорожн.—г. Пермь.

№ по порядку.	Наименование обществ.	Почтовый и железнодорожный адресъ обществъ.
10	Осинское	Почтовый—гор. Оса, железнодорожный —ст. Пермь*, пароходн. пристань — г. Оса.
11	Степановское	Почтовый—с. Орда, железнодорожный и телеграфный— г. Кунгурь.
12	Альняшинское	Почтовый и телеграфный—г. Оса и железнодорожный—г. Пермь.
13	Юго-Кнауфское	Почтовый и телеграфный— г. Оса и железнодорожный— г. Пермь
14	Опачевское	Почтовый—с. Орда* и железнодорожный—г. Кунгурь.
15	Уинское	Почтовый—зав. Уинский, железнодорож.— ст. Пермь.
16	Ошьянское	Почтово-телеграфный г Оса и железнодорож.—ст. Пермь.
17	Ординское	Почтовый—ординское почт отд: желѣзнодорож. и телеграф.— г. Кунгурь.
Оханскій уѣздъ.		
1	Обвино-Лысьвенское	Почтовый—дерев. Зюйкака Усть-Бубинской волости и ближайшій железнодорожный— ст. „Очерская“, Пермской жел. дор.
2	Больше-Сосновское	Почтовый—с. Больше-Сосновское и ближайшій железнодорож.—ст. „Очерская“.
3	Хохловское	Почтовый—гор. Оханскъ и ближайшій железнодорожный— ст. „Левшино“.
4	Таборское	Почтовый—село Таборское (черезъ гор. Оханскъ) и ближайшій железнодорожный—ст. „Вознесенская“, Пермской жел. д
5	Григорьевское	Почтовый—гор. Оханскъ и ближайшій железнодорожный ст. „Григорьевская“, Вятской жел. дор
6	Рогалевское	Почтовый, железнодорожный и телеграфный— ст. „Вознесенская“, Пермской жел. дор.
7	Бердышевское	Почтово-телеграфн. Бабкинское почтовое отделение и железнодорожный — ст. „Савинская“, Пермской жел. дор.
8	Шлыковское	Почтовый—гор. Оханскъ, железнодорожный—ст. Пермь.
9	Дубровское	Почтовый—Дубровское почтовое отделение и железнодорожный—ст. „Вознесенская“, Пермской ж. д.

№№ по порядку.	Наименованіе обществъ.	Почтовый и желѣзнодорожный адресъ обществъ.
10	Савинское	Почтовый—с. Савинское, желѣзнодорожн.—ст. „Вознесенская“.
11	Притыкинское	Почтовый—Оханскъ д. Притыка, телеграфн. отд. Оханскъ и желѣзнодорожн. г. Пермь.
Шадринскій уѣздъ.		
1	Бродокалмакское	Почтовый—гор. Шадринскъ и ближайшій желѣзнодорожный—ст. „Челябинскъ“, Пермской ж. д.
2	Буткинское	Почтовый—с. Буткинское и ближайшій желѣзнодорожн.—ст. „Поклевская“, Пермской жел. дор.
3	Карапольское	Почтово телеграфный—г. Шадринскъ и желѣзнодорожный ст. „Мишкино“, Сибирской жел. дор.
4	Першинское	Почтовый—гор. Далматовъ и желѣзнодорожный ст. Синарская, Пермь-Тюменской жел. дор.
5	Крутихинское	Почтовый—гор. Далматовъ и желѣзнодорожный—Каменскій заводъ.
6	Ичкинское	Почтово-телеграфный и желѣзнодорожный—г. Шадринскъ.
7	Кабанское	Почтовый и телеграфный—гор. Шадринскъ и желѣзнодорожн.—ст. „Мишкина“ Сибирск. жел. дор.
8	Батуриное	Почтово-телеграфный—г. Шадринскъ жел. дор. ст. Мишкина, Сибирск. ж. д.
Соликамскій уѣздъ.		
1	Нердвинское	Почтовый—г. Пермь и ближайшій желѣзнодорожный стан. „Григорьевская“.
2	Кудымкорское	Почтовый—с. Верхъ Язъва и ближайшій желѣзнодорожный ст. „Григорьевская“, Пермской ж. д.
3	Боярское	Почтовый—Обвинское почтовое отдѣленіе (въ предѣлахъ Верхъ-Язвинской вол.), телеграфный—с. Ильинское и желѣзнодорожный—ст. „Вознесенская“, Пермской жел. д.
4	Юрическое	Почтовый—Обвинскъ, Соликамскаго у., въ с. Юричь, Юрической вол. телеграфный—„Ильинскъ“ въ село Юричь и желѣзнодорожный—стан. „Григорьевская“, въ с. Юричь.

С П И С О К Ъ

существующихъ въ Пермской губерніи трудовыхъ артелей.

№№ по порядку.	Наименованіе артели.	Мѣстонахожденія артели.
1	Нижне-Исетская, Екатеринбургскаго у.	Нижне-Исетскій заводъ.
2	Очерская, Оханскаго уѣзда	Очерской заводъ.
3	Рабочихъ Дедюхинскаго завода, Соликамскаго уѣзда	Дедюхинскій заводъ.
4	Сосновская кустарей-сапожниковъ, Шадринскаго уѣзда	Село Сосновское.
5	Портныхъ гор. Шадринска	Городъ Шадринскъ.
6	Юговская столярная, Пермскаго уѣзда .	Юговской заводъ.
7	Шайтанская рабочихъ и кустарей. Екатеринбургскаго уѣзда	Шайтанскій заводъ.
8	Осѣвская кустарей, Шадринскаго у.	Дер. Осѣва
9	Георгиевская	Гор. Оса
10	Пожевская, для выдѣлки краснаго кирпича, Соликамскаго уѣзда	Дер. Усть Пожва
11	Шадринская артель каменщиковъ, бетонщиковъ и печниковъ	Городъ Шадринскъ
12	Кустарей Режевскаго завода, Екатеринбургскаго уѣзда	Режевской заводъ.
13	Перуновская кустарей пимокатовъ Шадринскаго уѣзда	Дер. Перунова
14	Соликамская артель кузнецовъ	Городъ Соликамскъ.
15	Кыновская, Кунгурскаго уѣзда	Кыновской заводъ.
16	Каргапольская маслосѣльная, Шадринскаго уѣзда	Село Каргапольское.

№№ по порядку.	Наименованіе артели.	Мѣстонаходенія артели.
17	Шляпниковская, Шадринскаго уѣзда . .	Дер. Шляпникова.
18	Уральская	Городъ Екатеринбургъ.
19	Иващевская, Шадринскаго уѣзда . . .	Село Иващевское.
20	Каслинская, Екатеринбургскаго уѣзда .	Каслинскій заводъ.
21	Канашская, Шадринскаго уѣзда . . .	Село Канашское.
22	Ольховская кустарей пимокатовъ, Шадринскаго уѣзда	Село Ольховское.
23	Покровская чугунно-литейная, Ирбитскаго уѣзда	Село Покровское.
24	Камышинская кустарей пимокатовъ, Шадринскаго уѣзда	Дер. Камышная.

СПИСОКЪ

существующихъ въ Пермской губернии охотничьихъ обществъ.

№№ по порядку.	Наименованіе обществъ.	Мѣстонахождение общества.
1	Екатеринбургское общество охоты . . .	Городъ Екатеринбургъ.
2	Пермское Общество Любителей Охоты .	Городъ Пермь.
3	Красноуфимское Общество Охоты . . .	Городъ Красноуфимскъ.
4	Усольское Общество Правильной Охоты, Соликамскаго уѣзда	Село Усолье.
5	Шадринское Общество Охоты	Городъ Шадринскъ.
6	Нязе-Петровское Общество Охоты, Красно- уфимскаго уѣзда	Нязепетровскій заводъ.

9 коп.

ЕЖЕДНЕВНАГО
сбереженія
достаточно лицу,
желающему обез-
печить себя, а въ
случаѣ смерти,
отъ чего бы ни по-
слѣдовавшей, хотя
бы въ первомъ же
мѣсяцѣ страхованія,
обезпечить своихъ
близкихъ тысячей
рублей.
(25 л тарифъ
3-й 35 л.).



Есть истины, о которыхъ нужно твердить
и твердить, не боясь даже надвѣсть.....
П и р о г о в ъ.

ВЫСОЧАЙШЕ утвержденное 1899 года

ГЕНЕРАЛЬНОЕ

общество страхованій жизни и пожизненныхъ доходовъ.

ПРАВЛЕНІЕ въ С.-Петербургѣ, Невскій, 28.

Нотовъ Стефанъ Петровичъ, Главный Инспекторъ. Н.-Новгородъ, Ковалихинская ул., домъ Нотова.

Борисовъ Алексѣй Ѳедоровичъ, Окружный Инспекторъ—организаторъ. Пермь, Покровская ул., д. Маркова, № 81, телефонъ, 393.

ВСѢМЪ ДОСТУПНОЕ САМООБЕЗПЕЧЕНІЕ

посредствомъ страхованія жизни.

Либеральныя и гуманныя условія. | Незыблемыя гарантіи страхователей.

Страхованіе жизни въ Генеральномъ Обществѣ

необходимо всякому, кто стремится положить прочное основаніе своему благосостоянію, обезпечить себѣ и близкимъ матеріальную независимость и охрану отъ превратностей судьбы, кто заботится о будущности своихъ дорогихъ и близкихъ и думаетъ о

САМООБЕЗПЕЧЕНІИ.

Страхованіе жизни въ Генеральномъ Обществѣ

доступно человѣку всякаго достатка и всякаго заработка.

Отдѣлить по просвѣнкѣ, перегнуть на 3 части и, заклеивъ маркою въ 7 к., —

Что даетъ

— СВОИМЪ —
СТРАХОВАТЕЛЯМЪ.

ГЕНЕРАЛЬНОЕ ОБЩЕСТВО СТРАХОВАНІЯ ЖИЗНИ И ПОЖИЗНЕННЫХЪ ДОХОДОВЪ?

1. Незыблемую гарантію въ обезпеченіе принимаемыхъ на себя обязательствъ, состоящую изъ основного капитала и полныхъ резервовъ премій, исчисляемыхъ, помѣщаемыхъ и хранящихся подъ фактическимъ контролемъ Правительства, согласно закону.
2. Полную неприкосновенность полисовъ и всѣхъ причитающихся съ Общества по нимъ суммъ отъ всякихъ арестовъ, задержаній и отчужденій (§ 77 Усл. страх.).
3. Неоспоримость полисовъ по истеченіи 1 года дѣйствія страхованія (§ 62 Усл. страх.).
4. Ненарушимость полисовъ послѣ 3-хъ лѣтъ страхованія. Т.-е. право послѣ 3 года прекратить платежи по своему страхованію и остаться застрахованнымъ либо на уменьшенную сумму въ теченіе всего срока страхованія, либо въ полной суммѣ на болѣе или менѣе продолжительное число лѣтъ (§ 25, 28 Усл. страх.).
5. Отвѣтственность на случай смерти вслѣдствіе самоубійства (§ 78 Усл. страх.).
6. Свободу занятій и профессій застрахованныхъ.
7. Дешевизну премій.
8. Освобожденіе отъ сборовъ за изготовленіе полисовъ и за гербовыя марки.
9. Право платить за свое страхованіе помѣсячно.
10. Право на участіе въ прибыляхъ Общества соразмѣрно итогу всѣхъ уплаченныхъ страхователемъ премій (§ 31—34 Усл. страх.).
11. Ссуды подъ залогъ полисовъ, бывшихъ въ силѣ 3 г. изъ 6 процент. годовыхъ (§ 55—58 Усл. страх.).
12. Право приостановить свое страхованіе на неопредѣленное время и впослѣдствіи возобновить его (§ 28 Усл. страх.).
13. Льготный 3-хъ мѣсячный срокъ для уплаты каждой срочной преміи (§ 24 Усл. страх.) и т. д.
14. Безусловную отвѣтственность Общества въ случаѣ смерти отъ эпидемическихъ и инфекціонныхъ заболеванийъ, какъ-то: холеры, чумы и др.

Такимъ образомъ, по ВСѢМЪ ГАРАНТІЯМЪ, ПРАВАМЪ и ПРЕИМУЩЕСТВАМЪ, которыя даетъ ГЕНЕРАЛЬНОЕ ОБЩЕСТВО, оно является

ВНѢ КОНКУРЕНЦІИ.

Если „ГЕНЕРАЛЬНОЕ ОБЩЕСТВО“ за послѣднее время по однимъ только смертнымъ случаямъ выплатило семьямъ застрахованныхъ значительно болѣе милліона руб., ясно, на сколько много застрахованныхъ и лицъ, вновь ежегодно устраивающихся подъ покровительство страхованія въ Генеральномъ.

Вообще за послѣдніе 30 лѣтъ гуманнѣйшій принципъ самообезпеченія и обезпеченія своихъ близкихъ страхованіемъ жизни замѣтно развивается и у насъ въ отечествѣ. Къ концу 1910 года было застраховано около 400,000 лицъ, на сумму болѣе миллиарда ста сорока милліоновъ руб.

ЗНАНИЕ—СИЛА.

Для каждаго: семейнаго, служебнаго, торговаго и другихъ положеній человека, для каждаго возраста его, въ Генеральномъ О-вѣ имѣется особый планъ страхованія, ознакомьтесь съ выгодами котораго не бесполезно вѣрите.

Взгляните на лѣво рядомъ. Этотъ отрывной запросный листокъ предназначенъ для облегченія Вамъ запроса. Потрудитесь заполнить отвѣтами вопросы его, заклеить маркою въ 7 коп. и опустить въ почтовый ящикъ. Подходящій и выгодный для Васъ планъ самообезпеченія и обезпеченія вашихъ близкихъ страхованіемъ получите бесплатно.

Не страхуйтесь, не посовѣтовавшись со Стефаномъ Нотовымъ.

Учрежденія и должностныя лица

Пермской губерніи.

Губернскія учрежденія въ г. Перми.

ГУБЕРНАТОРЪ—дѣйствительный статскій совѣтникъ Иванъ Францевичъ Кошю.

ВИЦЕ-ГУБЕРНАТОРЪ—статскій совѣтникъ Владиміръ Ивановичъ Европеусъ.

КАНЦЕЛЯРІЯ ГУБЕРНАТОРА.

(Вознесенская, уг. Сибирекой).

Правитель канцеляріи—титул. сов. Вениаминъ Тимоф. Ивановъ. Старшіе помощники правителя: кол. рег. Павелъ Вас. Бахаревъ п. кол. рег. Ник. Аркад. Пласинъ; младшіи помощники—кол. рег. Вас. Александр. Степучевъ. Регистраторъ—кол. рег. Александр. Павл. Носыхъ.

Старшій чинъ особыхъ поруч. при губернаторѣ г. е. кн. князь Дмитр. Ратьевъ.

ГУБЕРНСКОЕ ПРАВЛЕНІЕ.

Старшій совѣтникъ—стат. сов. Николай Алек. Ивановъ. Совѣтникъ—надв. совѣтн. Алекс. Иван. Перфильевъ. Секретарь—коллеж. асес. Иванъ Арстахъ. Ошибковъ. Начальникъ газетнаго стола—кол. асес. Мих. Павлов. Высоцкій. Помощникъ его—кол. рег. Николай Аркад. Дубровинъ. Счетный чиновникъ—кол. регистр. Иванъ Ив. Курбатовъ. Регистраторъ—тит. сов. Циркай Вас. Гоbermanъ. Помощн. его—кол. секр. Констант. Ник. Некрасовъ. Архивариусъ—кол. секр. Ник. Серг. Васильевъ. Чиновн. его—кол. рег. Викт. Констант. Селянинъ. Дѣлопроизводитель—тит. секрет. Пав. Ив. Лалетинъ, губ. секр. Ал. сѣй Иван. Шипилевскихъ, губ. секр. Вяч. Ювеналиев. Лядовъ, И. д.—кол. рег. Конст. Адамов. Волновъ. Помощникъ дѣлопроизв.: кол. регистр.

Семень Мих. Петровъ. Вр. и. д.—неим. чина Мих. Петр. Каменскихъ. Вр. и. д. пом. дѣл.—п. т. Савастьянъ Иванов. Слипачукъ.

ВРАЧЕБНОЕ ОТДѢЛЕНІЕ ГУЕРНСКАГО ПРАВЛЕНІЯ.

Губ. врач. инспекторъ—д. ст. сов. Петръ Павл. Шипилинъ, и. д. помощ. врач. инспект.—ст. сов. Дм. Афанасевъ. Булдаковъ, фармацевтъ отдѣл.—ст. сов. Карлъ Фед. Боне, дѣлопроизводитель—к. р. Анат. Андр. Прокошевъ, пом. дѣлопр.—неим. чина М. А. Колеговъ.

ВЕТЕРИНАРНОЕ ОТДѢЛЕНІЕ.

Губернскій ветеринарный инспекторъ—ст. сов. Ант. Юсифъ Юцевичъ, младшій губ. ветер.—надв. сов. Вас. Нв. Рацшинскій, пунктовый ветерин. врачъ—надв. сов. Як. Григ. Шнейдеръ.

СТРОИТЕЛЬНОЕ ОТДѢЛЕНІЕ.

Губернскій инженеръ—ст. сов. Емельянъ Павл. Артемовъ, младшій тиникъ—Гербертъ Карлосъ Гревъ, губерн. архитект., кол. асес. Никол. Мих. Власовъ, младшій архитект., тит. сов. Петръ Кондрат. Гавриловъ, дѣлопроизв.—кол. асес. Ал. сѣй Павл. Шильовъ.

ТЮРЕМНОЕ ОТДѢЛЕНІЕ ГУБЕРНСКАГО ПРАВЛЕНІЯ.

(Екатерининская, л. Кожановой).

Губернскій тюремный инспекторъ—коллеж. сов. Вас. Ал.—др. Блохинъ, и. об. помощн. инспект.—надв. сов. Семень Федор. Чмыховъ, п. д. секретаря—кол. секр. Петръ Васильев. Васильевъ, дѣлопроизводитель 1 ст.—губерн.

Губернскія учрежденія въ Перми.

секр. Ник. Вас. **Грацинскій**, дѣлопроизводитель 2 ст.—кол. асес. Ник. Ал.—др. **Григорьевъ**, помощники дѣлопроизводителей: 1 ст.—(вакансія), 2 ст.—и. д., и. ч. Ал.—др. Федос. **Алтеровъ**

ГУБЕРНСКАЯ ЧЕРТЕЖНАЯ.

Пермскій губернский землефр. межевой инженеръ.—надв. сов. Ник. Мих. **Ивановъ**, помощн. перм. губ. землефр.—кол. секр. Влад. Ал.—др. **Одинцевъ**, дѣлопроизводитель—кол. асес. Николай Дмитр. **Федоровъ**, уѣздный землефр. межевой инж.—надв. сов. Петръ Мих. **Рождественскій**, уѣздный землефр.—(вакансія) и младш. землефр. помощн. межевой канцелярн.—губ. сек. Янъ Мартынов. **Силинъ**.

МЕЖЕВАЯ КОМИССІЯ ПО РАЗМЕЖЕВАНІЮ БАШКИРСКИХЪ ЗЕМЕЛЬ.

(Вознесенская, 23).

Предсѣдатель—меж. инж., дѣйств. ст. сов. Владим. Серг. **Торопынинъ**, члены: отъ межев. вѣд.—меж. инж., ст. сов. Пав. Никол. **Азбукинъ**, отъ мин. вн. дѣлъ—ст. сов.-ки: Ал.—сѣй Ал.—дров. **Ладыженскій**, Дм. Петр. **Сергѣевъ** и надв. сов. Юс. Игн. **Вериго**, секретарь—губ. секр. Никол. Никол. **Трутневъ**.

Состояніе при комисіи землефры: младш. зем.—ры: 1 разр.—кол. ас. Серг. Пв. **Германъ**, 2 разр.—кол. асес. Алт. Никол. **Муфель**, уѣзд. земл.—ры: вологодской губ.—колл. секр. Филиппъ Кирил. **Созыкинъ**, перм. губ.—Владим. Антоп. **Андреевъ**, исп. об. уѣздн. зем.—ра—губ. секр. Ал.—ндръ Никол. **Жуковъ**, уѣздн. зем.—ры: е.-петерб. губ.—губ. секр. Ал.—ндръ Дмитр. **Григорьевъ**, астр. губ.—кол. секрет. Пляя Юрьев. **Улезско**, землефр. пом.-ки межев. канцел.: старшій—колл. секр. Мих. Викт. **Ракитянскій**, младше:—губ. секр. Ал.—ндръ Кузьм. **Летучевъ**, кол. регистр. Георг. Леон. **Смирчекъ** и Мих. Никол. **Песковъ**.

ГУБЕРНСКОЕ ПРИСУТСТВІЕ (по крестьянскимъ дѣламъ).

(Сибирская ул., д. губернскаго правленія).

Предсѣдатель—губернаторъ; непремѣнные члены:—д. ст. сов. А. Н. **Сергіевскій**, д. с. сов. Мих. Вас. **Кукаретинъ**, лит. сов. Пляя Алек. **Лихачевъ**, кол. сов. Никол. Павл. **Черняевъ**, надв. сов. Викт. Эрмин. **Андріолли**, секретарь—кол. секр. Констан. Семен. **Рязанцевъ**.

Составъ административнаго присутствія: предсѣдатель, вице-губернаторъ, прокуроръ пермскаго окружн. суда, управляющій казенною палатою, начальн. управл. землед. и гос. имуществомъ, предсѣдатель губ. земек. управы, непремѣнные члены и секретарь присутствія.

Составъ судебнаго присутствія: предсѣдатель, вице-губернаторъ, предсѣдатель и прокуроръ перм. окружн. суда, непремѣнные члены и секретарь присутствія.

Канцелярія присутствія: завѣдующіе дѣлопроизводствами: секретарскимъ—Фед. Яковл. **Рѣдкинъ**, зав. счетоводствомъ—Альбина Алт. **Сикорская**, администрат.—и. ч. Пв. Пльичъ **Поносовъ**, горнымъ и поземельно-устроит.—отст. кол. сов. Дмитр. Пв. **Кузовниковъ**, выкупнымъ—Пв. Гр. **Егоровъ**, продовольственнымъ—и. ч. Григ. Корн. **Кавчикъ**, судебнымъ—Пв. Пв. **Половинкинъ**.

ГУБЕРНСКОЕ ПО ЗЕМСКИМЪ И ГОРОДСКИМЪ ДѢЛАМЪ ПРИСУТСТВІЕ.

(Уг. Сибирской и Вознесенской, д. канцелярн. губернатора).

Предсѣдатель—губернаторъ, непремѣнный членъ—(вакансія). Секретарь—лит. сов. Фед. Пв. **Гайдукевичъ**.

Составъ присутствія: предсѣдатель—губернаторъ, члены: вице-губернаторъ, предсѣдатель перм. окружн. суда, прокуроръ пермек. окружн. суда, управляющій казен. палатою, предсѣдатель губернскаго земек. управы, город. голова г. Перми, членъ отъ пермек. городск. думы—пр. нов. Никол. Влад. **Павловъ**, членъ отъ губернскаго земек. собранія—(вакансія).

ГУБЕРНСКОЕ ПО ВОИНСКОЙ ПОВИННОСТИ ПРИСУТСТВІЕ.

(Уг. Соликамской и Вознесенской, д. Вериго).

Предсѣдатель—губернаторъ. Непрем. членъ—ст. сов. Пав. Петр. **Гедеоновъ**, Секретарь—кол. асес. Юс. Петр. **Столовичъ**.

Составъ присутствія. Предсѣдатель—губернаторъ, члены: вице-губернаторъ, начальн. пермек. мѣстной бригады, прокуроръ окружнаго суда, предсѣдатель губернскаго земек. управы и непремѣнный членъ.

ГУБЕРНСКОЕ ПО ФАБРИЧНЫМЪ И ГОРНОЗАВОДСКИМЪ ДѢЛАМЪ ПРИСУТСТВІЕ.

Предсѣдатель—губернаторъ, члены: вице-губернаторъ, прокуроръ пермек. окружн. суда, начальн. губернскаго жандармск. управленія, старшій фабричный инспекторъ, окружн. гор. инженеръ пермскаго округа, представители: отъ фабрикантовъ—горн. инж. Н. А. баронъ **Гейкингъ**, отъ золотопромышленниковъ и горнопромышленниковъ—горн. инженер. Пв. Михаил. **Васильевъ**, дворян.—Адамъ Пльичъ **Онуфровичъ** и дѣйств. ст. сов. А. А. **Самосадскій**, дѣлопроизв.—кол. асес. Юсефъ Петров. **Столовичъ**.

ГУБЕРНСКОЕ ПО ДѢЛАМЪ ОБЪ ОБЩЕСТВАХЪ ПРИСУТСТВІЕ.

Предсѣдатель—губернаторъ, члены: вице-губернаторъ, прокуроръ пермек. окружн. суда,

Губернскія учрежденія въ Перми.

управляющій казенною палатою, непремѣнный членъ губернскаго по земск. и городск. дѣламъ присутствія, предсѣдатель губернскаго земскаго управы, старш. фабрич. инспекторъ, пермск. городск. голова, членъ отъ пермск. городск. думы—пр. пов. Никол. Влад. **Павловъ**.

ГУБЕРНСКІЙ СТАТИСТИЧЕСКІЙ КОМИТЕТЪ.

Предсѣдатель—губернаторъ, помощн. пред.—Егоръ Данил. **Калугинъ**, почетн. членъ—преосвящ. **Сумеонъ**, еписк. Екатеринославскій, непремѣнные члены: вице-губернаторъ, управляющій казенною палатою, начальникъ управления земледѣлія и государств. имуществъ, управляющій акц. сборами, губернс. прачесный инспекторъ, начальникъ отдѣленія казанск. округа путей сообщенія, директоръ народ. училищъ, членъ духовной консистории, курать рим.-католич. церкви, еврейск. раввинъ, членъ отъ горн. вѣдомства, предсѣдатель губ. зем. управы и пермскій город. голова, вр. и. об. секретаря—ст. сов. Ник. Ал.—дров. **Ивановъ**.

ГУБЕРНСКІЙ КОМИТЕТЪ ПО ДѢЛАМЪ МЕЛКАГО КРЕДИТА.

Предсѣдатель—губернаторъ, члены: вице-губернаторъ, начальникъ управления земледѣлія и гос. имущ., предсѣдатель губ. земск. управы, предсѣдатель пермск. уѣзд. земск. управы, членъ отъ губ. зем. собранія—Е. Д. **Калугинъ**, непремѣнный членъ губернскаго присутствія, управляющій пермскимъ отдѣленіемъ государств. банка, инспекторъ мелкаго кредита—Вик. Андр. **Курайтисъ**—(онъ же дѣлопроизводитель).

ИНСПЕКЦІЯ ПО ДѢЛАМЪ МЕЛКАГО КРЕДИТА ПРИ ПЕРМСКОМЪ ОТДѢЛЕНІИ ГОСУДАРСТВЕННОГО БАНКА.

Инспектора мелкаго кредита: Викт. Андр. **Курайтисъ**, губ. секр. Алек. Яков. **Мальгиновъ**, кол. рег. Анат. Ив. **Спасскій**, губ. секр. Леонидъ Карл. **Ярховъ** (вагансія), помощн. бухгалт. II разр., исп. об. дѣлопроизв. инсп.—губ. секр. Алек. Ник. **Пицагинъ**, канцелярскіе чины: кол. рег. Алек. Матв. **Сергѣевъ** и н. ч. Петр. Гордѣев. **Нукаринъ**.

ГУБЕРНСКІЙ РАСПОРЯДИТЕЛЬНЫЙ КОМИТЕТЪ.

(При казенной палатѣ).

Предсѣдатель губернаторъ, члены: вице-губернаторъ, управляющій казенною палатою, начальникъ почт.-тел. округа, пермск. уѣздн. воинск. начальникъ, предсѣдатель губ. земск. управы, пермск. городск. голова и начальникъ

I отдѣл. казенной палаты. Дѣлопроизводитель—губ. секр. Мих. Мих. **Салтыковъ**.

ГУБЕРНСКІЙ ЛѢСООХРАНИТЕЛЬНЫЙ КОМИТЕТЪ.

Предсѣдатель губернаторъ, члены: за губернскаго предводителя дворянства—предсѣдатель пермскаго уѣзди. съѣзда, предсѣдатель окружн. суда, начальникъ управы землед. и гос. имущ., предсѣд. губернс. зем. управы, предсѣд. вѣдомства пут. сообщ.—нижен. пут. сообщ. А. Е. **Марковъ**, старшій запасный лѣсничій—п. об. старш. лѣсного ревизора при управленіи М. Н. **Зелиманъ**, непремѣнный членъ губернскаго присутствія, А. Н. **Сергѣевскій**, члены отъ лѣсовладѣльцевъ: дѣйств. ст. сов. Ник. Андр. **Пивинскій**, членъ губ. управы Влад. Ал.—ѣв. **Чердынцевъ**, завѣдыв. дѣлопроизв. комитета—начальн. перм. управы земл. и госуд. имуществъ.

ГУБЕРНСКІЙ УЧИЛИЩНЫЙ СОВѢТЪ.

Предсѣдатель—директ. нар. учил. губерніи, д. ст. сов. Ал.—ѣй Пахом. **Раменскій**; члены: отъ м—ва нар. просв.—д. ст. сов. Н. А. **Брагинъ**, отъ духов. в—ва—прот. І. П. **Пьянковъ**; отъ земства: канд. служ. Алексѣй Мих. **Кирпищниковъ** и кол. сов. Алексѣй Ив. **Мухоминъ**.

ГУБЕРНСКОЕ ПО ПРОМЫСЛОВОМУ НАЛОГУ ПРИСУТСТВІЕ.

Предсѣдатель—губернаторъ; члены: вице-губернаторъ, управляющій каз. палатою, управляющій акциз. сбор., прокуроръ пермск. окружн. суда или его товарищъ, предсѣдатель губернс. земск. управы, пермскій город. голова, представитель отъ города—Ал.—дръ Павл. **Гавриловъ** и отъ земства—Влад. Евгр. **Тулицынъ**.

ПЕРМСКОЕ ГУБЕРНСКОЕ ЖАНДАРМСКОЕ УПРАВЛЕНІЕ.

(Ст. Петропавловской и Верхотурской улицъ, домъ Кутина).

Начальникъ управления, подполковникъ Евген. Павлов. **Флоринскій** (при управленіи), адъютантъ управления—ротм. Пав. Лаврент. **Круковскій** (гор. Пермь). Помощники начальника управленія: по гор. Пермь—ротм. Ник. Никол. **Чувствинъ** (г. Пермь), въ Екатеринбургскомъ, Камышловскомъ, Шадринскомъ и Ирбитскомъ уѣздахъ—ротм. Серг. Мих. **Красковскій** (г. Екатеринбургъ), въ Верхотурскомъ у.—ротм. Вильг. Францъ-Эдуард. **Куммантъ** (Нижне-Тагильск. зав., Верх. у.), въ Кунгурскомъ, Красноуфимскомъ и Осинскомъ уѣздахъ—подполк. Ал.—дръ Мих. **Гришкевичъ-Трохимовскій** (г. Кунгуръ).

Губернскія учрежденія въ Перми.

КАЗЕННАЯ ПАЛАТА.

(Сибирская, уг. Покровской).

Управляющий—дѣйств. ст. сов. Никол. Александр. **Ордовскій-Танаевскій**, помощ. его—ст. сов. Григ. Пав. **Волнович**, Нач. отд.: 1-го—(свакація), 2—кол. сов. Ал-дръ Алекс. **Бергрнн**, 3-го—кол. сов. Викт. Павл. **Камшилов**, 4-го—кол. сов. Павелъ Вас. **Крещенко**, секретарь—(временнo вакантна). Числвнныя особыя порученія—кол. секр. Левъ Адам. **Гижицій**. Сверхштатн. чиновникъ особыя порученія: губ. секр. Евг. Александр. **Тихонравовъ**, губ. секр. Иванъ Александр. **Мѣхоношинъ**, губерн. секр. Конст. Иллари. **Черемисинъ**, губ. секрет. Мих. Мих. **Салтыковъ**. Старш. бухгалтеры: кол. ас. Петръ Васил. **Альбинскій**, кол. асес. Ал-дръ Ал-дров. **Кавадеровъ**, Мих. Клемент. **Левитонъ**. Бухгалтеры: тит. сов. Дм. Дм. **Бажуновъ**, надв. сов. Алексѣй Марк. **Васильевъ**, тит. сов. Фед. Юс. **Ивановъ**, нем. чина Сергѣй Львов. **Ушковъ**, надв. сов. Ал-дръ Никол. **фонъ-Дрейеръ**, тит. сов. Никол. Алек. **Шелиховъ**. Столоначальники: старшій—кол. асес. Петръ Григ. **Симоновъ**; младше: тит. сов. Мих. Петр. **Лыхинъ**, п. ч. (п. д.) Павелъ Федор. **Коневъ**. Кол. асес. Маріанъ Георг. **Карасинскій**, Александр. Петр. **Плѣшиковъ**; надв. сов. Вас. Пь. **Погодинъ**, Экзекуторъ—кал. регистр. Николай Алексѣев. **Наумовъ**; Архиваріусъ—кол. асес. Вас. Ник. **Патрушевъ**.

ГУБЕРНСКОЕ АКЦИЗНОЕ УПРАВЛЕНІЕ.

(Уг. Покровской и Обвинской).

Управляющій акциз. сборами—д. ст. сов. Иппол. Конст. **Шереметевскій**; старше ревизоры: ст. сов. Ник. Павл. **Сѣдыхъ**, Влад. Гавр. **Дьяконовъ**, Мих. Евген. **Сокольскій** и кол. сов. Пет. Петр. **Ивашенцовъ**; млад. техникъ—надв. сов. Юсефъ Игнат. **Барановскій**; секретарь—кол. ас. Алек. Мих. **Вторыхъ**; помощ. секретаря: кол. ас. Алек. Фед. **Пудовкинъ**, губ. секр. Коп. Сем. **Никишевъ** и Мих. Никол. **Ульяновъ**; бухгалтеры: кол. ас. Игнат. Вильг. **Шумскій** и кол. сек. Сер. Ген. **Соколовъ**; помощ. бухгалтера: кол. ас. Ник. Фед. **Козловъ**, тит. сов. Юс. Казим. **Красовскій**, Ник. Иван. **Дерябинъ** и п. ч. Сер. Сер. **Гашуковъ**; старш. помощ. акц. надз. при губ. акц. управл. завѣд. лабораторіей—кол. ас. Рейд. Рейнголд. **Вейсбергъ**.

УПРАВЛЕНІЕ ЗЕМЛЕДѢЛІЯ И ГОСУДАРСТВЕННЫХЪ ИМУЩЕСТВЪ.

Начальникъ управленія—п. с. Ал-дръ Александр. **Дубенскій**; помощникъ начальника—ст. сов. Сидим. Юсеф. **Квѣцинскій**; чиновникъ особ. поруч.—тит. сов. Николай Алексѣевич. **Литовскій**; старшій специалистъ по сельско-хозяйств. и обш. управленію—ст. сов. Феодос. Александр. **Налетовъ**; дѣлослужители: 1-го дѣлопроизводства—кол. сов. Никол.

Никол. **Галкинъ**; 2-го дѣлопроизв.—губ. секр. Фед. Иван. **Маманинъ**, 3-го дѣлопроизв.—губ. секр. Степ. Степ. **Соловьевъ**; старше помощники дѣлопроизводителей: надв. сов. Михаил. Дмитр. **Леонтьевъ**; нем. чин. Александр. Мих. **Пѣтуховъ**; завѣдывающій Канабековскимъ лѣсничествомъ, ст. зап. лѣсн. и об. старшаго лѣсного ревизора—кол. сов. Михаилъ Никол. **Зеликманъ**.

ПЕРМСКАЯ ГУБЕРНСКАЯ ЗЕМЛЕУСТРОИТЕЛЬНАЯ КОМИССИЯ.

Предѣлатель комиссіи—губернаторъ. Пермскій членъ комиссіи—п. с. Никол. Петр. **Олферьевъ**; секретарь—(п. д.) Ник. Вас. **Новошиновъ**. Члены: предѣлатель губернской земской управы или его замѣститель, предѣлатель окружнаго суда или его товарищъ, членъ суда, непрѣмѣнный членъ губернскаго присутствія, по назначенію губернатора, губернской землемѣръ, управляющій пермскимъ отдѣленіемъ крестьянскаго поземельнаго банка, по дѣламъ банка, начальникъ пермскаго управленія землед. и госуд. имущ. по дѣламъ сваян. Члены по выбору: Ник. Афан. **Пономаревъ**, Пь. Вас. **Лещенко**.

ПЕРМСКАЯ КОНТРОЛЬНАЯ ПАЛАТА.

Управляющій палатою—дѣйств. ст. сов. Яс. Никол. **Соловскій**; старше ревизоры: надв. с. Алексѣй Евг. **Волковъ**, Вас. Ал-др. **Крыловъ**, кол. ас. Карлъ Герм. **Штрекъ** и тит. сов. Мих. Илл. **Соловьевъ**; младше ревизоры: надв. сов. Пав. Юсеф. **Черниловскій-Соколы**, кол. ас. Мих. Дмитр. **Плотниковъ**, губ. секр. Влад. Вас. **Кибардинъ**, Изг. Алдр. **Ламановъ**, Мих. Вас. **Смирновъ**; секретарь—кол. секр. Никол. Конст. **Добонравовъ**; помощники ревизора: членъ сов. Дм. Вас. **Аксеновъ**, кол. асес. Всев. Никол. **Кудрявцевъ**, кол. асес. Дм. Фед. **Козьминъ**; тит. сов. Никол. Иван. **Маклаевъ**, Мих. Граф. **Мякинъ**, Никол. Мих. **Суворовъ**, Пав. Игнат. **Сестренцевичъ-Кучукъ**; кол. секр.: Влад. Никол. **Доброворскій**, Никол. Николаев. **Лучининъ**; губ. секр.: Серг. Пь. **Рукавишниковъ**, Фед. Поздниск. **Клотовъ**, Евг. Никол. **Зыковъ**, Влад. Афан. **Рыжковъ**, Никол. Пав. **Девятковъ**, Никол. Филип. **Сибиряковъ**, Ник. Вас. **Поповъ**, Петръ Федор. **Зльбургъ**, Анат. Вас. **Казариновъ**, Петръ Карп. **Заякинъ**, Александръ Вас. **Пелевинъ**; кол. рег.: Никол. Ник. **Пастуховъ**, Пав. Вас. **Кокоулинъ**, Вас. Никол. **Старневъ**; д. ст. помощникъ ревизора—Ив. Пь. **Астраханцевъ** и Афан. Аппр. **Ляхинъ**; журналистъ и архиваріусъ—кол. секр. Петръ Никит. **Плотниковъ**; счетные чиновники: губ. секр. Александръ Ал-др. **Храповицкій**, Ив. Матв. **Пустозеревъ**, Ал-дръ Тимоф. **Сачковскій**, Ник. Мих. **Поповъ**, Евг. Фед. **Письмовъ**, Мих. Илл. **Кучинъ**, Ив. Максим. **Некрасовъ**, Викт. Петр. **Алексѣевъ**; кол. регистр.: Конст. Пь. **Любимовъ**, Викт. Вас. **Васильевъ**, Паштел. Пав. **Королевъ**, Валер. Петр. **Позднискаловъ**, Ал-дръ Ал-др. **Шминке**, Ник. Мих. **Шарда-**

Губернскія учрежденія въ Перми.

новъ, Всев. Вас. Первушинъ и Ал—дръ Игн. Кожевниковъ; ч. д. счетныхъ чиновниковъ: Ил. Федот. Соловьевъ, Мих. Никол. Назаровъ, Ив. Никол. Клементьевъ, Илюдоръ Николаевъ. Воеводинъ, Никол. Ив. Карнаушенко, Арк. Ив. Бѣгуновъ, Серг. Петр. Хайдуковъ, Никол. Ал. Иваничій.

СТАРШІЙ ФАБРИЧНЫЙ ИНСПЕКТОРЪ

пермской губ.—ниж.-техн., кол. сов. Ал—ѣй Никол. Соболевъ; участковые инспекторы: 1 уч.—ниж.-техн., надв. сов. Ник. Андр. Губинъ (въ Перми), 2 уч.—ниж.-техн., кол. секр. Ник. Влад. Мухановъ (въ Екатеринбургѣ), 3 уч.—ниж.-техн., надв. сов. Анат. Петр. Бѣляевъ, 4 уч.—старш. фабр. инспекторъ.

ДИРЕКТОРЪ НАРОДНЫХЪ УЧИЛИЩЪ пермской губ.—д. ст. сов. Алексѣй Пахомовъ. Раменскій, дѣлопроизводитель—губ. секрет. Пав. Мих. Тимофеевъ.

ГУБЕРНСКОЕ ПО КВАРТИРНОМУ НАЛОГУ ПРИСУТСТВІЕ.

Предѣдатель—управляющій каз. палатою. члены: помощ. его нач—ин отдѣла палаты и выбранные отъ перм. город. думы: Фед. Егор. Кругловъ, Вас. Ив. Королевъ, кандидаты: Ник. Ив. Михайловъ и Пав. Сем. Ремяниковъ.

ГУБЕРНСК. КОМИТЕТЪ ОБЩЕСТВА ПОПЕЧИТЕЛЬСТВА О ТЮРЬМАХЪ.

Вице-президенты: губернаторъ, епархіальный архіерей и прокуроръ казанск. судеб. палаты. Директоры: постоянные—вице-губернаторъ, губ. тюремн. инспекторъ, предѣдатель губ. и церкв. уѣзд. земск. управл., управляющій казен. палатой, товар. прокурора казанск. суд. палаты, прокуроры пермск. и екатеринб. окруж. судовъ, губернсск. врачоби. инспекторъ, губернсск. инженеръ, пермскій город. голова, уѣзд. членъ пермск. окруж. суда по перм. у., город. судья г. Перми, полиціе-мейстеръ и уѣз. исправникъ; избранные: д. с. с. Ал—дръ Ник. Сѣриковъ, горн. инж., к. сов. П. Н. Грамматчиковъ, ст. сов. Ан. Юсиф. Юцевичъ, управитель Нижне-Туринскаго завода Гороблагодатскаго горнаго округа, горн. инж., ст. сов. Генр. Люд. Кендзерскій, управляющій Николае-Святительскимъ прискомъ платино-промышленной акціонной компаніи Влад. Ерем. Красильниковъ, П. д. секретари—кол. секр. П. В. Васильевъ.

ГУБЕРНСКІЙ КОМИТЕТЪ ПОПЕЧИТЕЛЬСТВА О НАРОДНОЙ ТРЕЗВОСТИ.

(При канцеляріи губернатора).

Предѣдатель—губернаторъ, члены: вице-губернаторъ, предѣдатель и прокуроръ окр. суда, управл. каз. палатою, начальникъ, удрва. земледѣлія и государ. имущ., управл. контрольною палатою, управляющій акцизи, сбора-

ми, управляющій отдѣленіемъ крест. позем. башка, директоръ народн. училищъ, наблюдатель церк-прих. школъ, начальникъ губерн. жанлармск. управления, губернсск. врачоби. инспекторъ, предѣдатель губерн. земск. управл., члены отъ губ. земск. собранія—губернскіе гласные: А. А. Маллѣевъ и Е. Д. Калугинъ, пермскій гор. голова. Почетные члены: докторъ медицины П. Н. Серебrenниковъ и д. ст. с. Захар. Мих. Благонравовъ. Руководит. по устройству народно-пѣвческихъ хоровъ—тит. сов. Александръ Дмитр. Городцовъ. Дѣлопроизводитель—тит. сов. Вен. Тим. Ивановъ.

ГУБЕРН. УЧЕНАЯ АРХИВНАЯ КОМИССІЯ.

Непремѣн. попечитель—губернаторъ, предѣдатель—Мих. Яков. Поповъ, тов. предѣдателя—Леонт. Евдоким. Воеводинъ, библиотечаръ—Ив. Яковл. Кривошековъ, архивариусъ—Влад. Степ. Верхоланцевъ, иривитель дѣлъ—Дм. Мих. Бобылевъ.

ГУБЕРНСКАЯ ЗЕМСКАЯ УПРАВА.

(Сибирская ул.).

Предѣдатель—ст. сов. Ал—ѣй Ив. Мухлынинъ, члены: заступающій мѣсто предѣдателя—Егоръ Дан. Калугинъ, Ал—дръ Порфир. Черногоровъ, ниж. Мих. Мих. Гладышевъ и канд. естеств. наукъ Влад. Алексѣевъ. Чердынцевъ; секретарь—поч. поч. гр. Викт. Васильевъ. Кзлачниковъ; бухгалтеръ—л. поч. гр. Яковъ Александр. Соснинъ; завѣд. санитар. бюро—(вакансія), 2-й врачъ санитарнаго бюро—Влад. Александр. Чарушинъ; завѣд. ветер. статист. отдѣленіемъ—ветер. вр., к. секр. Ив. Ал—др. Кисловъ, губ. агрономъ—кол. сов. Влад. Ник. Варгинъ, кустарный техникъ—ниж.-технол. Мих. Фил. Кузнецовъ, главн. инж. дорожн. отдѣла—(вакансія), дѣлопроизводит. страхового отдѣленія—Ал—ѣй Семен. Вшивковъ, архитекторъ—ниж.-арх. Евг. Андр. Волошиновъ, старш. техникъ по распланировашю селеній—Александръ Ник. Колотилловъ, младше техники: Иван. Иван. Горбуновъ, л. поч. гр. Ив. Ив. Мельниковъ, мѣст. Пав. Петр. Яркинъ, мѣст. Ал—ѣй Терент. Ушахинъ и поч. гр. Мих. Мих. Воробьевъ; старш. страх. агентъ—кр. Никол. Никол. Тиуновъ, завѣдующій пенсіонной кассой Владим. Алексѣевъ. Зоринъ, бухгалтеръ пенсіонной кассы Ст. Герм. Венглеръ, завѣдующій отдѣльно-статистич. бюро—ниж.-техн. Владим. Мих. Сумароновъ, завѣд. отд. мелк. кредита и секретарь редакціи «Пермской Земской недѣли»—мѣст. Дм. Мих. Бобылевъ.

УПРАВЛЕНІЕ ПЕРМСКАГО ПОЧТОВО-ТЕЛЕГРАФНАГО ОКРУГА.

(Уг. Торговой и Красноуфим. д. Камчатова).

Начальникъ округа—тел. техн. 1 разр. кол. сов. Вячесл. Вас. Ефимовъ, пом. его—кол. ас. Арк. Ал—дров. Куршаковъ, чин. особ. поруч.—

Губернскія учрежденія въ Перми.

кол. ас. Петр. Карл. **Кольфгаузъ**; дѣлопроизводитель—надв. сов. Андр. Ал-сѣев. **Флюринскій**, помощн. дѣлопроизв.: кол. рег. Пав. Як. **Кузякинъ**, кол. асс. Самуилъ Сам. **Пеннь**, губ. секр. Алексѣй Ник. **Серебренниковъ**, тит. сов. Серг. Никиф. **Вохомскій**; бухгалтеръ—надв. с. Ив. Тимоф. **Николаевъ**, пом. его: губ. секр.: Арх. Мих. **Нелюбинъ** и Андр. Серг. **Винокуровъ**; счетные чинов.: п. секр. Вас. Фед. **Феофилактовъ**, губ. секр. Як. Куз. **Семеновъ**; жур. и архив.—губ. секр. Леон. Ник. **Зыковъ**; механик.: главн. инж. электр.—кол. асс. Владисл. Мечисл. **Андрушевичъ**, младше: кол. секр. Никол. Андр. **Николаевъ**, кол. секр. Никол. Ив. **Черемовскій**, по округу: старше: надв. сов. Ив. Аким. **Кагелевъ**, кол. асс. Серг. Александр. **Красильниковъ**, младше: высшего оклада.—кол. асс. Мих. Тимоф. **Портновъ**, губ. сек. Серг. Александр. **Александровскій**, низшаго оклада.—кол. асс. Серг. Ал-сѣев. **Хохловъ**, кол. секр. Леонидъ Павл. **Павловъ**, нем. чина Мих. Тар. **Андреевъ** и кол. рег. Петр. Терент. **Прусовъ**.

ПОЗЕМЕЛЬНО-УСТРОИТЕЛЬНЫЙ ОТРЯДЪ
ВЪ ДАЧАХЪ КАЗЕННЫХЪ И ПОСЕССИОННЫХЪ
ГОРНЫХЪ ЗАВОДОВЪ НА УРАЛЬ.

Завѣдывающій поземельнымъ устройствомъ на Уралѣ—ст. сов. Конст. Дмитр. **Понушевъ**, старше производителя работъ: ст. сов. Конст. Петр. **Свяженинъ**, ст. сов. Арх. Вас. **Прибылевъ**, ст. сов. Вас. Юв. **Степановъ**, надв. сов. Порф. Степ. **Гридневъ**, кол. ас. Леон. Дмитр. **Руновскій**; производители работъ: тит. сов. Алексѣй Иван. **Ковалевъ**, тит. сов. Влад. Ив. **Новиковъ**, кол. секр. Лит. Ив. **Дукальскій**; помощникъ производителя работъ—кол. ас. Ник. Никол. **Дроздовскій**; старшій таксаторъ—кол. сов. Евг. Евтих. **Яковлевъ**; начальникъ степочныхъ отдѣленій: кол. ас. Ив. Пет. **Явшиць**, надв. сов. Серг. Яковл. **Фурманъ**, кол. сов. Павелъ Сем. **Лучкинъ**, старше топографы: надв. сов. Никиф. Родион. **Королевъ**, тит. сов. Петръ Адам. **Охримюкъ**, кол. асс. Ал-дръ Серг. **Богоявленскій**, губ. секр. Влад. Фед. **Полянский**, нем. чина Ник. Павл. **Костаревъ**, надв. сов. Алексѣй Мелет. **Шубинъ**, тит. сов. Серг. Мел.

Шубинъ, губ. секр. Ал-дръ Вас. **Зудовъ**, нем. чина Евг. Сем. **Бубновъ**, губ. секр. Юлиі Петр. **Дроздовъ**, губ. секр. Меч. Адам. **Кондратовичъ**, кол. секр. Петръ Алексѣев. **Шабринъ**, кол. секр. Никол. Алекс. **Зоновъ**, кол. асс. Евг. Александр. **ДОбырънъ**, губ. секр. Мих. Васил. **Галкинъ**, кол. секр. Евг. Георг. **Цитовичъ**, кол. асс. Петръ Афан. **Мальцевъ**, надв. сов. Васил. Дмитр. **Пановъ**, надв. сов. Яковъ Федерт. **Вилау**, губ. секр. Григ. Глѣб. **Максинъ**, губ. секр. Пав. Яковл. **Стрижевъ**, кол. рег. Викт. Виктор. **Грабовскій**, кол. секр. Ник. Афан. **Быстровъ**, кол. рег. Ал-дръ Ив. **Лобовъ**, губ. секр. Вас. Дмитр. **Романовскій**, нем. чина Влад. Алекс. **Коровинъ**, нем. чина Никол. Яковл. **Чирковъ**, нем. чина Конст. Фед. **Жуковъ**; топографы: губ. секр. Вас. Кузьм. **Силинъ**, нем. чина Романъ Николаевичъ **Ермолинъ**. Алек. Мадс. **Антоновъ**, пом. секр. Петръ Яковл. **Хлусовичъ**, нем. чина Ник. Петр. **Дроздовъ**, н. ч. Никол. Никол. **Головинъ**, н. ч. Конст. Апарьев. **Рогожинъ**, н. ч. Ив. Ив. **Федоровъ**, л. ч. Никол. Сем. **Изморожеровъ**, кол. рег. Конст. Петр. **Звѣревъ**, нем. чина Викт. Евтих. **Кузнецовъ**, Ив. Филип. **Лизвиновъ**. Ал-дръ Алексѣев. **Шабринъ**, Пав. Григ. **Южаковъ**, Ник. Александр. **Новоселовъ**, Серг. Мих. **Набаловъ**, Александръ Никол. **Кудринъ**, Ал-дръ Конст. **Куклевскій**. Гавр. Александр. **Костаревъ**. Викт. Степанов. **Забѣлинъ**. Владисл. Никол. **Карнауховъ**. Волпопасемные стѣпнички: Петръ Вас. **Трусовъ**, Вас. Степ. **Мутныхъ**. Дмитр. Филип. **Абрамовъ**, Лавр. Никол. **Ельсинъ**, Алексѣй Павл. **Шахуринъ**, Алексѣй Мих. **Ватрухинъ**. Никол. Александр. **Удильовъ**, Серг. Евтох. **Федоровъ**. Алексѣй Дмитр. **Романовскій**. Петръ Иванов. **Акенинъ**, Григ. Ив. **Исаевъ**, Серг. Алексѣев. **Аликинъ**, Петръ Гавр. **Пименовъ**. Конст. Мих. **Агалаковъ**, Никол. Дмитр. **Абрамовъ**. Федоръ Федор. **Эльснеръ**, Никол. Иван. **Окуновъ**, Влад. Никол. **Бажуновъ**, Апол. Ив. **Поносовъ**, Лит. Ник. **Полозовъ**, Пав. Конст. **Сунгуровъ**. Ал-дръ Антон. **Таксисъ**, Ив. Серг. **Кашинъ**. Кашцелярія отряда: дѣлопроизводитель—старшій топографъ Викт. Григ. **Магихъ**; волпопасемные писари: Раиса Фед. **Садовникова**, Наталья Серг. **Аксенова**.



УПРАВЛЕНІЕ ПЕРМСКАГО ПОРТОСТА
РАФАНГО ОРГАНА

Губернскія учрежденія въ Перми.

Городъ Пермь съ уѣздомъ.

Пермскій епархіальный архіерей—епископъ пермск. и соликамск. пресвященнѣйшій **Палладій**. Секретарь (и. д.) священ. Семенъ Ал.—**Фев. Буровъ**, помощн. секр.—Семенъ Ив. **Королевъ**.

ПЕРМСКІЙ АРХІЕРЕЙСКІЙ ДОМЪ.

Экономъ іеромонахъ **Пахомій**, казначей Ив. **Егоровъ**. **Котовъ**, дѣлопроизводитель священ. **Дмитрій Утѣшевъ**.

КРЕСТОВАЯ ЦЕРКОВЬ ПРИ АРХІЕРЕЙСКОМЪ ДОМЪ.

Іеромонахъ **Пахомій** (экономъ архіерейскаго дома), духовникъ іеромонахъ **Іосифъ** и іеродіаконъ **Пантелеимонъ**.

ПЕРМСКАЯ ДУХОВНАЯ КОНСИСТОРІЯ.

Члены: протоіерей—**Мих. Іоанн. Рыжковъ**, Констант. Александр. **Шестаковъ**, священники: Андрей Андр. **Сергѣевъ**, Ник. Евг. **Нарцисовъ**, врем. присутств. протоіер. **Виталий Никол. Мальгиновъ**. Секретарь—надв. сов. **Петръ Вас. Зеленовъ**. Столжначальники: 4-го стола—и. д. Александръ Ив. **Успенскій**, 2-го ст.—(вакансія), 3-го ст.—надв. сов. Пав. Вас. **Удинцевъ**, казначей—вр. и. об. канц. служ. Ив. Львов. **Олинъ**. Регистраторъ—(вакансія). Архивариусъ—канц. служ. Алек.—дръ Влад. **Гаревскій**.

ПЕРМСКІЙ ЕПАРХІАЛЬНЫЙ УЧИЛИЩНЫЙ СОВѢТЪ.

Предѣдатель—прот. Конст. Мих. **Добронравовъ**, почетн. чл. совѣта—прот. Евграфъ Матв. **Кудрявцевъ**; члены: протоіерей: Ал.—дръ Ал.—дров. **Воскресенскій**, Никан. Никол. **Пonomаревъ**, д. ст. сов. Ал.—ѣй Пахом. **Раменскій**, д. ст. сов. Захарій Мих. **Благонравовъ**, ст. сов. Николай Ив. **Песоченскій**, над. сов. Ал.—дръ Ал.—дров. **Дубенскій**, кол. асес. Вас. Ал.—дров. **Крыловъ**, надв. сов. Петръ Вас. **Зеленовъ**, Анд. Гавр. **Куляшевъ**, кол. ас. Ал.—ѣй Павл. **Шиловъ** (казначей совѣта), кол. ас. Никол. Иван. **Колосовъ** (дѣлопроизводитель).

Епархіальный наблюдатель церковныхъ школъ—ст. сов. Павелъ Александр. **Богородицкій**.

ПЕРМСКІЙ УѢЗДНЫЙ СЪѢЗДЪ.

(Пермская, д. Лагъ).

Предѣдатель—д. с. с. Владим. **Михаиловъ**, Жуковъ; секретарь—канц. служ. Петръ Григ. **Юшковъ**.

Уездный членъ окружн. суда 2 уч.—кол. сов. Викт. Степ. **Костовскій**, и 1 уч.—ст. сов. Пав. Ник. **Поповъ**.

Земскіе начальники пермскаго у.: 1 уч.—ст. сов. Ник. Дм. **Будринъ**, 2 уч.—ст. сов. Ник. Ник. **Новиковъ**, 3-го уч.—ст. сов. Ник. Алек. **Дьячковъ**, 4 уч.—ст. сов. Серг. Андр. **Юдицій**, 5 уч.—ст. сов. П. П. **Крючковъ**, 6 уч.—тит. сов. Ал.—ѣй Ал.—дров. **Рычковъ**, 7 уч.—отст. подп. Вас. Вас. **Фришманъ**.

УѢЗДНАЯ ЗЕМЛЕУСТРОИТЕЛЬНАЯ КОМИССИЯ.

Непремѣнный членъ—(вакансія). Секретарь—Иванъ Ульян. **Шаровъ**.

ПЕРМСКОЕ УѢЗДНОЕ ПО ВОИНСКОЙ ПОВИННОСТИ ПРИСУТСТВІЕ.

Пресѣдатель—дѣйств. статск. совѣтн. Влад. Михаил. **Жуковъ**.

Члены: пермскій уѣздный воинскій начальникъ полковн. Николай Дмитр. фонъ-**Вагнеръ**, пермскій уѣздный исправникъ Георгій Васил. **Кадомицевъ**, членъ пермской уѣздной земской управы, дѣлопроизводитель—губери. секр. Евг. Ал.—дров. **Митровъ**.

ПЕРМСКОЕ ГОРОДСКОЕ ПОЛИЦЕЙСКОЕ УПРАВЛЕНІЕ.

Полицеймейстеръ—губ. секр. Ник. Никол. **Черешневичъ**, помощн. полиц.—губери. секр. Францъ Антон. **Подгурскій**, секретарь—губ. секр. Серг. Степан. **Воловой**, столжначальникъ: граждан. стола:—(и. д.) и. ч. Ал.—дръ Семенов. **Повышевъ**, уголовн. стола:—(и. д.) и. ч. Петръ Далилюв. **Ивановъ**, регистраторъ—п. ч. Никол. Яковл. **Луканинъ**.

Городовой врачъ—тит. сов. Викт. **Куренинъ**.

ПЕРМСКІЙ АДРЕСНЫЙ СТОЛЪ.

Начальникъ стола—отставн. титулярн. сов. Владим. Мих. **Флавиановъ**; подборщицы: Мар. Владим. **Сушкова**, Над. Никол. **Пермякова**, Соф. Евг. **Двойнишникова**, Вера Васил. **Мурашева**, Спирид. Аф. **Конинъ**, Раис. Ив. **Девяткова**, Елиз. Георг. **Русанова** и Ольга Матв. **Зырянова**.

УПРАВЛЕНІЕ 1-Й ПОЛИЦЕЙСКОЙ ЧАСТИ ГОРОДА ПЕРМИ.

Представл.—кол. регистр. Метелавъ Мер. **Андрюшневичъ**, помощники пристава: 1-й—кол.

Городъ Пермь съ уѣздомъ.

рег. Ник. Ник. Поповъ, 2-й—кол. рег. Ив. Эдуард. Удель и 3-й—неим. чина Ив. Ник. Голосовъ, письменоводитель—кол. рег. Крегерь. Околоточный надзиратель:—н. ч. Ив. Вас. Недошвецъ.

ПЕРМСКІЙ ОКРУЖНЫЙ СУДЪ.

(Уг. Красноуфимской и Вознесенской).

УПРАВЛЕНИЕ 2-й ПОЛИЦЕЙСКОЙ ЧАСТИ
ГОРОДА ПЕРМИ.

Приставъ—кол. секр. Ал—дръ Матв. Медвѣдевъ, помощники:—губ. секр. Алексѣй Андр. Братухинъ, неим. чина Ник. Владим. Лиходзѣвскій, письменоводитель—(вакансія). Околоточные надзиратели: неимѣющие чина: Никол. Андр. Мартюшевъ, Захаръ Петр. Пастаноговъ.

—УПРАВЛЕНИЕ 3-й ПОЛИЦЕЙСКОЙ ЧАСТИ
ГОРОДА ПЕРМИ.

Приставъ—кол. секр. Ал—дръ Иван. Москаленко, Помощ.: Ив. Никол. Голосовъ. Письмоводитель—(вакансія).

ПЕРМСКОЕ УѢЗДНОЕ ПОЛИЦЕЙСКОЕ
УПРАВЛЕНИЕ.

Уѣздный исправникъ—кол. асес. Георг. Вас. Кадомцевъ. Помощн. исправника—кол. асес. Станисл. Матв. Вакульскій. Секретарь—губ. секр. Ал—дръ Павл. Вахрушевъ. Столоначальники: уголовн. ст.—н. ч. Сергѣй Ив. Бондюгинъ, распоряд. ст.—н. ч. Григ. Дмитр. Шароглазовъ. Регистраторъ—н. ч. Вас. Влад. Кротовъ.

Становые пристава: 1-го—губ. секр. Павелъ Михайл. Ширевъ (Юго-Камскій зав.), 2-го—губ. секр. Викторъ Иван. Костаревъ (Чусовской заводъ), 3-го—губ. секр. Виталий Ал—февичъ Суслинъ (Добрянскій заводъ), 4-го—губ. секр. Ал—дръ Никол. Береженцевъ (с. Левпимно).

Приставъ Мотовилихинскаго завода—коллек. секр. Иванъ Матв. Срѣтенскій. Помощникъ—кол. рег. Аганитъ Львов. Смоленскій.

Полицейскіе надзиратели: Чусовскаго завода—губ. секр. Павелъ Андр. Подоскинъ, Лысьвенскаго зав.—кол. рег. Филиппъ Васильев. Суворовъ. Закамскаго участка—кол. рег. Алекс. Ив. Захаровъ (за р. Камой, противъ города Перми).

УѢЗДНЫЙ КОМИТЕТЪ ПОПЕЧИТЕЛЬСТВА
О НАРОДНОЙ ТРЕЗВОСТИ.

Предѣлатель—д. ст. сов. Влад. Мих. Жуковъ. Дѣлопроизводитель—канц. служ. Ник. Алт. Горбачевичъ.

Предѣлатель—д. ст. сов. Владим. Петр. Ломновскій, товарищи: д. ст. с. Викт. Ив. Тихомировъ, д. ст. с. Фед. Алекс. Клигбергъ; члены суда: ст. сов. Мих. Пав. Вишневецкій, ст. сов. Стеф. Владисл. Воеводскій, д. ст. сов. Петръ Филипп. Маковскій, ст. сов. Владим. Адамов. Штаеръ, ст. сов. Юсафъ Никол. Шаталовъ, ст. сов. Ив. Ал—дров. Дравертъ, д. ст. сов. Ив. Серг. Стахивъ, ст. сов. Стеф. Ал—дров. Голишевскій, ст. сов. Юсифъ Владисл. Дегельманъ, ст. сов. Мих. Фед. Процеровъ, ст. сов. Мих. Петр. Орѣшниковъ, д. ст. с. Ив. Вик. Жуковский, ст. сов. Никол. Ал—фев. Дмитріевъ, ст. сов. Фед. Карл. Николаи, кол. сов. Вяч. Ст. Оріоновъ. Н. д. старшаго нотаріуса—тит. сов. Ив. Исаев. Голощаповъ. Помощникъ—В. А. Кубасовъ. Секретари суда: над. сов. Ал—дръ Пав. Бѣлопашенцевъ, губ. секр. Степ. Никол. Казанцевъ, помощники секретарей: заведывающій канцеляріей предѣлателя—губ. секр. Владим. Вас. Серебренниковъ, кол. рег. Ал—дръ Ив. Лиддерсъ и кол. рег. Яковъ Петр. Новожиловъ, н. ч.: Ник. Ал—фев. Янчевскій и Ив. Мих. Софроновъ и кол. рег. Ник. Дм. Новиновъ, н. ч.: Игнат. Ефим. Иглинъ, Юсифъ Егор. Шулаевъ, Тимоф. Макар. Истомиць и н. ч. Серг. Ив. Цыбинъ; н. д. архиваріуса—н. ч. Ал—дръ Ил. Смирновъ.

Уѣздный членъ суда по пермскому у. 1 уч.—ст. сов. Пав. Алек. Поповъ и 2 уч.—надв. сов. Вит. Степ. Костовскій.

Городскіе судьи: 1-го уч.—ст. совѣт. Серг. Матв. Губановъ, 2-го уч.—кол. ас. Игнат. Петр. Буйко, 3-го уч.—ст. сов. Серг. Вас. Благондежинъ.

Судебные слѣдователи: по важнѣйшимъ дѣламъ—кол. ас. Ал—дръ Юсиф. Короновскій, г. Перми: 1-го уч.—кол. ас. Аркад. Арк. Фрейтагъ и 2-го уч.—надв. сов. Мих. Мих. Сѣнькевичъ и 3 уч.—кол. сов. Авер. Авер. Целибѣевъ, по уѣзду: 1-го уч.—надв. сов. Вас. Григ. Фомиль, 2-го уч.—тит. сов. Вит. Бол. Домбровскій, 3-го уч.—к. с. Піус. Теор. Лучай, 4-го уч.—к. ас. Вацлавъ Эдуард. Иржиловскій, 5-го уч.—кол. секр. Алекс. Фед. Смирновъ и 6-го уч.—к. секр. Гуго Рейнголь. Лаздинъ.

Судебные пристава по г. Перми: надв. сов. Ал—дръ Ал—дров. Рябининъ, надв. сов. Пав. Петр. Глумовъ, надв. сов. Арк. Ипполит. Носовъ, над. сов. Дм. Антон. Васильевъ, кол. ас. Ник. Павлин. Кузнецовъ, кол. секр.—Ал—дръ Федор. Рогозинъ и губ. секр. Петръ Яковлев. Хохряковъ.

Нотаріусы г. Перми: Евстаф. Юсиф. Казакевичъ, Эмилъ Эрнест. Цигандтъ, Егоръ Федор. Трубинъ, А. А. Арцимовичъ.

Прокуроръ пермскаго окружнаго суда—ст. с. Мих. Пав. Группильонъ, камерный товарищъ прокурора: кол. сов. Петръ Болеслав. Орловскій, секретарь при прокурорѣ—н. ч. Вяч. Весл. Арефьевъ.

Городъ Пермь съ уѣздомъ.

Участковые товарищи прокурора: 3 уч. пермскаго у.—кол. сов. **Витал.** Андреев. **Вяльхъ**, пермскаго уѣзда 2 уч.—кол. сов. **Петръ** **Никол.** **Поручко**, городского—кол. ас. **Георг.** **Влад.** **Биронъ**, 1 уч.—к. с. **Леон.** **Алек.** **Кудрявцевъ**, (вѣсь въ Перми).

ИНСПЕКТОРЪ НАРОДНЫХЪ УЧИЛИЩЪ пермскаго уѣзда 1 района—**Реформаторскій**, 2 района **М. П. Смирновъ**.

ПЕРМСКІЙ УѢЗДНЫЙ УЧИЛИЩНЫЙ СОВѢТЪ.

Предсѣдатель—инспекторъ народныхъ училищъ 1-го района пермскаго уѣзда, инспекторъ народныхъ училищъ 2-го района пермскаго уѣзда—**М. П. Смирновъ**; члены: отъ духовенства—свят. **Мих.** **Рыжковъ**, отъ м-ва народ. просв.—надв. сов. **Петръ** **Петр.** **Грузинцевъ**, отъ министерства внутр. дѣль—зем. началыи. 2 уч. пермскаго уѣзда—**Никол.** **Никол.** **Новиковъ**, отъ уѣздн. земства: предсѣдатель уѣздн. земск. управы **Ал.—Фей** **Мих.** **Кирпищниковъ**, кол. сов. **Даниль** **Моне.** **Венгеровъ**, **Николай** **Августов.** **Вармундъ**, отъ городского самоуправленія—присяжн. повѣр. **Николай** **Владим.** **Павловъ**.

ПЕРМСКОЕ ОТДѢЛЕНІЕ ЕПЕРХІАЛЬНАГО УЧИЛИЩНАГО СОВѢТА.

Предсѣдатель отдѣленія, протоіерей **Виталий** **Ник.** **Мальгиновъ**. Члены: прот. **Евгеій** **Степ.** **Будринъ**, свят. **Сергіи** **Ник.** **Кудрявцевъ**, свят. **Ник.** **Матв.** **Ашихминъ** (онъ же и казначей отдѣленія), теромонахъ **Кирилль**, **Ник.** **Мих.** **Чернавскій**, **Ник.** **Сем.** **Чумаковъ**, ст. сов. **Констант.** **Ив.** **Любимовъ**, свят. **Павель** **Констант.** **Поповъ**—уѣздный наблюдатель. Благочинные, уѣздный инспекторъ, земскіе начальники и инспектора народныхъ училищъ пермскаго у. Членъ дѣлопроизводитель, діаконь **Ник.** **Апол.** **Некрасовъ**.

УПРАВЛЕНІЕ ПЕРМСКАГО УѢЗДНАГО ВОИНСКАГО НАЧАЛЬНИКА.

Уѣздный воинскій начальникъ—полк. вѣнскъ **Ник.** **Дмитр.** **фонъ-Вагнеръ**. (Онъ же командиръ г. Перми). Дѣлопроизводитель—губ. сек. **Никтополесонъ** **Серг.** **Шишкинъ**. Завѣдывающій пересыльною частью—штабъ-капитанъ **Иванъ** **Вас.** **Михеевъ**. Военный сѣдователь пермскаго участка полковникъ **Алек.** **Вас.** **Суконциковъ**.

ЧИНЫ АКЦИЗНАГО НАДЗОРА, проживающіе въ гор. Перми.

Участковые надзиратели: 1 уч. кол. асес. **Ив.** **Григ.** **Суворовъ**; 2 уч.—кол. ас. **Адольфъ** **Ивант.** **Рипицскій**; 3 уч.—надв. сов. **Ал.—дръ** **Ник.** **Клюкинъ**. Старшій контролеръ—кол. секр.

Леон. **Валент.** **Денкерь**. Младшіе контролеры: и. ч. **Ефремъ** **Юс.** **Лионъ**, кол. секр. **Пав.** **Алек.** **Варокинъ**, кол. рег. **Ник.** **Иль.** **Чемезовъ**, кол. секр. **Гр.** **Ал.—внчъ** **Аленсѣвъ**.

ПЕРМСКІЙ КАЗЕННЫЙ № 1-й ВИННЫЙ СКЛАДЪ И СПИРТООЧИСТИТЕЛЬНОЕ ОТДѢЛЕНІЕ.

Завѣдующій—личн. почетн. гражд. **Григор.** **Петр.** **Орловъ**. Помощники: мѣщ. **Мих.** **Филип.** **Савельевъ**, кр. **Фед.** **Самсонов.** **Ромашевъ** и мѣщ. **Ал.—дръ** **Феокист.** **Соболевъ**. Контрольникъ—потом. почт. гражд. **Есеперь** **Николаев.** **Загарскій**. Помощники: губ. секр. **Леон.** **Вас.** **Крупичатовъ** и мѣщ. **Влад.** **Петр.** **Ушакинъ**. Подвальныи—мѣщ. **Ал.—дръ** **Карлов.** **Рунге**. Помощники: мѣщ. **Мих.** **Емел.** **Юдинъ** и **Иванъ** **Иван.** **Куликовъ**. Машицистъ—прапор. **запаса** **Ник.** **Матв.** **Китаевъ**. Помощники: мастр. **Вас.** **Демид.** **Веревкинъ**, мѣщ. **Ив.** **Иван.** **Яковлевъ** и **Вас.** **Арсен.** **Пѣтуховъ**. Ректификаторъ—кр. **Гансъ** **Христоф.** **Мурзинъ**. Угольный мастеръ кр. **Ефимъ** **Иван.** **Трынкинъ**.

ПЕРМСКАЯ ПОЧТОВО-ТЕЛЕГРАФНАЯ КОНТОРА.

Начальникъ—ст. сов. **Мих.** **Алексеѣв.** **Николаевъ**, помощ. его—кол. сов. **Андр.** **Ефим.** **Комисаровъ**; почт.-телеграфн. чиновники: 1 разр.—надв. сов. **Иванъ** **Тимоф.** **Зудовъ**, **Андр.** **Яковл.** **Силлингъ**, кол. асес. **Ал.—дръ** **Ал.—др.** **Гущинъ**; 2 разр.—надв. сов. **Иванъ** **Кирил.** **Моисеенко**, **Петръ** **Васил.** **Побѣдоносцевъ**, **Вас.** **Леонт.** **Шибановъ**, **Влад.** **Григ.** **Безукладниковъ**, кол. асес. **Аркадій** **Петр.** **Косицкій**, **Серг.** **Вас.** **Поповъ**; 3 разряд.:—кол. ас. **Дм.** **Дм.** **Телешевъ**, **Арк.** **Алексеѣв.** **Успенскій**, **Никол.** **Никол.** **Полунаровъ**, тит. сов.: **Максимил.** **Максимил.** **Зауеръ**, **Павель** **Никол.** **Риссъ**, губ. секр. **Адамъ** **Густав.** **Музыкантъ**, **Сергѣи** **Никол.** **Юргановъ**, **Федоръ** **Петр.** **Быковъ**, нем. чина **Никол.** **Никол.** **Тагильцевъ**, кол. ас. **Серг.** **Иван.** **Тихомировъ**; 4 разр.—кол. асес. **Мих.** **Павл.** **Мартемьяновъ**, **Максимил.** **Иван.** **Мещеряковъ**, **Вас.** **Нест.** **Моденовскій**, тит. сов. **Никол.** **Влад.** **Амвросіевъ**, кол. секр. **Ал.—дръ** **Конст.** **Николаевъ**, **Петръ** **Павлов.** **Устьянцевъ**, **Владим.** **Петр.** **Милицынъ**, губ. секр.: **Павель** **Ал.—дров.** **Кореневъ**, **Сем.** **Мих.** **Семаковъ**, **Констант.** **Петр.** **Пайвинъ**, **Арк.** **Влад.** **Суворовъ**, **Вас.** **Ал.—дров.** **Лаврентьевъ**, **Петръ** **Юрьев.** **Цауне**, **Петръ** **Ал.—дров.** **Золотавинъ**, **Андр.** **Иппит.** **Михѣвъ**, **Петръ** **Петров.** **Дьячковъ**, **Вячесл.** **Влад.** **Наумовъ**, нем. чина: **Григ.** **Конст.** **Жаворонковъ**, **Ал.—дръ** **Ал.—дров.** **Д'Обырънъ**, **Никол.** **Иван.** **Лобелевъ**. Патежда **Вас.** **Панова**, **Евдокія** **Григ.** **Вицгоградова**. Механики: старшій—губ. секр. **Прокопій** **Львовичъ** **Нельленко**. младшіе:—высш. окл.—кол. асес. **Вас.** **Льв.** **Свѣтковъ**. низш. окл.—ч. ч.: **Алек.** **Дмитр.** **Куракинъ**, **Вас.** **Стан.** **Стахѣвъ**, **Иванъ** **Павл.** **Ивановъ**.

Пермское 1-е городское почт.-телегр. отдѣленіе: завѣд. отд.—нем. чина **Иванъ** **Афласъ** **Ашихминъ**.

Городъ Пермь съ уѣздомъ.

ПОЧТОВО-ТЕЛЕГРАФНЫЯ ОТДѢЛЕНІЯ.

Юго-Камское. Начальникъ отдѣл.—губ. секр. **Ив. Ив. Феонтистовъ**, надсмотрщикъ—ином. ч. **Вас. Козым. Моринъ**. Почтагоны: **Стеф. Вас. Хомутовъ**, **Пав. Семен. Полоносоевъ**.

Ильинское. Начальникъ—кол. ас. Ал.—дръ **Степ. Кругляшевъ**, и. д. чиновникъ—кол. рег. **Никол. Петр. Дрягинъ**, и. д. чиновникъ V разр. губ. еск. Архадій **Никол. Съркинъ**.

Лысьвенское. Начальникъ—губ. с. Аркад. **Мих. Бобровский**, почтово-телеграфные чинов. V разр.—и. ч. **Ив. Сем. Ерофѣевъ**, VI разр.—и. ч. **Фед. Ал.—Бев. Шоршневъ**. Надсмотрщикъ низш. окл.—и. ч. **Никол. Павл. Маренинъ**.

Почтовые отдѣленія. Мотовилихинское. Начальникъ—тит. сов. **Ив. Волод. Ощепковъ**.

Темногорское. Начальникъ—к. рег. **Вячесл. Петр. Широкихъ**.

Пашійское. Начальникъ—и. ч. **Никол. Гаврил. Неулыбинъ** (и. д.).

ПЕРМСКАЯ ТЕЛЕФОННАЯ СѢТЬ.

Начальникъ телеф. станции—старш. мех. **Дм. Сем. Матюховъ**. Старшій механикъ—Арх. **Тим. Патрушевъ**. Младшій механикъ, высшего оклада—Леоп. Арх. **Васнецовъ**. Младш. мех., низш. окл. Ал. Фед. **Слободяиновъ**. Надсмотрщики высш. оклада Алек. Конст. **Шиманскій** и **Мих. Фед. Кузнецовъ**; низш. окл. Григ. Иван. **Савиничъ**, **Ив. Фед. Корешковъ** и Арх. **Петров. Ильиныхъ**. Телефонистки и. д. чиновники V-го разряда: **Юл. Вал. Сычугова**, Ал. Пет. **Гребенчицова**, Нат. Ал. **Андреева**; VI разряда: **Е. А. Храповицкая**, **С. А. Ламанова**, **А. В. Кузнецова**, **С. П. Ружановская**, **А. М. Бобылева**, **М. А. Языкова**, **М. А. Костарева**, **А. Ф. Савиничъ**, **Е. М. Лукина**, **А. Д. Перминова**.

ПОДАТНЫЕ ИНСПЕКТОРА.

По городу Перми: 1 уч.—к. сов. **Андрей Вас. Заварыгинъ**; 2 уч.—и. с. **Никол. Павлов. Лебедевъ**. По пермскому уѣзду: 1 уч.—к. с. **Андрей Ник. Петровъ**, 2 уч.—к. ас. Корн. Корн. **Осиповичъ**.

ПЕРМСКОЕ ГОРОДСКОЕ РАСКЛАДОЧНОЕ ПРИСУТСТВІЕ.

Предѣлатель—податной инспекторъ 1-го уч. гор. Перми. Члены: **Вас. Андр. Марковъ**, **Ив. Петр. Верхоланцевъ**, **Ив. Степ. Подбѣльскій**, **Ив. Афан. Осиповъ**, **Фед. Ивап. Булдаковъ** и **Никол. Ал.—дръ в. Бобровъ**.

ПЕРМСКОЕ ГОРОДСКОЕ ПО НАЛОГУ СЪ НЕДВИЖИМЫХЪ ИМУЩЕСТВЪ ПРИСУТСТВІЕ.

Предѣлатель—податн. инспект. 1-го уч. гор. Перми. Члены: **Вас. Андр. Марковъ**, Ал.—дръ

Павл. Бабаловъ, **Никол. Вас. Гилевъ**, **Павель Ал.—дров. Матвѣевъ**, **Ив. Павл. Квапишевскій**, **Леонт. Евдоким. Воеводинъ**, **Аркад. Ал.—дров. Маллѣевъ**, **Григ. Ал.—дров. Нутинъ** и свящ. о. **Андрей Знаменскій**.

ПЕРМСКОЕ УѢЗДНОЕ РАСКЛАДОЧНОЕ ПРИСУТСТВІЕ 1-го участка.

Предѣлатель—податн. инспекторъ 1-го уч. перм. у.; члены присутствія: старшій помощникъ надзирателя 1 округа—надв. сов. **А. П. Клюкинъ**, Ал.—дръ **Сем. Нутинъ**, Ал.—ый **Степ. Мальцевъ**, **Ив. Мих. Ошевъ**, **Фед. Лукіан. Ермолаевъ**, **Иванъ Ал.—дров. Шиловъ**, казначей въ помѣ: **Никол. Макс. Токаревъ**, **Мих. Никиф. Шубинъ**, **Фаткул. Сайфул. Касимовъ**, **Петръ Петр. Бобринъ**, **Павель Сем. Веселковъ**, **Даниилъ Андреев. Седьмыхъ**.

ПЕРМСКОЕ УѢЗДНОЕ РАСКЛАДОЧНОЕ ПРИСУТСТВІЕ 2-го участка.

Предѣлатель—податн. инспекторъ 2-го уч. пермскаго уѣзда. члены: **Як. Пет. Бобинъ**, **Вас. Андр. Медвѣдевъ**, **Нилья Осип. Одинцевъ**, **Гавр. Андр. Плѣшковъ**, **Вас. Фед. Мелентьевъ**, **Вас. Ник. Сунцевъ**.

ПЕРМСКОЕ КАЗНАЧЕЙСТВО.

(Уг. Сибирекой и Покровской).

Казначей—ст. сов. **Пав. Никол. Силинъ**, стар. бухгалтеръ—надв. сов. **Серг. Порф. Семеновъ**, старшій кассиръ—кол. ас. Ал.—дръ **Эдмунд. Гебель**, бухгалтеры 1 разря.: (вакансія) и кол. ас. **Никол. Конст. Ивановъ**; кассиры 1 разряда: надв. сов. **Владим. Вас. Ураевскій** и тит. сов. **Петръ Ил. Василевскій**, бухгалтеры 2 разряда: кол. ас. Ал.—дръ **Олимпи. Клещевъ** и и. ч. **Мих. Григ. Симоновъ**, кассиръ 2 разря.: тит. с. в. **Степ. Ал.—дров. Прусовъ** и губ. секр. **Пав. Першинъ**; ишемоводитель—кол. рег. **Ник. Мих. Поповъ**; счетн. чинов.: и. ч. **Сем. Юргановъ**, кол. секр. **Никол. Мих. Егоровъ** и кол. рег. **Ник. Федор. Буторинъ**.

ПЕРМСКАЯ УѢЗДНАЯ ЗЕМСКАЯ УПРАВА.

Предѣлатель—губ. секр. **Алек. Мих. Кирпичиковъ**. Члены: ииж. техн. **Ив. Петр. Бобринъ**, с. об. **Вас. Павл. Поповъ**, кр. **Пав. Ив. Сибиряковъ**. Секретарь—губ. секр. **Ник. Ив. Алинъ**. Помощникъ его—(вакансія). Бухгалтеръ—пот. двор. **Ив. Павл. Квапишевскій**. Помощникъ его—кр. **Пав. Алекс. Трубинъ**. Зав. складомъ медикаментовъ—апт. помощн. **Дав. Мих. Михалевъ**. Зав. земскою почтою—кр. **Петръ Мих. Софроновъ**. Дорожный ииж.—**Ив. Алекс. Дьяконовъ**. Дорожные техники: мѣщ. **Анат. Алекс. Вологинъ** и сынъ чиновн. **Конст. Алекс. Ламановъ**. Архитекторъ-художникъ—**Ник. Алекс. Пермяковъ**. Техники: сынъ чинов.—**Анат. Мих. Жижинъ** и крест. **Ник. Мих. Кротовъ**. Зав. ишемочно-стат. отдѣл.—кол. сов. **Ал. Ив. Шмин-**

Городъ Пермь съ уѣздомъ.

не, статистикъ—поч. поч. гражд. Борисъ Ник. Мальфинъ. Завѣд. хозяйственною частью—мѣщ. Мих. Дмитр. Сарачевъ. Смотритель арестнаго помѣщенія—кр. Фед. Вас. Коростелевъ. Врачи земские: въ с. Васильевскомъ—Левъ Ник. Дьячковъ, въ с. В. Чусовск. Городкахъ—Вор. Карл. Боне, въ Добрянскомъ зав.—Ольга Оскаровна Фридеманъ, въ с. Ильинскомъ—Ал. Пв. Прасоловъ и Ел. Ив. Нарнахова, въ с. Калинѣ—Ал. Ник. Кургановъ, въ с. Култаевѣ—Елизав. Ник. Гельмъ-Калмыкова, въ Мотовилихинск. зав.—Ник. Еф. Зубакія и колл. сов. Аптонъ Осип. Вызго, въ с. Перемскомъ—(вакансія), въ с. Сергинскомъ—Петръ Мих. Кочкинъ, въ с. Троицкомъ—колл. сов. Сила Вас. Насоновъ, въ Юговскомъ зав.—Анна Вл. Путятина, Запасный врачъ—Пв. Матв. Напольский. Санитарный врачъ—Григ. Ал-дровичъ Удинцевъ (въ г. Перми). Земско-заводские: въ Бисерскомъ зав.—колл. ас. Пв. Пав. Авровъ, въ Лысьвенскомъ зав.—док. мед. Ник. Алексе. Синакевичъ и (вакансія), въ Арх.-Пашинскомъ зав.—Пв. Кал. Курдовъ, въ Полязинскомъ зав.—колл. сов. Ал-дръ Алексѣев. Хитровъ, въ Юго-Камск. зав.—Олим. Степ. Костенецкій. Ветеринарные врачи: колл. секр. Петръ Ник. Поляновскій (въ Перми), Вас. Влад. Юриновъ (въ Лысьвенскомъ зав.) и Ал-дръ Ии. Кондаковъ (въ с. Ильинскомъ). Страховые агенты: 1 уч.—поч. поч. гр. Ал. Мих. Морозовъ (въ г. Перми), 2 уч.—кр. Ив. Вас. Сулаковъ (въ с. Троицкѣ), 3 уч.—мѣщ. Леоп. Пв. Коровинъ (въ с. Ильинскомъ). Агрономы: 1 уч.—личн. поч. гр. Ив. Алексѣев. Бодалевъ (въ г. Перми), 2 уч.—кр. Ал. Ник. Суворовъ (въ с. Троицкѣ) 3 уч.—сел. об. Ник. Григ. Кудрявцевъ (въ Лысьвенскомъ зав.), 4 уч.—кр. Ал. Архип. Ольховъ (въ г. Перми), 5 уч.—сынъ чин. Ал-дръ Серг. Нѣмковъ (въ с. Ильинскомъ). Уѣздный пчеловодъ—кр. Ив. Вас. Голотинъ (г. Пермь), помощникъ пчеловода инструкторъ—Алексе. Мих. Видокуровъ. Завѣд. сельско-хозяйств. складами въ Перми—мѣщ. Констан. Апт. Козачковскій, въ с. Ильинскомъ—крест. Мих. Афан. Устьячкинцевъ. Завѣдующіе кустарными складами: въ г. Перми—сел. обыв. Григ. Лавр. Захаровъ и мѣщ. Ал. Яковл. Кучинъ, въ Юговскомъ зав.—сел. об. М. Еф. Акинѣевъ. Кустарн. техники: двор. П. Мих. Назаровъ и Алексе. Алексе. Аицикинъ. Учебная столярно-слесарная мастерская въ Юговскомъ зав.: завѣд. и учитель-слесарь—мѣщ. Матв. Казимір. Трженсовскій, учитель-столяръ—(вакансія), учитель рисованія—художникъ Мих. Влад. Модестовъ.

ПЕРМСКАЯ ГОРОДСКАЯ УПРАВА.

Городской голова—пуб. секр. Пав. Ал-дров. Рябининъ, члены управы: тит. сов. Григ. Вас. Юрьевскій (заступ. м. город. головы), личн. почетн. гражд. Петръ Степ. Пѣтуховъ и личн. почетн. гражд. Ив. Аф. Машаровъ. Секретарь управы и думы—к. сов. Сем. Матв. Белевичъ, бухгалтеръ—личн. поч. гражд. Ал-дръ Гав. Казаковъ, городск. архитект.—гражд. инж. Пв. Ив. Бенда, городск. инж.—инж.-строитель Ал.

Евстафьев. Ширяевъ, городск. землемѣръ—ст. сов. Ив. Игн. Ткаль, завѣдывающ. городск. электрич. станц. и водопроводомъ—инж. Вл. Вл. Саковский.

Городские врачи для бѣдныхъ:—к. сов. Серг. Вас. Ураевскій и надв. с. Ал-сей Кофет. Золотавинъ (онъ же по надзору за проституціей), санит. врачъ—Ник. Куренинъ, вет. врачъ по надзору за убоемъ скота на город. бойнѣ—инж. Григ. Шнейдеръ, завѣд. амбулаторіей и осмотромъ мясн. продуктовъ—Вас. Ив. Ракшинскій.

ПЕРМСКІЙ ОБЩЕСТВЕННЫЙ ПОЖАРНЫЙ КОМИТЕТЪ.

Предсѣдатель—городской голова П. А. Рябининъ, з. м. предсѣдателя—членъ городской уп. П. С. Пѣтуховъ, члены:—Арх. Ал-дров. Маллѣевъ, Ал-дръ Вас. Синакевичъ, Ал. Мих. Кирпищиковъ, Ник. Авг. Вармундъ, Ник. Петр. Падалка, Григ. Вас. Юрьевскій, Ал-дръ Ал-дров. Рябининъ, Ал. Мих. Варовъ, Ал-дръ Павл. Толянинъ, Григ. Ив. Мироничевъ и Сем. Алексѣев. Курочкинъ, письменодитель—Алек. Петр. Серебренниковъ.

ПЕРМСКІЙ ГОРОДСКОЙ СИРОТСКІЙ СУДЪ.

Предсѣдатель—поч. гражд. Пв. Сид. Клоповъ, его кандидатъ—мѣщ. Ал-дръ Пав. Толянинъ, членъ отъ куп. сословія—куп. Петръ Алексѣ. Федотовъ, его кандидатъ—куп. Ник. Авг. Олигеръ, членъ отъ мѣщанскаго общества—мѣщ. Степ. Норф. Звѣздаковъ, его кандидатъ—мѣщ. Пав. Ал-дров. Кусакинъ, секретарь П. П. Рѣпининъ.

ПЕРМСКАЯ МЪЩАНСКАЯ УПРАВА.

(Помѣщается въ домѣ Торговой школы). Мѣщанскій староста—Дмитр. Степ. Лоскутовъ, членъ управы—Ел. П. Шипулинъ, письменодитель—Вас. Фед. Наговицынъ.

ПЕРМСКАЯ БИРЖА.

Предсѣдатель—коммерціи совѣтн. Нав. Ст. Жирновъ, замѣститель предсѣдателя—почт. поч. гражд. Нав. Пв. Королевъ, старшина-казначей—поч. гр. П. С. Подбѣльскій, старшины—С. А. Курочкинъ, П. Е. Потеряевъ, старшій маклеръ—А. С. Трушовъ, маклеръ—С. Л. Назаровъ; секретарь—В. Д. Монрѣвичъ.

ПЕРМСКАЯ ДВОРЯНСКАЯ ОПЕКА.

(Екатерининская ул. между Оханской и Купгурской, домъ Круглова).

Предсѣдатель—надворный сов. Фед. Андр. Мейеръ, члены: колл. секр. Юліанъ Львов. Лемешъ, колл. секр. Вас. Вас. Хмѣлевъ, письменодитель—колл. рег. Яковъ Ив. Оноховъ.

Городъ Пермь съ уѣздомъ.

ПРИЧТЫ ЦЕРКВЕЙ ПО Г. ПЕРМИ.

Каѳедральный Спасо-Преображенскій соборъ. Благочинный—настоят. прот. Ал-дръ Ал-дръ в. **Воскресенскій**, ключарь—свящ. Андр. Алдр. **Сергѣевъ**, прот. Мих. Иоан. **Рыжковъ**, прот. Иоан. Алекс. **Никитинъ**, свящ. Сим. Алекс. **Буровъ**, протодиаконъ Θεод. Исид. **Оленевъ**, диаконъ Гавр. Вас. **Богословскій**, диаконъ Ник. Мих. **Сергѣевъ**, диаконъ Пав. Аван. **Дубровскій**, псал. Ерм. Петр. **Удаловъ**, псал. Евд. **Байдаринъ**, псал. Андр. Гавр. **Куляшевъ**, псал. Ник. Мих. **Шаромовъ**.

Петро-Павловскій соборъ. Прот. Ник. Дим. **Маргаритовъ**, свящ. Пав. Констан. **Поповъ**, свящ. Влад. Ник. **Цвѣтовъ**, диаконъ Ал. Андр. **Молчановъ**, диаконъ-псаломщ. Юсифъ Θεод. **Соловьевъ**, псаломщ.-диаконъ Мих. Ев. **Петровъ**.

Рождество-Богородицкая церковь. Прот. Ев. Мат. **Кудрявцевъ**, прот. Ник. Ник. **Пономаревъ**, прот. Александръ Дим. **Меркурьевъ**, диаконъ Иоан. Мих. **Клобуковъ**, псаломщ.-диаконъ Дим. Ал-дров. **Затопляевъ**, псаломщ.-диаконъ Ст. Дим. **Бажуковъ**, псаломщ. Вас. Вас. **Богородицкій**.

Свято-Троицкая церковь. Прот. Ев. Ст. **Будринъ**, свящ. Сер. Ник. **Кудрявцевъ**, свящ. Ник. Матв. **Ашихминъ**, протодиаконъ Констан. Ав. **Пономаревъ**, псаломщ.-диаконъ Ник. Вас. **Будринъ**, псаломщ.-диаконъ Иоан. Пав. **Странцевъ**, псаломщ. Ал-дръ Дим. **Зыковъ**.

Воскресенская церковь. Прот. Иоан. Петр. **Пьянновъ**, свящ. Ал. Иоанов. **Сабуровъ**, диаконъ Ник. Вас. **Шишаковъ**, псал.-диаконъ Ник. **Смирновъ**, псаломщикъ Пав. Дим. **Затопляевъ**.

Бесѣвская церковь (новокладбищенская). Прот. Иоан. Леонтьев. **Измайловичъ**, 2-й свящ. (вакансія), свящ. на диаконской вакансії Вас. Георг. **Морозовъ**, псаломщ.-диаконъ Θεод. Вит. **Буторинъ**, псаломщ. Вик. Григ. **Соловьевъ**.

Успенская церковь при обществѣ женскаго монастыря. Прот. Андр. Ал. **Никитинъ**, прот. Вит. Ник. **Мальгиновъ**, диаконъ Ал-дръ Дим. **Будринъ**, псаломщикъ-диаконъ Ник. Анод. **Некрасовъ**.

Кирилло-Меѳодіевская церковь, при духовномъ училищѣ. Свящ. Петръ Θεод. **Поповъ**, псаломщ. Авер. Рафаил. **Пономаревъ**.

Благовѣщенская церковь, при пермской мужской гимназии. Прот. Петръ Ник. **Черняевъ**, диаконъ-псаломщ. (вакансія).

Александро-Невская церковь, при Александровской земской больницѣ. Свящ. Серг. Иоан. **Свѣчниковъ**, диаконъ-псаломщикъ Андр. Иоан. **Сизиновъ**.

Симеоновская церковь, при городской общественной богадельнѣ. Свящ. Дим. Ап. **Введенскій**, диаконъ-псаломщ. Вл. Пав. **Калачниковъ**.

Богородице-Скорбященская церковь, при тюремномъ замкѣ. Прот. Андр. Петр. **Знаменскій**, диаконъ-псаломщ. Ник. Ник. **Будринъ**.

Иоанно-Богословская церковь, при духовной семинари. Прот. Констан. Ал. **Шестаковъ**, диаконъ Пав. Петр. **Славнинъ**.

Николаевская церковь, при центральной пересыльной тюрьмѣ. Протоіерей Вас. Констан. **Ашихминъ**, диаконъ-псаломщ. Лука **Соловьевъ**.

Николаевская церковь, при женской гимназии. Свящ. Александръ Алекс. **Архангельскій**, (прикомандированный) диаконъ Ал-дръ Вас. **Овчинниковъ**.

Маріе-Магдалининская церковь, при убійщѣхъ бѣдныхъ дѣтей. Свящ. Ев. Иоан. **Серебренниковъ**, диаконъ Дим. Алекс. **Нашинъ**.

Книже-Михайловская церковь, при училищѣ слѣбныхъ дѣтей. Прот. Пав. Петр. **Серебренниковъ**, псаломщикъ Иоан. Констан. **Ширкалинъ**.

Николаевская церковь. Свящ. Ник. Виктор. **Удинцевъ**, диаконъ-псаломщ. Пав. Петр. **Липинъ**.

Вознесенская церковь. Свящ. Стеф. Мих. **Богословскій**, свящ. Ал-дръ Вас. **Ждановъ**, свящ. на вакансії диакона Ев. Макс. **Антипинъ**, диаконъ-псаломщ. Вячесл. Вас. **Поповъ**, диаконъ-псаломщ. Иоан. Пав. **Костаревъ**.

Церковь во имя св. муч. Вѣры, Надежды, Любви и матери ихъ Софіи, что при пермскомъ епархіальномъ женскомъ училищѣ. Свящ. П. Констант. **Невѣровъ**, диаконъ Констант. Ник. **Сильвестровъ**.

Успенская старокладбищенская церковь. Свящ. Ник. Ев. **Нарциссовъ**, диаконъ-псаломщ. Мих. Андр. **Козьминъ**.

УПРАВЛЕНІЕ ПЕРМСКОЙ ЖЕЛѢЗНОЙ ДОРОГИ.

(Въ районѣ гор. Перми и его уѣзда).

Начальникъ дороги—инж. п. с. дѣйств. ст. сов. Серг. Вл. **Мошковъ**, 1-й замѣститель начальника дороги и помощникъ его—инж. п. с. дѣйств. ст. сов. Ал-дръ Ник. **Сѣриковъ**, 2-й замѣститель—начальникъ службы тяги, 3-й—начальникъ сл. пути, 4-й—начальникъ сл. движенія; непремѣн. членъ сов. управ. дороги отъ мѣста финансовъ—ст. сов. Вл. Бр. **Кунель-Кравскій**, инженеръ для особыхъ порученій при управл. дороги—кол. сов. гражд. инж. Дом. Кастан. **Войцѣховскій**, правитель канцел.—кол. секр. Вит. Адам. **Битовтъ**, помощ. его—кол. секр. Нв. Пав. **Шаревъ**, столоначальникъ: кол. рег. Пав. Ник. **Сапѣгинъ** и крест. Из. Нв. **Зорихинъ**.

Мобилизаціонный отдѣлъ. Зав. отдѣломъ—помощ. нач. дороги, дѣйств. ст. сов. инж. п. с. Ал-дръ Ник. **Сѣриковъ**, пом. его—мѣщ. Гоб. Эдуард. **Зиппъ**, столонач.—мѣщ. Мих. Пав. **Ивановъ**.

Юрисконсультская часть. Повѣрен. по судеб. дѣламъ управл. дороги—прис. повѣр. Вал. Вл.

Городъ Пермь съ уѣздомъ.

Бѣлоруссовъ, помощники его: пр. пов. Ал-дръ Адр. **Насальчукъ** и прие. повѣр. Мих. Павл. **Горный**; дѣлопроизводитель—крест. Вл. Флег. **Пахтинъ**.

Училищный комитетъ, Ревизоръ образовательныхъ учреждений—кол. секр. Вик. Маке. **Рыхтеръ**, дѣлопроизводитель—мѣщ. Влад. Ал-дров. **Михалевъ**.

Мѣстный комитетъ пенсіонной кассы, Предсѣдатель—начальникъ дороги, зав. дѣлами—кол. ас. ниж. механ. Вл. Алексе. **Заринъ**.

Главная бухгалтерія, Главный бухгалтер—пот. поч. гражд. Гер. Евд. **Пожарскій**, помощн. его мѣщ. Ник. Петр. **Колокольниковъ** и прароп. знаеса Серг. Анат. **Бѣлюновъ**, дѣлопроизводитель—сынъ кол. секр. Генр. Казим. **Прокопчикъ**.

Врачебная часть, Старшій врачъ (вакансія), ссаднариный врачъ—кол. сов. лекаръ Гавр. Ив. **Содманъ**, провизоръ—дворян. Ив. Ник. **Каменцевъ**, фельдшвейтеръ—отставн. канд. служ. Вл. Вас. **Трухачевъ**.

Материальная служба, Начальникъ службы—кол. ас. ниж. п. с. Ник. Ив. **Бобинъ**, помощн. его—пот. поч. гражд. Фед. Карл. **Леберъ**; смотритель главного склада—мѣщ. Вас. Петр. **Звягинъ**, бухгалтеръ—(вакансія), дѣлопроизводитель—мѣщ. Константин. **Берхманъ**.

Служба пути, Начальникъ службы—ст. сов., ниж. п. с. Альфонсѣ Влад. **Ланге**, помощники его: кол. ас. ниж. п. с. Влад. Яковл. **Ефимовъ** и мѣщ. сов. ниж. п. с. Нпс. Ив. **Дзевонскій**, инженеръ для особыхъ порученій при управл. службы—тит. сов., ниж. стр. Ев. Ильичъ **Рыбаковъ**, начальникъ технического отдѣленія—кол. секр. ниж. п. с. Паит. Мит. **Марсовъ-Тишевскій**, помощникъ его—частный землемеръ и таксаторъ—Казим. Вл. **Вылежинскій**, инженеры для техническихъ занятій при техническомъ отдѣленіи: ниж. архит. Ив. Ив. **Бенда**, ниж. п. с. Казим.-Вик. Франц. **Жуваль** и ниж. техн. Мих. Вит. **Битовтъ**, секретарь—лич. поч. гражд. Мих. Зах. **Егоровъ**, бухгалтеръ—лич. поч. гражд. Мих. Алексе. **Поповъ**.

Служба движенія, Начальникъ службы—кол. сов., ниж. техн. Сем. Яков. **Хмельницкій**, помощники его: ниж. техн. Ром. Ник. **Зеноновичъ**, **Вильчинскій** и кол. секр. Серг. Ив. **Топорнинъ**; старшій ревизоръ движенія—кол. ас. Дм. Ив. **Лобановъ**; начальникъ втораго отдѣленія—мѣщ. Ал. П. **Болотовъ**, дѣлопроизводители: зап. старш. цигаръ Георг. Ст. **Керженцевъ** и мѣщ. Вл. Вл. **Покровскій**, завѣдывающій статистикой—пот. поч. гражд. Ник. Ив. **Нечаевъ**, бухгалтеръ—мѣщ. Ник. Ив. **Ярославцевъ**, завѣдывающій техническимъ отдѣленіемъ—мѣщ. Ник. Серг. **Анзеровъ**.

Телеграфъ, Начальникъ телеграфа—инж. электр. Ник. Степ. **Шварисъ**, помод. его—мастер. Вас. Мих. **Деминевъ**, дѣлопроизводитель—лич. поч. гражд. Вас. Ильичъ **Безукладниковъ**, старшій механикъ—дворян. Мих. Ник. **Каменцевъ**, механикъ при управленіи—деховой Ник. Ал-дров. **Воробьевъ**.

Служба тяги, Начальникъ службы—ст. сов., ниж. техн. Ст. Антон. **Славинскій**, помод. его—кол. сов., ниж. техн. Георг. Ев. **Барбатенко**, старшій ревизоръ надзора, сов., ниж. техн. Ал. (Ст. **Мутныхъ**, коллежскій ассес. ниж. техн. Эдуардъ Андр. **Зебауеръ**, начальникъ технического отдѣленія—тит. сов., ниж. техн. Бор. Вас. **Шамраевскій**, инженеры для техническихъ занятій при техническомъ отдѣленіи: ниж. техн. Алексе. Вл. **Вологдинъ** и ниж. техн. Сам. Кив. **Гурвичъ**, секретарь—мѣщ. Фед. Ив. **Поповъ**, бухгалтеръ—кр. Мих. Юсаф. **Сычевъ**, завѣдывающій статистикой—мѣщ. Харит. Фед. **Гончаровъ**.

Коммерческой отдѣлъ, Начальникъ отдѣла—пот. поч. гражд. Ал. Ив. **Комаровъ**, помощникъ его—правошникъ запаса Ал-дръ Ал-дров. **Неопихановъ**, коммерческой агенты—мѣщ. Ев. Яков. **Киприяновъ**, коммерческой ревизоръ—зап. ефрейторъ Дм. Вас. **Макаровъ**, агенты по розыску грузовъ: мѣщ. Мих. Мих. **Головешкинъ** и губ. секр. Ал. Ник. **Яковлевъ**, дѣлопроизводители: двор. Фед. Флор. **Федоровичъ**, мѣщ. Гавр. Георг. **Жаровъ** и шляхт. Иосифъ Ив. **Тещнеръ**.

Служба сборовъ, Начальникъ службы—(вакансія), помощникъ его—губ. секр. Андр. Мих. **Померанцевъ**, начальникъ учетно-расчетно-грузового отдѣла—мѣщ. Вячесл. Влад. **Москалевъ**, начальникъ пассажирскаго отдѣла и завѣдывающій канцеляріей—пот. поч. гражд. Ев. Вас. **Поповъ**, начальникъ отдѣла претензій—мѣщ. Петръ Ив. **Квасниковъ**, начальникъ отдѣла счетоводства и акцептаци—мѣщ. Вас. Матв. **Раевъ**, начальникъ отдѣла статистики—(вакансія).

Чины управленія на линіи по Перми и пермскому уѣзду: начальники участковъ службы пути: 1-го—над. сов. ниж. п. с. Мих. Сол. **Сахаръ** (въ Перми), 2-го—ниж. п. с. Петръ Лав. **Добровольскій** (на ст. Чусовская), 4-го—(вакансія), (на ст. Бисеръ), 11-го—тит. сов., ниж. стр. Ал-дръ Константин. **Коротковъ** (на ст. Пермь II); начальникъ 2-го отдѣленія службы движенія—лич. дворян. Гринг. Марк. **Вайнштейнъ** (на ст. Пермь II); ревизоры движенія: 2 уч.—надз. р. сол. Мих. Мих. **Битнеръ**, 5 уч.—пот. поч. гражд. Мак. Ст. **Носовъ** (оба въ Перми), 6 уч.—(вакансія) (на ст. Чусовская); начальники станцій: Пермь I—сынъ г. секр. Ал. Ив. **Воронковъ**, Пермь II—Василій Яковлевичъ **Теренинъ**, Чусовская—потомств. поч. гражд. Петръ Ив. **Неволинъ**, Бисеръ—пот. дворян. Эррастъ Руд. **Карвовскій**; контролеръ телеграфа—оберъ офиц. сынъ Яковъ Яковъ **Лукинъ** (въ Перми); механики телеграфа: 1 уч.—лич. поч. гражд. Гринг. Фед. **Иноходовъ**, 2 уч.—крест. Пав. Ст. **Субботинъ**, 6 уч.—дворян. Фед. Фал. **Липскій** (оба въ Перми); завѣдывающій телеграфною ст. Пермь I—капл. служ. Дм. Дм. **Соларевъ** (въ Перми); начальникъ главного депо—(вакансія); сов., ниж. техн. Ив. Алесовичъ **Лѣпичъ**; начальникъ оборотныхъ депо: Пермь I—кр. Сем. Павл. **Зюльманъ**, Пермь II—лич. поч. гражд. Фед. Карл. **Рейхардтъ**, Бисеръ—мѣщ. Эд. Фом. **Кобылинскій**; ревизоры службы тяги:

Городъ Пермь съ уѣздомъ.

1 уч.—пот. поч. гражд. Мартъ Март. Кумань, 4 уч.—инж. техн. кол. секр. Эд. Эдуард. Гекловичь, 5 уч.—кр. Ал-дръ Вас. Кузнецовъ (всѣ въ Перми); ревизоры станиц. счетоводства службы сборовъ: 2 уч.—кр. Ник. Ив. Новиковъ, 11 уч.—зам. фельд. Ник. Дм. Дюрягинь, 6 уч.—мѣщ. Инк. Григ. Татариновъ (всѣ въ Перми); врачи: 1 уч.—кол. сов., лекарь Ал-дръ Ник. Чернѣвскій, 2 уч.—над. сов., лекарь Петръ Казим. Петр. Вержибцій, 13 уч.—лекарь Ан. Пав. Шипилинь, 22 уч.—лекарь Ал-дръ Вик. Шульцъ (всѣ въ Перми); 3 уч.—лекарь Бор. Львов. Гордонъ-Клячко, 5 уч.—лекарь Ив. Яков. Слесаревъ (оба на ст. Чусовская), 6 уч.—лекарь Ал-дръ Павл. Шушаковъ (на ст. Бисерть), 19 уч.—лекарь Метне. Инк. Слободинъ (на ст. Пермь II); ревизоръ 1 уч. службы материальной.—горн. низ. Ан. Лав. Добровольскій (въ Перми).

Пермскія мастерскія. Начальникъ мастерскихъ—кол. сов., инж.-техн. Станис. Юльев. Шиманскій.

ПЕРМСКОЕ ЖАНДАРМСКОЕ ПОЛИЦЕЙСКОЕ УПРАВЛЕНІЕ ЖЕЛѢЗНЫХЪ ДОРОГЪ.

(Шокровская улица № 67).

Начальникъ управленія—полковникъ Ал-дръ Антон. Шпейеръ; адъютантъ управленія—штабсъ-ротмистръ Серг. Никол. Староскольскій; начальники отдѣленій въ Перми: пермскаго—ротм. Мих. Вас. Смирновъ, кунгурскаго—ротм. Никол. Дмитр. Стрѣльниковъ, чусовскаго—ротм. Никол. Вас. Подольскій.

КОНТРОЛЬ ПЕРМСКОЙ ЖЕЛѢЗНОЙ ДОРОГИ.

(Торговая улица, домъ Кропачева).

Главный контролеръ—кол. сов. Константин. Ал. Префранскій, помощникъ его—стат. сов. Ник. Па. Покровский, старшіе контролеры: кол. сов.: Ник. Платон. Закулиловъ, Александръ Анд. Трипольскій, Мих. Тим. Карякинъ; контролеры: кол. сов.: Вл. Инк. Подерня, Петръ Петр. Жуковъ, Ал-дръ Евфим. Ахматовъ, надв. сов. Инк. Мих. Шушнинъ, кол. ас. Инк. Моис. Половниковъ (ст. Екатеринбургъ), кол. ас.: П. Юаким. Артемьевъ, Григ. Григ. Зосимовичъ, титуляр. сов.: Вит. Дм. Делеуровъ, Вас. Мих. Несмѣловъ, кол. секр. Петръ Евфим. Степановъ; помощники контролера: надворн. сов.: Фед. Карл. Роленгофъ, Ив. Григ. Пономаревъ, Ст. Яковл. Балдинъ, Ив. Мих. Ослинь; кол. ас.: Серг. Гавр. Лучининъ (ст. Вятка), Александръ Ник. Славинскій, Ал-дръ Павл. Поповъ, Яковъ Фед. Голубовъ, Констан. Ал-дров. Кунщиковъ; титулярные сов.: Ал. Дм. Исаевъ, Леонтій Ал-дров. Нареткинъ (ст. Вятка I), Константин. Дм. Недринъ, Ал-дръ Ал-дров. Баронъ-Медемъ, Серг. Яковл. Фоксъ; кол. секр.: Никол. Артем. Рыбаковъ, Инк. Степан. Стуковъ, Вас. Иван. Богомолловъ, Иосифъ Нейд. Давидовичъ, Петръ Ев. Синцовъ, Инк. Мих. Деминъ, Ив. Степан.

Насиловъ; губернскіе секр.: Вас. Ильичъ Бузуновъ, Ст. Петр. Матвѣевъ, Ник. Гав. Поповъ, Ник. Инк. Дружининъ, Мих. Фед. Китаевъ, Георг. Иван. Романовъ, Ив. Тим. Ждахинъ, Ст. Ал-дров. Одинцовъ, Ал-дръ Матв. Козловъ, Вл. Ал-дров. Волковъ, Алексѣй Александр. Калашниковъ, Ал-дръ Ив. Цивилевъ, Антоній Мартир. Филиновскій, Ал-дръ Григ. Мальшетъ, Илья Инк. Серебряковъ, Петръ Инк. Пѣтуховъ, Як. Ив. Паромовъ, Ал-дръ Степан. Макаровъ; кол. регистр.: Ал-дръ Зиновьев. Русалевъ, Ал-дръ Ив. Дьяконовъ, Яковъ Гавр. Губинъ, Ал-дръ Ал-дров. Языковъ, Вьюговъ, неимѣющий чина Инк. Ив. Кашменскій; исп. об. помощника контролера: неимѣющий чина: Петръ Инк. Мокрушинъ, Петръ Серг. Щекотовъ, Ал-дръ Фил. Корешковъ, Вл. Инк. Алексѣевъ, Иванъ Анд. Сурнинъ, Инк. Юлианов. Мазальскій, Ев. Мих. Михайловъ, Мих. Инк. Неждановъ, Ник. Степ. Аристовъ, Викторъ Виктор. Леонтьевъ, Конст. Яковл. Пономаревъ; помощники контролера по найму: лич. поч. гражд. Пав. Яковл. Болотовъ, отст. кол. ас. Ал-дръ Христофор. Деви, прапор. запаса Ал-дръ Степан. Костенецкій, смышъ чин. Митроф. Вас. Афонскій; счетные чиновн.: кол. секретарь Вас. Львов. Черненко, губернскіе секретари: Влад. Нейд. Давидовичъ, Веніам. Яковл. Архиповъ, Вас. Вас. Геннихъ, Ан. Пав. Бурыловъ; кол. регистр.: Вас. Алекс. Федотовъ, Константин. Ник. Гавриловъ; исп. об. счет. чиновника: неимѣющий чина Тим. Макс. Трещевъ, Викторъ Петр. Леушинъ, Мих. Пав. Коронинъ, Ал-дръ Мих. Пепеляевъ, Вал. Алекс. Кесевичъ, Ал-дръ Емельяновичъ Вилюжанинъ, Вячесл. Петр. Макавскій, Аркадій Ник. Плотниковъ, счетн. чиновн. по найму: Алек. Инк. Горбашевъ, Вл. Вл. Каплунъ, Георг. Гер. Нехорошковъ, Бор. Вас. Боченинъ, Сем. Вл. Виноградовъ, Як. Степан. Кузнецовъ, Конст. Емануилов. Кетовъ.

ШТАБЪ 49-й ПѢХОТНОЙ ДИВИЗИИ.

Начальникъ дивизіи генералъ-лейтенантъ Прясловъ, начальникъ штаба дивизіи—генеральнаго штаба полковникъ Ремезовъ, дивизионный врачъ—стат. сов. Оссовскій, старшіе адъютанты: генеральнаго штаба—капитанъ Эвертъ, штабсъ капитанъ Ивановъ, дивизионный интендантъ—капитанъ Соханскій, оберъ-офицеръ для порученій при дивизионномъ интендантѣ—капитанъ Болдыревъ, заведывающій дивизионнымъ обозомъ—капитанъ Поповъ, дѣлопроизводитель дивизионнаго интендантства—титулярный сов. Казаковъ.

УПРАВЛЕНІЕ ПЕРМСКОЙ МѢСТНОЙ БРИГАДЫ.

Начальникъ бригады—ген.-м. Ал-дръ Ник. Лопатинъ, дежурный шт.-офиц.—полковн. Пав. Евфим. Ахматовъ, старшіе адъютанты: капит. Андр. Демид. Сунцевъ и шт.-кап. Платонъ Ал-дров. фонъ-Барановъ.

Городъ Пермь съ уѣздомъ.

УПРАВЛЕНИЕ БРИГАДЫ, 1 ДИВИЗИОНЪ, 1, 2
и 3 БАТАРЕИ 49-й АРТИЛЛЕРИЙСКОЙ БРИ-
ГАДЫ, гор. ПЕРМЬ.

(Кунгурская, д. № 36. Ковина).

Командиръ бригады—ген.-майор. Андр. Паит. **Нотовскій**, помощ. команд. бриг.—полк. Алекс. Ал-др. **Воздвиженскій**, бриг. адъют.—шт.-кап. Дм. Ник. **Калашниковъ**, бриг. казначей—пор. Никол. Нв. **Прохоровъ**, младш. штабъ-офиц. подполковн.: Ал-др. Ник. **Малымъ** и Бор. Ник. **Карабановъ**, старш. врачъ—кол. с. в. Ник. Мих. **Мино**, ветер. врачъ—кол. ас. Алекс. Вик. **Лобановъ**, дѣлопроизв.—губ. секр. Ал-др. Яковл. **Левкинъ**, классн. техн. маст.—кол. реу. Никол. Мих. **Куприяновъ**, 1-й дивизионт: коман. 1-го дивиз.—полк. Мих. Ник. **Сузановъ**, дивиз. адъют.—подпор. Викт. Нв. **Савъневскій**, 1-я батарея: команд. батарея—подполк. Ал-дръ Никол. **Сварчевскій**, капит.: Викт. Христ. **Заплавскій**, Влад. Ричард. **Руппенейтъ**, поруч. Подпоручики: Ник. Вас. **Липинскій**, Анат. Ал-др. **Леполовдовъ**, Ал-дръ Болесл. **Кржи-мовскій**, поручикъ Гавр. Вас. **Пеньковъ**, подп. Николай Николаев. **Покровскій**, 2-я бата-рея: ком. бат.—подпол. Вас. Вас. **Нееловъ**, капитаны: Митр. Нв. **Щукинъ**, Никол. Алекс. **Короткевичъ**, Анатол. Иван. **Александровъ**, Мих. Серг. **Вогакъ**, завѣдывающій учебн. командой—кап. Алекс. Пиллов. **Лактионовъ**, поруч. Ковет. Никол. **Васнецовъ**, подпоруч.: Владим. Ефим. **Рыбчинскій**, подпор. Влад. Ник. **Прибы-ловичъ**, Бор. Алек. **Сурновъ**, 3-я батар.: ком. батарея—подп. Ал-дръ Серг. **Васильевъ**; капи-таны: Ал-дръ Адам. **Байковскій**, Ник. Дм. и Фед. Фед. **Кирсановъ**, Юсеифъ Юсеиф. **Вильгин-скій**, шт.-кап. Алек. Дмит. **Сыромятниковъ**. Ант. Ал-др. **Скабертинъ**, Никол. Влад. **Поту-ловъ**, шт.-кап. Вас. Яковл. **Василенко-Иваниц-кій**. Подпоруч.: Ал-дръ Мих. **Левитскій**, Бор. Филос. **Орнатскій**, Анат. Нв. **Зыковъ**, Серг. Алексѣев. **Говоровъ**, Алек. Бол. **Кржановскій**.

194-й ПѢХОТНЫЙ ТРОИЦКО-СЕРГІЕВСКІЙ
ПОЛКЪ.

Командиръ полка—полковникъ Ник. Ник. **Фефеловъ**, старшій штабъ офицеръ—полков-никъ Ал-дръ Вас. **Глѣбовъ**, младшій штабъ офицеръ—полковникъ Апол. Андр. **Андреевъ**, начальникъ хозяйственной части—подполков. Анат. Мих. **Никитниковъ**, полковой адъютантъ—штабъ-капитанъ Ник. Алексѣев. **Татарин-цевъ**, помощникъ полкового адъютанта—по-руч. Серг. Павл. **Баклановъ**, дѣлопроизвод. полкового суда—штабъ-кап. Вен. Иван. **Уша-ковъ**, командиръ 3-го бат.—подполк. Ник. Мих. **Покровскій**, команд. 4-го бат.—подполк. Ал-дръ Иван. **Тенисъ**, команд. 1-го бат.—подполк. Ал-дръ Ир. **Уфимцевъ**, команд. 11-й роты—кап. Ник. Ник. **Кураевъ**, команд. 3-й роты—капит. Мих. Мих. **Жегаловъ**, ком. 2-й роты—кап. Вас. Дм. **Масленниковъ**, команд. 12-й роты—капит. Ал-дръ Юсеиф. **Манучаровъ**, команд.

1-й роты—кап. Юсеифъ Юлиановичъ **Томашев-скій**, начальникъ учебной команды—капит. А. Клем. Осипов. **Вильканецъ**, команд. 9-й роты—кап. Ал-дръ Игнатъев. **Воропай**, командую-щій 10-й ротой—штабъ-капит. Нв. Нги. **Ро-мановъ**, командующ. 4-й ротой Вас. Семен. **Ивановъ**, командиръ пестрострой роты—шт.-кап. Ал-дръ Дмитр. **Леоновъ**, младшій офи-церъ 10-й роты—шт.-кап. Никол. Георг. **За-озерскій**, помощн. пачальн. хозяйств. частн—шт.-кап. Мих. Александр. **Невоструевъ**, младш. офицеръ 4-й роты—шт.-кап. Ковет. Иванов. **Булыгинъ**, младш. офицеръ 11-й роты—шт.-кап. Нв. Алексѣев. **Мрачковскій**, завѣдующій командой развѣдчиковъ—шт.-кап. Владим. Викт. **Григорьевъ**, младш. офицеръ 1-й роты—шт.-кап. Никол. Александр. **Лопатинъ**, млад-шій офицеръ 3-й роты—поручикъ Вас. Ковет. **Меньщиковъ**, начальникъ пулеметной коман-ды—поручикъ Влад. Владим. **Свидзинскій**, младш. офиц. въ учебн. командѣ—поручикъ Валер. Михайл. **Бяковъ**, младш. офиц. 12-й роты—поручикъ Александръ Степ. **Дыховъ**, по-мощникъ и-ка пулем. командъ—поручикъ Мих. Александр. **Бенедиктовскій**, младш. офи-церъ 9-й роты—поручикъ Термынтъ Григ. **Жу-ревлевъ**, младш. офицеръ въ учебн. командѣ—поручикъ Иванъ Сем. **Гендриковъ**, младшій офицеръ учебной команды—поручикъ Иванъ Пльичъ **Черноноговъ**, младшій офицеръ учебн. команды—поруч. Мих. Фом. **Погорѣльцевъ**, младш. офиц. 11-й роты—подпоруч. Ал-дръ Григ. **Шубинъ**, началн. командъ связи—под-поруч. Никол. Никол. **Анининъ**, младш. офиц. 9-й роты—подпоруч. Ал-дръ Александр. **Ва-сильевъ**, младш. офиц. 10-й роты—подпоруч. Вас. Аким. **Кожениковъ**, младш. офиц. 12-й роты—подпоруч. Никол. Арсеп. **Миневринъ**, младш. офиц. 2-й роты—подпоруч. Ал-андръ Иван. **Крашенининъ**, младш. офиц. 3-й роты—подпоруч. Григ. Трофим. **Мартьяновскій**, млад-шій офиц. въ пулеметной командѣ—подпоруч. Григ. Петр. **Синева**, младш. офиц. 2-й роты—подпоруч. Юс. Иван. **Боженко**, младш. офиц. въ командѣ связи—подпоруч. Бор. Серг. **Ша-тиловъ**, младш. офиц. 1-й роты подп.—Бор. Вас. **Лобановъ**, завѣдыв. обозомъ неприкоснов. за-паса—подпор. Ковет. Ник. **Соловнинъ**, младш. офиц. 4-й роты—подпоруч. Нв. Вас. **Васильевъ** 1-й, младш. офиц. 3-й роты—Серг. Влад. **Бага-товскій**, младш. офиц. 2-й роты—Борисъ Верн. **Эрнъ**, младш. офиц. 12-й роты—Нв. Ал-др. **Симоновъ**, младш. офицер. 11-й роты. Викторъ Иван. **Новиковъ**, младш. офиц. 11-й роты—Пав. Яковл. **Ильиновъ**, младш. офиц. 4-й роты—Ник. Ал-др. **Лисицынъ**, младш. офиц. 9-й роты—Влад. Федор. **Грაცевъ**, младш. офиц. 2-й роты—Валентинъ Николаевичъ. **Шишкинъ**, старш. врачъ кол. совѣтн. Леонитъ Никол. **Блунеть**, младш. врачъ—начл. сов. Ал-дръ Гавр. **Селеховъ**, младш. врачъ—лекаръ Никол. Владим. **Николя**, младш. врачъ—лекаръ Влад. Вукол. **Суховъ**, завѣдующ. оружіемъ—кол. ас. Владс. Матв. **Корелинъ**, полковой священникъ Ник. Ник. **Яхонтовъ**, помощн. казначей—губ. секр. Антонъ Юсеиф. **Манучаровъ**, полковой квартер.—губ. секр. Бор. Михайл. **Крачинъ**,

Городъ Пермь съ уѣздомъ.

и. д. полкового казначея—кол. рег. Влад. В. **Резоновъ**, канпельмейстеръ—пеим. чина Андр. Давыд. **Стариковъ**.

ПЕРМСКІЙ МѢСТНЫЙ ЛАЗАРЕТЬ.

Начальникъ лазарета—полк. Никол. Дмитр. **фонъ-Вагнеръ**, завѣдывающій лазаретъ.—тит. с. Мих. Серг. **Васильевъ**, старшій врачъ лазарета—статск. сов. Алимпій Никиф. **Батмановъ**, младшій ординаторъ—навл. с. в. Леонъ Сем. **Ильинскій**, младшій ординаторъ—кол. ассес. Ник. Серг. **Дроздовъ**, управляющій аптекою—тит. сов. Влад. Георг. **Семеновъ**, завѣдывающій хозяйствомъ лазарета—тит. сов. Мих. Серг. **Васильевъ**.

ПЕРМСКАЯ КОНВОИННАЯ КОМАНДА.

Начальникъ команды—подполк. Ал-дръ Анастол. **Пекарскій**, младшій офицеръ команды—шт.-кап. Андрей Вас. **Могильниковъ**.

Смотритель пермскаго продовольственнаго магазина интендантскаго вѣдомства—кол. рег. Григ. Алекс. **Афанасьевъ**.

ПЕРМСКОЕ ОТДѢЛЕНІЕ КАЗАНСКАГО ОКРУГА ПУТЕЙ СООБЩЕНІЯ.

(Канцелярія въ г. Пермь, Б. Ямская ул., домъ рим.-католич. костела № 28).

Начальникъ—навл. сов. ниж. пут. сообщ. Ал-дръ Еврон. **Марновъ**, замѣститель—кол. секр. Серг. Игнат. **Слупскій**, техникъ путей сообщ.—кол. секр. Мих. Иван. **Кудрявцевъ**, письменоводитель-бухгалтеръ—кол. секр. Иванъ Иван. **Тихомировъ**, Серг. Ал-сѣв. **Покровскій**.

Верхне-камскій техническій участокъ.

(Канцелярія: Б. Ямская ул., д. Покилкина № 53).

Командиръ землечерпат. машины «Камская 3»—губ. секр. Иванъ Кирилл. **Великановъ**, техникъ: Иванъ Борис. **Жуновъ**, Вас. Серг. **Дитятіевъ**, Сем. Степ. **Лазичкинъ**, Пав. Иван. **Лузинъ**, Никол. Петр. **Сибиряковъ**, Мих. Лаврент. **Глуховъ**, Иванъ Егор. **Громохаловъ**, Тимоф. Иван. **Маточкинъ**, Вас. Иван. **Таракановъ**.

Чусовской техническій участокъ.

(Канцелярія: Б. Ямская ул., домъ костела № 28).

Вр. и. д. завѣдывающаго Чусовскимъ техническимъ участкомъ—кол. секр. Серг. Игнат. **Слупскій**, техники: Фед. Юахим. **Крыловъ**, Пав. Иван. **Морозовъ**, Никита Куз. **Сюромовъ**, Алексѣй Ефим. **Костровъ**, Дмитр. Матв. **Михаилевъ**, Пав. Яковл. **Устиговъ**, Иванъ Мих. **Архиповъ**, Ник. Иван. **Ардашевъ**.

Администрація землечерпательныхъ работъ по углубленію перекатовъ транзитнаго русла р. Камы отъ г. Перми до устья. Помощникъ

начальника двоиудобительныхъ работъ, завѣдывающій землечерпанемъ на р. Камы отъ г. Перми до устья—тит. сов. ниж. пут. сообщ. Иванъ Конст. **Тороповъ**, губ. секр.—Николлай Афанас. **Федоровъ**, техникъ изыскательной партіи при землечерпаніи на р. Камы отъ г. Перми до устья: Андр. Серг. **Маландинъ**, Александръ Александр. **Никитскій**, Бор. Степан. **Тупицынъ**, Иванъ Ефим. **Бѣлоусовъ**, Михаилъ Алексѣев. **Кирьяновъ**, Георг. Степ. **Никитинъ**; казенный пароходъ «Звенига», состоящій въ распоряженіи землечерпанемъ на р. Камы, командиръ—Карлъ Сем. **Гюппененъ**, машинистъ—Конст. Иван. **Нурминскій**; землечерпательная машина «Камская 1-я»: завѣдывающій машиной—капц. служ., техн. Ал-дръ Ник. **Литвиновъ**, Фед. Иван. **Макаровъ**, Иванъ Филиппов. **Филипповъ**; землечерпательная машина «Камская 2-я»: командиръ землечерпат. машины «Камская 2-я»—кол. секр. ниж.-электрикъ Вяч. Никол. **Знаменскій** (живетъ въ Казани), Ал-дръ Иван. **Рожковъ**, Рейтгольдъ Людвиг. **Скранжевскій**; землечерпательная машина «Камская 3-я»: командиръ землечерпат. машины «Камская 3-я»—губ. секр., техн. пут. сообщ. Пь. Кирилл. **Великановъ**, Ал-дръ Никол. **Селиверстовъ**, Ник. Яковл. **Лысовъ**; землечерпательная машина «Камская 4-я»: командиръ землечерпат. машины «Камская 4-я» и завѣдывающій ремонтъ м. казенныхъ судовъ—техн. техн. Влад. Макал. **Шинкинъ**, Абдулелютъ Хасановичъ **Булатовъ**, Филиппит. Влае. **Горбуновъ**; землечерпательная машина «Камская 5-я»: командиръ землечерпат. машиной «Камская 5-я»—техн. Никол. Елстаф. **Кусаковъ**, Ал-дръ Зах. **Ріеухаиненъ**, Ив. Алексѣев. **Коломенскій**, Вас. Сем. **Сергѣевъ**.

ПЕРМСКАЯ СУДОХОДНАЯ ДИСТАНЦІЯ.

(Торговая ул., д. Афанасьева № 101).

Вр. и. д. начальника пермскаго судоходной дистанціи и завѣдыв. судоход. постомъ и пермскаго жез.-дор. моста—губ. секр. Ал-дръ Степ. **Мотовъ**, письменоводитель—кол. секр. Ив. Егор. **Павловъ**, старшій инспекторъ, суд. дистанціи и наблюдат. пермскаго водомѣр. поста—Фед. Афанас. **Степановъ**.

Комиссія по освидѣтельствуванію судовъ. Предсѣдатель—инспект. суд. пермск. уѣд. кол. секр. Ал-дръ Ростислав. **Векентьевъ**, члены комиссіи: отъ судоходнаго надзора: инспект. суд. служ. уѣд. кол. секр. Ник. Ал-др. **Иванцовъ** (Евбуга); по машиностроенію: пароходный техникъ, инженеръ общ. Ал-сѣй Павлин. **Клягинъ** (г. Казань); по судостроенію: ниж.-мех. Мих. Мих. **Гладышевъ**, техникъ Ал-сѣй Павлин. **Квапишевскій**; отъ технического надзора: ниж.-строит. Всеволо. Вас. **Рожанскій** (г. Уфа); отъ санитарнаго надзора: отъ сов. санитарный врачъ Влад. Влад. **Чириковъ**; представители отъ судовладельцевъ: Ив. Ив. **Кожневниковъ**, Григ. Иван. **Чудиновъ** и Михайловъ.

Городъ Пермь съ уѣздомъ.

Врачебно-санитарный надзоръ пермскаго участка.

(Пермская ул., домъ Венгеровой).

Санитарный врачъ пермскаго участка—ст. сов. Влад. Влад. **Чириковъ**, фельдшеръ—губ. секр. Фед. Сем. **Силинъ**.

Королевскій затонъ.

Техникъ землечерпат. машины «Камская 3», состоящій въ распор. завѣдывающ. ремонтъ, завѣдыв. складами въ Королевскомъ затонѣ—кол. секр. Ал-дръ Афанас. **Желяевъ**.

СУДОХОДНЫЙ НАДЗОРЪ КАЗАНСКАГО ОКРУГА ПУТЕЙ СООБЩЕНИЯ.

Пермскій инспекціонный участокъ. Инспекторъ—Ал-дръ Ростислав. **Векентьевъ**, нач. пермск. судох. дистанціи, онъ же завѣд. судоходно-охран. постомъ у пермскаго жел.-дор. моста—Ал-дръ Степ. **Мотовъ**, нач. чердынской судох. дистанціи—Гавр. Влад. **Рыжановъ**; судоходные надзиратели участка: Ал-дръ Иван. **Токаревъ**, Мих. Никол. **Есперовъ**, Ал-дръ Петров. **Нефедьевъ**; судоходные старшины: Фед. Иван. **Архиповъ**, Петръ Вас. **Снѣгиревъ**, Вас. Яковл. **Жулановъ**, Иванъ Егор. **Архиповъ**; постовые старшины: Леонидъ Мих. **Мизринъ**, Ал-дръ Григ. **Наумовъ**, Егоръ Петр. **Сажинъ**, Ал-сѣй Егор. **Архиповъ**, Вас. Никит. **Архиповъ**, Сид. Яковл. **Анферовъ**, Вас. Егор. **Толстиковъ**, Ник. Артем. **Красноперовъ**, Пав. Ник. **Пермяковъ**; машинистъ—Петръ Яковл. **Лейберовъ**, вахтеръ судох. охран. поста пермскаго жел.-дор. моста—Ник. Григ. **Мазинъ**.

ГУБЕРНСКАЯ ТЮРЬМА.

Начальникъ губернской тюрьмы—Мих. Филипов. **Смирновъ**, помощники его: Ал-сѣй Александр. **Добротворскій**, Пав. Петр. **Щечковъ**, Степ. Степ. **Кошкинъ** и Ал-дръ Лук. **Ямовъ**, овященникъ тюремной церкви—о. Андрей **Знаменскій**, диаконъ—Ник. **Будринъ**, врачъ—Викторъ Ал-дров. **Куренбинъ** и фельдшеръ—Ив. Ив. **Цѣхотскій**.

ПЕРМСКОЕ ИСПРАВИТЕЛЬНОЕ АРЕСТАНТ-СКОЕ ОТДѢЛЕНИЕ.

(За Сибирской заставой).

Начальникъ—тит. сов. Ив. Ив. **Занадворовъ**, помощники начальника: штатный—неим. чина Мих. Ал-дров. **Ивановъ**, сверхштатные: кол. регистраторы: Ив. Андр. **Говорко**, Филиппъ Конст. **Таянко**, неим. чина Ив. Ал-дров. **Лотовъ**, Ал-дръ Андр. **Соловьевъ**.

ПЕРМСКОЕ ОТДѢЛЕНИЕ ГОСУДАРСТВЕННОГО БАНКА.

(Уг. Обвинской и Покровской).

Управляющій—ст. сов. Н. Т. **Никитинъ**, контролеръ—кол. сов. Н. М. **Тарумовъ**, бухгал-теръ—надв. сов. А. Т. **Коссовскій**, кассиръ—кол. сов. А. А. **Кириковъ**, секретарь—кол. сов. А. П. **Черемухинъ**; помощ. контролера: кол. секр. В. В. **Бресловъ**, кол. секр. И. К. **Наныйскій**, губ. секр. М. А. **Курбановскій**; помощ. кассира: В. К. **Лапинъ**, В. О. **Маркевичъ**, кол. рег. П. П. **Носковъ**, кол. рег. Н. В. **Поповъ**, кол. рег. И. Д. **Поповъ**, кол. рег. П. М. **Рукавишниковъ**; помощ. бухгалтера: надв. сов. А. А. **Пашковъ**, губ. секр. С. Е. **Безосовъ**, губ. секр. В. А. **Богословскій**, неим. чина А. М. **Топоровъ**, губ. секр. В. А. **Семеновъ**, губ. секрет. П. Ф. **Цитовичъ**, кол. рег. П. А. **Столбецовъ**, кол. рег. М. Н. **Ефимовъ**, кол. рег. Б. Н. **Ростовскій**, губ. секр. А. А. **Малининъ**, неим. чина М. Н. **Кузнецовъ**, неим. чина Г. С. **Чистяковъ**, неим. чина Т. А. **Камышевскій**, неим. чина И. И. **Аракинъ**, неим. чина Н. И. **Свининъ**; капис. служ.—неим. чина: К. Н. **Ивановъ**, Г. О. **Даминъ-Гудекъ**, С. В. **Спасскій**.

ПЕРМСКОЕ ОТДѢЛЕНИЕ КРЕСТЬЯНСКАГО ПОЗЕМЕЛЬНАГО БАНКА.

(Обвинская улица, собствен. домъ).

Управляющій—Вас. Ал-др. **Лоциловъ**, непрѣмьные члены: Эдуардъ Янов. **Абуль**, Иннокент. Андр. **Одуевскій**, Серг. Григ. **Грузовъ**, Григ. Иван. **Лазаревскій**, Мих. Иван. **Срословъ**, Ал-сѣй Дмитр. **Николаевъ**, Конст. Александровичъ **Мстиславскій**, Всевол. Афан. **Коровинъ**, Лабза, Ал-дръ Фад. **Спирidonовъ**, Мих. Никол. **Соколовъ**, Артуръ Федор. **Зильберъ**. Члены: отъ министерства внутреннихъ дѣлъ: Влад. Мих. **Жуковъ**, и отъ земства: Арк. Ал-др. **Маллѣвъ** и Ал-дръ Порф. **Черногоровъ**. Ликвидационный отдѣлъ: предсѣдатель—управляющій отдѣленіемъ банка, члены: непрѣм. членъ губернской землеустроительной комиссіи—Никол. Петр. **Олферьевъ**, губ. землемѣръ Ник. Мих. **Ивановъ** и непрѣмьные члены отдѣленія г. г. **Одуевскій** и **Николаевъ**. Контроль: старш. контролеръ Александръ Сем. **Борскій**, контролеръ—Ал-дръ Евсеѣв. **Ждановъ**. Бухгалтерія: старшій бухгалтеръ—Петръ Петр. **Соколовъ**; бухгалтеры: Никол. Конст. **Крутиковъ**, Сем. Кирилл. **Кирилловъ**; помощники бухгалтера: Георг. Философ. **Трапезниковъ**, Аватол. Вас. **Корниловъ**, Пав. Дмитр. **Трегубовъ**, Ив. Ал-др. **Расторгуевъ**, Алекс. Мих. **Трушновъ**, Алекс. Петр. **Солдатовъ**. Дѣлопроизводство: дѣлопроизводители: Ал-дръ Никол. **Соколовъ**, Арк. Иван. **Пузыревъ** и Серг. Никол. **Кошурниковъ**; помощ. дѣлопроизвод.: Евген. Доремилонт. **Рождественскій**, Леонидъ Иван. **Шипковъ**, Степ. Сем. **Кривошековъ**, Ал-дръ Львов. **Удинцевъ**, Александръ Мих. **Сосновскій**, Евг. Вас. **Архангельскій**, Ал-дръ Ал-дров. **Телелюевъ**, Петръ Георгиев. **Лажинцевъ**. Межевой отдѣлъ: завѣдующій отдѣломъ—межевой инж. С. Г. **Глузовъ**, землемѣры-дѣлопроизводители: Фед. Павлов. **Медвѣдевъ**, Евг. Сем. **Бубновъ**; помощ. дѣлопроизв.: Сем. Егор. **Патюлинъ**, Мих. Павлов. **Вологдинъ**, Никол. Ив. **Шалоумовъ**, Фед. Еф.

Городъ Пермь съ уѣздомъ.

Субботинъ, Никол. Никол. Щербининъ, Иванъ Степ. Одинцовъ. Завѣдующій хозяйственной частью: Дмитр. Петр. Собѣщанскій.

Петр. Петровъ и Ал-дръ Фед. Подостновъ. Бухгалтеръ—п. поч. гр-це Ник. Феосемит. Швецовъ.

ПЕРМСКОЕ ОТДѢЛЕНІЕ ВОЛЖСКО-КАМСКАГО КОММЕРЧЕСКАГО БАНКА.

(Покровская, между Сибирской и Обвинской).

Управляющей—Ал-дръ Иван. Косцовъ, бухгалтеръ—Вас. Ал-дров. Ушановъ, кассиръ—Левъ Никол. Плющевскій-Плющикъ, конторщики: Ив. Антон. Бонди, Ал-сѣй Евдоким. Носковъ, Неофитъ Фед. Волковъ, Ник. Иванов. Кожановъ, Григ. Нилон. Денисовъ, Вас. Георг. Реяпъ, Змануиль Фед. Савельевъ, Мих. Иван. Кондаковъ, Вас. Никол. Налимовъ, Григ. Андр. Вылежневъ, Ивашъ Никол. Николаевъ; артельщики: Афонас. Гавр. Хорошунъ, Ал-сѣи Фед. Голиковъ и Степ. Ал-дров. Исаевъ.

КУСТАРНО-ПРОМЫШЛЕН. БАНКЪ ПЕРМСКАГО ГУБЕРНСКАГО ЗЕМСТВА.

Правленіе: директоръ—кол. секр. Апол. Андр. Тимофеевъ, товарищи директора: ст. сов. Григ. Иван. Псаломщиковъ и двор. Никол. Петр. Белдыщій.

Фабричные инспектора въ Перми: 1 уч.—инж.-техн., надв. сов. Никол. Андр. Губинъ, 3 уч.—инж.-техн., надв. сов. Анат. Петр. Бѣляевъ, 4 уч.—старш. фабричный инспекторъ. инж.-техн.—кол. сов. Алексѣй Никол. Соболевъ.

ОТДѢЛЕНІЕ СИБИРСКАГО ТОРГОВАГО БАНКА.

(Красноуфимская ул., д. н-ковъ Грибушина).

Управляющій—Станис. Осип. Хлусевичъ, товари. его и бухгалтеръ—Влад. Дм. Кувшинскій, помощ. бухгалтеръ—Георг. Петр. Круночинскій, кассиръ—Мих. Ив. Аловъ; конторщики: Пав. Георг. Ермаковъ, Алекс. Антон. Ключихинъ, Ал-дръ Ал-дров. Субботинъ, артельщики: Пав. Федор. Швалевъ, Михайль Васильев. Лисенковъ; конторщики: Ал-дръ Абрам. Левинъ, Пав. Серг. Овчинниковъ, Н. С. Тэслеръ, В. А. Мамаевъ, М. Н. Третьяковъ.

ПЕРМСКАЯ МУЖСКАЯ ГИМНАЗІЯ.

Почетный попечитель—камергеръ Двора ЕГО ИМПЕРАТОРСКАГО ВЕЛИЧЕСТВА, д. ст. сов. Станисл. Альфронс. Полевскій-Козель. Директоръ—д. ст. сов. Никол. Ал-дров. Бравинъ; и об. инспектора—кол. сов. Θεодос. Сем. Яновскій, преподаватель—коллежск. совѣтникъ Ал-дръ Петров. Чебыкинъ, законоучитель—прот. Петръ Ник. Черняевъ и прот. Никол. Ник. Пономаревъ, заслуженный преподаватель исторіи—ст. с. Ал-дръ Вас. Звъревъ; преподаватели:—ст. сов. Ник. Ив. Доброхотовъ, Викт. Владисл. Дымецкій, Авериръ Павл. Поповъ и ст. сов. Викт. Павлов. Хлѣбниковъ,—ст. сов. Як. Пав. Ивануха,—Феликс. Георг. Трубинъ, кол. ас. Викт. Викт. Тяжеловъ,—Ник. Ал-др. Павскій и Ал-дръ Георг. Трубинъ,—Рудольфъ Яковл. Юстусъ,—кол. сов. Ал-дръ Фридрих. Леръ, приготовительнаго кл. кол. ас. Петръ Викт. Комаровъ; помощники классныхъ наставниковъ: н. с. Фед. Пав. Поповъ и ч. Вас. Ив. Кузнецовъ. Врачъ гимназій—докт. мед. д. ст. сов. Петръ Пав. Шипилинъ; пишмоводитель—тит. сов. Ник. Яковл. Трифоновъ.

ОТДѢЛЕНІЕ РУССКАГО ДЛЯ ВНѢШНЕЙ ТОРГОВЛИ БАНКА.

Управляющій—Клемен. Наум. Либерманъ, бухгалтеръ—Апол. Алек. Ванговскій, кассиръ—Абр. Львов. Малкинъ, довѣренный—Конст. Вас. Краевъ, помощ. бухгалтера—Карль Карл. Деландъ, завѣдующ. инкассов. отд.—Гр. Дм. Калмыковъ, завѣдующ. текущ. счетами—Вас. Алек. Шлыгинъ, завѣдующ. переводами—Гр. Ник. Кузнецовъ, счетоводы: Пав. Ст. Волосниковъ, Глѣбъ Григор. Доможировъ, Дмитр. Ст. Куренбинъ, Вас. Иван. Захаровъ; артельщики. Андр. Сем. Сергѣевъ и Г. М. Поливаловъ.

Преподаватели и преподавательницы, служащіе по найму:—Юак. Памф. Александровъ, ст. сов. Никол. Вас. Введенскій.—Людмила Иван. Сергѣева. Ел. Ал-дров. Кузнецова и Ольга Аркад. Киселева. Ел. Григ. Орлова и Рудольфъ Оттонов. Янобсонъ,—Ал-дръ. Ив. Невскій, Петръ Евфим. Степановъ, Ив. Вячесл. Халупа, фельдш.—Кон. Ант. Макуринъ, заоч. учитель рим.-кат. вѣроисповѣданія—кандидъ Казимиръ Мустейкисъ. Всѣхъ учащихся въ гимназій—835 чел.

ПЕРМСКОЕ ОБЩЕСТВО ВЗАИМНАГО КРЕДИТА.

(Сибирская, д. Аксенова).

Предсѣдатель правленія—куп. Пав. Семен. Ремянниковъ; директоры: куп. Фед. Ив. Булдаковъ, мѣщ. Ал-дръ Ив. Варокинъ. Бухгалтеръ—надв. сов. Ив. Ив. Соколовъ, помощники бухгалтера: кр. Вас. Ник. Мокрушинъ, кр. Ив. Петр. Салѣевъ и мѣщ. Ив. Сем. Тихановъ.

ПЕРМСКОЕ АЛЕКСІЕВСКОЕ РЕАЛЬНОЕ УЧИЛИЩЕ, СЪ ГОРНОЗАВОДСКИМЪ ПРИНЕМЪ ОТДѢЛЕНІЕМЪ.

МАРЬИНСКІЙ ОБЩЕСТВЕННЫЙ БАНКЪ.

Директоръ—кол. сов. Ал-дръ Евгр. Тупицынъ, товарищи директора: п. поч. гр-це: Вас.

Почетный попечитель—кол. ас. Иванъ Григ. Наменскій. Директоръ—ст. сов. Фед. Θεодос. Скурскій, исп. об. инспектора—надв. совѣтн.

Городъ Пермь съ уѣздомъ.

Мих. Конст. **Кузнецовъ**; законоучители: прот. Иоаннъ Петр. **Пьянковъ**, свящ. Влад. Никол. **Цѣтовъ**, римско-католическаго—кеендзъ Казимиръ **Мустэйнисъ**; преподаватели: Ник. Ник. **Питяковъ**, Иванъ Ал-др. **Явойкій**, Иванъ Мих. **Захаровъ**, ст. сов. Фед. Иван. **Тымчукъ**, кол. ассес. Ник. Генрих. **Фриць**, домашн. учитель. Алида Фридриховн. **Миллеръ**, кол. ассес. Арведъ Андр. **Сарфельсъ**, домашняя наставница Глафира Дмитр. **Швецова**, кол. ассес. Евген. Никит. **Строгинъ**, нем. чина Ник. Ал-дров. **Несслеръ**, нем. чина Евген. Ал-дров. **Павскій**, ст. сов. Леонидъ Ал-дров. **Бравинъ**, кол. сов. Генрихъ Эдуард. **Вроблевскій**, нем. чина: Вас. Иван. **Туранскій**, Ал-дръ Ал-дров. **Денисовъ**, Ник. Максимил. **Смольниковъ**, нем. чина Ал-сѣй Влад. **Вологдинъ**, ст. сов. Григ. Евфим. **Пучковский**, нем. чина Германъ Никол. **Суслинъ**, ст. сов. Дмитр. Фед. **Николаевъ**, ст. сов. Ал-сѣй Иван. **Строгановъ**, тит. сов. Никол. Ал-дров. **Лютовскій**, учитель приготовительнаго класса—нем. чина Афан. Иван. **Ивановъ**, нем. чина Иваль Вячеслав. **Халуца**, Пав. Дмитр. **Затопляевъ**, помощники классн. наставниковъ нем. чина: Степ. Фед. **Фотинъ** и Степ. Ал-сѣв. **Кожевниковъ**, врачъ училища—ст. сов. Дмитр. Афанас. **Булдаковъ**, писемводитель-бухгалтеръ—губ. секр. Фед. Васил. **Кулижниковъ**.

Горнозаводское отдѣленіе при реальномъ училищѣ. Исп. сб. инспектора, преподаватель химіи—ст. сов. Ал-дръ Иван. **Тихонравовъ**; законоучитель—прот. Иоаннъ Петр. **Пьянковъ**; преподаватели: инженер-металл. Ал-дръ Григор. **Клячманъ**, инж.-технол. Ал-сѣй Влад. **Вологдинъ**, горн. инж., тит. сов. Мих. Мих. **Сидоровъ**, инженер-строит., статск. сов. Ник. Федор. **Бушуевъ**, ст. сов. Дмитр. Фед. **Николаевъ**, землѣвѣд. чина, инж.-электротехн. Влад. Влад. **Саковский**, надв. сов. Мих. Афанас. **Харинскій**, инженер-химикъ Ник. Максимил. **Смольниковъ**; писемводитель и бухгалтеръ—губ. секр. Фед. Вас. **Кулижниковъ**. Всего учащихся въ реальномъ училищѣ 543 чел.; въ горнозаводскомъ отдѣленіи 48 чел.

ПЕРМСКАЯ МАРИНСКАЯ ЖЕНСКАЯ ГИМНАЗІЯ.

Попечительный совѣтъ: предѣдатель—надв. сов. Ал-дръ Ал-дров. **Дубенскій**, непрѣмѣнные члены: начальница гимназіи и предѣдатель педагогическаго совѣта: члены: инженер-мех. Мих. Мих. **Гладышевъ**, врачъ Конст. Петр. **Звягинъ**, дѣйств. ст. сов. Аркадія Ал-дров. **Маллѣевъ**, кол. рег. Пав. Ал-дров. **Рябининъ**, надв. сов. Ал-дръ Евграф. **Тупицынъ**, кол. асс. Влад. Евграф. **Тупицынъ**, кр. Егор. Данил. **Калугинъ**, кол. сов. Ал-сѣй Иван. **Мухлынинъ**, надв. сов. Влад. Фед. **Предтеченскій**, дѣйств. статск. сов. Яковъ Иван. **Алфіоновъ**, куп. Ал-дръ Пав. **Гавриловъ**, ст. совѣтъ. Фед. Фед. **Скурскій**, кол. сов. Серг. Вас. **Ураевскій**, кол. рег. Григ. Вас. **Юрьевскій**, дѣлопроизводитель совѣта—нем. чина Вас. Яковл. **Манцевъ**.

Педагогическій совѣтъ: предѣдатель—ст. сов. Викт. Павл. **Хлѣбниковъ**, начальница гимназіи—вдова статск. сов. Татьяна Ив. **Пашихина**, законоучители: прот. собора Ал-дръ Ал-дров. **Воскресенскій**, свящ. Ал-дръ Ал-др. **Архангельскій**; учителя: Влад. Павл. **Сотниковъ**, Валент. Ник. **Вишневецкая**, Елиз. Павл. **Жданова**, Вѣра Степ. **Черемисинова**, Елена Яковл. **Рождественская**, Аида Яковл. **Шлыкова**, Елиз. Мих. **Бажанова**, Над. Петр. **Шарова**, Вѣра Ник. **Оссовская** Ник. Ник. **Поповъ**, кол. секр. Евген. Дмитр. **Булдаковъ**, Пина Ник. **Несслеръ**, Ксения Дмитр. **Геннихъ**, Варвара Григ. **Першакова**, Наталья Степ. **Мальцева**, Вѣра Матв. **Китаева**: врачъ гимназіи—докторъ мед. д. ст. сов. Петръ Павл. **Шипилинъ**; Анна Конст. **Лаптева**, Ольга Викт. **Крылова**, Софья Влад. **Тихомирова**, Матильда Карловн. **Лидервальдъ**, Марія Карловн. **Бройеръ**, Маргар. Влад. **Циммерманъ**, ст. сов. Афан. Алекс. **Сѣдовъ**, Ал-сѣй Нестор. **Зеленинъ**, Вѣра Ник. **Иванова**, Ольга Ив. **Молокотина**, Мар. Мих. **Марсова-Тишевская**, Вѣра Алоизовна **Бонди**, Вѣра Влад. **Тиме**, Августа Георг. **Вараксина**, классн. палат. Таисія Алекс. **Грузинцева**. Надежда Вас. **Филюкова**, Вѣра Веніамин. **Блызгалова**, Екат. Мих. **Осиповичъ**, Варвара Луи. **Прозоповская** Любовь Ал-дров. **Дубенская**, Анна Павл. **Перевозкина**. Евген. Алекс. **Соловьева**. Евган. Петр. **Шарова**. Ал-дръ Васил. **Филюкова**. Зин. Виктор. **Хлѣбникова**. Лидія Мих. **Вечтомова**, Вѣра Степ. **Еремѣва**.

ПЕРМСКАЯ АЛЕКСАНДРОВСКАЯ ЖЕНСКАЯ ГИМНАЗІЯ.

Предѣдатель попечительнаго совѣта—д. ст. сов. Арк. Ал-др. **Маллѣевъ**.

Предѣдатель педагогическаго совѣта—(вр.) Як. Павл. **Ивануха**. Начальница—Над. Яковл. **Клингбергъ**, законоучителя—о. Андр. Петров. **Знаменскій** и о. Ник. **Диковскій**, преподаватели: Александра Яков. **Попова**, Людм. Мих. **Коробко**, Лидія Петров. **Уварова**, Над. Як. **Соловьева**, Н. В. **Саковская**, Эмил. Васил. **Попатенко**, А. Г. **Трубинъ**, В. Н. **Тренина** и Л. П. **Уварова**, Марія Петров. **Бенескриптова**, Елена Ал-дров. **Кузнецова**, Е. А. **Третьякова**, Мар. Михайловна. **Марсова-Тишевская**, Марія Эрн. **Бергъ**, Яковъ Леон. **Борманъ**, А. Г. **Трубинъ**, Н. Г. **Фриць**, Федоръ **Адреевичъ Мамаевъ** и П. С. **Евстафьевъ** М. Александровна **Пермякова**. Секретарь педагогическаго совѣта—Алеут. Павл. **Ляпустина**. Классн. надзир.: Алеут. Павл. **Ляпустина**, Ел. Вас. **Головина**, Нина Осип. **Горячева**, Лид. Сер. **Свиридова**, Алеут. Сав. **Плетнева**, Зоя Осипов. **Соболева** и М. Ник. **Симонова**. Дѣлопроизводитель попечительнаго совѣта—Ольга Иван. **Тренина**. Число учащихся къ 1-му сентября 1912 г. 603 учен.

ЧАСТНАЯ ГИМНАЗІЯ Л. В. БАРБАТЕНКО.

Предѣдательница попечительнаго совѣта—начальница гимназіи Люб. Вас. **Барбатенко**, предѣдатель педагогическаго совѣта—стат.

Городъ Пермь съ уѣздомъ.

сов. Викт. Пав. Хлѣбниковъ; законоучители: свѣщ. Ал-сѣй Як. Сабуровъ, свѣщ. Ник. Пик. Пономаревъ. Преподаватели: Вѣра Ал-на Постоленко, п. Ап. Лучининъ, Над. Яков. Соловьева, Ген. Эд. Вроблевскій, Ел. В. Власова, Бр. Юс. Воеводская, Зин. Георг. Каменская, Кал. Ал. Зотина, Конст. Ник. Ситниковъ, Соф. Ром. Высотина, Глаф. Дм. Швецова, Мар. Арк. Авенде, Люб. Вас. Барбатенко, Ек. Апол. Тимофеева, Ген. Владисл. Мытыковский, Пина Конст. Добронравова, Елена Антоп. Подзей, учительн. старш. отд. приг. кл.—Ал-ра Мак. Кадешникова. Завѣд. школой при гимназій—Ст. Ал-на Клинкъ; классныя наставницы: Мар. Евст. Бодалева, Софя Ал-на Дьячкова, Кесп. Фр. Тржасковская, гигиени—Пав. Ник. Серебренниковъ. Пен. об. библиотечаригъ: старш. кл.—В. А. Постоленко, младш. кл.—А. М. Кадешникова.

ПЕРМСКАЯ ЖЕНСКАЯ ПРОГИМНАЗІЯ (СЪ ПРАВАМИ ПРАВИТЕЛЬСТВЕННЫХЪ) А. І. ДРЕКСЛЕРЪ-ГОЛЫНЕЦЪ.

(Вознесенская площадь, 27).

Памальница—Алек. Лустиц. Дрекслеръ-Голынецъ. Законоучители: свѣщ. П. Ф. Поповъ, диаконъ Ал-дръ Дмитр. Будринъ. Преподаватели: Алек. Гепл. Постникова, Евг. Ив. Соколова. Отдѣл. Яковл. Смургисъ, Ал. Лустиц. Дрекслеръ-Голынецъ, Глаф. Дмитр. Швецова, Над. Григ. Колпенская, Пина Ник. Несслеръ, Ал. Ильич. Васильева, Мар. Африкан. Шанина, Ранеа Аким. Сибрина, Юлія Мих. Словоцка, Марг. Георг. фонъ-Фессингъ.

ПЕРМСКАЯ ЧАСТНАЯ МУЖСКАЯ ГИМНАЗІЯ СЪ ПРАВАМИ ПРАВИТЕЛЬСТВЕННЫХЪ О. В. ЦИММЕРМАНЪ.

Содержательница гимназій—Оттил. Владим. Циммерманъ. Директорі—ст. сов. Григ. Алекс. Орловъ, испол. обяз. инспектора—дейм. пина Влад. Ал-дров. Кюнтцель, законоучители: свѣщ. о. Ник. Ашихминъ, свѣщ. о. Евгений Серебренниковъ, преподават.—неим. чина П. Михаил. Васильевъ, нем. чина Серг. Григ. Макухинъ, неим. чина Иванъ Мих. Захаровъ, ст. сов. Пав. Вас. Азлецкій, н. ч. П. Ал-др. Несслеръ, ст. сов. Леоп. Ал-дров. Бравинъ, н. чина Апол. Апол. Лучининъ, неим. чина Ник. Иван. Флоровъ, преподавательницы: Марг. Владим. Циммерманъ, Эвел. Влад. Геннихъ, Мар. Карл. Брюеръ, н. ч. Вяч. Веев. Арефьевъ, врачъ Яковъ Сем. Давыдовъ, помощникъ класснаго наставн.—неим. чина Конст. Мих. Лукинъ.

ПЕРМСКАЯ ДУХОВНАЯ СЕМИНАРІЯ.

Ректоръ семинарі—прот. Конст. Михаил. Добронравовъ, инспект. семинарі—надв. сов. Ник. Ив. Знамяровскій, помощн. инспектора—(вакансія). Преподаватели: ст. сов. Ал-сѣй Ив. Дергачевъ, прот. Конст. Никол. Селивановскій, прот. Леонидъ Васл. Зубаревъ, магистръ богословія—Ал-дръ Алекс. Матрохинъ, канд.

бог.—Ник. Ник. Хильтовъ, Ник. Колосовъ, ст. сов. Вал. Ал-др. Фаминскій, ст. сов. Ал-сѣй Ив. Добролюбовъ, ст. сов. Влад. Ал-дров. Нандауровъ, Дмитр. Ив. Плетневъ, кол. сов. Пав. Никол. Серебренниковъ (онъ-же врачъ семицарской больницы), Ник. Никит. Бѣлькинъ, Конст. Ал-дров. Шестаковъ, экономъ—диаконъ Пав. Петр. Славнинъ.

ПЕРМСКОЕ ДУХОВНОЕ УЧИЛИЩЕ.

Смотритель училища—кандидатъ богословія, іеромонахъ Теофилъ; помощникъ смотрителя—надв. сов. Пн. Мих. Пятикрестовскій; преподаватели: канд. богосл. Алексѣй Павл. Поповъ, ст. сов. Кош. Ильичъ Беневоленскій, ст. сов. Пав. Вас. Азлецкій, надв. сов. Ник. Мих. Дмитріевъ, Пик. Сем. Чумаковъ, Яковъ Никол. Меркурьевъ, гимнастикъ—офиц. Шубинъ, скрипичной игры Г. И. Ширманъ, надз.: Ив. Петр. Туберозовъ, Як. Ник. Меркурьевъ, М. Н. Павлиновъ и С. Е. Шестаковъ; докторъ—П. И. Серебренниковъ, фельдшеръ—пот. поч. гражд.—Конст. Антоп. Макуринъ, экономъ—диаконъ Митроф. Александр. Петровский, письменводитель—Ник. Конст. Нинифоровъ, священникъ училищной церкви—протоіер. о. Николай Ром. Диковскій, церковный староста—купецъ Сем. Степ. Савинъ. Число учащихся 214 человѣкъ.

ПЕРМСКОЕ ЕПАРХІАЛЬНОЕ ЖЕНСКОЕ УЧИЛИЩЕ.

(Уг. Петропавловской и Соликамской).

Предѣдатель совѣта—прот. Іоаннъ Леопт. Измайловичъ, члены совѣта: начальница училища домашн. наст. Любовь Вас. Первушина, инспекторъ классовъ—священ. Петръ Конст. Невѣровъ; члены отъ духовенства: прот. Евг. Будринъ, свѣщ. Никол. Ашихминъ и П. Пьяновъ.

Воспитательницы: старшая—дом. уч. Александр. Филип. Молчанова, Над. Дмит. Пониаровская, Марія Петр. Спицына, Елена Мих. Константинова, Елиз. Ал-дров. Смѣльчакова, Юлія Мих. Богородицкая и Вѣра Веевол. Баранова; помощ. воспитательницы—дом. уч.—Ал-др. Вас. Ганимедова; преподаватели: канд. богосл. Конст. Петр. Пономаревъ, кол. ас. Вал. Степ. Верховланцевъ, кол. ас. Влад. Ал-дров. Зеленецкій, канд. богосл. Вас. Андр. Толбухинъ, губ. секр. Евг. Дмитр. Булдаковъ, Н. И. Бѣльнинъ, ст. сов. А. Н. Зеленинъ, Я. П. Меркурьевъ, Марія Тих. Иванова; законоучитель образцовой женской церк.-приход. школы—прот. І. И. Измайловичъ; учительн. образцовой женск. церк.-прих. школы—домашн. уч. Ал-дра Гавр. Порошина, учительница пѣня при образц. школѣ—дом. уч. Пина Никол. Невѣрова; училищный врачъ—М. В. Кокорина-Турицына и фельдшерница—вд. провизора Ал-дра Серг. Вейштейнъ, экономъ—диаконъ Конст. Никол. Сильвестровъ, письменводительница—М. И. Осташева, кастеляница—дочь свѣщ. Глаф. Иоан. Молчанова, помощница эконома—вд. священ. Ал-дра Христ. Некрасова. Число учащихся 217 чел.

Городъ Пермь съ уѣздомъ.

ПЕРМСКАЯ ТОРГОВАЯ ШКОЛА о—ва взаимнаго вспоможенія приказчиковъ г. Перми.

(Уг. Покровской и Оханской).

Почетные блюстители: вдова коммерции сов. Е. И. Любимова, над. сов. Ив. Мих. Любимовъ, Почетный совѣтъ: предѣл.—куп. Алекс. Павл. Гавриловъ; члены: куп. Клем. Паум. Лилберманъ, мѣлп. Вас. Андр. Марковъ, Пав. Сем. Ремянниковъ, п. гр. Ник. Евд. Воеводинъ, п. поч. гр. Пав. Ив. Королевъ, д. ст. с. Аркадій Ал—др. Маллѣевъ, куп. Пав. Ал—др. Рябининъ.

Инспекторъ—кол. сов. Ив. Ник. Зиновьевъ, преподаватели: прот. Мих. Пав. Рыжиковъ, п. ч. Вас. Фед. Богословскій, п. ч. Вас. Ал. Зотинъ, кол. секр. Дм. Гр. Еремѣевъ, кол. ас. Ив. Елп. Соколовъ, п. ч. Петръ Яков. Клуссинъ, Алекс. Иван. Строгановъ, Двлопроизводитель—Георг. Иван. Мельниковъ.

ПЕРМСКАЯ ГОРОДСКАЯ МУЖСКАЯ ПРОГИМНАЗІЯ.

(Торговая ул., д. № 67).

Инспекторъ—(вакансіи), законоучитель—А. А. Архангельскій; преподаватели: русскаго языка—П. П. Роговъ, математики—П. П. Хмѣлининъ, исторіи, географіи и латинскаго яз.—В. В. Чижевъ, нѣмецкаго языка—Р. Д. Якобсонъ, французскаго яз.—М. Ф. Жиднова, природовѣдѣнія—В. А. Зотинъ, чистописанія и рисованія—М. В. Семченковъ, физіи—Л. Е. Степановъ, гимнастики—Н. В. Халуца, помощникъ кл. наставника—Н. А. Судановъ.

ПЕРМСКОЕ ТЕХНИЧЕСКОЕ ЖЕЛѢЗНОДОРОЖНОЕ УЧИЛИЩЕ.

(Торговая улица).

Почетитель училища—дѣйств. ст. сов., шл. путей сообщ. Ал—дръ Никол. Сѣриковъ.

Начальникъ училища—кол. сов., ниж.техн. Дюп. Гавр. Кужелевъ, инспекторъ и штатный преподаватель—кол. ас., ниж.мех. Конст. А. Новожиловъ, законоучитель—протоіерей о. П. Дм. Маргаритовъ, штатный преподаватель—надв. сов., ниж.мех. Конст. Ник. Ситниковъ, завѣдующій учебными мастерскими—надв. с. Ал. Мати. Губановъ, помощн. его—надв. сов. Мих. Афан. Харинскій, преподаватель чистописанія—кол. сов. Алексѣй Ив. Строгановъ, преподаватель физіи—кол. секр. Петръ Ефим. Степановъ, врачъ учил.—надв. сов. Каз. Петр. Вержибицкій, надзиратель учил. и преподав. гимнастики—уб. секр. Вас. Мих. Шулеповъ, писмоводитель училища—капит. ел. Фед. Ив. Тороповъ. Число учащихся 93 ученика.

ПЕРМСКАЯ ЖЕНСКАЯ 4-хъ КЛАССНАЯ УЧИТЕЛЬСКАЯ СЕМИНАРІЯ.

Почетный попеч.—коммерц. сов. Пав. Степ. Жирновъ. Начальница семинаріи—Клавдія Ан

вросіевна Степанова, законоучитель—прот. Никол. Ром. Диковскій, преподавательницы: словесности и исторіи—Соф. Степ. Котурьенко, русскаго яз.—Лидія Влад. Алексѣева, математики—Зоя Вас. Юферова, физики и естествовѣдѣнія—Клав. Ник. Вишневецкая, учительница рукодѣлія—Марія Андр. Куренбина, учитель графич. иск.—т. с. Акамъ Андр. Бѣдлаевъ, учитель гимнастики—Вѣра Алоязовна Труковса, учитель физіи—Юлія Мих. Слобцовъ, учительница начального училища—Ант. Мих. Сумарокова, врачъ семинаріи (она же преподавательница гигіены)—Натал. Иванд. Ильинская.

ПЕРМСКОЕ 1-е ГОРОДСКОЕ 4-хъ КЛАССНОЕ УЧИЛИЩЕ.

Почетный смотритель—Пав. Степ. Жирновъ. Инспекторъ—надв. с. Мих. Пав. Ширкалинъ, законоучитель—прот. Евгр. Мат. Нудрявцевъ, преподаватели: надв. сов. Гер. Вас. Поповъ, надв. с. Петр. Петр. Грузинцевъ, к. ас. Ал—бѣ Ник. Фирфаровъ, Акимъ Паиф. Александровъ, Юлія Мих. Слобцовъ, врачъ—дръ мед. Павел. Никол. Серебренниксъ.

ЕНАТЕРИНО-ПЕТРОВСКОЕ ГОРОДСКОЕ 4-хъ КЛАССНОЕ УЧИЛИЩЕ.

Инспекторъ—надв. с. Никол. Ал—др. Бояршиновъ, законоучители: свящ. Евг. Ив. Серебренниковъ, свящ. Пав. Вас. Стахievъ, преподаватели: надв. сов. Ал—дръ Ив. Атамановъ, п. ч. Ев. Ив. Баяндинъ, Ак. Евт. Ивановъ, Петръ Фед. Агафоновъ, Пав. Ал—др. Бурдинъ, Ив. Иван. Постниковъ, надв. сов. Фед. Никол. Панаевъ, учитель искусства—к. секр. Мих. Вас. Семченковъ. Врачъ училища—к. сов. Серг. Вас. Ураевскій.

СТЕФАНОВСКАЯ 2-хъ КЛАССНАЯ ЦЕРКОВНО-ПРИХ ШКОЛА.

(Уг. Кунгурской и Петропавл. ул.).
Завѣдующій школою—свящ. А. Сергѣевъ; законоучители: прот. І. Никитинъ, диаконъ П. Липинъ; учительницы: Р. Мошова, К. Поталова, А. Коровина; учителя: В. Бородинъ, Е. Удаловъ, оны же учителя дѣтск.

ПЕРМСКІЙ НАУЧНО-ПРОМЫШЛЕННЫЙ МУЗЕЙ.

Предѣлатели—(вакансіи). Товарищъ предѣлателя—Ал—дръ Ф—чъ Теплоуховъ; хранитель музея—Ан. А—чъ Тимофеевъ, казначей—І. Юл. Петровскій, непр. д. смотрителя музея—Н. Я. Кривощеновъ, бібліотекаръ—П. А. Несслеръ.

ЛИЧНЫЙ СОСТАВЪ СОВѢТА ОТДѢЛЕНІЯ ПОПЕЧИТЕЛЬСТВА О СЛѢДѢНІИ.

Предѣлатель—вице-губернаторъ Вол. Иван. Европеусъ, вице-предѣлатель—Алексѣй Ив.

Городъ Пермь съ уѣздомъ.

Мухлыкинъ; члены совѣта: Серг. Мих. **Грибушинъ**, Вас. Алек. **Лоциловъ**, Дмитр. Степ. **Жирновъ**, Пав. Степ. **Жирновъ**, Ив. Сем. **Подбѣльскій**, казначей—Мих. Евсигн. **Сокольскій**; секретарь—Алек. Конст. **Золотавинъ**, Ив. Вас. **Лещенко**, Клемент. Наум. **Либерманъ**, княгиня Зин. Пет. **Львова**, уполномоченный попечительства о слѣпыхъ по пермской губ.—Иппол. Крп. **Шереметевскій**; составъ служащихъ:—инспекторъ училища—(вакансія), законоучитель П. П. **Серебренниковъ**, старшая учительница Е. К. **Эльфманъ**, учитель И. Г. **Морозовъ**, учительница Е. А. **Пономарева**, учительница музыки П. Е. **Попова**, учитель гбнйя—А. В. **Обвинцевъ** (слѣпелъ).

ПЕРМСКОЕ МѢСТНОЕ УПРАВЛЕНИЕ РОССИЙСКАГО ОБЩЕСТВА КРАСНАГО КРЕСТА.

Предсѣдатель—губернаторъ товар. предсѣдателя—д. ст. сов. Петръ Павл. **Шипилинъ**; члены: д. ст. с. Захар. Мих. **Благодаровъ**, д. ст. с. Арк. Ал-др. **Маллѣевъ**, над. с. Ал-дръ Евгр. **Тупицынъ** (казначей управленія), куп. Пав. Степ. **Досмановъ**, Анат. Гавр. **Доппельмайеръ**, пермскій городской голова—И. А. **Рябининъ**, прот. Михаилъ **Рыжковъ**, докт. мед. Н. А. **Синакевичъ**, врачъ—Серг. Вас. **Ураевскій**. Дѣлопроизводитель—к. секр. Ник. Арк. **Плаксинъ**.

ГУБЕРНСК. ПОПЕЧИТЕЛЬСТВО ДѢТСКИХЪ ПРИУТОВЪ В. У. И. М.

Предсѣдатель—губернаторъ, постоянный почетный членъ—преосвященный **Палладій**, епископъ пермскій и соликамскій, дѣйствительные члены: вице-губернаторъ, директоръ нар. училищъ, предсѣдательница губернскаго дѣт. приюта, директоръ приюта, попечительницы пермскихъ лѣвннхъ дѣтскихъ приутовъ—члены и помощницы ихъ, казначей губ. попечит. л. поч. гр. Ал-дръ Петр. **Вавиловъ**; пожизненные почетные члены: вдова ком. сов. Ел. Ив. **Любимова**, кол. сов. Вас. Вас. **Попатенко**, почетные члены: д. ст. сов. Зах. Мих. **Благодаровъ**, Вик. Альф. **Поклевскій-Козелль**, ст. сов. Мих. Вас. **Кукаретинъ**, Влад. Петр. **Злоказовъ**, кол. сов. Юс. Ив. **Поклевскій-Козелль**, Влад. Арст. **Хомяковъ**, Серг. Вас. **Ураевскій**, Влад. Фед. **Предтеченскій**, Ал-дръ Евгр. **Тупицынъ**, Влад. Евгр. **Тупицынъ**, надв. совѣт. Маркъ Монс. **Слуцкий**, кол. ас. Ив. Григ. **Каменскій**, Ал-др. Ник. **Кропачевъ**, тит. сов. Арс. Гр. **Агѣевъ**, Влад. Ник. **Суслинъ**, Ив. Мих. **Любимовъ**, канд. правъ Ник. Ал-дров. **Кропачевъ**, губ. секр. Мих. Ал-др. **Курбановскій**, кол. рег. Вас. Фед. **Бугровскій**, Серг. Петров. **Вилесовъ**, Дмитр. Ал-др. **Бахиревъ**, пот. поч. гр. Фед. Ив. **Подосеновъ**, Вас. Ив. **Шайдуровъ**, Мих. Ив. **Русановскій**, Вас. Петр. **Петровъ**, Конст. Антон. **Макуринъ**, лич. поч. гр. Гр. Вас. **Кожевниковъ**, Ив. Ерм. **Богуславскій**, Мих. Ман. **Камчатовъ**, купцы: Александръ Павлов. **Гавриловъ**, Михаилъ Фил. **Путимцевъ**, австрийск. под. Эм. Юсиф. **Гавликъ**, мѣщ. Алексе.

Павл. **Квапишевскій**, почетн. члены: кр. Дмитр. Алекс. **Жилкинъ**, мѣщ. Ив. Ал-др. **Ирундинъ**, дѣлопроизводитель—кол. ас. Ив. Арстарх. **Ошибковъ**.

ПЕРМСКОЕ ДАМСКОЕ ПОПЕЧИТЕЛЬСТВО О БѢДНЫХЪ В. И. Ч. О.

Почетный попечитель—губернаторъ. Комитетъ: предсѣдательница—Марія Степ. **Кошко**. Попечительница убѣжища дѣтей бѣдныхъ—Зинаида Фед. **Лопатина**, ея помощница—Зинаида Викт. **Кашперова**, члены: Ал-дра Ан. **Батманова**, Лидія Яков. **Бенедиктова**, Вѣра Игнатъев. **Волкова**, Соф. Ник. **Дубенская**, Вѣра Арсен. **Европеусъ**, Елена Влад. **Егорьева**, Анна Иоак. **Каменская**, княгиня Зин. Петр. **Львова**, Над. Ив. **Мухлынина**, Анна Ив. **Предтеченская**, Ек. Сальват. **Сокольская**, Ольга Петр. **Турчевичъ**, Ольга Ефим. **Шереметевская**, Марія Мих. **Шипилина**, членъ-казначей Ал-дръ Петр. **Вавиловъ**, членъ-секретарь Юсифъ Пет. **Столовичъ**.

ОБЩЕСТВО ПОПЕЧЕНІЯ О ЛИЦАХЪ, ОСВОБОЖДАЕМЫХЪ ИЗЪ МѢСТЪ ЗАКЛЮЧЕНІЯ ОКРУГА ПЕРМСКАГО ОКРУЖНАГО СУДА.

Предсѣдатель—ст. сов. Никол. Атексѣевичъ **Дмитріевъ**, товарищъ предсѣдателя—Мих. Фл. **Бутаковъ**, члены совѣта: Фед. Степ. **Безбородовъ**, Вас. Ал-дров. **Блохинъ**, П. А. **Шелиховъ** и С. А. **Курочкинъ**, М. П. **Орѣшниковъ**, Егоръ Капит. **Санниковъ**, Н. В. **Павловъ**, бухгалтеръ об-ва—Серг. Яковл. **Оборинъ**.

ПЕРМСКОЕ ОКРУЖНОЕ ПРАВЛЕНІЕ ИМПЕРАТОРСКАГО РОССИЙСКАГО ОБЩЕСТВА СПАСЕНІЯ НА ВОДАХЪ.

(Канцелярія на Монастырской, д. Яковлевой, № 30).

Предсѣдатель—губернаторъ Иванъ Франц. **Кошко**, ст. с. Ал-др. Вас. **Синакевичъ**, куп. Ник. Вас. **Мѣшиновъ**, п. поч. гр. Влад. Дмитр. **Кувшинскій**, куп. Даниль Евд. **Ржевинъ**, поч. гр. Вас. Петров. **Петровъ** (онъ же казначей), купецъ Владиміръ Евграфовичъ **Тупицынъ**, инспекторъ—Пав. Ив. **Королевъ**, секретарь—тит. сов. Ник. Арк. **Плаксинъ**.

ПЕРМСКОЕ ОБЩЕСТВО ТРУДОВОЙ ПОМОЩИ.

Правленіе: предсѣдательница—Вѣра Арсен. **Европеусъ**, товарищъ предсѣдателя—Сер. Вас. **Ураевскій**, члены: Фед. Егор. **Кругловъ**, Дм. Степ. **Лоскутовъ**, Ал. Пахом. **Раменскій**, Серг. Яковл. **Фурманъ**.

ПЕРМСКОЕ ЕПАРХІАЛЬНОЕ БРАТСТВО ВО ИМЯ СВЯТИТЕЛЯ СТЕФАНА, ЕПИСКОПА ПЕРМСКАГО И СВЯТЫХЪ ЕГО ПРЕЕМНИКОВЪ—ГЕРАСИМА, ПИТИРИМА И ЮНЫ.

Покровители братства: 1) Его Преосвященство, Преосвященнѣйшій **Палладій**, Епископъ

Городъ Пермь съ уѣздомъ.

Пермскій и Соликамскій. 2) Пермскій Губернаторъ, Дѣйствительный Статскій Совѣтникъ Иванъ Францевичъ Кошко.

Предсѣдатель совѣта—протоіерей Петръ Никол. Черняевъ, товарищъ предсѣдателя—д. е. с. сов. Зах. Мих. Благодеровъ, члены совѣта: заведующій протоіерей Анд-р. Анд-р. Воскресенскій, ректоръ пермской духовной семинаріи, прот. Кош. Мих. Добронравовъ, протоіерей Никан. Никол. Пономаревъ (онъ же казначей братства), протоіерей Анд-р. Петр. Знаменскій (секретарь совѣта братства), е. с. сов. Пав. Ал-др. Богородицкій, е. с. сов. Конст. П. Любимовъ, епархіальн. мис. Анд-р. Гаврил. Куляшевъ, пермскій куп. Феод. Егор. Кругловъ, писмоводитель—діаконъ Ник. Ан. Некрасовъ. Кандидаты къ членамъ совѣта: протоіерей Мих. Ив. Рыжковъ, священникъ Петръ Конст. Невѣровъ, надв. сов. Петръ Вас. Зеленовъ, инспект. перм. дух. семинаріи Никол. Ив. Знамировскій. Смотритель братскихъ зданий и заведующій библиотекой Феод. Иванов. Хохряковъ.

Вас. Пет. Петровъ, Георг. Илл. Кобыляк, Ст. Вас. Кожевниковъ, И. П. Бѣляевъ, начальники дружины—Ник. Афан. Эскинъ, завѣд. хозяйст. —Марковъ.

1) ПЕРМСКОЕ ОБЩЕСТВО ПОТРЕБИТЕЛЕЙ.

(Сибирская ул., д. Любимовой).

Правленіе: предсѣдатель—Ив. Пав. Квапишевскій, заступающій мѣсто предсѣдателя правленія—Пав. Петр. Гедеоновъ, секретарь правленія общества—Викт. Никол. Демидовъ, члены правленія-казначей—Сем. Вас. Ивановъ, члены правленія: Ал-дръ Фед. Карнауховъ, Пв. Пв. Носовъ, отвѣтствен. приказъ.—Прок. Тим. Лихачевъ, бухгалтеръ—Петръ Филипп. Костаревъ.

2) ПЕРМСКІЙ СОЮЗЪ ПОТРЕБИТЕЛЬНЫХЪ ОБЩЕСТВЪ.

(Сибирская ул., д. Любимовой).

Правленіе: предсѣдатель—Ив. Павл. Квапишевскій, заступающій мѣсто предсѣдателя правленія—Ал-дръ Ник. Лаврухинъ. Членъ правленія-секретарь—Ник. Вас. Блиновъ.

ПЕРМСКІЙ КОМИТЕТЪ ПРАВОСЛАВНАГО МИССИОНЕРСКАГО ОБЩЕСТВА.

Предсѣдатель—епископъ Палладій, товарищъ предсѣдателя—(вакансія), члены: д. е. с. Ал-тъ Пах. Раменскій, прот. Ал-дръ Ал-др. Воскресенскій, прот. Конст. Мих. Добронравовъ, прот. Никан. Никол. Пономаревъ, епарх. пчородч. миссіонеръ свящ. С. Багинъ, Анд-р. Г. Куляшевъ, исп. об. казначей іеромонахъ Мартиніанъ, дѣлопроизводитель—надв. сов. П. В. Зеленовъ.

ПЕРМСКІЙ ОТДѢЛЪ ИМПЕРАТОРСКАГО ПРАВОСЛАВНАГО ПАЛЕСТИНСКАГО ОБЩЕСТВА.

Предсѣдатель—епископъ Палладій, товарищъ предсѣдателя—д. е. с. Н. А. Ордовскій-Танаевскій, члены: прот. Алекс. Ал-дров. Воскресенскій, протоіерей К. М. Добронравовъ, прот. М. И. Рыжковъ, прот. І. П. Пьянковъ, св. А. А. Сергѣевъ, К. А. Макуринъ, Н. П. Знамировскій, казначей—іеромонахъ Герасимъ, дѣлопроизводитель—надв. сов. П. В. Зеленовъ.

ПЕРМСКОЕ ОБЩЕСТВО ВЗАИМНАГО СТРАХОВАНІЯ ОТЪ ОГНЯ ИМУЩЕСТВЪ.

(Екатерининская, № 60).

Распорядители правленія: п. п. гр. Никол. Феопемпт. Швецовъ, л. п. г. Ив. Сид. Клоповъ. пермск. мѣщ. Ив. Вас. Пѣтуховъ, бухгалтеръ—Ив. Матв. Бѣлоусовъ, техникъ—Вас. Ефим. Гладникъ.

ВОЛЬНОЕ ПОЖАРНОЕ ОБЩЕСТВО.

Предсѣдатель—вице-губернаторъ Влад. Ив. Европеусъ, члены: Пав. Ал-дров. Рябининъ,

ОБЩЕСТВО ПОТРЕБИТЕЛЕЙ ПРИ ГУБЕРНСКОМЪ ЗЕМСТВѢ.

Правленіе: предсѣдатель—Мих. Павл. Бушуевъ. Члены: Викт. Вас. Калачниковъ, Вас. Осип. Гулинъ, Ал-дръ Павл. Маточкинъ, Мих. Георг. Каменскихъ, Ник. Ал. Корепановъ, Ив. Анд-р. Прокошевъ, Ал-дръ Никан. Медвѣдевъ.

ОБЩЕСТВО ПОТРЕБИТЕЛЕЙ СЛУЖАЩИХЪ ПЕРМСКОЙ ЖЕЛѢЗНОЙ ДОРОГИ.

(Торговая, д. общества).

Предсѣдатель правленія—В. Ф. Казаковъ, члены правленія: Ф. П. Якубовъ, В. П. Безукладниковъ, П. А. Куимовъ, Я. П. Власовъ и Г. С. Билевъ. Завѣдывающій торговлей—А. Н. Лаврухинъ, агентъ по заготовкѣ товаровъ—Н. К. Бемъ, завѣдывающій канцеляріей—А. В. Трефиловъ, бухгалтеръ—П. И. Высотинъ. Предсѣдатель наблюдательнаго комитета—Г. М. Вайнштейнъ, члены наблюдательнаго комитета: Л. М. Тагильцевъ, А. Н. Конниковъ, А. М. Померанцевъ, Ф. Ф. Виноходовъ.

КУЛЬТУРНО-ЭКОНОМИЧЕСКОЕ И БЛАГОТВОРИТЕЛЬНОЕ ОБЩЕСТВО МУСУЛЬМАНЪ ГОР. ПЕРМИ И УѢЗДА.

(Осенскій пер., д. Звѣздакова № 10').

Предсѣдатель общества Гайнуллинъ Гисматулла Муртазовъ, товарищъ—Ахметовъ Лутфулла Ахметовичъ, казначей Габитовъ Гайрейша Шарафъ, секретарь—Тиминъ Тагиръ

Городъ Пермь съ уѣздомъ.

Муртазовичъ, члены: **Халитовъ** Бурханъ-Этд Нуретдинъ, **Тимкинъ** Фатыхъ Абдул, **Ибрагимовъ** Ягфаръ Садыкъ, **Абдрашитовъ** Ибрагимъ Ахметзянъ, члены рев. ком.: **Фаизовъ** Акмалъ, **Шагимухаметовъ** Галляутдинъ, **Амировъ** Ш.

МУСУЛЬМАНСКАЯ БИБЛИОТЕКА ОБ—ВА ПРИ БИБЛИОТЕКЪ ИМЕНИ Д. Д. СМЫШЛЯЕВА.

(Осинскія пер., д. Звѣздакова № 10°).

Завѣдующіе: **Б.-Э. Халитовъ**, **Ф. Мурадымовъ** и **А. Фаизовъ**.

ПЕРМСКОЕ ОБЩЕСТВО ВЗАИМНАГО ВСПОМОЖЕНІЯ ТРУЖЕНИКОВЪ ПЕЧАТНАГО ДѢЛА Г. ПЕРМИ.

(Сибирекая улица, д. Бейше, № 44).

Председатель правленія—**Серг. Анан. Быстровъ**, члены: **Алекс. Павл. Субботинъ**, **А. Р. Соколовъ** и **Г. Ф. Курышинъ**. Бухгалтеръ—**А. А. Кирпичевъ**.

АЛЕКСАНДРОВСКАЯ БОЛЬНИЦА ГУБЕРНСКАГО ЗЕМСТВА.

Старшій врачъ губ. зем. больницы—ст. сов. Ал-дръ **Никол. Поповъ**, ординаторъ отдѣленій глаза—кол. сов. врачъ **Влад. Павл. Ивановъ**, акушерско-гинекологическаго—кол. сов. **Кон. Петр. Звягинъ**, неврологическаго—над. сов. врачъ **Петръ Ив. Тихомировъ**, инфекціоннаго—врачъ, кол. сов. **Влад. Фед. Предтеченскій**, хирургическаго—врачъ **Никанд. Матвѣев. Назаровскій** и кол. ас. **Дмитр. Афан. Эскинъ**, сифилитическаго—кол. сов. **Робертъ Флоріан. Мелешко**, торацевтическаго—врачъ, кол. сов. **Владим. Арст. Хомяковъ**, амбулаторные врачи: **Ап. Пет. Неволина**, **Мих. Ал-др. Пономаревъ** и **Владим. Павл. Шипицынъ**.

ПСИХІАТРИЧЕСКАЯ ЛЕЧЕБНИЦА ГУБЕРНСКАГО ЗЕМСТВА.

Старшій врачъ—**Владим. Юсиф. Реймерсъ**, ординаторы—врачи: **Анатол. Мих. Селюгинъ**, **Мих. Ив. Золотовъ**, **Юсиф. Борис. Фишманъ**, **Никол. Никол. Голдобинъ**, Ал-дръ **Цирк. Варееоломѣевъ**, **Флорент. Ив. Грацинскій**, **Яковъ Гавр. Ильонъ** и **Никол. Анд. Жуковъ**. Смотритель—**Самуилъ Поликарп. Мальцевъ**.

ОБЩЕСТВО ВСПОМОЩЕСТВОВАНІЯ УЧАЩИМЯ МУЖСКОЙ ГИМНАЗИИ.

Предсѣд. правленія—**Вѣра Арсен. Европеусъ**, тов. предсѣд. **Викт. Ив. Тихомировъ**, члены правленія: предсѣд. родит. к-та **Влад. М. Здравосмысловъ**, **Н. А. Ивановъ**, **Елиз. Никол. Пряслва**, **Н. С. Досмановъ**, **М. С. Михайловъ** (казначей) и **Д. М. Бобылевъ** (секретарь).

ОБЩЕСТВО ВСПОМОЩЕСТВОВАНІЯ УЧАЩИМЯ ВЪ ПЕРМСКОМЪ АЛЕКСІЕВСКОМЪ РЕАЛЬНОМЪ УЧИЛИЩѢ И ГОРНОЗАВОДСКОМЪ ПРИ НЕМЪ ОТДѢЛЕНИИ.

Председатель—(вакансія), тов. предс.—**М. К. Кузнецовъ**, казнач.—**Ал-дръ Григ. Клягмонъ**, члены правленія:—прот. **Андр. Знаменскій**, **Никол. Петр. Ивановъ**, секретарь—**Нимфод. Ив. Шумнова**.

ОБЩЕСТВО ВСПОМОЩЕСТВОВАНІЯ УЧАЩИМЯ МАРИНСКОЙ ЖЕНСКОЙ ГИМНАЗИИ.

Председатель правл.—**Нав. Ив. Королевъ**, замѣст. предсѣд.—**Татьяна Ив. Пашихина**, казначей—**Лидія Александр. Коробова**, секретарь—**Вас. Дмитр. Масленниковъ**.

ОБЩЕСТВО ВСПОМОЩЕСТВОВАНІЯ УЧАЩИМЯ АЛЕКСАНДРОВСКОЙ ЖЕНСКОЙ ГИМНАЗИИ.

Предсѣд. общества—**Арк. Ал-дров. Маллѣевъ**, непрѣмльные члены правленія:—**Над. Яковл. Клинбергъ**, **Елиз. Васил. Головина** и **Алевт. Павл. Ляпустина** (казначей), товарищъ предсѣд.—**Як. Леонид. Борманъ**, членъ правл.—**Авг. Дм. Насонова** и секретарь—**Зоя Юсиф. Соболева**.

О ВО ВСПОМОЩЕСТВОВАНІЯ НУЖДАЮЩИМЯ УЧАЩИМЯ ЖЕНСКОЙ ГИМНАЗИИ Л. В. БАРБАТЕНКО.

Председательница правленія общества—**Мар. Вас. Тупицына**, секретарь общества—**Б. П. Воеводская**, казначей—**Н. П. Добронравова**, члены—**Ю. А. Насальчукъ**, **Л. К. Боброва**, **Л. В. Барбатенко**, Ревизионная комитетъ—**В. А. Постоленко**, **К. Н. Ситниковъ**, **А. Е. Тупицынъ**.

Почетительный совѣтъ при гимназій: **Л. В. Барбатенко**. Председательница совѣта—**Л. В. Барбатенко**, дѣлпроизводитель—**Н. М. Ревякина**, члены—**А. А. Маллѣевъ**, **А. П. Гаврилова**, **А. П. Шипилинъ**, **К. Н. Звягинъ**, **Черногоровъ**, **Н. М. Власовъ**, **В. П. Ивановъ**, **А. Ю. Славинская**, **О. В. Кирпищикова**, **А. А. Насальчукъ**, **Ав. А. Тимофеевъ**, **О. А. Тупицына**.

ОБЩЕСТВО ВСПОМОЩЕСТВОВАНІЯ НУЖДАЮЩИМЯ УЧАЩИМЯ ПЕРМСКОЙ ЖЕНСКОЙ ПРОГИМНАЗИИ А. И. ДРЕКСЛЕРЪ-ГОЛЫНЕЦЪ.

Председательница правленія общества:—**Софья Никол. Дубенская**, замѣстительница ея—**Софья Карл. Сибирякова**. Члены правленія:—**Алекс. Пустин. Дрекслеръ-Голынецъ**, **Алексе. Ильич. Васильева**, казначей—**Ал-дръ Никол. Третьяковъ**, секретарь—**Ник. Георгіи. Фрицъ**. Кандидаты:—**Олимп. Макс. Варесломѣева**.

Городъ Пермь съ уѣздомъ.

Вас. Луэт. **Голынецъ**, Влад. Юе. **Реймерсъ**. Члены ревиз. комиссiи.—Фед. Фед. **Григорьевъ**, Анат. Гавр. **Доппельмейеръ**, Степ. Алекс. **Кожевниковъ**. Казначая:—Над. Ив. **Мухлынина** и Инд. Фед. **Вомичева**.

ОБЩЕСТВО ВСПОМОЩЕСТВОВАНІЯ НЕДОСТАТОЧНЫМЪ ВОСПИТАННИКАМЪ ПЕРМСКОЙ ДУХОВНОЙ СЕМИНАРИИ.

Комитетъ общества: председатель—прот. К. Н. **Селивановскій**; члены: инспекторъ семинаріи (онъ же казначей), протоіерей Александръ Ал.—внчъ **Воскресенскій**, священникъ Сергій Никол. **Кудрявцевъ** (дѣлопроизводитель) и Никол. Евген. **Нарциссовъ**, ст. сов. **Кочет. Ив. Любимовъ** и д. ст. сов. **Зах. Мих. Благоднравовъ**.

ОБЩЕСТВО ВСПОМОЩЕСТВОВАНІЯ УЧАЩИМЪСЯ ПЕРМСКАГО ДУХОВНАГО УЧИЛИЩА.

Председатель правленія директоръ народныхъ училищъ—А. П. **Раменскій**, товарищъ председателя іеромонахъ **Геофилъ**, члены правленія:—прот. Н. Н. **Пономаревъ**, В. А. **Марковъ**, казначей—Н. М. **Пятикрестовскій**, секретарь—К. А. **Макуринъ**.

ОБЩЕСТВО ПОСОБІЯ НУЖДАЮЩИМЪСЯ УЧЕНИЦАМЪ ЕПАРХІАЛЬНАГО УЧИЛИЩА.

Правленіе: председатель—д. ст. сов. З. М. **Благоднравовъ**, товарищъ председателя—начальница училища Л. В. **Перушина**, казначей—Ф. Е. **Кругловъ**, члены правленія: инспекторъ классовъ училища—свящ. Н. К. **Невѣровъ**, прот. Евгр. Матв. **Кудрявцевъ** и ст. сов. Ник. Ив. **Песочанскій**. Секретарь—преподаватель училища В. С. **Верхоланцевъ**.

ОБЩЕСТВО ВСПОМОЩЕСТВОВАНІЯ НУЖДАЮЩИМЪСЯ УЧАЩИМЪСЯ ПЕРМСКОЙ ТОРГОВОЙ ШКОЛЫ.

Составъ правленія общества: председатель правленія общества—Мих. Пав. **Вишневецкій**; товарищъ председателя Ив. Ник. **Зиновьевъ**, члены: Пав. Иван. **Королевъ**, Ал.—дръ Павл. **Гавриловъ**, Никол. Евгеніем. **Воеводинъ**, Вас. Фед. **Богословскій**—секретарь и казначей общества.

СОВѢТЪ ЦЕРК.-ПРИХ. ПОПЕЧИТЕЛЬСТВА ПРИ РОЖДЕСТВО-БОГОРОДИЦ. ЦЕРКВИ.

Чл. 1. председатель попечительства—прот. Евгр. Мат. **Кудрявцевъ**, члены:—ст. сов. Мих. Павлов. **Вишневецкій**, Васил. Иванов. **Афанасьевъ**, Александръ Павлов. **Бабаловъ**, Вас. Пл. **Безукладниковъ**, З. М. **Благоднравовъ**, попочит. ремеслен. классовъ.—Елнв. Алекс. **Иванова**, Павелъ Степ. **Досмановъ**, Дмитр. Степ. и Павелъ Степан. **Жирновы**, Мар. Ник.

и Ив. Ник. **Зиновьевы**, Георг. Данил. **Калугинъ**, Пав. Ив. **Королевъ**, Фед. Егор. **Кругловъ**, о. прот. Евгр. Матв. **Кудрявцевъ**, священ. Алекс. Дм. **Меркурьевъ**, Люд. Ив. **Пономарева**, о. прот. Никол. Никол. **Пономаревъ**, М. Ф. **Прозоровъ**, А. П. **Раменскій**, Ал.—Степ. и Пав. Никол. **Серебренниковы**, Иванъ Серг. **Стахиевъ**, Владим. Вас. **Судоплатовъ**, казначей—Никол. Анд. **Тонченко**, Ив. Ив. **Юштинъ**, Ол. Мак. **Варфоломѣевъ**, Як. Ст. **Васильевъ**, П. А. **Ивановъ**, Ив. В. **Лагуновъ**, В. П. **Лазаревъ**, Д. А. **Овсянниковъ**, діакона: С. Д. **Бажуковъ**, Д. А. **Затоляевъ**, **Лебедевъ**.

ЦЕРКОВНО - ПРИХОДСКОЕ ПОПЕЧИТЕЛЬСТВО ПРИ ПЕТРО-ПАВЛОВСКОМЪ СОБОРѢ.

Председатель совѣта—ст. сов. Ник. Пав. **Сѣдыхъ**, члены:—прот. Ник. Дмит. **Маргаритовъ**, священ. Влад. Н. **Цвѣтовъ**, св. П. **Поповъ**, купцы—А. Ф. **Подосѣновъ** (попочит. школы), Ив. А. **Осиповъ** (попочит. нар. библиотеки), Ал. Евгр. **Засерскій**, Ив. А. **Машаровъ** (казначей), Гр. Вас. **Юрьевскій**, Ник. Ал. **Вечтовъ**, учительница школы—Анаст. Мих. **Львова** (она же заведующая библиотекой), О. А. **Знаменская**, Л. А. **Андреевъ**, П. М. **Норинъ**; законоучитель—диаконь А. А. **Молчановъ**.

ОБЩЕСТВО ПОСОБІЯ БѢДНЫМЪ ПРИ ПЕРМСКОЙ РИМСКО-КАТОЛИЧ. ЦЕРКВИ.

Председатель правленія—Каз. Карл. **Ратонскій**, товарищъ председателя—А. Бол. **Славинская**, члены:—кеситъ **Каимовъ**, **Мустейкисъ**, Броц. **Иосифъ Воеводская**, Марія Март. **Дучальская**, Игнатій Иван. **Дзевонскій**, **Иосифъ Игнат. Вериго** и **Иос. Петр. Столовичъ** (казначей и секретарь).

МУСУЛЬМАНСКОЕ БЛАГОТВОРИТЕЛЬНОЕ И ПРОСВѢТИТЕЛЬНОЕ ОБЩЕСТВО.

Председатель—З. **Ибатуллинъ**, казначей—А. **Тимкинъ**, секретарь—Г. **Шафеевъ**. Правленіе (Осиновая ул., д. **Сбатуллина**).

КОМИТЕТЪ ПЕРМСКАГО ГОРОДСКОГО ПОПЕЧИТЕЛЬСТВА О БѢДНЫХЪ.

(При городской управѣ).

Председатель комитета, городской голова, —суб. секр. Пав. Ал.—внчъ **Рябининъ**, члены по выбору городской Думы:—врачъ коллежск. сов. Сѣрг. **Васильевъ**, **Улаевскій** (онъ же товарищъ предсѣд. комитета), Егоръ Данил. **Калугинъ**, Ив. Афан. **Осиповъ**, Александръ Павл. **Толянинъ**, Дмитрій Мих. **Бобылевъ**. Почетные члены пермскій губернаторъ Иванъ Францевичъ **Кошко**, вдова коммерци сов. **Елизавета Павловна Любимова**. Председатели съѣздовъ городскихъ уч. попечительствъ о бѣдныхъ: 1 Заемскаго (Заказанскіи), замѣститель предсѣд. Гавр. Евген. **Пименовъ**, 2 Никольскаго—Нел. Михайл. **Половъ**, 3 Монастырскаго—Варв. Иллари. **Захарова**, 4 Студскаго—от. Ник.

Городъ Пермь съ уѣдомъ.

Ашихминъ, 5 Феодосіевскаго—Александр. Иван.
Калита, 6 Преображенскаго—Валер. Влад. Бѣ-
лоруссовъ, 7 Воскресенскаго—Ал.—дръ Ник.
Третьяковъ, 8 Петропавловскаго—Яковъ Але-
ксандровичъ Соснинъ, 9 Ильинско-Михайл.
Андрей Ник. Петровъ, замѣст. пред.—Дмит-
рій Мих. Бобылевъ, завѣд. пьесмов. и счет.
комитета—Ив. Ив. Псаломщиковъ.

«НАДЕЖДИНСКАЯ» ОБЩИНА СЕСТЕРЪ
МИЛОСЕРДІЯ КРАСНАГО КРЕСТА.

Попечительница—Марія Стефановна Кошко,
заступ. мѣсто настоятельницы, старшая се-
стра милосердія—Александра Мих. Сарапу-
кина, секр.—Левъ Адам. Гижицкій.

ГУБЕРНСКІЙ ДѢТСКІЙ ПРИЮТЪ В. У. И. М.

Попечительница—жена ст. сов. М. Е. Груп-
пильонъ.

УБѢЖИЩЕ ДѢТЕЙ БѢДНЫХЪ.

Попечители. З. Ф. Лопатина, воспитатель и
учитель—Ив. Алекс. Степановъ, помощ. его—
Сергій Егор. Григорьевъ, законоуч.—свящ.
Е. Серебrenниковъ, учитель пѣнія—Мих. А.
Григорьевъ, помощ. воспитателя и экономка—
Анна Яковл. Козубовская, мастера при ма-
стерскихъ убѣжища: столярной—Степанъ Ки-
риловичъ Масленниковъ, сапожной—Ст. Ник.
Черепяхинъ, дереплетной—Петръ Карловичъ
Скудръ, швея—Марія Васил. Воротова, док-
торъ—Алексе. Конст. Золотавинъ.

ДОМЪ ТРУДОЛЮБИЯ.

Смотритель—Макс. Тимоф. Кожевниковъ,
смотрительница—Евг. Ив. Зарина, контор-
щикъ—Мих. Павл. Соколовъ.

УСПЕНСКІЙ ЖЕНСКІЙ МОНАСТЫРЬ.

Настоятельница игум. Нина, казначая—мон.
Поликсенія, благочинная—мон. Агапія.

БАХАРЕВСКІЙ ЖЕНСКІЙ МОНАСТЫРЬ.

Настоятельница—игумения Глафира, казна-
чая монастыря—монах. Анастасія, благочин-
ная монастыря—монахиня Вириная.

ОТДѢЛЕНИЕ ИМПЕРАТОРСКАГО РУССКАГО
ТЕХНИЧЕСКАГО ОБЩЕСТВА.

Предѣдатель совѣта Н. И. Темниковъ.
Предѣдатель постоянной комисіи по тех-
ническому образ.—Алек. Влад. Вологдинъ, тов.
преде. Ник. Андр. Губинъ, секр. Пав. Георг.
Боголюбовъ и казначей Н. И. Дерябинъ.

ПЕРМСКОЕ ОТДѢЛЕНИЕ ИМПЕРАТОРСКА-
ГО РУССКАГО МУЗЫКАЛЬНАГО ОБЩЕ-
СТВА.

Дирекція: вице-предѣдатель—Н. П. Падал-
на, директора: А. Д. Геродцовъ, К. Н. Либер-
манъ, В. В. Бѣлоруссовъ, С. В. Гедговдъ.

МУЗЫКАЛЬНЫЕ КЛАССЫ ПЕРМСК. ОТД.
И. Р. М. О.

Директоръ—С. В. Гедговдъ, преподав. по кл.
форт. спец. свобод. худ.—С. В. Гедговдъ, коня.
методологическіе курсы Шлезингера—В. М.
Бажанова, О. С. Курочкина, С. П. Филатова
(кл. обязат. форт.) кл. скрипки и альта своб.
худож. Г. Г. Нагловскій, кл. гѣны solo—С. В.
Позняковъ, кл. виолончели—В. Е. Костроминъ,
кл. хорового пѣнія и теории музыки—П. С.
Чумаковъ.

ПЕРМСКОЕ ФИЛАРМОНИЧЕСКОЕ ОБЩЕ-
СТВО.

Предѣдатель дирекціи—П. П. Ивашенцевъ,
директоры: С. Г. Соколовъ и А. И. Рифманъ,
члены художественнаго совѣта:—П. П. Ники-
тинъ, П. П. Носковъ и В. Е. Костроминъ.

ГОРОДСКАЯ ОБЩЕСТВЕННАЯ БИБЛИО-
ТЕКА.

(Въ вѣдѣніи городск. управления).

Почетный блюститель—губернаторъ, непре-
мѣнные члены:—директоръ мужской гимназій
и ректоръ духовной семинаріи, члены коми-
тета по избранію городской думы:—ст. сов.
Н. П. Сѣдыхъ (предѣдатель комитета), дѣйст.
стат. сов. Я. И. Алфіоновъ, почт. гражд.
Гр. Вас. Юрьевскій, инсп. 1-го городск. 4-кл.
учил. М. П. Ширкалинъ, прис. пов. Н. А. Вар-
мундъ, прис. пов. М. И. Наговицынъ, и канд.
ест. и. Вл. Ал. Чердынцевъ. Служащіе биб-
лиотеки: завѣдующій библиотекой—Н. В. Ва-
сильевъ, ном. библиотекаря—А. М. Романова,
М. Г. Фонтанно, О. Г. Норина, С. Г. Сунгу-
рова.

ПЕРМСКОЕ БИБЛИОТЕЧНОЕ ОБЩЕСТВО
ИМЕНИ Д. Д. СМЫШЛЯЕВА.

Предѣдатель комитета—Е. Д. Калугинъ,
товар. предѣдателя—Д. М. Бобылевъ, членъ-
казначей—В. В. Кибардинъ, секретарь—А. И.
Нечаевъ, члены комитета:—П. Н. Серебren-
никовъ, А. Н. Колотиловъ, А. Ф. Яргинъ, Ф. С.
Ярыгинъ, А. И. Базаркинъ, Я. Н. Базаркинъ,
Г. А. Вылежневъ, А. В. Глинкова, А. П. Сун-
иевъ, П. В. Лагуновъ, Я. Ф. Пицальниковъ,
отвѣтственные лица по библиотекамъ обще-
ства: по пермской—Н. М. Назаровскій, по мо-
товилехинской—врачъ Зубакинъ.

МЕТЕОРОЛОГИЧЕСКАЯ СТАНЦІЯ.

Завѣдующій—и. е. Фед. Никол. Панаевъ.

БАКТЕРІОЛОГИЧЕСКАЯ ЛАБОРАТОРІЯ
ГУБ. ЗЕМСТВА.

(Красноуфимская ул. за Бульваромъ).
Завѣдующій—врачъ Влад. Михаил. Здрavo-
смысловъ, ординаторы:—Лука Егор. Марты-

Городъ Пермь съ уѣздомъ.

новъ. Фед. Яковл. Китаевъ, лаборантки:—Марія Васил. Фирюкова, Марія Пав. Никишева.

ТИПОГРАФІЯ ГУБЕРНСКАГО ПРАВЛЕНІЯ.

Завѣдывающій—старш. совѣтникъ ст. сов. Николай Александровичъ Ивановъ. Смотритель—кол. ас. Мих. Павл. Высоцкій, факторъ—п. ч. Федоръ Иван. Мигаевъ.

ТИПОГРАФІЯ ГУБЕРНСКОЙ ЗЕМСКОЙ УПРАВЫ.

Управляющ.—Никол. Никит. Матвѣевъ.

МУЗЫКАЛЬНЫЙ КРУЖОКЪ.

Старшины:—И. В. Гилевъ, П. П. Ивашенцевъ, С. П. Ильинъ, С. В. Позняковъ, А. Р. Карвовская, Чердынцева.

ДРАМАТИЧЕСКІЙ КРУЖОКЪ.

Совѣтъ старшинъ: предѣлатель—Ал-дръ Абрам. Левинъ, заступающій его мѣсто—Вл. Александр. Востоковъ, члены:—Алексѣй Мих. Храмцовъ (казначей), Алексѣй Серг. Гашуновъ (секретарь) и библиотечарь), О. Е. Шереметевская, П. П. Рудаковъ, Г. П. Черниковъ, Е. Л. Шаньгина.

ПЕРМСКОЕ ПѢВЧЕСКОЕ ОБЩЕСТВО.

Предѣлат.—Ник. Герм. Тиме, члены прав.—Мих. Фед. Китаевъ, Вас. Григ. Осиповъ, Сер. Павл. Трясцынъ.

БЕЗПЛАТНЫЙ НАРОД.-ПѢВЧЕСК. КЛАССЪ ПОПЕЧИТЕЛЬСТВА О НАРОДНОЙ ТРЕЗВОСТИ.

(Уг. Оханской и Пермской, д. Богородицкаго попечительства).

Преподаватель—А. Д. Городцовъ.

ПЕРМСКІЙ ОТДѢЛЪ ИМПЕРАТОРСКАГО РОССІЙСКАГО ОБЩЕСТВА СЕЛЬСКО-ХОЗЯЙСТВЕННАГО ПТИЦЕВОДСТВА.

Предѣлатель отдѣла:—кол. сов. Влад. Ник. Подерня, товарищъ предѣлателя:—А. И. ДеФріу, казначей—А. Д. Бахиревъ, секретарь—Н. С. Тэслеръ, члены совѣта:—Николай Ник. Церешкевичъ, Александръ Сем. Алинъ. Предѣлатель выставочнаго комитета:—Владиміръ Никол. Подерня; члены—Ал-дръ Сем. Алинъ, Павелъ Степан. Досмановъ, Андрей Мих. Безукладниковъ.

ПЕРМСКОЕ ОБЩЕСТВО ПООЩРЕНІЯ РЫСИСТАГО КОННОЗАВОДСТВА.

Президентъ—пермскій губернаторъ, д. с. с. Иванъ Францевичъ Кошко, вице-президентъ

—Серг. Мих. Грибушинъ, старшіе члены Александръ Андр. Миронычевъ, Ген. Т. Корешевъ, Дм. Петр. Мернурьевъ и Мих. Петров. Кочкинъ, казначей—Вл. Степ. Полевъ, секр.—Илья Фед. Носовъ. Почетные члены: Е. И. В. Вел. Кн. Дмитрий Конет, тайн. совѣтникъ Емел. Пик. Лазаревъ, Елиз. Ив. Любимова, Пав. Ал-дров. Рябининъ, Ив. Гавр. Миронычевъ, Григ. Иван. Миронычевъ и Мих. Иванов. Миронычевъ.

ОБЩЕСТВО ЛЮБИТЕЛЕЙ ОХОТЫ.

Предѣлатель—Ник. Ав. Вармундъ, товарищъ пред.—Мих. Ал-дров. Синаевичъ, старш.—Ив. Львов. Ушковъ, Котельниковъ, Разсановъ; казначей—Ник. Ив. Коробовъ и секретарь—Конет. Дм. Голяций. Завѣд. тиромъ П. Л. Ушковъ.

ОБЩЕСТВО ВЕЛОСИПЕДИСТОВЪ ЛЮБИТЕЛЕЙ.

Почетный предѣлатель Его Императорское Высочество Великій Князь Сергій Михайловичъ. Предѣлатель общества—Фат. Абдул. Тимкинъ, командоръ—Алекс. Петр. Назаровъ, вице-командоръ—Вас. Алек. Зѣбревъ, секретарь—Арій Бор. Симановскій, члены комитета: Бор. Фав. Насѣткинъ-Совѣткинъ, И. А. Петляевъ, Ив. Ал. Сычуговъ, Фл. Ольшевскій, Влад. Ал. Бахаревъ, казначей—М. В. Черепановъ.

ПЕРМСКІЙ ГОРНЫЙ ОКРУГЪ.

Окружной инженеръ—кол. сов. Ал-дръ Андр. Ивановичъ.

Управленіе заводами. Горный начальник—(вакансія), помощ. горн. нач.—горн. инженеръ, статскій совѣт. Ив. Никаноровичъ Темниковъ, старш. дѣлопроиз.—кол. сов. Вас. Яковл. Билевъ, младшіе дѣлопроизвод.—кол. ас. Василий Сам. Трухачевъ, к. ас. Коз. Яким. Стерховъ, бухгалтеры—крест. Пав. Яковл. Яковлевъ, помощ. его—кр. Ал-дръ Иван. Шильниковъ, казначей—кол. ас. Ив. Тих. Ивановъ, его помощникъ—губ. секр. Никол. Вас. Караваяевъ, журналистъ—сел. обыв. Вас. Петр. Чебыкинъ, смотритель главн. маг.—кол. секр.—Иванъ Егор. Лунежевъ, смотритель 1-го металлн. магазина—губ. секр. Алексѣй Федор. Ежьевъ, смотритель 2 метал. маг. и склада строит. матер.—капц. служ. Борпесъ Степ. Русановъ, смотритель склада горючихъ матер.—двор. А. А. Шпильоть, механикъ, олъ же архитекторъ и смотритель чертежной—гор. инж. над. сов. Николай Вас. Попоръ, межевщикъ—отставн. надворн. сов.—Пав. Иван. Порывинъ. Сталелитейная и тигельная фабрики. Управитель—горн. инж. кол. сов. Ал-дръ Ник. Діомидовскій, расходчикъ кладовой—кр. Петръ Еф. Митрофановъ.

Кузнечно-молотовая и пудлингово-прокатная фабрики. Управитель—горн. инж. надв. сов. Влад. Алек. Кавадеровъ, смотритель—горн. инж. кол. ас. Всеволодъ Мих. Ивановъ, рас-

Городъ Пермь съ уѣздомъ.

ходчики кладовыхъ—кол. секр. Иванъ Никит. Стряпунинъ, крест. Павелъ Иван. Ощелковъ.

Орудійныя и механическія фабрики и проба орудій и снарядовъ. Управитель—горн. инж., ст. с. Ал-дръ Ардал. Глинковъ, смотр.—горн. инж., к. секр. Н. П. Шушаковъ, помощникъ бухгалтера, завѣд. естество- и хоз. частью—поч. гражд. Александръ Коист. Мѣхоношинъ, командный надзиратель—титул. сов. Александръ Дмитр. Перминовъ.

Чугуно и мѣдно-литейныя, котельныя и стлярныя фабрики. Управитель—горн. инж., кол. сов. Ник. Ал. Мякотинъ, расходч. клад.—сынъ чин. Христофоръ Александровичъ Бушцевъ.

Госпиталь и аптека. Старшій врачъ—ст. сов. Дмитрій Алекс. Соловьевъ, аптекаръ—тит. сов. Ал-дръ Ададьберт. Шлипперъ, старшій фельдшеръ—кол. секр. Степанъ Пол. Мокинъ, младшій фельдшера:—кол. рег. Федоръ Павлов. Ждановъ, жена мѣщ.—Марія Павловна Бояринкова.

Управление лѣсничества въ Пермско-Юговскомъ округѣ. Лѣсничіе дачъ: мотовлихинской, впенской и пысковой—и. д. лѣсн. ревизора—над. сов. Пет. Ермол. Ивановъ, юговской и аннинской—тит. сов. Дмитрій Вас. Богдановъ, помощники лѣсничихъ: 1 разр. пысковой дачи—лѣсн. кондукторъ Иванъ Пв. Вьюхинъ, 1 разр. вискмк. дачи—лѣсн. кондукторъ Ал-дръ Степ. Филипповъ, 2 разр. мотовлихинской дачи—далм. мѣщ. Василій Михайловичъ Оньковъ, 2 разр. аннинской дачи—мѣщ. Влад. Дмитр. Пономаревъ, 3 разр. юговской дачи—лѣсн. кондукт. Иванъ Егоровичъ Невкиевъ.

УПРАВЛЕНІЕ ЛЫСЬВЕНСКИМЪ ГОРНЫМЪ ОКРУГОМЪ НАСЛѢДНИКОВЪ ГРАФА П. П. ШУВАЛОВА.

(Лысьвенскій зав.).

Правленіе округа, управляющій—дворянинъ Адамъ Ил. Онуфровичъ, завѣд. лабораторіей—кандидатъ естеств. н. к. секр. Евг. Влад. Куликъ, старш. лѣсничій—надв. сов. Ал-дръ Владим. Зануци, бухгалтеры округа—Афан. Евг. Крѣпышевъ, бухгалтеръ управленія—Ив. Никанор. Камчатовъ, лаборантъ—свобод. вакант. и сот. обыв. Мих. Вас. Полуектовъ.

Лысьвенскій заводъ. Управитель—горн. инж. Коист. Мих. Добровольскій, бухгалтеръ—мѣщ. Петръ Петр. Гаряевъ, лѣсничій—надв. сов. Влад. Андр. Бялко, жект. мед.—Ив. Алекс. Синяевичъ, механикъ завода—инж.-мех. Вак. Федор. Федоровъ, архитекторъ—Никол. Авг. Каль, дѣлопроизводитель—Ив. Ан. Кленцовъ.

Завѣдующіе цехами. Мартеновскимъ и крупносертинымъ—Валент. Никол. Варначевъ, жектотальнымъ—Петръ Ив. Мальшъ, листокапельнымъ—Никол. Лукичъ Толстовъ.

Цехами новыхъ производствъ—Дмитр. Яков. Ремянниковъ, кузнечно-механическимъ и паровымъ хозяйствомъ—Сигизм. Алам. Ласкаржевскій, Лѣсничій—над. сов. Влад. Андр. Бялко.

Фабрика металлическихъ издѣлій. Управитель—инж.-техн. Робертъ Мих. Башкевичъ, завѣд. фабрикою—мѣщ. Ив. Никол. Шутнинъ, бухгалтеръ—кр. Евг. Андр. Соколовъ, дѣлопроизводитель—и. поч. гражд. Ал-дръ Кард. Беттигаръ.

КУСЬЕ-АЛЕКСАНДРОВСКІЙ ЗАВ. ЛЫСЬВЕНСКАГО ГОРН. ОКРУГА.

(Ст. Пашя, Перм. ж. д.).

Смотритель завода—техн. Викторъ Никопоровичъ Мухинъ. Смотритель рудниковъ,—окончившій Уральское горное училище Алек. Андр. Пѣтуховъ, лѣсничій Кусье-Александровской дачи,—землемѣръ Яковъ Фёдоровичъ Ланцевъ, бухгалтеръ—воен. чин. въ запасѣ Василій Евг. Крѣпышевъ.

ТЕПЛОГОРСКІЙ ЗАВОДЪ ЛЫСЬВЕНСКАГО ГОРН. ОКРУГА.

Завѣдующій доменнымъ производствомъ теплогорскаго, бисерскаго и кусье-александровскаго заводовъ лысьвенскаго горн. округа—г. инж. Ив. Алекс. Соколовъ, инж.-мет. Алекс. Павл. Александровъ, контролщикъ—Ник. Ерм. Кривоусовъ, смотритель завода—тех. Дмитр. Александр. Куньшиковъ, лѣсничій теплогорской дачи—Фрид. Генрих. Буксель, смотритель теплогорскихъ рудниковъ—техн. Алекс. Петр. Корзухинъ, грачъ (земско-заводскій) завѣдующій теплогорскимъ и бисерскимъ зав.—Ив. Павл. Авровъ, фельдш. Вас. Федор. Семановъ, дорожный техникъ,—Коист. Фед. Фоминыхъ, лаборантъ Петръ. Пр. Звѣревъ, завѣдующій хозяйственной частью Эдуардъ Мартын. Корнь.

ГЛАВНОЕ УПРАВЛЕНІЕ ПЕРМСКИМЪ НЕРАЗДѢЛЬНЫМЪ ИМѢНІЕМЪ ГРАФА С. А. СТРОГАНОВА.

(Село Ильинское).

Главнуправляющій—горн. инж. кол. сов. Димол. Степ. Коноховъ, члены главнаго управленія: заводскій—горн. инж. кол. сов. Ал-дръ Никол. Мальцевъ, лѣсничій (онъ же главный лѣсничій)—учен. лѣсов., к. сов. Цык. Никол. Глушковъ, речничій—личн. почетн. гражд. Иванъ Павл. Филатовъ, техникъ по горной части въ дѣлѣ—горн. инж. кол. сов. Петръ Вей. Оржеховскій, завѣдующій постройками въ имѣніи—гражд. инж. Пвль Коист. Бахаревъ, врачъ—Борисъ Ивац. Знаменскій, секретарь—кр. царвлинской вл. Мих. Александр. Дергачевъ, и. д. бухгалтера—сынъ чин. Мих. Петр. Суботинъ, кассиръ—маст. добрицкой вол. Мих. Иван. Батановъ.

Городъ Пермь съ уѣздомъ.

Ильинскій округъ. Управляющій—лич. поч. гражд. Ив. Павл. **Филатовъ**, окружный лѣсничій—маст. очерковой вол. Вас. Афанас. **Замараевъ**.

ДОБРЯНСКІЙ ЖЕЛѢЗОДѢЛАТЕЛЬНЫЙ ЗАВОДЪ ГРАФА С. А. СТРОГАНОВА.

Управляющій заводомъ и округомъ инж.-техн. Ал.—дръ Иванъ **Кузнецовъ**, часть конторы—лич. поч. гражд. Пав. Вас. **Сюзевъ**, механикъ—инж.-техн. Петръ Пав. **Бушуевъ**, заводскіе техники: инж.-мех. Иванъ Павл. **Туневъ** и инж.-мех. Ал.—дръ Яковъ **Любимовъ**, помощникъ заводскаго техника—ученый маст. Анатолий Георг. **Пьянковъ**, окружн. лѣсничій—лич. поч. гражд. Ф. Вас. **Гилевъ**, помощникъ его: пот. поч. гражд. Ник. Ал.—др. **Скардоничій**, лѣсной кондукторъ Павелъ Марковичъ **Турундаевъ**, бухгалтеръ—маст. Яковъ Никол. **Абрамовъ**, секретарь—мѣщ. Иванъ Фед. **Пивневъ**, контролеръ—воен. чин. зап. Вас. Яковл. **Брохановъ**, касирь—мастеръ Пав. Андр. **Нифантьевъ**, лаборантъ—капл. ест. наукъ Никол. Вас. **Воробьевъ**, врачъ—Викт. Дмитр. **Ивачевъ**.

УПРАВЛЕНИЕ ПОЛАЗНИНСКАГО ГОРНАГО ОКРУГА КНЯЗЯ С. С. АБАМЕЛЕКЪ-ЛАЗАРЕВА.

Управляющій округомъ—горн. инж. Влад. Харламп. **Кузнецовъ**, бухгалтеръ—сел. обыв. Ив. Дм. **Бахиревъ**, лѣсничій—уч. управитель Мих. Ник. **Куниинъ**.

ЮГО-КАМСКІЙ-ЗАВОДЪ ГРАФИНИ Е. А. ВОРОНЦОВОЙ-ДАШКОВОЙ.

Управляющій—горн. инж., ст. сов. Мих. **Эрихманъ**, механикъ—инж.-техн. Леоп. Григорьевъ. **Звѣревъ**, бухгалтеръ—Мих. Петр. **Пьянковъ**, старш. помощ. бухгалтера—Алексе. Гаврил. **Чудиновъ**, касирь—Ал.—дръ Конет. **Калининъ**, счетоводъ—Алексеѣй Вас. **Плѣшковъ**, куренный смотритель—Иванъ Лавр. **Силинъ**; завѣдующій мартиновскимъ цехомъ—Степанъ Степан. **Кобяковъ**, мастера: Мих. Евграф. **Колесниковъ** и Николай Михайл. **Пастуховъ**, завѣдующій проволоочно-гвоздарн. цехомъ—Алексеѣй Алексеѣвичъ **Тихоновъ**, мастера цеховъ:—Георгій Зотичъ **Лаломовъ**, Семенъ Борисовичъ **Аликинъ**, Михаилъ Андр. **Мурашевъ**, Семенъ Гавриловичъ **Пѣтуховъ**, Иванъ Ефимовичъ **Соколовъ**, врачъ—Олимпій Степан. **Костенецкій**, лаборантъ—Михаилъ Алексеѣвичъ **Бабушкинъ**. Юго-Камская пристань: смотритель—Николай Васи. **Палкинъ**.

ЧУСОВСКОЙ ЗАВОДЪ КАМСКАГО АКЦИОНЕРНАГО ОБЩЕСТВА.

Главное управленіе при Чусовскомъ заводѣ: главный директ.—горн. инж. Тусеиъ Юліан. **Тай**, главный инженеръ—гражд. инж. Ив. Ив. **Нотонъ**, главный бухгалтеръ—франц. гражд. Евг. Яков. **Фажъ**, завѣдущ. технич. бюро—

инж. Юл. Петр. **Жиро**, главный лѣсничій—Алексе. Григ. **Мальцевъ**, касирь—потом. поч. гражд.—Алек. Евтих. **Вечтомовъ**.

Чусовской заводъ: управляющій—горн. инж. Никол. Степ. **Копыловъ**, механикъ—инж.-мех. Ник. Андр. **Савельевъ**, завѣдующіе цехами: мартиновскимъ—франц. гражд. **Плантаръ**, прокатными—инж. Альб. **Гютенъ**, доменнымъ—техн. Ник. Федот. **Пономаревъ**, строительпо-ремонтнымъ П. И. **Нельзинъ**, бухгалтеръ—Ал.—дръ Яковл. **Злозановъ**, лѣсничій—Мих. Пав. **Киртевъ**, горный смотритель на Ваской—А. И. **Осколковъ**, врачъ—докт. медиц. Авг. Кар. **Люкъ**.

АРХАНГЕЛО-ПАШІЙСКІЙ ЗАВОДЪ КАМСКАГО АКЦИОНЕРНАГО ОБЩЕСТВА.

(Ст. Пащы Пермск. ж. д.)

Управляющій—г. инж. Оттоп. Ив. **Подлескій**, помощникъ его—инж.-мет. Серг. Вас. **Главинскій**, бухгалтеръ—л. поч. гр. Фед. Ив. **Холодиловъ**, завѣд. Вильвельской и Пашійской узкоколейными ж. д.—техникъ Сергій Никаноровичъ **Мухинъ**, завѣдывающіе рудниками: пашійскими—Сем. Ал.—др. **Нечкинъ**, лѣсничій—отст. в. рег. Ал.—ѣй Павл. **Перебаскинъ**, смотрители:—смотритель доменнаго цеха—Мих. Конет. **Фенинъ**, механическаго—С. Е. **Чемеленко**, заводскій врачъ—лек. Ив. **Каллуст Курдовъ**.

МѢСТНОЕ ГЛАВНОЕ УПРАВЛЕНИЕ ПЕРМСКИМИ ИМѢНІЯМИ, СОЛЯНЫМИ ПРОМЫСЛАМИ И ЛѢСОПИЛЬНЫМЪ ЗАВОДОМЪ Е. А. БАЛАШЕВОЙ, УРОЖДЕН. ГР. ШУВАЛОВОЙ.

(Село Верхніе-Муалы).

Главноуправляющій корпусъ лѣснич.—надв. сов. Ив. Вас. **Лещенко**, старш. лѣсн.—уч. лѣсоводъ кол. ас. Данактъ Никол. **Соколовъ**; старшій бухгал.—губ. секр. Веніам. Павловъ; **Чугуевъ**, дѣлопроизводитель—лич. поч. гражд. Федоръ Прохоровичъ **Пчелинцевъ**, бухг.—кр. Пав. Ив. **Митрофановъ**, помощ. его—пот. поч. гр. Геннад. Степ. **Затопляевъ**, смотрит. и экзекуторъ—мѣщ. Ал.—дръ Вас. **Альгинъ**, юриконсультъ—пр. пов. Никол. Владим. **Павловъ**, смотрители имѣній: насадекаго—маст. Пав. Яков. **Потаповъ**; панскаго (охапек. у.)—поч. гражд. Никол. Павловъ. **Сухоруковъ**; айбенекаго (солик. у.)—мѣщ. Конет. Александр. **Альгинъ**; кельтменскаго (чердынскаго у.)—крест. Конет. Ив. **Медвѣдевъ**.

ЛѢСОПИЛЬНЫЙ ЗАВОДЪ Е. А. БАЛАШЕВОЙ, РОЖДЕН. ГР. ШУВАЛОВОЙ.

(При устьѣ рѣчки Верхней Муллянки).

Управляющій заводомъ—мѣщ. Григ. Васи. **Майеръ**, помощ. его—инж.-техн. Валер. Клем. **Глѣбъ-Кошанскій**, смотритель—мѣщ. Ал.—дръ Васи. **Альгинъ**, механикъ—Роб. Францевичъ **Гринбергъ**, конторщикъ: Фед. Фед. **Фоминыхъ**, Евг. Иван. **Подбѣльскій**.

Городъ Пермь съ уѣздомъ.

МОТОВИЛИХИНСКАЯ ОБЩЕСТВЕННАЯ БО-
ГАДЬЛЬНЯ. ДАМСКОЕ ПОПЕЧИТЕЛЬСТВО О БѢДНЫХЪ
ПРИ ПЕРМСКИХЪ ПУШЕЧНЫХЪ ЗАВО-
ДАХЪ.

Комитетъ мотовилихинской обществен. бо-
гадльни: предѣдатель—Серг. Прокоп. **Лу-
нежевъ**, члены: Петръ Степ. **Абрашовъ**, Григор.
Степ. **Билевъ**, Веніам. Степ. **Гашковъ**, Васи.
Яковл. **Мельниковъ**, Зах. Петр. **Мошовъ**, Степ.
Павлов. **Ширяевъ**.

Предѣдательница комитета и попечитель-
ница Мотовилихинскаго дѣтскаго приюта—
Агния Александр. **Сунцева**, казначей попечи-
тельства—Иванъ Егор. **Лунежевъ**, экономъ
приюта—Яковъ Никит. **Базаркинъ**, секретарь
попечительства—Арк. Павл. **Якунчиковъ**.

Городъ Верхотурье съ уѣздомъ.

ВЕРХОТУРСКИЙ УѢЗДНЫЙ СЪѢЗДЪ.

Предѣдатель—над. сов. Влад. Иван. **Казан-
скій**, н. ч. секретаря—кол. рег. Мих. Николаев.
Поносовъ.

Уѣздный членъ екатеринбургскаго окру-
жнаго суда по верхотурскому уѣзду—кол. ас.
Никол. Ив. **Колосовъ**.

Земскіе начальники: 1 уч.—тит. сов. Вячесл.
Миханл. **Козловъ** (с. Турьинскіе Рудники),
2-го уч.—кол. асес. Аркадій Степ. **Комаровъ**
(г. Верхотурье), 3 уч.—над. сов. Ив. Констант.
Добрянравовъ (д. Махнева), 4 уч.—отст. кал.
Викт. Владим. **Шапозаловъ** (Н.-Алапаевскій
зав.), 5 уч.—тит. сов. Анатолий Констант. **Бек-
манъ** (Нейво-Шайтанскій зав.), 6 уч.—кандид.
поручикъ зап. Констант. Яковл. **Бинкевичъ**
(Петрокамескій зав.), 7 уч.—над. сов. Иванъ
Алексѣев. **Лебедевъ** (Н.-Тагиль), 8 уч.—губ.
секр. Гербертъ Павл. **Элерсъ** (Черноисточин-
скій зав.), 9 уч.—кол. сов. Влад. Фед. **Проко-
повичъ** (Нижне-Салдинскій зав.), 10 уч.—тит.
сов. Сергѣй Никол. **Перовъ** (зав. Кушва).

ВЕРХОТУРСКАЯ УѢЗДНАЯ ЗЕМЛЕУСТРО-
ИТЕЛЬНАЯ КОМИССИЯ.

Пресѣдатель комисіи—предѣд. у. съѣзда
Влад. И. **Казанскій**. Непрем. членъ—кол. рег.
Алексѣй Ив. **Чубаровъ**. И. ч. секретаря—н. ч.
Антонъ Ив. **Прудниковъ**. Члены: предѣдат.
уѣздн. зем. управы, уѣздный членъ окр. суда,
земскіе нач. верхот. у., представит. казны—
лѣсной ревиз. завѣдыв. выхвинск. лѣсничест-
вомъ. Члены отъ земства: Павлинь Мих. **Ко-
робкинъ**, Андрей Θεодосов. **Безсоновъ**, Иванъ
Яковл. **Черемныхъ**. Отъ крестьянъ: Ефимъ Як.
Дерябинъ, Θεодосій Петр. **Мелкозеровъ** и Мих.
Димитр. **Лебедевъ**.

ВЕРХОТУРСКОЕ УѢЗДНОЕ ПО ВОИНСКОЙ
ПОВИННОСТИ ПРИСУТСТВІЕ.

Предѣдатель—надворн. сов. Владим. Иван.
Казанскій, дѣлопроизводитель—(вакансія).

ВЕРХОТУРСКОЕ УѢЗДНОЕ ПОЛИЦЕЙСКОЕ
УПРАВЛЕНІЕ.

Верхотурскій уѣздный исправл.—надв. сов.
Левъ **Гамолицкій**, помощн. исправ.—губ. секр.
Ник. Фед. **Горько**, секретарь пол. упр.—губ.
секр. Семень Ив. **Третьяковъ**, столоначальни-
ки: угол. стола—кол. рег. Вас. Яков. **Титовъ**,
распор. стола—н. ч. Петръ Никол. **Коптяковъ**,
регистраторъ—н. ч. Пантел. Арэф. **Дегтевъ**.

Становые пристава: 2 ст.—кол. рег. Петръ
Фед. **Казыуровъ**, 3 ст.—губ. секр. Илья Фом.
Женинь, 4 ст.—кол. рег. Спирид. Иван. **Алек-
сѣевъ**, 5 ст.—кол. рег. Степанъ Петр. **Басма-
новъ**. Богословскаго горн. округа—кол. секр.
Григорій Анатол. **Доновъ**. Полицейскій при-
ставъ Н.-Тагильскаго зав.—кол. секр. Евге-
ній Лаврент. **Круковскій**. Помощникъ приста-
ва г. Ирбита—кол. рег. Иванъ Ив. **Пшеницинъ**.

Полицейскіе надзиратели: г. Верхотурья,
печм. типа **Нитаевъ**, Нижне-Тагильскаго зав.
коллекжк. регистр. Макс. Евграф. **Елимаховъ**,
Нижне-Турин. зав.—н. ч. Влад. Вас. **Щеголи-
хинъ**, Сосвьянскаго зав., кол. рег. Павелъ Гр.
Поленевъ, Надеждинскаго зав. губ. секрет.
Никол. Иван. **Соловьевъ**, Н.-Салдинскаго зав.
—кол. рег. Вас. Матв. **Галухинъ**.

Околоточные надзиратели: г. Верхотурья
—н. ч. Вас. Ден. **Порошинъ**, г. Алапаевска—
кол. секр. Анатолий Никол. **Сбитневъ**, Н.-Та-
гильскаго зав.—Семень Алекс. **Зернинъ**, Влад.
Лазар. **Порошинъ**, Савва Ив. **Махневъ**, с.
Турьинскіе Рудники—Вас. Егор. **Пелевинъ**,
Богословскаго зав.—Яковъ Никиф. **Баранов-
скій**.

ГОРНАЯ ПОЛИЦІЯ.

Горный исправникъ 1 округа—тит. сов. Алек.
Робер. **Гольцонъ** (Тагильскій заводъ). 2 окр.
—кол. секр. Афан. Ив. **Климовъ**, 3 округа—кол.
ас. Петръ Иван. **Шварцъ**.

ВЕРХОТУРСКИЙ УѢЗДНЫЙ КОМИТЕТЪ
ПОПЕЧИТЕЛЬСТВА О НАРОДНОЙ ТРЕЗ-
ВОСТИ.

Предѣдатель—предѣдатель уѣздн. съѣз-
да, члены: уѣздный членъ окружн. суда, го-

Городъ Верхотурье съ уѣздомъ.

родскіе судьи, земскіе начальники уѣз., предсѣдатель уѣздной земской управы, уѣздный воинскій начальникъ, инспекторъ народныхъ училищъ уѣзда, инспекторъ город. 4-хъ-клас. училища, податные инспектора 1 и 2 уч. уѣзда, уѣздный врачъ, товарищъ прокурора окружнаго суда по верхотурскому уѣзду и протоіерей П. Д. Арефьевъ.

ВЕРХОТУРСКИЙ УѢЗДНЫЙ КОМИТЕТЪ
О—ВА ПОПЕЧ—СТВА О ТЮРЬМАХЪ.

Старшій директоръ: уѣздный исправникъ—**Гамолицій**. Директоры: предсѣдатель уѣзднаго съѣзда—палворный совѣтникъ В. Н. **Казанскій**, уѣздный членъ окружнаго суда—титул. сов. Н. П. **Колосовъ**, товарищъ прокурора, предсѣдатель земской управы, городскою староста, благочинный—свят. о. К. **Зеленцовъ**, купцы: М. Ф. **Путимцевъ**, А. И. **Честюкинъ**, завѣдующій вѣнцомъ складомъ Э. Ф. **Маковский**, дѣлопроизводитель—С. И. **Третьяковъ**.

ЧИНЫ ЕКАТЕРИНБУРГСКОГО ОКРУЖНАГО
СУДА ВЕРХОТУРСКОГО УѢЗДА.

Уѣздный членъ 1 уч.—кол. асес. Ник. Иван. **Колосовъ**, 2 уч.—ст. сов. Ник. Вас. **Васильевъ**. Городскіе судьи: Н. Тагильскаго яв.—(вакансія), Кувинскаго зав.—ст. сов. Влад. Вас. **Ларионовъ**. Судебные слѣдователи верхотурскаго уѣзда: 1 уч.—кол. секр. Исаакъ Мойс. **Тайба**, 2 уч.—кол. секр. Леонидъ Никиф. **Аввакумовъ**, 3 уч.—ст. сов. Болѣе. Осип. **Ростоцкій**, 4 уч.—тит. сов. Вас. Ал.—Фев. **Воздвиженскій**, 5 уч.—кол. сек. Кон. Пав. **Вишневскій**, 6 уч.—губ. секр. Алек. Мих. **Смирновъ**, 7 уч.—кол. секр. Мих. Пет. **Юнинъ**, 8 уч.—тит. сов. Влад. Леон. **Лихаревъ**, 9 уч.—тит. сов. Конст. Александр. **Хрщановичъ**.

Судебные пристава: п. ч. Меркурій Яковл. **Макаровъ** (г. Верхотурье), п. ч. Станисл. Карл. **Ратомскій** (з. Н. Тагиль), надв. сов. Модестъ Вас. **Тимофеевъ** (з. Н. Тагиль).

Младшіе нотаріусы: Федоръ Ив. **Кларнъ** (з. Н. Тагиль), Анат. Конст. **Бурдаковъ** (з. Н. Тагиль), Влад. Фабіев. **Кострицкій** (з. Кушва), Викт. Александр. **Ардашевъ** (г. Верхотурье). Приискающе повѣренные: Вас. Ал.—Фев. **Плотниковъ** (з. Н. Тагиль). Помощники присяжн. повѣр.:—Мих. Ник. **Ветлугинъ** (з. Н. Тагиль), Іосифъ Савельев. **Войтинскій** (з. Н. Тагиль), Степ. Казим. **Орловскій** (з. Богословскій). Частн. повѣр.: Алек. Ив. **Кузнецовъ** (з. Ниж. Тагиль).

ИНСПЕКТОРЪ НАРОДНЫХЪ УЧИЛИЩЪ
верхотурскаго уѣзда—ст. сов. Гр. Ив. **Смирновъ**.

ВЕРХОТУРСКИЙ УѢЗДНЫЙ УЧИЛИЩНЫЙ
СОВѢТЪ.

Предсѣдатель—инспекторъ народн. учил. ст. сов. Гр. Ив. **Смирновъ**, члены: отъ вѣд-ва пра-

вос. испов.—прот. Петръ Дм. **Арефьевъ**, отъ М. Н. П.—надв. сов. И. И. **Пастуховъ**, отъ М. В. Д.—исправникъ, отъ земства по должности—предсѣдатель земской управы—куп. С. П. **Головановъ**, по избранію—полк. въ отст. И. А. **Лосевъ** и кащ. служ. А. Е. **Опокинъ**.

ВЕРХОТУРСКОЕ УѢЗДНОЕ ОТДѢЛЕНИЕ
ЕПАРХІАЛЬНАГО УЧИЛИЩНАГО СОВѢТА.

Предсѣдатель—протоіер. Петръ **Арефьевъ**, постоянные члены: игуменъ **Ксенофонтъ**, над. сов. Ив. Ив. **Пастуховъ**, кандидатъ богословія, Дм. Иван. **Ведотьевъ**, священники: Конст. **Зеленцовъ** (благочинный 1-го округа, верхотурскаго уѣзда), Алек. **Оболенскій** (дѣлопроизводитель), Петръ **Никулинъ**, Никол. **Чернавннъ**, мѣст. Вас. Семен. **Барановъ**, сверхштатные члены—священники: Іоаннъ **Извольскій**, Леон. **Славнинъ** (казначей), члены по должности: уѣздный паблюдатель—свят. Арк. **Пономаревъ**, инспекторъ народн. учил. Григ. Иван. **Смирновъ**, представитель отъ земства—Алек. Егор. **Опокинъ**, благочинные остальныхъ пяти округовъ и земскіе начальники уѣзда.

УПРАВЛЕНИЕ ВЕРХОТУРСКОГО УѢЗДНАГО
ВОИНСКОГО НАЧАЛЬНИКА.

Воинскій начальникъ—подполк. Петръ **Филипповъ**. **Саульскій**, дѣлопроизводитель—губ. секр. Влад. Макс. **Мазуровъ**.

ВЕРХОТУРСКАЯ УѢЗДНАЯ ЗЕМСКАЯ
УПРАВА.

Предсѣдатель—стат. сов. А. И. **Мухлынинъ**, заступ. мѣсто предсѣд. и членъ управы—И. Я. **Черемныхъ**, члены: сел. обыв. А. И. **Леонтьевъ** и П. М. **Норобкинъ**, секретарь—кр. П. А. **Пинягинъ**, главный бухгалтеръ—пог. поч. гр. В. В. **Словцовъ**, уѣздный инженеръ—н. ч. А. К. **Гамперъ**, техникъ—А. А. **Гилевъ**, агрономы: А. Н. **Бузниковъ** (г. Алапаевскъ), М. Л. **Дурбаевъ** (г. Верхотурье), А. П. **Ольшевскій** (з. Н. Тагиль), Г. И. **Двиняниновъ** (Петрокамескій зав.), агенты страхования: А. И. **Устиновъ** (г. Верхот.), Б. И. **Азовскій** (г. Алапаевскъ), М. В. **Корчемнинъ** (Н. Тагиль), управляющій верхот. аптекой—пров. н. ч. В. В. **Первушинъ**, завѣдующ. н. тагильск. аптекой—аптек. помощ. И. А. **Васильевъ**, врач: верхотур. больн.—кол. сов. лекаръ А. А. **Старцевъ** (г. Верхотурье), пригороднаго участка—лекаръ, надв. сов. К. М. **Петровъ** (г. Верхотурье), завѣдующ. п. тагильск. больницей—(вакансія), 2-й врачъ—лекаръ, тит. сов. П. И. **Бълоградскій**, 3-й врачъ—лекаръ А. Н. **Бенедиковъ** (Н. Тагиль), петрокамескской больн. и участка—лекаръ А. С. **Смирновъ** (Петрокам. зав.), нейво-шайтанской больницы и участка—лекаръ М. П. **Пятницкій** (Н. Шайтанскій зав.), махневской больницы и участка—лекаръ И. Я. **Милицъ** (д. Махнева), турьинской больн. и участка—лекаръ М. П. **Исакинъ** (с. Турьинскіе Рудники), вигиме-шайтанской больн. и участка—лекаръ А. И. **Бълоградскій** (з. Вицепо-Шайтанскій).

Городъ Верхотурье съ уѣздомъ.

ВЕРХОТУРСКАЯ ГОРОДСКАЯ УПРАВА.

Городской староста—куп. Ал—ѣй Вас. Лапинъ, помощникъ его—Матв. Андр. Ворошиловъ, секретарь—мѣщ. Мих. Иван. Опокинъ, бухгалтеръ—С. С. Циреньниковъ, писмоводитель—мѣщ. стол. Ф. П. Титовъ.

ВЕРХОТУРСКИЙ ГОРОДСКОЙ СИРОТСКИЙ СУДЪ.

Председатель сиротскаго суда—куп. Ал—ѣй Васил. Лапинъ, члены:—мѣщ. Я. Е. Титовъ, куп. С. П. Лапинъ, писмоводитель—Мих. Ив. Опокинъ.

ЧИНЫ АКЦИЗНАГО НАДЗОРА 2-ГО ОКРУГА 6-ГО УЧАСТКА.

Гор. Верхотурье).

Помощникъ акцизнаго надзирателя—титул. сов. Павелъ Петр. Друкаръ и старшій контролеръ Ал—дръ Констант. Андреевскій—кол. секр. надсмотрщикъ—Петръ Степ. Зыряновъ—неим. чина

ВЕРХОТУРСКИЙ № 10 КАЗЕННЫЙ ВИННЫЙ СКЛАДЪ.

Завѣдующій—Эдуардъ Фелікс. Маковскій, помощникъ его—Вас. Никол. Зиновьевъ, копторщикъ—Ал—дръ Степ. Федуловъ, помощникъ его—Мих. Ив. Лихановъ, подвальный—Вяч. Иван. Съдовъ, помощникъ его—Иванъ Степ. Зыряновъ, машинистъ—Вик. Иванов. Балашовъ; сборщики:—Прок. Вас. Ермановъ, Петръ Савел. Лебедевъ, Мих. Степ. Шанауровъ, Петръ Иван. Колосовъ и Вит. Александр. Бабиновъ; врачъ при складѣ—А. А. Старцевъ.

Н.ТАГИЛЬСКИЙ № 8 КАЗЕННЫЙ ВИННЫЙ СКЛАДЪ.

Завѣдующій—мѣщ. г. Перми Ал—дръ Григ. Демидовъ, помощникъ его—крест. Констант. Яковл. Серебряковъ, копторщикъ—П. Ф. Вошевъ, помощникъ его—зап. фельдф. Игн. Степ. Курбашъ, подвальный—троиц. мѣщ. Яковъ Григ. Харитоновъ, помощникъ его—отст. у.-оф. Исаакъ Прок. Звъревъ, машинистъ—сел. обыв. Николай Иван. Бѣлоусовъ, помощникъ его—мѣщ. Ал—дръ Иван. Бѣляевъ.

ПОДАТНОЙ ИНСПЕКТОРЪ 1-го уч. верхотурскаго уѣзда—кол. асес. Дмитрій Арсен. Полетаевъ (въ Н.Тагилѣ), 2-го уч.—Вл. Плат. Менжулинъ.

ЧЛЕНЫ РАСКЛАДЧНАГО 1 УЧ. ВЕРХОТУРСКАГО УѢЗДА ПРИСУТСТВІЯ: Илья Федоров. Уткинъ, Яковъ Павлов. Воехвалъновъ, Иванъ Степанов. Ляпцевъ, Василий Дестров. Трутневъ, Лукоянъ Наяф. Головановъ, Константинъ Николаев. Рыбаковъ, Замѣстители ихъ: Ал—дръ Никон. Фомичевъ, Ал—дръ Пет. Ведоровскій и Влад. Гавр. Куляшевъ.

ВЕРХОТУРСКОЕ РАСКЛАДЧНОЕ 2-го УЧ. ПРИСУТСТВІЕ ПО ПРОМЫСЛОВОМУ НАЛОГУ.

Председатель—податной инспекторъ 2-го уч.—Влад. Платон. Менжулинъ. Члены: Лапинъ Ал—ѣй Вас., Лаптевъ Вас. Роман., Злыгостевъ Ив. Ерм., Выборовъ М. Гр., Постниковъ Мих. Павл., Шадринъ Ал—дръ Кап., представитель отъ акцизнаго вѣдомства—Друкаръ Павелъ Петровичъ.

ВЕРХОТУРСКОЕ ГОРОДСКОЕ ПО КВАРТИРНОМУ НАЛОГУ ПРИСУТСТВІЕ.

Председатель присутствія—кол. сов. Влад. Платон. Менжулинъ.

ВЕРХОТУРСКОЕ ГОРОДСКОЕ ПО ГОСУДАРСТВЕННОМУ НАЛОГУ СЪ НЕДВИЖИМЫХЪ ИМУЩЕСТВЪ ПРИСУТСТВІЕ.

Председатель—податной инспекторъ 2 уч. верхотурск. у.—В. П. Менжулинъ, члены: Шатуновъ А. П., Тищенко А. Г., Поносовъ Т. Н., Титовъ Я. Е., Устиновъ А. П., Лысковъ П. П., 2 представителя отъ города и 2 представителя отъ верхотурскаго земства.

ВЕРХОТУРСКОЕ КАЗНАЧЕЙСТВО.

Казначей—кол. ас. Иванъ Петр. Александровъ, старшій бухгалтеръ—(вакансія), бухгалтеръ 1 разр.—(вакансія), кассиръ 1 разряда—тит. сов. Иванъ Фед. Толстовъ, бухгалтеръ 2 разр.—губ. секр. Ал—дръ Ив. Постниковъ, бухгалт. 2 раз.—п. ч. Ал—дръ Павлов. Пономаревскій.

КУШВИНСКОЕ КАЗНАЧЕЙСТВО.

Казначей—губ. секр. Ив. Дан. Митрофановъ, старшій бухгалтеръ—надв. сов. Максим. Яковл. Пономаревъ, кассиръ—губ. секр. Ник. Ив. Θεонистовъ, бухгалтера: 1 разр.—кол. ас. Викт. Ив. Пузыревъ, 2 разр.—губ. секр. Иванъ Петр. Чернавинъ, кол. рег. Порф. Влад. Нлиминъ.

АЛАПАЕВСКОЕ КАЗНАЧЕЙСТВО.

Казначей—губ. секр. Семень Иван. Зеленцовъ, ст. бухгалтеръ—губ. секр. Мих. Вас. Старцевъ, бухгалтера: 1 разр.—губ. секр. Фед. Иван. Волосатовъ, 2 разр.—кол. рег. Гр. Иван. Никифоровъ, писцы: штатный—п. ч. Ал—дръ Андр. Фоменцовъ, вольнонаемн.—Вас. Мих. Путилинъ и Евтхій Ерм. Полежаевъ.

НИЖНЕТАГИЛЬСКОЕ КАЗНАЧЕЙСТВО.

Казначей—тит. сов. Андрей Ник. Поносовъ, старш. бухгалтеръ—кол. секр. Констант. Пав. Сосновскій, бухгалтеръ 1 разр.—губ. секрет.

Городъ Верхотурье съ уѣздомъ.

Влад. Вас. **Словцовъ**, кассиръ 1 разр.—кол. рег. Вас. Петр. **Мурашевъ**, бухгалтеръ 2 р.—губ. секр. Вас. Вас. **Усовъ**, бухг. 2 разр.—(вакансія), канц. чинов.—кол. рег. Георг. Матв. **Нуравлевъ**.

ВЕРХОТУРСКОЕ УЪЗДНОЕ ПОПЕЧИТЕЛЬСТВО ДЪТСКИХЪ ПРИУТОВЪ В. У. И. М.

Предсѣдатель—предсѣд. верхотурск. уѣзда, сѣзда, члены: инспекторъ народн. училищъ, уѣздный исправникъ, предсѣдатель уѣздной земской управы, городской староста, земские начальники уѣзда, уѣздный врачъ, свящ. Константинъ **Зеленцовъ**.

Н-ТАГИЛЬСКІЙ МЪСТНЫЙ КОМИТЕТЪ РОССІЙСКАГО ОБЩЕСТВА КРАСНАГО КРЕСТА.

Предсѣдатель—врачъ Ал—дръ Николаевъ **Бенедиктовъ**.

ЖАНДАРМСКОЕ ПОЛИЦЕЙСКОЕ УПРАВЛЕНІЕ ЖЕЛ. ДОР.

Начальникъ тагильскаго отдѣленія—подп. Ал—дръ Иванъ **Сухоплеско**.

Начальникъ богословскаго отдѣленія пермскаго жандармскаго полиц. управ. жел. дор. Ал—дръ Павл. **Емельяновъ** (ст. Гороблагодатская, перм. ж. д.).

БЛАГОЧИННЫЕ ЕКАТЕРИНБУРГСКОЙ ЕПАРХІИ ПО ВЕРХОТУРСКОМУ УЪЗДУ.

Благочинный 1 округа верхотурскаго уѣзда, градо-верхотурской Знаменской церкви—свящ. Колет. Захаръ **Зеленцовъ**, помощникъ его—свящ. Юаннъ Θεод. **Покровский** (село Меркушинское), духовный слѣдователь—свящ. Константинъ Ал—дровъ **Зубаревъ** (Сосьвинскій заводъ), 2 округа—Дм. А. **Діевъ** (Алапаевскій заводъ), помощ. его—свящ. Ник. **Дягилевъ** (с. Арамашевское), 3 окр.—прот. Никол. **Левитцкій**, помощн. его—свящ. Всевол. **Черепановъ**; 4-го окр.—прот. Кесарь **Пономаревъ**, помощн. его—свящ. Гавр. Л. **Поповъ** (зав. П-Салда; 5 окр.—прот. Вас. **Словцовъ** (Богословскій заводъ), пом. его—свящ. Пав. П. **Троицкій**.

Единоверховскихъ церкви уѣзда—св. Вас. **Конинъ**.

ЧИНЫ УРАЛЬСКАГО ГОРНАГО УПРАВЛЕНІЯ.

Окружные инженеры по надзору за частными горными заводами и промыслами: сѣверо-верхотурскаго горн. округа—горн. инж., кол. асес. Пантелейм. Вас. **Приходько**, горный землемеръ-отводчикъ—кол. рег. Яковъ Иванъ **Долнинъ**, шьемоводитель—к. ст. Ал—дръ Пав. **Устюговъ**.

Южно-верхотурскаго горнаго округа—горн. инж. падв. сов. Еф. Як. **Романовъ**, помощникъ его—(вакансія), землемеръ—тит. сов. Всев. Ал—дровъ. **Пѣтуховъ**, шьемоводитель—губ. секр. Евгенийъ Анникит. **Поляковъ** (зав. Кушва).

Завѣдующій лѣсами 3 посесе. округа—кол. ас. Густ. Іосифъ **Тарговскій** (Н-Тагиль), завѣд. лѣсами 4 посесе. округа—кол. ас. Ник. Ст. **Таланкинъ** (Алапаевскій заводъ).

ЧИНЫ ПЕРМСКАГО УПРАВЛЕНІЯ ЗЕМЛѢДѢЛІЯ И ГОСУДАРСТВЕННЫХЪ ИМУЩЕСТВЪ.

Старшій лѣсной ревизоръ VI района, завѣдывающій вагранскимъ лѣсничествомъ—кол. сов. Крестеній Фоликъ, **Янишевскій** (г. Верхотурье), помощникъ лѣснаго вагран. л—ва—А. В. **Петрежиковскій**. Лѣсной кондукторъ—П. Я. **Шапкинъ** (г. Верхотурье).

Тагильское лѣсничество: лѣсничій—В. В. **Бржозовскій**, лѣсной кондукторъ—**Титовъ** (село Махнево).

Лобвинское лѣсничество: лѣсничій—(вакансія), лѣсной кондукторъ—А. Г. **Курочкинъ** (с. Меркушино).

Верхотурское лѣсничество: лѣсничій—кол. секр. Вас. Ник. **Казановъ**, лѣсной кондукторъ—(вакансія) (г. Верхотурье).

Лозьвинское лѣсничество: лѣсничій—(вакансія).

Богословское лѣсничество: лѣсничій—тит. сов. Влад. Колет. **Алексѣевъ** (Турьинскіе Рудники), лѣсной кондукторъ—**Казановъ** (с. Турьинскіе Рудники).

ПОЧТОВО-ТЕЛЕГРАФНЫЯ УЧРЕЖДЕНІЯ.

Верхотурская почтово-телеграфная контора. Начальникъ конторы—падв. сов. Фед. Алек. **Новалевъ**, помощникъ начальника—губ. секр. Вас. Андр. **Ничковъ**, надсмотрщики: нем. ч. Петръ Иванъ **Баяновъ** и Вас. Мих. **Нарякинъ**, почтово-телеграфн. чиновникъ 5 разр.—Алек. Никол. **Альбицкій** и Влад. Никифонтъ **Шевелинъ**—кол. регистраторы, почтово-телеграфн. чиновники 6 разряда: Пав. Захаръ **Назымовъ**, Вас. Фед. **Урозова**, Ник. Ив. **Циреньщиковъ**, Илья Вас. **Осиповъ**.

(Свѣдѣнія 1912 г.).

ПОЧТОВО-ТЕЛЕГРАФНЫЯ УЧРЕЖДЕНІЯ.

Богословская почтово-телеграфная контора: начальникъ конторы—падв. сов. Петръ Козьм. **Шалагиновъ**, помощникъ его—губ. секр. Дм. Павл. **Бархатовъ**, почтово-тел. чиновникъ: 5-го разр.—п. ч. Ник. Никол. **Туневъ**, 6 разр.—Ник. Серг. **Пуртовъ**, надсмотрщикъ—п. ч. Ал—дръ Павл. **Грибинъ**.

Кушвинская. Начальникъ—кол. сов. Мих. Степ. **Донцовъ**, помощникъ—кол. асес. Петръ Ал—фев. **Флѣоринскій**.

Городъ Верхотурье съ уѣздомъ.

Н.-Тагильская п.-т. контора. Начальникъ конторы—надв. сов. Петръ Платон. **Ильныхъ**, помощникъ—губ. секр. Никол. Владим. **Фекнистовичъ**, почтово-телеграфные чиновники: III р.—тит. сов. **Соловьевъ**, IV р.—кол. рег. **Харитоновъ**, губ. секр.—**Мышкинъ**, V р.—губ. секр. **Булыгинъ** А. И., женщина чиновникъ—Вѣра Никол. **Томаева**, VI разр.—п. ч. Пав. Прок. **Букаревъ**, губ. секр. Ал—дръ Григ. **Болотовъ**, нем. чина: Мих. Вас. **Лобовиковъ**, Ал—дръ Ал—дров. **Савиновъ**, Викт. Николаев. **Гардабудскій**, Ал—ѣй Вас. **Бѣликовъ**, Ив. Вас. **Тожбабаренъ**.

диръ роты—кап. Петръ Осип. **Щеткинъ**; младшіе офицеры: штабсъ-капитанъ Никол. Конст. **Децинскій**; 12 ротъ: командиръ роты—капит. Ал—ѣй Прокоп. **Торбинъ**; младшіе офицеры: штабсъ-кап. Владим. Васил. **Николаевъ**, поруч. Фед. Мих. **Сѣрковъ**, подпоруч. Ал—дръ Іустин. **Петровъ**.

(Свѣдѣнія 1912 г.).

ЧИНЫ УПРАВЛЕНІЯ ПЕРМСКОЙ ЖЕЛѢЗНОЙ ДОРОГИ.

(Свѣдѣнія 1912 г.).

Нижне-туринская. Начальникъ ниже-турипской поч.-телегр. конторы—губ. секр. В. Б. **Петеръ**, помощникъ его—губ. секр. Влад. Никол. **Прохоровъ**, почтово-телеграфн. чиновники 6 разряда: Борисъ Мих. **Гиревъ** и Ив. Евдок. **Янушевъ**, надсмотрщикъ—Георг. Савел. **Чазовъ**, почталіоны: Н. С. **Чазовъ**, Н. М. **Дубровинъ** и Н. Г. **Дерябинъ**.

Начальн. 5 уч. сл. пути—инж.-технол. Инъ Назим. **Стенцель** (ст. Тагиль), 1-й помощ. нач. 5 уч.—техн. путей сообщ.—тит. сов. Ал—дръ Петров. **Кузнецкій**, 2-й помощ. нач. 5 уч.—техникъ путей сообщ.—нем. чина Вас. Алекс. **Васильевъ**, нач. депо Тагиль—инж.-технол. кол. секр. Дим. Влад. **Бехтеревъ**, помощ. нач. депо инж.-техн.—кол. секр. Карлъ Эдуардов. **Лау**, ревизоръ 2 уч. сл. тяги—Антонъ Алек. **Будзишевскій** (ст. Тагиль); врачъ 7 уч. Ник. Павл. **Орловъ** (ст. Тагиль), нач. станцій: «Гороблагодатская»—(вакансія), Вас. Яковл. **Теренинъ**.

Почтово-телеграфное отдѣленіе. Нижне-Салдинское. Начальникъ—губ. секр. Варф. Мих. **Омышевъ**, почтово-телеграфный чиновникъ 6 разр.—Иванъ Егор. **Синцовъ**.

Нейво-шайтанское почтовое отдѣленіе. Нач. и начальникка—п. ч. Ф. Гр. **Вяткинъ**.

Надеждинская почтово-телеграфная контора. Начальникъ конторы—тит. сов. Иванъ Алек. **Артизановъ**, почтово-телеграфн. чиновники: V разр.—кол. рег. Вас. Ив. **Кононовъ**, VI разр.—п. ч. Влад. Митроф. **Гордѣевъ**, VI разр.—Ив. Мих. **Журавлевъ**.

Петрокамепское. Начальникъ—губ. секрет. Никол. Макс. **Каюковъ**.

Сосвѣнское почт.-тел. отд. Начал.—кол. рег. Арк. Федул. **Смирновъ**, п.-т. чиновн. 6 разр.—п. ч. В. Ил. **Киселевъ**.

Туринско-рудниковское почтовое отдѣленіе. Начальникъ отдѣленія—кол. рег. Петръ Петр. **Веприновъ**, почт.-тел. чин. VI разр. Ольга Никол. **Вепринова**.

Всеволодоблагодатское поч. отд. Начальникъ—п. ч. Алекс. Вас. **Орловъ**, (п. д.), почталіонъ Петръ Яговкинъ.

Шкито-ивдельское. Начальникъ отдѣленія—губ. секр. Вас. Прокоп. **Сночиловъ**.

3-й БАТАЛІОНЪ 195-го ПѢХОТНАГО ОРОВАЙСКАГО ПОЛКА.

(Н.-Тагиль).

Командиръ баталіона—подполк. Викт. Петр. **Богоявленскій**; составъ баталіона: 9 ротъ: командующій ротой—штабсъ-кап. Евг. Владим. **Шемякинъ**; младшіе офицеры: штабсъ-капит. Мих. Ефрем. **Бажановъ**, штабсъ-капит. Андр. Фед. **Бѣлавинъ**; 10 ротъ: команд. роты—кап. Никол. Ив. **Валевскій**; младшіе офицеры: поруч. Викт. Тимоф. **Бубновъ**; 11 ротъ: коман-

УПРАВЛЕНІЕ ГОРОБЛАГОДАТСКИМЪ ГОРНЫМЪ ОКРУГОМЪ.

(Бъ Кушвинскомъ заводѣ).

Горный начальникъ Гороблагодатскаго округа—горн. инж. д. ст. сов. Ал—дръ Степ. **Левитскій**, и. д. помощника и управителя Кушвинскаго завода—горн. инж. ст. сов. Генрихъ Людвиг. **Кендзерскій**, завѣдывающій хозяйственной частью округа—двор. Викторъ Юрьев. **Арнольдъ**, механикъ округа (онъ-же архитекторъ), горн. инженеръ, кол. асес. Иванъ Никол. **Костровъ**, старшій дѣлопроизводитель—кол. сов. Вас. Андреев. **Востронкутовъ**, младш. дѣлопроизвод.—кол. ас. Вас. Зах. **Худяновъ**, младш. дѣлопроизвод.—губ. секр. Ал—ѣй Ил. **Чепкасовъ**, бухгалтеръ—кол. рег. Ник. Никол. **Верховскій**, помощники бухгалтера: крест. Ал—ѣй Львов. **Ситниковъ** и кр. Мих. Никол. **Шмаковъ**, казначей управленія—тит. сов. Мих. Ал—дрѣв. **Лаптевъ**, архиваріусъ и экзекуторъ—кр. Иванъ Павл. **Курочкинъ**, отправитель грузовъ—сынъ чинов. Дм. Ив. **Быковъ**, куренный контролеръ состоящій въ корпусѣ лѣсничихъ—Эмилій Андреев. **Гульбе**.

По медицинской части. Старшій врачъ и инспект. медицинск. части окр.—статск. сов. Ал—дръ Юліан. **Вержбцкій**, аптекарь—кол. асес. Мих. Арк. **Лебедевъ**, старш. фельдш.—кр. Леон. Пав. **Фофанцевъ**, младш. фельдшеръ—кр. Вас. Ив. **Комшиловъ**.

По лѣсной части. Лѣсничій Кушвинской дачи—ст. сов. Никол. Устин. **Толочио**.

Городъ Верхотурье съ уѣздомъ.

КУШВИНСКИЙ КАЗЕННЫЙ ЗАВОДЪ (ЧУГУНО-ПЛАВИЛЬНЫЙ И СТАЛЕДЪЛАТЕЛЬНЫЙ).

Управитель завода (онъ-же помощникъ горнаго начальника).— горн. инж., стат. совѣтн. Георгій Людвиг. **Кендзерскій**, смотритель завода—горный инж. Леонъ Петр. **Бучинскій**, завѣдующій маргеловскою фабрикою.—гор. инж. п. д. сов. Эгонъ Никол. **Мельманъ**, бухгалтеръ завода—кол. асес. Пав. Александр. **Палкинъ**, дѣленичій Кушвинской дачи—ст. сов. Николай Луэтин. **Толочко**, поддѣленичій—кол. регистр. Гавр. Павл. **Курочкинъ**, пшемоводитель—сел. обыв. Ал.—сѣй Калишичъ. **Щербановъ**, смотритель централъ. магазина—губ. секр. Вас. Андр. **Голубевъ**, смотритель припаснаго магазина—сел. обыв. Павелъ Иван. **Захаровъ**.

УПРАВЛЕНИЕ ГОР. БЛАГОДАТЬЮ И РУДНИКАМИ ГОРОБЛАГОДАТСКАГО ОКРУГА.

Управитель—горн. инж., п. д. сов. Николай Степ. **Назаровъ**, смотритель—(вакансія), старшій штейгеръ по горѣ Благодати—кол. рег. Григ. Вас. **Рявкинъ**, старшій штейгеръ по ископаемымъ въ дачахъ округа—Иванъ Сем. **Хмѣльновъ**, пшемоводитель—Валент. Алек. **Тютневъ**, счетоводъ съ правами бухгалтера—Фед. Вас. **Векшинъ**, надзиратель—Вас. Яков. **Морозовъ**, магазинеръ—губ. секр. Аркадій Андреев. **Коквинъ**, мастеръ механическихъ работъ—Иванъ Афанасъ. **Климовъ**, смотритель рудопрямивной фабрики—Ал.—дрв. Николай Толстой.

БАРАНЧИНСКИЙ КАЗЕН. ЗАВОДЪ, ГОРОБЛАГОДАТСКАГО ОКРУГА. ЧУГУНО-ПЛАВИЛЬНЫЙ И СНАРЯДОДЪЛАТЕЛЬНЫЙ.

Управитель—горн. инженеръ, п. д. сов. Иванъ Павл. **Введенскій**, смотритель—(вакансія), бухгалтеръ—губ. секр. Влад. Дмитр. **Пепеляевъ**, помощникъ его (онъ-же казначей)—мѣщ. Влад. Павл. **Новгородцевъ**, пшемоводитель—сел. обыв. Сем. Ник. **Яркинъ**, смотритель магазина № 1—тит. сов. Ал.—дрв. Петр. **Мальгинъ**, смотритель магазина № 2—пот. почт. гр. Гр. Ив. **Краюхинъ**, завѣдующій дачей—канд. сл. Пав. Павл. **Глазковъ**, врачъ—Влад. Влад. **Ванъ-деръ-Белленъ**, старшій фельдш. крест. Ал.—сѣй Георг. **Нечаевъ**, младш. фельдш.—сел. об. Петръ Павл. **Селивановъ**.

ВЕРХНЕТУРИНСКИЙ ЧУГУНОПЛАВИЛЬНЫЙ И СНАРЯДОДЪЛАТЕЛЬНЫЙ ЗАВОДЪ ГОРОБЛАГОДАТСКАГО КАЗЕННАГО ГОРНАГО ОКРУГА.

Управитель—горн. инженеръ, кол. сов. Вадимъ Ал.—сѣв. **Петровъ**, смотритель—горн. инженеръ, кол. асес. Павелъ Ал.—дрв. **Пашихинъ**, завѣдующій прессовою фабрикою и пильной мастерскою—горн. инж., кол. асес. Апол. Дмитр. **Мыслинъ**, завѣдующій закалочной мастерскою и

механич. лабораторіей—горн. инж., кол. секр. Азарій Афанасъ. **Домрачевъ**, завѣдующій чертежною—горн. инж. Ал.—дрв. Петр. **Кардашевъ**, завѣдующій механическимъ цехомъ—сел. об. Фед. Ив. **Черноголовъ**, старшій пом. завѣд. механич. цехомъ,—инжен.-мех. Мих. Ал.—дрв. **Балакинъ**, и. о. бухгалтера—кр. Ал.—сѣй Льв. **Ситниковъ**, помощникъ бухгалтера: губ. секр. Вас. Ильичъ **Ладейщиковъ** и сел. об. Андрей Ал.—сѣв. **Комшиловъ**, и. о. пшемоводителя—мѣщ. Вас. Адріанъ. **Зоновъ**, смотрители магазиновъ: металлург. № 1—сел. об. Влад. Ивановъ. **Копыловъ**, сырьихъ и строит. матер. № 2—сел. об. Вас. Дмитр. **Кайгородовъ**, молочн. прип. № 3—кол. асес. Романъ Ал.—дрв. **Огильви**, и. об. дѣленичаго, кол. секр. Влад. Владим. **Ковалевскій**, пом. дѣленич.—лѣсен. канд. Анаст. Адріанъ. **Куликовъ**, врачъ—код. сов. Евгений Никол. **Аблинъ**, старшій фельдш.—кол. рег. Авдѣй Аштонъ. **Мокрыусовъ**, младшій фельдш.—сел. об. Иванъ Ал.—дрв. **Горбуновъ**.

НИЖНЕ-ТУРИНСКИЙ КАЗЕННЫЙ ЗАВОДЪ ГОРОБЛАГОДАТСКАГО ОКРУГА (ЧУГУНО-ПЛАВИЛЬНЫЙ И ЖЕЛЪЗОДЪЛАТЕЛЬНЫЙ).

Управитель завода—горн. инженеръ, кол. асес. Пав. Ал.—дрв. **Пашихинъ**, бухгалтеръ—кр. Петръ Иванъ. **Харитоновъ**, помощн. бухгалтера (онъ-же казначей)—кол. секр. Вас. Степановъ. **Чистяковъ**, и. об. пшемоводителя—зал. старш. писарь Ал.—дрв. **Киселевъ**, смотрители магазиновъ: № 2—кр. Дм. Ефимъ. **Шипицинъ**, № 7—кр. Вас. Петр. **Предеинъ**, дѣленич. нижне-туринской дачи: вост. части, п. д. совѣт. Ал.—дрв. Вас. **Комаровичъ**, зап. части—губ. бер. секр. Андрей Влад. **Захаровъ**, помощн. дѣленич. восточн. части—канд. сл. Коист. Григоръ. **Струковъ**, западн. части—пот. почт. гр. Петръ Серг. **Казанцевъ** и маст.—Ив. Анисиф. **Кориковъ**, куренный смотр.—мѣщ. Паз. Ив. **Ощепковъ**, смотрит. главн. магаз.—губ. секр. Ник. Гр. **Кетовъ**, завѣд. домоц. цехомъ—горн. инж., кол. секр. Николай Семечъ. **Жебелевъ**, главн. мастеръ зап.—отст. код. рег. Ник. Сем. **Муромцевъ**, старш. мастеръ листовъ цеха—прап. зап. Андрей Ал.—сѣв. **Митрофановъ**, врачъ—п. д. сов. Серг. Ал.—дрв. **Аристовъ**, старшій фельдш. Никол. Андр. **Логиновъ** и младшій—Илья Вас. **Леонтьевъ**.

НИКОЛАЕВСКАЕ ИСПРАВ. АРЕСТАНТСКАЕ ОТДѢЛЕНІЕ (Ст. Н.—Тура).

Начальникъ отдѣл.—Петръ Ильичъ **Ильинъ-Адаевъ**, его помощники: I разр.—Шук. Осипъ. **Сушинскій**, II разр.—Мих. Кош. **Паламожныхъ**, III разр.—Ив. Фр. **Головинъ**: сверхштатные: Алек. Ирак. **Мизюковъ**, Фед. Петр. **Агафоновъ**, Алек. Вас. **Рѣпинъ**, свщн. о. А. **Первушинъ**, псаломщ. Ф. **Шамонинъ**, фельдш.: Мак. Дмитр. **Дмитріевъ** и Ром. Осипъ. **Томашевскій**, врачъ—(вакансія).

НИЖНЕ-ТУРИНСК. КОНВОЙНАЯ КОМАНДА.

Начальникъ—кап. Никол. Порфиръ. **Выше-славцевъ**.

Городъ Верхотурье съ вѣздомъ.

ВЕРХОТУРСКАЯ ТЮРЬМА.

Начальникъ верхотурской тюрьмы—кол. рег. В. А. Степановъ, врачъ—А. А. Старцевъ, фельдш.—Н. В. Ануфриева.

НИЖНЕ-ТАГИЛЬСКОЕ ГОРНОЗАВОДСКОЕ УЧИЛИЩЕ.

Почетный попечитель, состоящий въ должности егермейстера Двора Его Императорскаго Величества, Елиѣмъ Павл. Демидовъ-Санъ-Донато, директоръ—(вакансія), инспекторъ—над. сов. Ал—дръ Георг. Пичугинъ, законоучитель—свящ. Сим. Никол. Хлыновъ, преподаватели: русскаго языка—надв. совѣт. Петръ Фотіев. Огарновъ, математики—инспекторъ и Влад. Никол. Бухманъ, ботаники и лѣсоводства—Серг. Мих. Петровъ, счетоводства—пот. почет. гр. Фед. Ив. Кларкъ, физики и металлургии—Никол. Фом. Юшкевичъ, минералогии, химии, горнаго, маркшейдъ и строит. искусе.—Конст. Никол. Петровъ, механики, электротехн., сопротивленія матеріаловъ, начертат. геом. и черченія—Никол. Викт. Ерофеевъ, рисованія и черченія—надв. сов. Ал—дръ Григ. Дятловъ, подачи первонач. помощи—Анат. Ив. Бѣлоградскій, надзиратель—кол. асес. Мих. Абрам. Дмитріевъ.

НИЖНЕ-ТАГИЛЬСКОЕ РЕАЛЬНОЕ УЧИЛИЩЕ.

Директоръ—кол. сов. Дм. Мих. Гавриловъ, п. об. инспектора—надв. сов. Петръ Павл. Скороходовъ, преподаватели: —законоуч.—о. Воецкій, русск. яз. и слов.—ст. сов. Ник. Петр. Шкилевъ, исторіи и русск. яз.—Антонъ Карл. Гура, математики—п. ч. Константин. Иванов. Никольскій, Никол. Николаев. Чесноковъ, Сергій Михайл. Петровъ, естествен. исторіи и геогр.—Борисъ Іос. Гурвичъ, пѣмен. яз.—Алек. Фед. Бургеръ, франц. яз.—Викторъ Авг. Мартэнъ, граф. искусе.—надв. сов. Андрей Григ. Дятловъ, помощ. клас. настав.—Виктор. Никол. Титовъ, письменоводитель—кол. ас. Гр. Фед. Устиновъ.

ПАВЛО-АНАТОЛІЕВСКАЯ ЖЕНСКАЯ ГИМНАЗІЯ.

(Нижне-Тагильскій заводъ).

Почетн. попечитель—егермейстеръ Двора Его Императорскаго Величества Елиѣмъ Павл. Демидовъ, п. о. предѣдателя педагог. совѣта—п. с. Ал—дръ Георг. Пичугинъ, начальница—жена пот. поч. гр. Людм. Мих. Кларкъ, законоуч.—свящ. Ал—дръ Леонт. Хохловъ, преподаватели: рус. яз.—Екат. Павл. Дмитріева, исторіи и словесн.—Ал—дра Георг. Двужильная и Ник. Ник. Сахчинскій, арифметики—Ал—дра Иван. Коробова и Над. Ардал. Лосинская, географіи—Алевт. Іосиф. Андрианова, математики—А. Г. Пичугинъ и В. Н. Бухманъ, физики—С. М. Петровъ, франц. яз.—М. П. Кронгеймъ, четон. и рис.—А. Н. Ивановъ, метод.

рус. яз. и арием.—свящ. Вас. Діомид. Конинъ, руск. и арием.—Марія Казтан. Садовская, пригот. класса—Евламп. Мих. Левитская, Клавд. Ал—сѣв. Бурдакова и Инна Ал—дров. Баташева; классн. надзир.: Марія Фед. Кузьмина, Ольга Андр. Волкова, Варв. Никол. Полова, Зоя Семен. Лѣпилова и П. В. Данилевская.

НИЖНЕ-ТАГИЛЬСКОЕ 4-хъ КЛАССНОЕ УЧИЛИЩЕ.

Инспекторъ и преподаватель физики, естествовѣдѣнія и черченія—п. с. Петръ Фот. Огарковъ, законоучитель—свящ. Симеонъ Никол. Хлыновъ, преподаватели: русск. яз.—п. с. Ал—сѣй Влад. Маркинъ, арием. и истор.—П. П. Марксъ, геометр. и геогр.—Вас. Гавр. Сельдяйкинъ, рисов.—Серг. Никол. Назаровъ, надзиратель (сверхшт. преп.)—(вакансія) пр.—Анат. Иван. Бѣлоградскій.

ВЕРХОТУРСКОЕ ГОРОДСКОЕ 4-хъ КЛАССНОЕ УЧИЛИЩЕ.

Инспекторъ—надв. сов. Ив. Ив. Пастуховъ, законоучитель—прот. Петръ Арефьевъ, учителя: русск. яз.—Над. Адольф. Гладкова, арифметики и исторіи—Е. Ю. Геценъ, естествовѣд.—п. ч. А. С. Рублевъ, графич. искусство—М. П. Горюнь, французскаго и иѣмецкаго яз.—П. Д. Сиверцева, учитель-мастеръ ремесленнаго отдѣленія—І. Ф. Юркинъ, врачъ—тит. сов. А. А. Старцевъ.

(Свѣдѣнія 1912 г.).

КУШВИНСКАЯ ЖЕНСКАЯ ГИМНАЗІЯ.

Попечительный совѣтъ. Предѣдатель—гор. начальникъ Гороблагодатскаго округа, горн. инж., д. ст. с. Ал—дръ Степ. Левитскій, члены: земск. фельдш. Ал—сѣй Вас. Ахаимовъ, горн. инж. надв. сов. Ал—дръ Андреев. Ивановъ, етат. сов. Леоп. Феофил. Нихлеръ, бухгалтеръ Кушвинскаго завода—кол. ас. Павелъ Ал—дров. Палкинъ, лѣбшичій купчинск. дачн. кол. сов. Ник. Уетни. Толочко и куп. Мих. Фед. Ушковъ.

Педагогическій совѣтъ: предѣдатель—кол. асес. Ал—сѣй Мих. Розовъ, начальница гимназій—дом. наст. Нат. Ив. Лейманъ, законоучитель—свящ. Конст. Никол. Архипповъ, преподаватели: словесности и исторіи—окоп. высш. курсы Люб. Алек. Кытманова, арифмет.—дом. настав. Надежда Иван. Маллѣва, русскаго яз.—домашн. шестав. Вѣра Вас. Ламтеза, графич. искусств.—п. ч. Влад. Ив. Максимовъ, руководбля—Соф. Вас. Хлѣбникова, француз. яз.—дом. наст. Софія Влад. Гроздова, пѣмен. яз.—дом. наст. Вѣра Мих. Розеновичъ и пѣшия—Петръ Викт. Дормидонтовъ, классн. надзир.—дом. учит. Вѣра Павл. Палкина и Марія Влад. Остроумова, врачъ—ст. сов. Ал—дръ Юліан. Вержицкій.

Городъ Верхотурье съ уѣздомъ.

ТУРЬИНСКОЕ ГОРНОЕ УЧИЛИЩЕ.

Смотритель—и. о. директора, т. с. Валеріанъ Мих. Семеновъ, и. об. законоучителя—свящ. Юзифъ Ал. Сусанинъ, преподав. граф. иск.—Вас. Мих. Намшиловъ, и. о. преподав. гигиены и подачи первой помощи—врачъ Ив. Пвановъ. Бѣлавинъ.

СОСВИНСКОЕ ГОРОДСКОЕ 4-хъ КЛАСНОЕ УЧИЛИЩЕ ВЕРХОТУРСКОГО УѢЗДА.

Инспекторъ—В. И. Баланинъ, почетн. смотритель, горн. инж.—А. М. Лебедевъ, законоуч.—свящ. Кон. Ал. Зубаревъ, преподаватель: Ф. А. Бабичевъ, В. М. Поповъ, З. П. Пѣнская, Пѣмецк. яз.—З. П. Пѣнская, учитель графич. науки.—(вакансія), врачъ—(вакансія).

АЛАПАЕВСКОЕ ГОРОДСКОЕ 4-хъ КЛАСНОЕ УЧИЛИЩЕ.

Почетный смотритель училища—Мих. Ив. Спиридоновъ, учитель-инспекторъ училища—кол. асс. Вяч. Тимоф. Юдинъ, законоучитель—свящ. Дмитр. Ал.—дров. Діевъ, исп. обяз. уч.—Марія Павл. Абрамова, и. обяз. уч.—Вл. Апол. Плескачевскій, и. обяз. уч.—Ксенофонт. Никол. Максимовъ, учительница рукодѣлія—Елиз. Иван. Гайда.

АЛАПАЕВСКАЯ РЕМЕСЛЕННАЯ ШКОЛА.

Почетный смотритель—(вакансія), завѣдующій школой—кол. асс. Конст. Мих. Крочинъ, законоучитель—свящ. Мих. Дмитр. Троицкій, мастеръ-техникъ (онъ-же помощникъ завѣдующаго)—и. ч. Петръ Ал.—сѣв. Подшиваловъ, и. д. учителя русск. яз. и арифм.—и. ч. Петръ Вас. Суновъ.

ВЕРХОТУРСКИЙ НИКОЛАЕВСКИЙ МУЖСКОЙ ВТОРОКЛАСНЫЙ ОБЩЕЖИТЕЛЬНЫЙ МОНАСТЫРЬ.

Настоятель—игуменъ Ксенофонтъ, казначей—іером. Іоанникій, благочинный—іером. Аверкій, ризничій—іером. Владиміръ, духовникъ—іером. Евстратій.

ГРАДО-ВЕРХОТУРСКИЙ ПОКРОВСКИЙ ЖЕНСКИЙ МОНАСТЫРЬ.

Настоятельница—игуменія Таисія, казначей—монахиня—Анфія, благочинная—монахиня Магдалина, священникъ—Ал.—дръ Ник. Оболенскій.

СКОРБЯЦЕНСКИЙ ЖЕНСКИЙ МОНАСТЫРЬ.

Настоятельница—игуменія Марія, казначей—монахиня Валентина, священ.—Всев. Мих. Черепановъ.

КРЕСТОВОЗДВИЖЕСКИЙ КЫРТОМСКИЙ МУЖСКОЙ МОНАСТЫРЬ.

(Махневской волости).

Настоятель—игуменъ Пахомій, казначей—іеромонахъ Мардарій, ризничій—іеромонахъ Дорофей, духовникъ—іеромонахъ Пахомій, благочинный по монастырю—іеромонахъ Палладій, очередные іеромонахи: Исаакій, Моисей, іеродиаконъ: Василій, Афанасій, Александръ, Антоній, Игнатій и Сивиріанъ.

ВЕРХОТУРСКИЙ ОБЩЕСТВЕННЫЙ ПОПОВА БАНКЪ.

Директоръ банка—мѣщ. Матв. Ксен. Жернаковъ, товарищи директора:— мѣщ. Вас. Прок. Зиминъ, мѣщ. Ал.—сѣй Феод. Ворошиловъ, бухгалтеръ—мѣщ. Як. Ефим. Титовъ.

ОБЩЕСТВО ПОПЕЧЕНІЯ О НАРОДНОМЪ ОБРАЗОВАНИИ ВЪ ВЕРХОТУРСКОМЪ УѢЗДѢ.

Правленіе: предсѣдатель—П. А. Пинягинъ, казначей—А. Е. Опокинъ, члены: всѣ члены уѣзднаго училищнаго совѣта и выборные: В. М. Лапина, М. В. Корчемкинъ, Н. П. Караваяевъ и Г. П. Ильенко-Пендровскій.

Отдѣленія правленія: въ заводахъ: Надеждинскомъ и Нейво-Шайтанскомъ и селеніи Турьянскіе Гудинки.

ВЕРХОТУРСКОЕ ОБЩЕСТВО ВСПОМОЩЕСТВОВАНІЯ НУЖДАЮЩИМСЯ.

Предсѣдатель—надв. совѣти. Ал.—сѣй Ал. Старцевъ, казначей—Влад. Вас. Перушнъ.

Н.-ТАГИЛЬСКАЯ ЗЕМСКАЯ АПТЕКА.

Управляющій аптекой—аптекарьскій помощ. Измаиль Ал.—др. Васильевъ.

УПРАВЛЕНІЕ ОКРУГОМЪ НИЖНЕ-ТАГИЛЬСКИХЪ ЗАВОДОВЪ НАСЛѢДНИКОВЪ ПАВЛА ПАВЛОВИЧА ДЕМИДОВА, КНЯЗЯ САНЪ-ДОНАТО.

Управляющій округомъ—инж.-мех. Николай Алдров. Спичарный, помощникъ управляющаго—горн. инж. Никол. Гер. Бабенко, главный инж. округа—горн. инж. Серг. Конст. Дунаевъ, начальникъ техн. отд.—Вал. Петр. Крапивинъ, помощн.—Петр. Егоров. Кожевниковъ, бухгалтеръ—Фед. Наз. Петровъ, помощн.—Ник. Ник. Пастуховъ, главный лѣсн.—Степ. Афанасьев. Кругляшевъ, помощ.—Ал.—дръ Ив. Боташевъ, завѣдыв. юрид. отд. и работами по надѣлу мастер. земско—прис. пов. Андр. Андр. Ивановъ, завѣд. коммер. столомъ—Алек. Фед. Киселевъ, агентъ по отпавкѣ и пріемкѣ грузовъ на станціи «Н.-Тагильскъ» пермской жел. дор.—Петръ Прок. Ларіоновъ, завѣд. лѣсными заготовками—Иванъ Андр. Исаковъ, завѣд. медик.

Городъ Верхотурье съ уѣздомъ.

частью на заводахъ—Конст. Людвигов. **Наменецкій**, младшій врачъ (однѣ-же управляющій аптекою)—Сергѣй Петр. **Томявскій**.

НИЖНЕ-ТАГИЛЬСКІЙ ЗАВОДЪ.

Управитель завода—техн. Николай Артем. **Ожигановъ**, бухгалтеръ—Арк. Ермил. **Огибинъ**, смотритель лѣсовъ, Нижне-Тагильской дачи—Вас. Степ. **Федоровъ**, управляющій Нижне-Тагильскихъ механическихъ мастерскихъ—Никол. Мих. **Кольшкінъ**, Ал-дръ Вас. **Копьевъ**, завѣдующій электрической станціей—Фока Ник. **Коряковъ**.

ЗАВОДЪ МѢДНО-КОТЕЛЬНЫХЪ ИЗДѢЛІЙ.

Управ. зав.—инж. Вал. Петр. **Крапивинъ**, пом. его—инж. Вл. Мих. **Звѣревъ**, бухг.—Фед. Мих. **Первушинъ**.

НИЖНЕ-САЛДИНСКІЙ ЗАВОДЪ Н-ТАГИЛЬСКАГО ОКРУГА.

Управитель завода—горный инж. Сергѣй Константи. **Дунаевъ**, завѣдующій прокатной фабрикой—инж. мех. Влад. Николаев. **Щепочкинъ** инженеръ при прокатномъ цехѣ—инж. механикъ Б. Т. **Ланге**, инженеръ при металлургическ. цехахъ—горн. инж. Яковъ Никит. **Чупраковъ**, смотритель прокатной фабрики—Вас. Яковл. **Щербининъ**, смотритель метал. завода—Ал-дръ Матв. **Смольниковъ**, бухгалтеръ—Сергѣй Никол. **Рябовъ**, смотритель лѣсовъ Ал-сѣй Фед. **Шушпановъ**, врачъ—Мих. Николаев. **Нардовъ**.

ВЕРХНЕ-САЛДИНСКІЙ чугуноплавильный и желѣзодѣлательный зав., ст. В. Салда Салдинской вѣтки Пермской ж. д. Почтовый адресъ черезъ Н-Салдинскій зав. Управитель завода—горн. инж. Степ. Вильг. **Тыдельскій**, помощники его: Фил. Вас. **Оленевъ** и техн. Петр. Алек. **Соловьевъ**, бухгалтеръ—Василій Петр. **Оносовъ**.

ЧЕРНО-ИСТОЧИНСКІЙ И АНТОНОВСКІЙ ЗАВОДЫ Н-ТАГИЛЬСКАГО ОКРУГА.

Управитель—горный инженеръ Никол. Гер. **Бабенко**, смотритель—Черно-Источинскаго з. Петр. Алексѣв. **Соловьевъ**, надзиратель—Вас. Мих. **Кондаковъ** (въ Антоновскомъ зав.), и. д. надзирателя—Петръ Павл. **Образцовъ** (въ Черно-Источинск. зав.), конторщикъ—Ал-дръ Вас. **Гайдуновъ**.

ВИСИМО-УТКИНСКІЙ желѣзодѣл. зав. Почтовый адресъ черезъ Висимо-Шайтанское почтовое отдѣленіе. Управитель заводовъ—Ник. Арт. **Ожигановъ**, бухгалтеръ—Ал-дръ Кир. **Чесниковъ**, смотритель лѣсовъ Зауральскихъ дачъ—Вас. Лук. **Шевцовъ**. (Свѣдѣнія 1912 г.).

ВИСИМО-ШАЙТАНСКІЙ чугуноплав. зав. Почтово-телеграфное отдѣленіе. Управитель—Никол. Артем. **Ожигановъ**, надзиратель—техн. Влад. Дмитр. **Васильевъ**. (Свѣдѣнія 1912 г.).

ВЫЙСКІЙ МѢДИПЛАВИЛЬНЫЙ ЗАВОДЪ Н-ТАГИЛЬСКАГО ОКРУГА.

Управитель завода—техн. Леон. Игнат. **Чельшевскій**, бухгалтеръ—Навельг. Степ. **Истоминъ**, уставщики на рудныхъ печахъ—техники: Матв. Антон. **Солинь**, Фил. Зот. **Катаевъ** и Вас. Никол. **Марченко**, шпильзофенные мастера-техники: Петръ Вас. **Коровинъ**, Пав. Павл. **Бутаковъ** и Леон. Мих. **Пастуховъ**.

МѢДНЫЙ И ЖЕЛѢЗНЫЙ РУДНИКИ Н-КОВЪ П. П. ДЕМИДОВА, КНЯЗЯ САНЪ-ДОНАТО.

Управитель рудниковъ—техн. Евгеній Смар. **Бурдаковъ**, смотритель мѣднаго рудника—техн. Ал-сѣй Федор. **Башкировъ**, помощники смотрителя мѣдн. р-ка: техники: Дмит. Евлам. **Тельшовскій**, Конст. Евгр. **Красноселовъ**, Леон. Иван. **Волковъ**, маркшейдеръ—техн. Валер. Иван. **Швцовъ**, монтеръ, рудниковъ—техн. Давидъ Павл. **Епимаховъ**, смотритель желѣзн. р-ка—тех. Ал-дръ Павл. **Климовъ**, помощн. смотр. жел. р-ка—техн.: Вей. Петр. **Ивановъ**, Ал-сѣй Мих. **Кондаковъ**, Иванъ Лукоч. **Лепцовъ**, бухгалтеръ—Леон. Викт. **Ерофьевъ**, пом. бухгалт.—Никол. Прод. **Лезовъ**, контролеръ рудниковъ—Петръ Роман. **Каменскихъ**, техн. при рудникахъ—Никол. Вас. **Климовъ**.

УПРАВЛЕНИЕ ЗАВОДСКОЙ ЖЕЛѢЗНОЙ ДОРОГИ.

Управитель зав. ж. д.—инж.мех. Николай Мих. **Кольшкінъ**, помощникъ его—инж.мех. Мих. Лу. **Арбатскій**, техникъ зав. ж. д.—Яковъ Степ. **Зангдворовъ**, бухгалтеръ—Ал-дръ Вей. **Житковъ**, смотритель ст. «Узловая»—Ал-дръ Августов. **Чачъ**, завѣд. телеф. стѣтью и-таг. окр.—Мих. Федор. **Саламатовъ**, артельщикъ—Яковъ Петр. **Зельтинъ**.

ВЕРХНЕ-САЛДИНСКОЕ 2-ХЪ КЛАССНОЕ УЧИЛИЩЕ.

Завѣдующій—Влад. Ант. **Левновичъ**, учителя и учительницы: Мих. Мих. **Бызовъ**, Марія Ив. **Ганьжа**, Никол. Ив. **Поповъ**, Марія Яковл. **Кошелева**, Ал-дра Никол. **Красова**, Анна Карлов. **Ганьжа**, Лидія Ильин. **Нестерова**, Лидія Алекс. **Баженова**, Екат. Ив. **Корюнина**, Елена Андр. **Левновичъ**, Антон. Вас. **Конева**, законоучители: священ.—Петръ Фед. **Дьяконовъ** и Ал-сѣй Никол. **Кузнецовъ**.

ВЕРХНЕ - САЛДИНСКАЯ ЦЕРКОВНО - ПРИХОДСКАЯ ШКОЛА.

Завѣдующій—свящ. Петръ Фед. **Дьяконовъ**, учителя: Ф. П. **Дьяконова**, М. Ив. **Петрова** и

Городъ Верхотурье съ уѣдомъ.

помощникъ уч. Инк. Иоак. **Туринцевъ**. Попечитель школы—инженеръ С. К. **Дунаевъ**.

ПЛАТИНО-ПРОМЫШЛЕННАЯ АНОНИМНАЯ КОМПАНИЯ.

Отвѣтственный агентъ для Россіи и иностранн. горн. инж. Вильг. Карл. бар. **фонъ-Фирксъ**, главноуправл. прусскими—горн. инж. Инк. Инк. **Грамматчиковъ**, помощ. главн. управ.—инж.-мех. Эмилій Іос. **Гавликъ**, главный бухгалтеръ—Ал-дръ Конст. **Гонибцовъ**, завѣдующій хозяйств. частью—Пав. Алек. **Пономаревъ**, врачъ—Пав. Ильичъ **Рейновъ**, завѣдующій торговыми магазинами—Жильб. Августов. **Зишель-Дюлонгъ**, секретарь—Дм. Ал-дръ **Поповъ** (онъ-же завѣд. библиотекой), священ. Зосимо-Савватіевской церкви—о. Александръ **Ашихминъ**, имамъ прусковъ К^о—Мух. Селимъ **Кавіевъ**.

Управляющіе группами прусковъ: Артельной—Фед. Вас. **Вагановъ**; Валеріановской—Леон. Ал-дров. **Кипріяновъ**; Троицкой—Никол. Дмитр. **Рукавишниковъ**; Журавлинской—Влад. Ерем. **Красильниковъ**; Туринской—Куртъ Артуровичъ бар. **фонъ-Клейстъ**.

УПРАВЛЕНИЕ ЗАВОДАМИ БОГОСЛОВСКАГО ГОРНОЗАВОДСКАГО ОБЩЕСТВА.

Управляющій Богословскимъ горнымъ округомъ—горн. инж. Брон. Никол. **Савицій**, помощникъ его—инж.-техн. Иванъ Иван. **Широнихъ**, завѣд. хозяйств. отдѣломъ округа—Ал-дръ Геннад. **Мягковъ**, юрисконсультъ округа—Стан. Казим. **Орловскій**, секретарь управленія округомъ—(вакансія), главный бухгалтеръ—Вас. Никол. **Сѣнокосовъ**, завѣд. матеріальной службой—Карлъ Эдуар. **Лангнеръ**, завѣд. коммерческ. отдѣломъ—Фед. Иван. **Шатагинъ**, директоръ химическаго завода—инж.-технол. Петръ Петр. **Менгель**, директоръ мѣлещавильнаго завода—инж. Ричардъ Вешам. **Деві**, управляющій Богословско-Сосьвинской жел. дор.—Фед. Андр. **Ауэрбахъ**.

И. о. главнаго лѣсничаго—Владим. Эмиліев. **Блюменталь**, главн. врачъ—Ив. Ив. **Бѣлавинъ**, главн. электротехникъ окр.—инж. Влад. Езген. **Клуге**.

СОСЬВИНСКІЙ ЗАВОДЪ БОГОСЛОВСКАГО ГОРНОЗАВОДСКАГО ОБЩЕСТВА.

Директоръ завода—горн. инж. Ал-сѣй Мих. **Лебедевъ**, лѣсничій—Андр. Ал-др. **Мельниковъ**, бухгалтеръ—Георг. Порфир. **Денисовъ**, механикъ—А. Н. **Сѣрыхъ**, врачъ—Ал-сѣй Викт. **Подсосовъ**.

НАДЕЖДИНСКІЙ ЗАВОДЪ БОГОСЛОВСКАГО ГОРНОЗАВОДСКАГО ОБЩЕСТВА.

Почтовый адресъ: Надеждинскій заводъ, телеграфный: Надежд. зав.—директору).

Директоръ—горн. инж. бар. Евг. Ал-дров. **Таубе**, завѣдывающіе: доменнымъ цехомъ—

Илья Вас. **Поносовъ**, помощ. его—горн. инж. Валент. Яковл. **Гудновъ**, мартеновскимъ—горн. инж. Вас. Вас. **Воробьевъ**, помощ. его—горн. инж. Ив. Ал-дров. **Юсса 2-й**, оберъ-маст.—Ив. Ал-др. **Рубцовъ**, рельсо-и сорто-прокатнымъ—горн. инж. Викт. Петр. **Соколовскій**, листопркатнымъ—Ал-дръ Павл. **Чернецовъ**, механическимъ—Мих. Мих. **Романовъ**, огнеупорнымъ—инж.-техн. Карлъ Іосиф. **Янушкевичъ**, газо-электрич.—инж. Серг. Никол. **Александровъ**, дворово-ремонтнымъ—Влад. Ал-дров. **Кочегаровъ**, лѣсопильнымъ—Вор. Андр. **Гернгардтъ**, металлограф. лабор.—инж.-техн. Антонъ Стан. **Пясецкій**, химической лабор.—инж. Ал-дръ Львов. **Педьковъ**, завѣд. техн. бюро—инж. Никол. Влад. **Соколовъ**, пом. его—Фед. Ал-др. **Дубинскій**, инженеръ при директорѣ: Адалъб. Камил. **фонъ-Розенбергъ**, Георг. Іосиф. **Лаппа-Старженецкій**, инженеры: въ мартен. ц.—Констант. Павл. **Талиевъ**, въ прокатномъ—Ал-дръ Зинов. **Гришановъ**, Ал-дръ Влад. **Кучинъ**, Лав. Марк. **Гальперсонъ**, Конст. Адриан. **Селищевъ**, завѣд. центр. углежженіемъ—инж. Юрій Александров. **Будилевичъ**, бухгалтеръ завода—Ник. Влад. **Григорьевъ**, лѣсничій—Сер. Васил. **Потоцкій**, врачъ—Фед. Анят. **Азерьеръ**.

ТУРЬИНСКІЕ РУДНИКИ БОГОСЛОВСКАГО ГОРНОЗАВОДСКАГО ОБЩЕСТВА.

Геологъ округа—Евг. Дмитр. **Стратоновичъ**. Желѣзные рудники, золотые приски и бугоугольные копи. Директоръ—Ал-дръ Павлов. **Киншинъ**, инженеры при директорѣ: Сергѣй Никол. **Клепининъ**, Фед. Львов. **Мясновскій**, Яковъ Іосиф. **Погребнякъ**.

Завѣдывающіе желѣзными рудниками: Ауэрбаховскимъ—Лев. Никол. **Поляковъ**, Воронцовскимъ—Анат. Иван. **Пушкаревъ**. Завѣдывающій буроголыными копиями—Лаз. Петр. **Войковъ**, завѣдывающій присками—Ал-сѣй Мих. **Мурзинъ**, бухгалтеръ—Иванъ Петровичъ **Зубаревъ**.

Мѣдные рудники. Директоръ—горн. инжен. Ник. Карл. **Лессигъ**.

Завѣдывающіе мѣдными рудниками: Богословскимъ—Петръ Ефим. **Мельзевскій**, Флоровскимъ—Афан. Федор. **Антоновъ**, Никитинскимъ—Конст. Аскл. **Семеновъ**, Васильевскимъ—Еф. Фед. **Мишоринъ**, бухгалтеръ рудниковъ—Ник. Як. **Безсоновъ**.

УПРАВЛЕНИЕ БОГОСЛОВСКОЙ ЖЕЛ. ДОР. БОГОСЛОВСКАГО ГОРНОЗАВОДСКАГО ОБЩЕСТВА.

(Купишескій заводъ).

Управляющій дорогою—гражд. инж. кол. сов. Ал-дръ Ал-дров. **Ефимовъ**, замѣститель окр.—нач. уч. пути, инж.-строит. Иванъ Захар. **Курятниковъ**, помощникъ его—техникъ путей сообщ. Вас. Никол. **Казариновъ**, дѣлопроизводитель канцеляріи упр. дор.—Вас. Вас. **Осокинъ**, старшій ревизоръ движенія—Ал-дръ Конст. **Антушевичъ**, младшій ревиз. движ. и ревизоръ станціон. счетовод.—Акимъ Максим.

Городъ Верхотурье съ уѣздомъ.

Зинченко, завѣдывающ. контор. движенія—Ал-дръ Дмитр. **Арзамасцевъ**, завѣдывающій отдѣломъ претензій—Ник. Ник. **Смирновъ**, начальникъ участка тяги и мастерскихъ—Юсифъ Вацлав. **Шабата**, помощникъ его—Иванъ Егор. **Рейнбергъ**, главный бухгалтеръ—Мих. Мих. **Герасимовъ**, помощникъ его—Фед. Георг. **Циммерманъ**, и. д. старшаго врача—Влад. Мих. **Петровъ**, юрисконсультъ дороги—пом. присяж. повѣр. Станисл. Казим. **Орловскій** (въ Богословскѣ), механикъ телеграфа—(вакансія).

НИЖНЕ-ТАГИЛЬСКАЯ ЗЕМСКАЯ БОЛЬНИЦА.

Временно завѣдующій Нижне-Тагильской больницей—врачъ П. И. **Бѣлоградскій**, врачъ—А. Н. **Бенедиктовъ**, женщина-врачъ, исполняющая обязанности фельдшерницы-акушерки при больницѣ—А. П. **Ларионова-Бенедиктова**, фельдшера: В. В. **Ахаимовъ**, К. В. **Смольниковъ**, И. Т. **Ермаковъ**, В. Т. **Горожанинъ**, А. Е. **Салаутинъ**.

АЛАПАЕВСКІЕ ГОРНЫЕ ЗАВОДЫ ТОВАРИЩЕСТВА НАСЛѢДНИКОВЪ С. С. ЯКОВЛЕВА.

(Правленіе товарищества въ С.-Петербургѣ).

Главноуправляющій заводами—горн. инж., кол. сов. Фед. Тарас. **Петровъ**.

Главная контора (въ Алапаевскѣ, верхотурскаго уѣзда). Главный бухгалтеръ—Бор. Колетан. **Ивашевъ**, помощникъ главнаго бухгалтера—Ал-сѣй Иван. **Коробейниковъ**, главный лѣсничій—Серг. Павл. **Глазковъ**, помощникъ главнаго лѣсничаго (онъ-же завѣдующій судобной частью и дѣлопроизводствомъ)—Пав. Порфир. **Становъ**, завѣдующій межевымъ отдѣленіемъ—Фед. Иван. **Морозовъ**, его помощникъ—Вас. Вас. **Керовъ**, врачъ—Юрій Леон. **Арунгазевъ**, управляющій аптекою—провизоръ Мих. Иван. **Скибицкій**.

АЛАПАЕВСКІЙ ЗАВОДЪ.

(Чугуноплавильный и желѣзопрокатный).

Управляющій прокатнаго завода—пот. двор. Иванъ Вас. **Котовъ**, управляющій доменнымъ заводомъ и мартеповскими производствами—Мих. Вас. **Трубецковъ**, механикъ—Руд. Франц. **Хныкъ**.

Желѣзные рудники. Управитель—Ник. Иван. **Ананьинъ**.

Узкоколейная желѣзная дорога. Управитель—инж.-мех. Петръ Павл. **Базилевскій**.

ШАЙТАНСКІЙ ЗАВОДЪ.

(Чугуноплавильный и желѣзопрокатный).

Управляющій заводомъ—инж.-мех. Петръ Иван. **Турбинъ**, смотритель лѣсовъ—Пав. Елисеѣв. **Терентьевъ**.

СИНЯЧИХИНСКІЙ ЗАВОДЪ.

(Чугуноплавильный и желѣзопрокатный).

Помощникъ управляющаго—Пав. Григ. **Кетовъ**.

АСБЕСТОВЫЕ РУДНИКИ.

(Въ Шайтанской дачѣ).

Управитель—Эйнарь Иван. **Стреми**, бухгалтеръ—Ал-дръ Давид. **Ильинъ**.

АКЦИОНЕРНОЕ ОБЩЕСТВО НИКОЛАЕ-ПАВДИНСКАГО ГОРНАГО ОКРУГА.

(Пермскаго губерніи, Верхотурскаго уѣзда).

Управление округомъ. Управляющій Николае-Павдинскимъ округомъ—Иванъ Мих. **Колотиловъ**, бухгалтеръ—(вакансія), помощникъ бухгалтера—Мих. Тим. **Суховъ**, кассиръ-артельщикъ—Иванъ Павл. **Сергѣевъ**, смотритель лѣсовъ—Ал-дръ Сем. **Блиновъ**, врачъ—Ник. Фед. **Суторихинъ**.

Управляющій присками округа—Фед. Афанас. **Брызгуновъ**, завѣдующ. присками: Кытлымскимъ—Ник. Ал-дров. **Солодовъ** и Камешупинскимъ—Ал-сѣй Дмитр. **Сухаревъ**.

Управляющій Павдинской жел. дор.—Георхъ Юсиф. **Сунукъ**, начальникъ депо—техн. Мих. Петр. **Ягодинъ**, представитель на ст. Выя—Зах. Григ. **Бурлаковъ**.

Завѣдующіе лѣсопильными заводами: Лялинскимъ—Вас. Дмитр. **Шмелевъ**, Лобвинскимъ—Фед. Георг. **Бехли**.

Правленіе въ С.-Петербургѣ. Невскій пр. 19. (Почтовый адр.: ст. Выя, Богословской ж. д. Телеграфный адр.: Выя, Пиколопава).

МОСКОВСКОЕ ЛѢСОПРОМЫШЛЕННОЕ ТОВАРИЩЕСТВО.

(Правленіе Товарищества въ Москвѣ, Кузнецкій м. ст. № 9).

Сѣверо-Заозерская дача, принадлежавшая Московскому Лѣсопромышленному Т-ву. Управление дачей: село Никито-Ивдель, Пермск. губ. Управляющій дачей—горн. инж. Евг. Густав. **Гойеръ**, помощникъ управляющаго—горный инженер. Владисл. Никол. **Тхоржевскій**, бухгалтеръ—Петръ Григ. **Шараповъ**, завѣдывающій хозяйств. частью—д. с. с. Дмитр. Иванов. **Ивановъ**, завѣдывающій драгами—Г. Л. **Лау-сонъ**.

СОСЬВИНСКОЕ ОБЩЕСТВО ПОТРЕБИТЕЛЕЙ.

(Въ Сосьвинскомъ зав., Богословскаго горн. о-ва, основано въ 1899 г.).

Предсѣдатель правленія—Г. П. **Денисовъ**. Члены правленія: Ф. Н. **Глазуновъ**, И. А. **Зубаревъ** и Н. А. **Абакумовъ**, бухгалтеръ—Д. А. **Шкаринъ**, артельщ. Перм.-Ур. Б. Ар.—А. П. **Грудинъ**.

СТРАХОВОЕ ОБЩЕСТВО «ЯКОРЬ».

(Сосьвинскій заводъ).

Агентъ—Ал. С. **Романовъ**.

СТРАХОВОЕ ОБЩЕСТВО «ВОЛГА».

(Надеждинскій заводъ).

Агентъ—Вас. Ильичъ **Кучинъ**.

Городъ Екатеринбургъ съ уѣздомъ

Екатеринбургскій епархіальный архіерей, епископъ екатеринбургскій и ирбитскій—преосвященный **Митрофанъ**. Секретарь при екатеринбургскомъ архіерее—млад. секр. Серг. Ив. **Коноплевъ**.

ЕКАТЕРИНБУРГСКАЯ ДУХОВНАЯ КОНСИСТОРИЯ.

Члены: прот. Леонидъ Ал—сѣв. **Игноратовъ**, Юлианъ Семен. **Корниловъ**, Влад. Иван. **Лебедевъ**, свящ. П. Нв. **Протопоповъ** и сверхштатный прот. Дим. Павл. **Пономаревъ**, секретарь—губ. секр. Васил. Ильичъ **Соколовъ**, столоначальники: 1-го ст.—кол. ас. Вешам. Мих. **Федоровъ**, 2-го—кол. а. Конст. Мих. **Размахнинъ**, 3-го—и. д. канц. служ. Петръ Вас. **Колыбаловъ** и 4-го ст.—вр. и. об. кол. рег. Александр. Ив. **Солдатовъ**, казначей—кол. ас. Петръ Ив. **Фелицынъ**, регистраторы—тит. сов. Серг. Иван. **Смородинцевъ**, архивариусъ—губ. секр. Викт. Конст. **Ларионовъ**.

Екатеринбургскій епархіальный миссіонеръ—свящ. Ал—дръ Вас. **Здравомысловъ**, уѣзд. мисс.—свящ. Ив. Влад. **Сторожевъ**.

Екатеринбургскій епархіальный наблюдатель церковныхъ школь—ст. сов. Алек. Иван. **Обтемперанскій**. Уѣздные наблюдатели: екатеринбургскій—прот. А. А. **Катагощинъ**, ирбитскій—прот. А. А. **Сахаровъ**, верхотурскій—свящ. А. **Пономаревъ**, камишловскій—свящ. П. **Казаковъ**, шадринскій—свящ. С. **Стахievъ**.

ЕКАТЕРИНБУРГСКІЙ ЕПАРХІАЛЬНЫЙ УЧИЛИЩНЫЙ СОВѢТЬ.

Председатель совѣта—прот. П. А. **Сельменскій**, почетные члены: д. ст. сов. Пав. Петр. **Бонлевскій**, прот. Вас. Алексѣев. **Гагинскій**, Л. А. **Игноратовъ** и Никол. Матв. **Кибардинъ**, постоянные члены: прот.: К. В. **Коровинъ**, А. П. **Антониновъ**, Д. П. **Пономаревъ**, свящ. Ф. А. **Коровинъ**, П. П. **Протопоповъ**, директоръ мужской гимназіи—д. ст. сов. А. К. **Яненьцъ**, секретарь духовн. и консисторій—В. П. **Соколовъ**, кунецъ П. К. **Анфиногеновъ**, членъ дѣлопроизводитель—ст. сов. Гр. Гр. **Литвинцевъ**; члены совѣта по должности: епархіальный наблюдатель—с. с. А. П. **Обтемперанскій** и епархіальный миссіонеръ—свящ. А. В. **Здравомысловъ**, членъ-представитель отъ м. п. и.—инспекторъ народн. уч.—с. с. В. Е. **Половъ**.

ЕКАТЕРИНБУРГСКОЕ ЦЕРКОВНОЕ БРАТСТВО СВ. ПР. СУМЕОНА, ВЕРХОТУРСКАГО ЧУДОТВОРЦА.

Председатель братства, его пріосвященство, пріосвященнѣйшій **Митрофанъ**, епископъ ека-

теринбургскій и ирбитскій. Председатель совѣта кафедральный прот. Леонидъ Алексѣев. **Игноратовъ**; товарищи председателя: епархіальный миссіонеръ свящ. Ал—дръ Вас. **Здравомысловъ** и законоуч. реальнаго училища прот. Ник. Алексѣев. **Сельменскій**. Члены совѣта: прот. Дмитр. Павл. **Пономаревъ**, свящ. Петръ Ив. **Протопоповъ**, свящ. Г. Н. **Уфимцевъ**, свящ. М. С. **Сушковъ**, свящ. Г. Г. **Удинцевъ**, (казначей), свящ. П. А. **Дягилевъ**, свящ. П. Г. **Бутинъ**, преподаватель П. П. **Сиворцовъ** (дѣлопроизводитель), помощ. смотрителя духовн. училища В. П. **Лазаревъ**, епархіальный наблюдатель Ал—дръ Ив. **Обтемперанскій** и екатеринбургскій кунецъ Ник. Канц. **Бреновъ**.

УРАЛЬСКОЕ ГОРНОЕ УПРАВЛЕНІЕ.

Главный начальник—(вакансія), помощ. главного начальника—горн. инж. д. ст. сов. Мих. Петров. **Девн**, главы дѣл.—д. ст. сов. Григ. Мих. **Богольповъ**, дѣлопроизводители: 1 дѣлопроизводства—ст. сов. Степ. Мих. **Тихоновъ**, 2 дѣлопроизводства—горн. инж. ст. сов. Никол. Ив. **Шлезигеръ** (В. Песетскій зав.), 3 дѣлопроизводства—(вакансія), дѣлопроизводства—надв. сов. Влад. Феликс. **Пинновскій**; старшіе помощники дѣлопроизводителей: 2 дѣлопроизвод.—ст. сов. Петръ Андреев. **Бояршиновъ**, 3 дѣлопроизвод.—губ. секр. Пав. Мих. **Сивковъ**; младшіе помощники дѣлопроизводителей: надв. сов. Ал—дръ Гавр. **Татаровъ**, 1-го дѣлопроизвод.—кол. ас. Григ. Мих. **Ульяновъ** и (п. об.) по вольному найму крест. Фед. Петр. **Колотухинъ**; 2-го дѣлопроизвод.: тит. сов. Мих. Дм. **Павлиновъ** и тит. сов. Мих. Пис. **Крюковъ**; 3-го дѣлопроизвод.:—(вакансія), дѣлопроизвод.—надв. сов. Гавр. Никит. **Барминъ**, землемѣръ—кол. ас. Артем. Алексѣевичъ **Подкорытовъ**, юрисконсультъ (п. об.) по вольному найму—пріѣхавъ изъ Ал—сѣбй Констабт. **Половъ**; чиновники особ. поруч.: старш. (п. об.) горн. инж. кол. секр. Георг. Александр. **Лузинъ**; младшій (п. об.) канц. служ. Александр. Сафол. **Наумовъ**, главный техникъ (онъ-же архитекторъ)—горн. инженеръ ст. сов. Карлъ Карл. **Млрень**, геологъ—горн. инж. кол. сов. Фед. Ив. **Чандыкинъ**, бухгалтеръ—(п. об.) канц. служ. Ник. Егор. **Коловъ**; помощники бухгалтеров: (п. об.) канц. служ. Яков. Яковл. **Костроминъ** и (вакансія), и. ч. архивариуса—канц. служ. Ник. Ал—сѣв. **Полоксеновъ**, помощн. архивар.—тит. сов. Ник. Гавр. **Зенковъ**, казначей—тит. сов. Ник. Ив. **Носковъ**, журналистъ—тит. сов. Ал—сѣбй Ал—сѣв. **Черняевъ**, помощн. журнал.—(вакансія), и. ч. экзекютора—канц. служ. Вас. Вас. **Зудовъ**, врачъ—ст. сов. Ник. Ал—дровъ **Арнольдъ**, старш. бельшерь (по вольному найму)—кол. секр. Сем. Дал. **Блиновъ**.

По чертежной: старшій маркшейдеръ (онъ-же управляющій чертежной)—(вакансія); марк-

Городъ Екатеринбургъ съ уѣдомъ.

шейдеры, горные инженеры:—кол. сов. Петръ Лаф. **Шуруповъ**, надв. сов. Ив. Максим. **Демидовъ**, кол. ас. Ник. Степ. **Михѣвъ**; старшие горные землемеры-вторичники:—кол. ас. Софроній Наум. **Наумовъ**, кол. ас. Серг. Вас. **Закожурниковъ**, кол. ас. Вячесл. Вас. **Закожурниковъ**.

По Уральской химической лабораторіи и заводоуправленіи. Управляющій—горн. инж. д. ст. сов. Петръ Петров. **Савинъ**, лаборантъ—кол. ас. Максимил. Егор. **Шубинъ**, помош. лаборанта—кол. рег. Серг. Ал.—дров. **Трогеузовъ**.

ПО УПРАВЛЕНІЮ ГОРНОЗАВОДСКИМИ ЛѢСАМИ.

Лѣсные ревизоры старшіе:—ст. сов. Никол. Конст. **Оржешно-Острейко**, ст. сов. Пав. Петр. **Кавадеровъ**, ст. сов. Ив. Пав. **Сазоновъ** въ гор. Екатеринбургѣ, надв. сов. Петръ Ермол. **Ивановъ** (въ Пермь), младшіе:—кол. сов. Эдвигъ Андреев. **Спиродовичъ** (въ Сарapulb), кол. ас. Максимил. Ив. **Выходцевъ** (въ Екатеринбургѣ). Лѣсныя дачь: Мошечной—кол. секр. Яковъ Дмитр. **Здобновъ**, Н.-Исетской—кол. сов. Вас. Евлампіев. **Обуховъ**, Березовкой—статек. сов. Андр. Дмитр. **Гавриловъ**, Уткинской—кол. ас. Серг. Федор. **Горбачевъ** (Уткинскій зав., екатеринбургскаго у.).

ПО НАДЗОРУ ЗА ПОСЕССИОННЫМИ ЛѢСАМИ.

Младшіе запасные лѣсничіе: 1 окр.—губ. секр. Вас. Ив. **Варламовъ** (Холуницкій зав.), 2 окр.—кол. секр. Фед. Фед. **Тутышкинъ** (Ревдинскій зав.), 3 окр.—кол. ас. Густ. Осип. **Таоговскій** (Н.-Тагильскій зав.), 4 окр.—кол. ас. Ник. Степ. **Таланкинъ** (Алапаевскій зав.), 5 окр.—кол. ас. Андрей Вас. **Долгоруковъ**, 6 окр.—кол. ас. Никита Ювеналіев. **Горшковъ** (Сысертскій заводъ).

ПО НАДЗОРУ ЗА ЧАСТНЫМИ ГОРНЫМИ ЗАВОДАМИ И ПРОМЫСЛАМИ.

Обружные инженеры—горные инженеры: вятскаго окр.—ст. сов. Степ. Степ. **Чемолосовъ** (Вятка), чердынскаго округа—коллежскій совѣтъ. Иваль Влад. **Ковригинъ** (Усолье), сѣв.-верхотурск. окр.—кол. сов. Никол. Серг. **Ставровскій** (Богословск. з.), сѣв.-екатеринб. окр.—ст. сов. Ал.—дръ Ал.—др. **Желиговскій**, зап.-екатеринб. окр.—ст. сов. Викт. Одуфр. **Бронавскій**, южн.-екатеринбургскаго окр.—ст. сов. Илья Ник. **Крыжановскій**, уфимскаго окр.—(вакансія) (Уфа), миасскаго окр.—ст. сов. Ник. Ник. **Апыхтинъ** (Миасскій зав.), верхнеуральскаго окр.—кол. сов. Ив. Поликарп. **Шишовъ** (Верхнеуральск.), оренбургскаго окр.—ст. сов. Фелициаль Викент. **Стебельскій** (Оренбургъ).

Помощники окружныхъ инженеров—горные инженеры: миасск. окр.—кол. сов. Иван. Серг. **Ставровскій** (Миасскій зав.), южн.-верхотурск. окр.—надв. сов. Еф. Яковл. **Романовъ** (Копынинскій заводъ).

СѢВЕРО-ЕКАТЕРИНБУРГСКІЙ ГОРНЫЙ ОКРУГЪ.

Окружный инженеръ въ г. Екатеринбургѣ: горн. инж. ст. сов. Ал.—дръ Ал.—дров. **Желиговскій**, Письмоводитель—губ. секр. Евген. Ал.—сѣв. **Засыпкинъ**.

ЕКАТЕРИНБУРГСКОЕ ПРОБИРНОЕ УЧРЕЖДЕНІЕ.

Губернскій пробиреръ Пав. Васил. **Писаревскій**; помощникъ пробирера—Владим. Петров. **Богдановичъ**.

19-Я ПОВѢРОЧНАЯ ПАЛАТКА МѢРЪ И ВѢСОВЪ.

(Въ Екатеринбургѣ, Златоустовская ул., д. № 67).

Завѣдующій—Дм. Владим. **Остроумовъ**, старшіе повѣрители:—Ал.—дръ Ив. **Зайцевъ**, Иванъ Кирилл. **Ильинъ** и Ал.—дръ Ив. **Шишкинъ**, младшіе повѣрители—Вильгельм. Густав. **Вагнеръ** и Клавд. Ник. **Князевъ**, письменодитель—Анна Мих. **Костромитинова**.

ЕКАТЕРИНБУРГСКІЙ ОКРУЖНЫЙ СУДЪ.

Предсѣдатель суда—д. ст. сов. Александръ Адам. **де Кампо-Сципiony**, товарищи предсѣдателя: д. ст. сов. Влад. Адриан. **Львовъ**, ст. сов. Пав. Влад. **Головинъ**. Члены суда: д. ст. сов. Мих. Конст. **Кетовъ**, ст. сов. Ив. Ник. **Климшинъ**, кол. сов. Александр. Мих. **Гавриловъ**, ст. сов. Ник. Ник. **Глассонъ**, надв. сов. Алекс. Ефрем. **Самодѣлкинъ**, кол. сов. Ив. Александр. **Сергѣевъ**, ст. сов. Мих. Мих. **Ставровскій**, ст. сов. Иосифъ Альфонс. **Ниршъ**, кол. ас. Александръ Ник. **Бухманъ**, ст. сов. Влад. Дмитр. **Богословскій**, ст. сов. Ив. Георг. **Ильенко**, кол. ас. Апат. Павл. **Егольевъ**, надв. сов. Конст. Павл. **Васильевъ**. Старшій нотаріусъ—надв. сов. Влад. Степ. **Пономаревъ**. Уѣздные члены суда: по екатеринбургскому уѣзду: по 1 уч.—ст. сов. Александр. Яковл. **Маляровъ**, по 2 уч.—кол. сов. Апатол. Петров. **Хлопинъ**, по 3 уч.—кол. сов. Алексѣй Ив. **Трубиновъ**. Городскіе судьи: города Екатеринбургъ: 1 уч.—кол. секр. Ив. Ник. **Перфильевъ**, 2 уч.—(вакансія), 3 уч.—кол. ас. Пав. Ник. **Аблинъ**, 4 уч.—тит. сов. Георг. Лавр. **Федоровъ**. Судебные слѣдователи: по важнѣйшимъ дѣламъ—кол. ас. Ал.—дръ Дмитр. **Наметкинъ**; города Екатеринбургъ: 1 уч.—надв. сов. Мих. Мих. **Бѣловъ**, 2 уч.—кол. ас. Григ. Ив. **Бобровъ**; по екатеринбургскому уѣзду: 1 уч.—кол. секр. Казим. Болесл. **Ростоцкий**, 2 уч.—кол. ас. Всевол. Мих. **Шишевъ**, 3 уч.—тит. сов. Мих. Владим. **Томашевскій**, 4 уч.—ст. сов. Ив. Игнат. **Львовъ**, 5 уч.—кол. ас. Влад. Алексѣев. **Еленевъ**, 6 уч.—тит. сов. Ник. Степ. **Покровскій**, 7 уч.—надв. сов. Серг. Фед. **Пономаревъ**, 8 уч.—кол. ас. Серг. Александр. **Алешинскій**, 9 уч.—кол. секр. Григор. Архип. **Щапелъ**, 10 уч.—кол. секр. Ник. Ивац. **Четыр-**

Городъ Екатеринбургъ съ уѣдомъ.

инь. Судебные пристава: по городу Екатеринбургъ и его уѣзду: надв. сов. Алексѣй Мих. Колосовъ, губ. секр. Александр. Аполлон. Сапаровъ, п. ч. Алексѣй Ив. Угаровъ, губ. секр. Александр. Павл. Шмелевъ, п. ч. Александр. Мих. Гавриленко. Кандидаты на должности по судебному вѣдомству—старше: губ. секр. Левъ Никол. Никольскій, губ. секр. Владим. Илюдор. Бѣловъ, губ. секр. Конст. Алексѣев. Титовъ, губ. секр. Алексѣй Никанор. Диомидовъ, Ив. Ник. Ожигановъ, Влад. Степ. Покровскій; младше:—Владим. Антон. Будзищевскій, Петр. Ильичъ Изергинъ, Викт. Дмитр. Устьянцевъ. Завѣдывающій канцелярією предсѣдателя и дѣлами общаго собран. отдѣлений суда—Вас. Исаев. Ефимовъ. Секретари суда: 1-го уголовного отдѣленія—Серг. Ник. Поповъ, 2-го уголовного отдѣленія—Серг. Александр. Квашинь. гражданскаго отдѣленія—Иванъ Семен. Пѣтуховъ. Помощники секретарей: 1-го уголовного отдѣленія—Владим. Анат. Злобинъ, Мих. Викт. Косяковъ Иванъ Владим. Мемновъ; 2-го уголовного отдѣленія—Александръ Марк. Грачевъ, Ник. Серг. Смородинцевъ, Ив. Андреев. Царевъ; гражданскаго отдѣленія—Георг. Павл. Вторыхъ, Мих. Иван. Кузнецовъ, Дмитр. Яврент. Нудряшевъ. Младше погариусы: по городу Екатеринбургъ—Александръ Александр. Ардашевъ, Александр. Никандр. Щипановъ, Алексѣй Никифор. Батмановъ, Ив. Павл. Бильневичъ. Присяжные повѣренные—Платонъ Владим. Авилевъ, Ив. Ив. Бѣлорусовъ, Савель Александр. Бибиновъ, Дмитр. Мих. Веселовъ, Констант. Мих. Гавриленко, Апол. Алексѣев. Дени, Кесарь Трофим. Зацѣпинъ, Андр. Андр. Ивановъ, Петръ Алексѣев. Коппенбергъ, Серг. Ив. Квашинь, Илѣ. Яковл. Любарскій, Ник. Флегонт. Магницкій, Илларионт. Осип. Немирковскій, Алексѣй Констант. Поповъ, Евг. Ипат. Собѣшанскій, Ник. Викт. Синельниковъ, Вас. Хрисанф. Тюшевъ, Моисей Исидор. Хволосъ, Горнет. Яковл. Шнейдеръ, Конст. Никандр. Щипановъ. Помощники присяжныхъ повѣренныхъ—Мих. Лавит. Аджирманцевъ (опыже Оскарчук), Конст. Милу. Брагинъ, Владим. Яковл. Бухтѣевъ, Ник. Никол. Гердниковъ, Вадимъ Петр. Велтъ, Конст. Порфи. Гридневъ, Конст. Федикъ. Копачелли, Викторъ Викторов. Косяновъ, Аркад. Анатол. Коцеевъ, Александръ Андр. Куртиновъ, Александръ Петр. Константиновъ, Подкаричъ, Ник. Северукъ, Вас. Францев. Черновицкій, Симонъ Лазар. Шульманъ, Отто Абрамов. Шапибо. Частные повѣренные—Яковъ Ив. Александровъ, Владим. Пелав. Блейзеръ, Ник. Иван. Есѣдниковъ, Мих. Ник. Воскресенскій, Конст. Андр. Герць, Антопъ Вас. Комаровъ, Станисл. Ремонг. Нейманъ, Ник. Александр. Смиренскій, Ив. Адам. Стефановичъ, Петръ Исааков. Сакинъ.

ЕКАТЕРИНБУРГСКІЙ УѢЗДНЫЙ СЪѢЗДЪ.

Предсѣдатель—дѣйств. ст. сов. Ив. Фед. Прокофьевъ, секретарь—кол. секр. Андр. Петр. Барановъ.

Уѣздный членъ окружнаго суда по екатеринбургскому уѣзду: 1 уч.—ст. сов. Ал.—дѣл. Яковл. Мальяровъ.

Земские начальники: 1 уч.—кол. рег. Г. З. Коцюбинскій (Каслинскій зав.), 2 уч.—исп. об. земск. нач. кандидатъ В. А. Собянинъ (Кыштымскій зав.), 3 уч.—исп. об. земск. нач. кандидатъ Г. И. Солнцевъ (врем. зв. В.-Уфалейскомъ зав.), 4 уч.—надв. сов. Вас. Петр. Полежаевъ (д. Щербатовка), 5 уч.—кол. секр. Ник. Валер. Бѣтковскій (с. Никольское, шелкуиск. вол.), 6 уч.—надв. сов. Пав. Андр. Вялыхъ, (Сысертскій зав.), 7 уч.—кол. рег. Ник. Петр. Львовъ (г. Екатеринбургъ), 8 уч.—шт. кашит. зап. Лемъ, Петр. Калугинъ (В.Исетскій зав.), 9 уч.—шт. сов. Валер. Донат. Рожновскій (Вилимбаевскій зав.), 10 уч.—п. об. земск. нач. кандид. М. А. Кривошековъ (с. Смоленское), 11 уч.—шт. сов. Александръ Владим. Поповъ (с. Бѣлоярское), 12 уч.—ст. сов. Ген. Ал.—дров. Соколовъ (Невьянскій зав.), 13 уч.—исп. долж. зем. нач. стат. сов. Влад. Ант. Александровичъ (В.-Исѣтскій зав.), 14 уч.—вр. исп. долж. зем. нач. кол. рег. Влад. Влад. Гирундовъ.

ЕКАТЕРИНБУРГСКІЙ УѢЗДНЫЙ КОМИТЕТЪ ПОПЕЧИТЕЛЬСТВА О НАРОДНОЙ ТРЕЗВОСТИ.

Предсѣдатель комитета—предсѣдатель екатеринбургскаго уѣзднаго съѣзда—д. ст. сов. Ив. Фед. Прокофьевъ, заступающ. мѣсто предсѣдателя—директоръ екатеринбургск. реальн. училища ст. сов. Викт. Мих. Гавриловъ, дѣлопроизводитель—В. П. Петровъ.

ЕКАТЕРИНБУРГСКАЯ УѢЗДНАЯ ЗЕМЛЕУСТРОИТЕЛЬНАЯ КОМИССІЯ.

Непремѣнный членъ—ст. сов. Викент. Адам. Родзевичъ. И. д. секретаря ком.—п. ч. Влад. Павл. Кирѣевъ.

ЕКАТЕРИНБУРГСКОЕ ГОРОДСКОЕ ПОЛИЦЕЙСКОЕ УПРАВЛЕНІЕ.

Екатеринбургскій полицеймейстеръ — кол. секр. Генр. Ив. Рупинскій, помощникъ его—губ. секр. Алек. Михайловъ, секретарь—Семенъ Яновъ; столоначальники: распорядительнаго стола—кол. рег. Ник. Петр. Коцеевъ, уголовного ст.—п. ч. Дм. Гавр. Татауровъ, и. д. регистратора—кол. секр. Ф. С. Волеговъ; начальникъ адреснаго стола—кол. рег. Мих. Петр. Тереховкинъ.

Приставъ 1-ой части—шт. сов. Стан. Петр. Пржисецкій, помощники его:—кол. рег. Пав. Ив. Плѣшковъ и п. ч. Серг. Князевъ; исьмоводитель—п. ч. Н. А. Киселевъ, штатн. околотоchn. надзир.—кол. рег. Ст. Панф. Журавлевъ.

Приставъ 2-ой части—губ. секр. Влад. Август. Шлитеръ, его помощники:—кол. рег. Мих. Талашмановъ и втораго помощника—(вакансія), исьмоводитель—кол. рег. Я. И. Дубовицкій, штатн. околотоchn. надзир.—кол. рег. Я. С. Момотовъ, св.-штатн.—п. ч. С. Еф. Клиповъ.

Городъ Екатеринбургъ съ уѣздомъ.

Приставъ 3-ей части—губ. секр. Ал. Ио. **Плющевскій**, состоящій прикомандированъ къ 3-ей части—помощн. надзир. Кутимскаго к. кол. рег. П. П. **Алинъ**, шисьмовошитель—п. ч. Григ. Коист. **Орловъ**, сверхштатн. околоточн. надзир.—п. ч. Александр. Пав. **Новиковъ**.

ЕКАТЕРИНБУРГСКОЕ УЪЗДНОЕ ПОЛИЦЕЙСКОЕ УПРАВЛЕНІЕ.

Уѣздный исправникъ—надв. сов. Никита Ашеним. **Ключниковъ**, помощникъ исправника—губ. секр. Андр. Тимкоф. **Казачихинъ**, секретарь—капц. служ. Дая. Пав. **Бредихинъ**, столоначальникъ распорядительнаго стола—(вакансія), столоначальникъ уголовнаго стола—капц. служ. Серг. Фед. **Волковъ**, регистраторъ—капц. служ. Пав. Алексѣев. **Сотниковъ**, уѣздный врачъ—Влад. Влад. **Михайловъ**, фельдшеръ—Георг. Георг. **Лебедевъ**, ветеринарный врачъ—кол. с. в. Григ. Пав. **Черепановъ**, фельдшеръ—Алексѣи **Несытыхъ**.

Становые пристава: 1 стана—кол. рег. Влад. Вас. **Малышинъ**, 2 стана—кол. секр. Петръ Степ. **Патрушевъ**, 3 стана—кол. рег. Павелъ Львов. **Киселевъ**, 4 стана—кол. рег. Викторъ Коист. **Колотинскій**, 5 стана—кол. рег. Алексѣи Дмит. **Черепановъ**, 6 стана—кол. рег. Адриан. Ваххов. **Ожгихинъ**.

Полицейскіе надзиратели: Невьянскаго завода—п. ч. Влад. Вас. **Ильинъ**, Режевскаго завода—кол. рег. Бор. Ник. **Алексѣевъ**, Верхне-Исетскаго завода—кол. рег. Іустинъ Алексѣев. **Игнатьевъ**, Полевскаго завода—п. ч. Сем. Ник. **Грицукъ**, Каслинскаго завода—кол. рег. Александр. Евген. **Костроминъ**, Кыштымскаго завода—кол. рег. Вас. **Вихляевъ**, Соймоновскихъ промысловъ—п. ч. Ник. Феоктист. **Кропотухинъ**.

ССУДО-СБЕРЕГАТЕЛЬНАЯ КАССА СЛУЖАЩИХЪ УЪЗДНАГО ПОЛИЦЕЙСКАГО УПРАВЛЕНІЯ.

Предѣдатель правленія—надв. сов. Никита Ашеним. **Ключниковъ**, члены: губ. секр. Андр. Тимкоф. **Казачихинъ**, п. ч. Дая. Пав. **Бредихинъ** и Пав. Пав. **Чурбановъ**; ревиз. комисс.: кол. рег. Андр. Вахх. **Ожгихинъ**, кол. рег. Пав. Львов. **Киселевъ** и п. ч. Ник. Феок. **Кропотухинъ**.

ЕКАТЕРИНБУРГСКОЕ УЪЗДНОЕ ПО ВОИНСКОЙ ПОВИННОСТИ ПРИСУТСТВІЕ.

Предѣдатель—дѣйств. ст. сов. Иван. Фед. **Прокофьевъ**, члены: уѣздн. исправн.—надв. сов. Ник. Ашис. **Ключниковъ**, уѣздный воинскій начальникъ—полков. Ев. Пест. **Шварцманъ**, члены уѣздной земской управы—Ив. Ник. **Кавшевичъ**-**Матусевичъ**, дѣлопроизводитель—п. ч. Ром. Степ. **Лагуновъ**.

АКЦИЗНОЕ УПРАВЛЕНІЕ 2 ОКРУГА.

Акцизный надзиратель—кол. сов. Ник. Коистант. **Наугольныхъ**, казначарія: дѣлопроиз-

водитель—кол. ас. Ник. Герман. **Тиме**, служащ.—Алексѣи Степ. **Сычевъ** и Георг. Архин. **Цыгановъ**; Помощники надзирателя: 1 уч.—п. ч. Леон. Алексѣев. **Перфильевъ**, 2 уч.—не. об. помощника—старшій контролеръ, кол. секр. Ник. Ник. **Тронинъ**, 3 уч.—кол. секр. Ал-дръ Ал-дров. **Москвинъ**—все трое въ гор. Екатеринбургѣ, 4 уч.—тит. сов. Геншал. Александр. **Якобсонъ**, въ Черкаскульскомъ заводѣ, 5 уч.—надв. сов. Владим. Александр. **Печенинъ** въ Нижне-Тагильскомъ заводѣ, 6 уч.—не. об. помощника—старшій контролеръ, кол. секр. Вендсел. Коист. **Эйнаровичъ** въ г. Верхотурьѣ, 7 уч.—кол. ас. Ник. Яковл. **Шубинскій** въ Турбинскихъ рудникахъ, 8 уч.—тит. сов. Павелъ Петр. **Друкаръ** въ Нязепетровскомъ заводѣ. Акцизные контролеры: старшіе—тит. сов. Ив. Мих. **Вершининъ** въ г. Екатеринбургѣ, кол. секр. Альфр. Георг. **Фирениранцъ**, з. Бѣлинковский, п. ч. Ник. Ильичъ **Баталинъ**, з. Нижне-Тагильскій кол. секр. Александр. Коистант. **Андреевскій** въ г. Верхотурьѣ. Младшіе—кол. секр. Мих. Александр. **Пьянковъ**, губ. секр. Коист. Дмитр. **Карповъ** и губ. секр. Валент. Іосиф. **Величневичъ**—все трое въ Екатеринбургѣ, губ. секр. Александр. Мих. **Чупровъ**, з. Невьянскій, кол. секр. Григ. Пав. **Бряндинскій** въ з. Черкаскульскомъ, кол. секр. Фадд. Ири. **Кабортъ**, Турбинскіе рудники.

ЕКАТЕРИНБУРГСКІЙ УЪЗДНЫЙ УЧИЛИЩНЫЙ СОВѢТЪ.

Предѣдатель совѣта—инспекторъ народныхъ учил. I района, екатеринбургск. у.—ст. сов. Влад. Евг. **Поповъ**, заступ. мѣсто предѣдателя—инспекторъ народн. училищъ, 2-го района Пав. Ник. **Крыловъ** и Ал-дръ Макс. **Симановъ**, предѣдатель екатеринбургск. земской управы: члены: прот. Ал-сѣи **Катагошинъ**, Андр. Аван. **Григорьевъ**, Ал-дръ Ник. **Клепининъ**, Илья Пав. **Поповъ**, инспекторъ екатеринбургск. I гор. училища.

ЕКАТЕРИНБУРГСКОЕ УЪЗДНОЕ ОТДѢЛЕНІЕ ЕПАРХІАЛЬНАГО УЧИЛИЩНАГО СОВѢТА.

Предѣдатель—свят. Феод. Ариет. **Коровинъ**, почетные члены—прот. Никол. Іоан. **Манушинъ**, прот. Ник. Алексѣев. **Сельменскій**; постоянные члены:—прот. Дм. Павлин. **Пономаревъ**, святи. Викт. Александр. **Марсовъ**, святи. Іоаншъ Іоан. **Удинцевъ**, святи. Веніам. Никол. **Макушинъ** (казначей), святи. Іоаншъ **Удинцевъ**, святи. Ник. **Буткинъ**, диак. Пав. Мих. **Первушинъ** (дѣлопроизводитель), куп. Пав. Вас. **Углицкій**, уѣздный исправникъ—Никита Ашеним. **Ключниковъ**, гор. врачъ—Илья Григ. **Орловъ**; члены по должности: уѣздный наблюдатель церковныхъ школъ—прот. Ал-сѣи Андр. **Катагошинъ**, все благочинные и земскіе начальники уѣзда: члены-представители: отъ М. П. Пр.—испел. I гор. учил.—Илья Пав. **Поповъ**, отъ города—куп. Пав. Вас. **Ветошевъ**,

Городъ Екатеринбургъ съ уѣздомъ.

ЕКАТЕРИНБУРГСКИЙ УѢЗДНЫЙ КОМИТЕТЪ
ПОПЕЧИТЕЛЬСТВА О НАРОД. ТРЕЗВОСТИ.

Предѣдатель комитета—предѣдатель екатеринбургскаго уѣзднаго съѣзда, дѣйств. ст. сов. Пв. Фед. **Прокофьевъ**, заступающій мѣсто предѣдателя—директоръ екатеринбургской художественно-промышленной школы—кол. сов. Вячесл. Петр. **Рупини**, дѣлопроизводитель—Александр. Пв. **Бродовинскій**.

ЕКАТЕРИНБУРГСКОЕ УѢЗДНОЕ ОТДѢЛЕНІЕ
ОБЩЕСТВА ПОПЕЧИТЕЛ. О ТЮРЬ-
МАХЪ.

Старшій директоръ—к. л. секр. Г. Н. **Рупинскій**, благочинный екатеринбургскихъ церквей—свщ. о. Ф. **Коровинъ**, товарищъ прокурора окружнаго суда В. А. **Говорухинъ**, уѣздный членъ окружнаго суда А. Я. **Маларьевъ**, екатеринбургскій купецъ П. К. **Бревновъ**.

УПРАВЛЕНІЕ ЕКАТЕРИНБУРГСКАГО УѢЗД-
НАГО ВОИСКАГО НАЧАЛЬНИКА.

Воинскій начальникъ—полковн. Евг. **Цестер**, **Шварцманъ**, и. д. дѣлопроизводителя—к. секр. Пв. **Алекѣевъ**, **Мионовъ** и завѣдывающій пересылочной частью—подпоруч. Никол. **Михайл**, **Золотаревъ**.

195-й ПѢХ. ОРОВАЙСКИЙ ПОЛКЪ.

Командиръ полка—полк. **Третескій**, первый старшій штабъ-офицеръ—полк. **Петровскій**, второй старшій штабъ-офицеръ—полк. **Полянский**, начальникъ хоз. части—подп. **Шаровъ**, полковой адъютантъ—поруч. **Рожко**, помощникъ нач. хоз. части—шт.-кап. **Степановъ**, полк. капл.—к. секр. **Зубаревъ**, дѣлопроизводитель по хоз. части—губ. секр. **Любимовъ**, полковой квартирм.—кол. секр. **Куприяновъ**, помощн. полк. казначей—губ. секр. **Вань-Деръ-Белленъ**, завѣдыв. судной частью—пор. **Федоровъ**, командиръ 1-го бат.—подполк. **Бочаевъ**, команд. 2-го бат.—подполк. **Вернеръ**, командиръ 3 бат.—кап. **Петровъ**, командиръ 4-го батал.—подпол. **Фридриховъ**, командиръ 1-й роты—кап. **Полумординово**, командиръ 2-й роты—кап. **Сокальскій**, командиръ 3-й роты—кап. **Лебедянскій**, ком. 4-й ротой—шт.-кап. **Васильевъ**, командиръ 5-й роты—кап. **Бѣлашевъ**, ком. 6-й ротой—шт.-кап. **Петровъ**, ком. 7-й роты—кап. **Недѣльскій**, ком. 8-й роты—шт.-кап. **Дмитріевъ**, ком. 9-й роты—кап. **Шемякинъ**, ком. 10 ротой—шт.-кап. **Шиховъ**, команд. 11-й ротой—шт.-кап. **Маньновъ**, команд. 12 роты—шт.-кап. **Бажановъ**, команд. 13 роты—кап. **Жилинь**, команд. 14-й роты—капит. **Парышевъ**, команд. 15 роты—кап. **Ризо**, команд. 16 роты—кап. **Саковинъ**, ком. нестр. роты—шт.-кап. **Миглавъ**, нач. учебн. ком.—кап. **Ивановъ**, нач. ком. разв.—подпор. **Друри**, нач. пул. ком.—шт.-кап. **Древникъ**, начальникъ командн. связи—поруч. **Штепгельмейеръ**, незан. вакансія—кап. **Орловъ**; младше офицеры: штабет-капш-

таны: **Филатовъ**, **Гудимъ-Левковичъ**, **Калугинъ**, **Виноградовъ**, **Дзбановскій**, **Чембаровъ**, **Валда**, **Хондожевскій**, **Тарасевичъ**, **Дещинскій**, **Андреевъ**, **Молочниковъ**, **Цвѣтаевъ**, **Бѣлавинъ**; поручики: **Алафузовъ**, **Федоровъ**, **Бубновъ**, **Сѣрковъ**, **Ивановъ**, **Гуторъ**, **Ефимовъ**, **Асейкинъ**; подпоручики: **Постниковъ**, **Янвскій**, **Тимошинъ**, **Говоровъ**, **Шулькевичъ**, **Александровъ**, **Керенцовъ**, **Шульгинъ**, **Чаплыгинъ**, **Тиханинъ**, **Аптекинъ**, **Поповъ**, **Панковъ**, **Рябининъ** 1-й, **Никифоровъ**, **Барсуковъ**, **Случевскій**, **Падчинъ**, **Рябининъ** 2-й, **Разумовъ**, **Баумгартенъ**, **Бубиндусъ**, **Соболевъ**, **Гуляевъ**, **Глазовъ** и **Васнецовъ**; прапорщики: **Сникинъ**; старшій врачъ—кол. сов. **Бауэръ**, младше врачи: кол. ассес. **Томичъ** и **Лекаря**: **Банниковъ** и **Самсоновъ**, полковой священникъ—протоіерей **Соболевъ**, завѣдывающій оружіемъ—кол. рег. **Чепуринъ**, капельмейстеръ **Котовъ**.

ФАБРИЧНЫЙ ИНСПЕКТОРЪ 2-го участка Пермской губ.—кол. секр. шт.-техн. Никол. Влад. **Мухановъ**, П. Екатеринбургъ, Васнецовская, № 109.

ИНСПЕКТОРЪ НАРОДНЫХЪ УЧИЛИЩЪ 1-го района екатеринбургскаго у.—ст. совѣтн. Влад. Евг. **Поповъ**.

ИНСПЕКТОРЪ НАРОДНЫХЪ УЧИЛИЩЪ 2-го района екатеринбургскаго у.—Пав. Никол. **Крыловъ**.

ЖАНДАРМСКОЕ ПОЛИЦЕЙСКОЕ УПРАВЛЕНІЕ
ЖЕЛ. ДОРОГЪ.

Начальникъ Екатеринбургскаго отдѣленія пермскаго жандармскаго полиц. управл. жел. дорогъ—ротм. Ал-дръ Влад. **Лиходзѣвскій**.

Начальникъ Кыштымскаго отдѣленія пермскаго жандармскаго полиц. управ. желѣзныхъ дорогъ—ротм. Пав. Евг. **Низяевъ**.

ЕКАТЕРИНБУРГСКОЕ КАЗНАЧЕЙСТВО.

Казначей—надв. сов. Фед. Иван. **Сергѣевъ**, старш. бухгалтеръ—губ. секр. Серг. Дмитріев. **Гсляцкій**, бухгалтера I разр.: губ. секр. Викт. Гавр. **Зенновъ**, тит. сов. Мих. Вас. **Гилевъ**, кассиръ I разр. Пв. Ил. **Соколовъ**, бухгалтеръ 2 разр.—губ. секр. Вас. Сем. **Чирковъ**, счетов. чиновн.—тит. сов. Пв. Фед. **Тельжниковъ**, и. чина Мих. Алексѣев. **Пономаревъ**.

ПОДАТНЫЕ ИНСПЕКТОРА: 1 уч. г. Екатеринбургъ—ст. сов. Григ. Пв. **Балашевъ**, 2 уч. г. Екатеринбургъ—ст. сов. Ал. Вик. **Адольфъ**, 1 уч. екатеринбургскаго уѣзда—кол. сов. Пав. Никол. **Осиповъ**, 2 уч. екатеринбургскаго уѣзда—надв. сов. Пв. Тит. **Завиринъ**, 3 уч. екатеринб. уѣзда—**Аболенскій**.

ЕКАТЕРИНБУРГСКАЯ УѢЗД. ОЦѢНОЧНАЯ
КОМИССИЯ.

Предѣдатель комисси—Пав. Ник. **Осиповъ** (подати. инспект. 1 уч. екатер. у.), члены: Ал.

Городъ Екатеринбургъ съ уѣздомъ.

Макс. Симаповъ предс. зем. упр., Ник. Мих. Бѣленковъ, Нв. Фом. Круковский представители города, Ис. Львов. Фальковский, Иванъ Конст. Анфиногеновъ представители земства; Левъ Влад. Огневъ представитель перм. упр. земледѣлія, Ник. Конст. Острейко представитель горнаго управления; Пав. Андр. Вялыхъ, замек. нач. 11 уч. по назначенію г. губернатора.

ЕКАТЕРИНБУРГСКИЙ ЕПАРХІАЛЬНЫЙ КОМИТЕТЪ ПРАВОСЛАВНАГО МИССИОНЕРСКАГО ОБЩЕСТВА.

Предсѣдатель—Его Превосвященство, Превосвященнѣйшій Митрофанъ, Епископъ Екатеринбургскій и Ирбитскій, товарищъ предсѣдателя—каедральный прот. Л. А. Игноратовъ, члены: смотритель екатеринб. дух. училища—прот. А. П. Антоиновъ, екатеринбург. епарх. миссіон., свящ. А. В. Здравосмысловъ, прот. А. А. Катагощннъ, свящ. А. Р. Пономаревъ, свящ. А. П. Новиковъ (онъ же казначей), пом. смотрителя екатеринб. дух. училища В. Н. Лазаревъ, екатеринбургскій епархіяльннй наблюдатель церк.-прих. школъ А. И. Обтеперанскій и членъ дѣлопроизводителя—кларкъ каедр. соб., свящ. І. Н. Уфимцевъ.

ЕКАТЕРИНБУРГСКОЕ ГОРНОЕ ПОПЕЧИТЕЛЬСТВО ДѢТСКИХЪ ПРИУТОВЪ.

Н. об. предсѣдателя попечительства—д. ст. сов. М. П. Деви; н. об. дѣлопроизводителя—губ. секр. П. М. Сивковъ.

ЕКАТЕРИНБУРГСКИЙ МѢСТНЫЙ КОМИТЕТЪ КРАСНАГО КРЕСТА.

Предсѣдатель комитета—пот. поч. граждан. Георг. Адриал. Олесовъ, товарищи предсѣдателя: попечительница общины—Алек. Никол. Обухова и завѣдывающая дѣтскою больницей Анна Серг. Кронебергъ, казначей комитета—Влад. Степ. Лопатинъ, дѣлопроизводитель—Алек. Степ. Бахаревъ.

ЕКАТЕРИНБУРГСКОЕ ОКРУЖНОЕ ПРАВЛЕНІЕ ИМПЕРАТОРСКАГО РОССИЙСКАГО ОБЩЕСТВА СПАСЕНІЯ НА ВОДАХЪ.

Предсѣдатель—Н. А. Русскихъ, товарищъ предс.—Н. А. Ключниковъ, казначей—А. С. Соколовъ, секретарь—(вакансія), члены правленія: І. Л. Фальковский, П. А. Конюховъ, Н. А. Тареховъ, А. С. Соколовъ, атаманъ станицы—Ф. Н. Дормачевъ.

ИМПЕРАТОРСКАЯ ЕКАТЕРИНБУРГСКАЯ ГРАНИЛЬНАЯ ФАБРИКА.

Управляющій—художн., кол. ассес. Вл. Апт. Андреевъ, смотритель (онъ же бухгалтеръ)—кол. рег. Ад. Бор. Птухинъ.

ЕКАТЕРИНБУРГСКАЯ МАГНИТНАЯ И МЕТЕОРОЛОГИЧЕСКАЯ ОБСЕРВАТОРІЯ.

Директоръ—ст. сов. Герм. Федор. Абельсъ, помощ. его—ст. сов. Пав. Карл. Мюллеръ, завѣдующіе отдѣленіями: кол. сов. Серг. Яковл. Ганнотъ и кол. сов. Арт. Роберт. Бейеръ.

ЕКАТЕРИНБУРГСКАЯ ПОЧТОВАЯ КОНТОРА.

Начальникъ почтовой конторы—тит. содѣт. Леон. Гран. Островецкій, помощ. его—кол. сов. Серг. Флег. Широкихъ. почтово-телеграфныя чиновники 2-го разр.: надв. сов. Вен. Нв. Тимофеевъ, кол. секр. Леон. Петр. Сѣновъ, тит. сов. Ал. Петр. Яковлевъ; чиновники 3-го разр.: кол. секр. Ис. Троф. Сычевъ, тит. сов. Георг. Ник. Пинаевъ, губ. секр. Вит. Ал. Издеберскій, губ. секр. Рейнг. Копр. Христ. Лерманъ, губ. секр. Евг. Иппол. Машановъ, надв. сов. Мих. Ал. Егоровъ; 4 разр.: губ. секр. Нв. Петров. Бѣлыхъ, губ. секр. Конст. Из. Щербановъ, тит. сов. Вал. Ал. Благодаровъ, губ. секр. Кол. Матв. Эберзинъ, губ. секр. Ал. Спир. Лизуновъ, кол. секр. Петръ Ал. Ламановъ, губ. секр. Григ. Евг. Свѣтостокосвъ; 5 разр.: губ. секр. Конст. Мих. Михалевъ, нем. чина Пав. Олим. Клеванинъ, губ. секр. Ник. Ал. Ежegovскій, губ. секр. Гр. Илар. Дербышевъ, нем. чина Леон. Як. Новиковъ, губ. секр. Мих. Еф. Ягошинъ, нем. чина Вас. Георг. Кирстъ, нем. ч. Ал. Ник. Альбицкій, губ. секр. Ал. Ник. Пьянскій, кол. рег. Влад. Дмит. Машаровъ, женщ. чин. Марія Конст. Ломанова; 6 разр.: женщ. чин. Елиз. Нв. Александрова, кол. рег. Петръ Конст. Петровичъ, нем. чина Ал. Вас. Черкасовъ, п. ч. Петръ Петр. Карасевъ, п. ч. Павелъ Вас. Котовъ, п. ч. Афр. Нв. Семеринъ и п. ч. Ник. Ник. Ильинъ.

ЕКАТЕРИНБУРГСКИЙ МѢСТНЫЙ ЛАЗАРЕТЬ.

Старшій врачъ—ст. сов. Вас. Андр. Розовъ, младшій ординарторъ—декарь Георг. Ремилев. Урбановичъ.

ЕКАТЕРИНБУРГСКАЯ ДВОРЯНСКАЯ ОПЕКА.

Предсѣдатель—пот. двор., кол. сов. Ис. Ке. Россинскій, членъ—надв. сов. Леон. Петров. Виллуанъ, членъ—тит. сов. Вас. Ник. Ивохинъ, вѣсьмоводитель—тит. сов. Гавр. Петров. Кремлевъ.

ЕКАТЕРИНБУРГСКАЯ ТЮРЬМА.

Начальникъ тюрьмы—шт.-кап. Арк. Иванов. Гавеманъ, помощники его: старшій—губ. секр. Пав. Григ. Павловъ, кол. секр. Вас. Вас. Фомичевъ, кол. рег. Лавръ Нв. Высоцкій, кол. рег. Тих. Фед. Феденко, врачъ тюремной больницы—Илія Григ. Упоровъ, священникъ тюремной церкви о. Александръ Домрачевъ.

Городъ Екатеринбургъ съ уѣздомъ.

КОНТРОЛЬ ПЕРМСКОЙ ЖЕЛ. ДОРОГИ.

Контролеръ—Ник. Моис. Половниковъ, помощники контролера: Ник. Изв. Нащменскій, Ал. Степ. Макаровъ, Петръ Евг. Синцовъ.

кандидатъ къ нему—Конст. Павл. Ястребовъ, отъ мѣщанъ—Андрей Вас. Свѣчниковъ, кандидатъ къ нему—Мих. Ал-дровъ Романовъ, писарь-модельеръ суда—Никол. Мих. Федосовъ.

ЕКАТЕРИНБУРГСКАЯ УѢЗДНАЯ ЗЕМСКАЯ УПРАВА.

Предсѣдатель управы—кол. секр. Ал-дръ Маке. Симоновъ, члены: куп. Ник. Мих. Береновъ, кр. Еф. Ник. Калгановъ и двор. Изв. Ник. Кавшевичъ-Матусевичъ, секретарь—мѣщ. Влад. Яковл. Алашинъ, бухгалтеръ—мѣщ. Вас. Ал. Чудиновъ, техникъ—Никиф. Маке. Ушаковъ, завѣд. оцѣн. отд.—инж. Ал. Ал. Самойловъ, дорожн.—инжен. Никита Алек. Лебединскій, завѣдующій отдѣломъ народнаго обр.—(вакаансия), завѣд. вѣщк. обр.—Мих. Иван. Глинскій, ветеринарные врачи: уѣздный—Ник. Семенов. Смородинцевъ; губернскіе—Серг. Конст. Киселевъ, Мих. Изв. Пузыревъ и Степ. Ник. Филладельфовъ, страховые агенты: Изв. Прокоп. Савининъ, Григ. Анд. Зеленцовъ, Ник. Петр. Тарановъ и Вас. Фед. Дыринъ, уѣздные агрономы губернскаго земства: Пав. Евг. Патрушевъ и Изв. Мих. Титовъ, пчеловодъ уѣзднаго земства Ал. Григ. Овчинкинъ.

Земельные врачи: Пригороднаго уч.—к. сов. Н. Ал-др. Русскихъ, Леон. Вас. Лепешинскій, женщ.-врачъ Ян. Леон. Сломозская, Невьянскаго—Вас. Петр. Арнольдъ и женщ.-врачъ Зин. Вас. Новикова, Билмбаевского—Ал-дръ Серг. Владиміровъ, Ревдинскаго—Конст. Ал. Вяткинъ, Врусейнскаго—Ник. Конст. Баженовъ, Ражевскаго—Дм. Ник. Крюковъ, Полевскаго—Як. Ст. Федуловъ, Багарякескаго уч.—Ал-дръ Изв. Смородинцевъ, Каслинскаго—Викт. Семен. Косоглядовъ, Никольскаго—Влад. Льв. Врублевскій, Уфалейскаго—Изв. Мих. Бланкфельдъ, запасн. врачъ—Мих. Фед. Павлеровъ, санитарный врачъ—Григ. Діом. Петровъ.

ЕКАТЕРИНБУРГСКАЯ ГОРОДСК. УПРАВА.

Городской голова—кол. асе. Ал-дръ Евламп. Обуховъ, члены управы: мѣщ. Гр. Изв. Михайловъ (онъ же заступающій мѣсто городского головы), сынъ чин. Дм. Ал. Ардашевъ, личн. поч. гр. Алексѣй Степ. Соколовъ, секретарь городской управы—Викт. Вяч. Воронцовъ, городской секретарь Изв. Арист. Савинъ, бухгалтеръ—Андр. Петр. Кардаполовъ, городской архитекторъ—гражд. инж. Изв. Каз. Янковскій, городской врачъ—лекаръ Илья Григ. Упоровъ, ветеринарные врачи: н. ч. Конст. Григ. Упоровъ, чин. Вас. Изв. Ивановъ, завѣдующій оцѣноч.-стат. отд. Мих. Ал. Захваткинъ, столоначальники: Дм. Вас. Черныхъ, Изв. Вас. Мартыяновъ, смотритель городской дѣшевой дачи и выгона—крест. Андр. Павл. Шелеговъ.

ЕКАТЕРИНБУРГСКІЙ ГОРОДСКОЙ СИРОТСКІЙ СУДЪ.

Предсѣдатель—Изв. Вас. Ветшевъ, члены: отъ купцовъ—Ал-ѣй Андреев. Дмитріевъ,

ЕКАТЕРИНБУРГСКАЯ МѢЩАНСКАЯ УПРАВА.

Мѣщанскій староста—Ник. Иван. Козловъ, члены управы: Ал-дръ Ник. Насоновъ, Васил. Изв. Соколовъ, помощ. старосты побору общ. повин. Ал-дръ Ал-др. Старицинъ, н. д. писемоводителя Спир. Дм. Мартыновъ, писцы: Зин. Агаф. Кукарцева, З. П. Шуткинъ, П. П. Коллаковъ, Д. А. Сюткинъ, В. И. Блиновъ, Ал. Гавр. Шубинъ.

ЕКАТЕРИНБУРГСКОЕ ОТДѢЛЕНИЕ ГОСУДАРСТВЕННОГО БАНКА.

Управляющій—ст. сов. Ник. Конст. Санниковъ, контролеръ—ст. сов. Герм. Фридр. Релингъ, кассиръ—кол. сов. Ник. Мих. Пономаревъ, бухгалтеръ—надв. сов. Вен. Михайлов. Красовскій, секретарь—губ. секр. Изв. Владим. Кувшиновъ, помощникъ контр.—кол. асе. Алек. Ник. Опалевъ, пом. контрол.—кол. секр. Дмит. Петр. Филипповъ, пом. контролера—губ. секр. Герм. Карл. Шубертъ, пом. кассира—кол. асе. Як. Мих. Багарядцевъ, пом. кас.—губ. секрет. Вас. Вас. Нащменскій, пом. кас.—кол. асес. Вас. Изв. Знаменскій, пом. кас.—нем. чина Мих. Ал. Дроздовъ, пом. кас.—губ. секр. Пав. Изв. Звонаревъ, пом. бухгалтера—кол. секрет. Фед. Пол. Неклюдовъ, пом. бухг.—кол. секр. Изв. Ал. Михайловъ, пом. бухг.—губ. секрет. Сергѣй Ник. Кокушкинъ, пом. бухг.—губ. сек. Ник. Влад. Жуковъ, пом. бухг.—губ. секр. Алек. Петр. Грудинъ, пом. бухг.—н. ч. Влад. Артем. Шумковъ; исполнителя мелкаго кредита: Инспекторъ—тит. сов. Пав. Ал. Соколовъ, кол. регис. Ал-дръ Карл. Фуксъ, н. ч. Леон. Мих. Ващенко и кол. рег. Ник. Ал. Шишовъ.

ЕКАТЕРИНБУРГСКОЕ ОТДѢЛЕНИЕ ВОЛЖСКО-КАМСКАГО КОММЕРЧЕСКАГО БАНКА.

Управляющій—Георг. Адриан. Олессвъ, бухгалтеръ—Дм. Евген. Пантелѣевъ, кассиръ—Влад. Степ. Лопатинъ, помощникъ бухгалтера Маур. Миш. Сарафановъ, довѣрительный—Никол. Вас. Митрофановъ.

ЕКАТЕРИНБУРГСКОЕ ОТДѢЛЕНИЕ СИБИРСКАГО ТОРГОВАГО БАНКА.

Управляющій—ст. сов. Ник. Вас. Бажановъ, довѣрительный—Петръ Андр. Дрозжиловъ, бухгалтеръ—Ник. Вас. Мавринъ, пом. бухгалтера—Бор. Моис. Кибель, кассиръ—Ал-ѣй Мих. Паршученковъ.

Городъ Екатеринбургъ съ уѣздомъ.

ЕКАТЕРИНБУРГСКИЙ ГОРОДСКОЙ ОБЩЕСТВЕННЫЙ БАНКЪ.

Директоръ—Як. Як. Камнадцій, кандидатъ директора—Ник. Капит. Бревновъ, товарищи директора: Васил. Ал-дров, Береновъ, Иванъ Ив. Ермолаевъ, бухгалтеръ—Дм. Ив. Казанцевъ.

КАССА МЕЛКАГО КРЕДИТА ЕКАТЕРИНБУРГСКОГО УѢЗДНАГО ЗЕМСТВА.

Предсѣдатель правленія—вол. секр. Ал-дръ Макс. Симоновъ; члены правленія: купецъ Н. М. Береновъ, крест. Ефр. Ник. Калгановъ и дв. Ив. Илл. Кавшевичъ-Матусевичъ; завѣдующій кассой—прап. въ отст. Вас. Вас. Мавричевъ; бухгалтеръ—Пав. Ефр. Иванцевъ; инструктора мелкаго кредита: Мих. Ив. Пановъ; потребительныхъ обществъ—Ник. Вас. Романовъ, кассиръ—Аф. Кош. Оборинъ; завѣдующіе сельскохоз. складами: екатеринбургскимъ—Кол. Гав. Болотовъ, метлискимъ—Фен. Ив. Лѣлинскій и пельвинскимъ—Кол. Ал. Занинъ; смотрители складовъ-артелищны: екатеринбургскаго—Ефр. Сем. Куликовъ и метлискаго—Ал-дръ Иван. Букаткинъ.

ЕКАТЕРИНБУРГСКАЯ МУЖСК. ГИМНАЗІЯ.

Почети, попеч.—д. ст. сов. В. А. Поклевскій-Козель. Директоръ—д. ст. сов. А. К. Яненць, н. об. инспекторъ—ст. сов. А. П. Истоминонъ, законоучители—свят. Н. Т. Буткинъ. Преподаватели: надв. сов. А. В. Соловьевъ, п. ч. Г. К. Кузнецовъ, п. ч. П. П. Деметьевъ, надв. с. В. П. Будринъ, п. ч. Л. В. Кедровъ, надв. сов. Г. О. Клеръ, А. П. Садиновъ, ст. сов. Г. П. Эбергардтъ, п. ч. Н. А. Анимовъ, п. ч. А. А. Гавриловъ, ст. сов. Г. Н. Зворыкинъ, п. ч. А. В. Ястребовъ, А. А. Легилье, В. В. Гельманъ, А. В. Соколова, кол. асс. А. В. Томсонъ, А. В. Эггертъ, ст. сов. А. А. Шереметевскій, п. ч. М. З. Тюринъ, помощники кл. паставл.: надв. с. В. А. Уховъ, М. Л. Зиновьевъ, письменодитель гимн.—губ. секр. М. А. Кучинъ, врачъ гимназіи, п. ч. В. М. Левенсонъ, законоучители: лютеран. Закона Божія—паст. Н. Ю. Блумбергъ, римско-кат.—кесцызъ Л. П. Вилкасъ, учителя гимнастики: М. Ф. Нѣмецъ, М. Е. Качеровскій, учитель пѣнія—П. И. Ивановъ.

ЕКАТЕРИНБУРГСКОЕ АЛЕКСѢЕВСКОЕ РЕАЛЬНОЕ УЧИЛИЩЕ.

Почетный и почетель—А. Д. Ларичевъ. Директоръ—В. М. Гавриловъ, ч. о. инспектора—В. П. Кирцидель, законоучитель—протоіерей П. А. Сельменскій, преподаватели: русскаго языка—Н. Ф. Костекещій, В. Е. Колибринъ, нѣмецкаго языка—К. К. Оттъ, Э. Э. Фуксъ, французскаго языка—А. П. Дюпре, Е. Е. Савватѣва, исторіи и географіи—А. С. Юрцовскій, Н. Г. Годневъ, естествознанія—П. П. Петровъ, А. М. Розовъ, математики и физики—Л. Я. Шульць, математики—М. П. Хитринъ, ри-

сованія, черченія и чистописанія—А. П. Миловзоровъ, Л. Н. Жуковъ, помощ. класн. паст.—П. В. Вятиниъ, П. В. Соколовскій, письменодитель—(ваканси), учитель пѣнія—Ф. С. Узкихъ, учитель гимнастики—М. Ф. Нѣмецъ, врачъ—Н. А. Русскихъ, зубной врачъ—А. И. Хрущовъ.

ЕКАТЕРИНБУРГСКАЯ I-Я ЖЕНСКАЯ ГИМНАЗІЯ.

Попечительница—жена двор. О. П. Дрозжилова, предсѣдатель попечительнаго совѣта—предсѣдатель уѣзди. земск. управы А. М. Симоновъ, члены: начальница гимназіи—жена ст. сов. В. Д. Гаврилова, предсѣдатель педагогическ. совѣта—д. ст. с. А. К. Яненць, С. А. Бибиковъ, А. П. Бѣленьковъ, Н. С. Степановъ, А. Е. Обуховъ, В. А. Макаровъ, П. Ф. Давыдовъ, П. В. Ивановъ, А. А. Дрозжиловъ, П. К. Анфиногеновъ, В. П. Злоказовъ. Помощница начальницы—Ю. Ф. Жилевичъ, законоучители: православи.—о. Н. Сельменскій, о. П. Діевъ, о. П. Кротковъ, лютеранскаго—пасторъ Блюмбергъ, католич.—кесц. Вилкасъ, преподаватели: русск. яз. и словесности—В. С. Неметць и В. К. Стыранкевичъ, исторіи и педагогикі—П. П. Мегоорскій и Е. С. Еремѣва, географіи—Е. Д. Андреевъ, физики и естеств. исторіи—Пушкаревъ, рисованія—В. Ф. Ульяновъ, чистописанія—Н. А. Пироговская, пѣнія—Ф. С. Узкихъ и В. П. Абратовъ, математики—С. В. Катаринская и Л. А. Клыкова, преподавательницы: русскаго яз.: В. Г. Воробьева, Н. П. Баева, исторіи—В. Д. Гаврилова, математики: А. Я. Любарская, французскаго яз.: В. В. Гельманъ, Е. П. Романова и Е. Е. Савватѣва, нѣм. яз.—А. В. Эггертъ, П. П. Томсонъ, рукодѣлія—М. Ф. Артикова, учитель. приг. кл.: М. А. Грязныхъ, М. П. Эбергардтъ, классныя надзирательницы: С. Е. Молчанова, О. К. Иванова, М. А. Коровина, А. Р. Новоспасская, А. П. Петрова, А. Е. Смирнова, Е. М. Батова, Е. Д. Клуглова, О. М. Митиевичъ, А. П. Сисоева, Е. Н. Жукова, М. О. Андреева, П. П. Киршь. Врачъ и преподавательница гимназіи и гимнастики въ VIII кл.—А. П. Попова, преподавательница гимнастики—Л. М. Карышова. Число учащихся ученицъ 680.

ЕКАТЕРИНБУРГСКАЯ II-Я ЖЕНСКАЯ ГИМНАЗІЯ.

Попечительный совѣтъ: предсѣдатель—П. Ф. Магницкій, члены отъ города: П. А. Арнольдывъ, Ив. Кол. Анфиногеновъ, Кап. Яковл. Бурдановъ, Пав. Степ. Первушинъ, члены отъ земства: Ал-дръ Макс. Симоновъ, Ив. Степ. Степановъ, Ив. Фом. Круковский, Пав. Васил. Ивановъ, Д. П. Саломирскій, Вас. Петр. Злоказовъ, Іоз. Львов. Фальковский, Пимол. Мих. Береновъ, Серг. Фед. Злоказовъ. Предсѣдатель педагогическаго совѣта—Вик. Мих. Гавриловъ, начальница—Евдоа. Карл. Федорова, преподаватели: Зак. Бож.—о. Фед. Анст. Корзинъ, русск. яз.—Елиз. Нар. Удинцева, исторіи—Гр. Алт. Черныяскій, франц. яз.—Илдія Евил. Бла-

Городъ Екатеринбургъ съ уѣздомъ.

гушина и Ант. Вл. Соколова, ариеметикн—Марія Евфер. Вейерсбергъ, физики и математики—Екат. Петр. Курбакова, географин и космографин—Георг. Троф. Пушкаревъ, математики—Лия Ант. Клыкова, пѣнья—Фед. Спир. Узникъ, географин—Лидія Ал-дров. Будрина, естеств. историн—Над. Вас. Жирякова, тѣлн. яз.—Евг. Сем. Побѣдоносцевъ, рисованія—П. П. Пироговская, рукодѣл.—Мар. Сем. Удинцева, гимнастики—Екат. Ал-др. Фигурина (класс. надз.), вѣручитель—кссндзь Вилкасъ, преподавательницы словесности—Анна Фед. Куртинова, ур.—Рихтеръ, врачъ и препод. гигиены—Мих. Ив. Догадоъ, классныя надзирательницы—Анна Апат. Кульчицкая, Ольга Матв. Лобова, Марія Ал-др. Агафонова, Софія Андр. Долгорукова, Софія Григ. Аверина, Екат. Александр. Аникина.

ЕКАТЕРИНБУРГСКОЕ ЕПАРХІАЛЬНОЕ
ЖЕНСКОЕ УЧИЛИЩЕ.

Предсѣдатель совѣта—святц. Евг. Львовъ, начальница училища—дочь д. ст. сов. Варв. Вас. Ронгинская, инспекторъ классовъ—каца. богосл., святц. Сергій Увицкій, члены совѣта отъ преподавателей—канд. бог. Ник. Скворцовъ, члены совѣта отъ духовенства: святц. Іоаннъ Удинцевъ, святц. Леон. Золотавинъ и святц. Авр. Салминъ (онъ же дѣлопроизводитель совѣта). Преподаватели: канд. бог. прот. Пав. Чистосердовъ, святц. Евг. Дюковъ, канд. бог. Никол. Младовъ, надз. сов. Пав. Бажевъ, канд. бог. Ивалъ Далматовъ, Ник. Скворцовъ, Анна Семенова, Никол. Плюсинъ, Марія Еленева, Лидія Баталова, Людм. Исаева и Зин. Гаряева, Анна Блохина, Марія Сенилоса и Ев. Шнейдеръ. Воспитательницы: Павла Петрова, Екат. Знаменская, Вѣра Кузнецова, Вѣра Ребрина, Агнія Данилова, Евг. Швецова, Лидія Богомолова, Алекс. Пономарева, Алексан. Крылова, Нина Боголѣпова, Нат. Первушина, Катерія Попова, Надежда Молчанова. Женщины врачъ Руф. Гуляева, зубной врачъ (вакансія), экономъ училища—диак. Іоаннъ Матвѣевъ, архитекторъ—Кр. Полковъ, писцы канцелярн совѣта—члн. конекторн—Андр. Зыковъ и Ал-дръ Михалевъ, законоучитель общ. школы—святц. П. Троицкій, учнт.—Елик. Попова. Учащихся 338 чел.

ЦЕРКВИ И ПРИЧТЫ ЕКАТЕРИНБУРГСКОЙ
ЕПАРХІИ.

Благочиніе градскихъ церквей: благочинный—прот. Ксс. Вас. Пономаревъ, помощникъ его—прот. Мих. Степ. Сумароковъ; духовныя слѣдователи: святц. Іоан. Іоан. Удинцевъ, Іоан. Петр. Антониновъ.

Катедральный соборъ: Богоявленія Господня. Катедральный протоіерей Леон. Алексѣев. Игноратовъ, ключарь—святц. Іоан. Ник. Уфимцевъ, святц. Архет. Раф. Пономаревъ, священ. Ник. Вен. Колпенскій, протоіаконовъ Іоаннъ Вас. Швидченко, діаконъ Вяч. Успенскій, діак. (на вак. ипод.) Пав. Фед. Подкорытовъ, діак.

(на вак. ипод.) Мих. Іоан. Гольевъ, церковный староста—екатер. куп. Ив. Андр. Макаровъ. Псалом. Вяч. Андр. Иваницкій, и. д. псал. Вик. Евгр. Рощентаевъ.

Александровская. Святц. Ник. Ал-дров. Дягилевъ, святц. Леон. Аф. Золотавинъ, діак. (на псал. вак.) Ал-дръ Стеф. Старцевъ, и. д. псал. Ив. Ейбоженко. Церк. староста—екатер. мѣщ. Ив. Мих. Порошинъ.

Вознесенская, съ припиской Параскѣевской и часовой Іоанно-Предтечѣевской. Прот. Іоан. Семен. Корниловъ, святц. Вас. Льв. Топорновъ, святц. Всев. Ал-др. Дягилевъ, діак. Дм. Петр. Шишкинъ, діаконъ (на вак. псал.) Ал. Григ. Перовъ, псаломщ. Мих. Вас. Баталовъ, псалом. Ал-дръ Алекс. Максимовъ, Церк. староста—екатер. мѣщ. Ник. Андр. Ярцевъ.

Свято-Духовская съ Николаевской и Максимилиановской модь колокольней и Николаевской при Александровской богадѣльнѣ. Святц. Петръ Іоан. Протопоповъ, святц. Феодр. Архет. Коровинъ, святц. Іоан. Іоан. Удинцевъ, діаконъ Викт. Мих. Юдинъ, діак. (на псал. вак.) Алек. Влад. Марташевъ, діак. (на псал. вак.) Фил. Андр. Гольцовъ, псаломщ. Феодр. Влад. Корольковъ, Церк. староста—екатер. купецъ Як. Як. Камнадцкій.

Всеевятская (на кладбищѣ). Прот. Алексѣй Андр. Катагощинъ, діак. (на вак. псаломщ.) Ал-дръ Арт. Ведерниковъ. Церк. староста—кр. Феодр. Павл. Скороходовъ.

Екатерининскій соборъ. Прот. Дмитр. Павл. Пономаревъ, прот. Ник. Іоан. Макушинъ, святц. Анаст. Григ. Мелединъ, діаконъ Вас. Зах. Штеинимъ, діак. Ал. Газв. Бакакинъ, псаломщичи: Сим. Іоан. Мирошинченко, и. д. Вас. Афанас. Буймировъ, діак. (на псал. вак.) Пав. Фокинъ. Церк. староста—екатер. мѣщ. М. Н. Гуцинъ.

Симесовская церковъ-школа. Святц. Ал-дръ Іоан. Лукинъ, святц. Петръ Андр. Нечаевъ, діаконъ (на псал. вак.) Петръ Алекс. Болярскій, Церк. староста—куп. Пав. Вас. Углицкій.

Іоанно-Предтечѣевская (на кладбищѣ). Святц. Викт. Ал. Марсовъ, святц. Ал-дръ Дм. Вышегородскій, діак. (на псалом. вак.) Влад. Ипол. Бѣляевъ, діак. (на псал. вак.) Ник. Петр. Юловскій, Церк. староста—купецъ Степ. Вас. Логиновъ.

Михайло-Архангельская (при тюремномъ замкѣ). Святц. Ал-дръ Пав. Домрачевъ, и. д. псал. Апан. Георг. Фирсовъ. Церк. староста—куп. Мих. Маак. Заспановъ.

Николаевская (при Нуровскомъ пріютѣ). Прот. Пав. Іоан. Чистосердовъ, діаконъ (на псал. закан.) Вас. Андр. Пушкаревъ, Церков. староста—мѣщ. Серг. Аркад. Федуловъ.

Іоанно-Богословская (при духовномъ училищѣ). Прот. Ал-дръ Петр. Антониновъ. Церков. стар.—купецъ Ив. Сем. Алинъ.

Покровская (при мужской гимназін). Святц. Ник. Григ. Буткинъ, діак. Пав. Мих. Первунинъ, Церк. староста—куп. Кон. Павл. Ястребовъ.

Городъ Екатеринбургъ съ уѣздомъ.

Маріе-Магдалининская (при женской гимназій). Свящ. Пав. Діевъ. Церк. староста—куп. Ив. Копет. **Анфиногеновъ.**

Александро-Невская (при реальномъ училищѣ). Прот. Ник. Ал. **Сельменскій.** Церк. староста—кол. секр. Ал. Макс. **Симоновъ.**

Аввасіевская (при Уральскомъ горномъ училищѣ). Свящ. Авр. Іоан. **Салминъ,** діак. Ал. Андр. **Мухинъ.** Церк. староста—купецъ Ник. Пикаандр. **Лазаревъ.**

Крестовоздвиженская (при дѣтскомъ убѣжищѣ Екатеринбург. благотвор. общества). Свящ. Вен. Ник. **Макушинъ,** діак. (на пеал. вак.) Спм. Вас. **Флоровъ.** Церк. староста—(вакансія).

Успенская съ приписными: Всесвятской и Никольской и часовнями: Михайловской и Георгиевской. Свящ. Евг. Ник. **Львовъ,** свящ. Мих. Іоан. **Разсвѣтовъ,** свящ. Іоан. Петр. **Антоиновъ,** свящ. Викт. Андр. **Полухинъ,** діаконъ. Петръ Андреев. **Пономаревъ,** діак. (на пеал. вак.) Ал. Павл. **Муромцевъ,** и. д. пеаломш. Ал. **Семаковъ,** пеал. Георг. Косм. **Грязныхъ,** пеал. Мих. Героф. **Воронинъ.** Церковные старосты: Успен. ц.—кр. Ал. Іак. **Селивановъ.** Всесвятской—кр. Вас. Мих. **Михайловскихъ,** Николовской—кр. Вас. Ив. **Волокитинъ.**

Единовѣрческій округъ: благочинный—святл. Мих. Сим. **Сушковъ.** помощникъ его—свищеп. Ник. Θεод. **Карпинскій.**

Свято-Троицкая съ часовней Богородичной. Свящ.—(вакансія). свящ. Андр. Прох. **Новиковъ,** діак. Леон. **Моцеватинъ,** двѣ пеаломшнческія вакансіи. Церковный староста—екатер. мѣщ. Ник. Из. **Иконниковъ.**

Спасская съ приписной кладбищенск. Михайло-Архангельской. Свящ. Мих. Сим. **Сушковъ,** діак. Арт. Іоан. **Ведерниковъ.** Церковный староста—екат. мѣщ. Ал-дръ Вас. **Самарцевъ.**

ЕКАТЕРИНБУРГСКОЕ ДУХОВНОЕ УЧИЛИЩЕ.

Смотритель училища—канд. богосл. прот. Алеко. Петр. **Антоиновъ;** помощникъ смотрителя—канд. богосл. ст. сов. Вас. Ив. **Лазаревъ,** учителя: церковно-славянск. и русскаго яз.—канд. богосл. надв. сов. Ив. Ив. **Яковлевъ,** греческаго яз.—канд. бог. надв. сов. Ник. Мих. **Иващенко,** латинскаго яз., отечественной исторіи—церк. и гражд.—канд. бог. надв. сов. Серг. Евг. **Побѣдоносцевъ;** арифметики, географіи и природовѣдѣнія—канд. богосл. ст. сов. Григ. Григ. **Литвинцевъ;** церковнаго пѣнія (онъ-же надзиратель за учениками)—окопч. курьез семин. надв. сов. Григ. Евд. **Галаганъ;** надзиратель за учениками, студентъ семинаріи. Ник. Ник. **Троицкій;** и. д. надзирателя за учениками, студентъ семинаріи, Ник. Вас. **Ивановъ.** Врачъ училища—тит. сов. Илья Григ. **Улоповъ;** экономъ училища—діаконъ Аркадій Ал. **Топорковъ.** Число учащихся въ училищѣ 160 чел. и въ 1 кл. сем. 50 чел.

ЕКАТЕРИНБУРГСКАЯ ЧАСТН. ГИМНАЗІЯ А. Е. РУМЯНЦЕВОЙ.

Предѣдатель педагогическаго совѣта—преподаватель 1-й женской гимназій П. П. **Мегорскій,** начальница гимназій—А. Е. **Румянцова,** законоучитель—свящ. Дмитр. **Пономаревъ,** законоучитель младшихъ классовъ—свящ. Ник. **Колпенскій;** преподаватели: М. Л. **Законоурникова,** Л. К. **Баранова,** М. Ф. **Леонтьева,** Е. П. **Сысоева,** Е. А. **Балакина** и М. М. **Обухова,** П. К. **Слюсаревъ,** Т. А. **Логиновскихъ,** М. П. **Дьяконовъ,** Ф. П. **Лебедевъ,** П. И. **Осокинъ,** В. Л. **Каблукова,** В. П. **Варганова,** К. В. **Чемалинъ;** классныя надзирательницы: Е. А. **Балакина,** М. М. **Обухова** и Н. М. **Кольцына.** Число учащихся 273.

УРАЛЬСКОЕ ГОРНОЕ УЧИЛИЩЕ.

Управляющій уральскимъ горнымъ училищемъ и преподаватель алгебры и горнаго искусства—горн. инж., д. ст. сов. Петръ Иван. **Паутовъ,** инспекторъ и преподаватель строительнаго искусства, электротехники, физики, техническаго черченія и техническихъ переводовъ съ нѣмецкаго языка—горн. инж., ст. сов. Алке. Петр. **Соколовъ,** настоятель церкви и преподаватель Закона Божія—свящ. Авр. Ив. **Салминъ,** штатный преподаватель неорганич. и аналитическ. химіи, пробирн. искусства и электротехнологіи—горн. инж., ст. сов. Макс. Иван. **Дьяконовъ,** преподав. механики—горн. инж., ст. сов. Карлъ Карл. **Морень,** преподаватель металлургіи—горн. инж., кол. сов. Петръ Арафоп. **Шуруповъ,** преподаватель геологіи, минералогіи и работъ съ стальною трубою—Мод. Оппе. **Клеръ,** преподаватель геометріи—канд. университета—ст. сов. Георг. Иванов. **Эбергардтъ,** преподаватель тригонометріи, геодезіи и маркшейдерскаго искусства—горный инж., надв. сов. Иванъ Макс. **Демидовъ,** преподаватель русскаго языка окончившій курсъ учительск. института—надв. сов. Илья Иван. **Поповъ,** преподаватель нѣмецкаго языка—надв. сов. Арвель Вильг. **Томсонъ,** преподаватель гимнастики—прапорщ. зап. Мих. Евф. **Качеровскій,** врачъ училища и преподаватель помощи первой помощи—ст. сов. Никол. Алеко. **Арнольдовъ,** фельдшеръ—Ал. Вас. **Молчановъ,** надзиратели: тит. сов. Ал-дръ Ст. **Тумашевъ,** кол. секр. Иванъ Степ. **Курдинъ,** двѣнадцатилетель—вол. секр. Ал-дръ Адриан. **Васильевъ,** писецъ—Илья Дмитр. **Кропотухинъ,** діаконъ—Ал-дръ Андр. **Мухичъ,** регентъ училищнаго хора—Ал-сѣй Евфим. **Старковъ.** Число учащихся 151 человекъ.

ЕКАТЕРИНБУРГСКАЯ ЖЕНСКАЯ ПРОФЕССИОНАЛЬНАЯ ШКОЛА.

Завѣдывающая—Мар. А. **Кругляшева,** законоучитель—свящ. Іоаннъ П. **Уфимцевъ;** преподаватели: Елена П. **Тюткова,** Над. Е. **Благушина,** Мар. М. **Дмитріева,** Нат. В. **Жирякова,** Мар. С. **Удинцева** и Соф. Н. **Велчинина** Нат. М. **Шабалина,** Вар. В. **Семенова,** Ник. П. **Маль-**

Городъ Екатеринбургъ съ уѣздомъ.

цевъ, Людм. Ал. Курамжина. Всего ученицъ въ школъ 143.

ЕКАТЕРИНБУРГСКАЯ ТОРГОВАЯ ШКОЛА.

При обществѣ взаимнаго вспоможенія приказчиковъ г. Екатеринбурга.

(Главный проспектъ, соб. д., № 16—43).

Почетительный совѣтъ школы: предѣдатель—Як. Як. Камнадцій и члены: Ник. Мих. Береновъ, Пав. Степ. Первушинъ, Вас. Петров. Злоказовъ, Ив. Фед. Басанинъ, Степ. Васиел. Логиновъ и Авг. Аде. Зиринъ. Педагогическій комитетъ: инспекторъ—Авг. Анеов. Зиринъ, преподаватели: Дмитр. Ал. Киселевъ, Алека. Вас. Алексѣевъ, Алека. Иван. Семеновъ, Григ. Авт. Чернявскій, Пав. Ирод. Бородинъ, Вл. Конст. Штейнманъ, Андр. Андр. Шереметевскій, Фед. Спир. Узкихъ; наблюдатель—Ал-дръ. Васил. Алексѣевъ; врачъ—Серг. Ал. Архиповъ. Число учащихся въ школъ 150 чел.

ЕКАТЕРИНБУРГСКАЯ —ХУДОЖЕСТВЕННО-ПРОМЫШЛЕННАЯ ШКОЛА.

Директоръ—кол. сов. Вячесл. Петр. Рупини; инспекторъ—надв. сов. Никол. Александроз. Вьюновъ; почетительный совѣтъ: предѣдатель—кол. секр. Алека. Макс. Симановъ, поч. членъ совѣта—д. ст. сов. Вас. Васил. Мостовенко; члены совѣта: Иванъ Фомичъ Круковский, Влад. Петр. Злоказовъ, Алека. Иван. Фадѣевъ, Пав. Васил. Писаревскій, Никол. Иван. Козловъ, Вас. Иван. Липинъ; преподаватели художественныхъ предметовъ: надв. сов. Ал. Алека. Арнольдъ, кол. секр. Ал-дръ Никит. Парамоновъ, Евг. Карл. Маркевичъ. Всевол. Федор. Ульяновъ, Влад. Алексѣев. Алмазовъ, кол. секр. Иванъ Казим. Янновскій; преподаватели научныхъ предметовъ: сязн. Никол. Алека. Дягилевъ, надв. сов. Илья Ив. Поповъ, кол. секр. Аркад. Матв. Великановъ, врачъ—кол. ас. Серг. Полик. Шишевъ, вр. и. об. дѣлопроизводителя—Бор. Ив. Ушаковъ, смотритель зданія школы—мѣл. Петръ Егор. Бреховъ; завѣдывающе мастерскими: Апат. Вас. Щенинъ—гранильной. Арсен. Фад. Муравьевъ—ювелирной. Семень Спир. Спиридоновъ—столярной. Витольдъ Генр. Шестнелъ—мастеръ-рѣзчикъ. Вас. Мих. Дорощевъ—монтировщикъ въ чекан. и бронзол. Учащихся въ школъ 106 человѣкъ.

ЕКАТЕРИНБУРГСКОЕ II ГОРОДСКОЕ 4-ХЪ-КЛАССНОЕ УЧИЛИЩЕ.

Педагогическій совѣтъ: почетный смотритель—кул. Ал-ѣй Аени. Желѣзновъ, инспекторъ—надв. сов. Ал-ѣй Ив. Семеновъ; законоучитель—связн. Петръ Ив. Протопоповъ; учителя пѣтатные: Пав. Ирод. Бородинъ, и. д. учителя, нем. чина, Серг. Ник. Ноготновъ, и. д. учительницы—Агрип. Ив. Пушкина, ученый рисовальщикъ—Ив. Кир. Слюсаревъ, Марія

Ем. Кононенко, Андр. Ал. Молчановъ, и. д. н. ч. Ник. Ив. Мотрохинъ; врачъ училища—гиг. сов. Илья Григ. Упоровъ. Почетительный совѣтъ: предѣдатель—кул. Серг. Осип. Казинъ, члены: Дмитр. Ал. Ардашевъ, Андрей Ник. Замятинъ, Ив. Фом. Круковский, Андрей Вас. Линдеръ (все гласные екатеринбургской городской думы). Учащихся въ четырехъ основныхъ и двухъ параллельныхъ классахъ—220 челов.

СЕМЕЙНО-ПЕДАГОГИЧЕСКІЙ КРУЖОКЪ ВЪ ЕКАТЕРИНБУРГѢ.

Совѣтъ семейно-педагогическаго кружка въ г. Екатеринбургѣ: предѣдатель—А. И. Пелопидасъ, товарищъ предѣдателя—А. М. Спасскій, казначей—Я. Я. Камнадцій, секретарь—Л. В. Редикорцева.

(Свѣдѣнія 1912 г.).

УРАЛЬСКОЕ ОБЩЕСТВО ЛЮБИТЕЛЕЙ ЕСТЕСТВОЗНАНІЯ.

Почетный президентъ—докторъ медицины Алек. Андр. Миславскій, президентъ—отстав. преподаватель гимназій, д. ст. сов. Онис. Ег. Клеръ, вице-презид.—врачъ Никол. Ал-дроз. Русскихъ, казначей—воен. инж. Юсифъ Льв. Фальковский, хранитель музея—Евг. Никит. Коротковъ, библиотечаръ, препод. гимн. Глѣбъ Конст. Кузнецовъ, секретарь—горн. инж. Ник. Степ. Михѣевъ, завѣдующій музеемъ и мастерской учебныхъ пособій—д-ръ ест. наукъ Мод. Онис. Клеръ.

УРАЛЬСКОЕ МЕДИЦИНСКОЕ ОБЩЕСТВО.

Предѣдатель—д-ръ мед. Вас. Мих. Онуфриевъ, товарищъ предѣдателя—Сигизмундъ Леопольд. Тыминскій, секретарь—Андр. Вас. Линдеръ, казначей—Дмитр. Васил. Хиринъ, библиотечари:—Георг. Иван. Замуравкинъ, Вл. Иван. Сушкинъ.

УРАЛЬСКІЙ ОТДѢЛЪ СОЮЗА БОРЬБЫ СЪ ДѢТСКОЙ СМЕРТНОСТЮ ВЪ РОССИИ.

Предѣдатель—докторъ Н. А. Русскихъ, товарищъ предѣдателя—докторъ С. Л. Теминскій, казначей—докторъ Д. В. Хиринъ, секретарь—С. Я. Ганоть, завѣдующій яслями—А. С. Соколовъ, члены правленія: докторъ С. Л. Томичъ, М. Ф. Комнадцкая, М. А. Половникова, А. С. Соколова.

КОМИТЕТЪ ПО РАЗБОРУ И ПРИЗРѢНІЮ НИЩИХЪ.

Предѣдатель—городской голова Ал-дръ Евламп. Обуховъ, члены: Григ. Иван. Михайловъ, Ал-ѣй Степ. Соколовъ, и Дмитр. Ал-дроз. Ардашевъ, дѣлопроизводитель—Ив. Вас. Поповъ.

Городъ Екатеринбургъ съ уѣздомъ.

ЕКАТЕРИНБУРГСКАЯ ГОРОДСКАЯ БОЛЬНИЦА.

Попечительный совѣтъ: председатель—Ал-сѣй Иван. Трубиновъ, члены: Иванъ Кон. Анфиногеновъ, Иванъ Мих. Береновъ, Иванъ Андр. Мосуновъ, Алекс. Мих. Константиновъ, Пав. Мих. Утяковъ и Вас. Пв. Липинъ; врачи: старшій—надв. сов. Влад. Ал-сѣев. Падучевъ, Серг. Поля. Шишовъ, Влад. Густ. Эманъ; провизоръ аптеки—Степ. Ант. Бобинъ, его помощникъ—Ирина Эрнест. Бруттанъ; фельдшера: Никол. Андр. Зубаревъ, Мих. Мих. Волксовъ, Сераф. Серг. Протасова, Анна Владисл. Волкова; смотритель—Евг. Гавр. Турышевъ, его помощникъ—Мих. Ал-сѣев. Звонаревъ, надзирательница—Мар. Из. Дрейзовъ, кастелянша—Ал-дра Павл. Протасова.

ГЛАЗНАЯ ЛЕЧЕБНИЦА ИМЕНИ ДОКТОРА МЕД. А. А. МИСЛАВСКАГО.

Завѣдующій лечебницей—врачъ Георг. Иван. Замуравкинъ, второй врачъ—Влад. Пв. Сушкинъ. Сестры милосердія: Анна Афр. Сурнина, Анна Яков. Рябкова, Ал-дра Георг. Безсонова, Смотрительница—Раиса Ник. Воинова. (Свѣдѣнія 1912 г.).

ЕКАТЕРИНБУРГСКИЙ МУЗЫКАЛЬНЫЙ КРУЖОКЪ.

Председатель—Петр. Ал. Кронебергъ, тов. председателя—Георг. Адриан. Олесовъ, секретарь—Конст. Феликс. Копачелли, кассиръ—Ник. Ник. Введенскій; члены совѣта: Георг. Онис. Клеръ, Марія Як. Клеръ, Ал-дра Роман. Новоспасская, Анна Вас. Лаппа-Старженецкая, Ольга Вас. Третеская, Эдм. Фед. Галецкій, Ал-дръ Евл. Обуховъ, Ал-сѣй Вас. Поповъ, Бор. Яковл. Шнейдеръ.

ЕКАТЕРИНБУРГСКИЙ РОДИЛЬНЫЙ ДОМЪ.

Старшій врачъ—Алексѣй Митроф. Новиковъ, помощникъ его—докторъ Конст. Ник. Калмыковъ; прозекторъ—ж-вр. Лидія Пав. Паромова, старш. акушерка родильнаго отд.—Брон. Вл. Завадская; акушерки родильнаго отдѣленія: Рез. Абр. Зильбербергъ, Сер. Вас. Старицина, Екат. Степ. Кузнецова; акушерки гинекологическаго отдѣленія: Лар. Влад. Дорнбушъ, Лидія Ал. Платонова; экономка—Евд. Як. Чехомова; составъ попечительнаго совѣта: председатель попечительнаго совѣта—І. Л. Фальковский, товарищъ его—А. И. Бѣленковъ, секретарь—П. М. Утяновъ; члены: Из. Андр. Мосуновъ, городск. голова—А. Е. Обуховъ, председатель земской управы—А. М. Симановъ, Алекс. Степан. Соколовъ, Г. И. Михайловъ, Д. А. Ардашевъ, Е. Н. Калгановъ, Н. М. Береновъ и Из. Игн. Кавшевичъ-Матусевичъ. Число кроватей родильнаго отдѣленія—40, гинекологическаго отдѣленія—20.

Повивальный институтъ 1-го и 2-го разрядовъ. Директоръ—докт. мед. Алексе. Митроф.

Новиковъ, преподаватели:—вр. Конст. Никол. Калмыковъ и женщ.-врачъ Лидія Пав. Паромова. Число учащихся 1-го и 2-го разряд. —60.

АЛЕКСАНДРОВСКАЯ ГОРОДСКАЯ БОГАДѢЛЬНЯ.

Председатель совѣта—инж.-мех. Никол. Пв. Бѣленковъ; члены совѣта: Андрей Никол. Замятинъ и екатеринб. мѣщ. Мих. Ник. Гушинъ, смотрительница—Ольга Якимов. Самохвалова, писмоводитель—Евг. Гавр. Турышевъ.

ВЕРХЪ - ИСЕТСКИЙ СИРОТСКО - ВОСПИТАТЕЛЬНЫЙ ДОМЪ ИМЕНИ С. А. ПЕТРОВА.

(Въ свѣдѣніи екатеринб. город. управления). Попечительный совѣтъ: председатель—куп. Пв. Степ. Степановъ, члены: прапорщ. запаса Кап. Яков. Бурдаковъ, Мих. Макара. Заспановъ и инж.-мех. Пав. Вас. Ивановъ, смотрительница дома—вдова свящ. Анна Аввае. Агишева, ее помощница—дочь чиповн., имѣющая званіе дом. учнт. Конк. Ал. Степанова, врачъ—д-ръ мед. Бор. Матв. Левенсонъ, дѣлопроизводитель—дом. учнт. Ник. Вас. Козьминъ, воспитатель—(вакансія), священникъ, совершающій службы и требы при домѣ—б. Ал-дръ Домрачевъ.

ПРИЮТЪ БЛАГОТВОРИТЕЛЬНОГО ОБЪЕДИНЕНІЯ «ДѢТСКОЕ УБѢЖИЩЕ».

Председательница приюта—Праск. Евдоким. Макарова, тов. председателя—Праск. Никит. Макарова, казначей—Ал. Ал. Ардашевъ, секретарь—Андр. Ал. Грязновъ, надзирательница приюта—К. И. Попова, помощн. надзирательницы: Н. И. Клячина, М. И. Красильникова.

Школа при приютѣ: завѣдующая школой—учит. В. П. Лаптева, помощница ея—А. П. Новоселова, законодучитель—свящ. В. Макушинъ.

ВЕРХЪ-ИСЕТСКОЕ БЛАГОТВОРИТЕЛЬНОЕ ОБЩЕСТВО.

Председатель—Мавр. Мишѣев. Сарафановъ, казначей—Пав. Ал. Логиновъ, секретарь—Пав. Евс. Голдобинъ.

В-ИСЕТСКОЕ БЛАГОТВОРИТЕЛЬНОЕ ОБЪЕДИНЕНІЕ ПРИ НЕМЪ БОГАДѢЛЬНЯ ИМ. С. Е. ТУПИКОВА.

Комитетъ. Председатель—мѣщ. Мавр. Миш. Сарафановъ, казнач. —мѣщ. Серг. Март. Коробовъ, секретарь—мѣщ. Вас. Вас. Алексѣевъ, председательница попечительнаго совѣта богадѣльни—жена цыган.-механ. Лид. Пванов. Фадѣева.

ПРАВЛЕНІЕ ЕКАТЕРИНБУРГСКАГО ОБЩЕСТВА ВЗАИМНАГО ОТЪ ОГНЯ СТРАХОВАНІЯ.

Распорядители управленія—тит. сов. Ал-дръ Евламп. Обуховъ, ст. сов. Аппол. Ал-дров. Черкасовъ и екатеринб. куп. Серг. Юсиф. Назицынъ.

Городъ Екатеринбургъ съ уѣздомъ.

БИБЛИОТЕКА ИМЕНИ В. Г. БЪЛИНСКАГО.

Выборные члены: Юлія Мих. Буторина, Ник. Ник. Введенскій, Дм. Мих. Веселовъ, Серг. Яков. Ганнотъ, Пав. Вас. Ивановъ, Евг. Абр. Кроль, Ник. Фасг. Магницкій (предѣдатель), Алекс. Парм. Никитинъ (казначей Рыбнотк. отдѣла), Як. Мих. Питерскій, Ферт. Архист. Удинцевъ (казначей и заст. мѣсто предѣдателя), Бор. Яковл. Шнейдеръ, Конст. Никандр. Щипановъ (секретарь). Неизбранные члены: директоръ мужской гимназій, директоръ реального училища, смотритель духовн. уч. Представитель городского управленія: Дмит. Ал. Ардашевъ. Кандидаты (заключаютъ выборы членовъ во время ихъ отсутствія): Ка. Ив. Воронцова, Елиз. Мих. Кремлева, Лозь Афан. Кроль, Ол. Ив. Куренщикова, Ал-дра Иван. Парамонова, Андрей Сим. Сидоренко. Члены ревизионной коммисіи: Ал. Никиф. Батмановъ, Конст. Фад. Копачелли, Варф. Феод. Куренщиковъ.

ЕКАТЕРИНБУРГСКІЙ НОВО-ТИХВИНСКІЙ ПЕРВОКЛАССНЫЙ ДѢВИЧИЙ МОНАСТЫРЬ.

(Въ г. Екатеринбургѣ).

Царствующица монастыря—игуменія Магдалина, казначей—монахиня Хіонія.

КАСЛИНСКІЙ ЖЕНСК. МОНАСТЫРЬ.

Настоятельница монастыря—монах. Агнія, и д. казначей—монах. Парфенія, и монахини: Дорфея, Калерія и Агафонія.

ЕКАТЕРИНБУРГСКІЙ ЕПАРХІАЛЬНЫЙ СВѢЧНОЙ ЗАВОДЪ.

Предѣдатель (онъ-же управляющій) екатеринбургскаго епархіальнаго свѣчного завода—свѣц. Петръ Андр. Нечаевъ; члены: членъ-казначей управленія—свѣц. Ник. Вен. Колпенскій, членъ-дѣлопроизводитель—свѣц. Павелъ Ник. Троицкій, бухгалтеръ управленія—кол. р. Мих. Ив. Ножевикинъ, завѣдующій центральнымъ складомъ Ник. Ив. Щербаковъ, смотритель завода—Ив. Егор. Блиновъ, помощникъ завѣдующаго центральн. склад.—Вас. Васил. Елькинъ, завѣдующій пробитскимъ епархіальн. свѣчн. склад.—Леоп. Иван. Варокинъ, завѣдующій шадриинскимъ епархіальн. свѣчн. складомъ—дьяк. Влад. Иван. Бенедиктовъ.

ЕКАТЕРИНБУРГСКІЙ КАЗЕННЫЙ ВИННЫЙ № 6 СКЛАДЪ.

Завѣдующій складомъ—пот. двор. Петръ Никол. Галкинъ, помощники завѣдующаго: кр. Яковл. Георг. Платоновъ-Зубрилкинъ и аптекарскій помощникъ Генрихъ Франц. Баденмюллеръ, конторщикъ—мѣд. Петръ Петр. Колмогорцевъ, помощн. конторщика—мѣщан. Васил. Иван. Гусевъ и крестьянинъ Николай Никит. Позолотинъ, машинистъ склада—мѣд. Ал-дръ Иван. Спасскій, помощники машиниста: мѣд. Веніам. Иван. Сѣдовъ и Мих. Иван. Назымовъ, подвальный—мѣд. Михайл. Конст. Худяковъ, помощникъ подвального—

Иванъ Емел. Старостинъ, сборщики: кр. Фед. Андр. Тезяковъ, Петръ Ильичъ Юрловскій, мѣщ. Ал-дръ Мих. Крохинъ, кр. Иванъ Фед. Красулинъ и мѣщ. Фед. Дмитр. Рогозинниковъ (запасенный) въ г. Екатеринбургѣ, Ал-дръ Енграф. Осонинъ въ з. Кыштымскомъ, Петръ Вас. Соколовъ въ з. Каслинскомъ, Степ. Андр. Поромовъ и Ал-ѣй Вас. Сонинъ въ з. Невьянскомъ.

ОБЩЕСТВО ВСПОМОЩЕСТВОВАНИЯ НЕДОСТАТОЧН. УЧЕНИКАМЪ ЕКАТЕРИНБУРГСКОЙ МУЖСКОЙ ГИМНАЗІИ.

Предѣдатель—директоръ гимназій А. К. Яненецъ, товарищъ предѣдателя—инспекторъ, ст. сов. А. П. Истоминъ, члены: Мих. Ив. Догадовъ, Вл. А. Падучевъ, М. И. Крыжановская, А. А. Жельзновъ, казначей—Г. К. Кузнецовъ, секретарь—А. В. Ястребовъ.

ОБЩЕСТВО ВСПОМОЩЕСТВОВАНИЯ НЕДОСТАТОЧНЫМЪ УЧЕНИКАМЪ ПРИ ЕКАТЕРИНБУРГСКОМЪ АЛЕКСІЕВСКОМЪ РЕАЛЬНОМЪ УЧИЛИЩѢ.

Предѣдатель управленія—А. Д. Ларичевъ, товарищъ предѣдателя—В. М. Гавриловъ, члены управленія: Н. М. Симоновъ, Я. Я. Комнадкій, К. Я. Бурдаковъ, А. М. Розовъ, А. В. Батманова, казначей—В. И. Кирицидиль, секретарь—Н. Ф. Костенецкій.

ОБЩЕСТВО ВСПОМОЩЕСТВОВАНИЯ НЕДОСТАТОЧНЫМЪ УЧЕНИЦАМЪ ЕКАТЕРИНБУРГСКОЙ І ЖЕНСКОЙ ГИМНАЗІИ.

Предѣдательница управленія—Ал-дра Иван. Пагучева, товарищъ предѣдателя—начальница гимназій Вѣра Дмитр. Гаврилова, казначей—Ал-дръ Максим. Симоновъ; секр.—Ольга Мих. Миткевичъ, члены управленія: Юлія Флоріан. Жилевичъ, Ал-дра Роман. Новопасская, Ольга Ал-дров. Деви, Агнеса Адольф. Миквиць, Бор. Ад. Шварте, Цвѣтъ Конст. Анфиногеновъ, Дмитр. Ал-дров. Ардашевъ.

ОБЩЕСТВО ВСПОМОЩЕСТВОВАНИЯ ПРИ ЕКАТЕРИНБУРГ. 2-Й ЖЕНСКОЙ ГИМНАЗІИ.

Члены управленія: Вас. Хрисан. Тюшевъ, Елена Карл. Федорова, Вас. Петр. Злоказовъ, Фед. Фед. Емельяновъ, Викт. Мих. Гавриловъ, Юс. Львов. Фальновскій и Никол. Флегонтов. Магницкій.

ОБЩЕСТВО ВЗАИМНАГО ВСПОМОЖЕНІЯ ПРИКАЗЧИКОВЪ.

Управленіе: предѣдатель—Никол. Никол. Рыкалевъ, 1-й товарищъ его—Викт. Степ. Вяткинъ, 2-й товарищъ его—Влад. Петр. Зворыкинъ; члены: кассиръ—Филиппъ Яков. Хомяковъ, Влад. Алекс. Леденцовъ, Петръ Яковл. Кривошеинъ, Иванъ Феодфа. Воробьевъ, Изм. М. Нигматуллинъ, Конст. Карл. Вурмъ, Васил. Сем. Смѣховъ, Алекс. Як. Вейбертъ, Ив. Ник. Кошкаровъ, Карлъ Генрих. Кемницъ; кандидаты: Вячесл. Алекс. Князевъ, Валер. Адол.

Городъ Екатеринбургъ съ уѣздомъ.

Куллихъ, Пав. Яковл. **Кодоловъ**, Фед. Васил. **Волковъ**; ревизіонная комиссія: Алекс. Ал-др. **Шипулинъ**, Яковъ Григ. **Россомахинъ**, Лукьянъ Никол. **Яринъ**, Мих. Алекс. **Шипулинъ**, бухгалтеръ—Алекс. Яковл. **Вейбертъ**, бібліотекарша—Валентина Ивановна **Мамаева**.

НИЖНЕ-ИСЕТСКИЙ КАЗЕННЫЙ (ЗАКРЫТЫЙ) ЗАВОДЪ, ЕКАТЕРИНБУРГСКОГО ГОРНАГО ОКРУГА.

Завѣдывающій дѣлами упраздненнаго Н.-Исетскаго горнозаводскаго товарищества—лѣсничій Н.-Исетскаго лѣсничества, кол. сов. Вас. Евламп. **Обуховъ**.

ПОЧТОВО-ТЕЛЕГРАФН. УЧРЕЖДЕНІЯ ЕКАТЕРИНБУРГСКОГО УѢЗДА.

Почтово-телеграфныя конторы: Каслинская: начальникъ конторы—Иванъ Степ. **Смирновъ**, помощникъ начальника—Конст. Серг. **Занчевскій**.

Кыштымская: начальникъ—надв. сов. Иванъ Георг. **Ивойловъ**, помощникъ—губ. секр. Серг. Алекс. **Владимировъ**.

Невьянская почтово-телеграфная контора: начальникъ конторы—кол. секр. Яковъ Конст. **Самойловъ**, помощникъ начальника—кол. секрет. Григ. Георг. **Шубинъ**, почтово-телеграфный чиновникъ V разряда—неим. чина Сем. Вас. **Никулинъ**, надсмотрщикъ низшаго оклада—Ал-дръ Иннокент. **Шатровъ**.

Почтово-телеграфныя отдѣленія: начальникъ Верхне-Уфалейскаго почт.-тел. отд.—губ. секр. Пав. Викт. **Трапезниковъ**, почт.-тел. чиновникъ VI разр.—кол. рег. Петръ Никол. **Поповъ**.

Сысертское: начальникъ—губ. секр. Иванъ Сем. **Ушахинъ**, почт.-тел. чиновникъ—неим. чина Ив. Георг. **Степановъ**.

Билимбаевское почтово-телеграфное отдѣленіе: начальникъ отдѣленія—губ. секр. Влад. Сав. **Дементьевъ**.

Почтовые отдѣленія: Березовское. Начальникъ—н. ч. Петръ Ив. **Баядинъ** (и. д.).

Режевское: начальникъ Режевскаго почтового отдѣленія—губ. секр. Иванъ Кириллов. **Пислегинъ**.

Тюбукское: начальникъ Тюбукскаго почтового отдѣленія—кол. рег. Ал-дръ Васил. **Шабунинъ**.

НЫШТЫМСКАЯ ЗЕМСКАЯ ЖЕНСКАЯ ГИМНАЗІЯ.

Начальница гимназій—вдова поч. личн. гр. Елиза. Ст. **Толкачева**, председатель педагог. совѣта—Сер. Ил. **Билевичъ**, законоучитель—о. Конст. **Пьянновъ**; преподаватели: словесности—Серг. Никол. **Дороховъ**, русскаго яз.—Анна Григ. **Сыромятникова**, (ариметикъ) математ.—Ольга Ив. **Ощепкова**, исторіи, географіи—Алекс. Гавр. **Истомина**, ест. истор.—Ив.

Зах. **Любимцевъ** и Дм. Тр. **Утушкинъ**, рукодѣлія—Татьяна Дм. **Ивойлова**, чистоп. Ел. Анд. **Трофимова** (она-же классн. надз.), пѣнія—Ив. Зах. **Любимцевъ**; классн. надзир.: Люд. Раф. **Юрасова** (она-же преп. гимнастики), Вѣра Фил. **Глазкова**, врачъ гимназій—Ал-сѣй Конст. **Бухвостовъ**.

ТРУДОВАЯ АРТЕЛЬ РАБОЧИХЪ И КУСТАРЕЙ НИЖНЕ-ИСЕТСКОГО ГОРН. ЗАВОДА.

Правленіе: председатель—А. И. **Бѣлоглазовъ**, члены: В. К. **Савинъ**, К. Г. **Бабкинъ**, В. Ф. **Кузнецовъ**, бухгалтеръ—В. Ф. **Кузнецовъ**.

УПРАВЛЕНІЕ БИЛИМБАЕВСКИМЪ ГРАФА С. А. СТРОГАНОВА ЗАВОДОМЪ И ОКРУГОМЪ.

Управляющій—почт. поч. гражд. Степ. Лавр. **Вологовъ**. Окружной лѣсничій—ученый управитель Арк. Никол. **Бояршиновъ**, горный смотритель—почт. гражд. Ал-дръ Вас. **Шумновъ**, помощники горнаго смотрителя: мастер. Никол. Павл. **Наумовъ** и мастер. Вас. Алекс. **Березинъ**, доменный техникъ—маст. Анатолій Кононов. **Ширяевъ**, бухгалтеръ—мѣщ. Андрей Мих. **Полуяновъ**, секретарь—потом. почетн. гражд. Анд. Петр. **Грамолинъ**.

ОБЩЕСТВО СЕМЕЙНЫХЪ ВЕЧЕРОВЪ ВЪ БИЛИМБАЕВСКОМЪ ЗАВОДѢ.

Старшины: Степ. Лавр. **Вологовъ** (онъ-же председатель совѣта старшинъ), Алекс. Мих. **Стряпунинъ**, Петръ Григ. **Скорынинъ**, Петръ Сем. **Паначевъ**, Адр. Вах. **Ожгихинъ** и Вал. Донат. **Рожновскій**.

(Свѣдѣнія 1912 г.).

ВОЛЬНАЯ ПОЖАРНАЯ ДРУЖИНА ВЪ БИЛИМБАЕВСКОМЪ ЗАВОДѢ.

Председатель правленія дружины—Петръ Серг. **Тюновъ** (онъ-же начальникъ дружины); члены правленія дружины: Сем. Сем. **Бурыловъ**, Дм. Игн. **Катаевъ**.

(Свѣдѣнія 1912 г.).

ГЛАВНОЕ УПРАВЛЕНІЕ ВЕРХЪ-ИСЕТСКИМИ ЗАВОДАМИ АКЦИОНЕРНАГО ОБЩЕСТВА ВЕРХЪ-ИСЕТСКИХЪ ГОРНЫХЪ И МЕХАНИЧЕСКИХЪ ЗАВОДОВЪ, БЫВШИХЪ ЯКОВЛЕВА.

Управляющій округомъ—ниж.-мех. Борисъ Александр. **Рулевъ**, повѣренный заводовъ и заступающій мѣсто управляющаго—присяжн. повѣрен. Северъ Ал-дров. **Бибиновъ**, главный лѣсничій—Матв. Ильичъ **Вейнштокъ**, помощ. главнаго лѣсничаго—Григ. Францев. **Федзюшко**, главный бухгалтеръ—Ал-дръ Иванов. **Солодовниковъ**, правитель дѣлъ—мѣщ. Вас. Вас. **Алексѣевъ**, завѣдующіе отдѣлами: хозяйственнаго—консулянтъ лѣснаго отдѣла Ал-дръ Пармен. **Никитинъ**, лабораторіей—виж.-техн. Дюнвейнъ **Еноховъ**, теръ-Мрнтічанъ, геологическимъ—инженеръ горнаго дѣла и

Городъ Екатеринбургъ съ уѣздомъ.

геологъ округа Вас. Вас. **Нисельниковъ**, главный механикъ округа—Герас. Николаев. **Матѣкинъ**, помощникъ главного механика—Юс. Юсиф. **Знаменскій**, завѣд. коммерческой конторой—мѣщ. Серг. Мартын. **Коробовъ**, завѣд. центральнымъ магазиномъ—Иemel. Гавр. **Самохинъ**, завѣд. экзекторской частью—Ив. Иван. **Потаповъ**, кассиръ—Пав. Вас. **Жестребъ**.

ПЫШМИНСКО-КЛЮЧЕВСКОЙ МЪДЕПЛАВИЛЬНЫЙ ЗАВОДЪ и МЪДНЫЙ РУДНИКЪ АКЦИОНЕРНАГО О-ВА ВЕРХЪ-ИСЕТСКИХЪ ЗАВОДОВЪ.

(Въ 12 верстахъ отъ Екатеринбурга).

Имѣеть телефонное сообщеніе съ Верхъ-Исетскимъ заводомъ.

Управитель завода—кандидатъ естественн. наукъ Фед. Вас. **Смирновъ**, управитель рудника—горн. инж. Ив. Сем. **Покровскій**, бухгалтеръ рудника и завода—Григ. Филин. **Пермяковъ**.

Почтовый адресъ: г. Екатеринбургъ, почтовый ящикъ № 51.

ШУРАЛИНСКІЕ ЗОЛОТЫЕ ПРИСКИ.

Управитель присековъ—горн. инж. Петръ Серг. **Рюминъ**.

ВЕРХЪ-ИСЕТСКИЙ ЗАВОДЪ АКЦИОНЕРНАГО ОБЩЕСТВА ВЕРХЪ-ИСЕТСКИХЪ ГОРНЫХЪ И МЕХАНИЧЕСКИХЪ ЗАВОДОВЪ, БЫВШИХЪ ЯКОВЛЕВА.

Управитель завода—горн. инж. кол. ассес. В. С. **Гавриловъ**, бухгалтеръ—крест. верхнеуральскаго уѣзда, оренбургской губ. К. Я. **Филоновъ**, дѣлопроизводитель—почт. почетн. гражд. А. Е. **Старковъ**, лѣсничій—двор. Р. Ф. **Федюшко**, горный смотритель—почт. почетн. гражд. А. Н. **Бостремиъ**; завѣдывающіе цехами: мартееновскимъ и кирпичдѣлательнымъ—техникъ А. Г. **Анисимовъ**, прокатными цехами—техникъ Н. Н. **Шпыновъ**, строительно-подъемнымъ цехомъ—крест. верхнеисетской волости К. М. **Бѣловъ**, механикъ завода—техникъ И. П. **Демьяновскій**.

УТКИНСІЙ ЗАВОДЪ ВЕРХЪ-ИСЕТСКАГО ОКРУГА.

Управитель завода—управитель Верхъ-Исетскаго завода, горн. инж. В. С. **Гавриловъ**, смотритель завода и рудниковъ—техникъ Н. А. **Шаньгинъ**, лѣсничій—А. Н. **Грамолинъ**.

ВЕРХЪ-НЕЙВИНСКИЙ ЗАВОДЪ В.-ИСЕТСКАГО ОКРУГА.

(Желѣзодѣлательный).

Управитель—инж. техн. Ант. Ал. **Шалабановъ**, лѣсничій—мѣщ. Вас. Гавр. **Рѣдниковъ**, кассиръ—мѣщ. Евг. Евг. **Тегенцевъ**, дѣлопроизводитель—мѣщ. Никол. Циклт. **Бочкаревъ**,

бухгалтеръ—кр. Алексѣй Александров. **Соболевъ**, и. д. смотрителя завода—мѣщ. Георг. Вас. **Жирновъ**, смотритель рудниковъ и золотыхъ приисковъ—кр. Фед. Евдок. **Пѣтуховъ**; врачъ заводской больницы—Ал-дръ Евграфов. **Кузнецовъ**, аптекаръ—крест. Ал-дръ Егоров. **Кузнецовъ**.

(Свѣдѣнія 1912 г.).

ВЕРХНЕ-ТАГИЛЬСКИЙ ЗАВОДЪ ВЕРХЪ-ИСЕТСКАГО ОКРУГА.

(Чугуноплавильный и желѣзодѣлательный, присоединенъ къ В.-Нейвинскому заводу).

Управитель—инж. техн. Антон. Ал-сѣев. **Шалабановъ**, лѣсничій—лич. поч. гражд. Мих. Емел. **Ломаковъ**, смотритель томильныхъ печей—крест. Гешад. Мих. **Ломановъ**.

(Свѣдѣнія 1912 г.).

РЕЖЕВСКОЙ ЗАВОДЪ В.-ИСЕТСКАГО ОКРУГА.

Управитель завода—горн. техн. Пав. Викт. **Баутинъ**, лѣсничій—Вас. Павл. **Горшенинъ**, счетоводъ—Ал-сѣй Иван. **Дюдинъ**, кассиръ—Максимил. Андр. **Соколовъ**.

ОБЩЕСТВО КЫШТЫМСКИХЪ ГОРНЫХЪ ЗАВОДОВЪ.

Петербургскаго правленія. Предѣдатель правленія—бар. Влад. Влад. **Меллеръ-Закомельскій**, директоръ: Влад. Вадим. **Романовъ**, Лесли Андр. **Урнартъ**, бар. Феликсъ Тоффал. **Роппъ**, Чарльзъ Фредерихъ Генри **Лесли**, кандидаты въ директора: Иванъ Давид. **Морганъ** и Никол. Ал-дров. **Зайцевскій**.

Адресъ правленія: почтовый: С.-Петербургъ, Невскій проспектъ д. № 1 «Правленію Общества Кыштымскихъ горныхъ заводовъ», телеграфный: Петербургъ—Ураймт.

Главное управленіе Кыштымскими заводами. Управляющій округомъ—горн. инж. Филиппъ Антон. **Ивановъ**, инспекторъ—(вакансія), главный бухгалтеръ—Пол. Игн. **Фаддѣевъ**, секретарь—лич. поч. гражд. Петръ Ал-сѣев. **Лекаревъ**, завѣдующій отдѣломъ продажъ—Филиппъ Адриан. **Глазновъ**, кассиръ—Георг. Степ. **Калачевъ**, главный лѣсничій—ученый лѣсоводъ, губ. секр. Ал-сѣй Федоров. **Чернышевъ**, помощникъ главнаго лѣсничаго—лѣсн. кондукт. Ал-сѣй Григ. **Бѣляевъ**, старшій таксаторъ—лѣсн. кондукт. Серг. Петр. **Сыромятниковъ**, завѣдующій лѣснопильными заводами—горн. инж. Иванъ Иван. **Кубышкинъ**, и. д. управителя рудниковъ—Пав. Степ. **Чирковъ**, маркшейдеръ—Григ. Никол. **Крюковъ**, врачъ заводовъ—кол. сов. Ал-сѣй Конст. **Бухвостовъ**, юриконсультъ—частный повѣренный, губ. секр. Конст. Андр. **Герцъ**.

Адресъ—почтовый: Кыштымскій заводъ, Пермской губерніи, «Главное Управленіе Кыштымскими заводами; телеграфный: «Кыштымскій заводъ, заводоуправленіе».

Городъ Екатеринбургъ съ уѣздомъ.

Кыштымь-Соймановская желѣзная дорога. Завѣдующій—великобританск. подданный инженеръ Норманъ Вильямин. **Робинсонъ**, завѣдующій сл. тяги и движенія—Викт. Терент. **Бабушкинъ**, завѣдующій сл. пути—желѣзнодорожный техникъ Никол. Осипов. **Ахлюстинъ**.

Верхне-Кыштымскій заводъ. Управитель—инж.-метал. Ник. Филип. **Вогулкинъ**, механикъ и завѣдующій газогенераторной станціей и кузнечно-механическимъ цехомъ—личн. поч. гражд. Григ. Павл. **Рубцовъ**, помощникъ механика—Виталий Иван. **Мамкинъ**, старшій мастеръ мартеновскаго цеха—Иванъ Ал-сѣев. **Приваловъ**, химикъ—(вакансія), лѣсничій—потомств. почетн. гражд. Никол. Вас. **Новиковъ**, бухгалтеръ—Иванъ Ник. **Астаховъ**.

Нижне-Кыштымскій электролитный заводъ. Управитель—инж.-метал. Иванъ Коз. **Брединъ**, помощникъ управителя—потомств. дворян. Конст. Никол. **Пушковскій**, смотритель завода—Егоръ Никол. **Киселевъ**, старшій счетоводъ—Пав. Вас. **Алфимовъ**.

Каслинскій заводъ. Управитель—(вакансія), помощникъ управителя—пот. двор. Валеріанъ Петр. **Иваницкій**, лѣсничій—ученый управитель Андр. Иван. **Бисенекъ**, бухгалтеръ—Порфир. Влад. **Веселковъ**.

Соймановскіе мѣдные рудники и Карабашскій мѣдный заводъ. Управитель Соймановской долиной—подданный Сѣверо-Американск. Соедин. Штатовъ, инж. Тома Иван. **Джонсъ**, завѣдующій Конюховскимъ рудникомъ—горн. инж. Горальдъ Карл. **Вильмъ**, механикъ—потомств. двор. Пав. Донат. **Рожновскій**, завѣдующій Смирновскимъ рудникомъ—горн. инж. Фед. Яковл. **Романовъ**, механикъ—Дмитр. Гр. **Кисляковъ**, завѣдующій Тисовскимъ рудникомъ—горн. техникъ Фед. Фердин. **Швабъ**, управитель Карабашскаго мѣднаго завода—инж.-метал. Кенсоринъ Дмитр. **Колясниковъ**, смотритель—горн. техникъ Пав. Пав. **Губановъ**, механикъ—Эдуардъ Густав. **Рихтеръ**, старшій чертежникъ—Никол. Серг. **Шукинъ**, главный химикъ—великобританск. подданный Герардъ **Вэятъ**, завѣдующій конторой—великобританск. подданный Милля Иван. **Кура-тосъ**, старшій счетоводъ—Никол. Алексѣев. **Огневъ**, лѣсничій—Вас. Ефим. **Колесниковъ**, врачъ—Влад. Анаст. **Добровольскій**.

АКЦИОНЕРНОЕ ОБЩЕСТВО НЕВЪЯНСКИХЪ ГОРНЫХЪ И МЕХАНИЧЕСКИХЪ ЗАВОДОВЪ П. С. ЯКОВЛЕВА.

Управляющій заводами—горн. инж. Ив. Ив. **Шнабль**, механикъ заводовъ—инж.-мех. Мих. Осип. **Ивановъ**, бухгалтеръ—Ив. Ив. **Копыловъ**, уполномоч. по землеустр. и судеbn. дѣл. и лѣсничій—Вас. Харит. **Смолинъ**, дѣлопроизводитель—Мих. Виктор. **Арнольдъ**, кассиръ—Ст. Матв. **Москвинъ**, смотрит. завода—Мих. Степ. **Щипановъ**, завѣд. драгами и помощи, управляющ. Вешам. Ив. **Тельжниковъ**, смотрител. драгъ: Евг. Пав. **Тумаковъ** и Макс. Ег. **Чемеленсо**, завѣд. горными работ.—Порф. Никиф. **Дѣвъ**.

ГЛАВНОЕ УПРАВЛЕНИЕ РЕВДИНСКИМИ ГОРНЫМИ ЗАВОДАМИ д. с. с. В. А. РАТЬКОВА-РОЖНОВА.

Управляющій округомъ—инж.-метал. Станисл. Игнат. **Сенкевичъ**, довѣренный—А. М. **Козыринъ**, завѣд. доменнымъ цехомъ—Григ. Григ. **Шурыгинъ**, смотритель завода—Петръ Макс. **Бѣловъ**, горный смотритель—Ал-дръ Иван. **Рябовъ**, завѣдующій мартеновскимъ цехомъ—Ив. Вас. **Пантелеевъ**, лаборантъ—инж. Юс. Моис. **Гвирцманъ**, бухгалтеръ—Вас. Вас. **Алфимовъ**, кассиръ—Андр. Ал-дров. **Долгановъ**, лѣсничій—Матв. Конст. **Кривоусовъ**, уполномоченный по землеустройству отъ завода—Фед. Фед. **Тутышкинъ**, юрисконсультъ—Иванъ Адам. **Стефановичъ**.

Постороннія учрежденія. Завѣдыв. земской уч.-показательной мастерской—Серг. М. **Сумароковъ**.

Завѣдыв. метеорологич. станц.—корреспондентъ главн. физич. обсерват. Ал-дръ Мих. **Козыринъ**.

МАРИНСКІЙ ЗАВОДЪ РАТЬКОВА-РОЖНОВА, РЕВДИНСКАГО ОКРУГА.

Смотритель—Ант. Алекс. **Бѣлоглазовъ**.

СЫСЕРТСКІЙ ЗАВОДЪ, ПРИНАДЛЕЖАЩІЙ АКЦИОНЕРНОМУ ОБЩЕСТВУ СЫСЕРТСКАГО ГОРНАГО ОКРУГА.

По Главной Конторѣ, Управляющій заводами—личн. почетн. гражд. Ал-дръ Мих. **Мокро-нововъ**, главный бухгалтеръ—кр. Сысертскаго завода Иванъ Иван. **Корягинъ**, правитель дѣлъ—кр. Юго-Кнауфскаго завода Ал-сѣй Еф. **Гузевъ**, кассиръ—кр. Полевскаго завода Ал. Фед. **Бѣлоусовъ**, старшій смотритель лѣсовъ—состоящій по лѣсному департаменту, лѣсн. кондукт. Веніам. Леонт. **Поповъ**, врачъ—Валер. Никиф. **Батмановъ**, механикъ—инж.-мех. Иванъ Львов. **Меннетъ**, повѣренный и приказчикъ лавки въ г. Екатеринбургъ—кр. Сысертскаго завода Ал-сѣй Петр. **Гребневъ**.

По Сысертскому заводу. Управитель—кр. Сысертскаго завода Максимил. Александров. **Митрофановъ**.

По Ильинскому заводу. Управитель—потом. почетн. гражд. Вас. Ал-дров. **Ярковъ**.

По Верхъ-Сысертскому заводу. Управитель—кр. Сѣверскаго завода Петръ Мих. **Ялунинъ**.

По Полевскому заводу. П. д. управителя—крест. Сысертскаго завода Андр. Мих. **Мокро-нововъ**.

По Сѣверскому заводу. Управитель—горн. инж. Иванъ Иван. **Чиканцевъ**.

По складу желѣза при станціи «Мраморская» Пермской жел. дор. Смотритель—крест. Сысертскаго завода Андр. Вас. **Шелегинъ**.

Городъ Екатеринбургъ съ уѣздомъ.

По Съертскому женскому дѣтскому приюту. Смотрительница—крест. жена Полевскаго завода Прасковія Григ. Юшкова.

Почтовый адресъ: Сыертскій заводъ, Пермской губернии, Главная Контора.

ВЕРХНЕ-УФАЛЕЙСКИЙ ЗАВОДЪ АДМИНИСТРАЦИИ ПО ДѢЛАМЪ Т-ВА СЕРГИНСКО-УФАЛЕЙСКИХЪ ГОРНЫХЪ ЗАВОДОВЪ.

Управитель завода и завѣдующій рудниками—двор. Владисл. Иван. Витвицкій, механикъ завода—горн. инж. Петръ Никол. Буторинъ, бухгалтеръ—крест. Мих. Кирил. Петровъ, кассиръ—крест. Иванъ Серг. Крысовъ, тѣсачій—Никол. Дмитр. Пономаревъ, помощникъ завѣдующаго рудниками—потом. почетн. гражд. Влад. Вас. Стефановскій, геологъ при буровыхъ развѣдкахъ—инж. Никол. Арх. Керзинъ.

АКЦИОНЕРНОЕ О-ВО ШАЙТАНСКИХЪ ГОРНЫХЪ ЗАВОДОВЪ.

Управление въ Москвѣ: предѣлатель правленія—Серг. Павл. Бергъ, директора: Васил. Павл. Бергъ, Никол. Вас. Ломоносовъ, главноуправляющій—Влад. Петр. Лебедевъ, юриконсултъ—Иванъ Иван. Сергѣевъ, управляющій завода Шайтанскаго—горн. инж. Антонъ Евг. Гуттъ, помощникъ управляющаго—Владиславъ Мартын. Вырвичъ, завѣдывающій хозяйствен. частью—Ник. Дмитр. Дубенскій, бухгалтеръ—Н. С. Комиссаровъ, секретарь—С. Н. Носовъ, горный смотритель—пав. Ильичъ Собенинъ, тѣсачій—П. С. Комиссаровъ, врачъ—В. М. Земляницынъ.

БЕРЕЗОВСКОЕ ЗОЛОТОПРОМЫШЛЕННОЕ ТОВАРИЩЕСТВО.

Главноуправляющій—горн. инж. Никол. Ник. Филипповъ, юриконсултъ—инж. дов. Давидъ Львов. Раснеръ; завѣдующій обработкой руды—горн. инж. Г. Г. Рутловскій; завѣдующій горн. работами—двор. инж. Андр. Дм. Трейгухъ; электротехнической частью—инж. геол. Исаръ Назарев. Харашъ; бухгал-

теръ—Дмитр. Серг. Паутоевъ, кассиръ—Вас. Ефим. Чернатовъ, смотрители: Обгунной фабрики—Ив. Тим. Глотовъ; Трехъ-Святительскаго рудника—Леонидъ Александр. Катаевъ, восточнаго участка—Леонидъ Гаврил. Курочкинъ; западнаго—Петръ Павл. Вольхинъ; Ключевского рудника—Гимеф. Иван. Глотовъ; Спасеяго прииска—Антонъ Конст. Кисельниковъ; Шабровскаго и Семеновскаго приисковъ—Мих. Алекс. Осинцевъ; электрической станции—Павл. Сем. Сартановъ, врачъ—Андр. Владим. Кузнецовъ.

РЕВДИНСКОЕ ОБЩЕСТВЕННОЕ СОБРАНИЕ.

Составъ старшинъ: предѣлатель—Св. Шен. Сенкевичъ, старшины: З. В. Алфимовъ, Ф. Ф. Тутьшинъ, П. А. Ивановъ, Ив. В. Пантелеевъ, М. К. Кривоусовъ, А. М. Мутиный, М. Ф. Анисимовъ, К. Г. Сзчинкинъ и П. А. Котовщиковъ.

ОБЩЕСТВА ПОТРЕБИТЕЛЕЙ.

Верхъ-Невлинское. Предѣлатель—Андр. Георг. Кузнецовъ, члены: Петръ Кириллов. Щербаковъ, Андр. Феликс. Козинъ.

ЕКАТЕРИНБУРГСКАЯ КОНТОРА ОКРУЖНОЙ ИНСПЕКЦИИ СТРАХОВОГО ОБЩЕСТВА «ЯКОРЬ, НА РАЙОНЪ—УРАЛЬ И ВСЯ АЗИАТСКАЯ РОССІЯ.

(Правленіе О-ва въ Москвѣ).

Управляющій—Конст. Конст. Поповъ, помощникъ управляющаго—Ник. Як. Лездингъ, секретарь—Иос. Моне. Зайдъ, бухгалтеръ—Антонъ Титов. Дмитриевъ, завѣд. отд. страх.—Андр. Андров. Князевъ, техникъ—Петръ Вас. Моховъ, завѣд. складомъ—Яковъ Профим. Глушаковъ, исп. особ. порученія—Ник. Павл. Боченинъ, инспектора при конторѣ: Андр. Семен. Корчебоковъ, Казим. Марцелинъ Куницкій, Вас. Егор. Пакинъ, Ив. Вас. Никитинъ (инжоперъ), Ник. Фед. Бернеръ (спец. по страх. жизни), Ник. Павл. Рыжовъ (спец. по страх. жизни).

Городъ Ирбитъ съ уѣздомъ.

ИРБИТСКИЙ УЪЗДНЫЙ СЪѢЗДЪ.

Предѣлатель д. ст. с. Вяч. Хар. Минаевъ, Уѣздный членъ екатер. окр. суда по Ирбит. уѣзду—ст. сов. Н. М. Узаровъ, городск. судья—тит. сов. А. П. Свѣшниковъ, секретарь—двор. кол. ас. Е. В. Архангеловъ, писцы штабные: Фед. Мих. Никифоровъ, Пант. Арх. Мирюлюбовъ, Алек. Дон. Елохинъ.

Земельн. начальники: 1 уч.—ст. сов. М. И. Цвѣтчинскій, 2 уч.—двор. секр. Н. А. Васильевъ, 3 уч.—кол. сов. А. Н. Бронскій, 4 уч.—кол. сов. Н. А. Мензелинцевъ, 5 уч.—тит. сов. Н. П. Пономаревъ.

УЪЗДНАЯ ЗЕМЛЕУСТРОИТЕЛЬНАЯ КОМИССИЯ.

Непремѣнный членъ—кол. секр. П. А. Ипполитовъ, секретарь—и. об. Н. М. Мышкинъ.

Городъ Ирбитъ съ уѣздомъ.

ИРБИТСКОЕ УѢЗДНОЕ ПО ВОИНСКОЙ ПО-
ВИННОСТИ ПРИСУТСТВІЕ.

Предѣдатель присутствія (онъ же и пред-
сѣдатель ирбитскаго уѣзднаго сѣзда)—д. ст.
сов. Вич. Хар. **Минаевъ**.

Члены: ирбитскій уѣздный воинскій началь-
никъ, уѣздный исправникъ и членъ уѣздной
земской управы, дѣлопроизводитель—Ник.
Ариет. **Ошиповъ**.

ИРБИТСКОЕ УѢЗДНОЕ ПОЛИЦЕЙСКОЕ УП-
РАВЛЕНІЕ.

Уѣздный исправникъ—губ. секр. Георг. Фом.
Сандеръ помощникъ исправника—губ. секрет.
Никол. **Стратоновъ**, секретарь—коллежек. рег.
Ал. Мих. **Командировъ**, и. д. столоначальника
распорядительнаго стола—кол. рег. Ал-дръ Ев.
Боровиковъ, столоначальникъ уголовного ст.—
губ. секр. Вен. Іуст. **Предѣинъ**, регистраторъ—
Іуст. Ис. **Предѣинъ**, приставъ г. Ирбита—губ.
секр. Мих. Исид. **Путилинъ**, помощникъ при-
става—кол. рег. Як. Арс. **Тарасовъ**, околоточ-
ные надзиратели: 1 уч.—и. ч. Ал-дръ Алекс.
Шелудяковъ и 2 уч.—и. ч. Вас. Мих. **Поповъ**,

Становые пристава: 1 ст.—тит. сов. Ал-дръ
Фед. **Оплетинъ**, 2 ст.—И. Н. **Ивановъ**.

Уѣздный врачъ—к. сов. Арк. Мих. **Зенковъ**.

ИРБИТСКІЙ УѢЗДНЫЙ КОМИТЕТЪ ПОПЕ-
ЧИТЕЛЬСТВА О НАРОДНОЙ ТРЕЗВОСТИ.

Предѣдатель комитета—предѣдатель уѣз.
сѣзда В. Х. **Минаевъ**. Члены: депутатъ отъ
дух. вѣд.—прот. ирбит. собора о. А. **Сахаровъ**,
инспекторъ народныхъ училищъ А. Ф. **Успен-
скій**, начальница женской гимназіи Н. Г. **Сам-
сонова**, инспекторъ городского училища В. И.
Мартыновъ, уѣздный членъ окружнаго суда Н.
М. **Уваровъ**, товарищъ прокурора Н. И. **Кры-
ловъ**, уѣздн. исправн., помощн. акцизн. надз.
Дорнбушъ, уѣздн. воинск. начальн.—подполк.
Шлейтеръ, земскіе начальники: 1 уч. М. И.
Цвѣчинскій, 2 участ. Н. А. **Васильевъ**, 3 уч.
4 участ. П. А. **Мензелинцевъ**, 5 участ. П.
Н. **Пономаревъ**, податной инспекторъ Н. И. **Ло-
сятинскій**, городской судья А. Н. **Свѣшниковъ**,
городской голова П. П. **Кузнецовъ**, предѣла-
тель уѣздной земской управы Н. Я. **Тугари-
новъ**, отъ уѣзднаго земскаго собранія: А. С.
Волковъ и Ф. П. **Антроповъ**, члены по запа-
дочю: Н. И. **Шехиревъ** и Н. В. **Воробьевъ**, дѣ-
лопроизводитель—шт.-кап. запаса В. Д. **Де-
мидовъ**.

ИРБИТСКОЕ УѢЗДНОЕ ТЮРЕМНОЕ ОТДѢ-
ЛЕНІЕ О ВА ПОПЕЧИТЕЛЬСТВА О ТЮРЬ-
МАХЪ.

Старшій директоръ тюремнаго отдѣленія—
предѣдатель ирбитскаго уѣзднаго сѣзда В.
Х. **Минаевъ**. Директоры: о. благочинный ир-
битскихъ город. церквей прот. А. **Сахаровъ**,
уѣздн. членъ суда М. Н. **Уваровъ**, тов. прокур.
по ирбитск. уч. Н. И. **Крыловъ**, ирбитскій го-
родской судья А. Н. **Свѣшниковъ**, ирбитскій
уѣздный исправникъ Г. Ф. **Сандеръ**, уѣздный

врачъ А. М. **Зенковъ**, предѣдатель ирбитской
уѣздной земской управы И. Я. **Тугариновъ**,
ирбитскій городской голова П. П. **Кузнецовъ**,
Н. А. **Нухинскій**, ирбитскій земскій врачъ Н.
В. **Антоновъ**, ст. сов. С. С. **Хлѣбинъ**, дѣлопро-
изводитель—шт.-кап. запаса В. Д. **Демидовъ**.

ЧИНЫ ЕКАТЕРИНБУРГСКОГО ОКРУЖНАГО
СУДА.

Уѣздный членъ екатеринбургскаго окруж-
наго суда по ирбитскому уѣзду—ст. сов. Ник.
Мих. **Уваровъ**.

Товарищъ прокурора—кол. сов. Ник. Иван.
Крыловъ (к. е.)

Городской судья г. Ирбита—кол. ас. Ал-дръ
Ник. **Свѣшниковъ**.

Судебные сѣдователи ирбитскаго уѣзда:—
1 уч.—кол. ас. Алек. Ник. **Пьянковъ**, 2 уч.—тит.
сов. Ник. Ал-др. **Щетининъ**.

Судебный приставъ г. Ирбита—кол. рег. В.
А. **Степановъ**.

Младшіе нотаріусы по г. Ирбиту: Пав. Петр.
Шальковъ и Ив. Павл. **Нечаевъ**.

Присяжный повѣренный—Вас. Вас. **Ловцовъ**.

ИНСПЕКТОРЪ НАРОДНЫХЪ УЧИЛИЩЪ
ИРБИТСКАГО У.—А. Ф. Успенскій.

ИРБИТСКІЙ УѢЗД. УЧИЛИЩНЫЙ СОВѢТЪ.

Предѣдатель—инспекторъ народныхъ учи-
лищъ—А. Ф. **Успенскій**, члены: отъ М. Н. П.—
В. И. **Мартыновъ**, отъ М. В. Д.—В. Х. **Минаевъ**,
отъ дух. вѣд.—прот. А. А. **Сахаровъ**, предѣ-
датель уѣз. зем. управы—И. Я. **Тугариновъ**,
отъ уѣзднаго земства—П. А. **Пономаревъ** и А.
Е. **Шеломенцевъ**, отъ города—И. В. **Воробьевъ**
и участковые земскіе начальники.

ИРБИТСКОЕ УѢЗДНОЕ ОТДѢЛЕНІЕ ЕКАТЕ-
РИНБУРГСКОГО ЕПАРХІАЛЬНАГО УЧИ-
ЛИЩНАГО СОВѢТА.

Предѣдатель отдѣленія—протоіер. Ал-дръ
Ал-дров. **Сахаровъ**, почетный попечитель цер-
школь—кол. рег. И. Я. **Тугариновъ**, почетные
члены: ст. сов. Ник. Мих. **Пейкеръ**, предѣла-
тель уѣзднаго сѣзда д. с. с. В. Х. **Минаевъ**.

Постоянные члены—кол. сов. Ник. Вас. **Ан-
тоновъ**, крест. Фед. Никиф. **Антроповъ**, свящ.
Ип. Арк. **Славнинъ** (казначей), свящ. Валер.
Сабининъ, свящ. Іоан. Пет. **Щапковъ**, свящ.
Ник. Львов. **Пузыревъ** (дѣлопроизводитель),
свящ. Іоан. **Пономаревъ**, лич. гр. Ник. Аф. **По-
номаревъ**.

Члены—представители отъ города (вакан-
сія), отъ земства—гласный Ал-др. Евтроп. **Ше-
ломенцевъ**.

Члены по должности:—инспект. народныхъ
училищъ Ал-дръ Феодос. **Успенскій**, благочин-
ные: 1 округа—свящ. Вл. **Скворцовъ**, 2 округа
—свящ. Дим. **Луканинъ**, 3 округа—свящ. Ал.

Городъ Ирбитъ съ уѣздомъ.

Суворовъ; земск. начальн.: 1 уч. Мих. Иван. **Цвѣцинскій**, 2 участка П. А. **Васильевъ**, 4 участка Ник. Александр. **Мензелинцевъ**. Сверхштатные члены: свещ. Ник. Стеф. **Фофановъ**, прот. Пав. Петр. **Тронинъ**, врачъ К. А. **Бирюковъ**.

УПРАВЛЕНИЕ ИРБИТСКАГО УЪЗДНАГО ВОИНСКАГО НАЧАЛЬНИКА.

Воинскій начальникъ—подполковникъ Викт. Карл. **Шлейеръ**, и. д. дѣлопроизводителя—кол. рег. Влад. Мих. **Кудрявцевъ**.

УПРАВЛЕНИЕ 2-ГО ДИВИЗИОНА 49 АРТИЛ-ЛЕРИЙСКОЙ БРИГАДЫ.

Командиръ дивизиона—полковникъ Владим. Павл. **Старовъ**. И. д. дивизионнаго адъютанта подпоруч. Георг. Конст. **Федоровъ**. Младшій врачъ—лекаръ Стан. Юлиан. **Завадскій**.

4 батарея. Командиръ батареи—подполковникъ Каз. Адам. **Янишевскій**, шт.-кап.: Иванъ Матв. **Абрамичевъ**, Ник. Ал. **Шеламетьевъ**, Викт. Вас. **Міоновичъ**, поруч. Мих. Ал-дров. **Семеновъ**, подпоручикъ Вик. Кон. **Федоровъ**.

5 батарея. Командиръ батареи—подполковникъ Ник. Андр. **Шералетьевъ**, шт.-кап. Конст. Карл. **Карлстедтъ**, Ал. Ник. **Немира**, подпор.: Ал-дръ Марк. **Осадшій**, Ник. Фр. **Ланнгаузь**, Георг. Андр. **Имшенецкій**.

6 батарея. Командиръ батареи—подполковникъ Викт. Викт. **Гершельманъ**, кап. Сергѣй Гавр. **Положенцевъ**, шт.-кап. Ив. Ив. **Черниковскій-Соколя**, поруч. Викт. Аф. **Халыпковъ**.

ЧИНЫ АКЦИЗНАГО УПРАВЛЕНІЯ III ОКРУГА ПЕРМСК. ГУБ. *).

Въ Ирбитѣ и уѣздѣ: помощники надзирателя: 6 уч. младшій—кол. ас. Ал-дръ Вл. **Дорнбушъ**, 7 уч. младшій—тит. сов. Григ. Ал-дров. **Тутолминъ** (оба въ Ирбитѣ), контролеры: старшій—к. секр. Андр. Ив. **Издеберскій**, младш. к. секр. Ив. Мих. **Ардашевъ** и н. ч. Ур. Кал. **Юрасовъ** (всѣ въ Ирбитѣ), старшій—тит. сов. Ал. Троф. **Домрачевъ** (з. Ницинскій).

ИРБИТСКІЙ № 5 КАЗЕННЫЙ ВИННЫЙ СКЛАДЪ.

Завѣдующій—кр. Иванъ Ильичъ **Бѣлоусовъ**, помощникъ—Максимъ Егор. **Ивановъ**, контроликъ—мѣщ. Ал-др. Дмит. **Машаровъ**, помощн. контроликъ—сынъ дворянина Вит. Сигизм. **Дубинскій**, подвальный—кр. Ник. Ив. **Субботинъ**, манинискъ—Ал-дръ Ив. **Антроповъ**, помощникъ подвального—кр. Алексѣй Ефимов. **Сапѣгинъ**, помощ. машиниста—кр. Вас. Васил. **Чехомовъ**.

ИРБИТСКОЕ УЪЗДНОЕ ПОПЕЧИТЕЛЬСТВО ДѢТСКИХЪ ПРИУТОВЪ В. У. И. М.

Предсѣдатель п—ва—предсѣд. уѣз. съѣзда. Почетные члены:—свещ. о. Юап. **Щапковъ**, вдова ком. сов. Е. П. **Любимова**, кол. сов. А. М. **Зенковъ**, свещ. о. Ив. **Славнинъ** (онъ же казначей п—ва).

Члены: попечительница ирбитскаго приюта П. П. **Ларькова**, представитель отъ дух. в—ва—протоіерей ирбитскаго собора о. А. **Сахаровъ**, инспект. народ. училищъ, предсѣдатель уѣзд. зем. управы, город. голова, уѣзд. исправникъ, всѣ земскіе начальники ирбитскаго у., директоръ ирбитскаго приюта—куп. П. П. **Кузнецовъ**, и. д. дѣлопроизводителя Тим. Семенов. **Сосновскихъ**.

ПОДАТНОЙ ИНСПЕКТОРЪ ирбитскаго у.—надв. сов. Ник. Ник. **Лосятинскій**, помощникъ его—губ. секр. А. П. **Богоявленскій**.

ИРБИТСКОЕ ГОРОДСКОЕ ПО НАЛОГУ СЪ НЕДВИЖИМЫХЪ ИМУЩЕСТВЪ ПРИСУТСТВІЕ.

Предсѣдатель—податной инспекторъ ирбит. уѣзда; представители отъ земства: гласные—кол. ас. Фед. Ив. **Маврицкій**, и ирбит. куп. Пет. Петр. **Луканинъ**; представители отъ городского управления:—гор. голова и гласный город. думы Пав. Петр. **Шальковъ**; члены отъ плательщиковъ—Ив. Вас. **Воробьевъ**, Андр. Евстр. **Шеломенцевъ**, Пав. Фед. **Колмаковъ**, Ник. Ив. **Шехиревъ**, Дм. Анисим. **Филипповъ**, Петръ Вас. **Топорновъ**; депутатъ отъ дух. вѣдом.—свещ. о. Николай **Фофановъ**.

ИРБИТСКОЕ ГОРОДСКОЕ ПО КВАРТИРНОМУ НАЛОГУ ПРИСУТСТВІЕ.

Предсѣдатель—податной инспекторъ, члены: Дм. Ан. **Филипповъ**, Ив. Авкс. **Кондыревъ**, Ст. Ст. **Хлѣбинъ**, Дм. Вас. **Топорновъ**, Андр. Евстр. **Шеломенцевъ** и кр. Пав. Еф. **Зенковъ**.

ИРБИТСКОЕ УЪЗДНОЕ РАСКЛАДОЧНОЕ ПРИСУТСТВІЕ.

Предсѣдатель—податн. инспекторъ, члены: отъ акциз. вѣд-ва—помощ. акцизн. надзират. Ал-дръ Влад. **Дорнбушъ**, отъ города—Сергѣй Яков. **Удинцевъ**, Андр. Евст. **Шеломенцевъ**, Дим. Дим. **Занинъ**, отъ уѣзда—Ксеп. Ал-др. **Антроповъ**, Мих. Ив. **Стихинъ** и Ив. Николаев. **Замятинъ**.

ИРБИТСКОЕ V РАЗРЯДА КАЗНАЧЕЙСТВО.

Казначей—надв. сов. Фед. Ал-др. **Владимірскій**, старш. бухгалтеръ—надв. сов. Ник. Мих. **Колумбовъ**, кассиръ 1-го разр.—(вакансія), бухгалтеръ 1-го разряда—(вакансія), бухгалтеръ 2-го разряда—тит. сов. Евг. Сильв. **Шишлинъ**, губ. секр. Ник. Яким. **Кудрявцевъ**, счетный чиновникъ—к. рег. Ал-ѣй Дм. **Урвановъ**.

*) Акциз. управл. I окр. въ Камышловѣ.

Городъ Ирбитъ съ уѣздомъ.

УПРАВ. ЗЕМЛЕД. И ГОСУД. ИМУЩЕСТВЪ. ИРБИТСКИЙ ГОРОДСКОЙ СИРОТСКИЙ СУДЪ.

Жеиничій Ирбитскаго жеиничества VIII района—губ. ескр. Ник. Ал. **Панковъ** (Ирбитъ). помощникъ—жеин. конд. А. Ив. **Федоровъ**.

ИРБИТСКАЯ ТЮРЬМА.

Н. д. начальника—губ. ескр. Алексѣй **Добро-творскій**.

БЛАГОЧИННЫЕ ЕКАТЕРИНБУРГСКОЙ
ЕПАРХИИ ПО ИРБИТСКОМУ У.

Грало-Ирбитскихъ церквей протоіер. Алекс. **Сахаровъ** (Ирбитъ).

1 окр.—свящ. Владим. **Скворцовъ** (Ирбитъ),
2 окр.—свящ. о. Дим. **Луканинъ** (Байкаль-
ской той же вол.), 3 окр.—свящ. Алекс. **Суво-
ровъ** (с. Новьянское).

ПОЧТОВО - ТЕЛЕГРАФНЫЯ УЧРЕЖДЕНІЯ:

Ирбитская почт.-тел. к-ра. Начальникъ—
кол. ас. Фед. Степ. **Ероховъ**, помощ.—н. сод.
Ал-дръ Ив. **Издеберскій**.

Ирбитское почтовое отдѣленіе. Начальникъ
—н. ч. Ив. Фед. **Кольяковъ**.

ИРБИТСКАЯ УѢЗДНАЯ УПРАВА.

Председатель—шт. сов. Ив. Яковл. **Тугари-
новъ**, члены: кол. рег. Григ. Ал-дров. **Сереб-
ренниковъ** (з. м. председателя), мѣщ. Петръ
Вас. **Топсрковъ**, кр. Ив. Мих. **Пановъ**, секретарь—
Никол. Ив. **Шехиревъ**, бухгалтеръ—Дм.
Дм. **Юшковъ**, дѣлопроизводитель школьнаго
отдѣла—мх. Ал-дров. **Ассановъ**, завѣдываю-
щій обществ.-статистич. отдѣл.—Вас. Фад.
Коновъ, завѣдывающ. сел.-хоз. склад.—Фед.
Никоф. **Антроповъ**, завѣдыв. земской почтой—
Ал-дръ Яковл. **Ежовъ**, завѣд. технич. отдѣлен.,
инженеръ—(вакансія), санитарный врачъ—(ва-
кансія), земскіе врачи: завѣдывающій город.
больницей—Никол. Вас. **Антоновъ**, пригород.
участка—Ал-дръ Никол. **Маховъ**, врачъ-хи-
рургъ—(вакансія), 1-го уч.—Конст. Ал-дров.
Бирюковъ, 2-го уч.—Надежда Ив. **Козлова**, 3-го
уч.—(вакансія), 4-го уч.—Мих. Мих. **Малинов-
скій** и 5-го уч.—(вакансія), завѣдыв. аптекой—
производитель Яковъ Яков. **Бизвергъ**, страховые
агенты: Мих. Ал-дров. **Кондаковъ** и Гавриилъ
Вас. **Крупинъ**, агрономы: Ив. Вас. **Калмаковъ**
и Мих. Прокоп. **Койновъ**.

(Свѣдѣнія 1912 г.).

ИРБИТСКАЯ ГОРОДСКАЯ УПРАВА.

Городской голова—ирбитскій куп. Петр. Пр.
Кузнецовъ, члены: заступающій мѣсто город-
ского головы—лич. поч. гр. Степ. Ал. **Бирю-
ковъ** и лич. поч. гр. Серг. Як. **Удинцевъ** (казначей),
и. д. секретаря—Ив. Вас. **Воробьевъ**, бух-
галтеръ—лич. поч. гр. Вас. Льв. **Толмачевъ**.

Председатель—ирбитскій куп. Петръ Прок.
Кузнецовъ, члены: ирбитскій куп. Дм. Дмитр.
Занинъ, ирбитскій мѣщ. Фед. Сем. **Юлановъ**,
и. д. шьемоводителя—Як. Як. **Луканинъ**.

ИРБИТСКИЙ ОБЩЕСТВЕННЫЙ БАНКЪ.

Директоръ—чин. С. С. **Хлѣбинъ**, товарищи
директора—мѣщ. Петръ Ив. **Ассановъ** и мѣщ.
Ив. Авксент. **Кондыревъ**, бухгалтеръ—Дм. Ал.
Филипповъ и шьемоводитель—Никол. Ив. Ал.
Головизниковъ.

ИРБИТСКАЯ МАРИНСКАЯ ЖЕНСКАЯ ГИМ-
НАЗІЯ.

Председатель педагогическаго совѣта—К.
А. **Бѣлавинъ**, начальница гимназій—П. Р. **Се-
менова**, законоучители: канд. бог. свящ. П. П.
Клярскій, свящ. о. Г. Г. **Пономаревъ**, препода-
ватели: Н. Н. **Савиновъ**, Г. А. **Сѣнокосова**, К.
Ф. **Дружницкій**, Е. А. **Словцова**, А. С. **Шишова**,
А. В. **Овчинникова**, Е. П. **Калачева**, О. Е. **Гиля-
ровская**, Р. В. **Берингъ**, П. Г. **Доффельтъ**, П.
А. **Зимаевъ**, Е. А. **Москвичевъ**, О. А. **Лебедева**,
М. А. **Бѣлавина**, Э. М. **Словцова**, классныя над-
зирательницы: А. В. **Калашникова**, О. А. **Ле-
бедева**, Е. А. **Якимова** (она же секретарь педа-
гогическаго совѣта), М. В. **Богданская**, А. И.
Горбовская, З. А. **Маслова**, А. В. **Бувеская**,
врачъ гимназій—А. М. **Занковъ**. Председатель
попечительнаго совѣта—П. Я. **Тугариновъ**, то-
варищи председателя—А. С. **Стихинъ**.

ИРБИТСКАЯ ШКОЛА РЕМЕСЛЕННЫХЪ
УЧЕНИКОВЪ.

Инспекторъ школы—н. ч. Ив. Вас. **Петровъ**,
законоучитель—прот. Алекс. Алек. **Сахаровъ**,
уч. техн.—н. ч. Ищл. Ал. **Спасовходскій**, и. об.
учителя общеообраз. предм.—н. ч. Алекс. Иван.
Шырыкаловъ, врачъ—кол. ас. Ант. Мих. **Ле-
шинскій**.

ИРБИТСКОЕ ПОПЕЧИТЕЛЬНОЕ ОБЩЕСТВО
О БѢДНЫХЪ.

Комитетъ: председательница—жена д. с. с.
Елена Ник. **Бѣлавина**, членъ-казначей—куп.
Петр. Прок. **Кузнецовъ**, дѣлопроизводитель—
мѣщ. Як. Як. **Луканинъ**. Въ заведеніяхъ обя-
призывается: въ дѣтскомъ пріютѣ: 7 мальч.,
11 дѣвоч.; въ домѣ призрѣнія: мужч. 12 чел.,
женщ. 35 чел.

ГОРОДСКАЯ И ЗЕМСКАЯ БОЛЬНИЦА.

Врачи: к. сов. Ник. Вас. **Антоновъ**, Ал-дръ
Ник. **Маховъ** и Ник. Петр. **Голіонко**, смотри-
тель—Евг. Кир. **Зенковъ**.

ВЕРХЪ-НИЦИНСКІЙ ДѢТСКІЙ ПРИУТЬ.

(Въ с. Верхъ-Ницинскомъ, ирбитскаго уѣзда).

Директоръ пріюта—шт. сов. Ал-дръ Федор.
Оплетинъ, попечительница пріюта—жена чи-

Городъ Ирбитъ съ уѣздомъ.

новника Ал-дра Макс. **Оплетина**, смотрительница приюта—кр. дѣв. Мар. Льв. **Бутунова**.

КРАСНОСЕЛЬСКИЙ ВВЕДЕНСКИЙ ЖЕНСКИЙ МОНАСТЫРЬ.

Настоятельница монастыря—монахиня **Олимподора**, казначей—монахиня **Ермонія**.

ИРБИТСКИЙ ЖЕЛѢЗОПРОКАТНЫЙ ЗАВОДЪ АЛАПАЕВСКАГО ОКРУГА, ТОВАРИЩЕСТВО НАСЛѢДНИКОВЪ С. С. ЯКОВЛЕВА.

Управляющіи—дворян. Ив. Вас. **Котовъ**, помощники—Ник. Пет. **Глухихъ**, смотритель дѣловъ—Петръ Леонт. **Куляшевъ**.

БОБРОВСКІЯ КАМЕННО-УГОЛЬНЫЯ КОПИ ИКОВЪ П. П. ДЕМИДОВА КНЯЗЯ САНЪ-ДОНАТО.

(Почт. адресъ: ст. Богдановичъ.)
Горный смотритель коней—маст. Пав. Павл. **Шамаринъ**.

ОБЩЕСТВО ВСПОМОЖЕНІЯ БѢДНЫМЪ ВЪ ИРБИТСКОМЪ ЗАВОДѢ.

Предѣлатель—свящ. Гавр. Ник. **Пьянковъ**, члены: земскій начальникъ 5 уч. Ник. Ник. **Пономаревъ**, волостной старшина—кр. Ив. Стеф. **Плишкинъ** и кр. Сем. Ник. **Елинь**.

Городъ Камышловъ съ уѣздомъ.

КАМЫШЛОВСКИЙ УѢЗДНЫЙ СЪѢЗДЪ.

Предѣлатель—д. ст. сов. Евген. Конст. **Бекманъ**, секретарь—губ. секр. Пав. Иван. **Елковъ**.

Уѣздный членъ Екатеринбургск. окружнаго суда по Камышловскому у.—кол. асес. Козьма Егор. **Павловичъ**.

Городской судья г. Камышлова—надв. сов. Никол. Вас. **Нараваевъ**.

Земскіе начальники: 1 уч.—ст. сов. Ал. Ал. **Свинкинъ** (Талицкий зав.), 2 уч.—ст. сов. Мих. Сем. **Лисаневичъ** (г. Камышловъ), 3 уч.—кол. рег. Ив. Макс. **Симоновъ** (с. Новольшминское), 4 уч.—(вакансія), 5 уч.—надв. сов. Ив. Ив. **Путилинъ** (с. Катайское), 6 уч.—(и. д.) тит. сов. Вас. Степ. **Перебатовъ** (Каменскій зав.), 7 уч.—и. д. кандид. бар. А. А. **Медемъ** (с. Грязновское), 8 уч.—надв. сов. Конст. Лустрин. **Голынецъ** (Камышловъ).

КАМЫШЛОВСКОЕ УѢЗДНОЕ ПО ВОИНСКОЙ ПОВИННОСТИ ПРИСУТСТВІЕ.

Предѣлатель—предѣлатель уѣздн. сѣзда д. ст. сов. Евг. Конст. **Бекманъ**; члены: уѣздный исправникъ И. И. **Гораинъ**, воинскій начальникъ—полковн. Н. Ф. **Стерлиговъ**, членъ земской управы—губ. секр. Д. Ф. **Устьянцевъ**, дѣлопроизводитель—губ. секр. Н. Я. **Могутинь**.

КАМЫШЛОВСКАЯ ЗЕМЛЕУСТРОИТЕЛЬНАЯ КОМИССІЯ.

Предѣлатель—предѣлатель уѣздн. сѣзда, непремѣнный членъ—кол. ас. Ал-дръ Алекс. **Рожковъ**, члены: предѣлатель уѣздной земской управы, уѣздный членъ окружн. суда, земскіе начальники, члены по избранію отъ уѣзднаго земскаго собранія: А. П. **Чечеткинъ**, В. А. **Буторинъ**, И. Ф. **Вараксинъ**; по избранію отъ волостныхъ сходовъ: В. А. **Плюхинъ**, Я.

А. Поповъ и К. В. **Елохинъ**, секретарь комиссіи—В. А. **Харчевниковъ**.

КАМЫШЛОВСКОЕ УѢЗДНОЕ ПОЛИЦЕЙСКОЕ УПРАВЛЕНІЕ.

Уѣздный исправникъ—кол. сов. Иванъ Ив. **Гораинъ**, помощникъ его—кол. сов. Рудольфъ Карлов. **Вильде**, секретарь—губ. секр. Сергій Никол. **Атманскій**, столоначальники: гражданскаго ст.—и. ч. Серг. Иван. **Визигія**; уголовнаго ст.—и. ч. Иванъ Мих. **Алферовъ**, регистраторъ—и. ч. Димитр. Влад. **Петриковъ**.

Становые пристава: 1 ст. (с. Талицкий)—кол. рег. Ал-дръ Ильичъ **Пантошевъ**; 2 ст. (с. Закамыш.)—кол. ас. Ал-дръ Ив. **Мамышевъ**; 3 ст. (с. Новоняминское)—и. ч. Никол. Никандр. **Атманскій**; 4 ст. (Каменскій зав.)—тит. сов. Фед. Александр. **Гельднеръ**.

Полиц. надзиратели: г. Камышлова—кол. рег. Кузьма Ив. **Бронскихъ**, Каменскаго зав.—губ. секр. Мих. Ив. **Алферовъ**.

Околот. надзиратели: пятатный—кол. рег. Азарій Вас. **Романовъ**, свѣрхштатный—и. ч. Евг. Дмитр. **Стяжкинъ**.

Уѣзд. врачъ—кол. сов. Илья Петр. **Половъ**.
Ветер. врачъ—надв. сов. Гепнад. Дм. **Носиловъ**.

КАМЫШЛОВСКИЙ УѢЗДНЫЙ КОМИТЕТЪ ПОПЕЧИТЕЛЬСТВА О НАРОДНОЙ ТРЕЗВОСТИ.

Предѣлатель комитета—Е. К. **Бекманъ**, члены: уѣздный исправникъ И. И. **Гораинъ**, податной инспекторъ Н. П. **Любовъ**, городской голова А. М. **Сначковъ**, предѣлатель земской управы Я. Е. **Ковлинъ**, земскіе начальники: К. І. **Голынецъ**, М. С. **Лисаневичъ**, И. М. **Симоновъ**, А. А. **Свинкинъ**, И. И. **Путилинъ**, В. С. **Перебатовъ**, А. А. баронъ **Медемъ**, городской судья Н. В. **Нараваевъ**, инспекторъ народн. школъ училищъ **Бѣляевъ**, директоръ мужской гимназій В. С. **Максимовъ**, инспекторъ городского

Городъ Камышловъ съ уѣздомъ.

училища Г. А. Сухоруковъ, уѣздный врачъ И. П. Поповъ, акцизный надзиратель Н. Л. Исаевъ, дѣлопроизводитель—К. М. Эрихманъ и попочитель 1 участка въ Талицкомъ заводѣ—И. В. Голубевъ.

КАМЫШЛОВСКОЕ УѢЗДНОЕ ОТДѢЛЕНІЕ КОМИТЕТА ОБЩЕСТВА ПОПЕЧИТЕЛЬСТВА О ТЮРЬМАХЪ.

Старшій директоръ—предсѣдатель уѣзднаго сѣзда, директоръ: уѣздный членъ Екатеринбургск. окружнаго суда, городской судья, товарищъ прокурора Екатеринбургск. окружнаго суда, уѣздный врачъ—надв. сов. Илья Петр. Поповъ, уѣздный исправникъ, городск. голова, предсѣдатель уѣздной земской управы Алексѣй Григ. Серебренниковъ, благочинный 1-го округа, д. ст. с. Викентій Альфонсов. Полевскій-Козелль, тит. сов. Порф. Степан. Гридневъ и дѣлопроизводитель—канц. служ. Поповъ.

ЧИНЫ ЕКАТЕРИНБУРГСКОГО ОКРУЖНАГО СУДА.

Уѣздн. членъ суда по Камышл. у.—надв. сов. Козьма Егор. Павловичъ.

Городской судья г. Камышлова—кол. сов. Ник. Вас. Караваевъ.

Судебные слѣдователи: 1 уч.—т. с. Петръ Ив. Тороповъ (Каменскій зав.), 2 уч.—тит. сов. Кап. Ив. Георгенбергеръ, 3 уч.—к. секр. Фел. Федикс. Калининскій (Камышловъ), 4 уч.—кол. секр. Ник. Ник. Магницкій.

Судебный приставъ—канц. служ. Алекс. Лук. Федоровъ.

Младшіе нотариусы: дворянинъ Петръ Іуд. Новицкій (Камышловъ), п. сов. Поливектъ Феранштов. Хмѣлининъ (Камышловъ).

Частный повѣренный—Ал-сѣй Дмитр. Лубнинъ.

Товарищъ прокурора Екатеринбургскаго окружнаго суда по Камышловскому участку—к. с. В. Н. Плюсковъ.

ИНСПЕКТОРЪ НАРОДНЫХЪ УЧИЛИЩЪ Камышловскаго у.—надв. сов. Дмитр. Никол. Бѣляевъ.

КАМЫШЛОВСКІЙ УѢЗДНЫЙ УЧИЛИЩНЫЙ СОВѢТЪ.

Предсѣдатель—инспекторъ народ. училищъ Камышл. у., члены: кол. сов. Горанинъ, земскій гласный потом. поч. гражд. Ал. М. Сначковъ, инспект. гор. учил.—Г. А. Сухоруковъ, уѣздный наблюдатель церковныхъ школъ—о. П. Казаковъ, предсѣдатель уѣздной земской управы и земскіе начальники.

КАМЫШЛОВСКОЕ УѢЗДНОЕ ОТДѢЛЕНІЕ ЕПАРХІАЛЬНАГО УЧИЛИЩНАГО СОВѢТА.

Предсѣдатель—свищ. Стефанъ Пав. Пономаревъ, почетный членъ отдѣленія—смотритель

Камышловскаго духовнаго училища, с. с. М. Н. Флоровъ; постоянные члены: с. с. В. З. Приселковъ, с. сов. Вяч. Ал. Садовскій, надв. сов. И. П. Устиновъ, кол. секр. С. П. Насоновъ, свищ. А. Золотавинъ, П. Н. Мѣдяковъ (однѣ-же и дѣлопроизводитель), предсѣдатель Камышловской уѣздной земской управы Я. Е. Крупинъ, свищ. А. Хлопинъ (казначей отдѣленія), уѣздный наблюдатель церковно-приходскихъ школъ—свищ. Петръ Григ. Казаковъ; члены представители: отъ министерства народнаго просвѣщенія: инспекторъ народныхъ училищъ—надв. сов. Д. Н. Бѣляевъ, отъ уѣзднаго земства—членъ управы, отъ городского общества—городской голова А. М. Сначковъ; члены по должности—все о. о. благочинные и земскіе начальники уѣзда.

УПРАВЛЕНІЕ КАМЫШЛОВСКАГО УѢЗДНАГО ВОИНСКАГО НАЧАЛЬНИКА.

Камышловскій уѣздный воинскій начальникъ—полк. Стерлиговъ, дѣлопроизводитель—кан. Алекс. Никол. Груннеръ. (Свѣдѣнія 1912 г.).

АКЦИЗНОЕ УПРАВЛЕНІЕ 1-ГО ОКРУГА ПЕРМСКОЙ ГУБ.

(Въ гор. Камышловѣ).

Надзиратель—кол. совѣтн. Никол. Георг. Исаевъ, дѣлопроизводитель—кол. рег. Конст. Осип. Бугославскій.

Чины акцизнаго надзора въ гор. Камышловѣ и уѣздѣ:

Пом. надз. 1 уч., старшій—кол. ас. Петръ Порфир. Божьявленскій, 2 уч., младшій—кол. ас. Влад. Моисеев. Ботяновскій-Снарчевскій (оба въ Камышловѣ), 3 уч.—старш. пом. надз.—кол. ас. Никол. Никол. Богдановичъ (заводъ Талицкій), контролеры: старшій: кол. ас. Филиппъ Мих. Вершининъ (Калин. зав.), Влад. Васил. Юдинъ (въ зав. Талицкомъ).

КАМЫШЛОВСКІЙ № 5 КАЗЕННЫЙ ВИННЫЙ СКЛАДЪ.

Завѣдующій—мѣщ. Никол. Вас. Вершининъ, помощникъ—кр. Пав. Карл. Гавронскій, конторщикъ—мѣщ. Илья Зилов. Евдокимовъ, помощникъ—мѣщ. Ив. Серг. Дышаевъ, подвальный—свищъ чинов. Викт. Евг. Антроповъ, помощникъ подвальнаго—мѣщ. Пав. Григ. Кулинь, машинистъ—мѣщ. г. Стерлитамака Константиновъ Егоров. Поповъ, помощникъ—Петръ Осип. Чупинъ.

КАМЫШЛОВСКОЕ УѢЗДНОЕ ПОПЕЧИТЕЛЬСТВО ДѢТСКИХЪ ПРИЮТОВЪ В. У. И. М.

Предсѣдатель—кол. с. Яков. Евгр. Крупинъ, почетные члены: п. поч. гр. Ник. Алекс. Подсосовъ, надв. сов. Илья Петр. Поповъ, дѣлопроизводитель—л. поч. гр. Андр. Дмитр. Федоровъ, директоръ приюта имени Рожнова—камышловскій мѣщ. Вас. Ив. Горбуновъ и попочительница того-же приюта—купеческая жена Над. Фед. Салтыкова. (Свѣдѣнія 1912 г.).

Городъ Камышловъ съ уѣздомъ.

ПОДАТНОЙ ИНСПЕКТОРЪ 1 уч. Камышл. у.—статск. сов. Ник. Петр. **Любовъ**.

КАМЫШЛОВСКОЕ ГОРОДСКОЕ ПО КВАРТИРНОМУ НАЛОГУ ПРИСУТСТВІЕ.

Предсѣдатель—податн. инспекторъ 1 уч., ст. сов. Н. П. **Любовъ**, члены: Иванъ Григ. **Чудановъ**, Илья Петр. **Поповъ**, Антонинъ Яков. **Выборовъ**, Ефр. Федор. **Поповъ**, Влад. Ефим. **Кутинъ**.

КАМЫШЛОВСКОЕ УѢЗДНОЕ РАСКЛАДОЧНОЕ ПРИСУТСТВІЕ.

Предсѣдатель—податной инспекторъ 1 участка Ник. Петр. **Любовъ**, члены: отъ города: Петръ Иван. **Ломовъ**, Антонинъ Яков. **Выборовъ**, Ал-сѣй Макс. **Скачновъ**, отъ уѣзда: Ал. Павл. **Чечеткинъ**, Сем. Ефим. **Маранинъ**, Ив. Ал-сѣев. **Володинъ**; отъ административнаго вѣдомства—Никол. Георг. **Исаевъ**.

КАМЫШЛОВСКОЕ ГОРОДСКОЕ ПО ГОСУДАРСТВЕННОМУ НАЛОГУ СЪ НЕДВИЖИМЫХЪ ИМУЩЕСТВЪ ПРИСУТСТВІЕ.

Предсѣдатель—податной инспекторъ 1 уч. Ник. Петр. **Любовъ**, члены отъ плательщиковъ: Илья Петр. **Поповъ**, Андр. Ал-сѣев. **Лукинъ**, Ефр. Фед. **Поповъ**, Фед. Степ. **Козловъ**, Петръ Петр. **Соколовъ**, Ник. Вас. **Вершининъ**; представители отъ земскаго управления: Ив. Ив. **Серебряновъ**, Егоръ Федор. **Молчановъ**; представители отъ городского управления: Ал-сѣй Макс. **Скачновъ**, Петръ Иван. **Ломовъ**.

КАМЫШЛОВСКОЕ КАЗНАЧЕЙСТВО.

Казначей—кол. ас. А. Р. **Залтарскій**, старшій бухгалтеръ—кол. секр. Вас. Агаф. **Григорьевъ**, кассиръ 1 разр.—губ. секр. В. Г. **Мычелкинъ**, бухгалтеры: 1-го разряда—неим. чина Ал-дръ Вас. **Бахарева**, 2-го разряда: губ. секр. Фед. Ефим. **Казаковцевъ**, кол. рег. Г. М. **Мусихинъ**, счетный чиновникъ—неим. чина А. М. **Костаревъ**, штатные писцы: кол. рег. П. Ф. **Гаряевъ**, И. С. **Суторминъ** и Г. А. **Бобылевъ**.

ЧИНЫ УПРАВЛЕНІЯ ЗЕМЛЕДѢЛІЯ И ГОСУДАРСТВЕННЫХЪ ИМУЩЕСТВЪ.

Завѣдующій лѣсничествами XI района управления и Камышловскимъ лѣсничествомъ, младш. лѣсной ревиз.—тит. сов. Никол. Алекс. **Сельскій** (Камышловъ); лѣсничіе районовъ: Талицкаго лѣсничества (и завѣдующій Талицкой лѣсной школой)—тит. сов. Влад. Федор. **Овсянниковъ** (Талицкій заводъ), Скатынскаго—младш. запасн. лѣсн. Л. В. **Фроловъ**, Ощепковского—надв. сов. Альф. Юсиф. **Ланицкій** (оба въ Камышловѣ), Куровскаго—над. сов. Левъ Ник. **Соколовъ**.

Завѣдующій лѣсничествами XII района и Ертарскимъ лѣсничествомъ—т. с. Петръ Матв. **Некрасовъ**, лѣсничіе районовъ: Буткинскаго—Артуръ Павл. **Митенъ**, Юшаловскаго—младш.

лѣсн. ревиз. Ив. Осип. **Крачковскій**, Еланскаго (новаго)—мл. запасн. лѣснич. **Функъ**.

Старшій надв. за каз. земл. и обр. статьями—губ. секр. Ал-дръ Аркад. **Сатинъ**.

БЛАГОЧИННЫЕ ЕКАТЕРИНБУРГСК. ЕПАРХІИ ПО КАМЫШЛОВСКОМУ УѢЗДУ.

1 округа—свящ. Всевол. **Юшковъ** (с. Темновское, никольской волости), 2 округа—священ. Николай **Алексѣевъ** (с. Некрасовское, грязновской вол.), 3 округа—свящ. Николай **Хлыновъ** (с. Кочневское), 4 округа—свящ. Ал-дръ **Гаряевъ** (с. Красноярское), 5 округа—прот. Андрей **Киселевъ** (с. Катайское).

ЧИНЫ УПРАВЛЕНІЯ ПЕРМСКОЙ Ж. Д.

Начальникъ 7-го уч. сл. пути—инж.-техн. Ал-дръ Карлов. **Цепернинъ**, помощникъ—техн. путей сообщ. Аркад. Ив. **Кузнецовъ**.

Контрольщика 7 участка сл. пути: писемоводитель—Ал-дръ Степ. **Чураковъ**, счетоводъ—Вас. Тим. **Шестаковъ**, кладовщикъ—Ник. Корп. **Мочкаревъ**, конторщики: Ив. Конет. **Дудолодовъ**, Пав. Вас. **Тарабаевъ**.

Начальникъ депо Камышловъ—Карлъ Игнат. **Нибортъ**, помощникъ—Ал-сѣй Мих. **Королевъ**, счетоводъ—Петръ Никит. **Гвоздевъ**, конторщики: Ал-дръ Львов. **Рябовъ**, Степ. Болесл. **Соболевскій**, кладовщикъ—Евг. Павл. **Басинъ**.

Начальникъ станции—(вакансія), помощники: Вас. Ив. **Тихомировъ**, Викт. Мих. **Партинъ**.

Врачъ 9 уч.—Ефимъ Исид. **Гольденштейнъ**.

Смотритель материальнаго склада—Петръ Мих. **Новиковъ**.

ЧИНЫ КОНТРОЛЯ ПЕРМСКОЙ ЖЕЛЕЗНОЙ ДОРОГИ.

Фактический контролеръ—губ. секр. Степ. Петр. **Матвѣевъ**, ревизоръ сл. движенія—Констант. Вас. **Зезюкевичъ**, ревизоръ станціоннаго счетоводства—Иванъ Павл. **Рейнсонъ**.

НАДЕЖДИНСКІЙ № 21 ВІНОКУРЕННЫЙ И СПИРТООЧИСТИТЕЛЬСКИЙ ЗАВОДЪ Н. А. ПОДСОСА.

(Въ гор. Камышловѣ).

Управляющій заводомъ—Никол. Иван. **Вершининъ**, винокуръ—Ник. Ил. **Воронинъ**, ректификаторъ—Иос. Иос. **Ролецкій**, конторщикъ—Серг. Дмитр. **Вердининъ**.

ПОЧТОВО-ТЕЛЕГРАФНЫЯ УЧРЕЖДЕНІЯ.

Почтowo-телеграфныя конторы: Каменская. Начальникъ—губ. секр. Иванъ Никол. **Копытовъ**.

Камышловская. Начальникъ—тит. сов. Петр. Ал-сѣев. **Чернышевъ**, помощникъ его—т. с. Вл. Аб. **Кирхюфъ**, почтowo-телеграфный чинов. 4 разряда—г. с. Вас. Сер. **Смагинъ**.

Городъ Камышловъ съ уѣздомъ.

Талицкая почтово-телеграфная контора. Начальникъ конторы—кол. секр. Вас. Ал-сѣв. **Фаддеевъ**, почт.-тел. чиновн. V разр.—н. ч. Горм. Конст. **Бабайловъ**, почт.-тел. чиновн. VI разр.—н. ч. Хіонія Вас. **Фаддеева**, надсмотрщикъ—н. о. Вас. Ал-сѣв. **Бушмакинъ**.

Китайское почтово-телеграфное отдѣленіе: н. д. начальника—неим. чина Степ. Тимоф. **Деятериновъ**, почтово-телеграфный чиновникъ—губ. секр. Мих. Алекс. **Постниковъ**.

КАМЫШЛОВСКАЯ ТЮРЬМА.

Начальникъ тюрьмы—губ. секр. Мих. Павл. **Распоповъ**, врачъ—Илья Петр. **Поповъ**, фельдшеръ—Фел. Людв. **Циглеръ**, свящ.—о. Илья **Казаковъ**.

КАМЫШЛОВСКАЯ УѢЗДНАЯ ЗЕМСКАЯ УПРАВА.

Предсѣдатель—г. секр. Як. Евгр. **Крупинъ**, члены: кр. Макарь Дм. **Хромцовъ** (заст. замѣст. мѣсто предсѣдателя), кр. Иванъ Фед. **Вараксинъ** и губ. секр. Дмитр. Федор. **Устьянцевъ**, секретарь—н. поч. гр. Анд. Дм. **Федоровъ**, бухгалтеръ—н. сл. Мих. Ассинъ. **Кругляшевъ**.

Врачъ ингор. уч.—н. ч. А. А. **Мухинъ**, ветеринарный врачъ губ. земства—Крон. Евген. **Юшковъ**, ветеринарный врачъ уѣзд. земства—н. ч. М. В. **Побѣдоносцевъ**, стрѣлковыя агенты губ. земства: Алекс. Аркад. **Коптѣловъ**, 1-го уч. (въ г. Камышловѣ), 2-го уч. (въ Талицкомъ заводѣ) Никол. Никол. **Фетисовъ** и Вас. Павл. **Фаресовъ**, 3-го уч. (въ Каменскомъ зав.), уѣздный агрономъ губ. земства—Вас. Георг. **Суторинъ**, 2-й агрономъ губ. зем. по юго-зап. уч.—Конст. Вас. **Суворовъ**. Зубной врачъ—Леон. Васил. **Федорова**.

Земская аптека. Управляющій Камышловской аптекой—провиз. Станисл. Людвигов. **Цилли**, помощники: Ив. Пав. **Левковъ**, Влад. Павл. **Юрчиновъ**, Надежда Григ. **Кондакова-Садовникова**, Виталий Садовниковъ и помощникъ провизора—Герсия Янк. **Гринъ**.

Камышловская земская больница: врачъ—н. ч. Н. М. **Мультановскій** и 2-й врачъ—надв. сов. А. В. **Селивановъ**.

Земскіе врачи: лек. Н. А. **Зеленцовъ** (врачъ при Каменской больницѣ) и участковый—лек. деям. чина Вас. Алекс. **Сиворцовъ**, кол. ас. Ф. М. **Авторкратовъ** (врачъ при Талицкой больницѣ) и участковый врачъ—лек., тит. сов. Ф. Д. **Сглоблинъ**; врачъ Китайскаго уч. лекарь—Никол. Никол. **Макушинъ**, Повопышминскаго уѣз. лекарь—Никол. Андр. **Михайловъ**, санитарно-эпидемическій врачъ—лек., неим. чина Никол. Петр. **Голубио**. (Свѣдѣнія 1912 г.).

КАМЫШЛОВСКАЯ ГОРОДСКАЯ УПРАВА.

Городской голова—п. поч. гр. Ал-сѣй **Макс. Скачковъ**, члены: заступ. м. гор. головы—(ва-

кансія) и мѣщ. Петръ Иванъ **Ломовъ**, секретарь управы—мѣщ. Васил. Андр. **Серебренниковъ**, бухгалтеръ—мѣщ. Дм. Сем. **Поповъ**, Городек. врачъ—Андр. Ал-сѣв. **Сиворцовъ**, ветерин. врачъ—(вакансія).

КАМЫШЛОВСКИЙ ГОРОДСКОЙ СИРОТСКИЙ СУДЪ.

Предсѣдатель—городской голова, члены: куп. Алекс. Федор. **Симаковъ** и мѣщ. Ал-сѣй Мих. **Ильинъ**, дѣлопроизводитель—мѣщ. Вас. Андр. **Серебренниковъ**.

Мѣщанск. староста—мѣщ. Ал-дръ Никол. **Николаевъ**.

СОСТАВЪ ПОПЕЧИТЕЛЬНАГО СОВѢТА КАМЫШЛОВСКОЙ ЖЕНСКОЙ ГИМНАЗІИ.

Почетельница—Марія Мих. **Поклевская-Козелъ**, предсѣдатель педагогическаго совѣта—Вас. Сем. **Максимовъ**, начальница гимназій—Елиза. Ив. **Навалихина**, члены: свящ. Стеф. Павл. **Пономаревъ**, прот. Тихонъ Петров. **Андріевскій** и свящ. о. Дмитрій **Алехторовъ**, преподаватели: Викт. Геннад. **Носиловъ**, Сераф. Никол. **Кашина**, Ольга Степанов. **Макарьичева**, Никол. Юс. **Рыжковъ**, Петръ Никол. **Мѣдяковъ**, Ольга Конст. **Васильева**, Марія Георг. **Исаева**, Людм. Алекс. **Щеголова**, Елиза. Конст. **Баранова**, Елиза. Артур. **Здельманъ**, Екат. Конст. **Кузнецова**, Иванъ Дим. **Самгинъ**, врачъ гимназій—Андр. Велиам. **Селивановъ**, зубной врачъ—А. А. **Ижицкая-Германъ**, учитель пѣнія—Мих. Мих. **Щеголовъ**, классный надзирательницы: Алекс. Георг. **Юшкова**, Софія Антон. **Федорова**, Параск. Матв. **Богомолова**, Валент. Петр. **Крупина**, Лар. Ал-дров. **Чиркова**, учительницы приготовительн. кл.: Анна Иван. **Зеленцова**, Евламп. Петр. **Шилко** и Варвара Афан. **Бучельникова**.

Составъ попечительнаго совѣта: предсѣдатель, попечительнаго совѣта—Яков. Евграф. **Крупинъ**, члены попечительнаго совѣта: Ал-сѣй Макс. **Скачковъ**, Никол. Ал-сѣв. **Сельскій**, Ив. Фед. **Вараксинъ**, Макарь Дмитр. **Хромцовъ**, Андр. Дим. **Фелоровъ**, Мих. Никол. **Флоровъ**, Петръ Алекс. **Поздѣвъ**, Вас. Иван. **Голубцовъ**, Мих. Алексѣв. **Васильевъ**, Никол. Вас. **Репишинъ**, Иванъ Иван. **Себряковъ**, Илья Петр. **Поповъ**, Ал-дръ Антон. **Наумовъ**, почетельница члены попечительнаго совѣта: Васил. Сем. **Максимовъ**, Елиза. Ив. **Навалихина**.

КАМЫШЛОВСКОЕ ДУХОВНОЕ УЧИЛИЩЕ.

Почетный блюститель—(вакансія), смотритель училища—ст. сов. Мих. Никол. **Флоровъ**, помощникъ смотрителя—ст. сов. Вас. Захаров. **Приселковъ**; преподаватели: греческаго яз. и русскаго исторіи—ст. сов. Петръ Вас. **Хавскій**, русскаго яз.—кол. с. Вячес. Алекс. **Садовскій**, архиметикъ, географіи и природовѣдѣнія—ст. сов. Ал-дръ Андр. **Наумовъ**, латинскаго яз.—ст. сов. Нв. Косм. **Сахаровъ**, учитель церковнаго пѣнія, чистописанія и черченія—над. сов. Мих. Мих. **Щеголовъ**, экономъ—свящ. Пик. Ал.

Городъ Камышловъ съ уѣздомъ.

Алексѣевъ, врачъ—Андр. Алекс. **Скворцовъ**, надзиратель за учениками: Серг. Петр. **Насоновъ**, Влад. Ник. **Якутовичъ** и Мих. Мих. **Лышнѣ**.

КАМЫШЛОВСКОЕ ГОРОДСКОЕ УЧИЛИЩЕ.

Почетный смотритель—(вакансія), инспекторъ училища—надв. сов. Гурій Ал. **Сухоровъ**, законоучитель—свящ. Петр. Петр. **Ситниковъ**, учителя: и. ч. Андръ Ник. **Дресвинъ**, и. об. учителя: Петръ Ник. **Мѣдяковъ**, пѣвца—Мих. Мих. **Щегловъ**, гимнастики—Вас. Матв. **Льсуновъ**, врачъ—надв. сов. Андр. Вениамин. **Селивановъ**.

ОБЩЕСТВО ВСПОМОЩЕСТВОВАНІЯ НУЖДАЮЩИМСЯ УЧЕНИЦАМЪ КАМЫШЛОВСК. ЖЕНСКОГО ГИМНАЗИИ.

Правленіе общества: предѣлатель—Мих. Ник. **Флоровъ**, члены: начальница гимназии—Едиз. Пв. **Навалихина**, Як. Евгр. **Крупинъ**, свещ. Ст. Павл. **Пономаревъ**, свещ. Федоръ Мих. **Баженовъ**, Вас. Семен. **Максимовъ**, казначей и секретарь—Никол. Георг. **Исаевъ**.

КАМЫШЛОВСКОЕ ГОРОДСКОЕ ПОПЕЧИТЕЛЬСТВО О БѢДНЫХЪ.

Предѣлатель попечительства—городск. голова Алексѣй Макс. **Скачковъ**, члены совѣта: чин. Як. Евгр. **Крупинъ**, куп. Левъ Евгр. **Меньшенинъ**, мѣщ. Ив. Григор. **Чудаковъ**, мѣщан. Андръ Ник. **Николаевъ**, куп. Ив. Ив. **Серебряковъ**, мѣщ. Евфр. Фед. **Поповъ**, мѣщ. Вас. Ив. **Горбуновъ**, касиръ—мѣщ. Петръ Пв. **Ломовъ** и секретарь—кр. Вас. Мих. **Баталовъ**.

КАМЫШЛОВСКАЯ ГОРОДСКАЯ БОГАДѢЛЬНЯ.

Надзирательница—мѣщ. жена Харит. Горд. **Крошкина**.

КАМЕНСКИЙ КАЗЕННЫЙ ЗАВОДЪ.

Управитель завода—г. ниж. ст. сов. Людв. Викент. **Лесневскій**, смотритель завода—горн. ниж. над. сов. Влад. Влад. **Львовъ**, дѣланный—

исполняющій обязанности дѣланныча каменск. и дачи—шт. сов. Ник. Людв. **Кухцинскій** (с. Грязновское), вр.—кол. сов. Всевл. Ив. **Носковъ**, бухгалтеръ—к. ас. Мих. Николф. **Олѣсовъ**, помощникъ его и казначей—к. секр. Вас. Пав. **Гаревъ**, писмоводитель—к. сл. Петръ Аким. **Дмитриевъ**, смотритель магазина—к. сек. Кол. Ивал. **Шамаринъ**, смотритель магазина—сел. обыв. Крон. Аппиан. **Сатинъ**.

ТАЛИЦНАЯ НИЗШАЯ ЛѢСНАЯ ШКОЛА.

Завѣдующій—кол. ас. Владим. Фед. **Овсяниковъ**, преподаватель, ученые дѣловоды: Д. И. **Буренинъ** и В. Н. **Быковъ**, законоучитель—священ. о. Алекс. **Лукинъ**,

ГЛАВНАЯ КОНТОРА ТОРГОВ. ДОМА НАСЛ. А. Ф. ПОКЛЕВСКАГО-КОЗЕЛЛЪ.

(Въ Талицкомъ заводѣ).

Управляющій—Юсифъ Иванович. **Поклевскій-Козелль**, управляющій винокуренимъ, дрожжевымъ и ректификационнымъ заводами—Ф. П. **Поклевскій-Козелль**, винокуръ—Ал. И. **Калугинъ**, пивоваръ пивовареннаго завода—Фр. Вяч. **Кучла**.

ЕРТАРСКИЙ СТЕКОЛЬНЫЙ ЗАВОДЪ ТОРГОВАГО ДОМА Н-КОВЪ А. Ф. ПОКЛЕВСКАГО КОЗЕЛЛЪ.

Управляющій—Стан. Влад. **Силвестровичъ**, мастеръ—Фил. Григ. **Медвѣдевъ**, конторщикъ—Вас. Конст. **Грязныхъ**.

ТАЛИЦНОЕ БЛАГОТВОРИТЕЛЬНОЕ ОБЩЕСТВО.

Предѣлатель—жена д. ст. сов. Марія Мих. **Поклевская-Козелль**, кандидатъ—Юлія Павл. **Козелль**, члены: Фед. Мих. **Автократовъ**, Фр. Павл. **Козелль**, Вас. Ал. **Фаддѣевъ**, Фат. Дм. **Оглоблинъ**, Каз. Альф. **Мончунскій**, Ив. Влад. **Голубевъ**, Мар. Матв. **Якобсонъ**, казначей Дм. Григ. **Кротовъ**, кандидатъ Игн. Юл. **Духновскій**, секретарь—Мих. Ив. **Яковлевъ** и кандидатъ—Петръ Мих. **Гилевъ**.

Городъ Красноуфимскъ съ уѣздомъ.

КРАСНОУФИМСКИЙ УѢЗДНЫЙ СЪѢЗДЪ.

Предѣлатель—ст. сов. Ив. Гавр. **Подгурскій**, секретарь съѣзда—кол. рег. Ал-сѣй Мих. **Барановъ**.

Земскіе начальники: 1 уч.—(г. Красноуфимскъ), 2 уч.—(вакансія), (Артинский заводъ), 3 уч.—канд. **Бѣляевскій** (с. Потанинское), 4 уч.—и. об. канд. Мих. Ник. **Тронинъ** (Нязепетровскій зав.), 5 уч.—и. об. кор. зап. Кол. Стан. **Карницкій** (Михайловскій зав.), 6 уч.—и. д. подп. Мих. Петр. **Садиковъ** (Бисертскій зав.), 7 уч.—и. д. Пав. Вас. **Скорняковъ** (с. Ачитъ), 8 уч.—отст. к. Вас. Мих. **Юлшинъ** (село Торговижское), 9 участка—и. д. губ. секр. Всевл. Рул. **Молькентинъ** (Суксунскій з.), 10 уч.—кол. секр. Вас. Петр. **Серебренниковъ** (с. Богородское).

КРАСНОУФИМСКОЕ УѢЗДНОЕ ПО ВОИНСКОЙ ПОВИННОСТИ ПРИСУТСТВІЕ.

Предѣлатель—ст. сов. Ив. Гавр. **Подгурскій**, и. д. дѣлопроизводителя—Ф. І. **Поткинъ**, **КРАСНОУФИМСКАЯ ЗЕМЛЕУСТРОИТЕЛЬНАЯ КОМИССІЯ.**

Предѣлатель комисіи—предѣлатель съѣзда, ст. сов. Ив. Гавр. **Подгурскій**, заст. мѣсто предѣд.—земск. нач. 1 участка, непрѣмный членъ—надв. сов. Ник. Викент. **Бѣлевичъ**, члены: предѣлатель уѣздной земской управы, уѣздный членъ окружнаго суда, представитель казны—завѣдующ. красноуфимскимъ дѣланнымъ членъ отъ земства: С. П. **Горбуновъ**, Л. П. **Гладковъ**, А. О. **Русиновъ**, члены отъ крестьянъ: А. М. **Манохинъ**, П. А. **Трифоновъ**, А. П. **Гладковъ**, секретарь комисіи—Ив. П. **Бибиновъ**. Кромѣ того, въ составъ входятъ всѣ земскіе начальники уѣзда по дѣламъ ихъ участковъ.

(Свѣдѣнія 1912 г.).

Городъ Красноуфимскъ съ уѣздомъ.

КРАСНОУФИМСКОЕ УѢЗДНОЕ ПОЛИЦЕЙСКОЕ УПРАВЛЕНІЕ.

Уѣздный исправникъ,—титул. сов. Филиппъ Спиридон. **Батуевъ**, помощ. исправ.—кол. рег. Николай Иван. **Ивановъ**, секретарь—неим. ч. Иванъ Арефьев. **Дегтевъ**, стелоначальники:—распорядительнаго стола, неим. чина—Григ. Лукоян. **Сельнихинъ**, уголовного стола—неим. чина Иванъ Ал-сѣев. **Блиновъ**, регистраторъ—неим. чина Павелъ Силуан. **Нефедовъ**, уѣздный врачъ—кол. сов. Андр. Ал-дров. **Колесниковъ**, полиц. надзират. гор. Красноуфимска—неим. чина Ив. Ильичъ **Тихоновъ**, околоточный надзират.—неим. чина Федоръ Кондрат. **Гавриловъ**, пристава: 1 стана—губ. секр. Дмитр. Ильичъ **Афонсавъ** (с. Богородское), 2 ст.—титулярн. сов. Ник. Петров. **Скрипичинъ** (с. Ачить), 3 ст.—губ. секр. Казим. Петр. **Талаласъ** (Михайловскій зав.), 4 стана—кол. рег. Никол. Перт. **Остряковъ** (Артинскій зав.), 5 стана—кол. ас. Федоръ Гаврил. **Смирновъ** (Бисертскій зав.), полиц. надзир.: И-Сергинскаго зав.,—неим. чина Вас. Ал-сѣев. **Чекасинъ**, Михайловскаго завода—неим. чина Ник. **Переплеснинъ**, Назелетровскаго зав.—кол. рег. Вас. Лукичъ **Волеговъ**, сверхштатные полиц. надзиратели: В-Сергинскаго зав., неим. чина Зинов. Самсон. **Быковъ** и Бисертскаго зав.,—неим. чина Никол. Тимоф. **Борисовъ**.

КРАСНОУФИМСКОЕ УѢЗДНОЕ ОТДѢЛЕНІЕ ГУБЕРНСКАГО КОМИТЕТА ПОПЪЧИТЕЛЬСТВА О НАРОДНОЙ ТРЕЗВОСТИ.

Предсѣдатель комитета—ст. сов. И. Г. **Подгурскій**, члены: уѣздн. исправникъ, директоръ промысл. уч-ща, инспекторъ народ. училищъ, депутатъ отъ духовн. вѣд-ва. представитель акциз. управления, земскіе участковые начальники, податные инспектора, городской судья, уѣздный врачъ, предсѣдатель земской управы, члены земской управы, городской голова, воинскій начальникъ, дѣлопроизводитель—пот. двор. П. М. **Леоновичъ**.

КРАСНОУФИМСКАЯ ТЮРЬМА.

Начальникъ—губ. секр. Ал-сѣй Ал-дров. **Лопатинъ**, врачъ Мих. Иван. **Кусакинъ**.

ЧИНЫ ПЕРМСКАГО ОКРУЖНАГО СУДА.

Уѣздный членъ по красноуфимскому уѣзду 1-го участка—ст. сов. Осип. Адам. **Сковронскій**, 2-го уч.—кол. ас. Влад. Владим. **Богословскій**.

Судебные слѣдователи: 1-го уч.—кол. секр. Мих. Алек. **Невскій**, 2-го уч.—над. сов. Конст. Семен. **Чуйновъ**, 3-го уч.—кол. сек. Алек. Дан. **Овсѣнко**, 4-го уч.—**Шишовъ**, 5-го уч.—кол. секр. Мих. Мих. **Золотовъ**.

Судебный приставъ—кол. секр. Конст. Юн. **Мясниковъ**.

Нотариусъ—Берн. Карл. **Медеръ** и Ив. **Дмитріевъ**.

Товарищъ прокурора 1-го уч.—к. с. Плат. Дмит. **Воронцовъ** (г. Пермь), 2-го уч.—п. сов. Серг. Серг. **Тюфяевъ** (г. Пермь).

ИНСПЕКТОРЪ НАРОДНЫХЪ УЧИЛИЩЪ—надворный сов. Ник. Яковл. **Емельяновъ**.

КРАСНОУФИМСКІЙ УѢЗДНЫЙ УЧИЛИЩНЫЙ СОВѢТЬ.

Предсѣдатель совѣта инспекторъ народн. училищъ—Н. Я. **Емельяновъ**, члены совѣта: отъ М. В. Д.—ст. сов. И. Г. **Подгурскій**, отъ М. Н. П.—надворный сов. А. А. **Постниковъ**, отъ духовенства—свящ. о. С. А. **Багинъ**, пред. управы—ст. сов. И. М. **Луканинъ**, отъ земства—члены управы С. Н. **Горбуновъ** и А. С. **Русиновъ**, отъ города—свящ. о. П. **Процекальниковъ** (замѣститель прот. **Будрина**).

КРАСНОУФИМСКОЕ УѢЗДНОЕ ОТДѢЛЕНІЕ ЕПАРХІАЛЬНАГО УЧИЛИЩНАГО СОВѢТА.

Предсѣдатель—прот. Ал-ѣй Иоан. **Будринъ**, члены: уѣздн. набл.—свящ. Ал-дръ Владим. **Полыгаловъ**, прот. Евг. Влад. **Коровинъ**, Влад. Влад. **Голубцовъ**, Ив. Гавр. **Подгурскій**, Влад. Вяч. **Коноваловъ**, Ив. Арт. **Шевелинъ**, Феод. Никол. **Пьянковъ**, Апшолин. Ал-дров. **Постниковъ**, Влад. Андр. **Гавриловъ**, свящ. Вас. Иоан. **Патрикѣевъ** (казначей), инспект. нар. уч., благочинные и земскіе начальники, и. д. дѣлопроизводителя—діаконъ Виталій **Ефимовскій**, сверхштатна—свящ. Л. Езф. **Ершовъ**.

УПРАВЛЕНІЕ КРАСНОУФИМСКАГО УѢЗДНАГО ВОИНСКАГО НАЧАЛЬНИКА.

Воинскій начальн.—подполк. Серг. Дор. **Клѣткинъ**, дѣлопроизводит.—губ. секр. Георг. Петр. **Бесенковичъ**.

ЧИНЫ АКЦИЗНАГО НАДЗОРА.

Старшіе участковые акцизные надзиратели: 11 уч.—надв. сов. Ник. Ник. **Клевенскій**, 12 уч.—Ник. Серг. **Шалиро** (оба въ Красноуфимскѣ), помощ. акцизн. надзират. 8 уч. 2 округа (з. Бѣлянковскій)—вакансія, контролеры: младшіе:—кол. секр. Венц. Эдуард. **Козловскій** (въ Красноуфимскѣ), кол. секр. Альфр. Генрих. **Фиренкранцъ** (з. Бѣлянковскій), и. ч. Ал-дръ Гавр. **Боровковъ** (г. Красноуфимскъ) и старш.—кол. секр. Ал-дръ Сем. **Ольховскій** (з. Тюшевскій).

КРАСНОУФИМСКІЙ № 4 КАЗЕННЫЙ ВИННЫЙ СКЛАДЪ.

Завѣдующій—мѣщ. Петръ Андреев. **Кузнецовъ**, помощ. его—двор. Владисл. Влад.—**Завадскій**, конторщикъ—прап. зап. Пав. Ал-ѣев. **Поповъ**, помощ. его—мѣщ. Ник. Вас. **Самокрутовъ**, подвальный—мѣщ. Леон. Никол. **Хмѣлевъ**, машинистъ—прап. зап. Веніам. Мих. **Янкинъ**.

КРАСНОУФИМСКАЯ УѢЗДНАЯ ЗЕМСКАЯ УПРАВА.

Предсѣдат. управы—ст. сов. Из. Мих. **Луканинъ**, заст. мѣсто пред.—Степ. Ник. **Горбуновъ**; члены: Мих. Алекс. **Колотовъ** и Алекс. Осип. **Русиновъ**, секретарь—п. с. Ал-дръ Ив. **Горбуновъ**, бухгалтеръ—П. А. **Желтышевъ**, дѣлопроизводители:—Е. А. **Талаповъ**, И. А. **Дементьевъ**, П. П. **Лобановъ**, К. М. **Опаринъ**, Н. К. **Черновъ**, П. И. **Мелентьевъ**, Н. А. **Манохинъ**, В. Н. **Сидоровъ**, счетоводъ кассы мелкаго кредита—В. Л. **Хмѣлевъ**, завѣдующій вѣшкольнымъ образованіемъ—Ф. Н. **Носовъ**.

Городъ Красноуфимскъ съ уѣздомъ.

Врачи Красноуфимской земской больницы: А. Н. Половинкинъ, Э. М. Сенкевичъ и Е. Д. Садовникова, участки: пригороднаго—к. ас. А. Н. Миловидовъ, богородскаго—П. А. Сергѣевъ, ключевского—П. П. Львовъ, бисертскаго—Н. П. Карпинскій, артилскаго—Н. А. Оленевъ, михайловскаго—А. В. Горный, потапанскаго—(вакансія), суксунскаго—В. А. Парамоновъ, дагиста—Ф. А. Медѣдевъ, ветеринарные врачи: губернскаго земства—Н. И. Тороповъ и уѣздн. зем.—Ф. Г. Шиловъ, упр. аптекой—Е. П. Ивановъ, страховые агенты:—г. Пѣтуховъ, Д. Я. Южаковъ, Д. Ф. Черемныхъ и А. В. Сидяковъ; агрономы:—А. П. Дворниковъ, М. А. Рогожкинъ, А. П. Серебrenниковъ, Г. С. Стрновъ, П. П. Матвѣевъ и С. П. Абаймовъ; инженеръ—В. В. Бернаций, техники: П. Е. Гавриловъ и А. И. Левковичъ, завѣдующій оцѣн.-статист. отд.—Я. П. Королевъ, статист.—И. И. Скачковъ; электротехникъ И. И. Горбуновъ, санитарный врачъ—(вакансія).

КРАСНОУФИМСКАЯ ГОРОДСКАЯ УПРАВА.

Гор. голова—куп. Ив. Вас. Луканинъ, помощникъ гор. головы—мѣщ. И. Макс. Лагавъ, секретарь—мѣщ. Степ. Никол. Горбуновъ.

КРАСНОУФИМСКИЙ ГОРОДСКОЙ СИРОТСКИЙ СУДЪ.

Предсѣдатель—гор. голова, члены: куп. Петр. Алѣев. Елисеѣвъ, куп. Ал.—дръ Ив. Бѣлянинъ, куп. Никол. Вас. Ивановъ, мѣщане: Алек. Яков. Спиричь, Никол. Савват. Шангинъ и Фед. Ал.—ѣв. Веселковъ, Секретарь—Степ. Никол. Горбуновъ.

Красноуфимскій мѣщанскій староста—Алекс. Яковл. Спиричь.

ПОДАТНЫЕ ИНСПЕКТОРЫ по красноуфимскому уѣзду: 1 уч.—Ал.—дръ Павлов. Аристовъ, и 2 уч.—Мих. Мих. Посохинъ (оба въ Красноуфимскѣ).

РАСКЛАДОЧНЫЯ ПО ПРОМЫСЛОВОМУ НАЛОГУ ПРИСУТСТВІЯ.

1 уч. красноуфимскаго в., предсѣдатель—податной инспекторъ 1 уч., члены: кол. рег. Ник. Вас. Краевъ, куп. Ив. Вас. Луканинъ, куп. Пет. Ал.—ѣв. Елисеѣвъ, мѣщ. Ал.—дръ Пав. Патраковъ, п. поч. гр. Ив. Арт. Шевелинъ. Кандидаты: кр. Ив. Андр. Трифоновъ, мѣщ. Еф. Мих. Свѣшниковъ.

Составъ раскладочнаго присутствія по 2 уч.: предсѣдатель присутствія—податной инспект. 2 уч. М. М. Посохинъ; члены—И. Г. Барсковъ, А. М. Тимофѣевъ, М. Д. Козьминъ, И. М. Пономаревъ, П. И. Смирновъ, Н. В. Краевъ; кандидаты—Д. П. Гладнихъ, М. С. Серебrenниковъ, К. В. Андрюновъ.

КРАСНОУФИМСКОЕ КАЗНАЧЕЙСТВО.

Казначей—тит. сов. Вас. Афан. Оборинъ, старш. бухгалтеръ—надв. сов. Степ. Ник. Поповъ, бухгалтеры:—1 разр.—кол. регистр. Мих. Степ. Половинкинъ, 2-го разряда п. ч. Григ. Евг. Лунеговъ, губ. секр. Никол. Никол. Румянцевъ, кассиръ 1 разр.—губ. секр. Петръ Ив. Никифоровъ и счетный чиновникъ—п. ч. Маврикій Вас. Яковлевъ.

ЧИНЫ УПРАВЛЕНИЯ ЗЕМЛЕДѢЛІЯ И ГОСУДАРСТВЕННЫХЪ ИМУЩЕСТВЪ.

Завѣдывающій лѣсничествомъ IX района управления и красноуфимскимъ лѣсничествомъ—младшій лѣсной ревизоръ—кол. ас. Владим. Андреев. Гавриловъ, лѣсничіе районовъ: Алмазовскаго—к. с. Конст. Иустин. Шмелевъ (с. Богородское), Бисертскаго—кол. сов. Макс. Ал.—дров. Мрозовскій (с. Бисертское), и Юлаевского—кол. сов. Болесл. Гепр. Щипорскій (с. Бисертъ). Лѣсные кондуктора д—въ: красноуфимскаго—Ив. Фед. Петровъ (г. Красноуфимскъ); юлаевскаго—Ник. Ал. Зиновъ, бисертскаго—Пав. Ант. Щепочинъ (с. Бисертское), и алмазовскаго—Титовъ (с. Богородское).

БЛАГОЧИННЫЕ ПЕРМСКОЙ ЕПАРХІИ.

Градо-красноуфимскаго округа благочин. протоіер. Алѣй Іоан. Будринъ (г. Красноуфимскъ), 1-го окр. красноуф. у.—свящ. Ник. Вас. Чечулинъ (с. Ачитъ), 2 окр.—прот. Іоаннъ Ал.—ев. Воздвиженскій (с. Арийское), 3-го окр.—св. Сергій Ѳаворинъ (зав. Нязопетровский) и красноуфимск. единовѣрческ. и. д. свящ. Мих. Андр. Распоповъ (зав. Артинскій).

Уѣздный миссіонеръ красноуфимскій и кунгурскій—свящ. Левъ Ефим. Ершовъ (Красноуфимскъ).

ПОЧТОВО-ТЕЛЕГРАФНЫЯ УЧРЕЖДЕНІЯ.

Красноуфимская почтово-телеграфная контора. Начальникъ конторы—кол. ас. Ал.—сѣй Ал.—дров. Левашевъ, помощ.—тит. сов. Пав. Емельян. Мокроносковъ, почтово-телеграфные чиновники, нем. чипа: V разр.—Афан. Мих. Яковлевъ, VI разр.—Георгій Теодор. Худяковъ, VII разр.—Пав. Мих. Поповъ, надсмотрщ. пизскаго оклада—нем. чина Теодоръ Семен. Банныхъ.

Артинское почтово-телеграфъ отдѣленіе. Начальникъ отдѣленія—губ. секр. Вас. Ал.—др. Шпицинъ, и. д. надсмотрщика—п. ч. Ник. Иванов. Любимовъ.

Нижне-Сергинское почтово-телеграфное отдѣленіе—и д. начальника Пав. Иван. Феоктистовъ, почтово-телеграфн. чин. VI разр.—кол. рег. Аркадій Иван. Абрамовъ.

Почтовые отдѣленія: Ачитское п. о.—нач.—тит. сов. Ал.—дръ Ильичъ Козьминъ, Бисертское п. о.—Ив. Вас. Поповъ.

Городъ Красноуфимскъ съ уѣздомъ.

БИСЕРТСКИЙ ЗАВ. РЕВДИНСКАГО ОКРУГА. ШЕМАХИНСКИЙ ЗАВОДЪ ОБ—ВА КЫШТЫМСКИХЪ ГОРНЫХЪ ЗАВОДОВЪ.

Управитель зав.—инж. Фаддей Казим. Гржи-
мала-Неголевскій, Смотритель завода и домен.
пеха—Леоп. Феодор. Матвѣевскій, механикъ
завода, оуль-же смотр. проката, пеха: Влад.
Дмит. Левитскій, смотритель мартеп. пеха—
Мих. Ювѣчъ Жуковъ, лѣсничій Вас. Ювѣчъ
Жуновъ, смотр. рудн.—Ал-ѣй Вас. Федоровъ,
маркшейдеръ—Ал-дръ Вас. Федоровъ, лаборантъ
(вакація), чертежн.—(вакація), бухгалтеръ—Дан. Григ. Ковловъ, кассиръ—Ник.
Ал-дръ Бакуевъ, секретарь—Ал-ѣй Вас.
Русановъ.

Лѣсничій—с. об. Юсеп. Гр. Волочневъ.

УПРАВЛЕНИЕ СУКСУНСКИМИ ЗАВОДАМИ БР. КАМЕНСКИХЪ.

Управляющій заводами—пот. двор. Ал. Ник.
Ильинъ, стелушій бухгалтеръ—Фот. Ег. Бло-
хинъ, завѣдующій заводомъ сухой перегонки
дерева—Дм. Петр. Кунгуровъ, лѣсничій—Кон.
Юг. Гомолицкій, лѣсничій—Ферд. Степ. Валь-
серъ.

**СЕМЕЙНОЕ СОБРАНИЕ СЛУЖАЩИХЪ БИ-
СЕРТСКОГО ЗАВОДА.**

Предѣлатель совѣта старинны—Вас. Юв.
Жуновъ, старинны: Леоп. Фед. Матвѣевскій,
Влад. Дмит. Левитскій, Ал-ѣй Вас. Федоровъ,
Ювѣчъ Фроловъ, Брюхановъ, Ресвѣловъ, Абрам.
Берляниновъ.

(Свѣдѣнія 1912 г.).

**ВЕРХНЕ-СЕРГИНСКИЙ ЗАВОДЪ ТОВАРИ-
ЩЕСТВА СЕРГИНСКО-УФАЛЕЙСКИХЪ ГОР-
НЫХЪ ЗАВОДОВЪ.**

Управитель завода—швейцарскій гражданин.
Фрид. Фрид. Штуцъ, лѣсничій заводской да-
чи—московск. мѣщ. Никол. Андр. Холявченко,
бухгалтеръ—кр. Никол. Ал-ѣв. Рукавишни-
новъ, лѣлопроизводитель, оуль-же к. циръ—
мѣщ. Вл. Ив. Сначновъ.

**МИХАЙЛОВСКИЙ ЗАВОДЪ ТОВАРИЩЕСТВА
СЕРГИНСКО-УФАЛЕЙСКИХЪ ЗАВОДОВЪ.**

Управляющій Михайловскимъ заводомъ—ин-
женеръ—техн. Мих. Мих. Беръ, лѣсничій завод-
ской дачи—мѣщ. Ал-дръ Ив. Сосуновъ, бухгал-
теръ—кр. Арк. Григ. Онуфриевъ, лѣлопроизво-
дитель (оуль-же кассиръ)—Евг. Мих. Трубец-
новъ, земско-заводскій врачъ—Арк. Вас. Гор-
ный.

МОЛЕБСКИЙ ЗАВОДЪ БР. КАМЕНСКИХЪ.

Управитель и лѣсничій—с. секр. Ковет. Лог.
Гсмолицкій, заводскій надзиратель—кр. Алекс.
Дмитр. Блохинъ, инж.модовитель—пот. почет.
гражд. Ал-дръ Ив. Молчановъ.

**ВЕРХНЕ И НИЖНЕ-НЯЗЕПЕТРОВСКИЕ ЗА-
ВОДЫ КЫШТЫМСКОГО ОКРУГА.**

Управитель—двор. Стап. Юлиан. Вериго, за-
вѣдующій прокатными пехами—кр. Пав. Петр.
Анисимовъ, лѣсничій—кр. Серг. Ив. Шляпни-
ковъ, смотритель рудниковъ—кр. Пав. Аф.
Костинъ, бухгалтеръ—кр. Георг. Ник. Малозе-
мовъ, лѣлопроизводитель—кр. Вас. Ник. Лу-
нинъ, механикъ завода—Ник. Влад. Мирсковъ,
врачъ—Роб. Вик. Бортоновскій.

ТИСОВСКИЙ ЗАВОДЪ БР. КАМЕНСКИХЪ.

Управитель—австр. поддан. Фердин. Степ.
Вальсеръ, управитель завода сухой перегонки
дерева—техникъ Дмитр. Петр. Кунгуровъ, за-
вѣдскій надзират. Собакинъ.
(Свѣдѣнія 1912 г.).

СЫЛВИНСКИЙ ЗАВОДЪ В.ИСЕТСК. ОКРУГА.

Смотритель лѣсовъ сылвинской посессион-
ной дачи—отст. кол. рег. Влад. Кон. Дунаевъ,
стелушовъ—кр. Ал. Моис. Четвернинъ.

УТКИНСКИЙ ЗАВ. ГРАФ. С. А. СТРОГАНОВА.

Управляющій—п. п. гр. Петр. Пав. Губановъ,
гор. смотритель—п. п. гр. Фед. Петр. Шаринъ,
окружн. лѣсничій—д. п. гр. Никол. Ал-дров.
Малыхъ, врачъ—надз. сов. В. В. Ставскій,
фельдшеръ—Бор. Григ. Шайдуровъ, доменный
техникъ—техн. Ал-дръ Па. Костаревъ, бухгал-
теръ—мѣщ. Пав. Ст. Герасимовъ, кассиръ—п.
п. гр. Ник. Вен. Поповъ, лаборантъ—техн. Дм.
Петр. Мальковъ, караванный—кр. Ильяшъ Ив.
Дуроровъ. Смотритель Высокогорскаго рудни-
ка (уд. П. Тагилъ)—п. п. гр. Ник. Ив. Широ-
въ.

БОГОЛЮБСКИЙ ЖЕНСКИЙ МОНАСТЫРЬ.

(Въ с. Сареп 2-я).

Настоятельница—игуменія Маргарита, за-
качелъ—рясофорная монахиня Серафима, п. д.
благочинной—монахиня Анна, надзирательни-
ца приюта дѣвочекъ при монастырѣ—рясофор-
ная монахиня Сльга.

**КРАСНОУФИМСКОЕ ВОЛЬНОЕ ПОЖАРНОЕ
ОБЩЕСТВО.**

Предѣлатель—куп. Ив. Васил. Пунанинъ,
члены управленія: мѣщ. Ив. Мак. Лягаевъ, Мих.
Павл. Юшмановъ, Фед. Ал-ѣв. Веселковъ,
Фока Емель. Соловьевъ, Анолин. Александр.
Постниковъ. Начальникъ дружины—куп. Григ.
Ив. Сидяковъ, помощникъ его—мѣщ. Вас. Еф.
Ершовъ.

Городъ Кунгуръ съ уѣздомъ.

КУНГУРСКИЙ УѢЗДНЫЙ СЪѢЗДЪ.

Предсѣдатель съѣзда—кол. сов. **Ник. Эд. Штанге**, секрет. съѣзда—губ. секр. **Ив. Ал. Ягоднинъ**.

Уѣздный членъ пермск. окруж. суда по кунгурск. у. ст. сов. **Ил. Матв. Некрасовъ**.

Земскіе начальники: 1 уч.—ст. сов. **Вл. Ал.—др. Накаряковъ** (Кунгуръ), 2 уч.—тит сов. **Ив. Мих. Коханскій** (Кунгуръ), 3 уч.—кол. секр. **Конст. Фед. Боне** (село Березовское), 4 уч.—(вакансія) (село Асовское) и 5 уч.—пор. зап. артил. **Вл. Ник. Солтановскій** (Кыповской заводъ).

КУНГУРСКАЯ УѢЗДНАЯ ЗЕМЛЕУСТРОИТЕЛЬНАЯ КОМИССІЯ.

Предсѣдатель—надв. сов. **Ник. Эдуард. Штанге**, непремѣн. членъ—надв. сов. **Ал.—др. Ал.—дров. Миславскій**.

Члены: предсѣд. кунгурск. уѣздн. земск. управы, уѣздн. членъ окруж. суда, зем. нач. уѣзда, члены отъ крест.: кр-не: **Фл. Ап. Бульчевъ**, **Гр. Ег. Захаровъ**, **Еф. Фед. Гилевъ** и отъ земства: **Гавр. Кондр. Мясниковъ**, **Гр. Ник. Чудиновъ** и **Ал.—др. Фед. Скворцовъ**, секр.—п. ч. **Ал. Ив. Кузнецовъ**.

КУНГУРСКОЕ УѢЗДНОЕ ПО ВОИНСК. ПОВИННОСТИ ПРИСУТСТВІЕ.

Предсѣдатель—предсѣдатель уѣздн. съѣзда; члены: уѣздный исправникъ, уѣзн. воинскій начальникъ, предсѣдат. земск. управы; дѣлопроизвод.—кол. рег. **Вал. Ив. Качалковъ**.

КУНГУРСКОЕ УѢЗДНОЕ ПОЛИЦЕЙСКОЕ УПРАВЛЕНІЕ.

Уѣздный исправникъ—кол. секр. **Серг. Георг. Ширяевъ**, помощникъ исправн.—губ. секр. **Фил. Ник. Каменчукъ**, секр.—тит. сов. **Конст. Петр. Ремезовъ**, столоначальники: 1-го ст.—(вакансія), 2-го ст.—**В. Русиновъ**, рег.—(вакансія), полицейск. надзиратели города Кунгура: 1-й части—**Мих. Кочевъ**, 2-й ч.—п. ч. **Пав. Сем. Фистинъ**, полиц. надзират. Кыповскаго зав.—п. ч. **Ник. Ив. Переплеснинъ**, становые пристава: 1 ст.—тит. сов. **Вл. Ив. Сергѣевъ**, 2 ст.—(вакансія), 3 ст.—кол. рег. **Ал.—др. Прок. Цаплицинъ**, уѣздный врачъ—кол. сов. **Мих. Гавр. Киселевъ**.

КУНГУРСКИЙ КОМИТЕТЪ ПОПЕЧИТЕЛЬСТВА О НАРОДНОЙ ТРЕЗВОСТИ.

Предсѣдатель комитета—предсѣд. уѣздн. съѣзда кол. сов. **Н. Э. Штанге**, члены: уѣздн. членъ суда, предсѣд. земск. уп., городскій судья, городск. гол., директ. реальн. уч., дир. техническ. уч., инспект. нар. уч., инспект. гор.

уч., тов. прокурора, нач. женск. гимн., под. ин., уѣздн. исправн., уѣздн. врачъ, земск. нач. 1 и 2 уч., прот. о. **П. Пономаревъ**, уч. акцизн. надзир., уѣздный воинск. нач., чл. отъ гор.: **М. Ф. Летуновъ**, отъ земства—**А. А. Ануфриевъ**, дѣлопроизв. комитета **М. М. Шубина**.

КУНГУРСКОЕ УѢЗДН. ОТДѢЛЕНІЕ ГУБ. КОМИТЕТА ОБЪЕДИНЕННАГО ПОПЕЧИТЕЛЬСТВА О ТЮРЬМАХЪ.

Старшій директоръ—уѣздный исправникъ кол. асс. **Влад. Григ. Ключевскій**, директора: обязательные: прот. собора, уѣзд. членъ окр. суда, товар. прок., город. судья, уѣзд. врачъ, город. голова и предсѣдат. уѣзд. зем. управы, избранные:—кол. секр. **Серг. Георг. Ширяевъ**, от. кол. ас. **Фед. Конст. Варгановъ**, куп. сынъ **Мих. Яковл. Плоткинъ**, дѣлопроизводитель—п. ч. **Ив. Ал. Лѣтовъ**.

ЧИНЫ ПЕРМСКАГО ОКРУЖНАГО СУДА.

Уѣздн. членъ суда по кунгурскому у.—ст. сов. **Илья Матв. Некрасовъ**.

Городской судья г. Кунгура—(вакансія).

Судебные слѣдователи 1-го уч.—тит. сов. **Стан. Станис. Гайль**, 2-го уч.—**Вас. Конст. Воробьевъ**, 3-го уч.—**Ник. Яков. Чечулинъ**.

Судебный приставъ по г. Кунгуру—губ. секр. **Мих. Мих. Трапезниковъ**.

Нотариусы по г. Кунгуру: **Алекс. Иппол. Носовъ** и **Алекс. Конст. Глушковъ**.

Тов. прокурора кунгурск. уч.—**Вик. Алекс. Воскресенскій**.

ИНСПЕКТОРЪ НАРОДНЫХЪ УЧИЛИЩЪ кунгурскаго у.—стат. совѣт. **Николай Игнатьевичъ Быковъ**.

КУНГУРСКИЙ УѢЗДН. УЧИЛИЩН. СОВѢТЪ.

Предсѣдатель—инспекторъ народн. училищъ кунгурскаго у. Члены: отъ епархіальнаго вѣд.—прот. о. **Юаннъ Луканинъ**, отъ министерства внутреннихъ дѣлъ—предсѣдатель кунгурскаго уѣзднаго съѣзда—кол. сов. **Ник. Эдуард. Штанге**.

КУНГУРСКОЕ ОТДѢЛЕНІЕ ЕПАРХІАЛЬНАГО УЧИЛИЩНАГО СОВѢТА.

Предсѣдатель отдѣленія—прот. **Петр. Пономаревъ**, штатные члены: уѣзд. наблюд. ц.-пр. школь кунгурск. у. **свят. Ев. Дроздовъ**, прот. **Илья Бабинъ**, **свят. Ал. Коровинъ**, **Ал.—дръ Рязановскій**, **Пав. Соколовъ**, онъ же и дѣлопроизводитель отд. **Вас. Изергинъ**, онъ же казначей отд. **Влад. Бѣлозеровъ**, пред. кунгур. уѣздной земской управы. По избранію **Ник. Юсиф. Ковалевъ** и **П. Сем. Сартаковъ**, по должности: прот. **Юаннъ Луканинъ**, миссіонеръ—

Городъ Кунгуръ съ уѣздомъ.

свещ. Ник. Поповъ, инспек. нар. уч. Ник. Игн. Быковъ, земскіе нач. кунгурскаго у.—1-го Вл. Ал-др. Нанаряковъ, 2-го уч., 3-го уч.—(вакансія), 4-го, 5-го уч. Вл. Ник. Салтановскій, поч. члены: прот. Иоаннъ Бириловъ, свещ. Ант. Знаменскій, сверхштатные—врачъ А. И. Удюрминскій.

УПРАВЛЕНИЕ КУНГУРСКАГО УѢЗДНАГО ВОИНСКАГО НАЧАЛЬНИКА.

Воинскій нач.—подполк. Дм. Афан. Снетенчукъ, дѣлопроизвод.—кол. секр. Мих. Бор. Борисовъ.

ЧИНЫ АКЦИЗНАГО НАДЗОРА.

Въ Кунгурѣ. Младш. участк. акцизный надзиратель 9 уч.—кол. ас. Иванъ Григ. Шайдуговъ; младшій контрол.—н. ч. Ник. Ал-др. Пучковъ.

Сборщики денегъ: Пав. Дем. Шляпниковъ, Павл. Ал-дров. Субботинъ и Григ. Фед. Мялицинъ.

Старшій акцизн. участков. надз. Н. Клевенскій.

КУНГУРСКОЕ КАЗНАЧЕЙСТВО.

Казначей—кол. сов. Влад. Мих. Ларионовъ, ст. бухгалтеръ—губ. секр. Фед. Вас. Иреценко, бухгалтеры: 1 раз.—н. ч. Фед. Ст. Поляновъ, 2 раз.—губ. секр. Ал-дръ Пар. Поповъ, 2—губ. секр. Петръ Пав. Коноваловъ, кассиры: 1 раз.—тит. сов. Вл. Ив. Филимоновъ, 2 раз.—губ. секр. Ал-дръ Ал-дров. Хлѣбниковъ, счетн. чиновн.—губ. секр. Ник. Алекс. Кротковъ.

ПОДАТНЫЙ ИНСПЕКТОРЪ—кол. ас. В. В. Костырко.

ТОРГОВАЯ ДЕПУТАЦІЯ по г. Кунгуру—А. И. Меньшенинъ, П. С. Сартаковъ, А. К. Сусловъ, С. Г.—Мельниковъ, В. А. Скрыповъ, А. П. Мельниковъ.

КУНГУРСКОЕ ГОРОДСКОЕ ПО КВАРТИРНОМУ НАЛОГУ ПРИСУТСТВІЕ.

Предсѣдатель—под. инспекторъ; члены отъ квартирохозяевъ: Клементьевъ Н. Г., Миرونъ, М. Г. и Поповъ; отъ квартиропанимателей: Порозовъ В. Т., Власовъ В. П. и Дьяконовъ М. Е.

КУНГУРСКОЕ УѢЗДНОЕ РАСКЛАДОЧНОЕ ПРИСУТСТВІЕ.

Предсѣдатель—податной инспек. кунгур. у., члены: отъ акцизн. вѣдомства—к. ас. Ив. Гр. Шайдуровъ, отъ города—С. Л. Сартаковъ, Н. М. Жебелевъ и Н. К. Носковъ, отъ уѣзд. земства—Мих. Вас. Шербановъ, Г. И. Комиссаровъ и Фед. Ив. Щербаковъ.

КУНГУРСКОЕ ГОРОДСКОЕ ПО НАЛОГУ СЪ НЕДВИЖИМ. ИМУЩЕСТВЪ ПРИСУТСТВІЕ.

Предсѣдатель присутствія—под. инспек., члены отъ плательщиковъ: И. Т. Воробьевъ, П. Д. Шляпниковъ, Н. И. Мамонтовъ, В. Ф. Бушуевъ, И. Д. Марышевъ и П. Г. Комаровъ, отъ Кунгурскаго город. обществен. управления: М. Г. Миرونъ и Н. Г. Клементьевъ, отъ земскаго управления: А. А. Ануфриевъ и И. В. Чадаевъ.

ЧИНЫ УПРАВЛЕНІЯ ЗЕМЛЕДѢЛІЯ И ГОСУДАРСТВЕННЫХЪ ИМУЩЕСТВЪ.

Старшій лѣсной рев. VIII района и завѣдывающая кунгурскимъ л-вомъ—к. с. Илья Юс. Баккалъ, лѣсн. асовскаго л-ва—тит. сов. Ал-дръ Вас. Косулинъ, лѣсн. урминскаго л-ва—н. с. Владиміръ Петр. Кутеповъ.

ПОМОЩНИКЪ НАЧАЛЬНИКА пермскаго губернскаго жандармск. управления въ кунгурскомъ, красноуфимскомъ и осинскомъ уѣзд.—ротм. Ник. Пет. Бакшеевъ.

БЛАГОЧИННЫЕ ПЕРМСКОЙ ЕПАРХІИ КУНГУРСКАГО УѢЗДА.

1-го окр.—прот. Иоаннъ Мих. Лунанинъ, 2-го окр.—прот. Петр. Павл. Пономаревъ (оба въ Кунгурѣ).

(Свѣдѣнія 1912 г.).

КУНГУРСКОЕ УѢЗДН. ПОПЕЧИТЕЛЬСТВО ДѢТСКИХЪ ПРИУТОВЪ В. У. И. М.

Предсѣдатель попечительства—предс. уѣзд. сѣзда. казначей—(вакансія), дѣлопроизводитель—Ив. Ал-ѣв. Ягодиинъ.

КУНГУРСКАЯ ТЮРЬМА.

Начальникъ кунгурской тюрьмы—губ. секр. Гр. Вас. Ширевъ.

ПОЧТОВО-ТЕЛЕГРАФНЫЯ УЧРЕЖДЕНІЯ.

Кунгурская почтово-тел. контора. Начальникъ—надв. сов. Ал-ѣй Ал-ѣв. Зайцевъ, помощникъ—кол. ас. Влад. Матв. Бородинъ, почтово-тел. чиновн. 4 раз.—тит. сов. Арк. Федор. Голенищевъ, 5 раз.—губ. секр. Петр. Федор. Семеновъ, 6 раз. Инна Ал-дровна Тимофѣева.

Кыновское почтово-тел. отдѣленіе начальникъ—тит. сов. Влад. Дм. Трофимовъ, поч. тел. чин.—кол. рев. Петр. Ар. Назариновъ.

И. д. начальника Березовскаго почтово-телегр. отдѣленія пермскаго губ. Петръ Иван. Баяндиинъ.

Крыласовское п. о. Начальникъ—н. ч. Стефанъ Федоровичъ Меркушевъ.

Городъ Кунгуръ съ уѣдомъ.

КУНГУРСКАЯ УѢЗДНАЯ ЗЕМСКАЯ УПРАВА.

Предсѣдатель—(вакансія), заступающій мѣсто предсѣдателя—Еф. Еф. Бурандасовъ, члены: Фл. Анод. Булычевъ, Григ. Ник. Чудиновъ, секретарь—Пав. Сем. Рѣшетниковъ, помощникъ его—Мих. Ал-дров. Шубинъ, дѣлопроизводители: по народному образованію—Дм. Павл. Симовскихъ, по медицинской части—Констант. Петр. Ремезовъ, по противопожарнымъ мѣропріят.—Гр. Косм. Сычевъ, бухгалтеръ—Еф. Мих. Анкудиновъ, помощникъ его—Гр. Мих. Новоселовъ, уѣздный статистикъ—Ст. Никиф. Рузанинъ, завѣдующій земской почтой—Вас. Ив. Подшиваловъ, библиотечаръ—Ек. Илк. Окушко; регистраторъ—Ник. Ил. Окушко; инженеръ уѣзднаго земства—Вас. Тих. Насьяновъ, техникъ по строительной части—Альф. Ульрих. Бомъ, агрономы губернскаго земства: Мих. Ев. Золотовъ, Ник. Яковл. Филатовъ, Ал-дръ Ал-дров. Масалкинъ, страховые агенты: 1-го участ.—Ал-дръ Ник. Мышкинъ, 2-го уч.—Ив. Фед. Гилевъ, санитарный врачъ—Фед. Дм. Старостинъ; врачи кунгурск. земск. больницы: Ал-дръ Ив. Рерень, Ал-дра Ильин. Велѣжева, Аф. Ив. Удюрминскій (однъ же врачъ пригородн. уч.), смотритель больницы—Ник. Констант. Мѣхонишинъ; участковые врачи: кыласовскаго П. Фед. Поповъ, березовскаго—Вл. Ал. Сычкінъ, усть-кишергскаго—Иям. Мих. Валіевъ, асовскаго—Вас. Вас. Лапинъ, серебрянскаго—Пав. Ив. Перфильевъ, ветеринарные врачи: губернск. земст.—Ник. Вл. Заѣревъ, уѣздн. земства—Андрей Вас. Домрачевъ, управляющій кунгурской земск. аптекой, провизоръ—Ал. Ник. Комаровъ.

КАССА МЕЛКАГО КРЕДИТА КУНГУРСКАГО УѢЗДНАГО ЗЕМСТВА.

Завѣдующій кассой: Ив. Ал. Суворовъ, счетоводъ—Ал. Анат. Филимоновъ, завѣдующій сельско-хозяйствен. складомъ—Ив. Сем. Мясниковъ.

КУНГУРСКАЯ ГОРОДСКАЯ УПРАВА.

Городской голова—канцелярскій сл. Неоф. Алт. Ануфриевъ, члены управы: мѣщ. Ник. Гавр. Клементьевъ, заст. м. гор. головы—мѣщ. Ал. Вас. Кичигинъ (кассиръ); крест. Ив. Гр. Колпаковъ; секретарь—крест. Мих. Фед. Павловъ; бухгалтеръ—мѣщ. Мих. Степ. Сибириновъ, счетоводы: крест. Ев. Троф. Меркуровъ, Ив. Яковл. Дурбажевъ, мѣщ.—Петр. Вас. Шубинъ, завѣд. аренд. столомъ—мѣщ. Констант. Ив. Бушуевъ, времен. зав. окладн. стол. мѣщ. Вас. Ив. Пріемышевъ, стол.—личн. почт. гражд. Пав. Ал-др. Калмаковъ, городской техникъ—(вакансія); городской врачъ—п. ч. Вас. Степ. Печатальщиковъ, городской фельд.—кр. Ив. Григ. Праведниковъ, городская акушерка Марія Иван. Папкевичъ.

КУПЕЧЕСКОЕ ОБЩЕСТВО.

Купеческій староста—кунгурскій куп. 2-й гильдіи Ник. Мих. Жебелевъ.

ГОРОДСКАЯ ВОЛЬНАЯ АПТЕКА.

Архидаторъ аптеки провизоръ—кол. секр. Гр. Вас. Дерягинъ, аптекарскія ученицы: Ал. Викт. Кайдалова, Алев. Мих. Новоселова.

ГОРОДСКОЙ СИРОТСКОЙ СУДЪ.

Предсѣдатель—личн. почетн. гражд. Мих. Георг. Мионовъ, члены: кунгур. куп. Ал-сѣл Яковл. Коллаковъ, кунгурск. мѣщ. Ал-дръ Васил. Опаринъ, завѣдующій дѣлопроизводителю—(вакансія).

КУНГУРСКОЕ УѢЗДНОЕ ПОПЕЧИТЕЛЬСТВО ДѢТСКИХЪ ПРИУТОВЪ В. У. И. М.

Предсѣдатель попечительства—предсѣдатель уѣзднаго съѣзда, казначей—(вакансія), дѣлопроизводитель—Ив. Алексѣев. Ягодкинъ.

ОБЩЕСТВЕННАЯ, ХЛѢБНИКОВА, БИБЛИОТЕКА.

Попечитель—почт. почт. гражд. Степ. Васил. Пиликинъ, библиотечаръ—Афанас. Васильев. Машанова.

ГОРОДСКОЙ ЛОМБАРДЪ.

Распорядитель—мѣщ. Василій Пванов. Чувазовъ.

КУНГУРСКОЕ РЕАЛЬНОЕ УЧИЛИЩЕ.

Почетный попечитель—почт. почт. гражд. Ник. Юсиф. Ковалевъ, директоръ—ст. сов. Валерій Евгенн. Агровъ (препод. географіи), исп. обяз. инспектора—В. Д. Львовъ (препод. физики), исп. обяз. законоучит.—прот. П. П. Бабинъ; преподаватели: русск. яз.—п. ч. Г. К. Климовъ, нѣмецкаго яз.—п. ч. Г. Г. Гопле, французск. яз.—В. Ф. Шепель, исторіи—п. ч. И. Н. Торочешниковъ, математики—г. с. А. П. Смагинъ и п. ч. Ф. А. Минцеръ, ест. исторіи—п. ч. Г. Н. Суслинъ, графика, искусствъ—п. с. А. Ф. Юркульскій, пом. классн. наставн.—п. ч. П. К. Яскевичъ, учитель гимнастики—подпор. Н. А. Васильевъ, учит. дѣвья—В. В. Соколовъ, исп. об. врача—В. С. Печатальщиковъ, письменоводитель (однъ же завѣд. хозяйств. частью)—п. ч. А. А. Шилоновъ.

КУНГУРСКАЯ ЖЕНСКАЯ ГИМНАЗІЯ.

Попечительный совѣтъ: предсѣдатель—Сем. Лавр. Сартаковъ, члены: Ал-дръ Антон. Ануфриевъ, Мих. Вас. Щербаковъ, Васил. Стефан. Семовскихъ, Ал-дръ Прохор. Чулошниковъ.

Педагогическій совѣтъ: предсѣдатель—(вакансія), пачальн. гимназ.—баронесса Евгенія Васильев. фонъ-дербъ-Брюггенъ (препод. нѣмецк. яз.), законоучит.—свищ. Афанас. Никол. Хохряковъ, препод. словесн. и русск. яз.—домашн. наставн. Вѣра Петров. Удинцева, препод. математ. и физики—домашн. наставница

Городъ Кунгуръ съ уѣздомъ.

Зинаида Констант. **Перекрестова**, преп. истори—оконч. высш. жен. курсы—Марія Ал-др. **Юшанцева**, препод. граф. иск.—п. ч. Бор. Александр. **Васильевъ**, учит. русск. яз.—домашн. наставн. Ольга Александр. **Ливанова**, учит. арифметики—домашн. наставн. Ал-дра Влад. **Карлова**, учит. истор. и географ.—домашн. учительн. Елена Андр. **Андріанова**, учительн. французск. яз.—домашн. учительн. Барвара Евг. **Насѣдкина**, препод. француз. яз.—дом. учительн. Ал-дра Алексѣев. **Никольская**, учит. старш. отд. приг. класса—домашн. учит. Пат. Васил. **Конюхова**, учит. средн. отд. пригот. кл.—домашн. учит. Ал-дра Вас. **Шіянова**, учит. млад. отд. пригот. кл.—(вакансія), исп. обяз. учительн. руководѣнія—Вѣра Кузьмин. **Петрова**, врачъ гимназій—тит. сов. Вас. Степ. **Печатальщиновъ** (препод. гигиены).

Классныя надзирательницы: домашн. учит. Зин. Дмитр. **Сперанская** (преп. гимназій), домашн. наставн. Марія Дмитр. **Трофимова** (препод. чистоп.), домашн. учит. Ал-дра Вас. **Сабиръ** (препод. домовод.), домашн. наставн. Евг. Павловна **Колушева**, домашн. уч. Зоя Филипп. **Яковлева**.

КУНГУРСКОЕ ТЕХНИЧЕСКОЕ УЧИЛИЩЕ
ГУБКИНА.

Почетный попечитель—потом. поч. гражд. Приг. Конст. **Ушковъ**, испр. д. почетнаго попечителя—потом. поч. гражд. Сем. Лавр. **Сартаковъ**, почетный членъ—кол. сов. Конст. Капит. **Ушковъ**, почетный членъ—потом. поч. гражд. Никол. Юсиф. **Ковалевъ**, директоръ (онъ-же преподаватель устройства машинъ—кол. сов. инж.-мех. Юрій Васил. **Ошанинъ**, законоучитель—прот. Иоаннъ Мих. **Луканинъ**, преподаватель алгебры, тригонометріи, физики, химіи, электротехники, механическихъ производствъ и строительнаго искусства—кол. асес. инж.-техн. Вас. Александр. **Бородинъ**, испр. д. преподавателя арифметики, геометріи, механики и устройства машинъ—инж.-мех. Густавъ Павл. **Струевъ**, учит. графическихъ искусствъ (онъ-же исп. об. надзирателя)—надв. сов. Викторъ Никол. **Лисинскій**, ученый мастеръ (онъ-же преподаватель механическихъ производствъ и технического черченія)—кол. сов. Ал-сѣй Дан. **Порозовъ**, исп. об. преподавателя русскаго яз.—кол. секр. Михайл Трофим. **Соколовъ**, учитель счетоводства—кол. секр. Вас. Иван. **Велижанинъ**, учитель пѣнія—кол. секр. Ник. Васил. **Пиликинъ**, учитель музыки—кол. секр. Васил. Васил. **Соколовъ**, врачъ—кол. сов. Ал-дръ Ив. **Рерень**, письмоводитель—губ. секр. Вас. Ив. **Поповъ**. Число учащихся въ училищѣ—143.

КУНГУРСК. 4-ХЪ КЛ. ГОРОДСК. УЧИЛИЩЕ.

Почетный смотритель—Пав. Сем. **Сартаковъ**, инспекторъ—надв. сов. Мих. Ефим. **Діаноновъ**, допущ. къ исполн. об. законоуч.—прот. Пилья Прок. **Бабинъ**, допущ. къ исполн. об. закон.—свящ. А. **Бажановъ**, преподаватели: н. ч. Ник. Петр. **Важнецевъ**, н. ч. Михайл Троф. **Соколовъ**, н. ч. Дим. Вас. **Засухинъ**; допущ. къ исп. об. учителей: Авд. Ал-сѣв. **Корчемкинъ**, н. ч.

Ал-др. Ив. **Зайцевъ**, Над. Вас. **Федосова**, учит. нѣм. яз.—Ел. Роб. **Шайдурова**, учит. граф. искусствъ—Дар. Пав. **Копытова** и врачъ—кол. сов. Мих. Гавр. **Ниселевъ**.

БЕЗПЛАТНАЯ ШКОЛА СЪ ОБЩЕЖИТИЕМЪ
ДЛЯ ДѢВОЧЕКЪ.

Завѣдующая школою—жена свящ. Анна Мих. **Удинцева**, законоучитель—прот. Василій Дмитр. **Конюховъ**, учительница—Елиз. Алекс. **Брюханова**, надзирательница—Анна Николаев. **Заева**.

КУНГУРСКІЙ ІОАННО-ПРЕДТЕЧЕНСК. ЖЕНСКІЙ
МОНАШІЙ (ПЕРМСКОЙ ЕПАРХІИ).

Пастоятельница—игуменья **Никія**, казначей—монахиня **Венедикта**, благочинная—монахиня **Эмилиа**.

ОБЩЕСТВЕННЫЙ, ѲОМИНЫХЪ, БАНКЪ.

Директоръ банка—мѣщ. Ал-дръ Матвѣев. **Шаньгинъ**; товарищи директора банка: мѣщ. Макс. Федор. **Летуновъ**, мѣщ. Георг. Яковлев. **Журавлевъ**; бухгалтеръ—мѣщ. Ал-дръ Никол. **Федоровъ**.

ОТДѢЛЕНІЕ СИБИРСК. ТОРГОВАГО БАНКА.

Управляющій—Васил. Тимоф. **Власовъ**, бухгалтеръ—Пав. Иван. **Даниловъ**, кассиръ—Мих. Тимоф. **Блиновъ**, счетоводы: Пав. Мих. **Новоселовъ**, Конст. Никол. **Надеждинскій**, Ив. Петр. **Мартыновъ**, Дмитр. Иван. **Голашкинъ** и Леон. Матв. **Власовъ**, артельщикъ—Б. Г. **Молодцовъ**.

КУНГУРСКОЕ ОБЩЕСТВО ИЧЕЛОВѢДСТВА.

Предсѣдатель—поч. поч. гражд. Сем. Лавр. **Сартаковъ**, товарищи: Ст. Алексѣев. **Турицинъ**, Вас. Ст. **Таньжинъ**, члены совѣта: Еф. Мих. **Анкудиновъ**, Мих. Евг. **Золотовъ**, Ал-дръ Вас. **Косулинъ**, Ал-дръ Ал-дров. **Миславскій**, Влад. Петр. **Кутеповъ**. Редакторъ «Журнала Кунгурскаго общества ичеловѣдства»—поч. п. гр. Сем. Лавр. **Сартаковъ**. Ичеловѣдъ-инструкторъ—Сем. Вас. **Зуевъ**.

КУНГУРСКОЕ ГОРОДСКОЕ ПОПЕЧИТЕЛЬСТВО
О БѢДНЫХЪ.

Предсѣдатель—личн. поч. гр. Мих. Георг. **Мироновъ**, секретарь—Леон. Никол. **Лелюховъ**, казначей—Горг. Яковл. **Журавлевъ**, завѣдующая ткацкой мастерской—Эпп. Петр. **Ковалева**, завѣдывающій почлежнымъ приютомъ и безплатной столовой—Мих. Георг. **Мироновъ** (онъ-же и предсѣдатель).

МИХАИЛО-АНТОНИНО-КИРИЛЛОВСКІЙ СИРОПИТАТЕЛЬНЫЙ ДОМЪ ГРИБУШИНЫХЪ
ВЪ Г. КУНГУРЪ.

Почетный попечитель и предсѣдатель попечительнаго комитета—Мих. Мих. **Грибушинъ** (онъ-же казначей); члены комитета: Сем. Лавр. **Сартаковъ**, Як. Абр. **Колпаковъ**, Ал-сѣй

Городъ Кунгуръ съ уѣздомъ.

Яков. **Колпаковъ**, Ал-сѣй Дан. **Порозовъ**, завѣдывающій—Ал-дръ Евг. **Жуковъ**, учитель 1-го класса—диаконъ Н. Е. **Веселовскій**, законоучитель—свящ. церкви сиропит. дома о. Афап. Ник. **Хохряковъ**, воспитатель—Ал. Вас. **Чулошниковъ**, экономъ—Гр. Гр. **Бушуевъ**, учитель пѣнія—П. Н. **Наумовъ**, учитель музыки—В. В. **Соколовъ**, врачъ—Ал. Из. **Реренъ**, учитель гимнастики—Н. Гр. **Сметанинъ**, кастелянша—А. В. **Сметанина**, мастеръ столярнаго дѣла—Ив. Гавр. **Шуткинъ**.

главн. мастеръ—к. секр. Гавр. Ал-сѣв. **Коноваловъ**, и. об. бухгалтера—**Дерябинъ**, его помощникъ—к. секр. Леонт. Ив. **Черкасовъ**, писмоводитель—лич. поч. гражд. Сем. Федор. **Собашниковъ**, смотритель глав. магазина—**Быновъ**, смотритель принас. магаз.—к. секр. Григ. Ал-сѣв. **Окуловъ**, заводскій вр.—**Дмитриевъ**, старш. фельдш.—Ксен. Дм. **Носовъ**, младш. фельдш.—Григ. Сем. **Носовъ**, лѣсничій—к. ас. Петръ Георг. **Еремѣевъ**, его помощникъ—п. ч. Ив. Евфим. **Стремоусовъ**.

ОБЩЕСТВ. ЗЫРЯНОВСКАЯ БОГАДЪЛНЯ.

(Въ вѣдѣнн город. управленія).

Попечитель богадѣльни—мѣщ. Вас. Дм. **Гамиловъ**, член. комит.: куп. Ив. Кондр. **Носковъ**, поч. поч. гражд. Пав. Сем. **Сартаковъ**, личн. почетный гражданинъ Феодоръ Миш. **Шестеровъ**, мѣщ. Ив. Андр. **Поповъ**, крест. Иванъ Григ. **Колпаковъ**, куп. сынъ Мих. Як. **Плоткинъ**, кр. Дм. Мих. **Пятунинъ**, куп. жена Александра Васил. **Сартакова**, смотритель богадѣльни—мѣщ. Алекс. Из. **Кожевниковъ**, дѣлопроизвод.—мѣщ. Алекс. Ник. **Федоровъ**, свящ. богадѣльнской церкви—о. Конст. Серг. **Успенскій**, псаломщ.—Як. Степ. **Симовскихъ**.

СЕРЕБРЯНСКІЙ КАЗЕННЫЙ ЗАВОДЪ ГОРОДА БЛАГОДАТСКАГО ОКРУГА.

Управитель завода—горн. инж., н. сов. Петръ Марков. **Мальцевъ 2-й**, смотритель завода—горн. инж., к. ас. Фад. Львов. **Мясновскій**,

КЫНОВСКОЙ ЗАВОДЪ ГРАФА С. А. СТРОГАНОВА.

Управляющій и окружный лѣсничій—губ. секр. Яковъ Фед. **Бушуевъ**, помощники лѣсничаго: старшій—Ирнокент. Макс. **Буриковъ**, младшій—Фед. Ильичъ **Костаревъ**, бухгалтеръ—Дим. Вас. **Шумковъ**, дѣлопроизводитель и кассиръ правленія—Яковъ Макс. **Тюновъ**.

ИЛИМСКАЯ ПРИСТАНЬ И ДАЧА ГОРОБЛАГОДАТСКАГО ОКРУГА.

Завѣдующій Илимской пристанью и лѣсничій дачи—ученый лѣсоводъ, губ. секр. Вениам. Дмитр. **Ананьинъ**, помощники его: губ. секр. Ал-дръ Иван. **Архиповъ**, потом. поч. дворян. Конст. Серг. **Баршевъ**, исп. об. смотрители пристани—сел. обыв. Иванъ Иван. **Бѣлыхъ** и фельдшеръ пристани—Никол. Степан. **Личутинъ**.

Городъ Оса съ уѣздомъ.

ОСИНСКІЙ УѢЗДНЫЙ СЪѢЗДЪ.

Предсѣдатель съѣзда—ст. сов. Ал-дръ Арк. **Пласинъ**, секретарь—губ. секр. Парф. Андр. **Луноговъ**.

Уѣздный членъ пермскаго окружнаго суда по осинскому уѣзду—кол. сов. Вит. Степан. **Костовскій**.

Земскіе начальники: 1 уч.—ст. сов. Мих. Из. **Дружининъ**, 2 уч.—(н. д.) канд. къ зем. нач. Ал-дръ Ив. **Гребеневъ**, 3 уч.—ст. сов. Алекс. Иван. **Масаловъ**, 4 уч. (н. д.)—канд. зем. нач. Дмитр. Павл. **Рѣпинъ**, 5 уч.—(н. д.) канд. къ зем. нач. Ал-дръ Мих. **Цареградскій**, 6 уч.—ст. сов. Фед. Из. **Носовъ**, 7 уч.—(вакансія), 8 уч.—подпор. запаса Ал-дръ Георг. **Микиртуновъ**, 9 уч.—(н. д.) надв. сов. Ник. Ник. **Кузнецовъ**, 10 уч.—(н. д.) кол. секр. Габд. Фахрит. **Умитбаевъ**. Вѣдающій судебными дѣлами по 1 зем. участку—канд. къ зем. нач. Ник. Степ. **Зерещагинъ**.

ОСИНСКОЕ УѢЗДН. ПО ВОИНСКОЙ ПОВИН. ПРИСУТСТВІЕ.

Предсѣдатель присутствія—предсѣдатель уѣзднаго съѣзда—ст. сов. Ал-дръ Арк. **Пласинъ**, члены: уѣздный исправникъ Левъ Ник. **Шаншѣвъ**, предсѣдатель уѣздной земской управы—Пав. Ник. **Горшновъ** и воинскій начальникъ—подполк. Ин. Матв. **Троицкій**, дѣлопроизводитель—пот. поч. гр. Иуст. Кондр. **Петровъ**.

ОСИНСКАЯ УѢЗДНАЯ ЗЕМЛЕУСТРОИТЕЛЬНАЯ КОМИССІЯ.

Предсѣдатель ком.—предсѣдатель уѣзднаго съѣзда, непременный членъ—ст. сов. Ал-дръ Матв. **Катаевъ**, члены: предсѣдатель у. зем. управы, уѣздный членъ окружнаго суда, земскіе начальники, представители отъ земства: А. А. **Масагутовъ**, Ф. С. **Щачковъ** и П. Г. **Устиновъ**, представители отъ крестьянъ: М. К. **Балабановъ**, А. И. **Прибылевъ**, С. И. **Шеломовъ**,

Городъ Оса съ уѣдомъ.

ОСИНСКОЕ УѢЗДНОЕ ПОЛИЦЕЙСКОЕ УПРАВЛЕНИЕ.

Уѣздный исправникъ—кол. секр. Левъ Ник. Шаншіевъ, помощн. его—тит. сов. Вас. Лук. Косевичъ, секретарь, вр. и д.—кол. рег. Як. Дмитр. Ширинкинъ, ст. оначальникъ: 1-го ст. вр. и д., кол. рег. Андр. Лук. Косевичъ, 2-го стола—губ. секр. Адол. Ал. Пахтусовъ, регистраторъ, вр. и д.—н. ч. Вал. Григ. Алтунинъ, уѣздный врачъ—кол. сов. Пав. Ив. Псаломщиковъ, фельдшеръ—Ив. Ег. Кобелевъ, полицейскій надзиратель города Осы—кол. рег. Васил. Никиф. Русиновъ, околоточный надзиратель—н. ч. Як. Степ. Борисовъ, станозные пристава: 1-го стана—губ. секр. Степ. Афан. Палкинъ, (Юго-Кнауфскій зав.), 2-го стана—кол. рег. Ив. Георг. Наумовъ (Камбарскій зав.), 3-го стана—кол. секр. Григ. Ал-др. Чеботаревъ (зав. Бикбарла), 4-го ст.—тит. сов. Пав. Ив. Смыковъ (городъ Оса).

ОСИНСКИЙ УѢЗДНЫЙ КОМИТЕТЪ ПОПЕЧИТЕЛЬСТВА О НАРОДНОЙ ТРЕЗВОСТИ.

Председатель комитета—ст. сов. А. А. Плаксинъ, з. м. председателя, земскій начальникъ 1 уч., осинскаго уѣзда—ст. сов. М. И. Дружининъ, и. о. дѣлопроизводителя—Я. Г. Кузнецовъ.

ОСИНСКОЕ УѢЗДНОЕ ОТДѢЛЕНИЕ ГУБ. КОМИТЕТА ОБЩЕСТВА ПОПЕЧИТЕЛЬСТВА О ТЮРЬМАХЪ.

Старшій директоръ—ст. сов. Ал-дръ Аркад. Плаксинъ, директора: уѣздный членъ окружн. суда, товарищъ прокурора, исправникъ, уѣздный врачъ, председатель уѣздной земской управы, городской голова, благочинный градоосинскихъ церквей.

ЧИНЫ ПЕРМСКАГО ОКРУЖНАГО СУДА.

Уѣздный членъ суда—ст. сов. Кон. Алекс. Лазаревъ.

Судебные слѣдователи по осинскому у.: 1 уч.—кол. сов. Петр. Фед. Чердынцевъ, 2 уч.—т. сов. Пав. Сол. Або-Заврадце (онъ же Завриевъ), 3 уч.—тит. сов. Ал-дръ Ив. Воминъ, 4 уч.—кол. сек. Серг. Ив. Соколовъ, 5 уч.—тит. сов. Мих. Ник. Абрамовъ, 6 уч.—кол. секрет. Бор. Аф. Павловичъ, 7 уч.—кол. секр. Вячесл. Ив. Пьянковъ.

Судебный приставъ—надв. сов. Викт. Петр. Уржумцевъ.

Нотариусы: Вас. Орест. Шешуковъ и Павелъ Стен. Чудиновъ.

Товарищи прокурора: 1 уч.—тит. сов. Алек. Альберт. Треплинъ, 2 уч.—тит. сов. Бор. Юр. Двужильный.

ИНСПЕКТОРЪ НАРОДНЫХЪ УЧИЛИЩЪ ст. сов. А. А. Поповъ.

ОСИНСКИЙ УѢЗДНЫЙ УЧИЛИЩНЫЙ СОВѢТЪ.

Председатель—инспекторъ народныхъ училищъ—ст. сов. А. А. Поповъ, члены: председатель осинской земской управы П. Н. Горшковъ, отъ дух. вѣдом.—(вакансія), отъ М. В. Д.—зем. начальникъ, ст. сов. М. И. Дружининъ, отъ М. Н. П.—надв. сов. Я. С. Ухинъ, отъ земства: А. П. Насоновъ, Я. З. Бутаковъ, отъ города—куп. И. С. Кочешевъ.

ОСИНСКОЕ УѢЗДНОЕ ОТДѢЛЕНИЕ ЕПАРХИАЛЬНАГО УЧИЛИЩНАГО СОВѢТА.

Председатель отдѣленія—прот. Ник. Влад. Слюнковъ, постоянные члены: председатель уѣзднаго съѣзда—ст. сов. Ал-дръ Арк. Плаксинъ, городской голова—Ант. Петр. Насоновъ, сннтарный врачъ осинскаго уѣзда—Сокр. Петр. Мышкинъ, кр. Ал-дръ Еф. Кармашевъ; протоіерей: Петръ Ал. Шиловъ и Илія Васил. Колотиловъ; члены по должности: уѣздный наблюдатель церк. пиколь—свящ. Павл. Алекс. Пономаревъ, инспекторъ народн. училищъ—Ал-дръ Андр. Поповъ, все окружные благочинные и участковые земскіе начальники; членъ-дѣлопроизводитель—свящ. Мих. Алекс. Бирюновъ и членъ-казначей—свящ. Ал. Ник. Сперанскій.

УПРАВЛЕНИЕ ОСИНСКАГО УѢЗДН. ВОИНСКАГО НАЧАЛЬНИКА.

Осинскій уѣздный воинскій начальникъ—подполк. Ин. Матв. Троицкій и дѣлопроизводитель—губ. секр. Ник. Ив. Гурячковъ.

ЧИНЫ АКЦИЗНАГО УПРАВЛЕНІЯ ПЕРМСК. ГУБЕРНИИ.

Акцизные надзиратели: 8 участка младшій—кол. ас. Пав. Клавд. Калинскій (г. Оса) и 10 уч. младшій—кол. ас. Мих. Корн. Мурда-совъ (зав. Бикбардинскій); контролеры: старшій—кол. секр. Григ. Алекс. Гальперинъ (гор. Оса) и младшій—н. ч. Ив. Ст. Федуловъ (зав. Федоровскій).

ОСИНСКИЙ № 2 КАЗЕННЫЙ ВИННЫЙ СКЛАДЪ.

Завѣдующій—кр. Ив. Григ. Вяткинъ, помощникъ его—кр. Ник. Вас. Ивонинъ, конторщикъ—мѣщ. Петръ Сем. Ушахинъ, помощникъ его—мѣщ. Вас. Як. Волковъ, подвальный—кр. Ан. Ив. Волокитинъ, помощникъ его—мѣщан. Ив. Андр. Тарутинъ, машинистъ—Ал. Ив. Митюнинъ, помощникъ его—сел. об. Вас. Матв. По-стоноговъ, сборщики: Ин. Ив. Серебренниковъ, Дюнь Егоровъ, Шаринъ, Як. Егор. Сусловъ и Фед. Андр. Щербановъ.

ОСИНСКОЕ УѢЗДНОЕ ПОПЕЧИТЕЛЬСТВО ДѢТСКИХЪ ПРИЮТОВЪ В. У. И. М.

Председатель—председатель уѣзд. съѣзда, дѣлопроизводитель—губ. секр. Порф. Андреев. Лунеговъ.

Городъ О с а съ уѣздомъ.

ПОДАТНЫЕ ИНСПЕКТОРА ОСИНСКАГО
УѢЗДА:

1 уч.—надв. сов. Леон. Мих. **Кондаковъ**, 2-го уч.—кол. секр. Фом. Вас. **Станкевичъ** (оба въ гор. Осѣ).

РАСКЛАДОЧНЫЯ ПО ПРОМЫСЛОВОМУ НА-
ЛОГУ ПРИСУТСТВІЯ:

1 уч. осинскаго у. Предсѣдатель—податной инспекторъ участка. члены: Я. З. **Бутоковъ**, Ив. Ив. **Николаевъ**, Ив. Ст. **Кочешевъ**, Ал. Авт. **Мальгиновъ**, Ив. Петр. **Владиміровъ**; замѣстители: Ал. Ег. **Монлецовъ**, Дм. Як. **Занинъ**, представитель отъ акц. вѣд., 8 уч. акц. набл.—кол. ас. П. К. **Калиновскій**.

2 уч. осинскаго у. Предсѣдатель—податной инспект. 2-го уч., члены: Конст. Ал. **Чердынцевъ**, Гар. Абд. **Амирхановъ**, Сем. Ник. **Шестаковъ**, Ег. Андр. **Балашевъ**, Шаг. Нафиков. **Мазитовъ**; замѣстители: Никан. Степ. **Сибиряковъ**, Ник. Кир. **Байдинъ**, представитель отъ акцизн. вѣд., акц. надзирает.—кол. ас. П. К. **Калиновскій**.

ОСИНСКОЕ ГОРОДСКОЕ ПО КВАРТИРНОМУ
НАЛОГУ ПРИСУТСТВІЮ.

Предсѣдатель—податной инспекторъ 1 уч., осинск. уѣзд., члены Яковъ Захар. **Бутоковъ**, Пав. Ник. **Горшковъ**, Иванъ Фил. **Жулановъ**, Викт. Петр. **Уржумцевъ**, Вал. Пет. **Крыжановскій**, Викт. Фил. **Дягилевъ** и Н. Сем. **Тяжелковъ**.

ОСИНСКОЕ ГОРОДСКОЕ ПО НАЛОГУ СЪ НЕ-
ДВИЖИМЫХЪ ИМУЩЕСТВЪ ПРИСУТСТВІЮ

Предсѣдатель—надв. сов. Леон. Мих. **Кондаковъ**, члены: Григ. Дмитр. **Бутоковъ**, Ив. Ст. **Кочешевъ**, Ив. Ник. **Николаевъ**, Вас. Орест. **Шешуковъ**, Гар. Абдул. **Амирхановъ**, Ив. Фил. **Трегубовъ**, замѣстители къ нимъ: Григ. Григ. **Вяткинъ**, Петр. Фед. **Чердынцевъ**, Григ. Леон. **Фофановъ**, Пав. Конст. **Зарубинъ**, Ив. Васил. **Мошновъ**, Ив. Фед. **Китаевъ**, представители отъ земства: Пав. Ник. **Горшковъ**, Ал. Ефр. **Кармашевъ**, отъ города—Ив. Вас. **Аксеновъ**.

ОСИНСКОЕ КАЗНАЧЕЙСТВО.

Казначей—кол. секр. Андр. Ив. **Вѣтринскій**, старшій бухгалтеръ—кол. ас. Андр. Конст. **Пукманскій**, бухгалтеръ I разр.—губ. секр. Вас. Мих. **Варламовъ**, кассиръ I разр.—н. ч. Вас. Павл. **Поляновъ**, бухгалтеръ II разр.—губ. секр. Пав. Ив. **Зорихинъ** и бухгалтеръ II разр.—(вакансія).

ЧИНЫ УПРАВЛЕНІЯ ЗЕМЛЕДѢЛІЯ И ГОСУ-
ДАРСТВЕННЫХЪ ИМУЩЕСТВЪ.

Завѣдывающій лѣсничествомъ X района управленія и Карговецкимъ лѣсничествомъ—ст. лѣсной ревизоръ—надв. сов. Викент. Данил. **Валаяскій** (г. Оса). Лѣсничіе лѣсничество:

Рябовскаго—надв. сов. Ад. Ив. **Монстовичъ** (с. Рябки), Уинскаго—временно завѣдывающій лѣсной кондукторъ Степ. Ил. **Титовъ** (с. Богородское, красноуфимскаго уѣзда).

БЛАГОЧИННЫЕ ПЕРМСКОЙ ЕПАРХІИ ПО
ОСИНСКОМУ УѢЗДУ.

Градо-осинскаго округа—прот. Андр. Ив. **Заведеевъ** (г. Оса), 1-го округа осинскаго у.—свищ. Леон. Ган. **Успенскій** (въ с. Сайгаткѣ), 2 округа—свищ. Федоръ Лорф. **Адриановскій** (въ с. Ямьльскомъ), 3 округа—вр. и. д. благо-чиннаго—свищ. Вал. Иван. **Побѣдоносцевъ** (въ с. Рябахъ), мужскихъ и женскихъ монастырей—архимандр. **Варлаамъ** (Бѣлогорскій монастырь) и осинскаго-единовѣрскаго округа—свищ. Арк. Вас. **Поповъ** (с. Буевскомъ), уѣздный миссіонеръ—свят. Павлинъ Алекс. **Псномаревъ**.

(Свѣдѣнія 1912 г.).

ПОЧТОВО-ТЕЛЕГРАФНЫЯ ОТДѢЛЕНІЯ.

Осинская почтово-телеграфная контора. Начальникъ—и. с. Ник. Андр. **Зыковъ**, помощникъ его—кол. ас. Ив. Троф. **Пискуновъ**.

Вишбардинское почтово-телеграфное отдѣленіе. Начальникъ—губ. секр. Ник. Пал. **Черевковъ**, телеграфный надсмотрщикъ—и. ч. Алек. Ник. **Воробьевъ**.

Еловское. Начальникъ отдѣленія—губ. секр. Конст. Гавр. **Шатровъ**, и. ч. шиф. VI разр. П. Андр. **Закожурниковъ**.

Камбарское. Начальникъ—губ. секр. Вик. Ер. **Григорьевъ**, л.-т. чиновн. 6 разр.—М. Т. **Чарочниковъ**.

Ординское почтовое отдѣленіе. Начальникъ—кол. рег. Андр. Ив. **Пестовъ**.

ОСИНСКАЯ ТЮРЬМА.

Начальникъ тюрьмы—кол. ас. Дмит. Андр. **Бурмакинъ**, врачъ—Вал. Петр. **Крыжановскій**, фельдшеръ—Ив. Егор. **Кобелевъ**.

ОСИНСКАЯ УѢЗДНАЯ ЗЕМСКАЯ УПРАВА.

Предсѣдатель осинской уѣздной земской управы—кр. Пав. Ник. **Горшковъ**, члены управы: крестьяне: Вас. Ник. **Тохтуевъ** (онъ же заступающій мѣсто председателя), Иванъ Вас. **Жеряковъ**, Андр. Ефим. **Кармашевъ**, Петр. Гр. **Устиновъ**, секретарь управы—И. К. **Зеленовъ**, дѣлопроизводитель управы: лич. поч. гр. Я. П. **Андреевъ**, кр. Григ. Ал. **Падучинъ**, бухгалтеръ—мѣщ. Ник. Тит. **Калугинъ**, статистикъ Леон. Петр. **Волюпяловъ**, завѣдующій земской кассой—дов. Московск. Николаевской биржевой артели А. В. **Степановъ**.

Строительная часть: инж.-строитель—Эдг. Иван. **Грюнфельдтъ**.

Сельско-хозяйственная часть: агрономъ П. А. **Лыхинъ**.

Городъ О с а съ уѣздомъ.

Завѣдующій хозяйственной частью—Иванъ Козьм. **Александровъ**.

Страховые агенты: 1-го уч. осинскаго у.—Иванъ Фед. **Нитаевъ**, 2 уч.—Афан. Кир. **Баграковъ**, 3-го уч.—Ал-дръ Ник. **Крутиковъ**, 4-го уч.—В. Л. **Здебинскій**.

Ветеринарные врачи: губернскаго земства А. А. **Свѣтоносовъ**, уѣзднаго земства—Алекс. Мих. **Присадскій**.

Уѣздные агрономы: губернскаго земства—Вас. Вас. **Суворовъ**, Изв. Ив. **Кузнецовъ**, А. М. **Тягуновъ** и **Соболевъ**.

Аптека. Управляющій—фармацевт. Ал-дръ Алексѣев. **Вяловъ**.

Земскіе врачи: 1 уч.—Викт. Петр. **Крыжановскій**, Алексѣй Ник. **Поносовъ**, санитарный врачъ—Сократъ Петр. **Мышкинъ**, заочный врачъ—А. Д. **Маргаритова**.

Касса мелкаго кредита. Завѣдующій—Мих. Иван. **Кондюринъ**.

Складъ сельско-хозяйственныхъ машинъ и орудій. Завѣдующій складомъ—Евл. Иванов. **Пакоминъ**.

Земская типографія и переплетная. Завѣдующій—Ал-дръ Иван. **Анкушинъ**.

IV-е сельско-хозяйственное отдѣленіе въ г. Осѣ. Завѣдующій—Влад. Мих. **Кондратьевъ**.

Управляющій фермой осинскаго земства—Ю. А. **Владимірскій**.

ОСИНСКАЯ ГОРОДСКАЯ УПРАВА.

Городской голова—почт. почт. гражд. Антонъ Петр. **Насоновъ**, члены управы: Дмитр. Иван. **Бутановъ**, Мих. Иван. **Ваноринъ** и Иванъ Серг. **Нокоринъ**, бухгалтеръ—Григ. Григ. **Вяткинъ**, секретарь—мѣщ. Ал-дръ Вас. **Бражкинъ**.

ОСИНСКІЙ ГОРОДСКОЙ ЛОМБАРДЪ.

Распорядитель ломбарда (онъ же оцѣщикъ, вѣсирь и бухгалтеръ)—кол. рег. Изв. Прохор. **Журавлевъ**, кладовщикъ ломбарда—кр. Василъ Христ. **Кузнецовъ**.

ОСИНСКІЙ СИРОТСКІЙ СУДЪ.

Предсѣдатель—Вас. Орест. **Шешуновъ**, члены: куп. Ал-дръ Егор. **Моклецовъ** и мѣщ. Евл. Сам. **Кобелевъ**, в. д. секретаря—Ал-дръ Фед. **Ушакинъ**.

ОСИНСКІЙ ГОРОДСКОЙ ОБЩЕСТВЕННЫЙ ОСИПОВА БАНКЪ.

Директоръ—мѣщ. Ян. Вах. **Бутановъ**, кандидатъ директора Мих. Матв. **Пинягинъ**, товарищъ Фил. Жулановъ и Дмитр. Мих. **Меньшаковъ**, кандидатъ товарища директора мѣщ. Евл. Вахх. **Пономаревъ** и бухгалтеръ—мѣщ. Петръ Дм. **Сычевъ**.

ОСИНСКАЯ ЖЕНСКАЯ ГИМНАЗІЯ.

Почетная почительница—(вакансія), предсѣдатель педагогическаго совѣта—Дан. Ник. **Николаевъ**, пачальница гимназии—(вакансія), законоучители: пр. т. Ник. Влад. **Слюнковъ** и свѣщ. Мих. Алекс. **Биюковъ**; преподаватели: Г. В. **Ювенскій**, А. С. **Алексѣевъ**, В. Ф. **Дягилевъ**, Изв. Изв. **Ивановъ**; гигиенист—врачъ гимназии А. Н. **Поносовъ**; преподавательницы: Т. К. **Цакони**, Марг. Авг. **Шлиттеръ**, Ел. Никол. **Бутакова**, Марія Фед. **Луньянова**, Ал-дра Изв. **Волкова**, Варв. Изв. **Кондакова**; классныя наблюдательницы: Ал. Дм. **Петрова**, П. Д. **Антипина**, Ю. С. **Кузьмина**, М. И. **Дудорова** и М. **Колегова**.

ОСИНСКОЕ ГОРОДСКОЕ УЧИЛИЩЕ.

Почетный смотритель—Изв. Степ. **Кочешевъ**, учит.-инспекторъ—Як. Сем. **Ухинъ**, законоучитель—свѣщ. Ал-дръ Никол. **Сперанскій**, учителя: п. с. Мих. Григ. **Сафоновъ**, кол. секрет. Ал-ѣй Опшнф. **Евдокимовъ**, п. ч. Петръ Евр. **Афанасьевъ**, п. ч. Фед. Изв. **Петровыхъ**.

КАМБАРСКАЯ ШКОЛА РЕМЕСЛЕННЫХЪ УЧЕНИКОВЪ.

Почетный смотритель—почт. почт. гр. Гавр. Степанъ **Кондюринъ**, инспекторъ—Вас. Серг. **Сливко**, законоучитель и учитель пѣнія—свѣщ. Пав. Владим. **Ефимовскій**, учитель-техникъ—Никол. Колет. **Варушкинъ**, учитель общеобразовательныхъ предметовъ—Изв. Фед. **Селезневъ**.

БЪЛОГОРСКІЙ СВ.НИКОЛАЕВСКІЙ ПРАВОСЛАВНО-МИССИОНЕРСКІЙ МУЖСКОЙ ОБЩЕЖИТЕЛЬНЫЙ МОНАСТЫРЬ.

Настоятель—архимандритъ **Варлаамъ**, скито-начальникъ **Св.Серафимовскаго** скита—игуменъ **Серафимъ**, казначей монастыря—іеромонахъ **Антоній**, благочинный монастыря—іеромонахъ **Игнатій**, экономъ—іеромонахъ **Никандръ**, духовникъ—іеромонахъ **Вячеславъ**.

ЮГОКНАУФСКІЙ СИРОТСКІЙ ДѢТСКІЙ ПРИУТЬ.

Почетный попечитель приюта—кол. сов. Серг. Григ. **Грузовъ**, директоръ—настоятель юговскаго прихода, свѣщ. Иоаннъ Симеон. **Разсказчиковъ**, законоучитель—(вакансія), смотрительница—Анна Петр. **Бѣльцова**.

ЮГОВСКОЕ ЦЕРКОВНО-ПРИХОДСКОЕ ПОПЕЧИТЕЛЬСТВО.

Предсѣдатель—свѣщ. Иоаннъ **Разсказчиковъ**, казначей церкви—староста Гр. К. **Торсуновъ**.

ЮГОВСКАЯ ПОЖАРНАЯ ДРУЖИНА.

Почетный почетитель—свѣщ. Иоаннъ С. **Разсказчиковъ**, староста—И. Д. **Хохряковъ**, на-

Городъ О с а сь уѣздомъ.

чальникъ отряда—Еф. Д. Хохряновъ, казначей—учит. М. Шиловъ.

ЮГОКНАУФСКОЕ СЕЛЬСКОЕ ПОПЕЧИТЕЛЬСТВО ДѢТСКАГО ПРИЮТА.

Предсѣдатель—земскій нач. А. Ив. Гребеневъ, дѣлопроизводитель—непрѣмѣн. членъ попечит., директоръ приюта, свящ. Иоаннъ С. Разсказчиковъ, члены: членъ зем. управы В. Н. Тохтуевъ, станов. пр. С. А. Палкинъ, свящ. П. П. Духонинъ, о. благочин., свящ. А. Сѣдѣльниковъ, куп. Ег. А. Балашевъ и волостные старшины 2 участка.

ЮГОКНАУФСКОЕ ГОРОДСКОЕ 4-ХЪ КЛАСНОЕ УЧИЛИЩЕ.

Инспекторъ училища—Ник. Ив. Барановъ, законоучитель—(вакансія), доп. къ исп. об. учителя—Вал. Викт. Крюгеръ, доп. къ исп. об. учителя—Дмитр. Влад. Котельниковъ, доп. къ исп. об. учительницы—Матр. Ив. Митяшева.

ЮГОКНАУФСКАЯ РЕМЕСЛЕННАЯ ШКОЛА.

Завѣдывающий—Т. А. Федосенковъ, законоучитель—свящ. Иоаннъ Разсказчиковъ, помощникъ завѣдывающего—Конст. Петр. Лукинъ, учитель образов. наукъ—П. Дресвинъ.

КАМБАРСКИЙ ЖЕЛѢЗОДѢЛАТЕЛЬНЫЙ ЗАВОДЪ ПОТОМСТВ. ПОЧ. ГРАЖД. ГАВР. СТ. КОНДЮРИНА.

Управляющій—к. сл. Аркад. Аркад. Кадомцевъ, бухгалтеръ—мѣщ. Пав. Степ. Злыгостевъ, кассиръ—сел. об. Ал. Ник. Трифоновъ. (Свѣдѣнія 1912 г.).

МИХАЙЛОВСКИЙ ЗАВОДЪ Н-ЦЪ А. А. СВѢДОМСКАГО.

Управляющій—двор. Григ. Никол. Кутуковъ; винокуръ—кр. Ив. Ив. Кривошеевъ, подвальщій—мѣщ. К. Г. Юдниковъ, ректификакторъ—кр. Мих. Авд. Тоотсъ, завѣдующій зав. сухой перегонки дерева—мѣщ. Петръ Фил. Уховъ, исполняющій должность завѣдующаго михайловской лѣсной дачей—кр. Мих. Пет. Зыкинъ, бухгалтеръ—мѣщ. Ник. Ал. Спичкинъ, кассиръ—кр. Ник. Петр. Ложкинъ.

Городъ Оханскъ съ уѣздомъ.

ОХАНСКИЙ УѢЗДНЫЙ СЪѢЗДЪ.

Предсѣдатель съѣзда—ст. сов. Анат. Ал-др. Салтыковъ, секретарь (и. д.)—губ. секр. Ал-др. Ив. Бадъинъ.

Уѣздный членъ пермскаго окружн. суда по оханск. у.—ст. сов. Пет. Петр. Любимовъ.

Земскіе начальники: 1 уч.—надв. сов. Евг. Ив. Кучинскій (Оханскъ), 2 уч.—надв. совѣтн. Леон. Павл. Халтуринъ (с. Дуброво), 3 уч.—канд. къ зем. нач., отст. подполк. Кон. Алекс. Топорновъ (с. Частые), 4 уч.—канд. къ земск. нач.—кол. сов. Карауловъ (з. Пожовка), 5 уч.—н. д. губ. секр. Ал-сѣй Сем. Нецвѣтавъ (зав. Нытва), 6 уч.—канд. къ зем. нач., тит. сов. Евг. Ник. Ежевъ (з. Очеръ), 7 уч.—и. д. отст. кап. Вас. Ив. Овчинниковъ (г. Пермь), 8 уч.—и. д. отст. поруч. Секр. Фем. Балдинъ (с. Григорьевское), 9 уч.—ст. сов. Ник. Ал-др. Дементьевъ (с. Сива).

ОХАНСКАЯ УѢЗДНАЯ ЗЕМЛЕУСТРОИТЕЛЬНАЯ КОМИССІЯ.

Непр. членъ—кол. ас. Фед. Григ. Катаевъ, секретарь—н. ч. Петръ Ал-др. Калгановъ.

ОХАНСКОЕ УѢЗДНОЕ ПО ВОИНСКОЙ ПОВИННОСТИ ПРИСУТСТВІЕ.

Предсѣдатель присутствія—ст. сов. Анатол. Ал-др. Салтыковъ, члены: уѣздный исправн.

надв. сов. Матв. Матв. Скуевъ, онъ же заступ. мѣсто предсѣдателя присутствія, уѣздный военскій начальникъ—подполковн. Громовъ, вр. н. д. дѣлопроизводителя присутствія—коллеж. рег. Ник. Петр. Пальцевъ.

ОХАНСКОЕ УѢЗДНОЕ ПОЛИЦЕЙСКОЕ УПРАВЛЕНІЕ.

Уѣздный исправникъ—надв. сов. Матв. Мат. Скуевъ, помощникъ исправника—кол. ас. Мих. Флег. Муратовскій, секретарь—кол. рег. Ник. Дмитр. Овчинниковъ; столоначальники: распорядительнаго стола—кол. рег. Мих. Георг. Чазовъ, уголовнаго стола—н. ч. Влад. Павлов. Петровъ, регистраторъ—кол. секр. Кон. Петр. Симановскій.

Уѣздный врачъ—ст. с. Мих. Ив. Васильевъ, Полицейскій надзиратель—кол. рег. Вас. Мат. Смердягинъ, околот. надзиратель—Афан. Ив. Фоминыхъ.

Становые пристава: 1 стана—тит. сов. Ник. Евд. Цѣпляевъ (зав. Очеръ), 2 ст.—губ. секр. Петръ Ив. Мокрушинъ (село Частые), 3 ст.—тит. сов. Апол. Павл. Беркутовъ (зав. Нытва), 4 ст.—кол. ас. Влад. Игн. Новицій (село Синское).

ОХАНСКИЙ УѢЗДНЫЙ КОМИТЕТЪ ПОПЕЧИТЕЛЬСТВА О НАРОДНОЙ ТРЕЗВОСТИ.

Предсѣдатель—Анат. Ал-др. Салтыковъ, заступающій мѣсто предсѣдателя—М. И. Васильевъ, дѣлопроизводитель—А. И. Бадъинъ.

Городъ Оханскъ съ уѣздомъ.

ОХАНСКОЕ УѢЗДНОЕ ОТДѢЛЕНИЕ ОБЪЕДИНЕННАГО ЧИНЫ ПЕРМСКАГО АКЦИЗН. УПРАВЛЕНІЯ. ПОПЕЧИТЕЛЬСТВА О ТЮРЬМАХЪ.

Старшій директоръ—ст. с. М. И. Васильевъ, директоры: членъ окружнаго суда по оханскому у., тов. прокурора окружнаго суда, уѣздный исправникъ, городской голова, председатель земской управы, протоіерей о. А. Знаменскій, чиновникъ И. А. Новиковъ, куп. Н. С. Казанцевъ, поч. гр. М. А. Васевъ, начальникъ тюрьмы—П. А. Прокурорскій, письмоводитель—пот. поч. гр. Мих. Ник. Винокуровъ.

ЧИНЫ ПЕРМСКАГО ОКРУЖНАГО СУДА.

Уѣздный членъ по оханскому уѣз.—ст. сов. Петр. Петр. Любимовъ. Судебные слѣдователи: 1 уч.—кол. ас. Юс. Касп. Чижъ, 2 уч.—кол. секр. Дм. Ст. Тихоміровъ, 3 уч.—Плотниковъ, 4 уч.—кол. секр. Ал. Ал. Кутинъ, 5 уч.—ст. с. Пав. Ив. Соловьевъ.

Судебный приставъ по г. Оханску—тит. сов. Ив. Ал. Матвѣевъ. Нотариусъ—Фед. Кир. Медвѣевъ.

Товарищи прокурора по оханскому уѣзду: 1 уч.—к. с. Влад. Ал. Кролюницкій (г. Пермь), 2 уч.—тит. сов. Вик. Вл. Котюжинскій (гор. Пермь).

ИНСПЕКТОРЪ НАРОДН. УЧИЛИЩЪ охан. у., I-го района—Мих. Вас. Введенскій, II-го района—Н. А. Меглицій.

ОХАНСКІЙ УѢЗДН. УЧИЛИЩНЫЙ СОВѢТЪ.

Председатель—инспекторъ народныхъ училищъ оханскаго у., I-го района—М. В. Введенскій, члены: 2-го района—Н. А. Меглицій, отъ уѣз. земства—н. д. председателя земской управы Як. Карп. Морозовъ, под. инспекторъ—Петръ Дан. Подлипскій, отъ М. В. Д.—уѣздн. исправ. Матв. Скуевъ, отъ духов. вѣд-ва—прот. Ал-дръ Ив. Знаменскій и отъ М. Н. П.—инспекторъ оханскаго город. уч-ща Ив. Фом. Пономаревъ.

ОХАНСКОЕ ОТДѢЛЕНИЕ ЕПАРХІАЛЬНАГО УЧИЛИЩНАГО СОВѢТА.

Председатель—прот. Ал-дръ Иоан. Знаменскій, членъ-казначей—св. Мих. Вик. Соколовъ, членъ-дѣлопроизводитель—свящ. Влад. Васил. Алексѣевъ, уѣздный наблюдатель—свящ. Дм. Як. Патрикѣевъ, члены: свящ. Леон. Всевол. Черепановъ, уѣздный миссіонеръ—свящ. Вас. Иоан. Шишовъ, прот. Вас. Ник. Пьянковъ, Ан. Алекс. Салтыковъ, Петръ Дан. Подлипскій, Ив. Фок. Пономаревъ, Як. Карп. Морозовъ, инспекторы нар. учил.—Мих. Вас. Введенскій и Пилт. Ал-дров. Меглицій. Письмоводитель—Ив. М. Петровъ.

УПРАВЛЕНІЕ ОХАНСКАГО УѢЗД. ВОИНСК. НАЧАЛЬНИКА.

Воинскій начальникъ—подпол. Громовъ, дѣлопроизводитель—кап. Мицевичъ.

Старшій участковый акцизный надзиратель 7 уч.—надв. сов. Ал. Мих. Яковлевъ, старшій контролеръ—п. ч. Ал-ѣй Гавр. Янчевскій.

ОХАНСКОЕ КАЗНАЧЕЙСТВО.

Казначей—кол. ас. Вас. Андр. Некрасовъ, старшій бухгалтеръ—губ. секр. Степ. Васил. Засухинъ, бухгалтеръ I разряда—п. ч. С. А. Деменевъ, кассиръ I разряда—губ. секр. Алекс. Порф. Ушахинъ, бухгалтеръ II разряда—прап. зап. Ник. Ив. Блиновъ, счетный чиновникъ—п. ч. Ал-ѣй Павл. Мельниковъ.

ПОДАТНОЙ ИНСПЕКТОРЪ 1 уч. оханскаго уѣзда—ст. сов. Петръ Дан. Подлипскій.

ОХАНСКОЕ I-Е РАСКЛАДЧНОЕ ПО ПРОМЫСЛОВОМУ НАЛОГУ ПРИСУТСТВІЕ.

Председатель—Подлипскій, члены: куп. Ник. Павл. Винокуровъ, куп. Ив. Сем. Казанцевъ, кр. Ос. Кл. Силинъ, кр. Ник. Як. Силинъ, кр. Ник. Ник. Гороховъ, кр. Ал-дръ Ал-ѣв. Соколовъ, кр. Фед. Андр. Честниковъ, кр. Арт. Евдок. Поносовъ.

ОХАНСКОЕ ГОРОДСКОЕ ПО НАЛОГУ СЪ НЕДВИЖИМЫХЪ ИМУЩЕСТВЪ ПРИСУТСТВІЕ

Председатель присутствія—податной инспекторъ 1 уч. П. Д. Подлипскій; члены отъ плательщиковъ: Ник. Фед. Добротворскій, Ив. Сем. Казанцевъ, Ив. Ив. Красильниковъ, Вас. Кузьм. Ширинкинъ, Анк. Ал-др. Сатаринъ, Ник. Иоан. Кашинъ и замѣстителями къ нимъ: Ос. Кл. Силинъ, Ник. Сем. Казанцевъ, Петръ Прох. Сбоевъ, Ал-дръ Еф. Зубанинъ, Ник. П. Винокуровъ, Ник. Як. Силинъ и представителями земства: Ник. Павл. Винокуровъ и Кол. Ал-др. Топорковъ.

БЛАГОЧИННЫЙ 1 ОХАНСКАГО ОКРУГА—СВЯЩ. ИОАН. АЛЕКС. ТОПОРКОВЪ. МѢСТОПРЕБЫВАНІЕ ОЧЕРСКІЙ ЗАВОДЪ.

Члены благочин. совѣта: свящ. села Бѣлевскаго Ник. Сапожниковъ и свящ. села Новопаинскаго Вас. Шишовъ.

Слѣдователь по 1 оханскому округу—свящ. Острожскаго села Всев. Пьянковъ.

ОХАНСКАЯ ТЮРЬМА.

Начальникъ тюрьмы—кол. секр. Петръ Амвр. Прокурорскій, тюремный врачъ—ст. сов. Мих. Ив. Васильевъ.

ПОЧТОВО-ТЕЛЕГРАФНЫЯ УЧРЕЖДЕНІЯ:

Оханская почтово-телегр. контора. Начальникъ—тит. сов. Ал-ѣй Гавр. Ивановъ, помощ. его—кол. ас. Георг. Алексѣев. Щербаковъ.

Ножевское почтово-телеграфное отдѣленіе. Начальникъ отдѣленія—кол. рег. Ал-дръ Ало-

Городъ Оханскъ съ уѣздомъ.

Кеандр. **Дерябинъ**, падемотрщикъ—нем. чина Кош. Дмитр. **Луноговъ**.

Нытвенское. И. д. начальница—и. ч. Ив. Афан. **Ашихминъ**.

Сосновское. Начальникъ отдѣленія—нем. чина Кир. Навл. **Тузовъ**, падемотрщикъ низшаго оклада—губ. секр. Софр. Инат. **Мельниковъ**.

Частинское. Начальникъ отдѣленія—(вакансія), падемотрщикъ—нем. чина Никол. Еф. **Пермяковъ**.

Почтовые отдѣленія: Дубровское. И. д. начальница—и. ч. Алекс. Сем. **Шафрановъ**, падемотрщикъ—и. ч. Моисей Матв. **Ильичевъ**.

Сивинское. Начальникъ отдѣленія—губ. секрет. Ал-сѣй Афан. **Горбуновъ**, падемотрщикъ—нем. чина Филиппъ Шкифор. **Костюнинъ**.

Черновское. Начальникъ—кол. рег. Дм. Сем. **Винокуровъ**, почт.-тел. чин. VI разр.—и. ч. Кошт. Дмитр. **Мальщукъ** и почтарь Иванъ Макс. **Завирохинъ**.

ЧИНЫ УПРАВЛЕНІЯ ПЕРМСКОЙ ЖЕЛ. ДОР.

Начальникъ 12 уч. сл. пути—ниж. пут. сообщ. Пав. Яковл. **Чикмаревъ** (ст. Вознесенская), его помощникъ—техн. пут. сообщ. Мих. Нв. **Мушкинъ** (ст. Вознесенская), производитель работъ по переустройству линии Заньки—Вятки ниж. пут. сообщ. Вик. Ал-др. **фонъ-Фриде**, счетоводъ 12 уч.—Ник. Павл. **Пановъ**, кладовиц. 12 уч.—Кошт. Иван. **Лысовъ**.

Начальникъ глав. депо ст. «Вознесенская»—ниж.-техн. Леон. Мих. **Зѣнченко**, его помощ.—ниж.-техн. Ник. Всевол. **Оплетинъ**, счетоводъ депо—Кошт. Ив. **Ефимовъ**.

Начальникъ ст. «Вознесенская»—кр. Георг. Фил. **Маровъ**.

Врачъ 14 участка—Ив. Як. **Слесаревъ**.

Кружонъ семейныхъ вечеровъ служащихъ Пермской жел. дор. на ст. «Вознесенская» (Оханскій уѣздъ; помѣщ. въ здании ж. д. училища). Старшины: **Зенченко Л. М.** (предсѣд. сов. старш.), **Маровъ Г. Ф.**, **Мушкинъ М. П.**, **Ничиперовичъ В. С.**, **Оплетинъ Н. В.**, **Пановъ Н. П.**, **Чикмаревъ П. Я.**
(Свѣдѣнія 1912 г.).

ОХАНСКАЯ УѢЗДНАЯ ЗЕМСКАЯ УПРАВА.

Предсѣдатель управы—личн. поч. гражд. Яковъ Карп. **Морозовъ**, з. м. предсѣдателя—крест. Мих. Яков. **Постниковъ**, члены управы: Ив. Алек. **Старковъ**, Алек. Анне. **Богомятковъ**, секретарь управы—двор. Никол. Ал-сѣв. **Поповъ**, бухгалтеръ управы—крест. Вас. Мих. **Бобылевъ**, инженеръ управы—Лаз. Нухимов. **Ладыженскій**, завѣд. почтою—Арк. Александр. **Самаринъ**, завѣд. библиотекою—Ольга Васил. **Ожарко**, завѣд. отдѣл. народн. образов.—Илья Федор. **Торговичевъ**, завѣд. отдѣл. почт. отдѣл.—Ал-дръ Григор. **Лаврюковъ**, статистикъ—кр.

Андр. Иван. **Зюзинъ**, инструкторъ домоводства—Ольга Андр. **Бремзе**, инструкторъ-пчеловодъ—Егоръ Ивас. **Смирновъ**, инструкторъ льноводъ Дмитр. Яковл. **Боронниковъ**.

Управляющій Оханской аптекой—Ал-дръ Иван. **Ромодинъ**, провизоръ—Серг. Петр. **Кибардинъ**, завѣд. Очерской аптекой—Иос. Исаеи. **Шарфштейнъ**, завѣд. Нытвинской аптекой—Галина Александр. **Рыдалева**, завѣд. Рождественской аптекой—Ефремъ Иванов. **Никифоровъ**.

Ветеринарные врачи: губернскаго земства—Ал-дръ Алек. **Славнинъ**, уѣзднаго земства—Вас. Георг. **Уваровъ**.

Страховые агенты: 1 уч.—Ал-сѣй Ивасов. **Пьянковъ**, 2 уч.—Мих. Григ. **Кузнецовъ**, 3 уч.—Дмитр. Осип. **Гулинъ**, 4 уч.—Валент. Петр. **Евдѣевъ**.

Врачи больницъ: Оханской—Ал-дръ Ефим. **Зубакинъ**, Анна Петр. **Овчинникова**, Очерской—Отгонъ Цезарѣв. Леопольд. **Томашевичъ**, Нытвинской—Моисей Израил. **Черномордикъ**, Вас. Іоаким. **Сорокинъ**, Рождественской—Ник. Евген. **Костроминъ**, Карагайской—Ник. Мих. **Васильевъ**, Новопаинской—Егор. Петр. **Шаровъ**, Сивинской—Кошт. Васил. **Казаковъ**, Шлыковской—Веніам. Марк. **Розенгардтъ**, Больице-Сосновской—Антошина Ник. **Соколова**, Бѣлявской амбул.—Елизавета Владиславов. **Долговенко**, Ст.-Путинской—(вакансія), запасный врачъ—Нина Мих. **Гавриленко**, санитарный врачъ—Анна Матв. **Шанць** (г. Оханскъ).

Агрономы: губ. земства по Оханскому уѣз.: Мих. Иван. **Ожарко**, Эмпл. Карлов. **Лейрихъ**, уѣзднаго земства: Влад. Онисфор. **Гарбалукъ**, Вас. Никол. **Васильевъ**, Елиз. Никол. **Серебренникова**.

Управляющій Оханской сел.-хоз. школой—Нлья Мих. **Степановъ**.

Касса мелкаго кредита Оханскаго земства.

Завѣдующій кассой—потомств. поч. гражд. Григ. Петр. **Чернавинъ**, бухгалтеръ—крест. Дмитр. Алексѣев. **Бѣлоусовъ**, инструкторъ—поч. поч. гражд. Мих. Петр. **Райскій**.

ОХАНСКАЯ ГОРОДСКАЯ УПРАВА.

Городской голова—куп. Ник. Павл. **Винокуровъ**, члены: кр. Вас. Егор. **Бурдинъ**, гасст. члѣт. городского головы—мѣщ. Васил. Козьм. **Ширинкинъ**, секретарь управы и думы—поч. поч. гражд. Мих. Ник. **Винокуровъ**.

Мѣщанскій староста—мѣщ. Ал-дръ Мих. **Ощелковъ**.

ОХАНСКІЙ СИРОТСКІЙ СУДЪ.

Предсѣдатель—городской голова П. П. **Винокуровъ**, члены: куп. Никол. Іоанник. **Кашинъ**, мѣщ. Вас. Козьм. **Ширинкинъ**, секретарь—поч. гражд. Мих. Ник. **Винокуровъ**.

Городъ Оханскъ съ уѣздомъ.

ОХАНСКАЯ ЖЕНСКАЯ ГИМНАЗІЯ.

Предѣдатель попечительн. совѣта—неим. чина Яковъ Карп. **Морозовъ**, предѣдат. педагогич. сов., (онъ-же преподават. словесности)—кол. ассес. Вас. Дмитр. **Реформатскій**, начальница гимназіи—Ольга Семен. **Надеждина** (она-же преподав. педагогики и методики рус. яз. и дидактики), законоучитель—прот. о. Ал-дръ Юан. **Знаменскій**, преподаватели и преподавательницы: естествознашя—В. Ант. **Пьянковъ**, рисоваія—кол. ассес. Бор. Федор. **Астауровъ**, чистописанія—кол. рег. Никол. Ив. **Кузнецовъ** (онъ-же секретарь педагогич. сов. и дѣлопроизвод. попечительн. сов.), пѣнія—диаконъ Вячесл. Ал-дров. **Калашниковъ**, математики—Пелаг. Андр. **Лапчинская**, русскаго языка—Анастасія Васил. **Торговичева**, исторіи и географіи—Ольга Мих. **Розанова**, руководѣій—Марія Мих. **Волкова**, французск. и нѣмек. язык.—Елизавета Никол. **Прокурорская**, врачъ—Анна Матв. **Шанцъ** (она-же преподават. гимназ.), классныя надзирательницы: Марія Ал-дров. **Знаменская**, Софія Конст. **Сорокина** (она-же преподав. гимнастики), Валент. Васил. **Сѣдова**, Елиз. Ив. **Феонтистова**.

ОХАНСКОЕ 4-ХЪ-КЛАССНОЕ ГОРОДСКОЕ УЧИЛИЩЕ.

Почетный смотритель—оханскій куп. Никол. Петр. **Винокуровъ**, инспекторъ—к. ас. Ив. Фок. **Пономаревъ**, законоучитель—свящ. Мих. Ник. **Соколовъ**, учителя: н. ч. Ник. Мих. **Зубовъ**, п. ч. Арк. Евг. **Орѣховъ**, рисованія и черченія—(вакансія), губ. секр. Викт. Павл. **Райковъ**, учит. гимнаст.—полков. въ отставкѣ П. С. **Райковъ**. Врачъ—ст. сов. Мих. Ив. **Васильевъ**.

ОХАНСКОЕ ПѢВЧЕСКОЕ ОБЩЕСТВО.

Предѣдатель общества—С. А. **Филипповъ**, казначей—М. П. **Райскій**, члены правленія: А. И. **Ромодинъ**, М. Ф. **Шиловъ**, Н. М. **Зубовъ**, секретарь—В. П. **Райковъ**.

Богадѣльня. Завѣдующій—членъ городской управы мѣщ. Вас. Кузъм. **Ширинкинъ**, смотрительница—Е. И. **Третьякова**.

УПРАВЛЕНІЕ ОЧЕРСКИМЪ ОКРУГОМЪ ГРАФА С. А. СТРОГАНОВА.

Управляющій—инж.-техн. Ник. Яков. **Бѣлтюковъ**, окружный лѣсничій—кол. рег. Конст. Серг. **Шайдуровъ**, помощники его—лич. поч. гражд. уч. упр. Сем. Вас. **Гилевъ** и Як. Ал-др. **Шадринъ**, секретарь—маст. Степ. Ст. **Арефинъ**, бухгалтерь—маст. Мих. Лук. **Поздниковъ**, кассирь—кр. Пав. Фед. **Шайдуровъ**.

НЫТВЕНСКІЙ ЗАВОДЪ КАМСКАГО АКЦІОНЕРНАГО ОБЩЕСТВА.

Управляющій заводомъ—горн. инж., коллеж. сов., бар. Никол. Аполлон. **Гейкинъ**, старшій техникъ завода—Ал-дръ Вас. **Введенскій**, бухгалтерь—Мих. Петр. **Агафоновъ**, помощникъ бухгалтера—А. Д. **Першинъ**, кассирь—М. П. **Холзаковъ**, секретарь—А. Г. **Ощепковъ**, лѣсничій, завѣдующій Нытвенской, Сталковской, Ново-Ильинской и Нижне-Муллинской дачами—Г. М. **Куляшовъ**.

УПРАВЛЕНІЕ ПЕРМСКИМИ ИМѢНІЯМИ НАСЛѢДНИКОВЪ ПОТ. ПОЧ. ГР. ВЛАДИМИРА РОМАНОВИЧА МАКСИМОВА.

Управляющій—поч. гр. Матв. Иван. **Добрадинъ**, помощникъ его—кол. рег. Влад. Серг. **Лапинъ**, бухгалтерь—кр. Ив. Кошет. **Кирпищниковъ**, землемеры: Ив. Вас. **Сиговъ**, Юс. Ст. **Кравченко**, лѣсной кондукторь—Зах. Тим. **Ильиныхъ**, смотритель Кизьвенской дачи—мѣщ. Дмитр. Ив. **Чупруновъ**, смотритель Зюкской дачи—кр. Карлъ Ив. **Шевчунасъ**, смотритель Тюменской дачи—маст. Ник. Леоп. **Стариковъ**, смотритель Усьвенской дачи—мѣщ. Ив. Ст. **Емельяновъ**, смотритель Яйвенской дачи—кр. Аф. Аким. **Поповъ**, смотритель Чусовской дачи—кр. Вас. Вас. **Бѣляевскихъ**.

РОЖДЕСТВЕНСКОЕ ИМѢНІЕ В. А. РАТЬКОВА-РОЖНОВА.

Управляющій—мѣщ. Алекс. Ив. **Поповъ**.

ПАИНСКОЕ ИМѢНІЕ Е. А. БАЛАШЕВОЙ.

Завѣдующій—поч. гр. Ник. Павл. **Сухоуковъ**, помощ. завѣд.—Кипр. Ив. **Шевчунасъ**, письмоводитель—Мих. Сем. **Зыряновъ**.

ОЧЕРСКОЕ ПРИХОДСК. ПОПЕЧИТЕЛЬСТВО ПРИ МИХАЙЛО-АРХАНГЕЛЬСКОЙ ЦЕРКВИ.

Предѣдатель—кр. Фед. Дм. **Старковъ**, секретарь—маст. С. С. **Арефинъ**, предѣдатель благотворит. комитета и казначей—кр. П. Ф. **Шайдуровъ**.

ОЧЕРСКАЯ ЗЕМСКАЯ БОЛЬНИЦА.

Врачъ—завѣдующій больницаей—Оттон. Цез. **Томашевичъ**, фельдшерница—акушерка Марія Лѣв. **Томашевичъ**, фельдшерница—акушерка Е. В. **Калачникова**, фельдшеръ—Степ. Як. **Зеленинъ**, эпидемическій фельдшеръ—Фед. Тимоф. **Сольцынъ**, акушерка—Лидія Яков. **Зеленина**, акушерка—Анна Ив. **Некипѣлова**.

Городъ Соликамскъ съ уѣздомъ.

СОЛИКАМСКІЙ УѢЗДНЫЙ СЪѢЗДЪ.

Предсѣдатель съѣзда—(вакансія).

Земскіе начальники уѣзда: 1 уч.—кол. сов. Ал-дръ Петр. **Калугинъ** (г. Соликамскъ), 2 уч. (н. д.)—кол. рег. Сигизмундъ Ал-др. **Гриневскій** (с. Усолъе), 3 уч.—(вакансія), 4 уч.—шт.-ротмистръ зап. Вас. Никол. **Анненковъ** (зав. Пожва), 5 уч.—губ. секр. Влад. Мих. **Дружининъ** (зав. Чермозъ), 6 уч.—кол. секр. Всевол. Ал-др. **Степановъ** (с. Рождественское), 7 уч.—надв. сов. Валер. Ал-сѣов. **Фроловъ** (с. Нерд-ва), 8 уч.—(вакансія), 9 уч.—кол. ас. Ал-сѣй Мих. **Автократовъ** (с. Кудымжоръ).

Уѣздный членъ окружнаго суда по Соликамскому у.—надв. сов. **Мачини** (г. Соликамскъ).

Городской судья г. Соликамска—кол. сов. Ал-дръ Мих. **Померанцевъ** (г. Соликамскъ).

Секретарь съѣзда—кол. ас. Влад. Степанов. **Рязанцевъ** (г. Соликамскъ).

УѢЗДНОЕ ПО ВОИНСКОЙ ПОВИННОСТИ ПРИСУТСТВІЕ.

Предсѣдатель—предсѣдат. уѣздн. съѣзда.

СОЛИКАМСКАЯ ЗЕМЛЕУСТРОИТЕЛЬНАЯ КОМИССІЯ.

Предсѣд. комис.—(вакансія), непр. членъ—инж.-мех. Герм. Ник. **Курочкинъ**, секр.—пеим. чина Мих. Афанас. **Пермяновъ**. Члены комисіи по должности: предсѣдатель уѣздной земской управы—надв. сов. Конст. Ал-др. **Садовскій** (или его замѣститель), уѣздный членъ Пермск. окр. суда, земск. нач. уѣзда, каждый по дѣламъ своего участка. Члены по выборамъ отъ земства: отъ крестьянъ: Никол. Вас. **Бухариновъ**, Григ. Харит. **Русиновъ** и Мих. Макс. **Вилесовъ**.

СОЛИКАМСКОЕ УѢЗДНОЕ ПОЛИЦЕЙСКОЕ УПРАВЛЕНІЕ.

Уѣздный исправникъ—губ. секр. Ант. Иван. **Квѣцинскій**, помощникъ его—тит. сов. Пав. Конст. **Антипинъ**, секретарь—тит. сов. Мих. Конст. **Темниковъ**, столоначальники: н. ч. Никол. Фил. **Бражкинъ**, н. ч. Серг. Сем. **Мъхошинъ**, регистраторъ—кани. сл. Фад. Осипов. **Чвертокъ-Сверточекъ**.

Полицейскій надзиратель г. Соликамска—губ. секр. Пав. Павл. **Вахрушевъ**.

Околоточ. надзиратель г. Соликамска—н. ч. Осипъ Дмитр. **Беркутовъ**.

Становые пристава: 1 ст.—кол. рег. Олимп. **Любенецкій** (с. Усолъе), 2 ст. (н. д.)—н. ч. Ал-дръ Мих. **Вершининъ** (з. Чермозъ), 3 ст.—кол. ас. Сигизм. Карлов. **Сѣраковскій** (с. Ку-

дымжоръ), 4 ст.—губ. секр. Пав. Григ. **Мялицынъ** (Александровскій зав.).

Полиц. надзиратель Кизеловскаго з.—н. ч. Никол. Григор. **Бабинъ**, села Кудымжора—неимѣющ. чина Иванъ Ив. **Смирновъ**.

СОЛИКАМСКІЙ УѢЗДНЫЙ КОМИТЕТЪ ПОПЕЧИТЕЛЬСТВА О НАРОДНОЙ ТРЕЗВОСТИ.

Предсѣдатель—предсѣд. уѣздн. съѣзда, з. м. предсѣд.—А. П. **Калугинъ**, дѣлопроизводитель—А. В. **Харитоновъ**, Члены—по должности.

СОЛИКАМСКОЕ УѢЗДН. ОТДѢЛЕНІЕ ГУБ. КОМИТЕТА ОБЩЕСТВА ПОПЕЧИТЕЛЬСТВА О ТЮРЬМАХЪ.

Старшій директ., предсѣд. уѣздн. съѣзда, директора: уѣздный членъ окружнаго суда, товарищъ прокурора окружнаго суда, городской судья, благочинный 1 округа Соликамскаго у., пот. поч. гражд. Никол. Григор. **Касаткинъ**, предсѣдатель уѣздной земской управы, городской голова, н. д. начальника тюрьмы—к. р. Григ. Пестер. **Саратовскихъ**, дѣлопроизводитель тюр. отдѣленія—тит. сов. Мих. Конст. **Темниковъ**.

ЧИНЫ ПЕРМСКАГО ОКРУЖНАГО СУДА.

Уѣздный членъ суда по Соликамск. уѣзду—кол. ас. Клеан. Конст. **Мачини**.

Городской судья г. Соликамска—кол. сов. Ал. Мих. **Померанцевъ**.

Судебные слѣдователи: 1 уч.—кол. секрет. Конст. Петр. **Чаусовъ**, 2 уч.—кол. ас. Франц. Антон. **Кобылинскій**, 3 уч.—тит. сов. Болесл. Францев. **Свидерскій**, 4 уч.—кол. ас. Владим. Никандр. **Сагадаковъ**, 5 уч.—кол. секр. Никол. Евламп. **Подосеновъ**.

Товарищъ прокурора—тит. сов. Алек. Ник. **Гринчаръ** (г. Пермь).

ИНСПЕКТОРЪ НАРОДНЫХЪ УЧИЛИЩЪ Соликамскаго у.—кол. асес. Петръ Владимір. **Тычининъ**.

СОЛИКАМСКІЙ УѢЗДНЫЙ УЧИЛИЩНЫЙ СОВѢТЬ.

Предсѣдатель—инспекторъ народныхъ училищъ П. Вл. **Тычининъ**. Члены: отъ М. Н. Пр.—инспекторъ городского училища А. Я. **Яковлевъ**, отъ М. В. Д.—предсѣдатель съѣзда, отъ городского общества—городской голова В. М. **Колесниковъ**; входятъ по должности: предсѣдатель земской управы—К. А. **Садовскій** и все земскіе начальники уѣзда.

Городъ Соликамскъ съ уѣдомъ.

СОЛИКАМСК. УѢЗДН. ОТДѢЛЕНИЕ ЕПАРХ. УЧИЛИЩ. СОВѢТА.

Предѣдатель—(вакансія), члены: дѣлопроизводитель—свищ. Ал-дръ **Шкляевъ**, казначей—свищ. Григ. **Гаряевъ**, уѣздный наблюдатель—(вакансія), свищ. Никол. **Орловъ**, свищ. Вас. **Боголюбовъ**, свищ. Никол. **Тотмянинъ**, инспекторъ народныхъ училищъ **Петръ Владим. Тычининъ**, пред. сѣзда—пред. зем. упр. К. А. **Саровскій**, городской голова **В. М. Колесниковъ**, санитарный врачъ **А. П. Печуркинъ**, члены земской управы: **Д. Л. Волеговъ**, **Н. Павл. Санниковъ**, благотворные: прот. **Мих. Киселевъ** (Майкоръ), свищ. **Дмитр. Борчаниновъ** (с. Веретя), свищ. **Ник. Смышляевъ** (с. Юсьва) и земскіе начальники.

УПРАВЛЕНИЕ СОЛИКАМСКАГО УѢЗДНАГО ВОИНСКАГО НАЧАЛЬНИКА.

Воинскій начальникъ—подполк. **Стан. Ант. Маркевичъ**, дѣлопроизводитель—губ. секрет. **Петръ Серг. Цвѣтаевъ**.

ЧИНЫ АКЦИЗНАГО УПРАВЛЕНІЯ 4 УЧАСТКА.

(Въ г. Соликамскѣ).

Старшій надзиратель 4 уч.—надв. сов. **Петр. Мих. Хомутовъ**, младшій контролеръ—неим. чина **Иванъ Иван. Филатовъ**, надсмотрщики за кумылкой: **Н. Г. Дульцевъ** (с. Шекино) и **Н. М. Заводчиновъ** (д. Городише, верхъ-кондасской вол.).

СОЛИКАМСКІЙ № 3 КАЗЕННЫЙ ВИННЫЙ СКЛАДЪ.

Завѣдующій складомъ—мѣщ. **Ив. М. Андрюковъ**, помощникъ его—мѣщ. **А. Я. Колмогоровъ**, конторщикъ—мѣщ. **М. Г. Гилевъ**, помощникъ его—личн. гр. **К. М. Зоринъ**, подвалный—мѣщ. **Н. И. Кондюринъ**, помощникъ его—мѣщ. **Н. И. Аксеновъ**, маляникъ—потом. поч. гражд. **А. П. Трубачевъ**, помощникъ его—(вакансія), сборщики при складѣ: поч. гражд. **Н. П. Безуладниковъ**, мѣщ. **В. П. Невзоровъ**, мѣщ. **А. И. Ратторъ**, крест. **П. Г. Гавриловъ**.

СОЛИКАМСКОЕ 6 РАЗРЯДА КАЗНАЧЕЙСТВО.

Казначей и д.—к. р. **Ив. Фед. Бѣлоусовъ**, ст. бухгалтеръ—к. секр. **Бор. Ив. Поповъ**, оухгалтеръ 1 разр.—н. ч. Ал-дръ **Дм. Лунеговъ**, кассиръ 1 разр.—к. секр. **Мих. Павл. Романовъ**, бухгалтеръ 2 разр.—губ. секр. **Як. Ст. Свинцевъ**, счетный чиновникъ—губ. секр. **Пав. Мих. Юдинъ**.

1-ЫЙ ПОДАТНОЙ УЧАСТОКЪ СОЛИКАМСКАГО УѢЗДА.

Податной инспекторъ—кол. секр. **Вик. Мих. Падучевъ**.

СОЛИКАМСКОЕ ГОРОДСКОЕ ПО КВАРТИРНОМУ НАЛОГУ ПРИСУТСТВІЕ.

Предѣдатель—податной инспекторъ 1 уч.

СОЛИКАМСКОЕ ГОРОДСКОЕ ПО ГОСУДАР. НАЛОГУ СЪ НЕДВИЖИМ. ИМУЩ. ПРИСУТСТВІЕ.

Предѣдатель—податной инспекторъ 1 уч. члены: изъ числа плательщиковъ по г. Соликамску: **Ив. Петр. Безуладниковъ**, **Никол. Александр. Безуладниковъ**, **Мих. Павл. Романовъ**, Ал-дръ **Ефимов. Туронтаевъ**, **Серг. Ив. Исаковъ**, представители отъ Соликамскаго городского управленія: **Вас. Мих. Колесниковъ**, **Ник. Мих. Ксенофоновъ**, представители отъ плательщиковъ г. Дедюхна—**Ив. Алекс. Ирундинъ**, **Сем. Вас. Ивановъ**.

РАСКЛАДОЧНОЕ ПО ПРОМЫСЛОВОМУ НАЛОГУ ПРИСУТСТВІЕ 1 УЧ. СОЛИКАМСК. У.

Предѣдатель—податной инспекторъ 1 уч. Соликамск. у., члены: куп. сынъ **Ив. Павлов. Собашниковъ**, куп. **Никол. Егор. Печерцевъ**, мѣщ. **Иванъ Ал-др. Ирундинъ**, куп. **Егоръ Филишов. Аксаковъ**, куп. **Мих. Иван. Жаковъ**, куп. **Ив. Ив. Тарасовъ**; замѣстители: куп. **Дм. Поликарп. Александровъ**, мѣщ. **Степ. Степан. Печерцевъ**, мѣщ. **Серг. Степ. Фирулевъ**, кр. **Игнат. Федор. Журавлевъ**, мѣщ. Ал-дръ **Ник. Чикинъ**, маст. **Мих. Павл. Байбаковъ**, представитель отъ акцизнаго вѣдомства—участк. акцизный надзир. **Петръ Мих. Хомутовъ**.

СОЛИКАМСКОЕ РАСКЛАДОЧНОЕ ПО ПРОМЫСЛОВОМУ НАЛОГУ ПРИСУТСТВІЕ II-ГО УЧАСТКА.

Предѣдатель присутствія—податной инспекторъ 2 уч.—ст. сов. **Сем. Мих. Картѣевъ**, представитель отъ акцизнаго вѣдомства—чиновн. **Петръ Мих. Хомутовъ**, члены: **Ив. Фил. Кирьяновъ**, **Григ. Вас. Вилесовъ**, **Андр. Васил. Ситниковъ**, **Степ. Егор. Плотниковъ**, Ал-дръ **Федор. Могилинновъ**, Ал-сѣй **Корнил. Митюшовъ**, замѣстители: **Андр. Гурьев. Чечулинъ**, Ал-дръ **Алексеѣв. Мычелкинъ**, **Павель Петр. Иртеговъ**.

СОЛИКАМСКАЯ УѢЗДНАЯ ТЮРЬМА.

И. д. начальника тюрьмы—губ. секр. **Григ. Нестер. Саратовскихъ**, врачъ—**Иванъ Никол. Маврицкій**, фельдшеръ—**Фед. Ильичъ Федуловъ**.

БЛАГОЧИННЫЕ ПЕРМСКОЙ ЕПАРХІИ ПО СОЛИКАМСКОМУ УѢЗДУ.

1 округа—свищ. **Никол. Никол. Орловъ** (въ г. Соликамскѣ), 2 округа—прот. **Мих. Петр. Киселевъ** (з. Майкоръ), 3 округа—свищ. **Ник. Ник. Смышляевъ** (с. Юсьвинское), 4 округа и д.—свищ. **Дим. Христ. Борчаниновъ** (с. Веретя).

Городъ Соликамскъ съ уѣдомъ.

МОНАСТЫРИ.

Соликамскій мужской. Настоятель—архимандритъ **Хрисанфъ**, казначей—иеромонахъ **Иеронимъ**.

Красносельскій женскій. Настоятельница—игуменія **Ангелина**, казначей—монахиня **Рафаила**.

Пешнегорскій женскій. Настоятельница—игуменія **Аглаида**.

Обвинскій женскій. Настоятельница—игуменія **Магдалина**.

ПОЧТОВО-ТЕЛЕГРАФНЫЯ УЧРЕЖДЕНІЯ.

Соликамская почт.-тел. контора. Начальникъ конторы—тит. сов. Ал-дръ Вас. **Поповъ**, помощникъ—губ. секр. **Никол. Николаевъ Дикунинъ**.

Веретийская почтово-телегр. контора. Начальникъ конторы—губ. секр. **Викт. Сергѣевъ Бажинъ**, помощникъ—Конст. **Петр. Пантелѣевъ**, почт.-тел. чиновникъ V разр.—кол. рег. Ювенал. **Иван. Мещеряковъ**, почт.-тел. чиновн. VI разр.—губ. секр. **Петръ Никол. Тетеринъ**, надсмотрщикъ—**Петръ Павл. Погудинъ**.

Майдорское почтово-телеграфное отдѣленіе. И. д. начальника отдѣленія—н. ч. **Дмитр. Герман. Огарновъ**, надсмотрщикъ—н. ч. **Николай Лазар. Карповъ**.

Пожевское почтово-телеграфное отдѣленіе. Начальникъ отдѣленія—губ. секр. **Никол. Льв. Габовъ**, почт.-тел. чиновникъ—н. ч. **Инокент. Иван. Щенотинъ**.

Чермозское почтово-телеграфное отдѣленіе. Начальникъ отдѣленія—кол. ас. **Никол. Петр. Пьянковъ**, почт.-тел. чиновникъ—н. ч. **Василій Иван. Шишкинъ**.

Жельзнодорожное почтовое отдѣленіе при ст. «Солеварни». Начальникъ—губ. секр. **Мих. Иван. Алѣшинъ**, разъѣздные чиновники: губ. секр. **Андр. Григ. Зенцовъ**, н. ч. **Матв. Влас. Кривокорытовъ** и **Дим. Макс. Иконниковъ**.

ЧИНЫ УПРАВЛЕНІЯ ЗЕМЛЕДѢЛІЯ И ГОСУДАРСТВЕННЫХЪ ИМУЩЕСТВЪ.

Завѣдыв. IV ревизорскимъ райономъ, врем. зав. II райономъ и Урольскимъ лѣсничествомъ—лѣснич. **Мошевскаго лѣсничества**—губ. секр. **князь Георг. Ник. Чегодаевъ**; V ревизор. район.—(вакансія), лѣсничій **Кондасскаго лѣсничества**—надв. сов. **Ст. Ал. Сонгинъ**, лѣсничій **Соликамскаго лѣсничества**—тит. сов. **Ал. Фед. Налетовъ**; завѣдыв. Пармскимъ и Бѣлогорскимъ лѣсничествами—т. с. **Алек. Васил. Косулинъ**.

СОЛИКАМСКАЯ НИЗШАЯ ЛѢСНАЯ ШКОЛА.

(При Соликамскомъ лѣсничествѣ).

Завѣдывающій школой—тит. сов. **А. Ф. Налетовъ**, преподаватели: тит. сов. **Ал-сѣй Ал. Долгій**, нем. чина **Ив. Ад. Рьбинскій**, законоучитель—о. **Влад. Извольскій**.

СОЛИКАМСКАЯ УѢЗДНАЯ ЗЕМСКАЯ УПРАВА.

Предсѣдатель—кол. сов. **Конст. Ал-дров. Садовскій**, члены: **Дм. Лавр. Волеговъ** (заступающій мѣсто предсѣд. управы), **Никол. Павл. Санниковъ** и **Дм. Никол. Антипинъ**, секретарь—**Телесфоръ Іосиф. Порай-Порадня**, бухгалтеръ—**Конст. Евфим Бурондасовъ**, дѣлопроизводители: по народному образованію—**Клавдія Никол. Собашникова**, по народному здравію—**Мих. Ив. Добрынинъ**, по сельско-хозяйственному отдѣлу—(вакансія), **ямскому**—**Ник. Егор. Мычелкинъ**, страховому и противопожарнымъ мѣропріятіямъ—**Ал-дръ Ив. Клепцынъ**, почтовому—**Вас. Вас. Хлѣбутинъ**, почтоотправитель-кассиръ—**Никиф. Григ. Ивановъ**, по дорожно-строительному отдѣленію—**ннж. Яковъ Ив. Витоль**, техники: **Яковъ Павл. Лентовскій**, **Серг. Архип. Шворневъ**, **Вас. Гр. Семеновъ**, **Влад. Мих. Григорьевъ**, **Ал-дръ Ник. Семенчукъ**, по оцѣночно-статистическому отдѣлу: завѣдующій—(вакансія), статистикъ—**Мих. Ив. Исаковъ**, кустарный техникъ—**Конст. Селиверстр. Гуссаковский**, мастеръ телефонной стѣи—**Фед. Евфим. Пѣтуховъ**.

СОЛИКАМСКАЯ ГОРОДСКАЯ УПРАВА.

Городск. голова—губ. секр. **Вас. Мих. Колесниковъ**, члены: заст. м. головы—**лич. поч. гражд. Ал-сѣй Ив. Глушковъ**, **куп. Ник. Мих. Ксенофонтовъ**, бухгалтеръ—**лич. поч. гражд. Федоръ Захар. Пудовкинъ**, завѣдующіе дѣлопроизводствами: **лич. поч. гражд. Вас. Петр. Мальцевъ** и **Ив. Акимов. Овчинниковъ**, врачъ—**женщ. врачъ Марія Ив. Торопова**.

СОЛИКАМСКІЙ СИРОТСКІЙ СУДЬ.

Предсѣдатель суда—**куп. Дмитр. Поликарп. Александровъ**, члены: **куп. Пав. Мих. Собашниковъ**, **мѣщ. Мих. Иван. Добрынинъ**.

СОЛИКАМСКІЙ ОБЩЕСТВЕН. ЧЕРКАСОВА БАНКЪ.

Директоръ банка—**сол. куп. Ник. Ег. Печерцевъ**, кандидатъ директора банка—**Ал-дръ Як. Плетневъ**, отст. надв. сов., товарищи директора: **Соликамаек. мѣщ. Степ. Степ. Печерцевъ**, **сол. мѣщ. Ив. Сем. Исаковъ**, **сол. мѣщ. Петръ Павл. Харитоновъ**.

СОЛИКАМСКАЯ ОБЩЕСТВЕННАЯ БИБЛИОТЕКА.

Непремѣнные члены библиотечной комиссіи: инспекторъ городского 4-хъ кл. училища **А. Я. Яковлевъ**, смотритель духовнаго училища **М. Н. Холмогоровъ**, выборные: лѣсничій **А. Ф. Налетовъ**, лѣсной кондукторъ **А. С. Котовъ**, учитель городского 4-хъ кл. учил. **В. И. Чернавинъ**.

СОЛИКАМСКАЯ ЖЕНСКАЯ ГИМНАЗІЯ.

Предсѣдатель педагогическаго совѣта—**ст. сов. Алекс. Иванов. Кузнецовъ**, начальница—

Городъ Соликамскъ съ уѣздомъ.

д. учит. Ал-дра Гр. **Собашикова**, законоучители: прот. Леонидъ **Тарабукинъ**, священ. Вас. **Боголюбовъ**, преподавательницы и преподаватели: Вѣра Гр. **Бабина**, Августа Мих. **Присадская**, Стеф. **Романовская**, кандидатъ богосл.—Георг. Христ. **Георгиевичъ**, Екат. Пет. **Пономарева**, Фелиц. Юс. **Эйсымонтъ**, Ал-дра Ник. **Поносова**, Анаст. Мих. **Русановъ**, Вас. Павл. **Невзоровъ**, Люб. Гр. **Мичурина**, Марія Ильин. **Невзорова**, Нат. Ник. **Сновидова**, Лидія Мих. **Нечаева**, врачъ гимназиі—Игорь Никол. **Цвѣтовъ**.

Попечительный совѣтъ: предсѣдатель—губ. секр. Вас. Мих. **Колесниковъ**; члены: Степанъ Алексѣев. **Богомоловъ**, Вас. Алекс. **Рязанцевъ**, Иванъ Алекс. **Рязанцевъ**, Иванъ Вас. **Рязанцевъ**, Пант. Ив. **Рязанцевъ**, Дим. Полик. **Александровъ**, Никол. Григ. **Косаткинъ**, Игорь Ник. **Цвѣтовъ**.

СОЛИКАМСКОЕ ДУХОВНОЕ УЧИЛИЩЕ.

Правленіе: предсѣдатель и смотритель училища—канд. бог., ст. сов. Ник. Мих. **Холмогоровъ**, помощникъ смотрителя—канд. бог., священ. Ник. **Чеховъ**, членъ-дѣлопроизводитель—надв. сов. Африк. Гр. **Коровинъ**, члены правленія отъ духовенства: священ. Ник. **Орловъ**,—священ. Ал-дръ **Шкляевъ**,—священ. Іоаннъ **Ляпустинъ**, преподаватели: катихизиса и церковнаго устава—смотритель училища, священ. исторіи—помощ. смотрителя, русск. яз. и чтенія—надв. сов. Ник. Ст. **Петровъ**, греческаго яз., черченія и отечественной исторіи (церковной и гражданской)—старш. учитель—надв. сов. Африк. Гр. **Коровинъ**, латинскаго яз.—канд. бог., и. д. учит. Георг. Хр. **Георгиевичъ**, ариеметики, географіи и природовѣдѣнія—канд. бог. н. ч. Инн. Петр. **Масюковъ**, пѣнія—В. В. **Смирновъ** (онъ же 1-й надзиратель), 2-й надзиратель—н. ч. Ал. Ал. **Шкляевъ**. Число учащихся—82.

УСОЛЬСКАЯ ШКОЛА РЕМЕСЛЕННЫХЪ УЧЕНИКОВЪ.

Почетный смотритель и предсѣдатель попечительства школы—куп. Мих. Ив. **Жаковъ**, и. д. инспектора школы—кол. ассес. В. И. **Завьяловъ**, законоучитель—священ. Іоаннъ Лав. **Грамолинъ**, учитель-техникъ—н. ч. Ал-дръ **Васил. Гадяевъ**, и. д. учителя общеобразоват. предметов—н. ч. К. М. **Демиховскій**, и. д. учителя пѣнія—Илья Андр. **Македоновъ**, и. д. врача—Ал-дръ Вас. **Соловьевъ**.

ОБЩЕСТВО ВСПОМОЩЕСТВ. НУЖДАЮЩ. УЧАЩИМСЯ ВЪ УЧЕБН. ЗАВЕДЕНІЯХЪ Г. СОЛИКАМСКА И ЕГО УѢЗДА.

Правленіе: предсѣдатель—И. В. **Рязанцевъ**, товарищъ предсѣдателя—А. Я. **Яковлевъ**, члены правленія:—К. А. **Садовскій**, В. М. **Колесниковъ**, С. А. **Богомоловъ**, И. Н. **Маврицкій**, Д. Н. **Антипинъ**, В. П. **Чернавинъ**, П. Н. **Суворовъ**, А. В. **Одинцевъ**, М. Н. **Пинегина** и др.

И. **Пономарева**. Члены ревизіонной комиссіи: И. П. **Цвѣтовъ**, А. Г. **Собашикова** и А. И. **Глушковъ**.

ОБЩЕСТВО ВСПОМОЩЕСТВ. НУЖДАЮЩ. УЧЕНИКАМЪ СОЛИКАМСКАГО ДУХОВНАГО УЧИЛИЩА.

Правленіе: предсѣдатель (онъ же смотритель училища)—к. сов. Никол. Мих. **Холмогоровъ**, товарищъ его—вакансія, члены:—надв. сов. Никол. Ст. **Петровъ**, секретарь—н. ч. Георг. Хр. **Георгиевичъ**, казначей—надв. сов. Африк. Григ. **Коровинъ**.

ДЕДЮХИНСКОЕ ГОРОДСКОЕ УПРАВЛЕНІЕ.

Городской староста—Серг. Ст. **Фирулевъ**, помощникъ его—мѣщ. Григор. Ник. **Черепановъ**, писмоводитель—Дм. Ник. **Молчановъ**.

ДЕДЮХИНСКІЙ КАЗЕННЫЙ СОЛЕВАРЕННЫЙ ЗАВОДЪ, ВЪ АРЕНДѢ У НАСЛѢДНИКОВЪ ИВАНА ПЕТРОВИЧА ВИЛЕСОВА.

Управленіе въ г. Дедюхинѣ. Адресъ: почтовый и желѣзнодорожный—ст. 3 Солеварни, Пермской жел. дор.—телеграфный—«Усолье Пермское Вилесову».

Лѣтомъ—пароходное сообщеніе. Управляющій—Серг. Петровъ. **Вилесовъ**; бухгалтеръ—Конст. Максим. **Зырянновъ**, смотритель завода—Ал-дръ Мих. **Черниковъ**; фельдшеръ—Вас. Григ. **Суетинъ**.

ДЕДЮХИНСКАЯ ОБЩЕСТВЕННАЯ БОГАДЪЛЬНЯ (въ завѣдываніи дедюхинскаго волостнаго правленія).

Завѣдующій богадѣльней—волостной старшина Филиппъ Александр. **Бузуновъ**, попечитель:—Григ. Яковл. **Ширевъ**, Ник. Александр. **Шалухинъ** и Ал-дръ Серг. **Шумовъ**, смотритель—Ник. Прокоп. **Акуловъ**, секретарь—Дм. Карп. **Приваловъ**.

КУДЫМКОРСКІЙ ДѢТСКІЙ ПРИЮТЪ
В. У. И. М.

Предсѣдатель—земск. начальникъ 9 уч. соликамскаго у., смотрительница—Аполлинарія Васильевна **Плюснина**.

ПРАВЛЕНІЕ УСОЛЬСКИМЪ ОКОУГОМЪ ПЕРМСКАГО НЕРАЗДѢЛЬНАГО ИМѢНІЯ ГРАФА С. А. СТРОГАНОВА.

управляющій Усольскимъ округомъ—инженеръ-технол. Григ. Ник. **Агѣевъ** (с. Усолье), членъ правленія—екатерин. мѣщ. Мих. Мат. **Воронинъ** (с. Усолье), и. д. техника по Усольскимъ и Ленвенскимъ промысламъ—горн. техн.—Ник. Пав. **Туневъ** (с. Усолье), и. д. окружнаго лѣсничаго усольскаго округа—лич. поч. гр. Пав. Гаврил. **Зырянновъ** (с. Усолье), секретарь—кр. усольской волости, Прок. Ив.

Городъ Соликамскъ съ уѣздомъ.

Гомзяковъ (с. Усолье), бухгалтеръ-маст. билмбаевской вол., **Ив. Ив. Мельниковъ** (с. Усолье), кассиръ—кр. усольск. волости, **Серг. Григ. Старостинъ** (с. Усолье), врачъ усольскаго округа—кол. сов. Гавр. Гавр. **Пономаревъ** (с. Усолье), фельдшеръ по Усольскимъ промысламъ—Ал—дръ **Павл. Максимовъ** (с. Усолье), фельдшеръ и смотритель больницы—канц. служит. Вас. Андр. **Корсаковъ** (с. Усолье), фельдшеръ по Ленвенскимъ промысламъ—кол. рег. Егоръ Павл. **Зыряновъ** (с. Ленва), надзиратель Усольскими промыслами—**Ник. Ив. Корчемкинъ** (с. Усолье), надзиратель Ленвенскимъ промысламъ—пермск. мѣщан. Пав. Ст. **Девятковъ** (с. Ленва).

КУВИНСКІЙ ЛѢСНОЙ ОКРУГЪ ГРАФА С. А. СТРОГАНОВА.

Кувинскій окружный лѣсничій,—лѣсной кондукторъ **Алекс. Ильичъ Рачевъ**, помощникъ его—крест. **Ив. Федор. Зыряновъ**, письменоводитель и кассиръ въ канцеляріи окружнаго лѣсничаго—крест. **Алексѣй Анфимовъ Рыжковъ**, бухгалтеръ—мѣщ. **Ив. Андр. Пастагановъ**, фельдшеръ—**Дм. Елифан. Баженовъ**.

УПРАВЛЕНІЕ ОКРУГОМЪ ЛУНЬВСКИХЪ ЗАВОДОВЪ НАСЛѢДНИКОВЪ П. П. ДЕМИДОВА, КНЯЗЯ САНЪ-ДОНАТО.

(Александровскій заводъ).

Управляющій округомъ—горн. инж. **Степ. Ив. Драго**, бухгалтеръ—мѣщ. **Авениръ Александр. Петровъ**, письменоводитель—мѣщ. **Ив. Ив. Мѣхоношинъ**.

АЛЕКСАНДРОВСКІЙ ЗАВОДЪ И ЛУНЬВСКІЯ КАМЕННОУГОЛЬНЫЯ КОПИ.

Управитель—горн. инженеръ Ал—дръ **Иванов. Смирновъ**, смотритель копей—поч. гр. **Алекс. Ник. Ивановъ**, надзиратель завода—мѣщ. **Ив. Ал—дров. Кондаковъ**, бухгалтеръ—мѣщ. **Афанас. Ив. Шарнинъ**, смотритель лѣсовъ—**Александр. дачи—мѣщ. Пав. Павл. Шушпановъ**, врачъ—**Викт. Конст. Бухвостовъ**.
(Свѣдѣнія 1912 г.).

КИЗЕЛОВСКАЯ КАМЕННОУГОЛЬНАЯ КОПЬ НАСЛѢДНИКОВЪ П. П. ДЕМИДОВА, КНЯЗЯ САНЪ-ДОНАТО.

Смотритель копей—**Фрейбергскій горн. инж. Петръ Гавр. Гирбасовъ**, кассиръ—**Макс. Влад. Богдановъ**.

(Свѣдѣнія 1912 г.).

УСЪВЕНСКАЯ ДАЧА И УГЛЕВЫЖИГАТЕЛЬНОЕ ЗАВЕДЕНІЕ.

Смотритель лѣсовъ дачи и завѣдующій заведеніемъ—двор. **Влад. Ал—дров. Пановъ**, помощники его—крест. **Вас. Степ. Серебряковъ** и—маст. **Алексѣй Влад. Калининъ**.
(Свѣдѣнія 1912 г.).

НИКИТИНСКІЙ (МАЙКОРСКІЙ) ЗАВОДЪ.

Управитель завода—двор. **Евген. Констант. Польшновъ**, помощникъ управителя—вакаанси. бухгалтеръ—мѣщ. **Дмитрій Федор. Старовойтовъ**, смотр. лѣс.—мѣщ. **Ив. Гавр. Петровъ**, смотрит. усть-пожевск. пристани—**Пав. Ив. Шитовъ**, врачъ—вакаанси.

ГЛАВНОЕ УПРАВЛЕНІЕ ИМѢНІЯМИ КНЯЗЯ С. С. АБАМЕЛЕКЪ-ЛАЗАРЕВА.

(Въ Чермозскомъ заводѣ).

Главноуправляющій—горн. инж., д. с. сов. **Ник. Андр. Пивинскій**, главный бухгалтеръ—мѣщ. **Павель Ив. Черемныхъ**, письменоводитель—губернск. секр. **Мих. Петр. Антоновъ**.

ЧЕРМОЗСКІЙ ЖЕЛѢЗОДѢЛАТЕЛЬНЫЙ ЗАВОДЪ КН. С. С. АБАМЕЛЕКЪ-ЛАЗАРЕВА.

Управитель—горн. инж., кол. сов. **Петръ Григ. Луановъ**, помощникъ управителя—губ. секр. **Павель Фавстовичъ Размахнинъ**, механикъ—шиж.-технол. Ал—дръ **Ник. Панаевъ**, завѣдывающій листокатальнымъ производствомъ—инж. **Юсифъ Павл. Вечорекъ**, лѣсничій—лѣсной кондукторъ **Францъ Антон. Казачновскій**, кассиръ—мастер. **Венедиктъ Григ. Понсовъ**, врачъ—Ал—дръ **Андр. Поповъ**.

УПРАВЛЕНІЕ КИЗЕЛОВСКАГО ГОРНАГО ОКРУГА КН. С. С. АБАМЕЛЕКЪ-ЛАЗАРЕВА.

(Въ зав. Кизелѣ).

Управляющій округомъ—горн. инж., к. сов. **Васил. Никол. Грамматчиковъ**, управитель копей округа и замѣститель управляющаго и завѣдующій заводомъ—горн. инж., к. сов. **Яковъ Андр. Полянскій**, управитель Кизеловскихъ копей—горн. инж., надв. сов., **Мих. Ив. Госбергъ**, завѣд. губахинскими и половинскими копиями и управитель кизеловскихъ рудниковъ—**Арк. Никол. Праховъ**, завѣдующій конторою—мѣщ. **Яковъ Адриан. Метелкинъ**, лѣсничій—лѣсн. конд. Ал—дръ **Петръ Райскій**, врач.—н. ч. **Петръ Степ. Копыловъ** и **А. П. Борцовъ**, бухгалтеръ—мѣщ. Ал—дръ **Силъвестр. Козловскій**, письменоводитель и повѣренный по суд. дѣламъ—мѣщ. **Ник. Яковл. Шатровъ**, кассиръ-артельщикъ—кр. **Никита Серг. Анферовъ**, помощн. его артельщикъ—кр. **Дм. Ив. Козляковъ**, лаборантъ Кизеловскаго округа,—пот. поч. гражд., **Серг. Петр. Шеинъ**.

УСОЛЬСКАЯ КОНТОРА КН. С. С. АБАМЕЛЕКЪ-ЛАЗАРЕВА.

Управляющій Усольскимъ округомъ—**Ник. Ив. Голохматовъ**, бухгалтеръ-кассиръ—**Пав. Мих. Якимовъ**, смотритель соляныхъ промысловъ—**Сем. Ив. Хотинъ**, смотрителя лѣсныхъ дачъ—**Дологской, черд. уѣзда, Н. А. Саламатовъ**,—**Веснянской, черд. уѣзда, Я. Д. Коняевъ**, фельдшеръ—**П. А. Кульпинъ**.

Городъ Соликамскъ съ уѣздомъ.

БЕРЕЗНИКОВСКИЙ СОДОВЫЙ ЗАВОДЪ АКЦИОНЕРНАГО ОБЩЕСТВА «ЛЮБИМОВЪ, СОЛЬВЭ И К^о».

Управляющій заводомъ—инж. Эмильевичъ Ипполитъ. **Девіень**, вице-директоръ—инж. техн. **Ник. Ал.**—дров. **Рибиндеръ**. Инженеры: Герм. **Бергардъ**. **Штрассъ**, Генр. Адольфъ. **Руръ**, Бруно Августовъ. **Лейтлофъ**, Мих. Ал.—дров. **Кардашевскій** и врачъ—Ал.—дръ Вас. **Соловьевъ**.

АКЦИОНЕРНОЕ ОБЩЕСТВО «ЛЮБИМОВЪ, СОЛЬВЭ И К^о».

Правленіе общества въ Москвѣ, Ильинка, д. № 21, контора въ Березниковскомъ заводѣ (ст. «Солеварни», Пермской жел. дороги). Адресъ почтовый: Веретинская почтовая контора; телеграфный: «Веретия», Пермской, Солеваренный. Управляющій—пот. поч. гражд., Ив. Ант. **Дулинъ**; бухгалтеръ—крест. Ал.—дръ Мих. **Якимовъ**; кассиръ—крест. Ал.—дръ Ильячъ **Шилоносовъ**.

Березниковскій солеваренный заводъ вывариваетъ поваренной соли въ годъ до 3 мил. пудовъ. Смотритель—крест. Валент. Ст. **Гусевъ**.

ВСЕВОЛОДО-ВИЛЬВЕНСКОЕ ИМѢНІЕ ЕЯ ПРЕВОСХОДИТЕЛЬСТВА ЖЕНЫ ГЕН.-МАЙОРА ЗИНАИДЫ ГРИГОРЬЕВНЫ РЕЙНБОТЪ,

(Станція «Всеволодо-Вильва», перм. ж. д.).

Контора имѣнія. Управляющій конторами имѣній и Уральскихъ заводовъ—бухгалтеръ—довѣренный отъ Московской коммерческой биржевой артели Ив. Ник. **Швейцаровъ**, конторщикъ по имѣнію—И. П. **Зрячихъ**, П. Ф. **Саначевъ** и А. А. **Ноквинъ**, кассиръ-артельщикъ Московской Ляминской биржевой артели—сынъ генералъ-майора, Д. Ф. **Жуновъ**, лѣсничій—ученый лѣсоводъ Эрнестъ Фердинандъ. **Гасманъ**, врачъ—вакансія, фельдшерица—акушерка А. С. **Зороастрова**.

Уральскіе заводы. Управляющій заводами—инж. технол., Вас. Никол. **Скворцовъ**, счетоводъ—Г. П. **Филипповъ**, конторщикъ—А. В. **Коробинъ**, лаборантъ—П. С. **Хрущевъ**.

УСТЬ-БОРОВСКОЙ СОЛЕВАРЕННЫЙ ЗАВОДЪ В. А. РЯЗАНЦЕВА.

Завѣдующій конторой—мѣщ. Андр. Семеновъ. **Нечаевъ**, надзиратель завода—мѣщ. Дм. Ив. **Пономаревъ**, заводскій врачъ—Игорь Никол. **Цвѣтовъ**, заводскій фельдшеръ—Алексе. Аристархъ. **Захаровъ**, акушерка—Лина Яким. **Старцева**.

УСОЛЬСКИЙ ОКРУГЪ ШТАЛМЕЙСТЕРА ДВОРА ЕГО ВЕЛИЧЕСТВА, КНЯЗЯ СЕРГІЯ МИХАЙЛОВИЧА ГОЛИЦЫНА.**УСОЛЬСКИЕ И ЛЕНВЕНСКИЕ СОЛЯНЫЕ ПРОМЫСЛА.**

Управляющій промыслами и промысловыми имѣніями,—губ. секр., Сергѣй Петр. **Ануреевъ**,

и. д. бухгалтера—крест. усольской вол., Агафангелъ Александръ. **Шевыринъ**, дѣлопроизводитель—мѣщ. гор. Дедюхина, Мих. Никол. **Константиновъ**, и. д. кассира—крест., усольской вол., Адриитъ Сем. **Шадринъ**, техникъ—Ив. Александръ. **Жарковъ**, надзиратели промысловъ: въ Усольѣ—кр. усольской вол. Вас. Сем. **Шадринъ**, въ Ленвѣ—крест. ленвенской вол. Ал.—дръ Павл. **Колмаковъ**; усольскій дровин. надзиратель—крест., усольской вол., Ив. Григ. **Крутиновъ**, завѣдывающій приемнымъ покоемъ и аптекою—врачъ, кол. совѣт., Афанасій Ив. **Колокольниковъ**, фельдшера: въ Усольѣ—Мих. Ив. **Ивановъ**, Ленвѣ—Егоръ Павл. **Зыряновъ**.

ЯЙВЕНСКАЯ ЛѢСНАЯ ДАЧА И УСТЬ-ИГУМСКИЙ КИРПИЧЕДѢЛАТЕЛЬНЫЙ ЗАВОДЪ КН. СЕРГІЯ МИХАЙЛОВИЧА ГОЛИЦЫНА.

Управляющій дачей и заводомъ—кол. рег., Сергѣй Петровичъ **Ануреевъ** управитель—вакансія, счетоводъ—крест. усол. вол. Вас. Андр. **Вотиновъ**, и. об. смотрителя завода—крест. Яковъ Пим. **Монозаловъ**, штейгеръ—крест. Григ. Дмитр. **Шуминовъ**, врачъ—Афан. Ив. **Колокольниковъ**, фельдшеръ—Ив. Никол. **Чистяковъ**.

УСОЛЬСКИЕ И ЛЕНВО-БЕРЕЗОВСКИЕ СОЛЯНЫЕ ПРОМЫСЛА Е. А. БАЛАШЕВОЙ.

(С. Усолье).

Управляющій—гор. техн. Болесл. Феликсъ **Урбановичъ**, техникъ—горн. техн. Янъ Ромуальдовичъ **Блонскій**, бухгалтеръ—мѣщ. Филимонъ Серг. **Поповъ**, врачъ—Афан. Ив. **Колокольниковъ**.

ЯЙВЕНСКОЕ ИМѢНІЕ Е. А. БАЛАШЕВОЙ.

Завѣдующій имѣніемъ—Конст. Ал.—дров. **Алгинъ** (дер. Вогулка, романовской вол.), помощники его:—**Черемныхъ** Ал.—дръ Вас.,—**Капустинъ** Мих. Евдок.,—**Шанинъ** Яковъ Ксенофонт.,—**Курантъ** Ник. Сем., письмоводители:—**Сергѣевъ** Ив. Фед.,—**Букинъ** Фед. Вас.

УСОЛЬСКИЙ ПРИЮТЪ (въ вѣдѣніи попечительства Спасо-Преображенской церкви). Надзирательница—Е. А. **Егорова**.

Число воспитан.—12.

ПОЖЕВСКОЕ ОБЩЕСТВО ПОТРЕБИТЕЛЕЙ.

Правленіе: Предѣлатель—Алексе. Вас. **Корякинъ**, члены:—Дм. Матв. **Мальцевъ**, Евстиг. Аф. **Гудовщиковъ**,—Георг. Ив. **Ошмаринъ**,—Васил. Андр. **Якимовъ**, отвѣтственный приказчикъ въ магазинѣ общества—Влад. Николаевъ. **Турантаевъ**, въ отдѣленіи магазина—Макс. Дм. **Казанцевъ**, счетоводъ—Ал.—дръ Яковл. **Лобовъ**, кассиръ общества—Андр. Егоръ. **Чудиновъ**.

Городъ Чердынъ съ уѣздомъ.

ЧЕРДЫНСКИЙ УѢЗДНЫЙ СЪѢЗДЪ.

Предсѣдатель съѣзда—ст. сов. Ал-дръ Ник. **Грамбекъ**, секретарь—кол. рег. Адр. Иванов. **Власовъ**.

Уѣздный членъ пермскаго окружнаго суда по чердынскому уѣзду—ст. сов. Пав. Алекс. **Пьянковъ**.

Земскіе начальники: 1 уч. (и. д.)—кол. сов. Вас. Петр. **Запаринъ** (г. Чердынъ) 2 уч. (и. д.)—подпоруч. запаса Ал-дръ Никол. **Словцовъ**, (с. Искоръ, шибобской вол.), 3 уч.—отст. птл-кап. Ник. Ив. **Манаровъ** (г. Чердынъ), 4 уч.—кол. ас. Ив. Мих. **Крюковъ** (г. Чердынъ), 5 уч.—кол. сов. Ник. Ник. **Детто** (с. Вильва, мошевской волости), 6 уч.—ст. сов. Ник. Як. **Леоновъ** (с. Гайны) и 7 уч. (и. д.)—кол. ас. Ант. Львов. **Стокаличъ** (с. Юрла)

ЧЕРДЫНСКАЯ УѢЗДНАЯ ЗЕМЛЕУСТРОИТЕЛЬНАЯ КОМИССИЯ.

Предсѣдатель коммисіи—предсѣдатель уѣз. съѣзда, непрѣмный членъ—корнетъ запаса Кол. Ст. **Карницкій**, з. м. предсѣдателя 1-й—предсѣдатель уѣздной земской управы и 2-й—уѣздный членъ перм. окр. суда по черд. у.; выборные члены отъ земства: Мих. Ник. **Ждановъ**, Гавр. Павл. **Мичковъ**, Петръ Никифор. **Якушевъ**, отъ крестьянъ: Ив. Фед. **Девятковъ**, Вас. Ив. **Хомяковъ**, Лавр. Ст. **Ташкиновъ**, секретарь коммисіи П. В. **Букинъ**.

ЧЕРДЫНСКОЕ УѢЗДНОЕ ПО ВЛИНСКОЙ ПОВИННОСТИ ПРИСУТСТВІЕ.

Предсѣдатель—предсѣд. уѣздн. съѣзда, ст. сов. Ал-дръ Никол. **Грамбекъ**, члены—уѣзд. исправникъ, уѣзд. воин. нач. и членъ уѣзд. зем. управы, врачи—земскій—Мих. Афанас. **Токаревъ**, городской—Ал-дръ Мих. **Афанасьевъ**, уѣздный врачъ—Матв. Лук. **Линко**, и. д. дѣлопроизводителя—н. ч. Ив. Петр. **Юшковъ**.

ЧЕРДЫНСКОЕ УѢЗДНОЕ ПОЛИЦЕЙСКОЕ УПРАВЛЕНІЕ.

Уѣздный исправникъ—губ. секр. Андр. Ник. **Карповъ**, помощникъ исправника—кол. секрет. Фр. Каэт. **Землевичъ**, секретарь—(вакансія), столоннамальники: кол. рег. М. Л. **Тетюевъ**, Е. П. **Кашинъ**, регистраторъ—кол. рег. П. А. **Сергѣевъ**, уѣздный врачъ—лекаръ Матв. Лук. **Линко**.

Становые пристава: 1 стана—кол. рег. Каз. Павл. **Здановичъ**, 2 ст.—губ. секр. Ив. Семен. **Шульгинъ** и 3 стана—губ. секр. Дмитр. Алек. **Александровъ**, полицейскій надзиратель гор. Чердынъ—неим. ч. **Пьянковъ**.

ЧЕРДЫНСКИЙ УѢЗДНЫЙ КОМИТЕТЪ ПО ПЕЧИТЕЛЬСТВУ О НАРОДНОЙ ТРЕЗВОСТИ

Предсѣдатель—предсѣдат. уѣздн. съѣзда ст. сов. А. П. **Грамбекъ**, заст. мѣсто предсѣдателя—уѣзд. воинск. начальникъ, капитанъ И. П. **Высотскій**, казначей—земск. нач. 4 уч. кол. ас. И. М. **Крюковъ**, дѣйствиел. члены—протоіер. Воскресенскаго собора, начальникъ женск. гимназій, инспекторъ нар. учил., наблюдатель церковно-приходскихъ школъ, инспекторъ городов. училища, уѣздн. членъ окружнаго суда, товарищъ прокурора, уѣздн. исправникъ, и мона. акцизнаго надзирателя; уѣздн. воинскій начал., земскіе начал., уѣзда, податной инспекторъ, уѣздный врачъ, предсѣдатель уѣздной земской управы, город. голова и члены отъ зем. собранія—мѣщ. Ф. Г. **Неждановъ** и кр. М. П. **Ждановъ** и и. об. дѣлопроизводит.—кол. рег. Д. М. **Сандраковъ**.

ЧЕРДЫНСКОЕ УѢЗДНОЕ ОБЩЕСТВО ПОПЕЧИТЕЛЬСТВА О ТЮРЬМАХЪ.

Старшій директоръ—предсѣдатель чердынскаго уѣзднаго съѣзда, ст. сов. А. П. **Грамбекъ**, директора: уѣздный исправникъ А. П. **Карповъ**, товарищъ прокурора по чердынскому уѣзду П. А. **Пьянковъ**, уѣздный врачъ М. Л. **Линко**, предсѣдатель уѣздной земской управы А. П. **Вотяковъ**, городской голова С. А. **Верецагинъ**, благочинный о. Л. **Стабниковъ**, Ив. Сем. **Алинь**, Ив. Ник. **Клыковъ**, Сем. Ив. **Меркурьевъ**, Григ. Егор. **Надымовъ**, дѣлопроизводитель—Влад. Мих. **Каминскій**.

ЧИНЫ ПЕРМСКАГО ОКРУЖНАГО СУДА.

Уѣздный членъ по чердынскому уѣзду—ст. сов. Пав. Алекс. **Пьянковъ**.

Судебные слѣдователи: 1 уч.—тит. сов. Бр. Миросл. **Косцеллецкій**, 2 уч.—кол. с. Ив. Кошт. **Царевскій**, 3 уч.—кол. секр. Ник. Ал. **Рычковъ**.

Судебный приставъ—т. сов. Дм. Ив. **Захаровъ**; нотаріусъ—Влад. Пав. **Федоровъ**.

Товарищъ прокурора—т. сов. Мих. Фед. **Соколовъ** (г. Пермь).

ИНСПЕКТОРЪ НАРОДНЫХЪ УЧИЛИЩЪ чердынскаго уѣзда—Вас. Петр. **Касимовскій**.

ЧЕРДЫНСКИЙ УѢЗДНЫЙ УЧИЛИЩНЫЙ СОВѢТЪ.

Предсѣдатель—инспекторъ народ. училищъ чердынск. у., члены—Н. С. **Селивановъ**, С. А. **Верецагинъ**, уѣздный исправн. А. П. **Карповъ**, И. П. **Рчкавишиниковъ**, А. И. **Вотяковъ**, священ. С. Сим. **Федосѣевъ**, Д. М. **Холодовскій** и зем. начальники уѣзда.

(Свѣдѣнія 1912 г.).

Городъ Чердынь съ уѣздомъ.

ЧЕРДЫНСКОЕ ОТДѢЛЕНИЕ ЕПАРХИАЛЬНАГО УЧИЛИЩНАГО СОВѢТА. ЧЕРДЫНСКАЯ ПОЧТОВО - ТЕЛЕГРАФНАЯ КОНТОРА.

Предсѣдатель отдѣленія—священ. Вас. **Іак. Бабинь**, дѣлопроизводитель—свящ. Ник. Ник. **Скворцовъ**, казначей—протоіерей Ник. Петров. **Конноховъ**, почетный попечитель церковныхъ школъ чердынскаго уѣзда—Ник. Стеф. **Селивановъ**, уѣздный наблюдатель—священ. Сим. Вас. **Федосѣевъ**, члены отдѣленія: свящ. Ал. **Стабниковъ**, Ал-дръ Ник. **Грамбекъ**, Вас. Петр. **Касимовскій**, Ив. Ив. **Рукавишниковъ**, Алексѣй Ив. **Вотяковъ**, Стеф. Ал. **Верещагинъ**.

Начальникъ конторы—надв. сов. Вас. Ал-ев. **Букинъ**, помощникъ его—губ. секр. Мих. Мих. **Колескинъ**, почтowo-телеграф. чинов. V разряда—к. рег. И. Д. **Федотовъ**, надсмотрщ.—н. ч. Вит. Ник. **Шардинъ**, почтowo-телеграфные чиновники VI разр.: кол. рег. Фил. Як. **Поповъ** и кол. рег. Вас. Ив. **Хмѣлевъ**.

ЧЕРДЫНСКОЕ КАЗНАЧЕЙСТВО.

УПРАВЛЕНИЕ ЧЕРДЫНСКАГО УѢЗДНАГО ВОИНСКАГО НАЧАЛЬНИКА.

Уѣздный воинск. начальникъ—капитанъ Ив. Иван. **Высотскій**, дѣлопроизводитель—кол. ас. Филиппъ **Людвиг. Боровскій**.

ЧИНЫ АКЦИЗНАГО УПРАВЛЕНІЯ I ОКРУГА.

Младшій участковый акцизный надзир. 5 уч.—кол. ас. Ев. Як. **Ивановъ**, младш. штатный контролеръ—Серг. Ал-др. **Суворовъ**.

БЛАГОЧИННЫЯ ПЕРМСКОЙ ЕПАРХІИ ПО ЧЕРДЫНСКОМУ УѢЗДУ.

1 окр.—свящ. Ал. Григ. **Стабниковъ** (г. Чердынь), 2 округа—свящ. Фед. Вас. **Антипинъ** (с. Юмъ), 3 окр.—свящ. Вас. Як. **Бабинъ** (Чердынь).

Чердынскій уѣздн. миссіонеръ—свящ. Георг. **Носковъ**.

ЧИНЫ УПРАВЛЕНІЯ ЗЕМЛѢДѢЛІЯ И ГОСУДАРСТВЕННЫХЪ ИМУЩЕСТВЪ.

Завѣдующій лѣсничествами I района и вильгортскимъ лѣсн.—младш. лѣсной ревиз., шт. сов. Всевол. Вас. **Саваскевичъ**, лѣсничіе районовъ: Кутимскаго—младш. запасн. лѣсн. губ. секр. Серг. Петр. **Николаевъ**, Чесовскаго—шт. сов. Ал-дръ Митр. **Оносовъ**, Козловскаго—кол. ас. Илья-Каз. Ильичъ **Пашковскій** (всѣ въ г. Чердыни). Верхъ-Печерское—(вакансія).

Лѣсничіе лѣсничествъ II района управления: Косинскаго—н. с. Констант. Ник. **Козловицій** (с. Коса), Гамнскаго—надв. сов. Кирил. Андр. **Ивановъ** (с. Гайны) и Юмскаго—(вакансія).

Завѣдующій лѣсничествомъ III района управления: Полюдовскимъ—младш. лѣсн. ревизоръ, надв. сов. Конст. Влад. **Веселковъ**.

Лѣсничіе районовъ: вижанхинскаго—кол. ас. Ал-дръ Мих. **Трофимовичъ**, чердынскаго—кол. ас. Дм. Мих. **Холодковскій**, Кутимскаго—губ. секр. Серг. Петр. **Николаевъ**, верхъ-язвинскаго—кол. секр. Ал-дръ Андр. **Гульбе**, шапкертскаго—кол. секр. Влад. Юс. **Петрученко**, Юрлинскаго—кол. секр. Ал-дръ Коз. **Жикинъ** (всѣ въ гор. Чердыни).

Казначей—кол. ас. Арк. Ал-др. **Протасовъ**, старшій бухгалтеръ—губ. секр. Дм. Ник. **Карнаевъ**, бухгалтеръ I разряда—губ. секр. Ал. Як. **Чабинъ**, кассиръ I разряда—губ. секр. Н. Г. **Григорьевъ**, бухгалтеръ 2 разряда—кол. секр. Бор. Мсѣ. **Яновичъ**, бухгалтеръ 2 разряда—губ. секр. Дм. Вас. **Тихоновъ**; штатные лица: губ. секр. Ф. А. **Мичуринъ**, Георг. Ив. **Хайминъ**, Ген. Сильв. **Шишлинъ**, Ник. Мих. **Кузнецовъ**.

ПОДАТНОЙ ИНСПЕКТОРЪ чердынскаго у.—кол. сов. Никол. Павл. **Марковъ**.

ЧЕРДЫНСКОЕ УѢЗДНОЕ РАСКЛАДОЧНОЕ ПО ПРОМЫСЛ. НАЛОГУ ПРИСУТСТВІЕ.

Предсѣдатель—податной инспект. чердын. уѣзда, члены—Ив. Степ. **Щеголихинъ**, Сем. Сем. **Ремянниковъ**, Илья Мих. **Сандаловъ**, Евг. Яковл. **Ивановъ**. Ал-дръ Филип. **Тимоховъ**, Ал. Вас. **Федосѣевъ**, Ник. Петр. **Алинъ**, кандидаты членовъ: Ал-дръ Дмитр. **Федуловъ**, Мих. Ив. **Юхневъ**, Ив. Сем. **Алинъ** и Ал-дръ Никол. **Быновъ**.

ЧЕРДЫНСКОЕ ГОРОДСКОЕ ПО НАЛОГУ СЪ НЕДВИЖИМЫХЪ ИМУЩЕСТВЪ ПРИСУТСТВІЕ.

Предсѣдатель—податной инспект. чердын. уѣзда, члены: Ник. Петр. **Алинъ**, Ив. Степан. **Щеголихинъ**, Ив. Вас. **Верещагинъ**, Сем. Ив. **Головинъ**, Ив. Вас. **Будановъ**, Илья Мих. **Сандаловъ**, кандидаты членовъ: Сем. Сем. **Ремянниковъ**, Ал. Ал. **Одинцовъ**, Ал. Ив. **Смольниковъ**, Ал. Ив. **Филимоновъ**, представители отъ земскаго управления: Фед. Гавр. **Неждановъ**, Ив. Мих. **Кривовъ**, представители отъ городского управления—Степ. Ал. **Верещагинъ**, Ив. Вас. **Ваньковъ** и представитель отъ духовнаго вѣдомства—о. Алексѣй **Стабниковъ**.

ЧЕРДЫНСКОЕ ГОРОДСКОЕ ПО КВАРТИРНОМУ НАЛОГУ ПРИСУТСТВІЕ.

Предсѣдатель—податн. инспект. чердын. у.

ЧЕРДЫНСКАЯ УѢЗДНАЯ ЗЕМСКАЯ УПРАВА.

Предсѣдатель—кол. рег. Алек. Иван. **Вотяковъ**. Члены управы (заступ. мѣсто пред.),—мѣщ. Иванъ Васил. **Будановъ**, мѣщ. Теодоръ

Городъ Чердынь съ уѣздомъ.

Гаврил. Неждановъ и крест. Мих. Никит. Ждановъ, секретарь—кол. рег. Ив. Яковл. Бояршиновъ, бухгалтеръ—крест. Ник. Никол. Юркинъ, инж.-строит.—Моисей Лейб. Маріанбахъ, завѣд. оффично-стат. отд.—Ник. Софрон. Томакъ, зем.-хоз. статист.—мѣщ. Петръ Никол. Варонинъ, завѣдующ. вѣтшкольн. образов.—Леопидъ Ал-сѣв. Будринъ, завѣдующ. кассой мелкаго кредита—Иванъ Филипп. Трапезниновъ.

Земскіе врачи: городского уч.—Мих. Афан. Токаревъ, вильгортск.—Ал-дръ Алишев. Федосѣевъ, морчанскаго—Теодоръ Карл. Марчевскій, мошевскаго—Конст. Болеслав. Гринковский, косинскаго—Евг. Федор. Тымчукъ, юрлинскаго—Мих. Никол. Шутихинъ, гайнскаго—Рудольфъ Львов. Вольпинъ, пятажскаго—Варв. Михал. Ильина, кочевскаго—(вакансія).

Санитарный врачъ—Никол. Михал. Воскресенскій.

Ветеринарные врачи губ. земства: чердынский—Влад. Никол. Поносовъ, юрлинскій—(вакансія).

Аптека: управляющ.—провиз. Вас. Никол. Огневъ.

Страховые агенты губ. земства:—Ал-дръ Иван. Смольниковъ, Фаддей Иван. Любовь и Васил. Степ. Федосѣевъ.

Агрономы:—Иванъ Сергѣевичъ Шилдаевъ, Иванъ Семен. Басовъ, Вас. Петр. Алфимовъ и Мих. Павл. Лыхинъ.

ЧЕРДЫНСКАЯ ГОРОДСКАЯ УПРАВА.

Город. голова—пот. поч. гр. Степ. Ал-бев. Верещагинъ, члены—личн. поч. гр. Ив. Вас. Ваньковъ и мѣщ. Ал-дръ Дмитр. Федуловъ.

Мѣщанскій староста—мѣщ. Илья Ив. Кондрашинъ.

ЧЕРДЫНСКИЙ ГОРОДСКОЙ ОБЩЕСТВЕННЫЙ БАНКЪ.

Директоръ банка:—чердынский мѣщ. Ал-дръ Ал-бев. Головинъ, товарищъ директора: Ив. Вас. Верещагинъ и Ник. Иван. Протопоповъ.

ЧЕРДЫНСКАЯ ТЮРЬМА.

И. д. начальника чердынской тюрьмы—кол. рег. Петръ Мих. Мухинъ, письмоводитель—каш. служ. Степ. Прок. Оняковъ.

КОМИТЕТЪ ПО РАЗБОРУ И ПРИЗРѢНІЮ НИШИХЪ ГОР. ЧЕРДЫНИ.

Предѣдатель комитета—город. голова, члены—И. В. Ваньковъ, мѣщ. Ив. Вас. Верещагинъ, губ. секр. Никол. Степ. Селивановъ, купцы—Матв. Фед. Мичуринъ, Ив. Степ. Щеголихинъ, Вас. Никол. Алинъ и Дан. Евдоким. Ржевинъ, мѣщ.—Ив. Фед. Юхневъ, священ.—В. Я. Бабинъ, саяц.—Евгр. Ив. Плетневъ и куп. сынъ—Ник. Петр. Алинъ.

ЧЕРДЫНСКОЕ УѢЗДНОЕ ПОПЕЧИТЕЛЬСТВО ДѢТСКИХЪ ПРИУТОВЪ В. У. И. М.

Предѣдатель—предѣд. уѣзднаго съѣзда, и. д. дѣлопроизводителя—кр. Д. М. Сандраковъ.

УБѢЖИЩЕ БѢДНЫХЪ ДѢТЕЙ ВЪ ГОР. ЧЕРДЫНИ.

Почетная попечительница—купеч. жена Анфія Данил. Алина, завѣдующ. хозяйств.—Ив. Васил. Ваньковъ.

ОКРУЖНЫЙ ИНЖЕНЕРЪ чердынскаго горнаго округа по надзору за частными горнопромышлен. предіятіями—надв. сов. Никол. Павл. Блументаль (с. Усолье, Пермск. губер.), письмоводитель канцел.—губ. секр. Алинъ Максим. Ведерниковъ, горный земл.—кол. рег. Григор. Ал-дров. Додоновъ (г. Чердынь, Пермск. губ.).

ЧЕРДЫНСКАЯ ЖЕНСКАЯ ГИМНАЗІЯ.

Почетная попечительница—Евпраксія Ник. Черныхъ, предѣд. педагог. совѣта—Ал-дръ Михал. Таннѣевскій, начальница гимназіи—Елена Влад. Егорьева, предѣдатель попечительнаго совѣта—Ст. Ал-бев. Верещагинъ, законоуч.—о. Ник. Конюховъ, преподаватели:—Мих. Ал-бев. Лебедевъ, Марьянъ Федор. Ксендзерскій, Ник. Вит. Рженицынъ, Мих. Триф. Ивановъ, Федоръ Ив. Новосельскій, Ив. Иван. Поповъ, Дмитрій Конст. Рѣшетовъ, преподавательницы:—Елиз. Ал-бев. Попова, Екат. Степ. Фомина, Сераф. Дмитр. Бахарева, Клавдія Мих. Левицкая, Юлія Мих. Ольхова, классныя надзир.:—Анна Радіон. Вадреева, Софья Ив. Клыкова, Фаина Ив. Новикова, Агнія Андр. Калачева.

ЧЕРДЫНСКОЕ ГОРОДСКОЕ УЧИЛИЩЕ.

Почетный смотритель—кол. секр. Ник. Ст. Селивановъ, инспекторъ—надв. сов. Ив. Из. Рукавишниковъ, законоучитель—свят. отецъ Вас. Як. Бабинъ, учителя:—надв. сов. Дмитр. Конст. Рѣшетовъ (и. д.)—неим. Анна Вас. Андр. Левицкій, (и. д.)—неим. чина Иосифъ Викент. Янковскій, графич. иск.—неим. чина Никол. Вас. Пономаревъ, пѣвецк. яз.—дсм. учитель. Анна Юрьев. Василькова, француз. яз.—дом. учит. Евг. Петр. Кобелькова.

Педагогическіе при училищѣ курсы: завѣдующій—Ив. Из. Рукавишниковъ, законоуч.—о. В. Я. Бабинъ, преподаватели:—Д. К. Рѣшетовъ, В. А. Левицкій, І. В. Янковскій, неим. ч. Филипп. Иларіон. Филипповъ, Н. В. Пономаревъ.

ЧЕРДЫНСКАЯ ШКОЛА РЕМЕСЛЕННЫХЪ УЧЕНИКОВЪ.

Почетный смотритель—Никол. Степ. Селивановъ, инспекторъ школы—кол. ас. Серг. Ив.

Городъ Чердынъ съ уѣздомъ.

Завьяловъ, законоуч.—свящ. Ал.—сѣй Григ.
 Стабниковъ, учитель—техникъ Борисъ Зах.
 Кочуровъ, и. об. учителя общеобразов. пред-
 метъ—Илья Стопан. Гузнищевъ, врачъ—
 тит. сов. Ал.—дръ Мих. Афанасьевъ.

ЧЕРДЫНСКАЯ ГОРОДСКАЯ ОБЩЕСТВЕН-
НАЯ ЛУНЕГОВА БОГАДЪЛНЯ.

Попечитель—времен. куп. Дан. Евдоким.
 Ржевинъ, завѣдующій хозяйствомъ—личный
 поч. гражд. Ив. Вас. Ваньковъ.

ВЕСЛЯНСКО-ЛОЛОГСКІЙ ОКРУГЪ ГРАФА
С. А. СТРОГАНОВА.

(Сергеевскій поселекъ, гапник. вол., черд. у.).

Окружный лѣсничій—двор. Сем. Ив. Ива-
 новскій, приемовод. и кассиръ—маст. Ник.

Иван. Хайдуковъ, швецъ—мастер. Павел.
 Павл. Бояршиновъ.

ПЯНТЕЖСКІЙ СЕЛЬСКІЙ ДѢТСКІЙ ПРИЮТЪ
ВѢДОМСТВА УЧРЕЖДЕНІИ ИМПЕРАТРИ-
ЦЫ МАРИИ.

Временно исполняющая обязанности смотри-
 гольницы Пянтежскаго приюта—мѣщ. Акм.
 Ефим. Овсюкова.

ЧЕРДЫНСКОЕ ОБЩЕСТВО ВЗАИМНАГО
КРЕДИТА.

Предсѣдатель—чердынскій мѣщ. Ник. Иван.
 Юхневъ, члены:—кол. сов. Ал.—дръ Ив. Фили-
 моновъ и пермск. мѣщ.—Петръ Роман. Безде-
 жежныхъ

Городъ Шадринскъ съ уѣздомъ.

ШАДРИНСКІЙ УѢЗДНЫЙ СЪѢЗДЪ.

Предсѣдатель—ст. сов. Вас. Ив. Діевъ, и. д.
 секретаря—кол. регистр. Як. Ив. Циренщи-
 ковъ.

Уѣздный членъ екатеринбургскаго окруж-
 наго суда 1-го уч., шадр. у.—Ал.—дръ Васил.
 Крыловъ.

Земскіе начальники: 1 уч. (и. д.)—канд. на
 должн. зем. нач.—кол. секр. Никол. Мих. Ба-
 зилевскій, 2 уч. (и. д.) канд. на должн. зем.
 нач.—неим. чина Влад. Ал.—дров. Симоновъ,
 3 уч. (и. д.) канд. на должн. зем. нач.—губ.
 секр. Дон. Ник. Зенковъ, 4 уч.—над. с. Петръ
 Ник. Воскресенскій, 5 уч.—отст. капит. Никол.
 Конст. Мочаловъ, 6 уч.—губ. секр. Мих. Ник.
 Виноградовъ, 7 уч.—ст. сов. Паз. Ал.—дров.
 Стефановскій, 8 уч.—ст. сов. Ал.—дръ Пав.
 Остроумовъ, 9 уч.—отст. поруч. Ив. Вас. Поно-
 маревъ, 10-го уч. (и. д.) канд. на должн. зем.
 нач.—кол. секр. Федоръ Мих. Рязановъ, 11 уч.
 (и. д.)—кол. секр. Ал.—дръ Петр. Окуловъ и 12
 уч. (и. д.) канд. на должн. зем. нач.—князь
 Левъ Владим. Оболенскій.

ШАДРИНСКОЕ УѢЗДНОЕ ПО ВОИНСКОЙ
ПОВИННОСТИ ПРИСУТСТВІЕ.

Предсѣдатель присутствія—предсѣд. уѣзд-
 наго съѣзда—ст. сов. В. И. Діевъ, члены:—
 уѣздный исправ. Г. Г. Сартаковъ, уѣздный
 воинск. нач.—полковн. С. А. Мельничій, членъ
 уѣздной земской управы—Б. С. Ногинъ, вра-
 ч.—Н. Н. Михазлисъ, Ф. А. Фрейеръ и В. Н.
 Хламовъ, фабрициантъ—кол. рег. А. А. Его-
 ровъ.

ШАДРИНСКАЯ УѢЗДНАЯ ЗЕМЛЕУСТРОИ-
ТЕЛЬНАЯ КОМИССІЯ.

Предсѣдатель—предсѣдатель уѣздн. съѣзда,
 непременн. членъ комис.—тит. сов. Петръ Вас.
 Черемныхъ, члены:—предсѣдатель уѣздн.
 земск. управы, уѣздн. членъ окружн. суда,
 выборные отъ крестьянъ: П. А. Зыряновъ 2-й,
 Ф. В. Новиковъ и В. Е. Федотовъ, отъ земства:
 крестьяне: П. А. Зыряновъ, И. С. Соколовъ и
 Я. А. Начапкинъ, съ правомъ совѣщательнаго
 голоса: лѣсничій ольховскаго лѣсничества—
 Л. Н. Ссколовъ и надзиратель за казенными
 оброчными статьями 2 района пермскаго губ.—
 П. А. Владимірскій, представитель казны—
 Анд. Фелищан. Превышъ-Квинто, секретарь
 —кол. рег. Ник. Львов. Романовъ.

ШАДРИНСКІЙ УѢЗДНЫЙ КОМИТЕТЪ ПО-
ПЕЧИТЕЛЬСТВА О НАРОДНОЙ ТРЕЗВОСТИ.

Предсѣдатель—предсѣд. уѣзднаго съѣзда—
 ст. сов. В. Ив. Діевъ, заступающій мѣсто пред-
 сѣдателя, казначей шадринскаго казначейства
 —кол. сов. Л. В. Золотуринъ, казначей—зем-
 скій нач. 7-го участка—ст. сов. П. А. Степа-
 новскій, фабрициантъ—(вакансія).

ШАДРИНСКОЕ ОТДѢЛЕНИЕ КОМИТЕТА ОБ-
ЩЕСТВА ПОПЕЧИТЕЛЬН. О ТЮРЬМАХЪ.

Старшій директоръ—ст. сов. В. И. Діевъ, ди-
 ректора: уѣздный членъ екатеринбургскаго
 окружнаго суда по шадринск. у., городской
 судья города Шадринска—Г. И. Александровъ,
 предсѣдатель шадринской уѣздной земской
 управы—П. А. Астафьевъ, шадринск. городск.
 голова—В. Я. Мокѣвъ, шадринскій уѣздный
 исправникъ—губернск. секр. С. К. Кирилловъ,

Городъ Шадринскъ съ уѣздомъ.

благочин. церковей гор. Шадринска—прот. о. П. Киселевъ, шадринскій кузнецъ—М. А. Шерлаимовъ и губ. секр. М. Ф. Нащекинъ.

ШАДРИНСКОЕ УѢЗДНОЕ ПОЛИЦЕЙСКОЕ УПРАВЛЕНИЕ.

Уѣздный исправникъ—С. К. Кирилловъ, помощникъ его—надворный советникъ Евген. Ник. Шмелевъ, секретарь—тит. сов. Николай Мих. Жуневъ, столоначальники: уголовного стола—кол. рег. Иустинъ Васил. Мансуровъ, распорядительн. стола—кол. рег. Алек. Андр. Кудымовъ, регистраторъ—п. ч. Вас. Конст. Харинъ.

Уѣздный врачъ—п. ч. Федоръ Ал.—дров. Фрейеръ, город. врачъ—неим. чина Никол. Никол. Михаэлисъ.

Полицейскіе надзиратели гор. Шадринска: 1 ч.—кол. рег. Дм. Алекс. Александровъ, 2 ч.—кол. рег. Вас. Федор. Макаровскій, околоточный надзиратель—неим. чина Иванъ Долмат. Бѣловъ.

Стаповые пристава: 1 ст.—кол. секр. Ал.—сѣй Данил. Кулешъ (с. Крестовское), 2 ст.—кол. рег. Ник. Павл. Гулинъ (с. Бродокалмакское), 3 ст.—кол. рег. Лавръ Егор. Караваевъ (г. Далматовъ), 4 ст.—губ. секр. Ал.—сѣй Алекс. Воронечій (с. Ужянское), 5 ст.—кол. рег. Петръ Ив. Санниковъ (с. Ольховское).

ЧИНЫ ЕКАТЕРИНБУРГСКАГО ОКРУЖНАГО СУДА ПО ШАДРИНСКОМУ УѢЗДУ.

Уѣздный членъ суда по шадринскому у. 1 уч.—над. сов. Ал.—дръ Вас. Крыловъ, по 2-му уч.—кол. ас. Дмитр. Ник. Завьяловъ.

Городской судья г. Шадринска—кол. секр. Григ. Ив. Александровъ.

Судебные слѣдователи: 1 уч.—кол. сек. Дм. Фед. Николаевъ, 2 уч.—кол. сов. Викт. Петр. Побѣдинскій, 3 уч.—кол. сек. Соколовъ, 4 уч.—кол. сек. Андр. Иванов. Дергачевъ, 5-го уч.—губ. сек. Ник. Ал.—др. Маляровъ, 6 уч.—кол. сек. Ал.—дръ Ал.—дров. Покровскій.

Судебный приставъ г. Шадринска—п. ч. Кол. Вас. Щедровъ.

Младшіе нотаріусы въ гор. Шадринскѣ—Дмитр. Ив. Некрасовъ и Ал.—дръ Конст. Доронинъ. Въ с. Крестахъ—Вас. Дмитр. Сальниковъ.

ИНСПЕКТОРЪ НАРОДНЫХЪ УЧИЛИЩЪ ШАДРИНСК. УѢЗДА—кол. сов. Порф. Ив. Вяткинъ 1-го района и 2-го района—кол. сов. Вас. Ив. Бобровъ.

ШАДРИНСКІЙ УѢЗДНЫЙ УЧИЛИЩНЫЙ СОВѢТЪ.

Предсѣдатель—инспекторъ народн. училищъ 1 района шадринск. у. члены: предсѣдатель шадринской земской управы, директоръ ре-

альнаяго училища Н. Г. Пантовскій, предсѣдатель шадринскаго уѣздн. съѣзда, шадринскій городской голова, инспекторъ народн. уч. II-го района шадринск. у., свящ. о. Сергій Стахievъ, члены отъ земства: куп. Алекс. Иван. Морозовъ и куп. Алексѣй Осипов. Машуковъ.

ШАДРИНСКОЕ УѢЗДНОЕ ОТДѢЛЕНИЕ ЕКАТЕРИНБУРГСКАГО ЕПАРХІАЛЬНАГО УЧИЛИЩНАГО СОВѢТА.

Предсѣдатель—прот. Петръ Никандр. Киселевъ, почетные члены: прот.—Сергій Григ. Троицкій, Дмитр. Григ. Троицкій и Ал.—сѣй Леонтьев. Сельменскій, постоянные члены: свящ.—Пав. Ал.—дров. Писаревъ, Сергій Вал. Коневъ, Мих. Ксент. Топорковъ, Павелъ Мих. Фаворитовъ, Иоаннъ Андр. Скворцовъ (дѣлопроизводитель). Конст. Дмитр. Крутиховскій (казначей), врачъ Ник. Ник. Михаэлисъ, лич. поч. гр. Вас. Степ. Ногинъ, отъ земства—куп. Федоръ Вас. Ветошевъ, отъ города—Ал.—дръ Никол. Уваровъ, уѣздный наблюдатель—свящ. Сергій Васил. Стахievъ.

УПРАВЛЕНИЕ ШАДРИНСКАГО УѢЗДНАГО ВОИНСКАГО НАЧАЛЬНИКА.

Воинскій начальникъ—полк. Сергій Ал.—др. Мельницкій, дѣлопроизводитель управленія—шт.-кап. Никол. Мих. Покровскій.

ЧИНЫ АКЦИЗНАГО УПРАВЛЕНІЯ I ОКРУГА ГУБЕРНІИ.

(Въ гор. Шадринскѣ).

Старшіе помощники надзирателя:—нады. сов., 4 уч.—Вл. Хриет. Вецель и 5 уч.—Владисл. Каси. Забржевскій, контролеры: старшій—кол. секр. Владисл. Троян. Корсакъ и младшій—Борисъ Матв. Абрамовичъ.

ШАДРИНСКІЙ № 7 КАЗЕННЫЙ ВИННЫЙ СКЛАДЪ.

Завѣдующій складомъ мѣщ. Ал.—дръ Ив. Трусовъ, помощникъ его—мѣщ. Степ. Андр. Андреевъ, конторщикъ—мѣщ. Ал.—дръ Ал.—др. Поляченъ, помощ. его—кр. Сем. Митроф. Чемезовъ, подвальникъ—кр. Мир. Ив. Груздевъ, помощ. его—кр. Ал.—дръ Ал.—др. Шлыгинъ, машинистъ—мѣщ. Мих. Аппол. Можаяевъ, помощникъ его—мѣщ. Ив. Дав. Кобелевъ, сборщикъ казенныхъ денегъ—мѣщ. Варф. Дмитр. Марьевъ, кр. Тер. Серг. Фоминыхъ, пот. пом. гр. Влад. Глѣб. Васильевъ, врачъ при приемномъ покоѣ склада Висар. Ив. Хламовъ.

ШАДРИНСКОЕ УѢЗДНОЕ ПОПЕЧИТЕЛЬСТВО ДѢТСКИХЪ ПРИУТОВЪ В. У. И. М.

Предсѣдатель—предсѣдатель уѣздн. съѣзда, казначей—предсѣдатель земск. управы Петръ Андр. Астафьевъ и дѣлопроизводитель—поч. членъ—кол. рег. Яковъ Ив. Циреньщиковъ.

Городъ Шадринскъ съ уѣздомъ.

КАНАШСКИЙ ДѢТСКИЙ ПРИЮТЪ В. У. И. М. ТОРГОВАЯ ДЕПУТАЦІЯ Г. ШАДРИНСКА.

Почетный попечитель приюта—пют. двор. А. М. **Сабирь**, попечитель приюта и богадѣльни—кр. Иванъ Степ. **Соколовъ**, директоръ приюта и богадѣльни—кр. И. С. **Раевъ**, смотрительница приюта—дочь мѣщ. А. Е. **Игнатьева**. (Свѣдѣнія 1912 г.).

Купецъ Фед. Вас. **Ветошевъ**, мѣщане: Ник. **Ив. Сартаковъ**, Иванъ Иван. **Куликовъ** и куп. Никол. Гордѣв. **Моисѣвъ**.

ШАДРИНСКОЕ КАЗНАЧЕЙСТВО.

Казначей—кол. сов. Леонт. Варөөл. **Золотунинъ**, старш. бухгалтеръ—к. с. Ал—дръ Вас. **Здобновъ**, бухгалтеръ 1-го разр.—т. с. Влад. Владим. **Баталовъ** и Прокол. Григор. **Кресовъ**, 2 разр.—т. с. Ал—дръ Вячесл. **Яковинъ**, кассиръ 1-го разр.—т. с. Ив. Вас. **Грязевъ**, 2-го разр.—(вакансія).

МЪХОНСКИЙ ДѢТСКИЙ ПРИЮТЪ В. У. И. М.

Попечитель приюта—шадринск. куп. Ал—дръ Иван. **Морозовъ**, директоръ приюта—кр. Н. П. **Агапитовъ** и смотрительница приюта—вдова чин. Е. М. **Буракова**.

БЛАГОЧИННЫЕ ЕКАТЕРИНБУРГСК. ЕПАРХИИ ПО ШАДРИНСКОМУ УѢЗДУ.

Предсѣдатель бѣлоярскаго сельскаго попечительства дѣтскаго приюта—земскій начальникъ 4 участка шадринскаго уѣзда.—н. с. Петръ Николаевичъ **Воскресенскій**, попечитель приюта—куп. Петръ Алекс. **Галуновъ**, дѣйствительные члены попечительства: настоятель бѣлоярск. церкви.—свящ. о. Андроп. **Гирскій**, пріставъ 4 стана шадринскаго уѣзда—Ал-сѣй Ал-ѣв. **Воронецкій**, волостные старшины и сельскіе старосты 4 земск. участка. Почетные старшины: Григ. Филип. **Мальковъ** и Ал—дръ Ник. **Дыхне**, смотрительница приюта—Валент. Осип. **Назарова**, завѣдующій сельскимъ хозяйствомъ—Адвардъ Карл. **Трейденъ**.

Благочинные: градо-шадринскихъ церквей—прот. Петръ **Киселевъ**, 1-го округа—свящ. Павелъ **Фаворитовъ** (Шадринскъ), 2-го округа—свящ. Никол. **Ляпустинъ** (с. Усть-Міасское), 3-го окр.—свящ. Вас. **Плотниковъ** (с. Тропинское), 4-го окр.—свящ. Мих. **Золотавинъ** (с. Бродокалмакское), 5-го окр.—свящ. Петръ **Ладжиниковъ** (с. Ключевское) и единавърчскихъ церквей—свящ. Ник. **Болярскій** (с. Ольховско-Озерское).

ПОДАТНОЙ ИНСПЕКТОРЪ шадринскаго у. 1 уч.—кол. ас. Мих. Андр. **Полозовъ**.

РАСКЛАДОЧНЫЯ ПО ПРОМЫСЛОВОМУ НАЛОГУ ПРИСУТСТВІЯ ШАДРИНСКАГО У.

1-го подат. уч. Предсѣдатель—участковый податной инспекторъ; члены—куп. Гордѣй Андр. **Моисѣвъ**, мѣщ. Ал-сѣй Осип. **Машуновъ**, Ив. Сидор. **Быковъ**, куп. Тих. **Евѣевъ**, Углицихъ, кр. Ал-сѣй Нестер. **Бурдинъ** и Ал—дръ Дмитр. **Визгинъ**, замѣстители ихъ: куп. Макс. Ал-ѣв. **Шерлаимовъ**, Ал-сѣй Гавр. **Густомѣсовъ**, купецъ сыновья:—Сергѣй Троф. **Юкляевскій**, Ал—дръ Иван. **Морозовъ**, Федоръ Лук. **Суриковъ** и мѣщ. Ив. **Куликовъ**.

ШАДРИНСКАЯ УѢЗДНАЯ ТЮРЬМА.

И. д. начальника—губ. секр. Петръ Андр. **Семеновъ**, врачъ при тюремной больницѣ—шадринскій породовой врачъ Ник. Ник. **Михаэлисъ**, свящ. при тюремной церкви пѣтъ (служить причтъ Николаевской церкви).

ПОЧТОВО-ТЕЛЕГРАФНЫЯ УЧРЕЖДЕНІЯ.

Шадринская почтово-телеграфная контора. Начальникъ—надл. сов. Дм. Алекс. **Ивановъ**, помощникъ его—кол. ас. Мих. Степ. **Анисимовъ**. Почтово-телеграфн. отдѣленія Далматовское. Нач. отдѣленія—кол. рег. Ив. Степ. **Туголуковъ**, поч.-телеграфн. чиновн.—Ал—дръ Матвѣв. **Никулинъ**.

РАСКЛАДОЧНЫЯ ПО ПРОМЫСЛОВОМУ НАЛОГУ ПРИСУТСТВІЯ.

Предсѣдатель—податной инспекторъ 2 уч. шадринск. у. члены: Ив. Лавр. **Никоновъ**, Ал-сѣй Егор. **Проскуровъ**, Митроф. Павл. **Периныхъ**, Мих. Хрисаф. **Виноградовъ**, Никифоръ Вас. **Юкляевскій**, Ал—дръ Адріан. **Боголюбовъ** и Ларионъ Триф. **Жельзковъ**.

ЧИНЫ УПРАВЛЕНІЯ ЗЕМЛЕДѢЛІЯ И ГОСУДАРСТВЕННЫХЪ ИМУЩЕСТВЪ.

Лѣсничій талишскаго лѣснич.—кол. сов. Андр. Филип. **Превышь-Квинто**, лѣсничій мѣхонскаго лѣсничества—губ. секр. Ал—дръ Никандр. **Богоявленскій**, лѣсничій ольховскаго лѣсничества—кол. сов. Сигизм. Иван. **Зысмонть**.

ШАДРИНСКОЕ ГОРОДСКОЕ ПО КВАРТИРНОМУ НАЛОГУ ПРИСУТСТВІЕ.

Предсѣдатель—податной инспекторъ 1 у. члены: Гордѣй Алекс. **Моисѣвъ**, Григ. Семен. **Костинъ**, Макс. Алекс. **Шерлаимовъ**, Алекс. Никол. **Уваровъ** и Вас. Триф. **Гусевъ**, Ив. Сид. **Быковъ**, кандидатъ къ нимъ—Ал-сѣй Мих. **Анчуговъ**.

ШАДРИНСКАЯ УѢЗДНАЯ ЗЕМСКАЯ УПРАВА.

Предсѣдатель—кол. рег. Петръ Андр. **Астафьевъ**, заступающій мѣсто предсѣдателя—лич. поч. гражд. Вас. Степ. **Ногинъ**, члены кр. Евстратъ Моисѣв. **Кетовъ** и кр. Егоръ Серг. **Галунчиковъ**, секрет.—кр. Вяч. Веніам. **Биринцевъ**, бухгалтеръ—мѣщ. Петръ Федор.

Городъ Шадринскъ съ уѣздомъ.

Васильевъ, завѣдующій техническимъ отдѣленіемъ—инж. Леонидъ Федор. **Суторихинъ**.

Агрономы: Ал—дръ **Алексе. Зеленинъ** (Шадринскъ), Ал—сѣи **Осип. Чазовъ** (Далматовъ), Николай Родюн. **Кудрявцевъ** (с. Песчанское).

Страховые агенты: **Никол. Ал. Муксуновъ**, **Ив. Ив. Кузьминъ**, **Вас. Ал. Тепляковъ**, **Пав. Фед. Линденбаумъ**.

Ветеринарные врачи: **Конст. Еф. Станицевъ** (Шадринскъ), **Владим. Петр. Поповъ** (Далматовъ), **М. А. Лебедевъ** (с. Каргапольское), **А. И. Туранскій** (с. Бродожамакское).

Земскіе врачи: шадринской больницы—**Пав. Иван. Дунаевъ**, **Виссар. Ив. Хламовъ**, **Вѣра Ал—дров. Захарова** и 4-й командировоч. **Ольга Иван. Барберъ**, далматовской—(вакансія), ольховской—**Валер. Дмитр. Грушевскій**, волевогородской—**Солом. Григор. Моносовъ**, смолинскаго уч.—(вакансія), санитарный врачъ—**Ганеа Алекс. Егоровская**, провизоръ—**Ефимъ Пван. Павловъ**.

ШАДРИНСКАЯ ГОРОДСКАЯ УПРАВА.

Город. голова—**Вас. Яков. Мокѣевъ**, члены: мѣщ. Ал—дръ **Сем. Пчелкинъ** и мѣщ. **Мих. Сем. Куликовъ** (заступ. м. гор. головы).—мѣщ. **Вас. Серг. Янинъ**, секретарь—мѣщ. **Петръ Ив. Кузнецовъ**, бухгалтеръ—**Мих. Конст. Галюковъ**, техникъ—техн. п. с. **Мих. Петр. Гофманъ**, завѣд. город. лѣсной дачей—лѣсн. кондукторъ **Николай Ал—дров. Мамоновъ**.

Городской врачъ—**Ник. Ник. Михаэлисъ**.
Купеческій староста—куп. **Васил. Яков. Мокѣевъ**.

Мѣщанскій староста—**Иванъ Матв. Петровъ**, кандидатъ его—**Конст. Гаврил. Дмитриевъ**.

ШАДРИНСКІЙ СИРОТСКІЙ СУДЪ.

Предсѣдатель—провизоръ **Пав. Ал—фев. Ивановъ**, члены отъ купеч. общества—**Ал—дръ Дмитр. Прусовъ**, отъ мѣщанскаго общества—**Ник. Григор. Каплинъ**, писмоводитель—мѣщ. **Мих. Иван. Молчановъ**.

ШАДРИНСКОЕ РЕАЛЬНОЕ УЧИЛИЩЕ.

Почетный попечитель училища—**Вас. Яков. Мокѣевъ**, директоръ—дѣйств. ст. сов. **Иванъ Гавр. Пактовскій**, в. об. инспектора—(вакансія), законоуч.—свят. о. **Сергій Валент. Коновъ**, преподаватели—кол. ас. **Серг. Павл. Павлиновъ**,—неим. ч. **Ал—дръ Иван. Палницкій**, **Конст. Серг. Нѣмковъ**, неим. ч. **Герг. Фил. Жураховскій**, **Агнеса Ник. Петрова**, надвор. сов. **Анат. Вас. Борисовъ**, помощники классныхъ наставниковъ: **Викт. Вас. Кедровъ** и **Мих. Вас. Поповъ**, врачъ училища—**Пав. Ив. Дунаевъ**, учитель гимнастики—поруч. зап. Ал—дръ **Дмитр. Ефремовъ**, в. об. писмоводителя—бухгалтера—губ. секр. **Сем. Мих. Трейеровъ**. Число учащихся 212.

ШАДРИНСКАЯ АЛЕКСѢВСКАЯ ЖЕНСКАЯ ГИМНАЗІЯ.

Начальница гимназій—**Надежда Конст. Лонгикова**, предсѣдатель педагогическаго сов.—**Вениам. Порф. Богоявленскій**, законоучители: **Пав. Мих. Фаворитовъ** и **Мих. Ксеноф. Толорновъ**, преподаватели: **Сергій Михеев. Чупровъ**, **Вас. Пав. Федосѣевъ**, **Анат. Вас. Борисовъ**, **Сем. Мих. Трейеровъ**, преподавательницы: **Олим. Алекс. Пономарева**, **Лидія Яков. Шаповаленко**, **Екатер. Фед. Зырянова**, **Варв. Александр. Словоцова**, **Христина Олимп. Клеръ**, **Ольга Ал—фев. Крюкова**, **Вѣра Андр. Руднева**, **Надежд. Лазар. Сурикова**, **Анта Павл. Евсеева**, **Вѣра Ал—дров. Захарова**, классн. наставательницы: **Варвара Петр. Иванова**, **Марія Ив. Пашкевичъ**, **Зиш. Еф. Яхонтсва**, **Люб. Ив. Пактовская**, **Елиз. Павл. Кыштымова**, попечительница гимназій—**Дарія Лукин. Лысова**, попечительный совѣтъ: предсѣдатель—**Ал—сѣи Осип. Машуковъ**, члены: **Вас. Яковл. Мокѣевъ**, **Федоръ Вас. Ветошевъ**, **Андр. Фелиц. Превиль-Квинто**, **Петръ Андр. Астафьевъ**, Ал—дръ **Иван. Морозовъ**, Ал—дръ **Ник. Уваповъ**, **Фед. Лук. Суриковъ**, **Гордѣй Ал—дров. Моисѣевъ** и **Макс. Ал—фев. Шерлаимовъ**.

ШАДРИНСКІЙ ОБЩЕСТВЕННЫЙ ПОНОМАРЕВА БАНКЪ.

Директоръ—куп. **Никол. Автоном. Донскихъ**, товарищи директора: **куп. Федоръ Вас. Ветошевъ**, мѣщ. **Конст. Елг. Доронинъ** и отст. кол. рег. **Мих. Федот. Нащенинъ**, бухгалтеръ—мѣщ. **Пав. Ил. Козьминъ**, помощ. бухгалтера—мѣщ. **Конст. Павл. Солдатовъ**.

ШАДРИНСКАЯ ЗЕМСКАЯ ПУБЛИЧНАЯ БИБЛИОТЕКА.

Завѣдующая—**Вѣра Павл. Волегова**, помощница библ.—**Елиз. Вас. Виноградова**.

ОБЩЕСТВА ВСПОМОЩЕСТВОВАНИЯ НУЖДАЮЩИМСЯ УЧАЩИМСЯ.

Испремѣнные члены: директоръ реальнаго училища—д. с. с. **Н. Б. Пактовскій** (онъ же предсѣдатель), начальница женской гимназій—**Н. К. Лонгинова** (она же секретарь), инспекторъ нар. училищъ 1 района—**П. И. Вяткинъ**, инспекторъ нар. уч. 2 района—**В. М. Бобровъ**, инспекторъ город. училища—**Г. С. Умновъ**, учитель приходскаго училища—**Н. П. Лудинъ**, о. прот. **Сельменскій**, свят. о. **Мих. Толорновъ**, члены по избранію: **А. О. Машукоръ** (онъ же товар. пред.), **М. Ф. Зарубинъ**, **З. П. Любимова**, **М. С. Куликовъ** (онъ же казначей), **М. А. Буканъ**, **Я. В. Мокѣевъ** и **О. А. Пономарева**.

ОБЩЕСТВО ВЗАИМОПОМОЩИ ПРИКАЗЧИКОВЪ.

Предсѣдатель—**Конст. Павл. Устюжанинъ**, товарищъ предсѣдателя—**Ив. Вониф. Шеверъ**.

Городъ Шадринскъ съ уѣздомъ.

линь, казначей—Ник. Ал—дров. **Болярскій**, кандидатъ казначея—Григ. Матв. **Молчановъ**, секретарь—Мих. Ст. **Виноградовъ**, кандидатъ секретаря—Серг. Всев. **Печерскихъ**, члены правления:—Ник. Ив. **Колмаковъ**, Ив. Ив. **Фирсовъ**, Алекс. Павл. **Татневъ**, Григ. Ник. **Сметанинъ**.

ДАЛМАТОВСКАЯ ТОРГОВАЯ ДЕПУТАЦІЯ.

Депутаты:—Мих. Фед. **Гагаевъ**, Дм. Лав. **Никоновъ**.

Далматовское городское по налогу присутствіе. Предсѣдатель—Алек. Ст. **Ястржембскій**, члены:—Ив. Лав. **Никоновъ**, Ил. Тр. **Желъзовъ**, П. А. **Плехановъ**, А. А. **Ивановъ**.

Далматовская земская больница. Почетный попечитель—Ст. Ив. **Софроновъ**, врачъ—Ол. Ив. **Барберъ**, фельдшеръ—Як. Гр. **Гавриловъ**, завѣдующая аптекой—Юлія Гав. **Данилова**, смотритель больницы—Ал. Еф. **Плотниковъ**.

Далматовское городское управленіе. Городской староста Ст. Ив. **Софроновъ**, помощникъ его—Ник. Пет. **Серебровъ**, писмоводитель Ник. Фил. **Ивановъ**.

Далматовское городское училище. Почетный попечитель—Ал. Ник. **Юляевскій**, инспекторъ училища—Мих. Ив. **Волосатовъ**, законоучитель—свящ. о. Вл. **Сергѣевъ**, преподаватели:—Ал. Гав. **Губинъ**, Ал. Ан. **Голубевъ**, Хр. Ал. **Калиновская**, Мих. Фед. **Чурно**, Ал—дра Ник. **Покосова**.

Далматовская церковно-учительская школа. Почетный попечитель—Ал. Ан. **Боголюбовъ**, завѣдующій школой—свящ., о. Ал. **Сидоровъ**,

преподаватели:—Ник. Ил. **Лукинъ**, Мих. Еф. **Иксій**.

ПРАВЛЕНІЕ ДАЛМАТОВСКАГО КРЕДИТНАГО ТОВАРИЩЕСТВА.

Предсѣдатель правленія—Ром. Ив. **Пономаревъ**, члены:—Пав. Абр. **Асановъ**, Як. Мих. **Пономаревъ**, Вас. Андр. **Карелинъ**.

ОБЩЕСТВО ПОТРЕБИТЕЛЕЙ.

Смолинское. Предсѣдатель—Мат. Платон. **Берсенева**, члены:—Павелъ Осип. **Панкратовъ**, Сав. Сидор. **Рыжковъ** и Мих. Егор. **Жлудовъ**. Ревизионная коммисія:—предсѣдатель Ст. Арсф. **Чусовитинъ**, члены ея:—Клем. Евфим. **Рыжковъ** и Федоръ Алексѣевъ **Котловъ** (всѣ крестьяне).

САПОЖНАЯ И ПОСАДНАЯ МАСТЕРСКАЯ ШАДРИНСКАГО ЗЕМСТВА.

Завѣдующій—крест. Ал—дръ Ал—дров. **Метешкинъ**, сапожные мастера:—мѣш. Аф. Мих. **Якимовъ**, кр. Фед. Ст. **Гребневъ**, Алексѣй Филипп. **Мещеряковъ**, конторщикъ—Ник. Млх. **Мухачевъ**.

МУЖСКОЙ МОНАСТЫРЬ.

Далматовскій Успенскій, второклассный, мужской общинный монастырь, настоятель—игуменъ и благочинный монастырей, екатеринбургской епархіи,—о. **Досией**, казначей—іеромонахъ о. **Теодоритъ**, ризничій—іеромонахъ, о. **Іовъ**.

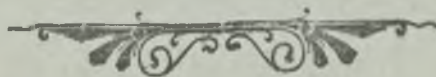

Алфавитный указатель фамилий

въ III отдѣлѣ Адресъ-Календаря

(Учрежденія и должностныя лица Термской губерніи).

А.

Абанмовъ С. П.	67	Агѣевъ Г. П.	85	Алексѣевъ В. В.	52, 54
Абакумовъ И. А.	40	Адольфъ А. В.	45	Алексѣевъ В. П.	4
Аббуль Э. Я.	17	Адриановскій Ф. П.	76	Алексѣевъ В. К.	33
Абельсъ Г. Ѳ.	46	Азбукинъ П. Н.	2	Алексѣевъ Г. А.	9
Аблинъ Е. Н.	35	Азерьеръ Ф. А.	39	Алексѣевъ С. И.	30
Аблинъ П. Н.	42	Азлецкій П. В.	20	Аленинскій С. А.	42
Або-Заврадзе П. С.	75	Азовскій Б. И.	31	Алешинъ М. И.	84
Аболенскій	45	Аксенинъ П. И.	6	Аликинъ С. А.	6
Абрамичевъ П. М.	59	Аксининъ П. П.	15	Аликинъ С. Б.	29
Абрамовичъ Б. М.	92	Акинфѣевъ М. Е.	11	Алипа А. Д.	90
Абрамовъ А. И.	67	Акимовъ И. А.	18	Алипъ В. П.	90
Абрамовъ Н. Д.	6	Аксаковъ Е. Ф.	83	Алипъ П. С.	49, 88, 89
Абрамовъ Д. Ф.	6	Аксенова Н. С.	6	Алипъ П. И.	10
Абрамова М. П.	37	Аксеновъ Д. В.	4	Алипъ П. П.	89, 90
Абрамовъ М. Н.	75	Аксеновъ П. В.	76	Алипъ А. С.	27
Абрамовъ Я. Н.	29	Аксеновъ П. И.	83	Алипъ И. П.	44
Абдрашитовъ Я. С.	24	Акуловъ Н. П.	85	Алмазовъ В. А.	51
Абратовъ В. Н.	48	Алакининъ В. Я.	47	Аловъ М. И.	18
Абрашевъ П. С.	30	Алафузовъ	45	Алтеровъ А. Ф.	2
Аввакумовъ Л. Н.	31	Алекторовъ, о. Д.	64	Алтунинъ В. Г.	75
Авенде М. А.	20	Александръ, іерод.	37	Алферовъ М. И.	61
Аверкій, іером.	37	Александровъ	45	Алферовъ И. М.	61
Аверина С. Г.	49	Александровъ А. И.	15	Алфимовъ В. П.	90
Авиловъ П. В.	43	Александровъ С. Н.	39	Алфимовъ П. В.	56
Авровъ И. П.	11, 28	Александровъ Д. А.	92	Алфимовъ В. В.	56, 57
Автократовъ А. М.	82	Александровъ Г. И.	91, 92	Алфионовъ Я. П.	19, 26
Автократовъ Ф. М.	64, 65	Александровъ Д. П.	83, 84, 85	Альбинскій В. Ѳ.	68
Агалаковъ К. М.	6	Александровъ А. П.	28	Альбицскій П. В.	4
Агапитовъ Н. И.	93	Александровъ А. П.	18, 21	Альбицскій А. Н.	33, 46
Агапия, мон.	26	Александровъ Н. П.	32	Альгинъ К. А.	87
Агафоклія, мон.	53	Александровъ Д. А.	88	Альгинъ К. А.	29, 87
Агафопова М. А.	49	Александрова Е. И.	46	Альгинъ А. В.	20
Агафоновъ М. П.	81	Александрозъ Я. И.	43	Анапкинъ В. Д.	74
Агафоновъ П. Ф.	21	Александровъ П. К.	77	Анапкинъ Н. И.	40
Агафоновъ Ф. П.	35	Александровичъ В. А.	47	Анастасія, монах.	26
Агафонова Ю. П.	68	Александровскій С. А.	6	Ангелина, игум.	84
Агниева А. А.	52	Алексѣва Л. В.	21	Андреева М. О.	48
Аглайда, игум.	84	Алексѣвъ В. П.	14	Андреевскій Т. П.	64
Агния, монах.	53	Алексѣвъ А. В.	51	Андреевъ А. А.	15
Агровъ В. Е.	72	Алексѣвъ А. С.	77	Андреевъ В. А.	2, 46
Агѣевъ А. Г.	22	Алексѣвъ П.	64, 65	Андреевъ Л. А.	25
		Алексѣвъ Б. Н.	44	Андреевъ	45
		Алексѣвъ В. В., свящ.	79		

Андріанова А. І.	36	Аристовъ Н. С.	14	Бабинъ В. Я.	89, 90
Андріанова Е. А.	73	Аристовъ А. П.	67	Бабинъ И. П.	72
Андріевскій Т. П.	64	Аристовъ С. А.	35	Бабинцовъ Ф. А.	37
Андріолли В. Э.	2	Арнольдъ М. В.	56	Бабкинъ К. Г.	64
Андреевъ Е. Д.	48	Арнольдъ В. Ю.	34	Бабужкинъ М. А.	29
Андреевъ М. Т.	6	Арнольдъ В. П.	47	Багарядцевъ Я. М.	47
Андреева Н. А.	10	Арнольдъ Н. А.	41, 48	Багатовскій С. В.	15
Андреевъ С. А.	92	Арнольдъ А. А.	51	Багинъ С. А.	23, 66
Андреевъ Я. И.	76	Артемовъ Е. П.	1	Баденмюллеръ Г. Ф.	53
Андреевскій А. К.	32	Артемьевъ Н. И.	14	Бадьинъ А. И.	78
Андрушкевичъ В. М.	6	Артизановъ П. А.	34	Бадьинъ С. Ф.	78
Андрушкевичъ М. М.	7	Артикова М. Ф.	48	Баева Н. И.	48
Андрюковъ К. В.	67	Архангельскій А. А. 12, 19, 21		Бажанова В. М.	26
Андрюковъ И. М.	82	Архангеловъ Е. В.	57	Бажанова Е. М.	19
Авикинъ А. А.	11	Архангельскій Г. В.	17	Бажановъ Н. В.	47
Авикина Е. А.	49	Архиповъ А. И.	74	Бажановъ А.	73
Анисимовъ М. С.	93	Архиповъ А. Е.	17	Бажановъ, пѣт.-кап.	25
Анисимовъ М. Ф.	57	Архиповъ В. Ч.	17	Бажановъ М. Ф.	34
Анисимовъ П. П.	69	Архиповъ И. Е.	17	Баженова Л. А.	38
Анисимовъ А. Г.	55	Архиповъ И. М.	16	Бажевъ П. П.	19
Анкудиновъ Е. М.	72, 73	Архиповъ Ф. И.	17	Баженовъ Ч. К.	47
Анкушинъ А. И.	77	Архиповъ В. Я.	14	Баженовъ А. М.	65
Анна, монах.	69	Архиповъ С. А.	51	Баженовъ Д. Е.	86
Анненковъ В. Н.	82	Архиповъ К. Н.	36	Бажинъ В. С.	84
Антипина П. Д.	77	Арунгазѣвъ Ю. Л.	40	Бажуковъ Д. Д.	4
Антипинъ Ф. В.	89	Арцымовичъ А. А.	8	Бажуковъ В. Н.	6
Антипинъ Е. М.	12	Асейкинъ	45	Бажуковъ С. Л.	12, 25
Антипинъ П. К.	82	Ассановъ М. А.	60	Базаркинъ Я. Н.	26, 30
Антипинъ Д. Н.	84, 85	Ассановъ П. И.	60	Базаркинъ А. И.	36
Антониновъ А. П. 41, 46, 49,	50	Ассановъ П. А.	95	Базилевскій П. П.	40
Антониновъ І. П.	49	Астауровъ Б. Ф.	81	Базилевскій Н. М.	92
Антоній, іеромон.	37, 77	Астаховъ И. Н.	56	Байбаковъ М. П.	83
Антоновъ А. М.	6	Астафьевъ П. А. 91, 92, 93, 94		Байдаринъ Е.	12
Антоновъ А. Ф.	39	Астраханцевъ И. И.	4	Байдинъ Н. К.	76
Антоновъ М. П.	86	Атамановъ А. И.	21	Байковскій А. А.	15
Антоновъ Н. В.	58, 60	Атаманскій Н. Н.	61	Бакакинъ А. Г.	49
Антроповъ А. И.	59	Атманскій С. Н.	61	Баккаль И. І.	71
Антроповъ К. А.	59	Аузрбахъ Ф. А.	39	Баклановъ С. П.	15
Антроповъ Ф. Н.	58, 60	Афанасій, іерод.	37	Бакуевъ Н. А.	69
Антушевничъ А. К.	39	Афанасьевъ А. М.	88, 91	Бакшеевъ Н. П.	71
Анурьевъ С. П.	87	Афанасьевъ В. П.	25	Балабановъ К. М.	74
Ануфриева Н. В.	36	Афанасьевъ Д. И.	66	Балакинъ В. Н.	37
Ануфриевъ А. А.	70, 71, 72	Афанасьевъ Г. А.	16	Балабинъ М. А.	35
Ануфриевъ Н. А.	72	Афанасьевъ П. Е.	77	Балакина Е. А.	50
Анферовъ С. Я.	17	Афонскій М. В.	14	Балашевъ Е. А.	78
Анферовъ Н. С.	13, 83	Ахамовъ В. В.	40	Балашевъ В. П.	32
Анфиногеновъ И. К. 41, 46, 48,	50, 52, 53	Ахамовъ А. В.	36	Балашевъ Г. И.	45
Апфія, монахиня	37	Ахкирмащевъ И. Д.	43	Балдинъ С. Ф.	78
Апчуговъ А. М.	93	Ахлюстинъ Н. О.	56	Балдинъ С. Я.	14
Амвросіевъ Н. В.	9	Ахматовъ П. Е.	14	Балевичъ С. М.	11
Амировъ Ш.	24	Ахматовъ А. Е.	14	Банниковъ	45
Амирхановъ Г. А.	76	Ахметовъ Л. А.	23	Баньныхъ Ф. С.	67
Апсентъ А. А.	8	Апихминъ Н. М. 9, 12, 20, 26		Баранова Е. К.	64
Аптекинъ	45	Апихминъ А.	39	Баранова Л. К.	50
Апыхтинъ Н. Н.	42	Апихминъ И. А.	9, 80	Барановъ А. М.	65
Аракинъ И. И.	17	Апихминъ В. К.	12	Баранова Е. К.	64
Арбатскій М. Т.	38			Баранова В. В.	20
Ардашевъ И. М.	59			Барановъ Н. И.	78
Ардашевъ Н. И.	16			Барановъ В. С.	31
Ардашевъ А. А.	43, 52			Барановъ А. П.	43
Ардашевъ В. А.	31			Барановъ (фонъ) П. А.	14
Ардашевъ Д. А. 47, 51, 52, 53				Барановскій І. Н.	1
Арефьевъ В. В.	8			Барановскій Я. Н.	30
Арефинъ С. С.	81			Барбергъ О. И.	94, 95
Арефьевъ П. Д.	31, 36			Барбатеко Г. Е.	13
Арзамасцевъ А. Д.	40			Барбатеко Л. В. 19, 20, 24	
				Барминъ Г. Н.	41
				Барсуковъ	45

Б.

Бабаловъ А. П.	10, 25
Бабайловъ Г. К.	64
Бабенко Н. Г.	37, 38
Бабиковъ В. А.	32
Бабинъ В. І.	89
Бабина В. Г.	85
Бабинъ И.	70
Бабинъ И. П.	73
Бабинъ Н. Г.	82

Барсковъ И. Г.	67	Березинъ В. А.	54	Бобровскій А. М.	10
Бархатовъ Д. П.	33	Бережовъ Н. М. 47, 48, 51, 52		Боброва Л. К.	24
Баршевъ К. С.	74	Береженцевъ А. Н.	8	Бобровъ Н. А.	10
Басанинъ И. Ф.	51	Беринговъ В. А.	48	Бобровъ Г. И.	42
Басенинъ Е. И.	63	Берингъ (фонъ) П. В.	68	Бобровъ В. И.	92
Басмановъ С. П.	30	Берингъ Р. В.	60	Бобылева А. М.	10
Басовъ И. С.	90	Беркутовъ О. Д.	72	Бобылевъ Г. А.	63
Баталинъ Н. И.	44	Беркутовъ А. П.	78	Бобылевъ В. М.	80, 94
Баталова Л. П.	49	Бернеръ Н. Ф.	57	Бобылевъ Д. М. 5, 24, 25, 26	
Баталовъ В. В.	93	Бернадскій В. В.	67	Богдановичъ В. П.	42
Баталовъ М. В.	49	Берсенева М. П.	95	Богдановичъ Н. П.	62
Баталовъ В. М.	65	Берхмалъ К.	13	Богдановъ М. В.	86
Батановъ М. И.	28	Беръ М. М.	68, 69	Богдановъ Д. В.	28
Баташева Н. А.	36	Бесенковичъ Г. П.	66	Богданскал М. В.	60
Батманова А. В.	53	Бесѣдныхъ Н. П.	43	Боголюбовъ А. А.	93, 95
Батманова А. Н. 16, 43, 53		Бейеръ А. Р.	46	Боголюбовъ В.	33
Батмановъ А. А.	22	Беттигеръ А. К.	28	Боголюбовъ П. Г.	26
Батмановъ В. Н.	56	Бехли Ф. Г.	40	Боголюбовъ В. В.	85
Батова Е. М.	48	Бехтеревъ Д. В.	34	Боголѣпова Н. И.	49
Батраковъ А. К.	77	Бибиковъ И. Н.	65	Боголѣповъ Г. М.	41
Батуевъ Ф. С.	66	Бибиковъ С. А. 43, 48, 54		Богомолова Л. А.	49
Баумгартенъ	45	Биллевичъ С. И.	54	Богомолова П. М.	64
Баутинъ П. В.	55	Билевъ Г. С.	23, 30	Богомоловъ В. И.	14
Бауэръ	45	Билевъ В. Я.	27	Богомоловъ С. А.	85
Бахаревъ А. В.	63	Бильневичъ И. П.	43	Богомятковъ А. А.	80
Бахаревъ В. А.	27	Бипкевичъ К. Я.	30	Богомятковъ Ф. С.	8
Бахареза С. Д.	90	Бириловъ I.	71	Богородицкая Ю. М.	20
Бахаревъ П. В.	1	Биринцевъ В. В.	93	Богородицкій В. В.	12
Бахаревъ И. К.	28	Биронъ Г. В.	9	Богородицкій П. А.	7, 23
Бахиревъ Д. А.	22	Бирюковъ М. А.	75	Богородицкій П. А.	7
Бахиревъ А. Д.	27	Бирюковъ К. А.	60	Богословскій Г. В.	12
Бахиревъ И. Д.	29	Бирюковъ М. А.	78	Богословскій В. А.	17
Бахоревъ А. С.	46	Бирюковъ А. Н.	75	Богословскій В. В.	66
Бахтѣевъ В. Я.	43	Бирюковъ С. А.	60	Богословскій В. Д.	42
Балкевичъ Р. М.	28	Бисенекъ А. И.	56	Богословскій В. Ф. 20, 21, 25	
Башкировъ А. Ф.	38	Битнеръ М. М.	13	Богословскій С. свящ.	12
Баяндинъ П. И.	54	Битовтъ В. А.	12	Богоявленскій А. С.	6
Баяндинъ Е. И.	21	Битовтъ М. В.	13	Богоявленскій А. Н.	93
Баяновъ П. И.	33, 71	Бивзергъ Я. Я.	60	Богоявленскій П. П.	69
Безбородовъ Ф. С.	22	Благонадеждинъ С. В.	8	Богоявленскій А. П.	59
Безденежныхъ П. Р.	91	Благодаровъ З. М. 5, 7, 22,		Богоявленскій В. П. 34, 94	
Безосовъ С. Е.	17	23, 25		Богуславскій Н. Е.	22
Безсонова А. Г.	52	Благодаровъ В. А.	46	Бодалевъ И. А.	11
Безсоновъ А. Ф.	30	Благушина Н. Е.	50	Бодалева М. Е.	20
Безсоновъ Н. Я.	39	Благушина Л. Е.	48	Боженко I. И.	15
Безукладниковъ А. М.	27	Бланкфельдъ И. М.	47	Боклевскій П. П.	41
Безукладниковъ В. Г.	9	Блиновъ В. И.	47	Болдыревъ	14
Безукладниковъ В. И. 13, 23,		Блиновъ П. Е.	53	Болотовъ К. Г.	48
25		Блиновъ Н. В.	23	Болотовъ А. Г.	34
Безукладниковъ П. П.	83	Блиновъ И. А.	66	Болотовъ А. И.	13
Безукладниковъ Н. А.	83	Блиновъ А. С.	40	Болотовъ П. Я.	14
Бекманъ А. К.	30	Блиновъ Н. И.	79	Болярскій П. А.	40
Бекманъ Е. К.	61	Блиновъ М. Т.	53	Болярскій Н. А.	95
Белыицкій Н. П.	18	Блиновъ С. Д.	41	Болярскій Н.	93
Бемъ Н. К.	23	Блопскій Я. Р.	87	Бомъ А. У.	72
Бенда И. И.	11, 13	Блохинъ Ф. Е.	69	Бонди В. А.	19
Бенедиктовскій М. А.	15	Блохинъ А. Д.	69	Бонди П. А.	18
Бенедиктова Л. Я.	22	Блохина А. Ф.	49	Бондюгинъ С. И.	8
Бенедиктовъ А. Н. 31, 33, 40		Блохинъ В. А.	1, 22	Боне К. Ф.	1, 70,
Бенедиктовъ В. И.	53	Блукетъ Л. Н.	15	Боне Б. К.	11
Беневоленскій К. П.	20	Блумбергъ Н. Ю.	48	Борисовъ А. В.	94
Бенескриптова М. П.	19	Блюменталь Н. П.	90	Борисовъ Я. С.	75
Бергъ С. П.	57	Блюменталь (фонъ) В. Е. 39		Борисовъ М. Б.	71
Бергъ В. П.	57	Бобинъ С. А.	2	Борисовъ Н. Т.	66
Бергъ М. Ф.	19	Бобинъ Я. П.	10	Борманъ Я. Л.	19, 24
Берггрюнъ А. А.	4	Бобинъ Н. И.	13	Боровковъ А. Г.	66
Бердниковъ В. А.	69	Бобринъ П. П.	10	Боровиковъ А. Е.	58
Бердниковъ Н. Н.	43	Бобринъ И. П.	10		

Боровский Ф. Л.	89	Будринъ А. И.	66, 67	Бушуевъ Н. Ф.	19
Боронниковъ Д. Я.	80	Будринъ Е. С.	9, 12, 20	Бушуевъ П. П.	29
Бородинъ В. А.	73	Будринъ П. Д.	7	Бушуевъ Я. Ф.	74
Бородинъ В. М.	21, 71	Будринъ Н. Н.	12	Бушцевъ Х. А.	28
Бородинъ П. И.	51	Буевская А. В.	60	Бупцевъ К. И.	72
Борскій А. С.	17	Бузниковъ А. И.	31	Бупцевъ М. П.	23
Бортновскій Р. В.	69	Бузуновъ Ф. А.	85	Бызовъ М. М.	38
Борчаниновъ Д. Х.	83	Бузуновъ В. И.	14	Быковъ В. П.	65
Борщовъ А. П.	86	Буйко И. П.	8	Быковъ Ф. П.	9
Бостремъ А. И.	55	Буймировъ В. А.	49	Быковъ З. С.	66
Боташевъ А. П.	37	Букаткинъ А. И.	48	Быковъ Р. А.	74
Ботяновскій - Скарчевскій В. М.	62	Букаревъ П. П.	34	Быковъ А. Н.	89
Бочаевъ	45	Букинъ Ф. В.	87	Быковъ И. С.	93
Боченинъ Б. В.	14	Букинъ И. В.	88	Быковъ Д. И.	34
Боченинъ Н. П.	57	Букинъ В. А.	89	Быковъ Н. И.	70, 71
Бочкаревъ Н. Н.	55	Букинъ М. А.	94	Быстровъ П. А.	6
Бояркинъ М. П.	28	Буксель Ф. Г.	28	Быстровъ С. А.	24
Бояршиновъ П. П.	91	Булашевъ Л. М.	68	Бѣгуновъ А. И.	5
Бояршиновъ А. П.	54	Булатовъ А. Х.	16	Бѣлавинъ А. Ф.	34
Бояршиновъ Н. Я.	90	Булдаковъ А. К.	31	Бѣлашевъ	45
Бояршиновъ Н. А.	21	Булдаковъ Е. Д.	19	Бѣлавина М. А.	60
Бояршиновъ П. А.	41	Булдаковъ Е. П.	20	Бѣлавина Е. П.	60
Бравинъ Л. А.	13, 20	Булдаковъ Д. А.	19	Бѣлавинъ	45
Бравинъ Н. А.	3, 18	Булдаковъ Ф. И.	10, 18	Бѣлавинъ К. А.	60
Брагинъ К. М.	43	Булыгинъ К. И.	15	Бѣлавинъ П. И.	37, 39
Бражкинъ Н. Ф.	82	Булычевъ Ф. А.	70, 72	Бѣлевичъ Н. В.	65
Бражкинъ А. В.	77	Булыгинъ	34	Бѣленьковъ Н. М.	46
Братухинъ А. А.	8	Буракова Е. М.	92	Бѣленьковъ А. И.	48, 52
Бревновъ Н. К.	41, 48	Бургеръ А. Ф.	36	Бѣленьковъ Н. И.	52
Бредихинъ Д. И.	41	Бурдакова К. А.	36	Бѣликовъ А. В.	34
Бредихинъ И. К.	56	Бурдаковъ К. Я.	52, 53	Бѣлкинъ Н. Н.	20
Брейзеръ В. И.	43	Бурдинъ В. Е.	80	Бѣлоградскій П. И.	40
Бремзе О. А.	80	Бурдинъ А. Н.	93	Бѣловъ В. И.	43
Бресловъ В. В.	17	Буренинъ Д. И.	65	Бѣловъ И. Д.	92
Бреховъ П. Ф.	51	Буринковъ И. М.	74	Бѣловъ К. М.	55
Бржозовскій В. В.	33	Бурлаковъ З. Г.	40	Бѣловъ М. М.	42
Броловинскій А. П.	45	Бурмакинъ Л. А.	76	Бѣловъ П. М.	56
Бронаковскій В. О.	42	Бурасасовъ Е. Е.	72	Бѣлоглазовъ А. А.	56
Бронскій А. И.	57	Буровъ С. А.	7, 12	Бѣлоглазовъ А. И.	54
Бронскихъ К. И.	61	Буропласовъ К. Е.	84	Бѣлоградскій А. И.	31, 36
Брунтонъ Н. Э.	52	Бурьяновъ С. С.	54	Бѣлоградскій П. П.	31
Бруттанъ Э. А.	68	Бурыловъ А. П.	14	Бѣлозеровъ В.	70
Брызгалова В. В.	19	Бураковъ Я. З.	75, 76, 77	Бѣлопашенцевъ А. П.	8
Брызгуновъ Ф. А.	40	Буракова Е. Н.	77	Бѣлоруссовъ В. В.	13, 26
Брюггенъ Е. В.	72	Бураковъ Д. И.	77	Бѣлоруссовъ И. И.	43
Брюйеръ М. К.	19, 20	Бураковъ П. П.	96	Бѣлоусовъ А. Ф.	56
Брюхановъ Я. Ф.	69	Бураковъ Г. Д.	76	Бѣлоусовъ И. П.	39
Брюханова Е. А.	73	Бураковъ М. Ф.	22	Бѣлоусовъ И. М.	23
Брюхановъ В. Я.	29	Бураковъ Я. З.	76	Бѣлоусовъ Н. И.	32
Бряндинскій Г. И.	44	Буткинъ Н. Г.	41, 44, 48, 49	Бѣлоусовъ И. Е.	16
Бубиндусъ	45	Буторина Ю. М.	33	Бѣлоусовъ Д. А.	80
Бубновъ	45	Буторинъ В. Г.	64	Бѣлоусовъ И. Ф.	83
Бубновъ Е. С.	6	Буторинъ Н. Ф.	10	Бѣлыхъ И. И.	74
Бубновъ В. Т.	34	Буторинъ Ф. В.	12	Бѣлыхъ И. П.	46
Бубновъ Е. С.	17	Буторинъ В. А.	61	Бѣльтюковъ А. П.	77
Бугославскій К. О.	62	Бутунова М. Л.	61	Бѣльтюковъ Н. Я.	81
Бугровскій В. Ф.	22	Бутырепъ П. Н.	37	Бѣлюновъ С. А.	13
Будаковъ П. В.	89	Бухариновъ Н. В.	82	Бѣляевъ А. Г.	55
Будаковъ И. В.	89	Бухвостовъ А. К.	54, 55	Бѣляевъ А. И.	32
Будзипевскій В. А.	43	Бухвостовъ В. К.	86	Бѣляевъ Д. П.	62
Будзипевскій А. А.	34	Бухманъ А. Н.	42	Бѣляевъ А. А.	21
Будиловичъ Ю. А.	39	Бухманъ В. Н.	36	Бѣляевъ А. Г.	68
Будринъ А. Д.	12, 20	Бучельникова В. А.	64	Бѣляевъ А. П.	5, 18
Будринъ Л. А.	90	Бучельникова В. А.	64	Бѣляевъ И. П.	23
Будринъ Н. В.	12	Бучицкий Л. П.	35	Бѣляевъ В. И.	49
Будринъ Н.	17	Бушмакинъ В. А.	64	Бѣляевскій В. В.	81
Будрина Л. А.	49, 90	Бушуевъ В. Ф.	71	Бѣляевскій	65
		Бушуевъ Г. Г.	74	Бѣлянинъ А. И.	67

Бѣтковскій Н. В.43
 Бялко В. А.28
 Бяковъ В. М.15

В.

Вавиловъ А. П.22
 Вагановъ Ф. В.39
 Вагнеръ—фонъ Н. Д. 7, 9, 16
 Вагнеръ В. Г.42
 Важенцовъ Н. П.7, 3
 Вайнштейнъ Г. М.23
 Вакоринъ М. И.77
 Вакульскій С. М.8
 Валентина, мон.37
 Валіевъ И. М.72
 Валевскій Н. И.34
 Вальевскій В. Д.70
 Вальда45
 Вальсеръ Ф. С.69
 Вагновскій А. А.18
 Ванъ-деръ-Белленъ В. В. 35,
 45
 Ваньковъ И. В.89, 90, 91
 Вараксинъ И. Ф.64
 Вараксинъ И. Ф.61, 64
 Вараксина А. Г.19
 Варганова В. Н.50
 Варгановъ Ф. К.70
 Варгинъ В. Н.5
 Варламовъ В. И.42
 Варлаамъ, игуменъ ..76, 77
 Варлаамовъ В. М.76
 Вармундъ Н. А.9, 11, 26, 27
 Варначевъ В. Н.28
 Варовъ А. М.11
 Варокинъ А. И.18
 Варокинъ Д. И.53
 Варокинъ П. Н.90
 Варушкинъ Н. К.77
 Вареоломѣевъ А. Н.24
 Вареоломѣевъ О. М.24, 25
 Васевъ М. А.79
 Василевскій П. И.10
 Василенко-Иваничскій В. Я. 15
 Василенко А. Ю.90
 Василій, іером.37
 Васильевъ М. А.64
 Васильева О. К.64
 Васильева А. В.24
 Васильева А. И.20
 Васильева О. К.64
 Васильева О. Н.68
 Васильевъ А. А.15, 50
 Васильевъ А. М.4
 Васильевъ В. В.4
 Васильевъ А. С.15
 Васильевъ шк.45
 Васильевъ В. А.73
 Васильевъ В. Д.38
 Васильевъ Д. А.8
 Васильевъ И. А.31, 37
 Васильевъ К. П.42
 Васильевъ М. А.64
 Васильевъ И. В.15, 26
 Васильевъ М. С.16
 Васильевъ Н. В.31
 Васильевъ В. А.34
 Васильевъ М. И.81, 79, 78

Васильевъ В. Г.92
 Васильевъ И. М.2
 Васильевъ Н. М.20, 80
 Васильевъ П. А.59
 Васильевъ Н. А.57, 58, 72
 Васильевъ В. Н.80
 Васильевъ Н. С.1
 Васильевъ П. В.1, 5
 Васильевъ П. Ф.94
 Васильевъ Я. С.25
 Васнецовъ Л. А.10
 Васнецовъ45
 Васнецовъ К. Н.15
 Ватрухинъ А. М.6
 Вахрушевъ А. П.8
 Вахрушевъ П. П.82
 Ващенко Л. М.47
 Введенскій А. В.81
 Введенскій Н. В.18
 Введенскій И. П.95
 Введенскій М. В.79
 Введенскій Д. А.12
 Введенскій Н. П.52
 Взять Г.56
 Ведерниковъ А. А.49
 Ведерниковъ А. И.50
 Ведерниковъ А. М.90
 Вейбертъ А. Я.53, 54
 Вейерсбергъ М. Ф.49
 Вейерсбергъ Р. Р.4
 Вейнштейнъ А. С.20
 Вейнштокъ М. И.54
 Векентьевъ А. Р.16, 17
 Векшинъ Ф. В.35
 Вележева А. П.72
 Велижанецъ В. И.73
 Великановъ А. М.51
 Великановъ Н. К.16
 Величкеничъ В. Г.44
 Венгеровъ Д. М.9
 Венгеровъ С. Г.5
 Венедикта, монах.73
 Веприковъ П. П.34
 Веприкова О. П.34
 Вережкинъ В. И.9
 Верещагинъ Н. С.74
 Верещагинъ А. Н.68
 Верещагинъ Н. В.80
 Верещагинъ С. А.88, 89, 90
 Вержбицкій А. Ю.34, 36
 Вержбицкій И. П.14
 Вержбицкій К. П.21
 Вернго I. П.2, 25
 Вернго С. Ю.69
 Вернеръ М. Н.45
 Вертъ Б. П.43
 Вершининъ И. М.44
 Вершининъ П. В.62, 63, 64
 Вершининъ П. И.63
 Вершининъ Ф. М.62
 Вершининъ Н. Р.64
 Вершининъ С. П.83
 Вершининъ А. М.82
 Вершининъ С. П.50
 Верховскій Н. П.34
 Верхолалцевъ В. С.5, 20, 75
 Верхолалцевъ И. П.10
 Веселковъ П. В.89
 Веселковъ П. С.10

Веселковъ Ф. А.67, 69
 Веселковъ П. В.56
 Веселовъ Д. М.43, 53
 Веселовскій Н. Е.74
 Ветлугинъ М. Н.81
 Ветошевъ И. В.44, 47
 Ветошевъ О. В.92, 93, 94
 Вецель В. Х.92
 Вечтомова Л. М.19
 Вечтомовъ А. Е.29
 Вечтомовъ Н. А.25
 Вечорекъ I. П.86
 Визгинъ А. Л.93
 Визгинъ С. И.61
 Вилау Я. Г.6
 Вилесовъ М. М.82
 Вилесовъ С. П.22, 85
 Вилесовъ Г. В.83
 Вилкасъ18, 49
 Виллуанъ Л. П.46
 Вильгонскій I. I.15
 Вильде Р. К.61
 Вильмъ Г. К.56
 Вильчинскій Н. З.13
 Вилькалецъ К. О.15
 Вилюжанинъ А. Е.14
 Виноградова Е. Р.94
 Виноградова Е. Г.9
 Виноградовъ С. Р.14
 Виноградовъ М. Х.93
 Виноградовъ45
 Виноградовъ М. С.95
 Виноградовъ В. С.68
 Винокуровъ Д. С.80
 Винокуровъ А. М.11
 Винокуровъ А. С.6
 Винокуровъ М. Н.79, 80, 91
 Винокуровъ П. П.79, 80, 81
 Винохоловъ Ф. Ф.23
 Виршия, монах.26
 Витвицкій В. П.57
 Витоль Я. И.84
 Вихляевъ В.44
 Вишневская В. Н.19
 Вишневецкая К. В.21
 Вишневецкій М. П.8, 25
 Вишневецкій К. П.31
 Владиміровъ іером.37
 Владиміровъ И. П.76
 Владиміровъ А. С.77
 Владиміровъ С. А.54
 Владимірекій П. А.91
 Владимірекій Ю. А.77
 Владимірекій Ф. А.59
 Власовъ Л. М.73
 Власова Е. В.20
 Власовъ Я. П.23
 Власовъ А. И.88
 Власовъ В. Т.71, 73
 Власовъ П. М.1, 24
 Вогакъ М. С.15
 Вогулжинъ Н. Ф.56
 Воеводинъ И. П.5
 Воеводинъ Л. Е.5, 10
 Воеводинъ П. Е.21
 Воеводская Б. I.25, 24
 Воеводскій С. В.8
 Воепкіи П. П.36

Воздвиженскій А. А.	15	Воскресенскій П. Ф.	68	Гавриловъ В. М.	43, 48, 53
Воздвиженскій В. А.	31	Воскресенскій Н. М.	90	Гавриловъ В. С.	55
Воздвиженскій І. А.	67	Воскресенскій П. Н.	91, 93	Гавриловъ П. Е.	67
Войнова Р. Н.	52	Вострокнутовъ В. А.	34, 70	Гавриловъ П. Г.	83
Войковъ Л. П.	39	Вотиновъ В. А.	87	Гавриловъ П. К.	1
Войтинскій І. С.	31	Вотинновъ А. П.	89	Гавропскій П. К.	62
Войцеховскій Д. К.	12	Вотяковъ А. П.	88, 89	Гагаевъ М. Ф.	95
Волегова В. П.	94	Вохомакскій С. Н.	6	Гагинскій В. А.	41
Волеговъ В. Л.	66	Вошевъ П. Ф.	32	Гадяевъ А. В.	85
Волеговъ С. Л.	54	Врублевскій Г. Э.	19, 20	Гайда Е. И.	37
Волеговъ Ф. С.	43	Врублевскій В. Л.	47	Гайдужевичъ Ф. И.	2
Волеговъ Д. Л.	83, 84	Вторыхъ А. М.	4	Гайдуковъ А. В.	38
Волкова М. М.	81	Вторыхъ Г. П.	43	Гайль С. С.	70
Волкова О. Н.	36	Всехвальновъ Я. П.	32	Гайнуллинъ Г. М.	23
Волкова А. В.	52	Вурмъ К. К.	53	Галаганъ Г. Е.	40
Волкова А. И.	77	Вишньковъ А. С.	3	Галескій Э. Ф.	52
Волкова В. И.	22	Выборовъ А. Я.	63	Галкинъ М. В.	6
Волковъ А. Е.	4	Выборовъ П. Е.	32	Галкинъ Н. Н.	4
Волковъ А. С.	58	Рыгао А. О.	11	Галкинъ П. П.	53
Волковъ В. А.	1	Вылежневъ Г. А.	17, 26	Галухинъ В. М.	30
Волковъ В. Я.	75	Вылежинскій К. В.	13	Галунчиковъ Е. С.	93
Волковъ К. А.	1	Вырвичъ В. М.	57	Гальперинъ Г. А.	75
Волковъ Л. И.	38	Высотинъ П. П.	23	Гальперсонъ Л. М.	39
Волковъ С. Ф.	44	Высотинъ С. Р.	20	Галюковъ М. К.	94
Волковъ М. М.	52	Высотскій Н. П.	88, 89	Галиюковъ П. А.	93
Волковъ Н. Ф.	18	Высотскій Л. И.	46	Гамиловъ В. Д.	74
Волковъ Ф. В.	54	Высоцкій М. П.	1, 27	Гамолпцкій Л.	30
Волковичъ Г. П.	4	Выходцевъ М. Н.	42	Гамперъ А. К.	31
Волкояловъ Л. П.	76	Вышегородскій А. Д.	49	Ганимедова А. В.	20
Вологдинъ А. А.	10	Вышеславцевъ Н. П.	35	Ганнотъ С. Я.	51
Вологдинъ А. В.	13, 19, 26	Вьюновъ Н. А.	51	Ганъжа А. И.	38
Вологдинъ М. П.	17	Вьюхинъ И. П.	28	Ганъжа М. И.	38
Воловой С. С.	7	Вяловъ А. А.	77	Гарбарукъ В. О.	80
Володинъ И. А.	63	Вялыхъ В. А.	9	Гардабуцскій В. П.	34
Волокитинъ А. И.	75	Вялыхъ П. А.	43, 46	Гаревскій А. В.	7
Волокитинъ В. И.	50	Вяткина З. М.	68	Гаряевъ Алекс.	63
Волосниковъ П. С.	18	Вяткинъ П. В.	48	Гаряева З.	49
Волосатовъ М. И.	95	Вяткинъ В. С.	53	Гаряевъ П. Ф.	63
Волосатовъ Ф. И.	32	Вяткинъ Г. Г.	76, 77	Гаряевъ В. П.	65
Волочневъ Л. Г.	69	Вяткинъ И. Г.	75	Гаряевъ Г.	83
Волошиновъ Е. А.	5	Вяткинъ К. А.	77	Гаряевъ П. П.	28
Вольпинъ Р. П.	90	Вяткинъ М. И.	68	Гассманъ Э. Ф.	87
Вольхинъ П. П.	57	Вяткинъ П. П.	94	Гашковъ В. С.	30
Воробьева В. П.	48	Вяткинъ Ф. Г.	34	Гашуковъ С. С.	4
Воробьевъ В. В.	39	Вячеславъ, іеромонахъ	77	Гашуковъ А. С.	27
Воробьевъ П. Т.	71	Вѣтринскій А. П.	76	Гвоздевъ П. Н.	63
Воробьевъ И. Ф.	53	Вьюговъ	14	Гвирцманъ І. М.	56
Воробьевъ М. М.	5			Гебель А. Э.	10
Воробьевъ Н. А.	13	Г.		Гедговдъ С. В.	26
Воробьевъ И. Р.	58, 59, 60	Габитовъ Г. Ш.	23	Гедсеновъ П. П.	2, 23
Воробьевъ А. П.	76	Габовъ Н. Л.	84	Гейкинъ бар. П. А.	2, 81
Воробьевъ П. В.	90	Гавеманъ А. И.	46	Гековичъ Э. Э.	14
Воробьевъ В. К.	70	Гавликъ Э. І.	22, 30	Гельманъ В. В.	48
Воропкинъ А. А.	92, 93	Гавриленко К. М.	43	Гельмъ-Калмыкова Е. Н.	11
Воропкинъ М. П.	50	Гавриленко Н. М.	80	Геннихъ В. В.	14
Воронянъ М. М.	85	Гавриленко А. М.	43	Геннихъ К. Д.	19
Воронянъ Н. И.	63	Гавриловъ Я. Г.	95	Геннихъ М. В.	20
Воронковъ А. И.	13	Гавриловъ А. А.	48	Гендриковъ И. С.	15
Воронцовъ В. В.	47	Гавриловъ Д. М.	36	Георгіевичъ Г. Х.	85
Воронцовъ П. Л.	66	Гаврилсва В. Д.	48, 53	Гергенбергеръ К. Н.	62
Воронцова К. И.	53	Гавриловъ А. Л.	42	Герасимъ	33
Воропай А. И.	15	Гавриловъ А. М.	42	Герасимовъ М. М.	40
Вороцова М. В.	26	Гавриловъ А. П. 3. 19, 21, 22	24, 25	Герасимовъ П. С.	69
Ворошиловъ М. А.	52	Гавриловъ В. А.	66, 67	Германъ С. И.	2
Ворошиловъ А. Ф.	37	Гавриловъ К. Н.	14	Германъ Б. А.	39
Воскресенскій А. А. 12, 19, 25	25	Гавриловъ Ф. К.	66	Герпъ К. А.	43, 55
Воскресенскій М. Н.	43			Гененъ Е. Ю.	36

Гилевъ И. Ф.	72	Голотинъ Н. В.	11	Грибинъ А. П.	53
Гилевъ И. М.	65	Голощаповъ И. И.	8	Грибушинъ М. М.	75
Гилевъ А. А.	31	Голубевъ А. А.	95	Грибушинъ С. М.	22, 27
Гилевъ М. В.	45	Голубевъ В. А.	35	Григорьевъ В. В.	15
Гилевъ С. В.	81	Голубевъ И. В.	62, 64	Григорьевъ А. А.	44
Гилевъ О. В.	29	Голубевъ В. П.	68	Григорьевъ В. А.	63
Гилевъ Н. В.	10, 27	Голубевъ Я. Ф.	14	Григорьевъ П. Г.	89
Гилевъ Е. Ф.	70	Голубцовъ В. В.	66	Григорьевъ А. Д.	2
Гилевъ М. Г.	83	Гольшпель В. I.	25	Григорьевъ С. Е.	26
Гильковъ А. А.	72	Гольшнецъ К. I.	61	Григорьевъ В. М.	84
Гиларовская О. Е.	60	Гольевъ М. И.	49	Григорьевъ И. А.	2
Гирбасовъ П. Г.	86	Гольднеръ Ф. А.	61	Григорьевъ П. В.	39
Гиревъ В. М.	34	Гольдштейнъ Е. И.	63	Григорьевъ В. Е.	76
Гирскій А.	93	Гольцевъ Ф. А.	49	Григорьевъ М. А.	26
Гируидовъ В. В.	43	Гольциманъ А. Р.	30	Григорьевъ П. О.	25
Главинскій С. В.	29	Голяцкий С. Д.	45	Гридневъ П. С.	62
Гладкихъ В. Е.	23	Голяпкій К. Г.	27	Гринъ Г. Я.	64
Гладкова Н. А.	36	Гомзяковъ П. Н.	86	Гриневъ К. П.	43
Гладковъ А. П.	65	Гомолиткій К. Л.	69	Гриневскій С. А.	82
Гладковъ Л. П.	65, 67	Гонимъсовъ А. К.	39	Гринчартъ А. Н.	82
Гладышевъ М. М.	5, 16, 19	Гончаровъ Х. Ф.	13	Грипбергъ Р. Ф.	29
Глазовъ	15	Гоппе Г. Г.	72	Гришинъ К. А.	68
Глазкова В. Ф.	54	Горайнъ И. И.	61, 62	Гришина В. А.	68
Глазковъ П. П.	35	Горбацевичъ Н. А.	8	Гришановъ А. З.	39
Глазковъ С. П.	40	Горбачевъ С. Ф.	42	Гришниковичъ-Трохимовскій	7
Глазковъ Ф. А.	55	Горбоко И. Ф.	30	Гришукъ С. Н.	44
Глазуновъ Ф. Н.	40	Горбачевъ А. И.	14	Грозлова С. В.	36
Глассонъ Н. Н.	42	Горбуновъ В. П.	65	Громовъ	78, 79
Глафира, игуменія	26	Горбуновъ А. А.	80	Громохаловъ И. Е.	16
Глинковъ А. А.	28	Горбовская А. И.	60	Гронковскій К. Б.	90
Глинова А. В.	26	Горбуновъ А. И.	66	Грудинъ А. П.	40, 47
Глинскій М. И.	17	Горбуновъ Ф. В.	10	Грузо В.	68
Глововъ Т. И.	57	Горбуновъ В. И.	62, 64, 68	Груздевъ М. И.	92
Глововъ И. Т.	57	Горбуновъ И. А.	35	Грузинцева Т. А.	19
Глумовъ П. П.	8	Горбуновъ И. Н.	5, 67	Грузинцевъ П. П.	9, 21
Глуховъ М. Л.	16	Горбуновъ С. И.	65, 66, 67, 68	Грузовъ С. Г.	17, 77
Глухихъ Н. П.	61	Гордопъ-Клячко	14	Грунеръ А. Н.	62
Глушаковъ Я. П.	57	Гордъевъ В. М.	34	Группильзонъ М. Е.	26
Глушковъ А. И.	8, 85	Горный А. В.	67, 69	Группильзонъ М. П.	8
Глушковъ А. К.	70	Горный М. П.	13	Групперъ А. Н.	62
Глушковъ Н. И.	28	Городцовъ А. Д.	5, 26, 27	Грушевскій В. Д.	94
Глѣбовъ А. В.	15	Горжанинъ В. Т.	40	Грюнфельдъ Э. И.	76
Глѣбовъ-Кошачскій В. К.	29	Гороповъ Н. П.	79	Грязевъ И. В.	95
Гоберманъ Н. В.	1	Горшковъ П. Ю.	42	Грязновъ А. А.	52
Говоровъ	45	Горшковъ П. И.	74, 75, 76	Грязныхъ Г. К.	50
Говоревъ С. А.	15	Горшеницъ В. П.	55	Грязныхъ В. К.	63
Говорко И. А.	17	Горюпъ М. Н.	36	Грязныхъ М. А.	48
Говорухинъ В. А.	45	Горячева Н. О.	19	Губановъ А. М.	21
Годневъ Н. Г.	48	Госбергъ М. И.	86	Губановъ П. П.	56, 69
Голашкинъ Д. И.	73	Гофманъ М. И.	93	Губановъ С. М.	8
Голдобинъ П. Е.	32	Гойеръ Е. Г.	40	Губинъ А. Г.	95
Голдобинъ Н. Н.	25	Грабовскій В. В.	6	Губинъ И. А.	5, 18, 26
Голенищевъ А. О.	71	Грабобекъ А. Н.	88, 89	Губинъ Я. Г.	14
Голиковъ А. Ф.	18	Грамматчиковъ В. П.	86	Гудимъ-Левковичъ	45
Голитневскій С. А.	8	Грамматчиковъ Н. П.	5, 39	Гудковъ В. Я.	89
Голонко Н. П.	60, 64	Грамолинъ А. Н.	55	Гудовицковъ Ф. А.	87
Головановъ Л. П.	32	Грамолинъ А. П.	54	Гузницевъ И. С.	91
Голозановъ С. П.	31	Грамолинъ I. Л.	88	Гузъевъ А. Е.	56
Головизниковъ П. И.	60	Градинскій Н. В.	2	Гулинъ В. О.	23
Головина Е. В.	10, 24	Грацинскій Ф. П.	24	Гулинъ Л. О.	80
Головинъ П. В.	42	Грачевъ А. М.	43	Гулинъ Н. П.	92
Головинъ С. И.	89	Грачевъ В. М.	15	Гульбе Э. А.	34
Головинъ Н. И.	6	Гребенникова А. П.	10	Гульбе А. А.	89
Головинъ И. Г.	35	Гребневъ А. И.	74, 78	Гулева Р. Г.	49
Головешкинъ М. М.	13	Гребневъ А. П.	56	Гуляевъ	45
Голосовъ И. Н.	8	Гребневъ Ф. С.	93	Гуда А. К.	36
Голохматовъ Н. И.	86	Гржимало-Неголевскій О. К.	69	Гурвичъ С. К.	13

Гурзичъ Б. I.	36	Дергачевъ А. И.	92	Доможировъ Г. Г.	18
Гурячковъ Н. И.	75	Дергачевъ свящ.	20	Домрачевъ А. А.	35
Гусевъ В. И.	33	Дергачевъ М. А.	28	Домрачевъ А. П.	49
Гусевъ В. С.	37	Дерябинъ Е. Я.	30	Домрачевъ А. Т.	69
Гусевъ В. Т.	93	Дерябинъ Н. И.	4, 26	Домрачевъ А., св.	46, 52
Гуссаковский К. С.	34	Дерябинъ А. А.	80	Домрачевъ А. В.	72
Густомѣсовъ А. Г.	93	Дерябинъ Г. В.	72	Доновъ Г. А.	30
Гуттъ А. Е.	57	Дерябинъ И. Г.	34	Донскихъ Н. А.	94
Гуторъ	45	Дерябинъ Н. Г.	74	Лонцевъ М. С.	33
Гущинъ А. А.	9	Детто Н. Н.	88	Лоппельмайеръ А. Г.	25
Гушинъ М. Н.	49, 52	Де-Фриу А. И.	27	Лормачевъ Ф. И.	46
Гюппененъ К. С.	16	Дешинский шт.-кап.	34	Лормидонтовъ П. В.	36
Гютенъ А.	29	Дешинскій	45	Лорбушъ А. В.	59
Д.					
Давидовичъ В. И.	14	Джонсъ О. И.	56	Лорбушъ Л. В.	52
Давидовичъ I. И.	14	Дзбоновскій	45	Лорбушъ	38
Давидовъ П. Ф.	48	Дзевонскій И. И.	25	Лоронинъ А. К.	92
Давыдовъ Я. С.	20	Дзевонскій И. И.	13	Лоронинъ К. Е.	94
Далеуровъ В. Д.	14	Дижовскій Н. Р.	19, 20, 21	Лороновъ С. И.	54
Далматовъ И.	49	Дикущинъ Н. Н.	84	Лорофея, монах.	53
Даминъ-Гутекъ Г. О.	17	Линариевъ А. И.	68	Лорофей, іером.	37
Данилова А. И.	49	Дитятевъ В. С.	16	Лорофѣевъ В. М.	51
Данилова Ю. Г.	95	Діаконовъ М. Е.	73	Лосифей, игумень	95
Данилевская Н. В.	36	Діевъ В. И.	91	Лосмановъ П. С.	24, 25, 27
Даниловъ П. И.	7, 9	Діевъ Л. А.	33, 37	Лощельдтъ П. Г.	60
Двиняниновъ Г. И.	31	Діевъ П.	48, 50	Дравертъ И. А.	8
Двойнишникова С. Е.	7	Дюмидовъ А. Н.	43	Драго С. И.	86
Дворниковъ А. И.	67	Дюмитовскій А. Н.	27	Древникъ чин. к.	45
Двужильная А. Г.	36	Дмитріева Е. П.	36	Дрейеръ М. И.	52
Двужильный В. Ю.	75	Дмитріевъ М. А.	36	Дрейеръ А. Н.	4
Дебагори-Мокріевичъ	11	Дмитріевъ Н. А.	8, 22	Дрекслеръ-Гольмепъ А. I.	20, 24
Дев А. А.	43	Дмитріевъ Н. М.	20	Дресвинъ А. Н.	65
Дег М. П.	41, 46	Дмитріевъ, шт.-кап.	45	Дресвинъ П.	78
Дев О. А.	53	Дмитріевъ М. М.	50	Дроздовскій Н. Н.	6
Дев А. X.	14	Дмитріевъ П. А.	65	Дроздовъ Е.	70
Дев Р. М.	39	Дмитріевъ А. А.	47	Дроздовъ Ю. П.	6
Девіентъ Э. И.	87	Дмитріевъ И.	66	Дроздовъ М. А.	47
Десятниковъ С. Т.	64	Дмитріевъ	74	Дроздовъ Н. П.	6
Деятковъ И. Ф.	38	Дмитріевъ М. Л.	35	Дроздовъ Н. С.	16
Деятковъ Н. П.	4	Дмитріевъ К. Г.	94	Дрозжилова О. И.	48
Деятковъ П. С.	36	Дмитріевъ А. Т.	57	Дрозжиловъ П. А.	47
Деяткова Р. И.	7	Добрадинъ М. И.	81	Дрозжиловъ А. А.	48
Дегельманъ I. В.	8	Добровольскій А. Л.	14	Дружининъ В. М.	82
Дегтевъ П. А.	66	Добровольскій В. А.	56	Дружининъ М. И.	74, 75
Дегтевъ П. А.	30	Добровольскій К. М.	28	Дружининъ Н. Н.	14
Де-Кампо-Сципюнь А. А.	42	Добровольскій П. Л.	13	Дружицкій К. Ѳ.	60
Деккеръ Л. В.	9	Добролюбовъ А. И.	20	Друкаръ П. П.	32, 44
Деландъ К. К.	18	Добронравова Н. К.	20	Друри, прап.	45
Деменевъ С. А.	79	Добронравовъ И. К.	30	Дрягинъ Н. П.	10
Дементьевъ Н. А.	78	Добронравова Н. П.	24	Дубенскій А. А.	4, 7, 19
Дементьевъ В. С.	54	Добронравовъ Н. К.	4	Дубенскій Н. Д.	57
Дементьевъ И. А.	66	Добронравовъ К. М.	7, 20, 23	Дубенская С. Н.	22, 24
Демидовъ В. Д.	58	Добротворскій В. Н.	4	Дубенская Л. А.	19
Деминевъ В. М.	13	Добротворскій Н. Ф.	79	Дубининъ Ф. А.	39
Демидовъ А. Г.	32	Добротворскій А. А.	17, 60	Дубинскій В. С.	59
Демидовъ В. Н.	23	Доброхотовъ Н. И.	18	Дубовицкій Я. И.	43
Демидовъ И. М.	42, 50	Добрынинъ М. И.	84	Дубровинъ И. М.	34
Демидовъ-санъ-Донатъ Е. П.	36	Л'Обыръ А. А.	9	Дубровинъ Н. А.	1
Демиховскій К. М.	35	Л'Обынь В. А.	6	Дубровскій П. А.	12
Деминъ Н. М.	14	Лоратовъ М. И.	49, 53	Дулорова М. И.	77
Демьяновскій И. Н.	55	Лодоновъ Г. А.	90	Дулоровъ И. И.	69
Денисовъ А. А.	19	Лолгановъ А. А.	56	Дулорадовъ И. К.	63
Денисовъ Г. Н.	18	Лолтій А. А.	84	Дулинъ И. А.	87
Денисовъ Г. П.	39, 40	Лолгвенко Е. В.	80	Дульцевъ Н. Г.	83
Дербышевъ Г. И.	46	Лолгвшина А. П.	68	Лукальскій А. И.	6
		Лолгрукъ А. В.	42	Лукальская М. М.	25
		Лолгрукъ С. Г.	40	Лунаевъ В. К.	69
		Долининъ Я. И.	33	Лунаевъ П. И.	94
		Домбровскій В. В.	8		

Дунаевъ С. К.	37, 38, 39
Дурбажевъ И. Я.	72
Дурбажевъ М. Д.	31
Духовскій И. Ю.	65
Духонинъ Д. П.	78
Дымскій В. В.	18
Дыринъ В. Ф.	47
Дыхне А. Н.	93
Дыховъ А. С.	15
Дышаевъ И. С.	62
Дьяконовъ А. И.	74
Дьяконовъ В. Г.	4
Дьяконовъ М. И.	50
Дьяконова Ф. П.	38
Дьяконовъ П. Ф.	38
Дьяконовъ И. А.	10
Дьяконовъ М. Е.	71
Дьячковъ Л. Н.	11
Дьячкова С. А.	20
Дѣевъ П. П.	56
Людинъ А. И.	55
Дюковъ Е. В.	49
Люпре А. П.	48
Люрятинъ Н. Д.	14
Лягилевъ В. А.	49
Дягилевъ В. Ф.	76, 77
Дягилевъ Н. А.	33, 41, 49, 51
Дятлевъ А. Г.	36

Е.

Евдокимовъ А. О.	77
Евдокимовъ И. З.	62
Европеусъ В. А.	22, 24
Европеусъ В. И.	1, 21, 23
Евстратій, іером.	37
Евстафьевъ П. С.	19
Евсѣева А. П.	94
Егорова Е. А.	87
Егорова Л. И.	68
Егоровъ А. А.	91
Егоровъ Н. М.	10
Егоровъ М. З.	13
Егоровъ И. Г.	2
Егоровъ М. А.	46
Егорьева Е. В.	90
Егорьевъ А. П.	42
Егоровская Р. А.	94
Ежевъ А. Ф.	27
Ежевъ Е. Н.	8, 78
Ежевъ А. Я.	60
Ежеревскій Н. А.	46
Ейбоженко Ив.	49
Еленева М.	49
Еленевъ В. А.	42
Елисѣевъ П. А.	67
Елковъ П. И.	61
Елохинъ К. В.	61
Елохинъ А. Л.	57
Елькинъ В. В.	53
Елѣсинъ Л. Н.	6
Емельяновъ И. С.	81
Емельяновъ Н. Я.	66
Емельяновъ А. П.	33, 34
Емельяновъ Ф. Ф.	53
Епимаповъ М. Е.	30
Епимаховъ Д. П.	38
Еремѣевъ Д. Г.	21

Еремѣва В. С.	19
Еремѣевъ П. Г.	74
Еремѣева Е. С.	48
Ермаковъ П. В.	32
Ерміонія, мопах.	61
Ермолаевъ И. И.	48
Ермолаевъ Ф. Л.	10
Ермолинъ Р. П.	6
Ероховъ Ѳ. С.	60
Ерофьевъ И. С.	10
Ерофьевъ Л. В.	38
Ерофьевъ Н. В.	36
Ериновъ В. Е.	69
Ершовъ А., святи.	68
Ершовъ Л. Е.	66, 67
Есперовъ М. Н.	17
Ефимовскій В.	66
Ефимовскій П. В.	77
Ефимовъ В. В.	5
Ефимовъ М. Н.	17
Ефимовъ В. Я.	13
Ефимовъ В. И.	43
Ефимовъ, поруч.	45
Ефимовъ К. П.	80
Ефремовъ А. Д.	74

Ж

Жаворошковъ Г. К.	9
Жаковъ М. И.	83, 85
Жалобинъ А. Е.	68
Жарковъ Н. А.	87
Жаровъ Г. Г.	13
Ждановъ А. Е.	17
Ждаповъ М. П.	88, 90
Ждановъ А. В., святи.	12
Ждановъ Ф. П.	28
Жданова Е. П.	19
Ждахинъ И. Т.	14
Жебелевъ Н. М.	71, 72
Жебелевъ Н. С.	35
Жегаловъ М. М.	15
Желиговскій А. А.	42
Желтышевъ П. А.	66
Желѣзковъ Л. Т.	93
Желѣзновъ А. А.	55
Желѣзновъ А. Ф.	51
Желѣзновъ И. Г.	95
Желяевъ А. А.	17
Женинъ Н. Ф.	30
Жернаковъ И. В.	76
Жеряковъ М. К.	31
Жестеревъ П. В.	55
Жикинъ А. К.	89
Жилинъ, кап.	45
Жилевичъ Ю. Ф.	48, 53
Жилкинъ Д. А.	22
Жирковъ Н. В.	49, 50
Жирновъ Г. В.	55
Жирновъ Д. С.	22, 25
Жирновъ П. С.	11, 21, 22, 25
Жиро Ю. П.	29
Житковъ А. В.	38
Жижинъ А. М.	10
Жлудовъ М. Е.	95
Жуваль К. В.	13

Жуковскій П. В.	8
Жукова Е. П.	48
Жуковъ А. П.	2
Жуковъ В. И.	69
Жуковъ В. М.	7, 8, 17
Жуковъ К. Ф.	6
Жуковъ А. Е.	74
Жуковъ Л. Н.	48
Жуковъ М. Г.	69
Жуковъ Д. Ф.	87
Жуковъ Н. А.	24
Жуковъ Н. В.	47
Жуковъ И. Б.	16
Жуковъ П. П.	14
Жулановъ И. Ф.	76, 77
Жулановъ В. Я.	17
Журавлевъ Г. Г.	15
Журавлевъ С. П.	43
Журавлевъ Г. Я.	73
Журавлевъ Г. М.	33
Журавлевъ Н. М.	34
Журавлевъ П. П.	77
Журавлевъ И. Ф.	83
Жураковскій Г. Ф.	84

З.

Забѣлинъ В. С.	6
Завадская Б. В.	52
Завадскій С. Ю.	59
Завадскій В. В.	66
Заварыгинъ А. В.	10
Заведеевъ А. П.	76
Завиринъ И. Т.	45
Завирохинъ П. М.	80
Заводчиковъ П. Ф.	68
Заводчиковъ Н. М.	83
Завьяловъ В. И.	85
Завьяловъ Д. П.	92
Завьяловъ С. Н.	90
Загарскій Э. Н.	9
Заева А. Н.	73
Зайдъ И. М.	57
Зайцевскій П. А.	55
Зайцевъ А. А.	71
Зайцевъ А. И.	42, 73
Закожурникова М. Л.	50
Закожурниковъ С. В.	12
Закожурниковъ В. В.	42
Закожурниковъ П. А.	76
Закожуревскій В. К.	92
Закусилъ Н. П.	14
Залтарскій А. Г.	63
Замараевъ В. А.	29
Замотринскій П. А.	233
Замуравкинъ Г. И.	51, 52
Замятинъ А. Н.	51, 52
Замятинъ И. Н.	59
Занадворовъ Н. И.	17
Занадворовъ Я. С.	38
Залинъ Д. Я.	76
Занинъ К. А.	48
Занинъ Д. П.	54, 60
Зануши А. В.	23
Занчевскій К. С.	54
Заозерскій А. Е.	25
Заозерскій Н. Г.	15

Запаринъ В. П.	88	Земляницынъ В. М.	57	Зудовъ А. В.	6
Заплавскій В. *Х.	15	Зенковъ Е. К.	60	Зудовъ В. В.	41
Зарина Е. И.	26	Зенковъ П. Г.	41	Зудовъ И. Т.	9
Заринъ В. А.	13	Зенковъ В. Г.	45	Зусевъ С. В.	73
Зарубинъ П. К.	76	Зенковъ П. Е.	59	Зыкинъ М. П.	78
Зарубинъ М. Ф.	94	Зенковъ А. М.	58, 59, 60	Зыковъ А.	49
Заспановъ М. М.	49, 52	Зенковъ Л. Н.	91	Зыковъ А. Н.	15
Засухинъ Д. В.	73	Зенцовъ А. Г.	84	Зыковъ А. Д.	12
Засухинъ С. В.	79	Зенченко Л. М.	80	Зыковъ Л. Н.	6
Засухинъ Д. В.	73	Зернинъ С. Е.	30	Зыковъ Ф. Н.	4
Засыпкинъ Е. А.	42	Зиминъ Р. П.	37	Зыковъ П. А.	76
Затопляевъ П. Д.	12, 19	Зимасевъ П. А.	60	Зырянства Ф. Ф.	94
Затопляевъ Л. А.	12, 75	Зильбергъ А. Ф.	17	Зыряповъ П. С.	99
Затопляевъ Г. С.	29	Зильбергъ Р. А.	52	Зыряповъ Ю. М.	85
Зауаръ М. М.	9	Зиновъ Н. А.	67	Зыряновъ П. Г.	85
Захаровъ А. А.	87	Зиновьевъ И. Н.	21, 25, 9	Зыряновъ М. С.	81
Захаровъ Д. Н.	88	Зиновьева М. Н.	25	Зыряновъ Е. Н.	86, 87
Захаровъ Г. Е.	70	Зиновьевъ М. Л.	48	Зыряновъ И. Ф.	86
Захаровъ А. В.	35	Зинченко А. М.	40	Зыряновъ П. А.	91
Захарова В. П.	25	Зяппъ Р. Э.	12	Зырянова О. М.	7
Захаровъ Г. Л.	11	Зиринъ А. А.	51	Зюзинъ А. И.	80
Захаровъ В. И.	18	Зиттель-Дюлонгъ Ж. А.	39	Зюльманъ С. П.	13
Захарова В. А.	94	Злобинъ В. А.	43		
Захаровъ П. П.	35	Злоказовъ Р. П. 22, 48, 51, 53			
Захаровъ И. М.	19, 20	Злоказовъ С. Ф.	48		
Захваткинъ М. А.	47	Злоказовъ А. Я.	29		
Зацфинъ К. Т.	43	Злыгостевъ В. Ф.	92		
Заякинъ П. К.	4	Злыгостевъ П. С.	78		
Звонаревъ М. А.	52	Знаменская Е. И.	49		
Звонаревъ П. П.	47	Знаменская М. А.	81		
Зворыкинъ В. П.	53	Знаменская О. А.	25		
Зворыкинъ Г. И.	48	Знаменскій А., прот. 10, 17, 21, 71, 79, 81			
Звѣздаковъ Р. П.	11	Знаменскій А. П.	12, 19, 23		
Звѣревъ Н. В.	72	Знаменскій В. П.	16		
Звѣревъ П. П.	28	Знаменскій И. И.	55		
Звѣревъ П. П.	32	Знаменскій Б. П.	28		
Звѣревъ А. В.	18	Знаменскій В. Н.	47		
Звѣреивъ К. П.	6	Знамировский П. И.	20, 23		
Звѣревъ В. А.	27	Золотавинъ А. К.	11, 26		
Звѣревъ Л. Г.	29	Золотавинъ П. А.	9		
Звѣревъ В. М.	38	Золотавинъ М.	93		
Звѣревъ К. П.	19	Золотавинъ Л., сзяз. 47, 62			
Звягинъ В. П.	13	Золотаревъ Н. М.	45		
Звягинъ К. П.	24	Золотовъ М. Е.	72, 73		
Зданоичъ К. П.	88	Золотовъ М. М.	66		
Здебинскій В. Л.	77	Золотуринъ Л. В.	91, 93		
Здобновъ А. В.	93	Зоновъ В. А.	35, 1		
Здобновъ Я. Д.	42	Зоновъ Н. А.	6		
Здравосмысловъ А. В. 41, 46		Зоринъ К. М.	83		
Здравосмысловъ В. М. 24, 26		Зоринъ В. А.	4		
Зebaуеръ Э. А.	13	Зорихинъ П. И.	76		
Зезюкевичъ К. В.	63	Зорихинъ И. И.	12		
Зелепецкій В. А.	20	Зорастрова А. С.	87		
Зеленинъ А. П.	19, 20	Зоспмовичъ Г. Г.	14		
Зеленинъ А. А.	94	Зотипа К. А.	20		
Зеленинъ С. Я.	81	Зотинъ В. А.	21		
Зеленовъ П. В.	7, 23	Зрячихъ И. П.	87		
Зеленовъ И. К.	76	Зубакинъ А. Е.	79, 80		
Зеленова П. И.	64	Зубажинъ Ч. Е.	11		
Зеленовъ Г. А.	45	Зубаревъ Н. А.	59		
Зеленовъ К.	31, 33	Зубаревъ	45		
Зеленова А. П.	61	Зубаревъ И. А.	40		
Зеленевъ С. П.	72	Зубаревъ К. А.	33, 37		
Зеленевъ П. А.	61	Зубаревъ Л. В.	20		
Зельманъ М. Ч.	3, 4	Зубаревъ И. П.	39		
Зельтинъ Я. П.	38	Зубовъ Н. М.	81		
Землевичъ Ф. К.	88				
				Ибатуллинъ З.	25
				Ибрагимовъ Ф. А.	24
				Иваницкій В. А.	49
				Иваницкій Н. А.	9
				Иваницкій В. П.	96
				Ивановъ В. П.	21, 38
				Иванова М. Т.	20
				Иванова Е. А.	25
				Иванова О. К.	48
				Ивановъ А. А. 27, 36, 37, 43, 95	
				Ивановъ А. Г.	79
				Ивановъ А. И.	19, 36
				Ивановъ А. Е.	24
				Ивановъ А. Н.	86
				Ивановъ В. Н.	47, 68
				Ивановъ Н. Г.	51
				Ивановъ В. М.	27
				Ивановъ В. С.	15
				Ивановъ В. Т.	1, 5
				Ивановъ Д. А.	53
				Ивановъ Д. И.	40
				Ивановъ И. А.	57
				Ивановъ И. Н.	43, 58
				Ивановъ И. П.	9
				Ивановъ Н. Т.	27
				Ивановъ К. П.	17
				Ивановъ К. А.	89
				Ивановъ И. И.	77
				Ивановъ М. А.	17
				Ивановъ М. Е.	59
				Ивановъ Н. А. 1, 3, 24, 25, 27	
				Ивановъ Н. М.	2, 17
				Ивановъ Н. К.	10
				Ивановъ Н. П.	24
				Ивановъ С. В.	83
				Ивановъ П. В.	50, 67
				Ивановъ П. Ф.	95
				Ивановъ М. О.	56
				Ивановъ М. П.	87
				Ивановъ М. П.	49
				Ивановъ Н. П.	66
				Ивановъ М. Т.	90

И.

Ивановъ П. И.	48	Ипполитовъ Н. А.	57	Казицынъ С. I.	52
Ивановъ П. Д.	7	Иржиловскій В. Э.	8	Казымовъ М. И.	53
Ивановъ Е. Я.	89	Иртеговъ П. П.	83	Казымовъ П. З.	33
Ивановъ П. А.	94	Ирудинъ И. А.	22, 83	Казьюровъ П. Ф.	30
Ивановъ П. В.	48, 52, 53	Исаакій, іером.	37	Калачевъ Г. С.	55
Ивановъ П. Е.	28, 42	Исаевъ А. Д.	14	Калачева Е. И.	60
Ивановъ	14	Исаевъ Н. Л.	62	Калачева А. А.	90
Иванова В. Н.	19	Исаева М. Г.	61	Калачишкова Е. В.	81
Иванова В. П.	94	Исаева Л. Н.	49	Калачишковицъ В. В.	5, 23
Ивановъ Е. П.	67	Исаевъ С. А.	18	Калачишковицъ В. П.	12
Ивановъ, капит.	45	Исаевъ Г. И.	6	Калашниковъ В. А.	81
Ивановъ, поруч.	45	Исаевъ Н. Г.	62, 63, 65	Калашникова А. В.	60
Ивановъ Ф. А.	55	Исаковъ С. Н.	83	Калашниковъ, А. А.	14
Ивановъ Ф. I.	4	Исаковъ И. С.	84	Калашниковъ Д. П.	15
Ивановскій С. И.	90	Исаковъ М. И.	84	Калгановъ Е. Н.	47, 48, 52
Ивануха Я. П.	18, 19	Исаковъ И. А.	37	Калгановъ П. А.	78
Иванцевъ П. Ф.	48	Исакииъ М. П.	31	Калерія, монах.	53
Иванцевъ Н. А.	10	Истоминъ А. И.	48, 53	Калининъ А. К.	29
Ивачевъ В. Д.	29	Истомяна А. Г.	54	Калининъ А. В.	86
Ивашевъ Б. К.	40	Истоминъ Т. М.	8	Калиновская Х. А.	95
Ивашениновъ П. П.	4, 26, 27	Истоминъ П. С.	38	Калининскій Ф. Ф.	62
Ивашенко Н. М.	50			Калиповскій П. К.	75, 76
Ивойлова Т. Д.	54	I.		Калита А. И.	26
Ивойловъ И. Г.	54	Иеронимъ А.	84	Калмаковъ И. В.	60
Ивоичъ П. Р.	75	Иоаннскій, іером.	21	Калмыковъ К. Ч.	52
Ивоичъ В. Н.	10	Иовъ, іером.	95	Калмыковъ Г. Д.	18
Ивоичъ П. Р.	8	Иошьянъ Е. М.	40	Калпынъ А. К.	68
Игнатій Геродиак.	57	Ионинъ М. П.	31	Калпынъ I. Я.	68
Игнатій, Іеромон.	77	Иосифъ, іером.	7	Калугинъ А. И.	65
Игнатъевъ I. А.	44	Иосса 2-й И. А.	39	Калугинъ А. П.	82
Игнатъева А. Е.	93	K.		Калугинъ Е. Д. 3, 5, 19, 25, 26	
Игноратовъ Л. А. II, 46, 49	40	Каблукова В. Л.	50	Калугинъ, лит.-кап.	45
Ижиккая-Германъ А. А.	64	Кабортъ Ф. И.	41	Калугинъ Л. П.	47
Извольскій I.	31	Кавадировъ А. А.	4	Калугинъ Н. Т.	76
Извольскій В.	84	Кавадировъ В. А.	27	Каль Н. А.	28
Издебскій В. А.	46	Кавадировъ П. П.	42	Камепекскій К. Л.	38
Издебскій А. И.	59, 60	Кавіевъ М. С.	39	Камепекскій И. Г.	18, 68
Изергинъ В. Д.	70	Кавчикъ Г. К.	2	Каменискихъ П. Р.	58
Изергинъ П. И.	43	Кавшевичъ-Матусевичъ П. П.	44, 47, 48, 52	Камениская А. I.	22
Измайловичъ I. Л.	12, 20	Кагелевъ И. А.	6	Каменискихъ М. Г.	23
Измайловъ Н. С.	6	Кадомцевъ А. А.	78	Каменискихъ М. П.	1
Иконниковъ Н. И.	50	Кадомцевъ Г. В.	78	Каменицевъ И. И.	13
Икольниковъ Д. М.	84	Кадошниковъ М. Т.	76	Камендугъ Ф. Н.	70
Искскій М. Е.	95	Кадешишкова А. М.	20	Камнадцкая М. Ф.	51
Ильенко И. Г.	42	Казаковцевъ О. Е.	63	Камнадцкій Я. Я.	48, 49, 51
Ильенко-Пендровскій Г. П.	37	Казаковъ А. Г.	11	Камно-Сидишова А. А.	42
Ильинская Н. И.	21	Казаковъ В. Ф.	23	Камчатовъ П. Н.	28
Ильинъ В. В.	44	Казаковъ К. В.	80	Камчатовъ М. М.	22
Ильинъ Н. Н.	46	Казаковъ В. Н.	33	Камшиловъ В. П.	4
Ильина В. М.	90	Казаковъ О. П.	64	Камшиловъ В. М.	37
Ильинскій Л. С.	16	Казаковъ П. Г., свѣщ.	41, 62	Камышевскій Л. А.	17
Ильинъ А. Н.	69	Казанскій В. П.	30, 31	Камдауровъ В. А.	20
Ильинъ А. Д.	40	Казанцевъ Д. Н.	48	Кандыкинъ Ф. И.	41
Ильинъ А. М.	64	Казанцевъ П. С.	35	Кандалова А. В.	72
Ильинъ И. К.	42	Казанцевъ М. Д.	87	Каншинъ Н. Г.	94
Ильиновъ П. Я.	15	Казанцевъ И. С.	79	Калдушъ В. В.	14
Ильинъ-Адаевъ П. Н.	35	Казанцевъ Н. С.	79	Калустиновъ А. В.	87
Ильинъ С. А.	27	Казанцевъ С. П.	8	Карабановъ Б. Н.	15
Ильиныхъ А. П.	10	Казаринъ В. П.	29	Караваевъ Л. Е.	22
Ильиныхъ П. П.	34	Казаринъ П. А.	71	Караваевъ Н. В.	27, 61, 62
Ильиныхъ З. Т.	81	Казаринъ А. Т.	11	Караваевъ Н. П.	57
Ильичевъ М. М.	80	Казачковскій Ф. А.	86	Карасевъ П. П.	4
Ильишеничскій Г. А.	59	Казицынъ С. О.	31	Карасинскій М. Г.	46
Ильишъ Я. Г.	24			Карауловъ	78
Инохоловъ Г. Э.	13			Карвовскій Э. Р.	13
Ивановъ С. В.	23			Карвовская Ан. Руд.	27

Кардаполовъ А. П.	47	Кибардинъ П. М., прот.	41	Клещевъ А. О.	10
Кардашевъ А. П.	25	Кибардинъ С. П.	80	Клѣткинъ С. Д.	66
Кардашевскій М. А.	87	Кибель Б. М.	47	Климовъ А. И.	38
Карелинъ В. А.	95	Кибортъ К. И.	63	Климинъ П. В.	32
Кароткинъ Л. А.	14	Киннинъ А. П.	30	Климовъ А. И.	30
Каржуменко П. И.	5	Киприяновъ Л. А.	30	Климовъ И. А.	35
Карлаителтъ К. К.	50	Кирьяновъ Е. Я.	13	Климовъ Н. В.	38
Кармашевъ А. Е.	75, 76	Кириковъ А. Л.	17	Климовъ Г. К.	72
Карнаевъ Д. Н.	89	Кириллъ, іером.	9	Климинъ Н. Н.	42
Карнауховъ А. Ф.	23	Кирилловъ С. К.	17	Клингбергъ Н. Я.	10, 24
Карнауховъ В. Н.	6	Кириллинскій П. Ѳ.	50	Клингбергъ Ф. А.	8
Карнаухова Е. Н.	11	Кирпичевъ А. А.	24	Клинкъ С. А.	20
Карницкій К. С.	65, 88	Кирпишниковъ А. М. 3, 9, 10, 11		Клиповъ С. Е.	43
Карнѣевъ С. М.	83	Кирпишниковъ О. В.	24	Клобуковъ І. М.	12
Карпова А. В.	73	Кирпишниковъ И. К.	81	Клоповъ Н. С.	11, 23
Карповъ К. Д.	44	Кирсановъ Ф. Ф.	15	Клуте В. Е.	50
Карповъ Н. Д.	34	Кирсановъ П. Д.	15	Клуссинъ П. Я.	21
Карповъ А. Н.	88	Киреть В. Г.	46	Клыкова С. И.	90
Карташевъ А. В.	49	Кирхгофъ В. А.	63	Клыкова Л. А.	48, 49
Карчинскій П. П.	67	Кирицель В. И.	48, 53	Клыковъ П. Н.	88
Карышева Л. М.	48	Киринъ Н. І.	48	Клюковскій В. Г.	70
Карякинъ М. Т.	14	Киртъ І. А.	42	Клюкинъ А. Н.	9, 10
Карякинъ В. М.	53	Кирѣевъ В. П.	43	Ключихинъ А. А.	18
Касаткинъ Н. Г.	82	Кирѣевъ М. П.	29	Ключниковъ Н. А.	44, 46
Касимовъ Ф. С.	10	Кирьяновъ М. А.	16	Клягинъ А. П.	16
Касимовскій В. П.	88, 89	Кирьяновъ И. Ф.	83	Клягманъ А. Г.	19, 24
Касьяновъ В. Т.	72	Киселевъ Д. А.	51	Кляритскій П. П.	60
Катагошинъ А., свѣщ. 41, 44, 46, 49		Киселевъ С. К.	47	Клячина Н. И.	52
Катаевъ Д. И.	54	Киселевъ А., свѣщ.	63	Князева К. Н.	42
Катаевъ А. М.	71	Киселевъ В. И.	34	Князевъ А. А.	57
Катяевъ Л. А.	57	Киселевъ П. В.	65	Князевъ В. А.	53
Катаевъ Ф. Г.	78	Киселева О. А.	18	Кобелевъ И. Е.	75, 77
Катаевъ Ф. Я.	22	Киселевъ А. Я.	35	Кобелевъ Е. С.	77
Катаринская С. В.	48	Киселевъ о. Пет.	92, 93	Кобелевъ П. Д.	92
Качалковъ В. П.	70	Киселевъ П. А.	43	Кобелькова Е. П.	90
Каченовскій М. Ф.	50	Киселевъ Е. Н.	56	Кобылинскій Э. Ѳ.	13
Каченовскій М. Е.	40	Киселевъ А. Ф.	37	Кобылинскій Ф. А.	82
Кашинъ П. А.	19	Киселевъ М. Г.	70, 73	Кобякъ Г. И.	23
Кашинъ П. С.	6	Киселевъ М. П., прот.	83	Кобяковъ С. С.	29
Кашина С. Н.	61	Киселевъ П. Л.	44	Ковалевъ А. И.	6
Кашинъ Е. Н.	88	Кисельниковъ В. В.	55	Ковалевъ Н. І.	70, 72, 73
Кашинъ Н. И.	79, 80	Кисельниковъ А. К.	57	Ковалевъ Ѳ. А.	33
Кашмановъ В. В.	47	Кисловъ И. А.	5	Ковригинъ И. В.	42
Кашменскій Н. И.	14, 47	Кисляковъ Д. Г.	56	Кодоловъ П. Я.	54
Кашперовъ З. В.	22	Китасва В. М.	19	Кожановъ Н. П.	18
Кажковъ П. М.	34	Китаевъ И. Ф.	76, 77	Кожевниковъ А. И.	74
Квапкинъ С. Н.	43	Китаевъ Н. М.	9	Кожевниковъ Г. В.	22
Квашиневскій А. П.	76	Китаевъ М. Ф.	14, 27	Кожевниковъ В. А.	15
Квашишевскій И. П.	10, 23	Китаевъ Ф. Я.	27	Кожевниковъ П. И.	16
Квасниковъ П. И.	13	Китаевъ	30	Кожевниковъ М. Т.	26
Квалкинъ С. А.	43	Кихлеръ Л. Ф.	36	Кожевниковъ С. А.	19
Квѣцинскій А. П.	82	Кичигинъ А. В.	72	Кожевниковъ С. В.	23
Квѣцинскій С. І.	4	Кларкъ Л. М.	36	Кожевниковъ П. Е.	37
Кедринъ К. Д.	14	Кларкъ Ф. И.	31, 36	Кожевниковъ М. П.	53
Кедровъ Л. В.	48	Клевакинъ П. О.	46	Козакевичъ Е. І.	8
Кемницъ К. Г.	31	Клевенскій Н. Н.	66	Козачковскій К. А.	11
Кендзерскій Г. Л.	5, 34, 35	Клейстъ-фонъ К. А.	39	Козеллъ Ф. П.	65
Керещовъ, подпор.	45	Клементьевъ И. Н.	5	Козеллъ Ю. П.	65
Кержепцовъ Г. С.	13	Клементьевъ П. Г.	71, 22	Козинъ А. Ф.	37
Керзинъ Н. А.	57	Кленцовъ И. А.	28	Козловицкій К. П.	89
Керовъ В. В.	40	Клеппингъ С. Н.	39	Козловскій В. Э.	66
Кетовъ М. К.	42	Клеппингъ А. Н.	44	Козловскій А. С.	86
Кетовъ Н. Г.	35	Клешинъ А. П.	84	Козлова Н. И.	90
Кетовъ Е. М.	93	Клеръ Г. О.	48, 52	Козлевъ А. М.	14
Кетовъ К. Е.	14	Клеръ О. Г.	51	Козловъ Л. Г.	69
Кетовъ П. Г.	40	Клеръ М. О.	50, 51	Козловъ Ц. П.	47, 51
Кибардинъ В. В.	4, 26	Клеръ М. Я.	52	Козловъ Я. М.	30
				Козловъ Н. Ф.	4

Козловъ Ф. С.	63	Комаровъ А. И.	13	Корниловъ А. В.	17
Козляковъ Д. И.	86	Комаровъ А. Н.	72	Корнъ Э. М.	28
Козымаковъ Д. И.	86	Комаровъ П. Р.	71	Коробейниковъ А. И.	40
Козубовская А. Я.	26	Комаровъ П. В.	18	Коробкинъ П. М.	30, 31
Козыринъ А. М.	56	Комиссаровъ Н. С.	57	Коробко Л. М.	12
Козыринъ А. М.	56	Комиссаровъ Г. И.	71	Коробова А. И.	36
Козьминъ М. А.	12	Комиссаровъ А. Е.	9	Коробова Л. А.	24
Козьминъ Н. В.	52	Комиссаровъ П. С.	57	Корововъ С. М.	52, 55
Козьминъ М. Ф.	64	Компиловъ А. А.	35	Корововъ Н. И.	27
Козьминъ А. И.	67	Компиловъ В. П.	34	Коровина А.	21
Козьминъ Д. О.	4	Кондакова В. И.	77	Коровина М. А.	48
Козьминъ П. И.	94	Кондакова Н. Г.	64	Коровинъ А. Г.	85
Козьминныхъ М. Д.	67	Кондаковъ М. А.	60	Коровинъ А. А.	70
Койновъ М. П.	60	Кондаковъ А. И.	11	Коровинъ А. В.	87
Кокоринъ А. А.	87	Кондаковъ М. И.	18	Коровинъ М. П.	14
Кокоринъ И. С.	77	Кондаковъ В. М.	38	Коровинъ П. В.	38
Кокорина М. В.	20	Кондаковъ Л. М.	76	Коровинъ Е. В.	66
Кокотинъ П. В.	4	Кондаковъ А. М.	38	Коровинъ В. А.	6, 17
Кодушкинъ С. Н.	47	Кондаковъ И. А.	86	Коровинъ К. В.	41
Кокпаровъ П. Н.	53	Кондратьевъ В. М.	77	Коровинъ Л. И.	11
Колегова М.	77	Кондратовичъ М. А.	6	Коровинъ О. А., свящ.	41, 44, 45, 48, 49
Колеговъ М. А.	1	Кондратовичъ И. П.	90	Королевъ Н. Р.	6
Колескинъ М. М.	80	Кондыревъ П. А.	59, 60	Королевъ В. И.	5
Колесниковъ А. А.	66	Конниковъ А. Н.	23	Королевъ А. М.	63
Колесниковъ В. М. 82, 83, 85		Кондюринъ Г. С.	77	Королевъ П. И. 11, 21, 22, 24,	25
Колесниковъ М. Е.	29	Кондюринъ Н. И.	83	Королевъ Я. И.	61
Колибригъ В. Е.	48	Кондюринъ М. И.	77	Королевъ П. П.	4
Колмаковъ П. А.	72	Конева А. В.	38	Королевъ С. И.	7
Колмаковъ П. Ф.	59	Коневъ П. Ф.	4	Королюковъ Ф. В.	49
Колмаковъ А. П.	87	Коневъ С. В.	92, 94	Королюскинъ А. Л.	8
Колмаковъ Н. И.	95	Коневъ В. Ф.	60	Коростелевъ Ф. В.	11
Колмогоровъ А. Я.	83	Конинъ С. А.	7	Короткевичъ Н. А.	15
Колмогоровцевъ П. П.	53	Конинъ В. Д., свящ.	36	Коротковъ И. В.	8
Колобовъ Ф. П.	4	Коноваловъ Я. П.	87	Коротковъ Е. Н.	51
Коловъ Н. Г.	41	Коноваловъ В. В.	66	Коротковъ А. К.	13
Коломенскій И. А.	16	Коноваловъ П. П.	71	Корсаковъ В. А.	86
Колокольниковъ А. И.	87	Коноваловъ Г. А.	74	Корсакъ В. Т.	92
Колокольцевъ Н. П.	13	Кононенко М. Е.	51	Корчебоковъ А. С.	57
Колосовъ А. М.	43	Кононовъ В. И.	34	Корчемкинъ М. Б.	31, 34
Колосовъ Н. И.	7, 30, 31	Коноплевъ С. И.	41	Корчемкинъ Н. П.	86
Колосовъ Н.	20	Константинова Е. М.	20	Корчемкинъ А. А.	73
Колосовъ П. И.	32	Константиновъ А. М.	52	Корягинъ П. И.	50
Колотиловъ А. Н.	5, 26	Константиновъ М. И.	81	Корягинъ А. В.	87
Колотиловъ И., прот.	75	Константиновъ А. П.	43	Коряковъ Ф. Н.	38
Колотиловъ И. М.	40	Конюховъ Н. П., свящ.	89	Корюмина Е. И.	38
Колотинскій В. К.	44	Конюховъ о. И.	90	Корюковъ И. А.	35
Колотинъ М. А.	66	Конюховъ Н. С.	28	Косаткинъ П. Г.	85
Колотухинъ Ф. П.	41	Конюховъ П. А.	46	Косевичъ А. Л.	75
Колшаковъ И. Г.	72, 74	Конюхова Н. В.	73	Косевичъ В. Л.	74
Колшаковъ П. П.	47	Коняевъ Я. Д.	86	Косицкий А. П.	9
Колшакова А. О.	74	Копачелли К. Ф. 43, 52, 53		Косоглядовъ В. С.	47
Колшаковъ А. Я.	72, 73	Коптяковъ П. Н.	30	Коссовскій Л. Г.	17
Колшаковъ Я. А.	73	Копыловъ П. С.	86	Костаревъ А. И.	69
Колшенинъ Н. В. 49, 50, 53		Копыловъ В. И.	35	Костаревъ А. М.	63
Колшенинская Н. Г.	20	Копыловъ Н. С.	29	Костаревъ А. И.	60
Колумбовъ Н. М.	59	Копыринъ И. П.	56	Костаревъ Г. А.	6
Колушева Е. П.	73	Копытовъ И. П.	63	Костаревъ В. И.	8
Колыбаловъ П. В.	41	Копытова Д. П.	73	Костаревъ П. Ф.	23
Колышкинъ Н. М.	37, 38	Копьевъ А. В.	38	Костарева М. А.	10
Кольфгаузъ П. К.	6	Корелинъ В. М.	15	Костаревъ П. П.	6
Кольдына Н. М.	50	Кореньевъ П. А.	9	Костенецкій А. С.	14
Кольяковъ И. Ф.	60	Корепановъ Н. А.	23	Костенецкій П. О.	48, 53
Колысниковъ К. Д.	86	Корешевъ Г. Т.	27	Костенецкій О. С.	11, 29
Командировъ А. М.	58	Корешковъ И. Ф.	70		
Комаровичъ А. В.	35	Корешковъ А. Ф.	14		
Комаровъ А. В.	43	Корзухинъ А. П.	28		
Комаровъ А. С.	30	Корниловъ И. С.	41, 49		

Костинъ П. А.	69	Крещенко Ф. А.	71	Ксенофонтъ Н. М.	83, 84
Костинъ Г. С.	93	Крещенко П. В.	4	Кубышкинъ И. И.	55
Костовскій В. С.	7, 8, 74	Кржановскій А. Б.	15	Кувановъ К. А.	67
Кострицый В. Ф.	31	Кржимовскій А. Б.	15	Кувшиновъ И. В.	48
Костровъ А. Е.	16	Кривокрытовъ М. В.	84	Кувшинскій В. Д.	18
Костроминъ А. Е.	44	Кривоусовъ М. К.	56, 57	Кудрийъ А. Н.	6
Костроминъ Я. Я.	41	Кривоусовъ Н. Е.	28	Кудринъ И. С.	50
Костроминъ В. Е.	26	Кривошеинъ П. Я.	53	Кудрявцевъ В. Н.	4
Костроминъ П. Е.	80	Кривошеинъ И. П.	78	Кудрявцевъ Е. М. прот. 7, 12,	21, 25
Костромитинова А. М.	42	Кривошековъ И. Я.	5, 21	Кудрявцевъ М. И.	16
Костырко В. В.	71	Кривошековъ С. С.	17	Кудрявцевъ Н. Г.	11
Костюнинъ Ф. Н.	80	Криночкинъ Г. П.	18	Кудрявцевъ В. М.	59
Косулячъ А. В.	71, 73, 84	Кролюницкій В. А.	19	Кудрявцевъ Л. А.	9
Коселецкій Б. М.	88	Кроль Е. А.	53	Кудрявцевъ Н. Ф.	94
Косыхъ	1	Кронгеймъ М. П.	36	Кудрявцевъ П. Я.	59
Косьяковъ М. В.	43	Кронебергъ П. А.	43, 52	Кудрявцевъ С. Н.	9, 12, 25
Косьяковъ В. В.	43	Кронебергъ А. С.	46	Кудряшевъ Д. Л.	43
Котельниковъ	27	Кропачевъ А. Н.	22	Кудымовъ А. А.	92
Котельниковъ Д. В.	78	Кропачевъ Н. А.	22	Кужелевъ Л. Г.	21
Котловъ Ф. А.	95	Кропотухинъ Н. Ф.	44	Кузнецкій А. П.	34
Котовъ А. С.	84	Кротовъ Н. М.	10	Кузнецова А. В.	10, 14
Котовъ И. Е.	7	Кротовъ Д. Г.	65	Кузнецовъ А. И.	29
Котовъ И. В.	40, 61	Кротковъ В. В.	8	Кузнецовъ В. Х.	29, 77
Котовъ, капельм.	45	Кротковъ Н. А.	77	Кузнецовъ А. Н.	38
Котовскій А. П.	15	Крохинъ А. М.	53	Кузнецовъ М. И.	43
Котоховъ В. Д.	73	Крочкикъ К. М.	37	Кузнецова Е. С.	52
Котовщиковъ П. А.	57	Крошнина Л. Г.	65	Кузнецова Е. К.	64
Котурьенко С. С.	21	Круглова Е. Д.	48	Кузнецовъ М. Н.	17
Котляжнскій В. В.	79	Кругловъ Ф. Е.	5, 22, 25	Кузнецовъ Н. М.	89
Коханскій И. М.	70	Кругловъ И. И.	8	Кузнецовъ П. П.	58, 59, 60
Коцюбинскій Г. З.	42	Кругляшева М. А.	50	Кузнецовъ П. А.	66
Кочегаровъ В. А.	39	Кругляшевъ А. С.	10	Кузнецовъ И. И.	77
Кочешевъ И. С.	77	Кругляшевъ С. А.	37	Кузнецовъ Я. С.	14
Кочкаревъ Н. К.	63	Кругляшевъ М. А.	64	Кузнецовъ Я. Г.	75
Кочкинъ М. П.	27	Круковский П. А.	3	Кузнецовъ В. Е.	6
Кочкинъ П. М.	11	Круковский И. Ф.	46, 48, 51	Кузнецова В. А.	18, 49
Кочуровъ Б. З.	90	Крупинъ Г. В.	60	Кузнецова Е. А.	15
Копелевъ М. Я.	38	Крушина В. П.	64	Кузнецовъ В. Ф.	54
Копко М. С.	22, 26	Крушинъ Л. В.	61, 62, 65	Кузнецовъ А. И.	31, 63, 70, 84
Кошко И. Ф. 1, 22, 23, 25, 27		Крутиковъ Л. В.	9	Кузнецовъ М. Г.	80
Кошкинъ С. С.	17	Крутиковъ А. П.	77	Кузнецовъ А. П.	13
Копурниковъ С. П.	17	Крутиковъ П. Г.	81	Кузнецовъ А. Г.	57
Кощева А. А.	43	Крутиковъ Н. К.	17	Кузнецовъ А. Е.	55, 57
Кошеевъ Н. П.	43	Крутиховскій К. Д., свящ.	92	Кузнецовъ В. И.	18
Кравченко I. С.	81	Крутовскій Н. Е.	68	Кузнецовъ М. К.	19, 24
Краевъ К. В.	18	Крыжановскій В. П.	76, 77	Кузнецовъ М. Ф.	5, 10
Краевъ Н. В.	67	Крыжановскій Н. П.	42	Кузнецовъ Н. Н.	74
Крапивинъ В. П.	37, 38	Крыжановская М. П.	53	Кузнецовъ Н. П.	8
Красильникова М. П.	52	Крылова Л. П.	49	Кузнецовъ Г. К.	48, 51, 53
Красильниковъ Н. П.	79	Крыловъ В. А.	4	Кузнецовъ Г. Н.	18
Красильниковъ С. А.	6	Крыловъ А. В.	91, 92	Кузнецовъ П. П.	94
Красильниковъ В. Е.	5, 39	Крыловъ Ф. I.	16	Кузнецовъ Н. И.	81
Красноселовъ К. Е.	38	Крыловъ П. П.	58	Кузовниковъ Д. И.	2
Красноперовъ Н. А.	17	Крыловъ П. Н.	44, 45	Кузьмина Ю. С.	77
Красова А. Н.	38	Крылова О. В.	19	Кузьмина М. Ф.	36
Красовскій В. М.	47	Крысовъ И. С.	57	Кузьминныхъ П. И.	94
Красовскій С. М.	3	Крѣпышевъ В. Е.	28	Кузькинъ П. Я.	6
Красовскій I. К.	4	Крѣпышевъ А. Е.	28	Куминовъ П. А.	23
Красулинъ И. Ф.	53	Крюгеръ В. В.	78	Кукаретинъ М. В.	2, 22
Крачникъ Б. М.	15	Крюковъ Г. Н.	55	Кукаринъ П. Г.	3
Крачковскій И. О.	63	Крюковъ Д. Н.	47	Кукарцова З. А.	47
Крашениннъ А. П.	15	Крюковъ М. В.	41	Кукель-Красевскій В. П.	12
Краюхинъ Г. И.	35	Крюковъ И. М.	88, 89	Кукла Ф. В.	65
Крегеръ И. Г.	8	Крюкова О. А.	94	Куклинъ П. Г.	62
Кремлева Е. М.	53	Крючковъ П. П.	7	Куклинъ Е. В.	28
Кремлевъ Г. В.	46	Ксендзерскій М. Ф.	90	Кукулевскій А. К.	6
Крестинскій Н. С.	93	Ксенофонтъ, іером.	31, 37	Кулешъ А. Д.	92

Маляровъ Н. А.	92	Махневъ С. И.	30	Микиртумовъ А. Г.	74
Мамаева В. И.	54	Маховъ А. П.	60	Милицынъ В. П.	9
Мамаевъ В. А.	18	Мачини К. К.	82	Милозоровъ А. Н.	48
Мамаевъ Ф. А.	19	Машановъ Е. И.	46	Миллеръ А. Ф.	19
Мамакинъ Ф. И.	4	Машанова А. В.	72	Миловидовъ А. Н.	67
Мамоновъ И. А.	94	Машаровъ В. Д.	46	Минаевъ В. X.	57, 58
Мамонтовъ Н. И.	71	Машаровъ А. Д.	59	Минервинъ Н. А.	15
Мамкинъ в. И.	56	Машаровъ И. А.	11, 25	Мяно П. М.	15
Мамышевъ А. И.	61	Машуковъ А. О.	92, 94	Мишцъ Н. Я.	31
Манохинъ Н. А.	66	Машуковъ А. С.	93	Мишцъ Э. А.	72
Манохинъ А. П.	68	Меглицкій Н. А.	79	Миролубовъ П. А.	57
Манохинъ А. М.	65	Мегорскій П. П.	48, 50	Мироновъ И. А.	45
Мансуровъ I. В.	92	Медвѣдевъ А. М.	8	Мироновъ Н. Г.	71
Манучаровъ А. I.	15	Медвѣдевъ К. И.	29	Мироновъ М. Г.	71, 72, 73
Манцевъ В. Я.	19	Медвѣдевъ Ф. А.	67	Мироничевъ А. А.	27
Маньковъ, шт.-кап.	45	Медвѣдевъ Ф. П.	17	Мироничевъ М. И.	27
Маранинъ С. Е.	63	Медвѣдевъ Ф. К.	79	Мироничевъ Г. И.	11
Маргарита, игум.	69	Медвѣдевъ А. Н.	25	Мироничевъ И. Г.	27
Маргаритовъ А. Д.	77	Медвѣдевъ В. А.	10	Мирошничевко С. И.	49
Маргаритовъ Н. Д. 12, 21, 25		Медвѣдевъ Ф. Г.	65	Мирсковъ Н. В.	69
Мардарій, іером.	37	Медвѣдевскихъ П. Е.	39	Миславскій А. А. 51, 70, 73	
Маренинъ Н. П.	10	Медемъ А. А., бар.	14, 61	Мисюревъ А. А.	53
Маріанбахъ М. Л.	90	Медеръ А. К.	68	Митенъ А. П.	63
Марія, монах.	37	Медеръ В. К.	66	Миткевичъ О. М.	48
Маркъ Н. П.	36	Мейеръ Э. А.	11	Митровъ Е. А.	7
Маркевичъ С. А.	83	Мелединъ А. Г.	49	Митрофанъ, еписк.	41, 46
Маркевичъ Е. К.	51	Мелентьевъ В. Ф.	10	Митрофановъ А. А.	35
Маркевичъ В. О.	17	Мелентьевъ Н. И.	66	Митрофановъ П. Е.	27
Маркинъ А. В.	36	Мелешко Р. Ф.	24	Митрофановъ П. Е.	47
Марковъ	23	Меллеръ-Закомельскій В. В.	55	Митрофановъ И. Д.	32
Марковъ А. Е.	3, 16	Мелкозеровъ Э. П.	30	Митрофановъ П. И.	29
Марковъ В. А.	10, 21, 25	Мельманъ Э. Н.	35	Митрофановъ Н. В.	47
Марковъ Н. П.	89	Мельниковъ Л. П.	79	Митрофановъ М. А.	56
Маровъ Г. Ф.	80	Мельниковъ Г. И.	21	Митюнннъ А. И.	75
Марсовъ В. А.	44, 49, 51	Мельниковъ В. Я.	30	Митюшевъ А. К.	83
Марсова-Тихевская М. М. 19		Мельниковъ А. А.	39	Митяшева М. И.	78
Марсовъ-Тихевскій П. М. 13		Мельниковъ А. Н.	71	Михайловъ А.	43
Мартемьяновъ И. В.	47	Мельниковъ С. Г.	71	Михайловъ Е. М.	14
Мартемьяновъ М. П.	9	Мельниковъ С. А.	21	Михайловъ В. В.	14
Мартинианъ, іером.	23	Мельниковъ С. И.	80	Михайловъ Г. И.	47, 51, 52
Мартыновскій Г. Т.	15	Мельниковъ И. И.	86	Михайловъ М. С.	18, 24
Мартыновъ С. Д.	47	Мельницкій С. А.	92	Михайловъ Н. П.	5
Мартыновъ Л. Е.	26	Мемноновъ И. В.	43	Михайловъ П. А.	47, 64
Мартыновъ В. И.	58	Менгелъ П. П.	39	Михайловскихъ В. М.	50
Мартанъ В. А.	36	Менгулинъ В. П.	32	Михалевъ А.	49
Мартюшевъ Н. А.	8	Мензелинцевъ Н. А. 57, 58, 59		Михалевъ К. М.	46
Марышевъ И. Д.	71	Меннетъ И. Л.	56	Михалевъ В. А.	13
Марчевскій Ф. К.	90	Меньшаковъ Д. М.	77	Михалевъ Д. М.	10, 16
Марченко В. Н.	38	Меньшенинъ А. И.	71	Михаленъ Н. П. 91, 92, 93.	
Марьевъ В. Д.	52	Меньшенинъ Л. Е.	65		94
Масагутовъ А. А.	74	Меньшиковъ В. К.	13	Михеевъ И. В.	9
Масалкинъ А. А.	72	Меркурьевъ А. Д.	12, 25	Михеевъ А. П.	9
Масленниковъ В. Д. 15, 24		Меркурьевъ Д. П.	27	Михеевъ Н. С.	42, 51
Масленниковъ С. К.	26	Меркурьевъ Е. Т.	72	Мишенинъ, кап.	79
Маслова З. А.	60	Меркурьевъ С. И.	88	Мичковъ Р. П.	88
Масоловъ А. И.	74	Меркурьевъ Я. Н.	20	Мичурнина Л. Г.	85
Масиковъ И. П.	85	Меркушевъ С. Э.	11	Мичурнинъ М. Ф.	90
Матвѣевъ П. П.	67	Метелкинъ Я. А.	86	Мичуринъ Ф. А.	89
Матвѣевъ П. А.	49, 79	Метешкинъ А. Д.	95	Мишоринъ Е. Ф.	39
Матвѣевъ Н. Н.	27	Мешеряковъ М. И.	9	Міоконичъ В. В.	59
Матвѣевъ П. А.	10	Мешеряковъ Ю. П.	84	Младовъ Н. Г.	49
Матвѣевъ С. П.	14, 63	Мешеряковъ А. Ф.	95	Могильниковъ А. Ф.	83
Матвѣевскій Л. Ф.	69	Мигаевъ Ф. И.	57	Могильниковъ А. В.	16
Матокинъ Г. Н.	55	Мигловъ, шт.-кап.	15	Могутинъ Н. Я.	61
Маточкинъ А. П.	23	Мизаринъ Л. М.	17	Модестовъ М. В.	11
Маточкинъ Т. И.	16	Мизюковъ А. П.	35	Моденовскій В. П.	9
Матрохинъ А. А.	20	Миквицъ А. А.	53	Можаевъ М. А.	92
Матюховъ Д. С.	10			Моисей, іером.	37

Моисеенко И. К.	9	Мурашев М. А.	29	Назаровский Н. М.	24, 26
Моисѣевъ Г. А.	93, 94	Мурашевъ В. П.	33, 81	Назаряковъ В. А.	70, 71
Моисѣевъ Н. Г.	93	Мурдасовъ М. К.	75	Налетовъ А. Ф.	84
Мокинъ С. П.	28	Мурзинъ Г. Х.	9	Налетовъ Ф. А.	4
Моклецовъ А. Е.	76, 77	Мурзинъ А. М.	39	Налимовъ В. Н.	18
Мокрѣвичъ В. Д.	11	Муромцевъ Н. С.	35	Наметкинъ А. Д.	42
Мокроносовъ А. М.	56	Муромцевъ А. П.	50	Нальскій И. К.	17
Мокроносовъ П. Е.	67	Мутинъ А. М.	57	Напольскій И. М.	11
Мокроусовъ А. А.	35	Мутныхъ А. С.	13	Нардовъ М. Н.	38
Мокрушинъ В. Н.	18	Мутныхъ В. С.	6	Нарписовъ Н. Е.	7, 12, 25
Мокрушинъ П. И.	78	Мусихинъ Г. М.	63	Насальчукъ А. А.	13
Мокрушинъ И. П.	14	Мустейкисъ Каз.	18, 19, 25	Насальчукъ Ю. А.	24
Молодцовъ Б. Г.	73	Муфель А. Н.	2	Насиловъ И. С.	14
Молокотина О. И.	19	Муфтиевъ В. Н.	28	Насонова А. Д.	24
Молочниковъ, шт.-кап.	45	Мухановъ Н. В.	5, 45	Насоновъ А. П.	47, 75, 77
Молчанова А. Ф.	20	Мухачевъ Н. М.	95	Насоновъ С. В.	11
Молчанова С. Е.	48	Мухинъ А. А.	50	Насоновъ С. П.	62, 65
Молчанова Г. И.	20	Мухинъ П. М.	90	Насѣдкинъ В. Е.	72
Молчанова Н.	49	Мухинъ С. Н.	29	Насѣдкинъ В. Ф.	27
Молчановъ А. А.	12, 25, 51	Мухлынинъ А. И. 3, 5, 19, 22,	22, 25	Наугольныхъ Н. К.	44
Молчановъ Д. Н.	85	Мухлынина Н. П.	22, 25	Наумовъ А. Г.	17
Молчановъ М. И.	94	Мушкинъ М. И.	80	Наумовъ В. В.	9
Молчановъ Г. М.	95	Мѣдяковъ П. Н.	62, 65	Наумовъ А. С.	41
Молчановъ А. В.	50	Мѣхоношинъ А. К.	28	Наумовъ П. Н.	74
Молчановъ Е. Ф.	63	Мѣхоношинъ И. А.	4	Наумовъ А. А.	64
Молькентинъ В. Р.	65	Мѣхоношинъ И. И.	86	Наумовъ И. Г.	75
Момотовъ Я. С.	43	Мѣхоношинъ С. С.	82	Наумовъ Н. А.	4
Моносоевъ С. Г.	94	Мѣхоношинъ Н. К.	72	Наумовъ Н. П.	54
Монтовичъ А. И.	76	Мыслинъ А. Д.	35	Наумовъ С. Н.	42
Мончунскій К. А.	65	Мытыковский Г. В.	20	Началкинъ Я. А.	91
Морганъ И. Д.	55	Мычелкинъ П. Е.	84	Нашокинъ М. Ф.	92, 94
Моренъ К. К.	41, 50	Мычелкинъ В. Г.	63	Невзорова М. И.	85
Моринъ В. К.	10	Мычелкинъ А. А.	83	Невзоровъ В. П.	83, 85
Морозовъ А. М.	11	Мышкинъ А. Н.	72	Неволина А. П.	24
Морозовъ В. Я.	35	Мышкинъ С. П.	75, 77	Неволинъ П. И.	13
Морозовъ П. И.	16	Мышкинъ	34	Невоструевъ М. А.	15
Морозовъ В. Г., свящ.	12	Мышкинъ И. М.	57	Невскій М. А.	66
Морозовъ И. Г.	32	Мюллеръ П. К.	46	Невскій А. И.	18
Морозовъ А. И.	92, 93, 94	Мягкихъ В. Г.	6	Невѣрова А. Н.	20
Морозовъ Ф. И.	40	Мягкоевъ А. Г.	39	Невѣровъ П. К., свящ. 12, 20,	23, 25
Морозовъ Я. К.	79, 80, 81	Мякинъ М. Г.	4	Недопивцевъ И. В.	8
Морошкинъ А. К.	68	Мякотинъ Н. А.	28	Недѣльскій, кап.	45
Москаленко А. И.	8	Мялицинъ П. Г.	82	Нееловъ В. В.	15
Москалевъ В. В.	13	Мялицинъ Г. Ф.	71	Неждановъ Ф. Г.	88, 89, 90
Москвинъ С. М.	56	Мясновскій Ф. Л.	39	Неждановъ М. П.	14
Москвинъ А. А.	44	Мясковский Ф. Л.	74	Нейманъ С. Г.	43
Москвичевъ Е. А.	60	Мясниковъ И. С.	72	Некляблота А. И.	81
Мостовенко В. В.	51	Мясниковъ К. І.	66	Неклюдовъ Ф. П.	47
Мосуновъ И. А.	52	Мясниковъ Г. К.	70	Некрасова А. Х.	20
Мотовъ А. С.	16, 17	Н.		Некрасовъ П. А.	9, 12, 23
Мотрохинъ Н. И.	51	Набаловъ С. М.	6	Некрасовъ Д. П.	92
Моховъ П. В.	37	Навалихина Е. И.	64, 65	Некрасовъ К. Н.	1
Мочаловъ Н. К.	91	Навазовъ П. М.	11	Некрасовъ В. А.	79
Мошера Р.	21	Нагловскій Г. Г.	26	Некрасовъ И. М.	4, 70
Мошневъ З. П.	70	Наговицынъ В. Ф.	11	Некрасовъ П. И.	68
Мошковъ С. В.	12	Наговицинъ М. Ч.	26	Некрасовъ П. М.	63
Мошковъ И. В.	76	Надеждина О. С.	81	Нельзинъ Н. И.	29
Мощевитинъ Л.	50	Надеждинскій К. Н.	73	Нелъпенко П. Л.	9
Мрячковскій И. А.	15	Надымовъ Г. Е.	88	Нелобинъ А. М.	6
Мрозовскій М. А.	67	Назарова В. О.	93	Немировский И. О.	43
Мстиславскій К. А.	17	Назаровъ А. П.	27	Немихановъ А. А.	13
Музыкантъ А. Г.	9	Назаровъ С. Л.	11	Несмѣловъ В. М.	14
Мукуновъ Н. А.	94	Назаровъ С. Н.	36	Несслеръ Н. Н.	19, 20
Мульгановскій Н. М.	61	Назаровъ С. Н.	36	Несслеръ Н. А.	19, 20, 21
Муравьевъ А. Ф.	51	Назаровъ М. Н.	5	Нестерова Л. И.	38
Муралымовъ Ф.	24	Назаровъ Н. С.	35	Несытыхъ А.	14
Муратовскій М. Ф.	78			Неугодииковъ И. П.	65
Мурашева В. В.	7				

Оржепко-Острейко Н. К. 42, 46
 Орionовъ В. С. 8
 Орloва Е. Г. 18
 Орловъ, кап. 45
 Орловъ Н. П. 34
 Орловъ А. В. 34
 Орловъ Г. К. 44
 Орловъ Г. А. 20
 Орловъ Г. П. 9
 Орловъ Н., свящ. 83, 85
 Орловскій С. К. 31, 39, 49
 Орловскій П. В. 8
 Орнатскій Б. Ф. 15
 Орѣховъ А. Е. 81
 Орѣшниковъ М. П. 8, 22
 Осадшій А. М. 59
 Осипцевъ М. А. 57
 Осиповичъ Е. М. 19
 Осиповичъ К. К. 10
 Осиповъ В. Г. 27
 Осиповъ И. В. 33
 Осиповъ И. А. 10, 25
 Осиповъ П. Н. 45
 Осолковъ А. И. 29
 Ослинъ И. М. 14
 Осокинъ А. Е. 53
 Осокинъ П. И. 50
 Осокинъ В. В. 39
 Оссовская В. Н. 19
 Оссовскій 14
 Осташева М. И. 20
 Остроуецкій Л. Г. 46
 Остроумова М. В. 36
 Остроумовъ Д. В. 42
 Остроумовъ А. Н. 91
 Остряковъ Н. П. 66
 Оттъ К. К. 48
 Охримюкъ П. А. 6
 Ошанинъ Ю. В. 73
 Ошевъ И. М. 10
 Ошибковъ Н. А. 1, 22
 Ошибковъ Н. А. 58
 Ошмаринъ Г. И. 87
 Ощепкова О. И. 54
 Ощепковъ П. П. 28, 35
 Ощепковъ А. Г. 81
 Ощепковъ И. В. 10
 Ощепковъ А. М. 80

П.

Павлиновъ М. Д. 41
 Павлиновъ М. Н. 20
 Павлиновъ С. П. 94
 Павловъ Е. И. 94
 Павловъ Л. П. 6
 Павловъ Н. В. 2, 9, 22, 29
 Павловъ М. Ф. 72
 Павловъ И. Е. 16
 Павловъ Н. Г. 46
 Павловичъ Б. А. 75
 Павловичъ К. Е. 61, 62
 Павперовъ М. Ф. 47
 Павскій Н. А. 18, 19
 Падалка Н. П. 11, 26
 Падучева А. П. 53
 Падучевъ В. А. 52, 53
 Падучевъ В. М. 83
 Падучинъ Г. А. 76

Падчинъ, подпор. 45
 Пайвинъ К. П. 9
 Пакинъ В. Е. 57
 Пактовскій И. Г. 94
 Пактовская Л. И. 94
 Паламожныхъ М. К. 35
 Палкина В. П. 36
 Палкинъ Н. В. 29
 Палкинъ С. А. 35, 36
 Палкинъ П. А. 75, 78
 Палладій, епископъ 7, 22, 23
 Палладій, іером. 37
 Палницкій А. И. 94
 Пальцевъ Н. П. 78
 Панаевъ Ф. Н. 20, 26
 Панаевъ А. Н. 86
 Паначевъ П. С. 54
 Панова Н. В. 9
 Пановъ Н. П. 80
 Пановъ В. А. 36
 Пановъ В. Д. 6
 Пановъ Н. В. 80
 Пановъ М. И. 48
 Пановъ И. М. 60
 Панковъ Н. А. 60
 Панковъ, подпор. 45
 Пантелеимонъ, іерод. 7
 Пантелѣевъ И. В. 56, 57
 Пантелѣевъ К. П. 34
 Пантелѣевъ Д. Е. 47
 Пантовскій И. Г. 92
 Паптюшевъ А. И. 61
 Панкратовъ П. О. 95
 Палкевичъ М. И. 72
 Парамонова А. И. 53
 Парамонова Л. П. 52
 Парамоновъ В. А. 67
 Парамоновъ А. Н. 51
 Паромовъ Я. И. 14
 Парфенія, монахиня 53
 Паршученковъ А. М. 47
 Паршицевъ, кап. 45
 Пастаноговъ Э. П. 8
 Пастаноговъ И. А. 86
 Пастуховъ Н. М. 29
 Пастуховъ Л. М. 38
 Пастуховъ И. И. 31, 36
 Пастуховъ Н. Н. 4, 37
 Натраковъ А. П. 67
 Патриковъ В. И., свящ. 66, 68
 Патриковъ Д. I. 79
 Матрушевъ П. С. 44
 Матрушевъ В. Н. 4
 Матрушевъ А. Т. 10
 Матрушевъ П. Е. 47
 Патюлинъ С. Г. 17
 Паутовъ Д. С. 57
 Паутовъ П. И. 50
 Пахомій, іером. 7, 37
 Пахтусовъ А. А. 75
 Пашихина Т. И. 19, 24
 Пашихинъ П. А. 35
 Пашкевичъ М. И. 94
 Пашковскій И. И. 89
 Пашковъ А. А. 17
 Педьковъ А. Л. 39
 Пейкеръ Н. М. 58
 Лекарскій А. А. 16
 Пелевинъ А. В. 4

Пелевинъ В. Е. 30
 Пелопидасъ А. И. 51
 Пеннъ С. С. 6
 Пенъковъ Г. В. 15
 Пепеляевъ А. М. 14
 Пепеляевъ В. Д. 35
 Первушина Н. 49
 Первушина Л. В. 20, 25
 Первушинъ А. 35
 Первушинъ Э. М. 38
 Первушинъ В. В. 5, 31, 37
 Первушинъ П. С. 48, 51
 Первушинъ П. М., диак. 44, 49
 Перебаскинъ А. П. 29
 Перебатовъ В. С. 61
 Первозкина А. П. 19
 Перекрестова З. К. 73
 Переплеснинъ Н. 66, 70
 Перинныхъ М. П. 93
 Перминова А. Д. 10
 Перминовъ А. Д. 28
 Пермьякова П. Н. 7
 Пермьякова М. А. 19
 Пермьяковъ Н. А. 10
 Пермьяковъ М. А. 82
 Пермьяковъ Г. Ф. 55
 Пермьяковъ Н. Е. 80
 Пермьяковъ П. Н. 17
 Перовъ А. Г. 49
 Перфильевъ П. И. 72
 Перфильевъ И. Н. 42
 Перфильевъ Л. А. 44
 Перфильевъ А. И. 1
 Першакова В. Г. 19
 Першинъ А. Д. 81
 Песковъ М. Н. 2
 Песоченскій Н. И. 7, 25
 Пестовъ А. И. 76
 Петеръ Б. Б. 34
 Петрежковскій А. В. 33
 Петриковъ Д. В. 61
 Петрова В. К. 73
 Петрова П. М. 49
 Петрова А. И. 48
 Петрова М. И. 38
 Петрова А. Д. 77
 Петрова А. П. 94
 Петровъ, кап. 45
 Петровъ А. У. 34
 Петровъ, штаб-кап. 45
 Петровъ А. А. 86
 Петровъ А. Н. 10, 25
 Петровъ М. К. 57
 Петровъ И. Ф. 67
 Петровъ В. А. 35
 Петровъ В. М. 40
 Петровъ В. П. 18, 22, 23, 43, 78
 Петровъ К. Н. 36
 Петровъ Г. Д. 47
 Петровъ С. Н. 30
 Петровъ I. К. 74
 Петровъ И. В. 60
 Петровъ И. Г. 86
 Петровъ И. М. 79, 94
 Петровъ К. М. 31
 Петровъ Н. И. 48
 Петровъ М. Е. 12
 Петровъ Н. С. 85
 Петровъ С. М. 1, 36

Петровъ Ф. Н.	37	Плѣшковъ Г. А.	10	Положенцовъ С. Г.	59
Петровъ Ф. Т.	40	Побѣдинскій В. П.	92	Полозовъ А. Н.	6
Петровский, пол.	45	Побѣдоносцевъ В. И.	76	Полозовъ М. А.	93
Петровскій І. Ю.	21	Побѣдоносцевъ Е. С.	49	Полоповъ П. С.	10
Петровскій М. А.	20	Побѣдоносцевъ М. В.	64	Полумордвинцовъ, кан.	45
Петровыхъ Ф. И.	77	Побѣдоносцевъ С. Е.	50	Полукарковъ Н. П.	9
Петровичъ П. К.	46	Побѣдоносцевъ П. В.	9	Полухинъ В. А.	50
Петрученко В. І.	89	Повышевъ А. С.	7	Полуэтовъ М. В.	28
Петрушевъ П. А.	27	Погодинъ В. И.	4	Полаяновъ А. М.	54
Печатальщиковъ В. С.	72, 73	Погорѣльцевъ М. Ф.	15	Полягаловъ А. В.	66
Печенкинъ В. А.	44	Погребнякъ Я. І.	39	Поляковъ Е. К.	86
Печерцевъ Н. Е.	84	Погудинъ П. П.	84	Поляковъ В. П.	76
Печенинъ С. С.	83, 84	Подобльскій Е. И.	29	Поляковъ Л. Н.	39
Печерскихъ С. В.	95	Подобльскій И. С.	10, 11, 22	Поляковъ Е. А.	33
Печурскій Э. А.	64	Подгурскій П. Г.	65, 66	Поляковъ Ф. С.	71
Печуркинъ А. П.	83	Подгурскій Ф. А.	7	Полянскій П. П.	11
Пивоваровъ А. Н.	8	Подеря В. Н.	14, 27	Полянскій В. Ф.	6
Пивневъ И. Ф.	29	Подвой Е. А.	20	Полянскій, пол.	45
Пивинскій Н. А.	3, 86	Подкорытовъ А. А.	41	Полянскій Я. А.	86
Пивинскій С. В.	72	Подкорытовъ П. Ф.	49	Полячекъ А. А.	92
Пиликинъ Н. В.	73	Подлескій О. И.	29	Полящевъ А. М. 13, 23	82
Пиминъ Г. Е.	25	Подлипскій П. Д.	79	Поликарговская Н. Д.	20
Пиминъ П. Г.	6	Подоксеновъ Н. А.	41	Пономарева А. А.	49
Пинаевъ Г. Н.	46	Подольскій Н. В.	14	Пономарева Е. А.	22
Пинегина М. Н.	85	Подоскинъ П. А.	8	Пономарева Л. Н.	25
Пиповскій В. Ф.	41	Подосеновъ Б. Е.	68	Пономарева О. А.	94
Пипягинъ П. А.	31, 37	Подосеновъ Н. Е.	82	Пономарева Е. П.	85
Пипягинъ М. М.	77	Подосеновъ А. Ф.	18, 25	Пономаревъ С. П.	65
Пироговская Н. А.	48, 49	Подосеновъ Ф. П.	22	Пономаревъ Н. В.	90
Писаревскій П. В.	42, 51	Подососовъ Н. А.	62	Пономаревъ А. Р.	12, 49
Писаревъ П. А., свящ.	92	Подососовъ А. В.	39	Пономаревъ Я. М.	95
Пискуновъ И. Т., свящ.	76	Подшиваловъ В. И.	72	Пономаревъ В. С.	42
Пислегинъ И. К.	54	Подшиваловъ В. П.	4	Пономаревъ В. С.	42
Письмовъ Е. Ф.	4	Подшиваловъ П. А.	37	Пономаревъ Г. Г.	86
Питерскій Я. М.	53	Покарскій Г. Е.	13	Пономаревъ Д. Н.	87
Питяковъ Н. Н.	19	Поздниковъ М. Л.	81	Пономаревъ І. І. свящ.,	58, 60
Пичугинъ А. Г.	36	Поздѣвъ П. А.	64	Пономаревъ Д. П., свящ.	41, 44, 49, 50
Пичагинъ А. Н.	3	Позняковъ С. В.	26, 27	Пономаревъ И. В.	91
Пиццалинъ Я. Ф.	26	Позолотинъ Н. П.	53	Пономаревъ Н. Г.	14
Плаксинъ А. А.	74, 75	Поклевская-Козелль М. М.	65, 64	Пономаревъ И. Ф.	79, 81
Плаксинъ Н. А.	1, 22	Поклевскій-Козелль В. А.	22, 48, 62	Пономаревъ К. В., прот.	33, 49
Плантаръ	29	Поклевскій-Козелль І. И.	22, 65	Пономаревъ К. А.	12
Платонова Л. А.	52, 53	Поклевскіи-Козелль С. А.	18	Пономаревъ М. А.	24, 45
Плоскачевскій В. А.	37	Поклевскій-Козелль Ф. П.	65	Пономаревъ М. Я.	32
Плетнева А. С.	19	Покровский И. С.	55	Пономаревъ Н. А.	58
Плетневъ Д. И.	20	Покровский І. Ф.	33	Пономаревъ К. П.	20
Плетневъ А. Я.	84	Покровский Н. Н.	15	Пономаревъ св. А.	31, 41
Плетневъ Е. И.	90	Покровский А. А.	92	Пономаревъ Н. Ф.	29
Плехановъ П. А.	95	Покровский В. В.	13	Пономаревъ Р. И.	95
Плищинъ П. С.	61	Покровский Н. П.	14	Пономаревъ П. Н. 7, 12, 18,	20, 23, 25, 57, 58, 61
Плоткинъ М. Я.	70, 74	Покровский Н. М.	15, 92	Пономаревъ Е. В.	77
Плотниковъ	79	Покровский С. А.	16	Пономаревъ И. М.	67
Плотниковъ А. Е.	95	Покровский Н. С.	42	Пономаревъ Н. М.	47
Плотниковъ С. Е.	83	Покровский В. С.	43	Пономаревъ В. Д.	23
Плотниковъ В. А.	31, 93	Полевъ В. С.	27	Пономаревъ К. Я.	14
Плотниковъ М. Д.	4	Полежаевъ Б. Е.	32	Пономаревъ П. А., свящ.	39, 50, 70, 75
Плотниковъ А. Н.	14	Полежаевъ В. П.	43	Пономаревъ Н. Д.	57
Плотниковъ П. Н.	4	Полежаевъ П. Г.	30	Пономаревъ П. П., свящ.	76
Плохинъ В. А.	61	Полежаевъ Д. А.	32	Пономаревъ С. П., свящ.	62
Плюсина А. В.	85	Поливаловъ Г. М.	18	Пономаревъ С. Ф.	42
Плюсницъ Ник.	48	Поликсенія, монах.	26	Пономаревскій А. П.	82
Плюсковъ В. Н.	62	Польковъ К. А.	49	Поносовъ А. Е.	79
Плющевскій-Плющикъ Л. Н.	18	Половинкинъ А. И.	67	Поносовъ И. Р.	39
Плющевскій А. О.	44	Половинкинъ П. И.	2	Поносовъ В. Г.	86
Плѣшковъ П. П.	43	Половинкинъ М. С.	67		
Плѣшковъ А. П.	4	Половинковъ А. Н.	68		
Плѣшковъ А. В.	29	Половниковъ Н. М.	14, 47		

Поносовъ А. И. 6	Поповъ Ф. С. 87	Прохоровъ Н. И. 15
Поносовъ М. Н. 30	Поповъ Ф. П. 18	Процеровъ М. Ф. 8
Поносова А. И. 85, 95	Поповъ П. Ф. 12, 20, 72	Процегальниковъ О. П. 80
Поносавъ А. И. 32, 77	Порадия Т. Г. 84	Прудниковъ А. И. 30
Поносавъ Т. И. 32	Порозовъ 71	Прусовъ П. Т. 6
Поносавъ И. И. 2	Порозовъ А. Д. 73, 74	Прусовъ А. Д. 94
Поносавъ В. Н. 90	Порошинъ В. Л. 30	Прусовъ С. А. 10
Полюшевъ К. Д. 6	Порошинъ В. Д. 30	Прыаслова Е. Н. 24
Полатенко В. В. 22	Порошинъ И. М. 49	Прыасловъ г-лейт. 14
Полатенко Э. В. 19	Портновъ М. Т. 6	Псаломщиковъ П. И. 75
Попова А. П. 14, 18, 20, 48	Поручко П. Н. 9	Псаломщиковъ И. И. 26
Попова А. Я. 19	Порьвкинъ П. И. 27	Псаломщиковъ Г. И. 18
Попова П. Е. 22	Посохинъ М. П. 67	Птухинъ А. Б. 46
Попова В. Н. 36	Постниковъ подпор. 45	Пудовкинъ А. Ф. 4
Попова Е. М. 49	Постниковъ А. А. 66, 69	Пудовкинъ Ф. З. 84
Попова Е. А. 90	Постниковъ М. Я. 80	Пузановъ М. Н. 15
Попова К. И. 49, 52	Постникова А. Г. 20	Пузыревъ А. И. 17
Поповъ кап. 14	Постниковъ А. А. 68	Пузыревъ В. И. 32
Поповъ Г. В. 21	Постниковъ И. И. 21	Пузыревъ М. И. 47
Поповъ Н. И. 38	Постниковъ М. А. 64	Пузыревъ Г. свящ. 58
Поповъ Ф. Я. 89	Постниковъ А. И. 32	Пукманскій А. К. 76
Поповъ А. А. 75, 81, 86	Постоленко В. А. 20, 24	Пуртовъ Н. С. 33
Поповъ А. В. 43, 52, 76, 84	Постоноговъ В. М. 75	Пустозеровъ И. М. 4
Поповъ А. Н. 24	Потапова К. Я. 21	Путилинъ М. И. 58
Поповъ А. К. 41	Потаповъ П. Я. 29	Путилинъ И. И. 61
Поповъ А. П. 71	Потаповъ И. И. 54	Путимцевъ М. Ф. 22, 31
Поповъ В. М. 37, 58	Потеряевъ И. Е. 11	Путилинъ В. М. 32
Поповъ В. Е. 41, 44, 45	Поткинъ Ф. Г. 65	Путятина А. В. 11
Поповъ В. И. 73	Потокскій С. В. 39	Пучковъ Н. А. 71
Поповъ А. И. 81	Потуловъ Н. В. 15	Пучковскій Г. Е. 19
Поповъ В. П. 10, 94	Праведниковъ И. Г. 72	Пушкаревъ В. А. 49
Поповъ Н. В. 69	Прасоловъ А. И. 11	Пушкаревъ 48
Поповъ М. В. 94	Праховъ А. П. 86	Пушкаревъ А. И. 39
Поповъ Г. Л. свящ. 33	Пржисѣцкій С. П. 43	Пушкаревъ Г. Т. 49
Поповъ В. Л. 56	Превышь-Квинто А. Ф. 91,	Пушкина А. И. 51
Поповъ Д. С. 64	93, 94	Пушковскій К. Н. 56
Поповъ Е. В. 13	Преденинъ В. П. 35	Пчелкинъ А. С. 94
Поповъ пор. 45	Предтеченская А. И. 22	Пчелкинъ А. С. 94
Поповъ П. В. 25	Предтеченскій В. Ф. 19, 22,	Пчелинчевъ Ф. П. 29
Поповъ И. Д. 17	24	Пшеницинъ И. И. 30
Поповъ Д. А. 39	Предѣинъ В. Г. 58	Пѣнская З. И. 37
Поповъ Е. Ф. 65	Предѣинъ Г. Г. 58	Пѣтуховъ А. А. 28
Поповъ И. А. 74	Преферанскій К. А. 14	Пѣтуховъ П. С. 11
Поповъ И. И. 44, 50, 51, 90	Прибылевъ А. В. 6	Пѣтуховъ В. А. 9, 33
Поповъ И. М. 25	Прибылевъ А. И. 74	Пѣтуховъ И. С. 43
Поповъ И. П. 61, 62, 64	Прибылевъ В. Н. 15	Пѣтуховъ А. М. 4
Поповъ Б. И. 83	Приваловъ И. А. 56	Пѣтуховъ И. В. 23
Поповъ И. В. 51, 67	Приваловъ Д. К. 85	Пѣтуховъ С. Г. 29
Поповъ К. Е. 62	Присадская А. М. 85	Пѣтуховъ П. Н. 14
Поповъ К. К. 57	Присадскій А. М. 77	Пѣтуховъ Ф. Е. 55, 84
Поповъ М. А. 13	Приселковъ В. З. 62, 64	Пѣтуховъ 67
Поповъ М. Я. 5	Приходько П. В. 33	Пьянковъ А. И. 80
Поповъ Н. А. 80	Приемышевъ В. И. 72	Пьянковъ В. А. 81
Поповъ Н. В. 4, 17, 27, 69	Прозоровская В. Г. 19	Пьянковъ Н. П. 20, 84
Поповъ Н. Г. 14	Прокоповичъ В. Ф. 30	Пьянковъ В. Н. 79
Поповъ Н. Н. 8, 19	Прокопчикъ Г. К. 13	Пьянковъ П. А. 88
Поповъ Н. М. 4, 10	Прокофьевъ И. Ф. 43, 44, 45	Пьянковъ В. И. 75
Поповъ В. В. 12	Прокошевъ И. А. 23	Пьянковъ А. Г. 29
Поповъ Я. А. 61	Прокошевъ А. А. 1	Пьянковъ В. Г. свящ. 79
Поповъ М. Г. 71	Прокурорская Е. Н. 81	Пьянковъ Г. Н. свящ. 61
Поповъ О. Н. 70	Прокурорскій П. А. 79	Пьянковъ Ф. Н. 66
Поповъ П. М. 67	Проскуровъ А. Е. 93	Пьянковъ Г. Н. прот. 12, 19,
Поповъ 62	Протасова А. П. 52	23
Поповъ П. К. 9, 12	Протасова С. С. 52	Пьянковъ М. П. 29
Поповъ П. А. 8, 66, 76	Протасовъ А. А. 89	Пьянковъ о. К. 54
Поповъ П. Н. 7, 54	Протополовъ Н. И. 90	Пьянковъ 88
Поповъ С. Н. 43, 67	Протополовъ П. П. св. 41	Пьянковъ М. А. 44
Поповъ С. В. 9	Протополовъ П. И. свящ. 41,	Пьянковъ Л. Н. 46, 58
Поповъ Ф. И. 13	49, 51	Пясетскій А. С. 39
	Прохоровъ В. Н. 34	Пятикрестовскій И. М. 20, 25

Пятницкий М. П. 31
Пятунинъ Д. М. 74

Р.

Расвъ Н. С. 93
Раевъ В. М. 13
Разсоповъ 27
Разсвяттовъ М. И. 50
Разсказчиковъ И. С. 77, 78
Размахиниъ К. М. 41
Размахиниъ П. Ф. 86
Разумовъ подпор. 45
Райковъ П. С. 81
Райковъ В. П. 81
Райскій М. П. 80, 81
Райскій А. П. 86
Ракитяпскій М. В. 2
Раклановъ С. А. 8
Ракшпипскій В. И. 1, 11
Раменскій А. П. 7, 22, 23, 25
Распоповъ М. А. 64 67
Распоповъ М. П. 64
Расперъ Д. Л. 57
Расторгуевъ И. А. 17
Ратомскій С. К. 31
Ратомскій К. К. 25
Ратворъ А. И. 83
Ратьевъ Н. Д. кп. 1
Рафинъ, мол. 84
Рачевъ А. И. 86
Ребиндериъ Н. А. 87
Ребровъ В. А. 49
Ревякина П. М. 24
Редикорисва Л. В. 51
Резоновъ В. В. 16
Реймеръ В. Г. 24, 25
Рейбергеръ И. Е. 40
Рейновъ П. И. 39
Рейхардъ Ф. К. 13
Релингъ Г. Ф. 47
Ремезовъ К. П. 70, 72
Ремезовъ полк. 14
Ремянниковъ П. С. 5, 18, 21
Ремянниковъ С. С. 89
Ремянниковъ Д. Я. 28
Ререль А. И. 72, 73, 74
Реформатскій 9
Реформатскій В. Д. 81
Рейль В. Г. 18
Ржевниъ Д. Е. 22, 90, 91
Ржевищаниъ Н. В. 90
Ризо кап. 45
Рипинскій А. И. 8
Риссъ П. Н. 9
Рифманъ А. И. 26
Рихтеръ Э. Г. 56
Рихтеръ 49
Рихакаишпъ А. Э. 16
Робинсонъ Н. В. 56
Рогожинъ К. А. 6
Рогожинъ М. А. 67
Роговъ И. И. 21
Рогозинищиковъ Ф. Д. 53
Рогозинъ А. А. 8
Родзевичъ В. А. 47
Рожонскій В. В. 16
Рождественская Е. Я. 19
Рождественская Е. Д. 17
Рождественскій П. М. 2

Рожковъ А. И. 16
Рожко пор. 45
Рожновскій В. Д. 43, 54
Рожновскій П. Д. 56
Розанова О. М. 81
Розенгардтъ В. М. 80
Розенбергъ фонъ А. К. 39
Розеновичъ В. М. 36
Розовъ А. М. 36, 48, 53
Розовъ В. А. 46
Роленгофъ Ф. К. 14
Романова А. М. 26
Романова Е. И. 48
Романовъ М. А. 47
Романовъ В. В. 55
Романовъ А. С. 40
Романовъ А. В. 61
Романовъ И. И. 15
Романовъ Н. В. 48
Романовъ Ф. Я. 56
Романовъ Г. И. 14
Романовъ Н. Л. 91
Романовъ Е. Я. 33, 42
Романовъ М. П. 83
Романовъ М. М. 39
Романовская С. 85
Романовскій А. Д. 6
Романовскій В. Д. 6
Ромашевъ Ф. С. 9
Ромодинъ А. И. 80, 81
Ропинская В. В. 49
Роопъ баронъ Ф. Т. 55
Россомахиль Я. Г. 54
Росинскій Г. К. 46
Ростовскій Б. Н. 17
Ростопкій К. Б. 42
Росункиниъ П. П. 68
Рошкетевъ В. Е. 49
Рубцовъ Г. П. 56
Рублевъ А. С. 36
Рубцовъ И. А. 39
Рубцовъ Г. М. 8
Рудаковъ Н. П. 27
Руднева В. А. 94
Рузанинъ С. Н. 72
Ружановская С. И. 10
Рукавишниковъ С. И. 4
Рукавишниковъ Н. А. 69
Рукавишниковъ Н. Д. 39
Рукавишниковъ И. И. 88, 89, 90
Рукавишниковъ П. М. 17
Рудевъ Б. А. 54
Румянцева А. Е. 50
Румянцева П. Н. 67
Рунге А. К. 9
Руновскій Л. Д. 6
Рупинъ В. П. 45, 51
Рупинскій Г. И. 43, 45
Рупнейтъ В. Р. 15
Руръ Г. А. 87
Русалевъ А. Э. 14
Русановъ А. В. 69
Русановъ Б. С. 27
Русановъ А. М. 85
Русанова Е. Г. 7
Русановскій М. И. 22
Русиновъ В. 70
Русновъ А. О. 60
Русиновъ А. О. 66

Русиновъ А. С. 66
Русиновъ В. Н. 75
Русиновъ Г. Х. 82
Русскихъ П. А. 46, 47, 48, 51
Рутковскій Г. Г. 57
Рыбаковъ Е. И. 13
Рыбаковъ К. Н. 32
Рыбаковъ Н. А. 14
Рыбинскій И. А. 84
Рыбчинскій В. Ю. 15
Рыдалева Г. А. 80
Рыжановъ Г. В. 17
Рыжковъ В. А. 4
Рыжковъ Н. П. 57
Рыжковъ Н. Г. 64
Рыжковъ С. С. 95
Рыжковъ К. Е. 95
Рыжковъ М. И. свип. 7, 9, 12, 21, 22, 23
Рыжковъ А. А. 86
Рыкалевъ Н. Н. 53
Рымашевскій В. К. 68
Рыктеръ В. М. 13
Рычковъ А. А. 7, 68
Рычковъ П. А. 88
Рѣдинъ Ф. Я. 2
Рюминъ П. С. 55
Рѣдниковъ В. Г. 55
Рѣпинъ Д. П. 74
Рѣпинъ А. В. 35
Рѣпинъ П. И. 11
Рѣшетниковъ М. Ф. 90
Рѣшетниковъ П. С. 72
Рюрниковъ В. В. 10
Рябкова А. Я. 52
Рябовъ С. Н. 38
Рябинищъ А. А. 8, 11
Рябинищъ П. А. 11, 19, 21, 22, 23, 25, 27
Рябинищъ подпор. 45
Рябовъ А. И. 56
Рявкинъ Г. В. 35
Рязановъ Ф. М. 91
Рязанцевъ В. С. 82
Рязанцевъ М. П. 68
Рязанцевъ Н. В. 85
Рязанцевъ К. С. 2
Рязановскій А. св. 70

С.

Сабиръ А. М. 93
Сабиръ А. В. 73
Сабининъ В. 38
Сабуровъ А. Я. 20
Сабуровъ А. Г. 12
Саваскевичъ В. В. 89
Савватъевъ Е. Е. 48
Савельевъ П. А. 29
Савельевъ Э. Ф. 18
Савельевъ М. Ф. 9
Савиниъ И. П. 47
Савиновъ Н. Н. 60
Савинищъ Г. И. 10
Савинищъ А. Ф. 10
Савиновъ А. А. 34
Савинъ П. Н. 42
Савиъ И. А. 47
Савиъ С. С. 20
Савицкій Б. Н. 39

Саввинъ В. К.	54	Сахнинскій Н. Н.	36	Сергѣевъ Ѳ. И.	45
Сагадаковъ В. Н.	82	Саяковский А. Т.	4	Сергѣевъ В. И.	70
Садиковъ А. П.	48	Сбитневъ А. Н.	30	Сергѣевъ В. С.	16
Садиковъ М. П.	65	Соболевъ П. П.	79	Сергѣевъ П. Ф.	87
Садовникова Р. Ф.	6	Сварчевскій А. Н.	15	Сергѣевъ О. В.	95
Садовникова Е. Д.	67	Свидерскій Б. Ф.	82	Сергѣевъ П. А.	88
Садовниковъ В. Д.	64	Свидзинскій В. В., пор.	15	Сергѣевъ И. И.	57
Садовская М. К.	36	Свинкинъ А. А.	61	Сергѣевъ Д. П.	2
Садовскій В. А. 62, 64, 82, 83, 84, 85		Свинцевъ Я. С.	83	Сергѣевъ И. А.	42
Сажинъ П. И.	43	Свиньинъ Н. И.	17	Сергѣевъ И. П.	40
Сажинъ Е. П.	17	Свиридова Л. С.	19	Серебренниковъ А. Н.	6
Сазоновъ И. П.	42	Свѣжескій В. И.	15	Серебренниковъ Г. А.	60
Саковская Н. В.	19	Свѣтовостокъ Г. Е.	46	Серебренниковъ Е. И., свящ. 12, 20, 21, 26	
Саковский В. В.	11, 19	Свѣтошосовъ А. А.	77	Серебренникова Е. П.	80
Саковинъ, кап.	45	Свѣчниковъ А. В.	47	Серебренникова А. С.	25
Саламатовъ Н. А.	86	Свѣчниковъ Е. М.	67	Серебренниковъ В. В.	8
Саламатовъ М. Ф.	38	Свѣчниковъ С. І.	12	Серебренниковъ А. П. 11, 67	
Салаутинъ А. Е.	40	Свѣдскихъ Д. А.	10	Серебренниковъ В. А.	64
Салмишъ А. І. свящ.	49, 50	Севрукъ П. Н.	43	Серебренниковъ М. С.	67
Саломирскій Д. Н.	48	Селезневъ И. Ѳ.	77	Серебренниковъ И. И. 64, 75	
Салтыковъ А. А.	78	Селеховъ А. Г.	15	Серебренниковъ А. Г.	62
Салтыковъ М. М.	3, 4	Селивановъ А. В.	65	Серебренниковъ П. А., прот. 22	
Салтыковъ Н. Ф.	62	Селивановскій К. Н.	20, 25	Серебренниковъ П. П. 12, 22	
Салтыковъ Н. Ѳ.	79	Селивановъ Н. С. 88, 89, 90		Серебренниковъ П. Н. 5, 20, 21, 25, 26	
Сальниковъ В. Д.	92	Селивановъ А. И.	50	Серебренниковъ В. П.	65
Салгѣевъ И. П.	18	Селивановъ П. П.	35	Серебровъ Н. П.	95
Самарцевъ А. В.	50	Селиверстовъ А. Н.	16	Серебряковъ И. И.	65
Самаринъ А. А.	80	Селищевъ К. А.	39	Серебряковъ В. С.	86
Самгинъ П. Д.	64	Сельменскій А. Л., прот.	92, 94	Серебряковъ И. Н.	14
Самодѣлкинъ А. Е.	42	Сельдякинъ В. Г.	36	Серебряковъ К. Я.	32
Самойловъ Я. К.	54	Сельменскій Н. А., свящ.	44, 48, 50	Сестренцевичъ-Кучукъ П. И. 4	
Самойловъ А. А.	47	Сельнихинъ Г. Л.	66	Сибирякова С. К.	24
Самокрутовъ Н. В.	66	Сельскій Н. А.	64	Сибиряковъ Н. С.	76
Самосадскій А. А.	2	Селюгинъ А. М.	24	Сибиряковъ М. С.	72
Самохвалова О. Я.	52	Селянинъ В. К.	1	Сибиряковъ Н. П.	16
Самохинъ Е. Г.	55	Селяковъ С. М.	9	Сибиряковъ П. И.	10
Самсонова Н. Г.	58	Семаковъ А.	50	Сибиряковъ Н. Ф.	4
Самсоновъ, подпол.	45	Семаковъ В. Ф.	28	Сибрина Р. А.	20
Салачевъ П. Ф.	87	Семенова В. В.	50	Сиверцева Н. Д.	36
Сандраковъ Д. М.	88, 90	Семенова А. Г.	49	Сивриашъ, іер.	37
Сандаловъ И. М.	89	Семенова Н. Р.	60	Сивковъ П. М.	41, 46
Сандеръ Г. Ф.	58	Семеновъ В. А.	17	Сиговъ И. В.	81
Санниковъ Е. К.	22	Семеновъ В. Г.	16	Сидоревъ О. А.	95
Санниковъ Н. К.	47	Семеновъ М. А.	59	Сидоровъ М. М.	19
Санниковъ Н. П.	83, 84	Семеновъ П. Ф.	71	Сидоренко А. С.	53
Санниковъ П. И.	92	Семеновъ А. И.	51	Сидоровъ В. Н.	66
Санина Н. Т.	68	Семеновъ В. М.	37	Сидяковъ А. В.	67
Сaparовъ А. А.	43	Семеновъ К. А.	30	Сидяковъ Г. И.	69
Салѣгинъ А. Е.	59	Семеновъ С. П.	10	Сизиковъ А. І.	12
Салѣгинъ П. Н.	12	Семеновъ Я. К.	6	Сиксрская А. А.	2
Сарапулкина А. М.	26	Семенчукъ А. Н.	84	Силинъ Н. Я.	79
Сараповскихъ Г. Н.	82, 83	Семовскихъ В. С.	72	Силинъ О. К.	79
Сарачевъ М. Д.	11	Семериковъ А. И.	46	Силинъ Я. М.	2
Сарафapовъ М. М.	47, 52	Семченковъ М. В.	21	Силинъ Р. Б.	6
Сартакова А. В.	74	Сеннилова М. Н.	49	Силинъ П. Н.	10
Сартаковъ Г. Г.	91, 92	Сенкевичъ С. И.	56, 57	Силинъ И. Л.	29
Сартаковъ П. С. 57, 70, 71, 73, 74		Серафимъ, моп.	69	Силинъ Ф. С.	17
Сартаковъ Н. И.	93	Серафимъ, иг.	77	Силингъ А. Я.	9
Сартаковъ С. Л.	71, 72, 73	Сергіевскій А. Н.	2, 3	Сильвестровъ К. Н. 12, 20	
Сатаринъ А. А.	79	Сергѣева Л. И.	18	Сильвестровичъ С. В.	65
Сатинъ К. А.	65	Сергѣевъ А. С.	18	Симаковъ А. Ф.	64
Сарфельсъ А. А.	19	Сергѣевъ Н. М.	12	Симаповскій А. Б.	27
Саулскій П. Ф.	31	Сергѣевъ А. А., свящ.	7, 21, 23	Симаповскій К. П.	78
Сафоновъ М. Г.	77	Сергѣевъ А. М.	3	Симовскихъ Л. П.	72
Сахаровъ А. А., свящ. 41, 58, 59, 60		Сергѣевъ Н. А.	67	Симовскихъ Я. С.	74
Сахаровъ И. К.	64			Симонова М. Н.	19
Сахаръ М. С.	13				

Симоновъ И. А.	15	Смагинъ А. П.	72	Соколовъ М. А.	55
Симоновъ А. М.	44, 46	Сметанинъ Г. П.	95	Соколовъ П. В.	53
47, 48, 50, 51, 52, 53		Сметанинъ Н. Г.	74	Соколовъ П. П.	17
Симоновъ Н. М.	53	Сметанинъ А. В.	74	Соколовъ Е. А.	28
Симоновъ В. А.	91	Смиренскій Н. А.	43	Соколова А. С.	51
Симоновъ М. Г.	10	Смирнова А. Е.	48	Соколовъ С. И.	75
Симоновъ П. Г.	1	Смирновъ А. И.	8, 86	Соколовъ Л. П.	
Симоновъ И. М.	61	Смирновъ А. С.	31	Соколовъ А. П.	50
Синакевичъ М. А.	27	Смирновъ М. П.	9	Соколовъ А. С. 46, 47, 51, 52	
Синакевичъ Н. А.	22, 28	Смирновъ А. М.	31	Соколовъ В. И.	41
Синакевичъ А. В.	11, 22	Смирновъ В. В.	85	Соколовъ Г. А.	43
Синевъ Г. Г.	15	Смирновъ Н. П.	12, 40	Соколовъ Н. А.	28
Синельниковъ Н. В.	13	Смирновъ Ф. Г.	66	Соколовъ А. Н.	17
Синцовъ П. Е.	14, 17	Смирновъ Н. П.	82	Соколовъ М. Н.	17, 81
Синцовъ И. Е.	34	Смирновъ Р. И.	31	Соколовъ Д. П.	20
Ситниковъ А. Л.	34, 35	Смирновъ И. С.	54	Соколовъ П. И.	18
Ситниковъ А. В.	83	Смирновъ М. В.	4, 14	Соколовъ Н. С.	91, 93
Ситниковъ К. Н.	20, 21, 24	Смирновъ М. Ф.	17	Соколовъ М. Т.	73
Ситниковъ П. П. свящ.	65	Смирновъ Е. П.	80	Соколовъ С. Г.	4, 26
Скабердинъ А. А.	15	Смирновъ П. И.	67	Соколовъ И. Ф.	12
Скардоникій Н. А.	29	Смирновъ А. Ф.	8, 34	Соколовъ В. В.	72, 73, 74
Скачковъ И. И.	67	Смоленскій А. Л.	18	Соколовъ О. П.	70
Скачковъ А. М.	61, 62, 65	Смолинъ В. Х.	56	Соколовъ Н. В.	39
Скачкова Р. И.	68	Смольниковъ А. М.	38	Соколовъ М. П.	26
Скачковъ В. И.	69	Смольниковъ К. В.	40	Соколовъ А. Р.	24
Скворцовъ Н. Н.	89	Смольниковъ А. П.	89, 90	Соколовъ И. Е.	21, 29
Скворцовъ Г. А.	92	Смольниковъ П. М.	19	Соколовъ П. А.	47
Скворцовъ А. Ф.	70	Смородищевъ А. П.	47	Соколовъ В. Г.	84
Скворцовъ Н. П.	41, 49	Смородищевъ П. С.	43, 47	Соколовъ М. Ф.	88
Скворцовъ В. Н.	87	Смородищевъ С. И.	41	Соколовъ	92
Скворцовъ А. А.	65	Смурчисъ О. Я.	20	Соколовскій В. П.	30
Скворцовъ В. А.	58, 60, 64	Смрчекъ Г. Л.	2	Соколовскій Н. В.	48
Скибикии М. И.	40	Смыковъ П. Н.	75	Сокольская Е. С.	22
Сковропскій О. А.	66	Смышляевъ Н. И., свящ.	83	Сокольская М. Е.	4, 22
Скорняковъ П. В.	65	Смѣльчакова Е. А.	20	Соларевъ Д. Л.	13
Скороходовъ П. П.	36	Смѣховъ В. С.	53	Солдатовъ К. П.	94
Скороходовъ Ф. П.	49	Снетенчукъ Д. А.	71	Солдатовъ А. И.	41
Скорышинъ П. Г.	54	Сникинъ, прап.	45	Солдатовъ А. П.	17
Скряжевскій Р. Л.	16	Сновидова Н. Н.	85	Солниъ М. А.	38
Скришцынъ Н. П.	66	Сифгиревъ П. В.	17	Солнцеваъ Г. П.	43
Скрячловъ В. П.	34	Собакинъ	69	Солодовъ Н. А.	40
Скряповъ В. А.	71	Собакинъ Н. А.	68	Соловкниъ К. Н.	15
Скудръ П. К.	26	Собакинъ П. П.		Соловскій Я. П.	4
Скуевъ М. М.	78, 79	Собашикова К. Н.	84	Соловьева Е. А.	19
Скурскій Ф. Ф.	18, 19	Собашикова А. Г.	85	Соловьева П. Я.	19, 20
Славинская А. Ю.	24	Собашиковъ С. Ф.	74	Соловьевъ А. В.	43, 85, 87
Славинская А. Б.	25	Собашиковъ И. П.	83	Соловьевъ А. А.	17
Славинскій А. П.	14	Собашиковъ П. М.	84	Соловьевъ Л.	12
Славинскій С. А.	13	Собенинъ П. П.	57	Соловьевъ	34
Славниъ Л., св.	31	Соболева З. Г.	19, 24	Соловьевъ В. Г.	12
Славницъ А. А.	80	Соболевъ свящ.	45	Соловьевъ Ф. Е.	69
Славниъ И. А.	58, 59	Соболевъ А. Н.	5, 18	Соловьевъ П. А.	38
Славниъ П. П., дяк.	12, 20	Соболевъ А. Ф.	9	Соловьевъ П. И.	79
Слесаревъ И. Я.	14, 80	Соболевъ	77	Соловьевъ Д. А.	28
Сливко В. С.	77	Соболевъ, подпор.	45	Соловьевъ И. Ф.	5
Слободинъ М. П.	14	Соболевъ А. А.	55	Соловьевъ М. И.	4
Слобожаниновъ А. Ф.	10	Собѣманская Е. Ф.	43	Соловьевъ Н. И.	30
Словцова Е. А.	60	Собѣманскій Д. П.	18	Соловьевъ С. С.	4
Словцова В. А.	94	Собянинъ В. А.	43	Солдовниковъ А. П.	54
Словцова Ю. М.	20, 21	Солманъ Г. П.	13	Солтановскій В. П.	70
Словцова Э. М.	60	Созькинъ Ф. К.	2	Сольцынъ Ф. Т.	81
Словцовъ В. В.	31, 33	Совальскій, кап.	45	Солнгиъ С. А.	84
Словцовъ А. Н.	88	Соковнинъ А. А.	79	Солниъ А. В.	53
Сломовская М. Л.	47	Соколовъ И. Н.	45	Сорокина С. К.	81
Слупскій С. П.	16	Соколовъ В. П.	47	Сорокинъ В. Г.	80
Слупскій М. М.	22	Соколова А. П.	80	Сосниъ Я. А.	5
Случевскій, подпор.	45	Соколова Е. П.	20	Сосновскій К. П.	32
Слюповъ Н. В.	75, 77	Соколова Е. И.	18, 49	Сосновскій А. М.	17
Слюсаревъ П. Б.	50, 51	Соколовъ М. В.	79	Сосновскихъ Т. С.	59
				Сотниковъ И. А.	44

Сотников В. П.	19	Стефановский П. А.	91	Суторихинъ Л. Ѳ.	94
Сосунов А. И.	69	Стефановский В. В.	57	Сухаревъ А. Д.	40
Софроновъ П. М.	10	Стихинъ М. И.	59	Суховъ В. В.	15
Софроновъ И. М.	8	Стихинъ А. С.	60	Суховъ М. Т.	40
Софроновъ С. И.	95	Стокаличъ А. Л.	33	Сухоплеско А. И.	33
Соханский. кап.	14	Столовичъ Г. П.	22, 25	Сухорукъ Н. П.	29, 81
Спаскій А. М.	51	Столбецовъ П. А.	17	Сухорукъ Г. А.	62, 65
Спаскій А. И.	3, 53	Сторожевъ И. В.	41	Сухорукъ Г. А.	62
Спаскій С. В.	17	Странцевъ Г. П.	12	Сушкинъ В. И.	51, 52
Спасовходскій А. И.	60	Стратоновъ Н. Г.	58	Сушкова М. В.	7
Сперанская З. Д.	73	Стратоновичъ Е. Д.	39	Сушковъ М. свящ.	41, 50
Сперанскій А. Н., свящ.	75, 77	Стрельч. Ѳ. И.	40	Сушинскій Н. Г.	35
Спижарный Н. А.	37	Стремоусовъ И. Е.	74	Сыромятникова А. Г.	54
Спиридовичъ Ѳ. А.	42	Стрижевъ П. Я.	6	Сыромятниковъ А. Д.	15
Спиридоновъ П. Ф.	8	Строгановъ А. И.	19, 21	Сыромятниковъ С. П.	55
Спиридоновъ М. И.	37	Строгановъ И. А.	8	Сысоева А. Н.	48
Спиридоновъ С. С.	51	Строгинъ Е. Н.	19	Сысоева Е. П.	50
Спиридоновъ А. Ф.	17	Струве Г. П.	73	Сычевъ М. Г.	13
Спицына А. Я.	67	Струковъ К. Г.	35	Сычевъ П. Д.	77
Спицына М. П.	20	Стрѣльниковъ Н. Д.	14	Сычевъ Г. Т.	46
Спичкинъ Н. А.	78	Стряпухинъ А. М.	54	Сычевъ А. С.	44
Срслловъ М. И.	17	Стукъ Н. С.	14	Сычевъ Г. К.	72
Србинскій И. М.	8	Стыранкевичъ В. К.	48	Сычгинъ В. А.	72
Стабниковъ О. А.	88, 89, 91	Стяжкинъ Е. Д.	61	Сычуговъ И. А.	27
Ставскій В. В.	69	Субботинъ М. П.	28	Сычугова К. В.	10
Ставрокскій И. С.	42	Субботинъ П. А.	71	Сюзевъ П. В.	29
Ставрокскій Н. С.	42	Субботинъ Ф. Е.	18	Сюреновъ П. К.	16
Ставрокскій М. М.	42	Субботинъ А. П.	24	Сюткинъ Д. А.	47
Становъ П. П.	40	Субботинъ Н. И.	59	Сѣдельниковъ О. А.	78
Станицевъ К. Е.	94	Субботинъ П. С.	13	Сѣдова В. В.	81
Станкевичъ Ф. В.	76	Субботинъ А. Д.	18	Сѣдовъ А. А.	19
Стариковъ А. Д.	16	Суворовъ И. Г.	9	Сѣдовъ В. Н.	53, 92
Старицинъ А. А.	47	Суворовъ Ф. В.	8	Сѣдыхъ Н. П.	25, 26
Старицина С. В.	52	Суворовъ А., св.	59, 60	Сѣновъ Л. П.	46
Старковъ И. А.	80	Суворовъ С. А.	39	Сѣнокосовъ В. П.	39
Старковъ А. Е.	50, 55	Суворовъ П. Н.	85	Сѣнокосова Г. А.	60
Старковъ Ѳ. Д.	81	Суворовъ И. А.	72	Сѣныкешичъ М. М.	8
Старовъ В. П.	59	Суворовъ К. В.	64	Сѣркинъ А. Н.	12, 21
Старовойтовъ Д. Ѳ.	86	Суворовъ А. П.	11	Сѣркинъ А. Н.	10
Староскольскій С. Н.	14	Суворовъ В. В.	77	Сѣрковъ Г. С.	67
Старостинъ Ф. Д.	72	Суворовъ Н. М.	4	Сѣрковъ пор.	45
Старостинъ И. Е.	53	Суворовъ А. В.	9	Сѣрковъ Ф. М.	34
Старостинъ С. Г.	86	Судаковъ Н. В.	11	Сѣрыхъ А. Н.	39
Старцева А. Я.	87	Судаковъ Н. А.	21	Сумеонъ просс.	3
Старцевъ А. А.	31, 32, 36	Судоплатовъ В. В.	25		
Старцевъ А. С.	49	Суетинъ В. Г.	35		
Старцевъ М. В.	32	Сукъ П. В.	37		
Старцевъ В. Н.	4	Суконщиковъ А. В.	9		
Стахѣевъ П. В.	21	Сумарокова А. М.	21		
Стахѣевъ Н. С.	8, 25	Сумароковъ С. М.	56		
Стахѣевъ В. С.	9	Сумароковъ М. С., прот.	49		
Стахѣевъ св. Ф.	41, 92	Сумароковъ В. М.	5		
Стебельскій Ф. В.	42	Сунгурова С. Г.	26		
Степучевъ В. А.	1	Сунгуровъ П. К.	6		
Стенцель Я. К.	34	Сунгуъ Г. Г.	40		
Степанова К. А.	21, 52	Сунцева А. А.	30		
Степановъ И. А.	26	Сунцевъ В. П.	10		
Степановъ В. А.	36, 58, 82	Сунцевъ А. Д.	14		
Степановъ И. С.	48, 52	Сунцевъ А. Н.	26		
Степановъ П. Р.	54	Сурковъ Б. А.	13		
Степановъ Ѳ. А.	16	Сурнила А. А.	52		
Степановъ мт. кап.	45	Сурнинъ И. А.	14		
Степановъ А. В.	76	Сурикова П. Л.	94		
Степановъ П. М.	80	Суриковъ Ф. Л.	93, 14		
Степановъ П. Е.	14, 18, 21	Сушалитъ Г. А.	37		
Стерлиговъ Н. Ф.	61	Сусликъ Г. Н.	19, 72		
Стерлиговъ пол.	62	Сусликъ В. А.	81		
Стерховъ К. Я.	27	Сусликъ Р. Н.	22		
Стефановичъ И. А.	43, 56	Сусловъ Я. Ф.	75		
		Сусловъ А. К.	71		
		Суторихинъ Н. Ф.	40		

Т.

Тагилъцевъ Н. П.	9
Тагилъцевъ Л. М.	23
Тамсѣя игум.	37
Тай Т. Ю.	29
Таксисъ А. А.	6
Талаласъ К. П.	66
Таланкинъ Н. С.	33, 42
Талаповъ Е. А.	66
Талапмановъ М. Е.	43
Талѣвъ К. П.	39
Танкѣевскій А. М.	90
Танъжнъ В. С.	73
Тарабукинъ О. Л.	85
Таракановъ В. П.	16
Тарановъ П. П.	47
Тарасевичъ шт.-кап.	45
Тарасовъ П. И.	83
Тарасовъ Р. М.	68
Тарасовъ Я. А.	58
Тарговскій Г. Г.	33, 42
Тарумовъ Н. М.	17
Тарутинъ П. А.	75
Татаринцевъ М. А.	15
Татаринъ Н. Г.	14

Татауровъ А. Г.	41	Тойба	31	Трженевскій М. К.	11
Татауровъ Д. Г.	43	Толбабаревъ П. В.	34	Тригольскій А. А.	14
Татчевъ А. П.	95	Токаревъ А. П.	17	Трифоновъ П. А.	65
Таубе Е. А.	39	Токаревъ М. А.	88, 90	Трифоновъ П. Я.	18
Талкинговъ Л. С.	88	Токаревъ Н. М.	10	Трифоповъ А. П.	78
Талыко Ф. К.	17	Толбухинъ В. А.	20	Трогубовъ С. А.	42
Тегенцевъ Е. Е.	55	Толкачева Е. С.	54	Троицкй П. И.	50
Тезяковъ Ф. А.	55	Толмачевъ В. Л.	60	Троицкй Д., прот.	92
Телешевъ Д. Д.	9	Толочко Н. У.	34, 35, 36	Тропнскй М. Д.	37
Телелюевъ А. А.	17	Толстиковъ В. Е.	17	Тропнскй П. И., свящ. 33, 49, 53	
Тельниковъ Д. Е.	38	Толетовъ Н. Л.	28	Тропнскй П. М.	74
Тельжиниковъ В. И.	56	Толстовъ П. Ф.	32	Тропнскй С. Г., прот.	45
Тельжиниковъ И. Ф.	45	Толстой А. П.	35	Тропина Е. П.	9
Темниковъ И. Н.	26, 27	Толыпинъ А. П.	11, 25	Тропина О. И.	19
Темниковъ М. К.	82	Томасва В. П.	34	Тропинъ М. П.	65
Теннисъ А. И.	15	Томакъ П. С.	90	Тропинъ Н. П.	44
Терезинъ В. Я.	13	Томашевскій У. Ю.	15	Трофимова М. Д.	73
Теренинъ В. Я.	34	Томашевскій М. В.	42	Трофимова Е. А.	54
Теръ-Мрктичанъ Д. Е.	54	Томашевскій Р. О.	35	Трофимовъ В. Д.	71
Терентьевъ П. Е.	46	Томашевичъ М. Л.	81	Трофимовичъ А. М.	89
Тереховъ Н. А.	40	Томашевичъ О. П. М.	80, 81	Трубачевъ А. П.	83
Тереховкинъ М. П.	43	Томичъ С. Л.	45, 57	Трубецковъ М. В.	40
Теплоуховъ А. Ф.	21	Томкѣвскій С. П.	38	Трубецковъ С. М.	69
Тепляковъ В. А.	94	Томсонъ А. В.	48, 50	Трубинъ Ф. Г.	18
Тетеринъ П. Н.	84	Томсонъ Г. Р.	48	Трубиновъ А. И.	42, 52
Тевловъ М. Л.	88	Товченко Н. А.	25	Трубинъ А. Е.	18, 19
Тепнеръ Г. И.	13	Тоотевъ М. А.	78	Трубинъ Е. Ф.	8
Тиме Н. Г.	27, 44	Топорковъ Д. В.	59	Трубнй П. А.	10
Тиме В. В.	19	Топорковъ Е. А.	78, 79	Трусова В. А.	21
Тимошинъ пор.	45	Топорковъ М. К. свящ.	92, 94	Трусовъ А. И.	92
Тимкинъ А.	25	Топорковъ Г. А.	79	Трусовъ П. В.	6
Тимкинъ Ф. А.	24, 27	Топорковъ В. Л.	49	Трутневъ В. П.	32
Тимкинъ Т. М.	23	Топорковъ П. В.	59, 60	Трутневъ Н. П.	2
Тимофеева И. А.	71	Топорковъ А., диак.	50	Трухачевъ В. В.	13
Тимофеева Е. А.	20	Топоринъ С. И.	13	Трухачевъ В. С.	27
Тимофеевъ М. Г.	68	Топоровъ А. М.	17	Трушковъ А. М.	17
Тимофеевъ А. А. 18, 21, 24		Торбинъ, кап.	54	Трущевъ А. С.	11
Тимофеевъ В. И.	46	Торговичева А. В.	81	Трынкинъ Е. П.	9
Тимофеевъ А. М.	67	Торговичевъ И. Ф.	80	Трянцынъ С. П.	27
Тимофеевъ М. В.	31	Торолова М. И.	84	Туберозовъ Н. П.	20
Тимофеевъ П. М.	5	Торочешниковъ П. П.	72	Тугариновъ Н. Я.	58, 60
Тимоховъ А. Ф.	89	Тороповъ Н. И.	67	Туголуковъ П. С.	93
Титовъ В. Я.	30	Тороповъ И. К.	16	Тузовъ К. П.	80
Титовъ В. Н.	36	Тороповъ П. И.	62	Тумановъ А. С.	50
Титовъ Я. Е.	32, 37	Тороповъ Ф. И.	21	Тумаковъ Е. П.	56
Титовъ С. И.	78	Торопынинъ В. С.	2	Туманскій А. Г.	68
Титовъ	67	Торсуновъ Гр. К.	77	Туневъ Н. Н.	33
Титовъ К. А.	43	Тотьяминъ о. Н.	83	Туневъ И. П.	29
Титовъ Ф. П.	32	Тохтуевъ В. Н.	76, 78	Туневъ Н. П.	85
Титовъ П. М.	47	Трапезниковъ М. М.	70	Тулицына О. Ф.	24
Тихапинъ подпор.	45	Трапезниковъ Г. Ф.	17	Тулицына М. В.	24
Тихановъ Л. В.	89	Трапезниковъ П. В.	54	Тулицына А. Е. 18, 19, 22, 24	
Тихановъ С. М.	41	Трапезниковъ И. Ф.	90	Тулицына В. Е.	19, 22
Тихановъ Н. С.	18	Трегубовъ П. Д.	17	Тулицынъ Б. С.	16
Тихомирова С. В.	19	Трегубовъ И. Ф.	76	Турашгаевъ В. П.	87
Тихомировъ В. И.	8, 24	Трейгутъ А. Д.	57	Турашскій А. И.	94
Тихомировъ Л. С.	79	Трейеровъ С. М.	94	Турашскій В. И.	19
Тихомировъ И. И.	16	Трейденъ Э. К.	93	Турбинъ П. И.	40
Тихомировъ С. И.	2	Трелпиль А. А.	75	Турияцевъ Н. Г.	39
Тихомировъ П. И.	24	Третеская О. В.	52	Турицынъ С. А.	73
Тихоновъ А. А.	29	Третескй пол.	45	Турицаевъ А. Е.	83
Тихоновъ И. И.	66	Третьякова Е. Н.	81	Турундаевъ П. М.	29
Тихонравовъ А. И.	19	Третьякова Е. А.	19	Турьшевъ Е. Г.	52
Тихонравовъ Е. А.	4	Третьяковъ М. Н.	18	Турчевичъ О. П.	22
Тищенко А. П.	32	Третьяковъ А. Н.	24, 26	Тутолминъ Г. А.	59
Тичновъ П. С.	54	Третьяковъ С. И.	30, 31	Тутькинъ Ф. Ф.	42, 56, 57
Тичновъ Н. Н.	5	Трещиловъ А. В.	23	Тхоржевскй В. П.	40
Тичновъ Я. М.	74	Трешевъ Т. М.	14		
Ткаль И. И.	11	Тржасковская К. Ф.	20		

Тыдельский С. В. 38
 Тымиский С. Л. 51
 Тымчук Ф. П. 19
 Тымчук Е. Ф. 90
 Тыннинъ П. В. 82, 83
 Тюринъ М. З. 48
 Тютюва Е. П. 50
 Тютневъ В. А. 35
 Тюфяевъ С. С. 66
 Тюшевъ В. Х. 43, 53
 Тягуновъ А. М. 77
 Тяжеловъ В. В. 18
 Тяжелковъ П. С. 76
 Тэслеръ Н. С. 18, 27

У.

Уварова Л. П. 19
 Уваровъ А. Н. 92, 93, 94
 Уваровъ П. М. 57, 58
 Уваровъ В. Г. 80
 Увнинъ С. А. 49
 Угаровъ А. П. 43
 Углицкий П. В. 44, 49
 Углицкихъ Т. Е. 93
 Удаловъ Е. П. 12, 21
 Удоль И. Э. 8
 Удницева А. М. 73
 Удницева Е. Н. 48
 Удницева М. С. 49, 50
 Удницевъ С. А. 53
 Удницевъ Г. А. 11
 Удницева В. П. 72
 Удницевъ Л. свящ. 41, 44, 49
 Удницевъ Н. В. 12
 Удницевъ П. В. 7
 Удницевъ А. Л. 17
 Удницевъ С. Я. 59, 60
 Удюрминский А. П. 71, 72
 Узкихъ О. С. 48, 49, 51
 Улаповъ Г. П.
 Улезко И. Н. 2
 Ульяновъ Г. М. 41
 Ульяновъ М. Н. 4
 Ульяновъ В. Ф. 48, 51
 Умитбаевъ Г. Ф. 74
 Умповъ Г. С. 94
 Упоровъ И. Г. 44, 46, 47, 50
 51
 Упоровъ В. Ф. 33
 Упоровъ К. Г. 47
 Ураевский В. В. 10
 Ураевский С. В. 11, 19, 21,
 22, 25
 Уразова Н. Ф. 68
 Урбановичъ Б. Ф. 87
 Урбановичъ Г. Р. 46
 Урвановъ А. Л. 59
 Уржумцевъ В. П. 75, 76
 Уркартъ Л. А. 55
 Усовъ В. В. 33
 Успенский А. И. 7
 Успенский Л. I. 76
 Успенский дяк. В. 49
 Успенский А. А. 9
 Успенский А. Ф. 58
 Успенский К. свящ. 74
 Устиновъ А. И. 31
 Устиновъ П. Г. 74, 76
 Устиновъ И. П. 62

Устиновъ Г. Ф. 36
 Устиновъ А. П. 32
 Устькачкинцевъ М. А. 11
 Устьянцевъ Д. О. 61, 64
 Устьянцевъ В. П. 9
 Устьянцевъ В. Д. 43
 Устюговъ А. И. 33
 Устюговъ П. Я. 16
 Устюжанитъ К. П. 94
 Уткинъ И. Ф. 32
 Утушкинъ Д. Т. 54
 Утѣшевъ о. Д. 7
 Утяковъ П. М. 52
 Уфимцевъ А. П. 75
 Уфимцевъ Г. Н. 41, 46, 49, 50
 Ухинъ Я. С. 75, 77
 Ухинъ А. П. 68
 Уховъ В. А. 48
 Уховъ П. Ф. 78
 Ушаковъ В. А. 18
 Ушаковъ Б. И. 56
 Ушаковъ В. И. 15
 Ушаковъ Н. М. 47
 Ушахинъ А. Т. 5
 Ушахинъ И. С. 54
 Ушахинъ В. П. 9
 Ушахинъ А. П. 79
 Ушахинъ П. С. 75
 Ушахинъ А. Ф. 77
 Ушковъ И. Л. 27
 Ушковъ С. Л. 4
 Ушковъ К. К. 73
 Ушковъ М. Ф. 36
 Ушковъ Г. К. 73

Ф.

Фаворинъ о. С. 67
 Фаворитовъ П. М., свящ. 92,
 93
 Фаддѣевъ В. А. 64, 65
 Фадѣева А. Р. 90
 Фадѣева Х. В. 64
 Фадѣева Л. И. 52
 Фаддѣевъ А. П. 51
 Фаддѣевъ П. П. 55
 Фаддѣевъ В. П. 80
 Фажъ Е. Я. 29
 Фанзевъ А. 24
 Фальковский Г. Л. 46, 48, 51,
 52, 53
 Фаминский В. А. 20
 Фаресовъ В. П. 64
 Фелзюшко Г. Ф. 54, 55
 Феденко Т. Ф. 46
 Федорова С. А. 64
 Федоровичъ Ф. Ф. 13
 Федорова Е. К. 48, 53
 Федоровъ поруч. 45
 Федоровъ А. В. 69
 Федоровъ А. П. 73, 74
 Федоровъ А. Л. 62, 64
 Федоровъ В. К. 59
 Федоровъ А. Л. 62
 Федоровъ В. Ф. 28
 Федоровъ А. И. 60
 Федоровъ В. М. 41
 Федоровъ П. Н. 6
 Федоровъ Н. Л. 2
 Федоровъ В. С. 38

Федоровъ С. Е. 6
 Федоровъ Г. Л. 42
 Федоровъ Г. К. 59
 Федоровъ В. П. 88
 Федоровыхъ Н. А. 16
 Федоровский А. П. 32
 Федосова Н. В. 73
 Федосовъ П. М. 47
 Федосѣевъ А. А. 90
 Федосѣевъ о. Г. 88, 89
 Федосѣевъ В. С. 90
 Федосѣевъ В. П. 91
 Федосѣевъ А. В. 89
 Федосѣенковъ Т. А. 78
 Федотовъ П. А. 11
 Федотѣевъ Д. П. 31
 Федотовъ В. А. 14
 Федотовъ В. Е. 91
 Федотовъ И. Д. 89
 Федуловъ А. С. 32
 Федуловъ И. С. 73
 Федуловъ Я. С. 47
 Федуловъ Ф. И. 83
 Федуловъ С. А. 49
 Федуловъ А. Д. 89, 90
 Федуловъ А. С. 32
 Федуловъ И. С. 75
 Федуловъ Я. С. 47
 Фекикетовичъ Н. В. 34
 Фелицианъ П. П. 41
 Фенингъ М. К. 29
 Феодоритъ іером. 95
 Феоктистова Е. И. 8
 Феоктистовъ П. П. 67
 Феоктистовъ И. П. 10
 Феоктистовъ Н. П. 32
 Феофилъ іером. 20, 25
 Феофилактовъ В. О. 6
 Фетисовъ Н. П. 64
 Фетисовъ Н. Н. 15
 Фигуринъ Е. А. 49
 Фидальфовъ Ст. Ник. 47
 Филатова С. И. 26
 Филатовъ А. Е. 68
 Филатовъ И. П. 28, 29
 Филатовъ И. И. 83
 Филатовъ шт.-кап. 45
 Филатовъ Н. Я. 75
 Филмоновъ А. А. 72
 Филмоновъ В. И. 71
 Филмоновъ А. П. 89, 91
 Филмоновский А. М. 14
 Филипповъ Л. П. 47
 Филипповъ Н. П. 57
 Филипповъ Ф. И. 90
 Филипповъ Г. П. 87
 Филипповъ А. С. 28
 Филипповъ И. Ф. 16
 Филипповъ С. А. 81
 Филипповъ Л. А. 59, 60
 Филоповъ К. Я. 35
 Фиренкрантъ А. Г. 44, 66
 Фонъ-Фиркъ В. К. 39
 Фирсовъ И. И. 95
 Фирсовъ А. Г. 49
 Фирулевъ С. С. 83
 Фирфаровъ А. П. 21
 Фирюкова А. В. 19
 Фирюкова М. В. 27
 Фирюкова И. В. 19

Фистинъ П. С. 70
 Фипманъ Г. Б. 24
 Флаватовъ В. М. 7
 Флоринскій А. А. 6
 Флоринскій П. А. 33
 Флоринскій Е. П. 3
 Флоровъ М. Н. 62, 65
 Флоровъ С. В. 50
 Флоровъ Н. П. 20
 Фокетъ С. Я. 14
 Фокитъ П. 49
 Фоменцевъ А. А. 72
 Фомина Е. С. 90
 Фоминъ А. И. 75
 Фоминъ В. Г. 8
 Фоминыхъ А. И. 78
 Фоминыхъ Т. С. 92
 Фоминыхъ К. Ф. 28
 Фоминыхъ Ф. Ф. 29
 Фомичевъ А. П. 32
 Фомичева Л. Ф. 25
 Фомичевъ В. В. 46
 Фоптално М. Р. 26
 Фотанъ С. О. 19
 Фофановъ Н. С. 59
 Фофановъ Г. Л. 76
 Фофанцевъ Л. П. 34
 Фрейеръ Ф. А. 91, 92
 Фрейтагъ А. А. 8
 Фридеманъ О. О. 11
 Фонъ-Фриде В. А. 80
 Фридриховъ подполк. 45
 Фрицъ Н. Г. 19, 24
 Фришманъ В. В. 7
 Фроловъ В. А. 82
 Фуксъ А. К. 47
 Фуксъ Э. Э. 48
 Фурманъ С. Я. 6, 22

Х.

Хавскій П. В. 64
 Хайминъ Г. И. 89
 Хайдуковъ Н. И. 91
 Хайдуковъ С. П. 5
 Хазинтовъ Б. 24
 Халтуринъ Л. П. 78
 Халуца И. В. 18, 19, 20, 21
 Хальпковъ Н. А. 59
 Харашъ И. Л. 57
 Харинскій М. А. 19, 21
 Харинъ В. К. 92
 Харитоновъ А. В. 82
 Харитоновъ П. П. 84
 Харитоновъ 34
 Харитоновъ П. И. 35
 Хвастуневъ Н. А. 68
 Хволосъ М. И. 43
 Хильтовъ Н. Н. 20
 Хиринъ Д. В. 51
 Хитровъ А. А. 11
 Хитринъ М. Н. 48
 Хюния казн. мон. 53
 Хлямовъ В. И. 91, 92, 94
 Хлепетинъ П. Н.
 Хлопинъ А. П. 42
 Хлусевичъ С. О. 18
 Хлусовичъ П. Л. 6
 Хлыновъ С. Н. 36
 Хлыбинъ С. С. 58, 59, 60

Хлыбниковъ А. А. 71
 Хлыбниковъ В. П. 18, 19
 Хлыбникова С. В. 36
 Хлыбникова З. В. 19
 Хлыбутичъ В. В. 84
 Хмельницкій С. Я. 13
 Хмѣлевъ Л. П. 66
 Хмѣлевъ В. Л. 66
 Хмѣлевъ В. П. 89
 Хмѣлевъ В. В. 11
 Хмѣлиничъ П. Ф. 62
 Хмѣлиничъ П. П. 21
 Хмѣльниковъ И. С. 35
 Хмыкъ Р. Ф. 40
 Холзаковъ М. П. 81
 Холмогоровъ М. П. 84
 Холмогоровъ П. М. 85
 Холодиловъ О. И. 29
 Холодковский Д. М. 58, 89
 Холяченко Н. А. 69
 Хомутовъ П. М. 83
 Хомутовъ С. В. 10
 Хомяковъ В. П. 88
 Хомяковъ Ф. Я. 53
 Хомяковъ В. А. 22, 24
 Холдужевскій шт.-кап. 75
 Хорошунъ А. Г. 18
 Хохловъ А. Л., свящ. 36
 Хохловъ С. А. 6
 Хохряковъ А. Н. 72, 74
 Хохряковъ Ф. И. 23
 Хохряковъ П. Я. 8
 Хохряковъ И. Д. 77
 Хохряковъ Е. Д. 78
 Храмовъ А. М. 27
 Храповицкая Е. А. 10
 Храповицкій А. А. 4
 Хрисановъ, іером. 84
 Хромцовъ М. Д. 64
 Хрущевъ А. П. 48
 Хрущевъ П. С. 87
 Хрипановичъ К. А. 31
 Худяковъ М. К. 53
 Худяковъ Г. Ф. 67
 Худяковъ В. З. 34

Ц.

Цаганъ Т. К. 77
 Царевскій П. К. 88
 Цареградекскій А. М. 74
 Цалкинъ А. П. 70
 Царевъ И. А. 43
 Цауне П. Ю. 9
 Цвѣтаевъ П. С. 83
 Цвѣтаевъ шт.-кап. 45
 Цвѣтковъ В. Л. 9
 Цвѣтовъ В. Н. 19, 25
 Цвѣтовъ И. Н. 87
 Цвѣтовъ В. И. 12
 Цвѣтовъ И. Н. 85
 Цвѣтинскій М. И. 57, 58
 Целубьевъ А. А. 8
 Церешкевичъ Н. Н. 7, 27
 Цехотскій И. И. 17
 Цивилевъ А. И. 14
 Цигандтъ Э. Э. 8
 Циглеръ Ф. Л. 64
 Цилли С. Л. 64
 Циммерманъ М. В. 19

Циммерманъ О. В. 20
 Циммерманъ Ф. Г. 40
 Циренщиковъ С. С. 32
 Циренщиковъ П. П. 35
 Циренщиковъ Я. И. 91, 92
 Цитовичъ П. Ф. 17
 Цитовичъ Е. Г. 6
 Цыбинъ С. И. 8
 Цыгановъ Г. А. 44
 Цыпляевъ Н. Е. 78

Ч.

Чабинъ А. Я. 89
 Чадаевъ И. В. 71
 Чазовъ М. Г. 78
 Чазовъ А. О. 94
 Чазовъ Г. С. 34
 Чазовъ Н. С. 34
 Чашлыгинъ подпор. 45
 Чарушинъ В. Я. 5
 Чачъ А. А. 33
 Чвертокъ-Сверточекъ Ф. О. 82
 Чеботаревъ Г. А. 75
 Чебыкинъ А. П. 18
 Чебыкинъ В. П. 27
 Чегодаевъ Г. Н. кн. 34
 Чекасинъ В. А. 66
 Чельшевъ Л. И. 38
 Чемалинъ К. В. 50
 Чембаровъ шт.-кап. 45
 Чемзозовъ С. М. 92
 Чемзозовъ Н. Н. 9
 Чемеленко М. Е. 56
 Чемеленко С. Е. 29
 Чемолосовъ С. С. 42
 Чепкасовъ А. И. 34
 Чепуринъ 45
 Чердынцевъ В. А. 26, 35
 Чердынцевъ В. А. 3, 5, 26
 Чердынцевъ П. Ф. 1, 75, 76
 Чердынцевъ К. А. 76
 Черевковъ Н. П. 76
 Черемисинова В. С. 19
 Черемисинова А. В. 87
 Черемисинъ К. И. 4
 Черемныхъ Д. Ф. 67
 Черемныхъ П. П. 86
 Черемныхъ Н. Я. 30
 Черемныхъ П. В. 91
 Черемовскій Н. И. 6
 Черемухинъ А. Н. 17
 Череновичъ И. П. 8
 Черепановъ М. В. 27
 Черепановъ Г. Н. 85
 Черепановъ В. 33
 Черепановъ Г. И. 44
 Черепановъ Л. В. 79
 Черепановъ А. Д. 44
 Черепановъ В. М. 37
 Черепанинъ С. Н. 26
 Черкасовъ А. В. 46
 Черкасовъ А. А. 52
 Черкасовъ Л. И. 74
 Чернавинъ И. П. 32
 Чернавинъ Н. 31
 Чернавинъ В. И. 84, 85
 Чернавинъ Г. П. 80
 Чернавскій Н. М. 9

Чернаковъ В. Е.	57
Черненко В. Л.	14
Чернецовъ А. П.	39
Черниковъ А. М.	85
Черниковъ Г. И.	27
Черниловскій-Соколыъ И. И.	59
Черновицкій В. Ф.	43
Черноголовъ Ф. И.	35
Черногоровъ А. П.	5, 17
Черногоровъ И. И.	15, 24
Черновъ Н. К.	66
Черномордикъ М. И.	80
Чернышевъ А. Ф.	55
Черныхъ Е. Ц.	90
Черныхъ Д. В.	47
Черышевскій А. Н.	14
Чернядевъ А. А.	41
Черняевъ Н. П.	2
Черняевъ П. Н., прот. 12, 18,	23
	48, 50
Чернявскій Г. А.	48, 50
Ческидовъ А. К.	38
Чесниковъ Н. Н.	36
Честюковъ Ф. А.	79
Честюнинъ А. И.	31
Четвернинъ А. М.	69
Четьркинъ П. И.	43
Чеусовъ К. П.	82
Чечеткинъ А. П.	61
Чечулинъ Н. Я.	70
Чечулинъ А. Г.	83
Чечулинъ П. В., свящ.	67
Чеховъ о. Н.	85
Чехомова Е. Я.	52
Чехомовъ В. В.	59
Чижевъ В. Е.	21
Чижъ I. К.	79
Чкалицевъ И. И.	56
Чкириъ А. Н.	83
Члчмаревъ П. Я.	80
Чиркова Л. А.	64
Чириковъ В. В.	16, 17
Чирковъ Н. А.	6
Чирковъ В. С.	45
Чирковъ П. С.	55
Чистосердовъ П.	49
Чистяковъ Г. С.	17
Чистяковъ И. Н.	87
Чистяковъ В. С.	35
Чмьховъ С. Ф.	1
Чубаровъ А. И.	30
Чубатовъ В. И.	72
Чувствинъ Н. Н.	3
Чугуевъ В. П.	29
Чудаковъ И. Г.	65
Чудиновъ Г. И.	16
Чудинскъ А. Г.	29
Чудиновъ В. А.	47
Чудиновъ Г. Н.	70, 72
Чудиновъ П. С.	75
Чудиновъ А. Е.	87
Чуйковъ К. С.	66
Чулупниковъ А. В.	74
Чулупниковъ А. П.	72
Чумаковъ П. С.	9, 20, 25
Чупраковъ Я. Н.	38
Чурковъ А. М.	44
Чурпуновъ Д. И.	81

Чудуровъ С. М.	94
Чурбановъ П. И.	44
Чурко М. Г.	95
Чусовитинъ С. А.	95

Ш.

Шабалина М. С.	50
Шабата У. В.	40
Шабринъ П. А.	6
Шабунинъ А. В.	54
Шаврисъ П. С.	13
Шаги-Мухаметовъ Г.	24
Шадринъ В. С.	87
Шадринъ А. С.	6, 87
Шадринъ М. П.	32
Шадринъ Я. А.	81
Шайдуровъ В. И.	22
Шайдуровъ П. Г.	71
Шайдуровъ Б. Г.	69
Шайдуровъ П. Ф.	81
Шайдуровъ Е. Р.	78
Шайдуровъ К. С.	81
Шалабановъ А. А.	55
Шалагиновъ П. К.	33
Шалоумовъ Н. И.	17
Шальковъ П. П.	58, 59
Шамаринъ П. П.	61
Шамаринъ К. И.	65
Шамонинъ Ф.	35
Шамрасевскій Б. В.	13
Шанауровъ М. С.	32
Шанина М. А.	20
Шанинъ Я. К.	87
Шаницъ А. М.	80, 81
Шаншевъ Л. Н.	74, 75
Шаньгина Е. Л.	27
Шаньгинъ А. М.	73
Шаньгинъ Н. А.	55
Шапиро Н. С.	66
Шапиро О. А.	43
Шапкинъ П. Я.	53
Шаповаловъ В. В.	30
Шаповаленко Л. Я.	94
Шараповъ П. Г.	40
Шардаковъ Н. М.	49
Шардинъ В. Н.	89
Шаревъ И. П.	12
Шаринъ Ф. П.	69
Шаринъ Д. Е.	75
Шарова Н. П.	19
Шарова Е. П.	60
Шаровъ, подпол.	45
Шаровъ И. У.	7
Шароглазовъ Г. Д.	8
Шарнинъ А. И.	86
Шаромовъ Н. М.	12
Шарфштейнъ I. И.	80
Шатагинъ Ф. И.	39
Шаталовъ I. Н.	8
Шатиловъ Б. С.	15
Шатровъ К. Г.	76
Шатровъ А. И.	54
Шатровъ Н. Я.	86
Шатуновъ А. П.	32
Шафрановъ А. С.	80
Шафьевъ Г.	25
Шахуринъ А. П.	6

Шачковъ Ф. С.	74
Швабъ Ф. Ф.	56
Шварте Б. А.	53
Шваревъ П. Ф.	18
Шварцъ П. И.	30
Шварцманъ Е. Н.	44, 45
Швейцаровъ И. Н.	87
Швецова Г. Д.	19, 20
Швецова Е. С.	49
Шведовъ В. И.	38
Шведовъ П. Ф.	18, 23
Шведченко У. В.	49
Шворневъ С. А.	84
Шевелинъ И. А.	66, 67
Шевелинъ И. В.	95
Шевелинъ В. Н.	33
Шевцовъ В. Л.	35
Шевчунасъ К. И.	81
Шевыринъ А. А.	87
Шейнъ С. П.	86
Шеламетьевъ П. А.	59
Шелегинъ А. В.	56
Шелеговъ А. П.	47
Шелиховъ Н. А.	4, 22
Шеломенцевъ А. Е.	58, 59
Шеломовъ С. И.	74
Шелудяковъ А. А.	58
Шеменинъ П. Н.	60
Шемякинъ, кап.	45
Шемякинъ, пт.-кап.	34
Шепель В. Ф.	72
Шералетьевъ Н. А.	59
Шереметевская О. Е.	22, 27
Шереметевскій А. А.	48, 51
Шереметевскій П. К.	22
Шерлаиновъ М. А.	92, 93, 94
Шерстаковъ С. Н.	76
Шестаковъ С. Е.	90
Шестаковъ К. А., свящ. 7, 12,	20
	21
Шестакова А. М.	71
Шестерновъ Ф. М.	71
Шестель В. Г.	51
Шехиневъ П. П.	58, 59, 60
Шехуринъ А. Д.	2
Шечковъ П. П.	17
Шешуковъ В. О.	75, 76, 77
Шцбановъ В. Л.	9
Шилдаевъ И. С.	90
Шилко Е. П.	64
Шиловъ П. А.	75
Шиловъ И. А.	10
Шиловъ Ф. Г.	67
Шиловъ А. П.	1, 7
Шиловъ М. Ф.	78, 81
Шилоносоеъ А. П.	85
Шилоносоеъ А. А.	72
Шильниковъ А. И.	27
Шиманскій С. Ю.	14
Шиманскій А. К.	10
Шипилина М. М.	22
Шипилинъ А. П.	14, 24
Шипилинъ П. П.	18, 19, 22
Шипиловскихъ А. И.	1
Шипицынъ В. А.	67
Шипицынъ В. П.	24
Шипицынъ Д. Е.	35

Шипковъ Л. И.17
 Шипулинъ А. А.54
 Шипулинъ Е. П.11
 Шипулинъ М. А.54
 Ширевъ Г. В.71
 Ширевъ П. М.51
 Ширевъ Г. Я.35
 Ширинкинъ Я. Д.75
 Ширинкинъ В. К.79, 80, 81
 Ширкалинъ И. К.12
 Ширкалинъ М. П.21, 26
 Ширманъ Г. И.20
 Шировъ Н. И.69
 Широкихъ В. П.10
 Широкихъ И. И.39
 Широкихъ С. Ф.46
 Ширякаловъ А. И.60
 Ширяевъ С. П.70
 Ширяевъ А. Е.11
 Ширяевъ С. П.30
 Ширяевъ А. К.54
 Шитикова Н. П.68
 Шитиковъ М. В.68
 Шитовъ П. И.86
 Шиховъ, шт.-кап.45
 Шишаковъ Н. В., диак.12
 Шипшевъ А. С.60
 Шипшевъ В. М.42
 Шипшевъ Н. А.43
 Шипшевъ С. П.52
 Шипшевъ В. Т.79
 Шипшевъ С. П.51
 Шипшевъ66
 Шипшевъ И. П.42
 Шипшинъ В. П.15
 Шипшинъ А. И.42
 Шипшинъ В. М.76
 Шипшинъ Л. П.49
 Шипшинъ В. Н.84
 Шипшинъ Н. С.9
 Шипшлинъ Г. С.59
 Шипшлинъ Е. С.59
 Шианова А. В.72
 Шкаринъ Д. А.40
 Шкляевъ Н. П.36
 Шкляевъ А. А.85
 Шкляевъ А. П.83, 85
 Шлезингеръ Н. И.41
 Шлейтеръ, подпол.58
 Шлиперъ А. А.28
 Шлиттеръ В. А.43
 Шлиттеръ М. А.77
 Шлыгинъ А. А.92
 Шлыгинъ В. А.18
 Шлыкова А. Я.19
 Шляпниковъ П. Д.71
 Шляпниковъ С. И.69
 Шмаковъ М. П.34
 Шмелевъ К. I.67
 Шмелевъ А. П.43
 Шмелевъ Е. Н.92
 Шмелевъ В. Д.40
 Шминке А. А.4
 Шминке А. И.11
 Шнабль И. И.56
 Шнейдеръ В. Я.43, 52, 53
 Шнейдеръ Е. Я.49

Шнейдеръ Я. Г.1, 11
 Шорневъ Ф. А.10
 Шпейеръ А. А.14
 Шпильготъ Л. А.27
 Шпыновъ Н. П.55
 Штаеръ В. А.8
 Штаге Н. Э.70
 Штейнманъ В. К.51
 Штеггельмейеръ, поруч.45
 Штенинъ В. З.49
 Штраассъ Г. Б.87
 Штрекъ К. Г.4
 Штуцъ Ф. Ф.69
 Шубертъ Г. К.47
 Шубина М. М.70
 Шубинъ А. Г.15, 47
 Шубинъ, оф.20
 Шубинъ А. М.6
 Шубинъ М. П.10
 Шубинъ I. Г.54
 Шубинъ М. А.72
 Шубинъ П. В.72
 Шубинъ М. Е.42
 Шубинъ С. М.6
 Шубинскій П. Я.44
 Шулаевъ I. Е.8
 Шулеповъ В. М.21
 Шульгинъ, подпол.45
 Шульгинъ Н. С.88
 Шулькевичъ, подпол.45
 Шумманъ С. Л.43
 Шульцъ А. В.14
 Шульцъ Л. Я.48
 Шумкова Н. П.24
 Шумковъ В. А.47
 Шумковъ Г. Д.87
 Шумковъ Д. В.74
 Шумковъ А. С.85
 Шумковъ А. В.54
 Шумский П. В.4
 Шутихинъ М. П.90
 Шуруповъ П. А.42, 50
 Шурылычъ Г. Г.56
 Шуткинъ Н. П.28
 Шуткинъ Э. П.47
 Шухаковъ А. П.14
 Шухаковъ Н. П.28
 Шупининъ Н. М.14
 Шупинановъ П. П.86
 Шупинановъ А. Ф.38

Ш.

Шаповъ Г. А.42
 Шапковъ П. П., свящ. 58, 59
 Шеглова Л. А.64
 Шегловъ М. М.65
 Шеголихинъ И. С.89
 Шеголихинъ В. В.30
 Шедровъ К. В.92
 Шекинъ А. В.51
 Шекотинъ И. И.84
 Шекотовъ П. С.14
 Шепочкинъ В. Н.38
 Шепочкинъ П. А.67
 Шербаковъ А. К.35
 Шербаковъ Н. И.53
 Шербаковъ Г.68, 79
 Шербаковъ П. К.57

Шербаковъ М. В.71, 72
 Шербаковъ К. И.46
 Шербаковъ Ф. И.71
 Шербининъ В. Н.18
 Шербининъ В. Я.38
 Шетининъ Н. А.58
 Шеткинъ П. О.34
 Шиановъ А. П.43
 Шиановъ М. С.56
 Шиановъ К. Н.43, 53
 Шиферскій В. Г.67
 Шукшиль П. С.56
 Шукшиль М. И.15

Э.

Эберзинъ К. М.46
 Эбергардтъ М. П.48
 Эбергардтъ Г. Н.48, 50
 Эвертъ, кап.14
 Эггертъ А. В.48
 Эдельманъ Е. А.64
 Эйпоровичъ В. К.44
 Эйсымонтъ Ф. I.85
 Эйсымонтъ С. И.93
 Элеръ Г. П.30
 Эльбургъ П. Ф.4
 Эльенеръ Ф. Ф.6
 Эльфманъ Е. К.22
 Эманъ В. Г.52
 Эмлия, мол.73
 Эрихманъ М. М.29
 Эрихманъ К. М.62
 Эригъ Б. В.15
 Эркинъ Н. А.23
 Эркинъ Д. А.24

Ю.

Ювенский Г. В.77
 Юдинъ В. Т.37
 Юдинъ В. В.62
 Юдинъ В. М.49
 Юдинъ Л. М.83
 Юдинъ М. Е.9
 Юдниковъ К. Г.78
 Юдничъ С. А.7
 Южаковъ Д. Я.67
 Южаковъ П. Г.6
 Южьевскій А. Н.95
 Южливскій Н. В.93
 Юлановъ Ф. С.60
 Юловскій Н. П.49
 Юрасова А. Р.54
 Юрасовъ У. К.59
 Юргинъ С. П.9, 10
 Юркинъ Н. Н.90
 Юркинъ О. Ф.36
 Юрловскій П. П.53
 Юрчиновъ В. П.64
 Юрцовскій А. С.48
 Юрьевскій Г. В. 11, 19, 25, 26
 Юстусъ Р. Я.18
 Юферева Э. В.21
 Юхневъ П. И.91
 Юхневъ И. Ф.90
 Юхневъ М. Н.89
 Юневичъ А. I.1, 5
 Юшанцева М. А.73
 Юшкевичъ Н. Ф.36

Юшковъ Д. Д.	60
Юшковъ И. П.	88
Юшкова А. Г.	64
Юшкова П. I.	57
Юшкова П. Г.	57
Юшковъ К. Е.	64
Юшковъ П. Г.	7
Юшмацовъ М. П.	69
Юштинъ П. И.	25

Я.

Явойцкій П. А.	19
Явницъ И. П.	6
Яковкинъ П.	34
Ягодкинъ И. А.	70, 71, 72
Ягодинъ М. П.	40
Ягодинъ М. Е.	46
Языкова М. А.	10
Языковъ А. А.	14
Якимова Е. А.	60
Якимовъ А. М.	87
Якимовъ В. А.	87
Якимовъ А. М.	87
Якимовъ П. М.	86
Якобсонъ Г. А.	44

Якобсонъ Р. О.	21
Якобсонъ Р. А.	18
Якобсонъ М. М.	65
Яковинъ А. В.	93
Яковлева Э. Ф.	73
Яковлевъ А. М.	67, 79
Яковлевъ А. И.	13
Яковлевъ А. П.	16
Яковлевъ М. И.	65
Яковлевъ М. В.	67
Яковлевъ И. И.	9, 50
Яковлевъ П. Я.	27
Яковлевъ Е. Е.	6
Яковлевъ А. Я.	82, 84, 85
Якубовъ Ф. И.	23
Якуничковъ А. П.	30
Якутовичъ В. Н.	65
Якушевъ П. Н.	88
Якушевъ И. Е.	34
Ялунинъ П. М.	56
Ямовъ А. Л.	17
Янинъ В. С.	94
Янишевскій К. Ф.	33
Янишевскій К. А.	59
Янепъ А. К.	41, 48, 53
Янкинъ В. М.	66

Янковскій I. В.	90
Янковскій И. К.	47, 51
Яновичъ Б. М.	89
Яновскій, пор.	45
Яновскій Ф. С.	18
Яновъ О. Д.	43
Янушкевичъ К. I.	39
Янчевскій А. Г.	79
Янчевскій Н. А.	8
Яргинъ А. Ф.	26
Яркинъ Л. Н.	54
Яркинъ С. Н.	35
Яркинъ П. П.	5
Ярковъ В. А.	56
Ярославцевъ Н. И.	13
Ярховъ Л. К.	3
Ярцевъ Н. А.	49
Ярыгинъ Ф. С.	26
Яскевичъ П. К.	72
Ястребовъ А. В.	48, 53
Ястребовъ К. П.	47, 49
Ястржембскій А. С.	95
Яхонтова Э. Е.	94
Яхонтовъ Н. Н.	15

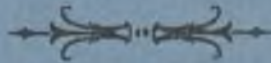

Содержание

Памятная книжка

Пермской губернии

на 1913 годъ.

Узникъ—мученикъ изъ дома Романовыхъ.

(Къ 300-лѣтію Царствованія въ Россіи дома Романовыхъ).

Въ текущемъ 1913 году исполняется 300 лѣтіе со дня восшествія на Россійскій Престолъ нынѣ благополучно Царствующаго Дома Романовыхъ. Вся Россія готовится къ предстоящимъ знаменательнымъ торжествамъ; готовится къ нимъ и наша Пермская губернія, въ которой на сѣверѣ Чердынскаго уѣзда находится историческое село, получившее извѣстность, какъ мѣсто ссылки дяди перваго Царя изъ Дома Романовыхъ Михаила Никитича Романова. Очитаемъ поэтому умѣстнымъ, пользуясь трудами Дмитріева, Шишонко, Попова, Белдыцкаго и др. ознакомить читателей „Календаря“ съ исторіей ссылки Михаила Никитича въ Ныробъ, съ мученической его жизнью и кончиной, а равно и съ историческими дребностями Ныроба.

Триста лѣтъ тому назадъ Престолъ Царей московскихъ занялъ бояринъ Борисъ Федоровичъ Годуновъ, потомокъ перекрещенца татарина Мурзы Четы. По характеристикѣ историка Костомарова, Годуновъ „былъ красивъ собой, отличался замѣчательнымъ даромъ слова, былъ уменъ, расчетливъ, но въ высшей степени себялюбивъ. Вся дѣятельность его клонилась къ собственнымъ интересамъ, къ своему обогащенію къ усиленію своей власти, къ возвышенію своего рода. Онъ умѣлъ выжидать пользоваться удобными минутами, оставаться въ тѣни или выдвигаться впередъ, когда считалъ умѣстнымъ то или другое, надѣвать на себя личину благочестія и всякихъ добродѣтелей, показывать доброту и милосердіе, а гдѣ нужно строгость и суровость, Постоянно разсудительный, никогда не поддавался онъ увлеченіямъ и дѣйствовалъ всегда обдуманно. Этотъ человѣкъ, какъ всегда бываетъ съ подобными людьми, готовъ былъ дѣлать добро, если оно не мѣшало его личнымъ видамъ, а напротивъ, способствовало имъ, но онъ также не останавливался ни передъ какимъ зломъ и преступленіемъ, если находилъ его нужнымъ для своихъ личныхъ выгодъ, въ особенности же тогда когда ему приходилось спасать самого себя“.

Еще не будучи московскимъ Царемъ, но въ качествѣ шурина старшаго сына Іоанна Грознаго, Царя Феодора Іоанновича, Борисъ Годуновъ сумѣлъ забрать слабаго и молодого Царя въ свои руки и

былъ тогда полнымъ правителемъ Россіи. Но такой власти ему казалось мало, Онъ хотѣлъ быть настоящимъ Царемъ и къ этому стремился всѣми мѣрами. Не остановился Борисъ Годуновъ и передъ устраненіемъ наслѣдника Царя Феодора, Царевича Дмитрія, младшаго сына Іоанна Грознаго. Прежде всего онъ постарался разлучить Царевича съ братомъ и услалъ его изъ Москвы вмѣстѣ съ матерью на житье въ городъ Угличъ. И вотъ здѣсь въ 1541 году совершилось неслыханное злодѣяніе: среди бѣлаго дня Царевичъ былъ зарѣзанъ. Разъяренный народъ растерзалъ убійцъ, указавшихъ, какъ ходилъ упорный слухъ, на Бориса.

Со смертью Царевича устранялся прямой наслѣдникъ династіи. Съ кончиной же Царя Феодора Іоанновича, послѣдовавшей въ 1598 г., династія въ мужскомъ поколѣніи прекращалась совершенно, Около Престола стоялъ Борисъ Годуновъ, достигшій могущества и усилившій устранить и устрашить своихъ недоброжелателей. Народъ въ царствованіе Феодора Іанновича привыкъ видѣть въ Борисѣ перваго чловека, правителя государства. Во главѣ духовенства стоялъ сторонникъ и ставленникъ Годунова патріархъ Іовъ. По Москвѣ рыскали тайные агенты Бориса, подготавливая его избраніе на царство. Большинство бояръ были сторонниками Годунова, а тѣ которые ему недоброжелательствовали, не смѣли открыто высказываться противъ него, боясь мести. Патріархъ Іовъ собравшимся на соборъ боярамъ и знатымъ духовнымъ лицамъ предложилъ вопросъ: кому быть въ государствѣ Царемъ, и не дождавшись отвѣта заявили, что у всѣхъ православныхъ одна мысль: молить Бориса Федоровича, чтобы онъ былъ на царствѣ. Сторонники Годунова начали восхвалять его умъ и разныя добродѣтели, а патріархъ Іовъ прямо заявилъ: Кто хочетъ искать иного Государя, кромѣ Бориса Федоровича, того предадутъ анаемѣ и будутъ судить, какъ отступника. Годуновъ для виду долго не соглашался вступить на Престолъ Царей московскихъ и уступилъ только усиленнымъ и слезнымъ просьбамъ народа. Первые два года Борисъ казался милостивымъ, щедрымъ и мудрымъ правителемъ. Подданные благословляли его имя. Однако, скоро онъ показалъ свои настоящія душевныя качества: необычайное честолюбіе, подозрительность, злобную мстительность и кровожадность. Царевубійца и похититель Московскаго Престола, естественно, долженъ былъ думать, что древніе боярскіе роды только въ силу необходимости терпятъ на царствѣ потомка татарина. Отсюда постоянное недовѣріе къ родовитымъ боярамъ и стремленіе такъ или иначе отъ нихъ отдѣлаться. Особенное подозреніе въ Годуновѣ вызывала родственная Рюриковичамъ фамилія Романовыхъ, пользовавшаяся къ тому же уваженію въ русскомъ народѣ. Изъ этого рода Царь Иванъ Грозный избралъ себѣ первую супругу Царицу Анастасію, которая имѣла благотворное

вляніе на его жестокой нравъ. Царица Анастасія была дочерью боярина Романа и сестрой Никиты, съ котораго и родъ этотъ сталъ называться Романовыми. „Память добродѣтельной Анастаси,—говоритъ Карамзинъ въ своей „Исторіи государства Россійскаго“,—и свойство Романовыхъ—Юрьевыхъ съ Царскимъ Домомъ Мономаховой крови была для нихъ правомъ на общее уваженіе и самую любовь народа. Бояринъ Никита Романовичъ, достойный сей любви и личными благородными качествами, оставилъ пять сыновей: Θεодора, Александра, Михаила, Ивана и Василя, въ послѣдній часть жизни молилъ Годунова (бывшаго въ то время царедворцемъ) быть имъ вмѣсто отца“. Борисъ далъ клятву блюсти интересы молодыхъ сиротъ и быть имъ вторымъ отцомъ. Но клятва Годунова не была прочна и „нерушима“. Современникъ событій, извѣстный келарь Авраамій Палицынъ, говоритъ въ своей „Исторіи“: Глаголють бо, яко зѣло любяше Борисъ волхвы и звѣдочетцы, и тиі сказаша ему, яко отъ рода Никитичевъ Романовыхъ возстати иматъ Скипетродержецъ Россійскому Государству. Царь же Борисъ, таковая слыша отъ волхвовъ, и умысли, яко да употребитъ родъ сей .

Нужно сказать, что и до предсказанія волхвовъ Годуновъ хорошо зналъ что Романовы представляютъ для него серьезныхъ соперниковъ. Народъ московскій любилъ Романовскую семью и уже послѣ смерти Θεодора Иоанновича раздавались голоса въ пользу этой фамилии самой близкой роднѣ прежнихъ Государей. Для подозрительнаго Бориса всего этого было достаточно, чтобы возбудить къ Романовымъ недоброжелательныя чувства. А тутъ еще пошли толки среди народа, что Царевичъ Димитрій, законный Наслѣдникъ Московскаго Престола, живъ, что въ Угличѣ тогда былъ убитъ другой мальчикъ, а Царевича спасли друзья и увезли въ чужую землю. Слухи эти, конечно, доходили и до царя Бориса... Они волновали и страшили его. Похититель Престола, замѣшанный въ убійствѣ Царевича, дрожалъ за свою корону. Ему нужно было, во что бы то ни стало, добратъся, если не до таинственнаго самозванца, то во всякомъ случаѣ, до того источника, изъ котораго возникъ слухъ о немъ. Приказано было хватать и казнить всѣхъ, кого только можно было заподозрить въ нерасположеніи къ Государю, мучить и пытатъ, чтобы напасть на слѣдъ тайны.

Но свидѣтельству современниковъ, „по московскимъ улицамъ, то и дѣло сновали мерзавцы и поделушивали и чуть только кто заведетъ рѣчь о царѣ, о государственныхъ дѣлахъ, сейчасъ говоруновъ хватали въ пытку; гдѣ только люди соберутся, тамъ являюся соглядатаи и доносчики“. У историка Костомарова про это мучительное время сказано: „все тогда пустилось на доносы, потому что это было выгодно. Доносили другъ на друга: поны, дьякона, чернецы, черницы,

жены на мужей, отцы на дѣтей; бояре и боярыни доносили одни на другихъ; первые царю, вторые царицѣ. У холоповъ вошло въ обычай составлять на господъ доносы и чуть извѣтъ казался правдоподобнымъ, господъ поражала опала, а холопамъ давали свободу, надѣляли ихъ помѣстьями. Вообще достаточно было одного обвиненія въ недоброжелательствѣ государю и подозрѣваемыхъ подвергали пыткамъ и отправляли въ ссылку. Обыкновенно опальныхъ обвиняли въ вѣдовствѣ. По всему Московскому Государству было схвачено и перемучено множество невинныхъ людей, а того, кого нужно было Борису не находили. „Можно-ли было въ такое время остаться Романовымъ незаподозрѣнными?“ Разумѣется, невозможно. Но для „потребленія“ рода Романовыхъ Годуновъ не рѣшился на обыкновенную хватку и пытку, а придумалъ нѣкоторый предлогъ. О немъ подробно говоритъ Новый Лѣтописецъ, слова котораго повторяютъ Карамзинъ и Соловьевъ.

Родственникъ Бориса, Семень Годуновъ, подкупивъ Бартенева Второго, казначея Романовыхъ, надумилъ его положить въ кладовой у боярина Александра Никитича Романова мѣшокъ съ какими то кореньями и потомъ донести на своихъ господъ, будто они злоумышляли извести царя отравою. Всей этой нелѣпой небывальщинѣ расчитанной на легковѣріе и невѣжество народа, скоро повѣрили, и судьба ни въ чемъ неповинныхъ Романовыхъ была рѣшена. Въ іюнѣ 1600 года состоялся боярскій приказъ о ссылкѣ Романовыхъ въ самыя отдаленныя уголки русскаго царства.

Царь Борисъ остался очень доволенъ такимъ рѣшеніемъ судей— бояръ и самъ распорядился дальнѣйшей судьбой Романовыхъ. Старшаго брата Феодора Никитича онъ приказалъ постричь въ Сійскомъ монастырѣ въ монахи подъ именемъ Филарета (отецъ царя Михаила Феодоровича) и приставилъ къ нему пристава со строгимъ наказомъ слѣдить за каждымъ шагомъ опальнаго и доносить царю о каждомъ его словѣ. Жену Феодора Никитича также постригли въ монахини подъ именемъ Марфы, сослали въ Заозерье и разлучили съ дѣтьми.

Съ остальными братьями Борисъ справился еще суровѣе: Василія и Ивана сослалъ въ Пелымъ, Александра къ берегамъ Бѣлаго моря, а для для Михаила Никитича избралъ глухую деревушку Ныробку, заброшенную въ самую глубь лѣсовъ и болотъ Чердынскаго уѣзда, Пермской губернии.

Только Филаретъ и Иванъ перенесли ссылку, а остальные три брата умерли мучительною смертью.

Что это была за ужасная ссылка въ то время—можно видѣть изъ описанія мученій Михаила Никитича Романова.

Михаилъ Никитичъ Романовъ былъ привезенъ изъ Москвы въ деревню Ныробку въ концѣ лѣта 1600 года въ глухой кибиткѣ, бу-

лучи закованъ въ желѣзо и подъ стражею съ Романомъ Андреевымъ Тушинымъ во главѣ. Эта деревушка, имѣвшая всего 6 домовъ, числилась на территоріи „верхняго“ стана Чердынскаго уѣзда и была крайнимъ сѣвернымъ русскимъ поселкомъ этихъ мѣстъ. Зимніе морозы здѣсь доходятъ до 40 градусовъ, а лѣто слишкомъ коротко, по большей части дождливо, съ холодными, росистыми и туманными росами. Только привычные, да обтерпѣвшіеся люди могли жить въ такихъ суровыхъ условіяхъ.

Пріѣздъ Михаила Никитича въ мѣсто ссылки и мученій у г. Белдыцкаго воспроизведенъ такъ: „Въ одинъ изъ непогожихъ сентябрьскихъ дней, когда мокрый снѣгъ, не переставая, валилъ съ хмураго неба, ныробцы услышали какіе то крики, раздававшіеся изъ лѣсу съ той стороны, гдѣ пролежала тропа, ведущая въ сосѣдній Искоръ и далѣе въ Чердынь. Удивленные обитатели Ныробки выскочили изъ своихъ лачугъ вмѣстѣ съ бабами и ребятишками и въ недоумѣніи устремили взоры свои въ сторону необыкновеннаго шума. Охотничьи собаки — лайки заливались непрерывнымъ лаемъ. И вотъ изъ лѣсу показалось цѣлое шествіе.

Сперва появилось четверо вадниковъ въ костюмахъ стрѣльцовъ, за ними тройка усталыхъ лошадей, запряженныхъ гусемъ, везла на саняхъ большой возокъ, наглухо закрытый. Нѣсколько крестьянъ изъ Искора помогали несчастнымъ лошадямъ вытаскивать постоянно вязнущій въ болотъ возокъ. Два стрѣльца и начальникъ отряда, котораго можно было узнать по болѣе богатой одеждѣ, замыкали этотъ невиданный здѣсь поѣздъ. Люди и животные были страшно измучены дорогой и непогодой. Лошади, особенно запряженные въ возокъ, чуть не валились отъ усталости и подвигались лишь потому, что удары и окрики озлобленныхъ людей сыпались на нихъ непрерывно.

Странное шествіе это остановилось около избушекъ. Начальникъ отряда осмотрѣлъ мѣстность и что то сказалъ своимъ подчиненнымъ. Все смѣшились. „Копайте здѣсь!“ — властно произнесъ начальникъ и стрѣльцы принялись копать яму въ указанномъ мѣстѣ, а крестьяне изъ Искора, по приказанію того же начальника, занялись рубкою деревьевъ, изъ которыхъ быстро готовили тяжелыя плахи.

Работа подвигалась быстро. Земля еще не успѣла промерзнуть и скоро яма глубиною въ сажень, такой же ширины и длины была готова. Начальникъ послѣ этого подошелъ къ возку и открылъ дверку.

Послышался лязгъ цѣпей и изумленные ныробцы, такъ и застывшіе на своихъ мѣстахъ, увидѣли вышедшаго изъ возка могучаго человѣка, который былъ скованъ тяжелыми цѣпями. Желѣзные обручи обхватывали шею, поясъ, руки и ноги богатыря. Отъ обручей шли цѣпи, которыя соединялись у пояса и замыкались огромнымъ фигурнымъ замкомъ.

Между тѣмъ, снѣгъ густыми хлопьями продолжалъ падать на землю и на эту кучку людей около свѣже вырытой ямы. На лицахъ стражи можно было видѣть озлобленность и рѣшимость совершить страшное дѣло; лица простодушныхъ обывателей Ныробики выражали безпредѣльный страхъ; лицо же скованнаго человѣка было полно напряженнаго ожиданія. Даже собаки смолкли и выжидательно смотрѣли на странныхъ пришельцевъ. Нѣсколько секундъ длилось тяжелое молчаніе...

Наконецъ, начальникъ отряда объявить скованному человѣку, что вырытая яма предназначена для его жилья.

То, что произошло послѣ этого и до сего дня вспоминаютъ предки ныробцевъ, хотя прошло цѣлыхъ три столѣтія съ этого ужаснаго событія; рассказъ о немъ передается изъ поколѣнія въ поколѣніе. Узникъ, — рассказываютъ ныробцы, — въ ужасѣ взглянулъ въ сырую яму, мокрое дно которой устилалъ снѣгъ, вадрогнулъ всѣмъ тѣломъ, пришелъ въ гнѣвъ и, гремя цѣпями, схватилъ стоявшій около него возокъ и откинулъ его отъ себя на нѣсколько шаговъ. Свидѣтели этой вспышки невольно вскрикнули, дивясь столь необыкновенной силѣ скованнаго богатыря. Начальникъ отдалъ приказъ, стража схватила несчастнаго и сбросила его въ яму, которую въ ту же минуту прикрыли уже заготовленными плахами, оставивъ въ одномъ углу небольшое отверстіе для подачи пищи узнику.

Совершивъ злое дѣло, начальникъ и стрѣльцы за исключеніемъ караульныхъ у ямы, кое-какъ размѣстились въ лачугахъ ныробцевъ, строго приказавъ имъ молчать о всемъ видѣнномъ въ этотъ ужасный день.

Нѣтъ надобности описывать тѣ ужасныя мученія которыя переживалъ въ своей могилѣ заживо похороненный невинный страдалецъ, всякій можетъ представить себѣ, что это были за муки! Нужно еще прибавить, что съ узникомъ воспрещено было говорить кому-бы то ни было; вблизи темницы — землянки не было слышно человѣческаго голоса и только завываніе вѣтра глухо доносилось до ужаснаго жилища страдальца.

Сохранились преданія, что когда наступили жестокіе холода, то въ землянкѣ узнику разрѣшено было устроить печь. Но она дѣлала существованіе узника еще болѣе мучительнымъ: когда дрова разгорались, то ѣдкій дымъ наполнялъ всю яму и ѣлъ глаза страдальцу. Снѣгъ на потолокъ и стѣнахъ начиналъ таять и мокрая, холодная, грязная капли падали на узника. Полъ въ ямѣ дѣлался ледянымъ.

Прошла зима, наступила весна. Темница — могила сдѣлала свое убійственное дѣло: въ землянкѣ сидѣлъ уже не прежній богатырь, а только тѣнь его. Цѣлыми днями Михаилъ Никитичъ молился, молился до изнеможенія, засыпалъ и снова молился, просыпаясь; и только

живая вѣра въ Бога да могучее, желѣзное здоровье помогали певинному страдальцу переносить свою ужасную долю.

Весной положеніе узника стало еще хуже. Платье на немъ пришло въ такую ветхость, что почти развалилось. Масса насѣкомыхъ коношилась въ лохмотьяхъ. Желѣзныя оковы, вѣсившія болѣе трехъ пудовъ, натерли на тѣлѣ страшныя язвы, которыя нестерпимо болѣли. Воздухъ въ ямѣ былъ невыносимымъ отъ накопившихся нечистотъ, которыя бездушные тюремщики и не думали убирать.

Преданіе, записанное путешественникомъ Берхомъ гласитъ, что съ наступленіемъ теплыхъ дней, когда нырбцы узнали, что узнику — страдальцу не дають ничего кромѣ хлѣба и воды, они научили своихъ дѣтей носить къ нему въ дудочкахъ квасъ, молоко, яйца и проч. Дѣти, какъ будто бы играя около землянки — могилы, спускали въ нее свои дудочки и такимъ образомъ питали заключеннаго. Однако, вскорѣ, по доносу одного крестьянина, это было обнаружено. Дѣтей стрѣльцы подвергли пыткамъ и узнали зачѣмъ они ходили играть къ землянкѣ. Злобный исполнитель мести Бориса Тушиня схватилъ пять человѣкъ нырбцевъ и подъ карауломъ отправилъ въ Казань. Нѣкоторые изъ нихъ умерли отъ жестокихъ пытокъ и изнурительнаго содержанія въ тюрьмѣ, нѣкоторые искалѣченными возвратились на родину послѣ смерти Годунова, въ царствованіе Василія Ивановича Шуйскаго.

Послѣ отправки изъ Нырбки пяти человѣкъ на пытки, положеніе стражи, охранявшей темницу Михаила Никитича, сдѣлалось не совсемъ пріятнымъ. Все небольшое населеніе ея смотрѣло на стрѣльцовъ съ ужасомъ и отвращеніемъ. Имъ избалованнымъ привольной жизнью въ Москвѣ, стало не въ моготу житье въ глухой, дикой деревушкѣ. Стрѣльцы начали бунтовать и выходить изъ повиновенія своему начальнику Тушину.

А узникъ все не умиралъ, не смотря на ужасныя условія жизни. Чтобы поскорѣе съ нимъ развязаться, Михаила Никитича начали морить голодомъ: хлѣба выдавали лишь по полъ-фунта, да и то черезъ сутки.

Но узникъ — атлетъ не умиралъ. Онъ могъ, пожалуй, прожить и еще зиму и это приводило стрѣльцовъ въ озлобленіе и бѣшенство. Сталъ задумчивъ и мраченъ и самъ Романъ Тушинъ. Видимо, онъ что-то замышлялъ, что-то обдумывалъ, на что-то рѣшался...

Наконецъ въ очень ненастный осенній день онъ пошелъ со стрѣльцами къ ямѣ, приказалъ вынуть изъ потолка плаху и приставить лѣстницу. Стрѣльцы молча исполнили приказаніе начальника. Тушинъ спустился въ яму. Пробылъ онъ тамъ нѣкоторое время и скоро показалось его поблѣднѣвшее и взволнованное лицо. Когда онъ вылезъ изъ ямы, то руки его дрожжали а дыханіе было порывисто, — видимо,

предъ этимъ онъ совершилъ какую-то работу, потребовавшую силы и напряженія. Своимъ стрѣльцамъ, не глядя имъ въ лицо, Тушинъ объявилъ, что узникъ скончался. Ныробское преданіе гласитъ, что Михаила Никитича стража удавила; то же передаетъ и „Новый Лѣтописецъ“. Историкъ пермского края Дмитріевъ считаетъ эту версію весьма возможной и вѣроятной.

Стрѣльцы схоронили Михаила Никитича въ нѣсколькихъ саженьяхъ отъ его ужаснаго жилища и уѣхали въ Москву.

Прошло четыре года. Царь Борисъ умеръ. Престолъ московскій занялъ Дмитрій Самозванецъ. Какъ мнимый родственникъ Романовыхъ, онъ приблизилъ къ себѣ оставшихся въ живыхъ братьевъ (Филарета и Ивана), а тѣла умершихъ Василія и Михаила приказалъ привезти въ Москву.

И вотъ, въ февралѣ 1606 г. въ Ныробѣ снова появились московскіе служилые люди. Могила Михаила Никитича была раскопана и тѣло его извлечено изъ земли. Лѣтопись этого событія гласитъ, что, несмотря на пятилѣтнее пребываніе въ землѣ, тѣло страдальца оказалось „ничѣмъ невреждено, только отъ руки отъ перста нѣкоторый членъ земля взяла“.

Не поразило это явленіе обитателей Ныробки, такъ какъ они глубоко вѣрили въ святость своего „угодника“. Со слезами проводили ныробцы тѣло боярина — страдальца, которое въ мартѣ 1606 года было съ почетомъ встрѣчено въ Москвѣ и 18 марта погребено въ Ново-Спасскомъ монастырѣ, гдѣ и поконится до настоящаго времени.

Сострадательное отношеніе жителей Ныробки къ страдальцу — узнику было причиною того, что они пользовались разными льготами и пособіями со стороны вступившихъ на Престолъ Государей изъ Дома Романовыхъ. Первую милость ныробцамъ оказалъ племянникъ Михаила Никитича Царь Михаилъ Федоровичъ. По словамъ Берха, основаннымъ на старинныхъ грамотахъ, „онъ приказалъ построить въ Ныробѣ на казенное иждивеніе церковь, прислалъ самъ сосуды и ризы и, опредѣляя къ оной двухъ священниковъ, назначилъ имъ 18 рублей въ годъ руги“. За услуги же вѣрныхъ ныробцевъ Михаилу Никитичу „пожаловалъ онъ ихъ объѣльною грамотою, въ силу которой избавлялись они отъ всѣхъ повинностей.“ Льгота о „неправеджѣ“ податей была отмѣнена въ 1720 году при первой народной переписи, хотя всѣ прочія привилегіи ныробцевъ тогда снова подтверждены Петромъ I. Въ жалованныхъ грамотахъ прямо говорилось, что такія то льготы даются ныробцамъ „для вѣчнаго поминовенія по бояринѣ Михаилѣ Романовѣ,“ а въ нѣкоторыхъ указывалось, что ныробцы жалуются „за понесенное претерпѣніе, кое изъ тѣхъ крестьянъ пяти человекъ имѣли во время царя Годунова за подаеніе дневной пици содержавшемуся въ томъ ихъ Чердынскомъ уѣздѣ боярину Ми-

хаилу Никитичу Романову. Вообще — замѣчаетъ г. Дмитріевъ, — трагическая смерть Михаила Никитича была главнѣйшимъ побужденіемъ для всѣхъ Государей надѣлять Ныробъ разными льготами.

Выше было упомянуто что первый Царь изъ Дома Романовыхъ приказалъ построить въ Ныробѣ на казенныя средства церковь. Когда она въ 1617 году сгорѣла и Царю донесли объ этомъ, то онъ велѣлъ вновь отстроить церковь на казенныя средства. Она простояла до 1680 года, когда сгорѣла вторично. Ныробцы снова обратились съ просьбою въ Москву и въ третій разъ имъ построили церковь. Эта третья церковь простояла до 1729 года, въ которомъ сгорѣла въ третій разъ. Послѣ того черезъ семь лѣтъ, 1736 году на томъ же мѣстѣ ныробцы построили уже каменный храмъ во имя Богоявленія Господня, существующій до сихъ поръ.

Много льготъ было дано и ныробскому духовенству, помимо участія правительства своими средствами въ постройкѣ церквей и снабженіи ихъ священной утварью, книгами, облаченіями и проч. До 1635 года ныробскій причтъ получалъ руги по 18 рублей, а съ этого года ему назначено ежегодной руги по 20 рублей. Царь Алексѣй Михайловичъ въ 1647 году подтвердилъ всѣ прежнія грамоты ныробцевъ, а въ 1648 году надѣлилъ ныробскій причтъ землей. Впрочемъ, надѣла дано не было за неимѣніемъ удобной земли около Ныроба, и причтъ остался при ругѣ. Въ 1680 году, Царь Θεодоръ Алексѣевичъ повелѣлъ переписать на свое имя всѣ жалованныя грамоты прежнихъ Государей. Петръ Великій въ 1720 году хотя и обложилъ ныробцевъ податями, но прочія льготы ихъ подтвердилъ 23 марта 1744 года Ныробу данъ былъ указъ, представляющій полный сводъ всѣхъ прежнихъ указовъ изъ Соликамской воеводской канцеляріи Чердынскаго уѣзда Ныробскаго погоста священно-церковно-служителямъ и всѣмъ того погоста и приписанныхъ къ тому погосту деревень крестьянамъ.

Всѣми дарованными въ разное время привиллегіями Ныробъ пользовался до 1852 года, когда сельскіе причты получили определенное жалованье отъ правительства.

Подведя итогъ отношеній къ Ныробу нашихъ Государей, историкъ пермскаго края Дмитріевъ замѣчаетъ: „Многія челобитныя ныробцевъ не достигли цѣлей и остались безъ послѣдствій, благодаря московской волокитѣ,“ но все же Ныробъ въ сравненіи съ другими погостами и селами, пользовался значительными льготами.

Вполнѣ естественнымъ вопросомъ является: сохранились-ли какіе либо памятники пребыванія въ Ныробѣ дяди перваго Царя изъ Дома Романовыхъ, сокольничаго Михаила Никитича Романова?

Отвѣтомъ на этотъ вопросъ и будетъ обзорѣніе нами ныробскихъ достопримѣчательностей. Въ числѣ ихъ на первомъ мѣстѣ слѣдуетъ

поставить цѣпи, („желѣзы“) въ которыя былъ закованъ невинный страдалецъ. Цѣпи эти, любовно оберегаемыя жителями Ныроба, являются, по выраженію Белдыцкаго, какъ бы безмолвными свидѣтелями того ужаснаго дѣла, которому было положено начало въ Москвѣ, а конецъ въ далекой и холодной Ныробкѣ.

Профессоръ Вагнеръ, посѣтившій Ныробъ въ 1857 году, свидѣтельствуеть, что „цѣпи эти народъ чтить, какъ святое воспоминаніе о мученикѣ“. Мало того, цѣпямъ Михаила Никитича приписывается даже цѣлебное свойство и во время церковныхъ службъ многіе больные надѣваются на себя части цѣпей (смотря потому—сколько можетъ вытерпѣть) и въ такомъ видѣ простаиваютъ цѣлыя обѣдни. Простой народъ,—говоритъ г. Белдыцкій,—горячо вѣрять въ цѣлебную силу цѣпей даже и по отношенію къ животнымъ и въ виду этого многіе ныробскіе обитатели возлагаютъ цѣпи и на болящій домашній скотъ.

Ныробцы такъ свыклись съ цѣпями Михаила Никитича, такъ съ ними сроднились въ теченіе трехъ вѣковъ, что не могутъ себѣ даже представить возможности существованія безъ этихъ цѣпей, передъ которыми въ благоговѣннѣи преклоняются всѣ многочисленныя богомольцы, сюда являющіяся во время великаго поста.

Между тѣмъ, несмотря на такую цѣнность для ныробцевъ этихъ цѣпей, существуетъ мнѣніе, что цѣпи, находящіяся въ Ныробѣ, не настоящія, а только ихъ копія. Однако, позднѣйшими изслѣдованіями установлено, что это просто досужій вымыселъ. Надпись надъ гробницей гласитъ, что на Михаилѣ Никитичѣ были плечныя желѣза 1 пудъ 39 фунтовъ, ручныя желѣза 12 ф., ножныя или кандалы 19 ф., замокъ 10 ф., всего 3 пуда.

Позднѣйшія взвѣшиванія „желѣзъ“ показали, что они вѣсятъ всего 1 пудъ 30 фунтовъ. Но,—какъ справедливо замѣчаетъ г. Белдыцкій,—придавать точное значеніе церковному указанію не слѣдуетъ уже на основаніи того, что едва-ли 300 лѣтъ тому назадъ мѣры вѣса (какъ и мѣры длины) вполнѣ согласовались съ настоящими. Кромѣ того въ указываемыхъ трехъ пудахъ долженъ былъ заключаться полный вѣсъ оковъ съ ручными желѣзами, которыя, по сказанію ныробцевъ, увезены вмѣстѣ съ тѣломъ Михаила Никитича въ Москву. Разницу между вѣсомъ желѣзъ у Берха и Попова (въ цѣпи на 1 ф. и въ кандалахъ на 9 ф.) г. Белдыцкій объясняетъ тѣмъ, что изъ соединительной цѣпи, состоящей изъ мелкихъ колецъ, послѣднія могли быть растащены богомольцами. Легендѣ о подложности желѣзъ никто изъ ныробцевъ не вѣрять.

Желѣзы находятся въ Богоявленскомъ храмѣ и помѣщаются въ особомъ ящикѣ около гробницы Михаила Никитича, устроенной надъ бывшей временной могилой страдальца.

Другой древностью Ныроба является та темница—землянка, въ которой томился Михаилъ Никитичъ и въ которой принялъ мученическую смерть. Надъ этой земляной—темницей сооружена каменная часовенка во имя архангела Михаила. Она окружена небольшою каменной оградой, внутри которой есть нѣсколько деревьевъ. Полъ въ часовнѣ выложенъ каменными плитами. Восточная сторона занята деревяннымъ иконостасомъ съ иконами стариннаго письма.

Настоящая каменная часовня вооружена была на мѣстѣ простой деревянной въ 1793 году. Имѣется письменное указаніе, что первая деревянная часовня надъ темницей была построена еще въ 1602 году. Вѣроятно, это былъ простой столбикъ съ иконой.

О времени возведенія настоящей часовни гласить надпись, выведенная по карнизу славянской вязью:

По указу БЯ ИМПЕРАТОРСКАГО ВЕЛИЧЕСТВА, въ Вятской духовной преосвященнаго Лаврентія, епископа Вятскаго и Велико-Пермскаго, консисторіи въ 7109 году присланъ былъ съ Москвы отъ царя Бориса Годунова въ Пермь Великую, въ Чердынскій уѣздъ, въ погостъ Ныробъ, въ заключеніе блаженныя памяти бояринъ Михаилъ Никитичъ Романовъ, святѣйшему патриарху Филарету Никитичу братъ родной, а по родству блаженныя памяти Государю Царю и Великому Князю Михаилу Феодоровичу всея Россіи Самодержцу, былъ дядя родной. Въ погостъ Ныробъ, въ заключеніи, въ земляной темницѣ, сидѣлъ годъ; на томъ мѣстѣ построена была деревянная часовня, нынѣ вмѣсто оной деревянной, по указу БЯ ИМПЕРАТОРСКАГО ВЕЛИЧЕСТВА, въ 1793 году, построена сія каменная часовня единственно въ память бывшаго въ томъ мѣстѣ въ заключеніи боярина Михаила Никитича Романова, тцаніемъ и коштомъ здѣшней волости крестьянъ и усерднымъ стараніемъ крестьянина Макема Пономарева.

Въ часовнѣ въ полу, съ лѣвой стороны есть небольшое квадратное отверстіе, которое и ведетъ въ яму—темницу Михаила Никитича. Это помѣщеніе занимаетъ пространство около двухъ квадратныхъ сажень, при высотѣ не болѣе 2½ аршинъ. Въ ямѣ стоитъ постоянная полутьма, такъ какъ очень слабый свѣтъ проникаетъ только черезъ небольшое отверстіе, оставленное на томъ мѣстѣ, черезъ которое подавали ранѣ узнику пищу. Отверстіе это находится также въ полу часовни. Яма теперь выложена камнемъ, а сводъ сдѣланъ изъ кирпича. У самого входа въ лѣвой сторонѣ сдѣлано небольшое углубленіе, гдѣ по предположеніямъ, раньше была устроена узникомъ печь. Безъ свѣчи невозможно осмотрѣться въ этой темницѣ, производящей самое жуткое впечатлѣніе. Даже и теперь, когда стѣны выложены камнемъ, въ ямѣ страшная сырость. Что же было здѣсь зимой въ 1601 году? Богомольцы, посѣщающіе Ныробъ, считаютъ своимъ дол-

гомъ побывать въ этой темницѣ, помолиться и взять на память горсточку земли.

Ежегодно 6-го сентября въ часовнѣ совершается панихида по бояринѣ Михаилѣ Никитичѣ, а въ день Св. Троицы къ часовнѣ бываетъ крестный ходъ и около нея служатъ молебень архангелу Михаилу, послѣ котораго провозглашается многолѣтне Царствующему Дому и вѣчная память Михаилу Никитичу.

Третью достопримѣчательность Ныроба составляетъ гробница Михаила Никитича, сооруженная надъ бывшей временной могилой страдальца—боярина. Она помѣщается въ Богоявленскомъ храмѣ въ передней его части, за лѣвымъ клиросомъ въ углу, въ особой нишѣ. Надъ гробницей сдѣланъ балдахинъ, въ видѣ полукруга, примыкающаго къ стѣнѣ. Надъ балдахиномъ (на его крышѣ) находится сдѣланное изъ дерева и окруженное сіяніемъ изображеніе книги, на раскрытой страницѣ которой написаны слова Священнаго Писанія: „Воззоветь ко Мнѣ и услышу его, съ нимъ есть въ скорби“.

По карнизу крыши изображено: „Смириша въ оковахъ нозѣ его, желѣзо пройде душу его“.

Внутри балдахина: „Положи мя въ ровѣ преисподнемъ и въ темныхъ сѣни смертней, и азъ къ Тебѣ, Господи, воззвахъ“.

На самой же гробницѣ находится доска, на которой переписанъ текстъ списка, найденнаго въ часовнѣ надъ темницей узника. Сказаніе это гласитъ:

„Присланіе боярина Михаила Никитича Раманова въ Ныробъ въ 7109 г. Присланъ былъ изъ Москвы царемъ Борисомъ Годуновымъ, за стражею Романомъ Тушинымъ съ командой и въ лѣтнее время въ глухой кибиткѣ скованъ желѣзами, въ Пермь Великую въ Чердынскій уѣздъ въ погостъ Ныробъ въ заточеніе, блаженныя памяти бояринъ Михаилъ Никитичъ Романовъ, а по сродству блаженныя памяти Государю и Великому Князю Михаилу Феодоровичу, всея Россіи Самодержцу былъ дядя родной и святѣйшему патриарху Филарету братъ родной: въ погостѣ Ныробъ въ заточеніи въ земляной темницѣ сидѣлъ годъ и преставился. Въ 7110 году (1602 г.) на той темницѣ построена часовня деревянная и погребенъ былъ у церкви Николая Чудотворца подлѣ алтаря на сѣверной сторонѣ, и гдѣ тѣло его лѣжало, построена была церковь и въ ней гробница, покрыта сукномъ и крестъ вышитъ, и повелѣніемъ Государя, Царя и Великаго Князя Михаила Феодоровича всея Россіи Самодержца, тѣло его по преставленіи въ пятое лѣто изъ земли взято ничѣмъ невреждено, только отъ руки отъ перста нѣкоторый членъ земля взяла и сvezено къ Москвѣ и положено у Спаса на новомъ, и гдѣ прежде тѣло лежало, та гробница и все строеніе отъ пожара сгорѣло и послѣ, по указу преосвященнаго Іоны, архіепископа Вятскаго и Великопермскаго, также

часовня, а въ ней гробница построена, покрыта сукномъ краснымъ и крестъ вышить, а въ 7237 (1729) году деревянная церковь и часовня, грѣхъ нашихъ ради, Божиимъ попущеніемъ накі сгорѣла, а нынѣ на томъ мѣстѣ построена каменная церковь и въ ней гробница, покрыта сукномъ зеленымъ, и крестъ вышить, такъ же и на семь мѣстѣ построена каменная часовня—единственно въ воспоминаніе здѣсь преставляшагося страдальца боярина Михаила Никитича Романова. На семь невинномъ страдальцѣ были: желѣза 1 пудъ 39 фун., ручныя желѣза 12 фун., кандалы или ножныя желѣза 19 фун., замокъ 10 фун., а всего 3 пуда.

Въ настоящее время гробница Михаила Никитича покрыта голу бымъ шелковымъ покровомъ съ крестомъ на срединѣ.

Возлѣ гробницы въ особомъ ящикѣ помѣщаются цѣни. Богомольцы во время службъ надѣваютъ ихъ на себя и потому онѣ, отишлифовавшись, кажутся блестящими.

Остается сказать нѣсколько словъ о другихъ достопримѣчательностяхъ села Ныроба, а именно о храмахъ и о мѣстно-чтимыхъ святыняхъ.

Въ настоящее время въ с. Ныробѣ существуютъ два храма старинной постройки—Богоявленскій и Никольскій—оба каменные. Они являются гордостью села, привлекая къ себѣ сердца множества вѣрующихъ людей, тысячами стекающихся ежегодно изъ разныхъ мѣстъ Русскаго Государства.

По внѣшности своей Ныробскіе храмы весьма рѣзко отличаются одинъ отъ другого. Первая отъ входа церковь—во имя Богоявленія Господня, по архитектурѣ своей очень скромная и выкрашена въ бѣлый цвѣтъ. Она похожа на обычные сельскіе храмы. Но зато вторая—Никольская прямо поражаетъ своею внѣшностью. Четыреугольный корпусъ съ двумя рядами оконъ напоминаетъ подновленный византійскій стиль; на крышѣ пять обычныхъ главъ, паперть замѣнена крыльцомъ въ московскомъ стилѣ, пузатыя колонны, прорѣзныя оконца, фигурная кладка и вообще тяжелая московская вычурность. Собственно въ этомъ ничего особеннаго нѣтъ, но снаружи вся церковь обложена массивнымъ орнаментомъ изъ кирпича и гончарной глины, и весь этотъ орнаментъ ярко росписанъ красной, зеленой, желтой и синей краской. Рисунокъ обходитъ все карнизы, окна и углы пестрой оригинальной каймой уже восточнаго характера. Издали эта пестрота производить оригинальное впечатлѣніе гармоніей сливающихся тоновъ. Колокольня стоитъ отдѣльно, какъ у всехъ старинныхъ церквей.

Никольскій храмъ построенъ въ 1705 году, въ то время, когда рядомъ еще существовала деревянная церковь во имя Святителя Николая и былъ посвященъ имени того же святого. Постройка такого, даже по нынѣшнимъ временамъ замѣчательнаго храма, не могла не

поразить воображенія ныробцевъ, тѣмъ болѣе, что истиннаго имени строителя храма не объявляли. Въ виду этого о постройкѣ Никольской церкви создалась легенда, сохранившаяся и до нашего времени. По этой легендѣ, самая постройка велась неизвѣстно откуда прибывшими людьми чудеснымъ образомъ: каждый день все, что строили рабочіе, уходило въ землю и церковь какъ бы вдругъ выросла во всемъ великолѣпнн своемъ, когда на землѣ же былъ водруженъ крестъ. Но въ настоящее время, благодаря историческимъ изслѣдованіямъ, главнымъ образомъ Дмитріева, вопросъ о постройкѣ Никольскаго храма выясняется съ достаточной вѣроятностью. По мнѣнію этого историка, ныробскій Никольскій храмъ и церковь Іоанна Богослова въ Чердынн начаты постройкой въ одномъ 1705 году и въ архитектурномъ отношеніи поразительно схожи, такъ что не остается сомнѣнія, что строитель ихъ былъ одинъ и тотъ-же И. если о строителѣ и архитекторѣ ныробскаго храма не осталось никакихъ данныхъ, то о церкви Іоанна Богослова имѣются положительныя свѣдѣнія, что она построена на средства знаменитымъ губернаторомъ Сибири княземъ Матвѣемъ Петровичемъ Гагаринымъ. Проѣзжая въ 1705 году черезъ Чердынн въ Тобольскъ, князь, по свидѣтельству Берха, обѣщаль по неизвѣстнымъ причинамъ построить здѣсь церковь. Впослѣдствіи присланы имъ были шведскіе плѣнники, которые окончили зданіе въ 1718 году.

Хотя наружный видъ ныробскаго храма нѣсколько различенъ отъ чердынскаго, но внутреннее расположеніе ихъ одинаково. Обѣ церкви внутри дѣлятся на двѣ равныя части поперечною стѣною съ тремя проходами, соотвѣтственно тремъ вратамъ иконостаса; въ обѣихъ церквахъ задняя половина называется „трапезной“, хотя ныробскій храмъ никогда не былъ монастырскимъ, а чердынскій принадлежалъ мужскому монастырю. „Я не сомнѣваюсь,—говоритъ Дмитріевъ— что обѣ церкви построены шведскими плѣнниками, тѣмъ болѣе, что наружныя барельефныя украшенія, арка и колонны и тамъ, и здѣсь очень сходны“. Въ виду же того обстоятельства, что начало постройки обѣихъ храмовъ относится къ одному и тому же 1705 году и что единство архитектурнаго замысла здѣсь на лицо,—предположеніе Дмитріева, что и ныробскій храмъ возведенъ на средства князя М. П. Гагарина имѣетъ много оснований, даже и при отсутствіи положительныхъ документальныхъ данныхъ.

Въ настоящее время весь храмъ украшенъ живописью. Въ передней части его стѣнная живопись старинная, въ два яруса въ каждомъ просвѣтѣ. Изъ иконъ здѣсь обращаетъ на себя вниманіе изображеніе святого Христофора съ собачьей головой. Она находится на южной стѣнѣ храма, въ верхнемъ ярусѣ. Въ прологѣ про этого святого сказано: „Яко псеію голову имяше“. Святой этотъ является пок-

ровителямъ охотниковъ Чердынскаго уѣзда и его изображеніе можно видѣть и въ храмѣ на Вишерѣ, на Вяткѣ въ Трифоновскомъ монастырѣ и въ другихъ мѣстахъ Сѣвера. Чердынскіе охотники передъ началомъ промысла считаютъ священнымъ долгомъ отслужить молебень „собачьему богу“. Въ честь его установлено особое празднованіе 9 мая. Изображеніе этого популярнаго на Сѣверѣ святого въ ныробскомъ храмѣ сдѣлано на свѣтло голубомъ фонѣ; св. Христофоръ изображенъ съ крестомъ въ одной и мечомъ въ другой рукѣ; онъ облаченъ въ мантію темно-краснаго цвѣта, въ темно-зеленомъ полукафтанѣ съ сѣрой мѣховой опушкой. Надъ правымъ плечемъ бѣлое кружево. Голова его съ оскаленными клыками, похожа скорѣе на волчью, чѣмъ на собачью.

На остальныхъ иконахъ Никольскаго храма изображены страданія Иисуса Христа, Божія Матерь, св. Іоаннъ Предтеча, святитель Николай, преподобные Зосима и Савватій, картины изъ Апокалипсиса и много другихъ. Въ храмѣ обращаетъ на себя вниманіе иконостасъ въ шесть ярусовъ, украшенный иконами стариннаго письма. Изъ нихъ замѣчательна одна, изображающая сотвореніе человѣка: изъ яйца выходитъ лучъ на человѣка, лежащаго на землѣ. Человѣкъ—Адамъ, а яйцо символизируетъ животворящее начало—Бога. Письмомъ стариннаго изображенія украшены стѣны и арки храма.

Внутренность Никольскаго храма довольно мрачная и не соответствуетъ его красивой внѣшности. Службы въ этомъ храмѣ совершаются только лѣтомъ, такъ какъ онъ холодный.

Богоявленскій храмъ построенъ надъ временной могилой боярина—страдальца. Исторія храма началась въ 1613—1614 г.г., когда была построена деревянная церковь во имя Николая Чудотворца. Благодаря деревянной постройкѣ храмъ трижды сгоралъ до основанія (1617, 1618 и 1729 г.г.). Въ 1736 году была построена на томъ же мѣстѣ, т. е. надъ могилой Михаила Никичича, каменная церковь, но уже во имя Богоявленія Господня.

Святыня храма—явленная икона св. Николая Чудотворца. Всѣ данныя относятъ ея явленіе къ 1613—1614 г.г. По словамъ священника Георгія Попова, „мѣсто явленія сей иконы предаіе указываетъ неподалеку отъ села, по пути въ село Искорь. Окружность этого мѣста занимаетъ въ настоящее время приходское кладбище. На самомъ же мѣстѣ явленія сей иконы стоитъ деревянная часовня. Деревяной пень, на которомъ, по преданію, явилась сія икона, находившійся подъ прежней ветхой часовней, или сгнилъ самъ собою, или сломанъ и утраченъ рабочими при разборкѣ той часовни и постройкѣ новой“. Въ половинѣ 17 вѣка на Ныробѣ сдѣлали набѣгъ нагайскіе татары и вогулы. Ныробцы, желая спасти свою святыню отъ поруганія, будто бы, спрятали ее въ лѣсу, въ небольшомъ родникѣ, находящемся

въ верстѣ къ югу отъ Ныроба. Этотъ родникъ или ключъ до сихъ поръ называется Никольскимъ. Путь къ часовенкѣ надъ родникомъ пролегаетъ по лѣсистому болоту и идти туда приходится по настилу изъ толстыхъ плахъ. Въ концѣ передъ путникомъ открывается очень красивый уголокъ: маленькую деревянную часовенку со всѣхъ сторонъ окружаютъ ели, сосны и пихты. Родничекъ съ холодной и свѣтлой водой выбивается изъ подъ земли и ласково журчитъ; тишину нарушаетъ только это журчаніе, да шепотъ деревьевъ. И становится понятнымъ то чувство умиленія, которое овладѣваетъ богомольцемъ въ этомъ тихомъ уголкѣ, около скромной часовенки, осѣненной темно-зеленой хвоей. Что касается подлинности явленной иконы, то на этотъ счетъ существуетъ сомнѣніе. Нужно замѣтить, что въ Ныробѣ есть двѣ мѣстно-чтимыя иконы св. Николая Чудотворца: одна явленная и чудотворная, другая — чудотворная. Первая, по преданію, есть подлинная явленная икона, а не списокъ; вторая — списокъ съ первой. Но на преданіе не всегда можно полагаться. Само духовенство, — говоритъ Дмитріевъ, — не вполне увѣрено, что первая икона есть точно подлинная. Въ архивѣ пермской духовной консисторіи сохранилось особое Ныробское дѣло отъ 1738 года, объ изслѣдованіи подлинности явленной ныробской иконы святителя Николая. Изъ дѣла видно, что по указу Кипріана, епископа Вятскаго и Велико-Пермскаго, отъ 24 августа 1738 года, на имя Чердынскаго Богословскаго монастыря игумена Никиты, этимъ послѣднимъ и заказчикомъ попомъ Онисимомъ былъ посылаемъ въ Вятку Ныробскій попъ Василій Аристарховъ съ приходными и расходными собираемой той Ныробской Николаевской церковной казнѣ книгами, — для подлиннаго и достовѣрнаго о образѣ и чудотвореніяхъ Николая Чудотворца, обрѣтающемся въ томъ селѣ, изслѣдствія. На вопросѣ въ Вяткѣ Василій Аристарховъ показалъ, что ни о какихъ ни прежнихъ, ни настоящихъ чудотвореніяхъ отъ сего образа онъ не слышалъ, а слышно же что тотъ чудотворный образъ сгорѣлъ, а въ которомъ году — про то онъ, попъ, не вѣдомъ; а нынѣ имѣется съ него списокъ. И тотъ образъ чудотворный-ли, и засвидѣтельствованъ-ли, и къмъ — про то онъ же попъ не знаетъ.

Такъ и остался темнымъ вопросъ о подлинности явленной иконы, хотя народъ твердо вѣруетъ и теперь въ эту подлинность. Въ настоящее время одна икона называется явленной — чудотворной (предполагается подлинною), а другая — просто чудотворной (списокъ съ явленной). Первая имѣетъ размѣръ: въ длину $6\frac{1}{2}$ и въ ширину $5\frac{1}{4}$ вершковъ, а вторая въ длину 12 и въ ширину 8 вершковъ. Обѣ обложены сребропозлащенными ризами съ такими же вѣнцами, украшенными драгоценными камнями. Обѣ иконы обыкновенно влагаются въ особыя иконныя рамы, украшенныя изображеніями изъ жизни св. Николая Чудотворца. Смотря по времени года, онѣ переносятся изъ

зимняго храма въ лѣтній и на оборотъ. Впрочемъ, большею частію явленная икона стоитъ въ Богоявленской церкви, на амвонѣ, по лѣвую сторону царскихъ вратъ, на рѣзномъ позолоченомъ аналоѣ. Въ лѣтнемъ же храмѣ ее ставятъ за лѣвнымъ клиросомъ. Явленная икона постоянно пребываетъ въ Ныробѣ, а списанная съ нея чудотворная ежегодно носится по окрестнымъ селамъ и деревнямъ и въ городъ Чердынь; черезъ три года ее носятъ до Соликамска. Въ Чердынь икону приносятъ всегда 8-го іюля, въ такъ называемый Прокопьевъ день. Это празднованіе Прокопьева дня въ Чердыни началось въ весьма отдаленныя времена, когда этотъ городъ въ церковномъ отношеніи зависѣлъ еще отъ Вологды. Извѣсто, что св. Прокопій, предсказавшій рожденіе св. Стефана Пермскаго и бывший другомъ отца Стефанова Сумеона, преставился 8 іюля 1303 года. Въ Перми Великой христіанство было возвѣщено въ 1462 году. Эта Велико-Пермская церковь зависѣла первое время отъ Усть-Выма, что на рѣкѣ Вычегдѣ; съ 1571 года—отъ Вологды съ 1658 года—отъ Вятки и, наконецъ, въ 1800 году образовала особую самостоятельную епархію. Память устюжскаго угодника св. Прокопія всегда почиталась и теперь почитается въ Вологодскомъ краѣ. Такъ какъ Чердынь зависѣла нѣкогда отъ Вологды, то естественно и здѣсь почитался устюжскій угодникъ. Когда же въ Чердынскомъ краѣ явилась своя святыня, то молитвы вѣрующихъ стали обращаться къ святителю Николаю, при чемъ, вѣроятно, въ первое время послѣ этого чтится по прежнему и св. Прокопій, вслѣдствіе чего день празднованія сохранился до сихъ поръ тотъ-же самый.

Въ Чердыни икона пребываетъ обыкновенно съ 7-го по 14 іюля каждаго года въ Воскресенскомъ соборѣ. Въ Соликамскѣ же и Усолѣ она поочередно переносится изъ одного прихода въ другой.

Но всѣмъ этимъ далеко не ограничивается еще почитаніе ныробской святыни. Не одна Вятка съ Глазовымъ, Слободскимъ и Кайгородомъ, — говоритъ священникъ Георгій Поповъ, — но и Вологда съ Усть-Сысольскомъ и даже Архангельскъ знаютъ село Ныробъ; не безъ извѣстно оно и для Казани, Оренбурга, Челябинска и другихъ мѣстъ Россіи. Что же касается до Пермской губерніи, то и отдаленныя уѣзды, каковыя: Оханскій, Осинскій, Кунгурскій, Красноуфимскій, Екатеринбургскій, Камышловскій, Шадринскій, Верхотурскій, преимущественно же Соликамскій, какъ ближайшій и Чердынскій, въ которомъ находится село Ныробъ, ежегодно, во время Великаго поста наполняютъ ныробскую церковь многочисленными толпами богомольцевъ. Не всѣ идутъ сюда, чтобы только поклониться святынѣ и отслужить передъ иконою молебень; нѣкоторые идутъ и пріѣзжаютъ и для того вмѣстѣ, чтобы здѣсь поговѣть, исповѣдаться и пріобщиться св. Тайнъ Христовыхъ. Испоевѣдывающихся и, въ томъ числѣ, пріобщающихся

постороннихъ богомольцевъ бываетъ ежегодно въ Великій постъ до 1200 человекъ. Полагая это число за пятую часть всѣхъ богомольцевъ, можно опредѣлить общее число ихъ въ 6000 человекъ, не включая въ то число стеченія богомольцевъ въ другія времена, какъ-то въ дни святителя Николая (6 декабря и 9 мая), въ недѣлю всѣхъ святыхъ (заговѣнье) и въ первое воскресенье послѣ Петрова дня (въ такъ называемый здѣсь „соборъ“). Такъ обширна извѣстность маленькаго села Ныробъ.

Явленная ныробская икона святителя Николая сверху покрыта ризою, а самое одѣяніе святителя таково: подризникъ черный; риза, евангеліе, палица и ободокъ надъ святителемъ кирпичнаго темно-краснаго цвѣта; омофоръ темно-коричневый, точки-золотыя. На правомъ бедрѣ изображены складки одежды отъ колѣна. Ободокъ кирпичнаго, а подставка песочнаго цвѣта. Наружная риза сребропозлащенная.

Ныробъ въ настоящее время представляетъ изъ себя довольно значительное село, насчитывающее около 150 домовъ и до 1 тысячи жителей. Село раскинулось около рѣчки Ныробки, верстахъ въ 4 хъ отъ р. Колвы. Со всѣхъ сторонъ Ныробъ окруженъ хвойными лѣсами.

Отъ Перми до Чердыни вѣсною и лѣтомъ ежедневно рейсируютъ довольно хорошо обставленные пароходы и эта часть пути совершается въ 1½ сутокъ.

Отъ Чердыни до Ныроба идетъ на протяженіи 44 версты прекраснаго содержимый земскій трактъ. Онъ тянется до пристани Якша на р. Печорѣ. Такимъ образомъ, Ныробъ стоитъ на большомъ торговомъ трактѣ, по которому совершается товаро-обмѣнъ съ богатымъ печерскимъ краемъ.

Чердынское земство, въ ознаменованіе 300 лѣтня царствованія Дома Романовыхъ, сдѣлало слѣдующія постановленія: 1) учредить двѣ стипендіи, одну въ высшемъ, другую въ среднемъ учебномъ заведеніи; 2) наименовать Чердынское реальное училище „Реальнымъ училищемъ въ память 300 лѣтня царствованія Дома Романовыхъ—о чемъ возбудить ходатайство предъ надлежащимъ начальствомъ; 3) приобрести отъ г. Белдыцкаго за 250 руб. брошюру „Ныробскій узникъ“, посвященную мѣсту заточенія боярина Михаила Никитича Романова, и отпечатать ее въ достаточномъ количествѣ, какъ для раздачи учащимся, такъ и для продажи по заготовительной стоимости; и 4) ассигновать въ распоряженіе управы 300 руб. на приобретение брошюръ, посвященныхъ исключительно юбилею съ тѣмъ, чтобы брошюры эти были розданы учащимся въ земскихъ школахъ въ день празднованія юбилея.

Пермское Губернское Земство предполагает выстроить въ селѣ Ныробѣ багадѣльню-часовню „Памяти 300-лѣтія Царствованія Дома Романовыхъ“. Проектъ сооруженія выработанъ академикомъ-архитекторомъ Кочетовымъ.

Вся постройка этого памятника исчисляется земствомъ въ 30—40 тысячъ рублей.

Съ большимъ сочувствіемъ къ идеѣ ознаменованія 300-лѣтія Царствованія Дома Романовыхъ сооруженіемъ въ селѣ Ныробѣ какого либо памятника отнеслось все населеніе Пермской губерніи. По инициативѣ бывшаго губернатора В. А. Лопухина, въ Перми былъ образованъ для осуществленія этой цѣли особый Комитетъ. Въ него стекаются пожертвованія со всего обширнаго Пермско-Уральскаго края. По 13 ноября 1912 года въ Комитетъ поступило 22.260 р. 50 коп. Пожертвованія поступаютъ непрерывно и свѣдѣнія о нихъ печатаются въ мѣстныхъ газетахъ.

Въ послѣднее время Губернскимъ земствомъ возбужденъ вопросъ о томъ, чтобы багадѣльню-часовню въ селѣ Ныробѣ выстроить на совмѣстныхъ средствахъ—земства и пожертвованія частныхъ лицъ, собранныхъ комитетомъ. Пока этотъ вопросъ окончательно еще не разрѣшенъ.

Изъ всего изложеннаго видно, что населеніе обширной Пермской губерніи, а равно правительственныя и общественныя учрежденія дѣятельно готовятся къ предстоящимъ юбилейнымъ торжествамъ и въ честь узника—мученика изъ Дома Романовыхъ въ селѣ Ныробѣ будетъ сооруженъ достойный памятникъ, повитый любовью народною къ нынѣ благополучной Царствующей династіи.

В. В.

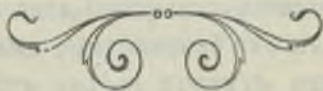

ОБЗОРЪ

ДѢЯТЕЛЬНОСТИ

Землеустроительныхъ Комиссій

Пермской губерніи.

1907—1911 г.

1. Задачи землеустройства.

Задача землеустройства, одинаково понимаемая законодательствами всѣхъ государствъ, заключается въ предоставленіи каждому владѣльцу, безразлично, является ли такимъ владѣльцемъ юридическое лицо въ видѣ общины или товарищества, или отдѣльный домохозяинъ, причитающейся на его долю земли въ обособленный, не чрезполосный, участокъ, съ устраненіемъ длинноземелья и проведеніемъ границъ, удобныхъ для хозяйственнаго пользованія. Въ отношеніи же непосредственно надѣльнаго землевладѣнія, конечной цѣлью землеустройства является обезпеченіе свободнаго земледѣльческаго труда внѣ хозяйственной зависимости отъ міра, такъ какъ лишь въ этомъ свободномъ трудѣ и самостоятельности крестьянъ заключается залогъ ихъ собственнаго благополучія и блага общественнаго.

Приведенныя выше задачи, преслѣдуемая нынѣ землеустройствомъ, являются прямымъ наслѣдіемъ великой реформы 19 Февраля — ея необходимымъ завершеніемъ. Задачи эти были намѣчены Положеніемъ 19 Февраля 1861 года, предусматривавшимъ возможность отвода отдѣльнымъ крестьянамъ выкупленной ими въ собственность земли, въ видѣ обособленныхъ отъ надѣла прочихъ однообщественниковъ участковъ и вступленіе сельскихъ обывателей, „въ рѣшительное состояніе крестьянъ-собственниковъ“. Однако, осуществленіе этого права задерживалось, съ одной стороны, выкупной операціей, а съ другой — отсутствіемъ учреждений, приспособленныхъ для техническаго и юридическаго содѣйствія крестьянамъ въ размежеваніи съ обществомъ, и только теперь, полвѣка спустя, исполняются предуканія Манифеста 19 Февраля.

Въ 1906 году Правительство въ своей земельной политикѣ вступило на путь рѣшительнаго содѣйствія улучшенію крестьянскаго землепользованія въ широкихъ размѣрахъ, и совокупность проводимыхъ въ этомъ направленіи работъ получила официальный терминъ „землеустройства“. Необходимость такой реформы, назрѣвшей въ теченіе многихъ лѣтъ, выступила на первый планъ съ отмѣною выкупныхъ платежей. когда крестьяне получили землю въ собственность и всѣ они могли приступить къ отводу ея въ обособленные участки.

Несовершенства крестьянскаго хозяйства за минувшіе полувѣка обрисовались достаточно отчетливо и не могли, конечно, при серьезномъ разсмотрѣніи вопроса, объясняться однимъ малоземельемъ. Упадокъ крестьянскихъ хозяйствъ наблюдался совершенно одинаково въ предѣлахъ одного и того же района, какъ въ селеніяхъ, широко обеспеченныхъ землею, такъ и въ тѣхъ, гдѣ у большинства домохозяевъ средній размѣръ земельного обезпеченія оказывался уже недостаточнымъ для самостоятельнаго веденія хозяйства только на одной на дѣльной землѣ.

Для крестьянъ послѣдней категоріи были приняты мѣры къ расширенію площади ихъ землевладѣнія, а именно малоземельнымъ крестьянамъ предоставлена возможность приобрѣтать земли казны, Удѣловъ и Крестьянскаго Поземельнаго Банка, а равно частновладѣльческія земли при содѣйствіи означеннаго Банка. Но всѣ эти мѣры, очевидно, не могли не носить случайнаго и далеко не исчерпывающаго характера. Тѣмъ болѣе, что расположеніе казенныхъ земель въ предѣлахъ Европейской Россіи совершенно не соотвѣтствуетъ потребностямъ населенія въ землѣ, какъ общее правило, казенныхъ земель для продажи много, какъ разъ въ тѣхъ губерніяхъ, гдѣ и у крестьянъ много земли, и наоборотъ. Кроме того, переселяться въ предѣлахъ, Европейской Россіи, изъ одной губерніи въ другую—охотниковъ, какъ показалъ опытъ, сравнительно немного. Притомъ, разъ крестьянинъ ликвидируетъ свои дѣла на родинѣ то ему уже почти безразлично переселяться ли за двѣ—три сотни или тысячи верстъ. При такихъ условіяхъ, для желающихъ переселяться казенныя земли Азіатской Россіи представляютъ большій интересъ, особенно, если принять во вниманіе болѣе льготныя условія полученія земли въ Сибири.

Въ силу всѣхъ изложенныхъ выше соображеній, самимъ ходомъ вещей на первый планъ была выдвинута задача улучшенія условій землепользованія (устраненіе черезполосицы и длинноземелья) той площади, которая уже состоитъ во владѣніи крестьянскаго населенія. Устраненіе недостатковъ крестьянскаго землепользованія открывало засимъ путь къ увеличенію и развитію производительности имѣющейся у крестьянъ земли.

ВЫСОЧАЙШИМЪ. Указомъ 4 Марта 1906 года были учреждены Землеустроительныя Комиссiи, при чемъ имъ постановлены были слѣдующія основныя задачи: 1) содѣйствiе Крестьянскому Банку въ покупкѣ и продажѣ земли нуждающимся въ ней крестьянамъ и содѣйствiе крестьянамъ въ покупкѣ послѣдними земель непосредственно отъ владѣльцевъ при помощи Крестьянскаго Банка; 2) продажа и сдача въ аренду казенныхъ земель; 3) содѣйствiе крестьянамъ въ переселенiи на казенныя земли Азіатской Россiи и, наконецъ, 4) содѣйствiе сельскимъ обществамъ и отдѣльнымъ крестьянамъ въ улучшенiи условiй землевладѣнiя и порядковъ землепользованiя. Послѣдняя задача впоследствии оказалась наиболѣе обширною и важною.

Въ Январѣ 1909 года, при участiи представителей центральныхъ вѣдомствъ, состоялся первый Сѣздъ по землеустроительному дѣлу. Результатомъ работы означеннаго Сѣзда явились Временныя Правила о землеустройствѣ цѣлыхъ сельскихъ обществъ съ приложенiемъ технической инструкцiи для землеустроителей, утвержденныя засимъ, Комитетомъ по Землеустроительнымъ Дѣламъ 19 Марта 1909 года.

Съ 15 Октября 1911 года вступилъ въ силу Законъ о землеустройствѣ 29 Мая 1911 года.

Прежде всего, новый Законъ ввелъ начало обязательнаго производства землеустроительныхъ работъ, если о нихъ ходатайствуетъ определенное большинство заинтересованныхъ владѣльцевъ земли. До 15 Октября 1911 года осуществленiе какой-либо землеустроительной мѣры въ преобладающемъ числѣ случаевъ было поставлено въ зависимость отъ согласiя на нее всѣхъ затрагиваемыхъ землеустройствомъ владѣльцевъ или установленныхъ закономъ группъ ихъ (сельскихъ обществъ и товариществъ).

Во вторыхъ, Законъ 29 Мая чрезвычайно расширилъ полномочiя Землеустроительныхъ Комиссiй, распространивъ компетенцiю послѣднихъ на всѣ земли мелкаго владѣнiя, а при общихъ дачахъ разверстанiя и на всѣ вообще земли.

Наконецъ, и это—самое важное, новый Законъ предоставилъ Комиссiямъ судебныя полномочiя; всѣ земельные споры, возникающiе при землеустроительныхъ работахъ, въ томъ числѣ и споры о границахъ, подлежащихъ землеустройству земель перешли теперь въ вѣдѣнiе Землеустроительныхъ Комиссiй.

Такимъ образомъ. Землеустроительнымъ Комиссiямъ были преданы исчерпывающiя выясненныя на опытѣ, указанiя о порядкѣ производства всѣхъ видовъ землеустроительныхъ работъ, конечною цѣлью которыхъ является предоставленiе крестьянамъ возможности приложить дѣйствительно свободный трудъ къ улучшенiю хозяйства на собственной землѣ.

II. Время учреждения Землеустроительных Комиссій въ Пермской губернии и общій характер ихъ дѣятельности.

Въ Пермской губернии Землеустроительныя Комиссіи открыты въ настоящее время во всѣхъ уѣздахъ. Время ихъ учрежденія видно изъ слѣдующей таблицы:

Таблица № 1-й.

№№ по порядку.	Названіе Уѣздной Комиссіи.	Время учрежденія Уѣздной Комиссіи.
1	Шаргородская	15 мая 1907 года
2	Камышловская	15 мая 1907 года
3	Красноуфимская	15 мая 1907 года
4	Соликамская	15 мая 1907 года
5	Осinskaya	15 мая 1907 года
6	Озанинская	30 сентября 1909 года
7	Ирбитская	23 марта 1911 года
8	Верхская	28 марта 1911 года
9	Чердынская	15 октября 1911 года
10	Верхотурская	15 октября 1911 года
11	Кушгурская	15 октября 1911 года
12	Екатеринбургская	15 октября 1911 года

Что же касается Губернской Землеустроительной Комиссии, то она учреждена 20 Августа 1909 года—до этого времени функции ея исполнялись Пермскимъ Губернскимъ Присутствіемъ.

Въ теченіе послѣдняго времени во всѣхъ перечисленныхъ выше Комиссіяхъ, съ окончаніемъ полевого періода, съ 15 Октября 1911 года, введенъ въ дѣйствіе одобренный Государственнымъ Совѣтомъ и Государственной Думой и ВЫСОЧАЙШЕ утвержденный 29 Мая 1911 года новый Законъ о Землеустройствѣ. Значительно расширяя рамки дѣятельности Землеустроительныхъ Комиссій, Законъ этотъ поставилъ все дѣло землеустройства, прогрессивно развивающееся и захватывающее крестьянское населеніе цѣлыми обществами, на твердыя юридическія основанія.

Въ технику разверстанія крестьянскихъ земель на участки единоличнаго владѣнія полагались слѣдующія главныя основанія: участки нарезываются, по возможности, прямоугольной формы, съ такимъ расчетомъ, чтобы они отвѣчали общимъ, характернымъ для данной мѣстности, условіямъ и хозяйственнымъ соображеніямъ. Земли подлѣсныя и выгонныя, удобныя для обращенія въ пахотныя угодья, разверстаются совмѣстно съ пахотными землями. При проведеніи же новой дорожной сѣти и приведеніи въ порядокъ существующей, обращается вниманіе на ея хозяйственную цѣлесообразность въ смыслѣ обслуживанія нуждъ каждаго изъ единоличныхъ владѣній и т. д.

Нельзя не выразить здѣсь увѣренности въ томъ фактѣ, что населеніе въ губерніи все болѣе и болѣе проникается сознаніемъ необходимости покончить съ прежней формой землепользованія на общинномъ правѣ и перейти къ землевладѣнію, основанному на законѣ 29 Мая 1911 года. Идея единоличной собственности получила въ губерніи широкую популярность и недалеко уже то время, когда новыя формы землевладѣнія получаютъ среди крестьянскаго населенія полное признаніе. Пермская губернія весьма обширна по своей территоріи, поэтому и составъ земли ея въ разныхъ уѣздахъ весьма разнообразенъ. Климатическія условія также не вездѣ одинаковы. Условія для земледѣлія таковы, что крестьяне сами должны заботиться объ ихъ коренномъ измѣненіи, а это, безъ сомнѣнія, вызываетъ среди нихъ и самый живой интересъ къ земельной реформѣ.

Нижеприводимая таблица даетъ намъ свѣдѣнія о ходѣ дѣлъ за отчетное время въ Уѣздныхъ Землеустроительныхъ Комиссіяхъ и о поступившихъ въ Комиссіи жалобахъ.

Уѣздъ	Число дѣлъ	Число жалобъ
Пермскій	11077	11077
Судислѣвскій	11077	11077
Сосновскій	11077	11077

Т а б л и

Число дѣлъ, относительно которыхъ состоялись постановленія Комиссiи.

По покупке имѣній Крестьянскимъ Поземельнымъ Банкомъ.	35
По покупке имѣній при содѣйствiи Крестьянскаго Поземельнаго Банка непосредственно отъ владельцевъ.	908
По ликвидации имѣній Банка.	575
По прокаткѣ казенныхъ земель.	1451
По славѣ къ аренду казенныхъ земель.	999
По улучшенiю условiй крестьянскаго поземельнаго банка.	2706
По разрешенiю чернышности и общности поземельныхъ крестьянъ съ соседними владельцами.	145
По переселенiю.	407
По прочимъ дѣламъ.	2510
В С Е Г О.	9736

Процентное отношенiе общаго числа жалобъ къ общему числу постановленiй Комиссiи очень не велико, а именно, менѣе 3⁰/₁₀₀.

На каждый полевой периодъ заранее составляется планъ работъ. Площадь землеустроительныхъ работъ и число затрагиваемыхъ этими работами крестьянскихъ дворовъ и мелкихъ собственниковъ по плану работъ на 1912 г. видны изъ слѣдующей таблицы:

Т а б л и ц а № 3-й.

По закону землеустройству.	Площадь въ десятинахъ.	Число дворовъ и мелк. с.
Первая часть плана работъ.		
(Дѣла, назначенныя къ землемѣрному исполненiю).		
По единоличному	142425,38	7801
„ групповому	114827,06	5947
Итого по 1 части	257252,44	13748
Вторая часть плана работъ.		
(Дѣла, назначенныя къ подготовкѣ съ откомандир. землемѣровъ).		
По единоличному	43322	2640
„ групповому	477911,7	16253
Итого по 2 части	521233,7	18893
Всего по 1 и 2 частямъ	778486,14	32641

ца № 2-й.

Число жалобъ, поступившихъ въ Комиссiи и переданныхъ для доставленiя свѣдѣнiй и объясненiй.

По покупке имѣній Крестьянскимъ Поземельнымъ Банкомъ.	4
По покупке имѣній при содѣйствiи Крестьянскаго Поземельнаго Банка непосредственно отъ владельцевъ.	2
По ликвидации имѣній Банка.	47
По прокаткѣ казенныхъ земель.	30
По славѣ въ аренду казенныхъ земель.	126
По улучшенiю условiй крестьянскаго поземельнаго банка.	58
По разрешенiю чернышности и общности поземельныхъ крестьянъ съ соседними владельцами.	5
По переселенiю.	—
По прочимъ дѣламъ.	19
В С Е Г О.	291
къ общему числу постановленiй Комиссiи.	2,99

III. Землеустройство 1907—1911 г.г. въ Пермской губернии.

1. Внутринадѣльное землеустройство.

Начиная съ перваго же года дѣятельности Уѣздныхъ Комиссiй Пермской губернии, главная по значенiю и объему часть ихъ работы сосредоточилась на землеустройствѣ на надѣльныхъ земляхъ.

Внутринадѣльное землеустройство получаетъ все большее и большее развитiе въ губернии.

Въ этомъ отношенiи не лишне будетъ сказать нѣсколько словъ, характеризующихъ какъ развитiе этого типа землеустройства, такъ и отношенiе къ нему населенiя уѣздовъ.

Общее мнѣнiе таково, что фактами развитiя внутринадѣльнаго землеустройства является прежде всего очевидность пользы въ новомъ видѣ землевладѣнiя и желанiе населенiя выйти изъ подъ опеки общины. Въ большинствѣ уѣздовъ Пермской губернии условiя крестьянской жизни, въ общемъ, вполне благоприятствуютъ развитiю хуторскаго и отрубнаго хозяйства, что доказывается хотя бы сравнительно быстрымъ ростомъ хуторскихъ и отрубныхъ участковъ. На надѣльныхъ земляхъ бывають весьма часто случаи, когда возбуждаются цѣлыми обществами и селенiями и отдѣльными лицами ходатайства о

вильные и удобные въ хозяйственномъ отношеніи участки, съ объединеніемъ всѣхъ угодій каждаго двора въ однѣхъ границахъ. При такой работѣ используется съ наибольшей производительностью трудъ землеустроителей, сразу заканчивающихъ устройство цѣлаго селенія.

Второй видъ работъ по единоличному землеустройству — выдѣлы къ одному мѣсту единоличныхъ участковъ, — при большой относительной ихъ трудности и дороговизнѣ исполненія, также ведетъ къ

Т а б л и

По разверстанію общинъ земель на хутора и отруба.						По выдѣлу хуторскихъ и от домохозяевамъ изъ					
Поступило ходатайствъ		Составлено землеустроительныхъ проектовъ.		Произведены землеѣмныя работы.		Приведено въ исполненіе принятыхъ населеніемъ проектовъ.		Поступило ходатайствъ.		Составлено землеустроительныхъ проектовъ.	
Число обществъ.	Число дворовъ.	Число обществъ.	Число дворовъ.	Число обществъ.	Число дворовъ.	Число обществъ.	Число дворовъ.	Число обществъ.	Число дворовъ.	Число обществъ.	Число дворовъ.
135	12242	71	4643	58	3259	49	1198	1035	8099	171	1958
		82	134	50	435					20	126

Групповое землеустройство во многихъ случаяхъ является необходимою переходною ступенію къ послѣдующему окончательному разверстанію на единоличныя владѣнія.

Групповыя работы представляютъ большее разнообразіе, чѣмъ землеустройство единоличное, соотвѣтственно тѣмъ формамъ, въ какихъ можетъ выражаться общность владѣнія и пользования для цѣлыхъ группъ сельскаго населенія. Работы по групповому землеустройству можно подраздѣлить на нѣсколько видовъ, изъ коихъ главное мѣсто принадлежитъ раздѣлу земель между однопланнскими селеніями и частями селеній. Однопланнскими называются селенія, получившія землю въ надѣль по одному общему для нѣсколькихъ селеній акту укрѣпленія. Недостатки землепользованія, свойственные вообще общинному землевладѣнію, доходятъ въ однопланнскихъ обществахъ до крайнихъ предѣловъ. Для того, чтобы приступить къ ко-

достиженію совершенной формы землепользованія, но не для всего селенія, а для отдѣльныхъ домохозяевъ. Но тѣмъ не менѣе, выдѣлы имѣютъ важное значеніе, являясь первыми признаками проявленія въ общинѣ стремленія къ переходу къ новымъ формамъ землепользованія.

Результаты работъ по обоимъ видамъ единоличнаго землеустройства на 1 Января 1912 года представляются въ слѣдующемъ видѣ:

ца № 5-й.

рубныхъ участковъ отдѣльными общинныхъ земель.						Итого по землеустройству единоличному.							
Произведены землеѣмныя работы.			Приведено въ исполненіе принятыхъ населеніемъ проектовъ.			Поступило ходатайствъ.		Составлено землеустроительныхъ проектовъ.		Произведены землеѣмныя работы.		Приведено въ исполненіе принятыхъ населеніемъ проектовъ.	
Число обществъ.	Число дворовъ.	Площадь въ десятинахъ.	Число обществъ.	Число дворовъ.	Площадь въ десятинахъ.	Число обществъ.	Число дворовъ.	Число обществъ.	Число дворовъ.	Площадь въ десятинахъ.	Число обществъ.	Число дворовъ.	Площадь въ десятинахъ.
160	1407	19689	83	652	9404	1208	21888	242	6601	102260	218	4666	70124
											132	1850	31830

ренному измѣненію условій землепользованія въ однопланнскихъ обществахъ, необходимо первоначально устроить землевладѣніе каждаго отдѣльнаго селенія, т. е. обособить юридически одно отъ другого, свести всѣ его полевые угодья, по возможности, въ одно цѣлое вокругъ усадебной осѣдности, съ устраненіемъ черезполосности съ владѣніями сосѣднихъ селеній, и разверстать остальные угодья. Подобнымъ же видомъ землеустройства является раздѣлъ многодворныхъ селеній и образованіе выселковъ. Въ такихъ селеніяхъ ближайшимъ средствомъ улучшить землепользованіе является созданіе изъ коренного селенія нѣсколькихъ самостоятельныхъ единицъ, путемъ образованія выселковъ, съ переселеніемъ на выдѣляемыя земли части коренныхъ селеній. Перечисленные виды группового землеустройства затрагиваютъ только надѣльныя земли. Засимъ слѣдуютъ два вида работъ той же категоріи затрагивающіе интересы постороннихъ вла-

дѣльцевъ и направленные къ устраненію внѣдѣльной черезполосицы и общности пользованія крестьянъ съ частными владѣльцами. Последнее же мѣсто въ ряду работъ по групповому землеустройству занимаетъ разбивка общинныхъ земель на поля въ цѣляхъ перехода къ многопольному хозяйству. Число этихъ ходатайствъ ничтожно

Т а б л и

По раздѣлу земель между селеніями и между частями селеній.					По выдѣлу земель подъ высели.										
Поступило ходатайствъ.		Составлено землеустроительныхъ проектовъ.		Произведены землеустроительныя работы.	Приведено въ исполненіе принятыхъ населеніемъ проектовъ.		Поступило ходатайствъ.		Составлено землеустроительныхъ проектовъ.		Произведены землеустроительныя работы.		Приведено въ исполненіе принятыхъ населеніемъ проектовъ.		
Число обществъ.	Число дворовъ.	Число обществъ.	Число дворовъ.	Площадь въ десятинахъ.	Число обществъ.	Число дворовъ.	Площадь въ десятинахъ.	Число обществъ.	Число дворовъ.	Площадь въ десятинахъ.	Число обществъ.	Число дворовъ.	Площадь въ десятинахъ.	Число обществъ.	Площадь въ десятинахъ.
355	35931	122	12952	201362	117	12353	197222	55	4141	62430	6	220	1	3	80

Т а б л и

По разверстанію черезполосности надѣльныхъ земель съ прилегающими владѣніями.					По разверстанію общности сосѣдними					
Поступило ходатайствъ.		Составлено землеустроительныхъ проектовъ.		Произведены землеустроительныя работы.	Приведено въ исполненіе принятыхъ населеніемъ проектовъ.		Поступило ходатайствъ.		Составлено землеустроительныхъ проектовъ.	
Число обществъ.	Число дворовъ.	Число обществъ.	Число дворовъ.	Площадь въ десятинахъ.	Число обществъ.	Число дворовъ.	Площадь въ десятинахъ.	Число обществъ.	Число дворовъ.	Площадь въ десятинахъ.
126	18677	8	1274	18813	4	626	8797	3	616	—

но и по нимъ за отчетное время никакихъ работъ не производилось.

Цифровые итоги работы Землеустроительныхъ Комиссій по отдѣльнымъ видамъ группового землеустройства къ 1 Января 1912 г. приведены въ нижеслѣдующихъ таблицахъ:

Т а б л и

По разбивкѣ общинныхъ земель для перехода къ многопольному хозяйству.					Итого по раздѣлу земель между селеніями, частями селеній выдѣлу подъ высели и разбивкѣ общинныхъ земель для перехода къ многопольному хозяйству.										
Поступило ходатайствъ.		Составлено землеустроительныхъ проектовъ.		Произведены землеустроительныя работы.	Приведено въ исполненіе принятыхъ населеніемъ проектовъ.		Поступило ходатайствъ.		Составлено землеустроительныхъ проектовъ.		Произведены землеустроительныя работы.		Приведено въ исполненіе принятыхъ населеніемъ проектовъ.		
Число обществъ.	Число дворовъ.	Число обществъ.	Число дворовъ.	Площадь въ десятинахъ.	Число обществъ.	Число дворовъ.	Площадь въ десятинахъ.	Число обществъ.	Число дворовъ.	Площадь въ десятинахъ.	Число обществъ.	Число дворовъ.	Площадь въ десятинахъ.	Число обществъ.	Площадь въ десятинахъ.
2	444	—	—	—	—	—	—	363	36595	123	12955	201451	118	12356	197311
—	—	—	—	—	—	—	—	—	—	—	—	—	—	55	4141
—	—	—	—	—	—	—	—	—	—	—	—	—	—	—	62430

Т а б л и

пользованія крестьянъ съ владѣльцами.					Итого по разверстанію черезполосности и общности пользованія крестьянъ съ сосѣдними владѣльцами.									
Произведены землеустроительныя работы.		Приведено въ исполненіе принятыхъ населеніемъ проектовъ.		Поступило ходатайствъ.		Составлено землеустроительныхъ проектовъ.		Произведены землеустроительныя работы.		Приведено въ исполненіе принятыхъ населеніемъ проектовъ.				
Число обществъ.	Число дворовъ.	Площадь въ десятинахъ.	Число обществъ.	Число дворовъ.	Площадь въ десятинахъ.	Число обществъ.	Число дворовъ.	Площадь въ десятинахъ.	Число обществъ.	Число дворовъ.	Площадь въ десятинахъ.			
—	—	—	—	—	—	129	19293	8	1274	18813	4	626	8797	—

Разверстаніе общности пользованія крестьянъ съ сосѣдними (частными) владѣльцами имѣло мѣсто только по двумъ уѣздамъ: Красноуфимскому и Осинскому, при чемъ въ первомъ объ этомъ возбудило ходатайство одно общество съ 36 дворами, а во второмъ—два общества съ 580 дворами.

*Дѣятельность Уѣздныхъ Землеустроительныхъ Комиссій по испол-
зованію казенныхъ земель въ порядкѣ ВЫСОЧАЙШАГО Указа
27 Августа 1906 года.*

Казенныя земли искони имѣли существенное значеніе для удовлетворенія потребности въ землѣ сельскаго населенія. Правительство еще до изданія ВЫСОЧАЙШАГО Указа 27 Августа 1906 года установило для крестьянъ рядъ льготъ и преимуществъ по арендѣ казенныхъ земель сравнительно съ арендаторами другихъ сословій, въ цѣляхъ сосредоточенія этихъ земель въ пользованіи наиболѣе нуждающейся части населенія.

Указъ 27 Августа 1906 года, являющійся завершеніемъ ряда предшествующихъ узаконеній, возложилъ разрѣшеніе всѣхъ вопросовъ, связанныхъ съ продажей и сдачей земель въ аренду, на Землеустроительныя Комиссіи, въ составъ которыхъ входятъ выборные представители, освѣдомленные о нуждахъ окрестнаго населенія. Указъ 27 Августа преслѣдуетъ двѣ задачи: а) наиболѣе цѣлесообразную съ землеустроительной точки зрѣнія продажу крестьянамъ казенныхъ земель на правѣ личной собственности и б) планомѣрное использованіе этихъ земель на арендномъ правѣ.

Произведенной въ 1911 году ревизіей оброчнаго хозяйства выяснились крупныя недочеты въ постановкѣ оброчнаго дѣла какъ со стороны фискальной, въ смыслѣ крайне низкихъ арендныхъ цѣнъ и чрезмѣрнаго накопленія недоимокъ по оброку, такъ и въ отношеніи порядка пользованія арендными землями, не стоящаго въ должномъ соответствіи съ требованіями землеустройства и основными началами правильной сельско-хозяйственной культуры. Оказалось, что существующія арендныя цѣны на казенныя земли въ большинствѣ мѣстностей значительно ниже нормальныхъ и безъ всякихъ затрудненій могутъ быть повышены, независимо даже отъ установленной системы хозяйствъ. Низкій уровень оброчныхъ цѣнъ объясняется не плохимъ качествомъ казенныхъ земель или затруднительностью для съемщика уплачивать болѣе высокой оброкъ, а исключительно той инертностью, которая до послѣдняго времени царила въ оброчномъ дѣлѣ. Той же причиной объясняется и сохраненіе на казенныхъ земляхъ давно устарѣвшихъ системъ хозяйства. Ревизіей на мѣстахъ выяснилась необходимость постепенной разбивки крупныхъ статей на мелкія аренд-

ныя единицы и введенія на оброчныхъ статьяхъ улучшенныхъ сѣвооборотовъ, въ полной согласованности съ мѣстными и экономическими условіями даннаго района и силами для средняго крестьянскаго двора. Мысль о необходимости замѣны нынѣ существующей аренды сдачей казенныхъ земель отдѣльными отрубными участками, и не иначе, какъ подъ условіемъ выполненія опредѣленныхъ культурныхъ требованій встрѣтила на мѣстахъ живѣйшее сочувствіе. При такой постановкѣ въ мертвое дѣло взысканія арендныхъ платежей, которымъ почти ограничивались донныя обязанности надзирателей, вольется живая струя культурной работы, которая несомнѣнно воодушевитъ даже тѣхъ лицъ, которыя до сихъ поръ относились къ дѣлу съ явнымъ равнодушіемъ.

Понятно, что достиженіе постепенно культурной цѣли возможно лишь въ томъ случаѣ, если право собственности на отводимыя земли будетъ оставлено за казной. Продажа этихъ отдѣльныхъ мелкихъ арендныхъ еденицъ можетъ разрѣшаться лишь послѣ того, когда способность вести улучшенное хозяйство и вносить причитающіеся за землю платежи со стороны лицъ, ходатайствующихъ о продажѣ, будетъ установлена путемъ долгосрочной аренды земли.

Непосредственная же продажа казенныхъ земель должна быть ограничена самыми исключительными случаями, при чемъ общественныя и товарищескія сдѣлки на продажу казенныхъ земель допускаются, какъ и прежде, для устраненія чрезполосности, независимо отъ земельного обезпеченія покупателей, внѣ связи съ землеустройствомъ.

Выше изложенныя соображенія легли въ основаніе работъ Особого Совѣщанія, созваннаго при Главномъ Управленіи Землеустройства и Земледѣлія 24 Января—1 Февраля 1912 года и разработавшаго проектъ Наказа по сдачѣ въ аренду и продажѣ казенныхъ земель въ губерніяхъ, гдѣ учреждены землеустроительныя комиссіи.

Что же касается дѣятельности Уѣздныхъ Землеустроительныхъ Комиссій Пермской губерніи по использованию находящихся въ ея предѣлахъ казенныхъ земель въ порядкѣ ВЫСОЧАЙШАГО Указа 27 Августа 1906 года, то она заключалась: а) въ ликвидаціи казенныхъ земель и б) въ принятіи участія при сдачѣ въ аренду казенныхъ оброчныхъ статей.

А. Ликвидация казенныхъ земель.

Въ цѣляхъ удовлетворенія земельной нужды безземельныхъ и малоземельныхъ крестьянъ, въ земельный фондъ Землеустроительныхъ Комиссій Пермской губерніи передано всего 96042 дес. казенной земли. Передача земли начала производиться лишь съ Мая мѣсяца 1909г., почему этотъ и слѣдующій 1910 годъ пошли на подготовительныя работы къ

*Содѣйствіе Крестьянскому Поземельному Банку въ пріобрѣтеніи
и продажѣ земли крестьянамъ*

Совмѣстная дѣятельность этихъ двухъ учреждений, тѣсно связанныхъ между собою главной основной идеей — улучшения крестьянскаго землевладѣнія и землепользованія, выражалась прежде всего въ рассмотрѣніи предложеній частныхъ владѣльцевъ о пріобрѣтеніи ихъ имѣній за счетъ капитала Банка и въ сообщеніи заключенія о цѣлесообразности покупки этихъ имѣній, съ точки зрѣнія пригодности ихъ для крестьянскаго хозяйства.

Одной изъ главныхъ работъ въ этомъ отношеніи была продажа земли крестьянамъ въ обширномъ Сивинскомъ имѣніи, принадлежащемъ Крестьянскому Банку, купленномъ въ 1898 году частью у Н. Н. Всеволожскаго, частью у Дворянскаго Банка въ 1904 году. Общая площадь Сивинскаго имѣнія составляетъ 102413 десятинъ, изъ нихъ продано:

Переселенцамъ 34902 дес.

Коренному населенію 54426 дес.

Разнымъ лицамъ и учреждениямъ 9361 дес.

Въ настоящее время находится въ хозяйственномъ завѣдываніи Банка 3655 дес., изъ коихъ 1161 дес. уже продана, а 2494 дес. распродаются. Распродажей 98758 дес. обезпечены землею около 7500 душъ мужск. пола мѣстнаго населенія и болѣе 4000 душъ переселенцевъ изъ разныхъ губерній. Окончательно оформлено 1700 сдѣлокъ по продажѣ земли, изъ коихъ товарищескихъ 413 и единоличныхъ 1287 сдѣлокъ. Изъ проданныхъ земель размежевано 9490 дес. на 531 участокъ. Нѣкоторыя Уѣздныя Землеустроительныя Комиссіи, характеризуя совмѣстную работу свою съ Крестьянскимъ Банкомъ, указываютъ на то, что ликвидационная дѣятельность Банка совершенно не согласована съ внутринадѣльнымъ землеустройствомъ крестьянъ-покупателей, хотя на этой почвѣ возможно было бы достигнуть успѣшныхъ результатовъ въ области уничтоженія междуселенной черезполосицы разверстанія цѣлыхъ обществъ и выдѣловъ къ однимъ мѣстамъ. Во многихъ уѣздахъ совмѣстная дѣятельность съ Банкомъ ни въ чемъ не могла выразиться и принять какія либо реальныя формы. Этому препятствовали различныя причины, изъ которыхъ главныя: 1) отказъ частныхъ владѣльцевъ отъ продажи земли Банку; 2) отсутствіе въ

уѣздахъ частновладѣльческихъ земель и 3) продажа земель непосредственно крестьянамъ безъ ссуды и участія Банка.

Итоги дѣятельности Комиссій въ этой области къ 1 Января 1912 г. видны изъ слѣдующихъ таблицъ:

Приобрѣтеніе частновладѣльческихъ имѣній крестьянами непосредственно отъ владѣльцевъ при помощи Крестьянскаго Банка.

Т а б л и ц а № 10-й.

Поступило въ уѣдныя землеустроительныя комиссіи изъ мѣстныхъ отдѣленій Крестьянскаго Банка.		Даны заключенія уѣдными землеустроительными комиссіями по оцѣнкѣ.		Оказано непосредственное содѣйствіе въ осуществленіи въ порядкѣ § 36 Пакета		Оказано содѣйствіе въ раздѣлѣ покупаемой земли на отруба.	
Число сдѣлокъ.	Площадь въ десятинахъ.	Число сдѣлокъ.	Площадь въ десятинахъ.	Число сдѣлокъ.	Площадь въ десятинахъ.	Число сдѣлокъ.	Площадь въ десятинахъ.
26	11898	25	9764	8	1444	—	—

Приобрѣтеніе частновладельческихъ имѣній

Т а б л и

Разсмотрѣно землеустроительными комиссіями.									
Поступило предложеній о продажѣ имѣній Банку.		И з ъ я н и хъ							
		В С Е Г О.		Покупка призвана целесообразной.		Покупка отклонена въ			
						Высокой продажной цѣны		Несоответствія цѣлямъ землеустройства.	
Число предложе-ній.	Площадь въ де-сятникахъ.	Число предложе-ній.	Площадь въ де-сятникахъ.	Число предложе-ній.	Площадь въ де-сятникахъ.	Число предложе-ній.	Площадь въ де-сятникахъ.	Число предложе-ній.	Площадь въ де-сятникахъ.
29	313204	22	308834	16	183355	4	121514	—	—

за счетъ собственныхъ средствъ Банка.

ц а № 11-й.

Оцѣнка предложенныхъ имѣній.		Осталось неразсмотрѣнныхъ предложеній.		Прочихъ основаній.		Средняя цѣна одной десятины земли въ рубляхъ.	
						Указанная плательщиками	
						Установленная землеустроительными комиссіями.	
Число предложе-ній.	Площадь въ де-сятникахъ.	Число предложе-ній.	Площадь въ де-сятникахъ.	Число предложе-ній, но отказъ коммисіи данъ заключеній.	Площадь въ де-сятникахъ.	Указанная плательщиками	Установленная землеустроительными комиссіями.
2	3965	7	4370	13	238309	46	18
Средняя цѣна одной десятины, установ- ленная землеустроительными комиссіями въ 9 1/2% отношеніи къ указанной пла- тельщиками.							
39,13							

4. Событія крестьянамъ въ переселеніи за Уралъ.

Событія Землеустроительныхъ Комиссій въ переселеніи крестьянъ въ другія губерніи и за Уралъ, выражалось главнымъ образомъ въ выдачѣ ходаческихъ и проходныхъ свидѣтельствъ, а также тарифныхъ удостовѣреній сформированіи небольшихъ ходаческихъ партій, зачисленіе долей въ Сибири и пр.

Въ нѣкоторыхъ уѣздахъ, благодаря достаточной земельной обеспеченности мѣстнаго населенія, переселенческое движеніе развито въ весьма незначительной степени. Способствовало этому и массовое стремленіе населенія къ новымъ формамъ землевладѣнія, которыя избавляли его отъ общинной земельной неурядицы, служившей одной изъ главныхъ причинъ къ переселенію за Уралъ, на Сибирскій земельный просторъ

За время функціонированія Комиссій, послѣднія часто отказывали крестьянамъ въ выдачѣ ходаческихъ свидѣтельствъ по причинамъ вполнѣ основательнымъ. На переселеніе, какъ на дѣло весьма

трудное, требующее значительныхъ матеріальныхъ средствъ, крестьяне должны рѣшаться только въ самыхъ крайнихъ случаяхъ когда дома, на мѣстѣ, использованы уже все способы упорядоченія своего хозяйства и увеличенія своего благосостоянія или путемъ перехода къ хуторскому и отрубному землевладѣнію, или же путемъ покупки казенной земли для увеличенія площади посѣва. Безъ наличности этихъ положеній, выдавать ходаческія свидѣтельства, снаряжать партіи, является дѣломъ весьма рискованнымъ. могущимъ принести вмѣсто ожидаемой помощи, только одинъ вредъ.

Къ переселенію склонны всего болѣе крестьяне, не имѣющіе большихъ достатковъ, между тѣмъ какъ устройство хозяйства на новомъ мѣстѣ требуетъ большихъ средствъ. Такая категория крестьянъ, по прибытіи ихъ на новыя мѣста, обычно надѣется на „способіе“, которое въ рѣдкихъ случаяхъ, въ размѣрѣ выдаваемомъ въ суммѣ не выше 165 руб., спасетъ его отъ полуголоднаго существованія въ первые годы жизни на новомъ мѣстѣ.

Вотъ, по этимъ то соображеніямъ, Комиссіи съ большой осторожностью и относились къ ходатайствамъ крестьянъ о переселеніи.

Т а б л и

Посредничество комисіи между переселившимися и мѣстами ихъ выхода.			Образованіе группъ для переселенія.				Организація хозяйства съ участіемъ членовъ комисіи.						
Поступило ходатайствъ.		Посредничество относилось къ:	Ходоковъ.		Переселенцевъ.		Число случаевъ.	Число группъ.	Общее число ходоковъ.				
В С Е Г О.	Изъ нихъ:		Продажѣ надѣловъ.	Продажѣ иного рода имущества.	Базиснаго долгаго.	Другихъ случаевъ.				Число группъ.	Общее число переселенцевъ.		
	Разсмотрѣно.	Учтено порочно.											
40	33	23	—	—	—	23	143	1221	5	39	—	—	—

б. Матеріальная помощь населенію при землеустройствѣ.

Матеріальная помощь населенію при землеустройствѣ оказывалась главнымъ образомъ въ видѣ денежныхъ ссудъ и пособій изъ землеустроительнаго кредита. Деньги выдавались на переносъ построекъ, устройство колодцевъ, запрудъ, расчистку земли подъ пахоту, приобрѣтеніе сельско хозяйственнаго живого и мертваго инвентаря. Пособія же выдавались исключительно же на устройство колодцевъ и, вообще, водоснабженія. Послѣднихъ выдавалось впрочемъ весьма незначительное количество.

За продуктивнымъ использованием отпускаемыхъ ссудъ имѣли тщательное наблюденіе Уѣздныя Комиссіи, въ лицѣ своихъ Непремѣнныхъ Членовъ. Благодаря денежнымъ ссуднымъ вспоможеніямъ хуторскія постройки въ уѣздахъ имѣютъ вполне законченный видъ; по преимуществу покрыты тесомъ и построены изъ новаго лѣса. Соломённые кровли на хуторскихъ постройкахъ встрѣчаются какъ рѣдкое исключеніе; избамъ и постройкамъ приданъ солидный, крѣпкій и хозяйственный видъ.

Прежде чѣмъ ссуда подлежала выдачѣ, собирались и проверялись подробныя свѣдѣнія о семейно-имущественномъ положеніи просителей.

Нельзя не указать при этомъ на одинъ фактъ, иллюстрирующій

ца № 12-й.

Безплатный проѣздъ							Выдача путевыхъ пособій.					
Всего поступило ходатайствъ.	Отъ числа домохозяевъ.	Изъ нихъ:				Всего поступило ходатайствъ.	Отъ числа домохозяевъ.	Изъ нихъ:				
		Разсмотрѣно.		Признано заслужив. удовлетворенія.				Разсмотрѣно.	Признано заслуживающ. учова.	Сумма пособій, предоставленн. по мнѣнію комисіи, въ рубляхъ.		
		Число ходатайствъ.	Отъ числа домохозяевъ.	Число ходатайствъ.	Отъ числа домохозяевъ.						Число ходатайствъ.	Отъ числа домохозяевъ.
36	91	36	91	254	1	5	5	—	—	—	—	—

отношенія населенія къ новымъ формамъ землеустройства. Нѣкоторые крестьяне при переходѣ изъ общины на хутора, не только не получаютъ ссуды на переносъ построекъ, но стараются, какъ можно скорѣе, порвать всякую связь съ общиной и по разверстаніи земли своими собственными средствами налаживаютъ хозяйство на новомъ мѣстѣ, возводятъ новыя хозяйственныя постройки и пр.

Отпускались ссуды и на огнестойкое строительство, и на чисто агрономическія цѣли (покупка травяныхъ семянъ и удобрительныхъ туковъ и пр.).

Размѣръ денежной помощи при землеустройствѣ устанавливается Землеустроительными Комиссіями сообразно съ тѣми нуждами, на которыя требуются деньги. Въ большинствѣ случаевъ, при обзаведеніи новымъ хозяйствомъ, связаннымъ съ переносомъ построекъ, выдается отъ 100 до 150 руб. на домохозяина.

Что же касается отпуска лѣса при содѣйствіи Землеустроительныхъ Комиссій, то его сравнительно отпущено мало. Лѣсъ, отпущенный на льготныхъ условіяхъ расходовался, главнымъ образомъ на сооруженіе новыхъ избъ на хуторскомъ участкѣ и возведеніе къ нимъ различныхъ необходимыхъ пристроекъ.

Нижеприведенная таблица показываетъ размѣръ выданныхъ за отчетное время ссудъ и пособій, а также отпущеннаго лѣса (къ 1 Января 1912 года):

Т а б л и ц а № 13-й.

Выдача денежных ссудъ.					Выдача безвозвратныхъ денежных пособій.					Выдача авансовъ въ счетъ ссудъ подъ залогъ на- дѣльной земли.				Отпускъ лѣса.			
Поступило ходатайствъ отъ числа домохозяевъ.	Комиссіями рассмотрѣно ходатайствъ и признано желательнымъ выдать.		Выдано уѣздными землеустроительными комиссіями.		Поступило ходатайствъ отъ числа домохозяевъ.	Комиссіями рассмотрѣно ходатайствъ и признано желательнымъ выдать.		Выдано уѣздными землеустроительными комиссіями.		Поступило ходатайствъ отъ числа домохозяевъ.	Комиссіями рассмотрѣно ходатайствъ и признано желательнымъ выдать.		Выдано уѣздными землеустроительными комиссіями.		Число домохозяевъ.		
	Число домохозяевъ.	Сумма, въ рубляхъ.	Число домохозяевъ.	Сумма, въ рубляхъ.		Число домохозяевъ.	Сумма, въ рубляхъ.	Число домохозяевъ.	Сумма, въ рубляхъ.		Число домохозяевъ.	Сумма, въ рубляхъ.	Число домохозяевъ.	Сумма, въ рубляхъ.	Число домохозяевъ.	Сумма, въ рубляхъ.	Отъ которыхъ поступила плата.
1984	1268	118840	812	63175	184	147	5045	127	4665	—	—	—	—	—	155	105	3

6. *Агрономическая помощь при землеустройствѣ.*

Начало агрономической помощи хозяевамъ единоличнаго владѣнія въ Пермской губерніи положено въ 1912 году, при чемъ агрономическій персоналъ былъ распределенъ по уѣздамъ слѣдующимъ образомъ:

Красноуфимскій уѣздъ	Сельско-хозяйст. старость	3	Агроном.	1
Оханскій	"	3	"	1
Осинскій	"	3	"	1
Кунгурскій	"	1	"	1
Соликамскій	"	2	"	1
Камышловскій	"	2	"	1
Ирбитскій	"	2	"	1
Екатеринбургскій	"	2	"	1
Шадринскій	"	1	"	1
Верхогурскій	"	1	"	1

Всего С.-хоз. старость 20 Агроном 4

Изъ числа 12 уѣздовъ губерніи, только въ 2-хъ изъ нихъ, а именно въ Пермскомъ и Чердынскомъ, пока еще не оказывается агрономическая помощь единоличнымъ владѣльцамъ, но быстрый ростъ землеустроительнаго дѣла въ губерніи и все увеличивающійся среди населенія интересъ къ болѣе совершеннымъ формамъ хозяйства, несомнѣнно повлекутъ за собой и соответствующее расширеніе агрономической организаци.

Общая руководящая указанія по всемъ агрономическимъ мѣропріятіямъ даетъ состоящее при Губернской Землеустроительной Комиссіи Агрономическое Совѣщаніе, непосредственный же надзоръ за дѣятельностью агрономовъ и сельско-хозяйственныхъ старостъ лежитъ на обязанности Губернскаго Агронома.

Все сельско-хозяйственные старосты имѣютъ въ своемъ распоряженіи цѣлый рядъ орудій (плуги, бороны, рядовыя сѣялки, сортировки и проч.), которыя служатъ какъ для цѣлей демонстраціи, такъ и для образованія „прокатныхъ пунктовъ“, откуда орудія предоставляются единоличнымъ владѣльцамъ во временное пользованіе.

Въ соответствии съ директивами Агрономическаго Совѣщанія и циркулярами Главнаго Управленія Землеустройства и Земледѣлія главное вниманіе въ текущемъ году обращалось на улучшенную обработку почвы, на распространеніе минеральныхъ удобреній, на правильное пользованіе навозомъ, на рядовой посѣвъ, на очистку и сортированіе посѣвного матеріала, на развитіе посѣвовъ кормовыхъ травъ корней и клубне-плодовъ и на установленіе правильныхъ сѣвооборотовъ.

Осуществленіе этихъ задачъ производилось посредствомъ совѣтовъ и указаній, сопровождавшихся демонстраціонными работами и закладкой показательныхъ участковъ.

Путемъ показательныхъ участковъ, закладываемыхъ на площадяхъ отъ 240 кв. саж и до 1 дес., демонстрировались отдѣльные улучшенные приемы полеводства, наприм., черный и ранніе пары, рядовой

и въ нѣкоторыхъ случаяхъ ленточный посѣвы, взметъ стерни послѣ уборки озимаго, глубокая вспашка подъ зябь и т. д.

Въ тѣхъ случаяхъ, когда со стороны единоличныхъ владѣльцевъ замѣчалось сознательное отношеніе къ рекомендуемымъ имъ улучшениямъ агрономы принимали мѣры къ установленію правильныхъ сѣвооборотовъ, разбивая поля на правильные клинья. Сѣвообороты вводились травопольные, причемъ въ пріуральскихъ уѣздахъ, гдѣ посѣвы многопольныхъ травъ по климатическимъ условіямъ вполне возможны, устанавливалось 9-ти полье, а въ зауральскихъ 4-хъ полье съ посѣвомъ однолѣтнихъ травъ.

Согласно постановленія Агрономическаго Совѣщанія положено основаніе 2-мъ показательнымъ полямъ въ Осинскомъ уѣздѣ, 3-мъ показательнымъ хуторамъ въ Красноуфимскомъ и 2-мъ въ Оханскомъ.

Показательные хутора закладываются въ такихъ хозяйствахъ, которыя, имѣя значительныя площади, подъ посѣвами кормовыхъ растений, существуютъ уже сравнительно давно и хозяева коихъ проявляютъ значительный интересъ къ улучшенію своего землепользованія.

Въ цѣляхъ развитія культуры кормовыхъ растений единоличнымъ владѣльцамъ выдавались ко времени ярового сѣва сѣмена одно- и многолѣтнихъ травъ, а также и корнеплодовъ. Выдача производилась частью бесплатно, частью съ условіемъ возврата стоимости по полученіи урожая.

По улучшенію скотоводства, агрономическій персоналъ заботится пока о подготовкѣ почвы для проведенія болѣе широкихъ начинаній, а именно: стремится къ расширенію площади посѣвовъ кормовыхъ растений, къ ознакомленію населенія съ правильными условіями кормленія и содержанія скота, особенно рекомендуя постройку теплыхъ скотныхъ дворовъ.

Заботы персонала направлены были и на развитіе кооперативнаго дѣла среди единоличныхъ владѣльцевъ на распространеніе среди нихъ сельско-хозяйственныхъ знаній путемъ бесѣдъ, чтеній и выдачи желающимъ книгъ для прочтенія изъ агрономическихъ библиотекъ Уѣздныхъ Землеустроительныхъ Комиссій.

7. Дѣйствіе огнестойкому строительству.

Въ настоящее время когда въ связи съ хуторскимъ расселеніемъ, крестьяне чаще чѣмъ прежде, должны прибѣгать къ возведенію новыхъ построекъ, вопросъ объ огнестойкомъ строительствѣ выдвигается на особенно видное мѣсто. Дѣйствительно, если необходимо строиться заново, то благоразумнѣе и выгоднѣе строиться хорошо, и по возможности избѣгая тѣхъ свойствъ обычныхъ крестьянскихъ построекъ, которыя такъ способствовали истребленію ихъ пожарами.

Такимъ образомъ, выступленіе Землеустроительныхъ Комиссій съ огнестойкимъ строительствомъ является теперь особенно своевременнымъ.

Въ 1912 году при Пермской Губернской Землеустроительной Комиссiи былъ образованъ особый Отдѣлъ по огнестойкому строительству, во главѣ котораго находится инженеръ, специалистъ по этому дѣлу.

Въ связи съ раздѣленіемъ губерніи въ отношеніи огнестойкаго строительства на 4 района, для ближайшаго руководства и наблюденія за хуторскими постройками въ районѣ, а также по устройству заводовъ и мастерскихъ по выдѣлкѣ черепицы, приглашенъ техническій персоналъ, который распределяется въ слѣдующемъ порядкѣ:

1) по Красноуфимскому району 1 техникъ и 2 мастера,

2) по Пермскому району 1 техникъ и 1 мастеръ,

3) по Оханско-Осинскому району 1 техникъ и 2 мастера,

4) по Камышловскому району 1 техникъ и 2 мастера.

На обязанности технического персонала лежитъ ознакомленіе населенія путемъ бесѣдъ и разъясненій съ типами огнестойкихъ построекъ, съ устройствомъ усовершенствованныхъ печей съ производствомъ выдѣлки огнеупорной черепицы и сооруженіемъ огнестойкихъ кровель.

Въ настоящее время согласно рассмотрѣнныхъ Особымъ Совѣщаніемъ 8 июня 1912 г. смѣтныхъ расходовъ на мѣропріятія по развитію огнестойкаго строительства въ районахъ Землеустройства Пермской губ., положено начало устройству двухъ заводовъ гончарной черепицы и построены 4 передвижныя мастерскія по выработкѣ цементно-песчаной черепицы.

Заводы по производству кровельной гончарной черепицы строятся въ Красноуфимскомъ и Оханскомъ уѣздахъ, первый вблизи города, а второй въ с. Сивѣ, на земляхъ Крестьянскаго Поземельнаго Банка, который безвозмездно уступилъ Губернской Землеустроительной Комиссiи мѣста подъ постройки заводовъ въ количествѣ 2¹/₂ дес. для Красноуфимскаго и 1¹/₂ дес. для Сивинскаго. Такъ какъ въ черепичномъ производствѣ самый главный вопросъ—это пригодность глины, то въ мѣстахъ постановки заводовъ, для опредѣленія качества глины, взяты были пробы ея и путемъ опытовъ и пробныхъ обжиговъ удостовѣрена была пригодность глины на данныхъ участкахъ для выдѣлки пресованной черепицы. Годовая производительность каждаго гончарнаго завода рассчитана на 135 000 штукъ.

Что же касается постройки передвижныхъ мастерскихъ по выдѣлкѣ цементно-песчаной черепицы, то таковыя имѣются въ уѣздахъ: Оханскомъ (въ г. Оханскѣ), Осинскомъ (въ дер. Сосновкѣ, Еловской волости), Красноуфимскомъ (въ дер. Кленовой) и Ирбитскомъ (въ дер.

Мосѣевой Чурманской волости). Производство каждой мастерской равняется 12.000 штукъ цементно-песчаной черепицы.

На огнестойкое строительство съ 1911 года единоличнымъ владѣльцамъ выдаются ссуды и пособія. Отпускаются они на постройку глинобитныхъ и саманныхъ домовъ, огнеупорныхъ крышъ, рациональныхъ печей и т. д.

Въ 1911 году было выдано ссудъ и пособій на сумму 4860 руб., изъ нихъ безвозвратныхъ пособій на 600 руб. Ссуду получили 35 домохозяевъ, а пособие 3 домохозяйина, такъ что на каждого домохозяина получившаго ссуду приходится—121 р. 71 коп., а на получившаго пособие—200 руб.

Въ 1912 г. ссудъ и пособій было выдано всего 3905 р., изъ нихъ 100 руб. выдано въ пособие одному домохозяину, остальная же сумма выдана въ ссуду 20 домохозяевамъ, такъ что на каждого изъ нихъ пришлось по 190 руб. 25 коп.

8. И з д а т е л ь с к о е д ѣ л о.

Издательская дѣятельность Пермской Губернской Землеустроительной Комиссiи началась въ 1911 году и выразилась сперва въ изданiи особой брошюры, излагавшей и разъяснявшей въ общедоступной формѣ Законъ о землеустройствѣ 29 мая 1911 года и разосланный въ количествѣ 18.000 экземпляровъ во все Уѣздныя Комиссiи, Волостныя Правленiя Пермской губернии для бесплатной раздачи крестьянскому населенiю.

Слѣдующимъ затѣмъ изданiемъ Губернской Комиссiи была брошюра подъ заглавiемъ „Особое Совѣщанiе при Пермской Губернской Землеустроительной Комиссiи по примѣненiю закона 29 мая 1911 года о землеустройствѣ и послѣдующiя разъясненiя Главнаго Управленiя Землеустройства и Земледѣлiя по вопросамъ, возникшимъ на означенномъ засѣданiи, выпущенная въ количествѣ 300 экземпляровъ для распространенiя среди учреждений и лицъ причастныхъ къ дѣлу землеустройства въ Пермской губернии.

Въ цѣляхъ же ознакомленiя возможно широкаго круга лицъ съ дѣятельностью Землеустроительныхъ Комиссiй и всеми новѣйшими правительственными распоряженiями касающимися Землеустройства, а равно и въ видахъ популяризацiи среди крестьянскаго населенiя идеи единоличнаго владѣнiя, съ 1 Января 1912 года при Пермской Губернской Землеустроительной Комиссiи началъ выходить подъ редакцiей Непремѣннаго Члена означенной Комиссiи Н. П. Ольферьева и Непремѣннаго Члена Пермскаго Губернскаго Присутствiя М. В. Кукаретина еженедѣльный иллюстрированный журналъ „Пермскiй Вѣ-

стникъ Землеустройства“, высылаемый во все Губернскія и Уѣздныя Землеустроительныя Комиссиі, Управленія Земледѣлія и Государственныхъ Имуществъ, Губернскія Чертежныя, Отдѣленія Крестьянскаго Поземельнаго Банка, а также во все Волостныя Правленія Пермской губерніи.

Выходъ въ свѣтъ журнала оказался настолько своевременнымъ и отвѣчающимъ назрѣвшей потребности, что съ 1 Января 1913 года онъ значительно расширяетъ свою программу, становясь органомъ землеустроительнаго дѣла въ губерніяхъ Архангельской, Вологодской, Вятской, Костромской, Олонецкой, Пермской, Тверской и Ярославской, мѣняя свое прежнее названіе на „Вѣстникъ Землеустройства Сѣвернаго Раіона“.

съ 1-го Января по 8-е Декабря 1912 года.

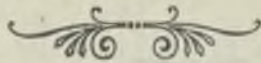

1-го Января
2-го Января
3-го Января
4-го Января
5-го Января
6-го Января
7-го Января
8-го Января
9-го Января
10-го Января
11-го Января
12-го Января
13-го Января
14-го Января
15-го Января
16-го Января
17-го Января
18-го Января
19-го Января
20-го Января
21-го Января
22-го Января
23-го Января
24-го Января
25-го Января
26-го Января
27-го Января
28-го Января
29-го Января
30-го Января
31-го Января

1-го Января
2-го Января
3-го Января
4-го Января
5-го Января
6-го Января
7-го Января
8-го Января
9-го Января
10-го Января
11-го Января
12-го Января
13-го Января
14-го Января
15-го Января
16-го Января
17-го Января
18-го Января
19-го Января
20-го Января
21-го Января
22-го Января
23-го Января
24-го Января
25-го Января
26-го Января
27-го Января
28-го Января
29-го Января
30-го Января
31-го Января

1-го Января
2-го Января
3-го Января
4-го Января
5-го Января
6-го Января
7-го Января
8-го Января
9-го Января
10-го Января
11-го Января
12-го Января
13-го Января
14-го Января
15-го Января
16-го Января
17-го Января
18-го Января
19-го Января
20-го Января
21-го Января
22-го Января
23-го Января
24-го Января
25-го Января
26-го Января
27-го Января
28-го Января
29-го Января
30-го Января
31-го Января

1-го Января
2-го Января
3-го Января
4-го Января
5-го Января
6-го Января
7-го Января
8-го Января
9-го Января
10-го Января
11-го Января
12-го Января
13-го Января
14-го Января
15-го Января
16-го Января
17-го Января
18-го Января
19-го Января
20-го Января
21-го Января
22-го Января
23-го Января
24-го Января
25-го Января
26-го Января
27-го Января
28-го Января
29-го Января
30-го Января
31-го Января

1-го Января
2-го Января
3-го Января
4-го Января
5-го Января
6-го Января
7-го Января
8-го Января
9-го Января
10-го Января
11-го Января
12-го Января
13-го Января
14-го Января
15-го Января
16-го Января
17-го Января
18-го Января
19-го Января
20-го Января
21-го Января
22-го Января
23-го Января
24-го Января
25-го Января
26-го Января
27-го Января
28-го Января
29-го Января
30-го Января
31-го Января

ХРОНИКА СОБЫТІЙ

и

общественной жизни гор. Перми и Пермской губерніи

съ 1-го Января по 6-е Декабря 1912 года.

8-го января.

Открытие пермскаго купеческаго банка. 8 января въ г. Перми состоялось торжественное открытіе пермскаго купеческаго банка. На открытіи присутствовали г. начальникъ губерніи И. Ф. Копко, г. вице-губернаторъ В. И. Европеусъ и многие представители правительственныхъ, коммерческихъ и сословныхъ учреждений. Послѣ молебна, совершеннаго преосвященнымъ Палладіемъ, гостямъ былъ предложенъ завтракъ. Подробный отчетъ оставляемъ до слѣдующаго номера.

18-го января.

Продовольственная кампанія. Губернскимъ присутствіемъ закончена закупка всего количества продовольственнаго хлѣба въ размѣрѣ семисотъ тысячъ пудовъ. Продовольственная кампанія протекаетъ вполне нормально.

21-го января.

Казенное жалованье духовенству. Святейшимъ синодомъ отпущено на жалованіе причтамъ пермской епархіи 10 тысячъ рублей, изъ каковыхъ суммъ вновь назначено жалованіе 5 причтамъ пермскаго уѣзда, 5—оханскаго, 6—осинскаго, по одному—въ красноуфимскомъ, кун-

гурскомъ и соликамскомъ. Увеличено жалованіе 4 причтамъ оханскаго уѣзда, 4—осинскаго и 1—въ красноуфимскомъ и соликамскомъ уѣздахъ.

25-го января.

125 лѣтъ существованія пермской городской думы. 18 октября текущаго года исполняется 125 лѣтъ со времени открытія въ Перми общей городской думы. Въ началѣ девяностыхъ годовъ 18 столѣтія городскіе головы дѣйствовали единолично. Первымъ городскимъ головою въ Перми былъ купецъ второй гильдіи Михайло Абрамовичъ Поповъ, принявшійся изъ кунгурскаго купечества, служившій въ этой должности съ 1781 г. по 18 октября 1784 г. Затѣмъ головою былъ купецъ Ф. Е. Быковъ. Въ 1787 г. въ городскомъ управленіи послѣдовали измѣненія, согласно Высочайше утвержденнаго 21 декабря 1785 г. новаго городского положенія. Съ этого времени началъ служить третій по счету городской голова В. Г. Лапинъ, извѣстный какъ ревностный строитель Богородицкой церкви.

25-го января

Награды за омскую выставку. Пермскія земства участвовали въ Омскѣ на все-россійской выставкѣ. Среди экспонативъ

выдѣлялась пермская мебель и образцы машинъ кустарнаго производства. Пермскому губернскому земству за его мѣропріятія по кустарной промышленности присуждена на выставкѣ большая золотая медаль. Такая же золотая медаль присуждена пермскому уѣздному земству за его работу по развитію мебелино столярнаго производства. По различнымъ производствомъ пермской губерніи было присуждено 80 наградъ. Въ этомъ числѣ находятся: малыхъ золотыхъ медалей 6, большихъ серебряныхъ 14, малыхъ серебряныхъ 15, бронзовыхъ 10, похвальныхъ отзывовъ 35. За всю выставку было продано изъ земскаго отдѣла и получено заказовъ на издѣлія на сумму 7¹/₂ тыс. руб.

28 го января.

Городской общественный банкъ въ гор Красноуфимскѣ проектируетъ открыть мѣстное городское управленіе, возбужденное на дняхъ по этому поводу ходатайство передъ г. министромъ финансовъ. Основной капиталъ для этого банка въ 10.000 рублей жертвуетъ крестьянинъ больше окинской волости Хабибуллинъ, имя котораго и будетъ носить банкъ. Скорѣйшее открытіе этого финансоваго учрежденія потребность въ которомъ давно уже назрѣла, представляется, конечно, весьма желательнымъ нельзя не возразить при этомъ противъ проектируемаго въ основномъ положеніи банка правила о томъ, что изъ чистыхъ прибылей банка ежегодно будетъ отчисляться 500 рублей на пособія бѣднымъ ученикамъ красноуфимской мусульманской школы, а остальная часть „вообще на образованіе мусульманъ красноуфимскаго уѣзда“. Справедливо ли это по отношенію къ мѣстному преобладающему русскому населенію, которое будетъ фактически участвовать въ созданіи почти всѣхъ прибылей банка?

29-го января.

Высочайшая благодарность. На всеподданнѣйшемъ докладѣ министра внутреннихъ дѣлъ о вѣрноподданическихъ чувствахъ, заявленныхъ должностными лицами—членами совѣщанія, созваннаго въ Перми для обсужденія вопросовъ зе-

мельнаго устройства крестьянъ, Государь Императоръ собственноручно начертать соизволилъ: „Искренно благодарю всѣхъ“.

Высочайшая благодарность. Пермскій губернаторъ сообщилъ предсѣдателю пермскаго отдѣла Императорскаго русскаго общества сельско-хозяйственнаго птицеводства 24 сего января за № 1287, что на всеподданнѣйшемъ докладѣ министра внутреннихъ дѣлъ о вѣрноподданическихъ чувствахъ, заявленныхъ пермскимъ отдѣломъ Императорскаго русскаго общества птицеводства при открытіи выставки птицеводства въ г. Перми въ декабрѣ 1911 г., Государь Императоръ Собственноручно начертать соизволилъ: „Искренно благодарю всѣхъ“. Означеннымъ отдѣломъ была послана телеграмма. „Его Императорскому Величеству. Пермскій отдѣлъ Императорскаго русскаго общества сельско-хозяйственнаго птицеводства, открывъ 4 декабря пятую выставку птицеводства въ городѣ Перми, вознесъ горячія молитвы о драгоцѣнномъ здравіи Вашего Императорскаго Величества, преисполненный чувствъ глубокой благодарности за заботы Вышего Величества о подъемѣ экономическаго развитія населенія, считая себя служителемъ тому же дѣлу, дерзаетъ повергнуть къ стопамъ Вашего Императорскаго Величества вѣрноподданическія чувства безпредѣльной преданности.“

7-го февраля.

Представленіе Государю Императору Пермскаго Губернатора.

ПЕТЕРБУРГЪ. Государю Императору имѣлъ счастье представляться пермскій губернаторъ.

9-го февраля.

Интендантскій заказъ. Главнымъ интендантскимъ управленіемъ сдѣланъ пострадавшему отъ неурожая населенію шадринскаго уѣзда заказъ на изготовку 150.000 паръ теплыхъ войлочныхъ сапоговъ (пимовъ) для надобностей вой-

сковыхъ частей. Заказъ этотъ переданъ къ выполнению мастерамъ пимокатамъ.

Крупная разработка рудныхъ мѣсторожденій Частнымъ предпринимателемъ, горнымъ инженеромъ Гаряевымъ, производится въ настоящее время крупная разработка мѣсторожденій желѣзной руды около станціи „Синарской“ пермской дороги (близъ Каменскаго казеннаго завода Камышловскаго уѣзда). Добыто уже около 2½ миллионѣвъ пудовъ руды, что даетъ прекрасный заработокъ мѣстному, преимущественно башкирскому, населенію уѣзда, пострадавшему отъ неурожая. Руда, въ огромномъ количествѣ вагоновъ, доставляется на частные уральскіе заводы, расположенные главнымъ образомъ по горнозаводской линіи.

14 го февраля.

Ассигнованія отъ казны. Министерствомъ внутреннихъ дѣлъ ассигнована безвозвратная ссуда, въ размѣрѣ 100 000 р., на продовольствіе дѣтей школьнаго возраста (устройство школьныхъ столовыхъ) во всѣхъ уѣздахъ пермской губерніи, пострадавшихъ отъ неурожая. Екатеринбургскому союзу потребителей обществу отпущено 200.000 рублей безпроцентной ссуды.

16 го февраля.

ПЕРМЬ. По ходатайству земства интендантство сдѣлало кустарямъ шадринскаго у. крупный заказъ на валенную обувь

ЕКАТЕРИНБУРГЪ Сгорѣлъ большой деревянный циркъ, въ которомъ помѣщался скетингъ-рингъ. Пожаръ сразу принялъ грандіозные размѣры. Сто рожей спасли пожарные. Убытокъ—30 0000 руб.

18-го февраля.

Совѣтъ министровъ. Подъ председательствомъ стасъ секретаря В. Н. Коковцева состоялось очередное засѣданіе совѣта министровъ. Въ засѣданіе рассмотрѣны и одобрены ко внесенію въ Государственную Думу представленія: 1) о передачѣ турьинскаго горнаго училища,

находящагося въ богословскомъ округѣ пермской губерніи, изъ вѣдомства министерства народнаго просвѣщенія въ вѣдѣніе министерства торговли и промышленности и 2) о продажѣ переселенческихъ участковъ въ нѣкоторыхъ мѣстностяхъ Азіатской Россіи, согласно предположеніямъ главнаго управления землеустройства и земледѣлія.

19-го февраля.

Высочайшая благодарность. Г. пермскій губернаторъ сообщилъ правленію пермскаго купеческаго банка 11 сего февраля, что на всеподданнѣйшемъ докладѣ министра внутреннихъ дѣлъ о вѣрно-подданическихъ чувствахъ, заявленныхъ присутствовавшими на торжественномъ открытіи въ г. Перми купеческаго банка учредителями его, совместно съ представителями правительственныхъ и общественныхъ учреждений, Государь Императоръ Собственноручно начертать соизволилъ „Искренно благодарю всѣхъ“. Телеграмма, посланная 8 января 1912 г., была слѣдующаго содержанія: „Петербургъ. Его Императорскому Величеству. Въ дѣляхъ содѣйствія мѣстной торговлѣ и промышленности сегодня состоялось въ Перми открытіе купеческаго банка. Собравшись на это торжество представители купечества, а также общественныхъ и правительственныхъ учреждений, вознеся горячія молитвы Господу Богу о благоденствіи своего обожаемаго Монарха, обратились ко мнѣ съ просьбою повергнуть къ стопамъ Вашего Императорскаго Величества чувства ихъ безпредѣльной вѣрноподданической любви и преданности. Движимые этими высокими чувствами, всѣ они горятъ однимъ непоколебимымъ желаніемъ работать, не щадя ни силъ своихъ, ни здоровья, на пользу и славу своего обожаемаго Монарха и дорогой родины. Губернаторъ Кошко“.

24-го февраля.

Помощь населенію неурожайныхъ мѣстъ. Пермскимъ губернскимъ присутствіемъ испрашивается у министерства внутреннихъ дѣлъ на гужевую перевозку хлѣбовъ дополнительно къ ранѣ отпущеннымъ 300 тысячамъ еще 400 тыс. руб.

— Екатеринбургскій уѣздный сѣздъ испраниваетъ дополнительную продовольственной и сѣменной ссуды 250.000 р.

— Красноуфимскимъ уѣзднымъ земствомъ закуплено и уже доставлено на мѣста все количество потребнаго для населенія уѣзда, пострадавшаго отъ неурожая, сѣменного овса.

29 го февраля.

ЕКАТЕРИНБУРГЪ Сѣздъ золотопромышленниковъ уфимской и оренбургской губ постановилъ ходатайствовать о введеніи въ начальныхъ школахъ присковыхъ районовъ преподаванія правилъ безопаснаго веденія горныхъ работъ и призналъ желательнымъ обложить золотопромышленности наравнѣ съ другими промыслами. Большинство участниковъ сѣзда высказалось противъ введенія земства въ оренбургской губ.

2-го марта.

Щедрое пожертвованіе. Въ послѣднюю поѣздку г. пермскаго губернатора по служебнымъ дѣламъ въ Каменскомъ заводѣ, камышовскаго уѣзда, мѣстный торговецъ Андрей Кузьмичъ Олесовъ вручилъ его превосходительству 500 рублей на сооруженіе часовни въ селѣ Ныробѣ, чердынскаго уѣзда, надъ могилой боярина Михаила Никитича Романова.

21-го марта.

Крупное пожертвованіе. Потомственный почетный гражданинъ Федоръ Филипъ повичъ Сосвинъ прислалъ г. пермскому губернатору изъ города Екатеринбурга 3000 руб на сооруженіе новой часовни въ селѣ Ныробѣ, Чердынскаго уѣзда, на мѣстѣ заточенія боярина Михаила Никитича Романова.

25-го марта.

Научная командировка. Губернской земской управой командировается въ разные пункты Европейской Россіи—С.-Петербургъ, Москву, Тулу, Курскъ и другіе города земскій архитекторъ съ цѣлью ознакомленія на мѣстахъ съ устройствомъ и оборудованіемъ въ нихъ пси-

хиатрическихъ больницъ, чтобы тѣмъ успѣшнѣе и наиболѣе цѣлесообразно построить около Екатеринбурга зауральскую психиатрическую больницу. О своей поѣздкѣ и вынесенныхъ изъ нея впечатлѣній архитекторъ обязанъ представить въ управу точный и подробный докладъ.

30-го марта.

Министерствомъ ассигновано независимо отъ ранѣе отпущенныхъ средствъ на врачебнопитательную помощь населенію пермской губерніи 100.000 рублей

3-го апрѣля.

ПЕРМЬ. Обнаружено первое на Уралѣ мѣсторожденіе ртутной руды въ верхнеисетскомъ округѣ.

Новое реальное училище. Департаментъ народнаго просвѣщенія на дняхъ увѣдомилъ г. начальника губерніи, что предложеніемъ министерства народнаго просвѣщенія отъ 18 марта с. г. на имя попечителя оренбургскаго учебнаго округа разрѣшено открыть въ г. Осѣ съ 1912—1912 учебнаго года реальное училище въ составѣ первоначально трехъ низшихъ классовъ на точномъ основаніи устава и штата реальныхъ училищъ съ отнесеніемъ расходовъ по содержанию училища впредь до принятія таковыхъ на средства казны, на мѣстные источники. При этомъ департаментъ поясняетъ, что кредитъ на содержаніе названнаго реального училища предполагается внести въ смѣту министерства 1913 г., если то окажется возможнымъ по бюджетнымъ соображеніямъ.

3-го апрѣля.

Казенное пособіе Екатеринбургскому земству въ суммѣ 6,050 руб на дняхъ отпущено главнымъ управленіемъ землеустройства и земледѣлія, согласно ходатайства земства. Изъ означенной суммы предназначаются 2,700 рублей на содержаніе въ текущемъ году инструктора мебельно-столярнаго и сапожнаго производствъ, 2,000 рублей—на приобрѣтеніе образцовъ для организуемаго земскаго кустарнаго музея и 1,350 руб.—

на содержаніе въ текущемъ году завѣдующаго кустарнымъ музеемъ и художника-рисовальщика при музее.

11-го апрѣля.

Пермскимъ губернаторомъ получена изъ Петербурга телеграмма. «Скончался генераль Арсеньевъ, Полковникъ Комендантовъ».

11-го апрѣля.

Въ С.-Петербургѣ на кладбищѣ Ново-дѣвичьяго монастыря послѣ отпѣванія въ мѣстномъ храмѣ похороненъ одинъ изъ славныхъ участниковъ минувшей русско-турецкой войны, бывшій пермскій губернаторъ, ген.-отъ-артил., Д. Г. Арсеньевъ. Къ выносу изъ квартиры покойнаго прибылъ начальникъ артиллеріи его Высочество герцогъ Михаилъ Георгіевичъ Мекленбургъ Стрелицкій. Здѣсь же находились сослуживцы покойнаго, офицеры 1-й и 2-й гвардейской артиллеріи съ ихъ командирами. Воинскія почести покойному отдавали л.-гв. казачій Его Величества полкъ л.-гв. финляндскій при шести орудіяхъ артиллеріи. Подъ звуки „Коль славетъ“ гробъ былъ установленъ на лафетъ.

15-го апрѣля.

Стало извѣстно, что съ іюня текущаго года будетъ обязательно приступлено къ сооруженію новой желѣзно-дорожной линіи „Лысьва—Бердяушъ“, причемъ какъ строительное управленіе, такъ, въ послѣдствіи и управленіе этой дороги будутъ находиться въ г. Перми. Новая линія будетъ сооружаться средствами казны. Начальнымъ или пеходнымъ ея пунктомъ будетъ станція „Лысьва“ уральской горнозаводской вѣтви пермской желѣзной дороги и конечнымъ—станція Бердяушъ Самаро-Златоустовской, откуда имѣется ширококолейная вѣтвь къ знаменитымъ на Уралѣ Бакальскимъ рудникамъ. Новая линія пересѣчетъ Пермь Кунгуръ-Екатеринбургскую жел. доръ въ 45 верстахъ отъ Екатеринбурга, особымъ путепроводомъ, причемъ къ ближайшей станціи имѣеть быть сооружена соединительная вѣтвь.

26-го апрѣля.

Никель на Уралѣ. Московскіе металлургическіе круги получили съ Урала извѣстіе что тамъ открыты залежи никеля, котораго до сихъ поръ не находили въ Россіи. Никель найденъ на Уралѣ въ новыхъ соединеніяхъ, дающихъ возможность легко отдѣлать чистый металлъ. Это открытіе должно произвести цѣлый переворотъ, такъ какъ никель имѣеть большое значеніе не только въ общежитіи, но и для военныхъ цѣлей.

Лѣсопил. заводы въ Пермь г. По послѣднимъ собраннымъ даннымъ въ Пермской губ. въ настоящее время существуютъ 43 лѣсопильныхъ завода, кромѣ имѣющихся при нѣкоторыхъ горныхъ заводахъ работающих исключительно для заводскихъ потребностей.

Награда Пермская уѣздная земская управа получила на дняхъ отъ Высочайше утвержденнаго общества для содѣйствія русской промышленности и торговли дипломъ на золотую медаль, присужденную пермскому земству на Царскосельской юбилейной выставкѣ 1911 года за организацию кустарнаго производства мебели и сбыта ея.

29-го апрѣля.

Къ введенію въ программу ж.-дорожныхъ школъ преподаванія ремеслъ. Желая развить въ своихъ питомцахъ не только умственный горизонтъ, но и дать нѣкоторые практическіе навыки, училищный комитетъ пермской жел. дороги постепенно вводитъ въ курсъ подвѣдомственныхъ ему школъ преподаваніе ремеслъ; такъ въ кизеловской, пинюжской и екатеринбургской преподается сапожное мастерство, въ нѣкоторыхъ другихъ—столярное или слесарное. Въ будущемъ оборудованіе мастерскими будетъ произведено по всемъ школамъ дороги.

3-го мая.

Новое реальное училище. Министерствомъ народнаго просвѣщенія разрѣшено открыть въ этомъ году реальное училище въ городѣ Осѣ, пермской губ.

5-го мая.

Повышеніе монастырей по разрядамъ Указомъ св. синода, отъ 11 апрѣля 1912 г. за № 5077, пермскій Успенскій женскій монастырь и кунгурскій Иоанно-Предтеченскій женскій монастырь во вниманіе къ особому значенію ихъ въ религиозно-просвѣтительномъ отношеніи для окрестнаго населенія возведены: пермскій Успенскій монастырь на степень перво-класснаго монастыря, а кунгурскій Иоанно-Предтеченскій — на степень второ-класснаго монастыря

11-го мая,

Разрѣшено изысканіе линіи Шадринскъ — Мишкино сибирской дороги.

12-го мая

Кустарная выставка въ Англии. Пермская губернская земская управа получила приглашеніе отъ генеральнаго русскаго консула въ Блейгъ (Англія) принять участіе въ выставкахъ русскихъ кустарныхъ издѣлій. Устройство подобныхъ кустарныхъ выставокъ имѣетъ цѣлью ознакомить разные города Англии съ работами русскихъ кустарей. Первая выставка будетъ въ Эгенсбургѣ и имѣетъ цѣлью широкій сбытъ русскихъ кустарныхъ издѣлій, на которыя уже давно имѣется большой спросъ.

23-го мая

Заемъ г. Осы. Городскимъ головой этого города и довѣренными акціонернаго торгово-комиссіоннаго т-ва у нотариуса Казакевича подписанъ договоръ на предметъ финансированія г. Осы для сооруженія электрической станціи, освѣтительной сѣти и водопровода, всего на сумму въ 140 т. руб.

УЧИТЕЛЬСКІИ ИНСТИТУТЪ.

15 іюля сего года въ Екатеринбургѣ открывается въ наемномъ помѣщеніи учительскій институтъ, на открытіе котораго министерствомъ уже отпущено 15000 руб.

21-го іюня.

Г. ПЕРМЬ.

Телеграмма члена Госуд. Совѣта Стахѣева. Пермскимъ биржевымъ комитетомъ получена вчера отъ члена Государственнаго Совѣта г. Стахѣева телеграмма съ извѣщеніемъ о томъ, что въ засѣданіи Государственнаго Совѣта 19 іюня принять законопроектъ объ открытіи въ г. Перми рѣчного училища 1-го разряда, съ 1 іюля 1913 года

22-го іюня.

Г. ПЕРМЬ.

Ознакомленіе съ дѣятельностью учрежденій по крестьянскимъ дѣламъ. Управляющій земскимъ отдѣломъ министерства внутреннихъ дѣлъ т. с. Я. Я. Литвиновъ совмѣстно съ начальникомъ губерніи д. с. с. И. Ф. Кошко 20 іюня отбыли въ предѣлы губерніи.

— 9 іюля съ экстреннымъ поѣздомъ сѣверныхъ дорогъ выѣхала особая коммиссія, во главѣ съ товарищемъ министра путей сообщенія Шукинымъ, для осмотра пермской и сѣверныхъ желѣзныхъ дорогъ.

13-го іюля.

Закладка зданія гимназій.

На дняхъ начата постройка зданія женской гимназій въ Кушвинскомъ заводѣ. Зданіе строится на отведенной горнымъ вѣдомствомъ площади земли, по Госпитальной улицѣ, между госпиталемъ и аптекой. Мѣстность эта можетъ считаться самой здоровой по своему положенію. Зданіе будетъ кирпичное, на каменномъ фундаментѣ. Значительное количество строительнаго матеріала заготовлено ранѣе.

Смѣта на постройку исчислена въ 150 т. р., каковую сумму предполагаютъ взять изъ слѣдующихъ источниковъ: изъ средствъ мѣстнаго комитета, капиталъ котораго около 50 тыс. руб. образованъ изъ 1/2 проц отчисленія жалованія и заработной платы служащихъ и рабочихъ гороблагодатскаго округа за нѣсколько предыдущихъ лѣтъ, а также расчитываютъ на ассигнованіе земства и министерства.

До нынѣшняго года здѣсь была прогимназія съ 6 классами и помѣщалась она въ двухъ наемныхъ квартирахъ, что сопряжено со многими неудобствами.

Съ сентября сего года открывается 7 классъ и прогимназія переименовывается въ гимназію.

13 июля

Командировка. Министромъ внутреннихъ дѣлъ командированъ въ Уфимскую и Пермскую губерніи для изучения мусульманскихъ народностей приватъ-доцентъ Императорскаго археологическаго института Кузнецовъ.

14 го июля

Г. ПЕРМЬ

Пріѣздъ товарища министра. 13 июля въ 7 час. утра, съ петербургскимъ скорымъ поѣздомъ прибылъ въ Пермь товарищъ министра путей сообщения Шукинъ. На вокзалѣ онъ былъ встрѣченъ начальствующими лицами желѣзной дороги во главѣ съ заступающимъ мѣсто начальника дороги инженеромъ Сѣриковымъ. Передъ вагонами былъ выстроенъ почетный караулъ изъ потѣшныхъ желѣзнодорожныхъ училищъ. Въ 11 час. въ залѣ вокзала состоялся пріемъ начальниковъ отдѣловъ какъ Пермской ж. д., такъ и чиновъ водныхъ путей сообщенія. Въ 11 час. 45 мин. посѣтили товарища министра начальникъ губерніи Н. Ф. Кошко, представитель города, заступающій мѣсто городского головы Юрьевскій, начальникъ Казанскаго округа водныхъ путей Е. А. Марковъ, начальникъ жандармскаго полицейскаго управленія Пермской ж. д. полковникъ А. А. Шперъ. Съ городскимъ представителемъ зашелъ разговоръ о Мулянской гавани. Товарищъ министра призналъ, что устройство этой гавани, вызывается нуждами мѣстнаго края, главнымъ образомъ, она необходима для нуждъ хлѣбнаго экспорта, что этотъ вопросъ окончательно рѣшенъ министерствомъ путей сообщенія въ пользу города и лишь задержался разсмотрѣніемъ въ законодательныхъ учрежденіяхъ за недостаткомъ времени. Въ 12 часовъ г. товарищъ министра выразилъ желаніе осмотрѣть вагонъ-выставку. Затѣмъ были произведены осмот-

ры мастерскихъ и главнаго склада при ст. Пермь 1-я. Въ первомъ часу г. товарищъ министра отбылъ въ Мотовилиху, для осмотра пушечнаго завода. Затѣмъ г. товарищъ министра посѣтилъ разныя учрежденія желѣзной дороги. Изъ Перми г. товарищъ министра направится по уральской горнозаводской дорогѣ, а затѣмъ прослѣдуетъ въ Сибирь.

14 го июля.

Къ постройкѣ новой психіатрической больницы. На дняхъ, какъ уже сообщалось, выѣзжала въ гор. Екатеринбургъ коммисія для осмотра мѣста для постройки будущей зауральской психіатрической лечебницы. Цѣль поѣздки, въ которой участвовали будущій завѣдующій ею д-ръ Реймерсъ и архитекторъ губернскаго земства,—ознакомленіе съ мѣстоположеніемъ отведеннаго подъ больницу участка. Самая больница и зданія для служащихъ будутъ строиться въ южной части участка на пространствѣ небольшого треугольника, прилегающаго къ Сибирскому тракту, недалеко отъ линіи желѣзной дороги и того участка, гдѣ предполагается соорудить новый Екатеринбургскій вокзалъ. Въ глубинѣ участка будутъ устроены сады, огороды, поля для полезныхъ занятій, укрѣпляющихъ здоровье больныхъ. Въ данный моментъ идетъ усиленная заготовка разныхъ строительныхъ матеріаловъ.

Убіиство разбойника Журавлева и подвигъ стражника Суслова.

Съ весны 1912 г. въ предѣлахъ Верхоуртскаго уѣз. между Нижне Туринскимъ заводомъ и пріисками по р. Исѣ, расположенными въ 1 горномъ округѣ, стали совершаться на проѣзжихъ дорогахъ частые разбои. Принятыми полиціей мѣрами было установлено, что эти разбои совершаются разбойникомъ, бѣжавшимъ нѣсколько разъ изъ подъ стражи и одинъ разъ съ пути слѣдованія на каторжныя работы. Василиемъ Журавлевымъ и бѣжавшимъ изъ Пермскаго арестантскаго отдѣленія конокрадомъ Ивановомъ Нифонтовымъ.

Оба разбойника своими звѣрствами наводили панику на все населеніе и

всѣхъ положительно держали въ рукахъ.

Бѣжавъ въ 1907 г. изъ арестантской при Нижне-Туринскомъ волостномъ управленіи и организовавъ шайку въ 33 человѣка, Журавлевъ въ ночь на 25 іюля 1907 г. совершилъ вооруженное разбойное нападеніе на каменно-козвинскую присковую контору, находящуюся въ Соликамскомъ уѣздѣ, гдѣ ограбилъ до 6000 рублей денегъ и платины. Послѣ этого Журавлевъ скрылся, но соучастники его судились военнымъ судомъ и нѣкоторые изъ нихъ были приговорены къ смертной казни, которая, впрочемъ, была замѣнена безсрочной каторгой, а остальные съ каторжныхъ работы, а о самомъ Журавлевѣ дѣло, за нерозыскомъ его было выдѣлено.

Журавлеву при поимкѣ грозила смертная казнь.

Въ томъ же 1907 году Журавлевъ вновь сьорганизовалъ шайку и совершилъ нападеніе на „американку“ (латинопромывальное устройство) на Сосьвинскомъ прискѣ, въ предѣлахъ Николае Павдинской дачи, Верхотурскаго уѣзда.

Кромѣ перечисленныхъ преступленийъ разбойникъ совершилъ много другихъ. По нѣкоторымъ дѣламъ онъ приговоренъ былъ въ каторжные работы на 20 лѣтъ, но нѣсколько разъ убѣгалъ. Послѣдній разъ бѣжалъ года полтора тому назадъ и съ тѣхъ поръ гулялъ на свободѣ, совершая преступленія.

Терроризованное Журавлевымъ населеніе, боясь мести со стороны разбойника и его товарищей, не выдавало его въ руки полиціи. Укрывался онъ главнымъ образомъ у семейства Корниловыхъ, проживавшихъ на прискѣ Бѣлая, гдѣ полиціей устраивалось нѣсколько засадъ, но въ виду особой бдительности укрывателей, взять Журавлева не представлялось возможнымъ.

21 іюля с.г. горно-полицейскій стражникъ Токаревъ, предварительно уговорившись съ одной женщиной, знакомой съ Журавлевымъ и его укрывателями Корниловыми, устроили общую пирушку въ домѣ Корниловыхъ и рѣшили пригласить на нее Журавлева, на что Корниловы согласились. Самъ Корниловъ поѣхалъ въ лѣсъ разыскивать разбойника и его товарища Нифонтова, при

чемъ Журавлева нашелъ а Нифонтова не оказалось. Журавлевъ на предложеніе Корнилова согласился и спустя немного времени явился вооруженный винтовкой. Всѣ стали пировать.

Въ это время переодѣтые въ штатское платье шесть стражниковъ во главѣ съ урядникомъ Чернухинымъ, расположились въ кустахъ около дома Корниловыхъ, выжидая времени, когда Журавлевъ будетъ пьянъ а также не явится-ли къ Корниловымъ и Нифонтовъ.

Ждать стражникамъ пришлось, однако, недолго.

Для выслѣживанія постороннихъ лицъ Корниловыми были спущены собаки. Онѣ начали лаять. На лай собакъ изъ дома вышла сама Корнилова и, въ виду неумолкавшаго лая, рѣшила, что здѣсь находится стража и бросилась къ дому съ криками: „але, але, ходу, ходу!“.

Въ этотъ моментъ Васька Журавлевъ, схватилъ винтовку, бросился бѣжать изъ дома. Бросились за нимъ и сторожа. Такъ какъ домъ Корниловыхъ находился въ окраинѣ приска и мѣстность, окружающая домъ, заросла мелкимъ лѣсомъ и кустарникомъ, причемъ тутъ расположенъ логъ, то разбойникъ и бросился туда. Здѣсь онъ выбралъ себѣ позицію — большой муравейникъ и цень, за которые и залегъ поджидая себѣ жертвъ.

Долго ждать ему не пришлось, такъ какъ изъ за куста, находившагося въ 5—6 шагахъ отъ него, выбѣжалъ стражникъ Василій Сусловъ, въ котораго Журавлевъ моментально произвелъ выстрѣлъ изъ винтовки. Храбрецъ Сусловъ упалъ, вскричавъ: „ой ранилъ“. Однако, онъ не потерялъ присутствія духа, а приподнявшись на локоть и обливаясь кровью, произвелъ изъ револьвера въ разбойника два выстрѣла. Журавлевъ, въ свою очередь, также произвелъ въ Суслова выстрѣлъ, которымъ и добилъ его окончательно. Торжествовать разбойнику, однако, не пришлось: онъ сраженъ былъ мѣткимъ выстрѣломъ урядника Чернухина. Пуля попала Журавлеву въ правую половину груди.

3 августа, въ 8 часовъ утра, съ приска „Журавликъ“ состоялись торжественныя проводы тѣла стражника Сусло-

ва павшаго на своемъ посту отъ руки злодѣя для погребенія въ Нижне-Туринскомъ заводѣ.

Литію служили два священника съ дьякономъ. Тѣло убитаго Суслова было положено въ хороший, обитый газетомъ гробъ. На крышкѣ гроба были прибиты крестообразно лезвіе шашки и ножна ея, а наверху находилась фуражка. На гробъ было возложено пять металлическихъ вѣнковъ съ надписями: 1) „отъ скорбящихъ сослуживцевъ Исовскихъ приисковъ, геройски погибшему 21 іюля 1912 года на приискѣ Бѣлая отъ руки разбойника В. Суслору“; 2) „отъ сочувствующихъ сослуживцевъ Тагильскихъ приисковъ храбро-погибшему 21 іюля 1912 года на приискѣ Бѣлая отъ руки разбойника В. Суслору“; 3) „павшему отъ руки злодѣя разбойника 21 іюля 1912 года на приискѣ Бѣлая вѣрному слугѣ горно-полицейскому стражнику В. Суслору, отъ сослуживцевъ чиновъ верхотурской уѣздной полиціи“; 4) отъ урядника Чернухина и жены его Евгеніи товарищу своему, стражнику В. М. Суслору, павшему отъ руки разбойника Журавлева и 5) безъ надписи отъ главноуправляющаго и управляющихъ группъ Исовскихъ приисковъ анонимной компаніи. Катафалкъ и крестъ, предназначенный для постановки на могилу были убраны зеленью.

На проводы и похороны тѣла погибшаго храбрена собралось болѣе тысячи человекъ. Публика и стража была расположена въ формѣ буквы «П», при чемъ съ правой стороны были построены пѣшимъ строемъ съ ружьями 15 рядовъ стражи, при 8 урядникахъ. На правомъ флангѣ стоялъ оркестръ духовой музыки, лѣвѣе лѣваго фланга стояла публика, въ срединѣ съ правой стороны около гроба стояла администрація приисковъ во главѣ съ главноуправляющимъ Н. Н. Грамматчиковымъ, а съ лѣвой—приглашенный горнымъ исправникомъ изъ Нижней Туры хоръ пѣвчихъ изъ 22 человекъ.

По совершеніи духовенствомъ литіи, когда начали поднимать гробъ, по командѣ горнаго исправника стража взяла „на-караулъ“, а музыка заиграла „Коль славень“, а затѣмъ, только похоронное шествіе тронулось, музыка стала играть похоронный маршъ.

Гробъ съ тѣломъ убитаго Суслова все время, до мостика на р. Исѣ несли на рукахъ, а затѣмъ былъ поставленъ на катафалкъ, запряженный парой лошадей. Въ Нижне-Туринскій заводъ, отстоящій отъ прииска „Журавликъ“ въ 20 верстахъ, похоронная процессія прибыла около 1 часу дня. Здѣсь же ее ожидали: уѣздный исправникъ съ 40 пѣшими стражниками, 3 станowymi приставами, 1 полицейскимъ надзирателемъ, 3 околоточными и нѣсколькими урядниками. Похоронная процессія была встрѣчена около завода, при чемъ стража была построена въ двѣ шеренги и держала ружья „на-караулъ“, а оркестръ игралъ „Коль славень“. Здѣсь мѣстный волостной старшина возложилъ на гробъ вѣнокъ отъ Верхотурскаго уѣзднаго земства, затѣмъ была отелужена литія и процессія двинулась до церкви при звукахъ похороннаго марша, смѣняемаго хоровымъ церковнымъ пѣніемъ.

Въ Нижней Турѣ гробъ Суслова провожало до 3-хъ тысячъ народа. Тутъ же были: судебный слѣдователь 7 участка Верхотурскаго уѣзда, земскій начальникъ 10 участка, начальникъ Николаевскаго исправительнаго арестантскаго отдѣленія и др. лица.

По прибытіи похоронной процессіи къ церкви, гробъ съ тѣломъ Суслова горнымъ исправникомъ, уѣзд. исправникомъ, судебнымъ слѣдователемъ и земскимъ начальникомъ былъ внесенъ на рукахъ въ церковь. Началась панихида, по окончаніи которой гробъ тѣми же лицами отнесенъ къ могилѣ, у которой настоятель церкви о. Петръ сказалъ прочувственное надгробное слово. Многие плакали. Тутъ-же, надъ открытой могилой горный исправникъ огласилъ текстъ телеграммы, полученной имъ отъ г. начальника Пермской губерніи. Въ ней было сказано:

„Не имѣя возможности лично быть на похоронахъ стражника Суслова, выражаю соболѣзнованіе утратѣ вѣрнаго Царскаго слуги, павшаго на своемъ посту отъ руки злодѣя. Вѣрю, что это жертва служебнаго долга еще болѣе сплотитъ всѣхъ чиновъ полиціи стать грудью для охраны государственнаго порядка и общественной безопасности, безъ малѣйшаго малодушія, памятуя,

что за Богомъ, молитва, а за Царемъ служба никогда не пропадутъ“.

Послѣ оглашенія телеграммы г. начальника губерніи говорили рѣчи: горный исправникъ и начальникъ Николаевскаго исправительнаго арестантскаго отдѣленія.

При опусканіи гроба въ могилу уѣздная и горная стражи дали три залпа изъ ружей холостыми патронами.

Отдѣльные моменты похороннаго шествія были сфотографированы.

Слѣдуетъ еще отмѣтить, что населеніе Нижне-Туринскаго завода и окружающихъ его селеній въ день похоронъ Сулова не производило работъ и, собравшись, благоговѣнно отдало послѣдній долгъ храбрецу-служакѣ. Многотысячная толпа, слѣдовавшая за гробомъ, собралась не для того, чтобы просто поглядѣть, а для того, чтобы сказать покойному искреннее послѣднее „прощай“. Каждый осѣняя себя крестнымъ знаменемъ, былъ поглощенъ мыслью, что „за Богомъ молитва и за Царемъ служба не пропадутъ“.

Такое же настроеніе было и у стражниковъ, изъ которыхъ многіе говорили: «Такъ умереть и я бы хотѣлъ».

Вообще, торжественныя похороны геройски погибшаго стражника Сулова произвели на все населеніе неизгладимое впечатлѣніе.

9-го августа.

Высочайшее пожалованіе. Его Императорскому Величеству Государю Императору благоугодно было пожаловать отъ Своихъ Монаршихъ щедротъ 1000 рублей на окончаніе постройки соборнаго храма въ Бѣлогорскомъ монастырѣ осинскаго уѣзда, на каковой храмъ Государемъ Императоромъ еще ранѣе пожаловано было 2000 рублей.

10-го августа

Къ устройству богадѣльни въ селѣ Ныроби. Какъ извѣстно, въ селѣ Ныроби, чердынскаго уѣзда, гдѣ мученически скончался бояринъ Михаилъ Никитичъ Романовъ, предполагено соорудить земскую богадѣльню въ память 300-лѣтія Царствованія Дома Романовыхъ. Строительное отдѣленіе губернскаго правленія

поставило губернское земство въ извѣстность, что такія сооруженія разрѣшаются только министерствомъ внутреннихъ дѣлъ и проекты такихъ сооруженій представляются на благовоззрѣніе Государя Императора. Губернской управѣ предложено представить подлинный проектъ богадѣльни на ватманской бумагѣ, наклеенной на колленкоръ. Кромѣ того, къ проекту должна быть приложена объяснительная къ нему записка и указанія, на какія средства будетъ содержаться богадѣльня.

12-го сентября

Проѣздъ вице-директора лѣснаго департамента. 9 сентября, съ поѣздомъ № 6, прибылъ изъ Вятки вице-директоръ лѣснаго департамента д. с. с. Н. В. Грудистовъ, командированный для изслѣдованія лѣсныхъ рынковъ по Камѣ и Волгѣ. Вечеромъ того же дня состоялось въ управленіи земледѣлія совѣщаніе, подъ предсѣдательствомъ его превосходительства, и утромъ 10-го г. вице-директоръ отбылъ съ пароходомъ въ Казань, а оттуда проѣдетъ въ Самару, Саратовъ, Царицынъ и Астрахань. Въ Царицынѣ и Астрахани имѣютъ быть созваны совѣщанія, на которыя будутъ приглашены всѣ наиболѣе извѣстные лѣсопромышленники, работающіе на Камѣ и Волгѣ.

25-го сентября

Высочайшая благодарность. На всеподданнѣйшемъ докладѣ г. министра внутреннихъ дѣлъ, вслѣдствіе телеграммы г. начальника пермской губерніи, о вѣрноподданническихъ чувствахъ, заявленныхъ новоселами сивинскаго имѣнія (пермской губ., оханскаго уѣзда) крестьянскаго банка, Государь Императоръ собственноручно начертать соизволилъ: «Прочелъ съ удовольствіемъ и благодарю».

Телеграмма г. начальника губерніи на имя г. министра внутреннихъ дѣлъ была составлена въ слѣдующихъ выраженіяхъ:

«Осматривая землеустройство обширнаго сто тысячъ десятинъ сивинскаго имѣнія крестьянскаго банка, обезпечившаго землю 15 тысячъ мѣстныхъ кре-

стьянъ и 8 тысячъ переселенцевъ, убѣдился въ широкой и разумной заботливости банка обезпечить новымъ хозяйствамъ скорѣйшее переживаніе болѣзненного кризиса переселенія въ новыя мѣста покрытыя лѣсомъ, неимѣющія пахотныхъ угодій. Собравшіеся къ моему приѣзду новоселы просили меня повергнуть къ стопамъ Его Величества ихъ горячія вѣрноподданническія чувства благодарности за заботы правительства о благоденствіи семей ихъ въ числѣ 23 тысячъ душъ, каковыя заботы уже въ настоящее переходное время вселили въ нихъ бодрую увѣренность, что тяжкій трудъ раздѣлывающія лѣсныхъ дебрей близится къ концу и наступаетъ нормальная работа земледѣльца, прочно обезпеченнаго своимъ участкомъ земли, гдѣ нѣтъ мѣста непроизводительной траты времени и труда какъ это было въ общинномъ укладѣ.

Счастливъ довести до свѣдѣнія Его Величества, что великая реформа землеустройства приноситъ плоды и оцѣнивается населеніемъ. Подлинную подписалъ губернаторъ *Козко*.

1-го октября.

Юбилей гимназій. 1 октября екатеринбургская мужская гимназія будетъ праздновать исполнившійся въ прошломъ году 50 лѣтній юбилей гимназій.

Юбилейное празднованіе будетъ происходить по программѣ, утвержденной министерствомъ народнаго просвѣщенія.

Приглашеній на юбилейное торжество будетъ разослано болѣе 500.

Юбилейное празднованіе начнется съ 30 сентября.

30-го октября.

На введеніе всеобщаго обученія Вслѣдствіе ходатайства пермскаго уѣзднаго земства министерствомъ народнаго просвѣщенія назначено въ текущемъ году на введеніе всеобщаго обученія пособія земству 44.500 руб. и ссуды въ размѣрѣ 65.000 руб. для постройки школьныхъ зданій, стоимость которыхъ исчислена въ 195.925 рублей, при условіи, чтобы земство открыло съ 1 сентября соответствующее число новыхъ комплектовъ школъ и чтобы школьныя зданія были

построены въ срокъ не свыше 2-хъ лѣтъ. Кромѣ того министерствомъ ассигновано въ пособіе на содержаніе учащихся за третью часть года 3900 руб.

5-го октября.

Высочайшая телеграмма Верхотурье. Преосвященному Митрофану, епископу екатеринбургскому и ирбитскому.

«Благодарю васъ, владыко, и поручаю передать игумену съ братіей верхотурскаго Николаевскаго монастыря Мою благодарность за молитвы и выраженную Миѣ преданность.

НИКОЛАЙ».

Вышеизложенная Высочайшая телеграмма послѣдовала изъ Бѣловѣжскаго дворца 12 октября въ отвѣтъ на посланную изъ г. Верхотурья преосвященнымъ Митрофаномъ, епископомъ екатеринбургскимъ и ирбитскимъ отъ братіи верхотурскаго Николаевскаго монастыря слѣдующую вѣрноподданническую телеграмму Государю Императору:

«Ваше Императорское Величество! Братія верхотурскаго Николаевскаго монастыря, совершая нынѣ обычное ежегодное празднованіе въ честь праведнаго Симеона, возносила теплыя молитвы къ Господу, да подастъ Онъ молитвами праведнаго Вамъ, Государь, и всему Августѣйшему Семейству Вашему всѣ милости свои, наипаче здравіе, спасеніе, благопоспѣшеніе въ царственныхъ дѣлахъ Вашихъ. Памятуя святое усердіе Ваше къ праведнику и высокое вниманіе къ обители, повергаемъ къ стопамъ Вашего Величества нашу вѣрноподданническую любовь и преданность. Вашего Императорскаго Величества вѣрноподданные богомольцы Митрофанъ, епископъ екатеринбургскій и ирбитскій. Настоятель монастыря игуменъ Ксенофонтъ. Казначей іеромонахъ Іоанникій.

Открытіе учительскаго института. 2 октября кончились пріемные экзамены въ открывающійся екатеринбургскій учительскій институтъ.

Изъ 133 чел., подававшихъ прошенія о пріемѣ въ институтъ на экзамены явилось 63 чел., изъ которыхъ выдержало экзаменъ 28 чел., которые и приняты, причемъ 14 чел. зачислены на казенный счетъ.

5 октября, въ 1 часъ дня, въ институтѣ состоится торжество открытія института. Будетъ отслужено молебствіе и освящено помѣщеніе института. Учебныя занятія въ институтѣ начнутся съ 6 октября

Высочайшая благодарность Съ разрѣшенія г. попечителя оренбургскаго учебнаго округа въ мужской гимназіи въ субботу, 6 октября, въ 12 часъ дня въ гимназическомъ залѣ были собраны всѣ учащіяся. Сюда же прибыла и администрація гимназіи съ преподавательскимъ персоналомъ. Возвратившійся изъ поѣздки въ гор. Уфу директоръ гимназіи д. с. с. Н. А. Бравинъ сообщилъ собравшимся о послѣдовавшей Высочайшей благодарности. На всеподданнѣйшемъ докладѣ г. министра внутреннихъ дѣлъ о вѣрноподданныхъ чувствахъ заявленныхъ начальствующими, учащими и учащимися пермской гимназіи и родителями учениковъ въ телеграммѣ по случаю столѣтія Отечественной войны, Государь Императоръ собственноручно начертать соизволилъ: „Искренно всѣхъ благодарю“. Телеграмма, отправленная по случаю столѣтія Отечественной войны, была слѣдующаго содержанія: „Петербургъ Его Императорскому Величеству. Начальствующіе, учащіе и учащіяся пермской мужской гимназіи и родители учениковъ, собравшись на торжественный актъ по случаю столѣтія Отечественной войны, пріемлютъ смѣлость повергнуть къ стопамъ Вашего Императорскаго Величества Всемилоствѣйшаго нашего Монарха выраженіе вѣрноподданныхъ чувствъ. Пермская гимназія открыта въ 1808 году велѣніемъ державнаго Вождя русскаго народа, въ Бозѣ почившаго Государя Императора Александра Перваго, за все время своего существованія воспитала въ стѣнахъ своихъ и нынѣ продолжаетъ воспитывать вѣрныхъ сыновъ Россіи, готовыхъ положить животъ свой за вѣру, Царя и отечество“. Учениками гимназіи былъ исполненъ народный гимнъ, покрытый дружнымъ „ура“. Учебныя занятія были прекращены и воспитанники отпущены домой.

24-го октября.

Страхованіе посѣвовъ. По инициативѣ шаринскаго земства, губернской управы вносится на очередное собраніе док-

ладъ по вопросу о введеніи государственнаго страхованія посѣвовъ отъ неурожаевъ.

27-го октября.

Выплавка мѣди на уралѣ. За первые 7 мѣсяцевъ текущаго года Уралъ выплавилъ мѣди 636000 пуд., расширивъ свое производство по сравненію съ предшествовавшимъ годомъ на 44 2% и занявъ первое мѣсто по производству мѣди въ Россіи. Всего въ Россіи за 7 мѣсяцевъ мѣди выплавлено 1165629 пуд., противъ 849571 пуд., выплаваемыхъ въ тотъ-же промежутокъ времени въ 1911 году, — производство значитъ увеличилось на 37,2% Второе мѣсто, послѣ Урала, занимаетъ Кавказъ, выплавившій за 7 мѣсяцевъ 336 тыс. пуд. и третья Сибирь — 151 тыс. пудовъ.

27-го октября

Закрытіе завода. Александровскій заводъ лупьевскаго горнаго округа и-ковъ Демидова въ соликамскомъ у. прекращаетъ свою дѣятельность. Доменная печь потушена еще въ сентябрѣ мѣсяцѣ. Александровскій заводъ вырабатывалъ до 400 тыс. пудовъ чугуна въ годъ и давалъ заработокъ значительному числу рабочихъ.

30-го октября.

Телеграмма Мамину Сибиряку. Группа пермскихъ семинаристовъ послала комитету по чествованію 40 лѣтняго юбилея Д. Н. Мамину Сибиряку слѣдующую телеграмму: „Въ этотъ торжественный для васъ день, мы — воспитанники пермской духовной семинаріи — привѣтствуемъ васъ Дмитрій Наркиссовичъ, досточтимый юбиляръ, какъ гордость не только нашей семинаріи, но и Урала и Сибири писателя съ особенной любовью и правдивостью изобразившаго въ своихъ произведеніяхъ бытъ и природу своего роднаго края и питавшаго насъ съ дѣтства высокохудожественными рассказами. Искренно желаемъ вамъ дорогой Д. Н., скорѣй выздоровѣть для продолженія вашей художественно-литературной дѣятельности еще на многія лѣта. Пермскіе семинаристы“.

6-го ноября.

Стипендія имени Д. Н. Мамина Сибиряка. Губернская земская управа рѣшила внести на обсужденіе предстоящаго очереднаго губернскаго земскаго собранія вопросъ о наименованіи одной изъ стипендій въ высшихъ учебныхъ заведеніяхъ имени писателя Д. Н. Мамина-Сибиряка.

Памяти Д. Н. Мамина. 4 ноября въ Екатеринбургѣ, въ Екатерининскомъ соборѣ по инициативѣ редакціи газеты „Уральская Жизнь“ была отслужена панихида по умершемъ въ ночь на 2-е ноября извѣстномъ писателѣ Д. Н. Маминѣ-Сибирякѣ. Панихида была отслужена протоіереями о Н. Макушинымъ и Ѳ. Коровинымъ. Передъ началомъ служения о Ѳ. Коровинъ произнесъ краткое слово, посвященное памяти покойнаго Д. Н. Мамина, въ которомъ отмѣтилъ съ одной стороны высокую религиозность писателя, а съ другой его огромный художественный талантъ. Окончилъ онъ слово надеждой на долгую славу твореній покойнаго писателя среди его читателей. На панихидѣ присутствовали: составъ редакціи газ. „Уральская Жизнь“ во главѣ съ редакторомъ А. В. Комаровымъ, отъ „Гол. Урала“ Ѳ. Н. Лебедевъ, г.г. Булановъ, Вогуткинъ, предсѣдатель екатеринбургской земской управы А. М. Симоновъ секретарь земской управы В. Я. Алакшинъ и много земскихъ служащихъ составъ правленія и члены екатеринбургскаго общества потребителей, которые, сдѣлавъ перерывъ засѣданія, явились на панихиду всѣмъ составомъ собранія, много учащихся различныхъ учебныхъ заведеній, представители адвокатскаго сословія нѣкоторые врачи и много самой разнообразной публики. Средній придѣлъ храма, въ которомъ совершалось служеніе панихиды, былъ полонъ молящимися. Уральское общество любителей естествознанія предполагаетъ на-дняхъ собрать общее собраніе, посвященное памяти Д. Н. Мамина-Сибиряка. Правленіе екатеринбургской бібліотеки имени В. Г. Бѣлинскаго, черезъ Ф. Ф. Филлера возложило вѣнокъ на гробъ Д. Н. Мамина-Сибиряка.

8-го ноября.

Попудный сборъ города Перми. Городской голова П. А. Рябининъ на свои

запросы и ходатайства получилъ 29 октября частное увѣдомленіе, что дѣло о попудномъ сборѣ Перми находится въ разсмотрѣніи и что дорожнымъ отдѣломъ главнаго управленія по дѣламъ мѣстнаго хозяйства предполагается внести докладъ объ удовлетвореніи такового ходатайства, въ порядкѣ ст. 8 закона 2 марта 1910 г., на разсмотрѣніе особаго присутствія по дорожнымъ дѣламъ совѣта по дѣламъ мѣстнаго хозяйства, въ ближайшее засѣданіе послѣдняго назначенное на 31 октября. Послѣ такого сообщенія посланы были телеграфныя ходатайства объ обезпеченіи благопріятнаго рѣшенія и со стороны членовъ другихъ министерствъ и 3 ноября получено было телеграфное сообщеніе объ удовлетвореніи ходатайства междуувѣдомственнымъ совѣщаніемъ. 7-го ноября городской голова получилъ телеграмму изъ С.-Петербурга слѣдующаго содержанія: „Попудный сборъ разрѣшенъ. Губернаторъ Кошко“.

1-го декабря.

Губернское собраніе. Сегодня открываются занятія очереднаго губернскаго земскаго собранія.

Юбилейныя торжества въ Перми.

26 августа въ день празднованія столѣтія Бородинскаго боя городъ Пермь съ ранняго утра украсился флагами. Во всѣхъ городскихъ церквахъ были совершены Божественныя литургіи и молебствія.

Въ соборѣ. Особенною торжественностью отличалось богослуженіе въ Кафедральномъ соборѣ, совершенное о. Александромъ Воскресенскимъ въ сослуженіи городского духовенства.

Къ богослуженію прибыли: пермскій губернаторъ И. Ф. Кошко, начальникъ гарнизона генералъ-лейтенантъ Прясловъ, генералитетъ вице-губернаторъ В. И. Европеусъ, представители правительственныхъ, сословныхъ и общественныхъ учреждений и масса молящихся.

У собора. Соборная площадь была убрана флагами и гирляндами зелени. Прямо противъ входа въ соборъ былъ устроенъ украшенный зеленью транспо-

рантъ съ портретомъ Александра I, картинами изъ Отечественнѣйшей войны. Подъ транспарантомъ надпись „Отъ русскихъ рабочихъ“. Направо и налѣво отъ соборной лѣстницы были устроены изящные кіоски, задрапированные флагами. Здѣсь были заготовлены брошюры для безплатной раздачи народу.

Къ 12 часамъ дня вся площадь у Камы, широкій Кунгурскій проулокъ, Монастырская улица представляли живое море головъ.

Только въ центрѣ этой безчисленной толпы, натискъ которой съ трудомъ сдерживала сплошная цѣпь полицейскаго наряда, была свободная площадь для парада.

Парадъ войскамъ По окончаніи богослуженія въ соборѣ генералъ-лейтенантъ Прясловъ произвелъ парадъ войскамъ и потѣшнымъ. Командовалъ парадомъ полковникъ Фефеловъ.

Во время парада генералъ лейтенантъ Прясловъ прочелъ слѣдующій Высочайшій приказъ по арміи и флоту.

Сто лѣтъ назадъ российское воинство вѣлѣніемъ ВЕРХОВНАГО ВОЖДЯ своего, блаженной памяти ИМПЕРАТОРА АЛЕКСАНДРА БЛАГОСЛОВЕННАГО, призвано было къ великому и почетному долгу, отстоять грудью своею достоинство Великой Россіи, неприкосновенность Отечества, честь и славу дотошъ непрестанно сопровождавшія сухопутную армію и флотъ.

Съ глубокою вѣрою во всемогущество Божіе, въ полномъ единеніи со своимъ Государемъ и съ покорностью передъ предстоящими неисчислимыми и тяжелыми испытаніями, преданные своему долгу, армія и флотъ приступили къ совершению великаго дѣла, и проявленные ими беззавѣтные подвиги мужества и храбрости спасли Отечество, заслужили благодарную память и вѣчное уваженіе потомства и удивленіе дотошъ непобѣдимаго врага и всѣхъ народовъ Европы.

Въ сегодняшній торжественный день поминанія столѣтней годовщины знаменательнаго сраженія на поляхъ Бородинскихъ, воздаваемая, вмѣстѣ со Мною, всею Россіею дань уваженія и признательности къ подвигамъ вашихъ предковъ, да укрѣпитъ въ сердцахъ вашихъ сознание долга и да послужитъ источ-

никомъ къ проявленію вами той же беззавѣтной преданности и мужества, когда Промыслу Божіему угодно будетъ призвать Отечество къ новому испытанію. Сердца ваши да пребываютъ въ увѣренности, что потомки съ уваженіемъ произнесутъ имена ваши и содѣянные вами подвиги неизгладимо будутъ жить въ памяти благодарнаго Отечества.

На подлинномъ Собственною ЕГО ИМПЕРАТОРСКАГО ВЕЛИЧЕСТВА рукою написано:

НИКОЛАЙ

Дано въ Бородинѣ 26 августа 1912 г. Здравица Государю Императору и Царствующему Дому была покрыта громкимъ, долго несмолкавшимъ, „ура“.

Послѣ парада г. начальникъ губерніи со своей дочерью и г. вице губернаторъ направились въ одинъ изъ кіосковъ.

Моментъ и... кіоскъ былъ окруженъ плотнымъ кольцомъ толпы: полиція едва сдерживала ее. Каждый спѣшилъ протиснуться впередъ и получить брошюру объ Отечественнѣйшей войнѣ.

Въ среднихъ учебныхъ заведеніяхъ. По совершеніи богослуженія, въ актовыхъ залахъ средне-учебныхъ заведеній состоялись торжественные акты, посвященные памяти Отечественнѣйшей войны.

Читались рефераты, декламировались стихотворенія, отрывки и проч. Приведемъ, какъ типичное, описаніе торжества въ реальномъ училищѣ.

Послѣ совершенія богослуженія и молебствія въ Воскресенской церкви протоіерей о. І. Пьянковъ произнесъ слово объ Отечественнѣйшей войнѣ. Въ училищѣ актъ начался рефератомъ преподавателя исторіи Е. Н. Строгина: „Значеніе Отечественнѣйшей войны“. Послѣ него ученики читали отрывки и стихотворенія русской и мировой литературы, относящіяся къ данному историческому событію. Актъ закончился гимномъ. Въ 5 ч. вечера ученики снова собрались въ залѣ училища и учитель исторіи Несслеръ прочиталъ рефератъ: „Исторія Отечественнѣйшей войны“. Разсказъ сопровождался свѣтовыми картинами, во время которыхъ ученики декламировали отрывки изъ прозы и стихотворенія.

— Днемъ, 27 августа, въ городскомъ театрѣ была повторена утренняя сокращенная программа для учениковъ сред-

нихъ отдѣлений начальныхъ школъ, а въ 6 ч. вечера состоялся торжественный актъ для всѣхъ учащихся среднихъ учебныхъ заведеній по вечерней программѣ 26 августа. т. е. съ постановкой кинематографической картины, миниатюръ, апофеоза и отдѣльныхъ хоровыхъ и музыкальныхъ номеровъ.

Въ желѣзнодорожныхъ училищахъ. 26 го августа, въ день Бородинскаго боя, учительскій персоналъ и учащiеся присутствовали на литургiи, а послѣ нея на благодарственномъ молебнѣ въ память избавленiя Отечества отъ враговъ и о здравiи Государя Императора Николая II. На станцiяхъ, гдѣ нѣтъ церкви, учительскiй персоналъ и учащiеся слушали молебенъ въ помѣщенiи школы. Послѣ богослуженiя, въ часъ дня, въ желѣзнодорожныхъ училищахъ устраивались литературныя утра, послѣ которыхъ учащимся была роздана брошюра Михневича „На память объ Александрѣ I“. Въ Перми были организованы общiя празднованiя юбилея для мѣстныхъ двухкласснаго и однокласснаго ж. д. училищъ, въ помѣщенiи двухкласснаго ж. д. училища. Литературное утро состояло изъ 2-хъ отдѣлений. Въ заключенiе реви́зоромъ образовательныхъ учреждений на Пермской дорогѣ В. М. Рихтеромъ былъ прочтенъ подробный докладъ о поѣздкѣ съ потѣшными въ Петербургъ, ярко рисующiй красочность этой поѣздки.

Въ низшихъ школахъ. Учащимся городскихъ начальныхъ училищъ послѣ молебствiй были розданы брошюры объ Отечественной войнѣ и угощенiе отъ земства и города. Затѣмъ въ 2 часа ученики изъ своихъ школъ направились въ городскую театръ, гдѣ имъ была показана кинематографическая картина „1812 г.“, ярко и живо иллюстрирующая великую эпоху. Торжество началось пѣнiемъ народнаго гимна подъ звуки оркестра. Затѣмъ оркестромъ, подъ управленiемъ Ширмана, была исполнена увертюра Чайковскаго, посвященная памяти Отечественной войны. Послѣ нея началось демонстрированiе картины. Она смотрѣлась аудиторiей съ напряженнымъ и неослабнымъ вниманiемъ. Ученическiй праздникъ закончился пѣнiемъ „Славы русскому Царю“.

У военныхъ. Послѣ утренняго представленiя началось вечернее — для воен-

ныхъ. Къ половинѣ шестого съ пѣснями „Бородино“ къ театру стали подходить воинскiя части. Здѣсь ихъ встрѣчали съ гостинцами. Каждому выдавалось по кульку орѣховъ, вкусный пирогъ, сласти, яблоки. Кульки были завязаны въ батистовый платокъ — памятку объ юбилейныхъ торжествахъ. На каждомъ мѣстѣ въ театрѣ лежали программы съ портретомъ Александра I-го и видомъ горящаго Кремля, изъ котораго бѣжитъ Наполеонъ. Въ нижнемъ фойѣ, красиво декорированномъ тропическими растениями и живыми цвѣтами, былъ организованъ чайный буфетъ и буфетъ прохладительныхъ напитковъ. Распорядительницей чайнаго буфета была супруга правителя канцелярiи г. губернатора Ю. В. Иванова. Въ верхнемъ буфетѣ было устроено угощенiе для нижнихъ воинскихъ чиновъ. Всякiй желающiй могъ приходить сюда и пить прохладительныя напитки. Въ седьмомъ часу, по прiѣздѣ на торжество начальника губернии И. Ф. Кошко, начальника гарнизона ген.-лейт. Пряслова и вице губернатора В. И. Европеуса, въ театрѣ раздались торжественныя звуки народнаго гимна, который былъ повторенъ „Громкое ура“ каждый разъ покрывало его Гимнъ исполнялся соединеннымъ хоромъ (около 100 чело-вѣкъ), подъ управленiемъ г. Степанова. Затѣмъ торжество прошло по программѣ, которая уже сообщалась.

Чтенiе для солдатъ. 26 августа въ день празднованiя 100-лѣтняго юбилея Бородинскаго боя, во всѣхъ частяхъ мѣстнаго воинскаго гарнизона были организованы чтенiя и сообщенiя о значенiи Отечественной войны и Бородинскаго боя для нашей родины.

Въ тюрьмѣ. Въ 6 часовъ вечера 26 августа, въ зданiи пермскаго исправительнаго арестантскаго отдѣленiя въ присутствiи пермскаго губернскаго тюремнаго инспектора, начальника отдѣленiя и прочей тюремной администрацiи, тюремнымъ протоiереемъ В. Ашихминимъ была прочтена брошюра Н. В. Цвѣткова — „Столѣтнiй юбилей священной памяти двѣнадцатаго года“. 1812—1912 г. При чтенiи были демонстрированы свѣтотыя картины, относящiеся къ Отечественной войнѣ. По окончанiи чтенiя тюремнымъ хоромъ пѣвчихъ пропѣты: Императору Николаю Александровичу многая лѣта,

народный гимнъ, „Коль славенъ“, „Слався—слався нашъ Русскій Царь“. При чтеніи и пѣніи присутствовали арестанты, заключенные въ исправительномъ отдѣленіи.

На желѣзной дорогѣ. 26-го августа, въ день Бородинской битвы, въ вокзалахъ всѣхъ станцій дороги и въ мастерскихъ были совершены панихиды по въ Бозѣ почивающемъ Государѣ Императорѣ Александрѣ I, а также по героямъ Отечественной войны, затѣмъ благодарственный молебенъ по случаю избавленія отечества отъ нашествия непріятели и о здравіи Государя Императора Николая II. Передъ богослуженіемъ была прочитана присутствующимъ брошюра: „За вѣру, Царя и родину“. Послѣ богослуженія брошюра роздана служащимъ и рабочимъ дороги. Зданія управленія дороги и всѣхъ станцій, а также ж. д. мастерскихъ были убраны національными флагами. Въ помѣщеніи вокзала, предназначенномъ для богослуженія, и въ мастерскихъ была укрѣплена на видномъ мѣстѣ юбилейная картина съ портретомъ Императора Александра I, главнѣйшихъ его сподвижниковъ и моментовъ Отечественной войны. Кромѣ того, помѣщенія въ вокзалахъ станцій: Пермь I, Пермь II, Чусовая, Кизель, Усольская, Бисеръ, Тагиль, Екатеринбургъ I, Уфалей, Кыштымъ, Камышловъ, Тюмень, Шаля, Кунгуръ, Вознесенская, Балезино, Зуевка, Вятка, Мураши, Пинюгъ и Котласъ были декорированы зеленью и національными флагами, вечеромъ же зданіе вокзала на каждой означенной станціи было иллюминировано, равно какъ и зданія управленія дороги.

Церковное торжество. 26-го августа, причтомъ Ножевской православной церкви, Оханскаго уѣзда, при общемъ пѣніи народа, совершено торжественное освященіе и водруженіе креста на горѣ Ново-Голгоѣвъ (въ одной верстѣ отъ Ножевки), въ память 100-лѣтняго юбилея Отечественной войны.

Иллюминація. Вечеромъ въ городѣ была устроена роскошная иллюминація. Красивую картину представляла Сибирская улица. Она горѣла въ огняхъ плашекъ, свѣчей по окнамъ, въ электрическихъ вензеляхъ, транспорантахъ и проч. Особенно эффектно и богато были иллюминированы электрическими лампочками

домъ начальника губерніи. На фронтонахъ красовались инициалы Государей Императоровъ Александра I и Николая II и юбилейныя даты. Красиво было иллюминировано и зданіе губернскаго правленія, на которомъ помимо вензелей горѣла ослѣпительная надпись „Боже, Царя храни“. Дальше къ заставѣ, по Сибирской ул., ярко выдѣлялись транспоранты Благороднаго собранія и губернскаго земства. Здѣсь черезъ всю улицу были перекинуты электрическія гирлянды, снизу которыхъ ярко выдѣлялись инициалы Александра I и Николая II. Надъ входомъ въ театральныи садъ блистала надпись „Бородино“ и золотистыя буквы „Не въ силѣ Богъ а въ правдѣ“. На домѣ городского общества на зданіяхъ театра и Маринской женской гимназіи горѣли красивые транспоранты. Эффектно и изящно была иллюминирована мужская гимназія. Здѣсь въ каждомъ окнѣ горѣли разноцвѣтныя лампочки. Тутъ же были помѣщены портреты Императоровъ Александра I-го Николая II и героевъ Отечественной войны. Надъ входомъ въ гимназію горѣлъ огромный цвѣтной транспорантъ съ инициалами Государей Императоровъ: сверху синимъ огнемъ выдѣлялось „100“, а внизу даты: 1812—1912.

На другихъ улицахъ можно отмѣтить иллюминацію на Пермской улицѣ противъ зданія уѣздной земской управы, въ домѣ инженернаго т-ва въ зданіи реального училища, электрической станціи, вокзала, управленія дороги. На многихъ улицахъ горѣли на панеляхъ плашки.

Иллюминація привлекла огромную массу гуляющей публики. По Сибирской улицѣ тянулись цѣлыя вереницы экипажей. Здѣсь, можно сказать перебивалась вся Пермь.

1812 г. въ Перми.

Годъ Отечественной войны не прошелъ безслѣдно и для нашей захолустной тогда Перми. Пермскій лѣтописецъ Прядильщиковъ подъ 1812 г въ своей лѣтописи отмѣчаетъ подъемъ патристическихъ чувствъ подъ влияніемъ вѣсти о сдачѣ Москвы, слухъ о смерти Энгельгардта, приѣздъ Сперанскаго и прибытіе плѣнныхъ французовъ.

Естественно, что Пермь, расположенная вдали от центра политических событий и от театра военных действий, не могла в такой сильной степени переживать тех чувств, которые волновали тогда москвичей и жителей Западной России, темъ не менѣе вѣсть о вторженіи непріятельскихъ войскъ въ предѣлы Россіи взволновала всѣхъ и каждого. Одни надѣялись на скорое изгнание французовъ. Другіе, болѣе дальновидные, сознавали всю серьезность войны, и, зная непомѣрное честолюбіе Наполеона, не ожидали ничего хорошаго. Послѣ того, какъ получена была вѣсть о взятіи Наполеономъ Москвы, настало общее уныніе. Къ этому присоединилась томительная неизвѣстность о ходѣ военныхъ действий, такъ какъ почтовые сношенія со столицами были прерваны въ теченіе полуторыхъ мѣсяцевъ. Въ эту тяжелую годину, когда война родила героевъ, и въ Пермской губерніи нашлись люди, желавшіе послѣдовать Минину: крестьяне Кемышловскаго уѣзда изъявили желаніе ополчиться поголовно, чтобы идти на враговъ. Къ счастью, такая жертва не потребовалась.

Въ концѣ января слѣдующаго года въ страшный холодъ, въ Пермь были приведены первыя партіи военно-плѣнныхъ враговъ. Среди нихъ были, кромѣ французовъ, поляки, нѣмцы, итальянцы и даже испанцы. Каково было положеніе послѣднихъ, попавшихъ изъ знойныхъ странъ въ нашу Пермь, да еще въ самое холодное время! Одежда ихъ состояла изъ ветхихъ мундировъ и шинелей, едва прикрывающихъ наготу. Къ чести Пермскихъ гражданъ нужно отнести то, — говоритъ Прядильщиковъ, — что никто изъ нихъ не оскорблялъ ни словомъ, ни дѣломъ бывшаго непріятелиа. Принимая во вниманіе всеобщую озлобленность и низкій культурный уровень тогдашняго общества, можно было ожидать противнаго. Послѣ взятія Парижа плѣннымъ дарована была свобода. Получивъ милость, французы при шивали ее не великодушію нашего Государя, а новымъ успѣхамъ Наполеона.

Сильно взволновала пермяковъ такъ же полученная вѣсть о смерти Энгельгардта. Какъ извѣстно, Энгельгардтъ былъ захваченъ въ окрестностяхъ Смоленска французами, какъ предводитель

вооруженнаго отряда изъ своихъ крѣпостныхъ и дворовыхъ. Въ окопахъ привезли храбраго защитника родины въ Смоленскъ, на допросъ въ непріятельскій лагерь Ему предложили признать Наполеона императоромъ, угрожая въ противномъ случаѣ разстрѣлять. Русскіе умѣютъ умирать за Отечество и не привыкли быть рабами иноплеменика. Отвѣчалъ Энгельгардтъ тогда его присудили къ разстрѣлу, отвели въ ровъ, передъ развуженными стѣнами и хотѣли завязать глаза. Русскій не боится смерти, сказалъ Энгельгардтъ и сбросилъ повязку. На мѣстѣ кончины Энгельгардта Императоръ Николай впоследствии велѣлъ поставить чугунный памятникъ съ надписью: „Подполковнику Павлу Энгельгардту, умершему въ 1812 году, за вѣрность и любовь къ Отечеству“. Пермяки зисли Энгельгардта, такъ какъ онъ, будучи зятемъ извѣстнаго Пермскаго губернатора Модераха, нѣсколько лѣтъ жилъ въ Перми и за прекрасный свой характеръ былъ любимъ здѣсь всѣми.

Но наиболѣе памятнымъ событіемъ для Перми въ 1812 году былъ пріѣздъ въ Пермь Михаила Михайловича Сперанскаго.

23 сентября текущаго года исполнится ровно сто лѣтъ какъ Михаилъ Михайловичъ прибылъ въ нашу Пермь. Домъ, занимаемый теперь почтово-телеграфною конторой, противъ Набережнаго сада, является молчаливымъ и единственнѣмъ памятникомъ пребыванія Сперанскаго въ Перми. Въ этомъ домѣ, принадлежавшемъ тогда куцу И. Н. Попову, и поселился столичный изгнанникъ. Онъ занялъ верхній этажъ этого дома Пермское общество отнеслось къ новому своему члену очень недружелюбно. Ссылка его въ Пермь была истолкована, какъ подтвержденіе его измѣны, въ которой его обвиняли враги. На визиты Сперанскаго администраціи города, онъ не дожидался отвѣтныхъ визитовъ появленія Сперанскаго въ Рождество-Богородицкой церкви во время архіерейскаго богослуженія вызвало смущеніе тогдашняго епископа перм. Иустина. Мало того, въ переднюю Михаила Михайловича были посажены будочники. Городничему (полицеймейстеру) съ частными приставами вмѣнено въ обязанность

посѣщать безъ церемоніи, во всякое время, квартиру Сперанскаго и о томъ что они тамъ увидятъ или услышатъ, рапортовать кому слѣдуетъ. Надзоръ особенно былъ тяжелъ для Сперанскаго еще и потому, что ему подвергался не одинъ онъ, а его дочь, теща и братъ. Кромѣ этого оскорбительнаго надзора, Михаилъ Михайловичъ часто подвергался и личнымъ оскорбленіямъ, когда гулялъ по улицамъ. Иногда его сопровождали уличные мальчуганы, крича вслѣдъ ему: „измѣнникъ“. Случалось ли проходить ему по галлерей гостиннаго двора, гимназисты бросали въ него грязью, одинъ чиновникъ, выгнанный со службы за пьянство и ябедничество, позволялъ себѣ сидѣть на тумбѣ противъ окна Сперанскаго и пѣть „На рѣкахъ Вавилонскихъ тамо сѣдохомъ и плакахомъ“, Полиція, видя все это, бездѣйствовала.

Нужно принять во вниманіе, что всѣ эти оскорбленія особенно угнетали Сперанскаго такъ какъ при его чуткости, деликатности, корректности и воспитанности заставляли его сильно страдать за себя и родныхъ. Уличныя оскорбленія побудили Михаила Михайловича избѣгать оживленныхъ пунктовъ города и гулять на окраинахъ. Ежедневно онъ гулялъ по Монастырской улицѣ и всегда любилъ садиться на скамейкѣ, на томъ мѣстѣ берега, гдѣ теперь находится семинарская кухня. Аторъ труда „Великопермская и Пермская епархія“ протоіерей Евгений Поповъ говоритъ, что эта скамья, на которой онъ вырѣзалъ, однажды свою фамилію, долго оставалась памятникомъ о немъ. Мимо идущіе семинаристы всегда кланялись ему. Они „вѣроятно“, по примѣру наставниковъ смотрѣли съ благоговѣніемъ на человѣка, поднявшагося изъ ихъ среды*).

Недолго прожилъ Сперанскій въ д. Попова. Вскорѣ онъ пріискалъ себѣ болѣе теплую квартиру въ домѣ Ипанова на углу Торговой улицы и Верхотурскаго переулка, противъ нынѣшнихъ мастерскихъ желѣзной дороги. Этотъ домъ еще въ 1837 году сломанъ за вѣт-

костью. Здѣсь Сперанскій прожилъ до выѣзда своего изъ Перми.

Несмотря на непріязненное отношеніе къ нему Пермскаго общества, Сперанскій имѣлъ въ Перми знакомыхъ. Это были: хозяинъ первоначальной квартиры И. Н. Полювъ, квартировавшій во флигель дома Попова, инспекторъ семинаріи игуменъ Иннокентій, купецъ Д. Е. Смышляевъ, В. А. Василевскій и Х. Я. Лазаревъ. Поповъ и о. Иннокентій были постоянными собесѣдниками Сперанскаго, а Смышляевъ далъ ему въ долгъ 5,000 руб. въ трудное для Сперанскаго время, когда онъ принужденъ былъ заимать деньги у собственной прислуги. Въ Перми посѣтилъ Сперанскаго другъ его Аркадій Алексѣевичъ Столыпинъ, который довольно долго прожилъ въ Перми. Скучая отъ бездѣлья, Михаилъ Михайловичъ весь ушелъ въ книги. Въ семинарской бібліотекѣ, по словамъ прот. Е. Попова, не осталось ни одной книги которой бы не прочиталъ Сперанскій. Въ благодарность за это Сперанскій пожертвовалъ бѣднымъ воспитанникамъ семинаріи 50 руб. Епископъ Лустиновъ въ послѣдствіи подарилъ ему на память о Перми изъ семинарской бібліотеки біблію на нѣсколькихъ языкахъ (полиглотту).

Живя въ Перми, Сперанскій часто сталъ посѣщать церковь, читать св. писаніе и dokonчилъ переводъ съ французскаго мистической книги Өома Кемпійскаго „О подраженіи Христу“.

Изъ Перми Сперанскій отправилъ два письма къ Государю, одно черезъ министра полиціи Балашева, другое черезъ дочь. Черезъ два года Сперанскому предоставлено было право жить въ своемъ имѣніи Великопольѣ, Новгородской губерніи. 19 сентября 1814 года Сперанскій простился съ Пермью; незадолго до отъѣзда онъ примирился съ пермскою администраціей, явившейся къ нему на домъ во главѣ съ губернаторомъ Гермесомъ и тѣмъ старавшейся загладить прежнія отношенія. Сперанскій принялъ ихъ въ шлафрокѣ и, вставъ со стула, пригласилъ губернатора сѣсть; остальные не получили этого приглашенія и должны были оставаться на ногахъ во все время пріема, правда очень непродолжительнаго. Этимъ только Сперанскій и далъ понять свое

*) Дмитріевъ „Пребываніе Сперанскаго въ Перми“.

неудовольствіе къ прежнимъ оскорбительнымъ отношеніямъ. Уѣзжая, онъ сказалъ постоянному своему собесѣднику игумену Иннокентію: «Прощайте, добрый отецъ». Если со временемъ я буду счастливъ, то и вы будете счастливы. Впослѣдствіи этотъ Иннокентій всегда бывалъ въ Петербургѣ у Сперанскаго и умеръ въ санѣ архіепископа вольнскаго.

Черезъ пять лѣтъ послѣ своего отъѣзда изъ Перми Сперанскій снова побѣтилъ Пермь, уже будучи генералъ-губернаторомъ Сибири. Такимъ образомъ, пермяки, видѣвшіе Сперанскаго въ опалѣ, снова увидѣли его возстановленнымъ въ прежнемъ достоинствѣ хотя и не имѣвшемъ прежняго вліянія.

Въ виду приближающаго столѣтняго юбилея пріѣзда Михаила Михайловича въ нашъ городъ, не излишне было бы городской думѣ сдѣлать распоряженіе повѣсить мраморную доску на углу почтово телеграфной конторы съ соотвѣтствующею надписью о пребываніи здѣсь Сперанскаго, чтобы всякій не только пермякъ, но и пріѣзжающій знать, что и въ Перми есть историческія достопримѣчательности.

Интересно также было бы знать, гдѣ находится портретъ Сперанскаго, подаренный имъ одному изъ пермяковъ. Его умѣстно было бы помѣстить въ городской музей. Если же онъ не сохранился, то также желательнымъ было бы приобрести для музея портретъ Сперанскаго на память о его двухлѣтнемъ пребываніи въ Перми.

Памяти героев Отечественной войны, скончавшихся въ г. Перми*).

Н. А. Тепловъ.

Въ Перми, на Старомъ кладбищѣ, похороненъ одинъ изъ героев Отечественной войны — маіоръ Николай Афанасьевичъ Тепловъ, командовавшій во время этой войны Ширванскимъ пѣхотнымъ полкомъ. Намъ не удалось собрать подробныхъ свѣдѣній о жизни маіора Теплова и потому настоящій очеркъ пришлось составить только на

основаніи формулярнаго списка, получить который изъ подлежащихъ военныхъ архивовъ стоило тоже немалого труда.

Изъ названнаго документа видно, что маіоръ, полковой командиръ 24 пѣхотной дивизіи Ширванскаго полка, ордена Святой Анны 2 класса, Кавалеръ Николай Афанасьевичъ Тепловъ происходилъ изъ російскихъ дворянъ Пензенской губерніи, верхоломовскаго округа, родился въ 1776 году.

Въ графѣ: «Російской грамотѣ читать и писать, и другія какія науки знаетъ ли?» въ формулярномъ списокѣ значится: Російской грамотѣ читать и писать умѣеть.

Свою военную карьеру Николай Афанасьевичъ Тепловъ началъ въ Сибирскомъ драгунскомъ полку: въ службѣ былъ подпоручикомъ 11 августа 1787 года, т. е. началъ служебную карьеру съ одиннадцатилѣтняго возраста; 19 декабря 1793 года былъ произведенъ въ чинъ вахмистра; 22 іюля 1795 года онъ былъ въ чинѣ кадета; 6 февраля 1797 года переименованъ въ унтеръ-офицера.

13 марта 1798 года Тепловъ переводится въ Ширванскій пѣхотный полкъ, въ которомъ и проходилъ свою дальнейшую военную службу.

13 марта 1798 года онъ имѣлъ чинъ прапорщика; 18 ноября 1799 года — подпоручика; 22 февраля 1801 года — поручика; 1 марта 1806 года — штабсъ-капитана; 3 января 1807 года — чинъ капитана; 13 сентября 1807 — года чинъ маіора.

Чинъ маіора занималъ среднее мѣсто между чиномъ капитана и чиномъ подполковника; впослѣдствіи этотъ чинъ былъ упраздненъ.

Въ чинѣ маіора застала война Теплова, въ этомъ чинѣ онъ получилъ командованіе Ширванскимъ полкомъ, въ этомъ чинѣ онъ участвовалъ въ бояхъ, въ этомъ чинѣ онъ и умеръ.

Слѣдующая графа въ формулярномъ списокѣ Теплова настолько интересна и поучительна, что мы позволимъ себѣ помѣстить ее здѣсь полностью, даже съ сохраненіемъ орфографіи. Противъ графы: «Во время службы своей въ походахъ и въ дѣлахъ противъ непріятели гдѣ и когда былъ; также ка-

* Изъ „Пермск. Вѣстн.“

кія награды за отличіе въ сраженіяхъ и по службѣ удостоился получить? въ формулярѣ значится: „1812 года августа 5 при городе Смоленске 26 при селеніи Вородинѣ въ действительномъ сраженіи где награжденъ и орденомъ Святыя Анны 2 класса, 6 октября при селеніи Рождественскомъ, при нападеніи и разбитіи непріятельскаго авангарда 12 октября жъ при городе Маломъ Ярославце, 2 ноября при городе Красномъ, а потомъ въ преследованіи непріятеля съ 24 декабря въ варшавскомъ Княжествѣ по 7 число Марта сего года действительно находился.

Словомъ, мы видимъ, что маіоръ Тепловъ со своимъ Ширванскимъ полкомъ прошелъ всѣ стадіи развитія Отеческой войны.

Славный Бородинскій бой—26 августа—сыгралъ роковую роль въ жизни маіора Теплова.

Онъ былъ контуженъ въ этомъ бою, и хотя онъ не выбылъ изъ строя и продолжалъ со своимъ полкомъ участвовать во всѣхъ послѣдующихъ сраженіяхъ, но полученныя имъ контузіи преждевременно свели его въ могилу.

Контузіи, полученныя при Бородинѣ маіоромъ Тепловымъ, давали себя знать, и 7 марта 1813 года маіоръ Тепловъ уволенъ какъ сказано въ формулярѣ, для излѣченія болѣзни на 5 мѣсяцевъ въ Пермскую губернію. Нужно замѣтить, что больныхъ и раненыхъ эвакуировали частью въ Рязанскую губернію, частью же въ Пермскую, гдѣ были устроены госпитали и раненымъ былъ обезпеченъ соотвѣтствующій уходъ. Въ такой госпиталь въ Перми былъ доставленъ совсѣмъ больнымъ маіоръ Тепловъ, и 27 октября 1813 года его не стало.

Похороненъ онъ на Старомъ кладбищѣ, на востокъ отъ церкви. Могила его въ настоящее время на средства Пермскаго Национальнаго Общества и г. г. офицеровъ частей войскъ, расквартированныхъ въ г. Перми, реставрирована. Чугунная четырехъ—угольная колонна, имѣющая видъ длинной высокой гробницы, укрѣплена на каменномъ пьедесталѣ; кругомъ памятника на четырехъ углахъ его поставлены каменные тумбы, соединенныя между собой желѣзной цѣпью. Боковыя изображенія

и надписи на верхней крышкѣ гробницы отчищены и тамъ можно прочесть слѣдующую эпитафію:

«Врагомъ пораженъ сей храбрый воинъ,

«Хоть лучшей участи по подвигамъ достоинъ,

«Но слава для него: на полѣ чести палъ,

«Отечество свое онъ грудью защищалъ».

П. А Тепловъ былъ женатъ на дочери титулярнаго совѣтника, Федосьѣ Ивановнѣ Жулибиной, но дѣтей у нихъ не было.

Маіоръ Тепловъ умеръ, но память о немъ живетъ уже сто лѣтъ и будетъ жить еще многіе вѣка.

Преклоняясь предъ его высокою военной доблестью, скажемъ о немъ словами эпитафіи.

«Слава для него: на полѣ чести палъ.

«Отечество свое онъ грудью защищалъ!»

А В

А. А. Глушковъ 2-ой.

Биографическія свѣдѣнія о маіорѣ Алексѣѣ Артамоновичѣ Глушковѣ, одномъ изъ видныхъ участниковъ Отеческой войны, приводятся нами так же на основаніи данныхъ формулярнаго списка, полученнаго изъ главнаго штаба.

А. А. Глушковъ, какъ видно изъ его формуляра, родился въ 1776 году; происходилъ изъ мелкопомѣстныхъ дворянъ Рязанской губерніи. (За отцомъ А. А. числилось мужескаго пола 11 душъ крестьянъ.)

На военную службу А. А. поступилъ въ черниговскій пѣхотный полкъ 21 мая 1810 года, 17 сентября слѣдующаго года былъ произведенъ въ чинъ портуней—прапорщика, а 12 апрѣля 1812 года—въ чинъ прапорщика. Затѣмъ, въ послѣдовательномъ порядкѣ, А. А. получалъ чины: въ 1814 году подпоручика, въ 1816—поручика въ 1817—штабсъ-капитана, въ 1819 году—капитана

Изъ орденовъ и прочихъ знаковъ отличія А. А. Глушковъ имѣлъ ордена св. Анны 2-го и 4-го класса и серебряную медаль въ память войны 1812 г.

Во время своей одиннадцатилѣтней службы въ черниговскомъ полку, А. А. принималъ участіе во многихъ дѣлахъ противъ французовъ.

Въ 1812 году, при вступленіи французскихъ войскъ въ предѣлы Россійской Имперіи, А. А. Глушковъ принималъ участіе въ дѣйствительныхъ сраженіяхъ: 14-го іюля при городѣ Витебскѣ, 4 и 5-го августа при Смоленскѣ, 7 августа при селѣ Заболотнѣ и 18-го находился въ аррьергардѣ при отступленіи къ селу Бородину затѣмъ 26 августа Алексѣи Артамоновичъ Глушковъ участвовалъ въ генеральномъ сраженіи при Бородинѣ.

Когда началось отступленіе великой французской арміи, А. А. принималъ участіе въ главной атакѣ при селѣ Тарутицѣ и въ преслѣдованіи непріятеля до города Краснаго затѣмъ герцогствъ Варшавскомъ и далѣе на пути русской арміи къ столицѣ Франціи.

Такъ, А. А. — чу пришлось участвовать въ дѣлахъ при городѣ Калишѣ, Люценѣ, при мѣстечкѣ Башевсвердѣ при городѣ Бауцинѣ, подъ крѣпостью Кенигштейномъ, въ сраженіи при Кульмѣ, Комидорфѣ и городѣ Лейпцигѣ. Далѣе А. А. находился при преслѣдованіи непріятеля черезъ различныя владѣнія Германіи. — при блокадѣ крѣпости Киль и при переправѣ черезъ Рейнъ, послѣ чего русскія войска очутились уже въ предѣлахъ Франціи Здѣсь А. А. Глушковъ участвовалъ при Васси, при городѣ Бирсюръ, Труа Кроммери, а разъ и въ преслѣдованіи черезъ Фершампенгаузъ 18-го марта 1814 года въ бою при городѣ Парижѣ А. А. былъ раненъ ружейной пулею въ правую руку, въ ладонь, навзлетъ съ поврежденіемъ сухожилий и кости.

Затѣмъ А. А. совершилъ съ полкомъ обратный походъ изъ Парижа 21 марта 1821 года, по даннымъ формулярнаго списка, „Высочайшимъ приказомъ капитанъ черниговскаго пѣхотнаго полка Глушковъ 2-й уволенъ отъ службы, за ранами съ мундиромъ и пенсіономъ полнаго жалованья“.

Изъ формулярнаго списка далѣе видно, что А. А. Глушковъ за все время своей службы считался образцовымъ офицеромъ и никогда не подвергался

ни штрафамъ, ни какимъ либо другимъ взысканіямъ по суду или безъ суда.

Скончался А. А. Глушковъ 2-й въ г. Перми 13 апрѣля 1825 г. Могила его находится на Архіерейскомъ кладбищѣ въ восточной части отъ алтаря, около деревянной рѣшотки противъ памятника Т. И. Мѣшковой.

Н. И. Трухинъ.

Въ Перми, на архіерейскомъ кладбищѣ, покоится прахъ забытаго героя Н. И. Трухина. Высокой травой заросла и затерялась среди пыльных памятниковъ эта скромная могила. Много времени прошло уже съ тѣхъ поръ и теперь почти никто изъ горожанъ не помнитъ этого доблестнаго человѣка.

Николай Ивановичъ Трухинъ происходилъ изъ дворянъ петербургской губерніи, родился въ 1778 году. Пятнадцатилѣтнимъ юношей поступилъ онъ въ 1793 году на военную службу подпрапорщикомъ въ Нарвскомъ гарнизонномъ баталіонѣ. Черезъ девять лѣтъ былъ переведенъ въ Кексгольмскій пѣхотный полкъ, а оттуда кортупей-прапорщикомъ въ Бѣлозерскій пѣхотный полкъ 1805 года. Съ этого года и начинается настоящая боевая жизнь молодого офицера.

Въ 1805 году Бѣлозерскій полкъ посылаютъ въ экспедицію на корабляхъ по Балтійскому морю до острова Рюгена, откуда они прошли черезъ шведскую Померанію и Мекленбургъ въ Ганноверскія владѣнія и обратно.

Въ 1806 году Трухинъ назначается прапорщикомъ и полковымъ адъютантомъ въ Бѣлозерскомъ мушкетерскомъ полку. Въ это время онъ вмѣстѣ съ полкомъ принимаетъ участіе въ кампаніи, бывшей въ Пруссіи съ французами. Въ частыхъ сраженіяхъ съ непріятелемъ молодой адъютантъ неустрашимо посылался по полковымъ позиціямъ съ приказаніями, не боясь ни пули, ни ядра. Въ генеральномъ сраженіи при городѣ Прейсишъ-Эйлау былъ сильно контуженъ картечью въ лѣвый бокъ. Не оправившись совсѣмъ отъ полученной раны, онъ уже сражается при Сарогинѣ и при Гельсбергѣ. Но при городѣ Фридландѣ шальная пуля снова ранила его въ лѣвую руку.

Послѣ окончанія кампаніи полкъ переводятъ въ Финляндію, гдѣ Трухинъ, уже подпоручикъ, въ безпрерывныхъ битвахъ сражается съ шведами: при осадѣ и взятіи Свеаборга при киркѣ Церхо, при Лѣниѣ „при разбитіи и совершенномъ истребленіи шведскаго отряда, находящагося въ укрѣпленіи при киркѣ Картуль“. Ни одного крупнаго сраженія до заключенія конвенціи не прошло безъ его участія.

Въ 1809 году Николай Ивановичъ производится въ чинъ поручика и подъ командой знаменитаго генерала Бульнева участвуетъ въ Оландской экспедиціи.

Когда Наполеонъ со своими полчищами вошелъ уже въ предѣлы Россіи и одну за другой забиралъ русскія области, Вѣлозерскій полкъ, въ которомъ Трухинъ былъ уже штабсъ-капитаномъ, посылаютъ на подкрѣпленіе дѣйствующихъ армій и онъ, находясь въ авангардѣ русскихъ войскъ, принимаетъ горячее участіе подъ командой генерала Раевского и генерала Дохтурова въ памятныхъ бояхъ при защитѣ Смоленска 4, 5 и 6 августа, а также у деревень Педеоновъ и Бредихинѣ.

День 26 августа 1812 года, когда въ Бородинскомъ сраженіи русскія войска показали чудеса храбрости, покрылъ славой всѣхъ участниковъ этого невиданнаго столкновенія народовъ, Николай Ивановичъ, не смотря на свои казачейскія обязанности сражался среди солдатъ своего полка съ неустрашимой храбростью цѣлый день безъ отдыха. Онъ бился въ самыхъ опасныхъ мѣстахъ и только счастливая случайность спасла его отъ пораненія.

6 октября участвовалъ въ битвѣ при Тарутиной, когда русскій отрядъ подъ командой графа Орлова—Денисова и Бонавута разбилъ авангардъ французской арміи подъ командой неаполитанскаго короля Мюрата.

Служба Н. И. полковымъ казначею неоднократно была отягчена похвальными отзывами начальства.

При отступленіи французской арміи изъ Россіи Трухинъ все время находился во фронтѣ, командуя баталіономъ.

Своей храбростью и презрѣніемъ къ смерти за родину онъ воодушевлялъ

солдатъ и подавалъ имъ примѣръ геройскими подвигами. Въ сраженіи при городѣ Вязьмѣ 22 октября 1812 года онъ былъ раненъ третій разъ, пуля попала въ правую ногу и сильно разбила ляжку. Но не смотря на сильное пораненіе, сознаніе своего долга не позволяло ему удалиться изъ полка. Уже въ слѣдующемъ мѣсяцѣ онъ участвуетъ въ трехдневномъ сраженіи при Красномъ.

Послѣ изгнанія французовъ изъ Россіи Н. И. Трухинъ принимаетъ участіе въ походахъ въ Западную Европу 1813 и 1814 годовъ во время которыхъ безпрерывно участвуетъ во всѣхъ бояхъ или менѣ крупныхъ сраженіяхъ.

Въ генеральномъ сраженіи при Лейпцигѣ храбрый капитанъ снова получилъ сильную контузію отъ ядра въ правую ногу. Однако и это не выводитъ его изъ строя, и черезъ мѣсяцъ онъ участвуетъ въ преслѣдованіи неприятеля черезъ Вестфалію, гдѣ у переправы черезъ рѣку Рейнъ русскіе наносятъ сильный ударъ французамъ. Въ концѣ декабря и въ началѣ января 1814 года сражается при блокадѣ крѣпости Майнца, въ февралѣ при м. Тафертѣ, при переправѣ черезъ рѣку Угру, въ атакѣ крѣпости Соассона и въ разныхъ партизанскихъ нападеніяхъ, въ мартѣ при взятіи Парижа и штурма Монмартскихъ высотъ. Изъ Парижа обратно черезъ Францію, Германію и до границъ Россіи. Въ томъ же году въ октябрѣ мѣсяцѣ командированъ опять за границу въ герцогство Варшавское, откуда въ 1815 году черезъ Веймарскія владѣнія, Старую Галицію, Силезію Моравію, Богемію, Баварію во Францію до города Вертью. Пробывъ во Франціи нѣкоторое время, онъ возвращается изъ похода снова въ Россію.

Послѣ окончанія французской кампаніи, Трухинъ производится въ чинъ майора и переводится въ Рижскій гарнизонный баталіонъ.

Въ 1829 году по Высочайшему повелѣнію былъ командированъ во 2-ю дѣйствующую армію для исправленія должности по интендантству. По прибытіи въ городъ Яссы командированъ изъ главной полевой комиссаріатской комиссіи 2-й арміи для доставленія подъ крѣпость Шулю въ полевое провіантское коммисіонерство 3-го пѣхотнаго кор-

пуса 50000 червонцевъ, 50000 рублей серебромъ, 427500 ассигнаціями, оттуда по сдачѣ денежной суммы черезъ Балканскія горы въ городъ Бургасъ и Адрианополь 3 октября былъ назначенъ провіантмейстеромъ авангарда генераль-майора Граббе. Въ 1830 году по повелѣнію главнокомандующаго арміею былъ командированъ въ городъ Яссы для отвоза въ главную полевую комиссаріатскую комиссію золотой турецкой монеты 100450 полумахмутовъ. Порученіе исполнилъ въ точности и въ апрѣлѣ возвратился въ предѣлы Россіи къ своей командѣ 1832 года командируется въ образцовый пѣхотный полкъ, изъ котораго въ слѣдующемъ году переводится командиромъ Ревельскаго внутренняго баталіона. Въ 1834 году производится за отличіе по службѣ подполковникомъ и въ 1839 году переведенъ по преклоннымъ лѣтамъ и разстроенному здоровью въ Новгородскій гарнизонный баталіонъ. Въ томъ же году 1-го іюня «былъ уволенъ отъ службы за ранами полковникомъ съ мундиромъ и пенсіономъ полнаго содержанія».

По выходѣ въ отставку Николай Ивановичъ служилъ нѣкоторое время

Пинежскимъ окружнымъ начальникомъ, а съ 13 сентября 1843 года занималъ должность пермскаго городничаго. Несмотря на свои раны, которыя часто давали ему чувствовать себя, онъ проявилъ въ этой должности массу энергіи. Заботливое отношеніе къ нуждамъ и благоустройству Перми, тогда еще небольшого городка, аккуратность и усердіе, проявленныя имъ при исполненіи новыхъ обязанностей были въ свое время засвидѣтельствованы генераль-лейтенантомъ Лангелемъ, производившемъ въ 1847 году въ Перми ревизію учрежденій министерства внутреннихъ дѣлъ.

Въ 1847 году по указу Сената переименовывается въ полицеймейстеры, такимъ образомъ Трухинъ былъ первымъ пермскимъ полицеймейстеромъ.

На слѣдующій годъ его переводятъ Шадринскимъ городничимъ. Разстроенное здоровье и начавшаяся болѣзнь помѣшали выѣхать на новое мѣсто служенія, а 2 ноября 1848 года Николай Ивановичъ тихо скончался и 6 ноября погребенъ на архіерейскомъ кладбищѣ. Толпы народа провожали останки покойнаго героя.

И-нъ.

Некрологи по Пермской губ. за 1912 г.

† А. К. Золотавинъ

9 февраля похоронили Александра Константиновича Золотавина, старѣйшаго нотаріуса г. Перми.

Покойный, какъ мѣстный старожилъ, былъ извѣстенъ всѣмъ пермякамъ. Своей энергіи, неустанному труду и рѣдкой работоспособности онъ былъ обязанъ своимъ возвышеніемъ на жизненномъ поприщѣ.

Александръ Константиновичъ родился въ 1844 году и первоначальное образованіе получилъ въ мѣстной гимназіи. Началь свою карьеру, какъ многіе съ мелкаго чиновника въ тогдашней пермской палатѣ въ 1863 г. Здѣсь онъ довольно замѣтно идетъ впередъ и уже въ 1870 году его дѣлаютъ чиновникомъ особыхъ порученій при гене-

ралъ-губернаторѣ (временно), а затѣмъ и помощникомъ правителя канцеляріи губернатора.

Въ 1873 г. А. К. утверждается кандидатомъ на должность мирового посредника, но черезъ два года становится секретаремъ пермскаго окружнаго суда.

Въ 1880 году онъ получаетъ назначеніе на должность правителя губернской канцеляріи. Черезъ пять лѣтъ, 21 декабря 1885 года А. К. опредѣляется нотаріусомъ г. Перми, въ каковой должности и пребываетъ до самой своей смерти, до 6 февраля сего года, когда неумолимая болѣзнь сводитъ его въ могилу.

А. К. скончался въ чинѣ надворнаго совѣтника. За свою службу былъ наг-

ражденъ орденами св. Станислава Анны и Владиміра.

Въ частной жизни Александръ Константиновичъ отличался большою при- вѣтливостію, отзывчивостію на чужое горе и страданіе. Покойный состоялъ членомъ об-ва Голубого Креста и былъ однимъ изъ самыхъ дѣятельныхъ и усерд- ныхъ его членовъ. За свои заслуги онъ имѣлъ отъ комитета благодарственный адресъ.

Кромѣ того, покойный состоялъ чле- номъ нѣсколькихъ благотворительныхъ обществъ и всюду выдѣлялся изъ сре- ды остальныхъ лицъ, какъ человѣкъ, со- дѣйствующій притоку матеріальныхъ средствъ даннаго учрежденія.

За послѣдніе годы Александръ Кон- стантиновичъ занимался возведеніемъ церкви въ дер. Фроловой. Этотъ храмъ былъ построенъ всецѣло его трудами и но большей части на его иждивеніе.

Объ А. К. можно съ удовлетворе- ніемъ сказать, что жизнь его не прошла безслѣдно для ближнихъ.

Миръ праху твоему, честный тру- женикъ!

Да будетъ тебѣ легка земля.

9 го апрѣля.

† Д. Г. Арсеньевъ.

Телеграфъ принесъ горестную вѣсть о кончинѣ генерала отъ артиллеріи Дмитрія Гавриловича Арсеньева, бывшаго пермскаго губернатора (съ іюня 1897 до марта 1903 г.г.) затѣмъ градоначальника города Одессы. Пермьки отлично помнятъ тотъ энтузіазмъ, съ которымъ встрѣчено было у насъ извѣстіе о назначеніи Д. Г. на постъ начальника пермской губерніи. До того Д. Г. занималъ посты военнаго губернатора, командующаго войсками амурской области и наказнаго атамана амурскаго казачьяго войска. Къ намъ тогда полетѣли изъ Благовѣщенска поздравительныя телеграммы, свидѣтель- ствующія о тѣхъ горячихъ симпатіяхъ которыя Д. Г. снискалъ среди населенія амурской области и о свѣтломъ впечат- лѣніи оставленномъ имъ несмотря на короткій пятилѣтній срокъ своего пре- быванія на указанномъ посту. Въ Перм- ской губерніи Дмитрій Гавриловичъ про- былъ также недолго—всего 6 лѣтъ, од-

нако рѣдкій изъ его предшественниковъ могъ бы похвалиться, что онъ снискалъ столько искренней любви и уваженія всего населенія нашего угрюмаго и ску- пого на ласки края, сколько снискалъ у насъ Д. Г. и его семейство—супруга Надежда Фердинандовна (урожденная ба- ронесса Корфъ) и сестра его Софія Гав- риловна. Краснорѣчивымъ памятникомъ, свидѣтельствующимъ о высокихъ ду- шевныхъ качествахъ скончавшейся въ Перми подруги жизни Д. Г. и о размѣ- рахъ ея дѣятельности на благо и поль- зу населенія, является созданная ею ини- циативой, заботами и трудами пермская община сестеръ милосердія Краснаго Креста, въ честь учредительницы наз- ванная „Надеждинскою“. Дѣло Н. Ф., послѣ ея смерти, продолжала Софія Гав- риловна, и кто не помнитъ, какимъ орео- ломъ любви и уваженія всегда окру- жали ее всѣ, кому выпадало счастье уз- нать эту глубоко симпатичную личность.

Насталъ 1903 годъ, затѣмъ пришло время и намъ засыпать поздравительны- ми телеграммами Одессу, въ увѣренно- сти что и тамъ дорогаго Д. Г. ожи- даетъ такая же всеобщая любовь, какую онъ заслужилъ у насъ, какъ началь- никъ и человѣкъ рѣдкаго ума и золо- того сердца.

Дмитрій Гавриловичъ—одинъ изъ ветерановъ русско-турецк. войны 1877— 1878 г.г., участвовавшій въ главныхъ бояхъ ея и контуженный подъ Горнымъ Дубнякомъ.

Всѣхъ заслугъ Д. Г. не перечестъ, равно какъ и награжденій, которыхъ онъ былъ удостоенъ. Какъ пермскій гу- бернаторъ, Д. Г. пользовался такою по- пулярностію и уваженіемъ населенія, которыя смѣло могли соперничать съ популярностію его свѣтлой личности у амурскихъ казаковъ исходатайствовав- шихъ предъ Монархомъ о присвоеніи Д. Г. званія „почетнаго старика“ казац- кой станицы. Изъ числа административ- ныхъ реформъ проведенныхъ Д. Г. въ учрежденіяхъ губерніи за время управ- ленія ею, отмѣтимъ учрежденіе новой должности непремѣннаго члена губерн- скаго присутствія, завѣдующаго продо- вольственной частью, и возстановленіе должности представителя отъ министер- ства финансовъ, затѣмъ учрежденіе гу- бернскихъ по фабричнымъ и горноза-

водскимъ дѣламъ и по промысловому надзору присутствій и учрежденіе особой заводско-фабричной полиціи (горно-полицейской регулярной стражи на приискахъ Урала) (ихъ тогда насчитывалось болѣе тысячи), затѣмъ увеличеніе штата полиціи въ Перми и Екатеринбургѣ и параллельное уменьшеніе городскихъ расходовъ на ихъ содержаніе. Мѣстные органы печати многимъ обязаны Д. Г.-чу. При немъ, между прочимъ, состоялось окончательное реформированіе бывшихъ „Пермск. Губ. Вѣд.“—какъ газеты въ которой неофициальная часть только дополняла официальную и не была отъ нея отдѣлена, почему и не смѣла претендовать на широкую программу общественно-литературнаго политическаго и экономическаго органа печати.

По оставленіи поста одесскаго градоначальника Д. Г. назначенъ былъ членомъ совѣта министерства внутреннихъ дѣлъ, въ каковой должности получилъ чинъ полнаго генерала при выходѣ въ отставку. Умеръ Д. Г. на 72 году жизни, 9 апрѣля сего года.

Да будетъ благословенна его память среди населенія нашего уральскаго края, которое когда то съ такою грустью разставалось съ своимъ любимымъ начальникомъ и которому теперь суждено не увидать его никогда!

† А. Н. Скугаревъ.

Въ Петербургѣ скончался Александръ Николаевичъ Скугаревъ—бывшій секретарь редакціи „Пермскихъ Вѣдомостей“ и сотрудникъ этой газеты, помѣщавшій въ ней свои злободневные фельетоны подъ псевдонимомъ Вера Гуксъ или В. Гуксъ (обратное чтеніе фамиліи „Скугаревъ“) и Мельковскій, а подъ театр. рецензіями—As dur.

Покойный получилъ образованіе въ петербургскомъ коммерческомъ училищѣ. Будучи близкимъ знакомымъ семьи покойнаго композитора и профессора консерваторіи Римскаго-Корсакова, Ал. Ник. прослушалъ въ консерваторіи курсы теоріи музыки и инструментовки, читанные самимъ Корсаковымъ. Съ юныхъ лѣтъ онъ освоился со сценой, особенно съ оперной сценой. Литературную свою дѣятельность началъ въ Петербургѣ

театральнымъ рецензентомъ, и репортеромъ, сотрудничая въ „Новомъ Времени“ и другихъ столичныхъ газетахъ. Къ намъ на Уралъ (Екатеринбургъ) попалъ случайно, такъ какъ съ дѣтства имѣлъ пристрастіе къ кочевому образу жизни, путешествуя по разнымъ городамъ Россіи вмѣстѣ съ отцомъ, въ свое время богатымъ коммерсантомъ. Въ Екатеринбургѣ А. Н. издавалъ вмѣстѣ съ И. И. Гѣвинымъ „Дѣловой корреспондентъ“—газету, просуществовавшую недолго. Переѣхавъ въ Пермь, онъ зачислился въ редакцію „Пермскихъ Вѣдомостей“, гдѣ занялъ, по уходѣ В. Я. Кричевскаго, мѣсто секретаря. Два года назадъ его постигла болѣзнь (прогрессивный параличъ) одно время онъ находился на извлеченіи въ земской психиатрической лечебницѣ, откуда выписался, вѣроятно, во время одного изъ „свѣтлыхъ промежутковъ“ и уѣхалъ или вѣрнѣе былъ увезенъ своей женою Екатериною Павловною въ Петербургъ.

Печальное извѣстіе о его смерти еще болѣе усугубляется тѣмъ, что вскорѣ послѣ смерти А. Н. послѣдовала смерть и его супруги—Е. И. Скугаревой, пѣвшей въ послѣднее время въ петербургской опереткѣ. Екат. Павл., по рожденію Архангельская, хорошо памятна пермякамъ какъ обладательница прекраснаго меццо-сопрано, выступавшая на многихъ концертахъ. Она училась въ Перми въ школѣ М. Л. Василенко-Левитонъ, а въ петербургской консерваторіи по классу (если не ошибаюсь) Раппгофъ.

Покойный Александръ Николаевичъ состоялъ въ штатѣ пермскаго губернскаго правленія, былъ секретаремъ статистическаго комитета, секретаремъ дамскаго попечительства о бѣдныхъ, секретаремъ ипподрома, командоромъ велосипеднаго общества (по его инициативѣ построено зданіе велодрома) председателемъ совѣта старшинъ драматическаго кружка и старшиною музыкальнаго кружка.

Ал. Ник. былъ незамѣнимый членомъ въ обществѣ. Какъ типичный газетный работникъ, онъ былъ осведомленъ во всемъ понемногу, энциклопедиченъ, такъ сказать. Остроумный веселый, отличный фокусникъ и анекдотистъ, неутомимый велосипедистъ, сно-

ный пианистъ, прекрасный исполнитель комических ролей, знатокъ оперы и театральной жизни, большой любитель астрономіи (онъ былъ принятъ, какъ родной, въ семьѣ извѣстнаго профессора Глазенапа), всегда корректный, невозмутимый, отличный товарищъ и собутыльникъ, что не мѣшало ему работать, — вотъ вкратцѣ внѣшній портретъ Скугарева. Но за этою внѣшностью мнѣ, какъ лицу, находившемуся съ нимъ въ близкихъ товарищескихъ отношеніяхъ, вспоминается чрезвычайно симпатичный душевный обликъ этого славнаго человѣка, проявившійся у него въ минуты дружеской откровенности, его сердечность и прямота.

Многіе и многіе вмѣстѣ со мною искренно пособолѣзнуютъ по поводу извѣстія о смерти А. Н. Скугарева, смерти преждевременной (ему 40 лѣтъ съ чѣмъ то) и осиротившей единственную малолѣтнюю дочь.

Миръ твоему праху, дорогой товарищъ!

† **В. В. Ковалевскій.** 21 мая текущаго года, въ Петербургѣ, на 75-омъ году жизни, угасть одинъ изъ старыхъ нашихъ земцевъ Викторъ Васильевичъ Ковалевскій.

Онъ вступилъ въ жизнь въ эпоху великихъ реформъ Александра II. Все ихъ мощное значеніе на русскую жизнь глубокой переходъ отъ жестокой крѣпостной зависимости къ настоящему строю прошли передъ его глазами, отчетливо запечатлѣлись въ немъ. Онъ оказался вѣчнымъ сторонникомъ этихъ началъ. Идеалистъ до мозга костей, онъ былъ особенно чувствителенъ къ земскому дѣлу. Въ особенности это сказалося въ ту эпоху земской жизни, когда земство перешло отъ чисто организационной работы къ практическому осуществленію своихъ задачъ, когда оно признало существенно необходимыми экономическій подъемъ мѣстнаго населенія и развитіе производительныхъ силъ его.

Викторъ Васильевичъ — медикъ по образованію (былъ и военнымъ врачомъ и земскимъ), смотрѣлъ и на свою дѣятельность со стороны врача земскихъ недуговъ. Онъ всегда чувствовалъ себя борцомъ за земскую идею.

Онъ всегда чутко воспринималъ всякое уклоненіе земской жизни въ сторону отъ пракческаго осуществленія земскихъ идей, ему такъ часто мерещились враги земской жизни, что В. В. разошелся съ новыми земцами. Въ 1903 г. Викторъ Васильевичъ заявилъ о своемъ уходѣ изъ земства по болѣзни. Это было и естественно. Онъ много поработалъ, это все мнѣ намъ извѣстно, — сильно утомился и ему уже трудно было править земскимъ кораблемъ. Викторъ Васильевичъ сознавалъ уже свои недуги и не хотѣлъ быть тормозомъ — это еще большая заслуга въ сравненіи съ продолжительной его работой въ земствѣ.

Въ Пермскомъ земствѣ Р. В. началъ свою работу съ 1885 г. въ качествѣ гласнаго Екатеринбургскаго уѣзд. земск. собранія, съ 1889 г. онъ былъ уже членомъ губернской земской управы, а съ 1897 г. — предсѣдателемъ ея. Такимъ образомъ почти 20 лѣтъ своей жизни онъ былъ активнымъ дѣятелемъ земства.

Миръ праху твоему, земскій труженикъ! Пермская губернія не забудетъ твоихъ трудовъ по земскому ея благоустроенію.

† **П. В. Кузнецкій.** Еще одну утрату понесли земства Пермской губерніи, еще одинъ ревностный работникъ вышелъ изъ рядовъ земскихъ дѣятелей.

Умеръ Петръ Васильевичъ Кузнецкій, извѣстный въ Пермской губерніи хирургъ, къ которому за десятки, сотни верстъ прѣзжали страждущіе и всегда находили и помощь, и поддержку.

Покойный могъ бы занять видное мѣсто въ земской жизни, могъ бы быть губернскимъ хирургомъ, но онъ не любилъ шума вокругъ своей личности. Онъ сжился съ Нижне-Тагильской больницей, гдѣ ему былъ поднесенъ почетный дипломъ доктора медицины.

Петръ Васильевичъ служилъ въ земствѣ почти 36 лѣтъ. Въ прошломъ году земство справляло 35 лѣтній юбилей его службы земству.

† **Станиславъ Никодимовичъ Стемпневскій.**

18-го сего іюня внезапно скончался заслуженный преподаватель пермскаго Алексіевскаго реальнаго училища и гор-

нозаводскаго отдѣленія Станиславъ Никодимовичъ Стемневскій. Покойный родился 22 мая 1854 г., окончилъ курсъ с.-петербургскаго практическаго технологическаго института въ 1876 году со степенью инженеръ-технолога и въ 1878 году былъ назначенъ учителемъ химии въ пермское Алексѣевское реальное училище. Съ этимъ учебнымъ заведеніемъ, въ которомъ покойный преподавалъ много разнообразныхъ предметовъ (физика механика, начертательная геометрія, строительное искусство и др.), неразрывно была связана вся его послѣдующая жизнь. Въ 1880 г. онъ былъ допущенъ къ исполненію обязанностей инспектора училища, въ 1896 году былъ назначенъ преподавателемъ и инспекторомъ горнозаводскаго отдѣленія при реальномъ училищѣ и въ 1905 году просилъ освободить его отъ обязанностей инспектора, чтобы весь свой досугъ посвятить столь горячо любимой имъ наукѣ.

Человѣкъ по виду, быть можетъ, нѣсколько суровый, но мягкій сердцемъ, онъ жилъ очень скромно и до конца жизни сохранилъ поразительный интересъ къ знанію, наукѣ. По натурѣ своей это былъ ученый, съ глубокой вѣрой и любовью смотрѣвшій вдаль, въ будущіе великіе успѣхи человѣческаго генія. Обладая огромной эрудиціей, онъ часто поражалъ окружающихъ своей удивительной памятью и разнообразными свѣдѣніями изъ самыхъ различныхъ областей знанія. Его горячая любовь къ дѣлу преподаванія, удивительная аккуратность и благоговѣнный восторгъ предъ всѣми новыми завоеваніями человѣческой мысли въ области техники сказались пружинами физическаго кабинета училища: онъ сумѣлъ при скромныхъ средствахъ учебнаго заведенія обогатить его красной коллекціей всевозможныхъ приборовъ. Вѣрный долгу, требовательный къ себѣ, онъ и словомъ и примѣромъ внушалъ своимъ ученикомъ уваженіе и любовь къ труду, знанію, дисциплинѣ. Добрый отзывчивый человѣкъ. Станиславъ Никодимовичъ внимательно прислушивался къ нуждамъ учениковъ, и какъ председатель общества вспоможенія нуждающимся учащимся при пермскомъ Алексѣевскомъ реальномъ училищѣ и

горнозаводскомъ отдѣленіи, многимъ помогъ, облегчая такъ или иначе тяжелое матеріальное положеніе нуждающихся. Но не только для пермскаго реальнаго училища и горнозаводскаго отдѣленія это былъ неизмѣнный полезный дѣятель—онъ много силъ и времени посвятилъ вопросамъ общественнаго характера, какъ членъ Императорскаго технического общества, председатель коммисіи по техническому образованію, какъ членъ совѣта пермскаго кустарнаго банка и членъ общества живописи, ваянія и зодчества. Съ чистымъ сердцемъ и спокойной совѣстью, исполнивъ свой долгъ предъ обществомъ, онъ могъ смѣло оглянуться на пройденный путь. Образъ этого неутомимаго работника никогда не изгладится изъ памяти знавшихъ его.

† На могилу Станислава Никодимовича Стемневскаго.

Умеръ Станиславъ Никодимовичъ Стемневскій.

Написалъ и не хочется вѣрить этимъ четыремъ роковымъ словамъ.

Умеръ, а между тѣмъ въ два, въ три часа до кончины онъ еще участвовалъ въ засѣданіи совѣта кустарнаго банка, внимательно какъ всегда, вникая въ дѣла и, какъ всегда, высказывая здравыя сужденія... Бодрыми шагами вышелъ онъ изъ зала совѣта, вышелъ и уже больше никогда не появится въ этомъ залѣ, гдѣ его свѣтлый умъ и плодотворная дѣятельность высоко цѣнились и находили должное приращеніе.

Никогда...

Пермскому обществу покойный Станиславъ Никодимовичъ былъ извѣстенъ, какъ образцовый педагогъ и какъ энергичный общественный дѣятель.

Я не буду касаться здѣсь личности дорогого Станислава Никодимовича, какъ педагога, — это безъ сомнѣнія, сдѣлаютъ люди болѣе меня компетентные и близко знакомые съ этой стороной его жизни, — но я считаю себя обязаннымъ, хоть въ двухъ словахъ, очертить Станислава Никодимовича, какъ безкорыстнаго и стойкаго общественнаго дѣятеля. И въ этомъ отношеніи я коснусь только

его роли въ отношеніи кустарнаго банка.

Здѣсь безъ преувеличенія можно сказать, что кустарный банкъ пермскаго губернскаго земства многимъ обязанъ несмѣняемому и старѣйшему члену своего совѣта, такъ внезапно ушедшему отъ насъ С. Н. Стемпневскому. За періодъ двадцатилѣтняго существованія банка Станиславъ Никодимовичъ несъ обязанности не только члена совѣта, руководившаго дѣятельностью банка по также несмѣняемаго предсѣдателя ревизіонныхъ комиссій. При этомъ надо отмѣтить, что къ своимъ сложнымъ и безвозмезднымъ со стороны оплаты обязанностямъ Станиславъ Никодимовичъ относился въ высшей степени серьезно, вдумчиво и всесторонне. Онъ зорко слѣдилъ за симпатичной ему дѣятельностью банка въ минуты колебаній и отклоненій отъ прямой дѣли всегда неуклонно, настойчиво и смѣло указывалъ на опасности и какъ опытный кормчій направлялъ дѣятельность банка на настоящій путь. Рамки некролога не позволяютъ мнѣ болѣе подробно остановиться на той роли, которую сыграла личность стойкаго члена совѣта въ критическія минуты, пережитыя кустарнымъ банкомъ. Въ исторіи послѣдняго эта роль, безъ сомнѣнія, въ свое время получитъ должную оцѣнку.

Дѣятельность Станислава Никодимовича, какъ члена совѣта кустарнаго банка была достойно оцѣнена на послѣднемъ очередномъ земскомъ собраніи. Здѣсь единогласно, по представленію совѣта банка было постановлено отмѣтить эту выдающуюся дѣятельность подношеніемъ ему золотого жетона за его работу на пользу банка.

Въ засѣданіи совѣта 1 мая предсѣдательствующій тогда г. Калугинъ торжественно поднесъ этотъ жетонъ Станиславу Никодимовичу и въ своей рѣчи отмѣтилъ его плодотворную дѣятельность, такъ на пользу кустарнаго банка такъ и населенія губерніи, кустарнымъ нуждамъ которой служить банкъ. Директоръ банка г. Тимофеевъ со своей стороны указалъ, что если кустарный банкъ и завоевалъ себѣ въ настоящее время широкую популярность, то этимъ онъ много обязанъ дѣятельности Станислава Никодимовича, къ автори-

тетному голосу котораго всегда прислушивались какъ ревизіонныя комиссіи такъ и правленіе банка...

Въ этотъ моментъ члены совѣта были далеки отъ мысли, что дни Станислава Никодимовича сочтены и что неумолимая смерть уже стережетъ этого честнаго и стойкаго общественнаго дѣятеля.

Свершилось...

Могила похитила безкорыстнаго и нужнаго для жизни человѣка. Человѣкъ исчезъ. Но осталась жива память о его дѣлахъ, осталось живо то доброе, что онъ успѣлъ сдѣлать при жизни и это доброе (и какъ таковое—безсмертное) является нашимъ вѣнкомъ на могилу умершаго человѣка...

Николай Белдыкинъ.

† **Протоіерей Іоаннъ Андреевичъ Будринъ.** 1 октября с. г. въ день Покрова Пресвятой Богородицы, благовѣстный колоколъ Всевысшней Новокладбищенской церкви г. Перми двѣнадцатью ударами возвѣстилъ о кончинѣ заслуженнаго и достоимаго о. настоятеля этой церкви протоіерея Іоанна Андреевича Будрина.

Покойный о. протоіерей былъ сынъ протоіерея Пермской Р.-Богородицкой церкви Андрея Аникитича Будрина, родился 24 января 1844 г. и скончался, имѣя отроду 68 лѣтъ 8 мѣсяцевъ и 7 дней.

Окончивъ курсъ Пермской духовной семинаріи со степенью студента, 15 іюня 1864 года, І. А. Будринъ сначала служилъ учителемъ греческаго языка, священной и русской исторіи въ Екатеринбургскомъ духовномъ училищѣ.

15 октября 1867 года рукоположенъ въ санъ священника преосвященнымъ Неофитомъ и былъ назначенъ къ Пермскому кафедральному собору, откуда перемѣщенъ на настоятельскую вакансію къ Пермской Новокладбищенской Всевысшней церкви 9 декабря 1869 года, гдѣ и служилъ до дня своей кончины—42 года и 9 мѣсяцевъ.

Помимо своихъ прямыхъ пастырскихъ обязанностей о. протоіерей проходилъ еще и другія должности по епархіальному и военному вѣдомству, а именно: онъ 15 лѣтъ состоялъ законоучителемъ нижнихъ чиннвъ Пермскаго бата-

ліона, учебной и военной команды и былъ 11 лѣтъ репетиторомъ по Закону Божію и русскому языку при мѣстной писарской школѣ мѣстнаго баталіона: 7 лѣтъ состоялъ законоучителемъ 2 го приходскаго училища г. Перми; 15 лѣтъ былъ членомъ правленія Пермскаго духовнаго училища; 3 года состоялъ депутатомъ отъ духовенства г. Перми на епархіальномъ съѣздѣ 11 лѣтъ исполнялъ должность духовника содержащихся въ Пермскомъ исправительномъ отдѣленіи; съ 1886 года назначенъ членомъ ревизионной комиссіи для освидѣтельствванія и провѣрки церковныхъ описей, а съ 1887 года состоялъ членомъ ревизионной комиссіи по провѣркѣ экономическихъ отчетовъ Пермскаго духовнаго училища; 5 лѣтъ состоялъ въ должности благочиннаго 1 го округа Пермскаго уѣзда и наконецъ, членомъ Пермской духовной консисторіи 4 года съ 15-го февраля 1895 года.

За отлично-усердную долготѣнную свою дѣятельность покойный о. протоіерей имѣлъ слѣдующія награды:

30 мая 1870 года получилъ набедренникъ, іюня 1875 года за заслуги по военному вѣдомству награжденъ Всемилостивѣйше деньгами въ суммѣ 200 рублей, 1 апрѣля 1879 года награжденъ скуфьею, 17 апрѣля 1883 года камилавкою, а 15 мая 1893 года золотымъ наперснымъ крестомъ отъ св. сѣнода, за заслуги по военному вѣдомству удостоенъ саномъ протоіерея въ 1899 году 6 мая. Кромѣ означенныхъ наградъ о. протоіерей имѣлъ ордена: св. Анны 3-й и 2-й степени, св. Владиміра 4-й ст. и медалъ въ память царствованія Императора Миротворца Александра III. За ревностное и примѣрное прохожденіе должности законоучителя въ приходскомъ училищѣ въ 1869 году получилъ благодарность г. попечителя Казанскаго учебнаго округа. Отъ прихожанъ Новокладбищенской церкви, о. протоіерей пользовался всегда уваженіемъ и любовью, что засвидѣтельствовано ими подношеніемъ о. Іоанну св. иконы Всѣхъ святыхъ, а также пожертвованіемъ домовъ въ пользу церкви Разнообразно и многотрудно было долготѣнное служеніе о. Іоанна: не взирая ни на какую погоду и время года, онъ всегда съ усердіемъ исполнялъ свои пастырскія

обязанности на новомъ кладбищѣ. Благодаря заботамъ почившаго Новокладбищенскій храмъ сіяетъ благолѣпіемъ и обладаетъ обширной ризницей и утварью.

Несмотря на то, что покойный о. Іоаннъ былъ трезвенникъ за всю свою жизнь, тяжелые труды подорвали его силы, и вотъ съ апрѣля мѣсяца с. г. развилась въ немъ болѣзнь внутреннихъ органовъ и сильное малокровіе, а 1 го октября с. г. въ 8 ч. 15 м. утра о. протоіерея постигла мирная кончина. 26 сентября о. протоіерей былъ особорованъ и напутствованъ его духовникомъ о. протоіереемъ Андреемъ Знаменскимъ, который, прочитавъ отходную, очень часто навѣщалъ больного, такъ, что въ присутствіи о. Знаменскаго о. протоіерей предалъ Богу свой духъ.

Послѣ кончины о. протоіерея, по церковному обычаю три священника (о. Знаменскій, о. Измайловичъ, и о. П. Сутягинъ) при помощи діакона о. Ѳ. Буторина сняли тѣло умершаго съ постели и положили на новую разостланную на полъ циновку (рогожу) и помазавъ тѣло усопшаго св. елемъ облачили во всѣ священныя одежды, при чемъ въ руки усопшаго вложены св. св. Крестъ и Евангеліе, послѣ чего покойный былъ положенъ на столъ и по немъ была отслужена первая панихида и началось чтеніе св. Евангелія о. о. діаконами город. церквей по очередно до дня погребенія тѣла усопшаго о. прот. Панихиды по усопшемъ служились ежедневно въ 1 часъ дня и 7 час. вечера, при чемъ участвовало каждый разъ не менѣе 7—12 священниковъ во главѣ съ о. ректоромъ семинаріи или о. кафедральнымъ протоіереемъ А. А. Воскресенскимъ 3 октября въ 4 часа дня, послѣ литіи въ домѣ состоялось перенесеніе тѣла почившаго о. протоіерея въ Новокладбищенскую церковь. Гробъ несли поочередно священники которымъ предшествовалъ крестный ходъ при пѣніи хора пѣснопѣній „Помощникъ и покровитель“ и при полномъ колокольномъ звонѣ При этомъ чудно торжественномъ шествіи участвовало до 32 священниковъ и улица была на всемъ пути до кладбища наполнена народомъ. Послѣ того, какъ гробъ съ тѣломъ усопшаго о. протоіерея былъ перенесенъ въ церковь, началось всенощное бдѣніе о. о. діаконы продолжа-

ли чтеніе св. Евангелія до утра. Въ 9 ч. утра 4 октября была совершена заупокойная литургія о благочинномъ городскихъ церквей прот. І. Пьянковымъ въ сослуженіи о. о. протоіереевъ: А. Знаменскаго, І. Никитина и священниковъ: о. о. Меркурьева, В. Морозова, П. Суятгина и Д. Введенскаго, при участіи о. протодіакона К. Пономарева и діаконовъ Ѳ. Буторина и Н. Будрина. Послѣ литургіи начался чинъ погребенія, при чемъ участвовало въ служеніи подъ предводительствомъ о. кафедральнаго протоіерея А. А. Воскресенскаго 33 священника и до 10-ти о. о. діаконовъ. Во время запричастнаго о. Андрей Знаменскій произнесъ весьма прочувствованное слово, подобающее совершаемому погребенію и жизни усопшаго о. протоіерея І. Будрина. По окончаніи отпѣванія въ 2 часа дня, при полномъ колокольномъ звонѣ и съ крестнымъ ходомъ гробъ былъ обнесенъ вокругъ храма и затѣмъ опущенъ въ приготовленную могилу вѣчнаго упокоенія о. протоіерея.

О личныхъ качествахъ усопшаго о. Іоанна слѣдуетъ сказать, что это былъ истинный воинъ Христовой церкви, ибо отличался откровеннымъ и прямымъ характеромъ; онъ чуждъ былъ лести и лицемерія; а всегда любилъ говорить только одну правду, за что не мало переносилъ терпѣливо огорченія и обиды. Пишущему эти строки извѣстно, что о. протоіерей любилъ свое служеніе и тайно, избѣгая людскихъ похвалъ, помогалъ нуждающимся бѣднымъ братьямъ. Устроенный покойнымъ при церкви женскій хоръ и всѣ почитатели покойнаго несомнѣнно отъ всей души нынѣ взываютъ къ Богу живыхъ: „Упокой Господи, душу усопшаго раба Твоего!“

Св. II. С.

† С. Н. Стемпневскій.

18 сего іюня, въ 3 часа дня, внезапно скончался отъ кровоизліанія въ мозгъ заслуженный преподаватель пермскаго Алексіевскаго реальнаго училища и при немъ горнозаводскаго отдѣленія инженеръ-технологъ Станиславъ Никодимовичъ Стемпневскій.

С. Н. Стемпневскій родившійся 22 мая 1854 г., окончилъ курсъ въ с.-пе-

тербургскомъ технологическомъ институтѣ по химическому отдѣленію 7 января 1876 г.; 22 мая 1878 г. онъ назначенъ учителемъ въ пермское Алексіевское реальное училище, а 20 іюня того же года удостоенъ степени инженеръ-технолога.

Съ 10 сентября 1880 года Станиславъ Никодимовичъ допускается къ исполненію обязанностей инспектора и 1 августа 1889 года утвержденъ въ такой должности. Предложеніемъ отъ 23 февраля 1891 года попечителемъ оренбургскаго учебнаго округа сообщено, что комиссія, разсматривавшая работы учениковъ пермскаго Алексіевскаго реальнаго училища, представленнаго на бывшій въ 1888 году въ Императорскую академію художествъ, постановила ходатайствовать о представленіи г. Степневскаго за полезную и вполнѣ успѣшную дѣятельность его по преподаванію въ почетной наградѣ.

Званіе заслуженнаго преподавателя С. Н. Стемпневскій получилъ 1 іюля 1893 года.

Предложеніемъ попечителя оренбургскаго учебнаго округа 20 сентября 1896 г. онъ назначается преподавателемъ горнозаводскаго отдѣленія при реальномъ училищѣ, съ возложеніемъ на него обязанностей инспектора въ томъ же отдѣленіи.

1 января 1899 г. Станиславъ Никодимовичъ съ ученою цѣлью командированъ на 3 мѣсяца за границу.

Сверхъ содержанія по службѣ, со 2 мая 1903 г. ему прежде назначенная пенсія доведена до суммы 960 руб. въ годъ.

19 декабря 1903 года Ст. Ник. командированъ въ гор. Петербургъ на съѣздъ русскихъ дѣятелей по техническому профессиональному образованію.

Съ 5 іюня 1908 г., по распоряженію товарища министра народнаго просвѣщенія, получаемая сверхъ содержанія, пенсія увеличивается еще на 192 руб.

Покойный имѣлъ слѣдующіе ордена: св. Владиміра 4 ст., св. Станислава 2 и 3 ст. ст., св. Анны 2 и 3 ст. ст. и серебряную медаль Высочайше утвержденную въ память царствованія Императора Александра III.

Кромѣ должностей инспектора и заслуженнаго преподавателя въ перм-

скомъ Алексѣевскомъ реальномъ училищѣ и горнозаводскомъ отдѣленіи при немъ. Станиславъ Никодимовичъ былъ председателемъ комиссіи по техническому образованію, председателемъ общества пособія бѣднымъ учащимся при пермскомъ реальномъ училищѣ и горнозаводскомъ отдѣленіи, членомъ общества живописи, ваянія и зодчества, членомъ совѣта кустарнаго банка при губернской земской управѣ и членомъ ревизіонной комиссіи въ кустарномъ банкѣ.

Главными предметами преподаванія покойнаго были: механика, физика, строительное искусство и строительное черченіе.

Общее наблюденіе за всѣми мастерскими горнозаводскаго отдѣленія лежало на г. Стемпневскомъ.

Покойный Стениславъ Никодимовичъ отличался мягкимъ жизнерадостнымъ характеромъ и смерть его, несмотря на хорошее здоровье и нестарые годы, постигла врасплохъ; часа за 1½ до смерти онъ гулялъ по двору, зашелъ въ физическій кабинетъ, сѣлъ за рабочимъ столомъ въ кресло и.... тутъ отошелъ въ вѣчность..

je tidi tedda Eeuis, много потрудившійся на пользу отечеству и молодежи добрый и хорошій человекъ.

Выносъ тѣла покойнаго изъ квартиры въ римско-католическую церковь состоялся вчера, въ 6 часъ вечера, а отпѣваніе сегодня, въ 10 час. утра; погребеніе на новомъ кладбищѣ.

Энъ.

ЦЕРМОВОЙ ГУБЕРНИИ

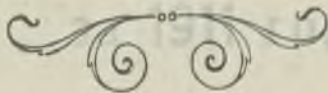

Статистическій ежегодникъ

ПЕРМСКОЙ ГУБЕРНІИ

за 1911 годъ.

Распределение общей площади земель Пермской губернии по угодьям^{а)}.

(По сведениямъ Оцѣночнаго бюро Губернскаго Земства.)

№№ по пор.	Название уѣздовъ.	Усадьбы.	Выгона.	Защита.	Пашни.	Посева.	Лѣса.	Кустарника.	Итого удобной.	Итого неудобной.	Всего.
1	Верхотурскій	8301,4	97589,1	1733,2	115812,8	321147,8	4692657,0	18180	5254922,6	805045,0	6059967,6
2	Бадеррибургскій	17743,5	77634,4	8584,5	246382,6	286447,6	1561281,3	1942,0	2200015,0	326118,2	2526134,2
3	Кривотскій	18023,0	95688,6	245,7	218868,6	159996,0	350447,5	12850,3	851220,3	94679,8	949900,2
4	Бальшатовскій	24779,0	120605,6	1307,6	392854,3	250111,8	421786,5	940,7	1212185,5	135809,5	1347995,0
5	Красноуфимскій	12878,4	80515,6	89415,0	384924,5	222478,0	1188969,5	2802,3	1881983,1	98082,1	1980065,2
6	Кунгурскій	7572,4	58844,7	43781,5	161512,3	99491,1	647372,2	182,4	1015398,0	57559,7	1072958,6
7	Осинскій	21694,1	24614,6	40532,8	524518,2	186059,1	512377,3	9288,6	1269079,5	59465,9	1328545,5
8	Ольскій	14438,9	69214,3	69214,3	496922,78	8473,48	486251,8	1771,5	1162225,5	84262,9	1246487,7
9	Пермскій	8069,0	31935,6	5768,8	171973,6	183658,1	1810978,9	1601,5	2218985,5	71852,3	2285837,8
10	Сылвамакскій	8907,6	44711,1	62556,6	223271,9	158338,2	2099805,4	19621,6	2612712,2	103761,6	2716173,9
11	Чердыньскій	3355,2	24414,9	110400,0	115856,4	66459,7	5040723,9	1183,3	5862094,2	883206,7	5745300,4
12	Шатричскій	27807,6	158945,7	47858,5	575740,6	272757,5	288740,2	7044,7	1378895,1	272519,4	1651414,2
В С Е Г О		168771,9	819752,7	481398,9	3577483	2298818,48	19031391,7	79151,4	26414718,8	2496361,7	28911080,5

№№ по пор.	Название уѣздовъ.	Усадьб.	Выгон	Защит.	Пашни.	Посева.	Лѣса.	Куст.	Итого удобн.	Итого неудобн.	Всего.
1	Верхотурскій	0,15	1,6	0,05	1,9	5,3	77,5	0,3	86,3	13,5	100
2	Бадеррибургскій	0,7	3,05	0,4	9,8	11,3	61,8	0,08	87,1	12,9	100
3	Кривотскій	1,4	10,05	0,02	28,0	16,8	36,9	1,4	89,8	10,4	100
4	Бальшатовскій	1,7	8,4	0,04	29,7	18,4	31,2	0,08	89,98	10,0	100
5	Красноуфимскій	0,6	4,1	4,3	16,9	11,8	57,5	0,2	95,1	4,9	100
6	Кунгурскій	0,7	5,1	4,1	15,1	9,3	60,3	0,2	91,7	5,3	100
7	Осинскій	1,7	1,9	3	39,5	10,2	38,5	0,7	95,8	4,5	100
8	Ольскій	1,1	0,8	5,4	39,7	6,7	89,7	0,1	93,4	6,6	100
9	Пермскій	0,4	1,4	0,3	7,5	8,05	79,3	0,07	96,3	3,1	100
10	Сылвамакскій	0,5	1,6	2,3	8,2	5,7	77,3	0,7	96,1	3,9	100
11	Чердыньскій	0,07	0,4	1,9	2	1,2	87,7	0,02	93,3	6,7	100
12	Шатричскій	1,6	9,4	2,9	84,9	16,5	17,5	0,5	83,5	16,5	100
По губернии		0,09	2,09	1,29	12,09	7,79	65,39	0,39	91,09	8,09	100,09

№№ по пор.	Название уѣздовъ.	Усадьб.	Выгон	Защит.	Пашни.	Посева.	Лѣса.	Куст.	Итого удобн.	Итого неудобн.	Всего.
1	Верхотурскій	0,15	1,6	0,05	1,9	5,3	77,5	0,3	86,3	13,5	100
2	Бадеррибургскій	0,7	3,05	0,4	9,8	11,3	61,8	0,08	87,1	12,9	100
3	Кривотскій	1,4	10,05	0,02	28,0	16,8	36,9	1,4	89,8	10,4	100
4	Бальшатовскій	1,7	8,4	0,04	29,7	18,4	31,2	0,08	89,98	10,0	100
5	Красноуфимскій	0,6	4,1	4,3	16,9	11,8	57,5	0,2	95,1	4,9	100
6	Кунгурскій	0,7	5,1	4,1	15,1	9,3	60,3	0,2	91,7	5,3	100
7	Осинскій	1,7	1,9	3	39,5	10,2	38,5	0,7	95,8	4,5	100
8	Ольскій	1,1	0,8	5,4	39,7	6,7	89,7	0,1	93,4	6,6	100
9	Пермскій	0,4	1,4	0,3	7,5	8,05	79,3	0,07	96,3	3,1	100
10	Сылвамакскій	0,5	1,6	2,3	8,2	5,7	77,3	0,7	96,1	3,9	100
11	Чердыньскій	0,07	0,4	1,9	2	1,2	87,7	0,02	93,3	6,7	100
12	Шатричскій	1,6	9,4	2,9	84,9	16,5	17,5	0,5	83,5	16,5	100
По губернии		0,09	2,09	1,29	12,09	7,79	65,39	0,39	91,09	8,09	100,09

а) Цифры абсолютныя (въ десятилахъ).
 б) Цифры относительныя: процентное отношеніе угодій каждаго уѣзда къ общей площади его земель.
 в) Цифры относительныя: процентное отношеніе угодій каждаго уѣзда къ общему по губернии количеству угодій даннаго рода.

Площадь (въ десятинахъ) посѣва крестьянскихъ и владѣльческихъ хозяйствъ въ 1911 г.*).

Уѣзды и хозяйства.	Озимая рожь.	Яровая рожь.	Пшеница.	Ячмень.	Пода.	Речиха.	Торохъ.	Картофель.	Овесъ.	Ленъ.	Конюшня.	Всего.
Переселскій	43201	34	3283	1524	3	7	895	500	34745	1075	28	99295
	32206	2	52	365	—	2	23	6	3757	65	4	7482
	46407	36	3335	15839	3	9	918	506	38502	1140	32	106777
Верхоуремскій	12933	1926	15879	1513	1	—	130	816	38835	770	122	87234
	59	1	76	65	—	—	7	2	470	2	—	682
	12992	1927	15955	15878	1	—	146	818	39305	772	122	87916
Екатеринбургскій	8222	3739	57537	13065	58	—	1489	3999	66002	3390	429	157937
	1869	694	34936	1828	27	4	817	148	28264	599	18	69204
	10091	4433	92473	14893	35	1	2305	4147	94266	3989	447	227134
Ирбитскій	12092	3049	49308	13153	425	30	423	502	48853	1586	4103	138529
	172	252	1161	146	21	—	12	46	1954	9	35	3938
	12364	8331	50469	13299	446	30	440	548	50807	1595	4138	142467
Камышевскій	9880	11312	108883	6321	270	189	763	1226	87389	4226	1136	231595
	1033	458	12098	338	3	4	47	111	9915	164	45	24166
	10963	11770	120931	6659	273	193	810	1337	97204	4390	1181	255761
Брасноуральскій	49816	35	48536	4298	260	1993	1467	2644	64529	3659	1802	179119
	13127	—	18785	967	14	236	172	435	27448	1020	63	62267
	62943	85	67321	5265	274	2229	1639	3079	91977	4709	1865	241386
Кунарскій	38340	—	12372	4166	—	150	1032	837	39508	2560	513	101373
	1223	—	152	24	1	—	19	—	1782	—	—	3206
	4003	—	13024	4190	1	151	1651	841	41590	2560	513	104584

Площадь посѣва крестьянскихъ и владѣльческихъ хозяйствъ въ 1911 г. (двѣри относительныя).

У ѣ з д ы .	Озимая	Рожь .	Яровая	Рожь .	Пшеница	Ячмень .	Пода	Речиха .	Горохъ .	Карто .	Фасъ .	Овесъ .	Лещ .	Копыль .	Всего
Переселскій	43,5	—	—	—	3,1	14,9	—	—	0,9	0,5	0,5	36,1	1,0	—	100%
Веротурскій	14,8	2,2	2,0	—	18,1	18,1	—	—	0,2	0,9	0,9	41,7	0,9	0,1	100%
Екатеринбургскій	4,4	2,0	2,0	—	40,7	6,6	—	—	1,0	1,8	1,8	41,5	1,8	0,2	100%
Ирбитскій	8,7	5,8	4,6	—	35,4	9,8	0,3	—	0,8	0,4	0,4	35,7	1,2	2,9	100%
Камышловскій	4,3	—	—	—	47,3	2,6	0,1	0,1	0,3	0,6	0,6	38,0	1,7	0,5	100%
Красноуфимскій	26,0	—	—	—	27,9	2,8	0,1	0,7	1,8	1,8	0,8	38,1	2,0	0,8	100%
Кунгурскій	38,8	—	—	—	12,6	4,0	—	0,1	1,6	0,8	0,8	39,8	2,4	0,5	100%
Осинскій	45,2	—	—	—	7,0	8,5	0,5	10,5	1,6	1,1	1,1	27,3	2,8	1,0	100%
Оханскій	31,5	0,1	0,1	—	5,9	15,0	—	3,5	1,2	0,2	0,2	38,9	3,8	—	100%
Солдатскій	44,8	0,7	0,7	—	0,5	12,2	—	—	0,4	0,6	0,6	38,9	2,4	—	100%
Чермыскій	88,7	3,1	3,1	—	0,3	17,3	—	—	0,4	1,1	1,1	36,5	2,3	0,8	100%
Шаркискій	4,0	1,0	1,0	—	58,6	0,3	0,1	—	0,2	0,7	0,7	32,5	2,3	0,8	100%
Всего по губернии	23,6	1,4	1,4	26,3	6,7	0,1	0,1	2,1	0,5	0,8	0,8	36,1	2,1	0,6	100%
Переселскій	8,5	0,1	0,1	—	0,5	9,8	—	—	5,0	2,6	2,6	4,6	2,3	0,2	4,5
Веротурскій	2,4	5,7	5,7	—	2,5	9,2	—	—	0,8	4,1	4,1	4,6	1,5	0,9	3,7
Екатеринбургскій	1,8	13,2	13,2	—	14,7	9,2	2,9	—	12,6	20,9	20,9	10,8	7,8	3,1	9,5
Ирбитскій	2,3	24,8	24,8	—	8,0	8,1	15,1	0,1	2,4	2,8	2,8	5,9	3,2	23,1	6,0
Камышловскій	2,0	35,0	35,0	—	19,3	4,2	9,8	0,1	4,4	6,8	6,8	11,3	8,7	8,2	10,7
Красноуфимскій	11,5	0,3	0,3	—	10,7	3,8	9,8	4,8	9,0	15,5	15,5	10,7	9,8	12,9	10,1
Кунгурскій	7,3	—	—	—	2,2	2,6	—	0,1	9,0	4,2	4,2	4,8	5,1	3,6	4,4
Осинскій	29,4	—	—	—	4,9	7,7	55,8	74,1	30,3	20,2	20,2	11,3	16,3	23,0	14,9
Оханскій	16,2	0,5	0,5	—	2,7	26,4	—	20,4	17,9	2,5	2,5	12,8	21,2	1,0	11,9
Солдатскій	11,2	3,1	3,1	—	0,1	10,5	—	—	3,0	4,0	4,0	6,2	6,6	0,2	5,8
Чермыскій	4,6	6,0	6,0	—	—	7,0	—	—	1,4	3,6	3,6	2,8	3,0	1,5	2,7
Шаркискій	2,8	11,5	11,5	—	35,8	0,8	7,3	0,1	4,2	12,8	12,8	14,2	15,0	14,3	15,8
Всего по губернии	100%	100%	100%	100%	100%	100%	100%	100%	100%	100%	100%	100%	100%	100%	100%

Друку и издательству

Урожай хлеба и картофеля по уездам Пермской губ. въ 1911 г. среднимъ числомъ на десятину (въ пудахъ) и самъ.

По даннымъ Центрального Статистическаго Комитета.

Х л ъ Б А.	Озимая рожь.		Яровая рожь.		Пшеница.		Ячмень.		Шовья.		Гречиха.		Горюхъ.		Картофель.		Олея.	
	Средн. число на десятину въ пудахъ.	Урожай самъ.	Средн. число на десятину въ пудахъ.	Урожай самъ.	Средн. число на десятину въ пудахъ.	Урожай самъ.	Средн. число на десятину въ пудахъ.	Урожай самъ.	Средн. число на десятину въ пудахъ.	Урожай самъ.	Средн. число на десятину въ пудахъ.	Урожай самъ.	Средн. число на десятину въ пудахъ.	Урожай самъ.	Средн. число на десятину въ пудахъ.	Урожай самъ.	Средн. число на десятину въ пудахъ.	Урожай самъ.
Пермскій	52,5	4,1	91,3	7,0	56,3	3,7	48,8	3,1	12,0	0,0	78,2	9,3	19,2	2,1	499,6	5,0	46,0	2,7
Ворхотурскій	55,2	4,6	63,6	5,2	50,3	3,8	48,1	3,3	11,2	1,0	—	—	32,9	4,1	649,9	5,1	47,0	2,8
Вяткинобурскій	34,2	3,5	21,1	1,3	21,1	1,9	25,8	2,1	10,0	0,0	12,0	1,9	15,1	1,3	511,8	5,2	33,8	2,0
Притонскій	19,4	1,9	18,0	1,6	24,1	1,9	23,8	2,0	12,6	1,1	8,0	2,0	21,8	2,6	445,0	3,8	19,3	1,6
Камышарскій	12,8	1,8	11,0	1,0	9,2	0,8	11,6	1,0	6,9	0,6	1,1	0,2	10,3	1,4	310,0	4,3	7,0	0,6
Красноуфимскій	33,7	3,0	74,5	7,1	39,5	2,7	31,6	2,0	11,8	1,0	19,8	2,1	21,9	3,8	612,3	6,1	37,9	2,5
Кунгурскій	46,5	4,2	—	—	50,3	3,4	47,8	3,1	18,7	1,2	45,0	7,3	26,8	3,9	757,5	6,8	38,0	2,3
Белоканскій	21,2	2,1	11,1	1,1	34,8	2,4	34,1	2,8	18,1	1,1	25,2	4,0	21,8	3,0	401,7	4,6	28,5	2,0
Оханскій	41,2	3,7	40,7	3,1	40,2	3,2	41,4	3,0	—	—	26,6	4,7	29,3	3,2	586,4	5,3	37,3	2,1
Солтвискій	42,1	3,7	32,7	2,3	43,1	3,0	41,7	2,9	—	—	—	—	12,2	1,8	391,2	3,4	38,2	2,1
Чердынскій	35,1	3,7	29,5	2,7	33,3	3,3	40,1	3,2	—	—	—	—	20,6	2,1	478,8	4,3	33,5	2,5
Шардинскій	5,0	0,6	0,1	0,1	7,1	0,7	7,3	0,4	0,0	0,1	3,5	0,3	2,6	0,1	231,7	2,3	2,2	0,2
По губернии	33,3	3,2	19,1	1,7	19,0	1,6	37,7	2,9	11,1	1,0	25,1	4,0	21,8	2,6	464,2	4,7	27,4	2,0
	65,5	6,1	61,1	5,6	72,3	6,8	77,8	6,1	92,0	6,7	28,6	4,3	60,0	7,8	540,9	5,1	66,5	4,9

У Б З Д Ы.

ВЪДОМОСТЬ

о состояніи и движеніи хлѣбныхъ запасовъ въ общественныхъ магазинахъ по Пермской губерніи за 1911 годъ.

(По даннымъ Губернскаго Присутствія).

Названіе уѣздовъ.	Къ 1911 г. состояло въ наличности запасовъ.		Въ теченіи 1911 г. поступило.								Въ теченіи 1911 года израсходовано.						Къ 1912 году состоитъ въ наличности.													
	Озимого.	Ярового.	Въ умяту долга по ссудамъ.		Сбора на образованіе запасовъ.		Причислено по счетамъ по разнымъ причинамъ.		В С Е Г О.		Выдано въ ссуду.		Исключено по счетамъ по разнымъ причинамъ.		В С Е Г О.		Рожь.	Пшеница.	Ячмень.	Овесъ.										
			Озимого.	Ярового.	Озимого.	Ярового.	Озимого.	Ярового.	Озимого.	Ярового.	Озимого.	Ярового.	Озимого.	Ярового.	Озимого.	Ярового.														
	Пуд.	Ф.	Пуд.	Ф.	Пуд.	Ф.	Пуд.	Ф.	Пуд.	Ф.	Пуд.	Ф.	Пуд.	Ф.	Пуд.	Ф.	Пуд.	Ф.	Пуд.	Ф.	Пуд.	Ф.								
Пермскій . .	384106	28 169150	3	20975	10 31329	32	1063	2 571	11 1904	20 1209	21	23942	32 33110	24	36761	23 38137	12	—	—	—	—	36761	23 38137	12	371287	37	164123	п.	15	ф.
Осипскій . .	387963	11 137611	3	32840	22 17340	3	1893	3 342	2 —	— —	—	34733	25 17682	5	59153	38 1760	16	7129	8 2272	7	66283	6 4032	23	356419	23	151260	п.	25	ф.	
Оханскій . .	451436	6 257711	28	9454	22 67975	36	2476	6 1320	15 3825	21 2533	27	15756	9 71829	38	16516	35 99104	21	—	—	—	—	16516	35 99104	21	450875	20	230437	п.	5	ф.
Чердынскій .	25967	12 17482	39	797	35 493	—	202	3 171	13 191	9 132	12	1191	7 796	25	95	31 9	—	—	—	—	95	31 —	—	27062	28	18279	п.	24	ф.	
Соликамскій .	229824	35 141511	38	6410	9 11988	22	16834	30 4884	12 —	— 12571	17	23244	39 29444	11	19960	20 19485	34	4636	1 —	—	—	24596	21 19485	34	228473	13	151470	п.	15	ф.
Верхотурскій	198298	3 80061	24	13256	10 7292	6	253	8 277	19 16	31 —	—	13528	9 7569	25	3030	20 60	—	—	408	4 3030	20 468	4	208793	32	87163	п.	5	ф.		
Екатеринбур.	41348	21 255932	35	707	23 5962	23	500	4 2060	36 —	— —	—	1207	27 8023	19	6185	36 35010	13	1955	36 2760	26	8141	32 38770	39	34414	16	225185	п.	15	ф.	
Ирбитскій .	416645	21 282613	10	19247	16 11201	33	1280	6 930	15 2222	31 5852	12	22750	13 17984	20	29272	16 14054	—	—	—	—	29272	16 14054	—	410123	18	286543	п.	30	ф.	
Камышловск.	569107	10 460925	5	3397	18 10062	36	2791	23 4916	— —	— 39733	29	6189	1 54712	25	84205	20 31073	3 31064	5	—	—	—	115269	25 31073	3	460026	26	484564	п.	27	ф.
Шадринскій .	682457	36 585360	5	4577	17 6732	29	87	37 476	14 —	— —	—	4665	14 7209	3	92743	13 27015	39 108232	20 54180	12	200975	33 81196	11	486147	17	511372	п.	37	ф.		
Красноуфим.	294648	16 142975	17	32588	31 14939	—	2133	21 369	32 —	— —	—	34722	12 15308	32	26711	4 2127	8 208	2 400	2 26919	6 2527	10	302451	22	155756	п.	39	ф.			
Кунгурскій .	320219	37 135246	24	4945	37 3582	9	290	36 656	10 —	— 117	16	5236	33 4355	35	4721	— 5359	— 849	8 —	— 5570	8 5350	—	319886	22	134243	п.	19	ф.			
ВСЕГО .	4002023	29 2666582	31	149199	10 188900	29	29806	19 16976	19 8160	32 62150	14	187166	21 268027	22	379358	16 273196	26 154075	— 51021	11 533433	16 334208	37 3655756	34	2600401	п.	16	ф.				

ВЪДОМОСТЬ

о состоянии и движении продовольственных

капиталов по Пермской губернии за 1911 годъ.

(По даннымъ Губерн

скаго Присутствія).

Название уѣздовъ.	Къ 1 Января 1911 года состояло въ наличности.		Въ теченіе 1911 года					
			Въ уплату долга по ссудамъ.		Процентовъ на капиталъ.		Причислено по счетамъ по разнымъ причинамъ.	
	Рубли.	К.	Рубли.	К.	Рубли.	К.	Рубли.	К.
Пермскій	43218	39	3958	22	—	—	—	—
Осинскій	66501	51	315	19	2716	35	—	—
Оханскій	30293	1/2	1489	—	1344	97	—	—
Чердынскій	438761	16	5418	76	—	—	13	18
Соликамскій	155458	1	9294	29	—	—	—	—
Верхотурскій	100622	9	1860	48	—	—	—	—
Екатеринбургскій	24062	42	15031	17	—	—	5124	38
Ирбитскій	2749	51	—	—	—	—	—	—
Камышловскій	5244	78	—	—	—	—	—	—
Шадринскій			Общественныхъ					
Красноуфимскій	74000	—	8977	80	2284	88	—	—
Кунгурскій	28302	6	—	—	6647	31	—	—
ВСЕГО по губернии	1185772	93 1/2	46344	91	12993	51	5137	56

поступило.		Въ теченіе 1911 года израсходовано.								Къ 1912 году состоитъ въ наличности капитала.			
Сборъ на образованіе запасовъ.		ВСЕГО.		Употреблено на покупку хлѣба для выдачи въ ссуду.		Возвращено излишковъ противъ нормы.		Исключено со счетовъ по разнымъ причинамъ.		ВСЕГО.		Рубли.	Коп.
Рубли.	К.	Рубли.	К.	Рубли.	К.	Рубли.	К.	Рубли.	К.	Рубли.	К.	Рубли.	Коп.
—	—	3958	22	1090	50	—	—	497	90	1588	40	45588	21
5604	93	8636	47	19293	27	—	—	402	96	10696	23	55441	75
—	—	2833	97	1442	20	—	—	964	85	2407	5	30719	92 1/2
9	18	5441	12	—	—	7415	72	—	—	7415	72	436786	56
—	—	9294	29	—	—	—	—	—	—	—	—	164752	30
262	23	2122	71	—	—	—	—	—	—	—	—	102741	80
—	—	20155	55	1034	3	—	—	1006	40	2040	43	258737	54
71	43	71	43	—	—	—	—	—	—	—	—	2820	94
679	61	679	61	—	—	—	—	—	—	—	—	5924	39
капиталовъ				нѣтъ.									
869	19	12131	87	—	—	—	—	—	—	—	—	86131	87
210	87	6858	18	2000	—	—	—	240	—	2240	—	32920	24
7707	44	72183	42	24860	—	7415	72	3112	11	35387	83	1222568	52 1/2

С В Ъ Д Ъ Н І Е

о состояніи и движеніи Губернскаго продовольственнаго капитала за 1911 годъ.

(По даннымъ Губернскаго Присутствія).

Къ 1 Января 1911 года состояло.		Въ теченіе 1911 года причислено.				Въ теченіе 1911 года исключено.				Къ 1 Января 1912 года состоятъ.									
Въ долгахъ.		Къ наличности.		Къ долгамъ и ссудамъ.		Измѣнено изъ наличности.		Изъ долговъ.		Изъ наличныхъ долговъ.		Въ долгахъ.							
		Наличныхъ денегъ въ указу долга и на поимен- ныя Ссуды Губернскаго капитала	0/0% на	1910 г.	1911 г	Исключено изъ налично- сти и заче- тено за недо- полченъ.	Исключено изъ налично- сти по раз- нымъ слу- чаямъ.	Поступило наличныхъ денегъ въ указу долга.	Сложено долговъ.	Въ наличныхъ долгахъ, 0/0% бухгалери и въ авансахъ, отлу- ченныхъ Указ- нымъ Ссудамъ на провозъ и ссыскъ, нужды исключенъ.	Въ долгахъ.								
Руб.	К.	Руб.	К.	Руб.	К.	Руб.	К.	Руб.	К.	Руб.	К.	Руб.	К.						
175526	25	69708	71	4586	78	—	73751	91	153188	88	—	30885	63	904	86	06032	91	573027	4

Примечаніе: На основаніи правыхъ 16 Марта 1909 года ибъ платежъ, поступившіе въ указу долга Губернскому продовольственному капиталу, Капитальными непосредственно зачисляются въ доходъ казны по § 13 спец. сред. Мин. Внутр. Дѣлъ, а не въ распоряженіе Губернскаго Присутствія.

ВЪДОМОСТЬ

о количествѣ выданныхъ ссудъ изъ мѣстныхъ общественныхъ хлѣбныхъ запасовъ и продовольственныхъ капиталовъ: мѣстныхъ, губернскаго и общаго по Имперіи въ 1911 году по Пермской губерніи.

(По даннымъ Пермскаго Губернскаго Присутствія).

Выплавка чугуна по заводам Пермской губернии за 1907—1911 г.г.

(По данным Окружных Инженеров).

Название округов и заводов.	1907 г.	1908 г.	1909 г.	1910 г.	1911 г.
	П	У	Д	О	В
Гороблагодатский горный округ.					
Кушвинский	1151520, ²⁰	973052	931679	1505678	1478757
Верхне-Туринский	252349	694894	645938	572181	47421
Нижне-Туринский	—	—	—	—	—
Баранчинский	435393, ¹⁰	353766, ¹⁰	119564	—	336666, ³⁰
Серебрянский	—	—	—	—	—
Казенные.					
Итого в Гороблагодатском горн. окр.	1839262,³⁰	2021712,¹⁰	1697181	2077865	2062844,³⁰
Каменский, казенный	494405	178943	390200	422491	453302
Кувинский, гр. А. С. Строганова в Вятском окр.	332863, ³³	348765, ¹⁶	409570	—	—
Пермский горный округ.					
Кыновской, гр. А. С. Строганова	377183	301287	304036	325055	—
Бисертский	492291	420274	782027	916268	965234
Кузье-Александровский	809463	587310	677701	589122	929820
Теплогорский	274490	667655	725068	922386	905045
Последние гр. П. П. Шувалова.					
Чусовской	940881	1018694	1216887	1385197	1465767
Наштйский	1061103	942660	1411300	1824600	2193800
Акц. О-ва Камских заводов.					
Итого в Пермском горном округе	3955411	3937880	5117019	5962628	6459666
Чердынский горный округ.					
Кизеловский, кн. С. С. Абамелек-Лазарева	1336085	1155281	1333124	1422935	1519182
Александровский, Паслѣдн. П. П. Демидова	468964	158192	399319	487851	498770
Кутимский	484346	—	—	—	—
Вельсовский	684155	538173	—	—	—
Волжско-Вишерского О-ва					
Итого в Чердынском горном округе	2973550	1851646	1732443	1910786	2017952
Сѣверо-Верхотурский горный округ.					
Надеждинский	2434428	3992675	4658520	5459300	5982692
Сосвинский	696334	741709	597443	457805	941799
Богословского-Горно-заводского О-ва					
Итого в С.-Верхотурском горн. округе	3130762	4734384	5255963	5917105	6924491

*) Цифры, набранные пробами, обозначают фунты.

Название округовъ и заводовъ.	1907 г.	1908 г.	1909 г.	1910 г.	1911 г.
	П У Д О В Ъ*).				
Южно-Верхотурский горный округъ.					
Нижне Тагильскій	1289916	1037445	777180	1237418	1672914
Нижне Салдинскій	1438704	1850397	1180522	1971824	1437150
Верхне-Салдинскій	565331	762232	569348	763275	817519
Висимо Шайтанскій	437315	47199	—	—	478667
Нейво-Алапаевскій	1078859	1209549,30	1226719	1285349	2007517
Нейво-Шайтанскій	307541	212080	—	—	—
Верхне Синячихинскій	294934	370683	520392	310788	—
Ирбитскій	—	—	—	—	—
Итого въ Южно-Верхотурскомъ горн. окр.	5412600	5489585,30	4274161	5568654	6413767
Западно-Екатеринбургскій горный округъ.					
О-во Кыштымскихъ заводовъ	1031351	962835	1620082	1096437	1203058
Т-во Сергеево-Уфалейскихъ Заводовъ	2327964	1341598	1442960	1514745	2037198
Итого въ З.-Екатеринбургскомъ горн. окр.	3359318	2304433	3063042	2611182	3240256
Сѣверо-Екатеринбургскій горный округъ.					
Уткинскій, гр. А. С. Строганова	584062	605463	621707	664747	757031
Невьянскій, Наслѣдниковъ П. С. Яковлева	4872	—	—	—	38846,30
Верхъ-Исетскій	509340	504717	447757	221982	—
Режевской	601610	441207	230872	406626	617456
Нейво-Рудянскій	516979	231364	197154	441094	550585
Верхне-Тагильскій	268028	189862	180710	—	—
Уткинскій	221456	203033	381674	102916	327133
Итого въ С.-Екатеринбургск. горн. окр.	2706347	2175646	2059874	1837365	2291051,30
Южно-Екатеринбургскій горный округъ.					
Сысертскій	229617	—	—	—	398866
Сѣверскій	355320	551308	438284	551414	671060
Ревдинскій	513856	318776	437702	476644	473312
Бисертскій	481821	306756	432769	490048	445753
В. и П. Шайтанскіе (б. Наслѣдн. П. В. Бергъ) Акціонернаго О-ва	495243	446412	377373	569310	534100,30
Блазмбаевскій, гр. А. Строганова	554772	561065	576177	593591	653554
Итого въ Ю.-Екатеринбургск. горн. окр.	2630629	2184317	2262305	2681007	3176645,30
ВСЕГО ПО ЗАВОДАМЪ	26835148,20	25227312,18	26261758	28989083	33039976

Выдѣлка желѣза и стали (сортовыхъ) на заводахъ Пермской губерніи за 1907—1911 г.г.

Названіе округовъ и заводовъ.	1907 г.	1908 г.	1909 г.	1910 г.	1911 г.
	П У Д О В Ъ*).				
Гороблагодатскій горный округъ.					
Купчинскій	1007190	1027423	1242148	1258953,12	1091550
Нижне-Туринскій	123186,25	221676,36	241905,30	250488	262160,10
Серебрянскій	140325,3	196760,17	271114,17	219488,19	196226,33
Итого въ Гороблагодатскомъ горн. окр.	1270701,30	1445860,13	1755168,7	1728879,31	1549937,3
Артинскій, казен. Златоустовскаго горнаго округа . . .	4057,10	1067,36	1496,7	2050	1529
Пермскій горный округъ.					
Кыновской, гр. А. С. Строганова	139182	158431	134802	145492	68828
Львовскій	1973932	1997502	2061996	2584539	2503727
Чусовской	1668372	1880351	1698746	2883367	3072870
Итого въ Пермскомъ горномъ округѣ . .	3781486	4036284	3895544	4888367	5645425
Чердынскій горный округъ.					
Чермошскій, кн. С. С. Абамелекъ-Лазарева	1105155	1145987	1199525	1413585	1476865
Сѣверо-Верхотурскій горный округъ.					
Надеждинскій } Богословскаго горнозаводскаго У-ва.	1847317	2222194	4363367	6955732	8076250
Сосвинскій }	719473	1018346	1593150	772767,36	906751
Итого въ С. Верхотурскомъ горн. окр.	2556790	3241040	5956517	7728499,36	8983001
Южно-Верхотурскій горный округъ.					
Нижне-Тагильскій	270085,23	291070,15	315182,18	238244,36	205446,35
Нижне-Салдинскій	1701235,20	1546879	1447652	2353983	2358362
Верхне-Салдинскій	518090	664228	349264	576831	589209
Всимио-Утѣинскій	298127	440211	236407	282180	132201
Черновоточинскій	365963	242202,12	144469,3	195775	143168

Название округовъ и заводовъ.	1907 г.	1908 г.	1909 г.	1910 г.	1911 г.
	П У Д О В Т*).				
Нейво-Алапаевскій	352109	531985	695023, ³⁵	388541, ⁹	673373, ¹
Нейво-Шайтанскій	525603	612832, ²⁰	550811, ²⁵	433963, ¹²	307003, ²⁸
Верхне-Синячихинскій	157038	188489, ⁶	225513, ²⁰	481398, ³⁰	586675, ²⁹
Притвскій	179319	306681, ⁸⁷	257454, ²⁶	398478, ³⁰	139662, ²⁰
Итого въ Ю.-Верхотурескомъ горн. окр.	1367570, ⁵	1824579, ¹⁰	4221778, ⁶	5349395, ³⁶	5135101, ³¹
Западно Екатеринбургскій горный округъ.					
Т-во Кыштымскихъ заводовъ	628653	789809	1082078	856116	786905
Т-во Сергинско-Уфаленскихъ заводовъ	1740418	1563434	1479090	1865208	1837328
Сукеунскіе бр. Каменскихъ	1424	1825	—	1644	60
Итого въ З.-Екатеринбургск. горн. окр.	2370495	2355068	2560168	2722968	2624293
Съверо-Екатеринбургскій горный округъ.					
Верх-Исетскій	265811	249758	252674	258887, ¹⁰	453683, ⁸
Режевской	356546	540829	562112	498350	184124, ²⁵
Верх-Нейвинскій	357181	375932	411027	491464, ²³	377201, ¹¹
Нейво-Рудникскій	—	—	—	—	—
Верхне-Тагильскій	—	—	—	—	—
Уткинскій	832	857	14907	—	—
Сылавск. и Ш.-Сылавск.	134564	381100	104372	26242	—
Итого въ С.-Екатеринбургск. горн. окр.	1114937	1548176	1345092	1574443, ³⁵	1015009, ⁴
Южно-Екатеринбургскій горный округъ.					
Сысертскій	74481	160810	2086 4 ¹⁰	195865	211201
Съверскій	101165	96966	142985	116317, ¹⁸	116471
Полевской	36320	—	—	—	—
Ильинскій	285141	460711	573657	244,251, ¹¹	153817
Ревдинскій	329693	394249	507008	644538, ³⁰	611855
Бисертскій	230302	252952	295363	170873, ¹⁰	278717
Маринскій	39902	69330	98385	175783	62832
Барановскій	53037	76367	85380	136780, ³⁰	132580
В. и Ш.-Шайтанскіе Акціонернаго О-ва	239819	254500	232612, ³⁰	284995, ³⁰	256103
Итого въ Ю.-Екатеринбургск. горн. окр.	1390463	1765885	2144055	1969405, ⁹	1823576
ВСЕГО по заводамъ	17371655,⁵	20364247,¹⁹	23079343,³⁰	27377594,¹⁵	28254736,³⁶

Добыча мѣдной руды въ Перм

(По свѣдѣніямъ Округ

Названіе округовъ и рудниковъ.	1907 г.			1908 г.				
	Число дѣйств. шахт. и штол.	Задолжалось рабочимъ.		Добыто руды пудовъ.	Число дѣйств. шахт. и штол.	Задолжалось рабочимъ.		Добыто руды пудовъ.
		Горно-завод.	Вспомогат.			Горно-завод.	Вспомогат.	
Южно-Верхотурскій горн. окр. Рудянской нас. П. П. Дежидова	3	1488		6565000	3	10	10	3628129
Сѣв.-Екатеринбургск. гор. окр. Пышминско-Ключевской, Верх.-Исет- скаго зав., наследн. графини П. А. Степобокъ-Ферморъ	6	400	600	682510	6	810	103	1239472
Сѣв.-Верхотурскій горн. окр. Рудники Богословскаго гор- наго округа.								
Богословскій	1	456	385	2455000	1	685	198	2527000
Башмаковскій	2	213	58	137234	2	311	19	407198
Флоровскій	3	525	273	1070000	3	508	217	1026039
Никитинскій	3	261	129	139000	3	128	59	269252
Васильевскій	1	295	163	407475	1	375	49	416695
Всего по округу	10	1750	1008	4208709	10	2097	542	4676184
Зап.-Екатеринбургскій горн. окр. Рудники О-ва Кыштымскихъ заводовъ.								
Тисовскій	1	45	10	531850	1	50	30	516148
Кошоховскій	1	150	70	1163350	1	150	100	1540485
Смирновскій	—	—	—	—	—	—	—	—
Сугурскій	1	10	4	28500	—	—	—	—
Примскъ № 1-й	—	—	—	—	—	—	—	—
Съ развѣдокъ	—	—	—	—	—	—	—	—
Всего по округу	3	205	84	1720750	2	200	130	2056633
Итого	22	5585		13179919	21	4922		11600418

Примѣчаніе: Кромѣ того, въ Сѣверо-Верхотурскомъ горномъ округѣ на рудникахъ Ауэрба 1909 г.—526755 пуд. и въ 1910 г. (съ одного Ауэрбаховскаго рудн.)—65305 пуд.; Поклевскаго-Козелль добыто золото и серебро, содержащ. мѣдной руды въ бургекомъ горномъ округѣ при Сысертскихъ заводахъ изъ старыхъ отваловъ 3018916 п., въ 1909 г.—4929903 пуд., въ 1910 году—5333948 пуд. и въ 1911 году—

ской губерніи за 1907—1911 года.

ныхъ Инженеровъ).

	1909 г.			1910 г.			1911 г.					
	Число дѣйств. шахт. и штол.	Задолжалось рабочимъ.		Добыто руды пудовъ.	Число дѣйств. шахт. и штол.	Задолжалось рабочимъ.		Добыто руды пудовъ.	Число дѣйств. шахт. и штол.	Задолжалось рабочимъ.		Добыто руды пудовъ.
		Горно-завод.	Вспомогат.			Горно-завод.	Вспомогат.			Горно-завод.	Вспомогат.	
	3	664	274	3959577	1	1003	116	5624554	3	794	107	5325600
	1	547	74	1279405	1	609	276	1300674	4	876	156	1584976
	1	721	202	3002000	1	468	394	2225000	1	492	437	2515000
	2	257	21	432394	1	191	108	405000	2	162	81	282000
	2	592	89	1133116	1	357	160	674539	2	404	173	750110
	2	198	45	292630	1	272	102	498000	3	279	125	713647
	1	301	67	409478	1	295	68	474513	1	255	64	428956
	8	2069	424	5269618	5	1583	832	4277052	9	1592	800	4689713
	1	20	10	84682	1	68	8	119725	2	130	80	2016277
	1	210	90	3724181	1	259	96	4860233	1	470	220	7385955
	—	—	—	—	—	—	—	—	2	485	151	5867501
	1	20	12	91500	1	90	25	572320	—	—	—	—
	—	—	—	—	—	—	—	—	—	—	—	6883
	3	250	112	3900363	3	417	129	5552258	5	1085	461	15276616
	15	3530	884	14408963	10	3612	1353	16754578	21	4347	1604	26876905

ховскомъ и Воронцовскомъ попутно съ желѣзной рудой было добыто мѣдной руды въ Сѣверо-Екатеринбургскомъ горномъ округѣ на Благодатныхъ пріискахъ Н-ковъ А. Ф. 1909 г.—763220 пуд., въ 1910 г.—756818 пуд. и въ 1911 г.—651192 пуд., въ Южно-Екатерин- (отъ прежней добычи окисленныхъ мѣдныхъ рудъ) было добыто мѣдистой глины въ 1908 г. 5606921 пуд.

Выплавка мѣди въ Пермской

(По свѣдѣніямъ Округ

Названіе округовъ и заводовъ.	1 9 0 7 г.			1 9 0 8 г.				
	Задолжалось рабочихъ.		Выплавлено штыковой мѣди (пуд.).	Задолжалось рабочихъ.		Выплавлено штыковой мѣди (пуд.).		
	Горно-завод.	Вспо-могат.		Горно-завод.	Вспо-могат.			
Сѣверо-Верхотурскій горный округъ								
Богословскій, Богословскаго горно-заводскаго общества	325	266	4658953	213126 ²⁴ / ₄₀	480	283	6433463	280194 ²⁶ / ₄₀
Южно-Верхотурскій горный округъ.								
Выйскій, наследниковъ П. П. Демидова	—	—	—	160016 ³ / ₄₀	—	—	—	113773
Сѣверо-Екатеринбургскій горный округъ.								
Пышминско - Ключевской, округа Верхъ-Исетскихъ заводовъ наследн. графа Н. А. Стенбокъ-Ферморъ	5	260	781058	32037 ²⁸ / ₄₀	30	370	1340928	43038
Извлечено цементнымъ способомъ при Казатинскомъ сыркоалчедни. рудн., въ Шуралинекой дачѣ наследниковъ графа Н. А. Стенбокъ-Ферморъ	1	19	6327	1207 ¹⁵ / ₄₀	—	14	6489	черновой 1326
Западно-Екатеринбургскій горный округъ.								
Общество Кыштымскихъ заводовъ	—	—	—	16924	—	—	—	36861
ИТОГО	331	545	5446338	422104¹⁵/₄₀ черновой 1207 ¹⁵ / ₄₀	510	667	7780880	473866²⁶/₄₀ черновой 1326

Примѣчаніе: Кромѣ того, въ Сѣверо-Екатеринбургскомъ горномъ округѣ на мѣдиплавиль-лавлено золото и серебро-содержащей мѣди въ 1908 г.—10430 пуд. и 13,5 фун., скомъ горномъ округѣ на Полевскомъ мѣдноизвлекательномъ заводѣ Сысертъ въ 1909 г.—48027 п., въ 1910 г.—55587¹/₂ пуд. и въ 1911 г.—72518²⁷/₄₀ пуд.

губерніи за 1907—1911 года.

ныхъ Инженеровъ).

1 9 0 9 г.			1 9 1 0 г.			1 9 1 1 г.					
Задолжалось рабочихъ.		Выплавлено штыковой мѣди (пуд.)	Задолжалось рабочихъ.		Выплавлено штыковой мѣди (пуд.)	Задолжалось рабочихъ.		Выплавлено штыковой мѣди (пуд.)			
Горно-завод.	Вспо-могат.		Горно-завод.	Вспо-могат.		Горно-завод.	Вспо-могат.				
235	361	5821067	239141 ⁹ / ₄₀	213	378	5593456	268775 ¹⁵ / ₄₀	161	258	4837344	259470
586	603	4357379	68616 ³² / ₄₀	634	219	5773089	129029 ²⁷ / ₄₀	425	129	4931849	109775 ³² / ₄₀
—	370	1524584	61054	—	250	1331244	69692 ³⁹ / ₄₀	169	115	1784374	79826 ³⁹ / ₄₀
—	13	6548	черновой 1315	—	16	6224 ²⁰ / ₄₀	черновой 1375	—	26	6515	черновой 1506 ³⁵ / ₄₀
—	—	—	Катодовъ 23365 Вейербарса 38979	—	—	—	Катодовъ 36184 Вейербарса 55848	—	—	—	239548
821	1347	11709578	431156 ¹ / ₄₀	847	863	1270403 ²⁰ / ₄₀	559529 ³⁴ / ₄₀	755	528	11560082	688620 ³² / ₄₀
			черновой 1315				черновой 1375				черновой 1506 ³⁵ / ₄₀

номъ заводѣ, при Благодатскомъ присѣкѣ наследн. А. Ф. Поклевскаго Козелъ было вып-въ 1909 г.—23661¹/₄₀ п., въ 1910 г.—23490¹/₂ и въ 1911 г.—23871²⁵/₄₀ и въ Южно-Екатеринбург-скаго горнаго округа изъ мѣдистой глины было получено мѣди въ 1908 г.—19671 пуд.,

	Пуд.	Фун.	Зол.	Дол.
Въ Серебрянской	—	—	—	—
» Вагранской	1	22	61	75
» Лялинской	3	39	63	78
» Знаменской	—	—	3	80
Въ Пермскомъ уѣздѣ:				
На владѣльческихъ земляхъ:				
На Крестоводвиженскихъ промыслахъ	2	36	15	70
Въ Соликамскомъ уѣздѣ:				
На владѣльческихъ земляхъ	—	1	58	36
Въ Чердынскомъ уѣздѣ:				
На казенныхъ свободныхъ земляхъ	3	27	37	80
ВСЕГО {				
шлихового	187	12	14	1
чистого	20	17	35	86
Б. Платины.				
Въ Сѣверо-Верхотурскомъ Округѣ:				
По земляхъ казенныхъ	4	24	27	21
На земляхъ владѣльческихъ:				
Богословскихъ заводовъ	—	20	14	66
Николае-Павдинской дачи	14	9	78	79
Зауральскаго горнопромышлен. О-ва	2	8	33	9
Московского Лѣсопром. Т-ва въ Сѣверо-Заозерской дачѣ	—	—	65	23
Въ Южно-Верхотурскомъ Округѣ:				
На казенныхъ земляхъ	119	13	32	93
На владѣльческихъ земляхъ:				
Висимо-Шайтанской дачи и другихъ крест. земляхъ	12	31	61	88
На земляхъ посессионныхъ:				
Ипжне-Тагильскихъ заводовъ	—	5	78	—
Анонимнаго Общества	98	3	12	58
Въ Южно-Екатеринбургскомъ Округѣ:				
На земляхъ Сысертскихъ заводовъ	1	38	95	43
Въ Пермскомъ уѣздѣ:				
На земляхъ владѣльческихъ	89	—	57	71
Въ Соликамскомъ уѣздѣ:				
На земляхъ владѣльческихъ	9	20	63	84
Въ Сѣверо-Екатеринбургск. Округѣ:				
Въ Уткинской дачѣ Графа С. А. Строганова	—	—	13	39
ВСЕГО				
	352	17	59	2
Г. Серебра.				
Въ Екатеринбургскомъ уѣздѣ:				
На владѣльческихъ земляхъ:				
Кыштымскихъ заводовъ	176	12	2	9
На промыслахъ Торгов. Дома И-въ Поклевскаго-Козелья	201	14	82	13
» » Верхъ-Исетскихъ заводовъ	9	14	95	91
ВСЕГО				
	387	1	84	17

Сведѣніе о вываркѣ соли на солеваренныхъ заводахъ Пермской губерніи за 1907—1911 года.

(По даннымъ Окружного Инженера Чердынскаго Округа).

	1907 г.				1908 г.				1909 г.				1910 г.				1911 г.			
	Число вар-ницъ.		Завокалось рабочихъ.		Число вар-ницъ.		Завокалось рабочихъ.		Число вар-ницъ.		Завокалось рабочихъ.		Число вар-ницъ.		Завокалось рабочихъ.		Число вар-ницъ.		Завокалось рабочихъ.	
	Черныхъ.	Вълыхъ.	соли (пуз.).	соли (пуз.).	Черныхъ.	Вълыхъ.	соли (пуз.).	соли (пуз.).	Черныхъ.	Вълыхъ.	соли (пуз.).	соли (пуз.).	Черныхъ.	Вълыхъ.	соли (пуз.).	соли (пуз.).	Черныхъ.	Вълыхъ.	соли (пуз.).	соли (пуз.).
Усомско-Дельневскій, гр. С. А. Строганова	6	15	3,387.516	512	5	17	3,492.489	550	16	3,673.561	418	3,484.932	16	405	3,552.618	405	3,552.618	16	405	3,552.618
Усомско-Дельневскій, Е. А. Калашской	—	12	286	286	—	12	298	271	—	1,858.287	816	2,632.294	—	14	308	3,262.204	308	14	308	3,262.204
Усомско-Дельневскій, кн. С. М. Толмачева	8	5	300	300	8	5	280	200	8	1,724.101	226	1,895.547	7	288	1,575.476	288	7	288	1,575.476	
Дельневскій, кн. С. С. Лазарева	2	6	192	192	2	6	196	190	—	1,714.823	186	1,774.117	8	197	1,740.822	197	8	197	1,740.822	
Березниковскій, Н. М. Любимова	—	12	397	397	—	12	359	329	—	2,498.450	340	2,499.086	12	378	2,705.784	378	12	378	2,705.784	
Дельневскій I уч., арендуютъ П. П. Влаверымъ	5	9	240	240	5	9	230	210	—	1,393.000	210	1,560.000	9	204	1,352.000	204	9	204	1,352.000	
Роздольновскій, Г. М. Касаткина	—	8	245	245	—	8	232	234	—	1,397.156	237	1,715.346	—	8	192	1,515.515	192	8	192	1,515.515
Усть-Боровскій, В. А. Разашева	7	142	1,874.022	1,421.874	—	7	184	141	—	1,427.872	148	1,383.906	7	153	1,442.701	153	7	153	1,442.701	
Павелайковскій, Н. А. Разашева	—	10	325	1,786.996	—	10	339	302	—	1,565.655	237	1,551.252	10	216	1,590.780	216	10	216	1,590.780	
Троицкій, И. В. Разашева	—	5	114	748.213	—	5	108	110	—	738.479	121	747.349	—	5	120	749.310	120	5	120	749.310
Усть-Боровскій, Г. В. Разашева	—	5	124	979.749	—	5	121	106	—	968.225	99	961.497	—	5	100	954.350	100	5	100	954.350
Дельневскій II уч., арендуютъ трудовою артелью	—	—	—	—	—	—	—	92	—	197.500	144	620.000	—	7	198	1,017.820	198	7	198	1,017.820
Горобцевскій, Соликамскаго Горюхова общества	—	—	—	—	—	—	—	—	—	—	53	80.260	—	3	55	376.750	55	3	55	376.750
В С Е Г О	21	94	2882	18,342.434	20	96	2795	2785	8	101	2785	19,157.100	8	102	2735	20,905.536	112	2769	21,866.135	

Добыча каменного угля въ Пермской губерніи за 1907—1911 г.г.

(По даннымъ Окружныхъ Инженеровъ).

Название округовъ и копей.	1907 г.		1908 г.		1909 г.		1910 г.		1911 г.						
	Задолжалъ рабочихъ.		Задолжалъ рабочихъ.		Задолжалъ рабочихъ.		Задолжалъ рабочихъ.		Задолжалъ рабочихъ.						
	Лопно-завода	Добыча пудовъ.	Лопно-завода	Добыча пудовъ.	Лопно-завода	Добыча пудовъ.	Лопно-завода	Добыча пудовъ.	Лопно-завода	Добыча пудовъ.					
Чердынский горный округъ.															
Кизеловскій, имъ С. С. Абабзеевъ-Давыдова	2291	1275	29 648	517 3183	949	35 360 689	39 40	35 588 704	19 92	23 626 662	15 96	21 114 093			
Луьвская, наследія П. П. Демидова	452	353	7 519	920 405	257	4 208 629	498	208 5 085 465	484	456 7 496 898	860	429 9 582 068			
Верхне-Губахинскія, наследія Т. П. Захаровскаго	100	76	692	200 91	64	590 000	90	62 797 560	120	96 636 000	90	50 500 450			
Нижне-Губахинскія, имъ М. Демидова	394	246	1 247	940 334	249	1 088 250	252	208 917 165	86	49 352 500	—	—			
Кизеловскія, наследія П. П. Демидова	—	—	—	—	—	—	—	—	200	20 1 151 925	230	36 1 501 350			
Кизеловскій, в. П. Пономарева	70	28	364	659	—	—	—	—	—	—	—	—			
Пермскій горный округъ.															
Камского Акционернаго 0-ва, Давыдъ ст. Бислая	123	78	562	600 195	32	852 000	171	34 1 295 000	137	58 1 170 000	147	59 1 308 000			
Удальская, Торгов. дома бр. Бердичевскихъ	215	45	1 963	500 365	50	2 580 300	238	143 3 062 980	244	122 2 847 900	218	137 2 848 000			
Удальская, наследія П. П. Демидова	—	—	—	—	—	—	25	2 138 000	112	49 502 080	63	25 100 384			
Южно-Екатеринбургскій горный округъ.															
Копи частныя лѣны	14	16	20 000	15 17	17	97 296	12	9 11 500	29	46 1 000**)	—	—			
Сѣверо-Екатеринбургскій горный округъ.															
Водчанская, Богословскаго горнозаводск. 0-ва	46	23	439	815	—	—	—	—	—	—	131	61 50 591			
Богословская Буротомская конь Богословскаго горноз. 0-ва	—	—	—	—	—	—	—	—	—	—	—	—			
Южно-Верхотурскій горный округъ.															
Бобринскія, наследія П. П. Демидова	7	17	20 000	3 39	39	60 000	16	12 98 000	55	123 157 000	—	—			
Егоршинскія, Соколинскаго и Турчанинова	7	8	89 000	5 7	7	59 523	—	—	—	—	—	—			
В С Е Г О	3719	2165	42 600 051	1552	1664	44 846 637	1302	673	16 984 874	1467	1021	37 961 965	1739	797	37 005 436
															1505
															1992

** Въ послѣднее время въ арендѣ у Назарова Развѣдка.

Движеніе населенія въ Городахъ и

(По даннымъ, собраннымъ чрезъ

Города и уѣзды.	Число браковъ.	Ч И С Л О		
		Законнорожденныхъ.		
		Муж.	Жен.	Итого.
Губернскій гор. Пермь	622	1332	1257	2589
Уѣздные города: Верхотурье	24	104	107	211
Екатеринбургъ	570	1436	1369	2805
Ирбитъ	50	93	90	183
Камышловъ	29	84	83	167
Красноуфимскъ	55	184	181	365
Кунгуръ	111	379	355	734
Оса	51	213	188	401
Оханскъ	9	20	28	48
Солыкамскъ	35	62	69	131
Чердынь	39	96	79	175
Шадринскъ	118	503	462	965
Заштатные гор.: Алапаовскъ	115	402	412	814
Далматовъ	36	154	130	284
Дедюханъ	22	74	76	150
Итого по городамъ	1886	5136	4886	10022
Уѣзды: Верхотурскій	3111	9000	8709	17709
Екатеринбургскій	4049	12599	12411	25010
Ирбитскій	1610	5506	5102	10608
Камышловскій	2753	8672	9299	17971
Красноуфимскій	3238	8949	8495	17444
Кунгурскій	1322	4304	4177	8481
Осинскій	2890	10509	9875	20384
Оханскій	2625	7989	7536	15525
Пермскій	2800	8850	8293	17143
Солыкамскій	2308	7127	6730	13857
Чердымскій	1152	3668	3758	7426
Шадринскій	2941	10713	10129	20842
Итого по уѣздамъ	30799	97886	94514	192400
ВСЕГО по губерніи	32685	103022	99400	202422

уѣздахъ Пермской губерніи за 1911 годъ.

благочинныхъ и полиц. чиновъ губ.).

РОДИВШИХСЯ.						Число умершихъ.			Результаты	
В избранныхъ.			В С Е Г О.							
Муж.	Жен.	Итого.	Муж.	Жен.	Обоего пола.	Муж.	Жен.	Всего.		
360	319	679	1692	1576	3268	1731	1339	3070	198	—
10	15	25	114	122	236	190	149	339	—	103
228	218	446	1664	1587	3251	1487	1335	2822	429	—
11	10	21	104	100	204	109	122	231	—	27
3	3	6	87	86	173	114	102	216	—	13
23	19	42	207	200	407	139	129	268	139	—
23	36	59	402	391	793	376	300	676	117	—
19	7	26	232	195	427	248	204	452	—	25
1	1	2	21	29	50	21	10	31	19	—
6	10	16	68	79	147	63	53	116	31	—
13	18	31	109	97	206	88	74	162	44	—
14	9	23	517	471	988	220	210	430	558	—
9	11	20	411	423	834	377	357	734	100	—
2	1	3	156	131	287	120	135	255	32	—
5	2	7	79	78	157	64	49	113	44	—
727	679	1406	5863	5565	11428	5347	4568	9915	1711	198
										+ 1513
370	325	695	9370	9034	18404	7371	6549	13920	4484	—
245	247	492	12844	12658	25502	9559	9164	18723	6779	—
75	72	147	5581	5174	10755	4630	4327	8957	1798	—
150	145	295	8822	9444	18266	8652	8288	16940	1326	—
147	160	307	9096	8655	17751	6239	5584	11823	5928	—
132	120	252	4436	4297	8733	3512	4273	7785	948	—
399	379	778	10908	10254	21162	8228	7668	15896	5266	—
366	355	721	8355	7891	16246	6414	5986	12400	3846	—
358	340	698	9208	8653	17841	7100	6403	13503	4338	—
276	291	567	7403	7021	14424	5108	4670	9778	4646	—
111	89	200	3779	3847	7626	2258	2240	4498	3128	—
94	84	178	10807	10213	21020	7488	7145	14633	6387	—
2723	2607	5330	100609	97121	197730	76559	72297	148856	48874	—
3450	3286	6736	106472	102686	209158	81906	76865	158771	50387	—

Вѣдомость о поступленіи казенныхъ сборовъ по Перм

ской губерніи въ 1911 году (по даннымъ Казенной Палаты).

Наименованіе окладныхъ сборовъ и разрядовъ плательщиковъ.	Назначено къ поступленію въ 1911 году.				Причислено		въ 1911 г.		Исключено въ 1911 г.				Поступило въ 1911 г.				Осталось на 1 января 1912 года.							
	Недвигомъ		Оклада.		Недвигомъ.		Оклада.		Недвигомъ.		Оклада.		Недвигомъ.		Оклада.		Недвигомъ.		Оклада.		В СЕГО.			
	Руб.	К.	Руб.	К.	Руб.	К.	Руб.	К.	Руб.	К.	Руб.	К.	Руб.	К.	Руб.	К.	Руб.	К.	Руб.	К.	Руб.	К.		
I. Выкупныхъ платежей:																								
а) Съ крестьянъ собственниковъ, бывшихъ помѣщичьихъ	31971	61	206	94	—	—	—	—	—	—	77	44	—	—	3577	36	10	89	28316	81	196	05	28512	86
б) Съ крестьянъ собственниковъ, бывшихъ удѣльныхъ	60	41	69	72	—	—	—	—	—	—	—	—	—	—	14	80	—	—	45	61	69	72	115	33
в) Съ крестьянъ собственниковъ, бывшихъ государственныхъ	57262	07	15311	36	1	07	30	30	6630	10	27	44	3768	38	2280	07	46864	66	13034	15	59898	81	1993	29
г) Съ переселенцевъ	1590	57	330	12	129	36	64	68	39	10	—	—	8	02	74	32	1672	81	320	48	1993	29	—	—
Итого выкупныхъ платежей	90884	66	15918	14	130	43	94	98	6746	64	27	44	7368	56	2365	28	76899	89	13620	40	90520	29	—	—
2. Налога съ недвижимыхъ имуществъ	21855	49	123000	—	966	90	—	—	—	—	—	—	14569	13	108705	33	8253	26	14294	67	22547	93	—	—
3. Государственного квартирнаго налога	8025	—	58344	—	930	61	—	—	511	53	237	75	3169	01	55222	09	5275	07	2884	16	8159	23	—	—
4. Государственного поземельнаго налога	96834	70	172772	70	724	51	148	34	984	13	686	55	37493	72	89719	51	59081	36	82514	98	141596	34	—	—
5. Частнаго земскаго сбора съ башкирскихъ земель	7519	15	2742	32	955	13	733	06	91	18	23	77	1317	44	1216	18	7065	66	2235	43	9301	09	—	—
6. Раскладочнаго сбора	313877	24	689764	—	164807	88	—	—	135204	61	1205	—	230111	79	540204	87	113368	72	148354	13	261722	85	—	—
Итого податей и прямыхъ налоговъ	538996	24	1062541	16	168515	46	976	38	143538	09	2180	51	294029	65	797433	26	269943	96	263903	77	533847	73	—	—
Другія разныя взысканія:																								
А. По Главному Управленію Землеустройства и Земледѣлія	72951	94	—	—	1462	76	—	—	716	85	—	—	1358	07	—	—	72339	78	—	—	72339	78	—	—
Б. По вѣдомству Военнаго Министерства—Главнаго Интендант Ураи	831	03	—	—	2849	05	—	—	573	55	—	—	—	—	—	—	3106	53	—	—	3106	53	—	—
В. По вѣдомству Министерства Финансовъ:																								
а) По Департаменту Государственнаго Казначейства	55284	36	—	—	37957	42	—	—	11866	41	—	—	24462	13	—	—	56913	24	—	—	56913	24	—	—
б) По Департаменту окладныхъ сборовъ	43132	02	—	—	289477	88	—	—	9874	51	—	—	44632	45	—	—	278102	94	—	—	278102	94	—	—
в) По Главному Управленію неокладн. сборовъ и казенной продажи питей	1952	22	—	—	—	—	—	—	1236	22	—	—	—	—	—	—	716	—	—	—	716	—	—	—
Г. По вѣдомству Министерства Торговли и Промышленности	4683	59	—	—	3174	54	—	—	471	42	—	—	380	86	—	—	7005	85	—	—	7005	85	—	—
Д. По вѣдомству Министерства Внутреннихъ Дѣлъ	314	55	—	—	261	50	—	—	128	26	—	—	60	50	—	—	387	29	—	—	387	29	—	—
Е. По вѣдомству Министерства Юстиціи	60171	41	—	—	78857	37	—	—	58557	53	—	—	9682	53	—	—	70788	72	—	—	70788	72	—	—
Ж. По судамъ, опущеннымъ горнымъ заводамъ, заводоуправленіямъ и частнымъ лицамъ, по путевымъ судамъ и судамъ на домооб- заведеніе и на общественныя надобности	325086	51	679	54	6	—	366592	12	—	—	—	—	294444	87	42343	24	30647	64	324929	32	355575	96	—	—
З. На населеніи Пермской губ. по сообщеніямъ Особенной Канцел- ларіи по кредитной части за проданный и возвратный хлѣбъ	3821	04	—	—	—	—	—	—	3821	04	—	—	—	—	20652	28	—	—	40817	91	40817	91	—	—
И. Доходы особенной канцеларіи по кредитной части	—	—	61470	19	—	—	—	—	—	—	—	—	—	—	—	—	—	—	—	—	—	—	—	—
Итого разныхъ взысканій	568228	67	62149	73	411046	52	366592	12	87245	79	—	—	375021	41	62995	62	520007	99	365746	23	885754	22	—	—
ВСЕГО податей и разныхъ взы- сканій по губерніи	1107224	91	1124690	89	582561	98	367568	50	230783	88	2180	51	669051	06	860428	88	789951	95	629650	—	1419601	95	—	—

Вѣдомость о движеніи уѣздныхъ земскихъ сборовъ въ 1911 году.

У ъ з д ы.	Подлежавъ къ поступле- нію въ 1910 году.				Вновь причислено.				ПОСТУПИЛО.				ИСКЛЮЧЕНО.				Осталось къ 1 Января 1911 г.							
	Подольскій.		Озари.		Подольскій.		Озари.		Подольскій.		Озари.		Подольскій.		Озари.		Подольскій.		Озари.		ВСЕГО.			
	Руб.	К.	Руб.	К.	Руб.	К.	Руб.	К.	Руб.	К.	Руб.	К.	Руб.	К.	Руб.	К.	Руб.	К.	Руб.	К.	Руб.	К.		
Верхотурскій	519767	28	734497	71	—	—	—	162668	75	432620	78	32135	53	37188	90	320537	00	264738	08	591275	63			
Екатеринбургскій	440327	63	734054	03	—	—	—	244312	83	467942	35	7098	51	2797	22	100857	67	263314	18	454472	15			
Ирбитскій	26441	84	308164	81	—	—	—	17925	49	278402	69	34	32	45	99	8482	03	29716	13	38198	10			
Камышловскій	25221	60	478905	26	—	—	—	23429	74	443128	25	434	51	1070	96	2174	97	34706	5	36881	2			
Красноуфимскій	162266	69	354219	76	1857	66	11924	49	66269	16	265699	01	1005	67	—	106916	35	90378	11	197294	76			
Културскій	47309	69	299100	37	548	23	4	24	16184	93	256309	69	100	40	1978	86	33028	60	41360	5	73388	63		
Озанинскій	125692	6	475246	76	536	91	1029	51	56048	56	350372	70	3516	55	530	23	67156	46	124880	74	192037	20		
Оханскій	112732	73	522532	19	7089	19	660	06	30721	96	417433	28	2213	06	5476	73	30157	77	106711	37	137160	14		
Пермскій	138135	73	665989	70	8	64	3075	28	92512	52	54445	45	5501	08	1259	90	43197	46	120233	99	163481	43		
Солтанинскій	145641	42	447652	87	—	—	20462	21	107357	35	313471	—	3	77	186	57	58442	51	133665	30	192437	81		
Чердынскій	43331	91	—	—	4789	10	—	—	32300	15	439710	85	1	86	863	98	11229	90	33350	99	44560	89		
Шардинскій	17491	75	478482	09	—	—	—	—	13390	79	400265	81	163	56	427	38	3937	40	77388	90	81726	30		
По губернии	1804760	33	5498845	57	41481	39	483950	45	912617	23	4600810	86	52208	77	51781	72	881418	72	1321204	44	2202623	16		

Городские доходы и расходы в 1911 г.

(По данным Городских Управ.)

Название городов.	Приходъ за 1911 годъ.		Расходъ за 1911 годъ.		+ Превышаетъ доходъ — Превышаетъ расходъ.	
	Рубли.	Коп.	Рубли.	Коп.	Рубли.	Коп.
Пермь	900133	15	900133	15	—	—
Верхотурье	25747	42	24948	94	+ 798	48
Алапаевскъ	2659	71	2195	75	+ 463	96
Екатеринбургъ	662462	14	660058	38	+ 2403	76
Притвъ	128806	10	122647	74	+ 6158	36
Камышловъ	83307	82	83858	97	— 551	15
Красноуфимскъ	32938	8	31485	23	+ 1452	85
Кунгуръ	144225	64	148727	10	— 4501	46
Оса	50767	69	56473	75	— 5706	6
Оханскъ	13582	90	16133	47	— 2550	57
Соликамскъ	51501	95	50955	60	+ 546	35
Дедюхинъ	2895	19	2731	57	+ 163	62
Чердынъ	35536	5	36046	14	— 510	9
Шадринскъ	157657	88	157657	88	—	—
Далматовъ	7939	11	8538	82	— 569	71
В С Е Г О	2300190	83	2302592	49	2401	66

Свѣдѣніе о числѣ торговыхъ и промышленныхъ предпріятій и о суммѣ ихъ оборотовъ (въ 1911 г.), опредѣленныхъ по раскладкѣ 1912 г.

(По даннымъ Казенной Палаты).

Название городовъ и уѣздовъ.	Число тор- говыхъ предпріятій въ 1911 г.	Сумма обо- ротовъ (въ рубляхъ).	Число про- мышленныхъ предпріятій въ 1911 г.	Сумма обо- ротовъ (въ рубляхъ).
Г. Пермь	901	30 599.792	54	1.511.000
Г. Екатеринбургъ	646	24.818 110	45	3 595.000
Уѣзды: Кунгурскій	603	5.160.450	37	2.160 000
Верхотурскій	1581	19 316.280	39	1.759.000
Притвскій	420	3 166 437	26	612.000
Камышловскій	1018	8 720.700	57	5.204.000
Чердынскій	363	3 539 011	59	1.652.000
Пермскій	1024	7.094 300	44	1.036 000
Екатеринбургскій	1578	9.801 765	85	8 303.000
Красноуфимскій	966	5.334 990	58	1 609 000
Соликамскій	642	3.962.397	40	1.137.000
Осинскій	1255	5.568.126	42	1.218.000
Оханскій	922	5.925.634	32	555 000
Шадринскій	931	9 282.836	43	1,829.000
Итого по городамъ и уѣздамъ	12.850	142.290.878	661	32.160 000
Екатеринбургское особо горнозаводское	—	—	54	22.595.852
Всего по губерніи	12.850	142.290.878	715	54.755.852

Вѣдомость о пожарахъ въ Пермской губернии за 1911 г. (по даннымъ полицейскихъ чиновъ).

Города и уѣзды.	Въ зимніе мѣсяцы			Въ весенніе мѣсяцы			Въ лѣтніе мѣсяцы			Въ осенніе мѣсяцы			Всего въ году.			Причины пожаровъ.						
	Число пожа- ровъ.	Сумма убытковъ.		Число пожа- ровъ.	Сумма убытковъ.		Число пожа- ровъ.	Сумма убытковъ.		Число пожа- ровъ.	Сумма убытковъ.		Число пожа- ровъ.	Сумма убытковъ.		Число пожа- ровъ.	Число устр. пожен и грубъ.	Число поже- ровъ.	Число при- чинъ.			
		Руб.	К.		Руб.	К.		Руб.	К.		Руб.	К.		Руб.	К.					Руб.	К.	
Города: Пермь	12	7	9900	6	3	255	19	16	48115	10	6	5980	47	32	64250	21	12	2	12	12		
Верхотурье	1	1	500	—	—	—	1	1	4500	—	—	—	2	2	5000	—	—	—	—	—		
Екатеринбургъ	9	7	26145	8	2	31475	11	5	26330	7	3	26202	35	17	110152	50	2	11	2	3		
Ирбитъ	5	—	1210	—	—	—	3	3	3800	2	—	165	10	3	5175	—	1	6	—	3		
Комшатовъ	2	2	400	—	—	—	—	—	—	—	—	—	2	2	400	—	—	2	—	—		
Красноуфимскъ	—	—	—	—	—	—	—	—	—	—	—	—	—	—	—	—	—	—	—	—		
Кунгуръ	1	1	25	—	—	—	—	—	—	—	—	—	1	1	25	—	—	1	—	—		
Оса	—	—	—	—	—	—	—	—	—	—	—	—	—	—	—	—	—	—	—	—		
Оханскъ	—	—	—	—	—	—	—	—	—	—	—	—	—	—	—	—	—	—	—	—		
Солдатскъ	—	—	—	—	—	—	1	5	3990	—	1	20	—	—	—	—	—	—	—	—		
Чердынь	—	—	—	—	—	—	—	—	—	—	—	—	—	—	—	—	—	—	—	—		
Шардинскъ	—	—	—	1	1	60	1	1	1500	—	—	—	2	2	1000	—	—	1	—	—		
Уѣзды: Пермскій	16	16	6090	14	134	21184	16	18	15356	10	10	3375	56	178	46005	7	40	4	2	3		
Верхотурскій	26	28	76848	24	32	41989	57	45	92832	18	18	20180	125	233	234880	30	43	16	3	15		
Екатеринбургскій	33	40	42756	51	271	213542	90	288	148274	44	47	34685	90	211	662119	114	18	87	58	2		
Ирбитскій	11	10	911	17	53	31577	21	19	5100	90	18	33	18585	65	118	56174	91	12	27	11	3	
Камышовскій	8	21	4132	41	232	71379	53	475	120473	—	27	98	10379	129	836	203263	—	3	3	31	36	
Красноуфимскій	8	8	101516	13	16	5504	50	26	68	68037	60	16	18	63	110	190346	10	29	7	2	15	
Кунгурскій	5	3	4938	14	18	6095	50	14	21	21527	—	12	14	45	61	39706	50	3	8	—	8	
Оханскій	23	37	4658	25	32	31417	—	62	637	163984	58	21	43	181	809	215682	9	19	43	32	2	
Оксенскій	22	22	6296	23	44	16348	—	44	87	28411	13	35	53	124	206	77127	13	29	43	22	1	
Солдатскій	17	17	3078	8	19	8850	—	18	22	26255	—	13	13	56	71	93853	—	6	34	9	—	
Чердыньскій	6	6	13555	3	15	33130	—	3	6	600	50	—	12	27	47285	50	3	9	—	—		
Шардинскій	28	43	8111	49	292	81418	70	85	901	100334	95	45	110	207	1346	213159	84	28	43	44	—	
Итого { изъ городовъ	30	18	38480	15	6	31790	—	36	31	88235	—	20	10	65	100372	50	27	34	5	3	32	
{ изъ уѣздовъ	203	256	282891	282	1263	563544	81	477	2600	793217	91	262	473	1224	4597	434563	181	432	242	51	318	
В С Е Г О	233	274	321371	297	1274	597235	81	513	2631	881452	91	282	483	204865	59	1325	4662	203	466	247	54	350

Вѣдомость о числѣ и родѣ преступленій

(По свѣдѣніямъ

РОДЪ ПРЕСТУПЛЕНІЙ.	Число преступленій.	ВЪ ТОМЪ							
		Число осужденныхъ.		Дворянъ потомственныхъ.		Дворянъ личныхъ.		Почетн. гражданъ и купцовъ.	
		М.	Ж.	М.	Ж.	М.	Ж.	М.	Ж.
Отдѣленіе I.									
Богохуленіе и порицаніе вѣры, ст. 71—74 Уголовн. улож. (ст. 176—183 Улож. о наказ., изд. 1866 г.)	101	79	2	—	—	—	—	—	—
Отступленіе отъ вѣры и постановленій церкви, ст. 184—209	24	19	3	—	—	—	—	—	—
Оскорбленіе святыни и нарушеніе церковнаго благочинія, ст. 210—218	3	5	—	—	—	—	—	—	—
Святотатство, разрытіе могилъ и ограбленіе мертвыхъ тѣлъ, ст. 219—235	24	17	—	—	—	—	—	—	—
Лжеприсяга, ст. 236—240	19	15	—	—	1	—	—	—	—
Отдѣленіе II.									
Преступленіе противъ Священной Особы Государя Императора и членовъ Императорскаго дома, ст. 241—248	45	56	1	—	—	—	—	1	—
Бунтъ противъ верховной власти и государственная измена, ст. 249—261	2	—	—	—	—	—	—	—	—
Отдѣленіе III.									
Сопротивленіе распоряженіямъ правительства и неповиновеніе установленнымъ властямъ ст. 262—275	48	44	7	—	—	—	—	—	—
Неуваженіе къ присутственнымъ мѣстамъ и чиновникамъ при отправленіи должности, ст. 276—288	90	83	10	1	—	—	—	1	1
Присвоеніе власти и составленіе подложныхъ указовъ, предписаній и другихъ бумагъ, ст. 289—302	97	49	1	—	—	—	—	—	—
Похищеніе бумагъ и вещей изъ присутственныхъ мѣстъ, сорваніе печатей и поставленіе или приложеніе по распоряженію правительства знаковъ, ст. 303—307	28	4	—	—	—	—	—	—	—

въ Пермской губерніи за 1911 годъ.

Окружныхъ Судовъ).

Ч И С Л Ъ.								ВОЗРАСТЪ ПРЕСТУПНИКОВЪ.													
Мѣщанъ.		Крестьянъ.		Военнаго сословія		Другихъ сословія.		ниже.		17—20		21—30		31—40		41—50		51—60		СВЫШЕ.	
М.	Ж.	М.	Ж.	М.	Ж.	М.	Ж.	17.	М.	Ж.	М.	Ж.	М.	Ж.	М.	Ж.	М.	Ж.	М.	Ж.	60.
5	—	74	2	—	—	—	—	—	—	6	—	28	—	35	1	6	—	3	—	1	1
—	—	17	3	1	—	1	—	—	—	—	—	—	5	3	4	—	7	—	3	—	
—	—	5	—	—	—	—	—	—	—	—	3	—	—	—	1	—	1	—	—	—	
4	—	13	—	—	—	—	—	1	—	5	—	2	—	3	—	2	—	2	—	2	—
1	—	13	—	—	—	—	—	—	—	1	—	12	—	2	—	—	—	—	—	—	—
Отдѣленіе II.																					
4	—	49	—	2	1	—	—	—	—	4	1	21	—	16	—	10	—	3	—	2	—
Отдѣленіе III.																					
9	—	31	7	4	—	—	—	—	—	5	—	15	2	12	1	8	3	2	—	2	1
9	3	67	6	—	—	5	—	—	—	1	1	16	5	21	2	26	1	14	1	5	—
2	—	47	1	—	—	—	—	—	—	3	—	15	—	18	—	7	1	5	—	1	—
—	—	4	—	—	—	—	—	—	—	—	—	2	—	1	—	1	—	—	—	—	—

РОДЪ ПРЕСТУПЛЕНІЙ.	Число преступлений	ВЪ ТОМЪ Ч И С Л Ъ .						ВОЗРАСТЪ ПРЕСТУПНИКОВЪ.																							
		Число.		Дворянъ потомственныхъ		Дворянъ личныхъ		Почетн. гражданъ и купцовъ.		Мѣщанъ.		Крестьянъ.		Воинскаго сословія.		Другихъ сословій.		ниже.						свыше.							
		оужденныхъ.								17.		17—20		21—30		31—40		41—50		51—60		60.									
		М.	Ж.	М.	Ж.	М.	Ж.	М.	Ж.	М.	Ж.	М.	Ж.	М.	Ж.	М.	Ж.	М.	Ж.	М.	Ж.	М.	Ж.								
Нарушеніе постановленій о кредитѣ, ст. 1149—1168	8	—	—	—	—	—	—	—	—	—	—	—	—	—	—	—	—	—	—	—	—	—									
Нарушеніе уставовъ торговыхъ, ст. 1169—1345	12	2	5	—	—	—	—	—	—	2	5	—	—	—	—	—	—	—	—	1	3	—	1								
Нарушеніе уставовъ фабричной, заводской и ремесленной промышленности, ст. 1346—1404	1	1	—	—	—	—	—	—	—	1	—	—	—	—	—	—	—	—	—	1	—	—	—								
Отдѣленіе VIII.																															
Незаконное лишеніе правъ состоянія, ст. 1405—1411	1	—	—	—	—	—	—	—	—	—	—	—	—	—	—	—	—	—	—	—	—	—	—								
Присвоеніе правъ состоянія, званія, титуловъ и отанцій, ст. 1412—1418	1	—	1	—	—	—	—	—	—	—	1	—	—	—	—	—	—	—	—	—	—	—	—								
Нарушеніе правъ и преимуществъ, дарованныхъ Высочайшею властію разнымъ въ государствѣ состояніямъ, ст. 1419—1423	—	—	—	—	—	—	—	—	—	—	—	—	—	—	—	—	—	—	—	—	—	—	—								
Нарушеніе правилъ для выборовъ и собраній дворянскихъ, городскихъ, сельскихъ и земскихъ, ст. 1424—1440	—	2	—	—	—	—	—	—	—	—	2	—	—	—	—	—	—	—	—	—	1	—	1								
Нарушеніе постановленій объ актахъ состоянія, ст. 1441—1445	1	—	—	—	—	—	—	—	—	—	—	—	—	—	—	—	—	—	—	—	—	—	—								
Нарушеніе постановленій о народной переписи, ст. 1446—1448	—	—	—	—	—	—	—	—	—	—	—	—	—	—	—	—	—	—	—	—	—	—	—								
Отдѣленіе IX.																															
Смертоубійство, ст. 1449—1471	761	342	388	1	—	—	—	1	—	7	1	318	37	6	—	9	—	7	3	68	8	130	16	83	6	36	3	12	2	6	—
Самоубійство ст. 1472—1476	5	—	—	—	—	—	—	—	—	—	—	—	—	—	—	—	—	—	—	—	—	—	—	—	—	—	—	—	—	—	—
Нанесеніе убѣчья, ранъ и другихъ поврежденій здоровья, ст. 1477—1496	1264	643	88	—	—	—	—	—	—	28	1	607	7	8	—	—	—	21	—	199	1	245	2	100	3	53	2	20	—	5	—
Поединки, ст. 1497—1512	—	—	—	—	—	—	—	—	—	—	—	—	—	—	—	—	—	—	—	—	—	—	—	—	—	—	—	—	—	—	—
Оставленіе человѣка въ опасности и неоказаніе помощи погибающему, ст. 1513—1522	7	—	—	—	—	—	—	—	—	—	—	—	—	—	—	—	—	—	—	—	—	—	—	—	—	—	—	—	—	—	—
Оскорбленіе чести, ст. 1523—1539	845	81	—	—	—	—	—	—	—	3	—	75	—	1	—	2	—	3	—	15	—	34	—	12	—	7	—	2	—	1	—
Противозаконное содержаніе и заключеніе, ст. 1540—1544	5	9	—	—	—	—	—	—	—	—	—	7	—	1	—	1	—	—	—	—	—	4	—	3	—	2	—	—	—	—	—
Угрозы, ст. 1545—1548	31	3	—	—	—	—	—	—	—	1	—	2	—	—	—	—	—	—	—	—	—	2	—	1	—	—	—	—	—	—	—

РОДЪ ПРЕСТУПЛЕНІЙ.	Число преступлений	ВЪ ТОМЪ						Ч И С Л ъ.				ВОЗРАСТЪ ПРЕСТУПНИКОВЪ.																			
		Число осужденныхъ,		Дворянъ потомственныхъ		Дворянъ личныхъ		Почети. гражданъ и купцовъ.		Мѣщанъ.	Крестьянъ.		Военнаго сословія.	Другихъ сословіи.	ниже. 17.		17—20		21—30		31—40		41—50		51—60		свыше. 60.				
		М.	Ж.	М.	Ж.	М.	Ж.	М.	Ж.	М.	Ж.	М.	Ж.	М.	Ж.	М.	Ж.	М.	Ж.	М.	Ж.	М.	Ж.	М.	Ж.	М.	Ж.				
		М.	Ж.	М.	Ж.	М.	Ж.	М.	Ж.	М.	Ж.	М.	Ж.	М.	Ж.	М.	Ж.	М.	Ж.	М.	Ж.	М.	Ж.	М.	Ж.	М.	Ж.				
Отдѣленіе X.																															
Преступленіе противъ брачнаго союза, ст. 1549—1585	113	9	4	—	—	—	—	—	—	—	—	—	—	—	—	—	—	—	—	—	—	—	—	—	—	—	—	—			
Злоупотребленія родительской власти и преступленіе дѣтей противъ родителей, ст. 1586—1592	67	—	—	—	—	—	—	—	—	—	—	—	—	—	—	—	—	—	—	—	—	—	—	—	—	—	—	—			
Преступленіе противъ родственнаго союза, ст. 1593—1597	18	8	5	—	—	1	—	—	—	—	—	—	—	—	—	—	—	—	—	—	—	—	—	—	—	—	—	—			
Злоупотребленіе власти опекуновъ и попечителей, ст. 1598—1600	—	—	—	—	—	—	—	—	—	—	—	—	—	—	—	—	—	—	—	—	—	—	—	—	—	—	—	—			
Отдѣленіе XI.																															
Насильственное завладѣніе чужимъ недвижимымъ имуществомъ или скотомъ и истребленіе граничныхъ межей и знаковъ, ст. 1601—1605	7	1	—	—	—	—	—	—	—	—	—	—	—	—	—	—	—	—	—	—	—	—	—	—	—	—	—	—			
Истребленіе и поврежденіе чужого имущества поджогомъ или другимъ образомъ, ст. 1606—1625	778	90	4	—	—	—	—	—	1	—	—	—	—	—	—	—	—	—	—	—	—	—	—	—	—	—	—	—			
Похищеніе чужого имущества (ст. 1626—1676):																															
а) разбой, ст. 1626—1636	129	34	1	—	—	—	—	—	—	—	—	—	—	—	—	—	—	—	—	—	—	—	—	—	—	—	—	—			
б) грабежь, ст. 1637—1643	495	162	3	—	—	—	—	—	—	—	—	—	—	—	—	—	—	—	—	—	—	—	—	—	—	—	—	—			
в) кража, ст. 1644—1664	2150	949	97	3	1	—	—	6	—	—	—	—	—	—	—	—	—	—	—	—	—	—	—	—	—	—	—	—			
г) мошенничество, ст. 1665—1676	28	5	2	—	—	—	—	—	—	—	—	—	—	—	—	—	—	—	—	—	—	—	—	—	—	—	—	—			
Присвоеніе и утайка чужой собственности, ст. 1677—1685	43	10	—	—	—	—	—	—	—	—	—	—	—	—	—	—	—	—	—	—	—	—	—	—	—	—	—	—			
Преступленія и проступки по договорамъ и другимъ обязательствамъ, ст. 1686—1711	121	24	1	—	—	—	—	—	—	—	—	—	—	—	—	—	—	—	—	—	—	—	—	—	—	—	—	—			
Подѣлъ съ поселенія, каторжныхъ работъ и обмѣнъ имени, т. XIV, Уст. о ссыльн.	3	2	—	—	—	—	—	—	—	—	—	—	—	—	—	—	—	—	—	—	—	—	—	—	—	—	—	—			
Уставъ объ Акциз. сбор.	—	3	—	—	—	—	—	—	—	—	—	—	—	—	—	—	—	—	—	—	—	—	—	—	—	—	—	—			
ИТОГО	8028	3221	210	10	1	4	—	14	1	167	21	2897	184	61	1	68	2	69	12	545	21	1143	69	839	54	403	37	161	12	61	5

Вѣдомость о числѣ учебныхъ заведеній и учащихся

(По свѣдѣніямъ Пермской дирекціи народн. училищъ и по

Название учебныхъ заведеній.	Въ губернскомъ городѣ.			
	Число учебныхъ заведеній.	Число учащихся.		
		М. п.	Ж. п.	
1. Гимназіи { мужскія	1	643	—	
2. Гимназіи { женскія	3	—	1835	
3. Реальные училища	1	542	—	
4. Прогимназіи мужскія	2	293	—	
5. Прогимназіи женскія	2	—	204	
6. Горнозаводское отдѣленіе при Пермскомъ реальномъ училищѣ	1	40	—	
7. Учительская женская семинарія въ Перми	1	—	101	
8. Красноуфимское промышленное училищѣ	—	—	—	
9. Техническое Губкина училище въ г. Кунгурѣ	—	—	—	
10. " училище Пермской желѣзной дороги	1	83	—	
11. Горныя училища	—	—	—	
12. Нижне-Тагильское горнозаводское училище	—	—	—	
13. Торговья школы	1	193	—	
14. Художественная школа въ г. Екатеринбургѣ	—	—	—	
15. Духовная семинарія	1	380	—	
16. Духовныя училища	1	198	—	
17. Епархіальныя женскія училища	1	—	256	
18. Городскія училища по полож. 31 мая 1872 г. {	4-хъ классныя	2	478	—
	3-хъ классныя	—	—	—
19. Двухклассныя училища по полож. 1828, 1874 и 1875 г.г. {	для мужск. пола	1	180	—
	" женск. "	1	—	140
	" обоего "	1	108	40

въ нихъ въ Пермской губерніи за 1911 годъ.

полученнымъ даннмъ отъ разн. учебн. заведеній):

Число учебныхъ заведеній.	Въ уѣздныхъ городахъ.		Въ уѣздахъ.		В С Е Г О.		
	Число учебныхъ заведеній.	Число учащихся.	Число учебныхъ заведеній.	Число учащихся.	Число учебныхъ заведеній.	Число учащихся.	
						М. п.	Ж. п.
2	699	—	—	—	3	1342	1842
13	—	5278	1	546	17	—	7659
5	1112	—	1	157	7	1811	1811
1	241	—	—	—	3	534	534
—	—	—	3	657	5	—	951
—	—	—	—	—	1	40	40
—	—	—	—	—	1	—	101
1	295	—	—	—	1	295	295
1	135	—	—	—	1	135	135
—	—	—	—	—	1	83	83
1	133	—	1	128	2	261	261
—	—	—	1	117	1	117	117
1	135	—	—	—	2	328	328
1	139	—	—	—	1	139	139
—	—	—	—	—	1	380	380
3	390	—	—	—	4	588	588
1	—	337	—	—	2	—	593
15	2068	119	25	1967	42	4513	5316
—	—	—	1	153	1	153	153
1	269	—	8	1393	10	1842	1842
—	—	—	3	—	4	—	759
2	75	165	117	14260	120	14443	18549

Название учебных заведений.	Въ губернскомъ городѣ.			Въ уѣздныхъ городахъ.			Въ уѣздахъ.			В С Е Г О.			
	Число учебных заведений.	Число учащихся.		Число учебных заведений.	Число учащихся.		Число учебных заведений.	Число учащихся.		Число учебных заведений.	Число учащихся.		
		М. п.	Ж. п.		М. п.	Ж. п.		М. п.	Ж. п.		Обоихъ пола.		
20. Частныя училища { 2-го разряда	—	—	—	1	49	—	2	199	160	3	188	160	348
{ 3-го разряда	5	43	19	6	106	63	1	1	5	12	150	87	237
21. Ремесленныя учебныя заведенія { школы ремесленныхъ учениковъ	—	—	—	2	113	—	3	136	—	5	249	—	249
{ низшія ремесленныя школы	—	—	—	1	69	—	3	105	—	4	174	—	174
22. Одноклассныя училища русскія	20	1193	1116	52	3401	2630	1597	72355	38587	1669	76949	42333	119282
23. Иностранческія училища { 2-хъ классныя	—	—	—	—	—	—	6	531	147	6	531	147	678
{ 1 классныя	—	—	—	—	—	—	125	4819	906	125	4819	906	5725
24. Воскресныя школы и классы для взрослыхъ	3	215	102	—	—	—	38	563	478	41	778	580	1358
И Т О Г О	49	4589	3903	110	9429	8592	1936	96824	46690	2095	110842	59185	170027
Школы Епархіальнаго Вѣдомства.													
Начальныя { двухклассныя	—	—	—	—	—	—	—	—	—	10	970	459	1429
{ одноклассныя	—	—	—	—	—	—	—	—	—	678	21337	12566	33903
{ школы грамоты	—	—	—	—	—	—	—	—	—	45	1037	512	1549
Учительскія второклассныя	—	—	—	—	—	—	—	—	—	7	157	165	322
И Т О Г О	—	—	—	—	—	—	—	—	—	740	23501	13702	37203
В С Е Г О	49	4589	3903	110	9429	8592	1936	96824	46690	2835	134343	72887	207230

Свѣдѣніе о числѣ насильственныхъ и случайныхъ

(По свѣдѣніямъ поли

Города и уѣзды.	Самоубійствъ.										Смерто											
	Повѣшено.		Зарѣзано.		Застрѣлено.		Утоплено.		Отравлено.		Дѣлаю себя жизни другими способами.		Итого.		Дѣлоубійствъ.		Задумано.		Зарѣзано.			
	м.	ж.	м.	ж.	м.	ж.	м.	ж.	м.	ж.	м.	ж.	м.	ж.	м.	ж.	м.	ж.	м.	ж.	м.	ж.
Г. Пермь	3	1	1	—	4	—	1	—	2	5	1	1	12	7	4	—	1	1	4	—	—	—
Пермскій уѣздъ	4	2	2	—	1	—	—	1	1	3	—	—	8	6	1	1	1	—	13	4	—	—
Г. Екатеринбургъ	6	1	1	—	4	—	1	—	2	3	1	1	15	5	2	—	—	—	5	—	—	—
Екатеринбургскій уѣздъ	13	2	1	—	5	1	2	—	3	1	—	—	24	4	3	—	1	—	10	1	—	—
Верхотурскій	9	4	3	1	6	2	11	3	6	5	1	1	36	10	2	2	2	—	12	2	—	—
Ирбитскій	4	2	—	—	3	—	—	—	2	—	—	—	9	2	—	—	—	—	1	1	—	—
Камышловскій	7	2	1	—	3	1	1	—	1	—	1	—	14	3	—	—	—	—	8	3	—	—
Красноуфимскій	5	1	—	—	1	—	1	1	2	—	—	—	7	4	—	1	1	3	1	1	—	—
Кунгурскій	4	—	—	—	3	—	2	—	2	—	—	—	11	—	3	—	—	—	2	4	1	—
Осианскій	4	1	—	—	3	—	—	—	2	—	—	—	7	3	2	1	1	—	10	1	—	—
Оханскій	4	1	1	—	—	1	1	—	1	—	—	—	6	3	—	—	—	—	10	3	—	—
Соликамскій	4	3	1	—	4	—	—	—	2	2	—	—	11	5	—	—	—	—	10	1	—	—
Чердынскій	2	3	—	—	3	—	1	—	1	1	—	—	7	4	—	—	—	—	5	2	—	—
Шадринскій	5	—	2	—	3	—	1	—	1	2	—	—	12	—	—	—	—	—	17	5	—	—

ПО ГУБЕРНІИ 74 23 13 1 43 4 21 6 24 27 4 3 179 64 17 5 12 7 110 25

смертей по Пермской губерніи въ 1911 году.

пейскихъ чиновъ)

убійствъ.										Случайныхъ смертей.												Всего насильствен- ныхъ и случайныхъ смертей.					
Застрѣлено.		Отравлено.		Убито другими способами.		Итого.		Убито громомъ.		Забавлено и убито съ вы- согъ.		Сторило.		Умерло отъ утара.		Заморзало.		Утоплено.		Умерло отъ пьяства.				Умерло отъ другихъ слу- чайностей.		Итого.	
м.	ж.	м.	ж.	м.	ж.	м.	ж.	м.	ж.	м.	ж.	м.	ж.	м.	ж.	м.	ж.	м.	ж.	м.	ж.			м.	ж.	м.	ж.
1	—	—	—	3	3	13	4	—	—	1	—	—	—	—	—	3	3	14	1	10	1	37	14	65	19		
3	2	3	—	15	4	36	11	1	1	10	—	4	—	—	2	1	46	2	45	7	83	33	196	45			
—	1	—	—	5	2	13	2	—	—	1	—	—	—	—	—	—	—	—	—	4	—	13	4	30	15		
1	1	3	—	37	4	55	6	2	—	23	1	9	4	5	3	3	2	24	7	23	2	122	31	211	56		
9	2	—	2	40	6	65	14	1	—	24	1	6	2	6	—	13	—	32	10	34	6	65	26	221	45		
5	1	—	—	6	—	12	2	1	—	4	1	1	—	1	—	1	—	10	4	5	1	54	23	77	29		
7	2	—	1	24	3	42	9	2	4	5	—	1	—	—	—	4	1	18	7	9	—	81	18	120	30		
2	1	—	1	35	1	39	8	1	1	18	3	3	2	6	1	8	1	26	5	20	4	67	32	158	40		
1	—	—	—	15	—	23	3	—	—	6	2	—	—	1	—	6	—	23	6	11	1	49	18	96	30		
6	1	—	—	32	4	51	7	2	—	2	—	4	1	3	1	6	1	29	18	38	4	83	24	157	49		
3	1	—	—	17	—	31	5	3	—	7	3	1	4	1	—	2	3	28	16	26	3	72	33	140	62		
3	—	—	—	34	1	47	2	1	—	9	3	3	—	4	—	5	2	57	14	18	5	74	24	171	48		
1	1	—	—	3	—	9	3	1	4	17	—	—	—	—	—	3	—	18	7	5	1	31	10	75	22		
7	2	—	1	27	4	52	12	1	2	10	1	4	2	5	—	4	—	19	14	16	2	84	16	143	37		

49 14 7 5 293 32 488 88 16 12 137 15 36 15 32 7 59 13 368 111 298 44 937 317 1878 534 2545 686

Свѣдѣніе о цѣнахъ на хлѣбные продукты и фуражъ по Пермской губерніи за 1907—1911 г.г.

Цѣны вообщепогуберніи.

Названіе хлѣбныхъ продуктовъ и фуража.	1907 г.						1908 г.						1909 г.						1910 г.						1911 г.						
	Высшая. Низшая.			Сложная.			Высшая. Низшая.			Сложная.			Высшая. Низшая.			Сложная.			Высшая. Низшая.			Сложная.			Высшая. Низшая.			Сложная.			
	Р.	К.	Р.	К.	Р.	К.	Р.	К.	Р.	К.	Р.	К.	Р.	К.	Р.	К.	Р.	К.	Р.	К.	Р.	К.	Р.	К.	Р.	К.	Р.	К.	Р.	К.	Р.
Мука ржаной 1 пудъ	1	6 ¹ / ₂	—	85 ¹ / ₂	—	94 ¹ / ₄	1	13 ¹ / ₄	—	90 ¹ / ₂	1	4 ¹ / ₂	—	96 ¹ / ₄	—	78 ¹ / ₄	—	95	—	86 ¹ / ₂	—	85	—	78 ¹ / ₄	—	85	—	86 ¹ / ₂	—	95 ¹ / ₂	
Ржан. 1 пудъ	—	85 ¹ / ₂	—	68	—	75 ¹ / ₄	—	91 ³ / ₄	—	71 ¹ / ₄	—	82 ¹ / ₂	—	76 ¹ / ₄	—	62 ³ / ₄	—	80 ¹ / ₂	—	60 ³ / ₄	—	70 ¹ / ₂	—	60 ³ / ₄	—	70 ¹ / ₂	—	72 ¹ / ₂	—	80 ¹ / ₂	
За перемолъ съ 1 пуда	—	4 ¹ / ₂	—	2 ¹ / ₂	—	3 ¹ / ₂	—	4 ¹ / ₂	—	3 ¹ / ₂	—	3 ¹ / ₂	—	4 ¹ / ₄	—	3	—	4 ³ / ₄	—	3 ¹ / ₂	—	3 ¹ / ₄	—	2 ¹ / ₄	—	3 ¹ / ₄	—	2 ¹ / ₂	—	3 ³ / ₂	
Крупъ: гречневый 1 пудъ	1	97	1	63	1	81 ¹ / ₂	2	20 ³ / ₄	1	87 ¹ / ₂	2	08	2	14 ¹ / ₂	1	84 ¹ / ₂	1	98 ¹ / ₂	2	2 ¹ / ₂	1	63 ¹ / ₂	1	63 ¹ / ₂	1	84 ¹ / ₄	1	96 ³ / ₂	1	182 ¹ / ₂	
овсяныхъ 1	1	65 ¹ / ₂	1	29 ¹ / ₂	1	46	1	97 ³ / ₄	1	61	1	76 ¹ / ₂	1	91 ¹ / ₄	1	58 ¹ / ₂	1	71 ³ / ₄	1	80	1	49	1	63	1	86 ¹ / ₂	1	142 ¹ / ₂	1	164 ³ / ₂	
пшеничныхъ	2	28 ¹ / ₂	1	89 ¹ / ₄	2	14 ¹ / ₂	2	31 ¹ / ₄	1	93	2	20	2	07 ¹ / ₄	1	78 ³ / ₄	1	95 ¹ / ₂	2	3 ¹ / ₂	1	56 ¹ / ₂	1	79 ¹ / ₂	2	2	1	58 ¹ / ₂	1	187 ¹ / ₁₀	
ячменя	1	69	1	81 ¹ / ₂	1	48 ¹ / ₄	1	97 ¹ / ₄	1	56 ¹ / ₂	1	81 ¹ / ₄	2	09 ¹ / ₂	1	54	1	71 ¹ / ₄	1	80 ³ / ₄	1	40	1	69 ¹ / ₂	1	8 ¹ / ₂	1	135 ¹ / ₂	1	161 ¹ / ₂	
Чай черныи, низш. с. 1 ф.	1	73 ¹ / ₂	1	27 ¹ / ₂	1	47 ¹ / ₄	1	73 ¹ / ₂	1	26	1	45 ¹ / ₄	1	67 ³ / ₄	1	30 ¹ / ₂	1	48	1	68 ³ / ₄	1	31 ¹ / ₂	1	43 ¹ / ₂	1	171 ¹ / ₁₀	1	128 ¹ / ₂	1	148 ¹ / ₁₀	
Сахаръ рафинируема 1 с. 1 п.	6	96 ¹ / ₂	6	23 ¹ / ₂	6	63	6	67 ¹ / ₂	6	10	6	45 ¹ / ₂	6	70 ³ / ₄	6	29 ¹ / ₄	6	50	6	60 ³ / ₄	1	2 ¹ / ₂	6	37 ¹ / ₂	6	45 ¹ / ₁₀	6	59 ¹ / ₂	6	622 ¹ / ₁₀	
"	—	19	—	16 ¹ / ₂	—	17 ¹ / ₂	—	18	—	16	—	17	—	18	—	16 ¹ / ₄	—	17	—	17 ³ / ₄	—	16	—	17	—	17 ³ / ₂	—	15 ¹ / ₂	—	16 ⁹ / ₁₀	
Овесъ 1 пудъ	—	82	—	63 ¹ / ₄	—	72 ¹ / ₄	—	82 ¹ / ₂	—	61	—	71 ¹ / ₄	—	64	—	45	—	53 ¹ / ₂	—	65 ³ / ₄	—	49 ¹ / ₂	—	57	—	81 ¹ / ₂	—	58 ¹ / ₂	—	69 ⁹ / ₁₀	
Сѣна 1 пудъ	—	42 ¹ / ₂	—	25	—	33	—	48 ¹ / ₂	—	28 ¹ / ₂	—	37 ¹ / ₄	—	30 ³ / ₄	—	19 ¹ / ₂	—	24 ¹ / ₄	—	30	—	17 ³ / ₄	—	22 ¹ / ₄	—	72 ¹ / ₂	—	26 ¹ / ₂	—	33 ¹ / ₁₀	
Соломы 1 пудъ	—	14 ¹ / ₂	—	9	—	11 ¹ / ₂	—	16 ³ / ₄	—	10 ³ / ₄	—	14	—	9 ¹ / ₂	—	7 ¹ / ₂	—	8	—	10	—	6 ¹ / ₄	—	8	—	13 ⁷ / ₁₀	—	8 ¹ / ₁₀	—	11 ¹ / ₂	
Мяса 1 сор. 1 пудъ	4	5 ¹ / ₄	3	5 ¹ / ₄	3	45 ¹ / ₂	4	78	3	42	3	86 ¹ / ₄	4	76 ³ / ₄	3	75	4	16 ¹ / ₄	4	78 ¹ / ₂	3	73 ¹ / ₄	4	8 ¹ / ₂	4	44 ¹ / ₆	3	25 ¹ / ₂	3	362	

СВѢДѢНІЯ

о дѣятельности почтово-телеграфныхъ учреждений Пермской губерніи

за 1911 годъ.

Въ 1911 году по Пермской губерніи состояло:

Почтовыхъ, телеграфныхъ и почтово-телеграфныхъ учреждений	98
Въ нихъ чиновниковъ	537
Почталіоновъ и сторожей	396

Конныхъ станцій:

Содержимыхъ по нормальнымъ кондиціямъ	8
На нихъ ямщиковъ	16
Лошадей	34
Содержимыхъ по системѣ вольныхъ почтъ съ неограниченнымъ количествомъ лошадей и ямщиковъ	30
По особымъ условіямъ, на проселочныхъ трактахъ	68

Пройдено почтами верстъ:

По почтовымъ трактамъ	259738
„ проселочнымъ дорогамъ	402415
„ желѣзнодорожнымъ путямъ	1588697

Со всѣхъ станцій выпущено въ гонь лошадей:

Подъ почты	73472
Подъ проѣзжающихъ	342
Во всѣхъ учрежденіяхъ имѣется почтовыхъ ящиковъ для опусканія писемъ	328

Всего при почтово телеграфныхъ учрежденіяхъ состояло сберегательныхъ кассъ 95

Въ нихъ принято вкладовъ на сумму 3748183 р. 50 к.

„ „ выдано 2142746 р. 98 к.

ВѢДОМОСТЬ

о движеніи почтовыхъ отправленій и телеграфной корреспонденці въ учрежденіяхъ Пермской губерніи

за 1911 годъ.

(По даннымъ, полученнымъ отъ начальника Пермскаго Почтово-Телеграфнаго округа).

Родъ корреспонденціи	ПОЛУЧЕНО.		ОТПРАВЛЕНО.		Сравнительныя свѣдѣнія отправленной корреспонденціи противъ 1910 г.			
	Количество	Цѣнность въ руб.	Количество	Цѣнность въ руб.	Больше.		Менше.	
					Количество	Цѣнность въ руб.	Количество	Цѣнность въ руб.
Иногороднія почтовая отправленія.								
Писемъ:								
Закрытыхъ	7069590	—	—	—	—	—	—	—
Открытыхъ	1608720	—	—	—	—	—	—	—
Писемъ льготныхъ:								
Закрытыхъ	3395938	—	—	—	—	—	—	—
Открытыхъ	80080	—	—	—	—	—	—	—
Бандерольныхъ отправленій	1558206	—	—	—	—	—	—	—
Періодическихъ изданій	11552268	—	3373700	—	85144	—	—	—
Заказныхъ отправленій	912005	—	—	—	—	—	—	—
Писемъ съ объявленной цѣнностью:								
Частныхъ и льготныхъ отъ Министерства Финансовъ	49715	89290763	48749	95949523	9018	3710315	—	—
Переводовъ:								
По почтѣ	412449	36837722	676967	39651166	21363	—	—	249678
„ телеграфу	17761		18936		1609			
Посылокъ:								
Съ объявленной цѣнностью	115835	4978216	51914	5466332	1233	—	—	1396991
Безъ цѣны	119875	—	62651	—	9419	—	—	—
Льготныхъ	51513	—	—	—	—	—	—	—

Родъ корреспонденци.	ПОЛУЧЕНО.		ОТПРАВЛЕНО.		Сравнительныя свѣдѣнія отправленной корреспонденци противъ 1910 г.			
	Количество.	Цѣнность въ руб.	Количество.	Цѣнность въ руб.	Больше		Меньше.	
					Количество.	Цѣнность въ руб.	Количество.	Цѣнность въ руб.
Мѣстные отправленія:								
Писемъ съ объявленной цѣнностью	—	—	922	2506410	395	2159051	—	—
Переводовъ	—	—	3576	375572	1037	66385	—	—
Заказныхъ отправленій	—	—	25166	—	5141	—	—	—
Писемъ:		8151	—	—	—	—	—	—
Закрытыхъ	—	—	159906	—	22184	—	—	—
Открытыхъ	—	—	72180	—	—	—	2019	—
Писемъ льготныхъ:		158	—	—	—	—	—	—
Закрытыхъ	—	—	19436	—	10994	—	—	—
Открытыхъ	—	—	2344	—	1962	—	—	—
Бандерольныхъ отправленій	—	—	228088	—	—	—	5294	—
Международныя почтова отправленія:								
Писемъ съ объявленной цѣнностью	76	63794	2218	130772	—	14923	205	—
Посылковъ:								
Съ объявленной цѣнностью	1844	56595	4424	2901998	—	—	5731	2296527
Безъ цѣны	17740	—	428	—	—	—	106	—
Переводовъ	221	17750	3397	125472	—	7974	24	—
Рекомендованныхъ (заказныхъ) отправленій	19766	—	24418	—	4479	—	—	—
Писемъ:								
Закрытыхъ	115071	—	49556	—	4362	—	—	—
Открытыхъ	45661	—	27837	—	1637	—	—	—
Бандерольныхъ отправленій	122750	—	7954	—	1413	—	—	—
Періодическихъ изданій	66161	—	—	—	—	—	—	—

Родъ корреспонденціи	ПОЛУЧЕНО.		ОТПРАВЛЕНО.		Сравнительныя свѣдѣнія отправленной корреспонденціи противъ 1910 г.			
	Количество.	Цѣнность въ руб.	Количество.	Цѣнность въ руб.	Б о л ъ е.		М е л ѣ е.	
					Количество.	Цѣнность въ руб.	Количество.	Цѣнность въ руб.
Телеграфная корреспонденція:								
Иногородныхъ:								
— Тарифныхъ	498382	—	468184	—	41117	—	—	—
— Безплатныхъ	83628	—	69870	—	3983	—	—	—
— Проходящихъ	1940035	—	—	—	—	—	—	—
— Мѣстныхъ тарифныхъ	—	—	1518	—	—	—	2971	—
Международныхъ:								
— Тарифныхъ	6996	—	7637	—	676	—	—	—
— Безплатныхъ	363	—	321	—	11	—	—	—
Поступило доходовъ:								
— Почтовыхъ	—	—	—	846740	—	36955	—	—
— Телеграфныхъ	—	—	—	397797	—	25488	—	—
Расходовъ:								
— На содержаніе чиновниковъ и нижнихъ служителей	—	—	—	362764	—	23449	—	—
— Насмѣ домовъ съ отопленіемъ и освѣщеніемъ	—	—	—	38799	—	1532	—	—
— Содержаніе батарей и аппаратовъ	—	—	—	884	—	35	—	—
— На канцелярскіе расходы	—	—	—	6100	—	1036	—	—

С в ѣ д ѣ н і е

о количествѣ грузившихся и разгрузившихся клади и плотовъ, заявленномъ въ Пермской судоходной дистанціи въ 1911 году.

(По свѣдѣніямъ Начальника Пермской Судоходной Дистанціи).

Наименованіе рѣкъ и пристаней.	Грузилось и отправлено.			Пришло и разгрузилось.			
	Пароходовъ, Судовъ.	Плотовъ.	Количество клади въ пудахъ.	Пароходовъ, Судовъ.	Плотовъ.	Количество клади въ пудахъ.	
Р. Кама.							
Пристани							
Вятской губерніи.							
<i>Глазовскаго уѣзда.</i>							
Усть-Лыткинская	—	—	8	—	—	—	
Большой Лугъ	—	—	1	—	—	—	
Гордінская	—	—	1	—	—	—	
Афанасьевская	—	—	12	—	—	—	
Усть-Мочалиха	—	—	4	—	—	—	
<i>Слободскаго уѣзда.</i>							
Байская	—	—	3	—	—	—	
Усть-Кужва	—	—	1	—	—	—	
Песеговская	—	—	3	—	—	—	
Усть-Порышь	—	—	5	—	—	—	
Чаракская старица	—	—	2	—	—	—	
Пермской губерніи.							
<i>Чердынскаго уѣзда.</i>							
Усть Сейва	—	—	1	—	—	—	
Усть-Чикурья	—	—	18	—	—	—	
Усть-Луңья	—	—	1	—	—	—	
Гайнская	—	—	35	—	—	—	
Пятигорская	—	—	69	—	—	—	
Княжевъ Ярѣ	—	—	2	—	—	—	
Усть-Свѣтлица	—	—	8	—	—	—	
Ворцельская	—	—	7	—	—	—	

Наименованіе рѣкъ и пристаней.	Грузилось и отправлено.				Пришло и разгрузилось.			
	Пароходовъ.	Судовъ.	Плюговъ.	Количество клади въ пудахъ.	Пароходовъ.	Судовъ.	Плюговъ.	Количество клади въ пудахъ.
Огурдинская	—	—	—	—	—	—	23	282000
Орлинская	81	—	—	7972	243	2	—	85900
Усть-Копдась	—	—	4	1048000	—	—	—	—
Таманская	—	—	—	—	6	—	—	3765
Быстрая	—	2	—	235000	—	—	—	—
Пожевская	187	19	—	576527	455	—	—	195195
Усть Иввенская	—	—	—	—	10	—	—	2363
Палкинская	—	—	5	1383000	—	—	—	—
Усть Косьювенская	38	—	—	3172	84	—	—	15286
Чермозская	87	33	—	1420443	293	60	—	2281946
<i>Пермскаго уѣзда.</i>								
Усть Висимская	27	1	—	4070	59	—	—	3103
Слудская	247	—	—	47644	549	—	—	178546
Усть-Гаревская	112	—	—	3295	210	—	—	18570
Верхъ-Горюшинская	—	1	—	5000	—	—	—	—
Добрянская	178	31	—	859541	347	30	—	812075
Полазнинская	184	21	—	534252	225	—	—	33331
Глубовская	—	—	11	318000	—	—	—	—
Глубовская	—	1	—	55000	—	—	—	—
<i>Оханскаго уѣзда.</i>								
Хохловская	41	20	—	212162	133	—	—	6936
Хохловская	—	—	19	2202000	—	—	—	—
<i>Пермскаго уѣзда.</i>								
Городищенская	—	101	—	165065	—	—	—	—
<i>Оханскаго уѣзда.</i>								
Заозерскій затонъ	—	63	—	352000	—	5	—	256364
Гремячевская	—	34	—	231000	—	—	—	—

Наименование рѣкъ и пристаней.	Грузилось и отправлено.				Пришло и разгрузилось.			
	Пароходовъ.	Судовъ.	Плоговъ.	Количество кладн въ пудахъ.	Пароходовъ.	Судовъ.	Плоговъ.	Количество кладн въ пудахъ.
<i>Пермскаго уезда</i>								
Нобелевская	—	—	—	—	4	14	—	2111790
Мотовилихинская	3	2	—	93103	—	3	—	180000
				—				—
Пермская	1208	49	—	3698300	5700	512	—	8525623
				—				—
<i>Оханскаго уезда</i>								
Пермско-Закамская	—	1	—	50000	—	—	—	380
				—				—
<i>Пермскаго уезда.</i>								
Усть Мулянская	—	—	—	—	—	—	195	14207000
<i>Оханскаго уезда.</i>								
Оборинская	—	2	—	295000	—	—	—	—
				—				—
<i>Пермскаго уезда</i>								
Гамовская	—	2	—	2200	—	—	—	—
<i>Оханскаго уезда.</i>								
Лозинская	—	—	1	90000	—	—	—	—
Конецъ-Борская	—	—	1	205000	3	—	—	2500
Усть-Нытвенская	1	20	—	567393	—	14	—	693526
Нытвенская	254	6	—	49240	78	9	—	68860
Таборская	365	22	—	770427	217	7	—	167595
				—				—
Осиновская	—	1	—	170000	—	—	—	—
Оханская	448	6	—	480685	388	10	—	130752
<i>Пермскаго уезда.</i>								
Юго-Камская	278	15	—	488539	74	28	—	761641
<i>Оханскаго уезда.</i>								
Казанская	—	—	—	—	7	—	—	468

Наименование рѣкъ и пристаней.	Грузилось и отправлено.				Пришло и разгрузилось.			
	Пароходовъ.	Судовъ.	Плоговъ.	Количество клади въ пудахъ.	Пароходовъ.	Судовъ.	Плоговъ.	Количество клади въ пудахъ.
Ашанская	—	2	—	51426	—	—	—	—
Шашковская	—	—	1	30700	—	—	—	—
<i>Осинскаго уѣзда.</i>								
Устье р. Пизы	—	2	—	84000	—	—	—	—
<i>Оханскаго уѣзда.</i>								
Бѣляевская	—	1	—	150000	117	—	—	8947
<i>Осинскаго уѣзда.</i>								
Усть Тулвенская	—	8	—	842800	—	—	—	—
Осинская	864	38	—	818788	701	15	—	322935
Материкъ	—	—	2	524000	—	—	—	—
<i>Оханскаго уѣзда.</i>								
Ерзовская	—	7	—	562939	—	1	—	6230
Частинская	436	4	—	237497	428	1	—	89834
<i>Осинскаго уѣзда.</i>								
Крюковская	—	1	—	30000	—	—	—	—
Неволинская	—	1	—	30000	—	—	—	—
Еловская	228	8	—	387043	408	1	—	52272
<i>Оханскаго уѣзда.</i>								
Ножевская	29	2	—	110000	213	—	—	23277
<i>Осинскаго уѣзда.</i>								
Толстинская	33	—	—	14974	115	—	—	7928
Раззорихинская	—	1	—	95434	—	—	—	—
Пьянковская	—	1	—	75000	—	—	—	—
Бабкинская	53	1	—	53977	87	1	—	14098

Наименование рѣкъ и пристаней.	Грузилось и отправлено			Пришло и разгрузилось.			
	Пароходы.	Судов.	Плогов.	Количество клади въ пудахъ.	Пароходы.	Судов.	Плогов.
Вятской губерни							
<i>Сарapulьскаго уезда.</i>							
Усть-Рѣченская	355	—	—	155629	532	7	184654
Итого по р. Камѣ:							
клади	6423	856	—	38104479	13363	778	18997673
плововъ	—	—	424	23452700	—	Молев спл 1 2528	27377000
Пермской губерни							
<i>Чердынскаго уезда.</i>							
Р. Виолена.							
Усть-Виоленская	—	—	99	2380000	—	—	—
Р. Леманъ.							
Усть-Леманская	—	—	55	245000	—	—	—
Р. Лель.							
Съ устья р. Лель	—	—	50	237000	—	—	—
Р. Коса.							
Усть Косинская	—	—	248	4393000	—	—	—
Р. Дологъ.							
Усть-Дологская	—	—	63	116000	—	—	—
Р. Кельтма.							
Усть-Кельтменская	—	1	—	118000	—	—	—
			320	3770000	—	—	—
Р. Уролка.							
Усть-Урольская	—	—	108	430000	—	—	—
Р. Усолка.							
<i>Соликамскаго уезда.</i>							
Верховье р. Усолки	—	—	Молев. спл. 2	2165000	—	Молев. спл.	—
Соликамская	—	1	—	99680	—	—	1485000

Наименование рѣкъ и пристаней.	Грузилось и отправлено				Пришло и разгрузилось.			
	Пароходовъ.	Судовъ.	Плотовъ.	Количество клади въ пудахъ.	Пароходовъ.	Судовъ.	Плотовъ.	Количество клади въ пудахъ.
Р. Лысьва.								
Верховье р. Лысьвы . . .	—	—	Мелев. сил. 1	760000	—	—	Мелев. сил. 1	—
Устье р. Лысьвы	—	—	—	—	—	—	—	760000
Р. Яйва.								
Усть-Игуменная	—	5	—	207022	—	—	—	—
Усть Яйвенская	—	2	—	80000	—	—	—	—
		—	199	10029000				
Итого по р. Яйвѣ	—	7	—	287022	—	—	—	—
Р. Кондась.								
Усть-Кондасская	—	—	23	4620000	—	—	—	—
Р. Инва.								
Усть Инвенская	—	—	27	6651500	—	—	—	—
Р. Косьва.								
Усть Косьвенская	—	—	15	3940000	—	—	—	—
Р. Обва.								
<i>Оханскаго уѣзда.</i>								
Сивинская	—	—	1	6000	—	—	—	—
<i>Пермскаго уѣзда.</i>								
Ильинская	7	—	—	12565	36	—	—	8670
Усть-Обвенская	—	—	43	5057500	—	—	—	—
Итого по р. Обвѣ	7	—	44	5083500	36	—	—	8670
Р. Чусовая.								
<i>Екатеринбург. уѣзда.</i>								
Вилибаевская	—	17	—	333196	—	—	—	—
<i>Красноуфимск. уѣзда.</i>								
Уткинская графа Строганова	—	29	—	642920	—	—	—	—
Шайтанская 2-я	—	—	1	179000	—	—	—	—

Наименование рѣкъ и пристаней	Грузилось и отправлено.				Пришло и разгрузилось.			
	Пароходовъ.	Судовъ.	Плоговъ.	Количество клади въ пудахъ.	Пароходовъ.	Судовъ.	Плоговъ.	Количество клади въ пудахъ.
<i>Кунгурскаго уѣзда.</i>								
Кыновская	—	—	101	522000	—	—	—	—
Сулемская	—	—	10	50000	—	—	—	—
Ослянская	—	6	—	120000	—	2	—	1400
<i>Пермскаго уѣзда.</i>								
Усть-Чизлянская	—	—	2	6000	—	—	—	—
Свадебная	—	—	29	180000	—	—	—	—
Усть-Кумышь	}	4	—	7250	}	—	—	—
		—	240	1470000				
Усть-Койвецкая	}	14	—	35200	}	—	—	—
		—	25	107000				
Усть-Понышь	—	5	—	8250	—	—	—	—
Усть-Вашкурская	—	47	—	140850	—	—	—	—
Чусовская	}	43	—	142734	}	14	—	13300
		—	63	646000				
Усть-Усьва	—	2	—	5125	—	—	—	—
Усть-Ветлянская	—	—	35	222000	—	—	—	—
Пеньковская	—	—	51	230000	—	—	—	—
Куляковская	—	—	5	79300	—	—	—	—
Конецъ-Горская	—	1	—	4500	—	—	—	—
Переволочная	—	11	—	72000	—	—	—	—
Усть-Усолка	—	—	20	57000	—	—	—	—
Гаревская	—	—	27	2623000	—	—	—	—
Бѣловка	—	3	—	170000	—	—	—	—
Усть-Шалашная	—	3	—	6700	—	—	—	—
Ромахино	—	1	—	3600	—	—	—	—
Островъ	—	—	21	5129500	—	—	—	—
Краснослудская	—	—	21	5287500	—	—	—	—
Адищевская	}	2	1	3700	}	2	—	491
		—	—	53		11916200	—	—

Наименование рѣкъ и пристаней.	Грузилось и отправлено.				Пришло и разгрузилось.			
	Пароходовъ.	Судовъ.	Плотовъ.	Количество клади въ пудахъ.	Пароходовъ.	Судовъ.	Плотовъ.	Количество клади въ пудахъ.
Р. Ирень.								
Усть-Ашанская	—	1	—	7700	—	—	—	—
Итого по р. Ирени .	—	1	—	7700	—	—	—	—
Итого въ предѣлахъ дистанціи:								
клади	6521	1291	—	50199666	13433	860	—	2538812
Молев. сплавъ	—	—	3	105628900	Молев.	спл.	3	29622000
плотовъ	—	—	2606		—	—	2528	
<i>Примѣчаніе:</i> Цѣнность грузившихся въ дистанціи клади и плотовъ завлена по судоходнымъ на- кладнымъ въ 33299633 руб.								
Кромѣ того завлена клади и плотовъ, грузившихся въ дистанціи:								
Р. Вишера.								
Вижаинская	—	—	45	150000	—	—	—	—
Саргаовская	—	—	30	50000	—	—	—	—
Усть-Козыньвенская	—	—	20	80000	—	—	—	—
Усть-Вишерская	—	—	93	2371000	—	—	—	—
Итого по р. Вишерѣ .	—	—	188	2651000	—	—	—	—
Р. Козва.								
Усть-Березовка	—	1	—	68000	—	—	—	—
Чердынской	—	1	—	1007	—	—	—	—
Устье р. Козвы	—	—	42	152000	—	—	—	—
Итого по р. Козвѣ .	—	2	—	69007	—	—	—	—
	—	—	42	152000	—	—	—	—

Наименование рѣкъ и пристаней.	Грузилось и отправлено.				Пришло и разгрузилось.			
	Пароходовъ.	Судовъ.	Плотовъ.	Количество клади въ пудахъ.	Пароходовъ.	Судовъ.	Плотовъ.	Количество клади въ пудахъ.
Левининская	75	197	—	9142395	5	64	—	3458300
Устье р. Чусовой	—	—	5	848800	—	—	—	—
	—	—	25	5435000	—	—	—	—
Итого по р. Чусовой:								
клади	77	384	—	10838420	7	80	—	3473491
плотовъ	—	—	734	34983300	—	—	—	—
Р. Сылва.								
<i>Красноуфимск. уезда.</i>								
Верловье р. Сылвы	—	—	5	30000	—	—	—	—
Тисовская	—	1	—	30000	—	—	—	—
Усть-Иргинская	—	3	—	114000	—	—	—	—
Суксунская	—	4	—	88220	—	—	—	—
Коселевская	—	4	—	243000	—	—	—	—
<i>Кунгурскаго уезда.</i>								
Сухой логъ	—	1	—	40000	—	—	—	—
Кунгурская	10	7	—	101000	12	1	—	43337
<i>Пермскаго уезда.</i>								
Сергинская	4	3	—	27160	7	—	—	2060
Насадская	—	7	—	3560	5	4	—	2513
Троицкая	—	11	—	84860	3	1	—	1018
Лядинская	—	—	38	260000	—	—	—	—
Усть-Сылвенская	—	—	151	2095000	—	—	—	—
Итого по р. Сылвѣ:								
клади	14	41	—	731800	27	7	—	58978
плотовъ	—	—	197	2392900	—	—	—	—

Наименование рѣнь и пристаней.	Грузилось и отправлено.			Пришло и разгрузилось.				
	Пароходовъ.	Судовъ.	Платовъ.	Количество клади въ пудахъ.	Пароходовъ.	Судовъ.	Платовъ.	Количество клади въ пудахъ.
Р. Язьва								
Усть-Язьвенская	—	—	31	365000	—	—	—	—
Итого по р. Язьвъ	—	—	31	365000	—	—	—	—
Р. Кама.								
Галевская	—	3	—	326670	—	—	—	—
Гальянская	—	1	—	12800	—	—	—	—
Иског. Устье	—	1	—	22544	—	—	—	—
Машкаринская	—	1	—	12000	—	—	—	—
Карагулинская	—	1	—	19000	—	—	—	—
Челнинская	—	2	—	9000	—	—	—	—
Сарапульская	—	3	—	16621	—	—	—	—
Смыловская	—	3	—	133000	—	—	—	—
Сокольская	—	1	—	60000	—	—	—	—
Емачинская	—	3	—	57000	—	—	—	—
Итого по р. Камѣ	—	19	—	668635	—	—	—	—
Р. Бѣлая.								
Акташевская	—	3	—	160000	—	—	—	—
Черный Яръ	—	4	—	194100	—	—	—	—
Ямалы	—	1	—	15000	—	—	—	—
Семлостровная	—	4	—	70000	—	—	—	—
Устье р. Бѣлой	—	11	—	150728	—	—	—	—
Итого по р. Бѣлой	—	23	—	589828	—	—	—	—
Р. Волга								
Рыбинская	—	9	—	250568	—	—	—	—
Нижегородская	—	9	—	68890	—	—	—	—

Наименованіе рѣкъ и пристаней.	Грузилось и отправлено.				Пришло и разгрузилось.			
	Пароходовъ.	Судовъ.	Плотовъ.	Количество клади въ пудахъ.	Пароходовъ.	Судовъ.	Плотовъ.	Количество клади въ пудахъ.
Лысковская	—	1	—	8000	—	—	—	—
Казанская	—	1	—	20900	—	—	—	—
Шиловская	—	1	—	13750	—	—	—	—
Вольская	—	1	—	20000	—	—	—	—
Саратовская	—	1	—	5000	—	—	—	—
Солодушинская	—	5	—	72375	—	—	—	—
Быковская	—	11	—	186000	—	—	—	—
Астраханская	—	24	—	1732141	—	—	—	—
Итого по р. Волгѣ .	—	63	—	2377624	—	—	—	—
Итого вѣхъ дистанцій .	—	107	—	3705094	—	—	—	—
		—	261	3163000				
<p><i>Примѣчаніе:</i> Цѣнность грузившихся вѣхъ дистанцій клади и плотовъ заявлена въ 2533348 руб.</p>								
А В С Е Г О . .	6521	1398 Мозев.	— спл. 3 2867	53904760 108796900	13433 Мозев.	860 спл.	— 3 2528	22538812 29622000

С В ъ Д ѣ Н І Я

о б ъ и с п о л н е н і и н а с е л е н і е м ъ П е р м с к о й г у б . в о и н с к о й п о в и н н о с т и
в ъ 1911 г о д у .

По разверсткѣ назначено было къ приему въ войска	10038 чел.
Дѣйствительно принято	9853 "
Зачислено въ запасъ по роду занятій	61 "
Признано подлежащими зачисленію на службу, но замѣнившихъ себя рекрутскими квитанціями	1 "
Осталось въ недоборѣ	123 "
Въ томъ числѣ:	
великоросовъ, малоросовъ и бѣлорусовъ	71 "
евреевъ	7 "
магометанъ	43 "
прочихъ нехристіанъ	2 "
Для пополненія призыва внесено было въ общіе призывные списки	26879 "
Въ томъ числѣ:	
а) имѣющихъ право на льготу по семейному положенію:	
1 разряда	6914 "
2 разряда	5347 "
3 разряда	1446 "
б) по вѣроисповѣданіямъ и народностямъ:	
великоросовъ, малоросовъ и сѣлорусовъ	24112 "
поляковъ	5 "
прочихъ христіанъ	970 "
евреевъ	11 "
магометанъ	1563 "
прочихъ нехристіанъ	218 "
Кромѣ того числилось въ дополнительныхъ спискахъ	2536 "
Въ числѣ принятыхъ оказалось:	
а) имѣющихъ право на льготу по семейному положенію:	
3 разряда	552 "
2 разряда	539 "
1 разряда	—
б) женатыхъ	3763 "
в) имѣющихъ право на сокращенные сроки службы въ войскахъ по образованію, полученному въ учебныхъ заведеніяхъ 1 и 2-го разряда	269 "
г) умѣющихъ читать и писать по русски или только читать	6038 "
д) не умѣющихъ читать и писать или только читать по русски, а на другомъ языкѣ	45 "
е) способныхъ къ службѣ:	
строевой	9690 "
нестроевой	163 "
По народностямъ принятые въ войска раздѣляются:	
1) великоросовъ	8776 "
2) малоросовъ	5 "
3) бѣлорусовъ	1 "
4) вотяковъ, зырянъ и пермяковъ	392 "
5) черемисовъ	60 "
6) вогуль	1 "
7) татаръ	142 "
8) башкиръ, мешеряковъ и тептярей	476 "
По вѣроисповѣданіямъ:	
1) православныхъ и единовѣрцевъ	8404 "
2) старообрядцевъ поповцевъ	123 "
3) " безпоповцевъ	624 "
4) прочихъ сектантовъ	1 "
5) католиковъ	2 "
6) протестантовъ	1 "
7) магометанъ сунитовъ	619 "
8) прочихъ не христіанъ	79 "

Вѣдомость

о поступлении въ 1911 году акцизныхъ и отъ казенной продажи питей доходовъ по Пермской губерніи, съ показаніемъ сравнительнаго отношенія къ доходамъ за 1910 годъ.

(По свѣдѣніямъ, доставл. Управляющ. акцизными сборами Пермской губ.).

	Поступило дохода въ н-ва за время съ 1 го января по 31 декабря.						Въ 1911 году противъ 1910 года.			
	За 1911 годъ.			За 1910 годъ.			Больше.		Менше.	
	Съ како-го коли-чества.	Сумма.		Съ како-го коли-чества.	Сумма.		Руб.	К.	Руб.	К.
		Руб.	К.		Руб.	К.				
I. Дохода съ мѣстъ выдѣлки и продажи питей частныхъ лицъ:										
Акциза съ вина и спирта	—	1845	03	—	2247	30	—	—	402	27
Бандерольнаго сбора съ сухихъ прессованныхъ дрожжей	—	201960	—	—	199100	—	2860	—	—	—
Акциза съ пивоваренія	—	401272	30	—	306788	35	94488	95	—	—
„ „ медоваренія	—	—	—	—	—	—	—	—	—	—
Патентнаго сбора	—	61041	04	—	62281	50	—	—	1240	46
Итого	—	666118	37	—	570412	15	95706	22	—	—
II. Дохода съ казенныхъ мѣстъ выдѣлки и продажи питей:										
Дохода за проданныя питея	2233282	18778123	94	2306249	19389502	46	—	—	616378	52
„ „ невозвращенную посуду	—	66029	49	—	61489	18	4540	31	—	—
Коммисіоннаго сбора съ виноградныхъ винъ	—	—	—	—	17	55	—	—	17	55
Итого	—	18839153	43	—	19451009	19	—	—	611855	76
ВСЕГО	—	19505271	80	—	20021421	34	—	—	516149	54
Табачныхъ:										
Плата за раскурочныя марки на право продажи табаку и за патенты	—	53124	—	—	55102	35	—	—	1678	35
Дополнительный 50% сборъ съ патентовъ и марокъ	—	26712	—	—	27551	15	—	—	889	15
Итого	—	80136	—	—	82653	50	—	—	2517	50

	Поступило дохода въ казначейства за время съ 1 января по 31 декабря.				Въ 1911 году противъ 1910 года.			
	За 1911 годъ.		За 1910 годъ.		Б о л ъ е.		М е н ъ е.	
	Съ како-го коли-чества.	С у м м а.	Съ како-го коли-чества.	С у м м а.	Руб.	К.	Руб.	К.
		Руб.		К.				
Съ нефтяныхъ освети-тельныхъ Маслъ:								
Акциза	—	—	—	—	—	—	—	—
Съ гильзъ и папиросной бумаги:								
Акциза	—	20295 36	—	25836 98	—	—	5561 57	—
Патентнаго сбора	—	195 —	—	164 —	—	31 —	—	—
Итого	—	20490 36	—	26020 98	—	—	5580 57	—
Съ зажигательныхъ спи-чень:								
Акциза	—	400153 45	—	627290 73	—	—	227137 28	—
Патентнаго сбора	—	817 50	—	450 —	—	347 50	—	—
Итого	—	400970 95	—	627740 73	—	—	226769 78	—
ВСЕГО ДОХОДОВЪ	—	20006869 11	—	20757836 50	—	—	750967 89	—

В ъ д о м о с т ь

о числѣ заводовъ для выдѣлки крѣпкихъ напитковъ въ Пермской губерніи въ 1911 г., сравнительно съ 1910 годомъ.

(По свѣдѣніямъ, доставл. Управл. акцизными сборами Пермской губерніи).

	Состояло въ теченіе года.		Въ 1911 году противъ 1910 года.	
	1911 годъ.	1910 годъ.	Б о л ъ е.	М е н ъ е.
Дѣйствовавшихъ заводовъ для выдѣлки питей:				
1) Винокуренныхъ и дрожжево-винокуренныхъ	19	19	—	—
2) Дрожжевыхъ заведеній безъ винокурения	—	—	—	—
3) Пивоваренныхъ заводовъ	10	9	1	—
Итого	29	28	1	—

ВѢДОМОСТЬ

о числѣ заведеній для оптовой и раздробительной продажи крѣпкихъ напитковъ въ Пермской губ. въ 1911 г., сравнительно съ 1910 г.

(По свѣдѣніямъ, доставл. Управл. акцизными сборами Пермской губерніи).

	Состояло въ теченіе года.						Въ 1911 году противъ 1910 года.					
	1911 г.			1910 г.			Въ горо- дахъ.		Въ уѣз- дахъ.		Итого.	
	Въ город.	Въ уѣз.	Итого.	Въ город.	Въ уѣз.	Итого.	Боуле	Меѣфе	Боуле	Меѣфе	Боуле	Меѣфе
Заведеній для оптовой и раздробительной продажи питей частныхъ лицъ:												
Трактирныхъ заведеній	58	7	65	58	7	65	—	—	—	—	—	—
Головыхъ патентовъ	39	6	45	38	7	45	1	—	—	1	—	—
Полугодовыхъ	32	2	34	33	—	33	—	1	2	—	1	—
Буфетовъ	103	73	176	95	85	180	8	—	—	12	—	4
Головыхъ патентовъ	102	88	190	49	71	120	53	—	17	—	70	—
Полугодовыхъ	9	8	17	52	39	91	—	43	—	31	—	74
Ресторановъ	64	173	237	66	165	231	—	2	8	—	6	—
Головыхъ патентовъ	61	157	218	62	161	223	—	1	—	4	—	5
Полугодовыхъ	5	17	22	8	7	15	—	3	10	—	7	—
Пивныхъ лавокъ	329	605	934	278	612	890	51	—	—	7	44	—
Головыхъ патентовъ	288	592	880	251	603	854	37	—	—	11	26	—
Полугодовыхъ	50	22	72	44	18	62	6	—	4	—	10	—
Пивныхъ складовъ	35	41	76	37	36	73	—	2	5	—	3	—
Головыхъ патентовъ	30	35	65	35	32	67	—	5	3	—	—	2
Полугодовыхъ	6	8	14	3	5	8	3	—	3	—	6	—
Временныхъ выставокъ	3	6	9	3	5	8	—	—	1	—	1	—
Итого частныхъ мѣстъ	592	905	1497	537	910	1447	55	—	—	5	50	—

С в ѣ д ѣ н і е

о казенной продажѣ вина въ Пермской губерніи за 1911 годъ.

(По даннымъ, доставл. Управл. акцизн. сборами Пермской губерніи).

Результатъ казенной продажи вина въ 1911 году.

Продажа вина ведеръ въ 40°.	Средняя продажная цѣна за ведро.		Валовая выручка за проданное вино.		ВЪ ТОМЪ ЧИСЛѢ.			
					Стоимость вина казнѣ.		Прибыли.	
2233282	8	40,61	18773123	94	4086990	28	14686133	66

Сравненіе доходовъ, поступившихъ въ 1911 году.

Поступленіе въ 1911 году за исключеніемъ стоимости операций.				Поступленіе доходовъ въ 1910 г.	Въ 1911 г. <i>14686133</i> 1910 года.	Увеличеніе дохода со- ставляеть 0/0/0
Акциза.	Прибыли.	Комисіоннаго сбора съ на- питковъ частн. лицъ.	И т о г о.			
—	14686133 66	—	14686133 66	15001667 63	315533 97	2,13



Поправки и измѣненія произошедшія за время печатанія Адресъ-Календаря.

НА ПЕЧАТАНО:	Стр.	СЛѢДУЕТЪ ЧИТАТЬ:
194 й пѣхотный Троице-Сергіевскій полкъ.	15	
Командиръ 194 полка Ник. Ник. Фелювъ.	—	Полковникъ Ник. Ник. Вейсъ.
Камышловская Уѣздная Земская Управа.	64	
Врачъ пригороднаго участка н. ч. А. А. Мухинъ.	—	Врачъ Н. Н. Макушинъ.
Зубной врачъ Л. В. Федорова.	—	Врачъ М. Ѳ. Коблина.
(Свѣдѣнія получены по отпечатаніи Отдѣла).	—	Врачъ Катайскаго уч. Зд. Ал. Печковскій. Санитарный врачъ В. Ал. Гришовъ.
Красноуфимскій Уѣздный Съѣздъ	65	
* Земскіе Начальники:		
1-го уч. (г. Красноуфимскъ), (вакансія).	—	1-го уч. (г. Красноуфимскъ) ст. сов Ив. Мих. Ауманинъ.
2-го уч. (Артинскій зав.), (вакансія).	—	2-го уч. (Артинскій зав.), т. с. В. П. Поповъ.
9-го уч. — И. д. губ. секр. В. Р. Молькентинъ, (Суксунскій зав.).	—	9-го уч. (Суксунскій зав.), т. сов. Я. И. Ковшевичъ-Матусевичъ.
Верхотурскій Уѣздный Съѣздъ.	30	
Сергій Ник. Перовъ.		Сер. Ник. Петровъ.
Личный составъ Совѣта отдѣленія Попечительства о слѣпыхъ.		
Алек. Кон. Золотавинъ (секретарь).	—	Вакансія.

Торговый Домъ

„Братья
Агафуровы“.

Екатеринбургъ, Пермь, Тюмень и Ирбитская
ярмарка.

Конторы въ Москвѣ и Варшавѣ.

Оптовые и розничные склады

галантерейныхъ, москательныхъ, табачныхъ,
бакалейныхъ, колониальныхъ, парфюмерныхъ
и проч. товаровъ.



МѢХОВЫЕ МАГАЗИНЫ**Александра Семеновича АЛИНА***въ Перми, собств. домъ, на Сибирской ул., телефонъ № 163.*

ПРИЕМЪ ЗАКАЗОВЪ.

Всевозможное форменное, шитатское и духовное мѣховое платье. Готовыя мужскія и дамскія шубы и дохи. Сырейное, скорняжное и красильное производство. Гагачій пухъ, вата шерстяная и хлопковая, верблюжья шерсть.

Въ ярмаркахъ: Ирбитской, Крестовской и Тюменской.

Приемъ мѣховыхъ вещей на ХРАНЕНИЕ ОТЪ МОЛИ.

Адресъ для телеграммъ: Пермь, Алину.

ПЕРМСКІЕ СКЛАДЫ*Его Сіятельства***Князя С. С. Абамелекъ-Лазарева**

ИМѢЮТЪ ВЪ ПРОДАЖЪ:

ДРОВА квартирныя, каменный уголь, желѣзо листовое кровельное, печные приборы и разныя чугунныя издѣлія.

БРѢВНА И ТЕСА.

Телефонъ № 112.

Контора и складъ металловъ, Обвинская 2, соб. домъ.

Складъ лѣсныхъ матеріаловъ—телефонъ № 343.

БУКСИРНОЕ ПАРОХОДСТВО**Семена Алексѣевича КУРОЧКИНА.**

Доставка грузовъ буксирными и легкими пароходами, желѣзными дорогами, гужемъ и на лошадахъ.

Торговля мѣломъ комовымъ и молотымъ своего размола.

Г. ПЕРМЬ. Телефонъ № 43. Телефонъ пристани № 42.



Ресторанъ II разряда
Ивана Ивановича Сахарова.



ВЪ ПЕРМИ,

ПЕТРОПАВЛОВСКАЯ УЛИЦА, СОБСТВ. ДОМЪ.

С.-ПЕТЕРБУРГСКАЯ

Кофейня-Столовая

ПЕРМЬ,

уг. Екатерининск и Оханск. ул., д. Лейна.

Большое удобство ==
== *для прѣзжающихъ.*

Туть можно вкусно и недорого позавтракать, пообѣдать и поужинать.

Торговля съ 9 ч. у. до 12¹/₂ ч. н.

В. Н. ПОПОВЪ

*Пермь, Петропавловская,
№ 52, у Проспекта.*

ГРАММОФОНЫ

Швейныя машины.

Музыкальные инструменты.

Громадный выборъ.

ДЕШЕВО!

Машино-автоматическая СПИЧЕЧНАЯ ФАБРИКА ==

А. Г. МИРОНОВА

въ ПЕРМИ, Заимка, 3-я линія, соб. д.

ПИВО и СТЕКЛО ЛИСТОВОЕ

ЗАВОДОВЪ

Момомственнаго Мочетнаго Гражданина

Федора Алексѣевича

ЗЛОКАЗОВА.

Пивоваренные заводы: _____

_____ въ Ирбитѣ и Екатеринбургѣ.

Стекольный заводъ

въ с. Заводопетровскомъ, Ялуторовскаго уѣзда,
Тобольской губерніи.

Главная контора въ **ЕКАТЕРИНБУРГѢ.**

СКЛАДЫ: въ Ирбитѣ, Екатеринбургѣ, Перми,
Туринскѣ, Алапаевскѣ, Ялуторовскѣ, Тюмени,
Камышловѣ, Каменскомъ зав., Шадринскѣ, Кас-
линскомъ зав., Бродокалматскомъ, Челябинскѣ,
Нижнемъ-Тагилѣ, Верхотурѣ, Златоустѣ, Миас-
скомъ зав., Саткѣ и Кунгурѣ.

ШАРДАКОВЪ Василій Федоровичъ.

г. ПЕРМЬ, Покровская, 78.

Складъ земледѣльческихъ машинъ и орудій, маслобойныхъ принадлежно-
стей разныхъ сельско-хозяйственныхъ машинъ и орудій, домашней утвари,
ходовъ, коробковъ разныхъ заводовъ, точильныхъ мельничныхъ камней и
кровельнаго желѣза.

Продажа какъ оптомъ, такъ и въ розницу. — Продажа и покупка клеверныхъ сѣмянъ.

Величайшій по Уралу и Сибири

ОПТОВЫЙ
СКЛАДЪ

ГОТОВАГО ПЛАТЯ

собственнаго производства

Юсифъ М. ГАНШТАКЪ.

ГЛАВНАЯ КОНТОРА и СКЛАДЪ

Пермь, Черный рынокъ, телефонъ № 406.

Сибирская ул., соб. домъ, телефонъ № 489.

Нижегородская и Ирбитская ярмарки.

Адресъ для писемъ: ПЕРМЬ, ЮСИФУ ГАНШТАКУ.

.. телеграммъ: ПЕРМЬ, ГАНШТАКУ.

Ресторанъ II разряда

Ж. Я. Ковязина.

Г. ПЕРМЬ,

Петропавловская улица, собственный домъ, № 170.

!!Изящно и не дорого!!

Адресъ для
телеграммъ:
КУНГУРЬ,
ПИЛЬНИКЪ.

Готовое платье

въ Магази́нъ **И. И. ПИЛЬНИКЪ,**

КУНГУРЬ, Гостинный дворъ, № 6 и 7 (противъ собора).

Цѣны открытыя — безъ запроса.

Учащимъ и учащимся 5⁰/₀ скидки — Отпускъ по ордерамъ П. Е. ж. д.

Формы всѣхъ вѣдомствъ.

ПРИЕМЪ ЗАКАЗОВЪ



РУЖЕЙНАЯ
ФАБРИКА

И. Ф. ПЕТРОВА

въ Ижевскомъ зав., Вятской губ.

ПЕРВАЯ ПО ВЫРАБОТКѢ

РУЖЕЙ ОХОТНИЧЬИХЪ всѣхъ системъ.

Ареисъ-куранты по требованію бесплатно

Администрація по дѣламъ Т-ва

Сергинско-Уфалейскихъ

Горныхъ Заводовъ.

— ЕКАТЕРИНБУРГЪ. —

ПРАВЛЕНІЕ: Уктусская, д. Козицына, № 3. Телефонъ № 333.

СКЛАДЪ: Хлѣбная площ., № 50. Телефонъ № 309.

ЖЕЛѢЗО КРОВЕЛЬНОЕ,

СОРТОВОЕ, ОБРУЧНОЕ, КОТЕЛЬНОЕ,

парсовое, сошничное, шабальное.

ГВОЗДИ ПРОВОЛОЧНЫЕ, ПРОВОЛОКА,

КАНАТЫ ПРОВОЛОЧНЫЕ, тяжи.

Проволочныя ткани, плетенія, полотно овинное,
колючая изгородь.



Девять золотыхъ
медалей и три
большія серебряныя.

Фабрика Ыльля и Луха Техриха Перетцъ. Екатеринбургъ.

Удост. награды

Екатеринбургъ 1836 г.



за выставки

Казань 1890 г.

На Первой Западно-Сибирской выставкѣ 1911 г. въ г. Омскѣ, за высокое качество кондитерскихъ товаровъ получена Большая Серебрян. медаль.

Софія Іосифовна АФОНИНА.

Фабрика конфетъ, шоколада, моннаше, мармеладовъ, карамели, чайныхъ печеній и пряниковъ

подъ фирмою **С. І. АФОНИНЪ**

въ ЕКАТЕРИНБУРГЪ, Ломаевская ул., с. д. № 12 и 14. Телеф. № 116.

Торговля въ Екатеринбургѣ и Омскѣ.

Кондитерскіе, Бакалейно-Колоніальные, Гастрономическіе Табачные товары,
Чай. Сахаръ. Махорка. Спички и разныя масла.

МЯГАЗИНЫ въ ЕКАТЕРИНБУРГЪ—Покровский проспектъ, собств. д. № 36. Телефонъ № 117, въ ОМСКЪ—
Центральный базаръ, д. Пилатникова.

въ ЯРМАРКАХЪ: Ирбитской, Ишимской, Тюменской и Алапаевскихъ.

Цѣны внѣ конкуренціи.

Требуйте преись-куранты.

ТОВАРИЩЕСТВО

„Меркурьева съ Д^{ми} и Симоновъ“

Производство и торговля крупчаткой.

въ ЕКАТЕРИНБУРГЪ.



Поварищество
Ф. К. Батраковъ съ С-ми
въ Екатеринбургѣ.
Контора и Складъ: Симоновская ул.,
собственный домъ № 4.
Телефонъ № 92.

МЕТАЛЛЫ

и всевозможныя издѣлія изъ нихъ.

И Р Б И Т Ъ,

Сибирское Подворье, № 31-й.

ВЕЛОСИПЕДЫ, МОТОЦИКЛЕТКИ АВТОМОБИЛИ.

➔ ПРОКАТЬ АВТОМОБИЛЯ ➔

ШТРОЛЬ ВЪ ЕКАТЕРИНБУРГЪ.

На велосипеды допускается разсрочка на ДВА ГОДА.

ЖЕЛЪЗО СОРТОВОЕ И ЛИСТОВОЕ **разн. заводовъ.**

Чугунное литье: **казаны горшковъ, котлы, вышки и т. д.**

ПОДЪЛКИ УРАЛЬСКИХЪ КУСТАРЕЙ

петли дверныя, подоски, борона и т. д.

НАСЛЪДНИКИ

А. И. КАЛАШНИКОВА

въ Екатеринбургѣ Существуетъ съ 1876 г.

Штамповочно-пудильная фабрика ведра тазы и др. чернил.
луженныя и крашенныя,
дверцы печныя, сѣделки желѣзи. штампованныя.

Склады и контора: Ломаевск. ул., соб. домъ, № 19. **Телефонъ № 76.**

ПРОИЗВОДСТВО

изъ Уральскихъ и Сибирскихъ
ЦВѢТНЫХЪ КАМНЕЙ

И. Е. НУРОВА

ЕКАТЕРИНБУРГЪ, Покровск., просп. д. Батмагова. ТЕЛЕФОНЪ № 468.

Ювелирные издѣлія, кабинетныя вещи изъ малахита, яшмы и другихъ Уральскихъ камней. Художественное чугунное литье Каслинскаго завода. Златоустовскіе стальные ножи. Гравировка на камняхъ и медаляхъ.
Нижегородская ярм., главн. д. № 8. Витрина на ст. Челябинскъ и Омскъ.

Каталогъ высылается бесплатно

УРАЛЬСКОЕ

Технико-Промышленное Товарищество

Главная контора: Екатеринбургъ, д. Сибирскаго Банка. Телеф. № 425.

Отдѣленіе: Тюмень, Царская улица.

Телеграфный адресъ: „ЭЛЕКТРОМАГНИТЪ“.

Складъ динамо, электромоторовъ и всѣхъ принадлежностей электрическаго освѣщенія, телефонныхъ аппаратовъ и коммутаторовъ.

ПРЕДСТАВИТЕЛЬСТВА: Русскаго Электрическаго О-ва ВЕСТИН-ГАУЗЪ динамо машины, моторы, трансформаторы, электровозы. Нефтяные двигатели Альфредъ Гутманъ и К^о въ Москвѣ и Гамбургѣ. Подъемныя сооруженія. Краны, лебедки и подъемники, песочно-струйные аппараты, форморочные машины «ФРАМАГЪ» во Франкфуртѣ на Майнѣ. Лѣсопильныя рамы и деревообдѣлочныя станки. Камскаго Акц. О-ва желѣзныя конструкціи, чугуныя отливки.

Полное электрическое и электромеханическое оборудованіе фабрикъ, заводовъ и мельницъ. Устройство телефонныхъ сѣтей междугородныхъ, городскихъ и домашнихъ. Полное оборудованіе лѣсопильныхъ и деревообдѣлочныхъ заводовъ, модельныхъ и механическихъ столярныхъ.

Двигатели: паровые, нефтяные, газовые и Дизеля

Проекты, сметы и прейсъ-курранты бесплатно

Кыштымскій заводъ, Екатеринбургскаго уѣзда.

ВАСИЛІЙ СИЛЬВЕСТРОВЪ САННИКОВЪ.

КУЗНЕЧКО-ТОКАРНО-СЛЕСАРНОЕ ЗАВЕДЕНІЕ.

Вырабатываю хода, плуги и собани, послѣдніе своею доброкачественностью и пригодностью при примѣненіи въ работѣ не уступаютъ заграничнымъ.

— Заказы и образцы высылаются по первому требованію гг. заказчиковъ. —

Адресъ для телеграммъ: Кыштымъ, Санникову.

П А Р О Х О Д С Т В О

по р.р. ЗАПАДНОЙ СИБИРИ

Торговаго Дома

И. П. КОРНИЛОВА П-КИ.

Принимаетъ на доставку изъ ТЮМЕНИ грузы за своими пароходами:

въ Тобольскъ, Тару, Омскъ, Павлодаръ, Семипалатинскъ, Усть-Каменогорскъ, Зайсанъ, Томскъ, Ново-Николаевскъ, Камень, Барнауль, Ыйскъ, Березовъ, Обдорскъ, всѣ поуднія пристани и обратно въ Тюмень.

Кромѣ того по особому росписанію легко-пассажирскіе пароходы совершаютъ правильныя рейсы между Тюменью—Омскомъ—Семипалатинскомъ—Усть-Каменогорскомъ—Томскомъ и Барнауломъ.

Производитъ оптовую торговлю сибирской пшеницей, пупинной, орѣхомъ, крупчаткой, солью, мукой, соленой и сухой рыбой, собственныхъ промысловъ.

— Исполненіе комиссій по покупкѣ, продажѣ и переправкѣ товаровъ. —

Главная контора въ Тюмени.

Адресъ для телеграммъ во всѣ конторы и агентства: „Корниловымъ“.

Конторы и агентства во всѣхъ вышеупомянутыхъ пунктахъ.

Булочный, Кондитерскій и Колбасный Магазинъ Трофима Никитича КОЛБИНА

ВЪ ИРБИТѢ

Имѣются въ продажѣ всевозможные сорта колбасъ какъ-то: вареная, языковая, рябчиковая, окорока, рулеты, сосиски и свѣжій балыкъ изъ нельмы.

Большой выборъ бомбоньерокъ, конфетъ и пирожнаго.

— Принимаются заказы на всевозможные торты и пирожное. —

МАГАЗИНЫ

Торговаго Дома

Г. А. Моисѣевъ съ С-ми

○ Мужская, дамская и дѣтская кожаная, — бурочная и валеная **ОБУВЬ**, — ○

РЕЗИНОВЫЯ ГАЛОШИ: Т-ва Россійско-Американской Резиновой Мануфактуры, Т-ва Проводникъ и Московскаго Товарищества Резиновой Мануфактуры.

Большой выборъ ШЛЯПЪ, ШАПОКЪ и ФУРАЖЕКЪ.

Чемоданы, сакъ-вояжи, ранцы, ремни, портъ саки, —
— корзины, матрацы, зонты, трости перчатки и рукавицы.

Гор. Шадринскъ.

Михайловская площадь, наменный корпусъ, собствен. магазинъ.

ОТДѢЛЕНІЯ:

въ **Екатеринбургѣ**, Успенская улица, домъ Дмитріева.

„ **Курганѣ**, Тобольской губ., Гостинный дворъ, собствен. магазинъ.

„ **Тюмени**, „ „ Царская улица.

„ **Петропавловскѣ**, Акмол. обл., Пушкинская ул., д. Н-въ Книгиничева.

ВЪ ЯРМАРКАХЪ:

Ирбитской, Крестовской, Челябинскихъ, Камышловской, Каменскомъ заводѣ, Далматовской, Мокроусовской, Омутнинской и др.

НОМЕРА для прїѣзжающихъ
К. В. ДОЛГИРЕВА

у вонзала ст. «Гороблагодатской», Пермской ж. д.

Оборудованы со всѣми удобствами. _____

Цѣны внѣ конкуренціи.

Чугуно-Литейное и Механическое
 ПРОИЗВОДСТВО

Н. В. БОГАТЫРЕВА

въ Кушвѣ, Пермской губ., близъ ст. „Гороблагодатская“, Пермск. ж. д.

— П Т Л И В К И —

принимаются отъ самыхъ тонкихъ и мелкихъ до 200 пуд. въ штукѣ,
 съ механической обработкой и безъ нея.

Первыя по стойкости **изложницы** для мартеновскихъ слитковъ изго-
 товляются изъ специальныхъ чугуновъ.

Части для лѣсопильныхъ рамъ, паровыхъ машинъ, шкива, шестерни, части для
драгъ, рѣшетки для боронокъ, части для молотилокъ, вѣялокъ, конныхъ приво-
 довъ, плиты кухонныя и проч.

Постройка молотилокъ и конныхъ приводовъ для сельско-хозяйствен. машинъ.

Адресъ для телеграммъ: КУШВА, БОГАТЫРЕВУ.

МАГАЗИНЪ

Трофима Федоровича ХОХЛОВА,

— въ Кушвинскомъ заводѣ. —

Готовое платье, мѣховые товары, дамскія шляпы, сукно, трико,
 драпъ, плюшевыя одѣяла, дорожныя вещи. Варшавская обувь,
 Вѣнская и мягкая мебель.

ХЛѢБНАЯ КОНТОРА Г. Ф. ЩЕПЕЛЕВЪ и К^о

въ Н.-ТАГИЛѢ, Пермской губ. на Уралѣ

ПРОСИТЬ ПРЕДЛАГАТЬ пшеницу, рожь, овесъ, ржаную муку, всевозможныя крупы, отруби, **КРУПЧАТКУ** сибирскихъ, южныхъ и уральскихъ мельницъ.

МОДНЫЙ, ГАЛАНТЕРЕЙНЫЙ, ПИСЧЕБУМАЖНЫЙ

МАГАЗИНЪ

А. А. БОГАТЫРЕВОЙ

въ КУШВѢ, Пермской губ.

Канцелярскія, чертежныя и ученическія принадлежности.

Парфюмерія лучшихъ русскихъ и заграничныхъ фабрикъ.

Золотыя, серебряныя и металлическія издѣлія.

ДАМСКІЯ ШЛЯПЫ, ШАПКИ.

Большой выборъ модныхъ заграничныхъ и русскихъ отдѣлокъ.

ИСКУССТВЕННЫЕ ЦВѢТЫ.

ОБУВЬ дамская, дѣтская и мужская Варшав., Петербур. и Моск. фабрикъ.

Резиновыя галоши и др. издѣлія Т-ва Росс. Амер. Мануф. и Проводникъ.

Стальные издѣлія.

Музыкальные инструменты и принадлежности.

ГРАММОФОНЫ.

СИНЕМАТОГРАФИЧЕСКОЕ ДѢЛО

М. Н. КАРАВАЕВЪ

въ Н.-ТАГИЛѢ, Пермской губ., 1 я Никольская ул., соб. д. № 27.

Беру постановку при начатіи новаго дѣла по театру.

Имѣются въ продажѣ аппараты и ленты уже бывшія въ употребленіи.

Продаю недорого картины отъ 5 коп. до 25 коп. за метръ.

Для дѣтскихъ аппаратовъ картины очень дешевыя отъ 2 и до 5 коп. за метръ.

Желаю снять въ аренду электро-театръ.

Механикъ и содержатель театра „Заря“ Караваяевъ.

О: Ж: Боканъ

Екатеринбургъ.

Скобянные и москательные товары.

Сибирскій Магазинъ

ЛИПКОВСКАГО.

ЕКАТЕРИНБУРГЪ,

Покровскій просп., уг. Гоголевской.

Телефонъ 542.

Бриллианты, золото,
серебро, часы, камни.

Оптовая продажа
Уральскихъ камней.

Покупка золота, камней и
жемчуга.

КОНФЕКЦИОНЪ и БЪЛБЕ

„ПАРИЖСКІЙ ШИКЪ“

въ ЕКАТЕРИНБУРГЪ,

уг. Покровской и Успенской ул., противъ
„Проводникъ“.

Всегда въ красивомъ выборѣ:

ДАМСКІЯ: платья, костюмы, блузки,
юбки верхнія и нижнія, капоты,
матинэ.

ДЪТСКІЯ: платьица, костюмчики,
пальто, шубки, фартучки, пуховыя
вещи, чулочки.

ЧУЛКИ выдающагося качества.

Перчатки, воротнички, галстухи.

ЧУГУНОЛИТЕЙНЫЙ ЗАВОДЪ

Григорія Антиповича СОСУНОВА

въ Шайтанскомъ заводѣ, Екатеринбургскаго уѣзда.

Отливка домашне-хозяйственныхъ вещей какъ-то: горшки, котлы, чаши, сковороды, треножки, жаровни, каравайницы, печной приборъ: вьюшки, поползушки, дверки, полудверки, плиты очажныя, банные колоды, утюги, для молотилокъ, вѣялокъ, сѣялокъ, сортировокъ и всякихъ машинныхъ приводовъ по моделямъ и чертежамъ.

Адресъ почтовый: ст. Ревда, Перм. жел. дор. Григорію Сусуну.



Александръ Дмитріевичъ ВИЗГИНЪ.

Село Ольховское, Шадринскаго уѣзда.

Всегда имѣется въ продажѣ всевозможная ВАЛЕНАЯ ОБУВЬ, а такъ-же принимаются заказы во всякое время года. Цѣны на обувь по прейсъ-куранту, который высылается по первому требованію бесплатно. Работа добросовѣстная. Торговля оптомъ и въ розницу. Фирма существуетъ съ 1880 года. За производство ваянной обуви имѣеть двѣ золотыя и одну большую серебряную медали

Заказы исполняются немедленно.

Адресъ для писемъ: Село Ольховское Шадринскаго уѣзда. — Адресъ для телеграммъ: Шадринскъ, Визгину.

Въ г. Шадринскѣ,

на уг. Николаевской и Церковной ул.,
въ соб. домѣ

Сергѣя Николаевича

ГРУЗДЕВА

открыты меблированныя комнаты

„Коммерческіе Номера“

для г.г. пріѣзжающихъ.

Всего 12 номеровъ, цѣна отъ
1 руб. до 3 руб. въ сутки. Гото
вятся обѣды и имѣется приспособленная баня.

КОЛБАСНОЕ
ЗАВЕДЕНІЕ

Б. Миллеръ

въ г. ШАДРИНСКѢ,

Михайловская ул., д. Ушкова.

ЕЖЕДНЕВНО

свѣжая колбаса разныхъ
——— сортовъ. ———

ПРОДАЖА

ОПТОМЪ И ВЪ РОЗНИЦУ.

Мануфактурный магазинъ

ТОВАРИЩЕСТВА

Н-ки Л. А. Сурикова Е. И. Сурикова съ С-ми

ВЪ ШАДРИНСКѢ.

Предлагаетъ въ большомъ выборѣ разные товары.

Чайно-Столовая „РОССІЯ“.

ПЕРМЬ, Черный рынокъ, д. Быковой, № 66.

При столовой имѣются газеты и журналы.

Цѣны на кушанья умѣренныя.

Кушанья приготовляются всегда изъ свѣжей провизіи.

Принимаются заказы на поминальные и благотворительные обѣды.

Столовая открыта съ 5 час. утра до 8 час. вечера.

РЕСТОРАНЪ

II-ГО РАЗРЯДА

В. И. Шангина

въ ПЕРМИ,
по Ирбитскому проул.,
собств. домъ.

РЕСТОРАНЪ

II-ГО РАЗРЯДА

и НОМЕРА

А. А. Александрова

въ ПЕРМИ,
по Петропавловской улицѣ,
въ собств. домѣ.

ВАРШАВСКІЙ МАГАЗИНЪ

дамскихъ, дѣтскихъ нарядовъ, мужское, дамское и дѣтское бѣлье

Э. С. Мондшейнъ

уг. Сибирской и Пермской д. Инженернаго Товарищества.

въ БОЛЬШОМЪ ВЫБОРѢ: верхнія и нижнія юбки, блузки, корсеты, матиэ, капоты, фуфайки, чулки, носки, галстуки, шитье, отдѣлки, кушаки, метенки, дезинфицирован. пухъ, шелков. одѣяла и пр.

— Приемъ заказовъ на дамскіе наряды и бѣлье. —

НОВОСТИ СЕЗОНА.

ОТПУСКЪ ПО ОРДЕРАМЪ.

МАГАЗИНЪ

Дмитрія Андреевича ТАТНЕВА

въ гор. Шадринскѣ.

ТОРГОВАЯ

чаемъ, сахаромъ, бакалейными, табачными товарами, крупчаткой, мукой, рисомъ, крупой, бухарской и самаркандской ягодой, коноплянымъ, подсолнечнымъ, кокосовымъ, галлипольскимъ маслами и проч. товарами.



ДЕПО ЧАСОВЪ

Лейбы АНЦЕЛЕВИЧЪ

существуетъ съ 1877 г.

ИМѢТЬ ВСЕГДА

ГРОМАДНЫЙ ВЫБОРЪ ЗОЛОТЫХЪ, СЕРЕБРЯНЫХЪ И БРИЛЛАНТОВЫХЪ ВЕЩЕЙ.

ОЧКИ и ПЕНСНЭ по рецептамъ врачей.

По крайне удешевленнымъ цѣнамъ.
ЧАСЫ OMEGA.

Г. ПЕРМЬ, уг. Сибирской и Торговой.

ЛИФЛЯНДСКАЯ
ПЕРЕПЛЕТНАЯ
СВЕРДЛОВА.

Принимаются всевозможныя переплетныя и футлярныя работы, а также изготовляются всевозможныя канцелярскія и ученическія принадлежности,

по самымъ умѣреннымъ цѣнамъ.

Г. ПЕРМЬ, Торговая ул., д. № 34.

Въ г. ШАДРИНСКѢ, Пермск. губ.

НАЧАШКИНЪ

Яковъ Антоновичъ

ТОРГУЕТЪ ЖИРОВЫМИ ТОВАРАМИ.

Покупка и продажа сухихъ и сырыхъ яловыхъ кожъ, опоекъ и разной овечьей шерсти.

Наслѣдники А. А. АРЖАННИКОВА

въ Шайтанскомъ заводѣ, Пермской губернии, Екатеринбургскаго уѣзда, въ 2 верстахъ отъ ст. Ревда, Пермь-Екатеринбургской желѣзной дороги.

Чугуно-литейный, Желѣзодѣлательный, Земледѣльческихъ Орудій и Машинъ, Строительный и Механическій Заводъ.

Имѣются всегда въ наличности въ большомъ выборѣ: Токарные, строгальные, сверлильные, долбежные, станки, прессы дыропробивные, кирпичедѣлательные, глиномялки, ленточные и круглые пилы, молотилки, вѣялки, сортировки, кричное полосовое и сортовое желѣзо, домашняя хозяйственная посуда, какъ то: горшки, котлы, чашы, сковороды, треножки, жаровни, коровяницы; почной приборъ; герметически заслонки, вьюшки, попольшки, дверки, полудверки, плиты оцѣпныя, подтопицы, башня колоды, печки, утюги, втулки на желѣзный ходъ точеныя и простыя и на деревянный ходъ. Механическія отливки съ отдѣлкою и безъ отдѣлки.

Адресъ: ст. Ревда, Пермь-Екатеринбургской жел. дороги Н-ки А. А. Аржаникова.

Полевской и Воздвиженскій

ХИМИЧЕСКІЕ ЗАВОДЫ

Маріи Николаевны ВАДАРСКОЙ,

бывшіе Торговаго Дома „Братья Злоказовы“,

Золотая медаль на Казанской междунаро. выставкѣ 1909 года.

производятъ мѣдь штыковую красную, мѣдный купоросъ, сѣрную кислоту (купоросное масло), азотную кислоту, хромпикъ калиевый и натровый,

МАЛАХИТЬ химически приготовленный, лучшая нейтральная краска для желѣзныхъ крышъ, значительно дешевле натурального и превосходящій его качествомъ.

Стекло листовое, бутылка и др. стеклянные издѣлія собственнаго Воздвиженскаго стекляннаго завода.

За свѣдѣніями и образцами просятъ обращаться: Екатеринбургъ, Фетисовская ул., д. № 20. Телефонъ № 45, довѣренный Иванъ Кузмичъ Злоказовъ, а также непосредственно на заводы. Телефонъ № 34, почтовый адресъ. Тюбукъ, Пермской губ.

Чугуно-литейная и Механическая Фабрика

Леонтія Антиповича СОСУНОВА

ВЪ ШАЙТАНСКОМЪ ЗАВОДѢ Екатеринбургскаго уѣзда.

Исполняетъ чугуныя отливки-посуды, печныхъ и хозяйственныхъ принадлежностей, для молотилокъ, вѣялокъ, куклеотборниковъ, плуговъ и сѣялокъ, всякихъ машинныхъ и приводныхъ частей по моделямъ и чертежамъ; производить механическія станки—токарные, строгальные, сверлильные, механическія приводы, пресса.—дыропробивные и кирпичные, тисы слесарныя и исполняетъ всякія механическія работы.

Адресъ почтовый: ст. Ревда, П. ж. д. и телеграфный—Левосунонову.

ТОРГОВЫЙ ДОМЪ
„Ев. Тр. Ярославцева Наслѣдники“

въ Красноуфимскѣ, Пермской губ.

Покупка и продажа сѣмянъ кормовыхъ травъ: Краснаго клевера, тимо-
 феевки, костра, вики.

Хлѣбные пристани: въ Красноуфимскѣ и Усть-Машѣ.

Торговля чаемъ, сахаромъ и пр. товарами: въ Красноуфимскѣ, Большой
 Окѣ, Усть-Машѣ и на базарахъ Красноуфимскаго уѣзда.

Представительство по продажѣ сельско-хозяйственныхъ машинъ Между-
 народной К^о жатвенныхъ машинъ „Макъ-Кормикъ“.

Керосинъ и нефть О-ва „Мазуть“.

ЧУГУНО-ЛИТЕЙНЫЙ ЗАВОДЪ
 Николая Наркиссовича
ГРУДИНА.

Выработка печныхъ и ку-
 хонныхъ принадлежностей.

ОТЛИВКА ИЗЛОЖНИЦЪ
 для мартеповскаго производства,
 а также исполненіе заказовъ
 по моделямъ.

ТОРГОВЛЯ
 хлѣбными и мануфактурными
 ТОВАРАМИ

Ревдинскій заводъ

ЛЫСЬВЕНСКОЕ
 Сельско-Хозяйственное
 ОБЩЕСТВО

торговля мануфактурными,
 бакалейными, припасными,
 рыбными, мясными и га-
 строномическими товарами,
 желѣзными издѣліями и т. п.

СКЛАДЪ ЗЕМЛЕДѢЛЬЧЕСК.
 ОРУДІЙ, ПЧЕЛОВОДНЫХЪ
 ПРИНАДЛЕЖНОСТЕЙ.

АДРЕСЪ: Лысьвенскій заводъ, Перм-
 ской губ. и уѣзда Сельско-Хозяй-
 ственному Обществу.

Иванъ Александровичъ Шиловъ

занимается разнаго рода подрядами и доставка известковаго
 камня и кварцеваго песку для завода Н-ковъ Графа П. П. Шувалова.

ТОРГОВЛЯ
 МАНУФАКТУРНЫМИ И ХЛѢБНЫМИ ТОВАРАМИ.

Торговая улица, собств. домъ.

Лысьвенскій заводъ Пермской губ. и уѣзда.

ВАСИЛІЙ ЯКОВЛЕВИЧЪ МОКЪЕВЪ

Шадринскій 1-й гильдіи купецъ.

ОПТОВАЯ ТОРГОВЛЯ:

чаемъ, сахаромъ, керосиномъ, игольно-галантерейными, табачными, парфюмерными, бакалейными, москательными, посудными и другими товарами

въ г. Шадринскъ и отдѣленіи ст. Мышкино, Сибирской ж. д.

ЭКСПОРТЪ КУРИНЫХЪ ЯИЦЪ.

Льно-прядильно-ткацкая фабрика

Торговаго Дома

Бр. Бутаковы

ВЪ ШАДРИНСКЪ.

Спеціально вырабатываетъ

ПАРУСИНОВЫЕ МЪШКИ

и НЕБЪЛЕНОЕ ПОЛОТНО.

Адресъ для писемъ: г. Шадринскъ, Пермской г., Бр. Бутаковы.

„ „ телеграммъ: Шадринскъ, Бутаковы.

МАГАЗИНЪ

Ивана Мурашева

ВЪ Г. ШАДРИНСКЪ

Писче-бумажные товары, техническія, конторскія, канцелярскія, художественныя, ученическія и электрическія принадлежности. Учебники для низшихъ и среднихъ учебныхъ заведеній. Галантерейные, парфюмерные, москательные и красильные товары. Подарочныя, хозяйственныя и дорожныя вещи. Музыкальныя инструменты. Игры и игрушки. Обои, столовая клеенка и леноліумъ. Картонъ и переплетныя принадлежности. Дѣтскія коляски и велосипеды.

Т О Р Г О В Ы Й Д О М Ъ

Д. Г. ИЖБОЛДИНА.

Т О Р Г О В Л Я:

мануфактурными товарами

въ городѣ ШАДРИНСКѢ.

Прасковія Іосифовна

БУЯНОВА

въ ШАДРИНСКѢ,

Михайловская улица, соб. домъ.

Т О Р Г О В Л Я:

винами, бакалейными, кондитерскими и табачными товарами,

чаемъ и сахаромъ

въ Шадринскѣ, Торговая ул.

Адресъ для телеграммъ:

Шадринскѣ, БУЯНОВОЙ.

Адріанъ Михайловичъ

БОГОЛЮБОВЪ,

городѣ Далматовѣ,

Шадринскаго уѣзда, Пермской губ.

Т О Р Г О В Л Я:

жировыми товарами,

разными кожами,

мясомъ, бараниной

и хлѣбомъ въ зернѣ.

АДРЕСЪ: Далматовѣ,

Адріану БОГОЛЮБОВУ.

СКЛАДЪ МАНУФАКТУРНЫХЪ И СУКОННЫХЪ ТОВАРОВЪ

Ш. М. Рубихъ В-вы Х. З. Рубихъ,

въ МОСКВѢ, Ильинка, Черкасскій пер., д. кн. Голицына. Телеф. № 44-76.

ОТДѢЛЕНІЯ: въ Курганѣ и Шадринскѣ.

ВЪ ЯРМАРКАХЪ:

Нижегородской, 2-я Сибирская, 5-6 линия, собств. лавка, Ирбитской, Крестовской, Тюменской, Мензелинской и Ишимской.



НОВЫЕ ПЕРВОКЛАССНЫЕ въ Перми.

ГОСТИНИЦА и НОМЕРА

“КОРОЛЕВСКИЕ”

въ центрѣ города, Сибирская ул., Телефонъ № 443.

Электрическое освѣщеніе, ванна, водопроводъ, водяное отопленіе,
общій залъ, посыльные.

Русская и кавказская кухня подъ наблюденіемъ опытнаго повара.

ВИНА ЛУЧШИХЪ ФИРМЪ.



Модный Магазинъ

Б. Д.

Бернштейнъ

Пермь, Сибирская ул. д. Новальскаго.

Всегда въ большомъ выборѣ

ДАМСКІЯ

ШЛЯПЫ,

ШАПКИ,

МУФТЫ,

и ПРОЧ.

Отдѣлка для платьевъ и костюмовъ.

ПРИЕМЪ ЗАКАЗОВЪ

на дамскіе наряды.

Цѣны умѣренныя

ПЕРМСКОЕ

Инженерное

Товарищество

Электро-Техническая и

Строительная Контора,

П Е Р М Ь,

принимаетъ на выстройку жи-
лые дома, фабричныя зданія
и проч. изъ своихъ мате-
риаловъ.

ТЕХНИЧЕСКІЙ и ОРУЖЕЙНЫЙ МАГАЗИНЪ

вдовы инженеръ-технолога

Л. Г. ХОДАКОВСКОЙ

Сибирская ул. домъ Аксенова.

На складѣ имѣются: сепараторы „АЛЕКСАНДРА“

новъ усовершенствованныя по послѣднимъ требованіямъ техники.

Станки токарныя и др. Блоки. Горна. Мѣха кузнечныя. Арматура. Болты. Заклепки. Лопаты. Резина. Асбестъ.

Инструменты для всѣхъ ремеслъ. Коньки, лыжи. Ружья. Револьверы. Патроны и пр. принадлежности.

Мясорубки для колбасныхъ заведеній и для дома. Принадлежности домашняго обихва.

Выписка по порученію всевозможныхъ машинъ, орудій и проч.

АВСТРІЙСКІЯ СѢНОКОСНЫЯ КОСЫ ПРОДАЮТСЯ ОПТОМЪ.

Адресъ для корреспонден. Пермь, ХОДАКОВСКОЙ.

ТОРГОВЫЙ ДОМЪ
 „АРСЕНІЙ ЛОШКАРЕВЪ и К^о“

Н.-Тагилъ, Пермской губ.

Оптовые склады керосина и соли. — Торговля бакалейными, хлѣбными, табачными, москательными и др. товарами. — Алебастръ, цементъ, бемское стекло. — Заводъ фруктовыхъ и газовыхъ водъ въ К^о съ М. Зубинымъ. — Фабрика гильзъ «Миръ» въ К^о съ М. Будницкимъ.

Главная торговля и контора въ Н.Тагилѣ. ОТДѢЛЕНІЯ: 1) въ Алапаевскомъ заводѣ, 2) близъ ст. Тагилъ ж. д., 3) на Ключахъ (въ Тагилѣ), 4) на Гольянкѣ (въ Тагилѣ).

Адресъ всюду: почта: *Арсенію Лошкареву*. Телегр.: *Лошкаревымъ*.

Мануфактурные, Галантерейные,
 Бакалейные и Хлѣбные товары.

ТОРГОВЛЯ

Петра Жукитича

Иванова

въ Верхне-Уфалейскомъ зав.,
 въ собств. домѣ.

Адресъ для писемъ и телеграммъ:
 Верхне-Уфалейскій заводъ. П. Н. ИВАНОВУ.

Мануфактурная, Бакалейная
 и Хлѣбная торговля

Андрея Николаевича

Якушева.

Рыбопромышленныя озера

въ Верхне-Уфалейскомъ заводѣ.

Торговля рыбой въ зимнемъ сезонѣ
 на озерѣ Иткуль и въ Верхне-Уфа-
 лейскомъ заводѣ.

Адресъ:

Верхне-Уфалейскій заводъ, почтово-
 телеграфное отдѣленіе.

Телефонъ.

АЛЕКСАНДРОВСКАЯ ГОСТИНИЦА
И. И. Несіоловскаго
 въ Н.-Тагилѣ.

16 комфортабельно обставленныхъ №№.

Ресторанъ, билліарды, ванны, электрическое освѣщеніе, паровое отопленіе,
 посылные.

Гостинница въ центрѣ торговыхъ фирмъ. — Номера отъ 50 к. до 3 р. 50 к.

ТОРГОВЫЙ ДОМЪ
Братья Я. и Є. Лопатины.

Гор. ШАДРИНСКЪ Пермской губ.

Отдѣленія въ Петропавловскѣ и Курганѣ,
 въ ярмаркахъ—Ирбитской и Кресто-Ивановской.

Торговля оптово-мануфактурная, а также имѣются чай разныхъ фирмъ, сахаръ,
 песокъ сахарный и махорка фирмы Т. Д. Вахрамѣева С-вья.

ОВЧИННО-ШУБНОЕ ПРОИЗВОДСТВО

Бр. Мазовыхъ

въ гор. Шадринскѣ, Пермской губ.

Имѣютъ въ продажѣ полушубки черной дубки
 всевозможныхъ сортовъ, дохи собачьи, козловыя
 собств. производства, мерлушчатые и мурашкин-
 скіе мѣха,

а также принимаются заказы на всевозможные сорта.

Съ заказами просимъ обращаться: Гор. Шадринскъ, Пермской губ.,
 соб. домъ, Братья Мазовы.

ВЪ МАГАЗИНАХЪ

Торговаго Дома

П. и М. ЕМЕЛЬЯНОВЫ

ИМѢЮТСЯ ВЪ БОЛЬШОМЪ ВЫБОРѢ

МАНУФАКТУРНЫЕ ТОВАРЫ и ГОТОВОЕ ПЛАТЬЕ.

Производится приемъ заказовъ на верхнее платье.

Артомокъ Осиповичъ Лошкаревъ

Торговля: хлѣбными, бакалейными, табачн. товарами

ЦЕМЕНТЬ, АЛЕБАСТРЪ и др. товары.

Н.-ТАГИЛЪ, Пермской губ., Шомина улица, свой домъ № 30.

С. О. КАГАНЪ

ВЪ Н.-ТАГИЛѢ.

Имѣеть всегда въ большомъ вы-
борѣ всѣ издѣлія самыхъ послед-
нихъ рисунковъ.

Брильянты, золото, серебро, мельхиоръ, дубль.

Карманные, столовые и стѣнные часы

Единственное представительство
часовъ **ЗЕНИТЪ** и **БОРЕЛЬ**.

Граммо-Патефоны, Клингзоры.

Всегда пополняемый громадный выборъ все-
возможныхъ пластинокъ.

Швейныя машины, велосипеды.

О П Т И К А.

Часовая, Ювелирная и граверная мастерскія.

Маркъ Давиловичъ

МЕРЕДИНЪ

въ Невьянскомъ зав.,

Пермской губ.

Собств. домъ на Торгозой площ.

Кручатно-Хлѣбная
Торговля

Чай и сахаръ.

Въ виду конкуренціи съ мѣстными тор-
говцами чай продается по 15, 16, 18 и
19 коп. за $\frac{1}{8}$ фунта. Сахаръ 14 коп.
фунтъ.

Сундучная, Желѣзо-Посудная и Желѣзно-Клепальная

МАСТЕРСКІЯ

Василія Ларионовича НЕДОРЪЗОВА

въ НЕВЪЯНСКОМЪ ЗАВОДѢ, Пермской губ.

и ОТДѢЛЕНІЕ ТОРГОВЛИ въ гор. ТРОИЦКѢ, Оренб. губ.

при собственныхъ домахъ.



Фабричное клеймо.

ТОВАРИЩЕСТВО

„ПРОВОДНИКЪ“.

Наилучшія въ мірѣ

Г А Л О Ш И.

Годовой оборотъ 35,000,000 руб.

Линолеумъ съ набивными и сквозными узорами. Линкруста. Мячи и Игрушки. Брезенты. Технические предметы: резиновые и пеньковые рукава, резиновые приводные ремни, резина пластовая и шнуровая. Шины: автомобильныя, велосипедныя, экипажныя. Асбестовыя издѣлія. Хирургическіе предметы. Клеенка скатертная и въ кускахъ. Искусственная кожа для мебели.

Производство сельско-хозяйственныхъ машинъ.

Александръ Николаевичъ Сошинъ

въ Каслинскомъ заводѣ, Екатеринбургскаго уѣзда.

Молотилки простыя и соломотрясы съ транспортомъ, соломорѣзки ручныя и приводныя, разбросныя и рядовыя сѣялки,

а также предлагаетъ услуги для полного оборудованія мастерскихъ.

Иванъ Ивановичъ

Рогожинъ

(Наслѣдникъ И. Н. Рогожина).

Невьянскій заводъ,

Пермской губ.

Сундучно и желѣзно-посудн.
мастерскія

и приемъ заказовъ на таковыя.

Торговля производится

въ ЯРМАРКАХЪ:

Ирбитской, Ишимской, Абадской и Тюменской.

Михаилъ Никитичъ

ТИМОФѢВЪ

въ Каслинскомъ заводѣ.

И М Ъ Ю

Чугунолитейное и
Шубное заведенія.

Постоянная торговля желѣзнымъ, чугуннымъ и шубнымъ товаромъ въ Каслинскомъ заводѣ, въ городахъ: Курганѣ, Петропавловскѣ. На ярмаркахъ: Нижегородской, Ирбитской, Челябинской, Курганской, Петропавловской, Ишимской, Каменской и другихъ.

Адресъ для телеграммъ:

Каслинскій заводъ,

Михаилу Тимофѣеву.

ЧУГУНО-ЛИТЕЙНЫЙ и МЕХАНИЧЕСКІЙ ЗАВОДЪ

Терентія Дмитріевича Теплякова

въ Каслинскомъ заводѣ, Екатеринбургскаго уѣзда.

Вырабатываетъ: всевозможныя печныя и хозяйственныя принадлежности, ПРИБОРЫ разныхъ типовъ для: сабановъ, плуговъ, сѣялокъ, косилокъ, жатокъ, молотилокъ, конныхъ приводовъ, вѣялокъ, сортировокъ, зерносушилокъ, мельницъ и т. п.

Принимаются заказы: на разныя отливки по своимъ моделямъ, моделямъ заказчиковъ и по чертежамъ.

Вырабатываются: кресты, памятники и надгробныя доски.

Заказы исполняются добросовѣстно и аккуратно.

АПТЕКАРСКІЙ, ПАРФЮМЕРНЫЙ и ПИСЧЕБУМАЖНЫЙ
МАГАЗИНЪ

„П О М О Щ Ъ“

ПРЕДЛАГАЕТЪ:

парфюмерию высшихъ русскихъ и заграничныхъ фирмъ, аптекарскія, москательныя, писчебумажныя, ховяйственныя принадлежности и елочные украшенія въ большомъ выборѣ.

ОПТОВЫМЪ ПОКУПАТЕЛЯМЪ СКИДКА.

Г. ПЕРМЬ, Петропавловская ул., № 74.

О Б У В Ъ и

Д О Р О Ж Н Ы Я В Е Щ И

ПРЕДЛАГАЕТЪ ВЪ БОЛЬШОМЪ ВЫБОРѢ

Торговый Домъ

ПОДЪ ФИРМОЮ

„С.-Петербургскій магазинъ“

Г. ПЕРМЬ, Торговая улица.

ОДЕССКІЙ МАГАЗИНЪ ГОТОВАГО ПЛАТЯ

„КОНКУРЕНЦІЯ“

имѣетъ честь увѣдомить глубокоуважаемую публику г. Перми и его окрестности, что нами получень

ГРОМАДНЫЙ ВЫБОРЪ СЕЗОННЫХЪ МѢХОВЫХЪ ВЕЩЕЙ,

а также выполняются всевозможные заказы подъ наблюденіемъ опытныхъ закройщиковъ.

Г. ПЕРМЬ, уг. Пермской и Красноуфимской ул., д. Шпунгель № 89.



Пермское Товарищество „РАБОТНИКЪ“.

ПЕРМЬ, Покровская ул., д. № 46. Телефонъ № 4.

ФАБРИЧНЫЙ СКЛАДЪ:

Приборовъ для технического примѣненія спирта: _____



какъ то: лампы, фонари, спиртовки, утюги, кофейники, самовары, люстры, камины, кипятильники и проч. и проч.

Громадный выборъ.

Фабричныя цѣны.



Полное устройство освѣщенія—переносными и центральными системами; Освѣщеніе воздушнымъ газомъ—рекомендуемъ для большихъ зданій, разныхъ учреждений, клубовъ, ресторановъ, школъ, больницъ и проч.



Пищуция машины разныхъ системъ, множительные аппараты и принадлежности. Допускается разсрочка для казенныхъ и др. учреждений.

Фабричный Складъ земледѣльческихъ и сельско-хозяйственныхъ машинъ, орудій и принадлежностей. Громадный выборъ перво-классныхъ машинъ.

Допускается разсрочка.



Машины, станки и принадлежности для заводовъ, мастерскихъ, кустарей и ремесель.

На запросы—марку. — Приглашаются агенты.

