اطلاعات

سال سی‌وششم ـ شماره ۱۰۷۰۹ تکشماره ۳ ریال
چهارشنبه بیست‌وهفتم دیماه ۱۳۴۰

در حالیکه نظریات کارشناسان سیاسی ووزارتخارجه کشورهای امریکا، انگلیس وفرانسه جهان را در انتظاروقوع تحولات عظیمی درشوروی قرارداده :

خروشچف گفت بسن باز نشستگی رسیده‌ام

انگلیس معتقداست خروشچف بهترین سیاست را دارد و باید تقویت شود

ناظران سیاسی مادو را قطب اصلی مبارزه بر ضد مسکو میدانند .

میگویند از لحاظ‌مزاجی ضعیف شده و در سیاست نیز نرمش نشان میدهد .

توفف اسرار آمیز مولوتف در مسکو شایعات بسیار ایجاد کرده است .

گزارش میرسد که وضع کرملین عادی نیست و شکست برنامه کشاورزی ، اختلافات عقیدتی و نرمش درسیاست‌خارجی خروشچف را دروضع دشواری قرارداده‌است

* باآنکه گفته میشود شدت اختلافات مسکو و پکن، تحکیم جبهه مخالفان داخلی برهبری مولوتف و ضعف مزاجی خروشچف وضع‌بدی برای اوپیش آورده وزارتخارجه فرانسه‌عقیده دارد نخست‌وزیر شوروی بازهم میتواند در برابر این وضع مانورکند و موقعیت خودرا بهبود بخشد

درصفحه ۳و۴

خروشچف اخیرا در کنفرانس کشاورزی مینسك شرکت کرده دراین کنفرانس بود که‌نخست‌وزیر شوروی بطور مفصل درباره امکانات کشاورزی در بیلوروسی بحث کرد و گفت کشاورزان مسن نباید کار کنند واعتراف کرد که‌خود اوهم بسن‌بازنشستگی رسیده‌است .
این عکس خروشچف رادرکنفرانس مینسك نشان میدهد . (خبرگزاری فرانسه)

وزیر کشاورزی امروز گفت: کسانیکه‌میترسندمجلس اصلاحات مارا تصویب نکند

باید بدانند مجلسی‌که برخلاف منافع ۱۵ میلیون نفر رای بدهد بوجود نخواهد آمد

* آقایانی‌که در مجلس به قانون اصلاحات‌ارضی‌رای دادند از دستخط حضرت آیت‌الله بروجردی اطلاع داشتند
* ما فقط قانون را اصلاح کرده‌ایم نه‌پیشنهاددهنده آن بوده‌ایم و نه‌تصویب کننده آن
* مخالفین مانند معاویه قرآنها را سر نیزه می‌کنند شرح درصفحه ۱۷

ماجرای تحریم و دانشجو

مطلبی که همکار گرامی ما عنوان کرده است وجوابی‌که بدان‌داده‌شده

این مقاله را درصفحه‌دوم مطالعه فرمائید

دستور نخست وزیر برای تقلیل هزینه ها

فردا رؤسای حسابداریها با نخست‌وزیر ملاقات‌میکنند

نخست‌وزیر شخصا برؤسای حسابداری دستوراتی درباره تعدیل بودجه میدهد

امروزآقای دکتر امینی‌نخست وزیر طی بخشنامه‌ای دستورات تازه‌ای‌در باره تقلیل هزینه و کسر کردن مخارج بوزارتخانه ها داده است .

در این بخشنامه نخست وزیر مسئولین تنظیم بودجه را متوجه مشکلات مالی دولت نموده و متذکر شده است که توقعات و مخارج وزارتخانه ها نباید موجب فشار زیاد به‌خزانه کشور گردد .

هزینه های زائد و غرض ورزی بایدحذف گرددوهزینه‌های اداری بحداقل ممکن تقلیل یابد .

بودجه متعادل فقط در اثرتوجه مسئولین تنظیم بودجه وکسر کردن هزینه‌های زائد ممکن است بوجود آید .

این دستور آقای نخست وزیر امروز بسازمانها و ادارات کل و شرکتهای دولتی و وزارتخانه ابلاغ گردید .

خبرنگار وزارت دارائی ما اطلاع میدهد امروز قرار بود ذیحساب‌ها و روسای حسابداریهای وزارتخانه ها و سازمانها و شرکتهای دولتی در وزارت دارائی با آقای‌دکترامینی نخست وزیر ملاقات کنند. امااین جلسه بعلت اشتغال آقای نخست وزیر بکار فوری‌تر ممکن‌نگردید

بقیه در صفحه هفدهم

چاه نفت سیروس هنوز فوران میکند

دونفرازشاگردان کینلی برای مهار کردن‌چاه سیروس بایران‌احضارشدند

سطح آبهای اطراف چاه را نفت فراگرفته‌وبرای‌جلوگیری ازحریق‌ازنزدیك‌شدن‌بنزدیکی چاه جلوگیری میشود

چاه‌شماره دو سیروس در خلیج فارس که غروب روز دو شنبه به‌یك طبقه از گاز و نفت رسید همچنان در حال فوران است .

سه کشتی شرکت ایران‌پان امریکن در اطراف چاه مشغول مراقبت‌هستند تا از نزدیك شدن کشتی ها بمحل چاه ممانعت کنند زیرا هم اکنون اطراف چاه و روی آب را قشری از نفت فرا گرفته وبی احتیاطی ممکن است منجر به مشتعل شدن نفت و آتش گرفتن چاه بشود .

امروز خبر نگار ما اطلاع داد شرکت ایپاك دو نفر از کار شناسان مهار کردن چاههای دیوانه نفت رااز امریکا احضار کرده واین دو نفر بزودی بتهران وارد خواهند شد واز تهران مستقیما بجزیره خارك عزیمت میکنند تا برای مهار کردن چاه‌اقدام نمایند .

این دو نفر از شاگردان «کینلی» کارشناس معروف مهار کردن چاههای دیوانه نفت‌هستنداگرخاطر خوانندگان

بقیه در صفحه هفدهم

اشل جدید حقوق قضات

دربودجه سال ۴۱ دادگستری گنجانیده شده است

* حقوق پایه یك تا یازده قضائی بموجب‌اشل‌جدید ومقایسه آن باشل قدیم

چندی قبل خبر تنظیم طرح تغییر اشل حقوق قضائی اطلاع داده شد . خبرنگار ماضمن کسب اطلاع از گنجانیدن ارقام مربوط به تغییراشل حقوق قضات دربودجه سال ۴۱ گزارش میدهد دادگستری در نظر دارد درسال ۴۱ حقوق قضات را بر پایه اشل‌جدید پرداخت نماید اشل پایه یك قضائی که سابقا سه هزار ریال بود بموجب طرح جدید بشش هزار ریال خواهد رسید .

برای آنکه خوانندگان محترم از چگونگی تغییرات این اشل و میزان گذشته آن اطلاع حاصل نمایندحقوق گذشته قضات را که اشل پایه آن سه‌هزار ریال‌بود باستحضار می‌رسانیم حقوق پایه یك قضائی به موجب اشل قدیم ۳۰۰۰ ریال می باشد . حقوق پایه های دو تا چهار عبارت است از حقوق پایه قبل به اضافه یك‌سوم آن حقوق پایه ۵ تا ۷ حقوق پایه قبل به اضافه یك چهارم آن می باشد و حقوق پایه ۸تا پایه ۹ عبارت است پایه‌حقوق قبل به اضافه یك ششم آن و حقوق پایه ده و یازده برابر است با حقوق پایه قبل باضافه یك هشتم باین ترتیب حقوق پایه های یك تا یازده قضائی فعلا باین شرح پرداخت میشود

پایه یك ۳۰۰۰ ریال‌ـپایه‌دو۴۲۳۰ ریال ـپایه سه ۵۳۲۰ ریال ـ پایه چهار ۷۱۱۰ ریال ـپایه پنج۸۸۸۰ریال پایه ۹ ـ۱۸۸۹۰ ریال ـپایه ۱۰ ـ پایه‌شش ۱۱۱۰۰ ریال ـ پایه هفت ۲۱۲۶۰ ریال ـپایه۱۱ـ ۲۳۹۱۰ ریال ۱۳۸۸۰ ریال ـ پایه‌هشت۱۶۱۹۰ریال

بقیه در صفحه هفدهم

درمورد بیماری مشکوك آبله درتهران هنوز نظرقطعی کارشناسان اعلام نشده است

* در فرودگاه مهرآبادکنترل شدیدی برقرار شده‌است

خبرنگار بهداشتی ما گزارش میدهد، نگرانی‌مقامات بهداشتی‌در مورد شیوع بیماری آبله‌درایران کم شده و با اقدامات احتیاطی که تاکنون بعمل آمده است اظهار امیدواری میکنند که بیماری آبله در ایران شایع نخواهد شد واگر نمونه‌هائی دیده شود بلافاصله‌تحت کنترل دقیق قرار خواهد گرفت .

راههای غیر مجاز

امروز یك مقام مطلع در وزارت بهداری بخبرنگار ما گفت نگرانی وزارت بهداری بیشتر متوجه راه های غیر مجازورود اتباع خارجی است . مثلا همین راههائیکه قاچاقچیان دور از چشم ماموران انتظامی از مرزها میگذرند ووارد کشور ما میشوند .

یك مقام مطلع در وزارت‌بهداری گفت : برای کنترل بیشتر راه های‌غیرمجاز درمرزهای‌جنوب‌شرقی

بقیه در صفحه هفدهم

یازدهمین روز اعتصاب دانشسرایعالی نمایندگان‌دانشجویان‌تبریز در دانشسرایعالی تهران

دانشجویان سال اول دانشسرایعالی تبریز نیز ازرفتن بکلاس‌خودداری‌کردند

امروز دانشجویان سال اول دانشسرایعالی وارد یازدهمین روز اعتصاب خود شدند.

دانشجویان طبق معمول از ساعت ۸٫۵ صبح جلوی عمارت کتابخانه دانشسرا اجتماع کردند.

در اینهنگام خبر رسید که دونفر نمایندگان دانشجویان دانشسرای‌عالی تبریز میخواهند وارد دانشسرا شوند ولی از ورود آنان جلوگیری مینمایند. سر انجام دانشجویان مهمانان خوداوارد دانشسرانمودند.

صحبت کردند

نمایندگان دانشجویان دانشسرایعالی تبریز آقایان عابدی و نخجوانی در اجتماع دانشجویان دانشسرایعالی تهران پیام دوستان خود رابابنشرح قرائت کردند.

بنمایندگی از طرف دانشجویان دانشسرای تبریز اتحاد شما را تبریك میگوئیم وکامیابی شمارا در این امر خطیر خواهانیم .دوستان امروز دیگر دانشجو نمیتواندآلت دست عده‌ای بدخواه قرار گرفته‌و بازیچه این و آن گردد .

درصفحه‌آخر

۱۶۰میلیون ریال‌اعتبار برای ترفیعات سال ۳۹ فرهنگیان

ازمحل صرفه‌جوئیهای بودجه وزارتفرهنگ اختصاص داده میشود

خبر نگارماگزارش میدهد بطوریکه قبلا اطلاع داده شد مقرر گردیداحکام ترفیعات سال ۳۹ فرهنگیان کشور که تا بحال بعلت عدم اعتبار صادر نشده بودصادروتا آخرسال جاری وجوه آن پرداخت گردد .

برای انجام این منظور چون ۳۵ میلیون ریال موجودی ارز تحصیلی دانشجویان که صرفه جوئی شده بود تکافوی پرداخت ترفیعات فرهنگیان سراسر کشور را نمینمود و برای پرداخت ترفیعات احتیاج به ۱۷۰ میلیون ریال میباشد قرار است کمیسیونی با حضور آقای‌درخشش وزیر فرهنگ و آقایان دکتر غفوری معاون مالی و اداری وزارت فرهنگ ورفعت جاه‌رئیس‌اداره‌کل حسابداری آن وزارتخانه تشکیل گردد وکمبود اعتبار لازم را برای ترفیعات‌فرهنگیان تامین نمایند .

بقیه در صفحه هفدهم

هیئت بازرگانی افغانستان‌ازکارخانجات‌شاه‌پسند دیدن‌کردند

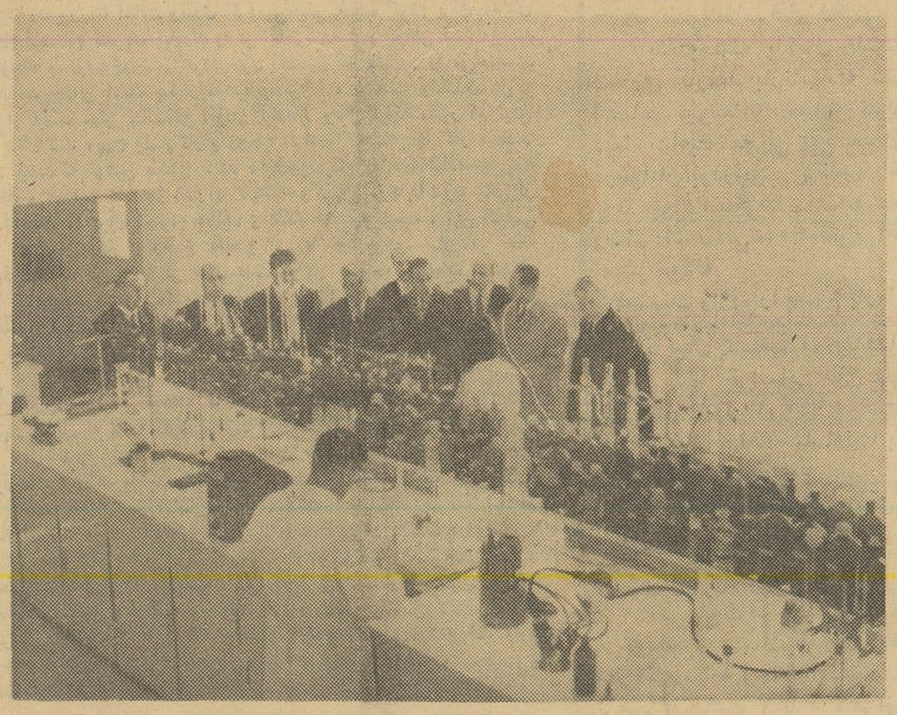

اعضای هیئت در لابراتوار مجهز شاه پسند
درکارخانه شاه پسند اعضاء هیئت ازاینکه باچنین تشکیلات مجهز و مدرنی روبرو شده‌اند باشگفتی تمام به‌تحسین پرداختند

شرح درصفحه ۱۷

خوب در محصولات ریالکو دقت کنید .مصنوعات ریالکو درزیبائی واستحکام رقیب ندارد.
۱ـ۳۴۷۳۲

آگهی انتقال محل

شرکت سهامی بیمه ملی

شرکت سهامی بیمه ملی بمحل جدید خودواقع در خیابان شاهرضا ـ نبش خیابان ویلا منتقل شده‌است ـ شماره تلفن ۶۵۶۴۰ـ ۶۶۷۵۰ ـ شماره تلفنهای دیگر بعدا آگهی میشود.
۱ـ۳ آ ـ۳۴۷۲۰

۱۸ کشیش اروپائی در کنگو اعدام‌شدند

* نخست وزیر کنگو اعلام کرد که بزودی گیزنگا محاکمه خواهد شد
* رهبر هواداران لومومبا را برای‌محاکمه به لئوپولدویل میبرند

درصفحه ۳

پشمبافی جهان

حراج هفت روزه تمام‌شدولی تخفیف ده درصد روی کلیه فاستونی‌های‌اعلا واستاندارد جهان تا دوم بهمن ادامه خواهد داشت.

فروشگاه خیابان بوذرجمهری غربی نزدیك‌گلوبندك

هیچ ۲ تومان ۱۰۰ هزار تومان همه چیز

شما اگر یکسال تمام هر هفته مرتبا یك بلیط بخت‌آزمائی بخرید دریکسال فقط ۱۰۴ تومان پول داده‌اید در حالیکه امکان بردن جایزه صد هزار تومانی وجوایز دیگر بخت آزمائی هرهفته برای شما قطعی است.

جریان روز

ماجرای تحریم و دانشجو

من دیگر راجع به دو موضوع مورد بحث و توجه عامه که مسلما افکار عمومی انتظار آن داشت که همکار گرامی ما آقای دکتر مصباح‌زاده درآن باره اطلاعاتی دراختیار مردم بگذارند چیزی نمیگویم چون معلوم میشود هیچیك ازآن دو مطلب خوش آیند ایشان نیست بمیان کشیده شود ، نه مایلند معلوم کنند که سرمایه اولیه اعلیحضرت همایونی در پایه‌گزاری مؤسسه کیهان و تاسیس چاپخانه وسپس چندین سال مقرری ماهانه چه مبلغ بوده وحالا این سرمایه بااصل و فرع ومنافعش به چه مبلغ میرسد وآیا جزء موقوفات بنیاد پهلوی باید محسوب شود یا عطیه ملوکانه بوده وتعلق بایشان پیدامیکند ، این مطلب را بی جواب گذاشتند و ماهم دیگر دنبال نمی‌کنیم چون حمل برغرض‌رانی میشود ، همچنین درباره تیراژ روزنامه میل ندارند پای حساب و کتاب کشیده شوند ، حرفی زده‌اند ، میزان انتشاری مثل خیلی ازادعاها بیرون‌داده‌اند وحالا چطور ثابت نمایند ؟ناچار این مطلب مهم نیز که افکار عمومی خواهان دانستن آن بودند پرده ابهام و بوتهٔ اجمال می ماند ، ولی ما امیدواریم مسئله تاسیس دستگاه کنترل تیراژ روی اساس محکم و با تعیین اشخاص باصلاحیت تعقیب گردد و بجائی برسد تاکور شود هرآنکه نتواند دویست هزار نسخه انتشار روزنامه کیهان را در روز به‌بیند ، فعلا آقای دکتر شریعت‌مدیر مجله اکونومیست در تکاپوی این کار میباشد ، پریروز میگفت : منتظرم فرهاد مسعودی هم از سفر چند روزهٔ خود مراجعت کند ، آئین نامه های مربوط باین موضوع را که درسایر کشورها وجود دارد و دردسترس اطلاع او که تحصیلات خود را در رشتهٔ روزنامه نگاری پایان داده نیز میباشد مطالعه نمائیم و شالوده‌ای براساس صحیح برای تعیین میزان انتشار روزنامه بریزیم .

ولی اگر همکار گرامی ماهمان طرحی که مادر شش سال پیش برای تعیین تیراژ پنجاه هزار نسخه‌ای خود ریختیم و ازنمایندگان ادارات دولتی و ملی و موسسات بازرگانی و بانك‌ها و نمایندگان خبرگزاریهای خارجی دعوت کردیم و درطول مدت دو ماه به تناوب آمدند و رسیدگی کردند و نظرداشتند این اصل را قبول میکردند ، مسلما ما می‌پذیرفتیم ولی ایشان ترجیح میدهند که مردم دراین باره نظر بدهند ، اگر این کار را میشد تحت قاعده و اصولی درآورد که بتوان شمارهٔ خواننده را در خیابانها و کوچه ها و پس کوچه ها و سپس در خیابان و کوچه های شهرستانها بدست آورد باز ما حرفی نداشتیم ، در هرحال چون این دو مسئله خوش‌آیند همکار محترم ما نمیباشد دیگر در این دو موضوع حرف نمی‌زنیم .

***

از این مطلب که بگذریم درشماره دیروز روزنامه شریفه کیهان مطلب تازه‌ای بچشم میخورد وآن این بود که این جانب درمباحثه دانشجویان دانشکده بازرگانی دوموضوع را بااشاره به روزنامه کیهان مطرح کرده‌ام ، یکی گفته‌ام : تعیین تیراژ درهمه‌جای دنیا از جانب خود روزنامه اعلام نمیشود بلکه دستگاه خاص ومورد اعتمادی وجود دارد که هرماه یاسه‌ماه وشش ماه یك‌بار میزان انتشار رابادقت ورسیدگی‌های لازم تعیین‌میکند و انتشار میدهد وبنابر این تعیین میزان انتشار ازجانب روزنامه ، اشکالی بیش نیست و نمیتوان برآن اعتبار قائل شد ، موضوع دیگری که در جلسه دانشجویان بازرگانی گفتم ودیشب روزنامه محترم کیهان طرح نمودند درباره اعلامیه‌ای بودبامضای آقای باقر کاظمی بنام جبهه ملی برعلیه اطلاعات که حاکی ازانتقام جوئی ایشان برای درج خبری بود که سابقا راجع به‌فرزند ایشان درروزنامه اطلاعات وسایر جرایدباعکس چاپ‌شده بود منتها دراطلاعات عکس تمام قدبود ، همین عکس رادستگاه انتظامی بما داده‌بود وروزنامه دیگر سرو گردن چاپ کرده بود ، گناه ما فقط این بود وباین سبب‌مورد بی‌انصافی آقای باقر کاظمی قرار گرفتیم و تحریم اطلاعات رااعلان نمودند که اگر ماهم کینه توز وانتقام جو بودیم میتوانستیم برعلیه ایشان دردادگستری اقامه دعوا کنیم وایشان را بمحاکمه دعوت نمائیم که چرا اغراض شخصی رابصورت اغوای مردم جلوه میدهد وبرای چه برعلیه دستگاهی که دراین مملکت باروی گشاده وسربلندی وافتخار خدمت کرده است قیام نموده ولی چون ما تاثیری در آن اعلامیه ودرآن کلام ندیدیم درمقام انتقامجوئی برنیامدیم زیرا مردم هوشمند مملکت بهمه چیز آگاهی دارند ، مرامی‌شناسند ، آقای باقر کاظمی راهم میشناسند چه ضروربود درمقام دفاع خود برمی‌آمدیم.

و من‌در بحث آن‌روز خود برای دانشجویان حتی گله هم از آقای باقر کاظمی نکردم ولی تلویحا اشاره باین مطلب نمودم که این بیانیه تحریم اطلاعات بامضای آقای باقر کاظمی فرصت مناسبی بدست همکار گرامی ماداد که حداکثر بهره‌برداری راعلیه ما بنماید ، یعنی بدنبال این اعلامیه دیدیم که زمین و زمان ، در و دیوار این شهر و حتی شهرستانها پرشد ازاعلامیه‌هائی باحروف‌های مختلف وعناوین گوناگون کاغذهای کوچك و بزرك روزنامه‌ای وگاهی چسب‌دار که درصحافی چسب زده شده بود تابدیوارها ودر و پنجره‌خانه‌ها خوب چسبیده شود ، صدها هزار اعلامیه تحریم اطلاعات درمدت کوتاهی درتهران وشهرستانها بنام دانشجویان پخش شد که ۲۱ نمونه آن رامابدگار نگاهداشته‌ایم ، نه فقط نمونه‌ها بلکه پرونده‌هائی هم دردست داریم که ناشرین و توزیع کنندگان این اوراق رامشخص میکند وبدنیست چندفقره ازامضاهای این اعلامیه‌ها را خوانندگان بدانند :

«کمیته سازمان جوانان جبهه ملی » ، «کمیته دانشجویان وابسته بجبهه ملی » ، «سازمان دانشجویان دانشگاه تهران» ، «جبهه ملی» ، «کمیته اجرائی دانشجویان دانشگاه وابسته بجبهه ملی» ، «هیئت اجرائی جبهه ملی» ، «دانشجویان دانشسرای عالی وابسته بجبهه ملی» ، « دختران دانشجو وابسته بجبهه ملی » وغیره . .

این کار هنوز هم جاری است و گاهی بصورت نشریه دانشجو درمی‌آید و اگر مطالب متنوع این اعلامیه‌ها و نشریات رادر اینجا منعکس نمائیم ملاحظه خواهد شد که بیشتر عبارات و جملات روزنامه‌نویسی شبیه است تا دانشجوئی و در عین‌حال خواننده‌ازیك بی‌انصافی وحق کشی وناجوانمردی آگاه میگردد که چگونه دستگاهی به‌چنین اعمال خلاف اخلاق دست میزند و انتظار دارد حرمت صنفی نگاهداشته شود !

نه اعضای جبهه ملی و نه دانشجویان روحشان از این اعلامیه هائی که بااتومبیل های سیستم جدید شناخته شده در خیابانها و محافل پرجمعیت پخش میشد خبرداشت ، دربارهٔ همان یك فقره اعلامیه آقای باقر کاظمی هم که از روی آن، قطع های کوچك وبزرك چاپ شد و انتشار یافت اعضای جبهه ملی اظهار تاسف می‌نمودند که برخلاف اصول اخلاقی و انسانی بوده‌است ، ولی‌مادر تمام این مدت هیچ نگفتیم چون عادت بمشاجره و ایجاد هوو جنجال نداریم یك کلمه هم در این‌باره چیز ننوشتیم تاروزی که دانشجویان دانشکده بازرگانی این مطلب را پیش آوردند و من نمیتوانستم چیزی جز آنچه میدانم بگویم ، بدینجهت اشاره کردم که مؤسسه ای دراین کار دست داشته است ، حالا دیشب رزونامه کیهان این اشاره را اینطور جواب داده است :

« درمورد تحریم اطلاعات اگر دستی‌در کار بوده است مسلما ارتباطی باآقای باقر کاظمی نداشته بلکه این‌دست ، دست سازمان اطلاعات بوده که در روزی که دانشجویان برای درد دل باین موسسه مراجعه کرده‌اند آنان را نپذیرفتند ، درصورتیکه همان دانشجویان وقتی به کیهان آمدند باروی گشاده پذیرفته شدند و مطالب خود را با مادر میان گذاشتند و متوجه‌شدند که کیهان برای انعکاس نظریات طبقه روشنفکر مملکت همیشه آماده است » .

طبیعی است که در میان این مطلب مقصود تحریك احساسات پاك دانشجویان نسبت باطلاعات است .

اولا این دست همان دست آقای باقر کاظمی بود که آن ورقه راامضاء کرد و چیزی هم که محرك این کار بوده همان محبت فرزندی بود که در چاپ عکس و مطالب آن نه من تقصیردارم ونه روزنامه های دیگر که چاپ کردند ، بلکه اطلاعاتی بود که دستگاه انتظامی کشور در اختیار مطبوعات گذاشت ، اما اینکه دست اطلاعات در کار بوده برای اینکه دانشجویان را نپذیرفته سفسطه‌ای بیش نیست ، هنوزاین قضیه بر من مجهول است ، فقط ازخارج شنیدم روزی سه نفر دانشجو آقایان ارفع زاده ـ کشاورزصدر و یك دوشیزه دانشجو نزد آقای حمید ـ مشهور آمده‌اند و توقع ملاقات مرا داشته‌اند ، حالادرآن ساعت دراداره بوده‌ام یا مشغول نوشتن مطلب بوده‌ام که منشی‌من وقت ملاقات نداده هیچ نمیدانم ، چون حمیدمشهور بمن‌اطلاعی نداد و وسیله ملاقات را فراهم نکرد ، بعد که دانشجویان مزبور گفته بودند در اداره اطلاعات حمید مشهور بما اهانت وتندی کرده‌من‌خیلی تعجب کردم برای آقایان پیغام فرستادم تشریف بیاورند واگر اهانتی‌شده عذر خواهی شود ، بیایند بگویند و موضوع‌روشن گردد چون کسانی که مشهور را می‌شناسند میدانند جوانی است بسیار مؤدب ومهربان ، خشونت و تندی هرگز در او نیست ، ولی متاسفانه آقایان نیامدند وحال آنکه مکرر این توقع ازایشان شد ، چون وضع کار و روحیه افرادی که دراینجا کار میکنند آن نیست که توهین بکسی کنند ، بخصوص که روزنامه اطلاعات همیشه بمقام و موقعیت دانشجو احترام گذاشته وکرسی آزاد دانشجو یکی از هدف های ما برای احترام بعقاید و افکار دانشجو است ، این کرسی را هم برای رفع و رجوع غفلت و اشتباه خود بوجود نیاوردیم بلکه هدفی بود که من از خیلی پیش داشتم و در بحبوحهٔ تشنجات دانشگاه در ماه‌های آخر سال گذشته ، خیلی پیش‌از این گفتگو ها در چند مقاله پیشنهاد تشکیل کرسی آزاد نمودم و موسسه اطلاعات رامبهای تهیه موجبات برای بحث آزاد دانشجو معرفی کردم که متاسفانه تشنجات پی درپی دانشگاه این فرصت رابدست نداد تا دانشجویان ایرانی مقیم امریکا چنین توقع کردند و درپایان جلسات آنها دانشجویان دانشگاه اظهار تمایل به ادامه کرسی آزاد کردند ، درهرحال ما همیشه بادانشجو و برای دانشجو بوده‌ایم وجز این نباید هدفی داشته باشیم زیرا این فرزندان برومند ما باید باافکار بازو معلومات خوب و تجربیات کامل و کسب اطلاعات از اوضاع عمومی مملکت ازدانشگاه بعرصه اجتماع قدم گذارند و خدمتگذاران مفید آینده ملت ایران باشند ، دراینصورت گناه است اگر کسی مؤسسه‌ای که هدف روشن و صریحش خدمت وحمایت و احترام دانشجو است آنرا بخاطر چند شماره بیشتر تکفروشی مخالف دانشجو و فرهنگ و مردم معرفی کند و باکمال تاسف همکار گرامی مادرزیر قیافه ملت خواهی و آزادی طلبی میخواهد نعل وارو بزند ، غافل از اینکه دانشجو و طبقات مختلف مردم قدرت تشخیص و قضاوت دارند وزیر ماسك هاهمه را میشناسند .

موضوع دست ندادن ملاقات سه نفر دانشجوی محترم دانشگاه که هنوز هم آنها راندیده‌ام بهانه و مستمسکی برای تهییج افکاردانشجو قرار داده شد ، البته وسایل آقای دکتر مصباح زاده دراین باره بهتر از ما میباشد چون استاد دانشکده حقوق هستند و بایکعده دانشجو آشنائی بیشتر دارند .

نه ، آقای دکتر مصباح زاده مغلطه نفرمائید ، مراجعه سه دانشجو بروزنامه اطلاعات و عدم ملاقات آنها با من باعث این هیاهو و جنجال تجارتی بنام دانشجو بدون اینکه یك امضاء دانشجو پای اعلامیه ها باشد ، نبود ، روح وفکر بلند دانشجو منزه‌تر و پاکیزه تر از آنست که در امر تبلیغات تجارتی وارد شود و بنفع یك مؤسسه و یزیان مؤسسه دیگر فعالیت نماید ، اینها کار دانشجو نبود ، پول دانشجو ، کاغذ دانشجو ، اتومبیل دانشجو ، نماینده دانشجو در شهرستانها نبود .

***

حرف های مسئول شعبه نشر اطلاعات یکی همین موضوع بود که خود روزنامه کیهان در شماره دیروز عنوان کرد و خواست انتشار صد ها هزار اعلامیه‌جورواجور و پخش آنها در شهرستانها را بوسیله نمایندگان کیهان گردن دانشجویان بیاندازد و بعد از این قسمت هزاران حرف منطقی و مستدل دیگر در باره تکفروشی داشت که فردا با خوانندگان محترم در میان خواهیم گذاشت و قضاوت اینکه مامانع تك فروشی روزنامه کیهان شده‌ایم که مارا در مقاله خود ناجوانمرد خطاب کرده‌اند یا آنها که میخواستند تیشه بریشهٔ مابزنند و اقسام نیرنگها برای جلوگیری فروش روزنامه اطلاعات فراهم آوردند ، بخوانندگان محترم واگذار میکنیم .

فقط فردا

پنجشنبه ۲۸ دیماه

آخرین روز حراج جنرال‌مد

برای کالاهای زیر

مانتو زنانه انگلیسی	۱۸۰۰ ریال
مانتو زنانه فرانسوی	۲۲۰۰ «
مانتودخترانه تا ۱۲ سال	۶۰۰ «
مانتو دخترانه از۱۲ سال‌ببالا	۹۰۰ «
کت توئید مردانه	۸۰۰ «
شلوار فلانل مردانه	۴۸۰ «
کت وشلوار پسرانه	از ۵۵۰ ریال ببالا

وکالاهای متنوع دیگری بمناسبت پایان حراج باقیمت‌های خیلی ارزان.

جنرال‌مد ـ کوچه برلن

آ ـ ۳۴۷۳۶

آقای حاج سید جواد ذبیحی

از عتبات عالیات مراجعت و در منزل آماده‌دیداردوستان هستند.

بمناسبت هزارمین سال درگذشت فقیدسعید شیخ صدوق (ابن‌بابویه) علیه‌الرحمه

شرح من‌لایحضرالفقیه کتاب طهارت

(ترجمه علامه‌محمد تقی مجلسی اول)

تمام مسلمانها باید بفقه اسلامی واحکام شریعت اسلام آشنا باشند

شرح من لایحضرالفقیه که از مدارك فقها واز کتب اربعه معتمد علیها است ازجمله کتابهائی است که مورد استناد مجتهدین عظام‌درمقام استنباط احکام است این کتاب یکی ازمدارك رساله‌های عملیه منتشره علمای اعلام میباشد .

مامطالعه این کتاب نفیس را بفرد فرد مسلمانان وعلاقمندان دین اسلام توصیه میکنیم از آقایان علماء و مجتهدین انتظار داریم که در معرفی این کتاب بمردم کوتاهی ننمایند .

بهاء این کتاب در ۱۰۳۱ صفحه با کاغذ وجلد اعلا چهل تومان و برای کسانیکه در ماه شعبان ورمضان خریداری کنند صد ریال تخفیف داده شده است مرکز فروش کتابفروشی برادران علمی تلفن ۲۶۶۲۷

۱ـ۲ ۱ـ۳۴۸۴۲

قابل توجه

فارغ‌التحصیلان آموزشگاههای خزائلی

از بانوان وآقایانی که طی سالهای گذشته (از بدوتاسیس تاکنون) در آموزشگاههای خزائلی تحصیل کرده وبدریافت دیپلم پنجم یا گواهی‌نامه دوره اول متوسطه توفیق‌یافته‌اند ویا بااستفاده از کلاسهای مسابقات دانشگاه توانسته‌اند وارد شعب دانشگاه شوند در خواست میشود بمنظور تشکیل انجمن فارغ التحصیلان آموزشگاههای‌خزائلی نظرات‌وپیشنهادهای خود را باتعیین نشانی و مشخصات خویش بوسیله صندوق پستی ۲۵۱۸ ارسال دارند یاشخصا روز های یکشنبه بین ۹الی ۱۱ صبح و۶ تا ۸بعداز ظهر بدفتر اینجانب دکتر محمد خزائلی مراجعه فرمایند .

شاه‌آباد ظهیرالاسلام. آموزشگاه خزائلی

۶ـ۱ آ ـ ۳۴۵۷۸

بیماریهای آمیزشی ـ مجاری ادرار ـ سستی و ناتوانی مردان. خیابان صفیعلیشاه دکتر یحیی صدری.

برنامه آینده سینماهای

دیانا ـ میامی ـ ایران ـ تهران

فروش فوق‌العاده

انواع کنسرو واغذیه خارجی

باقیمت‌های بسیار نازل

فروش فوق‌العاده درسایر غرفه‌ها برقرار است

فروش ارزان

بمناسبت نزدیکی پایان سال ازصبح اول بهمن تا چند روز تخفیف کلی در بهای تمام اجناس ـ برای تهیه لوازم عید از فرصت استفاده‌فرمائید

تخت طاوس ـ کوچه برلن

دکتر معانی

امراض مقاربتی مجاری ادرار معالجه قطعی سوزاك تازه و کهنه ـ ورم پروستات و سستی و ناتوانی ـ ضیق مجرا امراض زنانه خیابان فردوسی مقابل بانکملی‌مرکز

۱۰ـ۱ آ ـ ۲۴۸۱۹

درمان قطعی سوزاك تازه وکهنه

وتقویت قوای تناسلی دکتر جناب زاده دارای گواهینامه از دانشکده طب فرانسه .

صبح . عصر خیابان منوچهری مقابل کوچه زاندارك.

حل المسائل فیزیك

شعبه طبیعی وریاضی

شامل ۳۰۰ مسئله مختلف و حل آنها

برای سال پنجم دبیرستانها ـ متفرقه وکنکوردانشکده‌ها

تالیف: حسن نیروئی ـ لیسانسیه فیزیك

بوسیله مؤسسه مطبوعاتی شرق ـ میدان بهارستان‌منتشرشد

آ ـ ۳۴۶۸۴

مجالس ترحیم و یادبود

با کمال تاثردرگذشت آقای **محمد حسین امینی** کارمند عالیرتبه بازنشسته خزانه داریکل را باطلاع دوستان وآشنایان میرساند مجلس ترحیم آنمرحوم روز پنجشنبه ۲۸ر۱۰ر۴۰ از ساعت ۹ونیم الی ۱۱ ونیم صبح در مسجد مجد وختم زنانه‌در منزل شخصی واقع در دامپزشکی رودکی برگزار وشب هفت آنمرحوم روز شنبه ۳۰ر۱۰ر۴۰ در آرامگاه بدر واقع درامامزاده عبدالله برپا خواهد بود .

خانواده های **سروان معصوم امینی ـ سروان محسن امینی ـ ستوان یکم مسعود امینی ـ سرهنك زادمهر ـ یوسف زادمهر ـ حاجی میرزامحمدعلی امین‌واعظی . عباسقلی دیهیم ـ کریم آزادفر ـ سیروس شقاقی ـ منصور امینی ـ حمید امینی ـ** بعموم بازماندگان آنمرحوم مصیبت‌وارده‌را تسلیت میدهیم

بانهایت تاسف درگذشت شادروان سروان بازنشسته مرحوم **علی جهان بیگلو** را باطلاع اقوام و دوستان میرساند مجلس ختم مردانه روز جمعه ۲۹ر۱۰ر۴۰ از ساعت سه تا پنج بعد از ظهر در مسجد حاج حسن (خیابان ارامنه) و مجلس ترحیم زنانه همانروز در منزل شخصی آنمرحوم (درخونگاه اول کوچه فتح) برپا خواهد بود .

سرهنك امیر جهانی ـ اسدالله جهان بیگلو ـ محمدتقی جهان‌بیگلو ـ رضا قلی جهان بیگلو ـ سرهنك محمد ولی جهان‌بیگلو ـ سرهنك ابوالقاسم جهان‌بیگلو ـ سرلشگر محمود جهان بیگلو ـ رجبعلی جهان بیگلو ـ نصرالله جهان بیگلو ـ عباس شهیدی ـ حبیب‌الله سعیدی نژاد ـ امیر عباس‌جهانی عبدالعلی جهانی ـ احمد رضوانی ـ سرهنك علی اکبر قزل‌ایاغ حسنعلی زندی ـ عبدالله درودیان بعموم بازماندگان آنمرحوم مصیبت‌وارده‌را تسلیت میدهیم

بانهایت تاسف و تالم درگذشت روانشاد مادرعزیزمان **مهربانو خدارحم خسروی** را باطلاع فامیل و دوستان میرساند مجلس پرسه آن روانشاد روز پنجشنبه ۲۸ر۱۰ر۱۳۴۰ از ساعت شش بعد از ظهر در منزل روانشاد خدامراد خسروی واقع در خیابان رشت پلاك ۱۶۶ بر گزار است .

دکتر خسرو خسروی ـ مهندس رستم خسروی ـ مهین بانو خسروی ـ سرور خسروی ـ هما خسروی ـ خانواده های ایرانی نژاد ـ دکترجم‌زاده ـ هرمززاده ـ خسروی ـ مرزبانیان خدا رحمی فرخ‌زادی

آ ـ ۲۵۴۰۱

بعموم بازماندگان آنمرحومه مصیبت وارده را تسلیت میدهیم

بیاد شادروان مهندس رضا یوسفی

سالی دیگر در غمت سپری شد و سومین سال فراقت سر میرسد دوستانت دمی از تو غافل نیستند **وروز جمعه ۲۹ دیماه** گرد مزار تو جمعند و برای آسایش روح تو دعا می کنند . تو گلی بودی که در بهار عمر پرپر شدی از خدای بزرك قدرت تحمل و شکیبائی تمام علاقمندانت‌راخواستاریم.

سرهنك عباس‌مسعودیان ـ حیدر قلی عمرانی ـ غلامرضا بنکدار ـ سیروس مکفی ـ یدالله ذبیحیان ـ علی ابری ـ نصرالله کرملو ـ سروان محمود فاضلی ـ سروان جواد حسینیان ـ سروان رضا هاشمی ـ ناصر حیدری ـ عباس شهنام ـ محمد مهاجری ـ حسن به نژاد ـ امیر پیرقاسمی ـ محمد مسعودیان ـ اسمعیل نوحی

بقیه آگهیهای ترحیم وتسلیت درصفحات ۱۷ و ۱۹

خانواده های **صفاری ـ مسگرها ـ مردان‌بیگی ـ داغستانی اخلاقی ـ مولانا ـ فخر فاطمی**

بدینوسیله باکمال تاسف درگذشت **شادروان عباس صفاری** کارمند بازنشسته شهربانی را باطلاع فامیل و آشنایان میرساند . مجلس تذکر آن مرحوم روز پنجشنبه ۲۸ دیماه ساعت سه الی پنج بعد ازظهر در مسجد درخونگاه‌واقع درخیابان بوذرجمهری گذر درخونگاه منعقد است

جواد مسگرها ـ مهدی صفاری ـ حسین مردان بیگی ـ رستم داغستانی ـ عبدالکریم اخلاقی ـ سید محمد فخر فاطمی اصغر مولانا

آ ـ ۲۵۳۶۷

مصیبت وارده را بعموم بازماندگان آنمرحوم تسلیت میدهیم

باکمال تاسف فوت ناگهانی مرحوم **حاج‌حسن مسرت** را باطلاع کلیه خراسانی های مقیم مرکز میرساند مجلس ختم روز جمعه ۲۹ر۱۰ر۴۰ از ساعت ۹ الی ۱۱ در مسجد ارك منعقد خواهد بود خواهشمند است با تشریف فرمائی خود روح آن مرحوم‌را شاد نمائید .

از طرف هیئت متحده خراسانیهای مقیم مرکز **حاج علی امیرجاوید ـ حاج‌علی شاکری ـ کربلائی عبدالوهاب صندوق ساز ـ معمار تقی کوهستانی**

نظر بفوت مرحومه مغفوره **بانو قدیره‌نوائی** صبیه مرضیهٔ مرحوم حجت‌الاسلام آیت‌الله آقای شیخ علی اکبر نوائی‌خوئی اعلی‌الله مقامه وحلیله آقای سید محسن هدایت خوئی مجلس ترحیم ازساعت ۳ تا ۵ بعد از ظهر روز پنجشنبه ۲۸ دیماه در مسجد اسکندری منعقد خواهد شد امید است همشهری های محترم ودوستان وبرادران دینی با شرکت در این مجلس قلوب جریحه دار بازماندگان آنمرحومه را التیام فرمایند .

حاج سید رضا ضیائی خوئی ـ محمد صادق نجمی‌خوئی سید محسن هدایت خوئی ـ آقا کوچك نوائی خوئی ـ سید غلامحسین هدایت ـ سید جمال‌الدین هدایت ـ سید یعقوب موسوی‌زاده ـ سید جواد موسوی‌زاده ـ سید باقر موسوی‌زاده سیدرضاهدایت ـ علی‌اکبر وزیری ـ بهرام نصابیان ـ حسین حقیقتی

آ ـ ۲۵۳۸۵

بعموم بازماندگان آنمرحومه مصیبت‌وارده‌را تسلیت میدهیم

خانواده های طهماسبی ـ یزدانی اهری ـ اهری ـ فرجامی ـ کاوش ـ ذکریائی ـ پرشگی ـ یگانی

باکمال تاسف درگذشت شادروان **بانو فاطمه طهماسبی** مادر بانو عزیزه یزدانی وآقای منوچهر طهماسبی را در مشهد مقدس باطلاع خویشان و آشنایان میرساند ختم مردانه در مشهد برگذار و ضمنا ختم زنانه روز جمعه ۲۹ دی ماه از ساعت ۲ تا ۵ بعد از ظهرمنزل آقای سرهنك یزدانی خیابان‌هدایت کاشی ۱۱۹ منعقد خواهد شد .

بعموم بازماندگان آنمرحومه مصیبت وارده را تسلیت میدهیم

۱۸ کشیش مسیحی در کنگو اعدام شدند

گیزنگارا برای محاکمه‌ازاستانلی‌ویل به‌لئوپولدویل میبرند

اسو مبورو- روآندا اوروندی - آسوشیتدپرس -۱۶ ژانویه - یك مدرس مسیحی اهل کنگو امروز گزارش داد که روز اول ژانویه در پادگان نظامی کنگو واقع در کاتانگا ۱۸ کشیش کاتولیك بوسیله افراد ارتش مرکزی کنگو تیر باران شده‌اند.

مدرس کنگوئی اظهار داشته است که شخص وی توانسته است فرار کند.

تاکنون اسامی وملیت های کشیش‌های مسیحی فاش نشده‌اما گفته میشود که چند نفر هلندی و بلژیکی نیز ازجمله کشته شدگان بوده‌اند.

اقدامات قانونی

لئوپولدویل - آسوشیتد پرس- ۱۶ ژانویه -سیریل آدولا نخست وزیر کنگو دیشب اظهار داشت که آنتوان گیزنگا از عضویت کابینه وی بر کنار شده است.

ادولا گفت که بزودی اقدامات قانونی و رسمی علیه گیزنگابعنوان رهبر ایالت استانلی ویل آغازخواهد گردید.

طبق اظهاراتی که نخست وزیر کنگو به خبرنگاران کرده است گیزنگا تا هنگامیکه دادگاه درباره وی تصمیم بگیرد تحت نظر خواهد بود.

ادولا شایعه مربوط به انتصاب چومبه رئیس جمهور کاتانگا رابه جای گیزنگادرپست معاونت‌نخست‌وزیری کنگو تکذیب کرد.

آدولا از شایعه مسافرت خود به واشنگتن اظهار بی اطلاعی کردو افزود که معذلك در تاریخی که هنوز معلوم نشده به نیویورك خواهد رفت تا مرکز سازمان ملل را از نزدیك به‌بیند.

اتهامات گیزنگا

ازجمله اتهاماتی که به‌گیزنگا نسبت داده‌شده قتل‌عده‌ای ازمخالفان وی پس از مرك پاتریس لومومبادر استانلی ویل میباشد.

در لئوپولد ویل گفته میشودکه بر کناری گیزنگا از پست معاونت نخست وزیری کنگو یاباید با استعفای شخص وی صورت گیرد ویا رئیس جمهور کنگو او را از پست خود بر کنار کند.

دستگیر شدند

یك سخنگوی سازمان ملل‌امروز گزارش داد که ۱۸ نفر دیگر از افراد مسلح طرفدار گیزنگا شب گذشته در استانلی ویل دستگیر شده‌اند.

سخنگوی سازمان ملل گفت که بر خلاف شایعات جاری گیزنگااز سازمان ملل در خواست پناهندگی در برابر خطر نیروهای ژنرال آدولا نکرده است.

سخنگوی سازمان ملل اظهار داشت که اکنون بیم آن وجوددارد که در ایالت کیووودر شمال کاتانگا باقیمانده طرفداران‌لومومبا و گیزنگا دست به عملیاتی بر ضد دولت مرکزی کنگو و سازمان ملل بزنند.

سازمان ملل از دولت مرکزی کنگو در خواست کرده است تا ترتیبات لازم رابرای انتقال گیزنگا به لئوپولدویل بدهد.

دعوت میشود

سخنگوی وزارت خارجه امریکا امروز اظهار داشت که هنگامیکه سیریل آدولا نخست وزیر کنگوبه نیویورك مسافرت کند دولت امریکا ازوی‌دعوت خواهد کردتابه‌واشنگتن بیاید.

درپرتقال زندانیان را درگونی میریزند واز هواپیما بدریا پرتاب می کنند

سازمان ملل -اسوشیتدپرس-۱۶ ژانویه -عثمان موسی دیوپ نماینده کشور افریقائی سنگال درسازمان ملل‌امروز اظهارداشت که ماموران پرتقالی‌مبارزان آنگولائی‌رادسته‌دسته بداخل گیسه گونی‌میریزندبعدآنها رابا هواپیما به بالا میبرند و سپس گونیها را بدریا میاندازند.

ماموران پرتقال عده دیگری از مبارزان استقلال طلب آنگولا رانیز آنقدر شکنجه میدهند تا دیوانه شوند.

نماینده سنگال پس از دفاع‌ازتصرف گوا بوسیله هندوستان‌گفت که اکنون سازمان ملل باید بر ضد حکومت ترور ووحشت پرتقال در آنگولا که صلح جهانی را نیز به خطر انداخته وارد عمل شود.

صابون
نخل و زیتون داروگر
در هر خانه که صابون بیشتر مصرف شود طبیب کمتر وارد میشود
آوازه

یك روزنامه چاپ هنك‌كنك مینویسد:

خروشچف میخواست بر ضد مائوتسه‌تونك کودتا کند

هنك‌گنك- یونایتدپرس -۱۶ ژانویه -روزنامه «نیولایف‌ایونینك پست»چاپ هنك‌كنك در شماره‌اخیر خود گزارش داده‌است که‌مارشال «پنك‌ته» که فرماندهی نیروهای‌چین کمونیست را در جنك های کره بر عهده داشت ،دوسال پیش ، پس از کودتائی که در نظر داشت با کمك شوروی انجام دهدو حکومت‌مائوتسه تونك را سرنگون نماید ، دچار شکست شده‌وبعدا بازداشت گردیده

در این گزارش گفته شده که نقشه کودتای مارشال پنك‌ته بر ضد مائوتسه تونك در کنفرانسی که‌بسال ۱۹۶۰ تشکیل گردید ،و باتشویق ها و تحریکات خروشچف نخست وزیر شوروی طرح شده‌و«پنك‌ته» در نظر داشت که در ابتدا حملات شدیدی متوجه حزب کمونیست‌چین ورهبری مائوتسه تونك نماید.

ارتباط محرمانه

این کنفرانس در شهر موزهان (لوشامل) واقع در شمال منطقه کیانك سی تشکیل شد وعده زیادی از رهبران وقت پکن نیز در آن شرکت داشتند.

اما مارشال «پنك‌ته» در کوشش خود توفیق نیافت وپس‌ازآن‌بازداشت شد واز پست وزارت دفاع معزول گردید و ژنرال «لین‌پیائو» بجای‌وی به وزارت دفاع چین کمونیست منصوب گردید.

در گزارش روزنامه فوق‌الذکر گفته شده که اختلافات کنونی‌چین وشوروی از همان ماجرای«پنك‌ته» آب میخورد.

پنك‌ته پس از بازداشت ناگزیر گردید یك مرحله مطالعه و خود آموزی را برای اصلاح‌خود بگذراند و معلوم نیست که تا چه مدت در زندان بسر برده است.

وی پس از گذراندن این دوره استعفا نامه‌ای برای مائوتسه تونك نوشت واز اینکه نسبت به رهبری وی سوء قصد کرده بود اظهارتاسف کرد وبه گناهان خویش اعتراف‌نمود در گزارش روزنامه چاپ هنك‌گنك گفته شده که پنك‌ته پیش از کودتا محرمانه با خروشچف ارتباط داشته است.

طولانی‌ترین پل هوائی جهان باورود هفتاد ودونفر سربازامریکائی از پایگاه هوائی «مك‌هورد »درامریکا به‌فرودگاه نظامی فرانکفورت افتتاح شد. این عده بایك هواپیمای جت نظامی باتجهیزات کامل جنگی‌وارد آلمان غربی شدند .باین ترتیب ۶ هزار نفر ازنیروهای امریکائی برای شرکت درمانور زمستانی اتحادیه اتلانتیك شمالی وارد آلمان خواهد شد .این عکس سربازان امریکا رادرحال پیاده‌شدن ازهواپیما نشان میدهد. (عکس رادیوئی اطلاعات)

اوضاع دومینکن متشنج است

سن دومینك- خبرگزاری فرانسه پس از حوادث خونینی که دیروز در سن دومینك روی داد شورای دولتی دومینکن‌تصمیم گرفت حکومت نظامی اعلام کند عبور و مرور از ساعت ۱۸ بوقت‌محلی ممنوع گردید.

از طرف‌دیگر هیئتی ازدانشجویان که تقاضای استعفای‌پرزیدنت بالا گرو ژنرال «رودریگز» وزیر نیرو های مسلح را داشتند در غیاب پرزیدنت بالاگر بااعضای شورای دولتی دومینکن ملاقات نمودند.

دونفر از اعضای شورای دولتی در ساعت ۱۶ بوقت محلی در محل سازمان «اتحادیه ملی مردم» حضور یافتند ، زیرا حوادث خونین دراینجا شدید تر از سایر نقاط بود.

این دو نفر در صدد برآمدند نظم رابر قرار سازند ولی‌تظاهر کنندگان همچنان به آتش زدن اتومبیلها مشغول بودند.

در این محل چهار تا نك بروی تظاهر کنندگان شلیك کردوجمعیت در صدد بر آمد با پرتاب کوکتل مولوتف مقر خانواده پرزیدنت بالا گررا آتش بزنند.

هنگام این حادثه بزرك و خونین چند هواپیمای نظامی برفراز محل حادثه‌به پرواز در آمدند.

بمحض اوج گرفتن تظاهرات برتعداد افراد پلیس ونظامیان گارد رئیس جمهوری افزوده شد و چندین تانك از مقرپرزیدنت بالا گر محافظت کردند.

سالگرد مرك‌لومومبا

توکیو - ۱۶ ژانویه -آسوشیتد پرس - خبر گزاری چین‌جدید امروز گزارش داد بمناسبت یکمین سال در گذشت‌پاتریس لومومبا رهبر فقید کنگو در کشور چین «هفته کنگو» اعلام خواهد شد.

روز ۱۷ ژانویه (امروز) یکسال تمام از روزی‌میگذرد که لومومبا نخست وزیر فقید کنگو ناجوانمردانه بدست چومبه و یارانش بقتل رسید.

از فردا صبح در سینماهای

رادیوسیتی ادئون

فرشته آبی

کوردیورگنز

مای بریت

(لولا) جدیدترین آهنك روز توسط مای بریت در این فیلم اجرا میگردد

سینماسکوپ
رنگی
دوبله بفارسی
"the BLUE ANGEL"

خروشچف گفت: من بسن بازنشستگی رسیده‌ام

لندن -رویتر ۱۶ژانویه- خروشچف نخست وزیر شوروی دیشب ضمن نطقیکه ازرادیومسکوپخش‌گردید تاکید کرد افرادی که سن آنها به اندازه‌ای زیاد شده‌که دیگر به‌درد کارتولیدی نمیخورند باید به تصویب شوراهای روستائی کنار روند و باین ترتیب باکنار رفتن آنهااز کار های تولیدی، افراد جوان تر جایشان را درکارخانه ها و مزارع بگیرند.

خروشچف گفت : من خودم‌اکنون به سن تقاعد رسیده ام (خروشچف ۶۷ سال دارد) و فکر میکنم که برای افرادی مثل من احساس عجز وضعف در کار تولیدی و اینکه دیگر نتوانیم مانند دوران جوانی خود کار کنیم بسیار ناگواراست‌و تحمل این‌احساس برای یك مرد از هر چیزی مشکل‌تر است.

خروشچف در پایان گفت که پیرها و از کار افتاده ها پس از عضویت در شورا های دهات علاوه بر حق باز نشستگی‌دستمزداندکی نیزدریافت خواهند داشت و باین ترتیب افراد جوان تر مجال خواهند یافت تاجای آنها رادر کارخانه ها ومزارع بگیرند.

کمبود مزمن گوشت

مسکو - آسوشیتد پرس - ۱۶ ژانویه - خروشچف نخست وزیر شوروی دیروز بار دیگر بکمبود مزمن گوشت در شوروی حمله کرد و مسئولین امور را بخاطر بی مبالاتی و فقدان توجه کافی به تولید گوشت و پرورش احشام سرزنش نمود.

خروشچف که‌برای اهالی بیلوروی صحبت میکرد گفت‌که‌در سال گذشته ۱۵ در صد دام هائی که در این جمهوری پرورش مییابند بر اثر بی‌مبالاتی از بین رفته‌اند و سپس افزود که این وضع در جمهوری بیلوروی تبدیل به امری عادی‌شده است.

پس از سه روز دمشق آرام شد

دمشق -آسوشیتدپرس -۱۶ژانویه بنظر میرسد که پس از سه‌روزدولت سوریه سر انجام امروز توانسته‌است بتظاهرات ضد دولتی که در این کشور جریان داشت فائق آید.

تاظهر امروز هیچ اثری از بی نظمی در دمشق دیده نمیشد .باآنکه گروهی از تظاهر کنندگان توقیف شده‌اند ولی احمد قنبر وزیر کشور از ذکر تعداد دستگیر شدگان‌خود داری نمود.

وی طی اعلامیه‌ای عوامل سابق دولت جمهوری عربی را مسئول این حوادث معرفی کرد.

گاز اشك آور

برای بر هم زدن تظاهرات نیرو های دولتی‌بالاخره از نارنجك های گازاشك آور استفاده کردند.

از طرف دولت رئیس دانشگاه‌سوریه رئیس اداره برق‌ورئیس اداره امور مهاجران از کار بر کنار شده‌اند. تظاهرات هنگامی شروع شد که پارلمان سوریه بحث در باره لغو قوانین ملی شدن صنایع بزرك را آغاز کرد. باوجود این تظاهرات پارلمان سوریه رویه دولت راتصویب نمود و به کابینه‌رای اعتماد داد.

حراج سالیانه کفش فردوس
ازروزشنبه ۳۰ دیماه شروع میشود
کفشهای ۷۰۰ تا ۸۵۰ ریالی
فقط ۴۸۰ ریال
کفش فردوس- خیابان‌شاه‌وشاهرضا

جهان در انتظار وقوع حادثه بزرگ در کرملین است

لندن -رویتر- گزارشهائی که به لندن میرسد دایر براینکه در پشت پرده آهنین خبرهائی هست و تحولاتی درپیش است بادقت مورد مطالعه ناظران سیاسی انگلیس قرار گرفته است معذلك کارشناسان انگلیسی عقیده ندارند که تحولات مفروض مورد بحث موجب پدید آمدن تغییرات اساسی در جامعه شوروی گردد .

گفته میشود که دولت انگلستان نیز به‌همان اندازه‌ای که دین راسك وزیر خارجه امریکا ازاوضاع شوروی اطلاع دارد وهمین میزان اطلاع باعث گردیده که روز گذشته حدوث تحولات قریب الوقوعی رادرشوروی پیش‌بینی کند و ازاوضاع ودورنمای آینده جهان کمونیسم اظهار اطلاع نماید .

ناظران انگلیسی قبول دارند که اختلافات چین وشوروی بیش از پیش بزرگتر میشود معذلك به‌عقیده آنها این اختلافات موجب بروز یك نزاع قریب الوقوع بین روسیه وچین کمونیست نخواهد گردید و علاوه براین بهیچوجه نمیتوان انتظار داشت که جبهه بزرگ ومتحد کمونیسم دربرابر جهان سرمایه داری دچار تشتت وضعف گردد .

گزارشهای دیگری از شوروی به لندن رسیده دایر براینکه خروشچف نخست‌وزیر شوروی اکنون عزم خودرا جزم کرده است تاخود رادرداخل شوروی از شر کمونیست های طرفدار پکن خلاص کند امابهیچوجه گزارشهای دیگری که موید اطلاعات فوق‌الذکر باشد به لندن نرسیده است .

موارد اختلاف

محافل لندن اختلافات جاری و اساسی جهان کمونیسم رادر موارد زیر خلاصه کرده‌اند :

۱- مجله مسائل صلح وسوسیالیسم که ارگان تئوریك مارکسیست های جهان است در شماره اخیر خودرهبران آلبانی راکه تحت حمایت پکن هستند شدیدا مورد حمله قرارداده است .

۲- درلندن بیش از پیش احساس میشود که اندره گرومیکو وزیر خارجه شوروی ممکن است در مذاکرات اخیر خود بالولین تامپسون سفیر امریکا در مسکو روشی را که از نظر وحدت جهان کمونیسم مطلوب باشد ایفا نکرده‌است .

۳- مقامات رسمی لندن از تاخیر باز گشت مولوتف وزیرخارجه اسبق شوروی ورهبر گروه ضد حزبی‌شوروی به‌وین دچار تعجب شده‌اند زیراچندی پیش سخنگوی وزارت خارجه شوروی رسما بازگشت اور ابه‌وین برای تصدی پست‌نمایندگی شوروی در آژانس بین‌المللی انرژی اتمی اعلام کرده بود .

۴- بموجب گزارشهای دیگری که به‌لندن میرسد نقش وفعالیت خروشچف دررهبری شوروی بیش‌از پیش کاهش می‌یابد زیرا وضع مزاجی شخص خروشچف نیز چندان رضایت بخش نمی‌باشد .

مشکل نظامی

دیترویت — آسوشیتدپرس -۱٦ ژانویه - «چستربوولز» مشاورمخصوص کندی درامور آسیا وافریقا وامریکای لاتین امروز اظهارداشت که اختلافات چین وشوروی برای روسها موجب یك مشکل بزرگ نظامی شده ودرعین حال ضربه بزرگی برقلب همکاری وهم‌آهنگی جهان کمونیسم واتخاذ تصمیم های سیاسی برای تمام کمونیستها وارد ساخته است .

چستربوولز که سابقا یکی از معاونان وزارت خارجه امریکا بوده است اضافه کرد که یکی‌از دلایل شکست کمونیستها‌بربا کردن دیوار بزرك شهربرلن است و پس‌از آن وابستگی سیاسی وادامه وضع نابسامان اقتصادی ممالکی نظیر لهستان و مجارستان ودیگر کشورهای شرقی‌نیز از جمله شواهدی است که شکست رژیم کمونیسم رابرملامی‌سازد .

چین خشمگین

چستربوولز اظهارداشت که سیاست شوروی در بسیاری اززمینه‌های دیگرو درغالب نقاط دنیامانند افریقا -خاور میانه -ژاپن وهندوستان دره‌های اخیر بیش‌از پیش عقیم وبی‌ثمر شده است .

معاون سابق وزارت خارجه امریکا گفت که‌تنها مشکل بزرك شوروی وجود یك چین نیرومند وخشمگین در کنار آن نیست بلکه درداخل‌شوروی آشفتگی بیش‌از پیش نسل جوان که خواهان زندگی بهتری هستند ، ورشکستگی رژیم‌های ممالك دست نشانده شوروی در اروپای شرقی بار- سنگین ماشین عظیم جنگی که بر پیکر اقتصاد ملی روسیه هموار شده همه‌اینها برای شوروی دردهای‌الیتام ناپذیریرا بوجود آورده‌اند .

بوولز سپس باظهارات دیروز دین راسك‌وزیر خارجه امریکا اشاره‌کرد که گفته بود در پشت پرده کشورهای شوروی تحولاتی درجریان است .

وضع عادی نیست

لندن - خبرگزاری فرانسه - گزارشهای دیپلماتیك که اخیرا از مسکو به وزارت امور خارجه انگلستان رسیده است حاکی از آنست که درکرملین وضع بطور عادی پیشرفت نمیکند و بین‌رهبران برجسته شوروی بحث ومذاکراتی در جریان است .

"محافل صلاحیتدار انگلیسی معتقدند تغییرات کلی‌در سیاست شوروی روی خواهد داد .

طبق اظهارات منابع‌دیگردیپلماسی علت اساسی ناراحتی و نارضایتی که اینك در کرملین‌حکمفرماست شکست خروشچف در مبارزه‌ای‌بود که او برضد چین و آلبانی در کنگره بیست‌و دوم حزب‌کمونیست شوروی شروع کرد .

این محافل معتقدندخروشچف براثر اینکه اختلاف بین شوروی و آلبانی و چین را علنی کرد مورد انتقادات شدیدی قرارگرفته‌است

محافل سیاسی لندن معتقدند خروشچف از نه دسامبر گذشته که در برابر کنگره سندیکای جهانی‌نطقی پیرامون‌سیاست‌خارجی شوروی ایراد نمود دیگر در این باره سخن نگفته است و حتی به- مناسبت سال جدید در این زمینه نطقی ایراد ننمود .

تاریخ تعیین نکرد

از طرفی خروشچف در پیامی که‌برای والتر البریخت فرستاد تاریخی برای امضاء قرار دادصلح باآلمان درسال ۱۹٦۲ تعیین‌نکرد واصولا مطلب زیادی در این باره نگفت این مسائل نشان میدهد که سیاست شوروی در حال تغییر بزرگی‌است .

محافل سیاسی وزارت امور خارجه انگلستان معتقدند یکی دیگر از دلایلی که نشان میدهددر کرملین وضع فوق‌العاده‌ای جریان دارد اینست که شوروی در پیامی که برای‌دنائر فرستاد آنرا امضاء نکرده بود درحالیکه هر کسی‌می- داند این پیام توسط خروشچف تدوین گردیده .

از طرف دیگر روش بسیار سخت گرومیکو در مذاکره با تامپسون سفیر کبیر امریکا در مسکو نشان آنست که شورویها قطعا دست بدست میکنند تا وضع کادر رهبری شوروی تعیین گردد.

مشکلات خروشچف

پاریس - خبرگزاری فرانسه - در پاریس معتقدند اگرگزارش هائی که از مسکو رسیده است کاملا دقیق و صحیح باشد نیکیتا خروشچف نخست وزیر شوروی باندازه کافی برای مقابله کردن‌با تمایلات مختلف میتواندمانور کند و موقعیت او چندان موردتهدید قرار نگرفته است .

هرچند که این گزارشها بردلایلی استوار نیست معذلك نشان‌میدهد که مشکلاتی هم اکنون درداخل بلوك شوروی و حتی خود شوروی بوجود آمده است .

این اخبار اظهارات دین‌راسك وزیر امور خارجه امریکا را در جلسه محرمانه کمیسیون خارجه مجلس سنای امریکا تائیدمیکند

مشکلات درداخل

در داخل شوروی مشکلات در سه‌زمینه محققی است : بحران اقتصادی ، بخصوص‌در کشاورزی کشمکش نظریات‌مختلف‌درسیاست داخلی وبالاخره اختلاف در زمینه سیاست خارجی .

۱- مشکلات اقتصادی:

بحران مواد غذائی با کمبود شیر و گوشت در بعضی نواحی تظاهر کرد و همچنین کمبودسبزی در مسکو (فقط کلم، هویج و سیب‌زمینی وجود دارد)وضع بدی رابوجود آورده است .

بهمین جهت فرستادن بسته‌های مواد غذائی به ایالات ممنوع شده است .

اهالی مسکو به ایستگاه های راه آهن هجوم می‌آورند تا از مسافرین تقاضا کنند بسته های مواد غذائی را برای خانواده های آنها در شهرستانها حمل کنند.

این وضع بدبینی زیادی نسبت به‌قولهای خروشچف دربرنامه‌جدید حزب بوجود آورده است .

بقیه در صفحه نوزدهم

چارلی چاپلین ، دکتر افتخاری ادبیات

لندن -خبر گزاری فرانسه- دانشگاه دور هام تصمیم‌گرفت به چارلز اسپنسر چاپلین (چارلی چاپلین) عنوان‌دکترای افتخاری در ادبیات بدهد .

هنرمند بزرك روز ٦ ژوئیه دیپلم دکترای خود را دریافت خواهد داشت .

اصلاحات ارضی درایران

ما در این ستون معمولا از تاثیر حوادث کشور های دیگر در منطقه خاور میانه و آسیای غربی سخن گفته‌ایم ، اما اکنون در کشور خود ما حادثه ای روی میدهد ، یکی از مهمترین واقعات سال های اخیر ، که نشان خود رابر سراسر این منطقه‌جغرافیائی خواهد گذاشت .آغاز کاراصلاح کشاورزی ایران یکی از تحولاتی است که در زبان های اروپائی بدان صفت «سازنده عصر»میدهند پیروزی این حرکت همانقدر اهمیت تاریخی خواهد داشت که شکست آن .

ما در این میدان دیرتر از بسیاری دیگر وارد شده‌ایم ، هم توانسته‌ایم از تجربیات دیگران استفاده کنیم و هم به سر حد تشنگی رسیده‌ایم ، از اینجاست که قانون اصلاحات ارضی دیگر نمیتواند تنها در مرحله قانونی بماند و مانند بسیاری قوانین‌دیگر درون پرونده ها بایگانی شود .

همه چیز در کشور ما بستگی به این کار پیدا کرده‌است ،اصلاح دستگاه اداری ، تجدید سازمان سیاسی و اجرای برنامه های اقتصادی بی آن ممکن نیست ، زیرا اصلاحات‌ارضی بیش از جنبه های اقتصادی و اجتماعی خود یك عمل سیاسی‌است . سیاسی ترین اقدامی که در شرائط کنونی‌باید دست به آن زد .

بسر بردن در شرایط نیمه - فئودالی چرخ قدرت را در کشور ماشکسته‌است، اینکه نه‌انتخابات درست ممکن است ،نه تشکیل احزاب واقعی و نه اجرای یك سیاست اداری و اقتصادی ثابت از آنجاست که مراکز قدرت در کشور ما در دهکده هائی است‌که مردم آن را رعایا تشکیل میدهند و رعیت نزدیکترین‌کلمه ای است که ما در فارسی به مفهوم«سرف» داریم ،یعنی کشاوز نیمه برده .

این رعایا در برابر ارباب به حساب نمی آیند ، اگرانتخابات باشد به او یا دست نشاندگانش «رای» میدهند ، اگر بر خوردی با دستگاه حکومتی روی دهد اسلحه‌دست اویند ، نیروی‌انسانی آنهاوثروتی که تولید میکنند در ده و در شهر مجاور آن تا پایتخت اثر خود را می بخشد .

ارباب ، مالك الرقاب سرنوشت جامعه‌ای میشود . او دیگر برای حفظ قدرت خود نیازی به‌پیوستن به احزاب ندارد .

تجربه احزاب مردم و ملیون درست به همین دلیل به‌شکست انجامید ، آنها برای این بوجود آمده بودند که جانشین‌مکانیسم معمولی قدرت ارباب و فرمانبری رعیت‌و مامور محلی حکومت‌شوند ولی در عمل نیروی ارباب‌چربید. او بودکه بر حزب تسلط یافت.

در همه دنیا نواحی روستائی عامل محافظه‌کار تر صحنه‌سیاسی راتشکیل میدهند ، ولی درایران باوجود نظام ارباب و رعیتی این عامل محافظه کار بیش از حد مقتدر وبیش از حد ارتجاعی‌است.

نمایندگان آن با هر تغییری مخالفت می ورزند و کشور را میخواهند بر همان شیوهٔ صد سال پیش اداره‌کنند و تاوقتی میتوانند همواره بر مراکز قدرت تسلط داشته باشند و هر نیروی ترقی- خواهی را مرعوب و فلج کنند امیدی به تجدید ساختمان ملی ایران نباید داشت .

اصلاحات اقتصادی و اداری در یك کشور نمیتواند بدون یك‌پایهٔ سیاسی شروع شود ، و در بیست سال گذشته همهٔ کوشش هابرای ایجاد این پایه سیاسی درایران بیهوده مانده است ، هیچ فرد یا گروه سیاسی نتوانست در پایان کار در برابر صف انبوه مالکین فئودال و قدرت شگرف آنان‌پیروز شود .

تا وقتی روابط اجتماعی و اقتصادی در دهکده های کشور ما بر اساس کنونی است ، سخن آخری را از دهان مالکین بزرك باید شنید .

شکستن قدرت اقتصادی این فئودالها نیرو های تازه تری را وارد میدان خواهد کرد ، نیرو- هائی‌که به‌ضرورت ترقی‌واصلاحات آگاه تراند،زیرا بر خلاف‌اربابان زندگی خودرادر تنعم نمیگذرانند مسائل عمومی کشور در زندگی روزانهٔ آنان محسوس است واین نکته مهمی است .

تا کسی این مسائل ملی را چنین از نزدیك حس و لمس‌نکند ارادهٔ واقعی اصلاحات در او بوجود نخواهد آمد . توده های شهر نشینان و دهقانان آزاد شدهٔ ما چنا ن‌مردان و زنانی هستند که میتوانند حرکت قطعی به طرف یك ایران نوین را آغاز کنند . ولی‌دیوار کهنهٔ فئودالیسم‌را نخست باید از پیش پای آنان برداشت.

داریوش همایون

زیر دریائی ناشناس در سواحل اندونزی

دولت‌اندونزی‌شایعه‌اسارت‌ملوانان‌این کشوررا بدست‌نیروی‌دریائی‌هلند تکذیب کرد

جاکارتا — یونایتدپرس - ۱٦ ژانویه -دولت اندونزی دیشب‌گزارش داد که‌روز گذشته یك زیر دریائی ناشناس درآبهای جنوب ماکاساروواقع درسلب جنوبی دیده شده است .

فرمانده منطقه سلب جنوبی اظهار داشت که‌قریب یك‌ماه پیش نیز زیر دریائی ناشناسی درهمان منطقه دیده شده ودوروزپیش‌نیز همان زیردریائی درهمان منطقه مشاهده گردیده است.

تقویت نیرو

لاهه -یونایتد پرس- ۱٦ ژانویه منابع نزدیك بوزارت دفاع هلند امروز گزارش دادند که‌دولت‌اندونزی بعلت افزایش تجاوز اندونزی به‌گینه جدید تصمیم گرفته است نیروهای خود رادرگینه جدید تقویت کند .

منابع نزدیك بوزارت خارجه‌هلند امروز اظهار داشتند که‌این دولت‌مایل بطرح مسئله گینه جدید در شورای امنیت نیست زیرا از آن بیم داردکه شوروی قطع نامه هلندرا بنفع‌اندونزی وتوکند . معذلك هرگاه اندونزی بالاخره به‌گینه جدید نیرو بفرستد هلند به شورای امنیت شکایت‌خواهد کرد .

استقرار نیرو

لاهه -یونایتدپرس -۱٦ ژانویه - منابع هلندی امروز گزارش دادند که ارتش اندونزی ۱۵ هزار نفراز ۳۰۰هزار نیروهای مسلح خودرا در جزیرم «لولوکاس » واقع در نزدیکی گینه جدید مستقر کرده‌است .

همان منابع اظهار نظر کرده‌اند که نیروی هوائی اندونزی که تجهیزات آن بوسیله کمونیستها تامین شده پس‌از چین کمونیست بزرگترین‌نیروی هوائی درممالك آسیائی است .

درعین حال نیروی دریائی‌اندونزی باوجود برتری آشکار نیروی‌دریائی هلند هرآن قادر است در جنك های احتمالی درآبهای گینه جدید فعالانه عمل کند .

اندونزی دارای ۵ناوشکن،۵رزمناو ٦۷ زورق‌کشتی،۲۲ مین‌انداز ، ۲۲ اژدرافکن و۱۲ کشتی بزرك مخصوص پیاده کردن نیرومی‌باشد . اندونزی در عین حال دارای ۱۸ضد زیردریائی است که ازانگلستان خریداری‌کرده است .

سانسور شدید

جاکارتا -یونایتدپرس -۱٦ ژانویه ارتش اندونزی شب گذشته‌سانسور شدیدی را برروی تمام گزارشهای تلگرافی که‌ازاندونزی بخارج فرستاده میشدبرقرار کرد .

دولت اندونزی اعلام‌کرده است که تنها ارسال گزارشهای درست وموثق ازاندونزی بخارج مجاز خواهد بود .

۷۵ اسیر

هلاندیا- گینه جدید -یونایتد پرس -۱٦ ژانویه -دولت هلندامروز گزارشی منتشر کرد دایر بر اینکه در زدوخوردی که دو روز پیش‌بین زورق‌های اژدر افکن اندونزی و ناوگان هلند در آبهای گینه جدید در گرفته ۷۵نفر ازنیروهای‌اندونزی اسیر شده‌اند .

در اطلاعیه دولت هلند گفته شده که با این افراد مانند اسیران جنگی رفتار خواهد شد .ناوگان هلندتا هنگامیکه زورق‌های اندونزی هنوز به آبهای کشور خودشان نرسیده بودند آنها راتعقیب‌میکردند

تقاضای بازگشت

جاکارتا- آسوشیتد پرس -۱٦ ژانویه-هلندی‌های مقیم سلب‌جنوبی ازدولت اندونزی تقاضا کرده‌اندتا به آنها اجازه دهد که به کشور خودشان باز گردند.اخیرا چندنفر از هلندیها واز جمله یك کشیش هلندی ساکن سلب جنوبی باتهام شرکت در توطئه سوء قصد به‌جان دکتر سوکارنو باز داشت شده‌اند.

پشتیبانی مصر

جاکارتا-آسوشیتدپرس -مارشال عبدالحکیم عامر فرمانده نیروهای جمهوری متحده عرب دیروز وارد جاکارتا گردید وپیامی را که از طرف ناصر فرستاده شده به دکتر سوکارنو رئیس جمهور اندونزی تسلیم کرد .

در این پیام گفته شده که اشغال گینه جدید بوسیله هلند شبیه به اشغال فلسطین بوسیله اسرائیل میباشد . عامر پشتیبانی کامل جمهوری متحده عرب را از مبارزه اندونزی بخاطر آزادی‌گینه جدید اعلام کرد.

تکذیب‌کرد

جاکارتا- یونایتد پرس -نیروی دریائی اندونزی امروز ادعای‌هلند را دایر به دستگیر شدن ۷۵ نفر از افراد نظامی اندونزی بوسیله ناوگان هلند تکذیب کرد.

دعوت امریکا

واشنگتن - آسوشیتدپرس -۱٦ ژانویه -لینکلن وایت سخنگوی وزارت خارجه امریکا اظهار داشت که دولت امریکا یك باردیگر از هلند واندونزی که هردو دوستان امریکا هستند دعوت میکند تا از جنك بایکدیگر درگینه‌جدیدپرهیز کنند.

وزارت خارجه امریکا نگرانی فراوان خود را از جنك دریائی روز دوشنبه اندونزی و هلند در آبهای گینه جد ابراز کرده است .

از فردا صبح در سینماهای

دنیا - پلازا - حافظ

عجیب ترین ووحشتناکترین هیولائی که تاریخ بشر بخود دیده است ... نه بمب نه گلوله‌های آتشین نه جت و موشك یا هیچ چیزدیگری‌نمی تواند این هیولای وحشتناك را از بین ببرد.

سهمناکتر ، وحشت آورتر و رعب‌انگیزتر از طوفانی که اخیرا درانگلستان بپاشد.

رنگی- دوبله بفارسی باشرکت: بیل‌تراورز - ویلیام سیلوستر

آ-۳٤۸۲۰

خلاصهٔ اخبار

واشنگتن -پرزیدنت کندی طرح جدیدی در زمینه تجدید سازمان فرماندهی عالی ارتش امریکا تسلیم کنگره آن کشور کرد .

***

ندولا-روز گذشته‌تحقیقاتی‌درباره سقوط هواپیمای حامل داگ هامرشولد دبیر کل فقید سازمان ملل در رود زیای شمالی شروع شد .

***

واشنگتن-امروزمنابع موثق‌خاطر نشان ساختند که‌باحتمال قوی پرزیدنت کندی در ماه مارس آینده به مکزیك سفر میکند .

***

لندن -فانفانی نخست وزیر ایتالیا برای گفتگو باهارولد مك میلن نخست وزیر انگلیس وارد لندن شد

***

نیکوسیا- مقامات قبرس‌توطئه‌ای را که از طرف یك سازمان تروریستی برای قتل ماکاریوس چیده شده‌بود کشف کردند

***

لندن -تصمیم دولت انگلستان‌در فروش بعضی هواپیما های حمل‌ونقل ویسکونت به چین کمونیست‌تاسف شدیدی در محافل پارلمانی امریکا بوجود آورده است .

***

قاهره -دینا ملکه‌سابق اردن‌امروز در برابر گروهی از خبرنگاران از همسر سابق خود ملك حسین‌خواست صادقانه باین سئوال او پاسخ دهد که چرا حاضر نیست فرزند آنها پرنسس عالیه نزد مادرش باز گردد.

***

لندن -روزنامه ایونینك‌استاندارد در مقاله‌ای تحت عنوان ماجرای استودن شدیدا بانتصاب شوهر پرنسس مارگارت بسمت‌مشاورهنری سندی تایمز اعتراض کرده است .

***

واشنگتن -کمیته تحقیق مجلس سنای امریکا از مقامات وزارت خارجه این کشور خواسته است تا توضیح دهند که چرا درابتداازمیچل استرونس مامور وزارت خارجه‌دعوت کردند تا در کاتانگا با آنهاهمکاری کند وسپس ویزای او را لغو نمودند.

تعطیل کنفرانس منع‌آزمایشهای اتمی‌ژنو

ژنو -آسوشیتدپرس -۱٦ژانویه امریکا و، انگلیس روز سه شنبه رسما موافقت کردند که ازادامه شرکت در کنفرانس سه جانبه آزمایش های اتمی خودداری کنند ورسیدگی باین مسئله را به کنفرانس مذاکرات خلع سلاح موکول نمایند .

انتظار میرود که کنفرانس‌خلع سلاح ازماه‌آینده درشهرژنوشروع بکار کند. کناره گیری امریکا و انگلیس از مذاکرات مربوط به منع آزمایش های اتمی در سیصدو پنجاهمین جلسه این کنفرانس از طرف دولت شوروی‌درخواست شده بود.

واشنگتن - آسوشیتدپرس - ۱٦ ژانویه - دولت امریکا امروز دولت شوروی را متهم بکارشکنی در مذاکرات‌مربوط به‌منع آزمایش های اتمی در ژنو نمود و امتناع شوروی را از مذاکرات جدی در این مورد علت کنارگرفتن امریکا وانگلیس از کنفرانس سه جانبه منع آزمایشهای اتمی اعلام کرد

در بیانیه وزارت خارجه‌امریکا گفته شده که موافقت امریکا و انگلیس به‌پایان‌یافتن کارکنفرانس ژنو از روی رضایت نبوده بلکه با اکراه صورت گرفته است .

امشب درسینما فردوسی مجلل
فیلم سینماسکوپ تمام رنگی - دوبله بفارسی
نبرد های عشقی هرکول
باشرکت: ادفوری - ردتایلور دوریان‌گری- جینا ماریاکاناله

اطلاعات ۱۳۰۴
چهارشنبه بیست‌وهفتم دیماه ۱۳۴۰ – شماره ۱۰۷۰۹

سیروس تجلی‌بخش دانشجوی دانشکده حقوق مجددا درباره طرح

انجمنهای ایالتی و ولایتی صحبت کرد

ناطق بعدی کرسی آزاد دانشجو آقای تجلی‌بخش دانشجوی دانشکده ادبیات بود . وی گفت :

در دوجلسه پیش کرسی آزاد دانشجو مطالبی راجع به طرح انجمن های ایالتی وولایتی گفته شد :دلایل کافی برای نشاندادن تاثیر سوئی که این طرح برای‌ملت ایران ببار می‌آورد ذکر گردید . اما یکشنبه گذشته اطلاعات سر-مقاله‌ای نوشت که در ضمن آن عقاید خود را راجع باین طرح ابراز داشت :

خلاصه تمام مطالب این‌سرمقاله دوموضوع یادودلیل است:اول‌اینکه طرح قانون انجمن‌های‌ایالتی‌وولایتی درقانون اساسی وجود دارد و این دلیلی است کافی برای اجرای این طرح .

اماهمانطور که در دوجلسه‌پیش کرسی آزاد مطرح شد درطول‌پنجاه سال اخیر این طرح باوجودی که مکرر عنوان شده نتوانسته بمرحله اجرا درآید زیرا منافع ملت ایران رادر برنداشته است . موضوع‌دیگر اینکه قانون برای رفاه اجتماع‌وضع می‌شود ودرشرایط زمانی و مکانی مختلف تغییر مینماید و خصوصا باید بامنافع ملت سازگار باشد .

منافع مملکت

دلیل اینکه در ظرف این مدت دراز طرح انجمن های ایالتی و ولایتی نتوانسته از روی صفحات کتاب متمم قانون اساسی بمرحله اجرا در آید همین بوده است که منافع ملت ایران را دربرنداشته و بحال جامعه ایرانی مساعد نبوده ست و اکنون‌نیز بابررسی اوضاع و احوال و شرایط زمانی وموقعیت تاریخی و جغرافیائی ایران باین نتیجه میرسیم (رجوع شود به مقالات ۱۰۶۹۸و۱۰۶۹۹ روزنامه اطلاعات)که این موقعیت‌نامناسب هنوز از بین نرفته هنوز ثروتهای

بقیه در صفحه ٦

مذاکرات بیستمین جلسه کرسی آزاد دانشجو

تهران‌بسیصدوپنجاه‌هزار کیلوات برق‌نیازدارد

سی میلیون تومان برای نصب‌پایه‌های جدید برق مصرف میشود

امروزآقای دکترمهندس اسکندانی مدیر کل برق بخبرنگار ما گفت : نصب پایه های جدید چراغ برق بوسیله‌مهندسین و کارگران بنگاه بسرعت در خیابانها پیش میرود ، تاکنون بیش‌از نیمی‌از جاده شمیران روشن شده است و تا اول اسفند ماه نصب پایه های برق به‌تجریش میرسد و در سال آینده نیز در جاده بی سیم پایه ها آغاز خواهد شد .

برنامه سه ساله

مدیر کل برق گفت : برای نصب پایه در سایر خیابانها یك برنامه سه ساله تنظیم شده است و سی میلیون تومان هزینه بر آورد شده‌است که سراسرشهر را روشن سازیم .

مدیر کل برق ضمنا اظهار داشت : نصب این پایه ها جنبه تجملی ولوکسی‌ندارد و فقط‌بمنظور

بقیه در صفحه ٦

تهران در ماه‌پانصدهزار تخم‌مرغ مصرف‌میکند!

می‌خواستند نژاد مرغ رااصلاح‌کنند ولی مرغ های بومی را از بین بردند

آقای تیموری

بنده باردیگر مراتب تشکرو امتنان خودرا از تشریف فرمائی آقایان‌عرضه میدارم و توفیق همگی رااز خداوند خواستارم .

بیانات آقای تیموری

سپس آقای تیموری، رئیس‌اتحادیه پرنده فروشها پشت میکروفون قرار گرفتند و چنین اظهار داشتند :

بنده بنمایندگی از طرف اتحادیه صنف پرنده فروش وماهی فروش‌تهران

بقیه در صفحه ٦

مذاکرات دوازدهمین جلسه‌کرسی آزاد اصناف

همانطوریکه در شماره گذشته باطلاع خوانندگان عزیز رسید دوازدهمین جلسه کرسی آزاد اصناف باحضور بیش‌از دوهزار نفراز اعضای اتحادیه ها و هیئت رئیسه شورایعالی اصناف در تالار سخنرانی موسسه اطلاعات تشکیل گردید .

ابتدا آقای مسعودی مدیر اطلاعات ضمن افتتاح‌دوازدهمین جلسه کرسی آزاد اصناف اظهار داشتند :

البته آقایان استحضار دارند که جلسات اصناف ازچندی باین طرف تشکیل شده ودراین‌جلسات مذاکرات زیادی روی مسائل ومشکلات اصناف اظهار شده و بسیاری از مشکلات و مسائل مورد توجه دولت قرار گرفته وبحلو فصل‌آنها اقدام شده است مخصوصا در جلسات اخیر مسئله‌بیمه های اجتماعی که یکی‌از معضلات و مشکلات بود مطرح شدو سپس‌مسئله مالیاتها مطرح گردید و نمایندگان دولت در اینجا حضور داشتندو با مسئولین مربوطه مذاکره کردند و کمیسیونها تشکیل شد و بالنتیجه موفقیتهائی بدست آمد که‌البته آقای کوشانفر نتایج این اقدامات راباطلاع آقایان میرسانند .

هدف این جلسات

منظور از تشکیل این کرسی همانست که بالاخره بین آقایان نمایندگان محترم اصناف وماموربن دولت حسن تفاهمی بوجود بیایدو اگر مشکلاتی وجود دارد که در ضمن مذاکرات و جریان کارها ازپشت این کرسی باطلاع اولیای امور برسانند و اولیای دولت هم خودشان راموظف میدانند که مشکلات آقایان رابرطرف بسازند .

بنده امیدوارم ازاین کرسی واز این اجتماع نتایج بسیار مفیدی گرفته شود و مخصوصا در جلسه امروزرئیس صنف ماهی وپرنده فروش درمورد از بین رفتن نسل این دوکالای غذائی اظهاراتی خواهند کرد که مطالبشان فوق‌العاده جالب توجه و با اهمیت‌است

بعدآقای کوشانفر رئیس شورای عالی اصناف صحبت میکنند . واگر مطالب دیگری هم بود دراینجا مطرح خواهند کرد که‌البته‌درروزنامه انعکاس پیدا میکند ودولت هم به‌آنها توجه خواهد کرد وامیدوارم که‌دررفع‌نیازمندی های آقایان توجه کاملی‌معطوف بشود.

گوشه‌ای از اجتماع اصناف دردوازدهمین جلسه کرسی آزاد اصناف در تالار سخنرانی اطلاعات

اعضاء جدید و قدیم فرهنگستان

درباره فرهنگستان اظهار عقیده میکنند

* **محمد حجازی: اگر فرهنگستان نباشد زبان فارسی بتدریج از بین میرود**
* **دکترشادمان: فرهنگستان پیشنهاد می‌کند و ذوق عامه باید آنرا بپذیرد**

بطوریکه اطلاع داده شد پس از چند سال تعطیل فرهنگستان ایران مجددا بنا به پیشنهاد وزیر فرهنگ وتصویب هیئت دولت تاسیس میشود و ۲۹ نفر از دانشمندان بعضویت پیوسته فرهنگستان ایران درآمدند.

خبر نگار فرهنگی ما امروز بایکی از اعضای قدیم و بایك نفر از اعضای جدید فرهنگستان تماس حاصل کرد و درباره فعالیتهای ۲۵ ساله قدیم فرهنگستان و اینکه شخصا چه برنامه ای برای طرح و اجرا دردوره جدید دارند وهمچنین برای تهیه لغات و واژه های جدید در زبان فارسی چه کار هائی باید انجام گیرد نظر آنان را استفسار نمود که‌بشرح زیر باطلاع خوانندگان محترم میرسد.

نظر مطیع الدوله حجازی

آقای محمد حجازی (مطیع الدوله) در این مورد بخبر نگار ما گفت :در ابتدا که فرهنگستان تشکیل شد ناراضی بودیم و خیال میکردیم که لغات جدید زبان ما را عوض میکنند و اکنون که فرهنگستان تعطیل است می بینیم نزدیك است‌که زبان مابکلی از بین برود .

اگر دقت کنید باین معنی پی می برید که اسامی دکانهاو مغازه ها اغلب بزبانهای‌خارجی و باترکیب‌های غلط نام گذاری شده است و اگر میخواهید بدانید زبان مادر چه حال است بمحاوره اشخاص فرنگی مآب گوش بدهید یا به نوشته های دولتی و غیر دولتی و ملی رجوع کنید و به بینید چه اندازه از لغات فارسی را که بسیار رسا و گویا است به لغات غالبا فرنگی تبدیل کرده‌اند ، روی این اصل است که من‌تصدیق‌میکنم فرهنگستان‌باتی‌خدمت بزرگی بوده است و وظیفه دارد که زبان مارا اززوال‌و فنا حفظ کند.

آقای مطیع الدوله حجازی درباره اعضای جدید گفت : ۲۹ نفر اعضای جدید که‌اخیرا انتخاب شده‌اند همه بسیار شایسته و دانشمند میباشند و فرهنگستان ایران میتواند از وجود آنها استفاده نماید.

نظر دکتر شادمان

آقای دکتر فخرالدین شادمان که اخیرا بعضویت پیوسته فرهنگستان ایران انتخاب شده بخبر نگار ما گفت : فرهنگستان برای این است که بزرگترین مظهر ملی ما یعنی زبان فارسی را ازخطر فساد برکنار دارد

بقیه در صفحه ٦

استعمار مسالمت آمیز

ونفوذ روز افزون سیاست اقتصادی کمونیست در آسیا و خاورمیانه

شوروی با اتکاء بموفقیت‌های برجسته‌اش میخواهد دنیا را در برابر سیاست تهاجم اقتصادی متقاعد سازد

همانطوریکه قبلا باطلاع خوانندگان عزیز رساندیم‌اخیرا جزوه کوچکی درزمینه«تهدیدات ناشی‌ازسیاست‌اقتصادی‌شوروی» در لندن انتشار یافته است

که پنج قسمت آنرا درشماره های گذشته چاپ کردیم این جزوه ازجهت تجزیه و تحلیل نوع کمکهای اقتصادی شوروی و نحوه استفاده از آن درخور توجه واهمیت است و در آن موارد مختلف کمکهای اقتصادی شوروی را که‌درحال‌حاضر تعدادی از کشور ها راسرگرم ساخته موشکافی شده‌و پرده ازسیاست استعماری شوروی برداشته است اینك ششمین قسمت از این سلسله‌مقالات رابنظرخوانندگان عزیز میرسانیم .

ضمن اینکه آرمانهاوروشهای‌بلوك کمونیست درکشورهای کم رشدممکن است مورد اعتراض برخی از کشورهای کمونیستی قرارگیرد این آرمانها و روشها اصولا معرف وضع سیاست خارجی روسیه شوروی است واز طرف دیگر ترکیبی از علایق ملی و ایدئولژیکی بشمار میرود .

این ترکیب غیر قابل تجزیه‌هدف های ملی و ایدئو لژیك روسیه شوروی بمنزله هدفهای نهائی آنی و آتی تهاجم اقتصادی بکشورهای کم رشد تلقی میگردد .

هدف اساسی روسیه شوروی اینست که‌کمونیسم که‌جهان رادرمورد قدرت خویش متقاعد سازد . کرملین سعی میکند جهان‌را متقاعد سازد که‌او برخلاف ایالات متحده -مرکز جنبشهای آینده است ومسکو بجای واشنگتن بصورت کانون حل و فصل مسائل بغرنج بین‌المللی باید درآید .

سیاست اقتصادی

روسیه شوروی میخواهد بااتکاءبه موفقیت‌های برجسته‌اش‌درزمینه آزمایش های موشکی و تجسسات فضائی ، دنیارا دربرابر سیاست تهاجم اقتصادی وسایر ادعاهای خود متقاعد سازد و

بقیه در صفحه ٦

ازروی یك قالی مشهور ایرانی برای رئیس جمهوری قبرس نمونه‌ای‌تهیه میشود

یك شرکت معروف قالی بافی درلندن ازروی‌یك‌قالی بسیارمشهور اردبیلی ایرانی، که اکنون در موزه «ویکتوریا و البرت » درلندن محفوظ است، برای رئیس‌جمهوری قبرس استقف ماکاریوس نمونه‌ای تهیه کرده است .

این قالی‌ده متر طول و سه متر عرض دارد . در تهیه قالی مزبور سعی بسیار شده است تانقش و زمینه قالی اصلی عینا تقلید شود گفته میشود که قالی اصلی از گرانقدرترین قالیهای جهانست . هنگامیکه درسال ۱۵۱۲ میلادی مرمت و ساختمان مسجد اردبیل آغاز شد، کاشانی قالی باف‌معروف برای بافتن قالی مسجد انتخاب گشت .

کاشانی بهنگام بافتن این‌قالی، ۲۵ سال داشت و هنگامی که کار بافتن قالی رابپایان رسانید اندکی بیش‌از ۶۰ سال از عمرش‌میگذشت

وی در ظرف سی وشش سال از ظریفترین گره‌ها قالی را بافت ،تا این قالی که بیش‌از سی و سه میلیون و سی و هفت هزار ودویست گره‌دارد بوجود آمد .

جشن ورزشی دانشگاه ملی

بمناسبت آغاز فعالیتهای‌ورزشی دانشگاه ملی ایران از ساعت‌پنج بعداز ظهر فردا مراسم جشنی در سالن محمد رضا شاه پهلوی‌برگزار خواهد شد در این جشن از کلیه شخصیتهای ورزشی و ورزشکاران و قهرمانان تهران دعوت بعمل‌آمده است .

بدنبال‌حمله‌برضدروش پرتقال‌درآنگولا

نماینده پرتغال‌مجمع‌عمومی را ترك گفت

سازمان ملل – آسوشیتد پرس – ۱۵ ژانویه –مجمع عمومی سازمان‌ملل پس از گذراندن تعطیلات نسبتاطولانی خود شب گذشته بار دیگر تشکیل شد و مذاکرات خود را از سرگرفت تا باوضاع آنگولا رسیدگی کند .

منجی‌سلیم‌رئیس‌شانزدهمین‌دوره‌مجمع عمومی هنگام شروع جلسه بمناسبت سقوط بهمن در پرو که فاجعه بزرگی ببار آورده و هزاران نفر از اهالی آن کشوررا بقتل رسانده نطق‌کوتاهی ایراد کرد و باهالی پرو تسلیت‌گفت و سپس از «کارلوس سالمانکار» نماینده بولیوی و رئیس کمیته‌فرعی که گزارش مقدماتی مربوط باوضاع آنگولا را تهیه کرده درخواست کرد که گزارش خود را قرائت کند .

بقیه در صفحه ۱۳

برنامه محفل ادبی انجمن ایران آمریکا

برنامه های مختلف انجمن ایران امریکا توسط اعضاء و از طریق‌تشکیل کلوبهای متعدد انجام میگیرد –برنامه های محفل ادبی نیز نمونه ای از اینگونه فعالیتها میباشد که‌با همکاری و شرکت عده ای از ادبا و شعرای معاصر انجام میگیرد .

فعالیتهای محفل ادبی در فصل گذشته عبارت بوده از :

روز همینگوی سخنرانی استاد – سعیدنفیسی همراه با فیلم مرددریا از کتاب معروف همینگوی بهمین نام سخنرانی آقای دکترناظر زاده کرمانی در باره عماد فقیه .

سخنرانی دکتر جان کارتو در باره ادبیات معاصر امریکائی

داستانهای شاهنامه توسط آقای منوچهر امیری

و علاوه بر آنچه گذشت عده ای از هنرمندان منجمله آقایان‌گلپایگانی ورزنده – کسائی و دوشیزه سیمابینا افتخارا در این برنامه‌ها شرکت‌جسته و همچنین بهترین اشعار روز خوانده شده است .

برنامه آینده محفل ادبی روز – چهارشنبه ۲۷ دی ساعت ٦ بعد از ظهر خواهد بود و آقای دکتر محمد دبیر سیاقی در باره – جوانمردان– صحبت خواهند نمود .

علاقمندان بادبیات میتوانند در این برنامه ها شرکت نمایند و شعرا و نویسندگان در صورت تمایل به عضویت محفل ادبی درخواست و نمونه ای از آثار خود را به دفتر برنامه انجمن ارسال فرمایند تا – دعوتنامه فرستاده شود .

رسیدگی بوضع کارگران کافه رستورانها

ساعت چهار بعد از ظهر دیروز کمیسیونی بمنظوررسیدگی‌بوضع کارگران کافه رستورانها و هتل ها د راداره کل خواربار تشکیل گردید .

دراین کمیسیون ۹نفر از نمایندگان کارگران ،نماینده وزارت کار، نماینده کارفرمایان کافه رستورانهاونماینده‌شهرداری حضور داشتند .

در جلسه کمیسیون مزبور خواستهای کارگران درمورد تخصیص دو در صد سرویس به‌کارگران و همچنین تعیین دستمزد ایام بیکاری (ماه مبارك رمضان) مطرح‌گردید و در این باره مذاکراتی صورت گرفت .

نمایندگان کارفرمایان چون برای اخذ تصمیم نهائی اختیار تام نداشتند . قرار شدکمیسیون مزبور روز هفتم بهمن ماه دوباره تشکیل شود و نمایندگان‌کارفرمایان دراین جلسه با اختیار تام حضور یابند تا نتیجه مطلوب بنفع‌کارگران گرفته شود .

مسابقات بوکس تشویقی

شب گذشته مسابقات بوکس تشویقی میان قهرمانانیکه تاکنون در مسابقات‌بوکس‌شرکت نکرده‌اند در سالن ورزشی پارك شهر آغاز گردید .

این مسابقات زیر نظر فدراسیون بوکس کشور انجام میگرددوبنفرات اول و دوم این مسابقه جوائزی‌داده خواهد شد دنباله این مسابقه در ساعت چهار و نیم بعد از ظهرامروز جریان داردو فینال این مسابقه‌بعد از ظهر فردا درسالن پارك شهرانجام میگردد و قهرمانان وزنهای اول تا دهم انتخاب میگردند .

پنجمین هفته در مولن روژ ها

دموزماس

پنج هفته ٦۲ سینما = ۳۰ هفته = هفت ماه و نیم

چلوکبابی فیروز
اول خیابان منوچهری مقابل سفارت انگلیس تلفن ۳۰۵۵۸۸ آ– ٤۳٦۰۰

حفر چاه عمیق
باشرایط مناسب شرکت نسبی جمشید رعیتی‌وشرکاء خیابان فردوسی پلاك ۳۳۷ تلفن ۳٤۲۳۳

اطلاعات سالانه
شماره سوم
اسفند ماه منتشر میشود

اقتصاد
دکتر حسن صدر حاج سید جوادی

ذوالقلم ...

در مرداد ماه سال ۱۳۳۹ یعنی در حدود یکسال و نیم قبل که‌سردبیری فرهنگی وورزشی روزنامه اطلاعات‌را بعهده داشتم ماموریت یافتم که‌بعنوان نماینده این روزنامه به ایتالیا بروم ودر بازیهای المپیک ۱۹٦۰ رم‌شرکت کنم .

قبل از عزیمت مـی بایست پرسشنامه ای را که از طرف کمیته المپیک فرستاده شده بود پر کنم . یکی از پرسش هائی که مطرح شده بود تیراژ روزنامه ای بود که من می‌بایست بنمایندگـی از طـرف آن برم بروم .

من رقم صحیح تیراژ اطلاعات را نمی دانستم فقط تصور می کردم که روزنامه نزدیک نود هزار و شایـد اندکی بیشتر تیراژ دارد . در مقابل سئوال مزبور رقم صد هزار رانوشتم.

اگر حقیقت‌را بخواهید از پاسخ دادن باین سئوال و حتی ذکر رقم‌صد هزار نیز شرمنده بودم زیرا این رقم در مقابل روزنامه های معروف جهان که نمایندگان آنها در بـازی هـای المپیک شرکت می کردند با تیراژی از دو تا شش میلیون نسخه در روز بسیار ناچیز و حقیر مینمود .

پس از تنظیم پرسشنامه و جواب بتمام سئوالات ، آنرا جهت امضاءنزد مدیر موسسه اطلاعات بردم . پس از آنکه سئوال ها و جوابها را مطالعه کرد در حالیکه تبسم تلخی بر چهره اش نقش‌بسته بود بمن گفت:متاسفانه در مورد تیراژ اشتباه می کنید !

گفتم : بر فرض چند هزار شماره اضافه یا کم ذکر شده‌باشد چندان مهم نیست .

گفت : موضوع چند هزار شماره نیست . شما بیست هزار شماره‌اضافه نوشته‌اید . تیراژ متوسط اطلاعات‌را نباید بیش از هشتاد هزار نسخـه بنویسید . بعد قلمش را برداشت‌و خود شخصا مشغول اصلاح رقم‌مزبور شد .باو گفتم :

ـدر نظر داشته باشید که ذکر رقم هشتاد هزار ، با توجه به‌تیراژ چند میلیونی روزنامه های خارجی خجلت آور است و از طرف دیگر خبرنگاران چند روزنامه داخلی دیگر نیز ممکن است برای شرکت در المپیک برم اعزام شوند و معلوم‌نیست آنها رقم حقیقی تیراژ خودرا ذکـر کنند .

جواب داد :

ـروزنامه ما اولین تیراژرا در ایران دارد اگربا وجود این تیراژ ما هشتاد هزار نسخه است‌و روزنامه‌های خارجی چند میلیون نسخه‌تیراژ دارند خجالت آن مربوط بما نیست بلکه آنهائی باید شرمنده باشند که‌موجبات عقب ماندگی مردم را فراهم ساخته و وظایف خودرا برای‌با سواد کردن‌مردم وبالاآوردن سطح فکرو معلومات آنها انجام نداده اند . اما در مورد روزنامه های داخلی من بادعا های آنان اهمیت نمی دهم و چیزی نمی‌دانم بعذر آنکه دیگران ممکن است دروغ بگویند‌خودم نیز مطلب دروغی‌را عنوان کنم !

مدتها بعد وقتی دیگران ادعاکردند که صد و بیست هزار تیراژ دارند و برخی از کارمندان اطلاعات از این موضوع متاثر و عصبانی بودند تنها مدیر اطلاعات بود که این مسئله را جدی تلقی نمی کرد و از این ادعا ها عصبانی بنظر نمی رسید .

من با آنکه در بسیاری از مسائل ایدئولوژیکی در جهت مخالف مدیر اطلاعات فکر می کنم ولی صداقت و صراحت‌و درستی وپشتکار وشایستگی اورا در کار روزنامه نگاری دوست داشته ومورد ستایش قرارداده‌ام .

هرگزندیده ام که اوبرای‌نزدیکترین کسان خود توصیه ای بکند . اوبرای نویسندگان خود احترام فوق‌العاده قائل است ، همیشه به آنها توصیه می کند که آنچه را مطابق واقعیت است بنویسند . بار ها دوستان و آشنایان اورا در پست های مختلف مورد انتقاد شدید قرارداده ام ولی هرگزبمن چیزی نگفته واگر از طرف آنها گلایه وشکایتی شده گفته است که نویسندگان اطلاعات در بیان‌عقاید خود آزادند .

من معتقدم برای اصلاح جامعه‌باید فکر مردم روشن شود و سطح‌اطلاعات ومعلومات آنها افزایش یابد .روزنامه ها یکی‌از وسایل و ابزار مهم اینکار هستند . بدین جهت در وهله اول باید باصلاح و پیشرفت آنها کمک کرد .

صاحب امتیاز ، مدیر ، سردبیر ، نویسنده و خبرنگار روزنامه باید از آلودگیها مبرا باشد .

منحرف شدن از حقیقت بخاطر استفاده های مادی ، تهدید و ارعاب مردم‌برای اخاذی ، همکاری باناپاکان و نادرست ها ، کمک و تقویت‌دزدها و رشوه‌خوارها و مسئولین ناصالح، شرکت در اعمال خلافکاران برای یک صاحب امتیاز ، یک مدیر ، یک‌سردبیر یک نویسنده و یک خبرنگار گناه غیر قابل عفو است زیرا ما وقتی فاسد شویم ، ما وقتی در نادرستی ها و دزدی ها شرکت کنیم ، ما وقتی از جاده حق‌و حقیقت قدم بیرون نهیم تنها مسئول نفس خود نیستیم ، ما عده زیادی را با خود بفساد میکشانیم، ما اگربخواهیم ظلم‌و ستم کنیم از هر ظالمی ظالم تر خواهیم بود زیرادر دست ما سلاحی است که در همه جا ونزد همه کس قاطعیت و برندگی‌دارد.

خداوند در قرآن مجید سوگند میخورد بقلم و آنچه می نویسد و می فرماید : «ن‌والقلم و مایسطرون» یعنی سوگند بقلم و آنچه مینویسد .

اگرمادروغ بگوئیم ، اگر ادعای بیهوده کنیم ،اگر گزاف بگوئیم ، اگر مردم را تهدید نمائیم ، باارعاب وتهدید و ایجاد وحشت از آنان چیزی مطالبه کنیم ، اگر عوام فریب باشیم، اگر خودرا بدروغ غمخوار مردم‌وحافظ منافع آنها معرفی کنیم بقلم ، یعنی بشیئی مقدسی که خداوند به آن سوگند یاد می کند خیانت کرده‌ایم.

تهران در ماه پانصد هزار تخم مرغ مصرف میکند!

از موسسه اطلاعات بعلت اینکه خواسته ها و پیشنهادات اصناف تهران را در کرسی آزاد منعکس میکنند تشکر میکنم. ضمنا امشب بدوموضوعی که هرکدام مشکلی برای اهالی محترم پایتخت ایجاد کرده شمه‌ای بعرض خواهم رسانید .

ماهی

موضوع اول‌راجع به‌امر ماهی‌است که‌در روزنامه اطلاعات مورخه بیستم دیماه شرحی از طرف هیئت مدیره صنف‌پرنده فروش باطلاع عموم رسید چون اخیرا آقای کاظم بهبهانی‌عهده‌دار امور شرکت‌شیلات شده‌اند وبطوریکه شنیدم ایشان قصد دارند یك سرو صورتی بوضع ماهی بدهند وشخصی ایشان نیز آدم مثبتی هستند ما فعلا منتظر نتیجه اقدامات ایشان‌هستیم که بعدا دراین باره صحبت خواهم‌کرد .

مرغ

واما راجع به‌موضوع دوم‌ـ موضوع مرغ‌است‌ـ آقایان‌سابق براین مرغو پرندگان یك غذای تفننی بود که اکثر مردم‌از آن استفاده نمیکردند . بلکه درمواقع مخصوص حتی عده مخصوصی. ازآن استفاده میکردند . سالهای اخیر بواسطه کمیابی گوشت گوسفند ، گوشت مرغ جلب توجه مردم تهران را کرده وچون ازنظر قیمت ارزان بود مردم توجه بیشتری به‌آن مبذول داشتند و انصافا هم‌اگر میخواستیم باگوشت گاویا گوشت گوسفند آنرا مقایسه کنیم از لحاظ قیمت خیلی ارزان بود.ـ فکر میکنم یك‌مرغ اردبیلی و یاتبریزی که‌در حدود دوکیلو وزن داشت . بقیمت هشتاد ریال خریدو فروش میشد .

بیست هزار مرغ

این‌بود که‌مردم به‌این ماده غذائی توجه بیشتری مبذول داشتند و رفته‌ـ رفته مرغ‌جای‌گوشت‌گوسفند وگوشت گاو را گرفت‌و درتهران هرروز پانزده هزار وبعضی مواقع بیست‌هزار مرغ مصرف‌میشدوالبته تمام‌مرغهای مصرفی تهران‌راهمین‌مرغ بومی‌ماتامین میکرد مخصوصا‌ازرشت‌وگرگان‌و گنبدکاوس از تبریز و همچنین از اردبیل

اصلاح نژاد

تا اینکه عده ای بفکر افتادند مرغ های نژاد خارجی بایران وارد کنند البته در ابتدا بمنظور اصلاح نژاد مرغ بومی بود و مرغهائی تربیت می کردند و وقتیکه به بازار های تهران عرضه میکردند دیدند از لحاظ قیمت نمیتوانند با مرغ های بومی مارقابت کنند چون انصافا مرغ های بومی هم ارزانتر بود و هم اینکه از لحاظ گوشتی خیلی لذیذتر ازآنها بود و اما یادگاری که جوجه های خارجی برای ما گذاشتند ویکنوع مرضی باخودشان آوردند که آن مرض اصلا هم درتهران و هم در ایران سابقه نداشته است .

عمد یا غیر عمد

نمیدانم یا عمدی و یا غیر عمدی این مرض مرغان به تمام شهرستان ها سرایت کرد مثل مرض وبا تمام نسل مرغهای ایرانی را از بین برد . شما اگر به صفحات شمال مسافرت کرده بودید در هر خانه ای صد تا دویست تا مخصوصا در مرکز شهر رشت در هر خانه ای صد تا دویست تا جوجه تربیت میکردند این مرض مثل وبا نسل مرغهای ایرانی را ازبین برد بجرات میتوانم بگویم که هفتاد در صد مرغهای ایرانی ازبین رفته البته زارع ایرانی نه این مرض را دیده بود و نه بوسایل پیشگیری این مرض‌دسترسی داشت نتیجتاچون مردم هم بگوشت مرغ عادت کرده بودند و یکی از مایحتاج های عمومی و روزانه شان شده بود و گوشت‌مرغ های ایرانی هم از بین رفته بودمرغ ها و جوجه های خارجی یعنی از اسرائیل و هلند و دانمارك و لنـدن وارد میکردند این جوجه ها راکمپانی بمبلغ هفده ریال تحویل فرودگاه‌ـ مهر آباد میداد البته در هر صد جوجه دو عدد اضافه تر تحویل می گرفتند .

ما مشاهده کردیم که سرمایه دست ما از بین نرفته و بیکار هم نمـی توانیم باشیم مختصر سرمایه ای هم که داشتیم هرکس بفراخور حالش مبلغی گذاشت و زمین خریدیم و مرغداری‌درست کردیم . جوجه ها هم که مدام وارد میشد و دانه ای‌هفده ریال هم بما تحویل میدادندبانضمام صدی‌دو اگر در بین راه‌وتوی‌هواپیما جوجه ها تلف میشد کمپانی فرستنده قبول میکرد وزن‌این جوجه ها هفتاد و پنج گرم بود و ما تحویل میگرفتیم و نگهداری میکردیم .

در عرض هفتاد روز این جوجه ها یك کیلو و ششصد گرم وزن داشت‌ـ گوشت این مرغ در مواقع کمپانـی گوشت گوسفند خیـلی کمك موثری در تغذیه روزانه مردم داشت اگـر آمار وزارت کشاورزی و دامپروری را نگاه کنیم ماهیانه چهار صد هزار الی پانصد هزار جوجه وارد تهران میشد البته در اینجا تربیت میشد و بمصرف این شهر میرسید .

ممنوع شد

دولت اخیرا برای اینکه ارزکمتری از کشور خارج بشود ورود جوجه‌ها را نیز قدغن کرده است در عوض تخم مرغ به مملکت وارد میکنند. وزارت کشاورزی چند دستگاه ماشین را در اختیار یك عده معدودی کـه بیش از شش نفر نیستند گذاشته که این تخم مرغ ها را بیاورند و در همینجا جوجه کشی بکنند .

بحث امشب ما بر این مطلب‌است. تخم مرغی که کمپانی برای ما میدهد اولا تخم مرغ سربسته ای است ما نمیدانیم آن از لحاظ نطفه خوب و قوی است یا ضعیف است . پس از اینکه آنرا برای جوجه کشی توی ماشین میگذارند چهل در صد این تخم مرغ ها پوچ و از بین میرود . گاهی‌اوقات هم همین آقایان از تخم‌ـ مرغهای بومی توی ماشین میگذارند نتیجتا جوجه ای که از این تخم‌مرغها بیرون میآید چون نطفه اش ضعیف است و مرض ارثی هم دارد وزن جوجه هایش هر یك چهل گرم وحدـ اکثر پنجاه گرم میشود . تازه آقایان مرغدارانی که‌این جوجه ها رامیخرند در مرغداری ها میگذارند بیست تا سی در صد آنهم در این صورت تلف میشود کمپانی تخم مرغ را دانه ای دوازده ریال تحویل فرودگاه مهرآباد میدهد و کمپانی هم اصلا شکسته‌آنرا قبول نمیکند ا زاین تخم مرغها چهل در صد در ماشین‌پوچ درمیآید بیست درصد و شاید بیشتر پس از اینکه تولید جوجه کرد در مرغداری ازبین میرود نتیجتا هر یك دانه جوجه سه تومان تمام میشود ولی سابق براین ما یك جوجه را هفده ریال میخریدیم اگر ما هزار عدد تخم مرغ واردکنیم و هزار و دویست تومان پول آنرا بدهیم فقط چهار صد جوجه برای‌ما میشود و دانه ای سه تومان برای ما تمام شد ه‌است ملاحظه میفرمائید که چقدر ارز از مملکت خارج میشود .

وضع غیر عادی

بنده فکر میکنم پس از یکماه و دو ماه دیگر مرغ دانه ای بیست تومان هم پیدا نشود . همانطوری که‌عرض کردم مرغ آن جنبه تفننی خود را از دست داده است . سابق براین هر کسی که عروسی و یا مهمانی داشت مرغ میخرید ولی الان یعنی در چند ماه پیش مرغ از گوشت گوسفند هم ارزانتر بود .

در خیابان اسلامبول خروس‌کیلوئی شش و هفت تومان میدادند گوشت گوسفند که شش تومان بیشتر نبود حالا مردم به گوشت مرغ و خروس عادت کرده اند یعنی خوراك روزانه مردم شده است

پیشنهاد بدولت

من‌به هیئت محترم دولت پیشنهاد میکنم که‌ورود جوجه را آزاد بنمایند. چون کمپانی آن سعی میکند جوجه های خوب و مرغوب را بفرستد و اگر بد شد ما قبول نمیکنیم و به نماینده آن پس میدهیم . و علاوه براینکه مصرفی شهر را تامین میکنند مازاد آنرا هم ما به شیخ نشین های خلیج فارس صادر میکنیم و درمقابل آن ارز به این مملکت وارد میکنیم یا جنسی که مورد لزوم مملکت باشد وارد میکنیم .

فقیرترین صنف

این یکی از ابتلائات صنف پرنده فروش است آقایان این صنف فقیر ترین اصناف تهران است البته اگـر مرغ‌ارزان بشود اینها هر کدام‌بتنهائی میتوانند سیصد و یا چهار صد مرغ بفروشند و اگر یکی دو ریال هم گیرشان بیاید هشتاد تومان میشود اما اگر مرغ گران بشود کسی نمیخرد وبیش از ده یا پانزده تا از آن‌بفروش نمیرسد .

دنباله مذکرات دوازدهمین جلسه کرسی آزاد اصناف در شماره‌آینده

کرسی آزاد

لزوم جدول بندی

آقای محمد خراط مینویسد در جاده مازندران از ایستگاه مدرسه ببالا که جزء حوزه نارمك محسوب است چون جدول بندی نشده آبی که از جویهای فرعی وارد میشود بداخل خیابان سرازیر شده عبور وسائط نقلیه‌وعابرین رادر این‌فصل زمستان دشوار میسازد مقتضی‌است شهرداری نارمك در جدول بندی این قسمت خیابان اقدام فوری معمول دارد .

امامزاده قریه اوین

آقای ابطحی مینویسد: در قریه اوین شمیران امامزاده‌ای است که سالها زیارتگاه اهالی قراء نزدیك بود وچون‌رو بخرابی میرفت دوسال قبل‌بوسیله شخص نیکوکاری‌تعمیر وساختمان شد ولی متاسفانه اخیرا این محل مقدس‌را انبار کاه‌وآذوقه گوسفندان کرده‌اند مقتضی است از این کار جلوگیری شود .

ذغال مصرفی خوزستان

جمعی از اهالی معمولان لرستان‌از خرم آباد مینویسند با آنکه فاصله جنگل لرستان با استان خوزستان بیش از سی‌فرسخ نیست اداره‌جنگل‌ـ بانی ما را از حمل زغالیکه از درختان خشك وپوسیده جنگل بدست میاید ممنوع ساخته است در صورتیکه‌برای مصرف استان خوزستان از پاکستان بوسیله کشتی زغال میرسدو بقیمت گزافی فروخته میشود مقتضی است اجازه داده شود این درختها که‌روی زمین جنگل پوسیده واز بین میرود بصورت زغال در آمده بهره‌ای عاید اهالی‌معمولان سازد.

زمین غیر محصور

آقای میر زرگر مینویسد سالهای متمادی است قطعه زمینی که بین خیابان عباس آباد ونایب السلطنه و خیابان آشتیان قراردارد مرکز کثافت وزباله شهرداری شده وچون روبروی همین زمین مدرسه دخترانه‌ای دائر است‌و هرروز کودکان معصوم‌ناچارند از همین کثافات بگذرند شایسته‌است اگر زمین مزبور صاحب دارد مالك آنرا بمحصور کردن زمین ملزم‌نمایند واگرصاحب‌ندارد‌ودر تصرف‌شهرداری میباشد آنهم روا نیست باین صورت باقی باشد بهر صورت ساکنین محل انتظار دارند شهرداری وبر زن‌مربوط در این خصوص اقدام سریعی بعمل آورند .

صدور حکم برائت

آقای تقی فقیهی زرندی کارمند منتظر خدمت‌وزارت دادگستری‌ازشهر بابك مینویسد ،هفده سال تمام است که بصرف دوکلمه گزارش مغرضانه منتظر خدمت وسپس تحت تعقیب‌قرار گرفته‌ام با آنکه بی گناهیم درمحکمه اثبات وقرار قطعی برائتم صادر شده از ارجاع شغل وپرداخت حقوق‌انتظار خدمتم خود داری نموده‌اند شعبه ۱۳ دیوان عالی کشور بموجب داد نامه مورخ ٤۰ر۷ر٤ بدریافت حقوق انتظار خدمت محق دانسته ورای قطعی صادر نموده و معهذا تاکنون با ۹ سر عائله سر گردان وبلاتکلیف مانده ام‌تقاضا میکنم مفاد حکم که‌از عالیترین‌مراجع قضائی صادر شده بموقع اجراگذارده بسر گردانیم خاتمه داده شود .

قیمت بلیط مسابقه ها

آقای منوچهر آگاه‌کارمند وزارت راه مینویسد ارزش بلیط مسابقه‌های کشتی راکه ۱۰۰ و۲۰۰ ریال تعیین‌می کنند عده کثیری که مشتاق تماشای این ورزش هستند محروم میسازدزیرا کمتر دیده‌شده‌طبقه ثروتمندتفریحات دیگر را رها ساخته باین تفریح‌رغبت نشان دهند بلکه غالبا همان جوانان ورزش دوست هستند که بتماشای‌این گونه‌مسابقات‌روآور میشوندومتاسفانه گرانی قیمت بلیط مانع استفاده آنها میگردد مقتضی است در تعیین بلیط اینگونه مسابقه‌ها تجدید نظر شود.

انجمنهای ایالتی و ولایتی صحبت ...

بقیه از صفحه ۵

نامتعادل‌که سبب آقائی عده معدود وبردگی اکثریت میشود از بین نرفته هنوز متنفذین محلی منتظر فرصت هستند . هنوز کشور های بیگانه درخلیج فارس که جزئی از خاك ایران است نیرو های مسلح پیاده میکنند .

دلایل ماروی این اصل است که اکنون نیز این طرح نمیتواندمنافع ملت ایران را در برگیرد و سبب خسارات و آشفتگی جدیدمیگردد.

اما علت اینکه امروز اجرااین طرح میخواهد بمرحله اجرا درآید این است که شرط اجرای برنامه سوم قرار گرفته و چون برنامه سوم بقول خودشان دیکته شده از یك متن خارجی است و آن خارجی از آغاز زندگی تاچشم باز کرده فرمانداران خودرا انتخابی دیده‌توقع دارد درکشورهای آسیائی نیز چنین طرحی مورد اجرا قرار گیرد وراه اصلاح راا‌جرای«تزفدراتیو»میداند. میگویند طرح انجمن های ایالتی بوسیله نظامنامه مخصوص اجرا می‌شود . مگر انتخابات این بیست دوره پارلمان دارای نظامنامه نبود؟ پس چرا امکان یك انتخاب آزاد وجود نداشت ؟ وباوجودیکه هنوز این وضع از بین نرفته معتقدند در روستاها که اکثریت مردم مملکت را در بردارند این پارلمان های کوچك نماینده آراء حقیقی مردم خواهد بود ؟!

نیاز ملت

بهرحال قبول داریم که اینطرح درمتمم قانون اساسی ذکر گردیده است ، اما باین نیز عقیده داریم که دراجرای قوانین باید منافع ، خواستها و نیازهای ملت باشرایط زمانی ومکانی بررسی شود و در واقع بایدخواستهای ملت را در مقتضیات زندگی او جستجو کرد و نه‌در لابلای صفحات کتب .

اما دلیل دومی که بعقیده‌نویسنده سرمقاله منفعت و سود طرح انجمن های ایالتی وولایتی است این‌است که دیگر گردن کلفت‌ها که ما آنها را متنفذین محلی وخرپولان نامیدیم نمیتوانند برمرغ وجوجه دهاتی عوارض ببندند .

اولا پیشنهاد کردیم مالیات غیر مستقیم متروك شود و بوسیله‌مالیات مستقیم تصاعدی برثروت‌اجتماع را بصورت متعادل در آورید تادیگر گردن کلفت وجود نداشته باشد. درثانی بماجواب گوئید ، همین گردن‌کلفت‌ها که شما معتقدیددر این مملکت وجود دارند و درتهران عزیزشان جمع شده‌اندهمان کسانی نیستند که‌هرزمان دریکی از قسمت های مختلف مملکت سمت و شغل داشته‌اند و از اینراه گردن‌کلفت شده و بهمه چیز رسیده‌اند ؟

تقصیر مردم چیست که از زور فقر و بیچارگی بتهران هجوم می‌آورند ـ آنها که ثروت خودرا در اثربی‌عدالتیهای اجتماعی‌ازدست داده‌اند و یکعده گردن کلفت‌سوء استفاده کرده‌اند چه گناهی‌دارند و چرا باید متحمل یك‌دسیسه‌دیگر شده وهمان متنفذین وگردن کلفت هارا بنحوی دیگر بالای سرخود ببینند تابحال بصورت نماینده و وکیل از این پس بقیافه مالکی‌که انجمن‌ده را اداره خواهدکرد .

گردن کلفتها

همین گردن‌کلفت‌ها هستند که برای بدست آوردن مقام‌های‌جدیدـ تری بتهران هجوم می‌آورند وپایه های هیئت حاکمه را تشکیل‌میدهند و فردا مهره‌های سیاست انجمـن های‌ولایتی‌وایالتی خواهند بود . دیگراینکه برای ماتهران‌وتبریزو مشهد و بندر عباس و جزیره خارك و بحرین آن تفاوتی را که شما احساس میکنید ندارد ـهمه آنهائی که‌نامبرده شدوبسیاری که‌نام برده نشد جزء سرزمین ماست وماکه ایرانی هستیم تمام این قسمت هارا خاك خود میدانیم وبرای‌آنهایکسان ارج قائلیم .و از این بیعدالتی که درمورد شهرستانها روادانسته‌ایدرنج میبریم و اصولاحرف‌ما اینستکه‌نباید برای شانه خالی کردن از زیر بار وظائفی که هیئت حاکمه درمورد شهرستانها دارد ودرزیر عنوان‌طرح انجمن‌های ایالتی یکعده ازهمین گردن کلفتهارا بر مردمی که در اسارت اقتصادی وجمود فکری‌بسر میبرند و درضمن مردم این‌سرزمین هستند و باید حق زندگی آزاد داشته باشند تحمیل کنید . پس یکبار دیگر خطرات احتمالی طرح انجمن‌های ایالتی وولایتی راگوشزد میکنیم و توقع داریم دلایلی را که از بررسی زندگی ملت‌مان بدست آورده‌ایم دیگر مطالعه کنید و بیجهت‌ایران را صحنه کشمکش‌ها و برادرکشی ها و نفاق ننمائید و امکان یك زندگی یگـانه و متحد کـه بـخصوص خـواست‌امروزی ملت ماست از میـان نبرید .

پایندهایران

سپس آقای عباس مسعودی مدیر اطلاعات ویکی ازدانشجویان درجواب اظهارات آقای تجلی‌بخش مطالبی‌بیان داشتند که در شماره آینده چاپ خواهد شد .

استعمار مسالمت آمیز ...

بقیه از صفحه ۵

بهمین دلیل است که‌مبارزات سیاسی روسیه شوروی‌باغرب در انظارجهانیان موجه جلوه میکند .

موقعیکه سد ها وکارخانه‌های‌ذوب آهن ساخت بلوك کمونیست در اغلب نقاط جهان بچشم میخورد قدرت روسیه شوروی بصورت حقیقی درزندگی‌جلوه میکند که‌کشورهای کم‌رشد نمیتوانند آنرا ندیده بپندارند .

ازطرف دیگر چون بلوك کمونیست هرروز بیشتر مشخص میگردد و علت آن تا اندازه‌ای قدرت بلوك به‌اعطای مظاهر صنعتی بکشورهای کم رشد است لذا این ملتها بیشتر آماده و پذیرفتن پیشنهادهای بلوك میگردند .

قدرت‌صحیح‌پذیرفتن نظریات‌شوروی بسهم‌خود موجب گسترش وتقویت‌این پندار میگردد که روسیه شوروی‌یگانه مرکز رتق و فتق مسائل جهانی است .

یکی دیگر از هدفهای روسیه شوروی اینست که‌جهان اورا بمنزله قهرمان صلح قبول کند ویکی‌ازهدفهای‌تهاجم اقتصادی بلوك ارائه مدارك لازم برای اثبات این‌مدعی‌است .

هدف‌دیگر تهاجم اقتصادی، منحرف ساختن توجه جهانیان از عملیات‌تجاوز کارانه بلوك درسایر مناطق جهان است .

کمك اقتصادی مسالمت‌آمیز بکشور ها وملتهای بخصوص اعطاء میشود . یك بیمارستان بوسیله افرادمخصوصی موردبازدید قرار گرفته ومورد استفاده قرارمیگیرد که کمتربهدفهای‌سیاست خارجی و عملیات واژگون سازنده روسیه شوروی پی‌میبرند .

وجود بیمارستانی که‌بوسیله بلوك کمونیست تهیه شده‌باشد برای‌این مردم بمنزله دلیل بارز علاقه بلوك‌برفاه آنهاست .

بازرگانی بلوك کمونیست برروی پایه سود متقابل وهمکاری صلح‌آمیز نیز کاری انحصاری است .

تراکتورهاودستگاههای تراش‌دارای علامت ساخت‌شوروی‌بوسیله کشاورزانی رانده میشود ویابوسیله کارگرانی بکار میافتد که فرصت مقایسه آنها رابافرآورده‌های عالی غرب ندارند . خریداران روسی برای‌خرید فرآورده های کشورهای کم رشد بیشترفعالیت مینمایند . تهاجم اقتصادی بعلت سرعت انتشار آن در ترویج پندار قهرمان صلح و همکاری مسالمت آمیز و همچنین ازدیاد نفوذ موثر است واین پندار بعلت محسوس بودن علت آن باور کردنی بنظر میرسد .

تقلیل نفوذ غرب

سومین هدف روسیه شوروی تقلیل دادن نفوذ غرب بطور کلی و نفوذ ایالات متحده بویژه است‌باین‌امید که تغییر حاصل دروضع حیثیت اجتماعی غرب بنفع روسیه شوروی تمام خواهد شد .رمز موفقیت روش روسیه شوروی اینست که‌بسیاری از علائق آنی‌این کشوربابسیاری ازهدفهای کنونی‌کشور های کم‌رشد بویژه دراین‌نقطه تحول تاریخی منطبق ویکسان می‌باشد .

مهمترین موضوع برای روسیه شوروی علاقه مفرط ملتهای کم رشد و زمامداران آنها باصلاحات‌اجتماعی و کسب حیثیت است. ایالت متحده و ملل غرب نیز بحقانیت این هدف ملل کم رشد ایمان دارند زیرا توسعه و تکامل امنیت و هوشیـاری ملی در کشورهای کم رشد طبعا از قدرت نفش عوامل خارجی میکاهد و رشد این‌درایت وبینش خود بخود با تقلیل نفوذ غرب همراه میگردد .

ازاین رو روسیه شوروی بوسیله هواخواهی ازناسیونالیسم در کشورهای کم رشد روش نتیجه بخش رادر حفظ منافع‌خود دنبال میکند .

هدف روسیه شوروی موقعی تسهیل میشود که کشورهای‌اقمار روسیه‌نتوانند گوشه‌ای ازکمکهای عظیم اقتصادی و فنی بلوك رابه کشورهای کم‌رشدتامین کنندو کشورهای کم‌رشدهم که‌میخواهند حکومتهای کارآمدی داشته باشندباین کمکها نیازمندباشند .

کمك‌به‌نیروهای نظامی روش‌موثری برای حمایت ازرشد ناسیونالیسم‌بعضی از کشور های کم رشد است‌در این کشورها بسهولت خدمت نظام وظیفه‌را بامیهن‌پرستی مرتبط میکنند .

کمکهای نظامی‌واقتصادی که‌درخلال تشنجات بین‌المللی به کشورهای کم رشد داده میشود درافزایش نفوذروسیه شوروی بسیار موثر است .

ازاین رو دیپلماسی اقتصادی‌درکسب نفوذ درکشورهای کم‌رشد نقش مهمی را ایفا میکند . نفوذی راکه شوروی بدینسان بدست می‌آورد بلافاصله در تقلیل قدرت غرب بکار میبرد ومالا دولتهای کمونیست‌درهرنقطه‌ای‌از جهان باقتدارمیرساند .

دیپلماسی اقتصادی روسیه شوروی نه‌برای‌بهبودی خیروسعادت بشرکار میرود ونه درحل مسالمت‌آمیزاختلافات بین‌المللی موثر است .این دیپلماسی تنها نیرنگی برای‌ازدیاد قدرت سیاسی است .

تهران به سیصد و پنجاه هزار کیلووات

بقیه از صفحه ۵

تامین روشنائی شهر است و چون وضع عبور ومرور در شمال شهر زیاد مورد توجه میباشد و دراثر تراکم وسائط نقلیه خطراتی‌ایجاد مینماید بدین لحاظ‌ابتدا این کار را در شمال شهر آغاز کردیم .

هزینه اجرای این امر از محل مالیات برق که کیلوواتی یك ریال است تامین میشود و بقیه آن را دولت راسا کمك خواهد کرد و پس از نصب پایه ها اتومبیل ها حق روشن کردن چراغ خود را درشب نخواهند داشت .

مشترك جدید

مدیرکل برق گفت : کارگذاشتن کابل های جدید در جاده شمیران دهها مشترك عمده که مصرف‌آنها بیش از پنج هزار کیلووات است مشتری‌بنگاه میشوند و با این‌اقدام بنگاه با یك تیر دو نشان میزند ، یعنی هم خیابانها را روشن میکند و هم مشتری جدید برای خود بدست می آورد .

آقای دکتر مهندس اسکندانی در پایان مطالب خود اضافه کرد اساسا تهران ما به سیصد و پنجاه هزار کیلووات نیروی برق احتیاج دارد و اگر در حال حاضر برنامه های ما خوب اجرا شود و اعتبار لازم هم بدست بنگاه برسد میشود گفت که تقریبا مسئله خاموشی برای همیشه از تهران منتفی شده است .

گاز سراجه

بنگاه برق هم اکنون باشرکت ملی نفت و سازمان برنامه مشغول مذاکره است تا برای استفاده از گاز سراجه راهی پیدا کند ، با گاز سراجه نه تنها کار خانه بزرك برق جنوب شهر را میتوان بکار انداخت‌بلکه بوسیله‌این گاز میتوان شبکه‌ای ایجاد کرد تا هر قدر احتیاج باشد برق از آن تولید گردد .

اعضای جدید و قدیم فرهنگستان ...

بقیه از صفحه ۵

با جمع وسائل ممکن در تکمیل آن از راه درست بکوشد و بی آنکـه پیوند فرهنگ امروز با جمیع مظاهر فرهنگ قدیم ایران پاره بشود برآن بیافزاید بطریقی که زبان فارسی که مظهر کامل فکر ایرانی است برای بیان جمیع مطالب علمی وادبی قدرت داشته باشد و با سوابقی که زبان فارسی دارد با کتبی که موجود است بخصوص کتب علمی که‌یا نوشته شده و یا به فارسی از زبان های دیگر ترجمه‌شده میتوان بزرگترین خدمت را بملت ایران کرد یعنی زبان فارسی که مقیاس فکر و ذوق و فرهنگ‌ایران است بقسمی پرورده شود که ملت ایران بتواند باز قدرت فکری خود را بوسیله کلمات بیان کند

مشاوره و ذوق عامه

آقای دکتر شادمان افزود نکتـه مهم اینکه فرهنگستان و هردستگاهی از این قبیل نباید در امور فکری هیچ مطلبی را باجبار اجرا کند ، بایدآنچه را اعضای فرهنگستان و بزرگان و فضلای ایرانی که عضو فرهنگستان هم نیستند و ممکن است در منتهای درجه علم و معرفت باشند برای فرهنگ ایران مفید دانستند بوسیله مشاوره و استعلام نظر دیگران که خارج‌از فرهنگستان هستند. پیشنهاد کنندو شك ندارم‌که ذوق‌کامل ایرانی هر پیشنهاد مفیدی‌را خواهد پذیرفت سپس لغات پیشنهادی باید در معرض استفاده قرار گیرد و همینکه درافواه و اذهان عامه مورد قبول قرار گرفت میتوان آنرا بصورت لغت جدید پذیرفت ودر کتب لغات آنراگنجانید.

عدم بهتر از وجود ناقص است

آقای دکتر شادمان در پایان اظهار نظر خود پیرامون فرهنگستان ایران گفت : فرهنگستان و هردستگاهی از این قبیل چون معرف فکر و ذوق ملت است عدمش بهتر از وجود ناقص و یا اشتباه میباشد و امیدوارم کـه برای پیشرفت علم و فرهنگ نقصی و اشتباهی بمیان نیاید .

اطلاعات کودکان

مجله محبوب دختران و پسران
روز های سه‌شنبه منتشر میشود

آگهی مناقصه شماره ۳ر٤۰
از شرکت سهامی تلفن ایران

شرکت سهامی تلفن ایران بنای ساختمان مرکز تلفن خودکار شهرستان بابل رابمناقصه میگذارد.

۱ـ موسسات وشرکتهای ساختمانی که‌صلاحیت مالی و فنی‌آنها مورد تائید شرکت قرار گرفته‌وبرای آنان دعوتنامه صادر شده است میتوانند از تاریخ ۱ر۱۱ر٤۰ لغایت ۵ر۱۱ر٤۰ اسناد و مدارك مناقصه رادر مقابل پرداخت مبلغ سه‌هزاروپانصد ریال از دفتر اداره ساختمان شرکت واقع‌در عشرت‌آباد خیابان خواجه‌نصیر طوسی چهارراه معینیه دریافت وحداکثر تاآخر وقت اداری روز ۲۱ر۱۱ر٤۰ پیشنهادات خودرا باتوجه کامل بشرائط عمومی و خصوصی مندرجه در دفترچه مشخصات که‌بامضای پیشنهاددهنده در مناقصه رسیده باشد در ۲پاکت الفوب که برروی پاکات نوشته شده باشد (مربوط بمناقصه ساختمان مرکز تلفن خودکار بابل) تسلیم اداره دفتر کل شرکت بنمایند.

پاکت الف ـ محتوی قبض سپرده صندوق ویا ضمانت‌نامه‌بانکی‌و مشخصات ونقشه‌ها وپیش‌نویس امضاءشده قرارداد.

پاکت ب ـ منحصرا محتوی بهای پیشنهاد شده وسایر شرائط.

۲ـ داوطلبان شرکت در مناقصه باید مبلغ ۸۲۰۰۰۰ ریال بعنوان سپرده نقدا بصندوق شرکت در مقابل اخذ رسید بپردازند و یا معادل آن‌ضمانت‌نامه بانکی از یکی از بانکهای مجاز که اعتبار آن کمتر از دوماه نباشد تحصیل وقبض صندوق یاضمانت‌نامه بانکی با ضمیمه پیشنهاد خودبنمایند هرگاه برنده مناقصه از پ

داستانهائی از چك بی محل!

بنگاه وصول چك‌بی‌محل بانیش چاقو ماهی سیصد تومان‌درآمد و پنج حساب جاری در پنج بانك

۱۸ ریال موجودی در هر حساب

این آقاشیربهای دخترش‌را باقساط وبا چك مدت‌دار گرفت

باینکه نخواهد توانست وجه چك را بپردازد چك‌صادر میکند.

چك مدت‌دار

گرچه باید چك بتاریخ حال‌باشد ولی آنقدر صدور چك مدت دار رایج شده که‌بعضی تصور میکنند چك را هم مانند سفته میتوان مدت دارصادر کردوچون چك‌از لحاظ‌جزائی نیزدارای مسئولیت است لذا افراد سعی میکنند هنگام انجام معاملاتی که‌وجه آن باید پس‌از مدتی پرداخت شود بجای سفته چك‌مدت‌دار بگیرند تااگر صادرکننده درپرداخت آن قصور کرد بتوانند با استفاده از جنبه های جزائی چك اورا تحت فشاربگذارند ووجه‌چك رادریافت کنند.

تاچند سال پیش صدور چك بیمحل بندرت صورت میگرفت وصادر کردن چك‌بی‌محل یك‌عمل مخالف اعتبار و حتی زشت شمرده میشد. ولی امروز متاسفانه قبح‌این عمل تااندازه زیادی ازبین رفته وهزاران چك بی‌محل روی دست مردم باقی مانده وبه همین‌لحاظ صدها پرونده‌در شعب مختلف داد سرا های سراسرکشورو بخصوص‌دادسرای تهران بخاطر کشیدن چك بی‌محل تشکیل گردیده است.

چرا اینطور است؟

راستی چرااینطوراست‌وچرا اینقدر چك بی‌محل کشیده میشود؟شاید عده‌ای این وضع رامعلول بدی وضع اقتصادی مردم وبازار بدانند، گرچه بدی وضع اقتصادی درازدیاد چك های بی‌محل موثر بوده ولی‌عامل قطعی‌تلقی نمیشود زیرا اگر سابقا داشتن حساب جاری دربانك هامنحصربه عده‌معدودی بودو بیشتر تجارو شرکت ها حساب جاری داشتند ولی‌حالاتعدادکسانیکه فقط باداشتن ۱۵ریال موجودی دارای حساب جاری ودسته چك هستند کم نیستو هستند کسانی که‌در ماه حد اکثرسیصد تومان درآمد دارند ولی درپنج یاشش بانك حساب داشته ودر هیچکدام از حسابها هم بیش‌از ۱۰تا ۱۵ریال پول ندارد.

بدیهی است‌ازدیادفوق‌العاده بانکها و تسهیلاتی که‌این بانکها برای‌افتتاح حساب جاری ایجاد کرده بودند خود اثرفوق‌العاده‌ای در ازدیاد چك های بی‌محل داشته است.

شرایط افتتاح جاری چند چیزاست که مهمترین آن کاردون ۲ تا ۵ هزار تومان‌پول دربانك درموقع‌افتتاح‌حساب است ولی عملا در بسیاری از موارد مشاهده شده است که آنهابادریافت ۱۰۰تومان حساب جاری باز کرده اند که ۹۹تومان آنهم یك ساعت پس از افتتاح حساب از بانك باصدور یك چك برداشت گردیده‌است. غیر از این عوامل، عامل‌دیگری که درازدیاد چك های بی محل موثر بوده معاملات اقساطی است. معاملات اقساطی درچند ساله‌اخیر خیلی متداول شده و حتی در بعضی موارد مشاهده شده که افرادشیربهای دخترشان راهم اقساطی دریافت کرده اند!

وسیله‌ای که برای تعهد پرداخت اقساط‌این معاملات‌بیشتر مورداستفاده قرار میگیرد چك وعده دار است و مردم باکمال بی پروا ئی گاهی دریك معامله اقساطی ۳هزار تومانی ۲۰یا۲۵ چك وعده دار صادر میکنند. ولی چنانکه گفته شد اگر طرفین بخواهند این معاملات بطور صحیح و قانونی صورت گیرد و اقساط آن تعهد شود راه آن گرفتن سفته است که کسی در ازاء خرید کالائی و یا خدمتی که برای او انجام میشود تعهد میکند وجهی یا وجوهی در آینده که تاریخ آنهم در سفته یاسفته ها معین شده است بپردازد و قانون نیز از حقوق صاحب سفته دفاع میکند.

افزوده شدن چك های بی محل در از بین رفتن اعتبار تجاری‌فوق‌العاده اثر گذاشته و اشخاص که بتدریج بکرفتن چك بجای پول عادت میکردند قدری سر خورده‌اند و سعی میکنند بجای چك پول نقد در یافت کنند.

بنگاه وصول!

وصول وجه چك پس از آنکه بی محل‌درآمدهارای طرق‌قانونی‌خاصی‌است که‌مورد بحث مانیست ولی چندسال پیش چند نفر باباشمل ابتکار جالبی کرده و بنگاهی‌بنام بنگاه وصول چك باز کرده بودند آنها چکهای بی‌محل افراد را قبول میکردند و سپس بصادر کننده یا ظهر نویس چك مراجعه کرده و یا پیغام میدادند که‌مثلا برای‌پرداخت وجه‌چك سه روزوقت دارد. درصورتی که‌ظرف مهلت مقرر وجه را ندهدبلائی که کمتر از یکدست کتك حسابی نخواهد بود بر سروی خواهند آوردو بنگاه آنها مانند دکه رمالان و فال بینان داشت قبله حاجت مندان و طریقه آب ونان‌دارای میشد که‌مامورین انتظامی خبر دار شده و دکان آنهارا که‌در آن واحد عمل قضائی واجرائی را انجام میداد تخته کردند!

حالا بگذریم از اینکه در ایران چك هم مانند بسیاری از چیز های دیگر که از خارج بایران آمده کارش بجا های باریك کشیده، ولی اصولا در خارج وجه چك به محض ارائه به بانك پرداخت میشود و کمتر اتفاق میافتد که برای پرداخت وجه چك اول بحساب مشتری رسیدگی‌کرده و پس از اطمینان از وجود پول‌درحساب و صحت امضاء وجه آنرا بپردازند. و شاید هم علت اینکه در ایران چه در گذشته و چه در وضع فعلی ابتداء به حساب مشتری رسیدگی و سپس وجه چك را میدهند آن است که هنوز مادر امر استفاده از چك نسبت بکشور های اروپائی‌تازه کار هستیم.

هفت شعبه

بهترین فایده استفاده از چك برای افراد عادی یعنی اشخاص غیر تاجر آن است که پول خود را بمقدار نسبتا زیاد (نسبت بدر آمد منظور است) صرف امور غیر ضروری نمیکنند و تنها هنگامی برای استفاده از پول خود چك میکشند که واقعا بدان‌نیاز ضروری دارند، گفتیم اکنون تعداد زیادی پرونده چك بی محل در دادسرا های کشور وجود دارد.

در تهران‌اکنون هفت‌شعبه‌بازپرسی مخصوص چك بوجود آمده که دو شعبه از شعب بازپرسی های دادسرا هم علاوه بر سایر امور بامر چك هم رسیدگی میکنند.

روزانه بطور متوسط بهر کدام از بازپرسی های چك بین ۲۰ تا ۲۵ پرونده چك بی محل فرستاده‌میشود که البته بسیاری از آنها با توافق طرفین ختم‌می‌گردد. البته‌تعدادپرونده های مربوط به‌چك بی محل اخیرا کم شده و این خود نشانه بهبود مختصر وضع اقتصادی است.

در اینجا مواد ۳۱۰و۳۱۱و۳۱۲و ۳۱۳ قانون تجارت را در باب چك مینویسم تا خوانندگان‌بیشتر به‌تعریف‌وکیفیت چك و صدور آن آگاه شوند:

«چك نوشته ایست که بموجب‌آن صادر کننده وجوهی را که نزدمحال علیه دارد (که معمولا بانکها و در بعضی موارد صرافها هستند) کلا یا بعضا مسترد و یا بدیگری واگذار میکند. در چك باید محل و تاریخ صدور قید شده و بامضای‌صادرکننده برسد پرداخت وجه نباید وعده‌داشته باشد.

چك ممکن است در وجه حامل یا شخص معین یا بحواله کرد باشد، ممکن است بصرف امضاء در ظهرچك بدیگری منتقل شود.

وجه باید بمحض ارائه کار سازی شود»

سوارکاران دانشکده‌افسری مسابقه دادند

یکی از سوارکاران درحین انجام مسابقه

بعد از ظهر روز یکشنبه یکدوره مسابقه اسب سواری در رشته پرش بین درجه داران دانشکده افسری و نفر از دانشجویان منتخب دانشکده مرکز زرهی سوار در حضورتیمساران افسری انجام‌گردید و قسیمی‌دانشجوی سرلشگر جم فرمانده و سرتیپ موحد سال سوم از گروهان اول مقام اول معاون و عده‌ای از افسران دانشکده این مسابقات رابدست آورد.

افسری و مرکز زرهی‌سوار دردانشکده سیروس غفاری دانشجوی سال دوم افسری زیر نظر هیئت سوار کاری از گروهان هشتم دوم شد و هرمز دانشکده و سرکاران سروان ایکانج هنری دانشجوی سال سوم از گروهان سرپرست‌سواری و ستوان‌یکم‌طباطبائی اول مقام سوم را بدست آورد.

مربی انجام گردید و نتایج زیر بدست سرپرست سوار کاری دانشکده آمد.

افسری بخبرنگار ما گفت جهت‌تشویق گروهبان یکم رفیعی از قسمت‌سوار سوار کاران مرتب مسابقه هائی داده دانشکده افسری مقام اول را بدست خواهد شد و دانشجویان و سوارکاران آورد گروهبان سوم یوسفی از مرکز دانشکده افسری و مرکز زرهی‌سوار زرهی سوار دوم و گروهبان دوم آذر دراین مسابقات شرکت خواهند نمود.

بازار بین‌المللی فرانکفورت
از تاریخ۱۸الی ۲۲فوریه ۱۹۶۲.

برخوردها و مذاکراتی که در ناحیه بلاواسطه فرانکفورت بعمل آمده بسیار موثرو سودمند واقع گردیده از این جهت که ذهن عموم افراد نسبت بگروه عظیمی از امتعه که بشرح زیردر بازار بین‌المللی فرانکفورت عرضه می شود روشن شده و می توانند پس‌از یك آزمایش سریع تصمیم قطعی اتخاذ نمایند.

انواع و اقسام قماش و لباس ـ صنایع دستی عملی‌و مستظرفه ـ ظروف گلی‌و چینی و سنگی ـ شیشه نیازمندیهاو اثاث منزل ـ اسبابهای موسیقی ـ زیور آلات ـ ظروف طلاو نقره ـ جواهرات ـ ساعتهای‌مچی‌ودیواری ـ جواهرات‌کم ارزش واشیاء هدیه ای ـ ادوات تدخین ـ لوازمات‌اداری‌و مغازه ـ ملزومات ـ کاغذونوشت افزار ـ لوازم عدل بندی و بسته بند ی ـ کتب اختصاصی و نشریات هنری‌و فنی ـ لوازم زیبائی و آرایش ـ انواع فرچه‌های‌نرم وخشن ـ موادشیمیائی خوراکی ـ لوازم تجملی ویترین وپیشخوان مغازه ـ لوازم تبلیغاتی وتاسیساتی مغازه‌و غیره

برای کسب اطلاعات‌بیشتروتهیه بلیط برای‌ورودبه نمایشگاه‌وترتیب‌مسافرت‌خواهشمنداست به:

شرکت سهامی پرس‌اکسپرس

خیابان سعدی ساختمان نمازی تلفنهای ۳۴۲۹۱ تا۳۴۲۹۵ مراجعه فرمایند.

آ ـ ۳۴۷۴۲

آ ـ ۳۴۸۲۸

جریده شریفهٔ اطلاعات

آقای دکتر فرج‌اله سره معاون بهداری شهسوشار سالها است که بانهایت دلسوزی و علاقمندی بکلیه مرضی و مراجعین حسن خلقو مهربانی شایان توجهی مبذول میدارند و همین توجه خاص ایشان‌موجب شده که عموم اهالی این‌منطقه علاقهٔ توام بااحترامی که‌شایستهٔ یك پزشك دلسوز است بمعظم‌له ابراز دارند بینهایت از اولیای محترم‌وزارت بهداری سپاسگذار خواهیم بود که زحمات اینگونه اطباء را مورد توجه قرار داده و نامبرده را مورد مراحم وعنایت خاصی قرار دهند.

نماینده کشاورزان حوزهٔ خرم‌آباد تنکابنی حاج‌اسمعیل‌سامانی

آ ـ ۳۴۷۷۲

بهترین جوجه کباب و معروفترین چلوکباب برای خانواده‌ها همیشه درسوپررستوران تلفن ۶۷۷۴۸

آ ـ ۳۴۷۶۸

تعمیرگاه سیار رادیو تلویزیون

برای تعمیر هرنوع تلویزیون ورادیوگرام در هرنقطه از تهران وشمیرانات بتلفن ۵۶۱۷۵ مراجعه تازیر نظر متخصصین اروپا دیده رفع عیب گردد.

آ ـ ۳ آ ـ ۲۵۲۲۷

آگهی مناقصه شماره ۱۵۶۶۴

اداره حسابداری کل انتشارات و رادیو مقدار چهل هزار برك مقوای گلاسه ۲۳۰ گرمی چهار برك ونیمی مورد نیاز خودرا از طریق مناقصه خریداری می نماید داوطلبان شرکت در مناقصه می توانند تا آخروقت اداری روز یکشنبه هشتم بهمن ماه ۱۳۴۰ برای دریافت شرایط مناقصه مذکور به قسمت امور اداری این اداره واقع در میدان ارك اداره کل انتشارات ورادیو مراجعه فرمایند.

۱ ـ ۲ آ ـ ۳۴۶۶۴ رئیس اداره حسابداری. امان اله مستوفی

تجدید دعوت‌مجمع عمومی فوق‌العاده شرکت تعاونی مصرف کارکنان مرکزی راه‌آهن

چون در جلسه مورخ هفدهم دیماه یکهزاروسیصدو چهل عدهٔ‌حاضر بحد نصاب مقرر دراساسنامه نرسید ازکلیه اعضاء (سهامداران)شرکت دعوت میشود که‌درجلسه دوم‌مجمع‌عمومی فوق‌العاده که درساعت ده‌صبح روز یکشنبه هشتم بهمن ماه یکهزاروسیصدو چهل‌در سالن آموزش‌فنی تشکیل میشود حضور بهمرسانند.

دستور جلسه همان دستور سابق است (تائید یارد انتخاب ۵نفر از اعضاء هیئت مدیره وبازرسان‌و درصورت عدم تائید انتخاب مجدد ۵نفر اعضاء هیئت مدیره وبازرسان) وطبق اساسنامه باحضور عده‌حاضر دراین جلسه تصمیمات متخذه برای عموم اعم از حاضر و غایب نافذ ولازم‌الاجرااست.

رئیس هیئت مدیره شرکت تعاونی مصرف کارکنان‌مرکزی‌راه‌آهن

آ ـ ۲۵۳۳۵

آگهی مناقصه ازطرف شهرداری کرج

شهرداری کرج ساختمان پایه مجسمه اعلیحضرت همایون شاهنشاهی رادر میدان کرج بمناقصه واگذار مینماید.

۱ ـ پیشنهاددهندگان که صلاحیت فنی داشته باشند میتوانند به شهرداری مراجعه وباپرداخت مبلغ پانصد ریال برك مشخصات وشرایط مناقصه ونقشه را اخذ وپیشنهاد خودرا بضمیمه مدارك ذکرشده‌مربوطه تاآخر وقت روز اداری یکشنبه ۱۵ بهمن‌ماه ۱۳۴۰ درپاکت‌لاك‌ومهرشده بدفتر شهرداری کرج تسلیم و رسید دریافت نمایند.

۲ ـ پیشنهاد های رسیده درساعت ۱۰ روز دوشنبه ۱۶ بهمن در کمیسیون مربوطه باز وقرائت خواهد شد وحضور پیشنهاددهندگان یا نماینده آنها در جلسه آزاد وشهرداری دررد و قبول‌یاکلیه‌پیشنهادات مختار است.

آ ـ ۳۴۷۴۰ شهردارکرج

۹ماه درکنگو «۲۵»

کنگو، بعداز قتل لومومبا

از :دکتر پرویز صدیق

ملاحظه فرمودید چومبه را از قفس آزاد کردند. آزادی چومبه در اثر آن صورت گرفت که‌کادر سیاسی‌سازمان ملل در کنگوبسیار ضعیف است. و موبوتو با عده‌ای سرباز کنگوئی قدرت را در دست دارد و سازمان ملل نتوانسته است رای شورای امنیت را در موردرفورم یعنی تجدید تشکیلات ارتش کنگو بمورد اجرا گذارد.

سربازان کنگو بااینکه خشن می‌باشند دارای دیسیپلین و نظم نمیباشند ولی به‌لباس و اسلحه خود علاقمندند.

افسران تحت فرماندهی موبوتو به سربازان خود تلقین کرده‌اند که سازمان ملل میخواهد شما را از ارتش اخراج و سربازان جدیدی استخدام کند و روی این تبلیغات سرباز کنگوئی بافراد وابسته به سازمان ملل با دیده خصومت نگاه می‌کند و باموبوتو که باتصمیم شورای امنیت‌مخالفت میورزدهمکار و دوست و همدرد میباشند.

در مقابل این تبلیغات با اینکه تمام وسائل‌خنثی کردن آن دردست کادر سیاسی سازمان ملل است کوچکترین اقدامی به عمل نیامده و حتی در جهت عکس آن اقدام نموده‌اند.

مثلا یکی از عوامل بسیارموثر برای پیشرفت نظریات سازمان ملل و تحبیب مردم کنگو کادر فنی ـ سازمان مزبور است. این کادر فنی عبارتند از درجه اول‌پزشکان بهداشت جهانی و دبیران و آموزگاران وابسته به یونسکو و استادان درجه اول و ممتاز که‌برای دانشگاه‌لوونیوم فرستاده‌اندمتاسفانه با اعمال نفوذ شدیدی که کادر سیاسی بعمل می آورد پزشکان را در مراکز شهر جمع کرده و بلا استفاده گذارده‌اند.

از اعزام دبیران یونسکو به‌نقاطی که لازم است مضایقه میکنند از بکارگرفتن بیکاران امتناع‌میورزند از ایجاد کار برای مردم خود داری مینمایند.

در مقابل چشم کنگوئی ها گذاشتند که لومومبا را بگیرند و شکنجه بدهند و در آخر کار هم او را کت بسته به آن طرز فجیع تحویل چومبه یعنی بلژیکی ها دهند.

هنگامی که او در زندان بسرمیبرد اقدام برای رهائی او نکردند و در نتیجه تمام این سستی ها لومومبا را که وحدت کنگو را تامین‌میکرد با وضع دلخراشی کشتند و جسد او راقطعه قطعه کردند با این‌ترتیب چطورممکن است کنگوئی هانسبت بسازمان ملل ابراز اعتماد کنند؟ بار هابخود من میگفتند که‌سازمان ملل قصد دارد کنگو را استعمار کند و من هر قدر به آنها حالی میکردم که سازمان ملل یك‌کشور نیست و مرکب از عده ای از کشور های جهان است، آنها میگفتند ظاهرا اینطور میباشد ولی در باطن چند کشور بزرك‌آن را اداره‌میکنند و بهره برداری مینمایند.

تجزیه کنگو

بطوریکه قبلا نوشتم در اثرقتل لومومبا کنگوباسرعت تجزیه‌گردید واز شش ایالت فقط دو ایالت باقی مانده است بین این ایالات آنکه بسیار مهم و انظار دنیا را بخود جلب کرده ایالت استانلویل تحت حکومت گیزنگا است.

اگر دول‌بزرك غرب از کمونیسم میترسند منبع و مظهر آنرا همین ایالت‌میدانند، زیرا گیزنگا بااینکه قبلا کشیش بوده ولی حالا که وارد سیاست گشته‌و بخونخواهی لومومبا دعوی استقلال کرده برای حفظ خودوتقویت‌سازمان‌اداری و مخصوصا ارتش خودناگزیر خواهد شد دست روسها را که بجانب او دراز گشته ردنکند وهرقدرفشار نظامی سازمان ملل نسبت باو زیادتر گردد بهمان اندازه احتمال‌سازش او با کمونیست های دنیا زیادتر خواهد گشت.

من هنگامیکه در کنگو بودم‌شنیدم روسیه شوروی و مصر حکومت گیزنگا را برسمیت شناخته‌اند. با اینحال گیزنگا بشرط آنکه کاتانگا دست از طغیان بردارد ضمیمه سایر قسمت های کنگوگردد حاضراست با حکومت مرکزی همکاری کند.

اینجاست که نمایندگان سیاسی در نبرد، دچار شش در گشته‌اندو نمیدانند چه باید بکنند.

این مسئله نیزقطعی بنظر میرسد که‌اگر کمونیسم در کنگو رخنه کند بافقرو پریشانی وبرهنگی و اختلافات شدیدقبیله‌هاویا گرسنگی وبیکاری مردم بزودی اشاعه خواهد یافت و بسرعت پیشرفت میکندپس یگانه راه‌حل ضمیمه کردن کاتانگا و تامین وحدت کنگو میباشد.برای ضمیمه کردن کاتانگا ومنکوب نمودن چومبه یگانه راه افتتاح باب مذاکرات سیاسی با بلژیك و مخصوصا حامیان اویعنی فرانسه و انگلستان است. فرانسه وانگلیس‌تا آنجا که‌من اطلاع دارم منافع‌مادی و اقتصادی درکاتانگا ندارند و اگر باکمال شدت از بلژیك حمایت میکنند بخاطر دوستی دیرین است که با این کشور دارند وبا حمایت از وضع فعلی نمی‌خواهند بگذارند که اوضاع اقتصادی دوست ومتحد دیرین واستوار خوددچار فقر مالی وهرج ومرج اقتصادی گردد. اماازر طرف دیگر سازمان ملل بخاطر ایالت استانلویل دچار وحشت‌گشته است وگیزنگا با کمال سرسختی ایستادگی میکند وقوای موبوتو نمیتواند باآن‌مقابله کند وهمینقدر که گیزنگا بسایر شهرستانهای نزدیك دست اندازی نکند موبوتو راضی و خشنود است.

بعد از توقیف چومبه

سران کنگو در کوکیل هانویل پس از توقیف چومبه برای اطفاء حس جاه‌طلبی بعضی از سران‌کنگو در آن کنگره تصمیم گرفتند هر ایالت رابسه دولت تقسیم کنند و کنفدراسیون ایجاد نمایند و هر کشور دارای یك رئیس دولت و وزراء و مجلس‌باشد ومانند حکومت سوئیس اداره‌شود وحتی نقشه‌تجزیه کنگو را به ۱۸ تا۲۰ دولت روی کاغذ آوردند. ولی ناگهان رئیس مجلس ملی کنگو تلگرافی برای کازاووبو رئیس جمهور فرستاد که در جراید کنگو انتشار یافت.

مضمون این تلگراف چنین بود:

«تجزیه کنگو به کشور های مستقل خوب‌یا بد بمیل و اراده‌ملت باید انجام گیرد تا خوب و بد را خود آنهاتشخیص‌دهند. یگانه‌مرجع و مقام که مظهر اداره ملت است مجلس ملی کنگو میباشد که متاسفانه تا بحال در تعطیل بسر میبرد و نمایندگان تامین ندارند بنا بر این هرگونه تصمیمی که از طرف مرجعی غیر از مجلس دایر بطرز حکومت‌و تجزیه کنگو گرفته شود غیر قانونی و کان لم یکن خواهد بود.»

پس ازصدور این تلگراف رئیس جمهور کنگو تسلیم گردید و نقشه تجزیه کنگو متوقف ماند. مردم کنگو که همه بغیر از عده معدودی جاه طلب از تجزیه کنگو ناراضی بودند پس از انتشار تلگراف رئیس مجلس ملی ابراز شادمانی‌میکردند و همه یکدل و یك جهت پیوستن کاتانگا را به سایر قسمت های کنگو طلب میکردند و مجازات شدید چومبه را خواستار بودند و نسبت به گیزنگا ابراز همدردی مینمودند. وحتی عده ای میخواستند بایالت استانلویل که تحت رهبری و حکومت گیزنگا است بروند و در آنجا اقامت‌کنند و با اوهمکاری نمایند.

این مطلب را نیز راجع به کنگو مینویسم و بحث سیاسی را خاتمه میدهم و به موضوع های اجتماعی و اخلاق و آداب و رسوم کنگوئی ها میپردازم و آن اینکه هنوز مردم کنگو از موضوع های کمونیسم و فاشیست و انواع حکومت ها بی اطلاعند و اگر روزی در اثربی ـ اطلاعی و یا اشتباه کادر سیاسی سازمان ملل در کنگو گیزنگا ناگزیر گردداز قوای جبهه کمونیست استمداد کندآنروز مصیبت بزرگی برای جبهه‌غرب بوجود خواهدآمد. آنچه که در مدت اقامت در کنگو احساس کردم‌این بود که کنگوئی‌ها بوجود کادر فنی احتیاج مبرم‌دارند و کادر سیاسی جز ایجاد اشکال و افزودن بر معضلات و غامض نمودن اوضاع آنجا کاری از پیش نبرده است و این عدم موفقیت فقط و فقط مربوط به ضعف و ناتوانی و عدم تشخیص کادر سیاسی درامور مربوط بسیاست‌است که‌سازمان‌ملل باید باسرع وقت در فکر و چاره برآید و مامورین‌زبده و متبحربرای اداره امور سیاسی به کنگو اعزام دارد، و من در این اظهار نظرم بهیچوجه ادعا نمیکنم که عاری از اشتباه است و آنچه نوشتم عقیده شخصی من بود که بر اثر مشاهده و محسوسات حاصل گردید.

ناتمام

«مورد توجه پزشکان محترم» (کنفرانسی دربیمارستان روزبه)

روز شنبه ۳۰ر۱۰ر۴۰ ساعت ۱۱صبح کنفرانسی درباره (آیاپزشکی سالمندان میتواند عمررا طولانی کند) درسالن بیمارستان روزبه‌توسط خانم BEARD منعقد میباشد.

ورود برای اطباء وعلاقمندان آزاد است.

آگهی مناقصه خرید پنبه

شرکت سهامی نساجی شوش مقدار دویست‌تن پنبه مورد نیاز کارخانه نساجی شوش واقع در اهواز را از طریق مناقصه خریداری مینماید.

کسانیکه مایل بشرکت در مناقصه مزبور هستند میتوانند همه روزه تاتاریخ ۱۹ بهمن ۱۳۴۰ درساعات اداری بدفترشرکت واقع در چهارراه پهلوی وشاهرضا ساختمان اتحادیه مراجعه وبرك‌شرایط‌مناقصه رادریافت نموده وبااطلاع از شرایط مزبور در مدت مقرر پیشنهادات‌خود راتسلیم دارند.

شرکت سهامی نساجی شوش

آگهی مناقصه

اداره کل تدارکات وزارت کشاورزی در حدود مقدار هشت تن‌سم لیندین (ایزومرگاما B-H-C) وسه تن امولسیون ۲۵٪ مورد احتیاج اداره کل دامپزشکی را بمناقصه خریداری مینماید

داوطلبان شرکت در مناقصه میتوانند بادریافت برك شرایطو مشخصات و مطالعه آن پیشنهاد خودرا تاآخر وقت اداری روزپنجشنبه ۱۲ بهمن‌ماه ۱۳۴۰ باداره کل دفتر وزارت کشاورزی واقع در انتهای لاله‌زار نو جنب خیابان شاهرضا تسلیم ورسید دریافت دارند.

پیشنهادات واصله درساعت ۱۱ روز شنبه ۱۴ بهمن‌ماه ۱۳۴۰ درکمیسیون مناقصه باز وقرائت میشود حضور پیشنهاددهندگان یانماینده آنها که کتبا معرفی شده باشند درجلسه مناقصه آزاد و کمیسیون‌در ردوقبول یك یاکلیه پیشنهادات مختار است.

۱ ـ ۲ آ ـ ۳۴۷۸۶ رئیس اداره کل تدارکات

تنظیم بودجه عمرانی سال آینده کشور

باکمك کارشناسان سازمان برنامه درموسسات دولتی آغازشد

امروز آقای مهندس اصفیا قائم‌مقام نخست وزیر در سازمان برنامه به خبرنگار ما اظهار داشت :

کارشناسان و متخصصین سازمان برنامه برای راهنمائی موسسات دولتی در تنظیم بودجه عمرانی خود و تهیه فرم‌های مخصوص آن که قرار است در پنجاه وزارتخانه و موسسه دولتی تهیه شود مشغول فعالیت شده‌اند .

این عده دستور العمل بودجه عمرانی کشور و فرم‌های آنرا به تدریج بوزارتخانه ها و موسسات دولتی میبرند و برای تهیه وتنظیم آن به‌مقامات مسئول کمك وراهنمائی میکنند .

خبر نگار ما میافزاید ، درحال حاضر تعداد کارشناسان ومتخصصین سازمان برنامه در حدود پنجاه نفر میباشند ولی قرار است تعداد آنها بدو برابر افزایش یابد برای ورزیدگی و آماده ساختن این کارشناسان از طرف مقامات اقتصادی سازمان برنامه کلاس مخصوصی تشکیل میشود که اطلاعات لازم در اختیار ایشان گذاشته شود .

با تکمیل فرم های مخصوص کار تنظیم بودجه بر اساس چهار چوبه برنامه عمرانی سوم آغاز می‌شود و در این مورد سازمان برنامه با وزارت دارائی همکاری خواهد داشت .

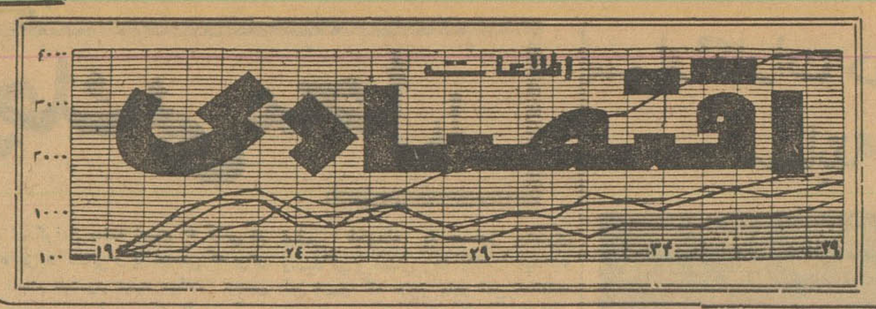

امسال معاملات خشکبار بهتر از سال گذشته است

باآنکه محصول بیش از سال گذشته بود وضع قیمت ها و فروش خوب است

سه‌قلم‌از کالاهای خشکبار که بازار مطمئن وبهتری در اروپا دارند بعلت فروش خوب زمینه بسیار کمی دربازار پیدا کرده‌اند .

یکی از آنها مغز هسته تلخ و شیرین است که بخصوص هسته تلخ امسال بازار بسیار محکم وخوبی‌داشت وقیمت آن‌چندریال کمتراز قیمت مغز هسته شیرین فروخته شد . درحال حاضر زمینه این دوجنس بسیار کم است و معاملات روی آن بگرمی و محکمی زیاد جریان دارد .

هسته شیرین کیلوئی ۵۵ تا ۵۷ ریال وهسته تلخ کیلوئی ۵۳ ریال مظنه دارند .

برگه یکی دیگراز اقلام خشکبار است که‌امسال باوجود زیادی محصول خرید خوبی روی‌آن انجام گرفت در حقیقت جبران بدی محصول وبدی بازار چند سال گذشته شد قیمت‌آنهم خوب بود، برگه درجه یك جعبه‌ای ۳۳۰تا ۳۵۰ ریال درجه دو جعبه‌ای ۲۵۰تا ۲۸۰ریال است .

همانطورکه اشاره شد زمینه آن کمو بازارش محکم است .

قیسی که محصولش اصولا کم و بیشتر آن مربوط بدماوند است‌امسال محصول خوبی داشت .

درچند سال اخیر بعلت سرمای بی‌موقع و عوارض طبیعی محصول‌قیسی کم‌بود و بهمین علت بازارش محکم وقیمت‌آن هم رضایت‌بخش بود.امسال باآنکه میزان محصول افزایش یافته معهذا بازار آن خوب و قیمت هم‌مثل سالهای گذشته خوب‌است زمینه‌این جنس هم کاهش یافته‌است .

درحال حاضر قیسی دربازار بطور متوسط جعبه‌ای ۵۵۰ ریال معامله میشود .

۲۰۴۵۹۱
تلفن مستقیم سرویس اقتصادی

۳۱میلیون کیلو وش خریداری شده

شرکت سهامی پنبه و نوغان وزارت صنایع و معادن از تاریخ ۱۶ر۶ر۱۳۴۰ تاکنون مقدار ۳۱ میلیون کیلووش بارقام مختلف خریداری کرده است ضمنا مبلغ ۵ میلیون و۹۴۵ هزار و ۱۳۷ریال بابت تصفیه وش آزاد بازرگانان از تصفیه کنندگان وصول نموده است .

مصاحبه رئیس کل بانك مرکزی

پیرامون برنامه تثبیت اقتصادی و اعتبارات

امروز اطلاع حاصل شد روز پنجشنبه آقای دکتر پورهمایون رئیس کل بانك‌مرکزی طی یك‌مصاحبه مطبوعاتی اطلاعاتی پیرامون برنامه تثبیت اقتصادی دراختیار خبرنگاران جراید خواهد گذارد .

قبلادربرنامه تثبیت اقتصادی پیش‌بینی شده‌بود که‌میزان اعتبارات‌بانك هاباید حداکثر بمیزان آخر شهریور ۳۹باشد. اعمال این قاعده برای‌بعضی بانکها واز جمله بانکهائی که‌در آخر شهریور افتتاح نشده بودند غیرممکن بود لذا مقرر شدهربانکی که‌دارائی های نقدی‌آن بیش‌از ۵۰درصد کل‌بدهی های‌آنی وی باشد میتواند تاحدود درصداضافی اعتبار بدهد. این‌قاعده برای بانك‌هایك قاعده «اتوماتیك»است .

خبرنگار ماافظهار میدارد رئیس کل‌بانك مرکزی دراطراف این مسئله‌و سایر مسائل مربوط ببرنامه تثبیت اقتصادی توضیحات کافی خواهد داد .

هزاینده مناقصه

*راه‌آهن دولتی ایران خرید دو دستگاه الکترو پمپ تا۳ر۱۱ر۱۳۴۰

*اداره حسابداری کل کارخانجات ارتش خرید هفت قلم متویدیا و مختلف تا ۱۲ر۱۲ر۱۳۴۰

از سال ۱۳۱۱ تا سال ۱۳۴۰

میزان اسکناس منتشره ۹۹ برابر شده

از اسفند سال ۱۳۳۹ تاکنون میزان اسکناس منتشره در ۱۹۳۲۰ میلیون ریال ثابت مانده است

آماری که بانك مرکزی ایران منتشر ساخته‌نشان‌میدهد که میزان اسکناس منتشره در فاصله سال‌های ۱۳۱۱ تا ۱۳۴۰ از ۱۹۴ میلیون ریال به ۱۹۳۲۰ میلیون ریال رسیده است .

درسال ۱۳۲۰ میزان اسکناس های منتشره ۱۹۹۵ میلیون ریال بودواین رقم درسال ۱۳۲۱ نزدیك سه‌برابر شده به ۴۶۴۷ میلیون ریال رسیده ازدیاد اسکناس تا سال ۱۳۲۵ ادامه داشت ودراین سال میزان اسکناس منتشره به ۷۸۰۰ میلیون ریال رسید ولی‌از این سال تا سال ۱۳۳۰ میزان اسکناس منتشره دررقم ۷۸۰۰ میلیون ریال ثابت ماندودر سال ۱۳۳۱ مجددا اسکناس‌منتشرشدو حجم اسکناس منتشره به۹۳۶۰ میلیون ریال رسید . افزایش‌حجم اسکناس از سال ۱۳۳۱ به بعد همچنان ادامه داشت تاآنکه در اسفند سال ۱۳۳۸ میزان آن به ۱۸۸۲۰ میلیون رسید .

جمع کل اسکناس منتشره‌یك سال بعد یعنی در اسفند سال ۱۳۳۹ به ۱۹۳۲۰ میلیون ریال بالغ گردید از آنموقع تاکنون رقم اسکناس های منتشره ثابت مانده است .

علت ازدیاد اسکناس‌از شهریور ۲۰ به بعد ودر فاصله سال۱۳۲۱ تا ۱۳۲۴ بیشتر برای رفع احتیاج نیرو های متفقین بود که درایران بودند . آنها با ضمانت پشتوانه طلا مقداری از دولت اسکناس گرفتند واین خود موجب افزایش حجم اسکناس منتشره شد که‌بعدا طلای پشتوانه آن تحویل شد و آخرین قسمت آن یازده تن طلائی بودکه درسال ۳۲توسط شوروی‌ها تحویل دولت ایران گردید .

علت افزایش حجم اسکناس در سال ۱۳۳۶تا ۱۳۳۹ ارزیابی‌مجدد پشتوانه اسکناس بود که بموجب آن بیش از ۷۰۰۰ میلیون ریال از طلای پشتوانه آزاد شد و به اعتبار آن اسکناس جدید منتشر گردید که قسمت عمده آن صرف امور تولیدی صنعتی و کشاورزی شد .

روزنامه «لوموند» چاپ پاریس معتقد است :

بزرگترین انقلاب اقتصادی اروپای غربی

توافق کشورهای عضو بازار مشترك پیرامون مسائل کشاورزی است

بدینترتیب بزرگترین مانع درراه توسعه بازار مشترك برداشته شد

توافق کشورهای عضو بازار مشترك اروپا پیرامون مسائل کشاورزی که دوروز قبل در بروکسل صورت گرفت بزرگترین انقلاب اقتصادی را دراروپای غربی موجب شد .این مذاکرات چندین هفته ادامه‌داشت و حتی جلسه نهائی ۱۹ساعت طول کشید .

باحل مسئله کشاورزی بزرگترین مانع در راه توسعه بازار مشترك اروپا برداشته شد . بخصوص از این نظر که‌امریکا و جامعه‌اروپائی توافق نمودند درعوارض گمرکی خود تغییرات متقابلی بدهند .

درمقاله زیر نتایج چهارسال‌اخیر بازار مشترك اروپا که در اقتصاد جهان تاثیر عمده‌ای دارد ذکر شده است .

تغییراتی که در شرایط توسعه اقتصادی اروپا توسط بازارمشترك داده شده در طول چهارسال اخیر بی‌سابقه بوده‌است .

۱ـ تولید صنعتی اروپا نسبت به تولید صنعتی امریکا دوبار سریعتر توسعه یافت درطول ششماه اول سال ۱۹۶۱ تولیدصنعتی کشورهای عضو بازار مشترك ۳۰ درصدبیشتر ازسال ۱۹۵۸ بود درحالیکه‌افزایش تولیدصنعتی‌امریکادرهمین‌مدت۱۵ در صدو انگلستان ۱۷درصد بود .

۲ـ بازرگانی بین دول اروپائی در طول چهارسال اخیر ۷۰ درصد افزایش یافته است .

۳ـ سرمایه‌گذاری خارجی درطول چهارسال اخیر در کشور های‌عضو بازار مشترك افزایش پیداکرده. بمعنی دیگر بازار مشترك اروپائی سرمایه‌های خارجی را بسوی خود میکشند از سال ۱۹۵۸ به‌بعدحجم سرمایه‌گذاری خارجی در شش کشور عضو بازار مشترك‌روبافزایش بوده‌است از سال ۱۹۵۸الی ۱۹۶۰ این رقم برابر ۶۰۰ میلیون دلار بوده‌است . بخصوص‌تعدادموسسات امریکائی در طول این چهار سال درکشورهای عضو بازار مشترك از ۱۸۰ به۵۰۰رسیده‌است .

۴ـ حقوق گمرکی : کشورهای عضو بازار مشترك اروپا حقوق گمرکی بین خودرا نسبت به‌سال ۱۹۵۷ برابر ۴۰ درصدتقلیل‌داده‌اند. و بزودی این‌رقم‌به۵۰درصدمیرسد.

۵ـ عبور آزاد کارگران : از اول سپتامبر ۱۹۶۱ کارگران ۶ کشور عضو بازار مشترك اروپائی بطور آزاددرهرکشوری مشغول کارشدند. مثلا یك کارگر آلمانی بدون هیچگونه مانعی میتواند در فرانسه حرفه‌مورد علاقه خودرا انتخاب کرده و مشغول کارشود .

۶ـ حمل ونقل : بهای حمل ونقل کالادرتمام کشور های عضو بازار مشترك یکی شده‌است .

توضیح کامپساکس

درباره مسافرت خانواده مهندسان بخرج سازمان برنامه بشمال

بدنبال اظهارات یکی‌از آقایان مدیران جراید درمصاحبهٔ مطبوعاتی‌روز سه‌شنبه‌گذشته‌پیرامون قرارداد‌سازمان برنامه وشرکت کامپساکس و تذکر اینکه خانواده اعضای شرکت مزبور هرسال بایدسه‌ماه بخرج سازمان‌برنامه درسواحل شمال پذیرائی شوند (این اظهارات درجلسه هفته گذشته انجمن مطبوعات پیرامون برنامه سوم صورت گرفت) از طرف شرکت مزبور ضمن نامه‌ای توضیحاتی داده شده است‌که ذیلاباطلاع خوانندگان‌محترم میرسد:

موافقت سازمان برنامه با فرستادن زنان و کودکان مهندسین کامپساکس منحصر به عدهٔ بسیار معدودی از مهندسین است‌که در بنادر خرمشهر وشاهپور خدمت‌میکنند وشامل کلیه مهندسین کامپساکس که بامور دیگر اشتغال دارند نمیشود .

علت آن موافقت آن بوده است‌که شرایط آب و هوا دربنادر جنوب‌هنگام تابستان بی‌اندازه طاقت فرسا است و میزان حرارت به ۵۵درجه‌سانتیگراد و رطوبت نزدیك به ۱۰۰ می شود بقسمیکه اقامت دراین مناطق تقریبا غیرممکن است .

باتوجه به‌این وضع درآغاز کاراین مسئله مطرح بود که درفصل‌تابستان عملیات را متوقف نمائیم ولی این‌امر نه‌تنها موجب تاخیر قابل ملاحظه‌ای‌در اتمام عملیات میگردید (قطعا بیاد دارید‌که کشتیهای وارده هفته‌ها در وسط دریا انتظار میکشیدند تا بار خودرا تخلیه نمایند) بلکه هزینه‌های اضافی هنگفتی نیز بر اثر متوقف گذاشتن عملیات ناتمام در آغاز فصل تابستان و بکار انداختن مجدد کارگاهها بعداز سپری شدن فصل گرما تحمیل مینمود باین دلایل موافقت شد که مهندسین شرکت کامپساکس تمام فصول بکار اشتغال داشته و فقط در قسمتی از فصل تابستان‌که هوابنهایت درجه گرما میرسد خانواده ایشان اجبارا بشمال کشور نقل مکان داده شوند .

هزینه این نقل مکان‌ها بسیارجزئی ولی محسنات آن برای پیشرفت‌عملیات ازنظر نگاهداشتن مهندسین در محل کار خود بسیار زیاد بوده است .

کسانی‌که از عملیات در دست‌اجرا دربندر شاهپور خرمشهر بازدید بعمل آورده‌اند بخوبی میدانند که حتی در گرمترین ایام فصل تابستان که هوا

ورود و خروج کشتیها

*کشتی «کراغستان» انگلیسی روز ۲۵ دیماه به لنگرگاه بندر خرمشهر وارد گردید.

*کشتی «کوهستان» انگلیسی روز ۲۴دیماه‌به بندر خرمشهر وارد شدو پس از تخلیه کالاهای خود روز ۲۵ دیماه از این بندر خارج گردید .

*کشتی «دسنا» شوروی روز ۲۵ دیماه با مقدار ۲۰۸ تن تخم کنجدو پوست‌وبالن‌خالی از بندرپهلوی بمقصدبادکوبه‌عزیمت کرد .

*کشتی «کولیبها» شوروی‌روز ۲۵ دیماه بدون بار از بندر پهلوی بمقصد بادکوبه‌عزیمت کرد .

*کشتی «سی پی‌لا» ایطالیائی روز ۲۴ دیماه به بندرشاهپور وارد گردید .

*کشتی‌های‌ذیل ظرف ۳روز آینده به بندر خرمشهر وارد خواهندشد: نیکاس ـ گرین‌پوئینت ـ استیل‌ورکر ـ و بهارستان .

*کشتی «کوئین‌سیتی» انگلیسی روز ۱۲ دیماه به بندرشاهپور وارد و پس از تخلیه ۶۴۲ تن کالای شرکت نفت روز ۲۵ دیماه بمقصد بندر خرمشهر خارج گردید .

۲۵ هزارتن سیمان

درکارخانه سیمان ری ذخیره شده

اقداماتی برای خرید یك کارخانه جدید۳۰۰تنی درجریان‌است

امروز اطلاع حاصل شدکه در حال حاضر کارخانجات سیمان ری روزانه در حدود ۵۰۰تن سیمان تولید میکند از سیمانی که بوسیله شرکت مصالح ساختمانی (سیمان ری) تولید میشود در حدود نیمی بفروش رسیده وبقیه ذخیره میشود .

بطوریکه اکنون‌مقدارذخیره سیمان این‌کارخانه در حدود ۲۵ هزار تن می باشد که در مواقع ضروری از آن استفاده خواهد شد .

شرکت مصالح ساختمانی که زیر نظر دولت اداره میشود سرگرم خرید یك کارخانه دیگر برای کارخانجات سیمان ری میباشد این کارخانه بالغ بر ۳۰۰ تن تولید خواهد کرد و باین ترتیب با شروع کار این کارخانه ـ حجم‌تولید کارخانجات سیمان ری درروزبالغ بر ۸۰۰تن خواهد شد اکنون کارخانجات سیمان ری از سه کارخانه صد تنی ، دویست تنی و سیصد تنی تشکیل شده‌است و با خرید کارخانه چهارم‌ـ گشایشی در تولید این شرکت بوجود خواهد آمد کارخانه آجر نسوز امین آباد نیز که تحت نظر این شرکت می باشد روزانه در حدود ۵۵ تن از انواع‌آجر های نسوزکه قدرت‌مقاومت در مقابل حرارت را تا بیش از ۱۷۰۰ درجه دارند تولید میکند .

این‌کارخانه قدرت تولید در حدود ۱۰۰ تن آجر نسوز را در روز دارد. این‌آجر ها بطور کیلوئی بفروش می‌رسد و در دستگاههائی که حرارت زیاد است از آن استفاده میشود .

شرکتها

*شرکت صادراتی «اخلاص» بامسئولیت محدود برای انجام امور صادراتی کلیه کالاهای مجاز بازرگانی باسرمایه یك میلیون و پانصدهزار ریال به مدیریت آقایان رسول‌قریشی و جلال طالقانی اصفهانی و مرتضی حبیبیان ومحمدحسین مرعشی تشکیل گردید .

*درگرگان شرکت تعاونی روستائی مصرف دانش‌آموزان دانشسرای‌مقدماتی برای تهیه نیازمندیهای تحصیلی وزندگی دانش‌آموزان مزبور باسرمایه یکصد و چهل و یکهزار و پانصدهشتاوشش ریال‌تاسیس شد .

*شرکت سهامی کشاورزی کتالان که‌سرمایه آن یك میلیون ریال بود منحل شدو آقایان نعمت‌اله فطرتی وامیر مسعود پهلوان بسمت‌مدیران تصفیه آن انتخاب شدند .

*سرمایه شرکت سهامی ساختمانی « نما »که شش میلیون ریال بود به‌مبلغ‌دوازده میلیون ریال افزایش‌پیداکرد.

تابلوهای نئون

تلفن ۳۰ ۳۰ ۳۰

ZIM צים
ISRAEL NAVIGATION CO. LTD
سرویس ماهانه
کشتیرانی زیم
از ایلات به خرمشهر
وبالعکس
کشتی کاترین‌پولدرو ۲۷ در تاریخ ۲۵ دیماه از ایلات حرکت کرده و تقریبا در حدود ۸ بهمن‌برای تخلیه به خرمشهر وارد خواهدشد و برای عدن ـ جیبوتی ـ ماساواوایلات بارگیری خواهد نمود. حرکت از خرمشهر در حدود ۱۱ بهمن‌ماه‌خواهد بود.
برای کسب اطلاعات بیشتر وتهیه‌جا لطفا بنماینده‌کل درایران
شرکت بار و کشتیرانی
خرمشهر: خیابان پیسیم ـ شماره ۱۸ ـ تلفن ۳۶۷۷ـ۲۹۸۰
تهران: خیابان‌امیرکبیر ـ شماره۴۲ ـ تلفن۳۰۴۵۴۰ـ۳۰۴۸۲۵
مراجعه فرمائید.
آ ـ ۲۴۷۵۸

بسوی روشنی ها
اُسرام در راه مبارزه با تاریکی
آ ـ ۳۴۷۲۲

The Businessman's Journal,
«Export-Import-The Bridge to the World», reports on new products and sales successes in English and German, and advertises your products throughout the world, Sample copy free! Schimmel Publications, Wurzburg. West Germany.
burg, West Germany.
Agents Wanted.
آ ـ ۳۳۲۵۲

شن و ماسه شسته
طبق اصول فنی
خلیج مرکزی خیابان ثبت شماره ۹
تلفن ۳۲۲۹۵-۳۴۳۷۴

آگهی مزایده از طرف گمرك خرمشهر

ادارات گمرك خرمشهر (۸۱) دستگاه ماشین‌سواری را بمشخصات وشرائط‌زیربمزایده میگذارد:
ماشین دوج علامت اتوتهران بارنامه ۶۰۵ـ۳۹ محموله کشتی‌سیگنا(مدل‌سال۱۹۶۱) ۳۸دستگاه
ماشین پلیموت علامت کالای اتومبیل بارنامه ۶۰۵ـ ۳۹ محموله کشتی سیگنا (مدل‌سال ۱۹۶۱) ۴ دستگاه
ماشین لانسر علامت شیرخان رضاپوربارنامه ۶۰۵ـ ۳۹محموله کشتی سیگنا (مدل سال ۱۹۶۱) ۴ دستگاه
ماشین والیانت علامت شرکت سهامی اتفاق‌بارنامه ۵۵۹ـ۳۹ محموله کشتی گریت‌هوالت(مدل ۱۹۶۱) ۹ دستگاه
ماشین فورد آلمانی علامت اتوپارس بارنامه ۱۶۸ـ ۳۸ محموله کشتی یورن‌کرك (مدل سال ۱۹۵۸) ۱ دستگاه
ماشین ولو علامت ولو بارنامه ۳۶۶ـ۳۹محموله کشتی شون‌فلس (مدل سال ۱۹۶۰) ۴ دستگاه
ماشین‌لانسر علامت شیرخان‌رضاپور بارنامه ۶۶۰ـ۳۹ محموله کشتی استرن‌فلس (مدل سال ۱۹۶۱) ۲۲ دستگاه

۱ـ وسائط نقلیه‌مشروحه فوقرا خریداران میتوانند قبلا رویت وبازدید نمایند.
۲ـ برنده مزایده بایستی حداکثر در ظرف یك‌هفته بهای آنهارا بصندوق اداره گمرك خرمشهر کارسازی نمایند.
۳ـ داوطلبان خرید اعم از مقیمین مرکز یا شهرستانها بایستی معادل بیست‌درصدبهای‌پیشنهادی رابحساب ۶۰۰۱ اداره گمرك خرمشهر در نزد بانکملی ایران . شعبه‌خرمشهر یااداره حسابداری کل گمرك پرداخت و اعلامیه بستانکار بانکی را ضمیمه پیشنهاد خود نموده وتاآخرین روز مقرربدفتر اداره فروش کالاهای متروکه اداره کل گمرك در تهران تسلیم ورسید دریافت دارند و چنانچه برنده مزایده از انجام معامله واجرای مفاد این آگهی خودداری نماید سپرده پرداختی بنفع گمرك‌برداشت خواهد شد و به‌پیشنهادات تسلیمی فاقداعلامیه‌بانکی ترتیب‌اثر داده نخواهد شد .
۴ـ هزینه آگهی و مالیات و هرگونه عوارض(غیراز حقوق وعوارض گمرکی) بعهده خریداران است که در گمرك خرمشهر ودر موقع تحویل کالا دریافت خواهد شد .
۵ـ تاریخ قبول پیشنهادات تاآخر وقت‌اداری‌روز دوشنبه سی‌ام بهمن‌ماه ۱۳۴۰ خواهد بودوروی پاکات پیشنهادی لاك ومهرشده عبارت مربوط به مزایده اتومبیلهای گمرك خرمشهر باید قید گردد ودرساعت ۹صبح روز سه‌شنبه یکم اسفندماه ۱۳۴۰ پیشنهادات واصله در دفتراداره‌فروش کالای‌متروکه اداره کل گمرك تهران باز وقرائت خواهد شد وحضور پیشنهاددهندگان درجلسه آزاد است ومزایده حضوری نیز مطلقا ممنوع وانجام نخواهد شد .
۶ـ اداره گمرك دررد یاقبول یك یاکلیه‌پیشنهادات رسیده مختار است وبه پیشنهادات‌واصله بعداز انقضای مهلت مقرره ترتیب‌اثر داده نخواهدشد .
۷ـ اتومبیلهای مورد مزایده درگمرك‌خرمشهر به‌برنده مزایده تحویل خواهد شد .
مدیر ادارات گمرك خرمشهر ـ محمدعلی‌شریفی
آ ـ ۳۴۳۶۴ ۱ـ۳

پول
لطفا اگر از صدهزار تومان‌ببالا پول آماده معاملات شرطی دارید و اگر میخواهید پول بشخص‌کاسب ودربرابر چهار برابر ساختمان مرغوب داده شود و اگرمیخواهید واقعا از پولتان بهره‌برداری نموده‌و بعدا دچار ناراحتی نشویدخواهشمند است به تلفن ۴۱۷۷۲ صبح‌ها از ۷ الی ۹ و بعدازظهر از ۱ الی ۴٫۵ مشاوره فرمائید.
از صد هزار تومان ببالاپول‌شرطی احتیاج دارید لطفا ۴۱۷۷۲ درساعات بالا مراجعه فرمائید .
۱ـ۵ آ ـ ۳۴۲۵۸

از فروشندگان دوره‌گردروغن‌نخرید
چون مشاهده میشود که اغلب دوره گرد ها روغنهای تقلبی را بجای روغن حاصله از کره به فروش می رسانند .
بدینوسیله باطلاع اهالی محترم پایتخت می رساند که از خرید روغن از اشخاص ناشناس و دوره‌گرد خود داری فرمائید .
رئیس اداره کل بهداری شهرداری ـ دکتر هدایت
۱ ـ ۲ آ ـ ۳۴۶۶

بوسیله کرسی آزاد دانشجو وبدعوت بنگاه آب‌وبرق خوزستان

ده نفر دانشجو بخوزستان عزیمت کردند

ناصر روحانی زاده

هوشنك رحیمی

تجلی بخش

حسینیان

جاوید دستورکی

نوروز یزدانی

حمزه لنگرودی

ابوالفتحی

محمود مرتضوی

روز گذشته ده نفر دانشجویان دانشکده های مختلف که بوسیله کرسی آزاد دانشجو و بقید قرعه برای مسافرت بجنوب و بازدید از عملیات عمرانی سازمان آب و برق خوزستان انتخاب شده بودند بمقصد اندیمشك تهران را ترك کردند .

در ایستگاه راه آهن

از ساعت دوازده‌و نیم دانشجویان در ایستگاه راه آهن تهران اجتماع کرده بودند.عده‌ای دانشجوو‌همچنین نمایندگان موسسه اطلاعات و دانشجویان عضو کمیته‌دائمی‌دانشجو برای بدرقه در ایستگاه حضوریافته بودند .

در ساعت یك و ده‌دقیقه بعد ازظهر ترن حرکت کرد .دراین مسافرت آقای پیرزاده سرپرست انتشارات و تبلیغات سازمان برنامه همراه دانشجویان میباشد این مسافرت که بدعوت سازمان آب و برق‌خوزستان بعمل آمده مدت پنج روز بطول‌می‌انجامد که‌برنامه‌آن در شماره‌دیروز چاپ شده است .

اسامی دانشجویان

دانشجویانی که‌برای این‌مسافرت انتخاب شدند عبارتند از آقایان : ناصر روحانی‌زاده از دانشکده علوم رشته بیولوژی ـ رحیمی از دانشکده حقوق رشته قضائی ـ ابراهیم‌حسینیان از دانشسرایعالی رشته فیزیك ـ باقرحمزه لنگرودی از دانشکده ادبیات رشته باستانشناسی .سروش تجلی بخش از دانشکده ادبیات‌رشته تاریخ ـ محمد صادق امام جمعه از دانشسرایعالی رشته جغرافیای‌علمی ـ محمود مرتضوی از پلی تکنیك رشته ساختمان ـ نوذر یزدانی از دانشکده حقوق‌رشته قضائی ـ جاوید دستوری از دانشکده حقوق رشته اقتصاد و بهمن ابوالفتحی ازدانشکده حقوق رشته قضائی .

صادق امام جمعه

اطلاعات برای جوانان

پیست اسکی

ورزشگاه است نه تفریحگاه

اسکی بازانی که جمعه گذشته به آبعلی رفتند تا اندازه‌ای نسبت به هفته پیش از آن راضی تربودند واز تاثیر مقاله‌ایکه سرویس ورزشی در باره وضع بد «پیست» آبعلی نوشته بود اظهارخرسندی میکردند ودر خواست میکردند باز هم توجه مقامات مسئول را بوضع پیست آبعلی جلب کنیم. حقیقت اینست که عده‌ای که‌نه‌از ورزش اسکی چیزی میفهمندونه ورزشکار هستند صرفا بخاطر تفریح‌وخوشگذرانی‌وعربده‌جوئی به پیست آبعلی میروند ودرآنجا بانوشیدن مشروبات الکلی مزاحم اسکی بازان میشوند .

هفته پیش مقامات ژاندارمری که مسئول انتظامات حومه هستنددر اینمورد توجهی مبذول کرده و عده‌ای مامور به پیست فرستادند واین مامورین تاحدممکن ازپیش آمد وقایع سوءجلوگیری کردند کوشش مامورین ارزنده بودولی عده‌مامورکم بود و بهمین علت وضع داخل «پیست» خوب نبود وعده‌ای بدون داشتن وسایل «اسکی» در پیست باینطرف وآن طرف میرفتند . خوشبختانه‌اوایل هفته جدید از ژاندارمری اطلاع دادند که جمعه آینده مامور بیشتری به پیست اعزام میکنندتا از هر جهت وسایل رفاه اسکی بازان فراهم‌شود .

اصولا پیست آبعلی یك‌استادیوم ورزشی مانند استودیوم امجدیه بودو یك محیط مقدس و برای ورزش است .کسانی که‌به‌آبعلی میروند باید بدانند که به یك محیط ورزشی میروند نه یك تفرجگاه.

در حالیکه متاسفانه عده‌ای به آبعلی میروند که برنامه شان مشروبخواری وایجاد مزاحمت برای مردم و خانواده آنهاست باید ماموران انتظامی با اعلام مکرر در بلند گوو نوشتن در تابلوی بزرك و نصب در پیست آبعلی‌از صرف مشروبات الکلی در پیست آبعلی مانند سال های گذشته بشدت ممانعت نمایند و کسانی را که مرتکب اینکارمی شوند تا غروب همانروز درچادر انتظامی باز داشت نمایند .

فدراسیون اسکی باید باعلامت گذاری و یکمك ماموران‌انتظامی در پیست آبعلی محل گردش و هوا خوری مردم رامشخص نمایند واز قدم زدن افراددرمحل هائیکه مخصوص بازی است‌باید شدیدا جلوگیری بعمل آید .

بعلت وجود بی نظمی در پیست های اسکی روزی نیست که‌یکی ودو نفر دست و پایشان‌شکند وعده‌ای مصدوم نشوند تله‌اسکی ها بعلت مزاحمت‌افراد غیراسکی باز اغلب از کار میافتد وخطراتی از قبیل افتادن کابل وصندلی روی سراسکی بازان که‌ازاسکی استفاده میکنند وجود دارد .

این وظیفه‌فدراسیون اسکی‌است که پیست های اسکی آبعلی را همچنان بصورت یك‌ورزشگاه حفظ کند و نگذاردکه یك استادیوم‌ورزشی زمستانی‌پایتخت مملکت تبدیل به تفرجگاه و محل عیش و نوش عده‌ای غیر ورزشکار بشود .

ر.اعتمادی

حبیب‌الله بلور رئیس فدراسیون کشتی‌درمصاحبه‌مطبوعاتی گفت :

برنامه ما زرق و برق ندارد

طبق برنامه جدید فدراسیون کشتی

قهرمانان و مربیان بیمه‌میشوندوبرای توسعه ورزش کشتی اقدامات‌دامنه‌داری صورت‌میگیرد

بلور گفت : تختی قهرمان ارزنده‌ایست و نباید اورا بیحساب روی تشك فرستاد

دیروز آقای حبیب اله بلورنایب رئیس فدراسیون کشتی طی یك کنفرانس مطبوعاتی در هتل‌مرمر توضیحاتی در باره برنامه کار خود د رفدراسیون کشتی داد .

آقای بلور از چندی پیش که رئیس فدراسیون کشتی آقای قره گزلو استعفا کرد مسئولیت اداره فدراسیون کشتی را بعهده گرفته است و مردم بسیار مایل بودند به بینند آقای بلور در دوران تصدی خود چه خواهد کرد .

ما دراین شماره متن مصاحبه آقای بلوررابدون هیچگونه‌تفسیری چاپ می کنیم ودر شماره آینده نظریات سرویس ورزشی اطلاعات رادر مورد فدراسیون کشتی و برنامه آقای‌بلوربه اطلاع‌خوانندگان می رسانیم .

من خبر نگارم

بلور در آغاز کنفرانس گفت: من اکنون خودرا بین نویسندگان مطبوعات غریبه احساس نمی کنم زیرا من خبرنگار بودم . هنوز کارت خبر نگاری روزنامه ایران‌ما رادر جیب دارم مدتهای مدید با دو روزنامه عصر تهران همکاری داشتم و برایشان مطلب و خبر تهیه میکردم با قدرت مطبوعات و تاثیر آن در افکار مردم آشنا هستم .

بهمین جهت معتقدم که باید بامطبوعات همکاری کردوفدراسیون کشتی حاضر به تشدید و تقویت واستحکام همکاری خود بامطبوعات می باشد .

مردم علاقه دارند

مردم سر زمین ما از شخص اول مملکت تا افراد عادی همه‌به ورزش به خصوص برشته کشتی علاقمندند زیرا کشتی یك ورزش ملی است و من از مطبوعات‌انتظار دارم نظر مردم را در باره کشتی بنویسند و ما را راهنمائی کنند .

توخالی نیستیم

برنامه من مشعشع و درخشان تنظیم نشده ، در آن از جملات سنگین و ادبی و پر زرقو برق چیزی نمی بینید ، توخالی نیست ومامردم توخالی نیستیم، ازمطبوعات الهام گرفتیم ، برنامه من یك برنامه عملی و قابل اجرا است بشرط آنکه مطبوعات با من‌همکاری کنند .

این است برنامه

این است برنامه آقای بلور .

۱ـ ایجاد حس برتری وغرور ملی و شاهدوستی از راه توسعه ورزش ملی کشتی ۲ـ تعمیم‌ورزش کشتی و رواج کامل انواع کشتی های محلی ۳ـ تهیه و تنظیم برنامه فدراسیون کشتی و هماهنگی با فدراسیون بین المللی کشتی .

۴ـ آماده شدن برای کسب پیروزی های بیشتر در المپیاد .

۵ـ تماس با کشور های خارجی و مسابقه با تیم های قوی جهان و تشکیل اردو های قهرمانی۶ـ بهبود وضع قهرمانان و کشتی گیران منطبق با اصول اماتوریزم ۷ـ کمك به مربیان ۸ـ بیمه عمر قهرمانان ومربیان‌کشتی ۹ـ تثبیت‌وضع‌مربی وداور۱۰ـ تشویق‌و تنبیه مربیان و داوران‌و کشتی‌گیران ۱۱ـ همکاری کامل با کانون باشگاه ها و ورزشخانه ها۱۲ـ همکاری‌بامطبوعات ۱۳ـ وارد شدن در فدراسیون‌بین المللی کشتی واحراز مقامی در فدراسیون بین المللی کشتی که شایسته کشور ما باشد .

۱۴ـ تنظیم برنامه های‌اساسی ودقیق برای کمك به توسعه‌ورزش کشتی دردنیاو ارائه آن بفدراسیون کشتی بین المللی ۱۵ـ آشنانمودن علاقمندان به مقررات کشتی ۱۶ـ تنظیم برنامه های مسابقات داخلی ۱۷ـ همکاری‌با تربیت‌بدنی فرهنك وسازمان ورزشی ارتش ۱۸ـ انجام تبلیغات حقیقی برای شناسانیدن کشتی ایران ۱۹ـ همکاری باهیئت های کشتی شهرستان‌ها ۲۰ـ تربیت مربی کشتی برای اعزام به‌کشور های خارجی ۲۱ ـ تقسیم‌کار روی لیاقت و شایستگی افراد ۲۲ـ اجرای کلیه برنامه های کشتی آزاد و رشته کشتی فرنگی .

آماتوریزم

از آقای بلور سئوال شد که چگونه با عوامل غیر آماتوریزم که در داخل کشتی ایران رسوخ کرده مبارزه می کنید ؟ وی گفت: ما باید کاری کنیم که معنی افتخار را به ورزشکار بفهمانیم در غیر این صورت او هیچوقت دنبال پول نمی رود و علاوه براین باید زندگی قهرمان را تامین کرد .

وضع تختی

از آقای بلور در باره شرکت آقای تختی قهرمان جهان در مسابقات کشتی سئوال شد وی گفت : تختی قهرمان ارزنده و گوهری است که نبایداوراشکست. او باید حساب شده وارد تشك شود وفعلا مشغول تمرین‌است وامیدوار هستم که‌درمسابقات جهانی شرکت کند و حتما چنین کاری خواهد کرد .

یك عکس جالب از اجتماع دانشجویان دانشسرایعالی

گروهی از دانشجویان‌سال اول‌دانشسرا یعالی که برای دریافت کمك هزینه‌تحصیلی از حضور در کلاس خودداری کرده‌ودر محوطه دانشسرا اجتماع نموده‌اند

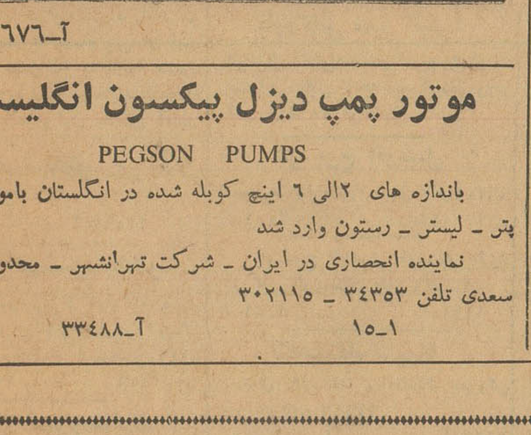

راهنمای اطلاعات

استخدام

استخدام ماشین نویس

یك نفر ماشین نویس فارسی و انگلیسی که بآسانی از عهده ماشین کردن هر دو زبان بر آید و بزبان انگلیسی آشنائی‌داشته باشداستخدام میشود داوطلبین میتوانند از ساعت ۸ الی ۱۲ و ۴ الی ۶ به تلفن ۳۱۰۱۱ مراجعه نمایند.

۱ـ۲ آ ـ ۳۴۶۷۲

دانشکده پزشکی تهران

دوتن دانشیار بشرح زیر ازطریق مسابقه انتخاب مینماید:

۱ـ دانشیار پزشکی بالینی بخش سه بیمارستان پهلوی یك تن

۲ـ ددانشیار بیماریهای پوست بیمارستان رازی یك تن

داوطلبان میتوانند تا پایان بهمن ماه ۱۳۴۰ بامدارك خود بدبیرخانه دانشکده پزشکی مراجعه و ثبت نام نمایند.

استخدام پذیرفته شدگان موکول بتامین اعتبار خواهد بود.

رئیس دانشکده‌پزشکی. دکترفرهاد

۱ـ۲ آ ـ ۳۴۴۰

دانشکده داروسازی

یك تن استادیار برای آزمایشگاه مواد خوراکی از طریق مسابقه بطور تمام وقت استخدام مینماید داوطلبین واجد شرایط تا یکماه پس از نشر این آگهی میتوانند با ارائه مدارك بدفتردانشکده ثبت نام‌نمایندواستخدام برنده مسابقه موکول بتامین اعتبار خواهد بود.

رئیس دانشکده داروسازی ـدکتر مهدی نامدار

۱ـ۲ آ ـ ۳۴۵۶۸

یکنفر دوشیزه یابانو

برای امور مربوط بفروش‌محصول که بیکی از زبانهای خارجی آشنائی داشته‌باشدموردنیاز است‌تلفن ۶۱۴۲۰

۱ـ۲ آ ـ ۳۴۵۸۶

مهندس الکترومکانیك

چند نفر مهندس الکترومکانیك با نمرات ممتاز تحصیلی و دارای علاقه وپشتکاربرای‌تصدی کارگاههااستخدام میشود کارخانه ارج خیابان شوش.

۱ـ۲ آ ـ ۳۴۶۶۸

استخدام مهماندار

شرکت هواپیمائی‌ایران جهت‌تکمیل و توسعه کادر مهمانداران هوائی خود بتعدادی دوشیزه یابانوی مجرد باشرایط ذیل نیازمند میباشد.

۱ـ حداقل‌تحصیلات دیپلم‌متوسطه

۲ـ دانستن زبان انگلیسی و تسلط در گفت و شنود آن

۳ـ سن بین ۱۸ تا ۲۸ سال

۴ـ سپردن تعهدنامه جهت انجام وظیفه در شرکت برای حد اقل ۲ سال بدیهی است کسانیکه علاوه بر زبان انگلیسی بیکی از زبان های فرانسه یا آلمانی آ شنائی داشته باشند حق تقدم خواهند داشت.

داوطلبان میتوانند درخواست‌خود را با ذکر سوابق و تحصیلات ونشانی بانضمام یك قطعه عکس حداکثر تا پنجشنبه ۵ بهمن ماه ۱۳۴۰ بصندوق پستی شماره۱۴۵۹ ارسال‌تا درصورت کفایت شرایط ترتیب دعوت‌ومصاحبه حضوری جهت انتخاب عده مورد نیاز داده شود.

شرکت سهامی هواپیمائی ایران

۱ـ۳ آ ـ ۳۴۵۲۸

استخدام

دوشیزه یابانوباتحصیلات

حدود دیپلم جهت انجام امور دفتری برای تمام روز مورد نیازاست کسانیکه بزبان خارجی آشنائی دارند مقدمند لطفا بموسسه جهانی لینگافن واقع در خیابان شاه مقابل بانك صادرات و معادن مرکزی شماره ۷۹ ساختمان آلومینیم‌طبقه چهارم‌مراجعه نمائید.

۱ـ۳ آ ـ ۱۲۸۳

بچند کارگر زن و مرد

جهت کار مسافرخانه نیازمندیم ناصر خسرو کوچه عکاسی پرتو ـ مسافرخانه نادر

۷ـآ ـ ۲۵۳۰

جریانی کار

حسابدار دوبل ورزیده

با ۱۵ سال سابقه کار آشنا بزبان انگلیسی برای تمام روز جویای کار است تلفن ۸۱۶۹۲ مراجعه فرمایند.

دوشیزه ای وارد بامور دفترداری و ماشین نویسی فارسی کامل بعد از ظهر ها جویای کار است داروخانه کیمیا تلفن ۲۲۱۷۰

۱ـ۳ آ ـ ۱۲۹۰

صاحب امتیاز و مدیر مسئول: عباس مسعودی

چاپخانه اطلاعات

فروش اتومبیل

فروشگاه اتومبیل ۴۰

از ۱۰۰ دستگاه انواع اتومبیل‌های امریکائی و اروپائی همیشه ۱۰دستگاه موجودا ست‌واگر خیال فروش اتومبیل خود ر ادارید بنفع شما است که با ما مشورت کنید جمشید آباد شمالی کاشی ۴۰ تلفن ۴۹۶۳۳

بورس اتومبیل حکیمی

مرکز خرید وفروش اتومبیلهای تمیز بقیمت روز خیابان پهلوی مقابل کافه شهرداری تلفن : ۶۸۹۴۸

لوازم یدکی اصلی فورد

تجارتخانه شالچی فروشگاه لوازم یدکی فورد خیابان امیرکبیر ساختمان شالچی تلفن ۳۰۵۳۶۵

۱ـ۲۶ آ ـ ۹۲۸

بورس اتومبیل فردوسی

خریدوفروش انواع اتومبیل ۶۰۱۸۳

۱ـ۲۶ آ ـ ۹۹۳

لوازم یدکی اتومبیل

همه‌نوع زنجیراتومبیل پیچ‌ومهره و میخ پرچ لوله لاستیکی لوله مسی بی درز اصل (مانسمان) موجود کوچه ناظم‌الاطباء مغازه انترناش تلفن ۳۷۸۲۱

بازرگانی امیر کبیر

اتومبیل دلخواه شمارا تهیه یامعاوضه مینماید مقابل کوچه میرزامحمودوزیر تلفن ۵۸۱۴۹۹ مرتضوی

هر نوع اتومبیل

خرید وفروش‌اتومبیل تلفن۶۶۲۰۳

۱ـ۳۰ آ ـ ۱۲۲۵

هرنوع اتومبیل خواسته باشید بازرگانی کریستال تلفن ۳۴۶۷۶

۱ـ۱۰ آ ـ ۱۲۲۴

یکدستگاه سیمکا

مدل ۵۹ نقد و اقساط بفروش میرسد تلفن ۳۷۴۴۷

۱ـ۳ آ ـ ۱۲۶۷

واگذار میشود

یکباب مغازه سه نبش‌مقابل مسجد شاه واگذار میشود. نلفن ۲۴۶۵۰

۱ـ۵ آ ـ ۱۲۳۴

گاراژ فروشی

یك گاراژ و چند باب مغازه واقع در خیابان رزم آرا واگذار میشود با تلفن ۵۹۵۴۴ مکالمه شود

۱ـ۱۰ آ ـ ۱۲۲۷

محل مناسبی جهت دفتر اسنادرسمی بدون سرقفلی واگذار میشود بتلفن ۵۸۷۲۸ مراجعه فرمائید

۱ـ۵ آ ـ ۱۲۳۵

اجاره داده می شود

شاهرضا خیابان‌رامسر

شماره ۳۸ آپارتمان در طبقه دوم دارای ۶ اطاق ـ هال بزرگ و ۳ بالکون باسرویس کامل به طبقه زیرین یابه تلفن ۶۹۴۸۶ مراجعه شود.

۱ـ۲ آ ـ ۱۲۹۲

تعداد ۴ دستگاه منزل

موردپسند خانواده‌های امریکائی و اروپائی واقع درقلهك ـ دروس ـ داودیه ـ سلیمانیه که اجاره آن‌ماهیانه درحدود ۱۴۰۰۰ الی ۲۷۰۰۰ ریال باشد خواستاریم آژانس بین‌المللی مسکن امریکائی خیابان تخت جمشید شماره ۲۹۳ تلفن ۶۱۵۶۶

۱ـ۳ آ ـ ۱۲۲۰

خانه یا آپارتمان

تعداد ۵ دستگاه آپارتمان و منزل ۳ تا ۸ اطاقه موردپسند خانواده های امریکائی و اروپائی درتهران که‌اجاره آن ماهیانه درحدود ۵۰۰۰ الی۱۵۰۰۰ ریال باشدخواستاریم آژانس‌بین‌المللی مسکن امریکائی خیابان تخت جمشید شماره ۲۹۳ تلفن ۶۱۵۶۶

۱ـ۳ ۱۲۱۹

شمال بلوار کرج

آپارتمان کاملا مجهز تلفن ۲۱۹۱۲

۱ـ۵ آ ـ ۱۲۳۲

شاه آباد اول اکباتان

منزلی بمساحت ۵۰۰ متر داری ۲۱ اطاق و تمام وسایل که سابقا جزء ادارات بوده است‌بطور دربست‌اجاره داده میشود تلفن ۲۱۹۱۲

۱ـ۵ آ ـ ۱۲۳۱

یکدستگاه ساختمان

دارای ۸ اطاق با تمام لوازم اجاره داده میشود خیابان بهار کوی معانی تلفن ۷۲۶۷۸

۱ـ۳ آ ـ ۱۲۹۳

مستغلات

نارمك ـ تهران پارس

تهران نو ـ نیروی هوائی

برای خرید و فروش و معاوضه زمین و خانه و ساختن منزل بطور نقد و اقساط ببازرگانی‌امینی اول سی متری نارمك تلفن ۷۹۰۰۹۰ مراجعه‌فرمائید

داروخانه

برای خرید و فروش داروخانه در تهران و شهرستانها و تنظیم قراردادهای داروئی بسازمان داروکار مراجعه فرمائید

سازمان داروکار. ناصرخسرو. روبروی دارائی

دکتر رضا جلالی

تلفن: ۵۰۵۴۵

زمین وپول

معاوضه باخانه های ویلائی ومستغلاتی تلفن ۴۰۵۵۴ پیشرو

۱ـ۳۰ آ ـ ۷۹۰

قابل توجه خریداران

مستغلاتهای بزرك و خانه های ویلائی در شمال شهر بازمین وخانه معاوضه می شود طالبین‌بخیابان شمیران چهارراه‌حقوقی‌بازرگانی سایه مراجعه‌فرمایند تلفن ۷۲۸۹۶

اراضی نارمك را خریداریم

بازرگانی‌حمید تلفن ۷۹۱۰۹۴

زمین نقد و اقساط درنارمك

بازرگانی برجیس‌میفروشد

قطعات از ۱۰۰ متر به بالا با سند مالکیت وآب و برق آماده فروش

نارمك ـ مقابل شهرداری

تلفن ۷۹۲۷۸

۱ـ۱۰ آ ـ ۳۴۰۰۶

شاه‌آباد اول اکباتان

منزل بسیار محکم شخصی ساز به مساحت ۵۰۰ متر در حدود ۱۰۰۰ متر زیر بنا نصف نقد و نصف باخانه کوچکتر یا زمین در شهر تلفن۲۱۹۱۲

۱ـ۵ آ ـ ۱۲۳۳

شرق تهران

۲۵۰۰ متر زمین ببهای ۵۰۰ تومان با دریافت ۲۵۰تومان نقد بنام‌خریدار ثبت و۲۵۰ تومان بقیه‌باقساط دریافت خواهد شد انتهای بازار کفاشهاسرای سجاد طبقه چهارم بورس اراضی‌تهران وحومه تلفن ۵۸۷۲۸

۱ـ۱۰ آ ـ ۱۲۵۰

جهت سکونت یك

خانواده خارجی یك منزل مدرن‌با استخر در شهر و یا زعفرانیه ـ محمودیه ـ الهیه ـ دروس ـ نیاوران برای‌اجاره موردنیازاست تلفن۳۲۳۶۸

۱ـ۲ آ ـ ۲۵۲۸۱

تعداد ۶دستگاه‌منزل

موردپسند خانواده‌های امریکائی و اروپائی واقع درمحمودیه ـ امانیه‌که اجاره آن ماهیانه درحدود ۱۵۰۰۰ الی ۲۵۰۰۰ ریال باشد خواستاریم آژانس بین الملل مسکن امریکائی خیابان تخت‌جمشید شماره ۲۹۳ تلفن۶۱۵۶۶

به آپارتمان یك یادواطاقه

با حمام و آب گرم نیازمندیم لطفا با شماره ۴۵۰ دفتر راهنمای روزنامه اطلاعات مکاتبه شود.

۱ـ۲ آ ـ ۲۴۸۳۷

جهت سکونت شش‌ماهه

یك مهندس مجرد آلمانی احتیاج به یك اطاق مبله دارد. به تلفن ۳۰۲۱۱۵ ـ ۳۴۳۵۳ مراجعه شود.

۱ـ۲ آ ـ ۳۳۷۵۶

ساختمان

کویك سرویس

برای‌انجام‌کلیه‌کارهای ساختمانی و تعمیرات فوری منازل و دکوراسیون‌در اختیار شماست. پهلوی جنب سینما مهتاب کاشی ۲۱۰ تلفن ۶۹۷۸۹ از۱۲ تا ۸ بعد از ظهر

سه طبقه یك ساختمان هر طبقه دارای ۵ اطاق بزرك و یك هال‌واقع در خیابان نادری شماره ۴۳ فوقانی زنرال الکتریك به شرکتها یاتجارتخانه ها اجاره داده میشود از ساعت ۳ بعد از ظهر تا پنج بتلفن ۴۲۰۲۰ رجوع فرمایند.

۱ـ۵ آ ـ ۲۵۳۰۱

بفروش میرسد

۲۷۰ مترزمین‌جاده‌پهلوی

۵۰۰ مترزمین نیاوران بفروش می رسد بتلفن ۳۲۸۴۱ مراجعه شود

۱ـ۱۰ آ ـ ۳۴۷۷۶

لاله‌زار کوچه مهران

دوزندگی ماری ۴ اطاق باتمام‌لوازم برق و تلفن بفروش میرسد ۳۲۰۹۷

۱ـ۱۰ آ ـ ۱۱۶۱

محل کسب‌وکار درتهران‌پارس

چند دستگاه دکان و آپارتمان نوساز و جدید که بدرد فروشگاه ـ مطب ـ مسکن ـ دفترکار میخورد با شرایط سهل و اقساط طولانی‌بفروش میرسد طالبین با صندوق پستی ۲۶۹۷ مکاتبه نمایند.

۱ـ۳ آ ـ ۳۴۴۴۲

استفاده از فرصت

از خانه های ما که با بهترین‌نقشه و شرایط در دسترس خریداران ـ گذاشته شده بآدرس زیر دیدن کنید واگرپسندیدید به دفتر شهری ما خیابان ویلا شماره ۶۲ مراجعه یا مکاتبه فرمائید

آدرس تهران پارس ـ اوایل‌خیابان رشید (جنب قپان) خیابان فرامرز ـ دفتر ساختمان قطعه ۲۸

۱ـ۳ آ ـ ۳۴۶۰۴

مستغلات نوساز

کوچك و بزرك تحت اجاره

با اراضی و دهات معاوضه میشودما به‌التفاوت‌قیمت‌نقدی گرفته میشود آژانس رایت شاهرضا روبروی‌سینمارویال تلفن ۳۱۸۵۳ ـ ۳۲۹۷۱

آ ـ ۱۰۸۵

تهران پارس

نقدو اقساط بدون‌واسطه

چندقواره زمین مرغوب در بهترین محل‌خیابان عارف قطعه ۱۶۸ محصور که اطراف آن ساختمان شده بطول ۴۰ و ۴۲ متر و عرض مورد تقاضا بفروش میرسد تلفن ۶۹۴۸۶

۱ـ۲ آ ـ ۱۲۹۱

سالن برجاده شمیران

قابل توجه فروشگاه ها و کمپانیهای معتبر

یك مستقل ارزنده دارای نمایشگاه بزرگ و سالن زیر زمینی و ۱۰اطاق سه‌اشکوب و نیم با تمام وسایل نقد بفروش میرسد تلفن ۷۰۵۴۷

۱ـ۵ آ ـ ۱۲۸۴

سالن مبل‌شیك

نقد و اقساط معامله میکند خیابان شمیران بالای سه راه زندان۷۰۵۴۷

۱ـ۲۶ آ ـ ۱۲۸۲

یك کارخانه قالی‌شوئی

بالوازم بفروش میرسد شهر دی کارخانه قالی شوئی داریوش.

آ ـ ۲۵۳۲۱

فروش اثاثیه

یخچال و تلویزیون

یخچالو تلویزیون وضبط صوت ورادیو ورادیوگرام وقالی مبل وسایر اشیائی دیگر شمارا درمنزل نقدا خریداری مینمائیم لطفا بخیابان شاه چهارراه گلشن نمایشگاه ایران کالا تلفن ۴۵۶۸۹ مراجعه فرمایند.

۱ـ۳۰ آ ـ ۷۹۲

خانواده های محترم

اگرچنانچه تصمیم بخرید تلویزیون یخچال ضبط‌صوت قالی مبل‌وسایر لوازم زندگی رادارید متمنی است‌قبلا بنمایشگاه ایران کالامراجعه فرمایند چون مقداری ازاجناس فوقرا کهاز منازل ودست دوم خریداری نموده‌ایم بقیمتی که‌شما هرگز باور نمی‌فرمائید بفروش میرساند نشانی تهران خیابان شاه چهارراه گلشن نمایشگاه ایران کالا تلفن ۴۵۶۸۹

۱ـ۳۰ آ ـ ۷۹۱

چند دستگاه قفسه‌آشپزخانه

نوکه دست دوم خریداری شده بقیمت مناسب بفروش میرسد شاه ـ آباد پاساژ اقبال فروشگاه ابتکار

۱ـ۲ آ ـ ۱۲۸۰

تقویم اطلاعات

چهارشنبه بیست‌و هفتم دی ۱۳۴۰
چهارشنبه دهم شعبان ۱۳۸۱
چهارشنبه هفدهم ژانویه ۱۹۶۲
اذان صبح: ساعت ۵ و ۲۵ دقیقه
طلوع آفتاب: ساعت ۷ و ۱۸ دقیقه
غروب آفتاب ساعت ۱۷ و ۸ دقیقه

سالن زیبائی و آرایش

سالن‌آرایش وزیبائی آلبا

آرایش مو بوسیله متخصص فرانسوی ـ آلمانی ـ ایرانی وتوالت عروس توسط متخصص (فرنان‌اوبری پاریس) میدان فردوسی شماره۳۳۹ تلفن ۴۶۷۸۵

سشوار ایندولا

خیابان شاهرضا مقابل دبیرستان انوشیروان دادگر تلفن ۶۶۲۷۷

آموزشگاه آرایش ناز

تحت‌نظر بانوی دیپلمه لندن و پاریس در خیابان تخت جمشیدروبروی دبستان فردوسی کوچه جنب هتل پرسپولیس افتتاح شد هنرجو با سهلترین شرایط جهت تعلیم‌میپذیرد برای نام نویسی از ساعت ۸ الی۱۲ هرروز مراجعه شود.

۱ـ۷ آ ـ ۱۱۶۳

آموزشگاه آرایش رفعت

تلفن ۶۷۹۵۳

۱ـ۶ آ ـ ۲۵۱۷۹

سالن آرایش صبا

دیپلمه‌از هامبورك متخصص رنگ موکوب میزان پلی فرتونی توالت عروس با تعیین وقت قبلی مایکور پتی‌کور خیابان شاه چهار راه یوسف آباد مقابل ایران اعلم تلفن۶۵۶۶۱

۱ـ۲ آ ـ ۱۲۶۴

درسالن آرایش ونیز

میزآتیلی عالی باتافت (صد ریال) میدان بهارستان کوچه نظامیه جنب دبستان سعدی دخترانه تلفن ۵۴۱۴۱

۱ـ۲ آ ـ ۱۲۸۱

آموزشگاههای رانندگی

هنرستان فنی پرستو

مرکز آموزش صحیح رانندگی و میکانیکی شاهپور چهار راه گمرك تلفن ۲۳۹۱۶

آموزشگاه‌رانندگی‌مهرشمیران

رانندگی را با اسلوب فنی تحت نظر استادان مجرب با اخذ گواهینامه بشما تعلیم میدهد تجریش روبروی بیمارستان رضا پهلوی تلفن۸۵۲۴۷۷

آموزشگاه رانندگی تهران

زیر نظر کاوه محلاتی تلفن ۲۵۸۸۸

هنرستان رانندگی آهاری

درکمترین مدت رانندگی به‌هرجویان عزیز میاموزد مسجد لولاگر طبقه فوقانی مسجد تلفن ۴۹۹۲۵

آموزشگاه رانندگی‌وفنی‌فرهنك

فن رانندگی تا اخذ گواهی‌نامه با بهترین متد بشما می‌آموزیم شاهرضا پل چوبی تلفن ۳۸۲۸۳

رستوران‌نهای خانوادگی

رستوران ژاله

مخصوص خانواده ها است.

چلوکباب سلطانی۴۵ ریال

سایر اغذیه لذیذ و متنوع‌ایرانی وفرنگی نیز با بهای مناسب عرضه می شود.

سرویس‌هم‌دریافت‌نمیشود

لاله‌زار نو جنب سینما متروپل تلفن ۳۲۳۳۱

هتل‌ها و رستورانها

رستوران مهرآبادطبقه‌فوقانی فرودگاه تلفن۶۴۴۸۷

هتل ونك سه‌راه ونك

تلفن ۸۲۲۶۷۰ ـ ۸۲۲۵۱۳

رستوران لارزیدانس خیابان ویلا تلفن ۴۶۴۱۴

هتل و کلبه دربند ـ دربند

تلفن ۸۳۴۲۳ ـ ۸۳۴۲۲

هتل سپید. تخت‌جمشید ۶۹۰۱۱

دیسکوتك رقص باجدیدترین صفحات

مهمانخانه کاوه

اول خیابان سعدی کوچه ناظم‌الاطباء تلفن ۳۳۳۹۶

تلفنهای مورد نیاز

آتش نشانی ۴۴۴۴۴
اداره‌راهنمائی ۳۰۳۶۱۴
سازمان آب تهران ۵۱۰۰۰
سرکلانتری ۴۹۱۶۱
اطلاعات راه آهن ۵۱۰۵۱
شرکت تلفن ۳۰۵۵۱۱

آموزشگاه فرهنگی

آقایان کارگران‌عزیز

باپرداخت ماهی ۵۰ الی ۱۰۰ ریال توسط آموزگاران سیار ما در محل کار خودتان باسواد شوید تلفن ۲۱۸۲۶

۱ـ۶ آ ـ ۱۲۱

کلاس‌مکالمه انگلیسی

کلاس مکالمه انگلیسی تحت نظر یکنفر بانوی انگلیسی در آموزشگاه خزائلی دائر گردیده برای کسانیکه بخواهند بخارج مسافرت کنند این کلاس بسیار سودمند است

کلاسهای صبح

درآموزشگاه خزائلی‌برای داوطلبان متفرقه کلاسهای صبح از ساعت ۸½ تا ۱۱½ دائر است آقایان و بانوان داوطلب دوره اول متوسطه در این کلاسها می توانند تحصیل کنند و قریبا کلاسهای زبان هم در ساعات صبح دائر خواهد شد.

۱ـ۷ آ ـ ۱۱۶۳

آموزشگاههای فنی

آموزشگاه کشور

ماشین‌نویسی رابا اسلوب ده‌انگشتی بشما تعلیم میدهد وبادارات معرفی می نماید خیام مقابل پارك شهر

آ ـ ۱۰۶۱ ۱ـ۲۶

کانون فرهنگی پارس

اولین موسسه فنی با امتیاز نامه رسمی از وزارت فرهنك کلاسهای‌علمی وعملی رادیو تلویزیون سعدی شمالی خیابان کاشف کاشی ۲۳

آ ـ ۱۱۹۱ ۱ـ۲۵

آموزشگاه تعلیم آرایش‌زیبائی‌مهتاب

با امتیاز رسمی وزارت فرهنك و تحت نظر متخصص دیپلمه‌وین‌وپاریس در سالن مدرن و مجهز با سهل ترین شرایط وقیمت فائزل هنر جو می‌پذیرد نام‌نویسی همه روزه ـ نشانی انتهای ایرانشهر کامیار کاشی ۳۶ تلفن ۶۳۷۸۱

کلاسهای شبانه‌کامیاب

کلاسهای انگلیسی و آلمانی زیر نظر میس گلدنر GELDNER وباشرکت استادان ایرانی وخارجی دیگر از دهم آذر ترم جدید خودرا شروع می نماید داوطلبان جهت شرکت در کلاسهای مذکور می‌توانند فقط تا دهم آذرماه ثبت نام نمایند.

نشانی خیابان شهباز دروازه‌دولاب اول کوچه آبشار

۱ـ۱۰ آ ـ ۱۲۸۷

گم شده

(عکس بالا) بنام ابراهیم معروف پرویز شیر افکن ۲۲ ساله که اختلال حواس داشته و برای معالجه از بابل بتهران آمده ۱۵ روز است گمشده و خبری از آن نداریم خواهشمند است هرکس اطلاعی از نامبرده دارد بآدرس وزارت پست و تلگراف اداره کل حسابداری جهانگیر شبگرد اطلاع داده و خانواده ای را از نگرانی نجات بخشند

آ ـ ۲۵۳۲۹

از درجه اعتبار ساقط است

چك بیمه بازرگانان شعبه کرج به شماره ۵۳۸۷۶۷ بمبلغ ۷۵۰۰ ریال تاریخ ۲۰ر۱۱ر۴۰ چك بانك بازرگانی ایران شعبه بازار بشماره ۱۲۸۹۰ ـ ۵ر۱۱ر۴۰مبلغ ۳۰۰۰ریال چط بانك بازرگانی ایران‌بازار بشماره۱۲۸۸۵۰ ۱۰ر۱۱ر۴۰ بمبلغ ۵۵۰۰ ریال چك بانك بیمه بازرگانان شعبه سلسبیل بشماره ۷۰۸۸۶۶ ـ ۲۰ر۹ر۴۰ بمبلغ ۱۵۰۰ ریال چك بانك تهران شعبه بازار ۲۰ر۱۱ر۴۰ بمبلغ ۷۵۰۰ ریال و چك بانك بیمه بازرگانان بمبلغ سه‌هزار ریال ۳۰ر۱۰ر۴۰ و بایکدسته چك صادرات و معادن شعبه کرج به شماره حساب ۱۰۶۹ قربان رجبی ـ گمشده است از درجه اعتبار ساقط است از یابنده تقاضا میشود بآدرس کرج خیابان چالوس دکان نانوائی قربان مقدم آورده و مژدگانی دریافت دارد.

آ ـ ۲۵۳۵۳

کشیك امشب پزشکان

آقایان دکتر حسین احمدی میدان ثریا کوچه پلیس شماره ۱۷ دکتر محمد رامین یوسف آباد پائین خیابان محمد رضا شاه خیابان ریاحی وفا خیابان فیروز دکتر حبیب‌اله حاتمی خیابان ایزنهاور کوی پیرامان‌شماره ۱+۱۲ دکتر خلیل رسولی (جراح) امیرآباد خیابان نصرت‌کاشی ۱۵ـ دکترمهرداد پاك نیا خیابان آذربایجان چهار راه خوش تلفن ۶۵۰۷۲ـ دکتر محمدتقی اسفندیاری شاهپور چهارراه مختاری تلفن۲۰۹۱۸ـ دکتر محمود عالم‌خیابان شمیران مقابل سینمای مولن‌روژ تلفن ۲۴۸۳۵ـ دکتر علی نصیری اول‌شهر آرا خیابان ششم کاشی ۲۲ـ دکتر صانعی (دندانپزشك مجاز) تخت‌جمشید انصاری تلفن۴۵۰۲۹ـ دکتر علی‌اصغر سعادت منیریه ۱۴۳ تلفن ۲۵۶۴۳ـ دکترمسعود لاهیجانی خیابان امیرآباد کوچه مهر تلفن ۶۲۴۳۶ـ دکتر سید جعفر میرحمزه خیابان ژاله ایستگاه بهمنام پلاك ۱۶۳ تلفن۳۲۸۱۰ ـ دکتر کرامت اله فرهودی خیابان شاهرضا چهارراه پل چوبی تلفن ۲۸۵۱۰ـدکتر علی‌اکبر حکمت نارمك ایستگاه‌دفتر ـ دکتر احمد مافی خیابان قدیم‌شمیران ایستگاه سید خندان

آقای دکتر شاهپور سیاهپوش خیابان امیریه ایستگاه البرزجنب‌مسجدفخریه دکتر کاظم فراهانچی خیابان شمیران ایستگاه سید خندان تلفن ۸۱۹۵۰ـ دکتر مصطفی موسوی (درمانگاه) دروازه شمیران‌مقابل مسجدفخرالدوله تلفن ۳۵۱۲۶ـ دکتر عزت‌اله‌خامسی خیابان ژاله خیابان فلاح کاشی(۶۰)ـ دکتر ایرج ناصری سینما بی‌سیم‌نجف ـ آباد ابتداء هشت متری خاکی ـ زایشگاه وبیمارستان اهری سر پل تجریش تلفن ۸۳۳۱۶ـ دکتر امیر معزالدین منصور خطیر عباس آباد خیابان تکش کوچه پیروز کاشی۱۳ـ دکتر فرهادی دروازه دولت ـ دکترکمال پرتوی خیابان نواب چهارراه گلگلار تلفن ۲۸۲۹۰ ـ دکتر محمد روحی خیابان شمیران‌اول‌خیابان سلیم‌ـدکتر فخر موسوی خیابان خوش پائین‌چهار راه هاشمی جنب کوچه نظام ـ دکتر بانو جودت پیرا (ماما) چهارراه کالج جنب پمپ بنزین ساختمان هارونیان شماره ۶۰ـ دکتر عبدالمجید مجیدی خیابان شاه جنب مسجد سجاد تلفن ۶۵۱۵۵ـ بیمارستان‌ودرمانگاه مسمومین اورژلنس خیابان سپه مقابل آقاشیخ هادی دکتر امین هنجنی حشمت‌الدوله غربی‌نرسیده بچهارراه گلشن۶۵۳۲۰ دکترحسن داروگر تخت جمشیدخیابان وصال روبروی داروخانه پاك کوچه ایران تلفن ۴۲۹۹۲ـ دکتر محمودعلم آموز میدان۲۴ اسفند کوی بهرام‌تلفن ۶۸۳۸۵ـ دکتر امیر عرفانی خیابان هدایت چهارراه صفی‌علیشاه تلفن ۳۳۲۷۲ـ دکتر رحیم نظریان چهارراه لولاگر اول نواب جنب داروخانه‌دانش تلفن ۶۳۴۱۸ـ دکتر حسن فامیلی خیابان شاه بیست متری اول ـ دکتر علیرضا طیاری خیابان امیریه چهارراه مختاری ـ دکتر امین صادقیه امیریه نرسیده‌بچهارراه‌مختاری تلفن۲۸۴۷۱ـ دکتر سید جواد میر قهاری خیابان امیریه اول‌خیابان منیریه دست راست کوچه اول ـ دکتر علی نقی رستگار خیابان شاه آباداول کوچه‌ظهیرالاسلام تلفن ۳۰۲۱۲۱ـ دکتر نعمت‌اله مقبلی نیاوران ـ دکترشاه طهماسبی خیابان ده متری گرگان بالاتر ازمجسمه کوچه صفا ـ دکتر حسین فرهمندی سه راه امین حضور اول خیابان ری تلفن ۵۴۰۳۰ـ دکتر فضل‌اله رشتی سرپل تجریش اول خیابان مقصودبك ـ دکتر عباس ریحانی خیابان نواب چهار راه شکوفه مقابل داروخانه یغما ـ

رضا شفایی دندانپزشك مجاز ـ خیابان خیام مقابل سید نصرالدین ـ دکتر امان اله فتوحی خیابان نادری کوچه نوبهار تلفن ۳۳۵۳۳ـ دکترموسوی ـ زاده خیابان پهلوی بالای بلوار کرج دکتر داود افتخار معنوی انتهای اسفالت خیابان امین‌الدوله نظام‌آباد اول‌خیابان ۱۴ـ دکتر امان‌اله‌فتوحی (رادیولوژی) خیابان نادری کوچه نوبهار تلفن (۳۳۵۳۳ـ۷۳۷۷۷) ـ دکترموسوی‌زاده پهلوی خیابان بالای بلوار کرج مقابل سینما امپایر ـ دکتر علوی ازمایشگاه سی‌متری نزدیك مجسمه شاهرضامقابل خیابان ناهید ـ دکتر اسلام دوست خیابان حشمت الدوله چهار راه‌گلشن تلفن ۶۳۰۶۷ـ دکتر وحید معانی حصاری خیابان شاه خیابان سلسبیل شمالی نا رودکی شمالی پلاك ۹۳۰ـ دکتر منوچهر شایان ـ خیابان شمیران روبروی خیابان میراشرافی کاشی شماره ۱۰۰۳

راهنمای پزشکی اطلاعات

دکتر آسایش

بیماریهای آمیزشی و مجاری ادرار خیابان منوچهری ـ ابتدای کوچه‌ارباب جمشید ـ شماره ۱۱ پذیرائی عصرها

دکتر امیر نجم آبادی

متخصص اطفال از امریکا

خیابان آقا شیخ هادی ـ نزدیك چهارراه آقا شیخ هادی و جامی شماره ۱۶۰ پذیرائی ـ شبانه‌روز وروزهای تعطیل

دکتر در طب پولوسا

متخصص بیمارهای‌مقابتی ـ مجاری ادرار ـ تناسلی امراض زنانه ـ نازائی ـ خیابان فردوسی بالا کوچه صادق پذیرائی ۹ تا ۱۲ ـ ۵ تا ۸ تلفن ۴۶۵۸۹

کلینیك فیزیوتراپی

دکتر پریسای

خیابان کاخ شمالی ـ چهارراه کاخ و برر کمبر تلفن ۶۹۷۷۴

کلینیك دندانپزشکی خصوصی حکیم‌پور

تحت‌نظر دکتر های متخصص در دندان پزشکی ودندانسازی مجهز با توربین های ۳۰۰ هزار دور دردقیقه

درمان دندان بدون درد

شاه‌آباد خیابان باغ‌سپهسالار کوچه مهندس الممالك تلفن ۳۲۴۸۱ اوقات پذیرائی قبل‌از ظهر بطور آزاد ـ بعداز ظهربا تعیین وقت‌قبلی جمعه تا ظهر

دکتر دانشگر

امراض مقاربتی و جلدی و سوزاك تازه و کهنه ورم پرستات‌ضیق مجرا سستی و بواسیر امراض زنانه و نازائی خیابان سپه مقابل بستخانه تلفن ۳۰۲۴۱۶

دکتر محمد داد خواه

کلینیك زیبائی علاج لاغری‌و چاقی و رشد و نمو سینه ها

خیابان لاله‌زار ازطرف‌میدان سپه پذیرائی صبح و عصر تلفن۳۸۱۷۰

دکتر در دریان

دیپلمه از دانشگاه روسیه با ۴۸ سال سابقه درامراض داخلی ومقاربتی چهارراه یوسف‌آباد کوچه عشیری پذیرائی صبح‌ها وعصرهاتلفن۴۲۴۰۶

ترك تریاك دکتر رحمانی

متخصص امراض اعصاب وروح‌از دانشگاه لندن خیابان پهلوی بالاتر از چهارراه امیراکرم تلفن : ۴۵۱۱۴ پذیرائی صبح و عصر

راهنمای پزشکی اطلاعات

متخصص معده، کبد، روده

دکتر رفیعی از دانشگاه پاریس پذیرائی ۴ تا ۸بعد از ظهر خیابان جامی اول کوچه پاریس تلفن ۶۳۰۶۰

دکتر محمدرضا مسدد

رزیدنت سابق بیمارستانهای‌امریکا دارای گواهینامه از پروك مدیکال امریکا ـ درمان قطعی‌بیماریهای مقاربتی دروازه دولت روبروی ساختمان‌قیافت تلفن ۳۰۲۵۴۸ پذیرائی عصر ها از ساعت ۵ الی ۸ بعداز ظهر

دکتر فضل‌الله معتضدی

استاد دانشگاه متخصص امراض داخلی شاهرضا مقابل لاله زار نو کوچه فتوحی پذیرائی از ۴ تا ۶بعداز ظهر تلفن ۸۶۵۷۵

پلی کلینیك

دکتر صدیقی ـ دکترمجاهدی

رزیدنت سابق بیمارستانهای‌آمریکا پزشك بیمه کارمندان دولت وفرهنگیان پزشك سازمان بیمه های اجتماعی کارگران بیماریهای داخلی اطفال ـ مقاربتی ـ ترك تریاك وسایر موادمخدره ترك الکل مجهز به دستگاه‌های رادیو ـ سکپی ـ آئروسل تراپی دبخور پنی ـ سیلین وغیره» دیاترمی پذیرائی بعد از ظهرها

خیابان شاه روبروی مسجد سجاد تلفن ۴۹۵۲۶

دکتر عباس نیك نژاد

متخصص از دانشکده پاریس و بیماریهای معده ـ روده ـ کبد ـ لوزالمعده ـ در مان بواسیر بدون‌عمل فیستول فیسور بامتد موثر دروازه شمیران خیابان گرامی

دکتر جواد هیئت جراح

مطب جدید خیابان پهلوی کوچه بیدی پذیرائی عصر ها تلفن ۴۵۱۱۷ وصبحها بیمارستان جاوید تلفن ۸۲۲۹۱۴

دکتر معانی

امراض مقاربتی‌مجاری ادرارمعالجه سوزاك تازه و کهنه ـ ورم پروستات وسستی وناتوانی ـ ضیق‌مجرا امراض زنانه خیابان ف

آگهی‌های کوچک

آگهی‌های متفرقه

رادیو تلویزیون مامبو
تعمیرات رادیو و تلویزیون در منازل و نصب رادیوگرام اتومبیل اکباتان سه‌راه وزارت فرهنگ ۳۳۳۰۷
۱-۱۳ آ-۱۰۷۵

عینك سازی فیروز
زیر نظر متخصص عینکهای طبی - چهارراه عزیزخان جنب بهداری ارتش تلفن ۶۰۳۷۶
۱-۲۶ آ-۱۲۰۴

سشوار کادوس
فروشگاه کادوس تلفن ۴۴۵۷۷
۱-۳۰ آ-۸۵۵

جرثقیل جاسب
تلفن ۲۷۸۱۸ و ۲۵۷۶۳
۱-۲۶ آ-۸۵۴

کارخانجات صنعتی طلوع
TOLOUC
تولیدکننده انواع میز و صندلی تاشو و سایر مصنوعات فلزی از شهرستانها نماینده فعال پذیرفته میشود.
نشانی خیابان خیام جنب وزارت بهداری فروشگاه طلوع تلفن ۵۷۹۳۱
۱-۲۶ ۱-۱۰۱۳

دستگاه تصفیه آب استخر
یکدستگاه تصفیه آب برای استخر هائی بظرفیت ۱۳۰ تا ۱۵۰ مترمکعب ساخت بهترین کارخانه امریکا کامل و نوبفروش میرسد طالبین باصندوق پستی ۲۶۹۷ مکاتبه فرمایند
۱-۳ آ-۳۴۶۰۶

مهرلاستیکی ایران
تهیه مهر لاستیکی بوسیله برق بفاصله‌دو ساعت لاله‌زار تلفن ۳۹۹۶۱ تهیه‌کلیشه و گراور لاستیکی پذیرفته میشود.
۱-۲۶ آ-۱۲۲۶

الکتریکی نورهاشمی
تزئین‌دهنده مجالس جشن شهباز میدان خراسان تلفن ۵۳۴۷۷
۱-۲۶ آ-۱۲۲۸

دوزندگی ماری
از لاله‌زار کوچه مهران به خیابان شاهرضا بین فرصت و ایرانشهر ساختمان رفعت‌جاه انتقال یافت.
۱-۱۰ آ-۱۱۷۳

فتو آسیا تلفن ۶۰۷۳۳
آماده برای عکس برداری وفیلم‌برداری
شاه‌رضا اول کاخ شمالی
آ-۳۳۶۴ ۱-۲۶

تلمبه اطریشی فوگل
کمرچاهی وشناور
تهروپ - میدان فردوسی

ارکستر جاز هویک
برای عروسی‌ها و شب‌نشینی‌ها
هتل پالاس تلفن ۳۸۱۶۶

سالن آرایش زیبائی ژنیا - روزا
دیپلمهٔ پاریس
هنرجو برای تعلیم پذیرفته میشود
لاله‌زار نو روبروی ساختمان خاچیک کوچه مصباح کریمی تلفن ۳۰۲۵۸۶

Goodenough
تلمبه آب گودایناف انگلیسی
باموتورهای دیزل رستون - لیستر - پتر
سیار و خودکار ۳ تا ۶ اینچ
نماینده انحصاری در ایران: تجارتخانه خلیل ایران زاد - خیابان سعدی ۴۷۵ تلفن ۳۳۷۰۶ - ۳۲۶۰۹ - تلگرافی: ایران زاد

نادر
فروشندهٔ مدرن‌ترین پارچه‌های پشمی - ابریشمی - نخی - ساده و گلدار
تهران - چهارراه شاه (سی متری نظامی)
کاشی ۴۴۶ تلفن ۴۹۱۸۳
محصولات کارخانجات مقدم و ممتاز

کلاسهای زبان آلمانی
سازمان فرهنگی معتضدی
خیابان لاله‌زار - کوچهٔ رفاهی تلفن ۳۰۳۲۳۸

مکالمات تلفن
هرنوع شماره تلفن برای هرمحل که بخواهید باشرایط آسان واگذار میشود تلفن ۴۰۶۸۰

هر نوع شماره تلفن
خریدو فروش‌میشود تلفن ۶۰۱۸۳
۱-۲۶ آ-۹۹۲

برنامه سینماها

سینما ادتون - تلفن ۳۸۱۱۸
محبوب بیوفای من - سینما سکوپ رنگی - دوبله بفارسی باشرکت گریگوری پك - دبوراکر شروع ۱۰ر۳۰ صبح - ۲ر۳۰ - ۴ر۳۰ - ۶ر۳۰ - ۸ر۳۰ بعد از ظهر

سینما آسیا - تلفن ۴۲۹۰۹
بن‌هور - رنگی - دوبله بفارسی با شرکت چارلتن هستن - هایاهاواریت شروع: ۱۰ صبح ۳ر۳۰ - ۷ر۳۰

سینما امپایر - تلفن ۴۹۰۸۱
یوسف وزلیخا - سینما سکوپ - رنگی - دوبله بفارسی با شرکت - بلیندالی - جفری هورن - شروع ۱۰ر۳۰ صبح - ۳ - ۵ - ۷ - ۹ بعد از ظهر

سینما ایران - تلفن ۳۶۳۵۴
سایه سرنوشت - واید اسکرین فارسی با شرکت ایرن ملك مطیعی شروع ۱۰ر۳۰ صبح - ۱۲ر۳۰ - ۲ر۳۰ - ۴ر۳۰ - ۶ر۳۰ - ۸ر۳۰ بعد از ظهر

سینما اسکار - تلفن ۴۵۷۹۷
ده فرمان - ویستاویژن - رنگی - دوبله بفارسی باشرکت یول‌براینر - چارلتون هستون
شروع ۱۰ر۳۰ صبح - ۵ر۳۰ - ۹ بعدازظهر

سینما ایفل - تلفن ۳۷۲۷۷
خانم عوضی گرفتی - فارسی با شرکت فرانك - پرخیده شروع ۱۰ر۳۰ صبح ۲ر۳۰ - ۴ر۳۰ - ۶ر۳۰ - ۸ر۳۰ بعد از ظهر

سینما پلازا - تلفن ۴۴۲۵۵
اسرار مونت کریستو - سینما سکوپ - رنگی - دوبله بفارسی با شرکت روری کالهون شروع ۱۰ر۳۰ صبح ۳ - ۵ - ۷ - ۹ بعد از ظهر

سینما تخت جمشید - تلفن ۴۳۵۵۰
دنیای سوزی‌وانك - رنگی دوبله بفارسی باشرکت ویلیام‌هولدن‌نانسی کوان - شروع ۳-۵-۷-۹ بعد ازظهر

سینما چارلی - تلفن ۶۸۴۶۱
آهنگ بی پایان - سینما سکوپ رنگی - دوبله بفارسی با شرکت - درك بوگارد شروع ۲ - ۴ر۳۰ - ۷ - ۹ر۳۰ بعد از ظهر

سینما حافظ - تلفن ۳۴۰۷۴
تیر شکسته - رنگی - دوبله به فارسی - باشرکت جیمز استوارت جف چندلر - دیراپاجت شروع ۱۰ر۳۰ صبح - ۲ر۲۰ - ۴ر۳۰ - ۶ر۳۰ - ۸ر۳۰ بعد از ظهر

سینما دنیا - تلفن ۳۳۸۱۲
اسرار مونت‌کریستو - سینماسکوپ رنگی - دوبله‌بفارسی باشرکت روری کالهون شروع ۱۰ر۳۰ صبح ۲ر۳۰ - ۴ر۳۰ - ۶ر۳۰ - ۸ر۳۰ بعد از ظهر

سینما دیانا - تلفن ۴۲۰۱۰
سایه سرنوشت - واید اسکرین فارسی با شرکت ایرن ملك مطیعی شروع ۱۰ر۳۰ صبح -۳-۵-۷-۹ بعد از ظهر

سینما رادیو سیتی - تلفن ۴۳۳۲۰
محبوب بیوفای من - سینماسکوپ رنگی - دوبله بفارسی با شرکت گریگوری پك دبوراکر شروع ۱۰ر۳۰ صبح ۳-۵-۷-۹ بعد از ظهر

سینما رکس - تلفن ۳۴۱۶۹
یوسف وزلیخا - سینما سکوپ - رنگی - دوبله بفارسی با شرکت - بلیندالی - جفری هورن - شروع ۱۰ر۳۰ صبح - ۲ر۳۰ - ۴ر۳۰ ۶ر۳۰ ۸ر۳۰ بعد از ظهر

سینما رویال - تلفن ۴۹۷۸۵
یوسف وزلیخا - سینما سکوپ - رنگی - دوبله بفارسی با شرکت - بلیندالی - جفری هورن - شروع ۱۰ر۳۰ صبح - ۳ - ۵ - ۷ - ۹

سینما سعدی - تلفن ۳۶۴۶۸
خونبهای آزادی - سینما سکوپ رنگی - دوبله بفارسی شروع ۱۰ر۳۰ صبح ۲ر۳۰ - ۴ر۳۰ - ۶ر۳۰ - ۸ر۳۰

سینما سهیلا - تلفن ۳۶۴۲۴
خونبهای آزادی - سینما سکوپ رنگی - دوبله بفارسی شروع ۱۰ر۳۰ صبح ۲ر۳۰ - ۴ر۳۰ - ۶ر۳۰ - ۸ر۳۰

سینما کریستال - تلفن ۳۷۶۷۵
ده فرمان - ویستاویژن - رنگی - دوبله بفارسی باشرکت یول‌براینر - چارلتون هستون
شروع ۱۰ صبح ۱ر۳۰ - ۵ - ۸ر۳۰

سینما متروپل - تلفن ۳۹۴۱۰
آخرین نبرددلیران - سینماسکوپ رنگی - دوبله بفارسی‌با شرکت‌فرانك لاتیمور - جینا ماریاکاناله شروع ۱۰ر۳۰ صبح ۲ر۳۰ - ۴ر۳۰ - ۶ر۳۰ ۸ر۳۰ بعد از ظهر

سینما مولن روژ - تلفن ۷۲۹۲۹
ده فرمان - ویستاویژن - رنگی دوبله بفارسی با شرکت چارلتون هستون - یول براینر شروع ۱۰ر۳۰ صبح ۲-۵ر۳۰ - ۹ بعد از ظهر

سینما میامی - تلفن ۷۴۳۲۹
سایه سرنوشت - واید اسکرین فارسی با شرکت ایرن ملك مطیعی شروع ۱۰ر۳۰ صبح ۲ر۳۰ ۴ر۳۰ - ۶ر۳۰ - ۸ر۳۰ بعد از ظهر

سینما مهتاب - تلفن ۴۷۷۷۷
ده فرمان - ویستاویژن - رنگی - دوبله بفارسی باشرکت یول‌براینر - چارلتون هستون
شروع ۱۰ صبح ۱ر۳۰ - ۵ - ۸ر۳۰

سینمانیاگارا - تلفن ۶۵۳۰۷
یوسف وزلیخا - سینما سکوپ - رنگی - دوبله بفارسی با شرکت - بلیندالی - جفری هورن - شروع ۱۰ر۳۰ صبح ۳ - ۵ - ۷ - ۹

سینما همای - تلفن ۳۰۲۱۶۹
آخرین نبرددلیران - سینماسکوپ رنگی - دوبله بفارسی‌با شرکت‌فرانك لاتیمور - جینا ماریاکاناله شروع ۱۰ر۳۰ صبح ۲ر۳۰ - ۴ر۳۰ - ۶ر۳۰ ۸ر۳۰ بعد از ظهر

سینما آریا - تلفن ۳۹۸۸۴
آسمان صاف - رنگی - دوبله بفارسی‌محصول‌شوروی شروع ۱۰ر۳۰ صبح ۲ر۳۰ - ۴ر۳۰ - ۶ر۳۰ - ۸ر۳۰ بعد از ظهر

سینما برلیان - تلفن ۳۳۵۳۵
ده فرمان - ویستاویژن - رنگی - دوبله بفارسی باشرکت یول‌براینر - چارلتون هستون
شروع ۹ر۳۰ صبح - ۱ - ۴ر۳۰ - ۸ بعداز ظهر

سینما تاج - تلفن ۳۳۰۶۴
بیا عشق بورزیم - رنگی - دوبله بفارسی با شرکت ایومونتان شروع ۱۰ر۳۰ صبح ۲ر۳۰ - ۴ر۳۰ - ۶ر۳۰ ۸ر۳۰ بعد از ظهر

سینما المپیا - تلفن ۶۵۷۹۸
آسمان صاف - رنگی - دوبله بفارسی محصول شوروی شروع ۲ - ۴ - ۶ - ۸ بعد از ظهر

سینما پرسیولیس - تلفن ۵۸۱۰۸۳
خانم عوضی گرفتی - فارسی با شرکت فرانك - پرچیده شروع ۱۰ ۱۲ - ۲ - ۴ - ۶ - ۸ بعد ازظهر

سینما پارك - تلفن ۳۵۰۴۷
یکدل و دودلبر - هندی - تمام رنگی - دوبله بفارسی شروع ۱۰ر۳۰ صبح - ۲ر۳۰ - ۴ر۳۰ - ۶ر۳۰ - ۸ر۳۰ بعد از ظهر

سینما تهران - تلفن ۳۸۱۶۵
سایه سرنوشت - واید اسکرین فارسی با شرکت ایرن ملك مطیعی شروع ۱۰ - ۱۲ - ۲ - ۴ - ۶ - ۸

سینما پردیس
مردی در دام - سینما سکوپ - دوبله بفارسی با شرکت جك پالانس شروع ۱۰ر۳۰ صبح ۲ر۳۰ - ۴ر۳۰ - ۶ر۳۰ - ۸ر۳۰ بعد از ظهر

سینما زهره - تلفن ۳۰۴۸۰۸
ده فرمان - ویستاویژن - رنگی - دوبله بفارسی باشرکت یول‌براینر - چارلتون هستون
شروع ۹ر۳۰ صبح - ۱ - ۴ر۳۰ - ۸ بعداز ظهر

سینما سیلوانا - تلفن ۳۳۷۷۷
یك قدم‌تا مرك - فارسی باشرکت سهیلا - بوتیمار - بیك ایمان وردی - شروع ۲ر۳۰ - ۴ر۳۰ - ۶ر۳۰ - ۸ر۳۰ بعداز ظهر

سینما کارون - تلفن ۴۰۰۶۵
یك قدم‌تامرك - فارسی - باشرکت سهیلا - بوتیمار - بیك ایمان وردی - شروع ۱۰ر۳۰ صبح - ۲ر۳۰ - ۴ر۳۰ - ۶ر۳۰ - ۸ر۳۰ بعد از ظهر

سینما مراد - تلفن ۳۷۳۸۹
خانم عوضی گرفتی - فارسی با شرکت فرانك - پرچیده شروع ۱۰ صبح ۲ر۳۰ - ۴ر۳۰ - ۶ر۳۰ - ۸ر۳۰ بعد از ظهر

سینما البرز
آخرین قطار هیل - رنگی - دوبله بفارسی با شرکت آنتونی کوئین - کرك داگلاس شروع ۱۰ - ۱۲ - ۲ - ۴ - ۶ - ۸ بعد از ظهر

سینما فری - تلفن ۲۷۸۹۳
سرگیجه - رنگی - دوبله بفارسی با شرکت جیمز استوارت - کیم‌نواك شروع ۲ - ۴ر۳۰ - ۶ر۳۰ ۸ر۳۰ بعد از ظهر

سینما رزیتا - تلفن ۸۲۰۱۳۸
گربه روی شیروانی داغ - رنگی - دوبله بفارسی باشرکت الیزابت‌تایلور شروع ۴ر۳۰ - ۶ر۳۰ - ۸ر۳۰

سینما فردوسی - تلفن ۳۵۷۸۴
سیرك وحشت - رنگی دوبله به فارسی با شرکت اریکاریمبرك شروع: ۱۰ر۳۰ صبح - ۲ر۳۰ - ۴ر۳۰ - ۶ر۳۰ - ۸ر۳۰ بعد از ظهر

سینما مشعل - تلفن ۳۳۸۲۶
زن پاریسی - رنگی - دوبله به فارسی باشرکت بریژیت باردو - شارل بوایه شروع ۱۰ر۳۰ صبح ۲ - ۴ - ۶ - ۸ بعداز ظهر

سینما شهناز
چابکترین تیرانداز - دوبله بفارسی با شرکت گلن فورد شروع ۱۰ر۳۰ صبح ۲ر۳۰ - ۴ر۳۰ - ۶ر۳۰ - ۸ر۳۰ بعد از ظهر

تئاترها

تئاتر پارس - تلفن ۳۸۸۱۱
بسوی تو بانضمام کنسرت‌بانوآفت ساعت شروع ۸ر۳۰ بعد ازظهر.

جامعه باربد - تلفن ۳۲۲۶۵
دیگ پرنده شروع ۸ر۳۰ بعد از ظهر

آخرین تغییرات برنامه سینماها را در صفحه ماقبل آخر ملاحظه فرمائید

بسوی مرگ و نیستی...

۹۵ ساعت آخر عمر موسولینی
ترجمه: احمد مرعشی

بمحض اینکه چشم موسولینی در آستانه اطاق بمن افتاد پرسید:
- شما کیستید؟ وچه میخواهید؟
جوابدادم: خیالتان جمع باشد یکی ازدوستان ومریدان شماهستم وبرای نجاتتان آمده‌ام.
پس از شنیدن این موضوع قیافه‌اش وضع ناباورانه‌ای بخود گرفت ولی بعد اظهارات مراجدی تلقی کرد برق خوشحالی در چشمهایش درخشید وگفت:
- برای نجات من آمده‌اید؟ اما آخر چطوری؟ اصلا چطور شد که شما باین جاراه پیدا کرده‌اید.
جواب‌دادم: ما برای فریب‌دادن پارتیزان هالباس پارتیزانی پوشیده وشناسنامه‌های تقلبی داریم. اتومبیل ما نزدیك این جا انتظارمیکشدمن بااین اتومبیل تورابمحل مطمئنی انتقال خواهم داد در آنجا بسیاری از دوستان تو منتظر رسیدن تو و کمك بتو هستند.
کلمه (تو)خود بخود از دهان‌من بیرون پرید. در نظر من موسولینی همیشه حتی در آن لحظه یك‌خائن وبیشرف بتمام معنی بود. همیشه آرزوی من این بود که‌بتوانم جسد آن دیکتاتور از ملت بی خبر را بصورت قربانی پیش‌پای ملت ایتالیا بیندازم. در حقیقت لیاقت بیش از (تو) شنیدن را هم نداشت. او در نظر من اندا در خور احترام نبود.
دوچه گفت:
اوه، میدانستم که شما مرا در تنگنافراموش نخواهید کرد. آفرین بر شما، بشما ها پاداشی شاهانه خواهم داد.
پتاچی که از فرط شادی سر از پای نمیشناخت از تخت بیرون پرید زیر پوش بتن داشت باو نهیب زدم:
- یاالله، بجنب، وقت را نبایداز دست داد. لباست را بپوش.
موسولینی بعلامت قبول سرش‌را تکانداد، با حرکتی سریع پالتو را بدوش انداخت‌پتاچی پیراهنی‌پوشید. سپس‌بادستپاچگی دراطاق‌بجستجوی پرداخت. ظاهرا چیزی گم کرده داشت.
گفتم:
- فکر گمشده ها را نکن، تورا خدا نگذار وقت تلف شود. همینطور که هستی خیلی هم خوب است. مگر چیزی نپوشیده باقی داری؟
پتاچی کیف دستی‌و چمدانی کوچك بر داشت موسولینی بسوی در رفت به موسولینی گفتم:
- ادب حکم میکند که اول‌خانمها از درب خارج شوند. تا سلامتی تو آقائی!
موسولینی قرقرکنان خودش را کنار کشید به پتاچی راه داد. از پله‌ها سرازیرشدیم‌از حیاط گذشتیم در باغ را پشت سرمان بستیم. واز خیابان تنك پر پله‌ای که بخیابان اصلی‌بونزانیگامنتهی میشد گذشتیم. لحظه‌ای قبل از ساعت ۱۶ بجائی که زنهامشغول رختشوئی بودندرسیدیم. آسمان ابر آلود و اخمو بود، اما هنوز بارانی نمیبارید، کنار چشمه سه زن روی لاوك های مخصوص رختشوئی خمشده بودند و با انرژی فراوان‌پیراهن‌های کارشوهرهایشان را مشت مال میدادند. از راهی که از دامنه کوه بدهکده میرسید، دهقان پیری با باری سنگین‌مشغول نزدیك شدن بود، زنی هم که‌دست بچه‌ای را بدست داشت در میدان پیدا شد همه این عده موسولینی و ما را که از دهکده میگذشتیم‌تماشا میکردند. کلارتا پتاچی یك پالتو پوست پوشیده بود. از فرط خوشحالی نمیگریست. اما عجیب این بود که در چشمهایش برق‌امید حتی کورسوهم‌نمیزد. اماموسولینی دو باره جان گرفته بود. با ژست یك فرمانده از جبهه جنك عقب نشینی کرده گام بر میداشت. در محلی که زنها رخت میشستنددوباره ایستاد تا در ادامه راه به کلارتا کمك کند.
خانم (روزیتا بار بانتی) یکی از اهالی بونزانیگا که فعلا در (تورین) زندگی میکند اینطور تعریف کرده است:
- چند روز بود که باران دست‌از سرما بر نمیداشت. ولی آنروزباران بند آمده بود. بامید اینکه شاید از پس ابرها خورشید سر بزند قلاده سگهایم را بدست گرفتم و برای گردش قدم‌زنان‌بسوی دروازه دهکده رفتم. بیرون دروازده قلاده را از گردن سگهایم باز کردم. آنها خوشحالانه بجست وخیز پرداختند واینسو آنسو میدویدند. ناگهان چشمم به اتومبیلی که‌شماره رم داشت افتاد. کنجکاو شدم خواستم باراننده سر صحبت راباز کنم. زیرا در دهکده ناگهان شایعات زیادی پیچیده بود. عده‌ای میگفتند دو ژنرال عالیرتبه‌فاشیست که در دهکده مخفی شده بودند موفق شده‌اند بکوهها بگریزند. عده‌ای دیگر میگفتند آندو نفر ژنرال های فاشیست نبودند بلکه‌دو تن از افسران عالیرتبه متفقین‌بودند که از زندان فرار کرده بودند... راننده اتومبیل همه‌اش‌بمن جوابهای سربالا داد. بالاخره سگهایم را صدا کردم همانلحظه از سوی‌دروازه صدای قدمهائی بگوشم رسید. چند نفر او نیفورم پوش دیدم وشنیدم که صدای خشن و آهنینی بعابرین نهیب میزد: کنار بروید... راه باز کنید.... کنار بروید.

خانه دهقانی «لیادوماریا» درهمین کوچه قرار داشت وسرهنك والریو ازهمین کوچه بودکه موسولینی وکلارتا را بسوی مرك ونیستی برد

من چند متر در سرازیری جاده دور شدم. دیدم که آنعده جلوی اتومبیل سیاهرنك ایستادند. من که خیلی روزنامه میخواندم ناگهان درمیان آن جمع موسولینی وپتاچی را شناختم زیرا بارها عکس آنان را در روزنامه‌ها دیده بودم. همگی سوار شدند. اتومبیل براه افتاد. وارد سرازیری جاده شد و درجهت (جیولینودی سه‌گرا) از نظر ناپدید گردید....
تا این لحظه ظاهرا سرهنك والریو طوری به محکومین مرك وانمود کرده بود که آنها رانجات داده است. این فریب بخاطر آن بودکه مقاومت احتمالی آنهاوسرو-صدائی را که ممکن بود براه بیندازند از بین‌ببرد. سرهنك‌والریو گزارشاتش را اینطور ادامه داده بود.
- موقعیکه پیاده بسوی اتومبیل میرفتم. موسولینی یکبار بر گشت نگاهی پراز قدر دانی وحقشناسی بمن انداخت. در دل بخودم گفتم اوه، دیکتاتور هاراهم مثل افراد عادی چه زود میتوان گول زد. راستش را بخواهید در آن لحظات من خیلی خوشحال بودم. زیرا من سرهنك والریو دست انتقام ملت شده بودم. میرفتم که آبی خنك بردل سوخته‌ملتی بپاشم یقین‌داشتم که دعای خیر، صدها هزار بیوه شوهر مرده ومادر فرزند از دست داده بدرقه راه من است. بغض بیست ساله‌ای بود که در گلوی ایتالیائی هاگیر کرده بود بغضی که اگر میترکید خشك وتررا باهم میسوزانید وایتالیا را دچار طوفان نوح میکرد در دل بخودش باوری آن دیکتاتور بیریخت میخندیدم. باردیگری که نگاه پراز لطف او بمن افتاد گفتم:
- دوچه تو خیلی بمن مدیونی. زیرا همین یکساعت پیش پسرت ویتوریورا نیز نجات دادم.
گفت:
از صمیم قلب متشکرم. ایتالیا قهرمانانی نظیر شما دارد زنده و جاوید است. سر بینووزیر کشور مسازوما وزیر فرهنك کجا هستند؟
جوابدادم:
غصه نخورید آنها را نیز نجات خواهم داد.
- آه....
به اتومبیل رسیدیم. موسولینی دیگر خودش را مرد آزادی‌تصور میکرد. خواست اول به پتاچی اجازه سوار شدن بدهد ولی گفتم:
- نه اول خودت سوار شو، تابین راه تورا نشناسند. بهتر است کلاه فاشیستی‌ات را برداری.
موسولینی کلاهش را برداشت باکف دستش محکم بسر طاسش کوفت و گفت:
این یکی را چه کنم؟
- حق باتو است کلاهت رابگذار اما تا ابروهایت پائین بکش.
اتومبیل براه افتاد. روی‌صندلی عقب موسولینی وپتاچی وروی‌صندلی جلو سرهنك جوئیدووراننده نشسته بودند. خودم هم بیرون روی گلگیر جلو چمباتمه زده‌بودم البته روبداخل اطاق‌ماشین تابتوانم‌خوب‌ازشکارهایم مراقبت کنم...
اگر اتومبیلی میخواست از دروازه دهکده بونزانیگا خودش را بمقابل در مشبك وآهنی ویلای(بلامون)برساند بیش از یکدقیقه طول نمیکشید. جاده‌ای که بویلا میرسید کم‌عرض ودارای شیب تند بود. اما وقتی به جلوی ویلا میرسید انحراف حاصل میکرد.
ویلای پلامون چشم انداز قشنگی داشت از پشت شیشه های‌پنجره‌ویلا میشد افق جاده و فرازباغ دریاچه را بخوبی مشاهده کرد.

ناتمام

بزودی یک قدم تا مرگ
در سینماهای: ایران - مایاک اصفهان
آ-۳۴۷۶۴

از فردا در سینما تخت جمشید

تصویر سیاه
رنگی - دوبله بفارسی

با شرکت: لاناترنر - آنتونی کوئین - ساندرادی
آ-۳۴۷۶۰

از: سندی تایمز — چاپ لندن

یك مصاحبه اختصاصی باهارولد مکمیلان نخست‌وزیر انگلستان

نخستین امید من در سال ۱۹۶۲

-۲-

مقالات سیاسی

همراه باتمام مشکلاتی که حل آنها برعهده سازمان ملل قراردارد این دشواری احساس میشود. کسانی که سازمان ملل را بنیاد نهادند این هدف را تعقیب میکردند که سیستمی بوجود آورند تا شورای امنیت نقش بزرگی به مقیاس جهانی ایفاء کند ووظیفه آن باتوجه به مقتضیات نیمه دوم قرن بیستم چیزی شبیه به نقشی باشد که «کنسرت اروپا» در قرن نوزدهم ، ودر عرصه‌ای تنك تر ایفاء کرده بود. بدیهی است که بربنیان گذاران سازمان ملل پوشیده نبود که ممکن است حدوث بعضی اختلافات بین اعضای شورای امنیت اجتناب ناپذیر باشد ، معذلك طبق پیش‌بینی آنها هدف اساسی اعضای شورای امنیت را می‌بایست ، بذل مساعی مشترك برای حفظ صلح و مجاهدت دسته جمعی آنان درجهت کامیابی ملتهای سرتاسر جهان تشکیل دهد .

درکادر این برداشت مجمع‌عمومی عبارت از سازمان مشورتی بزرگی تلقی میشد که وظیفه آن استعانت شورای امنیت برای حصول به مقصود فوق‌می‌بود.

اما تفرقه مداوم و طولانی که گاه فرومی‌نشیند وگاه بالا می‌گیرد ، کماکان وبالی است که برگردن شورای امنیت و مجمع عمومی آویخته است . کار طوری است که خواه درباره‌مسایل اروپا وعلی‌الخصوص مسئله برلن -بحث کنیم و یادرباره کنگو و سایر مسایل جهان به گفتگو پردازیم ، بلافاصله احساس خواهیم کرد که بازهم گرفتار همان بیماری معهود دسته‌بندی قدرت‌ها - قدرت های غربی ، کمونیستها و دولت های باصطلاح بیطرف و غیر متعهد خواهیم بود.

وضع مادر سازمان ملل وشورای امنیت بدان می‌مانست که چیزی شبیه به‌یك وضع بخصوص‌پارلمانی داشته باشیم که‌احزاب کثیرالعده‌ای درآن شریك و دخیل باشند ،بدون آنکه دولت توانائی وجود داشته باشد .

وضعی که درآن تلاش هرگروهی عبارت از آن است تا از دستگاه اتخاذ تصمیم وترییون مباحثه ،نه بخاطر حل و فصل معضلات ومسائل بلکه بخاطر تحصیل پوان ها و امتیازات برنده در جنك الفاظ و تبلیغات استفاده کنند

خاطرنشان میکنم که نخستین امید من آن‌است که درسال۱۹۶۲ دست‌کم شاهد بازگشت اوضاع بین‌المللی‌به شرایطی شبیه به‌دوران پیش‌از تشکیل کنفرانس سران شرق وغرب باشیم که‌تابستان۱۹۶۰ درپاریس برپا گردیدودچارشکست شد .

ولی نظر شما درباره برلن ،یعنی بزرگترین عامل اضطراب سرتاسر جهان چیست ؟ شما اخیرا بادکتر آدنائر صدراعظم آلمان غربی مذاکره کرده‌اید -آیا پس‌از این مذاکره ،اکنون امید بیشتری‌بحل مسئله برلن از راه گفتگوهای‌شرق وغرب دارید ؟

من‌در همین اواخر به آلمان‌رفته بودم وبگمانم ذکر این نکته بسیار بجاباشد که دولت آلمان غربی خواهان مذاکره است . البته این دولت تمایل‌خودرا به‌مذاکره‌باندازه کافی نیز روشن کرده است.معهذا بدیهی است که آنچه همه‌ما می‌خواهیم مذاکره‌ای است که با کامیابی پایان یابد.

به‌عقیده من ، جهانیان درك خواهند کرد که تدارکات سکوت آمیز و دقیق ما طی چندماه اخیر برباد رفته است.این تدارکات‌امیدواری مارا بدست‌دادن مذاکرات موفقیت آمیز،محتمل‌تر ساخته‌اند - صرف نظر از اینکه چنین مذاکراتی در عرصه‌تنگتروبافراختر صورت‌گیرند معذلك بدیهی است که ازرهگذار این مذاکرات ، حصول اطمینان‌به تعدیل توقعات شوروی و نرم‌ترشدن این توقعات‌تاحدودی که کافی و کاملا رضایتبخش باشد ، وبدین ترتیب امکان توافق عاجلی بوجود آورد بهیچوجه مورد توصیه من نمی‌باشد .

اما بعد چه ؟من این تجربه رااز دیرباز آویزه گوش خودکرده‌ام که‌کامیابی دریك میدان طبیعتا به کامیابی دیگر ، درمیدان دیگری منتهی میشود.

درمورد آلمان می‌توان صداقت بیشتری بخرج داد واین پدیده را درجای درست‌آن‌نگاه کرد.وحشتی که روسها از آلمان -یعنی آلمان قدیمی دارند - برای ماقابل درك است .حتی‌روسها تنها کسانی‌نیستند که چنین وحشتی دارند . درکشور مانیز گروه قابل ملاحظه‌ای از کسانی که مبتلا به‌این وحشت هستند وجود دارند . خود من‌ده سال از عمر خودرا چه در کسوت سربازی وچه بعنوان عضو دولت درجنك باآلمان سپری کرده‌ام.البته فراموش کردن مقام این‌ها برای ما ممکن نیست ،ولی امروزه،نه‌تنها آلمان نوینی بوجود آمده ، بلکه جاوشرایط آلمان نیز تازه است.

جمهوری فدرال آلمان غربی نسبت به‌سازمان دفاعی آتلانتیك شمالی کاملا ذیعلاقه است . پایه های استوار این‌علاقه دراتحادی است که از طریق ناتو آلمان غربی راباجامعه آزاد غرب پیوند میدهد واین اتحاد به‌نحوی است که کنترل آلمان را بوسیله تمام پیمان عموما و بوسیله فرماندهی نظامی‌ناتو خصوصا متضمن است . به‌همین دلیل است که من همواره کوشیده‌ام تاروسها ، وحتی بدگمان ترین آنهارا قانع کنم که پیوستگی جمهوری فدرال آلمان با غرب باید بجای اکراه و نفرت ، شایسته استقبال و خرسندی آنها باشد .

تردیدی نیست که تجدیدوحدت آلمان در مقیاس زمانی طولانی‌باید تحقق پذیر باشد . تاریخ نشان‌می‌دهد که هرگاه حق حاکمیت بر سرنوشت برای مدتی نامعلوم از ملتی سلب شود، فرجام این عناد ظالمانه بس وخیم و دهشت‌زاخواهد بود. ولی تجدید وحدت آلمان‌عجالتا برای ما مطمح نظر نیست .وظیفه ما این است که‌احیای وحدت آلمان را هیچگاه از نظر نیاندازیم . و حتی در صورتیکه ناگزیربمذاکره درباره مسایلی باشیم که حصول توافق درباره آنها سهل‌تر است،باز هم فراموش نکنیم که تجدیدوحدت آلمان از جمله وظایف اساسی‌مان است .

جواب شما به انتقاداتی که از انگلستان میشود دایربراینکه دولت شما سهم شایسته خودرا برای تقویت بنیه دفاعی ناتو در برابر خطر روزافزون بحران بزرك برلن ایفاء نکرده است چیست ؟ ناتو

نوشته :والترلیپمن — ۳ — از : نیویورك‌هرالدتریبون — چاپ نیویورك

جنگ و صلح ؟

تکرار میکنم که ریشه های رنج کنونی ملت ها در همین جا نهفته است . جهان کنونی ما به اندازه دوران‌جنگ های صلیبی قرن هفدهم، بیمار تفرقه و دوگانگی است ومضافا قسمت بزرگی از پهنه زمین مبتلا به‌تشنجی است که بلحاظ عظمت‌خود از قرون وسطی تاکنون بیسابقه می باشد . معذلك نیروئی که سابقا برای حل و فصل مناقشات و تفرقه هامورد استفاده قرار میگرفت - یعنی‌نیروی نمود . برای حل این معما صراط - مستقیمی‌که باندازه کافی روشن باشد وجود ندارد ، زیرا شرایطی که ما در آن زندگی میکنیم به اندازه کافی بی‌سابقه است . هم چنانکه مردان سیاست و رهبران اقوام از راهی به راه دیگر التفات میکنند توده های کثیر ملت ها وحشت زده و بی‌شکیب میشوند ، آزرده میگردند و در- جستجوی راه حل های سریع تر و آسان تری برمیآیند .

جنك اتمی را عاقلان برپا نخواهند کرد بلکه تنها ابلهانی که تامرتبه سفاهت و جنونی انتحار آمیز سقوط کرده‌اند دکمه اشتعال آتش بلاخیز جنك اتمی‌را فشار خواهند داد .

جنگ های متشکل - در عصر ماتبدیل به‌چنان افزار مهیبی شده که استفاده از آن نا میسر است .

پرزیدنت ایزنهاور رئیس جمهور سابق و پرزیدنت کندی رئیس‌جمهور کنونی امریکا تنها دو رهبر امریکائی هستند که با چنین دنیائی سرو کار دارند . این سئوال معمای بزرگی است که در عصر اتمی چگونه میتوان از حقوق ملی دفاع کرد و چگونه میتوان مصالح ومنافع ملی‌را حراست از عمر دوره اتم بیش از چند سال نگذشته است . معهذا در همین مدت‌کوتاه توانسته ایم در باره‌چگونگی رفتار و سیاست خویش و تطبیق آن بامقتضیات جاری درسهائی بیاموزیم. میگویند یکی از امپرالیحر های - انگلیسی در اولین جنگ جهانی گفته بود که در بعد از ظهر یکی از روز های جنگ اگر تنها یك اشتباه ازاو سر میزد ممکن بود که تمام ناوگان جنگی انگلیس طی مدت کوتاه چند ساعت نابود شود و به این ترتیب سرنوشت جنگ از زیر تازیر تغییر کند ، در روز های ما آقایان - خروشچف و کندی نیز عینا در وضع امپرالبحر انگلیسی‌هستند .خروشچف ممکن است تنها بخاطر ارتکاب یك اشتباه ،در مدت کوتاه یکی دو روز هم حکومت شوروی و هم وعده‌و دورنمای اقتصاد کمونیستی را قربانی کند . ممکن است تمام ثمرات کار و وکوشش ملت شوروی ، تمام ثمرات برنامه های پنجساله و هفت ساله و بیست ساله روسیه را فدا نماید . اما در همان حال نیز ممکن است که پرزیدنت کندی قانون اساسی امریکا، سیستم سرمایه داری اقتصاد امریکا، راه و رسم زندگی امریکائی و همراه آنها تمام مرز های قدیم و جدید را تنها با ارتکاب یك اشتباه کوچك قربانی کند .

گمان نمیکنم که با عنوان کردن این اظهارات راه مبالغه پیموده باشم یك جنگ تمام عیار اتمی چنان‌مصائب وخرابیهائی به بار خواهد آورد که تاریخ بشر بهیچ زبانی سابقه آن را سراغ نخواهد داشت . مادام که مکررا و مکررا بیاد نیاوریم که جنگ در عصر اتمی تا چه پایه مصیبت‌انگیز و بلاخیز گردیده ،بدون شك فهم و ادراك ما از عنایت لازم برواقعیاتی که موجب تماس و مذاکره خروشچف و کندی در وین گردید باز خواهد ماند .

از : فرانس سوآر — (چاپ پاریس)

جنگ بر سر گنج در کنگو

نبردی که از هفده ماه پیش در کنگو آغاز گردیده است به تدریج جنبه وخیم و بغرنج تری به خود می گیرد .

برای پی بردن به حقایق اوضاع باید به خاطر داشته باشیم نبردی که اکنون در سر زمین کنگو جریان دارد در عین حال دارای جنبه سیاسی و اقتصادی است .

مبارزه برای بدست آوردن نفوذ در افریقا که اکنون میان شوروی و کشور های باختری و گروه ممالك آسیائی و افریقائی در گرفته است تا حدی پیچیده و مبهم است ولی جنبه اقتصادی‌قضایا کاملا روشن است .

بایددانستکه اساس‌ماجرای کاتانگا را «مس» تشکیل میدهد ، کنگو کشور پهناور و فقیری است که در جنوب کاتانگا گنجینه‌ای‌نهفته دارد . این گنجینه معادن آن سر زمین است که صدی هشت محصول جهانی مس را تولید می کند . سهام اتحادیه معادن (که مرکز آن در بروکسل است) و مالك این گنجینه گرانبها است باین شرح تقسیم می شود .

صدی چهارده در تانگانیکا به کمپانی انگلیسی که از معادن نزدیك تانگانیکا و رودزیا بهره برداری می کند تعلق دارد صدی شانزده به شرکت ژنرال که بزرگترین بانك بلژیك است .

صدی ۲۵ به کشور کنگو .

بقیه بین یك عده صاحبان سهام خصوصی تقسیم می شود .

از این ها می توان به خوبی فهمید که چومبه رئیس ایالت کاتانگاکه به «صندوق»معروف شده‌است‌بچه علت در صدد تاسیس یك کشور مستقل در کاتانگا بر آمد منظور اساسی وی از تشکیل دولت‌مستقل کاتانگا تصاحب صدی ۲۵ سهام اتحادیه معادن بود که بدولت کنگو تعلق داشت .

جدائی ایالت کاتانگا دولت لئوپولدویل را کاملا ورشکست کرد . زیرا هنگامی که کنگو به دست بلژیکیها اداره می شدایالت کاتانگا صدی چهل بودجه دولت مرکزی را تامین می کرد و تمام کنگو را نان میداد . چومبه گفته است که: کاتانگا را استعمارگران به کنگو چسبانده بودند تا مجموعه سرزمینی را که بلژیکی ها بطور ساختگی تشکیل داده بودند نان بدهد از طرف دیگر وجود یك قدرت طرفدار کاتانگا در لندن باعث شده است که دولت‌انگلستان از چومبه حمایت کند دولت‌امریکا معتقد است که در برابر کشمکش سیاسی شدیدی که بین شرق وغرب در افریقا آغاز شده است ملاحظات اقتصادی را باید کنار گذاشت . وبهمین جهت در حال حاضر امریکائی ها با همه‌توانائی خود از اقدامات سازمان‌ملل‌متحددر کاتانگا پشتیبانی‌می‌کند .امریکائی ها می گویند اگر امتیازی در کاتانگا به چومبه داده شود . ممکن است گیزنگا هم در ایالت‌اریانتال در صدد بدست آوردن چنین امتیازاتی برآید وباین ترتیب سر پلی در مرکز افریقا برای کمونیست ها ایجاد کند .

برای فرانسه نیز ملاحظات سیاسی حائز اهمیت بیشتری است ولی نظر آنها در مورد سرنوشت کاتانگا کاملا بانظر امریکائی ها مغایرت دارد .

پاریس از آغاز قائله کنگو با مداخله سازمان ملل در کنگو مخالف بوده معتقد است که این امر بمنزله مداخله در امور داخلی یك کشوردیگر بشمار می رود . همانطور که دخالت سازمان در مسئله الجزایر مداخله در امور داخلی فرانسه محسوب می شود . این اختلاف نظر ها و برخوردمنافع باعث می شود که اوضاع کنگو روز بروز وخیم تر می گردد .باین ترتیب نیرو های سازمان ملل‌متحد که‌برای برقراری صلح وارد آن سرزمین شده‌اند اکنون‌در الیزابت ویل بر علیه سربازان کاتانگا وارد جنك شده‌اند .

یا بهتر بگوئیم سربازان هندی وابسته به سازمان ملل متحد می خواهند به زور اسلحه تصمیم سازمان‌ملل متحدرا بکنگو تحمیل کنند در حالیکه خود هند از ده سال پیش با حل مسئله کشمیر بوسیله سازمان ملل متحدمخالفت می کند .

ناتمام

دار یاصندلی الکتریکی...

عروسکهای رجال معروف دنیا * چرا خمیازه می‌کشید* کلاغها دکتر ، دانشمند ، دادگاه وقاضی دارند * تارزان محاکمه میشود * درکرمان ۷۰ هزار چشم از کاسه سر در آوردند و ...

اخبار جالب وخواندنی

*سپیده دم روز یکشنبه محکوم جوانی بدار آویخته شد ، یك‌عکاس هنرمند عکسهای زنده‌ای از این مراسم تهیه‌کردویك نویسنده‌معروف رپرتاژ جالبی نوشت ... اما مهمتر از همه مساله‌ای بود که این‌نویسنده طرح کرد : مجرمین را بایداعدام کردیانه؟به‌این سئوال‌معاون‌دادستان تهران- یك قاضی - یك وکیل داگستری و عده‌ای دیگر جواب داده‌اند ، همچنین بطوریکه اطلاع دارید‌عده‌زیادی‌معتقدند اعدام‌بوسیله دارزجر دهنده‌ودردناك‌است‌اینمسئله هم مطرح شده است که از :دارویا صندلی الکتریکی استفاده گردد؟

*«فی‌گیه» دانشمند معروف جانور- شناس میگوید : یك لك‌لك نر از آشیانه‌اش رفته بود ،در غیبت او لك‌لك ماده با یك لك‌لك جوان‌عشق ورزید ، بعد با هم نقشه‌ای طرح کردند،نقشه‌یك‌جنایت...لك‌لك ماده و عاشق جدیدش‌بسراغ لك‌لك‌دیگر رفتند و دوتائی اورا کشتند . این ماجرا حقیقت دارد. تنها این ماجرا نیست . دانشمندان داستانهای‌عجیب و حیرت انگیز دیگری در باره‌قتل و جنایات حیوانات شرح میدهند‌که واقعا دهان آدمی‌از تعجب بازمیماند. حتی گیاهان نیز مرتکب قتل می- شوند . و اما انسانها ..... یك دختر دانشجو درباره جنایات سال گذشته ایران تحقیق و مطالعه کرده و از نتایج مطالعات او یك رپرتاژ بسیار جالب تهیه شده است . در این رپرتاژ شما میخوانید که‌آدمها چرا آدمکشی میکنند ، سال گذشته چقدر جنایت اتفاق افتاده و دهها ماجرای عجیب و حیرت آور ....

***جادو گران دستیاران شیاطین هستند . از جنگلهای آفریقا گرفته تا لندن ، نیویورك ، پاریس وشهر های بزرك دیگر جادوگران بعملیات شگفت‌آور خود ادامه میدهند. در لندن جادوگران سازمان بزرگی دارند ، همه ساله کنگره جادوگران تشکیل میشود .... و راستی شما از تاریخچه پیدایش جادوگران ،از اعمال‌و کردار آنها آگاهی‌دارید؟..**

سه تن مترجم زبردست با مطالعه کتب فراوان . مراجعه به آرشیو - های گوناگون . مجلات وروزنامه های‌خارجی رپرتاژی‌درباره‌جادوگران تهیه کرده‌اند که از هر حیث‌جالب و خواندنی است .

*شما هر روز چندبار خمیازه‌می- کشید ؟ ... و اصلا چرا خمیازه می- کشید ؟ شما میدانید که یك آدم بادوق موزه‌خمیازه‌ترتیب داده‌است... و اما یك مقاله با عکسهای جالب درباره خمیازه تهیه‌شده که هرکسی آنرا ببیند بی‌اختیار خمیازه‌میکشد ولی جالب اینجاست مطالب حیرت- انگیزی درباره خمیازه بدستش میاید و اطلاعات و معلومات‌زیادی در این باره کسب میکند .

***در آلمان یك خانم عروسکهائی ساخته‌است.عروسکهای رجال‌معروف جهان را .... او میگوید : این عروسکها خطرناك هستند .**

*کرمان سرزمین شیر و عسل بود. کرمان غروبی زیبا دارد ... آسمان شب کرمان در دنیابی‌نظیر است ... روزگاری در کرمان ۷۰ هزار چشم ازکاسه‌سردر آوردند... شهر کرمان هزار و یك مطلب و نکته جالب و خواندنی دارد ....که بی شك شما خیلی از این نکات‌را در باره کرمان نمیدانید .

کلاغ پرنده عجیبی است . دزد، طماع ، حسود، بخیل‌و محتاط‌است. کلاغها دانشمند ، دادگاه ، قاضی، دادستان و دکتر و پروفسور گیاه- شناس دارند ... در اجتماع کلاغها اگر کلاغی بشوهرش خیانت کند و یا در صورتی که یك کلاغ‌نگهبان در انجام وظیفه قصور ورزد محکوم باعدام میشود ... مراسم اعدام در اجتماع کلاغها تماشائی است.... اینهارا دانشمندان جانورشناس‌پس از سالها تحقیق و مطالعه در زندگی کلاغ کشف کرده‌اند .

***در پرو بهمن فرود آمد...هشت قریه با هزاران نفر در زیر کوههای سپیدمدفون شدند ... فاجعه بزرگی است . نه ؟ کی ازمحل حادثه باز- گشته است.یك خبر نگارمعروف... او گزارش مفصلی تهیه کرده‌است و عنوان آنرا «رپرتاژ وحشتناك» انتخاب کرده و برای شما شرح‌می- دهد که چیها دیده است .**

*تارزان محاکمه میشود .عده‌ای از والدین اطفال کتابها و فیلمهای تارزان را تحریم کرده‌اند ، زیرا آنها معتقدند تارزان در جنگلها رسما با معشوقه‌اش ازدواج نکرده و این امر کودکان را تحت تاثیر قرار میدهد واز نظر تربیت اخلاق آنها زننده‌است ... راستی تارزان کیست ، چگونه بوجود آمد ... نویسنده‌اش کی‌بود ...و از اینراه چقدر پول بجیب‌زد؟ ما بیو گرافی نویسنده تارزان و ماجراهای اورا برای شما تهیه کرده‌ایم .

***فرانسواز ساگان «شیطان کوچولو» ازدواج کرد ... این دومین ازدواج فرانسواز ساگان است .شوهرش مثل او تولیست میرقصید. مشروب می خورد هرزه و بی بند و بار است .... شما تا حال مطلبی‌درباره فرانسواز ساگان خوانده‌اید که‌چرا او مشهور شد ؟ مسلما ،نه، دراین صورت باید این مقاله جالب را که علل کسب شهرت او بخوبی‌بیان شده بخوانید ...**

*خورشید قصه «عاشق کریم»را که مثل یك شعر لطیف و زیباست نوشته است .

***آلفرد هیچکاك یکداستان هیجان انگیز جدید تقدیم میکندو در یك نامه کوتاه نوشته‌است : دو هفته قبل ده داستان تازه پلیسی و جنائی انتخاب کردم که بیش ازحد جالب و هیجان انگیز میباشد .**

*«خیال» یکداستان ایرانی‌تحت عنوان «کولی ها آمدند» نوشته است ...

*یك جفت نگاه جادو ... داستان لطیف ایرانی است که یك نویسنده بنام سیامك نوشته .... و گلوله‌ای بهدر رفت یکداستان بسیار جالب خارجی است .

***رهی معیری‌شاعر معروف‌معاصر اشعار لطیف‌وپراحساسی تهیه کرده که در صفحه دنیای هنر چاپ‌شده است .**

*دنباله داستان هیجان انگیز«امشب دختری میمیرد» با صدها مطلب خواندنی ، عکسهای تماشائی روز جمعه در تنها مجله بی‌رقیب خاور- میانه

اطلاعات هفتگی ....

دآریانا افغان هوائی شرکت

هر هفته دو پرواز - روز های شنبه و دوشنبه

از تهران به کابل

با هواپیمای دث - ۶ ب

مجهز به رادار

سرویس درجه یك و جهانگردی

پرواز مستقیم - بدون تغییر هواپیما

سریعترین پرواز از تهران به‌کابل

برای تهیه جا به

شرکت هواپیمائی آریانا

تلفن ۷۲۴۷۱ و یا بدفتر فرودگاه مهرآباد

تلفن ۴۱۱۷۱ - ۴۱۱۷۳ - ۴۱۱۷۴ مراجعه فرمائید

ARIANA AFGHAN AIRLINES

هواپیمای آریانا بادهای وسیع وبزرگ برای حمل بار

اطلاعات سالانه

شماره سوم

اسفند ماه منتشر میشود

-۱-

آگهی‌دعوت از سهامداران شرکت سهامی‌آب الهیه برای تبدیل سهام بی‌نام خود بسهام بانام

چون طبق تصمیم مجمع عمومی فوق‌العاده شرکت سهامی آب الهیه سهام بی‌نام‌شرکت تبدیل‌بسهام بانام‌شده بدینوسیله ازدارندگان سهام بی‌نام دعوت میشود تاآخر تیرماه ۱۳۴۱ بدفتر شرکت مراجعه و نسبت‌به تبدیل سهام بی‌نام‌خود اقدام لازم بعمل آورند .

شرکت سهامی آب الهیه

۱_۲ آ_۳۳۶۶۸

مژده بعروس دومادها

سری‌های جدید بسیار مدرن کارتهای دعوت بنگاه بنفشه(آخر امیریه) برای عقد وعروسی شما که هزارخروار برزیبائی خود ومجلستان میافزاید آماده شد .

۱_۳ آ_۲۵۱۱۱

عالیترین سمعك ترانزیستوری سیلدا

نمایشگاه لوازم طبی وتجراحی سیلدا- ناصرخسرو-تیرای حکیم

آ_۳۰۴۶۸

اجتماعی

گفتگوی تلفنی مردم

به شماره ۳۰۰۱۰

همه روزه غیر از روزهای تعطیل بین ساعت ۶تا۷ونیم بعد از ظهر تلفن کنید و با مامشکلات و درد دلهای خودرا در میان بگذارید مادرهمین ستون‌حرفهای شما را بگوش مسئولین امور میرسانیم .

یکوقت خانی آباد محله آبادی بود

* در خیابان خانی آباد کوچه‌ای بنام کوچه باغ چالی وجود دارد که نه آب دارد نه برق ، تازه شهرداری قصد تعریض ومرمت آنرا هم دارد حسابش را بکنید این محله در چه مرحله‌ای از بیچارگی است یکوقت خانی آباد محله معروف و اعیان نشین تهران بود ، آنوقتها توجهی می شد حالا همه‌اش به فکر جاده شمیران و خیابان تخت جمشید و غیره هستند اگر یکهزارم خرجی را که در شمال شهر می کنند به مرمت کوچه ها و خیابان های جنوب شهر اختصاص بدهند وضع شهر تهران خوب میشود .

بانوطبسیان

تقاضائی از شهربانی کل کشور

روز دو شنبه همین هفته در حدود ساعت ۸ صبح به طرف اداره می آمدم و هنگامی که از داخل کوچه قورخانه وارد خیابان خیام شدم ، جمعیتی را دیدم که دور همدیگر حلقه زده اند و ناظر ماجرائی هستند ، جلو رفتم و مشاهده کردم دختر مدرسه‌ای بایکی از جوانهای ولگرد خیابان گلاویز شده است دخترك در حالی که بشدت گریه می کرد و سروضع لباسش بر هم ریخته بود یقه کت جوانك هرزه را که از قرار معلوم برای او مزاحمتی فراهم کرده بود چسبیده بود و پاسبان را به کمك می خواست ، پسرك ولگرد هم قیافه‌اش بیشتر به جگرکیها می‌خورد برای آنکه از چنگال دخترك فرار کندمو های دختر را می کشید، سیلی بگوشش می زد و دست و صورت اورا بدندان می گرفت . راستش را بخواهید از دیدن این وضع بخصوص خونسردی‌مردمی که فکر می کردند برای تماشای تاتر به آنجا دعوت شده‌اند . خون‌در عروقم به‌جوش آمدو فوق العاده متاثر شدم ولی‌خوشبختانه بمحض این که از یك طرف ، من جمعیت را شکافتم و برای مشاهده این تراژدی غم انگیز جلو رفتم ، ازطرف دیگر هم پاسبان پست جلو آمد وآندو نفر را جدا کرد ، دخترك معصوم در حالیکه بشدت اشك می ریخت ، ضمن جملاتی آمیخته بالتماس از پاسبان مذکور تقاضا می کرد این جوان مزاحم را به کلانتری ببرد تا دیگر دنبال او نیافتد و آبروی اورا نزد همشاگردیهایش نریزد. دراین هنگام پاسبان پست قیافه فیلسوفانه‌ای گرفت و بدون‌مقدمه خطاب بدخترك گفت : خانوم این جوون یکی از اون کاسبهای سربزیر این خیابونه ! ، شما اشتباهی گرفته‌اید !! و...

پاسبان با گفتن چند جمله دیگر کم‌کم یقه باصطلاح کاسب سر بزیر را از دست دخترك بی گناه کشید و ...

دختر مدرسه هرچه گفت : نه آقا ! اشتباه نمی کنم او از جلوی خانه‌ام هر روز مرا تعقیب می کند و ... اثری نبخشید ، ناچار کیف‌و کتاب و روسری خودش را که هر کدام بگوشه‌ای افتاده بود جمع آوری کرد و در حالی که اشك میریخت بطرف مدرسه‌اش راه افتاد من از شهربانی کل کشور تقاضا دارم از کلانتری ۹ سئوال کند عمل این پاسبان چه بوده و این قضاوت را از کجا کرده استوبچه دلیل بطرفداری از آن جوان که به تصدیق همه‌کسانی که‌آنجا بودند ،برای دخترك بی گناه مزاحمت فراهم کرده بود ، برآمد واورا آزاد گذاشت تا بیشتر باعمال خلاف اخلاق خود ادامه دهد ؟

پ- غفاری،

شکایت از خود مردم

* شکایت من از خود مردم است اما بالاخره وقتی یك‌دستگاه مسئول میباشد مردم رعایت همدیگر را نمیکنندباید متخلفین‌را بوظایف خودآشنا سازند چادر مغازه‌ها گاهی آنقدر پائین نصب میشود که یکمرتبه ،بی‌هوا یاتوی پیشانی آدم میخورد یا کلاهش رااز سرمیاندازد بالاخره همانطور که گفتم شهرداری که مسئول است باید باین نکات توجه کند.

اکبر فرهنك

باشد که جوانان پند گیرند

* همه‌روزه یکعده جوان ژیگولو بهتر بگویم ولگرد«محصل نما» درمیدان زندان قصر دورهم‌جمع میشوند بهررهگذر زن متلك میگویند «لیچار» بار میکنند ، حیف است که ماپدران باید هنوز شاهد اینگونه صحنه‌ها باشیم ، جوانان‌ممالك دیگراز حداقل‌وقت وفرصت استفاده میکنند تابرای جامعه خود افراد مفیدی بارآیند. من به‌جوانانیکه بااین وقاحت وخیرگی وقت گرانبهای خودرا از دست میدهند این نصیحت رامیکنم . باشد که پندگیرندوماموران کلانتری ۳۵ راوادار نسازند که در مقابل چشم مردم آنان را کشان کشان بکلانتری ببرند.

محسنی

سئوال از شهردار تهران

* میخواستم از آقای شهردار سئوالی بکنم ممکن است‌لطف بفرمائید وآنرا در همین ستون مطرح کنید، سئوال من اینست‌که فعلا سه‌سال‌است که‌شهرداری مشغول اسفالت‌جاده‌شهرری میباشدو سن من هم سی‌وسه‌سال است آیا تاسی‌سال‌دیگروصال‌اسفالت‌جاده شهرری بما دست میدهد یانه ؟ و من درسن شصت وسه‌سالگی میتوانم این جاده رااسفالته ببینم ؟

محمدی ساکن شهرری

پیشنهاد محصلی بوزیر فرهنك

* من نمیدانم گناه شاگرد مدرسه بیچاره چیست؟ دبیرغائب میشود، دودش بچشم شاگرد مدرسه میرود، دیر می‌آید. درس نیمه‌تمام‌میماند ، عوض میشود متدتدریس تغییر میکند.

تاما می‌آئیم مطلبی رایادبگیریم دبیر مربوطرا عوض میکنند، بعقیده من آقای وزیر فرهنك باید از نقل و انتقالات دبیران در وسط سال تحصیلی جلوگیری کنند.

دانش‌آموز

شورایعالی انجمن های محلی تهران

لایحه اصلاحات ارضی دولت را تائید کرد

نماینده کمیسیون اسفالت گزارش کارکمیسیون‌راباطلاع شورا رسانید .

خیابانهای حدود برزنهای ۱۸،۲۲ ،۲۳،۱۳و ۱۶ احتیاج باسفالت دارد .

جلسه شورایعالی شهر تهران‌به ریاست آقای سید محسن ویژه تشکیل گردید ابتدا آقای مظاهری از اقدام دولت نسبت به تقسیم‌اراضی تشکر نمود بعددر مورد عدم‌بهداشت و آب و برق و اسفالت و محرومیت جنوب‌غرب‌تهران‌مفصلا بحث‌نمودواز شورا خواست که توجه مقامات را به آن محل معطوف دارند .

سپس آقای ژند درمورد مطالب خودشان در کرسی‌آزاد گفت گو اینکه ما نماینده همه تهران‌هستیم ولی باید عرض کنم بنده به نام نماینده شورای محلی خیابان آمل خدمت دوستان می باشم .

بعددرمورد لایحه‌اصلاحات‌ارضی بحث نموده از خداوند خواستارشد که دولت آنقدر بماند تا اینکار را جامه عمل بپوشاند . سپس آقای رسته پور گزارش کمیسیون‌اسفالت را بشرح زیر برای اطلاع شورابیان نموده گفت بنده اجازه میخواهم‌قبل از شروع‌به‌عرض گزارش ازراهنمائی های تیمساربهارمست‌و جناب‌سرهنك نظمی دوستان و همکار بنده در کمیسیون اسفالت که در منتهای بی نظری بنده را ارشاد فرمودند تشکر کنم . اما در مورد کمیسیون اسفالت و ماموریت شوراها که‌بما سه نفر ارجاع شده بود بایدعرض کنم طبق دعوتنامه هائیکه از اداره فنی شهرداری برای ما فرستادند درروز مقرر به اداره‌اسفالت رفتیم و مهندسین محترم آن کمال‌حسن نیت‌را درتمام‌مراحل با این‌کمیسیون داشتند و آنچه بنظر ما رسید و پیشنهاد نمودیم پذیرفتند والحق روسای برزنها هم با ما همکاری صمیمانه داشتند . در هر حال‌مدت یك هفته‌همه‌روزه‌صبح هادرشهرداری کمیسیون داشتیم تا تقسیم بندی مناطق پایان یافت و از روز هشتم تا امروز که خدمت آقایان‌میباشم یکماه تمام است که صبح و عصردر برزنها و مناطق‌اطراف تهران حاضر میشویم و تمام خیابان ها و کوچه ها را از نزدیك ملاحظه وبارعایت‌الاهم فی‌الاهم صورت‌برداری نموده جاهائی که‌در درجه‌اول اهمیت است طبقه‌بندی میکنیم .

چند بخش از تهران به اسفالت نیازمند میباشد که به ترتیب‌اهمیت و احتیاج نام آنها را عرض میکنم. برزن ۲۲ جنوب غرب تهران یعنی اطراف امامزاده حسن که از تمام مزایای زندگی محرومند ، برزن۱۸ شرق تهران که آنهم دست کمی‌از برزن ۲۲ ندارد و بعد هم برزنهای ۲۳حشمتیه‌و برزن۱۳ وبرزن۶ که بعقیده کمیسیون بیشتر باید به‌آنها توجه نمود . اما در مورد نازی‌آباد و جوادیه باید عرض کنم که در اثر جدیت شهرداران و پشت‌کاری که مردم بخرج داده‌اند وضع ازنظر اسفالت بسیار خوب میباشد و باید مذاکره شود که مقداری ازبودجه آنجارابه‌برزنهای نامبرده اختصاص دهند . در هر حال کمیسیون هنوز کارش تمام نشده و امیدوارم مامورین بی نظر و خدمتگزاری‌برای شورا و مردم باشیم .

سپس آقای سرهنك نظمی نیز تائید اظهارات آقای رسته پور و قدردانی از زحمات ایشان راهنمائی تیمسار بهارمست را ستود و گفت اگر ما خدمتی انجام میدهیم برای رضای خداو خوشنودی مردم و امریست که‌آقایان فرموده‌اید.سپس آقای تقوی ضمن بیانات جامعی از زحمات کمیسیون اسفالت تشکر نموده گفت آقای نخست وزیر فرموده‌اند که عوارض قند و شکر اضافه نشده و برای شهرستانها اختصاص داشته اینك آن عوارض در تهران هم وصول خواهد شد وبه مصرف مستمندان خواهد رسید و حال که این عوارض را مردم تهران هم میدهند شایسته است سازمان برنامه نیز کمك پنجاه در صدهزینه اسفالت شهرداری های شهرستانها را هم برای تهران منظور نماید . بعد آقای شمس نیز از زحمات کمیسیون اسفالت و بی‌نظری‌آقایان تشکر نمود و تقاضا نمود که‌نسبت به‌حدود مجیدیه ومردم محروم آن توجهی بشود ناطق‌از ویزیت اطباء شکایت داشت اظهار نمود خوب است شورا در این باره اقداماتی بنماید و دیگر اینکه کمیسیونهای دیگری هم برای آب و برق وغیره مثل کمیسیون اسفالت انتخاب‌شوند تا بتمام کارهای محلات رسیدگی نماید .

انجمن های محلی

درانجمن محلی جوادیه

فرهنك جوادیه خوب است

جلسه انجمن محلی جوادیه تهران باحضور آقایان قاموس - واعظی- کریمی‌آشتیانی - سیدیونس‌موسوی - حاج‌یوسف‌فریانی - هاشمی‌را -جواد نمازی - حاج‌حسن‌مسچی - محمدرزاقی - اسماعیل آذری - اسداله محمدزاده درمحل انجمن تشکیل ابتدا از زحمات آقای‌مینوچهر شهردار جوادیه‌قدردانی بعمل آمد آقای واعظی راجع بعدم اجرای تعهد شرکت تلفن درمورد نصب تلفن‌های جوادیه مذاکره وقرار شد شرح لازم بشرکت تلفن نوشته شود تا بیش‌از این حقوق مردم تضییع نگردد .

آقای قاموس گفت رئیس فرهنك ناحیه ۱۲ ومعاون وی درمورد رسیدگی بوضع تحصیلی دانش‌آموزان وتامین کسری معلم مدارس جوادیه با مردم همکاری میکنند .

در انجمن محلی تخت‌طاوس‌شرقی

بعوارض اعتراض دارند

جلسه هفتگی انجمن محلی تخت‌طاوس شرقی باحضور آقایان سرهنك صانعی - مجیدی - زنهاری - حکمی - سرهنك‌پور منصور - سرهنك صدر هاشمی - مهندس‌شکیب‌نیا - سرهنك‌وهابزاده - فرزانه‌فر درمنزل سرکار سرهنك صانعی تشکیل گردید .

سرهنك صدرهاشمی نامه اداره بهداشت استان را درمورد اقدام اداره اردنانس ارتش برای حفرچاه فاضل‌آب اتوشوئی قرائت نمود واقداماتیرا که درمورد اسفالت وتامین آب منطقه انجمن بعمل آمده باطلاع اعضاء رسانید کلیه اعضاء نسبت بوضع عوارض جدید شهرداری که منطقه بایر عباس‌آباد را درجه۱ تعیین کرده معترض بودند زیرا خانه‌ایکه هیچگونه مظاهر تمدن و شهریت از قبیل اسفالت ، آب ، برق ، تلفن ، اتوبوس ، امنیت برای آن فراهم نشده بایستی سالیانه حداقل ۵۰۰۰ریال عوارض بدهد. پیشنهاد شد که شهرداری عوارض را برمبنای مظاهر شهریت و ساخت خانه‌ها قرار داده وچون خانه‌هائیکه درشمال وجنوب شهر هستند بیك نسبت از این تسهیلات استفاده نمینمایند درجه‌بندی فعلی لغو گردد .

در انجمن محلی حشمتیه

تقاضای زمین برای بهداری

جلسه انجمن محلی حشمتیه بریاست آقای سیداسماعیل یمینی وبا حضور آقایان اصغر شمس -کلیا -شفیعی وعده‌ای از معتمدین محلی تشکیل گردید .

نخست آقای شمس اطلاع داد که هفته گذشته آدرس محل مورد نظر برای بهداری حشمتیه را به‌آقای اشکبوس رئیس برزن ۱۳ تسلیم نموده وایشان نیز قول مساعد برای اقدام دادند وقرار شد که نماینده برزن برای بازدید محل مزبور اعزام شود . دراین اثنا آقای یمینی‌نتیجه اقدام را از آقای اشکبوس وسیله تلفن سئوال نمودند ، معلوم شدآقای اشکبوس گزارش لازم به اداره کل بهداری شهرداری ارسال داشته‌اند.

سپس آقای یمینی درباره تماس خودبا آقای دکتر جهانشاهی‌قائم‌مقام نایب التولیه بنیاد پهلوی اظهار نمودند که آقای دکترجهانشاهی وعده مساعد درباره اجرای تقاضاهای انجمن داده‌اند . ضمنا قرارشد راجع به نپذیرفتن سه طفل بی سر پرست از آقای دکتر جهانشاهی مجددا تقاضا شود .

آقایان حاج یکتا وشمس پیشنهاد نمود حال که سازمان تندرستی جوانان حاضر به‌دادن زمین‌برای ورزشگاه شده‌اند خوبست برای‌بهداری حشمتیه نیز از هم اکنون نیز تقاضا شود این پیشنهاد پذیرفته شد ومقرر گردید که‌مقداری اززمین‌ورزشگاه به‌بهداری حشمتیه اختصاص‌داده‌شود.

درکنفرانس سالیانه بهداشت‌محیط‌وسازمان‌ریشه‌کنی‌مالاریا

برنامه‌های جدید بهداشتی تنظیم گردید

بمنظور تدوین برنامه های مختلف بهداشتی و اجرای آن در سراسر کشور کنفرانسی با حضور گروهی از پزشکان و مهندسان در اداره کل بهداشت محیط و سازمان ریشه کنی مالاریا تشکیل شد . پس از شور و مطالعه کافی با در نظر گرفتن جوانب امر و احتیاجات عمومی مملکت‌برنامه های متنوع بهداشتی تنظیم گردید و تصویب شد مذاکرات این کنفرانس بیشتر متوجه قراء و قصبات و نقاط روستائی بود زیرا بهسازی محیط‌در مناطق کشاورزی موجب افزایش‌تولید قدرت اقتصادی میگردد که بطورمسلم در بهبود امور عمومی اثرات مثبتی خواهد داشت .

در آخرین روز کنفرانس آقای‌دکتر پرویز خبیر مدیر کل بهداشت محیط و سرپرست سازمان ریشه کنی مالاریا نطق بسیار موثر و مفیدی ایراد نمود و اظهار داشت هم اکنون کشور ما در آستانه یك جهش بزرگ قرار گرفته وبهین دلیل باید با فداکاری و از خود گذشتگی بیشتر وظایف ملی خود را انجام دهیم زیرا پایه پیشرفت هر جامعه‌ای تامین و تعمیم بهداشت همگانی میباشد و فقط در اثر محیط سالم است که میتوان در سایرشئون اجتماعی ترقی نمود و آقای دکتر پرویز خبیر در آخر بیانات خود اضافه کرد با علاقه و شوری که در این کنفرانس وجود داشت و من خود ناظر و شاهد بودم رجاء واثق دارم اجراء برنامه های بهداشتی مصوبه به بهترین نحو در سراسر کشور با کوشش و فعالیت جوانانی که در این کنفرانس شرکت کرده اند و سایر همکاران بمرحله اجرا در خواهد آمد .

رادیو ترانزیستوری
جنرال
چهره درخشان صنعت رادیوسازی جهان
GENERAL
فروشگاه جنرال مقابل انبار توشه راه آهن تلفن ۲۳۳۶۵
نماینده انحصاری شرکت سهامی سهندشت خیابان شاهرضا مقابل ویلا تلفن‌های ۶۴۳۳۲ و ۶۶۴۸۳

جدول

کلمات متقاطع شماره ۲۰۱۲

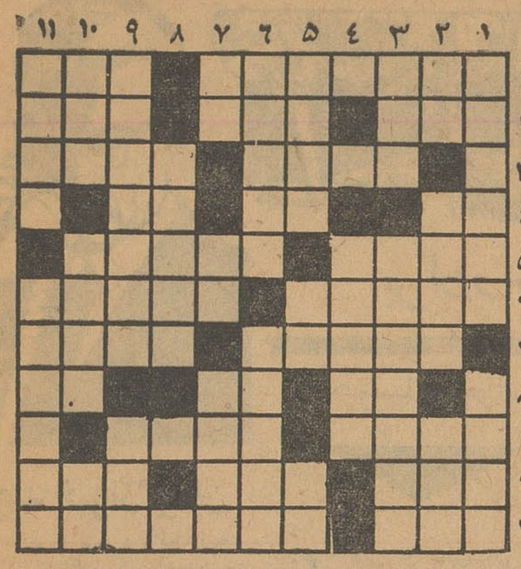

افقی : ۱- درایران از دومجلس تشکیل یافته است - به‌نوای آن زنجیر میزنند ۲ - از هم پاشیده- حسرت‌واندوه - فانوس دریائی ۳- می‌شود گفت که‌تاحدی‌چاق‌وچله‌هم هست - وفاکردن ٤- ناراست !- ضمیر عربی - از آثار جاذبه ماه برزمین ۵-سابقا همه میگرفتند اما حالامال بعضی ها باخنجر رقابت میکند !- یکی از گلها ٦-هوش وکاردانی -سربازدریانورد۷- حمله شدید وناگهانی باصطلاح فرنگی- پست‌ترازهمه ۸ - حرف همراهی- صریح-مایه آهنك ۹ - فصلی که غمگینش خوانده‌اند - بدیدن او بود که دست را بجای ترنج گرفتند ۱۰- شایسته - روی کج‌خلق - علم -۱۱- برای آدم یکدنده ولجوج یك پا بیشتر ندارد - ازلوازم پای دیزی !.

عمودی : ۱- نوعی خنده تمسخرآمیز - تن و بدن دلدار را نیز در سفیدی وسفتی بدان تشبیه کرده‌اند ۲ - سابقا بیشتر بسراغ زائو میرفت - ازماههای فرنگی - دست از جان شسته مینوشد ۳ - روداست وهمی‌رود ! -اسم قدیم یکی از شهرهای کشور آسمانی ٤ - کارشان را البته نباید قیاس ازخویشتن گرفت ۵- گاهی فشاردادنش به‌قیمت جانی تمام میشود -داخل - یك بیش از یك ٦- اگر نوباشد پلوهم می‌خورد - تاب مستوری ندارد ۷ - یك نفرپاشکسته - نعلبند میتراشد- سعی وجدیت ۸ -بهم‌خوردگی ۹ - سدآن هم از سدهای معروف‌ایران است - چه میشود کرد که بمردم نادان دهد زمام مراد ۱۰- بمعنی وسط ومرکزهم استعمال می‌شود - از شهرهای اروپا - تکرار یك حرف ۱۱-امان از نیش عقربش ! - نصف یك‌مغازه معمولی .

حل جدول شماره ۲۰۱۱

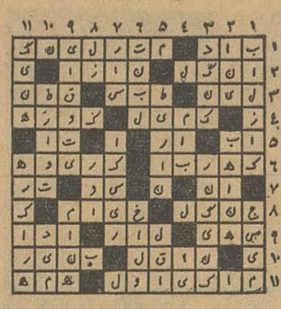

تقاضای تولید کنندگان ذغال چوب

نمایندگان تولید کننده ذغال چوب بنخست وزیر رفتند وسپس بموسسه اطلاعات آمدند

روزگذشته جمعی‌از تولیدکنندگان زغال چوب والوار و محصولات‌جنگلی بعنوان اعتراض باقدامات و تصمیمات سازمان جنگلبانی به‌نخست‌وزیری رفته وسپس دسته‌جمعی بمؤسسه اطلاعات آمدند .

تولیدکنندگان زغال ضمن ملاقات با آقای ناصر ذوالفقاری وزیر مشاور مشکلات کار خودرا درمیان گذاشتند و تقاضا کردند درمقررات و آئین‌نامه‌های جنگلبانی تجدیدنظر گردد و قرار شد مطالب آقایان باطلاع آقای نخست‌وزیر رسیده و سپس اقدام لازم درمورد آن بعمل آید .

آزمایش هموطنان

ماه گذشته یکی از پروفسور های روانشناس برزیل برای اینکه امانت هموطنان خود را امتحان کند صد پاکت‌انتخاب کرد . درهرپاکت ۸ تومان پول گذاشت و برای صد نفر از هموطنانش فرستاد و در نامه ضمیمه نوشت . من سالها پیش این مبلغ را بشما بدهکار شدم وحالا آنرا برای شما پس می‌فرستم . بد نیست بدانید که ۷۳درصد دریافت‌کنندگان پاکات پولها را برای پروفسور پس فرستادند ونوشتند . شمااشتباه کرده‌اید و فقط ۲۷ درصد پول را خوردند .

بدنبال حمله برضد

بقیه از صفحه ۵

وی درگزارش خود گفت‌که پرتغال تا کنون با توصیه ها و تصمیمات سازمان ملل در مورد آنگولا مخالفت کرده و تاکید نموده است که قیام مردم آنگولا را بااسلحه خواهدنشاند.

غیر قانونی

پس‌از او «کارین» نماینده پرتقال در سازمان ملل اظهار داشت که اقدامات مجمع عمومی در مورد آنگولا غیر قانونی است و مسئله آنگولا مربوط به خود پرتغال است . وی گفت که دولت پرتغال به دیکتاتوری سازمان ملل در آنگولا گردن نخواهد گذاشت .

نماینده پرتغال در گزارش مفصل خود به تصرف گوا - دامان ودیو بوسیله هندوستان نیز اشاره‌کرد و اظهار داشت‌که سازمان‌ملل بوسیله‌ای برای توجیه تجاوزات کشور هائیکه ظاهرا دم از بیطرفی میزنند تبدیل شده و در مورد تجاوز هندوستان به گوا سکوت کرده‌است .

پس ا زنماینده پرتغال نماینده برزیل از دولت پرتغال دعوت کرد تادر برابر آراء عادلانه اکثریت‌مجمع عمومی و اراده مردم آنگولا مقاومت نکند بلکه راسا رهبری نهضت‌استقلال آنگولا را در دست گیرد .

نماینده پرتغال ظاهرا تحت تاثیر موج نیرومندی که علیه استعمار این کشور در آنگولا در سازمان ملل وجود دارداظهار داشت‌که‌در مذاکرات بی معنی و ظالمانه و یکطرفانه مجمع عمومی درباره آنگولا شرکت نخواهد کرد .

پس از این اظهارات کارین رئیس هیئت نمایندگی پرتغال در سازمان ملل و سایر اعضای هیئت وی‌بطور دسته جمعی از جلسه مجمع عمومی خارج شدند .

درشرق‌خواجه نظام‌الملك

زباله را جمع نمی‌کنند

جلسه‌رسمی انجمن محلی شرق خواجه نظام الملك با حضور اعضاء تشکیل گردید آقای احمری وآقایان ده‌پهلوان و اربابی بمنظور پیشرفت عمران و آبادی محل صحبت نمودند آقای سهرابی اظهار داشت گویا برزن ۱۳ رفتگر ندارد و بدین سبب تمام محل پر از زباله شده و نسبت بحمل آن نیز اقدام نمینمایند این امر و ریختن آب کثیف در جوی باعث شده وسیله آب به آب انبار های محل رفته و باعث بیماری‌مردم گردد .

در رباط‌کریم

کوپن ذغال بین مستمندان توزیع کردند

انجمن محلی خیابان رباط کریم با حضور آقایان اعضاء تشکیل شدو یکصد برگ کوپن ذغال ۱۰ کیلوئی که از طرف بنیاد پهلوی بعنوان‌توزیع بین اشخاص بی بضاعت بانجمن - تحویل گردیده بود توزیع شد .

اطلاعات کودکان
مجله محبوب دختران و پسران سه‌شنبه‌ها منتشر میشود

عاج
موجود در تمام داروخانه‌ها و خرازی فروشیها
آ-۳۴۶۲۰

اطلاعات هوائی

با اخبار و مطالب جالب خود ایران و کشورهای بزرگ را بهم نزدیک میکند
اطلاعات هوائی برای محصلین با نصف قیمت

برادر خود را کشتند و جنازه‌اش را در چاه انداختند

همسایه خواب دید که جنازه داخل چاه است ولی عاقبت خودش دستگیر شد

اخیرا قتلی در شهرستان ایذهٔ بختیاری اتفاق افتاد که نحوه کشف ماجرای آن از هرلحاظ جالب و قابل توجه میباشد . خبرنگار مادر ایذه مشروح جریان این واقعه را که در ایذه سروصدای زیادی بپا کرده ، چنین گزارش داده است: مدتی پیش ابراهیم عالی‌پور یکی‌از جوانان ایذه بطور ناگهانی مفقود‌الاثر شد و فعالیت برای پیداکردن وی به‌نتیجه‌ای نرسید .

ابراهیم برادری کوچکتر از خود بنام علی و خواهری بنام شاه‌بیگم داشت که هردونفر پس‌ازمفقودالاثر شدن برادرشان بدست وپا افتادند وحتی‌علی در ظاهر برای پیداکردن برادر گمشده خودبه مسجد سلیمان رفت و پس‌از چندروزی بایذه باز‌گشت . فردای روز بازگشت علی‌که قبلا نقشه‌ای کشیده بود درشهر شایع کرد که یکی از همسایگان آنها خواب دیده برادرش علی را کشته وجنازهٔ اورا در چاه آب انداخته‌اند و پس‌از انتشار این‌شایعه همراه خواهرش وقباد همسایه‌ای‌که موضوع‌را در خواب‌دیده بودسرچاه مزبور رفتند و پس‌از ساعتی‌جستجو جنازهٔ ابراهیم رادر قعر همان چاه یافتند . جریان بلافاصله بوسیله عده‌ای از اهالی بژاندارمری ایذه‌که قبلا مراقب اوضاع بود اطلاع داده شد وآقای سروان دانش فرماندهٔ گروهان ژاندارمری باکسب اجازه از مقامات قضائی باتفاق رئیس بهداری در محل حضور یافتند و پس‌از معاینهٔ جنازهٔ معلوم شد که ابراهیم راابتدابا طناب خفه کرده وسپس جنازه‌اش را بداخل چاه انداخته‌اند . چون برادر و خواهر وقباد همسایه آنها مظنون بشرکت دراین قتل بودند باینجهت هرسه نفر دستگیر شدند و جریان تحت تعقیب قرار گرفت .

علی برادر ابراهیم درجواب سئوال مامورین که پرسیدند : از کجا میدانستی جنازهٔ برادرت در چاه منزل است اظهار داشت : این موضوع را همسایه ما قباددرخواب دیده بود !؟

قصابهای کاشان از اعتصاب دست کشیدند

خبرنگار ما در کاشان گزارش میدهدقصاب‌های کاشان که از چندروز قبل بعنوان اعتراض نسبت به‌نرخ شهرداری اعتصاب کرده بودندبراثر مساعی آقایان نواب فرماندار وراشدی شهرداراین شهرستان از اعتصاب دست کشیدند و بدلخواه‌مردم‌وشهرداری کشتار کردند ضمنا اخیرا کشتارگاه کاشان بطرز آبرومندانه‌ای ترمیم وباوسائل مدرن‌مجهز شده است عکس بالا سه‌قسمت از کشتارگاه کاشان رانشان میدهد.

چند خبر از کرمان

• درقریه بهجرد واقع دربخش بردسیر از توابع کرمان چون‌محل مناسبی جهت تحصیل دانش‌آموزان وجود ندارد ونوآموزان این قریه، در محلی که سابقا آغل گوسفندان بوده مشغول درس‌خواندن هستند اخیرا از طرف یکی از مالکین‌قطعه زمینی بمساحت ۵هزار متر مربع برای ساختمان دبستان، اندرزگاه وکودکستان بفرهنگ واگذار شد. اهالی انتظار دارند مسئولین مربوطه برای ساختمان این مراکز فرهنگی وبهداشتی اقدام لازم بعمل آورند.

• چندی قبل دانش‌آموزان‌پیشاهنگ کرمان بمنظور انجام کارنیک ، قسمتی از کوچه‌های ناهموار کرمان راتسطیح نمودند . آقای نجفی مدیر کل فرهنگ استان کرمان نیز بابپای دانش‌آموزان ، بیل و کلنگ‌بدست گرفت وباآنهاهمکاری کرد .

• چند روز پیش آقای نجفی‌مدیر کل فرهنگ کرمان از بخش‌فرهنگی شمهداد بازدید کرد و باشگاه فرهنگیان وابسته به‌باشگاه‌مهرگان را در این بخش افتتاح نمود.

چند خبر خلاصه از چند شهر

زنجان ـ کارخانه‌کبریت سازی زنجان‌که بعلت فرسودگی موتورها و ورشکستگی صاحب آن از کار افتاده بود مجددا دایر گردید و کارگران‌سرگرم کار شدند .

بندرپهلوی ـ آقای راهنما رئیس ادارهٔ‌کل فرهنگ استان گیلان وارد بندرپهلوی شد واز تاسیسات فرهنگی این شهرستان بازدیدکرد .

میناب ـ «حسن» یکی‌از اهالی دهکده «تم بلوچان» از توابع میناب شبانه بداخل چاه منزل یکی‌از اهالی محل سقوط کرد وجانسپرد .

تفرش ـ اداره ثبت اسناد واملاک بخش خلجستان از شهرستان قم منتزع گردید و زیرنظر اداره ثبت اسناد املاک تفرش قرار گرفت .

بندربوشهر ـ تاکنون چندبار از طرف فرمانداری بندربوشهر برای تشکیل کانون شکار دراین شهرستان از اشخاص ذیصلاحیت دعوت‌گردیده ولی‌بعلت عدم‌اکثریت نتیجه مثبتی گرفته نشده است .

زنجان ـ درکمیسیون رسیدگی بوضع توانخانه زنجان برای جلوگیری از هجوم مستمندان اطراف باین شهرستان تصمیمات مفیدی گرفته شد .

بندرپهلوی ـ از طرف شهرداری بندرپهلوی گاوهائیکه به نهالهای کنار خیابانها صدمه‌ای برسانند توقیف میشوند واز صاحبان آنها جریمه اخذ میگردد .

میناب ـ درسال تحصیلی جاری براثر مساعی آقای موسی‌زاده رئیس فرهنگ میناب چهاردبستان درقراء تابعه اینمنطقه تاسیس شده‌است .

زنجان : طبق تقاضای اهالی بخش سلطانیه از توابع زنجان وتصویب وزارت کشور بزودی درسلطانیه شهرداری تاسیس میشود . ضمنا اعضای انجمن‌شهر نیز انتخاب شدند .

بندرپهلوی : براثر فعالیت آقای افلاطونی ، رئیس سازمان‌پیشاهنگی شهرستان بندرپهلوی کودکستان و دبستان مهر افتتاح گردید و عده‌ای ثبت‌نام کردند .

میناب : از طرف فرهنگ میناب اقدامات دامنه‌داری برای مبارزه با بی‌سوادی بعمل آمده است . فعالیت فرهنگیان دراین امر موجبات خشنودی اهالی را فراهم کرده است .

زنجان : آقای عزیزکلانتری از طرف اعضای انجمن‌شهر سلطانیه از توابع زنجان بسمت شهردار سلطانیه منصوب و مشغول کار شد . مشارالیه اولین شهردار سلطانیه میباشد .

تفرش : آقای دهقانی فرماندار تفرش به‌بخش رودبار از توابع این شهرستان عزیمت‌کرد و بوضع عمومی آن محل رسیدگی نمود .

بندربوشهر : از طرف ادارهٔ‌کشاورزی و دفع آفات فارس برای مبارزه باملخهای بالدار که اخیرا بسواحل وبنادر جنوب هجوم آورده‌اند اقدام شد.

تفرش : کار ترمیم جاده‌های تفرش بسرعت پیشرفت میکند و اهالی دراینمورد از متصدیان مربوط اظهار قدردانی میکنند .

بندربوشهر : از طرف شیروخورشید سرخ بندر بوشهر مقدار زیادی خواربار بین مستمندان توزیع گردید .

تفرش : کادر پزشکان بهداری تفرش ناقص است واهالی برای‌تکمیل آن منتظر اقدام اولیای امور هستند .

بندربوشهر ـ آقای فیوضاتی‌حق رئیس فرهنگ بندربوشهر ازکلاسهای شبانه دبیرستان شاهدخت ودبستان مهران بازدید کرد وتعدادی کتاب و نوشت‌افزار بین نوآموزان توزیع نمود .

تفرش ـ رئیس فرهنگ تفرش بوضع فرهنگ بخش «فراهانی» رسیدگی کرد ونقائص آنرا برطرف ساخت .

لشت‌نشاء : چون آقای علیمحمدپور زردشت معروف به «شعاعی» از فرهنگیان باسابقهٔ «لشت‌نشاء» میباشد ، اهالی طی نامه‌ئی از وزارت فرهنگ و ادارهٔ فرهنگ‌گیلان تقاضا کرده‌اند که دبستان ضمیمه «ناصرخسرو» لشت‌نشاء بنام «شعاعی» نامگزاری شود .

ساوه : جوانی بنام هاشم قاسمی از اهالی قریهٔ «محمودآباد» ساوه درحمام قریهٔ سکته‌کرد وآنا جان سپرد .

سنندج : دارو و وسائل مورد نیاز مرکز مبارزه باسل سنندج تامین شده و بزودی مرکز مبارزه باسل افتتاح میشود .

صومعه سرا : بیش‌از دوماه است‌که ۳ دستگاه تلمبه از چهار دستگاه تلمبه چاههای آب صومعه‌سرا خراب‌شده وبرای تعمیر آنهااقدام نگردیده‌است.

آبیک : جوانی بنام «رحیم‌کریم‌زاده» از اهالی آبیک سفلی که مبادرت بسرقت ۲۳ راس گوسفند متعلق بشخصی بنام «حسن روستا پیشه» کرده وبتهران‌متواری‌شده‌بود دستگیروتحویل ژاندارمری‌آبیک‌گردید. ضمناگوسفندان مسروقه کشف و بصاحبش مسترد شد .

شهر بابک : بمناسبت سالروز تولد حضرت علی(ع) مجلس جشنی‌از طرف آقای دکتر محمد شفائی مروستی شهردار بابک و رئیس هیئت مدیره جمعیت شیروخورشید شهر بابک درمسجد کوی علیا برگزار گردید . دراین مجلس عده زیادی حضور داشتند وبیاناتی از طرف چندنفر از حضار پیرامون زندگی حضرت علی (ع) ایراد شد .

لشت‌نشاء : آقای‌محمدجعفر نیک‌پور بازرس فنی‌کشتارگاه‌لشت‌نشاء فعالیت زیادی مبذول میدارد . براثر فعالیت مشارالیه در سه‌ماه اول سال‌جاری ۱۰۴ راس گاو و ۱۴۱ راس گوسفند وبزکه بیمار بودند توقیف‌شدند اهالی از کوشش آقای نیک‌پور خشنودند .

نمایندگان اطلاعات در خدمت مردم

مردم شهرستانها بوسیله نمایندگان اطلاعات خواسته‌های خود را شرح میدهند

قزوین

اخیرا عده‌ای از اهالی قزوین بدفتر نمایندگی اطلاعات مراجعه کردند و ضمن اظهار تاسف از عقب‌ماندگی زادگاه خود اظهار داشتند : شهر قزوین که از لحاظ تاریخی قدمت دوهزار ساله دارد و مدتها پایتخت بوده است متاسفانه اینك از نظر عمران وآبادی درردیف عقب‌مانده‌ترین شهرها بشمارمی‌آید اسمش اینست که‌درقزوین کارخانه جدید برق افتتاح شده و قاعدتا بایستی مردم از لحاظ برق نگرانی نداشته باشندولی‌بمحض بهره‌برداری ازکارخانه جدید نرخ‌برق کیلوواتی پنجاه دینار گرانترشده‌وسپرده‌های متقاضیان بعلت نامعلومی ضبط گردید . علاوه براین بیش‌از یکهفته است که قصابهای قزوین نرخ گوشت را از کیلوئی ۵۴ ریال به‌کیلوئی ۶۰ ریال افزایش داده‌اند وازاعمال‌خودسرانه آنهاجلوگیری‌نمیشودوبرای توسعه معابر واسفالت کوچه های این شهرستان نیز که مورد علاقه اهالی است اقدامی بعمل نمی‌آید .

یزد

عده‌ای از دانش‌آموزان سال چهارم وپنجم‌طبیعی دبیرستان شاهپور تفت بامراجعه بدفتر نمایندگی اطلاعات‌دریزد اظهار داشتند : سالهای سال است که دبیرستان شاهپور تفت از داشتن آزمایشگاه محروم است‌گرچه دراین باره باریاست فرهنگ شهرستان یزد مذاکره نموده‌ایم ولی تقاضای ما اینست که شما این موضوع را درروزنامه چاپ کنید تا موردتوجه‌مسئولین‌امور قرار گیرد.

عده‌ای از دارندگان اسلحه شکاری نیز بدفتر نمایندگی اطلاعات مراجعه کردند وتقاضا نمودند که در صدور پروانه اسلحه شکاری‌آنها تسریع گردد زیرا بیش‌از دوماه ازمهلت تمدید پروانه اسلحه های شکاری باقی نمانده است .

چابکسر

جمعی از رانندگان خط رشت ـ رامسر دردفتر نمایندگی اطلاعات چابکسر حضور یافتند و اظهار داشتند:پس‌از مرمت جاده‌های اسفالت گیلان مشاهده میشود که‌دربعضی جاده‌های اسفالته مجددا دست‌اندازهائی باقی مانده است و چنین بنظر میرسد که درامر ترمیم‌جاده‌ها دقت کافی بعمل نیامده است‌جادارد از طرف مسئولین امور دراین موردتذکراتی بمتصدیان مربوطه داده‌شود.

ورود بازرس

براثر شکایت عده‌ای از اهالی قریه «الویر» از توابع ساوه آقای حسین کنی بازرس نخست وزیری برای رسیدگی بشکایات و اختلافات اهالی قریه «الویر» با مالك آن باین شهرستان واردشد.

آقای کنی هروز باحضور در بخشداری حومه به‌پروندهٔ مربوطه رسیدگی میکند.

دو خبر از شمیران

* دیشب عده‌ای سارق به آغل گوسفندان منزل آقای محمدقاسم اراجی واقع درارداج دستبرد زدند وتعداد ۱۵ راس از بزهای وی رابه سرقت بردند. جریان به پاسگاه ژاندارمری ازگل اطلاع داده شد سارقین تحت تعقیب قرار گرفتند

* دیروز دادگاه جنحه شمیران بریاست آقای آزاد به پرونده‌سه‌نفر سارق باسامی مسلم ، حجت‌واباذر که چندی پیش از کارگاه آقای ایلقانیان در شمیران مقداری کالا بارزش یك میلیون تومان بسرقت برده بودند رسیدگی نمود و هریك از آنها را به ۶ماه زندان محکوم کرد.

در جستجوی سگ آبی

۸۰ نفر سراسر یك قنات را زیر نظر گرفته‌اند

بازهم سروکله سك آبی دیگری درقنات همایونشهر پیدا شده است

خبرنگار مادر همایونشهر گزارش میدهد بازهم چندروز است که مانند سال گذشته سروکله یك سك آبی درقنات بزرك همایونشهر پیدا شده‌واین موضوع فکر اهالی رابخود مشغول داشته‌است درحال حاضر دوسه روز است که عده‌ای از اهالی‌همایونشهر برای شکار سك‌آبی جسور که‌خودرااز نظرها پنهان میداردتلاش‌میکنندولی‌تلاش آنان‌تاکنون به نتیجه‌ای نرسیده و هربار که‌اورا بچنك آورده‌اند باسرعت عجیبی خودرا از مهلکه نجات‌داده است . خبرنگار ما در گزارش خود اضافه میکند فعلا هشتاد نفر از اهالی همایونشهر برای‌شکار سك آبی سراسر قنات همایونشهر رازیرنظر گرفته‌اند وهریك میکوشندکه دراین کاربردیگری‌سبقت جویند .

کشف جنازه

خبرنگار مادر تبریز گزارش داد پریروز مامورین کلانتری ۲ تبریز در خرابه های پشت‌استادیوم باغشمال جنازهٔ‌نوزاد پسری را پیدا کردند فعلا از طرف مامورین کلانتری برای شناختن والدین نوزاد فعالیت میشود.

تودیع بارئیس سازمان امنیت کردستان

خبرنگار مادر سنندج مینویسد بمناسبت تغییر ماموریت آقای سرهنك کبیری رئیس سازمان امنیت و اطلاعات کردستان از طرف تیمسار امین‌آزاد استاندار این استان مجلس تودیعی درسالن شهرداری سنندج برگزار شد . دراین مجلس که روسای ادارات‌دولتی ومعتمدین ومعاریف شهر حضور داشتند آقایان استاندار وآیت‌اله آقای محمد صدیق مجتهدی از خدمات آقای سرهنك کبیری اظهار قدردانی بعمل آوردند واز طرف خود واهالی شهرهدایائی اهداء کردند . ضمنا دراین مجلس آقای سرهنك‌کشاورز رئیس جدید سازمان امنیت کردستان بحضار معرفی شد .

تقاضای مردم

بخش وسیع وپرجمعیت ما «کبودر آهنك» که از توابع همدان است شهرداری دارد ، انجمن شهردارد، کارخانه برق دارد و ... بله خیلی چیزهای دیگر هم دارد امادبیرستان ندارد .

فرزندان ما پس از شش سال تحصیل مجبور می‌شوند دنبال تحصیل رارها کرده و ول‌بگردند. آخر همه‌که نمی‌توانند برای درس خواندن به همدان بروند. هرچند که هنگام افتتاح کارخانه برق‌آقای رئیس انجمن شهر از آقای‌صوفی‌نیا فرماندار کل تقاضای تاسیس دبیرستان راکرد .ولی ما اهالی «کبودراهنك» یکبار دیگرازمقامات مربوط تقاضا داریم برای تاسیس دبیرستان دراین بخش وسیع و پرجمعیت اقدام نمایند.

دستگیری سارق

خبرنگار مادر آبادان گزارش داد دیروز سارقی بنام حمید که‌در تهران منزل یکنفر ژاپنی را مورد دستبردقرار داده بود بوسیله‌آقایان نیکوئی رئیس شعبه هشت دادگاه های تهران ، سیدی مامور ادارهٔ آگاهی درآبادان دستگیر شد وبا قطار بطهران اعزام گردید.

نجات مسافرین

پریشب موتور لنجی که با ۳۵ نفر سرنشین از آبادان عازم کویت بود در آبهای منطقه «فاو» عراق بعلت طوفانی‌بودن دریاواژگون گردید.

سرنشینان موتور لنج بوسیلهٔ یك فروند ناوچه عراقی نجات‌یافتند وتحویل مقامات ایران شدند.

بازدید تاسیسات فرهنگی در صحنه سالن ورزش ایجاد میشود

خبرنگار ما در صحنه گزارش میدهد چندروز قبل آقای طوسی مدیر کل فرهنگ استان کرمانشاه برای‌بازدیدتاسیسات فرهنگی‌صحنه باین منطقه وارد شد و مورد استقبال قرار گرفت .

آقای طوسی ابتدا از دبستان دختران صحنه بازدیدبعمل آوردو بانوقدسیه شهسواری مدیره دبستان ضمن خیرمقدم گزارش جامعی باستحضار رسانید . آقای طوسی ضمن ملاقات بااعضای انجمن شهر صحنه درمورد ایجاد سالن ورزشی دراین بخش اقداماتی انجام داد و برای این منظور مبالغی جمع‌آوری شد .

باد گرم حریقی ایجاد کرد

در این آتش‌سوزی ۱۷ اطاق مبدل بخاکستر گردید

سه برادر و خانوادهٔ ۱۲ نفری آنها ازهستی ساقط شدند

پریشب براثر وزش باد گرم در قریه تله واقع در فاصله ۱۵ کیلو متری مرزان آباد حریقی رخ داد و دراین آتش سوزی ۷ اطاق متعلق به باقر یکی از اهالی قریه ودو برادرش با تمام‌اثاثیه بکلی سوخت .

خبر نگار ما در مرزان آباد گزارش میدهد وزش باد گرم در شمال شروع شده و باوزش این باد موسمی‌هر لحظه بیم وقوع آتش سوزی های مدهشی می رود . دراغلب دهات وحتی‌شهر ها هم‌وسائل آتش نشانی برای اطفای حریقهای احتمالی وجود ندارد و پریشب هم که براثر وزش باد گرم درقریه تله‌آتش سوزی رخ داد شاید اگر وسیله‌ای برای اطفای حریق بود این همه خسارت وارد نمی‌شد ولی باوقوع آتش سوزی دراین قریه اطفای حریق مقدور نبود ودر نتیجه سه برادر و دوازده نفر افراد خانواده آنها از هستی ساقط شدند . هم اکنون این سه برادر حریق زده که کلیه‌وسائل زندگی خودرا دراین آتش سوزی ازدست داده‌اند در انتظار کمك نیکو کاران خیر اندیش وموسسات خیریه بسر می برند .

هدایائی بعنوان یادبود

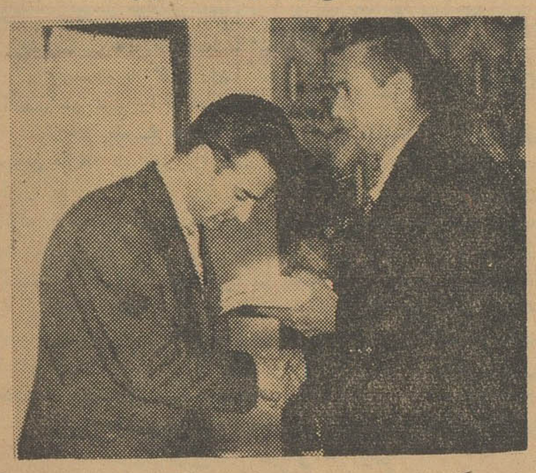

خبرنگار مادر بم مینویسد چندروز قبل بمناسبت انتقال آقای گلستانی بازپرس دادگستری بم‌مجلس‌تودیعی درفرمانداری‌این‌شهرستان برگزار شد دراین مجلس که آقایان لنگری فرماندار ، روسای ادارات دولتی و معتمدین و معاریف شهرحضور داشتند ازخدمات‌آقای‌گلستانی اظهار قدردانی‌بعمل‌آمدوهدایائی‌برسم یادبود بوی اهداء گردید درعکس بالا گوشه‌ای از این مراسم دیده میشود.

در حوزهٔ عمرانی سرپل ذهاب

۸ دبستان تاسیس شده‌است

خبرنگار ما درسرپل ذهاب مینویسد براثر همکاری ادارهٔ‌فرهنگ قصرشیرین و دهیاران حوزهٔ عمران‌سرپل ذهاب از ابتدای سال‌تحصیلی جاری تاکنون هشت دبستان در قراء تابعه سرپل ذهاب تاسیس وافتتاح شده است اهالی قراء مزبور از همکاری ادارهٔ فرهنگ قصر شیرین‌و مساعی دهیاران حوزهٔ عمرانی سرپل ذهاب درمورد تاسیس این مدارس اظهار خشنودی میکنند.

بدادیار دادگستری ساوه حمله کردند

خبرنگار ما ـ درساوه گزارش داد پریروز آقای اصلانی دادیار دادگستری ساوه جهت انجام ماموریتی عازم «آوه» شد ولی هنگام مراجعت در بین راه‌عده‌ای باسه دستگاه تراکتور ویك اتومبیل‌جیپ بطرف آقای اصلانی حمله کردند و با ضربات‌چوبدستی به‌اتومبیل حامل وی آسیب زیادی رسانیدند با دخالت آقای دکتر مستوفی مالك قریه علی‌آباد سر ... وبرادرش مهاجمین متواری شدند و فعلا جریان تحت رسیدگی است .

اولین کلنك نهر انحرافی

آب مزارع حومه زابل تامین میشود

طبق گزارش خبرنگار ما در زابل‌چندروز قبل آقای مهندس‌پارسا استاندار سیستان و بلوچستان باتفاق عده‌ای از همراهان بزابل وارد شد و پس‌از بازدید کارخانه برق وسالن تربیت بدنی این شهرستان برای‌بازدید سدکوهك رهسپار آن محل گردید دراین‌بازدید آقای استاندار اولین کلنك ایجاد نهر انحرافی سدکوهك را که‌برای تامین آب‌مزارع قراء بخش میان کنگی در نظر گرفته شده است بزمین زد آقای استاندار و همراهان پس‌از این مراسم بزابل مراجعت کردند.

انتخابات انجمن شهر در شهرستانها

لاهیجان ـ بادعوت ۲۴ نفراز نمایندگان طبقات هفتگانه‌به فرمانداری لاهیجان ، آقایان عبدالرضا آزاد ، حاج احمد سعادت ، علم‌الهدی‌نخعی، حاج‌نیك نژاد، ایرج یاورزاده ، احمد ایمانی و محمد ذوقی بسمت اعضای هیئت نظارت برانتخابات انجمن شهر لاهیجان انتخاب شدند.

خوی ـ بنابشکایت عده‌ای از اهالی خوی آقای فرخ بازرس‌استانداری آذربایجان شرقی برای رسیدگی بوضع انجمن شهر وشهرداری وسایر اختلافات موجود باین شهروارد شد .

آقای فرخ اظهار امیدواری کرد که بزودی کلیه اختلافات حل خواهد شد .

توقف کوتاه در زاهدان

خبرنگار مادر زاهدان گزارش میدهد آقای محمد ذوالفقاری که بسمت سفیرکبیر کشور شاهنشاهی ایران در افغانستان تعیین شده‌است در سرراه خودبکابل با هواپیما بزاهدان وارد شد ودر فرودگاه ازطرف آقایان مهندس پارسا استاندار ، هداوندفرماندار ، شهردار ، روسای ادارات دولتی و معتمدین و معاریف شهر مورد استقبال قرار گرفت. آقای ذوالفقاری پس‌از ساعتی توقف واستراحت درسالن گمرك زاهدان عازم افغانستان شد . درعکس بالا آقای ذوالفقاری باتفاق آقایان‌مهندس پارسا و هداوند دیده میشوند.

ورود بازرسان شاهنشاهی

خبرنگار مادر زابل مینویسد :چندروز قبل هیئتی از بازرسان شاهنشاهی بریاست تیمسارسرلشکر شاهنده برای رسیدگی به‌خواسته های اهالی زابل باین شهر وارد شد .

در مراسم استقبال تیمسار شاهنده مراحم وعنایات خاص شاهنشاه را نسبت بعمران‌وآبادی استان‌سیستان وبلوچستان باهالی ابلاغ کرد.

درجیرفت بیمارستان تاسیس میشود

مبارزه با مالاریا بشدت ادامه دارد

ادارهٔ کل بهداری استان کرمان دربارهٔ خبری که تحت عنوان «وضع‌بهداری جیرفت» چاپ شد توضیح میدهد: شهرستان جیرفت‌دارای دونفر پزشك دیپلمه وسه‌نفر بهدار و سه‌نفر پزشکیار است ضمنا این شهرستان بیش‌از هشت پست بهداری دارد که داروهای لازمه را طبق معمول دریافت میدارد از نظر مالاریا نیز مبارزات دامنه‌داری صورت گرفته است ودرسال جاری بعلت مقاومت پشه‌ها برنامهٔ‌درمانی درنظر گرفته شده است وقرار است در جیرفت بیمارستان ۲۵ تختخوابی ایجاد گردد.

الکل و رانندگی

بعضی از پزشکان فرانسوی معتقدند الکل بمقدار بسیار کم راننده را هوشیارتر میکند

خلاصه

آیا الکل بمقدار کم برای رانندگان مفید است واز این راه میتوان حوادث رانندگی را تقلیل داد ؟.. این سئوالی است که پزشکان از خود مینمایند و هنوز چنانکه باید وشاید جواب مناسبی به آن داده نشده است .

علت سئوال مزبور اینست که عملا مشاهده شده که اگر الکل بمقدار بسیار کم مصرف شود ، بدن را برای انجام کارهای روزانه آماده نموده و شخص احساس خوشی مینماید ؟ در حالیکه زیاده‌روی در نوشیدن آن انسانرا بخواب برده و اعمال بدن را مختل نموده و شخص را دچار ناراحتی های جسمی و روحی زیادی میسازد وبهمین جهت متخصصین حوادث درکارخانه‌ها درعین حال که با افراط در نوشیدن الکل بشدت مبارزه مینمایند ، مصرف کمی از آن را به عنوان «دفاع دربرابر حوادث» توصیه می‌کنند و در واقع میتوان گفت که الکل باعث تحریک اعصاب میشود و البته این تحریک گاهی خطرناک میباشد ! وبهمین‌جهت مهمترین مسئله‌ای‌که امروزه توسط پزشکان برروی الکل مطالعه میشود ، همین ایجاد تحریک میباشد .

دربعضی ها چنانچه الکل پنجاه تا هشتاد میلی‌گرم برای هرصد میلی‌گرم خون مصرف گردد تحریکی ایجاد نمی کند ولی البته این عده نادر میباشند

چندی قبل کارشناسان بین‌المللی حوادث اتومبیل که درفرانسه اجتماع کرده‌بودند برروی این موضوع آزمایش های زیادی انجام دادند ، کارشناس های مزبور ، عده‌ای راننده را برروی اتومبیل های مخصوص سوار نموده و پس‌از اینکه آنها مدتی اتومبیل‌راندند، بهرکدام مقداری الکل خوراندند وباین ترتیب راننده‌های مزبور توانستند تا دوساعت‌ونیم، بدون‌احساس کوچکترین خستگی برانندگی بپردازند .

مقدار الکل

مقدار الکلی‌که هر راننده باید مصرف کند ، تا بدون احساس‌خستگی وبا هوشیاری کامل بکار پردازد ، متفاوت میباشد و بطورکلی بین ۲ر. گرم تا ۵ر. گرم برای هرکیلو وزن بدن میباشد و بزرگترین مقداری که طی آزمایشهای مختلف بدست آمده هشتاد میلیگرم برای هرصد گرم وزن بدن بوده است .

خطر الکل

در آزمایشهای متعددی که برروی رانندگان به‌عمل آمده است ، ثابت شده‌که خطر برای راننده‌ای‌که الکل مصرف نکرده بیشتر میباشد ولی مدتی پس‌از مصرف الکل ، هنگامی‌که عمل آن کاهش می‌یابد ، خطر برای راننده پیش آمده وباین ترتیب این فکر که برای راننده‌ای که بمقدار ناچیز الکل مصرف نموده ، خطری وجود ندارد ، بهیچوجه صحیح نمی باشد : به علاوه پس‌از مصرف الکل حالات روحی راننده بیش از بیش‌ظاهر شده واگر راننده آدمی خوشحال ، معاشرتی و خوش مشرب باشد ، هوشیاری بیشتری از خود نشان‌میدهد و ضمنا اطلاع و دقت و سابقه کار او نیز دراینمورد تاثیر فراوانی دارد . ایندسته درعین‌حال که برسرعت‌خود می‌افزایند ولی کمتر دچار خطا میشوند وضمنا تجربه نشان داده است که‌این دسته به الکل بیشتری احتیاج دارند وگاهی نیز از روی غرور و به هوای آن‌که تجربه و سابقه کارشان زیاد است ، درنوشیدن مشروبات الکلی زیاده روی مینمایند و سپس یک‌عمر پشیمان میشوند زیرا دراینحال خطر های فراوانی بسراغشان می‌آید ودچار تصادفات خطرناک میشوند .

این فکر راکه مصرف الکل بمقدار ناچیز خطری ندارد ، باید بکلی از خود دورکرد زیرا گاهی براثر اعتیاد، همین مقدارکم اثرات نامطلوبی برروی سلسله اعصاب باقی گذاشته و حوادث خطرناکی ایجاد می‌کند و بهمین‌جهت بهتر است که رانندگان بدون مصرف مشروبات الکلی پشت فرمان قرار گیرند زیرا دراین حال کمتر دچارخطا واشتباه میشوند .

سرویس پزشکی خبرگزاری فرانسه

ده میلیارد تومان برای مقابله با مالاریا

هم‌اکنون ۱۴۰ میلیون نفر در جهان باین بیماری موذی مبتلا هستند

پیروزی بشر برمالاریا که اسکندر را کشت وهرسال هشتادهزار نفر از مردم مکزیک‌راازپای درمی‌آورد قطعی‌است

مالاریا درزمره بیماریهای تاریخی است . اسکندررا کشت وامپراطوری رم راویران ساخت و هم اکنون نیز صدوچهل منطقه جهان که بیش از یك میلیارد نفر ساکن‌دارند باین بیماری آلوده هستند. لکن پزشکان سرانجام توانسته‌اند آنرا مهار کنند .

مالاریا تبهای متناوبی دارد وبزرك شدن طحال ، کم خونی وناراحتیهای عصبی منجر میشود. اولین کسیکه رابطه بین مالاریا ومناطق مردابی را دریافت بقراط حکیم بود. انگل‌مولد این بیماری اولین بار در قرن نوزدهم بوسیله لادران دانشمند فرانسوی کشف شد.

درمرحله اول بیماری انگل مالاریا گلبولهای قرمز رامورد حمله قرارمی دهد .وبعداز آنکه گلبولهای زیادی آلوده شدند وسموم آنها بمقدار زیاد واردخون شد . تب آشکار میشود.در مرحله دوم بیمار قابلیت آنرا پیدا میکند که‌دیگران رامبتلا سازد .عامل انتقال هم پشه‌است .

اولین داروی ضدمالاریا کینین بود که‌درسال ۱۶۳۰ وارد اروپاشد ولی این‌دارو معلوم نیست بچه جهت مورد مخالفت‌عده‌ئی ازعلمای‌دین‌مسیح واقع شدوشایع استکه کرومول سیاستمدار انگلیسی که بمالاریا دچار شده بود بدانجهت مرد که پزشکش ازترس روحانیون حاضرنشده بود باوکنین بدهد .

در جنك بین‌المللی دوم دانشمندان آلمانی درصدد برآمدند که داروی جدیدی پیداکنند وآنوقت پلاسموشین ساخته شد . از طرف دیگر بوسیله د.د.ت پشه ناقل مالاریا را از بین میبرند .

مالاریا سالها کشتار میکرد .هر سال هشتاد هزار مکزیکی که درحدود سی‌سال داشتند بدست مالاریا ازپای درمی‌آمدند .

تاکنون برای مبارزه بر علیه‌شیوع مالاریا بالغ بر ده میلیارد تومان‌خرج شده‌است .

ازسال ۱۹۵۵ تاکنون‌مبارزه شدیدی درهمه جهان برعلیه مالاریا شروع شده ودر طی این‌مدت تعداد مبتلایان از ۲۵۰ میلیون نفر به ۱۴۰ میلیون نفرکاهش یافته است درسال ۱۹۶۲ مبارزه برعلیه مالاریا در اروپا تمام میشود . مبارزه برعلیه این بیماری در سیلان باعث شد که تولید برنج در این کشور ۵۰ در صد افزایش یابد.

باید مبارزه برعلیه مالاریا رابسرعت انجام داد زیرا پشه‌ها کم‌کم دربرابر د.د.ت مقاوم میشوند .

۹۵ نفر راسوزاندم !!

یك پسر بچه ۱۳ ساله اعتراف کرد که برای فرار از درس ، مدرسه‌ای را که‌در آن تحصیل می‌کرد آتش زد وموجب‌سوختن ۹۵ نفر همکلاسان و معلمین خود شد .

«اولیده‌اف انجل» بوده و پسر بچه سیزده ساله در کلاس پنجم آن درس میخوانده است .

یونایتد پرس

روزنامه شیگاگو تریبون درشماره اخیر خود گزارش‌داده است که‌یك پسر بچه ۱۳ ساله اعتراف کرده است که در تاریخ اول دسامبر ۱۹۵۱ یکی از مدارس شیگاگو را او آتش زده است .

در این حادثه ۹۵ نفر از آموزگاران و دانش آموزان زنده زنده سوختند. پسر بچه دوازده ساله که اسم وی فاش نشده در اعترافات خود گفته است که از مدرسه نفرت داشتم و با آتش زدن آشغالدانی مدرسه‌باعث آتش سوزی آن مدرسه شده است. نام مدرسه ایکه دچار حریق شد

کتك کاری در سر خجالت

یکی از اهالی تل‌اویو خجالت می‌کشید که پلیسهای‌زن اورا بازرسی بدنی کنند وبدینجهت آنها را مضروب کرد.

اعضای دادگاه تل آویو در مقابل دوسئوال عجیب قرار گرفته بودند: آیا یك پلیس زن حق‌دارد از یك مرد بازرسی بدنی بکند ؟ واگرمردی در برابر اینکار بواسطه خجالت دست‌به مقاومت زد اینکار اوقانونی است ؟ حاه‌ئه‌ای که این دوسئوال را پیش آورده از این قرار است : دو نفر از مامورین‌پلیس زن تل‌آویومردی راکه مایرهیرش نام دارد و بفروختن عکس های غیر قانونی مشغول بود بازداشت میکنند ودر صدد برمی‌آیند که اورا مورد بازجوئی قرار دهند ولی‌مایرهیرش دربرابر آنها مقاومت میکند و درصدد فرار برمی‌آید دو پلیس زن اورا میگیرند و پس از زدوخوردی که در طی آن یکی از پلیسها مجروح میشود وهیرش پلیس دیگر را باآتش‌سیگار میسوزاند موفق میشوند مرد خجالتی رابازرسی بدنی کنند .

هیرش بجرم‌مضروب ساختن‌مامورین دولت درحین انجام وظیفه بپای میز محاکمه کشیده میشود وکیل‌مدافع هیرش اظهارمیدارد که مقاومت موکل او وکتك‌کاریش باپلیسهای زن‌فقط بخاطر احساس خجالت بوده‌است وی سپس از دادگاه تقاضامیکند که به پلیسهای‌مرد نیز اجازه داده شود تا زنهای مجرم را بازدسی بدنی بکنند قادیگر از این نوع حوادث پیش‌نیاید

ولی دادگاه رای‌خودرا دایر بر محکومیت هیرش صادر میکند .

پاری پرس

مردی که تمام شب در دریا بود

چند روز قبل یك کشتی یوگسلاوی با یك کشتی انگلیسی در دریای‌مانش تصادم کردند و چندین نفر در این حادثه کشته و مجروح‌شدند. مردی‌را که‌دراین‌عکس‌مشاهده میکنید جزء سرنشینان‌کشتی یوگسلاوی بودو بنحومعجزه‌آسائی تمام شب را در دریای مانش شنا کرد و هنگامی‌که خورشیداز افق‌برآمددستجات کمکی نجاتش دادند .

یك فرانسوی بالش بشکمش‌بست نه ماه بدروغ گفت حامله هستم

این در فرانسه با حیرت و شگفتی فراوان تلقی شد . یك زن ۲۱ ساله مدت نه ماه شوهرش را گول‌زده‌بود و باو وانمود کرده بود که آبستن است وی برای اینکه شوهرش پی‌بدروغ او نبرد یك‌بالش بشکم خود بسته بود و جالب این‌جاست که شوهرش را متقاعد کرده بود که «فرزند» آینده آنها یك‌پسر خواهد بود .

ولی بعد از مدتی شوهر این زن حقه‌باز که راننده تاکسی بود بدروغ او پی برد و از دست او بدادگاه شکایت کرد .

زن حقه‌باز که‌با ایفای این کمدی میخواست احترام و محبت بیشتر شوهرش را جلب کند در نانسی به پای میز محاکمه کشیده شد .

در دادگاه اقرارکرد که‌فرزندش رادر ماه اول آبستنی سقط کرده بود و مجبور شد این دروغ بزرك‌را بشوهرش بگوید . دادگاه اورا به جرم حقه‌بازی به پرداخت هزارتومان جریمه محکوم کرد .

فیگارو

بهترین ستاره سال ملکه ضیافت زیباترین کشتی جهان

اودری هیپورن ستاره‌زیبای سینما که منتقدین سینمائی اورا بهترین‌ستاره‌سال ۱۹۶۱ شناختند باتفاق شوهرش مل‌فرر در ضیافتی که درزیبا ترین کشتی‌جهان بنام «فرانس» ترتیب داده شده بود شرکت کردند .

این ضیافت تحت عنوان «بال تخت های سفید کوچك» برپا شد و ادری‌هیپورن ملکه آن شناخته شد . ضیافت‌در بندر هاور فرانسه که کشتی «فرانس» (هفته گذشته به‌آب انداخته شد) در آنجا لنگر انداخته تشکیل شد .

در این عکس‌ادری هیپورن ومل‌فرر را در فرودگاه‌پاریس مشاهده میکنید .

فیگارو

چهره‌ها و گفته ها

سقوط دیکتاتورها برای بشریت مهم‌تر از سقوط دمکراسیها است .

روزولت

درفکر شکست بودن بمنزله مغلوب‌شدن در نبردی است‌که از نتیجه آن هراسناکیم .

فوش

هراسهایت را برای خود نگاهدار ولی دلیری‌هایت‌را بادیگران سهیم‌باش .

رابرت‌لوئیز استیونسن

نگوئید فلان مسئله مشکل است . اگر مشکل نبود که بدان مسئله نمیگفتند.

فوش

جانی سفیدپوش

نوشته : پل گوردو

همسر «دسرو»و «ژان‌بارك» کلفت آنها تاساعت شش بعداز ظهربمنزل برنگشتند . آنها بمحض ورود ازحال خانم «موث»جویا شدندو«دسرو» گفت :

«داروائر خودش راکرده وبیمار مامثل کنده درخت بخواب رفته وباید اورا آرام گذاشت »

صبح‌فردای آنروز «دسرو»بازهم زنو کلفتش رااز منزل بیرون فرستاد . ساعت ده‌یکنفر زنك‌در اطاق«دسرو»را بصدا درآورد .کسی

که‌زنك میزد خانمی ازدوستان اوبود که‌قراربود پولی راکه‌از «دسرو» میخواست ازاو بگیرد . بصدای زنك کسی درراباز نکرد خانم مزبور چون ازداخل اطاق‌صدائی شنیده بود بشدت درزا کوبید وفریاد زد: «آقای دسرو!من مادام هاتیر هستم درزا بازکنید .»

کلیدی درقفل‌چرخید ودربازشد. «دسرو»بروی تازه‌واردلبخندی زدولی رنك‌از رویش پریده‌بود. خانم‌هاتیر گفت :«مثل‌اینکه ناراحت

هستید»وبعد وارد سالن شد. خانم «دسرو»از موقعیکه اطاق خواب‌را دراختیار خانم «موث» قرارداده‌بود تختخواب‌ش رااین اطاق که‌در آن موقع‌بسیار آشفته بود آورده بود. درکنار تختخواب‌یك صندوق یك تکه‌نخ‌وسوزن بزرگی افتاده‌بود. خانم هاتیرگفت «مثل‌اینکه قصد اسباب‌کشی دارید!» دسروباین شوخی خندید وبعد بسرعت سندی راکه‌خانم هاتیر باوداده‌بود امضاء کردواین حال دستش میلرزید واین لرزش ازنظر خانم هاتیر مخفی نماند . خانم هاتیر سندرا گرفت

واز منزل خارج‌شد .

***

سه‌ربع‌بعد «دسرو» ازمنزل خارج‌شد وباربری راباخود بمنزل آوردو صندوقی راکه‌در سالن بودبرپشت اونهاد وموقعیکه ازپله ها پائین می‌آمدند گفت : «مابلوور میرویم.»

ده‌دقیقه بعد «دسرو»وباربر بمقابل کاخ‌لوور رسیدند . پادشاه درآنموقع دراین کاخ‌زندگی نمیکرد وبدینجهت طبقه پائین آنرا بهنرمندان وصنعتگران اجاره داده بودند «دسرو» وارد کارگاه دوست

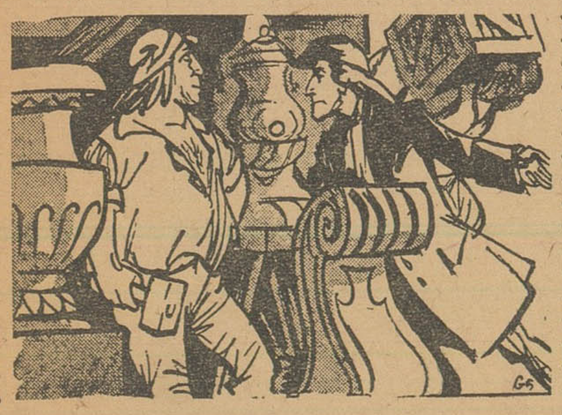

مجسمه سازش «موشی» شد واز اوپرسید که‌آیا میتواند یك‌صندوق سنگین وپررابرای مدتی درحدود یك‌یادوروز درکارگاه خود نگهدارد؟ «موشی»درجواب اوگفت که‌باکمال میل‌اینکار راخواهد کرد .

«دسرو» آنگاه ازکارگاه خارج‌شد وبه‌باربر کمك‌کرد تاصندوق سنگین رانرگوشه‌ای از محوطه کارگاه‌قرار دهد . آنوقت دستمزد باربر راپرداخت واورا روانه کرد .

ناتمام

گردونه عشق وزندگی

آخرین اثر : اریك ماریا رومارك

(نویسنده کتاب درغرب خبری نیست)

روی خودرا برگردانید وباکمال تعجب دوست خود «هولمن» را دیدکه با خوشحالی بسوی او میدود .

ـ کلرنایت ، توهستی ؟ خواب می‌بینم ؟

ـ نه ، دوست عزیز ، خواب نمی‌بینی ، خود من هستم .

ماشاءاله حالتان خوب شده است . هیچ تصور نمی‌کردم شما را باین حال به‌بینم .

هولمن درحالی‌که باخوشحالی دست خودرا بشانه دوستش میزدگفت:

ـ چقدر دیر کردی ....!

یکمرتبه چشمش به‌اتومبیل کلرنایت افتاد و صحبت خودرا قطع‌کرد ومدتی به‌تماشای آن پرداخت .

دست خودرا باملایمت روی آن می‌کشید ومانندمادر مهربانی که پس از مدتها طفل گمشده خودرا پیدا کرده باشد نوازشش میکرد خاطرات روزهای گذشته زنده میشد . با این اتومبیل بارها «کلرفایت» درمسابقه شرکت کرده بود . و نخستین آثار بیماری سل روی صندلی همین اتومبیل ظاهر شده بود . سرانجام نگاههای مشتاقانه خودرا متوجه «کلر فایت» کردو پرسید :

ـ اگر اشتباه نکرده باشم همان «گیسپ» قدیمی است هنوز عوض نکرده‌ای ؟

ـ بله،همان «گیسپ» خودمان است منتهی اکنون دیگر در مسابقات شرکت نمی‌کند و باز نشسته شده است .

ـ مثل من ؟

ـ نه تو فعلادر مرخصی هستی ، در حالیکه «گیسپ»باز نشسته شده است .

ـ یك سال مرخصی !خیلی‌زیاداست.حالابرویم بافتخار تجدید دیدار دمی خوش باشیم . هنوز هم «ودکا» میخوری ؟

ـ مگر اینجا ودکا هم پیدا میشود ؟

ـ هرچه دلت بخواهد .آسایشگاه خیلی خوبی است .

ـ صورت ظاهرش بیشتر به مهمانخانه شباهت دارد تا به آسایشگاه

ـ بله ، درمانگاه مدرنی است . ما اینجا تنها بعنوان اشخاصی که تحت درمان هستیم زندگی می‌کنیم . اینجا از «بیماری»و «مرك» خبری نیست .هیچکس حق‌ندارد این دو کلمه را برزبان بیاورد .باین جهت روحیه همه بسیار عالی است . گفتی از مونت کارلو می‌آئی ؟ آنجا کارداشتی ؟

ـ معلوم میشود که خبرهای ورزشی را نمی‌خوانی .

«هولمن» اندکی ناراحت شد:

ـ ابتداء که اینجا آمدم اخبار ورزشی را مرتبا میخواندم ولی بعدا این عادت را ترك کردم .میدانم کار احمقانه‌ای کرده‌ام .

ـ نه برعکس کار عاقلانه‌ای کرده‌ای . وقتی درمسابقه هاشرکت کردی دوباره نسبت بخبرهای ورزشی علاقه پیدا خواهی کرد .

ـ شریك مسابقه تان «در مونت‌کارلو» کی بود ؟

ـ توریانی .

باهم بطرف آسایشگاه براه افتادند .از پشت شیشه‌ها دسته های اسکی بازان درنیمه تاریکی شامگاه دیده میشدند که بشهر مراجعت‌می کردند «کلرفایت»درحالیکه این منظره را می‌نگریست گفت :

ـ جای بسیارخوبی دارید .

ـ بله ، زندان خوبی است .

کلرفایت جوابی نداد. اویك باربازندان واقعی سروکار پیدا کرده بود ونمی‌توانست گفته‌های دوستش را تائید کند

هولمن باز پرسید :

ـ توریانی شریك‌مسابقه دائمی شما است ؟

ـ نه ، هرچند وقت یك نفر دابرای اینکار انتخاب می‌کنم تا وقتی که‌حال تو خوب شود .

«کلرفایت» دروغ‌می‌گفت . توریانی از شش‌ماه پیش در تمام مسابقه ها باوی شرکت میکرد ولی صلاح درآن میدید که دوست وهمکارقدیمی خودرا نرنجاند .

«هولمن» که‌از این جواب بسیار خوشحال شده بود بازپرسید :

ـ در«مونت کارلو» پرنده شدی ؟

ـ نه ،کمی دیررسیدیم .

ـ از کجا می‌آمدی ؟

ـ از وین. از این گذشته اصراری برای بردن مسابقه نداشتم. میخواستم اتومبیل جدیدرا آزمایش کنم .

«هولمن»باخنده گفت :

ـ با این ترتیب «گیسپ» انتقام خودرا گرفت .

کلرفایت که نمی‌خواست این‌بحث ادامه پیدا کند باژست مخصوصی دستهای خودرا حرکت داد گفت :

ـ بهتر است که موضوع اتومبیل و مسابقه را کنار بگذاریم .عجالتا چیزی بخوریم .

ـ میخواهی درباره چه موضوعی صحبت کنیم ؟

ـ هیچ چیز ، فقط میخواستم برای مدت کوتاهی درین مورد بحث نکنم .

ـ چه شده است ؟ داری پرت‌و پلا میگوئی .

ـ چیزی نشده‌است . میدانی مدت قرارداد من منقضی شده است .دلم میخواهد تاوقتی قراردادم تجدید نشده‌است درباره مسابقه و اتومبیل صحبت نکنم .

ـ تا کی‌میخواهی‌اینجا بمانی ؟

ـ بدم نمیاید چندروزی بمانم .کجا میتوانم منزل کنم ؟

ـ در «هتل پالاس» اتفاقا بار بسیار خوبی هم دارد

کلرفایت درحالیکه لبخندی برلب داشت پرسید :

ـ بتو اجازه مشروب‌خوردن داده‌اند ؟

ـ بله ، اجازه دارم گاهگاهی دمی بخمره بزنم .

سپس از جیب بغل خود یك شیشه «جین» خارج کرد .

دراین هنگام سودرتمه‌ای در جلو در ورودی آسایشگاه متوقف شد و مردی که کلاه پوستی بسر داشت از آن پیاده شد، کلرفایت فورا زن ومردی راکه‌درراه دیده بود شناخت و آهسته از دوست خودپرسید :

ـ می‌شناسی ؟

ـ زنکه رامیگوئی ؟

ـ نه ،مرد را میگویم .

ناتمام

۱۰۱ بیمارستان و درمانگاه در سراسر کشور

در تهران ۱۱۴۵ دکتر ۴۶۰ داروخانه و ۹۴ بیمارستان وجود دارد و بی‌مبالغه اگر برای هر یك از ما سانحه و یا اتفاق ناگواری روی دهد میتوانیم فورا بیمار خود را به دکتر و یا بیمارستان مورد نظر برسانیم با این وصف هنوز از وضع بهداشت خود راضی نیستیم.

حالا شما فکر کنید اگر مثلا در قصر قند بلوچستان که فرسنگها با جاده ماشین رو فاصله دارد برای هم یك انسان برای یکی از هموطنان ما حادثه ای رخ دهد آن بد بخت سانحه دیده و خانواده بیچاره اش‌چه چاره‌ای بیاندیشند . آیا آنها باید مریض‌خود را بر روی الاغ سوار کنند و در سرما و گرما فرسنگها راه کوه ودشت را به پیمایند تا به لب جاده برسند و آنوقت در آنجا برای انتقال او بشهر منتظر ماشین شوند ؟

اینجاست که دل هر انسان نوع دوست و شرافتمند میلرزد و اینجاست که لزوم یك درمانگاه مجهز در چنین نقطه دور افتاده ای آشکار میگردد .

چنانکه در نقشه ملاحظه میکنید تاکنون از محل در آمد بلیط های بخت آزمائی ملی ۱۰۱ بیمارستان و درمانگاه در چنین نقاط دور افتاده ای بنا شده است و کلیه این مراکز بهداشتی امروز مجهز به دکتر و داروی مجانی است . بنا بر این شما اگر تاکنون حتی یك بلیط بخت آزمائی ملی خریده اید در ایجاد این بیمارستانها و درمانگاهها سهیم هستید .

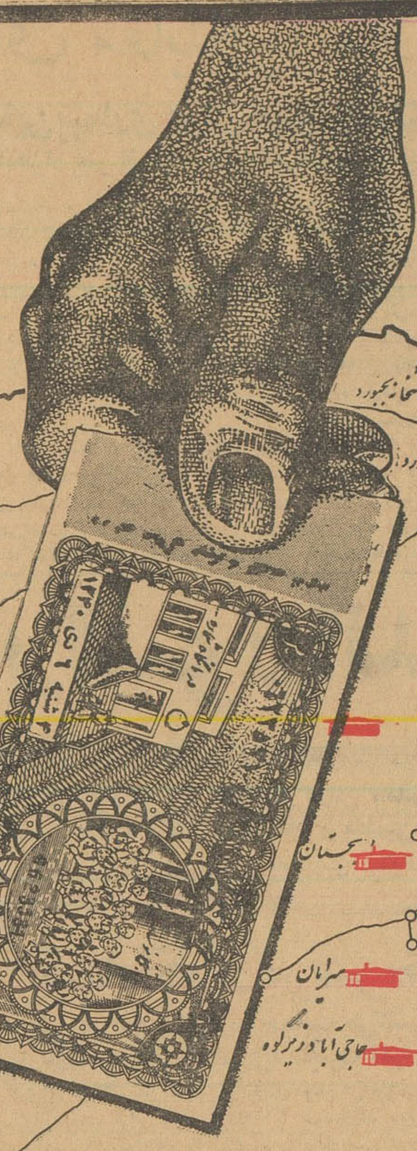

بیمارستان و درمانگاه

شما اگر تاکنون حتی یك بلیط بخت آزمائی ملی خریده اید

در ایجاد این درمانگاهها سهیم هستید

درمورد بیماری مشکوك

بقیه از صفحه اول

بین مقامات وزارت بهداری‌ومقامات انتظامی ایرنروزها تماس های‌بیشتر گرفته میشود بماموران انتظامی در مرزهای جنوب شرقی‌ایران دستور داده‌شده است با افزایش نفرات کنترل بیشتر و دقیقتری درامررفت وآمد بین ایران و پاکستان بعمل آورند .

در فرودگاه

مدیر کل بهداشت وزارت‌بهداری امروز گفت : از مدتی قبل در فرودگاه مهرآباد مسافرانیکه از نقاط مختلف‌دنیاوارد ایران‌میشدند تحت کنترل دقیق قرار میگرفتند و اینکار تا رفع بیماری آبله در کشورهای اروپائی و کشورپاکستان ادامه خواهد داشت ،باین ترتیب که از کلیه مسافران هواپیما ها برك تلقیح بین‌المللی مطالبه میشود درصورتیکه مسافری فاقدبرك‌مزبور باشد بلافاصله در محل‌فرودگاه علیه بیماری آبله مایه کوبی می شود ودر صورت مشکوك بودن مدت‌چهارده روزدرقرنطینه‌فرودگاه مهرآباد تحت کنترل بهداشتی‌قرار میگیرد .

امروز از بنگاه پاستور اطلاع دادند .

در مورد بیمار مشکوك به آبله که آبله مرغان تشخیص داده‌شده بود مطالعه کافی صورت گرفت و پس‌از اخذ نتیجه معلوم شدمطلقا ویروس آبله در خون بیماروجود ندارد .

هیئت بهداشتی

بقراراطلاع اداره کل بهداری شهرداری برای مبارزه کامل علیه بیماری آبله درشهر تهران درنظر دارد هیئتی مرکب از مدیران کل بهداشت وزارت بهداری بهداشت استان تهران و مدیر کل‌بهداری شهرداری تشکیل دهد ضمنا از طرف اداره کل بهداری شهرداری نشریه‌ای در سی هزار نسخه چاپ میشود، در این نشریه، طرق‌پیش‌گیری از سرایت آبله ، نشانه بیماری آبله‌و شناسائی آن برای مردم شرح داده‌شده‌است .

شروع بکار

از صبح امروز مقدار کافی مایه ضد آبله در اختیار درمانگاههای بهداری شهرداری درنقاط مختلف شهر گذاشته شد و درهر درمانگاه یك نفر پزشك و یك نفر پزشکیار مشغول تلقیح شدند .

شایع

آخر وقت امروز گفته شد یکی از دو بیمار مشکوك به آبله که‌در بیمارستان فیروز آبادی بستری هستند مبتلا به‌بیماری آبله‌میباشند

خبرنگار ما بدنبال این خبر با مقامات بهدشتی تماس گرفت .

آقای دکتر مرشد مدیر کل اداره بهداشت وزارت بهداری‌برای بار دوم از قول آقای دکتر شمسا گفت: صددرصد بیماران مشکوك بستری‌شده‌دربیمارستان‌فیروزآبادی مبتلا به آبله نمیباشند بلکه‌بیماری آنها آبله مرغان است .

آقای دکتر سیادت طبیب‌معالج بیماران مشکوك به آبله گفت تاکنون‌اطلاعی ازطرف بنگاه‌پاستور بما نرسیده و روی همین اصل‌نمی‌توانم جواب قطعی بدهم که بیمار مبتلا به آبله مرغان است یا آبله پدر بیماران

خبرنگار ما کسب اطلاع کرد که صبح امروز پدر دوبرادر بیمار مشکوك به آبله به‌بیمارستان‌فیروز‌آبادی مراجعه کرده و تقاضانموده است که فرزندان او را مرخص کنند !

اما مسئولین بخش مربوط حتی اجازه‌ملاقات هم بپدر اطفال‌نداده‌اند

چاه نفت سیروس

بقیه ازصفحه اول

باشد کینلی خود سه بار برای مهار کردن چاههائی که ضمن حفاری آتش گرفت یا فوران کرد بایران آمد وی فعلا باز نشسته‌شده است .

خبر نگار ما اضافه میکند کلیه کارمندان و کار گران چاه شماره دو سیروس با کشتی ببندرگناوه انتقال داده شده‌اند و دو نفر از کارکنان سکو که مختصر جراحاتی برداشته بودند در جزیره خارك مورد معالجه قرار گرفته اند .

امروز همچنین اطلاع‌حاصل شدکه آقای «هامیلتون» مدیر عامل شرکت ایپاك بجنوب عزیمت کرده است تا شخصا عملیات مهار کردن چاه را سرپرستی کند .

از شرکت ملی نفت اطلاع میرسد کلیه وسایلی که برای مهار کردن چاه لازم بوده مهیا گردیده تا بمحض ضرورت برای مهر کردن چاه ارسال شود .

در ضمن یك نفر متخصص تولید نفت بنام آقای «وایت» نیز به‌نزدیکی چاه رفته است تا معلوم کند چرا ممکن نشده چاه قبل از فوران مهار شود . از قرار معلوم یکی از لوله های‌چاه ترکیده واینکه مهارکردن چاه میسر نشده بعلت همان شکافی‌بوده که درلوله پیدا شده است.

ترکیدن لوله نشانه آن است که میزان فشار چاه فوق العاده زیاد بوده است ولی بهر حال هنوز مدتی وقت لازم است تابا بررسی دقیق معلوم شود فشار چاه چقدر میباشد.

چاه شماره دو سیروس سومین چاهی است که در فلات قاره‌ایران به نفت رسیده است .

اولین چاهی که در خلیج فارس در فلات قاره ایران به نفت رسید متعلق به شرکت ایران‌و ایتالیاموسوم به سیریپ و دومین چاه هم چاه شماره‌یك داریوش‌متعلق بشرکت‌ایران و پان امریکن بود .

باید دانست درفلات‌قاره عربستان سعودی نیز وسیله‌یك شرکت ژاپونی نفت استخراج میشود و همین چند ماه پیش بود که یك چاه آن به نفت رسید و آتش گرفت .

این خطر در مورد چاه شماره‌دو سیروس هم‌وجود داردلذانهایت دقت میشود که از بروز خطر جلوگیری بعمل آید .

روی همین اصل ماموربن موتور- خانه برق چاه وسایر دستگاههای سکوی شناور قبل از خروج از سکو تمام موتور ها را خاموش کرده و تمام دستگاهها را از حرکت باز داشته‌اند .

شرکت ایپاك‌اکنون‌سعی‌دارد هرچه زودتر چاه را مهار کند زیرا تاکنون مقادیر زیادی گاز و نفت از سرچاه خارج میشود و هدر میرود و بدریا میریزد .

برای مهار کردن چاه پس از تعمیر لوله باید روی آن یك شیرنصب کنند و معلوم نیست اینکار چند روز طول خواهد کشید .

چنین برمیآید منبع چاه شماره یك داریوش وچاه شماره‌یك سیروس یکی باشد .

اشل جدید حقوق

بقیه از صفحه اول

حقوق قضات‌با اشل جدید

در طرح‌جدید تغییر اشل نیز نسبت تغییرات حقوق پایه های یك‌تا یازده عینا مانند گذشته عمل خواهد شد با این تفاوت که در طرح مذکور اشل پایه یك بجای سه هزار ریال شش هزار ریال پیش بینی شده وباین ترتیب از سال آینده حقوق قضات‌بر پایه اشل جدید باین شرح خواهدبود:

پایه یك ۶۰۰۰ ریال -پایه دو ۸۰۰۰ ریال -پایه سه ۱۰۷۰۰ ریال پایه‌چهار۱۴۲۰۰ریال-پایه‌پنج۱۷۷۵۰ ریال -پایه شش ۲۲۱۸۵ ریال -پایه هفت ۲۷۷۳۰ ریال - پایه هشت ۳۳۳۵۰ ریال -پایه نه ۳۷۷۴۰ ریال- پایه ده ۴۲۴۴۰ ریال پایه یازده ۴۷۷۴۰ ریال

بطوریکه مشاهده می شود درطرح جدیدتغییراشل اشل پایه‌یك از سه هزار ریال بشش هزار ریال تغییر کرده و تناسب تغییر حقوق سایررتبه ها بر اساس همان تناسب قبلی‌صورت گرفته است .

ضمنا خبرنگار ما کسب اطلاع کرد که آقای نورالدین الموتی وزیر دادگستری بنمایندگی کارمندان اداری دادگستری که در چند روز اخیرضمن ملاقات های خود تقاضای جلب توجه درباره حقوق خود داشتند وعده داده است که تاسرحد امکان نسبت‌به‌بهبود حقوق این دسته ازکارکنان دادگستری نیز توجهی بعمل آید .

۱۶۰ میلیول ریال

بقیه از صفحه اول

ازمحل ۵۰ در صد دوم

خبر نگارمادر گزارش خودمیافزاید چون وزارت دارائی بهیچوجه برای انجام این امر اعتباری در اختیار وزارت فرهنگ نخواهد گذاشت و وزارت فرهنگ نیز باید مانندسایر وزارتخانه ها از محل صرفه جوئی های خود این وجه را بکارمندان خود پرداخت نماید ناگزیر برای تامین اعتبار پرداخت ترفیعات فرهنگیان باید از محل ۲۰۰ میلیون ریال صرفه جوئی هائی‌که‌در بودجه وزارت فرهنگ برای پرداخت پنجاه در صد دوم ترمیم اشل حقوق فرهنگیان اختصاص داده شد ،اعتبار ترفیعات سال ۳۹ فرهنگیان تامین و پرداخت شود .

خبر نگار ما در گزارش خود می افزاید علت اینکه‌تا بحال عدم‌پرداخت صدی پنجاه دوم ترمیم حقوق معلمین بعهده تعویق افتاده این بوده است که کارمندان کادر آموزشی بادریافت صدی پنجاه ترمیم حقوق‌آنان بمیزان قابل توجهی بالا رفته در حالیکه کارمندان اداری علاوه‌براینکه مشمول تصویبنامه هیئت دولت نگردیده و حقوق آنان ترمیم نشده از گرفتن ترفیعات استحقاقی خود نیز محروم شده‌اند و براثر شکایاتی که به آقای وزیر فرهنگ در مورد ترمیم حقوق و ترفیعات عقب افتاده خود نموده‌اند مقرر شده است که فعلا از محل ۲۰۰ میلیون ریال اعتبار صدی پنجاه دوم احکام ترفیعات فرهنگیان صادر گردد و بعدا با صرفه جوئیهای دیگری که دربودجه وزارتفرهنگ و حذف‌سازمان های زاید بعمل خواهد آمد پنجاه در صد دوم ترمیم حقوق معلمین پرداخت گردد .

خبر نگار ما گزارش میدهد این دستور آقای درخشش وزیر فرهنگ بین کارمندان اداری که مدتی است از گرفتن حق قانونی خود محروم گردیده‌اند حسن اثر بخشیده وتا آخر سال جاری موفق خواهند شد احکام ترفیعات سال۳۹خود رادریافت دارند .

دستور نخست وزیر

بقیه از صفحه اول

قرار شد فردا صبح تمام روسای حسابداری ذیحساب های وزارتخانه هادروزارت‌دارائی حضوربهمرسانند و آقای نخست وزیر شخصا در این جلسه حضور خواهد یافت و مشکلات مالی دولت و تقاضای وزارت دارائی را در تنظیم بودجه برای روسای حسابداری تشریح خواهد کرد .

در این جلسه آقای نخست وزیر شخصا دستور صریح در مورد‌تقلیل هزینه سال ۱۳۴۱ را به روسای حسابداری وذیحساب ها خواهد داد .

پیش بینی میشود باتاکید و تائیدی که آقای نخست وزیر در مورد تقلیل هزینه اداری بعمل می آورد در کلیه وزارتخانه ها به دستور وزیران هیئت هائی مامور تقلیل بودجه شوند .

یك مقام صلاحیتدار در انجام این زمینه اظهار داشت موضوع اهمیت تقلیل هزینه ها هنوز برای مدیران کل و روسای وزارتخانه‌ها روشن نیست طرح تنظیم بودجه وزارتخانه‌ها هنوز بر این اساس است که هروزارتخانه کوشش‌دارد اعتبار اضافی بیشتری از دولت دریافت دارد این روحیه باید بر- اساس واقع بینی ومصالح مالی کشور از بین برود و کوشش اساسی باید مصروف‌تعدیل‌مخارج و تعادل بودجه گردد .

آقای نخست وزیر فردا دراین زمینه تذکرات صریح بروسای حسابداریها وذیحساب های‌وزارت- خانه ها خواهد داد .

هیئت بازرگانی افغانستان از کارخانجات شاه پسند دیدن کردند

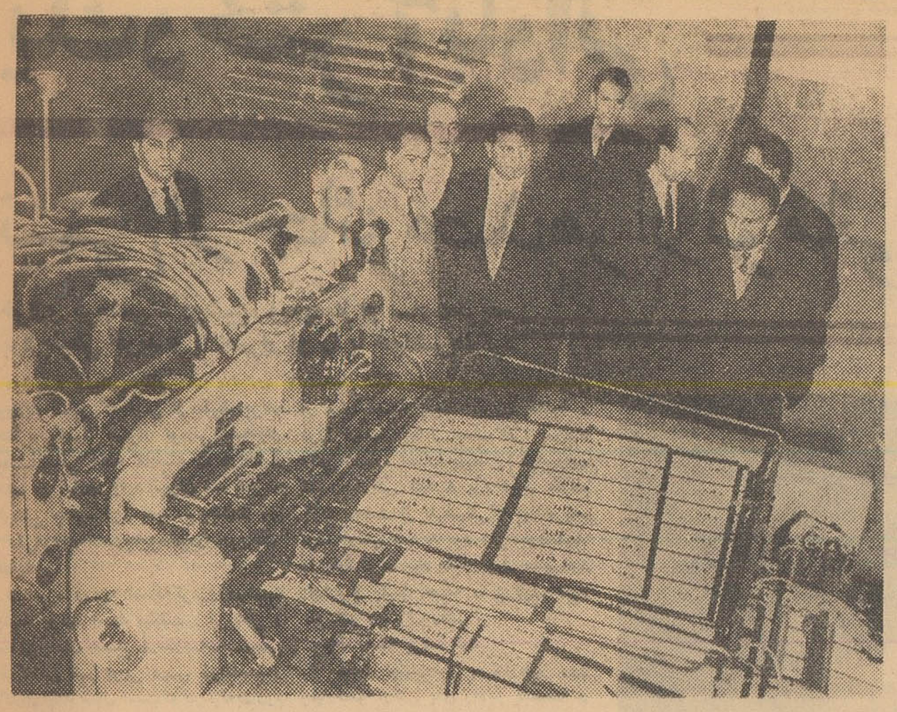

اعضای هیئت در مقابل ماشین چاپ خودکار افست شاه پسند

بقیه از صفحه اول

ساعت ۱۰ صبح روز گذشته هیئت اقتصادی افغانستان باتفاق آقایان دکتر جزایری ومهندس گنایون‌مهمانداران‌هیئت‌از کارخانجات شاه پسند دیدن کردند.

ابتدا آقای لاجوردی مدیر شرکت سهامی صنعتی بهشهر به هیئت بازرگانی خوش آمد گفت، سپس از قسمتهای مختلف کارخانه بازدید بعمل آمد.

آقای دکتر نورعلی رئیس بانك کشاورزی افغانستان که اطلاعات عمیقی در امور فنی و شیمیائی‌دارد سئوالات دقیق علمی می‌نمود که‌از طرف مهندسین کارخانه توضیحات مفصل وروشنی داده‌میشد مخصوصا آقای دکتر نورعلی‌بتماشای‌قسمتهای بسیار حساس کارخانه علاقمندبود که راهنمائی شده ودر تمام‌قسمتها‌به تشکیلات بسیار مدرن شاه پسندبا اعجاب وتحسین مینگریستند نکاتی که بیش از همه برای آقایان‌اعضاء هیئت جالب بنظر رسید رعایت اصول بهداشتی در تصفیه وبسته بندی‌روغن‌واتوماتیك‌بودن‌دستگاهها بود . آقای دکتر نورعلی اظهار داشت در کشورهای اروپائی و شمال افریقا و بسیاری از نقاط‌جهان که گردش نموده چنین تشکیلات عظیم ومدرن ومنظمی ندیده وازاین که محصول چنین کارخانه‌ای به افغانستان صادر شده است اظهار رضایت کرد.

آقای جنت خان غروال رئیس بانك تجارتی افغانستان گفت‌وجود چنین تشکیلات مدرن ووسیعی قابل تحسین است و پس از اطلاع از طرز رفتار شرکت بازارعین که بادادن وام ومساعدتهای اجتماعی موجبات توسعه سطح کشت‌مواد اولیه کارخانه را فراهم نموده و مینمایند اظهار داشت وجود چنین تشکیلات مدرن ووسیعی که برای تهیه مواد غذائی که از احتیاجات اولیه هر کشوری میباشد خدمت بزرگی است که بمیهن خودتان کرده‌اید وفعالیت وتدبیر مدیران شرکت قابل تحسین وتقدیر است

لابراتوار بزرك شاه پسندبی‌اندازه توجه آقایان را جلب کرد وازدیدن لابراتواری باین اهمیت و بزرگی‌و مجهزی که در تمام مراحل تصفیه روغن راکنترل مینماید دچارشگفتی گردیده مخصوصا از اینکه شاه- پسند باداشتن چنین لابراتواری برای آزمایش روغن احتیاج بخارج ندارد بمدیر ومهندسین کارخانه تبریك گفتند بعد از قسمتهای‌قوطی سازی مدرن کارخانه و چاپ افست آنرا که میتواند هر دقیقه ۳۰۰ قوطی تحویل دهد دیدن کردند‌که اتوماتیك صابون گلنار توجه دقیق موجب تحسین هیئت واقع شد .

سپس هیئت بازرگانی به کار خانه صابون سازی شرکت هدایت رابخود آقایان رابخود جلب کرد.

وساعت یك بعد از ظهر پس از امضاء دفتر یادبود کارخانه شاه- شدند وقسمتهای بسیار دیدنی و پسند راترك کردند.

آئین‌نامه اجرائی معافیت مشمولین

امروز کسب اطلاع شد که آئین‌نامه اجرائی معافیت مشمولین که‌از طرف وزارت جنك جهت مطالعه به نخست وزیری ارسال شده بود آماده شده ودر جلسه روز شنبه هیئت دولت مطرح خواهد شد این آئین نامه قریب ۳۲ ماده دارد و پس از تصویب‌هیئت‌وزیران‌تکلیف‌مشمولین‌لیسانسیه دیپلمه وعادی که در قرعه کشی هااز خدمت معاف شدند از حیث پرداخت وجه معلوم خواهد شد .

یك آلمانی باتهام جعل محاکمه میشود

امروز محاکمه یك آلمانی بنام والتراسپاتس‌باتهام جعل‌واستفاده ازسندمجعول تحت محاکمه قرار گرفته است .

والتراسپاتس در شعبه اول دادگاه عالی جنائی شروع گردید.

مجالس ترحیم و یادبود

وزارت بازرگانی بانهایت تاثرو تاسف فوت مرحوم **رضا قلی ساویز** کارمند بازنشسته اداره کل گمرك‌را که از صاحب منصبان قدیمی و صدیق بوده اند باطلاع میرساند مجلس ختم آنمرحوم روز شنبه ۳۰ر۱۰ر۴۰ از ساعت ۹ تا ۱۱ صبح در مسجد مجد برگزار خواهد شد .

وزارت بازرگانی

خانواده های **ساویز-رضائی- ماکوئی-کمپانی -طهماسبی نیك انجام - شیبانی - رکنی - قهرمانی - صدقیانی -قدیمی نوائی -ظلی - ویلکین**

بانهایت تالم درگذشت مرحوم **رضا قلی ساویز** را به اطلاع خویشاوندان و دوستان میرساند مجلس ترحیم آن مرحوم روز شنبه سی‌ام دیماه (۳۰ر۱۰ر۴۰)ازساعت ۹ تا ۱۱ صبح در مسجد مجد و مجلس ترحیم زنانه در روز پنج شنبه ۲۸دیماه ازساعت ۳الی ۶ بعد از ظهر در منزل شخصی واقع در خیابان بیست متری دوم شماره ۱۱۴ منعقد خواهد بود .

ایرج‌ساویز - منصور ماکوئی - علی‌رضائی -محمودرضائی- عباس‌رضائی-دکترقاسم‌رضائی-محمدعلی‌نوائی- حسن نوائی مسعود کمپانی - حسن کمپانی - سرهنك خلیل طهماسبی- تقی نیك‌انجام - احمد شیبانی -مهندس‌ملك منصور رکنی- سرهنك مهدیقلی قهرمانی-اصغر صدقیانی - حسن‌صدقیانی رضا قلی قدیمی -احمد ظلی - آرتورویلکین

آ-۳۴۸۸۲ ۱-۲

چون روز شنبه ۳۰ر۱۰ر۴۰ مصادف با شب هفتمین روز درگذشت شادروان مرحوم **رضا قلی ساویز** می باشد لذا مجلس‌یادبودی ازساعت ۲ الی ۵ بعد ازظهر در امامزاده قاسم (شمیران)منعقداست‌از خویشان و دوستان محترم‌تمنامی شود که بمنظورشادی روح‌آنمرحوم درمراسم‌مزبور شرکت فرمایند ضمنا وسیله ایاب و ذهاب از منزل آنمرحوم مهیا است .

خانواده های :ساویز -ماکوئی -کمپانی- رضائی - نوائی-طهماسبی -نیك‌انجام-شیبانی -ظلی-رکنی-قهرمانی صدقیانی

آ-۲۵۴۰۹ ۱-۲

خانواده صباغی خوئی- جعفرزاده-پارسا- طلوعی-مدحت جوادزاده- هادی امامی‌خوئی - حیدرپور تبریزی- بزاززاده خوئی- فرشچی -شکوری- نصیری-اخوان-ابوذری- همدانی قلی‌زاده -موتمن -برزگر -فکری

باکمال تاسف درگذشت‌شادروان مرحومه **گوهر تاج‌خانم** متعلقه آقای مشهدی عباسعلی صباغی خوئی را باطلاع دوستان و آشنایان میرساند مجلس ترحیم آنمرحومه روز پنجشنبه ۲۸دیماه ازساعت ۳ونیم الی ۵ونیم عصر در مسجد لولاگرواقع در خیابان آذربایجان چهارراه لولاگر منعقدخواهد بود و مجلس زنانه در همانروز ازساعت ۳الی ۶ عصر درمنزل شخصی‌واقع در خیابان هاشمی مابین خیابان سلسبیل ونواب کاشی ۸۱ برپا خواهد بود .

سید ابراهیم مقبره‌خوئی- سید رزاقی خوئی- مشهدی عباسعلی- صباغی خوئی

بعموم بازماندگان آنمرحومه مصیبت‌وارده را تسلیت میدهیم

بمناسبت تصادف روز پنجشنبه ۲۸دیماه با شب هفت مرحوم **مسعود جناب زاده** مجلس یادبودی از ساعت ۳ تا ۵ بعد از ظهر در امامزاده عبدالله آرامگاه فتوحی برگذار می گردد .

خانواده جناب زاده - جناب

بمناسبت تصادف روز پنجشنبه ۲۸دیماه با شب هفت مرحومه مغفوره**بانو نجیبه‌اصلانی** مجلس یادبودی دراین‌بابویه برسر مزار آنمرحومه از ساعت ۲ونیم الی ۴ و نیم بعد ازظهر برگزار خواهد بود .

سرتیپ دکتر علی اصلانی

با اندوه فراوان درگذشت‌شادروان **کریم علی آبادی** کارمند بازنشسته ثبت‌کل اسناد و املاك را باطلاع خویشاوندان و دوستان میرساند مجلس ترحیم مردانه روز شنبه ۳۰ر۱۰ر۴۰ ازساعت ۳الی ۵ بعد از ظهر در مسجد مجد و مجلس ترحیم زنانه روز پنجشنبه ۲۸ر۱۰ر۴۰ در ساعت مذکور در منزل سرهنك علی آبادی خیابان شمیران روبروی بی سیم خیابان پالیزی شماره ۵۷ برقرار می باشد .

بانو منصوره سمیعی - بانو قدس ایران علی آبادی (رهبری) -سرهنك ستاد هوائی ناصر علی آبادی -بانوعفت تاج حقیقت (علی آبادی)-حبیب‌الله ادیب سمیعی - خسرو رهبری- عبدالصمد علی آبادی (منیع‌السلطنه) - پروفسور هادی علی آبادی - حاج نصرت‌الله شاهین - اسحق‌علی‌آبادی دکتر عبدالحسین علی‌آبادی - دکتر محمد حسین علی‌آبادی- دکتر احمد علی آبادی - علی اکرامی (علی آبادی)- علی اکبر علی‌آبادی - مهندس ابوالقاسم علی آبادی-سرهنك‌غلامحسین علی‌آبادی-مهندس امیرناصر حق شناس علی آبادی - محمد علی علی‌آبادی - مهندس یوسف‌علی‌آبادی - سرهنك۲مسعود علی‌آبادی - اسمعیل علی آبادی - سرهنك ۲ خلیل الیکائی- سرهنك علی اصغر ضرابی - سرهنك ستاد محسن هاشمی نژاد - مهندس پرویز علی آبادی

آ-۲۵۳۸۱ ۱-۲

بعموم‌بازماندگان آنمرحوم مصیبت‌وارده‌را تسلیت میدهیم

فوت‌ناگهانی **فاطمه متعلقه اکبر شیرافکن** را باطلاع دوستان میرساند مجلس ختم در مسجد جامع‌نیاوران ازساعت ۲تا ۶ بعد از ظهر پنجشنبه برگزار می شود .

آ-۲۵۳۹۷ **حاج مهدی زبرجد - رحیم شیرافکن**

بعموم‌بازماندگان آنمرحومه مصیبت‌وارده‌را تسلیت میدهیم

باکمال تاسف فوت ناگهانی آقای **علی محمد نظری‌کنگرلو** را باطلاع بستگان و دوستان میرساند مراسم ختم مردانه‌آن مرحوم ازساعت ۳ الی ۵بعد از ظهر ۲۸ر۱۰ر۴۰ خیابان ری میدان‌شاه مسجد حاج ابوالفتح وختم زنانه در همان روز و ساعت در منزل آنمرحوم خیابان‌سلسبیل رودکی خیابان غربی بوستان سعدی کوچه بهرامی پلاك ۲۳ برقراراست.

رقیه و صفانظری کنگرلو- مرتضی - مهندس عباسقلی مصطفی -محمد علی -حسنعلی - حسینعلی - احمد علی - وعبدالعلی نظری کنگرلو- عبدالحسین کوپال-محمودگوهربین سید محمد مرتضوی -خانواده آجودانی - خانواده محصص

بعموم‌بازماندگان آنمرحوم مصیبت‌وارده‌را تسلیت میدهیم

باطلاع کلیه دوستان و آشنایان میرساند مراسم هفته مرحومه سعیده فقیده بانو**توراندخت پارس تبار** در روز ۲۸دیماه جاری‌درقم‌برمزار آنمرحومه برگزار خواهد شد از دوستان و بستگان تقاضا می شود که از ساعت ۸ صبح روز مذکور در منزل آنمرحومه واقع در انتهای خیابان آبان کوی انوری حضور بهمرسانند . **فامیل پارس تبار**

خانواده های ابوالحلم - ابوالصدق -ابوسباع-ماندگار نادم زاده- اسلامی- اربابی- احمداحمدی- کاظمینی-نوراد- ملك سعیدی- هراتی

باکمال تاسف درگذشت **مرحومه بانو شاهزاده بیگم**والده آقایان حاج علی اصغر ابوالحلم - احمد ابوالحلم را باطلاع خویشاوندان و دوستان میرساند مجلس ترحیم مردانه صبح پنجشنبه ازساعت ۹الی ۱۱ در مسجد ارك و ختم زنانه در روز جمعه در منزل آقای حاج‌علی اصغرابوالحلم واقع‌درخیابان مولوی چهارراه قوام‌الدوله منعقد می باشد .

آ-۲۵۴۳۹

بعموم بازماندگان آنمرحومه مصیبت‌وارده را تسلیت میدهیم

کسانیکه میترسند

بقیه از صفحه اول

امروز کسب اطلاع شد که‌دولت تصمیم گرفته است بانهایت قدرت قانون اصلاحات ارضی را اجرانماید .

خبرنگارما دراین‌زمینه گزارش‌میدهد که به‌آقای مهندس خلخالی نماینده شورای اصلاحات ارضی درمراغه‌اختیار کامل داده‌شده‌است که‌هرگاه‌دراجرای قانون اصلاحات ارضی از طرف هر شخصی ودسته‌ای ایجاد اخلال شدفورا استاندار ویا فرماندار وسایر مقامات مسئول تماس گرفته وبرای اجرای قانون ازآنها کمك بگیرد .

همچنین از تهران دستورات کافی از طرف دولت به استانداران و سایر مقامات داده شده است که هر گونه کمکی را که لازم‌باشدبرای اجرای قانون به نماینده شورای اصلاحات ارضی بکنند تا وی بتواند در یك‌محیط کاملا اطمینان بخشی بکار خود ادامه دهد .

همین مقامات اضافه کردند البته مالکین ممکن است بکار های خلاف نظم دست نزنند ولی ممکن است از دادن اطلاعات لازم در مورد میزان‌املاك خویش و محل و موقع آن خود داری کنند . این کار آنها هم مانع از آن نخواهد شد که‌قانون اجرا نگردد چون مامورین حق دارند از املاك آنها صورت برداری کرده ومقدمات اجرای قانون را فراهم کنند.

البته در مورد این مالکین علاوه برآنکه قانون نسبت‌به‌آنهااجرا نخواهد شد هرکدام‌صد هزارریال نیز جریمه خواهند شد .

امروز خبرنگار ما مصاحبه‌ای با آقای‌دکتر ارسنجانی وزیر کشاورزی به عمل آورد .

وزیر کشاورزی در مورد دستخط مرحوم آیت‌اله فقید - بروجردی مبنی بر مخالف بودن قانون اصلاحات ارضی با شرع‌انور اسلام اظهار داشت مرحوم آیت‌اله بروجردی که‌خود من از علاقمندان وپیروان ومقلدین‌آن مرحوم‌بوده‌ام این دستخط را ۱۵ شعبان ۱۳۷۹ مرقوم فرموده‌اند .

چندی پس از رسیدن این‌دست خط به رئیس مجلس شورای ملی یعنی آقای سردار فاخر حکمت و پس از آنکه فرد فرد نمایندگان و سناتور هااز آن اطلاع یافته‌اند قانون از تصویب د ومجلس گذشته است .

خلاف شرع

در اینجا سئوال میکنم نمایندگان مجلس و سنا که همه به آیت‌الله مرحوم علاقمند و معتقد بوده‌اند . چرا به چنین قانونی رای داده‌اند، بهر صورت این قانون وسیله‌آنها باوجود اطلاع‌از نامه‌مرحوم آیت‌الله بروجردی تصویب شده و آقایان در حالی باین قانون رای داده‌اند که مرحوم آیت‌الله بروجردی آن را خلاف شرع میدانسته‌اند . پس همه آنها مرتکب خلاف شرع شده‌اند من در اینجا چه تقصیری دارم ، آقایان با علم و اطلاع و با توجه باینکه‌رعایت‌حکم آیت‌الله‌بروجردی بر تمام شیعیان واجب بوده است قانونی را تصویب کرده‌اند و حالا من اگر این قانون را اجرا نکنم در مقابل قانون اساسی مسئول هستم .

در تنبیه این قانون ما نه پیشنهاد کننده بوده‌ایم نه تصویب کننده بلکه فقط اصلاح کننده بوده‌ایم.

خبرنگار ما گفت شنیده می شود که بعضی از مالکین بکمك زراعین درصدد مقاومت هستند.

وزیر کشاورزی گفت اگر زراعین باید این مقاومت رابرای مالکین‌بکنند که‌من‌بعید میدانم .

مسلما زارع دراینحال بجای‌مقاومت درمقابل اجرای قانون خودش در مقابل مالك برای‌اجرای قانون ایستادگی خواهد کرد وسلاح خودرا برروی او خواهد کشید ولی حتما بدانید که قانون بدون‌این سروصداها‌اجراخواهد شد .

من به‌آنهائی که‌همه‌اش ازقانون اساسی‌صحبت‌میکنندومیگویندمجلس ممکن‌است اصلاحات مارا در قانون تصویب نکند باید بگویم‌چنان‌مجلسی که‌علیه منافع ۱۵میلیون نفر ازمردم این کشور رای بدهد بوجود نخواهد آمد .

مگر مجلس رامجمعی‌ازعده‌ای‌متنفذ ومالك بی‌انصاف بدانیم .

تعطیل دوره قوام

آقایان میگویند حالا که مجلس نیست باید کارهای مملکت‌معطل‌بماند. مگردردوره قوام السلطنه که‌دو سال وخرده‌ای مجلس تعطیل بود هیچگونه کاری نشد واقدامی بعمل نیامد کارها انجام شد بعد هم‌مجلس‌آنهاراتصویب کرد .

وزیر کشاورزی بعد گفت ما دهاتی راکه کوچك است مثلا ۳۰ تا ۴۰ هکتار است ووصل بهم است ممکن است از لحاظ قانونی درحکم ده واحد بشناسیم که رعایت عدالت بشود ومالکین آن بتوانند تا حد - نصاب گذشته یعنی ۳۰۰ تا ۴۰۰ هکتار ملك در مالکیت داشته‌باشند.

اگر لازم باشد بمراغه میروم

وزیر کشاورزی بعد گفت من هر وقت لازم باشد بمراغه خواهم رفت.واجرای قانون رانظارت‌خواهم کرد .

وزیر کشاورزی بار دیگر صحبت راباظهارات مخالفین اصلاحات ارضی‌کشانید و گفت آقایان مثل معاویه قرآنها را سر نیزه میکنند معاویه قرآنها را سر نیزه کرد تا بگوید ما اهل قرآنیم چرا با ما جنك می‌کنید وآقایان هم فقط در این مورد بقانون اساسی چسبیده‌اند در حالیکه من اگر قانون اصلاحات ارضی‌را که‌مجلسین تصویب کرده‌اند وتوشیح هم قبلا شده اجرا نکنم مسئول هستم .

اگر بخواهم مثل آقایان صحبت از اصول شرعی بکنم باید بگویم که طبق شرع انور اسلام بغیر مدینه ومکه کلیه بلاد اسلامی مشاع بین مسلمین است .

ناراحتی قلبی

خبرنگار ما اضافه می کند که وزیر کشاورزی در چند روزه اخیر بواسطه کار فوق‌العاده دچار ناراحتی قلبی شده است و امروز از طرف رئیس دفتر وی چندین‌بار با آقای دکترشیخ تماس گرفته شد تا ترتیب الکتروکار دیوگرافی قلب وی داده شود .

مقاله تایمز لندن

روزنامه تایمز لندن ضمن یك گزارش اختصاصی ازتهران نوشته است که بهنیا وزیر دارائی ایران بعلت مخالفت باقانون اصلاحات ارضی استعفا کرده و طبق اظهار ارسنجانی و زیر کشاورزی‌ایران چندنفر دیگر از وزیران کابینه‌نیز باوجود پشتیبانی شاه‌و نخست وزیر از اصلاحات ارضی این قانون را برای ایران غیر لازم میدانند .نظر به اینکه شکست دولت امینی در اجرای این قانون عواقب وخیمی برای این دولت دربرخواهد داشت لذا دولت کنونی ایران نهایت کوشش خود را برای اجتناب از شکست بکار میبرد .

یک دختر آبادانی

نیمی از جائزه صدهزار تومانی را برد

خرازی فروشی که دوشیزه وردیه از او ساعت خریده بود بلیطی خرید و با اصرار او را با خودشریک کرد

دوشیزه زیبائی بنام وردیه صابر که نیمی از بلیط برنده جائزه یکصد هزار تومانی بلیطهای بخت‌آزمائی هفته گذشته را دراختیار دارد از آبادان وارد تهران شد تابرای گرفتن جائزه خود به‌بنگاه بخت‌آزمائی ملی‌مراجعه‌کندوجایزه‌خودرا دریافت نماید.

دوشیزه وردیه اضافه‌کردروزدوشنبه بلیط برنده است میگفت: من اهل و ساکن‌آبادان هستم درمدرسه‌مخصوصی تا کلاس نهم عربی درس خوانده‌ام و اکنون چند سال است‌که درخانه‌بمادرم کمك میکنم. خانواده‌ما از مشتریان پروپا قرص بنگاه بخت‌آزمائی‌ملی‌است چون غیراز سایر اعضاء خانواده ما پنج خواهر هستیم که هرهفته بلیط میخریم بامید اینکه یکی‌از ما برنده جایزه ممتاز هفته گردد. دراین‌هفته من طبق معمول هشت بلیط خریده بودم وامیدوار بودم‌که یکی‌از آنها برنده جایزه یك‌میلیون ریالی گردد.

شرکت با اصرار!

دوشیزه‌وردیه‌اضافه‌کردروز دوشنبه هفته گذشته برای خرید از منزل‌بیرون آمدم ابتدا بچند مغازه و فروشگاه سر زدم وعاقبت برای خرید یك ساعت رومیزی بمغازه خرازی فروشی آقای حکیم رفتم و یك ساعت مجسمه‌دار رومیزی‌خریدم وقتی میخواستم ازمغازه آقای حکیم خارج شوم بلیط فروشی از جلو مغازه عبور میکرد و فریاد میکشید برندگان، صدهزار تومانی. آقای حکیم از من خواست که بشراکت بلیطی خریداری نمائیم ولی من مایل نبودم باین جهت موافقت نکردم ولی آقای حکیم اصرار کرد وبعد از مغازه بیرون رفت وبلیط فروش را بداخل مغازه آورد وبمن گفت این بلیط را بشانس شما میخریم و بلافاصله‌بلیطی از میان دسته بلیط بیرون کشید و فورا نصف کرد و نصف آنرا بمن‌داد وقتی شماره نصف بلیط را دیدم‌چون شماره اولش عدد ۸ بود قبول نکردم چون تعدادی از بلیطهائی‌که قبلاخریده بودم اولش عدد ۸ بود ولی چون‌بلیط را پاره کرده بود ناچار پول سهم‌خود رادادم و بلیط نصفه را درکیف خود گذاشتم وبمنزل رفتم.

بلیط نصفه برنده شد

ساعت چهارونیم بعدازظهر روز چهارشنبه وقتی پای رادیو نشسته و به‌شماره های برنده‌گوش میدادم‌ناگهان متوجه شدم بلیطی که با آقای حکیم شریك شده بودیم برنده جایزه صد هزار تومانی میباشد. باین جهت بلافاصله از جا برخاستم وباخوشحالی پیش پدرم رفتم و جریان را باواطلاع دادم و پس‌از آنکه آقای حکیم نیز از جریان اطلاع یافت دو روزبعد باتفاق شوهرخواهرم به‌تهران آمدیم.

فعلا ذخیره می‌کنم

دوشیزه وردیه که صاحب نصف تا حالا بلیط زیادی خریده‌ام ولی تاکنون برنده نشده بودم و نمیدانستم که چقدر لذت‌بخش است خواهرم‌وقتی درآبادان برنده یکهزار ریال شده‌بود از خوشحالی روی پای خود بند نبود میگفت گذشته از پولش برنده بودن خوشحالی مخصوصی دارد. دوشیزه وردیه هنوز ازدواج نکرده است ودر باره اینکه بااین پول چه خواهد کرد اظهار داشت: اولا پول قابل توجهی نیست ولی فعلا تصمیمی درباره این پول ندارم آنرا دربانك ذخیره خواهم کرد تا در فرصت مقتضی بمصرف برسانم.

دوشیزه وردیه صابر برنده نیمی ازجائزه صد هزارتومانی

دونفر کشته شدند

عصر دیروز محصل هفده‌ساله‌ای بنام محمد وحدتی علمداری فرزندقنبر درنتیجه یك حادثه رانندگی کشته‌شد

محمد ظهر دیروز هنگامیکه از دبیرستان بمنزل میرفت در انتهای خیابان خوش با کامیون شماره ۹۴۰۳۱ تصادف کرد وبشدت مجروح گردید. چندلحظه پس‌از این حادثه مامورین کلانتری ۲۳ محمد را به‌بیمارستان سینا منتقل و بستری نمودند وراننده کامیون بکلانتری جلب گردید ولی محمد چند ساعت بعد دربیمارستان سینا بعلت خونریزی مغزی درگذشت

*دیشب اتومبیل شماره ۶۱۱مرد ناشناسی را که در اثر تصادف در جاده مهر آباد زخمی شده بود به بیمارستان سینا آورد ولی این مرد چند دقیقه بعد درگذشت.

دستگیر شدند

دیروز مامورین کلانتری ۲۳ پنج نفرسارق باسامی‌بایرامعلی ملك‌روستا فرزند محمد، احمد سلیمان اصل فرزند یعقوبعلی، علی‌رستمی فرزند محمد، پرویز نصیر دهقان فرزند جانعلی، حکمت عباسی فرزند محمد راکه هریك مقداری اثاثه سرقت‌کرده بودند در بخش ۲۳ دستگیر کردند

گروهبان آمریکائی به ۶ ماه زندان وپرداخت ۵۰ هزار تومان محکوم شد

ساعت ۹ صبح امروز دومین جلسه محاکمه فردریك آدامس گروهبان امریکائی در شعبه دوم دادگاه عالی‌جنائی شروع گردید.

گروهبان فردریك آدامس

همانطور که‌در شماره دیروز اطلاع دادیم فردریك آدامس در هفدهم‌مهر ماه سال جاری هنگامیکه ازشمیران عازم تهران بود در سه راه ونك‌جاده پهلوی با مرحوم محمود محمودی نماینده سابق مجلس تصادف کرد.

درنتیجه این‌تصادف آقای محمودی قبل از اینکه به بیمارستان برسد در بین راه فوت کرد.

در جلسه دیروز رئیس دادگاه از متهم سئوالاتی کرد و فردریك‌آدامس بشرح ماجرا پرداخت و خود را بیگناه دانست و امروز وکیل مدافع گروهبان امریکائی مفصلا از وی دفاع کرد و اظها رداشت: مطابق نقشه ای که تقدیم دادگاه میشود در این حادثه سرعت اتومبیل فردریك عادی بوده و علامت هیچگونه بی احتیاطی از طرف وی مشهود نیست بلکه مقصر عابر بوده است.

دادگاه پس از استماع مدافعات وکیل مدافع متهم و آخرین دفاع فردریك وارد شور شد.

شاکی خصوصی در این پرونده تقاضای دو میلیون ریال ضرر وزیان مادی و معنوی کرده است.

رای دادگاه

ساعت یازده صبح امروز دادگاه پس از مشاوره کافی فردریك‌آدامس را باتهام قتل غیر عمد در اثر بی احتیاطی مطابق ماده یك قانون مجازات رانندگان بشش ماه زندان وپرداخت پنجاه هزار تومان ضررو زیان در وجه شاکی‌خصوصی‌محکوم نمود.

دراین پرونده دادستان تهران مطابق ماده دو قانون مجازات رانندگان برای فردریك تقاضای مجازات کرده بود ولی دادگاه بعلت خرابی چراغ اتومبیل گروهبان آمریکائی‌واینکه راننده عالم به خرابی چراغ نبوده است جرم را جنحه تشخیص داد و مطابق ماده یك قانون مجازات رانندگان او را به شش ماه زندان محکوم نمود.

فردریك آدامس از رای دادگاه تقاضای فرجام کرد.

ناگهان درخیابان چهارباغ اصفهان‌شایع‌شد:

قاتل فلور درخیابان مشغول سخنرانی است

جمعیت فراوانی درخیابان اجتماع کرده وبسخنان‌این‌جوان‌گوش میکردند ولی بعد معلوم شد...

اصفهان - خبر نگار اطلاعات - دیشب ناگهان در خیابان چهار باغ شایع شد که سعدالله قتل فلور به اصفهان آمده و اول خیابان شیخ بهائی برای مردم سخنرانی میکند!

عده‌ای باشنیدن این‌خبردر خیابان شیخ بهائی جمع شدند و دیدند که جوان بیست ساله ای روی سکوئی رفته و ادعا میکند که سعدالله‌است. او میگفت تصمیم گرفته ام ریشه‌زنان بدکاره را از بیخ برکنم. من اعلام میکنم که‌در این دنیا فقط‌زنان باعفت و نجیب حق حیات‌دارند!

مردم که با اسم سعدالله آشنائی داشتند بحرفهای او با دقت کامل توجه میکردند و جمعیت کم کم زیاد میشد و حتی عبور و مرور قطع شده بود. بالاخره یکی از مامورین انتظامی سر رسید و جوان را از روی سکو پائین‌آورد وپس ازتحقیقات معلوم شد این جوان سعدالله نیست بلکه وی ناصر سعیدی نام دارد واهل زنجان میباشدو برای تفریح باصفهان آمده است ناصر در خیابان شیخ - بهائی بتعقیب زنی پرداخت ونزدیك چهار باغ زن مورد تعقیب ناراحت شد و با کفش خود اورا کتك مفصلی زد. ناصر که از این جریان ناراحت شده بود برای آنکه مقابل مردم شرمنده نباشد بالای سکو رفته و خودرا سعدالله معرفی کرده‌و مشغول سخنرانی شده است!

مردم پس از اطلاع از ماجرا با اطمینان باینکه سعدالله متهم بقتل فلور در زندان است متفرق شدند و سعدالله بدلی نیز بدنبال کار خود رفت.!

خودرا آتش زد

ساعت دو بعد از ظهر دیروز مردی بنام غلامعلی چرخی فرزند اسداله خودرا بانفت در خیابان‌ملل متحد آتش زد. بمحض شعله ور شدن آتش عده‌ای از مامورین شهربانی سررسیده و غلامعلی را که بشدت مجروح شده بودبه بیمارستان سینا منتقل کردند.

غلامعلی فعلا حالش رضایت‌بخش است وی بخبرنگار ما میگفت‌اهل خرمشهر هستم و نوزده ماه است که از کار اخراجم کرده‌اند ودر این مدت حتی قادر نشده‌ام دیناری کار کنم و خرج زن و بچه‌ام را بدهم هر چه داشتم فروختم‌وخوردم واکنون درمانده و پریشان بتهران آمده‌ام تاکارم رادرست کنم ولی درتهران هم بمن جواب رد دادند ناچار برای رهائی از این وضع‌خود را آتش زدم تا بمیرم ولی بازهم خلاص نشدم.

برای بازکردن بخت دخترش معتادشد

درویش مجیدکه ظاهرا دعانویسی‌وبخت گشائی میکرد، مشتریان خودرا بتریاك نیز معتاد مینمود

دیشب مامورین ژاندارمری تهران مرکزی را که برای دعا نویسی دائر شده و در آنجا مردم را به تریاك معتاد میکردند در نتیجه اطلاع دختری کشف نمودند.

چند روز پیش دختری نامه‌ای برای تیمسارخسروانی‌فرمانده‌ناحیه یك ژاندارمری فرستاد. در این‌نامه نوشته بود: من دختری۲۵ ساله‌ام و با وجود اینکه از خانواده های ثروتمند هستم و از زیبائی هم‌بهره دارم و تحصیلات متوسطه را هم تمام کرده‌ام‌معذلك هنوزشوهربرایم پیدا نشده است مادرم عقیده دارد که بخت مرا بسته‌اند و بهمین جهت‌چندروز پیش بامشورت پیر زنی که بجادوگری مشهور است به‌جاده رباط کریم آمدیم و وارد خانه بزرگی شدیم در آنجا ما را طی مراسمی باطاقی بردند دیوار های این اطاق بامقداری پوست جانوران و مجسمه های گوناگون پوشیده شده بود و درویشی نیز روی پوست آهوئی نشسته و برسم مرتاضان هندی ماری در دست داشت و مانند تسبیح باآن بازی میکرد!

درنامه اضافه شده بود: ماپس از ادای احترام روی زمین بدون فرش نشستیم درویش قبل ازاینکه ماصحبت کنیم روبمادرم کرد و گفت‌میدانم چرا باینجا آمده‌اید، دختر ت‌را کسی‌نمیگیرد چون‌بخت او را طلسم کرده‌اند و من میتوانم این طلسم را باز کنم. مادرم ومن ازحرفهای درویش به‌وحشت افتادیم ولی او گفت این کار را من‌درست میکنم. درویش سپس‌از ما پانصد تومان گرفت و گفت روز بعدبرای گرفتن نتیجه مراجعه کنید.

مادرم معتاد شد

روز بعد که پیش درویش‌رفتم او مرا در اطاقی نگهداشت و مادرم رابه زیر زمین فرستاد از زیرزمین بمادرم گفت که باید تریاك‌بکشدتا طلسمی که بخت من باآن بسته شده شکسته شود، مادرم هم ناچار اطاعت کرد و این کار چند روز طول کشیدوبالاخره مادرم‌معتاد شد تا اینکه من یك روز بدنبال مادرم رفتم و دیدم در زیر زمین بساط تریاك کشی برقرار است. لذا باخودم فکر کردم و باین‌نتیجه رسیدم که درویش کارش اغفال مردم و معتاد کردن آنها و سپس فروش تریاك به آنها است لذا این نامه را به شما نوشتم.

تیمسار خسروانی آدرس‌درویش راکه در نامه نوشته شده بود به مامورین تجسس دادو آنان‌دیشب خانه درویش را محاصره کردندو او وبرادرش را باعده‌ای مشتری و د رحدود نیم کیلو گرم تریاك و بساط رمل و اسطرلاب و دعانویسی ووافور دستگیر کردند.

ضمن تحقیقات معلوم شددرویش که نام حقیقی او مجید است باکمك برادرش محمودعده ایادی درتهران دارد وایادی اومردم رابه بهانه دعانویسی باینجا می‌آورندودرویش آنها را باین بهانه که شفا می‌یابند معتاد میکند وسپس معتادین از مشتریان او میشوند این دونفر صبح امروز بدادسرا اعزام شدند.

بموجب رای دادگاه استان

مرضیه دوباره خدیجه شد!

خانم مرضیه‌که باتغییر نام او موافقت نشد

امروز خبرنگار ما کسب اطلاع کردکه شعبه ۵ دادگاه استان با تغییرنام خانم مرضیه خواننده‌رادیو موافقت نکرده است.

بطوریکه چندی پیش باطلاع خوانندگان محترم رسیدخانم‌مرضیه خواننده رادیو طی دادخواستی از دادگاه شهرستان تقاضا کرده‌بود که‌اسم‌وی‌را ازخدیجه‌اشرف‌السادات به مرضیه تغییر دهند. مرضیه دراین دادخواست اضافه کرده بود که وی مدتهاست از اسم مرضیه استفاده‌می کند و تمام مردم‌ایران او رابااین‌اسم میشناسند ولی درشناسنامه بنام خدیجه اشرف السادات نامیده میشود وی‌از دادگاه تقاضا کرده بود که اسم‌او را رسما به مرضیه تبدیل نمایند، شعبه اول دادگاه شهرستان باین داد خواست با حضور نماینده اداره آمار رسیدگی کرد وباتقاضای‌خانم مرضیه موافقت نمودولی پرونده به علت اعتراض نماینده اداره آمار به دادگاه استان ارجاع گردید وشعبه ۵ دادگاه استان پس ازمطالعه‌پرونده با تقاضای خانم مرضیه‌موافقت‌نکرد.

جوانی‌که داوطلب ازدواج باطاهره شده اطلاع داد:

عده‌ای باتهدید میخواهندمرا ازاین ازدواج منصرف کنند

همانطوریکه قبلا اطلاع داده بودیم خانم آفاق ملك اخوان یکی از بانوان خیر اطلاع داده بود که حاضر است از طاهره دختری که ماجرای وی در شماره های قبل درج شده است نگهداری کند خانم اخوان دیروز این نامه را توسط روزنامه اطلاعات برای اداره سرپرستی فرستاد.

ریاست محترم اداره سرپرستی

احتراما اشعار میدارد در پیرو مذاکرات دیروز مع الواسطه اداره جریده شریفه اطلاعات با آنجناب اینك تایید میشود که اینجانبه آفاق ملك اخوان‌محضالله حاضر بنگاهداری طاهره بوده و چون تاکنون اوراندیده و از روحیات و اخلاق و کردار او کوچکترین اطلاعی ندارم ناچار اضافه میکنم مشروط براینکه نامبرده حاضر بادامه زندگانی دریك خانواده نجیب و مرتب باشد

چنانچه در خلال امر ایشان پا از دائره عفاف خارج و موجب مزاحمت مارا بنحوی از انحاء فراهم نماید ناچار باداره سرپرستی تحویل خواهم داد. ولی تا مادامی که مرتب و فرمانبردار باشد از ایشان نگاهداری شده و مانند فرزند خود سرانجامی باو داده میشود.

احترامات فائقه تقدیم است

آفاق ملك اخوان

این نامه باداره سرپرستی تسلیم شد واز طرف آقای دکتر تابنده رئیس اداره سرپرستی طی نامه ای از دادسرای ناحیه ٤ درخواست شد که پرونده طاهره را ارسال دارند تا بموجب پرونده که در آن خاطرنشان شده پدر و مادر طاهره زندانی می باشند، برای او امین نصب شود و طاهره تا اصلاح شناسنامه وسیله امین تحویل خانم اخوان گردد.

صبح امروز عباسعلی فضلعلی‌زاده جوانیکه داوطلب ازدواج با طاهره است به سرویس حوادث روزنامه اطلاعات مراجعه کرد و ضمن ارائه چنه نامه اظهار داشت چند روزاست که با نامه و تلفن مرا تهدید میکنند تا از ازدواج با طاهره صرفنظر کنم دیشب نیز دو مرد ویك‌زن‌بااتومبیلی به‌دکان من آمدند وچون نتوانستند باتطمیع مرا راضی کنند تهدیدم کردند و رفتند.

بزودی غوغای بزرگترین شاهکار جاودان افسانه‌ای تاریخ سینما تهران را فرا میگیرد
اثر فناناپذیر نابغه فقید الکساندر کوردا
دزد بغداد
THIEF OF BAGDAD
رنگی پانورامیک دوبله بفارسی

منقدین سینمائی درباره‌فیلم دزد بغداد معتقدند: در طول نیم قرن پیدایش‌سینما یك چنین اثری یکباربوجود آمده و برای همیشه بصورت یکی از بزرگترین آثار کلاسیك سینما باقی خواهد ماند.

ASH. N. A. Co.

طلبکار نیمه‌شب قالیچه بدهکار راجای طلب خود دزدید!

دیروز مردی بنام داداش‌که از خانه بدهکار خودیك قالیچه‌دزدیده بود به ششماه زندان محکوم شد

داداش که درشعبه دوم دادگاه جنحه ناحیه ۲ دادسرای تهران محاکمه میشد در دادگاه میگفت من از مردی طلبکار بودم ولی نه قبض داشتم نه سند لذا فکری بخاطرم رسید ساعت ۹ شب‌بخانه او رفتم و خواستم تاپولم را بدهد ولی بدهکار گفت دیگر بخانه من نیا اگر پولی از من میخواهی و سندی داری بدادگاه مراجعه کن.

متهم سپس افزود من از اطاق او خارج شدم ولی ناگهان فکری بخاطرم رسید بجای اینکه‌از خانه خارج شوم وارد آب انبارشدم که بعلت لوله کشی خالی بود. نیمه شب که همه درخواب بودندباطاق رفتم ویك تخته قالیچه راکه‌پانصد تومان قیمت داشت ومعادل طلبم بود برداشتم وازخانه بیرون آمدم و سوار شدم تا بخانه بروم ولی راننده تاکسی یقه‌ام راچسبید و گفت‌داداش این‌قالیچه رادزدیده‌ای من معنی کلمه داداش رانفهمیدم و خیال کردم اواسمم را میداند و مرا میشناسد و فردا مرالو خواهد داد لذا ۵۰ تومان باو دادم دست ازسرم بردارد ولی راننده‌قبول‌نکرد ومیان مازدو خوردی درگرفت و بالاخره پاسبان آمدو مرا گرفت وبدادسرا برد.

داداش میگفت اگر من دزدبودم بیش‌از یك قالیچه میدزدیدم من فقط میخواستم بپولم برسم من قصاب هستم دو ماه تمام باین مرد گوشت دادم و او بمن پول نداد دادگاه باتوجه باظهارات شاکی او رابه ۶ماه حبس محکوم کرد.

مردی که فدای رقابت شد

رمضان بهروسیله‌ای بود نمیگذاشت دربازار سبزه میدان رقیبی پیداکندو هنگامیکه حسن‌رانتوانست‌ازسرراه‌خوددور کندشاگردش‌راباچاقو بجان‌اوانداخت

در شمارهٔ گذشته‌اطلاع داده‌شد که جوانی بنام محمود علیزاده‌یکی از اهالی بابل که‌در کافه‌ای‌شاگرد بود جوانی بنام حسن‌حاجی زاده معروف به «حسن کوچك» را با چند ضربه چاقو بقتل رسانید.

خبرنگار ما دربابل طی گزارش دیگری مشروح جریان واقعه را چنین گزارش داده است: ازمدتی پیش شخصی بنام رمضان در راسته بازار سبزه میدان دو کافه دائر کرده بود ودلش میخواست هیچوقت دراین شهر رقیبی‌نداشته باشد واگر کسی قصد داشت در آن حوالی کافه‌ای دائر کندرمضان بهر ترتیبی که‌بود او را از این عمل منصرف میکرد وشاگردش محمود علیزاده او رادر اینگونه کار ها یاری مینمود و بهمین جهت اخیرا که حسن حاجی زاده معروف به حسن کوچك در انتهای سبزه میدان کافه‌ای دائر کرد رمضان از این موضوع سخت ناراحت‌شد و تصمیم گرفت که بوسیلهٔ شاگردش محمود رقیب خود را از میان بردارد رمضان جهت اجرای منظور خود چاقوئی تهیه کرد وباآن چند روزی شاگرد خود محمود را برای آدمکشی تمرین داد واو را تشویق و ترغیب نمود تا کار رقیب را یکسره کندشاگرد نادان‌رمضان بدون درنظر گرفتن عاقبت کار شب دوشنبه‌بسراغ حسن حاجی‌زاده رفت و طبق تصمیم و نقشه قبلی او را باچند ضربه کارد از پای در آورد مامورین انتظامی بابل پس از اطلاع براین امر در محل واقعه حضور یافتند و قاتل را که قصد فرار داشت باتفاق رمضان صاحب کافه دستگیر کردند و تحویل مقامات قضائی‌دادند قاتل‌دربازجوئی های اولیه در جواب سئوالات بازپرس دادسرای بابل اظهارداشت که مرا رمضان بقتل حسن تحریك کرد واو از این عمل قصدانتقام‌جوئی داشت ولی رمضان اظهارات شاگردش را تکذیب نمود وگفت: شاگردم محمود با من دشمنی‌دارد

حسن حاجی‌زاده (مقتول)

چون گفته‌های رمضان برای بازپرس قانع کننده نبودباینجهت رمضان و محمود روانه زندان‌شدند وجریان تحت تعقیب قرار گرفت

محمود علیزاده (قاتل)

۵ نفر دراثر حوادث رانندگی زخمی شدند

در ۲۴ ساعت گذشته ۵ نفر باسامی ابوالقاسم بهمن زاده فرزندحسین ۳۰ ساله احمد دردشتی فرزند آقاجان ۲۹ ساله، هادی کشفی فرزند احمد ۱۲ساله، رضا شهریور زاده‌فرزند محمد و فاطمه اصفهانی فرزند قاسم ۵۰ساله در اثر حوادث‌رانندگی و ستار عباس پور فرزند آقاجان بعلت

تشابه اسمی

امروز آقای مصطفی حسین زاده بازرگان بازار در مورد خبر«باندی که سکه‌های تقلبی میساخت»توضیح داد که مصطفی حسین زاده کسی که در میان متهمین این پرونده‌دستگیر شده هیچ نسبت و قرابتی باوی‌ندارد

بزودی

آخرین وایکینگ ها

سینماسکوپ - رنگی- دوبله بفارسی

تلفن مستقیم سرویس حوادث ۳۰۲۵۶۹

ازفرداصبح درسینماهای کارون-رامسر-فلور-ژاله-تابان-میهن علی واکسی باشرکت ارحام صدر و تهمینه-مصدق کمدین معروف همایون-عزیزه-پریا

طبق گزارش خبرگزاری آلمان

ایجاد ناوگان نفتکش مشترک ایران وپاکستان

درتهران و کراچی مورد مطالعه قرارگرفته است

کراچی - خبرگزاری آلمان - ۱۶ ژانویه -طرح های مربوط به ایجاد یك ناوگان نفت کش‌مختلط‌پاکستانی وایرانی در تهران‌و کراچی مورد مطالعه قرار گرفته است .

پیشنهاد تشکیل این ناوگان از طرف‌بهوتو وزیر انرژی پاکستان‌بعمل آمده است .

وزیر انرژی پاکستان علاقمند است که این ناوگان از نفت کش های کوچك و متوسط تشکیل شود تا در آینده حمل و نقل نفت‌خامی که به قیمت ارزان وارد پالایشگاه پاکستان خواهد شد و مقرر گردید که بانك ساختمانی اقدام نماید وازکارگران و مصالح اتحادیه فخار ها استفاده کنند .

بازگشت تیم بسکتبال ازمسافرت پاکستان

درمسابقات چهارجانبه پاکستان تیم ایران مقام اول را بدست آورد

ساعت نه‌ویکربع بعدازظهردیروز تیم بسکتبال ایران در پاکستان به تهران مراجعت نمود .

این تیم د رمسابقات بسکتبال چهار جانبه پاکستان ، هندوستان،سیلان‌و ایران که در لاهور انجام شد مقام اول را بدست آوردند .

دیشب در فرودگاه مهر آباد ازطرف سازمان تندرستی‌جوانان و تربیت بدنی ایرا ن، فدراسیون بسکتبال قهرمانان وورزشکاران‌وخانواده آنها ازقهرمانان ا ستقبال‌بعمل آمدابتداء آقای‌شکوهی از طرف‌ریاست‌سازمان خیر مقدم و تبریك گفت و سپس حلقه گلهائی که از طرف فدراسیون تهیه شده بود باعضای هیئت مزبور داده‌شد و در میان ابراز احساسات مستقبلین‌بسمت تهران‌حرکت کردند

بانك ساختمانی روی نهرفیروزآبادرا میپوشاند

ازکارگران ومصالح اتحادیه‌فخارهابرای پوشش نهر استفاده خواهدشد

امروز اطلاع حاصل شد که پوشانیدن شانزده کیلومتر نهر فیروز آباد از طرف‌شهرداری‌تهران ببانك ساختمانی واگذار شده است

اعتبار لازم

برای انجام این عمل در حدود بیست و دومیلیون تومان اعتبارلازم است و روزانه بایستی چند هزار کارگر و بنا درسرتاسر نهر بکار بپردازند .

طبق پیشنهادی که قبلا ازطرف شهرداری باتحادیه صنف فخارداده شده قرار براین بود که پوشش این نهر باعضای‌صنف فخارواگذار شود تا بامصرف آجر و به کار گماردن کارگران بیکار، این اتحادیه از وضع بحرانی کنونی

بهای ارز ومسکوك طلا در بازار آزاد تهران

ارز

قیمت بریال

دولارامریکانقد	۸۲٫۲۵
دولار حواله پستی	۸۲٫۲۵
پوندانگلیسی نقد	۲۳۱
پوندحواله پستی	۲۳۱
مارك آلمان نقد	۲۰٫۵۰
مارك‌حواله‌پستی	۲۰٫۲۵
فرانك فرانسه نقد	۱۷٫۳۰
فرانك‌فرانسه‌حواله	۱۷
هزارلیرایتالیانقد	۱۳۳
هزارلیرایتالیا حواله	۱۳۰
فرانك سویس‌نقد	۱۹٫۵۰
فرانك‌سویس حواله	۱۹٫۲۵
لیره‌ترك‌اسکناس‌بزرگ	۶٫۵۰
لیره‌ترك‌کوچك	۶٫۶۰
روپیه پاکستان‌نقد	۱۰٫۵۰
روپیه هندوستان نقد	۱۲

طلا

پهلوی	۸۶۰
نیم پهلوی	۴۳۰
ربع‌پهلوی	۲۲۰
ژرژقدیم	۸۳۰
ژرژجدیدحد اکثر	۵۹۰
لیره‌عثمانی‌قدیم	۶۹۰
عثمانی‌جدیدحداکثر	۵۰۰
پانزده‌مناتی قدیم	۱۴۵۰
پانزده مناتی جدید	۱۲۰۰
ده مناتی قدیم	۱۰۰۰
ده مناتی جدید	۸۵۰
پنج‌مناتی قدیم	۴۴۰
پنج مناتی جدید	۴۳۰
بیست‌دولاری قدیم	۳۵۰۰
بیست دولاری جدید	۳۰۰۰
دولارمکزیکی‌قدیم	۴۵۰۰
دولار مکزیکی جدید	۴۱۰۰
ادوارد	۷۸۰
شمش‌طلا	۴۶۰
نقره‌قدیم	۱۱۰
نقره جدید	۲۴

سه نفر از معلمین مدارس صنعتی به آلمان رفتند

سه نفر از معلمین مدارس صنعتی ایران آقایان : مجید وطن آبادی - مهدی یوسفی صراف -کاظم آل‌هاشمی روزسه شنبه (دیروز) با هواپیما عازم آلمان شدند تا بمدت یکسال بدعوت سنای شهر هامبورك در آن شهر به مطالعه و کسب تجربیات بیشتر در زمینه کارخود بپردازند . این‌معلمین پس از باز گشت به‌ایران در مدارس صنعتی تهران ، مشهد و تبریز که بر اساس همکاری های فنی آلمان توسعه یافته است بتدریس واستفاده از تجربیات مکتسبه خود در آلمان اشتغال خواهند ورزید.

جهان درانتظار وقوع حادثه

بقیه از صفحه چهارم

بزرگترین‌اشتغال فکری‌خروشچف در دوران اخیر بحران کشاورزی بوده است .

بهمین جهت نخست وزیرشوروی مجبور گردید شخصا به آسیای مرکزی اکراین و روسیه سفید برود تا داروئی برای ضعف تولید دهات پیدا کند .

در مسکو گفته میشوددرآینده نزدیکی جلسه عمومی‌کمیته‌مرکزی حزب کمونیست شوروی درمسکو تشکیل جلسه میدهد تا این‌مسائل را بررسی کند .

۲- جنك عقیدتی:

تعرضی که در کنگره بیست و دوم حزب کمونیست برضد گروه ضد حزبی‌آغاز شد کاملا گسترش پیدا نکرد .

بسیاری از ناطقین در کنگره بیست‌و دوم تقاضا کردند که ویاچسلا و مولوتف و یاران او در دادگاه محاکمه شوند اما هرگز این دادگاه تشکیل نشد .

بدین ترتیب پاریس به وجود یك‌جریان‌خصمانه‌برصد خروشچف شك نمیکند اما هنوز غیر ممکن است معتقد باشیم که این جریان به‌نقطه اوج خود رسیده است .

این جریان توسط کسانی رهبری‌میشود که‌اصلاحات‌خروشچف موقعیت آنها را بخطرانداخته است

۳- اختلاف در زمینه سیاست خارجی:

پاریس شك ندارد که سیاست خارجی خروشچف مخالفینی در داخل شوروی‌و اردو گاه‌سوسیالیسم دارد این مخالفین بیشتر کسانی هستند که معتقدند خروشچف در زمینه حل مسئله برلن با شکست روبرو گردیده و سیاست‌همزیستی مسالمت آمیز او بنفع غرب تمام شده است .

اما نباید فراموش کرد که سیاست‌خارجی‌خروشچف‌طرفداران زیادی هم دارد . بخصوص دست زدنهای ممتد برای خروشچف در کنگره بیست‌و دوم حائز اهمیت است . این محافل روش‌خروشچف را در مورد بحران برلن اینطور تعبیر میکنند که نخست وزیر شوروی‌بین طرفداران سیاست‌خشن وسیاست مسالمت آمیز راه‌حل مصالحه آمیزی اتخاذ کرده‌است

در پاریس‌گفته میشود که‌طرفداران سیاست مسالمت آمیز در شوروی مایل به برقراری توازنی با امریکا هستند اما بهیچوجه قبول نمیکند که تقویت اروپای غربی یکی از عوامل توازن است .

اینك باید توجه داشت که‌پایتخت های کشور های مختلف غرب درزمینه سیاست خروشچف و چگونگی مدارا باشوروی نظریات گوناگونی دارند.

انگلیسها معتقدند که سیاست خروشچف بهترین سیاستی است که غربیها میتوانستند امید داشته‌باشند و میبایستی برا ی‌کمك به ابقای او امتیازاتی‌به شوروی‌داد تا خروشچف بهتر بتواننددربرابر طرفداران‌استالین مقاومت کند .

امریکائیها و فرانسویها معتقدند خروشچف در معرض تهدید جدی قرار نگرفته است .

فرانسویها معتقدند که‌خروشچف برای پیروزی بر رقیبان خود باندازه کافی قوی ،زرنگ و کار کشته است. وانگهی سیاست نرم‌شوروی امتیازات قابل توجهی برای غرب ندارد و بخصوص برای اروپای غربی هیچ - گونه مزیتی در برندارد .

شهر «داران» درمحاصره برف قرار گرفت

جاده‌های ارتباطی خوانسار براثر ریزش برف مسدود شده‌است

طبق گزارش خبرنگاران ما در شهرستانها وضع‌هوا و جریان‌بارندگی های بیست و چهار ساعت اخیر ازاین قرا راست :

در محاصره برف

گزارش خبرنگار ما در شهرستان داران فریدن حاکیست پس ازبارندگی های چند روز اخیر پریروز نیز هوای داران فریدن وقراء تابعه ناگهان‌منقلب و ابری شد و پس از ساعتی برف سنگینی شروع به باریدن کردبطوری که ظرف مدت کوتاهی‌بیش از نیم متر برف بزمین نشست .

فعلا بر اثر ریزش برف سراسر دشت‌و کوه‌و بیابان های اطراف‌داران مستور از برف میباشد وباتوجه بانسداد جاده های ارتباطی میتوان گفت که‌این شهر در محاصره برف قرار گرفته است .

در شهرضا

طبق گزارش خبرنگار ما در شهرضا ظرف بیست و چهار ساعت گذشته بارندگی های نسبتاشدیدی در شهرضا روی داد و مدت چهار ساعت نیزبرف بارید .

این بارندگی موجب خشنودی - کشاورزان شهرضا و قراء تابعه شد .

د رالیگودرز

بنا بگزارش‌خبرنگار ما درالیگودرز از صبح دیروز هوای الیگودرز ابری و سرد شد و متعاقب آن ریزش برف سنگینی آغاز گردید و ظرف بیست‌و چهار ساعت متجاوز از نیم متر برف بارید .

در خوانسار

خبرنگار ما در خوانسار گزارش میدهد ظرف بیست و چهار ساعت گذشته در حدود نیم متر برف در خوانسار و قراء تابعه باریده و درنتیجه جاده اصفهان - خوانسار مسدود شده است .

فعلا نیز هوای خوانسار و حومه‌سرد و مستعد بارندگیست .

در میمه

گزارش خبرنگارمادر میمه‌حاکیست که پریشب بدنبال انقلاب ناگهانی‌هوا بارندگی شدیدی در میمه و قراءتابعه شروع شد و چند ساعتی نیز برف بارید این بارندگی موجب خشنودی کشاورزان گردیده است .

اصناف‌سازمان عظیمی ، بوجود میآورند

* **تشکیلات هشتاد و شش اتحادیه و اصناف شهرستانهادریك‌ساختمان تمرکز مییابد**

* یك ساختمان‌دویست‌اتاقی برای شورای عالی‌اصناف تهران وشهرستانهااجاره خواهد شد

امروز اطلاع حاصل شد که به پیشنهاد اتحادیه های صنفی تهران قرار است در تشکیلات شورایعالی اصناف تجدید نظر شده و محل فعلی شورا نیز تغییر یابد

اتحادیه های صنفی درخواست کرده‌اند که‌کلیه هشتاد و شش اتحادیه صنفی تهران در یك نقطه متمرکز گردد وبرای انجام این کار بنای عظیمی که وسعت آن درحدودیك‌وزارتخانه باشد درنظر گرفته‌خواهدشد،بقرار اطلاع این پیشنهاد در جلسه شورایعالی اصناف مطرح گردیدو هیئت‌رئیسه با آن موافقت کرده است

طرز عمل

یك مقام رسمی در شورایعالی اصناف امروز گفت : اجرای این نظر کاملا عملی و بنفع اصناف است ، زیرا هم‌اکنون هشتادوشش اتحادیه صنفی در هشتاد و شش نقطه تهران هریك محلی را اجاره کرده و کرایه میپردازند و اگر کلیه این اتحادیه ها در یك بنای عظیمی جای گزین شوند و یك سازمان متمرکز و عظیمی ازطرف اصناف بوجود بیاید از هر جهت بصرفه و صلاح اصناف تمام‌خواهد شد .

روسای اصناف امروز اعلام کردند که نمایندگان اتحادیه ها هم اکنون عمارت بزرگی‌را جستجو می‌کنند که دارای حداقل دویست اطاق و سالن بوده و محوطه وسیعی نیز داشته باشد زیرا اگر حداقل برای‌هر اتحادیه دو اطاق منظور گردد و مسلما برای تشکیل مرکز بزرك اصناف یك ساختمان‌دویست اطاقی لازم است .

اصناف شهرستانها

درسازمان جدید اصناف بخش مخصوصی برای تاسیس‌تشکیلات اصناف شهرستانها اختصاص داده شده و دراختیار نمایندگان‌اصناف شهرستانها قرار خواهد گرفت .

شورایعالی اصناف درنظردارد‌طرحی را بدولت پیشنهاد نماید تا پس از انجام‌یك سلسله انتخابات صنفی در سراسر ایران‌روابط اصناف‌مملکت براساس طرح واحد قانونی استوار گردد .

دراثر یك تصادف در آبادان

دونفر دوچرخه سوارکشته شدند

آخر وقت امروز خبرنگار مادر آبادان تلفنی گزارش داد ساعت یازده صبح امروز کامیون شماره ۹۴۳۰۸ برانندگی حاجی میرزائی که ازگمرك خرمشهر عازم‌گاراژی در این شهرستان بود در مقابل استادیوم ورزشی با دو نفر جوان دوچرخه سوار باسامی عزت‌وصمد تصادف کرد و در این حادثه هردو جوان براثر شدت جراحات وارده و خونریزی زیاد جان سپردند **جریان بمقامات انتظامی و قانونی** خرمشهر اطلاع داده شد و پس از حضور آقایان آزاد بازپرس‌دادسرا و دکتر ارشاقی پزشك قانونی‌در محل واقعه اجازهٔ دفن جنازه ها صادر گردید .راننده کامیون نیز باز داشت و زندانی شد .

انتصابات

در وزارت فرهنك

آقای احمدکاشفی بریاست فرهنگ گلپایگان منصوب شد .

برنامه امشب

تلویزیون ایران

ساعت ۶٫۰۰ برنامه خردسالان
ساعت ۶٫۳۰ تدریس زبان انگلیسی
ساعت ۷٫۰۰ برنامه جوانان
ساعت ۷٫۳۰ برنامه بانوان
ساعت ۸٫۰۰ برنامه هنرهای زیبا
ساعت ۸٫۳۰ برنامه اخبار
ساعت ۸٫۴۵ برنامه شما وسینما
ساعت ۹۰۰ برنامه بلندا کس
ساعت ۹٫۳۰ برنامه نمایشنامه (مکتب بیوه‌ها)
ساعت ۱۰٫۳۰ پایان برنامه

پیش‌بینی وضع هوا

پیش‌بینی وضع هوای ایران تا ظهر فردا طبق گزارش اداره‌پیش‌بینی کل هواشناسی بدینقرار است :

هوای تهران کمی ابری پیش‌بینی میشود .

هوای‌کرمان ونواحی شرقی نیمه ابری گاهی همراه با بارندگی .هوای نواحی شمالی و آذربایجان‌ابری همراه بابرف وباران وهوای سایر نقاط‌ایران کمی ابری پیش‌بینی میشود .

حداکثر درجه هوای تهران در روز گذشته ۱۱درجه بالای صفر و حداقل آن یکدرجه زیر صفر بوده است .

گرمترین نقاط در۲۴ ساعت‌گذشته بندرعباس باحداکثر ۲۴ درجه بالای صفر وسردترین نقاط اراك باحداقل ۱۴درجه زیر صفر گزارش داده‌شده است .

انجمن دانشوران ایران ازساعت ۶ بعداز ظهر فردا در تالار دبیرستان علمیه تشکیل میشود چندتن از سخنوران در باره نیمایوشیج سخن میگویند .

آخرین تغییرات برنامه سینماها

سینما فردوسی - نبردهای عشقی هرکول
سینما فری - رنك پریده

تبریکات

جناب آقای دکتر مرتضوی

انتصاب جنابعالی بمقام معاونت سازمان برنامه تبریك‌و موفقیت حضرت عالی را از خداوند متعال خواهانیم .

هیئت مدیره انجمن محلی کبابیان همدان ۷۸- اسلامیه همراه ستاری-جعفری-کاوسی- شمسیان - سجادی - ساجدی - دکتر وزیر- دکتر کامران آ-۳۴۷۹۰

جناب آقای دکتر ارسنجانی وزیر محترم کشاورزی

انتصاب جناب آقای مهندس محمد قراگزلو مدیرعامل بنگاه مستقل آبیاری‌را بعضویت شورایعالی اصلاحات ارضی‌و جناب آقای عباس سالور را بریاست سازمان مزبور تبریك عرض‌نموده و توفیق آنجناب‌رادر انجام این برنامه بزرك اصلاحی آرزومند است .

عباس برادفر -خلیل شکری- عباسعلی وهاجی -محمد حسن قهرمانی -عبدالله گلباز -سید احمد میر سعیدی - محمد مهدی جهانبانی -علیرضادرودی کارمندان بنگاه‌مستقل آبیاری

آگهی مجمع عمومی شرکت مثلث

از دارندگان سهم الشرکه شرکت ساختمانی مثلث بامسئولیت محدود دعوت میشود که در جلسه مجمع عمومی فوق‌العاده شرکت که در تاریخ سه‌شنبه دهم بهمن ماه ۱۳۴۰ساعت ۱۰ صبح در محل شرکت واقع در خیابان سعدی عمارت نمازی تشکیل میشود شخصا حضور بهمرسانیده ویا نماینده معرفی نمایند .

دستور جلسه :انتخاب مدیر عامل و هیئت مدیره

آ-۲۵۳۹۹ **شرکت ساختمانی مثلث**

توضیح

بموجب نامه رسیده از طرف آقای‌مرتضی حفظی بازرس اداره بهره‌برداری راه آهن امضای حفظی ذیل آگهی منتشره در صفحه ۸ شماره دیروز مربوط بایشان نبوده واز طرف شخص دیگری داده شده.

کاملترین سنك شکن

تشکیل شده ازیکدستگاه سنك شکن اولیه باسرند دوار ویك باند نقاله‌که سنگهای درشت رابسنك‌شکن ثانوی باسرند لرزان میریزد و هرسه دستگاه روی چرخهای لاستیکی سوار شده وقابل‌حرکت در حدود ۳۶ کیلومتر درساعت هستند برای این‌شرکت حمل شده است.

سنگهای خروجی از ۱۰۰ میلیمتر تا ٤ میلیمتر ظرفیت از ۶۰ تن تا ۱۰ تن (٤ میلیمتر) در ساعت

برای دریافت مشخصات و رزرو کردن:

بشرکت سهامی ایران‌تکنو

خیابان تخت جمشیدشماره ۲۹۰ تلفن ۶۲۸۶۳

مراجعه فرمایند. آ-۳۴۷۳۴

آگهی شرکت فرش ایران

بمنظور امکان استفاده یکسان خریداران فرشهای رسیده از شعب وجلوگیری از هر گونه تبعیض احتمالی باتسهیلات زیادی که از جهت عرضه فوری فرشهای رسیده فراهم شده از این پس از اول تا هفتم‌هرماه شرکت سهامی فرش ایران پارتیهای جدید را در اختیار خریداران نقدی قرار میدهد . اولین پارتی شامل ۱۱۶ قطعه فرشهای اصفهان - کرمان -همدان -ملایر از روز اول تا هفتم بهمن ماه ۴۰ در محل فروشگاه عرضه خواهد شد.

بدیهی است فروش فرشهای اقساطی کماکان ادامه داردوباتسهیلات زیادتری انجام خواهد شد.

۱-۳ ۱-۳۴۶۸۰ **شرکت‌سهامی فرش‌ایران**

دیزل ژنراتور های روستون از

۳٫۵تا ۴۲۰ کیلوولت آمپر صحیح است‌و در شماره دیروز صفحه اقتصادی اشتباها (وات) چاپ شده‌بود .

تسلیت

دوست عزیز آقای مهدی صفاری

در اندوه مرك پدر مارا نیز سهیم بدان

ابوالفضل چراغچیان - عبدالله‌احمدی

فوت سعید فقید علی‌محمد کنگرلورا بکلیه آقایان کنگرلوها تسلیت عرض و مخصوصا به آقایان غلامعلی و مهدی‌وامیرخان آجودانی تسلیت عرض نموده وبقای عمر آنان‌را از درگاه‌خدای متعال خواستارم **محمد علی پازوکی**

بدینوسیله مصیبت‌وارده را به دبیر محترم جناب آقای حسین بحرانی تسلیت عرض می کنیم .

دانش آموزان سال ششم طبیعی دبیرستان بامداد آ-۲۵۳۵۹

آقای محمد اصلانی

بانهایت تاسف مصیبت وارده را بحضرتعالی وخانواده ارجمندتان تسلیت عرض می نماید .

آ-۲۵۳۴۹ **ناصر علی فرخنده پی**

بانهایت تاسف درگذشت نابهنگام شادروان تیمسار سرلشگر نوذری‌را بعموم بازماندگان تسلیت عرض می نماید

سبزوار - ستوان یکم دژبان - اکبرلنگری آ-۳۴۷۷۰

افسران ودرجه داران گردان سوم تیپ ٤ گیلان مصیبت وارده را بخانواده امینی بخصوص ستوان یکم مسعود امینی تسلیت عرض می نمایند . **رشت - سرگردیزدگردی** آ-۳۴۷۸۰

پزشکان و کارکنان بخش گوش و گلو و بینی بیمارستان پهلوی مصیبت وارده را بجناب آقای دکتر نیك نفس تسلیت عرض می نمایند . **دکتر مروستی** آ-۲۵۳۵۱

سپاه ۳ مهاباد

بانهایت تاسف درگذشت نابهنگام شادروان تیمسار سرلشگر نوذری رابه‌خانواده محترم‌نوذری وارتش‌شاهنشاهی تسلیت عرض بقاءو سلامتی بازماندگان فقید سعید را ازایزد توانا خواستار است . **سپهبد کوششی** آ-۳۴۸۵۸

افسران ودرجه داران و افراد مرکز آموزش ۵۰۱ ارتش فوت شادروان ابوی تیمسار سرتیپ صلاحی عرب و ستوان ۱ صلاحی عرب را تسلیت گفته و از پیشگاه خداوند متعال سلامتی و صبرو شکیبائی برای‌بازماندگان آن مرحوم استغاثه دارند . **سرلشگر احمد پیروزنیا** آ-۲۵۳۷۳

مصیبت‌وارده را بخاندان محترم اصلانی بخصوص‌به‌تیمسار دکتر علی اصلانی تسلیت عرض می نمائیم .

آ-۲۵۳۷۷ **موسسه امین**

باکمال تاسف فوت مرحومه والده مأجده خانم آقای حسین بحرانی دبیر محترم ریاضی دبیرستان البرز را که در مشهد اتفاق افتاده است تسلیت عرض می نمائیم .

آ-۲۵۳۷۹ **کارکنان دبیرستان البرز**

دوست معظم جناب آقای هوشنك شریفا

مصیبت‌وارده را تسلیت عرض می کنم .

آ-۲۵۳۸۳ **غلامحسین صدرائی‌شاملو**

سرکار سروان امیری

مصیبت‌وارده را تسلیت عرض می نمایند .

آ-۳۴۷۹۶ **گرگان - ستوان ادب و کارمندان**

سرکار سروان امیری فوت عموی‌گرامتان‌را بشماو کلیه خانواده محترم تسلیت عرض نموده بقای عمر بازماندگان آن مرحوم‌را از خداوند یکتا مسئلت می نمائیم .

سرهنك ستاد ذوالفقاری - سرهنك هماپور- سرهنك فرح‌بخش- سرگرد مصلح- سروان شاهین آ-۳۴۷۹۲

سیاسگزاری

بدینوسیله از آقایانی که در تشییع جنازه برادرم آقای **محمد حسین امینی** قبول‌زحمت فرموده اند مخصوصا ازآقایان عباسقلی دیهیم - سید جواد نعیمی -امیری - منوچهری - سرکار ستوان دوم پرویز دیهیم - کریم‌آزاد فر قدردانی می‌نماید . **بانو زیور امینی - مرضیه دیهیم**

بدینوسیله از آیات عظام بالاخص حضرت آیت‌الله‌العظمی آقای نجفی مرعشی و همچنین جناب آقای تولیت عظمی و کارمندان ادارات دولتی و کلیه قاطبه اهالی قم و هیئت های محلی خیابان تهران که در مراسم تشییع جنازه و مجلس ترحیم فرزند ناکامم **احمد مورخی** شرکت واظهارهمدردی فرموده اند تشکر نموده و چنانچه بعلت تالم روحی نتوانستیم حضورا شرفیاب شویم معذرت می خواهیم

حسن مورخی - غلامعلی مورخی - نصرت‌الله مورخی

تشکرو اعتذار

از کلیه سروران عظام . بستگان و دوستانیکه باتشریف فرمائی یا ارسال نامه و تلگراف اظهار همدردی فرموده اند بدینوسیله نهایت سپاسگذاری می‌نمائیم و اگر بواسطه‌تالمات روحی در شرفیابی وعرض تشکر تاخیری روی داد پوزش می طلبیم .

مینا فقیه - حسن فقیه - فتح‌الله فقیه - دکتر مرتضی فقیه - رضا فقیه

از دوستان و اقوام و سروران محترمی که در تشییع‌و مجالس ترحیم ومراسم هفتم شادروان مرحوم **حاج علی‌قلیخان محتشمی** در تهران و قم ویا خمین شرکت و یابوسیله تلگراف ونامه اظهار محبت‌و همدردی فرموده اند صمیمانه سپاسگذار تائید توفیق همگان را از درگاه خداوند یکتا مسئلت مینمائیم چنانچه بعلت تالمات روحی درشرفیابی‌و عرض تشکرحضوری قصور یا تاخیری شود ضمن طلب پوزش امید عفو دارد .

خانواده های -محتشمی - جهان آرا -یاسان (ابوقداری) همایونی-عرشی‌پور-صدری-مشیری-کشاورزصدر-پاکدامن دالائی -حشمتی -ادیب‌پور - خلیل‌الهی - مهینی -مهران نجف‌پور آ-۲۵۴۲۵

تیمسار دکتر اصلانی

فقدان مادر گرامتان را از طرف افسران ودرجه داران و افراد سپاه ۲ صمیمانه‌تسلیت گفته بقاءعمر و موفقیت‌تیمسار را آرزومندم .

زنجان - سپهبد امیر قلی ضرغام

استاد گرامی تیمسار سرتیپ دکتر اصلانی

مصیبت وارده را حضور جنابعالی و خانواده محترم تسلیت‌عرض می نمائیم . **دکتر حضرتی‌و بانو**

دبیران و کارکنان موسسه فرهنگی سراج

مصیبت‌وارده را بهمکار محترم خود جناب آقای هدایت وفامیل محترمشان تسلیت عرض می نمایند .

آ-۲۵۴۲۹

فوت‌بانو کشور پنبه چی را بعموم فامیل محترم‌پنبه‌چی خصوصا آقای احمد پنبه چی تسلیت عرض می‌نمایم .

آ-۲۵۴۲۷ **یحیی لشگری نژاد**

جناب آقای هوشنك شریفها

مصیبت‌وارده را بجنابعالی و کلیه اقوام خصوصا آقایان پرویزو غلامحسین حاتم صفت و آقای یاس تسلیت میگوئیم بقاءو سلامت بازماندگان را از خداوند مسئلت داریم .

از طرف کلیه کارکنان چاپخانه‌بانك‌بازرگانی-ناصرامیرجلالی

دانش آموزان سال پنجم ریاضی دبیرستان بامدادمصیبت وارده را باستاد محترم جناب آقای بحرانی تسلیت عرض می نمایند . آ-۲۵۴۲۳

سرکار سروان پیاده ناصر امیری افسران ودرجه داران لشگر یکم پیاده گرگان فوت عموی سرکار رابشما و خانواده محترم آنمرحوم تسلیت عرض ودرمصیبت‌وارده خودرا شریك غم آنان می شمارند . **سرلشگر حسن منیعی**

اطلاعات

چهارشنبه‌دهم‌شعبان‌المعظم ۱۳۸۱ـ هفدهم ژانویه۱۹۶۲

سال سی‌وششم ـ شماره ۱۰۷۰۹

نخست‌وزیر دانمارك بانخست‌وزیر ملاقات‌کرد

آقای دکتر امینی و نخست‌وزیر دانمارك در ملاقات امروز

چهل و پنجدقیقه پس‌ازنیمه‌شب دیشب آقای کامپ‌من نخست وزیر دانمارك وبانو وارد فرودگاه‌مهرآباد شدندو مورد استقبال چند تن از اعضای وزارت امور خارجه و کارمندان سفارت دانمارك‌درتهران قرار گرفتند .

آقای کامپ من‌که عازم‌هندوستان میباشد مدت بیست‌و چهار ساعت درتهران اقامت خواهد داشت ، نخست وزیر دانمارك ساعت‌یازده صبح‌امروزباآقای‌دکترامینی نخست وزیر ملاقات کرد وهمچنین دفتر یادبود دربار شاهنشاهی را امضاء نمود واز موزه ایران باستان دیدن کرد .

امشب نیز از طرف سفیر کبیر دانمارك در ایران ضیافتی بافتخار نخست وزیر این کشور داده‌میشود که برای شرکت درآن ازعده‌ای از شخصیتهای ایرانی‌ونمایندگان سیاسی خارجی مقیم تهران دعوت شده است .

آقای اردشیر زاهدی بایران عزیمت مینماید

بطوری که اطلاع یافته ایم آقای مهندس اردشیر زاهدی سفیر کبیر ایران در واشنگتن در آینده نزدیك بایران عزیمت خواهند کرد .

مقامات مطلع اظهار میدارند که ماموریت آقای زاهدی تغییرخواهد کرد وبرای سفارت شاهنشاهی در واشنگتن باحتمال قوی سفیر جدید دیگری انتخاب‌واعزام خواهد شد .

والاحضرت شهناز پهلوی همسر سفیر کبیر ایران در واشنگتن نیز بزودی وارد تهران خواهند شد .

نطق دکتر بقائی در میتینك حزب زحمتکشان کرمان

خبرنگار مادر کرمان تلفنی گزارش داد بعد از ظهر دیروز آقای دکتر بقائی‌در میتینگی که ازطرف حزب زحمتکشان کرمان در محل میدان میثاقیه این‌شهرستان برگزارشده بود شرکت کرد و نطق مفصلی درباره اوضاع‌عمومی کشور ایراد نمود ضمنا ساعت یازده صبح امروز همراهان آقای دکتر بقائی باهواپیما عازم تهران‌شدند ولی‌آقای دکتر بقائی چند روزی در کرمان بسر خواهد برد .

عجله کارشیطونس!

روز یکشنبه اول بهمن

حراج کازرونی

آغازمیگردد

وبحکم قرعه بکسانیکه فیش خرید اجناس‌حراج را دردست‌داشته باشند

۵۵۵

پتوی‌لوکس‌کازرونی

جایزه داده‌میشود

بنابراین تاروز یکشنبه اول بهمن از خرید هر نوع پارچه خودداری نمائید زیرا در حراج کازرونی بهترین پارچه‌های پشمی کامگارن وپرده‌ای و عالی ـ ترین پتوها به ارزان ترین قیمت در دسترس شما میباشد چندروزانتظاربنفع شماست‌وبقول‌همشهریها.

عجله‌کارشیطونس .

تهران خیابان سعدی مغازه بزرگ

اصفهان خیابان چهارباغ

آ ـ ۳۴۸۶۰ کانون آگهی شهاب

بدستور وزیرصنایع ومعادن

سازمان ذوب آهن محدود شد

* تاکنون قسمت‌اعظم‌بودجه سازمان ذوب آهن خرج شده بدون آنکه نتیجه مطلوبی بدست آید

امروز خبر نگار ما کسب اطلاع کرد که بدستور آقای مهندس سرلك وزیرصنایع ومعادن‌سازمان ذوب آهن ایران بصورت محدود تری درآمد و برخی‌از مسئولان آن‌بکار های دیگری گمارده شدند .

صبح امروز یك مقام وزارت‌صنایع و معادن در این باره بخبر نگار ما گفت با توجه بوضع خاص وزارت صنایع و هزینه هائیکه از ابتدای سال جاری برای سازمان مزبور شده است و از طرفی روشن نبودن کار ذوب آهن‌تصمیم محدودکردن سازمان ذوب آهن بسیار بجا و صحیح بود، در حال حاضر قسمت اعظم بودجه سازمان ذوب آهن‌درسال جاری خرج شده است بدون اینکه نتیجه مطلوبی بدست آید .

زلزله در دماوند

آخر وقت امروز خبرنگار مادر دماوند تلفنی اطلاع داد دو ساعت‌بعد از نیمه شب گذشته زلزله شدیدی در دماوند رویداد این زلزله مدت شش ثانیه بطول انجامید ولی خوشبختانه خسارات و تلفاتی ببار نیاورد .

برنامه مسافرت نخست‌وزیر به آلمان تعیین شد

صبح امروز آقای دکترآت‌وابسته بازرگانی سفارت آلمان در کاخ نخست وزیری با آقای دکتر امینی نخست وزیر ملاقات کرد گزارش خبرنگار ما حاکیست که درملاقات امروز پیرامون برنامه اقامت آقای نخست وزیر و همراهان در آلمان مذاکره شد .

امروز یك مقام مطلع نخست‌وزیری در مورد تاریخ عزیمت آقای نخست وزیر به آلمان به خبرنگار ماظهار داشت باحتمال قوی این مسافرت‌روز ۱۴فوریه (۲۵بهمن) عملی خواهدشد همین مقام در مورد همراهان آقای نخست وزیر گفت هنوز اسامی همراهان آقای نخست وزیر معلوم نشده است ، ولی مسلما دو سه‌نفراز مطلعین اقتصادی جزء همراهان خواهند بود .

آقای نخست وزیر پس‌ازمسافرت به آلمان .به فرانسه واحیاناًسوئیس نیز مسافرت خواهد کرد. خبرنگار مادر گزارش خود میافزاید که در این مسافرت آقای نخست‌وزیردر باره جلب سرمایه های خارجی ، مذاکراتی با مقامات مربوطه خواهد کرد .

بقرار اطلاع همزمان با مسافرت آقای نخست وزیر به فرانسه ، یك هیئت ایرانی به پاریس خواهدرفت‌تا پیرامون تجدید نظر در روابط بازرگانی دو دولت و عقد یك قرار داد همکاری فنی با مقامات فرانسوی مذاکره کند

تغییرات جدید دروزارت‌صنایع ومعادن

معاونین و مدیران‌کل جدید تعیین شدند

دکتر امیر علی شیبانی — دکتر ذهبی — مهندس عابدی

بدستورآقای مهندس سرلك وزیر صنایع ومعادن صبح امروز در پستهای حساس وزارتخانه مزبور تغییرات تازه‌ای صورت گرفت .

مطابق این تغییرات آقای دکترحمید ذهبی بسمت معاون ثابت اداری ، آقای مهندس حسن عابدی مدیرکل فنی بسمت معاون وزارت صنایع و معادن و قائم مقام نماینده صاحبان سهام د رامور شرکتها و آقای دکتر امیر علی شیبانی معاون سازمان‌ذوب آهن بسمت معاون فنی وزارت‌صنایع ومعادن انتخاب شدند

ضمنا آقایان مهندس عباس زاهدی بسمت مدیر کل فنی ،رستم افخمی بریاست‌اداره کل بازرسی‌و کیومرث وثوقی بسمت منشی مخصوص وزیر صنایع و معادن برگزیده شدند .

نمایندگان

بقیه از صفحه اول

شخصیت دانشجو بمراتب بالاتر از آنست که من وشما فکرمیکنیم. او احتیاج بزندگی مرفه وآسایش کامل دارد و برای بدست آوردن این رفاهیت مجبور است تا آنجا که در قوای دفاعی خ ودسراغ‌دارد کوشش نماید . دانشجوست که مشعل فروزان دانش را در اعماق ظلمات جهل ونادانی می‌افروزد ، دانشجوست که روز وشب جان در هوای گوهر مقصود که آسایش مملکت است میدهد. این دانشجو که قشر روشنفکر اجتماع کنونی‌را تشکیل میدهد نباید اینچنین در منجلاب گرفتاری غوطه ور بوده و آنچنان بخودپیچیده‌باشد که‌نتواند پژوهش کند وبکار خود ادامه‌دهد. سرانجام پیروزی ازآن دانشجوست زیرا اتحاد عظیم اورا هیچ نیروئی نمیتواند از هم بگسلد و سعی و کوشش او منتج به نتیجه مثبت میگردد.

یکی از نمایندگان دانشجویان دانشسرایعالی تبریز هنگام صحبت گریه کرد ودانشجویان بشدت‌برای او ابراز احساسات کردند.

تشکیل شورا

در ساعت ده شورائی مرکب از نمایندگان دانشجویان سال اول دانشسرایعالی وبا حضور دو نفر فرستادگان دانشجویان سال اول دانشسرای تبریز تشکیل شد در این شورا نمایندگان دانشجویان تبریز گفتند :

کلاسهای دانشسرای‌ما در تاریخ پانزده مهرماه تشکیل شدولی در ۲۴ مهرماه بمااطلاع دادند که کمك هزینه نمیدهند. ماگفتیم اگر میخواستید کمك هزینه ندهید خوب‌بود موقع اسم نویسی این موضوع را بما میگفتید .

در اول آبان ماه نامه‌ای خطاب به نخست وزیر و وزیر فرهنك و سایر مقامات مسئول فرستادیم و تقاضای پرداخت کمك هزینه کردیم ولی متاسفانه پاسخ مثبتی بما داده نشد وبهمین جهت دراولین‌پنجشنبه دیماه جاری دانشجویان دانشسرای‌عالی تبریز اعتصاب کردند واز روز شنبه نیز مجددا دانشجویان برای پشتیبانی از خواسته های‌دانشجویان تهران از رفتن بکلاس خود داری کرده‌اند.

دانشجویان چه گفتند.

نمایندگان دانشجویان دانشسرای عالی تهران امروز اعلام کردند که منتظر نتیجه کمیسیونی هستند که قرار است فردا در نخست وزیری برای رسیدگی بوضع آنان باحضور آقای نخست وزیر تشکیل شود دانشجویان گفتند نمایندگان دانشجویان دانشگاه تهران به‌آنها اطلاع دادند چنانچه خواسته‌هایشان مورد رسیدگی قرار نگرفت ازآنها پشتیبانی خواهند کرد.

پرونده ابتهاج برای رسیدگی باعتراض بدادگاه ارسال شد

درباره تقاضای سرتیپ‌نویسی هنوز دادگاه تصمیمی اتخاذ نکرده‌است

امروز پرونده آقای ابتهاج برای رسیدگی مجددباعتراض بقرار بازداشت بدادگاه رسید . چند روز قبل آقای ابتهاج برای بار دوم نسبت بقرار بازداشت خود اعتراض کرده بود ، بازپرس مربوطه پس از انجام تحقیق مجدد آخر وقت دیروز پرونده را به دادگاه فرستاد .

در باره تقاضای سرتیپ نویسی

امروز کسب اطلاع شد که شعبه چهارم دادگاه دیوان کیفر هنوز نظر خودرا در باره تبدیل قرار بازداشت آقای نویسی اعلام نکرده است ، از طرف رئیس دادگاه ضمن مطالعه این مسئله اعلام شده چنانچه آقای سرتیپ نویسی از جهت کسالت و کمر درد ناراحتی دارد میتواند در بیمارستان یا بهداری شهربانی‌مورد معاینه قرارگیرد

تحقیق در مورد ساختمانهای‌فرهنك

از صبح امروز آقای همایونی وزارت‌کشور

بانرخ جدیدگوشت موافقت‌کرد

امروز وزارت کشور نرخ جدید گوشت را تصویب کرد و بشهرداری ابلاغ نمود ،بموجب این نرخ‌گوشت در فصل زمستان و سیاه‌بهار کیلوئی شصت و دو ریال فروخته خواهدشد این نرخ‌پس از اعلان رسمی شهرداری بمرحله اجرا درخواهد آمد.

شهرداری تهران هنگام اعلان نرخ رسمی گوشت کارتهائی که نرخ‌جدید بر روی آن نوشته شده در دکاکین قصابی نصب میکند و این کارتها راهنمای خریداران خواهد بود .

پرداخت حقوق دیماه

صبح امروز خزانه داریکل حواله پرداخت حقوق شهرستانهارا تلگرافی ارسال داشت ظرف فردا یاپس فردا پرداخت حقوق دیماه‌در تهران شروع خواهد شد .

نایب التولیه موقوفات‌پهلوی از ژنو بازگشت

شب گذشته آقای اسداله علم نایب التولیه موقوفات پهلوی اززنو بتهران مراجعت کرد.

بقرار اطلاع مسافرت آقای علم به ژنو برای انجام مذاکراتی در موردمعامله‌خانه‌های کوی‌صاحبقرانیه بوده است .

رئیس‌جمهوری دو مینیکن استعفاکرد

یك هیئت مختلط نظامی وغیرنظامی اداره امور را در دست‌گرفتند

سانتودومینگو ـ یونایتدپرس ـ ۱۷ ژانویه ـ پرزیدنت بالاگر رئیس جمهوری دومنیکن امروز استعفا کرد و یك‌هیئت مختلط نظامی و غیر نظامی هفت‌نفری اداره امورکشوررادر دست گرفتند .

هیئت جدید قول‌داده‌است که اقدامات فوری‌برای جلوگیری از اغتشاش در کشور بعمل آورد .

باآنکه ژنرال «رودریگوز» رئیس ستاد ارتش در هیئت مذکور عضویت ندارد ، بنظر میرسدکه اکنون قدرت در دست او است .

گزارشهای تائید نشده حاکی از آنست که چهار تن از همکاران«بالاگر» رئیس جمهوری مستعفی توقیف‌شده اند .

برادرکندی بمسکو میرود؟

نیویورك ـ خبرگزاری آلمان ـ ۱۶ژانویه ـ مجله نیوزویك گزارش داده است که امکان دارد روبرت کندی برادر رئیس جمهور امریکا و وزیر دادستان کل این‌کشور پیش‌از خود رئیس جمهور امریکا به مسکو مسافرت کند .

نیوزویك نوشته است که اگرچه مقامات شوروی برای فراهم کردن زمینه مسافرت روبرت کندی به مسکو تلاش می کنند معذلك این مسافرت به بعداز بهبود قطعی‌روابط آمریکاو شوروی موکول خواهد گردید .

فعالیتهای‌کشاورزی وصنعتی‌کشور درطول برنامه سوم

در دومین‌جلسه‌آشنائی مدیران جرائدبابرنامه سوم مورد بحث قرارگرفت

ساعت پنج بعد از ظهر دیروز دومین جلسه آشنائی مدیران جراید با برنامه‌سوم در محل انجمن مطبوعات ایران تشکیل گردید .

در این اجتماع کلیه مدیران و روسای سازمان برنامه و طراحان‌برنامه سوم و مدیران و نمایندگان مطبوعات حضور داشتند .

قبل از اینکه جلسه وارد دستور شود آقای عباس مسعودی رئیس هیات مدیره انجمن مطبوعات متذکرگردید:

دستور جلسه امروز بحث وآشنائی باطرح های‌کشاورزی ،صنایع‌و معادن و همچنین برق و سوخت در برنامه‌سوم عمرانی کشور میباشد ولی در اینجا سئوالاتی که از طرف آقایان درجلسه قبل رسیده بود قرائت میشود تا در کلیات برنامه به آنها پاسخ گفته شود .

اولین سئوال را آقای عمیدی نوری مدیر روزنامه داد پیرامون اعتبارات برنامه عمرانی سوم و نحوه تامین آن مطرح کرد که از طرف آقای مهندس اصفیا قائم مقام نخست وزیر به آن جوا ب‌داده شد .

افزایش تعرفه های مالیاتی

در این‌موقع سئوال خبرنگاراقتصادی روزنامه‌اطلاعات پیرامون تامین‌اعتبارات برنامه سوم مطرح شد و آقای دکتر بابك‌سمیعی‌مدیر امور اقتصادی‌سازمان برنامه گفت : اعتبارات برنامه سوم را میشود با اصلاحاتی در طرز گرفتن مالیات و افزایش بعضی از تعرفه های مالیاتی تامین کرد .

دستور مذاکرات

در این موقع بحث و مذاکرات‌پیرامون مسائل کشاورزی و صنعتی که در دستور جلسه بود آغاز گردید .

آقای عباس مسعودی رئیس هیات مدیره انجمن مطبوعات اظهار داشت اکنون قسمت کشاورزی برنامه سوم مطرح است و آقای دکترقهرمان رئیس قسمت کشاورزی در دفتر اقتصادی سازمان برنامه‌توضیحاتی میدهند .

۳۲در صد افزایش تولید

در این موقع آقای دکتر قهرمان رئیس قسمت کشاورزی پیرامون طرح های کشاورزی توضیحاتی داد وضمن آن گفت هد ف‌های برنامه سوم در باره امورکشاورزی عبارتست ازافزایش تولید محصولات کشاورزی ، تامین احتیاجات‌غذائی‌و نیازمندی های‌صنایع، بالا بردن سطح زندگی کشاورزان ، توزیع عادلانه تر در آمد ، کاهش واردات کشاورزی و جلوگیری از بیکاری کشاورزان است اعتباری که برای امور کشاورزی اختصاص‌یافته‌در حدود۳۷ میلیارد ریال است‌که بیست در صد اعتبارات برنامه سوم را تشکیل میدهد و با اجرای برنامه مذکور ۲۲ در صد بر محصولات کشاورزی مملکت افزوده خواهدشد.

سپس پرسشهای مربوط به قسمت کشاورزی مطرح گردید و بسئوالات آقایان مدیران‌جراید پیرامون‌ساختمان سد های شاهرود ، رودخانه قم ، کشت نیشکر در خوزستان،کشاورزی بنادر و سواحل جنوب و افزایش تولید گندم از طرف آقایان‌مهندس اصفیا ،مهندس بیانی ، جزنی ، دکتر آبادیان پاسخ داده شد

آنگاه آقای‌دکتر علم رئیس قسمت امور صنعتی دفتر اقتصادی سازمان برنامه ،پیرامون طرح های صنایع و معادن توضیحاتی داد

پس از پایان اظهارات آقای دکتر علم آقای مسعودی گفت: چون وقت گذشته است پرسشهای مربوط به صنایع و همچنین بحث درباره‌طرح برق و سوخت در جلسه آینده مطرح خواهد شد .

جلسه مقارن ساعت هفت پایان یافت .

مشروح مذاکرات و سئوال ها و جوابهای جلسه دیروز در صفحه اقتصادی شماره های بعد بتدریج چاپ خواهد شد .

پرداخت دو میلیون ونیم مارك به آلمان

امروز از یك مقام مطلع نخست‌وزیری کسب اطلاع‌شد که در چند روز گذشته قریب ده میلیون ونیم مارك از بدهی سازمانهای دولتی آلمانها پرداخت شد .

مذاکرات مربوط به پرداخت بدهی آلمان از چندی پیش در تهران آغاز شده بود .

ساعت یازده بامداد امروز :

پیشوای‌کلیسای شرق وارد تهران شد

پیشوای کلیسای شرق مدت سه هفته در ایران اقامت خواهد داشت و ضمن آن اولین کلیسای آشوریهای ایران را در تهران افتتاح خواهد نمود.

در فرودگاه مهرآباد انبوه کثیری از آشوریهای تهران‌و شهرستانها در حالیکه پرچم های سه رنك ایران‌رادردست داشتند از ایشان استقبال بعمل آوردند.

ساعت یازده بامداد امروز عالیجناب پاتریارك شمعون پیشوای‌کلیسای‌شرق هنگام مراجعت از سومین کنفرانس روحانیون آشوری و مسیحی که در دهلی تشکیل شده بود با هواپیما وارد تهران شد .

در فرودگاه مهرآباد چند هزار نفر از آشوری های سراسر ایران در حالی که پرچم سه رنك ایران و دسته گل هائی‌در دست‌داشتند منتظر ورودپیشوای کلیسای‌شرق بودند هنگامیکه‌عالیجناب پاتریارك از هواپیما پیاده شد کشیش خنینه نماینده مذهبی آشوریهای ایران خیر مقدم گفت و مستقبلین دسته گل هائی بایشان دادند .

عالیجناب پاتریارك شمعون سپس رضا شاه کبیر حضور یافته و تاج گلی نثار نمود .

هنرمندان ترك وارد تهران شدند

ساعت ده دیشب‌خانم«سوناکام» ویلونیست مشهورترك و«میتاج‌شن‌من» پیانیست ترك بدعوت انجمن حمایت کودك و انجمن‌روابط فرهنگی ایران‌و ترکیه با هواپیما وارد تهران شد .

سیمان تهران

مرغوب ترین و باصرفه ترین سیمانها

سیمان تهران

آوازه

خانه‌های اقساطی

فروش اقساط طولانی خانه‌های مافقط تاآخر اسفند ۴۰ خواهدبود. باصندوق پستی ۲۶۹۷ مکاتبه و چگونگی را بخواهید. ۱ـ۳ آ ـ ۳۴۶۰۸

حراج

طبق‌معمول‌همه ساله حراج سالانه

مغازه‌پیرایش

ازشنبه ۳۰ دیماه شروع و بمدت یکهفته ادامه خواهدداشت

۱ـ۲ آ ـ ۳۴۵۱۸

O-So BEVERAGES

به برنامه تلویزیونی اسو روزهای پنجشنبه هر هفته ساعت ۶و نیم تاهفت توجه فرمائید.

کتاب جیبی دختران و پسران

منتشرشد

۲۷۶ صفحه ـ ۲۰ ریال

۲ تومان هیچ ۱۰۰ هزار تومان همه چیز

شما اگر یکسال تمام هر هفته مرتبا یك بلیط بخت آزمائی بخرید دریکسال فقط ۱۰۴ تومان پول داده‌اید در حالیکه امکان بردن جایزه صد هزار تومانی وجوایز دیگر بخت آزمائی هرهفته برای شما قطعی است.