۱۶ صفحه

اطلاعات

شنبه چهاردهم مهرماه ۱۳۵۸ ـ شماره ۱۵۹۶۹ تکشماره ۱۵ ریال

وزیر دفاع ملی اعلام کرد:

ملاک قضاوت در ارتش، درجه نخواهد بود

برنامه رژیم جمهوری اسلامی برای سازمان جدید ارتش

ملاک اساسی در پاکسازی، فداکاری و وفاداری بانقلاب اسلامی و دولت فعلی ایران است

- سپاه‌پاسداران وارد ارتش نمی شود

در صفحه ۱۵

توصیه‌های امام خمینی به‌مسئولان رادیو تلویزیون

- دستگاه رادیو ـ تلویزیون حساس ترین دستگاه مملکت است

درصفحه ۱۴

در زمینه چگونگی عمل شوراها، نخست‌وزیر پیام مهمی فرستاد

نخست‌وزیر:

کلیه‌مؤسسات و کارخانجات بوسیله‌شوراها اداره‌میشوند

- شوراها باتوجه به اصل مالکیت مشروع ومشروط باید عمل کنند

در صفحه ۱۶

دگرگونی بی سابقه درمقررات ومعاملات ارز داخلی

محدودیت‌فروش‌ارزشامل‌بیماران، دانشجویان وبازنشستگان نخواهد شد

در صفحه ۲

آیت‌الله منتظری

اعضای شوراها از قشرهای مختلف انتخاب کنید

آیت‌الله منتظری امام جمعه تهران، دیروز درخطبه نماز جمعه که با شرکت صدها هزار نفر از مردم در دانشگاه تهران برگزار شد، تاکید کرد: دفاع از حق و امر بمعروف ونهی از منکر، وظیفه هر زن و مرد مسلمان است. آیت‌الله منتظری در نخستین خطبه نماز جمعه ضمن تشریح مواردطلاق سوره«والعصر» درمسائل اجتماعی، اظهار داشت: اسلام حد و مرز ندارد ومقیدبخاک ومحدود بمنطقه‌ای خاص نیست. دفاع از حق، در هرجا که باشد، وظیفه مسلمانان‌است ودفاع از حق، بمعنی دخالت در وظیفه مسلمانان‌است ودفاع نیست. امام جمعه تهران از سران کشورهای عربی خواست تاجای توطئه علیه انقلاب اسلامی ایران، نیرو های خود را مجتمع سازند و علیه غده سرطانی منطقه و فرزند نثر امریکا، یعنی اسرائیل بکار اندازند. وی ضمن اشاره به اینکه ملتهای کشورهای استعمارگر، خود از مستضعفین هستند، آرزو کرد که شر همه مستکبرین و ظالمین از سر مستضعفین جهان کم شود و مسلمانان و مستضعفین جهان، پیروز گردند.

آیت‌اللهمنتظری دردومین خطبه نماز جمعه دیروز پیرامون شوراها و نقش این ارگانهای مردمی در جمهوری اسلامی ایران سخن گفت. وی تشریح کرد که ما نمی‌خواهیم شوراها «دکور» باشد، میخواهیم برای ملت کار کنند. این شورها منافاتی باولایت‌فقیه ندارند، زیرا ملت بر طبق موازین اسلام کارهای‌خود را در دست خواهد گرفت. آیت‌الله منتظری در پایان خطبه از تمام مردم خواست تا در کار تدارک شوراها کوشا باشند وهنگام گزینش نمایندگان، افراد صاحب صلاحیت وجوانان‌مومن و پرتوان را انتخاب کنند.

آیت‌الله منتظری تاکید کرد، مردم برای شوراها نمایندگانی ازقشرهای‌مختلف جامعه برگزینند و اختیارات شوراها را به گروه و قشری خاص نسپارند.

گفتگوهای یزدی با «والدهایم» و«ونس»

- والدهایم: رسانه‌های گروهی اخبار درستی در باره ایران نمیدهند
- یزدی: غربیها عادت دارندکه از ایران‌فقط صدای طاغوت را بشنوند

درصفحه ۱۴

دادستان کل انقلاب اعلام کرد:

نزیه فرار نکرده

برای پاسخگویی به سئوالات دادستان انقلاب، برای نزیه وقت تعیین شده‌است

حجت‌الاسلام علی‌قدوسی دادستان کل انقلاب اسلامی ایران، به منظور ملاقات و طرح پاره‌ای از مسائل، دیروز در قم، به حضور امام خمینی رسید. درپی این ملاقات گفتگوئی اختصاصی با خبرگزاری پارس درپاسخ این سئوال که آیا آقای حسن نزیه مدیر عامل‌شرکت ملی نفت ایران بعد ازمعرفی خود به دادستانی بازداشت می‌شود اظهار داشت: این امر، بستگی به جوابهائی دارد که ایشان دردادستانی به مسئولان بدهد وهمچنین ظرف این هفته، برای ایشان وقت تعیین می‌کنم که در جلسه دادستانی برای پاسخگوئی، خود را معرفی کند.

دادستان کل‌انقلاب‌افزود: اینکه می‌گویند آقای حسن نزیه مخفی شده و یا به خارج فرار کرده، کاملاعاری از حقیقت است، چون‌آقای نزیه، برای من بوسیله‌یکی از وزرای‌دولت پیام فرستاد و ضمن تماس بامن، حتی نامه‌ای‌نیز برای‌این‌دادستانی فرستاده است و اعلام‌کرده است که هروقت لازم باشد، خودرا معرفی خواهد کرد و اینکه شایع کرده‌اند و یا در رادیوهای خارجی می گویند، حسن نزیه متواری شده است، صحت ندارد.

سندیکای کارگران خطوط لوله ومخابرات:

«نزیه» هدفی جز خدمت به کارگر نداشت

سندیکای کارگران خطوط و مخابرات نفت ری در رابطه با بیانیه‌ای که تحت عنوان انجمن یا جامعه اسلامی کارکنان صنعت نفت در چند شماره پیش چاپ شده است اعلام کرد:

این سندیکا به هیچیک از احزاب، مکتب ها، مرامها و مسلک های قدیم و جدید وابسته نبوده و ارتباطی نداشته است ضمن اینکه تمایلی‌نیز به ائتلافو سازش با گروههای مزبور را ندارد.

حرکت مبارزاتی سندیکا کاملا مستقل است و با وجود ایمان و اعتقاد به رهبری انقلاب اسلامی ما خبریم که اکثر سندیکای کارگری در تهران به هیچیک از سازمانها و اتحادیه ها وابستگی ندارد.

هیات مدیره سندیکاامیدوار است هرچه زودتر اتهاماتی که نسبت به آقای نزیه مطرح است بررسی‌و نتیجه آن اعلام شود چرا کهوی هدفی جز خدمت به طبقه کارگر نداشت.

۳ رهبرساواک آذربایجان شرقی تیرباران شدند

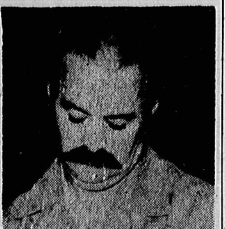

شاپور رنجبران

یعقوب یقینی

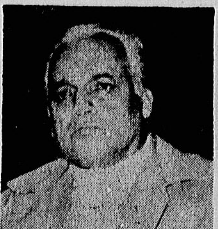

سرهنگ هوشنگ‌سلیمی

تبریز ـ محاکمه ۱۱ نفر از روسا و رهبران و شکنجه‌گران ساواک آذربایجان شرقی در دادگاه انقلاب اسلامی تبریز پایان یافتو رای دادگاه‌باین‌شرح صادر شد:

۱ ـ هوشنگ سلیمی تهرانی رئیس ساواک‌منحله آذربایجان شرقی‌در سال‌های ۴۵ تا ۵۲ و رئیس ساواک منحله شهر های اردبیل و بوشهر و اهواز محکوم به اعدام.

۲ ـ یعقوب یقینی، رئیس بخش‌امنیت داخلی‌کرمانشاه در سال های ۴۴ تا ۵۴ و۵۵ تا ۵۷ در تبریز محکوم به اعدام

۳ ـ شاپوررنجبران بازجوو شکنجه‌گر و رئیس بخش یک امنیت‌داخلی‌تبریز محکوم به اعدام.

۴ـ سرگرد نصرت منصور بازجو وشکنجه‌گر محکوم‌به ۱۰ سال زندان.

۵ ـ محرم محمودزاده معروف به «آملی» رئیس بخش امنیت داخلی محکوم به ۵ سال زندان.

بقیه در صفحه ۲

دکترباهنرعضو شورای انقلاب:

امام رئیس جمهور راتعیین نمیکنند

امروز دکتر باهنر عضو شورای انقلاب و نماینده مجلس بررسی نهائی قانون اساسی، در یک گفتگو با خبرنگار سیاسی روزنامه اطلاعات، ویژه کیهای‌رئیس جمهور و اینکه امام‌نظرخود را درباره کسی که‌بخواهند به او رای دهند، ابراز خواهند کرد، اعلام داشت دکتر باهنر در پاسخ این سئوال که آیاشورای‌انقلاب ویا امام کسی را به عنوان اولین ریاست جمهوری اسلامی کشورمان ـ تعیین خواهند کرد گفت نه‌شورای انقلاب ونه امام مستقیما شخص بخصوصی را تعیین نمی کنند که مردم رامجبور و واداار به رای دادن به او بکنند. مردم در انتخاب و رای خود آزاد خواهند بود. وی اضافه کرد: بعید

بقیه در صفحه ۲

اطلاعیه اتحادیه صنف دارندگان دکان گوشت گوسفندی تهران

شرح در صفحه ۵

جناب آقای داریوش فروهر

ضمن سپاس فراوان از محبت‌هائی که نسبت به‌کارکنان این مجتمع‌دردوران وزارت قبلی‌خود نموده‌ایدبدینوسیله انتصاب آن‌جنابرابه‌وزارت‌مشاور صمیمانه‌تبریک‌میگوئیم.

جرثقیل بابکـ بتون بابکـ بابکشن

دعوت از داوطلبان تحصیل در آموزشگاه عالی خدمات اجتماعی‌و آموزشگاه‌عالی‌مددکاری‌یاخچی‌آباد

در صفحه ۱۱

بنام خدا

آگهی ثبت‌نام پذیرفته شدگان دانشگاه ملی ایران در سال تحصیلی ۵۹ـ ۱۳۵۸

در صفحه ۱۱

تبلیغات سیاسی در مدارس ممنوع شد

آموزش سیاسی در ساعات غیر درسی آزاداست

در صفحه ۲

انفجار بمب ومین در خرمشهر و اشنویه

در این انفجار ها ۳ نفر کشته‌و۳۶ نفرمجروح‌شدند

در صفحه ۳

دستگیر کننده نواب صفوی بدام افتاد.

در صفحه ۲

زندانیان چندتن‌از ماموران رابه‌گروگان گرفته‌اند

ساعت ۲۰ شب گذشته زندانیان زندان قصر دست به شورش زدند ولی ماموران زندان با پشتیبانی و کمک پاسداران کمیته های منطقه، گروهی از اعضاء سپاه‌پاسداران‌و‌ماموران انتظامی موفق شدند کنترل زندان را در دست گیرند.

براثر این حادثه که همراه با تیراندازی فراوان هوایی بود گروه های مختلف مردم بطرف زندان قصر رفتند و پاسداران با کمک ۲۱ واحد گشتی کمیته مرکز اطراف‌زندان قصر را محاصره کردند و بلافصله تمام خیابان ها و کوچه های منتهی به زندان مسدود گردید و از عبور و مرور وسائط نقلیه ونزدیک شدن افراد به زندان قصر جلوگیری شد.

به گزارش خبرنگار مازندانیان بند ۵ زندان قصر که اغلب‌آنها را معتادان تشکیل میدهند، به علت عدم‌دسترسی به‌هروئین و جمع آوری هروئین های داخل زندان توسط ماموران دست به شورش زدند و این شورش از این بند به بندهای دیگر کشیده شد. زندانیان هنگام شورش پایه های‌صندلی و میز های داخل زندان را کندند و با تیزکردن آنهابعنوان اسلحه سرد استفاده نمودند.

ایجاد حریق

زندانیان پس از تهیه کردن اسلحه سرد درب بندها را شکسته و داخل محوطه خود زندان شدند و بطرف درب خروجی زندان هجوم بردندکه بلافصله با مقابله شدید و تیراندازی هوایی ماموران و پاسداران کمکی و اعضاء سپاه پاسداران که بداخل زندان‌آمده بودند روبرو شدند.

بقیه در صفحه ۲

قابل توجه دولت و مردم

طاوسیه

شرح در صفحه‌نیازمندیها

آ ـ۲۰۶۵۷

جلسه بحث حزب جمهوری اسلامی خلق مسلمان درباره :

قانون اساسی، ارتش و مسئله نزیه

ششمین جلسه بحث و بررسی قانون اساسی ساعت چهاربعد از ظهر دیروز با شرکت‌مهندس مقدم مراغه‌ای نماینده مردم آذربایجان در مجلس خبرگان و حقوقدانان‌و جمع کثیری از طبقات مختلف مردم در محل حزب جمهوری اسلامی خلق مسلمان تشکیل شد .

اولین ناطق جلسه کاتبی وکیل دادگستری پیرامون‌تشکیل شوراها صحبت کرد و با استناد باطلاعیه‌وزارت کشور در مورد شوراها گفت : این چه نوع قانون گزاری است که ابتدا انتخابات شوراها شروع شود و بعد آئین نامه‌و شرح وظایف شوراها نوشته شود. کسی‌که میخواهدکاندیدا شود و کسی که رای میدهد هنوز نمیداندکه وظایف‌شوراها چیست .

آنگاه مهندس مقدم مراغه‌ای نماینده مجلس خبرگان گفت: بهترین موضوعی که در مجلس خبرگان مطرح‌شدمسئله‌شوراها بود و خوشبختانه جلسات هفتگی مادر اینجا موثر واقع شدمو به‌آن توجه شده است. تشکیل چنین جلساتی یک ضرورت تاریخی است . ماراه دشواری رادر پیش داریم ،پس از تصویب قانون اساسی،نوبت انتخابات مجلس شورای ملی‌و رئیس جمهوری است که باید بادقت آنرا دنبال نمائیم .

مقدم مراغه‌ای اضافه کرد: من در آغاز نسبت به بررسی قانون اساسی‌در مجلس‌خبرگان خوشبین بودم . اگر خوشبینی ما کمتر شده است ، دلیل بر این نیستکه بر آن خط‌بطلان بکشیم . نفی قانون اساسی نتیجه‌ای نخواهد داشت،وظیفه ماست باهمان حقوقی که‌اسلام برای مردم شناخته است ، با هم متحد شویم و مراحل دشوار را پشت سر گذاریم .

پس از صحبت های مهندس مراغه‌ای ، سئوالات مطرح شد در خصوص سئوالی مربوطبه حکومت اسلامی مهندس مقدم مراغه‌ای گفت : اگر مردم به اسلام پناه آورده‌اند ، می‌خواستند بااینطریق دمکراسی در مملکت رایج شود و آراء مردم بحساب گرفته شود.

خط مشی ارتش

پس از پایان طرح سئوالات یکی از افسران حقوقدان‌ارتش درباره خط مشی ارتش‌صحبت کرد و گفت در گذشته خط مشی ارتش فقط حمایت از سلطنت بود هنگامیکه تیمسار فربد بریاست ستاد کل ارتش تعیین شد کوشش بسیاری‌کرد که خط مشی ارتش درمسایل درون مرزی و برون مرزی روشن شود و آئین‌نامه‌ای هم دراین باره تنظیم شد .تیمسار فربد معتقد بود که اصل ملت ایران استو ارتش باید حافظ منافع مردم باشد و در این زمینه گام بردارد ، بهترین وصفی که برای ارتش شد آن بود که ارتش جزیی است از ملت ایران‌و وظیفه‌اش‌پاسداری از استقلال و آزادی کشور میباشد . با این توصیف‌جهت گیری ارتش مشخص شد ، یعنی دفاع از مرز های کشور، تیمسار فربد معتقد بود که ارتش در هیچ نوع درگیری داخلی نباید شرکت کند ،زیرا شرکت‌ارتش‌درهر نوع‌درگیری داخلی موجب‌سلب حمایت‌گروه های درگیر از ارتش خواهد شد ، در حالی که ارتشی که میخواهد از استقلال و تمامیت ارضی کشور دفاع نماید باید ازاعتماد و حمایت کامل ملت برخوردار باشد .

ناطق در ادامه سخنان‌خود گفت: اکنون باید اساسنامه‌ای بوجود آید و قانونی نوشته شود که وظایف ارتشیان را مشخص سازد و نظامیان ازاین بلاتکلیفی نجات یابند .

مسئله نزیه

ناطق بعدی مهندس کی نژاد درباره قانون اساسی صحبت کرد، وی گفت : دستگاه‌رهبری بارها ذکر کرده که چون‌قوانین اساسی مربوط به جمهوری اسلامی است ، پس باید متخصصین اسلامی باین‌قوانین رسیدگی نمایند ، اگر چنین است، پس چرا میخواهند بعد از تصویب در مجلس خبرگان آنرابرای‌اشخاص غیرمتخصص بگذارند. کی نژاد سپس‌بمسئله نزیه اشاره کردو گفت: دولت باید مسئله نزیه را روشن‌نماید و این ابهام را برطرف سازد.

در پایان جلسه دکترمحمود عنایت روزنامه‌نگار پشت‌تریبون قرار گرفت‌و بسئوالات‌حاضران در باره مسایل مختلف مملکتی و قانون اساسی پاسخ گفت. عنایت در باره نزیه اظهار کرد: ایشان یکی از رجال ملی است و مورد تائید کلیه آزادیخواهان میباشد ، سپس دکتر علیزاده دبیر کل حزب جمهوری خلق مسلمان مطالبی پیرامون قانون اساسی بیان داشت و تاکید کرد که در این برهه از زمان باید کلیه نیرو های ملی یکبار دیگر اتحاد واقعی خود را بوجود آورند و متحدا در پیشبرد اهداف انقلاب عمل نمایند .

استاندار جدید چهارمحال

از سوی مهندس هاشم صباغیان وزیر کشور دکتر احمد هریتاش بسمت استاندار چهارمحال وبختیاری منصوب شد.

دادگاه ۵ تن از عوامل ساواک وارد شور شد

شعبه سوم دادگاه انقلابی اسلامی مرکز روز پنجشنبه (پریروز) برای رسیدگی به اتهامات ۵ نفر از ماموران ساواک منحله تشکیل جلسه داد و به‌اتهامات آنهارسیدگی کرد .

این ۵نفر عباس ستارپناهی معروف به (شهریاری) – علیرضا احد بیک معروف به (رضائی) – مهدی بهرام‌پور معروف به (مجیدی) – اکبر ایوبیان معروف به (اکبری) و محمدرضا جان محمدی‌معروف به (پژمان) نام دارند .

در آغاز جلسه دادگاه ، کیفرخواست تنظیمی از طرف دادسرای انقلاب‌علیه متهم‌ردیف اول شهریاری به این شرح قرائت شد :

بسم‌الله القاصم‌الجبارین

ریاست محترم دادگاه های انقلاب اسلامی – تهران .

در پرونده‌حاضرعباس‌ستار‌پناهی حقیقی فرزند حسین معروف به شهریاری متولد ۱۳۲۷ دارنده شناسنامه شماره ۲۳۱ صادره از تهران مسلمان ایرانی میزان تحصیلات دیپلم ریاضی شغل کارمند ادارسوم بازجوی متخصص در کمیته مشترک به‌اصطلاح خرابکاری متهم است به :

۱ـ ایجاد محیط رعب و وحشت وهمکاری موثر با کمیته مشترک به اصطلاح ضد خرابکاری .

۲ـ بازجوئی توام باشکنجه و ضرب و جرح

۳ـ معاونت و مشارکت‌در شکنجه مبارزین

۴ـ پرونده سازی و روانه کردن مجاهدین و آزادی خواهان بهبیدادگاه های‌نظامی کمنجر به حبس های طویل‌المدت گردیده .

۵ـ کوشش‌و شرکت مستقیم درجهت تحکیم مبانی حکومت منفور و ضد مردمی سابق .

۶ـ محاربه با خداو رسول خدا و نایب‌امام .

دلائل اتهام :

الف ـ برابر محتویات‌پرونده برخی از دلائل موارد اتهامی نفرات یک الی شش کیفر خواست بشرح زیر است .

۱ـ مشارکت در عملیات اجرائی و بازجوئی ص ۷ پرونده پرسنلی همچنین اقرار کتبی و صریح متهم مبنی بر اینکه مرا بکمیته منتقل‌کردند که مخالفت کردم و مجددا در سال ۵۵ درکمیته بفراگیری بازجوئی مقدماتی پرداختم . ص ۵ پرونده .

۲ـ اقرار صریح‌و کتبی‌متهم در مورد بازجوئی از متهمین مانند نیکخو امیری علی فائق و غیره ص ۲برگ بازجوئی

۳ـ داشتن اسم مستعار بنام شهریاری بمنظور سوءاستفاده مقاصد ضد انسانی خود ص ۹ پرونده .

٤ـ داشتن تصدی به شغل رهبری عملیات یامسئول‌بررسی مکمل ص ۹ پرونده پرسنلی .

۵ـ شکایت شاکیان ازجمله محمد حسین حرمی مبنی بر آویزان کردن از ناحیه متهم و شکنجه کامل و سوارکردن روی دستگاه سال ٥٤ آپولو درهنگامیکه مرا آویزان کرده بودند مرتب باکابل به سر و صورت من میزد ودر اطاق حسینی مراسوار آپولو کردو باکابل بکف پا میزد ... ص۱۲ پرونده .

ج ـ سراسر پرونده متهم اوراق و مدارکی موثر است دال برخوش خدمتی وارتباط و همکاری موثر در جهت سرکوبی مبارزین و آزادی خواهان .

بنابه‌مراتب فوق و دلائل مضبوط در پرونده و قرائن‌و امارات موجود بشرح آنچه که در کیفرخواست گذشت همچنین اقاریر صریح متهم و شکایت شکوه . متهم عباس ستارپناهی حقیقی فرزند حسین معروف به شهریاری یکی از افرادی است که با اعمال خود خیانت های بسیاری به مردم ستمدیده ایران نموده و مجرمیت وی از نظر دادسرا محرز میباشدو از مصادیق بارز مفسدین فی‌الارض‌میباشد لذا باستناد آیات‌شریفه‌مربوطه برای نامبرده از پیشگاه‌دادگاه عدل اسلامی درخواست‌مجازات میشود تا با اجرای حدودالهی جامعه اسلامی مابطرف خیرو صلاح با قاطعیت هرچه بیشتر ادامه یابد.

پس‌از قرائت کیفرخواست ، ستار پناهی از خود دفاع کرد و گفت اتهاماتی که بمن‌نسبت داده شده کذب است و قبول ندارم من در حدی نبودم که تصمیم گیرنده باشم . وی در خاتمه مدافعت خود از امام خمینی و اعضاء دادگاه‌تقاضای عفو کرد.

آنگاه کیفر خواست متهم ردیف دوم علیرضا احد بیك معروف به رضائی قرائت شد، وی نیز ضمن آنکه اعلام‌داشت گناهی مرتکب نشده گفت : عنوان‌شده که من رهبرعملیات بودم این نام یك‌نام غلط انداز است رهبر عملیات در ساواك رل یك واسطه رابازی میکردو بطور مستقیم دخالتی نداشت . پس‌از دفاعیات احدبیك کیفر خواست متهم ردیف سوم‌مهدی بهرام‌پور قرائت شد .

در کیفرخواست علیه بهرام‌پور آمده است که صمدیان پور رئیس وقت شهربانی بخاطر فعالیت زیاد وی به او نشان اختصاصی داده است ، پرویز ثابتی نیز بخاطر فعالیت او در زمینه ضد اطلاعاتی ، برایش پیشنهاد کرده عملیاتی شود .

مهدی بهرام‌پور در دفاع از خود گفت : من بخطر فقرمالی به ساواک رفتم در ابتدای کار من فقط نامه ها را در دفاتر ثبت میکردم بعد علیرغم میل باطنیم مرابه قسمت بازجوئی انتقال دادند که در آنجا بعلت تصادف دچار ناراحتی های‌معده شدم‌و چندین بار استعفا کردم ولی موافقت نمیشد که بالاخره ازاول سال ۵۷ باحکم‌استعفایم موافقت شدو من ازساواک‌بیرون آمدم .

در مورد نشانها باید بگویم که به همه کرکنان ساواک نشان اهداء میشد تنها من‌نبودم که نشان می گرفتم گرفتن نشان جنبه تشریفاتی داشت . در مورد این که من تهرانی و آرش را مخفی کرده‌بودم باین جهت بود که وقتی که من در بیمارستان بستری بودم آنها مرتب به‌دیدنم می‌آمدند . پس از اظهارات بهرام‌پور کیفرخواست متهم ردیف چهارم‌اکبر ایوبیان معروف‌به اکبری‌قرائت شد.

در کیفرخواست تنظیمی‌علیه ایوبیان آمده است که وی بخاطر جدیت در کار های خود از سوی رئیس ساواك لرستان و همچنین رئیس ساواك تهران تشویق شده است .

وی صریحا اعتراف کرد که در طول مدت استخدام درساواك ۲۰۰ نفر از مبارزین رابازجوئی کرده که عده‌ای از آنها که‌در ارتباط باسازمان انقلابی حزب توده دستگیر شده‌بودند هریك به ۳ سال زندان محکوم شدند ولی عده زیادی‌ازافراد دستگیر شده آزاد شدند.

در قسمت دیگری ازکیفرخواست امده که همکاران نزدیک‌وی نادری‌پورمعروف بتهرانی وعضدی‌بوتوانگری بوده‌اند .

پس ازقرائت کیفرخواست اکبر ایوبیان در دفاع از خود گفت من در سال ۱۳۴۶ به ساواک رفتم . قصد من در این دستگاه خدمت بود در ابتدا من نمی‌دانستم که موضوع از چه‌قرار است من ۵ سال مامور تعقیب و مراقبت بودم بعد به قسمت فنی منتقل‌شدم که در انجا با متهم سروکار نداشتم .

پس از دفاعیات متهم ردیف چهارم ، کیفرخواست علیه محمدرضاجان محمدی متهم ردیف پنجم قرائت شد. در کیفرخواست علیه جان محمدی آمده است که وی در مراحل بازجوئی صریحا گفته است ۱۵۰ الی ۱۶۰ متهم را بازجوئی کرده و شخصا پرونده ۱۰ الی ۱۲ متهم راتکمیل کردمو بدادگاه فرستاده است .وی توضیح داده است که تاسرحدممکن دنبال مدارک علیه متهمین دستگیر شده می‌گشتم و بعد زیرنظر منوچهری مدارک جمع‌آوری شده را همراه متهم به دادگاه میفرستادم .

وی همچنین نزد بازپرس پرونده گفته است من از مسلمانهائی که می‌گفتند مارکسیست اسلامی هستند بازجوئی میکردمو این وضع ادامه‌داشت‌تااینکه یک دوره چهارماهه‌را گذراندم. دیدن این دوره همزمان شد با پیروزی انقلاب وبا پیروزی انقلاب من متوجه پوچی افکارم شدم . متهم ردیف پنجم در دفاعیات خود گفت من در مراحل بازجوئی بدون اینکه مجبور باشم و فشاری را تحمل کنم انچه را که می‌دانستم گفتم و آماده‌پذیرش هرگونه‌مجازاتی هستم . من گفتم که حدود ۱۵۰الی ۱۶۰نفررابازجوئی کردم نمیدانم چند نفر از ان ها محکوم به زندان شدند ولی یکنفر از آنهائی را کهبازجوئی کرده بودم‌چندی قبل دیدم و متوجه شدم او به ۲ سال حبس محکوم‌شده بود .

وی در قسمت دیگری از دفاعیات خود گفت من در سال ۵۴بدعوت یک اگهی‌که در روزنامه درج شده بود به محلی مراجعه کردم که بعدا فهمیدم ساواک است ابتدا کاردفتری میکردم بعد بازجوئی از افراد راشروع کردم . من خیلی ازافرادی را که بازجوئی میکردم ازاد کردم ولی ده دوازده نفر از انها را بانظر ناصری به دادگاه فرستادم . پس از اظهارات متهم ردیف پنجم دادگاه برای‌صدور رای‌ وارد شور شد .

دستگیر کننده «نواب صفوی» بدام افتاد

شمیران – سرهنگ سیف‌الله معنوی مامور سابق شعبه دو آگاهی و دستگیر کننده مرحوم نواب صفوی، رهبر فدائیان اسلام ، توسط پاسداران‌کمیته لشگرک شناسایی و با حکم دادستانی دستگیر شد .

سرهنگ سیف‌الله معنوی‌پس از تشکیل پرونده ، تحویل زندان اوین گردید .

سرهنگ معنوی پس از دستگیر شدن اعتراف کرد که او مرحوم نواب صفوی را دستگیر کرده و افزود :موقعی که من برای دستگیری نواب صفوی بمنزلش رفتم ، اوتازه از حمام بیرون آمده بود و در حال نماز گزاردن بود که آن مرحوم را دستگیرنموده وحتی اجازه ندادم انگشتری‌اش را از لب حوض منزل بردارد.

دستگیر کننده نواب صفوی همچنین گفت :بعد از انجام‌این ماموریت ، مقام‌های مافوق،مبلغ بیست هزار تومان پاداش‌نقدی بمن دادند که ناگزیر شدم این رقم را خرج‌معالجه بیماری‌پسرم بکنم .

وزارت مسکن و شهرسازی طی اطلاعیه‌ای اعلام کرد :

از خرید زمین‌های ثبت نشده خودداری کنید

وزارت‌مسکن و شهرسازی طی اطلاعیه‌ای از مردم‌تقاضا کرد که از خرید زمینهای غیرقانونی و ثبت نشده خودداری کنند . در این اطلاعیه آمده است :

چون عده‌یی سودجو و فرصت‌طلب که مالک اراضی موات بزرگ هستند از بی اطلاعی مردم عادی استفاده کرده و زمینهای خود رابه قطعات کوچک تقسیم و به صورت غیررسمی به معرض فروش می‌گذارند ، که این عمل غیرقانونی است و این تفکیک و معامله از نظر مقامات مسئول ثبتی و قضائی فاقد ارزش واعتبار میباشد. بدین وسیله به کلیه هموطنان‌عزیزدرسراسر کشور اعلام می‌گردد که از خرید اینگونه اراضی که جنبه‌قانونی‌ندارد خودداری نمایند زیرا باپرداخت مبلغی بابت زمین وصرف هزینه‌یی درآن برای‌خانه‌سازی مالک اصلی بعدا مدعی مالکیت‌تمام مستحدثات میشود و آنچه کرده‌اند ازبین میرود و در این رهگذر هزینه صورتی که ملک به تصرف دولت هم درآید این افراد مالک شناخته نخواهند شد. علیهذا، وزارت مسکن‌و شهرسازی صرفا توصیه‌می کند که از انجام این‌گونه معاملات خودداری نمایند و در انتظار باشند که دولت بموقع خود زمین لازم در اختیارو اجدین‌شرایط بگذارد.

سخنرانی هاشمی رفسنجانی در شیراز

شیراز – خبرنگار اطلاعات

حجت‌الاسلام هاشمی رفسنجانی بدعوت حزب جمهوری اسلامی شعبه شیراز جهت شرکت در مراسم نماز جمعه و سخنرانی ، وارد این شهر شد و پیش از ظهردیروز قبل از آغاز نماز جمعه که بمناسبت شروع کار دانشگاه ، در زمین چمن «ارم» دانشگاه شیراز برگزار شد ، پیرامون اسلام ، انقلاب اسلامی و جهاد در راه اسلام سخنرانی کرد .

وی گفت : من بهیچ وجه موافق نیستم که روحانیت به تنهائی این کشتی را هدایت بکند و ما را به پیروزی برساند .

وی اضافه کرد :روحانیت با بخش عظیمی از نیروی ما که در دانشگاه هاهستند و یکی از پایه های ساخت اجتماع می باشند و نیروی عظیم اهل کار ما که هریک به سهم خود در این‌کشور پایه تشکیل دهنده اجتماع نوین می‌باشند ، باید دوش بدوش هم در راه سازندگی انقلاب کوشا باشند .

افراد مسلح خانه دادستان مهاباد را به گلوله بستند

● ارومیه – سرپرست سپاه پاسداران مستقر در شهرستان مهاباد پیش از ظهر دیروزاعلام‌کرد :وضع شهر مهاباد دیشب نسبتبه شب قبل ارامتر بود ، ولی تیراندازی های پراکنده‌ای صورت گرفت . دیشب با اسلحه به خانه مسکونی دادستان انقلاب مهاباد حمله شد و در این حمله دادستان وبرادر وی‌زخمی شدند . همچنین مرکزسپاه پاسداران مستقر در مهاباد مورد تیراندازی قرار گرفت و برای‌جلوگیری ازدرگیری بیشتر ، ازطرف سپاه پاسداران به این تیراندازی ها پاسخ داده شد .

سرپرست سپاه پاسداران در شهرستان مهاباد اعلام کرد که جسد یک نفر دیگر از پاسداران مستقر در مهاباد به نام «ثقفی» که پریشب به گروگان گرفته شده بود در نزدیکی روستای «امیرآباد» پیداشد و سپاه پاسداران محل وقوع حادثه را محاصره کرده و هشت نفر از مهاجمان را دستگیر کردند.

همچنین دیشب منزل مسکونی یک نفر از اهالی مهاباد به وسیله مهاجمین مورد محاصره و حمله‌قرار گرفت ، ولی با کمک نیرو های انتظامی شهربانی و سپاه پاسداران این‌محاصره و حمله دفع شد و افراد خانواده این‌شخص به‌مرکز سپاه پاسداران مستقر در مهاباد منتقل شدند .

تبلیغات سیاسی در مدارس ممنوع شد

محمد علی رجائی کفیل وزارت آموزش و پرورش امروز در یک مصاحبه مطبوعاتی ضمن‌اعلام رئوس برنامه‌درازمدت‌این‌وزارتخانه گفت نقل و انتقال کارکنان آموزش و پرورش تا تیرماه آینده ممنوع‌می‌باشد .

رجائی برنامه های دراز مدت آتی وزارت آموزش‌و پرورش را بشرح زیر اعلام داشت .

● توزیع عادلانه امکانات آموزش و پرورش مالی و اداری بین کارمندان .

● رفع تبعیض مالی‌و اداری میان کارمندان .

● اصلاح مراکز تربیت‌معلم.

● برگرداندن معلم به‌جایگاه خدائی و اصلیش ضمن‌توجه به نیازهای ضروری مادی .

● تلاش در ایجاد یک نظام آموزشی متناسب با جامعه توحیدی .

● اشاعه و عمق بخشیدن به اخلاق انقلابی اسلامی‌در سطح‌دانش آموزان‌و مربیان.

● بکار انداختن نیرو های مذهبی و دانشگاهها درامر پیکار با بیسوادی و استفاده از مساجد .

● ایجادارتباط صحیح‌بین اولیاء و مربیان و مردمی کردن امر آموزش‌وپرورش و تقویت انجمن‌های خانه‌و مدرسه .

● تمام وقت کردن تمام مدارس وتقلیل تعداد دانش آموزان کلاسها.

کفیل وزارت آموزش و پرورش تائید کردکه‌تبلیغات سیاسی در مدارس ممنوع است ولی آموزش سیاسی بلامانع می باشد آنهم در ساعات غیر درسی و وی‌اضافه کرد آئین‌نامه جدیدامتحانات بزودی اعلام خواهد شد .

در مورد مدارس ملی‌رجائی گفت: بدستور نخست وزیر شورائی همطراز شورای عالی فرهنگ باین مسئله رسیدگی خواهد کرد.

بازرگان : ایران در منطقه خلیج فارس نظر جاه طلبانه ندارد

خبرگزاری پارس به نقل گزارش یونایتد – پرس – اعلام کرد مهدی بازرگان نخست‌وزیر ایران در مصاحبه با روزنامه‌لبنانی النهار که روز جمعه منتشر شد اعلام داشت ایران در منطقه خلیج‌نظر جاه‌طلبانه‌ای ندارد . بازرگان در تلاش برای آرام کردن همسایه‌های عرب نگران ایران گفت ایران در منطقه خلیج نظرجاه‌طلبانه و یا منافع خارج‌از حدود مرز های‌ایران‌ندارد و ایران در نظر ندارد بهیچ کشوری حمله کند .

اظهارات اخیر چندرهبر روحانی ایرانی موجبات نگرانی عمیقی را در میان رهبران کشور های عرب در منطقه خلیج فارس فراهم ساخت یکی از این رهبران خواستار انقلاب فوری علیه رژیم‌های‌کنونی ممالکمذکور شد و بویژه تهدیدی رادر زمینه احیای ادعای ایران برجزیره عربی بحرین مطرح ساخت .

امام رئیس‌جمهور را تعیین نمیکنند

بقیه از صفحه اول

نیست که امام نظر خود را درباره کسی که بخواهندبه او رای دهند ابراز کنند .

دکتر باهنر همچنین در پاسخ این سئوال که کسی که برای ریاست جمهوری از سوی امام یا شورای انقلاب (کاندیدا) میشود‌چه ویژگیهائی را خواهدداشت گفت : سعی براینست افرادی درنظام آینده‌مشغول کار شوند که دقیقا متناسب با خواستهای انقلاب مردم و با ظرفیت انقلاب باشند ومی توانند حرکت انقلاب‌اسلامی ایران را سرعت بیشتری بدهندو این‌انقلاب راپربارتر کنند . بنابر این طبیعی است که امام مشغول‌بررسی افرادی باشند تا متناسب‌ترین آنان را در این‌زمینه انتخاب کنند و بهرحال متصدی امر شوند تا بیشتر بتوانند انقلاب ایران رابثمر برسانند. دکتر باهنر گفت: آنچه تاکنون مشخص شده است اینست که باید آن طرف کسی باشد که به انقلاب اسلامی ایران ایمان داشته ، ایدئولوژی‌اسلام را حقیقتاپذیرفته و در خط اسلام اصیل قرار گرفته باشد .

وی تاکید کرد : رئیس جمهوری ایران باید تفکر انقلابی داشته و از خصلت های صداقت و امانت و تقوا برخوردار باشد . وی حتما باید با توجه به شرایط حساس اجتماعی کشوردارای کارآئی و مدیریت انقلابی داشته باشد .

دکتر باهنر در پاسخ به این سئوال که با توجه به این مشخصات در جمهوری اسلامی ایران رئیس جمهور باید هم‌جمهور (دخالت‌مردم) وهم حضور اسلام را رعایت کند آیا کسی را میشناسید که دارای این ویژگیها باشد ؟ گفت : بنابر آنچه گفته شد : ریاست‌جمهوری در انحصار فردمعینی‌نخواهد بود و ریاست جمهور و نمایندگی مجلس شورا محدود به افراد معینی‌نیست وباید بگویم حتی حزب هم مطرح نیست . یعنی توجه به‌حزب خاصی نیست.وبرای من این موضوع محرزنشده است . همه تلاش برای این مسئله است که افرادی انتخاب شوند که در خدمت انقلاب باشند وی گفت : حزب حاکم یعنی حزب نهضت آزادی (برای اینکه اکثریت وزراء در این‌حزب هستند) و حزب جمهوری اسلامی که تکیه آن‌برروی توده مردم است و خط امام را پیروی می کنند نیزنمی توانند ازاین خط‌خارج‌باشند، ودر این مسیر قرار دارند.

باهنر در مورد اینکه هنوز اصل مربوط به تشکیل‌شوراها در واحد های کار درمجلس بررسان نهائی قانون اساسی تصویب نشده است . و نخست‌وزیر اصول تشکیل آنرا اعلام کرده است‌گفت: قانون اساسی به تفصیل و گستردگی وارد بحث نمی شود تلاش اینست که برای شوراها و همه نهاد های اجتماعی حدود و اختیاراتی تعیین شود و این مسئله را نمی شود در قانون اساسی تعیین کرد .

بنابر این قانون اساسی راه را برای ایجاد شورا و انجام امور حکومتی باز می کند و اینکه شوراهاتاچه‌حد اختیار خواهند داشت ؟ در قوانین عادی که از مجلس شورا می گذرد . تعیین می شود چون اگر اشتباهاتی‌در آن باشد در قوانین عادی که، از مجلس میگذرد می توان آن را اصلاح کرد ولی قانون اساسی را بهمین سادگی‌نمی توان‌اصلاح‌نمود. و در قانون اساسی مسائل زیربنائی تعیین میشود .

درخواست رسیدگی به پرونده بازداشتی های «آیندگان»

بیش از یکصد و سی‌نفر از نویسندگان و خبرنگاران مطبوعات طی نامه‌ای به آیت‌الله قدوسی دادستان‌کل انقلاب اسلامی ، خواستار تسریع در رسیدگی به‌پرونده جمعی از همکاران آیندگان که اکنون در بازداشت بسر می‌برند شدند. متن نامه نویسندگان و خبرنگاران مطبوعات در این زمینه بشرح زیر است :

دادستان‌کل انقلاب‌اسلامی ایران، با احترام بیش ازدو ماه است که جمعی از همکاران مطبوعاتی ما ، اعضای‌تحریری روزنامه (آیندگان) به دلایلی که برما روشن نیست، در بازداشت بسر می‌برند و تکلیف‌قضائی آنها هنوز معلوم نشده‌است. ما امضاء کنندگان زیر ، نویسندگان ، خبرنگاران ، خبرنگاران عکاس ، مترجمان و دیگر اعضای تحریری مطبوعات از شما مصرانه خواستاریم کمترتیبی بدهید تا هرچه زودتر با انجام اقدامات قضائی لازم از آنها رفع توقیف به عمل آید و نیز در مورد پرونده آنها تصمیم قانونی و عادلانه گرفته شود.

وزیر نیرو در مسکو

پنجشنبه گذشته عباس تاج وزیر نیرو باتفاق‌مهندس‌ریاضی و مهندس مالیان‌بدعوت مقامات اقتصادی شوروی وارد مسکو شد.

وزیر نیرو دیروز پس از شرکت در ضیافت ناهار دکتر مکری سفیر جمهوری اسلامی ایران در اتحاد شوروی نظر ایران رادرمورد مسائل‌اقتصادی و فنی برای‌آقای «اسکچکف» و مشاورانش تشریح کرد.

مذاکرات دو هیات ایرانی و شوروی تاپاسی از شب‌ادامه داشت . مذاکرات‌پس ازبازدید از تاسیسات برق شوروی روز دوشنبه در مسکو ادامه‌خواهد یافت.

سفیر جمهوری اسلامی ایران اعلام کرد مسائل مربوط به روابط اقتصادی و فنی ما با قاطعیت و براساس حفظ منافع مشترك دنبال میشود.

۳ رهبر ساواك

بقیه از صفحه اول

۶ـ اکبر اکبرزاده ثابت لنگرودی معروف به «اکبری» بازجو و شکنجه‌گر محکوم به ۵سال زندان .

۷ـ پرویز زندی معروف به «وکیلی» بازجو و شکنجه‌گر محکوم به ۵ سال زندان .

۸ـ حبیب‌الله صیرفی بازجو و شکنجه‌گر محکوم به یکسال زندان .

۹ـ غلامحسین شکمان، شکنجه‌گر محکوم به یکسال زندان .

۱۰ـ خسرو سعیدی شکنجه‌گر محکوم به یکسال زندان .

۱۱ـ مصطفی حمیدشکنجه‌گر تبرئه و آزاد شد .

حکم اعدام در موردهوشنگ سلیمی تهرانی ، یعقوب یقینی و شاهپور رنجبران سحرگاه امروز در محوطه زندان تبریز اجراونامبردگان تیرباران‌شدند.

کلاسهای نقاشی‌رنگ روغن وعکاسی ۹۳۲۹۰۰

تلویزیون رنگی‌پارس با ۱۰٪ تخفیف ۸۳۲۱۲۸

خانمها آقایان
«گرولیر»عرضه کننده‌دائرةالمعارف‌امریکا انترنشنال وسیستم‌های مکالمه زبان و سایر کتب‌به صورت نقدو اقساط میباشد.
تلفن ۸۲۹۸۹۵از ساعت ۹الی ۱۷

تافل واعزام
ترم‌و مکالمه
پروفیشنسی پائین تر از رادیوسیتی ۶۴۲۷۹۷ – ۶۴۹۷۶۹
آ-۲۵۰۱۸

تجلیل از شمشیری

بمناسبت سالگرد درگذشت حاج حسن شمشیری سرباز وفادارنهضت ملی‌و دکترمصدق بعداز ظهرپنجشنبه گروه کثیری از اعضاء و شخصیت های جبهه ملی ، گروه سیاسی ایران‌امروزوحزب ملت ایران با دسته‌های گل در مزار آن مرحوم حضور یافته و از شخصیت ملی و مبارزات‌مرحوم شمشیری تجلیل بعمل آمد.

دیروز نیز گروه های‌مختلف مردم باحضور در آرامگاه شمشیری یادا و را گرامی داشتند.

٤ نفر در کرمانشاه تیرباران شدند

کرمانشاه : بارای دادگاه انقلاب اسلامی کرمانشاه ٤ نفر باتهام سرقت ، قاچاق ، فروش مواد مخدر وفریب نوجوانان ولواطهای‌مکرر در کرمانشاه محکوم‌باعدام شدند .

این چهار نفر که سید محمدحسن طباطبائی ،مهدی نیازخیری ،جهانبخش‌بهرامی و حسن عبدلی نام داشتند، ساعت۳۰ر۹دقیقه شب‌گذشته تیرباران شدند .

زندانیان چندتن از ماموران را به گروگان گرفته‌اند

بقیه از صفحه اول

زندانیان در اینهنگام برای ایجاد آشوب بیشتر دربند ۶ اقدام به ایجاد حریق کردند و تعداد زیادی از پتو ها و وسایل داخل زندان را آتش زدند . پس از ایجاد حریق بلافاصله ماموران ایستگاههای ۳و ۱۸ آتش نشانی به محور اعزام شدند و حریق را پیش‌از سرایت به قسمت های دیگر زندان مهار نمودند .

گفته میشود دبراثر تیراندازی درگیری بین زندانیان‌و ماموربن و پسداران چندنفر مجروح شده‌اند ولی این خبر از طرف مسئولان تائید نگردید و گفته شد که چند نفر از زندانیان براثر تیغکشی و جراحاتی که خودشان به خودشان‌وارد کرده‌اند مجروح شده‌اند .

ماموران و پاسداران‌برای کنترل شورش در طول درگیری چندبار اقدام به انداختن‌گاز اشک‌آور نمودند وسرانجام حدوددساعت ۳۰ر۹ دقیقه شب شورش پایان‌یافت و زندانیان در یک محوطه تحت محاصره قرار گرفتند.

درطول‌درگیری پاسداران مستقر در اطراف محوطه بیرونی زندان مرتبا ازمردمی که هر لحظه تعداد ان ها بیشتر میشد بابلندگو می‌خواستند که متفرق شوند تاپاسداران‌بتوانند بهراحتی وظایف خود را انجام دهند.

در ساعت ۳۰ر۱۰ دقیقه شب یک دستگاه امبولانس اورژانس‌همراهبا ۲ دستگاه دیگر که در جلودرورودی زندان مستقربودبنابه‌تقاضای مسئولان زندانوارد زندان شد و چند لحظه بعد زندان را آژیرکشان ترک گفت .

پس از اعلام کنترل و مهار شورش زندان توسط پاسداران ومسئولان‌داخل زندان یکدستگاه‌مینی‌بوس‌متعلق به شهربانی گروهی از افراد گارد شهربانی را به داخل زندان برد .

گروگان گرفتند

سرتیپ فیض رئیس‌اداره زندانها در تماسی با خبرگزاری پارس ضمن توضیح درباره واقعه زندان قصر گفت : زندانیان معتاد موفق شده بودند، مقدار زیادی مواد مخدر بدست اورند ولی ماموران این مواد قاچاق را از انها و کسانی که بملاقات زندانیان امده بودند گرفته ضبط کردند . بدنبال این جریان زندانیان بحال اعتراض در داخل بند شورش کردند و چندین‌پتو را آتش زدند و آتش به بند های دیگر نیز سرایت کرد .

سرتیپ فیض که در ساعت ۱۰ر۲۲ جمعه با خبرنگار خبرگزاری پارس‌گفتگو میکرد اظهار داشت:در حال‌حاضر زندان در محاصره کامل افراد شهربانی گردان امداد و پاسداران انقلاب است و کنترل اوضاع در دست ماموران انتظامی است. وی از مردم خواسته‌که‌ازاطراف زندان متفرق شوند .وی در پاسخ یک سئوال گفت که زندانیان بهیچوجه مسلح نیستند ولی چند تن از ماموران‌داخل بندرابگروگان گرفته‌اند و مرتبا با بلندگو به‌آنها توصیه میشود که گروگان ها را آزاد کنند

سرتیپ فیض‌دربارهٔ‌تیراندازی شدیدی که‌درحوزه زندان صورت‌گرفته بود گفت‌این تیراندازی مطلق هوائی و برای ترساندن زندانیان‌بود و هیچکس براثر این‌تیراندازی زخمی نشده است ولی خاطرنشان کرد که‌ممکن است در داخل بند ها برخی زندانیان با استفاده ازاشیاء نیز باصطلاح تیغکشی کرده باشند .

دگرگونی بیسابقه در مقررات و معاملات داخلی ارز

مقررات جدیدفروش ارز به مسافران تغییر کردو براساس ضوابط جدید بکلیه دارندگان گذرنامه معتبر ۷۵۰ دلار ارز به قیمت رسمی و ۱۵۰۰ دلار به قیمت غیر رسمی فروخته‌می شود .(این خبر بطوراختصاصی در چاپ دوم روزنامه اطلاعات پنجشنبه چاپ شد) .

چنانچه همسر صاحب‌گذرنامه همراه باشد ۵۰۰ دلار به نرخ رسمی و ۱۰۰۰ دلار بقیمت‌غیر رسمی داده میشود .

همچنین به همراهان دیگر صاحب گذرنامه نیز ۲۵۰ دلار به قیمت رسمی و ۵۰۰ دلار قیمت غیر رسمی ارز فروخته خواهندشد.

در ضمن طبق همین مقررات حداکثر فروش ارز به‌صاحب گذرنامه و همراهان از ۶هزار دلار اعم از نرخ رسمی و یا غیر رسمی تجاوز نخواهدکرد.

این مقدار ارز٤ هزار دلار کمتر از مقررات گذشته می باشدو میزان فروش ارز به نرخ رسمی نیز از ۲ هزاردلار به ۷۵۰ دلار کاهش داده شده است .

بعلاوه مقدار فروش ارز به قیمت غیر رسمی نیز از ۲هزار دلار به ۱۵۰۰ دلار واز ۵ر۷۹ ریال‌به ۱۰۵ ریال افزایش داده شد، قیمت غیر رسمی ارز بر اساس مقررات جدید صبح شنبه هرهفته ازطرف کمیسیونی که در بانک مرکزی ایران تشکیل گردیده است تعیین و به تمام بانکهای مجاز برای فروش ارز ابلاغ میگردد .

این قیمت‌گذاری فقط روی دلار صورت میگیرد وبر مبنای قیمت دلار قیمت‌غیر رسمی‌سایر ارز ها محاسبه میشود.

در پی تغییر مقررات فروش ارز امروز آقای آذرمد معاون بانک مرکزی ایران به خبرنگار اطلاعات اظهار داشت این تصمیم در جهت کاهش فروش ارز و تقویت ذخایر ارزی کشور اتخاذ گردیده است .

وی افزود : بانک مرکزی ایران انتظار داشت در طول۶ ماهه اول سال بین ۹ تا ۱۰ میلیارد دلار ارز از محل‌فروش نفت دریافت دارد در حالی که در این مدت ارز حاصل از عواید نفت که در اختیاربانک مرکزی ایران قرار گرفته حدود ۵ر۶ میلیارد دلار بوده است.

«بعلاوه فروش ارز بمسافران و دانشجویان‌ایرانی مقیم‌خارج و بازنشستگان از یک طرفو از سوی دیگر انجام تعهدات ارزی دولت و بانک های ملی شده و گشایش اعتبار بمنظور واردات کالا موجبات کاهش ذخایر ارزی را فراهم ساخته است . با توجه به این نکات تصمیم اخیر برای جلوگیری‌از کاهش بیش از پیش، ذخایر ارزی بمورد اجرا در آمده و این مقررات منحصرا شامل ارز مسافری و توریستی است .

محدودیت فروش ارز شامل فروش ارز به بیماران ، دانشجویان و بازنشستگان نخواهد شد و درمقررات‌فروش ارز به این‌گروهها هنوزتصمیمی گرفته نشده است . بنابراین بیماران کماکان میتوانند با سپردن سی ریال ودیعه درازای یک دلار حداکثر تا ده هزار دلار ارز دریافت کنند وحواله تا ۱۵۰۰ دلار ارز در ماه برای دانشجویان و بازنشستگان‌نیز بلامانع است .

معاون بانک مرکزی درمورد تعیین قیمت دلار در آغاز هر هفته توضیح داد کمیسیونی در بانک مرکزی ایران تشکیل شده تا قیمت دلار بطور غیر رسمی روز های شنبه تعیین‌و به بانکها ابلاغ کند و بانکها براساس مصوبات این‌کمیسیون میزان فروش ارز بیش‌از قیمت رسمی را با قیمت غیر رسمی تعیین‌شده را بمسافران‌بفروشند این کمیسیون فقط قیمت دلار را مشخص میکند و قیمت دلار بعنوان قیمت پایه سایر ارزها مانندپوند مارک و فرانک‌مورد محاسبه قرار خواهد گرفت .

توقف خرید وفروش ارز

تصمیم تازه بانک مرکزی ایران مبنی بر محدودیت بیشتر فروش ارز وهمچنین افزایش قیمت ارز تا ساعت ۱۰ صبح امروز اثر ابهام روی بازار آزاد ارز داشت و درنتیجه خرید و فروش ارز را متوقف ساخت .

گزارش خبرنگار ما حاکیست در ساعات اولیه صبح امروز در بازار آزاد روی ارز معاملاتی صورت نگرفت و صرافان درانتظار تاثیر مقررات جدید در بازار بودند.

آقای سهرابی مسئول‌یکی ازصرافیهای‌خیابان فردوسی درمورد احتمال ترقی قیمت ارز در بازار آزاد گفت : این موضوع بستگی‌کامل به خرید ارز از سوی مسافران در روزهای آینده خواهد داشت و بنابراین از حالا نمیتوان پیشبینی کرد قیمت ارز در بازار آزاد چه‌مقدار ترقی میکند، وی اضافه‌کرد: تعیین ۱۰۵ ریال قیمت برای دلار از جانب بانک قطعادر عرضه دلار قاچاق تاثیر می گذارد زیرا بسیاری که از طریق اخذ گذرنامه به کار خریدو فروش ارزپرداخته‌اند ازاین‌پس ازاین‌راه سودی نخواهند برد چون اگر قیمت دلار به حداکثر ۱۲۰ ریال نیز برسد برای این افراد صرف نمی‌کند تا از بانک ارز دریافت کرده و پس از انجام مسافرت به خارج حتی به کشورهای همسایه آنرا دربازاربفروش برسانند ، البته این در شرایطی خواهد بود که مقدار ترقی قیمت ارزدربازار آزاد زیاد نباشد.

یکی دیگر از صرافان در این مورد گفت : مقررات جدید که از امروز صبح بمورد اجرا گذاشته شد برای خریداران ارز غافلگیر‌کننده بود و به همین علت صبح امروز بازار آزادمعامله واقعی‌نداشت و اکثرصرافیها از خرید و فروش ارز خودداری می‌کنند تا در ساعات آتی و بعدازظهر قیمت آن مشخص گردد .

خبرنگارما اضافه می‌کند: تصمیم غیرمنتظره دولت در مورد فروش ارز که روز پنجشنبه گذشته بطور اختصاصی در روزنامه اطلاعات انتشار یافت ساعت ۵ر۶ صبح امروز طی بخشنامه‌ای از طرف بانک مرکزی ایران به ادارات‌کل بانکها ابلاغ‌گردید ولی‌ابلاغ متن این بخشنامه به تمامی واحدها و شعب بانکها در تهران در ساعات نخستین میسر نشد و بهمین علت اغلب‌این‌بانکها چون‌بخشنامه فوق را دراختیار نداشتنداز فروش ارز در ساعات اولیه صبح خودداری کردند و فروش ارز را موکول به دریافت بخشنامه جدید کردند.

خرید خدمت مهندسین

بنابه پیشنهاد وزارت راه و ترابری ، هیات وزیران‌تصویب کرد‌که جهت اجرای طرحهای عمرانی ، با استفاده ازاعتبارات مربوط این وزارتخانه ۳۵ نفر از مهندسان راه‌و ساختمان و تکنیسین‌ازطریق خرید خدمت به تصدی پستهای سازمانی‌امور اجرائی طرحها بکار منصوب شوند .

همچنین براساس لایحه قانونی مورخ۲۲ر۵ر۵۸ شورای انقلاب اسلامی ، تمام‌مسئولیت های قانونی ناشی از قبول‌پست های ذیربط بعهده اینگونه‌افراد خواهد بود.

نماز وحدت در دانشگاه تهران

بدنبال برگزاری نماز وحدت‌در دانشگاه های تربیت معلم ، تهران‌و صنعتی تهران امروز اعلام شدکه ساعت ۱۲ فردانیز در مسجد دانشگاه تهران نماز وحدت برپا خواهدشد.

در مراسم فردا آقای علی تهرانی نماز را برپا کرده و درباره لزوم وحدت و شرایط انقلاب سخنرانی خواهدنمود.

در گردنه «عین‌الکش» ۳ نفر کشته شدند

کرمانشاه ـ خبرنگار اطلاعات

براثر تصادف یک جیپ متعلق به اداره کل امور اقتصادی و دارائی استان کرمانشاهان با یک تریلر در گردنه «عین‌الکش» واقع در راه کرمانشاه – اسلام آباد سه‌تن از پنج سرنشین جیپ کشته شدند و دونفر دیگر مجروح و در بیمارستان ۲۰۰ تختخوابی کرمانشاه بستری گردیدند .

اسامی دوتن از کشته شدگان اشرف و رضا بیابانی میباشد و هویت نفر سوم هنوز معلوم‌نشده است .

ایوب ساقی به ٤ سال زندان محکوم شد

شعبه سوم دادگاه انقلابی اسلامی مرکز رای خود را در مورد سه تن از عوامل ساواک که هفته قبل در این شعبه محاکمه شدند صادر کرد .

بموجب رای دادگاه ایوب ساقی ، سرپرست پیشین زندان قزل‌قلعه به‌٤ سال حبس ، مهدی واعظی و غلامعباس شرفی‌نیزهرک به سه سال حبس محکوم شدند . رای در مورد متهم ردیف چهارم احمد رئوفی هنوز صادر نشده است .

تقی روحانی هنوز در حالت اغماست

امروز اعلام شد که‌تقی روحانی هنوز در حالت اغماست و احتمال دارد بدنش دچار نوعی فلج گردد .

تقی روحانی که در راه انتقال به زندان ایرانشهر ربوده شد و مورد ضرب و جرح شدید قرار گرفت . پس از آنکه جسد نیمه جانش در بیابانهای صالح آباد پیدا شد به بیمارستان دکتر فاطمی انتقال یافت و سپس به‌بیمارستان فیروزگر منتقل گردید .

وی در بیمارستان فیروزگر مورد عمل جراحی قرار گرفت و پس از سه ساعت ونیم از اطاق عمل خارج شد . وی بعد از عمل هنوز بهوش نیامده و در حال اغماء بسر می‌برد .

دکتر رفعت‌جو رئیس بیمارستان فیروزگر دراین مورد به خبرنگار ما گفت : تقی روحانی بعداز عمل بلافاصله در بخش مراقبت های حاد بصورت ممنوع الملاقات بستری شد و در اثر ضربه سختی که به مغزش وارد شده هنوز بهوش نیامده است .

وی گفت سر روحانی شکاف عمیقی برداشته و مغزش آسیب‌دیده و بهمین جهت اگر از حالت‌اغماء بیرون آید ممکن استبرای همیشه قسمتی از بدنش فلج گردیده باشد .

تاپنج‌سال‌آینده میزان صادرات نفت‌ثابت‌میماند

وزیر نفت : از کارشناسان‌خارجی نفت استفاده میشود

اکبر معین‌فر وزیرنفت در گفتگوئی اعلام کرد مهندسان و کارشناسان نفتی ایران توانائی انجام امور مربوط به نفت را دارند اما آنقدر کوتاه‌بین نیستیم که درآینده و درصورت نیاز از کارشناسان خارجی استفاده نکنیم .

معین‌فر تاکید کرد:

– در هرحال استفاده از کارشناسان‌خارجی منحصرا در زمینه اجرای پروژه‌های توسعه خواهد بود.

سیاست تثبیت شده دولت در زمینه تولید همچنان براساس حجم صادراتی ۳ میلیون و ۳۰۰ هزار بشکه خواهد بود و دراین‌سیاست تغییری داده نشده است .

سیروس‌ابراهیم‌زاده معاون وزارت امور اقتصادی و دارائی‌نیز در جمع‌خبرنگاران خارجی در وین مطالبی اظهار داشت که بخشی از آن را رویتر گزارش کرده است. رویتر از قول ابراهیم‌زاده نوشته است :

– صدور نفت خام درحد روزانه ۳ میلیون و ۳۰۰ هزار بشکه است و سال آینده نیز در همین حدباقی می‌ماند .

وی گزارشهای‌مربوط به کاهش صادرات نفت خام ایران را بی‌اساس خواندو گفت :

– ایران تا ۵ سال آینده تولید و صادرات کنونی‌نفت خود را ثابت نگاهمیدارد و تحت شرایطی مانند افزایش شدید بهای نفت ، احتمالا ایران صادراتش را کاهش خواهد داد اما تصورنمی کنم این شرایط بوجودآید.

ایران ۱۲ تا ۱۵ درصد از نفت صادراتی خود رادر بازار آزاد به بهای هربشکه ۳۴ دلار میفروشد . گزارش فروش هر بشکهٔ نفت‌ایران به ۳۷ دلار نیز بنظر صحیح میرسد اما درنظر باید داشت که دولت ایران نفت خام خود را به این بهانفروخته است. بهای نفت خام ایران هر بشکه ۲۲ دلار است که در محدوده قیمت رسمی اوپک یعنی هر بشکه ۵ر۲۳ دلار قرار دارد.

ایران از جمله معدود اعضای‌اوپک استکه اذعان دارد نفت خود را در بازار آزاد به بهای بالاتر می فروشد.

ابراهیم‌زاده اظهارداشت:

– برای نگاهداری حوزه های نفتی ، گردش امور سیستم‌های نفتی منجمله‌لوله های نفت ، تاسیسات پمپاژ و بارگیری نفتکشها احتمالا به کارشناسان خارجی احتیاج خواهد بود.

تیراندازی بسوی ماموران کلانتری

● شمیران: پنجشنبه شب گذشته چند ناشناس از داخل اتومبیلی بسوی ماموریـن کلانتری تجریش در «قیطریه» تیراندازی کردند.

دوتن از مامورین کلانتری یک شمیران مشغول گشت بودند که ناگهان اتومبیلی در نزدیکی آنان توقف کرد وچند ناشناس بسوی مامورین آتش گشودند و بلافاصله متواری شدند.

در این واقعه بمامورین آسیبی نرسیدو پاسداران‌کمیته ۳ شمیران که بکمک مامورین شتافته بودند، نتوانستند سرنشینان اتومبیل را شناسائی کنند.

آیت‌الله شیرازی در شهرری

شهرری : آیت‌الله سید عبداله شیرازی ساعت پنج صبح امروز وارد شهرری شد و پس از زیارت حرم حضرت عبدالعظیم،از حوزه علمیه مدرسه برهان دیدن کرد .

آیت‌الله سید عبدالله شیرازی درشهرری‌بااستقبال کمنظیر مردم روبرو شد و در حوزه علمیه مدرسه‌برهان یکی از اهالی شهرری در زمینه‌انقلاب‌اسلامی‌سخنرانی کرد .

اخبار کوتاه شهرستانها

اجتماع خانواده ترور شدگان

درپی ترور ۶ تن ازقاچاقچیان مواد مخدر اراک توسط‌گروه توحیدی «حدود» اراک، خانواده‌های ترورشدگان‌مقابل ساختمان استانداری اجتماع کردند و خواستار رسیدگی باین نوع ترورها شدند.

چندی قبل نیز بدنبال‌ترور قاچاقچیان در اراک، استاندار از تهران درخواست کردمبود که اکیپی جهت رسیدگی باین ترورها به اراک اعزام‌شود. این اکیپ صبح پنجشنبه وارد اراک شد و کار خود راآغاز کرد.

ضمنا موقعی که خانواده های‌قاچاقچیان مقابل‌استانداری اجتماع کرده بودند، بین‌آنان وطرفداران گروه توحیدی «حدود» درگیری بوجود آمد، که یکی از طرفداران گروه توحیدی «حدود»، بنام آیت بابائی با چاقو مجروح‌شد و به بیمارستان دکتر مصدق، اراک انتقال یافت.

متولی موقوفات محکوم شد

● قزوین- بارای دادگاه انقلاب اسلامی قزوین حاج خدایارخان‌زاده‌متولی‌موقوفات «ملاوردیخوانی» به ۳ سال زندان محکوم شد.

دادگاه‌انقلاب قزوین‌همچنین کلیه اموال متهم و اقوام‌درجه یک او را مصادره کرده و وی را از استخدام در مشاغل دولتی منع نمود.

ضمنا کلیه معاملات و نقل‌و انتقالات صوری وی که از تاریخ اول شهریور ماه انجام شده لغو گردید.

حاج خدایار خان‌زاده قبلا عضویت انجمن شهرستان قزوین را بعهده داشته است.

تقاضای لغو قرار داد

● بوشهر- بدنبال‌درخواست مکرر مردم بوشهر و کارکنان اداره کل بندر و کشتیرانی ، احمد مدرسی‌زاده استاندار بوشهر پیشنهاد کرد که قرار داد شرکت ایتالیائی «مرشن – مارین» لغو و فعالیت آن به کارکنان ایرانی واگذار شود.

این شرکت که قبلا با نام سایپم» در خدمات نفتی خلیج فارس فعالیت میکرد، بعلت عدم ارجاع کار از سوی شرکتهای نفتی پس از تغییر نام وبستن قرارداد باشرکت شیلات‌جنوب و سازمان بنادر در بوشهر به انجام خدمات تجاری و حمل ونقل کالا مشغول شد.

درنامه استاندار بوشهر به مدیر عامل بنادر و کشتیرانی آمده است: باتوجه بخواست مردم ایران که کوتاه کردن دست خارجیان از منافع این مملکت است- و در شرائط فعلی که نیاز فراوان به‌اشتغال وجود دارد و از طرفی برای تسریع و تسهیل‌در امورتخلیه وبارگیری ونیز جلوگیری از پرداخت سورشارژ و توقف بی‌رویه کشتیها نیاز بتوسعه امکانات ومحل بیشتری برای تخلیه کالا وبارانداز میباشد، لذا پیشنهاد میگردد نسبت به لغو قرارداد شرکت «مرشن‌مارین» اقدام وامور محوله به‌اداره کل بندر و کشتیرانی واگذار گردد.

استاندار بوشهر همچنین اعلام کرد: اگر سازمان بنادر نسبت به لغو قرارداد این شرکت که هم‌اکنون از عملیات بندری، بیش از ۹۰درصد درآمد دارد اقدام‌نکند راسا قرارداد این شرکت را لغو خواهدکرد.

شایعه پراکنی ضد انقلاب

● بدنبال انتشاراین‌شایعه که‌مدارس خوزستان از روز پانزدهم مهرماه جاری به حال تعطیل در می‌آیند خبرنگار خبرگزاری پارس در اهواز تماسی با مسئولان گزارش‌داد که این شایعه از سوی مقامات مسئول لرستان قویا تکذیب‌شد و آنان اعلام‌داشتند که‌مدارس کماکان تا پایان سال جاری‌در خوزستان دائر خواهند بودو این شایعه پراکنی‌ها از سوی عوامل ضد انقلاب است.

خبرنگار خبرگزاری پارس در ارتباط با این شایعه پراکنی‌ها در گزارش خود اضافه می‌کند که پریروز (پنجشنبه) نیز به سپاه پاسداران مستقر دراهواز و نیز خبرگزاری پارس تلفنی اطلاع داده شد که بمبی دریکی از مدارس کار گذاشته شده و افراد سپاه پاسداران از چند مدرسه دیدن کردندولی از بمب اثری نبود.

خواستهای اهالی گوهردشت

★ گوهردشت - بمناسبت میلاد باسعادت حضرت رضا(ع) وهجرت امام‌خمینی مجلس‌جشن باشکوهی در مسجد جامع گوهر دشت برگزار شد.

در این مراسم که‌امیرحسین پولادی فرماندار کرج، سرهنگ نصیری مطلق رئیس شهربانی وروسای‌ادارات این شهرستان و گروه کثیری از اهالی‌گوهر دشت شرکت داشتندمردم‌گوهر دشت خواستهای خودرا به‌شرح زیربرای‌اجابت‌ازطرف‌فرمانداری قرائت کردند:

تشکیل شوراهای محلی و رسیدگی به‌مساله‌آب که‌مشکل اساسی این منطقه است.

تعدیل نرخ زمینها و حذف کلیه سودهاو پاکسازی سریع در تمام سطوح.

احداث درمانگاه بیمارستان، آسفالت‌خیابانها،ایجادکتابخانه عمومی، فضای سبز، بهبودوضع مدارس، تاسیس‌باشگاه‌ورزشی مبارزه باگرانفروشی وتشکیل جهاد سازندگی.

سهمی فرماندار با دعوت‌مردم به‌همکاری گفت :این‌خواستها کاملا برحق است که متاسفانه تاکنون نمیدانم چراانجام‌نشده است، حالا که ما میتوانیم در پرتو انقلاب اسلامی‌بخواستهای خود برسیم باید سعی کنیم کمتر حرف بزنیم و بیشترعمل کنیم، من‌هم‌بعنوان یك‌فرماندار که برای خدمت به شما به‌این شهرستان آمده‌ام از خود شما یاری می‌خواهم، تا خواستهای برحق شمارااجامه عمل‌بپوشانم.

برگزاری مراسم قالی شویان

● کاشان - دیروز صدها هزار نفر از مردم کاشان ، قم، محلات، تهران وسایر شهر های ایران د .مراسم قالی شویان‌در مشهداردهال (چهار کیلو متری کاشان) شرکت کردنددر این مراسم دکتر حاج‌سید جوادی‌وزیر دادگستری ، دکتر میناچی وزیر ارشاد ملی و دکتر ابو الحسن بنی‌صدرسخنرانی ایراد کردند و اهالی «فین» کاشان قالی را با شکل‌سنتی همه ساله شستشو دادند.

مراسم قالی شویان به منظور بزرگداشت سالروز شهادت حضرت سلطان علی بن امام محمد باقر (ع)همه ساله روز جمعه قبل از دوازدهم مهر ماه جلالی با شرکت هزاران‌نفردراردهال برگزار میشود. در مراسم امسال پس از سخنرانی وزرای دادگستری و ارشاد ملی «بنی‌صدر بطورمشروح پیرامون مسایل روز ولزوم حفظ وحدت و همبستگی سخنرانی کرد.

مشکلات ذوب آهن اصفهان برطرف شد

اصفهان- خبرگزاری‌پارس: حجت‌الاسلام‌لاهوتی‌سرپرست سپاه‌پاسداران انقلاب‌اسلامی ایران که به امر امام خمینی رهبر انقلاب برای بررسی مشکلات و مسائل ذوب‌آهن اصفهان به این شهر آمده است، نتیجه بررسیهای‌خود را در مورد مسائل‌ذوب‌آهن تشریح کرد و یادآور شد دربی مذاکرات بیست ساعته که با حضور وزیر صنایع و معادن و مدیر عامل ذوب آهن ایران و گروهی از مهندسان این مجتمع داشتم مسائل و مشکلات برطرف شده و مهندسانی که‌استعفا داده بودند استعفای خود را پس گرفتند. وی درادامه سخنانش گفت : مشکلات ذوب‌آهن ناشی از یک سوء تفاهم بود . همچنین مقرر شد ذوب‌آهن اصفهان ۵نفر را بعنوان هیات مدیره و شورای هماهنگی که از طریق رجوع به‌آراء عمومی کسانیکه در ذوب‌آهن برای اینکار صلاحیت‌دارندبرگزیده شوند و کار خود راآغاز کنند. ضمنا مدیر عامل فعلی ذوب‌آهن نیز در سمت خود انجام وظیفه خواهد کرد .

حجت‌الاسلام لاهوتی در مورد مسائل و مشکلات ذوب‌آهن گفت: روز گذشته نیز درمسجد امام صادق علیه‌السلام در جمع کارکنان ذوب آهن یادآور شد که کم‌کاری و احیانا تحصن و یا خدای نکرده اعتصاب و حتی یک روز تعطیل کار خلاف مصلحت انقلاب است و امام خمینی نیز رضایت ندارند که کارگر و کارمند و بهرحال همه مردم مملکت که در انقلاب سهیم بودند کم‌کاری کنند .

وی اضافه کرد : در این نشست از همه کارکنان ذوب‌آهن تقاضا کردم با دلگرمی بکارهای خودادامه دهند.

ازسوی امام خمینی

قاضی شرع دادگاههای مشهد تعیین شد

●قم- از سوی امام خمینی رهبر انقلاب اسلامی‌ایران حجت‌الاسلام فردوسی بسمت قاضی شرع دادگاههای انقلاب اسلامی مشهد انتخاب شد.

متن دستور امام باین شرح است:

بسمه تعالی- جناب مستطاب حجت‌الاسلام آقای حاج شیخ اسمعیل فردوسی دامت افاضاته، بدینوسیله جنابعالی به سمت قاضی شرع دادگاههای انقلاب اسلامی مشهد مقدس منصوب میشوید که در دادگاههای مزبور حضور بهم‌رسانید وبه پرونده‌ها رسیدگی نموده و باتوجه به فرمان عفو مورخ نیمه شعبان ۹۹ احکام را صادر وبرطبق موازین شرع انور اجرا نمائید. از خدای تعالی موفقیت جنابعالی راخواستارم. بتاریخ هشتم ذیقعده ۹۹- روح‌الله‌الموسوی‌الخمینی.

بازجویی از متهمان انفجار قطار خرمشهر – تهران آغاز شد

● خرمشهر – در پی حادثه انفجار قطار مسافربری‌خرمشهر – تهران که منجر به کشته شدن هشت نفر و مجروح‌شدن ۲۲ نفر شد، چند نفر به‌اتهام شرکت در ایـن انفجار در خرمشهر بازداشت شدند و بازجوئی از آنها آغاز گردید.

هاشمی معاون استانداری خوزستان که برای شرکت در جلسه مربوط به‌رسیدگی‌انفجار قطار به خرمشهر رفته بود پس از بازگشت به اهواز خبرفوق را اعلام کرد.

گزارش رسیده همچنین حاکیست که دوتن از قربانیان این حادثه به اسامی فرزانه بهوندی ۱۷ ساله و آندرانیک مدرجیان شناسائی شده‌اند .

آغاز کار شورایعالی آموزش ترافیک

شورایعالی آموزش ترافیک بمنظور هماهنگی و برنامه‌ریزی آموزش ترافیک‌آغاز بکارکرد، تاضمن ارائه‌برنامه‌های مشخص آگاهیهای لازم را در جهت‌طرح‌ها، در دست اجرا بطورصحیح و اصولی در اختیار مردم‌تهران قرار دهد.

اعضای این شورا رانمایندگان سازمان ترافیک تهران‌ـشرکت واحد اتوبوسرانی تهران و حومه‌ـاداره راهنمائی‌ورانندگی صداوسیمای جمهوری‌اسلامی ایران‌ـ تلویزیون آموزشی و روزنامه انقلاب اسلامی تشکیل میدهند.

آگهی استخدام

شبکه بهداری و بهزیستی شهرستان ساوه افراد متخصص زیر را جهت خدمت در درمانگاه ها و زایشگاه ۱۷ شهریور و بیمارستان مدرس با حقوق مکفی و شرایط مناسب استخدام می‌نماید .

پزشك متخصص زنان یکنفر
جراحی عمومی ۲ نفر
پزشك متخصص بیهوشی ۱ نفر
پزشك عمومی ۲ نفر
دندانپزشك ۱ نفر
متخصص آزمایشگاه ۱ نفر
نرس لیسانسیه ۳ نفر
بهیار ۵۰ نفر

شبکه بهداری و بهزیستی شهرستان‌ساوه

اطلاعیه وزارت بهداری و بهزیستی درباره پذیرفته شدگان آموزشگاه عالی بهداشت مدارس کشور

کلیه داوطلبانی که نام آنان بوسیله سازمان سنجش و آموزش کشور پذیرفته شدگان آموزشگاه های عالی بهداشت مدارس کشور اعلام شده است میتوانند از تاریخ شنبه ۱٤ر۷ر۵۸ تا تاریخ ۱۵ر۷ر۵۸ در وقت اداری به آموزشگاه هائی که پذیرفته شده‌اند برای ثبتنام مراجعه نمایند .

مدارك موردنیاز

۱ـ اصل کارنامه سازمان سنجش آموزش کشور و دو نسخه فتوکپی آن

۲ـ اصل گواهی نامه ششم متوسطه یا گواهی قبولی ششم متوسطه که بتائید اداره آموزش و پرورش محل‌رسیده شده باشد .

۳ـ دو برگ فتوکپی صفحه اول شناسنامه و صفحه‌آخر در صورت داشتن توضیحات .

٤ـ شش قطعه عکس ٤×۳ تمام رخ مربوط به سال جاری و مشخصات کامل صاحب عکس شامل (نام، نام خانوادگی، و شماره شناسنامه ، تاریخ تولد بطور خوانا در پشت عکسها) نوشته شده باشد.

۵ـ برگ رسید درخواست ارزش تحصیلی ششم‌متوسطه از اداره کل امتحانات آموزش و پرورش .

۶ـ مدارك لازم مبنی بربلامانع بودن ادامه تحصیل از نظر مشمولیت وظیفه عمومی برای داوطلبان پسر در آموزشگاه عالی بهداشت مدارس زاهدان .

م‌الف ۱۲۲۹۲

تجدید آگهی مزایده شماره یك

فروش لوازم عکاسی رنگی سیاه وسفید (دارو کاغذ فیلم دستگاه) فرماندهی لجستیکی هوائی وسائل عکاسی مازاد براحتیاج خودرا از طریق مزایده بفروش میرساند علاقمندان می‌توانند بامراجعه‌بمعاونت خرید وپیمان‌ها فرماندهی لجستیکی هوائی‌خیابان‌پیروزی (فرح‌آبادسابق) ودریافت برگ شرایط مشخصات وبازدید ازوسائل‌عکاسی در گردان فنی شناسائی آر نی اس پیشنهادات خود را تا ساعت ۳۰ر۸ مورخه ۲۹ر۷ر۵۸ به آجودانی این‌فرماندهی تسلیم نمائید .

م‌الف ۱۱۸۷۵ فرمانده لجستیکی هوائی

بخش تزئینات
فروشگاه بزرگ ریتس
برای آسایش بیشتر مشتریان عزیزی که فرصت کمتری دارند ، روزهای دوشنبه (از ۹ صبح تا ۷/۵ بعد از ظهر) یکسره بازاست.
فروشگاه بزرگ ریتس
ریتس میدان فردوسی ،ساختمان ریتس ،تلفن ۱۳-۸۳۸۶۱۱ (باپارکینگ اختصاصی)

توضیحی درباره : تخلیه کانون پرورش توحیدی

در نامه‌ای با عنوان «پاسخ به‌نامه برادران‌کانون پرورش توحیدودانشجویان علم‌و صنعت» و به امضای «از طرف اهالی محل‌منطقه نارمک و سپاه پاسداران منطقه ۵» پیرامون حمله مسلحانه به محل کانون پرورش توحیدی که باعث اعتراض خانواده‌های‌اعضای کانون و انجمنهای دانشجویان مسلمان دانشگاه ها و مدارس عالی شده است، آمده است که تصرف کانون با اجازه و حکم دادستانی صورت‌گرفته است و هدف این بوده که کانون فرهنگی سیاسی و نظامی» وسیعی تشکیل‌شود تامردم استفاده بیشتری‌ببرند.

دراین نامه ضمن اینکه اعلام شده که تاکنون درمحل کانون دو فیلم پخش شده، خاطرنشان گردیده که مردم طبق استشهادی خواهان تشکیل کانون فرهنگی در خط امام خمینی بوده‌اند ، امضاء کنندگان نامه هرگونه تهمت و افترائی را محکوم کرده و «یورش وحشیانه نظامی» به محل کانون رانیز تکذیب نموده و یادآور شده‌اند که اهالی‌محل شاهد صحبتهای منطقی آنها بوده‌اند.

بازرگان: مشهد درپیروزی انقلاب پیشقدم بوده است

مهندس بازرگان نخست‌وزیر دولت‌جمهوری‌اسلامی که دیروز برای زیارت مرقد مطهر حضرت رضا و بازدید از شهر مشهدوارد این‌شهر شد در اجتماع عظیم مردم شهر مشهد طی سخنان‌مبسوطی گفت : بعد از کودتای۲۸مرداد شهرمشهد و استان خراسان بطور متوسط بیش از هر استان دیگری مبارزوشهید و شاهد داده است و در پیروزی انقلاب هم شهر مشهدپیشقدم بوده است.

نخست‌وزیر در بخش دیگری از سخنان خود درباره انگیزه سفرش به مشهد گفت : مسلم است در این مدت کوتاه در برابر کوهی از مشکلات و مسائل و خواسته‌ها و احیانا اعتراضات و انتقادات هیچ کار مثبت و مفیدی صورت نمی‌گیرد اما ما آمده‌ایم برای پیوند و پیام که البته این پیوند قبلا هم وجود داشته است. وی اضافه کرد این احساسات و این اسلام و صلوات و کفزدن‌ها ومیل ورغبت شما را نه تنها به دوستان و به رهبر و مردم و انقلاب هدیه میکنم بلکه میخواهم به دشمنان هم‌آنرا هدیه کنم و به دشمنان هم بگویم که بیایند این رابببینند.

مهندس بازرگان در پایان سخنانش گفت پیروزی‌نهائی استقرار کامل جمهوری اسلامی‌جهانی ایران استکه به آنهم خواهیم رسید ولی البته باید قبول کنیم که گرفتاریها و مشکلاتی هست که انشاءالله هم وعده الهی و هم‌به‌تجربه بشری‌خودمان بهمه پیروزیها خواهیم رسید.

بازرگان امروز برای بازدید از عملیات بازسازی شهر زلزله‌زده طبس به این منطقه رفت .

اتحادیه موقت انجمنها و شوراهای اسلامی کارکنان صنایع نفت :

آقای «نزیه»چرا ازحضوردردادگاه واهمه دارید ؟

اتحادیه موقت انجمن وشوراهای اسلامی کارکنان صنایع نفت ایران در پی پاسخ حسن نزیه به ۱٤ مورد شکایت‌علیه خود بیانیه‌ای منتشر کرد . در بخشی ازاین بیانیه آمده است :

–از بدو ورود آقای نزیه‌به صنعت نفت سیلی ازدرخواست هاو شکایت و افشاگریها به سوی دفتر ایشان سرازیرشد و کارکنان که مبارزه شدیدی رابا عوامل طاغوت پشت سر گذاشته بودند در همه زمینه ها تقاضای پاکسازی داشتند.

مخصوصا کارهائی که مذاکرات واقداماتی را درخارج و بابیگانگان ایجاب، میکرد میخواستند بدست افراد مورد اعتماد کارکنان مبارزوانقلابی سپرده شود ، مقداری نیزتوجه به کارگران خصوصاکارگران پیمانکاری شودو اقداماتی‌جهت حفاظت تاسیسات صنعت در مقابل هرگونه تهاجم چه‌نظامی و چه اقتصادی و غیره علیه این شریان‌حیاتی صورت‌گیرد.

متاسفانه هیچگونه اقدامی دراین موارد صورت نگرفت و حتی وقتی فشار در مورد پاک‌سازی افزایش یافت عده‌ای از عوامل رژیم قبلی که پساز پیروزی انقلاب کیفر مرگ را در چند قدمی خویش حس‌کرده بودند بازنشسته کردهو در مقابل آنهمه سوء استفاده و برخورداری از مزایای فوق‌العاده سالیان دراز ، پاداش حسن خدمت و خرید ایام مرخصی و سایر عناوین‌پرداخت شد.

بعلت این که اعتراضات منطقی و اصولی‌کارکنان مورد توجه مسئولین قرار نگرفت و فرصت ها از دست رفت در نتیجه فعلو انفعالات زیاد که همه شاهد و ناظر آن بودند آقای نزیه برکنار شد .

در قسمت دیگری از بیانیه به مسئله احضار نزیه به دادستانی اشاره شده است که :

آقای نزیه برای ادای توضیحات به دادستانی احضار شد . چون شکایات ، اکثرا از نحوه کارو برنامه های‌وی وهیات سرپرستان همکارش‌بود و جهت اینکه مدارك و پرونده های اداری که مورد ادعا هم بودند دستخوش پاره‌ای بی‌نظمی هاقرار نگیرد اشخاص مورد اعتمادی از طرف دادستانی مامور شدند پرونده ها را در هرکجا که هست مورد مراقبت قرار دهند منجمله خانه آقای نزیه .

همانشب آقای نزیه به یکی از مسئولین تلفن نموده و از ایشان میخواهد در مورد در دسترس قرار دادن پرونده‌ای که موردنظرشان بوده‌بوی کمك نماید و مسئول مربوطه امررا موکول به اجازه دادستانی می کند چراکه آقای نزیه قبلا به دادستانی احضار شده بود و احتمال هرگونه دخلو تصرف در محتویات پرونده هامیرفت .

حالا موضوع به‌این سادگی را ایشان چگونه با شاخ‌وبرگ و سرو صدا عنوان نموده،سعی در کوبیدن‌همه گروه‌هاوارگان های انقلابی دارد؟

دراین بیانیه خطاب‌به نزیه آمده است :

آقای محترم شما که در جای دیگر بیان میکنید دوهفته پیش به کلیه‌شکایات علیه‌شما توسط دادستان انقلاب و نخست وزیر رسیدگی شده و شما بیگناه شناخته شدیدو مطلب باطلاع امام نیز رسیده است، پس دلیل احضار مجدد شما چیست ؟ چرا شما از حضور مجدد در همان دادگاه ترس و واهمه دارید؟ آیا صرفا بدلیل این که شما در پستو مقامی بوده‌اید حضور در دادگاه اسلامی رادون‌شان خودمیدانید که‌تشکیل هیاتی‌خارج‌ازدادگاه رابرای رسیدگی به وضع‌خود پیشنهاد مینمائید؟

انفجار در لوله نفت

اهواز: یک‌چاه‌و لوله نفت در ۲۰ کیلومتری اهواز منفجر شد که بلافاصله از سوی ماموران وزارت نفت لوله مذکور مرمت وجریان نفت ادامه یافت .

یک مقام آگاه در اهواز به خبرنگار اطلاعات گفت : انفجار لوله براثر فعل و انفعالات نفت بوده و هیچگونه خرابکاری در این لوله صورت نگرفته است.

اظهارات معین‌فر

علی‌اکبر معین‌فر وزیر نفت در مورد چگونگی انفجار روی چاه شماره۱۲۰ اهواز به اطلاعات گفت :

– چاه‌شماره ۱۲۰ اهواز یک چاه کور و بسته است. انفجار ساعت ۷و ۱۵ دقیقه دیشب روی چاه انجام شد و مقدار نفت ساکن دریکی از لوله‌ها آتش گرفت .

معین‌فر افزود :

براساس گزارشهای‌رسیده خوشبختانه این انفجار به تاسیسات جنبی و مخازن صدمه‌ای وارد نکرده است.

وزیر نفت در مورد کیفیت انفجار و شناسائی عوامل آن گفت :

هنوزدقیقا مشخص نشده است که انفجار به چه‌ترتیب و توسط چه کسی و یا چه افرادی انجام شده است.

قاچاقچی تیرباران شد

خرم‌آباد- خبرنگار اطلاعات :

یکی از قاچاقچیان معروف خرم‌آبادی بنام میکائیل الماسی در دادگاه انقلاب اسلامی خرم‌آباد به اعدام محکوم شد و صبح دیروز تیرباران گردید.

جوانی را کشتند

● شمیران: در یک نزاع فامیلی در «دربند» شمیران جوان ۲۶ ساله‌ای بنام‌عزت‌الله نادری با ضربات چوب بقتل رسید.

عزت‌الله که از ناحیه سر بشدت مجروح شده بود، به بیمارستان شهداء شمیران‌انتقال یافت، ولی بعلت‌شدت جراحات وارده در بیمارستان درگذشت.

جریان نزاع به‌کلانتری دربند وپاسداران اطلاع داده شدو منازعین که ۶ نفر بودند با قرار صادره از سوی بازپرس زندانی شدند.

تحقیقات برای شناسائی‌متهمین بقتل از سوی بازپرس ادامه دارد.

مقتول متاهل و دارای ۳ فرزند بود، جسد پس ازانتقال بپزشکی قانونی، در بهشت زهرا بخاک سپرده شد.

براثر انفجار بمب‌ومین ۲ نفرکشته و۲۲ نفرمجروح‌شدند

● اشنویه – ساعت‌دومونیم بامداد روز پنجشنبه گذشته براثر انفجار بمب در مقابل بانک ملی شعبه اشنویه یك‌نفر کشته و هفت نفر زخمی شدند، در این حادثه همچنین به ساختمان بانك ملی نیز آسیب وارد آمد.

بمب در ظرف زباله

● خرمشهر – صبح دیروز بمبی در بازار «سیف»خرمشهر منفجر شد که براثر آن ۲۵ نفر بشدت مجروح شدند و ۲ نفر به‌قتل رسیدند.

بمب منفجر شده در یك‌ظرف زباله کار گذاشته شده بود که در شلوغترین ساعت روز منفجر گردید.

انفجار مین

● کرمانشاه- ستادعملیاتی سپاه پاسداران منطقه غرب کشور در کرمانشاه اعلام کرد که صبح دیروز براثر انفجار مین در زیر چرخ یك اتومبیل ژاندارمری در جاده پاینه – سردشت چهارنفر ازسرنشینان اتوموبیل زخمی شدند وبه بیمارستان ۲۰۰ تختخوابی کرمانشاه منتقل شدند.

نامه سرگشاده محمدعلی سپانلو به وزیر کشور :

«محمدعلی سپانلو» شاعر نوپرداز معاصر در نامه سرگشاده‌ای به مهندس‌هاشم صباغیان وزیر کشور ، «تامین حقوق بشر» را که امام خمینی در اعلامیه‌ای آنرا تذکر داده بود ، به وزیر کشور یادآوری کرد. متن این نامه بشرح زیر است :

جناب‌آقای مهندس‌صباغیان وزیر کشور

در روزنامه‌های کشور ، مورخ نهم مهرماه ۱۳۵۸ ، خبری بود که جنابعالی ضمن‌ملاقات باکاردارسفارت امریکا در تهران گفته‌اید : «چون قوانین اسلام را مترقی‌تر از قوانین حقوق بشر می‌دانیم ، برایمان مهم نیست که حقوق بشر دراین موارد چه عقیده‌یی داشته باشد» . بنده وارد ماهیت موضوع نمی‌شوم ، اما از قسمت دوم جمله‌ی شماچنین برمی‌آید که‌جنابعالی قوانین اسلام را با حقوق بشر متعارض و مخالف می‌دانید. از طرف دیگر تصور نمی‌کنم امام خمینی رهبر انقلاب با شما توافق داشته باشد. به این جمله از اعلامیه مورخ ۲۲ رمضان ۹۸ ایشان توجه بفرمائید :

«با اندکی سستی و تغافل، ملت ایران باید از بدست آوردن آزادی ، استقلال، حقوق بشر مایوس شود و خودرا برای همه‌نوع اختناق شکنجه و قتل و غارت‌مهیا کند.»

ملاحظه می‌فرمائید که پیشوای‌مسلمانان به‌صراحت تامین حقوق بشر را ازهدف های انقلاب ایران دانسته‌اند و بنابراین حقوق بشر با اسلام منافاتی ندارد و باید اخلاقا برای شما و سایر مومنان به انقلاب اسلامی مهم‌باشد که طرفداران‌حقوق بشر (البته طرفداران‌واقعی آن و نه نمایندگان یک سیاست امپریالیستی) نسبت به سیاست شما در حال و آینده چه عقیده‌ای دارند.

و اما آن جمله‌ی‌درخشان امام چقدر امروزی است می توان با نگرانی یکبار دیگر آنرا مطالعه کرد.

با احترام- محمدعلی‌سپانلو

آگهی مزایده

کارخانجات‌لوازم خانگی پارس درنظر دارد یکدستگاه دیزل ژنراتور مستعمل رابا مشخصات زیر به مزایده بگذارد.

مشخصات فنی:

دورمن دیزل تبریزمدل 6L.E.
باقدرت ۱٤۵ اسب و ۱۵۰۰ دور در دقیقه STAMFORD
ژنراتور استامفرد (C40B) مدل
به قدرت 125K1 V A سهفاز و ۵۰ سیکل در ثانیه .

از علاقمندان دعوت میشود جهت بازدید و ارائه پیشنهاد ،حداکثر تا تاریخ ۳۰ر۷ر۵۸ به‌محل کارخانجات واقع در قزوین شهر صنعتی البرز مراجعه فرمایند . بدیهی است شرکت در رد یا قبول هر یک از پیشنهادات مجاز خواهد بود .

کارخانجات لوازم خانگی پارس

آگهی تغییر روز مجمع عمومی عادی سالیانه گروه فرهنگی هدف

پیرو آگهی مندرج در روزنامه اطلاعات باطلاع اعضای محترم میرساند که مجمع عمومی عادی سالیانه گروه‌بجای روز پنجشنبه ۱۰ آبانماه جاری که‌روز عیدقربان است در ساعت ۹ صبح روز جمعه ۱۸ آبانماه جاری دردفتر مرکزی، گروه تشکیل میشود.

آگهی دعوت مجمع عمومی فوق‌العاده شرکت ایران سالت بامسئولیت محدود

بدین‌وسیله از کلیه صاحبان سهم شرکت ایران سالت بامسئولیت محدود دعوت مینمایدکه ساعت ۱۰ روز ۵ر۸ر۵۸ درمحل شرکت حضور بهم‌رسانند.

دستور جلسه :

۱ـ انتخاب مدیرعامل شرکت:

رئیس هیئت‌مدیره فداکاد

جناب آقای مصطفی چمران وزیر دفاع دولت موقت جمهوری اسلامی ایران

انتخاب و انتصاب بجاو بموقع آنجناب رابسمت وزیر دفاع تبریك گفته وبا شناختی که‌از روحیه انقلابی آن سرباز مجاهد دارم امیدوارم درکارخود که ایجاد ارتش توحیدی‌میباشدهمانند مالك اشتر عمل نمائید درضمن کسانی راکه با انتصاب‌آن جناب به‌سمت وزیردفاع منافع خودرا درخطردیده ولب به انتقاد واعتراض گشوده‌اند محکوم نموده و پشتیبانی خودرا ازآنجناب اعلام میداریم.

درجه‌داران پایگاه دوم شکاری
تبریز-جانباز

آ-۱۳۲۵۵

فقط از ۱۴ مهر تا ۱۴ آبان
قیمت شکن برای اولین باردرایران
ماشین تحریر
برقی الیوتی
۴۶ سانتی‌فارسی ۶۹۹۵۰ ریال لاتین ۶۵۲۵۰ ریال
(معادل قیمت ماشینهای تحریر دستی ۴۶ سانتی)
باتضمین سرویس وخدمات بعدازفروش
شرکت رادیکانت خیابان قائم مقام فراهانی (شاه عباس سابق) ساختمان ۱۰۲ تلفن ۸۲۲۳۴۱-۸۳۲۵۱۰-۸۲۲۰۹۷
RADICOUNT

آمریکا از یدک کشیدن اسرائیل به تنگ آمده است!

بعدازجنگ جهانی دوم ، و کاهش اجتناب ناپذیر نفوذ استعمار و بیرون رفتن انگلستان و فرانسه ازخاور میانه آمریکا پادرجای خالی این دو استعمارگر قدیمی‌گذاشت و باحمایت‌و همکاری مستقیم خود ـ و دیگر استعمارگران جهانی ـ نوزادی بنام‌اسرائیل را از بطن وقایع و حوادث خونین منطقه بدنیا آورد ، آمریکا ، از بدو تولد این نوزاد، بخاطر حمایت مستقیم و بی‌چون و چراازآن‌زیان های‌فراوانی دیده است .

شاید نخستین و سنگین ترین خسارت آمریکا از حمایت اسرائیل، لغو قرارداد ساختن سد آسوان در سال ۱۹۵۵ بودکه تحت تاثیر فشار صهیونیست های آمریکائی صورت گرفته بود نتیجه آنکه، آمریکا محبوبیت خود را در منطقه سریعا ازدست داد و شوروی ، کهاز درگیری های ایران و ترکیه واروپای شرقی خلاص شده بود ، برای نخستین بار با ایجاد سد آسوان جای پای خود را ازطریق مصر به منطقه بازکرد ، بادور شدن تدریجی وگاه جبهه‌گرفتن آمریکا در مقابل کشور های عربی ، ابتدا راه عبدالناصر ، که عملا رهبری امت عرب را بعهده داشت ، وسپس بعضی از کشور های دیگر عربی بشوروی بازو هرروز برتعداد کشورهای عربی طرفدار شوروی اضافه شد.

اینروزها ، بعداز سالیان دراز و تحمل زیان های بی‌حساب ، بنظر میرسد آمریکا ازیدک کشیدن اسرائیل به صورت‌فعلی، وتحمل فشار سرمایه داران صهیونیستی به تنگ آمده است ، نشانه هائی در سیاست خاورمیانه‌ای آمریکا بچشم میخورد کمتا حدودی این نظریه را اثبات میکند .

تحت‌فشار اسرائیل ودلال های صهیونیستی ، آمریکا «اندرویانگ» نماینده آمریکا در سازمان ملل متحد را به «اتهام» ملاقات باهیات نمایندگی فلسطین در سازمان ملل مجبور بهاستعفا کرد. این حادثه سیاسی انعکاس وسیعی درداخل و خارج آمریکا بوجود آورده است و بیش از پیش بهسیاست «حمایت از اسرائیل» آمریکا در خاورمیانه عربی لطمه‌وضربه زده‌است ، قبل از این رویداد ، بهگفته یکی‌از اعضاء کنگره ، مقامات‌آمریکایی باپادرمیانی‌یک کشور خارجی مذاکراتی را باسازمان آزادیبخش فلسطین صورت داده بودند، اسرائیل و صیهونیسم کهاز حس‌تمایل آمریکا نسبت به نزدیکی بهفلسطین احساس خطر کرده بود ، علیه آمریکا و شخص پرزیدنت کارتر در سطح جهانی‌ومخصوصا درداخل ایالات متحده دست به تبلیغات وسیعی زدو در این راه ازکلیه دستگاه های تبلیغاتی و امکانات عظیم صهیونیستی در سراسر جهان‌استفاده کرد.

کارتر که حال و آینده خود را از ترس کارتل های صهیونیست درخطر می‌بیند بعنوان رئیس جمهوری‌آمریکا رسما با ایجاد یک کشور مستقل فلسطینی مخالفت میکند زیرا معتقد است کهاین عمل نهبه‌نفع فلسطینی هاست ونه بهنفع اسرائیل‌و نهبه نفع کشورهای همسایه،استدلال کارتر بهروشنی ضعف او رادرمقابل سرمایه‌داران صهیونیستی‌نشان می‌دهد .

شاید یکی‌از دلایل مخالفت اسرائیل ، و مخصوصا آمریکا باتشکیل یک دولت مستقل فلسطینی ، ایجاد یک پایگاه دیگر شوروی در منطقه باشد .

مسئله دیگری که آمریکا رابه حل مشکل فلسطین و ادار کرد ، انقلاب اسلامی ایران است ، زیرا انقلاب ، جدول محاسبات قدرت آمریکا رادر منطقه بهم‌زدو آمریکا راو اداشت که این‌خلاء حاصل از انقلاب تاریخی را بنوعی پرکند ،این دلو فان خشم خاورمیانه راکه‌حاصل حمایت بیدریغ واشنگتن ازظالم اسرائیل است ، بهنفع خود از میان بردارد .

وقتی درماه گذشته کارتر باتهام انجام مذاکرات پنهانی بایک کشور خارجی بمنظور حل مشکل خاورمیانه و شناسائی حقوق ملت فلسطین ، مورد انتقاد و تهدید صهیونیست های آمریکائی ،قرار گرفت برای حفظ حیثیت وتحکیم سنگر انتخاباتی آینده خود، در یک مصاحبه مطبوعاتی اظهار داشت ، آمریکا تاشناسائی رسمی دولت اسرائیل توسط سازمان آزادیبخش‌فلسطین‌هیچگونه‌مذاکره‌ای راباین سازمان پیش‌بینی نخواهد کرد و این سیاست‌آمریکا هیچگونه تغییری نکرده است ، بدنبال اظهارنظر کارتر ، کمیته مرکزی سازمان آزادیبخش فلسطین دردمشق تشکیل جلسه دادو طی اطلاعیه‌ای اعلام داشت «هدف این سازمان برگرداندن فلسطینی ها بهخانه های خود و حق تعیین سرنوشت خویش بدست خودو تشکیل یک دولت واحدو مستقل فلسطینی است در سرزمین های اشغالی . و هر کس با این حق مخالفت کند دشمن فلسطین است و با او خواهیم جنگید.»

همچنین در آمریکا ناظر سازمان آزادیبخش فلسطین در سازمان ملل متحد اعلام کردکه قبل‌از آغاز مذاکرات آمریکا‌ـ فلسطین ، واشنگتن بایستی این سازمان را بعنوان تنها نماینده قانونی مردم فلسطین بشناسد و بپذیرد که ملت‌فلسطین می‌تواند ازحق تعیین سرنوشت وبرگشت به‌خاک خود و استقرار یک دولت مستقل بهره‌مند شود .

تمایل آمریکا نسبت به‌حل مشکل خاورمیانه زمانی قوت گرفت که‌یاسرعرفات برای نخستین بار بطور رسمی به یک کشور اروپای غربی (اتریش) سفر کرد و بابرونو‌ـ کرایسکی صدر اعظم این کشور ملاقات کرد . این مذاکرات کهباحتمال فراوان باتایید ضمنی آمریکا صورت گرفته، درمرحله نخست برمحور شناسائی کامل موجودیت اسرائیل ازطرف فلسطین و درمرحله بعد برشناخت حق حاکمیت ملت فلسطین برسرنوشت خویش دورمیزده است .

برونو کرایسکی هنگام ملاقات بایاسرعرفات اظهار امیدواری کرد کهفلسطین درآینده نزدیک موجودیت اسرائیل را بهرسمیت بشناسدو درمقابل تعهد کرد که تمام کشور های اروپای غربی نیز سازمان آزادیبخش فلسطین را بعنوان نماینده قانونی ملت فلسطین کهحق حاکمیت خویش رادارد به رسمیت بشناسند.

برونو کرایسکی همچنان اعلام داشت که اگرکارتر وبگین ازلزوم‌استقرار یک دولت فلسطینی را نپذیرند معنی‌اش اینست کهمی‌خواهند مراحل اول مذاکرات صلح را ، که امیدبخش بوده است دچار اغتشاش کنند .

ایالات متحده آمریکا قصد دارد کهکشور های‌اروپائی راوادار کندکه قطعنامه ۲۴۲ راکه شورای امنیت طی‌جنگ های ۱۹۶۷ خاورمیانه وضع کرد به فلسطین بقبولانند ، این قطعنامه میگوید که اسرائیل موظف است سربازان خود رااز سرزمین‌های اشغالی اعراب فرا خواند بدون اینکهنامی ازفلسطین برده باشد وبدون اینکه بهفلسطین اجازه‌بازگشت بهسرزمین های اجدادیش راداده باشد، در عوض کارتر «عنایت» کرده و اجازه خواهد داد کهسازمان آزادیبخش ، نهبه‌عنوان تنها نماینده قانونی ملت فلسطین بلکه به‌عنوان صاحب سهمی در مشکل خاورمیانه و ناظر میتواند در مذاکرات صلح خاورمیانه شرکت کند . البته این قولی‌است که آمریکا داده است در حالیکه بگین بانشستن سریک میزو مذاکره با فلسطینی ها نیز رضایت نمیدهد .

نوع اظهار تمایل آمریکا نسبت به‌حل مشکل فلسطین ـ اسرائیل کهدربرگیرنده نظر موافق بهفلسطین است مقامات اسرائیلی‌را بهشدت نگران کرده است .

بهگفته منابع موثق حتی‌اسرائیل درمورد اعطای حق خودمختاری بهفلسطینی های نوار غزه و ساحل غربی‌رود اردن با آمریکا بهتوافق کلی نرسیده و حتی وقتی‌مقامات اسرائیلی متوجه تمایل آمریکا بهتغییر نسبی قطعنامه ۲۴۲ بهنفع فلسطین شدند به آمریکا رسما اخطار کردند کهاگر ایالات متحده قصد تغییر قطعنامه را داشته باشد اسرائیل از انجام تمام تعهدات خود در قرارداد مصر ـ اسرائیل‌سرباز خواهد زد . این اخطار نشان میدهد که آمریکا ، اسرائیل رابه‌نفع تحکیم سیاست خاورمیانه‌ای خود درقرارداد کمپ‌ـ دیوید شدیدا تحت فشار گذاشته بوده است .

البته آمریکا درماههای اخیر چندین بار رسما از سیاست سرسختانه و خشن اسرائیل انتقاد کرده ولی در هفته های گذشته تحت‌فشار شدید دلال های صهیونیستی به ناچار سیاست نرمتری را نسبت به‌اسرائیل درپیش گرفته است .

آنچه سیاست عدم تحمل آمریکا را نسبت بـه روش اسرائیل در خاورمیانه و شانس رسیدن فلسطین را، بـه هدف هائی که برایش نمی‌جنگد ،. نشان میدهد ، سفرهای یاسرعرفات به اتریش ـ اسپانیا و درآینده بهیونان و فرانسه و انجام پاره‌ای مذاکرات بین مقامات پارلمانی اسرائیل و فلسطینی است . جالب‌توجه اینکه این روزها دولت انگلیس نیز سرگرم تهیه مقدمات به رسمیت شناختن سازمان آزادی‌بخش فلسطین است . پیش‌بینی میشود که انگلیس نخستین کشور اروپای غربی باشد که اقدام به شناسائی فلسطین بکند .

آمریکا قصد دارد حقانیت و مسئولیت خود را دررها کردن اسرائیل و حل‌مشکل خاورمیانه بادوستان اروپائی خود تقسیم کندو این کشور هارا یکی پس‌از دیگری وادار بهشناسائی سازمان آزادیبخش‌نمایدتاهم اسرائیل‌و صهیونیست های‌آمریکائی رادرمقابل یک عمل انجام شده قرار دهد وهم به‌اسرائیل بفهماند که کشور های غربی نیزاز ادامه سیاست یک بعدی خود نسبت به‌اسرائیل بدون توجه بـه‌قطب اقتصادی ، سیاسی و نظامی خاورمیانه به تنگ آمده‌اند . از سوی دیگر ایالات متحده باتوفیق دراین سیاست میتواند دلخشمگین کشورهای عربی تولید کننده نفت را بهسود خود شاد کند .

دکتر علی بیگدلی

اسرائیل به‌کارتر اخطار کرده‌است هرگونه‌عقب نشینی در برابر سازمان آزادیبخش فلسطین موجب بی اعتبارشدن قرار داد کمپ‌دیوید‌خواهد شد

آیا انگلستان نخستین کشوراروپای غربی است که سازمان آزادیبخش فلسطین را به‌رسمیت خواهد شناخت؟

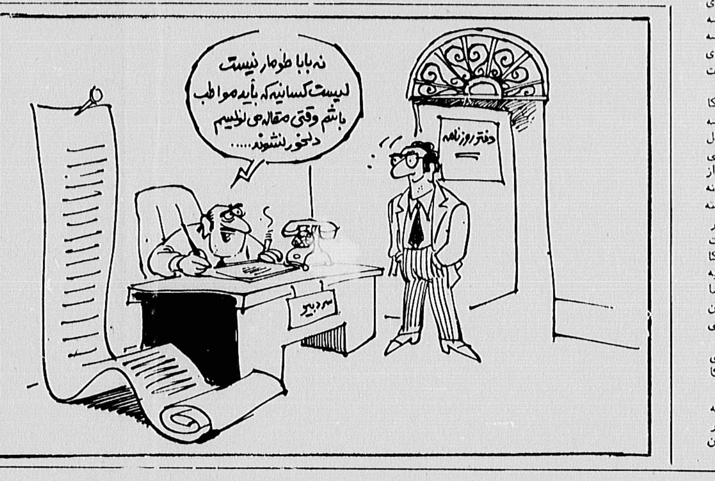
نه بابا طومار نیست لیست کسانیه که باید مواظب باشم وقتی مقاله می نویسیم دلخور نشوند.....
دفتر روزنامه
سردبیر

L'Iran insurgé
ایران عصیانگر

به قلم
پل بالتا (مفسر لوموند).
و کلودین رولو.

ـ۲۹ـ

در سال های قبل از ظهور مجدد جنبش خلقی ، آرامش نسبی بازار ، آرامش در حرکات مذهبی نیز پدید آورد . شاه مسجد را نهادی در حال افول می‌دید . در مورد بازارنیز همین‌تصورراداشت ،اما کارآیی‌هردو، سالم برجامانده بود .شاه به همان اندازه که مذهبی‌ها را تحقیر و آزار میکرد ، به آزاربازاری ها هم می پرداخت ، قبل از همه‌ازراه تحمیل «اتاق هـای بازرگانی» که با الگوی غربی ساخته شده بود و مطلقا پاسخگوی نیازهای آنها نبود و حتی بی‌فایده و غیر مصرف هـم شناخته شده بود .

عدم انتخابات آزاد در این سازمانها محرک مضاعفی بود زیرا که زیر پوشش مدرنیزه کردن ، ساخت های سنتی را از بین میبردند،بی اینکه شکل‌های دموکراسی ادعایی خود را وارد آن سازند و بدان احترام بگذارند . در این مورد مسئولان بازار شکایت داشتند که : «نمایندگان ما در اتاق بازرگانی حضور ندارند . در واقع رژیم ،بازرگانانی را کمبورد لطف خودش هستند برما تحمیل میکند ، در مورد محاکم بازرگانی هم همینطور است و ماموران مستقیم یا غیر مستقیم ساواک در آن حضور دارند» .

جنگ فرسایشی بازار هنگامی که دولت جمشیدآموزگار تصمیم به مبارزه با تورم گرفت ، شدت یافت . این تورم که خانواده ها شدیدا آن را احساس میکردند ، گردن بازاریها انداخته شدو آنها را مسئول گرانی زندگی و افزایش قیمتها معرفی کردند ، لشکری از بازرسان ، غالبا جوان و بی تجربه (که بازاریها آنها را باگارد های سرخ انقلاب فرهنگی چین مقایسه میکردند) هزاران پرونده تحت عنوان افزایش‌بی‌رویه قیمت یا سود غیر قانونی علیه بازاریها تشکیل دادند ،مجازات هایی بصورت جریمه ، بستن مغازه‌ها بمدت سه ،شش یانه ماه ، و گاهی هم زندان ، برای بازاری ها در نظر گرفته شد. بازرس‌ها که منزلت و موقعیت بازاری‌ها را نمیشناختند ، اشخاص سرشناس و مورد احترام جامعه بازار رابی محاکمه دیگری به زندانهایی از دو ماه تاسه سال انداختند ، باآنکه بعدا بسیاری از مجازات ها تخفیف پیدا کرد، ضربه کارخود را کرده بود، تعداد بازرگانانی که از بازار تهران و ده‌شهر بزرگ به مجازات های جریمه و بستن موقتی مغازه محکوم شدند ، به حدود ۲۵۰،۰۰۰ نفررسرزد ، در پائیز ۱۹۷۸تعداد پرونده هایی که باتهامات مختلف در تهران علیه بازاریها تشکیل شد به ۱۸۰،۰۰۰ رسید .

در این مبارزه علیه گرانفروشی ، بازاریها احساس میکردند که کلاهشان را برداشته‌اند (...) فضایی مملو از خصومت و بی اعتمادی در تمام معاملات حاکم شد ، در مورد هر مشتری یا خریداری این‌ظن وجود داشت کمبادا بازرس یا خبرچین باشد . نارضائی وقتی به اوج خود رسید که بعد از افزایش مالیاتها که خود برو جوهات مذهبی بازاریها اضافه میشد ، دولت از آنها خواست که اسامی کارکنان خود را اعلام کنند ، ابتدا در مورد کارکنان تمام وقت وسپس برای کارکنان نیمه وقت و پاره وقت خودسهم‌بیمه‌های اجتماعی بپردازند . بازاری‌ها در این مورد عقیده داشتند که سیستم سنتی کمک هاو رسیدگی های داخلی خودشان ، به طرز رضایتبخشی عمل میکند و این مقررات بی فایده ، به افزایش قیمت ها می‌انجامد . رژیم درباره گروهی که میخواست همبستگی و یکپارچگی و استقلال خود را حفظ کند ، و شاهدتجزیه و متلاشی شدن حقوق امتیازات خود بنفع «از راه رسیده‌ها» نباشد ، مرتکب اینهمه اشتباه و دشمنی شد. در نظر بازاری ها ، این از راه رسیده‌ها بودند که بابی‌اعتنائی به مقررات بخصوص مقررات بازار ، داده‌ها و معلومات اقتصادی را زیرورو میکردند ،بازاریان که فاقد کانال های سیاسی قانونی بودند ، از راه وحدت بامذهبی‌ها علیه رژیم ، تشکیلات و کارآیی خود را به ثبوت رساندند ، از نظر مالی به کمک خانواده‌های شهدای جمعه سیاه شتافتند و استادان دانشگاه و کارگران اعتصابی را یاری دادند ، اگر دانشگاه خمیر مایه انقلاب بود اگر مذهبی‌ها نیروی محرکه جنبش خلقی بودند ، و اگر فدائیان و مجاهدین ، نوک نیزه‌انقلاب بودند ، بازار اسلحه مالی آن بود، چرا که تامین کننده قسمت اعظم خون جنگ بود بخصوص بـرای اعتصابیان که با فلج کردن اقتصاد ، پایگاه رژیم شاهنشاهی رامتزلزل کردند .

از سیاستمداران‌پیر تا چریکهای جوان

ونسان مونتی در کتاب «ایران» واقعیت را در مورد احزاب ایران بخصوص بعد از سقوط مصدق چنین مینویسد: «حزب‌های سیاسی در ایران ، گروه‌هایی زودپا و گذرا هستند که از هواداران لحظه‌ای فلان یا بهمان شخصیت با نفوذ تشکیل شده‌اند ، و غالبا بی‌هدف و‌بی برنامه مشخصی‌هستند.» این وضع بیشتر ناشی از عدم آزادیهای دموکراتیک و بقول مهدی مظفری (۱) بعلت «ملغمه‌ای است از لایه‌های اجتماعی رویهم قرار گرفته و تقریبا غیر متشکل.» یک فئودال میتواند در عین حال کارفرما یا کارخانه‌دار باشد ، تاجر بازار میتواند بهره‌بردار کشاورزی هم باشد ، و معلم میتواند مالک مستغلات باشد .

بعلاوه ، سازمانهای مختلف ، منجمله حزب توده ،بندرت حزبهای دربرگیرنده توده ها هستند «رزمندگان متراکم» که نظر در حزبها نامشان نوشته روی کاغذ نوشته میشود، در واقع ، در مسجد ها حضور دارند و جزدرشرایط استثنائی بسیج نمیشوند، در نتیجه ، حزبهای کادری ، که بیشتر متشکل از روشنفکران ، کارمندان و بازاریها بوده‌اند ، بسه دسته تقسیم میشوند : سلطنت طلبان ، سوسیالیست هـا (مارکسیست ها و غیر آن) و ناسیونالیستها ، سازمان های حزبی اکثریت که دستگاه هایی ساختگی‌وزیر سلطه شخصیت های فرصت طلب فاقد ایدئولوژی بودند ، نمیتوانستندجوانان را بخود جذب کنند . اما سازمان‌های مخالف که تحت‌سرکوب رژیم بودند ، قدرت تحرک نداشتند اینان که از ایجاد قیام ناتوان یا از شیوه آن ناآگاه بودند ، فردای انقلاب ، دررأس خود فقط چهره هایی تاریخی ، و غالبا هفتاد سالهداشتند که جوانان نسل حاضر ، نمیتوانستند جای خود را در تشکیلات آنان پیدا کنند ، جنبش های چریکی (جوانان بین بیست تاسی ساله) در اقلیت بودند و چپ غیر مذهبی(سی‌و پنج تا چهل و پنج ساله‌ها) فاقد ساخت های لازم بود، در نتیجه میتوان دریافت که چگونه کمیته های انقلاب ، که غالبا تحت‌اداره روحانیون است،توانستند اینهمه مراکز قدرت‌برپاکنند و پلیس‌و دادگاه‌های اسلامی‌ای ایجاد کنند که رفتار هـای تند آنان مورد اعتراض نخست وزیر ، مهدی بازرگان، و مدافعان حقوق بشر هم قرار گرفت . مباحثاتی که برپایی این نهاد های جدید برانگیخت ، حتی بدلیل میراثی که رژیم شاهنشاهی برجای گذاشت ، غیر قابل اجتناب بود.

حزبهای فرمایشی

شاه بعد از سقوط مصدق ، برای پرکردن خلاء ناشی از اضمحلال جبهه ملی ، در ۱۹۵۷ خود ابتکار را در دست گرفت و به دو نفر از شخصیت های درباری دستور داد کهدو حزب با کمک دولت تاسیس کنند .

ادامه‌دارد

جنجال بزرگ درخلیج فارس

کویت و بحرین باموج‌های مبارزات طبقاتی روبرو هستند.

در کویت شنیدن نوارهای کاست ضد حکومتی دکتر نفیسی باندازه آهنگ‌های ام‌کلثوم طرفدار دارد!

انقلاب ایران تمام ضوابط امپریالیستی خلیج فارس و شیخ نشین‌ها را بهم ریخته است

در خلیج فارس ، هم‌اینک دورشته فعالیت به چشم میخورد ، یک رشته فعالیت‌برای اثبات اهمیت امنیت منطقه خلیج فارس و دیگری در جهت برطرف ساختن تیرگی‌وجود درسواحل ایرانی خلیج فارس ،که روی این امنیت اثر میگذارد .

اخیرا دولت سلطان نشین عمان اعلام کرده است که مسئولیت حفظ امنیت تنگه هرمز را بعهده خواهد گرفت ، تنگه هرمز گذرگاه اصلی نفت بهسراسر جهان است که‌اخیرا بحث و گفتگو های زیادی درباره آن در محافل مطرح شده و این وحشت بوجود آمده است که امکان دارد با جلوگیری از کمبودنفتکش‌ها ازاین‌تنگه ، و یا ایجاد خرابکاری در آن به‌امر نفت رسانی لطمه وارد شود و بحران انرژی راتشدید کند .

سلطان نشین عمان برای نشان دادن توجه خود به این تنگه در هفته های اخیر اجرای برنامه هـای عمرانی و بازسازی رادر «دماغه‌مسندام» کهدر حقیقت برای این تنگه، بگونه «گلوی بطری» است ، آغاز کرده است .

دولت عمان برای این دماغه که سرزمینی است کوهستانی و سنگی مسئول ویژه‌ای بادرجه وزیر تعیین کرد، برای اجرای طرح عمرانی این منطقه دولت عمان اعتباری معادل ده میلیون ریال عمانی (هر ریال عمانی معادل سه دلار و یک چهارم دلار است) تصویب کرد ، این برنامه عمرانی شامل‌احداث یکبندر بزرگ برای لنگر انداختن کشتی‌ها و یک فرودگاه نظامی و یک فرودگاه غیر نظامی و همچنین احداث یک جاده‌بین‌المللی که سلطان نشین عمان را به این منطقه دور افتاده و دیگر شیخ‌نشین های امارات متحده عرب متصل میسازد ، علاوه بر ان طبق برنامه عمرانی طرح شده ،آب و برق‌وارتباطات بیسیم و باسیم به «دماغه مسندم» کشیده خواهد شد .

برای تضمین اجرای این طرح عمرانی بویژه انچه‌مربوط به پیوستن دماغه «مسندم» به سلطان نشین عمان است ، اقداماتی در جهت رفع اختلافات مرزی موجود میان عمان و امارات متحده عرب ،بخصوص امارات راس‌الخیمه صورت گرفته است .

امارات راس‌الخیمه توسط «گلوی بطری» تنگه هرمز از سلطان نشین عمان ، که از لحاظ مساحت و جمعیت‌چهارمین کشور ، منطقه خلیج فارس پس از ایران و عربستان سعودی و عراق بشمار میرود ، جدا میشود .

یوسف علوی معاون وزارت خارجه عمان‌در یک مصاحبه مطبوعاتی به اختلافات «برادرانه» عمان و دولت امارات متحده عرب اشاره کرد، ولی به انگیزه هائی‌که باعث شدتا این اختلافات راحل‌کنند ، اشاره‌ای ننمود . ولی برناظران پوشیده نیست که این مراحل ، فقط بمنظور های «امنیتی» که عمان راواداشته است تا فعالیت هائی در منطقه خلیج فارس شروع کند ، صورت گرفته است . ضمنا مال‌الله حبیب سفیر سابق عمان در تهران، گفتگو های با اهمیتی در باره امنیت خلیج فارس در بغداد و تهران انجام داد ،مال‌الله حبیب پیرو مذهب‌شیعه‌است در حالیکه اکثریت مردم عمان دارای «مذهب اباضی» هستند .

کشورهای منطقه خلیج فارس صرفنظر از گرایش های مختلف سیاسی و مذهبی و ایدئولوژیک خود ، روی یک مساله توافق نظر دارند که عبارت است از امنیت‌خلیج فارس، و تضمین امنیت تنگه هرمز که راه نفت رسانی به سراسر جهان بشمار میرود ، عربستان سعودی اعلام کرد که در آستانه عقد یک قرارداد امنیتی باعراق‌میباشد ، در حالیکه میدانیم دو کشور دارای دو رژیم مختلف و دوسیستم‌حکومتی مغایر همدیگر میباشند .

سلطان نشین عمان هم علیرغم کلیه اختلافاتی که با عراق و ایران دارد ، با اینوصف ضروری دید تا بااین دو کشور برای ایجاد هماهنگی در مورد تنگه هرمز گفتگو نماید .

با اینکه عمان ، که ماسک دماغه مسندام است، خود را مسئول بزرگ این تنگه می‌پندارد ، مع‌الوصف نمیخواهد به تنهائی در صحنه‌ای آشوب‌زده ،که هرلحظه امکان انفجار آن میرود ، باقی بماند .

در خلیج فارس فقط دو نیروی دریائی وجود دارد، یکی نیروی دریائی ایران که همین روزها مانوری برای اثبات موجودیت خود انجام دادودیگری‌نیروی دریائی عراق کهدارای اژدرافکن و زیردریائی هم میباشد .

سلطان نشین عمان که این روزها سیصد هزار بشکه نفت در روز تولید میکند ، بزودی و پس از بهره‌برداری از حوزه های نفتی جنوبی خود در صدر قرار خواهد گرفت و ،خود را آماده میسازد تابعنوان چهاردهمین عضوبه‌سازمان کشورهای تولید کننده و صادر کننده‌نفت(اوپک) ملحق شود.

رد،وجودیت آمریکا

با وجود سرو صدای زیادی که در باره حضور آمریکا در خلیج فارس براه افتاد ، و صرفنظر از عرضه اندام کردن آمریکا برای ساکنان این منطقه و علیرغم تهدید های آن به مداخله در خلیج فارس ، مع‌الوصف همه کشور های ایـن منطقه با تمام تمایلات و گرایشهای شرقی و غربی وبیطرفانه‌ای که دارند روی یک موضوع اتفاق نظر دارند و آنهم رد موجودیت آمریکا در خلیج فارس است و اینکه اگر روزی آمریکا اعلام نماید که میخواهد در منطقه خلیج فارس‌حضور پیدا کند ، آنرا نپذیرند .

محافل عمانی تاکید کردند که هیچ واحد و نیروی‌آمریکائی درهیچیک ازجزایرعمان وجودندارند، بحرین‌هم درشش سال قبل بالغو قرارداد خود با آمریکا که بموجب آن‌ناوگان هفتم آمریکا از پایگاه « جفیر» با تسهیلاتی استفاده میکردبه حضور آمریکا در آنجا خاتمه داد . ضمنا در مدت اخیر ـ بخصوص پس از انقلاب ایران ـ شایع شده بود که نیرو های آمریکائی از ایران به سواحل امارات متحده عرب‌بویژه «بندرجبل علی» در امارات دوبی رفته‌اند ولی بـا تحقیقی کوتاه میتوان پی برد که هیچ واحد و نیروی آمریکائی دراین سواحل به چشم نمی خورند . در سراسر منطقه خلیج‌فارس، از ایران گرفته تا عمان این اتفاق نظروجود دارد کمچنانچه آمریکا در آب های گرم خلیج حضور یابد بامنیت منطقه‌لطمه وارد میسازد و استقرار آنرا مختل میکند .

در حاشیه این فعالیت ها ، هم اکنون در خلیج فارس جنجال دیگری برپاشده است بنام «فعالیت ایران» که درباره آن بعضی از کشور ها و امارات های عربی از جمله کویت وبحرین‌باعتقاد خودشان به‌وحشت‌افتاده‌اند، بطور مثال دولت کویت آقای‌احمدعباس المهری خواهرزاده آیت‌الله‌خمینی را دستگیر کرد و پس از اینکه از وی تعهد گرفتند کمهیچگونه فعالیتی در مساجد و حسینیه ها انجام‌ندهد او رآزادساختند ولی چند روز بعد مجددا او را بازداشت و باتفاق بستگانش از کویت اخراج کردند .

دولت کویت در توجیه این اقدام خود میگوید که از حمایت طبقات مختلف مذهبی مردم کویت برخوردار میباشد و در جهت رفاه همه مردم ، عدالت اجتماعی را بطوروسیعی اجرا میکند .

دولت بحرین هم سعی دارد هرگونه اقدامی را کهامنیت آنرا تهدید میکند خنثی ساخته و سرکوب کند . این‌دولت خواستـــار همبستگی مذهبی شده تا هرگونه فتنه‌ای رشد پیدا ننماید ، زیرا بااینکه ممکن است مارکسیست ها بقیافه های مختلف درآیند ،مع‌الوصف برخلاف ادعای دشمنان‌امکان ندارد بعضی از علمای شیعه ، که خواهان اصلاحاتی هستند مارکسیست هم باشند .

شیخ محمد بن‌خلیفه آل‌خلیفه وزیر کشور بحرین هم‌که درگذشته رئیس شهربانی بود عوامل فعالیت های اخیر رامی داند و طبق گفته خودش رهبران آنرا میشناسد .

نقش دکتر نفیسی درکویت

باقی میماند حرف مصریان درباره یک « فعالیت‌کویتی» افراطی .

ماجرا از این قرار است که بیست جوان کویتی بـه سرکردگی عبدالله فهدالنفیسی ازمرزگذشتندو وارد عربستان سعودی شدند .

عبدالله فهدالنفیسی دارای‌دانشنامه دکترابوده و استاد دانشگاه‌کویت‌بوده‌است، وی‌پسرعموی وزیرفعلی‌بازرگانی کویت و از یک خانواده بسیار ثروتمند میباشد . چندی‌پیش دولت کویت دکتر عبدالله را بعلت انتشار کتابی علیه رژیم‌و ایراد سخنرانی های «تحریک آمیز » علیه دولت و ضبط بعضی از این سخنرانی ها روی نوار های کاست ،وتوزیع آن ، از دانشگاه اخراج و گذرنامه او را ضبط کرد .

ظرف دو سال گذشته ، دکتر نفیسی بصورت سرگرمی مردم درآمده بود و لذت شنیدن نوار های کاست او کمتراز لذت شنیدن آهنگ های ام‌کلثوم و عبدالحلیم حافظ نبود، و نوار های‌او مردم را به ناشناخته ها آشنا میکرد .

گرچه گذشتن دکتر نفیسی را از مرز به یک انقلاب تشبیه کرده‌اند مع‌الهذا اکثر کویتی ها میگویند که دکترنفیسی انقلاب خود را چهار سال قبل‌شروع کرد، او در آن سال که رئیس دانشکده بود ، عکس خود را در حال جارو کردن راهرو های دانشکده تهیه کرد و در اختیار روزنامه هـا گذاشت . جنجال برپاشده در بحرین هم بیش از آنچه‌مذهبی باشد ، یک جنجال طبقاتی است .

و بالاخره باید گفت ،آنچه امروز در خلیج فارس کـه حرارت هوای آن زیاد و ناامنی‌اش فزون است مسئله‌فعالیت عمان برای تضمین امنیت و سلامت تنگه هرمز و جلوگیری از هرگونه انفجاری میباشد که ممکن است صورت گیرد.

اوضاع خلیج فارس همچنان غلیان خواهد داشت همچنانکه آب در دیگی که روی آتش بزرگی است میجوشد، ولی‌در افق هیچ نشانه‌ای وجود ندارد که دراین دیگ‌بهوا پرتاب شود .

النهار عربی و
بین‌المللی
ترجمه کاظم چاپچیان

تلفن ۳۱۱۲۱۰ خط ارتباطی ما با شما
به استثناء ایام تعطیل ۹ تا ۱۲ و ۱۶ تا ۱۸

شهرستان خوی فرماندار ندارد

الو بنویسید :شهر خوی نه فرماندار دارد‌نه شهردار تمام امور شهر بدست کمیته‌ها افتاده است‌که دردی را درمان نمی‌کنند مسئولان مرکز چرا توجهی بوضع این شهرنمیکنند مردم درد خودرا به کی بگویند.

رضاجوادزاده

کارگران خارجی جای مارا گرفتند

کارگر گلدوز هستم وبیکار، و بیکاری من و امثال من بخاطر وجود کارگران هندی ، پاکستانی ، افغانی در ایران است هم‌اکنون ساختمان پلاسکو مرکز تجمع این کارگران است دولت اگر میخواهد کارگران خارجی را نگهدارد مارا اخراج کندتا شاید دریک کشور خارجی کاری پیدا کنیم !

حسین ملک‌آبادی

دبیران عزب در مدارس دخترانه

باتوجه به‌ویژگی ایدئولوژی اسلام که اختلاط دختر و پسر را درمدرسه از لحاظ احتمال‌فساد اخلاقی درست نمیداند آیا صلاح است دبیران عزب مرد در دبیرستان‌هـای دخترانه تدریس کنند ؟

کبری عظیمی

بازنشستگی اختیاری شود

اغلب وزارتخانه ها، بخصوص وزارت آموزش و پرورش شدیدا باتورم کارمندداری روبرو هستند.

باتوجه به‌اینکه بسیاری ازکارمندان راضی‌به‌بازنشسته شدن هستند و بازنشسته نمیشوندو بالعکس اغلب‌بازنشسته شدگان اظهار ناراحتی میکنند پیشنهاد میکنم به کارمندان ابلاغ شود کلیه کسانی که داوطلبانه حاضرند بازنشسته شوند و در حدود بیست سال سابقه‌خدمت دارند، شخصاتقاضا کنند . یقینا ازانبوه کارمندان زائد بنحو محسوسی کاسته میشود.

احمد احسان

گروههای استخدامی عادلانه نیست

اختلاف گروهی استخدام لیسانسیه‌هاو دیپلمه ها زیاد است بطوریکه دیپلمه در گروه ۴ ولیسانسیه در بدو استخدام درگروه ۷قرار میگیرند.

نسبت اختلاف گروه یک دیپلمه بایک سوم متوسطه‌ئی نیز منصفانه نیست، یعنی نصف به‌نصف است آیا بخاطر سه سال تحصیل کارمندان دارنده سوم متوسطه درگروه ۲قرار میگیرند . این تبعیض تاچه‌زمانی رفع میشود؟

رضا کهنسال ـ جعفرزاده

محل توزیع مواد مخدر

در خیابان گرگان ایستگاه مدرسه قهوه‌خانه‌ئی وجود دارد که‌از قرار معلوم مرکز خریدو فروش مواد مخدراست و سرنوشت‌هزاران جوان این منطقه را درمعرض خطر قرار داده است .باتوجه به‌نزدیک‌بودن‌این‌مرکز به چند دبیرستان، از طرف‌مادران نگران تقاضای رسیدگی و برچیدن این محل خانمان برانداز را داریم.

فاطمه چگینی

محض اطلاع عرض شد

نبودن لنت اتومبیل در بازار بعلت پاره‌ئی کارشکنی‌ها و سودجوئی‌هاست وگرنه درین کارخانه نه تنهاکم کاری‌وجود ندارد بلکه بمیزان ده‌درصد تولید افزایش هم‌داشته است. محض اطلاع هموطنان عرض شد.

شورای اسلامی کارخانه ایران لنت

علت چیست ؟

دبیرستان هاو هنرستان ها باکمبود معلم فنی روبرو هستند ، ازطرفی من‌که دانشجوی سال آخر رشته برق هستم به‌هرجا مراجعه میکنم میگویند کاری نداریم . علت چیست؟

دانشجوی علم‌وصنعت

از پیروزی انقلاب ببعد ، سرگردانیم

از روزهای اول پیروزی انقلاب تاکنون هزاران راننده بیکار راباوعده واگذاری کامیون و تریلی منتظر و سرگردان نگهداشته‌اند. این گروه بعلت ایمان و اعتقاد خالصانه به انقلاب اسلامی همچنان صبر پیشه کرده‌اند لطفا مسئولان مربوط جواب دهند ،چرا درکشوری انقلابی هشت‌ماه ،هزاران مستضعف معیل راسرمیدوانند؟!

راننده بیکار

تعریض واسفالت شود

جاده تهران ـساوه (از نعمت آباد تاسه راه آذری) علاوه بر خرابی اسفالت، کم‌عرض نیز هست.

باتوجه به ترافیک متراکم این‌جاده ،حال که‌شهرداری تهران در نقاط مختلف شهر اقدامات مثبتی انجام داده است تعریض و اسفالت جاده یادشده رانیز جزو برنامه های‌خود قرار دهد.

مهندس محمد حسن تجویدی

یکصد روستا را دریابید

اهالی روستاهای شمال شهرستان سراب که اینک از لحاظ کشاورزی دچار کم‌آبی و خشک‌سالی هستند تقاضادارند روی رودخانه های تاجیار (هندرود)واقع‌در۲۰ کیلومتری‌سراب سدی ایجاد گردد تا دهقانان مستضعف قریب صدروستا از برکت انقلاب بیشتر بهره‌مندشوند.

نماینده روستائیان شیره‌جین

متن کامل لایحه قانونی تشکیل دادگاههای عمومی

لایحه قانونی تشکیل دادگاه های عمومی از تصویب شورای انقلاب اسلامی ایران ، گذشت و برای اجرا بـه وزارت دادگستری ابلاغ شد .

این لایحه قانونی ، برابر مقررات پس از آنکه ۱۰ روز ازانتشار آن گذشت و درمعرض افکار عمومی قرار گرفت ، لازم‌الاجراست .

این لایحه‌قانونی‌که در ۳فصل ۳۲ماده‌و ۶تبصره تدوین شده،وظائف دادگاه های حقوقی و جزائی و دادگاه های صلح را تشریح نموده است .

براساس لایحه قانونی تشکیل دادگاه های عمومی ، مرجع رسیدگی بدعاوی حقوقی ،جزائی و امور حسبی دادگاه های عمومی خواهد بود .

لایحه قانونی تشکیل دادگاه های عمومی پس‌ازتدوین درتاریخ ۱۲ر۶ر۵۸ بهتائید هیئت‌وزیران‌دولت موقت‌جمهوری اسلامی ایران رسید و در تاریخ ۲۰ر۶ر۵۸ برای تصویب به شورای انقلاب فرستاده شد .

شورای انقلاب نیز پس‌از چند روز بررسی پیرامون مفاداین لایحه‌آنرا در روز ۱۰ر۷ر۵۸ (پریروز) در کمیسیون لوایح بهتصویب رساند.

متن‌کامل لایحه بهشرح زیر است :

ماده ۱ـ دادگاه های عمومی بترتیب مقرر در این‌قانون بدعاوی حقوقی و جزائی وامور حسبی رسیدگی میکنند.

ماده ۲ـ دادگاه های عمومی به دادگاه های حقوقی و جزائی و دادگاه های صلح تقسیم میشوند ، رسیدگی در دادگاه های حقوقی و جزائی یکدرجه خواهد بود .

تبصره ـ کلیه وظائف و اختیارات هیئت های رسیدگی مذکور درماده ۱قانون راجع باصلاح قانون اراضی دولت و شهرداری ها و اوقاف وبانکها مصوب آذرماه ۱۳۳۹ بدادگاه های عمومی محول میگردد .

فصل اول:دادگاه های حقوقی‌وجزائی

ماده ۳ـ هردادگاه حقوقی یا جزائی با شرکت سه قاضی تشکیل میگردد که مرکب از یک رئیس و دومستشار خواهد بودبرای دادگاه بتعدادکافی دادرسی علی‌البدل تعیین میشود

تبصره ـ در نقاطی کمبعلت کمبود قاضی تشکیل‌دادگاه ازسه نفرمیسر نباشد دادگاه ممکن است از دونفر تشکیل شود رای قضات درصورت اتفاق مناط اعتبار خواهد بود ودرهر مورد که بین‌آن دواختلاف نظر حاصل شود یک نفـر دیگر از قضات دادگاه حقوقی یاجزائی ودر صورتیکه دادگاه هم عرضی‌نباشد یکی‌از روسای دادگاه صلح بهتعیین رئیس‌کل دادگاه ها یا رئیس دادگستری برای مشاوره ورای ضمیمه خواهد شد دراین صورت رای اکثریت معتبر است .

ماده ٤ـ درتهران بمنظور معاضدت در انجام وظایف رئیس کل دادگاه ها یک یادو قاضی بعنوان معاون تعیین میگردد در مراکز استان نیز درصورت اقتضاء برای رئیس کل یک معاون تعیین خواهد شد .

ماده۵ـ رسیدگی به کلیه دعاوی حقوقی و جزائی و امور حسبی جزآنچه بموجب این قانون در صلاحیت دادگاه صلح قرار داده شده حسب مورد بادادگاه های حقوقی یا جزائی است مگر اینکه درقانون مرجع دیگری تعیین شده باشد .

تبصره ـ رسیدگی بشکایت استخدامی موضوع ماده ۶قانون استخدام کشوری جزدر مورد شکایات قضات که در صلاحیت دیوانعالی کشور است بترتیب مقرر در لایحه قانونی اصلاح ماده ۶۰ قانون استخدام کشور مصوب ۷ر۳ر۱۳۵۸ بادادگاه های حقوقی تهران خواهد بود .

ماده ۶ـ رسیدگی به دعاوی وامور یکه قبل‌از اجرای این قانون دردادگاه های شهرستان استان و دادگاه‌های جنائی طرح شده ، همچنین اجرای کلیه وظایف دادگاه های مذکور حسب مورد در صلاحیت دادگاه های حقوقی یا جزائی است .

ماده۷ـ بهامور جنائی دردادگاه های جزائی مراکز استان رسیدگی میشود یک یاچند شعبه از دادگاه هـای مذکور از طرف وزارت دادگستری برای رسیدگی به امور جنائی اختصاص داده‌خواهد شد . درهر مورد که مجازات قانونی جرم اعدام یاحبس دائم باشد دادگاه از پنج نفر تشکیل میشود که بقیه اعضاء از بین دادرسان سایر شعب جزائی یا حقوقی ازطرف رئیس کل دادگاه ها انتخاب خواهد شد .

ماده ۸ـ دادگاه های عمومی از تاریخی کهوزارت دادگستری اعلام میکند تشکیل واز همان تاریخ دادگاه های شهرستان واستان و دیوانکیفر کارکنان دولتو شوراها ی داوری و دادسراهای استان و دیوانکیفر منحل میگردد وظایف دادسرای استان‌و دیوانکیفر بعهده‌دادسرای‌شهرستان خواهد بود .

تبصره ـ بهجرائمی کهرسیدگی بهآن درصلاحیت دیوان کیفر کارکنان‌دولت است دردادگاه های جزائی مراکزاستان رسیدگی خواهد شد . ممکن است یک ، یا چند شعبه از دادگاه های مذکور را وزارت دادگستری برای رسیدگی به جرائم اختصاص دهد .

بهجرائم استانداران ـ فرمانداران‌وسایر متصدیان‌مقامات مذکور درماده ۲ قانون تشکیل دیوانکیفر که در تهران مشغول خدمت باشند ودارندگان پایه های قضائی دردادسرا ودادگاه‌های جزائی تهران رسیدگی میشود .

ماده ۹ـ دادگاه های عمومی برحسب امکانات و احتیاجات محل بارعایت مسافات بین شهر ها و میزان‌دعاوی تشکیل میشود و در صورت تعدد شعب تخصص هر شعبه برای رسیدگی به دعاوی جزائی یا حقوقی با وزارت دادگستری خواهد بود .

ماده ۱۰ـ در نقاطیکه تشکیل دو شعبه دادگاه عمومی بعنوان جزائی و حقوقی میسر نباشد یک دادگاه بکلیه‌امور رسیدگی خواهد کرد .

ماده۱۱ـ رسیدگی بکلیه دعاوی‌حقوقی بارعایت قواعد دادرسی اختصاری بترتیب مقرر در قانون آئین دادرسی مدنی بعمل خواهد آمد مع‌الوصف اموری که سابقا بطریق اختصاری و یابدون تشریفات آئین دادرسی رسیدگی میشده بهمان ترتیب رسیدگی خواهد شد.احکام غیابی قابل‌واخواهی دردادگاه صادر کننده حکم است .

ماده۱۲ـ طرز رسیدگی دردادگاه های جزائی‌همانست‌که برای دادرسی دردادگاه های جنحه و جنائی مقرر شده است احکام غیابی در امور جنحه نیز قابل واخواهی در دادگاه صادر کننده حکم خواهد بود .

تبصره ـ بجرائم اطفال دردادگاه جزا بترتیب مقرر درقانون تشکیل دادگاه اطفال بزهکار رسیدگی خواهد شد.

ماده۱۳ـ هزینه دادرسی و حق‌الوکاله در دادگاه‌های حقوقی و جزائی همان است که برای دادرسی دردادگاه شهرستان مقرر تهران بوده است .

فصل دوم : دادگاه‌های صلح

ماده ۱٤ـ ترتیب تشکیل‌دادگاه صلح همان است که برای دادگاه بخش سابق مقرر بوده است .

ماده ۱۵ـ صلاحیت دادگاه های صلح بهقرار زیـر است :

الف ـ کلیه صلاحیت های دادگاه های بخش سابق و صلاحیت های مقرر در قانون داوری مصوب خرداد ۱۳۵۶

ب ـ رسیدگی به شکایات از تصمیمات و آراء قابـل اعتراض و پژوهش خانه های انصاف .

ج ـ رسیدگی به دعاوی موضوع قانون روابط موجر و مستاجر بارعایت حدنصاب دادگاه صلح .

ماده ۱۶ـ دردعاوی مالی حد نصاب دادگاه صلح تـا دویست هزار واحد نصاب دادگاه صلح مستقل (دادگاه‌بخش مستقل سابق) تاپانصد هزار ریال خواهد بود .

ماده ۱۷ـ احکام حضوری دادگاه صلح دردعاوی‌مالی بخواسته مبلغ تا یکصدهزار ریال غیرقابل تجدید نظر و فرجام است سایر احکام دادگاه مزبور قابل تجدیدنظرخواهد بـود مگر اینکه‌در قانون خلاف آن مقرر شده باشد .

ماده ۱۸ـ احکام کیفری دادگاه صلح در موارد زیر قطعی و درسایر موارد قابل تجدیدنظر است .

۱ـ در امور اخلاقی .

۲ـ درامور جنحه درمواردی که کیفر موضوع حکم بیش از پنجاه هزار ریال جزائی نقدی نباشد .

ماده ۱۹ـ احکام غیابی دادگاه صلح کمقابل تجدیدنظر نباشد قابل واخواهی دردادگاه صادر کننده حکم خـواهد بـود .

ماده ۲۰ـ تجدید نظراحکام و قرارهای قابل تجدید نظر دادگاههای صلح حسب مورد راجع بهدادگاه جزائـی یـا حقوقی است و آرائی کهدرمقام تجدیدنظر صادر میشود قابل فرجام نیست.

ماده ۲۱ـ دادگاه صلح سعی میکند دعوی ومنازعه مطروحه درامور حقوقی را بطریق سازش خاتمه دهد .

ماده۲۲ـ دادگاه صلح در رسیدگی تابـع تشریفات آئین دادرسی نیست و میتواند بهرطریق که مقتضی بداند متهم یاهریک از طرفین دعوی را حسب مورد احضار یادعوت کرده اظهارات یامدافعات آنرا استماع کند . رسیدگی بـه آراء قابل تجدیدنظر دادگاه صلح نیز بدون رعایت‌تشریفات آئین‌دادرسی انجام میگیرد.

ماده ۲۳ـ دادگاه صلح میتواند اجرای قرار معاینه و تحقیق محلی رادر صورت کمبود قاضی وتراکم دعاوی بر حسب ضرورت بمدیر دفتر دادگاه محول نماید.

ماده ۲٤ـ پس‌از تشکیل دادگاه صلح پرونده هـای شورای داوری که منتهی بصدور رای نشده باشد در دادگاه صلح رسیدگی خواهد شد.

تبصره ـ اجرای آراء شورا های داوری که قبل از اجرای این قانون صادر شده باشد بادادگاه صلح است .

ماده ۲۵ـ رسیدگی پژوهشی نسبت به آراء قابـل پژوهش شوراهای داوری کمقبل از اجرای این قانون صادر گردیده با دادگاه صلحی است که شورای داوری در حوزه آن قرار داشته است .

۲۶ـ هزینه دادرسی و حق‌الوکاله دردادگاه صلح همان است که برای دادگاه های بخش سابق،مقرر بـوده است .

ماده ۲۷ـ بهای خواسته مبلغی‌استکه‌ضمن دادخواست تعیین شده ودر صورتیکه دربهای خواسته بین اصحاب دعوی اختلاف حاصل بشود و اختلاف موثر در صلاحیت دادگاه و یاموثر در مقابل تجدیدنظر بودن رای باشد دادگاه صلح قبل‌از شروع برسیدگی راسا یا باجلب نظر کارشناس بهای خواسته را تعیین خواهد کرد .

فصل سوم مقررات مختلفه

ماده ۲۸ـ درکلیه امور حقوقی دادگاه (اعم از دادگاه حقوقی یادادگاه صلح) علاوه بررسیدگی بدلائل مورداستناد طرفین بدعوی، هرگونه تحقیق یا اقدامی کمبرای‌کشف حقیقت لازم باشد انجام خواهد داد .

ماده ۲۹ـ احکام دادگاه های‌صلح و دادگاه های‌حقوقی وجزائی (درامور جنحه) حضوری محسوب است ،مگرآنکه حسب مورد خوانده یامتهم یاوکیل آنها در هیچیک از جلسات دادگاه حاضر نشده ویالایحه‌دفاعیه نفرستاده باشد.

ماده ۳۰ـ قانون افراز وفروش املاک مشاع مصوب آبان ۱۳۵۷ مشمول مقررات این قانون نخواهد بود .

ماده ۳۱ـ در نقاطی که شعب متعدد جزائی و حقوقی تشکیل شده باشد رئیس، شعبه اول دادگاه حقوقی رئیس‌کل دادگاه های حقوقی و رئیس شعبه اول جزائی رئیس کل دادگاه های جزائی خواهد بود. ارجاع پرونده ها به هر یک از شعب حقوقی یاجزائی بارئیس کل‌مربوط استو‌زارت دادگستری هریک از روسای کل دادگاه های حقوقی ویا جزائی راکه مقتضی بداند بریاست دادگستری محل منصوب میکند. در نقاطی کمبیش‌از یک شعبه جزائی و یک شعبه حقوقی نباشد یکی‌از روسای آنها بسمت ریاست‌دادگستری انتخاب خواهد شد.

ماده ۳۲ـ حل اختلاف در صلاحیت بین دادگاه های عمومی بترتیب ذیل بعمل می‌آید :

۱ـهرگاه طرفین اختلاف دودادگاه صلح باشد و هردو دادگاه در حوزه یک شهرستان باشند حل اختلاف برحسب مورد در دادگاه های حقوقی یا جزائی همان شهرستان بعمل می‌آید.

۲ـاگر طرفین اختلاف در حوزه یک شهرستان نبوده ولی در حوزه یک استان باشند، حل اختلاف در دادگاه حقوقی یاجزائی بعمل خواهد آمد و چنانچه طرفین اختلاف در حوزه یک استان نباشند حل اختلاف بادیوان عالی کشور است

۳ـ هرگاه اختلاف بین دادگاه صلح و دادگاه حقوقی یاجزائی باشد اعم ازاینکه طرفین اختلاف در حوزه یک شهرستان یا استان باشند یادر حوزه شهرستان یا استان های مختلف حسب مورد نظر دادگاه حقوقی یا جزائی متبع است .

٤ـ اگر اختلاف بین دودادگاه حقوقی یاجزائی کهدر یک حوزه استان واقع هستند حل اختلاف راجع بدادگاه حقوقی یاجزائی مرکز همان استان است و چنانچه در حوزه یک استان نباشند حل اختلاف بادیوان عالی کشور است .

۵ـ مرجع حل اختلاف بین دادگاه حقوقی یا جزائی مرکز استان یادادگاه حقوقی یا جزائی شهرستان دیگر دیوانعالی کشور است .

حسن نزیه:

چرا به‌دادستانی کل انقلاب مراجعه نکرده‌ام

درروزنامه پنجشنبه گذشته ، فشرده‌ای از نامه حسن نزیه را خواندید آنچه درپی‌می‌آید ، متن کامل آن‌نامه است :

«چون عدم مراجعه اینجانب به دادستانی کل انقلاب ، ممکن است سئوالاتی را مطرح سازد لذا خـواهشمندم دستور فـرمائید توضیحات زیر بادرج در آن روزنامه باطلاع هموطنان عزیز برسد .

ازدعوت حجت‌الاسلام قدوسی دادستان محترم انقلاب برای جوابگوئی به شکایات واصله وسیله جناب آقای مهندس بازرگان نخست وزیر اطلاع یافتم واین فرصت را برای رفع هرگونه شبهه‌ای از هر شخصیت‌و مقامی مغتنم شمردم، چندین بار خواستم تلفنی با آقای قدوسی مذاکره نمایم تا وقتی برای وقت ملاقات تعیین نمایند متاسفانه توفیق تماس مستقیم را نیافتم از وقت ملاقاتی که درتماس غیر مستقیم بوسیله یکی از وزرای محترم تعیین شده بود بی‌اطلاع ماندم .

واما درروزهای شنبه و یکشنبه گذشته وبعداز انتشار بیانات اخیر امام خمینی راجع بهشرکت نفت‌و خبراحضار اینجانب به‌دادستانی انقلاب درجراید فضای بسیار نامساعدی‌علیه من بوجود آمد، امنیت و مصونیت را از خودم و افراد خانواده‌ام سلب نمود باین توضیح که عده کثیری مسلح «بخانه» من ریختند ، مدعی شدندکه از طرف پاسداران انقلاب ـ کمیته انقلاب‌سپاه انقلاب ـدادستانی انقلاب ـ گارد صنعت نفت نمایندگی دارند ، در غیاب من جمیع حرکات ورفت‌و آمد همسر و فرزندانم را شدیدا تحت کنترل گرفتند و آنانرا دستخوش وحشت و اضطراب‌کشنده‌ای ساختند اقوام و بستگانم به زحمت توانستند برای دلداری زن و فرزندانم واردمنزل من شوند همه‌آنها باخشونت بیسابقه‌ای وسیله ماموریـن مخفی زن و مرد تفتیش بدنی قرار گرفتند شخصی که وارد خانه میشد اگر مرد واز بستگان نزدیک (مثلا برادر زن)بود اجازه خروج و ترک خانه را نمی‌یافت و تحت نظر قرار میگرفت همسر من به تنهائی مجاز نبود بجائی برود که یک یا دومرد مسلح اورا همراهی نکنند حتی درمذاکرات خصوصی او رابا هرکس در داخل اطاق تحت مراقبت گرفتند و بهاین ترتیب یک زن بدون سرپرست و تنها را مورد هتک حرمت واهانت و‌نوعی شکنجه قرار دادند .

اخیرا اطلاع حاصل شد که عده‌ای از افراد مذکور اساسا بدون اجازه و اطلاع مقامات مربوطه دست به اعمال خشونت‌بار بیمورد فوق زده‌اند و دستور، داده شده است خانه مرا ترک کنندولی بهرحال از مجموعه این پیش‌آمدها این سئوال برای‌من پیش‌آمد که درصورت مراجعه به دادستانی انقلاب هم با مداخلات افراد دیگری مواجـه خواهم شد یانه ؟ و آیا حالت (یک شهر وصد کلانتر) بقول آقای مهندس بازرگان‌در دادسرای انقلاب هم وجود دارد یاخیر و باین مناسبت بانهایت علاقه‌ای که به دیدار شخص آقای قدوسی داشتم تامل در حضور درمحل کارایشان را بیمورد یافتم .

از شخص حجت‌الاسلام قدوسی دراغلب محافل بهنیکی یاد میشود و از ایشان بعنوان مردی منصف ، بینظر ، واقع نگر، مصلحت اندیش نام میبرند ولی بهدلایل و جهاتی که گفتم و بهرعایت اینکه ممکن بود صحنه های اسف انگیزی منافی‌شان و حیثیت انقلاب‌اسلامی بهشکل و نوع دیگری در محل دادستانی یا درمسیر آن تکرارشود ملاقات آن مردمحترم را بهتامین شرایط و محیط سالم مساعد موکول ساختم ، مضافا براینکه تصور نمیکنم آقای قدوسی در جمیع موارد شکایت وادعا علیه من‌که کلا بی‌اساس است باتوضیحات قبلی جناب آقای مهندس بازرگان و چند شخصیت روحانی و قضائی طراز اول به نتایجی کمباید برسند رسیده‌اند و جواب سئوالاتی را که مطرح است از صادق ترین و مطمئن ترین مراجع و شخصیت ها دریافته‌اند . و اما چنانچه بهرحال و بهر تقدیرادامه رسیدگی لازم شمرده شود پیشنهاد میکنم کلیه شکایات تحت نظر شخص امام وسیله هیئتی مرکب از یک مرجع تقلید ـ نخست وزیـر وزیـر دادگستری ـ رئیس دیوانعالی کشور ـرئیس شورای انقلاب‌و حجت‌الاسلام قدوسی بررسی شودتا قطعا احراز گردد که حتی یک مورد ازآنها منطبق با واقع و حقیقت نبوده و بعضا به‌افسانه پردازی های مضحک و غم‌انگیز (غم‌انگیز ازنظر تخریب‌و‌تخدیش اصول عالیه اسلام) بیشتر شباهت دارد و قصد اصلی و نهائی طراحان شکایت اولا : سلب اعتماد امام ازمن (ازیک مرد صریح ویکرنگ وصادق که توقعات نامشروع مدعیان را برنیاورده است) ثانیا: لکه‌دار ساختن شئون و حیثیات انقلاب‌درداخل و خارج کشور ثالثا: برکنار کردن‌اینجانب‌از شرکت‌نفت، رابعا : ایجاد یاس و اضطراب در افکار عمومی داخل وخارج ایران : خامسا : ترغیب باقیمانده انگشت شمار افرادی (که علاقمند برعرضه خدمات صادقانه شرعی و ملی هستند) بـه یاس و کناره‌گیری از خدمت و احیانا جلای وطن است .

امام خمینی و هموطنان عزیز اطلاع دارند که من حتی خواسته بودم بـه تمام دعاوی و شکایات در محضر ملت ایران از طریق مناظره تلویزیونی رسیدگی شود و در حقیقت مردم ایران داور و قاضی‌صحت و سقم اتهامات و شکایات مطروحه قـرار گیرند و مالا نیزبرای این مناظره یا طرح موضوع‌ در هیئت پیشنهادی بالا آماده هستم و همواره آماده خواهم بود زیرا آنرا که حساب پاک است از محاسبه چه بـاک

من‌نزیهم تن‌رها کرده مدام.
تا نخواهم پیرهن با ننگ نام)

و اماموضوع باصطلاح شکایاتی که‌علیه من نزدامام خمینی طرح شده است:

موضوع شکایت توسط جناب آقـای مهندس بازرگان درچند مرحله‌باطلاع اینجانب رسید که میتوانم در یک جمله صریحا و قاطعا‌اعلام نمایم کلا کذب مـحض و دروغ مطلق است، ومن نمیدانم چگونه عده‌ای که خود را مسلمان و عضو انجمن اسلامی و مبلغ و یاپیرو اصول عالیه اسلام معرفی‌میکنند بی‌پروا مرتکب بزرگترین گناه یعنی (دروغ) میشوند .

بکلیه شکایات تقریبا دردوهفته پیش‌جناب آقای مهندس بازرگان و حجت‌الاسلام قدوسی متفقا رسیدگی کرده و نتیجه آنرا باطلاع امام خمینی رسانده بودند که منتهی به‌تکرار‌اعتماد امام نسبت به‌آقای مهندس بازرگان و بالنتیجه تایید اینجانب از طرف آقای نخست وزیر در بهادامه اشتغال در مدیریت عامل شرکت ملی نفت ایران گردید ولی اظهارات آقای‌اشراقی مبنی براینکه امام خمینی نزیه را تائید نمیکنند و خودداری من از استعفا و دعوت از آقای اشراقی بمناظره تلویزیونی مدعیان حرفه‌ای علیه مرا برانگیخته که حتی روز جمعه سریعا خود رابقم برسانند و باگردآوری و نمایش عده‌ای که گفته میشود اساسا ارتباطی با کارکنان شرکت نفت نبوده‌اند یک بار دیگر خاطر محترم امام خمینی را نسبت به حقایق و واقعیات بطرح شکایتی‌بی‌اساس تو ام با شعار های تملق آمیز مشتبه سازند و دولت را در بن‌بست عزل من‌قرار دهند .

موضوع وموارد شکایات

۱ـ ادعای فرار من به اتفاق شصت نفر ازکارکنان صنعت نفت به عنوان سفررومانی ولی بامقصد پاریس و اقامت دائم‌همگی در آنجا بمنظور توطئه علیه انقلاب !!

این ادعای افسانه‌ای مضحک سبب شد اینجانب احتیاطا ممنوع‌الخروج اعلام و از شرکت در کنگره جهانی نفت یعنی بزرگترین کنگره جهانی کمهر چهار سال، یک بار منعقد میگردد ونیز از اجابت دعوت رسمی دولت رومانی و سپس کویت طبق پیشنهاد آقای نخست وزیر خودداری کنم ، قابل توجـه مخصوص اینست که من غیر از شش نفر از سی نفرشرکت کنندگان رسمی در کنگره را شخصا نمیشناختم‌وفقط میدانستم از کارشناسان نفت‌در رشته های مختلف صنعت نفت میباشند کهباوسواس زیادی انتخاب شده‌اند تا بعدا بتوانیم از مطالعات ایشان در کنگره بخوبی برخوردار باشیم. نکته قابل ذکر دیگراینست که سی‌نفر مذکور (وسی‌نفر دیگرهم کمبه خرج خود بهرومانی رفته بودند) به مجرد ختم کنگره بهتهران برگشتند و بقول یکی از دوستان طنز گوی شوخ طبع (توطئه علیه انقلاب را بفرصت دیگری موکول کردند!!).

بهرحال کذب این ادعای پوچ باگزارش آقای مهندس بازرگان حضور امام خمینی و ارائه برنامه رسمی‌سفر (تنظیمی دولت‌رومانی) احراز شد .

۲ـ ادعای پرداخت سه میلیون و نیم تومان از پـول شرکت نفت به جمعیت حقوقدانان و آقای دکتر متین دفتری ! ؟ این مبلغ با اطلاع و تائید آقای نخست‌وزیر برای کمک به دوهزار نفر معلولین و ازکار افتادگان زندانیان رژیم شاه سابق ـ ومعلولین وآسیب دیدگان زمان انقلاب تخصیص یافته است تا از طریق جمعیت ایرانی دفاع از آزادی و حقوق بشر در اختیار آنان‌گذاشته شود . اکثریت اعضاء جمعیت حقوق بشر در هیئت دولت هستند و بنا براین مبلغ‌مرقوم در حقیقت در اختیار دولت گذاشته شده‌است نه آقای متین دفتری که هرگز عضو جمعیت ایرانی دفاع از آزادی و حقوق بشرنبوده و نیست .

۳ـ ادعای (بهائی و کمونیست بودن) یکی‌از اعضاء هیئت مدیره : همه میدانند چنین نسبتی نمیتواند منطبق با واقع باشد بعلاوه نمی‌توانست ارتباطی بکار من و هیئت‌مدیره شرکت نفت داشته باشد . علی‌الخصوص که شخص حجت‌الاسلام قدوسی آن عضوهیئت مدیره را می‌شناسند و میدانند که مسلمان است .

٤ـ ادعای (توده نفتی) بودن یکی از اعضاء هیئت مدیره هم صحت نداشته و بر فرض صحت نمی‌توانسته است موجب ایرادی برای من باشد که اساسا ایشان را بهاین شهرت و سابقه نشناخته و نمی‌شناسم.

۵ـ ادعای خالی بودن مخازن فرآورده های‌نفتی در سطح‌کشور که مطلقا صحت نداشته و گویا تحقیقات آقای اشراقی هم به‌این نتیجه رسیده است .

۶ـ ادعای حمایت من، از عمال رژیم سابق که فقط به‌این دلیل مردود است که حتی‌یک نفـر از آنها را حضور امـام یـا مردم معرفی نکرده‌اند اساسا معقـول و منطقی نیست که من از عمال رژیم سابق بـا وجود بیست و پنج‌سال‌سابقه خطیر و خستگی ناپذیر مبارزه علیه شخص شاه سابق ، حمایت نمایم .

۷ـ ادعای خودداری از انتشار صورت اسامی ساواکی ها نیز صحیح نیست بایـن توضیح که اولا صورت اسامی افراد متهم بهمکاری با ساواک (که در اداره حفاظت‌سابق شرکت نفت بدست آمده) مدتی قبل در اختیار یکی از سه هیئت بازرسی و تحقیق قرار گرفته است تا رسیدگی و تکلیف هر یکرامعین نماید ثانیا :استخراج صورت اسامی افراد متهم دیگر به همکاری با ساواک نیز از چند ماه قبل بر عهده آقای مهندس صالح بنافتی مدیر امور اداری محول شده است و ایشان هیئتی را مامور این کار نموده‌اند و من بشهادت اعضاء هیئت مدیره ، تقریبا در مرحله روی ایـن موضوع یادآوری موکد داشته‌ام .

بقیه در صفحه ۱٤

برنامه سینماها

★ حماسه کتوما ـ رنگی ـ فرانکونرو
شهرهنر ـ تاج سابق (۳۱۳۸۶٤) ۱۰ـ۱۲ـ۲ـ٤ـ۶ـ۷ر٤۵
★ حمله بربرهای وحشی ـ رنگی
متروپل (۳۱۹٤۱۰) ۹ـ۱۱ـ۱ـ۳ـ۵ـ۷ـ۹
★ جویندگان طلا ـ چارلی چاپلین
بولوار (۶۵۵۶۹۲) ۱۰ر۳۰ـ۱۲ر۳۰ـ۲ر۳۰ـ٤ر۳۰ـ۶ر۳۰ـ۸ر۳۰
★ شهادت
شهرفرنگ (۶۲۷۶۲۸) ۱۰ر۳۰ـ۱۱ر۳۰ـ۱ر۳۰ـ۳ـ۳ر۳۰ـ۵ر۳۰ـ۷ر۳۰ـ۹
★ شعله
آسیا (۶٤۲۹۰۹) ۹ـ۱۱ـ۱ـ۳ـ۵ـ۷ـ۹
حافظ (۳۹۱۰۷٤) ۱۰ر۳۰ـ۱ـ۳ر۳۰ـ۶ـ۸ر۳۰
★ ماجراهای چیچووفرانکو
ادئون (۳۱۸۱۱۸) ۱۰ـ۱۲ـ۲ـ٤ـ۶ـ۸
★ درسواوزالا
شهرقصه (۸۲۷۲۹۰) ۱۱ـ۱ر۳۰ـ٤ـ۶ر۳۰ـ۹
★ جدال درنیمروز ـسینماسکوپ رنگی
مولن‌روژ (۷۵۲۹۲۹) ۱۰ـ۱۲ـ۲ـ٤ـ۶ـ۸
★ رولز رویس زرد ـ عمرشریف ـ اینگرید برگمن
سینه‌موند (۶٤۸۳۲۱) ۱۰ر۳۰ـ۱۲ر۳۰ـ۲ر۳۰ـ٤ر۳۰ـ۶ر۳۰ـ۸ر۳۰
★ پانچویلای دیوانه ـ تلی‌ساوالاس
دروازه طلائی (۳۵۲۱۶۰) ۲ـ٤ـ۶ـ۸
★ قدرتمند ـ رابرت میچام ـ شارلوت رامپلنگ (رنگی)
گلدیس (۶۲۸۷۱۳) ۱۱ـ۱ـ۳ـ۵ـ۷ـ۹
★ نفس‌گیر ـ بیک‌ایمانوردی ـ شیلاموسوی ـ حسن‌رضائی
اونیورسال (۹۲۶۹۵۳) ۱۰ر۳۰ـ۱۲ر۳۰ـ۲ر۳۰ـ٤ر۳۰ـ۶ر۳۰ـ۸ر۳۰
پاسیفیک (۷۵۳۳۱۱) ۱۱ـ۱ـ۳ـ۵ـ۷ـ۹
شهرقشنگ (۶٤۷۷۷۷) ۱۰ـ۱۲ـ۲ـ٤ـ۶ـ۸ر۱۵
ایران (۳۱۶۳۵٤) ۱۰ر۳۰ـ۱۲ر۳۰ـ۲ر۳۰ـ٤ر۳۰ـ۶ر۳۰ـ۸ر۳۰
آستارا (۲۷٤۰۲۲) ۱۰ر۳۰ـ۲ـ٤ـ۶ـ۸
لیدو (۵٤۱۲۸۲) ۹ـ۱۱ـ۱ـ۳ـ۵ـ۷ـ۹
ملت (۳۶۳۷۷۷) ۱۰ـ۱۲ـ۲ـ٤ـ۶ـ۸
مراد (۷۵٤۳۲۹) ۹ر۳۰ـ۱۱ر۳۰ـ۱ر۳۰ـ۳ر۳۰ـ۵ر۳۰ـ۷ر۳۰ـ۸ر٤۵
المپیا (۹۲۶۷۹۷) ۹ر۳۰ـ۱۱ر۳۰ـ۱ر۳۰ـ۳ر۳۰ـ۵ر۳۰ـ۷ر۳۰
توسکا (۵۲۹۵٤٤) ۱۰ر۳۰ـ۱۲ر۳۰ـ۲ر۳۰ـ٤ر۳۰ـ۶ر۳۰ـ۸ر۳۰
★ کوهستان وحشی
کریستال (۳۱۷۶۷۵) ۹ـ۱۱ـ۱ـ۳ـ۵ـ۷ـ۹
★ سنگام ـ راجکاپور
مارلیک (۹۶۳۶۱۶) ۹ر۳۰ـ۱۲ر۳۰ـ۳ر۳۰ـ۶ر۳۰ـ۹ر۳۰
★ امپراطوری مورچگان
سانترال (۹۲۸۶۸۶) ۱۰ر۳۰ـ۱۲ر۳۰ـ۲ر۳۰ـ٤ر۳۰ـ۶ر۳۰ـ۸ر۳۰
نیاگارا (۶۶۵۳۰۷) ۱۱ـ۱ـ۳ـ۵ـ۷ـ۹
★ جوخه ضربت
ماژستیک (۶۶۸٤۶۱) ۱۰ر۳۰ـ۱۲ر۳۰ـ۲ر۳۰ـ٤ر۳۰ـ۶ر۳۰ـ۸ر۳۰
★ چرخ فلک ـ فردین بیک ایمانوردی ـ آذرشیوا
اروپا (۳۰۳۱۸۸) ۱۰ـ۱۲ـ۲ـ٤ـ۶ـ۸
★ اولیس ـ کرکداگلاس ـ آنتونی کوئین
شهرتماشا (۹۲۸۶۸۶) ۱۰ر۳۰ـ۱۲ر۳۰ـ۲ر۳۰ـ٤ر۳۰ـ۶ر۳۰ـ۸ر۳۰
★ گرگزاده
پولیدور (۸۹۲۷۳۱) ۱۱ر۳۰ـ۱ر۳۰ـ۳ر۳۰ـ۵ر۳۰ـ۷ر۳۰ـ۹ر۳۰
★ غازهای وحشی ـ رنگی ریچاردبرتن ـراجرمور
دیانا (۶٤۷۳۶۵) ۱۰ر۱۵ـ۱۲ر۳۰ـ۲ر٤۵ـ۵ر۱۵ـ۷ر٤۵
ریولی (۷۵۷۷۷۷) ۱۱ر۱۵ـ۱ر٤۵ـ٤ر۱۵ـ۶ر٤۵ـ۸ر۳۰
امپایر (۸۹۳۹٤۲) ۱۱ـ۱ر۱۵ـ۳ر۳۰ـ۵ر٤۵ـ۸
★ گردباد ـ آرتوروکندی ـ کارول‌بیکر ـ هوگواستیگلیتز
آتلانتیک (۸۹۷۱۷۱) ۱۱ـ۱ـ۳ـ۵ـ۷ـ۹
رویال (۸۷۹۷۸۵) ۹ر۳۰ـ۱۱ر۱۵ـ۱ـ۳ـ۵ـ۷ـ۹

نمایشگاه عکس گودنشینان تهران

نمایشگاه عکس گودنشینان تهران بیاری دفتر اطلاعات و انتشارات و روابط عمومی وزارت فرهنگ و آموزش عالی شاخه فرهنگ و هنـر امروز در محل خانه آفتاب گشایش یافت.

این عکسها که بهمت‌آقایان عارفی، اسلامی واسلامپور تهیه شده‌اند ، گوشه‌هائی از فقر و محرومیت مردم حاشیه پایتخت را تصویر میکند.

نمایشگاه عکس گودنشینان تهران همه روزه صبحها از ساعت ۹ الی ۱۲ و بعد ازظهر ها از ساعت ۱۶ الی۱۹ جهت بازدید علاقمندان دایر است .

خانه آفتاب در خیابان‌مبارزان روزولت سابق روبروی دانشگاه تربیت معلم پلاک ۱۰٤ر۱ واقع شده است.

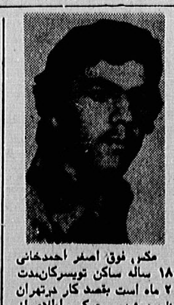

عکس، فوق اصغر احمدخانی ۱۸ ساله ساکن تویسرکان‌مدت ۲ ماه است بقصد کار درتهران ناپدید شده ، هرکس اطلاعی‌از نامبرده دارد به آدرس خزانه فرح آباد بین فلکه اول و دوم کوچه تهرانی به برادرش‌عباس احمدخانی خبر دهد.

دوشنبه‌ها
مجله جوانان

امتحانات یک نوبتی برای کلیه رشته های تحصیلی
جالینوس برای کلاسهای دوره نظری (ریاضی فیزیک ـ تجربی) و ششم طبیعی وریاضی ودوره کامل راهنمائی بطور تمام درس و تک درس ثبت نام میکند.
کلاسها در سه نوبت مجزا (صبح ـ ظهر ـ عصر) مخصوص آقایان تشکیل میشود. ضمنا کلاسهای دوره ابتدائی نیز دایر است.
جالینوس ـ خیابان مصدق ـ جنب سینما شهرفرهنگ کوی ورزش
تلفن ۶٤۶۹۱۱

جدول ۳۰

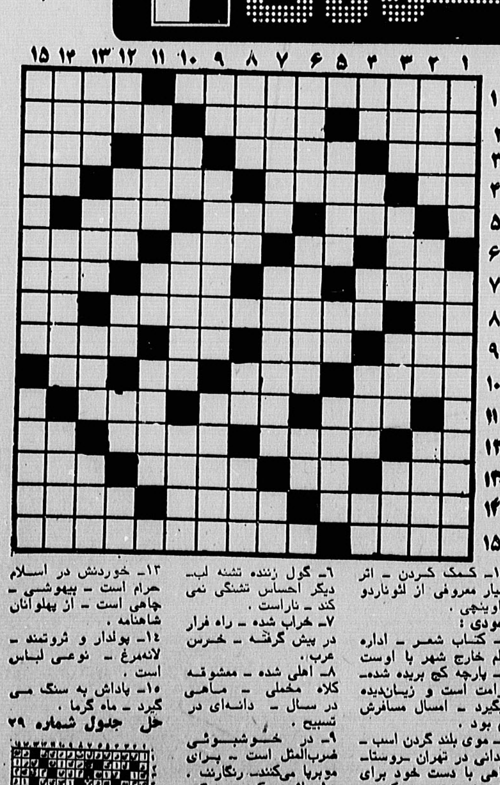

افقی :
۱ـ حیواناتی که جثه‌عظیم و بزرگی داشتند و در ماقبل تاریخ زندگی میکردند ـ از پرندگانی که شناگری میداند .
۲ـ زین و برگ اسب ـ واحدیست در پول ـ خدا کند به همه کس رو کند .
۳ـ طویلترین چاهها ـ طبقه بندی نمرات امتحانـی ـ تردستی درکار ـ یقه‌ای است .
٤ـ به زمین فرورود ـ حتما شیرین است ـ بـرای کسب روزی باز می کنند ـ حرف ندا .
۵ـ وسیله بیختن ـ ظاهر بنا ـ قوچ جنگی .
۶ـ علامت صفت تفضیلی ـ آخرین زندانی اشپاندو ـ از انـواع سبـزی ـ مقربباش از حرکت بازنمی ایستد .
۷ـ نوعی لباس است ـ دریا ـ حشره پشم خوار ـ شدیدتر .
۸ـ ضمیر مفرد ـ در ایام عید بسیار رد و بدل مـی شود ـ بلی به زبان آلمانی .
۹ـ همه دارند ـ جنگنده دریاها ـ فاصله را میرساند ـ اکنون کمتر میخوانند .
۱۰ـ وجه مشترک انسان و اتومبیل ـ گاهی به گلوله می‌اندازند ـ اش ـ زمانی ادعای برابری بادلار را داشت .
۱۱ـ از کشور هـای فنا شده ـ مکرو حیلـه ـ دارایی .
۱۲ـ باز پس دادن ـ سوغات همدان ـ رودی در اروپا ـ از رفتنی ها .
۱۳ـ غذا نکند بی‌موقع بیاید ـ پشت سرهمـاهی ـ درسال عرب ـ اروپائی .
۱٤ـ از سبزیهای خورشی ـ سرزمین ـ روی و رخساره .
۱۵ـ کمک کـردن ـ اثر دیگر بسیار معروفی از لئوناردو داوینچی .

عمودی :
۱ـ کتاب شعر ـ اداره نظم خارج شهر با اوست .
۲ـ پارچه کج بریده شده ـ غرامت است و زیان‌دیده میگیرد ـ امسال مسافرش کم بود .
۳ـ موی بلند گردن اسب ـ میدانی در تهران ـ روستا ـ گاهی از آن بـرای دفن خویشتن می کنند .
٤ـ بهانه‌گیر مرتب می زند ـ گلپونه ـ نمایشگاهی به آن آفرین میگویند .
۵ـ استخر بیابانی ـ از علامات جمع است ـ ماهی درسال خارجی .
۶ـ گول زننده تشنه لب ـ دیگر احساس تشنگی نمی کند ـ نـاراست .
۷ـ خراب شده ـ راه فرار در پیش گرفته ـ خرس عرب .
۸ـ اهلی شده ـ معشوقه کلاه مخملی ـ ماهـی در سال ـ دانه‌ای در تسبیح .
۹ـ در خـوشبـوئی ضرب‌المثل است ـ بـرای مویها میکنند ، رنگارنگ .
۱۰ـ اثر چرکی ـ دیگر طاقت در دلش نمانده ـ از راه رسیده .
۱۱ـ سرشماری ـ نیم پدر ـ آرزوها .
۱۲ـ سفید به ترکی ـ گاو است ـ میان چیزی ـ صد مترمربـع ـ از زندگیها .
۱۳ـ خوردنش در اسلام حرام است ـ بیهوشی ـ چاهی است ـ از پهلوانان شاهنامه .
۱٤ـ پولدار و ثروتمند ـ لانه‌مرغ ـ نوعی لباس است .
۱۵ـ پاداش به سنگ مـی گیرد ـ ماه گرما .

حل جدول شماره ۲۹

توصیههای امام خمینی بهمسئولان رادیو ـ تلویزیون

هیات گویندگان رادیو و تلویزیون جمهوری اسلامی ایران روز پنجشنبه گذشته به اتفاق صادق قطبزاده سرپرست صدا و سیمای جمهوری اسلامی ایران و حجتالاسلام موسوی نماینده امام خمینی، در اقامتگاه رهبر انقلاب اسلامی ایراندرقم ضمن ملاقات با ایشان مشکلات و مسایل این سازمان را درمیان گذاشتند. در این ملاقات امام طی سخنانی خطاب به آنان گفت:

بسمالله الرحمن الرحیم

خوب است اکنون که آقایان مجتمعند و آقای قطبزاده هم هستند این مطلب را تذکر دهم که جمهوری اسلامی یك لفظی نیست که محتوی نداشته باشد، یك لفظ است با محتوی و محتوایش هم اینست که تمام دستگاههای دولتی و ملی وتمام قشرهای کشور اسلامی بشود. اگربنا باشد مثلادادگستریاش اسلامینباشد، مالیهاش اسلامی نباشد هرجا دست بگذارید اسلامی نباشد، این شکست نهضت است. وبدتر از اول. اگر مثلا دستگاه رادیو و تلویزیون نقصی داشته باشدبه پای جمهوریاسلامی میگذارند. قضیهرادیوتلویزیون بافضاهای دیگر فرق میکند. در رادیو و تلویزیون اگر یك کارخلافی بشود و برخلاف مسیر ملت یك چیزی نمایش و یاگفته شود همان روز و ساعت اول تمام کشور متوجه میشوند. ازاین جهت این دستگاه حساسترین دستگاهی است که درمملکتمان هست، خطرش برای اسلام و مسلمین بیشتر از وزارتخانه است، همه باید سعی بکنید اولا در سطح رادیووتلویزیون تفاهم حاصلبشود واختلافاتکه برخلاف مسیراسلاماست برطرف شود، شما مسلمان هستید و میخواهید بههمدیگر خدمت بکنید اشکال تراشی نکنید شما به حسب عقاید باهممختلف نیستید و باهم برادری وبرابری داشته باشید، کارها را انجام بدهید وقتی با یکدیگر برادرانه رفتار کنید و مجتمع باشید، کار ها سریعتروخوبانجاممیگیرد، اگر بنا باشد یك دستهای از آن طرف بکنند ویك دستهای از طرف دیگرواختلاف بینشان باشد، نهکار انجام میگیرد و اگر انجام بگیرد خوب انجام نمیگیرد. بنابراین یکی ازکار های مهم این است کهدستگاه را یك دستگاه توحیدی وهمه باهم مجتمع برای خدا انجام بدهید، واگرچنانچه یك افرادی هستند که میخواهند اختلال بکنندیا میخواهند خلافمسیر اسلام عمل بکنند آنها را باید تدریجاالبتهبدون اینکهدرگیری حاصل بشود کنار بگذارید که یك دستگاه اسلامی و یك دستگاهی باشد آموزنده برای ملت و مملکت .از بچههای کوچك تا بزرك وپیرمرد وپیر زن کنار رادیو و تلویزیون مینشینند و نگاه میکنند .این دستگاه اگر آموزنده باشد و اگر فیلمها خطابهها یا حرفها یا اخبارجوری باشد کهآموزنده باشد این بچه کوچولوها هم از حالا تربیت میشوند. یك تربیت صحیح و اگر چنانچه خدای ناخواسته یك خلافی در اوباشد آن بچهها از اولفاسد تربیت میشوند واین هم بعهده شماست. بچهها علاقه دارند به نگاه کردن به این عکسها، نگاه به این فیلمها، آنهانگاه میکنند اگر فیلم یك فیلم آموزنده باشداین بچههاصحیح تربیت میشوند و اگر برخلاف باشد و با انحراف داشتهباشد بچهها انحرافی تربیت میشوند، وبزرگها هم همینطور . بنابر این الان مسئولیت خدائی و مسئولیت اخلاقی،مسئولیت ملی و تمام مسئولیتها بعهده این دستگاهاست.انشاءالله امیدوارم باهم تفاهم کنید باهم دوستی و برادری داشته باشید، بنظر کینه بهم نگاه نکنید،واشخاصی هم که خدای ناخواسته انحراف دارند نصیحت کنید و انشاءالله برگردند اگر یكوقت همافرادی باشند که دیگر قابل موعظهو برگشتن نیستند بتدریج اینها کنار گذاشتهشوند تاانشاءالله یك دستگاهصحیحخوبآموزنده و تربیت کننده باشدو آبروی این نهضت بواسطه اعمال شما محفوظ بماند.

خدا همه شمارا انشاءاللهتوفیق بدهد، موفق باشید، من بههمه دعاگو هستم و خدمتگزار همه شما هستم. انشاءالله .

تشکیل نمایشگاه آثار انقلاب ایران درایام حج

ناصر میناچی وزیر ارشاد ملی اعلام کرد که مذاکراتی با مقامات دولت عربستانسعودی در مورد سه درخواست ایران یعنی ایجاد نمایشگاه آثار انقلاب ایران در ایام حج در کشور عربستان سعودی و نیز برگزاری کنفرانس در زمینه انقلاب اسلامی ایران و ایجاد هشت خطارتباطی ماهوارهای میان دو کشور در جریان است.

وی افزود: امیدواریم در آینده نزدیک در هر سه مورد پاسخ مثبتدریافتنمائیم ـ وزیر ارشاد ملی در توضیح این مطالب گفت از چندی پیش هدف ما این بود که امسالدر ایام حج نمایشگاهی از عکس و اسلاید و پوسترهای و وقایع دوران انقلاب در عربستان سعودی برگزار کنیم تا مسلمانان دیگر کشورهای اسلامی بدور از تبلیغات سوء از نزدیک با واقعیت انقلاب اسلامی ایران آشنا شوند ـ در دنباله این برنامه همچنین تقاضا کردهایم که دوسخنرانی از مجموعهکنفرانسهای رابطه عالم اسلامی را به ایران اختصاص دهند تا مسائل انقلاب ایران برای نمایندگان کلیه کشورهای اسلامی که در این کنفرانس شرکت میکنند بیان شود. ضمنا قصد داریم که در صورت پذیرش درخواست ایران در این مورد یك کنفرانس را نیز به بحثی پیرامون سرنوشت امام موسی صدر اختصاص دهیم و از نمایندگان کشورهای اسلامی بخواهیم که برای رسیدن به نتیجه، فعالیت بیشتری بکار برند. ناصر میناچی در باره خط ارتباطی میان ایران و عربستان سعودی گفت: دولت کویت برای ایجاد تسهیلات مخابراتی ایران و عربستان سعودی چندی پیش ده خط ارتباط ماهوارهای در اختیار ایران قرار داد که بتاسفانهب سقوط دکل مخابراتی آبادان ـ خرمشهر، در ایام حج از این خطوط محروم ماندیم، بهمین جهت از عربستان سعودی درخواست کردیم که علاوه بر دو خط ارتباطی که هماکنون در اختیار داریم از طریق ماهواره اسدآباد همدان،هشت خط دیگر نیز بما اختصاص داده شود تا در فصل حج بتوانیم بسهولت با زائران ایرانی خانه خدا در تماس و ارتباط باشیم.

چرا به دادستانی کل انقلاب مراجعه نکردهام

بقیه از صفحه ۱۳

۸ـ ادعای عدم پاکسازی (باوجود اخراج و بازنشسته کردن عده قابل توجهی بموجب احکام اداری و با آراء هیئت های بازرسی و تحقیق و مصوبات هیئت مدیره) مانندسایر دعاوی و اظهارات متضمن کمال بی انصافی است و اینجانب توجه خاص حجتالاسلام قدوسی را به اطلاعاتی که آقای مهندس بنافتی لدی الاقتضا در اختیار ایشان خواهندگذاشت جلب مینمایم .

۹ـ ادعای تعدیل نامناسب حقوق عدهای هم به کیفیتی که مطرح شده است مطلقاصحیح نیست .

اساسا تعدیل حقوق عدهای اعم ازکارگروکارمند همچنین پرداخت ۷۵۰۰ ریال اضافه حقوق کارگران که آقای اشراقی به نقل از قول چند نفر آنرا بیمورد دانستهاند پس از ماهها مطالعه و بررسی همه جانبه موضوع وسیله کارشناسان فنیو مالی و اداری انجام گرفته با همکاری نمایندگانکارگران و پافشاری خود آنان و بالاخره تصویب هیئت مدیره اجراشده است . در هر حال اگر عدهای از کارگران بقول آقای اشراقی دریافت این اضافه راسبب از بین رفتن آبروی انقلابی خود میدانند میتوانند از دریافت آن خودداری کنند!

۱۰ـ ادعای پرداخت یك میلیون و پانصد هزار ریال به روزنامه آیندگان بعنوان کمك مغرضانهترین اتهامی است که چندنفرجنجال بی سابقهای روی آن تکیه نمودهاند .توضیح قضیه اینست که شرکت نفتکش ملی مستقیما و مستقلا بدون اطلاع اینجانب (که معمولا نباید هماطلاع میداشتم) بابت بهای هفت نقره آگهی بزرگ یك صفحه یانصف صفحه ظرف دوپاسه ماه مبلغ پنجاه هزار تومان طبق نرخ دولتی آگهیها به روزنامه آیندگان، اطلاعات و کیهان پرداخته است و در این اقدام طبق بخشنامه وزارت ارشاد ملی عملی شده است که اجازه داده بود آگهیها در سه روزنامه کثیرالانتشار مذکور بانرخ مقرر منتشر گردد این ادعا با توجه به سابقهای که ذکرشد مشمول مثل معروف (حسن و حسین هردو دختران معاویه بودند) میگردد و نیازی به هیچگونه دفاعدیگر نیست.

۱۱ـ ادعایاینکهآقای صارمالدین صادق وزیری وکیل محترم دادگستریهر شب درمنزل اینجانب حضور داشتهاند و برای کمك به کردهای عضو حزب دمکرات کردستان با من تبانی میکردهاند یا عدهای روز های جمعه در خانه من گرد آمده علیه امام و انقلاب بحث مینمودهاند داستانی است مضحکتر ازافسانه فرار شصت نفر از شرکت نفت به رهبری من به پاریس برای تشکیل کانون ضد انقلاب؟!

قریب جمعا بیست نفر افراد مختلفنگارد شرکت نفت که طی هفت ماه بهنوبت ماموریت اسکورت و مراقبت مرا داشتند ناظر و شاهد بودند که اصلا شبها کسی خانه من نیامده و اگر آمده باشد بهرحال آقای صادق وزیری نبوده است روزهای جمعه نیز من یکسره مشغول مطالعه پرونده های شرکت بودم یا از خواهر و برادر و عمو غیره پذیرائی میکردم یا اندکی راهپیمائی مینمودم .

۱۲ـ ادعای فرار دادن آقای سید محمد طباطبائی دیبا نیز (که تا این تاریخ نمیدانم مدعیان چه اتهام مشخصی علیه او دارند جز اینکه میگویند نامش دیباست!) یك دروغ بزرگتری است باین توضیح که آقای دیبا طی مدت کار من در شرکت نفت دوسهبار بااجازه نخست وزیری به اروپا رفت و مراجعت نمود و سرانجام پس از بازنشسته شدن به قصد معالجه بیماری قلبی به اروپا عزیمت نموده ، از ادعای پرداخت هشتاد هزار تومان به او هم من اطلاعی ندارم احتمال میرود چنین مبلغی بابت باز خرید مرخصی استحقاقی در حین بازنشستگی آقای دیبا پرداخت شده باشد بهرحال توضیحات مدیران امور مالی واداری شرکت خصوصا آقای مهندس صالح بنافتی میتواند روشن سازد که در این مورد هم اینجانب اولا : اطلاعی نداشته و ندارم و دستوری ندادهام ثانیا : مدیر عامل شرکت نوعا از این قبیل امور که در صلاحیت مدیران قسمت ها است مداخلهای ندارد .

۱۳ـ ادعای اینکه من در صدد مقابله و معارضه با فعالیت های اسلامی در شرکت نفت بودم به شهادت هزاران نفر کذب محض است و معکوس این ادعا در جهت تشویق این قبیل فعالیتها برای همه کارکنان امری مسلم است .

۱۴ـ ادعای اینکه بقول آقای اشراقی تبعیضها (درحد تبعیض نژادی) بجای خود باقیست بشهادت قریب باتفاق کارکنان صنعت مانند سایر ادعاها صحیح نیست .

طرفیت با چه کسی و برای چیست نمیدانم ؟

با اینکه هرگز نخواستهام از خود سخن گویم ولی در شرایط حاضر ناگزیرم بگویم به شهادت تمام شخصیت های مذهبی و ملی شاید من هم در حد خویش یکی از مظاهر امانت و صراحت و صداقت و شهامتوتقوی وطنپرستی باشم از مال دنیا جز یك خانه چیزی ندارم که در رهن بانك رفاه کارگران است ، اعتمادو حسن ظن عمومی را بزرگترین نعمت ها و ثروت ها میدانم و بداشتن چنین ثروت و نعمت معنوی میبالم از ایمان واقعی و قلبیبحد کمال برخوردارم : ایمان به خدا و خدمت به خلق خدا، ایمان به اسلام راستین ، ایمان به استقلال و نام و غرور و افتخار و پرچمایران، ایمان به انسانیت و انساندوستی و بالاخره ایمان به انقلاب که بشهادتعموم سهم بمسزائی در آن طی بیست و پنج سال مبارزه علیه فساد و استبداد دارم ، در شرکت نفت ارزو میکردم در آخر کار بصورت یك مرد موفق خدمت خود را خاتمه دهم بحمداللهظرفهفت ماه بیش از حد انتظار توفیق یافتهام مصدر بزرگترین حساسترین ،حیاتیترینخدماتبعدازانقلاببو دم بشهادت مردم و شخص مهندس بازرگان (که ده روز قبل در آبادان در حضور صد هزار نفر گفت : آفرین بر نزیه که خدمت خود را به شایسته ترین وجه آن انجام داده است) و به گواهی هفتاد هزار نفر کارکنان صنعت نفت با همکاری چند مدیر و مشاور مجرب و لایق و قاطبه کارکنان توفیقات زیر بدست آمده است :

صنعت نفت علیرغم معضلات زیاد بنحو مطلوب راه افتاد ـ از کنسرسیوم سابق خلعید شد صدور مجدد نفت درشرایط آبرومندی آغاز گردید در فروش نفت قرار داد های مناسب و بی سابقهای منعقد شد ـفیصله کار شرکت های (اسکو) و (آیروس) انجام گرفته دنبال میشود ـ مقدمات وصول طلب شرکت از کنسرسیومسابقفراهم آمد ـمعضلات بسیاری اعم از مالی، فنی و اداری قطع و فصل گردید ، آرامش و نظم به پالایشگاهها و مناطق نفتخیز بازگشت ـ یکپارچگی در میان کارکنان صنعت با وجود اصطلاك چندین فکر و مسلك و گرایش مستقر شد ـ در اجلاسیه های اوپك نقش موثر و سازنده و آبرومندی با معاضدت هیئت نمایندگی ایران ابقاء شد .

موجبات تکمیل و راه اندازی پالایشگاه اصفهان فراهم و برای تعمیر ایزوماکس های زیاد در پالایشگاه ها اقدام به عمل آمد ـتکمیل کارهای ساختمانی خطوط لوله و تلمبهخانهها آغاز و طرح نوسازی جایگاه های بنزین و نفت آماده شد از محل اعتبار بهای اولین محموله نفت و از محل درآمد یك روز نفت اجرای برنامه های عمرانی و تولیدی و رفاهی زیادی خصوصا در امر برق رسانی و آبرسانی آغاز گردید ـ برایتامینوسایل یدکی اقدامات سریع و موثری انجام شد ـ تبعیضات غمانگیز بین کارمندان و کارگران صنعت نفت تا حد زیادی از بین رفت و مقدمات رفع کامل آن فراهم آمد ـ خانه سازی برای کارمندان ـ کارگران و مستضعفین شروع و طرح احداث بیمارستان ها مورد مطالعه قرار گرفت کار ذخیره سازی بهنحو مطلوبی انجام و مشکل بزرگ شرکت های حفاری (که خاطر امام خمینی و دولت را نگران ساختهبود) بطور غیر قابل تصوری فیصل یافت (مشکلی که ممکن بود بروز فاجعه جبران ناپذیری را سلبب گردد) یکصد و پنجاه میلیون دلار طلب ایران از گراندبانها وصول شد .

مشارکت های خارج از کشور مورد بررسی دقیق قرار گرفت بنحوی که امکانات جلب منفعت بیشتر و دفع هرگونه زیانیفراهم شد و بالاخره یك رشته کارهای دیگر آغاز شد که نتایج آن دیر یا زود ظاهر خواهد گردید و اما من در مقابل این کارهاخویشتن را از کلیه حقوق و مزایایشرکت محرومکرده، به حسابداری نوشتم هر مبلغ بهر کیفیتی در وجه من پرداخت گردد بدهی من به شرکت خواهد بود و به مستمری بازنشستگیسازمان تامین اجتماعی اکتفا کردم که دکتر شیخالاسلام زاده مرا از دریافت آن چهار سال قبل محروم و به سبب مبارزاتم بر علیه شاه امکان استفاده از بیمه درمانی را هم سلب کرده بود، در برابر خدماتی که به اختصار برشمرده شد و ریشه های انقلاب بزرگ مارا در حساسترین موقع تاریخ ایران عزیز آبیاری کرده اقتصاد مملکت راه انداخته است انتظار نداشتم اگر نمیشود (دست شما درد نکند) تحتتاثیر سمپاشی و سخن چینی افرادی (که پرونده استخدامی و نحوه استخدام آنها کافی برای تشخیص هویت اداری و اجتماعی آنهاست) با من و همسر و فرزندانم رفتاری شد که در شان حکومت عدل اسلامی و انقلاب ما بر علیه زور و دیکتاتوری نیست .

بنا بمراتب مذکور تصور میکنم دعوت اینجانب بهدادستانیباتوجه خاص حجتالاسلام قدوسی به مندرجات این نامه منتفی. و در حقیقت تحصیل حاصل باشد ، معذالک بشرحی که گذشت من برای حضور در هیئت دادرسی پیشنهادی که تحت نظر امام خمینی منعقدگردد همواره آماده خواهمبود، در غیر اینصورت حجتالاسلام قدوسی ممکناست پس ازوصول گزارش آقای اشراقی و هر شکوائیه و اعلام و ادعائی چنانچه به اخذ توضیحات بیشتری قائل باشند از اعضاء هیئت مدیره شرکت نفت دعوت فرمایند زیرا بطور کلی هیچ اقدامی اعم از مالی و اداری و فنی در شرکت ملی نفت ایران بدون تصویب هیئت مدیره انجامنگرفته است .

و چند کلمه با دوستانبسیار ارجمندم در شرکت ملی نفت ایران.

با استفاده از این فرصت از کارکنان محترم و ارجمند صنعت نفت (کهلطف بیدریغ اکثریت قریب به اتفاق آنراندوخته بزرگآخر عمر و خدمت خویش میدانم و با تمام وجود سرافراز و سپاسگزارم) ضمن تودیع و تشکر عمیق قلبی از همکاری های مغتنم و گرانقدری که داشتهاند تقاضا میکنم برای حفظ مصالح مردم و مملکت و جلوگیری از فرصت طلبیهای دشمنان ایران و ایرانی از هرگونه اجتماع و تظاهر یا تحصن و اعتصاب احتمالی بنفع اینجانب خودداری فرمایند زیرا بطوریکه چند روز قبل طی مصاحبهای اعلام داشتم همه دوستان باید در نظر داشته باشند که انسانها میمیرند و در شرایط حاضر مناسب خواهد بود فرض نمایند من برکنار نشدهام بلکه از دنیا رفتهام که :اناللّه انااليه راجعون .

حسن نزیه

گفتگوهای دکتر یزدی با «والدهایم» و «ونس»

دکتر یزدی،وزیر امورخارجه ایران، طی دو روز گذشته با خبرنگاران ۳ روزنامه مصاحبه کردو پدیدار کورتوالدهایم دبیرکل سازمان مللرفت .

دکتر ابراهیم یزدی در گفتگو با نماینده روزنامه جمهوریت چاپ استانبول روابط ایران و ترکیه را دوستانه و عمیق توصیف کرد.

دکتر یزدی در پاسخ باین سئوال که آیاخریدلوازم یدکی نظامی از آمریکا نشانه تغییر سیاست ایران نسبت بهآمریکا است گفت : خیر قرارداد خرید لوازم یدکی از آمریکا در زمان شاه سابق بسته شده و پول آن نیز قبلا بطور کامل پرداخت گردیده است، بنابراین کوشش برای تحویل گرفتن این لوازمنشانه هیچگونه تغییری در سیاست ایران نسبت به آمریکا نمیتواند باشد. وزیر امور خارجه در پاسخ بهسئوال دیگری که خرید لوازم یدکی از آمریکا را آیا میتوان نشانه توجیه ارتش در همین شکلوجهتیکه در رژیم سابق وجود داشت دانست گفت:

ابدا ارتشتنها تجهیزاتو لوازم یدکی نیست، ارتش را ایدئولوژی تجهیزات و ماموریت آن تشکیل میدهد در سازمان رژیمسابقماموریتارتشحمایت از شاه و خاندان پهلوی بودو تمامی ارتش در خدمت یكفرد بود نه کشور ، در آن زمان ارتشبعنوانحافظ منافع آمریکا در ایران و منطقه عمل میکردو نقشژاندارم آمریکا در خلیج فارس را بازی میکرد و از نیروهای نظامی ایران بعنوان وسیله اجرای سیاست خارجه آمریکا در منطقه استفادهمیشد مانند فرستادن نیروی نظامی به عمان بعدازانقلابماموریتارتش کاملا تغییر کرد ارتش دیگر درخدمت یك فرد یا خانواده نیست بلکه ماموریتش حفاظت از تمامیت کشور استوایران دیگر نقش ژاندارم خلیجفارس را بازی نمیکند.

خبرنگار روزنامه جمهوریت سئوال کردبه دولتایرانانتقاد میشود و میگویند توقیفبرخی از روزنامهها در ایران نشانه قدم گذاشتن در راه دیکتاتوری است دکتر ابراهیم یزدی در پاسخ گفت:

این مطلب بهیچوجه صحیح نیست، بطوریکه میدانید بعداز انقلاب حدود ۲۴۰ نشریه ، روزنامههفتگیوماهنامه درایران بوجود آمدند و هنوز خیلی از آنها منتشر میشوند و باآزادی کامل از دولت انتقاد میکنند ما فقط روزنامههائی راتوقیف کردهایم که شریك و متحد نزدیك شاه بودند مانندروزنامه آیندگان کهسردبیرشداریوش همایون وزیر اطلاعات شاهبود.

دکتر یزدی افزودآزادیبیان یك مطلب است،جعل وتحریف اخبار و انتشار خبرهای تحریك آمیز مطلب دیگر. در ایران آزادی بیان و فعالیت تازمانی که برضد انقلاب نباشد محدود نیست.

دکتر یزدی در پاسخ این سئوال که مشکل کردهاچگونه حل خواهد شد، فکر میکنم این مشکل تاحدود زیادی حل شدهاست.مابرنامههایاقتصادی زیادی برای آنها در دست اجرا داریم مانند ساختن جادهها ـ مدارس ـ بیمارستانها و کارخانهها کهبا اجرای این طرحها برخی از مشکلات آنها حل خواهد شد ضمنا هفته آینده انتخابات شوراها در سطح کشور بعمل خواهد آمد که به مردمفرصت خواهد داد تا بصورت فعال و مستقیم درامورمنطقهخودشرکت کنند.

مصاحبه باوال استریت جورنال

دکتر یزدی در مصاحبه با خبرنگار وال استریت جورنال سیاست نفتی ایران را تشریح کرد.

وی در پاسخ کورنلیوس اولمان خبرنگار وال استریت جورنال گفت: ما توانائی و قدرت آنرا داریم که تولید نفت خودرابهشش میلیونبشکه در روز برسانیم ،ولی سیاست دولت در حال حاضر تولید نفت حدود چهار میلیونبشکه درروز است، وی در قسمت دیگریاز مصاحبه خود در مورد تعویض آقای نزیه گفت آقای نزیه همانقدر حق ابراز عقایدش را دارد که دیگران دارند و تا زمانی که ابراز عقیده اشخاص صدمهای بهانقلاب اسلامیایران نزند میتوان آنرا تحمل کرد.

دکتر ابراهیم یزدی خطاب بهخبرنگار والاستریت جورنال گفت متاسفانه شما درغربعادت کرده بودید فقط یك صدا را از ایران بشنوید وآن صدای طاغوت بود، بیشاز ۵۷ سال شما فقط یك صدا از ایران شنیدهاید در زمان شاه مخلوع هیچکس جرات کلمهای غیراز آنچه او میگفت نداشت و شما چنین وضعی را مظهر ثبات ایران میدانستید اما بعد از پیروزی انقلاب اسلامی ایران وضع تغییر کرده است، مثلا ممکن است امام خمینی رهبر انقلاب مطلبی را در موردیبیان کند و احتمالا نخستوزیر یـا وزیری عقیده دیگری راجع به آن مطلب داشته باشد. هرکس حق دارد عقاید خود را ابراز کند، حتی اگر با عقیده امام خمینی متفاوت باشد اما این کاملا اشتباه است که کسی بیان آزادانه عقاید متفاوت را خطری برای انقلاب بداند و از این آزادی بیان نتیجه بگیرد که اختلافات اساسی در ایران بروز کرده است در حالیکه چنین نیست.

وزیر امور خارجه در باره روابط ایران و آمریکا گفت آمریکا باید قبل از هرچیز سیاست خود را نسبت بهایران تغییر دهد، آمریکا بایدرفتار و طرز تلقی خود را نسبت به ایران بعنوان یك قدرت فائق و قائم تغییر دهد. چون چنین سیاستی بهیچوجه از نظر ما قابل قبول نیست. آمریکا باید عملا نشان دهد کهقصد مداخله در امور داخلیکشورهای دیگر را ندارد، ما مایلیم با تمام کشورها روابط دوستانه داشته باشیم، روابط باید برپایه احترام متقابلو براساستساوی و منافع مشترك طرفین استوار باشد. آمریکا باید واقعیت های جدید ایران را بپذیرد و سعی کند آنرا درك نماید آمریکا باید فکر دخالت در امور داخلی مملکت ما را از سر بدر کند.

گفتگو بادبیرکل سازمان ملل متحد

دکتر یزدی همچنین با کورت والدهایم دبیر کل سازمان ملل متحد دیدارو مذاکره کرد در این دیدارکه نزدیک به یکساعت ادامه داشت دکتریزدی وزیرامور خارجه دبیر کل سازمان ملل متحد را در جریان تحولات کشورمان قرارداد و گفت به برکت انقلاب اسلامی مردم ایران برای نخستین بار بعد از گذشت بیش از نیم قرن در امور سیاسیو اقتصادیاجتماعی خود ازادانه و بصورت موثری شرکت میکنندوزیر خارجه در قسمت دیگریاز سخنان خود گفت حکومت انقلابی وراث منابع غارت شده و اقتصاداز همپاشیده گردیده و بهمین جهت در حال حاضردر سراسرکشور تلاش عظیمی با شرکتهزار ها زن و مرد ایرانی در چارچوب جهاد سازندگی برای تجدید سازمان اجتماعی و اقتصادی و احیای کشاورزی اغاز شده است.

دکتر یزدی همچنینتدابیری را که در زمینه ملی شدن صنایع سنگین و بانکها و شرکتهای بیمهاتخاذ کردیده تشریح کرد.

در این دیدار کورت والدهایم خطاب به دکتر یزدی وزیر امور خارجه گفت خوشحالم که میتوانم مستقیما از شما اطلاعاتیدر باره کشورتان کسب کنم چون میدانم که رسانه های گروهی اخبار درستی در باره کشور شما نمیدهند. وی گفت من از مطالبی که گاهی روزنامهها در باره خود ما در سازمان ملل متحد مینویسند میدانم که گزارشهای آنهادر بارهایران نیز عینی نیست و با شنیدن صحبت های شما میبینم تصویری که آنها از وضع ایران ترسیم کردهاندمتفاوت است. ما پی بردیم که مردم ایران با چهشور وهیجانی از انقلاب استقبال کردند.

دبیر کل افزود میدانم شما در حال حاضر با چه مسائل بزرگی روبروهستید بهمین جهت اماده هستیمبا امکاناتی که سازمان ملل متحد در اختیار دارد بخصوص از طریق برنامه توسعه ملل متحد به حل مسائل شما کمك کنیم.

همچنین بنا به تقاضای آقای ونس، وزیرانخرجه ایران و امریکا در مقر سازمان ملل متحد ملاقاتو بمدت یك ساعت در باره مسایل مربوط به روابط دو کشور گفتگو کردند.

دکتر ابراهیم یزدیهمچنین طی نطقی در برابر اعضای شورای روابط خارجی امریکا در نیویورك مبانی ایدئولوژیك انقلاباسلامی ایران را تشریح کرد و سپس به پرسشهای متعدد اعضای شورادر بارهمسائل سیاسی و اقتصادی و اجتماعی ایران پاسخ داد وزیر امورخارجه ضمناین سخنرانی نقش منفی رسانه های گروهی امریکا را در قلب کردن حقایق اوضاع ایران بعد از انقلاب مورد انتقاد قرار داد و تاکیدکرد که روش انها مانع درك صحیح و عمیق انقلاب اسلامی ایران و اصول و اهداف آن بوده است.

استخدام حسابدار صنعتی

یکی از کارخانجات تولیدی واقع در شهر صنعتی البرز دونفر حسابدار صنعتی را بامشخصات زیر بههمکاری دعوت مینماید.

۱ـ لیسانس حسابداری صنعتی با چهارسال تجربه درامور حسابداری و محاسبه قیمت تمام شده .

۲ـ حسابدار دیپلمه باسابقه کار درامور حسابداری صنعتی.

ازمتقاضیانی که دارای برگ خاتمهخدمت و یامعافیت ازخدمت نظام وظیفه میباشند و تمایل بزندگی در شهرستان قزوین دارند دعوت میشود مشخصات کامل خود را به صندوق پستی شماره ۳۴ر۳۳۱ تهران ارسال دارند

آگهی مناقصه

کارخانجات لوازم خانگی پارس در نظر دارد قسمتی از خطوط لوله و تاسیسات کارخانجات خود را عایق کاری نماید. از پیمانکاران علاقمند دعوت میشود جهت بازدید و ارائه پیشنهاد حداکثرتا تاریخ ۲۲ر۷ر۵۸ به محل کارخانه واقع در قزوین شهر صنعتی البرز مراجعه فرمایند. بدیهی است شرکت در رد یا قبول هریک از پیشنهادات مجاز خواهد بود .

کارخانجاتلوازمخانگی پارس

بسمه تعالی

آگهی مناقصه شماره ۲ مورخه ۷ر۷ر۱۳۵۸

فرماندهی پشتیبانی پایگاه یکم مهرآباد وسایل نوشت افزار مورد نیاز سالیانه خود را از طریق مناقصه خریداری مینماید پیشنهاد دهندگان میتوانند بامراجعه به شعبه تهیه پایگاه برگ شرایط و مشخصات مورد معامله را دریافتو پیشنهادات خودرا باتوجه بمفاد آن تنظیم و حداکثر تا ساعت ۱۱ صبحروزشنبه مورخه ۲۸ر۷ر۱۳۵۸ بهآجودانی پایگاه تحویل و رسید دریافت نمایند.

مالف ۱۲۱۱۵

پشتیبانی پایگاه یکم منطقهمهرآباد

آ_۲۴۹۳۵

شرکت ملی ذوب آهن ایران

آگهی پذیرش دانشآموز بهیاری

آموزشگاه بهیاری وابسته به شرکت سهامی ذوب آهن اصفهان برای سال تحصیلی ۵۸ـ۵۹ تعدادی داوطلب دختر از طریق امتحان ورودی و مصاحبه باشرایط و امتیازات زیر میپذیرد :

الف ـ شرایط :
۱ـ داشتن کارنامه قبولی سوم راهنمائی
۲ـ حداقل سن۱۶ سالو حداکثر ۲۲سالتمام
۳ـ مجرد بودن
۴ـ داشتن دو نفر معرف مورد قبولآموزشگاه
۵ـ سلامت جسم و روان

ب ـ امتیازات :

دوره تحصیلی در آموزشگاه برای دانش آموزانبصورت شبانه روزی بوده و کلیه هزینه های تحصیلی و سکونت و یونیفورم بعهده آموزشگاه بوده و ازکمك هزینه تحصیلی مکفی نیز بهرهمند خواهند بود. بفارغالتحصیلان دیپلم داده خواهد شدوباستخدام رسمی شرکت درخواهند آمد وازحقوق ومزایای مکفی و مزایای بازنشستگی وپسانداز خاصکارکنان شرکت برخوردار خواهند شد.

داوطلبان میتوانند جهت آگهی بیشتر و ثبتنام هر روزه تاتاریخ ۱۵ر۷ر۵۸ باستثنای روزهای تعطیل از ساعت ۷ونیم الی ۱۶ونیم باداره کاریابی واستخدام کارگزینی کل شرکت سهامی ذوب آهن اصفهان واقع در کیلومتر ۴۵جاده اصفهان ـ شهرکرد مراجعه فرمایند،آزمایش ورودی درساعت ۱۰ صبح روز یکشنبه ۱۶ر۷ر۵۸ درمرکز آموزشمتالورژی ذوبآهن اصفهان انجام خواهد شد .

م الف ۱۱۷۸۵

کلاسهای جدید پرند

پرند برای کلاس های پائیز صبح و عصر ثبت نام میکند چهارراه جمهوری (شاهسابق). تلفن ۶۶۲۳۵

آگهی مناقصه ۳۸ر۹۳۰

شهربانی جمهوری اسلامی ایران دستمزد سالانه سفیدگری وتعمیرات وجوشکاری انواع ظروف مسی یگانهای مقیم مرکز وکانون کارو آموزش قزلحصار ومرکز آموزش واقع در هجده کیلومتری کرج راطبق برگشرایط جداگانه بمناقصه میگذارد، داوطلبان مایل بشرکت دراین مناقصه میتوانند برای دریافت برگ شرایط مناقصه بدائره خرید ادارهسررشتهداری واقع در خیابان حمزه اصفهانی مراجعه و پیشنهادات خودرا در پاکت لاکومهر شده تاساعت ۳۰ر۱۱ روز ۲۶ر۷ر۵۸ بدائره اداری اداره مذکور تسلیم و رسید دریافت نمایند. پیشنهادات رسیده در ساعت ۹صبح روز ۲۸ر۷ر۵۸ درکمیسیون مناقصه که دراطاق شماره ۱۴۲اداره سررشتهداری تشکیل خواهدشد بازو قرائت میگردد .

حضور پیشنهاد دهندگان درجلسه کمیسیون مناقصه آزاد بودهو کمیسیون درردیاقبول یك یا کلیه پیشنهادات مختار میباشد.

مالف ۱۲۵۰۰

شهربانیجمهوری اسلامیایران

وزارت بهداری و بهزیستی

آموزشگاه بهیاری رازی

بدینوسیله تعدادی داوطلب پسر جهت سال تحصیلی ۵۹ـ۵۸ باگواهینامه سوم راهنمائی یا سوم متوسطه قدیم که حداکثر سنشان ۲۲ سال باشد پذیرفته میگردد.

داوطلبان ازتاریخنشر آگهی میتوانند همهروزه بجز روزهای جمعه و تعطیل رسمی ازساعت ۸ صبح الی ۲ونیم بعدازظهر برای نامنویسی بدفتر آموزشگاه بهیاری رازی واقع درمیدان انقلاب(۲۴ اسفندسابق) اولخیابان کارگر (سیمتری سابق) روبروی ستاد ژاندارمری کل کشور مراجعه نمایند.

از داوطلبانی که قبلا نام نویسی کردهاند، خواهشمند است جهت دریافت کارت شرکت در امتحان بمحل آموزشگاه مراجعه نمایند.

تاریخ امتحان کتبی :روز شنبه ۲۱ر۷ر۵۸ ساعت ۶ صبح درمحل آموزشگاه میباشد .

مالف ۱۲۵۰

آگهی قبول نماینده

شرکت سهامی نکاچوب که تمامی سهام آنمتعلق بدولت است برای تولیدات مجتمع صنایع چوب خود در تهران و شهرستانها نماینده می پذیرد .

داوطلبین می توانند برای کسب اطلاعات مشروح اطلاع از نمونه قرارداد با تلفنهای ۳۰۶۴۹ـ۳۰۶۲ـ۳۰۶۱ ساری و ۷۴۴ـ ۸۹۰۷۴۲ تهران تماس برقرار فرمایند ، حضور داوطلب نمایندگی در دفتر بازرگانی شرکت در ساری جهت اخذ فرم تقاضا ضروری است به کسانیکه حداکثر تاتاریخ ۲۰ر۷ر۵۸ تقاضای تکمیل شده داوطلب بشرکت ارائه گردد .

شرکتسهامی نکاچوب

آگهی استخدام دبیر

اداره کل آموزش وپرورش استان زنجان طبق مفاد قانون استخدام کشوری عدهای ازدارندگان مدارك تحصیلی لیسانس وبالاتر رابرای خدمت در مناطقیکه موردنیاز باشد ازطریق امتحان و مسابقه بشرح زیر استخدام میکند:

۱ـ آموزش قبلاز دبستان

ردیف ـ عنوان طبقه شغلی	شرایط احراز (رشته تحصیلی)	گروهقطعی شغل
۱ـ آموزگار طبقه ۶ (بعنوان مربی کودک)	لیسانس آموزش و پرورش قبلاز دبستان .	۷

۲ـ آموزشمتوسطه

ردیف ـ عنوان طبقه شغلی	شرایط احراز (رشته تحصیلی)	گروه قطعی شغل
۱ـ دبیر طبقه۴	دارابودن دانشنامه لیسانس یابالاتر دررشتههای ریاضی ، فیزیک ، شیمی ،طبیعی ،زبان انگلیسی ،ادبیات فارسی ، علوم اجتماعی ،عربی و فقه اسلامی ،اقتصادو بازرگانی .	۷

۳ـ مشاورراهنمائیتحصیلی

ردیف ـ عنوان طبقه شغلی	شرایط احراز	گروه قطعی شغل
۱ـ مشاورراهنمائیتحصیلی یك	۱ـ لیسانس مشاوره راهنمائی ۲ـ لیسانس دررشتههای روانشناسی ،علوم تربیتی ومشاوره خانواده که حداقل ۲۴ واحددروس مربوط بهکیهار مشاوره و راهنمائی راگذرانده باشد.	۷

داوطلبانواجدشرایط میتوانند برگ درخواست شغلذیل این آگهی راتکمیل وهمراه بامدارك لازمرابایند شرح :
۱ـ آخرینعکس ۶×۴ـ۲ قطعه
۲ـ فتوکپی یارونوشت شناسنامه عکسدار
۳ـ فتوکپی یاگواهی مدرك تحصیلی.
۴ـ فتوکپی یارونوشت برگ خاتمه خدمت وظیفه یا معافیت دائم از خدمت زیر پرچم.
۵ـ فیش پارسید بانکی بمبلغ ۴۰۰ ریال در یکی از شعب بانك ملی بحساب شماره ۹۸۰ خزانه نزدبانك مرکزی ایران بعنوان حساب حقثبتنام داوطلبان استخدام ظرف ده روز از تاریخانتشار این آگهی بابست سفارشی به نشانی «زنجان ـ اداره کل آموزش وپرورش ـ اداره کارگزینی» ارسال دارند. بهمدارك ناقص یامدارکیکهفاقدرسید بانکی باشد یادیرتر ازمهلت یادشده بستشده باشدترتیبیاثر داده نخواهد شد.ضمنا وجه مزبور بهیچوجه مسترد نمیشود.

داوطلبان برای دریافت کارت ورود بهجلسهامتحان دقیقابیست روز پساز انتشار این آگهی به نشانی «زنجان ـاداره کل آموزش و پرورش ـاداره کارگزینی» مراجعه نمایند. تاریخ و محل برگزاری امتحان در کارت مزبور قیدگردیده است.

توضیح : دارندگان مدرك تحصیلی لیسانس روانشناسی یا علوم تربیتی و مشاور خانواده کهداوطلب استخدام مشاور راهنمائی هستند حتما باید فتوکپی ریزنمرات درسی دوره لیسانس خودرا نیز جزء مدارك فوق ارسال نمایند.

مدیر کل آموزش و پرورش استان زنجان ـ طارمیان

برگ درخواست شغل ازاداره کل آموزش و پرورش استان زنجان

نامخانوادگی　نام　نامپدر　شماره شناسنامه
محل صدور　تاریخ تولد　روز　ماه
سال　مدرك و رشته تحصیلی　وضع خدمت وظیفه
داوطلب شغل طبقهٔ شغلی　محل مورد تقاضا(شهرستان/بخش)
نشانی : شهر　خیابان　کوچه　پلاك
تلفن　امضاء داوطلب

وزیر دفاع جزئیات برنامههای آینده ارتش راتشریح کرد

دکتر مصطفی چمران ، وزیر دفاع ملی در یك
نکوی اختصاصی با خبرنگار خبرگزاری پارس ، نقطه
رهای خود را درباره بازسازی در ارتشجمهوریاسلامی
ان ، پاکسازی ، ایجاد شوراها ، ساختن یكجامعه
حیدی د رارتش ، بازگو کرد .

وزیر دفاع ملی ، در آغاز این مصاحبه ، در زمینه
کسازی در ارتش گفت : بطور کلی ، این ارتش،زائیده
ت طاغوت است و روابط و ضوابطی که در سالهای
ذشته برآن سیطره داشته ، ازنظر انقلاب اسلامی
ران قابل قبول نیست و بنابر این ، تغییرات کیفی در
م ارتش بوجود خواهد آمد و ازنظر افراد وطرزتفکر
عشی آنها نیز پاکسازیهائی خواهد شد . البتهپاك
زی به معنی اعدام یا خدای نکرده زندان و غیره نیست،
یار ما در این عمل ، براساس گفته امام خمینی ، بر
اصل اساسی پایهگذاری شده است: نخست کسانیکه
کرده یا کسانی را شکنجه داده، یابه محکمه کشیده
خی را اعدام کردهاند که خوشبختانه دوران این گروه،
یان آمده است . گروه دوم پاکسازی کسانی است
از بیتالمال سرقت کردند . این گروه به محکمه
میشوند و باید بیتالمال را پس بدهند . دسته
م ، براساس تقسیمبندی امام خمینی مرتکبین گناهان
ره هستند که ایشان همهرا عفو کردند و نظر ماهاین
ت که دیگر مزاحم کسی نشوند . در برخورد با
کل افسران و درجهداران سابق ، دیدیفلسفیوانسانی
ود دارد . بعبارت دیگر مایك انسان مجبور را به
کمه نخواهیم کشاند و جریمه نخواهیم کرد ، بلکه
کسی را به نسبت اختیار و ارادهای که داشته است
ئول میشناسیم . ما خوب میدانیم که در شرائطرژیم
وتی گذشته و با توجه به محیط وجو مسلططبراجتماع،
اد را در یك خط مشی فکری و سیاسی یکنواخت قرار
دادند و چنان شستشوی مغزی میدادند که او ، بدون
که اراده و تصمیمی داشته باشد ، کارهائیانجام می
. بنابر این ، عملیكچنین فردی ، عمل جبریبشمار
رفت و به همین علت ، این نوع افراد را بخصوص در
ر های طبقه پائین نباید مسئولدانستومحاکمه آنهایا
ای آنها ، غیر عادلانه ، بنظر می رسد . همچنین ،
ه زیادی هستند که از بعضی جهات،از پاکسازیوحشت
رند و میپندارند که این پاکسازی ، روی عادات و
شهای سنتی و حتی روابط شخصی و خانوادگی ، دور
امدزد . در حالیکه چنین نیست و ما بهیچوجه نمی
اهیم بجای این امر مهم به امور فرعی نمی پردازیم و
آن تکیه نخواهیم کرد . ملاك اساسی در پاکسازی ،
اکاری و وفاداری به انقلاب اسلامی و دولت فعلیایران
ت . یعنی حساب می کنیم که یك عنصر درحالحاضر
چهاندازه به این رژیم و بهاین نظاموفادارو پایبند است.
گر خدای ناکرده به این نظام و به این رژیم اعتقاد و
مانی نداشته باشد ، کنار گذاشته خواهد شد.صرفنظر
این، در معیارهای نوین ، سه اصل عمده حاکم وناظر
کار پاکسازی خواهد بود اول اعتماد به استقلال و
میت ارضی ایران و فداکاری تا آخرین قطره خون
پاسداری از انقلاب ایران از شمال تا جنوب و ازشرق
رب است . یعنی کسانیکه به استقلال و تمامیتارضی
ران ملتزم نباشند ، مسلما جزء پاکسازی قرار خواهند
رفت . ما انتظار داریم یك افسر ، یایكسرباز ، اینها
بعنوان اولین وظیفه ملی و هدف خود قرار دهد . دوم
قاد به انقلاب اسلامی ایران و رهبر آن امام خمینی
ت ، بنابراین ، کسانیکه از نظر فکری وایدئولوژی
بانا به این انقلاب ایمان و اعتقادندارند بمصداق
لااکراه فیالدین»برآنها فشار نخواهیم آورد که حتما
عقاید و افکار ما اطاعت بکنند ، ولی ما معتقدیم که
ن حکومت ، یك حکومت اسلامی است و کسی که
خواهد باآن همکاری کند،باید قلبا به ایدئولوژیهای
اعتقاد داشته باشد و بخود حق میدهیم که اگرکسی
این، ایدئولوژی اعتقاد نداشته باشد ، از او محترمانه
خواهیم ، درجای دیگر و در محل دیگری کار بکند و
موسسه را رها نماید . معیار اساسی سوم ما ،
کمیت دولت بر موسسات آن است که ارتش همیکی
آنها است . یعنی کسانیکه در ارتش خدمت می کنند،
یدبه فرماندهی ارتش و قوانین ارتش و حاکمیت دولت
تزم باشند . اگر کسی بخواهدباهرجو مرج وتخریب،
اس حاکمیت دولت ، فرماندهی و سازمان ارتش را
م بزنند ، از نظرما ضد انقلاب است و بنابر اینبموجب
ین معیارها ، مشمول پاکسازی قرار میگیرد ، اما در
ل حاضر ، کسانیکه به این سه اصل اعتقاد داشته و
اساس آن کار بکنند ، نزد ما محترمند . چه مابوجود
ها احتیاج داریم و گذشته های آنها و یا رفتار، اخلاق
ملوك خانوادگی شخصی ایشان ، چندان موردنظرما
ست.

وزیر دفاع ملی ، در برابر این پرسش که آیاسپاه
سداران جزئی از ارتش خواهد بود یاخیر؟ گفت :سپاه
سداران ، وارد ارتش نخواهد شد و فلسفه وجودیسپاه
سداران ، پیوسته این بوده است که استقلال خود را
رتش حفظ کند و درحال حاضر نیز زیر نظر شورای
لاب اداره میشود و بنابر این ، در آینده نیز خطمشی
ستقل خواهد داشت .

سیاست تاکتیکی ارتش

وی در مورد سیاست تاکتیکی ارتش گفت : ما
تقدیم در آینده همه ملت ایران باید سربازان
لاب باشند و در موقع لـزوم ، اسلحـه بدوش
ند و با دشمنان خرجی و توطئهگران داخلی مبارزه کنند
رتش نیز بصورت یک کادر متخصص تکنیکیتر و مدرنیزه
خواهد آمد . باین معنا که افراد عادی که در مدت چند
تعلیمات نظامی را فرا میگیرند بهیچوجه قادرنخواهند بود
حه سنگین و هواپیما وتوپخانه سنگین و مسلسل های
ك و راکتها و غیره را بکار بیندازند ، برای استفاده
ین تکنولوژی جدید ، احتیاجبه متخصص است وبنابراین
ش ما کادرهائی را در خود جمع خواهد کرد کهمجموعه
متخصصین خواهند بود و این دستگاه و اینتکنولوژی
بدر خواهند انداخت و ی در نهایت سربزانش را همه
تشکیل خواهند داد، سعی میکنیم برنامه هائی بگذاریم
مل سپاه پاسداران و مانند ان ، همه مردم تعلیمات نظامی
بینند و در موقع لزوم مسلح شوند و بعنوان سرباز،دوش
وش ارتش ، در مقابل توطئه های داخلی و خارجیبجنگند.

مدرنیزه کردن ارتش

وزیر دفاع ملی در مورد مدرنیزه کردن ارتش گفت :
ی خواهیم کرد ، در سطح بینالمللی یا منطقه ، از نظر
یو تکنولوژی ، سطح ارتش خودمان را بالاتر از دیگران
یم و یا اقلا آنرا در حدود متوسط دیگران نگاهداریم و
حد مت سربازان عادی چنین ارتشی را تشکیل بدهند.

سئوال شد : ارتش ما از نظر تسلیحاتی ، به غرب
بسته است و احتمال تغییر این سیستم هم وجود ندارد،
برابراین روابط ما با غرب ، از نظر تسلیحاتی و موضوع
ستشاران نظامی آنها ، چه خواهدبود؟ دکتر چمران گفت:
سابق غرب سعی میکرد ایران را وابسته بخود بکند و
حالی که ما به تاکید معتقدیم باید استقلال سیاسی،اقتصادی
نظامی خود را از شرق و غرب حفظ کنیم، بنابراین ، از
ر اسلحه و مستشار ، هنگامی با غرب وارد مذاکرهخواهیم
د که هیچ شرط یا شروطی را برما تحمیل نکند . ما
سلحه از آنها میخریم ، بعنوان تجارت و تا آنجا که آنها
نظر تجارتی حاضرند . اسلحههائی را بما بدهند ، ماهم
پذیریم ، اما اگر بخواهند شرایطی از نظر سیاسی بما
حمیل کنند ، نخواهیم پذیرفت و در حال حاضر نیز دولت
مریکا که مقدار زیادی از اسلحه های ما از آنها خریداری
ده ، حاضر نیست قسمت های زیادی از لوازم الکترونیکی
بمابدهد. و ایران نیز قادر نخواهد بود در این شرایط
ها را دریافت کند .

در مورد مستشاران ، در سابق سیاست آنها همیشه
ین بوده است که کارهای حسابیواساسی بدستمستشاران
رجی انجام گیرد ، تا ایرانی محتاج خارجی باشد، اما
وشبختانه مهندسین و افسران و درجهداران شریف ، باهوش
با ذکاوت ایران،تاحدود بسیار زیادی تکنیکها وتکنولوژیهای نظامی را آموختهاند و متخصصین ما ، قادرند اینها را بسهولت انجام دهند و سعی ما نیز برهمین است که درآینده ایران بهیچ مستشار خارجی احتیاج نداشته باشد و اگر در حال حاضر ، بطور موقت از مستشاری دعوت بکنیم و یا بنکه به مستشاری احتیج داشته باشیم ، نقط برای کارتعلیمی، چند نفر از تکنیسین های ایرانی خواهد بود ، آنهم برای آنکه ، هرچه زودتر از خارجی بینیاز گردیم ، ما کاملامعتقدیم: بهتر است تکنیک های بسیار سنگین و پیچیدهای را کهموجب میشود به مستشار خارجی نیاز پیدا کنیم ، نپذیریم و بانکنیك های سهلتری که متخصصین ایرانی قادر به عمل برروی آنها هستند کار کنیم .

ساخت زیربنای ارتش

وزیر دفاع ملی در مورد زیربنای ارتش جمهوری اسلامی ایران گفت : همانطور که گفتم ، ارتش ما در سابق یکارتش طاغوتی بوده و برای ایجاد این کادر و سیستم ، دهها سال کارکردهاند و اینك ما مجبوریم تغییراتی در آن بدهیم تا با توجه به انقلاب اسلامی ایران ، قابل توجیه باشد . دربررسی این مساله ، به چهار موضوع تکیه داریم : اول یك زیربنای فکری و فلسفی برای ارتش ، دوم یك هدف برای ارتش،سوم اسلوب و چهارم نتیجه خواهد بود و مقایسهای که به عمل خواهیم آورد ،بین ارتشی که در سابق وجود داشتهوارتشی که میخواهیم بوجود بیاوریم .

از نظر زیر بنای فکری و فلسفی ارتش در سابق،میتوان گفتکه برپایه پرستش طاغوتبناشده بود، همه چیز برمحور شاه دور میزد و همه رادها به چن نقطه،منتهی میشد .در سیستم جدید ، میخواهیم ارتشی بسازیمکهبرپایه فلسفیپرستش خدای یگانه ، استوار است و بکلی با زیربنای پرستشفردی یا شخصی ، فرق میکند .

دوم هدف : در نظام طاغوتی گذشته ، هدف ارتش نگاهبانی از مزایا و امتیازات یك طبقه خاص و بخصوص «شخص طاغوت» بوده درمقابل هرپدیده دیگری . در واقع حمایت از حکومت استبدادی همان طاغوت و دفاع از منافع استعماری دولت های بیگانه ، دفاع از پیمان هائی نظیر پیمان سنتو که وابسته به استعمار بوده وخلاصه ،پیاده کردن دکترین غرب در کشور ما و تبدیل این کشور به پایگاهی برای استعمار غرب در خاورمیانه بوده است، در حالیکه هدف ارتش جدید ، برای حراست از نظام آینده ، دفاع از مکتب توحیدی اسلام و پاسداری از انقلاب اسلامی ایران ودفاع از استقلال کشور وتمامیت ارضی آن وبرای مبارزه با تمام توطئه های داخلی و خارجی ، علیه استقلال این کشور و عدم تعهد درمقابل سیاست های شرق وغربو خلاصه استمرار تکامل انقلاب درراه تکامل انسان ها است.

سوم ، اسلوب : در نظام جدید ما معتقدیم باید اطاعت از قانون باشد و التزام برمعیار های اسلامی و انسانی و توسعه آگاهی ورشد به حداکثر ممکن و مطالعه وتحقیق و تعلیم و تربیت و تزکیه نفس در خط صحیح انقلاب اسلامی باشد .

وچهارم که نتیجه عملی این هدف ها واسلوب ها است ، بایدگفت :در نظام سابق ، ارتش چماقی در دست دیکتاتور و طاغوت علیه مردم بود ، اما در نظام جدید، میخواهیم نتیجه ارتش این باشد کهیك موسسه مردمی بوجود بیاید، نهآنکه ملت را برای خودش بخواهد. بلکه خودش را برای همه ملت بداند ودر اختیار ۳۵میلیونایرانی قرار بگیرد و باقدرت واراده و تصمیم، در مقابل دشمنان وتوطئهها ، بایستد واز استقلال کشور، پشتیبانی کند و بزرگترین پشتیبان مردم درراه پیشبرد هدف های انقلاب و حفظ امنیت ارضی کشور باشد .

اینها، زیربنای فکری مابرای نظام جدید ارتش است وتغییرات کیفی درارتش ایجاد خواهیم کرد که با تعلیم وتربیت وتزکیه، اینها را انشاءالله بهمنصه ظهور برسانیم.

شوراها

در زمینه برقراری مجدد شورا ها در ارتش جمهوری اسلامی ایران، وزیر دفاع ملی گفت: مفهوم شورا را می پذیریم و ان را اجرا میکنیم.

سه ماه پیش ، عدهای از درجه داران ارتش ، باآقای نخست وزیر ملاقات کردندو در باره شورا ها باایشانصحبت کردند و نخست وزیر،بهآنها قول داد و حتی حدود شورا ها هم مشخص شد که برای آنها هم قابل قبول بود. شورا بصورت یك اصل مسلم ، یك نقش مشورتی خواهد داشت وافکار و خواست ها و پیشنهادها را به فرماندهی می دهد و فرماندهی نیز به آنها توجه خواهد کرد و برمبنای ضرورت ها و احتیاجات ، از آنها استفاده خواهد کرد ، ولی البته ملزم بهاجرای صددرصد ان پیشنهادها نخواهد بود مسئله دیگری که برای شوراها مطرح است، این است که افرادیکهبهشورا هاپذیرفتهمی شوند، باید دارای شرایط ومشخصات معینی باشند. هرکس نباید داخل شورا شود وبنام شورا صحبت کند، باید،کسانی انتخاب شوند که روابط و ضوابط و معیار های حکومت اسلامی ایران را بپذیرند و باید به آن معیارهای سه گانهای که قبلا شرح دادم، ایمان داشته باشند ودر قالب آنمعیارها،خواسته های خودرا به رهبری برسانند وبرای ما یك مسئله مهم، مسئله علمی دمکراسی و مرکزیتمطرحاست که در هرسازمان، باید دمکراسی و مرکزیت دوش بدوش هم بطور «پارالل»پیش رود.عادتا بطورعلمی در سازمانهی های جدید، یکسازمان صحیح بصورت هرمی خواهد بود که در راس ان مرکزیت قرار دارد و افراد و عناصر بطور هرمی پائین می ایند تابه قاعده برسند.

مرکزیت ، یعنی فرماندهی از فوق، هنگامیکه فرمان از فوق صادر شد، تمام افراد زیردست، بطور اجبار بایداوامر فرماندهرابهموقع اجراء بگذارند و دمکراسی ، به این معنی استکه افراد ، حتی در قاعده قادر باشند خواست ها و نظریات خودرابهبالا (بهفرماندهی) برسانند. مسئله مرکزیت در دین اسلام،بصورت مرجعیت ظهور می کند و در ارتش بصورت فرماندهی ومسئله دمکراسی در شکل شوراها،تجلی می کند .

براساس این قانون علمی مابا مسئله شورا برخورد،میکنیمو دراینجا میبینیم که مسئله شوراء به هیچوجه هرجومرج ویاتخریبنیست،بلکه یكامر علمیو منطقی برای پیشبرد هدف مشترك همه ارتشیان وهمه ملتایران استو اطاعت ازفرماندهی ومافوق نیز همچنانکه شورا ضروری است، آن هم امریواجب و ضروری بشمار میآید.

نظام توحیدی در ارتش

وی ، درزمینه اینسئوال کهنظام توحیدی بهچه صورت درارتش جمهوری اسلامی پیاده خواهدشد گفت: فلسفه وجودی مابراساس وحدت خدا است، ما معتقدیم که خدای واحد ، خالق جهانیان است وبین تمام قوانین موجود درعالم، یك هماهنگی شدیدویك وحدت وجود داردو این یگانگی و وحدت ، درزندگی انسانها و جامعه انسانی وهمهحیات مابیز تجلی میکند واصولا اختلاف طبقاتی، نتیجه شرك است ، ولی ما این فلسفه شرك رارد میکنیم و معتقدبه وحدتیم و بنابراین ، اختلافات طبقاتی و امتیازات طبقاتی باید از بین برود، ما میشنویم کهدر ارتش ، نوعطعام امرای ارتش و درجه داران فرق میکند،بین امراء وافسران در «اتکء» در گرفتن قندو شکراختلاف وجود دارد، میبینیم کهاگر مریضی از ارتش ، به بیمارستان ارتشمراجعه میکند، ازاو میپرسند که متعلقبه چه طبقهای است، تا امتیزات بیشتر یاکمتری بدهند، این تبعیض، قابل قبول نیستو سعی میکنیم،ارتشی بوجود آوریم که بصورت وحدت رسیده باشد در عینحال، میدانیم که رسیدن به یك نظام توحیدی، کار سادهاینیست، زیرا شرایط واصولی احتیجداردکه درحال حاضر، ازمردم و ارتشما ساخته نیست ،همانطور کهدرحال حاضر پیاده کردن نظام اسلامی، صددرصد عملی نیست وازنظر تربیتی وامکانات و شرایط، باید مقدار زیادی کارکرد تابهآن مرحله رسید، از نظر ارتش نیز، نظام توحیدی راصددرصد نمیتوان پیاده کرد، هدف مارسیدن بهنظام توحیدی است،همچنانکه نظام توحیدی هدف کلیه ما است ودرحال حاضر سعی میکنیم در مرحله اول، ایمان، اعتقاد، تکیه براخلاق وآموزشصحیح، درارتش وتزکیه نفس، زمینه را برای پذیرش نظام توحیدی آماده کنیمو دوم اینکه، شوراها ومشورت بین طبقات مختلف افسران و درجهداران راهرچه بیشتر وبیکدیگر نزدیكمیکند و سوم از لحاظ تهیه و تدوین قوانینو تجدید نظر در قوانینو مقررات موضوعه نیروهای مسلح سعی میکنیم ، کهکم تمام این قوانین را بهسمت نظامتوحیدی سوق دهیم و امیدواریم قدمبه قدم وبطور صحیح بسوی نظام توحیدی پیش برویم.

خدمات رفاهی

دکتر چمران ، در مورد خدمات رفاهی در آینده برای ارتشیان گفت: میدانیم کهبهعده زیادی درارتش ظلم شده است و سعی میکنیم کهدراینجا، مسائل رفاهیاز قبیلپاداش سالانه و مسکن و خدمات درمانی و تدارکاتی ، تصمیمات انقلابی نیز گرفته شود. سعی میکنیم کهاختلافات وتبعیضات که نتیجه گروهبندیهای مختلف بوده ازبین برودو افسران و سربازان در مقابل قانون یکسان باشندو از نظر انسانیت، یکسان بحساب آیند و ناراحتی هائی کهعده زیادی از همقطاران و درجه داران رارنج میداده، بکلی ازبین برود. ملاك قضاوت ما دٌ ارتش ، درجه نیست . همانطور که نمیخواهیم درجه بالارا دلیل خوبی و برتری بدانیم،همانطور ، نباید دلیل بدیو فساد بشماریم .معیار ما ایمان، واعتقاد ووفاداری بهانقلاب اسلامی ایران است و احیانا اگر دربین امراء، کسی پیدا شدکهاز نظر این معیار ها ارزنده بود، ما میپذیریم وهیچ تعصبی نداریم .

وزیر دفاع ملی افزود: درآخر سخنم میخواهم نکتهای بگویم که ما، ارتشی میخواهیم مردمی باشدو برای ۳۵ میلیون مردم کار بکند ودر جهاد سازندگی وکارهای دیگری کهاز ارتش ساختهاست باتمام امکانات خود در خدمت مردم قرار بگیرد . دوم اینکه حافظ مرزها و مدافع استقلال و تمامیت ارضی کشور ماباشد و در صورت هجومیك دشمن خارجی باتمام قوای خود در مقابل آنها بایستدو تا آخرین قطرهخون خودش دفاعبکند. سوماینکه ارتش باید پاسدار انقلاب اسلامیایران باشدو تمام توطئههائی راکه عمال بیگانه در داخل کشور علیه انقلاب مابراه میاندازند آنها راخنثی بکندودریك کلمهدرحرکت تکاملیمادراین انقلابمعجزهآسای اسلامی پشتیبان و کمك ملت ما باشد.

ستایش وزیر خارجه آلبانی از انقلاب ایران

وزیر خارجه آلبانی طی نطقی درمجمع عمومی سازمان مللمتحد از انقلاب ایران یاد کرد و گفت سرنگون شدن رژیم خون آشام شاه در ایران یك نمونه روشن و دلگرمکننده است. قیام مردم ایران انفجار پرقدرتی ازکینه علیه تسلط خارجی واستبداد جابرانه طبقه فئودال وبورژوا بهسرکردگیشاهبشمار میرود.

انقلاب ایران ضربهقطعی بهتمامقدرتهای امپریالیستی وبهسرمایهداری جهانی و در راس [illegible] آمریکا که منابع نفت ایران رابه غارت بردهمردم [illegible] طبقاتکارگر ایران را استثمارکرده وارد ساخت. وزیر خارجه آلبانی افزود بهتوحیرتی که رخدادهای ایران واقدامات انجام شدهدراین کشور در جهت استقرار حاکمیت ملی در منابع نفت و دیگر شاخههای اقتصادی درجهانسرمایهداری وامپریالیستی پدیدآورده کاملا این مطلب را تایید میکنند. امپریالیست وبورژوازی بینالمللی از نمونه انقلاب ایران وبویژه درمنطقه خاورمیانه واز انفجار طغیان ملتها علیهسلطه و غارتگری خارجیها و استقرار حاکمیت ملی در نفت و بکار افتادن آن در راه آزادی و پیشرفت مردم وحشت زیادی دارند .

وزیر خارجه لائوس نیز ضمن سخنرانی خود در مجمع عمومی بهپیروزی انقلاب ایران اشاره کردوگفت:

مردم لائوس بهمردم ایران که رژیمخود کامگی فئودال و خون آشام مستقر در این کشور را سرنگون ساخته از میان بردند و اختیاردار حقیقی کشور خود شدند درودمیفرستد.

مجالس ترحیم

رحلت وفوت ناگهانی همشیرهزاده، مرحوم مبرور زبدةالاجله آقای عطاءاله نجفی غفرلهفرزندمرحوم حجةالاسلام والمسلمین آقای نجفی موجب تالم است مجلس ترحیم از ساعت ۳ بعداز ظهر تاساعت ۵روز ۱۵ مهرماه در مسجد ارك منعقد است .

سید مرتضی پسندیده

بدینوسیله درگذشت نابهنگام مرحوم عطاءالله نجفی خمینی فرزند مرحوم حجتالاسلام والمسلمین آقای حاج میرزا رضا نجفی را باطلاع میرساند مجلس ترحیم مردانه روز یکشنبه ۱۵ مهرماه ۵۸ ازساعت ۳ الی ۵ بعداز ظهر در مسجد ارك، منعقد است .

خانوادههای نجفی، هندی، دارابی، کریمی، بهرامی، شاهبوری، مستوفی، شمسپور، جعفری، اشراقی، صیرفی، کشاورز، احمدی، بینش .

اطلاعات ـ مصیبت و اردمرا بخانوادههای عزادار بویژه بازماندگان آن مرحوم تسلیت میدهد .

هو الباقی

درنهایت تاسف و تاثر درگذشت نابهنگام شادروان دکترعلی خلیلی را باطلاع اقوام دوستان و آشنایان محترم میرساند و مجلس ختم زنانه و مردانه آن شادروان روز یکشنبه ۱۵ مهرماه از ساعت ۳الی۵ بعدازظهر در مسجدالجهاد (فخرالدوله سابق) واقع در خیابان فخرآباد برگزار میگردد، ضمنا شب هفت آن شادروان روز دوشنبه ۱۶ مهرماه از ساعت ۳الی۵ بعدازظهر در سالن یك بهشت زهرا برگزار میگردد.

خانوادههای: خلیلی- طباطبائی- هیدجی- سررشتهداری- سالك- تبریزی.

اطلاعات ـ مصیبت و ارده را به خانواده های عزادار تسلیت میدهد .

بدینوسیله فوت ناگهانی مرحوم دکترتقی مجلسی بزرگ خاندان انسان متدین و وارسته را کهیك عمر خود را وقف مردم کرده ودرراه خدمت خدا و خلق ازهیچ کوششی باز نایستاد باطلاعخویشان و دوستانمیرساند، مجلس ترحیم زنانه و مردانه روز یکشنبه ۱۵ر۷ر۵۸ از ساعت ۳ تا۵ بعداز ظهر در مسجد حاج حسن واقع در خیابان ارامنه منعقد است

خانواده های : مجلسی ـ افخمی ـ همایونفر ـ حکیمیون ـ اسکندریپور ـ امینپور ـ مدقالچی ـ نیوشا ـ فراهانچی ـ شادروز ـ بشارتپور ـ شفیق ـ مهدیه ـ گیهانوفا ـ سوقی ـ غفارزاده ـ احمدی ـ شریعتمدار ـ منصور ـ ذوالفقاری ـ هدایتوزیری ـ خلیلی ـ حاتمی ـ طباطبائی .

اطلاعات ـ مصیبت و ارده را به خانواده های عزادار تسلیت میدهد

با نهایت تاثر وتالم درگذشت شادروان بانو کشور امینی (مانی) همسر ومادر عزیزمان را باطلاع میرسانیم مجلس ختم زنانه و مردانه آنمرحوم روز یکشنبه ۱۵ر۷ر۵۸ ازساعت ۴ الی۶ بعداز ظهر درمسجد میثم واقع درخیابان باستان چهارراه نشاط برگزار میگردد .

محمد رضا مانی، سرهنگ مرتضی مانی، سرگرد مصطفی مانی، ستوان ایرج مانی، امینی، سرهنگپور وحیدی . سرگرد دولتشاهی، سروان پوروحیدی، منتصری، توحیدی مقدم، سرهنگ جفرودی، مقومی، فرود، بهراهی، دیبافر ، قهرمانی، سرهنگ فکرآزاد .

اطلاعات ـ مصیبت و ارده را بخانوادههای عزادار بویژه بازماندگان تسلیت میدهد.

بانهایت تاسف و تاثر درگذشت مرحوم حاج غلامرضا رحیمی افسر بازنشسته نیروی هوائی را باطلاع اقوام و دوستان میرساند ، مجلس ترحیم آن مرحوم از ساعت ۲تا۴ بعدان ظهر روز یکشنبه ۱۵ر۷ر۵۸ درمسجد الجواد منعقد خواهدبود.

خانواده های : رحیمی ـ منصوری ـ شیروخو رشیدی ـ میرسعیدی ـ امیدیان ـ مقدم ـ سماعی ـ عارم ـ رضائیان ـ مشحون ـ بنان ـ قویمی ـ میرفخرائی ـ اتابکی ـ عفیفت .

اطلاعات ـ مصیبت و ارده را بخانواده های عزادار تسلیت میدهد .

بازگشت همه بسوی خداست

درگذشت نابهنگام شادروان دکتر علی یزدانی رابااطلاع میرساند مجلس ترحیم آن مرحوم از ساعت ۱۲ الی ۱۴ روز یکشنبه ۱۵ر۷ر۵۸ در مسجد الجواد میدان رضائی (۲۵ شهریور سابق) منعقد میگردد، خواهشمند است باحضور دراین مجلسموجب تسکین آلام بازماندگان آن مرحوم را فراهم فرمایند.

خانواده های : یزدانی، صادقی، خواجه زاده، خدایاری، هنروری، نورائی، سینا، دبیری، براوی، بختیار نژاد، جلالی، اللهیاری، میرزمانی، بوذوزانی.

اطلاعات ـ مصیبت و ارده را به خانواده های عزادار تسلیت میدهد.

بازگشت همه بسوی خداست

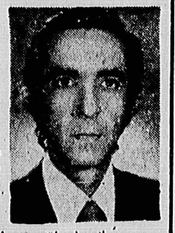

با نهایت تاسف و تاثر درگذشت ناگهانی داماد، برادر،دوستفاضلودانشمند دانشپرورمان مهندسحسین کیهانیان را باطلاع بستگانو آشنایان میرسانیم ، بهمین مناسبت مجلس یادبودمردانه و زنانه آن عزیز از دست رفته از ساعت ۲ الی۴ بعداز ظهر روز دوشنبه ۱۶ر۷ر۵۸ در مسجدُ الجواد واقع درمیدان رضائیها (۲۵ شهریورسابق) برقرار است .

پریسیما کیهانیان (ساعدی)، کیهانیان، مهندساعتمادی، اعتمادی، خداداد، عبداله حکمی مجد، حسین حکمی مجد، سروان سید حسین مکبری، ناوسروان رضا نوزاد ، مهندس شاهرخ ساعدی، مهندس داود محمدیان، دکترکاشف، مهوش کاشف، خوئی دیمبلی، مهدیزاده، دادگر ، پاکنژاد، دکتر رشتی، دکتر فیروزپور، مهندس فیروزپور، بیگدلی، رفیعی، عبقری، استوانی، حاج علی ایمانی، جنابزاده ، فارسی ، قهرمانی، صانعی، خواجه نوری، مقدسزاده ، سجادی ، نیو ، خانباوکی وسایر وابستگان ودوستان .

اناللّه و انااليه راجعون

درگذشت ناگهانی همسر، برادر، دائی ، عموزاده ، خالهزاده ودوست بسیار فاضل اندیشمند و ارجمندمان مهندس حسین کیهانیان را باطلاع بستگان و آشنایانمیرسانیم بهمین مناسبت مجلس یادبود مردانه وزنانه آنفقید سعید بخاك خفته ازساعت۲ الی۴بعدازظهرروز دوشنبه ۱۶ر۷ر۵۸ درمسجد الجواد واقع درمیدان رضائیها (۲۵ شهریورسابق) منعقد میباشد تشریففرمائی سروران عزیز و همشهریان نطنزی مقیم تهران موجب تسلیت بازماندگان ومرهم قلب جریحهدارمان خواهد بود .

پریسیما کیهانیان (ساعدی) .

خانوادههای: کیهانیان، ساعدی، قائمی، اربابزادگان، مظاهری، امیر مظاهری، آزمایش، یاسمی، امینی ، رفیعی، ایمانی،هنجنی، سهیلی، کشمیری، وزیرزاده، ادیب،طباطبائی، صدوقی، بروجردی، انصاری، هاشمیان، مشایخی، هاشمی، ظهیری، عبقری، مرادی، شاممحمدی، مظفریان، اعتمادینژاد، قماشی، میرترابی، توسلی، خادمی، فعال نظری ، ایزدیان ، افصحی، ادیبی، عظیمی، فخاری، میری، اباذری، داوری ، فخری، رجبی، ارجمندی، غفاری، معینی جزنی ، پرویز زینالپور، میرعظیمی و وابستگان .

اطلاعات ـ به خانوادههای عزادار بویژه بازماندگان تسلیت میدهد .

هو
۱۲۱

اناللّه وانااليه راجعون

باکمال تاسف وتاثر درگذشت قطبالعارفین بزرگ خاندان احمد مصفائی منظورعلی صفیعلیشاهی (سلسله نعمتالهی) را باستحضار کلیه دوستان و برادران طریقی میرساند مجلسترحیم مردانه و زنانه روز دوشنبه ساعت ۴تا۶ بعدازظهر در خانقاه صفیعلیشاه برگزار میشود ۱۶ مهر

خاندان مصفائی

اطلاعات ـ مصیبت و ارده را به خانوادههای عزادار تسلیت میدهد

بدینوسیله فوت همشیره عزیزمان بانو زیور امیر عزیزی را باطلاع خویشان وبستگان میرسانیم، مجلس تذکر آن شادروان روز یکشنبه ۱۵ مهرماه ازساعت ۴ الی۶ بعدازظهر درمحل زیر برپا خواهد بود.

قلهك ـ خیابان یخچال ـ چهارراه آونجی ـ خیابان اسلامی ـ روبروی مدرسه آلمانیها ـ کوچه کینژاد ـ پلاك۸

بانو مریم، بانو ایراندخت، بانو عالیه، سید صادق، سید فتحاله، سید محمدعلی، سید ناصر، سید ایرجامیرعزیزی، خانوادههای امیرعزیزی، عزیزی،میرهادی، کاظمی وخانواده های وابسته .

اطلاعات ـ مصیبت و ارده را بخانواده های عزادار تسلیت میدهد .

پرسه

باندوه فراوان درگذشت نابهنگام روانشاد ایرج کیومرثی را باطلاع میرسانیمپرسهآن شادروان روز یکشنبه ۱۵ر۷ر۱۳۵۸ برابر رامایزد و مهرماه از ساعت ۳ تا۵ بعد ازظهر نیبروز در تالار ایرج واقع در خیابان استالین کوچه زرتشتیان برگزار میگردد.

مهین، کورش و آزیتا کیومرثی، خانوادههای کیومرثی، ویرابزاده، نیری، هور، خادم، بهدین، خسروانی، وفاداری، کامران فر، ایرانی، جاویزیان، جمشیدیان، فرامرزی.

خانوادههای: کسمائی مخبری- پاغوش- مهجور- صدفی- نظیفیپور ـ فاطمی ـ پاك نیت ـ حاج نصرالهی ـ جهانی ـ رئیس دانائی ـ ضرابی ـ ارزنده ـ رحیمیان ـ مهاجر ـ داودی ـ هاشمی سید ناصری ـ خدامراد ـ هنربخش ـ جراح باشی ـ مهرابی ـ بیداریان .

باکمال تاسف درگذشت مرحومهٔ مغفوره خانمحاجیه خدیجه کسمائی همسر آقای موسی کسمائی و مادر آقایمحمد تقی کسمائی را باستحضار خویشان و بستگان و دوستان میرساند، مجلس ترحیم زنانه و مردانه روزیکشنبه ۱۵ر۷ر۵۸(فردا) ازساعت ۱الی۳ بعدازظهر درمسجد حاج حسن واقع درخیابان ارامنه منعقد ومراسم شب هفت درسالن شماره ۴گورستانبهشت زهرا از ساعت ۳تا۵ بعداز ظهر روز چهارشنبه ۱۸ر۷ر۵۸ برپا خواهد بود .

اطلاعات ـ مصیبت و ارده را بخانواده های عزادار تسلیت میدهد .

بانهایت تاثر فوت نابهنگام برادر عزیزم شادروان حاج رکنالدین حجتی (کرمانشاهی) را باستحضار میرساند ختم مردانه وزنانه ۳تا۵ بعدازظهر یکشنبه ۱۵ر۷ر۵۸ در مسجد حضرتامیر مقابل پمپبنزین خیابان کارگر (امیرآباد سابق) منعقد میگردد .

محمد حجتی

اطلاعات ـ مصیبت وارده را به خانوادههای عزادار تسلیت میدهد .

اناللّه وانااليه راجعون

فضلالمجاهدین علیالقاعدین اجرا عظیما

باندوه فراوان شهادت جوان ناکام خسرو پسندیده که درسردشت کردستان بدرجه شهادت نائل گردید را باطلاعکلیه بستگان و آشنایان میرساند ، مجس ترحیم مردانه در تاریخ روز یکشنبه ۱۵ر۷ر۵۸ از ساعت ۳الی ۵ بعدازظهر در مسجد امام حسین واقع در میدان امام حسین منعقد است و خانم ها دراول خیابان ایرانمهر پلاك ۸و بهمین مناسبت مجلس ترحیمی درتاریخ پنجشنبه ۱۹ر۷ر۵۸ از ۳تا۵ بعدازظهر در مسجدصاحب الزمان در شهر ازنا برگزار میگردد ، برای تسلی بازماندگان و شادی روحش حضور بهمرسانید.

خانواده های : پسندیده ـ حموله ـ محمدی ـ آسترکی ـ جودکی ـ مرزبان ـ ساروقی ـصالحی ـ ساجدی ـ شالچی ـ نیك بخش ـشامکرمی ـ ساطانی ـ میری ـ پیشهگر .

اطلاعات ـ مصیبت و ارده را به خانوادههای عزادار تسلیت میدهد

اناللهوانااليه راجعون

بانهایت تاسف و تالم درگذشت مرحومه بانو آمنه آذرمهر مادر گرامی طاهر آذر مهر و خواهر رسول آذرمهر راباطلاع دوستان و آشنایان میرساند ، مجلس ختم زنانه ومردانه آن مرحومه روز یکشنبه ۱۵ر۷ر۵۸ ازساعت ۳الی ۵ بعد از ظهر درمسجد اردبیلیها واقعدرچهارراه گاوبندك منعقد خواهدشد.

خانواده های: پورمحمد، سریعالقلم، عابدینزاده، داداشلو، توفیق، مهاجر، معقول، مهرانیان، مهرانی، رجائی دستغیب، رضوانی، خبیری، خوشنویس، حسینی ، جعفری سمرقندی، حاجصفار، عباسی، پارس نژاد، خدائی، شهیدی، هشترودی ،جلالی، جواد زاده، ناهیدی، امامیپور، فرزانه فر، امام وردی، امیری،طایفی، روشن زاده، بحری، علی اکبرجلالی، نورعلیان، شمیمی نوری، حبیبزاده، فرزخزاده، آذرمهر.

اطلاعات ـ مصیبت و ارده را به خانوادههای عزادار تسلیت میدهد .

بانهایت تاثر و تاسف درگذشت جانگداز بانو زهرا شریف الملوك اسکندری تفرشی را باطلاع آشنایان و خویشان میرساند مجلس ختمآن مرحومه روز دوشنبه شانزدهم مهرماه ازساعت ۱۵الی ۱۷درمسجد حاج حسن واقع در خیابان ارامنهبرگزار میگردد با حضور خود روح آنمرحومه را شاد خواهید فرمود .

خانواده های : طاهری تفرشی ـ اسکندری تفرشی ـ غفاری ـ قربیان ـ داراب نوش ـ درویش ـ قزلباغ ـبلوچ خسروی ـ لاجوردی ـ دیبا ـ محبعلی ـ فرازی ـ علی میرزائی ـعشوری تفرشی

یادبود

بدینوسیله سالروز درگذشت بانو حمیده نبوی (یمین) را باطلاع دوستان و آشنایان میرساند، جهت شادی روح آن مرحومه از ساعت ۳الی۵ بعدازظهر روز دوشنبه ۱۶ مهرماه مراسمی در سالن شماره ۳ بهشت زهرا برگزار خواهد گردید .

خانواده های نبوی (یمین)

روز یکشنبه ۱۵ مهرماه مصادف با چهلمین روز درگذشت پدر و برادر عزیزمان سرهنگ بازنشسته امیرارسلان نادری(مسعود الملك) است .طبق خواسته آن مرحوم مخارج مربوطه صرف امور خیریه خواهد شد .

دکتر فریدون نادری ـ امیرهوشنگ نادری ـ نادر نادری

همسر عزیز وپدر خوب و نازنینمان
اسماعیل رشید کردستانی

روز یکشنبه ۱۵مهرماه سه سال از خاموشی دردناك تو گذشت . اما هنوز سوزشاینداغ راحس میکنیم . تنهاآرزویمان اینست همانگونه که مشیت الهی این مصیبت را برما روا داشته صبری راعطا فرماید تاباصبوری تحمل کنیم.

همسر و فرزندان داغدیدهات ، منصوره ، امید ووفا رشیدکردستانی .

بهاطلاع دوستان و همکاران میرساند مراسم شب هفت زندهیاد علیاکبر دودانگه از ساعت ۳تا۵ یکشنبه ۱۵ر۷ر۵۸ بر مزارش واقع در بهشت زهرا قطعه ۲۲ ردیف ۷۴ شماره ۳۸ برگزار میشود .

خانواده دودانگه

تسلیت

حکمتیان معلمی آگاه ،انسانی متعهدو دوستیبزرگوار بود در مرگش اشکباریم و بخانواده ارجمندش تسلیت میگوئیم.

خجسته وبانو ـمدرسی وبانو

همکارعزیز آقای حسن قادری

درگذشت مادر گرامیتان راتسلیت عرض نموده سلامتی وبقاء عمر آن خانواده محترم راازخداوند متعال خواهانیم.

کارکنانواحد فرستنده های تلویزیونی و اف ام

جناب آقای ضرغام

مصیبت وارده را تسلیت عرض میکنیم.

کارمندان و کارگران شرکت دافو

جناب آقای ضرغام

مصیبت وارده را تسلیت عرض میکنیم.

اردشیر ارباب زاده

جناب سرهنك هرشنك تنومند

مصیبت وارده را تسلیت عرض نموده بقای عمر شما را از خداوند خواستارم.

حسین ساعتچی

آقای رضا ایروانی

کارکنان شرکت سهامی پتروشیمی ایران ـژاپن مصیبت وارده راصمیمانه تسلیت میگویند.

همکار عزیز آقای احمد هادیپور

درگذشت پدر گرامیتان رابشماو خانواده محترمتانتسلیت میگوئیم .مارا در غم خودشریك بدانید .

افشار ـسمبرداد ـ غنیپور

سرکار خانم مهری تقیزاده

باکمال تاسف درگذشت نابهنگام همسر گرامیتان را تسلیت گفته وخود را درغم شما شریك میدانیم.

طاهر اطلسچی ـ ناصره اطلسچی

جناب آقای مهدی کلهری

مصیبت وارده را تسلیت گفته وخودرا درغم شما شریک میدانیم .

کارکنان ایستگاه تقویت فشار گاز شماره ۷ قزوین

جناب آقایان ربانی و صابری

درگذشت نابهنگام دوست وهمکار عزیزمان خانم فروغ ربانی را صمیمانه تسلیت عرض نموده واز خداوند متعال صبر وتحمل فراوان برای پدر ومادر شوهرش خواهانیمو خودرا درغم بزرگ ایشان سهیم میدانیم.

از طرف کادر پزشکی ماماتی، بهیاری، پرستاری وسایر کارکنان بیمارستان کمالی .

دوست گرامی جناب آقای دکتر سعید علوی

بانهایت تاسف و تاثر مصیبت وارده را تسلیت میگویم .

رودسر ـ دکتر مساعب خلیلی

جناب آقای مهندس مجتبی عافیت

بانهایت تاسف مصیبت وارده را تسلیت میگوئیم.

بافق ـ بهآمین ـ فیلوائی ـ حیدری

سپاسگزاری

بدینوسیله ازکلیه دوستان و سروران که در مجلس ترحیم عزیز ازدست رفته ما [illegible] پیرعباسی شرکت فرموده یاباارسال نامه و تلگراف موجبات تسلی خاطر بازماندگان را فراهم نمودند تشکر و سپاسگزاری مینماید .

خانواده های : پیرعباسی ـ نادری ـ نظامی ـ امینی ـ درویشی و سایر خانواده های وابسته .

اطلاعات

سال پنجاه و چهارم
محل اداره: خیابان خیام
ساختمان اطلاعات
تلکس ۲۱۲۳۳۶
تلگرافی: اطلاعات – تهران
تلفن ۳۲۸۱

تقویم اطلاعات

ساعات شرعی
استخراج دکتر ریاضی کرمانی

شنبه– چهاردهم مهرماه ۱۳۵۸
چهاردهم ذیقعده ۱۳۹۹
ششم اکتبر ۱۹۷۹
اذان مغرب . . . . ساعت ۶ و ۱ دقیقه
اذان صبح (فردا).. ساعت ۴ و ۳۴ دقیقه
طلوع آفتاب (فردا) . . . . ساعت ۶
ظهر شرعی (فردا)..ساعت ۱۱ و ۵۴ دقیقه
اذان مغرب (فردا) . . . . ساعت ۶

ایران نفت خودرا بشکه‌ای ۴ دلار افزایش میدهد

واشنگتن – خبرگزاری ها – دولت کارتر – دیروز سه راه را برای تنظیم سهمیه واردات نفتی آمریکا پیشنهاد کرد تا شاید از وابستگی آمریکا به اوپک بکاهد ، ولی همین پیشنهاد ها ممکن است موجب افزایش بهای نفت شود .

سه طریق پیشنهادی دولت کارتر عبارتند از :

– تثبیت میزان نفت وارداتی آمریکا درهر فصل سال .

– تعیین عوارض برای هر بشکه نفت وارداتی .

– صدور پروانه مخصوص برای واردات نفتی .

یک مقام بلندپایه در وزارت انرژی آمریکا گفت که در صورت ضرورت از آغاز ژانویه آینده نظام سهمیه‌بندی نفت وارداتی به آمریکا را به اجرا خواهد گذارد . پاره‌ای از اقتصاد دانان عقیده دارند که در قبال این سهمیه بندی ، اوپک تولید نفتی خود را کاهش میدهد و بربهای نفت خودمیافزاید.

درهمین احوال یک مقام‌نفتی الجزایر گفت که افزایش سالی ۵درصد بربهای واقعی نفت برای کشور های تولید کننده قابل قبول وبرای کشور های مصرف کننده نفت قابل تحول است .

همین مقام‌که دردومین روز تشکیل سمینار سه روزه‌اوپک دروین سخن می‌گفت اضافه کرد که‌با تثبیت بهای نفت به هیچوجه موافقت ندارد .

ازسوی دیگر خبرگزاری کیودو از توکیو گزارش داد که‌تقاضای ایران از ژاپن بین برخرید نفت خام ازقرار هر بشکه ۴۰ دلار موجد اینترس شده است که‌اوپک ممکن‌است از دسامبر آینده‌مبلغ زیادی بربهای نفت بیفزاید .

همین خبرگزاری خاطرنشان کرد که مبلغ پیشنهادی ایران برای نفت سبک ۱۰تا۱۵ دلار گرانتر از مبلغ تعیین شده از جانب اوپک است .

شرکت های ژاپنی پیش از این موافقت کرده بودند که برای‌نفت سبک ایران بشکه‌ای ۳۸ دلار وبرای نفت سنگین این کشور بشکه‌ای ۳۶ دلار بپردازند وامیدوار باشندخرید مستقیمشان از ایران ادامه یابد، اما پیشنهاد تازه ایران امید ژاپنی ها را به‌ادامه خرید مستقیم نفت از ایران درقبال اجرای طرح های پتروشیمی‌در ایران مبدل بیاس کرده‌است.

کوتاه–از سراسر جهان

استعفای وزیر داخله ترکیه

آنکارا –با استعفای حسن‌فهمی وزیر داخله ترکیه‌ضربه دیگری به کابینه ۲۱ماهه‌بلند اجویت واردشد. استعفای وزیر داخله‌ترکیه بواقعه اخیرقرص که طی‌آن یک عضوبرجسته حزب عدالت کشته شد مربوط‌است.

دیدار نخست وزیر بحرین ازعراق وکویت

کویت –یونایتدپرس –شیخ‌خلیفه نخست وزیر بحرین این‌هفته‌از کویت و عراق‌دیدن خواهدکرد، تا درباره آخرین تحولات مربوط به خلیج فارس بارهبران این‌دوکشور مذاکره کند.

القبس چاپ کویت ضمن گزارش این خبر نوشته است شیخ‌خلیفه احتمالا دوشنبه واردکویت خواهد شد. دراین‌سفر چندتن از وزیران بحرین شیخ‌خلیفه را همراه خواهند بود.

ادغام دو یمن

بحرین –یونایتدپرس –دول یمن‌شمالی و جنوبی مشترکا اعلام کردندکه وحدت دوکشور بسیار ضروری است و این اقدام باید درکمال آرامش وبدون درگیری‌انجام گیرد.

دراعلامیه مشترکی که‌دراین زمینه درصنعا وعدن دربی دیدار سه روزه علی عبدالله صالح نخست وزیر یمن جنوبی از یمن‌شمالی انتشار یافت دوکشور یادآور شده‌اند که آماده‌اند مفاد معاهده های قاهره و قطعنامه های طرابلس‌و کویت را در مورد ادغام مجدد دوکشور بمورد اجرا گذارند.

افریقای جنوبی طلا می فروشد

بلگراد –خبرگزاری‌هب– وزیردارائی افریقای جنوبی دیروز گفت که‌دولت متبوعش به فروش تمام تولید سالانه طلای خودکه ۷۱۵ تن‌است‌ادامه خواهد داد.

وی که‌در جلسه پایانی کنفرانس بانک جهانی وصندوق بین‌المللی پول سخن میگفت پیش‌بینی کردطلا که بهای آن اخیرا به‌هراونس ۴۰۰ دلاررسید به‌مقدار بیشتری تولید و معامله خواهدشد.

آفریقای جنوبی یکی ازدوتولیدکننده بزرگ طلا در جهان است وطلارا درازای نفت معامله نمی‌کند.

وی گفت ماطلارا به‌همان صورتی که سالهاست‌فروخته‌ایم میفروشیم وازآن برای مبادلات‌ارزی خود استفاده میکنیم .

از سوی دیگر رئیس بانک ملی سویس دیروز گفت این امکان که بانکهای مرکزی کشورهای غرب‌برای مقابله با افزایش بهای طلابه فروش طلا مبادرت ورزند درکنفرانس صندوق بین‌المللی پول موردبحث واقع شده‌است .

او نگفت که‌در پی این بحث چه تصمیمی در کنفرانس گرفته شده‌است .

وزیر فرانسوی در عراق

بغداد– وزیر تجارت خارجی فرانسه بمنظورگسترش مبادلات‌بازرگانی فرانسه باعراق وارد بغداد شد.مذاکرات وی بارهبران عراق بلافاصله آغاز شد .

امریکابا «کارت چین» علیه شوروی بازی نمی‌کند !

واشنگتن– سایروس‌ونس وزیر امور خارجه‌امریکا اعلام کرد که‌این دولت تصمیم ندارد به‌چین بمنظورتقویت ارتش این کشور علیه شوروی اسلحه بفروشد.وی‌گفت برخلاف آنچه‌که گفته شده است امریکا با «کارت‌چین» علیه شوروی بازی نخواهد کرد .

نیویورک تایمز اخیرا نوشته بود که‌امریکا با احتساب ظرفیت نظامی چین ، قدرت نظامی غرب را دریک جنگ احتمالی باشوروی ارزیابی میکند .ویک کمیته وزارت دفاع امریکا چگونگی یک‌جنگ‌جهانی دیگر راباتوجه به قدرت‌ارتش چین محاسبه میکند.

سومالی به سوی شوروی متمایل میشود

بیروت –بگزارش مطبوعات لبنان رئیس جمهوری‌سومالی در صدد برآمده است مناسبات خودرا باشوروی واتیوپی‌حسنه سازد. قبلا سومالی از دوستان شوروی بشمار میرفت .رئیس جمهوری سومالی ازدولت یمن جنوبی خواسته‌است تابین‌اوو رهبران شوروی‌و اتیوپی میانجیگری کند.

نخست‌وزیر: کلیه کارخانجات و مؤسسات بوسیله شوراها اداره میشوند

مهندس مهدی بازرگان ، دیروز ، یک پیام رادیو تلویزیونی خطاب به ملت ایران فرستاد . این پیام ، پس‌از ترمیم کابینه و تایید مجدد امام نسبت به‌بازرگان و اعضای هیئت دولت او ، در محافل سیاسی با اهمیت تلقی شده است . متن پیام نخست وزیر ،به‌شرح زیر است :

پیام امروز ، من به‌کارگران ، کارمندان و مردم ده و به‌اهالی شهر، به‌سربازان و درجه‌داران، به‌افسران وخلاصه به‌همه مردم ایران است ،منتها بصورت گروههای بسته‌بندی شده، زیرا میخواهم راجع به شوراها صحبت بکنم. برای مردم‌ایران، شورا و مشورت ، یک عمل تازه مهم ومعمائی نیست ، خوب مجلس شورای‌ملی داشتیم، اسما هم شورا بود هم مجلس بود، هم شورا بود ، هم ملی . البته بعضی ازدوره هاهم این خاصیت را داشت . همین روز ها طبق آگهی و چیزی که وزارت کشور داده ، درهمین هفته انتخابات شورای شهرها ، بعمل میاید . انشاءالله به‌سلامتی و خوبی ، تصادفا درمجلس بررسی قانون اساسی هم دو اصل مطرح است که راجع به‌شورای کارگران وکارکنان موسسات خصوصی و دولتی صورت میگیرد و این شوراها های شهرها ، شهرستان و استان ، برای سبک کردن‌کار ووظایف دولت، از یک طرف و راندن کارها و مشکلاتو وظایف به قسمت ها، به‌شهرستان ها ، برای اینکه خود مردم عهده‌دار امور و مشکلات و انجام دهنده آنها باشند که مسلما بهتر و سریعتر و صحیح‌تر صورت خواهدگرفت، ضمنا نق‌هم کمتر به‌دولت خواهندزدو این کار دست‌خودشان خواهد افتاد. می‌بینند چه زحمت ها و چه دردسر هادارد واگر هم باشد بین خودشان مسائل را حل میکنند .مرحوم طالقانی هم از ابتدا، اصرار به‌این قضیه خیلی داشتند وتا روزهای آخر عمر هم، نسبت به مسئله تشکیل شورا ها زیاد صحبت میکردند و اتفاقا با همکاری و توصیه ایشان بود که برای اولین‌بار این دولت موقت ، اقدام به دعوت‌مردم و تشکیل شوراهای شهر در سنندج گمان میکنم در فروردین ماه بود واولین شورا در آنجا تشکیل شد .با انتخابات نسبتا منظم‌و خوب واین دولت از ابتدای انتصاب مواجه بود با شورا هائی که گاهی اوقات نامشان کمیته بود : کمیته انتصاب ،شورای انتصاب که خیلی به‌موقع و صحیح بوجود آمده بودند. در آن دوران زدوخورد ودرگیری شدید مابین ملت –ملت‌انقلاب کننده و دولت شاهنشاهی‌رژیم گذشته – و اینهادر قسمت های مختلف ، اعم از موسسات، کارخانجات ، شرکتها ، ادارات دولتی و کارخانجات‌بزرگ دولتی ، مستقر شده بودند و نقش پیش برنده اعتصاب و انقلاب و تعلیم دهنده. داشتند و بعدهم نگهبان ، نگهبان دستگاه ها ودرآن ایامی که هیچی به‌هیچی نبود و بکلی همه چیز از هم آشفته‌و پاشیده بود، موقتا نقش مدیریت و اداره کننده این قسمت ها را به‌عهده گرفتند که‌نخوابد و ازبین نرود ، تا اینکه یواش یواش ، دولت مسلط شد، دولت و مدیران و مسئولین هر قسمت کم‌و بیش وارد و مسلط شدند. این کمیته ها و شورا ها بنام شورا واسامی دیگر، رفته رفته ، نقششان و وظیفه‌شان را طبیعی بود که از دست میدادند و باید از دست بدهند، ولی خوب‌بازهم ازاینها مانده و هستند .

افسانه لقمان حکیم

نخستوزیر ادامه داد : اسم لقمان حکیم را همه شنیده‌اید، لقمان هم یک شخصیتی است تاریخی . یعنی مسلما چنین آدمی وجودداشته ، منتها دور وبرش را افسانه گرفته . شخصیتی است افسانه‌ای و ضمنا کم و بیش بین‌المللی ، مثل استاد بنده ، ملانصرالدین . آنهم‌تعلق به‌زبان ها و ملتهای مختلف دارد و به انواع مختلف توصیف شده و تبعیت میکنیم، سعدی اسم میبرد از لقمان، آنجاکه میگوید لقمان حکیم را گفتند: ادب از که آموختی، گفت: از بی‌ادبان ، که‌هرچه کردند خلاف آنرا پیش گرفتم. درقرآن هم سوره ایست بنام لقمان و خیلی باتجلیل و توصیف ازلقمان و به‌ایمانش وتوحیدش و نصایحی که به پسرش و بفرزندش میکند ودستوراتی که میدهد ، اسم میبرد. در سایر ملل شرقی هم هست . حتی ملت های‌غربی، منتها به‌اسم دیگری است . درفرانسه گربا ازوت میگویند به‌لقمان و داستانی از او هست که ندیدم ، شاید هم ترجمه به‌فارسی شده باشد. گویا لقمان یونانی‌الاصل بوده، بعد در جنگ هائی اسیر شده ویک ارباب رومی داشته است . خلاصه، بحالت غلامی درآمده است . روزی ارباب ازاو میخواهد برود برای‌او غذائی که‌ابدترین مصالح ، بابدترین چیزکه‌در دنیا پخته شده باشد ، فراهم کند، لقمان زبان بره یاگوسفند. میخرد وآنرا بصورت خوراکی درمیاورد، البته مثلا فلفل‌آنرا زیاد میکند ، چیزی هم‌به‌آن میزندکه تلخ‌هم بشود ، یک خوراکی جلو ارباب میگذارد ،ارباب هم چون خواسته بودکه بدترین چیزها باشد، بعدهم تلخ وترش‌شده بود، ایرادی نداشت . آنرا خورد و چندی گذشت ،مجددا ارباب از غلامش لقمان ، غذائی طلب‌میکند، غذائی میخواهد ومیگوید از بهترین چیزدنیا پخته شده باشد . غذائی فراهم میکند، خیلی مطبوع و خوشمزه و برشته و حسابی و ارباب خیلی خوشش میاید، میگوید آن دفعه باچه درست کردی ؟ میگوید :آن غذا رااززبان‌درست کردم، این دفعه‌باز چه‌غذائی آوردی ؟میگوید : بازهم زبان . ارباب خیلی تعجب میکند، میگوید چطور هم‌بدترین چیز است هم‌خوبترین چیز ؟ میگوید : بلی،زبان، هم بدترین چیزدنیااست،خطرناک ترین و منفور ترین چیز دردنیا است وهم مفید ترین و بهترین چیزدنیا است . وقتی که زبان دروغ میگوید ، وقتی که‌زبان تهمت‌بزند، وقتی که انسان بازبانش دو به‌هم‌زنی میکند واخلال و دشمنی فراهم بکند، زبان بدترین عضو بدن انسان است . هیچیک از اعضای بدن انسان ، این اندازه خطرناک و منفور و ملعون نیست ، اما همین زبان، میتواند راست بگوید ، میتواند محبت بکند ،میتواند راهنمائی بکند، دلالت کند و مفید فایده قرار بگیرد و بزرگترین خدمات را انسان از طریق زبانش تعلیم بدهدو کار دیگری بکند و انجام بدهد .

هرج ومرج و نظم وترتیب

شوراهم شبیه به‌زبان درافسانه لقمان است . میتواند دریک جامعه‌ای هم بدترین چیزباشد ، بدترین موسسه‌باشد، بدترین وسیله باشد و باعث هرج و مرج و نابسامانی و عدم پیشرفت ، بلکه خرابی و آشفتگی بشود و هم میتواند بهترین موسسه یانهاد و یا بهترین عامل اصلاح و اداره یک جامعه .

بدترین حالت شورا وقتی است که یک عده‌ای بنام نمایندگان شورا، یک عده که اقلیت هم هستند ، این اسم را روی خودشان بگذارند و بنام جمع بیایند دخالت‌کنند، عاملیت بکنند و عزل و نصب بکنند و دستگاه را حالااگر هم هردستگاهی باشد ، این دستگاه رادر اختیار و تصرف خودشان بگیرند و معمولا هم کسانی اینکار را می‌کنند که خیلی زرنگ هستند زیاد مقید به‌حق و حقیقت وانصاف هم نیستند و پرروهم هستند و بعضی وقت ها مامورینی هم دارند وبا دخالتی که‌این عده درکار میکنند و چون بنام جمع ، اینکار هارا میکنند و یک قدرتی ، قدرت مصنوعی ودروغی به‌خودشان میدهند ، میایند خودشان را تحمیل میکنند و قصد سوء استفاده، یا حالا سوء استفاده های سیاسی یا جاه‌طلبی و غیره دارند . این یک حالت . بعد اشکال دیگری هم‌هست که دخالت هائی که این افراد ، این افراد غیرمنتخب و غیر مالک و غیر مسئول و غیرمعمول و غیرقانونی،دراین موسسه‌هاانجام میدهند ، این دخالت ها،باعث میشودکه این دستگاه ، از مجرای صحیح که برای آن کارساخته و پرداخته شده و هدفی که دارد ، خارج شود و در جهت غلط قرار گیرد و مدیرانی که‌از طرف صاحبان‌حق، معین و مامور و مسئول شدند مسئولیتشان لوث شود و نتوانند کار بکنند،یعنی آخرش‌به‌انحراف‌کشیده شود، یا خرابی و توقف و هرج‌ومرج . یک حالت دیگر این است که نه ، اقلیت و سوء استفاده‌چی در بین نیست، واقعا جمع می‌خواهند وارد شوند ، دخالت کنند و مشورت کنند ، اما نظمی در بین آن ها وجود ندارد، مثل بعضی اجتماعات گروهی از خانم ها ، آنوقت هاکه وقتی که میخواستند محیط‌هائی راخیلی شلوغ‌وپلوغ، بی‌سروسامان نشان بدهند ، میگفتند : حمام زنانه ، همه حرف میزنند ، همه داد میزنند ، همه دخالت میکنند و هیچکس حرف همدیگر رانمی‌فهمد . گاهی وقتها اجتماع میتواند اینطوری وارد شود ، یعنی‌هم‌ازاین‌حق‌بخواهند استفاده کنند و هم دستورالعمل بدهند و هم ، همه‌میایند جلو . این‌در مجموع نمیتواند چیزی در بیاید ، چون تنظیم نشده است .عینا مثل اینکه،شمایکتلی‌ازآجر وآهن و سنگ و سیمان ولوله یکجا قرار دهید ، قاطی کنید، جزاینکه مصالح را هدر داده باشید ، هیچوقت بصورت خانه یا مغازه‌یا ساختمان درنمی‌آید .برای اینکه این مصالح بتواند بصورت مفید بصورت مطلوب‌وبصورت منظم دربیاید ، حتما باید تبعیت از یک نقشه ، نظام و طرح بکنند و بدست یک مهندس و معمار و کارگر که آنها هم طبق نقشه و طبق ضابطه‌ای کار می‌کنند،آن وقت می‌شود یک مجموعه و محصول مفید .

نقش دیکتاتورمابانه

آن حالت خوب چه وقت است ؟ وقتی است که‌این افراد تشکیل دهنده آن اجتماع – حالا هر اجتماعی‌که می‌خواهد باشد ، اجتماع اقتصادی ، فنی ، سیاسی، علمی،عمومی یا خصوصی –این‌افراد همه‌بعدل وقسط و تساوی شرکت کنند ، یعنی همه بیایند ، نه کسی را محروم بکنند ، نه کسی خودداری بکندو خودش‌راکنار بکشد ، بیایند نظرشان را بصورت رای بدهند و نتیجه این آراء البته در جائی ،جمع بشوند که همه حق ورود داشته باشند و هیچکس مجبور به خروج نباشدوهیچ کس برهیچکس تحمیل نکند . رای‌شان و نظرشان را بدهند و این آراء و نظریات روی آنها رای‌گیری شود. هرکدام اکثریت داشت ، آن حاکم‌باشد، یا افرادی را معین بکنند که آن افراد ، معرف و خلاصه اکثریت این جمع باشند و آن ها وارد عمل شوند . در صورت دوم، عینا مثل همان مصالحی که طبق نظم‌ونظامی وارد عمل شده باشد ، بهترین نتایج را می‌دهد ، برای اینکه عملی می‌شود ، دسته‌جمعی تمام عناصر و تمام افراد واشخاص‌بالاجتماع، به شرط آن که بینشان علاقه و محبت و صمیمیت باشد ، بار عمومی را بدوش می‌کشند وبازده آن کار معلوم است . شاید هزاربرابر ، وقتی است که یک فرد یک مستبد یک دیکتاتور،به میل‌خودش بخواهد کار را انجام دهد . البته وقتی که دیکتاتور و مستبد درجایی ، بود ، دیگران تا آنجاخدمت‌میکنند که برای امنیتشان و دفع‌شرباشد ، یا مطامع‌و منافعشان منظور باشد ، خوب ، معلوم است هم‌بازده آن خیلی کم است ، هم گاهی وقت ، اصلا بازده‌اش ممکن است صفر باشد ، برای اینکه دنبال منافع خودشان می‌روند .

مسئله شورا طبیعی است وباید هم اجرا شود ، باید هم‌انجام شود واز وظایف این دولت وهر دولت بعدی است ، منتها باید آنرا درمجرای صحیح و نظام درست، یعنی صورت و حالت مفید، آنرا اتخاذ بکند واجرا کند.

درقرآن چون به‌اصطلاح قانون اساسی اصلی ما، و رهبرما، راهنمای ما، قرآن است ،طبیعی است که به‌قرآن، هم‌متوجه شویم و متوسل شویم و درس بگیریم، قرآن از شورا و مشورت ، چندجا صحبت میکند . حتی آنقدر برای‌شورا اهمیت قائل بوده که سوره‌ای به‌نام سوره شورا است . در اینجا، وضع یک جامعه ایده‌آل را البته توصیف میکند که اینجامعه ،اولا دعوت خدا اجابت کردن . یعنی قبول‌کردن و این دعوت حق‌ودعوت رحمت‌خدا راپذیرفتن وپشت‌نکردن، این جامعه ، اولا دعوت خدا را پذیرفتن وپشت نکردن ، بین خودشان و خدا رابطه نماز برقرار کردن . اداره‌داخلی آنها بصورت شورا است (وامرهم شورا بینهم) آنوقت ، خود خواه و خودبین هم‌نیستند ، از آنچه خداوند به آنها روزی کرده و گیرشان بیاید، به‌دیگران می‌دهند واز این بابت هم ارتباط و پیوندشان بقدری زیاد است که‌وقتی ستمی و ظلمی به آنها – برسد – حالا اگر به فردی برسد وبابه دسته‌ای از آنها، برسد و (واذااصابهم‌البغی هم ینتصرون) همه بیاری‌یکدیگر برمیخیزند .اینجامعه ،جامعه‌ایست که مطلوب خدا است و ضمنا دراین جامعه ، هم‌رفتار – هم اعمال – هم عکس‌العمل ها عکس‌العمل های دوستانه ومحبت انگیز وخدمت نشد و احیانا بدی‌هایی از کسی ، بدی ، ستمی ، ناراحتی از داخلشان رخداد ، دنبال آیه‌ای می – فرماید که‌اگر به‌کسی از اینها برادرش یا هموطنش یا هم اجتماعش بدی کرد ، در برابر او مطابق همان بدی ، عمل بکنید، اگرده تومان اون را برداشت ، نمی‌آید خانه او را آتش‌بزنند، اگریک بی‌اعتنایی کوچک کرد ، اینها هم مطابق او بی‌اعتنایی انجام می‌دهد ، ولی مذالک مهلت نمیدهد. قرآن بلافاصله پشت سرش می‌گوید : (فمن عفا واصلح فاجره علی‌الله) معذالک این اجتماع (اجتماع ایده‌آل) طوری است که اگر کسی به کسی بدی‌کرد ، آن دومی عفو میکند ، گذشت می‌کند و می‌آید اصلاح می‌کند. حالا یاخودش یا دیگری که دیگر این رابطه بد ، اصلا محو و نابود شود. این یک مورد ویک حالتی است از شورا . یعنی اداره جامعه . اولا چگونه جامعه‌ای واین جامعه صحیح وجامعه خدایی ، جامعه توحیدی ، کارهایش ، اداره‌اش از راه شورا است (شورابینهم) بین خودشان شورا می‌کنند ، نه‌اینکه خارج از آنها، دیگران برای آن تصمیم بگیرند واین آیه (وامرهم شورابینهم) آیه ایست که‌درصدر مشروطیت ، در مجلس شورای ملی ، بصورت تابلویی بالای سرهیات رئیسه یا بالای سرنطاق گذاشته شده بودکه البته در قانون اساسی فعلی هم و قانونی که تحت بررسی است ، آنجا به‌این آیه استناد میشود .

شورا و توصیه قرآن

جای دیگر، مورد دیگر ، حالت دیگر ، در قرآن هست، صحبت از شورا و مشورت می شود. آنجا وقتی استکه توصیف از خود پیغمبر می شود،یعنی از رهبر جامعه ،رهبر جامعه ، چگونه‌عمل می کند والبته آنچه به پیغمبر دستور داده شده و آنچه قرآن پیغمبر را وصف می کند ، الگو و برگه و دستوریست که برای هر رهبر، رهبری که می‌خواهد (ولکم فی‌الرسول‌الله اسوة الحسنه) تاثیر می کند تعبیر می کند، این آیه هم خیلی قابل توجه است. می فرماید در نتیجه رحمت ولطف خدا تو بارفتار نرم و عاطفه انگیز و باعطوفت بامردم‌و باخلق رفتارمی کنی واگر سنگدل وترش رو و تلخرو ومتکبر بودی، مردم، امت، از حول تو، حول و حوش تو، پاشیده می شوند.دربرابر این مردم که چه باید بکنیم(وفاعف عنهم) از بدی های آنها از درشتی انها، از جسارتشان ، از توقعات غلطشان ،بگذر، عفو کن، نه تنها بگذر، بلکه برای خاطر آنها از پیش خدا آمرزش هم بطلب ، یعنی جزای بدی آنها را بخوبی و رحمت بده و باچنین مردمی با چنین امتی که تو در نتیجه نرمخویی ومحبت والفت توانستی دور وبر خود نگهداری باچنین امتی، شاورهم‌فی‌الامر در کارها در اداره امت هر جاکه امرآمده، در آیات ودر خیلی از آیات مشابه ، امر همان‌است که‌ما میگوئیم، امور مملکت ،امور این شرکت، امور این دستگاه، به‌معنای اداره و سامان دادن وگرداندن مملکت و امت، مقصود این است.

اینجا دستوربه‌پیغمبر داده می شود : شاورهم‌فی‌الامر، درامر و اداره وامور است ودستگاه باانها، همین مردم که حتی مردم ضعیفی هم هستند، مردم نفهمی هم هستند، بااینها مشاوره کن، پشت سرش این دستور تکمیلی می اید(فاذا عزمت فتوکل‌علی‌الله) یعنی،مشورت باید بکنی،ولی‌تصمیم‌گیری باتو است ووقتی تصمیم گرفتی-، دیگر بی دغدغه و بی تردید برو به جلو و توکل بکن به خدا که کاری که با عقل و درایت و حسن نیت خودت و با مشورت با مردم صورت گرفته و به تصمیم نهائی قاطعانه ، منتهی شده ، این را خداوند ، پشتیبانش هست و می‌توانی برخدا تکیه کنی . بدین ترتیب است که خداوند ، پیغمبرش را وحی می کند و حتی باو دستور میدهد و بنام او و بما دستور میدهد . نخستوزیر سپس‌با نقل افسانه‌ای از ملانصرالدین اظهار داشت : این شورا و مشورت را قرآن به دو صورت و بدوحالت مختلف ، بیان کرده ، حالت اول که در سوره‌شورااست یک جامعه‌ای است که این جامعه برای اداره خودش از شورا استفاده می کند . حرکت از جمع است ، به‌رهبر و رهبری از امت است به امام . حالت دوم عکس مدیریت است ، از بالابه پائین و مدیریت از بالا به پائین ، باز مشورت است ، اما مشورتی است که خود اخذ می کند ونظرخواهی می‌کند و بعد تصمیم گرفتن و مسئولیت‌با مدیر . قرآن که کلام خداست و منطبق با قاموس خلقت و دستگاه طبیعت و هیچ چیزش عجیب و غریب‌وغیرفطری وغیر طبیعی نیست ، در جامعه هم عینا می‌بینیم همینطور است .

حکومت عامه

در جوامع امروزی ، مخصوصا این مسئله شورا و مشورت و شورائی را بدو حالت و به دو صورت مختلف می‌بینیم ، یکی حکومت شورائی است که اسمش را می گذارند حکومت عامه ، یا دمکراسی که هم دراروپای غربی و امریکا هست هم در شوروی و اروپای شرقی ودر چین . عنوان قبلی ، قدیمترش حکومت عامه است‌یعنی حکومت مردم بر مردم ، بوسیله مردم . حالا کاری‌نداریم تاچه حد در هر دوجا ، واقعا ملت ، جامعه و عامه مردم دخیل هستند ، ولی خوب بی‌دخالت در هیچ‌جا نیستند . اسمی و عنوانی که‌حکومت شوروی برای‌خودش گذاشته، الان‌هم‌که بزبانم‌آمد ،اتحاد جماهیر شوروی‌سوسیالیستی اتحادی است ، از جمهوریهای مختلف سوسیالیستی که با هم از طریق شورا انجام میدهند . یوگسلاوی هم همینطور ، حکومت شوراها است البته همه اینها،هم روال آنها تقریبا در خطوط اصلی مثل هم است . مردم (حالا یا مستقیم یا غیر مستقیم) جمع میشوند و میایند رای میدهند . رای در صندوق میریزند .

نتیجه آرایشان یک عده وکلا یا نمایندگان و منتخبین هستند که مجلسی را تشکیل میدهند و اساس مختلف و آنوقت آنها انتخاب دولتی می کنند ، یاانتخاب صدری می‌کنند . این‌کار ها انجام میشود ، در هرحال مردم در انتخاب مامورین و مسئولین ، مدیران ،متساویا وارد هستند ورای اکثریت در اینجا حاکم است .درست برخلاف حکومت های‌استبدادی درحکومت‌های‌استبدادی، یک‌فرد بدون اینکه منتخب از طرف مردم باشد در راس آنها قرار می گیرد و به‌آنها تحکم می‌کند و مالک‌الرقاب آنها است و خودکامه است . یعنی حکومتش در جهتی است که کام خویش برآورد . یعنی : آنچه که اودلش میخواهد انجام بگیرد .

مشارکت در امور

نوع دوم مرحله بود که آن کسانی که مدیرشدند و مسئول شدند دیگر آیا دیکتاتوروار عمل می کنند یا باز به‌مردم مراجعه می کنند و طلب می کنند . این بصورت مختلف ، مخصوصا از اوایل قرن بیستم به این طرف در کارخانجات ، در مؤسسات و در همه جا به این نکته برخوردند که جزو اصول مدیریت و بهره‌برداری وبالابردن نوع‌کار است که اولا فعالیت ها باید بصورت فردی‌دربیاید که‌ممکن‌است اجتماعی و دستجمعی باشد و بعد ، افرادیکه فعالیت و مشارکت دارند که خودشان‌را صاحب‌کار و صاحب‌خانه بدانند . این به تجربه ثابت شده که اگر به یک‌جمعی یا به یک‌عده از کارگران و کارکنان بگویند که مثلا یک قطعه ماشین و یا یک ساختمان را بسازند ، اینها برحسب اینکه ندانند این قطعه ماشین و یا این ساختمان چه هست و چه مصرفی دارد و چه خواهد شد ، یا اینکه بدانند و قبلا بگویندکه این ساختمانی که شما بنا می‌کنید جزئی است از یک کارخانه بزرگ ویا موسسه‌ای که‌آن موسسه‌مثلاآموزشی است ، یا نظامی و یا فنی است و این عمل شما بعدا این فایده را داشته باشد ، میگویند بازده آن کارگرانیکه می دانند چه می کنند و علاقمند شده‌اند به آن‌عملشان وبه نتیجه عمل و یا خودشان را صاحب‌کار و شریک می دانند بازده کار آنها خیلی بهتر خواهد بود . یا اینکه همان‌مزد و همان مزایا به‌آنان بدهند . از جهت تاریخی، حکومت های جمهوری و مشورتی‌که ضدفردی واستبدادی است میدانند که الگو و نمونه اصلی آن خصوصا در ادبیات و در تبلیغات غربی‌ها یونان است . در یونان وبعد رم مادامیکه جمهوری تبدیل به امپراطوری نشده بود ، حکومت‌ها بصورت مشورتی و شورائی و یک‌پا جمهوری بود . حتی حکمای بزرگشان مثل ارسطو و سقراط و یا افلاطون . مدینه فاضله ، آنها هم‌یک‌چنین اجتماعاتی را توصیف می کردند که بهتر از همه است ولی با این تفاوت که در یونان که نمونه دمکراسی و حکومت های دستجمعی بوده است یک طبقه خاصی یعنی فقط اشراف بودند که شرکت می کردند و جامعه یونانی وجامعه‌رمی به دودسته،تقسیم شده بود . پلبین‌ها و پاتریسین‌ها . آن اشخاص عادی کاسبکار و برده و غلام و کارگر وزارع وغیره ، محلی از اعراب در حکومت نداشتند ، ولی‌اعیان ورجال وافاضل شهر اداره کننده امور بودند وهمین‌روال وسنت یعنی یکنوع مجلس شورا یا حکومت شورائی اشرافی یا اختصاصی بعد از یونان در قرون وسطی و قرون جدید هم ادامه داشت .

مدیریت از بالا

نخست وزیر سپس با تشریح تاریخچه هایی از استبداد شاهان و غیره و نتیجه‌گیری از آن در جهت اهمیت کار شوراها گفت :

همانطور که در ابتدای عرایضم گفتم : ما مواجه‌شدیم درابتدا، با این کمیته ها و شوراها که خود بخود مثل خیلی چیز های دیگر ، بعد از این انقلاب ، داوطلبانه و خود از رحمت خداو همت و قدرت و، فداکاری ملت بودکه مثل اینکه از زمین چشمه‌هائی میجوشند . در هرکاری و هر جائی داوطلبانه و فداکارانه مواضعی راکه بعضی در این مواضع خطرناک هم بود، بعضی از مواضع مشکل‌بود، بعضی خیلی ظریف و دقیق بود، بنحوی آنها را اشغال‌کردند و نگذاشتند که خالی بماند و دستگاه راتاحدودی که میشد، حفظ کردند وتنفس مصنوعی به‌آن دادند تا دکتر برسد و بتواند زنده بماند و کارش را انجام دهد که بعد هم دولتی آمد و نظاماتی و مقرراتی آورد و یواش و یواش ، خیلی از اینها برگشتند سروظیفه و شغلشان . ولی خیلی جاها ماندند و هنوز هم در بعضی موسسات هستند و دخالت هائی میکنند که احیانا و گاه دخالت های ناروا‌ست و سلب مسئولیت و مدیریت و مالکیت . البته ، مالکیت مشروع و مشروط‌بحساب می‌آید ،پس دولت وظیفه‌اش این بوده و هست که ضمن‌اینکه معتقد است و مصر است به اینکه باید کارکنان هر دستگاهی آنها هم شریک باشند ، آنها هم علاقمند باشند و همکاری بکنند ، در پیشرفت آن موسسه که آن موسسه هم در خدمت و در استفاده است ، یعنی بنحوی ضمن اینکه برای خودشان دستمزد وحقوق‌وتامین معاشی میکنند اصولا همه خدمتگزاران جامعه باشند ،منتهی تقسیم شده در پست های مختلف ضمن اینکه ما خیلی معتقد و مصر باین مساله هستیم ، موظف به آن هم هستیم که آن دخالت و مشورت ورای دادن باعث نشود که حق دیگران از بین برود . ظاهرا شورا باشد،ولی باطنا دیکتاتوری باشد ، باطنا هرج و مرج ونابسامانی باشد.

نخستوزیر ، آنگاه بنحوه عملکرد شوراها وچگونگی دخالت اعضای شوراها در امور جاری موسسات ، اشاره کردو باتاکید براین نکته که مالکیت مشروع و مشروط مورد قبول است ، گفت : شوراها باید در جهت پیشبرد اموربا‌شند، نه‌آنکه باعث توقف کارها شوند .

بیانیه‌هاو نظریه‌ها

احزاب–جمعیت‌ها–سازمان‌هاو گروهها

نامه دوتن از زندانیان سیاسی رژیم گذشته :

سزاوار نیست مارا بیکار کنید

دوتن از آموزگاران پیمانی منطقه مهاباد (صدیق خاتمی و طه علوی(طی‌نامه‌ای خطاب به مهندس بازرگان که رونوشت آنبرای ابوالحسن بنی‌صدر نماینده مجلس خبرگان و همچنین روزنامه اطلاعات ارسال شده ضمن ذکر این‌نکته که‌هریک بترتیب چهارده و هفت سال‌رابعنوان زندانی سیاسی در زندان های رژیم پهلوی گذرانده‌اند ، نوشته‌اند که مازسال ۴۴که از زندان آزاد شدیم تاقیام بهمن ماه ۵۷ در کمال عسرت زندگی کردیم وازدست زدن به‌هر شغلی ممنوع بودیم و آنگاه با اشاره به‌ماده واحده لایحه رفع آثار محکومیت های سیاسی مورخه ۷ر۱ر۵۸ که‌به‌امضای مهندس بازرگان نخست وزیر و تصویب شورای انقلاب رسیده‌است وطبق آن درصورت احتیاج دولت به‌اشتغال مجدد، زندانیان سیاسی رژیم گذشته میتوانند به‌سرکار خود بازگردند ، نوشته‌اند که به‌موجب قیام ملی و توجهات دولت جمهوری اسلامی ، قوانین انسانی مذکور تصویب و نسبت به‌گروه کثیری از محکومین سیاسی سابق‌اجرا گردید واداره‌آموزش وپرورش مهاباد ، اداره‌کل امور اداری از مادعوت بکار نمودکه مدت ۶ ماهنیز بادریافت حقوق ومزایای مربوط در امر آموزش اشتغال ورزیده‌ایم . اخیرا برابر دستور آقای قبادی کارشناس مسئول امور دعاوی اداره کل امور اداری وزارت آموزش و پرورش بعنوان اینکه دستورالعمل های مذکور شامل استخدام کارکنان پیمانی سال‌های ماضیه نبوده، مارا ازارجاع پست سازمانی وادامه کار محروم نمودند ، درحالیکه بصراحت لوایح قانونی فوق‌الذکر ،کلیه محکومین سیاسی اعم از رسمی و پیمانی و غیره بایدازمزایای قانونی بهرمند گردند ، باعنایت‌به‌اینکه بخشنامه ناقض‌قانون‌نخواهد بود .

در ادامه نامه ، نویسندگان ضمن تشریح‌موقعیت‌بد مادی خود نوشته‌اند : سزاوار نیست باداشتن قدرت کارو تدریس وسوابق ممتد خدمت گذشته وبالاتر از همه باعلاقه وافر به‌امر آموزش و پرورش مارا از حقوق اجتماعی و شغلی که مایه افتخار ما است محروم گردانند .

ستاد انتخاباتی اتحاد بزرگ ملی :

انتخابات شوراها نشانه حسن نیت دولت است

ستاد انتخاباتی اتحاد بزرگ‌ملی‌طی‌نامه‌سرگشاده‌ای به وزارت کشور ضمن ستایش از طرح دولت درمورد انتخابات شورا ها اعلام کرد : شوراها به‌مثابه ارگانهای مشورتی مردم می‌توانند نقش بسیار مهم و سازنده‌ای را در جهت اعمال حاکمیت مردم در امورمربوط به محل– بخش – شهر یا منطقه خود وارتقاء حس مسئولیت و شرکت در سرنوشت مسائل محلی‌وملکتی درمیان توده مردم ایفانمایند ، بدین جهت اعلام انتخابات شوراها از طرف دولت را ماامری مثبت دانسته و آنرا ناشی‌از حسن‌نیت دولت‌درامراستقلال و آزادی‌تلقی‌می‌نمائیم . در قسمت دیگری از نامه سرگشاده ستاد انتخاباتی اتحاد بزرگ ملی آمده است لیکن ما معتقدیم کمبود های جدی واساسی همدرطرح موضوع وهمدرنحوه‌برگزاری این انتخابات وجود دارد ،مانند شتابزدگی بسیار درروند برگزارنمودن انتخابات – روشن نبودن وظایف و حدود اختیارات شوراها– محدودیت تبلیغاتی‌درجریان تدارک‌برای انتخابات‌ومسئله چگونگی‌نظارت‌برانتخابات. ستاد انتخاباتی اتحاد بزرگ ملی در پایان تاکید کردما در انتخابات شوراها فعالانه شرکت خواهیم کرد زیرا معتقدیم که در اموری که مربوط به مردم ما و منافع حیاتی کشور ماست باید شرکت کرد وازززیربارمسئولیت شانه خالی نخواهیم کرد .

سازمان انقلابی انفجار قطار جنوب را محکوم کرد

سازمان انقلابی با انتشار اطلاعیه‌ای‌ضمن‌محکوم ساختن عمل انفجار قطار مسافربری خرمشهر – تهران یادآور شده است،خائنین بدانند که‌ازاین‌جنایت‌هاطرفی برنخواهند بست . این جنایت ها فقط عزم مردم ما رادر دفاع از انقلاب و استقلال کشور جزم‌تروازاده آن‌هارا برای قربانی دادن در این راه مقدس استوارتر میسازد .

در این اطلاعیه همچنین آمده است .

از دشمنان‌قسم‌خورده مردم ما و انقلاب‌شکوهمند ما جزاین انتظار نمیرود خاصه آنکه توطئه‌های شوم‌ضد انقلابی‌خرابکارانه ، تفرقه افکنانه و تجزیه طلبانه با شکستی مفتضحانه روبرو گردیده است و آنها شکست خورده و با قلبی پر از کینه نسبت به مردم و انقلاب‌ما همچون مار زخمی درصدد ریختن زهر خود هستند این اعمال خرابکارانه و وحشیانه مورد محکومیت‌تمام مردم بخصوص مردم خوزستان منجمله خلق عرب است .

سیاست تازه یمن

صنعا–وزیرخارجه یمن شمالی ضمن سپاسگزاری از شوروی که تاکنون ارتش این کشور را آموزش داده است، اعلام کردکه‌این دولت درنظردارد از مستشاران امریکائی نیز برای تعلیم ارتش خود استفاده‌کند، یعنی مستشاران‌امریکائی و شوروی در کنار هم‌این کار را انجام دهند. بنظر میرسد دولت یمن روش‌بیطرفانه‌تری درپیش گرفته‌است .

تقاضای برژنف از غرب

برلن – برژنف رهبر شوروی که برای شرکت در سی‌امین سالگرد ایجاد جمهوری دمکراتیک آلمان وارد برلن شده‌است ، ازغرب خواست کاری نکند که‌دهه ۱۹۸۰ به‌دوره «جنگ اعصاب» مبدل شود. وی از رهبران غرب تقاضاکرد که سیاست تشنج‌زدائی را ازدست ندهند. دوشنبه این هفته سی‌امین سالروز ایجادجمهوری دمکراتیک آلمان در مناطق اشغالی شوروی درخاک آلمان است. این‌کشور تقریبا همه متصرفات سابق دولت پروس راشامل میشود. هم‌اکنون۲۰تا ۳۰ لشکر شوروی در آلمان شرقی مستقر است. سایر رهبران اروپای شرقی یکی پس‌از دیگری‌وارد برلن میشوندو پیش‌بینی میشود که‌مذاکرات مهمی میان آنهاصورت گیرد.

اطمینان شوروی به امریکا

واشنگتن –دولت شوروی امروز اطمینان دادکه نظامیان شوروی مستقر در کوبا بسایر نقاط نیمکره‌غربی‌که ممالک مختلف آن‌مستعد انقلاب هستند منتقل نخواهندشد.

گفته میشود که حدود سه‌هزار سرباز شوروی هم‌اکنون در کوبابسر می‌برند . همین نیروها بهترین بهانه رابرای تجدید جنگ سرد بدست آمریکا داده‌اند.

کمک ۵۰۰ میلیون دلاری امریکا به ترکیه

واشنگتن – سنای امریکا تصویب کرد۵۰۰ میلیون دلار کمک نظامی و اقتصادی دراختیار ترکیه گذارده شود. گفته میشود که بزودی پیشنهاد کمک دیگری به ترکیه به‌کنگره امریکا داده خواهدشد.

قحطی در کامبوج

بانکوک –درست نیمی از جمعیت ۷میلیون نفری کامبوج در معرض قحطی ومرگ از گرسنگی قرار دارد، این قحطی نتیجه جنگهای داخلی کامبوج است. روزگاری کامبوج به انبار برنج دنیاشهرت داشت. دولت امریکا در این‌زمینه به‌سازمان های بین‌المللی اعلام‌خطر کرده‌است ، مخصوصا که پیش‌بینی‌میشود ماه آینده بافرارسیدن فصل خشک‌جنگ کامبوج شدت بیشتری یابد.