Barcode - 2020120029152
Title - GOLAKONDA KAYULA SANCHIKA
Subject - -
Author - SURAVARAMU PRATHAPAREDDY
Language - telugu
Pages - 476
Publication Year - 1934
Creator - Fast DLI Downloader
https://github.com/cancerian0684/dli-downloader
Barcode EAN.UCC-13
2 020120 029152

[illegible]

గోలకొండ కవుల సంచిక

సంపాదకుడు

సురవరము ప్రతాపరెడ్డి. బి. ఏ., బి. ఎల్.

ప్రకాశకులు:
గోలకొండపత్రికా కార్యాలయము
హైదరాబాదు - దక్కను

ఫ. స. ౧౩౪౩

మూల్యము

గోలకొండపత్రిక చందాదారులకు ... రూ ౧ — ౦ —

ఇతరులకు ... ... ,, ౨ — ౦ —

గోలకొండ ముద్రణాలయము

హైదరాబాదు, దక్కన్

1934

అంకితము

అమరచింత - ఆత్మకూరు సంస్థాన ప్రభ్వీణి

శ్రీ శ్రీ శ్రీ

సవై రాణీ భాగ్యలక్ష్మమ్మ

బహదరువారికి

శ్రీవారి నిర్మల యశస్సౌరభము
నిఖిలాంధ్ర ప్రపంచము నందు
చిరస్థాయిగా ప్రసరించు నట్లు

గోలకొండ

ఆంధ్రకవివరేణ్యా కవితావిలాసపుష్పము

కృతజ్ఞతాబద్ధముగ - అనుజ్ఞాపూర్వకముగ

సమర్పితము

ఆశీస్సు

౧

శ్లో. శ్రీమద్దివ్యరథాంగ శంఖసుమహా పద్మాదిసర్వాయుధైః
శ్రీమత్కౌస్తుభ దివ్యహారమణిభి శ్శ్రీవత్సచిహ్నాదిభిః
యుక్త శ్శ్రీపతి రేషనిత్యమవతు శ్రీభూమినీళాదిభిః
శ్రీరామా వనిపాల మౌళిమహిషీం శ్రీభాగ్యలక్ష్మ్యంబికాం.

— తి. బు. వేంకటాచార్యులు

౨

మ. స్థిరసామ్రాజ్యమనామయంబు జయలక్ష్మీవ్యాప్తి శశ్వద్యశ
స్స్ఫురణంబండిత పోషణాభిరతి సంపూర్ణానుకంపాప్తియుక్
బరమౌదార్యము నైజపాదభజన వ్యాసంగముం గూర్చి శ్రీ
కర కుమ్మార్తి గిరీశుఁడోము నిను దీర్ఘుఁ భాగ్యలక్ష్మ్యంబికా.

— దీక్షితుల నరసింహశాస్త్రి

౩

జయతుజయతు నైజాం చక్రవర్తిచ రాజ్యం
జయతుజయతు రాజత్పుత్రజా తత్కుటుంబం
జయతుజయతు తస్యా న్నుగ్రహాల్లబ్ధరాజ్యా
జయతుజయతు రాజ్ఞీ భాగ్యలక్ష్మ్యంబికాఖ్యా.

— జోశ్యం వేంకటాచార్యులు

కీ. శే. శ్రీమంతు

సవై రాజా శ్రీరామ భూపాలరావు బహద్దరుగారు

అత్మకూరు సంస్థానాధిపతులు.

గోలకొండ కవుల సంచిక

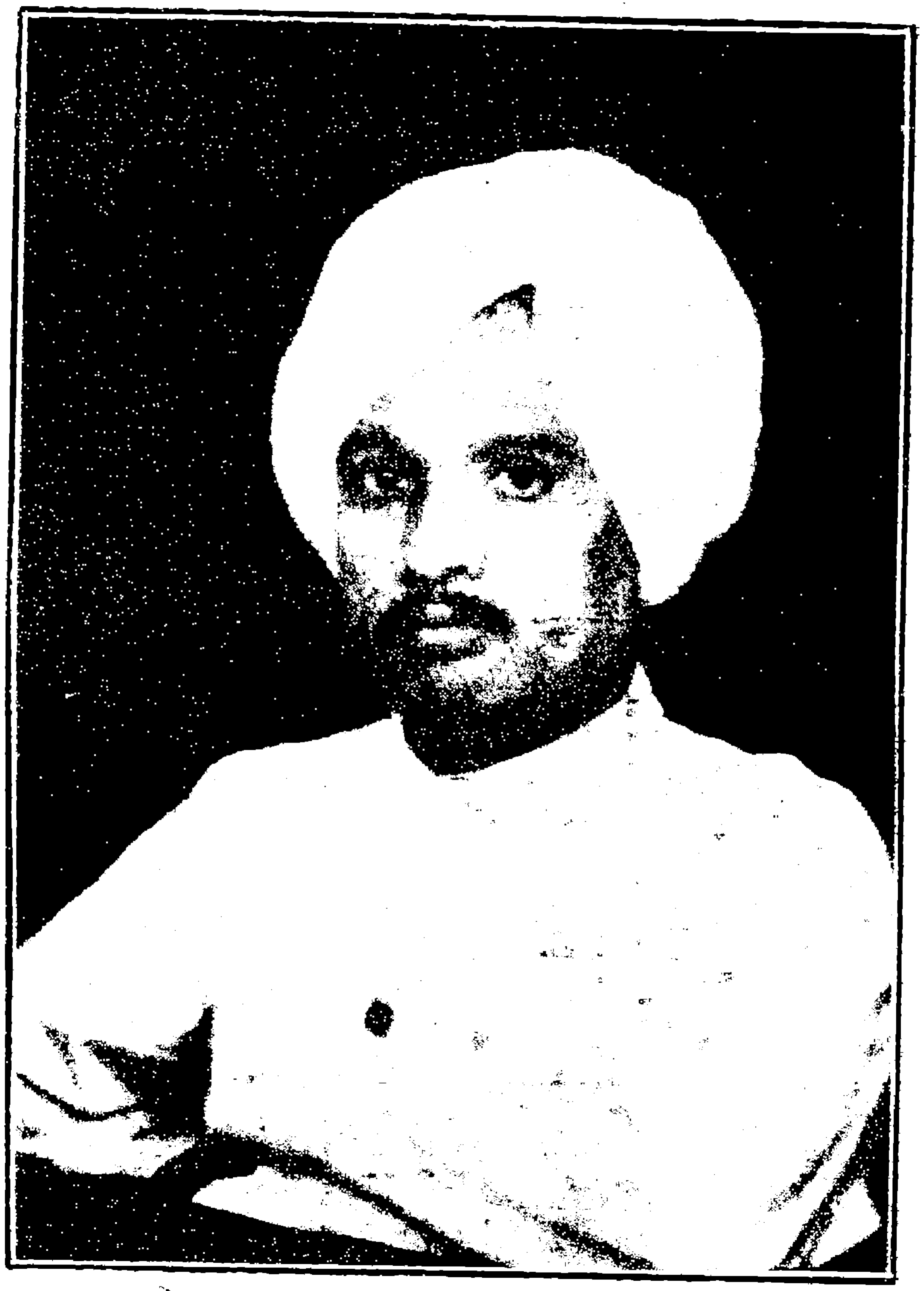

సంపాదకుఁడు

శ్రీ సురవరము ప్రతాపరెడ్డి గారు

బి. ఏ. బి. ఎల్.

ఆత్మకూరు సంస్థాన చరిత్ర 7/5-

ఇది మహిబూబునగరము జిల్లాలో చేరినది. ఇది పూర్వము అజరు చింత (అమరచింత) వర్ధమాను అను రెండు పరగణాలదిగానుండెను. ఈ సంస్థానములో ౭౮ గ్రామములున్నవి. ఈ సంస్థాన మూలపురుషుడు గోపాలరెడ్డి. వీరి తర్వాతివారి వంశవృక్షమిది.

—♦ వంశావళి ♦—

- గోపాలురెడ్డి
  - పెద్దగోపిరెడ్డి
  - చిన్నగోపిరెడ్డి
    - చంద్రారెడ్డి
      - రామకృష్ణారెడ్డి
        - తిరుమలరావు
          - సాహెబురెడ్డి
          - రెండవ గోపిరెడ్డి
            - సర్వారెడ్డి
              - చిన్నారెడ్డిదేశాయి
                - సర్వారెడ్డి
                  - ప్రథమతిమ్మారెడ్డి
                    - ప్రథమసాహెబురెడ్డి

|

రంగారెడ్డి

|

గోపిరెడ్డి

|

రెండవసాహెబురెడ్డి

|

బుక్కారెడ్డి

|

లక్ష్మారెడ్డి

|

శేషాద్రిరెడ్డి

|

తాతారెడ్డి

|

రెండవతిమ్మారెడ్డి

|

సోమిరెడ్డి

- పెద్దవెంకటరెడ్డి
  - బాలకృష్ణారెడ్డి
    - రాజా సోమభూపాలరావుగారు
      - రాజా సీతారామభూపాలరావుగారు
        - రాజా శ్రీరామభూపాలరావుగారు
- చిన్నవెంకటరెడ్డి

ఆత్మకూరు సంస్థాన చరిత్ర.

ఈ కడపటి రాజులుంగారు చనిపోయి ౮౪ సంవత్సరములయ్యెను వీరి ధర్మపత్ని శ్రీమంతు సవై రాణీ భాగ్యలక్ష్మమ్మ బహద్దరుగారు యిప్పుడు రాజ్యము చేయుచున్నారు.

ఈ సంస్థాన మూలపురుషులగు గోపాలరెడ్డిది మొదట తిరుపతి ప్రాంతపు చంద్రగిరి యనునగరము. రుద్రమదేవి సామంతుండగు గోనబుద్ధారెడ్డి తిరుపతియాత్రచేసినపు డీగోపాలురెడ్డి వారికి సపర్యలుచేసెను. వీరిని బుద్ధారెడ్డి తన రాజధానికి శా. శ. ౧౨౧౮ లో పిలిపించి మఖ్తల నాడ గౌడరికమిచ్చెను. ఇతని యనంతరము చిన్నగోపిరెడ్డి శా. శ. ౧౨౭౫ లో ౫ పరగణాలు పంచుమహల్ తాలూకా, సర్నాడగౌడివతన్ కాట భూపతిసనదుమూలమునపొందెను. క్రీ.శ. ౧౩౦౮లో ప్రతాపరుద్రుని తో గ్లానుకొడుకు జయించెను. తదనంతరము బహమనీరాజ్య స్థాపనమయ్యెను- అప్పుడు అల్లావుద్దీన్ హసన్‌గంగూ బహమనీపై రాజారాం అనువాడు తిరుగుబాటు చేయ గోపిరెడ్డికి వానిని బట్టుటకై తాకీదయ్యెను. ఆప్రకారం మొనర్పుటచే ఫిరోజు గడునకు సంబంధించిన సర్కారు ముజఫర్నగర్ పరగణాలో కడేమూరులో నాడగౌడు సర్నాడగౌడు, దేశముఖ్ దేశపాండ్యాగిరి, దేశాయిగిరి మున్నగు రుసుములు వీరికిసనదుద్వారా యియ్యబడెను. వీరియనంతరము చంద్రారెడ్డి ౬౫ ఏండ్లు రాజ్యముచేసెను. వీరే కురుమూర్తి దేవాలయము కట్టించిరి.

రెండవ గోపిరెడ్డికాలములో గోలకొండరాజ్యము అభివృద్ధికివచ్చెను. అప్పుడు అబ్దుల్లాకుతుబుషా రాజ్యము చేయుచుండెను. ఆకాలములో గుత్తి ముగడ్డ దుర్గమును గోపాలరావు అనునతడు స్వాధీనపరచుకొని తిరుగుబాటు చేసినందున సుల్తానుయాజ్ఞపై గోపిరెడ్డి యతనిఁబట్టుకొనెను. ఈపనికై వీరికి ముచ్చింతల అల్లిపురము అను జాగీర్లనిచ్చి సనదు (౫౦౦) మన్సబ్‌దారీ ౨౦౦ సవార్లు ఉంచుకొనుటకు సెలవయ్యెను. ఇతని కిద్దరు కొడుకులు వారు తమ జాగీరు భాగించుకొనిరి. గోపిరెడ్డి భాగమునకు అమరచింత వడ్డెమాను లు వచ్చెను. సాహెబురెడ్డికి కడేమూరు, మఖ్తలవచ్చెను.

గోపిరెడ్డి యనంతరము శర్వారెడ్డి హి. ౧౦౯౮ లో రాజ్యముచేసెను. తర్వాత రెండవ సర్వారెడ్డి ఔరంగజేబు కాలములో రాజ్యమునకు వచ్చెను. ఆకాలములో అలంగీరు సేనాని రాయచూరుమీదుగా సైన్యముతో పోవుచుండ నతనికి సర్వారెడ్డి సాయపడెను. తత్ఫలితముగా వీరికి

మొత్తము తాలూకాను ౫౦ వేలకు గుత్తకిచ్చి దుప్పల్లిగ్రామము జాగీరు గానిచ్చి జండా, నగార, ౫౦౦ సవార్లు మున్నగు రాజచిహ్నము లుంచు కొన సనదియ్యబడెను.

తిమ్మారెడ్డి కాలమువరకు పీష్వాల అధికారము ప్రారంభమయ్యెను. రాజా చంద్రసేన జిలేదారు పీష్వాల యాజ్ఞచే నీదేశమువచ్చి తిమ్మారెడ్డికి హి. ౧౧౨౧ లో అమరచింత, వడ్డెమాను పరగణాల హూ. ౫౦ వేలకు గుత్తకిచ్చి తనపేర చంద్రగడము, తన భార్యపేర ధర్మపురము అను గ్రామములం గట్టించి వాని దేశముఖీ మున్నగురుసుములు వీరి కేయిచ్చిపోయెను.

రెండవ సాహేబురెడ్డి కాలమువరకు ఆసఫ్జాహీ ప్రభుత్వము స్థాపింపబడెను. హి. ౧౧౩౬ లో ఆసఫ్జాహీ కర్ణాటకముపై దండెత్తి పోవుచుండ సాహెబురెడ్డి వారికి సాయపడినందున వారికి సవై రాజా బిరుదమును నిచ్చి పూర్వ సనదులు ఖాయపరచిరి.

తర్వాత వేంకటరెడ్డికి హి. ౧౨౩౫ లో సికిందర్జా దర్శనమబ్బెను. వారికి అమరచింత, వడ్డెమాను పట్టేల సనదులను రాజా చందూలాలుగా రిప్పించిరి. ఇతని కాలమందే తిప్పడంపల్లెనుండి ప్రకృతపు ఆత్మకూరునకు రాజధాని మార్చబడెను.

రాజా సోమభూపాలరావుగారికి హి. ౧౨౨౬ లో సిరాజుద్దౌలా మంత్రికాలములో రూ ౫౨౨౦౧ ల మాఫుకు వర్ధమాను అమరచింత పట్టేలను శాశ్వతముగా బిన్మఖ్తాగా సనదులియ్యబడెను. సర్ సాలార్ జంగు కాలములో నీ మొత్తము ౮౦ వేలు చేయబడెను.

వీరి కుమారులు శ్రీమంతు సవై రాజా సీతారామ భూపాలరావు బల్వంతె బహదరు విరోధికృతు సంవత్సర ఆశ్వయుజ బహుళ పంచమినాడు జన్మించిరి. ఆజానుబాహువు. గంభీరాకారము. వీరాగ్రేసరులు. రాజ్యమును మిక్కిలి బాగుగ పరిపాలించుచుండినవారు. అనేక విద్వత్కుటుంబములను తమ సంస్థానమునందు నివసింపజేసినవారు. వీరు గుఱ్ఱపుస్వారియం దద్భుత శక్తిగలవారుగానుండిరి. గురికాల్చుటయందు నిరుపమానులు. పెద్దపులులను వేటాడుటయందు అత్యుత్సాహ సాహసములు గలవారుగానుండిరి. వీరుతమ కాలమున ఉకుశలవాగునుండి అనేక కాలువలను తీయించినవారు లక్షరూపాయలను వ్యయముచేసి మహోత్సవామును తమ తల్లిగారి యాజ్ఞచే తమకు ౧౯ వ వయస్సున శుక్ల సంవత్సరమునచేసి తమ వంశమును తమసంస్థానమును దిగంతములకు ప్రసిద్ధి జెందునట్లు చేసినారు. వీరు తమ జీవితకాల

మున విశ్వావసు సంవత్సర కార్తిక బహుళ సప్తమినాడు తమ కుమారులగు రాజా శ్రీరామభూపాలు గారికి పట్టాభిషేక మొనరించి అదే కార్తీకబహుళ నవమినాడు పరలోకగతులైరి.

వీరి కుమారులు కీర్తిశేషులయిన శ్రీమంతు సర్వై రాజా శ్రీరామ భూపాలు బల్వంత బహదరుగారు అమరచింతాత్మకూరు సంస్థానము ౧౮౧౦ శా.శకమున సర్వధారి సంవత్సర అధిక చైత్ర శుక్ల పంచమినాడు వృశ్చికలగ్న మందు రాజా సీతారామభూపాల బల్వంత బహదరుగారివలన రామలక్ష్మ మ్మగారి గర్భాబ్ధియందు నావిర్భవించిరి. ఈరాజా శ్రీరామభూపాల్ బహ దరుగారు ఆంధ్రాంగ్లఫార్సీ భాషలను అభ్యసించి యుండిరి. మరియు శాంతి, శమ, దమ, వివేకాది గుణములచే కూడుకొని యుండెడివారు. ఈ రాజా శ్రీరామభూపాలు బహదరుగారు విశ్వావసు సంవత్సర కార్తిక బహుళ సప్త మినాడు తమ తండ్రిగారగు శ్రీమంతు సర్వై రాజా సీతారామభూపాలు బల్వంత బహదరు అమరచింతాత్మకూరు సంస్థానాధీశుల యాజ్ఞచే సింహాస నమున మూర్ధాభిషిక్తులై ప్రసిద్ధిబొంది ప్రమోదూత సంవత్సర వైశాఖ బహుళ అమావాస్యనాడు పరలోకమును జెందిరి.

శ్రీమంతు సర్వై రాజా శ్రీరామభూపాలరావు బల్వంత బహదరుగారి పట్టపురాణి శ్రీమంతు సర్వైరాణీ భాగ్యలక్ష్మమ్మగారు పతివ్రతా శిరోమణులు, దేవబ్రాహ్మణ భక్తియుక్తలు, ప్రజాపాలనా పారీణురాలు, న్యాయైకవిచక్షణలు, ధైర్య స్థైర్య సౌశీల్య చాతుర్యవినయాది సుగుణో పేతలు, విద్యావివేకయుతలు, రాజనీతినిపుణురాలు. ఈ రాణీబహాదరు గారిట్టివారైనందుననే హెచ్. ఇ. హెచ్. నిజాం ఉస్మానియా పాదుషా గారి ప్రేమధారాప్రవాహ పాత్రులై ఫసలి ౧౩౮౩ లో భావసంవత్సర జ్యేష్ఠ శుక్ల పూర్ణిమనాడు అమరచింతాత్మకూరు సంస్థాన సింహాసనమునందు పట్టా భిషిక్తులయిరి. ఈ రాణీ బహదరుగారు ఖరసంవత్సర ఆశ్వయుజ శుక్ల షష్ఠి నాడు వృషభలగ్నమందు దోమకొండ సంస్థానాధీశులగు జస్వంత్ గారివలన రంగమాంబయొక్క గర్భశుక్తిముక్తాఫలమై జన్మించిరి. వీరు చిన్నతనము ననే యనేక సత్కార్యములను, అనంతశయనము సేతు మొదలగు దక్షిణ యాత్రలను తమ పెనిమిటియగు రాజా శ్రీరామభూపాలు ప్రభువరేణ్యుల తోపాటు చేసిన మహాపుణ్యమూర్తులు. శ్రీవారి రాజ్యపరిపాలనములో రాజ్యాభివృద్ధి సర్వతోముఖముగా నుండుగాత మని పరమేశ్వరుని ప్రార్థించుచున్నాము.

ప్రస్తావన

వాగ్రచన వర్తమానమున కుపకరించునది. గద్యప్రబంధము కతిపయకాలజీవితముకలది. పద్యప్రబంధము బహుకాలము వర్తించునది. ఏతద్రహస్యమును గ్రహించియే ప్రాజ్ఞులు తమ యమూల్యాభిప్రాయములను విశ్వశ్రేయమభిలషించి ఛందోబద్ధమగు వాక్యములలో లిఖించియున్నారు. ప్రపంచవాఙ్మయమును బరిశీలించినయెడల ఆదికావ్యములన్నియు ఛందోబద్ధములే. అవియే మన పూర్వులగు ప్రాజ్ఞులు మనకిచ్చినయమూల్యసంపత్తు. కవిత్వమే ప్రపంచాభివృద్ధికి ముఖ్యకారణము. వాల్మీకి, వ్యాస, కాళిదాసాదులను దీసివేసిన నింక సంస్కృతమున మిగులునది తక్కువే. నన్నయ, తిక్కన, పోతనాదులను విస్మరించినచో నాంధ్రమున కస్థిభారము లేనట్లే. ఇట్టి కవుల గ్రంథపఠనమువలననే నేటికిని హైందవనాగరికత నిలచి యున్నది.

“సుకవితా యద్యస్తి రాజ్యేనకిం’ (మంచికవితయున్నచో రాజ్యమెందులకు) అని భర్తృహరి తనయభిప్రాయమును వెల్లడించినాడు.

> కావ్యం యశసేర్థకృతే వ్యవహారవిదే శివేతరక్షతయే
> సద్యఃపరనిర్వృతయే కాంతాసమ్మితతయోపదేశయుజే.

(కావ్యమువలన యశస్సు, ధనము, వ్యవహారజ్ఞత, అమంగళపరిహారము, ఉత్తమానందము కలుగును. మరియునది కాంతవలె సరసముగా నుపదేశమొనరించును.) అని కావ్యప్రకాశిక నిర్వచించి యున్నది. కవిత్వమసామాన్యమైనశిల్పము. కావుననే తిక్కన “అమలోదాత్త మనీషనేనుభయ కావ్యప్రౌఢిఁ బాటించు శిల్పమునం బారగుఁడన్” అని చెప్పికొనెను- కవిత్వమునకుఁ దోడు పాండిత్యముండెనా యట్టి ధనసంపన్నులు వీరులేకాని యన్యులుగారు అనిఉద్భటసాగరుఁ డిట్లు వాక్రుచ్చెను:

> ఆవయః కేవలకవయః కీరాస్స్యుః కేవలంధీరాః
> వీరాః పండితకవయః తానవమంతాతు కేవలంగవయః.

ప్రస్తావన.

మఱియు "నాఽనృషిః కురుతే కావ్యం". అని పెద్దలువచించిన వాక్యము సత్యేతరముకాదు. ఆనంద తన్మయులును, ప్రతిభావంతులునునగువారి యుత్తమానంద సమయములందుఁ బ్రకటీకృతమైనదే కవిత (Poetry is the record of the best and happiest moments of the happiest and best minds) అని షెల్లీకవియును, ప్రేమమయులును, సత్యద్రష్టలై వానినిఁ బ్రవచనము చేయువారును కవులు (Poets are all who love, who feel great truths and tell them) అని బెయిలీ మహాశయుఁడును జాటియున్నారు.

కవిత్వమహిమ యిట్టిది గనుకనే దానిని లలితకళలయం దొకటిగనేకాక ప్రాముఖ్యమయినదిగా మనవారు పరిగణించియున్నారు. భూతభవిష్యద్వర్తమానములను దన దివ్యనేత్రములతో వీక్షించి యుత్తమసందేశమొసంగువాఁడు కవి. రవిగాననిచో కవిగాంచునే కదా యను నుడి సుప్రసిద్ధము. "హిందూదేశమునైనను వదలుకొందుముగాని మా షేక్స్పియరును వదలము" అని యొకానొక పండితుఁడు చెప్పినమాటలవలన నింగ్లీషువారికిఁ గవులయెడగలభక్తి స్పష్టమగుచున్నది. కవిలేనిదేశమరణ్యము. కవిలేనిజాతి యనాగరక సంఘము.

ఇట్టి భావపరంపరలలోఁ దన్మయులైయున్న వారికి "నిజాం రాష్ట్రములో ఆంధ్రకవులు పూజ్యము." అని గోలకొండపత్రిక తొమ్మిదవ సంవత్సరాదిసంచికలో ఆధునిక భావకవిత్వతత్త్వము అను శీర్షికగల వ్యాసమునందు శ్రీముడుంబ వేంకట రాఘవాచార్యులు, బి. ఏ. బి. ఇ. డి. గారు నుడువుట అసామాన్యముగాఁ గనఁబడెను. ఇట్టి సిద్ధాంతపు అభిప్రాయములు నిజాంరాష్ట్రములోని యాంధ్రులనుగూర్చి పలుమారువినుట తటస్థించినది. అయిననీయభిప్రాయములు ఇచ్చటిపరిస్థితులు దెలియకను, తెలిసికొనుట కవకాశములేమియు వెల్లడింపఁబడినవేగాని ద్వేషబుద్ధిచేఁ గాదనుట నిశ్చయము:

నిజాంరాష్ట్రాంధ్రభూభాగము "అచ్చతెనుంగుగబ్బమునకాదిపదంబయి పొల్చుభాగ్యముఁ హెచ్చుగఁగన్నదేశ" మనియు నిచ్చట కవులునుపండితులును తండోపతండములుగా నుండుటయు నట్టివారి పాండిత్యము మిడిమిడి పాండిత్యముగాక దిట్టమై సాహిత్యయుక్తమై భావప్రపూర్ణమైపూర్వపు శ్రీనాథపోతనాదులను దలపించునదైయుం

డుటయు స్థానికులకుఁ దెలిసినవిషయమే. కావున నట్టికవులకవితా సామర్థ్యప్రాగల్భ్య ప్రావీణ్యతలను జగమునకెఱిఁగించుటఅవసరముగాఁ గనఁబడెను. అంత గోలకొండపత్రికవారి కార్యభారము వహింపనిశ్చయించుకొని భావ సం॥ జ్యే॥ బ॥ ౧ నాఁడు ౯ సంపుటము ౧౫ సంచికయందు ఈక్రిందివిన్నపమును ప్రకటించిరి.

“మ. ఘ. వ. నిజాం ప్రభువరేణ్యుల పాలనలోని ఆంధ్రప్రాంతము పూర్వకాలమునుండియు ఆంధ్రభాషామతల్లికి విహారరంగస్థలమై యొప్పారుచున్నది. బమ్మెరపోతన, విద్యానాథుఁడు, పాల్కురికి సోమనాథుఁడు, మల్లికార్జున పండితారాధ్యులు, రుద్రదేవచక్రవర్తి, మారన, గోనబుద్ధారెడ్డి, వేములవాడ భీమకవి, పిల్లలమఱ్ఱి పినవీరభద్రుఁడు, మల్లినాథసూరి మొదలగు పండితప్రకాండులు కవిసింహులు, ఈప్రాంతమునందు వాఙ్మయక్షేత్రమునందు కృషిసల్పి అజరామరకీర్తిఫలమును గడించినమహనీయులు. ఇప్పటికిని సంస్కృతాంధ్రములందు విశేష పాండితీప్రభావ సంపన్నులై దివ్యప్రబంధ రచనా ధురంధరులై వెలసినమహనీయులు ఈప్రాంతమునందుతండోపతండములుగఁ గలరు. ఆధునికభావపరిణామమునననుసరించి నూతనముగ వెలువడిన “భావకవిత్వ” సాంప్రదాయమును గ్రహించిఆంధ్ర భారతి నుపాసించుచున్న నవయువకకవులును అనేకులు గలరు. కాని, వీరందరును పల్లెటూళ్ల నివాసులు. పత్రికా ప్రచారమేలేని మారుమూలలనున్న వీరు తమతమ యభిరుచుల ననుసరించియు, తమ కానందము నభిలషించియు, వాఙ్మయకృషి సల్పుచుండుటయే కాని, ఆధునిక పద్ధతులననుసరించి ప్రచారము చేసికొనుటయు, చేయించుకొనుటయు, నెఱుఁగరు. అందుచేత “నిజాంరాష్ట్రమునందు ఆంధ్రకవులుపూజ్యము” పండితులులేరు, అని పలువురు భ్రమ ప్రమాదములకు లోనగుటలో నాశ్చర్యమేమి కలదు?

గోలకొండపత్రిక ఆంధ్రులవిజ్ఞానమునకై కృషిసల్పుచుండుట మాపత్రికాపాఠకులకు విదితమైన విషయము. మాయోపినకొలఁది వివిధోద్యమములకు దోహదమొనర్చుటయే మాయాశయము. కావున నివురుగప్పిననిప్పువలెనున్న ఇచ్చటి యాంధ్రకవుల ప్రజ్ఞా పాండితీ విభవములను ప్రచారముచేయుటయు, బయటివారికీవిషయ

మునఁగల భ్రమను నివారించుటయు, పరమకర్తవ్యముగా భావించి "గోలకొండ కవులసంచిక" యను నామకరణముతో పుస్తకరూపమున ప్రత్యేకసంపుటము వెలువరచుటకు నిశ్చయించుకొన్నారము. ఇది గోలకొండ కవులసంచికా "దీపావళి పుష్పము" గాఁ బ్రకటితముగాఁగలదు. నిజామురాష్ట్రములోని ఆంధ్రులగు సంస్కృతాంధ్రపండితుల కవితా విలాసములిందుఁ బ్రకటింపఁబడును.

ఈవిషయమునందీ క్రిందినియమములను గమనించవలెను:—

౧. కవి నిస్సంశయముగా నిజాంరాష్ట్రవాసియై యుండవలయును

౨. కవి తన జన్మస్థానము గ్రామము తాలూకా, జిల్లా, టప్పాఖాన మొదలగువానినిఁ దెలుపవలయును.

౩. సంచికలో పద్యములుమాత్రమే ప్రకటింపఁబడును.

౪. ప్రతికవియు సంస్కృతమునందైనను, ఆంధ్రమునందైనను లేక రెంటి యందైనను రచనగావింపవచ్చును.

౫. విషయము వర్ణనాంశమైనచో ౫ పద్యములలోను, కథాంశమైనచో ౧౦౦ చరణములలో నుండవలయును.

౬. కవి తన వంశవృత్తాంతము, వయస్సు, ఉద్యోగాదికములు, ఉన్నచో బిరుదులుఁ దెలుపవలయును.

౭. కవి తానురచించిన గ్రంథములపట్టికనిచ్చుచు, వానికథాంశములను సంగ్రహముగా వివరించవలయును. ముద్రితాముద్రిత గ్రంథములును వేర్వేరు చూపవలయును. ముద్రిత గ్రంథముల మాకార్యాలయమునకుఁ బంపిన స్వీకృతిప్రకటింపబడును.

౮. పద్యముల నిప్పటినుండియే పంపుచుండవలయును. శ్రావణమాసానంతరము వచ్చినపద్యములను ప్రకటింపఁజాలము.

౯. భావకవితఁగూడ ప్రకటింపఁబడును.

౧౦. ఉన్నచో తమఫోటోగ్రాఫులను (తస్వీరులను) పంపవలయును.

౧౧. ౧౩౦౦ ఫసలీనుండి యుండుకవులనుఆధునికులనుగా నిర్ణయించినాము కావున నెవ్వరేని ౧౩౦౦ ఫసలీతర్వాత గతించినయెడల నాకవి బంధుమిత్రులతఁడురచించియుండిన పద్యములను బంపఁగలరు.

ఈవిషయమునుగూర్చి కవులందఱకును ప్రత్యేకాహ్వానములు పంపుటకు మాఅపరిచితి కొంతయాటంకముగా నుండఁగలదు. కావున పత్రికాపాఠ

ప్రస్తావన.

కులు మాయీప్రయత్నమును తమమిత్రులగు కవులకుఁ దెలిపి వారినిఁ బ్రోత్సహింపవలయునని వారిని గోరుచున్నాము. నిజాంరాష్ట్రాంధ్రకవులీ తరుణమును గైకొని, ఉత్సాహముతో తోడ్పడి మా ప్రయత్నమును ఫలప్రదము గావింపవలయునని ప్రార్థింపుచున్నాము.”

ఈసమయమును బురస్కరించుకొని సంస్కృతాంధ్రములకు సమాన గౌరవములనియ్య నుద్దేశించితిమి. మా యీ యుద్యమమును బ్రశంసించుచు స్థానికులును బరస్థానికులును మా కాశీర్వాదపూర్వకముగా లేఖలు వ్రాసి మమ్ము బ్రోత్సాహపరచిరి. కవులు ప్రోత్సాహముతో దమతమ కవితల నంపియున్నారు. మరియు మా సదుద్యమమును విని శ్రీమంతు స్వైరాణీ భాగ్యలక్ష్మమ్మ బహద్దరువారు అత్యంతానుగ్రహపూర్వకముగా నేతత్కవితావిలాస పుష్పప్రచురణ భారమును వహింప సమ్మతించి శ్రీవారి ఆంధ్రభాషాభిమానమును బ్రకటించియున్నారు. అట్టి సంతోషపరిస్థితులచే ద్విగుణితోత్సాహులమై మూడుమాసముల పరిశ్రమమూలకముగ నిప్పుడే కవితాపుష్పమును సరస్వతీ పాదపీఠమున సమర్పింపఁగలిగిన భాగ్యమబ్బినందులకు మేము కడుంగడు ధన్యులమని భావించుకొనుచున్నాము.

ప్రకృతము మేము నివేదించుకొను నీసంచికయందు ౩౫౪ గురి కవితలను బ్రకటించియున్నాము. ఇందలివిషయములనుబట్టి దీనిని ౧౧ శాఖలుగా పాఠకులసౌకర్యార్థము విభజించియున్నాము. మొత్తము పద్యములసంఖ్య ౧౪౧౮. ఆయా శాఖలపేర్లను వానివ్రాసినకవులసంఖ్యను అందలి సంస్కృతాంధ్ర పద్యములసంఖ్యను గ్రిందనిచ్చుచున్నాము.

విషయము	కవులసంఖ్య	పద్యసంఖ్య.
౧ స్తోత్రములు	౯౪	౩౫౮
౨ మహాపురుష ప్రశంస	౨౩	౮౨
౩ శృంగారము	౧౯	౭౬
౪ హితోపదేశము	౨౬	౯౯
౫ సంచికా ప్రశంస	౧౫	౫౭
౬ వివిధవర్ణనలు	౭౬	౨౬౫
౭ కథాలహరి	౧౩	౨౫౦
౮ ప్రబోధము	౨౨	౫౨
౯ నిజాంరాష్ట్ర ప్రశంస	౧౨	౬౦

గోలకొండ కవుల సంచిక

విషయము	కవులసంఖ్య	పద్యసంఖ్య
౧౦ కవిత్వతత్త్వము	౯	౩౯
౧౧ సంకీర్ణము	౪౫	౧౧౦

ఈ ౩౫౪ కవులలో సంస్కృతమునందుఁ గవితనల్లినవారు ౭౨ మంది ఆంధ్రమునందుఁ గవితనల్లినవారు ౨౮౨ మంది. సంస్కృతశ్లోకముల సంఖ్య ౨౩౭. ఆంధ్రపద్యములసంఖ్య ౧౧౮౧. పురుషులసంఖ్య ౩౪౭ స్త్రీల సంఖ్య ౭. మరియు కులమునుబట్టి చూచినచో క్రిందివిధముగాఁ గవులసంఖ్య తేలుచున్నది.

శ్రీవైష్ణవులు	౧౦౮
నియోగులు గోలకొండ వ్యాపారులు	౭౪
వైదికులు	౬౬
రెడ్లు	౧౭
చాత్తాద వైష్ణవులు	౧౬
కోమట్లు	౧౧
భట్రాజులు	౧౧
వీరశైవులు	౬
పద్మశాలీలు	౫
తెలగలు	౪
రాజపుత్రులు	౪
వెలమలు	౩
విశ్వబ్రాహ్మణులు	౩
క్రైస్తవులు	౩
ముసల్మానులు	౩
ఈడిగవారు	౨
కుమ్మరివారు	౧
యాదవులు	౧
ఆదిమాంధ్రులు	౧
అజ్ఞాతకులజులు	౧౫

ప్రస్తావన

జిల్లాలవారిగాఁజూచిన నీ క్రిందివిధముగానున్నది.

౧	మహబూబునగరు జిల్లా	౮౭
౨	వరంగల్లు జిల్లా	౮౫
౩	నల్లగొండ జిల్లా	౫౭
౪	కరీంనగరము జిల్లా	౩౭
౫	అత్రాపుబల్దా జిల్లా	౩౩
౬	రాయచూరు జిల్లా	౨౩
౭	మెదకు జిల్లా	౨౧
౮	గుల్బర్గా జిల్లా	౫
౯	నిజామాబాదు జిల్లా	౩
౧౦	ఆదిలాబాదు జిల్లా	౩

ఇఁక నీసంచికలో మేమవలంబించినపద్ధతి నించుక వివరించుట యవసరమనిపించెడి-

కవులసంఖ్యను నిర్ణయించుటలో హెచ్చుతగ్గులొనర్చినామని యపోహపడఁగూడదు. మేము నిర్ణయించుకొనిన భాగములోనికి వచ్చినకవులను ఏవిచక్షణయులేక ముద్రించినామేకాని మొదటిసంఖ్యవారు హెచ్చుతర్వాతి సంఖ్యవారు తచ్చు అని నిర్ణయించినామని యెవరేని తలంపఁగూడదని మనవి. అదేవిధముగాఁ బటములముద్రణముగూడ జరిగినది. మఱియు మా నిర్ణీతభాగములు ముద్రితమైనతర్వాత వచ్చినవారి కవితలను సంకీర్ణమను శీర్షికతో ముద్రించితిమేకాని పనికిరానివారినందఱిని నీభాగములోఁ బడవేసినామని యపోహపడఁగూడదని మనవిచేయుచున్నాము.

మేముచేసిన నిర్ణయమునకు విరుద్ధముగాఁ గొందఱు హెచ్చుగను, కొందఱనేకవిషయములను గూర్చియు పద్యావళిని రచించిరి. అవిచారముగా నట్లే ముద్రించినయెడల గ్రంథముయొక్క రమ్యత చెడిపోఁగలదు. కావున మా యుద్దేశము పరిపూర్తియగునట్లును, కవులందఱికు స్థానముదొఱకునట్లును మావిచక్షణ నుపయోగించి కొన్నిపద్యములుతగ్గించి కొన్నివదలి ప్రకటించియున్నాము. కవులెల్లరు మా సద్భావమునుగ్రహించి మన్నింతురుగాక.

మేముపెట్టిన గడువుప్రకారము కవితలురానందున మేమనుకొనినంత శీఘ్రముగా నీసంచికను బ్రకటింపలేక పోయినాము. ఇంకను కవితలను

బంపుచునేయున్నారు. అందుచే వానిని విచారముతో విడువవలసివచ్చినది. ఈ సంచికా ప్రకటనమువలన మాయుద్యమమును విరమించితిమని కవులు భావింపఁగూడదు. ఇప్పుడు విడిచినవానిని ఇకముందు వచ్చువానినిఁ గలిపి మఱియొకసంపుటమును బ్రకటింప నుద్దేశించియున్నాము. కావున నిరుత్సాహపడవలదని సూచించుచున్నాము.

ఈసంచికా ప్రకటనానుభవమునుబట్టి యీరాష్ట్రములో నింతకు రెండింతల సంఖ్యగల కవులున్నారని చెప్పఁగలము. మఱియు పండితులసంఖ్యయు నపారముగా నున్నది. మాకుఁ దెలిసినవారే యెందఱోయున్నారు. ఇంకఁ దెలియనివా రెందఱున్నారో చెప్పలేము. అట్టివారినందఱను ప్రోత్సహించుట మాయుద్దేశ్యము. కవులనేకులు తమకుఁ బత్రికలు ప్రోత్సాహమొసంగుట లేనందున కవితవ్రాయుటలేదని వ్రాసియున్నారు. అవియన్నియు వెనుకటి మాటలుగా భావింపవలయును. ఈరాష్ట్రమునందలి కవులలో పెక్కండ్రు తమను దమకవితను బ్రకటించుకొను నుత్సాహముగాని యూప్రితమునుగాని లేనివారుగాఁ గనఁబడుచున్నారు. అట్లు మూలలందొదిగి యున్నవారిలోఁ జాలమందిని నీసంచికామూలమున ముంగటికిఁ దేఁగలిగితిమి. బంధకవిత్వము బంధముల చిత్రములతోఁ గొందఱుకవులుబంపిరి. ఆబంధములను బ్లాకులు చేసిముద్రింపయత్నించితిమి కాని కాలవ్యవధి లేనందునఁ దుదిలోఁ గవివ్రాసిన పెక్కింటి బంధములలో నొక్కటొక్కటి మాత్రమే ప్రకటించినాము.

కొందఱు విపరీతవాదులు "అందఱు కవులగుట కర్హులా" యని ప్రశ్నింతురు.

"పురా కవీనాం గణనాప్రసంగే కనిష్ఠికాధిష్ఠిత కాళిదాసా
అద్యాపి తత్తుల్య కవేరభావా దనామికా సార్థవతీ బభూవ."

అని యొక సంస్కృతనానుడికలదు. "పెద్దనవలెఁ గృతిఁజెప్పిన పెద్ద" అనవలె అని కవిచౌడప్ప పలికియున్నాఁడు. ఈనిర్వచనము క్రిందికి నీ ఎగిర మంది కవులువత్తురా! "వీరందరు "కవి"యను నామమునకు నర్హులా?" అని వారు శంకింప వచ్చును. ఈ నిర్వచనమునే ప్రామాణికముగాఁ గైకొన్నచో స్వదేశ విదేశ కవులపేళ్లన్నియూ తుడిచివేయవలసివచ్చును. దానిభావ మది యెన్నటికినిగాదు. అదియొక విశేషవాక్యము. కావున కవియనుపదమును సర్వసాధారణముగా నన్వయించు నర్థమునందే మాయీకవులయెడల నన్వయించుచున్నాము. ఇందలి కవులయందుఁ బ్రస్ఫుటముగు

నపజ్ఞ, చిక్కని కవితాధార, మనోహరభావనాపటిమ, ధారాళమగు శైలి, ఛందో వ్యాకరణాలంకార శాస్త్రపరిజ్ఞానము, సంస్కృతాంధ్రభాషా వైదుష్యము గనఁబడుచున్నది. అల్పారంభములే మహద్దశ ననుభవించుట కలదు. భోజరాజువంటి కవిజనమందారముల యౌదార్యము, కృష్ణరాయ సార్వభౌములఁబోలు కవిజనకల్పతరువుల ప్రోత్సాహము, నాలుగు వేలు కాదు కదా యెనిమిదివేలిచ్చు అనవేముని బోలు రసికాగ్రగణ్యుల పరామర్శయున్న చో వీరిలోనుండి యెంతమంది కాళిదాసులు, ఎంతమంది పెద్దనలు మఱియెంతమంది శ్రీనాథులు బయలు దేరుదురో! కాలగర్భమున నేమున్నదో యెవరికెఱుక?

మాయీసంచిక రెండుమూడు కారణములచే సంపూజ్యమైయున్నది. శ్రీ శ్రీ శ్రీ పరమహంస పరివ్రాజక పూజ్యపాదులైన శ్రీ పరకాలస్వాములు మగ్గురును అందు ప్రకృతము విజయముచేసియున్న శ్రీ శ్రీ శ్రీ అభినవ రంగనాథ మహాదేశికులవారును శ్రీ కృష్ణభారతీతీర్థ యతీంద్రులును మా సంచికకు సుత్కృష్టకవిత నంపి మమ్ము కృతకృత్యులను జేసినారు. మఱియు సకలసంస్థానాస్థాన కవులును కవిసార్వభౌములును శతవృద్ధులైన కవిపండితులును ననేకులు మమ్మాశీర్వదించి తమ యుత్సాహముకై కవిత్వము నంపి తోడ్పడినారు. ఇంతియ కాదు. హిందువులే కాక మహమ్మదీయులును క్రైస్తవులును ఆంధ్రభాషాభిమానమును బ్రకటించుట గమనింపఁదగిన యంశము.

మేముచేసిన సేవ యల్పము. శక్త్యతీతమైనపని యిది. ప్రతిసంవత్సర మిట్టి సంచికను బ్రకటించు బాధ్యత ఆంధ్ర సంస్థానాధిపతులకుఁ గలదు. కాని వారు ప్రతిసంవత్సరము వేనవేలు కవిపండితులకై వ్యయముచేయుచుండియు నిట్టి పనిని జేయఁబూనకపోవుట యీరాష్ట్రకవుల దుర్భాగ్య మనవలసినదే. ఈసంచిక కేవలము తాత్కాలిక కాలహరణమునకో వినోదమునకో పనికివచ్చునది గానుండక శాశ్వతమగు చారిత్రకపుఁగవితెగాఁగూడ నుండునట్లొనర్చినాము. ప్రతికవియుఁ దన ఫోటో పంపిన బాగుండెడిది. ప్రాచీనకవులెట్లుండిరో గుర్తింపఁగలవారుండరు. తిక్కన చిత్రలేఖన మీనాఁడెవరికే దొరకిన, పోతనపటమిదియే యని యెవరేని నిరూపించిన వానికి లక్షలిచ్చువారున్నారు. కావున భావికాలములో కవుల ఛాయాప్రకృతులెంతవిలువ కలవిగానుండునో చెప్పనవసరము లేదు. మరియు కవికాలము స్థలము నిర్ణయించుటలో విమర్శకులు పడిన శ్రమ పాండవుల యజ్ఞాతవాసశ్రమకన్న మించినదేయైనది. ఒక్కొక్క కవిని ౧౦-౧౫ శతాబ్దములమధ్య వెనుకకు ముందునకులాగి బీభత్సము చేసినారు.

వాఁడు మాప్రాంతమువాఁడేయనియు, మావాఁడేయనియు ముప్పతిప్పలుపడి గోవలుగోవలువడ వ్రాసి అచ్చుకొట్టి పెట్టినారు. పాపము ఓరుగల్లుపోతన్నను లాగుకొనిపోయి కడపమండలములో స్థాపించినారు. మహబూబునగరు అప్పకవిని గోదావరిలో వేయుదమా, కృష్ణలో నంచుదమా, లేక గుంటూరులో నిశ్చయముచేయుదమా, అని తగవు లాడినారు. బిక్కనవోలు (దోమకొండ) సంస్థానము కవియగు మల్లారెడ్డిని లాగుకొనిపోయి గోదావరిలో పడవేసినారు. కావున కవిపరిచయమను భాగములో కవికాలము, స్థలము, వయస్సు, రచనలు నిర్ణయముగా వ్రాసినాము. మఱియు నింతటితోఁ దృప్తినొందక ప్రాచీనకవులపట్టికను గూడ నిచ్చినారము. కొన్ని సంవత్సరములకు పూర్వము శ్రీ శేషాద్రిరమణకవులు ౧౧౮ పూర్వకవులపట్టికను బ్రకటించియుండిరి. ఇప్పుడు మాకు హెచ్చుగా ప్రకటితాప్రకటిత కవులవిషయము తెలిసినది. మొత్తము ౧౫౩ ప్రాచీనకవులవివరములను సంక్షేపముగాఁ బ్రకటించియున్నాము. మాయనుభవమునుబట్టి యీ రాష్ట్రములో నింకనుసుమారు ౨౦౦ మంది ప్రాచీనకవులు గలరని చెప్పఁగలము. మాకు (మా యుద్దేశాంకురరీత్యా) సంచికానుబంధ ప్రకటనానుకూల్యమబ్బెనేని యీకవులజాడల గుర్తెఱిఁగి ప్రకటింతుమని మనవి చేయుచున్నాము.

పూర్వకవులలోఁ గొందఱిచరిత్రలుమాకు సమగ్రముగా దొఱకినవి. అవి గోలకొండపత్రికలోఁ బ్రకటించితిమి. అట్టివారిచరిత్రలీసంచికలోఁ బ్రకటించిన బాగుండెడిది. కాని కాలము లేమి, స్థలము లేమి, ప్రకృతమువిరమించినను ముందుప్రకటింపనుద్దేశించిన యనుబంధము స్వరూపముఁదాల్చెనేని అందు తప్పక ప్రకటింతుము. పూర్వకవులపట్టికతో ముగ్గురు ప్రాచీనకవులచిత్రలేఖన ప్రతిబింబములు ప్రకటించినాము. శ్రీ కిరీటి వేంకటాచార్యులు, శ్రీనివాస నిగమాంతదేశికులు, శ్రీ అణ్ణయాచార్యులుఅను వీరు సుమారు ౨౦౦ వందల సంవత్సరములనాఁటివారు. వీరిపటములు చిత్రించిన చిత్రకారులు గుల్బర్గా జిల్లాలోచేరిన షోలాపురసంస్థానమువారు. ఈపటములు ప్రాచీనకవులవగుటచేతను ప్రాచీనచిత్రలేఖన ప్రతిబింబములగుటచేతను వీనివిలువచాలకలదని పాఠకులు గమనింపఁగలరు. శ్రీ కిరీటి వేంకటాచార్యులే అచలాత్మజాపరిణయమను ద్వ్యర్థిప్రబంధకర్త. అదియసమగ్రముగాలభించినదని ఏలూరు ముద్రాపకులువ్రాసిరి. కాని కిరీటివారివంశీయులవద్ద నాగ్రంథపు సమగ్ర ప్రతికలదు.

ప్రస్తావన

పూర్వకవుల పట్టికను సిద్ధముచేయు పనిని తదనుభవము విజ్ఞానమును బట్టి సమర్థులగు మామిత్రులు శ్రీమాన్ దూపాటి వేంకటరమణాచార్యులు శతావధానులుగారిని ప్రార్థింపంగా వారు సంతోషముతో శ్రమయునక వానిని సమకూర్చి సకాలమునకిచ్చి మాకు సాయపడినందులకు వారికనేక కృతజ్ఞతావందనములర్పించుచున్నాము. మాకు సంచికా ప్రకాశనుందు సర్వవిధములతోడ్పడి యడిగినయంతనే తమకవితలనంపిన కవులకు ముఖ్యముగా కృతజ్ఞులము. అనుదినము ప్రూఫులనుదిద్ది సలహాయిచ్చుచుండిన శ్రీమాన్ కిడాంబి వాదికేసరి శృంగారం కృష్ణాచార్యులు గారును, తమయథానుభవముచే ప్రూఫులు సవరించుటయందును గ్రంథస్వరూపమును సుందరముగా చేయుట యందును మరియు నితరవిధములను శ్రమయునక ప్రతిదినము కార్యాలయమునకువచ్చి ప్రోత్సాహపఱచి సాయపడిన పండిత శ్రీ ఆదిరాజు వీరభద్రరావు గారును మాకృతజ్ఞతకు పాత్రులు. మరియు శ్రీ బెల్లముకొండ నరసింహాచార్యులు గారు ముద్రితపత్రములం జదివి శుద్ధపత్రిక సిద్ధము చేసియిచ్చి సాయపడినందులకు వారియెడ కృతజ్ఞులము. ఇతరిత మిత్రులు చాలకలరు. వారందరికిని నమస్కృతులు. ఈకవులసంచికకు అలంకారముగా భారతీచిత్రమును జిత్రించియిచ్చిన శ్రీమాన్ వరాహ్వాల [illegible] రామాచార్యులు గారికిని మావందనములు సమర్పించుకొనుచున్నాము. వీరియందు చిత్రకళానైపుణ్యము కవితానైపుణ్యము జోడుగానుండుట ముదావహ మగుచున్నది. ముఖ్యముగా శ్రీమంతు సర్వై రాణీ భాగ్యలక్ష్మమ్మ బహద్దరు ఆత్మకూరు పరిపాలకులు చేసిన సహాయమునకై మేమునిరంతరము కృతజ్ఞులము. వారిదే యీసంచిక. ఈసంచికయే వారి విద్వదాస్థానము. శ్రీవారి యాయాస్థానమునకు అష్టదిగ్గజములు కాదుకదా నవరత్నములు కాదుకదా ౩౪౮ కవికుంజరములను కవిసార్వభౌములను తీసికొనివచ్చి విద్వదాస్థానము నలంకరించినారము.

ఆత్మకూరు రాజబంధువులును సహృదయులును నగు కొట్కొండ అనంతరెడ్డి బి. ఏ. ఎల్. ఎల్. బి. గారు మా యుద్యమమును గూర్చి శ్రీ సర్వై రాణీ భాగ్యలక్ష్మమ్మ బహద్దరు ఆత్మకూరు రాణీగారితో మనవి చేసి మాకు సాయముచేయించి పలుమారు ప్రోత్సహించినవారు. వీరియెడ మేమత్యంత కృతజ్ఞులమై యున్నారము.

గోలకొండ కవుల సంచిక

హైదరాబాదు శ్రీకృష్ణదేవరాయల ఆంధ్రభాషానిలయమువారొక బ్లాకును, రాజమంద్రి కాకతీయ సంచికవారొక బ్లాకును, శ్రీలాల్జీమేఘ్జీగారొక బ్లాకును కవులవి మాకు ముద్రించుట కిచ్చినందులకు పైవారికి మాకృతజ్ఞత నర్పించు చున్నారము.

గోలకొండపత్రికాధిపతులీ సంచికాసంపాదకీయ కార్యభారమును నాపైఁ బడవేసిరి. భారతీసేవాసక్తుఁడ నగు నాకిట్టి సదవకాశము లభింపఁ జేసినందున గోలకొండ పత్రికాధిపతులకు నామనఃపూర్వకమగు వందనము లాచరించు చున్నాఁడను. మహోన్నతమగు నీకార్యనిర్వహణమునెడ నెంత భక్తిశ్రద్ధలతోఁ బనిచేసినను గొన్నిలోపము లుండకపోవు అట్టివానికి నన్ను మన్నింపవలసినదిగాఁ బండితవర్యులను, కవిశ్రేష్ఠులను ప్రార్థించుచున్నాఁడను.

సీ. భగవంతు సంపూర్ణభక్తితో నతియించి యాదర్శపురుష గీతాళిఁ దనిపి
రసరాజ శృంగార రసవాహినిం గ్రుంకి సదుపదేశము నాత్మఁ బదిలపరచి
సంచికోద్యమమునఁ బ్రాశస్త్యముం గ్రహియించి వర్ణనావీచికావళులఁ దేలి
మహనీయ తరకథా మాధుర్యముం గ్రోలి దివ్యప్రబోధ సందీప్తి మించి

గీ. శ్రీ నిజాంరాష్ట్ర ఘనతా విశేష మెఱిఁగి
పటుకవిత్వంపుఁ దత్త్వమ్ము ప్రౌఢి నరసి
యితర రసముల చవిఁజూచి యీ ప్రబంధ
పాఠకుల్పుణ్య పురుషార్థ భవ్యు లగుత.

గీ. ఇది యపర పారిజాతంబు, సదయహృదయ
సంతతానంద సంధాన సాధనంబు
ప్రకటితోన్మేష సౌరభ్య భాసురంబు
రాష్ట్రీయసుకవిపోషణ భ్రాజితంబు
నిత్య నూత్నగుణంబుచే నెగడు గాత.

హైదరాబాదు
౧౨-౧౩-౧౯౩౪

సంపాదకుఁడు
సురవరము ప్రతాపరెడ్డి బి. ఏ. బి. ఎల్.

విషయసూచిక

1. అంకితము. III
2. ఆశీస్సు. IV
3. ఆత్మకూరు సంస్థాన చరిత్ర V
4. ప్రస్తావన XI
5. కవితాభాగము:—
    - ౧ స్తోత్రములు ... ౧
    - ౨ మహాపురుషప్రశంస ... ౮౩
    - ౩ శృంగారము ... ౧౦౭
    - ౪ హితోపదేశము ... ౧౨౫
    - ౫ సంచికా ప్రశంస ... ౧౪౯
    - ౬ వివిధవర్ణనలు ... ౧౬౭
    - ౭ కథాలహరి ... ౨౩౭
    - ౮ ప్రబోధము ... ౨౮౧
    - ౯ నిజాంరాష్ట్రప్రశంస ... ౨౯౯
    - ౧౦ కవిత్వతత్త్వము ... ౩౦౧
    - ౧౧ సంకీర్ణము ... ౩౨౧
6. కవిపరిచయము ౩౪౯
7. పూర్వకవి పరిచయపీఠిక ౩౮౯
8. పూర్వకవి పరిచయము ౩౯౪

పటముల సూచిక

౧. రాజా శ్రీరామభూపాలరావు బహద్దరుగారు. ఆత్మకూరు సంస్థానాధిపతులు. I

౨. సంపాదకుడు కవి ౨౫౭. మురహరము ప్రతాపరెడ్డిగారు బి. ఏ. బి. ఎల్, II

౩ కవి. ౧ శ్రీకృష్ణ బ్రహ్మతంత్ర పరకాల యతీంద్రులవారు ౮

౪. కవి. ౯౫ శ్రీవాగీశ బ్రహ్మతంత్ర పరకాలస్వాములవారు ,,

౫. కవి. ౨౯౧. చిదిరెమఠము వీరభద్రశర్మగారు ౯

౬. కవి. ౨౫౪. యామవరము రామశాస్త్రిగారు ,,

౭. కవి. ౯౨. శ్రీమదభినవరంగనాథ బ్రహ్మతంత్ర పరకాలస్వాములవారు ౪౮

౮. కవి. ౨౮౧. పులిజాల వేంకటరంగారావుగారు ౪౯

౯. కవి. ౧౯౯. బూర్గుల రామకృష్ణారావుగారు ,,

౧౦. కవి ౧౬౬. వలంతఖుర్ చక్రవర్తుల తంయాల లక్ష్మీనృసింహాచార్యులుగారు ౧౦౦

౧౧. కవి. ౩౦౪. తెలకపల్లి రామచంద్రశాస్త్రిగారు ౧౦౧

౧౨. కవి. ౧౮౦. యం. కృష్ణారావుగారు ,,

౧౩. కవి. ౯౮. శ్రీ. కె. ... సంపత్కుమారాచార్యులుగారు ,,

౧౪. కవి. ౨౧౧ మున్వీసు వేంకటరామ నరసింహారావుగారు ౧౪౮

౧౫. కవి. ౩౨౭. మాడపాటి. హనుమంతరావుగారు ,,

౧౬. కవి. ౨౨౧. కే. వి. పురుషోత్తమరావుగారు ౧౪౯

౧౭. కవి. ౧౧. బుక్కపట్టణం శ్రీనివాసాచార్యులుగారు ,,

౧౮. కవి. ౪౩. కాళ్లూరి రాజేశ్వరరావుగారు ౨౦౦

౧౯. కవి. ౯౯. వేలూరి రంగధామనాయుడుగారు ,,

౨౦. కవి. ౬. వారణాసి రామయ్యగారు ౨౦౧

౨౧. కవి. ౨౧౯. రామకవచం అనంతశాస్త్రిగారు ,,

౨౨. కవి. ౨౦౯. రామకవచం కృష్ణయ్యగారు ౨౪౮

౨౩. కవి. ౩౦౯. పుల్లగుమ్మి వేంకటాచార్యులుగారు ,,

౨౪. కవి, ౧౮౫. యం. ఉమామహేశ్వరరావుగారు ౨౪౯

౨౫ కవి. ౧౨౮. కెల్లాల సదాశివశాస్త్రిగారు ,,

౨౬. కవి. ౨౨౩. అవధానం శేషశాస్త్రిగారు ,,

౨౭ కవి. ౨౭౦. గంగుల కాయిరెడ్డిగారు ౩౦౦

౨౮. కవి. ౫౯. కపం వేంకట నరసింహారావుగారు ,,

౨౯. కవి. ౨౮౨. ఆరిగె రామస్వామిగారు ౩౦౧

౩౦. పూర్వకవి. ౧౪౫ తి. బు. కిరీటి వేంకటాచార్యులవారు ౩౮౮

౩౧. పూర్వకవి. ౧౫౯ శ్రీనివాస దేశికులవారు ౩౮౯

౩౨. పూర్వకవి. ౨ తిరుమల బుక్కపట్టణము అన్నయ దీక్షితాచార్యులవారు ,,

కవినామసూచిక

అ

పేరు	పుట
అంజనిదాసు, ఉత్సుకూరు	౧౪౧
అమృతరాజు, చక్రవర్తి	౨౦
అచ్యుతరాజు, భట్టు	౩౬
అజ్మతుల్లా	౧౭౪
అణ్ణయాచార్యులు, బుక్కపట్టణము	౩౩౭
అనంత రాఘవాచార్యులు, వంద్యాల	౩౩౦
అనంత రామయ్యశర్మ, ఊటుకూరు	౨౦౩
అనంతరామశర్మ, శాస్త్రులవారు	౬౪
అనంతశాస్త్రి, శ్రీరామకవచము	౨౦౭
అనంతాచార్యులు, కర్ణమడకల	౧౦౯
అనంతాచార్యులు, భట్టర్	౩౨౪
అభినవ రంగనాథ బ్రహ్మతంత్ర పరకాలస్వాములు	౭౧
అమృతరెడ్డి, గవ్వా	౨౭౪
అళహసింగరాచార్యులు, గోవర్ధనము	౧౫౬
అహోబిలాచారి, పుల్లగుమ్మి	౨౫

ఆ

ఆంజనేయకవి, పంతము	౩౨౫
ఆండాళమ్మ, కో	౨౭౩
ఆంధ్రమాము, సి. ఇ	౩౦౬
ఆనందమాంబ, పునిగోటి	౨౯౩

ఇ

ఇందుమతీబాయి, సోమరాజు	౧౭౮

ఉ

ఉమామహేశ్వరరావు, యం.	౧౮౭

ఎ

ఎల్లారెడ్డి, కొవ్వ	౨౩

క

పేరు	పుట
కిష్టయ్య, అత్రి	౧౩౦
కృష్ణదాసు: గంగ	౬౮
కృష్ణదేశికాచారి, వి	౧౪౨
కృష్ణబ్రహ్మతంత్ర పరకాలస్వాములు	౧
కృష్ణమాచారి, వీరకేసమాల్	౧౫౦
కృష్ణమాచార్యులు, గోవిందుల	౩౦౯
కృష్ణమాచార్యులు, మోటుపల్లి	౧౪౦
కృష్ణమాచార్యులు, శ్రీసదర్శనం	౫
కృష్ణయ్య, రామకవచం	౨౦౭
కృష్ణశాస్త్రి, టి.	౧౬౨
కృష్ణశాస్త్రి, భావి	౧౨౯
కృష్ణశాస్త్రి, శ్రీధర	౪౯
కృష్ణశాస్త్రులు, శ్రీధర	౩౩౮
కృష్ణమాచార్యులు, శృంగారం	౨౫౫
కృష్ణానంద భారతీదేశికులు	౧౯౯
కృష్ణారావు, కే. వి.	౩౪౭
కేశవరావు, రంగరాజు	౨౬౩
కేశవులు, గుండా	౭౨
కొండలరావు, ఐతరాజు	౧౩౪
కొండలరావు, చెన్నమరాజు	౧౯౨

గ

గిరిధరరావు,	౩౦౦
గుండేరావు, హెచ్.	౧౬౯
గోపాలరావు, అయిల్నేని	౫
గోపాలరావు, ఒద్దిరాజు	౨౩౬
గోపాలరావు, కొండపల్లి	౧౦౬
గోపాలరావు, పులిజాల	౧౩౩
గోపాలరావు, మాకేటి	౧౨౨
గోపాలాచార్యులు, తాటిపర్తి	౧౯౧
గోపాలాచార్యులు, నరహరి	౧౩౭

చ, జ, జ్ఞ

చంద్రమౌళి	౭౦
చంద్రమౌళిశాస్త్రి, వితాల	౪౫
చంద్రయ్య, ఇబ్బనూరు	౯౯
చంద్రశేఖరశర్మ పల్లా	౧౬౬
జగన్నాథం, శిరిగం	౨౯
జగన్నాథాచారి, శేషం	౨౦౪
జగన్నాథాచార్యులు, వానమామలై	౨౩౦
జానిరాంరెడ్డి, గవ్వ	౨౯౧

గోలకొండ కవుల సంచిక

పేరు	పుట
జాషువా, శే. యస్.	౧౭౩
జీవరత్నము, రెవరెండు యం. జై.	౧౦౩
జ్ఞానమాంబ	౪౬

త

తిరుమలాచార్యులు, సుదర్శనం	౪

ద

దీక్షాచార్యులు, హరితి	౩౪౦
దుర్గాప్రసాదరావు, ప్రత్తిపాక	౧౦౪
దేశికప్రసాద్, జి. యం.	౯౨
దేశికాచార్యులు మాడభూషణం	౨౧౩

ధ

ధన్వంతర్యాచారి, టి.	౩౦౨

న

నందివర్మాళ్వారు, పరవస్తు	౧౬౫
నమ్మాళ్వారు, అత్తి	౩౯
నరసయ్య, శేషపట్నం	౩౪
నరసరాజు, చక్రపాణి	౧౯
నరసింగశాస్త్రి, అభినవ పాణిని	౧౯౮
నరసింహము, వాడాల	౨౦౮
నరసింహాచార్యులు, కేశోళ్ల	౩౨౮
నరసింహరామకవి, కొక్కిరేని	౩౪౪
నరసింహరెడ్డి, చౌట్లైటి	౨౧౭
నరసింహశాస్త్రి, ఖండవల్లి	౯౨
నరసింహశాస్త్రి, చిష్టిపాటి	౨౩౦
నరసింహస్వామి, రాయపల్లి	౩౨౯
నరసింహాచార్యులు, కందాళై	౨౩౫
నరసింహాచార్యులు, చింతామణి	౨౨౯
నరసింహాచార్యులు, చింతామణి	౩౩౩
నరసింహాచార్యులు, డింగరి	౩౨౭
నరసింహాచార్యులు, బెల్లంకొండ	౨౪౬
నరసింహాచార్యులు, వెలుగు	౨౯౬
నరసింహాచార్యులు, విక్రాల	౩౨౬
నరసింహాచార్యులు, వెలికట్టె	౨౨౯
నరసింహాచార్యులు, శేషాపతి	౩౧౯
నరసింహారావు, వి.	౬౫
నరహరికవి, వట్టెము	౨౯౮
నరహరిరావు, మారలిఖుర్	౨౬
నాగభూషణరావు, దామునూరు	౩౦౮
నాగయ్యశాస్త్రి, ఉమాపతి	౬౯
నారసింహకవి చిలమత్తి	౨౧౪
నారాయణ భట్టుమూర్తి, చక్రపాణి	౨౩౦
నారాయణాచార్యులు, కొండపాక	౩౩౦
నారాయణాచార్యులు గోవర్ధనం	౯౨
నిలకంఠ చంద్రమౌళీశ్వరకవులు	౨౧౫
నృసింహాచార్యులు ఇచ్చి	౭౨
నరసింహాచార్యులు. కేవి.	౧౫౭
నృసింహాచార్యులు గొబ్బూరి	౨౫౯
నృసింహాచార్యులు పిరవల్లి	౧౨౩

ప

పట్టాభిరామారావు మునిపట్ల	౧౨౨
పట్టాభిరామారెడ్డి, గొంతిరెడ్డి	౨౦౫
పద్మనాభయ్య, అమరచింత	౧౩౫
పాండురంగయ్య, టి	౬౬
పాపకవి, వట్టెము	౨౮
పాపయ్యశాస్త్రి, తిరువరంగం	౨౨౪
పాపశాస్త్రి, కదుకుంట్ల	౨౪౬
పురుషోత్తమదాసు, చిప్పల	౨౦
పురుషోత్తమరావు	౨౭౯
ప్రోల్లమరాజు, పాపకంటి	౩౪౩
ప్రోలయ్య, కోటిక	౪౯
పెరుమాళ్ళరాజు, చెన్నమాధవుని	౬౬
పెరుమాళ్ళాచార్యులు, అర్వేకం	౨౪
ప్రతాపరెడ్డి, సురవరం	౨౪౭

బ

బాలయోగి, పోతంశెట్టి	౨౨౨
బుచ్చి వేంకటాచార్యులు, మంగళపల్లి	౩౪౦
బృహస్పతిరావు, మేడిశెట్టి	౮౯
బ్రహ్మయ్య లింగశాస్త్రి, ముదిగొండ	౧౦౮

భ

భరతయ్య, పస్పుల	౧౭౦
భవానిశంకరు, వాజూరు	౯౩
భాస్కరలింగము, వాగంటి	౨౫

మ

కవి	పుట
మల్లికారాధ్యులు, ముడిగొండ	౩౨౪
మల్లయ్య, పురాణం	౩౦౪
మహబూబాలీ, వ్యాపర్ల	౧౪౮
మహానందశాస్త్రి, పులిపాక	౧౦౫
మాణిక్యరావు, వేలూరు	౧౫౭
మాధవరావు, యం. వి.	౨౦౦
ముక్తిలింగం, గుండా	౧౪౭

య

కవి	పుట
యల్లయ్య, కొండా	౨౩
యామునాచారి, కే	౩౯
యోగానందరావు, బొమ్మకంటి	౧౩౬

ర

కవి	పుట
రంగకవి, తిరువాయిపేట	౨౯౩
రంగదాసు	౧౫౯
రంగధామనాయుడు, వేలూరి	౯౧
రంగనాథాచారి	౫౬
రంగయ్యాచారి, తిరువాయిపేట	౪౪
రంగయ్య, మేల్నాటి	౧౧౮
రంగాచారి, మార్పాల	౪౪
రంగాచార్యులు, నల్లాన్‌చక్రవర్తులు	౩౧౮
రంగాచార్యులు, శేరక	౩౪౨
రంగాచార్యులు, బుక్కపట్టణము	౧౩౯
రంగాచార్యులు, బుక్కపట్టణము	౩౪౭
రంగాచార్యులు, కాపురము	౩౪౭
రంగావంచస్వామి	౩౨
రంగారావు, బోయినిపల్లి	౧౮౧
రత్నమ్మ, మాఖ్జానుపేట	౧౪౭
రాఘవాచార్యశాస్త్రి, అచి	౬
రాఘవాచారి, నంబాకము	౧౮
రాఘవాచారి, నల్లానిచక్రవర్తుల ప్రతాపము	౧౧౭
రాఘవాచార్యులు, నల్లానిచక్రవర్తుల ప్రతాపము	౧౭౯
రాఘవయ్య, రాళ్లబండి	౨౪౩
రాఘవరంగరావు, ఒదిరాజు	౧౫౩
రాఘవరెడ్డి, గార్లపాటి	౨౧౨
రాఘవాచార్యులు, మాడభూషి	౩౪౬
రాజమౌళి, గుండ్లా	౩౩
రాజయ్య, ఇ	౨౭౨
రాజరెడ్డి, బొమ్మినేని	౩౨౭
రాజలింగకవి, గుండా	౩౪౮
రాజారాం, వైద్యము	౧౪౧
రాజేశ్వరరావు, కొల్లూరు	౪౧
రాజేశ్వరరావు, చిదిరె	౧౨౦
రాజేశ్వరరావు, వడగం	౨౯౬
రాజేశ్వరరావు వడగం	౧౭౪
రాధాకిషన్‌రావు, జి	౨౧౦
రామకృష్ణయ్య, ఘట్టురాజు	౩౫
రామకృష్ణశాస్త్రి, నేతి	౭౪
రామకృష్ణారావు, కోదాటి	౧౮౮
రామకృష్ణారావు, బూర్గుల	౧౮౨
రామకృష్ణారావు, యం	౧౭౩
రామచంద్రకవి, అమరచింత	౧౦౧
రామచంద్రకవి, బుక్కపట్టణము	౩౧౪
రామచంద్రరావు, కొండపల్లి	౬౮
రామచంద్రరావు, గాదె	౨౬౭
రామచంద్రశర్మ, పల్లా	౧౯౦
రామచంద్రశాస్త్రి, తెలికిపల్లి	౩౧౬
రామచక్రము, కే	౧౪౫
రామదాసు, తూము	౩౩౫
రామదాసుకవి, వరకవిగడ్డము	౫౮
రామన్నగుప్త, బచ్చు	౫౨
రామబ్రహ్మాచార్యులు, తొగిటి	౩౨౩
రామయ్య, మతము	౬౦
రామయ్య, వారణాసి	౭
రామరాజు, బి.వి	౨౨౧
రామరావు, కోత్వాలి	౨౨౨
రామలింగశాస్త్రి, వారి	౧౦౬
రామశాస్త్రి యామవరము	౨౩౯
రామసింహము, రాఘవనగరము	౧౯౬
రామస్వామి, ఆరిగె	౨౯౫
రామాచారి, మార్పాల	౩౭
రామాచారి, వెంకటగిరి	౪౨

గోలకొండ కవుల సంచిక,

పేరు	పుట
రామానుజాచారి, గోవర్ధనం	౩౪౩
రామానుజాచారి, పేరక	౧౫౧
రామానుజాచారి, ముదుంబ	౪౪
రామానుజాచారి; సముద్రాల	౫౪
రామారావు ఖండేరావ	౩౧
రాములు. యస్. బి	౩౫
ల	
లక్ష్మణ దేశికులు, మరింగంటి	౩౩౩
లక్ష్మణరాయుడు, రజాఅల్లి	౩౨
లక్ష్మణశాస్త్రి, కప్పగంతుల	౧౨౩
లక్ష్మణశాస్త్రి. చిదిర	౧౩౮
లక్ష్మణశాస్త్రి, పదిర	౬౨
లక్ష్మణసింగు	౫౦
లక్ష్మణాచారి, కందాళ	౧౯౨
లక్ష్మణాచార్యులు. వానమామలై	౩౪౬
లక్ష్మన్న. గంగా	౨౧౭
లక్ష్మయ్య, పేల్యాటి	౩౦
లక్ష్మీదేవమ్మ వి	౨౭౭
లక్ష్మీనరసమ్మ బి	౫౧
లక్ష్మీనరసింహారావు ఒద్దిరాజు	౧౬
లక్ష్మీనారాయణ, ఆకుల	౮౮
లక్ష్మీనారాయణ, శ్రీరామూల,	౯౭
లక్ష్మీనారాయణశాస్త్రి, ఓరుగంటి	౧౮౬
లక్ష్మీనృసింహరాజా, అంబటి	౯౪
లక్ష్మీనృసింహాచార్యులు. నల్లంతిఘల్ చక్రవర్తుల కంయాం	౧౫౪
లక్ష్మీనృసింహాచార్యులు, సముద్రాల	౧౬౧
లక్ష్మీబాయి	౧౦౨
లింబాద్రిరెడ్డి, పింగిళి	౨౩౩
వ	
వరదరాజులు, తూము	౧౩౨
వరదాచార్యులు, పి. వి.	౨౨౭
వరదాచార్యులు, వానమామల	౨౩౧
వరవరరావు, మాచేటి	౨౧
వాగీశబ్రహ్మతంత్ర పరకాలస్వాములు	౭౫
వాసుదేవశర్మ, బాజాల	౧౧౦

పేరు	పుట
విశ్వనాథకవి, ముదిగొండ	౪౭
విశ్వనాథరావు, బోయినపల్లి	౧౭౬
విశ్వనాథశాస్త్రి, అత్తలూరు	౨౮
విశ్వనాథశాస్త్రి, బి.	౨౯౭
విశ్వనాథశాస్త్రి, శిరిశల్లి	౧౦
విశ్వేశ్వరశాస్త్రి పత్రి	౩౧౫
వీరభద్రశర్మ. చిదిరెమఠము	౩౦౩
వీరభద్రశాస్త్రి, శివదేవుని	౮౧
వీరమల్లు, కొండేపల్లి	౨౫
వీరయ్య, చిదిరెమఠము	౧౧౫
వీరరామయ్య, కంబము	౧౪
వీరాస్వామి, మేడిశెట్టి	౨౧౯
వీరేశలింగశాస్త్రి, ముదిగొండ	౫౩
వెంకయ్య: మాడుగుల	౩౨౭
వేంకట అప్పారావు, పలివెల	౫౮
వేంకటక్రిషన్ రావు, రంగరాజు	౧౩౧
వేంకట కృష్ణకవి, మందడి	౩౦౯
వేంకటకృష్ణమాచార్యులు, పెరుంబూదూరు	౩౧౮
వేంకటకృష్ణరాయుడు, అన్నగారి	౧౧౪
వేంకటకృష్ణారావు, రేమిడిచర్ల	౨౯౦
వేంకటధర్మారావు, రంగరాజు	౧౭౫
వేంకటనరసింహశాస్త్రి, కేశవపంతుల	౨౧౬
వేంకటనరసింహాచారి. కందాళ	౧౭౬
వేంకటనరసింహారావు, వనం	౨౫౪
వేంకటనృసింహాచారి, అయిట్ల	౨౨౮
వేంకటనృసింహాచార్యులు, ఉనుకవాది	౨౨౪
వేంకటనృసింహాచార్యులు, అనగవాది	౧౨౧
వేంకటనృసింహాచార్యులు, ఆచ	౭౬
వేంకటనృసింహాచార్యులు, గంధం	౧౧౩
వేంకటనృసింహాచార్యులు, గొ[illegible]వం	౩౩౧
వేంకటనృసింహాచార్యులు, [illegible]	౧౦౫
వేంకటనృసింహాచార్యులు, నల్లాన్ చక్రవర్తుల కంయాల	౨౦౩
వేంకటపెన్నరంగాచార్యులు, నల్లాని చక్రవర్తుల కంయాల	౮౭
వేంకటపౌండరీకయాజులు	౧౯౭
వేంకట భుజంగకవి, ఘంట[illegible]	౫౫

పేరు	పుట
వేంకటరంగారావు, ప్రోలిజాల	౨౯౪
వేంకటరాజన్న, వైద్యవర	౨౭౮
వేంకటరాజశర్మ, యామవరం	౨౧౩
వేంకటరామకవి, ఇ. పి.	౩౩౨
వేంకటరామకృష్ణులు.	౧౯౪
వేంకటరామనరసింహారావు, షబ్నవీసు	౨౦౨
వేంకటరామరాజు, చెన్నమాధవ	౨౨౩
వేంకటరామానుజాచార్యులు, శేషభట్టరు	౧౩౧
వేంకటరామారావు, జములాపురం	౬౧
వేంకటరామారెడ్డి, బండి	౮౨
వేంకటరావు, ఉత్పల	౪౮
వేంకటరావు, వలివె	౧౧
వేంకటరెడ్డి, గుడిపల్లి	౩౩౬
వేంకటలక్ష్మమ్మ, రాణిసర్దేశాయి	౧౪౩
వేంకటశర్మ, గంపెల్లూరు	౧౨౪
వేంకటశాస్త్రి, వరుకూరు	౨౦౬
వేంకటశాస్త్రులు, యామజాల	౨౧౮
వేంకటశ్రీనివాసరావు, రాజా	౮౬
వేంకటసుబ్బారావు, పైడిమఱ్ఱి	౯౯
వేంకటాచలపతిరావు, దేవులపల్లి	౯౫
వేంకటాచారి, నేరళ్ల	౧౬౪
వేంకటాచారి, బి. కే.	౧౯౩
వేంకటాచారి, బెల్లంకొండ	౧౮౫
వేంకటాచారి, విక్రాల	౫౬
వేంకటాచార్యులు, ఆచి	౨౯౮
వేంకటాచార్యులు, జోశ్యము	౩౪౫
వేంకటాచార్యులు, తోపు,	౩౦౧
వేంకటాచార్యులు, నేరెళ్ల	౧౦౦
వేంకటాచార్యులు, పంచాంగము	౨౨౫
వేంకటాచార్యులు, పుల్లగుమ్మి	౩౨౦
వేంకటాచార్యులు, బుక్కపట్టణం	౩౪౫
వేంకటాచార్యులు, వటపురి	౩౩౫
వేంకటేశ్వరరావు, చెన్నమరాజు	౧౯౫
వేంకటేశ్వరరావు, దేశముఖు	౮౫
వేణుగోపాలరావు తిప్పనూరు	౧౬౬
వేణుగోపాలాచార్యులు, మరుశాటి	౨౭
వేదాంతాచార్యులు, చిరుశల్లశేవృ	౩౩౯
వేదాంతాచార్యులు, హోసమర్గం	౩
శ	
శంకరశర్మ, నిర్మల	౨౭౯
శంకరశాస్త్రి, ముదిగొండ	౩౩౨
శఠగోపాచార్యులు, కందాళై	౮౮
శాయిరెడ్డి, గంగుల	౨౭౬
శివరామశాస్త్రి	౩౪౧
శివరామశర్మ, వెల్లాల	౭
శివరామసిద్ధాంతి	౨౩౨
శేషగిరిరావు, పాదయరాజు	౧౧౧
శేషయ్య, అలువాల	౨౨౧
శేషశాస్త్రి అవధానం	౨౧౧
శ్యామరాజు బి. వి.	౨౩౪
శ్రీనివాసరాఘవాచార్యులు, హోసమర్గము	౭౭
శ్రీనివాసరాయశర్మ, చకిలం	౨౦౧
శ్రీనివాసరావు, కూడవెల్లి	౧౭౫
శ్రీనివాసాచారి, పుల్లగుమ్మి	౧౮
శ్రీనివాసాచారి, బుక్కపట్టణము	౧౨
శ్రీరంగాచార్యులు, తనూరుమురంగంటి	౩౧౦
శ్రీరంగాచార్యశాస్త్రి, నెమిలికొండ	౬౦
స	
సంజన్న, గొబ్బూరు	౧౨౭
సంపత్కుమారాచారి, కో. కి., ఆణ్ణ	౭౯
సత్యనారాయణమూర్తి, కన్నెకంటి	౩౦౭
సత్యనారాయణరావు, పేటూరు	౧౨౧
సత్యనారాయణరావు పేటూరు	౧౭౧
సత్యనారాయణరావు క, హే	౨౭౯
సత్యనారాయణరావు, బొమ్మకంటి	౩౪౧
సత్యనారాయణశాస్త్రి, దేవంభట్ల	౩౦౬
సత్యనారాయణశాస్త్రి, పత్రి	౯
సత్యనారాయణాచారి, ధవ్వూరి	౩౬
సదాశివశాస్త్రి, వెల్లాల	౧౧౯
సయ్యదలీ	౩౩౬
సాంబయ్య, ముత్యంపేట	౩౦౫
సాంబశివకవి, ముదిగొండ	౩౨౯

గోలకొండ కవుల సంచిక

పేరు	పుట
శింగరశాస్త్రి, ఆక్షింతల	౩౭
సింగరాచారి గోవర్ధనం	౧౮౮
సింగరాచారి, నలంతిఘల్ చక్రవర్తుల రంయాల	౧౫౨
సింగరాచార్యులు. చింతామణి	౩౪౨
సింహాచారి, కవితార్కిక	౨౭
సిద్దప్ప, రాజయోగి	౭౬
సీతాపిరాట్టమ్మ, కే	౨౭౫
సీతారామచంద్రరావు, ఒద్దిరాజు	౩౧౩
సీతారామశర్మ, భాగవతము	౫౨
సీతారామశాస్త్రి, వనము	౧౨౮
సీతారామానుజాచార్యులు. మరింగంటి	౨౦౨
సీతారామానుజాచార్యులు, దరూరు	౩౩౭
సీతారామరావు, కాళ్లూరు	౨౨౬
సుబ్బారావు, గొట్టుపర్తి	౧౪౪
సుబ్రహ్మణ్యశాస్త్రి, గుడిమంచి	౨౫౨
సూర్యనారాయణరావు, ఊటుకూరు	౨౭౨
సోమలింగము, పూజారి	౧౪౫
సోమశేఖరకవి, తుమ్ముగోటి	౨౨౦
హ	
హనుమచ్ఛర్మ, పెండ్యాల	౧౧౬
హనుమంతరావు. ఆమనగల్లు	౩౪౮
హనుమంతరావు. మాడపాటి	౩౩౪
హనుమంతురెడ్డి, జొన్నలగడ్డ	౨౭౨
హనుమత్కవి, గజవల్లి	౮౩
హనుమద్దాసు. రెడ్డిపట్టి	౧౪౬
హరిగోపాలసూరి, మణిమణి	౨౨

తృతీయము

శ్రీ భారత్యై నమః.

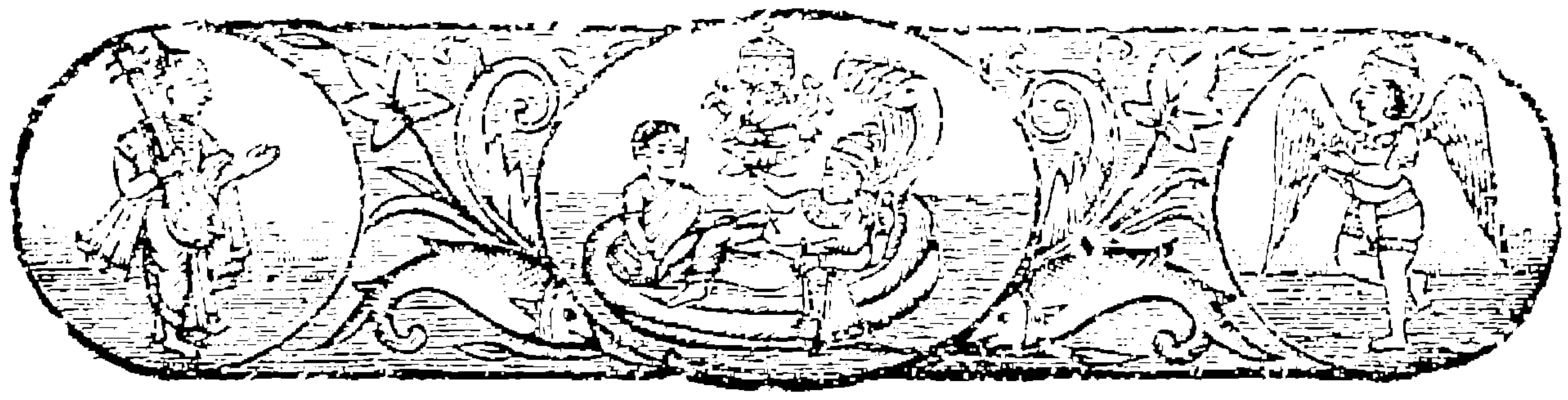

౧

శ్రీనారాయణాష్టకమ్

శ్రీమత్పరమహంస పరివ్రాజకాచార్య శ్రీకృష్ణపరబ్రహ్మతంత్ర.
పరకాల యతీంద్రులు

ధారాధరప్రవర నీరాజనీయరుచి పూరాయలోకగురవే
ఘోరాహతక్షుభిత నారామరాధిపతిసారాజ్యకల్పతరవే
నారాయణాయ ఘనసారావభాసిరుచి ధారాళభవ్యయశసే
పారాశరీన్ద్రి కలి తారాధనాయనతి రారాదుదాత్తమహసే, ౧

స్మేరాసితాభ్రరుచి దోరాహవాకలన ధీరాత్మదిత్యసుషమం
తారాధిపానిశ సమారాధనీయముఖ వారాశిజాత్తవిభవమ్
స్వారాజముఖ్యసుర వారాగ్ర్యమౌళిమణి నీరాజితాఙ్ఘ్రియుగళం
మారాదపీహ సుకుమారాకృతిం నమత నారాయణంననుజనాః. ౨

వేలాతిశాయిశుభ లీలామృతాబ్ధిభవ బాలావిహారసుమహో
డోలాయమానవన మాలామనోహర మరాలాలకం సుతిలకమ్
నీలామ్బరాజ్ఞ శిశు పాలాన్తకాది యదుమౌళావుదఞ్చితపదమ్
శ్రీలాల్యమఞ్జుయదుశైలావతంస మవహేలామపాస్యహృదయ. ౩

బాలాతపచ్ఛురిత నీలాభ్రవత్కనక చేలాదృతే ద్విలసితం
కైలాసశైలపతి శూలాయుధాదినుతి కోలాహలప్రముదితం
ఏలాలవఙ్గముఖ సాలాభిరామయదు శైలాగ్రశృఙ్గవసతిం
నీలాదిదివ్యమహిషీలాలితాఙ్ఘ్రి మను వేలాఞ్చితం రచయతమ్. ౪

పాయాత్సదాశ్రిత మపాయాదిమంజన ముపాయాస్త్రశేషవిముఖం
శ్రీయాదవాద్రిరమ ణీయామహస్తతిర మేయాత్మదివ్యమహిమా
దేయాచ్ఛతాధ్వగనపాయాంశ్రియంవిధుతకాయాస్తరా
న్వయకథాం
ధ్యేయాత్మభవ్యతమ కాయోఽభివిశ్లథిత కాయాధవార్తి వితతిః. ౫

శ్రేయాంసిదాతుమిహ భూయాంసి మేజగతి భూయాత్స
ఏవహిపటుః
శ్రేయాన్ప్రమాణధిభు యో యాదవాచలము పేయాయ-
వైష్ణవపదాత్
ఆయాస్యకాయమవి ధేయాన్సుగాధమవి నేయాజ్ఞనానతితరాం
హేయాన్ని తాన్తమను పేయాన్ విపద్యపిచ నేయాంకదాఽపి
శరణమ్. ౬

క్షీరామ్భోనిధిభాగధేయ విభవాన్దారానుదారాకృతి
స్మేరాన్ స్ఫారసిరాలయన్మణిమహా హారాంశుధారాశ్చతే
పారావారగభీరిమాఽబ్జజ శునాసీరాదిమారాధితః
సారాంసమ్పద మాతనోతు నమతాం వారాయ నారాయణః ౭

శ్రీరామానుజసంయమీన్ద్రవిభవాధారాయితస్తత్త్వ
స్సారాగస్య మహాత్ఫలం జగదలంకారాయమాణస్థితిః
ఐరావత్యనఘశ్రియాఽనవరతం రారాజ్యమానశ్శ్రియా
పారార్థ్యాచ్ఛరణాగతాన్వితనుయాన్నారాయణోఽస్మాన్
ప్రియాన్. ౮

శ్రీబ్రహ్మతంత్రపరకాలపదావతంస
శ్రీకృష్ణసంయమికృతం సతతం పఠన్తః
నారాయణాష్టకమిదం తద పాఙ్గధారా
సారాభిషేకశిశిరాస్సుఖినో భవన్తు.

శ్రీ
శ్రీకృష్ణబ్రహ్మతన్త్రార్యవేదపాదస్తవము

శ్రీ హూసముద్రం వేదాంతాచార్యులు గారు

విశిష్టాద్వైతసిద్ధాన్తశుద్ధాన్తస్థితమానసమ్
శ్రీకృష్ణబ్రహ్మతన్త్రార్యం పశ్యేమ శరదశ్శతమ్. ౧

శ్రీకృష్ణబ్రహ్మతన్త్రాఖ్యాన్నమస్కృత్య గురూత్తమాన్
ప్రాప్య తత్కరుణాదృష్టిం జీవేమ శరదశ్శతమ్. ౨

పరకాలయతిశ్రేష్ఠం జ్ఞానప్రదమహర్నిశమ్
సంసేవ్య ప్రకృతిం జిత్వా నందామ శరదశ్శతమ్. ౩

శ్రీకృష్ణబ్రహ్మతన్త్రార్యాత్ తద్వదాన్యశిరోమణేః
పర్యాయలక్ష్మణాచార్యాత్ మోదామ శరదశ్శతమ్. ౪

విశ్వాచార్యాయ సద్విద్యానిష్ణాతాయ నమో నమః
ఇతి సన్మన్త్రముఖరా భవామ శరదశ్శతమ్. ౫

ప్రణమామః పరమాచార్యం గణయామో న విపత్తతిమ్
జనవర్యైడ్యగురోః కీర్తిం శృణవామ శరదశ్శతమ్. ౬

బ్రహ్మతన్త్రగురుసన్నుతఖ్యాతిమేవహి శుభప్రదామ్
మోదమేదురముఖా వయం ప్రబ్రవామ శరదశ్శతమ్. ౭

గృణాన్తోనామ శుభదం సదాచార్యస్య మధురం సతామ్
రమాకాన్తస్యదయయాఽహీనైః అజీతాస్యామ శరదశ్శతమ్. ౮

3

ప్రార్థనాంజలి.

శ్రీ సుదర్శనం తిరుమలాచార్యులు గారు.

ఉ. శ్రీపతి సన్మనోవసతి
జీవనదద్యుతి ధూత చంచలా
రూప విభూతి మధ్యమ ని
రుద్ధ మహాంబర భాతి సద్విజే
లాపతి రాజమాన గతి
లక్షిత చక్రధర స్థితి స్తనో
ద్దీపిత హార గోప యువ
తీపతిమాకు శుభంబుఁ జేయుతన్. ౧

చ. స్ఫురదరహాస వక్త్రి మతి
సుందర కంజ సమీక్షణంబులున్
అరుణ సుధా సమాధరము
హస్తికరోపమ దీర్ఘ బాహువుల్
సిరినిరవొందు వక్షమును
సింహకిశోర సమాన మధ్యమున్
హరిహయనీల సద్రుచిని
భాంగము గల్గిన రామమూర్తి సు
స్థిరముగ నాకుఁ దోఁచుఁ గనుఁ
జేర్చిన యప్పుడు విచ్చినప్పుడున్. ౨

చ. నగుమొగమున్ సుమధ్యమును
నల్లనిదేహము లచ్చి కౌట వ
ట్టగు నురమున్ మహాభుజము
లంచిత కుండల కర్ణముల్ మదే
భగతియు నీలవేణియుఁ గృ
పామృత దృష్టియుఁ గల్గి వెన్నుఁడి
మ్ముగఁ బొడసూపుగాతఁ గను
మూసిన యప్పుడు విచ్చినప్పుడున్. 3

౪

శ్రీ హయగ్రీవ ప్రబోధస్తుతి

కవికులతిలక

శ్రీ హంసదుర్గం కృష్ణమాచార్యులు గారు

సరససరసస్మేరాంభోజోదరోద్గళితామితా
తి మధురమధుక్షోదక్షేపాత్త్యుదంచితసౌరభః
మృదులమృదులంవాతవ్రాతోనువాతిదయానిధే
భవతుభవతస్సుప్రాతం శ్రీహయానన! వాసరమ్ ౧

త్వన్మూర్తేర్ద్యుతి సామ్యసంపదమసౌ సంప్రాప్తకామస్తప
స్తప్త్వాధః కృతమస్తకోపి సయథాపూర్వత్వమేవాశ్నువన్
అప్రాప్త్యాస్వమనోరథస్య మలినశ్శుభ్రాంశురభ్రాంతరాత్
పాశ్చాత్యే జలధౌ తథైవ పతతి స్యాత్సుప్రభాతం తవ. ౨

అసావహ్నాంనేతా హ్యవిదితకలంకోహమనిశం
కలంకాక్రాన్తోస్మీత్యధికతరచిన్తాఘనమనాః
కలంకం సంమార్ష్టుం కిలజలనిధౌ హన్త చరమే
నిశాంనేతామగ్నో భవతిభగవన్! జాగృహి హరే! . ౩

అసావిందుశ్శౌరీ మమ కిల గతోస్తంకుముదినీ
లతేయం సంప్రాప్తా పతివిరహతో గ్లానిమధునా
వదన్త్యేవం మాద్యన్మధుకర విరావైః కమలినీ
పరీహాసం నూనం రచయతితరాం జాగృహి హరే! . ౪

సరిత్పతిసముచ్చలన్మకరపుచ్ఛవిచ్ఛోటనా
ద్విధూతమరుణం మహత్తరమనర్ఘరత్నం కిము
విరాజతి సరిత్పతేరుపరి భాస్వతో మండలం
హయానన! దయానిధే భవతు తే విభాతం విభో! . ౫

౫

శ్రీమచ్ఛేషాచల వేంకటేశ స్తుతి

ఆంధ్రగీర్వాణవాణీప్రవీణ

శ్రీ ఆచి. రాఘవాచార్యశాస్త్రులు గారు

శ్రీశేషాచల శృంగదేశ విలసద్గాంగేయ హర్మ్యాంగణో
దివ్యోద్యాన విరాజమాన సరసీమాలాభి రాశోభిత
శృంగారాంచిత వీధికాయుత మహాశృంగాటకై ర్భాసిత
శ్రీశ్రీవాస నివాస పత్తనవరో జేజీయతే సర్వదా. ౧

అస్మిన్గారుత్మతమణిమయో మంటపో దివ్యరత్న
స్తంభైర్యుక్తో మరకతశిలా గోపురద్వార హృద్యః
ఐంద్రైర్నీలై ర్మణిభి రఖిలైః కుట్టిమోభాసితోంచ
న్ముక్తాజాలై రుపరితల సంప్రోత దీవ్యద్వితానః. ౨

మాణిక్య వజ్రమణి గుంభిత మౌళిదేశః
కస్తూరికోర్ధ్వరచితాలికపుండ్రకాంతః
రత్నోష్త కుండలవికాసితగండభాగ
శ్రీశంఖచక్ర పరిమండితదివ్యహస్తః ౩

శ్రీమత్కాంచన చేల యుక్తకటిభాగానంజితాంచత్కన
త్కాంచీఖడ్గవిరాజితః కువలయశ్యామాకృతిః శ్రీధరః
బ్రహ్మేశాదిసురార్పితాబ్జతులసీమందారమాలావృతా
నందావాప్తికరాంఘ్రిపద్మయుగళో వందారుమందారకః ౪

ఏకోవ్యసావహిశిలోచ్చయరాట్స్వయంస్యా
త్సప్తత్వమేత్య భువిసప్తగిరీంద్రసంజ్ఞః
తత్సప్తశైలశిఖరేఖిలరక్షణార్థ
మావిర్బభూవ భగవాన్పురుషోత్తమోఽసౌ ౫

౬

దత్తాత్రేయ స్తవము

శ్రీ వారణాసి రామయ్యగారు హరిదాసు

శా. శ్రీకైవల్య రమాకటాక్షవిలసచ్ఛృంగార భావప్రపూ
ర్ణాకీర్ణాంఘ్రిసరోజుఁడై తదనుభూత్యానంద సంధాన స
త్యైకానంద లసచ్చిదాన్వయవధూ సేవారతిన్ జొక్కు వి
ద్యాకల్పోన్నతుఁడైన మద్గురుని దత్తాత్రేయునిం గొల్చెదన్ ౧

శా. ఏనః పుంజముఁ బాసి శుద్ధమతులై యిష్టార్థముల్ గాంచి నా
నా నిశ్శ్రేయస సౌఖ్యముల్ జనులు గన్నారంచు విన్నాఁడనే
నీ నామోఘ మహత్తు నల్లగుటచే నీదివ్య పాదాబ్జముల్
ధ్యానంబందున నిల్పి ప్రోవుమని దత్తాత్రేయునిన్ గొల్చెదన్ ౨

మ. అనసూయాత్రుల పుణ్యసంపదఁ ద్రిమూర్త్యంశమ్ములన్ బుట్టి తా
జననంబాదిగ బ్రహ్మచర్య ఘనదీక్షన్ బూని యాకల్ప జీ
వనసిద్ధిన్ గని జ్ఞానమార్గమును సర్వస్తుత్యమై యొప్పు ని
త్య నిధానంబుగ భక్తకోటికిడు దత్తాత్రేయునిన్ గొల్చెదన్ ౩

మ. సదయుండై పరులన్ భయంకర మహాసంసార ఘోరాంబు రా
శిఁ దరింపన్ బొనరింపఁ బుట్టెనగుటన్ జిత్తంబునన్ దాను తు
చ్ఛమరంతైహిక సౌఖ్య వేశముల పజ్జన్ జేర కెవ్వాఁడు స
త్యదశా రూఢత మించె నట్టిగురు దత్తాత్రేయునిన్ గొల్చెదన్ ౪

మ. నయధుర్యుల్ రఘురామ కృష్ణ ముఖులా నారాయణాంశుల్ జగ
న్నయధర్మంబులరక్షఁ జేయుచును గొన్నాళ్లుండి చన్నారు; నీ
వు యుగాంత ప్రళయాంతముందువు సదాపూర్ణానసూయాత్రిప
త్య! యథార్థాచలతత్త్వబోధ, నిను దత్తాత్రేయునిన్ గొల్చెదన్ ౫

౭

ఆర్యాపంచకము

శ్రీ వెల్లాల శివరామ శర్మ గారు

కుందేందుధవళహాసా
మిందీవర లోచనామంబాం
మందరసమానజఘనా
మార్యాంప్రణతోస్మి సంతతంభక్త్యా. ౧

ఇందిందిరాభవేణీ
మిందునిభాస్యాం సరోజమృదుపాణీం
మత్తేభమందగమనా
మార్యాంప్రణతోస్మి సంతతంభక్త్యా ౨

అంచితరూపామంబా
మంగదహారాది భూషణైర్యుక్తాం
అరుణారుణవస్త్రయుతా
మార్యాం ప్రణతోస్మిసంతతంభక్త్యా. ౩

కుండలి ధరార్ధదేహా
మండజయానాదిభిస్స్తుత్యాం
ఖండితరిపు దోర్దండా
మార్యాంప్రణతోస్మి సంతతంభక్త్యా. ౪

కేయూరమండితభుజా
మజవందితాంఘ్రీమార్యామనంగ
రిపుణాసహసంచరంతీం
కొల్లాపురీతి నగరే కుతుకేననిత్యం
సంవాసినీ మభయదాం
ప్రణతోస్మిభక్త్యా. ౫

శ్రీ శ్రీ శ్రీ శ్రీమత్పరమహంస పరివ్రాజకాచార్య
శ్రీకృష్ణ బ్రహ్మతంత్ర యతీంద్రులవారు

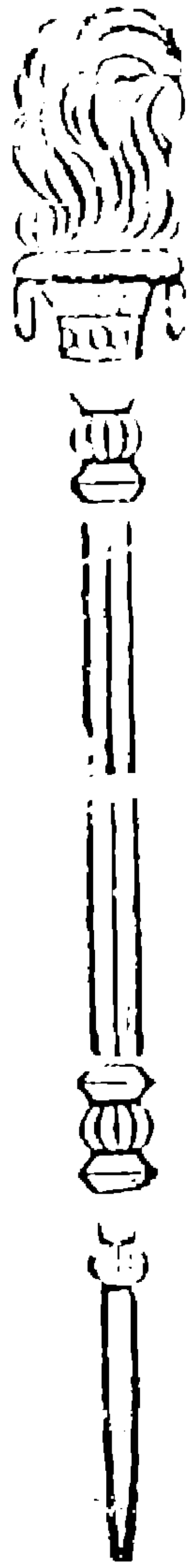

శ్రీ శ్రీ శ్రీ శ్రీమత్పరమహంస పరివ్రాజకాచార్య
శ్రీవాగీశ బ్రహ్మతంత్ర పరకాలస్వాములవారు

[౨౯౧] వేదకావ్య స్మృతితీర్థ
శ్రీ చిదిరెమఠ వీరభద్రశర్మగారు

[౨౯౪] శ్రీ యామవరము
రామశాస్త్రి గారు

౮

శంకరస్తవము

శ్రీపత్రి సత్యనారాయణ శాస్త్రిగారు.

ఉ. కట్టఁగ బట్టలేక కడు గారియఁ జెందుచుఁ గుందు వారికిన్
బొట్టకుఁ బట్టెఁడోగిరము పుట్టక కష్టము లొందు వారికిన్
బట్టకుఁ బొట్టకిచ్చి పెనుబాము లడంచి దిగంబరుండవై
పొట్టకు బిచ్చమెత్తుకొనఁబోవుట చిత్రముగాదె శంకరా! ౧

ఉ. పాలసముద్రమున్ జిలుకుపట్ల సురాసుర సంఘ మందులో
హాలహలంబు పుట్టె నది యంతటినిన్ దిగ మ్రింగఁబోవ నా
వేలుపుఁ బెద్దలెల్ల తమ పీటి మొగంబయి పార దాని, లో
గ్రోలి జగత్త్రయంబుఁ గనుఁ బ్రోచిన దిట్టవు గాదె శంకరా! ౨

చ. పతియెడ భక్తిలేక యుపవాసములున్ సుర పూజలున్ గృహా
గతుల సపర్యలున్ యతుల గౌరవముల్ ధన ధాన్య ధర్మముల్
సతతము తీర్థ యాత్రలును సల్పుట కాంతకు బూదిలోన గో
ఘృతమును బోయుమాడ్కి యగుఁగీర్తియు స్వర్గము గల్గదీశ్వరా ౩

చ. నరులిల గౌరవంబును ధనంబును జెందఁగఁ గారణంబుగా
దరయఁగ విద్య పూర్వజన నార్జిత పుణ్య విశేష మొండె సు
స్థిరముగఁ గారణంబగును దేవతలంచు బుధుల్ భజింతు రీ
పరుసపు రాళ్లులేమి చనువన్ గలిగెన్ వచియింపు మీశ్వరా! ౪

శా. పారావారములో మునింగి యసువుల్ వర్జింపఁ గావచ్చు దు
ర్వారాభీల దవాగ్నిలోఁ బడి శరీరత్యాగమున్ జేయ నౌఁ
గ్రూరాహీంద్రు విషంబు మ్రింగి ధరపైఁ గూలంగవచ్చున్ దుర్
దారిద్ర్యంబు భరింపరా దెవరికిన్ దథ్యంబుగా శంకరా! ౫

౯

మారుతి

శ్రీ సిరివెల్లి విశ్వనాథ శాస్త్రిగారు.

మ. దినవాథాన్వయులైన రాకొమరులే తేరంగ వీక్షించి సూ
ర్యుని పుత్రుం డతివేగ నిన్ బనుపఁ బుణ్యోపేతులా వారితో
డను సుగ్రీవుని చెంతకుం జని నిరాటంకంబుగా మైత్రిఁ గూ
ర్చిన నీలీలలు గోరి వ్రాసెదను తండ్రీ! బ్రోవవే మారుతీ! ౧

చ. తన కులకాంతనున్ గుటిలదానవుఁ డొక్కఁడు దొంగిలించి వేఁ
జనటయు నాదిగాఁ గలుగు సంగతులన్ వినిపింప సూర్యసం
దనుఁడు మనంబులోపలను దద్దయుఁ జింతిలి నిన్ను జానకీ
వనితనుగాంచి రమ్మనుచుఁ బంపిన నేగితి వీవు మారుతీ! ౨

మ. లవణాంభోనిధి దాఁటి రావణుపురీ లావణ్యమున్ జూచి దా
నవ రాజేంద్రుని రమ్య సౌధములలోనన్ గాంచఁగా లేక శో
కవనంబందునఁ గ్రూర దైత్యవనితాక్రాంతన్ ధరాజాత రా
ఘవునాతిం గనినట్టి నీకిదె నమస్కారంబులో మారుతీ! ౩

ఉ. జానకితోడ ముచ్చటలు సల్పి వనంబును భంగపెట్టఁగాఁ
బూని కుతూహలుండవయి భూరిగ నాదముఁజేసి శాఖలున్
మ్రానుగముల్ బడంగలఁచి రాకుసులెల్లను భీతినొందవే
భానుజుఁజేరగాఁ జని సువార్తను దెల్పితివీవు మారుతీ. ౪

ఉ. అంగదుఁడాదిగాఁగల వనాటులతోడను రాము దేవిఁ గా
నంగను దక్షిణాబ్ధికి ఘనంబుగ నేగి ముదంబుతోడ ను
ప్పొంగుచు దాఁటి లంకకును బోయి నిశాచరనాథు శౌర్యమున్
భంగమునొందు వాక్యములు పల్కితి వచ్చుట నీవు మారుతీ! ౫

౧౦

ప్రార్థన

శ్రీ వలిపె వేంకటరావుగారు వకీలు

మ. జననంబాదిగఁ జేయు పాపములకై జాలిం గమున్ గాంతునా?
మును జన్మంబుల కర్మ సంచితము నాత్మన్ గాంచి దుఃఖింతునా?
ఘన సంసార దవానలంబునకునై గాసిల్లి ఘోషింతునా?
వనజాతేక్షణ! యేదిదారి యిఁక నీవ్యామోహమున్ మాన్పుమా. ౧

చ. సరసిజనాభ! నీదు పదసారసముల్ శిరమందుఁ దాల్చి నే
నిరతము సంస్మరించెదను నీ శుభనామ మనేకభంగులన్
బిరబిర నన్నుఁ బ్రోవఁగను భీమపరాక్రమ వేగ రాఁగదే
బిరుసు వహించి నన్నుఁ గను భీతునిఁ జేసెదవేల మాధవా! ౨

ఉ. సారవిహీనమై తుదకు సంకటమౌ నరకంబుఁ జేర్చు సం
సారములో మునింగి కను జాలిని నొందుటకంటె వేగ నా
సారసనాభునిన్ సుగుణసాగరు సూరిజనాభివంద్యు వే
సారక నాత్మనుంచి మనసార భజింపఁగ సౌఖ్యమబ్బదే? ౩

ఉ. కోరినవారి కీవు పలు కోర్కెల నీయఁగలేదె? వారలే
తీరునఁ గాన్కలిచ్చిరొకో? తీరని భక్తియె కాక నే నిరా
ధారుఁడ నీదు నామము నెదన్ స్థిర భక్తి జపించువాఁడ నో
నీరజనేత్ర! నా పయిని నీదగు ప్రేమను జూపి ప్రోవవే. ౪

ఉ. తల్లివి దండ్రి వీవనుచుఁ దమ్ములు నన్నలు నీవ యంచు నే
నెల్ల విధమ్ములన్ మదిని నెన్నికతోడుత నున్నవాఁడ నో
పల్లవ కోమలాంఘ్రియుగ! పన్నగ శాయి! పతంగ వాహనా!
యుల్లమునందుఁ దా వొసఁగిఁ యుత్తమ మార్గము వేగఁ జూపుమా! ౫

౧౨

శ్రీనివాస ధ్యానసోపానము

శ్రీమద్వాల సరస్వతీ, తర్కతీర్థ
శ్రీ బుక్కపట్టణం శ్రీనివాసాచార్యులు

సంస్కృతభాష

ఏకీభూతంకిలతనుజుషాం మన్మథానాం సహస్రం
రాశీభూతం కలజనదృశాం ప్రాక్తనంభాగధేయం
కారుణ్యానామివసముదయం కాంక్షితానామివౌఘం
కల్యాణానామివచ నివహం కామయే శ్రీనివాసం. ౧

ప్రాకృతి

మాణిక్కమంజుణి ఉరజ్జఇ సంఝురాఅ
సంపక్కసంగహిా అసోణిను సందభావో
దవ్వీరఇందసిహరిందు సుహంఘిసోహా
బాలాఅతోమహహి అంబుఅముజ్జలేఉ. ౨

ఛాయా॥

మాణిక్య మంజునూపురద్యుతిసాంధ్యరాగ
సంపర్కసంగ్రథిత శోణిమసాంద్రభావః
దర్వీకరేంద్ర శిఖరీందు శుభాంఘ్రిశోభా
బాలాతపోమమహృదయాంబుజ ముజ్వలయతు. ౩

శౌరసేని

జవహాపుంజప్పసరే
తాసవ్వవిలో అణా ఇమఉళీభోంతి
తారిసకొత్థుహవక్ఖో
కహణుసి ఆఅమ్హాణేత్తసుహాసంసెవ్వో ౪

ఛాయా॥

యత్ప్రభాపుంజప్రసరే
తస్యైవవిలోచనేముకుళీభవతః
తాదృశకౌస్తుభవతో
కథంనుస్యాదస్మన్నేత్ర సుఖసంసేవ్యః. ౫

మాగధి

మిదహశిదమిశాప చందిమాశంపఆప
శిలిణయణ చఓలాణంద మాకంద శైంతే
మహులిఉ ముహచందే అమ్హాణత్తేసులమ్మం
ముఅదివి అతుశాలం భూపేయూశధాలం. ౬

ఛాయా॥

మితహసిత మిషయా చంద్రికాసంపదా
శ్రీనయన చకోరానంద మాకందళయా
మధురిపు ముఖచంద్రోస్మన్నేత్ర యోరస్యాం
ముంచతీవతుషారాః భూరిపీయూషధారాం. ౭

పైశాచి

ణిపిడేక్కేక్కవ్వవహిత
మకుటప్పచ్చుత్త వజిరరతనరుచీ
సోభతిస మొప్పితాహరి
సిరమ్మిసితసోణ పొమ్మమాలవ్వ. ౮

ఛాయా॥

నిబిడైకైకవ్యవహిత
మకుటప్రత్యుప్త వజ్రరత్నరుచిః
శోభతేసమర్పితాహరి
రసిసిత శోణపద్మమాలేవ. ౯

౧౨

రామలింగస్తుతి

కంబము వీర రామయ్యగారు

సీ. కైలాస గిరిశైల కల్యాణ గుణశీల
సురచక్ర పాల యశోవిశాల
భంజితాంహోజాల పాలిత మునిబాల
భావజేభమృగేంద్ర భక్తపాల
కరుణాలవాల శంకర పురహర బాల
నక్షత్ర రాడ్ధర నమిత లోల
పవనాంతకా భవ సంభృత కరశూల
దిగ్జాల చేలార్క రుగ్విశాల

గీ. దీన సురపాల గళరుగ్జి తేంద్రనీల
నిలచి ప్రణుతించితిని గదే నీమ్రమోల
యేలఁ జాలవిదేల నే నగడఁజాల
రాజమిహిరరథాంగ శ్రీ రామలింగ. ౧

సీ. రవిశశి శిఖినేత్ర భవలతో గ్రలవిత్ర
కవిజన స్తుతి పాత్ర ధవళ గాత్ర
దివిజోపవనచైత్ర భువన రక్షణ సూత్ర
నివసిత సితగోత్ర శివపవిత్ర
కుజనద్రు కరపత్ర విజిత శాత్రవ గోత్ర
వృజినౌఘ కానన వీతిహోత్ర
రక్షిత మునిపుత్ర దక్షప్ర ధనజైత్ర
పంకజాయత నేత్ర కంక పత్ర

గీ. ధవళ వృషపత్ర సుచరిత ధనద మిత్ర
నిభృతదృక్శోత్ర శ్రీభవానీకళత్ర
మిత్రజామిత్ర మానిసం స్తోత్రపాత్ర
రాజ మిహిరరథాంగ శ్రీరామలింగ ౨

(ముక్తపదగ్రస్త)

సీ. శ్రీసర్వమంగళా చేతోబ్జ సారంగ
సారంగ నిర్జర వైరిభంగ
భంగీకృతత్రిపుర భవనాశ ధవళాంగ
యంగ సంభవ భంజి తార్క్ష్యసంగ
సంగమేశ్వర సమస్తక భవ్యపురగంగ
గాంగేయ నగచాప కరకురంగ
రంగద్భుజంగేంద్ర రవణ కృపాపాంగ
యంగద జనక ద్విడఘువిభంగ

గీ. భంగరహిత ఫలప్రద భద్రసంగ
సంగ తామ్రస్వరూప వాసగిరి శృంగ
శృంగ మునినుత శుభ్ర వృషేత్తురంగ
రాజ మిహిరరథాంగ శ్రీరామలింగ ౩

(సర్వలఘు)

సీ. తరుణహిమ కిరణధర ధరణిరథ హరిణకర
మరణ జని రహిత హృత దురిత విసర
కమలభవ దమనసుర విమతకుల శమనవర
నమితపద జలజయుగ యభయదకర
కదనతల విజయమద మదనహర కుధరవర
సదన జగదవన మృదువచనసుకర
విహగహయ వినుతపుర గహనదవ దహనచిర
బహుళతర విభవ నిరుపమ శుభకర

గీ. కమలనిధి శరధి గరళ గళ గగన చికుర
వరగమనసఖ సుఖఫలద మురహర శర
నిజగుణ కథన చణకమలజ మధుకర
రాజమిహిర రథాంగ శ్రీరామలింగ ౪

౧౩

భక్తిభిక్ష

శ్రీబద్దిరాజు లక్ష్మీనరసింహారావుగారు.

ఉ. భావముపల్లవింప నిజభక్తహృదంబుజ లోకమిత్ర ! ల
క్ష్మీవిభవాభిరామ ! నినుఁగీర్తనసేయుదు; సర్వలోకసం
సేవితమైన నీదుపదచింతనమానని బుద్ధినిచ్చి నన్
గావుము దీనపోష ! సనకప్రముఖాఖిలమౌనిసన్నుతా. ౧

చ. అనయమునీదుచెంగటఁ బ్రియంబున నిల్వఁగఁ గోటిసూర్యకాం
తినిభ మహావిలాస రమణీయభవత్తనుభూరిదీప్తి నా
త్మను పదిలంబుగానిలుప, మంజురుచీ రమణీయ దివ్యగా
ధనవిన తావకీన సునితాంతదయన్ మతినిచ్చి ప్రోవుమా. ౨

శా. నీరూపంబులు, నీదువేషములు, నీ నేర్పుల్, విలాసంబులున్
నేరంజాలరు తెల్యయోగులనఁగా, నేనెంతవాఁడన్ బృహ
ద్ధీరా ! భక్తినొసంగిప్రోచుటకు నీదేభారముద్వేల దు
ష్టారిధ్వంసక ! పాలముంచినను నీటన్ముంచినన్ శ్రీహరీ ! ౩

మ. పరమార్థప్రతిపాదకుండవు, సురారాతివ్రజాహార్య భం
జనదంభోళివి, యోగిమానసపయోజద్వాదశాత్ముండ వెం
దునదిక్కెద్దియులేని నాకలుషముం దూలించిరక్షించి నా
మనమందున్ భవదీయ నామమును సంస్థాపించి రక్షింపుమా. ౪

క. అనిశము చేత స్సౌధాం
గనమునఁ గ్రీడించుపరమ కారుణ్య చిరం
తనమూర్తి భక్తిభిక్షా
ర్థిని దానిన యొసఁగు మైత్రేయమునోల్లన్. ౫

౧౪

శ్రీరామ పంచాక్షరీ స్తవము

శ్రీ పల్లగుమ్మి శ్రీనివాసాచార్యులు గారు

ఓంకారప్రతిపాద్యం శ్రీభూదేవ్యంచితం నిగమవేద్యం।
శ్రీకేశవపరదేవం వన్దేహం సర్వసంపదాం ప్రాప్త్యై ౧

రాంకవభూషితవపుషం దయానిధిం మాత్స్యరూపమబ్జాక్షం
వేదోద్ధరణధురీణం శరణాగతరక్షిణం ప్రణౌమి హరిం. ౨

రాజన్మన్దరశైలం పృష్ఠే ధృతవా౯ దివౌకసానేతుం
జీవాతుమమృతమబ్ధేః కూర్మాకారో హరిస్సదావ్యాన్నః. ౩

మానాతీతవిభూతిర్దంష్ట్రోద్ధృతధరణిమండలశ్శ్రీశః
సదయోమనసాన్తరంగే మహావరాహశ్చిరం నరీనర్తు. ౪

యస్స్తంభభవో వ్యదృణాద్ధిరణ్యకశిపోరురః ఖరైర్నఖరైః
సనృసింహవపుర్లక్ష్మీజానిః పాయాద్విపత్తతేరస్మా౯ ౫

నమతామామోక్ష్యంకరణో బలిమస్తన్యస్తశోభిశుభచరణః
మాతాద్యావాభూమ్యోః పదద్వయేనైవ వామనోఽవతు నః ౬

మర్మాకిద్ద్యోతితేః క్షితిమక్షత్రాం మహారుషా కృతవా౯
త్రిస్సప్తకృత్వపతజ్జమదగ్నిసుతస్సుఖాకరోత్వస్మా౯ ౭

౧౫

దశావతార స్తుతి

శ్రీ నంబాకం రాఘవాచార్యులుగారు.

మానాతిగ మీనాకృతి మేనా మాసాద్యహారసికిముఃజలధౌ
సోమక మాగమచోరం మామకముతచిత్త మకుశలైర్ఘోరం. ౧

కూర్మతనుమూర్మిమాలిని మగ్నం నిర్మంథశైలముద్ధరసి
అపినామకిల్బిషార్ణవమగ్నం మామకుశలోర్మిషూద్విగ్నం. ౨

వారాహంవపురేత్యోపారాహంకారమథహిరణ్యాక్షం
శిక్షయసిపక్షివాహనదృప్తం మచ్చిత్తముతసదోత్రిక్తం. ౩

జిహ్మమథదైత్యసింహం సంహర్తుం నారసింహతనుమతనోః
ఉతవాబంహిష్ఠాహ్మస్సంహాతి పరిబృంహితంమదీయమనః ౪

అదితిమతిముదితసుతగతివిమతింబలివంచనాదుపంచయితుం
వామన దధా వపురథవామనసీహ్యంమమాతిధృష్టశంకుం. ౫

కృతవీర్యతనయ మవినయకృతవీర్యం పితరివీక్ష్యహాకుమనాః
జన్యే బలరాజన్యాన్ భార్గవరామోఽసి పరశునాదకరోః. ౬

ఉగ్రదశగ్రీవ భయగ్రస్తదిశాధీశ పోషణవ్యగ్రః
దాశరథీ రామో ధియమాశరకులధూమకేతురేతుమమ. ౭

రామఃప్రలంబడింభక దంభీయస్తంభనోగ్రసంరంభః
కలయతుశంహాలముసలస్ఖలనత్రాసార్త దృప్తకురుధూర్తః. ౮
యదురాజకులవతంసస్సుదురాసదకంస దుర్మదధ్వంసః
గోపీమానసహంసః కోపి ధియామమమధినోత్వఘధ్వంసః. ౯

గీతాతరణి వితరణఖ్యాతాఖిలపాపజలధినిస్తరణః
సకలకలికలుషవిశరణ నిపుణధరాభరణ రేణుకణచరణః. ౧౦

౧౬

వేంకటేశ్వరస్తవము

శ్రీ చక్రహరి నరసరాజుగారు

చ. వరము లొసంగి భక్త జనవాంఛలఁ దీర్చెడి భారమెల్ల బల్
మురిపెముతోడఁ దాల్చిన విభుండవుగా, మదభీప్సితార్థసి
ద్ధి రయమునన్ బొనర్చఁ దగదే పెరవాఁడనె నీ పదాంబుజ
స్మరణ పరాయణుండఁ బలుమాట లికేటికి వేంకటేశ్వరా! ౧

చ. కరివరుఁ బ్రోచినప్డు మునికాంతకు శాపము దీర్చినప్డు భూ
సురవరుఁ గాచినప్డు సురసూనుని రక్షణ సేసినప్డు నీ
యరమర లేక యుండిన మహా కరుణారస మెందుడాఁగె నా
కరుణ యొకింత జిక్క ననుఁ గావగ రావటె వేంకటేశ్వరా! ౨

ఉ. మానవుఁ డెప్పుడైన రిపుమందిర సీమను ద్రొక్కరాదు క
న్గానక నేగెఁబో యచటఁ గాంక్షఁ దలిర్పఁగ నిల్వరాదు పెన్
బూనిక నిల్చెఁబో యచట భోజనమున్ బొనరింపరా దిటుల్
గాని నరుండు మోసమును గాంచు గదా యిల వేంకటేశ్వరా!

ఉ. పోకలు లేని తమ్ములము పోటున కోర్వని మల్లయోధు పే
రాకలిలేని భోజనము నక్కరమాలిన బంధుజాలమున్
మేకల పాడియున్ సమత మీరి యొనర్చు వివాహ కార్యముల్
పాకర గల్లు బండఁ గన వ్యర్థము తథ్యము వేంకటేశ్వరా!

ఉ. కాసులె దోలు దోషములఁ గాసులె యిచ్చు సుఖంబు లెన్నియేన్
గాసులె బాపు కర్మములఁ గాసులచేతనె గల్గు గౌరవాల్
కాసులచేతఁ దాఁ దలఁచు కార్య విశేషములున్ ఫలించెడిన్
కాసులు లేని మానవుఁడె కష్టము జెందును వేంకటేశ్వరా!

౧౭

మాధవనుతి

శ్రీ ఆవుల పురుషోత్తమదాసుగారు

ఉ. ఆయువు చూడ స్వల్ప మడియాసలు మెండు మనోవికారముల్
పాయకయుండు, నంతతము బాధలఁగూర్చుచునుండు రుగ్మతల్
ప్రాయము సర్వముం గలుష భాజనమై గనుపట్టుచుండు నా
కేయది రక్షణంబు పరమేశ్వర! దెల్పఁగదేర మాధవా! ౧

ఉ. బాలుఁడ దీనమానసుఁడ పాపవశుండను గోపచిత్తుఁడన్
గాలముచేతఁ గట్టువడి కామము లోభము మోహ మన్మహో
భీల దవాగ్ని బ్రుంగి భవ భీతినిఁ బొంది తపించుచుంటి నన్
బాలను ముంచెదో? జలము పాలొనరించెదొ తెల్పు మాధవా! ౨

శా. సంసారంబను ఘోర సాగరమునన్ సంతాప చిత్తుండనై
హింసల్ చేయుచు మాయచేత సమతా హీనుండనై యుంటినో
కంసారీ! గజరాజ రక్ష వరదా! కారుణ్యసంధాయకా!
సంసారాంబుధి తారకాఖ్య పరమేశా ప్రోవవే మాధవా! ౩

ఉ. పంకజనాభ! నీదు పద పంకజయుగ్మము నమ్మి మన్మనః
పంకజమందు నారతము పావన నామము సంస్మరించుచున్
శంకలు మాని శాంతమతి సజ్జన సంగతి గోరుచుంటి నా
వంక కృపారసంబుఁ బరు పంగను రాఁగదవయ్య మాధవా! ౪

ఉ. సూదిని నిడ్చుజాతి విధి సొంపగు స్త్రీల ముఖప్రదేశముం
మోదము గూర్చు కెంజివురు మోవియుఁ గాంచిన యంతనే మహా
వేదనచేత నెమ్మనము వేగమె లాగుచునుండుఁ బాపప్ర
క్ష్వ ధరవజ్ర! ప్రోవఁగదవే కలుషంబు లడంచి మాధవా ౫

౧౮

గోపాల చూడామణీ!

శ్రీ మాశేటి వరవరరావు గారు

జీవిన్ జీవియె పొట్టకూటికయి భక్షింపంగ సృష్టించి యా
జీవిన్ బ్రహ్మనిజాంశ మంటకుఁ దగన్ జిత్రించి కర్మంబునన్
జీవన్ జీవినిఁ జిక్కఁజేసి తుది రక్షింపంగ నీవంచహో
గోవిందా! వినఁజెప్పెరావు భళిరా! గోపాల చూడామణీ. ౧

"ఆవైకుంఠ పురంబులో నగరిలో నామూల సౌధంబులో"
నావిశ్వస్తుత దివ్యమందిరములో నా లక్ష్మితోఁగూడి క్రీ
డా విన్యాసములొందు నిన్నుఁ గనువేడ్కన్ బాహిమాం శ్రీహరీ
గోవిందాయని మొక్కఁగల్గుదెపుడో గోపాల చూడామణీ. ౨

తలపంజాలక మానినాఁడ మిము మీ దాసాది వర్గంబుతో
నిలువంజాలక మానినాఁడఁ దుదకున్ నీ నామముల్ తల్పులో
నిలుపంజాలక మానినాఁడ తమరెన్నేరీతులం బ్రోచినన్
గొలువంజాలక మానినాఁడ శుభదా! గోపాల చూడామణీ. ౩

హాల వజ్రాంకుశ చక్ర శార్ఙ్గ వితతుల్ అబ్జాతకల్ప ధ్వజో
జ్వల చిహ్నంబులఁబోలు మీపదము లీశా దేవ మన్మూర్ధ మం
దిల త్రైవిక్రమకాంచనాభరణమై దీపించుచున్నండో మ
త్కూల కల్లోజ్వల వాసుదేవ! వరదా! గోపాలచూడామణీ! ౪

౧౬

వేంకటేశ్వరా!

శ్రీధర్మవరము మణిమణిహారి గోపాలసూరిగారు.

ఆచ్ఛాదనము

ఉ. తియ్యనిపువ్వుదేనియలు తేటలునీటుగఁ గ్రోలుమేటి తేం
ట్లెయ్యెడనైననుమ్మెతల కేగని లాగున లాతివేల్పులం
జయ్యనడాయఁబోకపుడు చక్కఁగ డెందపుఁ దమ్మినిల్పిని
న్నెయ్యనఁ గొల్తునక్కటిక మూనఁగ రాదొకొ వేంకటేశ్వరా. ౧

చ. అడుగునఁజాలుమబ్బుగమి నగ్గవబుచ్చెడుమేనిడాలుకై
నడరెడుచుట్టువాలు, మెయి నందముగొల్పెడుపట్టుసేలు, లే
ఖడినడగించునాలు, కడిమిం దగఁ గల్గియుమేలుగాఁ జగా
లెడపకనేలు, నిన్ను నెద నెంతయుఁ గొల్చెద వేంకటేశ్వరా. ౨

చ బెడదఁదీర్పుమయ్య నినుఁ బేర్మిని వారక వేఁడుపల్కులన్
బెడచెవిఁబెట్టకయ్య, కడుపేదటికంబున నుంచినిచ్చలున్
సుడివడఁ జేయకయ్య, గడుసుందనముల్ విడుమయ్య, కల్మలన్
వడిగనొసంగుమయ్య, నిను వావిరిఁగొల్చెద వేంకటేశ్వరా. 3

చ. జిలిబిలిముద్దుపల్కొకటి చెన్నగ తేనెయలొల్క, నాదుమం
గలకరుడించియొక్కపరి గాటపుమక్కువమీఱఁబల్కు, నా
కలవరపాటులన్నిఁటిని గ్రన్ననఁదీర్పుమ వేనవేలుజో
తలిడుదునీకునెల్లపుడు తాల్మిదలిర్పఁగ వేంకటేశ్వరా. ౪

చ. చెలువగుకైత నీనెనరుచే దగనబ్బుటచేత రిత్తవెం
గలులనుగల్మికిన్ బొగడగా మదిఁగోరక నెమ్మినిన్నని
చ్చలుగొనియాడువాఁడబలు సంతసమందుచుఁబోవుమయ్య నే
సలిపినయెల్లదోసములు చయ్యన బాపవె వేంకటేశ్వరా. ౫

౨౦

దశరథ రామా

శ్రీ కొండా యల్లయ్యగారు

క. శ్రీరవికులసుత్రామా, సూరిజన స్తోమవినుత సురచిరనామా
చారులసద్గుణధామా, దారుణసంగ్రామభీమ దశరథరామా.

క. బహుభంగులనిను వేడిన, గుహునకునిడినావుగాపెక్కోర్కులనెల్లన్
సహజుని కిడితిరిపువన, దహనా సీతాభిరామ దశరథరామా.

క. జానకిచెంగటలేదా, పూనిక భక్తులనుబ్రోవ బోధింపద యో
మానితగుణగణ వినరా, దానా మొఱవినవేలర దశరథరామా.

౨౧

కాళీ!

శ్రీ జొన్న ఎల్లారెడ్డి గారు

క. శ్రీవిశ్వేశార్ధాంగివి, నీవై జగములసృజింప నేలగ లయమున్
గావింప నజహరాచ్యుత, భావంబున వెలయునీకు భద్రము కాళీ.

క. వాణివి నీవేకదశ,ర్వాణివి సర్వార్థభోగవర్తివి గద పూ
బోణి వినుతగీర్వాణీ, వీణాకర కమలనిన్ను వేడితిం గాళీ.

క. పట్టితినీపాదంబులు, గట్టిగనాహృదయమనెడి కమలమునందున్
బెట్టితి దూరము వెడలన్, గొట్టకుధూర్తుండననుచు గోమలి కాళీ.

౨౨

పరమాత్మ

శ్రీ అర్ష్యకం పెరుమాళ్ళాచార్యులు గారు

చ. అనుపమ సృష్టిసుస్థితిలయాదులె కేవల లీలగాఁగ మా
యను గొని దానికంగముగ హర్షముతో సకలంబు నిండి నూ
తనము విచిత్రమౌ ప్రకృతిధర్మమునన్ దలయూపి యూపునా
ఘనతరమైన బ్రహ్మమెఱుఁగన్ సులభంబొకో! జీవకోటికిన్. ౧

ఉ. జీవులు బద్ధకర్మమునఁ జిక్కి చరాచర జంతువాసియౌ
దేవునిఁ గానలేక తిమతీరునెఱుంగక రాగ తృష్ణలోఁ
జావఁగ వహ్నిలోఁబడెడి జంతువులట్టుల దూఱుచుంద్రు సం
భావిత ధర్మవర్తులయి భక్తిఁదలంపక నాపరాత్పరున్. ౨

ఉ. భూరిగుణోజ్జ్వలంబమిత పుణ్యతమం బకళంకమైన సా
కారమటంచు కొందఱు వికారవిహీనము దివ్యమౌ నిరా
కారము నిర్గుణంబు పలుకందగు నట్టిదటంచుఁ గొందఱున్
బోరున బల్కుచుంద్రు తమ బుద్ధికిఁదోఁచిన రీతి బ్రహ్మమున్. ౩

చ. ప్రకృతి వికాసభాసిత చరాచర జంతు మయ ప్రపంచ రూ
పకమయి కానివానివలె భాసిలుపుణ్యుని సత్యరూప మిం
చుక గనలేక కర్మమున స్రుక్కినజీవుల నుద్ధరింప నా
సకలనియంత గన్పడగ జాలినవాఁడయి యుండు చేరువన్. ౪

చ. సురుచిరమౌ శ్రుతిస్మృతుల శోధనసేసి యఖండమైన యా
పురుషవిభూతి భక్తిగను పుణ్యులఁగాచు పరాత్పరుండు సా
దరమున రక్షసేయుత ముదంబలరార నిజాము రాజ్య మం
దరుదుగ నిండియుండు విభుధావళి సత్కవితా విలాసమున్. ౫

౨౩

శంకరస్తవము.

శ్రీ కొండపర్తి వీరమల్లుగారు.

ఉ. భూధరకార్ముకుం డఖిల భూసురసంతతి రక్షకుండు వా
ణీధవమాధవాబ్జముఖ నిత్యసమర్చితపత్కజుండునై
శ్రీధవభానుఁడై సకల సిద్ధమనస్స్థితి భాసియైన యా
భూధరజామనోహరుఁడు ప్రోచును గాక ననుం గృపాలుఁడై. ౨

ఉ. ఆర్తిహరుం ద్రినేత్రు తుహినాంశుధరున్ హరు శాంకరీప్రియున్
నర్తనలోలు నాశ్రితజనావళికల్పకుజంబు శారదా
మూర్తినగేంద్రచాపు వటమూలనివాసు గిరీశు దక్షిణా
మూర్తినిఁ గొల్తు నిచ్చలు నమోఘకవిత్వపటుత్వ మీయఁగన్. ౩

౨౪

విఘ్నేశ్వరా!

శ్రీ చాగంటి భాస్కరలింగముగారు

మ. సరసీజాసన వాసవాదిసుమన స్సంఘంబు లెవ్వానిపత్
సరసీజంబుల భక్తియుక్తులగుచున్ ధ్యానించి విఘ్నావళిన్
జెరుపన్ జాలియు కీర్తిన్ గనియు వాసిన్ గాంచినారయ్యనీ
చరణాంభోజములన్ స్మరించియెకదా చర్చింపవిఘ్నేశ్వరా.

౨౫

శ్రీహరి!

శ్రీ ముదల్ఘుర నరహరిరావుగారు

ఉ. శ్రీవనిత ప్రకోష్ఠయుగ శింజిత కంకణ ఘృష్ట తాంఘ్రి రా
జీవ విరాజితార్క భవ సీమ, పయోనిధి భోగ, భోగిభో
గా విరతస్ఫుర న్మణి సహస్ర వికస్వర దేహ, దేవసం
భావిత సచ్చరిత్ర, నత భక్త హృదబ్జ పవిత్ర శ్రీహరీ ౧

చ. సరస గుణాభిరామ నయ జాల, యశోజితసోమ, సోమశే
ఖరనుత భవ్యనామ, రిపు గర్వ విరామ, భవౌఘభీమ, భా
స్కర శతకోటిధామ, నత సర్వసుర వ్రజసార్వభౌమ, దృ
గ్వర కృత సూర్యసోమ, త్రిజగన్నుత దైవలలామ, శ్రీహరీ ౨

చ. అచల దృగోత్పలమ్ముల ధరారుణ బింబము లాస్య పద్మముల్
కుచ లికుచమ్ములున్ రదన కుట్మలముల్ కచపాశ బర్హముల్
రుచిరవచో వచస్సుల నిరూఢిగ గోపిక లర్పణంబొన
ర్చుచు భవదీయ గాన గతిఁ జొక్కి నటింతురు గాదె శ్రీహరీ ౩

మ. అరయన్ గోసలదేశవాక్తికము సీతామోదమాణిక్యమున్
సురసంసేవిత కల్పకంబు హనుమత్సుగ్రీవ భాస్వద్గళా
భరణంబున్ దశకంఠవంశ మహీభృద్వజ్రంబయైయొప్పు దా
శరథిన్ సత్కరుణాతరంగశరధిన్ జర్చించెదన్ శ్రీహరీ. ౪

౨౬
పార్వతీస్తవము

శ్రీ అత్తలూరు విశ్వనాథ శాస్త్రిగారు

శ్లో. మర్గేత్వదీయ మహిమానర్గలతాం సంతతం నివేదయతి
స్వర్గేవసదమరస్త్రీవర్గకృతానంత పుష్పతతిపూజా. ౧

శ్లో చింతాకులితం స్వాంతం,సంతతసంసారసాగరేమగ్నం
భ్రాంతిం హరమే పార్వతి,చింతిత చింతామణి! ప్రపంచేఽస్మిన్. ౨

శ్లో. కచబంధిత సుమవారే,కుచకలశోల్లాసితారసంతానే
సిచయాంతేపతి పార్వతి, వచకరుణాపూరితోక్తిమాధుర్యం. ౩

౨౭
వేల్పు

శ్రీ వట్టెము పాపకవి గారు

సీ. కొమరుపీనులకంటె గమికాడుమొత్తగా
సత్తమిల్లిన మేటి సత్తివేల్పు
నెట్టనపాలిదిండ్ల పొట్టకొవ్వడగింప
జుట్టుకైదువు బట్టు దిట్టవేల్పు
పుట్టుగట్టునఁగను పట్టు వెట్టవెలుంగు
బోనిమానిక మెద బూనువేల్పు
మబ్బుబాబాబువ్వ గొబ్బునఁ గొనినిక్కు
పక్కివెన్నెక్కి పెం పెక్కువేల్పు
గీ. పొన్నజిగిదువ్వలుఁవదాల్చి యున్న వేల్పు
పెందెరువునందు నెపుడు పెంపొందువేల్పు
బత్తులకు బుత్తి ముత్తు లేర్పఱచువేల్పు
పెల్లిదపుపొగడిత నివ్వటిల్లువేల్పు

౨౮

వేణుగోపాల ధ్యానము

శ్రీ మరతాటి వేణుగోపాలచార్యులు గారు

మధురిపువదనసరోజం దరహాసమరాళరాజరమణీయం
మురళీరవమధుధారాం విసృజద్విలసతుమదీయహృత్సరసి ౧
పదయుగగతకింకిణీనినాదానుకరణపేశలబాలహస్తతాళః
అపనుదతుమమాంతరంమురారిస్తిమిరముదారవిలాసలోలశీలః ౨
మంజులగుంజాహారీ మౌళిచలాచలశిఖండమాలీమాం
కులసుందరీ విహారీకువలయకర్ణావతంసితా పాతు ౩
ఉరగాలంకృతికలితం సుమశరసుందరమహీశగిరివాసం
కలయేవిశాలవక్షఃస్థలలసదరవిందనిలయమురుశరణం ౪

౨౯

కురుమతిగిరీంద్ర నిలయోవిలసతు

శ్రీ కవితార్కిక సింహాచార్యులు గారు

నవకువలయదలనీలఃకమలాస్తనకమలముకుళలోలాళిః
కురుమతిగిరీంద్రనిలయోవిలసతుమమమానసేరమావాసః ౧
శ్రీవత్సవైజయంతీకౌస్తుభలక్ష్మీపరిష్కృతోరస్కః
విలసతుహృదివిధిశతమఖహరిశరముఖవందితాంఘ్రిరాజీవః ౨
విద్యుద్రుచిరుచిరాంశుకసంవీతఃకిసలయాధరశ్శుభదః
విలసతుమమహృదికలశాంబుధికన్యాస్వాంతకమలకలహంసః ౩
షట్పదనివహమదాపహమంజులకుటిలాలకస్ఫురత్ఫాలః
కమలాకటాక్షదాసోవిలసత్వనఘఃకృతాసురత్రాసః ౪
పద్మాలయాపదాంబుజలాక్షాంకితవక్షసంసరోజాక్షం
కలయామికలుషజాలకకూలంకషమంశుమాలినిభభాసం ౫

౩౦

నీరజాక్ష!

శ్రీ శిలింగం జగన్నాథం గారు

గీ. పుండరీకంబు నా కిప్డు పుండరీక
మయ్యె, శరము శరంబయ్యె, నా శుగంబు
నాశుగంబయ్యె, బర్హియు నయ్యె బర్హి,
నీ వియోగంబుచేత నో నీరజాక్ష! ౧

గీ. నీ వియోగంబు భరియింప నేర కేను
మదన తాపంబు తోడను మ్రగ్గుచుంటిఁ
జంద్రికల వెదఁ జల్లెడు చంద్రుఁ బోలు
నీదు వదనంబుఁ జూపు మో నీరజాక్ష! ౨

గీ. అంచితంబగు నీ యధరామృతంబు
తవిలి పానము సేయంగఁ దలఁపు గలదు
ఆశ్రితాభీష్ట సంధాత! యమృత మొలుకు
నీ యధర మానఁగా నిమ్ము నీరజాక్ష! ౩

గీ. విశ్వ మోహనమైన నీ వేణుగాన
మాధురిం గ్రోలి తడవాయె, మరల నొక్క
సారి నీ మోవిఁ గ్రోవిని సరగఁ జేర్చి
నీవు గానము సేయు మో నీరజాక్ష! ౪

గీ. ఘోర నారాచమున మారుఁ డీరసమునఁ
గ్రుమ్మఁ గాఁ జొచ్చె నిప్డు నా గుండెలవియ
దర్పకుని దర్ప మణఁగింపఁ దరలి రమ్ము
నీల నీరద నిభ గాత్ర! నీరజాక్ష! ౫

౩౧
స్తోత్ర పంచకము

శ్రీ మేల్నాటి లక్ష్మయ్య గారు

ఇష్టదేవతా స్తుతి

శా. శ్రీ వైదర్భి సరోజ సక్తభసలశ్రేణిం దొలంగించి న
త్త్రాపుం బాసి ముఖాంబుజంబునఁ బడం దన్వ్రేఁగి భీతిల్లి రా
భావం బాత్మ నెఱింగి గంధఫలులం బైఁజల్లి యత్తేటులం
బోవంజేసిన కృష్ణుఁ డెప్పుడు మముం బాల్పొరఁగాఁ బ్రోవుతన్ ౧

లక్ష్మీ స్తుతి

సీ. మెఱుఁగారు వదనంబు సరసిజంబులఁ గేరి
విధుమాడ్కిఁ దద్దయు వెలయుచుండఁ
జెలువొందు రోమాళి యాళులను నిరసించి
హరిభంగి సంతతం బలరుచుండ
ఒరికింపవేసవి వారిదంబుల దూఱి
యేడ్తెఱం గృష్ణత్వ మెసఁగుచుండ
భావింప లేఁగాను, పంచాస్యమును నవ్వి
రహి ననంత విధంబుఁ గ్రాలుచుండఁ
గీ. దనరువాతెఱ బంధూకమును హసించి
మాధవస్ఫూర్తి విలసిల్ల మహి నదవయ
వంబులంతట శౌరి భావంబుఁ జెంది
పొసఁగు సిరిమాకు సంపద లొసఁగుఁగాత. ౨

బ్రహ్మ స్తుతి

మ. పరఁగ న్భారతి కొప్పు వారిదముగా భావించి తా నెక్కుహం
సరహిన్స్ఫూర్తి వహించి యేగునని బల్చర్చించి సందేహతం
ద్వరగా వాణిని నైజవక్త్రమున నిత్యం బొప్పగాఁ దాల్చుచున్
సరసత్వంబునఁ బొల్చుధాత ననుఁ దా జైవాతృకుం జేయుతన్. ౩

సరస్వతీస్తుతి

సీ. ప్రోల్లసద్వల్లకీ పుస్తకాంచిత పాణి
రాజతాసిత ఫణి రాజవేణి
వినయ నిరంతర వినుత మునిశ్రేణి
మకరంద సుధా మధురవాణి
చాంచల్య లోచన, చకిత సంజ్వలదేణి
దక్షిణభుజకనద్వర కృపాణి
కైవల్య హర్మ్యాగ్ర కాంచన నిశ్రేణి
యంచ తేజీ నెక్కి మించుబోణి

గీ. యాచితేంద్రాణి సర్వ విద్యాధికాళి
సన్నుతాఖిల గీర్వాణి స్మరపధూని
పులినజిచ్ఛ్రోణి జాణయా నలువరాణి
కలితకల్యాణి ధీ నిచ్చుఁ గాత వాణి. ౪

కవిస్తుతి

సీ. పరమ సత్యావాస పరుఁడగు వాగను
శాసను చతురాస్య సరణిఁ బొగడి
బహుముఖవక్త్రయా రహిఁ గుండలీంద్రుని
పదగూఢభావంబుఁ బ్రస్తుతించి
లలితవైదర్భిచేఁ జెలఁగు శ్రీనాథుని
పురుష సింహత్వంబు సరగఁ దలఁచి
విబుధ వత్సలుఁడన విలసిల్లు సోముని
సన్మార్గ గతులను సంస్మరించి

గీ. కవి వితానంబునకు మేలుఁ గలుగఁ జేయు
భాస్కరుని వృత్త నియమప్రభావసమితి
నభినుతించియు నిరతపూర్వాంధ్రకావ్య
సృజన కౌశల కోవిద వ్రజముఁ గొలుతు ౫

౩౨

శరణాగత రక్షణ

శ్రీ రజాఅల్లి లక్ష్మణరాయఁడు గారు

క. శరణాగత రక్షణ తత్పరతం బోషించు మయ్య దామోదర శ్రీ
ధర భూధర ధరధరధర, నరసింహా పురీ నివాస నరహరిరూపా. ౧

గీ. మూఁడు మూర్తుల దాఁదటి మూల మెవఁడు
ఉండి లేనట్టి పురుషుని యునికి యెచట
నామ రూపంబు లేనట్టి నాథుఁడెవఁడు
అట్టి యీశునిఁ గొల్చెద నధిక భక్తి ౨

మాలిని. సరసిజనిభనేత్రా సాధు సంస్తుత్యపాత్రా
నిరుపమశుభనామా సిద్ధరారాతిభీమా
సురుచిరమణిభూషా సూరిసంఘాతితోషా
సురమునిగణపాలా క్షోణిజాప్రాణలోలా ౩

౩౩

రంగశతకము

శ్రీ రంగానందస్వామి గారు

గీ. సకలజీవకోటి సాఁకెడిపరమాత్మ, నెపుడు వీడకుండ నెదభజించు
వాఁడెభక్తవరుఁడు వసుధలోఁజూడంగ, విమలసుగుణలింగ వినుతరంగ.

గీ. భక్తిలేనిపూజ పత్రిచేటందురు, ఫలము లేదుదాన పరగఁజూడ
భక్తిచేతనిడిన పండొక్కటేఁజాలు విమలసుగుణలింగ వినుతరంగ.

గీ. అణువు మొదలుకొని యజాండంబువఱకును
నిండియుండు చిన్మయుండు నెపుడు
అతనిఁగన్నవాఁడె యానందయోగిరా
విమలసుగుణలింగ వినుతరంగ. ౩

౩౪

సాంబమూర్తి స్తవము

శ్రీ గుండ్లా రాజమౌళిగారు

గీ. ఉన్నదనరాదు లేదనుకొన్నబోదు,
పట్టుకొనరాద దెప్పుడెడఁబాసిపోదు
ఇట్టిదామాయలేని నీగట్టిపాదు
సచ్చిదానంద గురుమూర్తి సాంబమూర్తి. ౧

గీ. ఎవ్వరేరూపునన్నుతియింపుచున్న
నేనదేరూపు గైకొని నిలిచికోర్కె-
లిడుదునసవింటి నీకీర్తి కడు ముదమున
సచ్చిదానంద గురుమూర్తి సాంబమూర్తి. ౨

గీ. బ్రహ్మ విష్ణు మహేశ్వర బలమనంగ
త్రిగుణమాయావిశిష్టమై తేజరిల్లు
దానిపైనుండు చోటునీ స్థానమయ్య
సచ్చిదానంద గురుమూర్తి సాంబమూర్తి. ౩

గీ. ఈశ్వరానిన్ను నెడబాసి యెంతకాల
మేగెనో దేవ యికముందు నెంతకాల
మునకునిను జేరుదునో తెల్పు ముదముతోడ
సచ్చిదానంద గురుమూర్తి సాంబమూర్తి. ౪

౩౫

జీడికంటిరామ

శ్రీ కేశవపట్నం నరసయ్య గారు

సీ. నాకలోకమునీకు శీకుదివాణ్ఖాన
నిగమపదార్థంబు నీఖజాన
యెన్నశక్యముగాదు రన్ననీకార్ఖాన
నిత్యంబుహెచ్చురా నీఘరాన
సనకాదిమునులకొసంగితొ రోజీన
యెఱుఁగలేఁడింత నిన్నిదివాన
యిచ్ఛతోనన్ను నీకిచ్చితి నజరాన
పడఁద్రోయకయ్య నఱబందిఖాన
గీ నైజవిభవంపుఁ బుట్టిల్లు నీజనాన
స్రష్టతమకిచ్చుఁ దగుహిసా పాదియాన
సిరులకిరవై నజుంటి శ్రీజీడికంటి
ధామ సుగుణాభిరామ శ్రీరామ రామ. ౧

సీ. దేవనినుమఱచి తెచ్చుకొంటినిజేటు
పడఁగదాభవముల బందిపోటు
గదిసె నింకెటుజొత్తు మదికితొందరపాటు
లేశమైనను దాగలేదుచోటు
ఏలికవైచేయు మినుమంత తోడ్పాటు
మనుపు నీపాద పద్మములచాటు
చేరఁగోరితినయ్య సేయకు టాటోటు
దైవమాలేదు నీదయకుదీటు
గీ. సక్కితము దక్కఁగలదె వేరొక్కబాటు
గద్దరించకు చేయుమా దిద్దుపాటు
సిరులకిరవైనజుంటి శ్రీ జీడికంటి
ధామసుగుణాభిరామ శ్రీరామరామ. ౨

౩౬

తారకనామా!

శ్రీ యస్. బి రాములు గారు

క. నారాయణనీనామము, పారాయణ జేయుచుండు భక్తులకెపుడున్
వారక బ్రోచెడి సర్వా, ధారుండవు గావె నీవు దాక్షిణ్యనిధీ.

క. దయగలవాఁడవు నీవని
భయమును విడనాడి ప్రేమభావముతోడన్
నయమొప్పఁ గొలుచుమమ్ములఁ
బ్రియముగ రక్షించి యాదరించవె కరుణన్

క. శ్రీరామా నినుగొలుతును, గారుణ్యముతోడవచ్చి కనుపించఁగదే
తారకనామ భవాంబుధి, పారము ముట్టింపుమయ్య భద్రముతోడన్

౩౭

కృష్ణా

భట్టరాజు రామకృష్ణయ్య గారు

క. శ్రీమానితకురుమతిగిరిధామ పరంధామ సుగుణధామ జలధర
శ్యామ రిపుభీమ విక్రమ సోమార్యమనయన రామసోదర కృష్ణా ౧

క. మూర్తిత్రయమునకవ్వలిమూర్తివసంగుఁడవు సర్వమునకును నీవే
కర్తవు భర్తవటంచని కీర్తింతురు బుధులు దేవకీసుత కృష్ణా ౨

క. సాక్షాత్పరుఁడవు త్రిభువనరక్షణదక్షుఁడవు భక్తరక్షణకార్యా
పేక్షనుపేక్షింతువె కరుణాక్షమగుణలక్షణా జనార్దన కృష్ణా ౩

క. నావిధముగాంచి దేశికుఁ డేవిధముననైన నీనెలమిఁ గృతార్థున్
గావింపవలయునని తమ సేవకునన్నంపెఁ బ్రణుతి జేకొను కృష్ణా ౪

క. దోషంబులెన్నియున్న నిమేషంబున మాన్చి పుచ్చి యిక్కలి ప్రియసం
భాషణముల నీదాసుల బోషింతువనంగ శరణు బొందితి కృష్ణా ౫

క. కొండంత దేవుఁడవు నీవుండి నిరాధార మానవుని గాఁ జేయన్
దండిదొరతనము సంపద లుండిన ఫలమేమి ధర్మముడిగితె కృష్ణా ౬

౩౭

భద్రసంధాయకా!

శ్రీ ధప్వూరి సత్యనారాయణాచార్యులు గారు

సీ. శ్రీనాయకాయ భాసితశుభాకారాయ
పద్మనాభాయ తుభ్యంనమోఽస్తు
జగదీశ్వరాయ సజ్జనపాలకాయ శో
భనచరితాయ తుభ్యంనమోఽస్తు
విశ్వరూపాయ సర్వేశ్వరాయ ధీరాయ
భవవిదూరాయ తుభ్యంనమోఽస్తు
కాంచనవసనాయ కమనీయదేహాయ
భక్తవంద్యాయ తుభ్యంనమోఽస్తు

గీ. అబ్జనిభలోచనాయ తుభ్యంనమోఽస్తు
పరమకరుణాకరాయ తుభ్యంనమోఽస్తు
భద్రసంధాయకాయ తుభ్యంనమోఽస్తు
భావరామభద్రాయ తుభ్యంనమోఽస్తు. ౧

మ. సకలాధారుఁడు వేదవంద్యుఁడుమహాశాంతుండుమౌనీంద్రర
క్షకుఁడజ్ఞానమహాంధకారపటలీసప్తాశ్వుఁ డబ్జాక్షుఁడ
త్యకలంకస్తవనీయనామకుఁడు నిత్యానందకైవల్యదా
యకుఁడాశ్రీరమణీమనోహరు మహత్త్వంబెన్నఁగ౯సాధ్యమే ౨

౩౬

ప్రార్థనము

శ్రీ మార్చాల రామాచార్యులు గారు

శా. శ్రీమంతంబునఁ జెన్నుమీరుధరణీ సీమంతినీభూషణ
గ్రామంబౌ మధురాపురంబున దివౌకవ్యూహ సంప్రార్థనన్
భూమేల్ జూప జనించినట్టికరుణాభూష్ణుండు కృష్ణుండొగిన్
ధామైశ్వర్య సుఖాదికంబొసఁగి ప్రోచున్‌గాత నెల్లప్పుడున్. ౧

మ. కడుమాగ్ధ్యంబున నివ్వటిల్లుపడతుల్ గాసిల్లి నిద్రించగా
నడురేయొయ్యన వారిఁజేరికినుకన్ దద్వేణిబంధంబులన్
వడి లేదూడల దోకలన్ బిగిచి యాహ్లాదించి మోదించు నా
తఁడుగృష్ణుండుకృపామతిన్ గనుటకై ధ్యానింతునశ్రాంతమున్. ౨

గీ. భవ్యబృందావనారణ్య భూరుహాళి
సాంద్రతరునీడలందు సుశ్రావ్యమహిత
నవసుధారస కలిత మాధుర్యవేణు
గానమొనరించ గోవులు గ్రాసముడిగి
యేమహాదివ్యమూర్తిని నెలమిగాంచు
నట్టికృష్ణుని సేవింతు ననుదినంబు. ౩

౪౦

శ్రీ మల్లికార్జున స్తవము

శ్రీ అక్షింతల సింగరశాస్త్రి గారు

దేవదానవయక్షకిన్నర సిద్ధచారణసేవితం
శ్రీగిరౌ భ్రమరాంబయానిఖిలార్థదం శరణార్థినాం
హేమమందిర మధ్యమే నివసన్తమద్భుతవిగ్రహం
మల్లికార్జున మీప్సితార్థ విధాయకంహృదిభావయే ౧

బ్రహ్మవిష్ణుమహేశ్వరాదిభి రర్చ్యమానపదాంబుజం
దివ్యచందన దీప్యమాన విశాలపీవరవక్షసం
మందహాసవిరాజమాన ముఖారవిందమనోహరం
మల్లికార్జున మీప్సితార్థవిధాయకం హృది భావయే. ౨

రత్నకుండలమండితామల కర్ణయుగ్మవిరాజితం
చంద్రఖండవిరాజమాన కిరీటశోభితమస్తకం
భోగిభూషణ భూషితం గిరిజాసహాయమగోచరం
మల్లికార్జునమీప్సితార్థ విధాయకంహృదిభావయే. ౩

పద్మపత్రవిశాలలోచన మాదదేవమయంవిభుం
పాపతూల హుతాశనం పరమేశ్వరంప్రణతార్తిహాం
జన్మమృత్యుజరాతిగం జగదాదికారణమన్వహాం
మల్లికార్జునమీప్సితార్థ విధాయకంహృదిభావయే. ౪

బిల్వపత్రవిభూషితం మునిపూజితం వరదాయకం
భస్మకాసురసూదనం నిజభక్తిముక్తివిధాయకం
భూతిభూషితవిగ్రహం శరణాగతోద్ధరణోద్యతం
మల్లికార్జునమీప్సితార్థవిధాయకం హృది భావయే. ౫

౪౧

భావసీమ

శ్రీ కే. యామునాచార్యులు గారు

సీ. దలితేంద్రనీలమంగళకోమలానీక
 ప్రావృషేణ్యపయోద పటలములను
జనవిలోచనమోదసంజననపటుత్క
 లార్హ ఫుల్లకలార్హ బర్హిణముల
మందమారుతహతి మంద్రమధ్యమతార
 మధురస్వనద్వేణు మండలముల
తరుణార్క కల్యాణ కిరణకిమ్మీరిత
 దూర్వాప్రతాన సమోర్వీతటుల
గీ. తరళతరతారకానిరంతరమనోజ్ఞ
 గగనతలములఁ గనుఁగొన్న కాలములను
నీ త్రిలోకమోహనోన్నిద్రమైన
 బాలకృష్ణాకృతియ తోఁచు భావసీమ. ౧
సీ. కాంతనింతలుసేయు కాకాసురునిఁ బ్రోచి
 అమలు సౌమిత్రిఁ బో నడచితీవు
అపరాధిసహజు మూర్ధాభిషిక్తుని జేసి
 యనపరాధిని వాలిఁ దునిమితీవు
విదురులోఁగిటఁ బ్రీతి విందారగించియుఁ
 గురురాజునామెతఁ గొనవు నీవు
గుహుసాదృతిఁ బ్రియోపగూహనంబునఁ దన్పి
 ఋషిపుంగవుల స్పృశియింపవీవు
గీ. శత్రుమిత్రులు నుచ్చనీచములు నిద్ది
 కార్యమిదియకార్యమనియుఁ గానవీవు
గుణివొ? యగుణివో? యేది వాకొనఁగరాదు
 దేవ! నీపూన్కి యెటులని తెలియవలయు. ౨

౪౨

అపంచవర్గీయ చిత్రస్తుతి

శ్రీమాన్ మార్చాల రంగాచార్యులు గారు

క. శ్రీసరసీరుహ యోషా
సారోరోరుహవిహార సరసవరశయా
సూరివ్యూహసరోరుహ
సూరాసౌశీల్యహారి సురహరిశౌరి! ౧

క శేషాహీశ్వరశైలవి
శేషాలయ వాసలోల సేవావిరళా
శేషవరాశయవివశా
రోషాసుర శౌర్యశోష రురుహరశౌరి! ౨

క. సరవాళి వలయ సల్లల
సరవక్షోవీక్ష్యరాస సరసీరుహాక్షీ
సరసాతుయలీలా వా
సర వేలాలవవిహార శాలీశౌరి! ౩

క. అశరీరశ్రీహాసిశి
వశరీరసహస్రవీక్షు వసుహాసువై
రశరారుశరాశరసా
హససర్వస్వహరవీర హరిహయశౌరి! ౪

క. సర్వంసహాస్వరీశ్వర
సర్వాశావాసహార సలిలరుహశ్రీ
శర్వాహార్యశిశిరసా
రార్వశశియశోవిశాల హారిశౌరి ౫

౪౩
శ్రీవేంకటేశ్వర స్తవము.

శ్రీ కాఖ్యారి రాజేశ్వరరావుగారు

సన్నిధినున్న మానినుల సంగతిమాని సమస్తకార్యభా
స్వన్నిజభారముల్ మరచి భక్తజనాళిఁ గృపాకటాక్షసం
పన్నతఁ బ్రోవవేల? నిజభావదయాస్థితిఁ జూపవేల యో
యన్నపురెడ్డిపల్లినగరాభ్యుదయేశ్వర ? వెంకటేశ్వరా ? ౧

ఎంతోకాలమునుండియాశ్రితుఁడనై యేనిట్లుప్రార్థించుచో
సంతోషించివరంబునీయవు పయిన్ సంధింతుకష్టంబులన్
బొంతన్ జేరినమోసగింపఁదగునే పుణ్యాత్మ? చంచత్కృపా
నంతా ? అన్నపురెడ్డిపల్లి నగరేశా ? వేంకటేశప్రభూ. ౨

ఒక్కఁడునవ్వుచుండు మరియొక్కఁడు దుఃఖమునొందుచుండు వే
రొక్కఁడు రూపయౌవనమహోత్సవమందు చరించుచుండు వే
రొక్కఁడు చాలహీనతనొంది సుఖంబుత్యజించుచుండు నీ
చక్కనికర్తృకత్వమిదు శక్తియెవానిదో? వెంకటేశ్వరా ౩

జలసంచారముచేయుకాలమున నాజాతిస్వభావమ్మునీ
కలవాపైనకతంబుచే నలతులందన్యాయముల్ బూని కే
వలహింసాపరబుద్ధి పూనికొనినావా? యిట్టిధర్మాసుముల్
గలవా? అన్నపురెడ్డిపల్లి పురపాలా వేంకటేశప్రభూ ? ౪

ఒకనాఁడా మరిరెండునాళులకొ యేనోర్పున్ వహింపంగ నె
ట్లకటా? యేండ్లనుబూండ్లుగాఁ బోడఁగె విద్యాసక్తమై వ్యావహా
రికసంబంధములందు మున్గితినయా రే! యంతముల్ లేదె యిం
తకు నోయన్నపురెడ్డిపల్లిపురనాథా? వేంకటేశప్రభూ. ౫

౪౪
వేంకటేశ్వర స్తవము

శ్రీ వేంకటగిరి రామాచార్యులుగారు.

సీ. ముగ్ధాంగనాజన మోహితతారుణ్య
మహనీయవిభవ రమావరేణ్య
దుగ్ధపానస్నిగ్ధ ముగ్ధాంగలావణ్య
కల్యాణభాస్వ దగణ్యగుణ్య
దగ్ధసంసరణదుస్తరఘోరారణ్య
శరణాగతాసుర వరశరణ్య
నిరవధికానందకరపూర్ణకారుణ్య
నిరుపమానానంత నిరతపుణ్య
గీ. వినతసనకాదినారద మునివరేణ్య
సకలలోకాధిదేవతా నికరగణ్య
సరసగుణజాలవేంకట శైలఖేల
భక్తజనపాలగోపాల ధర్మచేల. ౧

సీ. జితయాతుధాన సంవృతహేమపరిధాన
నతిజనాధీన కంపితనదీన
కృతసర్వదాన నందితముక్తసంతాన
తతవేణుగాన సన్నుతనిధాన
సతతాభిమాన రక్షితపాదగతదీన
ఖగరాజయాన సాగరశయాన
పరమాభిధాన భాసురముక్తిదస్థాన
రుచిరకీర్తినవీన ఖచరయాన
గీ. అధిగతజ్ఞాన మునిజనావనవిధాన
ప్రబలతరదివ్యతేజో విరాజమాన

సరసగుణజాల వేంకట శైలఖేల
భక్తజనపాలగోపాల భర్మచేల ౨

సీ. నిరవధికానంద నిలయంబు నీప్రాపు
నిగమాంతముల కేపు నీదు చూపు
జగములన్నియు నిండు సొగసైన నీ రూపు
సాటిలేదెందు నీమాటతీపు
నీపదస్మరణంబు నిరయంబు నెడబాపు
దయతోడ నాకు నీ దాపు జూపు
కడలి కవ్వపుఁ గొండఁ గడ తేర్చె నీ వీఁపు
ఖేదించు కుజనుల నీదు తూపు
గీ. పాపరాయఁడు నీకు రేబవలు కాఁపు
పరము నీకీర్తనము మోక్షపదము జేఁపుఁ
సరసగుణజాల వేంకట శైలఖేల
భక్తజనపాలగోపాల భర్మచేల. ౩

సీ. శ్రీమానినీమణి చిత్తాబ్జమత్తాళి
పదపంకరుహనమ్ర భక్తపాళి
శైశవవిధ్వస్త శకటాదిదనుజాళి
వరమానిహృత్సరోభవసుహేళి
ధారుణీసురగోత్ర దారుణదంభోళి
నందితద్రుహిణ బాలేందుమౌళి
మురళీనినాదసమ్మోహితగోపాళి
పరమకీర్తిత పయచ్ఛరమరాళి
గీ. కుటిలఫణివరపటుఫణా నటనకేళి
రాధికానవ్యకుచపటీ రార్ద్రిపాళి
సరసగుణజాల వేంకట శైలఖేల
భక్తజనపాలగోపాల భర్మచేల. ౪

౭౫
వేంకటేశ్వరస్తుతి

శ్రీ ముడుంబ రామానుజాచార్యులు గారు

శా. శ్రీదుగ్ధాంబుధికన్యకాహృదయ నీరేజాబ్జమిత్రా ముకుం
దా దేవాహితవారకాననకుఠారా భీష్మశ్రీభీభత్స ప్ర
హ్లాదవ్యాసపరాశరాదిసుజనాహ్లాదప్రదా పూజితో
మాదామోదర దేవదేవ యలవేల్మంగామనోనాయకా. ౧

మ. వరదా సర్వజగన్నియామక సదావాత్సల్యసింధూ పరా
త్పర దీనావన మోవిపన్నజనసద్బంధూ ముకుందా చరా
చరలోకప్రతిపాలనైకచతురా సర్వజ్ఞ లోకైకసు
స్మరణీయానుగుణప్రభావ యలవేల్మంగామనోయకా. ౨

మ. చతురత్వంబు పదప్రయోగరచనా సామర్థ్యముల్ లేమిచే
యతికిఁ బ్రాసకు నెన్నొపాట్లువడి మాయయ్యా నిరుఁగూర్చినే
నతుకుల్ పెట్టితి మూఢపద్యముల నందందున్నలోపమ్ములన్
మతిలో నెంచ కనుగ్రహింపు మలవేల్మంగామనోనాయకా. ౩

—o—

౭౬
దేవదేవ

శ్రీ తిరువాయిపేట రంగయ్యసూరి గారు

గీ. వేదవేదాంతములనెల్ల వెదకిచూడ, నీవెదిక్కనిబోధించు నీరజాక్ష
యితరదైవతములమాటలేలనాకు తెరువుచూపవేయించుక దేవదేవ

గీ. సూర్యుఁడున్మేఘములువహ్ని సోముఁడావి
గఁగలుగు నదులువృక్షముల్ గలతలేక
యెట్లుసృజియించినాఁడవో యేమొయేను
తెలియఁగాఁజాలరేగతి దేవదేవ.

౪౭

భక్తవిజ్ఞప్తి

శ్రీ విఠాల చంద్రమౌళిశాస్త్రి శతావధానిగారు

మ. ఒకఁడై యుండమె నీవు నేను దొలి మాయోద్యోగముం బూని న
న్నకటా! యన్యునిఁ జేసి త్రోసితివి కర్మాంభోధిలో నేన నీ
ప్రకటైశ్వర్యము సత్యదృష్టిఁ గమనింపం బూనుచో మిథ్యయై
సకలమ్మేకము గాకమానదుగ కృష్ణా! దేవకీనందనా. ౧

మ. అవివేకమ్మునఁ దావకావయవచౌర్యమ్మొనగావింప నీ
భవకారాగృహవాసమబ్బె నిపుడవ్వానిన్ ద్వదీయ్యేశసూ
త్రవిరాజ్ఞాత్ములకిచ్చి నేఁ జనెద నాత్మస్థానముం జేర నా
జ్ఞవిధింపన్ వలెనీవు నాకుఁ గృపఁ గృష్ణా! దేవకీనందనా! ౨

శా. నాయత్నమ్మను మాటలేదు కలనైనం జుమ్ము విశ్వమ్మొక
ర్త్రాయత్తమ్మన నేను కాననుట యెట్లాఁ గానినే నీకు "మూ
ర్ఖా యొక్కింత యొసంగితిన్ బురుషకార"మ్మందువా! యిప్డిదో
నాయత్నమ్ము త్వదంఘ్రుముంబబడునె కృష్ణా! దేవకీనందనా! ౩

శా. త్వత్పాదాంబురుహమ్ములం బడెడు స్వాతంత్ర్యమ్ము నాకుండినన్
మత్పూర్వార్జిత కర్మరాశి దహియింపం జాలనా? నాప్రమా
దోత్పన్నంబు క్షమించి పాదపతనోద్యోగమ్మునన్ నీకృపా
పత్పాత్రమ్ముగ నీవె చేయొనుము కృష్ణా! దేవకీనందనా! ౪

మ. ఇదె యాధ్యాత్మిక ముఖ్యతాపములు మున్హాత్రాత్కమముఖ్యల్ సదో
పదశోగ్రగ్రహముల్ వలెన్ దవిలినన్ బాధించునా నీవదీ
నదయాళూ! తదనుగ్రహాత్మకుఁడవై నాతండ్రి! నాడెందమున్
బదునొక్కండవ యింటనుండినను? కృష్ణా! దేవకీనందనా! ౫

౪౫
సూర్యనారాయణ స్తోత్రము

శ్రీ జ్ఞానమాంబ గారు

శా. స్వామీ! నీపదపంకజద్వయమె సంభావించి సేవింతు నీ
నామంబొక్కఁడు దక్క నేయితరమా నామంబు నాబుద్ధిలోఁ
బ్రేమింపన్ వినవొల్లఁ బల్కఁదలఁపన్ వీక్షింప నీరూపము
ద్దామావ్యాజకృపన్ ననున్ దనుపు నాథా! సూర్యనారాయణా! ౧

మ. నినుఁబద్యంబులఁ బాటలన్ గృతులతో నిక్కంపుసద్భక్తిమై
వినుతిన్ జేసెద నీకరంబులను హృద్వీథిన్ దగన్ జేర్చి మా
నినినౌ నన్ను ననూనమౌకరుణ నెంతేఁ జూచి పోషింపు నా
తనువున్ బ్రాణము నీకె యర్పితము నాథా! సూర్యనారాయణా! ౨

మ. హృదయేశుండ వుపాశ్యదేవతవు నీవేకాని వేరేమిలే
దిది నిక్కంబు మదీయమానసము నీకే యర్పణంబయ్యె నా
యెదలోఁ దప్ప మఱేడ దాఁచెదను నేనే యర్థమున్ గాని త్వ
త్పదపంకేజములే శరణ్యముగు నాథా! సూర్యనారాయణా! ౩

శా. నిన్నున్ జూచినతోడనే తమము నానేత్రద్వయిం బాయు శు
భ్రౌన్నత్యంబగు దారిదోఁచు మఱి స్నేహక్షీయమానంబుగా
దెన్నండున్ వినునాకు నీయెడల నిన్నే నేత్రమూర్త్యాత్మకుం
డన్నంజిత్తము సంతసించెడిని నాథా! సూర్యనారాయణా! ౪

శా. నాకుం దావక దర్శనంబె సుదినానందంబుఁ జేకూర్చు నీ
వేకన్పట్టక యున్నదుర్దినముగన్ వేదంబులున్ శాస్త్రముల్
నీకున్ మ్రొక్కుటయే విశేషమనియెన్ నిన్నెంతు నిన్గొల్తు మ
ల్లోకాప్తుండవు నీవ నీకొలువె చాలున్ సూర్యనారాయణా! ౫

౪౯

జీవమా

శ్రీ ఉత్పల వేంకటరావు గారు

ఉ. శ్రీమదనంతశక్తిగణ సేవితుభక్త హృదంతరాళస
త్ప్రేమసుధాకరుం గవులు దీనజనావను లోకపావనుం
బామరమెల్లమా నిదృఢభక్తిభజించి తరించుమయ్యనీ
కామితసచ్చిదాత్ముఁడు సుఖప్రదుఁ డాతఁడెసుమ్మి జీవమా. ౧

ఉ. ఆశ్రితలోకబంధుఁడు సుఖాలయుఁ డార్త జనావనుండు వృ
ద్ధశ్రవపూజితుండు జితకామరసాత్ముఁడు వానిఁజూచి మో
దాశ్రువులొల్కమైమఱచి ధ్యానసుమంబులఁ బూజసేయువా
రాశ్రయలంచుఁజేరును బ్రియంబున మోక్షవధూటి జీవమా! ౨

ఉ. ఆర్తశరణ్యుఁడైన పరమాత్మునినామము సంతతంబు సం
కీర్తనఁజేయుచుండుము సుఖింతువిహంబు పరంబునందు స
త్కీర్తియుఁ గల్గుజన్మముల కీడుదొలంగును సుమ్మి యాజగ
త్కర్తకృపాకటాక్షమునఁ గాంతువనంత పదంబు జీవమా! ౩

ఉ. ద్రవ్యమదాంధుఁడేల పరతత్త్వవిచారము గోరఁడు స
ప్తవ్యసనాళిచేఁ బరితప్తుఁడునై చెడి చచ్చుగాని క
ర్తవ్యమెఱుంగలేఁడు తనరక్షకునేనిఁగనంగఁజాలఁ డా
యవ్యయశాంతినేనియు ధనాదులనేఁగొననెంచు జీవమా! ౪

ఉ. ఇంద్రియభోగముల్ సతములే క్షణికంబులు ఛీ! దివౌకసా
పేంద్రపదంబదేని స్థిరమే హృదయంబున యోజసల్పి ని
స్తంద్రపయోధిభాతి పరతత్త్వమునందు విలీనమానచి
త్తేంద్రియుఁడై గతవ్యథ నిరీహతురీయమునందు జీవమా! ౫

౧౦

సోమశేఖరా

శ్రీ ముదిగొండ విశ్వనాథకవి గారు

చ. పలుమరు వాక్యజాలములఁ బ్రార్థన చేసితిఁగాని నింతయున్
దలఁపునఁ బెట్టుకుంట మదిఁ దల్లడమందెదు నామనంబికన్
గలుగదుగా మహాత్మ! నను గావఁగ కోరిక నీమనంబయో
శిలయొ సువజ్రమో మఱియు చింతిలలోహమొ సోమశేఖరా! ౧

ఉ. అక్కయు బావ నీవనుచు, నాత్మగృహంబునఁ బిల్వ రాఁగ బె
న్మక్కున మీర నేగి యల, మైథునరామునిఁ బ్రోచినట్టి యా
నిక్కపుఁ బ్రేమనాపయి నొకించుక చూపుము సంతతంబునన్
దిక్కని నమ్మినట్టి కడుదీనుఁడ సూనుఁడ సోమశేఖరా! ౨

చ. శివశివయంచు నోటస్థిర చిత్తముతో ననలేద యీశ్వరా
భవ! యనిచేతులార కడుభక్తిని సేవలొనర్పలేద యో
భవదురితాపహార! యని ప్రార్థనసేసి యెఱుంగనయ్య యీ
శ!వదాన్య యెట్లు మనసార క్షమించెదొ సోమశేఖరా. ౩

ఉ. సంగరమే ఘటిల్లెనొ పిశాచరమూకగుఱించి, యార్యయున్
గంగయుఁ బోరుసల్ప నది గన్గొని తీర్పువచింపుచుంటివో
సంగడికాఁడె వండమున చయ్యన విందుకుఁ బిల్వఁబోయితో
జంగమదేవ యేల నను సమ్మతి నేలవు సోమశేఖరా! ౪

చ. పలుకక రోశలందుకొని బాదగలేనని యేమొ పుక్కిటన్
గలుషితమైన తోయమును గ్రక్కనఁ బైనమియంగలేనొ
తలఁపఁగరాని శాపములఁ దద్దయుఁ బూజలసల్పలేదనో
పిలచిన పల్కవేమి హర! బింకమ! కోపమ! సోమశేఖరా! ౫

శ్రీ శ్రీ శ్రీ శ్రీమత్పరమహంస పరివ్రాజకాచార్య
[౯ వ] శ్రీమదభినవరంగనాథ
బ్రహ్మతంత్రపర కాలస్వాములవారు

[౨౯౧] శ్రీ పులిజాల వేంకట రంగారావు గారు

[౧౮౭] శ్రీ బూర్గుల రామ
కృష్ణారావుగారు

౫౧

హరిహరస్తుతి

శ్రీ శ్రీధర కృష్ణశాస్త్రి గారు

సీ. విసము మెక్కినవాని మిసిమి మెక్కినవాని
భజియింపఁగల మహాభాగ్యమబ్బె
కరిఁగాల్చువాని మకరినిఁ గూల్చినవాని
సేవింపఁగల మహాశ్రీ లభించె
చర్మచేలమువాని ధర్మచేలమువాని
వినుతింపఁగల మహావిభవ మొదవె
తెల్లమేన్గలవాని నల్లమేన్గలవానిఁ
బూజింపఁగల గొప్ప పుణ్యమబ్బె
ఆ. వె. ఎద్దునెక్కువాని గ్రద్దనెక్కెడువాని
మహికుమారజనకు మారజనకుఁ
గన్నులారఁ జూచు కలిమి మా కొనఁగూడె
నొక్క నెలవునందు నొక్కమాటె.

౫౨

స్తోత్రములు

శ్రీ కోట్రిక పుల్లయ్య గారు

క. శ్రీ రుక్మిణీ మనోహర
సారస దళనేత్ర విబుధ సన్నుత చరణా
నారద మునిగణ వందిత
నారాయణ నతు లొనర్తు నగధర కృష్ణా. ౧
కం. వాణీ నినుఁ దలఁచితి నలి
వేణీ కృపఁజూడు నన్ను వేవేగమునన్
ఏణీ నయనీ పుస్తక
పాణీ నిను సన్నుతింతుఁ బద్మజు రాణీ. ౨

౪౩
కేశవస్తవము

శ్రీ లక్ష్మణసింగ్ గారు

మ. ఖలునిన్ ద్యక్తవివేకు హీనకులజున్ గామాంధుఁ బాపాత్ము దు
ర్మలినున్ మాంద్యునసత్యు ద్వేషుజడునిన్ మాత్సర్యుఁ గ్రూరాత్ము దు
ష్కులహాక్రీతుని నెట్టివానినయినన్ గాపాడఁగానీదు ని
ర్మలనామంబు మహౌషధంబుగ ధరన్ రాజిల్లనో కేశవా. ౧

మ. పవనవ్యాప్తతృణప్రగాఢశకల స్ఫారాంధకారంబు మా
నవసంభూతమనోవికారకృత నానాభోగసంబంధముల్
పవనోద్ధూత తదభ్రశూన్యగగనోద్భాసురస్ఫుటజ్యోత్స్న మా
నవసంభూతమనోవికాసకృత నానాయోగముల్ కేశవా. ౨

మ. తనద్రవ్యంబును యాచకోత్తములకున్ ధర్మంబుగానిచ్చినా
తనప్రాయంబును ధర్మపత్నిరతికై దత్తంబుగాఁ జేసియున్
తనకాయంబిలస్వామికార్యమున కేతథ్యంబుగా నిచ్చినా
తని జన్మంబతిపావనంబు నతఁడే ధన్యుండు శ్రీకేశవా. ౩

౪౪
మనసా!

శ్రీ అయిత్నేని గోపాల్‌రావు గారు

మ. దురితాళుల్ దెసదూరఁగొందుల విపత్తుల్ దూరముల్ బారు దు
ర్భరసంసారదవాగ్నులారు విషయవ్యాపారముల్ మీరు నీ
స్మరణన్ సంపదలెల్ల మీరు మదినీసాన్నిధ్యమున్ గోరు ని
ర్జరసంస్తుత్యపదారవిందయుగళా రామా! కృపన్ బ్రోవరా. ౧

చ. కలశపయోధిఁబుట్టి హరిగాత్రమునన్ బసగట్టి లోకమిం
పలరఁగఁ బ్రోచినట్టి సిరియంఘ్రుల నెన్నదురంటబెట్టి న
త్ఫలములొసంగుమంటి ననుఁ బాయక యుండఁగ మ్రొక్కుచుంటినో
జలజదళాక్షయంచు మనసా రఘువీరుమఱుంగుఁ జేరుమా. ౨

౫౫

భక్తవత్సలా

శ్రీమతి బి. లక్ష్మీనరసమ్మ గారు

ఉ. శ్రీకర దీనబంధు సరసీరుహలోచన భక్తలోకప్రే
మాకర నీపదాబ్జములధ్యానము నామదికిమ్ము సర్వలో
కైకగురూ! కృపాకర నిరీహ నిరామయ నిష్ప్రపంచ మో
క్షాకర సర్వదుఃఖహరణా కరుణామయ భక్తవత్సలా.

ఉ. పూర్ణకృపాంబురాశి భవమోచన స్వాశ్రితభక్తపాల సం
పూర్ణసుధాంశుఁబోలు నగుమోమిటుచూపవదేల తండ్రి! ప్రే
మార్ణవపూర్ణభక్తిని హృదంతరమందుననిన్నుఁ గొల్వ నీ
శీర్ణమనంబుచాలదెటు సేయుదుఁ గావవె భక్తవత్సలా.

చ. వృజినవినాశ దేవనుత ప్రేమపయోనిధి భక్తజీవనా
సుజనమనోబ్జవాస పరిశోషితదైత్యకులాబ్ధి శ్రీశ యో
త్రిజగదభీష్టదాయి మును దీనుల నెందఱఁ గావలేదొ య
క్కజమయి తోఁచె నన్నిపుడు గావఁగలేవొకొ భక్తవత్సలా.

ఉ. రామ భవాబ్ధిశోష మునిరాజనుతాంఘ్రిసరోజ మోక్షదా
స్వామి! జగత్పతే హృదయశాంతి నొసంగి త్వదీయమౌ పరం
ధామము జేర్చుకొమ్ము భవతారకనామ యనంతమూర్తి స
త్ప్రేమసుధానిధీ పతితదీనజనావన భక్తవత్సలా.

ఉ. ఎమ్మెలవేల రామ! భవదీయపదాంబుజ సేవగోరు న
న్నిమ్మెయి చిక్కులంగలఁచ నెవ్వరివేడుదు నెందుఁ బోదు నో
యమ్మకచెల్ల! యిట్లుతనయాత్మజనేనియుఁ గావలేని వా
రిమ్మహినుందురే కృపవహింపవదేటికి భక్తవత్సలా.

౫౬
శ్రీ హనుమత్ స్తవము

శ్రీ బచ్చు రామన్న గుప్త గారు

క. హరివై పుట్టినతోడనె హరిపదమున కెగసి బాల హరిని ఫలముగా
హరియింపఁదలఁచినాఁడవు హరిహరులాశ్చర్యమొంద హరివరతనయా

క. హరితనయుని గూల్చియు మురహరియౌ దాశరథి సీత నన్వేషింపన్
హరి నిన్నంపిన శరధిన్ హరివిధి లంఘించి దాటి తౌనన నమరుల్

క. హరివిధిరుద్రాత్మకుఁడవు హరిముఖసురగేయమాన యద్భుతచరితా
హరివృతుని ప్రియసఖుఁడవు హరికార్యము నరసినీవె యర్హుఁడవయ్యా

౫౭
రాజరాజేశ్వరీ!

శ్రీ భాగవతము సీతారామశర్మ గారు

మ. జననీ! త్రాహి యటంచుఁ దావకపదాబ్జాతంబులన్ భక్తియుక్
వినయంబుట్టిపడంగ మ్రొక్కెనెడ సప్రేమంబుగాఁ గ్రుచ్చియె
త్తి నయంబొప్పఁగ వీఁపుదట్టి ఘనకీర్తింగాంచుమీ యన్న నీ
ఘనరూపంబును నెప్డుచూపెదవొ దుర్గా! రాజరాజేశ్వరీ. ౧

మ. పరిహాసంబులొ నర్మసీసభల విద్వద్వర్యులీతండు దు
శ్చరితుండంచు వచించని కవులు భాషాజ్ఞానహీనుండఁటం
చు రహింబల్కిన జంకనిన్ బొగడ సంస్తుత్యంబుగా వాక్కునన్
గరమింపారగ నిల్చి బ్రోవగదె దుర్గా రాజరాజేశ్వరీ. ౨

మ. పతిభావంబు నెఱింగి సంతతము లోపంబింత లేకుండ స
న్మతిచే సేవనమాచరించు సతికిన్ మాన్యంబు చేకూరు సం
తతియుం గీర్తియు శోభనంబు గలుగున్ ధర్మంబు వర్ధిల్లు నీ
గతి వర్తించెడు కాంత ధన్య యగు దుర్గా రాజరాజేశ్వరీ. ౩

౫౨

స్తుతి

శ్రీ ముదిగొండ వీరేశలింగ శాస్త్రిగారు

శా. ఆపద్బాంధవ! యాదిదేవ ద్రుహిణాహంకారవిధ్వంసకా
యీపాపాత్ముని మూఢునజ్ఞుని నీవేరీతి రక్షించెదో?
నీపాదాంబుజపూజ నొక్కదినమే నింజేయలేదయ్య నా
కేపాపంబుగ శానఁగట్టకుము తండ్రీ! రాజరాజేశ్వరా! ౧

మ. నరుపై శైలజపై రమాసఖునిపై నాగేంద్రుపైఁ జండిపై
సురమందాకినిపై మృకండుసుతుపై శుభ్రాంశుపై భృంగిపైఁ
బగగంజూపిన నీకృపారసము నాపైఁ గొంతరానిమ్మ నీ
చరణాబ్జంబులు నమ్మినాఁడ జగదీశా! శ్రీయగస్త్యేశ్వరా. ౨

శ్లో. చేటీకృతఖేటీవన
వాటీకృత నీప పాదప కదంబా
ఘోటీకృత మృగరాజా
ధాటీం కవనే దదాతు జగదంబా. ౩

శ్లో. అంబేఽఖిలజగదంబే
సాంబాంతఃకరణపద్మరోలంబే
మాం బాలమవతు నిత్యా
లంబిత రాజత్కదంబ నికురంబే. ౪

౫౬

శ్రీకృష్ణసంస్తుతి

శ్రీ సముద్రాల రామానుజాచార్యులు గారు

కృతిసిరసివిహారం సూతవేషైకధీరం
భవదురితవిదూరం భక్తశత్రోర్విదారం
కరికమలముదారం కామినీవస్త్రచోరం
నరనుతభుజవీరం నౌమికృష్ణావతారం. ౧

నతజనపరిరక్షం నక్రగర్వప్రశిక్షం
నవనళిననిభేక్షం నర్మవాక్యేషుదక్షం
భవభయహరణేక్షం భక్తవాత్రైకదీక్షం
నతజనభవమోక్షం నౌమిగోపాలరక్షం. ౨

పురిజనపరితోషం పూతనాయావినాశం
ప్రముదజనవిలాసం భాషితంమందహాసం
నరవరకృతవేషం నాశితానార్యకంసం
నతసురవరజోషం నౌమిగోపాలవేషం ౩

సముచితగుణజాలం సర్వలోకైకపాలం
రుచిరకనకచేలం రుక్మిణీకాంతలోలం
దళితదనుజజాలం ధర్మరక్షైకశీలం
నతమునిహృదిలోలం నౌమిగోపాలబాలం ౪

శ్లో. వాధూలాన్వయజాతేన శ్రీరామానుజ ధీమతా
కృతైషాస్తుతిరార్యాస్తాం సంస్కృత్యక్షంతుమర్హథ.

౯౦

కృష్ణ వినతి

శ్రీ ఘంటంబట్ల వేంకటభుజంగకవి గారు

సీ. ఘనవినీలచ్ఛాయ నెనయునీనెమ్మేని
  కాంతిచూపఱులకు వింతగొలుపఁ
గ్రేఁగంటిచూడ్కుల లాఁగునీసద్భక్త
  జనమనస్తాపంబు సక్కఁజేయ
భవదుజ్జ్వలత్ప్ర తాపస్ఫూర్తి శాత్రవ
  నికరమ్మునకుభీతి నివ్వటిల్లఁ
దావకోన్నతదయా దాక్షిణ్యసంపద
  లీరేడుజగముల కిమ్ముదనర
గీ. వెలయు నీదివ్యతేజంబు వినుతిసేయఁ
  బరమెనాబోటిజడునకుఁ దలఁచిచూడ
  సరసగుణధామ యదుకుల సార్వభౌమ
  నన్నుఁగాపాడరావెయో చిన్నికృష్ణ. ౧

సీ. చనుబాలొసంగ వచ్చినపూతననుగాంచి
  దుష్టురాలిదియని ద్రుంచినావు
గార్ధభాసురముఖ్య కఠినరక్షోరాజిఁ
  దెంపుమైజముఁబ్రోలి కంపినావు
కార్చిచ్చుదిక్కులఁ గ్రమ్మగోపగణంబు
  మేలుకై దావాగ్ని మ్రింగినావు
సంతసంబునగోప కాంతామణుల వల
  పించిపల్మాఱు భోగించినావు
గీ. నిఖిలలోకైకవిభుఁడన నెగడినావు
  సంశ్రితావళిగరమర్థి సాఁకినావు
  సరసగుణధామ యదుకుల సార్వభౌమ
  నన్నుఁగాపాడరావెయో చిన్నికృష్ణ. ౨

౬౧
రాఘవస్తుతి

శ్రీ రంగనాథాచార్యులు గారు

శ్రీమజ్జనక తనూజా కుచయుగ సన్మార్దనవజ్ఞ మృదుహస్తః
అళినీల కేశహస్తో జయతుతరాం రఘువేశ్వ రక్షస్తః ౧
కల్యదళత్సరసిజ సాకల్యవినోద ప్రతీతతరనేత్రః
కల్యఘ వనాగ్నిహోత్రః కల్యాణంసంతనోతు రఘుపుత్రః ౨
అవనావమోఘచర్యః పవనాశిం ద్రాత్మజాత్తకైంకర్యః
భవనాశనప్రధుర్యః కవనస్ఫూర్తింకరోతురఘువర్యః ౩
అకలంకదివ్యకీర్తిః సకలాభిష్టూయమాన శుభమూర్తిః
శకలీకృతశ్రితార్తిః సుకలం విదధాతు మాం దయాపూర్తిః ౪
భాషాధిపాదివంద్యో యోషాభాషావిలాసనిష్పంద్యః
దోషాచరేంద్రనంద్యో తోషాయైవాత్మనోభవేద్దేవః ౫

౬౨
అపంచవర్గీయ హయగ్రీవ స్తుతి

శ్రీ విక్రాల వేంకటాచార్యులు గారు

స్వర్వాహివారాంలహరీవిహారి వ్యాహారసారైశ్శిశిరాంశువాసి
హేషాగవాహ్లిసురక్షిసేవ్యే శేషేశయేసంవిహరైర్హయాస్యే ౧
ఆశంసుసూరియశః సారసవాసంశ్రియాయవాహాస్యం
సంసేవ్యయంసురేశా ఆశీరాశీరయాసిషుస్సహసా, ౨
శుశ్రూషాయీశ్వరహే శంయాయాసంహివాసవాసేవ్య
విశ్వస్యవేలాలస విశ్వస్యావేహిళారసాలోల. ౩
వాయుర్వారిరసావిహాయ సహావిర్వ్యాహావశేయస్స్యయం
శ్రేయాంస్యావహవారి షంసశిశిరాంశ్వావాసహేలాశ్రయః. ౪
ఆశంసావహసారసేశయహరే వాహాస్యహేషారవ
శ్రీలీలారసలోలవాసవసురాశాస్యారహేవాశ్రవః. ౫

౬౩

శ్రీ రామ స్తవము

శ్రీ పలివెల వేంకట అప్పారావు గారు

శా. శ్రీ నారాయణ ఘోరపాపహరణా; సీతామనోనాయకా
జ్ఞానానందమయా? రమారమణ! సచ్చారిత్రలోకేశ యె
ప్పైనన్ నీవెయదీయపాపచయసంహారంబుఁగావించి స
న్మానింపన్ గలవాఁడవంటి నికరమ్మా రామచంద్రప్రభో. ౧

మ. సరసీజాక్ష, రమామనోహరకృపాసాంద్రా హృషీకేశ శ్రీ
కర గోవింద ముకుందసచ్చరిత లోకస్తుత్యనారాయణా
మురసంహార సురాళిసేవితహరీ మోక్షైకసంధాన నీ
వరకారుణ్యమె ముక్తిదాయకము దేవా రామచంద్రప్రభో. ౨

మ. బలిమిన్ దైత్యుఁడు కన్నపుత్రుఁడని సంభావింప కే నిర్దయన్
పలుమార్గంబుల స్వీయకింకరులచే బాధింప నబ్బాలుఁడో
జలజాక్షా! మధుసూదనా యన సభాస్తంభంబునన్ బుట్టి యా
ఖలునిన్ దానవుఁ ద్రుంపవే భువనరక్షా రామచంద్రప్రభో ౩

శా. ఘోరారణ్యమునన్ గజంబు జలముఁ గ్రోలంగఁ బో నత్తఱిన్
నీరాటంబు పదంబుఁబట్టి బలిమిన్ నిర్జింప మత్తేభమున్
ధీరత్వంబెడ దక్కి నిన్ దలఁప నో దేవా వెసన్ బ్రోవవే
మారాకార త్రివిక్రమా హరి మహాత్మా రామచంద్రప్రభో. ౪

మ. కరుణాసాగర భక్తవత్సల జగత్కల్యాణ సంధాయకా
వరముల్ భాగ్యము లిమ్మటంచుమదినిన్ వాంఛింపగాలేదు సు
స్థిరతన్ నీపద పద్మముల్ గొలువఁగాఁ జిత్తంబునందెంచితిన్
సరగన్ శ్రీధర కోర్కెదీర్పు పరమేశా రామచంద్రప్రభో. ౫

౬౪

భక్తవినతి

శ్రీ వరకవి గడ్డం రామదాసకవి గారు

సీ. చలినట్టుదిండి సజ్జనుపరుండిన దిట్ట
పోత్రి పోత్రియల కాపాయి నావ
కడలి కరళ్ళతూకమునఁ దూఁగు నోయారి
తొట్ల తూఁగాకులఁ దోలఁకి నావ
డొసఁగలో బమ్మగ్రుడ్డుల నాపికొను తొంద
యగ్గుబాలకుఁ జాలనుబికి నావ
యదుగున మిన్నేటి యలఁతిఁ గాంచిన తండ్రి
తల్లిపుడి కేడు నీటఁదనిసి నావ
గీ. అవునవు నొకా నొకప్పుడు దవ్రులదొడ్డు
సన్నమునఁ దార్చిమైకొని యున్నవేమొ
మేలు రతనాలపెట్టె నెమ్మేటి జెట్టి
బంతి తేద్రొరపట్టి హాంబట్టుదట్టి. ౧
సీ. అనువంది పెనుపొంది నినుఁ జూలుగాఁ జెంద
తొలినెల ననకారు కలిమియయ్యె
తులకించి తిలకించి వెలయఁగా నిను గాంచి
తెలితొక్క చందిరికలకు మించె
కడునెమ్మి నుడువొమ్మి యెడునిన్నుఁ గని తొమ్మి
దవ్రప్రొద్దు పూజలఁ దనరుచుండె
కసుగామి యసులోమి నిసువుగా వినునోము
పొదరిండ్ల రిక్కమెప్పులకు నొప్పె
గీ. సొగస నినుఁగూర్చి నాలవఁగస మల్లి
తొగల చెలికాని మనికిమై నెగడుఁ జూవె

మేలు రతనాలపెట్టి నెమ్మోటిజెట్టి
బంతి తేద్దొరపట్టి హొంబట్టుదట్టి. ౨

సీ. మొలక నవ్వుల తేటలొలుకు నీదు మొగంబు
చెంజాయ లెనఁగు నీ చిగురు మోవి
మెలపు చూపులకల్మిఁ దెలుపు నీ కందోయి
గోటారు నీచిప్ప కూకటంబు
నునువన్నె చిన్నియల్ సొనుపు నీ చెక్కులు
మచ్చు గుత్తోలయు నీ మంపు బొమ్మ
నెరు బుజంబులుఁ జాఁపులగు నీదు కేల్జోడు
నెరపు రేకలఁ గ్రాలు నీ యడుగులు

గీ. కాంచి వేడుకలందు నిక్క గన్నవారు
నోము లెన్నెన్ని మునుపడ నోచిరొక్కొ
మేలు రతనాలపెట్టి నెమ్మోటిజెట్టి
బంతి తేద్దొరపట్టి హొంబట్టుదట్టి. ౩

సీ. కట్టాణి చౌకట్టుఁ గామిడీరా రేక
పులుగోళ్ల పతకంబు కలికిపచ్చ
మూల తా కెంపులు ముచ్చు టుంగరములు
హురుముంజి పేరులు సరులుఁ జల్లు
జాళువా మొలత్రాడు సందిలి దండలు
మురువు లందెలు మువ్వలరసుటీవి
జొప్పిల్లు జలతారు చొక్కాయి వలవాటు
జెగజింక పొక్కిలి సొగసుబొట్టు

గీ. మొల్లమియ్యఁ దెల్లముగ సంపతిల్ల తల్లి
ప్రొద్దు ప్రొద్దులు గైసేయు ముద్దుఁజాయు
మేలు రతనాలపెట్టి నెమ్మోటిజెట్టి
బంతి తేద్దొరపట్టి హొంబట్టుదట్టి. ౪

౬౫

భక్తిప్రభావము

శ్రీ నెమిలికొండ శ్రీరంగాచార్య శాస్త్రిగారు
అష్టావధాని

శ్లో. శ్రీమద్గోపవధూకిశోరమమలం కారుణ్యమూర్తిం జగ
న్నాథం స్వీకృతవ్యాజమానుషతనుం ధ్యానైకగమ్యం రమా
కాంతం కంసనిబర్హణం యదుపతిం పాండోస్సుతాభీష్టదం
పాంచాలీశరణం మునీంద్రహృదయాబ్జాదిత్యమాద్యం భజే.

శ్లో. శారదాబ్జసదృశాననశోభం శారదాబ్జదళలోచనదీప్తిం
ప్రావృడబ్జసమదివ్యశరీరం వాసుదేవమనఘం హరిమీడే.

శా. సీతారామపదారవింద ధృతసచ్చిత్తుండు సౌమిత్రి సం
జాతానందముతోఁ జనెన్ విపినసంచారంబుకై ప్రేమతోఁ
భ్రాతృకాలమునందు యోగ్యఫలసంపాద్యంబు గావించి సా
కేతేశున్ ముదమొందఁ జేసె గురుభక్తిన్ దాసుఁడై నిత్యమున్.

చ. భరతుఁడు రాజ్యభారము సహాయముగాఁ బదునాలుగేండ్లు శ్రీ
కరమగు రామపాదుకలకై నెఱిఁగించి మనంబునందుఁ దా
శరథి పదారవిందయుగ సన్నుతిఁ జేసి తదాగమంబుకై
మురిసెనుగాన లోకమునఁ బూజ్యము భక్తియె సౌఖ్యదంబగున్.

౬౬

శంకరా

శ్రీ మఠం రామయ్యగారు

శా. కైలాసాచలమందు స్వర్ణమణియుక్తంబైన సౌధంబులో
లీలన్ మోదితగౌరిగూర్చి ప్రమథుల్ సేయం బవల్ గొల్వఁగా
ఫాలాక్షా శివ బ్రోవుమంచు నెమటన్ ఫాలస్థలిన్ హస్తముల్
వాలాయంబుగఁ జేర్చి నే పెక్కుయుగముల్ వర్తింతు నిష్టంబుగాన్. ౧

చ. నరసురపర్వతత్వము వనత్వమృగత్వము పక్షికత్వభా
సురపశుకీటకత్వములు సుకృతదుష్కృత దిష్టమైతనుల్
నిరతముఁ గల్గుచుండినను నీపదయుగ్మ నిమగ్నమానసాం
తరమగునేని జాలు తను తత్త్వమదేమగు నేని శంకరా. ౨

౬౭
వేంకటేశ్వర స్తుతి

శ్రీ జములాపురము వేంకట రామారావు గారు

సీ. శరముతోఁ శిత ధరాధరముతోఁ శ్వేతకం
ధరముతో రాజ కంధరముతోడ
హిమముతో శారదాగమముతోఁ దృణశూన్య
సుమముతో సంతాన ద్రుమముతోడ
కంబుతో వరమల్లికంబుతో వాక్పార
దంబుతో యూష్యామృతంబుతోడ
భాళితో నవమౌక్తిక కాళితో శిశిర రు
జ్జాళితో ద్రుహిణ భూభాళితోడ
గీ. మించి లసదమరులు సన్నుతించ జగతి
ప్రౌఢిరాణించె రమ్య భవత్సమాఖ్య
జములపురవాస మృదుహాస చారుభాస
వినుతవాగీశ యోగీశ వేంకటేశ. ౧

సీ. అంభోజశరదభ్ర శుంభదాదిక్రోడ
దంభోళిదీప్తుల జృంభమడంచి
యభ్రకుంభేంద్ర శీతాభ్రభాండజకులేంద్ర
శుభ్రోత్పలవ్రజ శుభముదరిమి
ధనదసుహృద్గిరి ధరవైరిగంధర్వ
హలధరదరకాంతి నవఘళించి
వాశ్యరాట్కేతన? మాతులామరధునీ
నాగదస్యుశ్రీల నవఘళించి
గీ. యమలమలయజధవళిమ రమ నదల్చి
దిశలవెలయించెఘనయుష్మదీయకీర్తి
జములపురవాస మృదుహాస చారుభాస
వితతవాగీశ యోగీశ వేంకటేశ. ౨

౬౫

రామచంద్ర

శ్రీ పదిర లక్ష్మణ శాస్త్రిగారు

సీ. శేషునిశిరముల భూషించు నీపంట
పంటవెలంది నీ పాన్పుదంట
దంటగాతమునాలు తరియించె కాలంట
కాలంటబోరు నీ కరుణవెంట
వెంటరాదిహాభోగ వేషమెన్నగ పెంట
నగపెంటిరా చూలిను గనిదంట
దంటారు మేనుల దయ్యామావలకంట
వలకంటమీనైతి వార్ధిఁగుంట.
తే. గీ. గుంటచిక్కులఁబెట్టకు కుజనుఁడంట
నంటనానోట నీపేరు హరివికుంఠ
పదిరెపురసద్మ పావన పాదపద్మ
పద్మజాధిప రామ సద్భావసీమ.

సీ. బ్రహ్మహత్యాది పాపము బాపుపదధూళి
దూలించు చక్రంబు దుర్జనాళి
నళిపంక్తినదరించు నసితకుంతలపాళి
పాలించు రదము మొల్లలను వ్రాలి
వాలికచూపులు వాలుగలనుబోలి
బోలుశంఖము మెడఁబొందఁజాలి
జాలిచప్పనిదొండ చవుకుపెదవులఁగూలి
కూలిముక్కుకు నవ్వు గుదిరెగోలి
తే. గీ. గోలిభవరోగ వనికి గోపాలకేలి
కేలెరిగి నిన్నుగను శౌరి కీర్తిశాలి

పదిరె పురసద్మ పావన పాదపద్మ
పద్మజాధిప రామ సద్భావసీమ.

సీ. మఖదానసుఖధామ ముఖవినిర్జితసోమ
సోమపూజితభక్త సులభకామ
కామపాలసునామ కంసగర్వవిరామ
రామ భార్గవరూప రాజభామ
భామగర్వస్తోమ భస్మితానలభీమ
భీమాదిరసశిష్ట భీతసామ
సామాదికామ్నాయ సన్నుతసుత్రామ
తామసగుణ వర్గదళితనేమ

తే. గీ. యేమహాత్మునిపాద పద్మేశమహిమ
హిమసుధాకర సీతమై యెసఁగుసీమ
పదిరెపురసద్మ పావన పాదపద్మ
పద్మజాధిపరామ సద్భావసీమ.

సీ. బ్రహ్మేంద్రవందిత పాదపంకజరాగ
పంకజరాగ దుష్ప్రవివిభాగ
భాగవతవ్రత భద్రలాంఛనభోగ
భోగీశఫణశల భోగ్యయోగ
యోగమానస సుమార్చితగుణపూగ
పూగవీటీ జపముఖవిరాగ
రాగాది సంగీత రసమగ్నబుధనాగ
నాగరత్నప్రసన్న నాసుభగ

తే. గీ. భగశశాంకులు గన్నైత్రై భ్రమసిమరుగ
మరుఁగనిన చక్రనయ్య నా మదినిఁదిరుగఁ
బదిరె పురసద్మ పావన పాదపద్మ
పద్మజాధిపరామ సద్భావసీమ

౬౯

చంద్రశేఖర నమస్కృతి

శ్రీ శాస్త్రిలవారి అనంతరామ శర్మగారు

శ్లో. కేశవాదభిరశేషసురేంద్రైః
పాపదాహకమితిస్మరణీయం
శర్వపాదయుగళంమునిగేయం
సర్వదామమశ్రియంవితనోతు ౧

శ్లో. యస్సైస్త్రివిక్రమఇషుస్తురగాశ్చవేదాః
మేరుశ్శరాసనమభూచ్చహిరణ్యగర్భః
సూతో భవత్త్రిపురదాహకృతే భవాయ
తస్మైనమోభగవతేభవతారకాయ ౨

శ్లో. శృత్వామఖేఖలు పరాభవతప్తగాత్రీ
దాక్షాయణీతిపురతః ప్రమథానవేక్ష్య
యోవీరభద్రమజశక్రనుతప్రతాపం
దక్షక్రతోర్వికృతయే సుషువేజటాయాః ౩

శ్లో. యస్తారకాదివివిధాసురమారణాయ
బ్రహ్మాదిదేవనతపాదసహస్రపత్రైః
కాత్యాయనీకరపరిగ్రహణంచకృత్వా
సూతాత్మజంనిఖిలదైత్యహరంకుమారం. ౪

శ్లో. కోటిసూర్యసమదివ్యశరీరం
భాసురాగ్నికృతలోచనదీప్తిం
అబ్జరేఖధరమబ్జగళాభం
నౌమితంస్మరహరంగిరిజాపం. ౫

౭౦

వీరరాఘవా!

శ్రీ ఏ. నరసింహారావు గారు

ఉ. శ్రీరఘువంశచంద్ర! బుధ సేవితపాద! నవీనమేఘశ్యాం
గారశరీర! దైత్యకుల గర్వవిభంజన! లోకమోహనా!
వారిజనాభ! సత్యజన బాంధవ! రక్తసరోరుహాక్ష! సం
సారవిదూర! భవ్యగుణ సాంద్ర! నృపోత్తమ! వీరరాఘవా! ౧

చ. సనకసనందనాద్యఖిల సన్మునివందిత! సర్వలోకసం
జననవినాశకారణ! నిశాచరజైత్ర! మహాప్రభావ! యో
జనకతనూజనాథ! ఘన సత్యపరాక్రమ! పాపనాశ! స
జ్జనహృదయాంతరాత్మ! వర సాధుజనావన! వీరరాఘవా! ౨

చ. సురుచిరహేమరత్నమయశోభితపీఠము నందుసీతతోఁ
జిరునగ వంకురింపగ, వసిష్ఠమునీంద్రుఁడు స్వస్తిఁజెప్పఁగా
భరతుఁడు, లక్ష్మణుండెపుడు ప్రక్కవినమ్రత భక్తిఁగొల్వ, సుం
దరతరనీదురూపము ముదంబునఁగొల్తును వీరరాఘవా! ౩

చ. శివునకు ముఖ్యమంత్రమయి శ్రీకరమై, నిజదాసరక్షమై
పవనతనూజుఁ బ్రాణమయి పావనమై, భువనప్రసిద్ధమై
భవభయక్షేమజంబగుచు భద్రమునిచ్చెడు నీదునామమున్
బవలును రేలుమైమఱచి ప్రార్థనసేయుదు వీరరాఘవా! ౪

చ. అగణితభోగభాగ్యముల కాసవహింపఁగ లేదుగాని, నేఁ
బగలును రాత్రియందునిను బ్రార్థనఁజేయఁగ సుస్థిరంబుగా
జగమునమున్న నాళ్ళయినఁ జక్కనిభక్తి నొసంగుమయ్య నీ
నగవులమోముఁజూడఁగ మనంబుననెంచితి వీరరాఘవా! ౫

౭౧

యాదవా!

శ్రీ టి. పాండురంగయ్య కవిగారు

మ. సతతంబేను కుచేలునట్లు సకలైశ్వర్యంబు లిమ్మంచు వే
డితినే యెప్పుడు వెంటనుండుమని తండ్రీకోరితేఁ బొందు సం
తతివోలెన్ గన నొక్కసారియె భవత్సందర్శనంబీగదే
గతిలేనమ్మకు గండయే సుధగదా? కంజాక్ష యో యాదవా. ౧

ఉ. అందములేని జవ్వనము నాదరణంబునులేని విందుఁ గో
విందుడులేని కోవెలయు వెన్నెలగాయనిరేయి భక్తి సం
బంధముగానివిద్య మతిమంతులులేని పురంబు తృప్తినిం
జెందనిజీవి వ్యర్థమని జెప్పరెపెద్దలుమున్న యాదవా. ౨

౭౨

కృష్ణస్తవము

శ్రీ చెన్నమాధవుని పెరుమాళ్లరాజు గారు

క. శ్రీకౌస్తుభధరవక్షా రాకేందునిభాస్యవిమల రాజీవాక్షా
నాకాధ్యవినతపదయుగ నాకోరికదీర్చి కావు నముముగఁగృష్ణా. ౧

క. ఒప్పుగసత్కృతులెఱుఁగను దప్పులుగామాటలన్ని దలఁచెడివాఁడన్
ఒప్పులకుప్పవు తెప్పవు గొప్పగమిముఁజాలవేఁడు కుందునుగృష్ణా ౨

క. అనుభవహీనుఁడదీనుఁడ వినయంబుగఁదలఁచిమిమ్ము వేడఁతరంబే
తనయుఁడుపల్కినమాటలు వినినంత నెతండ్రికగ్గ వినరా కృష్ణా. ౩

క. క్రూరుఁడనై చరియించితి జారుఁడనై స్త్రీలపొందు సల్పితినిఁక నా
నేరములెన్నఁబనేమిఁకఁగారుణ్యముతోడనన్ను గావుము కృష్ణా. ౪

౮౩
హనుమంత!

శ్రీ గంగు కృష్ణదాసు గారు

సీ. తీర్థమైన గౌతమీ తీరమా యిది నీకు
నీరులూరెడి సుబేదారు బావి
క్షేత్రమైన పంచవటీ స్థలమా నీకు
బాలతాళ రసాల కేళివనము
మేలైన యీ పర్ణశాలా విలాసమా
మెచ్చులు గుల్కు బల్లచ్చు మిద్దె
బాల కృష్ణారాయ భక్తవర్య ప్రతి
ష్ఠాపనా యిది నీకుఁ బ్రాపకంబు
గీ. నింతటికి నీదు చారిత్ర మింత చిత్ర
మంత యింతనఁ దోఁచదు నలవిగాదు
భూరి బలవంత తెరగూరి పురనిశాంత
వీర హనుమంత శాంత వివేకవంత. ౧

సీ. భాను ఫలాసక్తిలో నూని మిన్నంటఁ
బ్రాఁకి నప్పుడు పసిబాలకుఁడవు
రామ సుగ్రీవుల కామోదమున సఖ్య
పఱచునప్పుడు మహా పండితుఁడవు
ద్రోణాద్రి లక్ష్మణ ప్రాణరక్షణ కని
జరుగు నప్పుడు వీర సాహసుఁడవు
నమ్మించి యా జానకమ్మ నెమ్మది చింత
మాయించు నప్పుడు మాయికుఁడవు
గీ. మొక్కచకు నెక్కువాడవు తక్కువాడు
గాన నిను తెక్కఁగో నబ్రహ్మకైనఁ గాదు
భూరి బలవంత తెరగూరి పురనిశాంత
వీర హనుమంత శాంత వివేకవంత. ౨

౭౪

చవితి గణపతి

శ్రీ కొండపల్లి రామచంద్రరావు గారు

మ. తనపైఁబడ్డ వృథాపవాదమున కాత్మం గుందుచున్ దన్నివా
రణకై కష్టము లోర్చియుం బిదప సత్రాజిత్సుతన్ సన్మణిం
గొని కీర్త్యుజ్జ్వలుఁడౌచుఁ దన్గొలుచు నా గోపాలు భవ్యాత్ముగా
నొనరం జేసిన విఘ్నరాజు కృతిఁ బ్రత్యూహంబు పోకార్చుతన్.

మ. నిను విఘ్నాధిపు మున్న గొల్చి పిదపన్ దేవావళిం బూజ సే
యును లోకావళి సర్వకార్యముల విధ్యుక్తంబుగా, "మొట్టు దే
వుని గా కెవ్వఁడు పెట్టు దేవరను దాఁ బూజించు" నన్మాట యిం
దు నిజంబై చెలువారెగా, సుజనబంధూ! దేవ! విఘ్నేశ్వరా!.

ఉ. ముజ్జగముల్ రచించు ఫలముల్ పలుబప్పులు మోదకంబులున్
బొజ్జను నింపుకొన్న నిను మూషక మొక్కఁడు మోయుటెట్లొ వి
ద్వజ్జనవంద్య? యౌఁగద! భవత్కృపఁ గల్గినఁ జాలుగాని పెన్
రజ్జువుచేత నిడ్వఁబడు రమ్యకులావని భృచ్చయంబులున్.

మ. జిలుగుం బచ్చని యాకుపూల గమితో సింగార మేపార పూ
జలు గావించెను మా త్రిలింగ ధరణీశ వ్రాతమేనాఁడొ త
త్ఫలమున్ నేటికి నేము పొందెదము; త్వద్దాక్షిణ్యముంజేసి మా
తెలుఁగుం దేశము సంపదాకరముగా దే! పార్వతీవందనా!.

మ. ఇవె తోయంబుల నాంధ్రవాహినులు నాకిచ్చెన్ భవత్పూజన
వ్యవసాయంబున కొంటిపంటిదొర! మీ కర్పింతు, శ్రీ కాకతీ
య వరానీకము వోలె, తత్కలిత విద్యాశూరతా దేశభ
క్తి విశేషంబులనైన నా కొసఁగి దాతృత్వంబు పాటింపవే!

౭౫

ఉమామహేశ్వర స్తుతి

శ్రీ ఉమాపతి నాగయ్యశాస్త్రి గారు

చ. గిరిచరులన్ గిరీశ్వరుల గీష్పతివాక్యవిశేషవాక్యులన్
బరమదయాసముద్రులను బాపవిమోచన శీలవంతులన్
ధరఁగలవస్తురూపులను ధర్మచయప్రభులన్ ధనాఢ్యులన్
కరములు మోడ్చి మ్రొక్కెదను గన్నులఁగాంచఁగ వత్తురంచునన్ ౧

చ. శివులను శంకరాకృతుల సేవకసేవిత పాదపద్ములన్
భవులను భాగ్యవంతులను భానుకరాంతర దీప్తిదాతలన్
బవిసమగాత్రులన్ భువన పాలనదీక్ష సుబద్ధసూత్రులన్
జగముల వారినిందరినిఁ జాలఁగ మ్రొక్కుచు వేడుచుండెదన్ ౨

చ. ఈశ్వరులన్ దయామయుల నీప్సితకార్య ధురంధరాత్ములన్
శాశ్వత సౌఖ్యదాయకుల సర్వశరణ్యుల సాధువేషులో
కేశ్వరవంద్యపాదుల నిరీశ్వరులన్ భవబంధదూరులన్
సేశ్వరలోకపాలకుల నెంచుచునుండెద నామనంబునన్ ౩

చ. ప్రణవరథాధిరూఢులను బద్మజసారథులన్ హరీషులన్
గుణసముదాయవంతులను గూఢవిచార వివేకవంతులన్
గణనయభాగ్యవంతులను గానవినోదుల నాట్యశీలురన్
మణిగణ సర్పభూషణుల మానక యెప్పుడు వేడుచుండెదన్ ౪

౭౬

వేంకటేశ్వరా

శ్రీ చక్రహరి అచ్యుత రాజ గారు

ఉ. శ్రీపతి వాసుదేవ సరసీరుహాలోచన చక్రపాణి స
ద్రూప విరించి శంకర శిరోమణి మండిత పాదపద్మ తా
రాపతి భానునేత్రయుగ రాజిత చెన్నమనేని వేంకట
క్ష్మాపతి నేలునట్టి శిరిశాల పురీశ్వర వేంకటేశ్వరా. ౧

చ. లలియతి కర్తృకర్మక్రియలన్ భువినీకృతి సంస్కృతాంధ్రసం
ధులఁగల తప్పులన్ని విడఁద్రోచి సలక్షణ మయ్యె గాదె భూ
జలమది గంగలోఁ గలసి సన్నుత మాక్రియ నీసమాఖ్యచే
జలధర నీలదేహ శిరిశాల పురీశ్వర వేంకటేశ్వరా. ౨

ఉ. కొంకక యుష్మదంకితము గూర్చి రచించితిఁ జక్కఁజేయు నా
వంకలు భట్టు చక్రహరి వంశ్యుఁడ నచ్యుత రాట్కవీంద్రుఁడన్
వేంకటరామ పౌత్రుఁడ వివేకసులక్షణ మూర్తిపుత్రుఁడన్
సంకటదైత్యనాశ శిరిశాల పురీశ్వర వేంకటేశ్వరా. ౩

౭౭
రాజరాజేశ్వరీ స్తవము

శ్రీ శివదేవుని వీరభద్రశాస్త్రి గారు

శ్లో. కమలాసన లలనామణి కమలాది నతాంఘ్రి ఫుల్లకమలే మే
విమలం కురుష్వ మానస కమలం సంసారకాననోద్విగ్నం. ౧
శ్లో. ఓంకారజాలలగ్నాం హ్రీంకారీం సర్వలోకజనయిత్రీం
శంకాకలంకహృదయోఽహం కుర్యాం వందనాన్యవేహి. ౨

౭౮
చూడికుడుత్త దేవి

శ్రీ ఖండేరావు రామారావు గారు

మ. దనుజారిప్రియ దివ్యపుష్పతులసీ దామార్పణైకాంత దా
స్యనిరూఢాశయభట్టనాయక సుధీ సంవర్ధితాత్యంత పా
వనభాస్వత్తులసీ వనాంతరమునన్ వైదేహిరీతిన్ జనిం
చినమాతల్లిని విష్ణుచిత్తతనయన్ సేవింతు నశ్రాంతమున్. ౧
మ. కలితాత్మీయ వచస్సుధారసఝరీ కల్లోలమగ్నాత్మయై
ఫలమందన్ హరిమోదమొందగ తిరుప్పావై ప్రబంధంబు భూ
స్థలిలో నానతి యిచ్చి దాసజనతా దౌర్గత్యముం బాపి భా
సిలుమాతల్లిని విష్ణుచిత్తతనయన్ సేవింతు నశ్రాంతమున్. ౨
మ. ఘననీలాశ్మ సమాత్మ క్రమకబరీ గంధాంకితోత్కృష్టమా
ల్యనవీనోజ్వల సౌరభానుభవ లౌల్యంబొప్ప ధన్యోహమం
చును దన్మౌళిక గృష్ణుఁడందుకొనుటన్ చూడికుడుత్తాఖ్య గాం
చినమాతల్లిని విష్ణుచిత్తతనయన్ సేవింతునశ్రాంతమున్. ౩
మ. తనయందే దురితక్రియాచరణుఁడై దౌర్గత్యమున్ బొందివ
చ్చినకాకాసురు నాత్మనాథుపద రాజీవంబులన్ జేర్చిప్రో
చినకారుణ్యసతీమతల్లిని జగత్క్షేమావహాపాంగ రా
శిని మాతల్లిని విష్ణుచిత్తతనయన్ సేవింతు నశ్రాంతమున్. ౪

౭౯

దేవీ స్తోత్రము

శ్రీ బండి వేంకటరామారెడ్డి గారు

అష్టావధాని

శా. నీహారాద్రిసుతా పితామహముఖానేకామరప్రార్థితా;
బాహానిర్జిత భీకరా సురవరవ్రాతా త్రయీసంస్తుతా
మోహాంధద్యుమణిప్రభాపటలితా మూర్ధేందుభారాజితా;
దేహార్ధాయితశంకరా సురనుతా దివ్యత్సుధీవందితా. ౧

మ. అవతంసాయిత బాలచంద్రకళతో నాకాశ కేశాళితో
నవకుందాంకురతారకాపటలితో నవ్యప్రభాస్ఫూర్తితో
నవనీకల్పకటిస్థలీభరముతో నభ్రోత్తరీయంబుతో
భవదీయాకృతి విశ్వరూపమటు సంభావింతునే నంబికా ౨

శా. ఓకల్యాణనిరీక్షణీ సకలినీ యో పాపసంహారిణీ
యోకాదంబ విహారిణీ గుణఖనీ యోంకారిణీ తారిణీ
యోకామప్రతిపంథిమూర్తిగృహిణీ యోచంద్రచూడామణీ
మాకాలంబన మీఁగదే త్రిజగతీ మాతా జగన్మోహినీ. ౩

మ. రతనాల్ గూరిచినట్టి హారములు లీలన్ తుంగరంగత్కుచో
న్నతభాగంబున నాట్యమాడఁగ గళన్యాసాభిరమ్యాక్రియన్
స్మితభావోజ్జ్వల వక్త్రచంద్రుఁడు ప్రకాశింపన్ నటద్భ్రూలతాం
చితవీక్షావినిబద్ధుఁజేసితి భవున్ శీతాంశుచూడామణీ. ౪

౮౦

సదాగతి

శ్రీ గజవల్లి హనుమత్కవి గారు

క. కొందఱు హరిహరవిధులను
గొందఱుశక్తులను నింకఁ గొందఱు యోగీ
ద్బృందములు సదాగతియని
యందురునిను వీడియొక సదాగతి కలఁడే. ౧

సీ. నిక్కాక రుజనప్డుఁ బొక్కెడుప్రజకీవ
యర్థవ్యయములేని యౌషధంబు
వేసవి సంజల వేళ తోటలఁగ్రుమ్మ
రెడు దంపతులకీవ లేడికూన
చింతాటవీభ్రాంత చేతస్కులకునీవ
శాంతిసద్మముఁజూప సరణిమాత
తెఱపు మేడలను సుందరగవాక్షపుటిండ్ల
మెలఁగు లోకముకీవ మేటిబువ్వ
గీ. అతిశిరోబాధలకు నీవ యమృతధార
వీటికిని వాటి కననేల విబుధులెల్ల
వాడిరి సదాగతిని జగత్ప్రాణుఁడనుచుఁ
దగును భళి నీకయాపేర్లు తగు సమీర. ౩

ఉ. ఈకలి నెవ్వరైనసుఖమిత్తురు నస్మఖులైన నిత్తురా
వ్యాకులతన్న దావిముఖులైన భవత్క్రియ యూపమేలకో
లోకమునం గనంబడు విరుద్ధముగా నెటు లన్నఁజూడుమా
సైకిలు నెక్కు నాగరిక సంఘముసౌఖ్యముగా ప్రభంజనా. ౩

౨౧

మాధవా

శ్రీ నేతి రామకృష్ణశాస్త్రి గారు

ఉ. శ్రీధరయాదవాంబునిధి శీతకరా కమలా మనోహరా
సాధుహృదబ్జ సూర్యవర చందనలిప్తశరీర గోపికా
గోధన గోప దుఃఖహర గోత్రధరా బలభద్రసోదరా
భూధవపూజ్య రారవడి పోషణసేయర నన్ను మాధవా. ౧

ఉ. నారదగానలోల కరుణారసపూర్ణ కటాక్షజాల స
త్కీర్తి విశాల ధామవర కేసరిరూప జితారి భీమదే
వారిసమూహ వైరి శరణాగతరక్షణశాలి గోపికా
వారిజనేత్రకామ ముని వందితమంగళధామ ప్రోవరా. ౨

చ. శతధృతివై సృజింపుచును సర్వ చరాచర విశ్వముఁ రమా
పతివయి ప్రీతితో భువన పాలనమున్గరుణించియీశ్వరీ
పతివయి యుగ్రరూపమున పంతమునన్విలయం బొనర్చియుఁ
శ్రుతులకగోచరుండవయి శుద్ధచిదాకృతి నందియుందువే. ౩

౮౨
హరిస్తవము
శ్రీ పుల్లగుమ్మి అహోబలాచార్యులు గారు

సూక్ష్మచిదచిద్విశిష్టందహారేధ్యాయామికారణంబ్రహ్మ
స్థూలచిదచిద్విశిష్టంవిశ్వాకారంప్రణౌమితదభిన్నం ౧
భవదీయభాషణరసంజ్ఞాత్వాయావదతిసారసజ్ఞేతి
అన్యాతుశకంధ్వాదాపాశేతివినిశ్చినోమిమమహృదయే ౨
యంసంశ్రిత్యవిరాజతిపశ్చాత్తైనైవహస్యతేలోకే
అధరోద్విజాశ్రితస్సక్తారుణ్యేతేనహస్యతేశ్రుణుతే ౩

౮౩
రామవరా
శ్రీ వేంకటేశ్వరరావు దేశముఖు గారు

ఉ. నిక్కముదాఁపనేల మది నీపదపద్మము నమ్మినాఁడ నే
నెక్కడికేఁగువాఁడ మదినెవ్వరివేఁడుదు సార్వభౌమ యో
రక్కసిగండ భీమనుత రంగదరాతివిభంగ దీనునిఁ
జిక్కులపెట్టపద్దనుచుఁ జెప్పెదజానకీరామ ప్రోవరా. ౧

ఉ. కొందఱు యోగ మార్గమునఁ గొందఱు వేద విచారదృష్టిచేఁ
గొందఱు సాధు భావమునఁ గోరిభజింతురు నాదుభావముల్
కొందలమందు చుండ ముచుకుందనతేందునిభాస్య దేవకీ
నందన నన్నుఁ గావుమని నమ్మితివేగమె నన్నుఁబ్రోవరా. ౨

రాక

శ్రీ వేంకటేశ్వరా

శ్రీ భట్టు అచ్యుతరాజు గారు

చ. అటమదియేను భిక్షుమునకై చరియించుటకుఁ బ్రయాణ మె
చ్చటికిఁ దలంచుకొన్నఁ గొనసాగఁగ నీయవు నిన్నుఁ గూర్చి యే
మిట నపరాధినైతి నో క్షమించఁగఁ బూని ఫణీశ్వరాద్రి వేం
కటరమణ ప్రభో యిఁకను గావుము లింగపురాచ్యుతాఖ్యునిన్. ౧

చ. తటుకున సత్కృపారసము దాలిచి నీ హృదయంబునందు నే
కుటిలము లేక యెప్పుడును గోరికలన్ ఘనభోగ భాగ్యముల్
ఘటనముఁ గాఁగఁ జేసి కలకాలము నూనక గారుడాద్రి వేం
కటరమణ ప్రభో యిఁకను గావుము లింగపురాచ్యుతాఖ్యునిన్. ౨

రాగ

శ్రీ వేంకటేశ్వర చంపకమాలిక

శ్రీ రాజా వేంకట శ్రీనివాసరావు గారు

వరగుణరత్నహార నవవారిద నీలశరీర దివ్యసుం
దర జితమారమాముఖ సుధాకరబింబచకోరభక్తహృ
త్సరసిజసూర కాంచన నిశారసకిల్బిషదుష్టదూర శ్రీ
కరకరసంభృతారి దర ఖడ్గగదాధర శార్ఙ్గశూరభీ
కరపలలప్రసాద చరకాండవిదార భవాబ్ధిదార సం
గరనతధీర యోగి హృదగార విహారదురంత విస్ఫుర
చ్ఛరధిగభీర దీనజన సంఘ ఘనార్తినివార దుర్మదాం
కురపరిహార చారుతర గోపకిశోర భవాంబుజాత రు
డ్సురవరుల్తైన మీ పరమశోభనచర్య గణింపజాలరో
హారనుత శేషశైల సువిహార రమేశ్వర వేంకటేశ్వరా.

౮౬
జ్యేష్ఠాదేవీ స్తవము
శ్రీ కందాళ శఠగోపాచార్యులు గారు

చ. తలఁచితిఁ గొంతకాలము నుదారతకీర్తి గడింతునంచు హృ
ద్బలము నశించె మీఁద ముని భావముచే తప మాచరించగా
మెలఁగఁగ రక్తపాటవము మీఱెవిరక్తి! స్వధర్మ వృత్తియే
సులభమటంచు జెప్పఁ విని స్తోత్రము జేసితిఁ బెద్దతల్లినిన్ ౧
ఉ. భావమునందు దేహమును భాగ్యము బందుగు లన్నదమ్ములున్
గావగలా రటంచు బహు కాంక్ష మెలంగక నిశ్చలంబుగా
దేవునినమ్మ మన్ననుడి దీరిచె సంశయ మాత్మకిప్పుడే
చావుదరిద్ర మెప్పటికి శాశ్వతమంచుఁ దలంచితక్కరో, ౨
ఉ. అంగనలెల్ల హేయముగ నారసి నవ్విరి గుడ్డపేలికల్
దొంగలు గూడ ముట్టుకొన దోసమటంచుఁ బరిత్యజించి శ్రీ
సంగతిఁజూచి చుట్టములు చల్ది నొసంగిరి తొల్తనే కృపన్
మంగలితోడఁగూడఁ బని మాలి కృతార్థుఁడనైతి సోదరా. ౩

౮౭
నా ణెము
శ్రీ ఆకుల లక్ష్మీనారాయణ గారు

ఉ. శ్రీరమణీ మణీధవుని చిత్రవినిర్మల పాదపద్మముల్
కూరిమిభక్తి మీర మదిఁగొల్చి తరించుట లోకమందునన్
ధీరతయంద్రు కావున మదిందలపోయుచుఁ దత్క్రియార్థమై
పేరిమియత్నముల్ సలిపి వెన్నుని సన్నిధిఁ జేర నాణెమా.

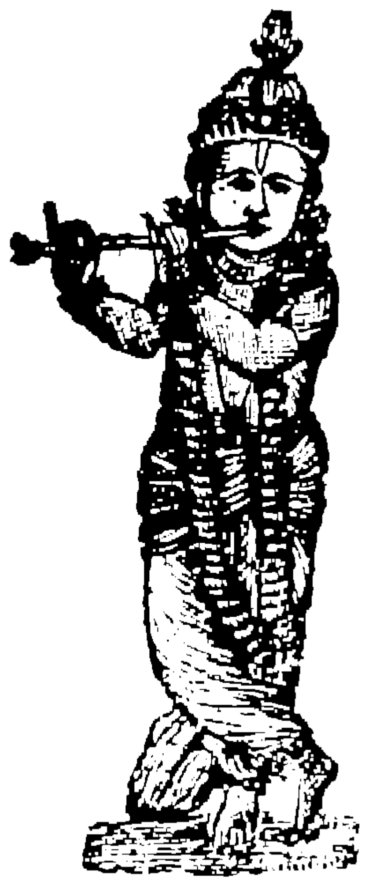

౨౨

వేణుగానము

శ్రీ నల్లాని చక్రవర్తుల వేంకటపెన్న రంగాచార్యులు గారు

ఉ. వ్రేళుల యంగుళీకములు వెన్నెలలోన వెలుంగ నందమౌ
మౌళి మయూర పింఛము స మంజస మోహన రీతితోడ నాం
దోళన సేయ లేనగవు దోఁపగ మోదమున నేత్రయుగ్మ సం
చాళనతోడ మోహనుఁడు చక్కఁగఁ జేసెను వేణుగానముల్. ౧

ఉ. అంబరవీధియం దనిమి షాంగన లబ్బురమొంద భారతీ
తుంబురు నారదాదు లతి తుష్టిని శీర్షము లూప వృక్షరా
జంబులు లేఁ జిగుర్పొడముఁ జప్పున రాల్గరుగంగ వేణుగా
నంబును జేసెఁ గృష్ణుఁడు వినందగు భైరవి రాగ మాధురిన్ ౨

చ. విమల సుగంధ నవ్య సుమ వృక్షములందునఁ గీర చక్రవా
కములు వసించి చూడ సుర గంబుల మస్తకము ల్చలింప నా
కమున విరించి దేవతలు కౌతుక మొందగఁ జేసె వేణుగా
నమును ముఖారి రాగమున నందకిశోరుఁడు సుస్వరంబులన్. 3

మ. మధుపంబు ల్మకరంద పానమునకై మందారపుష్పాళినిం
గదియంబోవక యాలకింప మదభృంగంబు ల్నినాదంబులన్
వదలన్ గ్రేపులు నాలమంద దరియింప న్వేణుగానంబు శా
రద రాగంబునఁ జేసె కేశవుఁడు సంరంభంబు శోభిల్లఁగన్. ౪

౮౯
రామచంద్ర స్తుతి

శ్రీ మేడిసెట్టి బృహస్పతి గారు

ఉ. శ్రీరమణీ మనోహరు విశేష వరప్రదు దీనబంధు నోం
కార సురూపు దైత్య రిపుఁ గంజదళాక్షు మహాత్ము భక్తమం
దారు సురేంద్ర వంద్యు వర తాపస మానసధాము దివ్యు నా
శ్రీరఘురాముఁ గొల్చెదను జిత్తమునం దనిశంబు భక్తిమై. ౧

గీ. దుఃఖముంగూర్చి మఱలఁ దోఁతోడ సంత
సంబుఁజేకూర్చు చుండుమో సదయ హృదయ
నీదు మహిమంబుఁ గొని యాడు నేర్పుఁగలదె
రమ్య గుణసాంద్ర శ్రీరఘు రామచంద్ర. ౨

౯౦
విచార మేల!

శ్రీ ఆర్తినమ్మళ్వారు గారు

చ. ప్రవిమలపాదరేణువున రాతిని నాతిగఁ జేసి యంతటన్
శివువిల్లుద్రుంచి మించి తగ సీతను మోహముతోవరించి తన్
గవిసిన నుగ్రభార్గవుని గర్వమడంచిన జీడికంటి స
ద్భవనుఁడు రామమూర్తి మనపాల గలండు విచారఁమేటికిన్. ౧

చ. సవినయభక్తిలక్ష్మణుఁడు జానకిఁగొల్వఁ విరాధుద్రుంచి స
త్కవులునుతింప దుష్టులను గర్వమణంచి జటాయుకప్పుడున్
ధ్రువముగ మోక్షమిచ్చి పరితోష మొనర్చిన జీడికంటి స
ద్భవనుఁడు రామమూర్తి మనపాలఁగలండు విచార మేటికిన్ ౨

చ. పవనజవాక్యపద్ధతి కృపామతితో రవిసూనునేలియున్
జవమునవాలినప్పుడును సంహరణంబొనరించి సేనతో
గవిసి పయోధిదాఁటి దశకంఠునిఁగూల్చిన జీడికంటి స
ద్భవనుఁడు రామమూర్తి మనపాలఁగలండు విచార మేటికిన్ 3

౬౧

శ్రీ అర్ధనారీశ్వరస్తవము

శ్రీ చంద్రమౌళి గారు

శా. శ్రీవిశ్వేశ్వర చంద్రమౌళిధర కాశీ వాససర్వేశ మం
త్రావిర్భావప్రసన్నరూపధనదార్తత్రాణపారీణబు
ద్ధి విద్యాదికవిత్వ సత్పటిమవాగృద్ధిరత్వమైశ్వర్యముం
దేవబ్రాహ్మణభక్తిముక్తులిడు దేవాయర్ధనారీశ్వరా. ౧

మ. వరకైలాసనివాసయీశ త్రిజగద్ వంద్యావిరాడ్రూపహృ
త్పుర సీజాంతరవాసభక్తవరదా సర్వేశ త్రైనేత్రశం
కరమృత్యుంజయ కృత్తివాసహిమవత్ కన్యాప్రియాయంచునే
నారిగల్ జేసిస్తుతింతునెప్డు సుమనోన్మోదార్ధనారీశ్వరా. ౨

మ. బతిమాలన్ బనిలేదు భూవిభుల నింబ్రార్థించినంజాలు స
మ్మతితో శ్రీలనొసంగి ప్రోచెదవు సుమ్మా సర్వజీవాళులన్
పతివై రక్షణసేయుదేవరవు త్వత్పాదంబులర్చింతుదు
స్థితి బాపంగదెతండ్రి దైవమకృపాబ్ధీ యర్ధనారీశ్వరా. ౩

౬౨

హయగ్రీవ స్తుతి

శ్రీమత్పరమహంస పరివ్రాజకాచార్య
శ్రీమదభినవ రంగనాథ బ్రహ్మతంత్ర
పరకాల స్వాములవారు

విష్ణుం కృష్ణంయమేకం విదురపిబహుధాబుధ్ఛ్రితా వార్యవిప్రాః
స్రష్ణావిస్రంసమాణః స్వమథసమదధాచ్ఛందసాంయేనదానాత్
కృష్ణంవిష్ణుంచజిష్ణుంకలయితురపియత్వంహితామాయురుక్తమ్
వాచాశ్లిష్టంవయస్తంహయముఖమనుసందధ్మహేకింవృథాన్యైః- ౧

ఇన్ద్రోవృత్రం హనిష్యన్ సఖవరవితరం విక్రమస్వేతివిష్ణుమ్
సంప్రార్థ్యాత్రోహతారిస్తత్ర ఉపజనితాంబ్రహ్మహత్యాంవ్యపోథుమ్
సూక్తాభ్యాంయంపుమాంసంప్రతిఘృతిమజుహోన్మూర్ధ్నిగంధర్వఏనో
దేవానాంనామధారీసమమదృధమతాదదవ్యాచస్పతిస్తాత్. ౨

ఈశానాసర్వస్యా వాచోదేవీయదఙ్కమధ్యాస్తే
కర్ణాటదేశభాగ్యంవాగీశ్వర ఏషమమమనోవిశతాత్- 3

ఆచార్య పాదుకాశతకే:—

గురుపాదం రామపాదస్పర్శాదేకాశిలాఙ్గనాభూతా
పాషాణకాష్ఠభూతాః సర్వాఙ్గమయస్యమన్దమానన్దంత్వమ్. ౪

శిశుపాలశిరశ్ఛేత్తాకృష్ణఃపార్థాయసారముపదేష్టా
సారార్థానుష్ఠాతాశిశుపాలశ్రేయసేత్వదీశానః ౫

౯౩
శ్రీరామనుతి

శ్రీ విద్వాన్ పండిత శిరోమణి అచ్చినరసింహాచార్యులు గారు

సీ. శ్రీరంగనాథుండు శ్రితజనపోషుండు
కామితఫలదుండు కారణుండు
వేదాంతవేద్యుండు వేదహర్తృహరుండు
భావజజనకుండు భాసురుండు
బ్రహ్మాదిసేవ్యుండు పరమ కల్యాణుండు
శేషాహిశయనుండు చిన్మయుండు
నారద పూజ్యుండు నాగారి వాహుండు
నతలోక రక్షుండు నక్షరుండు
గీ. వారిజాక్షుండు శ్రీరమా వల్లభుండు
పద్మదళ నిభనేత్రుండు పావనుండు
శేషశయనుండు ప్రహ్లాద పోషకుండు
మిమ్ము నెల్లర రక్షించు మించువేడ్క.

౯౪
దేవస్తుతి

శ్రీ గుండా కేశవులు గారు

గీ. దైవమా నీకృపలేక ధైర్యమెల్ల
సడలఁ గృశియించుచుంటి నీ సమయమందు
నాదుకొనరావదేల నా యార్తిఁ బావ
నార్తజనరక్ష సర్వ లోకాధినాథ. ౧
గీ. సత్యమైనట్టి వైరాగ్య సంపదలను
గరుణతోనిచ్చి కాచెడి గురుఁడవగుచు
నమ్మియుంటి నిన్ను నా నెమ్మనమున
భక్తజన పారిజాత సద్భద్రమూర్తి. ౨

2

సహజరస ప్రసంగ

౬౫

శ్రీకృష్ణ బ్రహ్మతంత్ర పరకాలస్వామి ప్రశంస

శ్రీమత్పరమహంస పరివ్రాజకాచార్య
శ్రీ వాగీశబ్రహ్మతంత్ర పరకాలస్వాముల వారు

శ్లో॥ అతిపాతకిలంకాధిపసంసర్గసమేధమానకలుషభరం
శోధితవాఙ్ఛ్రవష్టైస్సోయంజగతిజయతిరఘువీరః ౧

శ్లో॥ వ్యాకర్త్రీబహుధాభవేయమితియాసంకల్ప్యనామాన్వసమం
రూపంజీవశరీరకేణకరణేనానుప్రవిశ్యాత్మనా
తస్మాత్సర్వపదాభిధేయసుకృతంసైషాపరాదేవతా
భూయాన్మేకరుణావశీకృతమనాస్తత్త్వార్థసంపత్ప్రదా ౨

శ్లో॥ వైష్ణవ్యాఽపాంగసృత్యాసమధిగతమహాసత్త్వరాశిః ప్రభావైః
ప్రాప్యాయత్పాదపంకేరుహయుగళనిధిధ్యానాకల్పవల్లీ
దుర్వాద్యారబ్ధగర్వప్రలపితకుహనాయుక్తివిచ్ఛేదనాయ
శ్రీకృష్ణబ్రహ్మతంత్రాగ్రిమపదపరకాలార్యవర్యంశ్రయేతం ౩

శ్లో॥ యత్పాదాంభోజతీర్థామృతరసకణికాసేవనాదేతిలోపం
పాపంసంసర్గలబ్ధంనిజమపిచమనఃకాయవాగాదిమూలం
తానేతాన్ప్రీహయాస్యాఖిలజనదురితధ్వంసనాయావతీర్ణాన్
శ్రీకృష్ణబ్రహ్మతంత్రాదిమపదకలిజిద్దేశికేంద్రాన్ప్రపద్యే ౪

శ్లో॥ శ్రీకృష్ణబ్రహ్మతంత్రోత్తమకలిమథనానుగ్రహప్రాప్తవిద్యా
వైశద్యేనాత్తగద్వాలనగరమహిమాస్థానధర్మాధికారాత్
ధర్మాన్వ్యమావిష్కృతాంద్రాకృతిమిహనరసింహార్యవర్యాత్సు
దేతాంనిష్పృతపాతాదురితవనదవాన్సజ్జనాన్సజ్జయంతు[ధీంద్రా

౯౬

శ్రీ కర్మచంద్రోదయము

కవికేసరికిశోర అవధానకుశల
శ్రీ ఆచివేంకట నృసింహాచార్యులు గారు

సీ. న్యాయవాదాస్త్ర విద్యాభ్యాస మొనరించి
కృతకృత్యుఁడౌ రాజ కీయవేత్త
కఠినోప వాసదీక్షలచేత నాత్మీయ
పావనంబును గన్న యోగికుండు
హరిజనాభ్యుదయ పుణ్యాంభోజ పుంజ వి
కాసంబు నేసిన కర్మసాక్షి
పత్నిసుతాలయ వసు ధనాదికము ను
దాసీనతగఁ జూచు త్యాగి యుతుఁడు
గీ. భూరి భూమిమాతృణ విముక్తి కొఱకు
బంధనాలయావాసి యా భాగ్యశాలి
ధన్యమోహన దాస చైతన్యమూర్తి
కర్మచంద్రుఁడు బొడిచె లోకము సుఖింప. ౧
సీ. తల్లిదండ్రులకు వితంతుపుత్రీపరి
తాపంబు గాంచుచే ధర్మసరణి
జాతిమతాది వైషమ్య వివాదముల్
వృద్ధిగావించుచే విద్యమహిను
దీనజనాళివిహీన పరిస్థితుల్
గనుచుంటయే యధికార విధియు
నంగనామణుల విద్యావాప్తి ప్రతిబంధ
కోపాయ చింతయే యుక్తిఫలము
గీ. టంచు జనులను వంచించి హాయిగాను
వాసిఁగాంచితి విందాక నోసనాత

నాంధకారమా! యిపుడు నీ యంత్యకర్మ
చంద్రుఁ డుదయించెఁ దిన్నగా జాఱుకొనుము. ౨

సీ. కటిమాత్ర వస్త్రవైఖరి విశేషమె కాని
నాణ్యమౌ వారవాణంబు కాదు
రాటంబుపైన దారంబుదీయుటె కాని
నవ్యకార్మిక విధానంబు కాదు
క్షురితశిరోజప్రచుర శీర్షమె కాని
చలలసద్భ్రూర్ధ్వ కుంతలము కాదు
స్థవిరతాక్రాంత విచార వేషమె కాని
యౌవన పీనావయవము కాదు

గీ. క్రిందు మొగముతోఁ జింతిలు క్రియయె కాని
స్వైరితా జీవికా విలాసంబు కాదు
కాని యిదియేమి మహిమయో కర్మచంద్ర
రీతియే భారతీయుల నీతియయ్యె. ౩

సీ. తన వస్త్రధారణంబున భాంతీమాత
తుదిలేని స్వాస్థ్య సంపదభజింపఁ
దన సత్ప్రభావ సదాగతి పెంపున
శత్రుభూరుహ తతి సంచలింపఁ
దనదు దీనావనోద్యమమున నిఖిల హైం
దవజాతి భువి మహోన్నతి వహింపఁ
దన దయాశాంతి సత్యములకు దేశారు
లధిక పశ్చాత్తాప మనుభవింపఁ

గీ. దన విభూతియు సేతు శీతనగ మధ్య
ధరణి రంగస్థలంబునఁ దాండవింపఁ
గర్మ చంద్రోదయంబయ్యె గాంధివంశ
జలధి నీమహాత్మునికగు జయము సతము ౪

౬౭

రామేశ్వర ప్రశంస

శ్రీ మానవదుర్గం శ్రీనివాసరాఘవాచార్యులుగారు

సమ్యక్ఛ్రీముమ్మలఘట్టునామనిగిరౌయః ప్రాదురాసీత్పురా
తత్రాదృగ్వనపఙ్క్తిరాష్ట్రికుశలాధానాయమానాయకః
రమ్యాం పుష్కరిణీంవిధాయవితతాంతత్ప్రీతయే తద్గిరౌ
మాసే కార్తికకేమహోత్సవమపిప్రావర్తయద్వార్షికమ్ ౧

అసౌదిక్పాలాళీముకుటమణిపాళీసఖయశా
విశాంనేతాహ్యేతాదృశఇహానభూతోనభవితా
ఇతిశ్లాఘ్య ఽ సర్వప్రగుణగుణ వన్మాన్యచరితో
వశీనానాభాషా లిపివచన లేఖాతి చతురః ౨

ప్రసన్నాత్మానిత్యంవిలసదసదృక్షౌర్యమహిమా
కుమాకాలీకాలీకృతరిపుజనాలీకఫలకః
దయాదాక్షిణ్యశ్రీనయవినయవిజ్ఞానజనిభూః
ప్రభూణాంమూర్ధన్యస్సుమతిరతిధన్యస్సురసవాక్ ౩

ప్రభుత్వేతారుణ్యేఘనకనకరత్నాదివిభవే
మహోద్దామేసత్యప్యనధిగతగర్వాఙ్కురకథః
గభీరోఽదారాత్మాకులసముచితాత్యద్భుత గుణో
ల్లసద్భూమారామేశ్వరధరణిపాలోవిజయతామ్. ౪

౬౫

శివాజీ ప్రశంస

శ్రీ కో. క. అణ్ణా. సంపత్కుమారాచార్యులు గారు

సీ. ఎవ్వానిశకమందు హిందూమతంబున
జాతీయవైరముల్ సక్కఁబడియె?
నెవ్వానిశకమందు హిందూమతంబున
నరవిక్రయముగూడ నురుమఁబడియె?
నెవ్వానిశకమందు హిందూమతంబున
వర్ణాశ్రమాచారవసతినిలిచె?
నెవ్వానిశకమందు హిందూమతంబున
గోబ్రాహ్మణులభక్తి కొమరుమిగిలె?
గీ. నతఁడు రాజన్యలోక చూడావతంసుఁ
డనఘుఁ డార్యుఁడు ధైర్యశౌర్యాఢ్యుఁడనఁగఁ
బొగడఁబడియెడి సద్గుణభూషణుండు
శ్రీశివాజీమహారాజశేఖరుండు. ౧
సీ. పరమతాభిమతంబుఁ బ్రకటింపయవనుల
గోరీలనేటికి గొప్పసాక్షి
పరభామలకు మాతృభావంబుతోఁజూడ
ఛత్రపురనవాబు పుత్రిసాక్షి
దానధారనుఁదెల్పఁ దనమహారాజ్యమ్ము
యతికినొసంగి నాఁడనుటసాక్షి
గోసంఘములయందు గొప్పప్రేమనుజాట
ధర్మశాలలవన్ని తగినసాక్షి
గీ. సాక్షులింకేల? సజ్జనాచారసరణి
ధర్మమూర్తియటన్న సద్యశమొకండె

దిక్కులన్నింట నిక్కుచుఁ బిక్కటిల్లఁ
దక్కువేమి శివాజీకి ధాత్రిలోన. ౨

సీ. వ్యాయామసంఘపుఁ బద్ధతుల్ జనులకు
విరివిగా నీవకా కలిపినావు
ధైర్యశౌర్యాదిసద్గుణముల నభివృద్ధి
నొందుటకీవకా యోజ్జవెతి
పరరాజబలగర్వ భంజనమార్గమ్ము
నీవకా జనులకు నేర్పినావు
స్వాతంత్ర్యసాహస సాధనసంపత్తిఁ
గాంచుటకీవకా కారణంబు
గీ. అరయనన్నింటికాదర్శమగుదువీవ
నిన్నుఁబోలినవ్యక్తులే సున్నసుమ్ము
పరమపావనచారిత్ర! భరతపుత్ర!
శ్రీశివాజీమహారాజ! సిద్ధతేజ!! ౩

గీ. కడుపుకూటికి నెండలో కాళులొత్తి
జీవయాత్రలఁగడపుచుఁ జేవఁదక్కి
మడియనున్నారు స్వశరీర మాత్రులగుచు
భారతాంబిక దౌర్భాగ్య భరముకతన. ౪

చ. నరపతిలేని రాజ్యమటు నాథునిఁబాసిన నాతికైవడిన్
వరశశికాంతివీడిన విభావరిచందముగాఁగనేఁడు దు
ర్భరమగుశోకవార్ధిఁబడివందురుచున్నది భారతాంబ శ్రీ
వరదుఁడ! వేగఁబంపుమ శివాజినిఁగ్రమ్మర దుఃఖమారెడిన్.

౬౬

నీలకంఠ గురువు

శ్రీ రంగధామ నాయుడు గారు

గీ. జాతిభేదము నెంచక జనులకెల్ల
పరమ తత్త్వోపదేశంబు గరిమతోడఁ
జేసి సంతుష్టి నిచ్చిన సిద్ధపురుష
సచ్చిదానంద గురుమూర్తి చారుకీర్తి. ౧

గీ. బుద్ధిమాంద్యతచే నిన్నుఁ బూజ్యుఁడనుచు
మదినినెంచక సామాన్య మానవునిగ
నెంచిమెలఁగిన నన్ను మన్నించవయ్యా
సచ్చిదానంద గురుమూర్తి చారుకీర్తి. ౨

గీ. సతిసుతాదులఁ బోషింప జన్మమెల్లఁ
గడిపివైచితి నీఁక సూక్ష్మకాలమేను
గేలుముకుళించి ప్రార్థింతుఁ గృపనఁజూను
సచ్చిదానంద గురుమూర్తి చారుకీర్తి. ౩

గీ. సకలశాస్త్ర పురాణముల్ సదువనేమి
జ్ఞానసంపత్తి ప్రాప్తంబు గలుగదయ్యెఁ
బ్రాపుఁజేరితి గతిచూపు ప్రణుతిసేతు
సచ్చిదానంద గురుమూర్తి చారుకీర్తి. ౪

గీ. పూర్వ సుకృతంబుచేనీదు పూజ్యమైన
పాదదర్శన లాభ సంప్రాప్తి కలిగె
మనసు చపలతశేనల్లు మనుపుమయ్యా
సచ్చిదానంద గురుమూర్తి చారుకీర్తి. ౫

౧౦౦
రామానుజ ప్రశంస

శ్రీ గోవర్ధనం నారాయణాచార్యులు గారు

శ్లో. తవపదాంబుజంతత్వదర్శనం భవమహాంబుధేర్ప్రతారకం
భువనసుందరంభూరిదానదం భవతునోయతేర్భావుకప్రదం.

శ్లో. యతిపతేర్వచోయన్ముఖేస్థితం పతితపావనం పావకర్శనం
తతపరంపదంతత్కరేస్థితం మతిమతాంమతంమన్మహేద్యతత్.

శ్లో. కనకకుండలం కాయవాసనం జనకకేశవంజైనశాసనం
ఘనకమండలుంఘాతసౌగతం వనరుహేక్షణంవచ్మ్యహంయతిం.

శ్లో. వదయతీశ్వరం వాంఛితార్థదం సదయమన్వహంసారసాననం
పదసరోరుహంపద్మలోచనం మదనసుందరం మాధవప్రియం.

శ్లో. చరమసారదం చారువిగ్రహం పరమతాహిరాట్పన్నగాశనం
కరకుశేశయంకల్మషాపహం స్మరయతీశ్వరం సాత్వికంముహుః.

౧౦౧
మాణిక్యప్రభుగురువు

శ్రీ ఖండవల్లి నరసింహ శాస్త్రిగారు

శ్లో. దూరీకృతైపణీకస్స్వీయ యశోవ్యాప్తనిఖిలధరణీకః
ముఖనృత్యద్వాణీకోజయతి శ్రీగురువరేణ్యమాణీకః ౧

శ్లో. శ్రీమన్మాణికగురోర్యస్మాకపదాంబుజాతరజఆప్తేః
అరిజనకతాజనస్యప్రభవతిఖలుచిత్రమేతదిహజగతి. ౨

శ్లో. అపూర్వోమార్తండశ్శ్రితజనహృదాభ్యన్తరతమః
పరిచ్ఛేత్తానక్తందివమవికలస్వచ్ఛసుషమః
సదానద్బృందస్యప్రసృజతిమహానన్దమతులః
కలిప్రీతిస్థానంజయతిభువిమాణీకనగరే. ౩

శ్లో. మార్తండమాణికగురోశ్చరణాబ్జయుగ్మ
మాపన్నతారకమితిప్రవదన్తిసంతః
యుక్తంయదేతదమలాంఘ్రిసమాశ్రితానాం
సంఘోపిసంవహతితారకతాంనఖానామ్. ౪

౧౨౨

బమ్మెర పోతన

శ్రీ భవానిసింగ్ ఠాకూర్ గారు

మ. సరసంబుల్ సహజంబు నౌకవితయల్ జాల్వట్టి యాంధ్రావనిన్
విరియన్ బారిన వెల్లువన్ బసఁగనీ విశ్వంబు భక్త్యంకుర
స్ఫురితంబై తనరారె నేశిఖరి నా పోతన్నయన్ బర్వతం
బరరే! చూఁడు నిజాము రాష్ట్రమున నెట్లానందముం గొల్పునో. ౧

ఉ. పండితశేఖరుండు కవిపట్టపురాజు గుణప్రకాశమా
ర్తాండుఁడు పోతనార్యుఁడు కృతార్థుఁడు తద్వదనప్రభూతని
ష్యందవచోఝరిన్ దొరలు గండశిలల్ వలె నుద్ధృతోక్తులు
ద్దండత రా నెవఁడచటఁ దాళితరింపఁగ శక్తుఁడిమ్మహిన్. ౨

చ. నిరుపమభక్తిపూరవర నిర్ఝరిణిం బడి యీఁదులాడు నీ
శ్వరగుణవర్ణనప్రకట వైఖరి విస్మృతిఁ జెందు మే నలం
కరణము లూన్చుచోఁ దనకుఁ గల్గిన యర్థ మలుబ్ధచిత్తుఁడై
పరిపరి వెచ్చపెట్టు నటువంటి మహాత్ము నుతింపశక్యమే. ౩

మ. జననం బందితి వోరుగల్ నగరి నైజాంరాష్ట్రమే కాక పా
వనమయ్యెన్ భవదీయజన్మమునఁ బ్రాక్పాశ్చాత్య లోకంబునిన్
వినుతిన్ జేయుటచేఁ ద్వదీయకవితా విఖ్యాతి నేభారతీ
యునిచిత్తంబు సగర్వమై వెలుఁగఁ దత్యుచ్చైఃప్రభావంబునన్ ౪

మ. నుదులా ముత్తెపుఁ బేరులై తనరఁ జెన్నున్ గాంచు సింగారపుం
బొడులా మేలిమిసొమ్ములై వెలుఁగ సొంపుల్ నింపు మేలౌ గొనాల్
మడుఁగుల్ వోలె నెసంగఁ బల్కు చెలువన్ మన్నించుచున్ బెంచితే
కడుప్రేమంబునఁ దెల్గుమన్నియలకున్ గన్నెత్రగాఁ బోతనా. ౫

౧౦౩

రామరాజ భూషణుఁడు

శ్రీ అంబటి లక్ష్మీనృసింహరాజు గారు

సీ. రామరాజాస్థాన రత్నమీ వౌటచే
రామభూషణుఁడన్న నామములరె
రసకవిత్వంబుతో రంజైనసాహిత్య
రసపోషణుఁడటన్న వసతిగల్గె
బహునృప బహుమాన పటిమచే నిరుపాధి
కైశ్వర్యయుతుఁడన్న యశముగల్గె
ధారణా పాండిత్య తత్వమబ్బుటచేత
శారదామూర్తియన్ బేరుగల్గె
గీ. వసుచరిత్రప్రబంధంబువంటి కావ్య
మొకటిఁజూచెదమన్న నేఁటికినిఁగలదె
యద్వితీయంబు నీ కవితాతిశయము
రామరాజ విభూషణ నామసుకవి. ౧

శా. కర్ణాట క్షితిపాల రామధరణీకాంతానుకంపారసో
దీర్ణ ప్రాపిత రత్నహారహయదంతిగ్రామ రాట్పీఠసౌ
వర్ణాంచన్మకుటాభి భూషణకళావాల్లభ్య సత్కారముల్
వర్ణింపన్ వశమే చతుర్విధకవిత్వ ప్రౌఢ నీ పుణ్యమున్. ౨

క. మీయప్పటి సన్మానము
మీయప్పటిరాజవరులు మీజీవనముల్
మాయందుఁగల్గియుండిన
బాయక కవులెల్లడఁగనఁ బడరె మహాత్మా.

౧౦౪

పోతనామాత్యుఁడు

శ్రీ దేవులపల్లి వేంకటాచలపతిరావు గారు

క. కవులకుఁ దలమానికమై భవబంధంబులను ద్రుంచు భాగవతంబున్
దవిలి రచించితి తెనుఁగున భువినీకిఁక భవము లేదు పురుషవతంసా.

చ. కొండఱు రెడ్డిరాజులును గొండఱు వెల్మవజీరులున్మహా
నందముతోడ నీకృతికి నాయకునన్నొనరింపుమంచు ని
ర్బంధము సేయఁగా వినక పంకజనాభునకే యొసంగి సం
బంధము ద్రెంపుకొంటివి నృపాలురతోఁ గృతివయ్య పోతనా. ౨

ఉ. హాలికుఁడంచు నిన్నుఁ బరిహాసము కొండఱు సేయ "సత్కవుల్
హాలికులైననేమి గహనాంతరసీమలఁ గందమూలకౌ
ద్దాలికులైననేమి" యని దార్ఢ్యముతోఁ దుతఁ బల్కినట్టి నీ
శీలము నెన్నఁగాఁ దరమె శిష్టజనాధిప పోతనాధిపా. ౩

ఉ. ఆఁకలి బాధచేత నడయాడిన యాలును బిడ్డలందఱున్
వీఁకదొలంగిపోయినను వేమరు బందుగు లెంత చెప్పినన్
నీ కమనీయదీక్ష విడ నేరవు చేలను గొల్వఁ బోవు వ
హ్వా కలరే కవీశ్వరు లవారిఁ నీ కిలసాటి పోతనా ౪

మ. పదలాలిత్యము, భావవైభవము, సత్పాత్రౌచితుల్ వ్యర్థపున్
బదరాహిత్యము, సత్ప్రబంధరచనా పారీణతల్ భక్తి సం
పద నీ కావ్యమునందు గాక పరికింపన్ గల్గునే యొందు, దో
హదముం గూర్చితివయ్య భారతి కమేయప్రజ్ఞతన్ బోతనా ౫

౧౦౫

ఘటబ్రహ్మ

శ్రీ సిద్దప్ప రాజయోగి గారు

సీ. కులముగుండబ్రహ్మ కులము మాయది వినఁడు
బంకరేగడిఁదెచ్చి పరగఁద్రొక్కి
సారెపై మన్నేసి చవురంగకఱ్ఱతోఁ
ద్రిప్పి కుండలు వాని దీక్షతోడ
గుంటలోపలఁబెట్టి గుణముతోడ జరసి
కుండరూపముఁజేసి యెండఁబెట్టి
కర్మంపుటావానఁ గాలఁబెట్టియు వాని
జనులకిచ్చితినయ్య జయమునొంద

గీ. కర్మచేఁగుండ బ్రహ్మముగానఁబడియె
ఎంచిచూడ నాకులంబెచటలేదు
వినఁడి మాయప్పసిద్దప్ప విహితుఁడప్ప
కనఁడి కరమొప్ప కవికుప్పకనకమప్ప. ౧

సీ. వేమనార్యునిఁబోలు విజ్ఞానియును లేఁడు
కాళిదాసునఁబోలు కవియు లేఁడు
పోతులూరయ్యంత బోధకుండును లేఁడు
సిద్దప్పయంత శిష్యుఁడును లేఁడు
ఘనకబీరునుబోలు కనినదాసుఁడు లేఁడు
సుమతితో సరిబోలు సుమతి లేఁడు
రామదాసునఁబోలు రాజయోగియు లేఁడు
తల్లిదండ్రులఁబోలు ధనము లేదు.

గీ. ఘటముకంటెను వేఱైన మఠము లేదు
ఆత్మకంటెను వేఱైన హరియు లేఁడు
వినఁడి మాయప్ప సిద్దప్ప విహితుఁడప్ప
కనఁడి కరమొప్ప కవికుప్ప కనకమప్ప. ౨

౧౦౬

యాదవ ప్రబోధము

శ్రీ జి. యం. దేవీప్రసాదు గారు

సీ. విశ్వమంతటమహా వినుతమౌయాదవ
వంశంబు నిలఁబెట్టి వరలె నెవఁడు
కాఁపింటిబిడ్డఁడై దాపుఁజేరగవచ్చి
యల్లుఁడై దేవుఁడై యలరెనెవఁడు
ఖడ్కతిక్కనస్నానఘట్టాన పసుపుంచు
దుర్విధిఁగూర్చిన దొడ్డయెవఁడు
ఆహ్లాదకరమైన యక్షగానాదుల
రచియించిసత్కీర్తిఁ గ్రాలెనెవ్వఁ
గీ. డట్టికృష్ణుండు, మైలారు నధిపుఁడైన
కాటమవిభుండు యాదవ కవివరుండు
గలరువేల్పులు శూరులు కవులుచాల
యాదవా! మేలుకొనుము నీయాత్మఁదలచి. ౧

చ. భయపడి కంస భూపతికిఁ బారినయాదవు లెల్లగోవులన్
బ్రియమునఁ బెంచఁగా జనులు పిల్చిరి గోపక గొల్లలంచు సం
దియమిసుమంతయుం గలదె దేవగిరిన్ మఱి ద్వారసీరథిన్
జయజయ నాద ముప్పతిల సల్పిరి రాజ్యము గాదె యాదవా, ౨

మ. బలిమై పోయెను గోలకొండకొక గోపాలుండు మండాదిలోఁ
బొలియమ్యోం దురమందు వేరొకఁడు గోపుంజంబుకై యిట్లుభూ
తల మందెక్కుడు స్వామిభక్తికయి కాదాప్రాణమర్పించి స
త్ఫలముంగీర్తినిఁ దెచ్చిరీతెగకు సద్భావంబుతో యాదవా. ౩

౧౦౭

మహాకవి కాళిదాసు

శ్రీ శ్రీరాముల లక్ష్మీనారాయణ గారు

చ. పలుకుల యందు మార్దవము భావములందు విచిత్రభంగి వ్య
క్తుల కథనంబు నందు రసగుంభనముల్ రచనాక్రమంబు నం
దలఘుతరప్రశక్తి చెలువారఁగఁ గబ్బము లల్లికీర్తిమై
చెలఁగిన కాళిదాస కవిశేఖరు పాదము లాశ్రయించెదన్. ౧

ఉ. అల్లికలందు వర్ణనములందుఁ గథాంశములందు భవ్యభా
వోల్లసనంబు నందు నొడయండయి సంస్కృత వాఙ్మయంబు రా
జిల్లఁగఁ జేసినట్టి కవి శేఖరభూషణుఁ గాళిదాసునే
నుల్లమునం దలంతు సరసోజ్జ్వల నవ్యకవిత్వసిద్ధికిన్. ౨

ఉ. లేరె కవీశ్వరుల్ ధరణి లెక్కకు మిక్కిలి గాఁగవారిలో
నేరయినన్ గవిత్వమున నిప్పటికేనియుఁ గాళిదాసునిన్
మీరఁగఁ జాలిరే రస సమృద్ధియు, భావ సమృద్ధిగల్గి యొ
ప్పారిన కాళిదాసకృతు లాంధ్రజగత్తునఁ బెంపుఁగాంచుతన్. ౩

గీ తెలుఁగు కవితయందుఁ దిక్కన్న నేర్పరి
దైవభాషఁ గాళిదాసు ఘనుఁడు
ప్రకృతి వర్ణనమున భరతవర్షమ్మున
కాళిదాసుజోడు కానరాఁడు. ౪

౧౦౫
గురుప్రణతి

శ్రీ ఇబ్బనూరు చంద్రయ్యగారు

సీ. శ్రీదస్వరేడీడ్యముట్ భ్రీద్యభేద్ధవ్యవా
డ్బ్రిధ్న ధగ్వారిధన్వి భర్మకుధ్రి
కుంభీద్ధీతిజసింధు కుంభరుద్ధర ద్విష
చ్చుంబదంష్ట్రాఘాద్రిజంభదుస్స్య
స్ప్రభేభభేటక్భుక్స్వస్గీడ్వసత్స్వర
ధకృన్మహచ్ఛ్రిద భృద్దండపూక
విశ్వసృట్ ఛీర్షదృవిశ్వేడ్గునేట్కుబ్రఘా
డేహార్వగేరాడ్జ గేడ్జజాని
గీ. కంధిశూణీర మేచకకంధరాహి
జాలఫణపతిస్యందన జాగరంగ
పాణిమానీంద్రహృత్పద్మబంభరనిభ
మల్లికార్జున శ్రీశైలమామిడీశ.

౧౦౬
మహారాజా
సర్ కిషన్ ప్రసాదు బహద్దరుగారు

శ్రీ పైడికంటి వేంకటసుబ్బారావుగారు

శా. శ్రీనైజాంప్రభు మన్ననల్పడయుచుం క్షేమంబులన్గూర్చుచు
న్దీనత్వంబును బాపుచొప్పరయుచున్నేర్పంతయున్జూపుచు
న్నానాసౌఖ్యములిచ్చి రాజ్యము మహా నైపుణ్యమున్గావ నీ
కేనిత్యంబగుఁగీర్తి జెల్వగుఁగదా! కృష్ణప్రసాదాధిపా. ౧
మ. ప్రతిభావంతునకుం నిజాంప్రభునకున్భాసిల్లఁగా మంత్రివై
మతిమంతుండవు నీవు గల్గనల ధర్మంబందు గంధంబు రీ
తితగం దుల్యములేని సత్పథము వర్తింపంగ సత్కార్యస
త్కృతులన్దక్కువలేదు మా సుకృతమే కృష్ణప్రసాదాధిపా. ౨

౧౧౦

ఆచార్యప్రశంస

శ్రీ నేరళ్ల వేంకటాచార్యులుగారు

శతావధాని

క. కారి మహనీయునకు సుకు
మారుండై చింతతోరిచె మధ్యంబందుర్
గూరిమితోఁ దిరువాయ్మొడి
సారంబును దెలిపినట్టి శఠరిపుఁ దలఁతున్ ౧

సీ. పూర్వమునందు సంపూర్ణ ఫణీంద్రులై
శ్రీహరిశయ్యగాఁ జెలఁగినారు
త్రేతాయుగంబున ఖ్యాతిగా రామసో
దరులయి వైరులఁ దరిమినారు
ద్వాపరమున హల ధరులయి శ్రీకృష్ణ
పూర్వజులనకీర్తిఁ బొందినారు
కలియుగంబున మహాత్మకాషాయవసనత్రి
దండయతీంద్రులై దనరినారు
తే. గీ. సకలపాషండులను ద్రోయఁ జాలినారు
నియతవైష్ణవమతముల నిలిపినారు
శ్రుతితతులకు సదర్థముల్ సూపినారు
స్వామి రామానుజా నీకు ప్రణతి శతము. ౨

[౧౬౬] శ్రీ నల్లంతిఘల్ చక్రవర్తుల తంయాల
లక్ష్మీనృసింహాచార్యులుగారు

శ్రీ తెలకపల్లి రామచంద్రశాస్త్రిగారు

శ్రీ యం. రామకృష్ణా రావుగారు

శ్రీ డా॥ కె. అణ్ణా సంపత్కుమారాచార్యగారు

౧౧౧

ప్రథమ రామేశ్వరరాయ ప్రశంస

శ్రీ అమరచింత రామచంద్రకవి గారు

సీ. శ్రీజనుంపలి కులక్షీరాబ్ధి జనియించి
        కంజారి సంపూర్ణకళలమించి
కకుబంతములనెల్ల ఘనకీర్తిఁ బరగించి
        సామంతజనసంస్తవముగాంచి
చాతుర్యమొప్ప భూచక్రంబు పాలించి
        ద్విడ్జనంబుల నెల్ల ధిక్కరించి
వినుతగు ణాఢ్యుఁడై విబుధులఁ బోషించి
        సద్ధర్మశీలఁ బ్రసిద్ధిగాంచి
గీ. అతఁడు పొగడొందు భూమండలాంతరాళ
రమ్య వనపర్తి పట్టణ రాజ్యమునకు
రాజితాకార రామేశ్వర క్షితీంద్ర
చంద్రుఁడలరెను గాంతి నిస్తంద్రుఁడగుచు. ౧

సీ. ఒకచెంత విబుధులో యుర్వీసుర శ్రేణి
        రమణీయ ధర్మమార్గములఁ దెలుప
నొకదండ సుకవీంద్ర నికరంబు లనవద్య
        గద్యపద్యార్థ సద్విద్య లెనయ
నొకయోర నత్యంత సుకుమార గణికాంబు
        జాతాస్య లభినయ ఖ్యాతిఁజూప
నొకదారి సన్మంత్రి నికురంబమనువంద
        నప్పుటప్పటికిఁ గార్యములు దెలుప
గీ. సకలకకుబంత కీర్తిరాణీ కరదత్త
మందసం బనవెలసె భూమండలమున
రమ్య గుణసాంద్ర రామేశ్వర క్షితీంద్రుఁ
డదరె! భూలోక దేవేంద్రుఁ డనఁగఁదనరె. ౨

౧౧౨

ఆలా వేంకట నారాయణ రెడ్డిగారు

శ్రీమతి లక్ష్మీబాయిగారు

ఉ. దారసుతాదివర్గములు తల్లడమల్లడమందుచుండగా
భూరిసుహృజ్జనాళి మదిఘోరనిదుఃఖము నొందుచుండగా
మీరిటనుండిమాని పర మేలుట కేగితిరయ్య నిత్య స
త్పూరిజనంబులో నధిక శోభవహించితిరయ్య నాయనా ౧

చ. పరమపవిత్ర సత్యపరి పాలనసక్త జనానురక్త సుం
దరతరగాత్ర వైష్ణవ మతాగమవేత్త పటంచుఁ గీర్తిని
ధ్ధరణినిఁ బొంది రెడ్డికుల ధాములు ఘోరనికుందుచుండగాఁ
బరమపదంబుఁ గన్గొనెడి భాగ్యముగంటివి కాదె నాయనా. ౨

మ. శరణంబంచు వచించు శత్రుసమితిన్ శీఘ్రంబుగాఁ బ్రోచితౌ
పరనారీమణులెల్లఁ ఁదల్లులనుచున్ భావించి రక్షించితౌ
గురుపాదంబులు నాత్మలోఁ దలఁచుచున్ గోరక్షగావించితౌ
ధరనీరూపము నేటితో ముగిసె నా దైవాజ్ఞ యోనాయనా ౩

గీ. శ్రీకరంబగు నింబాద్రి శ్రీనృసింహు
పాదయుగళంబు నిశ్చల భక్తితోడఁ
దలఁచుచును విష్ణులోకంబుఁ దరలినావె
అయ్యోనాతండ్రి నారాయ ణావనీశ. ౪

గీ. వసుధనాలాకులాంబుధి వరశశాంక
మేలుమేలని భక్తులు మెచ్చుచుండ
శ్రీశుపదములఁ గంటివా శీఘ్రముగను
అయ్యోనాతండ్రి నారాయణావనీశ. ౫

౧౧౩

యేసుక్రీస్తు

శ్రీ రెవరెండు యం. వై. జీవరత్నంగారు

క. శ్రీమన్నామా సుగుణ
స్తోమా యేసూ! పవిత్ర శోభితనామా
భూమీజన రక్షణ స
న్నామావిస్ఫురిత భూషణస్థితప్రేమా. ౧

క. భువిగగనంబులు శశిమణి
రవితారలు మారుతంబు రాత్రింబవళుల్
అవిరతముఁగ నడిపించున
దెవఁడా త్రయ్యాత్మకుఁడగు దేవున్ గొలుతున్ ౨

మంగళంబు దేవదేవ మహితధర్మభూషణా
మంగళంబు "మేరి" పుత్ర మనుజపాపనాశనా
మంగళంబు హృదినివేశ మనుజశుద్ధికారకా
మంగళంబు త్రైక్యదేవ మహినిభక్తపోషకా. ౩

క. నిరతము సిదముఁబడయుచుఁ
బరమకృపాలబ్ధ విభవ భాగ్యాత్ముఁడగాన్
శరణంటిని భవభయహా
కరుణించవె యేసు దేవ! కలుషాత్మునను ౪

క. ఏనే మార్గము సత్యము
యేనే జీవంబు తనకు నెచ్చోటైనన్
ఏనే పునరుత్థుండగు
నేనే యాద్యంతములగు నేనిఁక కొదువల్. ౫

౧౧౪

జోహారు

శ్రీ పుతుంబాక దుర్గాప్రసాదరావు గారు

శ్రీయును మోక్షము శాంతి రాట్న సే
వాయుతి భారతమాత కబ్బె నని
తా ననుభవించి లోకమున జాటు
తండ్రి గాంధి కిదె జోహార్. ౧

రాట్నలక్ష్మి మన రాజ్యలక్ష్మి యని
రామభక్తి భవతరణశక్తి యని
స్వీయానుభవానంతరము జెప్పు
శ్రీ మహితమూర్తి గాంధికి జోహార్ ౨

భారత ప్రపంచము సర్వస్వమ్ము
పాశ్చాత్య నాగరికతా వార్నిధి
బడి మునుగుచుండ తెప్పయై తేల్చు
పరమ కృపానిధి గాంధికి జోహార్. ౩

అంతరించవలె నస్పృశ్యత యే
నస్మజ్జీవిత మేని తదర్థం
బని చాటి చెప్పు ధీరమూర్తి యగు
నా మహాత్మునకు జోహార్. ౪

స్వీయ సౌఖ్య సర్వస్వత్యాగము
జేసి మాతృ దేశోద్ధరణార్థము
కార్యరంగమున కొదమ సింగముల
కరణి దుముకు త్యాగుల కిదె జోహార్. ౫

౧౧౪
ఉద్భటారాధ్యశంకరస్వామి

శ్రీ పులిపాక మహానంది శాస్త్రిగారు

శ్లో. ఫాలేయస్యవిభాతి భూతిరనిశం వక్త్రేచపంచాక్షరీ
కంఠేకాంచనలింగగేహ మురసిశ్రీకంఠనేత్రస్రజః
హస్తేపుస్తకమైశ్వరం శ్రుతిశిరోమీమాంసయాధిష్ఠితం
తంవందే గురుముద్భటాన్వయభవం శ్రీశంకరస్వామినం. ౧
శ్లో. చేతోయస్యపరోపకారకరణే చింతాంతనోతిప్రియాం
ధత్తేయస్యవచస్సమస్తసుజనత్రాణేనుకంపాంపరాం
కాయోయస్యకరోతి భూతవితతేస్తుష్టింపరాంసంతతం
తంవందే గురుముద్భటాన్వయ భవంశ్రీ శంకరస్వామినం. ౨
శ్లో. వాక్యంయస్యగిరీశభక్తహృదయాజ్ఞానాపహారక్షమం
బాహ్వోర్యస్యబలంసుధాంశుమకుట ప్రత్యక్షపూజారతం
ద్రవ్యంయస్యశివాంఘ్రి సేవకమనోభీష్టార్థసంపాదకం
తంవందే గురుముద్భటాన్వయభవం శ్రీశంకరస్వామినం. ౩

౧౧౫
శ్రీమద్రామానుజ ప్రశంస

శ్రీ చిలుకమర్తి వేంకటనృసింహాచార్యులు గారు

మ. ఒకనాఁడైన భవత్పదాబ్జరజము న్నొక్కింత గ్రోలించి మీ
యకళంకోజ్జ్వల దివ్య దేహరుచి భుక్తా నక్తుఁగావించిదా
సకదంబాఖిల దాసదాస పద దాస్యంబైననేమించిధా
రకమున్స్వపక భోగ్యసిద్ధికిఁ గృపన్ రానిమ్ము రామానుజా. ౧
మ. ప్రకటంబైన భవద్గుణానుభవము న్బ్రాజ్ఞుల్ వినందెల్పమా
మకచిత్తంబునఁ జేరదింతయయినన్ మాంద్య స్వభావంబుచే
నకటా కర్మవిపాక మీవిధమ భాగ్యచ్ఛత్ర సంపన్నుగాఁ
బ్రకటించెన్గద త్వత్కృపారసము నాపైనుంచు రామానుజా. ౨

౧౧౭

శ్రీ. శే. కాళ్లూరు రాజేశ్వరరావు గారు

శ్రీ కొండపల్లి గోపాలరావు గారు

శ్రీ హరిరామలింగశాస్త్రి గారు

సీ. దొర యేనుగంబారిఁ ద్రొక్కఁజూచిన నాఁడు
కవిరాజులకు గల్గుఁ గౌరవంబు
కన్నెపెండ్లి కళింగకడ కేగు రాయల
గఱపు నప్పాజి తిమ్మరుసు నీతి
ధర్మార్థ మాత్మనందను బ్రాణ మొసలించు
మాధవ వర్మ ధర్మంపు ఫణితి
రుద్ర సమర్చనారూఢ ప్రతాప రు
ద్రుని శివాయతన విధ్యుక్త నియతి

గీ. నీయెడన్నిండి తెల్గు నిర్నిద్రకీర్తి
విరిసిన దినంబు లెడఁదల మరువ లేదు
చెట్టవిధి నిన్ను నొక కీర్తి శేషుఁజేసె
వకట! కాళ్లూరు రాజేశ్వరార్య వర్య.

3

అంగరణ

౧౮

లలనా!

శ్రీ కర్నమడకల అనంతాచార్యులుగారు

త్రైశంకవావాసనివాస దోషముత్సాద్వియత్తోధరణీం ప్రపన్నాః
తారాఇవాభాంతి సరోరుహాక్ష్యస్తారాధినాథోజ్జ్వలవక్త్రబింబాః ౧
మృగమదతిలకకళంకం ముఖచంద్రం తావకం వీక్ష్య
యువజననయనచకోరా మోదం తేతన్వతి తరళతరనయనే ౨

నయననళినరమ్యావాలసైవాలజాతే
వదనసరసిశోభావారిపూరాభిధానే
తవతరుణిమనోజ్ఞం చిత్రకం భాతినీలో
త్పలమివపరఫుల్లం చోద్గతం చంచలాక్షి. ౩
వలమానమీనమిథునోపమేక్షణా
లలనాలతాంతమృదులాంగవల్లికాః
బలసూదనోపలవినీలకుంతలాః
కులశైలవిభ్రమకుచాశ్చరంత్యహో. ౪
కేశపాశజితనూత్నకాళికాః కంధరోల్లసితరత్నమాలికాః
కుంకుమాంకితకపోలపాలికాస్సంచరంతిపరితశ్చ బాలికాః ౫
తారానాయకసుందరంతవముఖం తామ్రోఽధరోవిద్రుమ
చ్ఛాయస్తాళనిభౌకుచౌ కువలయశ్రీసూచనేలోచనే

బాహూ బాహువిసంగరక్షణ ఋనౌ బాహూలతాభిస్సమం
శ్రోణీనిర్జితవారిరాశిపులినశ్రేణిర్మనోహారిణీ. ౬
పరిస్ఫురతిపూర్ణిమాశశధరాననాసుందరీ
ధరాధరవరోన్నతస్తనభరావిచిత్రాంబరా
పురందరపురోల్లసత్సరసిజాననాజిత్వరీ
కరీశ్వరగతిర్మదంమమవితన్వతీపశ్యతః. ౭
హరిణశిశురేషముగ్ధోముగ్ధేదూర్వాంకరస్థితాంత్యక్త్వా
గారుత్మతమణిహారంచుంబతిదూర్వాంకురభ్రాంత్యా. ౮
యజ్జాతీయాతి మోహేనసీతా రామా చదుఃఖితౌ
తంమోహాయసికల్యాణికురంగం కుటిలాలకే ౯
న్యస్తన్యస్తనకోశపద్మయుగళీరత్నూర్ధ్వముంగేతవ
ప్రద్యుమ్నావనినాయకేన విలసత్తారుణ్యసేనాపతేః
హస్తోద్దంచితచారుఖడ్గలతికేవాభాతిరోమావళీ
స్తస్తస్వర్ణసవర్ణవర్ణరుచిరేతామ్రాధరేసాంప్రతం. ౧౦

౧౧౬

మోహలత

శ్రీ జాజాల వాసుదేవశర్మ గారు బాలకవి

ఉ. ఎచ్చటనుండి యిప్పుడెట కేగెదువో గద యీలతాంగిబల్
ముచ్చటలాడ నేగెడినా మోమున లేనగవంకురింపఁగన్
పచ్చని చీరఁగట్టి నునుఁ బ్రాయపు సోయగముల్ ధరించి యా
పచ్చని విల్లు దాలుపున బాపుర సైఁగొన నేగు నోయనా.

౧౨౦

మనోరమ

శ్రీ ఉదయరాజు శేషగిరిరావుగారు, బి. ఏ,

చ. విపులనితంబ బింబ పరివేష్టితకాంతదుకూలవై యురో
జపరివృతాచ్ఛకంచుక లసన్మణిహార విశారహారవై
యపరిమితాసితాళి నికరాజిత రాజిత కేశరాజిత
ప్రపురుషనాగవై, హృదయధామము సేరఁగదే మనోరమా! ౧

ఉ. వావిడిపల్కవేల మఱవా! విడియమ్మడవేల? యిస్సియ
వ్వా! విరిదోఁట తెమ్మెలను వావిరిపూవుల బొండుమల్లెలన్
వావిలిపూలఁగోయ బరువా? విలిఖించెదవేల నేల? బా
వా! విడినావు నన్ననుచు వావిడిగం దలతే మనోరమా! ౨

ఉ. పుత్తడిజగ్గువిగ్గు చినబుచ్చెడు మేనిమెఱుంగు వెల్లువల్
మత్తడిదూఁక, బిట్టదరి మాఁటికి బెళ్కులచూఁపు మీలు పే
రొత్తడివార, చేతి వలనొప్పుచు నాయెదఁ జోయచిల్కరా
తత్తడినామిగుల్వనకుఁ దాకువఁడే నిను నో మనోరమా! ౩

చ. అకలుషనీలిమ ప్రథితహారి శిరోజ నిరస్త షట్పళి
న్నికరరదచ్ఛదారుణిమ నిందిత విద్రుమబింబికాఫల
ప్రకరమనోహరానన విభాపరిభావిత పంకజాత శ్రీ
తకర శిరీషపేశల సుధామృదుగీరమ యో మనోరమా! ౪

ఉ. తెమ్మెరతేరుపైఁ జిలుకతేజి హుటాహుటిఁ జౌకళింపఁగా
నిమ్ములమీను డా లెసఁగ నించువిలుంగొని తేఁటినారి జుం
జుమ్మనఁ బూవుటమ్ము దెసఁ జూచుచుఁ గోయిలపిండు కూయఁగా
నమ్మరుఁడల్లస్వారిజను నామవితోమని యో మనోరమా! ౫

చ. నళినవిశాల కమ్రసితనైగనిగీ పరిహాసిలోచనాం
చలవయి, హంసకాచరిత ఝళంఝళ ఝుళీరవ మంజుయానవై
తలఁచినయంత నీవు నిరతంబు మదీయపవిత్రహృత్సర
స్స్థలివిహారముల్ సలుపఁజాలుదు హంసికవై మనోరమా! ౬

చ. ఉపవనవీథి కాగుమతహూత్కరకంపనశీలి యధ్వనీ
నపటలమానసేంధన కనద్ఘనశీలి, విభుంచితాభ్ర పా
లి పటపటధ్వనిస్ఫుటదలేశ దృషత్కనగాలి వానగా
లి పొరిఁబొరింభయమ్ముగను లేచెనుస్వప్నమునన్ మనోరమా!

చ. నవరసభావ విప్రకటన క్షమమంజుసుధారసప్లుత
ప్రవచనబోధకమ్మ సితవాగ్మహాభాసురదృక్స్ఫురః పత
ద్యవనిక, మన్మరానవధి దంతుర భార వినమ్రశీర్షభా
గవదనబింబమై నిడదుగా నినుసిబ్బితి యో మనోరమా! ౮

చ. వరములు నస్తటాక భవభవ్యసరోజగుళుచ్ఛమంజిమా
కరములు లోలహారలతికా బిసమోహ నిలీన చక్రబం
ధురములు మీనకేతు ఫణితుంజిక హాటక కందుకత్వమో
ధరములు కామిలోక జనతా ఘనతాహరముల్ మనోరమా! ౯

చ. నికటవనీధునీ వికచ నీరజకైరవహల్లకోత్పల
ప్రకట పరీమళోదరిల పార్శ్వ దరీహృదరీణ వైఖరీ
నికరదరీపకీత మహానీయ సుకీకబరీబరీభృతో
రుకుసుమ వాసనాయుతమరుద్విసరమ్మొరసెన్ మనోరమా! ౧౦

౧౨౧

సందేశము

శ్రీ గంధం వేంకటనరసింహాచార్యులు గారు

క. ఉన్నది, నినుఁ గాంచఁగ రమ్మన్నది, విరహార్తిఁ గోర్వనన్నది, సర్వం
బున్నను నీదయలేనపు డన్నియు వ్యర్థంబటంచు నన్నది కృష్ణా ౧

ఉ. ఎమ్మెయిఁ బ్రాణనాథు వలపించి దృఢంబుగఁ గౌఁగిలించి సౌ
ఖ్యమ్మును గాంతు నెట్లు విషమాయుధ కార్ముక ముక్తకాండ తా
పమ్మను బాయనే విధినిఁ బ్రాణము నిల్పుదు నంచు నీమనా
మమ్ము జపించుచున్నది శ్రమంపడుచున్నది వేగరాఁగదే. ౨

చ. కుడువదు, భూషణంబులను గోరదు, పెన్నెరి వేణియందుఁ బూల్
ముడువదు, నెచ్చెలుల్ పిలువ మోము త్రిప్పు, నహర్నిశంబుఁ దాఁ
బడకను వీడకుండుఁ, బలుభంగుల నీకయి చింతనొంది యె
క్కుడు కృశియించుచున్న యది కోమలిరాధ ననుగ్రహింపవే. ౩

క. వెన్నెలకోర్వదు, పవనుండన్న మహాగ్రహము నొందు, నత్యాతురతన్
నిన్నుఁగన నున్నదిఁకనా విన్నప మాలించి వేగ వేంచేయఁగదే. ౪

సీ. ఎచటఁ దళుక్కన్న నేతెంచె శ్రీహరి
యంచు నల్దిశల శోధించి చూచు
నెచట గాన మొకింత నింతి తా వినిననీ
మురళీరవం బంచు మురియుచుండు
బాలకుల్ దధిభాండ పరిసరంబున కేగ
యదుకుంజ రుండంచు మదినిఁ దలఁచుఁ
బరిహాస మునకు నీవరుదెంచితి వటన్నఁ
బరికించి కానక నురిమి చూచు

గీ. నిట్లు భవదీయ సందర్శ నేచ్ఛఁగలిగి
దుర్భరమనోభవార్తిఁ దోదూయమాన
యగుచు హా కృష్ణ కృష్ణా యటంచు నన్నుఁ
బనిచె, జాగైన నేమౌనో? పద్మనయన. ౫

గీతి

విరహిణి

శ్రీ అన్నగారి వేంకటకృష్ణారాయఁడు గారు

సీ. సంతోషకరపుష్ప సముదయో ద్యానవ
నంబులనంగకా నలనిదోఁచె
కడుచిత్ర చిత్రప్రాకార సౌధాగ్రమం
దిరమును దఁపోయ దిగులుడగితె
మణిమయ సకల భూషణవితానము లెల్లఁ
గనినఁ బన్నగముల గతివహించె
వినటకు సొంపుఁగా వింపువీణాదిగా
సధ్వనల్ సహ్య శూన్యంబులయ్యె
గీ పతిని విడుచుట దేహమే వసదొలంగె
నేమిదోఁచదు నింకనేనేమిసేతు
వేగనీవేగి శ్రీబీబి నగరవాసుఁ
గృష్ణమూర్తిని దేగదే కీరవాణీ. ౧
సీ తెలుపవే నావెతల్ సలుపవే బహునుతుల్
కలుపవే యనుమతుల్ కాంతునకును
మలుపవే సతిజాడఁ గొలుపవే మరులీడ
నిలుపవే ననుగూడ నిజముతోడ
వద్దనే యానుద్ది కద్దనే యతిరద్ది
పద్దనే యీబుద్ధి పదుగురింట
రమ్మనే తగనేలు కొమ్మనే రతిమేలు
లిమ్మనే తననమ్ము కొమ్మననవె
గీ. కొమ్మనా యెద మదనుండు గ్రుమ్మెననవె
నన్ను మరుబారికోపింప కన్నదనవె
వేగనీవేగి శ్రీబీబి నగరవాసు
గృష్ణమూర్తిని దేగదే కీరవాణి. ౨

౧౨౩

విరహిణీ విలాసము

శ్రీ చిదిరెమఠము వీరయ్యగారు

చ. కలకల మాధురీ ధ్వనులు గ్రమ్మ పికంబులుఁ గూయశారికల్
చిలుకలుఁబల్క భృంగములు చేరువఝుమ్మని మ్రోయపుష్పము
ల్వాఁగొని గంధవాహుఁడు జవంబున డాయగఁ దాళఁజాలనా
వలన వశంబె మౌక్తికము వారక తప్తము సేయనిల్చునే. ౧

సీ. భువనంబులెల్ల నద్భుత కృపారసముచేఁ
బోషించు శౌరికిఁ బుత్రుఁడవయి
మేలొర్చి సురలకు మెసవ నన్నంబైన
యంబుజారికిని మే నల్లుఁడవయి
సకల జనంబుల సంపత్కరులఁ జే
సెడురమాదేవికిఁ గొడుకు వగుచు
ననయంబు ధర్మ వర్తనలచేఁ బెంపొందు
సుమశరా రతిమనో రమణుఁడవయి

గీ. మఱియుఁ గరుణాగుణంబను మంతలేక
రసిక మతిని పరోప కారంబుమాని
సంచరించుట మేర దోషప్రచార
మంచిదికలేర మార రమాకుమార. ౨

పం. మురారి సత్కుమారనీవు మూఢవృత్తి నిత్తరి
న్బరాబరిన్ గడంగిపొంగి బాధసేయఁ బూనియున్
సరాన నీ కఠారినూరి సారెసారె నాదు పే
రురాన నేయమేర గాదురోరి పోర మారుఁడా. ౩

౧౨౪

హృదయ నిర్వేదము

శ్రీ పెండ్యాల హనుమచ్ఛర్మ గారు

గీ. దుర్భర వియోగ వారిధిఁ ద్రోఁకిపోయి
వత్సరము లెన్నొగడచెను వన్నెకాడ
తిరిగి యీజన్మమున నీదు దరిసెనంబు
గలుఁగ నేసెయుఁ గాంతును గౌతుకంబు. ౧

నీదు ప్రేమాతిశయమును నిష్కళంక
వర్తనము గాంచి యానాడు ప్రాణనాథ
నీవు సర్వస్వమని నమ్మి నెమ్మితోడఁ
బొంగితిని గాని నేఁడు నన్బోలినట్టి
హీనభాగ్యలు లేరని యేడ్చుచుంటి.

యడవి గాచినవెన్నెల యయ్యెఁ బ్రతుకు
క్షణము బాయక విహరించు చక్రవాక
దంపతుల సానురాగ విధంబు లరసి
మాటిమాటికి వచ్చి సంభ్రమ మొసంగఁ
బుష్పరసమాను భృంగము పోల్కిఁ జూచి
యింక సంతాపమెటుల సహింతునోయి.

అశిథిల ప్రేమ పాశము నట్టె త్రెంపి
వైచితివి సఫలమాయె నీ వాంఛితంబు
నాదు "మానస నిర్వేద నంబు" కానుక
గాఁగ నర్పించు చుంటిని గడకు నీకు.

౧౨౫
రాధవలపంత

శ్రీ నల్లాన్ చక్రవర్తి ప్రతాపం రాఘవాచార్యులు గారు

గీ. గహన సుమమాలికలు నీదు కంఠమందు
మెరయ మురళిని కరమున మీటిపాడు
నీదు సుందర రూపంబు నేనుమరలఁ
జూచు టెన్నాళ్లకో చిత్తచోరకృష్ణ. ౧

గీ. మురళి యెంతటి మంచి నోములను నోచి
నీదు యధరసుధారసాస్వాది యయ్యె
నట్టి నోముల నోచంగ నైతిగాన
నట్టి నా కెట్లు సంప్రాప్త మౌదువీవు. ౨

గీ. మంత్రముల నేర్చుకొననైతి మందుపెట్టు
టెరుఁగనైతిని తంత్రంబు లెవ్వి లేవు
కపటవలపంత కంటెను గానరాదు
యిట్టి నను బాధపెట్టుట యేఁకృష్ణ. ౩

గీ. వంశమా యెవ్రతంబుల ప్రాపుఁజేసి
యెట్టి పుణ్యంబు జేసి నీ వీనుఁకుందు
దయకు పాత్రతనైతి వద్దానిఁదెలిపి
మాన్పవేనా వగపుఁ బ్రతిమాలుకొందు. ౪

౧౨౬
తరుణీ

శ్రీ ముదిగొండ బ్రహ్మయ్యలింగ, శాస్త్రిగారు

శ్లో. కటకధ్వనిమోహితప్రజా
కటివిన్యస్తసుహస్తపల్లవా
కరుణామలలోచనాంచలై
స్తరుణీవీక్షతి సత్వరావిటం.

౧౨౭

కంజాక్షి

శ్రీ మేల్నాటి రంగయ్య గారు

మ. కనదబ్జాకరతుంగ భంగములఁ దత్కంజాక్షి హర్షంబునం
గనఁగానప్పుడు బెస్తవాఁడరిగి తద్గంభీరతోయంబున
న్ఘనమత్స్యద్వయముం గనుంగొని వలఁగాంక్షించి వేవేసి గ్ర
క్కునఁ దాలాగుకొనన్వృథావృథయగుంగా కొందుకో మీనము
ల్తనజాలంబునఁ జిక్కవంచు మదిలోఁ దర్కించు నశ్రాంతమున్ ౧

చ. అరయఁగనన్ను మిన్న మొగమందము రాజిత సోమభాన మా
హారివిభవంబు మధ్యమము హస్తము లా కమలేజరూపమా
గురుకుచ యుగ్మముం బ్రబలగోత్ర పరత్వము లోచనద్వయం
బరుదుగఁజూడఁగా ననిమిషాధికలక్షణ మారుకా శిరమా
వరకటి కాంచి కాయుతము వర్ణనసేయ విచిత్రమిమ్మహిన్. ౨

మ. ఘనచాంపేయసునాస చంద్రముఖి తాఁ గాంక్షించి కాసారతీ
రనివాసంబొనరించి భృంగతతుల న్రాజీవబృందంబులం
గనిభంగంబులఁజూడఁ దేంట్లునసియెం గంజంబులున్వాడె న
ల్లనికల్వల్వికసించెనా పగలిదేలాచిత్రమూహింపఁగన్. 3

శా. పంకేజేక్షణ మోముగాంచి శశితాఁబల్మాఱు కందె న్గను
ల్జింకల్చూచి తృణంబు నోటఁగఱచె న్సింగంబు కౌనుంగని
న్బింకంబేగి వనింజరించె ఫణియున్వేణి న్నిరీక్షించి సి
శ్శంకంబుట్టదూఱె బాసవినుచున్నాకంబు చెట్లెక్కెనో. ౪

౧౨౫
వ్యామోహము
శ్రీ వెల్లాల సదాశివశాస్త్రి గారు

కిమియం కనకస్య పుత్రికా
కిముసౌవా మదనస్య చాతురీ
అథవాకిమియం తటిల్లతా
నృపపార్శ్వేత్ర సచేతనావసంతీ. ౧

నతాంగీనైవేయం నహిచపునరక్షిద్వయమియం
నవానూనం రోమావళిరపిపరంతు త్రిజగతాం
జయాయాధిజ్యం తన్మదనధనురిందీవరమిదం
తదీయం సన్నద్ధం వికసదరవిందాస్త్రమపిచ ౨

నిజవర్ణవైపరీత్యన్నిత రామభజత్తులామి యాన్నళినం
నయనేనతాదృశేన ప్రయాతువా పంకజంకథంసామ్యం ౩

అథశ్శీర్షంకృత్వా సదవరజమా కంఠముదఘ్నా
నిమజ్యాత్యుగ్రాణి ప్రచరతు తపాంసి ప్రతిదినం
తథాప్యేతద్భూయాజ్జన వదనమేవక్వవదనం
తన్వైతత్కుత్రేదం జలజమథవాశాబలవతీ. ౪

వక్త్రింధాతృపదం ద్విజైరపివృతం నేత్రేశ్రుతీనాంపరం
పారేసంయమినః పరంసుమనసావాసాశ్చకేశాఇమే
ముక్తానాం పురవైరిణశ్చపదవీ పీనౌకుచౌ మధ్యమం
విష్ణోరేవపదం విభో కథమసౌ జాతాపునః కోపనా. ౫

౧౨౯

ఆశాభంగము

శ్రీ చిదిరె రాజేశ్వరరావు గారు

గీ. ఆశకును మేర యుండదు లేశ మైన
నవిదసౌందర్య సామ్రాజ్య మొదవు ననుఁ
దెరపి లేకుండ ముద్దుల మురియు చుంటి
మేర కలిగించితివి భంగ మిపుడు చేసి
నా మనోరథ మిట్లు నా నావిధాలఁ
బాడు సేయఁగఁదలఁచిన ఫలమదేమొ

* * *

వాసనలఁజల్లు నుద్యాన వనము లందు
నవనవ పరీమళము లొల్కు పువులు లేవొ
యొకఁడు చూచినపువ్వు నిం కొకఁడు వెదకి
కోయఁదలఁచు నిదేమి యన్యాయ మొక్కొ
యిదియె సృష్టిరహస్యమో వెదకియొక్క
విరినిఁగానమి యాశకు విలువలేదొ
యొకఁడు ప్రేమించు నది తన కొదవదేని
యప్పుడే మూల్యమింతని చెప్పఁగలఁడు

* * *

నీదు మోహనమూర్తి నా నీరజాక్షి
హృదయ ఫలకంబుపైవ్రాసె సదయుఁడెవఁడొ
చిత్రకారుఁడు చిత్ర విచిత్రమైన
రంగులను ప్రేమరసమునఁ బొంగఁజేసి
మాపఁదలఁచిన మాత్రాన మాసిపోవ
దెట్టిరంగులొ ప్రతిబింబముట్టపడును
దలఁచినప్పుడు నామనో దర్పణమున.

౧౩౦

మదన

శ్రీ అమరవాది వేంకటనృసింహాచార్యులు గారు

మలయ పవనయుక్తం మాధవీ కుంజసక్తం
మిథున జనవిలాసం మీనకేతోర్నివాసం
సురభిసుమ విభక్తం సుందరాంగోపభుక్తం
వనమిద మతిభాసం వల్లరీభిర్వికాసం.
ధనురతి మృదు పుష్పం ధీరహృద్భేద బాణం
పటు మధుకరపంక్తి ర్జ్యాముహు శ్శోకకారీ
సుమశర ఇతి సంజ్ఞా ధీరవీరప్రతిజ్ఞా
మదన తవ సమస్తం మానినాం మానవిఘ్నం.

౧౩౧

వియోగము

శ్రీ పటూరి సత్యనారాయణ రావుగారు

మ. అమితోల్లాస పరీత మోదమున బాల్యావస్థలం బుచ్చు కా
లమునం దప్పుడెఱుంగవేని తమినన్ లాలించి పాలించు నీ
సుమనస్సంపద యీ వియోగ జలధిన్ సూచింపవే నావగా
గమకింతున్ దరహాస చంద్రికల వేడ్కన్గూర్తు నశ్రాంతమున్
ఉ. చిన్నటి నాటి స్నేహ మది ప్రేమసి నేటికె దూరమయ్యె నా
కన్నులు రాల్చె వేడికణికల్ తలపోయ వినూత్న యవ్వనా
భ్యున్నత రత్నమాలిక నభోంతర కానన సీమలందు నే
మున్నది నిన్నుఁ గాంచు దిన మున్నది యిన్నిదినాల సౌఖ్యమున్.

౧౩౨

విరహము

శ్రీ మాటేటి గోపాల రావు గారు

ఉ. తోఁచముఁగాఁగ మన్మథుఁడు తూపులు నాపయిఁ దనాటనేసె నే
నారక యున్న తాపమది యుజ్వల మందెను పల్కరించినన్
జారిణిరీతిఁ గాదు పలుచాయలఁ బల్చదనంబు లింక నే
యూరట యన్నిఁ సెల్లునని యుండెఁ వియోగ విహార సంపదన్ ౧

శా. స్వాంతంబందు ననేక భంగుల తదిచ్ఛాపారతంత్ర్యంబునన్
భ్రాంతిం జెందియుఁ జిత్త విభ్రమకళా పారీణతం జిక్కి బల్
కాఁతింపైన తదాకృతిం దవిలి వైకాసంబుఁ బోఁ బెట్టి యా
కాంతుం జూచుచునుండె మన్మథ వశీకారాత్మమై వ్రేల్మిడిన్. ౨

౧౩౩

సుందరి

శ్రీ మూసిపట్ల పట్టాభిరామరావు గారు

గీ. మృదుల పరిమళ కుసుమ సమ్మిళితమగుచు
లతలచేఁ జుట్టుపట్టమై యితర దుర్ని
రీక్ష్యమై దంపతి రహస్య సాక్ష్యమగుచుఁ
బొదలుఁ బొదరిండ్లుఁ జూడుమా పూవుఁబోఁడి. ౧

చ. పొడిఁగొనె స్వేద బిందువులు మోమున వేనలి బల్సియుందుపైఁ
జెదరి నటింపఁగాఁ దొడఁగె శీతల వాతము లల్లనల్లనన్
గదురగ పట్టి వేల్పవన కజ్జలు నైకొని వీతునా శ్రమం
బుఁ దొలఁగఁ బూలుచుట్టి తుఱుముఁ గరముఁ గయిసేతునా చెలీ

చ. వనలతలే సువాసినులు భావభవుం డె పురోహితుండళి
స్వనములె మంత్రముల్ ప్రసవ పల్లవముల్ తలఁబ్రాలు కోకిల
ధ్వనులె సుగీతముల్ హృదయ తాపభవాగ్నియె హోమవహ్ని య
య్యె నిచట నుత్సవంబున కిఁకేమి కొఱంత వచింపు సుందరీ. 3

౧౩౪
నెచ్చెలీ!

శ్రీ వీరపల్లి నృసింహాచార్యులు గారు

చ. బడలికచే రతాంతమునఁ బానుపుడగ్గుచు జారుపయ్యెదన్
సడలిననీవినిన్ గురులఁ జక్కనొనర్చుచు మెల్లమెల్లఁగా
నడుగిడఁ బాదముల్ బెణఁకి నంతన కొంగుదొలంగ నిల్వఁగన్
నడుమసియాడ నీవివిడ నవ్వుమరివ్వన వెన్కఁ బోవఁగా
మ్ముడివిడి శ్రోణిభారమును మూయఁగ హాయిజనించె నెచ్చెలీ.

౧౩౫
శృంగారమంజరి

శ్రీ కప్పగంతుల లక్ష్మణశాస్త్రి గారు

భజతాంహృదయాంభోజభాగధేయముపాస్మహే
యజతామధిదైవంయద్వ్రజమృగీదృశామ్ ౧
అంకాయమానం మృగనాభిపంకం పంకేరుహాక్షీ వదనేనిధాయ
సభృంగపంకేజమివాజయత్స్వముఖస్య పంకాజ్జనిమత్త్వహానాత్ ౨
స్మరదీపదీప్తదృష్టింఘనాంధకారేఽపిప్రియమభిసరంతీం
ఝటితిప్రాదురభావన్సఖ్యాదివచంచలాః పరితః. ౩
ఖిద్యతిసాపథియాంతీ కోమలచరణానితంబభారేణ
ఖిద్యంతిహంత దృష్ట్వాపరితస్త్రపావిభ్రమంతరుణాః ౪
అరుణమపివిద్రుమమణింమృదులతరంచాపికిసలయంబాలా
అధరీకరోతినితరామధరస్యాస్య మధురిమాతిశయాత్. ౫
కమలాసనశుద్ధాంత భాగధేయముపాసినాం
కళాకలితవైదుష్యదాయి వస్తు నమామ్యహం. ౬

౧౩౬

కలవరింపు

శ్రీ గండూరు వేంకటశర్మగారు

చ. తళతళలాడు నెమ్మొగము తామరపై వసనంబువైచి వి
చ్చలవిడినేగు నొక్క మృగశాబవిలోచనఁజూచి తద్దయున్
సులలిత వాక్చమత్కృతిని సుందరి యీ నడిరేయి యొంటిగా
గళవళపాటుతోడఁ జనుగార్యము నాకు వచింపవే డెడన్ ౧

చ. వినుము కృపాల నాపలుకు విశ్వవిలోచను డస్తమించుటన్
జననమునొందుటన్ గని విచారణసేయరు యొక్కరైన నీ
ఘనతర దుర్భవాంబునిధిఁ గాయమటంచుఁ దలంచి దుష్కృతం
బును సుకృతంబు సీకరణిబోధయొనర్చు మహానుభావునిన్ ౨

ఉ. చక్కనిచుక్కఁ బెట్టి నెరచక్కని మాటలనాడి ప్రక్కనన్
మిక్కిలి నాట్యమాడు నలమీనవిలోచన కన్నగేహమున్
గ్రక్కననిత్తు విప్రునకు గాయకవర్యున కన్న యంగుళం
బెక్కగనీయనట్టి కలుషేతర శూన్యులు నూవెయిద్ధరన్ ౩

చ. నదులనదంబులన్ గిరుల నవ్యవనంబుల నష్టదిక్కులన్
ముదమున మోతుఁగాని యొకమూర్ఖశిఖామణి మాయఁజాలనా
పదమిది సూర్యచంద్రులును పశ్చిమభాగమునందుఁ దోచినన్
యుదజము రాయి మొల్చినను యుండదు బో పొరపాటు దీనికిన్ ౪

చ. అనునెడ లోచనద్వయము నప్పుడె విచ్చితనేమి చెప్పుదున్
ననుగని మాటలాడి సతినాకు నగోచరమయ్యె నెంతయున్
ధనమును గోలుపోయి మును దానుజెరించెడు రీతులెల్ల నె
మ్మనమునఁ గోరునట్టి యొక మానిసిరీతిగ నైతి నత్తరిన్ ౫

4

సత్యవచనము

౧౩౭

హితోపదేశము

శ్రీవనం సీతారామ శాస్త్రిగారు

శ్లో. కామేసంజనితే తదీయవిషయప్రాప్త్యై ప్రయత్నాదర
స్తత్సిద్ధౌ పరిరక్షణశ్రమభరః క్రోధోదయస్త్వన్యథా
ఏవంభూతమనర్థజాతవిషమం సంత్యజ్య కామంసఖే
బ్రహ్మానందఫలాప్తి సాధనమిమాంశాంతిం భజశ్రేయసే ౧

శ్లో. విశ్వాసంనకదాపిమాకురుసఖే కామేతినీచాత్మజే
సత్వామేవహినస్తినిర్దయమతిః క్రూరస్వభావఃఖలః
నానాపుష్పఫలోపశోభిత తరుస్కంధాంతరాళోత్థిత
స్తత్రాద్యృగ్విపినంహినస్తినచకిందావానలోఘస్మరః ౨

శ్లో. తాపప్రలాపపరిశోషణకంప్రహేతుం
కామంపరిత్యజమహాహిమివాతిదూరం
యత్సంగృహీతవిషయాబహవోతిహింస్రా
జన్మాంకేపిస్వగుణాంనపరిత్యజంతి ౩

శ్లో. యదధీనముపైతిమానసం సతు తేనైతిసమున్నతింపరాం
అవశేనతు తేనబాధ్యతే ఖలనావేవమహాబ్ధి నావికః ౪

శ్లో. మదమోహసముత్థితంతమః పరిభూయాత్మవివేకభానునా
భజశాంతిమతఃపరంభవేత్పరమానందలయోనిరామయః ౫

౧౩౮

మానసబోధ

శ్రీ గొబ్బూరు సంజన్నగారు

మ. వినుమా కామ్యము కష్టదాయకము గోవిందున్బ్రశంసించకన్
ధనమాద్యష్టవిభూతిఁ గోర తరమా ధర్మాతిరిక్తంబుగా
ననుమానింపక నవ్యయున్గనుటకే నత్యంతసద్భక్తినో
మనమా సత్పథమాశ్రయించి మనుమా మాకాంతుఁ జింతింపుమా

మ. నిను నిర్మించిన మేటిసామిఁ గనకన్ నీచప్రసంగావళిన్
గనులార న్దిలకించి రిష్టఫలముల్ గాంక్షించి గారించుటల్
ఘనమా నీకిది చూడ భవ్యతరమా గంభీరమా వైరమా
మనమా సత్పథమాశ్రయించి మనుమా మాకాంతుఁ జింతింపుమా

మ. మనవాడు న్వైరవారటంచ నెదు సన్మాన్యుల్ ప్రమోదింతురే
మనవారేమిముదంబుఁ గూర్చెదరు నీ మర్యాదఁ గాపాడఁగన్
మనువారే మరణంబుమాని సతము న్మాంద్యంబుఁ బోనాడిరో
మనమా సత్పథయాశ్రయించి మనుమా మాకాంతుఁ జింతింపుమా

మ. నిను నిందించికనంచు నల్గకుము బల్ నిక్కంబు లౌగాధలీ
వను సంధించగ నెంచెదేనియగు నీ కర్మంబు పరీక్షింపగా
నను వందన్వినుతించి వేడెదను సాహాయ్యంబు నేనెంతయున్
మనమా సత్పథమాశ్రయించి మనుమా మాకాంతుఁ జింతింపుమా

మ. వనజాతత్రయమూర్తిన్ నా నరహరిన్ వర్ధిష్ణునవ్వామనున్
మునిసూను న్రఘురాముఁ గోపతనయు న్మోక్షప్రదున్ బుద్ధునిన్
ఘనకల్కిన్వినుతించి సంచితముల ఖండించి కాపాడగన్
మనమా సత్పథమాశ్రయించి మనుమా మాకాంతుఁ జింతింపుమా

౧౩౯

సత్యము

శ్రీ పండిత భావికృష్ణ శాస్త్రిగారు

మ. ధరలో శాశ్వత కీర్తి నొందుటకు సాధానంబు సొంపొంద స
త్కరుణా పూరము కబ్ధి సర్వవిధ సౌఖ్యప్రాప్తికిన్ గల్ప భూ
తరు వత్యంత విపత్తరంగ మిష వాతక్షుభ్యదుగ్రారిసా
గరముం దాటఁగ నావయన్నిటికి ముఖ్యత్వంబు సత్యత్వమే. ౧

మ. ధరణీశుం డజసూనుడు ప్రగతరయుద్ధంబందు కైకేయికై
వరదానంబు నొసంగి సత్యమునకై ప్రాణాధికుండైన దా
శరథిన్ గానలకంపి ప్రాణములఁ దాఁ జాలించి సత్కీర్తినిన్.
వరుసన్ నిల్పెను పేరు సత్యమునకున్ వస్తూత్తమం బున్నదే. ౨

మ. హరికై మున్ను పదత్రయావనినిఁ దా నపేక్షింపగా దైత్యరా
డ్గురుఁడేతెంచి హితంబు గాదనిన సంకోచింపకన్ తద్వసుం
ధర నోపింపనకిచ్చి సూనృతమునన్ దైత్యేంద్రుఁడబ్జాక్షుస
త్కరుణాపాత్రుఁడు గాఁడె యన్యములు సత్యత్వంబునన్ సామ్యమే. ౩

మ. తొలి త్రైశంకుని గాధిపుత్త్రుఁడు మహాదుఃఖాబ్ధిలో ముంప ని
శ్చల సత్యవ్రతుఁడయ్యుదారసుతసంసర్గంబునుం బాసి మా
లలకై దాస్యముఁ జేసి సత్యమున భూలక్ష్మిన్ దుదిన్ జెందఁడే
భళిరే సత్యముకన్న నన్యమగు సద్వస్తూత్తమంబున్నదే. ౪

మ. తరుణిన్ గేశములందుఁ బట్టి సభలో ధర్షించినన్ గౌరవుల్
ధరణీ భాగము మీకు లేదనియు ఛద్మంబంతగా జేసిన
క్షమ మాసత్యముఁ దప్పకే యమతనూజాతుండు దుర్మార్గులం
దరిన్ దున్మి సుఖంపలేదె మరి సత్యత్వంబుకున్ సామ్యమే. ౫

౧౪౦

విశ్వరూప

శ్రీ ఆర్తి కిష్టయ్య గారు

సీ. పాడుమంత్రాలచే ప్రజలను బాధించు
బట్టి పండ్లూడఁగాఁ గొట్టవచ్చుఁ
బాటివంపులఁజేరి పసుల భక్షించెడి
పులినైనఁ గూల్చియుఁ గెలువ వచ్చు
వసుధ పాలనసేయు వచ్చు మానవులను
దిట్టనాగినవాని మొట్టవచ్చుఁ
బొక్కలోపల నిల్చి నిక్కి జనులఁ గర్చు
సర్పంబు నైనను జంపవచ్చు
గీ. కవివరుల నోటి తిట్టును గడుపరాదు
ధర కళింగాధిపతి ముష్టి కఱుగకున్న
సత్య గుణసీమ హితసోమ సార్వభౌమ
వీరగిరి వాస రఘువీర విశ్వరూప. ౧
సీ. ఏ వ్యక్తికుండైన నిల ధర్మపద్ధతిఁ
బాలింపుచుండె నా ప్రభువతండె
సత్యమందున నిల్చి సంసారులను బ్రోచి
పరమేలు మెచ్చిన ప్రభువతండె
పూర్వు లిచ్చిన వృత్తిఁ బోనీక మన్నించి
బాధింపకుండెనా ప్రభువతండె
సంగీత సాహిత్య సకల విద్యలయందు
బ్రాంతుఁడై యుండెనా ప్రభువతండె
గీ యేమి యెరుఁగక తిని క్రొవ్వి కాముకతను
బరగు నా కొంటె కొడుకెట్లు ప్రభువటయ్య
సత్య గుణ సీమ హితసోమ సార్వభౌమ
వీరగిరి వాస రఘువీర విశ్వరూప. ౨

౧౪౧

ఆత్మవిచారము

శ్రీ రంగరాజు వెంకటకిషన్ రావు గారు

ఉ. ప్రొద్దున లేచి స్నాన జప పూజలు సంధ్యలు సత్క్రియల్ సదా
నొద్దికఁ జేసి మంత్రముల నోట జపించి స్మరించి మౌనముల్
పెద్దగఁ దాల్చి మౌనియని పేరు వహించుట లెల్లకల్ల స
ద్బుద్ధిగ నాత్మరాముఁగని పొందుము ముక్తి పదంబు జీవమా. ౧

ఉ. మక్కువ వేద శాస్త్రముల మర్మము లెల్ల నెరింగి విద్యలన్
పెక్కులు నేర్చి నేర్చి ధర పేరు వహించ ధనాది భోగముల్
నిక్కముగాంచి నిత్యమని నెంతువు నీయిహ సౌఖ్యముల్ సదా
జిక్కులు వచ్చు నాత్మఁగని జెందుము ముక్తి పదంబు జీవమా. ౨

చ. జప ముపవాసముల్ గనుచుఁ జేతులఁ దాళముఁ బట్టి మద్దెలన్
దపతపఁ గొట్టి దక్కిటికి ద్వైతగా లాడుచు బుర్రమోటుచున్
జపలత రాగ బంధముల జిక్కుచు హా యని యేడ్చు టేమి ఛీ
నిపుణత నాత్మ రాముఁగన నీకగు ముక్తి పదంబు జీవమా. ౩

ఉ. కల్ల ప్రపంచమందుఁ బడి గాంక్షలు వీడఁగ లేని నిష్ఠలన్
జెల్లఁగఁ జేసి మౌనమును జెందుచు దండకమండలంబున
త్యుల్లసిఁ బూని తంత్రములు యూహలు యోగపు గారడీ క్రియల్
నేలగనంగ జేసినను నెంతయు సద్గతి నొందబోవు ఛీ
యుల్లమునందు నాత్మఁగని యొందుము ముక్తిపదంబు జీవమా. ౪

ఉ. గుట్టు నెఱుంగలేక మడి గుడ్డలఁ గట్టుచు మేన పట్టెలన్
బెట్టిన నేమి గోచి బిగఁ బెట్టుచుఁ గానల దిర్గి యోగముల్
బట్టుచు మూతి ముక్కు తగఁ బట్టుచు విడ్చుచు వాయువుల్ సదా
గట్టిగ నాది పట్టినను గాంచవు మోక్షముఁ గాన దుర్భ్రమల్
నెట్టుచు నాత్మ రాముఁగని నేర్తువు ముక్తి పదంబు జీవమా. ౫

౧౮౨

శాంతి

శ్రీ తూము వరదరాజులు గారు.

మ. ధరణీపాలునకున్ ధనాధిపతికిన్ దారిద్ర్య సంతాపికిన్
సరసోల్లాసికి సత్యవాదికిని సత్స్వాంతాన సంశోభికిన్
వరుసన్ గన్పడు నీ మహత్త్వము భళీ వర్ణింపగా శక్తులె
వ్వరు నీకెద్ది సమానమౌను ధరణీభాగంబునన్ శాంతిరో ౧

అరయన్ బర్వతగహ్వరంబు పురి దివ్యారామమున్ భవ్యమం
దిరమున్ ఘోరవనంబు బంధుర నదీతీరంబు సంసార సా
గరమున్ నాటకశాలలున్ వెదకినన్ గాంచంగలేమోదు నీ
స్థిరవాసంబిది సృష్టి నెందుఁగలదో తెల్పంగదే శాంతిరో ౨

చిఱునవ్వొప్పఁగ వాఁడి చూడ్కులలరన్ జేడెల్ మనంబిచ్చినన్
చిఱుతల్ పల్కులఁదేనె లొల్కఁ జివురుంజేసాచి పైబ్రాలినన్
సరసీజానన వీణచే మృదుకృతుల్ శ్రావ్యంబుగాఁ బాడినన్
పరమాహ్లాదము కల్గునే యచట నీ ప్రాపుండమిన్ శాంతిరో ౩

రచన ప్రౌఢిమ శ్రావ్యమై లలితమై రాజిల్లు కావ్యంబులన్
వచనశ్రీలు రసాభిరామములుగా వర్తిల్లు నాఖ్యాయికా
ప్రచయంబందుఁ బ్రసన్నజీవకళలన్ భాసిల్లు చిత్రంబులం
దెచటంగానము నిన్ను నీ నిలయమొందింపావునే శాంతిరో. ౪

అతివృద్ధాంగనమైన వంధ్యసుతుఁ దానైకన్న పుట్టంధుఁడే
వెతలేకుండఁగఁ గన్నులంబడసినన్ వేశ్యాంగనాలోలుఁడా
పతియర్ధాంగిని గౌఁగిలించుకొనినన్ భావింపఁగా వీనియు
న్నతి యెట్లున్నదియౌను నీవలరకున్నన్ బేర్మిమై శాంతిరో. ౫

౧౬౩

సుబోధ

శ్రీ పులిజాల గోపాలరావు గారు

సీ. నాగేంద్రపదఘట్టనలకోడి రాయంచ
కొరకుండునె బిసాంకూరములను
అశనిపాతంబుల కడలి సారంగంబు
గ్రోలకుండునె ఘన స్రుతరసంబు
ఫలములు దమ మేనఁ బడునంచుఁ గోయిల
యొల్లకుండునె చూతపల్లవములఁ
జెఱగల్లునను భీతిఁ జెంది షట్పదములు
మఱచునే మకరంద మధురిమంబు

గీ. నిరత సత్కీర్తి కాంత సచ్ఛ్రగంకమల
మధురస స్ఫురితానంద మామకీన
బుద్ధి యన్యప్రసాదితోద్బోధనలకుఁ
గలుషితంబాట కొప్పునే కన్నతల్లి. ౧

చ. గిరిశిఖరాగ్రమెక్కిఁ దలక్రిందుగ సాహసమేర్చి దూఁకినన్
శరనిధి మున్గినన్ మదగజంబుల కోరలఁ బట్టిలాగినన్
గరళము మ్రింగినన్ ఫణిఫణంబులఁ బట్టిన వహ్నిఁ జొచ్చినన్
మరణము రాదకాలమున మర్త్యులకెప్పుడు మానవేశ్వరా. ౨

గీ. పిడికెడన్నంబు నెవరైనఁ బెట్టిరేని
మారుమాటాడక విధేయుఁడై రయమున
నెట్టియాజ్ఞలనైనఁ జేఁబట్టవలయు
సేవకులకిది విధిగాదె క్షితితలమున. ౩

౧౪౪
కృతజ్ఞతాతత్త్వము

శ్రీ అయితరాజు కొండల్ రావు గారు

క. వెసనీని కోర్కులెన్నియొ
పసజెడి వైళంబె యహిత పరిణతినొందుఁ
బొసఁగదు మామతిగావున
నొసఁగని వరములకుసైత మొగివందనముల్. ౧

క. దొసఁగులు మూడెడివరములె
యొసఁగవనుటజూడవాని నొసఁగమియే, మే
లొసఁగుటగావునతండ్రీ
యొసఁగని వరములకుసైత మొగివందనముల్. ౨

క. పసియిది పసిగాదిదియని
పసిబాలురఁ బోలుమాకుఁ బాడియెచూపన్
గొసదీర్పరినీవగుటను
నొసగని వరములకుసైత మొగివందనముల్. ౩

క. పసగఁద్రికరణవిపాకం
బెసఁగని కోరికలనీయ నెగ్గగుదానన్
కసిగాయ పగరెగాదే
యొసఁగని వరములకుసైత మొగివందనముల్. ౪

క. కసిగొని హిరణ్యకశిపుడు
ఉసిగొని ఘంటాసురుండు నొడిసిరివరముల్
మసఁగె నెశుభములు?గావున
నొసఁగని వరములకుసైత మొగివందనముల్. ౫

౧౪౪
సామెత
శ్రీ అమరచింత పద్మనాభయ్య గారు

ఉ. రంగదరాతిభంగ కరరాజితచారుకురంగ నిర్జితా
నంగకృపాంతరంగ భువనత్రయపూజిత రామలింగస
త్సంగశుభస్ఫురాంగ పరతత్త్వసమంచిత మానిపుంగవో
త్తుంగమనస్సరోరుహవధూవ్రతచంద్ర గిరీశ శంకరా. ౧

ఉ. కోతికిపుండు గర్కటికకుంతితగర్భము రంభకున్ఫల
వ్రాతము హస్తికిన్మదుం బాలునకున్నెలసందిరోగికిన్
బూతనిదర్శనంబు నవతోయజగంధికిసహ్మిపాతము
న్పోతుకుశూలరోగమును బోకకెచంద్రగిరీశశంకరా. ౨

ఉ. దాతలటన్నపూర్వమున దాతలు దాతలుగారుయాచక
వ్రాతకళాసమర్థత కృపామతియైకనిగౌరవించిన
న్దాతయతండె ధాత్రికి విధాతయతండె ధనప్రమత్తులౌ
ప్రేతలుదాతలౌదురె ధరిత్రినిచంద్రగిరీశశంకరా. ౩

ఉ. వేటసిఫాయిడేగ రణవీరునిచెంగటిపెద్దకత్తిమం
దేటుతుపాకిదెబ్బ మొలకేసినబాకు ఫిరంగిగుండుభీ
న్నోటుతెమంచరాపుశమనోగ్రపుచూపుభవత్సుకీర్తనల్
గాటపుదుర్వ్యపన్మదమ్ము గాలికిచంద్రగిరీశశంకరా. ౪

ఉ. పొందుగధర్మశాస్త్రముల బోకడమూర్ఖులకెంత జెప్పిన
న్పొందురె యూరబందులకు వేడుకమీరగ భక్ష్యభోజ్యము
ల్సుందరబెట్టినం దినునె మోదముజెందునె చెందబోదురా
కేందుయశోవిశాల జగదీశ్వర చంద్రగిరీశశంకరా. ౫

౧౪౬

హితము

శ్రీ బొమ్మకంటి యోగానందరావు గారు

చ. అరయఁగ నెన్నిమార్గముల యత్నమొనర్చినఁ గార్యసిద్ధి చే
కురుట హాశక్తి కార్యములు కొన్ని ప్రయత్నము చేయకుండినన్
దొరకొను సత్ఫలంబు దరితో నదిగావున సర్వకార్యముల్
ధర సఫలంబుఁ గాంచుటకు దైవము కారణమంచు నెంచుఁడీ. ౧

మ. అరరే పొట్టకుఁ బట్టెడన్నమునకై యత్యంత కష్టంబులన్
ధరణిన్ బొందుచు నీచమానవుల చెంతన్ దాస్యమున్ సల్పుచున్
నరులై సత్కృతులిచ్చుచున్ బహు దురన్తంబైన కార్యంబులన్
జరియించున్నరుఁ డాత్మయందెపుడు నెంచన్ బోఁడు మోక్షంబొగిన్.

చ. నడవడి మంచిచేయుటకునై కడుకష్టము దోఁచుచుండు దు
ర్నడవడి లభ్యమౌట సుకరంబగు నొక్కశిలన్ నగంబుపైఁ
గడపుట భూమినుండి కడు కష్టముతోఁచునుగాని యాశిలన్
దడయక కొండనుండి వడిధారుణిపైఁ బడఁద్రోయ చుల్కనా. ౩

చ. ఒరులకుఁ గష్టమబ్బినవు డుర్వి దయాళువు లార్యులైన వా
రరయఁగ స్వీయ కష్టముగ నాత్మదలంచి విచారమొందు చుం
దురు సకలేంద్రియంబులకుఁ దోఁచెడు కష్టములెల్లఁగాంచి తా
మరుదుగ దుఃఖమొందు నయనాంబురుహద్వయమెన్ని భంగులన్

చ. తరుగని ద్రవ్యమున్నదని తద్దయు గర్వమునొంది క్రిందు మీ
దెఱుఁగక సంచరింపకుఁ డహీనమతిన్ ధనులార చూడుఁడీ
యురుతర హేమ భూధరము నొక్కని పావలచేత నక్కటా
ఎఱుఁగమె వంగిపోవుటయు నెఱు చెప్పను యొప్పిదంబుగన్. ౫

౧౪౭

దుస్సాంగత్యము

శ్రీ చిదిరె లక్ష్మణశాస్త్రిగారు

ఉ. దండవిఘట్టితంబొ పదతాడితమైననుగాక భోగి యు
ద్దండరయంబునన్ గరువఁ దాఁజను దెంచు నదంతె కాని దు
ష్టుండహికంటె ఘాతుకుఁ డసూయత వైరముఁ బూనుగాన నీ
వండకుఁ జేరఁబోకు కడు హానిఘటించును నీకు మిత్రమా. ౧

గీ. కఠినరావంబ హేతుక కలహబుద్ధి
నిజగృహాగతవారణ నీచగుణము
నిరతి సంతోషహీనమై నెగడునట్టి
శ్వాన ఖలయుగ్మ భేదంబు గానలేము. ౨

సీ. కన జగతినిర్ధని గర్వమొందఁడెవండు
విషయి యాపదలేక వెలసెనెవఁడు
వనితలఁగని కామవశుఁడు గాఁ డెవ్వండు
భువినర్థి పూజ్యతఁ బొందె నెవఁడు
దండధరుని బారిఁ దప్పిపోవు నెవండు
నృపులకిష్టుండయి నెగడెనెవఁడు
నవని నిర్ధనుఁగని యాదరించు నెవండు
పొలఁతిబుద్ధుల మేలు పొందెనెవఁడు

గీ. కుజనవాగురనిపతిత కోవిదుండు
పుడమినెచ్చోట నిడుములఁ గుడువఁడెవఁడు
కుతలమున దుష్టసంగతి కూడదన్న
నయము నానుడి సత్యంబు నమ్ము మన్న. ౩

౧౪౮
కామగ్రహావేశము

శ్రీ నరహరి గోపాలాచార్యులు గారు

మ. స్థిర సమ్మోహన యంత్రముంగనితి నేధీరుల్నుమందాక నం
బర దేశంబు గమింతురంచు మదిలో భావింతువా పూర్వ మి
ద్ధర సర్వజ్ఞునిచేత భంగపడి ప్రేతంబైతి వింకైన భీ
కరమా విష్ణుసదర్శనంబెరుఁగు మా కామగ్రహా వేశమా! ౧

శా. బాల్యంబందు నెరుంగనైతిని భవద్వక్త్రింబెదో నైన వా
త్సల్యంబేర్పడ యౌవనాగమమునన్ సంతోషినై కోర్కె సా
ఫల్యంబౌనని నీదుసఖ్యమటు సంభావించితింగాని నా
కల్యంబేర్పడదయ్యె కాలమహిమన్ గామగ్రహా వేశమా! ౨

మ. చెడుగా గర్వముఁబూని సాధుజనులన్ జీకాకు గావింతు ప్రము
క్కడినై యిక్కడ శత్రుమర్దన సమగ్రక్రోధులౌ వారి ముం
దడుగే సాగదు నీకునాగినటులైనం బాదరక్షాప్తిఁ బో
కడలంబెట్టుదు రంత గర్వ మడఁగన్ గామగ్రహా వేశమా! ౩

శా. జంగంబుం బరికించి శ్వాన మతిరోషంబూప్ప బౌబౌ యటం
చుం గర్జించిననేమి యాతనికి సంచుల్నిండవా? పౌరు లె
ల్లం గారాబముతోడ భిక్షమిడరా? లాభంబునుంగాంచఁడా!
కంగారుంబడబోకు శ్వానము బలెన్ గామగ్రహా వేశమా. ౪

శా. ఎన్నాళ్ళిట్టులు వాగినన్ వృథయె లక్ష్మీనాథుఁ గీర్తించుటా?
చెన్నంగాంచెడి రామమూర్తి కథయా శ్రీకృష్ణ చారిత్రమా
చిన్నంబుచ్చుచెకాని స్వాంతము వృథా చింతా భరంబెందు కిం
కన్నా జోలికి రాక శాంతి గనుమా కామగ్రహావేశమా! ౫

౧౪౫

వేశ్యాగర్హణము

శ్రీ తిరుమల బుక్కపట్టణం రంగాచార్యులు గారు

సీ. గవ్వకైనను గాని గతిలేకయుండిన
పండుగ దినములు పరిఢవిల్ల
అంగటింటికిఁబోయి రంగుగా బొంకించి
దీనతతోనైన దినుసు తెచ్చి
పంచభక్ష్యంబులు పరమాన్నములు చేసి
నీకుఁ జూపింపక నీరజాక్ష
నాయకసానికి నైవేద్యమిచ్చిన
తలిదండ్రులును స్వర్గతలము జెంది

గీ. నటుల హర్షించి యవనిలో విటజనంబు
తుదకు దారిద్ర్య రోగజవ్యథలు చెంది
బ్రతికి చచ్చియు నరకాళి భాక్కుగాడె
శీత కాహాస కుచుమతి శ్రీనివాస. ౧

సీ. వేశ్యతో మాటలే వేదపాఠంబులు
వేశ్యయే దైవంబు వేరెలేదు
వేశ్యవేశ్య యటన్న వివిధ పాప హరంబు
వేశ్య సంపర్కమే వృద్ధికరము
వేశ్యల పాటలే వీనులకందంబు
వేశ్యలఁ జూచుటే వేడ్కమాకు
వేశ్యలుండినచోట వృషభవాహనుడుండు
వేశ్యలుండినచోట విష్ణువుండు

గీ. ననుచు మూర్ఖుఁడు నరకంబు లందుఁబడిన
సమయములయందు నాయకసాని జఘన
కుచయుగంబులుఁ గాచునే కోమలాంగ
శీతకరహాస కురుచుతి శ్రీనివాస. ౨

౧౫౦

శారదా!

శ్రీ మోటుపల్లి కృష్ణమాచార్యులు గారు

చ. జనని విషంబుఁ బెట్టఁదలఁచన్ జనకుండు కుమారునమ్మఁగా
మనమున నిశ్చయించినను మాన్యుఁడు గానటువంటిరాజు స
జ్జనధనముల్ గొనంగ సతి సంపదలన్ హరియింపనెంచినన్
ధనికుఁడు లోభియైన వలదంచను చెప్పఁగలారె శారదా. ౧

ఉ. నవ్వకు సత్సభాస్థలిని నవ్వకు నీవగు తల్లిదండ్రితో
నవ్వకు పెద్దలన్ గనిన నవ్వకు నీయజమానుతోడుతన్
నవ్వకులేనివానిఁగని నవ్వకు మన్య సతీలలామతో
నవ్విన చేటుమూడునని న్యాయవిదుండన వింటిశారదా ౨

ఉ. అక్కఱగల్గు కాలమున నాపదవేళలఁ బిల్వకుండ నే
చిక్కు దరిద్రతాదశను చింతిలుచుండినవాని నార్తితోఁ
జక్కఁగ స్వార్థరీతిగ విచారణచేసి మెలంగువాఁడె పో
నిక్కపు బంధువంచు జనసీ సుజనుల్ వచియింత్రు శారదా ౩

చ. విషము విషంబుగాదకట విప్రులసొమ్ము విషంబుసుమ్మి యా
విషము మదంబుచే ననుభవించినవానినె సంహరించు నీ
విషమది పుత్రపౌత్ర సుపవిత్ర కులంబడుగంటఁ జేయు దు
ర్విషమని నమ్మి భూసురుల విత్తమునంటఁగ రాదు శారదా. ౪

ఉ బొంకనివాఁడెయుత్తముఁడు పుణ్యుఁడు శత్రువుతోడఁ జివ్వకున్
జంకక నిల్చువాఁడె బలశాలియు నర్థికరంబు సాఁచఁగా
గొంకనివాఁడె దాత నిను గూర్మి భజించి తరించువాఁడె యే
వంకయు లేనివాఁడనుచుఁ బల్కిరి కోవిదులెల్ల శారదా. ౫

౧౫౧

హితబోధ

శ్రీ ఆత్మకూరు అంజనిదాసు గారు

గీ. వలదురా కల్లు సార నీ తెలివిఁజెఱచు
నూడఁబైబట్ట తైతెక్కలాడఁజేయు
సిగ్గువిడఁగొట్టుఁ బట్టించు సిగలుసిగలు
సకలపాపంబులకుసిల్లు సారకల్లు. ౧

గీ. కల్లు భంగు సారాయిచే నిల్లుగుల్లఁ
గా బికారులై చెడెడి మూర్ఖత్వమేల
నీచ దుర్వ్యసనంబుల న్వీడి సకల
భూతదయఁగల్గి వర్తింప నీతియగును. ౨

గీ. చాలుచాలు వాదన గురులీలఁ దెలియ
కేల వాగెదు ధనమద మేలఁజూప
తను బలములకు గర్వింపఁ దగదుసాధు
జనుల దూషింపఁబోకు నాశనముగల్గు. ౩

౧౫౨

చిత్రము

శ్రీ వైద్యం రాజారామ్ గారు

మ. అవధూతోత్తములైన జ్ఞాననిధి యోగాభ్యాసులైనన్సదా
సువివేకుల్ మునిముఖ్యులైనను ముముక్షుల్ భక్తివైరాగ్య భా
గవత శ్రేష్ఠులు నైన వైష్ణవులు నిష్కాముల్ జటాధారులై
జవరాండ్రంగని కాములైరి యకటా చర్చింపఁగాఁ జిత్రముల్. ౧

౧౫౩

నమ్మరాదు

శ్రీ కందాళ లక్ష్మణాచార్యులు గారు

చ. వనితల నమ్మరాదు చెలువంబగు పల్కులఁ బల్కి యూరకే
మనముఁ జలింపఁజేసి దమమర్మముఁ జెప్పక మాయఁబుత్తురో
దనుజవరేణ్య నామనవిఁ దప్పకఁ జిత్తమునందుఁ జేర్చి కా
దనకను దీనిఁబంపు మహాదావదచేకురు నిక్క మియ్యెడన్. ౧

౧౫౪

విచారణా

శ్రీ బి. కృష్ణదేశికాచార్యులు గారు

శ్లో. శ్రీస్త్రాద్యుష్మాకమత్యుజ్జ్వలనిజకరుణాలోకమాత్త్రైకపాత్రం
యంకంచిన్మర్త్యమాత్రంకలయతిపురుహూతోపమైశ్వర్యధుర్యం
యన్నిత్యావాసహేతోరురసిమురరిపోఃకౌస్తుభప్రస్తరోపి
ప్రఖ్యాతాంమణ్యభిఖ్యాంకలయతిమహాతాంసన్నిధిఃకింనధత్తే ౧
లోకేసంతిమహాన్తోతార్కికవిద్యాప్రచండతరధిషణాః
నహిసన్తిబ్రహ్మవిద్యానిపుణాస్తత్రచసంతివక్తారః ౨
అతిధనవన్తోబహవోనచతేకుర్వంతిసత్సువినియోగం
తద్వత్కుశాగ్రధిషణాఃప్రయతంతిహినైవబ్రహ్మవిద్యాయాః ౩
యతమానాఅపికేచనస్వయంతుతీర్త్వాంప్రయాంతిముక్తిపథం
లోకోపకరణదక్షాదృశ్యంతేనైవభూరిశస్సంతః. ౪

౧౫౫

మానసబోధ

శ్రీ రాణీ వేంకటలక్ష్మయమ్మ సర్ దేశాయి గారు

గీ. అంగమా యిది కడు క్షణభంగురంబు
సంపదది యెన్నమిగుల చంచలముఁగాంచఁ
గాలుఁడు సమీపవర్తియై కాచుచుండు
హరినిధ్యానించు మానందమబ్బుమనసా. ౧

గీ. బాహ్య శత్రుజయంబునఁ బ్రాభవంబు
గలుఁగ దెప్పుడు జగతి నిక్కంబుసుమ్మి
యెదుగు కామాదిషడ్వర్గ మదిమిభక్తి
హరిని భజియించు మానంద మబ్బుమనసా ౨

గీ. సారమునులేని సంసార సాగరమున
మునిఁగి పుట్టుచు గిట్టుచు మోహమొంది
దరినిఁగానవు నీబాట నెరుఁగలేవు
హరిని ధ్యానించు మానందమబ్బుమనసా. ౩

గీ. బలవదింద్రియ నిగ్రహపరతఁగల్గి
వీతరాగాత్మయుతమవై వెలసిదంభ
వృత్తిఁబోనాడి విమల సద్వృత్తిచేత
హరిని భజియించు మానందమబ్బుమనసా. ౪

౧౫౬

ఆత్మబోధ

శ్రీ గొట్టుపర్తి సుబ్బారావు గారు

ఉ. దగ్గఱ రాదు చుట్టములు దాతయుఁ దల్లియు నాలుబిడ్డలున్
మ్రగ్గెడు నట్టికాలమున నాయకు లోఁబడి యట్టివారికై
యెగ్గను సిగ్గులేక యెటో హీనధనం బొడఁ గూర్చుచుంద్రు తా
మొగ్గి యనేక దుష్కృతుల కోలి మనుష్యులు వేంకటేశ్వరా. ౧

చ. పరగ పురాకృతానుగతి బ్రాహ్మణులై జనియించి ధర్మముల్
దొఱఁగియుఁ బొట్టకోసమయి దుష్కృతకర్మము లాచరించుచున్
దిరమని యైహికంబు విరతిన్ గొనకల్పుల సేవకే త్తెరం
దొరలుచు మూఢచిత్తులయి ద్రోతురు కాలము వేంకటేశ్వరా. ౨

చ. సరసవయో విలాసములు సౌఖ్యమటంచని మోహపాశముల్
దునుమఁగలేక దుర్భ్రమల తోడుత దృశ్యపదార్థమెల్ల సు
స్థిరమని నమ్మి నీ పరమ తేజముఁ గాంచెడి దారిఁ ద్రొక్కఁగా
నరుగరు మానవాధము లయారె ధరాస్థలి వేంకటేశ్వరా. ౩

ఉ. స్నాన జపాగ్ని హోత్రముల సల్పఁగ శక్తి యొకింత లేదికే
దానముగాని లేశ మెడ ధర్మము గాని యొనర్ప యాత్రలన్
బూని చరింపఁగా మదినిఁ బూనదొకప్పుడు లేని యెట్టులీ
దీనునిఁ బ్రోవనెంచెదొ యతిప్రమదమ్మున వేంకటేశ్వరా. ౪

చ. తనువు లశాశ్వతంబులని దారసుతాదులు వ్యర్థమంచునే
మనమున నూహఁజేసియును మానఁగలే నతిసౌఖ్యలోలతన్
నినునొకసారియైన కడు నిశ్చలతన్ గొలువంగలేన హా
వనరుహనేత్ర నన్నెటులఁ బాలనఁ జేసెదొ వేంకటేశ్వరా. ౫

౧౫౭
కలికాలవాహినీ తరంగములు
శ్రీ కే. రామచంద్రం గారు

ఉ. ముక్కు మొగంబు లేదనుచు మూల మెఱుంగక నల్లజాలకుల్
ద్రొక్కెద రంచు భక్తులను మూర్ఖప్రదూషణఁ జేసినంతనే
చిక్కెనె యీశ్వరుండు చెయిఁ జిక్కెనె పండిత రాజ్యపీఠముల్
అక్కట నాస్తివాదమున నంతయు శూన్యమె యైనసత్యమే. ౧
ఉ. కామము వీడలేరు పరకాంతలఁ జూచిన నోర్వలేరు ని
ష్కామముఁ బూనలేరు కనకంబునుఁ జూపినఁ గ్రూరకృత్యముల్
సామము వీడి చేయుదురు సంధ్యలు నింద్యము లంచుఁబుచ్చి దు
ష్కామముచేత నాలయము గంగను గూల్చుచె వీరి ధర్మముల్ ౨

౧౫౮
ధర్మబోధ
శ్రీ పూజారి సోమలింగం గారు

గీ. పరుల కుపకార మొనరించుకొంటకె మనము
తనవుఁ దాల్చితి మని యెంచి ధర్మబుద్ధి
నెప్పుడును మనోవాక్కుల నెట్టిజీవ
రాసులకు హింసఁగల్గింప రాదుసుమ్ము. ౧
గీ. సజ్జనుల యందు లేని దోషములఁ బన్ని
నింద పాల్జేయఁ బూనెడి నీచులెల్ల
కాలిపోదు రసూయాగ్ని కీలలందు
ముందుఁగూడ దుర్గతులనే చెందఁగలరు. ౨
గీ. తెగఁబొగడుకొను తనుఁదానె తెలివిలేని
మానవుఁడు గొప్పవారలఁ గానలేఁడు
గర్వమున నెంచుఁ దనవంటి ఘనుఁడు లోక
మందు నెందును గనరాఁడటంచు మదిని. 3

౧౫౬

జీవమా

శ్రీ రెడ్డిసెట్టి హనుమద్దాసు గారు

చ. పరులను వేడఁబోకు శివభక్తులఁ గన్గొని దూరఁబోకు పా
మరులనుఁ జేరఁబోకు ధనమత్తులతోఁ గలహింపఁబోకు భూ
వరులను నమ్మఁబోకు గుణవంతుల సంగతి మానఁబోకు శ్రీ
గురునిపదారవిందములఁ గోరిభజించి తరించుజీవమా. ౧

చ. కలిమియె శాశ్వతంబనుచు గర్వముసెందకు మెల్లకాలమున్
నిలువదు భోగమెప్పటికి నిత్యముకా దిఁక నెంచిచూడ వె
న్నెల జనుచుండు మాడ్కి మదినేరక మాయనుజిక్కి దుర్మతిన్
దలఁపకఁ గీర్తిచేనిలను ధన్యతఁబొందుట మేలు జీవమా. ౨

చ. అమిత ధరాతలంబు కనకాద్రి సమానధనంబుఁ గూర్చియున్
సమహిత గోప్రదానములు సామజదానము లశ్వమేధముల్
క్రమముగ నెన్ని సేసినను కామవిరాముని కీర్తనాళికిన్
సమమవి రావునమ్మమిది సత్యము నీమదిలోన జీవమా. ౩

చ. నిమసము నొక్కతావునను నిల్వదె యీమనసేమి పాపమో
కమలభవుండు దీనిమతి కల్పనసేయుటకేమి మూలమో
క్రమమునుదప్పి యక్రమముగాఁ జరియించుటకేమి న్యాయమో
భ్రమఁగొని దీనితోఁ జెలిమిఁ బట్టుట మోసముసుమ్ము జీవమా. ౪

చ. ఎక్కడి దుర్దినంబొ యిది యేమివిచిత్రము చెప్పరాదిఁకన్
మ్రొక్కడు పెద్దలంగనియు మోదముతోడుత మోమువంచియున్
జక్కని స్త్రీలఁజూచి యతిసంతసమంది వరించుచుండు రీ
కుక్కగుణంబు మానవులఁగూడుట మోసముసుమ్ము జీవమా. ౫

౧౬౦
సంసార తరణము
శ్రీమతి రాఘ్బానుపేట రత్నమ్మగారు

క. సకలార్థప్రద నీకృప, యకళంకుల కబ్బుఁగాక నవనిన్ దయ దా
ప్రకటించుకొనెడి జనకం, టకులకు దుర్లభము వేంకటాద్రివిహారా.
క. పలుమరు సంసారంబను, వలలోఁబడి పక్షివిధము వాపోవుచుబల్
కలహములుపూని యమబా, టలుపట్టిరి జనులు వేంకటాద్రివిహారా
క. ఎరుకఁగల వారత్రైగురు, కరుణామృతమందిరేనికర్మముదొలఁగున్
ధరనట్లుఁగాక తుదము, ట్టరు నరులెన్నటికి వేంకటాద్రి విహారా.

౧౬౧
ధూర్జటీ
శ్రీ గుండా ముక్తిలింగం గారు

చ. అరయఁబతివ్రతాంగనల కడ్డములే దొనరింపఁ బూనినన్
హరిహర పంకజాసనులనైన గణింపక దెబ్బలన్నచో
మురిపెము తోడుతన్ మును త్రిమూర్తుల నత్రి మునీంద్రుభార్య బా
లుర నొనరించి తొట్టియల లోనిడి యూచినమాడ్కి ధూర్జటీ ౧
ఉ. దానముఁజేయునట్టి నెఱ దాతలఁజేరియు వద్దటన్న య
వ్వానికి శిక్షగల్గు మురవైరికి మూడడుగుల్ ధరాస్థలిన్
దానముఁజేయఁబూన బలి దానవనాథుడు దాని మాన్పఁగాఁ
బూనియు భార్గవుండు చెడిపోవఁడె కన్నొకటయ్యు ధూర్జటీ ౨
చ. హరుని భజించువారు చతురాస్యుడు వ్రాసిన మూడుపంక్తులన్
జెరపియు మృత్యువున్ గణనసేయఁగఁ జాలరు షోడశాబ్దముల్
పరిమితి జీవనంబజుఁడుఁ వ్రాసిన తొల్లి మృకండుసూతి శం
కరుని భజించి మృత్యునకగమ్యుఁడుఁగాడె తలంప ధూర్జటీ. ౩

౧౬౨

మిత్రమా

శ్రీ వ్యాపర్ల మహబూబలీ గారు

క. శ్రీకర వృక్షలతాము ల
నేక విహంగములు జంతునికరము లెల్లన్
లోకోపకారములు కవి
లోకులు, లోకోపకార లోలురు మిత్రా ౧

చ. ఇది తగదయ్య దుష్కృతము నిందన నీకపకీర్తి యన్ననా
కెమురువచించె నంచతని కెంతెయుఁ బాధలొనర్పఁ జూతురే
యది విహితంబటంచుఁ గడు నాదరభావముఁ జూపు వారలన్
మది ముదమొంద మేలనుచు మాన్యతఁ బిల్తురు గాదె మిత్రమా. ౨

ఉ. తానొక తప్పుఁ జేసి తొలుతన్ యజమానినిఁ జేరి చెప్పరా
గా నతఁడే కదన్ సుజన గణ్యుఁ డటంచును వానిపక్షమున్
బూని యనేకవాదములఁ బుణ్యజనాళికి నగ్గసేతు రీ
మానవకోటి కెక్కడిది మంచియు చెడ్డలుసూడ మిత్రమా. ౩

చ. తెలివియొకింతఁ గల్గి గుణ దీక్షితులై తగినంత భూస్థితిన్
నిలయములున్ సువర్ణము పినిర్మల కీర్తియుఁ గల్గి సౌఖ్యతన్
మెలఁగినవారికిన్ మదిని మిక్కిలి యీర్ష్యనుఁ బూని పెక్కు చి
క్కుల నొనగూర్తు రిద్ధరణి క్రూరులు న్యాయముఁ దప్పి మిత్రమా. ౪

క. పరధన యువతీహరులయి
కరమరుదుగఁ దనదు నేర్పు కల్పనచేతన్
హరిహరి "మిము నే చెఱచను
నిరుపేదలఁ బ్రోతు" ననెడు నిపుణులు మిత్రా. ౫

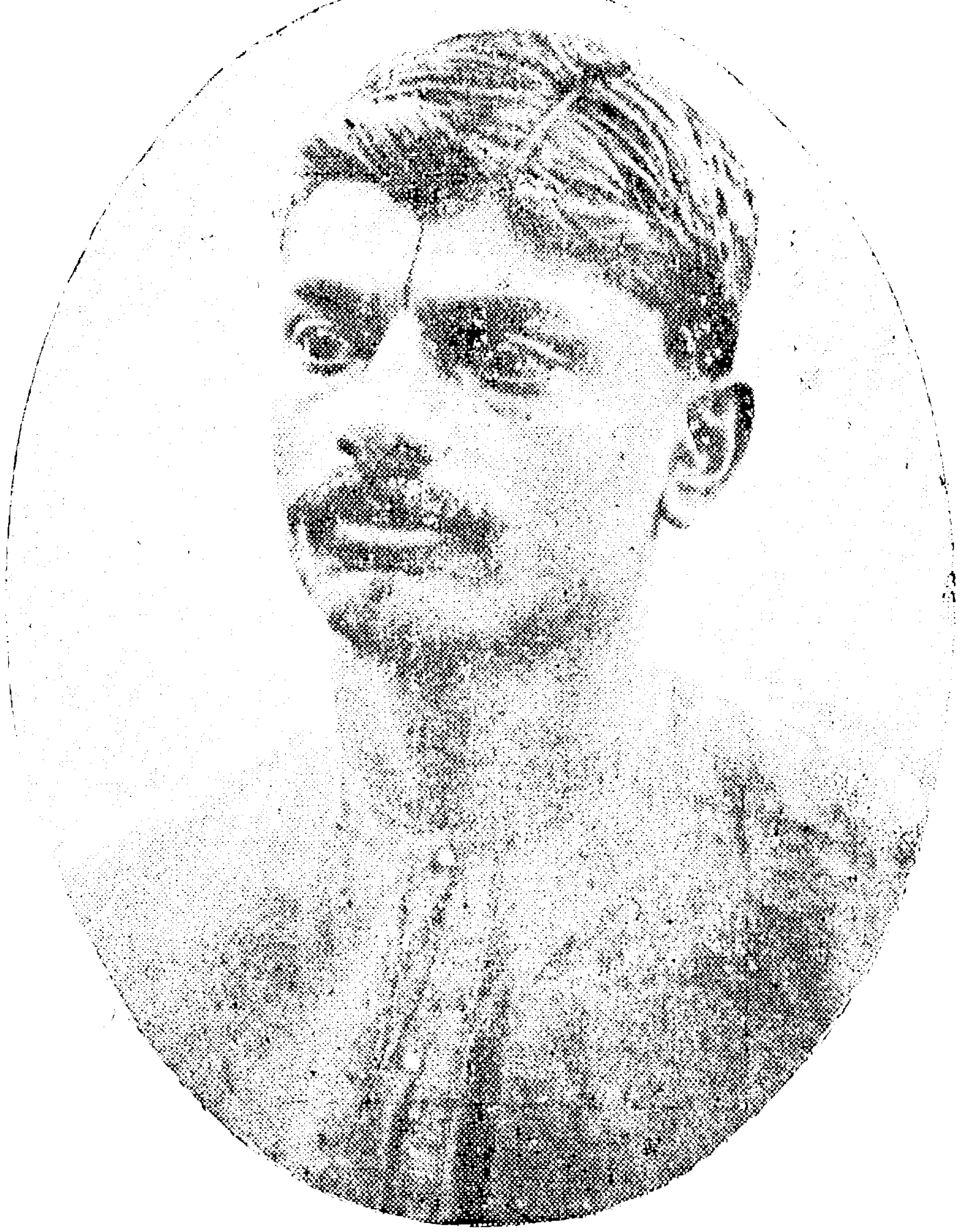

[౨౧౧] శ్రీషబ్నవీస్ వేంకటరామనరసింహారావు గారు

[౩౨౮] మానుపాటి హనుమంతరావు గారు

[౨౨౧] శ్రీ కే, వి, పురుషోత్తమరావుగారు

[౧౦] బాలసరస్వతి
శ్రీ బుక్కపట్టణం శ్రీనివాసాచార్యులుగారు

5

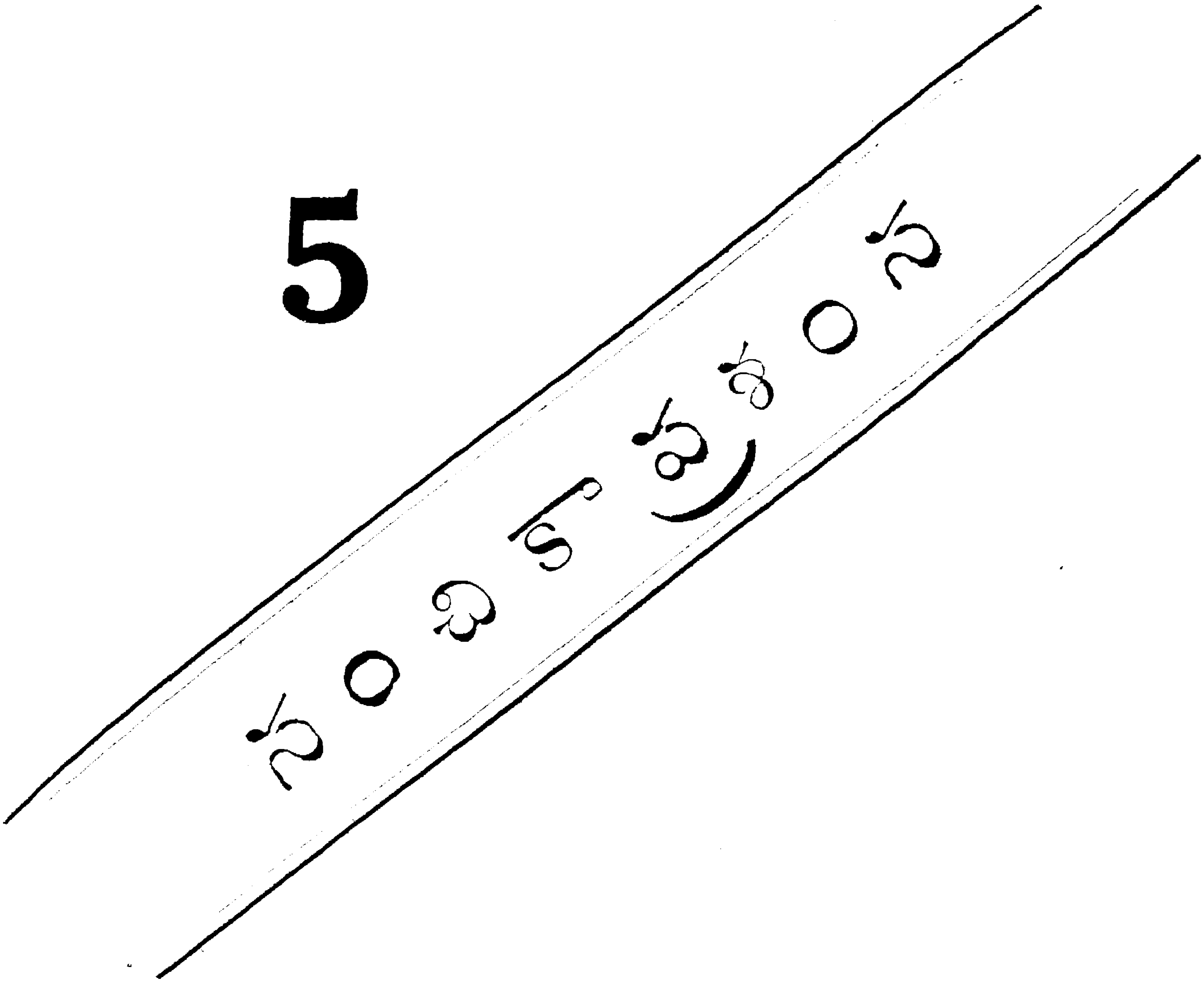

౧౬౩

పుష్పికాజయతు

శ్రీ పేరక రామానుజాచార్యులు గారు

యత్పుష్పశ్రవణేన జాతకవితాసామాజికేజృంభితా
యత్పుష్పస్థరజోఽప్యమూల్యమభవత్ప్రీతాపిఫోషణాత్
యత్పుష్పంవిబుధాళిశక్తికథనే ప్రారంభతూర్యస్వనం
తత్పుష్పంజయతాంసదారఘువరశ్రీపాదపంకేరుహైః. ౧

విద్వద్భృంగసమూహతుష్టికరణే కించిచ్చ నాలక్షితం
తస్మిన్నైవనిరపేక్షసాహసకరీ దీపావళీపుష్పికా
తత్పూర్త్యైతదభూతపూర్వసురభిర్యేనేహసంప్రేషితా
దద్యాన్తాంరఘునాథపాదకమలేతస్మై శ్రియంసాహసం. ౨

భోభోనాటక కావ్యలక్షణసుధీ శ్శీఘ్రంసమాగమ్యతాం
గచ్ఛామోఽద్యవయంతు భాగ్యనగరే భోక్తుంతదీయంమధు
కింనజ్ఞాతమిదం వృథాచరసి కోలాభోఽత్ర సంలప్స్యసే
పుష్పేస్థాస్యసిచేద్భవిష్యతి సదాకీర్తి స్స్వకీయాస్థిరా. ౩

సురభితదిగధీశా శోభితాశేషలోకా
కుమతిదళనదక్షా కుత్సితధ్వాంతభేదా
విబుధజనమదాళీ విస్తృతాశాంతకీర్తిః
జయతుసకలలోకే పుష్పికాదీపికాఖ్యా. ౪

ప్రతాపరుద్రేణ కృతం సుసాహసం
శ్రుత్వైవతాదృక్ప్రతిబింబితాత్మికా
ప్రతాపబుద్ధిశ్చ కవిత్వగౌరవే
ధనేన ధైర్యేణచయత్నితాఽభవత్. ౫

౧౬౪

దీపావళీపుష్పము

ఉభయభాషాప్రవీణ

శ్రీనలంతిఘళ్ చక్రవర్తుల రంయాల సింగరాచార్యులు గారు

శ్రీమచ్ఛ్రీనారసింహస్సురగిరినిలయ స్సర్వదాపూజ్యమానో
దేవైర్గంధర్వసాధ్యోరగనరనికరైశ్చక్రధారీ స దద్యాత్
శ్రేయోభూయోఽప్యకృష్టంధనమతివిమలం విద్యయాకోటిశత్వం
తద్వార్తేపత్రికాయైకలయతువిభవం పత్రికాస్థాపకస్య. ౧
కావ్యకారమదేభానాం
వాఙ్మౌక్తావళిమందసం
దీపికావళీపుష్పాఖ్యం
జృంభతాంసత్పథేసదా. ౨
ఉద్యత్సూర్యసహస్రకాంతి సదృశ శ్శ్రీకాంతయాలింగితో
వర్షారంభఘనస్వరూపకలిత శ్శంఖాదిదివ్యాయుధైః
యుక్తశ్శ్రీసనకాదియోగిసహిత స్సద్భూషణైర్భూషిత
స్సర్వేశఃకృపయావివర్ధయతుతాం దీపావళీపుష్పికాం. ౩
త్వాంకేశవఃపద్మదళాయతాక్షో
హ్యవాచ్యసంస్థాయగుణాంబురాశిః
సురేశవిశ్వేశమహీశదానవై
రాచంద్రతారార్కమిహాభివర్ధతు. ౪
విపశ్చిద్వర బర్హిణాం
నిస్వనజ్జలదాగమా
దీపికావళి పుష్పాఖ్యా
జయతాంపత్రికాభువి. ౫

ప్రశంసా

శ్రీ ఒద్దిరాజు రాఘవ రంగరావు గారు

బోధాభిః సాధువాద ప్రకటన పటువాగ్వైఖరీమాధురీభి
ర్గాథాభిర్హృద్యపద్యైర్మధుమయకలితైర్వ్యాసజాలైర్విశాలైః
స్తోత్రైశ్చిత్రైశ్చరిత్రై ర్వివిధవిషయశాస్త్రార్థవాదైర్వినోదైః
సంయుక్తాగోలకొండా విలసతుసతతమ్పత్రికాహ్యత్రభూమ్యామ్ ౧

గుణప్రసక్తాచసువర్ణపూజితా
పత్త్రైఃప్రయుక్తా బహులక్ష్యగామినీ
నిశాతవృత్తిశ్చకశేవిరాజితా
తనోతిసమ్మోదమతీవ పత్రికా. ౨

ఏకత్రగాయతి మనోహరగీతజాలా
నేకత్రశాసతి పితేవ హితైస్సుబోధైః
ఏకత్రమిత్రమివవక్తికథాకలాపాన్
కింపత్రికానవిదధాతిముదం జనానామ్. ౩

వాణిజ్యమేధతే విద్యావర్ధతే మోదతేమనః
జనశ్రుతీనాంశ్రవణాత్తస్మాద్వై పత్రికావరా. ౪

నిజామ్భూమ్యామాన్ధ్రాల్లిఖితుమపివక్తుంనశక్తాః
సరస్వత్యామాన్ధ్ర్యామితి జనితనిర్మూలవాదమ్
ప్రమాష్టుంసత్కావ్యాన్ జడతి యతతే గోలకొండా
కృతాన్ దేశీయాన్ధ్రైఃకథ మహ మిహ శంసామి చైనామ్. ౫

౧౬౬

ప్రశంస

శ్రీ నలంతిఘల్ చక్రవర్తులరంయాల లక్ష్మీనృసింహాచార్యులు గారు

సీ. రమణమీరఁగ మహా రాజవంశోత్పన్న
రాజకుమారాభి రామజనిత
మైతద్గృహంబున నరయఁగఁ బాల్యోచి
తక్రీడలను జాల తనివిఁదీరఁ
గ్రీడించి యౌవన శ్రీయంకురించిన
రాజకీయాధిప రాజితంబు
గా భాగ్యనగరాంత రా భోగభాగ్యస్థ
నృపధనాఢ్య కవీంద్ర విపులకర్ణ
గీ. పుటయుగానందదాయక ముఖ్యమై త
రలి సువార్తలఁ దెల్పఁగ రవళిఁ గోల
కొండయను పత్రికాభిఖ్య కువలయాక్షి
వృద్ధియగుచుండు చక్కని వృత్తిఁ గలిఁగి. ౧

సీ. ప్రాసాదకుట్టిమ ప్రాభవంబులు శ్రీకిఁ
గాపురంబై యొప్పు నే పురంబు
విద్వదుత్తమధనీ విలసితానేక ప్ర
సాఫల్య యగుచుండు నే పురంబు
దానధర్మాది సంతాన ప్రకాశత
చే పొలుపందందు నే పురంబు
అఘహార గుణగణ యవననృపాలక
దీపితంబై యొప్పు నే పురంబు
గీ. అట్టి శ్రీ భాగ్యనగరాంతరాతి రమ్య
గోలకొండ సమాభిఖ్య గురుతరమగు

పత్రికా తరుణీమణి పలువిధముల
వృద్ధియై యుండు చక్కని వృత్తిఁ గలిఁగి. ౨

సీ. దేశవిదేశ విస్తృత రాజకీయార్థ
వార్తలం దెలిపెడి వన్నెలాఁడి
కవిరాజమానసాకరతిరోహితభావ
మలరింపఁ జేసెడి కులుకులాఁడి
యువకుల హృదయసంభవ మృదువాగ్గుంభ
నల తెలివిడిసేయు నవ్యభావ
కలకాలమెల్లఁ బ్రాక్స్థల మహనీయుల
వర్తనలను దెల్పు వామనేత్ర
గీ. ప్రకృతిగ ననేక గోప్యశబ్దప్రవచన
మాలికాలంకృతాచార మహిమలకును
నాటపట్టగు పత్రికా హంసయాన
వృద్ధియై యుండు చక్కని వృత్తిఁ గలిఁగి. ౩

సీ. నవనాగరికతయు న్యాయవిచారమ
తియు కవినాథప్రార్థితయు నగుచు
సుందర సంచికా సురభిళపుష్ప మా
లికను దాఁ జేఁబూని ప్రకటితమతిఁ
జరియించుచున్న దీ వరమహితంబైన
శ్రీ గోలకొండ పత్రిక సమగ్ర
కరుణామలేక్షణ ఘనసంపదవ్యాప్తి
కలుఁగంగ వెలసిన కమలకమల
గీ. నాథ హృదయనివాస పున్నాగయాన
సకల కలికలుష నిరస్త కమలహస్త
ఘనతరైశ్వర్య విస్తార కాంతకాంతి
కాంతుఁ గాఁ జేసి రక్షించు గారవమున. ౪

౧౬౭

పత్రికేశ్వరీ

శ్రీ విద్వాన్ గోవర్ధన అళహసింగరాచార్యులు గారు
ఆశుకవి

ఉ. శ్రీ యువతీమనోహర విశేషకృపా పరిలబ్ధభాగ్య భో
గ్యాయురఖండ కీర్తి వినయాది గుణాకర సన్మనీషవై
పాయక సత్కవిప్రకర పద్యములన్ దగ వెల్లడించుచున్
గేయచరిత్రవై వెలయు కేవల మొప్పఁగ పత్రికేశ్వరీ. ౧

ఉ. శారద నీరదాబ్జ విధుశారద ఫేనతుషార మల్లికా
శారద తారహీర ఘన సారపటీర మరాళకాశమం
దారఫణీంద్ర జాతులను దప్పకమించెను నీయశంబహో
ధారుణి గోలకొండ పురధామిని భామిని పత్రికేశ్వరీ. ౨

శా. రాజా వేంకటరామరెడ్డి సుతవై రాజద్యశశ్శాలివై
తేజోరూప విభాసమానవతివై దివ్య ప్రభారాశివై
భ్రాజత్పండిత పద్యగద్య నికరోద్భావైక సంభావ్యవై
భూజానుల్ నుతియింపనుండుమిఁక నీ భూమిస్థలిన్ బత్రికా. 3

గీ. సురవరాన్వయాబ్ధి సోమసమానుఁడౌ
శ్రీ ప్రతాపరెడ్డి శేఖరుండు
వృద్ధిసేయ నీవు వేయువత్సరములు
దనరుమమ్మ భూమి ధైర్యమతితో. ౪

౧౬౮

కవికోకిల

శ్రీ వేలూరు మాణిక్యరావు గారు

సీ. ఎలమావిఁ జివురుటాకులనున్న యొగరునీ
తలకెక్కఁ గనులెఱ్ఱఁ దనముఁగాంచి
యల మధూకముల లేతావుఁదాకిన తావి
మొగసి మత్తనుమేన నిగుడఁజేసి
మందగతులవన మందు నిద్దురఁజెంది
పంచమశ్రుతిఁగూడు పాఁటమఱచి
యుండివత్సరమున కొకతూరి ధ్వనిఁజేయు
కవివరు లెన్నియో కథలఁజెప్పి

గీ. బయటి కీడ్చిరి నిన్ను తీవ్రముగ గోలు
కొండ సంచికా! నిద్రించి గుఱకవెట్టు
కవుల మేల్కొల్పఁ జీరిన కరణినీదు
నియతి మంచిది కావున నేర్పుసకవి
కోకిలాకీర్తిఁ గాంచుమా కొఱఁతలేక. ౧

మ. గిరులున్ ఖైరికముల్ వనంబులు మహోత్కృష్టంబుగానీరజా
కరముల్ నిత్య పయఃప్రపూరితతటాకంబుల్ నదుల్ దుర్గముల్
పురముల్ పూతశివాచ్యుతాలయములున్ బుణ్యస్థలంబుల్ నిరం
తరమున్ గీర్తికి మూలమైనిలిచె మా నైజాము రాజ్యంబునన్. ౨

౧౬౬

గోలకొండ పత్రిక

శ్రీ కే. వి నృసింహాచార్యులు గారు

సీ. భైక్షమే కవిరాజు బ్రతుకుఁగాఁ జేసిన
కాలమింతటమార్పుఁ గల్గనయ్యె
నేఁడుబియ్యము రాగి చెంబు దుప్పటి కల్లు
కవిత కెంతో భాగ్య గరిమయబ్బె
సంభావనమె వచ స్థలపరీక్షాలబ్ధ
దినములు కవులకుఁ దేజమొసగె
యుద్ధవీరులఁబోలె మొక్కుమ్మడి నిజాము
కవిచంద్రు లుదయించు కాలమొదవె
గీ. లలిత కవితా వితానవిలాసభాస
వాసవేశలతాంగి! దీపావళీసు
మంబునీతల నమితంపు మంజులతనుఁ
గూర్పుఁగావుత సిరిపండ గోలకొండ. ౧
సీ. అధునాతనకవి వ్యాప్తవా గ్బద్ధమహా
యతుల ప్రబంధవా హ్యాళిఁజూడ
నవరసభావ విన్యాస నాటకరాజి
పటలి గాంభీర్యంపు నటనఁగాంచ
శ్రవణపేయానూన కువలయామోదుతా
చాటుధారలఁగుల్కు నీటులరయ
ప్రాచీనశాసన ప్రాభవసంకీర్త
నామృతపూరంబు నభిలషింప
గీ. నేఁడు సత్కావ్యవీచికా నివహమందు
వ్యగ్రమతినీదు తండ్రి యుయ్యాలలూఁచి

పెద్దఁజేయుఁగఁ దలఁచె నీ పేరు నింక
రత్నములకుండ గోల్కొండ ప్రతిభనిండ. ౨

గీ. అనుపమానమమేయ మత్యంత యోగ్య
మయ్యె నీసౌకుమార్య మవ్యాజలీల
లెన్న నైజాము కవులవా గ్వైధనిధియె
నిన్న నీతండ్రి విజ్ఞాన నిధియఁగుటను. ౩

గీ. వీధినాటకములు చాల పెరిఁగినవ్య
భవ్య లలితంపు టాకీలు ప్రజ్వరిల్లు
నట్లు పేరూరులేకుండ నణఁగియుండు
కవులఁ బిలచితె? గోల్కొండ కళలునిండ. ౪

గీ. పిన్నదానవు గోల్కొండ పెద్దవాఁడు
నీదు జనకుండుగా భాగ్య నిలయమైన
హైదరాబాద నీయున్కి నన్నివిధుల
చనువుచే సాకువాఁడు నైజామురేఁడు. ౫

౧౭౦

కుసుమము

శ్రీ కవి రంగదాసు గారు

కం. శ్రీపతికృపఁగల నైజాం భూపాలుని రాష్ట్రమునను భూరికవులకుఀ
బ్రాపునఁగలసుజ్ఞానము దీపావళి కుసుమమనఁగ దిక్కులువెలిఁగెఀ

ఉ. ఆంధ్ర కవీంద్ర సంస్కృత మహాత్ముల సత్కవి తావిలాసముల్
సాంద్రతఁ గూర్చె నీకవుల సంచికనామము గోలకొండ నై
జేంద్రనృపాల రాష్ట్రమున నింగితసత్కృతి సంగ్రహార్థమై
చంద్ర యశోవిశాలఘన సారవిచారము పారమొందగఀ. ౨

౧౭౧

దీపావళీ పుష్పము

శ్రీ శే: సినహాళ్ కృష్ణమాచార్యులు గారు

అష్టావధాని - వైద్యశిఖామణి

శ్లో. కతిచిన్మధుమాధురీధురీణాః కతిచానర్ఘతరార్థభావబంధాః
నిజదేశకవీంద్రసాంద్రవాచః ప్రకటంయాంత్వనిశంభవత్ప్రభావాత్
నైజాంసురాష్ట్రకవినాంకవితానటీయ
మాటీకతాన్నటనమాశువిదేశరంగే
శ్రీగోలకొండకవిసంచికయాచచేట్యా
ప్రోద్ఘాటితభ్రమతిరస్కరణీనితాంతమ్. ౧

మ. అలగీతానులఁ జూపుచున్ మృదుపద న్యాసంబుఁగావించి ని
ర్మల భావోదయ మబ్బఁజేసెను నిజాంరాష్ట్రాంధ్ర విద్వత్కవీం
ద్రులనృత్యత్కవితామతల్లి నిపుడుం దూరస్థులౌవారికిం
దిలకింపంగనుఁ జేయుచుంటివి గదా దీపావళీ పుష్పమా. ౩

మ. పలుపూతేనియ లొల్కు పల్కులను కబ్బంబుల్ రచింపన్ విని
ర్గళపాండిత్యము గల్గియున్న నెదలో గాంభీర్యముంబూనియి
మ్ములలోనుండు నిజామురాష్ట్రసుకవుల్ మోదంబుతోఁ బాండితిం
దెలుపఁబూనిరి నీసుగంధముననే దీపావళీ పుష్పమా. ౪

మ. విరులన్ నంద వనంబునందుఁ గనుచున్ వేడ్కౌఘుగాఁ దీయుచున్
సరులం గూర్చినమాడ్కి నీవు నిజరాజ్యంబందు విద్వత్కవీ
శ్వరులంజేర్చి విదేశవాసవిబుధోత్సాహంబుఁ జేకూర్చిను
స్థిరకీర్తిన్ భువిఁగొంచుచుంటివిసుమా దీపావళీ పుష్పమా. ౫

౧౭౨

పత్రికాభివర్ణనము

శ్రీ సముద్రాల లక్ష్మీనృసింహాచార్యులు గారు

సీ. సంస్కృతాంధ్ర కవిత్వ చాతుర్యములటన్న
డాయకముంగాలు వేయువారు
తర్క వేదాంత శాస్త్ర ప్రశంసలటన్న
సభలోన నిలువంగఁ జాలువారు
అవధానహృద్య విద్యా గౌరవములన్న
ధారణాభ్యాసంబుఁ దనరువారు
శబ్దశాస్త్రవిశేష సారస్యములటన్న
వితతవిఖ్యాతిని వెలయువారు
గీ. రసికులైనట్టి నైజాము రాజుగారి
రాష్ట్రమందుండు పండిత ప్రతతి నెంచి
లెక్క సేయంగ వేలకు లెక్క మించెఁ
గాన వీరికి సాటి జగానఁ గాన. ౧

చ. దినదిన వృద్ధిఁగాంచియుఁ బ్రతిష్ఠవహించెను గోలుకొండయం
దునజనియించి పత్రిక బుధుల్ గొనియాడఁగ నిత్యవైభవం
బునను స్వదేశసంగతులు పొల్పుగఁ దెల్పుచు రాజమాన్యతన్
గనియు యశోవిశేషము ననారతమొప్పె జగద్ధితంబుగన్. ౨

క. బాలులవృద్ధులకునునను
కూలంబుగ సౌఖ్యవృద్ధిఁ గూర్పఁగనర్హన్
జాలిన పత్రిక నిదివే
మేలను గోల్కొండపత్రికే నిజమింకన్. ౩

చ. కరమను రక్తి పాదముల గజ్జియలందెలు మ్రోగుచుండసుం
దరమగు దివ్యగానము హితంబుగఁ బాడుచు బాలవృద్ధహృ
త్సరసిజ రంగసీమల యథార్థమునిల్చి యనారతంబులన్
తరికిటతత్తధిమ్మనుచు నాట్యముఁజేయును పత్రికాసతీ. ౪

౧౮౩

దీపావళీ పుష్పాభినందనము

శ్రీ టి. కృష్ణశాస్త్రి గారు

మ. కవితామార్దవ సత్ప్రబంధముల మీకై జెప్పి సర్వావనీ
కవిలోకంబు స్వకీయకీర్తి రమ నా కంబెల్ల నిండన్ తదో
కవిహారుల్ గనలేని ఖ్యాతిఁగని మీ కందిచ్చిరారీతిలో
కవిమోదంబున గూర్చు మంచి పుడు శ్లోకవ్రాత మోమాధవా. ౧

సీ. చిరుతపత్త్రాల నివ సించుపండితజన
భ్రమరాళి కామోద భాగ్యమబ్బె
మారుమూలలనుండి మనియెడు విబుధేంద్ర
గంధేభములకు ప్రఖ్యాతికల్గె
నిజగేహపంజర నిర్బంధి సుకవివా
క్పికసంతతికి స్ఫూర్తి వెడలఁగలిఁగె
గౌరవఁబెరుఁగని కవితాలతాంగికి
ధరణీశరాగ బంధంబు గలిఁగె

గీ. నాంధ్ర గీర్వాణ పాండితి నాదరించు
కాల మెపుడేగుదెంచని గాంచుచుండ
నదిర దీపావళీపుష్ప మవతరించె
సకల రాజన్యమకుట సంస్థాయియగుచు. ౨

సీ. సుకవీంద్రులునుమన స్ఫూర్తిమైస్థైర్యంబుఁ
గాంతువటంచు దీవింతురమ్మ
బుధవర్గములు తమ పుత్రిక రీతిని
వెలలేని ప్రేమఁ జూపింతురమ్మ
రాజన్యులధిక గౌరవముచే జగమందుఁ
బెక్కు ప్రసిద్ధిఁ గావింతురమ్మ

విద్యాధికారులై వెలయు పండితులెల్ల
వింతసారముల గ్రహింతురమ్మ
గీ. తమ నిజాంలోనకవులు పూజ్యమనప్రాజ్ఞు
లంతనతిశ్రద్ధనూని సేవింతురమ్మ
యఖిలభారతీయాంధ్ర భాగ్యాంకురమ్మ
మహిత దీపావళీకుసుమాభిధమ్మ.

సీ. నేఁడుఁగా సుకవీంద్ర నిబిడ యశశ్చంద్రి
కావళి దశదిశ లాక్రమించె
నేఁడుఁగా పండిత నివహంబున కగణ్య
ఘనమానసోల్లాస గరిమకలిఁగె
నేఁడుఁగా సద్విద్య నేర్చినందుకు ఫల
మిదియేయటంచు నూహింపనయ్యె
నేఁడుఁగా విబుధాళి నిజవంశ నామముల్
సకలోర్వినతిచిర స్థాయిఁగాంచె
గీ. నేఁడుఁగా మహాఘనత నిర్త్రప్రకీర్తిఁ
ప్రభువరేణ్యుల సత్కృపా పరవశమున
నలరి గోల్కొండ కవిసంచి కాఖ్యతోడ
నిలను దీపావళీపుష్ప మేగుదెంచె

మ. వసుధాస్థాన విరాజమాన సుకవి ప్రజ్ఞావృతంబయ్యు పెం
పెసఁగెన్ బండిత సుప్రతాప జలముగ్బిందు ప్రసారంబుచే
దినలెల్లన్ గనఁ గోలకొండపయి నుద్దీపించుఁ దీపావళీ
కుసుమంబియ్యది లోకమోదమునుఁ జేకూర్చంగఁ జూపట్టెడిన్ న

౧౨౪

దీపావళీ పుష్పము

శ్రీ నేరళ్ల వేంకటాచార్యులు గారు

సీ. కవికాంతులకు గీర్తిఁ గలుఁగింప నొనరింప
బొనరు దీపావళీ పుష్పమొకద
సకల భూస్థలిగేరు సద్వార్త నెరుఁగింపఁ
బొలుపు దీపావళీ పుష్పమొకద
పండిత పక్షమై బరుల బింకమడంపఁ
బొసఁగు దీపావళీ పుష్పమొకద
జ్ఞానహీనులను సుజ్ఞానులఁ గావింపఁ
బూను దీపావళీ పుష్పమొకద

గీ. అహహ యిద్దాని గుణము లింతని వచింప
నలవియే శేషునకును నిత్యముగణింపఁ
జోకఁబఁడు మేల్మిచె విశదీకరింప
మేటి దీపావళీపుష్ప మేసలంప ౧

ఉ. తావక సద్వచస్తుతి సుధారస బిందువు లుప్పతిల్ల దీ
పావళి పుష్పమా! తమక మూర యశోమణి హారవాసివై
పావన సజ్జనభ్రమర పంక్తులు సీదరి నాశ్రయించఁగా
నీవు జగత్ప్రసిద్ధిఁబడు దేయను వారి కొకింతవింతయే.

౧౭౫

దీపావళీ ప్రసవము

శ్రీ పరవస్తు నంబెరుమాళ్లు గారు

చ. చెదరుగదా నిజాం కవులఁ జెందినదుర్యశమింతలోనఁ గాం
చెదరుగదా యశోరమ నశేషకృషన్ గవిరాజులిందు మిం
చెదరుగదా విదేశకవి సింహులవాక్పటిమంబుకంటెఁ బు
చ్చెదరుగదా స్వకీయముగఁ జెప్పినపద్యము లెల్లమీరు గూ
ర్చెదరుగదా సుమోపమ సువృత్తసరంబులు దేశమాతకి
చ్చెదరుగదా ధరింపఁ బరసీమలవారు భ్రమింపఁగా లిఖిం
చెదరుగదా స్వదేశకవిశేఖరు లిందరటంచునప్డు మె
చ్చెదరుగదా నిజామున విశేష కవీశ్వరు లుంటచే నుతిం
చెదరుగదా కవిత్వమునఁ జెందెడుకీర్తి నగణ్యమంచు నెం
చెదరుగదా నవీనముగఁ జేరి పఠింపఁగడంగుచుండఁ దీ
ర్చెదరుగదా త్వదీప్సితము రేబవలున్ గడు శ్రద్ధతో గణిం
చెదరుగదా యశోధనము శ్రేయము పండిత నామమున్ నుతిం
చెదరుగదా విదేశనిజసీమల వారలు మీనహాయ మెం
చెదరుగదా నిరంతర మశేషభవత్కరుణారసత్వమున్.

౧౭౬
కవి సంచికా
శ్రీ పల్లా చంద్రశేఖర శాస్త్రిగారు.

శ్లో. స్వచ్ఛన్దచారికవికాశికధూమకేతు ర్విస్తారభావకిరణాన్వివిధాన్వికీర్య
ఆహ్లాదికా చ సుమనోవరసన్తతీనాం సూర్యప్రభేవ వివిధార్థవికాసశీలా.
శ్రీగోలకొణ్డకవిరాజవిరాజమానా
శ్రీశారదోద్భవవిచిత్రకలాప్రపూర్ణా
శ్రీచన్ద్రికేవ వితతా కవిసఞ్చికేయం
జీయాత్సదా కువలయప్రతిబోధదక్షా.
గఙ్గేవ సారసవతీ యమునేవ యమ్కృతాన్తశరణవతీ
సా జయతు విపులభావా సరస్వతీవ గుప్తవిషయావతీ.
యేఽజానన్తః కార్యశబ్దార్థవాదమ్
దుర్గ్రాహ్యం యే పణ్డితంమన్యమానాః
తేషాం తేషాం మూకభావం వదన్తీ
జీయాత్సేయం సఞ్చికా సత్కవీనామ్.
యే భాగ్యాద్భాగ్యవాస్తవ్యాః ప్రవృద్ధకవికర్మిణః
తేషాముజ్జీవికా నిత్యముదేతి కవిసఞ్చికా.

౧౭౭
గోలకొండ
శ్రీ ఆవునూరు వేణుగోపాలరావు గారు

శా. శ్రీ రాజిల్లు నిజామురాష్ట్రమున సంశ్రేయంబుగా నాంధ్ర భా
షా రామామణి వృద్ధిఁ జెందగ నిజ దేశంబందు వార్తావళిన్
ధారాళంబుగఁ దెల్పఁగా వెలసె నీ దక్కన్ యదృష్టంబె యా
కారంబై యలవార పత్రికయనంగా "గోలకొండా" ఖ్యతోన్. ౧
ఉ. ఆర్థిక సాంఘికైహికమతాదిక నైతిక ధర్మ కర్మ శా
స్త్రార్థ విమర్శనల్ సకల సారములన్ గొని చర్చఁ జేసి కీ
ర్త్యర్థము దేశసేవ సుకరంబుగఁ జేయఁదలంచి నిద్దరన్
వర్ధిలుచున్న దాంధ్రమున వక్తలవాగ్విభవంబు తోడుగాన్. ౨

6

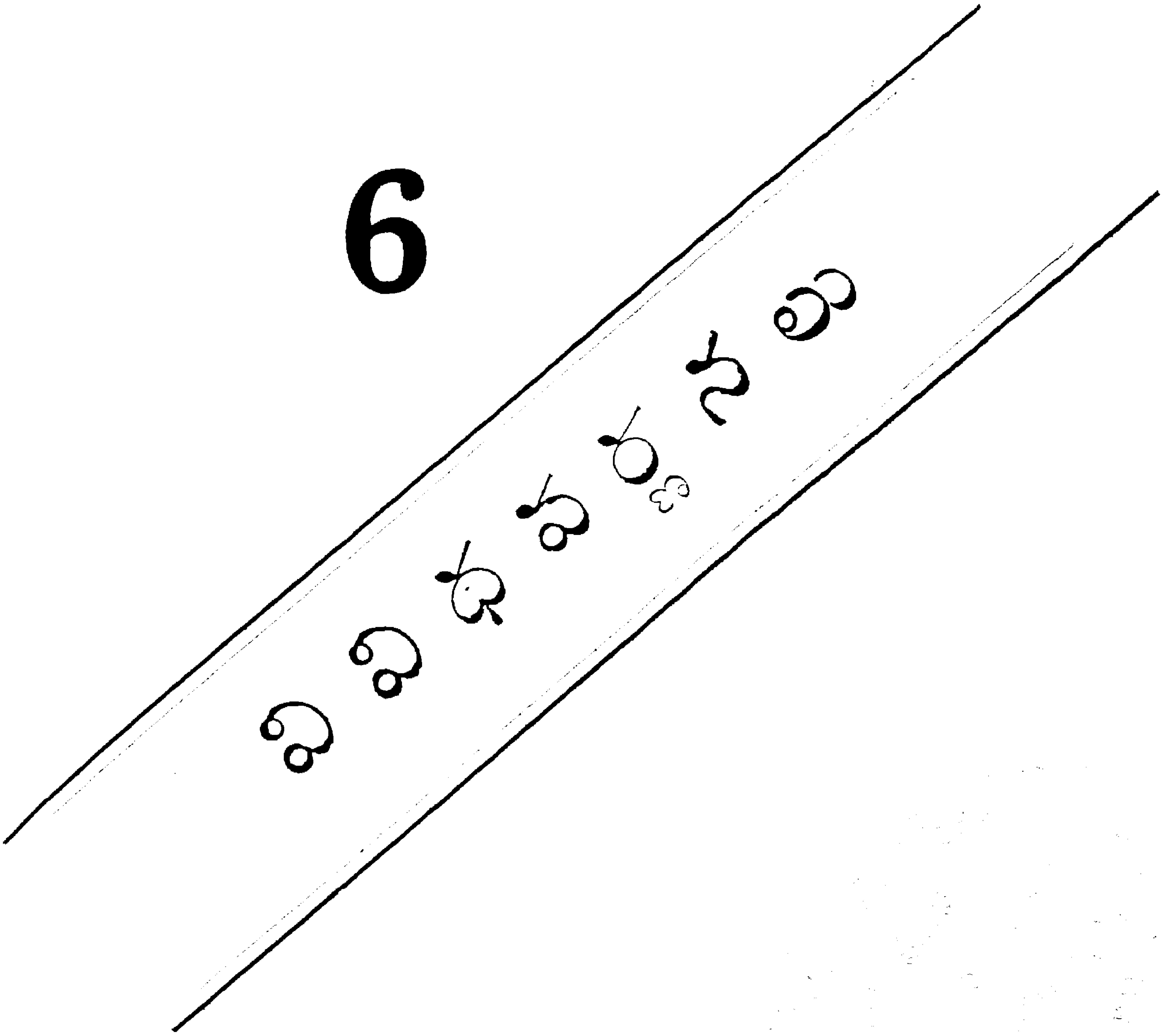

౧౭౮

"ధర్మము"

శ్రీ హెచ్. గుండేరావుగారు వాచస్పతి

శ్లో. విశుద్ధసత్వాత్మకయానదాస త్కర్మాణ్యనుష్ఠానతఏవలభ్యమ్
ధర్మంనిజాంతఃకరణస్యవృత్తి విశేషరూపంప్రవదంతిసాంఖ్యాః

తాన్పుద్గలాన్ పుణ్యవిశేషలభ్యా
నారంభకాన్ దేహవినిర్మితౌస్ఫుటం
వదంతిధర్మం పరమాణురూపాన్
జనానుగా అర్హత తత్వవాదినః. ౧

ఆమ్నాయసందర్శితమార్గవర్తినః
సదా సదాచార పరాయణస్య
అదృష్టరూపోగుణ ఆత్మవృత్తి
ర్ధర్మోభవేత్తార్కికసమ్మతోయం. ౩

యజ్ఞేనయజ్ఞం హ్యయజంతిదేవా
ధర్మాణితాని ప్రథమాని చాసన్
ఇతిప్రమాణం పరిపశ్యతాంసతాం
మీమాంసకానాంయజిరేవధర్మః ౪

యద్యోగతస్సంఘటతేజనానాం
శ్రేయస్కరందర్శనమాత్మనోహి
తమేవధర్మం పరమంపవిత్రం
శ్రద్ధాలవోభాగవతావదంతి. ౫

ఇత్థంమహాజ్ఞానిషు ధర్మవాచ్యే
సందృశ్యతేవిప్రతిపత్తిరేవ
అథాపిసామాన్యతయాసుబోధ్యం
యచ్ఛ్రేయసాంసాధనమేవధర్మః. ౬

శ్రేయస్త్రిదాసీంకదరత్ జనస్య
స్వభావతోభిన్నరుచిప్రవృత్తేః
నైకశ్నాతియన్న్యూనతయా జనోఽయం
శ్రేయస్తుతత్పూరణమేవమన్యే. ౭

అవైదికోవాస్త్వథవైదికోవా
సుధారకోవాస్తు సనాతనోవా
సామాజికోవావ్యవహారవాదీ
నైక్యంప్రవిందన్ననిశందునోతి. ౮

తస్మాదనేకత్వమనన్యయుక్త్యా
స్వైరైఃప్రహాతవ్యమితీవసిద్ధం
శ్రేయోజనైక్యం తదభావరూపం
తదేవధర్మః పరమోమతోమే. ౯

తద్బ్రహ్మసాక్షాజ్జనతాస్వరూపం
తదైక్యసంపాదనమేవధర్మః
లోకేఽపివర్ణాశ్రమ భేదభిన్నే
సమంసమాభాతిహిభారతత్వం. ౧౦

సమాజసౌధస్యమహోన్నతస్య
స్తంభాఇమాబ్రాహ్మణముఖ్యజాతయః
తస్మాత్తదాధారతయాసమానాః
సాధర్మ్యమేతత్ ఖలుధర్మతత్త్వం. ౧౧

౧౭౬

ఆంధ్రనామ సంగ్రహము

శ్రీ శేషభట్టర్ వేంకట రామానుజాచార్యులు గారు

దేవవర్గు

తే. గీ. భాగ్యవంతుల కోర్కులు పండఁజేసి
భాగ్యహీనులఁ గష్టాల పాలొనర్చి
జగములెల్ల నిరంకుశ సరణినేలు
వ్యక్తి పేరొప్పు భగవంతుఁడన నుమేశ. ౧

బ్రాహ్మణవర్గు

తే. గీ. యజ్ఞమన భ్రూణహత్యకు నగ్నిహోత్ర
మనఁగ సిగరెట్లు గాల్చుట కాఖ్య లమరు
యాచకున కొప్పుఁ బండితుండనఁగ వేద
పాఠమనఁగను గవినాఁగఁ బార్వతీశ. ౨

ఆశ్రమవర్గు

ఆ. వె. గుడిసెప్రేటు నుంచుకొనుటచేఁ బెండిలి
కానివాఁడు పెండ్లికాక ముండ
నుంచుకొన్నవాఁడు నుర్విపై విలసిల్లు
బ్రహ్మచారి యనఁగఁ బ్రమథనాథ. ౩

కం. దినమెల్ల బిచ్చమెత్తుట
యును నిశలందెల్లఁ జౌర్య మొనరించుటయుఁ
బనిగల హిందూదేశపు
మనుజుఁడు సన్యాసి యనఁగ మహినొప్పు శివా! ౪

దరిద్రవర్గు

సీ. అద్దెకొంపనఁగఁ దాటాకులగుడిసెనాఁ
జెట్టునీడయనంగఁ జెల్లునిల్లు
వికృతవేష కృశాంగి పిల్లలకోడి పెం
డ్లయ్యాళియను పేళ్ల గ్రాలునాలు

సజ్జయన్నము జొన్నసంకటి మంచిని
ల్లుపవాస మననొప్పు నోగిరంబు
కోటిమూక దరిద్రగొట్లు సోమర్లన
నామముల్ బరగు సంతానమునకు
గీ. నార్జనము వెళ్లు విలసిల్లు నప్పసంగఁ
చౌర్యవృత్తి యనంగ భిక్షంబనంగఁ
బనియనఁగఁజెల్లుఁ బనిలేనితనము పేరు
పురదనుజభంగ శేషాహిభూషితాంగ. ౫

వ్యవహారవర్గ

సీ. 'అప్రయోజకుఁడు' నా 'నవివేకి'యన రెండు
సంకేతములు సెల్లు సజ్జనునకు
'రండ' యన 'నపుంసకుం'డన నాఖ్యలై
యెసఁగుచుండును విజితేంద్రియునకు
'ఛాందసుం'డన, 'వేదజడుఁ'డన నామముల్
బరగు సదాచార వర్తనునకు
'స్నేహదూరుం'డనఁ 'జెనఁటి'నా నభిధలై
గ్రాలుచుండును సత్యశీలునకును
తే. గీ. జరగుఁ 'బిసినిగొట్ట'నఁగఁ, 'బిశాచి' యనఁగ
ద్రవ్యశాలి కభిఖ్యలై ధరణియందుఁ
'దత్త్వవేత్త'కు 'గంజాయిదమ్ముగా'డ
నంగ నభిధేయమైయొప్పు నంగజారి. ౬

స్వదేశవర్గ

కం. ధనధాన్యములన, శౌర్యం
బన ధైర్యమనంగ విద్యయన విజ్ఞానం
బనఁజెల్లు భరతఖండం
బునఁగానఁగరాని వస్తువులవెల్ల భవా! ౭
కం. వేసారక శుష్కోప
న్యాసములిడువాఁడు దేశనాయకుఁడనఁగా
భాసిలుఁ దచ్ఛ్రోతలకగు
వాసవముఖవినుత 'దేశభక్తు'లనంగన్ ౮

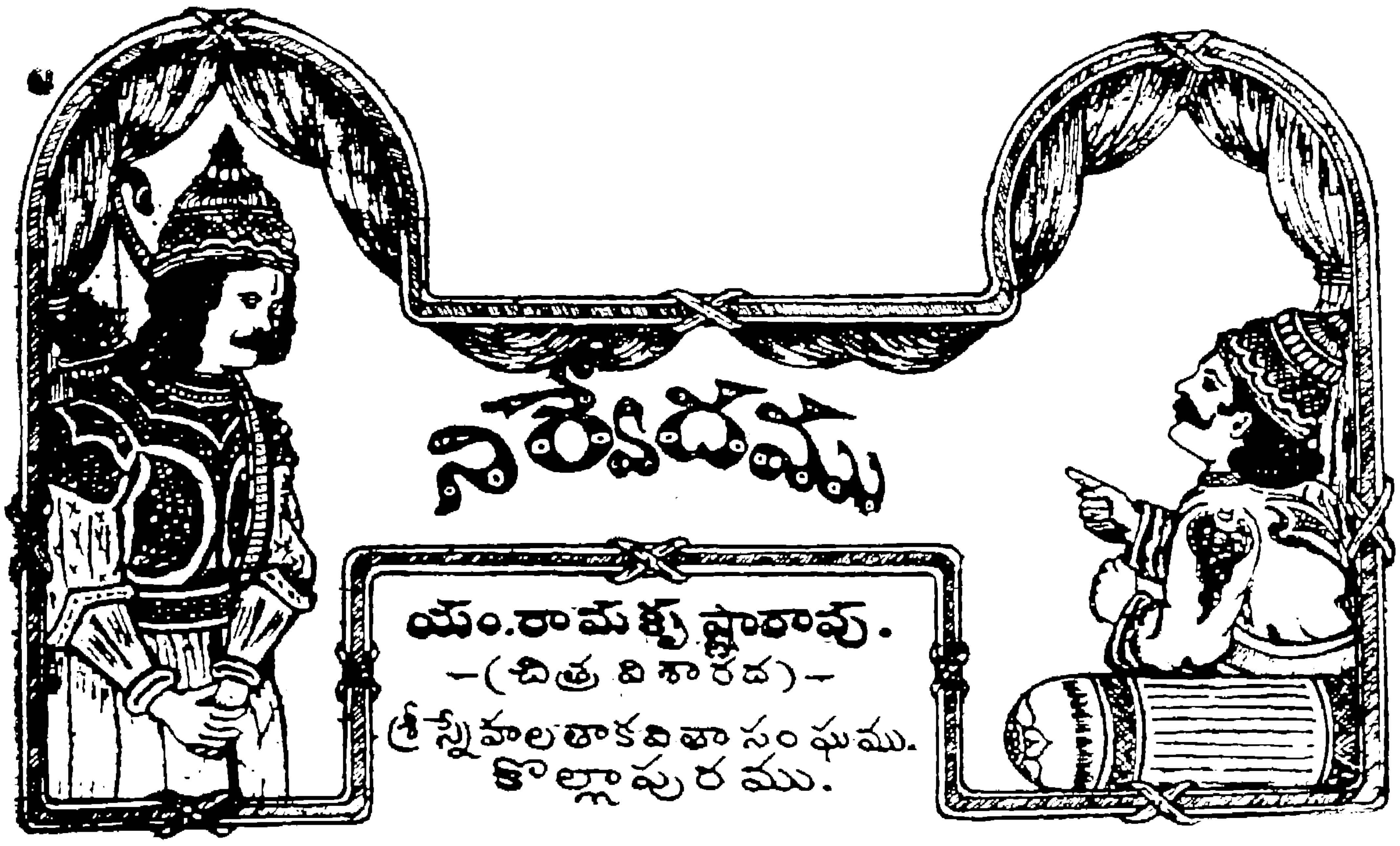

ఉ. భండనమందు నన్నుఁ బలు భంగులగా సిలఁ జేసినట్టి ధూ
ర్త్తుండగు కర్ణు శీర్షమునఁ దున్మెదవీవని పుట్టెఁడాశతో
నుండఁగఁ గయ్యమందతని కోడి బిరాన గృహంబుఁ జేరు నీ
దండి మగంటిమేల? రణధర్మ వివేచనమేల? కాల్పనే! ౧

ఉ. గాండివముం ధరించి రిపుకాండము గుండెలు ఝల్లనంగ ను
ద్దండ విరోధిమధ్యమున దర్పమెలర్ప వెలుంగువేళ మా
ర్తాండుఁడొ? రుద్రుఁడో? పరశురాముఁడొ? రాముఁడొ? యంచుఁ
(దోచు పా
ర్థుండొక సూతపుత్రునకు సుక్కెనటన్న హసింపరే జనుల్. ౨

ఉ. సూతుని చూపు మాపఁగల శూరుఁడెవండని నంత నీవునే
నేతగువాఁడనంచు వచియించు ప్రగల్భము తెల్లనమ్మి నీ
కీర్తిని సంగరంబు నొనరింపఁగఁబూనితిఁ గాని; యయ్యయో!
యీతలవంపుఁ గూర్చు బలహీనుఁడవంచెఱుఁగంగనైతిఁగా! ౩

ఉ. అట్టులెత్తిగియున్న నిటుబాలముజోలికిఁ బోక హాయిగా
నెట్టుచునుందుఁ గాలము ముని ప్రవరార్చనలన్ వనాళి ని
ప్పట్టున రెంటికిన్ జెడి యభాగ్యుడనైతిని నీకతాన నే
నెట్టులనింక దీఁద మొగమెత్తి చరింపఁగలాఁడ నక్కటా! ౪

సీ. మోహరమ్మున నిల్చి మూఁడు కన్నులవాని
నలయించి దివ్యాస్త్ర మందునాఁడు
ప్రళయానలునిభంగి భాసిల్లి విశిఖాగ్నిఁ
గాలకేయాదులఁ గాల్చునాఁడు
ఖాండవంబుఁ దహింపఁ గనలి కండెత్తిన
యింద్రుని దాఁకి జయించునాఁడు
నతిబలోద్ధతుఁడైన యంగారపర్ణునిఁ
గొఱవిఁ జేఁబూని లోఁగొన్ననాఁడు
గీ. కలిగినట్టి మగంటిమి గంగఁ గలిపి
ప్రిద విడనాడి పగఱకు వెన్నుఁజూపు
పిఱికిపందకు నీ కేల వింటిగొడవ?
కృష్ణున కొసంగి మూల వసింపరాదె.

౧౮౧
కోవెల
శ్రీ వడగం రాజేశ్వరరావు గారు

ఉ. కోవెల! యుష్మదీయమగు కూఁతలు వీనుల కింపొసంగఁగా
నే వినుచుంటి నేఁటివఱ కెంతయొ మూగెడి వానకారునన్
బోవుచునుంటి వీవకట పువ్వులదేనెలు నింపు నీ కళా
రావములింక నాచెవుల డాయునొ యెచ్చట క్రుంగిపోదువో. ౧
ఉ. కో యని నీవు గూయ విని గోరెదు నామరు కూఁతలన్నియున్
మాయముగాఁగ శ్రోతల మనంబులు ప్రేమము పొంగులెత్తఁగాఁ
జేయఁగఁ బాడుచుంటి వెటు జేరెదొ వర్షము దాపరింప? హా
కోయిల తాళలేను విన కుండిన నీమృదు గీతికావళుల్. ౨
ఉ. ఏను వసంతమున్ వదలి యేఁగఁగనయ్యెడు వానరాకచేఁ
గానమదీయ నేత్రములఁ గన్నులకింపుగఁ గాంచలేవు నా
గానము నెప్పుడున్ వినవుగా యనునట్టులఁ బాడుచుంటివా!
మానసమందునన్ దృఢతమంబుగ నాటిన ప్రేమతోడుతన్. 3

౧౫౨

సుందరుడు

శ్రీ బెల్లంకొండ వేంకటాచార్యులు గారు

సీ. సనవిల్తు సరిబోల్చ నగుఁగాని వాఁడు దే
హావిహీనతనుగుంచి యడలకున్న
నామని దొరయీడు నావచ్చు మరియెల్ల
నడవులపాల్గాక నడరియున్న
జాబిల్లి దొరయగాఁ జాలునేమోకాని
పదునాఱువక్కలై బరఁగకున్న
పెట్టుచెట్టైకిమీని పట్టినెన్నఁగవచ్చుఁ
గానికాకత్వంబుఁ గాంచకున్న
గీ. భవహితాత్మజుఁ డనయంగ వచ్చునేమొ
యతఁడు పుణ్యజనేశత్వ మందకున్న
నేమిసెప్పుదు నాత్మ్మత లేశుపుత్రుఁ
బోలఁగల సుందరుఁడు లోకమునను గలఁడె. ౧

సీ. జేజేలరారాల జిగిమించు పసనించు
లలితభాసురకుంతలముల వాఁడు
చెలువారుబంగారు కలతీసులనుగేరు
కమనీయతరదేహ కాంతివాఁడు
సుమబాణు హరిసూను సొగసూనగాఁబూను
గరమొప్పుసౌందర్య గరిమవాఁడు
శశిమాపు గతిమాప సరినోపు గలయేఁపు
గల్గిచెన్నారు ముఖంబువాఁడు
గీ. కరము తాఁబేళ్లనొంచు మీఁ గాళ్లవాఁడు
వాలుఁగ్రొమ్మీన్నలనేలఁగాఁ జాలుగాలు
గనుల వాఁడు వెడంద వక్షుంబువాఁడు
వీని కెనయైనవాఁడునే వీటలేఁడు. ౨

౧౫౩

మయూర

శ్రీ ఓరుగంటి లక్ష్మీనారాయణశాస్త్రి గారు

శ్లో. విశ్వోత్తేతరవాగ్విహారనిలయాస్స్వచ్ఛంద చారీభవా
దైత్యధ్వంసవిహారకార్యచతురస్స్వామీకుమారో విభుః
వీణాగానవినోదినీ శిఖిరథా సేవ్యాపరా దేవతా
పంజాతార్య! సఖే! మయూర! భవతాకింనామతప్తంతపః ౧
మాహేంద్రోపలరాజితంచ మకుటం చూడాభిరంచిత్రితం
ఛత్రంపింఛమయం మయూర! మృదులేపఛాభిదే చామరే
ధృత్వానద్ధగరజ్జతో జలముచే లాస్యోపహారాన్వితం
కేకాస్వాగతమాహరన్నసిసఖే! కింనామతప్తంతపః. ౨
పింఛాధస్థితనూరుహారవమయం భేరీధ్వనింఖ్యాపయ
న్నత్వానృత్యరణాఙ్గణం సునిశితం చూడాసి మాకమ్పయన్
కేకావీర్యముదశ్చయ జ్జయకృతే చోధృత్యపింఛధ్వజం
సజ్జో౽సిద్విషతామ్మయూర భవతాకిన్నామతప్తంతపః. ౩
కేకాపూర్వకసాంధ్యనర్తన విధిత్వత్తాలవృత్తిర్భవ
న్నానావర్ణ మనోజ్ఞపింఛరుచిభిర్వ్యాఖ్యాన్విధేశ్చాతురీమ్
కాలేకించిదదస్క్వచిద్వనతతే నిద్రాంసుఖంయాపయ
న్నాలంచాసిసఖే! మయూర! భవతాకిన్నామతప్తంతపః. ౪
లోకోపద్రవకారి ఘర్మమదహా ప్రావృట్పయోదాగమ
ప్రశ్నజ్యోతిష వైదుషీమ్ప్రకటయన్నానన్దతో నిస్తులామ్
విశ్వద్రోహ పరాయణాన్విషధరాన్నిర్మూలయన్మానసై
ర్మాన్యశ్చాసిసఖే! మయూర! భవతాకింనామతప్తంతపః. ౫

౧౮౪

శ్రీ భాష్యము

శ్రీ గోవర్ధన సింగరాచార్యులు గారు

శ్లో॥ శ్రీరామానుజసూక్తిసారసరణిర్విష్ణోఃపదస్యానఘా
సంసారాగ్నివిదీపనప్రశమనీ శ్రీవిష్ణుదీపోజ్వలా
శ్రీనాథస్యపరస్య చాంధతమసో మర్వాదిగర్వాపహా
సర్వాఘౌఘవిఘట్టనీ సుసరణిర్వ్యార్చిరాదిర్నృణాం. ౧
శ్రీరామానుజ భాష్యపంక్తిరనఘా సంసారభీరోర్భి
దివ్యాదేవ నృతిర్యగాదిజనుషస్సర్వాఘ నిర్వాపణీ
గీర్వాణీ యదికంఠగా యదిహృదా సంస్మారితా వాసకృ
త్సైవాముష్యజనస్య జన్మజలధేస్సంశోషణే బాడబీ. ౨
పాషండాద్య్రిశనిః కుదృష్టిమకుతారో బౌద్ధబుద్ధ్యుత్థిత
స్సాంధ్రప్రాయకృదస్య చాంధతమసో భానుర్వసంతోజ్వలః
చార్వాకోరగభేదనేపిగరుడో జైనేభసింహస్స్వయం
త్రయ్యా మంగళసూత్రమే తదనఘం శ్రీ భాష్యమత్యుజ్వలం. ౩
పఠేద్వా శ్రీభాష్యం యదియతిపతేః పాదయుగళం
స్మరేద్వాతద్భక్త్యుజ్వల హృదయ సంశోభితధియః
స్మరేద్వాంఘ్ర్యంభోజే సకృదపిహృదాజన్మజలధిం
తితీర్షుశ్శ్రీవిష్ణోఃపదసరణిరేషాహివిమలా ౪
శ్రీరామానుజభాష్య మేతదుపజన్మాబ్ధిసంతారణం
ప్రాప్యంతత్కృపయైవ నాన్యదుడుపం నిర్మంగళంనిశ్చితం.
తద్వక్త్రాపిశిఖోపవీతవిధురః క్వాస్యాధికారోనహో
భాష్యం సూత్రవివర్జితం యదికలేః కారుష్యసంశోషణం ౫

౧౭౬
రుక్మిణీ

శ్రీ యం. ఉమామహేశ్వరరావు గారు

మ. కులగోత్రాదివిచారముల్ సలుపకే గోపాలు నవ్యక్తుఁ గే
వలమాయాగుణశీలు శ్యాముఁ గరముల్ బట్టంగ విఖ్యాతరా
ట్కులసంజాతవు మానినీమణివి నీకుల్ జెల్లునే! జాతికా
దలవంపుల్ ఘటియింపకున్నె యిది? కాంతారత్నమా! రుక్మిణీ ౧

చ. అనిశమువల్లవీజనసమాగమ సౌఖ్యవిలోలకుల్ జరిం
చిన జనుఁడట్టి వానికి వశీకృతవాటకు నెవ్వరేని కృ
ష్ణుని పరమాత్ముఁడాదిపురుషుండని చెప్పి భ్రమింపఁ జేసిరం
చునెటో తలంచినల్ యమకిశోరుఁడె కాఁడొకో? రుక్మిణీసతీ ౨

ఉ. ఇంతియ కాదుసుమ్మి, వచియించెద విన్నది చిన్నిమాట సు
స్వాంతవుగాన, పాపవరుసల్ గణియింపక, లోకనింద కా
వంతయు భీతిలేకఁ దనయత్తను గుత్తగొనెంగదమ్మ! శ్రీ
మంతుని చెయ్దముల్ గనుక మాన్యతరమ్ములవయ్యె రుక్మిణీ! ౩

ఉ. ఖండితవాదినౌట, గినుకల్ వహియింపకుమమ్మ పుష్పకో
దండశిలీముఖవ్యథలఁ దాళకఁ గోపనితంబినీ శర
ణ్యుండగు కృష్ణుఁడేడ; భయదోగ్రరణాంగణమందు దుర్దమో
ద్దండవిరోధి శాతశరధారకు నోర్చుటదేడ; రుక్మిణీ! ౪

ఉ. అండజయాన; విన్మ జవరాండ్రకు నైజగుణంబదేమొ నా
థుండు నిరంతరంబు దమతోడిద లోకమటంచునెంచి వే
ఱొండు తలంపుమాని ప్రణయోదధిఁ దేల్చుచు నిష్టదుంకు భృ
త్యుండునునై మెలంగఁ బురుషోత్తముఁడంచు నుతింత్రు రుక్మిణీ!

౧౮౬

బలి

శ్రీ నల్లాన్ చక్రవర్తి ప్రతాపం రాఘవాచార్యులు గారు

ఉ. మందిరమందుఁ బుత్రికిఁ గుమారునకెట్టి యశౌచ దోషసం
బంధము లైన రోగముల పాటవమెచ్చిన తుచ్ఛులందరా
నందము తోడ గొఱ్ఱెల ఘనంబుగఁ దెండిది యాదిశక్తి యా
క్రందనమే యటంచనిరి కాలముగాదె యిదేమి యీశ్వరీ. ౧
ఉ. ముడుపులు గట్టి నీకనుచు మూఢులు లెక్కిడరాని గొఱ్ఱెలన్
గడుపునఁ బెట్టుకొందుర దకారణ వైరులిదేమి రోగమో
జడియరు పాపభీతికిని జంకరు కొంకరు చంపువేళ నా
ఘుడియు ఫలంబొ లేక కలికాలమహామహిమంబొ యీశ్వరీ. ౨
చ. శివములటంచుఁ గల్లరి వశీకృతవేషములన్ ధరించి భూ
ధవుల ధనాఢ్యులందఱి నధర్మపదాప్తులఁ జేసి మాయుమా
ధవపదపద్మపూజలు వృధాయనుకైవడిఁ జేసి దుర్మదో
ద్భవులయి వామమార్గులయి పాడగుచుందు రిదేమి యీశ్వరీ. ౩
చ. గొరియలఁ గోళ్ల దున్నలను ఘోరముగా బలిపెట్టనేల కా
పురుషులు గారె వీరలల పుణ్యము భక్తియె గాయటన్న సం
బరమునఁ గన్న పుత్రులను బట్టి వధింప రదేలనో మహే
శ్వరి నిను నిందపాలు మనసారఁగఁ జేసిరి దుష్టులక్కటా. ౪
చ. జ్వరముల సీతిబాధలను జంతుభయంబులఁ గల్గఁజేసి ము
ష్కరుల మదంబడంచి కలికాలమహాత్మ్యముఁ జూపి దోర్బలో
దరపరిపూర్ణులన్ ఖలుల దండన కంతకు తోడఁ జెప్పి యీ
ధరణి నహింసయే పరమ ధర్మమటంచని చాటుమీశ్వరీ. ౫

౧౫౭

గున్నచింత

శ్రీ పస్పుల కోవ్రాముభరతయ్య గారు

సీ. సరివయస్కులను బాలురమెల్లఁ జెలరేగి
కూడియాడినది యీ గున్నచింత
గ్రామంబులోని గోగణమెల్ల నదయూనఁ
గూడి నీడవసించు గున్నచింత
మార్గంబు నడచెడు మనుజులందఱకును
గురుతరవిశ్రాంతి గున్నచింత
కడలేనిదీర్ఘ శాఖలచేతను చతుర్ది
శోన్నతంబైనది గున్నచింత
తే. అనతి దూరంబులోని రామాద్రితరులు
సఖులుఁగాఁదన్ను వేష్టింప సకలఖచర
భూత భేతాళ గణరవ పూరితప్ర
సన్నరాద్ధాంతపస్పుల గున్నచింత. ౧
సీ. నాతాత తండ్రి యనంతరాముఁడు నిన్ను
స్థిరలగ్నమునఁ బ్రతిష్ఠించినాఁడు
పురుషోత్తమాఖ్యుండు పుణ్యుండు నాతాత
బహుగౌరవమునఁ గాపాడినాఁడు
నాయనవల్లభ రాయఁడు నినుబెద్ద
కాలంబు సత్కృపఁ గాంచినాఁడు
యూరనున్నట్టి నేనొక ఘాతలేకుండఁ
జెలువుమీరఁగను రక్షించినాఁడ
గీ. నిప్పుడు పరదేశములకు నేనేగినాఁడఁ
దెలియరాదయ్యె నీక్షేమ దివ్యవార్త
తావకాశ్రమ నానావిధద్విజాళి
కూర్మినన్నదె తెల్పుమా గున్నచింత. ౨

౧౫౫

దుర్యోధనుఁడు

శ్రీ ఏటూరు సత్యనారాయణరావు గారు
శ్రీ బోయినేపల్లి రంగారావు గారు

గీ. పసితనంబందె భీముఁ జంపంగఁదలఁచి
విసముఁబెట్టించియును నది విఫలమగుడు
పాండవులనంత మొందింపఁబంతమూని
లక్కయింటినిఁగట్టితె! లాఘవమున. ౧

ఉ. పూవులఁ బొందునందనుల సూనృతవాదుల ధర్మజాదులన్
ధారుణి నేలుచున్ విభవ తామరసాక్షినిఁగూడ నోర్వలే
కూరక మాయజూదమున నోడఁగఁజేసియుఁ గానకంపితో
రోరి దయావిహీనుఁడ సుయోధన నామము కూడదెంతయున్ ౨

గీ. మానవతియగు ద్రౌపదిన్ మాతరీతి
మానసంబునఁ బూజింపమాని వేడ్క
మానభంగంబుఁజేయఁగఁబూనినావు
యింతపాపిని నిన్ వచియింపరాదు. ౩

చ. కదనమునందు పార్థసుతు కార్ముకవిద్యకు భీతిఁజెందియున్
దదితరయోధులన్ గలిసి ధర్మవిరుద్ధపు యుద్ధమందు నా
పదియును నాఱువర్షముల బాలుని నస్త్రవిహీనుఁజంప నీ
మదికలఁగంగలేదుగద మానవమాత్రుఁడవే నృపాధమా! ౪

౧౫౬

మారుతము

శ్రీ బూర్గుల రామకృష్ణారావుగారు బి. ఏ. ఎల్. ఎల్. బి.

సీ. లలితరసాల పల్లవఖాది కోకిల
గానంబుతోడ సంగతమొనర్చి
విభ్రామకాపగా వీచికాసందోహ
నినదంబుతోడ నిస్వనము సేసి
విరహిణీజన దీర్ఘ తరతప్త సాంద్రోష్ణ
నిశ్వాసములతోడ నిశ్వసించి
యుద్యానవిహరణ ప్రోత్సుకితాంగనా
కిలకిలారవములఁ గలిసి నవ్వి
గీ. వనవిహంగమ కుహుకుహూస్వనముఁగూడి
ప్రౌఢకాంతాకరిముల విపంచి గలిసి
గాన నిస్వన నిశ్వాస కలితహాస
వివిధవిభ్రమములఁ దేలె పవనుఁ డర్థి. ౧
సీ. అతులవిషాద సంభృతగాన మొనరించు
కలకంఠిరవము సంచలన మొంద
సాంద్రపుష్పనికుంజ సౌధంబులఁ జరించు
ప్రియదంపతులకుఁ దబ్బిబ్బుగల్గ
ప్రియసమాగమకాంక్ష బయలెల్లవీక్షించు
నభిసారికలకెల్ల నాసఁగొలుప
నవవిలాసస్ఫూర్తి నవఘుళింపఁగఁగోరు
కన్నెయద్దమువద్దఁ గళవళింప
గీ. గటికగింజలు మునుపంటఁ గొటికియిచ్చి
పాలనము సేయు శాలికా జాలమునకు
సంభ్రమముగూర్చ నల్లన సంచరించె
వాతపోతంబు సకల దిగ్వ్యాప్తుఁడగుచు. ౨

౧౬౦

హైద్రాబాదు ప్లేగు

శ్రీ కె. ఎస్. జాషువ. గారు

ఉ. ఆవుల దొడ్డిలోఁ దుముకు వ్యాఘ్రముకైవడి గొఱ్ఱెలందు సా
లావృకమట్లు "ప్లేగ" నెడు రక్కసి యొక్కతె నేఁడు హైద్రబాద్
లోవడిఁ జొచ్చి యిట్టునటు లోవుచుఁ జోవుచుఁ గాపురస్థులం
దావులఁ బాపె దానిదగు తాడనమేమని చెప్పఁదక్కటా. ౧

చ. నెలవులయందు రాత్రమున నెమ్మదినుండిన లేళ్లపుంజముల్
వెలువడు సింహగర్జనము వీనులసోకఁగ భీతినష్టది
క్కులఁ బరువెత్తు మాడ్కిఁ దగఁ గ్రూరతరంబగు ప్లేగుగర్జనన్
బలుదిశలేగి క్యాంపులను బన్నరె యీపురవాసులెల్లరున్. ౨

చ. ధరపతి యొవ్వఁడో తనదు తండ్రికిఁ ద్రోహము సేయ క్షత్రులా
పురుషులమాత్రమే దునిమెఁ బూనిక భార్గవరాముఁడాతఱిన్
దరుచుగ ప్లేగుతండ్రికిని దాతకు నే నరుఁడేమిచేసెనో
వరుసఁగ మ్రింగనాయె ప్రతివారిని జాలియొకింత లేకయున్. ౩

ఉ. మారణమొక్కచో మృతుల మాడ్చుట పూడ్చుట వేరుచోటఁ గ
న్నీరులు నించుటొక్కస్థలి నెత్తులుమోదుట వేరువీధిలో
మీఱినశోకనాదములు మింటినిముట్టుట లెల్లచోట్ల నీ
తీరున యుద్ధభూమిస్థితిఁ దెల్పదె యీపురరాజమారయున్. ౪

చ. కసువునఁ గోయఁ గోయ నికఁ గత్తియునైనను మొక్కవోవుఁ దా
పనులను మెక్క మెక్కఁ దుది వార్ధికమొందును వ్యాఘ్రమైన వే
లసువులఁ దీయఁ దీయఁ బరమాధమ ప్లేగున కేలకో మదిన్
విసువుఁ గలుంగకున్నయది వృద్ధతయున్ గనరాకయున్నదే. ౫

౧౬౧

భావకవిత

శ్రీ అజ్మతుల్లా గారు

గీ. కటికి చీఁకటియందునఁ గానరాఁడు
వీడు గలఁడేఁడు దనసరి వాఁడులేఁడు
భూరితరశక్తి యుక్తులఁ బరగువాఁడు
మానవుఁడుగాఁడు మమ్మేలు మహితయశుఁడు ౧

గీ. ఘనుల దూషించు వాఁడిల ఘనుఁడుగాఁడు
దోషియగువాఁడు పృథ్వి నిర్దోషిగాఁడు
యోగ మొనరింపకున్న సద్యోగిగాఁడు
సత్ప్రవర్తనలేక సజ్జనుఁడుగాఁడు. ౨

గీ. ప్రవిమలాంబర పథమునఁ బర్విలుచు
రమ్యముగ భావగీతికల్ రాత్రులందుఁ
బాడుచుఁ గులశీల ప్రాభవముఁజాటు
ఖేచరానీక ప్రాకట ఖేలనంబు. ౩

గీ. పటల భక్షణ మొనరించు భ్రాంతిమీర
పా మొకటివేగ మండూక పతినినోరసి
పట్టి భీకరదంష్ట్రిల బలము మించ
లాగినప్పుడు తాఁ దనలాఘవమున

గీ. మక్షికంబొండు వీక్షించి మాయఁగప్పి
త్తున్నివారణసేయు దీక్షుద్రజంతు
వైన లభియించునను గోర్కె నాత్మఁబూని
పట్టుచో సృష్టి వైచిత్ర్యభాతిఁగంటి. ౫

౧౯౨
ప్రవరుని విచారము
శ్రీ కూడవెల్లి శ్రీనివాసరావు గారు

ఉ. విద్యయె మూలమంత్రము కవివేత్తలు సద్ద్విజనాళి కంతయున్
విద్యయె భోగ భాగ్యములు వేడుకతో నొనఁ గూర్చునందురా
విద్యయె తెచ్చు గౌరవము విద్యయె నీతికి నాలవాలమౌ
విద్యలు లేనివాఁడు పశువే యని వేదము పల్కు మాతరో. ౧

గీ. తల్లిదండ్రులు నింటఁగాసిల్లుచుండ
వనిత నాకేమికై శోక వార్ధిఁదూల
యాజకీ యాగ్నిహోత్రంబు లారిపోవ
ముందు నినుఁగూడి యే సుఖ మందువాఁడ. ౨

గీ. సంధ్యలందున బైట సంచారమునకు
బోవనియ్యని నాతల్లి పుత్రురాక
కెంత యడలుచు నుండునో? యింటనుండు
నతిథి పూజలు భంగంబు లాయె నకట. 3

౧౯3
కులాంగనా!
శ్రీ రంగరాజు వేంకట ధర్మారావు గారు

చ. అనువుగ నత్తమామలకు నంచిత సేవలొనర్చి భక్తిచే
ననవరతంబు నాత్మధవు నాజ్ఞమెలంగుచుఁ బ్రీతిఁగొల్చుచున్
వినయమెరంగి బంధువుల వేడ్కలుగూరగ నాదరించుచూ
యనిశము బుట్టినింటికిని నంచితలీలల మెట్టినింటి కీ
వనుపమకీర్తి సద్యశము నందఁగఁజేయుఁగదే కులాంగనా.

౧౬౪

విద్య

శ్రీ బాలసరస్వతి కందాళ వేంకట నరసింహాచార్యులుగారు

మ. పరఁగన్ ద్రవ్యచయంబు నెంతయును సంపాదించినన్ ధాన్యసు
స్థిరగేహాంబర గోవ్రజంబులను దా సిద్ధంబుగన్ గూర్చినన్
సరసాలంకృతి సద్గుణాళియుతమౌ సద్విద్యలేకున్న నా
నరజన్మంబు నిరర్థకంబు విగతానందం బిలన్ జూడఁగన్ ౧

మ. సరసంబై చెలువొందు విద్యయె కదున్ సద్జ్ఞానసత్ప్రవృత్తియున్
వరధర్మంబును దెల్ప సద్వినయమున్ వాక్ప్రవృత్తిఁ గల్గించి శ్రీ
కరపాత్రత్వవిశుద్ధ సంపదలచేఁ గల్యాణసౌఖ్యంబుచేఁ
బరఁగన్ జేసి యశంబుఁ బోఁదుడిచి గాపాడున్ సతంబీమహిన్ ౨

మ, ధరలో ధాన్యసమస్తరత్నముఖ సద్ద్రవ్యంబు తాఁ గూర్చినన్
బరఁగన్ దస్కరభూప పావకులచే భగ్నంబగుం గాని యీ
పరమార్థంబగు విద్యఁ జూడఁగ మహాభాగ్యాప్తికి న్మూలమై
బరఁగున్ సత్యమిదెందు విఘ్నతతిచే బాధ్యంబు గాదెన్నఁడున్ ౩

మ. పలుకున్ సత్యయుతంబు జేసియు సభాభాగప్రదేశంబునన్
జెలువొందన్ మహనీయ గౌరవముచేఁ జెన్నొందఁగాఁ జేసి స
త్కులజాతంబగు కాంతరీతి సుఖమున్ గూర్పించి సర్వార్థులన్
విలయంబొందఁగఁ జేసి గాచును మహిన్ విద్యాధనంబీధరన్. ౪

౧౬౫

మంగళ గౌరీవ్రతము

శ్రీమతి సోమరాజు ఇందుమతీబాయి గారు

ఉ. పున్నెములందు సద్రచనఁ బొందిన యీ పరమవ్రతంబులోఁ
బన్నినకంకణమ్మున కరపంకజమం దలరారి భక్తి సం
పన్నతనారి తేరిన యుమా సమలక్ష బదమంటి మ్రొక్కి న
య్యన్నులమిన్న లాడెడి ప్రియంబులు చెల్లియ? నిన్నునోముతన్.

ఉ ఎవ్వరు నేర్పిరే చెలియ! యీగతి వాయనమిచ్చి పల్కి నీ
నవ్విన నవ్వులోఁ దెలుఁగునాటి మనోహరకీర్తివల్లికల్
పువ్వులు పూచెనమ్మ నరపుంగవుఁడాపతి నెమ్మనంబులోఁ
గ్రువ్విన భావముల్ వెలికిఁ గూర్చినవే నునసిగ్గుదొంతరల్. ౨

చ. కొసలమరల్చి వేసినది క్రొమ్ముడి నూతనధూపసౌరభ
ప్రసరసువాసితమ్మనయి వ్రాలెను వెన్నునసంటి దీర్ఘమై
ప్రసవచయమ్మనం దుపరిభాగమునం దెటు నిల్పితమ్మ! యీ
పసపదిలించికొన్న పతిభాగ్యము నేమని ప్రస్తుతించెదన్. ౩

శా. ఆచారమ్ములలంకృతమ్ములు స్తుతివ్యాపారముల్ నేఁటివా
ప్రాచీనంబులు నిండికొన్నవి సమారబ్ధవ్రతంబందునో
హో చైతన్య కలాస్వరూపిణి! త్రిలింగోర్వీసుమారామముల్
బూచెన్ గా మధురాననేందుమధుసంపూర్ణప్రవాహంబునన్. ౪

౧౩౬

సుమవిలాపము

శ్రీ కోదాటి రామకృష్ణరావు గారు బి. ఏ.

గీ. త్రుంచినాఁడవు కఠిన! నాదోషమేమి
విడువలేవె జీవంబుల వీడువరకు
శాఖలో దుఃఖపర్యవసానమిట్టి
మఱచెమని నేనెఱింగిన మఱువకుందు
స్వాంతహారుఁడగు పవను గిల్గింతలకును ౧

గీ. సాకె నన్నెంత పేరిమి శాఖ యొసఁగి
యందమఱి మలయ! నన్ను పర్యంకమందుఁ
బడయఁద్రోచితివీవు నా పరిమళంబు
శయ్యనింపుము రాత్రి నిశావియుక్తిఁ
బారవేయుదునను మంటఁ బడి నశింప ౨

గీ. ఎగిరిపోయెడి చెదరినా యింపులొలుకు
రేకులు క్రమానుగతిని విస్మృతినిఁగనెడి
మన్నులో మన్నయి నిమేషమాన్య శోభ
కై యచిరసౌఖ్యలాలసతాప హతుఁడ
వైహరించితోయి నా యసువులకట ౩

గీ. చారురుచిహీనమయ్యెడు శాఖ మధ్య
యోగమున నక్కటా తల్లియొడినిఁబిడ్డఁ
బాసి కన్నీరునించు నక్క బడయలేక
తేనెటీగలు చింతించు దీర్ఘదుఃఖ
వార్ధిలో మున్గఁ గోకిలల్ బంభరములు. ౪

గీ. పొందె సంక్షోభమక్కటా పూవు మొఱక
మాలిహృదయంబు శోకానఁ దూలిపోయెఁ
గాంతిదీపిక చల్లారెఁగా యటంచు
శాఖ యేడ్చెడు నాకునుఁ జావుఁగలదు
చచ్చెదవునీవు నందఱు చావఁగలరు
తరుణమరణంబు జగతికంతముగదోయి. ౫

౧౬౭

దీనకర్షకా

శ్రీ బోయినపల్లి విశ్వనాథరావు గారు

చ. ఇడుముల నెన్నియో సతము నీవు భరింతువు ఘోరదుర్దశల్
బడయుదు వెల్లకాలముల బాధను గాంతువు క్షుత్పిపాసలన్
మిడుకుచునుండి దుఃఖమును మ్రింగుచునుందువుగాని సౌఖ్యమున్
గుడువఁగ నెన్నఁడైన మదిఁ గోరవదేలనొ దీనవర్షకా. ౧

ఉ. నేరుపు కార్యశోధనమునీషత సత్యపథానురక్తి దు
ర్వారదరిద్రపీడితుఁడ వైనకతంబునఁ జెందలేక ని
స్సారములైన భూములను జాలగదున్ని ఫలంబుఁగాన కే
ధైర్యముఁదక్కి దిక్కులు వృథా పరికింతువు దీనకర్షకా. ౨

ఉ. వీనులవిందుగా మధురవేణునినాదముసల్ప వెన్నుఁడున్
మానినులన్ వినోదమగు మాటలఁదేల్చుచునుంగ వెందు సం
తానముఁ గల్గి పోషణ యథావిధి సేయఁగ శక్తిలేక య
జ్ఞానుడవయ్యి దుఃఖముల కాకరమైతివె దీనకర్షకా. ౩

చ. అడవుల భస్మరాసులుగ నద్రుల ఘోరముగాఁగఁగాల్చుచున్
సుడవడఁజేయు దావశిఖ చొప్పున నీహృదయంబు లేమిచే
నుడుకునఁజెంది దేహమును నుగ్రతరార్తులఁగాల్పఁగా దరి
ద్రుఁడవయియెట్లు సైచుదువొ తోచదునీగతి దీనకర్షకా. ౪

చ. అడకుఁవ క్రొత్తభావములు నాత్మవిచారణ క్రొత్తభావమున్
జెడని వివేకము న్గుణవిశేషత, మాటలసొంపు, మందిరా
నడవడి, విద్య, పట్టుదల నాగరికంబునుఁగాంచి జాణవై
పుడమిని నీవు జీవితముఁ బుచ్చుట దెన్నఁడొ దీనకర్షకా. ౫

౧౯౮

గంగాలహరి

శ్రీ పల్లా రామచంద్రశర్మ గారు

శా. శ్రీరామాహృదయారవింద సరణిన్ శృంగారభృంగాత్మ సం
చారంబొప్పఁగ సేయు శౌరి పదకంజాతంబునన్ బుట్టి లో
కారాధ్యున్ హరు నుత్తమాంగము నివాసార్హంబుగా నుండి మా
భూరిప్రార్థనలాన వచ్చితిటకున్ బుణ్యాబ్ధి గంగానదీ! ౧

మ. తరమా పంకజసంభవాదిసుర సంతానంబుకైనన్ భవ
ద్వరచారిత్రము సన్నుతింప గణుతింపన్ గాండ ఖండంబు వే
పరుగెత్తించెడి పాపపుంజముల నిర్వాపించుపారాళి నా
తరమా వర్ణనసేయ నిన్ను కలుషత్వచ్ఛేది గంగానదీ! ౨

శా. ఆనాడా సగరాఖ్యభూమిధవుడే యాగాశ్వమున్ వీడి పు
త్రానీకంబును రక్ష సేయనిడఁగా నామూకకున్ యోగిసం
తానాలంకరణుండు నా కపిలుచేతన్ జావు సిద్ధింపఁగా
నానాకస్థలవాసులన్ సలుపవే యంబోధి గంగానదీ! 3

మ. హరగంగే, యని యొక్కమాటు నినునాహ్వానించి వే గ్రుంకినన్
బరమామ్నాయవిదుండు భాస్కరుడు ప్రాగ్భాగంబునన్ దోప నా
చరమాగంబునఁగూర్చి పారు రజనీసంఘంబులన్ బోలె నా
వరపాపౌఘములన్ దొలంగవె దయాపాథోధి గంగానదీ! ౪

౧౬౬

అధునాతన విద్యార్థి

శ్రీ తాటిపర్తి గోపాలాచార్యులు గారు

శ్లో. విద్యార్థిసంతతమధునాతనమంగ; విద్ధి
యద్రీతిరాంగ్లజనతామనుయాతి వేషే
వాఙ్మాత్రకేస్స్ఫురతి యద్వినయోఽపి యస్య
విద్యాచపుస్తకగతా, గతిరన్యసేవా. ౧

ఏకేపురోఽగ్రానపరేఽభితోఽగ్రా
నన్యేశిరోఽగ్రానితి కాకపక్షాన్
అనేకధైవాస్తృణతే యథేష్టం
తత్రాపిభూయాంసి మతాని నూనం ౨

యావంతీకిలకాకపక్షరచనా సంస్కారసంపాదనే
లీలాకందుకఖేలనాదిషుచయా కాఫీపయశ్శోషణే
యాచోపానదుపాసనే పటపరిష్కారక్రియాయాంచ యా
శ్రద్ధాఽర్ధాపినతత్రపాఠసమయే విద్యార్థినాంప్రాయశః ౩

పరిణమతి యథాయథాచపాఠ్యం
సులభతరం పఠితృప్రకర్షణాయ
అనుసరతి తథాతథైవశాఠ్యం
మతిరలసాపిచ హైందవాన్ ప్రకామమ్. ౪

అహో! అధీయానమిహాత్మసూనాన్
గృహేషు సందర్శయతే స్వమేషః
వినీతభావాభినయోఽప్యముష్య
యథాగురుత్వాభినయో గురూణామ్. ౫

౨౦౦

సంపెంగ

శ్రీ చెన్నమరాజు కొండలరావు గారు

చ. ప్రకట దిగంతరంబులకు బారులు వెట్టు సుమాళిసౌరభ
ప్రకరములద్దిరా! భువన భాసురలీలఁ జెలంగ నీదు సొం
పౌక మలినాంగయా మధుపి యొల్లకయుండిన నేమిసేయునో
వికవికఁబోయి యన్యసుమవీచులఁజిక్కులఁజిక్కె సంపెఁగా. ౧

చ. అనిశమరందమాధురిమ నచ్చక నిశ్చలమూని చేరకే
చనెను భవత్ప్రసూనముల సారమెఱుంగమి భృంగమద్దిరా
జననవిధంబెఱింగి యల జాతులమాతులు నాకుచుంటయో
తనవుఁజూచుకొంచుఁ దను దాఁదగ మద్యపి నంచొ సంపెఁగా ౨

చ. కదలి రసాలపల్లవ ముఖంబుల నాయుధము ల్ఘటించి నీ
వదనము చిన్నబుచ్చ మురవైరికుమారుఁడు నారిఁగూర్చెఁగా
మధుపినటంచుఁ గుందకుము మాటికి సంపెఁగ నీమరంద మే
విధమునఁ గ్రోలు కీటకపు వృత్తిమలీమస మొందుఁబోయెడిన్. ౩

చ. జగమువెలుంగు హేమసుమ సౌరభమారయ చంపకంబ! నీ
సొగసు విలాసినీ మణుల సుందరనాసికఁ బోల్పకుందుమా
వగవఁబనేమి నీదు మధువాసన నొల్లకయున్న తేటియే
తగువరి దాని హీనతకుఁ దార్కొనితర్క మొనర్చఁ బోకుమా. ౪

౨౦౯
శరత్తు

శ్రీ బి. కె. వేంకటాచార్యులు గారు

ఉ. అకలుష సుప్రసన్న మధురాంబువులన్ నదులొప్పెఁ గాశ మిం
చుక విరియంగఁ బూచె నడుసుల్ తెగనారె విధూతవారి ద
ప్రకర కృతాంధకారమయి రాజిలె దిగ్వలయంబు చంద్రికా
వికసనముల్ తనర్చెఁ దెగవిచ్చె జపార్జునకోవిదారముల్. ౧

మ. హరిదీశప్రమదాశిరోజములఁ జెల్వారెం బ్రసూనంబులై
సరవిన్ ద్వీపవతీచయంబులడఁగెన్ స్వచ్ఛాంబుపూరంబులన్
గరమొప్పెన్ ధవళాంబరంబులయి దిక్కాంతావలగ్నంబులన్
స్మరజీవాతువులైన శారదజగన్మాంగళ్య కీర్తిద్యుతుల్ ౨

సీ. మంచుముక్కలతోడి మించుపచ్చికబయల్
తావిపూవుల గసుల్ దీవపొదలు
చందిరంబలఁదిన సంధ్యాస్తగిరిశోభ
పలుతెఱంగుల పులుంగుల బెడంగు
వెన్నెలపూవుల వెలయించు నెలహాయుల్
జలజలఁబాఱు నిర్ఝరుల సిరులు
మలయానిలంబుల చలువలచెలువంబు
శ్యామలారామ కళ్యాణరుచులు

గీ. మొదలుగాఁ బ్రకృతి విలాసములఁ గరంబు
కవులయూహాప్రపంచానఁ గ్రాలునటుల
నీయలఘుశక్తిఁ బ్రసరింపఁ జేయరాదె
ప్రియగుణోద్దామ శారద శ్రీలలామ. ౩

౨౦౨

నేను

శ్రీ వేంకటరామకృష్ణులు గారు

గీ. నన్ను గనిమీరు నవ్విన నవ్వవచ్చుఁ
దడువుకొననేల కవికుమారుఁడను నేను
అమలమోహనమైన కావ్యములలోన
తతరుచిర మృదుతరాలంకృతులఁ జేర్తు
హృదయశాంతికి నిర్జన పదనివాస
మర్హమనియెంచి తిరుగు నన్నాపవలదు!
స్నిగ్ధకవితాలలామ హృత్సుమయంము
ప్రసవములఁగూర్చ నిండు యీ ప్రణయకవిని
ధర్మమనియెంచి యాకవితాలలామ
దృక్ప్రసారాభిలాషదోదూయమాన
మానసంబునఁ బచరింతు నేనుగాని
సఖుడ, గాఢానురాగార్ద్ర కలితకవిత
మేడ సోపానసరణి యే జాడఁగలదొ
దారిఁజూపిన మెలమెల్లఁజేరఁబోదు
నింపుగుల్కుచు నవనవోన్మేషరక్తి
ధారయనియెడి దూతిక దారిఁజూపఁ
గలదు భయమున నేటికో కలతఁజెందు
లేతప్రాయమ్ము ధైర్యమ్ము లేదుసుమ్ము.

౨౦౩

భాగ్యపురోపవనము

శ్రీ చెన్నమరాజు వేంకటేశ్వరరావుగారు

సీ. మాధవీ పున్నాగ మాలతీమల్లికా
మాగధీ శోభిత మండపములు
తాపిచ్ఛ సురసాల దాడిమనారంగ
కుంచిత వైచిత్ర్య కుంజగుహాలు
సహకారపల్లవ స్వాదనాదర శుకా
లాపకోకిలరవా లంకృతంబు
కలహంస కలకంఠ ఖంజరీటరథాంగ
సారసకలరవ సంకులంబు

గీ. జతపిరశరప్ర పూరిత పటుమరంద
పాన ఘూర్ణితబంభర భర్జితంబు
పూర్ణసంశోభితానేకపుష్పరజము
భాగ్యనగరోపవనము సుపర్వవనము. ౧

గీ. అభినవ లతాంతిక పరంపరాఢ్య యగుచు
తతసుమాయుధ తూణీరతావిలాస
గరిమఁ జెన్నొంది శుకకల కంఠమధుప
లలితరవములు పాంథులఁ గలఁచునౌర. ౨

గీ. నిబిడ తరుశాఖ లెసగియు నింగిఁ బ్రాకఁ
ప్రావృడంబుదవిభ్రాంతి బరిఢవిల్లఁ
గాంచి పురివిచ్చి సరి నీలకంఠమాడు
వేసవిని నిమ్మహారామ వీధులందు. ౩

౨౦౪

విశ్వకర్మ

శ్రీ రాఘవనగరం రామసింహము గారు

సీ. ఆదరించినవారి కపకార మొనరించి
ప్రజ్ఞఁ దేల్పుట మహాపాతకంబు
ఆపదఁ బొలఁగించి యాపుతో వారితోఁ
బగఁ బూనుటయు మహాపాతకంబు
నిజమేదో తెలియక నిర్నిమిత్తంబుగాఁ
బరనిందఁ జేయుట పాతకంబు
నావంటి పరిపూర్ణుఁ డేవంక లేఁడని
భావించుకొనుటయుఁ బాతకంబు
తే. తగని పాపిష్ఠి గురుని పాదమును బట్టి
భక్తితో మొక్కుటయు మహాపాతకంబు
భక్తజననిందనము మహాపాతకంబు
విశ్వపాలనధర్మ శ్రీ విశ్వకర్మ. ౧

సీ. ఘోరరక్షోభట క్షోభకసహకార
కారణాంచిత నిర్వికారవిభవ
భవమిత్రపద్మసంభవ భావజ జనక
జనకభావప్రపంచజాల గర్భ
గర్భస్థలోకభా గ్యఫలప్రదయజ్ఞ
యజ్ఞభుగ్జగదసాధ్యప్రతాప
తాపసాఖండ నుతశ్రీ హృషీకేశ
కేశవహృత శ్రితక్లేశసంఘ
తే. సంఘటితజయ నిస్తంద్ర జాయమాన
మానపరిపూర్ణ వసుపరిధానహీర
హీరఖచితకోటీర కోటీరధారి
విశ్వపాలన ధర్మ శ్రీ విశ్వకర్మ. ౨

౨౦౫

శింగమ్పల్లి

శ్రీ అభినవ పాణిన్యాచార్య నరసిఙ్హ శాస్త్రిగారు

రఙ్గత్తుఙ్గవిహఙ్గపుఙ్గవలసచ్ఛృఙ్గారవేషోజ్జ్వల
త్సఙ్గద్దివ్యభుజఙ్గ భూషణసదాఽలిఙ్గద్విపశ్చిచ్ఛటా
గఙ్గానవ్యతరఙ్గరిఙ్గణసువాగఙ్గమ్బుధానన్దదా
శిఙ్గమ్పల్లిపురీచకాస్తి వసుధా శ్రీరమ్య కీర్త్యుజ్జ్వలా ౧

శ్రాన్తా యస్య జగచ్ఛయత్ర జఠరే సమ్బాధమావిష్కృతమ్
ఖ్యాతా విశ్వహృదిత్యసౌ త్రిగుణభాక్సఞ్జాతహార్దోదయః
సీతారామ ధరామరస్య భవనే చిత్రం వసత్యాదరా
ద్దాతా భక్తిగుణప్రబద్ధహృదయో భక్తాభిసంరక్షకః. ౨

పురాజనకభూధరప్రథితపత్తనాన్తస్థిత
శ్శ్రుతిస్మృతివిగీత సద్విబుధపూజనానన్దితః
హరిశ్శరణదోఽస్యభూసురమణేస్సపర్యాదరో
గృహే సదారమణయా సరసమావిరాసీద్ధృఢమ్ ౩

నరీనర్తి చేతః కరీన్ద్రార్తిహన్తు
శ్శరీరే మదీయే వరీవర్తి విశ్వం
ధరాదేవమాలేః కలావత్సుహేతో
ర్ధ్రువన్తస్యపుత్ర్యోరగత్న్యోః పరీతమ్. ౪

౨౦౬

భాగ్యనగర మారి

శ్రీ వేంకట పౌండరీక యాజుల వారు

శ్లో. పూర్వందూరతరేస్థితా ప్రభుభిరేవైషామహామారికా
దిష్టం ప్రాప్తవతి ప్రభాగతభయాగత్వాత్ర సమ్యక్ స్థితా
ఆరభ్యాశ్వినమాసమాసురసమామాఘాంత మత్యుగ్రతః
ప్రత్యావృత్యహరత్యసౌ ప్రతిగృహం ప్రాణాన్ నృణాం ప్రత్యహం.

ప్రాత శ్శృథతరోద్ధానం సంగమే జ్వరదీపనం
మధ్యాహ్నే స్ఫోటకోత్పత్తి స్సాయ మగ్నిప్రవేశనం. ౨

ద్వారాణ్యనాబధ్య ధనాభిలాష
మచింత్యసంత్యజ్యచ బంధువర్గం
ఆరామవాపీవనకూపభూమి
మాశ్రిత్య జీవామ ఇతిప్రజగ్ముః. ౩

వీథ్యాంవీథ్యాం మందిరేమందిరేవా
గోష్ఠేగోష్ఠే చత్వరే చత్వరేచ
పశ్యేపశ్యేయత్రకుత్రాపిజంతు
ర్వారంవారం మారికాతోవానదృష్టః ౪

ఏవంమహామారికయాజనానా
మభూత్క్షయః పూర్వ కృతాఘదోషాత్
సోప్యాదిదేవీచరణారవింద
స్మృత్యా పునర్నైవ భవేత్కదాపి. ౫

౧౦౭

వారాణసి

శ్రీ శ్రీకృష్ణానంద భారతీ దేశికుల వారు

శ్లో. శ్రీమద్భూరమణీమణీగళలసత్ప్రాలేయసన్మాలికా
మధ్యాంచన్మణిసన్నిభాతి విపులార్యావర్త దేశస్థితా
రోదస్యాహ్వాయశుక్తి సంపుట సుముక్తాభాత్రిలోకీసఖ
వక్త్రాంభోరుహమార్గ పంకతిలకో భాభాతి వారాణసీ.

గద్య. సేయంపురీ గండమండల పరిభ్రమద్భ్రమర మండలాఖండల మణికుండల మండితప్రకాండ పాండురమదశుండాల మండల మండితా ఖరతరఖురఘట్టనోద్భూతధూళీపాళీపాళిముద్భూత మృగపాళిమండలైరతిమానగతిమాన్యైరవమానితపవమానై రత్యుచ్చైరుచ్చైశ్శ్రవశ్శ్రవః క్షపణనిపుణైరశ్వబృందై స్సుందరాభిస్సందురాభిరభినందితా జంభాసురదంభాపహా కుంభీశ్వర డింభావళికుంభస్థలసంభూతసుముక్తావళీ యుక్తాఖిలవస్త్రావళీ శస్త్రాప్రియకరకంజార్పితమదిరాపానసంజాతమదఘూర్ణమానాం జనాంచితనేత్రకంజవిలసత్కుంజరయానాపుంజరంజితగంజావళీ మంజులా.

శ్లో. నేదంమహీమండలమభ్రమేవ పురాణినేమాన్యురుభానిభాని
శైలాశ్చనైతేంబుముచోసహీయంవారాణసీపూర్ణమృగాంకఏవ.

౨౦౫

కుసుమాపచయము

శ్రీ ఎం. వి. మాధవరావు గారు

వికసిత మనోహరములైన విరులఁ గాంచి
కోసి యానందపడెదవు కొంతసేపు
తమక మొకయించుకేనియుఁ దగ్గగానె
మూలఁబడవైచెదవు దాని ముక్కలెల్లఁ
దరువుఁ బాసిన కుసుమంబు దక్కఁదనుచుఁ
బూర్వలావణ్యకాంతియుఁ బోవుననుచుఁ
దెలిసియును గోయ యత్నించుఁ దెలివిలేని
పనిని, నేమనుటో? పిల్లతనముగాక
కొమ్మనున్నట్టి పుష్పంబుఁ గోయఁబోక
తావులను గ్రోలు టుచితంబు దాపునుండి
మధువునాస్వాదన మొనర్చు మధుకరంబు
హానిసేయుటకలదె? ప్రసూనములకు
సుందరములైన వస్తువుల్ చూచినపుడు
భ్రాంతిఁ జెందని మనుజుండు వరగఁగలఁడె
చక్కఁదనమును బ్రేమించు హక్కె కాని
దానిఁ జెరచు ప్రయత్నంబు తప్పుకాదె?

[౮౩] శ్రీ కాప్మూరి రాజేశ్వరరావుగారు

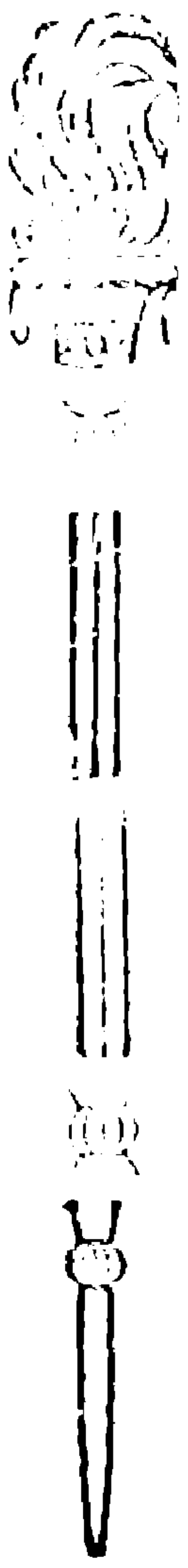

[౯౯] శ్రీ రంగధామనాయుడుగారు

శ్రీ వారణాసి రామయ్యగారు

శ్రీ రామకవచం అనంతశాస్త్రి గారు

౨౦౯

విధి

శ్రీ శ్రీరామకవచం కృష్ణయ్య గారు

సీ. కలయెల్ల పక్వాన్నములవండి తినిపింపఁ
జవిలేదనుచు గోల సలుపువారు
భూమిపైయుడుఁగిడఁ బురబురఁ బొక్కుచు
నడువలేకను జాల నడలువారు
తులనెఱుంగని హంస తూలికపైనుంచ
మేను కందెనటంచు మిడుకువారు
మేనసొమ్ములువెట్ట మేలిమిగాదని
యలుకచే దిక్కులకురుకువారు
గీ. నట్టి కొమరులకే కూడదనక నేడు
నాకులాహారములు కంటకాలినడక
ఊలపడకలు చివురులు రమ్యభూష
లయ్యె నెంచఁగ విధికసాధ్యంబుగలదె.

౨౧౦

క్షయోదయము

శ్రీ చకిలం శ్రీనివాసరాయశర్మ గారు

క్షయయు నక్షయమును లలికలిమిలేమి
వ్యయము నాదాయమును బరాజయము జయము
కష్ట సుఖములు లేశంబు ఘనము దీర్ఘ
హ్రస్వములును స్థూల సూక్ష్మంబులాదిగాఁగఁ
గడచె "క్షయ వత్సరంబా! నక్షయయొ గాని.

౨౧౧

స్మృతి

శ్రీ మజ్నవీస్ వేంకటరామనరసింహారావు గారు

సీ. సకలసత్కృతులందుఁ జాయపోలికనన్ను
ననుసరించినయట్టి వినయభరిత!
ప్రాణంబుకంటెను నత్యధికంబుగను నన్నుఁ
బ్రేమించినట్టి సత్ప్రేమధామ!
స్వర్లోకమునకేగు సమయమందైననా
మాటదాటనియట్టి మహితశీల!
పెనుగష్టములయందు బెగడొందనీక న
న్నాదరించెడునట్టి ధీరచరిత!
తే. గీ. మగువ! నీఋణ మెన్ని జన్మములకైన
నగునె చెల్లింప నీదు సాయంబులేక?
జానకీ! నాయుదయలక్ష్మి నమసిపోయె,
నదయవైనీవె నను వీడి యరుగుకతన!

౨౧౨

కలికాల మహిమ

శ్రీ మరింగంటి సీతారామానుజాచార్యులు గారు

మ. అరయన్ సజ్జనులన్ హసించు దురితుండా వాక్యసంశ్రోత్రలై
పరిపాలించరు భూపులాత్మగత సద్భావపరాకష్టలై
హరియో స్వాత్మనిధాన మర్త్యజన స్వాధీనమున్ జేసి సు
స్థిరచిత్తుండయి మౌనమూనె దురితున్ శిక్షించకెంతేనియున్.
క. వేదోపబృంహణస్మృతు లాదినిఖిలగ్రంథముల మహానీచముగా
వేదముల నపార్థముగా బోధయొనర్తురు సమస్తమును గనకెలమిన్

౨౧౩

గ్రంథాలయము

శ్రీ ఊటుకూరు అనంతరామయ్య శర్మ గారు

మ. కృతకృత్యుల్ మతిమంతు లుద్ధురజగద్విఖ్యాతు లుద్యత్కళా
తతిధౌరేయులు బూర్వకాలికులు నిత్యం బాంధ్రభాషాసతిన్
హితకీర్తిం గనవృద్ధినొందె నిపుడో హీనస్థితిం జెంది దు
ర్గతిపాలై చెందెను యస్మదీయులకు దౌర్బల్యంబు సూచింపుచున్.

ఉ. ఆంధ్రకలాసతీమణిని నారసి ప్రోచెడువారు లేక సై
రంధ్రియుబోలె దాస్యముఁ గరమ్ము భరమ్ముగఁ దోటిదుష్ట పా
రంధ్రుల చెంతసల్పె సుకరమ్మె మనోవ్యథ కాదె యక్కటా
ఆంధ్రజులార! చూచుటెట్టు లాదరణంబును జూపి కావరే.

గీ. అఖిలధార్మికచింత లందతివిముఖ్య
మమల ధర్మార్థ కామమోక్షముల నెలవు
శాశ్వతాధికకీర్తి శశ్వత్కరంబు
నాంధ్రగ్రంథాలయమ్మె సుమ్మార్యులార.

౨౧౪

విద్య

శ్రీ నలంతిఘుళ్ చక్రవర్తుల తంయాల వేంకట నృసింహాచార్యులుగారు

ఉ. భూరిగసంశయాపహరముం సుకృతావహముం బరోక్ష సం
చారమహార్థదర్శనము, సర్వవిలోచనమైన శాస్త్రమె
వ్వారికి దుస్సహంబగునొ, వారు మహాంధులటంచు నెన్న నా
నేరికినైన విద్యను గ్రహింపఁగఁ జెల్లును సర్వకాలముల్

౨౧౫

వర్షర్తువు

శ్రీ శేషం జగన్నాథాచార్యులు గారు

ఉ. వారిదబృందముల్ దివిని వ్యాప్తములై దిననాథుదీప్తుల
న్నారయ మ్రగ్గఁజేసె హలికావళి భూమిఁ బెకల్చి బీజముల్
వారక జల్లుచుండిరిక వావిరి పంకిలభాజియయ్యె నీ
ధారణి పల్లవాంకురితధామములై విలసిల్లె నెల్లెడన్.

సీ. విద్యుల్లతాజాల విభ్రమభ్రమణచే
భయదగర్జితె సముద్భ్రాంతమగుచు
గాఢాంధకారమై కప్పె వారిదపంక్తి
గగనభాగము కడు సొగసుఁదనర
చల్లనిగాడ్పులు చాలవీవఁగఁ జొచ్చెఁ
బకులరావముల్ పరగహెచ్చె
పుష్పఫలాదులు భూరిమైధరవ్రాలె
వడి పరాగంబు దిగ్వ్యాప్తమయ్యె

గీ. నింతవింతయు నెన్నడు నెఱుఁగనహహ
వానగురియంగఁ జొచ్చె నిబ్బరము చాల
గుడిసెలోనికి బోయెదఁ గొమరుమిగుల
నిలువఁజాలను వెలుపల నిక్కమిపుడు.

౨౧౬

పరిదేవనము

శ్రీ దొంతిరెడ్డి పట్టాభిరామారెడ్డి గారు

సీ. సిరిగుల్కు బంగారు చెలువంబు కళలీను
 తిరుమేను సేవింపఁ దివురుటెపుడు
నిండుపున్నమనాఁటి పండువెన్నెలనేలు
 చిరునవ్వుఁ గనుఁగొని చెలఁగుటెపుడు
పరువంపుజాబిల్లి గరువంబణఁపఁజాలు
 నగుమోము వీక్షించు నయమదెపుడు
తరకొండజననవహా వరసుధారసమును
 మించుఁబల్కుల నాలకించుటెపుడు

గీ. నాగురుస్వామి నాతండ్రి నాదువేల్పు
నాదుపెన్నిధి గురుని నీనాఁడు బాపె
విధియటంచును దూరుచు వెతలనొంది
యొక్కయెడ చిత్తమున కొక్కయెడ యూహదోఁచె.

ఉ. శోకమెలంగరాదు మఱిబోయినపిమ్మట సేవఁజేయఁ కే
రాకకు వీలులేదు యతిరాజుల పాలికి నేఁడెపోయి వే
నాకు జనించెఁ గాకలతి నాదగు భ్రాంతి నెఱుంగఁబల్కెదన్
గాకయటంచు నేఁ దలఁపుఁ గాంచినయంతట దైవసూచనన్.

౨౧౭

శరదృతువు

కవిసార్వభౌమ శతావధాని శ్రీ వరుకూరు వేంకట శాస్త్రి గారు

శరదారంభ విలోల శుభ్రజలదవ్రాతాంతరేషు స్ఫుర
ద్ధరినీలప్రతిమానసూక్ష్మజలముక్పుంజాః పరంజజ్వలుః
కలశాంభోనిధివర్ధితేషు విపులేషూర్మిప్రజేషు స్థితా
రమణీయా ఇవ వారిజాసనగురోశ్శ్యామా అభివ్యక్తయః. ౧

కిం వర్షాప్తతటిద్వ్యాళముక్తనిర్మోకరాశయః
కించిత్కాంచిత్త్ర తత్ర తమలినాశ్శారదాంబుదాః ౨

ఉచ్చైశ్రవోభ్రముపతీధవళౌ మఘోనో
ద్వేవాహనేవయమపి శ్రుతవాహనాని
అస్మాస్వయుక్తమితినైల్యమమీబభూవు
ర్ధారాధరాః పరిగృహీతవలక్షభాసః. ౩

శరదవనిభృతే సముద్ధృతాస్తే
పటనిలయా ఇవ భాంతి శారదాబ్దాః
ఉదధివిరహజాతదేవగంగా
గురుతరపాండిమమండలాని వాభ్రే. ౪

వరగంధర్వముఖాంచితో గ్రహపతిర్మార్గే నేశుభే బాహులే
సమభూద్విష్ణురితిప్రమోదభరితైర్బర్హిణాముత్కైస్సత్వరం
అవదాతాని పటాని శోషయితుముద్ధాతాని గంగాంభసా
పరికీర్ణానిదివీవ సంరురుచిరే పాథోభృతశ్శారదాః. ౫

రాజా సా పరిణీయ దాస్యతి శరత్కాంతాం వసూనాం తతిం
నిశ్చిత్యేతి శుచిద్విజా ఇహ సమాగచ్ఛంతి సన్మానసాత్
స్వర్ణశ్రేణికృతేతదస్య భృతకీభూతౌషధీసంచయై
రాస్తీర్ణాస్తరణాని వా శరవణాన్యుద్రేజిరే సర్వతః. ౬

౨౧౮

దంతము

శ్రీ రంగాపురము వాడాల నరసింహము గారు

సీ. స్వాచేష్ట సవ్యయోషాశిరోరత్నాంచి
తాధరపీయూష మానియాని
చటుల సూత్న ముకుర చ్ఛవిగల జవరాండ్ర
గండస్థలకుతుక్ గడపికడపి
లవణామ్లతిక్తాది లలితషడ్రసయుక్త
దివ్యాన్నరుచు లెల్లఁ దెలిసి తెలిసి
ఘృత తైల గుడపిష్ట యుతపక్వపంచ భ
క్ష్యాంచిత సారంబులరసియరసి

గీ. వేసరితొ వృద్ధతనఁజూచి రోసినావొ
ఉదయసమయాంగుళీ ఘాతకోర్చవైతొ
మిట్టిపడి కదలివిడి తోబుట్టువులను
బాసిచనుటొప్పునే యగ్రభాగరదమ. ౧

ఉ. మోమును జిన్నఁబోవఁగను ముగ్గలుసూచి హసించుచుండ నెం
తో మదిచింత నొందఁగను దిన్ననిపల్కులు దుస్సిపోవఁగన్
గోమలదంతచేల మదిఁ గుందుచు వ్రాలఁగఁ బూర్వజన్మ హ్రా
ద్ధాముముఁ బాసిపోతివె రదంబ కదంబపరిత్యజంబవై. ౨

౨౧౯
కపోత విలాపము
శ్రీ శ్రీరామకవచం అనంతశాస్త్రి గారు

మ. దిశలాక్రాంత తమోభయానక దశాదృశ్యంబుతై యుండెఁగ
ర్కశనిర్ఘోష వలాహకప్రకర మాకాశంబునుం గప్పె దు
ర్దశలంగూర్చెను గర్మబంధ మహహా దైన్యంబు పెంపొందెఁ దా
నశనోపార్జనబుద్ధినేగెను మదీయార్ధాంగి యెందుండెనో. ౧

ఉ. ఎంతటిదూర మేగినదొ యెంతటిదుర్దశఁ దూలియున్నదో
కాంత దురంతసంతమసకాలనిరంతరబాధ లొందెనో
వంతలఁజిక్కి సొక్కి బలవంతపు వేదన నంతె మొందెనో
యింతిసిఁబాసి యెట్లు భరియింతును బ్రాణముఁదోఁచ దింతయున్.

ఉ. శ్యేనము మెక్కెనో యురులజిక్కెనొ రెక్కలునొచ్చిసొక్కెనో
మానిని రాకఁ దక్క బహుమార్గము లెక్కను చిత్తవృత్తి లే
దేనివిపత్తుగూడ నిది యింతె యుపేక్షసహించియుందునే
కానసి కన్నులన్ గతముఁ గానక నేనిఁక నెట్లు దాళుదో. ౩

౨౨౦
స్మృతి
శ్రీ చొల్లేటి నరసింహశర్మ గారు

మ. శ్రీ శివరామ భట్టకులశేఖర యాశ్రిత లోక రక్షణా
శ్రీశివభక్త సత్యగుణ శిష్టుఁడ సోదర బంధుమిత్రులం
బాసి యదృచ్ఛనంటకయి పొల్పడి యీభువి వీడనెంచితో
హా! సరసేక్ష వీడిచన న్యాయమె వేంకటరామ ధీమణీ.

౨౨౧

దైవకృప

శ్రీ పురుషోత్తమరావు గారు

నీదయాదృష్టి కలిగిన న్మేదినిపయి
నెందుకును గొఱగానివాఁడేని భార
మించుకేస్ఫురింపక నిర్వహింపఁగలఁడు
త్యాగమువహించి పెద్దకొండంతపనిని. ౧

నీదయాదృష్టికలిగిన న్మేదినిపయి
కరకు కరవాలమునఁదెగ నరకునట్టి
కటికవాఁడయిననిమేష కాలమందు
భక్తిమార్గవర్తనుఁడయి పరగఁగలఁడు. ౨

నీదయాదృష్టి కలిగిన న్మేదినిపయి
కాసుసీలేనివాఁడు సెబాసనంగ
సరసగుణగణాలంకృత జనముఁబొగడ
చిత్రముగ దానధర్మముఁ జేయఁగలఁడు. ౩

నీదయాదృష్టి కలిగిన న్మేదినిపయి
వావివరుసలు లేనట్టి పాపియైన
కూటసాక్ష్యముఁబల్కెడు కుటిలుఁడైన
మారుపుజ్జెంది యోగవి చారుఁడగును. ౪

నీదయాదృష్టి కలిగిన న్మేదినిపయి
కన్నమునఁబోయి దొంగిలి కన్నమునను
సులభముగవచ్చు పేర్వడ్డ చోరుఁడైన
యశమునందు నిన్గూర్చి కార్యార్థియగుచు. ౫

౨౨౨

వసంత ఋతువు

శ్రీ జి. రాధాకిషన్‌రావు గారు

కోదమ తుమ్మెద గమి ధనుర్గుణముచేసి
ఫుల్ల చూతాంకురముల నమ్ములుగఁ జేసి
కాముకుల డెందములఁ జీల్పఁగాఁ దలంచి
చాన! చనుదెంచె యోజ వసంతుఁడదుగో! ౧

రమ్య దీప్తి కాంబువులకు రత్నకాంచి
కావితతికి విలాసినీ గణములకును
సోమరుచులకు పుష్పిత చూతములకు
నొసఁగు సౌభాగ్యమీ వసంతోదయంబు ౨

కర్ణములయందు నవకర్ణికారములను
కలితచంచల నీలాల కమ్ములందు
ఫుల్లనవమల్లికాశోక పుష్పవితతిఁ
దాల్చి వెలయింతురా ప్రమదాజనమ్ము ౩

చందనార్ద్ర హారంబులస్తనములందు
వలయముల నంగదంబుల బాహులందు
నవ్యకమనీయ కాంచుల నడుములందు
తరుణులు ధరింత్రు కామసంతప్తలగుచు. ౪

కామశిథిలంబులైనట్టి గాత్రములను
వాఁడె యుచ్ఛ్వాసచేష్టిత బంధములను
గలిఁగి దగ్గఱనేయున్న కాంతులందు
కమలనేత్రలు కమ్మవేమఁ గలిగియుంద్రు.

కాళిదాసు ఋతుసంహారమునుండి

౨౯౩

వసంతము

శ్రీ అవధానం శేషశాస్త్రి గారు

సీ. వేలకుమించు బల్ వింతజాతులుగల్గు
నంటుమామిళ్లు సౌఖ్యంబు దెల్ప
నల్లంబుదనియంగ ఝల్లుఝల్లనరాలు
పూలొప్పచెట్లు సొంపులుఘటింప
చిన్నకాల్వలగుండ సన్నగాఁ బ్రవహించు
లహరీ విశేషముల్ లలిదలిర్ప
పలురహస్యముల కిమ్ములుగాఁగఁదనరారు
బహునికుంజమ్ములు పరిఢవిల్ల
గీ. భళిరభాసిల్లు చిత్రసంపన్నమగుచుఁ
జూచువారికి మిగుల దృష్టులకుభ్రమను
గలుగఁజేయుచు లక్ష్మికాకరమునగుచు
భద్రకరమైన సుందర భవనమనఁగ
సీ. చివురుటాకులమెక్క చెలఁగిజొంపములందు
నిలచి కోకిలలు వా నేర్పునెరప
విహతపత్రములైన వృక్షజాలములెల్ల
కిసలయంబులతోఁడ నెసక మొసఁగ
కమనీయతరములై గంధవాహంబులు
జనులకు మిక్కిలి సౌఖ్యమొసఁగ
దినములకంటె రాత్రిగణంబులేచాల
సౌఖ్యకారణవిశేషము వహింప
గీ. నెందుఁజూచిన మల్లెపూల్విందుసేయ
మహిమ పెంపొంది సౌఖ్యధామంబుగాఁగ
నలరెడి వసంతఋతువెన్న నగునె మాకు
బ్రహ్మకైనను వేనోళ్ల వానికైన. ౧

ధనగర్వితులు

శ్రీ గార్లపాటి రాఘవరెడ్డి గారు

గీ. బీదలను గొట్టియును దిట్టి సాధులట్టి
వారికట్టులఁ బెట్టి పాపమొడిగట్టి
యక్రమంబుగ ద్రవ్యంబు నార్జనంబు
చేసినామని గర్వించు చెనఁటులార! ౧

గీ. పడపుఁ బడఁతియుఁ గడియించు బాకిదియును
గూడఁబెట్టును దెరవాటు కడుఁగూర్చు
న్యాయమును వీడి ఘనతఁబో నాడిభూతి
దయవిసర్జించి యార్జించు ధనముఘనమె. ౨

మ. ధనముం గూర్పఁగ న్యాయమార్గములఁ దద్దన్ గూర్చి శ్రీశుండు సా
ధనమౌ దానని పాపభీతి విడు దుస్తంత్రాళిచేఁ గూర్చు మీ
ధనమేలక్ష? గనలేదె మీవలనె యీ ధాత్రీతలంబం దనే
కనరుల్ చూరిచి సీల్గిరందు నొకఁడున్ గర్వానఁ గొంపోయెనే. ౩

చ. మఱచియుఁ జేయఁబోవరొక మాఱుసహాయము నేరికేని సా
దరమున దీనమానవులఁ దగ్గఱదీయఁగలేరు సత్కవీ
శ్వరులను సత్కరింపఁగల వారలుఁగారిఁక నింతమాత్రకే
గరువముఁ బూననేటికి? జగంబున మీరలికెందు మిన్నలో! ౪

గీ. సత్కృతులకై వ్యయంబును సల్పనట్టి
విబుధ సత్కారమున వెచ్చఁ బెట్టనట్టి
హితులకాపదవేళ నందీయనట్టి
ధనము వహ్నిని వ్రేల్చు నింధనము నిజము. ౫

౨౨౫

సూర్యాస్తమయము

శ్రీ మాడభూషణం దేశికాచార్యులు గారు

శ్లో. నమఃకమిలాకరోమ్యేనం వమంతంధామసామగం
నమస్త్రిలోక చిత్తైక శర్మదంకర్మసాక్షిణం. ౧

శ్లో. అస్త్రియాముయో భాస్వాం శ్చరిద్వ్యాపి నతాంపథి
విన్యస్యవారుణీంకాలా ద్ధంతిస్నాతుంగతోంబుధిం. ౨

శ్లో. పాశ్చాత్యపనీయసిఘా పపాత్రైషపతిస్స్వహాం
పశ్యతాం తారాగణవ్యాజా దుత్పతంతి పృషంతిచ. ౩

శ్లో. ఆకాశవృక్షాన్మిహిరాపదేశా త్ఫలంసముద్రస్యతలేపపాత
తదుత్థితాంభఃకణసన్నికాశాః స్ఫురంతినక్షత్రగణాస్సమంతాత్. ౪

శ్లో. వసుమాన్ తరణిర్మజ్జత్యధునాపశ్చిమాంబుధౌ
ఇతివ్యోమాగ్రమాక్రమ్య క్రందత్యండజమండలీ. ౫

౨౨౬

గోపికా విలాపము

శ్రీ యామవరం వేంకటరాజశర్మగారు

మ. కచసౌగంధ సుమాపకర్షణకరుం గాంతాముఖాబ్జాత భా
స్కరుచసంశ్లిష్టవధూవిలాసు నఖరాంకూరామృతాహారు ద్వ
క్పరిచయానందకరాంగుని గనినచో రామల్మనోజాత బా
ణచలత్స్వాంతలు గానిచో శిలలొపో నారీమణుల్ భూస్థలిన్. ౧

ఉ. మెచ్చి కనుంగొనంగను సమీపముచేరి సుమాస్త్రకేళిలో
ముచ్చటలుగ్గడింపుచు ప్రమోదముఁజెందఁగఁజేరి కల్లప్రో
ల్లచ్చికి పంచపందిరుల లాగుననుండు వనంబులోనికిన్
బొచ్చెములేని గూర్మిఁగల పొందొనరించిన మానరెవ్వరున్. ౨

౨౨౭

నిశీథము

శ్రీ చిరుమర్త్తి నారసింహాకవి గారు

క. వరకిసలయమంశుకభా సురవిద్రుమములకుఁదనరు శోభితమగాఁ
బురణింపనరుణరుచిచే జరతారాతపములింపెసఁగెఁ బేశలమై ౧

గీ. భుజగభుక్కంఠ కలకంఠపురవిరోధి
కంఠకాదంబకాకోల కాకవితతి
తనమురుచిరంబుచేఁ గేరననువ్రఁదనరి
యిరులువాటిల్లె జనులకబ్బురముగాఁగ. ౨

సీ. జలజాప్తుఁడబ్ధి గ్రుంకులిడంగఁ బైకుబ్బు
పూనిక్క పెల్లగయు తుంపురులనంగఁ
గమకియల్లక్ష్మి శృంగార కలాపోన్న
తములకై కూర్చు ముత్యములనంగ
లలిదేటి కాలమాల్యకరిఁదా గగనదే
వతపైనిఁ జల్లుపువ్వులనంగ
నమరులాశశికళోత్క్రనుముఁ గ్రోలెడివేళ
లను జారనగు సుధాకణములనఁగ.

గీ. ప్రాగ్వ్యధూఘన హేలానుభవకరండ
మటుల బిసస్లి చిత్రంబు లలవరింప
బరఁగిపిరిసిన కవురంపుఁ బలుకులనఁగఁ
బెక్కులై క్రిక్కిఱిసె మింటరిక్కగుంపు ౩

శా. అంధప్రక్రియలంది పుల్గుగమిడాయంబోయి యత్రత్తిమో
హాంధత్వమ్మున మేనులన్ నిమిరి యూహాళ్ బెంపియూహాచనా
సంధిన్ ప్రేమ్మ్రోడస్సినల్లడలఁ గాంతుం జెందె కంజస్థితిన్
జెందెన్ వేజతపక్షి గానకరవల్ చర్చింపఁ గాఁజక్రముల్ ౮

సీ. మేల్తోపనగు కప్పుకార్డాపు హారముల్
గళములందొకవింతఁ జెలువలర
మించుతళ్కులజమూయించు నెమ్మేనుల
చెలిమికస్తురిచుల్ల చీరలమర
చెలఁగుచన్నవలము స్త్రీను గాఁగనునీలి
రవికలు బలుకేవి రాజిలంగ
వితతమహామృగనాభి వెడవయానెదగుంపు
లందలితావులు గ్రందుకొనఁగఁ

గీ. దల్లుఁనులీలఁ బెల్లించి కల్లపల్కు
తెల్లమగలకుఁ వాక్కుచ్చియింపుసొంపుఁ
జెంపు వాటిల్లఁ దమతమప్రియుఁ గదియ
నేగి రభిసారికాంగన లిరవలర్చి. ౯

మ. తరుమూలంబుల భిత్తిసంఘముల చెంతంగొండలందన్ సరో
వరతీరంబులఁ బాడుదేవళములన్ వంగల్లబెంపూడ్చి బ
ల్సురతభ్రాంతిఁ బొసంగ సుందరులపై శోభాయమానోన్నతుల్
నెఱిఁ దూలన్ భుజఁగుల్ మెలంగిరటు మేల్నిటుల్ ప్రశంసించుచున్.

౨౨౭

గొల్లఁడా!

శ్రీ కేశవపంతుల వేంకటనరసింహ శాస్త్రిగారు

మ. పరకీయాన్నముఁ గోరవీవను జగత్ప్రఖ్యాతి నిక్కంబుగా
నరుణోద్యద్గమనంబుఁ జూచి వెస నీకై నీవె నీయింట నా
పరమాత్ముం డొనఁగూర్చినట్టి కలియో పక్వాన్నమో మెక్కి దు
ర్భరమోదంబున నేగుచుందువఁట నీ భాగ్యంబదేమో కదా. ౧

మ. రసనా చంచలతన్ గణింపవు లసద్రాజీవ పత్రాక్షులిం
పెసలారన్ బరిచర్యసేయ నది పాపీయస్త్వ సంపాదకం
బసిరోయంచుఁ దలంచి పోయెదవు సేవస్తుత్యున్ గాంచి దు
ర్వ్యసనంబున్ మగిడింపఁగల్గితివొ ధీరా! చెప్పుమో గొల్లఁడా. ౨

చ. కృషికులు నిన్ను నీచుఁడని గేలిసొనర్ప గణింపవైతి ప్రా
వృషికపయోదజాల జలవేగమునన్ భయమొందవీవు పం
చషమగు శౌనకంబువడి సాయముగాఁగ మృగేంద్రుడైన నా
మిషమును మెక్కనీవు తరమే వచియింపఁగ నీదు చెయ్వులన్. ౩

ఉ. క్రేవలఁ గొన్ని పూరిఁ గొనఁ గ్రూరవృకాళి యొకింత దూరమం
దావిక భీషణార్భటుల నాడ భవత్ప్రభుతా విశేష సం
భావనమద్దిరా యన భ్రమన్ బురికొల్పెడి నీదు సింహనా
దావళి వీరలాఁకవిను ధన్యతముండవెవఁడయ్య గొల్లఁడా. ౪

మ. భవుఁడో మాధవుఁడో విధాతయొ శచీప్రాణేశుఁడో కాక నిం
కెవఁడో నీహృదయాబ్జవాసి కన నీకే వేద్యమౌ మాకు నీ
వవనిన్ మౌనముతోడ నేగుటయు నూహాబాహ్యమౌ పల్కులి
య్యవియే గోచరమింతకేది నిజమూహల్ సేయనో గొల్లఁడా. ౫

శ్రీః

దుష్టసతి

(శ్రీ యామిజాల వేంకటశాస్త్రు)లవారు

సీ. వినుఁడు పితామహ వినయవిహీనయై
 పతియాజ్ఞ జరుపని భార్య యేల
ధర్మార్థ కామాదికర్మల కెల్లను
 మూలమే భార్య సత్పూజ్యయైనఁ
గాకుండి శుభవిఘ్నకారియై క్రూరయై
 మేరమీరి స్వతంత్రధారి యగుచు
భర్తనుల్లంఘించి భయభక్తులెడఁబాయు
 భార్యను విడుచుటే భావ్యమనుచు
గీ. వేదశాస్త్రములును వివిధపురాణము
ల్వాదకిజూచి వారు వేరువేర
కోరిజెప్పిరన్ని క్రూరభాషిణియైన
భార్య సేయుపనులు పతిని విడిచి. ౧

సీ. కఠినురాలై క్రౌర్యకార్యములు సేయుచుఁ
 బతితోడ కలహించు భార్య యొకతి
బుద్ధివిహీనయై పొద్దులు బుచ్చుచుఁ
 బొరిగిళ్లదిరిగెడి పొలఁతి యొకతి
పనులు సేయక నింట పాలుమాలుచునుండి
 సోదిమాటలు జెప్పు నువతి యొకతి
పరులతో ఘనమని బలుమాటలాడుచుఁ
 బకపకన వ్వెడి పడఁతి యొకతి
గీ. మగనిమాట వినక మారుమాటలు బల్కి
భర్తతోటి తిరగబాటు జేసి
తనకు తోచినంతె ధర్మంబటంచును
వినని భామ నపుడె విడువవలయు. ౨

౨౩౦

మాతృభాష

(శ్రీ గంగా లక్ష్మన్న గారు

మ. మనమీరీతిగ మాతృభాషలను సన్మానింపుచుఁ వేడ్కమై
మనుపంజాలక మూలఁద్రోసిన ఘనంబాయంచు జాత్యేతరుల్
మనమందక్కటికంబు దక్కకదు పెల్చఁ వారలెగ్గాడ నే
మనఁజాలంగలనయ్యు మానములు పోనైయుండఁగా నీయెడఁ. ౧

గీ. ఆంధ్రులేతప్ప నితరు లేరైన.గాని
మాతృభాషను గాదని మారుభాష
నభ్యసించిరె భూలోకమందు నెందు
మానధనులార భాషాభిమానులార. ౨

మ. కరుణాసార పరంపరల్ చిలుకుచుఁ గౌతూహలంబొప్ప శ్రీ
కరులారా! మతి మీరు నాదరమునఁ గన్గొంచు సొంపారఁగాఁ
గరయున్మాతృకయైన యాంధ్రసుకలాకాంతామణిం బ్రోవఁగా
నరుదా మాతృక కీర్తికై బరఁగదే యాచంద్రతారార్కముఁ. ౩

గీ. మానసమునందు కడునభిమానముంచి
మనుపుఁడీ మీరు దయతోడ నాంధ్రభాష
దాన మీగౌరవములేమితగ్గిపోవు
కులము వెలిగాదు కీర్తియుఁగోలుపోదు. ౪

౨౩౧

పాండవుల సందేశము

శ్రీ మేడిశెట్టి వీరాస్వామి గారు

తే. గీ. భండనంబున కురుపతిఁ బరఁగ నేఁడె
చెండివేసెద నిదె చూడు ఖండితముగ
మండలేంద్రుని యాజ్ఞలో నుండ నేల
కొండలడవులయందును గుందుచుండ ౧

ఉ. ఈరును వేగ దంతిపురి కేగి ముదంబున వారితోడ సత్
కారణ కార్యముల్ మిగుల గల్గినఁ గీడు జయంబు ధాత్రిలో
వారకనొంచు నిర్వురకు వైరము వద్దని చెప్పి యెంతయుఁ
గోరుమ యైదు గ్రామములఁ గూరిమి నిచ్చినఁ జాలు మాధవా. ౨

క. ఒడఁబరచి మా కువారికి
పుడమి సగముఁ జేసి పొందుపొసఁగి మనుచు నం
డెడునట్లు తెరఁగు సేయుట
కడు మేలది గౌరవము సుఖంబును గల్గుఁ. ౩

తే. గీ. కౌరవేయులు పాండవుల్ గలిసియుంట
స్వప్నవార్తయె గాని నిజంబు గాదు
ఎట్టులైనను సంతసమే జనించుఁ
గాన కోరుము సగఁబాలు మానివినత. ౪

తే. గీ. పాండవేయులు కౌరవుల్ పుండరీక
యొక్కటే గద బంధుత్వమునను మీకుఁ
గాన వారలు మేమును గలసిమెలసి
యుండునట్టుల నొనరింపుమో గుణాఢ్య! ౫

౨౩౨

హనుమత్ ప్రతిజ్ఞ

శ్రీ తుమ్ముగోటి సోమశేఖర కవి గారు

ఉ. భూరితరంగ మాలికలఁ బుష్కరమార్గము నడ్డగించు నీ
వారధిదాటి రాక్షస నివాసముఁ జొచ్చి విదేహ రాట్సుతన్
ఘోరతఁజూచి రేపటికిఁ దీవ్రముగాఁ జనుదెంచకున్న నే
మారుతినే మదీయఘన మంజులవాలము వజ్రతుల్యమే. ౧

ఉ. దూరమె వాయుపుత్రునకుఁ దోయనులేమను పిల్లకాల్వ లిం
పారఁగ మీరుఁజూడ లవణాంబుధి గోష్పద లీలఁదాటి వే
సారక లక్ష్మణాగ్రజుని సాధ్వి సువార్తనఁ దేకయున్న నే
మారుతినే మదీయఘన మంజులవాలము వజ్రతుల్యమే. ౨

ఉ. క్రూరుఁడు రావణుండిపుడు కోమలిఁదాచినఁ జూపుమంచు నే
దారుణలీల వాలమునఁ దవ్వకెఁ గంఠములన్బిగించి యీ
నీరధి ముంచియెత్తుచును నిక్కముగా నిటుఁదేకయున్న నే
మారుతినే మదీయఘన మంజులవాలము వజ్రతుల్యమే. ౩

ఉ. మీరినయుక్తి శోధనల మీనవిలోచనఁ జూచువేళ నా
బారినఁబడ్డ రాక్షసులఁ బట్టివధింతు సురారులంతటన్
బీరముఁదక్కి కానలకు భీతిని బాఱఁగఁ జేయకున్న నే
మారుతినే మదీయఘన మంజులవాలము వజ్రతుల్యమే. ౪

ఉ. శూరుఁడనై విదేహజనుజూడక వత్తునె జాంబవంత గం
భీరపరాక్రమప్రకట భీకరవాలము గ్రాల లంకలో
మారిమసంగిన ట్లసురమండలిఁ గూల్చుటరాకయున్న నే
మారుతినే మదీయఘన మంజులవాలము వజ్రతుల్యమే. ౫

౨౩౩
ఉత్తర ప్రబోధము

శ్రీ బి. వి. రామరాజుగారు

చ. అరదముడగ్గి చెచ్చెఱగవాక్షపుఁ డాయెడఁజేని గానమిన్
మరలి విచారతప్తుఁడయి మత్స్యనృపాల తనూజుఁడైన యు
త్తరుని నృపాంగనామణులు దండవసింపఁగఁగాంచి మ్రొక్కి యా
కరణి వినమ్రుఁడై పలికెఁ గంపితగాత్ర భయాంతరంగుఁడై ౧
చ. మును మనుజేంద్రుఁడాడె సభప్రోల మదీయతనూజుఁ డాజి దు
ర్దనరిపు మండలప్రణుత చండతరోగ్ర సమగ్రశస్త్ర సా
ధనుఁడసమాన దోర్బలుఁడుదారగుణుండని నిన్నుగాన నీ
వని యొనరింప లెమ్మిక నరాధిపనందన జాగ దేటికిన్. ౨
మ. అరిదుర్వార భుజప్రతాప రణశౌర్యాఖిల కోదండ ని
ర్భరచక్రాసిగదాస్త్రపూర్ణనటనప్రాగల్భ్య మెల్లన్ భవ
త్కరనిర్ముక్తశరప్రయోగగరిమన్ ధ్వస్తంబు గాదే జగ
ద్భరణాయత్త కనత్ప్రభావుఁడ వసాధ్యంబెద్ది నీకారయన్. ౩

౨౩౪
ఋణబాధ

శ్రీ అబువాల శేషయ్యశర్మగారు

చ. పసగలయన్నినాళ్లు తమబంధువులాప్తులమంచు వత్తురా
పసచెడిపోవ నెవ్వరును బంచకుఁ జేరరు బిల్చుచుండినన్
విసుకును జెంది కోపమున భీషణ వాక్యములాడుచుంద్రు నల్
దెసలకుఁ బర్వులెత్తి నరు దేరరు గావఁగ నెవ్వరేనియున్. ౧
గీ. మహిత మకరంద ముండఁగ మధుపచయము
పుష్పములఁ జేరుచుండును ముదముతోడ
నట్టిమధువును గోల్పోవు నంతవిరుల
చెంతఁ జేరునె తలఁపఁగా సంతసమున. ౨

౨౩౫

ధన్యులు.

శ్రీ పోతంశెట్టి బాలయోగి గారు

సీ. అష్టాంగయోగముల్ గష్టసాధ్యంబులే
యైననవియె పరమార్థమగుట
నిగ్రహంబును నపరిగ్రహంబు నహింస
సత్యము లను యమ సంజ్ఞఁ దెలిసి
వీరాబ్జసిద్ధమయూరాదికాసన
ములయందు స్థిరముగా నిలువఁగలిగి
ప్రాణాదులను తమ వశమొనర్చుక రేచ
కము పూరకము కుంభకములఁ దెలిసి
గీ. పొరలివచ్చెడి సంకల్పముల జయించి
నిగ్రహంబున బుద్ధి నేకాగ్రపరచి
ధ్యానమున మగ్నులౌచు సమాధినొందు
నట్టివారలె ధన్యులైనట్టివారు

౨౩౬

నారికేళము

శ్రీ కొత్వాలు రామరాటుగారు

చ. ఫలభరితంబులౌ గెలలఁ బావనమౌ చదలేటి నీటితో
నిలసమమైన తియ్యఁదన మిచ్చుచుఁ దెల్లని నిగ్గులీనునా
సలిలము దెల్పు నిట్లనుచు సజ్జనులై సుయశోవిరాజమా
నుల కనువైనచోటు గడునున్నతమైనది విష్ణులోకమే. ౧

౨౩౮

వర్షర్తువు

శ్రీ చెన్నమాధవ వేంకట రామరాజు గారు

శ్రీరామః ప్రదిశేచ్ఛుభంసభవతాంహంసస్తుతోద్యద్యశాః
సత్యానందకర స్సురాంగవరదో గోరాజసంసేవితః
కృష్ణో నంతమనోజ్ఞభోగరుచిర స్సద్ధర్మభృద్విగ్రహో
భాసీశేజపదస్థితో బుధగురుస్సంస్తుత్య ధామాఘుడః. ౧

సీ. అఖిలాగమప్రీతి నావహించుటచేతఁ
జరపయోధరభారభరణచేత
శరజన్మహేతువై మెరయుటచేతను
బరమ హంసాళి శంప్రదముచేత
పూజ్యాజభాహరముఖకాంతిచేత నా
యమృతంపుగోనివహంబుచేత
నతనుసుఖావాప్తి నలరియుండుటచేత
నీలకంఠప్రియ లీలచేత

గీ. వామ దేవాంగనారీతి వర్షఋతువు
వెలయుచుండఁగ నప్పుడు విశదముగను
మెరుములుత్తరదిశయందు మెరయుచుండఁ
బడమటను నింద్రచాపంబు ప్రబలుచుండె.

౨౩౫

మంథెనద్విజులు

శ్రీ తిరువరంగం పాపయ్యశాస్త్రిగారు

సీ. నేపాలదేశావనీపాలసభలలో
నగ్రతాంబూలంబు లందినారు
ఆదరంబొంది బరోడాధిపునిచేత
వర్షాశనభృతులఁ బడసినారు
పూనానగర రాజధాని రారాజుచే
నగ్రహారాదుల నందినారు
గద్వాల సంస్థాన విద్వత్పరీక్షలో
మనవారలదియె పెట్టినది భిక్ష
గీ. అరయనిట్లు స్వదేశదేశాంతరముల
స్థిరతరంబైన కీర్తి నార్జించి రట్టి
వారలొకరిప్డు లేకున్కి వలన కనుల
నీరు రాదొకో మంథెన్న నిలయులార.

౨౩౬

కురంగమా!

శ్రీ బాలకవి అమరవాది వేంకటనరసింహాచారి గారు

చ. హరిణి తపోవనంబిది మహాసుఖకారియటంచు భ్రాంతిచే
నరగితివెందు కచ్చటికి నమ్మ కిరాతపురీవరంబునన్
నరుకుము మ్రింగు ప్రాణముల నల్పువు జీల్పుమటంచుఁ బల్కెడిన్
దురవహశారికానికర దుర్భరవాక్యము లన్ని వింటివే. ౧
చ. జ్వలనసమావృతాటవియుఁ జక్కఁగ దిక్కునవాప్తపాశముల్
సలిలము నుజ్జ్వలద్విషము సారెకు సారెకు గర్తమైన భూ
తలమున నిన్నుఁ జుట్టిరి మదంబునఁ జాపకరుల్ కిరాతకుల్
పలురక మేల వచ్చితివి బాలురతో నకటా కురంగమా. ౨

౨౪౦

దంపతివాదము

శ్రీమత్తిరుమల పంచాంగం వేంకటాచార్యులు గారు

సీ. జూదంబు ధర్మంబు గాదు నాథా యని
పలుకదే భీమ భూపాలపుత్రి
వేటాడ నప్పుడే వీరభటులవని
తెలుపదే చంద్రమతీ లతాంగి
చనకుండుమీ రివ్వడని నొనరింపంగా
వనివాలితోఁ దార యనఁగలేదె
పరసతులను గోరభావ్యంబు గాదని
దశముఖుతో మయ తనయ యనదె

గీ. బోట్లులాడిన మాటలఁ బాటిచేసి
వీరు నెలఁతలఁ గడుఁ గౌరవించినారె
సతుల మాటలవిన్న మీ మతులు సెడవె
సాటివారలతో నగుఁబాటుగాదె ౧

సీ. దాక్షాయణిం గోర్కె దక్షాధ్వరంబున
కనుపడే శంకరుండనఘుఁ డయ్యు
కైక గోరిన రాముఁగన్న కుమారుని
దండకాటవికంపె దశరథుండు
జానకి గోరఁగా జనిమె లోకేశుండు
హేమమృగము వెన్క రామవిభుఁడు
పారిజాతము సత్యభామ గోరినఁ దెచ్చెఁ
బాకారిఁ గెలిచి గోపాలవిభుఁడు

గీ. పూరుషునకమృతమ్మై యొప్పు బోటిపలుకు
చెప్పినట్టుల సేయుటఁ గొప్పపదవి
నాతి వెనువెంటఁ దిరుగుట నాకపదము
వినక యుండుట యెట్టులో కనకగాత్రి ౨

౨౪౧

శ్రీకృష్ణవిలాసము !

శ్రీ కాళ్ళూరు సీతారామరావు జమీందారు గారు

క. ఇక్కడనునిచితి పాపని
నిక్కడఁ గ్రీడించెకొమరుఁ డికనేమందున్
మిక్కుటమాయెను దుఃఖము
తక్కువకాదకట సుతుఁడు దక్కకయున్నన్. ౧

గీ. పాప! నీకయి యీపెద్ద పాడుగాలి
మృత్యువై వచ్చి చెచ్చెర మీఁదికెగరఁ
గొట్టుకొనిపోయె నేమందు కొడుకనీదు
చేష్టలన్నిఁటి మదినెట్లు చింతసేతు. ౨

ఉ. ఘోరనిశాచరుండు తనుగొంచు దివంబునకేగ బాలుఁడం
భోరుహపాణి యుగ్మమున భూరిశరీరు కఠోరకంఠముం
జేరఁగఁబట్టి శల్యములు చిందరవందరలై ధరంబడన్
జారగఁద్రోచె వజ్రి కులిశక్షతిఁ గూల్చు ధరాధరంబనన్. ౩

ఆ. ఇట్లు ధరనుగూల నిలఁగలగోపికా
జనము సంతసించి చక్కనయ్యఁ
దెచ్చి తల్లికీయ దీనమానసయగు
తల్లి జెందె ముదము వెల్లివిరియ. ౪

౨౮౨

చిలుక

శ్రీ జాతక మార్తాండ ఆరుట్ల వేంకటనృసింహాచార్యులు గారు

సలలితోద్యాన వనముల సంచరించి
పుష్పసౌధాగ్రముల యందుఁబూంచి నిద్ర
నుందనిలయానిలసినాద మహిమతోడ
నీదు మృదుమధుర వ్యక్తి నిస్వనంబు
మేళవించియు తరుల సమ్మేళనముగఁ
గూడి ప్రకృతి విచిత్రముల్ పాడుకొనుచుఁ
గవికుమార సుఖంబులఁగాంచినావు
బరగ స్వేచ్ఛాను సంచార నిరతవగుట
సౌఖ్యమునఁ గాలమంతయు జరిపినావు
చిలుక నీకీసుఖంబు శాశ్వతమెయెపుడు
మిగుల సుందరమగు నీదు మేనుఁగాంచి
మధురసముఁజిల్కు త్వద్గాన మహిమనరసి
చిన్ని బాలుండు పాల్ద్రావ చన్నుమరచె
నేడ్చుఁజాలించి తల్లిరాకెదుఁగడయ్యె
పంజరంబున బంధింపఁ బడుదువీవు
నైన దుఃఖింపవలదు నా యానసుమ్మ
బ్రహ్మ లిఖియించుప్రాతఁ దప్పంగఁదరమె
బంధమున మోక్షమొదవు నిర్బంధముగను
జిలుక దీనినెరుంగు నిశ్చింతసుఖము.

౨౪౩
ఆయుర్వేదము

శ్రీ పి. వి. వరదాచార్యులు గారు

ఉ. శ్రీకరుఁడౌ పరాత్పరుని సేవలఁజేయుచు సాధువృత్తిమై
ప్రాకట వైభవంబుల నపారసుఖంబులఁ జీవులందఁగా
నాకరముల్ శరీరములె యయ్యెదె సత్యము భూతలంబునన్
లోకులకెల్ల తెల్లమది లుప్తతనొంద జగంబె లుప్తమౌ. ౧

ఉ. కాన శరీరమాద్యమనఁ గాఁదగు ధర్మమునాదరించియే
మానవులీప్రశస్తమగు మార్గముఁదప్పక సంచరింతురో
యానయశీలురైన ఘను లాయురభీష్టఫలంబులందిస
న్మానితులై ప్రజాళిరుజ మాంద్యములేక చరింతురెయ్యెడన్. ౨

శా. ఆయుర్వృద్ధి వినాశధర్మముల కత్యంతంబు సుస్థానమై
యాయారోగములందు పాకవిదశా వ్యాపారపారీణమై
యాయావ్యాధినిదానసాధనల సత్యస్ఫూర్తి కాధారమై
యాయుర్వేదము సెల్లు నీయిలను సౌఖ్యానంద మందారమై. ౩

శా. మీయుల్లాసము దేహదార్ఢ్యమునసా మీయాత్మశక్త్యాదులున్
శ్రేయో వృద్ధులుగోరి యాశ్వినులు దా శేయింబవల్ గావఁగా
నేయేరోగములున్న నేమి వినుఁడీ రెక్కాలమీయుర్విలో
నాయుర్వేదము నాదరించి గనుఁడీ యారోగ్య మాయువ్యమున్

చ. వరమతులార మీకొక సువార్తనుదెల్పెదఁ జిత్తగింపుఁడీ
ధరనెట నెవ్వఁడుద్భవిలు తద్దరఁబుట్టిన యౌషధంబుతె
న్నరహితమౌ చరించును మనంబుల నన్యధరోద్ధమూలికా
పరములఁజేయఁబోకుఁడీ కృపామతి మీజనయిత్రిఁజూడుఁడీ ౫

౨౪౭

శ్రావణి

శ్రీ వెలికట్టె నరసింహాచార్యులు గారు

మ. కరిసంఘంబులరీతి నాకసమునన్ గాదంబినుల్ దక్షిణో
త్తర దిగ్భాగములన్ జరింపుచు వడిన్ ధారాళి చేనీరముల్
గురియన్ సస్యములెల్ల సుందరముగా గ్రోగాస సంపూర్ణమై
నరసంఘంబులకెల్ల హర్షముగ విన్నాణంబుగా నొప్పెడిన్. ౧

మ. ఎచటన్ జూచిన బాడిపంటలు మహిన్నే వారి సౌఖ్యంబుచే
రుచులుం బ్రోలుచు మానవుల్గనుపులన్ రోచిష్ణులై దేవతా
నిచయంబుల్ తగు పూజలందుటకు మున్నే జాజి మొల్లల్ లతాం
త చమత్కారములయ్యె మానవనముల్ తత్కాలశోభాకృతిన్.

మ. వరలక్ష్మీవ్రతమున్ సుమంగళముగా వర్ధిల్లు గౌరీవ్రతం
బరయన్ కృష్ణునిజన్మ సద్దివసమున్ హర్యక్షురాశిందివా
కరుడుండన్ దగు పౌర్ణమీశ్రవణ నక్షత్రంబుతోఁగూడి భూ
సుర దేవాళికి పూజ్యమైవెలసె విట్పాద్రాది సంఘంబుచేన్. ౩

౨౪౮

ప్రభాతము

శ్రీ చింతామణి నరసింహాచార్యులుగారు అష్టావధాని

మ. నళినీ పుణ్యఫలంబు కోకమిథు నానందాలవాలంబు ది
గ్వలయాలంకరణంబు మోక్షపదవీ ఘంటాపథంబంబర
స్థలమాణిక్యము బ్రహ్మవిష్ణు శివతేజఃపుంజ మాపాసకో
జ్వలనిక్షేపము భానుబింబము ప్రకాశంబయ్యెఁ బ్రాచీదిశన్. ౧

గీ. పూర్వపశ్చిమ దిగ్భాగముల నలంకృ
తంబులై సూర్యశశిమండలంబు లొప్పె
హరుని తేరికి బండికండ్లైన నాటి
చంద మిటువంటిదని తెల్ప జగములకును. ౨

౨౪౬

విద్య

శ్రీ చక్రహరి నారాయణభట్టుమూర్తి గారు

సీ. రారాజచంద్రుఁడై రంజిల్లిననుగాని
విద్యాధికునె గారవించుచుండ్రు
నీచుఁడైననుగాని నిరుపమపాండిత్య
మునగదా సభలోన ముఖ్యుఁడగును
వికటరూపుండైన విద్వాంసుడగుటచే
పలువిధంబుల శ్రీలఁగులుకుచుండు
ధనవంతుఁడై లోక ధన్యుఁడైననుగాని
శాస్త్రజ్ఞులనుజాల సన్నుతించు
గీ. తాకికంబెల్ల విద్యచే లభ్యమగును
దుదకు మోక్షంబునకు నిదే తోడుపడును
విద్యయే మానవాళికి వినయమిచ్చు
గానదీనికి సాటియే కానమెచట

౨౪౭

కార్పాసలక్ష్మి

శ్రీ వానమాముల జగన్నాథాచార్యులు గారు

సీ. తలదాఁచుకొనుటకై తగునీడయునులేని
యొకచిన్నగుడిసెవా రుండువసతి
యాదాయమదియోక్క యనుగునఁబడియున్న
నొకకొన్ని గింజల నూడ్చికొనుటె
భార్యయూ తానొక పరమసాధ్వీమణి
యిలుదాటి పొరుగిల్లు నెఱుగదెపుడు

మానసమ్మెగా పాడు మాత్రపుఁజినుఁగుడు
పలికే వారికి చాలకరువు
గీ. ఇట్టికష్టజీవనమున నేని నాథు
ననదుపల్లెత్తుమాటయున్నైన నెపుడు
పతిపదారవిందములె శ్రీపతిపదార
విందములటంచు లక్ష్మినా వెలసెభువిని
వరదగురుగృహలక్ష్మి కార్పాసలక్ష్మి-

౨౪౭

మాతృఋణము

శ్రీ వానమామల వరదాచార్యులుగారు

సీ. కనరాని ననునీవు గర్భంబునఁ దాచి
నవమాసములు పెంచు నాఁటిఋణము
దుస్సహప్రసవార్తితోఁ గని యొడిగట్టి
కంటకన్నిడిసాకు తొంటిఋణము
సవ్యాపసవ్యహస్తములంటియెత్తుచు
మూత్రపురీషాల మున్గుఋణము
రుధిరమ్మె స్తన్యమ్మె రూపుగ చేపురా
నర్లొంది చన్నిచ్చు నట్టిఋణము
ఆరాటపడుచేగె నాకటిప్రొద్దని
గోటిబుక్కలఁదృప్తిఁ గొల్పుఋణము
గీ. రోమరోమాన విరఁబారి రుధిరనాళ
సంతతులప్రవహించు నక్షయఋణమ్మె
జన్మమున్నంతవఱకును చర్మమొలిచి
పాదరక్షల వినియోగ పఱతునేని
పాసిపోవునె నీఋణబాధ జనని.

౨౪౯

అద్వైతము

శ్రీ శివరామ సిద్ధాంతి గారు

శ్లో. శ్రీ కాశీశశ్శ్రితజనతమో నాశకో విశ్వనాథః
శ్రీవాణీశ ప్రభృతిదివిజస్తూయమానాఙ్ఘ్రియుగ్మః
వాచాం దూరశ్శశికలకలాలఙ్కృతో వేదవేద్యః
సిద్ధమ్మన్త్రిక్కృతనివసతిం రక్షతాద్బ్రహ్మభూయమ్. ౧

శ్రవణసుభగ వార్తాద్వైత వేదాన్తసారః
శ్రవణసుభగవార్తా బోధ కాన్తాకికాన్తా
శ్రవణసుభగవార్తాదాయకో విశ్వనాథః
శ్రవణసుభగవార్తాన్యాయ వేదాన్తసింహః. ౨

అద్వైతమతసిద్ధాన్త నీరదే గర్జితే సతి
ధరాన్తరగతాద్వైతిబీజానాం హర్షణన్తదా. ౩

అద్వైతిన్యాయవేదాన్త భాస్కరేఽభ్యుదితే సతి
సుధాంశుకిరణస్పృష్టపద్మానామివ న స్సుఖమ్. ౪

అద్వైతిన్యాయవేదాన్త పఞ్చాస్యే గర్జితే భవేత్.
పాఖణ్డబౌద్ధకాపాలగజానాం హృద్విదారణమ్. ౫

అద్వైతమతసిద్ధాన్తస్థాపనే శఙ్కరో యథా
తథామతానాం సంస్థానే త్రయాణామ్మోబ్ధనేపిచ. ౬

౨౫౦

ఉషఃకాలము

శ్రీ రాజవైద్య డాక్టర్ పింగిలి లింబాద్రిరెడ్డి గారు

పరభృతావళి నదిగొ చూడుము
నిరతమును గొంతెత్తి పాడఁగఁ
తరతరంబుల రవమునొలుకఁ
బరఁగుచుండె పికముల్. ౧

మెకములప్పుడు బయలువెడలెను
మెరకచాటుల దాగుకొనుచును
మెదవుగను దమ యడుఁగులిడుచు
మేఁతజాడఁ బట్టి. ౨

తెమ్మెరలు తమనేర్పుఁ జూపఁగఁ
నెమ్మితోడుత సాగఁదొడఁగెను
కమ్మగాడ్పులఁ గలువదప్ప
తమ్మిఁగానదుగా. ౩

వేఁడి వేలుపు జాడకొఱకై
వేడ్కగా నాతోయరుహాము
వెడలెనో యనునట్లు దోఁపఁగ
వేగుఁజుక్క పొడచెన్. ౪

౨౫౧

బృహన్నలోత్తరులు

శ్రీ బి. వి. శ్యామరాజు గారు

సీ. ప్రాఙ్గిరిచ్ఛిఖరాంతభాగ మోఘప్రభా
యతభగ్న నిర్మితలతికయనఁగ
నఖిలప్రపంచావ నానురాగైక ల
క్ష్మీశదివ్యకటాక్ష దృష్టియనఁగ
నటమహఃకాంతాళి నవఫాలఫలక సం
కలితకాశ్మీరజ తిలకమనఁగ
ఘటకరోద్ధృతసముత్కట పద్మరాగసు
చ్ఛ చలద్భూషారుణచ్ఛత్రమనఁగ
గీ. నాదిశేఖాకృతియు మీఁదనర్ధమూర్తి
పిదపఁ బూర్ణబింబము కాంతిసదనమగుచుఁ
దోప రవిపూర్వదిక్సను దూభతిఁగాంచి
యంతకంతకు గగనంబు నదిమికొనియె.

మ. ప్రథనాభీలవభీష్మ కుంభజకృప ద్రౌణ్యంగరాణ్ముఖ్యతా
రథికశ్రేష్ఠులు ధార్తరాష్ట్రులు సమగ్రక్రోధులై పోరిరే
నథరీభూతుఁడు గాఁడె యా శతముఖుం డైనన్ జుమీ వచ్చెటే
వృథయేలా మన కీవ్యథన్ బొగులలే రెవ్వారు దప్పింపగన్. ౧

మ. అరదంబింక మఱల్పుమా నగరి కేలా పోయెదల్లే భయ
జ్వరబాధన్ దపియింపఁజొచ్చెదను విస్పష్టంబు హస్తచ్యుతిన్
బొరసెన్ దారి మెఱింగి కంపదుముకన్ బోనేమి యుక్తంబటే
సరసాన్నంబుల గీతవాద్యనట నానాసౌఖ్యంబులన్ గోల్పడన్ ౨

గీ. చలముఁజిది సాహసంబును బలిమికలిమి
పరుసము జయేచ్ఛ యాశ్రితపాలనంబు
సదభిమానము యుద్ధకౌశలముఁ దొలఁగి
పందతనముఁ బూనుట రాచ పాడియగునె. ౩

గీ. తెలిసి యిల్లేల నెత్తైనై పలికెదీవు
కురుబలంబు నోర్చెడు శక్తి యరిదినాకు
బ్రతుకఁగలిగిన శుభములఁ బడయవచ్చు
ననెడిప్రోడల నుడుగు మున్వినవె చెపుమ. ౪

౨౫౨

హిరణ్యకశిపుని తాపము

శ్రీ కందాడ నరసింహాచార్యులు గారు

మ. అతివా! నాకులముద్ధరింతువని నే నత్యంత సంతోషినై
ప్రతిలోకంబు జయించి మద్భుజబల ప్రౌఢత్వముఁజూపి య
ద్భుతరాజ్యంబును ద్రవ్యముల్ యశము నీ మూలంబుగాగెల్చి సం
నుతి నీ కర్పణఁజేసియుంటి బదులీ మాయాసుతుంగాంచితే. ౧

చ. పలువిధిమారణంబులకు బాలుఁడుఁజావడు వెన్కఁజూడ నే
బలమును లేదు నైజపుప్రభావ మభేద్యము దండనాదులం
దలువఁడు నొవ్వఁడించుక సదా చిరునవ్వొలయించు శాంతుఁడై
కలికి! నిజంబు నాసుతుఁడ కాలపుమృత్యువు నన్ను జంపఁగన్. ౨

౨౫౩

విశేషము

శ్రీ ఒద్దిరాజు గోపాలరావు గారు

ప్రాప్తిగలదేని యొనఁగూడు ననుచు శక్తి
కలిగియు పరిశ్రమము సేయకను నిలుచుట
కన్న వ్యవసాయమున ఫలప్రాప్తినొంద
జతనమొనరించుటే విశేషంబు సుమ్ము. ౧

గురుఁడు నేర్పినఁదా నేర్చుకొనవలెనని
తలఁచుట మనుష్యబుద్ధికిఁ దగనియూహ
బుద్ధిగలదేని తెల్విని బూని విద్య
సంగ్రహించుటయే విశేషంబుసుమ్ము. ౨

స్వల్పఫలము నొసంగెడు పనులఁగూర్చి
కాలము వ్యయింపఁజూచుట కన్ననోడిని
చేతులనుబెట్టుకొని నిరీక్షించి మంచి
సమయముగ్రహించుటే విశేషంబుసుమ్ము. ౩

పెద్దవారలతోడుత నృపులతోడ
గురువుతో భాషణమొనర్చు తరిసి తాను
హాస మొనరించుచుండరా దనుచు మదిసి
నమ్రయుండుటయే విశేషమ్ముసుమ్ము. ౪

అనృతమాడుటచేఁ దన యాపదలు వి
ముక్తిఁ జెందెడుపట్ల స్వశక్తి ననృత
మాడకుండియు కష్టంబు ననుభవింప
సహనమూనుటయే విశేషంబుసుమ్ము. ౫

7

కవితావళి

౨౫౪

కపోతము

శ్రీ యామవరము రామశాస్త్రి గారు

శ్లో. నమ్యేవమానిమనోయనేవయ యమేనన్యేమనూనామినే
నానామ్నాయమయే మనోనియమయర్ణ నోంనామమాన్యేమనా
మామానిన్యయనామనాననుయమీనో యామినీనాననో
మాంమాయామయనున్నయేన్నయమనా మోమేనమాన్యాయనం

శ్లో. సదానందాగారేవ్యహాగదలమ క్రూరహృదయ
ప్రియస్పత్యోపేతోనరకమరుణచ్ఛేద్ధవసుతః
అఘుగ్రస్తానా వీచ్ఛిశతతిమధోకం సమహార
ద్గురుశ్శ్రీకృష్ణఃకింనభవతి సయోగోపజననః.

ఉ. మిక్కిలి సంగమమ్ము చెలిమిన్ రచియింపఁగరాదెవారితో
నెక్కడనేని చేయనట నించుకభంగముఁగల్గఁ జింతచేఁ
బొక్కను దాప ముందును గపోతము పోలికదీనబుద్ధిచే
నక్కట! ప్రాణముల్ వదలుఁ నాకథఁదెల్పెద నాలకింపుమా. ౧

తే. ఒకకపోతము కానలో నొక్కమ్రాను
పయిని గూఁడొనఁగూరిచి భార్యతోడఁ
గాలమొక్కింత నిరువురు గడుపుచుండఁ
బేర్మి దినదిన మింతింత పెరుఁగుచుండె. ౨

క. అవయవముల నవయవములు
దవిలిచి మతితోడమతినిఁ దనచూపులతో
నవరించి చూపుజతనా
కవస్నేహమ్మినుమడించె గార్హస్థ్యమునన్. ౩

క. పండుకొనినఁ గూరుచుండిన
నడచిన నిలచినను బలికినను క్రీడించన్
వెడలినఁ గుడిచినఁ బ్రేముడి
విడకందిరిగి రిరువురడవిఁ బ్రథమమిథునతతోన్. ౪

క. తొయ్యలి యెయ్యదిగోరిన
నొయ్యన నెయ్యంబుమీర నురుకష్టముతో
నెయ్యెడ కేగియు నయ్యన
నయ్యది గొని తెచ్చి యిచ్చెన జితేంద్రియుఁడై. ౫

క. తొలిమూలుఁ గాల్చియంతం
బులువు నెలత నీడమున స్వపురుషునికడ గ్రు
డ్డుల నీనె వానియందుం
గలిగెను శిశువులు నకాల కలనమువలనన్. ౬

క. హరి దుర్విభావ్యశక్తిన
చిరకాలమునందె మృదురచిత తనురుహ వి
స్ఫురణముతై వ్యక్తాఖిల
కరణముతై పక్షిశాబకము లిల వెలసెన్. ౭

వ. మఱియు నాపులువులజత తననిసువుల ననువులంబరె గనుచు వీనల తేనియలొలుకు చెలువంపుకులుకుపలుకుల నాలకించుచు మిక్కుటంబగు నక్కటికంబుల నొక్కొక్కపరి గ్రక్కున నక్కున నెక్కించుకొని చెక్కుల నొక్కుచు, చెక్కుచెదరి చిక్కులువడు నిరు ప్రక్కల రెక్కలఁ దనముక్కున నొక్కటొక్కటి చక్కఁజేయుచు, నప్పుడప్పు డప్పుడమిఁ దప్పటడుఁగులిడుచు దొడదొడంబడుచునడుచు బుడుతలనడతల పోడిమి వేడుకతోడం జూచుచు, ముదమ్మలకు పద

మ్ములగు చెయిదమ్ములు కనుదమ్ములు కందమ్ము మందమ్ముగ నొన
రించఁదిలకించి పులకించుచు; చెలిమికలిమి నన్యోన్యస్నేహాబద్ధ హృద
యులై విష్ణుమాయా విమోహితులగుట నాశిశువులఁ బోషించుచు
తోషింపుచు నొక్కనాఁడు. ౮

చ. పులువులకంటకానఁ దమబొట్టెల కన్నము దేరఁబెద్ద ప్రొ
ద్దులఁ గడుదవ్వుఁజేరి చరియించుట నీడమునందు పిల్లలా
కలిఁగొని యుందునందుఁ దిసుగంగని యచ్చెరించు వేటకాఁ
డెలమి వలన్ దవిల్చి గ్రహియించె కపోతకపోత జాతముల్. ౯

శా. ఆహారోచితవన్యవస్తుతతిఁ ద్రోట్యగ్రమ్మునందాల్చి యు
త్సాహంబొప్పఁ గపోతదంపతులు వత్సశ్రేణి నీక్షింప సు
స్నేహాక్రాంత మనస్కులై యరిగి యానీడంబునన్ బుత్రక
వ్యూహమ్మున్ గనకచ్చొ జాలకృతమృత్యుగ్రస్తముల్ త్రస్తముల్.

క. కనికని కరమునఁ గనలుచుఁ
దననెనయఁగనెగసి వలలు దవిలికొనుట నే
లనుబడి బుడఁబుడనేడ్చెడి
చినిబుడుతలఁజేరి తల్లి చెదరినమదితోన్. ౧౧

ఆ. విష్ణుమాయతోడ ద్విగుణీకృతస్నేహ
దీనచిత్తయగుచుఁ దెలివిమాలి
వలనుమడియనున్న పాపలం గాంచుచుఁ
దానుగూడ దానఁ దవులుకొనియె. ౧౨

వ. అంత కపోతరాజు పరేతరాజనికేతనాతిథులైన యాత్మా
ధికప్రియుల నాత్మజుల, నాత్మసమయును దుఃఖలతాలవిత్రమగు
పవిత్రకలత్రంబు నాలోకించి శోకించి విస్మృతింగాంచి మేల్కాంచి
యిట్లనియె. ౧౩

మ. కనఁడీ నాకడలేని దుఃఖమును సత్కర్మమ్ములం జేయనే
రని దుర్బుద్ధిని గాన నైహికసుఖ ప్రావీణ్య భోగమ్ములం
దనివింగాంచకయున్న యక్కటకటా! త్రైవర్గికమ్మైన నా
ఘనగేహమ్మునశించె నాకిపుడు మార్గమ్మెద్ది హా దైవమా! ౧౪

క. అనురూపయు ననుకూలయు
నను దైవముగాఁదలంచు నాతి సుతులతో
డనుజనుచున్నది స్వర్గ
మ్మున కకటా? శూన్యగేహమున నన్నిడుచున్. ౧౫

మ. సుతులా పోయిరి భార్యయాత్రోలఁగె హా శూన్యాలయమ్మందునే
గతి జీవించెద నేమి సేయుటకు నీకాయమ్మునే మోయుదీ
మృతకప్రాయము దుఃఖజీవితము స్వామీ! చాలుఁజాలెట్లో నా
సతిపుత్రాదులఁజేరఁబోదునని వాత్సల్యమ్మునన్ బొక్కుచున్.

చ. వలఁబడి మృత్యుపాశములఁ బ్రాణములన్ విడనున్న పుత్రులన్
కులసతిఁ గాంచుచున్ మిగుల కుంది కపోతము దుఃఖమోహని
స్తులతరవారిధిభ్రమిని ద్రుళ్లి వివేక విహీనతన్ గటా!
బలిమిమయిన్ వలంబడియె వైష్ణవమాయబలమ్ము నేమనన్.

ఆ. అంతలుబ్ధకుండు నాకపోతమువలఁ
బడుటఁగాంచి వాని వడిగ్రహించి
కార్యసిద్ధినొంది క్రౌర్యబుద్ధినతండు
నిల్లుసేరెనేనదెల్లకంటి. ౧౭

తే. ఇటులె గృహమేధి శాంతి విహీనుఁడై కు
టుంబమును గాచుకొనుచు వేడుకనుగనుచు
ద్వంద్వవనములఁబడి కపోతంబురీతి
సానుబంధుఁడుగను దుఃఖజలధిమునుఁగు. ౧౮

౨౫౫

మార్గదర్శి

శ్రీ రాళ్లబండి రాఘవయ్యగారు

క. నరహరి తననను నరయుచు
మురుపనుదనరును హరివయి మునిపావనులన్
హరువగు కనులన్ బరపుచు
కరుణన్ గనుగొనినరహరిఁ గనుమాయవపన్. (అష్టవిధకందము) ౧

తే. అరుగుచుంటి నెందులకో కారడవిదాన
దారిఁదప్పి తివురుచుంటి నేనుఁగాన
రారి నుఁడుగ్రుంకి గాఢాంధకారమంత
మెల్ల మెల్లన వ్యాపించె మృత్యువట్లు. ౨

సీ. కార్మొయిల్ గురుమహా గంభీరనిస్వనం
బున బెదరించుచుఁ బోవుచుండె
మెఱుపు తీవలుకనుల్ మిరుమిట్లుగొన ఖడ్గ
ములఁబోలి మెరసి కన్మొఱఁగుచుండె
బాణపరంపరల్ బలెనచ్చటచ్చట
పిడుగులుఁ బడమంట వెడలుచుండె
జాలుగ్రుమ్మినరీతి జాలతో జడివాన
కదలనీయక వళ్లు మెదపుచుండె
తే. నింతియే కాదు బెబ్బులు లేన్గుగున్న
లెట్టులో ఘూర్ణిలుచు ఘీంకరించుచుండె

నడుఁగిడిన కంటకములు బొరాడుపాము
పిల్లలీస్థితి నాగుండె ఝల్లుమనదె. ౩

తే. కొంతవడి కంత వర్షమొకింత వెలసెఁ
గాని శంపాలతాదీప్తిఁ గానఁబడియు
కటికచీకట్లఁ గమ్మి నాకెటుచనుటకుఁ
దోపదయ్యె కటా! ఎంత పాపమొకొ. ౪

తే. కటకటా; ములుగొమ్మలు కాయమెల్ల
రక్తమయముగఁ జేయ పారాడుచట్లు
నడవరానట్టి యడుసునఁ బడిమిడికితి
నపుడు నాకొకవ్యక్తి ప్రత్యక్షమయ్యె. ౫

క. కరమున లాంతరు వేఱొక
కరమున ఛత్రముధరించి కనఁగొనె నన్నా
పురుషుఁడు నేనాతనిఁగని
పరమామోదమునఁ గాళ్లఁబడితిని భక్తిన్. ౬

ఉ. చామనచాయ మేననొక చక్కని సోకుననుఁడి తొలసీ
దామము వింతవక్షమునఁ దాల్చెను బెత్తెడు పుట్టుమచ్చయున్
మోమున నందమౌ తిలకమున్ జిఱునవ్వును గల్గి యాతఁడెం
తో మహనీయుఁడంచు మదిఁదోపకపోవ దెవారికేనియున్. ౭

ఆ. ముద్దులొల్కు వాక్యములనన్నుఁ బ్రశ్నించె
నెచటివాఁడ వెచటికేగుచుంటి
విట్టులేలయైతివిఁక నీకు వలసిన
దేమి చెప్పుమనుచు నెంతొ ప్రేమ. ౮

తే. ఏనవిని గద్గదమున నేమేమొ చెప్పఁ
బోయి యంటి "మార్గ"మని యాపూజ్యుఁడనియె
భయపడకుమీ విదేదారిఁ బట్టిచనుము
చేరగలవు స్వస్థానముం జిన్నవాఁడ.

చ. అరుగుచునుండ నొక్కెడ మహానది పారుచునుండు పూర్ణమై
తరణము నేఁజాలవది దాటినసీయిలు సేరుదల్లదే
తరణియునుండె నీవుతగు ధైర్యముగల్గిన వెళ్లజాలు దే
కరణిని గాని యోడపయి కాలిడువేళకు తెల్లవారెసిఁ. ౧౦

తే. తెల్లవారిన నీప్రాంతమెల్లనీకు
విశదముగ గోచరించు నేవేళగాని
సంస్మరింపుము హరిని ప్రశాంతవృత్తి
సర్వభూతములందు ద్వేషమ్ములేక. ౧౧

తే. ఇంకనేమేమియో చెప్పి యేగ స్వాశ్ర
మమున కామహనీయుఁడు మఱవఁజాల
నతని యుపకృతి యతని దయాస్వభావ
మహాహా! నారాయణుండెపో యనుచుతోఁచె. ౧౨

తే. దీనవత్సలుఁడు కృపానిధియు నమేయ
మహిముఁడీ ననుఁగాచిన మార్గదర్శి
యతని యనుగ్రహమ్మున నేఁగఁగలను
నాదు స్వస్థానమునకు నేనాఁటికైన. ౧౩

మ. ఘనసంసారమహావనీ స్థలినహంకారాంధతా మిశ్రమం
దు నరుండైహికభోగజాలముల నెంతోకష్టముంబొంది దు
ర్ధన దారాత్మజ మోహపంకమున బాధంజెందునిట్లే మహా
త్ముని యాదేశముగల్గ భక్తిపథమందుంగాలిడుఁ దాలిమిఁ. ౧౪

తే. దీనఁనడుచుచు మాయామహానదిఁదరి
యించి స్వాత్మధామముఁజేరనేగి యచటి
చిద్ఘనానంద మనుభవించి చెలఁగుటకు
మనకుఁ గావలయునుకదా! మార్గదర్శి. ౧౫

౨౫౩

పాండవోత్పత్తి

శ్రీ కడుకుంట్ల పాపశాస్త్రి కవికరి గారు

అస్తిసమస్త కురూణాం
హాస్తినసంజ్ఞాగరీయసీవిభవైః
హస్తిరథతురగపదగ
శ్రీద్ధిమితానాకపత్తనాదమితా. ౧
తత్రాఽవసదవనీన్ద్రో
విత్రాసితశత్రుభూమి భృచ్చంద్రః
పాణ్డురితిప్రఖ్యాతః
పాణ్డుతరస్ఫూర్తి కీర్తి విఖ్యాతః. ౨
ఉగ్రాహవధీస్సమరే
జగ్రాహ ద్వేవధూమణీరమణీ
మద్రయదూత్తమపుత్ర్యౌ
భద్రమతీవికసితాంబురుహ నేత్రే. ౩
జాతుసమ్మృగయాసక్త
స్సంసక్తః పరికరైర్వధూయుక్తః.
అవిశద్ధిమవత్ప్రాస్తం
వవిధరవిభవోవిభుర్మృగదురంతం ౪
సత్వానీకమటవ్యాం
హత్వాకురువీరఋషసమపశ్యత్
అసమశరసమరయుగళం
లసదనురాగఇచ్ఛమ్మృమృగీయుగళం. ౫
తదనుజఘానసరాజా
మదనహతేమ్మృగయుగేతదాపురుషమ్
తస్మిన్సమయే మృగరా
డ్విస్మితచేతాదధారము నిరూపమ్. ౬

కిందమనామాసమునిః
క్రందన్మందంనృపంప్రతిశశాప
అనవసరేఽనుచితాన్మృగ
హననాత్ప్రియిముఖ ఇహాభవత్వమితి. ౭
ఏవంరాజాశప్తః
పావనవనకన్దమూలఫలగుప్తః
ప్రాచ్యంసైనికనికరై
రాజ్యమ్మనసాజహౌసపత్నీకః. ౮
బుధజననిగదితభగవ
త్కథయానిత్యాదినానివసభూమౌ
అథరహసిపద్రాజా
పృథయాసాకంవిచింత్యతామాహ. ౯
పుత్రధనాఢ్యానవయ
మపుత్రస్సగతిర్నహీతివిదురార్యాః
పాతివ్రత్యమహిమ్నా
సూతింప్రాప్నుహినచాన్యథాలలనే. ౧౦
పత్యేధునామద్వాక్యం
సత్యఙ్కురుదైవతంపతిస్త్రీణామ్
పత్యావిత్థంవదతి
ప్రత్యాహస్వానుభవకథాంకుంతీ. ౧౧
హేప్రాణనాథబాల్యే
మే ప్రతిహతచేతనక్రియబాల్యే
పర్వణిమంత్రశ్రేష్ఠో
దూర్వాసస్సేవయాసముపదిష్టః. ౧౨
తత్సామర్థ్యాన్నస్స్యా
ద్యత్నాసీకోత్సవస్తవాఞ్ఛాచేత్
ఇతిపత్యనుమత్యాసా
ప్రతిసుషువేపుత్రపంచకంమాద్ర్యా ౧౩

౨౧౭

హంవీర సంభవము

సురవరము ప్రతాపరెడ్డిగారు బి. ఏ. బి. ఎల్.

సీ. కుసుమాప్రుచీర నిగ్గులు దేర నెమ్మేని
క్రొమ్మించుకాంతులు గ్రమ్ముకొనఁగ
అఖిలప్రపంచ మోహన శక్తి బ్రకటించు
తెలిఁగన్ను గవమింత చెలువునీన
వడిసెలవల కేలఁ బట్టిత్రిప్పుడులీలఁ
గంకణకింకిణీ క్వణనమొనఁగ
ఒఱపైన కుచ్చెళ్లు చిఱుగాలిసోకునఁ
జెదరిపిక్కలకాంతి చెంగలింప
గీ. అవని విహరించునాది భిల్లాంగనావి
లాసమును దోఁపచేయుచు లలనయొక్తు
జొన్నపొలమునఁ బెడిసెల జోపుపొంచు
మంచెమీఁదనఁ గన్పట్టె మహితదీప్తి. ౧

క. అంతఃజిత్తూరుపురీ ప్రాంతాతిగహన వనమృగయావ్యసనపరి
శ్రాంత మహీకాంతవర నితాంతత్రస్తంబగు కిటి తద్దయు వచ్చెన్.

గీ. ప్రథిత రాజపుత్రస్థాన రాజధాని
యైన చిత్తూరురాజగు "అర్సి"యతఁడు
అద్రి "యంద్వా" యనెడి వనమందు వేట
కాడుకువచ్చి వరాహంబు దఱుమఁజొచ్చె. ౩

క. భయదోత్కట ఘుర్ఘురరవ
మయమై కకుబంతరములు మారోగ్రియుంగా
రయమున సూకరముఖ్మా
ద్రియగాచెడి చేనిలో నదృశ్యంబయ్యెన్. ౪

గీ. మంచెనుండిన కన్నియ మానవేంద్రుఁ
గాంచి ముగ్ధభావంబు వ్యక్తంబుగాఁగ

[౨౦౯] శ్రీ రామకవచం కృష్ణయ్యగారు

[౩౦౯] శ్రీ పుల్లగుమ్మి వేంకటా
చార్యులుగారు

(౧౮౫) శ్రీ యం. ఉమామహేశ్వర రావుగారు

[౧౨౦] వెల్లాల సదాశివ శాస్త్రిగారు

[౨౨౩] అవధానం శేష శాస్త్రిగారు

సైటసవరించి యల్లన పజ్జకేగి
కలరవంబున నీరీతిఁ బలుకఁ దొడఁగె. ౫

గీ. రాజచంద్రము! మీరు విశ్రాంతిగొనుఁడు
గడియకాలములోన సూకరముజాడ
వెదికి వేటాడి మీకు నర్పింతుగనుఁడు
సెలవొసంగుఁడు కార్య సంసిద్ధికొఱకు. ౬

క. అనవిని పకపకనగి యి
ట్లను భూమీశుఁడు తలఁపఁగ నబలవయ్యెనన్.
గనివినని మాట లహహా!
వినిపించితి గుండ్లుదేలి బొమలుముడిఁగన్. ౭

క. నీతెఱఁగెట్టిదియో గన మోతెఱవా సాహసంబు నుడుగుట తలఁపన్
నీతియ యైనం జూతము నీ తెగువన్ దోలుముకిటి, నేర్పున నసుఁడున్.

గీ. ఉవిద కోడవలియె తన యాయుధముగాఁగ
జొన్నచేలముఁ జొచ్చి యస్తోకశక్తి
పందితోఁ బోరి, చెండాడి, బారిసమరి,
దానినీడ్చుచుఁ దెచ్చె భూధవునికడకు. ౯

క. తెచ్చిన నత్తరళాక్షిని నచ్చెరువునఁ జూచి ప్రీతి నధిపతియనియెన్
మెచ్చితవనితామణినిను ద్వచ్చరితము తెల్పుమువినవలతునువేడ్కన్.

వ. అనిన నక్కాఁపుకన్నె యిట్లనివిన్నవించె.

గీ. ధనికులకు మోకరించని దర్పయుతులు
నిత్యదారిద్ర్యమందును నియతిపరులు
యుద్ధమున వెన్నుజూపని యోధవరులు
మామకీనవంశ్యులు సుమ్ము మాన్యచరిత. ౧౨

గీ. పజ్జపల్లియె నాదు నివాసభూమి
కాఁపుకులమున జన్మంబు గలిగె నాకు
వృద్ధపితరుల సతము సేవించుచుందు
నిదియె యీ కన్యచరితమో యింగితజ్ఞ. ౧౩

క. తడవాయె సెలవొసంగుఁడు
పెడిసెల జోపవలయు నని వెడలిక డంకన్

వడిసెల గిరగిరం ద్రిప్పుచుం
బడవేసెను గాలినొవ్వం బార్థివహయమున్. ౧౪

గీ. భళిర! యీకన్య శౌర్య ప్రభావగరిమ
దీని మార్ధవ్యంబు చతురత దీనియతుల
మధురపీయూషనిష్యంది భాషణములు
దీని మోహనాకార మెన్నానిధనము.
యనుచు భూజాని తలపోయు నవసరమున. ౧౫

గీ. కలికి యల్లన నేతెంచి పలికె నిట్లు
కాకతాళీయమైన యీకార్యమునకుం
గనికరంబున క్షమియింపు మనుజనాథ
యనుడు నొక్కింత యోజించి యనియె రాజు. ౧౬

మ. అతివా! నీయతిలోకరూపమది నాస్వాంతంబులో నాటె నా
కతిలేశంబును గోపతాపములు లేవబ్జాక్షి నీమీద స
మ్మతితో నీజనకున్ మదీయసభలో మాటాడరమ్మన్న సం
గతివేగన్ వినిపించు మమ్మ కలుగున్ గల్యాణముల్ నీకికన్.

గీ. సాంధ్యరాగంబు పర్వెను సకలదిశల
మస్తకన్యస్తకుంభయై మగువయపుడు
మస్త్రియల మృదుస్వనతాళ మానములను
అత్మగేహాభిముఖియయ్యె నల్లనల్ల. ౧౭

గీ. భరత నాట్యంబు సేయు స్వర్భామం దెగడి
సుధను జేంగొన్న మోహినీ విధము మెఱసి
మేంతమోపును నొకకేల మేంకనొక్క
కేలంబట్టి సాగెను దన గృహముదిక్కు. ౧౮

ఉ. అత్తఱి వెంటవచ్చు నృపుసానుచరుం డొకరుండు వేడ్కమై
బిత్తరిమీదికిన్ హయము బ్రేరణసేసిన నాకువాళమున్
జిత్తమునందలంచి ప్రతిసేయంగ మేకను రేప లీలగాం
దత్తరపాటుతో హయము ధాత్రినిం గూలెను సాశ్వికంబుగా. ౨౦

గీ. ముదితమోమున లేనవ్వు మొలకలెత్త
నృపునిసమ్మతి కన్నుల నిండియుండె
ఒండొరులదృష్టి ప్రేమార్ద్రనోలలాడె
అంత భూకాంతుఁడనియె నయ్యతివతోడ. ౨౧

గీ. తరుణి మనత్రోవ చీలెడి తావువచ్చెఁ
బోయివత్తుము చిత్తూరు పురము సేరఁ
దప్పకుండఁగ నెల్లి నీ తండ్రిననుపు
మనుఁజుఁ గ్రేగంటఁజూచుచుఁ జనియెనుపతి. ౨౨

గీ. కరువ బోసినయట్టి బంగారుబొమ్మ
ప్రాణమందిన నవ్యచిత్రంపుఁబ్రతిమ
సౌరభంబెగఁజిమ్మ గొజ్జంగితీవ
విరియఁబూసిన తంగేడు, వీరకాంత

నవరశృంగార వనలక్ష్మి త్రిపురవైరి
వైరి సామ్రాజ్యదేవత, భవ్యచరిత
నెదను ధ్యానించుచున్న మహితతేజు
సభను మరునాఁడు సేరంగఁ జనియెఁగాఁపు. ౨౩

గీ. కాఁపుకూర్పుని యెకిమీని గద్దెమీఁద
తనను బిలుపింపనేలన ననియెరాజు
వియ్యమందంగ మదిఁగోరి పిలిచినాఁడ
మామవగుటకు నీకు సమ్మతముకలదె? ౨౪

గీ. కాఁపుకన్నెను బెండ్లాడె ఖ్యాతతేజుఁ
డఖిల జనసమ్మతంబుగ హృష్టుఁడగుచు
వారికింబుట్టె వీరాతివీరుఁడైన
సుతుఁడు "హంవీర" నామ సుశ్లోకయశుఁడు. ౨౫

స్వైరిణీవిలాసము

శ్రీ గుడిమంచి సుబ్రహ్మణ్యశాస్త్రి గారు

శ్లో. కదాచిద్గద్వాలాం మదవనగరీం ధూమశకటే
ప్రయాస్యన్నద్రాక్షం నయనయుగసాఫల్యమబలాం
కచేశ్యామామంగేఽప్యకృశచపలాంవృత్తకఠినాం
కుచేక్షామాం మధ్యేపులినమృదులాంసాధుజఘనే. ౧

ధూమానోద్వారదేశేఽవసతయుచిరసత్పూర్వ్య కాయాహ్వయన్తీ
బాలామామంగుళీభిర్ఘనపవనచలత్పల్లవస్పర్ధినీభిః
పశ్చాన్మయ్యప్రమత్తే సవిధముపగతే ద్వారముద్ఘాట్య విద్వ
న్నారోహేత్యబ్రవీత్సా వినయమృదుగిరా స్పష్టమావేదయన్తీ. ౨

ప్రథమమహమేవకంవా, ధూమరథం మన్మనోరథంసైవ
ఆరూఢాకిముతత్వం నోవేద్మిఛినత్తి సంశయంకఇహ. ౩

కిమపికిమపిమందం మంథమాభాషమాణా
వదనమవనమన్తీ చారుమందం హసన్తీ
కుటిలచికురజాలం లాలయన్త్యంగుళీభిః
కుచవిగలితపైఠాం పాణినాచ్ఛాదయన్తీ. ౪

మయిప్రేక్షాపేక్షే భుజయుగమధోద్ధృత్యవివశం
ప్రలుభ్యన్త్యాంతస్యాం వితతబుజాకాయః కుచతటాత్
పరిస్రస్తాపైఠాత్త్రుటితఘటనా కఞ్చుకపటీ
యదేషాఽసిర్నిష్కోశితఇవ బభ్రాద్రాగతిపతేః. ౫
కరేణప్రచ్ఛాద్యస్తనతటమపైకేనరమణీ

కిరంతీ మే చేలాఞ్చలచలనవాతా నవయవే
పరేణ ద్రాగంసద్వయమపినివర్త్యావృతిమతీ
మదాస్యందృష్ట్వాలజ్జితుమఖిలలజ్జప్రతిపదమ్. ౬

తదీయచేలాంతసమీరణోఽయం, సమూలఘాతంసమఘాతయన్మే
ధైర్యభ్రమమంజ్ఞానలఘుప్రదీప, నిర్వాపకస్యాత్కృతమాయకస్య.

పదాఙ్గుళ్యామర్దం భువిదశనదష్టాధరదళం
స్థితాభ్యాంపైతాంతర్నిజసృమకరాభ్యాంస్తనయుగే
బిధానాతన్వంగీజఘనవసనే సామిగలితే
నిరుంధంత్యూర్ధ్వంగస్త్వరితముపవిష్టాస్మితముఖీ. ౮

గాఢస్తదానీం సముపేత్యవిప్ర, శ్రీయోనిషీదన్నిహచాత్రతస్మాత్
పృథఙ్నిషేదేత్యవరోప్యసూంతు ప్రావేశయత్తత్రతతోఽన్యకాన్తాః.

యదాఽగచ్ఛన్ముగ్ధం తదనువికలస్వాంతమసకృ
న్నికృత్తాస్యంతస్యామహమనవధీచ్ఛాకులతయా
తదాద్వారోపాంతేవదనమబలాఽదర్శయదలం
నిమేషైశ్శూన్యంతన్మమహృదయమద్యాపిదహతి. ౯

జయతుభువిమనోజ్ఞా యోషితాంయౌవనశ్రీః
కమనహృదయహారాస్తద్విలాసాజయంతు
రతిపతిరపిలోకాం స్తత్కటాక్షైరజస్రై
ర్నిధువనముదవిఘ్నం చాస్తు రాత్రిందివం వః. ౧౦

ఉత్పాదితేయం కవితావధూటీ సంప్రేషితాతత్రభవత్సకాశమ్
త్వమేవ పాణిగ్రహణంవిధాయ రమస్వనిత్యంహృదయేనిధాయ.

౨౪౯

ఊరాన్ న్యాయవిచారణ

శ్రీ వనం వేంకట నరసింహారావుగారు

క. ఒంటరిగ మైత్రి మెలఁగుచుఁ
గంటిని తనకండ్లననుచు కథనెఱిఁగింపన్
వింటిని వాస్తవమెయ్యదొ
బంటు పరాభవంబు న్యాయ పాలనమంచున్. ౧

చ. అతడు మహమ్మదీయ మత మందునఁ బుట్టిన వక్తయాటచే
సతతము సాటిపిల్లలకు శాస్త్రము సంధ్యల స్తోత్రపద్ధతుల్
హితవుగ బోదసేయ జనదెంచె నొకప్పుడు వాదమాడి మా
మతమున న్యాయపాలనము మానవధర్మమటంచుఁ దెల్పగా. ౨

క. ఊరాను దేశమందున
భూరానషరీపు నీతి గొనియాడఁబడున్
శూరత్వమందు నరబులు
ధీరులు నివసించునట్టి దేశముసుమ్మి.

గీ. కొట్టునకు నొక్కపడుచగు గొల్లవసిత
పాలతట్టను దలమీద బట్టివచ్చి
రోదనంబొనరించుచు ఖేదపడుచు
ప్రభువుగానున్న న్యాయాధి పతికిదెల్పెఁ
దాను బాజారు దిరుగుచు ధరనుజెప్పి
యమ్ముకొనుపాల నొకచోట నమ్మఁబోవ
భటులు నిరువురు రమ్మని పాలుఁజూచి
గటగటనుద్రాగి పొమ్మని గంద్రగోళ
గొడవఁగావించి గెంటఁగఁ గూలఁబడుచు
వేడుకొంటిని పాలకు వెలనొసంగ
నిచ్చినంతెనె మీవల్ల నేగ్రహింతు

ననుచు బతిమాలుకొనినను న్యాయబద్ధ
దూరులై వారు జులుముకు తొలుతనుండి
సలుపఁబూనిరి నాయందు శక్తిలేని
యాడుదానను నన్యాయ మాయెననఁగ
సాక్ష్యమిచ్చెదవా యని సహసభావ
మొదవనధికారి యడగెను మొదటనామె
అయ్య వారలు తను నేరమందు నొప్పు
కొనక దుష్టులై నీతి సంకుచితపరుప
రుజువుఁగావింతునిప్పుడే రోజువారా
వలనుగ దయ్యి నావల్లపాల రుజువు
సర్వపరిశీలనముఁజూడు సత్యవాద
ముభయపక్షంబు పరికింప సభను దేలు
ననఁగ న్యాయాధిపతికోర్టు నాజ్ఞసేయు
భటులు వెంటనె హుకుముతో పరుఁగులెత్తి
పట్టుకొని తెచ్చిరిర్వుర బంధనమున
వారు ప్రభువుకు సాష్టాంగవందనములఁ
జేసి దీనతఁ బలికిరి స్థితి గ్రహించి
ప్రభువువినిపించె యాగొల్లపడుచు మోఁపు
నేరమున వాస్తవంబును మొరుఁగఁబలుక
మనఁగ వారలు ప్రభువున కట్టివిషయ
మెరుఁగమనుచును నేరమా ఖైదియెయనిరి
తమనురచ్చకు నీడ్చించు తప్పానందె
తగినశిక్ష యొసంగిన ధర్మమగును.
ప్రతిఫలంబును గాకున్న పడుచులిట్లు
నిందెలను మోపు కపటముల్ నేస్తురనిరి
తరుణిపల్కెను నేరంబు తప్పుదైనఁ
దనదుప్రాణాల కోర్టులోఁ దక్షణంబె
చెండితీయఁగవచ్చును సిద్ధపడెద

వారు నేరస్థులైన వివాదమునకుఁ
దగినశిక్షనొసంగిన తెగునతగవు
ముందువారలు భయఁపడ ముఖ్యమిదియె
వారికడుపుల జీలిచి పాలుకన్న
నన్నునమ్ముడి లేకున్న నాయుసురులు
వారిప్రాణాలసమము గావలయునన్న
ప్రభువు వాఙ్మూలముల సిద్ధపరచి వేగ
శస్త్రవైద్యులరప్పించి చావులేని
మైపుమందుల నెక్కించి కడుపుజీల్చ
లోన పాలున్నసంగతి లోకమెఱుఁగ
పంచునామ మురత్తుబై భద్రపరచె
మరల వారినిబ్రతికించు మందులొసఁగ
గాయములుమానె క్రమముగ కట్టువదల
న్యాయశాస్త్ర విచారణ న్యాయమునకు
ఖండితంబుగ నిరువుర కైదువేయ
సత్యపాలన మప్పుడే సాధ్యమయ్యె
నిట్టిక్రమచర్య విధమున్న దిట్లుగంటి
ప్రజలతప్పులఁ బరికించి పాలనంబు
శిక్షలిడుచున్న ప్రభువు ప్రసిద్ధిఁజాటు
ననుచు వచియించె వింటిని న్యాయవిధము
సత్యపరిశీలనమునకు సామ్యకథగ.

౨౬౦

వ్యాధోపాఖ్యానము

శ్రీ కిడాంబి. వాదికేసరి. శృంగారం కృష్ణాచార్యులు గారు

శ్లో. వ్యాధః పిపాసీ వినిహత్య చర్మణి
ప్రదర్శకం తస్య కపింజలం వనే
అపూర్వ్యగృహ్యాప్రియయాం మురాత్మనే
కృతోపకారో భవతీహ దుఃఖదః.

చ. పరులను నిందజేయుచుఁ గుభావులునై కడు దుష్టమార్గులై
హరినిఁదలంపకుండి రకటా! జనులంచును గ్రోధమూని భా
స్కరుఁడన లాభమైన కరజాలముచేఁ దగ వేపుచుండె నీ
కరణి నటంచుఁ బోల్పఁదగు కాలము వేసవి యొప్పెభూమిపై. ౨

గీ. అంత నొకనాఁడు భాస్కరుఁ డంధకార
పటల సంహారుఁడై పూర్వ పర్వతంబు
పైన వెలుఁగొందఁగని లేచి వ్యాధుఁడొకఁడు. ౩

క. వనితా నేఁడడవికినేఁ జనిమెకములఁదునిమి యామిషంబునుగొనివే
జనఁదెంతుననుచుఁ దనగృహమునువిడి శరధారియగుచు మోదము
తోడన్. ౪

చ. కరము రయంబదవ్వరిగి కాంచెను నిర్గత వాస్సరోఝరీ
సరిదభియుక్తమున్ మఱియు స్కన్నపలాశతరుప్రపూర్ణమున్
దరణి కరాతపోగ్రితర తప్తధరాధర భూప్రదేశమున్
గురుఖరకంటకప్రకర కుంఠితమార్గ మరణ్యదుర్గమున్. ౫

చ. ధనువున నంబకంబొకటి తద్దయుఁగూరిచి కందరంబులన్
ఘనతర వృక్షకుంజములఁ గ్రన్ననఁజూచుచు జంతువొక్కటేన్
గనులకుఁ గానుపింపమికి గాఢవిషాదము నొందియెండచే
వవటనుఁజెంది నీటికయి పర్విడికానడ యెందుఁజూచినన్. ౬

[౩ప. ౪చ.] పడఁతి తోడుత నిట్లని పలికె నప్డు.

గీ. గట్లఁ బొడలను దిరిగినకతనఁ జాల
నలసి మఱి యొండవేఁడిమి నతులదాహ
మగుట దుఃఖాకులస్వాంతుఁ డగుచు నొక్క
నగము క్రిందను గూర్చుండి వగచుచుండ. ౭

క. ఏరుగుచు నొకవనచరమట
కరుదెంచియు దుఃఖితాత్ము వ్యాఘునిఁగని దాఁ
గరుణను దదీయవృత్తం
బెఱిఁగియు నుపకృతినిఁ జేయ నెంచియు మదిలో. ౮

చ. తన వెనువెంట రమ్మనుచు దాపున నొక్క జలాశయంబు వే
గనఁ బరచెన్ బరార్థముపకారము సేయుట పుణ్యమంచుఁ దా
మనమున నెంచి సల్పెనిటు పావనజన్మమటన్న దాని దే
యననగుఁ గాదె జంతువులయందున నిట్టిహితంబు గంటిరే. ౯

గీ. జలములను ద్రావియును గతశ్రముఁడు నగుచు
మనమునందున వ్యాఘ్రుఁ డిట్లనుచుఁ దలఁచె
దూరమెంతయొ యుండు నాయూరు త్రోవ
నీరు దొరకదు కాన వనేచరమును
జంపి తచ్చర్మమున నీరు నింపికొందు. ౧౦

క. అని యాలోచించియు నా వనచరమును బట్టి చంపెఁ బాపం బనకే
తనకు హితంబొనఁగూరిచెనని యెంచఁడు గా కృతఘ్నుఁ డతినిర్దయుఁడై

ఉ. దానినిఁ జంపి వాఁ డపుడు ధాతువులన్ విడఁదీసివేసి యా
వానరచర్మ భస్త్రికను వారిని నింపి ప్రసన్నభావుఁడై
కాననసీమఁ దాఁటి తన కాపురమొందఁగ నేగె దుర్మదో
న్మాననులైనవారికి క్షమన్ హితకారియె దోషియయ్యెడున్. ౧౨

గీ. ఆరయఁగ దుష్టునకు నుపకారమెపుడు
సేయఁగా నొప్పదొకవేళఁ జేసెనేని
కాలసర్పంబునకుఁ బోయు పాలవెల్ల
విషముగాఁ బరిణమించిన విధము సుమ్ము. ౧౩

౨౬౧

మానవతీలలామ

బాలకవి అష్టావధాని
శ్రీ గొబ్బూరి నృసింహాచార్యులు గారు

మ. నరనాథుం డొక నాఁడు తత్సతిని దా నానందమున కేరి యో
తరుణీరత్నము రమ్యరమ్యమగు నుద్యానంబునం దేగి త
త్తరు గుల్మాదుల తావితానముల వింతల్ జూచి వేవత్తిమా
సరసీజాప్తుఁడు ప్రంకకుండఁగనె స్వస్థానంబు జేరందగున్. ౧

క. అనుటయు వల్లెయని యవ్వనితయు నిజపతినిఁ గూడి వనసీమఁ గనన్
గొనబగు సింగారంబునఁ గనుపండువఁ గాఁగ వెడలెఁగడు మోదమునన్

ఉ. వింతలఁ గొల్పునట్టి వన వీథుల నాథునితోడ నేగుచో
సంతసమంది యత్తరుణి సాజెకు కేల్గొని ప్రాణనాథ యీ
ప్రాంతమునందు క్రుమ్మరుట భావమదేమొ చలించుఁగాని మా
చెంత వసించు భాగ్యమున చిత్తమునందిగురొత్తు ధైర్యమున్. ౩

వ. కమ్మతేనియలజిమ్ము నమ్మగువపలుకులాలించి యమ్మహీవిభుండు

సీ. అతివ! నీదగుమందగతి నేర్వఁగా బోలు;
ఘనమరాళంబు లివ్వని వసించె
కలికి! నీముద్దుపల్కుల నేర్వఁగా బోలు?
చిలుకలయ్యవె ఫలావళి మెసంగు
ప్రమద! నీయధరరూపముఁ గాంచఁగా బోలు?
బింబమూతరులతాప్తిని జెలంగె?
పొలతి! నీతనువుతోఁ బురుడొందఁగా బోలు?
చారులతాజాల మోఁ జగిల్లె

తే. గీ. తరుణి కనుఁగొంటె? యీసరోవరమునందు
నీకనుంగవ కెనఁ గాంచ లోకహితుని
వీకఁ గొలుచుచునుండె నస్తోకపద్మ
కాంత కోర్కుల వేఁడుకిఁ గష్టదములె. ౪

గీ. అంత సతిపల్కె నాథ! యేకాంతకైన
ధవుఁడెపో వాంఛ లీడేర్పఁదగినవాఁడు
తపనుఁడైనను స్వప్రాణధవుని సేవ
పరమహితమంచు దెల్పు నీపద్మలీల. ౬

గీ. కనుము ప్రాణేశ! మకరందకాంక్షఁ జేసి
హితముఁబొందించు వారల గతిచెలంగి
తుమ్మెదలు ఝుమ్మనుచుఁ జేరె తులువమతులు
పరసతులఁజేరి టక్కులఁబన్నునట్లు. ౭

మ. తరుణీ! కాదది భృంగఝాంకృతికి నర్థంబింక జాగేల? నా
సరసీజాప్తుఁడు క్రుంకు వేళయగుటం జారాకృతింబూని త
త్సరసీజంబులచెంతఁ జేరి, యదిగో చంద్రోదయంబౌను మీ
మురిపెంబెల్ల యడంగునంచు మధుపమ్ముల్ తెల్పుచుంబోయెడిన్

శా. ఆవంకన్గనుగొన్మ పక్షిచయమాహా! యంచు విభ్రాంతిమై
తావుల్ చేరగఁ బారుచుండె దిశలందా చీకటుల్ క్రమ్మెఁ గ్రో
ధావిర్భూతుని మాడ్కి భానుఁడదె యస్తాద్రిందగన్ జేరెడిన్
దీవిన్బాసి సరోజషండమును గుంఠీభూతమయ్యెన్ సఖి. ౯

గీ. పతివియోగాన తాస్యయా పద్మకాంత
కరులనుజయించి నీమనోహరుఁడు వేగ
తిరిగిరాగలఁడని తెల్పు తెరవుఁదోప
సంచితరుతంబుసల్పు నీ క్రౌంచవితతి. ౧౦

క. కాన నిఁక జాగుసేయక మానవతీ గీము వంక మఱలుదమన న
మ్మానిని యటులేయని పతితో నిలుచేరంగ నేగెఁ దోడ్తో నచటన్.

గీ. సమదశాత్రవతతి ఘోర సమరమునకుఁ
బిలువ భూమీశ్వరుఁడుఁదన ప్రియనుగాంచి
సెలవొసంగుమ చని యని సేసి రిపులఁ
గెలిచివచ్చెదనని నక్కలికియనియె. ౧౨

గీ. జనవరోత్తమ! జయపరాజయములరయ
దైవతాధీనములుగాన పోవవలదు

సంధనొనరించి మనుమట్లు సలుపవేని
సుతవిహీనను నాకేదగతి? పృథ్వీశ. ౧౩

ఉ. సంతతిహీనమౌట పితృసంతతిశోక పరీతవృత్తినై
చింతిలుచుండఁ బాలనముసేసెడి నాథుఁడులేక రాజ్యమా
క్రాంతవిరోధి వర్గముగఁ గ్రాలఁగ నీవనుదిక్కులేక నీ
కాంతయొకర్తు కెవ్విధినిఁ గాలముపుచ్చును? ప్రాణవల్లభా. ౧౪

మ. అనినన్ వల్లభుఁడిట్లనుం దరుణి! చింతాంభోధిలో మున్గనే
లనె? యుద్ధంబున శత్రులంగెలిచి లీలన్ వత్తు వేగంబుగా
వనజాతోద్భవు వ్రాలుగల్గునెడ నాపద్ధర్మమంచెంచి ముం
దొనరింపందగు కార్యమేఁ దెలుపుదున్ బూఁబోఁడి యాలింపుమా.

గీ. ఒరునికంటికిఁ గనరాక యుండుచోట
దేహధర్మంబుఁ దీర్చెడి దివ్యపురుషు
కరుణ సంతతిఁ గని చింతఁ దొలఁగుమింక
వెలఁది సుక్షేత్ర ధర్మంబు విడువఁజాల. ౧౬

గీ. ఇటుల సతినూఱడించి పృథ్వీశవర్యుఁ
డరుల గెల్వంగ సైనిక వరులతోడ
నరుగఁ దరుణియుఁ బతి తెల్పు సరణిగలుగు
పురుషవర్యునిఁ బొడఁగాంచ నరయుచుండె. ౧౭

వ. అంత నొక్కనాఁడు. ౧౮

చ. ముదుసలియైన విప్రుఁడొక ముంతను జేకొని తీవ్రగామియై
పదములు తొట్రిలన్ ధరణిపైఁబడి చేఁగల మట్టిముంత నా
యదరున జారవీడిన తటాలున ముక్కలుగాఁగఁ జూచి తా
నెదవడి మోదుకొంచు నిఁక నేటికి నాబ్రదు కక్కటక్కటా. ౧౯

గీ. అనుచు రోదింప నాతనిఁ గనిన జనులు
హాస్యమొనరించి యీవృత్త మవనివిభుని
సతికిఁ దెల్పిన నాతని చరితమేమొ
తెలియవలెనంచు విప్రునిఁ బిలువఁబంచి. ౨౦

క. జరిగినకథవిని భళిరా! ధరణీసుర! ఇంత కేడ్వఁ దగునా? నీకే
పరికరములు కావలసిన వరుసఁగనిప్పింతుఁ జింతవలవదటన్నన్. ౨౧

ఉ. భూసురుడిట్లుపల్కు నరపుంగవురాణి వికేమనందునా
చేసినపాప మెట్టిదియొ? చెప్పకతప్పదు తల్లి! బాల్యముం
బాసినదాదినే మఱొకపాత్రకు మానముఁ జూపలేదు నే
ఁడీసరికిట్లుగల్గె బ్రతుకేటికి మానవిహీనమై ధరన్. ౨౨

గీ. సంపదలకేమి చంచలా సక్తములవి
సంతతికినేమి కర్మానుషంగ మదియు
మానవంతుఁడుఁగాగ నిమ్మహిఁజెలంగు
వానిదేజన్మ! వాఁడెపో మానవుండు. ౨౩

చ. నయమతి భూసురుండిటు సనాతనధర్మనిబద్ధవాక్తతిన్
భయమునఁవీడి తెల్ప నృపభామిని హా! మునిలోకమాన్యయే
నయయొ కులాభివృద్ధికయి యన్యపతిన్ గమనింపఁజూచి నా
దయితుని చింతవీడి నిజధర్మము గంగను ద్రోయనెంచితిన్. ౨౪

గీ. అనలసాక్షిగ లోకమనోహరునిపాణి
నట్టెచేపట్టి యాతఁడు చెట్టఁగాంచ
నీచసంతతి కింకొక్కనిన్ వరించి
మహిఁజరింతురె ధార్మిక మానవతులు. ౨౫

క. నిజధర్మమువీడక భూ ప్రజలన్ సోదరులభంగి భావించిన యా
గజగామిని తనపతికిన్ విజయముఁజేకూర్చలేదె? విబుధులుమెచ్చన్

మ. ఇటులా విప్రుడుఁదెల్పు వాక్యములకెంతేఁ జిత్తమున్ ద్రిప్పి తా
పటుధర్మంబుననుంటఁజేసి యట భూపాలుండు యుద్ధంబునన్
దృటిలో వైరులఁగెల్చి స్వీయపురికిన్ దృప్తాత్ముఁడై చేరె నిం
తటిదా? మీకథయంచు నెంచకుఁడి సద్ధర్మంబుఁ బాటింపుఁడీ. ౨౭

౨౬౨

చంద్రశర్మోపాఖ్యానము

శ్రీ రంగరాజు కేశవరావుగారు

చ. క్షితిపసమూహమౌళి ధృతకీర్తియు నజ్జయునిన్ భజించు న
య్యతులితమూర్తికూతురు ప్రియంవద, చారువిలాసభాసురాం
చితకమనీయగాత్రి సరసీరుహనూత్న పలాశనేత్రి య
ప్రతిమవయోవిశాలలగు బాలలఁగూడి వనింజరించుచున్. ౧

వ. చంద్రశర్మ నిద్రించెడు వేదికోపకంఠంబునకరుగుఁదెంచి యతనిం
గాంచి తదభినవ కమనీయవిగ్రహ సౌకుమార్య సౌష్ఠవలో
పాతిశయాద్భుత నిర్నిమేషాలోకన నయనయగుచు ననుచరీజనం
బు నుపలక్షించి.

౨

చ. సరసిజనేత్రలార మనుజాతుఁడు సత్కులజుండు నిక్కవం
బరయఁగఁబోలు వీని సకలాంగ శుభాకృతి లక్షణంబునన్
వెరవునఁజూడ వీఁడు వృష్ణివీరపుంగవుఁడొండె భూమిభు
గ్వరసుతుఁడొండె గావలయుఁగాక వరాన్వయజాతుఁడవ్వఁడో.

ఉ. ఈకనులీభుజద్వయము నీయొడలీముఖకాంతిసూడ న
ప్రాకృత పుణ్యపుంస్త్వము విభాసిలుచున్నదిగాన సత్యమీ
లోకములేలు కౌస్తుభగళుండు సృజింపఁగఁబోలుఁ వీని భ
ద్రాకృతిగాంచిఁగోరితి మదాత్మను నెచ్చెలులార వింటిరే!

వ. వీనియందు పతిభావంబు భజించితి క్షత్రియులకు స్వయంవరంబ
కర్తవ్యంబగుట నితఁడు నాచేవరింపంబడెఁగాన మీ చాతుర్యంబున
సంఘటనంబు గావింపుండనిన నచ్చెలికత్తియలు చంద్రశర్మకు
నిద్రాభంగంబు కలిగింపంగోరి ప్రయత్నించి విఫలీకృతలగుడు నా
రాజనందన యతని నతికాలనిద్రా ప్రయుక్తుండని నిశ్చయించి
వేగంబ నగరికరిగి సభిజనముఖంబున తన యభిమతంబెల్ల జనకున
కు నివేదించిన నమ్మనుజాధిపుండు.

క. ఒజ్జలఁగొండఁడనాతని
పజ్జకుఁదోలింపుఁడనుచుఁ బంపినవారా
యుజ్జయినీ పత్యనుమతి
నజ్జగదే కంపువిప్రు నంతికమునకున్. ౬

చ. చని పరికించి గాఢనువిచారమొనర్చి, నరేంద్రచంద్ర! యీ
మనుజుఁడు పాలకాల మసమానఘనశ్రమ నన్నపాన వ
ర్జనమును సూర్కు లేకిచట స్వప్నము సెందినవాఁడు గానఁ ద
త్తనువునఁ బూయఁగావలెఁ గదాయిరుపూటల నన్నసారముల్. ౭

క. తానై మేల్కొనువఱకీ
మానిసి మేల్కొలుపఁజనదు మనుజేశ్వర! తత్
ప్రాణములుపోవు బలిమిన్
వీనిన్ మేల్కొలిపెదేని విస్పష్టముగాన్. ౮

వ. అట్లుపచరించి విప్రుండు మేల్కాంచిన నారాజతనితోనిట్లనియె. ౯

చ. ధరణీదేవ కులాగ్రగణ్య వినఁజిత్తంబయ్యె నీనామమున్
బురమున్ దెల్పుము నీయపూర్వరుచి మద్భోగార్హదివ్యాకృతి
స్ఫురణంబేల పిశాచజుష్టమగుటంబోలెన్ గృశీభూతమై
కొరగాకున్నది గాఢనిద్రఁగొన నీకుంగారణంబేమనన్. ౧౦

సీ. రాజేంద్ర వేదనారాయణంబనుపేర
నంబుధికడ నొక్క యగ్రహార
మమరెడు వివిధభోగాస్పదంబవ్విడు
మాయయ్య విష్ణుశర్మకు నొసంగె
తద్దేశమేలెడిధరణీశుఁడాతని
కొడుకులునలుగురా కొమరులందు
ముప్పురన్నలు వేదములు తదంగంబులు
మొదలగు చదువులు చదివి సకల

గీ. జనులచేఁ బూజవడసెద రనఘ నేను
కొండికనుగానఁ దల్లిమద్గురుజనైక
శిక్షఁగడపక పెంచెననీక కతమున
మదిరిపోతి ననక్షరముఖుఁడనగుచు ౧౧

సీ. పట్టి బాలురఁ బల్మి బడికీడ్వ రాజవీ
ధ్యంతరంబులఁ బొరలాడువాని
కోదండమెక్కించి గురుఁడఁటుబో భూమి
కొరగి చక్కన పరుగెత్తువాని
బలుపంబుతో వ్రేళ్లు పట్టి యొజ్జలు వ్రాని
దిద్దించువేళ నిద్రించువాని
నేలనేర్పినవాని నిమిషమాత్రములోన
మఱచి యూరకనోరుఁ దెఱచువాని

గీ. కొట్టకయమున్న బల్మొఱవెట్టువాని
వెఱచినంతన వెన్నుపై చరచువాని
మదిఁ జుగుప్సించి ననువీడి మద్గురుండు
వెడలఁద్రోపించె వటులతో బడికినవల. ౧౨

గీ. కన్నవారలు విడిచిన యన్నవార
లన్నవారలు వారల యాడివారు
మూర్ఖునగునన్ను గృహదాస్యమునకుఁ జొనిపి
సదువునకు నెడఁబాపిరి జనవరేణ్య. ౧౩

మ. కలుతుర్ గట్టెలుదెత్తు పాల్పితుకుదుర్ గ్రైసేతుగాలించి వం
టలుసేతుర్ మడిదున్ను వింధనము తుంటల్ సేతు లాలించి బి
డ్డలనాడింతును గూరలేరుదును గోడల్ బూంతు నిల్లెల్ల ము
గ్గులఁ వ్రేతుర్ గలయంపి వెట్టు దనటాకుల్ దెత్తు సద్భక్తితో. ౧౪

ఉ. అంతట నొక్కరాతిరి దురాగ్రహుఁడగ్రజుఁడాత్మ తల్పకా
భ్యంతరసీమ మేన్వయిచి యద్దమరాతిరిప్రొద్దు కేళిహా
ర్మ్యాంతిక సుప్తుడై యెవఁడురా! యని లేపి మదంబెలర్ప నా
క్కింత పదంబులొత్తుమన నేను హసాదనఁ గాలుసాచుచున్. ౧౫

చ. అతిభయభక్తులొప్పఁగఁ దదంఘ్రిసరోరుహ మస్మదూరు సం
గతమగునట్లొనర్చి మృదుగాఁగ జటావటి ప్రుద్ది యంగుళీ
ప్రతతి విదిర్చి యంతటను పార్శ్వపదాంఘ్రిను గుల్మజాంఘికో
రుతలము లొత్తి తింగరము ప్రొద్దతఁ డూరక నిద్రఁబోవఁగా. ౧౬

వ. అంత నేనాత్మగతంబున. ౧౭

శా. నాతోదీటగు వినితమ్ములిరువుర్ నాయన్నలాహా కళా
చాతుర్యంబునఁ బెద్దతాటకద స్వేచ్ఛాకమంద్రు వీఁడుఁ దన్యనే
భూతుండై నదువారిమ్రోలఁ జనువంబోనట్టి నాదుర్దశా
వ్రాతంబీ తెరువిడ్చెఁ బ్రాగ్జనన కర్మంబిట్లు బాధింపఁగా. ౧౮

చ. చదువున గౌరవంబును యశంబును వాదబలంబు సర్వసం
పదలునుగల్గి నామువురు భ్రాతలు నిర్మలభర్త్యహర్మ్య పుం
దుదల సభాసుఖానహ మధురసగతిప్రణయైకదోర్గతా
సుదృఢతిరోవగూహనలఁ జొక్కెదరక్కట నేనుఁ దక్కఁగాఁ. ౧౯

వ. అని తలపోయుచు నించుక కూర్కబట్టిన నాయగ్రజుండు నన్దా
చిన విసిగి యిలువెడలి.

మ. భయదవ్యాఘ్ర మృగేంద్ర భల్లసమదేభ క్రోడ వాహద్విష
చ్చయసంచారకఠోరముల్ మదికి శశ్వద్భీతి సంధిల్లఁగాఁ
బయనంపుందమి రేప మోటుతన మొప్పంబోవుచో మ్రోలదృ
క్ప్రియ మృత్యూపముఁడైన వాఁడొక పిశాచస్వామి గన్పట్టఁగన్.

చ. చదివితి నెల్ల వేదములు శాస్త్రములారును బారఁజూచితిన్
గొదువలుదీర శిల్పములు గూడె మహాస్త్రకళాప్రవీణతల్
బ్రిదిలితి వైద్యవిద్య గనిపెట్టితి యోగములెల్లఁ గల్ల గా
దిది యిదినాఁగ నేల పృథివీశ్వర నేర్చితి నెల్లవిద్యలన్. ౨౨

వ. అని సెప్ప విని రాజు హర్షించి ప్రార్థించి తనకూతునిచ్చి వివాహంబు
సేసిన నతండు సుఖుండై బహుకాలంబు మనిమె. ౨౩

౨౬౩

కాంత

శ్రీ గాదె రామచంద్రరావుగారు

పసిడిచాయల దేహ వైభవముగలిగి
తీక్ష్ణమగు మోహనకరంపు దృక్కులందు
హావరేఖావిలాసంపు దీపులందు
వయసుటిల్లాలి సహజ సంపదల మించి
"కాంత" యనుపేర శ్యామలు కాంతయలరు
రాజితగుణుండు ధిషణాధురంధరుండు
శ్రీయుతుండును చామన చాయవాఁడు
రహిని నలువందు శ్యామలరావుపేర
పూర్వకృతపాపఫలమొ యీపుట్టువందు
భార్యయాపాన "కాంత" దుర్భ్రమలఁగొలిపె
పండితుండైన సర్వ సంపదలచేత
వెలయువాఁడైన భూరిదోర్బలపుఁగలిమి
నలరువాఁడైన మగువల తళుకుబెళుకు
సరసములనమ్మి చెడిపోని నరుఁడుగలఁడె
మగఁడు మేదకుఁడైనచో మగువలహహా!
పుడమినాడింపకుందురే బొమ్మలట్లు
టక్కుటకటొంకు టాటోటు టెక్కుగలిగి
పతినిరసించి లోలోనఁ బ్రమదమందు
మగనిబంధువు లేతేరఁ బగనుబూని
యావరణఁజేరి మెగసి క్రోధానలంబు
లుమియు దుర్వారరూక్షమహోరగంబు
ననుకరించుచు నిర్భాగ్యుఁడైనపతిని
దిట్టు కొరకొరలాడు తద్దినముపెట్టు
కులుకు బెళుకులకొంప గయ్యాళిగంప

కాంత దుష్కాంత దుర్గుణధ్వాంత జంత
నయజనంబుల తలలోని నాల్కయనఁగ
శ్యామలుండైనపడను గౌరవాస్పదుఁడయ్యెఁ
బ్రవిమలంబైన వాక్సుధా వర్షధార
సారహీనంపు సంసార ఘోరభయద
దారుణాగ్ని ప్రభాపూర నీరమందు
దారిగానక నల్లాడు వారివారి
పంకిలముగాని వాంఛాలతాంకురములఁ
బ్రాణబీజము, అధికారి మానసంబు
గుర్తెఱిఁగి సంచరించెడి కోవిదుఁడు
యిహపరంబుల సౌఖ్యంబు లెన్నియేని
పొందగలఁడంచు జనులాడు కొందురైనఁ
బరమపద సౌఖ్య కోమల ప్రసవదామ
మెచ్చటోగాని యిటధరియించుటరుదు
ఐహిక సుఖంబులందుమా, అలిచేత
బుగ్గపోటులు లోలోన సిగ్గుచేత
మొగ్గబుగ్గచేతకు మన సొగ్గకుంట
చిత్తమన్యథా యత్నమై చింతనొందు
నప్రసన్నతఁ జేర్చి దురాగ్రహంబు
ప్రత్యహంబును బొంది నొవ్వంగఁజేయు
కులు! మానవ ద్వేషణ జ్వాలహృదయ
మందు!మండుచునుండెనో! మానవాళి
తిని వహించిన రక్కసివనితయేమొ!
మాటమాత్రాననే విశ్వమానవప్ర
పంచమంతయును వశీక రించువాఁడు
భార్యకు పిశాచమట్లు కన్పడునదేమొ
సతత జాజ్వల్య మానప్రశస్త రత్న
వజ్రనీలాబ్జ రాగప్రవాళవితత
మకర భాండార సరళిసామ్రాజ్యభోగ

మనుభవించెడి వారత్రీ వినయవినమి
తోత్తమాంగుత్రై పాదంబు లొత్తుచుండ
విధికృతంబైన పతిసేవ విమలసేవ
చేయఁజాలక పూలఁబూజించుమనుచు
భువన మోహన కల్యాణ పుణ్యమూర్తి
భార్యకుఁ బిశాచమట్లు కన్పడున దేమొ?
ప్రకృతి సర్వంబు నయనపర్వముగఁజూడ
నిజయశశ్చంద్రికల ధాత్రి నివ్వటించి
సంతతానంద భరితుఁడౌ శ్యాములుండు
భార్యకు పిశాచమట్లు గన్పడున దేమొ?
ఏగడియ కేదివచ్చునో యెవ్వఁడెఱుఁగు
నిర్మలానంద డోలికా నిరతుఁడైన
శ్యాములుని చిత్త మొకరీతి చంచలించె
హేతువేమని ప్రశ్నింతురేమొ? దారి
వచ్చుచుండఁగఁగయ్యాలక్రచ్చయైన
కాంతబాధలు పడలేక చింతచేత
నగముకృశియించెఁజూడుమీ శ్యాములుండ
టంచు" వనితలు వ్రేలుచూపించుచుండఁ
జూచి సహియింపఁజాలక వేచివేచి
వంతఁగుందుచు గంగా స్రవంతికడకు
మెల్లఁగాఁజనె తనువు కంపించెరెండ
డుఁగులువేసెనో లేదొ దుడుకుతనమున
నే దివాంధంబు పుట్టిము నింగినట్లు
కూసె మిన్నువిరిగినట్లు గుండె, కలము
నడువఁగాఁ బోవదేఁదునో పిడుఁగుపడిన
శబ్దము వహించె ప్రకృతినిశ్చలతనుండె.

౨౬౮

తలుపుదగటి

శ్రీ దీక్షితుల నరసింహశాస్త్రి గారు

ఉ. యాదవనాథుఁ డైన హరి యంబుజపాణులఁ గూడి క్రీడలన్
మోదము మీరనాడి యదుముఖ్యులతో మృగయావినోదసం
పాదనబుద్ధిచేఁ దిలక భాసుర సాలరసాల మల్లికా
మోద భరప్రపూర్ణ నవపుష్పవిరాజిత కాననంబునన్
శ్రీదయితుండు సేరి యతిచిత్రవిహారము సల్పి యంతటన్. ౧

చ. చనిభల్లూక వనేభఖడ్గ చమరీ సారంగ రంగద్ఘనా
ఘనసంకాశవరాహభీకర మహాకంఠీరవాక్రాంత ది
గ్గనభీమప్రద కాననంబున రమాకాంతా మనోహారి చ
య్యన మర్దించి మృగంబులన్ గనియె నయ్యబ్జాక్షి భిల్లాంగనన్. ౨

మ. కనిహాసంబునఁ జేరి చెంచువనితన్ కామోపభోగంబులన్
దనియన్ జేసియు నవ్యవస్తువుల చేతన్ బూని శ్రీ కామినిన్
గననే తెంచియుఁ దల్పుదీయుమన నక్కంజాక్షి తద్భావమున్
గనుఁగ్రేవన్ గని ద్వారమేసినిలువన్ గర్వంబుదీపింపఁగాన్ ౩

శా. కాంతా వేగ కవాటమున్ దెఱవుమా! కంజాతపత్రాక్షి య
త్యంతప్రేమ సువస్తువుల్ గొనుచునే నాలింగనాపేక్ష నీ
చెంతన్ జేరినవాఁడ నైన నిష్ఠురో! శీతాంశు బింబాననా
పంతంబేల కటాక్షముంచుమనఁ గోపంబూని లేనవ్వునన్. ౪

ఉ. మాటలు వేయునేల బలుమాయల ప్రౌఢ వరాంగనామణీ
కూటసముల్లసద్రుచిర కుంకుమపంకము గానుపించు నే
బోటిని గూడినావొ యదుపుంగవ బొంకక తెల్పు వట్టి స
య్యాటలు చాలునింక పరిహాసములెందుకు నేగు కేశవా. ౫

ఉ. భీతమృగేక్షణా యధికభీకర కాననసీమలందు నే
హేతిమృగాలఁ ద్రుంచఁగ మహీధ్రము లెక్కి చనంగఁ గింశుక
వ్రాతసుమోల్లసద్రజము వక్షమునన్ బ్రసరించియున్న దిం
కే తెఱవే నెఱుంగఁ గరమెందుకు దూరెదు మత్తకాశినీ. ౬

మ. పలుకాటుల్ చిగురాకుమోవిపయినన్ భాసిల్లుచున్నావియే
కలకంఠీమణినొక్కియున్న దెఱుఁగంగాఁ దెల్పు నాముందటన్
బలుమాయల్ పచరించినన్ మనములో భావింతునేనిక్కమా
పలుకంగా మగవాని నమ్మకురె గోపాలాగ్రచూడామణీ. ౭

మ. వికచాంభోరుహనేత్ర కాననమునన్ వేమారు క్రీడింపఁగా
శుకరాజంబును బింబవిభ్రమముచే సొంపొందఁగావచ్చియో
పికవాణీ యధరంబునొక్కినది కోపింపన్ మదిన్ జెల్లునే
సకియా! వాదము తేలచేసెదవు బాసల్ సేతు బింబాధరీ. ౮

ఉ. మేనకురంగనాభ మతిమేదురమై గనుపట్టుచుండు నే
మానినిఁబొందఁగోరితివి మత్సరమున్ విడనాడి చెప్పుమా
దానవభేది నాయెదుట దాచఁగనేటికి యింద్రజాల వి
ద్యానిపుణత్వ మాసఖుల తావ్రునఁ జెల్లునె పో మురాంతకా. ౯

శా. శౌరత్వంబునఁ గానలోపలను గస్తూరీ మృగస్తోమమున్
ఘోరాసిన్ విదళింప తత్క్షతజమున్ గోకస్తనీ!యంటి యీ
తీరున్ గన్పడు దైవసాక్షిఁగను నీ దీవ్యత్సుధామాధురీ
తారుణ్యాధరపల్లవామృతము నొందన్ జేయుమా వేడెదన్. ౧౦

చ. కమలదళాక్ష ఘుంఘుమసుగంధము పుష్పములంగ ముంచు పొం
కముగను గానుపించు పరకాంత సుఖంబుల నోలలాడి శ్రీ
రమణ యిటేలవచ్చితివి రవ్వనుజెందక పోయిరమ్మ నీ
శ్రమమునుగానుపించు కులకామినిపొందు రుచించునే హరీ. ౧౧

చ. చిలుకలకొల్కి నామనవిచేకొనుమా విరజాజి తీగ పం
దిరులదరిన్ వసింప సుమనవ్యరజంబది పైనరాల యీ
చెలువునుగానుపించు నొకచేడియపొందును గుర్తెఱుంగ నీ
చలమును మాని గబ్బిబిగిచన్నుఁగవన్ దయఁజేర్చుమా ననున్. ౧౨

ఉ. అంతట తల్పుదీసి దరహాసము మోమునఁ జెంగలింప శ్రీ
కాంతునిచెంతఁజేరి నవకంజవిలోచన హారతుల్ మహా
సంతసమొప్పనిచ్చి హరిచారుపదంబుల మ్రొక్కి తెల్లచే
మంతుల హారమేసియు రమాసతికౌఁగిటఁ జేర్చె నాథునిన్. ౧౩

౨౬౫

అభ్యాస పరిణామము.

శ్రీ ఇ. రాజయ్య గారు

తే. అరుణకిరణముల్ ప్రాగ్దిశనవతరించెఁ
దమమడంగుచునుండె దిక్తటములందు
పక్షిగణము మేల్కొలుపులఁ బాడుచుండ
నిద్ర మేల్కొనుచుండెను నిఖిలజగము.

చ. తరుణవయస్కుఁ డొక్కరుఁడు తత్త్వమయంబున దారినేగుచున్
జరణము మెల్లగానిడుచుఁ జంచలమానవిభంగి నెంతయున్
బరవశుఁడై విచారమున భావముఁ జేర్చి నిజాత్మనేదియో
యరయుచుఁ జేరె నొక్క విపినాంతరసీమ నతండు విస్మితిన్. ౨

ఉ. అచ్చటఁ గాంచె నాతఁడు ననంతములైన మహీరుహంబులన్
బచ్చని తేనెలన్ మిగులఁ బక్వములైన ఫలంబులన్ మనం
బచ్చెరువందఁజేయు పొదరిండ్లనుఁ జారులతాంతసంతతిన్
మచ్చికమీఱ నల్లనల మందసమీరము వీచుచుండఁగన్. ౩

క. ఈపగిదిఁ గొంతదూరము నా పాంథుడు నడుచుచుండ నంతఁ గుటీరం
బాపజ్జనుండఁగ నెనటఁ దాపసు లెవరైననుంటఁ దలఁచిమనమునన్.

తే. పాంచభౌతికమయమైన ప్రకృతిలక్ష్మి
యనువుగాఁదముఁగొల్వ నిట్లనవరతము
శాంతిమయమగు నాశ్రమప్రాంతమందు
జ్ఞానసంపద యభివృద్ధిగాకయున్నె? ౪

క. అనితలఁచి యాకుటీరం
బున నున్నటువంటి పురుషమూర్తినిఁ జూడం
జనియందుఁగని యెనాతఁడు
మునివరు సదయాత్ము శాంతమూర్తిఁ దపస్విన్. ౫

సీ. శారదచంద్రికా సదృశశుభ్రవిభూతి
ఫాలభాగమునందుఁ బరఁగుచుండు

సీ. నీలమేఘచ్ఛాయఁ బోలుకాంతినిఁగ్రాలి
శిరమునందున జటాశ్రేణిమెఱయ
పరిపూర్ణభక్తి సంభరితభావస్ఫూర్తిఁ
గాన్పించునయన యుగంబుతోడ
దక్షిణహస్తాగ్రతలమందుఁ దిరుగాడు
మేలైనరుద్రాక్ష మాలతోడ
తే. బద్ధకౌపీనదేహుఁడై వరపవిత్ర
యుక్తహరిణాజినాసన యోగరతుఁడు
నిశ్చలమనోగతధ్యాన నిష్ఠపరుఁడు
నగముని వరుఁడుండె నిజాశ్రమమున. ౭
తే. యువకుఁడిట్లు గుటీరమందున్నఋషినిఁ
గాంచిసాష్టాంగముగ నమస్కారమును స
వినయముగఁజేసి యకుటిలమనముగలిగి
నిలచియుండెఁ దానచ్చట నెమ్మితోడ ౮
తే. అంత ఋషియాతనింగని యనియెనిట్లు
"ఏల యోకుమారా యిప్పుడీప్రభాత
కాలమునవచ్చితివి; తెల్పు కారణంబు"
ననిన ఋషివరుతోడ సవినయముగను. ౯
శా. "అయ్యా! మీదరిఁజేరినాఁడ; భవదీయాజ్ఞానువర్తుండనై
నెయ్యంబొప్పఁగనుండువాఁడ; దయతోనేర్పంగదే యీశ్వరుం
డెయ్యేమార్గమునంజరింపఁ గృపతోనిష్టార్థముల్ దీర్చినా
కుయ్యాలించి ప్రపంచమందుఁదగ నాకున్ శ్రేయముర్ గూర్చునో.
క. మునివరుఁడాయువకుని ప్రా
ర్థనమునువిని శిష్యుఁగాఁగఁదన చెంతన్ దా
ననుకంప మొదవనుండుట
కనుజ్ఞనొసఁగంగ యువకుఁడచటవసించెన్ ౧౦
మ. ఒకనాఁడా యతిపుంగవుండు మదిలోనుత్సాహముర్ మీఱఁద
న్నికటస్థంబగుచిన్న కాననమునన్ నీతింబ్రబోధింపఁగా

నకళంకంబగు ప్రేమతోఁ జనియె నయ్యాభర్తృకర్తియుర్ వెంటరా
నొకయుక్తస్థలిఁ జూపుచుండి రపుడా యోగీంద్రుఁడాపిన్మటన్. ౧౨

తే. అచటనున్న నవీన వటాంకురమును
దరుణునకుఁ జూపి దానినిఁ బెఱికివేయు
మనతిచ్చిన వెంటనే దానినతఁడు
మూలములసహితము నవలీలఁ బెఱికె ౧౩

తే. అంతఁ దత్సమీపంబునఁ గొంతఁ బెఱిగి
యున్న మఱియొక మొక్కను యువకుఁ జూడఁ
జేసి దానిని పూర్వపుస్థితిఁ దనరఁగ
బెఱికివేయ నాజ్ఞాపింపఁ బిదప నతఁడు. ౧౪

తే. మొక్కఁ బెల్లగించెనుగాని మొదటిదాని
కరణి సులభముగా నది కదలలేదు
పిమ్మట గురుండు శిష్యుని వెంటఁగొనుచుఁ
వానికిం జూపె వేరొక్క వనలతికను. ౧౫

ఆ. మొదటఁ జూపినట్టి మొక్కలకంటెను
జాలలోతుగాను నేలయందు
నాటుకొనుటచేత నద్దానిఁ బెకలింపఁ
జాలఁ గష్టమయ్యె జవ్వనునకు. ౧౬

క. అంతట గురుశిష్యులు మఱి కొంతయడవినడచి మిగులఁ గూరిమితోఁ ద
త్ప్రాంతమున నాగి రప్పుడు సంతోషితవదనుఁడగుచు సాధువతనికిన్

తే. పెద్దదై కడు దృఢముగఁ బెఱిగియున్న
మొక్క నొకదానిఁ జూపింపఁ బూర్వరీతిఁ
దానినున్మూలన మొనర్పఁ దరుణుఁడంత
శ్రమము నొందియుఁ బెకలింపఁ జాలఁడయ్యె. ౧౭

చ. మునివరుఁడప్పుడా యువకముఖ్యునిదగ్గఱఁ జేరఁబిల్చి యో
యనుఁగు కుమార! లక్ష్యముగ నాత్మఁ దలంపుము మొక్కలన్ క్రమం
బున నవియెట్లు గాఢముగ భూస్థలియందున నాటియుండె నీ
యనుభవముం గ్రహించి మదినారయు మాత్మనిసర్గ నైఖరిన్. ౧౮

మ. వినుమో శిష్య! మనుష్యునందుఁ దొలిదుష్ప్రవృత్తుల్ దురభ్యాసముల్
జననంబొందినకాలమందుగని విజ్ఞానంబుతోనట్టి వ
ర్తనముల్ దూరముఁగాఁగఁ జేయవలయున్ తద్వ్యత్యయంబైన న
మ్మనుజుండెప్పుడు దుష్పథంబునకు ధామంబై మెలంగున్ భువిన్.

తే. మూలములులోన దిగఁబాఁతి భూమియందు
దృఢముగానాటుకొనియున్న తృణమునైనఁ
బెఱికివేయుట కష్టమై వెలయునట్లు
దుస్స్వభావంబుఁ దొలఁగింప దుస్తరంబు. ౨౧

క. కావున లేఁబ్రాయంబున
నేవిధమగుచెడుగుణంబు హృదయమునందున్
స్థావరమైయుండకముం
దే వెడలఁగఁదోలవలయుఁ దెలివిశేనముచేన్. ౨౨

తే. దుష్ప్రవర్తనమును బోవఁద్రోలియిట్లు
సద్గుణము లలవడుటకు సంతతంబు
శ్రద్ధఁగొని యత్న మొనరించు జనవరునకు
సర్వవిధముల శ్రేయంబు సంఘటిల్లు. ౨౩

తే. తాపసుండప్పుడిదియె సద్ధర్మమఖిల
పూరుషార్థ సాధనకిది మూలమనఁగఁ
త్రికరణవిశుద్ధిగా విని యకుటిలముగ
సాగిలంబడి మ్రొక్కెనా సాధువునకు. ౨౪

తే. అంతటగురుండు "దీర్ఘాయురస్తు" టంచు
శిష్యు నాశీర్వదించి తచ్ఛిరముపైనఁ
గరమునిడి కృపఁజూపినఁ గడుముదమున
ననుమతింగొని గృహమున కరిగెనపుడు. ౨౫

౨౬౬

రామ భార్గవ సంవాదము

అష్టావధాని

శ్రీ బెల్లంకొండ నరసింహాచార్యులుగారు

ఉ. ఆతతబాహువీర్యుఁడ చలాధిప ధైర్యుఁడు భూరిశౌర్యుఁడా
ర్యేతరశిక్షణాచణుఁడహీన యశోభరితుండు రాముఁడా
సీతను బెండ్లియాడ శశిశేఖర కార్ముకఖండనంబు వి
ఖ్యాతిగ నాచరించెఁ ద్రిజగంబులు డిందుపడంగనుద్ధతిన్. ౧

శా. అంతంగాలమహోగ్ర రుద్రుగతి నుగ్రాకారుఁడై దృప్త భూ
కాంతచ్ఛేదననిస్రువత్ప్రబలరక్తస్నిగ్ధతీక్ష్ణాంత దు
ర్దాంతక్షాత్రికకుఠారహస్తుఁడు ధనుర్బాణాసిధారుండు న
త్యంతక్రుద్ధత వచ్చె భార్గవుఁడు తద్ధ్వానంబు నాలించియున్. ౨

క. రామున్ రణరంగస్థల భీమున్ క్షత్రియవిరాము విశ్రుతనామున్
సౌమిత్రిగాంచి శ్రీరఘు రామునితో నిట్టులనెఁ బరాకుననగుచున్.

సీ. భసిత రుద్రాక్షవిభాసుర దేహుండు
లలిత జటాజూటలాంఛితుండు
ప్రళయాగ్నిజాజ్వల్య రక్తవిలోచనుం
డఖిలప్రపంచ భయాస్పదుండు
మౌర్వీశరాసనమౌంజీశితాశుగ
దర్భకృష్ణాజిన ధారిఘనుఁడు
వల్కలవసనుండు వల్గుగౌరాంగుండు
పరశుకమండలుకరుఁడు వరుఁడు

గీ. బ్రాహ్మణక్షత్రవర్ణ సంభావితుండు
శాంతవీరరసంబులు జాలువారఁ
బ్రేక్షకజనంబు భీతిచేఁ జెదరిపోవ
వచ్చుచున్నాఁడు నీతఁడెవ్వాఁడొ తెలుపు. ౪

శా. రాముండిట్లను తమ్ముఁడా యితఁడు క్షత్రచ్ఛేదనాదక్షుఁడు
ద్దామస్కందవిజేతఁ గ్రౌంచధరణీధ్రప్రాభవోద్భేదనా
సామాన్యుండును హైహయేంద్రభుజశీర్షౌఘాసూక్షుధారాకన
ద్భాప్రౌఢకుఠారహస్తుఁడు జగద్వీరుండు రాముండనే. ౫

గీ. అనుచు సానుజన్ముఁడై యెదురేగియు
భక్తిమీర నతని పాదములకు
మ్రొక్కనతఁడు ప్రేమ నెక్కొనదీవించి
రాముఁగాంచి మదిని భ్రాంతిఁజెంది.

శా. సౌందర్యంబున శౌర్యధైర్యముల తేజశ్శాలితన్ ముగ్ధతన్
గందర్పున్ బురవైరి దైత్యమథనున్ క్షత్రపున్మించెనా
నందుండున్ గదనాతివీరుఁడతి శృంగారుండుఁ గారుణ్యాలి
స్తంద్రుండీరఘురామచంద్రుఁడు జగద్వంద్యుండుఁగాకుండునే. ౭

గీ. క్షత్రపోతమ! మా సదాచారగరిమ
నీకు దీవన నిడితిఁగానీ గిరీశ
కార్ముకవిమర్దవర్ధిత గర్వితాత్మ
నీకుఠారంబు దునుమకున్నె యనంగ. ౮

శా. రాముండిట్లను కోపమేనొదయమో రానిమ్ముగానీ ముని
స్వామీ? పాత్రుఁడనయ్యెదన్ గని జగద్వంద్యంబునౌ శాంభవి
భీమప్రౌఢశరాసనంబు విరువన్ వీర్యంబు నాకుండునే
సామాన్యంబుగముట్ట విర్గెనన నాత్మదేవుఁడత్యుగ్రుఁడై. ౯

ఉ. మాయలమాటలేలఁ బలుమారు వచింతువు నేనెఱుంగనే
నాయెడఁజూపుదో ఘనత నాదుకఠోరకుఠార మిప్పుడే
ఛాయక తావకీనగళబంధుర రక్తసుధారలన్ లఘూ
పాయముగాఁగఁ గ్రోలు మధుపంబులఁ దేనెలఁ ద్రావురీతిగన్. ౧౦

గీ. అమితబలుఁడు భార్గవాత్మజుండాడిన
కటుదురంతవాక్య ఘనతనెల్ల
నాలకించి సస్మితాంబుజవదనుఁడై
చతురసరణి రామచంద్రుఁడనియె. ౧౧

చ. గలమున హారమో నిశితగాఢకఠోరకుఠారధారలో
లలనల నేత్రసీమల లలద్ఘనకజ్జలమో జలంబులో
దలపసుఖంబొ ప్రేతపతి ధన్యముఖంబునొ చూతుమైనమే
మిలనుద్విజాతికడ్డముగ నెప్పుడునిల్వ మనాఁగమానియున్. ౧౨

శా. అన్నా! యెంతటిమర్త్విసీతుఁడవు దారాముక్త వస్త్రావృతుం
డన్నారీకవచుండు మత్సరశుభిన్నాంగుండుఁగాకుంట నేఁ
డిన్నిచాలవసంబులన్నినితి నెంతేశ్రతుగోత్రంబులన్
మన్నించంగలవాఁడు మూర్ఖుఁడనుచు న్మాన్యుల్ ప్రబోధింత్రుగా.

క. పాఱుఁడవు బ్రహ్మవేత్తవు నోరుపులేకుంటఁదగునె యోర్తురెపెద్దల్
వేరెవ్వరడ్డమంచని బీరములాడంగ సెల్లెఁ జెద్దవుగానన్.

గీ. స్నానసంధ్యాదికంబులే సాగరమున
మునిఁగిపోయెను శాంతత్వ మణఁగెనచట
భైరవునిఁబోలి భీకరాకారుఁడవయి
శస్త్రధారుఁడవై తిర్గ సరణియగునె. ౧౪

క. తనపెగ్గలఁగొండాడెడు
జనునెవ్వఁడు మెచ్చఁబోఁడు తమనదియఘ కా
రణమని పెద్దలు సెప్పిరి
తనివారఁగఁబొగడికొనెదు ధర్మంబగునే. ౧౬

తే. అట్లుఁగాకున్నఁజలమూని యల్పమతిని
కూరసుక్షత్రియులతోడఁ బోరుసల్పి
మానహానియు నదిగాక ప్రాణహాని
గాన, వచ్చినత్రోవను బూని పొమ్ము. ౧౭

ఆ. అనుచుఁదెగడవాఁడునా సుమిత్రాసుతు
పలుకులాలకించి భార్గవుండు
పరశునెత్తివైవఁ జరతెంచునంతలో
గౌతమాత్మజుండు గడఁగిపలికె. ౧౮

తే. శమదమ తపోభిరాముండు శాంతమూర్తి
నీదుజనకుండు జమదగ్ని నీతిపరుఁడు
నతనికి సుతుండవై నీవు నధికకోపి
వగుట తగదన్నఁగోపించి యతఁడు బలికె. ౧౯

తే. ఎంతయో పెద్దవలెవచ్చియిచట నీతిఁ
బలుకవచ్చినవాఁడవా తొలఁగిపొమ్ము
జామదగ్న్యుని యార్భాట సరణిదెలియ
వనినఁగోపించి శ్రీరాముఁడనియెనిట్లు. ౨౦

మ. పవికాఠిన్యము భర్గకార్ముకము నే భగ్నంబుఁగావించినన్
భవదీయాత్మసుశల్యమగ్నమయి యుబ్బంగిన్ విరోధించెఁగా
న వృథాలాపములేల శైవమయిన న్నారాయణీయంబు గా
ని వరాకంబుగఁజేతు నన్నవినిమానిశ్రేష్ఠుఁడత్యుగ్రుఁడై. ౨౧

మ. వనమాలీ వనమాలికా పరిమళభ్రాంతి భ్రమద్భృంగని
స్వననీరంధ్రము దుష్టలోకభయదజ్యాఘోషమున్ దానవీ
జనతాశీకరరోదనధ్వని తతిస్వాధ్యాయబీజాక్షరం
బున నీవైష్ణవకార్ముకంబుఁగొనుమా పూరించుమా తాల్మిమై.

చ. అనిజమదగ్నినందనుఁ డహంకృతిమీఱఁగ విల్లునీయఁగా
గొని రఘువంశనందనుఁడు కుంఠితవిక్రమలీల నొంచ స
ద్ధనువునుగాంచి భార్గవుఁడు దర్పమువీడి రమావిభుండుగా
మనముననెంచి రాఘవుని మాన్యతమీఱఁగఁ గౌఁగిలించియున్.

గీ. లోకవందితపాద సుశ్లోకచరిత
నిన్నెఱింగితి నన్నుమన్నించుమయ్య
పోయివచ్చెద నాకానతీయుమనుచుఁ
జనియె భార్గవరాముండు సత్వరమున. ౨౪

8

ప్రసిద్ధము

౨౬౭

భారతమాత

శ్రీమతి భో. ఆండాళమ్మ గారు

సీ. అనుపదోజ్జృంభ మాణాన్యదుర్మత
ఖండనాఖండ ప్రచండమతులు
సర్వవిద్యాసార సంప్రదాయవిచార
బోధనాచరణ ప్రపూర్ణధృతులు
ప్రకటాగమాంత మార్గప్రతిష్ఠానాఖ్య
ధీరాతిధీరతోదారమతులు
అఘటనాఘటన నిరాఘాట భువనైక
భావుకాత్యంత ప్రభావయుతులు
గీ. అజ్ఞసముదయోజ్జీవనాభిజ్ఞసహజ
మంగళకర కరుణాసమాలింగితులును
నైనశంకర రామాను జార్యసముల
దొరయు పుత్రుల గనవేమి భరతమాత. ౧

సీ. యమనియమాసనధ్యాన ధారణముఖ్య
యోగవిఖ్యాతులై యొప్పుద్విజుల
నిజవిక్రమక్రమ నిర్భిన్న ధర్మేత
రారంభదక్షులై యలరునృపుల
నిజకులోచితధర్మ నియతివిఖ్యాతులై
యూర్జితస్థితిగాంచు నూరుభవులఁ
ద్రైవర్ణికార్చనారంభ సంవర్ధిత
భద్రసంయుక్తులౌ శూద్రకులులఁ
గీ. బూర్వమునఁబోలె నిపుడేలపొడమఁజేసి
నీదువిఖ్యాతి దిక్కుల నివ్వటిల్లఁ
జేయవేలొకో! చేలవో? చిత్రమగును
పరమకల్యాణ గుణపూత! భరతమాత. ౨

౨౬౮

సోదరా!

శ్రీ గవ్వా అమృతరెడ్డి గారు

సీ. బంగారుపండించు పల్లపుభూములు
పిడికెడుగంజలేఁ బెట్టలేవు
రతనాలగనులచే రాజిల్లుతావులఁ
బలుగుఱ్ఱాలైన బడయలేము
కవికోకిలముల చక్కని తోఁటలగు పట్ట
ణములనింపగు భాషణంబెవినము
కఠినశాత్రవుల నుక్కడఁచినవంశాన
శౌర్యరేఖలలోని జాడఁగనము
తే. గీ. ఆంధ్రులమొ కామొ! మనదీ యనంతభూమి
ఆంధ్రదేశంబొ? యను సంశయంబుపొడము
తమ్ముఁడా! నిన్ను జూచిన తరుణమందుఁ
గారణంబేమొ యూహింపఁగలిగినావె? ౧

సీ. చినిగినచింపురుల్ జీరాడుచుండెడు
ధోవతి మొలచుట్టు త్రోపుదేల?
మలమలమాడెడి మండువేసంగిలో
నరికాళ్లుకాలంగ నరుగుదేల?
ముక్కారుపండిన భూములున్నవికాని
అన్నమన్నంబని యరతువేల?
శాఖాగ్రములచేతఁ సౌభాగ్యమొప్పినఁ
బూరికొంపలలోనఁ బుట్టితేల?
తే. గీ. చెడితివేల? మహా కలిచేష్టలెల్ల
నీదుమోములనె నిజముగ నిలచెనేల?
సోదరా! ఆంధ్రజాతి యశోలతాంగి
విడిచెనిన్నేల? తలఁచితె? వెఱ్ఱివాఁడ! ౨

౨౬౯

జీవకళ

శ్రీ నీలకంఠ చంద్రమౌళీశ్వర కవులు

సీ. కంటిరే మనకెట్టి ఘనమున్నదో మున్ను
గన్నారఁ దిలకించి యన్నలార
వింటిరే మనకెట్టి విజ్ఞానమున్నదో
వీనులకింపుగా జ్ఞానులార
మనుటలో మనవారి మహనీయగుణములు
దెలిసితిరే మీరు తేలపడఁగ
జగతిలో మనకెట్టి సంబంధముండెనో
కార్యతంత్రవిచారగౌరవమున
గీ. నేఁటిదినముల కేరీతి నాఁటివిధులు
నెగడుచున్నవె వానికౌ నీతులేమి
మనకుఁ జూడంగ దూరమై మసలుచుండె
మేలుకొని జీవకళనింక. చాలగనుఁడి. ౧
సీ. సోదరత్వములేక యాదరత్వములేక
భేదతత్వమదేమొ పెంపుమీఱె
మేధవిత్తములేక సాధుభావముగాక
వేధకారణముల బోధలూరె
బహుయత్నములులేక సహనమొందనుగాక
శక్తిసంభావనా చర్యదీరె
కనికరంబులులేక యనుకరింపులఁ బోక
వినయవిఖ్యాతి కౌ ఘనము మీఱె
గీ. నహహ భారతదేశ ధర్మానుసరణ
మెట్టిహీనతగాంచెడి గుట్టుతొలఁగి
భావగర్భితమైనట్టి ప్రాజ్ఞులార
మేలుకొని జీవకళనింక చాలగనుఁడి. ౨

౩౭౦

కర్షకా!

ఒ

శ్రీ గంగుల శాయిరెడ్డి గారు

సీ. నీజాతివారలు రాజులై యుండియుఁ
గనఁజాలరైరి నీకష్టమెల్ల
నీకులమందు జన్మించిన యాజమీం
దారులుగనరు నీతాపమెల్ల
నీశాఖలో ధననిలయులౌ గొండఱు
పరికింపలేరు నీ బాధలెల్ల
నీ తెగలో విద్యనేర్చిన బిఏలు
లెక్కయించరైరి నీ క్షేమమెల్ల

గీ. న్యాయవాదులు నీవార లగుచునైరి
న్యాయమూర్తులు నీవార లరయరైరి
ఇంక పెఱవారిముచ్చట లెందుకయ్య
కర్షకా! నీదుకష్టముల్ గాంతురెవరు?

సీ. జాగీరుదారులు స్థానంబులేకను
పరులపంచలఁజేరి బ్రతుకవలసె
అగ్రహారపుఁబ్రజ హక్కులన్నిటివీడి
యొరులొద్దఁజేరియు నొదగవలసె
బంజరు రైతులు బాటలుగానక
దశదిశలంజూచి తారవలసె
కౌలుదారులెప్పుడు కడగండ్లఁబడుచును
స్థిరముగు రైతులుఁగక తిరుగవలసె

గీ. గొఱ్ఱెమేఁకలనావులఁ గుదువఁబెట్టి
పల్లెలోనున్న పైరుల నిల్లు విడిచి
ఆలుపిల్లలు దుఃఖింప నడలవలసె
కర్షకా! లెమ్ము వేగమే కనులువిప్పి.

౨౭౧

నేఁటి ద్విజులు

శ్రీ "వైద్యవర" వేంకటరాజన్న అవధాని గారు

సీ. స్వాధ్యాయనిరతులై వరలఁగాంచినవార
లక్షర శత్రువులైరి భువిని
నిత్యాగ్నిహోత్రసన్నిధినుండు వారలు
ధూమ్రపానాగ్ని సంతుష్టులైరి
త్రైలోక్యగురువులై రాణమించెడివారు
గురుమంత్రమును దామె మరపుఁగొనిరి
అఖిలవేదార్థ విద్యావిభూషితులిప్డు
వేదనామమున కవేద్యులైరి
గీ పరహితార్థ సంపాదనా పరులునేఁడు
స్వార్థసిద్ధ్యైక కార్యతత్పరులునైరి
"ఆత్మవత్సర్వ భూతాని" యనెడివారు
జనులఁ బీడింపసమకట్టి రనుదినంబు. ౧

సీ ప్రజల దుష్టులనుండి రక్షించువీరులు
వారినిఁబీడించు వారలైరి
అరిరాజ బృంద సంహరణాభిలాషులు
పందలై మూలలఁ బడిరినేఁడు
రాజ్యనిర్మాణ దోర్బలమండితాగ్రణుల్
పరుల యేల్బడికిలోఁ బడిరినేఁడు
నిరతస్వరాజ్య సంస్కరణాభిలాషులు
దాసులై బ్రదికిరి దర్పముడిగి
దిక్తటవ్యాప్త పౌరుషాధిక్యులిపుడు
సహజభీరుత్వ బోధనాచార్యులైరి
ఆత్మ బలిదానమునకుముం దంజవేయు
వారు ప్రాణభీతిని తలల్ వంచినారు. ౨

౨౭౨

దేశమాత

శ్రీమతి వి. లక్ష్మీదేవమ్మ గారు

సీ. ఎండిన మ్రోడులే సిగురులొత్తగ గీతి
కంఁబాడరేల త్యాగయ్యపగిది
శతవృద్ధుకైన మేఁ జలదరింపఁగఁ గైతఁ
గావింపరేల తిక్కన్న భాతి
డీకొన్నజమ్ములైన డీలువోననిఁజేయ
రదయేల కృష్ణరాయలను బోలి
కృతులందివేగసత్కీర్తినిఁ గొనరేల
ఆరఘునాథ రాయలవిధాన
గీ. ప్రాజ్యసామ్రాజ్య కార్య చక్రంబుఁద్రిప్పు
మంత్రి మొనరుపరేల తిమ్మరసురీతి
కోటికొకఁడైన నేఁటి నీకొడుకులందు
దివ్యవిఖ్యాతగుణజాత దేశమాత. ౧

గీ. ఆయురారోగ్య సంపద లతిశయిల్ల
నైహికాముష్మికంబుల కాటపట్టు
పరమకల్యాణ గుణపూత భరతమాత
మమ్ముఁ బునరుద్ధరింపఁగా నమ్మికొలుతు. ౨

గీ. వీరధర్మంబు దివికేగి విశ్రమించె
బ్రహ్మతేజంబుడస్సి విశ్రాంతిఁగనియె
భారతీయులు దౌర్భాగ్య పరతఁగనిరి
తిరిగి మమ్ముద్ధరింపుమో దేశమాత. 3

౨౩౩
విద్యార్థి

శ్రీ నిర్మల శంకరశర్మ గారు

మ. మహనీయంబగు నాంధ్రదేశమున జన్మంబొందినావిప్పు డీ
గృహభాషన్ బ్రథమంబుగాఁ జదువుటే కృత్యంబుగా నెంచి స
త్స్పృహవాసంబున మాతృసేవకయి నీ సర్వస్వమర్పించి య
స్పృహమీసత్కృషికై కడంగుమిఁక విద్యార్థీ! శుభాభ్యర్థివై. ౧

మ. అకలంకంబు త్రిలింగభాషకును సామ్యంబెందు లేదంచు వ్యా
పకముం జేయుటకై యవశ్యవిధిగాఁ బాండిత్యమున్ బూని తా
వకదృష్టాంతము చేత నాంధ్రులను గర్వంబొందఁగాఁ జేసి పా
యక లోకంబును నుద్ధరింపుమిఁక విద్యార్థీ! శుభాభ్యర్థివై ౨

మ. ధనమార్జించుటకే కదా ప్రియతమాంధ్రంబున్ విసర్జించి యీ
దినమందన్యులభాషలం జదువ నెంతేసన్విజృంభించిరిం
కను నిక్కాలము నిల్వనేరదు సుమీ కళ్యాణవిద్యాప్తికై
యనుమానింపకు మాతృభాషయిది విద్యార్థీ! శుభాభ్యర్థివై. ౩

౨౩౪
నిరుద్యోగరాక్షసి

శ్రీ క. హే. సత్యనారాయణరావు గారు

చ. అడిగినవాంఛితార్థము లొసంగెడి నిర్జరధేను కైవడిన్
జడియక పెక్కుదేశముల వారలకన్నమునిచ్చు వృత్తులన్
దడయక కూర్చు నీభరతఖండమునందు నహాంపతిన్ వడిన్
పొడమిన ఘోరహాలహల మో! యనఁబుట్టితి వేలరాక్షసీ. ౧

శా. క్షోణీజాతలతాదిసస్యగణముల్ సంపూర్ణవర్షంబుచే
నానాశోభల నొందఁజేయునదియా ధారాధరస్తోమముల్
నానావస్థలఁ బెట్టు వాయుకరణిన్ సంపాదనేచ్ఛాములన్
నానారీతులఁ బాడొనర్పఁదగునే? వ్యాపారశూన్యత్వమా. ౨

౨౭౫

దంపతుల కాన్కు

శ్రీ రేమిడిచర్ల వేంకట కృష్ణారావు గారు

తే. గీ. అవిరళప్రేమవాహినులందు మీఱ
నైక్యతను నీదుకొంచు రాయంచలట్లు
ప్రేమరాజ్యాధికారిచే వినుతినొంద
వలయు సత్కీర్తి ఘటియింప వలయుసుండు. ౧

సీ. ఆర్యభావంబుల కనుగుణ్యముగనుండు
భావంబుతో వరలుమయ్య
అగ్నిసాక్షిగఁ బెండ్లియాడిన ముగుదపైఁ
బ్రేమదృష్టిని గురిపించుమయ్య
పేదసాదలకుక్షి వేదనల్ తెగటార్చి
చిత్తమలరఁ బోషింపుమయ్య
సద్విద్యనేర్చి విజ్ఞానార్జనము చేసి
సవినయమును నిల జాటుమయ్య

గీ. ఏగుణగ్రహణంబున నీవు జగతిఁ
గీర్తి సంపదనందగా నేర్తు వట్టి
సుగుణగ్రహణంబు చేదాని విఘ్నఁగొనఁగ
హితవు నీకిది మదిని నూహింపుమయ్య. ౨

గీ. ప్రేమతత్త్వస్రవంతులు వెల్లువలయి
పాఱఁ గృషిసల్పి వట్టి రాధారమణుఁడు
నవవధూవరులగు మీకనవరతము
నాయువొసఁగుచు దీవన లంపుఁగాత. ౩

౨౭౬

పారతంత్ర్యము

శ్రీ గవ్వా జానకిరామ రెడ్డి గారు

మ. ధర స్వాతంత్ర్యమె స్వర్గతుల్యమను తత్త్వజ్ఞాన లేశంబు లో
నరయఁ జాలని మందబుద్ధులిటు లాహా! మాదృశుల్ విత్త లో
భరతిఁ దుచ్ఛసుఖానురక్తి నిజ యావచ్ఛక్తులఁ రిత్తవోఁ
బరతంత్రంబున బద్ధులౌదు రిది యే ప్రారబ్ధ కర్మంబొకో. ౧

సీ. స్వర్గమ్మునకుమించు సమ్మోదమొనరించు
జన్మభూమిని బరస్థలము చేసి
కని పెంచి కఱపిన జననీ జనకుల శు
శ్రూషా పరత్వంబు సున్న చేసి
చిన్ననాఁటనుగోలె ప్రీతిఁ బోషించిన
పోషకావళి మేలు బూదిచేసి
తమశుభాశుభములన్మమతఁ బాల్గొనునట్టి
బంధుసంతతిఁ జూడఁ బ్రాలుమాలి

గీ. నిజ సహోదరబృందమ్ము నెచ్చెలులను
సతి సుతాదులవిడిచి దుశ్శాంతిగుంది
ఐహికాముష్మిక సుఖంబులందుఁ జెడుచు
దుర్వ్యథం జెందుచుందు రుద్యోగవశత. ౨

మ. వ్యవసాయంబుననో వణిక్సరణి నేవ్యాపారమందో స్వశ
క్తి వశంబౌ మఱియేక్రియాకళలనో! ధీపారగుండై దృఢా
ధ్యవసాయాత్మక వృత్తిఁ బూని విలసద్ధర్మార్థ కాముండునై
యవనిన్ జీవితకాలయాత్ర నడుపన్ న్యాయ్యంబు మోక్షార్థికిన్. ౩

౨౭౭

హరిజన దీనాలాపములు

శ్రీ పొన్నలగడ్డ హనుమంతరెడ్డి గారు

సీ. పుట్టినప్పటినుండి వెట్టిచాకిరిఁజేయ
శారీర బలమెల్ల సమసిపోయెఁ
గులకాంత పగలెల్లఁగూలిఁజేసినఁగాని
యొక్కపూటకె తిండి చిక్కదాయెఁ
గొడుకు గష్టించియుఁ గొలువుఁజేసినఁగాని
కట్టుటకై గుడ్డ కరవువచ్చె
ఋణదాతలెల్లరు ఋణములు రెట్టించి
యన్యాయముగఁజేల నాచికొనిరి
కటకటాజీవనముఁజేయఁ గష్టమయ్యె
నెవరికేనియుమామీఁద నెనరులేదు
బ్రతుకఁదెఱువును జూపియు భద్రముగను
దీనలగు మమ్ముఁ బ్రోవవే దేవదేవ.

౨౭౮

పరితాపము

శ్రీ ఊటుకూరు సూర్యనారాయణరావు గారు

శా. సిర్ఫుత ప్రతిమాన పౌరుషులనన్ నిర్దిష్టులౌవారతే
దుర్భావంబుల నీచజాతి పలలన్ దూరన్ వినాథాంగనా
గర్భంబుల్ వెలిఁజేసి సంఘములచే గర్హింపఁగాఁజేయు నీ
దౌర్భాగ్యంబెటునుండి తారసిలెనో ధర్మంబువమ్మైచనన్.

మ. తుదకాలంబున దుష్టదానవుల శక్తుల్ వాపి సద్భక్తులా
పదలన్ బొందక యుండునట్లుగ నొనర్పంజాలు పద్మాక్షుఁడి
య్యదనన్ హైందవజాతి శీలములు నిర్యాణంబు గాకుండఁగా
చి దయన్ నాయమొనర్చి బ్రోచుతనినన్ శీఘ్రంబె మాతామణీ.

౨౯౯
స్త్రీ విద్య
శ్రీ పులిగోటి ఆనందమాంబ గారు

గీ. విద్యయన్నను స్త్రీలకు వెగటుగల్గ
వనితలజ్ఞానులనుచును వాడుకొనుట
యబ్బురంబేమి దీపంబునవలఁ బ్రోయ
నున్నయింటిలోఁ జీకటి యుండకున్నె, ౧

ఉ. కాంతలు మాతృభాషపయి గౌరవముంచక నన్యభాష న
శ్రాంతము నేర్చినంతటను సారములేదిక గొప్పయైన శ్రీ
మంతము గల్గి యున్నదని మంగళసూత్రముఁ బారవైచి య
త్యంత సుభూషణంబులను దాల్చినరీతిని మెంచిచూడఁగన్. ౨

౩౦౦
బాలవితంతువు
శ్రీ తిరువాయిపేట రంగకవి గారు

సీ. తమ్ముపాలించు నాత్మజులపైఁగల ప్రేమ
కన్నబాలికలపై నున్నటంచు
ఆత్మజుల్గా కాంత లైపునర్లగ్నముల్
జేయుచో యొప్పని చేయుచుంద్రు
బాలవితంతువై పసుపు కుంకుమలేక
మూఁగిటున్నను ముదమటంద్రు
మరుపెల్లితంద్రు తామగవారలకెకాని
స్త్రీకిలేదనుమాట స్థిరమటంద్రు

గీ. ధర్మశాస్త్రప్రమాణముల్ గాచిదోచి
బాల్యవివాహములుచేసి భంగపఱచి
విధవలనఁ జేసి దుష్క్రియా విధముఁ రోసి
నేలుగానుంద్రు జనకులికాలమునను.

౨౫౧

భవ్యమతులార!

శ్రీ పులిజాల వెంకట రంగారావు గారు

సీ. విద్యాసంపదచేత వెలుఁగొందవలెనన్న
బాల్యవివాహముల్ వదలవలయు
మతభేదములుమాని సతికెక్కవలెనన్న
వెఱ్ఱివిశ్వాసముల్ వీడవలయు
భ్రూణహత్యముల౯ బోఁద్రోలవలెనన్న
విధవలపెండ్లి గావింపవలయు
అనుకూలదాంపత్య మమరంగవలెనన్న
వరశుల్కములరోసి ప్రబలవలయు
తే. గీ. బలము తేజంబు వృద్ధిగావలయుననిన
దురితభోగములందుండి తొలఁగవలయు
మనముకావింపఁదగు ప్రయత్నమనయమిది
భవ్యమతులార భారతవాసులార. ౧

శా. ఈరాజ్యంబు సమస్తము౯ మనది నేడిద్దానిబాలించునా
రారాజేంద్రుఁడు నెల్లవారలకు సర్వశ్రేయముల్ గూర్చుచు౯
దారిద్ర్యంబడఁగింపఁ బూనుకొనె మీ త్యాగంబుఁజూపించి దే
శారాధ్యైకహితంబుసేయఁదగు నైజామాంధ్రులారాయిఁక౯. ౨

౨౫౨

రైతులార

శ్రీ అరిగె రామస్వామి గారు

సీ. మాలమాదిగ లన్యమతములఁ జేరిరి
ఛేడ్ చమారటంచు దిట్టుకతన
దేశమతముదిక్కు ఛేడ్ చమార్లేకదా
రక్తబంధులార రైతులార. ౧
గీ. హిందుమతము జీవహింసను నోర్వదు
మాలమాదిగలన్న మండిపడును
దనను హింసఁజేయఁ దగసలాములఁ జేయు
రక్తబంధులార రైతులార. ౨

౨౫౩

కలిరాజు

శ్రీ కె. సీతాపిరాట్టమ్మ గారు

సీ. యజ్ఞయాగాది నిత్యాగ్నిహోత్రములెల్లఁ
జుట్టబీడీలలోఁ జుట్టఁబడియె
వేదపురాణముల్ విపరీతములటంచు
నండజీభావంబు లమరియుండె
భక్తివిజ్ఞానముల్ పరిపూర్ణమ్మై తలన్
గ్రాపుహూపంబుతోఁ గ్రాలుచుండె
నేయింట్ పైఁజూడ నింగ్లీషు భాషలోఁ
బేర్లనుజెక్కించి పెద్దలైరి
గీ. యాడువారలు మగవారలందఱెల్ల
నొక్కసీమంతమున నైక్యమొందిరిపుడు
సెప్పఁగాలేము నీయొక్క గొప్పఁదనము
లార! కలిరాజ నీమహిమాద్భుతంబు.

౨౫౪

ఆంధ్రపుత్ర

శ్రీ వడగం రాజేశ్వరరావు గారు

స్వీయదేశము నందుండి చిద్విలాస
మొసఁగువస్త్రముల్ వీడి వేర్వసనములఁ
జేతులన్ జాచు టెంతయు సిగ్గటంచు
నరయ లేకున్న బ్రతుకేల? ఆంధ్రపుత్ర! ౧

తనువునన్ వికలాంగుఁ డుద్భవమునొందె
నేని, నీప్రేమ నిలువదా వానిపైన
నటుల నీ దేశవస్త్రము నాదరించి
ముతకదైనను దాల్చుటే ముఖ్యమంచు
నరయ లేకున్న బ్రతుకేల? ఆంధ్రపుత్ర! ౨

౨౫౫

రాష్ట్రప్రేమ

శ్రీ మొలుగు నరసింహాచార్యులు గారు

శ్లో. సర్వం బ్రహ్మాత్మ్యవగత మిదం వేదమూలప్రమాణాత్
తస్మాత్పూజ్యం సకలమితి యద్వాక్య మత్యంతపూజ్యం
యేనాత్యర్థం సకలజనతా పూజ్య పద్యాపదాన
ప్రత్తూసిద్ధ్యై జనవితతే స్వాధితా భూదపూర్వా. ౧

నైజాంరాష్ట్రే సుజనభరితే సర్వసంపత్సమృద్ధే
సంపన్నత్వే త్కృషికలతతి స్వామ్యవృత్తిస్సదాభూత్
కాలేనేత్థం వచనకశయా తాడితాతీవకష్టా
మానవ్యక్తాభవదపగతం మానినాం మానమూలం. ౨

సక్యోన్యాదఖిలచిదచిత్స్వోఘవృత్తి ప్రవృత్తః
సర్వాత్మాసః స్వపరసదృశజ్ఞాన సంపాదకాస్స్యుః
సర్వం భోగ్యం ప్రకృతిజమిదం సత్వదం స్యాత్సకాలే
నైజాంరాష్ట్రే భవతు సతతం సత్కృషీణాం సమృద్ధిః. ౩

౨౫౬

నిజాంరాష్ట్రవిజయము

శ్రీ ఆచి వెంకటాచార్యులు గారు

శా. శ్రీ రంజిల్లెడు నాంధ్రరాజ్యముల వీక్షింపంగ స్వాతంత్ర్య వి
స్తారంబందున నైకమత్యమున విద్యా భాషలందున్మహా
సారంబై యిల నన్నిరాజ్యముల మించంజాలు సత్ప్రేమ యా
నీరాజ్యంబె యటంచుఁ జేసుఁగొనె నెంతేనిం బ్రభాశాలియై. ౧

ఉ. అందమున న్నిజాముప్రభు నాజ్ఞకులోబడి నైకమత్య సం
బంధముగల్గి రాజునకవారితకీర్తినిఁ గల్గఁజేసి యే
తొందరలేక సౌఖ్యములఁ దూఁగుచునున్న ప్రజావ్రజంబుతో
బాంధవమున్న మాదిరిగ భాసిలుచుండె నిజామురాజ్యముల్.

౨౫౭

యువకులారా!

శ్రీ వట్టెము నరహరికవి గారు

సీ. చాళుక్యరాజుల శాసనాంగమ్ములు
భూగర్భమునఁనింకి పోవుచుండ
జీర్ణావశిష్టముల్ జినదేవళంబులు
పూర్వచిహ్నములఁ గోల్పోవుచుండె
ప్రాచీనసత్కావ్య పటలంబులాంధ్రుల
యిండ్లలోపల నంతరించుచుండె
పూర్వచరిత్రాంశములనుద్ధరింపఁగా
దేశీయులెవరు యత్నింపరైరి

గీ. మాతృభాషాభిమాన సంపన్నులైన
నాయకులుమార్గదర్శులై నడువరైరి
యువకమణులార మీరింక నూరకున్న
రాదుకీర్తింత నైజామురాజ్యమునకు.

౨౯౭

౨౮౮

నిజాం రాష్ట్రీయ కవిజన ప్రబోధము

శ్రీ బి. విశ్వనాథశాస్త్రి గారు

చంపకమాల

సిరులకుఁ బాడిపంటలకుఁ జేరినవారి దరిద్రదోష సం
హరణము సేయుదాతలగు నార్యులకున్ ద్రవిడాంధ్ర సంస్కృతా
ది రుచిర సర్వభాషలకు ధీరులకున్ రణవీరపాళికిన్
బరమదయాళులైన కవిపండిత మండలి కాశ్రమంబవై
గురుతర యజ్ఞకార్యములకున్ జననస్థలివై విశేష శి
ల్పరచన చాతురీకులకు వాసమవై నట గాయకాళికిన్
శరణమవై సమస్తజన సంస్తుతిపాత్రమవై సమున్నత
స్థిరతర వైభవంబునఁ బ్రసిద్ధమవైన నిజామురాష్ట్రమా
పొరపడి నీదుగర్భమున భూరికవీంద్రులు లేరటంచు నె
వ్వరో యరయంగలేక యొకవాక్యముఁబల్కిన యంతమాత్రనే
దురపిలెదేల నీకరణిఁ దొందరఁజెందకుమమ్మ తావకో
దరభవు లెందరో కవు లుదారమతుల్ వివిధప్రబంధముల్
సరసముగాఁ దెలుంగునను సంస్కృతమందునుఁ గూర్పఁజాలునే
ర్పరులుగదమ్మ వీరి ప్రతిభాగతి భారతి భాతి నింతలో
మరచితొ వారికున్నయనుమానముఁ మానుపఁబూనుమమ్మ బం
ధురరస పూరితోరుతర ధోరణులన్ బొలుపారు వాకులన్
ద్వరపడి పత్రికాముఖమునం బ్రచురింపఁగదమ్మ సత్కవీం
ద్రరచిత సత్కథాపద సుధారస ధారల నొల్కు పల్కులన్
బరగెడు భవ్యకావ్యముల నవ్యవిధానము నోపిచూపఁగాఁ
దొరకొనుమింక నీకుఁ బ్రణుతుల్ వినుతుల్ పొనరింతుమమ్మరో.

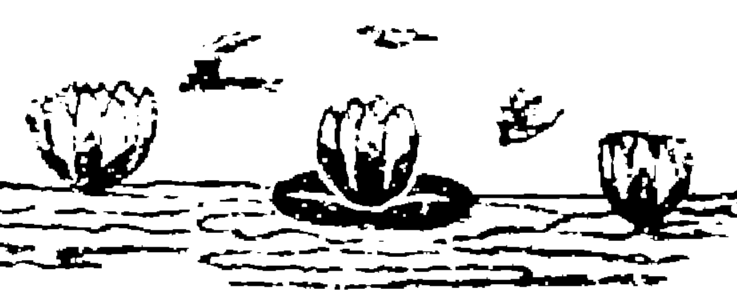

9

నిజాం రాష్ట్ర సతంగ

శ్రీ [illegible] శాస్త్రి గారు

శ్రీ వసం వెంకటనరసింహారావు గారు

[౩౮౨] శ్రీ అరిగె రామస్వామి గారు

౨౫౬

నిజామురాష్ట్ర ఘనత

శ్రీ తోపు వేంకటాచార్యులు గారు

శ్లో. సుందరముఖారవిన్దం సురుచిరమాలావిలోలకురువిన్దమ్
వన్దారుకజనబృన్దం వందేహం ధామగోపికానన్దమ్. ౧

సీ. తొగచెలికానిబల్ సొగసుమీరిన హాయల్
జిగిగల్గు నగుముద్దు మొగమువాఁడు
మెఱుఁగుబంగరుచాయ మేనిసొంపువహించు
కలుముల జవరాలు గల్గువాఁడు
తెలిఁదమ్మిపూవురేకులనిగ్గుచెన్నారు
కన్నుల జగమేలు చున్నవాఁడు
తొలకరిమబ్బుతోఁ గలహించి జయమొందఁ
జాలు సొంపగుమేని డాలువాఁడు

గీ. సకలసామ్రాజ్య యుక్తమై సత్కవిత్వ
వచనరచనాధురీణ విద్వత్కవీశ
దివ్యజనభూషిత నిజాం స్వదేశమునకు
ఘనతనొసఁగుచు నిరతంబు మనుచుగాత. ౨

సీ పటుకవిత్వాఖ్యాన పారీణకవిరాజ
పటలసమాక్రాంత భవ్యపురము
ఆశ్రితజనరక్షణా సక్తమానస
సామంతభూపాల సంచయంబు
సంతతేజ్యాశీల సవనసాహాయ్యక
ధార్మికభూయిష్ఠ ధనికకులము
వేదవేదాంగాది వివిధశాస్త్రపురాణ
వాచనాశీల సుధీచయంబు

గీ. సంతతార్థికమానుష సంతతికిని
దినదినము జీవనంబిచ్చి తేజరిల్లు
మహిత నైజామురాజ్యమిమ్మహి వెలుంగు
దీనికెనయగు దేశంబుఁ గానమెందు. 3

సీ. ఆస్థానసుకవీశ్వరాదరణముఁజూడఁ
జలువపైనికైన నలవికాదు
ఆశ్రాంత నిజవిప్ర విశ్రాణనముఁజూడఁ
బలుకుల చెలికైనఁ బలుకరాదు
ఉపకారులకునుఁ బ్రత్యుపకారములుఁజూడ
ధాతకైనను వచింపఁ దరముగాదు
నిరతాన్నవితరణ నియమంబులేఁజూడఁ
గడుబృహస్పతికైన నుడువరాదు

గీ. ఇట్టి సంస్థానములయందు దిట్టమైన
వసుమతీపాల జాలక మెసఁగుచుండుఁ
గాన నిర్దేశముననుండు మానవులకు
సంపదలునిండి యుండు సిలింపవినుత!

౨౬౦

నిజాముభూమి

శ్రీ టి. ధర్మయ్యాచార్యులు గారు

సీ. జీవనదులచేతఁ జెన్నారుచుండెడి
సస్యాఢ్యమైనట్టి చారువసతి
సోమనపోతన భీమకవ్యాదులు
పుట్టివర్ధిల్లిన పుణ్యభూమి
ప్రతిభఁగాంచినయట్టి ప్రభువరుండు స్వామిస్స
ధీవరుఁడేలెడి దివ్యభూమి
శిల్పచాతుర్యముఁ దెల్పు దేవాలయం
బులు మసీదులుగల్గి చెలఁగుభూమి

గీ. నిధులచే ధాన్యతతులచే నెగడుభూమి
వీరరాజన్యులనుగల్గి వెలయుభూమి
విజ్ఞులకు నాకరంబయి వివిధకళల
స్థానమైఖ్యాతిగాంచె నిజాముభూమి,

త్రికా. ని

ఆంధ్రజననీ పరిదేవనము

వేదకావ్య స్మృతితీర్థ సాహిత్యవిశారద న్యాయాచార్యపండిత
శ్రీ చిదిరెమఠము వీరభద్రశర్మ గారు

యా పణ్డితై శ్చ మునిభి ర్ధనిభి ర్మహోక్షై
ర్జ్ఞాతా స్మ లోకవిదితా కుహినాగమ క్షైత్య
నాఽహం త్వదీయజనని పతితాఽద్య తస్త్రై
దుస్సహ్యదుఃఖగలితేతి కుతోఽద్య పుత్రాః. ౧

పూర్వాంధ్ర ఏవ కవి రస్మిన్నిజాంవిభాగే
నైతాదృశ శ్చ కవి రప్యథ పశ్చిమాంధ్రే
ఔదీచ్య ఆంధ్రఃకవి రుజ్జ్వల ఇత్యబద్ధం
కుర్వన్తి సుతా కిమథవా కలియాతుధానాః. ౨

శ్రుత్వాఽపి మాతృపరిదేవన మేత దుగ్రం
సంశేరతే ఖిశదమాధ్యవశా దిమే చేత్
ఆన్ధ్రీయ దంభశరణా దల మద్య నూనం
వన్ధ్యాఽస్మి భూమివలయే వనితాఽహ మేకా. ౩

సీ. వేదశాస్త్రపురాణ విద్యావిలాసినై
తృప్తి యొక్కింతేనిఁ దీర్చియెఱుఁగ
భవ్యవిశ్రుత మహాభారతీయుఁడనయి
గర్వము నిసుమంతఁ గాంచియెఱుఁగ
భూసురవరకుల పుత్రరత్నంబునై
సత్కారకాంతితో సాగియెఱుఁగ
ననయంబు బ్రహ్మచర్యాశ్రమ సేవినై
స్వశిరమున్నతముగఁ జాచియెఱుఁగ

గీ. సకలసుఖహేతు సాహిత్యశాలినయ్యు
దుఃఖపావక కీలకుఁ దూలమగుట
భావ్యమాయని చింతాబ్ధిఁబడి తపించి
పారతంత్ర్య కారణగీతిఁ బ్రస్తుతింతు. ౪

శ్రీ

రాష్ట్రాధిక్యత

శ్రీ పురాణం మల్లయ్య గారు

సీ. కానఁడా యష్టావధానముల్ సల్పి భూ
కాంతులతో మెప్పుఁగాంచు కవుల
నరయఁడా పెక్కు శతావధానములన
ర్గళముగా నొనరించు కవివరులను
నెఱుఁగఁడా సకల శాస్త్రేతిహాసాది సా
రాంశముల్ చవిగొన్న యమలమతుల
యోజింపఁడా ప్రబంధోత్తమంబుల రచి
యించినయట్టి కవీంద్రవితతి
గీ. నిట్టి పండితసత్తము లెందఱో ని
జాము రాష్ట్రంబునందు నెసంగుచుండఁ
గవులు లేరన్న యతని వాగ్గరిమ నెంచ
సంధుఁడు జగంబు లేదని యనుటగాదె. ౧
సీ. ఆంధ్రగీర్వాణ విద్యావిశేషములచేఁ
గణుతికెక్కిన సుధీమణులుగలరు
జ్యోతిషప్రముఖ శాస్త్రోత్తమవేత్తలై
చతురత మెలఁగు పండితులుఁగలరు
సకలప్రబంధనాటక శతకంబులఁ
గృతులొసంగిన కవితతులుగలరు
కమనీయసంగీత కలితబోధకులైన
గానవిద్యాధిక ఘనులుగలర
గీ. వెందువోగాదు గద్వాలయందె వినుఁడి
యిట్టి విద్యాధికులను పోషించునట్టి
యాదిలక్ష్మీ మహారాణి ననవరతము
కేశవస్వామి కరుణ రక్షించుగాఁత. ౨

౨౮౩

నిజాంరాష్ట్ర జనప్రశంస

శ్రీ ముత్యంపేట సాంబయ్య గారు

చ. ధనికత దాతృభావము బుధత్వము సత్కవితారసజ్ఞతల్
కననివియన్ని యొక్కయెడఁ గల్గినవాఁ డొకరుండె ధాత్రి నొ
ప్పనుగద తాదృశోరుగుణ పూజ్యతనిచ్చటి వారలెందఱో
తనరుదు రీనిజాముజన దర్పగుణంబు వచింపశక్యమే. ౧

శా. ఆజన్మంబు శివార్చనావిమల సద్వ్యాపార ధౌరేయులై
భ్రాజత్సర్వకళా నిరంకుశమహా పాండిత్యచాతుర్యులై
సౌజన్యాన్వితులై యగర్వితమతిన్ జానొందువారౌర యీ
నైజాంరాష్ట్ర జనప్రభావముల నెన్నన్ దక్షుఁ డెవ్వాఁడిలన్. ౨

ఉ. న్యాయ ధనార్జనాపరు లయాచితశీలురు పుణ్యకార్య పా
రాయణు లన్యదూషణ పరాఙ్ముఖులాస్తికతావలంబకుల్
గేయచరిత్రులంచిత సుకీర్తు లకల్మషు లీ నిజాము రా
ష్ట్రీయు లనిందితుల్గద విచిత్రముఁ గాదె యవిద్యులన్నచోన్. ౩

ఉ. పండితవర్యులార ప్రతిభాయుతులార కవీశులార మీ
పాండితియున్గవిత్వమును బాగుగఁ దెల్పి సమస్త సత్కవి
ట్పండిత మండలీహృదయ పంకజముల్ వికసింపఁజేసి యు
ద్దండ భవద్యశోమల సుధాంశుమరీచికలీ నిజాము రా
ణ్మండలి నిండఁజేయుఁడు నమస్కృతులన్విరచింతు మీకిటన్. ౪

౨౬౪

హనుమకొండ

శ్రీ దేవంభట్ల సత్యనారాయణశాస్త్రి గారు

సీ. ఏసీమ కవివరావాసమై వాణీవి
హారస్థలంబను యశముఁగాంచె
నేరాజ్యరమగాంచె రారాజతుల్య ధ
నాఢ్యుల కాకరంబను బ్రసిద్ధి
నేదేశమత్యంత ఋజుమార్గవర్తనల్
ప్రజలన్నకీర్తి నిఁకహింవహించె
లక్షింప శిల్పకళాకల్పనుల కాక
రంబయి నెగడిన రాజ్యమెద్ది
ఆ. యానిజాము రాష్ట్రమందుండు షోడశ
మండలాళికెల్ల మండనాయ
మాన మోరుగల్లు మండలంబందునీ
హనుమకొండ రత్నమనగనొప్పు. ౧

౨౬౫

తెలంగానా

శ్రీ సి. ఇ. ఆండ్రూస్ గారు

గీ. వెలయుచున్నది దేశభాషలకుమిన్న
యాంధ్రభాషామతల్లి ప్రయాసమనక
ప్రబలుచున్నది తెనుఁగు కబ్బముచెలంగి
నివురుగప్పిన యనలమై కవులమదిని. ౧
గీ. ఓరుగంటి యగడ్తల నోరసి వేయు
స్తంభముల గుడిలోపల దవిలి శిధిల
శాసనములందు వేడి నిశ్వసనమిడుచు
బహుళవైచిత్ర్య శిల్పవైభవము వెలయు. ౨
గీ. సోమనాథ విద్యానాథ సుప్రసిద్ధ
కవివరేణ్య వాఙ్మయవిహార గములవిమల
గీతికా నినాదంపుఁబ్రభాతకిరణ
జాలమున దేలుచున్న నిజాము వెలయు ౩

౨౯౬

నిజాంరాష్ట్ర ప్రశంస

శ్రీ మామునూరు నాగభూషణరావు గారు

సీ. తొలుఁదొల్త్రఁజల్గు గంటలుమ్రోఁగ నాంధ్ర భా
షా సరస్వతి నాట్యమాడినట్టి
లలితశారద చంద్రికలు మల్పినుడితేనె
విశ్వమోహనకావ్యభిక్షవెట్టి
కవికరీంద్రులకుఁ బ్రక్కన బల్లెమైన బే
దరికంబుతోఁ బ్రేమ నేర్పినట్టి
వివిధశిల్పకళా ప్రవీణులచాతుర్య
సృష్టులఁదనివొంది చెలఁగినట్టి
గీ. దేశమెయ్యదియందు మాదియునలేదె
కాలవశమున సిస్త్రైరి గాని నేఁడు
మధురకవితా విలాస సామ్రాజ్యమందు
పేరలుడుఁగని కృషికులు గారె తొలుత. ౧

చ. అమలనిశాంతకాంతుల హసాయల్ వెదజల్లునమూల్యరత్న రా
జములు నిజప్రభావ గుణసంగతమై భువినెల్లనిండు మో
దములోనఁగూర్చ వీలగు ప్రదర్శనపుర్ప్రతిపత్తిలేమి మా
టుమడఁగవో సముద్రపు మునుంగుటగాథ తమోబిలంబులన్. ౨

౨౯౭

భాగ్యసంపూత

శ్రీ కన్నెకంటి సత్యనారాయణమూర్తి గారు

శా. ధీరోదారుఁడు రామచంద్రుఁడు జగద్విఖ్యాత చారిత్రుఁడోం
కారుండౌ ముశ లక్షణాఢ్యకవితా ఖండప్రతాపాయత్తో
దారత్వంబు నిజామురాష్ట్రనిజ భక్తశ్రేణికిప్పట్టునన్
భారంబౌకవికోటి నాస్తియను దుర్వాక్యౌఘముల్ ద్రుంచుచున్. ౧

సీ. సరసవిద్యాప్రౌఢి శారదాసింహాస
నంబునైజామురాజ్యంబనంగ
నకలంకవైభవంబలరు లక్ష్మీనికే
తనములకునికి సంస్థానమనఁగ
భుజబల విఖ్యాత భూరిప్రతాప గాం
భీర్యులఁగాంచిన వీడనంగ
దానధర్మంబులఁ దనకెనలేదని
మురిసె మొందెడి కల్పతరువనంగ

గీ. నామమార్జించి దశదిశల్ విమలకాంతి
నింపు నీదృష్టిఁబరవుము నీకుజోత
లిడెదు కవికోటి యిచ్చలీడేర్పుమమ్మ
భాగ్యసంపూత హైదరాబాదమాత. ౨

౨౬౮

నిజాం రాష్ట్రము

శ్రీ మందడి వేంకటకృష్ణకవి గారు కవిశరభ

సీ. గుణదోషములెఱింగి కొమరారుకబ్బముల్
చవులూర రచియించు కవిగణంబు
సదమలానుప్రాస పదవిరాజద్గ్రంథ
రచనాప్రవీణులౌ ప్రాజ్ఞమణులు
పదపదంబున రసాస్వదపుఁబెంపొనరించి
కృతులరచించు బుధేంద్రచయము
పలుదెఱంగులకైత లలవడఁబసమీర
నవధానములునేయు నార్యవరులు
గీ. వెలయు సంస్థానరాజముల్‌గల నిజాము
రాష్ట్రమునఁ గవిలేఁడని వ్రాయనగునె
తెలుఁగునకు నిక్కమైన యీ దేశమందు
కవివరేణ్యులు పండితుల్ గలరు కలరు. ౧
సీ. కవితాలతాంగి సత్కారాళిమెసయదే
ప్రతివత్సరమున గద్వాలసభల
నాంధ్రభారతిమహా దానందమొందదే
ప్రతివత్సరము వనపర్తిసభల
పండితమండల ప్రాభవంబెసఁగదే
ప్రతివత్సరమున గోపాలుపేట
నాంధ్రసాహిత్యవిద్యావినోదములేదె
యాత్మకూర్పురిని ప్రత్యబ్దమందు
గీ. నిట్టియాస్థాన చయముల కింపుఁబెంపు
తేజమొసఁగిన నైజాము దేశమందుఁ
తెలుఁగునకు నిక్కమైన యీ దేశమందు
కవివరేణ్యులు పండితుల్ గలరు కలరు. ౨

౨౯౯
రాష్ట్రమాత

శ్రీ గిరిధరరావు గారు

గీ. రాజితంబగు మానిజాంరాష్ట్రమందు
నక్కడక్కడ దేశభాషాభివృద్ధిఁ
గాంచఁగల్గెడి దివసముల్ గానవచ్చె
సాంధ్యగృహదీపికలు వెల్గుచందమునను. ౧

గీ. జీర్ణవస్త్రంబుతోడ సజీవమగుచుఁ
బుత్రగర్వితత్వైచాలఁ బొక్కుచకట
ఈనిజాంరాష్ట్రమందతి హీనమగుచు
దిరుగకుమురోత సీవింక దేశమాత.

శా. నీపుత్రుల్ బలవంతులాఢ్యులు మహానీతిజ్ఞులైనార లే
లోపంబున్నను దీర్పనేర్పరులు చాల్పుఁ దుఃఖముఁ జెంది నా
పాపంబంచుఁదలంపఁబోకు జననీ భద్రంబు చేకూరు నీ
ప్రాపే మాకని నమ్మియుంటిమిఁక నీ భాగ్యంబు సామాన్యమే.

౩౦౦
మాత

శ్రీ ఆసూరి మరింగంటి శ్రీరంగాచార్యులు గారు

సీ. తల్లిరోనీపెద్ద తనయుఁ డుస్మానలీ
పాదుషాకారోగ్య ఫలము నొసఁగు
మాతరోనీప్రేమ మాన్యులౌ సౌజన్య
పండితాళికి శాస్త్ర పటిమనొసఁగు
జననిరో సంగీత జాణలౌ గాయక
నిచయంబునకు శ్రావ్య నినద మొసఁగు
మమ్మరో యానంద మిమ్ము సత్కవులకుఁ
గమ్మనిపదసమూహమ్ము లొసఁగి

గీ. యిట్టులేనీదు పొట్టను బుట్టినట్టి
సుగుణసంపదఁగలిగిన సుతుల కెప్పు
డాయురారోగ్య సంపదాద్యఖిల మొసఁగు
రత్నమయజాత నైజాము రాష్ట్రమాత.

10

ຮ່ວອ້ຍອ້ອ້ຍຂ້

౩౦౭

కవితత్త్వము

శ్రీ ఒద్దిరాజు సీతారామచంద్రరావు గారు

శా. ద్రాఘిష్ఠాసిత రుక్సముజ్జ్వల దదభ్రప్రావృడభ్రోద్భవ
వ్యాఘోష ప్రతిమాన కర్కశ రవ ప్రాధ్మాన నిధ్యాన శ
బ్దౌఘోచ్ఛ్రాయ సమాన ఘుర్ఘురిత ధారోత్థాత బంహిష్ఠ ని
ర్ఘోషఘుష్టము కవిత్వ మొక్కకవి గూర్చున్ ప్రౌఢి దీపింపఁగన్. ౧

మ. లలితారావ లసచ్చలత్ప్రియకరోలంబావృతానూన మం
జులతాంతోపచిత ప్రతీత రసవస్తు స్వాదునీకాశ ని
శ్చలసుస్వాదు పదప్రయోగ మహిమా సందీపితామేయ ని
స్తుల సారల్య కవిత్వ మొక్కకవి గూర్చున్ ప్రౌఢి దీపింపఁగన్. ౨

మ. తలపన్ బువ్వులనుండి జొబ్బిలెడు నిద్దా తేనెలో ముంచు గ
డ్డలఁ బాల్మీగడ కండచక్కెరల జంటన్ బొత్తు హత్తించు న
ట్టుల నిద్దంపుఁ దెరంగుమాటలిడి యుక్త్యోలంపు దిత్తిపి మె
చ్చుల చొక్కంపుఁ గవిత్వ మొక్కకవి గూర్చున్ ప్రౌఢి దీపింపఁగన్

మ. తులలేనట్టి ప్రకాశమాన మణిసందోహమ్ము నిద్దంపు గెం
దళుకుం గేరు ప్రవాళపాళినిడి ప్రోద్యత్తారహారంబు ని
చ్చలు చెల్వారఁగఁ గూర్చు భాతిప్పృథునిష్ఠన్ సంస్కృతాంధ్రంపుఁగూ
ర్పులు సంధిల్లఁ గవిత్వ మొక్కకవి గూర్చున్ ప్రౌఢి దీపింపఁగన్.

మ. యతి సంబంధము ప్రాసమైత్రి పద వాక్యన్యాసవుం గట్టు సం
తత ధారాపరిశుద్ధి నేమ ముచితత్వజ్ఞాన సంబంధ సం
గతులన్ బెట్టు నిరాకరించి నిజకాంక్షా పూర్తి సంధిల్లఁ బ్ర
స్తుత మందందఁ గవిత్వ మొక్కకవి గూర్చున్ ప్రౌఢి దీపింపఁగన్

౩౦౨

భారతి

శ్రీ బుక్కపట్టణము రామచంద్రకవి శతావధానిగారు

సీ. నివసించితివిగదా నిఖిలప్రసిద్ధులౌ
    గాళిదాసాది సత్కవులనోటఁ
బోషించితివిగదా భువనసంపూజ్యులౌ
    తిక్కనాదికకవి ధీరవరుల
ఆకర్షించితివిగదా యార్యసంస్తుత్యమై
    యలరారు సత్కీర్తి మహాతిశయము
స్థాపించితివిగదా శరణాగతావన
    బిరుదాంకమును గృపావీక్షణమున
గీ. వసుధ నీసరివేల్పు లెవ్వరును లేరు
భక్తులకుఁగల్పకంబవై బరగినావు
సర్వదానిన్ను సేవింతు స్వాంతమందు
తల్లి నన్నేలుమో శారదామతల్లి. ౧
సీ. నీదయనేకదా నిఖిలజనంబులు
    విద్యావిహారులై వెలయుచుంట
నిన్ గొల్చియే కదా నిశ్చలస్వాంతులై
    ఘనులెల్ల మోక్షమార్గంబుఁగనుట
నీకటాక్షముచేతనేగదా ప్రజలెల్ల
    దారిద్ర్యమును బాసి ధన్యులగుట
నీయాశ్రయంబుననేకదా ప్రజలెల్ల
    రాజాధిరాజ గౌరవముఁగనుట
గీ. దలఁప నీపాదపద్మ సంస్తవము భవ్య
ములనుఁగూర్పఁగ మూలమై యలరుగాదె
పాకశాసనవినుత లోకైకమాత
భవ్యతరకీరవాణి యో బ్రహ్మరాణి ౨

౩౦౩

భావకవి

శ్రీ పత్రి విశ్వేశ్వరశాస్త్రి గారు

ఉ. చల్లనిరాజుగల్గఁగ నశక్తుఁడు శుద్ధజడాత్ముఁడంచు న
ల్లల్లనఁగొండ పాల్పఱచితౌర యిరాపుఁడవై ననీవు మ
త్తిల్లవా? తెల్లవారెనిటు తెల్వితిరంబని యెంచ దేల? నేఁ
డెల్లిత్వదీయ శత్రులుపయింబడి రాఁగశిలాఱుఁగాఁ గవీ!

మ. కనుదోయింకనివార సర్వసుమనః కల్యాణముల్ సూచి యో
ర్వని దోషాచరపక్షపాతివి "స్వయంరాజాస్స్వయంమంత్రి" వా
ట నిరాధారముగా బుధప్రముఖులుండంగత్తె నిన్నిఁక నే
మనరాదాడినదాట పాడినదిపాటయ్యెన్ సెబాసో కవీ!

శా. స్వామిద్రోహముకాదొకో నెపియునక్షత్రోత్తముండంచు నెం
తోమన్నింపుచుఁ జేరఁజీరఁ గనమాత్యుండౌటయే కాకరా
జైమిన్నందితి వీవు వ్రేలిడ నెడంబైనన్ బదంబూనితో
రా! మాంసాశన మత్తచిత్తులకుఁ జెల్లాటంబులౌఁగాఁ గవీ!

ఉ. భార్గవుఁడౌటనేమి? నగువారినిఁ గూర్చితి వందొకం డపా
మార్గరతుండు వేఱొకఁడు మందుఁడు పంగుఁడు కాలుఁడిట్లునై
సర్గికమిత్రవర్గకము సామిచరిత్రము మౌఢ్యదోషసం
సర్గమిఁ కేమనన్ శశవిషాణములయ్యె శుభంబులో కవీ!

చ. సురగురులోక బాంధవుల సూడొనరించితి వార్యవైరమే
గరమునవార్యసంగమము కన్నవరంబగుఁగానఁ జెల్లెఁబో
పరుసములాడినాఁడను నెపంబున నేమొనరించెదో మనో
హారముహితంబు నౌవచనమారయ దుర్లభ మౌఁగదా కవీ!

౩౦౪

కావ్యలక్ష్మి

కవికులతిలక సాహిత్యకల్పద్రుమ
శ్రీ తెలికపల్లి రామచంద్రశాస్త్రి గారు

శ్లో. సులలితపదసమ్పచ్ఛోభినీ కామినీవా
నవరసపరిపూర్ణా జాహ్నవీవ ప్రసన్నా
కిమపి విశదయన్తీ మఞ్జులాచారతత్త్వం
రసికహృదయమాన్యా వర్ధతాం కావ్యలక్ష్మీః. ౧

నవసరసకథాభిః స్నిగ్ధయన్తీ ప్రసన్నా
సపది మధురకలానాం సారమావేదయన్తీ
హృదయహరమపూర్వం శిల్పమాలోకయన్తీ
సకలసుజనలాన్యై వర్ధతాం కావ్యలక్ష్మీః. ౨

అతులవిమలవృత్తిఖ్యాపనాత్మజ్ఞితానాం
హృదయ సరసిజే భృశమ్ప్రాపయన్తీ వికాసమ్
పరమపురుషకారం వ్యాంజయన్త్యార్ధ్రదేశే
కవితిలకకుమారీ వర్ధతాం కావ్యలక్ష్మీః. ౩

అతులవిమలవృత్తా పూర్ణమాధుర్యసమ్ప
త్ప్రకృతిరసపరాసా నవ్యనవ్యావతారా
జగతి నిజమహిమ్నః పౌరుషం క్షిపన్తీ
ప్రకటితనవనీతిర్వర్ధతాం కావ్యలక్ష్మీః. ౪

నవనవనిజభావాకృష్టవిద్వత్ప్రపక్షా
సపది కుజనవాదాన్కుర్వతీ భగ్నయత్నాన్
కవిపికకులకామాన్పూరయన్తీ నికామం
సతతమిహ జగత్యాంజీవభోః కావ్యలక్ష్మీః. ౫

౩౦౫

కవితాహంకారములు

శ్రీ శ్రీపెరుంబూదూరు వేంకట కృష్ణమాచార్యులు గారు

శ్లో. మధురామధురాలాపా మాధవ పదపద్మమహిమామధురూపా
సురసరిదివధుతతాపా సుమనః కవితా విభాతి హతపాపా. ౧
నవరసభరితా కవితా నానాలంకారభూషితా చేతః
సుఖయతిసుఖయతి మిళితావనితే వ్యాఖ్యాతవిఖ్యాతా. ౨
కవితాకల్పకవల్లి పల్లవితయై కన్పట్టె సద్దానికిన్
గవి తానే రసపుష్టిదోహదవిధిన్ గావింపఁ బెంపొందుచున్
భువితాఫల్ వెదఁజల్లఁ బుష్పవతియై భూరీష్టపాకఁబులన్
జవులూరన్ రసికాగ్రణీజనమనస్సంతృప్తిఁ గావింపదే. ౩

మ. కనదుద్దామ కవిత్వమిద్ధరణిలోఁ గల్యాణసంతానమై
ఘనతామోదసులక్షణాజరయశః కారుణ్యధీచాతురీ
జనకంబై ధనధాన్యధన్యతమమై జైవాతృకంబై జగ
జ్జననీజాని కృపారసాంచితమునై శ్రావ్యంబుఁగాకుండునే. ౪

శా. గీర్వాణాంధ్ర కవీంద్రులిద్ధరణిలోఁ గీర్త్యాత్ములై వారు దు
ర్గర్వాద్ధత్వముఁజూపిరా తమకృతిన్ గారాబముంజూపిరా
గుర్వారాధనలేక బోధపడు నా గూఢార్థతత్త్వంబు లే
యర్వాచీనుల గోలయేల కవితాహంకారహుంకారముల్. ౫

౨౦౩

స్థానకవిత

శ్రీ నల్లాని చక్రవర్తుల రంగాచార్యులు గారు

శ్లో. శ్రీమచ్ఛిష్టపదార్థకావ్యరచనా సంపాదితార్థాంతర
స్తర్కాలంకృతిభావపాకవిబుధ ప్రఖ్యాపనాఖ్యాయికాన్
కర్తుం కౌశలసాధనాయుత యుతాస్సంత్యత్ర నాస్తీతి త
త్సర్వాంశ్శ్మశ్రులసక్తమాక్షికలిహః ప్రత్యర్థిభిర్గృహ్యతే. ౧

జాతం కావ్యకదంబభూరుహబుధః ప్రోల్లాససత్త్వాశ్రయం
సమ్యక్స్థాన్యధికార్యపాశ్రయ వశాన్నైకవాద్యవిద్యోతితం
తత్క్షామ్యంతు కుదృష్టిధూర్వహవహా స్సద్యఃఫలం స్వాశ్రితా
శోద్ధారః ప్రభవంత్వితీహ నునునో గృహ్ణంతు కాలాంతరే. ౨

లతాస్వస్థానాద్వైఫలతివిఫలత్వాన్యవికృతి
ర్భజత్యాకాలాంతాత్పురుషఘన సంస్థాపితవశాత్
తథా వ్యాకాండాంతాత్ప్రసృతిరితి ముహ్యంతి సతతం
నతన్మ్లేచ్ఛేదే ప్రభవతి హి తత్కారణధియః. ౩

జాతివ్యక్తివిభిన్నవృత్తిఘనతాం జాత్యంతరాభ్యంతరే
ప్రఖ్యాతప్రబలప్రభావనిపుణాం కన్యాం కథం విందతే
తద్వత్ప్రాక్తనజన్మజాత సుకవిత్వాఖ్యాన పారంపరీం
జానంత్యోపి నసంతి మానససరః కాతారకారండవత్. ౪

నగృహ్ణంతు నశోకంతు నానువిందంతు నిందకాః
నాపరోక్షు పరోక్షార్థే నాన్యఃకర్తాస్తి దేహినామ్. ౫

౩౦౭
కవిత
శ్రీ గోవిందుల కృష్ణమాచార్యులు గారు

శ్లో. సుదతీవ రతిప్రవర్ధనే కమలేవార్థచయప్రదాయినీ
విమలా సురనిమ్నగా యథా భవతీయం కవితామతల్లికా.
సుకవితా వశగా యది సర్వదా వితనుతే తనుసౌఖ్యమివాబలా
నవశగా యది మారభవాం దశాం దిశతి జాగరతాం కృశతాదికాం.

౩౦౮
ఆంధ్రము
శ్రీ సేనాపతి నరసింహాచార్యులు గారు

చ. ప్రకృతిజగంబునం దఖిల భాషలకెల్లను సంస్కృతంబు త
ద్వికృతియు నాంధ్రభాష కడు వీనులవిందగు దానికన్న ని
ర్వికృతిగనున్న పైఁడిజనవిశ్రుతకీర్తి దిగంతమొందినన్
సుకృతసుభాషణావళులఁ జూచినసంతసమొందరే జనుల్. ౧

చ. శ్రుతితతి రూపధారిణివి సూతపరాశర మౌనివాఙ్మయా
శ్రితపదచారి వీవు బుధచిత్తవిహారివి సంస్కృతాంబ సం
తతమధురంబుఁ జిల్కు కవితాభుజయుగ్మము సంచలింప నీ
వతులితకీర్తిఁ గాంచవలె యాంధ్రజయధ్వజ ముద్ధరించినన్. ౨

చ. సదయహృదబ్జసంస్కృతమ సర్వకళాంచితురాలవుండఁ ద్వ
త్పదయుగళాశ్రితాంధ్రకృతి పండితపామర రంజనీయమౌ
నదిహితమయ్యెఁ బార్వణసుధాకరునిన్ నుతియింపరెవ్వరున్
విదియనఁ బుట్టుచంద్రికకు వేయుజనంబులు మ్రొక్కకుందురే. ౩

౩౦౯

ఆంధ్రి

శ్రీ పుల్లగుమ్మి వేంకటాచార్యులు గారు

మునిమానసకలహంసం జితకంసం నౌమి దేవతోత్తంసం
యాదవకులావతంసం కృష్ణంయువతీమృగీవితంసం తం. ౧
నైషికృపాళపికాత్వయినైయోజ్య వినీతకాభవద్దానే
దేవస్వభావిమైషాయద్యస్తికి భావభాయికాక్వవసేత్. ౨
సంస్కృతకవితే వృద్ధే త్వజ్ఞాంధ్రీలసతి సుందరీ తేన
మోదస్వసద్భిరుక్తం పుత్రాదిచ్ఛేత్పరాభవంజనకః. ౩
శంభయితా హే యుద్ధే డింభయితా హేర ఘోఃకులేసత్యే
పృథుభయితా హే శాంతే ఖరభయితా హేప్రతా పేత్వాం. ౪
సంఖ్యాతీత గ్రంథాస్సంత్యమునాకిమితి నోవిశంకధ్వం
అన్యేషు శిశుషుసత్స్వపినోపుత్రీయతి జనఃకిమువనితే. ౫
తత్కాంత్యంగారకావ్యచ్యుతనరనగరీ సర్వసంబుద్ధయఃక్వ
క్వాస్థానీక్షోణి పాలాఖిలవసతి వికల్పార్థజగ్ధిస్వరూపం
కింసూత్రంపాణినీయం ఫణధరపతినాక్లిబతాయేనచోక్తా
వక్తవ్యంసత్కవీశైః పరమ కరుణయా వ్యాకృతా సంచరద్భిః. ౬

చ. వనజభవాదిజుష్టపరి భాషకు పూజనొనర్పరెవ్వరు౯
మనుజవరేణ్యులందఱును మన్ననసాకు నొనర్చుచుండుగా
యనియతిగర్వహంకృతుల నాడి విజృంభణనొందకుండు మా
తెనుఁగుకవిత్వమా జనని దీవెనలందివెలుంగు మిద్ధర౯. ౭

11

సంఘట్టన

౩౧౦

నీతి

శ్రీ తొగిటి రామబ్రహ్మాచార్యకవి గారు

సీ. దైవంబునెడ తల్లిదండ్రులయెడల స
ద్భక్తి మెలంగెడు ప్రాజ్ఞుఁడెవ్వఁ
డేవేళ స్వార్థపరిత్యాగ మొనరించి
సంఘసేవనొనర్చు సాధువెవఁడు
శాంతవృత్తియుఁ దాల్మి సత్యవాక్పరతియు
సదభిమానముగల్గు నరుఁడెవ్వఁ
డతిథిసత్కారంబు నాత్మరతియు పర
స్తోత్రంబుసేయు సుధర్ముఁడెవ్వఁ
గీ. డొరులమనములనొప్పింప నొల్లఁడెవఁడు
మంచినడువడిగని సంతసించునెవ్వఁ
డెపుడు విజ్ఞానమునను జరించునెవఁడు
వాఁడెపోచూడ సత్కులపావనుండు. ౧

సీ. తామెఱుంగనివెల్ల దప్పులంచును బల్కు
కుమతులకొలువులఁ గొలువరాదు
తమకేధనంబను తమకే శుభంబను
కుక్షింభరులప్రాపుఁ గోరరాదు
అభివృద్ధిచర్యల నడ్డగింపుచు సంస్థఁ
జెడఁజూచు భ్రష్టులఁ జేరరాదు
ప్రాజ్ఞులదూషింపఁ బాల్పడుచుండెడు
దనుజతుల్యులనింతఁ దలపరాదు
గీ. ఎపుడసూయతగలిగి వర్తించునట్టి
యొరుల యౌన్నత్యమున్గని యోర్వనట్టి
దేశకాలపాత్రంబులఁ దెలియనట్టి
మూర్ఖులన్గూడి చరియింపఁ బూనరాదు. ౨

౩౧౧

వినుతి

శ్రీ భట్టర్ అనంతాచార్యులు గారు

ఉ. అబ్జధరుండు పౌత్రుఁడుగ నబ్జభవుండు కుమారుగావిలా
సాబ్జమెపీఠిగాఁగ లసదబ్జధరుండె మగండుగాఁగ మే
లబ్జముచేతదాల్చి దరహాస జితాబ్జకమైన నీదు పా
దాబ్జములన్దలంతు హృదయాబ్జమునందున శ్రీరమాసతీ. ౧

ఉ. ద్రావిడభాషలోనిగమ ధర్మజనార్దన నామమేనదా
భావనఁజేసి పద్దెము లపారసహస్రమునెల్ల చేతనో
జ్జీవనకై రచించిన విశేషకృపానిధి యాశరారిప
జ్జీవనజంబులన్గొలతు శ్రీవ పురాగత సిద్ధికైమదిన్. ౨

౩౧౨

రాజలింగ

శ్రీ ముదిగొండ మల్లనారాధ్యకవి గారు

సీ. బాణాసురుని గేహ బహిరంగణంబున
ఘనముగాఁగావలి గాయలేదె
పిట్టవ్వపెట్టిన పిట్టారగించియు
నెట్టితట్టలుమోసి యేలలేదె
గిలకలమారయ్య కేలనునివసించి
గులుకుచు నాట్యంబు సలుపలేదె
కిన్నెరబ్రహ్మయ్య పన్నుతిఁబిలువనీ
నిలయంబులలోనుండి పలుకలేదె

గీ. భక్తులడిగినవరములు ప్రకటితముగ
నిచ్చెదనటంచు బలుకవే యిచ్చుచేత
నిట్టివాత్సల్య మెవరికి నెట్టులుండు
రమ్య వేములవాడ శ్రీరాజలింగ.

౩౧౩

మాతృప్రేమ

శ్రీ పంతం ఆంజనేయకవి గారు

చ. కొడుకొకవేళ దుష్టుఁడయి కూళలఁగూడి చరించివిద్యలన్
బడయక మూర్ఖపద్ధతిని బంధులఁ గేరుచుఁదండ్రిఁ దిట్టి దుం
దుడుకుతనంబుఁజూపి బుధదూషణుఁడై వెసనుంటఁదండ్రి యా
బుడుతనిశాస్తిఁజేయఁదలఁ బుక్కడలఁబెట్టినఁదల్లి యోర్చునే. ౧

ఉ. నందను ముద్దుమోము స్మరణంబుననిల్పుచుఁ జిత్తమందునా
నందముఁజెందుఁగాని నిజ నందను దుష్టచరిత్రకెంతయుఁ
గొందలమొందదెన్నఁడనుకూలముఁగానిజపుత్రుమానసా
నందమునందఁజేయఁగద నాతులకుండెడు ప్రేమతోఁడయే
చందముఁబోల్పఁగాఁదగును జాలవుగా నెటువంటి వస్తువుల్. ౨

సీ. ఎండవేఁడిమికోర్వ కింటికినేతెంచు
కొడుకుచెమ్మటఁగొంగుఁ దుడుచుఁదల్లి
తుడిచియంతటఁగ్రాగు తోయముల్ వెసఁగూర్చి
మజ్జనమాడించి బొజ్జనిమురు
నిమిరి భోజనమిడి నియతిఁజెంతనుఁజేరి
యతులనీతులబోధ నమరఁజేయుఁ
జేసి తెచ్చినవిత్త మాసింపకనుఁబ్రీతిఁ
దనయపోషణలోన వినయపఱచుఁ

తే. బఱచి కంటిరెప్పనుబోలెఁ గాంచుఁగాంచి
వత్స! యీరీతిఁజనుమంచుఁ బ్రోత్సహించు
తల్లి కరుణకు మించిన ద్రవ్యమెద్ది
జననికెనయైన దైవంబు జగతిఁగలదె. ౩

౩౧౪

తలపోత

శ్రీ విక్రాల నరసింహాచార్యులు గారు

నెనరుంజల్కుచు నింపునింపుచు మరుల్ నిండార నన్యోన్యమై
యనుకూలించిన యామిటారి ననుచెయ్యందించి నాకబ్బునే
గనుకొన్నంతనె లీనమైమనసు బ్రహ్మానందమే నేనుగాఁ
గనుచుండు న్వలిచెయ్యులేవియు నెఱుంగంజాలకే యద్దిరా! ౧

పొగడపూదండ తావుల పొలుపుఁ దెలుపు
బిగువుపాలిండ్ల హత్తించి నగుమొగంబు
నాదుమెడ చెంతఁ గదియించి నాతినన్నుఁ
గాఁగిటను జేర్చు భాగ్యంబు గల్గఁగునొక్కొ. ౨

సీ. హృదయకుడ్యమునఁ జిత్రింపఁగాఁబడెనో యా
తీరున హృదయమే తీర్చఁబడెనొ
హృదయగోళమునందుఁ బొదిగింపఁబడియెనో
వజ్రలేపమున లోఁబరుపఁబడెనొ
యభ్యంతరమున మూయంబడెనేమొ మ
న్మథుముల్కు లేనింట నాటఁబడెనొ
చింతావళీతంతు సంతానజాల సం
భేదమందునఁజిక్కు వేయఁబడెనొ
గీ. లేక ప్రతిఫలించెనొ తాను లేకయెట్లు
ప్రతిఫలించును కావునఁ బాలనీళ్లఁ
గలియుమాదిరిఁ బ్రేమసివంపు మిగుల
నామనంబునఁ గలిసియున్నది నిజంబు. ౩

మ. కనుచోఁ గన్నులపండువై వలపులొల్కంజేయులోకాన నుం
డినయానందములెల్లఁ జిత్తమునయందే ప్రోదిఁగావించుఁగా
మినిలీలానిలయాంగణమ్ము చెలినెమ్మోమద్దిరా! బాలచం
ద్రునిసారాంశమునొక్క మారుమట్టి కన్గొఁగల్గునో కల్గదో? ౪

౩౧౫

శ్రీయాదవాద్రీశ్వరా

శ్రీ బొమ్మినేని రాజరెడ్డి గారు

ఉ. శ్రీయదుశైలరాడ్గుహా నృసింహ త్రిలోకభయంకృతాస్య ల
క్ష్మీయుత వజ్రసన్నిభవిశేషలసన్నఖరప్రదీప్త దై
తేయకులేంద్ర దుర్వ్యపిన తీక్ష్ణకరాళకుఠారధార శ్రీ
నాయక నాయఖండవృజినంబెడఁబాపవె యాదవాద్రిపా.

మ. కొడుకుల్ పెండ్లడుగుల్ స్వకాంతలహితోక్తుల్ బుద్ధ్యభిప్రాయముల్
కడఁబేర్మింగల సుట్టపక్కములు దొంగల్ వీరలిట్లాట యా
రడిసంసారపయోధి దాటుట కుపేంద్రా మోక్షదంబైన నీ
యడుఁగుందోయి సుభక్తినావనిడు దేవా యాదవాద్రీశ్వరా.

౩౧౬

కమలదళాక్షా

శ్రీ నేరెళ్ల నరసింహారామకవి గారు

క. చలిబువ్వఁ దినెడువాఁడు
న్బలుమరు నిద్రించువాఁడు పలుమాసిన బ
ట్టలుఁ గట్టువాఁడు సిరులన్
దలఁగుం దమ్మన్నపేట దళితనిశాటా! ౧

క. ధనముండి యిడనిలోభిన్
దనువుండియుఁ జక్రముద్రఁదాల్పనిమూఢున్
నినుదలపని యాదుష్టున్
గనఁగూడదు దమ్మనపురి కమలదళాక్షా. ౨

౩౧౭

రాఘవా

శ్రీ డింగిరి నరసింహాచార్యులు గారు

శా. సుత్రామోపలరాజితాంగ సురసంస్తుత్యాంఘ్రి పంకేజ భూ
పుత్రీవల్లభ సారసప్రియకులోద్భూతేశ సర్వేశ త
త్సత్రారాతిధనుర్విభంజన మునీశవ్రాతహృద్ధామ నీ
పాత్రప్రజ్ఞలఁ బ్రస్తుతించుటకు నాశక్యంబె యోరాఘవా. ౧
వక్రంబించుకలేక న్యాయపథ సంచారుండవై నీవు భూ
చక్రంబేలుటమాని తాపసుఁడవై చాపంబుఁ జేఁబూని వి
ర్వ్యాక్రాంతాఖిలలోకశాత్రవనికాయంబెల్ల మాయించియా
శక్రస్థానము భక్తసంఘమును కౌసల్యాత్మజా ప్రోవవే. ౨
కర్ణాలంబితకాక పక్షములతో కైశోరరూపంబుతో
స్వర్ణాలంకృతభూషణావళులతో భ్రాతృత్రివర్గంబుతో
పూర్ణేందుప్రతిమాననసన్ముఖముతో భూపుత్రికాంకంబుతో
స్వర్ణాంచన్మణిపీఠిపై వెలసి త్వత్సందర్శనంబీగదే. ౩

౩౧౮

ప్రార్థన

శ్రీ మాడుగుల వేంకయ్య గారు

శా. శ్రీనారాయణ నాభిపద్మమునఁ దాజన్మించి యీసృష్టికిన్
దానే కర్తనటంచు బల్కునెడ వక్త్రింబునఁ గూర్చుండి వీ
ణానాదంబును మీటుచున్ విభునకానందంబుఁ గల్గించువా
ణీ నాకుం గవితారసంబునిడి రాణించంగృపం బ్రోవవే.

౩౧౯
వానితోఁ జిత్రకారుఁ డొకడు

శ్రీ చెరుకుపల్లి నరసింహ సిద్ధాంతి గారు

మగుడునడగాక విధివిరామంబులేక
యేది యెట్లగుచుండినయేనిఁ గనక
తనపనియె తానుగా నేమొమునిఁగిపోయి
నటులుగా నేరికినిఁ దెలియంగఁబడక
పరచు కాలప్రవాహగర్భమున యందు
మొలచికేతలఁ జూపి యంతనమునిఁగిపోవు
నణుపదార్థంబయేని బ్రహ్మాండమేని
కడచినదివచ్చునే యెంతకాలమునకు
స్రష్టకును శక్యమే పునస్సృష్టిసేయ
దానినిలఁ ద్రొక్కి జగముంచుదాకకనుల
యెదుట నాడించునెఱజాణ యెవ్వఁడొక్కఁ
అమృతమయమైన తనశిల్పమందునిలిపి
తనదుసృష్టికి తానె స్వతంత్రుఁడగుచుఁ
దానుజేపట్టియుంచిన దానిఁగూడ
నమృతమయముగఁజేయు దివ్యాత్ముఁడనినఁ
గవి యొకఁడు వానితోఁ జిత్రకారుఁడొకడు.

౩౨౦
కందగీతగర్భ చంపకమాల

శ్రీ ముదిగొండ సాంబశివకవి గారు

చ. పురహరధూర్జటీ వనజ భూసురపూజిత పాదపద్మ సుం
దరసుగుణాకరా భుజగనాయకకంకణ భూతనాథ శం
కర కరుణానిధీ గరళ కంధరమన్మథ గర్వభంగ తా
మరసనుతాభవా కుధర మందిర తాపసకోటిపోషణా.

౩౨౧

చాటువులు

శ్రీ నంద్యాల అనంతరాఘవాచార్యులు గారు

శ్లో. కలశోదధికన్యాపదకమల రుహాలక్తలక్షితోరస్కం
కమలాపతిమనిశం మమకలయే కారుణ్యశేవధింమనసి. ౧
ఉత్సంగే వినివేశ్య చంద్రవదనా ముత్తుంగపీనస్తనీం
పద్మాం నేత్రపరాజితోత్పలసరోజాతాం జగన్మాతరం
ఉత్తుంగం శశికాంతిపీతమధునా లంకృత్యమధ్యేసభం
బాభాత్యాశ్రితవత్సలోగుణనిధి శ్రీకేశవస్సాంప్రతం. ౨
కోయుగ్యోద్రిసుతాకమంచతివరాః కస్యాంచరంత్యుత్సుకః
కోవామాసుజనార్దనః కిమహారత్నాక దేహభూః కాసరః
క్వాస్తేకోబిసజో విరాజతిరవిర్యస్యాస్స్వభూః కీదృశో
గౌరీశంభు వినాయకోదధిసుతాపంకేజజన్మార్చితః. ౩
కోమలకమలవిలోచనయుగలా రాత్రావుపస్థితంకాన్తం
నసమాఽవశ్యద్వనితా మానసజనునర్మమానసాపిదృశం. ౪

౩౨౨

నుతి

శ్రీ కొండపాక నారాయణాచార్య కవిగారు

శా. ఓంకారాలయునిన్ జగజ్జరునిన్ వ్యోమాదిభూతాంగునిన్
సంకాశస్థితి లీనరూపుని సదా సచ్చిత్కళాభాసునిన్.
సంకల్పాదివికారశూన్యుని విలక్ష్యబ్రహ్మము న్నిర్గతా
హంకారాత్ముండనై స్మరించెదను సోహంసోహమంచతురున్. ౧
ఉ. భావమునందు నీదుపద భక్తివహించినధన్యులెల్ల న
త్పావనులైరటంచు మును బ్రాజ్ఞులు దెల్ప గ్రహించి నిత్యసం
జీవుడవంచునమ్మి నుతిఁజేయుచునుంటి ననంతవేదసం
సేవిత నిశ్చలాత్మ దయఁజేసి ననుద్దరిఁజేర్పరాగదే. ౨

౩౨౩

ఎలనాగ

శ్రీ గోవర్ధనం వేంకట నృసింహాచార్యులు గారు

సీ. కుటిలభారముతన కుంతలంబులయంద
కానివర్తనమునఁ గదియనీక
చపలభారముతన చారునేత్రములంద
కానిశీలంబునఁ గదియనీక
కఠినభారముతన గబ్బిగుబ్బలయంద
కాని నెమ్మనమునఁ గదియనీక
మంజుభావముతన మహితసద్గతియంద
కానిమెలుకువలందుఁ గదియనీక

గీ. తనరు పెంపొందు నిందు సుందరితటిల్ల
తావితానసముద్భవ స్థానశుభత
నావితాన విసర్జిత నూత్నగంధ
కుసుమవటువల్లికా వల్లి కుముదవల్లి. ౧

ఉ. కారుమెరుంగుడాలు జిగి గ్రమ్మెడు వెన్నెలడాలు మేలిబం
గారపుడాలు మారువిరికైదువడాలొకచోటఁ గూర్చి శృం
గారరసంబుచే మెదపి కాంచనగర్భుఁడు సేసినట్టి యొ
య్యారపుఁ బొమ్మగాఁదనరె నాయెలనాగ విలాసవైఖరుల్. ౨

౩౨౫
కామిని
శ్రీ ఇ. పి. వేంకటరామకవి గారు

ఉ. భానుఁడులేనివాసరము భామినిలేని గృహంబు పుత్ర సం
తానములేని జన్మమును దానములేనిధనంబు శాంతమున్
బూనఁగలేని యోగమును భూపతిలేనిపురంబు మర్త్య స్వా
ధీనినిఁజేయలేని యువతీమణియేల పయోజసంభవా. ౧

ఉ. కంబునునేలు కంఠము పికంబునుఁబోలు రవంబు పుండరీ
కంబునుమీఱు నవ్వు కనకంబునుఁదూఱు తనూవిభూతి నా
కంబునుమించు మధ్యము శుకంబునునొంచు మృదూక్తి చక్ర వా
కంబును గేరుచన్గవలు కామినిసౌరు నుతింపశక్యమే. ౨

౩౨౬
సంప్రార్థనము
శ్రీముదిగొండ శంకరశాస్త్రీ గారు

ఉ. దానజపాది సత్క్రియలఁ దన్పసమర్థుఁడగాను నిన్ను "సో
మేనయజేత" అంచుజనమేజయులీల వితానసంతతుల్
పూనికఁజేసి స్వర్గపుర భోగములందఁగ నిచ్చగింప ను
త్థానభవత్పదంబుల సదాహృది నిల్పిభజింతు భక్తిచేన్. ౧

శా. లావణ్యాంచిత భస్మదేహాశిఖలన్ లాల్యాహిఁబోకార్చి వి
ద్యావైశద్యజలప్రదానమున హృత్తాపాగ్నిఁ జల్లార్చి జ్ఞే
యా వేదప్రతిపాదితా కృతిరతి ధ్యానేన యంచున్మనుల్
నీవిశ్వాకృతిఁజూచుచుంద్రు సతమున్ నిర్నిద్రరక్షింపుమా. ౨

మ. స్తవనీయంబగు త్వచ్చరిత్రవితతిన్ సాంతంబుగాఁజూడ నో
ప విశాలంబగుటన్ భవద్గుణగణ ప్రాశస్త్యమెన్నంగ వే
ద విదుక్తుల్ పచరింపఁజాలవన మత్స్వల్పోక్తికిన్ శక్యమే
దివిషద్వర్గసమర్చితాంఘ్రియుగళా దేవా కటాక్షింపుమా. ౩

౩౨౩

వసంతుఁడు

శ్రీ చింతామణి నరసింహాచారి గారు

సీ. మత్తిలివర్తిలు మంజులకోకిల
శుకముఖద్విజకుల సూక్తిపాళి
నైష్ఠికానుష్ఠేయ నవ్యసుస్వరశోభ
నిగమపారాయణ నియతిఁ దెలుప
మకరంద రసపాన మహిమ మేరుచు ఱచి
కావించునళివధూ రావములను
శృంగారరసపూర్ణ మంగళసంగీత
భంగి సమాఖ్యాతిఁ బయలుపరుప
గీ. చారువిరుద్గణావ్యావే శ్యాగణంబు
ప్రేరితంబయి యలమాత రిశ్వభరిత
సత్కలావేదిచేఁజేయ సాగె రమ్య
నృత్యకేళీవినోదంబు నేర్పుమెయిని.

సీ. పవమానవలనంబు వలన మర్మరములౌ
తాళముల్ దూర్య వాదనము సేయఁ
జంచరీకాక్రాంతిఁ జరియించుమల్లికా
వధువులు సుమలాజ వర్షమూంప
వికచ నానాపుష్ప వితతినుండి స్రవించు
మాధ్వీకమార్గము ధూళి మట్టువెట్ట
నమృతాయితాంబువు లలరునారికెడంబు
లనఘ ప్రపాపాళి ననుకరింప
గీ. నిత్యసూరివిలోచన నిస్తులోరు
పర్వమగుచుండ వాహ్యాళి పరిఢవిల్ల
హస్తిశైలాధిపునివప్పు డాదరించెఁ
గంతుకూరిమి చెలి యవ్వసంతుఁడెలమి.

౩౨౭

మిత్రస్మృతి

శ్రీ మాడపాటి హనుమంతరావు గారు

చ. ఫలములచేతఁ గొన్నిటిని; బల్లవసంతతిచేతఁ గొన్నిటిన్
సలలిత సౌఖ్యదాయియగు ఛాయనుగొన్నిటి; వేవిధాల నీ
యిలను ననేకజీవుల కహీనసుఖంబిడు వృక్షరాజమున్
బలువడి బీకివైచితె? తుఫాన! వినాశము చేసివైచితే? ౧

చ. నయగుణభూషణుండు; పర నారుల కెల్లను సోదరుండు; ని
త్యయశుఁడనన్యలభ్యసముదారచరిత్రుఁడు; సాహసాత్ముఁడున్
దయకును సౌహృదంబున కుదాత్తనిదానుఁడౌ; సర్వసజ్జన
ప్రియుఁడగువాని నిట్లు విపరీతవుఁగాలమ! మ్రింగివైచితే. ౨

మ. స్వకుటుంబమ్మును రక్షసేయుటకె యీసర్వంబటంచున్దలం
చి, కడున్ స్వార్థపరాయణత్వమున నిశ్చింతాత్మతోనుండు, లు
బ్ధకులోత్తంసులు కానరారయిరె నీపాపంపుఁ గందోయికి
ట్లకటా! మృత్యువ! ఏమనంగఁదగు నీయంధత్వమాహాత్మ్యమున్.

మ. అమలస్వాంతత నెవ్వఁడాంధ్రసుకలావ్యాప్త్యర్థమై సత్సమా
జములన్ స్వజనోపయోగమునకై స్థాపించె; నెవ్వానికిన్
సముఁడౌ నాతఁడు గానఁగాఁబడుట దుస్సాధ్యంబౌ యవ్వానినా
మము నేడీగతి మాపికొంటివె? నిజామ్రాష్ట్రాంధ్ర భూభాగమా.

ఉ. పొమ్మిఁక; రంగరాయ! ఘన పుణ్యుల లోకమునందునుండు; నీ
సొమ్మగుఁగాక యెన్నఁడును శోకములేని మహత్సుఖంబు ముం
దమ్ములు నీగుణావళిని నాత్మసుతాళి కెఱుంగఁజేసి నే
మమ్మున వారినెప్పుడు సుమార్గమునన్నడపింత్రు గావుతన్. ౫

౩౨౫
అన్వేషణము

శ్రీ తూము రామదాసు గారు

సీ. అధికబింబఫలాధరు శాంశుమాలికఁ దెచ్చి
రదనావళికి ననురాగమీయ
స్వర్ణకుంభద్వయ సంకాశకుచభార
కంపమానావలగ్నంబు దనర
దరహాసజనిత జ్యోత్స్నామరీచులు సర్వ
దిక్కుల మునుకొని తెలివిసూప
శింజానమంజు మంజీరగర్భోద్భవ
రవములు సెవులపండువులుసేయ
గీ. సజ్జసౌరభ కౌతూహలావతీర్ణ
మత్తరోలంబతతి గరిమమునఁ గురులు
ఫాలభాగంబుఁ గప్పిన వామకరన
ఖరములఁ దలరఁ దోలును గారవమున.

౩౨౬
శ్రీ రామచంద్ర ప్రభో

శ్రీ వటపురి వేంకటాచార్యులు గారు

శా. భూనాథోత్తమ వార్ధిబంధన లసద్భోగీశ పర్యంక య
జ్ఞానాంభోనిధి హవ్యవాహన విభాస్వత్కీర్తిధారేయ వి
జ్ఞానాపేత దశాస్యభంజన సదా శాంతాత్మ కంజాక్ష బ్ర
హ్మానందాబ్ధి విహార కంబుగళ దేవా రామచంద్రప్రభో. ౧
మ. పతిశాపంబున నాతి రాతిగతి దుర్వారోగ్రకాంతార మం
దతిశోషిల్లుచు వేలవర్షములు దుఃఖాక్రాంత చిత్తంబుతో
గతిలేకన్ బడియుండఁ జూచి మదిలోఁ గారుణ్యతన్ బూనుటల్
మతినూహింపగఁ జోద్యమున్ గలిగె దేవా రామచంద్రప్రభో. ౨

౩౩౦
రమణి
శ్రీ సయ్యదలీ గారు

సీ. కొమ్మయో యది పూలరెమ్మయో బంగారు
బొమ్మయో తోఁచె గందమ్ములకును
ఇంతియో వలరాజ దంతియో నతనిచే
బంతియో వింతనా స్వాంతమునకు
బోటియో రతనాల పేటియో యచ్చర
మేటియో కంటి వనవాటికందు
చానయో యమృతంపు సోనయో ముద్దుల
బానయో చెదరె నామానసంబు
గీ. దానివయసు వయారంబు తళుకుబెళుకు
సోయగము ప్రౌఢతనమును సొరదినమర
నెట్లుచేసెనో విధిదీని కెనయుసాటి
కాంతగల్గునె కన ముజ్జగంబులందు.

౩౩౧
కృష్ణనుతి
శ్రీ గుడిపల్లి వేంకటరెడ్డి గారు

ఉ. సజ్జనసంతతిన్ గలుషసంఘమువాయ కళత్రపుత్ర భా
స్వజ్జనమోహలంపటత బారగదూరము శుద్ధతత్వమీ
వజ్జను జేరునంట మరి బ్రహ్మపథంబు లభించునంట నా
యొజ్జవు గూర్చు మట్టిసఖు నూర్జితశక్తి భజింతు మాధవా. ౧
ఉ. బాలరసాలపల్లవము భక్షణఁ జేసెడి పక్షిజాతికిన్
మేలగు గాత్రమే కళ యమేయసురూవపు మచ్చెకంటికిన్
శీలమె సుందరంబు కళ సేగికినిన్ జదువున్న రూపునౌ
తాలిమి రూపు మౌనులకు ధర్మమె దాతకు రూపు మాధవా. ౨

౩౩౨

నృసింహస్తోత్రము

శ్రీమరింగంటి లక్ష్మణదేశికులుగారు

శ్లో. శ్రీమద్భాసుర దేహకాంతివిజితప్రద్యోత నేందుప్రభం
క్రోధాగ్నిస్ఫుర దీక్షణాంచితకన జ్జ్వాలాయుతంసన్ముఖం
ప్రహ్లాదాస్యసరోజచిత్రకిరణం బహిఃకర్మసుఖానందదం
దేవాద్రిప్రభుమీశదాతృవినుతం లక్ష్మీనృసింహంభజే. ౧
లోకానాంభయదం హిరణ్యకశిపుం హత్వాసురాణాంసుఖం
యచ్ఛన్ సర్వదిగీశ్వరస్తుబహుధా సంస్తూయమానంసదా
భక్తానాంకుశలప్రదం రిపుహరం దాసౌఘకల్పద్రుమం
దేవాద్రిప్రభుమీశధాతృవినుతం లక్ష్మీనృసింహంభజే. ౨
గీర్వాణాధిపతిం మహాబలయుతం భీమాట్టహాసోన్నతం
క్షీరాంభోధిసుతామనోహర విహారప్రౌఢలీలాన్వితం
దివ్యాస్త్రస్తుత దేవదానవచయం వేదాంతసూక్తిస్థితం
దేవాద్రిప్రభు మీశధాతృవినుతం లక్ష్మీనృసింహంభజే. ౩
మందారాతి వదాన్యతావిలసితం మాణిక్యదిగ్ధాంగదం
ముక్తాహారవిరాజితోరస మతిప్రాంచత్కిరీటంశిరం
సంగ్రామోజ్జ్వల శక్తిసంయుతచతుర్బాహుద్విషద్భీకరం
దేవాద్రిప్రభుమీశధాతృవినుతం లక్ష్మీనృసింహంభజే. ౪

౩౩౩

శివశాంకరి

శ్రీ శ్రీధర కృష్ణశాస్త్రిలవారు

శ్లో. అతిభీషణ కటుభాషణ యమకింకరపటలీ
కృతతాడన పరిపీడన మరణాగతసమయే
ఉమయాసహ మమచేతసి యమశాసన నివస
శివశాంకరి శివశాంకరి హర మామక దురితం.

౩౩౪
స్తోత్రము

సాహిత్య శిరోమణి

శ్రీ తిరుమల బుక్కపట్టణం అణ్ణయాచార్యులు గారు

శ్లో. ఏకైకావిచినోతు కుంజమధునై వైకైకమస్తంగతే
త్విం సావైంద్రమణిప్రభోనసులభ స్స్యాద్వల్లవీవల్లభః
ఇత్యుక్త్వాధృతియోషిదాకృతిరమూ స్సంప్రేష్యకుంజా౯విశ
న్నైకైకాంరమయ౯ ముదాకలయతా చ్ఛ్రేయాంసిభూయాంసివః
నిగమాంచలసంచారీ నిరతంసాత్రాజితీ మనోహారీ
పాయాక్ద్నోద్ధారీ శౌరిర్వో నరకదనుజసంహారీ. ౨
ధరణీతనయేఽపనయే కరుణారహితేఽహితే జగద్వితతేః
నరకేసుర కేసరిణాంశరభే పరిభేదయతి జగతి ప్రియతామ్. ౩
భువనే విపత్త్యధీనే రాజకుమారీజనే చిరందూనే
ఊనే దివిషన్మానే మానేనయనేఽ శుభరసముచ్మ్యానే. ౪
సత్యాసుదత్యా సమమేత్య సత్యా
క్షిత్యాత్మజాతం సమరేనిపాత్య
రాజన్యకన్యా వృతధన్యమూర్తిః
పాయాదపాయాదవిగేయ కీర్తిః. ౫

౩౩౫
నృసింహస్తుతి

శ్రీ దయూరి శీతారామానుజచార్యులు గారు

శ్లో. వైకుంఠేపివిహాయ భూతికలనాం శేషాద్రిసాన్వాశ్రితః
శ్రీశస్సద్ఘృణయాద్య భక్తనివహం సంరక్షితుం దీక్షితః
శ్రీమద్యాదగిరీంద్రసద్మనిమహాలక్ష్మీనృసింహోభవ
చ్ఛ్వేమఃకందరమందిరాకృతి రభూద్భ్రహ్మాద్యమర్త్యార్చితః. ౧
కామారాతిశిరఃకిరీటమణి సత్కాంతిచ్ఛటాసంగతో
ద్దామశ్రీచరణాంబుజం నతజనవ్రాతైకసంజీవనం
కామక్రోధమహావికారదమనం కంజాతపత్రేక్షణం
శ్రీమద్యాదగిరీంద్ర మందిరమహాలక్ష్మీనృసింహంభజే. ౨

౩౩౬

అనావృష్టి

శ్రీ చిగుళ్లశేవు వేదాంతాచార్యులు గారు

శ్లో. పరంవ్యాతన్వానాయవసలవహీనాంవసుమతీ
మశేషాన్సారానుదకకణశూన్యాన్విదధతీ
మహీజాతాన్శుష్కానపివిరచయంతీవిధివశా
దనావృష్టిస్సాభూమావజనిభువనోన్మూలనకరీ. ౧

శ్లో. ప్రబలాతపమిళిదనిలాఘాతవిఘాతాన్యశేషసస్యాని
స్వయతననైష్ఫల్యధియాశుష్కాణ్యాసన్కృషీవలాస్యాని. ౨
గ్రసాధరణేచోరైర్మనోజనానాందురంతదుఃఖైశ్చ
ప్రాదురభూవన్ప్రబలావ్యాధివిషాన్నృణాంపశూనాంచ. ౩

సాధుప్రవరాశ్చింతాదంతురచిత్తాబభూవురనవరతం
విజిహీర్షాంకృషికర్మణిదధతఃకృషికావిదూనహృదఆసన్. ౪

కేచనసమీక్షమాణాఃపయోదతతిమేవవృష్టిలుబ్ధహృదః
ప్రలపంతిజలదనిచయావర్షేయుశ్చాద్య వాప రేహానివా. ౫

కలిబలధుతసత్కర్మణి నహివర్షేదేవజలధరోజగతి
యదిచకదాచిద్వర్షేదనవసరేతదపినహిఫలాయభవేత్. ౬

ప్రతిగేహమశనవసనాభావకథా అతితరాంసమైధంత
గ్రహమహిమోత్థాభూన్మహా ప్రగాఢసంబాధా. ౭

నిఖిలజగదుదయరక్షావిలయకృదేవైత దపనయాయేష్టే
తస్మాత్తమేవశరణంయాతజనాఃకిమితరైరుపాయశతైః. ౮

౩౩౪
చాటువులు
శ్రీ హారతి దీక్షాచార్యులు గారు

శ్లో. సంపత్తింవిదదాతికాఽఖిలజనై రర్థ్యైశ్చకః ప్రేయసీ
కాశ్మీరేః క్వవసంతి భూమిపతయః శ్రీశః కురుధ్వేచకిమ్
సంబుద్ధాచకిమవ్యయంబహువచో ధారా సుధాకీదృశీ
శ్రీమన్నుక్కూరవంశ వారిధివిధోః శ్రీరామభూమీపతేః. ౧
కింవక్తేచసదాఽత్మకూరునగరాలంకారచూడామణి
ర్విద్వద్బృందచకోర పార్వణసుధాధామాసుధీభ్యశ్చిరమ్
ఏనేనాత్మహి తేనకస్సమవితః షిద్గోజనఃకీదృశః
శ్రీ రామామణి జాతధామవి మహామోహాననాశంశ్రితః. ౨

౩౩౫
పృష్ప్రకావిచికిత్స
శ్రీ మంగవెల్లి బుచ్చి వేంకటాచార్యులు గారు

కింపుష్పంవదహేసఖేకుముదమంభోజంనహిక్షోణిజం
కింకుందం నలతాశ్రయంవిబుధహస్తాగ్రేసదాశోభతే
కింసంతానసుమం నహిత్రిదివజం హృత్పుండరీకోద్భవం
కీదృగ్రూపమహోస్య బుద్ధిగతతద్రూపంవిచిత్రంమహత్. ౧
కేనానీతమిదం ప్రతాపసహజస్థైర్యేణ కీర్త్యర్థినా
కుత్రస్థం కవిసార్వభౌమహృదయే కింకారణంవేత్సితత్
నైజాంరాష్ట్రసుధీకవిత్వ సరణౌ మాధుర్యమీదృగ్భవే
దిత్యేతద్వచనం సమస్తభువనే సంస్థాపనార్థంముదా. ౨
వర్ధన్తాంభువనత్రయస్థితజనజ్ఞానప్రదా శేష తా
మిస్రఘ్నస్ఫురదర్యమోత్థితకరత్యేడ్భాస్వదంభోధిజా
దృక్పాత్రిక్షేప్త్రిక్షణ భక్తరక్షణరమావక్షస్స్థలాపాంగసం
వృద్ధీభూత పటుత్వధార కవితాశక్త్యాస్యసంతస్సదా. ౩

౩౩౯

వియోగి విలాపము

శ్రీ శివరామశాస్త్రి గారు

సీ. అమృతమొల్కెడిమోవి నతివ కేల్దమ్మిచే
 నధరపానము వేళ నడ్డుపరచెఁ
బరచినపూపాన్పు పడతి సేరుననటన్న
 క్రేగంటిచూపున గేరిమారు
మారుమాటాడని మగువకెమ్మోవిని
 కదలించిమాటాడఁ గలిగెనపుడు
గలిగెఁగానాపైన కలికి చొక్కపుప్రేమ
 యనుకొన్నయంత నాట్యమ్ముజూపు
గీ. జూపువలపునఁజూచినే సొమ్మసిల్లి
దక్కెనాసొమ్ము కౌంగిటఁ జిక్కెననుచుఁ
దలఁచియుంటినిగాని యీ దైవఘటన
పథముగనైతి వంతలఁ బడయనైతి.

౩౪౦

రమా మనోహరా

శ్రీ బొమ్మకంటి సత్యనారాయణరావు గారు

ఉ. శీపతివీవు నాహృదయ సీమవసించి యహర్నిశంబులన్
బాపముసేయఁ బంచితొ కృపామతి బుణ్యముసేయఁబంచితో
యీపగిదిన్ జరించితిని నెట్టికృతంబుల కేన బాధ్యుఁడన్
బాపతమఃపతంగ భవభంగ శుభాంగ రమామనోవరా?

ఉ. కన్నకుమారుఁడెన్ని కొరగాములొనర్చినఁగాని తండ్రితా
మన్ననవీడఁగన్ గరుణమానక రక్షణసల్పుభంగి నీ
వున్నను గన్నతండ్రివి విభూకరుణానిధివై క్షమింపు మా
పన్నశరణ్య మద్రచితపాపము బాపురమామనోహరా.

౩౪౧
సూర్యుడు

సంగీతాష్టావధాని హరిదాసు
శ్రీ పేరకరంగాచార్యులు గారు

సీ. యిందిందిరములెల్ల నెవనిఁగాంచినయంత
పరిపూర్ణవికసన ప్రభలనొప్పెఁ
పక్షులెవ్వనిరాక వీక్షించినంతనే
కలరవంబులతోడఁ గలయఁబారు
లోకంబులెవని నాలోకించిన సమస్త
కర్మలఁజేయఁగాఁగడఁగుచుండు
రాత్రించరుఁడెవని రాకచేతఁగలంగి
దనపూర్వకాంతినిఁ దప్పుచుండుఁ
గీ. బుట్టనెవ్వఁడు కర్మలు బుట్టుచుండు
వృద్ధినెవఁడొందఁ గర్మలు వృద్ధిఁజెందు
నస్తమెవఁడొందఁ గర్మలు నస్తమించు
నట్టిసూర్యుఁడు నుదయించెనంబరమున.

౩౪౨
చాటువులు

శ్రీ చింతామణి సింగరాచార్యులు గారు

శా. శ్రీశాహ్యవని భృత్సమానవిలసచ్ఛృంగార దేహోష్టది
గ్రారాజద్గజకుంభనిర్దళనదంష్ట్రాభీలకాంతిచ్ఛటా
దూరీభూతకుపాట సైన్యభవదుద్దోర్దండ సంకాశశం
ఖారీంద్ర ప్రతిమానకే వలఘృణాగాపాదు విశ్వేసరీ. ౧
మ. కరిభూభృన్నికటావనీస్థలి దళత్కంజాత కల్హారపు
ష్పరసోజ్జ్వలహారి వితానజనితస్ఫారత్తరంగచ్ఛటో
పరిఖేలద్భ్రమరీస్వన శ్రుతిరతిప్రాప్తామరీ లోకమై
సురలోకాపగఁబోలె వేగవతి నాశోభిల్లు వాణీశ్వరీ. ౨

౩౪౩

పూజ్యము

శ్రీ గోవర్ధనం రామానుజాచార్యులు గారు

పూజ్యశ్రీరఘునాయకస్య విమలాఽయోధ్యాపురీసంతతం
పూజ్యాభూతపురీతథైవసుమహత్కాంచీప్రకాశోజ్వలా
పూజ్యాగోకులనాథ నిత్యవసతిః కాశీగయావంతికా
సర్వంస్థావరరూపమండలమిదంపూజ్యంహిసందృశ్యతే. ౧
పూజ్యశ్రీకమలాపతి స్సురగణాధీశః ప్రపూజ్యస్తథా
పూజ్యాస్తే గురుదేవతాంతచరణాఃపూజ్యస్సతామ్యగ్రణీః
పూజ్యంజంగమరూప విశ్వమఖిలం సర్వత్రదృష్టంశ్రుతం
పూజ్యత్వే ప్రబలప్రమాణ మపివేదార్థేషు సంకృశ్యతే. ౨
హేకృష్ణమాధవ మనోరథమేకమస్తి
దీనస్యమేయదిదదాసినదాయయాచే
మాయావిమోహితధియాపహతస్యపుంసః
కస్యాపినోద్భవతువైషమికీప్రవృత్తిః. ౩

౩౪౪

శంకరా

శ్రీ పాపకంటి పుల్లమరాజ కవిగారు

చ. నరునితపంబుమెచ్చి మది నమ్మిక పాశుపతాస్త్రమిచ్చి సం
గరమున వాయునందనుని గానఁగవచ్చి మహీంద్రులాదిగాఁ
గురుపతులెల్ల చావఁగను గృచ్చి జయప్రదమిచ్చితౌర! భూ
వరనుత కండనూలు పురవాస గిరీశ మహేశశంకరా. ౧
చ. మరువను నీదుసేవఁ బలుమారునుతింతు మహానుభావ వే
సరకను బ్రోవలేవ మది సంసయముంచకు వామదేవ నీ
చరణసరోజములమ్మదిని సన్నుతిఁజేసెద దేవదేవ భూ
వరనుత కండనూలు పురవాస గిరీశ మహేశశంకరా. ౨

౩౪౫
స్త్రీసంగ నిరాకరణము

శ్రీ కొక్కెరేణి నరసింహరాయకవి గారు

క. ఎక్కడి యనుభావమతని
కెక్కడి యాశిత్వ తేజమే క్రియగల్గున్
జిక్కెను జనువనితనుగొనఁ
గ్రక్కునఁ జను తన్నుఁబడిన గార్దభముగతిన్. ౧

ఉ. సిద్ధులు విద్యలేమిపనిజేయు తపస్సుననేమి సార్థకం
బిద్ధర త్యాగ విశ్రుతములేమిటి కోసరమా వివిక్తసం
శుద్ధతమాన భావమున శోభిలుచేది సతీసమాజిచే
బద్ధమునైయు కామమునఁ బొల్పుకు నెవ్వనిమానసంబిలన్. ౨

గీ. స్వార్థము నెరుంగనట్టి యావ్యర్థమూర్ఖ
పండితాత్మాభిమతు నాదుప్రజ్ఞయేల
నీశ్వరత్వము బొందియు నిందుముఖుల
చేత గోఖరముల పోల్కి చిక్కుబడితి. ౩

గీ. వర్షపూగంబులందు నూర్వశి వెలంది
యధరమధురాసవము గ్రోలి యైనదృప్తి
నందదాత్మజ మా కామమహావహ్ని
యాహుతులచేత వృద్ధియైనట్లునుండు. ౪

గీ. పుంశ్చలులచేతహృతమైన పురుషచిత్త
మెవఁడు విడిపించుటకుఁ బ్రభువితరుఁడగును
నాత్మరమణేశ్వరుఁడు భగవంతుఁడధిపుఁ
డగునధోక్షజునికిఁ దప్ప యవనియందు. ౫

క. ఆయువతిచేత బోధితుఁ
డైయు వివేకంబులేని యపగత బుద్ధిన్
బాయదు మానసగతమగు
హేయమహామోహమాయధీ నాత్మునకున్. ౬

౩౪౬
శ్రీ రాణీ భాగ్యలక్ష్మమ్మగారు

శ్రీ జోస్యం వేంకటాచార్యులు గారు

శ్లో. ముక్తాహారసుఖాతతో హరిపదాసక్తా విరక్తా సతీ
ముక్తారవిభూషణాదిభిరలం త్యక్త్వా కృశాంగప్రభా
స్వర్గం ప్రాప్తవతి ప్రియే నరపతౌ శ్రీరామభూపాలకే
రాజ్ఞీత్థంసమభూన్మహాగుణనిధి శ్రీభాగ్యలక్ష్మ్యంబికా. ౧
దిగంతవిఖ్యాతలసత్స్వకీర్తేః శ్రీరామభూపస్యవిభాతిపత్నీ
కారుణ్యపూర్ణాకమలాలయేన శ్రియంకిరంతీవిబుధేషునిత్యం. ౨
శ్రీరామభూపాలకధర్మపత్నీ శ్రీరామపాదాబ్జయుగం స్మరంతీ
రారాజనూనామల దివ్యకీర్తి రారాజతేభాగ్యరమాధరణ్యాం. ౩
ఆత్మకూరు పురీరాజ్ఞీధాత్రీ సుమనసాంముదం
విభాతిశశిరేఖేవ సదాసన్మార్గవర్తినీ. ౪

౩౪౭
శ్రీరాణీభాగ్యలక్ష్మాంబగారు

శ్రీతిరుమలబుక్కపట్టణం "జాతకవిద్వన్మణి" వేంకటాచార్యులు గారు

శ్లో. శ్రీరామభూపబుధమౌళిగుణావృత శ్రీ
సాధ్వీమణిర్వివిధసజ్జన కల్పవల్లీ
బాభాతిసాహసయశస్సుగుణాభిరామా
ఖ్యాతాత్మకూరుపురభాగ్యలతేవసద్యః. ౧
సీతారామనృపాలమౌళిసరణిం ప్రాప్నోతినిత్యంముదా
బుద్ధ్వారాజ్యవిచిత్రతంత్రసరణావాజ్ఞాదిరీతివ్యాపి
చాతుర్యేపిచధైర్యకార్యవినయప్రఖ్యాత కీర్త్యాంమహా
శ్రీమద్భాగ్యపద ప్రయుక్తకమలాసర్వంకరోతిస్ఫుటం. ౨
ఆదాయవ్యయమార్గనీతి నిపుణా కాలానువృత్తిస్థిరా
దానాధానవిధానవృత్తి చతురా రాష్ట్రాభివృద్ధిప్రదా
ఏతాంస్ఫీతగుణాంసదావతుమహాలక్ష్మీర్విశిష్టః ప్రభూ
రాజ్ఞీంభాగ్యదభాగ్యలక్ష్మ్యభిధసుశ్రీరామపత్నీంముదా. ౩

౩౪౭
కవులకాశీస్సు

శ్రీ మాడభూషి రాఘవాచార్యుల గారు

శ్లో. శ్రీమత్త్రైయ్యంతపాథోనిధిమథనమహా మందరాద్రిప్రదీప్త
ప్రజ్ఞానీతార్థసారామృతవితరణకృచ్ఛ్రీ కలిధ్వంసినామా
జీయాన్నో నిస్వపాదాంబుజయుగళలసత్తీర్థవిశ్రాణనేన
ప్రధ్వస్తాంహోఘరశ్శ్రీ గగనగిరిరమా ధీశవిన్యస్తభారః.
శా. శ్రీమత్కూర్మతిశైల శీతలగుహా ప్రేంఖద్వి నీలాంబుద
శ్యామాకారుఁడు కంజసంభవ భవాద్యాదిత్య కోటీర స
ద్ధామూల్యారుణ రత్న భాస్వరిత పాదాంభోరుహద్వంద్వుఁ డు
ద్ధామారోగ్య ధనాయువుల్ మిగుల నొందన్ జేయు మీకెప్పుడున్.
ఉ. శ్రీరమణీయమై గగన రింఖదభంగ సరిత్ప్రవాహంబునన్
స్ఫారదరీపతద్విమల వార్ధునికంబయి పేర్కొనంబడున్
ధారుణిభవ్య కూర్మతియనన్ దగు శైలమునన్ వసించు ల
క్ష్మీరమణుండు మిమ్ముపరికించి శుభంబులొసంగి ప్రోవుతన్.

౩౪౮
చెలి!

శ్రీ వానమామలై లక్ష్మణాచార్యులు గారు

ఉ. కొమ్మను వంచెదేలనె నికుంజము నందలి ముద్దు గ్రుచ్చగాఁ
గొమ్మరొ పూవుఁ దేనియలఁ గ్రోలెడు తుమ్మెద ఝుమ్మురు ఝుమ్మనన్
గమ్మని వాసనల్ కొనఁగఁ గాంక్షయొకించుక గల్గుగాక దా
నిమ్మఫలంబు జేల్చు శుకనిష్ఠను గాంచ రుచించునే చెలీ!
శా. గాలిం దూలుచు తీగెమల్లె గదలి మూకల్ మూకలై జారుచున్
వ్రాలన్ బూవులగుత్తులల్లవె యటన్ వ్రాలెన్ దలల్ క్రిందుగాన్
జాలింబొందదె నీ యెడందకనుచున్ సంతోషముం జెందెనో
పూలం గోయఁగ నుద్యమించితివె నవ్వో! యెంతయున్ ధీరవే!

బంధములు

౩౫౦
హారబంధః

శ్రీ తిరుమల బుక్కపట్టణాం రంగాచార్యులు గారు

శ్లో. శూరోధీరోవిరోషోసమశమరమణీమోమహామంజుమత్తే
భోసాశ్రీసౌఖ్య సాధోధికసుకనకవాక్ శ్రీకరఃకల్పకల్పః
మారాకారాభిరామో ఘనజనవనవర్తిశితాశిల్పశిక్షః
శ్రీమార్గధీమార్గ సమానో్యహ్యానఘనవనయః శ్రీకరఃకల్పకల్పః

౩౫౧
వ్యాళీ బంధః

శ్రీ కిడాంబి శాపురం రంగాచార్యులు గారు

శ్లో. మత్యానిత్యానుతామే శ్రితహితనుతతా శౌరిణారిక్తలిప్సా
సీతాజాతాహితాయప్రథమమథనృణాంయావిదేహేషుభూమేః
నేయంశ్రియస్త్రియస్తుహ్యార్దయాదరదళత్పద్మమధ్యాసమానా
సాత్రేయేరంగనాథే కవికులతిలకే నిత్యగత్యాసమిద్ధే.

౩౫౨
గోమూత్రికాబంధము

శ్రీ ఆమన్గల్లు హనుమంతరావుగారు

క. దరధర నారదవినుతా
సురనుత శ్రీహరిసురారి సుతపరిపాలా
పురహర తారకవినుతా
వరసుతవాహాయసురారి వ్రతపరిపాలా.

౩౫౩
కూర్మబంధః

శ్రీ రే. వే. కృష్ణరావు గారు

శా. పక్షశ్రీయుత వేంకటేశ్వర ధరావర్యాగ్రణీ శారదా
నక్షత్రేశ్వర కల్పభాసురయశా నాకస్థ సంరక్షణా
రక్షోఘప్రకటాద్రి రాడ్ధర శతారావిద్రు మాంచత్సదా
దాక్షిణ్యావన వానరేశ్వర నిషాదావారణాసుప్రదా.

౩౫౪
చిత్రకవిత్వము

శ్రీ గుండా రాజలింగకవి గారు

క. గిరిధర శరకరుణాకర
నరహరిహర నందివాహ నాగసుహారా
శరణాగత రక్షకనను
కరుణించఁగలోఁదలంచు కాయజహరణా. ౧
పురహరశంకరా భుజగభూషరమాధవ పూజితార్యశాం
కరివరదాశివా సుగుణకారణ యీశ్వర శుభ్రదేహసుం
దరగిరిమందిరా సురనుతా పరదానవ శోషభర్గ బం
ధుర సుగుణాకరాశరధితూణ శుభాకర శత్రుశోషణా. ౨

కవి పరిచయము

కవి పరిచయము

సంకేతములు		సంకేతములు	
జ. స్థా.	జన్మస్థానము	బి.	బిరుదు
జ.	జననము	మ.	మరణము
వ.	వయస్సు	కు.	కులము
తా.	తాలూకా	ము. ర.	ముద్రిత రచనములు
జి.	జిల్లా	అ. ర.	అముద్రిత రచనములు.

౧

శ్రీ శ్రీ॥ శ్రీకృష్ణ బ్రహ్మతంత్ర పరకాల యతీంద్ర మహాదేశికులవారు

వీరే గృహస్థాశ్రమమునందు వనపర్తి సంస్థానములో ధర్మాధికారులుగా నుండి శ్రీమాన్ హాసదుర్గం॥ కృష్ణమాచార్యులవారని నామధేయము గలవారై యుండి-పరశ్శత-గ్రంథములను రచియించిన వారు-౧౫ ఏండ్ల క్రిందట పరమపదించిరి. బి. విద్వత్కవి సార్వభౌమకవి గండభేరుండాదులు.

ముద్రితాముద్రిత రచనలు

శ్రీపరకాలగురు విజయము-ఉత్తరపరకాలగురు విజయము-రామేశ్వర విజయము-రఘునాథ విజయము-శ్రీనివాస విలాసము-రంగరాజ విలాసము-నృసింహ విలాసము-కార్తికోత్సవదీపికా-కేశవోత్సవమాలికా-శ్రీలక్ష్మీసహస్రం-రసాస్వాదిని-ఆచార్య వేద పాద స్తవ వ్యాఖ్యానము-నవరత్న హారస్తవ వ్యాఖ్యానము-కావ్యోత్కర్ష రక్షా-సరస్వతీ మూల ధనము-శ్రీకృష్ణ జయంతీ పౌర్వాపర్య నిర్ణయము-శిష్టసిద్ధాంత పద్ధతి-శూద్రాశీర్నిర్ణయము-కర్తృక్రమ నిర్ణయము-స్వయం వ్యక్త ప్రతిష్ఠా నిర్ణయము-అధికమాసోత్సవనిర్ణయము-సోదర కన్యాద్వయ వివాహ నిర్ణయము-అతిక్రాంత శ్రాద్ధకాల నిర్ణయము-వివాహకాల నిర్ణయము-ప్రపన్నాభరణము-అలంకార మణిహారము-వృత్తిముక్తాహారస్తుతివ్యాఖ్యానము-విజయదశమీ నిర్ణయము-నూతనోపాకర్మ నిర్ణయము-సుభద్రా పరిణయము-విక్రాంతరాఘవము-ఉన్మత్త పాండవము.

స్తోత్రములు

ప్రపన్నానందస్తవము - ప్రపన్నామృత స్తవము-శ్రీరామ వేదపాదస్తవము-శ్రీనివాస వేదపాదస్తవము-దేశికేంద్ర వేదపాద స్తవము-ఆచార్య వేదపాదస్తవము-నవరత్న హారస్తవము-చపేటాహతిస్తుతి- శ్రీరామ సుప్రభాతము-శ్రీహయగ్రీవ సుప్రభాతము-శ్రీ గోపాల సుప్రభాతము-శ్రీ రంగనాథ సుప్రభాతము-సూర్యదండకము-ఆచార్య గద్యము-వేదాంతదేశిక సుప్రభాతము-శ్రీ హయగ్రీవ పంచరత్నస్తవము-శ్రీలక్ష్మీ పంచరత్నస్తవము-శ్రీనారాయణాష్టకము-శ్రీ సంపత్కుమారాష్టకము-శ్రీ రామాష్టకము-పంచాయుధ స్తోత్రము-శ్రీనివాసనవరత్నమాల- లక్ష్మీ నవరత్నమాల- అలంకరణ మాలికా-కావేరీ లహరీస్తుతి-ప్రపన్నసౌభాగ్యము-వృత్తముక్తాహారస్తుతి-నేత్రోల్లాసము-ధర్మానుశాసనము-ఆళవందార్ స్తోత్రము-జితంతే స్తోత్రము--చామరాజేంద్రాశీర్నవరత్నమాలిక.

వివిధ గ్రంథములు

ఆహ్నికరత్నము-శ్రీ మద్భాగవత సప్తాహవ్యాఖ్యానపత్రిక-నవ్యోపాకర్మ నిర్ణయము-మేఘమాల-సమయామృతము-సూర్యోపరాగ దర్పణము-రాజవంశరత్నావళి-కల్యాణగీతమంజరి-ఉత్తరరంగమాహాత్మ్యము- మదనగోపాల మాహాత్మ్యము-శ్రీరామాయణ వైభవము-ఆరాధనక్రమము-స్వస్తివాచనము"శ్రీపరకాల శ్రీమఠ శిలాశాసనశ్లోకావళి-ఉత్తర రంగనాథా"ధ్యయ నోత్సవమంటపశిలాశాసన"ఉత్తర రంగనాథ మహాద్వార గోపుర శిలాశాసన శ్లోకావళి-శంఠ

రాం బా స ము ద్ర శి లా శా స న శ్లో కా వ ళి _ శంభు ర హ స్య ం_ శ్రీ ని వా స సు ప్ర భా తం_ పేకోదిష్టాఖ్యవ్న భోక్త్రు ప్రాయశ్చిత్తాది నిర్ణయము_ శీశరదంబుజమాలా_ శ్రీసర్వజ్ఞ కుసుమమాలా_ శ్రీ రామచంద్ర మంగళమాలికా_ శ్రీ దశావతార స్తుతిః_ శ్రీమజ్జాజి చక్రవర్త్యాళీర్మాలికా_ తిరుపతి వెంకటేశ్వర గోవింద నామములు_

౨. కీ. శే. హరానదుర్గం వేదాంతాచార్యులు గారు

వీరు శ్రీపరకాలస్వాముల (నంబరు ౧) సహోదరులు. గద్వాల సంస్థాన ధర్మాధికారులుగనుండి ౨ మాసములక్రింద గతించిరి.

జననము. శా॥ శ॥ ౧౭౬౮ రసం॥ శుభకృత్సంవత్సర మాఘ శు. ౫లు. వయస్సు ౯౦ ఏండ్లు. భావసం॥ శ్రా॥౩ పరమపదించిరి.

ము. ర. శ్రీకృష్ణ బ్రహ్మ తన్త్ర్యర్య వేద పాదస్తవము ముద్రితము.

అ. ర. ఆచార్యవైభవాదులు జ. స్థా. వనపర్తి జి. మహబూబునగరము.

౩. సుదర్శన తిరుమలాచార్యులు

వీరు సుమారు ౪౦ ఏండ్ల క్రిందట మృతించిరి. జ. స్థా. కలువకోలను గ్రామము తా. నాగరకర్నూలు జి. మహబూబునగరము అ. ర. మైథిలీపరిణయము కవివంశ్యులగు సుదర్శనం పురుషోత్తమాచార్యులు కొండాపుపల్లె గ్రామం. తా. నాగరకర్నూలుగారివద్ద యున్నవి.

౪. కీ. శే. హరానదుర్గం కృష్ణమాచార్యులు గారు

వీరు. (నంబరు ౨) కుమారులు. జ.–శా. శ. ౧౮౦౧ ప్రమాది. సం॥ ఆషాఢబ౩లు. తన ౧౮వ ఏట పరమపదించిరి.

బి. ,,కవికులతిలక'' జ. స్థా. వనపర్తి జి. మహబూబునగరం

ము. ర. (౧) శ్రీనివాససుప్రభాతము
(౨) శ్రీహయగ్రీవవదన ప్రాబోధిక స్తుతి.
(౩) ప్రసన్నానందలహరి
(౪) శ్రీకృష్ణ పంచరత్నమాల
(౫) నవరత్నమాల

అ. ర. ఆచార్యగద్యములు.

౫. ఆచి రాఘవాచార్య శాస్త్రులు

జ. బహుధాన్యసం॥ చైత్ర బ॥౭ వ:౫౬
జ. స్థా. అవునూరు. తా॥ సిరిసిల్లా జిల్లా కరీంనగరు
బి: ఆంధ్రగీర్వాణ వాణీప్రవీణ
అ. ర. (౧) శ్రీనివాసప్రసాదము
(౨) ప్రపత్తి పారిజాతము
(౩) ఆధ్యాత్మహారావళి

౬. వారణాసి రామయ్యగారు హరిదాసు

జ. స్థా. సికింద్రాబాదు
వ. ౬౨ సంవత్సరములు.
ము. ర. [౧] శ్రీరామాచంద్రపూర్ణబోధ
[౨] దత్తాత్రేయ పంచవింశతి
[౩] శ్రీరామ మానసిక పూజ
[౪] బమ్మెరపోతరాజ విజయము
[౫] అచల హరిశ్చంద్రోపాఖ్యానము
అ. ర. [౬] అభినవ ప్రహ్లాదోపాఖ్యానము
[౭] ధృవోపాఖ్యానము
[౮] సర్వమతసార సంగ్రహ చరిత్ర

కొండా వేంకట రంగారెడ్డిగారి యాస్థానకవి.

౭. శ్రీ వెల్లాల శివరామ శర్మ

వ. ౩౦ సంవత్సరములు.
జ. స్థా. అయ్యవారిపల్లె గ్రామం. జటప్రోలు సంస్థానము. మహబూబునగరు:

వీరు సుప్రసిద్ధులైన కొల్లాపురాస్థాన పండితులైన కీ. శే. వెల్లాల సదాశివ శాస్త్రులవారికుమారులు.

౮. శ్రీ ప్రత్తి సత్యనారాయణ శాస్త్రిగారు

జ. స్థా. కొల్లాపురం. జటప్రోలుసంస్థానము. జి. మహబూబునగరు

వీరితండ్రిగారును కవులు.

౯. సిరివెల్లి విశ్వనాథశాస్త్రి గారు

వ ౨౪.
జ. స్థా. కొల్లాపురము (సంస్థానం) జి. మహబూబునగరు.

ము. ర. శ్రీశైలరాజమౌళీశ్వర తారావళి
అ. ర. మదనగోపాల స్తవము.

౧౦. వలిపె వేంకటరావుగారు వకీలు

 జ. స్థా. కొల్లాపురము జి. మహబూబు నగరు.

వ. ౪౦.

అ. ర. [౧] భగవద్గీతా స్తవ
[౨] లక్ష్మీస్తోత్ర నక్షత్రమాల

౧౧. శ్రీ. శే. బుక్కపట్టణాం శ్రీనివాసాచార్యులు గారు

౮ తరములుగా వీవంశమువారు కవులు. సుప్రసిద్ధులైన కిరీటి వెంకటాచార్యులు వీరిపూర్వులలోనొకరు. వీరు ౭వ సంవత్సరమునుండియే కవిత చెప్పనేర్చిరి. ౧౫వఏట బాలకవియను బిరుదమందినారు. తర్వాత మైసూరు సంస్థానాస్థానమందు బాలసరస్వతీ బిరుదమందినారు నవద్వీపములో తర్కతీర్థబిరుద మందినారు ఉత్తర హిందూస్థానములో దర్భాంగా, జోధపూరు బుందీకత్తియా, గ్వాలియర్, జ్యోతిపురము, కోటాంజా, ఇండూరు, ధారానగరు జమ్మూ మున్నగు ననేకసంస్థానములలో దిగ్విజయము గాంచినారు. ప్రాకృతములు, సంస్కృతము ఆంధ్రము ఈఅష్టభాషలలో ఆశుధారగా శతఘంటము చేయువారు బళ్లారి మద్రాసు, కడప ప్రొద్దుటూరు, బనగానపల్లె, పెనుగొండ తాటిపర్తి, సుర పురము, ఆనెగొంది మున్నగుస్థలములలో చాల యవధానములుచేసినారు. బహుగ్రంథకర్తలు విశేషముగా సంస్కృతమందు వ్రాసినారు.

[౧] శతఘంటావధానములు
[౨] శ్రీనివాసవిలాసము
[౩] వీరశైవ శిరస్తాడనము
[౪] దుర్విగ్రహనిగ్రహము
[౫] నంజరాజపరిణయ చంపు
[౬] తత్త్వమార్తాండ పరిభాషటలము
[౭] కిరీటివేంకటాచార్య విజయ వైజయంతీ నాటకము
[౮] రాజవంశ రత్నావళి
[౯] లక్ష్మీసరస్వతీ దండకములు

వీరివి ముద్రితగ్రంథములు చాలకలవు. వీరికుమారులగు జాతకవిద్వన్మణి తిరుమల వేంకటాచార్యులు ఆత్మకూరు సంస్థానము నాశ్రయించున్నవి.

జననము ౧౭౯౫ శా. శ. మన్మథ చైత్రబ౯లు మరణము ౧౮౪౧ శా. శ. సిద్ధార్థి ఫాల్గుణ శు౧౪ లు.

వీరినివాసము-అనంతచింత-వయస్సు ౫౯ సం॥ ఆత్మకూరుసంస్థానము మహబూబునగరం జిల్లా

ఆంగ్లదేశమంతటను వీరినెరుగని పండితులుగాని పత్రికలుగానిలేవు. ఆంధ్ర నాటక పితామహులగు ధర్మవరము కృష్ణమాచార్యులు ఉత్తర హిందూస్థాన హిందూ సంస్థానకవీశ్వరులను నానావిధముల శ్లోకరూపమునను, పద్యరూపమును వీరిని స్తుతించియుండిరి. హిందూ మద్రాసు మెయిల్, స్టాండర్డు వంటి ఆంగ్లపత్రికలును వీరి ఆశుకవితను గాంచి యత్యద్భుతపడి అనేకవిధముల శ్లాఘించియుండిరి

౧౨. కంబము వీరరామయ్యగారు

జ. స్థా. బాలనగరము. మహబూబు నగరు జిల్లా

కు. వీరశైవమాహేశ్వరుడు

ఆంధ్రశైవ పురాణముల రచయిత.

నవాబ్ ఖాజాఅమానుల్లాఖాన్ బహద్దరు గారిజాగీరగు రావికల్ దగ్గరనున్న రామేశ్వర క్షేత్రాధీశ్వరుడగు శ్రీరామ లింగేశ్వరుని యనుగ్రహమువలన తన పక్షపాత వ్యాధినుడుగుటచే రామలింగశతకమును రచియించి ౧౯౨౪ క్రీ. శ. లో ప్రకటించెను. శతకమంతయు నంత్యప్రాసతో సలక్షణముగనున్నది. ౩ ఏండ్ల క్రిందట వీరు కైలాసవాసులైరి.

౧౩. ఒద్దిరాజులక్ష్మీనరసింహరావుగారు

జ. విళంబి. ఆషాఢశు౫, వయస్సు ౩౬ సంవత్సరములు.

జ. స్థా. అలంఖానుపేట తా॥ పాఖాలా జి. వరంగల్.

అ. ర. [౧] భక్తసత్యకీర్తి } నాటకములు
[౨] దయావీరుడు }

కు. గోలకొండ నియోగులు.

౧౪. పుల్లగుమ్మి శ్రీనివాసాచారిగారు

జ. స్థా. గద్వాల. రాయచూరు జిల్లా.
వ. ౪౧ సంవత్సరములు.
ము. ర. వేదపాదస్తవము
సంస్కృత భాషా బోధిని
౨ భాగములు
అ. ర. సంస్కృతవాచకములు ౩ భాగములు భారతసంగ్రహము } ఇంకను ౨ భాగములు ముద్రితములు. అముద్రితము.
నం. [౧౧౯] వారికుమారులు.

౧౫. నంబాకం రాఘవాచార్యులు గారు

జ. స్థా. వనపర్తి జి. మహబూబునగరు
వ. ౩౦ ఏండ్లు;
అ. ర. సంకీర్ణశ్లోకములు

౧౬. చక్రహరి నరసరాజుగారు

జ. స్థా. పెంట్లవెల్లి గ్రామం జటప్రోలు సంస్థానము. మహబూబునగరు జిల్లా.
వృత్తి. హైకోర్టువకీలు.
కు. క్ష. రాజు.

౧౭. ఆవుల పురుషోత్తమదాసు గారు

జ. స్థా. నెలకొండపల్లి గ్రామము తాలూకా ఖమ్మమ్మెట్టు వరంగల్ జిల్లా
వ. ౨౨ సంవత్సరములు
అ. ర. భగవన్నుతి,

౧౮. మాటేటి వరవరరావుగారు

జ. స్థా. కార్లజాగీరు జి.
ము. ర. గోపాల చూడామణి శతకము.

౧౯. శ్రీ ధర్మవరము మణిమణి హరిగోపాల సూరిగారు

జ. స్థా. ధర్మవరము గ్రామం. గద్వాల సంస్థానము.
వ. ౨౫
కు. చాత్తానివైష్ణవుడు
అ. ర. వెంకటేశ్వరశతకము [అచ్చు తెనుగు]
ఈకవి తాతపేరు గోపాలయ్య అతడును కవియే

౨౦. కీ. శే. కొండా యెల్లయ్యగారు

జ. వ్యయ సం|| శ్రావణ శు ౫ ౧౮౨౬
జ. స్థా. హైదరాబాదు నగరము-హను మ. ౧౯౦౩ క్రీ. శ.
ము. ర. సుందరకాండము
[౨] గీర్వాణపారాయణ గ్రంథము
అ ర. [౧] శ్రీ దశరథరామశతకము
[౨] శ్రీరామకీర్తనలు.
కు. పద్మశాలి.

౨౧ జొన్న ఎల్లారెడ్డిగారు

జ. స్థా. భువనగిరి (నల్లగొండజిల్లా) లోని కొల్లపల్లియను గ్రామము. ౬౦ సం|| వయస్సు. ప్రస్తుతము గౌరాయపల్లె (భువనగిరి తా|| లో నున్నారు.
ము. ర. [౧] కాశీశతకము [౨] శ్రీగురు మానసపూజావిధానము [౩] శివపూజావిధానము [౪] సద్బ్రాహ్మణ శతకము.

౨౨. అర్చకం పెరుమాళ్లాచార్యులుగారు

జ. స్థా. పెద్దమందడి గ్రామం మహబూబునగరం జిల్లా [వనపర్తి పోస్టు]
ము. ర. వివేకవిజయము

వీరిపెదతండ్రిగారు వనపర్తి సంస్థానాస్థానకవులైన ఆయ్యమాచార్యులు పెద్దమందడి చెన్నకేశవ విలాసమును, రామేశ్వరవిజయమును ఆంధ్రకాలామృతమును, గద్వాల చెన్నకేశవశతకమును రచించిరి.

౨౩. కొండపర్తి వీరమల్లుగారు

జ. స్థా. రామన్నపేట జి. వరంగల్
కు. పద్మశాలి
వ. ౨౩

౨౪. చాగంటి భాస్కరలింగము గారు

జ. స్థా. వరంగల్
వ. ౨౨
కు. బ్రాహ్మణుడు

౨౫. ముదల్ఘుర నరహరిరావు గారు

జ. స్థా. ఎల్లమ్మబజారు-వరంగల్
వ. ౨౫ సం||
కు. బాహుసార క్షత్రియుడు

౨౬. అత్తలూరు విశ్వనాథ శాస్త్రి గారు

జ. స్థా: వేములవాడ తా॥ సిరిసిల్ల, జి. కరీంనగరు

వ. ౨౬

వీరివంశ మూలపురుషుడు. శరభాంకుడు అత్తలూరిపాపకవి మొ॥ కవులు శరభాంకలింగము చెన్నబసవపురాణ కర్త

౨౭. వట్టెము పాపకవిగారు

జ. స్థా. వట్టెము గ్రామం తా॥ నాగరకర్నూలు జి. మహిబూబునగరం

కు. నంబి

జ. ౧౨౮౨ ఫ. స: ౧౮ సంవత్సరముల క్రిందట

అ. ర. ఆనంద రామాయణము

కానియాగ్రంథము తద్వంశీయుల అశ్రద్ధచే క్రైస్తవులు పోగొట్టుకొని పోయినదట ఇదిగాక [౧] తులాభార నాటకము [౨] తిమ్మాజీపేట హరిశ్చంద్ర నాటకము [౩] సీతారామాంజనేయ శతకము [౪] శ్రీనివాస శతకము ఇవి కవిగారి కుమారులవద్ద నున్నవి.

౨౮. మరితాటి వేణుగోపాలాచార్యులు గారు

జ: స్థా. అమరచింత-ఆత్మకూరు సంస్థానము

వ. ౧౭

ఇతడు నం (౧౭) మనుమడు

౨౯. కవితార్కికసింహాచార్యులు గారు

జ: స్థా: అమరచింత ఆత్మకూరు సంస్థానము

వ. ౨౧

జాతకవిద్వన్మణి తిరుమల వేంకటాచార్యుల కుమారులు.

౩౦. శిలిగం జగన్నాథంగారు

జ: స్థా. రుద్రంకోట స్కూలుమాస్టరు కుక్కునూరుపోస్టు పాల్వంచ సంస్థానము

౩౧. మేల్నాటి లక్ష్మయ్యగారు

వ. ౫౮

జ. స్థా: దౌలతాబాదు తా॥ కోడంగల్ జి: గుల్బర్గా

వీరు నం ౧౨౭) గారి కుమారులు

౩౨. కీ. శే. రజాఅల్లి లక్ష్మణరాయడు గారు

జ. స్థా: సీతారామపురము తా॥ జనూబీ జి: ఆత్రాపుబల్దా

ము. ర. (౧) నృసింహశతకం (౨) ప్రహ్లాద నాటకము.

కు. గోలకొండ వ్యాపారి.

మ. ౧౫ సంవత్సరముల క్రిందట

౩౩. రంగానందస్వామి గారు

జ. స్థా. బొందుగుల గ్రామం తా॥ భువనగిరి జి. నల్లగొండ

వ. ౩౬

కు. చాత్తాని వైష్ణవులు

౩౪. గుండ్లా రాజమౌళి గారు

జ స్థా; హనుముకొండ-ఒరంగల్ జిల్లా

వ. ౪౧

అ. ర. సిద్ధేశ్వరకీర్తనలు. సోమేశ్వరభజనలు.

వీరివంశమందు ఫణికుండల రాజమౌళి మున్నగు కవులుండిరి.

౩౫. కీ. శే. కేశవపట్నం నరసయ్యగారు

జ: స్థా. రామన్నపేట తా॥ భువనగిరి జి. నల్లగొండ

ము. ర. జీడికంటి రామశతకము

అ. ర. నామకొండ నృసింహ శతకము నిరోష్ఠ్య నారాయణసంఖ్య

మ. ౫ ఏండ్లక్రిందట

౩౬. యస్. బి. రాములుగారు

జ స్థా. నల్లగొండ

వ. ౨౭

౩౭. భట్టరాజు రామకృష్ణయ్య గారు

జ. స్థా. ఇప్పటూరు జి మహబూబు నగరం

ము. ర. శ్రీకృష్ణస్తోత్ర శతనామావళీ-స్తోత్రము

౩౮. ధర్మపురి సత్యనారాయణాచార్యులు గారు

జ. స్థా. ఓజవెంగి-ఎల్లందుల టప్పా జి కరీంనగరము

బి. అష్టావధాని-విద్వాన్

౩౯. శ్రీరామ మార్చాల రామాచార్యులు గారు

జ స్థా. మార్చాల తా॥ కల్వకుర్తి జి. మహబూబునగరం

వ. ౩౦

ఇతను మంచి చిత్రలేఖకుడు

వీరిచిత్రలేఖనములు సుజాతమున్నగు మాసపత్రికలందు ప్రకటింపబడెను. ఇంకను అముద్రితములైనవి చాలకలవు. ఈసంచికా ముఖపటము వీరు వ్రాసినదే.

౪౦. కీ. శే. అక్షింతల సింగరశాస్త్రి గారు

జ స్థా. అయ్యవారిపల్లె-జటప్రోలు సంస్థానము జి. మహబూబునగరు

వీరుసుప్రసిద్ధులైన అక్షింతల సుబ్బాశాస్త్రిల రెండవకుమారులు వీరు గద్వాల వనపర్తి ఆత్మకూరు వేంకటగిరి సంస్థానములలో గొప్ప పండితగౌరవము నొందిరి.

అ. ర. [౧]భాష్యరక్షాంతము [౨]ద్వాదశమంజరీ స్తోత్రములు

అన్నపూర్ణాష్టకము మొదలగు స్తోత్రములు చాలరచించిరి కడపలోని వేదాంతసభలో పరీక్షాధికారులుగా కొన్నియేండ్లుండిరి

మ. విశ్వావసు సంవత్సరములో

౪౧ కే. యామునాచార్యులుగారు

జ. స్థా. గద్వాల రాయచూరుజిల్లా

వ: ౮౩ సం॥

ము: ర: [౧] జానకీపరిణయము

[౨] కల్యాణి

౪౨ మార్చాల రంగాచార్యులుగారు

జ: స్థా: మార్చాల తా: కల్వకుర్తి జి: మహబూబునగర్

నం ౩౯ గారి అన్నగారు వీరిపద్యములు క-చ-టత-ప" వర్ణాక్షరముల కలియికలేకుండ కూర్పబడినవి.

జ. విజయ-ఆషాఢ శు-౧

అ: ర. (౧) నిరోష్ఠ్యకృష్ణశతకము [౨] ఆపంచకర్ణియతారాహారము [౩] దివ్యసూరిచరిత్రము (౪) అభినవశిరోమణి నాటకము మున్నగునవి:

ఆసూరికారంచేడు హారితాన్వయ తిలక వేదవేదాంత విద్యాప్రవీణ శ్రీ విద్వాన్ అనంతాచార్యులవారు వీరియన్నకుమారులు—

౪౩. కీ శే॥ కాళ్లూరి రాజేశ్వర రావుగారు

జ. స్థా అన్నపురెడ్డిపాలెము గ్రామము తా॥ మధిర జి. వరంగల్లు

కు. నియోగి బ్రాహ్మణులు భద్రాచలం తాలూకాలో పెనుబల్లిగ్రామం వీరికిజాగీరు.

తండ్రిగారుశ్రీ గంగరాయదీక్షితులు గొప్ప సంస్కృతపండితులు ఒకధర్మశాస్త్రము వ్రాసియుండిరి: అదిఅసంపూర్తియగుటచే వీరు పూర్తించియుండిరి.

అ. ర. "వేంకటేశ్వరశతకము"

వీరు కొలదికాలముక్రిందటనే గతించిరి:

౪౪. కీ. శే. వేంకటగిరి రామాచార్యులు గారు

జ: స్థా. గద్వాల జి: రాయచూరు

మ. సుమారు ౩౫ సం॥ క్రితము

వీరికి గద్వాలలో "అభినవాంధ్ర కవితాపితామహుడు" అని బిరుదు లభించియుండెను

౪౫. శ్రీ ముడుంబ రామానుజాచార్యులు గారు

జ స్థా: అంబాల (టప్పా అంబాల) తా॥ హుజూరాబాదు జి॥ కరీంనగరు

వ: ౯౦

అ. ర: వేంకటేశ్వరశతకము- కదంబిని (నవల)-ప్రేమచాంచల్యము (నవల)-రమానంద స్మృతి-పద్యములు

౪౬. తిరువాయిపేట రంగయ్య సూరిగారు

జ: స్థా. కందుకూరు తా॥ మధిర జి: వరంగల్

౪౭. విఠాల చంద్రమౌళిశాస్త్రి గారు శతావధాని

జ. స్థా. గజవెల్లిగ్రామం (టప్పా) సిద్దిపేట తా॥ మెదకు జిల్లా

వ: ౩౦

ము. ర: భక్తవిజ్ఞప్తి ౨ భాగములు

అ. ర. భక్తవిజ్ఞప్తి ౩వభాగము కుశలవాదినాటకములు.

బి: శతావధాని

౪౮ శ్రీ జ్ఞానమాంబగారు

జ. స్థా. ఖమ్మంమెట్టు జి: వరంగల్

"నాభర్త పేరు సూర్యనారాయణుండగుటచేతను నాయిష్టదేవత సూర్యనారాయణుండగుటచేతను వీరియందు నాకుగల ప్రేమచేతను "ద్వ్యర్థి"గా సూర్యనారాయణయను మకుటము చేర్చితిని" అని కవయిత్రిగారు వ్రాసినారు

౪౯. ఉత్పల వేంకటరావుగారు

పాజారి వేంకటరావుగారని యందురు.

జ. స్థా. భువనగిరి జి. నల్లగొండ

వ ౩౪ సం॥ శోభకృతు శ్రావణము.

బి. "సదాసవయోగి" అని తనగురువుగారిచే సేయబడినది —

ము. ర: ౧: శ్రీరామ పూజావిధానము_ ౨. శ్రీరామభజనావళి, ౩: శ్రీరామనామ మహిమలు. పరమాత్మభజనావళి ౫.ఓంకారమహిమ ౬:హనుమద్దండకము

అ: ర: ౧: ప్రేమగీతాంజలి ౨, ఆత్మనిష్ఠ ౩. యోగాభ్యాసము

కు: క్షత్రియవంశము

౫౦. ముదిగొండ విరూపాక్షకవిగారు

వ: ౨౬

జ: స్థా: నవాబుపేట

నివాసము జనగామ_వరంగల్ జిల్లా

ము: ర. సోమశేఖరశతకము

బి: శాంకవి—

౫౧. కీ. శే. శ్రీధర కృష్ణశాస్త్రిగారు

వీరు జటప్రోలు సంస్థాన పండితులుగా నుండిరి.

జ: స్థా: అయ్యవారిపల్లె జటప్రోలు సంస్థానము

మ: సుమారు ౧౫ ఏండ్లక్రితము

౫౨. కీ. శే. కోట్రిక పుల్లయ్యగారు

జ. స్థా. కొడంగల్ జి. గుల్బర్గా

వ. ౬౦

మ. ౧౮౫౨ శా. శ.

అ. ర. (౧) గయోపాఖ్యాననాటకము (౨) రసికజన మనోరంజనము

౫౩. లక్ష్మణసింగుగారు

జ. స్థా. నేలకొండపల్లి తా॥ ఖమ్మం జి. వరంగల్

కు. రజపూత్

వ. ౫౨

అ. ర. కేశవశతకము వీరిది ఉత్తరహిందూస్థాన రాజపుత్ర తిలకుచందుకవికము.

౫౪. అయిల్నేని గోపాలరావు గారు

జ. స్థా. మాడేపల్లిగ్రామము తా॥ సిరిసిల్లా జి. కరీంనగరు

వ. ౬౪

మ. దుర్మతిసం॥ వైశాఖ బ॥

కు. వెలమ

ము. ర. శ్రీరామ శతకము_రఘువీర శతకము—

౫౫. బి. లక్ష్మీనరసమ్మగారు

జ. స్థా. రామాయంపేట తా॥ అంబరుపేట

కు. చాత్తాని వైష్ణవము

వ. ౩౦ వితంతువు

అ. ర. (౧) స్త్రీల పాటలు (౨) భక్తవత్సలశతకము

౫౬. బచ్చు రామన్న గుప్తగారు

జ. స్థా. సదాశివపేట
జి. మెదకు
వ. ౫౮
కు. కోమటి
సంస్కృతాంధ్ర కర్నాటక మహారాష్ట్ర భాషలందు పాండిత్యము కలవారు
ము. ర. నవనాథ చరిత్రము
అ. ర. కీచకవధ నాటకము—శ్రీరామప్రపత్తి శతకము

౫౭. భాగవతము సీతారామశర్మగారు

జ. స్థా. మెదకు
ము. ర [౧] వినాయక చతుర్థి పద్యములు
[౨] సద్గోస్వరతారావళి — ,,
[౩] ఆనందాయు [ప్రబంధము] [౪] దేవకీనందనతారావళి
అ. ర. పశ్చాత్తాపము పద్య
పుష్పావళి ,,
ఈశ్వరసంకల్పము ,,
బాలబోధిని పద్యములు
ఆరోగ్యదీపిక ,

౫౮. ముదిగొండ వీరేశలింగ శాస్త్రి గారు

బి. సాహిత్యవిద్యాప్రవీణ—విద్వాన్
జ. స్థా. ఓరుగల్లు
వ. ౩౧ (క్రోధి ఆశ్వ॥ శు॥ ౯
ము: ర. ౧. కాశీసారము ౨: సంభవకాండము ౩: శంకరారాధ్యచరిత్రము ౪: శైవసిద్ధాంతదర్పణి
అ:ర: ౧. రాజరాజేశ్వరశతకము ౨: కాళేశ్వరమాహాత్మ్యము ౩: ఆచార్యవిజయము ౪. అగస్త్యేశ్వరశతకం ౫: హరిహరతారతమ్యము ౬: సుందరి [నాటకం] ౭: శివపురాణము

"మా పూర్వులు నిజాము రాష్ట్ర వాసులు: వారు నల్లగొండజిల్లా దేవరకొండ తాలూకాలో చేరిన ముదిగొండ గ్రామము నివాసముగా జేసికొని యుండిరి. అందువల్లనే మాయింటిపేరు ముదిగొండవారు" అనివచ్చినది అని కవిగారు వ్రాసినారు.

౫౯. సముద్రాల రామానుజాచార్యులు గారు

సీ॥.. జన్మమాదాత్మృత్వ సజ్జనాన్వీకమైన రాట్స
సన్నుత నిజాంరాష్ట్రమందు। [illegible] సుమావిబుధసం
క్రాంతమై యుత్తర శ్రీరంగమన రాష్ట్ర శ్రీ కొాడు
ట్లు। గోత్రమా విమలచారిత్ర శ్రీవైష్ణవసన్నుత వా
ధూలసాన్వయుంబు। హాయనా శ్రీ చిత్రభానువ
రాదిగా భవవరమునకు నేడయ్యె। అతులి
తౌదార్య శ్రీనివాసార్యదేశి [illegible] తాతుండు శ్రీ
పరాంకుశవరాత్మ। [illegible] దేశిక మూర్తి
సదయు। లైన రామానుజా [illegible] చ్చుయభిధ"
అని కవిగారు వ్రాసినారు.

౬౦. ఘంటబట్ల వేంకట భుజంగ కవిగారు

జ: స్థా. మసలాపురం [illegible] కడిపెద్దాపురం పోస్టు తా॥ [illegible]
వ. ౩౯
ము. ర: అభినవ [illegible] ము నాటకము
అ: ర: అధ్యయనోత్సవము ౨. దమయంతీపరిణయము ౩ సీతా [illegible] ప్రభావము

౬౧. రంగనాథాచార్యులు గారు

జ: స్థా. మార్చాల గ్రామము తా. నాగరకర్నూలు జి. మహబూబునగరు

౬౨. విక్రాల వేంకటాచార్యులుగారు

జ: స్థా. రాజనగరము వనపర్తి సంస్థానము జి. మహబూబునగరు
వ. ౪౫
వీరు కాశీలో కొన్నియేండ్లు చదివినారు గొప్ప వైయాకరణులు

౬౩. పలివెల వేంకటఅప్పారావుగారు

జ. స్థా: కలకోట గ్రామం తా॥ మధిర జి. వరంగల్
జ: ౧౭-౧౦-౧౩౧౧ ఫ.
కు: నియోగి
అ. ర. ౧. దీనబంధు (పద్యములు)
౨. జానకి ,,
౩: పూర్ణానందము—నాటకము

౬౪. కీ. శే. గడ్డం రామదాసకవిగారు

బి. ఆశుకవిరత్న

జ. స్థా. సిద్దిపేట. జ_బహుధాన్య సం॥

మ. ప్రమోదూత

కు. పద్మశాలి

ము. గ. కుచేలో పాఖ్యానము_కాళింగ మర్దన_ప్రభావతి_విప్రనారాయణ

అ. ర. ౧. సత్యవర్మ చరిత్రము ౨. సు క్ష్యోధన గర్వాపహరణము ౩. ఇంద్రసభ ౪. ద్రౌపదీవస్త్రాపహరణము ౫. కౌసల్యావివాహము ౬ మదాలస ౭. లక్ష్మణపరిణయము ౮. మాంధాతచరిత్రము ౯. సముద్రమథనము ౧౦. బ్రహ్మగర్వాపహరణము ౧౧. కృష్ణలీలా విలాసము ౧౨. రాధామాధవ విలాసము౧౩. ఋతుధ్వజవిలాసము ౧౪. జలక్రీడలు ౧౫. జయదేవ చరిత్రము ౧౬. సత్యనారాయణ వ్రతము ౧౭ బిల్హణీయము ౧౮. వృత్రాసుర వధ. ౧౯. నళిని విభాకరప్రబంధము.

౫_౬ సం॥క్రితము చనిపోయినారు. వీరి చరిత్రచాలచిత్రమైనది. ఆధునికులు విశ్వసింపరేమో! వీరినిగురించి స్థానికులిట్లు చెప్పుదురు. వీరి చిన్నతనములలో వీరి తలిదండ్రులు భద్రాచల యాత్రకుపోయిరి. తానును భద్రాచలము పోవుదునని హఠము చేయగా బంధువులితనిని నొకగదిలో బంధించిరి. కాని మరునాడెట్లో తప్పించుకొని గ్రామమందలి శ్రీరామ దేవాలయములో దాగెను. ఆనాడు రాత్రి యా గ్రామకరణము స్వప్నములోవచ్చి భాగవతము చదువుమని చేసికీయ తన కుచదువేరాదని చెప్పగా నాలుకపై యేవో బీజాక్షరములు వ్రాసిపోయెను. మరునాటినుండియే ఆశువుగా కవిత చెప్పుచు గ్రామములు సంచరించెను అచ్చ తెనుగునవే కాక సంస్కృతమందును వీరుకవనమల్లినారు. వీరకవి. భగవద్వరప్రసాదలబ్ధమే కాని అభ్యసించి నేర్చిన విద్యకాదు. ఆశువుగా నుభయభాషలందు కవనమల్లువారు. వీరిఅచ్చ తెనుగు సామాన్యముగా పండితులకే యర్థము కాదనుటకిందు ముద్రించిన పద్యములే సాక్ష్యమిచ్చుచున్నవి.

౬౫. నెమిలికొండ శ్రీ రంగాచార్య శాస్త్రి గారు

బి. అష్టావధాని.

స్వవిషయమై యిట్లు పద్యరూపముగా వ్రాసికొనినారు.

సీ॥ వాసమూ రాఢ్యగవాణి దాసు జాగీరు.
నారాయణపురంబునయ యుతంబు। పాండిత్యమూ బుధవర్య సన్మాన్యమా నాటకాలంకారపాటవంబు। కవనమూ పద్యముల వల్లెలగా గూర్చు నష్టావధానవిశిష్టితంబు। వాక్చ్రయమూ సభా భవనములందు పన్యాసోక్తి వై... భాసురంబు। గోత్రమా భరద్వాజ పవిత్రితంబు। ...యమా యిరువదియొకవత్సరంబు। అఖ్యయా శ్రీరంగాచార్యులంద్రుభువిని। బర్హిగిరిగృహనామము ప్రాజ్ఞులార.

౬౬. కీ. శే. మఠం రామయ్య గారు

జ. స్థా. బెక్కెము గ్రామము జటప్రోలు సంస్థానము జి. మహబూబునగరు

మ. ౫_౬ ఏండ్లక్రితము

ము. ర. శివానందలహరికి తెలుగు నేత.

౬౭. జములాపురము వేంకట రామారావుగారు

జ. స్థా. ఎఱుపాలెము గ్రామం

తా. మధిర జి. వరంగల్

వీరిపద్యములసంపుటి వెల్లంకి లక్ష్మీకాంతారావుగారు ఖమ్మంమెట్టు తాలూకా మధిరనివాసులవద్ద నున్నది.

౬౮ కీ. శే. పదిరెలక్ష్మణశాస్త్రిగారు

మ. దుర్మతి.

జ. స్థా. పదిరెముఖ్తా తా. శిరిసిల్లా జి. కరీంనగరు

వీరిరచితగ్రంధములు వీరికుమారులగు టి. కృష్ణశాస్త్రివారివద్ద నున్నవి.

౬౯. శ్రీ శాస్త్రుల వారి అనంతరామ శర్మగారు

జ. స్థా. లింగంపేట తా. ఎల్లారెడ్డి జి. నిజామాబాదు

వ. ౧౬

౨౦. ఏ. నరసింహారావు గారు

జ. స్థా గద్వాల జి. రాయచూరు

౨౧. టి. పాండురంగయ్య కవి గారు

వ. ౩౨

జ. స్థా. లింగాలగణపురము తా. జన్గా

మ జి. నల్లగొండ

అ. ర. వేంకటరమణ శతకము

కు. చాత్తాద వైష్ణవులు.

౨౨. కీ, శే. చెన్నమాధవుని పెరుమాళ్ల రాజుగారు

జ. స్థా. బచ్చన్నపేట తా. జన్గాం జి. నల్లగొండ

అ. ర. కృష్ణశతకము

సుమారు ౩౫ ఏండ్లక్రిందట చనిపోయి నారు.

౨౩. కీ. శే. గంగు కృష్ణదాసు గారు

కు. వైదికబ్రాహ్మణుడు

జ. స్థా, హనుమకొండ

మ. ౨౦ సం॥ క్రిందట

౨౪. శ్రీ కొండపల్లి రామచంద్రరావు గారు

జ. స్థా. కల్లూరుగ్రామం తా॥మధిర జి. వరంగల్

వ. ౨౫

అ. ర, (౧) ముకుందమాల

(౨) లక్ష్మీనృసింహస్తోత్రము

౨౫. ఉమాపతి నాగయ్యగారు

జ. స్థా. సిద్దిపేట జి. మెదకు

వ. ౬౦

౨౬. కీ. శే. చక్రహరిఅచ్యుత రాజుగారు

వ. ౬౦

మ. మంథని

జ, స్థా. శిరిసిల్లా

జి. కరీంనగరు

ము. ర. శిరిశాలశతకము

౨౭. శివదేవుని వీరభద్ర శాస్త్రిగారు

జ. స్థా. రాజన్నపేట జి. వరంగల్

వ. ౨౪

౨౮. ఖండేరావు రామారావు గారు

జ. స్థా. కరీంనగరము

వ. ౯౦

వీరితండ్రికవులు. చాలగ్రంధములు రచించినారు. అన్నియు అముద్రితములు.

౨౯. బండి వేంకటరామారెడ్డి గారు

బి. అష్టావధాని

జ. స్థా. కంచుమూరు తా. మధిర జి. వరంగల్

వ. ౨౬

ము. ర. సుందరీతిలక. మరికొన్ని అష్టావధానములు

అ. ర. అచ్చ తెనుగు భారతము

శ్రీరామనాటకము

చెరసాలనాటకము

నూటపదార్లు శతకము

౩౦. గజవల్లి హనుమచ్ఛాస్త్రిగారు

జ. స్థా. అల్లాదుర్గము జి. మెదకు తా. మెదకు

ము. ర. మనోహర పద్మావతి_నాటకము

వ. ౩౧

౩౧. నేతి రామకృష్ణ శాస్త్రి గారు

జ. స్థా. పెంట్లవెల్లిగ్రామము జటప్రోలు సంస్థానము జి. మహబూబునగరు

వ. ౩౦

౩౨. పుల్లగుమ్మి అహోబలాచార్యులుగారు

జ. స్థా. గద్వాల

వ. ౩౨

అ. ర. సూర్యసిద్ధాంతసారము

అభినవతిథివల్లి

దృక్సిద్ధ గ్రహగణితము

వీరు నం (౩౦౯) గారి కుమారులు

౩౩. కీ. శే. వేంకటేశ్వరరావు గారు

కు. వెలమ

మ. భావ సం॥

యింటిపేరు_పాట్లపల్లి

జ. స్థా. పెండ్యాల జి. వరంగల్

ము. ర. హరిస్తుతి

౮౪. భట్టు అచ్యుతరాజు గారు
బి. చిత్రబంధాంత కవికేసరి
జ. స్థా. బండిలింగపురము తా. జగిత్యాల జి. కరీంనగరు
వ. ౪౦
ము. ర. (౧) బంధగర్భ పద్యరత్నకము
(౨) జగన్మోహినీ నాటకము
(౩) అనంతశతకము

౮౫. రాజా వేంకట శ్రీనివాసరావు గారు
జ. స్థా. మఖ్తా ... పురము కోసిగి జాగీరు జి. ...
కు. రెడ్డి
తండ్రి_రాజా రామారెడ్డి దేశముఖు గారు
ము. ర. వేంకటేశ్వర స్తోత్ర పద్యములు

౮౬. కందాళ శఠగోపాచార్యులు గారు
జ. స్థా. రాజుల కొత్తపల్లి తా. మానుకోట జి. వరంగల్

౮౭. ఆకుల లక్ష్మీనారాయణ గారు
జ. స్థా. ఖమ్మం జి. వరంగల్

౮౮. నల్లాని చక్రవర్తుల వేంకట పెన్న రంగాచార్యులు గారు
జ. స్థా. కలకోట తా॥ ఖమ్మం జి. వరంగల్.
వ ౨౫

౮౯. మేడిసెట్టి బృహస్పతిరావు గారు
జ. స్థా. వరంగల్
వ ౨౨
ఆ. ర. (౧) ఆంజనేయ విజయము
(౨) వ్యభిచారము
(౩) ధూమశకటము

౯౦ శ్రీ. శే. ఆరిసనమ్మాళ్వార్ గారు
కు. చాత్తాని వైష్ణవులు
జ. స్థా. జీడికల్లు. తా॥ జన్గాం నల్లగొండ ౩౫ ఏండ్లక్రిందట.
అముద్రిత గ్రంథములు చాల వ్రాసినారు. దిమ్మ_లేనందున చెదలుపట్టినవి.

౯౧. చంద్రమౌళిగారు
జ. స్థా పెద్ద పెండ్యాల గ్రామం నవాబ్ సాలార్జంగు ఎస్టేటులో.
వ ౩౮

౯౨ శ్రీమత్పరమహంస పరివ్రాజకాచార్య శ్రీ మదభినవ రంగనాథ బ్రహ్మతంత్ర పరకాలస్వామి వారు
శ్రీ పరకాల దేశికులవారు మానాజిపేట గ్రామము. మహబూబునగరము జిల్లాలో తారణ సం॥ మాఘ కృష్ణ అమావాస్య పునర్వసూ నక్షత్రమున జన్మించినారు.
వీరికి పూర్వాశ్రమములో ఆత్మకూరు రంగాచార్యులు అని నామధేయము.
వ. ౫౦
ఇప్పుడు శ్రీ పరకాల పీఠాధిపతులును శ్రీ మైసూరు మహారాజాగారి గురువులును నై మైసూరులో నున్నారు:
రచనలు_పూర్వాశ్రమములో
[౧] తర్కసూక్తి రత్నత్రయము.
[౨] ఈశావాస్యోపనిషద్భాష్యటిప్పణి
[౩] ఆచార్యవాదమ్
[౪] గ్రంథత్రయ నిబంధన
మోక్షాశ్రమములో
[౧] సర్వార్థసిద్ధి వ్యాఖ్యాభావప్రకాశిక
[౨ హయ శిరోరత్న భూషణము
[౩ హయశిరోరత్న మాలాస్తవము
శ్రీవారి మాతామహులు ఆచార్ల రాఘవాచార్యులనువారి పుత్రులు. వారు మైరావణచంపువను గ్రంథమును రచించియున్నారు

౯౩. ఆర్ప్ర నరసింహాచార్యులుగారు
విద్యా: పండితశిరోమణి
వ. ౪౬
జ. స్థా. కొగిలపల్లి హైద్రాబాదు ...

౯౪. శ్రీగుండా కేశవులుగారు
జ: స్థా: భువనగిరి జి. నల్లగొండ
కు: వైశ్యులు
వ. ౨౮

౯౫. కీ. శే. శ్రీమత్పరమహంస పరివ్రాజకాచార్య శ్రీవాగీశ బ్రహ్మతంత్ర పరకాలయతీంద్రస్వాములు

పూర్వాశ్రమములో పురాణం నరసింహాచార్యులవారు: జ: స్థా. గద్వాల. గద్వాల రాజా సీతారామభూపాలరావుగారికి విద్యాగురువులు శిష్యునిగూడ సంస్కృతాంధ్ర కవినిగా జేసినవారు సంస్థాన ధర్మాధికారులు. ఆసమాన శతావధానులు. వీరికి తిరుపతి వేంకటకవులకును హోరాహోరిగా శాస్త్రవాదము జరిగెను. పరకాలపీఠ స్వాములైనతర్వాత శ్రీవాగీశ బ్రహ్మతంత్రనాములైరి.

రచనలు.

[౧] బ్రహ్మలక్షణ భూషణం [౨] సంసర్గదోష నిష్కృతి పరిష్కృతి [౩] తృతీయార్థ వాదము [౪] శాస్త్రైక్య పరిశుద్ధిః [౫] సాధు సిద్ధాంతపద్ధతి [౬] తృతీయాదర్పణ విరోధ విధూననం [౭] విజయోద్యోతము [౮] నిర్ణయ మహోదధి [౯] తృతీయా దర్పణం [౧౦] వాద రత్నాకరం (అముద్రితం) [౧౧] శ్రవణద్వాదశీ నిర్ణయము (అముద్రితం) [౧౨] మహానవమీ నిర్ణయం (ముద్రితమైనది. కొనిప్రతులుదొరకవు) [౧౩] ఉపాకర్మనిర్ణయము (అముద్రితం) [౧౪] శచప్సుధాతత్త్వం (అముద్రితం) [౧౫] ద్రవిడ వేదాపౌరుషేయత్వవిచారము (అముద్రితం) [౧౬] ఊనమాసనికాది నిర్ణయము (అముద్రితము) [౧౭] జానకీపరిణయము, ఆంధ్రము, అముద్రితం [౧౮] సుభద్రాపరిణయము ఆంధ్రము, అముద్రితం [౧౯] శ్రీరామభూప చరిత్రం ఆంధ్రము, అముద్రితం [౨౦] మరుత్ప్రేక్షణ శిక్షణం (ముద్రితముకొనిప్రతులు ఖర్చైపోయినవి) గ్రంథములు గద్వాలలోనుండు శ్రీ హొసదుర్గం దేశికాచార్యులవారివద్ద నున్నవి:

జ: శా. శ. ౧౭౮౯ ప్రభవ ఆషాఢ శు॥ ౧౦ స్వాతినక్షత్రం ధనుర్లగ్నం.
సన్యాసము ఆనంద కార్తికము
పరమపదము కలి. ౫౦౨౭ క్రోధన ఆశ్వయుజ బ॥ ౩ లు :

౯౬. ఆచి వేంకటనృసింహాచార్యులుగారు

బి. కవికేసరికిశోర–అవధానకుశల అష్టావధాని

జ. కీలక–ఆశ్వీశ–శుద్ధ

జ. స్థా. అవునూరుగ్రామము తా. సిరిసిల్లా జి. కరీంనగరు

కవిత్వవిషయ మిట్లు వ్రాసుకున్నారు.

సీ. అమర భారతి నాటకాలంక్రియాపాణి
నీయాదిసాహితీ విశ్రుతంబు
ఆంధ్రమాయచ్ఛత వ్యావహారిక కథా
కల్పన సామర్థ్య ఘటనసుస్థి
కవనమా సత్సభాభవనముల న్నాశు
ధారా ప్రసంగావధాన సీమ
వాగ్ఝరియా మహోపన్యాస రచనావి
శేషదక్షత్వ సంజీవనమ్ము
యవనభాషావిశేష మభ్యస్తమేను
ఆంగ్లమవసరపూర్తి మాదవునూరు
ఆఖ్యయా, వేంకట నృసింహార్యుడంద్రు
ఆచిమాగ్గృహనామమో యార్యులార.

౯౭. కీ. శే. హొసదుర్గం శ్రీనివాస రాఘవాచార్యులు గారు

జ. స్థా. వనపర్తి జి మహబూబునగరు
జ. ప్రజోత్పత్తి కార్తిక బ ౧ లు ౬౦ సంవత్సరముల వయస్సున కీర్తిశేషులైరి.
ము. ర. వీరరాఘవీయ భూమిక
౧. ఆచార్యవైభవము
౨. స్వభావపద్ధతి

వీరు వ్యాకరణ న్యాయ వేదాంత జ్యోతిష వైద్యశాస్త్రములందు ప్రవీణులు. వీరి తండ్రిగారే నంబరు ౧. వవారగు శ్రీ కృష్ణబ్రహ్మతంత్ర పరకాలస్వాములవారు వీరియముద్రితగ్రంథములు శ్రీ హొసదుర్గం దేశికాచార్యులు (గద్వాల) వద్ద నున్నది.

౯౮. శ్రీ క. అణ్ణ సంపత్కుమారాచార్యులుగారు

జ. స్థా. కొల్లాపురము-జటప్రోలుసంస్థానము జి, మహబూబునగరు

ము. ర. రాఘవశతకము

అ. ర. ౧. పద్మాలయశతకము
౨. సత్యనారాయణ స్తవరాజము
౩. ఆంధ్రరామాయణత్రయ సమదర్శిని.

జాగీర్దారు వేముకల్ అగ్రహారము జటప్రోలుసంస్థానము మంత్రియు స్నేహలతా కవితాసంఘ సభ్యుడు.

వీరును నం[౧౫౦]నుకలిసి కృష్ణకుమార మిత్రులను పేర ఖండపద్యములు తఱచు వ్రాయువారు.

౯౯. రంగధామ నాయుడుగారు

జ: స్థా. హైద్రాబాదునగరు
వ. ౬౦

ము. ర. ౧. ఆళ్వారాదులచరిత్రము ౨. భక్తపోషణశతకము ౩. రామాయణ సీసమాలిక ౪. శంకర విజయము ౫ సచ్చిదానందస్వామి జీవితము ౬. సత్యనారాయణ వ్రతకల్పము ౭. నీతిబోధశతకము ౮. నవగ్రహ ఫలాఫలశ్రుతి ౯. వైరాగ్యశతకము ౧౦ శ్రీగురుస్తవము ౧౧ వేంకటేశ్వరశతకము ౧౨ అలుమేలు మంగతాయి శతకము ౧౩. శ్రీకృష్ణలీలలు.

అ. ర. ౧. యాదగిరినరసింహశతకము ౨. సంపూర్ణరామాయణము ౩. సంపూర్ణభాగవతము (గానములు) ౪. యామునాచార్య చరిత్రము ౫. కేశవనామసీసమాలిక.

౧౦౦. గోవర్ధనం నారాయణాచార్యులుగారు

వ. ౫౧

జ. స్థా. బండలింగాపురము తా. జగ్త్యాల. జి. కరీంనగరు

అ. ర రామానుజాశ్వధాటీకావ్యము

౧౦౧. ఖండవల్లి నరసింహశాస్త్రిగారు

జ. ౧౩౧౮ ఫ,

జ. స్థా. పట్టెము బిజినెపల్లి టప్పా తా నాగరుకర్నూలు జి మహబూబునగరు,

౧౦౨. భవానీసింగ్ ఠాకూరుగారు

జ. స్థా. నేలకొండపల్లె తా. ఖమ్మం జి. వరంగల్

వ. ౪౫

అ. ర, ౧ పుత్రనీతి
౨. పుత్రికోపదేశము
౩. కృష్ణస్తవము
౪. ఉదర్క రాఘవము

ము. ర. ౧. శ్రీనరశతకము
౨. గుంటి మల్లేశ్వరశతకము
౩. సంగమేశ్వరశతకము.

వీరి మేనమామగారగు లక్ష్మణసింగుగారు కవులు వీరికే నరశతకము ముద్రితము.

౧౦౩. అంబటిలక్ష్మీనరసింహరాజుగారు

వ. ౪౭ వికృతి వైశాఖ శు|| ౫లు.

జ. స్థా. కంఠాత్మకూరు, జి. వరంగల్

ము. ర. ౧. పాండవప్రభావము
౨. ప్రచ్ఛన్నపాండవము
౩. భారతనాటకము
౪. సుమతీనాటకము
౫. హనుమద్విజయము
౬. మనువిందవిజయము ప్రబంధము

అ. ర. ౧. ప్రభావతీ ప్రద్యుమ్నము
౨. ప్రహ్లాద
౩. రుక్మాంగద
౪. యాదగిరి మాహాత్మ్యము.
౫. శాంతాబాయి నవల.

౧౦౪. దేవులపల్లి వేంకటాచలపతి రావుగారు

జ.స్థా. దేశాయిపేట జి. వరంగల్

వ. ౩౬

అ. ర. ద్రౌపదీ పరిణయనాటకము.

౧౦౫. సిద్దప్ప రాజయోగి గారు

జ. స్థా. గుండారెడ్డిపల్లి జి. కరీంనగరం

కు. కుమ్మరి

ము. ర. సిద్దప్పవరకవి విజ్ఞానబోధిని

కుకవివరకవి. మహాయోగి సహస్రసంఖ్య లెత్తిగినవాడు కాడు. అతడు చెప్పు నేర్చునాడు. మంచిభావములు కొన్ని [illegible] యున్నచో అట్టే ప్రకటించినాము. [illegible] తులారి బ్రహ్మము [illegible] శిష్యుడులేడు" అని వ్రాసెను.

౧౦౬. పి. యం. దేవీప్రసాదు గారు

జ. స్థా. గుమ్మడము సంస్థానము జి. మహబూబునగరు

కు. వృష్ణియాదవ

వ. ౩౨

ఆ. ర. సనాతనధర్మము లోని శుద్ధి.

౧౦౭. శ్రీరాముల లక్ష్మీనారాయణ గారు

జ. స్థా. జి. వరంగల్

౧౦౮. ఇబ్బనూరు చంద్రయ్య గారు

"తనవంశగురువులగు నిడుమామిడిస్వాములవారి మతములోగల మల్లికార్జునగురుపుత్రులో నేకీభవించి అతికిష్టసమాస శబ్దభూయిష్టముగు "ఏకవింశతిస్తోత్రరత్నమంజూష" ను రచించెను,

జ. స్థా. ఇబ్బనూరు తా. ధారూరు జి. అత్రాఫుబల్దా

వ. ౬౦

కు. జంగము

౧౦౯. పైడిమర్రి వేంకటసుబ్బారావుగారు

జ. నళ వైశాఖ శు. ౨. లు

జ. స్థా. అన్నెపర్తి గ్రామము జి. నల్లగొండ

ఆ. ర. ౧. సింగరకొండ నృకేసరిశతకము ౨. బాలరామాయణము ౩. వేంకటేశ్వరస్తుతి తారావళి ౪. కాలభైరవ [illegible] నవల)

నోటు—వీరింటి పేరు పైడిమర్రి.

౧౧౦. నేరెళ్ల వేంకటాచార్యులుగారు

బి. శతావధాని

ఆ. ర. అవధానములు

జ. స్థా. బండలింగపురము

తా. జగ్త్యాల జి. కరీంనగరు

౧౧౧. కీ. శే. అమరచింత రామచంద్రకవిగారు

జ. స్థా. అమరచింత జి. మహబూబునగరము

మ. [illegible] కింకట

మ. ర. కృష్ణారెడ్డి శేట జలక్రీడలు.

౧౧౨. శ్రీమతి లక్ష్మీబాయిగారు

కు. రెడ్డి

వ. ౨౦.

నివాసము. హైదరాబాదు నగరము.

జ. స్థా. [illegible] శేట ఆలావేంకట నారాయణరెడ్డి దేశాయి పుత్రిక.

౧౧౩. రెవరెండ్ యం. వై, జీవరత్నం గారు

మతము—క్రైస్తవులు

జ, స్థా. అనంతారం గ్రామం తా. సూర్యాపేట జి. నల్లగొండ

వీరు క్రైస్తవమత బోధకులు కొడిమేలలో మెథడిస్టు మిషన్ యొక్క—అధిపతులు.

జ. ౧౮౯౫ క్రీ. శ.

వీరు కవిత్వమును చిలకమర్తి లక్ష్మీనరసింహము గారివద్ద నేర్చిరి.

ము. ర. యోనాచరిత్ర

౧౧౪. పుట్టుంబాక దుర్గాప్రసాదరావుగారు

జ. స్థా. [illegible] పురము తా. మధిర జి. వరంగల్

౧౧౫. పులిపాక మహానంది శాస్త్రిగారు

జ. స్థా. గిర్మాజీపేటవీధి—వరంగల్

వ. ౪౪

ఆ. ర. శ్రీశైలఖండము

౧౧౬. చిలకమర్తి వేంకటనృసింహాచార్యులుగారు

జ. [illegible] బర

జ. స్థా. [illegible] నారాయణపురము తా॥ సిరిసిల్లా జి. కరీంనగరు

ఆ. ర. వేణుగోపాలశతకము

౧౧౭. [౧] శ్రీ కొండపల్లి గోపాలరావుగారు [౨] శ్రీహరి రామలింగ శాస్త్రిగారు

[౧] జ. స్థా. అన్నపురెడ్డిపల్లి తా. మధిర జి. వరంగల్

వ. ౨౪

[౨] వీరిట్లు వ్రాసినారు.

"కారుకొండకు నాకు ఆనిసెట్టిపల్లి ప్రస్తుత నివాసము.

జ: స్థా. కలువపాముల గన్నవరం తా. కృష్ణా జిల్లా

వ: ౨౪

రేమిడిచర్ల తాలూకా మధిరలో యినాము మాషుదార్లు మున్నూ ఆయున కుటుంబములో భాగస్వామిని శతావధాని కవిరత్న బాల కవిభూషణ యిత్యాది బిరుదాంకితుడను" అని వ్రాసినారు.

వీరుభయులు జంటకవులు

వీరిరచనలు

౧. హనుమద్విలాసము

౨. పద్మిని

౩. ప్రణయసౌరభము

౪. రాజేశ్వరమాహాత్మ్యము

౫. మధువల్లి

౬. నక్షత్రపతనము

౧౧౮. కీ. శే. కర్నమడకల అనంతాచార్యులుగారు

జ. స్థా. గద్వాల గద్వాలాస్థాన పండితులుగనుండిరి. న్యాయ వేదవేదాంత వ్యాకరణమీమాంసా సాహిత్యములందు చాలగొప్ప ప్రవీణులు. వీరిపాండిత్య ప్రకర్షకై యీయంశము గమనింపదగినది. కాశీనుండి శివకుమార పండితులనువారు గద్వాలకువచ్చి అనంతాచార్యులవారు తేరనివిని తమ పాండిత్య ప్రకాశమునకై సభచేయించుమనుటచే ప్రభువు రాజనుబొంది యాసభలో తనకుజయిమైనచో తేరేలేరనిశపథముచేసి యందఱ నోడించిరి. తర్వాత రాజుగారు అనంతాచార్యులవారిని ప్రార్థించి పిలిపించిరి. వారువాదమున నొక్క పూర్వపక్షమును ఖండించినంతనే శివకుమార పండితులు "వీరు అనంతాచార్యులవారుతప్ప యింకొకరుండరు" అని పలికెను. మ. హేవళంబి సం॥ కార్తిక శు॥ ౧ నాడు కాశీలోమరణించిరి.

ఆ. ర. (౧) మదన విజయభాణము (౨) ఆచార్యవింశతి (౩) ఆంధ్ర శబ్దచింతామణి. వ్యాఖ్యానదగినవి. ఇందుమూడవది ముద్రితము వారి కుమారుడు నంద్యాల అనంత రాఘవాచార్యుల వద్దనున్నవి.

౧౧౯. జాజాల వాసుదేవశర్మగారు

జ. కీలక నామసంవత్సరము

వ. ౨౪

జ. స్థా. గోపాలపేట సంస్థానము

ఆ. ర. ఆంధ్ర సత్యనారాయణవ్రతకథలు

౧౨౦. ఉదయరాజు శేషగిరరావుగారు బి. ఏ.

జి. వరంగల్

సంస్కృతాంధ్రాంగ్ల పారసీక భాషలందు కవిత్వము చెప్పగలుగువారు

ఆ. ర. ౧. మనోరమ

౨. భీష్మము

౩. కపోతము

౪. "కరీమా" తర్జుమా

వ. ౩౦

ప్రస్తుత నివాసము

ఫస్టు అసిస్టెంటు. మిడిల్ స్కూల్ పానకొల్లు కరీంనగరుజిల్లా

౧౨౧. గంధము వేంకట నరసింహాచార్యులుగారు

వ. ౩౪

జ. స్థా. కొల్లాపురము జి. మహబూబు నగరు

ము. ర. మాధవశతకము ధ్రువ చరిత్రము

ఆ. ర. నీతిగీతలు

౧౨౨. కీ. శే. అన్నగారి వేంకట కృష్ణారాయుడుగారు

జ. స్థా. బీబీనగరం (హైద్రాబాదునగర సమీపము)

మ. ౧౫ ఏండ్లక్రింద

అ. ర. కృష్ణనామాంకిత స్త్రీ విరహ దీపశతకము.
అద్భుత రామాయణము
శితికంఠి శతకము
శ్రీరామనామ ప్రతిపాదిత ధైర్యశతకము
లక్ష్మీశతకము

౧౨౩ చిదిరెమఠము వీరయ్యగారు

జ. స్థా. మునికుంట నల్లగొండకు ౧౩ మైళ్లదూరమున ఆంధ్రభారత కర్తయగు శివమఠి సింగయ్యమహాకవిగారి శిష్యులు

అ. ర. శ్రీకృష్ణ శతానందీయము
భల్లాణచరిత్రము
శరభవిజయనాటకము
చాటువులు

"ఇతడు నిత్యబ్రహ్మచారి ౩౫ సం॥ క్రిందట విరాగియై శ్రీశైలవనమునుజేరి తపమాచరించుచుండెను. ౧౦ సం॥ క్రింద నాబంధువులనేకులీతని గాంచితిమనిరి. ప్రస్తుతము జీవితుడో కాడో తెలియదు. ఇతడు నాపినతండ్రి" అనిచి. వీరభద్రశర్మగారు వ్రాయుచున్నారు.

౧౨౪. పెండ్యాల హనుమచ్ఛర్మగారు

జ. స్థా. అందోలు జి. మెదకు
జ. విశ్వావసు సం॥

౧౨౫. నల్లాన్ చక్రవర్తి ప్రతాప రాఘవాచార్యులుగారు

జ. ఓరుగల్లు
ము. ర. వేంకటేశ్వర నక్షత్రమాల
వేశ్యాముఖము
అ. ర. హైరావణచరిత్ర
శారదాశతకము
యాదగిరిలక్ష్మీనృసింహతారావళి
సీతాపతి స్తవము
బాలనీతి
గోపిక
బాలికానీతి.

౧౨౬. ముదిగొండ బ్రహ్మయ్య లింగశాస్త్రిగారు

జ. స్థా. కరీమాబాదు
జి. వరంగల్
వ. ౭౭

౧౨౭. మేల్నాటి రంగయ్యగారు

వ. ౧౩౧౫ ఫ
వ: ౪౦

జ. స్థా. సురపురసంస్థానము జి: గుల్బర్గా వీరిపూర్వులగు పురుషకార కేశవయ్యఅను వారు గొప్పకవులు వీరనేకగ్రంధములు రచించినారు. గ్రంథాంతగద్యలో నీప్రకారము వ్రాసినారు. "శ్రీమత్సురపురీసంస్థానస్థిత శ్రీవేణుగోపాలచరణార విందమిళిం దాయమానమానసశశకోపర్షి గోత్రతిమత స్థాపనాచార్య మహాభాష్యకార యతిమాత్రద్రావిడామ్నాయ ప్రవర్తకగీర్వాణాంధ్ర కర్ణాటకత్రివిధకవితావిశారద మేల్నాటి గోష్ఠీవర్యరంగయార్యకవి" వీరికుమారులు నరబసు [౩౧]

౧౨౮. వెల్లాల సదాశివశాస్త్రులవారు

జ. స్థా. అయ్యవారిపల్లె జటప్రోలు సంస్థానము జి మహిబూబునగరు
సంస్థానాస్థానకవులు (జగత్ప్రసిద్ధిగాంచిన అక్షంతల సుబ్బాదీక్షితుల మేనల్లుడు.

అ. ర. ౧. స్త్రీధర్మప్రదీపిక ౨ అయ్యవస్వామిచరిత్రము ౩: మూర్తిత్రయాభేద విచారము ౪. అఖ్యాతచింతామణి ౫. శబ్దతత్త్వప్రకాశికా ౬. దత్తాశౌచవిచారము ౭ ప్రత్యాబ్దికనిర్ణయము

ము: ర. ౧. కన్యకాంబాచంపు ౨. వెలుగోటివంశచరిత్రము ౩: సురభివంశ చరిత్రము ౪ ఆంధ్రులచరిత్రవిమర్శనము ౫. కావ్యాలంకార సంగ్రహము ౬. ఆంధ్ర దశరూపవిమర్శనము ౭. పారిజాతచంద్రిక ౮. నామిరెడ్డిచరిత్రము ౯. యతినిందానిరాకరణము ౧౦. ఖండనాభాసనిరాసము ౧౧. రామానుజ గోపాలవిజయము ౧౨. కంఠీరవచరిత్రము ౧౩. ఉద్వాహభాసనిరాసము ౧౪. చంద్రికాపరిణయ వ్యాఖ్య ౧౫: రామచంద్రచరిత్రము

జ. శా. శ. ౧౭౭౩ దుర్మతి కార్తికశు౧౦ వీరిగురువులు-అక్షంతల సీతారామశాస్త్రిలు అలంపూరి మల్లారి శాస్త్రిలు కాశీలోని మానవల్లి గంగాధరశాస్త్రిలు బొబ్బిలి మహారాజాగారిచే ౨౩ పర్యా

యములు ౧౧౧౬రు: బహుమతులనొందిరి.

మ. ౬౫వపేట శా: శ. ౧౮౪౩: క్రోధన పుష్య బ ౨

౧౨౯. చిదిరె రాజేశ్వరరావుగారు

జ: శుభకృత్ మాఘశు౫

జ. స్థా: అందోలు మెదకుజిల్లా

మ: ౧౦ సం॥ క్రితము

౧౩౦. అమరవాది వేంకటనృసింహాచార్యులుగారు

జ. ఆనంద ఆశ్వీజ బ౧౦

జ. స్థా. ముస్తాబాదు

తా. సిరిసిల్ల జి. కరీంనగరు

౧౩౧. ఏటూరి సత్యనారాయణ గారు

జ. స్థా. చిత్తలూరు తా॥ సూర్యాపేట జి. నల్లగొండ

వ. ౨౦

౧౩౨. మాకేటి గోపాలరావు గారు

వీరు ప్రతివాది భయంకర వేదాంత దేశికుల శిష్యులు

అ. ర. సింధుమతీవిలాస ప్రబంధము గార్ల వెంకటేశ్వరనీస శతకము

వీరు నంబరు [౧౮] గారి పెద్దతండ్రిగారు సంస్కృతాంధ్ర కవులు.

జ. స్థా, గార్ల జి: వరంగల్

౧౩౩ ముసిపట్లపట్టాభి రామ రావుగారు

జ. స్థా. తిరుమలగిరి తా. పరకాల జి. కరీంనగరు

వ. ౪౦

ము. ర. విజయోర్వశీయము

అ. ర. రాధామాధవోద్వాహము దీన సంరక్షకశతకము.

౧౩౪. వీరవల్లినృసింహాచార్యులుగారు

బి. శతావధాని

వ. ౩౮

జ: స్థా: మడికొండ జి: వరంగలు

౧౩౫. కప్పగంతుల లక్ష్మణ శాస్త్రిగారు

బి. సాహిత్య శిరోమణి

జ. స్థా. వనపర్తి జి. మహబూబునగరం

౧౩౬. గండూరు వేంకటశర్మగారు

జ. స్థా. వ్యాపర్ల వనపర్తి సంస్థానం జి. మహబూబునగరు

జ. రాక్షస చైత్ర శు॥ ౧౨

౧౩౭. వనం సీతారామ శాస్త్రిగారు

కొల్లాపురము ఆస్థానపండితులు

వ ౪౫

జ. స్థా. కొల్లాపుర సంస్థానము.

౧౩౮. గొబ్బూరు సంజన్నగారు

జ: స్థా. గద్వాల జి. రాయచూరు

వ. ౫౨

ము. ర. ఆదిశిలాక్షేత్ర జీర్ణోద్ధార వ్యాసములు

అ. ర. శీగిరిశాచల వేంకటేశ్వరశతకము

౧౩౯. భావి కృష్ణశాస్త్రిగారు

పీ. రాడ్భగవాన్ వాస రక్షితనారాయణపురంబు మన్నివాస పురవరము
సరసపద్యమ్మత సద్భావివంశ సాగరము మజ్జన్మకో కరమువరము
ఆంధ్రగీర్వాణ ప్రబంధకారక పరిచయము విద్యావ్యుత్పాచయమునయము
నవరసాలంకృతి నాటక కావ్యాది పరిశీలనోక్తి మత్పవిత్రశక్తి
సప్తవింశతివత్సర సముమవయము సలలితంబైన మద్విప్ర కులమమలము
మాధవాంఘ్ర్యర్పితంబుమన్మనముఘనము సరసమహా కృష్ణనామహో సరసులార.”

అని కవిగారు వ్రాసుకున్నారు.

౧౪౦. ఆర్తి కిష్టయ్యగారు

జి. కరీంనగరు

౧౪౧. గంగరాజు వేంకట కిషన్ రావుగారు

జ. స్థా. లద్దునూరు తా. జనగాం, జి. నల్లగొండ.

౧౪౨. తూము వరదరాజులుగారు

జ. స్థా. వరంగల్
వకీలువృత్తి
వ. ౪౫.
వీరి వంశీయులు నంబరు (౩౨౯) గొప్ప కవులు.

౧౪౩. పులిజాల గోపాలరావుగారు

జ. స్థా. దోనిపాముల తా. వర్ధి జి. అత్రాఫుబల్దా
వ. ౨౫
ము. ర. విజయ భాస్కరము నాటకము:

౧౪౪. అయితరాజు కొండల్ రావుగారు

జ. స్థా: వరంగల్
ప్రస్తుతము వనపర్తిలో నున్నారు.
జ: బహుధాన్య-భాద్రపద బ౩౦
ము. ర. ఉర్దూ తెనుగు నిఘంటు

౧౪౫. అమరచింతపద్మనాభయ్యగారు

జ: స్థా. అమరచింత జి. మహబూబ నగరం
ము. ర. చంద్రగిరి రామలింగేశ్వరశతకము

౧౪౬. బొమ్మకంటి యోగానందరావుగారు

జ. స్థా. కలకోట తా. ఖమ్మం జి. వరంగల్
అ. ర. హనుమచ్ఛతకము
నృకేసరిశతకము
రాఘవశతకము
కోదండరామ శతకము

౧౪౭. చిదిరె లక్ష్మణశాస్త్రి గారు

జ. వికారి ఫాల్గుణబ౭
జ. స్థా. అందోలు జి. మెదకు
అ. ర. శ్రీనివాసచరితము
విశాలాస్వయంవరనాటకము
మెదకు సంస్థానాధీశ్వర చరిత్ర

౧౪౮. నరహరిగోపాలాచార్యులుగారు

వ. ౨౫
జ. స్థా. తమ్మర తా. హుజూరునగరు జి. నల్లగొండ

ము. ర. జానకీనాయక శతకము
శ్రీకృష్ణశతకము
అ. ర. శ్రీరామభద్రస్తుతి

౧౪౯. తిరుమలబుక్కపట్నం రం... చార్యులగారు

సుప్రసిద్ధ కిరీటి... రి వంశీయులు
జ. స్థా. ఆత్మకూరు (సంస్థానము)
జి. మహబూబునగరు

౧౫౦. మోటుపల్లి కృష్ణమాచార్యులుగారు

జ. స్థా. కల్లెడ జి. వరంగల్
వ. ౩౩.
వీరి అన్నగారగు కీ. శే. శ్రీనివాసా... చార్యులు కవులు.

౧౫౧. ఆత్మకూరు అంజలిదాసుగారు

ఇతడు సహజకవి. గురుముఖమున విద్యాభ్యాసంగ మొనరించ. కు. గొండ్ల [ఈడిగ]
వ. ౪౦ జ. స్థా. ఆత్మకూరు గ్రామము జి. నల్లగొండ
ము. ర. శ్రీరామకృష్ణ భజనావళి
పరమాత్మ భజనావళి

౧౫౨. వైద్యం రాజారాంగారు

జ. స్థా. అమ్మాపురము జాగీరు తా జనగాం. జి. నల్లగొండ.

౧౫౩. కందాళలక్ష్మణాచార్యులుగారు

జ. స్థా. అందెబండ తా. దేవరకొండ జి. నల్లగొండ
వ. ౬౦
౬ హరికథలు రచనలు అన్నియు నముద్రితములు.

౧౫౪. బి. కృష్ణదేశికాచార్యులుగారు

జ. స్థా. అమరచింతసంస్థానము ఆత్మకూరు.
వీరు కిరీటివేంకటాచార్యులవంశమువారు

౧౫౫. శ్రీరాణీ వేంకటలక్ష్మమ్మ సర్ దేశాయిగారు

వ. ౪౯
భర్త. కీ. శే. రాజా వేంకటనర్సారెడ్డిగారు.
వీరు పాపన్నపేటసంస్థాన పరిపాలకులు
కు. రెడ్డి.

౧౫౬. గొట్టుపర్తి సుబ్బారావు గారు

జ. హేవళంబి ఆషాఢ శు ౧౧
హైకోర్టువకీలు
ఆ. ర. వెంకటేశ్వరశతకము
వీరిపూర్వులందరును కుంచపర్తి గ్రామం మధిరతాలూకాలో నుండెడివారు కాని యిపుడు మాటపల్లి గ్రామం యిల్లెందు తాలూకాలో నున్నారు.

౧౫౭. కే. రామచక్రంగారు

జ. స్థా. ఖమ్మం

౧౫౮. పూజారి సోమలింగంగారు

జ. స్థా. రఘునాథపురము
తా. భువనగిరి జి. నల్లగొండ్ర వ. ౫౫

౧౫౯. రెడ్డిసెట్టి హనుమద్దాసు గారు

జ. స్థా. బీబీపేట జి. నిజామాబాదు
ము. ర. జ్ఞానబోధాధ్యాత్మలు
మ. ౬ ఏండ్ల క్రితము

౧౬౦. కీ. శే. రూఖ్బానుపేట రత్నమ్మ గారు

జ. స్థా. ఇప్పటూరు
నివాసము. రూఖ్బానిపేట తా. పర్గి
ము. ర. వేంకటరమణ శతకము
శివముప్పంజి
శ్రీనివాసశతకము
బాలబోధ
ఆ. ర. కృష్ణునిదశావతారవర్ణన వ. ౭౨
మ. ౫ ఏండ్లక్రింద కు. రెడ్డి

౧౬౧. గుండాము త్రిలింగముగారు

జ. సాధారణ పుష్యము
జ. స్థా. వరంగల్ [గిర్మాజీపేట]
ము. ర. రాజరాజేశ్వరీశతకము
ఆ. ర. సింధుసేనోపాఖ్యానము
రాజేశశతకము
నళచరిత్ర
ప్రాణలింగశతకము
భాస్కరనాటకము
రాజరాజేశలింగ శతకము
ప్రతాపరుద్రచరిత్ర
రాజవంశశతకము
నీతిశాస్త్రము
ధూర్జటిశతకము
కేదారేశ్వరశతకము

౧౬౨. వ్యాపర్ల మహబూబలీ గారు

మతము. ముసల్మాను
జ: స్థా. వ్యాపర్ల జి: మహిబూబునగరు
గురువులు అనుముల వేంకటసుబ్రహ్మణ్య శర్మగారు ఎవరో „యితడుతురక యితనికేమికవిత్వము వచ్చును" అని ఆక్షేపింప వారిట్లుచెప్పిరి.

క. తురకకులసుండాంధ్రం
బెరిగి సశాస్త్రంబుగాగ నింపుగకవితల్
ధరణిరచింపగ లేదని
పరిహాసముచేయమీరు బాడియెయార్యా

క. ధరణీసుర కవిశిఖను
నరవరకవితావలోక నంబున నేని
కరణికవిత్వంబల్లగ
బరకవితా చోరుడంచు బలికితివార్యా.

౧౬౩. పేరక రామానుజాచార్యులుగారు

జ. స్థా: హైద్రాబాదునగరము వ ౨౯

౧౬౪. నలంతిఘుళ్ చక్రవర్తులతంయాల సింగరాచార్యులు గారు

జ. సాధారణ వైశాఖబ౭
వీరు నం (౧౩౬) గారికుమారులు.
బి. ఉభయభాషా ప్రవీణ
ఆ. ర. భయంకర మానవవ్యాఘ్రము
పరమపదవిలాసము
చంద్రకళాగర్వనిరసనము సంస్కృతము
జ. స్థా: (ఎల్లమ్మబజారు) వరంగల్.

౧౬౫. బద్దిరాజు రాఘవరంగారావుగారు

జ: విజయ ఫాల్గుణ బ౧౪
జ. స్థా. ఇనుగుర్తి తా. మహబూబాబాదు జి. వరంగల్
ము. ర. ౧ ఉపదేశరత్నమాల
౨ తిరుప్పళ్ళాండు
౩ నకలలు
౪ భక్తిసారచరిత్ర
వీ. గోలకొండనియోగి. వీరునంబరు ౯౦౧ గారిసోదరులు ౧-౨ గ్రంథములు ఈ యుభయులు రచించినారు.

౧౬౬. నలంతిఘల్ చక్రవర్తుల తంయాల లక్ష్మీనృసింహాచార్యులుగారు

జ. తారణ జ్యేష్ఠశుద
జ స్థా. [యల్లమ్మ బజారు] వరంగల్
బి కవినాథ
ము. ర. ముకుందశతకము
రమేశశతకము
అచ్చతెనుగు కుబ్జాకృష్ణ విలాసము
అ. ర. శుద్ధాంధ్ర నిరోష్ఠ్యనిర్వ్యస్తైకయ రాజనందన చరిత్ర శ్రీ రామాష్టకథాస్తోత్రము. [సంస్కృతము] నిర్వచనశుభాంగీ కల్యాణము. నిరోష్ఠ్యకౌంతేయచరిత్రయోగభూషణోపాఖ్యానము ప్రచండ పరశురామము సూర్యరాజపురాణము ఆంధ్రతత్త్వత్రయము శుద్ధాంధ్రరామాయణసంగ్రహము వేల్పుకొండ క్షేత్రమాహాత్మ్యము పాదుకాపట్టాభిషేకము హేమాంగీవిలాసము శకుంతల, ధంసా జీజీవితము, భగవదవబోధ, శ్రీ శ్రియఃపతిసంవాదము. గంధవతి యుత్సవము: ఉంజల్ ఉత్సవము, ఆలంకారార్చనము,

౧౬౭. విద్యార్ణ గోవర్ధన అళహసింగరాచార్యులుగారు

జ. స్థా. ఇభురాంపేట తా. మిర్యాలగూడ జి. నల్లగొండ

౧౬౮ వేలూరు మాణిక్యరావు గారు

జ. స్థా. గడిచర్ల తా, వరంగల్

౧౬౯. కే.వీ. నరసింహాచార్యులుగారు

జ. స్థా. కొడ్లపాక జి. వరంగల్

౧౭౦. కవి రంగదాసుగారు

కు. నంబివైష్ణవ
జ. స్థా. సూరవరము జి. మహబూబునగరు
వీరివంశములో శేషయ్యఅనువారు కవులై యుండిరి.
వీరు సాముద్రికము, జ్యోతిషము, జలార్గళాది శాస్త్రముల నెరుగుదురు.

౧౭౧. శిరిసినహల్ కృష్ణమాచార్యులుగారు

బి. అష్టావధాని, దైవజ్ఞశిఖామణి
జ. స్థా. మోరతాడు తా. ఆరుమూరు జి. నిజామాబాదు వ. ౩౦.
ము. ర. కళాశాలాభ్యుదయము, కోరుట్లజగ్త్యాలఅవధానములు, పద్మావతీపరిణయము, రుక్మిణీకల్యాణము, మనోజవిజయబాణము. గీతతత్త్వమీమాంసా గ్రంథము

౧౭౨. సముద్రాల లక్ష్మీనృసింహాచార్యులుగారు

వ: ౪౦
జ స్థా. ఆత్మకూరు జి: వరంగల్
ము. ర. గోదాస్తవము
అ. ర. లక్ష్మీనృసింహశతకము
రామాంజనేయము

౧౭౩. టీ. కృష్ణశాస్త్రిగారు

జ శుభకృత్ ఆషాఢ శు. ౫.
జ. స్థా. పదిర తా. శిరిసిల్ల జి: కరీంనగరు
బి: అష్టావధాని. వీరితండ్రిగారగు లక్ష్మణశర్మగారు సుప్రసిద్ధకవులు వారు శ్రీరామచంద్రశతకమును రచించినారు. అముద్రితము.

౧౭౪. నేరెళ్ల వేంకటాచార్యులుగారు

వ. ౨౩: జ: స్థా. బండలింగాపురము తా. జగ్త్యాల, జి. కరీంనగరు
అ. ర. అతిసుందర విలాసము

౧౬౫. పరవస్తు నంబెరుమాళ్లుగారు

జ. స్థా. గూడెము తా. శిరిసిల్ల జి: కరీంనగరు. అ. ర. యోగభూషణచరిత్ర, నరహరిదాసుచరిత్ర, తిరుప్పావు. వ. ౪౦.

౧౬౬. పల్లా చంద్రశేఖరశాస్త్రిగారు

జ. స్థా. కేతెపల్లి గోపాలపేట సంస్థానము జి. మహబూబునగరు, వ. ౨౯

౧౬౭. అవునూరు వేణుగోపాలరావుగారు

జ. కీలక పుష్య బ. ౧౧ జ. స్థా. అవునూరు తా. సిరిసిల్లా జి. కరీంనగరు

అ. ర. జోహరాబాయి నవల

౧౬౮. శ్రీ హెచ్. గుండేరావుగారు వాచస్పతి

బి. వాచస్పతి

ఉద్యోగము నాజిము తాలూక్దారు గద్వాల సంస్థానము

అ: ర. [౧] ప్రవాసి [౨] చైత్యవిలాసము [౩] తత్త్వముక్తావలీ.

అన్నియు సంస్కృతమందే.

౧౬౯. శేషభట్టర్. వేంకటరామానుజాచార్యులుగారు

హైకోర్టువకీలుగారు జ ౧౨ ఖుర్దాదు ౧౩౦౯ ఫ. జ. స్థా. నల్లగొండజిల్లా ప్రకృతము హైద్రాబాదులో నివాసము

ము. ర. [౧] ప్రాకృతదాంపత్యము [౨] నల్లగొండ చరిత్రము.

అ. ర. భావ ప్రపంచము

౧౭౦. యం. రామకృష్ణారావుగారు

జ. సాధారణ శ్రావణ బ. ౧

జ. స్థా. కొల్లాపురము జి. మహబూబునగరు బి. చిత్రవిశారద

ర. చూడుడు నం: ౯౭

స్నేహలతా కవితా సంఘసభ్యుడు "నిర్వేదము" యొక్క చిత్రము ఈ కవిగారే చిత్రించినారు. కావునవీరు కవితా శిల్పకులంబారగులు.

౧౭౧ కీ.. శే. వడగం రాజేశ్వరరావుగారు

వీరును కేమిడిచర్ల వేంకటకృష్ణారావుగారును జంటకవులు. రాజకృష్ణకవులను పేరుతో వ్రాయుచుండిరి.

౧౭౨. కీ. శే. బెల్లముకొండ వేంకటాచార్యులు గారు

జ ౧౩౧౨, ఫ. మ. ౧౩౩౭. ఫ.

జ. స్థా. వడ్డేపల్లి తా॥ మేడిచల్ జి. అత్రాఫుబల్దా.

ము. ర. సుకుమారి నాటకము.

అ. ర. నళినీవిభాకరీయము. [పద్యకావ్యము]

౧౭౩. ఓరుగంటి లక్ష్మీనారాయణశాస్త్రులుగారు

జ. స్థా. సింగవటము. కొల్లాపురము సంస్థానము మహబూబునగరము జిల్లా.

వ. ౩౭.

అ. ర. శ్రీలక్ష్మీనృసింహ స్థలమాహాత్మ్యము.

౧౭౪. గోవర్ధన సింగరాచార్యులుగారు

వ: ౬౦:

జ. స్థా. బెముగల్. సంస్థాన బండలింగాపురము. తా॥ జగ్త్యాల జి; కరీంనగరు.

౧౭౫. యం. ఉమామహేశ్వరరావుగారు

వ ౩౬

జ. స్థా. కొల్లాపురము, మహబూబునగరము జిల్లా.

వీరు తమతండ్రిగారికాలము నుండి [౬౦ సం॥ నుండి] యీసంస్థానములో నివాసమేర్పరచుకొని నిలిచిపోయినవారు.

అ. ర: రాఘవము,

౧౭౬. నల్లాన్ చక్రవర్తుల ప్రతాపం రాఘవాచార్యులు గారు.

జ. స్థా. వరంగల్.

వ. ౨౮.

౧౮౭. పస్పుల కోవూరు భరతయ్య గారు

వ. ౪౦

జ. స్థా. పస్పుల. తా॥ నాగరకర్నూలు. జి. మహబూబునగరు.

ప్రకృతముండునది జింకలపల్లి గ్రామం గద్వాల సంస్థానము.

ఆ. ర. తిరువాయిమొడి [వాస్తువర్గ గణితము.]

వీరితండ్రిగారగు వల్లభరాయడు ఉత్సవ మాహాత్మ్య సంగ్రహము: అను గ్రంథకర్తలు.

౧౮౮. [౧] ఏలూరు సత్యనారాయణ రావుగారు

వ. ౧౯;

జ. స్థా. చిత్తలూరు గ్రామం

[౨] బోయినేపల్లి రంగా రావుగారు

రాక్షస. శ్రావణ బ. ౭

జ. స్థా. చిత్తలూరు తా. సూర్యాపేట జి. నల్లగొండ వీరుభయులు జంటకవులై నను వం. ౧౫౧ పద్యములను ఏటూరు వారును. యీనంబరులోని పద్యములను రెండవవారును వేరుగా వ్రాసిపంపినారు:

౧౮౯. బూర్గులరామకృష్ణారావుగారు బి. ఏ. ఎల్ ఎల్. బి.

వ. ౪౦. జ. స్థా. బూర్గుల జి. మహబూబునగరు.

రచనలు ఖండకావ్యములు. వీరి మాతామహులగు పుల్లమరాజు నరసింగ రావుగారు కవులు వారు రచించిన గ్రంథములు వీరివద్ద నున్నవి. వీరు ద్వితీయాంధ్రమహాసభాధ్యక్షులు: సుప్రసిద్ధులు.

౧౯౦. కే. యస్. జాషువాగారు

జ. స్థా. సూర్యాపేట జి. నల్లగొండ

మతము క్రైస్తవులు

౧౯౧. అజ్మతుల్లాగారు

మతము. ముసల్మాను వ. ౩౨

జ. స్థా. దేవరకొండ జి. నల్లగొండ

ఆ. ర. సత్యసింధుచరిత్ర, తత్వపుష్పము, మార్కండేయ జననము

వం (౩౩౦) సోదరులు.

౧౯౨. కూడవెల్లి శ్రీనివాసరావుగారు

జ. స్థా. కూడవెల్లి జి. మహబూబునగరు

ఆ. ర. మనుచరిత్ర, రామాయణము

౧౯౩. రంగరాజు వేంకట ధర్మారావుగారు

జ. స్థా. నర్మెట తా. జనగాం జి. నల్లగొండ వ. ౨౫

ఆ. ర. శ్రీరామరామ శతకము

౧౯౪ బాలసరస్వతి కందాళ వేంకట నరసింహాచార్యులుగారు

జ. స్థా. రామన్నపేట జి. వరంగల్

వ. ౨౨ బి. బాలసరస్వతి

ఆ. ర. సావిత్రీపరిణయ నాటకము

౧౯౫. సోమరాజు ఇందుమతీ బాయిగారు

జ. స్థా. అమ్మపాలెము తా. మధిర జి. వరంగల్. వ. ౨౩

ఆ. ర. శకుంతలా పరిణయము, పతిభక్తి శ్రీరంగదేవస్తోత్రము వేణుగోపాలస్వామి శతకము

౧౯౬. కీ. శే. కోదాటి రామకృష్ణా రావుగారు బి.ఏ.

చిన్నవయస్సుననే ౭౮ సం॥క్రితము చనిపోయిరి జ. స్థా. సూర్యాపేట జి. నల్లగొండ

౧౯౭ బోయినపల్లి విశ్వనాథ రావుగారు

జ. స్థా. రావిపహాడు తా: సూర్యాపేట జి. నల్లగొండ

౧౯౮. పల్లా రామచంద్రశర్మగారు

జ. స్థా. కల్వరాల గ్రామం జి మహబూబునగరు. వ. ౨౫

౧౯౯. తాటిపర్తి గోపాలాచార్యులుగారు

వ: ౨౦. జ. స్థా. రాజనగరము జి. మహిబూబునగరు.

౨౦౦. చెన్నమరాజు కొండలరావుగారు

జ. స్థా. కొందుర్గు జి. మహబూబునగరు
నివాసము మున్సిఫ్. ధర్మాబాదు
ము. ర. వేంకటేశ్వర శతకము
అ. ర. తెనుగు తిరువాయిమొడి వీరి
మాతామహులు కవులు

౨౦౧. బీ. కే. వేంకటాచార్యులుగారు

వ. ౩౬
ము. ర. (౧) సత్యనారాయణవ్రతము.
(౨) రామపూజావిధానము.
యితరులతోగూడ రెండుపద్యకావ్యము
లు వ్రాసి ముద్రించినారు.
అ. ర. శ్రీమదాంధ్ర రామాశ్వమేధము.
సంశము. ఆంధ్రపూర్ణాచార్యులు వీరికూ
టస్థులు. సంస్కృతమున ప్రపన్నామృ
తమును వీరిపూర్వులు వ్రాసినారు.
జ. స్థా. బిజినేపల్లిగ్రామము, తా. నాగ
రకర్నూలు. జి. మహిబూబునగరు.

౨౦౨. వేంకటరామకృష్ణ కవులు

జ. స్థా. పింగారము సూర్యాపేట.
తా. నల్లగొండజిల్లా.
వ. ౨౨.
ము. ర. రాలినపూవు.
(౧) గాదె వేంకటరావుగారు. (౨) రా
మకిషన్‌రావుగారు. ఉభయులునుకలిసి
వేంకటరామ కృష్ణకవులనుపేరునతలుచు
వ్రాయుచుందురు.

౨౦౩. చెన్నమరాజు వేంకటేశ్వర రావుగారు

జ. స్థా. కొండుర్గుగ్రామము. తా. పరిగి.
జి.మహిబూబునగరము.
అ. ర. ఒకనాటకము.

౨౦౪. రాఘవనగరం రామసింహముగారు

కు. బొందిలి.
జ. స్థా. రాఘవనగరము. జి. నల్లగొండ
ము. ర. విశ్వకర్మ శతకము.

౨౦౫. అభినవపాణిన్యాచార్య నరసింగశాస్త్రిగారు

జ. స్థా. అచ్చంపేట. జి. మహిబూబు
నగరు,
వ. ౫౦.

౨౦౬. కీ. శే. వేంకటపౌండరీక యాజులవారు

జ. స్థా. కుక్కునూరుపల్లి. తా. సిద్ధిపేట.
జి. మెదకు
వీరు ౨౫ సం॥ వరకే ఘనాంతము యజుర్వేదము అభ్యసించిరి. ౩ పౌండరీకాంత శ్రౌతప్రయోగములను నేర్చిరి. అసామాన్యసాహితీవిద్య నభ్యసించిరి. సంగీత జ్యోతిషములందు ప్రౌఢిమకలదు. దొంతిసంస్థానమువారు వీరిని రప్పించిరి సంస్థానవిద్వాంసులజేసి యినాములిచ్చిరి.
రచన. శ్రౌత సూత్రవివరణము. తన ౬౩ వ సం॥న రౌద్రి అధిక శ్రావణ బ॥ ౨ నాడు చనిపోయిరి. వీరిశిష్యులలో నొకరు. నం. (౨౫౪)

౨౦౭. కీ. శే. శ్రీకృష్ణానంద భారతీ దేశికులవారు

జ. స్థా. కుక్కునూరు. జి, మెదకు. వీరి పూర్వాశ్రమనామము యామవరము కృష్ణశాస్త్రిగారు. జ్యోతిష పండితులు. సాహిత్యచక్రవర్తి యని విద్వాంసులచే పొగడ్త గాంచినారు వీరు నంబరు (౨౫౪) గారికి తాతగారు. ప్రాథమిక గురువులును తమ వ: ౬౦ వ సం॥ విరోధికృతులో చనిపోయిరి.
అ. ర. సీమంతినీ పరిణయ చంపు.
వీరుయత్యాశ్రమము స్వీకరించిన కొంత కాలమునకు పరమపదించిరి.

౨౦౮. ఎం. వి. మాధవరావుగారు

జ. స్థా. చెన్నూరు గ్రామము. జి. ఆసిఫాబాదు.

వ. ౨౨

౨౦౯. కీ. శే. శ్రీరామకవచం కృష్ణయ్యగారు

జ. స్థా. నారాయణపురము సంస్థానము జి. నల్లగొండ.

జ. ౧౮౬౩ క్రీ.శ మ. ౧౯౨౬ క్రీ.శ.

ఆ. ర. భానుమతీ పరిణయము. యక్షగానము. హరిప్రియ నాటకము. శాకుంతలము. సంస్థానచరిత్ర.

౨౧౦. చకిలం శ్రీనివాసశర్మగారు

జ. స్థా. ఉండ్రుగొండ. తా. సూర్యాపేట. జి. నల్లగొండ

౨౧౧ కీ. శే. షబ్నవీసు వేంకట రామనరసింహారావుగారు

౪. ౫. సంవత్సరముల క్రింద కీర్తిశేషులైరి. "నీలగిరి" యను వారపత్రికను ఐదు సంవత్సరములు నడిపిరి.

జ. స్థా. నల్లగొండ.

౨౧౨. మరింగంటి సీతారామానుజాచార్యులుగారు

జ. స్థా. మల్లంపల్లి. తా. జనగాం. జి. నల్లగొండ

౨౧౩. పాటుకూరు అనంతరామయ్యశర్మగారు

జ. స్థా. నారాయణపురము. జి. వరంగల్,

వ. ౪౬.

౨౧౪. నలంతిఘల్ చక్రవర్తుల తంయాల వేంకట నృసింహాచార్యులుగారు

జ. పరీధావి. ఫాల్గుణ బ. ౧౦

జ. స్థా. గోవిందనగరం. జి. వరంగల్.

వ. ౨౧.

ఆ. ర. భయంకరపిశాచభవనము (నవల) కమలాకుమారి. నాటకము.

౨౧౫. శేషంజగన్నాథాచార్యులుగారు

జ. స్థా. మంకాల తా॥ షహాబాదు జి. అత్రాఫుబల్దా. జ. రక్తాక్షి మార్గశిర శు ౩. వ. ౫౦

ఆ. ర. (నాటకములు) సుమతీ స్వయంవరము, మయూరధ్వజ, బభ్రువాహన, విప్రనారాయణ రాజసూయాశ్వమేధము ఈ హరికథలున్ను రచించినారు.

౨౧౬. కీ. శే. దొంతిరెడ్డి పట్టాభిరామారెడ్డిగారు

జ. స్థా. యామజాల జి. అత్రాఫుబల్దా

వి. శృంగారకవి మ. సుమారు ౩౦ ఏండ్ల క్రింద

ము. ర. ఆంధ్రపూర్ణాచార్య ప్రభావము (ప్రబంధము)

౨౧౭. కవిసార్వభౌమ శతావధాని వరకూరు వేంకటశాస్త్రిగారు

జ స్థా. సురపురము సంస్థానము

జి. గుల్బర్గా బి. కవిసార్వభౌమ

మ. సుమారు ౩౦ ఏండ్ల క్రితము

ము. ర. పాండవాశ్వమేధచంపు సంస్కృతము

౨౧౮. కీ. శే. రంగాపురము వాడాల నరసింహముగారు

మ. ౩౫ సం॥ క్రిందట

జ. స్థా. రంగాపురము తా. కల్వకుర్తి

జి. మహబూబునగరు. కు. నియోగి

౨౧౯ శ్రీరామకవచం అనంతశాస్త్రిగారు

జ. స్థా. నారాయణపురము సంస్థానము

జి. నల్లగొండ జ ౧౩౦౭ ఫ.

నం (౨౦౯) గారి కుమారులు వీరు సంస్కృతాంధ్ర కవులు

౨౨౦. చొల్లేటి నరసింహ శాస్త్రిగారు

వ. ౫౮ జ.స్థా. ఖిలేషాపురము తా. అంబరుపేట జి. అత్రాపుబల్దా
ఆ. ర. ఆణిముత్యము, స్వధర్మము, నీతి గీతలు.

౨౨౧ కే. వి. పురుషోత్తమరావుగారు

హైకోర్టువకీలు జ.స్థా. చెన్నూరు గ్రామం తా. మధిర జి. వరంగల్
ఆ. ర. ఆనందము

౨౨౨ జి. రాధాకిషన్‌గారు

జ స్థా. బుట్టారెడ్డి జి. కరీంనగరు
ఆ. ర. ఋతుసంహారము తెనుగుసేత

౨౨౩ కీ. శే. అవధానము శేష శాస్త్రిగారు

జ. స్థా. అయ్యవారిపల్లె. జటప్రోలు సంస్థానము జి. మహబూబునగరు ఆస్థాన విద్వాంసులుగానుండెరి.
ము.ర. వీరును నం(౧౭౮) కలిసి చంద్రికాపరిణయ వ్యాఖ్యను సురభివంశచరిత్రను కావ్యాలంకారసంగ్రహమును వ్రాసిరి
మ. ౫౦ఏండ్లకిత్రము

౨౨౪. గార్లపాటి రాఘవరెడ్డిగారు

జ.స్థా జి వరంగల్
వీరు లక్ష్మీకాంతరావు గారను వారను లక్ష్మీకాంతరాఘవ కవులను పేర అనేక పద్యములు ప్రకటించినారు.

౨౨౫. మాడభూషణం దేశికాచార్యులుగారు

జ. స్థా: పెద్దఅలూరు వ. ౩౬
ఆ. ర. అభినవ భాణము.

౨౨౬. యామవరం వేంకటరాజ శర్మగారు

జ. స్థా. కుక్కునూరు జి. మెదకు

౨౨౭. చిరుమర్తి నారసింహకవిగారు

జ. స్థా. కంపాలపల్లె తా. మిర్యాలగూడ జి. నల్లగొండ
మ. సుమారు ౭౦ ఏండ్ల క్రిందట: ౭౦ ఏండ్లవృద్ధులై చనిపోయిరి.
ఆ. ర, ఇంద్రనారద సంవాదము:
"ఇవిగాక వీరుచాల గ్రంథములు రచించిరి. కాని వీరి మనుమలను సింగయ్యగారి అజాగ్రత్తవలన పోగొట్టుకొని పోయినవి." అని శ్రీ. హనుమంతు రెడ్డిగారు వ్రాసినారు. ఈకవిచనిపోవునప్పుడొకమిత్రునికోరిక పై సూర్యస్తోత్రము చేసెనట. అనూర్య భగవన్నవరత్నము లాశువుగా చెప్పి ప్రాణములు విడిచిరి. ఆపద్యములుగూడ దొరకలేదు. మూడుమాత్రమే దొరకినవని రెడ్డిగారు వ్రాసినారు. ఆపద్యములివి.

శా. శ్రీమత్సారస మిత్రమిత్ర కరుణాసింధూ జగన్నేత్రను । త్రాముస్తుత్యబుధేంద్ర పూజ్యభవవిధ్వంస సాక్షినిత్యాయుష । నాకుంబెన్నగ మోక్షముల్ సిరులువిన్నాణంబుభోగ ప్రపం । చామోదంములు డాయునయ్య గ్రహరాజా సూర్యనారాయణా:

మ. దినముల్ ప్రస్థితులెన్నకేమనముకన్ దీంద్రింపకే కల్లలాధనమర్పింపక కూహక ప్రతతిచేతమ్మూర్తి నిన్ వేడినన్ ఘనభక్తిం బ్రకటించినన్ భవము చీకాకైజనుల్ నిక్కమా। జనిత ప్రాభవుడౌగదయ్య గ్రహరాజాసూర్యనారాయణా.

శా. సంమంతున్ జముడున్ నిజాత్మజాలు ప్రేమన్ గూర్పమున్ సంతతా । నందంబందెడి ఛాయయున్ బోరయ విజ్ఞానాత్మయా పద్మిని । సౌందర్యాంగన భార్యయై చెలగనీచందంబుచిత్రంబగున్ । సందేహంబిక లేదు మాకు గ్రహరాజా సూర్యనారాయణా.

౨౨౮. కేశవపంతుల వేంకట నరసింహశాస్త్రిగారు

జ. స్థా. పల్లెపాడు జి. రాయచూరు
జ. ప్రమాదీచ శ్రావణము.

౨౨౯. కీ. శే. యాముజాల వేంకట శాస్త్రిగారు

జ. స్థా. కుదంకోట గ్రామము పాల్వంచ సం॥ వీరి పితృపితామహులు హైదాబాదు నగరమునకు పరిసరమునగల "యాముజాలపాడు" ను గ్రామమున నివసించుచుండెడివారు: కవి

గారు క్రమక్రమముగా కాలములో కారణాంతములచే హైదరాబాదు నగరమునకేగి అచట శ్రీరాజా కందస్వామిగారి అనుగ్రహమునకు పాత్రులై వారికడ నుద్యోగమును నిర్వహించుచు. వారితోపాటు సకల తీర్థయాత్రలను సేవించియుండిరి. తీర్థయాత్రానంతరం తత్ఫలితముగ నీ క్రింద బొందుపరచిన మాహాత్మ్య గ్రంథములనురచించియుండిరి:

ముః ర. గౌతమీ మాహాత్మ్యము, భద్రాచలక్షేత్ర మాహాత్మ్యము. కాశీక్షేత్ర మాహాత్మ్యము, సేతు రామేశ్వర మాహాత్మ్యము, శ్రీశైలమాహాత్మ్యము, చిదంబరక్షేత్ర మాహాత్మ్యము కాంచీ వరదరాజ మహాత్మ్యము, జగన్నాథ మాహాత్మ్యము, శ్రీరంగ మాహాత్మ్యము. హాలాస్యక్షేత్ర మాహాత్మ్యము, కాళేశ్వర మాహాత్మ్యము, కాళహస్తీశ్వర మాహాత్మ్యము, యాభవం దారు స్తోత్రము, ముకుందమాల పద్యములు, ఆంధ్ర బాలరామాయణము, భజన గోవింద పద్యములు, సకలార్థ ప్రదీపిక, మహాసప్తాహ మహోత్సవ పుణ్యకథ, ఆంధ్ర కౌలామృతము, నరసింహ శతకము

యీకవిగారి మనుమలగు బ్ర. శ్రీ. యాముజాల వేంకటశాస్త్రిగారికడ్డ సదరు గ్రంథముల ముద్రణ ప్రతులన్నియు గలవు:

౨౩౦. కీ. శే. గంగా లక్ష్మన్నగారు

మ. ౧౫ ఏండ్లక్రిందట

జ. స్థా. మంథెన జి. కరీంనగరు

ఆ. ర. కృష్ణదేవరాయ నాటకము, చంద్రకాంతా నాటకము, సుభద్రాపరిణయము, తిథి చింతామణి, దండకారణ్య చరిత్ర, కుచేలోపాఖ్యానము.

మన్నగు అముద్రితగ్రంథములు అని కాగితముఖర్చుగా వ్రాసుకొనవలసి వచ్చినదే కాని వారి వంశీయులెవరో పాపము ఆ గ్రంథములలో నొక్కటియూపా నుంచుకొనలేదట! కావున యీపద్యములే స్మృతిచిహ్నములు.

౨౩౧. కీ. శే. మేడిసెట్టి వీరాస్వామిగారు

నంబరు [౨౮] గారితండ్రి. వ ౫౫.

ఆ: ర. కృష్ణ రాయబారము నాటకము అంబరీషో పాఖ్యానము

మ. ౧౩౩౨ ఫ.

౨౩౨. తుమ్మగోటి సోమశేఖరకవిగారు

జ. ౧౨ ఆగాష్టు ౧౨౮ ఫ.

జ. స్థా. కొండ్రపోలు తా. మిర్యాలగూడెం జి. నల్లగొండ

ఆ. ర. తృణావర్తుని వధ

౨౩౩. బి. వి. రామరాజుగారు

జ. స్థా. భట్టుపల్లి అగ్రహారము తా: తాటికొండ జి. మహబూబునగరం

వీరు నంబరు ౨౫౧ గారి సోదరులు. ఇరువురును జంటకవులు; వివరములు నం. [౨౫౧] వారికడ్డ చూడనగును.

ఆ. ర. రామాంజనేయము, గజగౌరీవ్రతము, శశిరేఖ. దక్షిణ గోగ్రహణము.

౨౩౪ అలువాల శేషయ్యగారు

జ. స్థా. దోనిపాముల తా. షర్క్ జి. అత్రాపుబల్దా.

క. ౨౧

ఆ ర. శివధనుర్భంగ నాటకము.

౨౩౫. పోతంశెట్టి బాలయోగిగారు

జ. స్థా భువనగిరి జి. నల్లగొండ

వ. శ్రీ.

యోగాభ్యాసము చేయువారు. కీర్తనలు, భక్తిస్తోత్రములు రచించినారు,

౨౩౬. కొత్వాలు రామరాట్ గారు

కు. రెడ్డి.

జ. స్థా. గద్వాల.

ఆ. ర. వ్యాసములు. ఖండపద్యములు

౨౩౭. కీ- శే. చెన్నమాధవ వేంకట రామరాజుగారు

జ. స్థా. బచ్చన్నపేట తా. జనగామ జి. నల్లగొండ.

మ. పరాభవలో ౨౦ ఏండ్లక్రితము.

కు. నియోగి.

ఆ. ర. (౧) రామకృష్ణ యుధిష్ఠిరచంపు త్ర్యర్థి [సంస్కృత]చంపు (౨) సూర్యనారాయణీయము ఆంధ్ర ప్రబంధము.

(౩) కేశవశతకము.

వీరు నానాసంస్థానములందు జేరాం చినకవులు. ౫ దినములవరకు ఆశువుగా శ్లోకములుగాని పద్యములుగాని చెప్పి నవిచెప్పక చెప్పుటకై దీక్షవహించినవా రు. త్య్రర్థిదంపురను దామేవ్యాఖ్యవ్రాసినారు. ఈగ్రంధములు వీరికుమారులు నారాయణరాజుగారికడ్డ నున్నవి:

౨౩౮. తిరువరంగం పాపయ్య శాస్త్రిగారు

జ. స్థా మంథెన జి, కరీంనగరు,
వ. ౫౧.
బి. అష్టావధాని.

౨౩౯. బాలకవి అమరవాది వేంకట నరసింహాచార్యులు

జ. స్థా. వరంగల్.
వ ౨౩.
ము. ర. యమునీరగద్యం,
లక్ష్మీనరసింహ పంచాంగము
యాదాద్రి లక్ష్మీనరసింహస్తోత్రము
అ. ర. ధనంజయవిజయనాటకం
కవిజన మనోరంజనము
ప్రాకృతమంజరి
ప్రచండ భార్గవవ్యాయోగము
భారతకథాను క్రమణిక
గోదాగాథా వ్యాఖ్యా
శ్రీ భాష్యాదికరణ సారస్వాదిని
ఆంధ్రీకృత శ్రీరంగరాజ స్తవము

౨౪౦- తిరుమలపంచాంగం వేంకటాచార్యులుగారు

జ స్థా: సీతారాంబాగు హైదరాబాదు
వ. ౪౫.
అ. ర. జానకీపరిణయముచంద్రమతీ పరిణయము.

౨౪౧-కీ. శే-కాళ్లూరు సీతారామరావు జమీందారుగారు

వ: ౨౦సం॥ క్రితము
జ. స్థా: అన్నపురెడ్డిపల్లె మధిర

అ.ర. రుక్మాంగదనాటకము, శ్రీకృష్ణవిలాసప్రబంధము భారతద్విపద

౨౪౨-జాతకమార్తాండ ఆరుట్ల వేంకట నృసింహాచార్యులుగారు

వ. ౨౩ జ. స్థా. భీమవరము జి వరంగల్

౨౪౩. పి-వి-వరదాచార్యులు గారు

జ. స్థా. సీతారాంబాగు హైద్రాబాదు
వైద్యులు

౨౪౪- వెలికట్ల నరసింహాచార్యులుగారు

జ. స్థా, వెలికట్టె జి. మహబూబునగరు
వ. ౩౭ ము. ర. ౧] అభినవ శశిరేఖా నాటకము ౨] దత్తశతకము
అ. ర సదాశివరామాయణము

౨౪౫- చింతామణి నరసింహాచార్యులుగారు

అష్టావధాని. జ: స్థా. గంగవరము జి మహబూబునగరు వ ౩౮
అ. ర. ౧. రాఘవాశ్వమేధము ౨. చంద్రహాసము, ౩. వరూధిని. ౪. సుచంద్ర ౫, శృతికీర్తి. ౬. శాకుంతల ౭. సప్తాహమహిమ ౮. శ్యమంతకమణి. ౯. తామ్రకౌతుచరిత్ర ౧౦. కన్యకామహిమ ౧౧. మిత్రవింద ౧౨. జానకీపరిణయము

౨౪౬- చక్రహరి నారాయణభట్టు మూర్తిగారు

ను. భట్టురాజు.
వ. ౨౦.
జ. స్థా. లింగంపేట తా: జగిత్యాల
జి. కరీంనగరు.

౨౪౭. వానమామల జగన్నాథాచార్యులుగారు

జ. స్థా. మడికొండ: జ. వరంగల్.
అ. ర. కార్పాస లక్ష్మీనాటకము

౨౪౮. వానమామలవరదాచార్యులు

జ. స్థా. మడికొండ. వరంగల్ జిల్లా.
నం. (౨౪౭) సోదరులు.

ఆ. ర. వైశాలిని పరిణయము

౨౮౯- శివరామ సిద్ధాంతిగారు

జ. స్థా. సింగంపల్లి తా. తాటికొండ
జి. మహబూబునగరు.
వ. ౨౩.

౨౯౦- డాక్టరు పింగిలి లింబాద్రిరెడ్డి

జ. స్థా. నెమిలికొండ జి. కరీంనగరు
విజ్ఞానప్రచారిణీ గ్రంథమాల సంపాదకు
లుగానుండి అర గ్రంథముల ప్రకటింప
జేసిరి:

౨౯౧. బి. వి. శ్యామరాజుగారు

నంబరు [౨౩౩] సోదరులు. వీరిరువురు
జంటకవులు. నం (౧౨౭)కి శిష్యులు.
జ. స్థా. ఘట్టుపల్లి తా. తాటికొండ జి.
మహబూబునగరు. వ. ౩౪

ఆ. ర. ద్రౌపదీ మానసంరక్షణము
తామ్రధ్వజ కీచకవధ సానందో
పాఖ్యానము ప్రహ్లాద సావిత్రి
శ్రీకృష్ణజననము కుచేల ఉత్తర గో
గ్రహణము.

ఇ. ఘట్టురాజు
వీరితండ్రి చంద్రమరాజుగారు ప్రబంధ
కవులు.

౨౯౨. కందాడ నరసింహాచారిగారు

జ. వికృతి ఫాల్గుణబ ౨
జ. స్థా. రెడ్లరేపాక
తా, భువనగిరి జి. నల్లగొండ.
ఆ. ర. అభినవహరికథా మహాభారతము
రామాయణము కుచేల ప్రహ్లాద రా
మానుజ చరిత్ర గోదాకల్యాణము
సత్యాకల్యాణము

౨౯౩. ఒద్దిరాజు గోపాలరావుగారు

జ: స్థా: ఇనుగుర్తి. జి. కరీంనగరు
ము. ర. మనోరమ

౨౯౪. యామవరము రామ
శాస్త్రిగారు

వ. ౩౭ జ. స్థా. కుక్కనూరు జి మెదకు
బి. శ్లేషయమక చక్రవర్తి అష్టావధాని

ము ర. మాతృప్రార్థనము
ఆ. ర. గురుస్తుతి, కుమారశతకము, విత్త
చిత్తవివాదము, దత్తాత్రేయపూజ, మా
ణిక దండకము, వృత్తిపరామర్శ, యమకస్త
వరాజము, కుమారబోధ, శుద్ధాంధ్రకృష్ణా
నిరుద్ధము, భాగవత ఏకాదశస్కంధము

౨౯౫: రాళ్లబండి రాఘవయ్యగారు

జ. స్థా క్షీరసాగరము హాములపర్తి ట
ప్పా జి. మెదకు వ ౨౪

౨౯౬. కీ. శే. కడకుంట్ల
పాపశాస్త్రిగారు

బి. కవికవి
జ. స్థా. కడకుంట్ల వనపర్తి సంస్థానము
తన ౪౦వయేట మృతినొందెను.
అ ర. భారత సంగ్రహము పద్దెండు
గుచ్ఛములది, సంస్కృతము భ్రమరాంబి
కా సంవాదము. ఆంధ్రప్రబంధము, తె
నుగు గ్రంథము కవివంశీయులయొద్దనుండి
మాయమైనది. సంస్కృతము శిథిలమై
నది.
మ. ౨౦ సం॥ క్రితము

౨౯౭. సురవరము ప్రతాపరెడ్డి గారు
బి. ఏ. బి. ఎల్

జ స్థా. ఇటిక్యాలపాడు తా. అలంపూ
రు జి. రాయచూరు వ. ౩౯
ము. ర. ౧, హిందువుల పండుగలు ౨,
సంఘోద్ధరణము, ౩, ఉచ్ఛలవిషాదనా
టకము, ౪, కర్నూలురాజులవంశావళి,
౫, గ్రంథాలయములు, ౬, మద్యపాన
ము, (మూడు వివిధగ్రంథము లీపేరున ప్ర
కటితములు) ౭, పూనా వ్యవసాయప్రద
ర్శనము, ౮. గ్రామజన దర్పణము, ౯,
సోమనాద్రి ౧౦, రామేశ్వరచరిత్ర
అ.ర. ౧, తుకారాంనాటకము ౨, శు
ద్ధాంతకాంతనవల, ౩, చంపకీభ్రమరము
ప్రబంధము

౨౫౮. కీ. శే. గుడిమంచి సుబ్రహ్మణ్య శాస్త్రిగారు

జ. స్థా. శ్రీరంగాపురము వనపర్తి సంస్థానము జి. మహబూబునగరము
ఆ.ర. భారతసంగ్రహము
మ. ప్రమోద్దూత బి. భావకవికశిరోమణి ఈ బిరుదమును గద్వాలా స్థానములో అనెగొండి నారాయణశాస్త్రిగారు సభామధ్యమున నిచ్చినారు. చనిపోవునపుడు వయస్సు ౩౯

౨౫౯. వనం వేంకటనరసింహారావు గారు

జ. స్థా. పెనమండువ తా. ఖమ్మం
జి. వరంగల్ వ. ౪౦
ము ర శ్రీవెంకటేశ్వరశతకము
పద్మినిబాయి నవల
అ. ర. రుక్మిణీనాటకము
గాంధీశతకము
వీరి తాత నారసింహారాయడు అనువారు తెనుగుకవి ధర్మాంగదచరిత్ర నీలకంఠస్వామి దండకము, శారదాదండకము రచించినారు.
ముత్తాతయు కవియని ధర్మాంగదలో నుదహరింపబడినాడు

౨౬౦. శ్రీకిడాంబివాడకేసరి శృంగారం కృష్ణాచార్యులుగారు

జ. ౧౩౧౩ ఫ.
జ. స్థా. సీతారాంబాగు హైదరాబాదు నగరము
సంస్కృతాంధ్ర కవి జ్యోతిశ్శాస్త్ర పండితులు

౨౬౧. గొబ్బూరు నృసింహాచార్యులుగారు

బి. బాలకవి, అష్టావధాని
జ. విశ్వావసు భాద్రపద శు౩
జ. స్థా. వేలూరు తా. సిద్దిపేట జి. మెదకు
ము.ర. శ్రీరామాయణసారము, కుశలవ, బాలభక్త భజనమాల,
అ.ర. చక్రీసునియా నాటకము, పుండరీకచరిత్ర, సూరదాసుచరిత్ర. గోరాకుంభా. కన్యకాపరమేశ్వరి, శ్రీనివాసకథాకల్లోలిని, మహాభారతము, ఉత్తరరామాయణము, నృకేసరిశతకము

౨౬౨. కీ. శే. రంగరాజు కేశవ రావుగారు

అరబీ; ఫార్సీ; ఉర్దూ, సంస్కృతము తెనుగు వీనిలో అసమానపండితులు. ఫార్సీకవిత్వము చేసినవ్వాబు యక్బాలుద్దౌలాను మెప్పించి కవిశిరోమణియను బిరుదమందినారు మ. ౧౩౧౪ ఫ.
జ. స్థా: ఖిలేషాపురము జి. ఆత్రాపుబల్దా
జ. కాళయుక్తి జ్యేష్ఠ బ౧౪
అ.ర. ౧, విక్రమాదిత్యీయము. ౨, ౩౦ ద్రవ్యమణీయం, ౩, రామాభ్యుదయము, ౪; లీలాపరిణయము, ౫, కల్కిపురాణము. ము ర. దాశరథీ శతకము

౨౬౩. కీ. శే. గాదె రామచంద్ర రావుగారు

జ. స్థా: సింగవరము జాగీరు
మ. ౪౦|| క్రితము
ము.ర. కాంత-పద్యకావ్యము

౨౬౪. కీ. శే. దీక్షితుల నరసింహ శాస్త్రిగారు

జ. స్థా. ఆత్మకూరు [సంస్థానము] జి. మహబూబునగరు
బి. సంస్థాన ప్రభువులచే మహాకవి-అను బిరుదము లభించెను మ. ౫-౬ సం|| క్రితము
అ.ర. ౧, లక్ష్మణపరిణయము ౨, తెనుగు సత్యనారాయణవ్రతకల్పము, ౩, విమరాశ్వత్థమాహాత్మ్యము, ౪. శ్రీరంగమహాత్మ్యవర్ణమాలిక, ౬. పారువేట పద్యములు

౨౬౫. ఇ. రాజయ్యగారు

జ. స్థా. చెన్నూరు జి. ఆదిలాబాదు
జ. ప్లవ కార్తీక బ|| ౬
ము.ర, ౧, సాంఘికనీతి, ౨ ఉత్తమధర్మము

ఆ.ర. ౧, ఉమామహేశ్వరశతకము ౨. శిల్పమాతృవిలాపము, ౩. ప్రాకృతికశిక్ష

౨౬౬. బెల్లంకొండ నరసింహాచార్యులుగారు

బి. అష్టావధాని

జ.స్థా. మఖా నడెపల్లి-తూపురాణ్టప్పా జి. ఆత్రాఫుబల్దా వ. ౩౪

వీరు దేశబంధుమాసపత్రికా సంపాదకులుగా ౭సంవత్సరములు నడిపిరి. సంస్కృతాంధ్రకవులు కవిపండిత వంశము

ఆ.ర. ఆంధ్రరామాశ్వమేధము, ఆంధ్రవిశ్వగుణాదర్శము, ప్రభావతీప్రద్యుమ్నము, చారుమతీపరిణయము, మండోదరీపరిణయము: భాగవతసంగ్రహము, రామాయణసంగ్రహము, మీనాక్షి, సత్యభామాగర్వాపహరణము, ఉత్తరకల్యాణము, కుశలవవివాహము, అభిమన్యువివాహము, కీచకవధ. తులసీవివాహము, కనకసేనవిజయము, సత్యభామావిజయము, రాజహంసోపాఖ్యానము, రత్నమాల సంపూర్ణరామాయణము, కుమారవిజయము, ఉగ్రపాండ్యచరిత్రము, చీనాసుందరి.[నవల] మల్లికార్జున కీర్తనములు ము,ర. శ్రీశివమహాభక్తవిజయము ౪ భాగములు

౨౬౭. బో. ఆండాళమ్మగారు

కు. శ్రీవైష్ణవ. వ.౧౮

శ్రీ బి. వెంకటాచార్యులుగారి భార్య భర్త చనిపోయినవారు జ. స్థా. గద్వాల ఈయన వం [౪౧] గారి సోదరి

౨౬౮. గివ్వా అమృతరెడ్డిగారు

జ.స్థా. పిల్లలమఱ్ఱి తా. సూర్యాపేట జి. నల్లగొండ ఆ.ర.అమృతగీతములు

౨౬౯. నీలకంఠ చంద్రమౌళీశ్వర కవులు

నీలకంఠ శాస్త్రిగారు, చంద్రమౌళీశ్వర శాస్త్రిగారును సోదరులు కవులు

జ.స్థా. మారామునుగాల, తా, అలంపూరు జి. రాయచూరు

౨౫-౨౧సంవత్సరములు గలవారలు గ్రంథాలయమునొకటి తమగ్రామమందు స్థాపించి నడుపుచున్నారు.

ఆ.ర. దేవమాణిక్యమణి సదాశివశతకములు, మార్కండేయ చరిత్ర

౨౭౦. గంగుల శాయిరెడ్డిగారు

జ.స్థా. జీడికల్లు తా. జనగామ జి.నల్గొండ వ. ౪౦ ఆ.ర. కాంపుబిడ్డ

౨౭౧. వెంకటరాజన్న అవధానిగారు

బి. వైద్యవర కు, బ్రాహ్మణులు వ. ౨౮

జ.స్థా. మంథెన జి. కరీంనగరు

౨౭౨. వి-లక్ష్మీదేవమ్మగారు

జ.నళ చైత్రశుద్ధ

జ.స్థా అమరచింత జి. మహబూబు నగరు

౨౭౩. నిర్మల శంకరశర్మగారు

జ. పింగళి శ్రావణ బ౧౩

జ.స్థా. నిర్మల

౨౭౪- క- హే-సత్యనారాయణ రావు గారు

జ.స్థా. మటుమరి జి. రాయచూరు

ఆంధ్రకన్నడకవులు: —

రచనలు కన్నడములో హనుమేశ శతకము, ౨,త్రివేణి, ౩,ధైర్యం సర్వసాధనం. ౪. యాదవరాజనూయ నాటకము

వీరు హెచ్చుగా కన్నడమందే ప్రసిద్ధినొందినకవులగుటచేతను, కన్నడగ్రంథ రచయితయగుటచేతను ఆంధ్రమందు ఛందోదోషములు కనబడుచున్నవి

౨౭౫. కేమిడిచర్ల వేంకటకృష్ణారావు గారు

వ. ౨౩

జ.స్థా. కేమిడిచర్ల తా-మధిర.జి. వరంగల్. నం౨౭౪న్ను వీరున్నుకలిసి రాజకృష్ణులుఅనుపేరు రచించిన గ్రంథములు

౧-పుష్పమాల ౨- గర్వభంగము-౩-దీక్ష ౪-లలిత

౨౭౬. గవ్వా జానకిరామరెడ్డి గారు

వ. ౩౦ సం [౨౬౮] సోదరులు

జ.స్థా. పిల్లలమఱ్ఱి తా. సూర్యాపేట జి. నల్లగొండ

ము.ర. దేశబంధు. దాసకల్పద్రుమము

అ.ర. సత్పథము. సుధాకరుడు. దైవచింతన

౨౭౭. జొన్నలగడ్డ హనుమంతురెడ్డి గారు

జ. శుభకృతు శ్రావణ బ౭

జ.స్థా. యాదగిరిపల్లె తా. మిరియాలగూడ జి. నల్లగొండ

౨౭౮. ఊటుకూరు సూర్యనారాయణ రావుగారు

వ. ౨౮ జ.స్థా. వల్లాపురము తా. ఖమ్మం జి. వరంగల్

౨౭౯. పులిగోటి ఆనందమాంబగారు

కన్యక-వ. ౧౨ అష్టావధానముచేయును కు వెలమ

తండ్రి పులిగోటి మంగారావు గారు

జ.స్థా. కోడిమేల తా. జగిత్యాల జి. కరీంనగరు

౨౮౦. తిరువాయిపేట రంగకవి గారు

వ. ౪౮ జ.స్థా. చేర్యాల తా. జనగామ జి. నల్గొండ ము.ర. బిల్హణచరితము

అ.ర. ప్రమీళార్జునీయము. రంగవాస్తువు, వేంకటేశ్వరమహత్త్వము

౨౮౧. పులిజాల వేంకట రంగారావు గారు

జ.స్థా. నల్లగొండ దేశపాండ్యాలు హైకోర్టువకీలు తృతీయాంధ్ర సభాధ్యక్షులు బి. యె. డి. బి. యస్ సి

౨౮౨. అరిగె రామస్వామిగారు

కు. హరిజనులు వ. ౪౫

ఆంగ్లములో మెట్రికువరకుచదివినారు రైల్వేలో చాలకాలముద్యోగము చేసినారు. ప్రకృతము హైద్రాబాదు నగర మునిసిపాలిటీలో సభ్యులుగానున్నారు

౨౮౩. కే. సీతాపిరాట్టమ్మగారు

జ.స్థా. నల్లగొండ ఉపాధ్యాయిని

౨౮౪. వడగం రాజేశ్వరరావు గారు

వ. ౨౬ జ.స్థా. రేమిడిచర్ల జి వరంగల్ చూడుము సం (౨౬౫)

౨౮౫ మొలుగు నరసింహాచార్యులు గారు

జ.స్థా. మొలుగు తా.సిద్దిపేట జి. మెదకు వ.౩౫

౨౮౬. ఆచి వేంకటాచార్యులు గారు

జ. ఆనంద ఆషాఢ శు౧౦

జ.స్థా ఆవునూరు తా.సిరిసిల్ల జి. కరీంనగరు

౨౮౭. వట్టెము నరహరికవి

వ. ౬౨ జ.స్థా. వట్టెము తా. నాగరకర్నూలు జి. మహబూబునగరు సం ౨౩) కృతులు

౨౮౮. బి. విశ్వనాథ శాస్త్రి గారు

జ.స్థా. సిద్దిపేట జి. మెదకు

అ.ర. ప్రబోధ చంద్రోదయము, ఆంధ్రీకృతము

౨౮౯. తోపు వేంకటాచార్యులుగారు

జ.స్థా గద్వాల వ. ౬౦ సంస్కృతాంధ్రకవి

౨౯౦. టి. ధర్మయ్యాచార్యులు గారు

కు. విశ్వబ్రాహ్మణులు

జ.స్థా, భువనగిరి జి. నల్లగొండ

౨౯౧. చిదిరెమఠము వీరభద్ర శర్మ గారు

కు. వీరశైవులు

జ.స్థా. చన్నపల్లి జి. నల్లగొండ వ. ౨౮ ప్రకృతము కాశీలోనున్నారు.

బి. వేదతీర్థ. కావ్యతీర్థ, స్మృతితీర్థ, ధర్మాచార్య, సాహిత్యవిశారద.

ము.ర. వీరశైవవివాహవిధి [తెనుగు] ఆం

గ్రవీరశైవులు (కన్నడము) కాశీపీఠప్రాచీనత (మరాటి)

ఆ.ర. ఆంధ్రమాలవికాగ్ని మిత్రము, ఋగ్వేదము, (ప్రథమాష్టకము) తర్కసంగ్రహము, (తెనుగు) మీమాంసాపరిభాష శిఖాసిద్ధాంత శిఖామణి, సంస్కృతవాఙ్మయపరిచయము (కన్నడం)

సంబరు(౧౫౩౯) వీరిపినతండ్రి. వీరితాత తండ్రి చిత్తారుగంగయ్యా ప్రసిద్ధకవి. ఈయన తాతపేరుననిజయ్యే ఈతనురచించిన శృంగారభల్లాణ చరిత్రము మద్రాసు శృంగారగంధమాలవారు ప్రకటించినారు, వీరిజనములు కవులే

చిదిరేమఠము అనుపేరు బీదరుజిల్లాలోని చిద్రిఆనుమఠమునుండివచ్చినది ఆమఠమునకు ౧౬౦౦౦ శిష్యులు కలరు.

ఈకవిగారు మరాటీ కన్నడము సంస్కృతాంధ్రములు బాగుగా నెరిగి కవిత్వము చేయువారు

౨౯౨. పురాణం మల్లయ్యగారు

వ. ౪౦

జ.స్థా. గద్వాల. జి. రాయిచూరు

౨౯౩. ముత్యంపేట సాంబయ్య గారు

జ.స్థా. సిద్దిపేట జి. మెదకు

౨౯౪. కీ. శే. దేవంభట్ల సత్యనారాయణ శాస్త్రిగారు

నిజాంరాష్ట్రమండలి యినాముదారులు యూనాన్యాదారులు

మ. దుందుభి ఆషాఢము వీరి మేనల్లుడు సం (౧౭౭౪) జన్మస్థానమేదియో తెలుపలేదు.

౨౯౫. సి. ఇ. ఆంధ్రదాసు గారు

జ.స్థా. హనుమకొండ జి. వరంగల్

వ. ౨౫

ఆ.ర. కుసుమాలయము, పుష్పాంజలి

౨౯౬. మామునూరు నాగభూషణ రావుగారు

జ. శోభకృతు

జ.స్థా. మామునూరు. తా మధిర జి.వరంగల్

ఆ.ర. తొలిపూత ప్రేమారాధనము ప్రణయానర్ఘ్యము, నాటకము

కు. నియోగి

౨౯౭. కన్నెకంటి సత్యనారాయణ మూర్తిగారు

జ.స్థా. మానుకోట వ.౨౦

౨౯౮. మండడి వేంకటకృష్ణకవిగారు

బి కవిశరభ జ.స్థా. పెద్దమండడి జి. మహిబూబునగరము

ము.ర. ౧,రెడ్డికులనిర్ణయచంద్రిక (శేషాద్రిరమణకవులతోకలిపి) ౨. కేశవవిలాసము

ఆ.ర. నిర్వచనభక్త విజయము, గద్వాల సంస్థానచరిత్ర. మానుతీవిలాసము

౨౯౯. శ్రీ గిరిధరరావుగారు

జ.స్థా. హుజూరాబాదు జి. కరీంనగరు

౩౦౦. ఆసూరి మరింగంటి శ్రీరంగాచార్యులుగారు

జ.స్థా. దేవరకొండ జి.నల్లగొండ

కవితను వివరములేమియు తెలుపలేదు.

౩౦౧. ఒద్దిరాజు సీతారామచంద్రరావుగారు

జ. సర్వజిత్తు కార్తిక బ౬

జ.స్థా. ఇనుగుర్తి తా. మహబూబాబాదు జి. వరంగల్

ము.ర. ఉపదేశ రత్నమాల, తిరుప్పల్లాండు, భక్తిసారచరితము, ప్రేమప్రవాహము, శశివిహానము

..వీరు "తెనుగు" వారపత్రికను ౫సంవత్సరములునడిపి చాలప్రబోధము కావించిరి.

౩౦౨. బుక్కపట్టణము రామచంద్ర కవిగారు

బి. శతావధాని, జ. విజయ

ము.ర. జంభువాహన, సురుచి,సత్యరామ

వ్రతకల్పము, లక్ష్మణాపరిణయము, నాగ్ని జితీపరిణయము

ఆ.ర. ఆనందరామాయణము

జ.స్థా. గోపాలపేట సంస్థానము

౩౦౩. వఠ్రి విశ్వేశ్వరశాస్త్రిగారు

వ. తండ్రి తండ్రి కవులు

ము.ర. రామాయణసంగ్రహము

జ.స్థా. కొల్లాపురము, స్నేహలతాకవితా సంఘసభ్యులు

౩౦౪. తెలికెపల్లి రామచంద్రశాస్త్రి గారు

జ.స్థా. రాజాపురము గోపాలుపేట జి. మహబూబునగరు వ.౩౪

బి. అభినవకాళిదాస, సాహిత్యకల్పద్రుమ అలంకారనటరాజ, కవికులతిలక

ము.ర. భారతీతారామాల, లలితసహస్రనామ, హనుమద్విజయము, కవితాకాస్త్రాస్వయంవరము

ఆ.ర. కావ్యలక్ష్మి, కలిశతకము

౩౦౫. శ్రీ పెరుంబూదూరు వేంకట కృష్ణమాచార్యులుగారు

వ.౭౧ సంస్కృతాంధ్రకవులు

జ.స్థా. గద్వాల. జి. రాయిచూరు

వాణాలశేషాచార్యులు వీరి వంశీయులు మైధిలీపరిణయకర్తలైన పూర్వకవి

౩౦౬. నల్లానిచక్రవర్తుల రంగాచార్యులుగారు

జ.స్థా. శుభవీదు జి. వరంగల్

౩౦౭. గోవిందుల కృష్ణమాచార్యులు గారు

జ.స్థా. బండలింగాపురము తా. జగ్త్యాల జి. కరీంనగరు వ౧౮

౩౦౮. సేనాపతి నరసింహాచార్యులు గారు

జ.స్థా. కోరుట్ల జ. చిత్రభాను

౩౦౯. పుల్లగుమ్మి వేంకటాచార్యులు గారు

జ.స్థా. గద్వాల జి. రాయిచూరు

ము.ర. లక్ష్మీస్తవము, అలంకారావళి, అదిలక్ష్మీకర్ణపూరము నామావళి, శేఖరసారము, ఆంధ్రవ్యాకరణసూత్రావళి, దీర్ఘ ప్రసవధికార్యరము

వ.౬౬ తాతతండ్రి ఆంధ్రకవులు

కిరిమాతామహులు పురాణం దీక్షాచార్యులకవులు, మేనమామ పురాణం నృసింహాచార్యులుగారు తిరుపతివేంకటకవులతో డీకొన్నవారు.

౩౧౦. తొగిడి రామబ్రహ్మచార్య కవి గారు

జ.స్థా. వరంగల్ వ. ౪౦ కు. విశ్వబ్రాహ్మణ ఆ.ర. సాంఖ్యకబోధము

౩౧౧. భట్టర్ అనంతాచార్యులుగారు

జ.స్థా. మోతుకూరు తా. భువనగిరి జి. నల్గొండ వ.౨౧ బి. నరసకవి

ఆ.ర. పద్మిన్నిప్రభాకరీయ నాటకము

తాత బుచ్చమాచార్యులు కవులును ప్రసిద్ధగాయకులునైయుండిరి.

౩౧౨. ముదిగొండ మల్లనారాధ్య కవిగారు

వ.౨౪ జ.స్థా. [గిర్మాజిపేట] వరంగల్

ము.ర. అహల్యా సంక్రందనము

౩౧౩. పంతం ఆంజనేయకవిగారు

జ.స్థా. సికింద్రాబాదు

ము.ర. విచిత్రరాఘవీయం, మోక్షసాధని, శ్రీకృష్ణలీలాతరంగిణి

౩౧౪. విక్రాల నరసింహాచార్యులుగారు

జ. శా.శ. ౧౮౨౪

జ.స్థా. రాజానగరము వనపర్తి జి. మహబూబునగరు

ము.ర. భారతీస్తుతి, కల్యాణి

ఆ.ర. మాలతీమాధవము [ఆంధ్రీకృతము]

కురుసంధానము: మాతాంగదము, జగన్మోహనభాణము
వీరిపూర్వులైన వి(క్రా)ల శేషాచార్యులు మైసూరులో కంఠీచంద్రహారము. గజబహుమతియు కవికంఠీరవ బిరుదమును బొందిరి

౩౧౫. బొమ్మినేని రాజరెడ్డిగారు

జ.స్థా. పెద్దపెండ్యాల తా. రాయిగిరి నవ్వాబుసాలార్జంగుగారి ఎస్టేటులో ప్రకృతము వెంకటాపురము తా. ములుగు వ.౫౫ ము.ర. లక్ష్మీస్తవము
అ.ర. యాదగిరినృసింహ స్తవము, అంజనేయస్తవము, ధర్మసంగ్రహము

౩౧౬. కీ. శే. నేరెళ్ల నరసింహరామ కవిగారు

జ. క్రోధన ఆషాఢశు౭ మ: సిద్ధార్థి.
జ.స్థా. మట్టెవాడ జి. వరంగల్
అ.ర. చంద్రహాసనాటకము; శుద్ధాంధ్ర నిఘంటు, లక్ష్మీశతకము, గోవిందనామ కీర్తనము

౩౧౭- డింగిరి నరసింహాచార్యులుగారు

జ.స్థా. ఇస్లాంపురము- మాసాయిపేట స్టేషన్ వ.౨౨ అ.ర. రాఘవశతకము

౩౧౮. కీ. శే. మాడుగుల వేంకయ్యగారు

కు. ఈడిగ జ.స్థా. కుంట్లూరు తా. షరీ_ జి అత్రాపుబల్దా మ. ౧౫ ఏండ్లక్రితము
అ.ర. ద్రౌపదీవస్త్రాపహరణము

౩౧౯. చెరుకుపల్లి నరసింహ సిద్ధాంతిగారు

జ.స్థా. కొల్లాపురము జి. మహబూబునగరు
ము.ర. సంగమేశ్వరశతకము, సంగ్రహభారతము, సంగ్రహరామాయణము
అ.ర. సింగపట్న నృసింహశతకము
" నృసింహవిలాసము
" లక్ష్మీనృసింహ క్షేత్రమాహాత్మ్యము

౩౨౦. ముదిగొండ సాంబశివ కవిగారు

జ.స్థా. పులిమామిడి తా. ధారూరు జి. అత్రాపుబల్దా కు: పద్మశాలి. వ.౩౨

౩౨౧. నంద్యాల అనంతరాఘవాచార్యులుగారు

జ.స్థా. జమ్మిచేడు-గద్వాల జి. రాయచూరు. జాగీర్దారుగారు నంబరు ౧౧౫ గారిపుత్రులు

౩౨౨. కీ. శే. కొండపాక నారాయణాచార్యులుగారు

కు. విశ్వబ్రాహ్మణ జ.స్థా. దేశాయిపేట జి కరీంనగరు మ. ౧౩౩౬ ఫ.
అ.ర. బ్రహ్మానందలీలాకరము

౩౨౩. గోవర్ధనం వేంకటనృసింహాచార్యులుగారు

జ.స్థా. విఘరాముపేట తా. మిర్యాలగూడ జి. నల్లగొండ వ. ౮౦
బహుగ్రంథకర్త అన్నియునముద్రితములు

౩౨౪. ఇ. పి. వేంకటరామ కవిగారు

జ.స్థా. ఆతేరు ము.ర. కౌసల్యాపరిణయము, కృష్ణార్జునీయము, రుక్మాంగద, యమకరామతారావళి, పరకాలవిజయము సత్యనారాయణస్వామి

౩౨౫. ముదిగొండ శంకరశాస్త్రిగారు

బి. సాహిత్యవిద్యాప్రవీణ
జ.స్థా. పాపయ్యపేట జి. వరంగల్

౩౨౬. చింతామణినరసింహాచారిగారు

జ.స్థా, శంకరమ్మపేట. వనపర్తి జి. మహబూబునగరు మ. ౩ ఏండ్లక్రితము
ము.ర. వరదాభ్యుదయముపద్యకావ్యము

౩౨౭. మాడపాటి హనుమంత రావుగారు

సుప్రసిద్ధులు. జ.స్థా: ఎఱ్ఱుపాలెము తా. మధిర జి. వరంగల్ వ.౫౦
ము.ర. మల్లికాగుచ్ఛము, క్షాత్రకాలపు హిందూ ఆర్యులు
అ. ర. మహాభారతసంవీక్షణము

౩౨౮. తూము రామదాసుగారు
వ.౪౯ జ.౧౮-౮-౧౮౫౬
మ. ౨౯-౧౦-౧౯౦౪
ము.ర. విత్రిబిందోద్వాహము, కాళిదాసునాటకము, ఆంధ్రపద నిధానము
అ.ర. రుక్మిణీకల్యాణము గేయము గోపికావిలాసము జ.స్థా. వరంగల్

౩౨౯. వటపురి వేంకటాచార్యులుగారు
జ.స్థా. కందికట్కూరు తా. సిరిసిల్ల జి. కరీంనగరు

౩౩౦ సయ్యదలీగారు
మతము. ముసల్మాను,
౭౦ (౧౯౧) సోదరులు
జ.స్థా. దేవరకొండ జి. నల్లగొండ
అ.ర. జలంధరాసురకథ ప్రమీల, దిగంబరమోహిని, శాంతశీల హరిప్రియ నవీన సత్యహరిశ్చంద్ర, నలచక్రవర్తి, భీమవర మహాత్మ్యము, తార్క్ష్యోపాఖ్యానము, బభ్రువాహన, ధృవ, సగర, అనందగురుగీత. ముక్తిపదాయిని, సత్యాద్రౌపదీసంవాదము. కాళింది, సిరిసినగండ్ల నలనాటకము, సీతారామశతకము, సురాభాండేశ్వరము, మానవికరాజయోగము

౩౩౧. గుడిపల్లి వేంకటరెడ్డిగారు
జ.స్థా. చిత్తులూరు జి నల్లగొండ

౩౩౨. మరింగంటిలక్ష్మణదేశికులుగారు
జ.స్థా. మల్లంపల్లి తా. జన్గాం జి. వరంగల్ వ.౬౫
ము.ర. కారికావలి, సూక్తిరత్నమాల
అ.ర. రామానుజాష్టోత్తరశతము

333. శ్రీధర కృష్ణశాస్త్రిగారు
జ.స్థా. పంచాలకట్ట కొల్లాపురసంస్థానము జి. మహిబూబునగరము
అ.ర. శ్రీరామమందహాసము చంపూ ఇది కర్నూలులో ఇంద్రగంటి కృష్ణంభట్టు అనువరినివద్ద దొరికినది. వారు గ్రంథమును చూపింపనేచూపింపరు. తమను తెలియును

౩౩౪. తి.బు. అణ్ణయాచార్యులుగారు
బి. సాహిత్యశిరోమణి
జ.స్థా. ఆత్మకూరు జి.మహిబూబునగరు
సుప్రసిద్ధకిరీటివంశస్థులు
జ. విజయ నిజామాబాద్ బర్

౩౩౫. కీ.శే. దమారిశ్రీతారామానుజాచార్యులుగారు
జ.స్థా. తుంగతుర్తి తా. సూర్యాపేట జి.నల్లగొండ వ.౭౨ మ ౬ఏండ్లు
ము.ర. యాదగిరిగీత
అ.ర. రామానుజాష్టకము, తిరునామములు

౩౩౬- చిగుళ్లరేవు వేదాంతాచార్యులు గారు
జ.స్థా. జిల్లెళ్లటప్పా కొణుమర్గ జి. మహిబూబునగరు వ.౬౦

౩౩౭. హారతి దీక్షాచార్యులుగారు
జ.స్థా. అమరచింత జి.మహిబూబునగరు
అ.ర. మహాంతర్లాపరత్నమాల, శ్రీనివాసస్తుతి, శ్రీరామమంగళహారతి, శ్రీరామకేశవస్తుతి. అలంకరణమణిమాల, ఆచార్యగద్యం. ఆచార్యవింశతి

౩౩౮. మంగవెల్లి బుచ్చి వెంకటాచార్యులు గారు
జ.స్థా. కొలనుపాక జి నల్లగొండ వ.౬౨

౩౩౯. శివరామ శాస్త్రి
జ.స్థా. అలూరు తా. తాటికొండ జి. మహిబూబునగరము వ. ౨౮
ము. ర. సౌందర్య సౌశ్ర్ళతికాసాంతకము, సమస్యామంజరి

౩౪౦. బొమ్మకంటి సత్యనారాయణ రావుగారు
జ.స్థా. కలకోట తా.ఖమ్మం జి.వరంగల్
జ. శోభకృతు పుష్యబ౨
మ. శుక్ల చైత్రబ౫
అ.ర. రమామనోహరశతకము

౩౪౧. పేరక రంగాచార్యులు గారు
బి. సంగీతాష్టావధాని హరిదాసు

జ.స్థా. గౌలిగూడ హైదరాబాదు వ.౩౦
ము.ర. శతకంఠ రామాయణము, గీతార్థ హస్యము
అ.ర. విప్రనారాయణనాటకము. మాయాతురంగము

౩౪౨. చింతామణి సింగరాచార్యులు గారు

జ.స్థా. రాచలూరు మంకాలటప్పా జి. మహబూబునగరు
అ.ర. చక్రాచలమాహాత్మ్యము, జయప్రదాపరిణయము

౩౪౩. గోవర్ధనం. రామానుజాచార్యులు గారు

జ.స్థా. సీతారాంబాగు హైదరాబాదు నగరము

౩౪౪. పాపకంటి పుల్లమరాజు గారు

కు. భట్టురాజు జ. స్థా. జంగమాయిపల్లె వనపర్తిసం॥ జి. మహబూబునగరము

౩౪౫. కీ. శే. కొక్కిరేణి నరసింహరాయ కవిగారు

జి. వరంగల్ తా. మానుకోట బీరవోలు
ము.ర. విష్ణుభాగవతము ఏకాదశస్కంధము ఆంధ్రపద్యాత్మకము

౩౪౬. జోస్యం వేంకటాచార్యులుగారు

జ.స్థా. అమరచింత జి. మహబూబునగరు

౩౪౭. తి. బు. జాతకవిద్వన్మణి వేంకటాచార్యులుగారు

జ.స్థా. ఆత్మకూరు జి. మహబూబునగరు
కిరీటి వేంకటాచార్యుల వంశము
వం (౧౧) మొక్క కుమారులు
జ: శా.శ. ౧౮౦౭. పార్థివ చైత్రబ౬
బి. జాతకవిద్వన్మణి

౩౪౮. మాడభూషి రాఘవాచార్యులు గారు

జ.స్థా. అమరచింత జి. మహబూబునగరము

౩౪౯. వానమామలై లక్ష్మణాచార్యులుగారు

జ.స్థా. మడికొండ జి. వరంగల్
వం [౨౪౭][౨౪౮] వీరన్నసోదరులు.
ము ర. ప్రణయాభిజ్ఞానము

౩౫౦. కీ. శే. తి. బు. రంగాచార్యులుగారు

జ.స్థా. ఆత్మకూరు జి. మహబూబునగరు
సం౧౧. తమ్ములు జ. శుక్ల. మ. తృయ
అ.ర. స్తోత్రజాలములు, రంభోర్వశీయము బంధకవి అనేక బంధములు రచించినారు

౩౫౧. కీ. శే. కిడాంబి శాపురం రంగాచార్యులు గారు

జ.స్థా పాపురము తాడికొండ జి మహబూబునగరు వ.౬౬ మ ౧౨సం॥ క్రితము
బి. అనంతశయనములో ,,ప్రాచీనసరస్వతి''అనియు రామనాథపురములో సాహిత్యచూడామణి అనియు లభించినవి.
ము.ర. ప్రసన్నవక్త్రాభరణము, మనుకౌస్తుభము, వ్యూహవైభవము, నవగ్రహయంత్రము
అ.ర. సుమారు ౧౦౦కి పైగా

౩౫౨. ఆమనగల్లు హనుమంతరావుగారు

జ.స్థా. మంకాల తా. షాబాద జి. అత్రాపుబల్దా

౩౫౩. కీ. శే. కుమ్మరిగుంట్ల వేంకటాచార్యులు గారు

జ.స్థా. రేమిడిచర్ల తా. మధిర. జి. వరంగల్
మ. రక్తాక్షి.

౩౫౪. గుండా రాజలింగ కవిగారు

జ.స్థా. గోవిందనగరం. జి. వరంగల్
కు. కోమటి. వ. ౩౫
అ.ర. షణ్ముఖజననము

పూర్వకవులపట్టిక

శా. శ. ౧౬౯౨

సర్వతంత్ర స్వతంత్ర, రాజాధిరాజ గురుసార్వభౌమ, శ్లేషయమకచక్రవర్తి,
తర్కాలంకార వాచస్పతి, సకలభాషా విశేషకవితాధురంధర
ప్రతినవ ప్రబంధ పరమేశ్వరేత్యాద్యనేక బిరుదాంకితులైన
శ్రీ తి. బు. కిరీటి వేంకటాచార్య స్వాములవారు

శా. శ, ౧౬౭౯

శ్రీ నిగమాంతదేశికా పరావతార
శ్రీనివాస దేశికులవారు

శా. శ. ౧౬౭౫

శ్రీ తి. బు. అన్నయాదీక్షితా
చార్యస్వాములవారు

పూర్వ కవి పరిచయము

—♦ పీఠిక ♦—

ఆంధ్రదేశమునందుఁ జాలభాగము మహాఘనతవహించిన శ్రీ నిజాము దొరతనమువారి యధీనమునందున్నది. ప్రభుత్వభేదమున నాంధ్రరాష్ట్రము చీలికలగుటచేఁ బ్రత్యేక వ్యక్తిత్వము కవితలో నిజాము రాష్ట్రమునఁగల యాంధ్రదేశమున నెంతవరకుఁగలదో తెలిసికొనవలసిన యవసరముతటస్థించినది. ఈరాష్ట్రమున నెన్నియో ఆంధ్రసంస్థానములుగలవు. ఎందఱో కవులుగలరు. ప్రసిద్ధినొందిన శిల్పమెంతయో గలదు. గాయకులలో శిల్పులలో రాజనీతివిదులలో నెందఱు ప్రసిద్ధులగలరో వారలొనరించిన సేవయెట్టిదో పూర్తిగ గ్రంథస్థము కాలేదనుట వాస్తవము. దావాపుగ నిచటి వాఙ్మయము అజ్ఞాతావస్థలోనున్నది. ఆధునికులలో నిచటివారు పలువురు సాహిత్యసంపన్నులై కవితాఝరుల నాంధ్రదేశమునఁ బ్రవహింపఁజేయుచున్నారుగాని పర్వతపరివృతమగు నీపీఠభూమి యా ప్రవాహము నావలికేగ వీలుగలిగింపకున్నది. కాననే ఈరాష్ట్రమున కవులు మృగ్యస్థితిలోనుండిరని యొకానొక లేఖకుఁడు వ్యాసమునఁ బేర్కొనెను. వ్యక్తిగతమగు అభిప్రాయభేదముతో నిచటివారని స్థిరపడిన పూర్వకవుల జీవితచరిత్రములపై ఒక వ్యక్తి భిన్నాభిప్రాయములు వెల్లడించుచున్నాఁడు. అవి ప్రస్తుతాంశములు కావు. ఇపుడు నిజాము రాష్ట్రమునందలి ఆంధ్రదేశమున వాఙ్మయసేవకులు పలువురు కార్యదక్షులగుచున్నారు. ప్రతిభాశాలురును యువకులునగు కవివతంసులు కవితాపుష్పములతో నాంధ్రభారతి నారాధించుచున్నారు. చిరకాలమునుండి పరంపరగఁ జెప్పికొను "ఈరాష్ట్రమునఁ గవులేలేరు" అను వాక్యమెంతవఱకీరాష్ట్రీయులు విని సహింపఁగలరు? ఇదిగో చూడుఁడు. మా రాష్ట్రములోనియాంధ్రదేశమున వాఙ్మయపోషకులగు పూర్వకవులు పెక్కండ్రుగలరు. ఆంధ్రసంస్థానములు నాఁటినుండి నేఁటివఱకు నొనర్చు మహాత్యాగముచే నేఁటికిని ఇతరప్రాంతములకుఁ దీసిపోని కవితాకళాలాలసత్వము ఈ రాష్ట్రమునఁగలదని సమాధానముచెప్పుటకే ఈ గోలకొండకవులసంచిక బయలువెడలినది. తనవ్యక్తిత్వము నిలువఁబెట్టుకొనుచు నీసంచిక కవికుటుంబమునకు సన్నిహితసంబంధము సమకూర్చుట యొక విశేషము.

ఈరాష్ట్రమునందలి యాంధ్రభాగమునందేగాక ఆంధ్రేతరప్రాంతములందును ఆంధ్రకవులు కవితాకుసుమ సౌరభమును బ్రసరింపఁజేసిరి. పలువురు

కవులచరిత్రము కాలగర్భమున మఱుగుపడినది. నాటి గ్రంథసముదాయము చాలవఱకు నశించినది. విస్మృతిసాగరమునందు అడుగుబట్టిన ప్రబంధరత్నముల వెలికిదీసి ప్రాచీనత్వము గుర్తింపనెంచుట సామాన్యకార్యముకాదు. ఆంధ్రవాఙ్మయమునఁ గవితాకళ పేరెన్నిక నొందినది మొదలు ముద్రణయుగము వచ్చువఱకుఁగల ప్రాచీన కవుల పట్టిక సిద్ధపఱచి దానిని వర్తమానకవుల పట్టిక కనుబంధముగఁ జేర్చుటచే నీకవులసంచిక నొకవిధముగ నీరాష్ట్రపు ఆంధ్రవాఙ్మయ నివేదిక యనవచ్చును. ఈప్రయత్నము తీవ్రదీక్షతో నిర్వహించిన కార్యశూరులగు శ్రీయుత సురవరము ప్రతాపరెడ్డిగారు ప్రశంసాపాత్రులు. వారికృషియే ఈగ్రంథమునకుఁ బ్రధానసాధనమైనది. ఈ సంచిక సమగ్రమనవీలులేదు. సమగ్రమగు కార్యము జరుగుటకు అనంతమగు కాలము పట్టును. కాన లభించిన పరికరములతో స్వల్పవ్యవధిలో నీ కవితాకుసుమమాలిక కూర్పఁబడినది. ఈమాలిక యసమగ్రమయ్యుఁ బ్రతిప్రసవము సుగంధభరితము. మకరందబంధురము. పరాగభాసురము.

ఈ రాష్ట్రమునందలి యాంధ్రదేశమున కొకయావరణ రేఖగీసి యందలి యాంధ్రవాఙ్మయవిశేషము లరయుదము. పశ్చిమచాళుక్యులు ఆంధ్రకవితావిలాసములకు దోహదము నొసంగిరి. విక్రమాదిత్యుని కొఱవి శాసనమువలన నన్నయభట్టారకునకుఁ బూర్వమునసే పశ్చిమచాళుక్యులు రసవత్తరమగు తెలుఁగురచనముల వచనములలో శిలాశాసనములపయి లిఖించిరని తెలియును. రాజరాజనరేంద్రుఁడు ఆంధ్రభారతీనిలయము నెలకొల్పి నన్నయభట్టారకునిచే నారాధన విధినిర్వహింపఁ జేయుకాలమున నీరాష్ట్రమున రాజకీయపరిస్థితులుచాల క్లిష్టముగనుండెను. అనంతరమచిరకాలముననే కాకతీయనరపాలురు ఆంధ్రపతాకమును నిలువఁబెట్టిరి. ఆపతాకచ్ఛాయ క్రిందఁ బలువురుకవులుచేరి కవితాగీతములఁ బాడిరి. కాకతీయ మహాయుగమున బయలువెడలిన గూడూరు నగునూరు కొడిశాల (ఉప్పరపల్లి) శాసనములు ఆంధ్రకవితారచనమునకు నాటికాలమునఁగల రాజావలంబనము వెల్లడిచేయుచున్నవి. మల్లికార్జునారాధ్యులు సోమనాథుఁడు భాస్కరరామాయణ కవులు, గోనబుద్ధారెడ్డి, కాచవిభుఁడు విఠలరాజు మారన మున్నగు ప్రముఖులు కాకతీయ యుగమునాటి ఆంధ్రకవులు. విద్యానాథుఁడు కపర్ది అభినవమయూరసూరి మల్లికార్జునుఁడు జాయసేనాని అగస్త్యేశ్వరుఁడు, త్రిపురాంతకుడు ఆనాటి సంస్కృతకవిసత్తములు. కాకతీయ

సామ్రాజ్యాంతముతో నాంధ్రసంస్కృత వాఙ్మయాభివృద్ధి కెంతయో ఆటంకము సంభవించెను. ఆవల రాచకొండ, దేవరకొండ, ఓరుగల్లు, భువనగిరి దుర్గముల నాధారముచేసికొని చెదరిన యాంధ్రవీరుల సమకూర్చి అనపోత నాయకుఁడు రాజ్యము స్థిరముగావించినపిదప సర్వజ్ఞ సింగమభూవల్లభుఁడు, సంస్కృతాంధ్ర భాషాభివృద్ధికి మంచిదోహదము నొసంగెను. తాను స్వయముగఁ గొన్ని గ్రంథములు రచించెను. ఆనాఁటికవులలో బమ్మెర పోతరాజు బొమ్మకంటి హరిహరుఁడు, విశ్వేశ్వరుఁడు, గౌరనమహాకవి, మనకుస్మరణీయులు. శ్రీనాథ మహాకవి సర్వజ్ఞ సందర్శనార్థ మరుగుదెంచి వాఙ్మయాభిరుచి జనసామాన్యమునకుఁ గలిగించి వెనుకకు మఱలెను. కాలవిప్లవముచే దిటవుచెడిన ఈ రాజ్యము క్రమముగఁ దేవరకొండ కొల్లాపురముచేరి పూర్వభోగభాగ్యములఁ గోల్పోయినను వాఙ్మయసేవ మఱవలేదు. ఈ రాష్ట్రము నందలి యాంధ్రసంస్థానములలో వాఙ్మయచరిత్రమున సువర్ణాక్షరములతో వ్రాయఁదగినవి గద్వాల, వనపర్తి, ప్రాగుటూరు, సురపురము, ఆత్మకూరు దోమకొండ, జటప్రోలు సంస్థానచరిత్రములు. ఈసంస్థానాధీశ్వరులలోఁ జేరెన్నికఁగన్న కవులుగలరు. వారిపోషణమున విరాజిల్లినవాఙ్మయ మెంతయేని కలదు. దొంతి, నారాయణపురము, పాపన్నపేట, గోపాలపేటసంస్థానములు కవులనాదరించి కవితాకళను పెంపొందించెఁగాని యాసంస్థానములలోని రాజకవులపేరులు నాఁటికవులగ్రంథములు ఆంధ్రులదురదృష్టవశమున నేఁటిదనుక మిగులకపోవుట సంతాపకరము.

పదునేనవ శతాబ్దారంభముననుండిన జగద్విఖ్యాత వ్యాఖ్యాతయగు కోలాచలమల్లినాథసూరి మెదకుమండలములోని కొలిచలమనివాసి. నేఁటి కచటనీయనవంశజులొద్దవారిగ్రంథసముదాయము విరివిగఁగలదు. మల్లినాథునకుఁ బూర్వులగు కపర్దియుఁ ప్రథమమల్లినాథుఁడును లోకఖ్యాతిగాంచిన మహామహులు. అంతియగాదు. విఖ్యాతగ్రంథకర్తలును. మల్లినాథుని కావలివాఁడగు నారాయణపండితుఁడు చంపూరామాయణ వ్యాఖ్యానములోఁ దమపూర్వులవృత్తాంతముఁ జెప్పుటచే మల్లినాథుని నీరాష్ట్రీయుఁడని నిశ్చయింప వీలుచిక్కినది. భవిష్యత్పరిశోధనమున నిటులెందఱినేని గుర్తింపవచ్చును. అప్పకవి నివాసస్థలవిషయమున ఉత్తమవ్యాసము వ్రాసి యందు కవినివాసస్థలము మహబూబునగరుజిల్లాయని బూ. రామకృష్ణారావుగారు యుక్తియుక్తములగు సాధనములతో సమర్థించిరి. ఇట్లింకఁ బలువురుకవుల

చరిత్రమును సమన్వయింపవలసిన యవసరము విశేషించికలదు. మంథెన, ధర్మపురి, కాళేశ్వరము, లేములవాడ, చెన్నూరు మున్నగు గోదావరీప్రాంత గ్రామములు ఒకకాలమున విద్యాకేంద్రములు. ఇచటి వాఙ్మయ విశేషములు స్థానికుల నిరుత్సాహవశమున మఱుగుపడియున్నవి. లోకవిఖ్యాత విద్వాంసులలో ఏలేశ్వరోపాధ్యాయులొకరు. ఈయననివాసము నల్లగొండమండలములో కృష్ణాతీరమునందున్న ఏలేశ్వరము. ఈ గ్రామమిపుడు శిథిలమైనను నాఁటి ప్రాచీనచిహ్నములు మాత్రము మిగిలియున్నవి. విస్మృతవాఙ్మయమున నీ యేలేశ్వరోపాధ్యాయుల గ్రంథసముదాయ మెంతిగలదో గదా! "సకల నీతిసమ్మతము" ఒక సంగ్రహితగ్రంథము. అందుఁ బదునేనవశతాబ్దమువఱకు ప్రసిద్ధములగు గ్రంథములు పెక్కులుదాహరింపఁబడినవి. అవి చాలవఱకీరాష్ట్రములోని గ్రంథరాజములే. దురదృష్టవశమునసంకుఁ బేర్కొనఁబడిన గ్రంథములు పరిశోధకుల కలభ్యములుగ నున్నవి. ఈ సకలనీతిసమ్మతమునకు సంబంధించిన రామగిరి దుర్గము సబ్బినాటిసీమకు రాజధానియై తెలుఁగురాజులకు నెలవై ప్రసిద్ధకవులకుఁ గ్రీడానిలయమై పదునేనవశతాబ్దమున నొకవెలుగువెలిగి యాఱిపోయినది. ఐనను నాఁడు మడికి సింగన వెలిగించిన కావ్యరత్నదీపము నేఁటికిని జ్యోతిర్మండలమువలె వెలుగొందు చున్నది. దేశము సందిగ్ధావస్థలోనున్నతఱి అసమాన సామర్థ్యముతో రాజ్యము నెలకొల్పిన గోలకొండ దుర్గపాలకులగు మహమ్మదీయు నరపాలురును వారియనుచరులుగూడ తపతీసంవరణము, యయాతిచరిత్రము మున్నగు తెనుఁగుకబ్బముల నంకితమొంది వాఙ్మయసేవ రాజధర్మమనిసాటిమనకు చిరస్మరణీయులైరి. రాజపోషణములేని మధ్యకాలమునఁగూడ సింగరాచార్యులు పండరినాథకవి నారాయణకవి మున్నగువారలు నిరుత్సాహపడక కావ్యరత్నముల భగవానున కర్పించి కవితాంశకుఁ బెంపుఁగూర్చిరి. సంస్కృతాంధ్ర వాఙ్మయములకు శ్రీ తిరుమల బుక్కపట్టణ వంశజులు ఎన్ని యోతరములనుండి గావించినసేవ అసాధారణము, అనన్యసాధ్యము.

ప్రాచీనకవులనామములు ఇందు అకారాదిగ సమకూర్పఁబడినవి. శ్రీకృష్ణదేవరాయాంధ్ర భాషానిలయ రజతోత్సవ సంచికయందు ౧౧౮ మంది కవులవివరములు పేర్కొనఁబడినవి. పిదపలభించిన యాధారములవలనను కవి వంశజులుపంపిన చరిత్రపత్రములవలనను కవులసంఖ్య ఈసంచికలో ౧౮౩ వఱకు పెరిగెను. భవిష్యత్పరిశోధనమున నింకు కొందఱు ఈరాష్ట్రమువారు కాక

పోవచ్చును. ఇంకఁ బెక్కండ్రు లభింపవచ్చును. కావున నీపట్టిక నింకను నసమగ్రమని యేమాత్ర మంతయు. కవుల సంఖ్య పెరుగుటకును క్రొత్త విశేషములు గ్రహించుటకును, శ్రీ సురవరము ప్రతాపరెడ్డిగారి కృషియే ప్రధానసాధనము. ఇందులకు వారికిఁ గృతజ్ఞతఁ దెలుపుట మాధర్మము. మామిత్రులొకరు శ్రీ. కృ. నిలయ రజతోత్సవసంచికలోని యెక్కువ ౧౦౨ర మంది పూర్వకవుల యొక్కయు వారి గ్రంథముల యొక్కయుఁ బట్టికఁ జూచి యానందబాష్పములతో నోలలాడినాఁడు. అంత కెక్కువగఁ దేనిని యీకవుల పట్టిక నింక నెంతయేని సంతోషకరము కాఁగలదని భావింపవచ్చును. సకాలముననే వ్యవధియుండఁగనే ఈప్రాచీన కవుల పట్టిక సిద్ధము చేయు పనిని మా సుహృద్వతంసులగు ప్రతాపరెడ్డిగారు మాకు నియోగించిరి. కాని వాఙ్మయసంబంధములగు నితరనిర్బంధముల వలన తొందరలో నీపట్టిక ఈ విధముగ ముగింపఁగలిగితిమి.

ఆ- వె. గోలకొండకవుల కుసుమముల్ సమకూర్చి
దండఁ గ్రుచ్చె మా ప్రతాపరెడ్డి
అందు పూవులను నలుకు నర్పింపఁ
బడయు నొకట భాగ్యరేఖ.

సీ. కాకతీయ నృపాల ఖడ్గధారాంచల
తరళీకృతంబులో తమ్మిపూలు
రెడ్డిభూపతి శౌర్య రేఖాతపోత్తప్త
లలితపత్రంబులో కలువపూలు
పద్మనాయక వీర బాహార్గళోన్మక్త
గంధబంధురములు కలువపూలు
యవనసామ్రాజ్య కళా ప్రవిలంబి విచికిల
పల్లవావృతములు మల్లెపూలు

గీ. కలవు గోల్కొండ రాజ్య సత్కవివతంస
పద్యసంచికలో వీనిఁ బ్రస్తుతించి
భారతీకంఠమునఁ గూర్చు భాగ్యరేఖ
అలవడె ప్రతాపరెడ్డి కత్యనఘమతికి.

ఇట్లు భాషాసేవకులు

హనుమకొండ
భావసం॥ మార్గశిర శు॥ ౫
౧ ౩

శేషాద్రి రమణ కవులు
పరిశోధక మండలి

పూర్వ కవి పరిచయము

సంకేతములు	సంకేతములు
ని. నివాసము	వి. వివరము
కా. కాలము	ము. ముద్రితములు
ర. రచనలు	అ. అముద్రితములు

౧. అగస్త్యుడు

ని. ఒరంగల్లు. కా. ౧౩౦౦ క్రీ.శ. ప్రాంతము

ర. నలకీర్తికౌముది. (సం) బాలభారతము (సం)

వి. మొదటి గ్రంథము ఆంధ్రసాహిత్య పరిషత్పత్రికలో ముద్రితము. ఈకవియే విద్యానాథుడని కొందఱు విమర్శకులనిరి. అగస్త్యుడు రెండవప్రతాపరుద్రుని కాలమున నుండెను. ఇతనియాంధ్ర గ్రంథములు కానరావు. ఇతని కావ్యములు వ్రాసెనని గంగాంబయొక్క మధురావిజయములో నుదహరింపబడినది.

౨. అణ్ణయాచార్యులు తిరుమల బుక్కపట్టణము

ని. సురపురము కా. ౨౫౦ సం॥ క్రిందట

ర. దేశికయశోభూషణము అ. ఆచార్యవింశతి ము. సిద్ధాంతరత్నావళి అ. సిద్ధాంతవైజయంతి ము.

వి. ఈ అణ్ణయాచార్యుల వారు తత్త్వమార్తాండ కర్తలగు శ్రీనివాసాచార్యులవారి పితామహులు. గ్రంథరచనము భాగస్వాములుగ వీరిసోదరులగు వేంకటదీక్షితులవారుండిరి. (వీరిసంపూర్ణచరిత్ర ముందు ప్రకటింపబడును)

౩. అణ్ణయ్యదీక్షితులవారుతిరుమల బుక్కపట్టణము

ని. సురపురసంస్థానము

కా. జననము శా.శ. ౧౫౨౬

ర. గీతార్థసంగ్రహము వ్యాఖ్య విరోధి పరాభవప్రమాథిని రసోదారభాణము ఇవి అముద్రితములు.

వి. వీరనేకయజ్ఞము లొనరించిరి. తత్త్వమార్తాండాది గ్రంథకర్తలగు శ్రీనివాసాచార్యులవారు వీరితమ్ములు అచలాత్మజాపరిణయగ్రంథకర్త వీరికుమారులు. కాలము క్రీ.శ. ౧౬౦౦ కానోపును.

౪. అనంతామాత్యుడు

ని. రాయచూరుజిల్లా

కా. క్రీ.శ. ౧౪౦౦ ప్రాంతము

ర. భోజరాజీయము, రసాభరణము ఆనంతునిఛందస్సు

వి. ఆంధ్రవిజ్ఞానసర్వస్వమున నిట్లుకవివాసము గలదు, కృష్ణానదియమల్ప్రభానదిగలియుచోటు ఈకవియునికి. ఈకలయిక నైజాముదేశపు పశ్చిమసరిహద్దువద్ద. ఇదియిపుడుకన్నడదేశము. కృష్ణ-భీమనిజాము రాయచూరునకు ౧౬ మైళ్లలో గలియును. ఇది తెలుగు దేశము కవియచటివాడు

౫. అనంతరామ కవి పరశురామ పంతుల

ని. ఒరంగల్లు, క్రీ.శ. ౧౭౩౦ ప్రాంతము

ర. హనుమద్విజయము అసంపూర్ణము అ.

వి. పరశురామపంతుల రామమూర్తి కవి

కేశవకుమారుడు. ఈయన ఇంకెన్ని
గ్రంథములు రచించెగాని అలభ్యములు

౬. అప్పలాచార్యులు, కామ సముద్రము

ని. గద్వాల సంస్థానము
కా. ౧౫౦ సం||ల క్రిందట
ర. ఆంధ్రాష్టపదిలేక కృష్ణలీలాతరంగిణి
ము. యథాశ్లోక తాత్పర్యరామాయణము
కిష్కింధాకాండము ఆశ్వాసములు౩
వి. కవి అష్టభాషాకవి కృష్ణార్యకుమారు
డు. ఈ కవి విద్వత్కవికుంజర బిరుమగ
డించెను. ఆంధ్రాష్టపదీక తరంగ ప్రబం
ధము ముద్రిత ప్రతిగద్వాల సంస్థానము
న లభించును.

౭. అప్పలాచార్యులు, నలంతిఘులు

ని. శుభవీడు హుజూరునగరు తా.
కా. ౧౦౦సం. క్రిందట
ర. ధరాపాగరేశచరిత్రము అ.
వి. ఈగ్రంథము ఏనూళ్లగోత్రుఁడగు ప
రాంకుశనృపతికి అంకితము జేయబడినది.
కవి వెంకటాచార్యులకుమారుడు

౮. అప్పలాచార్యులు, బొమ్మకంటి

ని: రాచకొండ కా. క్రీ.శ. ౧౮౦౦ ప్రాంతము
ర. నామలింగానుశాసనమునకువ్యాఖ్యా
నము
వి. సర్వజ్ఞసింగభూపాలునకీయన ఆస్థా
నకవి ఇతరవివరములు తెలియవు

౯. అయ్యలార్యుడు

ని. ఓరుగల్లుప్రాంతము
కా. క్రీ.శ. ౧౩౦౦ ప్రాంతము
ర. భాస్కరరామాయణము యుద్ధకాం
డశేషము
వి. ఈయనవివరములు తెలియవు

౧౦. అప్పకవి, కాకునూరి

ని. లేమావిళ్ల (నవచూతపురి) తా: నాగరక
ర్నూలు. మహబూబునగరుజిల్లా
కా. క్రీ.శ. ౧౫౫౦—౧౫౭౦
ర. అప్పకవీయము, సాధ్వీధర్మముద్విపద
శ్రీశైలేశ్వరశతకము కాలబాలార్ణవము
(జ్యోతిశ్శాస్త్రము)
వి. ఈకవి నిజామురాష్ట్రములోని లేమావిళ్ల
వాసియని బూర్గుల రామకృష్ణరావుగారు
సుపరిశోధితమగు వ్యాసము గోలకొండ
పత్రికకువ్రాసిరి. అదిచూడఁదగినది. అప్ప
కవీయముదక్క ఇతరగ్రంథములు అను
పలభ్యములు. (ఇతనివివరములు మున్ముం
దుప్రకటింతుము.)

౧౧. అయ్యమాచార్యులు

ని. వనపర్తి ప్రాంతము
కా. ౧౦౦ సం|| క్రిందట
ర. చెన్నకేశవ విలాసము అ.
రామేశ్వర విజయము.
వి. మొదటిపుస్తకము పెద్దమందడి వెంకట
కృష్ణకవిగారియొద్ద కలదు. రెండవది వన
పర్తి ప్రభు గ్రంథాలయమున నుండవ
చ్చును.

౧౨. ఉదయాదిత్యుడు

ని. వర్ధమానపురము
కా. క్రీ. శ. ౧౦౭౦ ప్రాంతము
ర. ఉదయాదిత్యాలంకారము
వి. ఈగ్రంథమింకను లభింపలేదు. లక్షణ
గ్రంథములలో నిగ్రంథనామము వినఁబ
డుచున్నది. ఒకరాంధ్రగ్రంథమనియు
నింకొకరు కర్ణాటక గ్రంథమనియుఁజెప్పి
రి. ఎవరెట్లుచెప్పినను కవిమాత్ర మాం
ధ్రుఁడు. వర్ధమానపుర రాజ్య ప్రభువగు
ఈయనకుమారులె భీమరాజు.గోకర్ణుఁడు.
ఈయంశము మామిళ్లపల్లి శాసనమునగ
లదు: ఉదయాదిత్యుడు. భీమరాజు గోక
ర్ణులు సోదరులనుట అప్రమాణము.

౧౩. ఎల్లారెడ్డి, కామినేని

ని. చిక్కనవోలు, మెదకు జి.
కా. క్రీ, శ. ౧౫౫౦—౧౫౭౦

ర. వాసిష్ఠము, లైంగ్యము.

వి. ఈకవి మల్లారెడ్డికవికి సోదరుఁడు. దోమకొండ సంస్థానాధిపతి. కవిపేరు గ్రంథనామము తెలియుచున్నదిగాని గ్రంథము లభింపలేదు.

౧౪. ఎల్లన, చింతలపల్లి

ని. గంగాపురము, మహబూబునగరు. జి

కా. ౨౦౦ సం|| క్రిందట

ర. శిరోభూషణము

వి. ఇక్కవి చింతపల్లి వీరరాఘవకవికిఁ బూర్వుఁడు. కవి గ్రంథము దొఱకలేదు. మధురవాణీవిలాసమునుండి పై యంశములు ఉద్ధృతములు.

౧౫. ఏకామ్రనాథుఁడు

ని. ఒరంగల్లు ప్రాంతము

కా. క్రీ. శ. ౧౪౦౦ ప్రాంతము

ర. ప్రతాపచరిత్రము. (వచనము) ద్వాత్రింశత్సాలభంజికల కథలు

వి. ఓరుగంటి రాజులచరిత్రము ఆంధ్ర సాహిత్యపరిషత్తు పత్రికలలో ముద్రింపఁబడెను. ఒరంగల్లు శైవప్రచారిణీ ముద్రణాలయమువగూడ ముద్రింపఁబడెను.

౧౬. కపర్ది

ని. కొలిచలమ, మెదకుజి.

కా. క్రీ. శ. ౧౩౦౦లు.

ర. ఆపస్తంబ గృహ్యపరిశిష్టభాష్యము, ఆపస్తంబ గృహసూత్రభాష్యము, ఆపస్తంబ శ్రౌతసూత్రభాష్యము, భారద్వాజ గృహ్యసూత్ర భాష్యము. మొదలగు గ్రంథములు. అ.

వి. మల్లినాథసూరియను మహా వ్యాఖ్యాతకీ యనపూర్వుఁడని నారాయణపండితుఁడు చెప్పెను. చూ. రామాయణ చంపూ వ్యాఖ్య.

౧౭. కవిభల్లటుఁడు

ని. రాయచూరు

కా. క్రీ. శ. ౧౨౫౦.

ర. గణమంజరి, విక్రమార్క చరిత్రము.

వి. ఈకవి గోనబుద్ధభూపాలభుని చే సత్కారములొందినటులఁ జెప్పఁకొనుటచే బుద్ధభూపతితోబాటు రాయచూరు మండలవాసి.

౧౮. కాచవిభుఁడు; విఠలరాజు,

ని. రాయచూరు ప్రాంతము

కా. క్రీ. శ. ౧౨౫౦ ప్రాంతము

ర. (ఉత్తర) రామాయణము ద్విపద. ము.

వి. పిఠాపురము చెంత చిత్రాడ శ్రీరామవిలాస ప్రెస్సులో ము . అచటనే ప్రతిలభించును. కవులి సోదరులు మహబూబునగరు జి. బూదపూరులో ఈయిరువురిని దె గలవు. ఇందు ఉత్తరరామాయణ గలదు.

౧౯. కుమార రుద్రదేవుఁడు

ని. ఒరంగల్లు ప్రాంతము

కా. క్రీ. శ. ౧౩౦౦ ప్రాంతము

ర. భాస్కర రామాయణము అయోధ్యా కాండము.

వి. ఈయన ప్రత్యేకగ్రంథము కానరావు.

౨౦. కుమారస్వామి, సోమయాజి

ని. కొలిచలమ

కా. క్రి, శ: ౧౪౫౦ ప్రాంతము

ర. రత్నాపణము అను ప్రతాపరుద్రవ్యాఖ్యానము.

వి. ఈకవి మహోపాధ్యాయ మల్లినాథుని కుమారుఁడు. పెద్దిభట్టునకుఁ దమ్ముఁడు.

౨౧. కృష్ణారావు, తడకమళ్ల

ని. హుజూరునగరు తాలూకా

కా. క్రీ. శ. ౧౭౫౦

ర. కంబుకంధర చరిత్రము, రామావతార కాలనిర్ణయము, చిత్రకథా వివరణము, కామరూపకథ, లీలావతీ గణితము.

ర. మొదటనితఁడు హుజూరునగరు ప్రాంతమునుండితిరువళిక్కేణిచేరి అందువసతు

లుగడించెను. బహు భాషావిదుఁడు గోల
కొండవ్యాపారి.

౨౨. కృష్ణమాచార్యులు, కర్పూరము
ని. చెర్లపల్లి
కా. క్రీ. శ. ౧౬౫౦ ప్రాంతము
ర. భగవద్గీత ద్విపద
వి. చర్లపల్లి కేశవాంకితము. ఈగ్రామము నల్లగొండ మండలములోనిది గ్రంథము నిజాము కాలేజిలో నుండఁగఁజూచి నోట్సు వ్రాసికొనబడెను.

౨౩. కృష్ణమాచార్యులు, యిుణయవల్లి
వైయ్యాకరణగజ కంఠీరవ
ని. మంచాలకట్ట జటప్రోలుచెంత
కా. జననము శా. శ. ౧౮౨౦ మరణము శా. శ. ౧౮౭౦.
ర. అష్టప్రాసరామ శతకము సంస్కృతము
శ్రీకృష్ణచంపు ,,
నిరోష్ఠ్యకృష్ణ శతకము ,,
రసజ్ఞానందదిము ,,
జాతకచంద్రిక వ్యాఖ్య ,,
వి. గద్వాల వనపర్తి సంస్థానములలోఁ బారితోషికములొందె జటప్రోలు సంస్థానమున విద్వాంసులుగనుండిరి. ఘంటాశతిగ సంస్కృతరచన మొనర్చుచు ఈయనకీర్తిగడించెను.

౨౪. కేశవయ్య, సురపురము
ని. ఆత్మకూరుప్రాంతము
కా. ౧౫౦ సం॥
ర: నిరోష్ఠ్య రామాయణము. అ.
వి. ఆత్మకూరు రాజా సోమభూపాలునకంకితము. గ్రంథములోని కొన్ని పద్యములు లభించినవి. ఇతనికవిత ప్రౌఢము.

౨౫. కృష్ణమాచార్యులు
ని. కొల్లాపురము
కా. ౬౦ సం॥ క్రిందటనుండిరి
ర. నృసింహవిలాసము [అ. ప. కా.]
వి. ఈ కవి ఇప్పటి కిదాదాపు ౫౦ సం॥ క్రిందగతించినకొల్లాపురప్రభుత్వాస్తు రాజా జగన్నాథరావు బహద్దరుగారి ఆస్థానకవి. ఈ గ్రంథము వారికే అంకితము కావింపబడినటుల. కం. వీరేశలింగము పంతులువారు మల్లభూపాలీయపీఠికలో వ్రాసిరి.

౨౬. కృష్ణమ్మ, మక్తల
ని. మక్తల. జి. మహబూబునగరము
ర. ఉదాహరణము
వివరములు చిక్కలేదు.

౨౭. కృష్ణమాగార్యులు, ఎళ్లెవల్లి
కవికంఠీరవ
ని. మంచాలకట్ట జటప్రోలుసంస్థానము
కా. ౧౦౦ సం॥ క్రిందట
ర. నిరోష్ఠ్యరామాయణము [సంస్కృతము]

౨౮. కృష్ణమాచార్యులు, తిరుమల
ని. గద్వాలసంస్థానము
కా. ౧౫౦ సం॥ క్రిందట
ర. యథాశ్లోక తాత్పర్య రామాయణము సుందరకాండము ఆశ్వాసములు 3. గద్వాలసంస్థానమున ము.

౨౯. కేసన మల్లనకవులు
ని. బమ్మెర
కా. క్రీ. శ. ౧౬౫౦
ర. దాక్షాయణీ పరిణయము. అ.
విష్ణు భజనానందము. అ.
వి. మొదటిగ్రంథము సరకాల తాలూకా గురిజాల పాలకుఁడగు పులిజాల సోమమంత్రికంకితము. రెండవగ్రంథము పరిశోధింపఁబడవలసి యున్నది. పైకవులిరువురు సోదరులు.

30. గంగాధరయ్య, చిత్తారు
ని. చర్లపల్లి. జి నల్లగొండ
కా. క్రీ. శ. ౧౭౨౩ ప్రాంతము
ర. కాలిపాశ మాహాత్మ్యము [ద్విపద]
శృంగార బల్లాణచరిత్రము, శృంగార వియాశచరిత్రము, శుకసప్తతి [వచనము]

వి. కవివంశజులకీ కవికాలమునుండి సరసకవి బిరుదుకలదు. పూర్వమీ కుటుంబమువారు వెనవేళ్ల నివాసులు. రెండవగ్రంథము విజయనగరము శృంగార గ్రంథమాలలో. ము.

౩౧. గంగాధరకవి, అద్దంకి

ని. గోలకొండ

కా. క్రీ. శ. ౧౫౧౨ — ౧౫౮౩

ర. తపతీ సంవరణోపాఖ్యానము

వి: గోలకొండనవాబగు మల్కిభరాము అనఁబడు మలిక్ ఇబ్రహీమున కంకితము గావింపఁబడినది. మహమ్మదీయు లంకితముగొన్న ఆంధ్రగ్రంథములలో నిది మొదటిది.

౩౨. గణనాథకవి

ని. గోలకొండ

కా. క్రీ. శ. ౧౫౫౦ ప్రాంతము

వి. ఈయన నృసింహపండితుని కుమారుఁడు కుతుబుషాయొద్ద ఆస్థానకవిగా నుండెను. మల్లారెడ్డికవికి సమకాలికుఁడు. సహాయుఁడు.

౩౩. గట్టయ్య, కనకబండి

ని. నేలకొండపల్లి

కా. ౧౫౦ క్రిందట

ర. హరిశ్చంద్రకథ ద్విపద, పోలురాజుకథ, కాటమరాజు కథ.

వి. కవి యాదవుఁడు.

౩౪. గోపాలమంత్రి, చింతలపల్లి

ని. గంగాపురము

కా. ౩౫౦ సం|| క్రిందట

ర. ఆర్యాశతకము

వి. మధురవాణీవిలాసము రచించినవీరరాఘవ కవికితఁడుపితతండ్రి. గద్వాల. జటప్రోలుసంస్థానములోఁ జేరొండెను.

౩౫. గోపమంత్రి

ని. గార్ల

కా. క్రీ.శ ౧౪౦౦ ప్రాంతము.

ర. సింధుమతీవిలాసము స.కా. అ.

వి. కవి భారద్వాజగోత్రుఁడు సింధుమతియను వేశ్యకుజయుఁడను యువకునకుగలసంబంధము దెలుపు శృంగారకావ్యము. ఇందు సంస్కృతాంధ్రకవితగలదు.

౩౬. గోపాలకృష్ణకవి, కుందావఝ్ఝల

ని. ములకనూరు [కరీంనగర్]

కా. ౧౨౦ సం. క్రిందట

ర. బ్రహ్మవైవర్తమునందలి శ్రీకృష్ణజన్మఖండము (అముద్రితము)

వి. హైద్రాబాదు లక్ష్మణరాయ పరిశోధక మండలియందును హనుమకొండ పరిశోధక మండలియందును మడికొండలో మోదుకూరి రామారావు గారికడను ప్రతులు గలవు.

౩౭. గౌరనమంత్రి

ని. రాచకొండ

కా. క్రీ. శ ౧౪౦౦ ప్రాంతము.

ర. లక్షణదీపిక [సంస్కృతము] హరిశ్చంద్రచరిత్రము ద్విపద నవనాధచరిత్రము ద్విపద

వి. ఈ కవి పితృవ్యుఁడగు వేంకటప్పయ్యమంత్రి దేవరకొండదుర్గపాలకుఁడగు మాధవరాయ ప్రభు నియమాత్యుడు ఈ వెంకటప్పయ్యమంత్రి ప్రశంస శాసనము లందుగలదు.

౩౮. గోపాలరావు, రాజాబహిరీ

ని. వనపర్తి ప్రభువు.

కా. క్రీ. శ ౧౭౫౦ ప్రాంతము

ర. రామచంద్రోదయము సంస్కృత శ్లేష కావ్యము. శృంగారమంజరిభాణము

వి. అనర్ఘ రాఘవము పద్యకావ్యము వ్రాసిన బిజ్జాల తిమ్మనృపుఁ డీతని మేనల్లుఁడు. ఈకవి వనపర్తిలోని సూగూరునందు రాజ్యముచేసెను. షట్ దర్శనివల్లభుడు. అష్టభాషాకవి. గ్రంథములు వనపర్తి సంస్థానమున ముద్రితములు.

౩౯. గోకర్ణుడు

ని. వర్ధమానపురము
కా. క్రీ.శ ౧౧౪౦ ప్రాంతము.
ర. గోకర్ణచ్ఛందస్సు
వి. ఈగ్రంథకర్త జైనుఁడని కొందఱనిరి. భీమన రచితమనబడు కవిజనాశ్రయమే ఈయనగ్రంథమని కొందఱు విమర్శకులనిరి. గోకర్ణఛ్ఛందస్సు నామము అప్పకవి పేర్కొనెను. ఇది కవిజనాశ్రయము కాదని మాతలంపు.

౪౦. చంద్రమరాజు

ని. భట్టుపల్లి
కా. ౪౦-౫౦ సం॥ క్రిందట
ర. మనిషావలోకనదర్పణము
వి. కవికుమారులగు రామరాజు గారియొద్ద (భట్టుపల్లి తాడికొండ తాలూకా మహబూబునగరుజిల్లాలో) గలదు.

౪౧. చంద్రశేఖర కవి, వెన్నెకంటి

ని. ఒరంగల్లు
కా. క్రీ.శ ౧౨౦౦ ప్రాంతము
ర. హరిశ్చంద్ర చరిత్రము ద్విపద
వి. గ్రంథము రెండు భాగములుగ నున్నది. హనుమకొండలో నొక వర్తకునియొద్ద తాటాకుపుస్తకము గలదు. ఈకవి మామయగు రామకవి ఒరంగంటివాఁడగాన కవియు నచటివాఁడె కానోపు:

౪౨. చినమాధవరావు, సురభి

ని. జటప్రోలు
కా. ౧౫౦ సం॥ క్రిందట
ర. శూద్రస్మృతి. సంస్కృతము
వి. కం. వీరేశలింగము పంతులువారు మల్లభూపాలీయముపీఠికలో వ్రాసిన అంశమునుండి గ్రహింపఁబడినది. సురభివారి వంశచరిత్రమున ఈగ్రంథము పైరాజారచింపఁజేసినట్లు కలదు.

౪౩. చెన్నకృష్ణమాచార్యులు, మరింగంటి

ని. కనగల్లు
కా. ౭౦సం॥ క్రిందట
ర. యాదగిరినృసింహ శతకము.
వి. ఇంకఁగొన్ని శతకము లీయన రచించెను. ఈయనగ్రంథములు వివరములు మరింగంటి రంగాచార్యులు కనగల్లు, నల్లగొండజిల్లా అనువారికడఁ గలవు.

౪౪. చెన్నకృష్ణకవి

ని. వనపర్తి సంస్థానము
కా. ౨౦౦సం॥ క్రిందట
ర. యాదవభారతీయము (ద్వర్థి) ముద్రితము
వి. వనపర్తి సంస్థానమున ముద్రితము జనుంపల్లివల్లభరాయనికంకితము. కవినందవరీకి.

౪౫. ఛాయాపతి, చింతలపల్లి

ని. గంగాపురము మహబూబునగరు
కా. ౧౦౦సం॥ క్రిందట
ర. రాఘవాభ్యుదయము ౫ ఆశ్వాసములు
వి. ఈకవితాతయగు వీరరాఘవకవి మధురవాణీ విలాసమును రచియించెను. ఈకుటుంబములోఁ బలువురు విద్వత్కవులు గలరు.

౪౬. జగన్నాథరావు, పానుగోటి

ని. పానుగోడు దేవరకొండతా॥
కా. ౨౫౦సం. క్రిందట
ర. కుముదవల్లీవిలాసము (ప. కా,
వి. ఇనుగుర్తిలో ముద్రితము. వ్రాత ప్రతివడ్డెపల్లిలో బెల్లంకొండ నరసింహాచార్యులవారికడగలదు. కవికి ౧౧వ పురుషుడు ముద్రించెను.

౪౭. జాయ సేనాపతి

ని. ఒరంగల్లు
కా. క్రీ.శ ౧౨౫౦ ప్రాంతము
ర. నృత్తరత్నావళి

వి. ఆంధ్రనృత్యవిశేషము తీయన సంస్కృతమున గ్రంథరూపమువరచించెను. ఈయన కాకతిగణపతి దేవునికి రాజప్రతినిధి. ఈతనిశాసనములు గలవు.

౪౮. తిమ్మయ్య, సారంగు
ని. గోలకొండ
కా. క్రీ. శ ౧౫౫౦ ప్రాంతము
ర. వి[ప]నారాయణచరిత్రము ముద్రితము
వి. గోలకొండలో కుతుబుషాహి కాలమున సలకరణీకము చేయుచుండెను. గోలకొండ వ్యాపారి. వైష్ణవమతస్థుడు.

౪౯. తిమ్మభూపాలుడు, బిజ్జల
ని. గొగుటూరు సంస్థానము
కా. ౨౦౦ సం. క్రిందట
ర. అనర్ఘ రాఘవము ముద్రిత ప్రబంధము
వి. వనపర్తి సంస్థానాధిపతులగు అష్టభాష గోపాలరావుగారి కీకవి మేనయల్లుడు. కర్నూలు మునిసిపల్ స్కూలు పండితులు అనుముల వేంకటసుబ్రహ్మణ్యశర్మగారికడలభించునుకవివంశజులు పత్తిపాటిజాగీరుదారులుగ నిపుడున్నారు.

౫౦ తిరువేంగళము, పరాంకుశము
ని. డబీరుపురము. హైద్రాబాదు
కా. ౫౦ సం॥ క్రిందట
ర. రాశికగణితచూడామణి (పద్యకావ్యము ముద్రితము)

౫౧. తిరుమలభట్టారకుడు
ని. లేమావిళ్ళ [నవచూతపురము]
కా. క్రీ. ౧౪౫౦_౧౫౦౦
ర. కాలామృతము.
వి. అప్పకవీయము ౪ ఆ ౧౧౭౭ ప. నందు శ్రీమద్వేంకటనాయకం అనుశ్లోకము వాహరించి ఇకృతి మదీయాన్వయభవుండని అప్పకవిపేర్కొనెను.

౫౨. తిరుమలరాయకవి, బైరంపల్లి
ని: గద్వాల
కా. ౪౦ సం. క్రిందట
వి. ఈయన సంస్కృతాంధ్రములలో ఆశుకవియై సమయోచితచాటువులు పెక్కు రచించెను. ఒకప్పుడీయనసిరస్తాదారు పదవిఁబొందె మిత్రులుకొనియాడిరట. అపుడాయన .వాడుడుశిరస్తాదారుడు,అనియొకమాలికలో శిరస్తాదారులకన్వయించునటు పద్యము సెప్పెనట,

౫౩. తెలగనార్యుడు, పొన్నికంటి
ని. గోలకొండ
కా. క్రీ. శ ౧౫౪౫—౧౫౮౦
ర. యయాతిచరిత్రము. ముద్రితము
వి. మదరాసు వావిళ్ళవారు గ్రంథప్రకాశకులు. తెనుగుభాషలో తొలుత బయలుదేరిన శుద్ధాంధ్రకావ్యమిది. మహమ్మదీయ ప్రభువగు అమీనుఖానుఅను కుతుబుషాకడ రాజకీయోద్యోగి కృతినొందెను, ఇదే అచ్చతెలుగున మొదటికృతి.

౫౪. త్రిపురాంతకకవి, రావిపాటి
ని. వరంగల్లు
కా. క్రీ. శ ౧౨౦౦ ప్రాంతము
ర. త్రిపురాంతకోదాహరణము
[వసపత్రిలో ముద్రితము]
ప్రేమాభిరామము
చంద్రతారావళి
అంబికాశతకము
మదనవిజయము
వి. వరంగల్లునీతిగతుల ప్రేమాభిరామమున వర్ణించుటచేతను ఓరుగంటివాఁడని మాతలపు.

౫౫. దీక్షాచార్యులు, పురాణము
ని. పుల్లగుమ్మి. గద్వాల
కా. ౪౦ సం. క్రిందట
ర. రామచంపు, ఛందోముకురము } సంస్కృతము.
రామనృపకరణపూరము, కేశవసుప్రభాతము, కావ్యోత్కర్ష } అముద్రితము

వి. గద్వాలసంస్థాన విద్వాంసులగు పుల్లగుమ్మ వేంకటాచార్యులవారికీకవి మేనమామ. గద్వాలప్రభువు రామభూపాలునకు విద్యాగురువు. సాహిత్యవిద్వన్మణి బిరుదాంకుడు. జననము శా.శ౧౭౪౪ మరణము శా.శ ౧౭౯౧

౫౬. ధర్మకవి, చరికొండ

కా. క్రీ శ ౧౫౫౦—౧౬౦౦

ని. ధర్మపురి నివాసి

ర: చిత్రభారతము [ముద్రితము]

వి. వరంగల్లు పరిపాలించిన సితాపుఖాను ప్రభువునకు మంత్రియగు ఎనుములపల్లి పెద్దనమంత్రికి చిత్రభారతము అంకితము.

౫౭. నరసింగరావు, పుల్లంరాజు

ని. బూరుగుల మహబూబునగరు జిల్లా

కా. ౭౦సం. క్రిందట

ర. నృకేసరిశతకము ఆ. రామానుజ సుప్రభాతము ఆ.

వి. హైద్రాబాదు బూర్గుల రామకృష్ణరావు గారికితాత. వారివద్ద లభంమను.

౫౮. నరసింగరావు, సురభి

ని. కొల్లాపురముచెంత మంచాలకట్ట

కా. ౧౭౦సం॥ క్రిందట

ర. నక్షత్రఖేలనము (సం)

వి. ఈగ్రంథమాకవిరచించినటుల కం. వీరేశలింగము పంతులువారు మల్లభూపాలీయము పీఠికలో వ్రాసిరి.

౫౯. నరసింహాచార్యులు, అంబాళం

ని. ఆనగొంది

కా. ౪౦సం॥ క్రిందట

ర. విశ్వగుణాదర్శ వ్యాఖ్యాత

వి. అనెగొంది సంస్థానములోగల వంశజులయొద్ద నీగ్రంథముగలదు.

౬౦. నరసింహకవి, చరిగొండ

ని. చరిగొండ జి. మహిబూబునగరు

కా. క్రీ.శ ౧౬౦౦

ర. శశిబిందుచరిత్రము ఆ.

వి. ఇది యప్పకవీయమునం దుదాహృతము. గ్రంథము తాటికాకులఅనుగ్రామమునొకకర్షకునిచెంత గలదు.

౬౧. నరహరి (లేక) సరస్వతీతీర్థముని

ని. భువనగిరి

కా. క్రీ.శ ౧౧౪౨

ర. కావ్యప్రకాశికపై బాల చిత్తానురంజని వ్యాఖ్య, స్మృతిదర్పణము, తర్కరత్నము

వి. తననివాసము [illegible] త్రిభువనగిరి యని చెప్పుకొనెను. భువనగిరికి ప్రాచీననామము త్రిభువనగిరియని శాసనములలో గలదు.

౬౨. నరసింహ [illegible] కవి, వనము

ని. గువ్వలగూడెము (కంభముమెట్టు తా॥)

కా. ౫౦సం॥ క్రిందట

ర. ధర్మాంగదచరిత్రము (ప్రబంధము నీలకంఠదండకము (అలభ్యము)

వి. గ్రంథము కవిమనుమలగు వనంనరసింహారావు గారి యొద్ద గువ్వలగూడెములో గలదు.

౬౩. నారాయణాచార్యులు, చెట్లూరి

ని. గద్వాల

కా. ౩౦ సంవత్సరముల క్రిందట

ర. ప్రతాదరుద్రీయ సారము. ఆ.

వి. గద్వాల సంస్థానమునందీయన పరీక్షాధికారిగనుండెను.

౬౪. నారాయణకవి, నెల్లుట్ల

ని. బమ్మెర

కా. క్రీ.శ ౧౬౦౦ ప్రాంతము

ర. వ్రజాభ్యుదయము

వి. గ్రంథకర్త బమ్మెర పోతనవంశములోనివాడు. బమ్మెరలో నెల్లుట్లవారికడ జీర్ణప్రతికలవు. మొదటిరెండాశ్వాసములవరకు ఆంధ్రసాహిత్యపరిషత్తు కాకినాడలో గలదు.

గోలకొండ కవుల సంచిక.

౧౫. నాగనాథ కవి

ని. ఓరంగల్లు ప్రాంతము
కా. క్రీ.శ ౧౩౫౦ ప్రాంతము
ర. మదనవిలాసభాణము [సం] విష్ణుపురాణము. తెలుగు
వి. లక్షణగ్రంథములయందీ రెండుగ్రంథము లుదాహరింపఁబడినవిగాని యింతవఱకు లభింపలేదు. ఈకవియే అయినవోలులోని అనపోతనాయకుని శాసనకవి. ఈయన పశుపతిపండిత పుత్రుడు.

౧౬. నాగేంద్రకవి

ని. భువనగిరిప్రాంతము
కా. క్రీ.శ ౧౪౦౦ ప్రాంతము
ర. రమాధీశ్వరశతకము
వి. శతకము మిగులప్రాచీనము ప్రౌఢము. కవి అయినవోలు శాసనమువ్రాసిన నాగనాథుడుకాడు. ఈ కవి వైష్ణవమతాభిమాని. ముద్రితము వావిళ్లవారికడ లభించును.

౧౭. నారాయణపండితుడు, కొలిచలమ

ని: కొలిచెలమ మెదకుజిల్లా
కా. క్రీ.శ ౧౬౫౦ ప్రాంతము
ర. చంపూరామాయణ వ్యాఖ్య
ఈయన కోలాచల మల్లినాథ సూరివంశమునబుట్టినవాడు. మల్లినాథుని కుటుంబమును గూర్చినవివరములు చాల ఇతఁడొసంగెను. ప్రతి మదరాసు ఓరియంటలు లైబ్రరిలో గలదు.

౧౮. నారయ, వెలిగందల

ని. వెలిగందల కరీంనగర్ జిల్లా
కా. ౧౪౫౦-౧౫౦౦ క్రీ.శ.
ర. భాగవతములో మూఁడవస్కంధములో గొంతయు ౧౧.౧౨ స్కంధములు పూర్తిగ నితఁడు రచియించెను.
వి. బమ్మెరపోతరాజునకీకవి ప్రియశిష్యుడు.

౧౯. నింబగిరిశాస్త్రి, గోవిండ్ల

ని. కోరుట్ల కరీంనగరుజిల్లా
కా. క్రీ.శ ౧౪౫౯
ర: ప్రహసనగ్రంథము
వి. వే. రామానుజాచార్యులుగారివద్ద కోరుట్లయందీప్రతి గలదు.

20. పండరినాథకవి, మోదుకూరి

ని. మడికొండ
కా. ౧౦౦సం॥ క్రింద నుండెను.
ర. అధ్యాత్మ రామాయణము(ప.కా) అముద్రితము, రామకథా కల్పలత ౨౪౦౦ శ్లోకములు,
వి. మొదటిగ్రంథము ప్రత్యంతరము వ్రాయుచుండుటచే హనుమకొండ పరిశోధకమండలిలోనున్నది. రెండవది మిగుల జీర్ణదశలోనున్నది. కవి గ్రంథరచనము అనుమకొండలో గావించెను.

2౧. పరశురామరెడ్డి, తూము

ని. మామిడిపూడ మహబూబునగరు జిల్లా
కా. ౧౫౦ సం॥ క్రిందట
ర. అలమేలు మంగాపరిణయము అ.

2౨. పాపాశాస్త్రి, దీక్షితుల

ని. అమరచింత ఆత్మకూరు సంస్థానము
కా. జననము ఫ॥ ౧౨౬౧ మరణము ౧౩౦౧
ర. చెంచునాటకము, హనుమచ్ఛతకము అ.

23. పాపయశాస్త్రి, పాత

ని. కోరుట్ల
కా. క్రీ.శ ౧౮౨౦
ర. విక్రమార్కీయము
గ్రంథముదొరకలేదనియు ప్రయత్నించుమనియు కోరుట్లనుండి వే. రామానుజాచార్యులుగారు తెలిపిరి.

2౪. పామనాయకుఁడు, బహిరీ

ని. వాగినగిరి
కా. ౨౦౦ సం. క్రిందట
ర. భార్గవపురాణము అ.
వి. గద్వాలసంస్థానమునందు ప్రతి కలదు. భార్గవపురాణము మహబూబునగరుజిల్లాలోని నరపురను వేణుగోపాలస్వామికి అంకితము.

౨౫. పిన్నయ్యప్రభాకరుఁడు, ఎలకూచి
వి. జటప్రోలుప్రాంతము
కా. క్రీ.శ ౧౬౫౦ప్రాంతము
ర. ఆదిత్యపురాణము
వి. ఇది ఆంధ్రసాహిత్య పరిషత్తులోఁగలదు గాని అత్యంతశిథిలము. ఎలకూచి బాల సరస్వతికవికీయన తమ్ముఁడు.

౨౬. పెద్దనసోమయాజి, కాణాదము
వి. గద్వాల
కా. ౧౫౦ సం॥ క్రిందట
ర. అధ్యాత్మరామాయణము (ము)
ముకుందవిలాసము [ము]
మత్స్యపురాణము, శేషశైలేశలీల
యథా శ్లోక తాత్పర్య రామాయణము [బాలకాండము] రామాయణ చంపూ వ్యాఖ్య
వి. ఈయననందవరీకబ్రాహ్మణుఁడు ప్రౌఢ కవి.

౨౭. పోతరాజు, బమ్మెర
వి. బమ్మెర ఒరంగల్లువద్ద
కా. క్రీ.శ ౧౪౦౦–౧౪౫౦
ర. భాగవతము, భోగినీ దండకము, నారాయణశతకము, వీరభద్రవిజయము
వి. ఈకవి కడపజిల్లా ఒంటిమిట్ట నివాసియనువాదము ప్రమాదము, కవిని భాగవతము అంకితము గోరినది సర్వజ్ఞసింగ భూపతి. ఈయన నల్లగొండ జిల్లా రాచకొండ పాలకుఁడు

౨౮. ఫణికుండల కవి
వి. మాహేశ్వరము
కా. ౩౦ సం॥ క్రిందట
ర. సీమంతినీ కల్యాణము ప్రబంధము. ము.
వి. సంస్కృతాంధ్రములలో నితఁడుప్రౌఢ కవి. వరంగల్లు రామలింగేశ్వర ప్రెస్సులో ముద్రితము

౨౯. బసవప్ప, పిడుపర్తి
వి. ఒరంగల్లు:
కా. క్రీ.శ ౧౫౫౦ ప్రాంతము
ర. ప్రభులింగలీల పద్యకావ్యము అముద్రితము
వి. ఈకవి పిడుపర్తి సోమనాథకవితమ్ముఁడు సాలయార్యుని కుమారుఁడు. పిడుపర్తి బసవకవి ఇతని పితామహుఁడు

౩౦- బసవకవి, పిడుపర్తి
వి. ఒరంగల్లుప్రాంతము
కా. క్రీ. శ ౧౪౭౦
వీరశైవ దీక్షాబోధ, పిల్లనయనారు కథ, బ్రహ్మోత్తరఖండము
ఇవి ద్విపదగ్రంధములు ౨-౩ గ్రంధములు అముద్రితములు

౩౧. బాలసరస్వతి, ఎలకూచి
వి: మహబూబునగరు జి.
కా. క్రీ.శ ౧౬౦౦ప్రాంతము
ర. మల్లభూపాలీయము, [ముద్రితము] చంద్రికాపరిణయము, ఆంధ్ర చింతామణి వ్యాఖ్య, రంగకౌముది, రాఘవయాదవ పాండవీయము
వి. యీకవి మహబూబునగరు మండలములోనివాఁడు. మొదటి గ్రంథము జటప్రోలుప్రభువుల పూర్వుఁడగు మల్లభూపతికంకితము, రెండవది మధిర తాలూక పరిటాలపాలకుఁడగు జూపల్లి వెంకటాద్రికంకితము

౩౨. బుచ్చి వెంకటాచార్యులు, తిరుమల బుక్కపట్టణము
వి. గద్వాల సంస్థానము
కా. క్రీ.శ ౧౭౦౦
ర. వేదాంతకారికావళి [ముద్రితము] అభినవశృంగారరసమంజరి భాణము, కల్యాణపురంజనము, శృంగారసర్వస్వము
వి. అచలాత్మజాపరిణయ గ్రంథకర్త కీకవి తమ్ముఁడు ఈయనచతుశ్శాస్త్రపారీణుఁడు ౭౫సం॥న మరణించెను. గద్వాలసోమభూపాలునికాలమునందుండెను.

౮౩. బుద్ధారెడ్డి, గోన

ని. రాయచూరు

కా. క్రీ.శ ౧౩౦౦ ప్రాంతము

ర. రంగనాథరామాయణము [ద్విపద] ము.

వి. ఇతఁడు రాయచూరురాజు. కాకతీయుల సామంతుఁడు

౮౪. బ్రహ్మయ్యలింగము, ముదిగొండ

ని. మెదకుమండలము

కా. ౧౬౦౦ క్రీ. శ. ప్రాంతము

ర. శివరహస్యఖండేము వచనము అముద్రితము

వి. మెదకుజిల్లా చేకుమాలలో హైకోర్టువకీలు చేకుమాల అనంత కిషనరావుగారి యొద్ద తాటాకుపుస్తకము గలదు. ప్రౌఢ శైలిగల వచనకావ్యము

౮౫. భాస్కరకవి

ని. ఒరంగల్లు

కా. క్రీ.శ ౧౩౦౦

ర. భాస్కర రామాయణము అరణ్య యుద్ధకాండము

వి. భాస్కర రామాయణములోని భాస్కరుఁడితఁడని కొందఱందురు. ఒకఁడేయనియు నతఁడు తిక్కనసోమయాజి తాతయనియుఁ గొందఱందురు.

౮౬. భీమకవి, వేములవాడ

ని. వేములవాడ

కా. వేములవాడ కరీంనగరు జిల్లా

ర. కవిజనాశ్రయము, నృసింహ పురాణము, బసవపురాణము కన్నడము

వి. భీమకవి వేములవాడ నివాసియనుపక్షమే బలవత్తరము. ఈవాదములో జ. రామయ్య, మా. రామకృష్ణకవి, వే. ప్రభాకరశాస్త్రి, శేషాద్రిరమణకవులు సిద్ధాంతములు గావించిరి గాన విశ్వసనీయము.

౮౭. మడివ్యాళయ్య, మఠం

ని. బోన్లెంగ్రామం జి. నిజామాబాదు

కా. ౧౦౦ఏండ్ల క్రితము

ర. శారదరామాయణము అ.

వి. కవి. కర్ణాటాంధ్రకవి వివరము ముందు ప్రకటింపబడును గోలకొండపత్రిక శ్రీముఖ పుష్యశుద్ధ పత్రికలో వివరము మఠం సిద్ధవీరయ్యగారు వ్రాసినారు

౮౮. మంథానభైరవుఁడు

ని. అలంపురము

కా. క్రీ.శ ౧౦౦౦ ప్రాంతము

ర. భైరవతంత్రము (సంస్కృతము)

వి. దీనికే మంథానతంత్రమని నామాంతరము అపూర్వమును సముత్తమ గ్రంధప్రతి హైదరాబాదు లక్ష్మణరాయ పరిశోధకమండలిలో గలదు

౮౯. మల్లికార్జున సిద్ధయోగి

ని. కొలనుపాక ప్రాంతము

కా. క్రీ.శ ౧౨౦౦ ప్రాంతము

ర. గౌడపురాణము ద్విపద [అముద్రితము]

వి. ఇది మూఁడాశ్వాసముల గ్రంథము. ఇతఁడు కొలనుపాకలో గౌడమత స్థాపనచేసిన యంశము కలదు. ప్రతిగవండ్లవారికడ లభించును.

౯౦. మల్లారెడ్డి

ని: బిక్కనవోలు మెదకు జిల్లా

కా. క్రీ.శ ౧౫౫౦-౧౫౮౦

ర. షట్చక్రవర్తి చరిత్రము, పద్మపురాణము, శివధర్మోత్తరఖండము

వి. ఇవి దోమకొండసంస్థాన ప్రభువుగారిచే ముద్రితములు. దోమకొండ ప్రభువులకీ కవిపూర్వుఁడు. కవుల చరిత్రమున ఈబిక్కనవోలు గోదావరిమండలములోనిదనుట ప్రమాదము. బిక్కనవోలు నిజామాబాదు రైల్వేలైనులోని స్టేషను. దోమకొండకు చాల సమీపములోనున్నది.

౯౧. మల్లికార్జునభట్టు, శాకవల్లి

ని. ఒరంగల్లు

కా. క్రీ.శ ౧౩౦౦

ర. భాస్కరరామాయణము, బాలసుందర

కాండము, అభిషిక్త రాఘవము సంస్కృతము సరస్వతీచంద్రిక సం

వి. ఈయన ప్రతాపరుద్రుని కాలమువ సంస్థానములో అత్యంతాదర సత్కారము లొందినట్లు కవులచరిత్రములో గలదు.

౯౨. మల్లికార్జున పండితారాధ్యులు

ని. జన్మస్థలము శ్రీశైలప్రాంతము

కా. క్రీ.శ ౧౧౬౦-౧౧౮౦

ర. శివతత్త్వసారము ముద్రితము కన్నడమునఁగొన్నియు సంస్కృతమునఁ గొన్నియు గ్రంథములు రచించెను.

వి. కవిజన్మము శ్రీశైలప్రాంతము. బాల్యము ద్రాక్షారామమునగడిపి పిదప చందోలులో వెలనాటుచోడునిసభలో శిక్షితుఁడై బసవేశ్వరునిదర్శింప కల్యాణమునకు బయలుదేరెను. అమరావతికి వచ్చుసరికి బసవనివిభూతికతన కవితయుఁ బోయిన కన్నులువచ్చెను. అవల గ్రంథరచనము గావించుచు పానుగల్లులోను గాఁగల తావులదిరిగి కవితారచనముతో మతప్రచారముచేయుచు ముందునకేగుతరి బసవేశ్వరులు లింగైక్యమైరనివిని ఈకవి శ్రీశైలప్రాంతమునఁగల వెల్లటూరుననిల్చి మరణించెను. రామప్పగుడి వెయ్యిస్తంభముల గుడిలోనగు తావున నీయన చిహ్నములుగలవు. ఓరుగల్లు మహబూబునగర మండలములలోనీకవి వాఙ్మయ జీవితలు గడచుటచేతను జన్మము శ్రీశైలప్రాంతమునను గాన ఈకవి నిజాము రాష్ట్రీయుని గ గ్రహింపనగును.

౯౩. మల్లినాథసూరి, కొలిచలము

ని. కొలిచలమ మెదకు జిల్లా

కా. క్రీ.శ ౧౪౦౦ ప్రాంతము

ర. పంచకావ్యములకు వ్యాఖ్యాత ఇంకనెన్నో గ్రంథములు వ్రాసెను.

వి. కామకాయనసగోత్రులగు ఈయనవంశజులు నేటికిని కొలిచలములో నున్నారు. ఈయనఉత్తమవ్యాఖ్యాత. మహామహోపాధ్యాయ బిరుదాంకితుఁడు

౯౪. మల్లేశము, దొంతర

ని. అన్నవరము సూర్యాపేట తా॥

కా. ౬౦సం॥ క్రింద నుండెను.

ర. ఆలవాలక్షేత్రమాహాత్మ్యము ముద్రితము

వి. పెరికకులము వాఁడు. సహజపాండిత్యముతోఁ గవితరచించినవాఁడు. బజారులలో నీతని గ్రంథము వెలకుఁ జిక్కును. అంత ప్రౌఢకవిత కాదు

౯౫. మాధవరావు

ని. రాచకొండ ప్రభువు

కా. క్రీ.శ ౧౪_౩౮

ర. రాఘవీయము అను రామాయణవ్యాఖ్యానము

వి. ఈరామాయణ వ్యాఖ్యాన ప్రశస్తి ఒకానొకశాసనమునఁ జేర్పఁబడెను. అది రాచకొండ పెంటగల నాగవరమునఁగలదు. ఈగ్రంథముఁ లభింపలేదు

౯౬. మారనకవి

ని. ఒరంగల్లు

కా. క్రీ.శ ౧౩౦౦

ర. మార్కండేయ పురాణము

వి. ఓరుగంటి ... గన్నసేనానికిఇది అంకితము ... తిక్కనసోమయాజి శిష్యుఁడు. ఇతనితండ్రియు తిక్కనయేగాని కవిత్రయములోని తిక్కనకు భిన్నుఁడు

౯౭. ముద్దయకవి

ని. మంథెన

కా. ౧౦౦సం॥ క్రిందట

ర. మంథెనరామాయణము ... యక్షగానము. అముద్రితము

వి. ఈగ్రంథము మంథెనలో బ్రాహ్మణుల యొద్ద బలుతావులలోఁ గలదు. విశేషించి పలువురు కంఠస్థముచేసి పాడుచుందురు.

౯౮. మునినాథకవి, పరవస్తు

ని. కేశవపట్టణము
కా. ౪౦సం. క్రిందట
ర. అలివేలుశతకము
లక్ష్మీశతకము
వి. కవిత్వము ప్రౌఢము ముద్రితములగు నీశతకములు మదరాసువావిళ్ళవారికడలభించును. శేషమత పీఠాధీశులగు జియ్యరుశిష్యుఁడగు నీకవివృత్తాంతము స్పష్టముగఁ దెలియదు.

౯౯. రంగాచార్యులు, తిరుమలబుక్కపట్టణము

ని. అమరచింత
కా. ౬౦ సం॥ క్రిందట నుండిరి:
ర. గుణరత్నాకరము, పద్మినిపరిణయముచంపువు. అముద్రితములు
వి. ఇరువదవయేట గతించిరి. బాలసరస్వతి శ్రీనివాసాచార్యులగారి పినతండ్రి. పైపుస్తకములుఅమరచింతలో బు. తి. వేంకటాచార్యులవారికడ గలవు

౧౦౦. రంగప్ప, బంగారు

ని. పిల్లలమఱ్ఱి
కా. ౧౪౪౦ క్రీ.శ ప్రాంతము
ర. భేతాళచరిత్రము ద్విపద అముద్రితము
వి. అన్నసముద్రము చినవీరయ్య సంస్కృతమునఁ జెప్పినదానికిది తెనుఁగు అందురేచర్లగోత్రులగు రెడ్డివీరులలోఁజేరిన భేతాళరెడ్డి పరాక్రమము ఆలయ నిర్మాణము అభివర్ణితము. ప్రతులు హనుమకొండ పరిశోధక మండలియందును హైదరాబాదు ఆ॥ ప॥ మండలియందును గలవు

౧౦౧. రంగనాథుఁడు, చక్రపాణి

ని. వరంగల్లు ప్రాంతము
కా. క్రీ.శ ౧౨౦౦ ప్రాంతము
ర. నయనగతిరగడ
సంస్కృతాంధ్రకృతులు పెక్కులు
వి. తొలుతనితఁడు వైష్ణవుఁడుగనుండి అనంతరము శైవుఁడై పాలకురికి సోమనాథుని శిష్యత్వముగడించి రంగకవియని పేరొందెను. ప్రాచ్యలిఖిత గ్రంథాలయము మదరాసులో మాతృకగలదు

౧౦౨. రాఘవరెడ్డి, చేడ

ర. రామాయణము [ద్విపద]
ని. దమ్మొరావుపేట
కా. ౧౫౦. సం. క్రిందట
ర. రామాయణము [ద్విపద]
వి. పరిశోధక మండలి[అనుమకొండ]లోఁగలదు. ఇటగలప్రతి చాల శిథిలావస్థలో నున్నది.

౧౦౩. రామాచార్యులు, ఆరుట్ల

ని. చెన్నూరు. ఆసిఫాబాదు తా॥
కా. ౫౦-౬౦సం. క్రిందట
ర. జగన్నాథచంపువు [[illegible]]
వి. ముద్రితము. గ్రంథము లభింపకపోవుటచే విశేషాంశములు తెలియలేదు. లభించినశ్లోకములు ప్రౌఢతరములు. రసవంతములు

౧౦౪. రామకవి, ధర్మవరము

ని. గద్వాల
కా. ౧౫౦సం. క్రిందట
ర. గ్రంథముల పేరులు తెలియవు
వి. గద్వాలసోమన్నపాలుని అనుజచేమకుందవిలాసమునుగూర్చి యంకొకపద్యమునందుఁదానుకవినని చెప్పుకొనినాఁడు: ఆపద్యము ప్రౌఢముగ నుంటచే గ్రంథములభించువఱకు నామమేని జప్తియుంచుకొనదగును.

౧౦౫. రామచంద్ర శాస్త్రి, గడిశాస్త్రిల

ని. రాయపర్తి. వరంగల్లు తా.
కా. ౩౦ సం. క్రిందట
ర. సగరపురాణము (పద్యకా) ముద్రితము.
వి. హనుమకొండ నివాసులలోఁ గొందఱు చెప్పరాలు [illegible]వంశచరిత్రము నీగ్రంథ

మునఁ జేర్పించి క్రీ. శ. ౧౯౦౧ లో మద రాసులో ముద్రింపఁజేసిరి. కవివివరము గ్రంథమున నొంచమేనిలేదు.

౧౦౬. రామలింగకవి, తెనాలి

ని. గోలకొండ ప్రాంతము.

కా. ౨౫౦ సం. క్రిందట?

ర. ధీరజనమనోవిరాజితము,

వి. కవి విశ్వబ్రాహ్మణుఁడు. ఇందు అమర సింహుఁడు విశ్వబ్రాహ్మణుల నిందించు టచేనిచేఁ గలిగిననష్టములు మున్నగు కథలుగలవు. ఇతఁడు అక్కన్న మాదన్న లకాలమున నుండెను.

౧౦౭. రామాచార్యులు, క్రొత్తపల్లి

ని: గద్వాల సంస్థానము.

కా. (తెలియదు) ౧౫౦ సం. క్రిందట

ర. యథాశ్లోక తాత్పర్య రామాయణము. అయోధ్యాకాండము, ౫ ఆశ్వాసములు ముద్రితము.

వి. గద్వాల సంస్థానమునందు ముద్రితము.

౧౦౮. రాజమౌళి

ని: మాహేశ్వరము. పాకాలతాలూకా

కా. ౪౦ సం. క్రిందట

ర. పెక్కుగ్రంథములు రచించెను. అందువి శేషభాగములు ముద్రితములు

వి. ఈకవి ఫణిమండలకవికిఁ గుమారుఁడు. తండ్రివలెనియనయు ప్రౌఢకవి.

౧౦౯. రామభూపాలుఁడు, ముష్టిపల్లి

ని. గద్వాల సంస్థానము

కా. ౭౦ సం. క్రిందట

ర. ఛందోముకురము (సంస్కృతము)

వి. శా. శ: ౧౭౦౦ లో గద్వాలయందు ముద్రితము. పురాణము దీక్షాచార్యులు గారీకవికి విద్యాగురువు. రామభూపా లుఁడు గద్వాలసంస్థానప్రభువు

౧౧౦. రామానుజాచార్యులు, అచ్చి

ని. వరదన్నపేట

కా. ౧౩౦౦ క్రీ. శ. ప్రాంతము

ర. తత్త్వార్థదర్పణము (ద్విపద) అముద్రితము మోక్షసారము (అముద్రితము) ముముక్షు జనకల్పము. (ముద్రితము)

వి. కవి వరంగల్లు ప్రాంతమునఁగల అచ్చి వారికిఁబూర్వుఁడు. గ్రంథముల మొదటిది హనుమకొండ పరిశోధక మండలియందు గలదు

౧౧౧. రామానుజాచార్యులు కాండ్రవేటి

ని. కాండ్రవేడు

కా. క్రీ. శ. ౧౬౦౦

ర. తిరువాయి మొడిద్విపద

వి. శృంగారకవిరాయ బిరుదాంకితుఁడు. మా. రామకృష్ణకవిగారి ప్రకటనమైనది వేటు. ఇదివేఱు గ్రంథము.

౧౧౨. రామాజాచార్యులు, సముద్రాల

ని. కోరుట్ల. కరీంనగరు జిల్లా

కా. ౧౫౦ సం.

ర. సుశీలోపాఖ్యానము (అముద్రితము)

. కోరుట్లప్రాంతమునగల సముద్రా లవారను వైష్ణవ కుటుంబమునకు జెందినవాఁడు. ఈకవికృతగ్రంథములుకోరుట్లలో లక్ష్మ ణరాయ గ్రంథాలయమునందుఁ గలదు

౧౧౩. రామన్న, చెన్నూరు

ని. యాదవాకిళ్ల. హుజూరునగరుతాలూకా

కా. ౧౦౦ సం. క్రిందట

ర. రామాయణము [ఆంధ్రీకరణము]

వి. హుజూరునగరు తాలూకాలోని చిలు కూరునందలి శ్రీరామస్వామికిది అంకిత ము. కవితరసవత్తరము. అచటి కరణము గారి కడఁగలదు.

౧౧౪. రాఘవాచార్యులు, అంబాళం

ని. ఆనెగొంది సంస్థానము

కా. ౪౦ సం. క్రిందట

భారతచంపూ వ్యాఖ్య

వి. ఈగ్రంథము ముద్రితమైయున్నదని ఒకా నొకరు తెలుపుచున్నారు. లభింపలేదు.

౧౧౫. రామానుజరావు, పండరి

ని. రామాయమ్మపేట. సిద్దిపేటతాలూకా

కా. జననము క్రీ. ౧౮౩౦ మరణము క్రీ. శ. ౧౯౦౮

ర. గాంగేయచరిత్రము యక్షగానము. అహల్యాసంక్రందన విలాసము. హనుమదవతారమండలి. అముద్రితములు.

౧౧౬. రామమూర్తి, పరశురామ పంతుల

ని. ఒరంగల్లు మట్టెవాడ

కా. ౧౨౦ సం: క్రిందట

ర. శుకచరిత్రము, వివేకసారము, ఆధ్యాత్మ రామాయణము, సీతారామాంజనేయము యక్షగానము, వేదాంతకీర్తనలు, ఊరుల వాయ రామశతకము, పరశురామశతకము, మనోహరశతకము.

వి. కవివంశజులు వరంగల్లు చెంతమట్టెవాడ లో గలరు. గుర్తించినవి ముద్రితములు. అముద్రితగ్రంథములు కాకినాడలో ఆం. సా. పరిషత్తులో గలవు.

౧౧౭. రుద్రదేవచక్రవర్తి

ని. హనుమకొండ

కా. క్రీ. శ. ౧౨౬౨ ప్రాంతము

ర. నీతిసారము

వి. ఈగ్రంథమింతవరకు దొరకలేదు. మా. రామకృష్ణకవిగారు కొన్నిపద్యము లుదాహరించి ఈనృపుడుకవియని గుర్తించిరి.

౧౧౮. రుద్రుడు, కొలను

ని. ఓరుగల్లు

కా. క్రీ. శ. ౧౩౦౦ ప్రాంతము

ర. రాజరుద్రీయము ఇది కాశికయను పాణినియ సూత్రవృత్తికి వ్యాఖ్య

వి. ఈగ్రంథము మద్రాసు ఓరియంటల్ లైబ్రరిలో కలదు. ఇంకగొన్ని గ్రంథముల కయనకర్తృత్వముకలదు. రాజరుద్రీయ కర్త ప్రతాపరుద్రచక్రవర్తి యనియేపలువురఅభిప్రాయము. ఈకర్తృత్వ విషయమింకను వివాదాంశమై యున్నది.

౧౧౯. రేమంతకవి, వేంకటరాజు

ని. తూముగుంట. గోపాలపేట సంస్థానము

కా. ౧౦౦ సం. క్రిందట

ర. గ్రంథములు దొరకలేదు.

వి. గోపాలపేట సంస్థానమున నితనిగ్రంథములుకలవట. తత్సంస్థానాధిపతులపేర గొన్ని గ్రంథములు ఈయనరచించెనట.

౧౨౦- లక్ష్మీపతి, రాపాక

ని. పరకాల

కా. క్రీ. శ. ౧౪౦౦ ప్రాంతము

ర. భద్రాయురభ్యుదయము, శ్రీకృష్ణవిలాసము, శంకరవిజయము. శ్రీమదుపాఖ్యానము, నీలావివాహము.

వి. మొదటిరెండు పాత్రములు దోమకొండ రాజావారు ముద్రింపజేసిరి. మూడవపుస్తకము మదరాసు ఓరియంటలు లైబ్రరీలో అసంపూర్ణముగా గలదు.

౧౨౧- లక్ష్మణాచార్యులు, అచ్చి

ని. వరంగల్లు మండలము

కా. ౧౫౦ సం. క్రిందట

ర. ముముక్షు జనకల్పము ముద్రితము

వి. ఇది విశిష్టాద్వైత మతప్రశస్తి దెలుపు అనుచులక్షణ దేశికుం దాశరథ్చ్పె అనుమకుటముగలకవి సంబోధనతో గూడిన సీసపద్య గ్రంథము. కవివంశజులు వరంగల్లుమండలములో బలుతావులగలరు.

౧౨౨- లక్ష్మీనరసింహము లేక నరసింగమయ్య

ని. గద్వాల

కా. క్రీ. శ. ౧౬౫౦

ర. నృసింహావిలాసము [అముద్రితము]

వి. కాణాదము వారికీకవి కుటుంబము బావమఱదివరుసలోనిది. రామకృష్ణకవిచే దూషింపబడిన ప్రగడరాణ్ణరసకవి ఇతడేమో. ఈగ్రంథము ప్రకృతము దుర్లభము.

౧౨౩- లక్ష్మణసింగు

ని. నేలకొండపల్లి

కా. ౫౦ సం. క్రిందట

ర. కేశవశతకము [అముద్రితము]

వి. నేలకొండపల్లిలో భవానీసింగువద్ద కలదు.

౧౨౪- లింగమూర్తి, పరశురామ పంతులు

ని. ఒరంగల్లు. మట్టెవాడ

కా. ౧౫౦ సం. క్రిందట

ర. సీతారామాంజనేయము, రతిమన్మథవిలాసము, సీతపాట, సాంఖ్యయోగము మానసశతకము:

వి. ఇక్కవిసమాధి వరంగల్లులో గలదు. కవి వంశజులు మట్టెవాడలో నున్నారు. వివరములు వావిళ్లవారి సీతారామాంజనేయ పీఠికలోఁ గాంచనగును:

౧౨౫. వల్లభ రాయకవి, కోవూరు

ని. పసుపుల మహిబూబునగరుజిల్లా

కా. ౪౦-౫౦ సం. క్రిందట

ర. ఉత్సవ మాహాత్మ్యము [ప.కా]
అముద్రితము

వి. కవికుమారులగు కోవూరు భరతయ్యగారి వద్ద ప్రతిగలదు. వీరిచిరునామ జింకలపల్లి. గద్వాల పోష్టు

౧౨౬. విఠలరాయకవి, పండరి

ని. రామాయమ్మపేట సిద్దిపేట తాలూకా

కా. జననము ౧౮౭౪ క్రీ.శ మరణము క్రీ.శ ౧౯౧౬

ర. గజగౌరీవ్రతము యక్షగానము
కౌసల్యాపరిణయము ,,
శ్రీరామవిజయము ,,
ఇవి ముద్రితములు
వామనచరిత్రము, మదననాయకపరిణయము, హేమాంగీవిలాసము, రాజసూయయాగము, సత్యనారాయణ వ్రతము, సుమాలినీస్వయంవరము, బభ్రువాహన చరిత్రము

వి. ఈయన పండరిరామానుజరావుకుమారుఁడు ఈయన గ్రంథములలోఁ బైవెప్పినవానియందు ఎక్కువభాగములు గేయములు. జనసామాన్యమునందు ఈకవిగేయములకు ఎక్కువ ప్రచారము కలదు.

౧౨౭. విద్యానాథ కవి

ని. వరంగల్లు

కా. క్రీ.శ ౧౩౦౦ ప్రాంతము

ర. ప్రతాప రుద్రయ శోభూషణము [సటీ సంస్కృతము] అలంకారశాస్త్రము

వి. విద్యానాథుఁడాంధ్రుఁడేకాని నిజమగుపేరుమల్లినాథుఁడని కొందరుఅగస్త్యేశ్వరుఁడని కొందఱుతలంచుచున్నారు. ప్రతాపరుద్రునిచే నొక మల్లినాథుఁడు కనకాభిషేకము బడసెగాన నితఁడాతఁడేమో.

౧౨౮. విశ్వేశ్వరకవి

ని. రాచకొండదుర్గము

కా. క్రీ.శ ౧౪౫౦ ప్రాంతము

ర. చమత్కారచంద్రిక [సంస్కృతము] వీరభద్రవిజృంభణము; కరుణాకందళము కందర్పసంభవము

వి. చమత్కారచంద్రిక రెండవసర్వజ్ఞ సింగభూపాలుఁడు రచించినటుల విశ్వేశ్వర కవి చెప్పకొనెను

౧౨౯. విశ్వేశ్వర శివదేశికులు

ని: ఒరంగల్లు

కా. క్రీ.శ ౧౨౦౦ ప్రాంతము

ర. శివతత్త్వరసాయనము

వి. మల్కాపురశాసనములో ఈయనచరిత్రముగలదు. కాకతీయగణపతిదేవునకు ప్రతాపరుద్రునికి ఈయనదీక్షాగురువు. శివతత్త్వరసాయనము యీయన రచితమనుటకుఁ జరిత్రకారుల ఉదాహరణములే ప్రమాణములు. గ్రంథము లభింపలేదు.

౧౩౦. వీరరాఘవాచార్యులు, కొటికలపూడి

ని. గద్వాలసంస్థానము

కా. ౧౫౦ సం. క్రిందట
ర. యథాశ్లోక తాత్పర్యభారతము ఉద్యోగ
గపర్వము ఆశ్వాసములు ౨ ముద్రితము
వి. పూడూరు కేశవస్వామికంకితము. కవివివ
రములు తెలియవు. గ్రంథము గద్వాలసంస్థా
నమునందు లభించును.

౧౩౧. వెంకన్న, తక్కసీల
ని. తక్కసీల ఆలంపురము తా॥
రాయచూరు జిల్లా
కా. క్రీ.శ ౧౭౬౦ ప్రాంతము
ర. పార్వతీదండకము, సీతారామ శతకము
అముద్రితములు సు.ప్రతాపరెడ్డిగారి వద్ద
నున్నవి

౧౩౨. వెంకట నరసింహాచార్యులు,
మరింగంటి
ని. కనగల్లు నల్లగొండజిల్లా
కా. ౧౦౦ సం॥ క్రిందట
ర. చిలుపపడిగరేని పేరణము శుద్ధాంధ్రకా
వ్యము, పద్మినికన్యకాభ్యుదయము [ప్రబం]
రతిమన్మథాభ్యుదయము „
రామాభ్యుదయము „
శ్రీకృష్ణశతానందీయము „
శ్రీకృష్ణతులాభారము [ద్విపద]
వి. సిరిపినగండ్ల, దేవరకొండసీమలోనున్నది.
మరింగంటి సింగాచార్యులనుకవి కీయన
అరవపురుషుడు

౧౩౩. వేంకట నృసింహాచార్యులు,
మరింగంటి
ని. కనగల్లు
కా. ౫౦సం॥ క్రిందట
ర. అనిరుద్ధవిలాసము యక్షగానము
వి. సింగరాచార్యులు, ౧. వెంకటనరసింహా
చార్యులు వెంకటరాఘవాచార్యులు ఒక
వంశములోనివారు.

౧౩౪. వేంకట రాఘవాచార్యులు,
మరింగంటి
ని. కనగల్లు నల్లగొండజిల్లా
కా. ౬౦సం. క్రిందట
ర. కేశవస్వామిశతకము, కృష్ణావింశతి
వి. కేశవశతకము హనుమకొండ ఆంధ్రాభ్యు
దయము అనుపత్రికలో ముద్రింపబడిన
ది. ఇదిఅంత్యనియమముగల భక్తిరస
శతకము

౧౩౫. వేంకటకవి, తిరువాయిపాటి
కొలనుపాక
ని. కొలనుపాక
కా. ౫౦సం. క్రిందట
ర. యాదగిరీంద్రశతకము
యాదగిరినృసింహ శతకము
వి. ఈరెండు శతకములు ముద్రితములు మద
రాసువావిళ్లవారికడలభించును. కవి చా
త్తాదవైష్ణవుడు.

౧౩౬. వేంకట నరసింహాచార్యులు,
అసూరి మరింగంటి
ని. దేవరకొండ సీమ
కా. ౧౦౦సం. క్రిందట
ర. రతిమన్మథాభ్యుదయము అముద్రితము
వి. యాచకుల అనంతరాజాగారియొద్ద పెద్దిశె
టతాలూకావరదాపురములో బ్రతికెను.

౧౩౭. వేంకటేశకవి, మాటూరి
ని. మంటూరు మధిర తాలూకా
కా. ౧౦౪సం క్రిందట
ర. బుధమనోల్లాసశతకము
భక్తిభరితము కవిత్వము ప్రౌఢము గాదు.

౧౩౮. వేంకటప్పయ్య, మాటూరి
ని. మాటూరు మధిర తాలూకా
కా. ౮౦సం. క్రిందట
ర. భూరిగుణాలశతకము. ము.
వి. కవిత్వమంత ప్రౌఢముగాదు ఇతర పద్యా
మకరణములు పార్శ్వపదములు సమస్యలు

గలవు. ఏలూరు మంజులవాణి(ప్రెస్సు)లో ముద్రితము

౧౩౯. వేంకటాచార్యులు, తిరునగరి

వి. హనుమకొండ

కా. ౨౦౦సం. క్రిందట

ర. యతిరాజశతకము ముద్రితము

వి. యతిపతీహనుమద్గిరి రాజమందిరాయనుని శతకము విశిష్టాద్వైత ప్రతిపాదకము: రసవత్తరము. గ్రంథకర్త వంశజులిపుడు రాయపర్తిలోనున్నారు

౧౪౦. వేంకట నరసింహాచార్యులు, మరింగంటి

ని. కనగల్లు నల్లగొండ జి.

కా. శా.శ ౧౬౬౪ క్రీ.శ ౧౭౪౨

ర. తాలాంకనందినీ పరిణయము, ఇందిరాల భాగవతము [యక్షగానము] అముద్రితములు

వి. ఈరెండుగ్రంథములు హైదరాబాదు లక్ష్మణరాయ పరిశోధకమండలిలో గలవు.

౧౪౧. వేంకటరామకవి, శ్రీనాథుని

ని. అశ్వారావుపేట ప్రాంతము

కా. క్రీ. శ. ౧౭౦౦ ప్రాంతము

ర. శ్రీరామ పట్టాభిషేకము (లేక) అశ్వారాయచరిత్రము (అ.)

వి. కవిసగోత్రులు కంభముమెట్టు ప్రాంతమునఁ బలుతావులలోఁ గలరు. వెలమవీరులకుధంసాతో జరిగిన సంగ్రామమిందుఁ జరిత్రానుకూలముగా నభివర్ణితము ప్రతి నేరుపురములో గలదని వినికి.

౧౪౨. వేంకటరమణయ్య, కృష్ణగిరి

ని. ధర్మపురినివాసి

కా. ౧౭౩౦ క్రీ: శ.

ర. వాసిష్ఠరామాయణము [ముద్రితము] అధ్యాత్మరామాయణము గయోపాఖ్యానము [కన్నడము] వాసిష్ఠ రామాయణ వ్యాఖ్య.

వి. మొదటిది పదరాను పూర్వముద్రిత ప్రతులలో లభించినది. రెండవది అలభ్యము మూఁడవది ఓరియంటలు లైబ్రరి క్యాటులాగునుండి ఉద్ధృతము.

౧౪౩. వేదాంతాచార్యులు, కవితార్కికసింహ

ని. మంచాలకట్ట

కా. జననము శా: శ ౧౬౧౬

ర. రంగనాథపంచాశత్। పిష్టపశుసమర్థనం, ఏకాదశీశ్రాద్ధమీమాంస, వ్రతరత్నప్రదీపిక, వాసోయజ్ఞోపవీత విచారము, రామత్రింశత్ స్తోత్రము, దశనిర్ణయము. ఉపయుక్తాంశసంగ్రహము, సత్క్రియాకల్పమంజరి.

ర. ఇంక నెన్నియో గ్రంథములు రచించిన ఈ గ్రంథకర్త చతుస్తంత్రవేత్త

౧౪౪. వేంకటాచార్యులు, తిరుమలబుక్కపట్టణము

ని. సురపురము సంస్థానము

కా. క్రీ. శ. ౧౭౩౦ ప్రాంతము

ర. గదాధరీయఖండనము (ఝుంఝూమారుతం) శృంగారతరంగిణి, అలంకారకౌస్తుభము, రసికమాన సోల్లాసము భాణము, శుకాధిపతనము, ఉషాపరిణయము నాటకము, యతిరాజదండకము, హయగ్రీవదండకము, దశావతారస్తోత్రము, భావశతకము, అచలాత్మజా పరిణయము, గజసూత్రవాదము, శృంగారలహరి.

వి. చివరవాల్గుపుస్తకములు ముద్రితములు: ముద్రితమగు నాలుగుపుస్తకములలో మొదటిమూఁడు అక్కమూరునందును తుది అచలాత్మజాపరిణయము, ఏలూరు మంజువాణిప్రెస్సునందును లభించును. ఈకవి మహావిద్వాంసుఁడు. సురపుర ప్రభువులగు పామనాయకపుత్రులైన వెంకటప్పకాలమున నీకవియుండి కాశీమొదలగు ప్రసిద్ధస్థలములలో శాస్త్రవాదమునవిద్వాం

సులగెల్చి ద్వైతాద్వైతమతములగువా దుకలు స్వమతస్థాపనము పరమతఖండన మను చామరములు విశిష్టాద్వైతమను కిరీటముధరించుటచే సకవికి, కిరీటి బిరుదుగ లిగెను. ౩౨ సం॥ జీవించిరి. ఆహోబిల పీఠాధీశులజయించిరి. (ఈకవి సంపూర్ణ చరిత్రమును ప్రకటింపబడును.)

౧౪౫. వేంకటదాసు, రాకమచర్ల

ని. పెద్దకొమ్మెంకాల తా, పర్గి జి. మహబూబునగరు

కా. ౨౦ సం॥ క్రిందట

ర. రాకమచర్ల కీర్తనలు. వేలువ్రాసెనుకాని ౫౦౦వరకు ముద్రింపబడినవి. ఇతడు వర కవి. భక్తాగ్రేసరుడు.

౧౪౬. వెంకటదాసకవి, రాపాక

ని. పరకాల

కా. క్రీ. శ. ౧౮౦౦

ర. శివరహస్యఖండము (అముద్రితము)

వి. చంపాపురవిశ్వేశ్వరుండింతు బ్రకటింపబడెను. వేములవాడ రాజేశ్వరునికిది అంకితము. శివునూరి అచ్చనమంత్రి ఇ కవిని బ్రోత్సహించి గ్రంథమురచింపఁజేసెను. రాపాక లక్ష్మీపతికీకవిసహోదరుఁడు.

౧౪౭. వెంకటరాయకవి, ఉద్దమర్రి

ని: భువనగిరిచెంత ఉద్దమర్రి

కా. క్రీ.శ ౧౮౦౦ ప్రాంతము

ర. సర్వోపనిషత్సారసంగ్రహము [అముద్రితము సంస్కృతము]

వి. యీగ్రంథము ఆంధ్ర సాహిత్య పరిషత్తు కాకినాడలోఁ గలదు. ఉపనిషత్తులలోఁ బ్రతిపాదింపబడిన ధర్మము లిందుఁగలవు. భువనగిరినితఁడు ఏకశిలానగరముగ ప్రశంసించినాఁడు

౧౪౮- వేంకటాచార్యులు, ముడుంబ

ని, మహబూబునగరుజిల్లా

కా. క్రీ.శ ౧౮౦౦ ప్రాంతము

ర. దేవహూతివిలాసము [అను] రసదీపిక. ముద్రితము

వి. వరంగల్లు ప్రాంత నివాసియని బుజువుచేయదగిన వివరములు దేవహూతివిలాసమునందుగలవు. ఈగ్రంథము ఆంధ్రవిశ్వవిద్యాలయమునందుగలదు.

౧౪౯- వీరరాఘవాచార్యులు

ని. వనపర్తిసంస్థానము

కా. ౧౫౦ సం, క్రిందట

ర. భాగవతమునకు వ్యాఖ్య, వీరరాఘవీయము [ముద్రితము]

వి. వనపర్తి సంస్థానమునఁ బ్రతులు లభించును, ఇది విశిష్టాద్వైతవ్యాఖ్య

౧౫౦. వేంకటాధ్వరి, అరిశాణపాలము

ని. ఆత్మకూరు సంస్థానము

కా, తెలియదు

ర. లక్ష్మీసహస్రవ్యాఖ్య

౧౫౧. శరభాంకుఁడు

ని. ఒరంగలు

కా: క్రీ.శ ౧౩౦౦ ప్రాంతము

ర. శరభాంకలింగశతకము

వి. యీశరభాంకకవి వేమనవలె తనపేరశతకము వ్రాసికొనెను. ఈయన ప్రతాపరుద్రునిమంత్రియని లింగధారణచంద్రికలో గలదు. వేములవాడ నుండి ఒకానొకరుమాకు ఈకవివంశమున మూలపురుషుఁడని వ్రాసిరి.

౧౫౨. శివదేవయ్య

ని. వరంగలు

కా. క్రీ.శ ౧౨౫౦-౧౩౨౦

ర. పురుషార్థసారము శివదేవధీమణిశతకము

వి. గణపతిదేవుఁడు రుద్రమ దేవులకు మంత్రిగానుండి యీయన పెక్కుగ్రంథములు రచించెగాని అవిలభించుటలేదు. బాలబోధము అక్షరాశిరోమణి సకలనీతిసమ్మ

తము ఆ సం గ్రంధములలో శివదేవుని కృతులు ఉదాహరణముగాఁ గైకొనఁబడెను

౧౫౩. శేషాచలపతి, యామునజాల

ని. నాగవరపాడు మధిర తాలూక

కా. ౧౨౦సం॥ క్రిందట

ర. వసిష్ఠజనక సంవాదము (ముద్రితము) రామాయణము యక్షగానము (అ.ము.)

వి. మొదటిది వావిళ్లవారికడ మదరాసులో లభించును. రెండవగ్రంథము కవివంశజాలకడ కంభము మెట్టులోఁ గలదు.

౧౫౪. శేషప్ప

ని. ధర్మపురి కరీంనగరు జిల్లా

కా. ౧౫౦సం. క్రిందట

ర: నరసింహశతకము, నరహరిశతకము ధర్మపురి రామాయణము యక్షగానము

వి. ఈధర్మపురి గోదావరి తీరమునందున్నది. కవి సాతానివైష్ణవుఁడు. ఈతనిగూర్చి పెక్కుకథలు వాడుకలోనున్నవి.

౧౫౫. శేషాచార్యులు, బోరవెల్లి

ని. గద్వాలసంస్థానము

కా. ౧౫౦సం. క్రిందట

ర. యథాశ్లోక తాత్పర్య రామాయణము. యుద్ధకాండము. పూర్వభాగము ఆశ్వాసములు (ముద్రితము)

వి. ముద్రితప్రతి గద్వాల సంస్థానమునందు లభించును. కవితండ్రి రాఘవాచార్యులు కృతి గద్వాల కేశవస్వామి కంకితము

ని. కలువకొలను మహబూబునగరుజిల్లా

౧౫౬. శేషాచార్యులు, వాడాల

కా. ౧౦౦-౧౨౦సం॥ క్రిందట

ర. మైథిలీపరిణయము (ప.కా) అముద్రితము

వి. గద్వాలసంస్థానమునకు చెక్కవి ఆస్థానకవి ఈగ్రంథము కొండ్రావులపల్లి కోడేరు పోష్టు మహబూబునగరుజిల్లాలో సుదర్శన పురుషోత్తమాచార్యుల గారివద్దను గద్వాల శ్రీ పెరుంబుదూరు కృష్ణమాచార్యులవద్దను వీరిప్రతులు కలవు.

౧౫౭. శ్రీనివాసాచార్యులు, కవితార్కికసింహ

ని. మంచాలకట్ట జటప్రోలుసంస్థానము

కా. ౩౦౦సం: క్రిందట

ర. [తెలియదు]

వి. సంస్కృతమున నెన్నియో గ్రంథములు రచించిరి. [యీవివరము ముందు సంపాదించి ప్రకటింపబడును]

౧౫౮. శ్రీనివాసాచార్యులు, తిరుమల బుక్కపట్టణము

ని. సురపురము సంస్థానము

కా. శా.శ ౧౬౩౦ ప్రాంతము

ర. తత్త్వమార్తాండము ౨౪౦౦౦ శ్లోకముల గ్రంథము, నయద్యుమణి గుణమీమాంస, సిద్ధాంతచింతామణి, ఉపసంహారవిజయ. వరాజయ. జ్ఞానరత్న ప్రకాశిక, చతుస్సూత్రి, త్రయ్యంతఘంటాపథ. దురుపదేశధిక్కార, రహస్యత్రయ సారగాథావ్యాఖ్య మొదలగు వేదాంతగ్రంథములు, దత్తరత్న ప్రదీపిక, గ్రహణభుక్తి దీపిక, శ్రీజయంతినిర్ణయము మొదలగునవి. వివరములు ముందు ప్రకటింపబడును

౧౫౯. శ్రీనివాస తాతాచార్యులు, బుక్కపట్టణము తిరుమల

ని. సురపురము

కా. క్రీ.శ ౧౬౦౦ ప్రాంతము

ర. రసోదారభాణము

వి. ఈకవి ౧౫౮ అగు శ్రీనివాసాచార్యులకు తండ్రిగారు. అఖండవిద్వాంసులు

౧౬౦. శ్రీనివాసరాఘవాచార్యులు, కవితార్కికసింహము

ని. మంచాలకట్ట జటప్రోలుచెంత

కా. శా.శ ౧౭౦౮ జ. ము. ౧౭౭౩ లో

ర. లక్ష్మీపంచాశత్తు, ఝాంత మాత్రార్థవిచారము

వి. ఈయన చతుస్తంత్ర పారంగతులు

౧౬౧. శ్రీనివాసాచార్యులు, కవితార్కికసింహ

ని, పంచాలకట్ట జటప్రోలుచెంత

కా. శా.శ ౧౫౭౫-౧౫౪౬

ర: ఆచమప్రామాణ్యగమనిక, ఏకాదశినిర్ణయము, శ్రుతప్రకాశిక, ఊర్ధ్వపుండ్రప్రవిద్యాంగనిర్ణయము, వాదావళి, మాధ్వమతశతదూషణి, బ్రహ్మానందీయ ఖండనము, భేదధిక్కార న్యక్కారః

వి. ఇవిగాక ౬౦ పుస్తకములు రచించెను కొయిలకొండలో సురవరం అనంతరెడ్డిగారి వలన యీయన శా.శ ౧౬౨౫ లో నొక గ్రామము దానముగనొందెను.

౧౬౨. శ్రీరంగాచార్యులు, వాత్స్య

ని. బూరుగుగడ్డ

కా. ౨౦౦సం: క్రిందట

ర. శాల్మలీకందనందన విలాసము. ఆ.

వి. ఇందుబూరుగుగడ్డదేవాలయమహాత్త్వము నిర్మాణక్రమముచరిత్రమునకనుకూలముగ పద్యరూపముగ రచింపఁబడెను. హైదరాబాదు లక్ష్మణరాయపరిశోధక మండలిలో ప్రతిగలదు కవిసుతిలో అల్లసాని పెద్దన్నను పేర్కొనెను.

౧౬౩. శ్రీరామకవి, రాపాక

ని. పరకాల   కా. ౧౭౭౦ క్రీ.శ

ర. అధ్యాత్మరామాయణము

౧౬౪. సంజీవకవి చింతలపల్లి

ని. గంగాపురము మహబూబునగరు జి.

కా. ౨౦౦ సం॥క్రిందట

ర. చంద్రాంగదోపాఖ్యానము

వి. ఈకవి చింతలపల్లి వీరరాఘవకవికిఁ బూర్వుఁడు: గద్వాలాది సంస్థానములలోఁ పేరొందినవాఁడు గ్రంథములభ్యము.

౧౬౫. సంజీవరాయకవి, రావూరి

ని. కొలనుపాక

కా. క్రీ.శ. ౧౭౭౦ ప్రాంతము

ర. రుక్మిణీపరిణయము. [ము.] వీరనారాయణశతకము [ము.] త్రివిక్రమవిలాసము, వసుదేవనందన శతకము, భాగవతము, ౧౧. ౧౨. స్కంధములు.

రుక్మిణీపరిణయము కొప్పర్తి నరసకవికృత మనికొందఱితలంపు.

౧౬౬. సర్వప్ప, కాసె

ని. ఓరుగల్లు ప్రాంతము

కా. క్రీ.శ. ౧౪౦౦ ప్రాంతము

ర. ప్రతాపచరిత్రము

సిద్ధేశ్వరచరిత్రము ద్విపద

ర. వరంగల్లు ప్రాంతవాసియగుట నిచటిప్రవాదములను గ్రంథస్థము గావించెను. కవితావిషయముకంటె చరిత్రాంశమున నితనివి ప్రమాణగ్రంథములు.

౧౬౭. సర్వజ్ఞ సింగభూపాలుఁడు

ని. రాచకొండ

కా. క్రీ.శ. ౧౩౪౦౩౧౪౨౦

ర. రసార్ణవసుధాకరము [సంస్కృ] అమరవ్యాఖ్యానము

వి. ఈపేరుగలవారు రాచకొండపాలకులలో నిరువురుగలరు. ప్రకృతవ్యక్తి మొదటివాఁడు. ఈతఁడుకవియు సర్వజ్ఞ బిరుదాంకితుఁడునైయున్నాఁడు. రసార్ణవసుధాకరము విలువగలలక్షణగ్రంథము (ముద్రి)

౧౬౮. సింగనార్యుఁడు, మడికి

ని. రామగిరిదుర్గము

కా. క్రీ.శ: ౧౪౦౦ ప్రాంతము

ర. జ్ఞానవాసిష్ఠరామాయణము, పద్మపురాణము, సకలనీతిసమ్మతము, భాగవత దశమస్కంధము, నీతితారావళి.

వి. రామగిరిలో నివాసమేర్పఱచుకొని అచటిమంత్రులతో బాంధవ్యముజరిపి కృతులంకితమొసంగెను.

జీవితము దుర్గమునందుఁజరిపెను.

౧౬౯. సింగరాచార్యులు, మరింగంటి

ని. దేవరకొండసీమ

కా. ౨౫౦ సం॥ క్రిందట

ర. శ్రీకృష్ణశతానందీయము, కృష్ణతులాభారము. రామకృష్ణచరిత్రము, నాటకశాస్త్రము. ప్రేమాభిరామము, ధనాభిరామము, నలయాదవ రాఘవపాండవీయము, అలంకారసంగ్రహము ఆంధ్ర భాషాభూషణము, రతిమన్మథాభ్యుదయము, రామాభ్యుదయము, నిరోష్ఠ్యరామాయణము, నిరోష్ఠ్యశుద్ధాంధ్ర సీతాకల్యాణము.

వి. తుది రెండును ముద్రితములు. ఇంక నెన్నో గ్రంథములు రచించినట్లు కృతులలోఁ జెప్పఁబడెను.

వివరములు, ముందు ప్రకటింతుము.

చూ. గోలకొండపత్రిక శ్రీముఖ భాద్రపద శు॥ ౧౫

౧౭౦. సింగయ్య, సిరుమర్రి

ని. సిరుమర్రి నల్లగొండజిల్లా

కా. ౪౦ సం॥ క్రిందట

ర. ఆంధ్రీకరణ భారతము అముద్రితము.

వి. భువనగిరిలో నొకవైశ్యునకీ గ్రంథమంకితము. ఈవివరములు కాశినుండి చిదిరెమఠము వీరభద్రకవిగారు తెలిపిరి

౧౭౧. సింగనార్యుఁడు, ఏర్చూరి

ఏర్చూరు

కా. క్రీ. శ. ౧౫౦౦ ప్రాంతము

ర. భాగవతము షష్ఠస్కంధము, కువలయాశ్వచరిత్రము

వి. ఏర్చూరు నల్లగొండమండలములోనిది. ఈ ప్రౌఢకవిరచించిన కువలయాశ్వ చరిత్రము అముద్రితము. ఉదాహరణపద్యములందలివి చాలప్రౌఢము గానున్నవి.

౧౭౨. సింగరాచార్యులు

ని. వెల్పుకొండ

కా. క్రీ.శ ౧౮౦౦ ప్రాంతము

ర. అర్చిరాదిప్రబంధము [ద్విపద] అ.

వి. ప్రతివాదిభయంకరము నరసింహాచార్యులకిక్కఁడు శిష్యుఁడు. ప్రతి హనుమకొండ పరిశోధకమండలియందుఁగలదు.

౧౭౩. సుబ్బాశాస్త్రులు, అత్తుంతల

ని. వేపర్ల, వనపర్తిసంస్థానము

కా. ౬౫ సం॥ క్రిందటనుండిరి

ర. భాష్యార్థరత్నమాల. [విద్యావృత్తము] ప్రహసనము అ. ము. కర్నూలు వెల్లాల శంకరశాస్త్రిగారవద్ద నున్నది.

వి. జగద్విఖ్యాత విద్వాంసులు అనేకసంస్థానములలో నఖండ గౌరవములందిరి. వేదాంతశాస్త్రమునఁనియన అత్యంతవిజ్ఞాని, (ఈతని చరిత్రము ముందు ప్రకటింపబడును.]

౧౭౪. సుబ్రహ్మశాస్త్రి, గార్గేయపుర

ని. గద్వాల సంస్థానము

ర. యథాశ్లోకతాత్పర్య రామాయణము, అరణ్యకాండము, ఆశ్వాసము 3. ము:

వి. ప్రతిగద్వాల సంస్థానమున ముద్రితము.

౧౭౫. సోమనాథకవి, పట్టమెట్ట

చిక్కవోలు [దోమకొండ]

కా. క్రీ.శ. ౧౫౦౦-౧౫౫౦

ర. సూతసంహిత, బ్రహ్మోత్తరఖండము.

వి. ఈరెండుగ్రంథములు దోమకొండసంస్థాన ప్రభువులచే ముద్రితములు. దోమకొండ సంస్థానాధిపతుల కాలమునని వి మెదకుజిల్లాయందుండెను.

౧౭౬. సోమనాథకవి

ని. లేములవాడ

కా. క్రీ. శ. ౧౬౫౦ ప్రాంతము

ర. వసుచరిత్రమునకు విద్వన్మనోరంజనివ్యాఖ్య, చతుర్భుజాభిషేకము [అము] యాదవచరిత్రము [అము] గంగాగౌరీ సంవాదము [అము]

వి. కవితనవ్యాఖ్య లేములవాడ రాజేశ్వరున కంకితము గావించెను. మిగిలిన మూఁడు గ్రంథములపేరులు వసుచరిత్ర వ్యాఖ్య నుండి ఉద్ధృతములు.

౧౭౭. సోమభూపాలుడు

ని. గద్వాల
కా. రతిరహస్యము, అష్టపదులు అము.
ర. ౨౦౦ సం॥ క్రితము
వి. హరిభట్టారకుడు సంస్కృతీకరించిన రతిరహస్యము ఈ తెలుగునకె భాషాంతరీకరణము. రతిరహస్యము (తెలుగుపద్యముల) తాళపత్రప్రతి సు. ప్రతాపరెడ్డి గారివద్దకలదు.

౧౭౮. సోమనాథుడు, పిడుపర్తి

ని. ఓరంగల్లుప్రాంతము
కా. క్రీ.శ. ౧౪౦౦లు.
ర. బసవపురాణము పద్యము
ప్రభులింగలీల ద్విపద
వి. ఈయన బసవకవికి కుమారుడు ప్రౌఢకవి. ఈ రెండుగ్రంధములు (ముద్రి)

౧౭౯. సోమనాథకవి, పాలకుర్తి

ని. పాలకుర్తి
కా. క్రీ. శ. ౧౧౫౦ ప్రాంతము
ర. బసవపురాణము, పండితారాధ్యచరిత్రము అనుభవసారము, చెన్నమల్లుసీసము, వృషాధిపశతకము ఇవిముద్రితములు, బసవోదాహరణము. సోమనాథభాష్యము, రుద్రభాష్యము. బసవోదాహరణము. నమస్కారగద్యము, పంచప్రకారగద్యము పంచప్రకారగద్యము, అక్షరాంకగద్యము, అష్టోత్తర శతనామగద్యము, వృషభాష్టకము, బసవాష్టకము.
వి. ఈయన కన్నడము తెలుగు సంస్కృతములలో గ్రంధములురచించెను. మఠము పాలకుర్తి (వరంగల్లుచెంత) గలదు. సిద్ధిపొందినది యిటనేయని కొందఱందురు. సిద్ధిపొందిన చిహ్నములు చూపుదురు. మతకర్తలలో నింతప్రౌఢకవి ఆంధ్రవాఙ్మయమునందులేడు ఈయనకంకితముగా రచింపబడిన గ్రంథము లాంధ్రమునఁ బెక్కులుగలవు.

౧౮౦. హనుమంతమ్మ

ని. బొల్లెం జి. నిజామాబాదు
కా. ౧౦౦ఏండ్లక్రితము
ర. స్తవములు అ.
వి. ఈయమ మడివాల్లయ్యగారిభార్య పరమపతివ్రత, వరప్రసాద లబ్ధముగా బసవలింగప్పఅనుకుమారుని గాంచెను:

౧౮౧. హరిభట్టు

ని. కంభముమెట్టు
కా. క్రీ.శ ౧౬౦౦ప్రాంతము
ర. రతిరహస్యము [సంస్కృతము] మత్స్యపురాణము (ముద్రితము, నృసింహపురాణము పిఠాపురములోను
కాకినాడ ఆంధ్రసాహిత్య పరిషత్తు లోను ముద్రితము

౧౮౨. హరిహరుడు, బొమ్మకంటి

ని. రాచకొండ
కా. క్రీ.శ ౧౮౦౦ ప్రాంతము
ర. అనర్ఘరాఘవమునకువ్యాఖ్య
వి. బొమ్మకంటి అప్పలాచార్యులకీయన శిష్యుడు. మహా విద్వాంసుడు. ప్రతిమద్రాసు ఓరియంటలు లైబరీలోగలదు,

౧౮౩. హొన్నయ్య, చరిగొండ

ని. చరిగొండ
కా. క్రీ.శ ౧౭౦౦ ప్రాంతము
ర. జ్యోతిషరత్నాకరము [ప. కా]
మహబూబునగరుజిల్లా చరిగొండ నివాసి, చరిగొండధర్మకవి చరిగొండ నరసింహకవి, ఈహొన్నయ్య ఒకకుటుంబము లోనివారి. పూర్వోత్తరములు పరిశీలింపవలసియున్నవి.

తప్పొప్పుల పట్టిక

పుట	పద్యపంక్తి	తప్పు	ఒప్పు
౭	౩	చిదాన్వ	చిదన్వ
౧౦	౬	సూర్యసం	సూర్యసం
౧౧	౨	నాత్మక్	పెంపున్
౧౧	౨౦	గి(యు	గియు
౧౪	౧౧	ఝేలఁ	నేలఁ
౧౪	౨౦	కంకపత	కంకపత్ర
౧౫	౧౦	తాప్పస్వ	తాప్టస్వ
౨౫	౩	శ్రీధవభాను	శ్రీధవబాణు
౨౬	౧	శ్రీవనిత	శ్రీవనితా
౨౬	౯	దృగోత్పల	దృగుత్పల
౨౮	౮	శరుణం	శరణం
౨౯	కవిపేరు	శిలింగం	శిలిగం
౩౬	౫	ధీరా	వరా
౩౭	౩	భూమేల్	బూమేర్
,,	౪	ధామై	స్తోమై
,,	౭	యూహ్లా	యూపా
,,	౯	భవ్య	భూరి
,,	౧౧	నవ	ధుత
౩౮	౧౮	భక్తిముక్త	భక్తముక్తి
౩౯	కవిపేరు	శ్రీ కె యామునా	శ్రీ. కె యామునా
౪౦	౧౦	సరసీరుహాక్షి	సరసిరుహాక్షీ
౪౬	౯	వుహాశ్య	వుహాస్య
౫౧	౧౪	జగత్పతే	జగత్పతీ
౯౦	౨౧	ర్భరశోక	ర్భరమగుశోక

పుట	పద్యపంక్తి	తప్పు	ఒప్పు
౯౮	౬	నోడయండ	నోడయుండ
౯౯	౩	కుంభీడ్ఢితి	కుంభీడ్దితి
౯౯	కవి. పేరు	పైడికంటి	పైడిమఱ్ఱి
౧౧౪	౧౧	వేగ	మగువ
,,	౨౩	వేగ	మగువ
౧౧౯	౯	రీత్యన్ని	రీత్యాన్ని
౧౨౮	౬	రిష్ఠ	రిష్ట
,,	౧౨	సత్ప్రథయా	సత్ప్రథమా
౧౨౯	౨	కబ్ద్రి	కల్మి
,,	౧౮	జేసిన	జేయన
౧౩౦	౫	సేయు	సేయ
౧౩౧	౧౬	సేల	నెల్ల
౧౩౫	కవి, నెం	౧౪౪	౧౪౫
,,	౩	శుభస్క	శుభంక
,,	౭	సహ్ని	సన్ని
౧౩౬	౧౩	నవుడు	నవుకు
౧౩౯	౧౨	శీతకాహాన	శీతకరవాస
౧౮౪	౩	భూరితర	బహుళతర
౧౮౮	౧౫	చిత్రోయి	చితివోయి
౧౮౯	౪	గ్గుడున	గుడువ
,,	,,	దీనవర్ష	దీనకర్ష
,,	౧౪	నుడవడ	నుడివడ
,,	౧౭	అడకుఁవ	అడఁకువ
౧౯౫	౫	వల్లవ	పల్లవ
,,	౯	జఠపిఠఠర	జఠరపిఠర
,,	౧౩	రాధ్యయ	రాధ్యమ
౨౧౨	౧౨	చూరిచి	గూరిచి
౨౧౩	౫	తైషపతి	తైవఃపతి
౨౧౮	౧౪	నాంధ్రబాషి	తెనుఁగుబాస

పుట	పద్యపంక్తి	తప్పు	ఒప్పు
౨౨౧	శీర్షిక.	ఉతరప్రభో	ఉత్తరప్రభో
౨౨౬	౧౫	ధీనమాన	దీనమాన
౨౨౭	౧౦	శాశ్వత	నిశ్చిత
,,	౧౯	జలుక	జిలుక
౨౨౯	౧౨	విటూ్చద్రా	విటూ్ఛద్రా
౨౩౦	౫	విదాం	విద్వాం
౨౪౧	౧౦	వీక్షంప	వీక్షింప
౨౪౬	౨౦	చమృమృ	చమృ
౨౪౭	౨౩	మంత్రశే	మంత్రశ్రే
౨౫౦	౧౨	స్వాతం	స్వాంతం
౨౫౯	౧౬	వ్రమద	ప్రమద
౨౬౩	౨౨	ముఖుంబు	ముఖంబు
౨౬౫	౪	కొరగి	కెఱగి
౨౭౭	౩	జెదరి	బెదరి
౨౮౩	౧	దుర్మత	దుర్మతవాద
౨౯౦	౬	భావంబుతోవరలు	భావంబుతోడుతవరలు
౨౯౩	౨	లజ్ఞాను	లజ్ఞాన
౨౯౮	౧౨	దరధవు	దరభవు
,,	,,	ముః౯	ముల్
౩౦౭	౨	నాట్యమాడి	నటనసల్పి
౩౦౮	౧౩	నామమా	పేరునా
,,	౧౫	మమ్మ్మ	మమ్మ
౩౧౬	౯	ఖ్యావనాత్	ఖ్యాపనాత్
,,	౧౪	ప్రకృతిరిశ	ప్రకృతిరివ
౩౨౪	౭	శరారి	శరారి
,,	౧౫	పన్నుతి	సన్నుతి
,,	౧౬	నిలయంబులలో	నిలయంబులో
౩౨౬	౨౩	మునిలీరానిల	మునిలీలానిల

గోలకొండ పత్రికా ప్రచురములు

౧	హిందువుల పండుగలు—౩౨౦ పుటలు అనేక పటములు కర్త: సురవరము ప్రతాపరెడ్డిగారు	౧—౮—౦
౨	సంఘోద్ధరణము—సంఘాభివృద్ధి మార్గములు చక్కగా నిరూపింపబడినవి. పుటలు ౯౦ కర్త. ప్రతాపరెడ్డిగారు	౦—౬—౦
౩	ఉచ్ఛలవిషాదము—కాశ్మీరదేశచరిత్రాత్మకమైనది వీరరసప్రధానము సుమారు ౧౦౦పుటలు	౦—౧౨—౦
౪	కృష్ణార్జున సంవాదము—ద్విపద ప్రాచీనకవి నాదెండ్లగోపప్రధాని కృతము కృష్ణరాయల నాటిది అపూర్వగ్రంథము	౦—౬—౦
౫	కృష్ణాలహరి—సంస్కృత శ్లోకములు తెలుగు పద్యములతోసహా పారాయణ యోగ్యము.	౦—౨—౦
౬	కర్నూలురాజుల వంశావళి—చారిత్రికము	౦—౨—౦
౭	చార్మినార్—పద్యములు కర్త సముద్రాల రాఘవాచార్యులు సచిత్రము	౦—౨—౦
౮	రఘునాథ్ వచనము—ఊటుకూరు సత్యనారాయణరావు బహదరువారు వ్రాసినది చారిత్రిక గాథ	౦—౨—౦
౯	గోలకొండ భావసంవత్సరాది సంచిక—	౦—౮—౦
౧౦	సుధాలహరి—శ్లోకములు పద్యములు పారాయణ యోగ్యము	౦—౨—౦

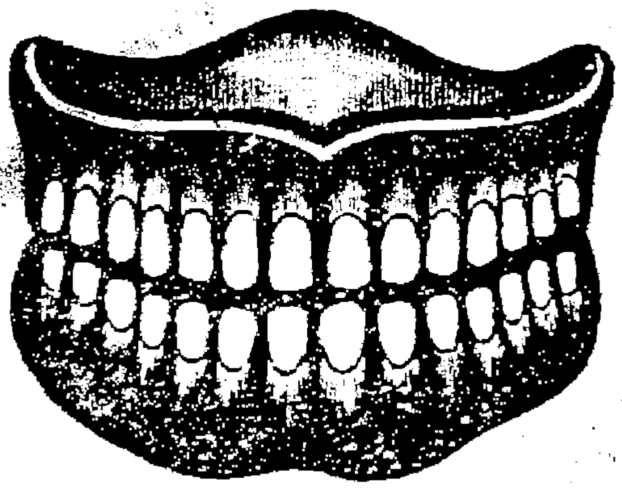

మావద్ద అమెరికా దంతములు శ్రేష్ఠమైన జర్మని హిండో లైట్ ప్లేటులో నూతనపద్ధతిగా తయారుచేయబడును. ఒకసారి కట్టించుకొనిన తమజీవితకాలములో తిరిగి కట్టించుకొన అవసరము లేదని గ్యారంటి యివ్వగలము.

పండ్లనొప్పులు పుచ్చులు నోటిదుర్గంధము ఔషధములచేతను యింజక్షన్ లిచ్చియు అద్భుతముగా నివారణ చేయగలము. పేదవారలకు తగురీతిని చార్జిచేయబడును.

డాక్టర్, ఆర్. యస్. దుర్గయ్య దంతవైద్యులు
దవాఖాన.— విక్టర్ అండు కో,
సుల్తాన్ బజారు హైదరాబాదు-దక్కన్

I Chamboowala
Golzhar Houze
Hyderabad-Dn.
AUTHORISED DEALERS
West End
and
Favre Leuba

ఐ. చంబూవాలా
గుల్జారుహౌజు
హైదరాబాదు-దక్కన్
అథరైజుడ్ డీలర్సు
వెస్ట్ యండ్
ఫ్రేవిలూబా

బి. జి. చిమ్మల్గి

ఫోటోసామానులు మరియు గ్రామొఫోనుల
వ్యాపారము జాంబాగు
అన్ని క్రొత్త తెలుగు రికార్డులును దొరకును.
ఎచ్. యం. వి., ట్విన్ మరియు హచిన్సు
క్రొత్త పౌరాణిక, సాంఘిక నాటకములు

అన్ని కొడకుసప్లయర్లకు భవనము

మరియు మిక్కిలి పేరుపొందిన ఫోటోస్టోర్సు

మేము శ్రేష్ఠమైన జర్మనుమాడలు క్యామెరాలను చౌకధరలకు విక్రయించెదము. ౧. నమ్మకమైన రకము. ౨. ధనవంతులకును సామాన్యులకునుకూడ అనుకూలించు ధరలు. ౩. డ్రాయింగు, పెయింటింగు సామగ్రి స్టాకులోనున్నది. ౪. అమెచూరు డెవలపింగు, ప్రింటింగు స్పెషల్ సర్వీసు.

చాలచిన్న రిఫ్లెక్సు కెమెరా. వెల: రూ. ౩౧౫. పతా:— మెహతాబ్రదర్సు.
ఫోటోగ్రఫి డీలర్లు, సుల్తాన్ బజారు హైద్రాబాదు - దక్కన్.

మీకండ్లపై 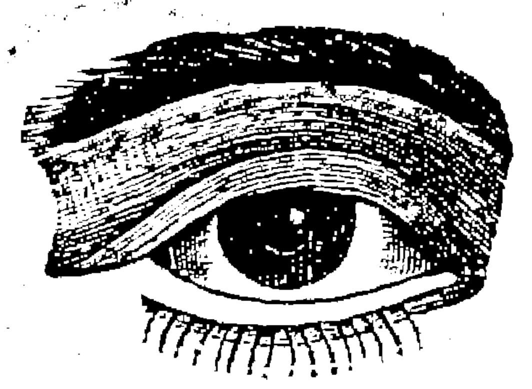 దయదలచుడు

అమిత ప్రకాశముగలవస్తువును దీర్ఘకాలము చూడకుడు. ప్రకాశము మంచిదై యుండవలెను. అనగా అట్టిప్రకాశముగాని, మసకమసకగాగాని యుండరాదు. అంతేగాక కాంతి వెనుకనుండిగాని లేక యెడమప్రక్కనుండి గాని వచ్చి కంటిలోగాక పుస్తకముపై బడవలెను. వీపును కిటికీవైపు మళ్లించి కూర్చుండినచో యిదిజరుగును.

అస్పష్టముగాను చిన్నఅక్షరములలోను ముద్రింపబడిన పుస్తకములను గాని పేపరుగాని చదువవలదు. అక్షరములు ఎప్పటికిగాని ఎత్తులో ౧౪ మిల్లిమీటర్లకంటె చిన్నవిగాగాని లావులో పావుమిల్లిమీటరుకంటె తక్కువగాగాని నుండరాదు.

నేరుగా ఎండలోగాని, ప్రదోషకాంతిలోగాని చదువవలదు.

తళతళలాడు తెల్లకాగితమును ముఖ్యముగా మిరుమిట్లుగొల్పుచు కనులకు బాధకలిగించు గ్లేజుకాగితమునుగాని ఉపయోగించవలదు.

అప్పుడప్పుడు పుస్తకమునుండి దూరముగాచూచుచు కండ్లకువిశ్రాంతినిమ్ము. పుటను త్రిప్పునపుడెల్ల యిట్లుచేయవలెను.

ఆరోగ్య స్థితినిబట్టి ౬ లేక ౭ వ సంవత్సరములవరకు పిల్లలను బడికి పంపరాదు.

రైలు బండిలోగాని, యితరబండిలోగాని, పడకలో పరుండిగాని చదువవలదు.

చదువునపుడును వ్రాయునపుడును శిరస్సును శరీరమును చక్కగానుంచవలెను. డెస్కులనుగాని కుర్చీలనుగాని హాయిగా కూర్చుండుట కనుకూలముగను, శిశువు పుస్తకములపై వ్రాలకుండునట్లును నిర్మించవలెను. పుస్తకముపైకి వంగరాదనియు, ౧౨ మొదలుకొని ౧౮ అంగుళములదూరము వరకు తనకు అవసరమగునంతదూరము డెస్కుపై యెత్తుచేసుకొనవలసినదనియు శిశువుకు చెప్పవలయును. శిశువు వంగవలసిన అవసరములేకుండ డెస్కుమీద చెక్క ౪౦ డిగ్రీల కోణముగల వంపు గలదై యుండవలెను. బడిపిల్లలలోనుండు గూనియు, తలఅవరుటయు ఉపాధ్యాయుడును ఆరోగియు సరియైనవిధమున కూర్చొనువిషయంలో శ్రద్ధవహింపనందుకు ఫలములే.

వివేకముగలవారు క్రిందవర్ణించిన ప్రకృతిహెచ్చరికలను జాగ్రత్తగ గమనించుచు:—

నీళ్లు కారుట, మంటలు, వెలుతురును ఓర్వలేకపోవుట, దురద, ఎరుపు, కంటిరెప్ప అంచునకాయ, కనుబొమ్మల వెంట్రుకలు రాలిపోవుట, ఒకకన్ను కంటె మరియొకకన్ను చిన్నదిగానుండుట, రెప్పలల్లార్చుట, కండ్లచుట్టును నల్లటిడు గరాలుముడుతలు, మెల్లకన్ను, నొసటిముడుతలు, నత్తి, సభాపిరికితనము, చిత్రమైచూపు, తలతిరుగుట, తలనొప్పి, పుస్తకములపై అయిష్టము, చదువునొప్పుకుననుకుపాటు, మూర్ఛ, దృష్టిచెదరుట, మునికోపము, మఱపు, నిర్లిప్తత, అలసట, చదువుటకు పుస్తకాలను ౧౮ యించులకంటె దగ్గఱగాని దూరముగగాని ఉంచుకొనుట, రాత్రిళ్లుచిన్న అక్షరములను చదువుటవల్ల కష్టము, కంటియెదుట సాలెగూళ్లమాదిరి తిరుగుచున్నట్లు కనబడుదారములు, లేకనల్లనిమచ్చలు;

ఎండకైగాని, కంటిచూపునకైగాని వైద్యులవల్లగాని, ఆస్పత్రులనుండిగాని సలహాపొందక కండ్లద్దములను కొనవద్దు. గుమాస్తాలకు సగము ధరకు అద్దములు రూ ౧౦ నుండి అంతకంటెయెక్కువ వెలగలవికూడ దొరకును.

హార్డీ అండు కో

ఆప్టిషియన్సు అండ్ అక్యూలిస్ట్సు, (లండన్)

124 జేమ్సుస్ట్రీటు, సికింద్రాబాదు.

మీరుమిక్కిలితప్పు దారిలోయున్నారు

అన్ని ప్రకటన పత్రికలవలెనే మిక్కిలి లాభము లేకుండా యున్నవి. మీరు ఒకసారి ఆతంకనిగ్రహ గోళీలను వాడిన తెలుసుకొనగలరు. యింతవరకు తప్పుత్రోవలో యున్నారు. ఈ మాత్రలు అజీర్ణం, రక్తము చెడుట, మస్తిష్క వైద్యునకుకల్లకలుగు రోగములను, మరియు, స్వప్నస్ఖలనం, నపుంసకత్వము యిటువంటివ్యాధులను నిర్మూలముగాపోగొట్టి వీర్యవృద్ధి బలమును కలుగజేయును ఈ మాత్రలబుడ్డివెల రు ౧-౮ అణాలు మాత్రమే. దొరకుస్థలము,

భగవాన్ అండుకంపెని గుల్ జార్ హౌజ్ హైదరాబాద్-దక్కన్

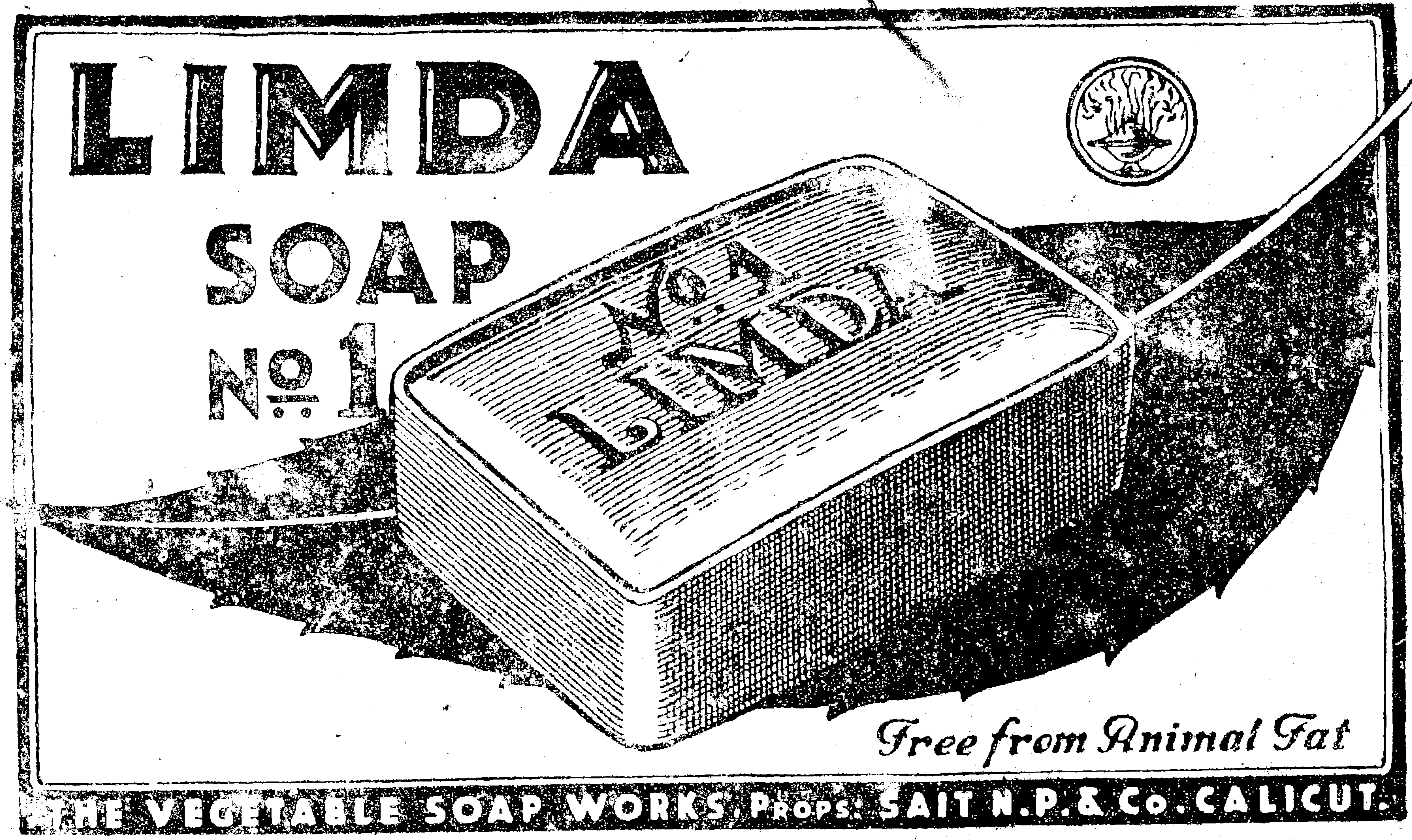

సర్ సి. వి. రామన్, కె. టి, యం. ఏ. పి. ఏచ్ డి., డియస్‌సి., యల్‌యల్. డి., యఫ్. ఆర్. యస్.- యన్. యల్., గారిట్లు వ్రాయుచున్నారు:— మా టాయిలెటు సబ్బులు నా యింట్లో ఉపయోగింప బడుచున్నవి. అవి సంతృప్తికరముగా నున్నవి. నెం. 1 (లిండా సబ్బు) ముఖ్యముగా, పిల్లలకు చాల ప్రయోజనకరముగా కనబడినది.

[illegible]