

CZ-476-023

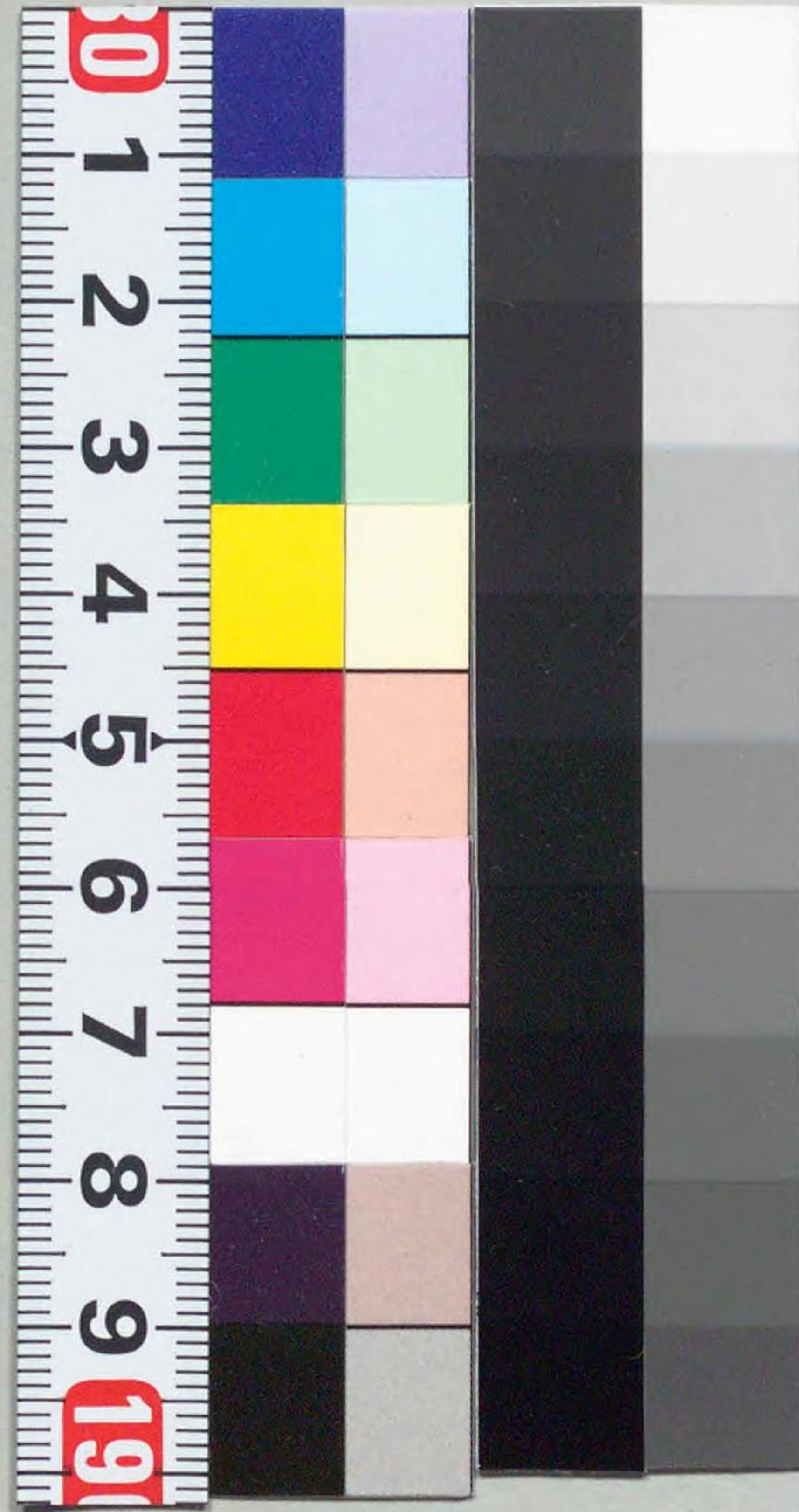

1200801701301

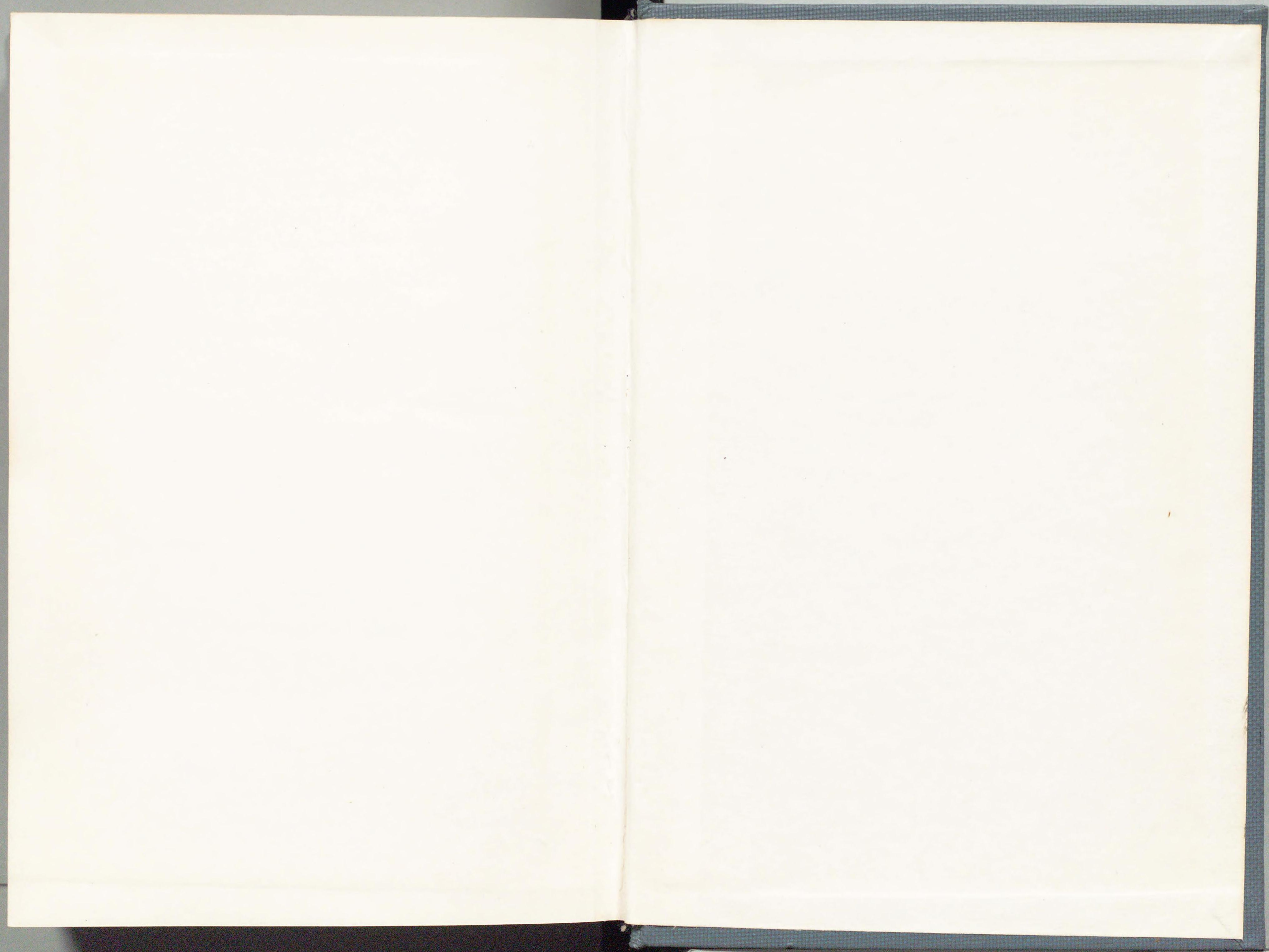



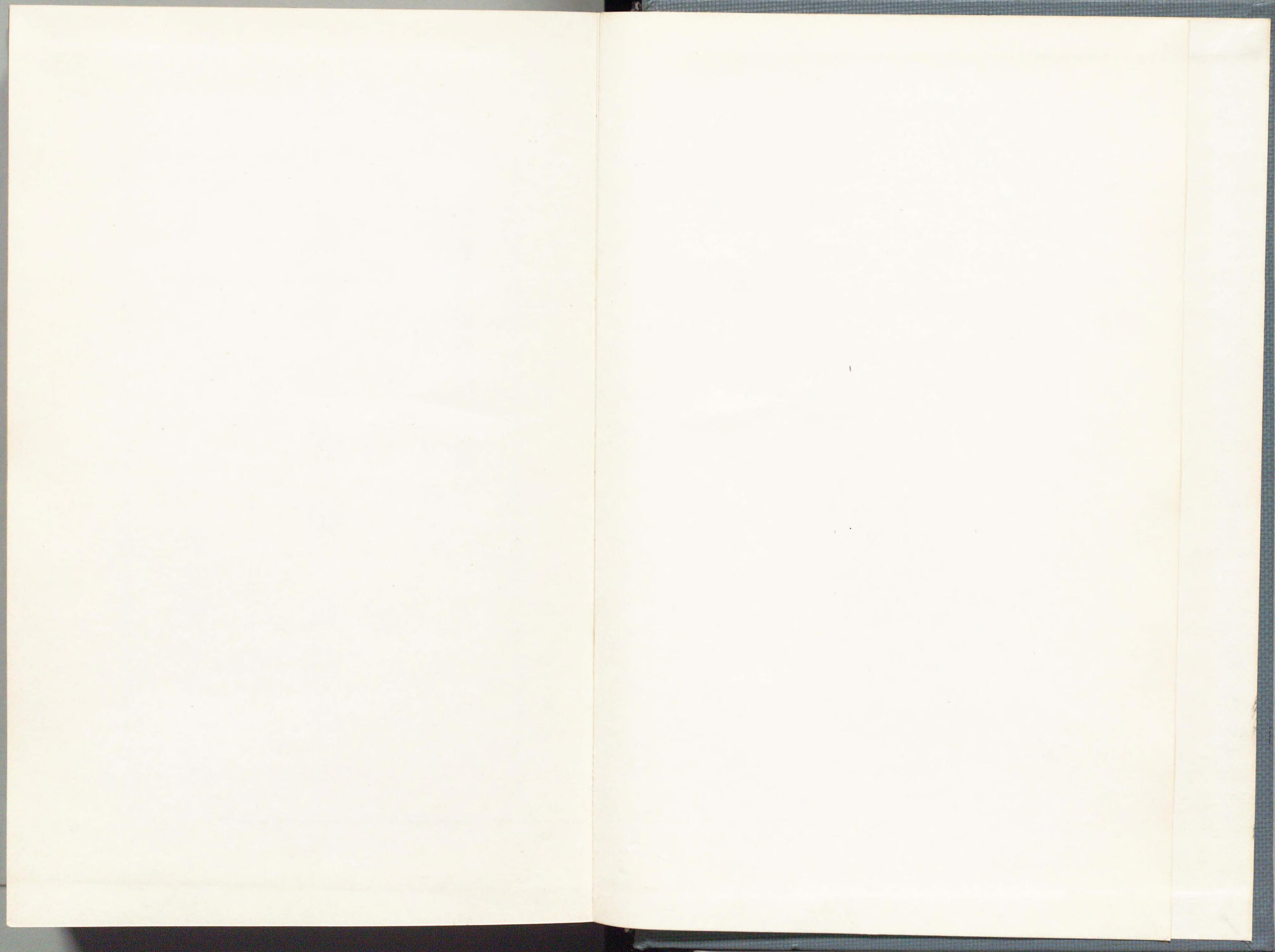

子+A64

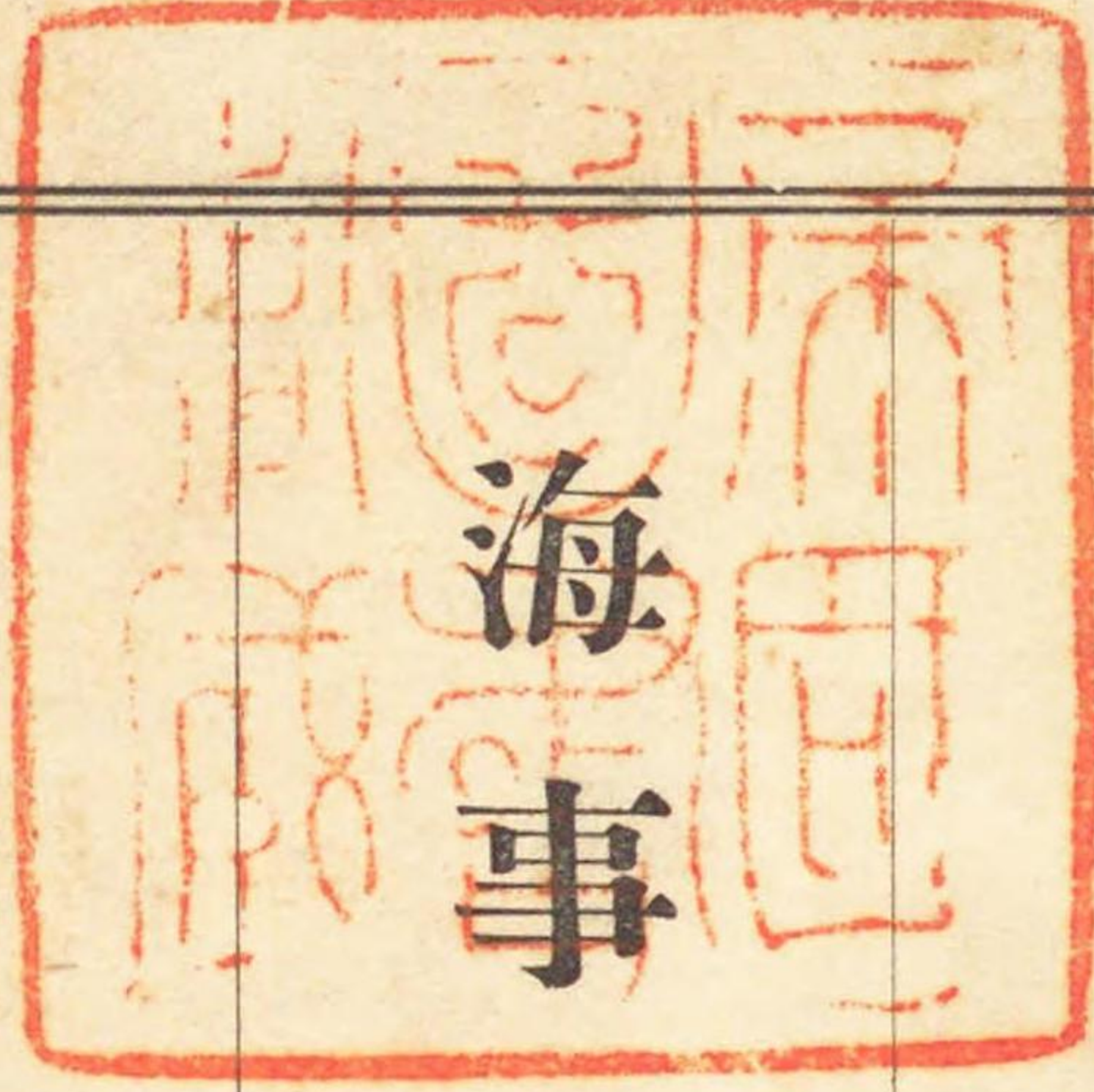

遞信省管船局編纂

(加除式)

海事法令集 第三卷

昭和十六年十一月

海事彙報社發行

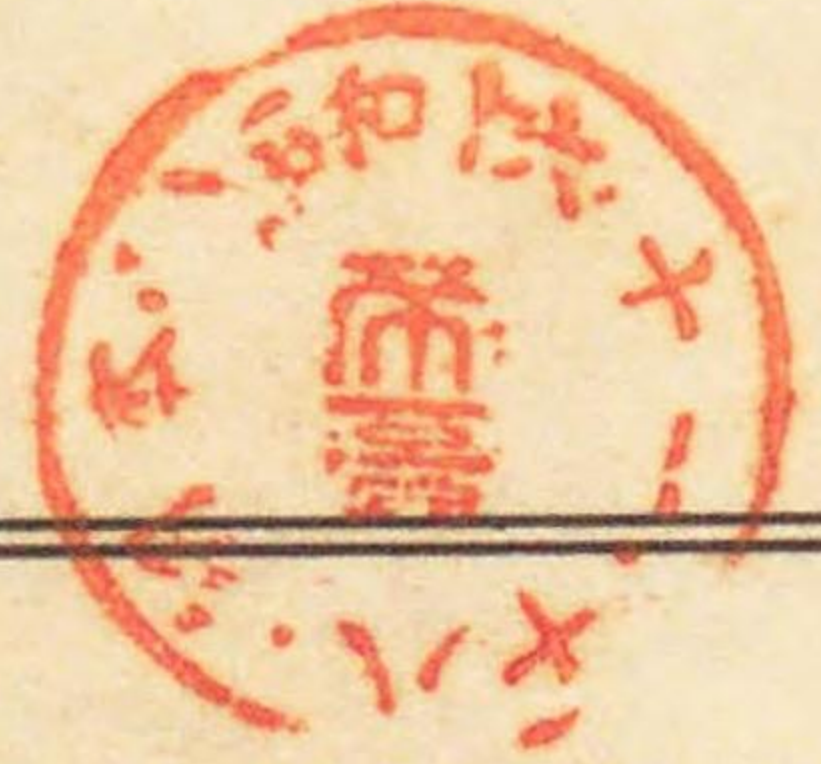

14.7
8481

追録一除覽表

| 第 | 第 | 第 | 第 | 第 | 第 | 第 | 第 | 第 | 第 | 第 | 臺 | 追 | 内 | 容 | 現 | 在 | 摘 | 要 |
|---|---|---|---|---|---|---|---|---|---|---|---|---|---|---|---|---|---|---|
| 回 | 回 | 回 | 回 | 回 | 回 | 回 | 回 | 回 | 回 | 回 | 本 | 數 | | | | | | |
| | | | | | | | | | | | | | 昭 | 和 | 十 | 六 | | |
| | | | | | | | | | | | | | 年 | 五 | 月 | | | |
| | | | | | | | | | | | | | 日 | | | | | |
| | | | | | | | | | | | | | 現 | | | | | |
| | | | | | | | | | | | | | 在 | | | | | |

追録ヲ加除セラルルトキハ必ず其ノ追録回数欄ニ内容現在ヲ本表ニ記入セラレタシ

ㄘㄜ
476
023

海事法令集總目次

| | | | | | | | | | | | | | | |
|-----|-----|-----|-----|-----|-----|-----|-----|-----|-----|-----|-----|-----|-----|-----|
| 第 | 第 | 第 | 第 | 第 | 第 | 第 | 第 | 第 | 第 | 第 | 第 | 第 | 第 | 第 |
| 回 | 回 | 回 | 回 | 回 | 回 | 回 | 回 | 回 | 回 | 回 | 回 | 回 | 回 | 回 |
| 年 | 年 | 年 | 年 | 年 | 年 | 年 | 年 | 年 | 年 | 年 | 年 | 年 | 年 | 年 |
| 月 | 月 | 月 | 月 | 月 | 月 | 月 | 月 | 月 | 月 | 月 | 月 | 月 | 月 | 月 |
| 日現在 | 日現在 | 日現在 | 日現在 | 日現在 | 日現在 | 日現在 | 日現在 | 日現在 | 日現在 | 日現在 | 日現在 | 日現在 | 日現在 | 日現在 |

第一卷 船 舶

第一輯 船 舶

- 第一章 船籍及登記……………一
- 第二章 積量ノ測度……………一五二
- 第三章 船舶安全……………二〇〇
- 第四章 船型及船用品ノ検査並取締八四
- 第五章 國際條約……………一〇三三

第二卷 海 員

第二輯 海 員

- 第一章 船 員……………一
- 第二章 船員職業紹介……………一七一
- 第三章 船員保險……………二〇三
- 第四章 船員表彰……………四三四

總目次

第五卷 船舶職員……………四三七

第六章 水 先……………六〇一

第七章 海員懲戒……………六五七

第八章 船員給與統制……………六七二

第九章 船舶運航技能者養成……………六七七

第十章 船員使用等統制……………六八五

第十一章 船員職業能力申告……………七〇五

第十二章 船員徵用……………七二三

第十三章 國際條約……………七四三

第十四章 雜……………七七七

第三卷 海運、造船、航海、港灣、雜

第三輯 海 運

第一章 航路統制……………一

第二章 航路補助……………九

第二章ノ二 東亞海運……………三四ノ一

第三章 海運組合……………三五

第四章 臨時船舶管理……………五七

第五章 海運統制……………八九

第五章ノ二 船舶保護……………二六ノ一九

第六章 海事金融……………一七

第七章 海上保險……………一三

第八章 海事資源……………一四

第九章 雜……………三三

第四輯 造船

第一章 造船事業……………三四一

第二章 船舶建造及修繕用物品……………三六九

第五輯 航海

第一章 海上衝突豫防其ノ他航行取締……………三九九

海事法令集(第三卷)目次

第三輯 海運

第一章 航路統制

航路統制法(昭和一一、法律三五)……………一

航路統制法施行期日ノ件(昭和一一、勅令一七六)……………二

航路統制法施行令(昭和一一、勅令一七七)……………三

航路統制法施行規則(昭和一一、遞令二三)……………四

臨時船舶管理法施行規則(昭和一一、遞令六九)……………七

第二章 航路補助

遠洋航路補助法(明治四二、法律一五)……………九

遠洋航路補助法施行細則(明治四二、遞令五六)……………三

補助航海ニ從事スル商事會社ニ關スル法律(明治四三、法律三二)……………三七

樺太……………三七

樺太航海補助規程(昭和八、樺令一)……………三七

第二章 船舶信號及通報……………四一九

第三章 航路標識……………四五七

第四章 水難救護……………四六五

第六輯 港灣

第一章 開港及港灣取締……………四八三

第二章 棧橋、繫船浮標及曳船……………六三五

第三章 海港檢疫……………六五三

第四章 噸稅……………六七五

第五章 關稅……………六八一

第七輯 雜

第一章 官制……………七〇七

第二章 國際條約……………七三七

第三章 總動員法關係勅令……………八二三

第四章 雜……………一〇四五

第二章ノ二 東亞海運

東亞海運株式會社法(昭和一一、法律六八)……………三四ノ一

第三章 海運組合

海運組合法(昭和一一、法律六九)……………三五

海運組合法施行期日ノ件(昭和一一、勅令八四四)……………四一

海運組合法施行令(昭和一一、勅令八四五)……………四二

海運組合法施行規則(昭和一一、遞令六五)……………四四

海運組合法施行令第二條ノ海運業ノ種類及地區ノ件(昭和一一、遞告三、七二五)……………四八

海運組合及造船組合登記取扱手續(昭和一一、司令七〇)……………五二

朝鮮

朝鮮海運組合法(昭和一一、制令四三)……………五ノ一

朝鮮海運組合施行規則(昭和一一、朝令二九七)……………五ノ一

朝鮮海運組合登記取扱規則(昭和一一、朝令三〇〇)……………五ノ八

第四章 臨時船舶管理

臨時船舶管理法（昭和一二、法律九三）……………五七
 臨時船舶管理法施行期日ノ件（昭和一二、勅令五五一）……………五九
 臨時船舶管理法施行規則（昭和一二、遞令六九）……………六〇
 朝鮮及臺灣ニ於ケル臨時船舶管理法ノ特例等ニ關スル件（昭和一二、勅令五五二）……………六〇
 臨時船舶管理法施行規則第六條ノ二第二項ニ依リ沿岸船重要物資報告書ニ於テ報告スベキ重要物資ニ關スル告示（昭和一二、遞告三、四一四）……………六〇
 臨時船舶管理法施行規則第十八條ニ依リ船舶職員ニ代ヘシムルコトヲ得ル者ニ關スル告示（昭和一二、遞告三、二四一）……………六一
 臨時船舶管理法施行規則第六條ノ五ニ依リ運航業者ニ代リテ報告書ノ提出ヲ爲スコトヲ得ル運航業者ノ團體ニ關スル告示（昭和一二、遞告一、一一二）……………六一
 朝鮮臨時船舶管理法施行規則（昭和一二、朝令一）……………六五

四八）……………六五
 臺灣臨時船舶管理法施行ニ關スル件（昭和一二、臺令一一七）……………六六
 關東州……………六七
 關東州臨時船舶管理令（昭和一二、勅令五八〇）……………六七
 關東州臨時船舶管理令施行期日ノ件（昭和一二、關令九八）……………六七
 關東州臨時船舶管理令施行規則（昭和一二、關令九九）……………六八

第五章 海運統制

海運統制令（昭和一二、勅令三八）……………六九
 海運統制令施行規則（昭和一二、遞令三）……………六九
 海運統制令第九條ニ規定スル組合其他之ニ準ズルモノノ指定ニ關スル件（昭和一二、遞告二一五）……………七〇
 運送計畫報告書ニ於テ報告スベキ重要物資ニ關スル件（昭和一二、遞告二一六）……………七〇
 海運統制令ニ基ク船舶ノ製造許可ニ關スル件（昭和一二）……………七〇

和一五、造二〇三通牒）……………一〇五

造船計畫承認ニ關スル件（昭和一二、船總四七九）……………一〇八

海運統制令施行規則第五條ノ二ノ規定ニ依リ遞信大臣ノ許可ヲ受クルコトヲ要セザル場合ヲ左ノ通り指定ス（昭和一二、遞告二、三三六）……………一一三

海運統制令施行規則改正ニ關スル件（昭和一二、船一、一〇九）……………一一三

海運統制令施行規則改正ニ關スル件（昭和一二、造一、〇四九通牒）……………一一四

朝鮮

海運統制令施行規則（昭和一二、朝令一七）……………一二六

臺灣

海運統制令施行規則（昭和一二、臺令二三）……………一二六ノ五

海運統制令施行規則第五條ノ二ノ規定ニ依リ臺灣總督ノ許可ヲ受クルコトヲ要セザル場合指定

（昭和一二、臺告四五七）……………一二六ノ二

樺太

海運統制令施行規則（昭和一二、樺令六二）……………一二六ノ二

關東州

關東州船舶製造等統制令（昭和一二、勅令六三六）……………一二六ノ二四

關東州船舶製造等統制令施行規則（昭和一二、關令八八）……………一二六ノ二五

第五章ノ二 船舶保護

船舶保護法（昭和一二、法律七四）……………一二六ノ一九

船舶保護法施行期日ノ件（昭和一二、勅令四五七）……………一二六ノ二〇

關東州及南洋群島船舶保護令（昭和一二、勅令四五八）……………一二六ノ二〇

船舶保護法及關東州及南洋群島船舶保護令施行規則（昭和一二、海令一六）……………一二六ノ二二

第六章 海事金融

船舶建造融資補給及損失補償法（昭和一二、法律七一）……………一二七

船舶建造融資補給及損失補償法施行期日ノ件（昭和一二）……………一二七

海事法令集

和一四、勅令八九四) 二八
 船舶建造融資補給及損失補償法施行令(昭和一一四、勅令八九五) 二八
 船舶建造融資補給及損失補償法施行規則(昭和一一四、遞令六九) 二九

第七章 海上保險

損害保險國營再保險法(昭和一一五、法律七一) 三三
 損害保險國營再保險法施行期日ノ件(昭和一一五、勅令三四六) 三四
 損害保險國營再保險法施行令(昭和一一五、勅令三四七) 三四
 損害保險國營再保險法施行規則(昭和一一五、商令三六) 三六
 損害保險國營再保險法第一條第三項ノ規定ニ依リ損害保險國營再保險ノ引受ヲ爲ス期間ノ始期ニ關スル件(昭和一一五、商令三七) 三七
 損害保險國營再保險特別會計法(昭和一一五、法律七二) 三七
 損害保險國營再保險特別會計規則(昭和一一五、勅令三四六) 三四

令三四八) 三九
 損害保險國營再保險審查會規程(昭和一一五、勅令三九〇) 三九
 損害保險國營再保險審查會規程施行規則(昭和一一五、商令四一一) 三九
 戰時損害保險再保險委員會官制(昭和一一五、勅令三九一) 三九

第八章 海事資源

資源調査法(昭和四四、法律五三) 四一
 資源調査法ヲ朝鮮、臺灣及樺太ニ施行スルノ件(昭和四四、勅令三二七) 四一
 資源調査令(昭和四四、勅令三二九) 四三
 海事資源調査規則(昭和四四、遞令四八) 四三
 臺灣資源調査規則(昭和四四、內令四一) 四三
 船體一般配置圖等作製ニ關スル件(拔萃)(昭和四四、內令四五) 四三
 海事資源調査規則第九條ノ二ノ規定ニ依リ汽船指定ノ件(昭和一一二、遞告二、七六一) 四三
 臨時船舶管理法施行規則(拔萃)(昭和一一二、遞令三二) 四三

六九)

朝鮮 三五
 朝鮮海事資源調査規則(昭和四四、朝令一二二) 三五
 朝鮮港灣資源調査規則(昭和四四、朝令一二四) 三九
 臺灣 三〇
 臺灣資源調査令(昭和四四、臺令六九) 三〇
 關東州、南洋 三八
 關東州及南洋群島ニ於ケル資源調査ニ關スル件(昭和四四、勅令三二八) 三八
 關東州資源調査規則(昭和四四、關令四七) 三八
 樺太 三〇
 樺太資源調査規則(昭和四四、樺令四二) 三〇

第九章 雜

船舶輸入許可規則(昭和八、遞令一八) 三三
 船舶ニ依ル阿片運送取締規則(昭和五、遞令五) 三四
 鐵道船舶通シ運送規則(昭和五、遞、鐵令) 三五
 鐵道又ハ船舶ト露國ノ鐵道又ハ船舶トノ貨物ノ聯絡運送ニ關スル法律(明治四五、法律一三) 三六
 鐵道船舶郵便法(明治三三、法律五六) 三〇

第四輯 造船

第一章 造船事業

造船事業法(昭和一一四、法律七〇) 四一
 造船事業法施行期日ノ件(昭和一一四、勅令七九九) 四一
 造船事業法施行令(昭和一一四、勅令八〇〇) 四一
 造船事業法施行規則(昭和一一四、遞令六二) 四一

漁船ニ關シ造船事業法第十二條及第十三條施行ノ件(昭和一四、遞、農令一)……………三六
 海運組合及造船組合登記取扱手續(昭和一四、司令七〇)(第三輯第三章ニ收ム)……………三八

第二章 船舶建造及修繕用物品

船舶建造及修繕用物品承認規則(大正一五、遞令一五)……………三九
 船舶建造及修繕用物品承認規則取扱手續(大正一三、公達四二七)……………三七
 關稅定率法(拔萃)(明治四三、法律五四)……………三三
 關稅定率法第十條ニ依ル命令ノ件(大正一〇、勅令二三九)……………三三
 大正十年勅令第二百三十九號施行ニ關スル件(大正一〇、大令一九)……………三五
 大正十年勅令第二百三十九號第一條第四號ニ依ル物品認許ノ件(大正一〇、遞令三六)……………三七
 大正十年勅令第二百三十九號第三條ニ依ル手数料(昭和九、大令一八)……………三八
 海軍艦船建造及修繕用物品承認規則(大正一五、海令九)……………三九

製鐵事業法(拔萃)(昭和一二、法律六八)……………三九〇
 製鐵事業法施行令(拔萃)(昭和一二、勅令五〇七)……………三九一
 製鐵事業法施行規則(拔萃)(昭和一二、商令二〇〇)……………三九二
 製鐵事業法ノ一部ヲ朝鮮ニ施行スルノ件(昭和一二、勅令五〇八)……………三九三
 朝鮮
 船舶ノ建造又ハ修繕ノ爲使用スヘキ物品ノ承認ニ關スル件(大正一五、朝令五七)……………三九四
 關稅定率法第十條施行ニ關スル件(大正一五、朝令三七)……………三九四
 大正十年勅令第二百三十九號第一條第四號ニ依ル物品認許ニ關スル件(大正一〇、朝令一三五)……………三九六
 製鐵事業法施行規則(拔萃)(昭和一二、朝令一四五)……………三九六
 臺灣
 大正十年勅令第二百三十九號ノ施行ニ關スル件(昭和二、臺令八)……………三九八

第五輯 航海

第一章 海上衝突豫防其ノ他

航行取締

海上衝突豫防法(明治二五、法律五)……………三九
 海上衝突豫防法ヲ朝鮮ニ施行スルノ件(大正三、勅令四九)……………四〇
 海上衝突豫防法ヲ臺灣ニ施行スルノ件(明治三三、勅令二一)……………四〇
 陸軍刑法、海軍刑法等ヲ樺太ニ施行スルノ件(明治四〇、勅令二五七)……………四〇
 内海水道航行規則(昭和四、遞令三)……………四一
 海軍ニ於テ實驗ノ爲危險物ヲ海中ニ沈置スルニ當リ施行スベキ手續(明治三五、海令七)……………四五
 帝國領海内及其ノ附近ニ於ケル潜水艦所在ノ海面ヲ通航シ若ハ同海面附近ニ作業スル船舶ノ注意方(大正一三、海令四)……………四五
 帝國海軍艦船、航空機作業等ニ從事中信號掲揚方(第三卷)目次……………七

(大正一五、海令二〇)……………四六
 艦船速力試驗施行中船舶航行注意ニ關スル件(昭和一〇、海令一二)……………四七
 船舶ノ運航ニ關スル取締規則制定改廢報告方(明治四四、遞訓一)……………四七
 關東州
 關東州ニ於ケル船舶ノ海上衝突豫防ニ關スル件(明治四三、關都令一八)……………四八

第二章 船舶信號及通報

船舶信號ニ關スル件(明治三四、勅令一八八)……………四九
 日本船舶國際通信書使用ノ件(昭和八、遞令三四)……………四九
 國際信號旗ノ寸法ニ關スル件(昭和八、遞令五一)……………四九
 内海沿岸船舶通航信號、潮流信號方(明治四二、遞告六七三)……………五二
 船舶通報規則(明治四〇、遞令四四)……………五三
 船舶氣象觀測報告規則(昭和一一、文、遞令一)……………五三
 朝鮮ニ船籍港ヲ有スル日本船舶ノ信號ニ關スル件(昭和八、朝令一〇四)……………五九

朝鮮ニ船籍港ヲ有スル日本船舶ノ國際信號旗ノ寸法ニ關スル件(昭和九、朝令八)…………… 四三九

朝鮮船舶通報規則(大正四、朝令二三)…………… 四四九

朝鮮船舶氣象觀測報告規則(昭和一一、朝令八四)…………… 四五三

臺灣

國際通信書使用方ノ件(昭和八、臺令一一四)…………… 四五四

國際信號旗ノ寸法ニ關スル件(昭和九、臺令二)…………… 四五四

關東州

國際通信書使用方ノ件(昭和八、關令五四)…………… 四五五

國際信號旗ノ寸法ニ關スル件(昭和九、關令一九)…………… 四五五

第三章 航路標識

航路標識條例(明治二一、勅令六七)…………… 四七七

公設航路標識業務規則(昭和七、遞令二七)…………… 四七〇

府縣區町村費ヲ以テ航路標識設置變更等具申及報告方ノ件(明治二一、遞訓一〇)…………… 四七〇

私設航路標識取締條規(明治二二、遞令二)…………… 四七〇

私築燈標ノ燈費ニ關スル件(明治一九、遞令一八)…………… 四七一

朝鮮

朝鮮航路標識規則(大正七、朝令一〇〇)…………… 四七一

臺灣

臺灣航路標識規則(明治三一、臺令二六)…………… 四六三

關東州

關東廳航路標識使用料規則(大正一四、關令六九)…………… 四六三

南洋

南洋群島航路標識規則(大正一四、南令一三)…………… 四六四

第四章 水難救護

水難救護法(明治三二、法律九五)…………… 四六五

水難救護法等ヲ樺太ニ施行スルノ件(明治四三、勅令二七)…………… 四六五

水難救護法施行細則(明治三二、遞令三五)…………… 四七一

水難救護法取扱手續(明治三二、遞訓六)…………… 四七三

朝鮮

朝鮮水難救護令(大正三、制令一二)…………… 四七九

朝鮮水難救護令施行規則(大正三、朝令八三)…………… 四七九

鴨綠江及豆滿江ノ漂流材木ニ關スル件(大正七、朝令六八)…………… 四八一

臺灣

水難救護法ノ施行細則ニ關スル件(大正一二、臺令七)…………… 四八一

第六輯 港 灣

第一章 開港及港灣取締

令七)…………… 四八二

開港港則(明治三一、勅令一三九)…………… 四八三

開港港則施行規則(昭和二、遞令七)…………… 四八九

開港港則施行規則第二條ノ規定ニ依ル錨地ノ指定ニ關スル特定信號及之ヲ行フベキ場所(昭和二、遞告九三七)…………… 五〇五

開港港則施行規則第四十七條ノ規定ニ依ル報時信號方法(昭和二、遞告九三八)…………… 五二三

開港港則施行規則第四十七條ノ規定ニ依ル氣壓示度信號ノ方法(昭和二、遞告九三九)…………… 五二五

開港港則施行規則第三十一條ノ四ノ規定ニ依ル橫濱入港船舶ノ錨地信號(昭和一二、遞告二、〇四六)…………… 五二五

開港及開港閉鎖ニ關スル件(明治三二、勅令三四二)…………… 五二七

橫濱、神戸、長崎港ニ開港港則實施ノ件(明治三

一、遞告二三一)…………… 五二八

開港港則ヲ大阪港ニ施行ノ件(大正一〇、遞告一、三六三)…………… 五二八

開港港則ヲ關門港ニ實施ノ件(昭和一五、遞告一、六五八)…………… 五二八

朝鮮、臺灣又ハ關東州ニ船籍港ヲ定ムル船舶ニシテ戰時陸海軍ノ使用ニ供セラルルモノ内地不開港場ニ寄港スルコトヲ得ルノ件(大正三、遞令二五)…………… 五二九

東京港取締規則(大正一三、警令一〇)…………… 五二九

名古屋港取締規則(大正元年、愛知縣令二三)…………… 五三三

若松港則(昭和九、福岡縣令四一)…………… 五三三

大阪府水路取締規則(昭和一一、大阪府令九八)…………… 五四〇

朝鮮

開港取締規則(大正四、朝令七二)…………… 五四四

咸鏡北道雄基開港ノ件(大正一〇、朝令九一)…………… 五四三

咸鏡北道羅津開港ノ件(昭和一〇、朝令一三三)…………… 五四三

平安北道多獅島ヲ開港トスルノ件(昭和一四、朝令七五)…………… 五五三

黃海道海州ヲ開港トスルノ件(昭和一一、朝令一

| | | | |
|---|----|---|-----|
| 朝鮮下内地、臺灣、樺太又ハ南洋群島トノ間ニ於ケル船舶及貨物ノ出入ニ關スル件(大正一二、朝令六) | 五三 | 出入船舶届出規則(大正一三、樺令三五) | 五七 |
| 大正十二年制令第六號施行規則(大正一二、朝令四八) | 五三 | 船入潤取締規則(大正元、樺令一二) | 五九 |
| 鴨綠江及豆滿江沿岸ニ於ケル外國船舶ノ出入及運送ニ關スル件(大正一二、朝令一二) | 五五 | 關東州 | |
| 船舶法第一條等ノ日本船舶ノ不開港出入ニ關スル件(大正一二、朝令六三) | 五七 | 船舶取締規則(大正二、關都令三三) | 五八〇 |
| 清津漁港管理規則(昭和一〇、朝令一四三) | 五九 | 小型船舶等ノ港灣出入取締ニ關スル件(昭和一五、關局令六六) | 五八〇 |
| 臺灣 | | 帝國ト關東州トノ間に通航スル船舶ノ件(明治三九、勅令二三六) | 五八七 |
| 臺灣開港規則(昭和二、臺令六二) | 五九 | 旅順港取締規則(昭和二、關令一六) | 五八七 |
| 花蓮港港規則(昭和一五、臺令九) | 五七 | 大連港規則(大正一四、關令二二) | 五八七 |
| 關稅法第九九條ニ依リ從來ノ開港ノ外開港ト爲スヘキ場所指定ノ件(明治四二、臺令五五) | 五七 | 普蘭店港規則(昭和八、關令四八) | 六〇一 |
| 臺灣下内地、樺太、朝鮮及南洋群島間通航船舶取締規則(大正九、臺令一八八) | 五七 | 旅順港取締規則、大連港規則及普蘭店港規則ニ依ル船舶物件ノ消毒費、停留人ノ食費、患者、死者其ノ他ニ關スル費用及手数料(明治四三、關都令三五) | 六〇一 |
| 臺灣沿岸通航船舶取締規則(明治三四、臺令一一一) | 五八 | 南洋 | |
| 樺太 | | 南洋群島ニ於テ開港ト爲スヘキ場所及其ノ開港ニ於テ輸出又ハ輸入スヘキ貨物ノ種類ニ關スル件(大正一一、南令一三) | 六八 |
| | | 南洋群島交通港取締規則(昭和二、南令七) | 六八 |

第二章 棧橋、繫船浮標及曳船

| | |
|-----------------------------|----|
| 稅關棧橋及繫船岸壁使用規則(大正六、大令三四) | 六五 |
| 繫船浮標使用料ニ關スル規程(昭和二、遞告九四〇) | 六八 |
| 橫濱稅關所屬繫船岸壁使用料(昭和一三、大令五六) | 六八 |
| 門司稅關繫船岸壁使用料(昭和七、大令二五) | 六九 |
| 神戸鐵道棧橋使用規則(大正一四、鐵告一五二) | 六九 |
| 敦賀鐵道棧橋使用規則(大正一四、鐵告二二七) | 六九 |
| 朝鮮 | |
| 稅關棧橋、繫船壁及船渠使用規則(大正一一、朝令四七) | 六七 |
| 稅關所屬曳船使用規則(大正七、朝令四八) | 六四 |
| 臺灣 | |
| 基隆及高雄上家使用規則(昭和三、臺令六一) | 六四 |
| 臺灣總督府港務所所屬曳船使用規則(大正一一、臺令一二) | 六四 |

第三章 海港檢疫

| | |
|------------------|----|
| 海港檢疫法(明治三二、法律一九) | 六五 |
|------------------|----|

| | |
|------------------------------------|----|
| 海港檢疫法施行規則(明治四〇、內令一三) | 六五 |
| 臨時海港檢疫施行ノ件(明治三三、內告一二) | 六一 |
| 臨時海港檢疫施行ノ件(明治四〇、內告八八) | 六一 |
| 臨時海港檢疫施行ノ件(大正五、內告七四) | 六二 |
| 臨時海港檢疫施行ノ件(大正五、內告七六) | 六二 |
| 臨時海港檢疫施行ノ件(大正八、內告六〇) | 六二 |
| 日沒後檢疫請求ノ件(明治三二、內告一〇三) | 六三 |
| 夜間檢疫信號(明治二一、內告一一) | 六三 |
| 健全證書交付手續(明治三五、內令九) | 六三 |
| 海港檢疫ニ關スル件(明治四四、制令一) | 六四 |
| 朝鮮 | |
| 海港檢疫手續(明治四四、朝訓六) | 六五 |
| 健全證書交付手續(明治四五、朝令八七) | 六六 |
| 臺灣 | |
| 海港檢疫法施行規則(大正一二、臺令一四) | 六七 |
| 臺灣海港檢疫施行港へ入來ノ船舶夜間檢疫請求方(明治三三、臺告一一二) | 六七 |
| 船舶檢疫消毒ノ件(明治三五、臺令二二) | 六七 |
| 臺灣航洋船舶健全證書發給規則(大正一〇、臺令一一七) | 六七 |

南洋
健全證書交付規程(大正一二、南令二一)……………六七三
樺太
健全證書交付規程(昭和一一、樺令六六)……………六七四

第四章 噸 稅

噸稅法(明治三二、法律八八)……………六七五
關稅法、關稅定率法及噸稅法ヲ樺太ニ施行スルノ件(明治四二、勅令二三)……………六七六
噸稅法施行規則(明治三二、勅令三二〇)……………六七六
朝鮮
朝鮮噸稅令(大正九、制令一八)……………六七七
朝鮮噸稅令施行規則(大正九、朝令一一八)……………六七七
臺灣
臺灣噸稅規則(明治三二、律令二二)……………六七八
臺灣噸稅規則施行細則(明治三二、臺令九〇)……………六七九

第五章 關 稅

關稅法(明治三二、法律六一)……………六八二
關稅法等ヲ朝鮮ニ施行スルノ件(大正九、勅令三〇六)……………六八二
關稅法ヲ臺灣ニ施行スルノ件改正ノ件(昭和一一、勅令四三六)……………六八二

第七輯 雜

第一章 官 制
海軍審議會官制(昭和一一、勅令五二九)……………七〇二

遞信省官制(拔萃)(明治三一、勅令二九五)……………七〇八
遞信省分課規定(拔萃)(大正一一、公達九七二)……………七〇九
遞信省管船局船舶試驗所支所ヲ置クノ件(大正九、通告一、三三七)……………七一〇
海軍ニ關スル遞信局ノ管轄區域並出張所ノ名稱、位置及管轄區域ノ件(大正八、通告六三八)……………七一
船舶内ニ設置シタル郵便局及電信局ノ管轄ノ件(大正二、通告四八二)……………七二
遞信局分課規程(拔萃)(大正一一、遞公達三〇九)……………七二
燈臺局官制(大正一四、勅令二八二)……………七二
燈臺局ニ於テ掌ル氣象觀測事務ニ關スル件(昭和一一、勅令六九六)……………七二
燈臺局分課規定(昭和三、公達一、〇二六)……………七二
燈臺局長職務章程(大正一三、遞公達九八二)……………七二
海員養成所官制(昭和一一、勅令四五八)……………七二
海員養成所設置ノ件(昭和一一、通告一、九九二)……………七二
高等海員養成所規則(昭和一一、遞令五〇)……………七二
海員懲戒法(明治二九、法律六九)拔萃……………七二
海員審判所事務章程(明治三〇、勅令一八九)……………七二
地方海員審判所ノ名稱、位置及管轄區域ノ件(明治四三、勅令九四)……………七二
領事官職務規則(明治三三、勅令一五三)……………七三
大藏省官制(拔萃)(明治三一、勅令二六九)……………七三

稅關官制(拔萃)(大正一三、勅令三三三)……………七三六
內務省官制(拔萃)(明治三一、勅令二五九)……………七三七
朝鮮
朝鮮總督府遞信官署官制(拔萃)(明治四五、勅令三〇)……………七三九
朝鮮總督府海員審判所官制(昭和一一、勅令三五八)……………七四〇
臺灣
臺灣總督府交通局官制(拔萃)(大正一三、勅令四二九)……………七四二
海軍諸法臺灣施行令(拔萃)(昭和六、勅令二七三)……………七四三
臺灣總督府海員審判所事務章程(昭和八、臺令二〇)……………七四三
關東
關東海務局官制(明治四一、勅令二七二)……………七四四
關東海員審判所官制(昭和一一、勅令三一三)……………七四四
關東海員審判所處務規則(昭和一一、關令五八)……………七四四
第二章 國際條約
海上法要義ニ關スル宣言(明治二〇、三、二四、勅令)……………七四七
病院船ニ關スル條約(明治四〇、條約一)……………七四七
開戰ニ關スル條約(明治四五、條約三)……………七四八
開戰ノ際ニ於ケル敵ノ商船取扱ニ關スル條約(明治四五、條約六)……………七四八

商船ヲ軍艦ニ變更スルコトニ關スル條約(明治四五、條約七)……………七四三

自動觸發海底水雷ノ敷設ニ關スル條約(明治四五、條約八)……………七四三

ゼエネーバー條約ノ原則ヲ海戰ニ應用スル條約(明治四五、條約一〇)……………七四七

海戰ニ於ケル捕獲權行使ノ制限ニ關スル條約(明治四五、條約一)……………七五三

海戰ノ場合ニ於ケル中立國ノ權利義務ニ關スル條約(明治四五、條約一二)……………七五三

船舶衝突ニ付テノ規定ノ統一ニ關スル條約(大正三、條約一)……………七六一

海難ニ於ケル救援救助ニ付テノ規定ノ統一ニ關スル條約(大正三、條約二)……………七六四

通過ノ自由ニ關スル條約及規程(大正一三、條約一)……………七六七

海港ノ國際制度ニ關スル條約及規程(大正一五、條約五)……………七七三

船中ニ於ケル移民監督ノ單純化ニ關スル條約(昭和三、條約七)……………七六一

船舶ニ依リ運送セララルル重包裝貨物ノ重量標示ニ關スル條約(昭和六、條約二)……………七六四

和一五、一二委員會決定)……………七六ノ一

賃金統制令(昭和一一、勅令六七五)……………七六ノ二

賃金統制令施行規則(昭和一一、厚令四六)……………七六ノ三

價格等統制令(昭和一一、勅令七〇三)……………七六ノ四

價格等統制令施行規則(昭和一一、閣令一三)……………七六ノ五

價格等統制令施行ニ關スル件(昭和一一、船總五五五通牒)……………七六ノ六

價格等統制令施行ニ關スル件(昭和一一、船總五九六通牒)……………七六ノ七

漁船ノ價格統制ニ關スル件(昭和一一、船總五九八、水一四、八三六通牒)……………七六ノ八

價格等統制令施行規則第三條第二項ノ規定ニ依ル法人又ハ團體ノ指定ニ關スル件(昭和一一、遞告三、三四六)……………七六ノ九

價格等統制令施行規則第四條第二項ノ指定ニ關スル件(昭和一一、遞告三、三四七)……………七六ノ一〇

從業者移動防止令(昭和一一、勅令七五〇)……………七六ノ一一

從業者移動防止令施行規則(昭和一一、厚令五一)……………七六ノ一二

從業者移動防止令第二條第一號ノ事業指定ノ件(昭和一一、厚令三五六)……………七六ノ一三

從業者移動防止令第二條第一號ノ勞務者指定ノ件(昭和一一、厚告三五七)……………七六ノ一四

千九百三十六年七月二十日「モントル」ニ於テ署名セラレタル海峽制度ニ關スル條約(昭和一一、條約一)……………七六六

船舶荷役労働者ノ災害保護ニ關スル條約(一、九二九、未批准)……………七六九

海戰ニ關スル倫敦宣言(一、九〇九、二、二六未批准)……………七八八

第三章 總動員法關係勅令

國家總動員法(昭和一一、法律五五)……………八三三

會社經理統制令(昭和一一、勅令六八〇)……………八三〇

會社經理統制令施行規則(昭和一一、閣令一三)……………八三〇

會社經理審查委員會官制(昭和一一、勅令六八二)……………八三〇

會社經理統制令施行規則第三十一條第一項各號ニ掲クル施設ノ範圍ニ關スル件(昭和一一、閣告一七)……………九四七

會社經理統制令第三條、第五條、第十二條、第十三條、第十九條又ハ第二十一條ノ規定ニ基ク許可又ハ指定ニ關スル方針(昭和一一、一〇、委員會決定)……………九四四

命令又ハ制限ニ關スル方針追加第一號ノ件(昭和一一)……………九四四

從業者移動防止令第二條第三號ノ技術者指定ノ件(昭和一一、厚告三五八)……………一〇四四

新聞紙等掲載制限令(昭和一一、勅令三七)……………一〇四一

關東州船舶價格等統制規則(昭和一一、關令八九)……………一〇四一

第四章 雜

商法第七百九條第一項第二號乃至第五號ニ掲クル書類ノ件(明治三二、遞令一九)……………一〇四四

遞信大臣ノ主管ニ屬スル公益法人ノ設立及監督ニ關スル規則(大正二、遞令九〇)……………一〇六九

海事代願人取締規則(明治四一、遞令五二)……………一〇七〇

國家總動員機密保持ノ爲メノ發表禁止事項ノ件(昭和一一、船總一六四通牒)……………一〇七一

海軍官船ヲ除クノ外西洋形船へ大小砲設備ヲ許スノ件(明治八、大政官布告九八)……………一〇七四

日本形五百石以上ノ船舶製造禁止ノ件(明治一八、大政官布告一六)……………一〇七五

重貨物ノ重量標示ニ關スル件(昭和五、內令一六)……………一〇七五

外國ニ駐在スル帝國大使、公使、領事官又ハ貿易事務官ノ朝鮮臺灣又ハ關東州ニ船籍ヲ有スル帝國船舶及其ノ船員ニ關スル職權ノ件(大正六、勅令四八)……………一〇七六

領事官ノ徵收スル手数料及出張費用ニ關スル規程 (大正九、外令五) 一〇七六

海戦法規 (大正三、軍令八) 一〇七九

防禦海面令 (明治三七、勅令一一) 一〇八〇

軍機保護法 (昭和一二、法律七二) 一〇八〇

軍機保護法施行規則 (昭和一二、陸令四三) 一〇八五

軍機保護法施行規則 (昭和一二、海令二八) 一〇八六

陸軍輸送港域軍事取締法 (昭和八、法律二九) 一〇八九

陸軍輸送港域軍事取締法施行規則 (昭和八、陸令一九) 一〇九〇

要塞地帯法 (明治三二、法律一〇五) 一〇九二

軍港要港ニ關スル件 (明治二三、法律二) 一〇九三

軍港要港規則 (明治三三、海令七) 一〇九三

燈火管制規則 (昭和一一、內、陸、海、遞、鐵令一) 一〇九三

軍用資源秘密保護法 (昭和一一、法律二五) 一〇九三

軍用資源秘密保護法施行令 (昭和一一、勅令四一三) 一〇九三

軍用資源秘密保護法施行規則 (昭和一一、陸、海令三) 一〇九三

國防保安法 (昭和一一、法律四九) 一〇九三

臨時資金調整法 (昭和一二、法律八六) 一〇九四

臨時資金調整法施行令 (昭和一二、勅令五二七) 一〇九四

臨時資金調整法施行規則 (昭和一二、九、大、農、商令) 一〇九四

臨時租稅措置法 (拔萃) (昭和一一、法律五二) 一〇九三

臨時租稅措置法施行規則 (拔萃) (昭和一一、大令二一) 一〇九三

傳染病豫防法 (明治三〇、法律三六) 一〇九七

傳染病豫防法施行規則 (大正一一、內令二四) 一〇九七

國民勞務手帳法 (昭和一一、法律四八) 一〇九八

朝鮮

商法第七百九條第一項ノ海員名簿、屬具目錄、航海日誌及旅客名簿ノ書式ニ關スル件 (大正三、朝令七七) 一〇九八

沿岸貿易又ハ漁業ニ從事スル支那形日本船舶ニ關スル件 (大正二、朝令九二) 一〇九八

臺灣

商法第七百九條第一項第二號乃至第五號ニ掲グル書類ノ件 (昭和八、臺令四二) 一〇九八

海事代願人取締ニ關スル件 (昭和八、臺令八〇) 一〇九八

通商航海條約アル歐米各國民ノ臺灣ニ於ケル通商航海ニ關スル件 (明治二九、外告一) 一〇九八

關東州

關東州裁判事務取扱令ニ於テ依ルコトヲ定メタル商法第七百九條第一項第二號乃至第五號ニ掲グル書類ニ關スル件 (昭和一一、關令一四) 一〇九八

海事法令集(第三卷) 目次終

海事法令集(第三卷)

第三輯 海運

第一章 航路統制

航路統制法 (昭和十一年五月 法律第三十五號) (改正 昭和十六年三月 法律第三十五號)

第一條 本法ニ於テ海運業ト稱スルハ一般ノ需用ニ應ジ船ニ依リテ人又ハ物ヲ運送スル事業ヲ謂フ

第二條 本法ハ帝國臣民又ハ帝國法人ガ遠洋區域、近海區域又ハ勅令ヲ以テ定ムル沿海區域ニ於テ營ム海運業ニ之ヲ適用ス

第三條 政府ハ海運業ノ健全ナル發達ヲ圖ル爲必要アリト認ムルトキハ海運業者ニ對シ不當ナル競争ノ防止ニ關シ勸告ヲ爲スコトヲ得

前項ノ勸告其ノ效ヲ奏セザル場合ニ於テ政府ハ必要アリ

航路統制法

ト認ムルトキハ海運業者ニ對シ航路ノ經營ニ關スル協定ヲ爲スベキコトヲ命シ又ハ航路ノ經營ヲ禁止若ハ制限スルコトヲ得

前項ノ航路ノ經營ノ禁止又ハ制限ハ實情ニ依リ已ムコトヲ得ズト認ムル場合ヲ除クノ外前項ノ規定ニ依リ命ゼラレタル協定成ラザル場合ニ非ザレバ之ヲ爲スコトヲ得ズ

第四條 政府ハ運賃其ノ他ノ航路ノ經營條件ガ公益ニ反スト認ムルトキハ海運業者ニ對シ其ノ經營條件ニ關シ必要ナル命令ヲ爲スコトヲ得

第五條 海運業者ハ命令ノ定ムル事項ヲ行政官廳ニ届出ヅベシ

第六條 行政官廳ハ第三條及第四條ノ規定ニ依ル措置ヲ爲ス爲必要アリト認ムルトキハ海運業者ニ對シ其ノ業務及

財産ノ狀況ニ關シ検査ヲ爲シ又ハ報告ヲ爲サシムルコトヲ得

第七條 帝國臣民又ハ帝國法人ニ非ザル者ノ營ム海運業ニシテ其ノ資本ノ全部又ハ一部ガ帝國臣民又ハ帝國法人ニ屬スルモノニ付テハ勅令ノ定ムル所ニ依リ本法ヲ準用ス

第八條

削除

第九條 第三條第二項ノ規定ニ依ル航路ノ經營ノ禁止若クハ制限ニ關スル命令又ハ第四條ノ規定ニ依ル命令ヲ違反シタル者ハ五千圓以下ノ罰金ニ處ス

第十條 第六條ノ検査ヲ拒ミ、妨ゲ若ハ忌避シ又ハ同條ノ規定ニ依リ命ゼラレタル報告ヲ爲サズ若ハ虚偽ノ報告ヲ爲シタル者ハ三百圓以下ノ罰金ニ處ス

第十一條 海運業者ハ支配人其ノ他ノ代理人又ハ船長其ノ他ノ従業者ガ其ノ業務ニ關シ本法又ハ本法ニ基ク命令ニ違反シタルトキハ自己ノ指揮ニ出デザルノ故ヲ以テ其ノ處罰ヲ免ルルコトヲ得ズ

航路統制法施行令

(昭和十一年七月 勅令第七十七號)

第一條 航路統制法第二條ノ沿海區域ハ左ニ掲グルモノトス

- 一 内地ト朝鮮トノ間ノ航路ノ存スル沿海區域
- 二 本州ト北海道又ハ樺太トノ間ノ航路ノ存スル沿海區域

三 國庫ヨリ費用ヲ補助スル航路ノ存スル沿海區域

第二條 航路統制法第三條及第八條ノ規定ハ同法第七條ニ掲グル海運業ニ付之ヲ準用ス

附 則

本令ハ昭和十一年八月一日ヨリ之ヲ施行ス

第十二條 本法又ハ本法ニ基ク命令ニ依リ海運業者ニ適用スベキ罰則ハ其ノ者ガ法人ナルトキハ理事、取締役其ノ他ノ法人ノ業務ヲ執行スル役員ニ、未成年者又ハ禁治産者ナルトキハ其ノ法定代理人ニ之ヲ適用ス但シ營業ニ關シ成年者ト同一ノ能力ヲ有スル未成年者ニ付テハ此ノ限ニ在ラズ

第十三條 第五條ノ規定ニ違反シタル者ハ五百圓以下ノ過料ニ處ス

非訟事件手續法第二百六條乃至第二百八條ノ規定ハ前項ノ過料ニ付之ヲ準用ス

附 則

本法施行ノ期日ハ勅令ヲ以テ之ヲ定ム

航路統制法施行期日ノ件

(昭和十一年七月 勅令第七十六號)

航路統制法ハ昭和十一年八月一日ヨリ之ヲ施行ス

航路統制法施行規則

(昭和十一年七月
逓信省令第二十三號)

第一條 海運業者ハ航路ヲ開始セントスルトキハ事前(成ルベク一ヶ月前迄)ニ左ノ各號ノ事項ヲ具シ逓信大臣ニ届出ツベシ

一 航路

(イ) 起點港

(ロ) 寄港地

(ハ) 終點港

二 使用船舶

(イ) 名稱

(ロ) 總噸數及重量噸數

(ハ) 最強速力及航海速力

(ニ) 航海速力ニテ航行スル場合ニ於ケル一晝夜ノ燃料消費量

三 航海回数

海運業者ハ航路、使用船舶若ハ航海回数ヲ變更シ又ハ航

路ヲ廢止セントスルトキハ事前(成ルベク一ヶ月前迄)

ニ其ノ旨逓信大臣ニ届出ツベシ

逓信大臣必要アリト認ムルトキハ前二項ニ掲グル事項以外ノモノニ付届出ヲ命ズルコトアルベシ

第二條 海運業者ハ航路ノ經營ニ關スル協定ヲ爲シタルトキ又ハ之ヲ變更若ハ廢止シタルトキハ遲滞ナク其ノ旨逓信大臣ニ届出ツベシ

第三條 海運業者ハ營業期ノ定メアルモノニ付テハ每營業期、其ノ定メナキモノニ付テハ毎年十二月末日ニ終ル一年間ニ付營業報告書ヲ添へ貨客運輸狀況ヲ附録書式ニ依リ當該期間終了後二月以内ニ逓信大臣ニ届出ツベシ
前項ノ届出ニハ第一回ノ際ニ限り會社ニ在リテハ定款、組合ニ在リテハ組合契約ヲ添附スベシ

第四條 海運業者ハ其ノ業務ヲ開始シタルトキハ會社ニ在リテハ定款、組合ニ在リテハ組合契約ヲ添へ遲滞ナク左ノ事項ヲ逓信大臣ニ届出ツベシ

- 一 資本金及拂込資本金
- 二 使用船舶ノ名稱及總噸數

海運業者ハ其ノ業務ヲ廢止シタルトキ又ハ定款若ハ組合契約ヲ變更シタルトキハ遲滞ナク其ノ旨逓信大臣ニ届出

航路統制法施行規則

ツベシ

第一項ノ届出ヲ爲シタル海運業者ニハ前條第二項ノ規定ヲ適用セズ

第五條 前四條ノ規定ハ第三條第一項ノ規定ヲ除クノ外逓信大臣ノ命令ニ依ル航路ヲ營ム者ニ之ヲ適用セズ

第六條 本令ノ規定ニ依ル届出ハ海運業者ノ住所又ハ主たる營業所ノ所在地ヲ管轄スル逓信局長ヲ經由スベシ

附則

本令ハ昭和十一年八月一日ヨリ之ヲ施行ス

本令施行前海事資源調査規則第十一條第二項ニ依ル手續ヲ爲シタルモノハ第三條第二項ニ依ル届出ヲ爲ス事ヲ要セズ

| | |
|---------------------------------|---------------------|
| 貨客運輸状況報告書 (自昭和 年 月 日 至昭和 年 月 日) | |
| 海運業者 | 氏名又は 名稱 |
| 住所 | |
| 航路 | 起點港 寄港地 終點港 |
| 使用船舶 | 噸 噸 節(總噸數及速力ヲ附記スベシ) |
| 航海回数 | 往航 復航 |
| 旅客員數運賃 | 往航 復航 計 |
| 貨物數量運賃 | 往航 復航 計 |

- 備考
- 不定期航海ニ従事スル場合ニ於テハ次ノ通記入スベシ
 - 航路ノ欄中名稱ハ航海方面(例ヘバ歐洲方面、北米方面等)ヲ記入スベシ
 - 航海回数ノ欄中往航、復航ハ記入スルコトヲ要セザルモ一括シテ航海回数ヲ記入スベシ
 - 旅客員數運賃及貨物數量運賃ノ欄中往航ハ本邦乗船ノ者(貨物ニ付テハ本邦積出ノモノ)及復航ハ本邦下船ノ者(貨物ニ付テハ本邦陸揚ノモノ)ト記入スベシ
 - 本報告書ハ各航路(不定期航海ニ従事スル場合ニ於テハ各航海方面)毎ニ作成スベシ

臨時船舶管理法施行規則

(抜萃)

(昭和十二年九月 遞信省令第六十九號)

第八條ノ二 第五條、第六條、第六條ノ六又ハ前條ノ規定ニ依リ報告ヲ爲シタル事項ニ付テハ海運資源調査規則第八條、第九條、第九條ノ二、第十四條若ハ第十六條ノ二又ハ航路統制法施行規則第三條ノ規定ニ依ル報告又ハ届出ヲ爲シタルモノト看做ス

第二章 航路補助

遠洋航路補助法

(明治四十二年三月
法律第十五號)

第一條 主務大臣ハ帝國臣民又ハ帝國臣民ノミヲ社員若ハ株主トスル商會社ニシテ運送業ヲ營ム者ニ本法ニ依リ航海補助金ヲ支給シ五年以内ノ期間ヲ限リ左ノ遠洋航路ニ於テ定期航海ニ從事セシムルコトヲ得但シ補助金額及年限ニ付テハ帝國議會ノ協賛ヲ求ムヘシ

- 一 歐洲航路
- 二 北米航路
- 三 南米航路
- 四 濠洲航路

本法ニ於テ補助航海ト稱スルハ前項ニ依ル定期航海ヲ謂フ

第二條 補助航海ニ使用スル船舶ハ總噸數三千噸以上ニシテ一時間十二海里以上ノ速力ヲ有シ主務大臣ノ定ムル造

遠洋航路補助法

船規程ニ合格シ且帝國船籍ニ登録シタル船舶十五年以内ノ鋼製汽船ニ限ル

船舶ノ速力ハ主務大臣ノ定ムル方法ニ依リ之ヲ算定ス

第三條 外國製造ノ船舶ハ補助航海ニ使用スルコトヲ得ス但シ帝國船籍ニ登録ノ際船舶五年以内ノ船舶ニシテ已ムヲ得サル事由ニ因リ其ノ使用ニ關シ主務大臣ノ認可ヲ得タルモノハ此ノ限ニ在ラス

第四條 航海補助金ハ使用船舶總噸數一噸航海里數一千海里ニ付速力一時間十二海里ヲ有スルモノニ對シ五十錢以内、速力一時間一海里ヲ増ス毎ニ其ノ百分ノ十ヲ増シタル金額以内ニ於テ航路ノ狀況ニ應シ之ヲ支給ス但シ船舶五年ヲ超ユル船舶ニ對シテハ一年毎ニ其ノ百分ノ五ヲ遞減ス

外國製造ノ船舶ニ對シテハ前項ノ規定ニ依リ支給スヘキ航海補助金ノ半額ヲ支給ス

特ニ主務大臣ノ認可ヲ得タル設計ニ依リ製造シタル船舶又ハ定期航海ノ開始後五年ヲ經過セサル航路ニ使用スル

船舶ニ對シテハ前二項ノ規定ニ依リ支給スヘキ航海補助金ノ百分ノ二十五以内ヲ増給スルコトヲ得

航海補助金ノ算定ニ於テハ航海里數ハ各港間ノ最近航路ニ依リ一噸未滿又ハ一海里未滿ノ端數ハ之ヲ除算ス

第五條 補助航海ニ於ケル旅客、貨物ノ運賃ハ主務大臣ノ認可ヲ得テ之ヲ定ムヘシ主務大臣ニ於テ必要ト認ムルトキハ種類ヲ指定シ旅客、貨物ノ運賃ヲ低減セシムルコトヲ得

第六條 補助航海ニ使用スル船舶ニハ主務大臣ノ定ムル所ニ從ヒ郵便物及郵便用品ヲ無賃ニテ搭載シ無線電信ノ通信ニ關スル設備ヲ爲シ且通信事務又ハ航路視察ノ爲主務大臣ノ派出スル吏員ヲ無賃ニテ乗船セシムヘシ

第七條 補助航海ニ從事スル者ハ主務大臣ノ定ムル所ニ從ヒ定期航海ノ維持ニ必要ナル施設ヲ爲スヘシ

第八條 補助航海ニ從事スル者ハ主務大臣ノ定ムル所ニ從ヒ左ノ割合以内ニ於テ其ノ費用ヲ以テ航海修業生ヲ使用船舶ニ乗組マシムヘシ

總噸數三千噸以上五千噸未滿 四人
總噸數五千噸以上八千噸未滿 五人
總噸數八千噸以上 六人

第九條 補助航海ニ從事スル者ハ主務大臣ノ認可ヲ受クルニ非サレハ外國人ヲ其ノ本店若ハ支店ノ事務員又ハ使用船舶ノ職員ト爲スコトヲ得ス

外國ニ於テ死亡其ノ他已ムヲ得サル事由ニ因リ使用船舶ノ職員ニ闕員ヲ生シタルトキハ前項ノ規定ニ拘ラス之ヲ補フコトヲ得此ノ場合ニ於テハ補助航海ニ從事スル者又ハ船長ヨリ直ニ主務大臣ノ認可ヲ請フヘシ

第十條 補助航海ニ從事スル者ハ主務大臣ノ定ムル所ニ從ヒ補助航海ニ關スル收支計算書及營業狀況報告書ヲ提出スヘシ

主務大臣ニ於テ必要ト認ムルトキハ補助航海ニ從事スル者ノ本店、支店、代理店又ハ使用船舶ニ吏員ヲ派遣シ其ノ收支計算及營業狀況ヲ監査セシムルコトヲ得

前項ノ場合ニ於テハ補助航海ニ從事スル者ハ當該吏員ノ求ムル所ニ從ヒ業務上一切ノ事項ヲ開申シ帳簿其ノ他一切ノ文書ヲ檢閲ニ供スヘシ

第十一條 主務大臣ハ相當ノ補償金額ヲ定メ補助航海ニ使用スル船舶ヲ公用ノ爲收用又ハ使用スルコトヲ得
補助航海ニ使用シタル船舶ニ付テハ最終ノ航海ヲ終リタル日ヨリ三年間仍前項ノ規定ヲ適用ス

補償金額ニ對シ不服アル者ハ收用又ハ使用ノ通知ヲ受ケタル日ヨリ三月以内ニ通常裁判所ニ出訴スルコトヲ得
前項ノ出訴ハ船舶ノ收用又ハ使用ヲ停止セス

第十二條 補助航海ニ使用スル船舶ハ航海補助金ヲ受ケテ航海スル期間及最終ノ航海ヲ終リタル日ヨリ三年間之ヲ外國人ニ讓渡シ、貸渡シ、又ハ擔保ニ供スルコトヲ得ス但シ其ノ船舶ニ對シ支給シタル航海補助金ヲ償還シタルトキ、天災其ノ他ノ不可抗力ニ因リ航行ニ堪ヘサルトキ又ハ主務大臣ノ認可ヲ得タルトキハ此ノ限ニ在ラス

第十三條 左ノ事項ハ主務大臣之ヲ定ム

- 一 補助航海ノ起點、終點、及寄港地
- 二 使用船舶ノ數、總噸數、速力、船齡及代船ニ關スル事項
- 三 航海度數、航海日數及發著日時ニ關スル事項
- 四 航海補助金ノ支給方法
- 五 義務ノ不履行ニ基ク航海補助金ノ減給、停止、廢止

償還又ハ其ノ他ノ處分ニ關スル事項
第十四條 主務大臣ハ補助航海ニ從事スル者ノ義務ニ屬スル事項ニ付テハ直ニ其ノ代理人又ハ船長ニ命令ヲ下スコトヲ得

第十五條 第十一條ノ規定ニ依ル船舶ノ收用若ハ使用ヲ拒ミタル者又ハ第十二條ノ規定ニ違反シタル者ハ二百圓以上千圓以下ノ罰金ニ處シ且當該船舶ニ對シ支給シタル航海補助金ニ相當スル金額ヲ償還セシム
前項償還金ハ國稅滯納處分ノ例ニ依リ之ヲ徵收スルコトヲ得但シ先取特權ノ順位ハ國稅ニ次クモノトス

附 則

第十六條 明治三十三年法律第五十二號ハ本法又ハ本法ニ基キテ發スル命令ニ依ル犯罪ニ之ヲ準用ス

本法ハ明治四十三年一月一日ヨリ之ヲ施行ス
航海獎勵法ハ之ヲ廢止ス但シ本法公布ノ際同法ニ依リ航海獎勵金ヲ受クル資格ヲ有スル船舶及同法ノ適用ヲ受クル爲製造中ノ船舶ニ關シテハ明治四十七年九月三十日迄同法ニ依リ航海獎勵金ヲ受クルコトヲ得
前項但書ノ規定ニ依リ航海獎勵金ヲ受ケタル船舶ニ對シテハ本法ニ依リ航海補助金ヲ支給セス
明治三十二年九月三十日以前ニ於テ帝國船籍ニ登録シタル外國製造ノ船舶ニ關シテハ第四條第二項ノ規定ヲ適用セス

遠洋航路補助法施行細則

(明治四十二年十二月 逓信省令第五十六號)

改正 昭和十五年十二月 省令第八十一號

第一章 總 則

第一條 遠洋航路補助法第一條ニ掲クル各航路ニ於テ補助航海ニ從事セシムル線路左ノ如シ

- 一 北米航路
 - 桑 港 線
 - シヤトル線
- 二 南米航路
 - 東 岸 線
 - 西 岸 線

各線路ニ於ケル起點、終點並寄港地、使用船舶ノ數、總噸數並速力及航海度數ハ別表ニ依ル 逓信大臣ハ必要アリト認ムルトキハ一時別表ヲ變更スルコトアルヘシ

第二條 前條ノ各線路ニ於テ補助航海ニ從事セントスル者ハ願書ニ左ノ書類ヲ添ヘ之ヲ逓信省ニ差出スヘシ

- 一 當該線路ニ使用セントスル船舶ノ件名書(第一號書式)
- 二 營業目論見書(第二號書式)
- 第三條 商事會社ニ在テハ業務ヲ施行スル社員又ハ取締役ヨリ左ノ事項ヲ記載シタル書面ヲ添ヘ前條ノ書類ヲ差出スヘシ
 - 一 會社ノ種類
 - 二 社員又ハ株主ノ氏名
 - 三 定 款
 - 四 業務ヲ執行スル社員又ハ取締役及監査役ノ氏名

第四條 逓信大臣ハ前二條ノ書類ヲ審査シ補助航海ニ從事セシムルニ適當ナリト認ムル者ニ對シ補助航海命令書ヲ下付スヘシ

補助航海命令書ニハ其ノ從事スヘキ線路、命令期間、航海補助金ノ率及最高額、航海日數其ノ他遠洋航路補助法及本則ノ定ムル所ニ依リ同大臣ニ於テ必要ト認ムル事項ヲ定ム

本則ニ於テ受命者ト稱スルハ補助航海ニ從事スヘキコトヲ命セラレタル者ヲ謂ヒ受命線路ト稱スルハ補助航海ニ從事スヘキコトヲ命セラレタル線路ヲ謂フ

第五條 第一條ノ各線路ニ於ケル補助航海開始ノ時期及第二條ノ願書提出ノ時期ハ別ニ之ヲ定ム

第二章 使用船舶

第六條 補助航海ニ使用スル船舶ハ逓信大臣ノ認可ヲ受ケタル者ニ限ル 本則ニ於テ使用船舶ト稱スルハ前項ノ認可ヲ受ケタル船舶ヲ謂フ

第七條 受命者ニ於テ補助航海命令書ノ下附ヲ受ケタルトキハ補助航海ニ使用セントスル船舶ノ圖面及仕様書ヲ差出シ前條ノ認可ヲ出願スヘシ 前項ノ圖面ハ左ノ七種ニ分チ寸法ヲ附記シ各二通ツツ差出スヘシ但シ其ノ一通ハ蠟引布ヲ以テ調製シタルモノナルコトヲ要ス

- 一 船體中央橫截面圖
- 二 船體中心線縱截面圖及各甲板並艙內平面圖
- 三 船體部諸管配置圖

遠洋航路補助法施行細則

- 四 汽機橫縱截面圖
- 五 汽機縱橫截面圖
- 六 載貨重量圖
- 七 諸計算曲線圖

造船獎勵法ニ依リ又ハ既往ニ於ケル補助航海ノ受命ニ依リ圖面又ハ仕様書ヲ逓信省ニ差出シタル船舶ニ付テハ該圖面又ハ仕様書ニ變更ナキ場合ニ限り事由ヲ疏明シテ其ノ添付ヲ省略スルコトヲ得 外國製造ノ船舶ニ付テハ其ノ使用ノ事由ヲ第一項ノ願書ニ附記スヘシ

第八條 逓信大臣ニ於テ前條ノ願書ヲ受ケタルトキハ検査官吏ヲシテ其ノ船舶ヲ検査セシメ受命線路ニ於ケル補助航海ニ適當ト認ムルトキハ其ノ使用ヲ認可スヘシ 前項ノ検査ハ逓信大臣ノ指定スル場所ニ於テ之ヲ執行ス

第九條 受命線路ニ使用スル目的ヲ以テ製造又ハ製造ノ計畫ニ著手シタル船舶ニ付第七條第一項ノ出願ヲ爲スニハ同條第二項第二號ノ圖面ヲ差出シ該船舶竣工ノ上同項第一號並第三號乃至第七號ノ圖面及仕様書ヲ差出スヘシ 前項ノ船舶ニ付遠洋航路補助法第四條第三項ニ掲クル船

船ノ設計ニ關スル認可ヲ受ケントスルトキハ願書ニ其ノ
圖面及仕様書ヲ添ヘ之ヲ逡信省ニ差出スヘシ

逡信大臣ハ前項ノ船舶ニ付設計ノ變更ヲ命スルコトアル
ヘシ

第十條 逡信大臣ニ於テ前條ノ船舶ヲ受命線路ニ於ケル補
助航海ニ適當ト認ムルトキハ第八條ノ規定ニ拘ラス其ノ
使用ヲ認可スヘシ此ノ場合ニ於テハ該船舶竣工ノ上検査
官吏ヲシテ検査セシメ其ノ成績ニ依リ認可ヲ取消スコト
アルヘシ

第十一條 使用船舶ノ速力ハ自然通風ノ機關力ヲ以テ左ノ
條件ニ依リ三海里以上ノ距離ニ於テ當該船舶ヲ六回航走
セシメ毎回測定シタル速力ヲ平均シテ之ヲ定ム但シ回轉
中ト雖モ常ニ機關ヲ全力ト爲スコトヲ要ス

一 艤裝ハ逡信大臣ノ適當ト認ムル狀態ト爲スコト
二 喫水ハ逡信大臣ニ於テ當該船舶ニ付認定シタル載貨
重量ノ二分ノ一以上ノ重量ヲ搭載シタル狀態ト爲スコ
ト

逡信大臣ニ於テ必要ト認ムルトキハ船舶ノ首尾ニ於ケル
喫水ノ差及機關ノ調整ニ關シ制限ヲ加フルコトアルヘシ

信大臣ノ指定スル期間内ニ本則ニ定ムル條件ニ適合スル
船舶ヲ以テ之ヲ補充スヘシ

第十四條 使用船舶ノ喪失其ノ他ノ事由ニ因リ之ヲ使用ス
ルコト能ハサルニ至リタルトキハ受命者ハ直ニ其ノ趣ヲ
逡信省ニ届出ツヘシ

前條第三項ノ規定ハ前項ノ場合ニ之ヲ準用ス

第十五條 逡信大臣ハ第九條第一項、第十三條第三項又ハ
前條第二項ノ場合ニ期間ヲ指定シテ代船ノ使用ヲ命スル
コトアルヘシ修繕其ノ他ノ事由ニ依リ一時使用船ヲ使用
スルコト能ハサル場合ニ付亦同シ

受命者ハ前項ニ掲クル場合ニ於テ代船使用ノ認可ヲ出願
スルコトヲ得

第十六條 受命者ニ於テ使用船舶ヲ變更セントスルトキハ
其ノ事由ヲ具シ豫メ逡信大臣ノ認可ヲ受クヘシ

第十七條 第七條、第八條及第十一條ノ規定ハ第十三條第
三項、第十四條第二項及前條ノ場合ニ之ヲ準用ス

第十八條 受命者ニ於テ使用船舶ノ船體又ハ機關ニ變更ヲ
加ヘントスルトキハ其ノ事由ヲ詳記シ圖面及仕様書ヲ差
出シ豫メ逡信大臣ノ認可ヲ受ケ竣工ノ上遲滞ナク其ノ趣
ヲ逡信省ニ届出ツヘシ

遠洋航路補助法施行細則

航海中常ニ使用スル目的ヲ以テ加速通風機ヲ備フル船舶
ハ速力試験ニ該通風機ヲ使用スルコトヲ得

速力試験ノ執行中船舶カ災災其ノ他ノ事變ニ因リ速力ヲ
減シ又ハ機關ノ運轉ヲ停止スルニ至リタルトキハ該試験
ハ總テ之ヲ無効ト爲シ更ニ速力試験ヲ行フ

逡信大臣ニ於テ船體機關ノ構造ニ變更アリタル爲使用船
船ノ速力ニ變更ヲ生シタリト認ムルトキハ更ニ速力試験
ノ執行ヲ命スヘシ但シ速力ニ變更ヲ生シタルモ航海補助
金ノ算定ニ異動ナシト認ムル場合ハ此ノ限ニ在ラス

第十二條 使用船舶ノ船齡ハ其ノ進水ノ日ヨリ起算ス但シ
日ノ不明ナルモノハ其ノ月ノ一日、月ノ不明ナルモノハ
其ノ年ノ一月ニ進水シタルモノト看做ス

第十三條 逡信大臣ハ何時タリトモ検査官吏ヲシテ使用船
船ヲ検査セシメ其ノ成績ニ依リ受命者ニ使用船舶ノ修繕
ヲ命シ又ハ使用認可ヲ取消スコトアルヘシ

前項ニ依リ使用船舶ノ修繕ヲ命セラレタルトキハ受命者
ハ逡信大臣ノ指定スル期間内ニ同大臣ノ命スル修繕ヲ爲
スヘシ

第一項ニ依リ使用認可ヲ取消サレタルトキハ受命者ハ逡

使用船舶ニ損傷ヲ生シタルトキ又ハ之ニ修繕ヲ加ヘタル
トキハ受命者又ハ船長ヨリ損傷ノ箇所及其ノ事由ヲ詳記
シ修繕ヲ加ヘタル場合ニ於テハ修繕工事ノ仕様書ヲ添附
シ逡信省ニ届出ツヘシ

第十九條 本則ノ規定ニ依リ検査官吏船内ニ臨檢スルトキ
ハ受命者又ハ船長ハ検査ニ必要ナル準備ヲ爲シ其ノ命令
ヲ遵守スヘシ

第三章 航海

第二十條 受命者ハ受命線路ニ於ケル補助航海ヲ實施スル
前一箇月ニ於テ發著日時表ヲ差出シ逡信大臣ノ認可ヲ受
クヘシ

補助航海命令書下附ノ日ヨリ一箇月ニ滿タサル期間内ニ
補助航海ヲ實施スヘキ場合ニ於テハ受命者ハ命令書ノ下
附ヲ受ケタル後遲滞ナク發著日時表ヲ差出シ逡信大臣ノ
認可ヲ受クヘシ

受命者ニ於テ發著日時表ヲ變更セントスルトキハ其ノ實
施前二週間ニ於テ事由ヲ具シ逡信大臣ノ認可ヲ受クヘシ
逡信大臣ニ於テ必要ト認ムルトキハ發著日時表ノ變更ヲ
命スルコトアルヘシ

天災其ノ他已ムコトヲ得サル事由ニ因リ發著日時表ニ從

ヒ航海ヲ爲スコト能ハサルニ至リタルトキハ受命者ハ遲滯ナク其ノ事由ヲ具シ發著日時ノ變更ニ付遞信大臣ノ認可ヲ受クヘシ但シ事前ニ認可ヲ受クル暇ナキトキハ其ノ事由ヲ具シ追認ヲ受クルコトヲ得

第二十一條 受命者ニ於テ遠洋航路補助法第五條第一項ニ掲クル運賃ニ付認可ヲ受ケントスルトキハ豫メ旅客貨物運賃表ヲ調製シ之ヲ遞信大臣ニ差出スヘシ受命者ニ於テ之ヲ變更セントスルトキ亦同シ

第二十二條 受命者ハ天災其ノ他ノ不可抗力ニ因ル場合ノ外使用船舶ヲ受命線路ノ起點、終點若ハ寄港地以外ノ場所ヘ寄港セシメ又ハ受命線路ヲ離レテ航行セシムルコトヲ得ス

受命者ニ於テ受命線路ニ於ケル寄港地ヲ増減シ又ハ之ヲ變更セントスルトキハ豫メ遞信大臣ノ認可ヲ受クヘシ受命者カ受命線路ノ起點又ハ終點ニ於テ發著日時表ニ定ムル碇泊時間内ニ使用船舶ヲ補助航海以外ノ航海ニ使用セントスルトキ亦同シ

遞信大臣ニ於テ必要ト認ムルトキハ臨時ニ受命線路ニ於ケル起點、終點若ハ寄港地ノ變更又ハ寄港地ノ増加ヲ命スルコトアルヘシ

ルトキハ受命者ハ同大臣ノ指定ニ從ヒ通信事務室ヲ設備スヘシ

受命者ハ前項ノ通信吏員ニ相當ノ寢室及食料ヲ供シ高等海員ニ準スル待遇ヲ爲スヘシ

第二十九條 遞信大臣ヨリ遞送ヲ命セラレタル郵便物並郵便用品及郵便函ニ投入ノ郵便物ハ通信吏員乗船スルトキハ該吏員ニ於テ、通信吏員乗船セサルトキハ該船舶ノ船長、一等運轉士又ハ事務長ニ於テ之カ取扱ヲ爲スヘシ郵便室及郵便函ノ開閉ニ付テモ亦同シ

第三十條 受命者ニ於テ遞送中ナルト船舶積又ハ陸揚中ナルトト問ハス郵便物又ハ郵便用品ヲ亡失毀損セシメタルトキハ其ノ損害ヲ辨償スヘシ但シ其ノ損害カ天災其ノ他ノ不可抗力又ハ通信吏員ノ過失ニ因リ生シタル場合ハ此ノ限ニ在ラス

第三十一條 航海中遭難其ノ他ノ事故ニ因リ遞信大臣ヨリ遞送ヲ命セラレタル郵便物又ハ郵便用品ヲ遞送スルコト能ハサルトキハ受命者ハ別ニ定ムル方法ニ依リ之ヲ遞送スヘシ第十三條又ハ第十四條ニ依リ遞信大臣ノ指定スル期間内ニ使用船舶ノ修繕又ハ補充ヲ爲ササルトキ亦同シ
第三十二條 受命者カ郵便物又ハ郵便用品遞送ノ命令ニ違

遠洋航路補助法施行細則

第二十三條 使用船舶カ受命線路ニ於ケル起點、終點及寄港地ニ發著スルトキハ郵便局所、外國ニ在テハ帝國領事館ニ届出テ發著ノ證明ヲ受クヘシ

第二十四條 使用船舶ニハ遞信大臣ノ認可ヲ受ケタル航海日誌ヲ備ヘ當該船舶職員ヲシテ必要ノ事項ヲ記載セシメ一航海ヲ終リタル毎ニ前條ノ發著證明書ヲ添ヘ之ヲ遞信省ニ差出スヘシ

第四章 通信

第二十五條 (削除)

第二十六條 受命者ハ遞信大臣ノ遞送ヲ命シタルモノノ外使用船舶ニ郵便物又ハ郵便用品ヲ搭載スルコトヲ得ス

第二十七條 受命者ハ遞信大臣ノ指定ニ從ヒ使用船舶ニ盜難、濕氣、火災其ノ他一切損害ノ虞ナキ場所ヲ擇ヒ相當ノ容積ヲ有シ且損害ノ豫防上適當ノ裝置ヲ施シタル郵便室ヲ設ケ遞信大臣ヨリ遞送ヲ命セラレタル郵便物及郵便用品ヲ藏置スヘシ

受命者ハ使用船舶ニ見易ク且安全ナル場所ヲ擇ヒ成規ノ郵便函ヲ取付クヘシ

第二十八條 遞信大臣ニ於テ遠洋航路補助法第六條ニ依リ通信事務取扱ノ爲メ通信吏員ヲ使用船舶ニ乗船セシメタ

背シタル爲メ遞信大臣ニ於テ他ノ方法ニ依リ該郵便物又ハ郵便用品ヲ遞送セシメタルトキハ受命者ハ因テ生シタル費用及損害ヲ辨償スヘシ

第三十三條 使用船舶カ受命線路ニ於ケル起點、終點及寄港地ニ出入スルトキハ郵便旗章ヲ掲揚スヘシ

第三十四條 郵便物及郵便用品ノ遞送授受ニ關シ本則ニ規定ナキ事項並無線電信ノ設備ニ關スル事項ハ別ニ之ヲ定ム

第五章 施設

第三十五條 受命者ハ別ニ定ムル所ニ從ヒ遞信大臣ノ指定スル場所ニ營業上必要ナル海陸設備ヲ爲スヘシ海陸設備ト稱スルハ倉庫、埠頭、棧橋又ハ舢舨ノ類ヲ謂フ

第三十六條 受命者ハ受命線路ニ於ケル起點、終點及寄港地ニ支店又ハ代理店ヲ設置スヘシ

受命者ニ於テ代理店ヲ設置シタルトキハ其ノ店名、所在地名、海陸設備ヲ有スルトキハ其ノ明細及業務擔當人ノ氏名並外國人ナルトキハ其ノ國籍ヲ具シ遲滯ナク遞信大臣ニ届出ツヘシ受命者ニ於テ代理店ヲ變更シタルトキ亦同シ
代理店ノ店名、所在地又ハ業務擔當人ニ變更アリタルト

キハ受命者ハ其ノ趣ヲ選信省ニ届出ツヘシ

選信大臣ニ於テ必要ト認ムルトキハ特ニ場所及設備ヲ指定シテ支店ヲ設置セシムルコトアルヘシ

選信大臣ニ於テ代理店ノ業務執行ヲ適當ナラスト認ムルトキハ之カ變更ヲ命スルコトアルヘシ此ノ場合ニ於テハ受命者ハ選信省ニ於テ選定シ選信大臣ニ届出ツヘシ

第三十七條 受命者ハ受命線路ニ於ケル各支店及代理店ニ端艇ヲ備ヘ選信大臣ノ指定スル支店又ハ代理店ニハ小蒸氣船又ハ發動機船ヲ備フヘシ

第三十八條 受命者ハ使用船舶ニ申告簿ヲ備ヘ船長又ハ一等運轉士之ヲ保管シ旅客ノ請求アルトキハ何時ニテモ之ヲ提出スヘシ申告簿ハ一航海ヲ終リタル毎ニ選信大臣ノ檢閲ヲ受クヘシ

第三十九條 受命者ハ選信大臣ノ指定アルトキハ使用船舶ニ一名以上ノ醫員ヲ乗組マシムヘシ

第六章 航海修業生

第四十條 遠洋航路補助法第八條ニ依リ航海修業生ヲ使用船舶ニ乗組マシムルトキハ受命者ハ之ニ食料ヲ給與シ及相當ノ居室並寢具ヲ貸與スルノ外左ノ割合ニ依リ手當ヲ

支給スヘシ

一 海上履歷一年未滿ノ者 月額金三圓以上

二 海上履歷二年未滿ノ者 月額金五圓以上

三 海上履歷三年以上ノ者 月額金七圓以上

第四十一條 航海修業生ヲ乗組マシメタル使用船舶ノ船長ハ該修業生ヲシテ技術ヲ練習セシメ其ノ品行及技能ニ注意シ六箇月毎ニ其ノ狀況ヲ選信大臣ニ報告スヘシ但シ六箇月ニ達セスシテ下船シタルトキハ下船ノ際之ヲ報告スヘシ

第四十二條 航海修業生カ執務ノ爲メ疾病ニ罹リ又ハ傷痕ヲ被リタルトキハ受命者ハ三箇月ヲ超エサル期間醫藥ノ費用ヲ給與スヘシ

第四十三條 受命者ハ已ムコトヲ得サル事由アルトキハ航海修業生ヲ下船セシムルコトヲ得此ノ場合ニ於テハ其ノ事由ヲ詳記シ選信大臣ニ届出ツヘシ

第四十四條 受命者ニ於テ航海修業生ヲ下船セシメタルトキハ下船地ヨリ選信大臣ノ指定スル地迄ノ旅費ヲ支給スヘシ但シ失行ニ因リ下船セシメタルトキハ此ノ限ニ在ラズ

第七章 從業者

他ノ失行アリト認ムルトキハ其ノ交代ヲ命スルコトアルヘシ

前項ノ規定ハ代理店ノ業務擔當人ニ之ヲ準用ス

第八章 船舶ノ收用及使用

第四十九條 選信大臣ニ於テ遠洋航路補助法第十一條第一項又ハ第二項ニ依リ船舶ヲ收用又ハ使用セントスルトキハ回航ノ期日及場所ヲ定メ該船舶ノ所有者又ハ船長ニ命令スヘシ

船舶所有者又ハ船長ハ前項ノ命令ニ從ヒ本船ヲ回航セシムヘシ

第九章 航海補助金

第五十條 航海補助金ハ一航海ヲ終リタル毎ニ之ヲ支給ス受命者ニ於テ航海補助金ノ支給ヲ受ケントスルトキハ航海補助金請求書ヲ選信省ニ差出スヘシ

第五十一條 航海里數ハ水路部刊行ノ海圖ニ就キ選信大臣ノ適當ト認ムル方法ニ據リ之ヲ算定ス但シ水路部刊行ノ海圖ナキ航路ニ付テハ同大臣ノ適當ト認ムル外國政府刊行ノ海圖ニ依ル

第五十二條 第二十二條第二項ノ認可ヲ受ケタル場合ニ於テ航海里數ヲ増加スルコトアルモ之ニ對シ航海補助金ヲ

第四十五條 受命者ハ各線命令書ノ定ムル所ニ從ヒ本店並支店ノ事務員名簿及使用船舶ノ乗組員名簿ヲ選信省ニ差出スヘシ

第四十六條 受命者ニ於テ其ノ本店若ハ支店ノ事務員又ハ使用船舶ノ職員トシテ外國人ヲ使用セントスルトキハ左ニ掲クル事項ヲ具シ選信大臣ノ認可ヲ受クヘシ但シ既往ニ於テ補助航海ニ從事シタル爲既ニ認可ヲ受ケタルモノニ變更ナキ場合ニ於テハ其ノ事由ヲ疏明シ届出ヲ以テ之ニ代フルコトヲ得

- 一 使用ノ理由
- 二 契約ノ條項

三 被雇者ノ國籍、氏名、現住所、生年月日及履歷

四 海技免狀ヲ受有スル者ナルトキハ其ノ免狀ノ寫

受命者ニ於テ前項ノ認可ヲ受ケ使用シタル外國人ヲ解雇シタルトキハ直ニ其ノ趣ヲ選信省ニ届出ツヘシ

第四十七條 遠洋航路補助法第九條第二項ノ場合ニ於テハ其ノ事由ヲ詳記シ帝國領事館ノ公認ヲ受ケ事後選信大臣ノ認可ヲ受ケ船長ヨリ前條第一項ニ準シ認可ヲ出願スヘシ

第四十八條 選信大臣ニ於テ受命者ノ本店若ハ支店ノ事務員又ハ使用船舶ノ乗組員カ職務ニ關スル過失、怠慢其ノ

遠洋航路補助法施行細則

支給セス

第十章 監理及處分

第五十三條 受命者ハ通貨又ハ國債ヲ以テ保證金ヲ遞信省ニ差出スヘシ

保證金ノ額ハ各線命令書ノ定ムル所ニ依ル

第五十四條 遠洋航路補助法第十條第一項ノ收支計算書及營業狀況報告書ハ各線命令書ノ定ムル所ニ從ヒ受命線路ニ付一營業期毎ニ之ヲ調製シ當該營業期ヲ終リタル日ヨリ九十日以内ニ之ヲ遞信省ニ差出スヘシ

第五十四條ノ二 受命者ニ於テ明治四十三年法律第三十二號ニ依リ定款變更ノ認可ヲ受ケントスルトキハ其ノ理由ヲ具シタル願書ヲ、役員選定ノ認可ヲ受ケントスルトキハ其ノ氏名及住所ヲ具シタル願書ニ其ノ履歷書ヲ添ヘ之ヲ遞信大臣ニ差出スヘシ

第五十五條 受命者ニ於テ受命線路ノ航海運輸ニ關シ三箇月以上繼續スル契約ヲ締結セントスルトキハ其ノ契約條項ヲ具シ豫メ遞信大臣ノ認可ヲ受クヘシ但シ既往ニ於テ補助航海ニ從事シタル爲既ニ認可ヲ受ケタルモノニ變更ナキ場合ニ於テハ其ノ事由ヲ疏明シ届出ヲ以テ之ニ代フルコトヲ得

補助法、本則及各線命令書ニ定ムル義務ニ違背シタルトキハ遞信大臣ハ各線命令書ノ定ムル所ニ依リ受命者ヨリ違約金ヲ徵收スヘシ

遞信大臣ハ前項ノ場合ニ於テ必要ト認ムルトキハ航海補助金ノ支給ヲ停止スルコトアルヘシ

第五十九條 違約金及第三十條又ハ第三十二條ニ依リ受命者ノ負擔スヘキ辨償金ハ毎回支給スル補助金又ハ保證金ヨリ差引キ仍不足アルトキハ受命者ヨリ之ヲ徵收ス

前項ニ依リ違約金又ハ辨償金ヲ保證金ヨリ差引キタルトキハ受命者ハ一箇月以内ニ之ヲ補充スヘシ

第六十條 受命者ニ於テ左ノ各號ノ場合ニ該當スルトキハ遞信大臣ハ補助航海命令ヲ解除シ航海補助金ノ支給ヲ廢止スヘシ

一 著シク遠洋航路補助法、本則及各線命令書ニ定ムル義務ヲ怠リ又ハ其ノ義務ヲ履行スルニ不適當ナリト認ムヘキ事實アリタルトキ

一ノ二 明治四十三年法律第三十二號又ハ同法ニ基キテ發スル命令ニ違背シタルトキ

二 受命線路ニ於ケル補助航海ニ關スル義務ノ下請負ヲ爲サシメタルトキ

受命者ニ於テ前項ノ契約ノ條項ヲ變更セントスルトキハ豫メ遞信大臣ノ認可ヲ受クヘシ

第五十六條 補助航海ニ使用シ又ハ使用シタル船舶ニ付遠洋航路補助法第十二條ニ掲クル認可ヲ受ケントスルトキハ該船ノ所有者ヨリ其ノ事由ヲ具シ遞信大臣ニ出願スヘシ

天災其ノ他ノ不可抗力ニ因リ船舶カ航行ニ堪ヘサル場合ニ於テ遠洋航路補助法第十二條ニ掲クル處分ヲ爲シタルトキハ該船ノ船長又ハ所有者ヨリ其ノ事由ヲ具シ管海官廳、外國ニ在リテハ帝國領事館ノ公認ヲ受ケ遞信省ニ届出ツヘシ

前二項ニ該當スル場合ノ外、使用船舶ヲ讓渡シ、貸渡シ若ハ擔保ニ供シ又ハ其ノ最終ノ航海ヲ終リタル日ヨリ三年内ニ之ヲ讓渡シ、貸渡シ若ハ擔保ニ供シタルトキハ該船ノ所有者ヨリ其ノ願末ヲ具シ之ヲ遞信省ニ届出ツヘシ

第五十七條 遞信大臣ニ於テ遠洋航路補助法第六條ニ依リ航路視察ノ爲メ吏員ヲ使用船舶ニ乗船セシムルトキハ受命者ハ之ニ相當ノ寢室及食料ヲ供シ一等船客ニ準スル待遇ヲ爲スヘシ

第五十八條 受命者、其ノ代理人又ハ船長ニ於テ遠洋航路

三 受命線路ノ航海運輸ニ關シ外國人ヲ組合員ト爲シタルトキ

四 破産シタルトキ

五 遠洋航路補助法第十一條ニ依ル船舶ノ收用又ハ使用ヲ拒ミタルトキ

六 遠洋航路補助法第十二條ニ違背シタルトキ

前項第一號乃至第三號ノ場合ニ於テハ解除ノ原因タル事實ノ生シタル前一年間ニ支給シタル航海補助金ニ相當スル金額ヲ償還セシメ且保證金ヲ沒收スルコトアルヘシ

第一項第五號及第六號ノ場合ニ於テハ遠洋航路補助法第十五條ニ依リ航海補助金ニ相當スル金額ヲ償還セシムル外保證金ヲ沒收スヘシ

第六十一條 受命者カ命令期間内ニ死亡シタル場合ニ於テ受命者ノ相續人カ被相續人ノ從事シタル補助航海ヲ繼續セントスルトキハ相續人タルコトヲ證明スヘキ戸籍謄本ヲ添ヘ第二條ノ書類ヲ差出スヘシ但本則ニ依リ願書ニ添附スヘキ書類中被相續人カ差出シタルモノニシテ且本條ノ出願ヲ爲ス際變更ナキモノニ限り之ヲ添附スルコトヲ

則

第十一章 雜

則

則

則

則

則

則

則

則

則

則

則

則

則

則

則

則

則

則

則

則

則

則

則

要セス

第四條ノ規定ハ前項ノ場合ニ之ヲ適用ス

第六十二條 第二條ニ依リ差出シタル書類ニ記載スル本店若ハ支店ノ所在地又ハ第三條第二號ニ掲クル事項ニ變更ヲ生シタルトキハ受命者ハ遲滞ナク其ノ趣ヲ遞信省ニ届出ツヘシ但シ第三條第二號ノ事項ニ付テハ外國人ヲ社員又ハ株主ト爲シタル場合ヲ除ク外一年二回取纏メ届出ツルコトヲ得

第六十二條ノ二 業務ヲ執行スル社員、取締役又ハ監査役カ死亡其他ノ事由ニ因リ退任シタルトキハ受命者ハ遲滞ナク其趣ヲ遞信省ニ届出ツヘシ

第六十三條 本則ニ依リ帝國領事館ニ就キ爲スヘキ手續ハ帝國領事館ノ設ナキ地ニ在テハ外國官廳ニ就キ之ヲ爲スヘシ

第六十四條 本則ニ於テ支店ト稱スルハ出張所其ノ他名義ノ何タルヲ問ハス受命者ニ於テ業務ヲ取扱フ爲メ設クル營業所ヲ謂フ

第六十五條 本則ハ明治四十三年一月一日ヨリ之ヲ施行ス
第六十六條 遠洋航路補助法施行前ニ於テ第十一條ニ定ム

附 則 (大正五年二月) (省令第五號ノ附則)

附 則 (大正八年十二月) (省令第一〇三號ノ附則)

附 則 (大正九年九月) (省令第八四號ノ附則)

附 則 (大正九年十二月) (省令第一二二號ノ附則)

附 則 (大正十年三月) (省令第一三號ノ附則)

附 則 (大正十年三月) (省令第一五號ノ附則)

附 則 (大正十一年七月) (省令第四四號ノ附則)

遠洋航路補助法施行細則

ル所ト同一ノ方法ニ依リ速力試験ヲ執行シタル船舶ニ付テハ遞信大臣ノ認可ヲ受ケ速力試験ヲ省略スルコトヲ得

本令施行ノ際遠洋航路補助航海ニ従事スル商會社ハ本令施行ノ日ヨリ二週間内ニ其ノ監査役ノ氏名ヲ遞信省ニ届出ツヘシ

附 則 (大正三年五月) (省令第一四號ノ附則)
附 則 (大正三年十二月) (省令第六二號ノ附則)

本令公布ノ日ヨリ之ヲ施行ス
本令公布ノ日ヨリ之ヲ施行ス
本令施行前ノ命令ニ依リ補助航海ニ従事スル者ニ關シテハ仍從前ノ例ニ依ル

附 則 (大正四年十二月) (省令第五六號ノ附則)
附 則 (大正五年一月一日ヨリ之ヲ施行ス)
本令公布前ノ命令ニ依リ補助航海ニ従事スル者ニ關シテハ仍從前ノ例ニ依ル

附 則 (大正十四年十二月) (省令第九一號ノ附則)

本令公布ノ日ヨリ之ヲ施行ス
本令施行前本邦ヲ發航シタル船舶ニ付テハ仍從前ノ例ニ依ル

附 則 (昭和三年五月) (省令第二八號ノ附則)

本令公布ノ日ヨリ之ヲ施行ス
本令公布ノ日ヨリ之ヲ施行ス

附 則 (昭和七年九月) (省令第二九號ノ附則)

本令ハ昭和七年十月一日ヨリ之ヲ施行ス
本令施行前本邦ヲ發航シタル船舶ニ付テハ仍從前ノ例ニ依ル又昭和七年ニ於ケル航海度數ハ十六航海トス

附 則 (昭和九年五月) (省令第四六號ノ附則)
本令ハ昭和十年一月一日ヨリ之ヲ施行ス
本令施行前本邦ヲ發航シタル船舶ニ付テハ仍從前ノ例ニ依ル

海事法令集

附 則 (昭和十一年六月) (省令第一八號ノ附則)

本令ハ昭和十二年一月一日ヨリ之ヲ施行ス

本令施行前本邦ヲ發航シタル船舶ニ付テハ仍從前ノ例ニ依ル

附 則 (昭和十三年十二月) (省令第八一號ノ附則)

本令ハ昭和十四年一月一日ヨリ之ヲ施行ス

本令施行前本邦ヲ發航シタル船舶ニ付テハ仍從前ノ例ニ依ル

附 則 (昭和十四年十二月) (省令第六四號ノ附則)

本令ハ昭和十五年一月一日ヨリ之ヲ施行ス

本令施行前本邦ヲ發航シタル船舶ニ付テハ仍從前ノ例ニ依ル

(別記)

| 線路 | 起點 | 終點 | 寄港地 | 使船舶數 | 噸數 | 速度(一時間) | 航度數 |
|-------------------------|----------|----------------|---|----------|----------------------|------------------|-------------------|
| 北米航路 桑港線 西廻 東廻 | 橫濱 橫濱 | 香 桑 | 神戸、上海 「ホノルル」 | 三艘 以下 | 一萬三千噸以上 一萬七千五百噸以上 | 十八海里以上 二十海里以上 | 每四週一回以上 八航海以上 |
| 北米航路 「シヤトル」線 | 神戸 | 「シヤトル」 | 橫濱、晚香坡又ハ「ヴキクトリア」 | 三艘 | 一萬二千噸以上 一萬二千噸以下 | 十七海里以上 十九海里以上 | 一年期間十四航海以上 |
| 南米航路 東岸線 | 神戸 | 「ヴエノス アイレス」 | 「橫濱」「クリストバル」 「シヤネーロ」 「サントス」 | 二艘 | 一萬噸以上 一萬噸以下 | 十五海里以上 十八海里以上 | 每二箇月一回以上 六航海以上 |
| 南米航路 西廻 | 橫濱 | 香 | 港 神戸、門司 | 三艘 | 九千噸以上 一萬二千噸以下 | 十五海里以上 十八海里以上 | 每三箇月一回以上 六航海以上 |
| 西岸線 東廻 | 橫濱 | 「バルバ ライソ」 | 往航 「ホノルル」 「ロスアンゼルス」 「マンサニヨ」 又ハ「サリナクルス」 「カイヤヲ」 「アリ 復航 「イキーク」 「カイヤヲ」 「マンサニヨ」 又ハ「サリナクルス」 「ロスアンゼルス」 | 三艘 | 九千噸以上 一萬二千噸以下 | 十五海里以上 十八海里以上 | 每三箇月一回以上 六航海以上 |

附 則

本令ハ昭和十六年一月一日ヨリ之ヲ施行ス
本令施行前本邦ヲ發航シタル船舶ニ付テハ仍從前ノ例ニ依ル

遠洋航路補助法施行細則

(第一號書式)

船舶件名書

- 一 船名
- 二 總噸數
- 三 速力
- 四 甲板ノ層數及種類
- 五 二重底
- 六 機關ノ種類
- 七 製造地名
- 八 進水ノ年月日
- 九 所有者ノ氏名又ハ名稱及共有ノ場合ニ於テハ其ノ持分

右ノ通候也

年 月 日

氏 名 印

備考

製造中又ハ製造計畫中ノ船舶ニ付テハ第一號乃至第八號ノ事項ニ關シ其ノ豫定ヲ記入シ且竣工ノ時期ヲ記載スヘシ又船舶安全法ニ依ル検査ヲ受ケサル船舶ニ付テハ仕様ノ大要ヲ記入スヘシ

(第二號書式)

何線營業目論見書

- 一 起點、終點及寄港地ニ於ケル海陸設備ノ現況及將來ノ計畫
- 何地

- 陸上設備
- 海上設備
- 旅客、貨物運搬見込(一航海分及一箇年分)
- 一等客
- 二等客
- 三等客
- 貨物員數
- 何品
- 何品

- 三 收支豫算(一航海分及一箇年分)
- 營業事務所及店員
- 本店所在地
- 支店所在地
- 同事務員氏名
- 出張所所在地
- 同事務員氏名
- 代理店所在地
- 同業務擔當人氏名

右ノ通候也

年 月 日

氏 名 印

備考

外國人タル事務員及業務擔當人ニ付テハ其ノ國籍ヲ附記スヘシ

支店出張所及代理店ハ當該線路ニ於ケルモノヲ謂フ

補助航海ニ従事スル商 事會社ニ關スル法律

(明治四十三年三月
法律第三十二號)

遠洋航路補助法ニ依リ補助航海ニ従事スル商事會社ハ其ノ定款ヲ變更セムトスルトキ及業務ヲ執行スル社員、取締役又ハ監査役ヲ選定セムトスルトキハ主務大臣ノ認可ヲ受クヘシ

主務大臣ハ前項ニ掲ケタル會社ノ役員カ補助航海ニ關スル義務ヲ履行セス又ハ其ノ義務ヲ履行スルニ不適當ナル行爲アリト認ムルトキハ其ノ解任ヲ命スルコトヲ得

樺太航海補助規程

(昭和八年一月
樺太廳令第一號)

第一條 樺太各地間及樺太ト他ノ地方間ノ航路ニ於ケル定期航海ニシテ拓殖上必要アリト認ムルモノニ對シ本令ニ

補助航海ニ従事スル商事會社ニ關スル法律・樺太航海補助規程

依リ毎年度豫算ノ範圍内ニ於テ航海補助金ヲ交付ス

本令ニ於テ補助航海ト稱スルハ前項ノ規定ニ依リ補助金ノ交付ヲ受ケル定期航海ヲ謂ヒ受命者ト稱スルハ補助航海ニ従事スル者ヲ謂フ

第二條 補助航海ニ従事セムトスル者ハ毎年一月二十日迄

ニ左ノ事項ヲ記載シタル願書ヲ樺太廳長官ニ提出スヘシ

一 航海ノ起點、終點及寄港地

二 航海ノ期間、回数及補助金額

前項ノ願書ニハ第一號様式ニ依ル使用船舶件名書及第二號様式ニ依ル營業目論見書ヲ添附スヘシ

商事會社ニ在リテハ前二項ノ書類ノ外會社ノ種類、社員

又ハ株主ノ氏名、定款、業務ヲ執行スル社員又ハ取締役

及監査役ノ氏名ヲ記載シタル書類ヲ添附スヘシ

第三條 樺太廳長官ハ前條ノ書類ヲ審査シ補助航海ニ従事

セシムルニ適當ナリト認ムル者ニ對シ補助航海命令書ヲ

下付ス

補助航海命令書ニハ航海ニ従事スヘキ線路、航海ノ起

點、終點、寄港地、期間、回数、使用船舶及航海補助金

額其ノ他樺太廳長官ニ於テ必要ト認ムル事項ヲ定ム

本令ニ於テ受命線路ト稱スルハ補助航海ニ従事スヘキコ

トヲ命セラレタル線路ヲ謂フ

第四條 航海補助金ハ使用船舶、航海運數、航海回數其ノ他必要ト認ムル事項ニ付キ審査シ其ノ金額ヲ定ム

第五條 航海補助金ハ一航海ヲ終リタル毎ニ受命者ノ請求ニ依リ之ヲ分割支給ス但シ一航海ノ補助金ハ航海回數ヲ以テ補助金額ヲ除シ圓位ニ止メ端數ハ之ヲ最終ノ支給額ニ加算ス

天災其ノ他ノ已ムヲ得サル事由ニ因リ又ハ樺太廳長官ノ命令ニ依リ航海終了セサル場合ニ於テハ其ノ全部又ハ一部ヲ終了シタルモノト看做シ補助金ヲ支給スルコトアルヘシ

第六條 受命者ハ豫メ補助航海線路ノ船舶發着日時表ヲ提出シ樺太廳長官ノ認可ヲ受クヘシ之ヲ變更セムトスルキ亦同シ

樺太廳長官ニ於テ必要ト認ムルトキハ發着日時表ノ變更ヲ命スルコトアルヘシ

天災其ノ他ノ已ムヲ得サル事由ニ因リ發着日時表ニ依ル發着ノ日ニ遲速ヲ生スルニ至リタルトキハ受命者ハ遲滯ナク其ノ事由ヲ具シ發着日ノ變更ニ付樺太廳長官ノ認可ヲ受クヘシ但シ其ノ遲速二日以内ナル場合ニ於テハ其ノ

樺太廳長官ハ前項ノ外種類ヲ指定シテ旅客及貨物運賃ヲ低減セシメ又ハ其ノ取扱方ヲ指示スルコトアルヘシ

第十二條 受命者ハ第三條ノ規定ニ依リ定メラレタル船舶ヲ以テ其ノ受命線路ニ於ケル郵便物ヲ無賃ニテ運送スヘシ郵便物ノ取扱手續及郵便物ノ受授ヲ爲スヘキ港名ハ樺太廳長官別ニ之ヲ定ム

前項ニ於テ郵便物ト稱スルハ郵便法、郵便ニ關スル條約其ノ他將來公布ニ係ル法律、命令又ハ條約ニ依リ郵便物トシテ取扱フモノ及其ノ運搬ニ要スル諸器具ヲ謂フ

第十三條 郵便物ノ運送及第十二條ノ規定ニ依ル各港ニ於テ郵便物ノ船積、陸揚ニ要スル費用ハ受命者ノ負擔トス

第十四條 郵便物ハ盜難、濕氣、火災其ノ他損害ノ虞ナキ安全ナル場所ニ保管スヘシ
受命者ハ樺太廳長官ノ指定シタル使用船舶ニ旅客ノ最モ認メ易ク且安全ナル場所ヲ擇ヒ郵便函ヲ堅固ニ取付置クヘシ
前項ノ郵便函ノ設置及修繕ニ要スル費用ハ受命者ノ負擔トス

第十五條 運送ヲ爲スヘキ郵便物及前條ニ規定スル郵便函ニ投入ノ郵便物ハ當該船舶ノ船長、一等運轉士又ハ事務

樺太航海補助規程

事由ヲ具シ樺太廳長官ニ届出ツルヲ以テ足ル

第七條 受命者ハ使用船舶カ受命線路ノ起點、終點及寄港地ニ發着スルトキハ發着日時ニ對スル最寄郵便局ノ證明ヲ受クヘシ但シ郵便局ノ證明ヲ受クルコト能ハサル事由アルトキハ最寄警察官吏ノ證明ヲ以テ代フルコトヲ得

第八條 樺太廳長官ニ於テ必要アリト認ムルトキハ補助金額ノ範圍内ニ於テ航海ノ起點、終點、若ハ寄港地ヲ變更セシメ又ハ臨時航海ヲ命スルコトアルヘシ

第九條 受命者ニ於テ航海ノ起點、終點ヲ變更シ又ハ寄港ヲ省略セムトスルトキハ樺太廳長官ノ認可ヲ受クヘシ
前項ノ場合ニ於テ航海運數減少シタルトキハ補助金額ヲ減スルコトアルヘシ

第十條 受命者ニ於テ其ノ船舶ヲ所定ノ寄港地外ニ寄港セシメムトスルトキハ豫メ其ノ寄港日時ヲ樺太廳長官ニ届出ツヘシ

第十一條 受命者ハ旅客貨物ノ運賃表ヲ提出シ樺太廳長官ノ認可ヲ受クヘシ之ヲ變更セムトスルトキ亦同シ

樺太移住民ニシテ制規ノ割引乗船券ヲ所持スル者ノ乗船賃、家具、農具類、食糧品ノ運賃及手荷物制限外重量ニ對スル運賃ハ定額ノ五割引ト爲スヘシ

長之カ取扱ヲ爲スヘシ

郵便函ノ開閉ニ付テモ亦同シ

第十六條 受命者ハ郵便物運送中ナルト船積又ハ陸揚中ナルトト問ハス之ヲ紛失又ハ毀損セシメタルトキハ天災其ノ他ノ已ムヲ得サル事由ニ因ル場合ヲ除クノ外損害賠償ノ責ニ任スヘシ

船舶ノ遭難其ノ他ノ事由ニ因リ所定ノ船舶ヲ以テ郵便物ヲ運送スルコト能ハサルトキハ受命者ハ自己ノ負擔ヲ以テ適當ノ方法ニ依リ之ヲ運送スヘシ

前項ノ場合ニ於テハ其ノ運送ノ方法ヲ速ニ樺太廳長官ニ報告スヘシ

第十七條 受命者郵便物運送ノ命令ニ違反シタル爲樺太廳長官ニ於テ他ノ船舶ヲ以テ該郵便物ヲ運送セシメタルニ因リ生シタル費用及損害ハ受命者之ヲ辨償スヘシ

第十八條 郵便物ノ運送ニ使用スル船舶ニシテ第十二條ニ依ル指定港ニ出入スルトキハ郵便旗章ヲ掲揚スヘシ

第十九條 樺太廳警察官吏(警部以下)樺太沿岸ヲ公務旅行ノ爲乗船スルトキハ食料ノ外無賃トスヘシ
水産物検査員樺太沿岸ヲ公務旅行ノ爲乗船スルトキハ其ノ乗船賃ハ定額ノ半減トスヘシ

第二十條 受命者ニ於テ使用船舶ヲ變更セムトスルトキハ其ノ事由及第一號様式ニ依ル代船ノ件名書ヲ具シ樺太廳長官ノ認可ヲ受クヘシ

第二十一條 樺太廳長官ハ隨時所屬職員ヲ派遣シテ船舶ヲ檢査セシメ必要ト認ムルトキハ其ノ修繕又ハ變更ヲ命スルコトアルヘシ

前項ノ場合ニ於テハ期間内ニ完全ニ之ヲ修理シ又ハ樺太廳長官ノ承認ヲ經タル船舶ヲ以テ之ヲ補充スヘシ

第二十二條 受命者ハ樺太廳長官ノ認可ヲ受クルニ非サレハ航海期間中其ノ船舶ヲ他人ニ讓渡シ又ハ貸渡スルコトヲ得ス

受命者ハ樺太廳長官ノ認可ヲ受クルニ非サレハ補助航海命令書ニ於テ定メラレタル義務ノ下請負ヲ爲サシムルコトヲ得ス

第二十三條 受命者ハ左記事項ヲ船舶内旅客ノ認メ易キ場所ニ揭示スヘシ

- 一 船舶發着日時表及旅客貨物運賃表
- 二 申告簿保管者ノ氏名及旅客ノ請求ニ應ジ之ヲ提出スヘキ旨ノ記載事項

前項第二號ノ申告簿ハ受命者ニ於テ之ヲ設ケ航海終了後

第二十七條 受命者船舶發着日時表及旅客貨物ノ運賃表ヲ所定ノ場所ニ揭示セシメ又ハ其ノ定額ヲ超過セル運賃ヲ請求シタルトキハ金三百圓以下ノ違約金ヲ徵收スルコトアルヘシ

第二十八條 受命者正當ノ事由ナクシテ航海ヲ遅延シタルトキハ遅延日數一日ニ付其ノ航海ニ對スル補助金額ノ百分ノ一以內ノ違約金ヲ徵收スルコトアルヘシ

第二十九條 受命者ニ於テ本令及補助航海命令書ニ定ムル義務ヲ怠リ又ハ其ノ義務ヲ履行スルニ不適當ナリト認ムヘキ事實アリタルトキハ樺太廳長官ハ補助航海命令ヲ取消スコトアルヘシ

第三十條 違約金又ハ辨償金ハ受命者ニ交付スヘキ航海補助金ト相殺シ其ノ交付スヘキ補助金ナキカ又ハ不足ナルトキハ受命者ヨリ之ヲ追徵ス

第三十一條 受命者ハ一航海終了毎ニ其ノ各寄港地ニ於テ積込又ハ陸揚シタル貨物ノ數量(箇數及噸數)及旅客ノ員數(各等級別)並航海日誌ノ要領、海水ノ溫度、潮流ノ方嚮及流速ノ狀況等ヲ具シ郵便局ノ發着證明書ヲ添附シ航海實踐報告書ヲ樺太廳長官ニ提出スヘシ

第三十二條 受命者ハ受命航路ニ於ケル夏期、冬期各航海

樺太航海補助規程

樺太廳長官ニ提出シ其ノ檢閲ヲ受クヘシ

第二十四條 樺太廳長官ハ隨時所屬職員ヲ派遣シテ業務ノ實況ヲ視察セシムルコトアルヘシ

受命者及當該船舶ノ船長ハ前項官吏ノ質問ニ應ジ業務上一切ノ事項ヲ開陳シ帳簿ヲ檢閲ニ供スヘシ

第一項ニ於テ規定スル職員ハ無賃ヲ以テ乗船セシメ内國旅費規則及樺太廳職員内國旅費規則ニ依リ規定スル等級ノ待遇ヲ爲スヘシ

第二十五條 樺太廳長官ハ補助航海ニ於ケル業務ノ實況ニ依リ必要ト認ムルトキハ其事由ヲ示シ補助金額ヲ改訂シ又ハ補助航海命令書ニ定ムル義務ヲ加重スルコトアルヘシ

第二十六條 受命者左ノ各號ノ一ニ該當スルトキハ一航海ニ對スル補助金額ノ百分ノ十以內ノ違約金ヲ徵收スルコトアルヘシ

- 一 認可ヲ受ケシテ所定ノ航海ヲ闕キ若ハ寄港地ニ寄港セザルトキ
- 二 認可ヲ受ケシテ使用船舶ヲ變更シタルトキ
- 三 第二十二條ノ規定ニ違反シタルトキ
- 四 郵便物ノ遞送ニ關スル命令ニ違反シタルトキ

終了後直ニ第三號様式ノ收支計算書ヲ調製シ樺太廳長官ニ提出スヘシ

第三十三條 受命者ニシテ受命期間中住所、氏名及第二條第三項ニ規定スル事項ニ變更アリタルトキハ其ノ旨遅滞ナク樺太廳長官ニ届出ツヘシ

第三十四條 冬期海陸聯絡ノ爲碎水事業ニ従事スル者ニ對スル補助金ノ交付ニ付テハ第二十條、第二十一條、第二十二條、第二十五條、第二十六條、第二十九條及第三十條ノ規定ヲ準用ス

附 則

第三十五條 本令ハ公布ノ日ヨリ之ヲ施行ス

第三十六條 第二條ニ定ムル願書提出期限ハ昭和八年度ニ限リ二月十日迄トス

第三十七條 本令施行ノ際現ニ補助ヲ受クルモノニ在リテハ其ノ補助期間滿了前ニ於テハ本令ニ依ルノ限ニ在ラス第一號様式

- 一、船名
- 二、總噸數
- 三、速力

- 四、船體ノ構造及船内装置ノ概要
 - 五、機關ノ種類
 - 六、製造所名
 - 七、進水年月日
 - 八、船籍及所有者氏名
- 右之通ニ候也

年 月 日

氏 名 印

第二號様式

何線營業目論見書

一、起點、終點及寄港地ニ於ケル海陸聯絡設備

イ、何 地

ロ、何岸壁ニ繋著又ハ同漕業者何某ト舁聯絡上ノ契約

ヲ爲ス等

二、旅客貨物運搬見込(一航海分及一箇年分)

イ、旅客員數

一等客 何 人

二等客 何 人

三等客 何 人

ロ、貨物員數

何 品 何箇又ハ何噸

三、收支豫算(一航海分及一箇年分)

イ、收 入

運 賃

旅客運賃

貨物運賃

其ノ他(何々ト詳記ノコト)

ロ、支 出

旅客、貨物取扱費

船 費

其ノ他(何々ト詳記ノコト)

差引損益

四、營業事務所所在地及主タル事務員ノ氏名

イ、本 店

ロ、支 店

ハ、出張所

ニ、代理店

右之通ニ候也

年 月 日

氏 名 印

第三號様式

自 年 月 日 何線收支計算書

至 年 月 日

收 入

運 賃

旅客運賃

貨物運賃

其ノ他

支 出

貨物費

貨物取扱費

貨物辦償金

運賃割戻金

旅客費

旅客取扱費

運賃割戻金

船 費

船員給料及手當金

船員其ノ他ノ賄費

燃料費

樺太航海補助規程

需用品費

襪裝品費

税金及港費

修繕費

保險費

其ノ他

店 費

海陸施設費

收支差引損益

諸積立金

收支再差引損益

政府補助金

差引純損益

右之通ニ候也

年 月 日

氏 名 印

第二章ノ二 東亞海運

東亞海運株式會社法

(昭和十六年三月
法律第六十八號)

第一章 總 則

- 第一條** 東亞海運株式會社ハ支那ヲ中心トスル本邦海運業ノ振興發展ヲ圖ルヲ目的トスル株式會社トス
- 第二條** 東亞海運株式會社ノ資本ハ一億圓トス但シ政府ノ認可ヲ受ケ之ヲ增加スルコトヲ得
- 第三條** 政府ハ東亞海運株式會社ニ對シ出資ヲ爲スコトヲ得
- 政府ハ金錢以外ノ財産ヲ以テ出資ノ目的ト爲スコトヲ得
政府所有ノ株式ノ株金拂込ハ其ノ他ノ株式ノ株金拂込ト
之ヲ異ニスルコトヲ得
- 第四條** 東亞海運株式會社ノ株金ノ第一回拂込金額ハ株金ノ十分ノ一迄下ルコトヲ得

東亞海運株式會社法

政府ハ金錢以外ノ財産ヲ以テ其ノ所有スル株式ノ第二回以後ノ株金拂込ニ充ツルコトヲ得

- 第五條** 政府第三條第二項又ハ前條第二項ノ規定ニ依リ金錢以外ノ財産ヲ以テ出資ノ目的ト爲シ又ハ其ノ所有スル株式ノ株金拂込ニ充ツル場合ニ於テハ其ノ財産ノ價格並ニ之ニ對シテ與フル株式ノ種類及數ニ付東亞海運株式會社政府出資財産評價委員會ノ議ヲ經ベシ
- 東亞海運株式會社政府出資財産評價委員會ニ關スル規程ハ勅令ヲ以テ之ヲ定ム
- 商法第三百五十三條ノ規定ハ東亞海運株式會社ニハ之ヲ適用セズ
- 第六條** 東亞海運株式會社ノ株式ハ記名式トシ政府、公共團體、帝國臣民又ハ帝國法人ニシテ社員、株主若ハ業務ヲ執行スル役員ノ半數以上、資本ノ半額以上若ハ議決權ノ過半數ガ外國人若ハ外國法人ニ屬セザルモノニ限り之ヲ所有スルコトヲ得
- 政府ノ許可ヲ受ケタル者ハ前項ノ規定ニ拘ラズ東亞海運

三四ノ一

株式會社ノ株式ヲ所有スルコトヲ得

第七條 東亞海運株式會社ニ非ザルモノハ東亞海運株式會社又ハ之ニ類似ノ名稱ヲ以テ其ノ商號ト爲スコトヲ得ズ

第二章 役員

第八條 東亞海運株式會社ニ社長副社長各一人、理事五人以上及監事二人以上ヲ置ク

第九條 社長ハ東亞海運株式會社ヲ代表シ其ノ業務ヲ總理ス

副社長ハ社長事故アルトキハ其ノ職務ヲ代理シ社長缺員ノトキハ其ノ職務ヲ行フ

副社長及理事ハ社長ヲ輔佐シ定款ノ定ムル所ニ從ヒ東亞海運株式會社ノ業務ヲ分掌シ又ハ之ニ參與ス

監事ハ東亞海運株式會社ノ業務ヲ監査ス

第十條 社長及副社長ハ政府之ヲ命ジ其ノ任期ヲ五年トス理事ハ株主總會ニ於テ之ヲ選任シ政府ノ認可ヲ受クルモノトシ其ノ任期ヲ四年トス

監事ハ株主總會ニ於テ之ヲ選任シ其ノ任期ヲ三年トス東亞海運株式會社ヲ監督スル官廳ノ官吏タリシ者ハ退職後五年間ハ政府ノ認可ヲ受クルニ非ザレバ東亞海運株式會社ノ役員ト爲ルコトヲ得ズ

會社ノ金庫、帳簿及諸般ノ文書物件ヲ檢査セシムルコトヲ得

政府必要アリト認ムルトキハ何時ニテモ東亞海運株式會社ニ命ジテ業務ニ關スル諸般ノ計算及狀況ヲ報告セシムルコトヲ得

第十九條 政府ハ東亞海運株式會社ノ決議又ハ役員ノ行爲ガ法令、法令ニ基キテ爲ス處分若ハ定款ニ違反シ又ハ公益ヲ害スト認ムルトキハ其ノ決議ヲ取消シ又ハ役員ヲ解任スルコトヲ得

第二十條 政府ハ其ノ指定スル定期航路ヲ經營セシムル爲東亞海運株式會社ニ對シ豫算ノ範圍内ニ於テ補助金ヲ交付スルコトヲ得

第二十一條 東亞海運株式會社ハ每營業年度ニ於ケル配當シ得ベキ利益金額ガ政府以外ノ者ノ所有スル株式ノ拂込金額ニ對シ年百分ノ六ノ割合ニ達スル迄政府ノ所有スル株式ニ對シ利益ノ配當ヲ爲スコトヲ要セズ

第二十二條 東亞海運株式會社ノ每營業年度ニ於ケル配當シ得ベキ利益金額ガ政府以外ノ者ノ所有スル株式ノ拂込ミタル株金額ニ對シ年百分ノ六ノ割合ニ達セザルトキハ政府ハ初營業年度及爾後五年間ヲ限り之ニ達セシムベキ

第十一條 社長、副社長及業務ヲ分掌スル理事ハ他ノ職務又ハ商業ニ從事スルコトヲ得ズ但シ政府ノ認可ヲ受ケタルトキハ此ノ限ニ在ラズ

第三章 業務

第十二條 東亞海運株式會社ハ支那各港間、日本支那間支那第三國間ニ於ケル海運業ヲ營ムモノトス

東亞海運株式會社ハ政府ノ命令ニ依リ又ハ其ノ認可ヲ受ケ前項ノ事業ノ外本會社ノ目的達成上必要ナル附帶事業ヲ營ムコトヲ得

第四章 政府ノ監督及助成

第十三條 政府ハ東亞海運株式會社ノ業務ヲ監督ス

第十四條 東亞海運株式會社債ヲ募集セントスルトキハ政府ノ認可ヲ受クベシ

第十五條 定款ノ變更、利益金ノ處分、合併及解散ノ決議ハ政府ノ認可ヲ受クルニ非ザレバ其ノ效力ヲ生ゼズ

第十六條 東亞海運株式會社ハ每營業年度ノ事業計畫ヲ定メ政府ノ認可ヲ受クベシ之ヲ變更セントスルトキ亦同ジ

第十七條 政府ハ東亞海運株式會社ノ業務ニ關シ監督上ハ公益上必要ナル命令ヲ爲スコトヲ得

第十八條 政府ハ何時ニテモ當該官吏ヲシテ東亞海運株式

金額ヲ補給スベシ但シ其ノ額ハ政府以外ノ者ノ所有スル株式ノ拂込ミタル株金額ニ對シ年百分ノ六ノ割合ニ相當スル額及當該年度ニ於テ支拂ヒタル社債ノ利息額ノ合計ヲ超ユルコトヲ得ズ

每營業年度ニ於ケル配當シ得ベキ利益金額ガ政府以外ノ者ノ所有スル株式ノ拂込ミタル株金額ニ對シ年百分ノ六ノ割合ヲ超過スルトキハ其ノ超過額ハ先ヅ之ヲ前項ノ規定ニ依ル補給金ノ償還ニ充ツベシ

東亞海運株式會社ハ每營業年度ニ於ケル配當シ得ベキ利益金額ガ拂込ミタル株金額ニ對シ年百分ノ六ノ割合ヲ超過スルトキハ其ノ超過額ヨリ前項ノ規定ニ依ル償還金額ヲ控除シタル殘額ノ二分ノ一以上ヲ配當準備ノ爲別ニ積立ツベシ

前項ノ規定ニ依ル積立金ハ後營業年度ニ於ケル第一項ノ規定ニ依ル補給金ノ計算ニ付テハ之ヲ配當シ得ベキ利益金額ト看做ス

第二十三條 東亞海運株式會社ノ每營業年度ニ於ケル配當シ得ベキ利益金額ガ政府以外ノ者ノ所有スル株式ノ拂込金額ニ對シ年百分ノ六ノ割合ヲ超過スル場合ニ於テ政府以外ノ者ノ所有スル株式ニ對シ年百分ノ六ノ割合ヲ超ユ

利益配當ヲ爲サントスルトキハ其ノ超過スル利益金額ハ利益配當ガ總株式ニ付拂込ミタル株金額ニ對シ均一ノ割合ニ達スル迄政府以外ノ者ノ所有スル株式ノ拂込金額及政府ノ所有スル株式ノ拂込金額ニ對シ一ト五トノ割合ヲ以テ之ヲ配當スベシ

第二十四條 東亞海運株式會社ハ商法ニ規定スル制限ヲ超エテ社債ヲ募集スルコトヲ得但シ社債ノ總額ハ拂込ミタル株金額ノ三倍ヲ超ユルコトヲ得ズ

第二十五條 政府ハ東亞海運株式會社ノ社債ノ元本ノ償還及利息ノ支拂ニ付保證スルコトヲ得

第二十六條 東亞海運株式會社ノ社債ノ所有者ハ東亞海運株式會社ノ財産ニ付他ノ債權者ニ先チテ自己ノ債權ノ辨濟ヲ受クル權利ヲ有ス

前項ノ規定ハ民法上ノ一般ノ先取特權ノ行使ヲ妨グルコトナシ

第五章 罰 則

第二十七條 東亞海運株式會社本法若ハ本法ニ基キテ發スル命令又ハ之ニ基キテ爲ス處分ニ違反シタルトキハ社長又ハ社長ノ職務ヲ行ヒ若ハ代理スル副社長ヲ五千圓以下ノ過料ニ處ス副社長又ハ理事ノ分掌業務ニ係ルトキハ副

認可ヲ受クルニ非ザレバ會社ノ常務ニ屬セザル行爲ヲ爲スコトヲ得ズ

第三十三條 設立委員ハ定款ヲ作成シ政府ノ認可ヲ受クベシ

第三十四條 前條ノ認可アリタルトキハ設立委員ハ總株式ヨリ暫定會社ノ株式ニ引當テラルベキ株式ヲ控除シタル殘餘ノ株式ニ付株主ヲ募集スベシ

第三十五條 株式申込證ニハ定款認可ノ年月日並ニ商法第百七十五條第二項第二號及第四號乃至第七號ニ規定スル事項ヲ記載スベシ

第三十六條 設立委員ハ株主ノ募集ヲ終リタルトキハ株式申込證ヲ政府ニ提出シ其ノ検査ヲ受クベシ

第三十七條 設立委員ハ前條ノ検査ヲ受ケタル後遲滞ナク各新株ニ付第一回ノ拂込ヲ爲サシムベシ

第三十八條 前條ノ拂込アリタルトキハ設立委員ハ遲滞ナク創立總會ヲ召集スベシ

創立總會ノ決議ハ新株ノ引受人及新株ノ引受ヲ爲サザル暫定會社ノ株主ノ合計ノ半數以上ニシテ資本ノ半額以上ニ當ル者出席シ其ノ議決權ノ過半數ヲ以テ之ヲ爲ス

第三十九條 創立總會ニ於テハ第十條ノ規定ニ準ジ理事及

東亞海運株式會社法

社長又ハ理事ヲ過料ニ處スルコト亦同ジ

第二十八條 東亞海運株式會社ノ社長、副社長及業務ヲ分掌スル理事第十一條ノ規定ニ違反シタルトキハ千圓以下ノ過料ニ處ス

第二十九條 第七條ノ規定ニ違反シタル者ハ千圓以下ノ過料ニ處ス

第三十條 本法施行ノ期日ハ勅令ヲ以テ之ヲ定ム

第三十一條 昭和十四年八月五日設立セラレタル東亞海運株式會社(以下暫定會社ト稱ス)ハ命令ノ定ムル所ニ依リ商法第三百四十三條ニ定ムル株主總會ノ決議ヲ以テ東亞海運株式會社ト爲ルコトヲ得

暫定會社前項ノ決議ヲ爲シタルトキハ政府ノ認可ヲ受クベシ

第三十二條 前條ノ認可ヲ爲シタルトキハ政府ハ設立委員ヲ命ジ暫定會社ヲ東亞海運株式會社ト爲ス爲ニ必要ナル事務ヲ處理セシム

前項ノ設立委員ノ中少クトモ二人ハ暫定會社ノ取締役ノ中ヨリ之ヲ命ズルコトヲ要ス

設立委員ノ任命アリタル後ハ暫定會社ノ取締役ハ政府ノ

監事ノ選任ヲ行フベシ

第四十條 創立總會終結シタルトキハ設立委員ハ其ノ事務ヲ東亞海運株式會社社長ニ引渡スベシ

第四十一條 商法第六十七條、第八十一條及第八十五條ノ規定ハ東亞海運株式會社ノ設立ニハ之ヲ適用セズ

第四十二條 東亞海運株式會社ノ成立ニ因リ暫定會社ハ之ニ吸收セラルルモノトシ暫定會社ノ權利義務ハ東亞海運株式會社ニ於テ之ヲ承繼ス

第四十三條 前條ノ規定ニ依リ暫定會社ガ東亞海運株式會社ト爲リタルトキハ法人税法及營業税法ノ適用ニ關シテハ暫定會社ハ之ヲ合併ニ因リテ消滅シタル法人ト看做シ

東亞海運株式會社ハ之ヲ合併ニ因リテ設立シタル法人ト看做ス

東亞海運株式會社ガ設立ノ登記ヲ受クルトキハ其ノ拂込株金額中暫定會社ノ拂込株金額ニ相當スル部分ニ付テハ登録税ヲ課セズ東亞海運株式會社ガ前條ノ規定ニ依リ暫定會社ヨリ不動產又ハ船舶ニ關スル權利ヲ承繼スル場合ニ於ケル其ノ取得ニ付登記ヲ受クルトキ亦同ジ

前條ノ規定ニ依ル暫定會社ヨリ東亞海運株式會社ヘノ有價證券ノ移轉ニ付テハ有價證券移轉税ヲ課セズ

第四十四條 第三十一條乃至前條ニ規定スルモノヲ除クノ外暫定會社ガ東亞海運株式會社ト爲ル場合ニ於テ必要ナル事項ハ勅令ヲ以テ之ヲ定ム

第四十五條 第三十一條第一項ノ決議ナキ場合又ハ其ノ決議ガ效力ヲ生ゼザル場合ニ於テハ東亞海運株式會社ノ設立ニ關シ必要ナル事項ハ勅令ヲ以テ之ヲ定ム

第四十六條 本法施行ノ際現ニ東亞海運株式會社又ハ之ニ類似ノ名稱ヲ以テ商號ト爲ス會社ハ本法施行後六月以内ニ其ノ商號ヲ變更スルコトヲ要ス

第七條ノ規定ハ前項ノ期間内之ヲ前項ニ掲グル者ニ適用セズ

第三章 海運組合

海運組合法

(昭和十四年四月法律第六十九號)

第一條 本法ニ於テ海運業トハ左ニ掲グル事業ヲ謂フ

- 一 船舶ニ依リ人又ハ物ヲ運送スル事業
 - 二 船舶ノ貸渡(期間備船ヲ含ム)ヲ爲ス事業
 - 三 船舶ニ依ル人若ハ物ノ運送ニ關スル仲立業又ハ船舶ノ貸渡(期間備船ヲ含ム)若ハ賣買ニ關スル仲立業
- 前項ノ船舶ニハ官廳又ハ公署ノ所有ニ屬スル船舶、漁船其ノ他勅令ヲ以テ定ムル船舶ヲ包含セズ

第二條 海運業者ハ其ノ事業ノ健全ナル發達ヲ圖ル爲海運組合ヲ設立スルコトヲ得

海運組合ハ法人トス

第三條 海運組合ノ組合員タルコトヲ得ル海運業者ハ内地ニ住所又ハ本店若ハ主タル事務所ヲ有スル者トス海運組合ハ前項ノ規定ニ拘ラズ政府ノ認可ヲ受ケ外地ニ住所又

海運組合法

ハ本店若ハ主タル事務所ヲ有スル海運業者ヲ組合員ト爲スコトヲ得

第四條 海運組合ハ左ノ事業ヲ行フコトヲ得

- 一 組合員ノ事業ノ爲ニスル共同施設
- 二 組合員間ニ於ケル事業ノ統制
- 三 組合員間ニ於ケル事業ニ關スル紛争ノ解決ノ斡旋
- 四 組合員ノ事業ニ關スル證明及鑑定
- 五 組合員ノ事業ニ關スル指導、研究及調査
- 六 前各號ニ掲グルモノノ外組合ノ目的ヲ達スルニ必要ナル事業

海運組合ハ營利ヲ目的トシテ其ノ事業ヲ行フコトヲ得ズ

第五條 海運組合ハ定款ノ定ムル所ニ依リ其ノ組合員ニ對シ經費ヲ分賦シ過怠金ヲ課スルコトヲ得

第六條 海運組合ヲ設立セントスルトキハ勅令ノ定ムル所ニ依リ其ノ組合ノ組合員タルベキ資格ヲ有スル者ノ三分ノ二以上ヲ以テ創立總會ヲ開キ定款其ノ他必要ナル事項ヲ定メ役員ヲ選任シ政府ノ認可ヲ受クベシ



組合ノ設立ニ付組合員タルベキ資格ヲ有スル者ノ三分ノ二以上ノ同意ヲ得ルコト能ハザル場合ト雖モ特別ノ事由アルトキハ政府ノ認可ヲ受ケ創立總會ヲ開クコトヲ得

第七條 創立總會ニ於ケル議決及役員ノ選任ハ設立同意者ノ三分ノ二以上ノ同意ヲ以テ之ヲ爲ス

第八條 設立同意者ハ創立總會ニ於テ代理人ヲ以テ其ノ議決權ヲ行フコトヲ得

前項ノ代理人ハ設立同意者タルコトヲ要ス但シ法人タル設立同意者ハ其ノ業務ヲ執行スル役員又ハ支配人ヲ代理人ト爲スコトヲ得

第九條 海運業ノ統制ヲ圖ル爲テニ必要アリト認ムルトキハ命令ノ定ムル所ニ依リ政府ハ豫メ組合員タルベキ資格ヲ有スル者ニ對シ海運組合ノ設立ヲ命ズルコトヲ得

前項ノ規定ニ依リ海運組合ノ設立ヲ命ゼラレタルトキハ命令ノ定ムル所ニ依リ創立總會ヲ開キ定款其ノ他必要ナル事項ヲ定メ役員ヲ選任シ政府ノ指定スル期限迄ニ設立ノ認可ヲ申請スベシ

前項ノ創立總會ニ於ケル議決及役員ノ選任ハ出席者ノ三分ノ二以上ノ同意ヲ以テ之ヲ爲ス

第十條 前條第二項ノ規定ニ依ル認可申請アリタル場合ニ於テ定款其ノ他必要ナル事項ニシテ著シク不相當ト認ムルモノアルトキハ政府ハ之ニ變更ヲ加ヘテ認可ヲ爲スコトヲ得

前條第二項ノ規定ニ依ル認可申請ナキトキハ政府ハ定款ノ作成其ノ他設立ニ關シ必要ナル處分ヲ爲スコトヲ得

第十一條 海運組合ハ設立ノ認可アリタル時又ハ前條第二項ノ規定ニ依リ定款ノ作成アリタル時成立ス

第十二條 第九條第一項又ハ第十條第二項ノ規定ニ依ル海運組合成立シタルトキハ組合員タルベキ資格ヲ有スル者ハ其ノ組合ノ組合員トス

第十三條 政府第十條第二項ノ規定ニ依リ定款ヲ作成シタルトキハ海運組合ノ理事及監事ヲ命ズ

前項ノ理事ハ選滞ナク組合員總會ヲ召集スベシ

前項ノ總會ニ於テハ組合設立當時ノ收支豫算及經費ノ分賦收入方法ヲ議決スベシ

第十四條 政府ハ海運業ノ統制ヲ圖ル爲テ必要アリト認ムルトキハ命令ノ定ムル所ニ依リ組合員ニ非ズシテ組合員タル資格ヲ有スル者ヲシテ海運組合ノ組合員タラシムルコトヲ得

第十五條 海運組合ノ定款ニハ左ノ事項ヲ記載スベシ

- 一 目的
- 二 名稱
- 三 事務所ノ所在地
- 四 組合員タル資格ニ關スル規定
- 五 組合員ノ加入及脱退ニ關スル規定
- 六 役員ニ關スル規定
- 七 事業ノ執行ニ關スル規定
- 八 會議ニ關スル規定
- 九 組合員ノ權利義務及經費ノ分擔ニ關スル規定
- 十 會計及財産ニ關スル規定
- 十一 存立ノ期間又ハ解散ノ事由ヲ定メタルトキハ其ノ期間又ハ事由

第十六條 海運組合ニハ理事及監事ヲ置クベシ

理事及監事ノ選任及解任ハ政府ノ認可ヲ受クルニ非ザレバ其ノ効力ヲ生ゼズ

理事ハ組合ノ業務ニ付組合ヲ代表ス

監事ハ組合ノ業務ヲ監査ス

理事ト監事トハ相兼ヌルコトヲ得ズ

組合ト理事ト利益相反スル事項ニ付テハ監事組合ヲ代表

ス

理事缺ケタルトキハ監事其ノ職務ヲ行フ但シ其ノ期間ハ三月ヲ超ユルコトヲ得ズ

理事ノ職務ヲ行フ者ナキトキハ政府ハ假理事ヲ選任シ理事ノ職務ヲ行ハシムルコトヲ得

第一項ノ規定ニ依ル役員ノ外定款ノ定ムル所ニ依リ他ノ役員ヲ置クコトヲ得

第十七條 左ニ掲グル事項ハ總會ノ議決ヲ經ベシ

- 一 定款ノ變更
- 二 收支豫算及經費ノ分賦收入方法
- 三 業務報告及收支決算ノ承認
- 四 第二十條第一項ノ規程ノ制定及變更
- 五 海運組合聯合會ノ設立、加入及脱退
- 六 解散

前項第一號、第四號及第六號ニ掲グル事項ノ決議ハ政府ノ認可ヲ受クルニ非ザレバ其ノ効力ヲ生ゼズ

第十八條 組合員ハ總會ニ於テ各一個ノ議決權ヲ有ス但シ定款ノ定ムル所ニ依リ一人ニ付二個以上ノ議決權ヲ有セシムルコトヲ得

第十九條 總會ノ議決ハ定款ノ定ムル所ニ依リ出席シタル

組合員ノ議決權ノ過半數ヲ以テ之ヲ爲ス但シ第十七條第一項第一號、第二號及第四號乃至第六號ニ掲グル事項ノ議決ハ總組合員ノ半數以上ニシテ議決權總數ノ半數以上ニ當ル組合員出席シ其ノ議決權ノ三分ノ二以上ノ多數ヲ以テ之ヲ爲スコトヲ要ス

第二十條 海運組合ハ組合員間ニ於ケル事業ノ統制ヲ行フ場合ニ於テハ之ニ關スル規定ヲ定ムベシ
政府ハ必要アリト認ムルトキハ海運組合ニ對シ前項ノ規程ノ變更ヲ命ズルコトヲ得

第二十一條 海運業ノ經營ニ關スル弊害ヲ豫防シ若ハ矯正スル爲メハ其ノ健全ナル發達ヲ圖ル爲メ必要アリト認ムルトキハ政府ハ海運組合ニ對シ必要ナル事業ヲ行フベキコトヲ命ズルコトヲ得

第二十二條 海運業ノ經營ニ關スル弊害ヲ豫防シ若ハ矯正スル爲メハ其ノ健全ナル發達ヲ圖ル爲メ必要アリト認ムルトキハ政府ハ海運組合ノ組合員ニ對シ又ハ組合員及組合員ニ非ザルモ組合員タル資格ヲ有スル者ニ對シ其ノ組合ノ統制ニ從フベキコトヲ命ズルコトヲ得

第二十三條 政府ハ必要アリト認ムルトキハ海運組合ニ對

ノ共同ノ目的ヲ達スル爲メニ海運組合聯合會ヲ設立スルコトヲ得

海運組合聯合會ハ法人トス

第二十七條 海運組合聯合會ヲ設立セントスルトキハ勅令ノ定ムル所ニ依リ會員タルベキ資格ヲ有スル組合又ハ聯合會ノ中會員タラントスル者ニ於テ選任シタル創立委員ヲ以テ、第二十九條ニ於テ準用スル第九條第一項ノ規定ニ依リ海運組合聯合會ノ設立ヲ命ゼラレタルトキハ其ノ組合及聯合會ニ於テ選任シタル創立委員ヲ以テ命令ノ定ムル所ニ依リ創立委員會ヲ開キ定款其ノ他必要ナル事項ヲ定メ役員ヲ選任シ政府ノ認可ヲ受クベシ

第二十八條 創立委員會ニ於ケル議決及役員ノ選任ハ創立委員總數ノ三分ノ二以上ノ同意ヲ以テ之ヲ爲ス

第八條ノ規定ハ創立委員ニ付之ヲ準用ス
第二十九條ニ於テ準用スル第九條第一項ノ規定ニ依ル海運組合聯合會ニ付テハ前二項ノ規定ニ拘ラズ創立委員會ニ於ケル議決及役員ノ選任ハ出席シタル創立委員ノ三分ノ二以上ノ同意ヲ以テ之ヲ爲ス

第二十九條 第四條、第五條、第九條第一項及第十條乃至第二十五條ノ規定ハ海運組合聯合會ニ付之ヲ準用ス

シ業務ニ關スル報告ヲ爲サシメ、業務執行又ハ財産ノ狀況ヲ検査シ、定款、收支豫算又ハ經費ノ分賦收入方法ノ變更ヲ命ジ其ノ他監督上必要ナル命令ヲ發シ又ハ處分ヲ爲スコトヲ得

第二十四條 海運組合ノ事業ノ繼續ヲ困難ナリト認ムルトキ又ハ組合ノ行爲ガ法令、定款若ハ政府ノ命令ニ違反シタルトキ若ハ公益ヲ害シ若ハ害スルノ虞アリト認ムルトキハ政府ハ左ノ處分ヲ爲スコトヲ得
一 總會ノ決議ノ取消
二 役員ノ解任
三 事業ノ停止
四 解散

第二十五條 海運組合ハ左ノ事由ニ因リテ解散ス
一 存立ノ期間ノ滿了其ノ他定款ニ定メタル事由ノ發生
二 總會ノ決議
三 破産
四 政府ノ解散命令

第二十六條 海運組合ハ其ノ共同ノ目的ヲ達スル爲メ海運組合聯合會ヲ設立スルコトヲ得
海運組合聯合會ハ他ノ海運組合聯合會又ハ海運組合ト其

第三十條 海運組合及海運組合聯合會ハ勅令ノ定ムル所ニ依リ登記ヲ爲スコトヲ要ス
前項ノ規定ニ依リ登記スベキ事項ハ登記ノ後ニ非ザレバ之ヲ以テ第三者ニ對抗スルコトヲ得ズ

第三十一條 海運組合及海運組合聯合會ノ清算ニ關シ必要ナル事項ハ勅令ヲ以テ之ヲ定ム

第三十二條 海運組合及海運組合聯合會ニハ所得税及營業收益稅ヲ課セズ

第三十三條 民法第五十一條第二項、第五十二條第二項、第五十四條、第五十五條、第五十九條第三號第四號、第六十條乃至第六十四條及第六十六條ノ規定ハ海運組合及海運組合聯合會ニ付之ヲ準用ス但シ民法第六十二條中五日トアルハ之ヲ十日トス

第三十四條 第二十二條ノ規定ニ依ル政府ノ命令ニ違反シタル者ハ二千圓以下ノ罰金ニ處ス
海運業者ハ其ノ代理人、戶主、家族、雇人其ノ他ノ從業者ガ其ノ業務ニ關シ前項ノ違反行爲ヲ爲シタルトキハ自己ノ指揮ニ出デザルノ故ヲ以テ其ノ處罰ヲ免ルルコトヲ得ズ

第三十五條 前條ノ罰則ハ海運業者ガ法人ナルトキハ理事
取締役其ノ他ノ法人ノ業務ヲ執行スル役員ニ、未成年者
又ハ禁治産者ナルトキハ其ノ法定代理人ニ之ヲ適用ス但
シ營業ニ關シ成年者ト同一ノ能力ヲ有スル未成年者ニ付
テハ此ノ限ニ在ラズ

第三十六條 海運組合又ハ海運組合聯合會ノ理事、監事又
ハ清算人其ノ職務ニ關シ賄賂ヲ收受シ要求シ又約束シタ
ルトキハ二年以下ノ懲役ニ處ス因テ不正ノ行爲ヲ爲シ又
ハ相當ノ行爲ヲ爲サザルトキハ五年以下ノ懲役ニ處ス前
項ノ場合ニ於テ收受シタル賄賂ハ之ヲ沒收ス若シ其ノ全
部又ハ一部ヲ沒收スルトコト能ハザルトキハ其ノ價額ヲ追
徴ス

本條ノ罪ハ刑法第四條ノ例ニ從フ

第三十七條 前條第一項ニ掲ゲル者ニ賄賂ヲ交付シ、提供
シ又ハ約束シタル者ハ二年以下ノ懲役又ハ五百圓以下ノ
罰金ニ處ス

前項ノ罪ヲ犯シタル者自首シタルトキハ其ノ刑ヲ輕減又
ハ免除スルトコトヲ得

第三十八條 左ノ場合ニ於テハ海運組合又ハ海運組合聯合

會ノ理事又ハ監事ヲ五百圓以下ノ過料ニ處ス

一 官廳又ハ總會ニ對シ不實ノ申述ヲ爲シ又ハ事實ヲ隱
蔽シタルトキ

二 本法ニ依リ政府ノ徵スル報告ヲ爲サズ又ハ検査ヲ拒
ミ其ノ他政府ノ命令又ハ處分ニ從ハザルトキ

三 本法ニ依ル總會ノ招集ヲ怠リタルトキ

四 本法ニ依リ備置クベキ書類ヲ備置カザルトキ又ハ其
ノ書類ニ記載スベキ事項ヲ記載セザルトキ

第三十九條 第三十條及第三十一條ノ規定ニ基キテ發スル
勅令ニ於テハ之ニ違反シタル者ヲ五百圓以下ノ過料ニ處
スル規定ヲ設クルコトヲ得

第四十條 非訟事件手續法第二百六條乃至第二百八條ノ規
定ハ前二條ノ過料ニ付之ヲ準用ス

附 則

本法施行ノ期日ハ勅令ヲ以テ之ヲ定ム

登録稅法第十九條第七號中「又ハ肥料製造業組合」ノ上ニ、
「海運組合、海運組合聯合會」ヲ、「又ハ重要肥料業統制
法」ノ上ニ、「海運組合法」ヲ加フ

海運組合法施行期日ノ件

(昭和十四年十二月
勅令第八百四十四號)

海運組合法ハ昭和十四年十二月二十一日ヨリ之ヲ施行ス

海運組合法施行令

(昭和十四年十二月
勅令第八百四十五號)

第一條 海運組合法第一條第一項ノ船舶ニハ左ニ掲ゲル船
舶ヲ包含セズ

- 一 専ラ湖川ヲ航行スル船舶
- 二 總噸數五噸未滿ノ船舶及專ラ又ハ主トシテ櫓槳ヲ以
テ運轉スル舟但シ物ノ運送ニ使用スル舢舨船及其ノ曳船
ヲ除ク

第二條 海運組合ハ逡信大臣ノ定ムル海運業ノ種類ニ從ヒ
逡信大臣ノ定ムル地區毎ニ之ヲ設立スベキモノトシ同一
種類ノ海運業ニ從事シ同一地區内ニ其ノ海運業ノ據點ヲ

海運組合法施行期日ノ件・海運組合法施行令

有スル者ヲ以テ各組合ノ組合員タルベキ者トス

逡信大臣特ニ必要アリト認ムルトキハ前項ノ規定ニ依リ
定ムル海運業ノ種類及地區ニ拘ラズ特定ノ海運業者ニ特
定ノ海運組合ノ組合員タルベキ資格ヲ有セシムルコトヲ
得

第三條 本令ニ依リ登記スベキ事項ハ別段ノ規定アル場合
ヲ除クノ外其ノ事實ノ生ジタル後主タル事務所ノ所在地
ニ於テハ二週間、從タル事務所ノ所在地ニ於テハ三週間
以內ニ之ヲ登記スルトコトヲ要ス

本令ニ依リ登記スベキ事項ニシテ逡信大臣ノ認可ヲ要ス
ルモノハ其ノ認可書ノ到達シタル時ヨリ登記ノ期間ヲ起
算ス

第四條 海運組合成立シグルトキハ各事務所ノ所在地ニ於
テ設立ノ登記ヲ爲スコトヲ要ス

設立ノ登記ニハ左ノ事項ヲ掲ゲルコトヲ要ス

- 一 目的
- 二 名稱
- 三 組合員タル資格
- 四 事務所
- 五 成立年月日

六 理事及監事ノ氏名及住所

七 存立ノ期間又ハ解散ノ事由ヲ定メタルトキハ其ノ期間又ハ事由

前項ニ掲グル事項中ニ變更ヲ生ジタルトキハ變更ノ登記ヲ爲スコトヲ要ス

第五條

海運組合ノ成立後從タル事務所ヲ設ケタルトキハ主タル事務所ノ所在地ニ於テハ從タル事務所ヲ設ケタルコトヲ登記シ其ノ從タル事務所ノ所在地ニ於テハ前條第二項ニ掲グル事項ヲ登記シ他ノ從タル事務所ノ所在地ニ於テハ其ノ從タル事務所ヲ設ケタルコトヲ登記スルコトヲ要ス

第六條

海運組合ガ主タル事務所ヲ移轉シタルトキハ舊所所在地ニ於テハ二週間以内ニ移轉ノ登記ヲ爲シ新所在地ニ於テハ三週間以内ニ第四條第二項ニ掲グル事項ヲ登記シ從タル事務所ヲ移轉シタルトキハ舊所在地ニ於テハ三週間以内ニ移轉ノ登記ヲ爲シ新所在地ニ於テハ四週間以内

ニ第四條第二項ニ掲グル事項ヲ登記スルコトヲ要ス
同一ノ登記所ノ管轄區域内ニ於テ主タル事務所又ハ從タル事務所ヲ移轉シタルトキハ其ノ移轉ノ登記ヲ爲スヲ以テ足ル

ニ第四條第二項ニ掲グル事項ヲ登記スルコトヲ要ス
同一ノ登記所ノ管轄區域内ニ於テ主タル事務所又ハ從タル事務所ヲ移轉シタルトキハ其ノ移轉ノ登記ヲ爲スヲ以テ足ル

第七條

海運組合ノ清算終了シタルトキハ各事務所ノ所在地ニ於テ清算終了ノ登記ヲ爲スコトヲ要ス

第八條

海運組合及海運組合聯合會ノ登記ニ付テハ其ノ事務所所在地ノ區裁判所ヲ以テ管轄登記所トス
各登記所ニ海運組合登記簿及海運組合聯合會登記簿ヲ備フ

第九條

海運組合ノ設立ノ登記ハ理事及監事ノ全員ノ申請ニ因リテ之ヲ爲ス

前項ノ登記ノ申請書ニハ第三項ニ規定スル場合ヲ除クノ外定款、創立總會ノ決議録及申請人ノ資格ヲ證スル書面ヲ添付スルコトヲ要ス

海運組合法第十條第二項ノ規定ニ依ル選信大臣ノ處分ニ因リ組合ノ設立アリタル場合ニ於テハ第一項ノ登記ノ申請書ニハ定款、定款ガ選信大臣ノ處分ニ因リ作成セラレタルコトヲ證スル書面及申請人ノ資格ヲ證スル書面ヲ添付スルコトヲ要ス

第十條 海運組合ノ事務所ノ新設又ハ事務所ノ移轉其ノ他登記事項ノ變更ノ登記ハ理事又ハ清算人ノ申請ニ因リテ之ヲ爲ス

前項ノ登記ノ申請書ニハ事務所ノ新設又ハ登記事項ノ變更ヲ證スル書面及申請人中ニ理事ノ職務ヲ行フ監事又ハ假理事アル場合ニ於テハ其ノ資格ヲ證スル書面ヲ添付スルコトヲ要ス

第十一條

海運組合ガ海運組合法第二十五條第一號又ハ第二號ノ事由ニ因リテ解散シタルトキハ解散ノ登記ハ清算人ノ申請ニ因リテ之ヲ爲ス

前項ノ登記ノ申請書ニハ解散ノ事由ヲ證スル書面及理事ガ清算人タラザル場合ニ於テハ申請人ノ資格ヲ證スル書面ヲ添付スルコトヲ要ス

海運組合ガ海運組合法第二十五條第四號ノ事由ニ因リテ解散シタルトキハ解散ノ登記ハ選信大臣ノ囑託ニ因リテ之ヲ爲ス

第十二條

海運組合ノ清算終了ノ登記ハ清算人ノ申請ニ因リテ之ヲ爲ス

第十三條 登記シタル事項ハ裁判所ニ於テ遲滞ナク之ヲ公告スルコトヲ要ス

第十四條 海運組合聯合會ハ第二條第一項ノ規定ニ依リ選信大臣ノ定ムル海運業ノ種類別ニ之ヲ設立スベキモノトシ其ノ種類ヲ同ジクスル海運組合又ハ海運組合聯合會ヲ以テ各海運組合聯合會ノ會員タルベキ者トス
選信大臣特ニ必要アリト認ムルトキハ前項ノ規定ニ拘ラズ特定ノ海運組合又ハ海運組合聯合會ニ特定ノ海運組合聯合會ノ會員タルベキ資格ヲ有セシムルコトヲ得

第十五條 第四條乃至第七條、第九條乃至第十二條ノ規定ハ海運組合聯合會ニ付之ヲ準用ス

第十六條 民法第四十三條、第四十四條、第五十條、第五十一條第一項、第六十七條、第七十三條及第七十六條乃至第八十三條並ニ非訟事件手續法第三十五條第二項、第三十六條乃至第三十七條ノ二及第二百二十五條第一項（第四百一十一條及第四百七十七條ヲ準用スル部分ヲ除ク）ハ海運組合及海運組合聯合會ニ付適用アルモノトシ民法第七十四條及第七十五條並ニ非訟事件手續法第五百十條ノ二ノ規定ハ海運組合及海運組合聯合會ニ付之ヲ準用ス

第十七條 海運組合又ハ海運組合聯合會ノ理事又ハ監事本令ニ定ムル登記ヲ爲スコトヲ怠リタルトキハ五百圓以下ノ過料ニ處ス

第十八條 左ノ場合ニ於テハ海運組合又ハ海運組合聯合會

ノ清算人ヲ五百圓以下ノ過料ニ處ス

- 一 本令ニ定ムル登記ヲ爲スコトヲ怠リタルトキ
- 二 官廳又ハ總會ニ對シ不實ノ申述ヲ爲シ又ハ事實ヲ隱蔽シタルトキ
- 三 裁判所又ハ其ノ選任シタル者ノ爲ス検査ヲ拒ミタルトキ
- 四 本令ニ違反シ破産宣告ノ請求ヲ爲スコトヲ怠リタルトキ
- 五 本令ニ定ムル公告ヲ爲スコトヲ怠リ又ハ不正ノ公告ヲ爲シタルトキ

附 則
 本令ハ海運組合法施行ノ日ヨリ之ヲ施行ス

海運組合法施行規則

(昭和十四年十二月 逓信省令第六十五號)

第一條 海運組合(以下組合ト稱ス)ヲ設立セントスルトキハ組合員タルベキ者發起人ト爲リ左ノ事項ヲ記載シタ

ノ中ヨリ設立委員ヲ命ジ且其ノ氏名又ハ名稱及住所ヲ告示ス

前項ノ規定ニ依リ設立委員ノ任命アリタルトキハ設立委員ハ遲滞ナク創立總會ヲ召集スベシ

第五條 組合ノ發起人創立總會ヲ召集スルニハ設立同意者ニ對シ會議ノ目的タル事項、日時及場所ヲ、設立委員創立總會ヲ召集スルニハ組合員タル資格ヲ有スル者ニ對シ會議ノ目的タル事項、日時及場所並ニ前條第一項ノ告示ノ内容タル事項ヲ少クトモ二週間前ニ通知スベシ

第六條 組合ノ負擔ニ歸スベキ創立費及其ノ償却方法ハ創立總會ノ承認ヲ經ベシ

第七條 創立總會終結シタルトキハ發起人又ハ設立委員ハ遲滞ナク組合ノ設立認可申請書ヲ逓信大臣ニ提出スベシ前項ノ申請書ニハ法定ノ設立同意者アリタルコトヲ證スル書面(設立委員ノ申請スル場合ヲ除ク)、定款、創立總會ノ決議録ノ謄本、理事及監事ノ履歷書並ニ左ノ事項ヲ記載シタル書面ヲ添附スベシ

- 一 事業計畫
- 二 組合ノ負擔ニ歸スベキ創立費及其ノ償却方法
- 三 理事及監事ノ氏名及住所

海運組合法施行規則

ル書面ヲ以テ組合員タル資格ヲ有スル者ニ對シ設立ノ同意ヲ求ムベシ

- 一 目的
- 二 組合員タル資格
- 三 事業計畫概要

設立ノ同意ハ前項ノ書面ニ記名捺印スルコトニ依リテ之ヲ爲スベシ

發起人第一項ノ書面ヲ作成シタルトキハ遲滞ナク之ヲ逓信大臣ニ届出ヅベシ

第二條 海運組合法第六條第二項ノ規定ニ依ル創立總會開催ノ認可ヲ受ケントスルトキハ其ノ事由ヲ記載シタル申請書ニ組合員タル資格ヲ有スル者及設立同意者ノ數ヲ證スル書面ヲ添附シ之ヲ逓信大臣ニ提出スベシ

第三條 海運組合法第六條第一項ノ規定ニ依ル三分ノ二以上ノ同意者アリタルトキ又ハ同條第二項ノ規定ニ依ル認可アリタルトキハ發起人ハ遲滞ナク創立總會ヲ召集スベシ

第四條 海運組合法第九條第一項ノ規定ニ依ル處分ハ逓信大臣組合ノ設立ヲ命ズル旨、組合員タル資格及設立ノ認可ヲ申請スベキ期限ヲ告示スルコトニ依リ之ヲ爲ス

前項ノ場合ニ於テ逓信大臣ハ組合員タル資格ヲ有スル者

四 初年度ニ於ケル收支豫算及經費ノ分賦收入方法

第八條 逓信大臣組合ノ設立ヲ認可シタルトキ又ハ海運組合法第十條第二項ノ規定ニ依リ定款作成ノ處分ヲ爲シタルトキハ組合ノ名稱及認可又ハ處分ノ年月日ヲ告示ス

第九條 海運組合法第三條第二項ノ規定ニ依ル認可ヲ受ケントスルトキハ其ノ事由ヲ記載シタル申請書ニ左ノ書面ヲ添附シ之ヲ逓信大臣ニ提出スベシ

- 一 組合員ト爲サントスル者ノ氏名及住所(組合員ト爲サントスル者法人ナルトキハ名稱、本店又ハ主たる事務所、定款並ニ役員ノ氏名及住所)ヲ記載シタル書面
- 二 組合員ト爲サントスル者ノ事業概要ヲ記載シタル書面
- 三 組合員ト爲スコトニ付條件ヲ附スルトキハ其ノ條件ヲ記載シタル書面

第十條 海運組合法第三條第二項ノ規定ニ依リ組合員ト爲リタル者ノ脱退アリタルトキハ組合ハ遲滞ナク其ノ旨ヲ逓信大臣ニ届出ヅベシ

第十一條 海運組合法第十四條ノ規定ニ依ル處分ハ逓信大臣海運業者ヲシテ組合ノ組合員タラシムル旨ヲ當該海運業者ニ告知シ又ハ組合員タルベキ者ノ資格及組合ノ組合員タラシムル旨ヲ告示スルコトニ依リ之ヲ爲ス

第十二條 組合理事又ハ監事ノ選任ノ認可ヲ受ケントスルトキハ左ノ事項ヲ記載シタル申請書ヲ遞信大臣ニ提出スベシ

- 一 理事又ハ監事ノ氏名及住所
- 二 選任ノ方法

理事又ハ監事ガ組合員タラザル場合ニ於テハ前項ノ申請書ニ其ノ旨ヲ附記スベシ

第一項ノ申請書ニハ當該理事又ハ監事ノ履歷書及選任ガ總會又ハ役員會ノ決議ニ依ルトキハ其ノ決議録ノ謄本ヲ添附スベシ

第十三條 組合理事又ハ監事ノ解任ノ認可ヲ受ケントスルトキハ左ノ事項ヲ記載シタル申請書ヲ遞信大臣ニ提出スベシ

- 一 理事及監事ノ氏名及住所
- 二 解任ノ事由

前項ノ申請書ニハ解任ガ總會又ハ役員會ノ決議ニ依ルトキハ其ノ決議録ノ謄本ヲ添附スベシ

第十四條 海運組合法第十六條第九項ノ規定ニ依ル役員ヲ置キタルトキハ組合ハ遲滞ナク其ノ氏名及住所ヲ遞信大臣ニ届出ヅベシ

ヲ添附シ之ヲ遞信大臣ニ提出スベシ

第二十條 組合ノ收支豫算及經費ノ分賦收入方法ヲ定メタルトキハ總會ノ決議録ノ謄本ヲ添附シ遲滞ナク之ヲ遞信大臣ニ届出ヅベシ

第二十一條 組合ハ業務報告(財産目録及貸借對照表ヲ含ム)及收支決算ニ付總會ノ承認アリタルトキハ總會ノ決議録ノ謄本ヲ添附シ遲滞ナク之ヲ遞信大臣ニ届出ヅベシ

第二十二條 組合ノ解散ノ決議ノ認可ヲ受ケントスルトキハ其ノ事由ヲ記載シタル申請書ニ總會ノ決議録ノ謄本、殘餘財産アル場合ニ於ケル處分方法ヲ記載シタル書面並ニ財産目録及貸借對照表ヲ添附シ之ヲ遞信大臣ニ提出スベシ

第二十三條 海運組合聯合會(以下聯合會ト稱ス)ヲ設立セントスルトキ又ハ其ノ設立ヲ命ゼラレタルトキハ會員タルベキ各組合及聯合會ハ其ノ理事及監事中ヨリ同數ノ創立委員ヲ選任スベシ

第二十四條 聯合會ノ會員タルベキ各組合及聯合會ニ於テ前條ノ創立委員ヲ選任シタルトキハ遲滞ナク其ノ氏名及住所ヲ遞信大臣ニ届出ヅベシ

第二十五條 創立委員會終結シタルトキハ創立委員ハ遲滞

第十五條 海運組合法第二十條第一項ノ規程ノ制定又ハ變更(廢止ヲ含ム)ノ決議ノ認可ヲ受ケントスルトキハ其ノ事由ヲ記載シタル申請書ニ總會ノ決議録ノ謄本ヲ添附シ之ヲ遞信大臣ニ提出スベシ

第十六條 海運組合法第二十條第二項ノ規定ニ依リ同條第一項ノ規定ノ變更ヲ命ゼラレタルトキハ組合ハ遲滞ナク其ノ變更ノ内容ヲ組合員ニ通知スベシ

第十七條 海運組合法第二十二條ノ規定ニ依ル處分ハ遞信大臣組合ノ統制ニ從フベキ者ニ對シ組合ノ統制ニ從フベキ旨及從フベキ事項ヲ告知シ又ハ組合ノ統制ニ從フベキ者ノ範圍、組合ノ統制ニ從フベキ旨及從フベキ事項ヲ告示スルコトニ依リ之ヲ爲ス

第十八條 組合ハ毎年四月一日現在ニ於ケル左ノ事項ヲ記載シタル報告書ヲ同ノ末日迄ニ遞信大臣ニ提出スベシ

一 組合員ノ氏名及住所(組合員法人ナルトキハ名稱、本店又ハ主タル事務所並ニ代表者ノ氏名及住所)

二 組合員ノ事業ノ據點タル地

三 組合員ノ所有船舶及運航船舶ノ隻數及總噸數

第十九條 組合ノ定款變更ノ決議ノ認可ヲ受ケントスルトキハ其ノ事由ヲ記載シタル申請書ニ總會ノ決議録ノ謄本

ナク聯合會ノ設立認可申請書ヲ遞信大臣ニ提出スベシ
前項ノ申請書ニハ定款、創立委員會ノ決議録ノ謄本、聯合會設立ニ關スル會員タルベキ各組合及聯合會ノ總會ノ決議録ノ謄本、理事及監事ノ履歷書並ニ左ノ事項ヲ記載シタル書面ヲ添附スベシ

- 一 事業計畫
- 二 聯合會ノ負擔ニ歸スベキ創立費及其ノ償却方法
- 三 理事及監事ノ氏名及住所
- 四 初年度ニ於ケル收支豫算及經費ノ分賦收入方法

第二十六條 聯合會ニ加入シ又ハ脱退シタル者アリタルトキハ聯合會ハ遲滞ナク其ノ名稱及主タル事務所ノ所在地ヲ遞信大臣ニ届出ヅベシ

第二十七條 第四條第一項、第六條、第八條、第十一條乃至第十七條及第十九條乃至第二十二條ノ規定ハ聯合會ニ付之ヲ準用ス

第二十八條 本令ノ規定ニ依リ遞信大臣ニ提出スベキ書類ハ特ニ指定シタル場合ヲ除クノ外所轄遞信局長ヲ經由スベシ

附 則

本令ハ海運組合法施行ノ日ヨリ之ヲ施行ス

海運組合法施行令第二條ノ 海運業ノ種類及地區ノ件

(昭和十四年十二月二十五日)
逕信省告示第三千七百二十五號

改正 昭和十六年四月
告示第九千九百九十九號

海運組合法施行令第二條ノ規定ニ依リ海運業ノ種類及地區ヲ左ノ通定メ昭和十四年十二月二十一日ヨリ之ヲ施行ス

一 海運業ノ種類

(一) 汽船海運業〔汽船(曳船ヲ除ク以下同ジ)ニ依ル運送事業及汽船ノ貸渡事業〕

イ 大型汽船海運業(總噸數千噸以上ノ汽船ニ關スル汽船海運業)

イノ二 大型汽船運航業(總噸數千噸以上ノ汽船ニ依ル運送事業)

ロ 小型汽船海運業(總噸數百噸以上千噸未滿ノ汽船ニ關スル汽船海運業)

ハ 沿岸汽船海運業(總噸數百噸未滿ノ汽船ニ關スル汽船海運業)

(二) 帆船海運業〔帆船(港内舢舨ヲ含マズ右以外ノ被

曳船及其ノ曳船ヲ含ム以下同ジ)ニ依ル運送事業、帆船ノ貸渡事業及帆船ニ關スル仲立業〕

(三) 水上小運送業(港内舢舨及其ノ曳船ニ依ル運送事業並ニ此等船舶ノ貸渡事業)

(四) 海運仲立業(汽船ニ關スル仲立業)

イ 甲種海運仲立業(賃率表ニ依ラザル運送又ハ汽船ノ貸渡若ハ賣買ニ關スル立會ニ依ル海運仲立業)

ロ 乙種海運仲立業(賃率表ニ依ル運送ニ關スル海運仲立業)

備考

前各號ノ種類ニ關シテハ必要ニ應ジ制限ヲ設ケ又ハ二以上ノ種類ヲ合セタル種類ヲ定ムルコトアルベシ

二 地區

(一) 大型汽船海運業ノ地區

内地一圓

(一)ノ二 大型汽船運航業ノ地區

内地一圓

(二) 小型汽船海運業ノ地區

内地一圓

(三) 沿岸汽船海運業ノ地區

必要ニ應ジ之ヲ定ム

(四) 帆船海運業ノ地區

1 東京府。埼玉縣。群馬縣。

2 千葉縣。茨城縣。栃木縣。

3 神奈川縣。靜岡縣ノ内一部(熱海市、田方郡ノ内網代町、伊東町、宇佐美村、小室村、對馬村及賀茂郡ノ内下田町、稻取町、城東村、下河津村、白濱村、濱崎村、竹麻村)

4 新潟縣。

5 靜岡縣(3ニ掲グル地域ヲ除ク)。山梨縣。

6 愛知縣。岐阜縣。長野縣。

7 三重縣(12ニ掲グル地域ヲ除ク)。

8 富山縣。石川縣。福井縣。

9 大阪府。奈良縣。

10 京都府。兵庫縣ノ内城崎郡及美方郡。滋賀縣。

11 兵庫縣(10ニ掲グル地域ヲ除ク)。

12 三重縣ノ内南牟婁郡及北牟婁郡。和歌山縣。

13 德島縣。

14 高知縣。

15 廣島縣。

海運組合法施行令第二條ノ海運業ノ種類及地區ノ件

16 鳥取縣。島根縣。

17 愛媛縣。

18 岡山縣。

19 香川縣。

20 山口縣(21ニ掲グル地域ヲ除ク)。

21 福岡縣ノ内門司市、小倉市、企救郡、築上郡及京都郡。山口縣ノ内下關市、萩市、豊浦郡、大津郡及阿武郡。大分縣ノ内中津市。

22 福岡縣ノ内戸畑市、若松市、八幡市、遠賀郡及宗像郡。

23 福岡縣(21、22及25ニ掲グル地域ヲ除ク)。佐賀縣(25ニ掲グル地域ヲ除ク)。長崎縣ノ内壹岐郡、上縣郡及下縣郡。

24 長崎縣(23ニ掲グル地域ヲ除ク)。

25 福岡縣ノ内大牟田市、三池郡、山内郡及三潞郡。佐賀縣ノ内佐賀郡、小城郡、杵島郡及藤津郡。

26 熊本縣。

27 鹿兒島縣。

28 宮崎縣。

29 大分縣(中津市ヲ除ク)。

- 30 沖繩縣。
 - 31 福島縣。宮城縣。岩手縣。
 - 32 青森縣。秋田縣。山形縣。
 - 33 北海道ノ内渡島國、膽振國、日高國。
 - 34 北海道ノ内後志國、石狩國、天鹽國、北見國、
〔斜里郡、網走郡、常呂郡及紋別郡ヲ除ク〕。
 - 35 北海道ノ内十勝國、釧路國、根室國、北見國ノ内
斜里郡、網走郡、常呂郡及紋別郡、千島國。
- (五) 水上小運送業ノ地區
- 1 東京市。
 - 2 横濱市。
 - 3 名古屋市。
 - 4 大阪市。
 - 5 尼崎市。
 - 6 神戸市。
 - 7 下關市。門司市。
 - 8 若松市。
 - 9 福岡市。
 - 10 富山縣伏木町。
 - 11 新潟市。
 - 12 函館市。
 - 13 小樽市。
 - 14 釧路市。
 - 15 青森市。
 - 16 清水市。
 - 17 堺市。
 - 18 和歌山市。

- 19 秋田縣土崎港町、船川港町。
 - 20 八戸市。
 - 21 宮城縣鹽釜町。
 - 22 八幡市。
 - 23 宇部市、小野田市。
 - 24 徳山市、山口縣柳ヶ濱町、富田町。
 - 25 長崎市。
 - 26 室蘭市。
 - 27 酒田市。
 - 28 新潟縣直江津町。
- 備考
- 前各號ノ地區ニ關シテハ必要ニ應ジ近接市町村ヲ包含セシムルコトアベシ
- (六) 甲種海運仲立業ノ地區
内地一圓
- (七) 乙種海運仲立業ノ地區
- 1 東京市。
 - 2 横濱市。
 - 3 名古屋市。
 - 4 大阪市。
 - 5 神戸市。
 - 6 下關市。門司市。
 - 7 小樽市。
- 備考
- 前各號ノ地區ニ關シテハ必要ニ應ジ近接市町村ヲ包含セシムルコトアルベシ

海運組合及造船組合 登記取扱手續

(昭和十四年十二月
司省令第七十號)

- 第一條 海運組合及海運組合聯合會ノ登記簿ハ附録第一號様式ニ依リ、造船組合及造船組合聯合會ノ登記簿ハ附録第二號様式ニ依リ地方裁判所長ニ於テ各之ヲ調製スベシ
- 第二條 海運組合及海運組合聯合會ノ登記受附帳並ニ造船組合及造船組合聯合會ノ登記受附帳ハ附録第三號様式ニ依リ毎年之ヲ調製スベシ
- 第三條 造船組合又ハ造船組合聯合會ノ設立ノ登記ヲ爲ス場合ニ於テ造船事業法施行令第十八條第二項第五號(同令第二十六條ニ於テ準用スル場合ヲ含ム)ニ掲グル事項ノ登記ハ登記用紙中豫備欄ニ之ヲ爲スベシ
- 第四條 合併又ハ事務所ノ移轉若ハ新設ニ依リ海運組合法施行令第四條第二項(同令第十五條ニ於テ準用スル場合ヲ含ム)又ハ造船事業法施行令第十八條第二項(同令第二十六條ニ於テ準用スル場合ヲ含ム)ニ定ムル登記ヲ爲ス

海運組合及造船組合登記取扱手續

- シタルトキハ登記用紙中豫備欄ニ其ノ事由ヲ記載スベシ
- 第五條 行政區劃又ハ土地ノ名稱ノ變更アリタルトキハ登記官吏ハ登記用紙中變更欄ニ新舊ノ名稱及變更アリタル旨ヲ記載シ之ニ捺印スベシ
 - 第六條 商業登記取扱手續第十條乃至第二十三條、第二十四條第一項、第二十六條乃至第三十六條、第三十八條乃至第四十七條、第七十條乃至第七十二條、第七十五條、第七十八條及第六百六條乃至第八條ノ規定ハ海運組合及海運組合聯合會並ニ造船組合及造船組合聯合會ノ登記ニ之ヲ準用ス
 - 第七條 第三條乃至前條ノ規定ハ造船事業法施行令第二十八條及第二十九條ノ組合又ハ組合聯合會ノ登記ニ之ヲ準用ス
- 前項ノ組合又ハ組合聯合會ニ關スル受附ノ記載ハ造船組合及造船組合聯合會ノ登記受付帳ニ之ヲ爲スベシ第一項ノ組合又ハ組合聯合會ノ設立ノ登記ヲ爲シタルトキハ登記用紙中豫備欄ニ造船事業法施行令第二十八條又ハ第二十九條ノ規定ニ依ルモノナル旨ヲ記載スベシ
- 附 則
- 本令ハ昭和十五年一月一日ヨリ之ヲ施行ス

地方裁判所長

紙數表紙ヲ除キ
枚

區裁判所

海運組合(海運組合)聯合會登記簿

附錄第一號

| | | | | | | | | | | |
|------|---------------|-----|--------------------------------|-------------------------------------|---------------|---------------|---------------------|-----------------------------|-------------------------|-----------------------------|
| 第一名稱 | 二事務所 理事ノ住所 | 三目的 | 四組合員 格カル委員 七氏名及 監事ノ住所 | 五登記ノ年月日 第一號ヨリ 第八號ニ至リ 年月日登記 | 六氏名及 理事ノ住所 | 七氏名及 監事ノ住所 | 八期間又ハ ノ解散ノ 事由 | 九 解散ノ 事由及 年月日 豫 | 十ノ氏名 及住所 清算人 備 | 十一 清算結 了ノ年月日 年月日登記 |
|------|---------------|-----|--------------------------------|-------------------------------------|---------------|---------------|---------------------|-----------------------------|-------------------------|-----------------------------|

| | | | | | | | | | | |
|----|----|----|----|----|----|----|----|----|----|----|
| 變更 | 變更 | 變更 | 變更 | 變更 | 變更 | 變更 | 變更 | 變更 | 變更 | 變更 |
| 變更 | 變更 | 變更 | 變更 | 變更 | 變更 | 變更 | 變更 | 變更 | 變更 | 變更 |
| 變更 | 變更 | 變更 | 變更 | 變更 | 變更 | 變更 | 變更 | 變更 | 變更 | 變更 |
| 變更 | 變更 | 變更 | 變更 | 變更 | 變更 | 變更 | 變更 | 變更 | 變更 | 變更 |

附錄第二號

| | |
|-----------------------------------|------------------------|
| 造船(造船組合)登記簿 組合(聯合會)登記簿 區裁判所 | 紙數表紙ヲ除キ 枚 地方裁判所長 |
|-----------------------------------|------------------------|

| | | | | |
|----------------------|----------------------------------|------------------------------------|--------------------------|---|
| 第一名稱 六 出資ノ 總口數 | 第二事務所 七 拂込 タル出 資ノ總 額 | 三目的 八 出資 ノ金 額 | 四地區 九 込ノ方 出資拂 法 | 第一號 五 成立ノ 年月日 及登記 簿第一 號ヨリ 第十二 號ヨリ 年月日 登記 簿甲 及登記 簿乙 年月日 登記 |
| 理事ノ 姓名及 住所 | 三十 期間又 ノ事出 散ノ 事由 | 三十 事由及 年月日 及 年月日 登記 | 十 清算人 ノ姓名 及住所 | 五十 清算結 了ノ年 月日 及 年月日 登記 |

| | |
|------------------|------------------|
| 豫 變 備 丁 | 變 更 備 丁 |
| 變 更 備 丁 | 變 更 備 丁 |

海運組合及造船組合登記取扱手續

三 事業計畫概要

設立ノ同意ハ前項ノ書面ニ記名捺印スルコトニ依リテ之ヲ爲スベシ

發起人第一項ノ書面ヲ作成シタルトキハ遲滯ナク之ヲ朝鮮總督ニ届出ヅベシ

第四條 海運組合法第六條第二項ノ規定ニ依ル創立總會開催ノ認可ヲ受ケントスルトキハ其ノ事由ヲ記載シタル申請書ニ組合員タルベキ資格ヲ有スル者及設立同意者ノ數ヲ證スル書面ヲ添附シ之ヲ朝鮮總督ニ提出スベシ

第五條 海運組合法第六條第一項ノ規定ニ依リ組合員タルベキ資格ヲ有スル者ノ三分ノ二以上ノ同意アリタルトキ又ハ同條第二項ノ認可アリタルトキハ發起人ハ遲滯ナク創立總會ヲ召集スベシ

第六條 海運組合法第九條第一項ノ規定ニ依ル處分ハ朝鮮總督組合ノ設立ヲ命ズル旨組合員タルベキ資格及設立ノ認可ヲ申請スベキ期限ヲ告示シテ之ヲ爲ス

前項ノ場合ニ於テハ朝鮮總督ハ組合員タルベキ資格ヲ有スル者ノ中ヨリ設立委員ヲ命ジ其ノ氏名又ハ名稱及住所ヲ告示ス

前項ノ規定ニ依リ設立委員ノ任命アリタルトキハ設立委

ルトキハ組合ノ名稱及認可又ハ處分ノ年月日ヲ告示ス

第十一條 海運組合法第三條第二項ノ規定ニ依ル認可ヲ受ケントスルトキハ其ノ事由ヲ記載シタル申請書ニ左ノ書面ヲ添附シ之ヲ朝鮮總督ニ提出スベシ

- 一 組合員ト爲サントスル者ノ氏名及住所(組合員ト爲サントスル者法人ナルトキハ名稱、本店又ハ主たる事務所、定款並ニ役員ノ氏名及住所)ヲ記載シタル書面
- 二 組合員ト爲サントスル者ノ事業概要ヲ記載シタル書面
- 三 組合員ト爲スコトニ付條件ヲ附スルトキハ其ノ條件ヲ記載シタル書面

第十二條 海運組合法第三條第二項ノ規定ニ依リ組合員ト爲リタル者ノ脱退アリタルトキハ組合ハ遲滯ナク其ノ旨ヲ朝鮮總督ニ届出ヅベシ

第十三條 海運組合法第十四條ノ規定ニ依ル處分ハ朝鮮總督組合ノ組合員タラシメントスル者ニ對シ組合ノ組合員タラシムル旨ヲ告知シ又ハ組合員タラシムル者ノ資格及其ノ者ヲシテ組合ノ組合員タラシムル旨ヲ告示シテ之ヲ爲ス

第十四條 組合理事又ハ監事ノ選任ノ認可ヲ受ケントスル朝鮮海運組合法施行規則

員ハ遲滯ナク創立總會ヲ召集スベシ

第七條 組合ノ發起人創立總會ヲ召集スルニハ設立同意者ニ對シ會議ノ目的タル事項、日時及場所ヲ、設立委員創立總會ヲ召集スルニハ組合員タルベキ資格ヲ有スル者ニ對シ會議ノ目的タル事項、日時及場所並ニ前條第一項ノ告示ノ内容タル事項ヲ少クトモ二週間前ニ通知スベシ

第八條 組合ノ負擔ニ歸スベキ創立費及其ノ償却方法ハ創立總會ノ承認ヲ經ベシ

第九條 創立總會終結シタルトキハ發起人又ハ設立委員ハ遲滯ナク組合ノ設立認可申請書ヲ朝鮮總督ニ提出スベシ前項ノ申請書ニハ法定ノ設立同意者アリタルコトヲ證スル書面(設立委員ノ申請スル場合ヲ除ク)、定款、創立總會ノ決議録ノ謄本、理事及監事ノ履歷書並ニ左ノ事項ヲ記載シタル書面ヲ添附スベシ

- 一 事業計畫
- 二 組合ノ負擔ニ歸スベキ創立費及其ノ償却方法
- 三 理事及監事ノ氏名及住所
- 四 初年度ニ於ケル收支豫算及經費ノ分賦收入方法

第十條 朝鮮總督組合ノ設立ヲ認可シタルトキ又ハ海運組合法第十條第二項ノ規定ニ依リ定款作成ノ處分ヲ爲シタ

トキハ左ノ事項ヲ記載シタル申請書ヲ朝鮮總督ニ提出スベシ

- 一 理事又ハ監事ノ氏名及住所
- 二 選任ノ方法
- 三 理事又ハ監事ガ組合員タラザル場合ニ於テハ前項ノ申請書ニ其ノ旨ヲ附記スベシ
- 四 第一項ノ申請書ニハ當該理事又ハ監事ノ履歷書ヲ添附スベシ選任ガ總會又ハ役員會ノ決議ニ依ルトキハ其ノ決議録ノ謄本ニ付亦同ジ

第十五條 組合理事又ハ監事ノ解任ノ認可ヲ受ケントスルトキハ左ノ事項ヲ記載シタル申請書ヲ朝鮮總督ニ提出スベシ

- 一 理事及監事ノ氏名及住所
- 二 解任ノ事由
- 三 前項ノ申請書ニハ解任ガ總會又ハ役員會ノ決議ニ依ルトキハ其ノ決議録ノ謄本ヲ添附スベシ

第十六條 海運組合法第十六條第九項ノ規定ニ依リ役員ヲ置キタルトキハ組合ハ遲滯ナク其ノ氏名及住所ヲ朝鮮總督ニ届出ヅベシ

第十七條 海運組合法第二十條第一項ノ規程ノ制定又ハ變

更ノ決議ノ認可ヲ受ケントスルトキハ其ノ事由ヲ記載シタル申請書ニ總會ノ決議録ノ謄本ヲ添附シ之ヲ朝鮮總督ニ提出スベシ

第十八條 海運組合法第二十條第二項ノ規定ニ依リ同條第一項ノ規程ノ變更ヲ命ゼラレタルトキハ組合ハ遲滞ナク其ノ變更ノ内容ヲ組合員ニ通知スベシ

第十九條 海運組合法第二十二條ノ規定ニ依ル處分ハ朝鮮總督組合ノ統制ニ從フベキ者ニ對シ組合ノ統制ニ從フベキ旨及從フベキ事項ヲ告知シ又ハ組合ノ統制ニ從フベキ者ノ範圍、組合ノ統制ニ從フベキ旨及從フベキ事項ヲ告示シテ之ヲ爲ス

第二十條 組合ハ毎年四月一日現在ニ於ケル左ノ事項ヲ記載シタル報告書ヲ同月末日迄ニ朝鮮總督ニ提出スベシ
一 組合員ノ氏名及住所(組合員法人ナルトキハ名稱本店又ハ主タル事務所並ニ代表者ノ氏名及住所)
二 組合員ノ事業ノ據點タル地
三 組合員ノ所有船舶及運航船舶ノ隻數及總噸數

第二十一條 組合ノ定款變更ノ決議ノ認可ヲ受ケントスルトキハ其ノ事由ヲ記載シタル申請書ニ總會ノ決議録ノ謄本ヲ添附シ之ヲ朝鮮總督ニ提出スベシ

委員ヲ選任スベシ

聯合會ノ設立ヲ命ゼラレタルトキハ其ノ各組合及聯合會ハ前項ノ規定ニ準ジ創立委員ヲ選任スベシ

第二十七條 聯合會ノ會員タルベキ各組合及聯合會ニ於テ前條ノ創立委員ヲ選任シタルトキハ遲滞ナク其ノ氏名及住所ヲ朝鮮總督ニ届出ツベシ

第二十八條 創立委員會終結シタルトキハ創立委員ハ遲滞ナク聯合會ノ設立認可申請書ヲ朝鮮總督ニ提出スベシ
前項ノ申請書ニハ定款、創立委員會ノ決議録ノ謄本、聯合會設立ニ關スル會員タルベキ各組合及聯合會ノ總會ノ決議録ノ謄本、理事及監事ノ履歷書並ニ左ノ事項ヲ記載シタル書面ヲ添附スベシ

一 事業計畫

二 聯合會ノ負擔ニ歸スベキ創立費及其ノ償却方法
三 理事及監事ノ氏名及住所

四 初年度ニ於ケル收支豫算及經費ノ分賦收入方法

第二十九條 聯合會ニ加入シ又ハ脱退シタル者アリタルトキハ聯合會ハ遲滞ナク其ノ名稱及主タル事務所ノ所在地ヲ朝鮮總督ニ届出ツベシ

第三十條 第六條第一項、第八條、第十條、第十三條乃至朝鮮海運組合令施行規則

第二十二條 組合ノ收支豫算及經費ノ分賦收入方法ヲ定メタルトキハ總會ノ決議録ノ謄本ヲ添附シ遲滞ナク之ヲ朝鮮總督ニ届出ツベシ

第二十三條 組合ハ業務報告(財産目録及貸借對照表ヲ含ム)及收支決算ニ付總會ノ承認アリタルトキハ總會ノ決議録ノ謄本ヲ添附シ遲滞ナク之ヲ朝鮮總督ニ届出ツベシ
第二十四條 組合ノ解散ノ決議ノ認可ヲ受ケントスルトキハ其ノ事由ヲ記載シタル申請書ニ總會ノ決議録ノ謄本、殘餘財産アル場合ニ於ケル其ノ處分方法ヲ記載シタル書面、財産目録及貸借對照表ヲ添附シ之ヲ朝鮮總督ニ提出スベシ

第二十五條 海運組合聯合會(以下聯合會ト稱ス)ハ第二條第一項ノ規定ニ因リ朝鮮總督ノ定ムル海運業ノ種類別ニ之ヲ設立スベキモノトシ其ノ種類ヲ同ジクスル組合又ハ聯合會ヲ以テ各聯合會ノ會員タルベキ者トス
朝鮮總督特ニ必要アリト認ムルトキハ前項ノ規定ニ拘ラズ特定ノ組合又ハ聯合會ニ特定ノ聯合會ノ會員タルベキ資格ヲ有セシムルコトヲ得

第二十六條 聯合會ヲ設立セントスルトキハ會員タラントスル各組合及聯合會ハ其ノ理事及監事中ヨリ同數ノ創立第十九條及第二十一條乃至第二十四條ノ規定ハ聯合會ニ付テ之ヲ準用ス

第三十一條 組合成立シタルトキハ各事務所ノ所在地ニ於テ設立ノ登記ヲ爲スコトヲ要ス
設立ノ登記ニハ左ノ事項ヲ掲グルコトヲ要ス

一 目的

二 名稱

三 組合員タル資格

四 事務所

五 成立ノ年月日

六 理事及監事ノ氏名及住所

七 存立ノ期間又ハ解散ノ事由ヲ定メタルトキハ其ノ期間又ハ事由

前項ニ掲グル事項中ニ變更ヲ生ジタルトキハ變更ノ登記ヲ爲スコトヲ要ス

第三十二條 組合ノ成立後從タル事務所ヲ設ケタルトキハ主タル事務所ノ所在地ニ於テハ從タル事務所ヲ設ケタルコトヲ登記シ其ノ從タル事務所ノ所在地ニ於テハ前條第二項ニ掲グル事項ヲ登記シ他ノ從タル事務所ノ所在地ニ於テハ其ノ從タル事務所ヲ設ケタルコトヲ登記スルコト

ヲ要ス

主タル事務所又ハ從タル事務所ノ所在地ヲ管轄スル登記所ノ管轄区域内ニ於テ新ニ從タル事務所ヲ設ケタルトキハ其ノ從タル事務所ヲ設ケタルコトヲ登記スルヲ以テ足ル

第三十三條 組合ガ主タル事務所ヲ移轉シタルトキハ舊所在地ニ於テハ二週間以内ニ移轉ノ登記ヲ爲シ新所在地ニ於テハ三週間以内ニ第三十一條第二項ニ掲グル事項ヲ登記シ從タル事務所ヲ移轉シタルトキハ舊所在地ニ於テハ三週間以内ニ移轉ノ登記ヲ爲シ新所在地ニ於テハ四週間以内ニ第三十一條第二項ニ掲グル事項ヲ登記スルコトヲ要ス

同一ノ登記所ノ管轄区域内ニ於テ主タル事務所又ハ從タル事務所ヲ移轉シタルトキハ其ノ移轉ノ登記ヲ爲スルヲ以テ足ル

第三十四條 組合ノ清算結了シタルトキハ各事務所ノ所在地ニ於テ清算結了ノ登記ヲ爲スコトヲ要ス

第三十五條 組合ノ設立ノ登記ハ理事及監事ノ全員ノ申請ニ因リテ之ヲ爲スベシ
前項ノ登記ノ申請書ニハ第三項ニ規定スル場合ヲ除クノ

外定款、創立總會ノ決議録及申請人ノ資格ヲ證スル書面ヲ添付スルコトヲ要ス

海運組合法第十條第二項ノ規定ニ依ル朝鮮總督ノ處分ニ因リ組合ノ設立アリタル場合ニ於テハ第一項ノ登記ノ申請書ニハ定款、定款ガ朝鮮總督ノ處分ニ因リ作成セラレタルコトヲ證スル書面及申請人ノ資格ヲ證スル書面ヲ添付スルコトヲ要ス

第三十六條 組合ノ事務所ノ新設又ハ事務所ノ移轉其ノ他登記事項ノ變更ノ登記ハ理事又ハ清算人ノ申請ニ因リテ之ヲ爲スベシ
前項ノ登記ノ申請書ニハ事務所ノ新設又ハ登記事項ノ變更ヲ證スル書面及申請人中ニ理事ノ職務ヲ行フ監事又ハ假理事アル場合ニ於テハ其ノ資格ヲ證スル書面ヲ添付スルコトヲ要ス

第三十七條 組合ガ海運組合法第二十五條第一號又ハ第二號ノ事由ニ因リテ解散シタルトキハ解散ノ登記ハ清算人ノ申請ニ因リテ之ヲ爲スベシ
前項ノ登記ノ申請書ニハ解散ノ理由ヲ證スル書面及理事ガ清算人タラザル場合ニ於テハ申請人ノ資格ヲ證スル書面ヲ添付スルコトヲ要ス

公告スルコトヲ要ス
第四十三條 朝鮮民事令ニ於テ依ルコトヲ定メタル民法(以下民法ト稱ス) 第四十三條、第四十四條、第五十條、第五十一條第一項、第六十七條、第七十三條及第七十六條乃至第八十二條並ニ朝鮮民事令ニ於テ依ルコトヲ定メタル非訟事件手續法(以下非訟事件手續法ト稱ス) 第三十五條第二項第三十六條乃至第三十七條ノ二及第二百二十五條第一項(第四百四十一條及第四百七十七條ヲ準用スル部分ヲ除ク)ハ組合及聯合會ニ付適用アルモノトシ民法第七十四條及第七十五條並ニ非訟事件手續法第五十條ノ二ノ規定ハ組合及聯合會ニ付之ヲ準用ス

第四十四條 組合又ハ聯合會ノ理事又ハ監事本令ニ定ムル登記ヲ爲スコトヲ怠リタルトキハ五百圓以下ノ過料ニ處ス
第四十五條 左ノ場合ニ於テハ組合又ハ聯合會ノ清算人ヲ五百圓以下ノ過料ニ處ス
一 本令ニ定ムル登記ヲ爲スコトヲ怠リタルトキ
二 官廳又ハ總會ニ對シ不實ノ申述ヲ爲シ又ハ事實ヲ隱蔽シタルトキ
三 裁判所又ハ其ノ選任シタル者ノ爲ス検査ヲ拒ミタル

組合ガ海運組合法第二十五條第四號ノ事由ニ因リテ解散シタルトキハ解散ノ登記ハ朝鮮總督ノ囑託ニ因リテ之ヲ爲ス

第三十八條 組合ノ清算結了ノ登記ハ清算人ノ申請ニ因リテ之ヲ爲スベシ

第三十九條 第三十一條乃至前條ノ規定ハ聯合會ノ登記ニ付之ヲ準用ス

第四十條 本令ニ依リ登記スベキ事項ハ別段ノ規定アル場合ヲ除クノ外其ノ事實ノ生ジタル後主タル事務所ノ所在地ニ於テハ二週間、從タル事務所ノ所在地ニ於テハ三週間以内ニ之ヲ登記スルコトヲ要ス

本令ニ依リ登記スベキ事項ニシテ朝鮮總督ノ認可ヲ要スルモノハ其ノ認可書ノ到達シタル時ヨリ登記ノ期間ヲ起算ス

第四十一條 組合及聯合會ノ登記ニ付テハ其ノ事務所ノ所在地ヲ管轄スル地方法院又ハ其ノ支廳若ハ出張所ヲ以テ管轄登記所トス
各登記所ニ海運組合登記簿及海運組合聯合會登記簿ヲ備フ

第四十二條 登記シタル事項ハ裁判所ニ於テ遲滯ナク之ヲ

朝鮮海運組合令施行規則

- トキ
- 四 本令ニ違反シ破産宣告ノ請求ヲ爲スコトヲ怠リタルトキ
- 五 本令ニ定ムル公告ヲ怠リ又ハ不正ノ公告ヲ爲シタルトキ
- 第四十六條 海運組合法及本令ノ規定ニ依リ朝鮮總督ニ提出スベキ書類ハ明治四十三年朝鮮總督府令第五號ノ規定ニ拘ラズ所轄管海官廳ヲ經由スベシ但シ朝鮮總督特ニ指定シタル場合ニ於テハ之ヲ直接朝鮮總督府遞信局ニ差出スベシ

附 則

本令ハ朝鮮海運組合令施行ノ日ヨリ之ヲ施行ス

朝鮮海運組合登記取扱規則

(昭和十五年十二月 朝鮮總督府令第三百十號)

第一條 海運組合及海運組合聯合會ノ登記簿ハ附錄第一號

- 雛形ニ依リ地方法院ニ於テ各之ヲ調製スベシ
- 第二條 海運組合及海運組合聯合會ノ登記受附帳ハ附錄第二號雛形ニ依リ毎年之ヲ調製スベシ
- 第三條 事務所ノ新設又ハ移轉ニ依リ朝鮮海運組合令施行規則第三十一條第二項(同令第三十九條ニ於テ準用スル場合ヲ含ム)ニ定ムル登記ヲ爲シタルトキハ登記用紙中豫備欄ニ其ノ事由ヲ記載スベシ
- 第四條 行政區劃又ハ土地ノ名稱ノ變更アリタルトキハ登記用紙中變更欄ニ新舊ノ名稱及變更アリタル旨ヲ記載シ之ニ捺印スベシ
- 第五條 商業登記取扱規則第九條乃至第二十三條、第二十四條第一項、第二十六條乃至第三十六條、第三十八條乃至第四十七條、第七十條乃至第七十二條、第七十八條及第三百三條乃至第三百五條ノ規定ハ海運組合及海運組合聯合會ノ登記ニ之ヲ準用ス

附 則

本令ハ發布ノ日ヨリ之ヲ施行ス

(附錄雛形省略)

第四章 臨時船舶管理

臨時船舶管理法

(昭和十二年九月 法律第九十三號)

改正 昭和十六年三月 法律第三十五號

- 第一條 本法ハ支那事變ニ關聯シ海上ニ於ケル一般交通運輸ノ調整ヲ圖ルヲ目的トス
- 第二條 本法ニ於テ運航業者トハ帝國臣民又ハ帝國法人ニシテ海上ニ於テ人又ハ物ヲ運送スル事業ヲ營ム者ヲ謂フ
- 第三條 日本船舶ハ命令ヲ以テ定ムルモノヲ除クノ外之ヲ日本船舶(關東州ニ行ハルル命令ニ依ル日本船舶ヲ含ム)ヲ所有スルコトヲ得ザル者ニ讓渡シ、貸渡シ(期間備船ヲ含ム)、擔保ニ供シ又ハ引渡サントスルトキハ政府ノ許可ヲ受クベシ
- 前項ノ規定ハ製造中ノ船舶ニ之ヲ準用ス
- 第四條 日本船舶ヲ所有スルコトヲ得ル者日本船舶(關東州ニ行ハルル命令ニ依ル日本船舶ヲ含ム)ニ非ザル船舶ヲ取得セントスルトキハ政府ノ許可ヲ受クベシ但シ命令

臨時船舶管理法

- ヲ以テ定ムル船舶ニ付テハ此ノ限ニ在ラズ
- 前項ノ許可ニハ條件ヲ附スルコトヲ得
- 第五條 政府ハ運航業者ニ對シ外國諸港間ノ運送ヲ爲スコトヲ禁止又ハ制限スルコトヲ得
- 第六條 政府ハ運航業者ニ對シ航路、就航區域又ハ運送スベキ人若ハ物ヲ指定シテ航海ヲ命ズルコトヲ得
- 第七條 政府ハ運航業者、船舶所有者又ハ造船業者ニ對シ運賃、船舶ノ賃貸料(期間備船料ヲ含ム)又ハ其ノ製造若ハ賣買ノ價格ニ關シ必要ナル命令ヲ爲スコトヲ得
- 第八條 政府ハ造船業者ニ對シ船舶ノ製造順位ノ變更、材料又ハ艤裝品ノ取得ノ調整其ノ他船舶ノ製造ニ關シ必要ナル命令ヲ爲スコトヲ得
- 第九條 政府ハ運航業者又ハ船舶所有者ニ對シ船舶ノ施設又ハ乗組員ノ保護若ハ整備ニ關シ必要ナル命令ヲ爲スコトヲ得
- 第十條 政府ハ運航業者、船舶所有者又ハ造船業者ニ對シ其ノ業務ノ狀況ニ關シ報告ヲ爲サシムルコトヲ得

第十一條 政府ハ遠洋航路補助法ニ依ル補助航海ニ使用スル船舶ノ資格ニ付命令ヲ以テ別段ノ規定ヲ爲スコトヲ得

第十二條 政府ハ船舶職員法ニ依リ船舶ニ乗組マシムベキ船舶職員ノ定員又ハ其ノ免狀ノ種類ニ付命令ヲ以テ別段ノ規定ヲ爲スコトヲ得

第十三條 第七條ノ規定ニ依ル命令ヲ爲サントスルトキハ海事審議會ノ議ヲ經ベシ

第十四條 第三條ノ規定ニ違反シ許可ヲ受ケズシテ日本船舶ヲ讓渡シ、貸渡シ(期間傭船ヲ含ム)擔保ニ供シ又ハ引渡シタル者ハ二年以下ノ懲役又ハ三千圓以下ノ罰金ニ處ス

第十五條 左ノ各號ノ一ニ該當スル者ハ一年以下ノ懲役又ハ二千圓以下ノ罰金ニ處ス

一 第四條第一項ノ規定ニ違反シ許可ヲ受ケズシテ船舶ヲ取得シタル者

二 第四條第二項ノ規定ニ依リ附シタル條件ニ違反シタル者

三 第五條ノ規定ニ依ル禁止又ハ制限ニ違反シタル者

四 第六條又ハ第七條ノ規定ニ依ル命令ニ違反シタル者

ノ他ノ從業者ガ本法施行地外ニ於テ爲シタル行爲ニ付亦同ジ

第二十二條 本法及本法ニ基ク命令中船舶所有者ニ關スル規定ハ船舶共有ノ場合ニ在リテ船舶管理人ヲ置キタルトキハ船舶管理人ニ之ヲ適用ス

第二十三條 朝鮮及臺灣ニ於テハ第十一條乃至第十三條ノ規定ニ關シ勅令ヲ以テ別段ノ規定ヲ爲スコトヲ得

附 則

本法施行ノ期日ハ勅令ヲ以テ之ヲ定ム

本法ハ支那事變終了後一年内ニ之ヲ廢止スルモノトス

臨時船舶管理法施行
期日ノ件

(昭和十二年九月
勅令第五百五十一號)

臨時船舶管理法ハ昭和十二年十月一日ヨリ之ヲ施行ス

臨時船舶管理法施行期日ノ件

第十六條 第八條又ハ第九條ノ規定ニ依ル命令ニ違反シタル者ハ二千圓以下ノ罰金ニ處ス

第十七條 第十條ノ規定ニ違反シ報告ヲ爲サズ又ハ虚偽ノ報告ヲ爲シタル者ハ五百圓以下ノ罰金ニ處ス

第十八條 運航業者、船舶所有者又ハ造船業者ハ支配人其ノ他ノ代理人又ハ船長其ノ他ノ從業者ガ其ノ業務ニ關シ本法又ハ本法ニ基ク命令ニ違反シタルトキハ自己ノ指揮ニ出デザルノ故ヲ以テ其ノ處罰ヲ免ルルコトヲ得ズ

第十九條 本法又ハ本法ニ基ク命令ニ依リ運航業者、船舶所有者又ハ造船業者ニ適用スベキ罰則ハ其ノ者ガ法人ナルトキハ理事、取締役其ノ他ノ法人ノ業務ヲ執行スル役員ニ、未成年者又ハ禁治産者ナルトキハ其ノ法定代理人ニ之ヲ適用ス但シ營業ニ關シ成年者ト同一ノ能力ヲ有スル未成年者ニ付テハ此ノ限ニ在ラズ

第二十條 前二條ノ場合ニ於テ懲役ノ刑ニ處スルコトヲ得ズ

第二十一條 本法ノ罰則ハ本法施行地ニ本店又ハ主たる事務所ヲ有スル法人ノ代表者、代理人、使用人其ノ他ノ從業者ガ本法施行地外ニ於テ爲シタル行爲ニモ之ヲ適用ス本法施行地ニ住所ヲ有スル人又ハ其ノ代理人、使用人其

臨時船舶管理法施行規則

(昭和十二年九月
逓信省令第六十九號)

改正 昭和十六年三月
逓信省令第三十六號

第一條 臨時船舶管理法第三條ノ規定ニ依ル許可ヲ受ケン
トスル者ハ其ノ事由ヲ具シタル申請書ニ左ニ掲グル事項

- 一 記載シタル書面ヲ添ヘ之ヲ逓信大臣ニ提出スベシ
- 一 船舶ノ種類及名稱
- 二 讓受ケ、借入レ(期間備船ヲ含ム)、抵當權ヲ取得シ又ハ引渡ヲ受ケントスル者ノ國籍、住所氏名又ハ名稱
- 製造中ノ船舶ニ付テハ前項第一號ノ事項ハ船舶ノ種類及資格、機關ノ種類、計畫總噸數、計畫馬力、計畫速力並ニ竣工豫定年月日トス
- 第二條 臨時船舶管理法第四條ノ許可ヲ受ケントスル者ハ左ノ事項ヲ記載シタル申請書ヲ逓信大臣ニ提出スベシ
- 一 船舶ノ種類及名稱
- 二 國籍及所有者
- 三 總噸數
- 四 機關ノ種類及數
- 五 航海速力
- 六 進水年月
- 七 製造者ノ氏名又ハ名稱
- 八 使用ノ目的
- 九 購入見込價格其ノ他ノ取得ノ條件
- 十 取得ノ豫定期日

十一 船舶ノ所在地

前項ノ許可ヲ受ケタル者船舶ヲ取得シタルトキハ遲滞ナク其ノ契約書其ノ他船舶ノ取得ニ關スル書類ノ寫ヲ添ヘ取得年月日ヲ逓信大臣ニ届出ヅベシ

第三條 總噸數二十噸未滿ノ船舶ニ付テハ臨時船舶管理法第三條及第四條ノ規定ニ依ル許可ヲ受クルコトヲ要セズ

第四條 臨時船舶管理法第四條ノ規定ニ依ル許可ヲ受ケタル船舶ニ付テハ船舶輸入許可規則ニ依ル許可ヲ受クルコトヲ要セズ

第五條 運航業者ハ定期航路ニ使用スル船舶ニ付往航又ハ復航毎ニ第一號書式ニ依ル定期船運航報告書ヲ當該往航又ハ復航ヲ終リタル後遲滞ナク逓信大臣ニ提出スベシ

第六條 運航業者ハ不定期航海ニ使用スル船舶ニ付第二號書式ニ依ル毎月ノ不定期船運航報告書二通ヲ翌月十日迄ニ逓信大臣ニ提出スベシ

第六條ノ二 前二條ノ規定ハ平水區域又ハ沿海區域ヲ航行區域トスル旅客船及總噸數五百噸未滿ノ船舶ニハ之ヲ適用セズ

運航業者ハ總噸數二十噸以上五百噸未滿ノ船舶及舢舨ニ付第二號ノ二書式ニ依ル毎四半期間(自四月一日至六月

臨時船舶管理法施行規則

三十日、自七月一日至九月三十日、自十月一日至十二月三十一日及自一月一日至三月三十一日)ノ沿岸船重要物資運送報告書(港内ニ於ケル舢舨ニ付テハ報告ヲ要セズ)ニ通テ各翌四半期ノ第一月末日迄ニ、第二號ノ三書式ニ依ル毎一年度間(自四月一日至翌年三月三十一日)ノ沿岸船運送報告書(港内ニ於ケル舢舨ニ付テハ港内舢舨運送報告書)ニ通テ各翌年度ノ四月末日迄ニ逓信大臣ニ提出スベシ

前項ノ重要物資ノ品名ハ別ニ之ヲ告示ス

第六條ノ三 運航業者ハ前條第二項ニ規定スル船舶ニシテ其ノ運航ニ供スルモノニ付毎年四月一日現在ニ於ケル左ノ事項ヲ記載シタル船腹報告書二通ヲ同月末日迄ニ逓信大臣ニ提出スベシ

一 汽船ニ付テハ所有船、裸備船、期間備船、扱船及委託船ノ別ニ船名、總噸數及重量噸數

二 帆船、補助機關付帆船、曳船及舢舨ニ付テハ總隻數、總噸數及總重量噸數又ハ總積噸數

第六條ノ四 運航業者ハ一月、四月、七月及十月ノ各一日現在ニ於ケル運送引受貨物ニシテ其ノ運送期間三月以上ノモノ又ハ其ノ數量一口五千噸以上ノモノニ付第二號ノ

四書式ニ依ル運送引受報告書ヲ各同月ノ十日迄ニ遞信大臣ニ提出スベシ

第六條ノ五 第六條ノ二第二項、第六條ノ三及前條ノ規定ニ依ル報告書ノ提出ハ遞信大臣ノ告示スル運航業者ノ團體ニ於テ運航業者ニ代リテ之ヲ爲スコトヲ得

第六條ノ六 運航業者ハ總噸數百噸以上ノ汽船ニ付第二號ノ五書式ニ依ル翌月中ノ配船豫定報告書四通ヲ毎月二十五日迄ニ遞信大臣ニ提出スベシ

定期航路ニ使用スル船舶ニ付發著豫定表アルトキハ前項ノ配船豫定報告書ニ之ヲ添附スベシ

第七條 運航業者定期航路ニ關スル運賃率表ヲ設定セントスルトキハ當該運賃率表ヲ添ヘ豫信大臣ニ届出ヅベシ運賃率表ヲ變更セントスルトキ亦同ジ

第八條 運航業者船舶ヲ賃借(期間備船ヲ含ム)シタルトキ又ハ船舶ノ運航ノ委託ヲ受ケタルトキハ契約成立後遅滞ナク其ノ契約書ノ寫ヲ添ヘ遞信大臣ニ之ヲ報告スベシ

第八條ノ二 第五條、第六條、第六條ノ六又ハ前條ノ規定ニ依リ報告ヲ爲シタル事項ニ付テハ海事資源調査規則第八條、第九條、第九條ノ二、第十四條若ハ第十六條ノ二又ハ航路統制法施行規則第三條ノ規定ニ依ル報告又ハ届

ハ第五號書式ニ依ル竣工報告書ヲ遲滞ナク遞信大臣ニ提出スベシ

第十三條 總噸數千噸以上ノ船舶ノ製造又ハ入渠ノ設備ヲ有スル造船業者其ノ設備ニ付著シキ擴張又ハ變更ヲ爲サントスルトキハ豫メ其ノ計畫ノ概要ヲ記載シタル報告書ヲ遞信大臣ニ提出スベシ

第十四條 造船業者總噸數千噸以上ノ船舶ヲ製造スル場合ニ於テハ製造計畫確定後當該船舶ノ製造ニ要スル材料及工藝製品ノ毎月末ノ狀況ニ付翌月七日迄ニ第六號書式ニ依ル製造用材料工藝品報告書ヲ遞信大臣ニ提出スベシ

第十五條 總噸數千噸以上ノ船舶ノ入渠ノ設備ヲ有スル造船業者ハ船舶ノ修繕ニ要スル鋼材ノ三月、六月、九月及十二月ノ各月末ニ於ケル狀況ニ付各翌月七日迄ニ第七號書式ニ依ル修繕用鋼材報告書ヲ遞信大臣ニ提出スベシ

第十六條 第六條ノ二、第六條ノ三及前五條ノ規定ニ依リ遞信大臣ニ提出スベキ報告書ハ所轄管海官廳ヲ經由スベシ

第十七條 運航業者又ハ船舶所有者ハ沿海區域、近海區域又ハ遠洋區域ヲ航行スル船舶(漁船ニ在リテハ第二種又ハ第三種ノ從業制限ヲ有スルモノ)ノ乗組員ニ關シ左ニ

臨時船舶管理法施行規則

出ヲ爲シタルモノト看做ス

第九條 船舶所有者其ノ所有スル船舶ヲ賣却シタルトキハ契約成立後遲滞ナク賣買契約書ノ寫ヲ遞信大臣ニ提出スベシ

第十條 前二條ノ規定ハ國庫ヨリ費用ヲ補助スル航路ニシテ遞信大臣ノ命令ニ依ルモノニ使用スル船舶、平水區域又ハ沿海區域ヲ航行區域トスル旅客船及總噸數五百噸未満ノ船舶ニハ之ヲ適用セズ

第七條ノ規定ハ國庫ヨリ費用ヲ補助スル航路ニシテ遞信大臣ノ命令ニ依ルモノ、平水區域又ハ沿海區域ヲ航行區域トスル旅客船ノミヲ使用スル航路及總噸數五百噸未満ノ船舶ノミヲ使用スル航路ニハ之ヲ適用セズ

第十一條 造船業者總噸數千噸以上ノ船舶ヲ製造セントスルトキハ契約ニ依ル場合ニ在リテハ契約成立後其ノ他ノ場合ニ在リテハ製造計畫確定後遲滞ナク第三號書式ニ依ル製造計畫報告書ヲ遞信大臣ニ提出スベシ既ニ提出シタル報告書ノ記載事項ニ變更ヲ生ジタルトキ亦同ジ

第十二條 造船業者總噸數千噸以上ノ船舶ニ付龍骨ヲ据附ケタルトキ又ハ進水ヲ爲シタルトキハ第四號書式ニ依ル龍骨据附報告書又ハ進水報告書ヲ、竣工ヲ爲シタルトキ

掲グル事項ニ付定ヲ爲シタルトキハ遲滞ナク之ヲ遞信大臣ニ届出ヅベシ之ヲ變更シタルトキ亦同ジ但シ船員法施行規則第八十九條ノ規定ニ依リ報告シタル定ニ付テハ此ノ限りニアラズ

- 一 乗組員ガ事變ノ爲危險ナル航海ニ從事スル場合ニ於ケル特別ナル手當及傷病又ハ死亡ニ對スル扶助
- 二 乗組員ガ兵役ニ召集セラレタル場合ニ於ケル給與
- 三 乗組員ノ休暇又ハ教習及休暇又ハ教習期間中ニ於ケル給與

前項ノ規定ニ依ル届出ハ運航業者又ハ船舶所有者ノ團體ニ於テ運航業者又ハ船舶所有者ニ代リテ之ヲ爲スコトヲ得

前二項ノ規定ニ依ル届出ハ所轄管海官廳ヲ經由シテ之ヲ爲スベシ

第十八條 船舶職員法又ハ之ニ基キテ發スル命令ニ依リ船舶ニ乗組マシムベキ船舶職員ハ遞信大臣ノ告示スル所ニ從ヒ他ノ種類ノ海技免狀ヲ有スル者又ハ相當ノ技能ヲ有スル者ヲ以テ之ニ代フルコトヲ得

運航業者又ハ船舶所有者前項ノ規定ニ依リ他ノ種類ノ海技免狀ヲ有スル者又ハ相當ノ技能ヲ有スル者ヲ乗組マシメタルトキハ直ニ其ノ旨ヲ管海官廳ニ届出ヅベシ之ヲ變

更シタルトキ亦同ジ

第一項ノ規定ニ依リ相當ノ技能ヲ有スル者ヲ乗組マシメタル場合ニ於テ管海官廳之ヲ不適當ト認メタルトキハ其ノ變更ヲ命ズルコトヲ得

第十九條

前條第二項ノ規定ニ依ル届出ハ左ノ事項ヲ記載シタル書面ヲ最寄管海官廳ニ提出シテ之ヲ爲スベシ

- 一 船舶ノ種類、用途、名稱、總噸數及速力並ニ機關ノ種類及公稱馬力
- 二 航行區域及就航航路(漁船ニ在リテハ從業制限及操業區域)
- 三 輕減シタル船舶職員ノ名稱
- 四 前號ノ船舶職員ニ代ヘタル者ノ氏名及海技免狀ノ種類、海技免狀ヲ有セザル者ナルトキハ其ノ者ノ乗船履歴
- 五 輕減ノ期間

附 則

第二十條

本令ハ昭和十二年十月一日ヨリ之ヲ施行ス

第二十一條

本令施行ノ際現ニ定期航路ノ運賃率表ヲ設定スル運航業者ハ遲滞ナク之ヲ遞信大臣ニ提出スベシ

第二十二條

本令施行ノ際現ニ船舶ヲ賃借(期間備船ヲ含)

ム)スル運航業者ハ遲滞ナク其ノ契約書ノ寫ヲ遞信大臣ニ提出スベシ

第八條但書ノ規定ハ前項ノ場合ニ之ヲ準用ス

第二十三條

第十一條ノ規定ハ本令施行ノ際現ニ製造計畫ノ確定シタル船舶ニ付之ヲ準用ス

第二十四條

本令施行ノ際現ニ第十七條第一項各號ニ掲グル事項ニ付定アルトキハ運航業者又ハ船舶所有者ハ遲滞ナク之ヲ遞信大臣ニ届出ツベシ

第十七條第二項及第三項ノ規定ハ前項ノ場合ニ之ヲ準用ス

附 則

本令ハ公布ノ日ヨリ之ヲ施行ス

(昭和十六年三月遞令三六)

第一號書式 定期船(命令)運航報告書(往復) 昭和 年 月 日提出

臨時船舶管理法施行規則

| | | | | | | | | | |
|---------------|-------------|------|---------------|-----|----------|----------|---|--|--|
| 運航業者住所及氏名又ハ名稱 | | | | | | | | | |
| 航路及線路名 | | | | | | | | | |
| 船名(1) | 總噸數 | 噸 | 載貨容積(ベール) | 噸 | 重量噸數 | 噸 | | | |
| 運航狀況及船腹消化率(2) | 起點地 | 發月日 | 終點地 | 著月日 | 船腹消化率(2) | | | | |
| 本航海積荷ノ總數量及總運賃 | 總積荷數量 | 噸 | 總運賃概算額(3) | 圓 | | | | | |
| 貨物 | 積荷合計 | 噸 | 運賃合計(3) | 圓 | | | | | |
| | (以上ノ内輸出入數量) | 噸 | 以上ノ内輸出入運賃額(4) | 圓 | | | | | |
| | 主要貨物名(5) | 數量 | 積地 | 揚地 | 運賃率 | 運賃概算額(3) | 圓 | | |
| | 本邦外國間及本邦諸港間 | | | | | | | | |
| | | | | | | | | | |
| 貨物 | 積荷合計 | 噸 | 運賃合計(3) | 圓 | | | | | |
| | 主要貨物名(5) | 數量 | 積地 | 揚地 | 運賃率 | 運賃概算額(3) | 圓 | | |
| | 外國諸港間 | | | | | | | | |
| | | | | | | | | | |
| | | | | | | | | | |
| 旅客 | 內譯 | 旅客員數 | 運賃概算額(3) | | | | | | |
| | 本邦乘船旅客 | 人 | 圓 | | | | | | |
| 外國諸港間乘船旅客 | 人 | 圓 | | | | | | | |
| 備考(6) | | | | | | | | | |

第二號書式

不定期船運航報告書 (昭和 年 月分)
昭和 年 月 日提出

臨時船舶管理法施行規則

| | | | | | | | | | | |
|-----------------------------------|-------|------|-----|----|------|----|----|----|-----|--------------------|
| 運航業者住所及氏名又ハ名稱 | | | | | | | | | | |
| 船舶所有者住所及氏名又ハ名稱 | | | | | | | | | | |
| 船名 ⁽¹⁾ | | 總噸數 | | | 重量噸數 | | | | | |
| 運航狀況 | 積揚荷狀況 | 寄港地名 | 發著日 | 積荷 | | 揚地 | | | 運賃率 | 運賃額 ⁽²⁾ |
| | | | | 品名 | 噸數 | 揚地 | 品名 | 噸數 | | |
| 前月ノ最終寄港地 | 最地 | 月發著 | | 噸 | | 噸 | | 噸 | | 圓 |
| 本月中ノ運航狀況 | | | | | | | | | | |
| 本月中開始ノ航海ニシテ翌月以後ニ亙ルモノ | | | | | | | | | | |
| 翌月一日正午ニ於ケル船舶ノ位置及狀態 ⁽³⁾ | | | | | | | | | | |
| 備考 ⁽⁴⁾ | | | | | | | | | | |

記載心得

- 運航業者ノ所有船ニ非ザルモノハ裸備船、期間備船、扱船、委託船等ノ種別ニ從ヒ其ノ旨附記スベシ
- 外貨建收入運賃ハ積荷港發航當日ニ於ケル公定爲替相場ニ依リ換算スベシ
- 三月、六月、九月及十二月ノ各月分報告書ニ於テ、港名、經緯度又ハ位置ヲ推定シ得ベキ其ノ他ノ事項及航行、碇泊、繫船、入渠等ノ狀態ヲ記載スベシ
- 當該船舶ノ運航ニ關シ検査、入渠又ハ繫船等運航障害アラバ其ノ旨、其ノ期間、發生場所ヲ記載スベシ

記載心得

- 運航業者ノ所有船ニ非ザルモノハ裸備船、定期備船、扱船、委託船等ノ種別ニ從ヒ其ノ旨附記スベシ
- 船腹消化率ハ本船載貨容積及載貨重量ノ使用率中何レカ大ナルモノニ付%ヲ以テ表示スベシ、但シ對外航路ニ在リテハ通シ貨物ノミニヨル消化率ヲ記載スベシ
- 外貨建收入運賃ハ積荷港發航當日ニ於ケル公定爲替相場ニ依リ換算スベシ
- 輸出入貨物トハ本邦(關東州ヲ含ム)ト外國間ニ輸送セラルル貨物ヲ謂フ
- 當該船舶ノ積荷中主要貨物ノ外該航路ニ於ケル重要貨物ハ數量尠キ場合ト雖モ記載スベシ
- 當該船舶ノ運航ニ關シ検査、入渠、繫船等特殊ノ事情アラバ之ヲ記載スベシ

第二號ノ三書式(1)

沿岸船運送報告書 自昭和 年 4 月 1 日
至昭和 年 3 月 31 日

臨時船舶管理法施行規則

| 品名 | | 昭和 年 月 日提出 | | | | | | | 合計 |
|--------------------------|---------------------------------------|--------------|-----|---|---|---|---|---|----|
| 報告者 住所及 氏名又 ハ名稱 | 團體加盟 運航業者 住所及 氏名又 ハ名稱 (1) | 揚地 積地 (2) | 數量 | 噸 | 噸 | 噸 | 噸 | 噸 | 噸 |
| | | | 運賃額 | 圓 | 圓 | 圓 | 圓 | 圓 | 圓 |
| | | | 數量 | | | | | | |
| | | | 運賃額 | | | | | | |
| | | | 數量 | | | | | | |
| | | | 運賃額 | | | | | | |
| | | | 數量 | | | | | | |
| | | | 運賃額 | | | | | | |
| | | | 數量 | | | | | | |
| | | | 運賃額 | | | | | | |
| | | 合計 | 數量 | 噸 | 噸 | 噸 | 噸 | 噸 | 噸 |
| | | | 運賃額 | 圓 | 圓 | 圓 | 圓 | 圓 | 圓 |

記載心得

- 運航業者が報告者ナルトキハ記入ヲ要セズ
運航業者ノ團體ニ於テ運航業者ニ代リテ報告スルトキハ運航業者ノ住所及氏名又ハ名稱ヲ本欄ニ記入シ、數量及運賃額ノ欄ハ運航業者ノ分ヲ集計シテ之ヲ計上スルコトヲ妨ゲズ
- 積地、揚地ニ付テハ數量少キモノニ付テハ最寄り港ヲ取纏メ差支ナシ

第二號ノ二書式

沿岸船重要物資運送報告書 自昭和 年 月 日
至昭和 年 月 日

品名 昭和 年 月 日提出

海事法令集

| 報告者 住所及 氏名又 ハ名稱 | 團體加盟 運航業者 住所及 氏名又 ハ名稱 (1) | 揚地 積地 (2) | 數量 | 噸 | 噸 | 噸 | 噸 | 噸 | 噸 |
|--------------------------|---------------------------------------|--------------|-----|---|---|---|---|---|---|
| | | | 運賃額 | 圓 | 圓 | 圓 | 圓 | 圓 | 圓 |
| | | | 數量 | | | | | | |
| | | | 運賃額 | | | | | | |
| | | | 數量 | | | | | | |
| | | | 運賃額 | | | | | | |
| | | | 數量 | | | | | | |
| | | | 運賃額 | | | | | | |
| | | | 數量 | | | | | | |
| | | | 運賃額 | | | | | | |
| | | 合計 | 數量 | 噸 | 噸 | 噸 | 噸 | 噸 | 噸 |
| | | | 運賃額 | 圓 | 圓 | 圓 | 圓 | 圓 | 圓 |

記載心得

- 運航業者が報告者ナルトキハ記入ヲ要セズ
運航業者ノ團體ニ於テ運航業者ニ代リテ報告スルトキハ運航業者ノ住所及氏名又ハ名稱ヲ本欄ニ記入シ、數量及運賃額ノ欄ハ運航業者ノ分ヲ集計シテ之ヲ計上スルコトヲ妨ゲズ
- 積地、揚地ニ付テハ數量少キモノニ付テハ最寄り港ヲ取纏メ差支ナシ

第二號ノ五書式

定期配船豫定報告書 (昭和年月日分)
 不定期配船豫定報告書 (昭和年月日分)
 小型定期(5)
 小型不定期(5)

昭和 年 月 日提出

運航業者住所及氏名又ハ名稱

臨時船舶管理法施行規則

| 船名 | 種別 | 船舶所有者住所及氏名又ハ名稱 | 總噸數 | 翌月一日正午於アル船ノ見込位及狀態 | 當月 | 翌月中ノ配船豫定(4) | | | | | 翌々月 | |
|----|----|----------------|-----|-------------------|----|-------------|---|----|----|----|-----|----|
| | | | | | | (3) | 5 | 10 | 15 | 20 | | 25 |
| | | | | | | | | | | | | |
| | | | | | | | | | | | | |
| | | | | | | | | | | | | |
| | | | | | | | | | | | | |
| | | | | | | | | | | | | |
| | | | | | | | | | | | | |
| | | | | | | | | | | | | |
| | | | | | | | | | | | | |

第二號ノ四書式

運送引受報告書

昭和 年 月 日現在

海
事
法
令
集

| | | | |
|--------------|-----------------------|---------------------|----------|
| 報告者住所及氏名又ハ名稱 | 團體加盟運航業者住所及氏名又ハ名稱 (1) | 品名 | 契約ノ相手方 |
| | | 引受數量 (2) | 出荷主 |
| | | 積地 | 受荷主 |
| | | 揚地 | 積取期間 |
| | | 運賃率 (3) | 荷役條件 |
| | | 下請者アルトキハ其ノ氏名又名稱 | |
| | | 下請セシメタル數量 (差引手持數量) | |
| | | 輸送濟數量 (内下請者輸送數量) | |
| | | 今後三ヶ月間ノ月別配船豫定數量 (4) | |
| | | 月 | 月 月 月 合計 |

記載心得

- (1) 運航業者ガ報告者ナルトキハ記入ヲ要セズ
 運航業者ノ團體ニ於テ運航業者ニ代リテ報告スルトキハ運航業者ノ住所及氏名又ハ名稱ヲ本欄ニ記入シ、引受數量ノ欄ハ運航業者ノ分ヲ集計シテ之ヲ計上スルコトヲ妨ゲズ
- (2) 契約數量ヲ記載スベシ、但シ數量ノ單位ガ噸ナラザルモノハ一般慣習ニ從ヒ換算シタル噸數ヲ附記スベシ
- (3) 多數ノ揚地毎ニ運賃率ノ設定セラレ居ルモノハ代表的ナル運賃率ヲ記載スレバ足ル
- (4) 下請者ヘ割當數量アルトキハ括弧ヲ附シテ附記スベシ

第三號書式 製造計畫報告書

臨時船舶管理法施行規則

| | | | |
|------------|------|----------|---------|
| 造船所名及其所在地名 | | | |
| 製造番號 | | 船種及船質 | 構造種類 |
| 注文者 | | 計畫總噸數 | 機關ノ種類及數 |
| 使用豫定ノ船臺番號 | | 計畫載貨重量 | 計畫馬力 |
| 契約年月日 | | L×B×D(米) | 計畫速力 |
| 豫定年月日 | 龍骨据附 | 滿載吃水(米) | 機關製造者 |
| | 進水 | 用途 | 就航豫定航路 |
| | 竣工 | 旅客定員 | 備考 |

製造價格

| 種目 | 價格 | 製造價格 | 製造價格中ノ外注品價格 | 備考 |
|----|----|------|-------------|----|
| 船體 | | | | |
| 機關 | | | 完成品 半成品 | |
| 裝 | | | | |
| 合計 | | | | |

記載心得

- (1) 仕入船ニ付テハ製造計畫確定年月日ヲ契約年月日欄ニ記入スベシ
- (2) 船種及船質欄ニハ「汽船、鋼」ノ如ク記入スベシ
- (3) 用途欄ニハ「貨物船」、「貨客船」、「油槽船」又ハ「漁船」ノ如ク記入シ尙特殊用途ノモノハ當該用途ヲ記入スベシ
- (4) 構造種類欄ニハ「重構船」、「輕構船」又ハ「遮浪甲板船」ノ如ク記入スベシ
- (5) 機關ノ種類及數欄ニハ汽機ニ在リテハ「二聯成」、「三聯成」、「廢汽タービン附三聯成」又ハ「タービン」、發動機ニ在リテハ「ディーゼル」又ハ「燒球」、汽罐ニ在リテハ「筒形」、「水管附筒形」又ハ「水管」ノ如ク記入スベシ
- (6) 計畫馬力欄ニハ往復動汽機ニ在リテハ實馬力、「タービン」汽機及發動機ニ在リテハ軸馬力ニ依ル正常最大馬力ヲ記入スベシ
- (7) 計畫速力欄ニハ試運轉ニ於ケル正常最大馬力ニ對スル速力ヲ記入スベシ
- (8) 機關製造者ガ船體ノ製造者ト同一ナルトキハ當該欄ニ斜線ヲ施スベシ
- (9) 報告書ノ記載事項ニ變更アリタルトキハ本書式ノ表題ニ(變更事項)ト記入シ造船所名、製造番號、計畫總噸數及變更事項ノミヲ記入スベシ

記載心得

- (1) 所有船、裸備船、期間備船、扱船、委託船等ノ種別ニ從ヒ其ノ旨記載スベシ、新ニ編入シタル船舶ニ付テハ前運航業者ノ氏名ヲ記載スベシ、但シ新造船ニ付テハ「新造」ト記載スベシ
- (2) 港名、經緯度又ハ位置ヲ推定シ得ベキ其ノ他ノ事項及航行、碇泊、繫船、入渠等ノ状態ヲ記載スベシ
- (3) 當月及翌々月分ニ付テハ翌月中ノ配船豫定航路ノ關係アル分ニ限リ記載スベシ
- (4) 翌月中ニ於ケル積荷品名及其ノ豫定積高ヲ必ズ記載スベシ、但シ積合せノ場合ハ主要物資ニ付記載スレバ足ル、検査、入渠、繫船等ノ運航障害ノ見込アラバ其ノ場所ト共ニ之ヲ記載スベシ
- (5) 總噸數千噸以上ノ定期船、同不定期船、總噸數千噸未滿ノ小型定期船、同小型不定期船ハ夫々用紙ヲ別ニスベシ、一月中ニ一部定期他部不定期ニ使用スル場合ハ一部ヲ定期ノ用紙ニ他部ヲ不定期ノ用紙ニ記載シ双方ニ其ノ連絡關係ヲ附記スベシ、定期船ノ範圍ハ遞信省ノ指定スル所ニ依ルベシ

海
事
法
令
集



第五號書式

竣工報告書

臨時船舶管理法施行規則

| | | | | |
|------------|---------|------------------|------------|--|
| 造船所名及其所在地名 | | | | |
| 製造番號 | 用途 | 公 試 運 轉 | 執行年月日 | |
| 注文者 | 竣工噸數 | | 速力 | |
| 船名 | 載貨重量 | | 馬力 | |
| 引渡年月日 | 機關ノ種類及數 | | 載貨狀態及排水噸數 | |
| 備考 | 載貨吃水 | | 船首米 船尾米 | |

記載心得

- (1) 速力欄ニハ公試運轉ニ於ケル標柱間一往復ノ平均速力中最大ナルモノヲ記入スベシ
- (2) 馬力欄ニハ前號ニ依ル速力ニ相當スル馬力數ヲ往復動汽機ニ在リテハ實馬力、「タービン」汽機及發動機ニ在リテハ軸馬力ニ依リ記入スベシ
- (3) 正常最大馬力ニ對シ速力ヲ計測シタルトキハ其ノ馬力及速力ヲ當該欄ニ附記シ之ニ括弧ヲ附スベシ

第四號書式

龍骨据付水報告書

海
事
法
令
集

| | | | |
|------------|-------|---------|--|
| 造船所名及其所在地名 | | | |
| 製造番號 | 船名 | 龍骨据付年月日 | |
| 注文者 | 計畫總噸數 | 進水年月日 | |
| 使用船臺番號 | 用途 | 竣工豫定年月日 | |
| 備考 | | | |

記載心得

- (1) 龍骨据附又ハ進水ニ應ジ表題ヲ適宜抹消スベシ
- (2) 進水報告ニ付テハ使用船臺番號欄及龍骨据附年月日欄ニ斜線ヲ施スベシ

第七號書式

修繕用鋼材報告書

臨時船舶管理法施行規則

| | | | | | |
|---------------------|------------|------------|-----|--|--------|
| 造船所名 及其ノ 所在地名 | | | | | 備 考 |
| 數量 種類 | 在庫品ノ 重量 | 引取手配済鋼材ノ重量 | | | |
| | | 内國製 | 外國製 | | |
| 鋼板 | 噸 | 噸 | 噸 | | |
| 形鋼 | | | | | |
| 棒鋼 | | | | | |
| 合計 | | | | | |

第六號書式

製造用材料艤裝品報告書

海
事
法
令
集

| | | | | | | | | | |
|-----------------------------|-----------|-------------|------|-----|-------------|-------------|--------------|-----|--------|
| 造船所名 及其ノ 所在地名 | | | | | | | | | |
| 製造番號 | 計 總噸數 | | | | | 龍骨据附 年月日 | | | |
| 注文者 | 船 用 | 船 ノ 途 | | | | | 竣工豫定 年月日 | | |
| 鐵鋼材ノ種類及數量 | | | | | | | | | |
| 數量 種類 | 全所要 重量 | | 取引重量 | | 引取手配 済重量 | | 引取手配 未了重量 | | 備 考 |
| | 内國製 | 外國製 | 内國製 | 外國製 | 内國製 | 外國製 | 内國製 | 外國製 | |
| 鋼板 | 噸 | 噸 | 噸 | 噸 | 噸 | 噸 | 噸 | 噸 | |
| 形鋼 | | | | | | | | | |
| 棒鋼 | | | | | | | | | |
| 罐用鋼板 | | | | | | | | | |
| 銑鐵 | | | | | | | | | |
| 大形鍛鋼 | | | | | | | | | |
| 合計 | | | | | | | | | |
| 外國ニ注文ヲ要スル機關、機關部分品及艤裝品ノ種類及數量 | | | | | | | | | |
| 種類 | 所要數量 | | 引取數量 | | 備 考 | | | | |
| | | | | | | | | | |
| | | | | | | | | | |
| | | | | | | | | | |

記載心得

- (1) 第二回以後ノ報告書ニ於テハ全所要重量欄ニハ特ニ變更ナキ場合ハ合計重量ノミヲ、其ノ他ノ重量欄ニハ前回報告重量ト累計シ又ハ差引シタル重量ヲ記入スベシ
- (2) 外國ニ注文ヲ要スル機關、機關部分品及艤裝品ノ種類及數量表中備考欄ニハ製造地、製造者名、價格、引取豫定年月日及當該品ノ輸入ヲ必要トスル事由ヲ記入スベシ
- (3) 第二回以後ノ報告書ニ於テハ外國ニ注文ヲ要スル機關、機關部分品及艤裝品ニ付テハ特ニ變更アリタル場合ヲ除クノ外之カ記入ヲ要セズ

朝鮮及臺灣ニ於ケル臨時船舶管理法ノ特例等ニ關スル件

(昭和十二年九月勅令第五百五十二號)

第一條 臨時船舶管理法第十一條及第十三條ノ規定ハ朝鮮及臺灣ニ於テハ之ヲ適用セズ

同法第十二條中船舶職員法トアルハ朝鮮ニ在リテハ朝鮮船舶職員令トス

第二條 朝鮮總督又ハ臺灣總督臨時船舶管理法第三條乃至第七條ノ規定ニ依ル命令ヲ發シ又ハ處分ヲ爲サントスルトキハ逕信大臣ニ協議スベシ

附 則

本令ハ昭和十二年十月一日ヨリ之ヲ施行ス

臨時船舶管理法施行規則第六條ノ二第二項ニ依リ沿岸船重要物資報告書ニ於テ報告スベキ重要物資ニ關スル告示

(昭和十四年十一月逕信省告示第三千四百十四號)

臨時船舶管理法施行規則第六條ノ二第二項ニ依リ沿岸船重要物資報告書ニ於テ報告スベキ重要物資ハ左ノ通トシ昭和十四年十二月一日ヨリ之ヲ施行ス

- 石 炭
- 鐵 礦 石
- 銅 鐵 其ノ他非鐵金屬礦
- 木 材
- 鐵 材
- セメント
- 肥 料
- 米

臨時船舶管理法施行規則第十八條ニ依リ船舶職員ニ代ヘシムルコトヲ得ル者ニ關スル告示

(昭和十二年十一月逕信省告示第三千二百四十一號)

改正 昭和十六年三月逕信省告示第八百三十七號

臨時船舶管理法施行規則第十八條ニ依リ船舶職員ニ代ヘシムルコトヲ得ル者ヲ左ノ通定メ昭和十二年十月十四日ヨリ之ヲ施行ス

一 船舶職員法又ハ之ニ基キテ發スル命令ニ依リ船舶ニ

| 航行區域 | 船舶種類 | 總噸數 | 船舶職員 | 免狀種類 |
|------|------|-------|-------|-----------|
| 近海區域 | 汽 船 | 二千噸以上 | 船 長 | 乙種船長免狀 |
| | | 三千噸未滿 | 一等運轉士 | 乙種一等運轉士免狀 |

朝鮮及臺灣ニ於ケル臨時船舶管理法ノ特例等ニ關スル件・臨時船舶管理法施行規則第六條ノ二第二項ニ依リ沿岸船重要物資報告書ニ於テ報告スベキ重要物資ニ關スル告示・臨時船舶管理法施行規則第十八條ニ依リ船舶職員ニ代ヘシムルコトヲ得ル者ニ關スル告示 八一

乗組マシムベキ各船舶職員ハ當該船舶職員ガ受有スルコトヲ要スル海技免狀ヲ受有セザルモ當該船舶職員試驗ニ合格シ且海技免狀原簿ニ登録ヲ申請中ノ者ヲ以テ之ニ代ヘシムルコトヲ得

二 船舶職員法施行規則第五條及第三號表ニ依リ從業制限第二種甲又ハ第三種甲ノ總噸數三百噸未滿及公稱馬力四百馬力未滿ノ漁船ニ乗組マシムベキ船舶職員ニ付當該船舶ノ從業區域及從業期間ヲ限定スルトキハ船長又ハ機關長ハ同表ニ定ムル海技免狀ヨリモ一段下級ノ免狀ヲ受有スル者ヲ一等運轉士又ハ一等機關士ハ同表ニ定ムル海技免狀ヨリモ下級ノ免狀ヲ受有スル者又ハ相當ノ技能ヲ有スル者ヲ以テ之ニ代ヘシムルコトヲ得

三 船舶職員法第四條第一項ノ規定ニ拘ラズ左表ニ掲ゲル船舶ノ船舶職員ハ同表ニ定ムル種類ノ海技免狀ヲ有スル者ヲ以テ之ニ代ヘシムルコトヲ得

| 航行區域 | 機關公稱馬力 | | 船舶職員 | | 免狀種類 |
|------|---|-----------|------|----|---------|
| | 近海區域 | 遠洋區域 | 船舶職員 | 免狀 | |
| 近海區域 | 千六百馬力未滿 | 四馬力以上 | 機 | 長 | 一等機關士免狀 |
| | | | 一 | 等 | 二等機關士免狀 |
| | | | 二 | 等 | 二等機關士免狀 |
| 遠洋區域 | 五千馬力未滿ノ旅客船 三千馬力以上ノ非旅客船 五千馬力以上ノ旅客船 | 三馬力以上ノ旅客船 | 二 | 等 | 二等機關士免狀 |
| | | | 二 | 等 | 二等機關士免狀 |
| | | | 三 | 等 | 二等機關士免狀 |

四 船舶職員法施行細則第五條第一項ノ規定ニ拘ラズ左表ニ掲グル漁船ノ船舶職員ハ同表ニ定ムル種類ノ海技

免狀ヲ有スル者ヲ以テ之ニ代ヘシムルコトヲ得

| 從業制限 | 船舶種類 | 總噸數 | 船舶職員 | | 海技免狀 |
|---------------|------|----------------|-------|-------|----------------------|
| | | | 船長 | 船員 | |
| 第二種乙 又第三種乙 | 汽船 | 二千噸以上 三千噸未滿 | 船長 | 船員 | 漁汽船甲種一等運轉士免狀又ハ乙種船長免狀 |
| | | | 一等運轉士 | 二等運轉士 | 漁船乙種一等運轉士免狀 |
| 第二種甲 又第三種甲 | 汽船 | 三千馬力以上 | 船長 | 船員 | 漁船乙種一等運轉士免狀 |
| | | | 一等運轉士 | 二等運轉士 | |

| 從業制限 | 公稱馬力 | | 船舶職員 | | 機關種類 | 海技免狀 |
|---------------|---------------|---------------|------|----|------|---------------|
| | 第二種乙 又第三種乙 | 第二種甲 又第三種甲 | 船舶職員 | 免狀 | | |
| 第二種乙 又第三種乙 | 千六百馬力未滿 | 四馬力以上 | 機 | 長 | 發動機 | 發動機船一等機關士免狀 |
| | | | 一 | 等 | 汽機 | 一等機關士免狀 |
| 第二種甲 又第三種甲 | 三千馬力以上 | 二馬力以上 | 二 | 等 | 發動機 | 近海發動機船二等機關士免狀 |
| | | | 二 | 等 | 汽機 | 近海汽船二等機關士免狀 |
| 第二種甲 又第三種甲 | 三千馬力以上 | 二馬力以上 | 二 | 等 | 發動機 | 發動機船二等機關士免狀 |
| | | | 二 | 等 | 汽機 | 二等機關士免狀 |
| 第二種甲 又第三種甲 | 三千馬力以上 | 二馬力以上 | 二 | 等 | 汽機 | 發動機船二等機關士免狀 |
| | | | 二 | 等 | 汽機 | 二等機關士免狀 |

五 船舶職員法第四條第一項ノ規定ニ拘ラズ左表ニ掲グル船舶ノ船舶職員ハ同表ニ定ムル海技免狀ヲ受有セザル者ト雖モ船舶職員法第五條第二項ニ依リ認定セラレタル商船學校、航海學校又ハ海員養成所ノ航海科又ハ機關科ノ席上學科ノ課程ヲ卒リ且總噸數二千噸以上ノ練習帆船又ハ船舶職員試驗規程第十一條第一項ニ依リ

告示セラレタル機關工場ニ於ケル實習ヲ終リタル者ニシテ認定條件ニ適合スル汽船ニ於テ六月以上（高等商船學校ノ席上學科ヲ修了シタル者又ハ機關科ノ席上學科ノ課程ヲ卒リタル者ニ在リテハ三月以上）實習ヲ爲シタル者ヲ以テ之ニ代ヘシムルコトヲ得

臨時船舶管理法施行規則第十八條ニ依リ船舶職員ニ代ヘシムルコトヲ得ル者ニ關スル告示 八三

| 航行區域 | 船舶種類 | 總噸數 | 船舶職員 | 免狀種類 |
|--------|-------------------------|-------|-----------|------|
| | | | | |
| 汽船 | 三千噸以上ノ旅客船又ハ五千噸以上ノ非旅客船 | 三等運轉士 | 甲種二等運轉士免狀 | |
| 機關公稱馬力 | 四馬力以上 | 三等機關士 | 二等機關士免狀 | |
| 遠洋區域 | 五千馬力未滿ノ旅客船又ハ三千馬力以上ノ非旅客船 | 三等機關士 | 二等機關士免狀 | |

六 船舶職員法第四條第一項ノ規定ニ拘ラズ左表ニ掲グル船舶ノ船舶職員ハ同表ニ定ムル種類ノ海技免狀ヲ有スル者ヲ以テ又左表ニ掲グル船舶ノ船舶職員ニシテ同

表ニ海技免狀ノ定メナキモノハ相當ノ技能ヲ有スル者ヲ以テ之ニ代ヘシムルコトヲ得

| 航行區域 | 船舶種類 | 總噸數 | 船舶職員 | 免狀種類 |
|------|------------|-------|-----------|------|
| | | | | |
| 汽船 | 五千噸未滿 | 二等運轉士 | 乙種一等運轉士免狀 | |
| 汽船 | 五千噸以上ノ非旅客船 | 三等運轉士 | | |
| 遠洋區域 | 五千噸以上ノ非旅客船 | 三等運轉士 | | |

| 航行區域 | 機關公稱馬力 | 船舶職員 | 免狀種類 |
|-------------|--------|------|------|
| | | | |
| 三千馬力未滿ノ非旅客船 | 二等機關士 | | |
| 四千馬力以上ノ非旅客船 | 三等機關士 | | |
| 三千馬力未滿ノ非旅客船 | 三等機關士 | | |
| 三千馬力以上ノ非旅客船 | 三等機關士 | | |

七 船舶職員法施行細則第四條ノ二ノ規定ニ依ル遠洋區域(近海區域第三區及二區以上連續スル近海區域)ニ付定メタル船舶職員ハ近海區域ニ相當スル船舶職員ヲ以テ之ニ代フルコトヲ得(昭和一六、三、通告八三七)

テ報告書ノ提出ヲ爲スコトヲ得ル運航業者ノ團體ハ左ノ通トシ昭和十五年四月二十六日ヨリ之ヲ施行ス
一 海運組合法ニ依ル海運組合(大型汽船海運業ノ組合ヲ除ク)

臨時船舶管理法施行規則
第六條ノ五ニ依リ運航業者ニ代リテ報告書ノ提出ヲ爲スコトヲ得ル運航業者ノ團體ニ關スル告示

朝鮮臨時船舶管理法施行規則

(昭和十二年九月)
(朝鮮總督府令第四百八號)
改正(昭和十四年十二月)
朝鮮總督府令第二百四號

(昭和十五年四月)
(遞信省告示第千二百二十二號)
臨時船舶管理法施行規則第六條ノ五ニ依リ運航業者ニ代リテ報告書ノ提出ヲ爲スコトヲ得ル運航業者ノ團體ニ關スル告示・朝鮮臨時船舶管理法施行規則(朝鮮)

第一條 臨時船舶管理法ノ施行ニ關シテハ本令ニ定ムルモノノ外昭和十二年遞信省令第六十九號臨時船舶管理法施行規則(朝鮮)

行規則ニ依ル但シ同令第八條ノ二ノ規定ハ此ノ限ニ在ラズ

臨時船舶管理法施行規則中遞信大臣トアルハ朝鮮總督、船舶輸入許可規則トアルハ昭和八年朝鮮總督府令第六十號船舶輸入許可規則、船舶職員法トアルハ朝鮮船舶職員令トス

第二條 前條ニ於テ依ルコトヲ定メタル臨時船舶管理法施行規則第五條、第六條、第六條ノ六又ハ第八條ノ規定ニヨリ報告ヲ爲シタル事項ニ付テハ朝鮮海軍資源調査規則第六條、第七條、第十二條又ハ第十四條ノ二ノ規定ニヨリ報告ヲ爲シタルモノト看做ス

附 則

第三條 本令ハ昭和十二年十月一日ヨリ之ヲ施行ス

第四條 本令施行ノ際現ニ定期航路ノ運賃率ヲ設定スル運航業者ハ遲滞ナク之ヲ朝鮮總督ニ提出スベシ但シ第二條第二項ニ規定スル航路ノ運賃率表ニ付テハ此ノ限ニ在ラズ

第五條 本令施行ノ際現ニ船舶ヲ賃借(期間備船ヲ含ム)スル運航業者ハ遲滞ナク其ノ契約書ノ寫ヲ朝鮮總督ニ提出スベシ

則ニ依ル但シ同令中遞信大臣トアルハ臺灣總督トス

附 則

本令ハ公布ノ日ヨリ之ヲ施行ス

關東州臨時船舶管理令

(昭和十二年十月 勅令第五百八十號)

第一條 關東州ニ於ケル船舶管理ニ關シテハ臨時船舶管理法第十一條、第十三條及第二十三條ノ規定ヲ除クノ外同

法ニ依ル但シ同法中日本船舶トアルハ關東州ニ行ハルル命令ニ依ル日本船舶、日本船舶(關東州ニ行ハルル命令ニ依ル日本船舶ヲ含ム)トアルハ日本船舶(内地、朝鮮及臺灣ニ於テ行ハルル法令ニ依ル日本船舶ヲ含ム)、船舶職員法トアルハ關東州船舶職員令トス

第二條 滿洲國駐劄特命全權大使臨時船舶管理法第三條乃至第七條ノ規定ニ依ル命令ヲ發シ又ハ處分ヲ爲サントスルトキハ遞信大臣ニ協議スベシ

附 則

臺灣臨時船舶管理法施行ニ關スル件(臺灣)・關東州臨時船舶管理令(關東州)・關東州臨時船舶管理令施行期日ノ件(關東州)・關東州臨時船舶管理令施行規則(關東州)

臨時船舶管理法施行規則第八條但書ノ規定ハ前項ノ場合ニ付之ヲ準用ス

第六條 臨時船舶管理法施行規則第十一條ノ規定ハ本令施行ノ際現ニ製造計畫ノ確定シタル船舶ニ付之ヲ準用ス

第七條 本令施行ノ際現ニ臨時船舶管理法施行規則第十七條第一項各號ニ掲グル事項ニ付定アルトキハ運航業者又ハ船舶所有者ハ遲滞ナク之ヲ朝鮮總督ニ届出ヅベシ
臨時船舶管理法施行規則第十七條第二項及第三項ノ規定ハ前項ノ場合ニ付之ヲ準用ス

臺灣臨時船舶管理法施行

ニ關スル件

(昭和十二年十月 臺灣總督府令第百十七號)

改正 昭和十四年 臺令第百四十四號

臨時船舶管理法ノ施行ニ關シテハ第八條ノ二ノ規定ヲ除クノ外昭和十二年遞信省令第六十九號臨時船舶管理法施行規

本令施行ノ期日ハ大使之ヲ定ム

本令ハ支那事變終了後一年内ニ之ヲ廢止スルモノトス

關東州臨時船舶管理令施

行期日ノ件

(昭和十二年十月 關東局令第九十八號)

關東州臨時船舶管理令ハ昭和十二年十月十一日ヨリ之ヲ施行ス

關東州臨時船舶管理令施行規則

(昭和十二年十月)
關東局令第九十九號

改正
昭和十五年八月
關東局令第七十號

第一條 關東州臨時船舶管理令ノ施行ニ關シテハ本令ニ定ムルモノヲ除クノ外逡信省令臨時船舶管理法施行規則ニ依ル但シ同令第八條ノ二、第十六條及第十七條第三項ノ規定ハ此ノ限ニ在ラズ

臨時船舶管理法施行規則中臨時船舶管理法トアルハ關東州臨時船舶管理令ニ於テ依ルコトヲ定メタル臨時船舶管理法、船舶職員法トアルハ關東州船舶職員令、海事資源調査規則トアルハ關東州資源調査規則ニ於テ準用スルコトヲ定メタル昭和四年逡信省令第四十八號海事資源調査規則、船舶輸入許可規則トアルハ關東州船舶輸入許可規則、逡信大臣トアルハ滿洲國駐劄特命全權大使、逡信省

トアルハ關東局、管海官廳又ハ最寄管海官廳トアルハ關東海務局、定期船運航報告書トアルハ定期船運航報告書三通、不定期船運航報告書二通トアルハ不定期船運航報告書三通、毎月二十五日トアルハ毎月二十日トス

第二條 臨時船舶管理法施行規則第五條、第六條、第六條ノ六又ハ第八條ノ規定ニ依リ報告ヲ爲シタル事項ニ付テハ關東州資源調査規則ニ於テ準用スルコトヲ定メタル昭和四年逡信省令第四十八號海事資源調査規則第八條、第九條、第九條ノ二、第十四條又ハ第十六條ノ二ノ規定ニ依リ報告ヲ爲シタルモノト看做ス

第三條 本令ニ依リ大使ニ提出スベキ書類ハ其ノ副本ヲ添ヘ關東海務局ヲ經由シテ之ヲ爲スベシ

附 則 (全文改正)
本令ハ公布ノ日ヨリ之ヲ施行ス

第五章 海運統制

海運統制令

(昭和十五年二月)
勅令第三十八號

第一條 國家總動員法(昭和十三年勅令第三百十七號)ニ於テ依ル場合ヲ含ム以下同ジ)第八條ノ規定ニ基ク船舶ノ製造修繕及使用ニ關スル命令並ニ同法第十九條ノ規定ニ基ク船舶ノ價格、水上ノ運送賃及船舶ノ賃賃料(期間備船料ヲ含ム以下同ジ)ニ關スル命令ハ價格等統制令(第七條ヲ除ク)ニ依ルノ外本令ノ定ムル所ニ依ル

第二條 船舶ノ製造ヲ爲サントスル者及外國ニ船舶ノ製造ノ注文ヲ爲サントスル者ハ命令ノ定ムル所ニ依リ當該船舶ノ製造ニ付逡信大臣ノ許可ヲ受クベシ

第三條 逡信大臣ハ船舶所有者又ハ造船業者ニ對シ船舶ノ修繕範圍ノ制限又ハ修繕期間ノ短縮ニ關シ必要ナル事項ヲ命ズルコトヲ得但シ工場事業場管理令第六條ノ規定ニ依ル指揮監督ヲ妨ゲズ

海運統制令

第四條 逡信大臣ハ船舶所有者又ハ運航業者ニ對シ船舶ノ賃借(期間備船ヲ含ム以下同ジ)又ハ船舶ノ運航ノ委託ヲ命ズルコトヲ得前項ノ命令アリタル場合ニ於テハ賃賃料、運航手數料其ノ他ノ事項ニ關シ當事者間ニ於テ協議スベシ協議調ハズ又ハ協議ヲ爲スコト能ハザルトキハ逡信大臣ノ裁定スル所ニ依ルベシ

第五條 帝國臣民又ハ帝國法人ニシテ日本船舶(外地ニ行ハルル命令ニ依ル日本船舶ヲ含ム)ニ非ザル船舶ヲ借受ケ(期間備船ヲ含ム)又ハ其ノ運航ノ委託ヲ受ケントスル者ハ命令ノ定ムル所ニ依リ逡信大臣ノ許可ヲ受クベシ

第六條 逡信大臣ハ航路若ハ區域ヲ指定シ若ハ一般的ニ船舶ヲ指定シテ航海ヲ禁止シ若ハ制限シ又ハ一般的ニ人若ハ物ヲ指定シテ其ノ運送ヲ禁止シ若ハ制限スルコトヲ得但シ他ノ法令ニ基キテ爲サルル別段ノ處分ノ效力ヲ妨ゲズ

第七條 逡信大臣ハ船舶荷役ノ圓滑ヲ圖ル爲必要アリト認ムルトキハ運送取扱業者、荷役請負業者、荷送人又ハ荷

受人ニ對シ運送品ノ船積又ハ陸揚ニ關シ其ノ方法又ハ順位ノ變更其ノ他必要ナル事項ヲ命ズルコトヲ得

第八條 價格等統制令第六條ニ規定スル場合ヲ除ク外遞信大臣船舶ノ價格、水上ノ運送貨又ハ船舶ノ賃賃料ノ額ヲ指定シタルトキハ同令第二條乃至第四條ノ規定ニ拘ラズ其ノ額ヲ超エテ之ヲ契約シ、支拂ヒ又ハ受領スルコトヲ得ズ但シ命令ノ定ムル所ニ依リ支拂者又ハ受領者ニ於テ遞信大臣ノ許可ヲ受ケタル場合ハ此ノ限ニ在ラス
前項ノ指定ハ指定實施ノ際現ニ存ズル契約ニシテ其ノ際左ノ各號ノ一ニ該當スルモノニ對シテハ影響ヲ及ボスコトナシ

- 一 船舶ノ製造價格ニ付テハ造船者ガ製造ニ著手シタルモノ
- 二 船舶ノ賣買價格ニ付テハ買主ガ船舶ノ引渡ヲ受ケタルモノ
- 三 水上ノ運送貨ニ付テハ運送人ガ目的物ノ引渡ヲ受ケタルモノ
- 四 船舶ノ賃賃料ニ付テハ賃借人ガ履行遲滯ニ在ルモノ

第九條 船舶所有者、運航業者又ハ造船業者ノ組合其ノ他之ニ準ズルモノニシテ遞信大臣ノ指定スルモノ船舶ノ價

格、水上ノ運送貨又ハ船舶ノ賃賃料ノ額ヲ定メ遞信大臣ノ認可ヲ受ケタルトキハ其ノ組合其ノ他之ニ準ズルモノ及其ノ構成員（構成員ガ組合其ノ他之ニ準ズルモノナル場合ハ其ノ構成員ヲモ含ム、第二項ノ場合亦同ジ）ニ對シテハ其ノ額ヲ以テ前條ノ規定ニ依リ指定セラレタル額ト看做ス

遞信大臣必要アリト認ムルトキハ前項ニ規定スル組合其ノ他之ニ準ズルモノノ地區内ニ於テ其ノ構成員タル資格ヲ有スル者ニシテ其ノ構成員ニ非ザルモノニ對シテモ前項ノ規定ニ依ル額ヲ以テ前條ノ規定ニ依リ指定セラレタル額ト爲スコトヲ得

前項ノ規定ニ依ル處分アリタル場合ニ於テ第一項ノ規定ニ依ル額ノ變更アリタルトキハ前項ノ額ハ當該變更額ニ變更セラレタルモノトス
第一項ノ規定ニ依リ認可又ハ第二項ノ規定ニ依ル處分ハ此等ノ處分實施ノ際現ニ存スル契約ニシテ其ノ際前條第二項各號ノ一ニ該當スルモノニ對シテハ影響ヲ及ボスコトナシ

第十條 支拂條件、引渡條件其ノ他ノ契約條件ノ變更（價格等統制令第六條ニ規定スル他ノ法令ニ依ルモノ及他ノ

法令ニ基ク行政官廳ノ決定、命令、許可、認可其ノ他ノ處分アリタルモノヲ除ク）ニシテ支拂者ニ不利益ト爲ルモノハ其ノ限度ニ於テ之ヲ船舶ノ價格、水上ノ運送貨又ハ船舶ノ賃賃料ノ額ノ引上ト看做ス

第十一條 何等ノ名義ヲ以テスルヲ問ハズ第八條ノ規定ニ依ル禁止ヲ免ルル行爲ヲ爲スコトヲ得ズ

第十二條 第八條乃至前條ノ規定ハ左ニ掲グルモノニハ之ヲ適用セズ

- 一 營利ヲ目的トシテ契約ヲ爲スニ非ザル契約當事者但シ當該契約ヲ爲スコトガ業務ニ非ザル場合ニ限ル
- 二 關東州、滿州及支那以外ノ地ト本令施行地トノ間ニ於ケル船舶ノ輸出入取引ノ價格及兩地域間ニ於ケル水上運送ノ運送貨（遞信大臣ノ告示スルモノヲ除ク）
- 三 其ノ他命令ヲ以テ定ムル價格、運送貨及賃賃料

第十三條 遞信大臣ハ命令ノ定ムル所ニ依リ水上ノ運送貨又ハ船舶ノ賃賃料ニ付公示ヲ命ズルコトヲ得

第十四條 國家總動員法第二十七條ノ規定ニ基キ補償スベキ損失ハ第四條ノ規定ニ依ル處分ニ因ル通常生ズベキ損失トス
損失ノ補償ヲ請求セントスル者ハ第四條ノ規定ニ依リ命

ゼラレタル賃借又ハ委託ノ期間終了後之ヲ請求スベシ但シ命令ノ定ムル所ニ依リ別段ノ時期ニ之ヲ請求スルコトヲ得

第十五條 遞信大臣ハ國家總動員法第三十一條ノ規定ニ基キ船舶ノ製造、修繕、使用、價格若ハ賃賃料又ハ水上ノ運送貨ニ關シ必要ナル報告ヲ徴シ又ハ當該官吏ヲシテ船舶、事業場、事務所、倉庫其ノ他ノ場所ニ臨檢シ業務ノ狀況若ハ帳簿書類其ノ他ノ物件ヲ檢査セシムルコトヲ得
前項ノ規定ニ依リ當該官吏ヲシテ臨檢檢査セシムル場合ニ於テハ其ノ身分ヲ示ス證票ヲ携帯セシムベシ

第十六條 本令及本令ニ基キテ發スル命令中船舶所有者ニ關スル規定ハ船舶共有ノ場合ニ在リテ船舶管理人ヲ置キタルトキハ船舶管理人ニ之ヲ適用ス

第十七條 遞信大臣ハ本令ニ定ムル職權ノ一部ヲ遞信局長又ハ地方長官（東京府ニ於テハ水上ノ運送貨ニ在リテハ知事及警視總監）ニ委任スルコトヲ得

第十八條 本令中遞信大臣トアルハ朝鮮ニ在リテハ朝鮮總督、臺灣ニ在リテハ臺灣總督、樺太ニ在リテハ樺太廳長官、南洋羣島ニ在リテハ南洋廳長官トシ遞信局長又ハ地方長官トアルハ朝鮮ニ在リテハ朝鮮總督府遞信局長又ハ

道知事及臺灣ニ在リテハ臺灣總督府交通局總長又ハ州知事若ハ廳長トス

朝鮮總督、臺灣總督、樺太廳長官又ハ南洋廳長官第二條第四條乃至第六條、第八條又ハ第九條ノ規定ニ依ル處分ヲ爲サントスルトキハ其ノ重要ナルモノニ付豫メ遞信大臣ニ議スベシ

第十九條 本令ハ總噸數二十噸未満ノ漁船ノ賣買價格及賃賃料ニ付テハ之ヲ適用セズ

附 則

本令ハ公布ノ日ヨリ之ヲ施行ス但シ朝鮮、臺灣、樺太及南洋群島ニ在リテハ昭和十五年二月十五日ヨリ之ヲ施行ス

海運統制令施行規則

(昭和十五年二月) 遞信省令第三號

改正 昭和十五年十月 遞信省令第五十三號

第一條 長サ十五米未満ノ船舶ノ製造ニ付テハ海運統制令第二條ノ許可ヲ受クルコトヲ要セズ國ノ注文ニ依ル船舶

ズルモノ

六 注文者ノ資産及營業狀況ノ詳細ヲ記載シタル書類

第三條 外地又ハ外國ニ住所ヲ有スル者ノ注文ニ依リ船舶ノ製造ヲ爲サントスル者海運統制令第二條ノ許可ヲ受ケントスルトキハ注文者ノ氏名又ハ名稱及住所又ハ主タル事務所並ニ前條第一項各號ノ事項ヲ記載シタル申請書ニ前條第二項第一號乃至第三號ノ書類ヲ添附シ之ヲ遞信大臣ニ提出スベシ

第四條 外國ニ船舶ノ製造ヲ注文ヲ爲サントスル者海運統制令第二條ノ許可ヲ受ケントスルトキハ第二條第一項各號ノ事項ヲ記載シタル申請書ニ同條第二項第一號及第三號乃至第五號ノ書類ヲ添附シ之ヲ遞信大臣ニ提出スベシ

第五條 海運統制令第二條ノ許可ヲ受ケタル後當該船舶ノ竣工前ニ申請書ニ掲グル事項ヲ變更セントスルトキハ其ノ事由ヲ具シタル申請書ヲ遞信大臣ニ提出シ其ノ許可ヲ受クベシ

第五條ノ二 造船業者長サ五十米以上ノ船舶ノ修繕ヲ爲サントスルトキハ告示ヲ以テ指定スル場合ヲ除クノ外其ノ範圍及期間ニ關シ遞信大臣ノ許可ヲ受クベシ

第五條ノ三 造船業者前條ノ許可ヲ受ケントスルトキハ當

海運統制令施行規則

ノ製造ニ付亦同ジ

第二條 船舶ノ製造ヲ爲サントスル者海運統制令第二條ノ許可ヲ受ケントスルトキハ第三條ノ規定スル場合ヲ除クノ外注文者ト連署ノ上左ノ事項ヲ記載シタル申請書ヲ遞信大臣ニ提出スベシ

- 一 船舶ノ種類及用途
- 二 船舶ノ長サ
- 三 機關ノ種類及其ノ數

前項ノ申請書ニハ左ノ書類ヲ添附スベシ但シ北海道、府縣、市町村其ノ他ノ公共團體ノ注文ニ依ル場合ニ於テハ第四號乃至第六號ノ書類ニ付テハ此ノ限ニ在ラズ

- 一 使用船臺番號、計畫總噸數、計畫重量噸數、計畫旅客定員、計畫馬力、計畫航海速度、使用豫定燃料ノ種類、龍骨据附豫定年月、進水豫定年月、竣工豫定年月豫定就航區域、船體製造工場名及機關製造工場名ヲ記載シタル書類
- 二 所要資材ノ種類別數量ヲ記載シタル書類
- 三 豫定製造價格及其ノ内譯ヲ記載シタル書類
- 四 注文者ノ所要資金調達方法ヲ記載シタル書類
- 五 注文者會社其ノ他ノ團體ナルトキハ定款又ハ之ニ準

該船舶ノ所有者ト連署ノ上左ノ事項ヲ記載シタル申請書ヲ遞信大臣ニ提出スベシ

- 一 船舶ノ番號、種類、用途、名稱及總噸數
- 二 船舶所有者ノ氏名又ハ名稱及住所又ハ主タル事務所
- 三 修繕ヲ行フ造船所ノ名稱及所在地
- 四 修繕範圍ノ概略
- 五 修繕期間
- 六 修繕ヲ必要トスル事由

第五條ノ四 造船業者第五條ノ二ノ許可ヲ受ケ當該修繕ニ著手シタルトキ及修繕ヲ完了シタルトキハ遲滞ナク其ノ旨ヲ所轄管海官廳ヲ經由シテ遞信大臣ニ届出ツベシ

第五條ノ五 第五條ノ規定ハ第五條ノ二ノ許可ヲ受ケタル場合ニ付之ヲ準用ス

第六條 第二條乃至第五條、第五條ノ三及前條ノ申請書及之ニ添附スベキ書類ハ各其ノ副本ヲ添へ所轄管海官廳ヲ經由シテ之ヲ提出スベシ

第七條 海運統制令第四條第一項ノ規定ニ基キテ爲ス命令ハ當事者雙方ニ對シ相手方ノ氏名又ハ名稱及住所又ハ主タル事務所、船舶番號、船舶ノ名稱及所在、賃借又ハ委託ノ期間其ノ他必要ナル事項ヲ記載シタル令書ヲ發シテ

之ヲ爲ス

第八條 海運統制令第四條第二項ニ規定スル協議調ヒタルトキハ當事者連署ノ上契約書ノ謄本ヲ添ヘ其ノ旨ヲ遞信大臣ニ届出ツベシ

第九條 海運統制令第四條第二項ノ規定ニ依リ裁定ヲ受ケントスルトキハ左ノ事項ヲ記載シタル申請書ニ副本ヲ添ヘ之ヲ遞信大臣ニ提出スベシ
一 申請人及相手方ノ氏名又ハ名稱及住所又ハ主タル事務所

二 申請ノ目的及事由

遞信大臣前項ノ申請書ヲ受理シタルトキハ副本ヲ相手方ニ送付シ其ノ指定スル期間内ニ答辯書ヲ差出サシムベシ前項ノ期間内ニ答辯書ヲ差出サザルトキハ遞信大臣ハ申請書ノミニ依リテ裁定ヲ爲スコトヲ得

第十條 遞信大臣海運統制令第四條第二項ノ規定ニ依リ裁定ヲ爲シタルトキハ裁定書ニ理由ヲ附シ之ヲ當事者雙方ニ送付スベシ

第十一條 海運統制令第五條ノ許可ハ左ノ各號ノ場合ニ於テハ之ヲ受クルコトヲ要セズ
一 總噸數二十噸未滿ノ船舶ヲ借受ケ(期間借船ヲ含ム

以下同ジ)又ハ其ノ運航ノ委託ヲ受ケントスルトキ
二 日本船舶(外地ニ行ハルル命令ニ依ル日本船舶ヲ含ム以下同ジ)ヲ所有スルコトヲ得ル者ニシテ内地ニ住所又ハ主タル事務所ヲ有スル者ヨリ借受ケ又ハ委託ヲ受ケントスルトキ

第十二條 海運統制令第五條ノ許可ヲ受ケントスルトキハ左ノ事項ヲ記載シタル申請書ニ副本ヲ添ヘ之ヲ遞信大臣ニ提出スベシ
一 船舶ノ種類、用途、名稱、國籍及貸主又ハ委託者
二 船舶ノ總噸數、重量噸數、航海速力、機關ノ種類及進水年月

三 借受ケ又ハ委託ヲ受ケントスル期間

四 借受ケントスル場合ニ於テハ賃借料及其ノ支拂方法委託ヲ受ケントスル場合ニ於テハ運航手数料又ハ費用ノ分擔及收益ノ分配ノ方法
五 豫定ノ航路又ハ就航區域

第十三條 海運統制令第六條ノ規定ニ基キテ爲ス禁止又ハ制限ハ告示シテ之ヲ爲ス

第十四條 海運統制令第八條ノ規定ニ依ル額ノ指定ハ告示シテ之ヲ爲ス但シ受領者又ハ支拂者ヲ指定シテ爲サント

スルトキハ其ノ者ニ對スル通知ヲ以テ告示ニ代フ

第十五條 海運統制令第八條第一項但書ノ許可ノ申請ハ輸入品又ハ輸入原料ノ價格昂騰特ニ著シキ場合其ノ他已ムヲ得サル事由アル場合ニ限り之ヲ爲スコトヲ得

前項ノ許可ハ支拂者又ハ受領者ノ何レカ一方ニ於テ之ヲ受クルヲ以テ足ル

國、北海道又ハ府縣ヨリ費用ヲ補助スル航路ニ付遞信大臣又ハ地方長官ノ認可ヲ受ケタル運送賃ノ額ニ依ルトキハ海運統制令第八條第一項但書ノ許可ヲ受ケタルモノト看做ス

第十六條 前條第一項ノ申請ヲ爲サントスル者ハ左ノ事項ヲ記載シタル申請書ヲ遞信大臣ニ提出スベシ

- 一 船舶ノ製造價格ニ付テハ船舶ノ製造番號、種類、船質、長サ、總噸數、重量噸數、航海速力、機關ノ種類及其ノ數、最大馬力、龍骨据附年月、竣工年月、船體及機關ノ製造工場名並ニ豫定ノ製造價格其ノ他ノ契約條件船舶ノ賣買價格及賃賃料ニ付テハ船舶ノ番號、種類、用途、船質、名稱、總噸數、重量噸數、航海速力、機關ノ種類及其ノ數、最大馬力、進水年月及製造工場名並ニ豫定ノ賣買價格又ハ賃賃料、引渡時期、引渡場

海運統制令施行規則

所其ノ他ノ契約條件

水上ノ運送賃ニ付テハ運送スヘキ物ノ品名及數量、運送區間並ニ豫定ノ運送賃其ノ他ノ契約條件

二 相手方ノ氏名又ハ名稱、住所又ハ主タル事務所及業務ノ種類
三 已ムヲ得ザル事由ノ詳細

第十七條 海運統制令第九條第一項ノ規定ニ依ル組合其ノ他之ニ準ズルモノノ指定ハ告示シテ之ヲ爲ス

第十八條 海運統制令第九條第一項ノ規定ニ依ル認可ヲ受ケントスルトキハ左ノ事項ヲ記載シタル申請書ヲ遞信大臣ニ提出スベシ

- 一 組合其ノ他之ニ準ズルモノノ名稱及地區
 - 二 構成員(海運統制令第九條第一項ノ構成員ヲ謂フ以下同ジ)タル資格及構成員ノ概數
 - 三 海運統制令第八條第一項ノ額ト看做サルベキ額及其ノ實施ノ日
- 前項ノ申請書ニハ左ノ書類ヲ添附スベシ
一 海運統制令第八條第一項ノ額ト看做サルベキ額ノ算定基礎ヲ明カニスル書面
二 海運統制令第九條第一項ノ規定ニ依ル認可申請ヲ爲

スベキ旨ノ決議書ノ寫

第十九條 海運統制令第二條、第五條及第八條第一項但書ノ許可並ニ同令第九條第一項ノ認可ニハ制限又ハ條件ヲ附スルコトアルベシ

第二十條 遞信大臣海運統制令第九條第一項ノ認可ヲ爲シタルトキハ左ノ事項ヲ告示ス

- 一 組合其ノ他之ニ準ズルモノノ名稱及地區
- 二 構成員タル資格
- 三 海運統制令第八條第一項ノ額ト看做サルベキ額及其ノ實施ノ日
- 四 認可ニ附シタル制限又ハ條件

第二十一條 海運統制令第九條第二項ノ處分ハ遞信大臣處分ノ旨及前條各號ノ事項ヲ告示シテ之ヲ爲ス

第二十二條 海運統制令第十二條第三號ニ掲グルモノハ左ノモノトス

- 一 海運統制令施行地以外ノ地相互間（關東州、滿洲及支那ノ各地相互間ヲ除ク）ニ於ケル運送ノ運送賃
- 二 日本船舶ニ非ザル船舶ノ賃貸料

第二十三條 遞信大臣ノ告示ヲ以テ指定スル水上ノ運送賃又ハ船舶ノ賃貸料ハ運航業者又ハ船舶所有者ニ於テ其ノ

第二十七條 荷送人又ハ荷受人ハ一月、四月、七月及十月ノ各一日現在ニ於ケル運送契約貨物ニシテ其ノ運送期間

三月以上ノモノ又ハ其ノ數量一口五千噸以上ノモノニ付第四號書式ニ依ル運送契約報告書ヲ各同月ノ十日迄ニ遞信大臣ニ提出スベシ

第二十八條 海運統制令第十五條第二項ノ證票ハ別記様式ニ依ル

第二十九條 海運統制令及本令ニ於テ遞信大臣トアルハ總噸數百噸以上ノ汽船以外ノ船舶ノ賣買價格、賃貸料及運送賃並ニ長サ五十米未滿ノ船舶ノ製造價格及製造許可ニ關スル事項ニ付テハ所轄遞信局長トス但シ專ラ湖川ヲ航行スル船舶及總噸數二十噸未滿ノ船舶（舢舨、曳船及總噸數五噸以上ノ運送船ヲ除ク）ノ賣買價格、賃貸料及運送賃並ニ總噸數五噸未滿ノ船舶ノ製造價格ニ關スル事項ニ付テハ地方長官（東京府ニ於テハ運送賃ニ付テハ知事及警視總監）トス

第十四條、第十七條、第二十條、第二十一條及第二十三條ノ告示ハ前項ノ場合ニ於テハ公示ヲ以テ之ニ代フルコトヲ得

海運統制令施行規則

店頭ノ見易キ場所ニ之ヲ揭示シ又ハ顧客ノ請求ニ應ジ之ヲ開示シ其ノ他適當ナル方法ヲ以テ之ヲ公示スベシ

第二十四條 遞信大臣必要アリト認ムルトキハ本令ニ依リ提出スベキ申請書及之ニ添附スベキ書類ニ關シ別段ノ指示ヲ爲スコトヲ得

遞信大臣必要アリト認ムルトキハ本令ニ定ムルモノノ外必要ナル書類ノ提出ヲ命スルコトヲ得

第二十五條 造船業者ハ長サ五十米以上ノ船舶ノ修繕ヲ爲シ得ル船渠及船架ノ型月中ノ使用豫定ニ付第一號書式ニ依ル船渠及船架使用豫定報告書二通ヲ毎月十五日迄ニ、長サ五十米以上ノ船舶ノ前月ノ修繕狀況ニ付第二號書式ニ依ル船舶修繕狀況報告書二通ヲ毎月七日迄ニ所轄管海官廳ヲ經由シテ遞信大臣ニ提出スベシ

第二十六條 遞信大臣ノ告示ヲ以テ指定スル貨物ヲ船舶ニ依リ運送セントスル荷主ハ四月一日ヨリ翌年三月末日迄ノ一年間ニ於ケル當該貨物ノ運送計畫ニ付第三號書式ニ依ル運送計畫報告書ヲ毎年二月末日迄ニ遞信大臣ニ提出スベシ

附 則

本令ハ海運統制令施行ノ日ヨリ之ヲ施行ス
本令施行ノ際既ニ臨時資金調整法ニ依リ許可ヲ受ケタルモノニ關スル船舶ノ製造ニ付テハ海運統制令第二條ノ許可ヲ受ケタルモノト看做ス

附 則（昭和十五年八月省令第四十六號）
本令ハ昭和十五年九月一日ヨリ之ヲ施行ス

附 則（昭和十五年十月省令第五十三號）
本令ハ公布ノ日ヨリ之ヲ施行ス

本令施行ノ際現ニ製造中ノ船舶ハ本令ニ依リ許可ヲ受ケタルモノト看做ス
別記様式（用紙ノ大サハ日本標準規格 A 774 X 10.5mmトシ中央點線ノ所ヨリ二ツ折ト爲ス）

(表
面)

海運統制令第十五條ノ規定ニ依ル證票

(裏
面)

第
號

昭和 年 月 日交付

官

當該官廳印
職 氏

名

國家總動員法第三十一條 政府ハ國家總動員上必要アルトキハ命令ノ定ムル所ニ依リ報告ヲ徴シ又ハ當該官吏ヲシテ必要ナル場所ニ臨檢シ業務ノ狀況若ハ帳簿書類其ノ他ノ物件ヲ檢査セシムルコトヲ得

國家總動員法第四十二條 第三十一條ノ規定ニ依ル當該官吏ノ檢査ヲ拒ミ、妨ケ又ハ忌避シタル者ハ六月以下ノ懲役又ハ五百圓以下ノ罰金ニ處ス

海運統制令第十五條 遞信大臣ハ國家總動員法第三十一條ノ規定ニ基キ船舶ノ製造、修繕、使用、價格若ハ賃貸料又ハ水上ノ運送賃ニ關シ必要ナル報告ヲ徴シ又ハ當該官吏ヲシテ船舶、事業場、事務所、倉庫其ノ他ノ場所ニ臨檢シ業務ノ狀況若ハ帳簿書類其ノ他ノ物件ヲ檢査セシムルコトヲ得

前項ノ規定ニ依リ當該官吏ヲシテ臨檢檢査セシムル場合ニ於テハ其ノ身分ヲ示ス證票ヲ携帯セシムヘシ

海運統制令施行規則

第三號書式 (用紙ノ大サハ日本標準) (規格B 5 182X257mm)

運送計畫報告書 (1)

昭和 年 月 日提出

| | | | | | | | | |
|----------------------|---------|------------------------------|--------------|---|---|---|---|---|
| 報告者住所 及氏名稱 (2) | 品名 | 運送引受者氏名 及同引受者氏名(5) | 月別積出豫定數量 (5) | 月 | 月 | 月 | 月 | 計 |
| | 豫定數量(3) | 運送引受未済總數 及運送引受豫 者氏名(5) | | 月 | 月 | 月 | 月 | 計 |
| 積地(4) | 積地 | | | 月 | 月 | 月 | 月 | 計 |
| 揚地 | | | | 月 | 月 | 月 | 月 | 計 |
| | | | | 計 | 計 | 計 | 計 | 計 |

記載心得

- (1) 本報告書ハ内地ニ住所ヲ有スル運航業者ノ船舶ニ依リ運送セントスル貨物ニ付記載スルモノトス
外地ニ住所ヲ有スル荷主ト雖モ内地ニ住所ヲ有スル運航業者ノ船舶ニ依リ運送セントスル者ハ本報告書
ヲ提出スヘシ
- (2) C. I. F. 積計畫ノ分ハ積荷主ニ於テ F. O. B. 積計畫ノ輸出貨物積荷主ニ於テ之ヲ報告スヘシ但シ C. I. F. 積
計畫ノ輸入貨物積荷主ニ於テ F. O. B. 積計畫ノ輸出貨物積荷主ニ於テ之ヲ報告スヘシ
- (3) 積計畫ノ單位カ噸チカラサルモ噸數ヲ附記スヘシ
- (4) 本報告書ハ積地毎ニ之ヲ作成スヘシ但シ近接セル噸數分ヲ一括シテ數量ヲ豫定セルトキハ當該噸數分ヲ
取纏ムルヲ妨ケス
- (5) 月別積出豫定數量ニテ運送セントスル數量ハ之ヲ朱書内書スヘシ

第四號書式 (用紙ノ大サハ日本標準) (規格B 5 182X257mm)

運送契約報告書 (1)

昭和 年 月 日提出

| | | | |
|----------------------|---------|---------|-----------------|
| 報告者住所 及氏名稱 (2) | 品名 | 契約ノ相手方 | 今後三ヶ月間ノ月別積出豫定數量 |
| | 契約數量(3) | 荷送人 | |
| 積地 | 積地 | 荷受人 | 月 |
| 揚地 | | 積取期間 | 月 |
| 運賃率(4) | | 積取條件 | 合計 |
| 運送濟數量 | | 積取數量 | |
| | | 最近ノ荷役狀況 | |

記載心得

- (1) 本報告書ハ内地ニ住所ヲ有スル運航業者ノ船舶ニ依リ運送セントスル貨物ニ付記載スルモノトス
外地ニ住所ヲ有スル荷主ト雖モ内地ニ住所ヲ有スル運航業者ノ船舶ニ依リ運送セントスル者ハ本
報告書ヲ提出スヘシ
- (2) C. I. F. 積計畫ノ分ハ積荷主ニ於テ F. O. B. 積計畫ノ輸出貨物積荷主ニ於テ之ヲ報告スヘシ但シ C. I. F. 積
計畫ノ輸入貨物積荷主ニ於テ F. O. B. 積計畫ノ輸出貨物積荷主ニ於テ之ヲ報告スヘシ
- (3) 積計畫ノ單位カ噸チカラサルモ噸數ヲ附記スヘシ
- (4) 本報告書ハ積地毎ニ之ヲ作成スヘシ但シ近接セル噸數分ヲ一括シテ數量ヲ豫定セルトキハ當該噸數分ヲ
取纏ムルヲ妨ケス

(様式)

船舶製造許可申請書

年 月 日

注文者ノ住所、氏名又ハ名稱 印

造船者ノ住所、氏名又ハ名稱 印

遞信大臣宛

左記船舶ノ製造ニ付海運統制令第二條ノ許可相成度所定ノ書類相添ヘ同令施行規則第二條(又ハ第三條、第四條)ノ規定ニ依リ此段及申請候也

記

一、船舶ノ種類及用途

二、船舶ノ長さ

三、機關ノ種類及其ノ數

(海運統制令施行規則第三條ノ申請書ニ在リテハ注文者ノ住所、氏名又ハ名稱ヲ四トシテ記載スルコト) 備考

- 一 船舶ノ種類ハ汽船、帆船ノ別ノ外船舶改善協會選定ノ標準船型ニ依ル場合ニハ其ノ船型ヲ記載スルコト
- 二 船舶ノ用途ハ貨物船、貨客船、油槽船又ハ漁船ノ如ク記載シ特殊用途ノモノニ付テハ當該用途ヲ記載

スルコト

三 船舶ノ長さハ上甲板梁上ニ於テ船首材ノ前面ヨリ船尾材ノ後面ニ至ル計畫ノ長さヲメートルヲ以テ記載スルコト

四 申請書本文中所定ノ書類トハ海運統制令施行規則第二條乃至第四條ニ規定スル添附書類ヲ指スコト

右添附書類ノ記載事項ハ左ニ依ルコト

(イ) 豫定就航區域ハ單ニ「遠洋」「近海」ト記載セズ「濠洲航路」「近海不定期」「北支内地間」又ハ「朝鮮沿岸内地」等ノ如ク詳細ニ記載スルコト 尙計畫船舶竣工後他ニ之ヲ貸船セントスル場合ハ其ノ旨及貸船豫定先ヲ附記スルコト

(ロ) 所要資材ノ種類別數量ヲ記載シタル書類ノ様式ハ別表(一)ニ依ルコト

(ハ) 豫定製造價格及其ノ内譯ヲ記載シタル書類ノ様式ハ別表(二)ニ依ルコト

(ニ) 注文者個人ナルトキハ定款ノ代リニ事業ノ目的ヲ記載シタル書類ヲ添付スルコト

(ホ) 注文者ノ資産及營業狀況ノ詳細ヲ記載シタル書類ノ様式ハ昭和十四年十月十三日附船總第四七九號通牒ニ依ルコト

別表(一)

所要資材種類別數量調

造船所名

製造番號

備考

計畫總噸數

船體用(噸)

機關用(噸)

合計(噸)

種類

壓延鋼

鍛鋼

鑄鋼

銑鐵

鐵材

鋼材

別表(二)

豫定製造價格調

造船所名

製造番號

計畫總噸數

計畫重量噸數

豫定製造價格

海運統制令ニ基ク船舶ノ製造許可ニ關スル件

| | | | | |
|-----|----|-------|----|----|
| 内 | 船 | 機 | 機 | 機 |
| 内 | 體 | 體 | 體 | 體 |
| 内 | 關 | 關 | 關 | 關 |
| 内 | 裝 | 裝 | 裝 | 裝 |
| 材料費 | 工費 | 其他ノ費用 | 合計 | 備考 |

造船計畫承認ニ關スル件

(昭和十四年十月 船總第四百七十九號)

本件ニ關シ九月一日附造第一五〇三號及九月十四日附造第一五八九號ヲ以テ通牒置候處今般造船計畫申請書記載事項中十九及二十ノ注文者ノ資産及營業狀況調書ニ關シ爾今別

造船承認申請船舶注文者
資産狀況及營業狀況調書

添書式ニ依リ記載セシムルコトトシ左記團體ニ對シ別紙ノ
通牒候條可然御配意相成度

記

- 日本船主協會
- 近海汽船同盟會
- 造船聯合會
- 阪神造船協議會
- 關門造船協議會

| | | | | | | |
|-----|-------|-------|------|---|---|---|
| 會社名 | 公稱資本金 | 設立年月日 | 申請昭和 | 年 | 月 | 日 |
|-----|-------|-------|------|---|---|---|

代表者

| | | | | | | | | | |
|------------|-----|-----|-------|-----|------|----------|----|----|----|
| 會社資本金主要出資者 | 總船腹 | 所有船 | 備(扱)船 | 合計 | 運航狀況 | 航路(主要貨物) | | | |
| | | 隻數 | 隻數 | 隻數 | | | | | |
| | | 總噸數 | 總噸數 | 總噸數 | | | | | |
| | | 其他 | 徵備 | 自貨 | | | 貸船 | 一般 | 種別 |
| | | 其他 | 徵備 | 自貨 | | | 貸船 | 一般 | 種別 |
| | | 其他 | 徵備 | 自貨 | | | 貸船 | 一般 | 種別 |
| (備考) | | | (備考) | | | | | | |

造船計畫承認ニ關スル件

| 營業種類目 | 海運業以外主要業務 | 各營業期在 | | | | 正味資産A | 拂込資本金B | 割A對合B | 營業期 | 利益及配當率 |
|----------------|-----------|-------|-----|-----|-----|--------|--------|------------------|-----------------|----------|
| | | 年月日 | 年月日 | 年月日 | 年月日 | | | | | |
| 同上ノ全投下資本ニ對スル割合 | | 至自 | 至自 | 至自 | 至自 | (二)(一) | (二)(一) | 損益金若ハ 損失金(△印) | 對拂込資本 收益率(年) | 同 配當率 |
| | | 償却前 | 償却前 | 償却前 | 償却前 | 償却後 | 償却後 | | | |
| | | 償却後 | 償却後 | 償却後 | 償却後 | 償却前 | 償却前 | | | |
| | | 償却前 | 償却前 | 償却前 | 償却前 | 償却後 | 償却後 | | | |

(備考)

(註)

- 一、本調書ハ造船承認申請書記載事項中第十九及第二十ノ資産狀況及營業狀況調書ニ該當スルモノトス
- 二、本調書提出ノ際ハ會社ニアリテハ必ス最近ノ考課狀一通ヲ添付スルモノトス
- 三、本調書ハ左ニ從ヒ之ヲ作成スルコト
 - (イ) 資産狀況並收益及配當率欄ハ申請書提出前最近ノ二ヶ年分ニ付、其他ノ欄ハ總テ申請日現在ノ狀況ヲ記入スルコト
 - (ロ) 總船腹欄
注文者カ所有シ又ハ他ヨリ備船(扱船、委託船ヲ含ム)セル總噸數五〇〇噸以上ノ船舶ニ付記入スルコト
 - (ハ) 運航狀況欄
右總船腹ニ付左記種別ニ依リ夫々該當船舶ノ隻數ヲ記入シ、「一般」及「自貨」船ニ付テハ更ニ航路欄ニ使用航路並主要貨物ヲ可及的詳細ニ記入スルコト
(航路欄ノ記入ハ發着豫定表ヲ以テ之ニ代フルコト
造船計畫承認ニ關スル件

ヲ得)

- (1) 「一般」 一般ノ需要ニ應シ人又ハ物ノ運送ニ從事スル船舶
- (2) 「貸船」 他へ裸備船、定期備船、扱船、委託船等トシテ提供中ノ船舶
- (3) 「自貨」 自家貨物ノ運送ニ從事スル船舶
- (4) 「徵備」 軍徵備中ノ船舶
- (5) 「其他」 前記以外ノモノ
- (ニ) 資産狀況欄
正味資産ハ資産ノ總額(未拂込資本及缺損アルトキハ之ヲ控除セルモノ)ヨリ負債ノ總額(社債、借入金、前受金、未拂金、支拂手形、預リ金、各種引當勘定等)ヲ控除セル殘額トスルコト
- (ホ) 收益及配當率欄
利益金(若ハ損失金)ハ總益金ヨリ船舶減價償却金ヲ含ム總損金ヲ控除シタル純利益金(償却後ノ利益金)ト右船舶減價償却金控除前ノ利益金(償却前ノ利益金)トノ二者ヲ算出シ(損失トナルトキハ夫々

損失金ヲ算出) 收益率ハ右二者ニ應シ夫々算出スルコト

營業期間ノ中途ニ於テ拂込資本金ノ變動アリタルトキハ平均拂込資本ヲ算出シ之ニ依リ收益率及配當率ヲ求ムルコト

(ハ) 會社資本金主要出資者欄

會社資本ノ主要ナル出資者及其出資額ヲ記入スルコト

(ト) 資産狀況並収益及配當率ハ個人ニアリテハ之カ記載ヲ要セス、適當ニ資産及營業内容ヲ推知セシムルニ足ル書類ヲ以テ之ニ代フルコト

(チ) 海運業以外主要業務欄

同時ニ海運業以外ノ事業ヲ營ムモノニアリテハ他事業ノ主要種目ヲ記載シ且全事業ニ對スル投下資本ヲ一〇〇トセル他事業ノ占ムル割合ヲ記入スルコト

海運統制令施行規則第五條ノ二ノ規定ニ依リ遞信大臣ノ許可ヲ受クルコトヲ要セサル場合ヲ左ノ通り指定ス

(昭和十五年八月) 遞信省告示二千三百三十六號

- 一、軍ニ徵用セラレタル船舶ノ修繕ヲ爲サントスルトキ
- 二、修繕期間五日ヲ超エサル船舶ノ修繕ヲ爲サントスルトキ
- 三、海難其ノ他ノ事故ニ因リ生シタル損傷ニ付應急處置ヲ爲サントスルトキ

海運統制令施行規則改正

二關スル件

(昭和十五年八月) 船第一千九號

今般海運統制令施行規則改正セラレ船舶ノ修繕ニ遞信大臣ノ許可ヲ要スルコトト相成候處之カ實施ニ當リテハ左記各項諒知ノ上可然取計相成度依命

追テ海事部及出張所ニ對シテハ本通牒寫送付置候ニ付爲念申添候

記

- 一、今回改正ノ趣旨ハ異常ナル船腹ノ不足ト各造船所ニ於ケル修繕能力ノ不足セル狀況ニ鑑ミ不急不要ト認メラル船舶ノ修繕工事ヲ抑制シ修繕範圍及修繕期間ヲ必要止ムヲ得サル限度内ニ止ムルト共ニ全船舶ニ對シ緊要不可缺ナル修繕ヲ迅速ニ行ハシメントスルニアルコト
- 二、本件ニ關スル事務ハ迅速處理ヲ期シ海事部長又ハ海事部出張所長ヲシテ專決執行セシムルコト

海運統制令施行規則第五條ノ二ノ規定ニ依リ遞信大臣ノ許可ヲ受クルコトヲ要セサル場合ヲ左ノ通り指定ス・海運統制令施行規則改正ニ關スル件

三、現ニ實施中ノ臨時措置ハ八月中ヲ以テ一應打切ノコトトナリタルヲ以テ之ニ依リ修繕ヲ繰延ヘタル船舶ハ來ル九月以降ニ於テ夫々修繕時期ニ到達シ修繕船舶ノ輻輳ヲ見ルヘキニ付許否證議ニ當リテハ造船所ニ於ケル修繕能力ヲ參酌シ工事待合ノ爲空シク停船スルコトナカラシムル様特ニ配意スルコト尙臨時措置ニ依リ繰延ヲ爲シタル船舶ニ對シテハ優先的ニ修繕ヲ爲シ得ル様配意セラレ度キコト

- 四、修繕ニ對シ既ニ六月八日附船第六五〇號通牒ニ依リ管海官廳ノ承認ヲ受ケタルモノハ本令ニ依リ許可ヲ受ケタルモノトシテ處理スルコト
- 五、本令ニ依レハ許可ヲ要スルモ船第六五〇號ニ依レハ承認ヲ要セサルモノニシテ八月末迄ニ工事ニ著手シタルモノニ付テハ改メテ許可ヲ受ケシムルニ及ハサルコト
- 六、許可申請書ハ檢査申請書ト同時ニ提出差支ナキモ成ルヘク早期ニ提出セシメ且之等手續ノタメ船舶ヲ空シク滞留セシメサル様特ニ留意スルコト
- 七、許可申請書ニハ船舶所有者ノ連署ヲ要スル處所有者ノ代理トシテ船長カ署名セルモノハ假令委任狀ノ添付ナキ場合ニアリテモ受理シ差支ナキコト

- 七、許可方針ハ別紙ニ依ルヘキコト
- 八、可否決定ノ際ハ申請書ノ副本ニ其ノ旨奥書シテ申請者ニ返戻スルコト

海運統制令施行規則改正

二關スル件

(昭和十五年十月 造第千四十九號通牒)

近時海運界ノ活況ニ刺戟サレ小型船ヲ製造セントスル者愈々多キヲ加ヘツムアル處資材、資金等ノ不足ニ因リ之等船舶ヲ業者ノ計畫通り竣工セシメ得サルノ狀況ニ有之候依テ斯ル實情ニ鑑ミ小型船ノ製造ヲ資材、資金ニ對應セシメ以テ時局下必要トスル船舶ヲ順次製造セシムル爲今般海運統制令施行規則第一條及第二十九條ヲ改正シ長サ五十米未満十五米以上ノ小型船製造ニ關シテモ許可制度ヲ實施スルコトト相成候條許可實施ニ當リテハ左記要領ニ依リ可然處理相煩度

追而十月一日附官報(遞信省令第五十三號)參照相成度
尙海事部出張所長宛ニハ別途通牒濟ニ付爲念

記

- 一、許可申請書ハ可成起工豫定日ヨリ六ヶ月前迄ニ所轄遞信局長宛提出セシムル様通牒ヲ以テ周知セシムルコト尙海事部出張所管内ニ在リテハ當該出張所ヲ經由シテ提出セシムベキコト
 - 二、海運統制令施行規則第三條ノ申請書ハ當該船舶ヲ製造セントスル造船業者ヨリ同第四條ノ申請書ハ當該船舶ノ注文者ヨリ提出セシムルコト
 - 三、許可ニ際シテハ別紙許可方針ニ準據スルト共ニ當該造船所ノ前年度実績等ヲ比較考慮シ決定スベキコト
 - 四、本許可制度運用ニ當ツテハ各海事部ニ於テ關係官民ヲ以テ協議會ヲ組織シ同會ノ意見ヲ參酌シ許可ヲ決定スベキコト
- 參考迄ニ會合セシムベキ人的範圍ヲ例示スレバ左ノ如シ
- 海事部 長
 - 海事部出張所長
 - 日本銀行支店長(資金調整法關係)
 - 關係縣水産課長(漁船關係)
 - 關係縣商工課長
 - 關係縣木船工業組合代表者

- 五、可否決定後直チニ船名、造船所、注文者、製造價格等必要事項ヲ別紙様式ニ依リ其ノ都度管船局ニ報告スルコト
- 六、長サ五十米未満十五米以上ノ鋼船並ニ造船聯合會員ノ申請ニ係ル船舶ニ付テハ資材割當ノ關係上一應本省ニ伺出ノ上許可ヲ決定スルコト
- 七、昭和十五年十月一日現在ニ於テ當該船舶ノ製造ニ關シ臨時資金調整法ニ基ク許可ヲ受ケタル者ハ其ノ造船計畫ニ付許可ヲ受ケタルモノト看做スコト
- 八、本令施行ノ際現ニ製造中ノ船舶並ニ臨時資金調整法ニ基ク許可ヲ受ケタル船舶ヲ調査シ第五號ノ様式ニ做ヒ管船局ニ報告スルコト
- 九、爾今造船用資材ハ本件ニ依リ許可セラレタル船舶ニ限り之ヲ配給スル様措置ヲ講ズルコト

(様式)

- 一 船 種
- 二 計畫總噸數
- 三 計畫旅客定員
- 四 機關ノ種類及數
- 五 計畫航海速力

海運統制令施行規則改正ニ關スル件

- 六 豫定龍骨据附年月
- 七 豫定進水年月
- 八 豫定竣工年月
- 九 用 途
- 十 豫定ノ船體製造工場名、製造番號及船臺番號
- 十一 豫定ノ機關製造工場名
- 十二 製造費豫算額
- 十三 注文者ノ住所、氏名又ハ名稱

海運統制令施行規則

(昭和十五年二月)
朝鮮總督府令第十七號

改正 昭和十六年一月
朝鮮總督府令第十一號

第一條 長サ十五米未満ノ船舶ノ製造ニ付テハ海運統制令第二條ノ許可ヲ受ケルコトヲ要セズ國ノ注文ニ依ル船舶ノ製造ニ付亦同ジ

第二條 船舶ノ製造ヲ爲サントスル者海運統制令第二條ノ許可ヲ受ケントスルトキハ第三條ニ規定スル場合ヲ除クノ外注文者ト連署ノ上左ニ掲グル事項ヲ記載シタル申請書ヲ朝鮮總督ニ提出スベシ

- 一 船舶ノ種類及用途
- 二 船舶ノ長サ
- 三 機關ノ種類及其ノ數

前項ノ申請書ニハ左ノ書類ヲ添附スベシ但シ道、府邑面其ノ他ノ公共團體ノ注文ニ依ル場合ニ於テハ第四號乃至第六號ノ書類ニ付テハ此ノ限ニ在ラズ

- 一 使用船臺番號、計畫總噸數、計畫重量噸數、計畫旅

客定員、計畫馬力、計畫航海速力、使用豫定燃料ノ種類、龍骨据附豫定年月、進水豫定年月、竣工豫定年月豫定就航區域、船體製造工場名及機關製造工場名ヲ記載シタル書類

- 二 所要資材ノ種類別數量ヲ記載シタル書類
- 三 豫定製造價格及其ノ内譯ヲ記載シタル書類
- 四 注文者ノ所要資金調達方法ヲ記載シタル書類
- 五 注文者會社其ノ他ノ團體ナルトキハ定款又ハ之ニ準ズルモノ
- 六 注文者ノ資産及營業狀況ノ詳細ヲ記載シタル書類

第三條 内地、臺灣、樺太、關東州、南洋群島又ハ外國ニ住所ヲ有スル者ノ注文ニ依リ船舶ノ製造ヲ爲サントスル者海運統制令第二條ノ許可ヲ受ケントスルトキハ注文者ノ氏名又ハ名稱及住所又ハ主タル事務所ノ所在地並ニ前條第一項各號ノ事項ヲ記載シタル申請書ニ前條第二項第一號乃至第三號ノ書類ヲ添附シ之ヲ朝鮮總督ニ提出スベシ

第四條 外國ニ船舶ノ製造ノ注文ヲ爲サントスル者海運統制令第二條ノ許可ヲ受ケントスルトキハ第二條第一項各號ノ事項ヲ記載シタル申請書ニ同條第二項第一號及第三

號乃至第五號ノ書類ヲ添附シ之ヲ朝鮮總督ニ提出スベシ

第五條 海運統制令第二條ノ許可ヲ受ケタル後當該船舶ノ竣工前ニ申請書ニ掲グル事項ヲ變更セントスルトキハ其ノ事由ヲ具シタル申請書ヲ朝鮮總督ニ提出シ其ノ許可ヲ受クベシ

第五條ノ二 造船業者長サ三十米以上ノ船舶ノ修繕ヲ爲サントスルトキハ告示ヲ以テ指定スル場合ヲ除クノ外其ノ範圍及期間ニ關シ朝鮮總督ノ許可ヲ受クベシ

第五條ノ三 造船業者前條ノ許可ヲ受ケントスルトキハ當該船舶ノ所有者ト連署ノ上左ノ事項ヲ記載シタル申請書ヲ朝鮮總督ニ提出スベシ

- 一 船舶ノ番號、種類、用途、名稱及總噸數
- 二 船舶所有者ノ氏名又ハ名稱及住所又ハ主タル事務所ノ所在地

三 修繕ヲ行フ造船所ノ名稱及所在地

四 修繕範圍ノ概略

五 修繕期間

六 修繕ヲ必要トスル事由

第五條ノ四 造船業者第五條ノ二ノ許可ヲ受ケ當該修繕ニ著手シタルトキ及修繕ヲ完了シタルトキハ運滞ナク其ノ

海運統制令施行規則(朝鮮)

旨ヲ所轄海官廳ヲ經由シテ朝鮮總督ニ届出ツベシ

第五條ノ五 第五條ノ規定ハ第五條ノ二ノ許可ヲ受ケタル場合ニ付之ヲ準用ス

第六條 第二條乃至第五條、第五條ノ三及前條ノ申請書及之ニ添附スベキ書類ハ各其ノ副本ヲ添へ所轄管海官廳ヲ經由シテ之ヲ提出スベシ

第七條 海運統制令第四條第一項ノ規定ニ基キテ發スル命令ハ當事者雙方ニ對シテ相手方ノ氏名又ハ名稱及住所又ハ主タル事務所ノ所在地、船舶番號、船舶ノ名稱及所在貸借又ハ委託ノ期間其ノ他必要ナル事項ヲ記載シタル令書ヲ發シテ之ヲ爲ス

第八條 海運統制令第四條第二項ニ規定スル協議調ヒタルトキハ當事者連署ノ上契約書ノ謄本ヲ添へ其ノ旨ヲ朝鮮總督ニ届出ツベシ

第九條 海運統制令第四條第二項ノ規定ニ依リ裁定ヲ受ケントスルトキハ左ニ掲グル事項ヲ記載シタル申請書ニ副本ヲ添へ之ヲ朝鮮總督ニ提前スベシ

- 一 申請人及相手方ノ氏名又ハ名稱及住所又ハ主タル事務所ノ所在地
- 二 申請ノ目的及事由

朝鮮總督前項ノ申請書ヲ受理シタルトキハ副本ヲ相手方ニ送付シ其ノ指定スル期間内ニ答辯書ヲ差出サシムベシ前項ノ期間内ニ答辯書ヲ差出サザルトキハ朝鮮總督ハ申請書ノミニ依リテ裁定ヲ爲スコトヲ得

第十條 朝鮮總督海運統制令第四條第二項ノ規定ニ依リ裁定ヲ爲シタルトキハ裁定書ニ理由ヲ附シ之ヲ當事者雙方ニ送付スベシ

第十一條 海運統制令第五條ノ許可ハ左ノ各號ノ場合ニ於テハ之ヲ受タルコトヲ要セズ

- 一 總噸數二十噸未滿ノ船舶ヲ借受ケ(期間備船ヲ含ム以上同ジ)又ハ其ノ運航ノ委託ヲ受ケントスルトキ
- 二 日本船舶(内地、臺灣、樺太、關東州及南洋群島ニ行ハルル法令ニ依ル日本船舶ヲ含ム以下同ジ)ヲ所有スルコトヲ得ル者ニシテ朝鮮ニ住所又ハ主タル主務所ヲ有スル者ヨリ借受ケ又ハ委託ヲ受ケントスルトキ

第十二條 海運統制令第五條ノ許可ヲ受ケントスルトキハ左ニ掲グル事項ヲ記載シタル申請書ニ副本ヲ添へ之ヲ朝鮮總督ニ提出スベシ

- 一 船舶ノ種類、用途、名稱、國籍及貸主又ハ委託者
- 二 船舶ノ總噸數、重量噸數、航海速力、機關ノ種類及

ル事項ヲ記載シタル申請書ヲ朝鮮總督ニ提出スベシ

- 一 船舶ノ製造價格ニ付テハ船舶ノ製造番號、種類、船質、長さ、總噸數、重量噸數、航海速力、機關ノ種類及其ノ數、最大馬力、龍骨据附年月、竣工年月、船體及機關ノ製造工場名並ニ豫定ノ製造價格其ノ他ノ契約條件

船舶ノ賣買價格及賃賃料ニ付テハ船舶ノ番號、種類、用途、船質、名稱、總噸數、重量噸數、航海速力、機關ノ種類及其ノ數、最大馬力、進水年月及製造工場名並ニ豫定ノ賣買價格又ハ賃賃料、引渡時期、引渡場所其ノ他ノ契約條件

水上ノ運送賃ニ付テハ運送スベキ物ノ品名及數量、運送區間並ニ豫定ノ運送賃其ノ他ノ契約條件

二 相手方ノ氏名又ハ名稱、住所又ハ主タル事務所ノ所在地及業務ノ種類

三 已ムヲ得ザル事由ノ詳細

第十七條 海運統制令第九條第一項ノ規定ニ依ル組合其ノ他之ニ準ズルモノノ指定ハ告示ニ依リテ之ヲ爲ス

第十八條 海運統制令第九條第一項ノ規定ニ依ル認可ヲ受ケントスルトキハ左ニ掲グル事項ヲ記載シタル申請書ヲ

海運統制令施行規則(朝鮮)

進水年月

- 三 借受ケ又ハ委託ヲ受ケントスル期間
- 四 借受ケントスル場合ニ於テハ賃賃料及其ノ支拂方法委託ヲ受ケントスル場合ニ於テハ運航手数料又ハ費用ノ分擔及收益ノ分配ノ方法

五 豫定ノ航路又ハ就航區域

第十三條 海運統制令第六條ノ規定ニ基キテ爲ス禁止又ハ制限ハ告示ニ依リテ之ヲ爲ス

第十四條 海運統制令第八條ノ規定ニ依ル額ノ指定ハ告示ニ依リテ之ヲ爲ス但シ受領者又ハ支拂者ヲ指定シテ爲サントスルトキハ其ノ者ニ對スル通知ヲ以テ告示ニ代フ

第十五條 海運統制令第八條第一項但書ノ許可ノ申請ハ輸入品又ハ輸入原材料ノ價格昂騰特ニ著シキ場合其ノ他已ムヲ得ザル事由アル場合ニ限り之ヲ爲スコトヲ得前項ノ許可ハ支拂者又ハ受領者ノ何レカ一方ニ於テ之ヲ受クルヲ以テ足ル

國又ハ道ヨリ費用ヲ補助スル航路ニ付朝鮮總督又ハ道知事ノ認可ヲ受ケタル運送賃ノ額ニ依ルトキハ海運統制令第八條第一項但書ノ許可ヲ受ケタルモノト看做ス

第十六條 前條第一項ノ申請ヲ爲サントスル者ハ左ニ掲グ

朝鮮總督ニ提出スベシ

- 一 組合其ノ他之ニ準ズルモノノ名稱及地區
- 二 構成員(海運統制令第九條第一項ノ構成員ヲ謂フ以下同ジ)タル資格及構成員ノ概數
- 三 海運統制令第八條第一項ノ額ト看做サルベキ額及其ノ實施ノ日

前項ノ申請書ニハ左ニ掲グル書類ヲ添附スベシ

- 一 海運統制令第八條第一項ノ額ト看做サルベキ額ノ算定基礎ヲ明カニスル書面
- 二 海運統制令第九條第一項ノ規定ニ依ル認可申請ヲ爲スベキ旨ノ決議書ノ寫

第十九條 海運統制令第二條、第五條及第八條第一項但書ノ許可並ニ同令第九條第一項ノ認可ニハ制限又ハ條件ヲ附ルスコトアルベシ

第二十條 朝鮮總督海運統制令第九條第一項ノ認可ヲ爲シタルトキハ左ニ掲グル事項ヲ告示ス

- 一 組合其ノ他之ニ準ズルモノノ名稱及地區
- 二 構成員タル資格
- 三 海運統制令第八條第一項ノ額ト看做サルベキ額及其ノ實施ノ日

四 認可ニ附シタル制限又ハ條件

第二十一條 海運統制令第九條第二項ノ處分ハ朝鮮總督處分ノ旨及前條各號ノ事項ヲ告示スルコトニ依リテ之ヲ爲ス

第二十二條 海運統制令第十二條第三號ニ掲グルモノハ左ノモノトス

一 海運統制令施行地以外ノ地相互間(關東州、滿洲及支那ノ各地相互間ヲ除ク)ニ於ケル運送ノ運送貨

二 日本船舶ニ非ザル船舶ノ貨貨料

第二十三條 朝鮮總督ノ告示ヲ以テ指定スル水上ノ運送貨又ハ船舶ノ貨貨料ハ運航業者又ハ船舶所有者ニ於テ其ノ店頭ノ見易キ場所ニ之ヲ揭示シ又ハ顧客ノ請求ニ應ジ之ヲ呈示シ其ノ他適當ナル方法ヲ以テ之ヲ公示スベシ

第二十四條 朝鮮總督必要アリト認ムルトキハ本令ニ依リ提出スベキ申請書及之ニ添附スベキ書類ニ關シ別段ノ指示ヲ爲スコトアルベシ

朝鮮總督必要アリト認ムルトキハ本令ニ定ムルモノノ外必要ナル書類ノ提出ヲ命ズルコトアルベシ

第二十五條 造船業者ハ長サ三十米以上ノ船舶ノ修繕ヲ爲シ得ル船渠及船架ノ翌月中ノ使用豫定ニ付第一號様式ニ

依ル船渠及船架使用豫定報告書ニ通テ毎月十五日迄ニ、

長サ三十米以上ノ船舶ノ前月ノ修繕狀況ニ付第二號様式ニ依ル船舶修繕狀況報告書ニ通テ毎月七日迄ニ所轄管海官廳ヲ經由シテ朝鮮總督ニ提出スベシ

第二十六條 朝鮮總督ノ告示ヲ以テ指定スル貨物ヲ船舶ニ依リ運送セントスル荷主ハ四月一日ヨリ翌年三月末日迄ノ一年間ニ於ケル當該貨物ノ運送計畫ニ付第三號様式ニ依ル運送計畫報告書ヲ毎年二月末日迄ニ朝鮮總督ニ提出スベシ

荷主ハ前項ノ運送計畫ヲ著シク變更シタルトキハ運送ナク其ノ旨ヲ朝鮮總督ニ報告スベシ

第二十七條 荷受人又ハ荷受人ハ一月、四月、七月及十月ノ各一日現在ニ於ケル運送契約貨物ニシテ其ノ運送期間三月以上ノモノ又ハ其ノ數量一口五千噸以上ノモノニ付第四號様式ニ依ル運送契約報告書ヲ各同月ノ十日迄ニ朝鮮總督ニ提出スベシ

第二十八條 海運統制令第十五條第二項ノ規定ニ依ル證票ハ第五號様式ニ依ル

第二十九條 海運統制令及本令ニ於テ朝鮮總督トアルハ專ラ湖川ヲ航行スル船舶及總噸數二十噸未滿ノ船舶(幹船

海運統制令施行規則

(昭和十五年二月)
臺灣總督府令第二十三號

改正 昭和十五年十一月
臺灣總督府令第五百十四號

第一條 長サ五十米未滿ノ船舶ノ製造ニ付テハ海運統制令

第二條ノ許可ヲ受クルコトヲ要セズ國ノ注文ニ依ル船舶ノ製造ニ付亦同ジ

第二條 船舶ノ製造ヲ爲サントスル者海運統制令第二條ノ許可ヲ受ケントスルトキハ第三條ニ規定スル場合ヲ除クノ外注文者ト連署ノ上左ノ事項ヲ記載シタル申請書ヲ臺灣總督ニ提出スベシ

一 船舶ノ種類及用途

二 船舶ノ長サ

三 機關ノ種類及其ノ數

前項ノ申請書ニハ左ノ書類ヲ添附スベシ但シ州又ハ廳、市街庄其ノ他ノ公共團體ノ注文ニ依ル場合ニ於テハ第四號乃至第六號ノ書類ニ付テハ此ノ限ニ在ラズ

一 使用船臺番號、計畫總噸數、計畫重量噸數、計畫旅

曳船及總噸數五噸以上ノ運送船ヲ除ク)ノ賣買價格、貨料及運送貨並ニ總噸數五噸未滿ノ船舶ノ製造價格ニ關スル事項ニ付テハ道知事トス

第十四條、第十七條、第二十條、第二十一條及第二十三條ノ告示ハ前項ノ場合ニ於テハ公示ヲ以テ之ニ代フルコトヲ得

附 則

本令ハ發布ノ日ヨリ之ヲ施行ス

本令施行ノ際既ニ昭和十二年勅令第五百九十四號ニ於テ依ルコトヲ定メタル臨時資金調整法ニ依リ許可ヲ受ケタルモノニ關スル船舶ノ製造ニ付テハ海運統制令第二條ノ許可ヲ受ケタルモノト看做ス

附 則 (昭和十五年十一月朝令第二百五十號)

本令ハ發布ノ日ヨリ之ヲ施行ス

附 則 (昭和十六年一月朝令第十一號)

本令ハ發布ノ日ヨリ之ヲ施行ス
本令施行ノ際現ニ製造中ノ長サ十五米以上三十米未滿ノ船舶ノ製造ニ付テハ本令施行ノ日ヨリ海運統制令第二條ノ許可ヲ受ケタルモノト看做ス

客定員、計畫馬力、計畫航海速力、使用豫定燃料ノ種類、龍骨据附豫定年月、進水豫定年月、竣工豫定年月、豫定就航區域、船體製造工場名及機關製造工場名ヲ記載シタル書類

- 二 所要資材ノ種類別數量ヲ記載シタル書類
- 三 豫定製造價格及其ノ内譯ヲ記載シタル書類
- 四 注文者ノ所要資金調達方法ヲ記載シタル書類
- 五 注文者會社其ノ他ノ團體ナルトキハ定款又ハ之ニ準ズルモノ
- 六 注文者ノ資産及營業狀況ノ詳細ヲ記載シタル書類

第三條 内地、朝鮮、樺太、關東州、南洋群島又ハ外國ニ住所ヲ有スル者ノ注文ニ依リ船舶ノ製造ヲ爲サントスル者海運統制令第二條ノ許可ヲ受ケントスルトキハ注文者ノ氏名又ハ名稱及住所又ハ主タル事務所並ニ前條第一項各號ノ事項ヲ記載シタル申請書ニ前條第二項第一號乃至第三號ノ書類ヲ添附シ之ヲ臺灣總督ニ提出スベシ

第四條 外國ニ船舶ノ製造ノ注文ヲ爲サントスル者海運統制令第二條ノ許可ヲ受ケントスルトキハ第二條第一項各號ノ事項ヲ記載シタル申請書ニ同條第二項第一號及第三號乃至第五號ノ書類ヲ添附シ之ヲ臺灣總督ニ提出スベシ

場合ニ付之ヲ準用ス

第六條 第二條乃至第五條、第五條ノ三及前條ノ申請書及之ニ添附スベキ書類ハ各其ノ副本ヲ添へ所轄管海官廳ヲ經由シテ之ヲ提出スベシ

第七條 海運統制令第四條第一項ノ規定ニ基キテ爲ス命令ハ當事者雙方ニ對シ相手方ノ氏名又ハ名稱及住所又ハ主タル事務所、船舶番號、船舶ノ名稱及所在、貸借又ハ委託ノ期間其ノ他必要ナル事項ヲ記載シタル令書ヲ發シテ之ヲ爲ス

第八條 海運統制令第四條第二項ニ規定スル協議調ヒタルトキハ當事者連署ノ上契約書ノ謄本ヲ添へ其ノ旨ヲ臺灣總督ニ届出ツベシ

第九條 海運統制令第四條第二項ノ規定ニ依リ裁定ヲ受ケントスルトキハ左ノ事項ヲ記載シタル申請書ニ副本ヲ添へ之ヲ臺灣總督ニ提出スベシ
一 申請人及相手方ノ氏名又ハ名稱及住所又ハ主タル事務所
二 申請ノ目的及事由

臺灣總督事項ノ申請ヲ受理シタルトキハ副本ヲ相手方ニ送付シ其ノ指定スル期間内ニ答辯書ヲ差出サシムベシ

海運統制令施行規則(臺灣)

第五條 海運統制令第二條ノ許可ヲ受ケタル後當該船舶ノ竣工前ニ申請書ニ掲グル事項ヲ變更セントスルトキハ其ノ事由ヲ具シタル申請書ヲ臺灣總督ニ提出シ其ノ許可ヲ受ケベシ

第五條ノ二 造船業者長サ五十米以上ノ船舶ノ修繕ヲ爲サントスルトキハ告示ヲ以テ指定スル場合ヲ除クノ外其ノ範圍及期間ニ關シ臺灣總督ノ許可ヲ受ケベシ

第五條ノ三 造船業者前條ノ許可ヲ受ケントスルトキハ當該船舶ノ所有者ト連署ノ上左ノ事項ヲ記載シタル申請書ヲ臺灣總督ニ提出スベシ

- 一 船舶ノ番號、種類、用途、名稱及總噸數
- 二 船舶所有者ノ氏名名稱及住所又ハ主タル事務所
- 三 修繕ヲ行フ造船所ノ名稱及所在地
- 四 修繕範圍ノ概略
- 五 修繕期間
- 六 修繕ヲ必要トスル事由

第五條ノ四 造船業者第五條ノ二ノ許可ヲ受ケ當該修繕ヲ著手シタルトキハ及修繕ヲ完了シタルトキハ遲滞ナク其ノ旨ヲ所轄管海官廳ヲ經由シテ臺灣總督ニ届出ツベシ

第五條ノ五 第五條ノ規定ハ第五條ノ二ノ許可ヲ受ケタル前項ノ期間内ニ答辯書ヲ差出サザルトキハ臺灣總督ハ申請書ノミニ依リテ裁定ヲ爲スコトヲ得

第十條 臺灣總督海運統制令第四條第二項ノ規定ニ依リ裁定ヲ爲シタルトキハ裁定書ニ理由ヲ附シ之ヲ當事者雙方ニ送付スベシ

第十一條 海運統制令第五條ノ許可ハ左ノ各號ノ場合ニ於テハ之ヲ受クルコトヲ要セズ

- 一 總噸數二十噸未滿ノ船舶ヲ借受ケ(期間備船ヲ含ム以下同ジ)又ハ其ノ運航ノ委託ヲ受ケントスルトキ
- 二 日本船舶(外地ニ行ハルル命令ニ依ル日本船舶ヲ含ム以下同ジ)ヲ所有スルコトヲ得ル者ニシテ臺灣ニ住所又ハ主タル事務所ヲ有スル者ヨリ借受ケ又ハ委託ヲ受ケントスルトキ

第十二條 海運統制令第五條ノ許可ヲ受ケントスルトキハ左ノ事項ヲ記載シタル申請書ニ副本ヲ添へ之ヲ臺灣總督ニ提出スベシ

- 一 船舶ノ種類、用途、名稱、國籍及貸主又ハ委託者
- 二 船舶ノ總噸數、重量噸數、航海速力、機關ノ種類及進水年月
- 三 借受又ハ委託ヲ受ケントスル期間

四 借受ケントスル場合ニ於テハ賃借料及其ノ支拂方法
委託ヲ受ケントスル場合ニ於テハ運航手數料又ハ費用
ノ分擔及收益ノ分配ノ方法

五 豫定ノ航路又ハ就航區域

第十三條 海運統制令第六條ノ規定ニ基キテ爲ス禁止又ハ
制限ハ告示シテ之ヲ爲ス

第十四條 海運統制令第八條ノ規定ニ依ル額ノ指定ハ告示
シテ之ヲ爲ス但シ受領者又ハ支拂者ヲ指定シテ爲サント
スルトキハ其ノ者ニ對スル通知ヲ以テ告示ニ代フ

第十五條 海運統制令第八條第一項但書ノ許可ノ申請ハ輸
入品又ハ輸入原材料ノ價格昂騰特ニ著シキ場合其ノ他已
ムラ得ザル事由アル場合ニ限り之ヲ爲スコトヲ得
前項ノ許可ハ支拂者又ハ受領者ノ何レカ一方ニ於テ之ヲ
受クルヲ以テ足ル

國又ハ州若ハ廳ヨリ費用ヲ補助スル航路ニ付臺灣總督又
ハ州知事若ハ廳長ノ認可ヲ受ケタル運送賃ノ額ニ依ルト
キハ海運統制令第八條第一項但書ノ許可ヲ受ケタルモノ
ト看做ス

第十六條 前條第一項ノ申請ヲ爲サントスル者ハ左ノ事項
ヲ記載シタル申請書ヲ臺灣總督ニ提出スベシ

- 一 組合其ノ他之ニ準ズルモノノ名稱及地區
- 二 構成員（海運統制令第九條第一項ノ構成員ヲ謂フ以
下同ジ）タル資格及構成員ノ概數
- 三 海運統制令第八條第一項ノ額ト看做サルベキ額及其
ノ實施ノ日

前項ノ申請書ニハ左ノ書類ヲ添附スベシ

- 一 海運統制令第八條第一項ノ額ト看做サルベキ額ノ算
定基礎ヲ明ニスル書面
- 二 海運統制令第九條第一項ノ規定ニ依ル認可申請ヲ爲
スベキ旨ノ決議書ノ寫

第十九條 海運統制令第二條、第五條及第八條第一項但書
ノ許可並ニ同令第九條第一項ノ認可ニハ制限又ハ條件ヲ
附スルコトアルベシ

第二十條 臺灣總督海運統制令第九條第一項ノ認可ヲ爲シ

- タルトキハ左ノ事項ヲ告示ス
- 一 組合其ノ他之ニ準ズルモノノ名稱及地區
- 二 構成員タル資格
- 三 海運統制令第八條第一項ノ額ト看做サルベキ額及其
ノ實施ノ日
- 四 認可ニ附シタル制限又ハ條件

海運統制令施行規則（臺灣）

一 船舶ノ製造價格ニ付テハ船舶ノ製造番號、種類、船
質、長さ、總噸數、重量噸數、航海速度、機關ノ種類
及其ノ數、最大馬力、龍骨据附年月、竣工年月、船體
及機關ノ製造工場名並ニ豫定ノ製造價格其ノ他契約條
件

船舶ノ賣買價格及賃貸料ニ付テハ船舶ノ番號、種類、
用途、船質、名稱、總噸數、重量噸數、航海速度、機
關ノ種類及其ノ數、最大馬力、進水年月及製造工場名
並ニ豫定ノ賣買價格又ハ賃貸料、引渡時期、引渡場所
其ノ他ノ契約條件

水上ノ運送賃ニ付テハ運送スベキ物ノ品名及數量、運
送區間並ニ豫定ノ運送賃其ノ他ノ契約條件

二 相手方ノ氏名又ハ名稱、住所又ハ主タル事務所及業
務ノ種類

三 已ムラ得ザル事由ノ詳細

第十七條 海運統制令第九條第一項ノ規定ニ依ル組合其ノ
他之ニ準ズルモノノ指定ハ告示シテ之ヲ爲ス

第十八條 海運統制令第九條第一項ノ規定ニ依ル認可ヲ受
ケントスルトキハ左ノ事項ヲ記載シタル申請書ヲ臺灣總
督ニ提出スベシ

第二十一條 海運統制令第九條第二項ノ處分ハ臺灣總督處

分ノ旨及前條各號ノ事項ヲ告示シテ之ヲ爲ス

第二十二條 海運統制令第十二條第三號ニ掲グルモノハ左
ノモノトス

- 一 海運統制令施行地以外ノ地相互間（關東州、滿洲及
支那ノ各地相互間ヲ除ク）ニ於ケル運送賃

二 日本船舶ニ非ザル船舶ノ賃貸料

第二十三條 臺灣總督ノ告示ヲ以テ指定スル水上ノ運送賃
又ハ船舶ノ賃貸料ハ運航業者又ハ船舶所有者ニ於テ其ノ
店頭ノ見易キ場所ニ之ヲ揭示シ又ハ顧客ノ請求ニ應ジ之
ヲ開示シ其ノ他適當ナル方法ヲ以テ之ヲ公示スベシ

第二十四條 臺灣總督必要アリト認ムルトキハ本令ニ依リ
提出スベキ申請書及之ニ添附スベキ書類ニ關シ別段ノ指
示ヲ爲スコトヲ得

臺灣總督必要アリト認ムルトキハ本令ニ定ムルモノノ外
必要ナル書類ノ提出ヲ命ズルコトヲ得

第二十五條 造船業者ハ長さ五十米以上ノ船舶ノ修繕ヲ爲
シ得ル船渠及船架ノ翌月中メ使用豫定ニ付別記第一號樣
式ニ依ル船渠及船架使用豫定報告書二通ヲ毎月十五日迄
ニ、長さ五十米以上ノ船舶ノ前月ノ修繕狀況ニ付別記第

二號様式ニ依ル船舶修繕狀況報告書二通ヲ毎月七日迄ニ所轄管海官廳ヲ經由シテ臺灣總督ニ提出スベシ

第二十六條 臺灣總督ノ告示ヲ以テ指定スル貨物ヲ船舶ニ依リ運送セントスル荷主ハ四月一日ヨリ翌年三月末日迄ノ一年間ニ於ケル當該貨物ノ運送計畫ニ付別記第三號様式ニ依ル運送計畫報告書ヲ毎年二月末日迄ニ臺灣總督ニ提出スベシ

荷主ハ前項ノ運送計畫ヲ著シク變更シタルトキハ遲滞ナク其ノ旨ヲ臺灣總督ニ報告スベシ

第二十七條 荷送人又ハ荷受人ハ一月、四月、七月及十月ノ各一日現在ニ於ケル運送契約貨物ニシテ其ノ運送期間三月以上ノモノ又ハ其ノ數量一口五千噸以上ノモノニ付別記第四號様式ニ依ル運送契約報告書ヲ各同月ノ十日迄ニ臺灣總督ニ提出スベシ

第二十八條 運送統制令第十五條第二項ノ證票ハ別記第五號様式ニ依ル

第二十九條 海運統制令及本令ニ於テ臺灣總督トアルハ總噸數百噸以上ノ汽船以外ノ船舶ノ賣買價格、賃賃料及運送賃並ニ長サ五十船米未滿ノ船舶ノ製造價格ニ關スル事項ニ付テハ交通局總長トス但シ專ラ湖川ヲ航行スル船舶

及總噸數二十噸未滿ノ船舶（舢舨、曳船及總噸數五噸以上ノ運送船ヲ除ク）ノ賣買價格、賃賃料及運送賃並ニ總噸數五噸未滿ノ船舶ノ製造價格ニ關スル事項ニ付テハ州知事又ハ廳長トス

第十四條、第十七條、第二十條、第二十一條及第二十三條ノ告示ハ前項ノ場合ニ於テハ公示ヲ以テ之ニ代フルコトヲ得

附 則

本令ハ公布ノ日ヨリ之ヲ施行ス

本令施行ノ際既ニ臨時資金調整法ニ依リ許可ヲ受ケタルモノニ關スル船舶ノ製造ニ付テハ海運統制令第二條ノ許可ヲ受ケタルモノト看做ス

第二十六條第一項ノ運送計畫報告書ハ昭和十五年ニ提出スルモノニ限り三月末日迄ニ之ヲ提出スベシ

附 則 (昭和十五年十一月臺令第五百五十四號)

本令ハ公布ノ日ヨリ之ヲ施行ス (別記様式省略)

海運統制令施行規則第五條ノ二ノ規定ニ依リ臺灣

總督ノ許可ヲ受クルコトヲ要セザル場合指定

(昭和十五年十一月十一日 臺灣總督府告示第四百五十七號)

- 一 軍ニ徵用セラレタル船舶ノ修繕ヲ爲サントスルトキ
- 二 修繕期間五日ヲ超エザル船舶ノ修繕ヲ爲サントスルトキ
- 三 海難其ノ他ノ事故ニ因リ生ジタル損傷ニ付應急處置ヲ爲サントスルトキ

海運統制令施行規則

(昭和十五年五月 樺太廳令第六十二號)

第一條 海運統制令第四條第一項ノ規定ニ基キテ爲ス命令ハ當事者雙方ニ對シ相手方ノ氏名又ハ名稱及住所又ハ主海運統制令施行規則ニ依リ臺灣總督ノ許可ヲ受クルコトヲ要セザル場合指定 (臺灣) 海運統制令施行規則 (樺太)

タル事務所、船舶番號、船舶ノ名稱及所在、賃借又ハ委託ノ期間其ノ他必要ナル事項ヲ記載シタル令書ヲ發シテ之ヲ爲ス

第二條 海運統制令第四條第二項ニ規定スル協議調ヒタルトキハ當事者連署ノ上契約書ノ謄本ヲ添ヘ其ノ旨ヲ樺太廳長官ニ届出ツベシ

第三條 海運統制令第四條第二項ノ規定ニ依リ裁定ヲ受ケントスルトキハ左ノ事項ヲ記載シタル申請書ニ副本ヲ添ヘ之ヲ樺太廳長官ニ提出スベシ

一 申請人及相手方ノ氏名又ハ名稱及住所又ハ主タル事務所

二 申請ノ目的及事申 樺太廳長官前項ノ申請書ヲ受理シタルトキハ副本ヲ相手方ニ送付シ其ノ指定スル期間内ニ答辯書ヲ差出サシムベシ

前項ノ期間内ニ答辯書ヲ差出サザルトキハ樺太廳長官ハ申請書ノミニ依リテ裁定ヲ爲スコトヲ得

第四條 樺太廳長官海運統制令第四條第二項ノ規定ニ依リ裁定ヲ爲シタルトキハ裁定書ニ理由ヲ附シ之ヲ當事者雙方ニ送付スベシ

第五條 海運統制令第五條ノ許可ハ左ノ各號ノ場合ニ於テ

ハ之ヲ受クルコトヲ要セズ

- 一 總噸數二十噸未満ノ船舶ヲ借受ケ(期間備船ヲ含ム以下同ジ)又ハ其ノ運航ノ委託ヲ受ケントスルトキ
- 二 日本船舶(外地ニ行ハルル命令ニ依ル日本船舶ヲ含ム以下同ジ)ヲ所有スルコトヲ得ル者ニシテ内地ニ住所又ハ主タル事務所ヲ有スル者ヨリ借受ケ又ハ委託ヲ受ケントスルトキ

第六條 海運統制令第五條ノ許可ヲ受ケントスルトキハ左ノ事項ヲ記載シタル申請書ニ副本ヲ添ヘ之ヲ樺太廳長官ニ提出スベシ

- 一 船舶ノ種類、用途、名稱、國籍及貸主又ハ委託者
- 二 船舶ノ總噸數、重量噸數、航海速力、機關ノ種類及進水年月
- 三 借受ケ又ハ委託ヲ受ケントスル期間
- 四 借受ケントスル場合ニ於テハ賃借料及其ノ支拂方法委託ヲ受ケントスル場合ニ於テハ運航手數料又ハ費用ノ分擔及收益ノ分配ノ方法
- 五 豫定ノ航路又ハ就航區域

第七條 海運統制令第六條ノ規定ニ基キテ爲ス禁止又ハ制限

限ハ之ヲ告示ス

第八條 海運統制令第八條ノ規定ニ依ル額ノ指定ハ之ヲ告示ス但シ受領者又ハ支拂者ヲ指定シテ爲サントスルトキハ其ノ者ニ對スル通知ヲ以テ告示ニ代フ

第九條 海運統制令第八條第一項但書ノ許可ノ申請ハ輸入品又ハ輸入原材料ノ價格昂騰特ニ著シキ場合其ノ他已ムヲ得ザル事由アル場合ニ限り之ヲ爲スコトヲ得

前項ノ許可ハ支拂者又ハ受領者ノ何レカ一方ニ於テ之ヲ受クルヲ以テ足ル

樺太廳ヨリ費用ヲ補助スル航路ニ付樺太廳長官ノ認可ヲ受ケタル運送賃ノ額ニ依ルトキハ海運統制令第八條第一項但書ノ許可ヲ受ケタルモノト看做ス

第十條 前條第一項ノ申請ヲ爲サントスル者ハ左ノ事項ヲ記載シタル申請書ヲ樺太廳長官ニ提出スベシ

- 一 船舶ノ製造價格ニ付テハ船舶ノ製造番號、種類、船質、長さ、總噸數、重量噸數、航海速力、機關ノ種類及其ノ數、最大馬力、龍骨据附年月、竣工月日、船體及機關ノ製造工場名並ニ豫定ノ製造價格其ノ他ノ契約條件

船舶ノ賣買價格及賃貨料ニ付テハ船舶ノ番號、種類、

用途、船質、名稱、總噸數、重量噸數、航海速力、機關ノ種類及其ノ數、最大馬力、進水年月及製造工場名並ニ豫定ノ賣買價格又ハ賃貨料、引渡時期、引渡場所其ノ他ノ契約條件

水上ノ運送賃ニ付テハ運送スベキ物ノ品名及數量、運送區間並ニ豫定ノ運送賃其ノ他ノ契約條件

- 二 相手方ノ氏名又ハ名稱、住所又ハ主タル事務所及業務ノ種類
- 三 已ムヲ得ザル事由ノ詳細

第十一條 海運統制令第五條及第八條第一項但書ノ許可ニハ制限又ハ條件ヲ附スルコトアルベシ

第十二條 海運統制令第十二條第三號ニ掲グルモノ左ノ如シ

- 一 海運統制令施行地以外ノ地相互間(關東州、滿洲及支那ノ各相互間ヲ除ク)ニ於ケル運送賃

二 日本船舶ニ非ザル船舶ノ賃貨料

第十三條 樺太廳長官ノ告示ヲ以テ指定スル水上ノ運送賃又ハ船舶ノ賃貨料ハ運航業者又ハ船舶所有者ニ於テ其ノ店頭ノ見易キ場所ニ之ヲ揭示シ又ハ顧客ノ請求ニ應ジ之ヲ開示シ其ノ他適當ナル方法ヲ以テ之ヲ公示スベシ

第十四條 樺太廳長官必要アリト認ムルトキハ本令ニ依リ

海運統制令施行規則(樺太)

提出スベキ申請書及之ニ添附スベキ書類ニ關シ別段ノ指示ヲ爲スコトヲ得

樺太廳長官必要アリト認ムルトキハ本令ニ定ムルモノノ外必要ナル書類ノ提出ヲ命ズルコトヲ得

第十五條 樺太廳長官ノ告示ヲ以テ指定スル貨物ヲ船舶ニ依リ運送セントスル荷主ハ四月一日ヨリ翌年三月末日迄ノ一年間ニ於ケル當該貨物ノ運送計畫ニ付第一號様式ニ依リ運送計畫報告書ヲ毎年二月末日迄(昭和十五年ニ限リ五月末日迄トス)ニ樺太廳長官ニ提出スベシ

荷主ハ前項ノ運送計畫ヲ著シク變更シタルトキハ遲滞ナク其ノ旨ヲ樺太廳長官ニ報告スベシ

第十六條 荷送人又ハ荷受人ハ一月、四月、七月及十月ノ各一日現在ニ於ケル運送契約貨物ニシテ其ノ運送期間三月以上ノモノ又ハ其ノ數量一口五千噸以上ノモノニ付第一號様式ニ依ル運送契約報告書ヲ各同月ノ十日迄ニ樺太廳長官ニ提出スベシ

第十七條 海運統制令第十五條第二項ノ證票ハ第三號様式ニ依ル

附 則

本令ハ公布ノ日ヨリ之ヲ施行ス

(様式省略)

關東州船舶製造等統制令

(昭和十五年九月)
勅令第六百三十六號

第一條 關東州國家總動員令ニ於テ依ルコトヲ定メタル國家總動員法(以下單ニ國家總動員法ト稱ス)第八條ノ規定ニ基テ船舶ノ製造、修繕及使用ニ關スル命令ハ本令ノ定ムル所ニ依ル

第二條 船舶ノ製造ヲ爲サントスル者ハ滿洲國駐○特命全權大使ノ定ムル所ニ依リ當該船舶ノ製造ニ付其ノ許可ヲ受クベシ

第三條 本令施行地外ニ船舶ノ製造ノ注文ヲ爲サントスル者ハ大使ノ定ムル所ニ依リ其ノ旨ヲ大使ニ届出ヅベシ

第四條 大使ハ船舶所有者又ハ製造業者ニ對シ船舶ノ修繕範圍ノ制限又ハ修繕期間ノ短縮ニ關シ必要ナル事項ヲ命ズルコトヲ得

第五條 大使ハ船舶所有者又ハ運航業者ニ對シ船舶ノ賃借(期間備船ヲ含ム以下同ジ)又ハ船舶ノ運航ノ委託ヲ命ズルコトヲ得

前項ノ命令アリタル場合ニ於テハ賃貸料、運航手数料其ノ他ノ事項ニ關シ當事者間ニ於テ協議スベシ協議調ハズ又ハ協議ヲ爲スコト能ハザルトキハ大使ノ裁定スル所ニ依ルベシ

第六條 帝國臣民又ハ帝國法人ニシテ關東州、内地、朝鮮又ハ臺灣ニ行ハルル法令ニ依ル日本船舶ニ非ザル船舶ヲ借受ケ(期間備船ヲ含ム)又ハ其ノ運航委託ヲ受ケントスル者ハ大使ノ定ムル所ニ依リ其ノ許可ヲ受クベシ

第七條 大使ハ航路若ハ區域ヲ指定シ若ハ一般的ニ船舶ヲ指定シテ航海ヲ禁止シ若ハ制限シ又ハ一般的ニ人若ハ物ヲ指定シテ其ノ運送ヲ禁止シ若ハ制限スルコトヲ得但シ他ノ法令ニ基キテ爲サル別段ノ處分ノ效力ヲ妨ゲズ

第八條 大使ハ船舶荷役ノ圓滑ヲ圖ル爲必要アリト認ムルトキハ運送取扱業者、荷役請負業者荷送人又ハ荷受人ニ對シ運送品ノ船積又ハ陸揚ニ關シ其ノ方法又ハ順位ノ變更其ノ他必要ナル事項ヲ命ズルコトヲ得

第九條 國家總動員法第二十七條ノ規定ニ基キ補償スベキ損失ハ第五條ノ規定ニ依ル處分ニ因ル通常生ズベキ損失トス

損失ノ補償ヲ請求セントスル者ハ第五條ノ規定ニ依リ命

ゼラレタル賃借又ハ委託ノ期間終了後之ヲ請求スベシ但シ大使ノ定ムル所ニ依リ別段ノ時期ニ之ヲ請求スルコトヲ得

第十條 大使ハ國家總動員法第三十一條ノ規定ニ基キ船舶ノ製造、修繕及使用ニ關シ必要ナル報告ヲ徵シ又ハ當該官吏ヲシテ船舶、事業場、事務所、倉庫其ノ他ノ場所ニ臨檢シ業務ノ狀況若ハ帳簿書類其ノ他ノ物件ヲ檢査セシムルコトヲ得

前項ノ規定ニ依リ當該官吏ヲシテ臨檢檢査セシムル場合ニ於テハ其ノ身分ヲ示ス證票ヲ携帯セシムベシ

第十一條 本令及本令ニ基キテ發スル命令中船舶所有者ニ關スル規定ハ船舶共有ノ場合ニ在リテ船舶管理人ヲ置キタルトキハ船舶管理人ニ之ヲ適用ス

第十二條 大使第二條又ハ第五條乃至第七條ノ規定ニ依ル處分ヲ爲サントスルトキハ其ノ重要ナルモノニ付豫メ遞信大臣ニ議スベシ

附 則
本令ハ公布ノ日ヨリ之ヲ施行ス

關東州船舶製造等統制令 施行規則

(昭和十五年九月)
關東局令第八十八號

第一條 長サ十五米未満ノ船舶ノ製造ニ付テハ關東州船舶製造等統制令(以下統制令ト稱ス)第二條ノ許可ヲ受ケルコトヲ要セズ國ノ注文ニ依ル船舶ノ製造ニ付亦同ジ

第二條 船舶ノ製造ヲ爲サントスル者統制令第二條ノ許可ヲ受ケントスルトキハ第三條ニ規定スル場合ヲ除クノ外注文者ト連署ノ上左ノ事項ヲ記載シタル申請書ヲ滿洲國駐○特命全權大使ニ提出スベシ

一 船舶ノ種類及用途

二 船舶ノ長サ

三 機關ノ種類及其ノ數

前項ノ申請書ニハ左ノ書類ヲ添附スベシ但シ市、會其ノ他ノ公共團體ノ注文ニ依ル場合ニ於テハ第四號乃至第六號ノ書類ニ付テハ此ノ限ニ在ラズ

一 使用船臺番號、計畫總噸數、計畫重量噸數、計畫旅

客定員、計畫馬力、計畫航海速力、使用豫定燃料ノ種類、龍骨据附豫定年月、進水豫定年月、竣工豫定年月、豫定就航區域、船體製造工場名及機關製造工場名ヲ記載シタル書類

二 所要資材ノ種類別數量ヲ記載シタル書類

三 豫定製造價格及其ノ内譯ヲ記載シタル書類

四 注文者ノ所要資金調達方法ヲ記載シタル書類

五 注文者曾社其ノ他ノ團體ナルトキハ定款又ハ之ニ準ズルモノ

六 注文者ノ資産及營業狀況ノ詳細ヲ記載シタル書類

第三條 本令施行地外ニ住所ヲ有スル者ノ注文ニ依リ船舶ノ製造ヲ爲サントスル者統制令第二條ノ許可ヲ受ケントスルトキハ注文者ノ氏名又ハ名稱及住所又ハ主タル事務所並ニ前條第一項各號ノ事項ヲ記載シタル申請書ニ前條第二項第一號乃至第三號ノ書類ヲ添附シ之ヲ大使ニ提出スベシ

第四條 本令施行地外ニ船舶ノ製造ノ注文ヲ爲サントスル者統制令第三條ノ規定ニ依リ届出ヲ爲サントスルトキハ第二條第一項各號ノ事項ヲ記載シタル届書ニ同條第二項第一號及第三號乃至第五號ノ書類ヲ添附シ之ヲ大使ニ提

出スベシ

第五條 統制令第二條ノ許可ヲ受ケタル後當該船舶ノ竣工前ニ申請書ニ掲グル事項ヲ變更セントスルトキハ其ノ事由ヲ具シタル申請書ヲ大使ニ提出シ其ノ許可ヲ受クベシ
統制令第三條ノ届出ヲ爲シタル後當該船舶ノ竣工前ニ届書ニ掲グル事項ヲ變更セントスルトキハ其ノ旨ヲ大使ニ届出ツベシ

第六條 統制令第五條第一項ノ規定ニ基キテ爲ス命令ハ當事者雙方ニ對シ相手方ノ氏名又ハ名稱及住所又ハ主タル事務所、船舶番號、船舶ノ名稱及所在、貸借又ハ委託ノ期間其ノ他必要ナル事項ヲ記載シタル令書ヲ發シテ之ヲ爲ス

第七條 統制令第五條第二項ノ規定スル協議調ヒタルトキハ當事者連署ノ上契約書ノ謄本ヲ添ヘ其ノ旨ヲ大使ニ届出ツベシ

第八條 統制令第五條第二項ノ規定ニ依リ裁定ヲ受ケントスル者ハ左ノ事項ヲ記載シタル申請書ニ副本ヲ添ヘ之ヲ大使ニ提出スベシ
一 申請人及相手方ノ氏名又ハ名稱及住所又ハ主タル事務所

二 申請ノ目的及事由

大使前項ノ申請書ヲ受理シタルトキハ副本ヲ相手方ニ送付シ其ノ指定スル期間内ニ答辯書ヲ差出サシムベシ
前項ノ期間内ニ答辯書ヲ差出サザルトキハ大使ハ申請書ノミニ依リテ裁定ヲ爲スコトヲ得

第九條 大使統制令第五條第二項ノ規定ニ依リ裁定ヲ爲シタルトキハ裁定書ニ理由ヲ附シ之ヲ當事者雙方ニ送付スベシ

第十條 統制令第六條ノ許可ハ左ノ各號ノ場合ニ於テハ之ヲ受クルコトヲ要セズ

一 總噸數二十噸未滿ノ船舶ヲ借受ケ(期間備船ヲ含ム以下同ジ)又ハ其ノ運航ノ委託ヲ受ケントスルトキ

二 關東州、内地、朝鮮及臺灣ニ行ハルル法令ニ依リ日本船舶ヲ所有スルコトヲ得ル者ニシテ關東州ニ住所又ハ主タル事務所ヲ有スル者ヨリ借受ケ又ハ委託ヲ受ケントスルトキ

第十一條 統制令第六條ノ許可ヲ受ケントスル者ハ左ノ事項ヲ記載シタル申請書ヲ大使ニ提出スベシ

一 船舶ノ種類、用途、名稱、國籍及貸主又ハ委託者
二 船舶ノ總噸數、重量噸數、航海速力、機關ノ種類及

關東州船舶製造等統制令施行規則

進水年月

三 借受ケ又ハ委託ヲ受ケントスル期間

四 借受ケントスル場合ニ於テハ賃借料及其ノ支拂方法委託ヲ受ケントスル場合ニ於テハ運航手数料又ハ費用ノ分擔及收益ノ分配ノ方法

五 豫定ノ航路又ハ就航區域
第十二條 統制令第二條又ハ第六條ノ許可ニハ制限又ハ條件ヲ附スコトアルベシ

第十三條 統制令第七條ノ規定ニ基キテ爲ス禁止又ハ制限ハ告示シテ之ヲ爲ス

第十四條 造船業者ハ長サ十五米以上ノ船舶ノ修繕ヲ爲シ得ル船渠及船渠ノ翌月中ノ使用豫定ニ付別記第一號書式ニ依リ船渠及船渠使用豫定報告書ヲ毎月十五日迄ニ、長サ十五米以上ノ船舶ノ前月ノ修繕狀況ニ付別記第二號書式ニ依リ船舶修繕狀況報告書ヲ毎月七日迄ニ大使ニ提出スベシ

第十五條 大使ノ告示ヲ以テ指定スル貨物ヲ船舶ニ依リ運送セントスル荷主ハ四月一日ヨリ翌年三月末日迄ノ一年間ニ於ケル當該貨物ノ運送計畫ニ付別記第三號書式ニ依リ運送計畫報告書ヲ毎年二月末日迄ニ大使ニ提出スベシ

荷主ハ前項ノ運送計畫ヲ著シク變更シタルトキハ遲滞ナク其ノ旨ヲ大使ニ報告スベシ

第十六條 荷送人又ハ荷受人ハ一月、四月、七月及十月ノ各一日現在ニ於ケル運送契約貨物ニシテ其ノ運送期間三月以上ノモノ又ハ其ノ數量一口五千噸以上ノモノニ付別記第四號書式ニ依ル運送契約報告書ヲ各同月ノ十日迄ニ大使ニ提出スベシ

第十七條 本令ニ依リ大使ニ提出スベキ書類及之ニ添附スベキ書類ハ各其ノ副本ヲ添ヘ關東海務局長ヲ經由スベシ大使必要アリト認ムルトキハ本令ニ依リ提出スベキ申請書及之ニ添附スベキ書類ニ關シ別段ノ指示ヲ爲スコトアルベシ

大使必要アリト認ムルトキハ本令ニ定ムルモノノ外必要ナル書類ノ提出ヲ命ズルコトアルベシ

第十八條 統制令第十條第二項ノ證票ハ別記様式ニ依ル

附 則

本令ハ關東州船舶製造等統制令施行ノ日ヨリ之ヲ施行ス本令施行ノ際現ニ關東州臨時資金調整令ニ依リ許可ヲ受ケタルモノニ關スル船舶ノ製造ニ付テハ關東州船舶製造等統制令第二條ノ許可ヲ受ケタルモノト看做ス

(別記様式等省略)

第五章ノ二 船舶保護

船舶保護法

(昭和十六年三月法律第七十四號)

第一條 本法ハ戰時事變其ノ他ノ場合ニ於テ帝國ノ通商航海ニ脅威ヲ受ケ又ハ受クルノ虞アルトキ敵襲其ノ他ノ軍事的事の危害ニ對シ船舶ヲ保護スルヲ以テ目的トス

第二條 海軍官憲ハ戰時事變其ノ他ノ場合ニ於テ船舶保護上必要アルトキハ命令ノ定ムル所ニ依リ運航業者、船舶所有者又ハ船長(船長ニ代リテ其ノ職務ヲ行フ者ヲ含ム以下之ニ同ジ)ニ對シ船舶ノ航海、碇泊、通信、裝備、乗組員、乗客、積荷其ノ他ニ關シ臨機必要ナル指示ヲ爲スコトヲ得

第三條 海軍大臣ハ戰時事變其ノ他ノ場合ニ於ケル船舶保護ノ爲必要アルトキハ命令ノ定ムル所ニ依リ運航業者又ハ船舶所有者(船舶製造ノ注文者ヲ含ム以下第四條第一項ヲ除クノ外之ニ同ジ)ニ對シ船舶ノ設備又ハ乗組員ノ

船舶保護法

整備ニ關シ必要ナル指示ヲ爲スコトヲ得

海軍大臣前項ノ命令ヲ發シ又ハ同項ノ指示ヲ爲サントスルトキハ關係各大臣(朝鮮總督、臺灣總督及樺太廳長官ヲ含ム)ニ協議スベシ

第四條 海軍官憲ハ命令ノ定ムル所ニ依リ第二條ノ指示ニ係ル事項ニ關シ必要アルトキハ運航業者、船舶所有者若ハ船長ニ對シ報告ヲ爲サシメ又ハ船舶其ノ他必要ナル場所ニ臨檢シ検査ヲ爲サシムルコトヲ得

海軍大臣ハ前條第一項ノ指示ニ係ル事項ニ關シ必要アルトキハ運航業者若ハ船舶所有者ニ對シ報告ヲ爲サシメ又ハ當該官憲ヲシテ船舶其ノ他必要ナル場所ニ臨檢シ検査ヲ爲サシムルコトヲ得

第五條 第二條又ハ第三條第一項ノ指示ニ從ハザル者ハ二年以下ノ懲役又ハ二千圓以下ノ罰金ニ處ス

第六條 船長ガ第二條ノ指示ニ依リテ爲ス職務ノ遂行ヲ妨ゲタル者ハ六月以下ノ懲役又ハ五百圓以下ノ罰金ニ處ス第四條ノ規定ニ依ル報告ヲ爲サズ若ハ虛偽ノ報告ヲ爲シ又ハ同條ノ規定ニ依ル臨檢検査ヲ拒ミ、妨ゲ若ハ忌避シ

タル者ノ罰亦前項ニ同ジ

第七條 運航業者又ハ船舶所有者ハ支配人其ノ他ノ代理人又ハ船長其ノ他ノ從業者ガ其ノ業務ニ關シ第五條又ハ前條第二項前段ノ違反行爲ヲ爲シタルトキハ自己ノ指揮ニ出デザルノ故ヲ以テ其ノ處罰ヲ免ルルコトヲ得ズ

第八條 第五條及第六條第二項前段ノ罰則ハ其ノ者ガ法人ナルトキハ理事、取締役其ノ他ノ法人ノ業務ヲ執行スル役員ニ、未成年者又ハ禁治産者ナルトキハ其ノ法定代理人ニ之ヲ適用ス但シ營業ニ關シ成年者ト同一ノ能力ヲ有スル未成年者ニ付テハ此ノ限ニ在ラズ

第九條 前二條ノ場合ニ於テハ懲役ノ刑ニ處スルコトヲ得ズ

第十條 第五條及第六條第二項前段ノ罰則ハ本法施行地ニ本店又ハ主タル事務所ヲ有スル法人ノ代表者、代理人、使用人其ノ他ノ從業者ガ本法施行地外ニ於テ爲シタル行爲ニモ之ヲ適用ス本法施行地ニ住所ヲ有スル人又ハ其ノ代理人、使用人其ノ他ノ從業者ガ本法施行地外ニ於テ爲シタル行爲ニ付亦同ジ

第十一條 本法中運航業者又ハ船舶所有者ニ關スル罰則ハ國又ハ道府縣、市町村其ノ他ノ公共團體ニハ之ヲ適用セ

第十二條 本法ハ陸海軍ニ屬スル船舶ニ付テハ之ヲ適用セズ

附 則
本法施行ノ期日ハ勅令ヲ以テ之ヲ定ム

船舶保護法施行期日ノ件

(昭和十六年四月勅令第四百五十七號)

船舶保護法ハ昭和十六年四月二十日ヨリ之ヲ施行ス

關東州及南洋群島船舶保護令

(昭和十六年四月勅令第四百五十八號)

關東州及南洋群島ニ於ケル船舶保護ニ關シテハ船舶保護法ニ依ル但シ同法第三條第二項中關係各大臣(朝鮮總督、臺灣總督及樺太廳長官ヲ含ム)トアルハ關東州ニ在リテハ滿

洲國駐劄特命全權大使、南洋群島ニ在リテハ南洋廳長官トシ同法第十一條中道府縣、市町村トアルハ關東州ニ在リテハ關東州地方費、市トス

附 則
本令ハ船舶保護法施行ノ日ヨリ之ヲ施行ス

船舶保護法及關東州及南洋群島船舶保護令施行規則

(昭和十六年四月海軍省令第十六號)

第一條 海軍大臣、鎮守府司令長官、艦隊司令長官、要港部司令官、獨立艦隊司令官、地方在勤海軍武官又ハ船舶保護ノ任務ヲ有スル海軍官憲ハ船舶保護上必要アルトキハ左ニ掲グル事項ニ付運航業者、船舶所有者又ハ船長(船長ニ代リテ其ノ職務ヲ行者ヲ含ム以下之ニ同ジ)ニ對シ指示ヲ爲スコトヲ得

一 商船隊ノ編制、區分ニ關スル事項

船舶保護法施行期日ノ件・關東州及南洋群島船舶保護令・同施行規則

- 二 船舶ノ執ルベキ航路、航行區域又ハ行動ニ關スル事項
- 三 錨地ニ關スル事項
- 四 出入港ノ管制ニ關スル事項
- 五 通信ノ管制ニ關スル事項
- 六 船舶保護上必要ナル裝備ニ關スル事項
- 七 乗組員ノ増減又ハ交代ニ關スル事項
- 八 乘客又ハ積荷ノ禁止又ハ制限ニ關スル事項
- 九 海上見張、燈火ノ管制其ノ他對敵警戒上必要ナル事項
- 十 敵襲又ハ遭難ニ際シ執ルベキ處置ニ關スル事項
- 十一 其ノ他船舶保護上必要ナル事項船舶保護ノ任務ヲ有スル海軍官憲ハ海軍大臣之ヲ定メ關係ノ向ニ告知ス

第二條 海軍大臣、鎮守府司令長官、艦隊司令長官、要港部司令官又ハ獨立艦隊司令官ノ指定シタル船舶又ハ總噸數千噸(漁船ニ在リテハ五十噸トス以下之ニ同ジ)以上ノ船舶地方在勤海軍武官又ハ船舶保護ノ任務ヲ有スル海軍官憲ノ所在港灣ニ出入スルトキハ入港ニ付テハ入港後十二時間以内(入港後十二時間以内ニ出港スル場合ハ入港直後)ニ、出港ニ付テハ出港ノ十二時間前(入港後十二時間以内ニ出港スル場合ハ入港直後)ニ船長ヨリ

別紙第一様式ニ依リ當該官憲ニ届出ツベシ
出港又ハ入港ノ届出前項ノ規定ニ依リ難キ船舶アルトキハ地方在勤海軍武官又ハ船舶保護ノ任務ヲ有スル海軍官憲ノ定ムル所ニ依ル

地方在勤海軍武官又ハ船舶保護ノ任務ヲ有スル海軍官憲ノ所在港灣ハ海軍大臣之ヲ定メ關係ノ向ニ告知ス

第三條 前條ニ規定スル船舶地方在勤海軍武官又ハ船舶保護ノ任務ヲ有スル海軍官憲在ラザル港灣ニシテ海軍大臣ノ指定シタルモノニ出入スルトキハ前條ノ規定ニ準ジ出港又ハ入港ヲ最寄海軍官憲ヲ經テ速ニ第一條ニ掲グル當該官憲ニ届出ツベシ

前項ニ規定スル最寄海軍官憲ハ船舶ノ最後ニ出港シタル港灣ニ在ル地方在勤海軍武官又ハ船舶保護ノ任務ヲ有スル海軍官憲當該船長ニ對シ之ヲ告知ス

第四條 總噸數千噸以上ノ船舶製造ノ注文者ハ左ノ事項ヲ記載シタル計畫報告書ヲ海軍大臣ニ提出スベシ
一 船舶ノ種類、用途及鋼船、木船ノ別
二 機關ノ種類及其ノ數
三 計畫總噸數
四 計畫馬力及計畫航海速力

ルトキハ左ノ事項ヲ記載シタル申請書ニ改装計畫書ヲ添ヘ之ヲ海軍大臣ニ提出スベシ

一 船舶ノ番號、種類、名稱、總噸數
二 船舶所有者ノ氏名又ハ名稱及住所又ハ主タル事務所
三 設備ノ名稱及設備ヲ爲シタル年月
四 改装ヲ必要トスル事由
五 改装期間
六 改装ヲ行フ造船所又ハ工場ノ名稱及所在地

第八條 運航業者又ハ船舶所有者第五條ノ設備又ハ前條ノ改装ヲ完了シタルトキハ遲滞ナク其ノ旨海軍大臣ニ届出ツベシ

第九條 海軍大臣ハ船舶保護法第三條ノ規定ニ依リ乗組員ノ整備ニ關シ左ニ掲グル事項ニ付運航業者又ハ船舶所有者ニ對シ必要ナル指示ヲ爲スコトヲ得
一 船舶乗組員ニ對スル商船隊運動法、通信法、自衛法其ノ他船舶保護上必要ナル教育
二 船舶乗組員所要配員ニ對スル準備

第十條 商船隊ノ運動及通信ニ關スル規程其ノ他船舶保護上必要ナル諸準則ニ關シテハ海軍大臣ノ定ムル所ニ依ル
第十一條 海軍大臣、鎮守府司令長官、艦隊司令長官、要

關東州及南洋群島船舶保護令施行規則

五 計畫豫定燃料ノ種類
六 龍骨据附豫定年月日
七 進水豫定年月
八 竣工豫定年月
九 船體製造工場

第五條 海軍大臣ハ船舶保護法第三條ノ規定ニ依リ左ニ掲グル船舶ノ設備ニ付運航業者又ハ船舶所有者(船舶製造ノ注文者ヲ含ム)ニ對シ必要ナル指示ヲ爲スコトヲ得
一 編隊航行設備
二 見張設備
三 通信設備
四 自衛設備

第六條 運航業者又ハ船舶所有者前條ノ指示ニ依リ船舶保護上必要ナル設備ヲ爲シタル船舶ヲ改装セントスル場合ニ於テ左ノ各號ノ一ニ該當スルトキハ其ノ改装計畫ニ付海軍大臣ノ承認ヲ受クベシ
一 船舶保護上必要ナル設備ヲ改装セントスルトキ
二 船舶保護上必要ナル設備ノ機能ニ影響ヲ及ボス箇所ヲ改装セントスルトキ

第七條 運航業者又ハ船舶所有者前條ノ承認ヲ受ケントスル港部司令官、獨立艦隊司令官、地方在勤海軍武官又ハ船舶保護ノ任務ヲ有スル海軍官憲ハ船舶保護上必要アルトキハ第一條ニ掲グル事項ニ關シ運航業者、船舶所有者又ハ船長ニ對シ報告ヲ爲サシムルコトヲ得

第十二條 海軍大臣、鎮守府司令長官、艦隊司令長官、要港部司令官、獨立艦隊司令官、地方在勤海軍武官又ハ船舶保護ノ任務ヲ有スル海軍官憲ハ部下官憲ヲシテ船舶保護法第四條第一項ノ規定ニ依リ臨時検査ヲ爲サシムルコトヲ得

第十三條 運航業者又ハ船舶所有者ハ其ノ管理又ハ所有ニ係ル船舶ニシテ海軍大臣ノ指定スルモノニ付別紙第二様式ニ依リ翌月中ノ行動豫定報告ヲ毎月十五日迄ニ海軍大臣ニ提出スベシ但シ船舶ノ行動區域鎮守府又ハ要港部警備區域内ニ限ルモノハ當該鎮守府司令長官又ハ要港部司令官ニ之ヲ爲スベシ

第十四條 第二條及第三條ノ規定ニ依リ届出並ニ前條ノ規定ニ依ル報告ヲ爲スベキ期間ハ其ノ都度海軍大臣之ヲ定メ關係ノ向ニ告知ス

附 則
本則ハ船舶保護法施行ノ日ヨリ之ヲ施行ス

海事法令集

一一六ノ二四

別紙第一様式(其ノ一)

著 港 届

一 船種 船名 船籍港

一 船舶所有者

一 代理店

一 總噸數

一 最初發航地名及年月日

一 最終發航地名及年月日

一 著港日時

一 船員數 名(内職員 名)

右及届出候也

年 月 日

船長 氏 名

某地在勤海軍武官殿

別紙第一様式(其ノ二)

出 港 届

一 船種 船名

一 最初仕向地

一 經由地(漁船ニ在リテハ操業場所)

一 最終仕向地

一 船客數

一 積荷ノ種類及數量

一 出港日時

右及届出候也

年 月 日

船長 氏 名

某地在勤海軍武官殿

別紙第二様式

行動豫定報告書(定期(昭和)期(不定期)業(漁)) (昭和)年(月分)

昭和 年 月 日提出
住 所
氏名・名稱

| 船 名 | 種 別 (1) | 船舶所及 者住名又ハ 氏名稱 | 總 噸 數 重量トシ | 翌月一日正午 於ケル船舶 ノ見込(2) | 當 月 (3) | 翌 月 中 ノ 行 動 豫 定 | | | | | 翌々月 (3) | |
|-----|---------|----------------------|---------------|---------------------------|---------|-----------------|----|----|----|----|---------|----|
| | | | | | | 5 | 10 | 15 | 20 | 25 | | 30 |
| | | | | | | | | | | | | |
| | | | | | | | | | | | | |
| | | | | | | | | | | | | |
| | | | | | | | | | | | | |

記載心得
(1) 所有船・裸備船・期間満了船・被船・委託船等ノ種類ニ從ヒ其ノ旨記載スベシ
(2) 港名・経緯度又ハ位置ヲ推定シ中ノ行動豫定航路ノ關係ヲ分ニ限リ記載スベシ
(3) 當月及翌々月分ニ付テハ

關東州及南洋群島船舶法令集施行規則

一一六ノ二五

第六章 海軍金 融

船舶建造融資補給及損失

補償法

(昭和十四年四月
法律第七十一號)

- 第一條 政府ハ海運業ノ振興ヲ圖ル爲必要アリト認ムルトキハ船舶建造資金ノ融通ヲ爲ス金融機關ニ對シ補給金ヲ支給シ且融通ニ因リテ受ケタル損失ヲ補償スルノ契約ヲ爲スコトヲ得
- 前項ノ契約ハ之ニ基キ支給スベキ補給金ノ總額ガ帝國議會ノ協賛ヲ經タル金額ヲ超エザル範圍内ニ於テ之ヲ爲スコトヲ要ス
- 第二條 前條ノ契約ヲ爲スコトヲ得ル期間ハ昭和十四年度以降十年度間トス
- 第三條 第一條ノ船舶建造資金及金融機關ノ範圍、補給金支給ノ限度並ニ船舶建造資金ノ融通ヲ受クルコトヲ得ベ

船舶建造融資補給及損失補償法

キ者ノ範圍ハ勅令ヲ以テ之ヲ定ム

- 第四條 政府ハ第一條ノ契約ヲ爲サントスルトキハ金融機關ヲシテ船舶建造資金ノ融通ニ付左ノ各號ニ依ラシムルコトヲ要ス
 - 一 融通資金ノ償還方法ハ十五年以内ノ年賦償還ニ依ルコト但シ其ノ期間内ニ於テ二年以内ノ据置期間ヲ定メ得ルコト
 - 二 融通資金ニ依リテ建造セラルル船舶ニ第一順位ノ抵當權ヲ設定スルコト但シ船舶建造中ニ在リテハ之ニ代ヘテ一時他ノ船舶其ノ他ノ物件ヲ擔保ト爲シ得ルコト
 - 三 資金融通ノ限度ハ建造セラルル船舶ノ擔保價格ヲ超エザルコト但シ政府ノ認可ヲ受ケ其ノ擔保不足分ニ付他ノ船舶其ノ他ノ物件ヲ擔保ト爲シタルトキハ此ノ限ニ在ラザルコト
 - 四 船舶ノ擔保價格ハ當該船舶ノ價格ノ三分ノ二又ハ保險金額ノ五分ノ四ノ中其ノ低キモノニ依ルコト
 - 五 貸付利率ハ勅令ノ定ムル率ニ依ルコト

第五條 第一條ノ契約ニ基ク政府ノ損失補償ハ金融機關ガ

融通ニ因リテ受ケタル損失ノ百分ノ七十トス

前項ノ損失ヲ決定スル基準ハ政府之ヲ定ム

第一項ノ損失及其ノ額ハ船舶融資損失審査會之ヲ決定ス

船舶融資損失審査會ニ關スル規程ハ勅令ヲ以テ之ヲ定ム

第六條 金融機關ハ損失補償ヲ受ケタル後ト雖モ其ノ債權

ヲ保有シ且之ヲ取立ツルコトヲ要ス

金融機關ハ前項ノ取立ニ依リテ得タル金額ヨリ債權行使

ノ爲要シタル費用ヲ控除シ其ノ殘額ノ百分ノ七十二相當

スル金額ヲ政府ニ納付スベシ

第七條 第一條ノ契約ニ基キ政府ガ金融機關ニ對シテ支拂

フベキ損失補償金ハ國債證券ヲ以テ之ヲ交付スルコトヲ

得

第八條 政府ハ前條ノ規定ニ依リ交付スル爲必要ナル額ヲ

限度トシ公債ヲ發行スルコトヲ得

第九條 本法ニ依リ交付スル國債證券ノ交付價格ハ時價ヲ

參酌シテ大藏大臣之ヲ定ム

第十條 金融機關ガ本法又ハ第一條ノ契約ニ違反シタルト

キハ政府ハ融通資金ノ全部若ハ一部ニ付補給ヲ爲サズ、

損失ノ全部若ハ一部ニ付補償ヲ爲サズ又ハ補給金若ハ補

價金ノ全部若ハ一部ノ返還ヲ命ズルコトヲ得

附 則

本法施行ノ期日ハ勅令ヲ以テ之ヲ定ム

船舶建造融資補給及損失

補償法施行期日ノ件

(昭和十四年十二月 勅令第八百九十四號)

船舶建造融資補給及損失補償法ハ昭和十五年一月一日ヨリ之ヲ施行ス

船舶建造融資補給及損失 補償法施行令

(昭和十四年十二月 勅令第八百九十五號)

第一條 船舶建造融資補給及損失補償法第一條ノ船舶建造 資金ノ融通ヲ受ケタルコトヲ得ベキ船舶ハ左ニ掲グル條件

資金ノ融通ヲ受ケタルコトヲ得ベキ者ハ帝國法令ニ依ル日 本船舶ヲ所有スルコトヲ得ル者トス

第五條 船舶建造融資補給及損失補償法第四條第五號ノ貸 付利率ハ年三分七厘トス

附 則

本令ハ船舶建造融資補給及損失補償法施行ノ日ヨリ之ヲ施 行ス

船舶建造融資補給及損失

補償法施行規則

(昭和十四年十二月 逓信省令第六十九號)

第一條 金融機關船舶建造融資補給及損失補償法第一條ノ 契約(以下單ニ補給契約ト稱ス)ヲ爲サントスルトキハ 逓信大臣ノ指定スル期日迄ニ當該年度ニ於テ融通ヲ爲サ ントスル資金ノ額ヲ記載シタル申請書ニ當該年度ニ於テ 支給ヲ受ケントスル補給金ノ見込額及之ガ算出ノ明細ヲ 記載シタル書面ヲ添附シ之ヲ逓信大臣ニ提出スベシ

船舶建造融資補給及損失補償法施行期日ノ件・船舶建造融資補給 及損失補償法施行令・船舶建造融資補給及損失補償法施行規則

ヲ具備スルコトヲ要ス但シ特ニ主務大臣ノ認可ヲ受ケタ ル船舶ニ在リテハ第二號及第三號ノ條件ヲ具備スルコト ヲ要セズ

一 内地ニ於テ建造セラルルコト

二 總噸數四千噸以上ナルコト

三 鋼製貨物汽船又ハ旅客定員ガ船舶ノ長サヲメートル

ニテ表シタル數ノ二乗ノ百分ノ一以下ナル鋼製貨客汽

船ナルコト

第二條 船舶建造融資補給及損失補償法第一條ノ金融機關

ハ内地ニ本店又ハ主タル事務所ヲ有スル銀行、信託會社

及保險會社トス

第三條 船舶建造融資補給及損失補償法第一條ノ補給金ハ

融通資金ノ未償還額ニ對シ年百分ノ一ノ割合ニ相當スル

金額ヲ限度トシ銀行及信託會社ニ付テハ大藏大臣ニ、保

險會社ニ付テハ商工大臣及大藏大臣ニ協議シテ逓信大臣

之ヲ定ム但シ主務大臣ノ認可ヲ受ケテ發行スル債券ニ依

ル資金ヲ以テ貸付ニ充ツル場合ニ於テ該債券ノ發行利率

廻方貸付利率ヲ超ユルトキハ其ノ超過スル率ニ百分ノ一

ヲ加算シタル割合ニ相當スル金額ヲ限度トス

第四條 船舶建造融資補給及損失補償法第一條ノ船舶建造

第二條 遞信大臣補給契約ヲ爲シタルトキハ金融機關ノ名稱及所在地並ニ當該金融機關ガ補給契約ニ依リ融通ヲ爲シ得ベキ資金ノ額ヲ告示ス

第三條 金融機關船舶建造融資補給及損失補償法第四條第三號但書ノ認可ヲ受ケントスルトキハ申請書ニ左ノ書類ヲ添ヘ之ヲ遞信大臣ニ提出スベシ

一 擔保不足分ニ付擔保ト爲サントスル物件ノ明細ヲ記載シタル書面

二 融通ヲ受ケントスル者ノ財産狀況調書

三 融通ヲ受ケントスル者ノ營業狀況調書

第四條 金融機關船舶建造融資補給及損失補償法施行令第一條但書ノ認可ヲ受ケントスルトキハ申請書ニ左ノ書類ヲ添ヘ之ヲ遞信大臣ニ提出スベシ

一 船舶件名書

二 建造セラレル船舶ノ就航スベキ航路又ハ區域ヲ記載シタル書面

前項ノ船舶件名書ニハ左ノ事項ヲ記載スベシ

一 船舶ノ種類

二 機關ノ種類及其ノ數

三 計畫總噸數

- 四 船舶ノ長サ(メートルニテ表シタルモノ)
 - 五 旅客定員
 - 六 計畫馬力
 - 七 計畫最快速力
 - 八 起工豫定年月
 - 九 竣工豫定年月
 - 十 注文者ノ氏名又ハ其ノ名稱
 - 十一 造船者ノ氏名又ハ其ノ名稱
 - 十二 契約建造價格
- 附 則
- 本令ハ船舶建造融資補給及損失補償法施行ノ日ヨリ之ヲ施行ス

第七章 海上保險

損害保險國營再保險法

(昭和十五年三月 法律第七十一號)

第一條 政府ハ戰爭其ノ他ノ變亂ニ際シ保險料ノ昂騰ヲ抑制シ又ハ保險ノ圓滑ナル引受ヲ確保スル爲必要アリト認ムルトキハ本法ニ依リ保險會社ノ引受クル損害保險ノ再保險ヲ行フ戰爭其ノ他ノ變亂終了後ノ狀況ニ依リ保險會社ノ外國ノ保險者ニ對スル再保險取引ヲ困難又ハ不適當トスル事由アル場合ニ於テ政府保險ノ圓滑ナル引受ヲ確保スル爲特ニ必要アリト認ムルトキ亦同ジ

前項ノ損害保險ノ種類及保險事故ニ關シ必要ナル事項ハ勅令ヲ以テ之ヲ定ム本法ニ依リ再保險ノ引受ヲ爲ス期間ノ始期及終期ハ命令ヲ以テ之ヲ定ム

第二條 本法ニ依リ再保險ヲ行フ損害保險ハ左ノ各號ノ一ニ該當スルモノヲ目的トスルモノトス

一 帝國法令ニ依ル日本船舶但シ命令ヲ以テ定ムルモノ

一二一

- ヲ除ク
- 二 帝國(關東州及南洋群島ヲ含ム以下之ニ同ジ)ヨリ輸出シ又ハ帝國ニ輸入スル積荷但シ命令ヲ以テ定ムルモノヲ除ク
 - 三 其ノ他政府ノ定ムルモノ
- 第三條 保險會社ハ再保險金ノ支拂ヲ受クベキ事由發生シタル場合其ノ他命令ヲ以テ定ムル場合ニ於テハ命令ノ定ムル所ニ依リ必要ナル事項ヲ政府ニ通知スベシ
- 第四條 政府ハ保險會社ノ保險契約ニ基ク填補ノ責任發生シタル場合ニ於テ再保險金額ノ保險金額ニ對スル割合ニ依リ填補ノ責ニ任ズ
- 保險事故發生シタル場合ニ於テ保險會社ノ負擔シタル費用ニシテ勅令ヲ以テ定ムルモノハ勅令ノ定ムル所ニ依リ政府之ヲ負擔ス
- 第五條 左ノ場合ニ於テハ政府ハ命令ノ定ムル所ニ依リ再保險金ノ全部又ハ一部ノ支拂ノ責ニ任ゼズ
- 一 保險會社ガ法令上又ハ保險契約上ノ義務ナクシテ填

補ヲ爲シタルトキ

二 保險會社ガ填補額ヲ不當ニ認定シテ填補ヲ爲シタルトキ

三 保險會社ガ不正ノ目的ヲ以テ第三條ノ規定ニ依ル通知ヲ怠リ又ハ不實ノ通知ヲ爲シタルトキ

四 其ノ他勅令ヲ以テ定ムル場合

第六條 政府ハ保險會社ガ法令又ハ保險契約ニ依リ保險料ノ全部又ハ一部ヲ返還シタルトキハ再保險金額ノ保險金額ニ對スル割合ニ依リ保險料ヲ還付ス

第七條 再保險金ノ支拂ヲ受ケタル保險會社ハ善良ナル管理ノ注意ヲ以テ委付ニ因リテ取得シタル一切ノ權利ヲ行使シ又ハ處分スベシ但シ其ノ權利ノ行使又ハ處分ニ要スル費用ガ其ノ權利ノ行使又ハ處分ニ因リテ得ベキ金額ヲ超ユルモノト認メラルル場合其ノ他特別ノ事情アル場合ニ於テ政府ノ認可ヲ受ケタルトキハ其ノ權利ノ全部又ハ一部ヲ行使セズ又ハ處分セザルコトヲ得

保險會社ハ前項ノ權利ノ行使又ハ處分ニ因リテ得タル金額ヨリ之ガ行使又ハ處分ニ要シタル費用ヲ控除シタル殘額ノ中再保險金額ノ保險金額ニ對スル割合ニ依リテ算出シタル金額ヲ遲滞ナク政府ニ還付スベシ

保險契約ニ關シ必要ナル命令ヲ爲シ又ハ保險ノ引受ヲ命ズルコトヲ得

政府ハ前項ノ規定ニ依リ保險ノ引受ヲ命ジタル場合ニ於テハ命令ノ定ムル所ニ依リ其ノ保險ノ再保險ヲ引受クルモノトス

第十二條 政府ハ本法ノ再保險事業ノ經營上特に必要アリト認ムルトキハ勅令ノ定ムル所ニ依リ保險會社ニ對シ其ノ引受ケタル保險ヲ本法ノ再保險ニ付スベキコトヲ命ズルコトヲ得

第十三條 政府ハ本法ノ再保險ニ關シ必要アリト認ムルトキハ保險會社ヲシテ其ノ事業ニ關スル報告ヲ爲サシムルコトヲ得

政府ハ本法ノ再保險ニ關シ必要アリト認ムルトキハ當該官吏ヲシテ保險會社ノ營業所、事務所其ノ他ノ場所ニ臨檢シ業務ノ狀況又ハ帳簿書類其ノ他ノ物件ヲ検査セシムルコトヲ得此ノ場合ニ於テハ其ノ身分ヲ示ス證票ヲ携帶セシムベシ

第十四條 保險會社ガ本法ノ再保險ニ關スル事項ニ付政府ニ對シテ民事訴訟ヲ提起スルニハ損害保險國營再保險審査會ノ審査ヲ經ルコトヲ要ス

損害保險國營再保險法

政府ハ勅令ノ定ムル所ニ依リ前項ノ規定ニ依ル還付金ニ付保險會社ヲシテ相當ノ擔保ヲ供託セシムルコトヲ得

政府ハ前項ノ規定ニ依リ供託セラレタルモノノ上ニ質權ヲ有ス

前四項ノ規定ハ保險會社ガ商法第六百六十一條又ハ第六百六十二條ノ規定ニ依リ權利ヲ取得シタル場合ニ之ヲ準用ス

第八條 政府ハ勅令ノ定ムル所ニ依リ本法ノ再保險ニ依ル收入金額ヨリ本法ノ再保險ニ依ル支出金額ヲ控除シタル殘額ノ一部ヲ保險會社ニ交付スルコトヲ得

第九條 本法ニ定ムルモノノ外再保險金額、再保險料其ノ他本法ノ再保險ニ關シ必要ナル事項ハ命令ヲ以テ之ヲ定ム

第十條 商法第六百二十九條、第六百三十一條、第六百三十四條、第六百三十七條、第六百四十二條乃至第六百四十五條、第六百五十七條、第六百六十條第一項本文及第六百六十三條ノ規定ハ本法ノ再保險ニ之ヲ準用ス

第十一條 政府ハ保險料ノ昂騰ヲ抑制シ又ハ保險ノ圓滑ナル引受ヲ確保スル爲特に必要アリト認ムルトキハ本法ニ依リ再保險ヲ行フ保險ニ付保險會社ニ對シ保險料其ノ他前項ノ審査ノ請求ハ時效ノ中斷ニ關シテハ之ヲ裁判上ノ請求ト看做ス

損害保險國營再保險審査會ニ關スル規程ハ勅令ヲ以テ之ヲ定ム

第十五條 保險會社第十一條第一項又ハ第十二條ノ規定ニ依ル命令ニ違反シタルトキハ其ノ保險會社ノ取締役其ノ他ノ業務ヲ執行スル役員ヲ三千圓以下ノ罰金ニ處ス

第十六條 保險會社第十三條第一項ノ規定ニ依リ報告ヲ怠リ又ハ虛偽ノ報告ヲ爲シタルトキハ其ノ保險會社ノ取締役其ノ他ノ業務ヲ執行スル役員ヲ五百圓以下ノ罰金ニ處ス

第十七條 第十三條第二項ノ規定ニ依ル當該官吏ノ臨檢検査ヲ拒ミ妨ゲ、又ハ忌避シタル者ハ五百圓以下ノ罰金ニ處ス

第十八條 第十五條及第十六條ノ罰則ハ保險會社ニ付業務及財産ノ管理ノ委託アリタル場合ニ於テ其ノ委託アリタル業務ニ付テハ管理ノ受託會社ノ取締役其ノ他ノ業務ヲ執行スル役員ニ、業務及財産ノ管理ノ命令アリタル場合ニ於テハ保險管理人(保險管理人會社ナルトキハ其ノ取締役其ノ他ノ業務ヲ執行スル役員)ニ之ヲ適用ス

第十九條 本法施行地内ニ支店、從タル事務所又ハ代理店ヲ設ケテ保險事業ヲ營ム外國人又ハ外國法人ニハ勅令ノ定ムル所ニ依リ本法ノ全部又ハ一部ヲ準用スルコトヲ得

附 則

本法施行ノ期日ハ勅令ヲ以テ之ヲ定ム

損害保險國營再保險法施

行期日ノ件

(昭和十五年五月)
(勅令第三百四十六號)

損害保險國營再保險法ハ昭和十五年五月二十九日ヨリ之ヲ施行ス

營再保險法第八條ノ規定ニ依リ政府ハ戰爭保險ヲ政府ノ再保險ニ付シタル各保險會社ニ對シ戰爭保險ノ再保險關係ニ基ク最初ノ收入ヲ爲シタル日ノ屬スル年度ヨリ戰爭保險ノ再保險關係ニ基ク最終ノ支出ヲ爲シタル日(最終ノ支出ヲ爲シタル後戰爭保險ノ再保險關係ニ基ク收入ヲ爲シタルトキハ最終ノ收入ヲ爲シタル日)ノ屬スル年度迄ノ期間ニ於ケル損害保險國營再保險特別會計ノ歳入ノ收入濟額(一般會計ヨリノ受入金、借入金、恩給法第五十九條ノ規定ニ依ル納金及普通保險ノ再保險關係ニ基ク收入金ヲ除ク)ヨリ同特別會計ノ歳出ノ支出濟額(損害保險國營再保險特別會計法附則第三項ノ規定ニ依ル一般會計ヘノ繰入金、借入金ノ償還金及普通保險ノ再保險關係ニ基ク支出金ヲ除ク)ヲ控除シタル殘額ノ十分ノ一ニ相當スル額ヲ其ノ期間内ニ當該保險會社ヨリ收入シタル戰爭保險ノ再保險料(戰爭保險ノ再保險料ノ還付金ニ相當スル額ヲ控除ス)ノ其ノ期間内ニ收入シタル戰爭保險ノ再保險料(戰爭保險ノ再保險料ノ還付金ニ相當スル額ヲ控除ス)ノ合計額ニ對スル割合ニ依リ按分シテ算出シタル額ヲ交付ス

第五條 普通保險ノ再保險ヲ行フ場合ニ於テハ損害保險國營再保險法第八條ノ規定ニ依リ政府ハ普通保險ヲ政府ノ

損害保險國營再保險法施行期日ノ件・損害保險國營再保險法施行令

損害保險國營再保險法施

行 令

(昭和十五年五月)
(勅令第三百四十七號)

改正 昭和十六年一月
勅令第十八號

- 第一條 損害保險國營再保險法第一條ノ再保險ヲ行フ損害保險ハ海上保險及火災保險トス
- 第一條ノ二 本令ニ於テ戰爭保險トハ海上保險ニシテ戰爭其ノ他ノ變亂ニ因ル襲撃、捕獲其ノ他ノ事故及商慣習ニ於テ之ニ準ジテ取扱ハルル事故ノミヲ保險事故トスルモノヲ謂ヒ普通保險トハ其ノ他ノ海上保險及火災保險ヲ謂フ
- 第二條 損害保險國營再保險法第四條第二項ノ規定ニ依リ政府ノ負擔スル費用ハ保險會社ノ負擔シタル費用ニシテ損害ノ評價又ハ損害ノ防止ノ爲必要又ハ有益ナリシモノトシ其ノ金額ハ再保險金額ノ保險金額ニ對スル割合ニ依リテ算出シタル額トス
- 第三條 損害保險國營再保險法第七條第三項ノ規定ニ依リ擔保ノ供託ハ金錢又ハ國債ヲ以テ再保險金ノ支拂ニ先チテ之ヲ爲サシムルモノトス
- 第四條 戰爭保險ノ再保險ヲ行フ場合ニ於テハ損害保險國

再保險ニ付シタル各保險會社ニ對シ普通保險ノ包括再保險契約ニ基ク再保險ニシテ同一年中ニ政府ノ責任ノ始マリタルモノ毎ニ區別シ當該保險會社ヨリ當該再保險關係ニ基キ收入シタル金額ヨリ當該再保險關係ニ基キ支出シタル金額ヲ控除シタル殘額ノ十分ノ二ニ相當スル額以下ノ金額ヲ交付スルコトヲ得

前項ノ規定ニ依ル交付金額ノ計算ニ付テハ當該再保險ニ付政府ノ責任ノ始マリタル年ノ翌年又ハ翌翌年ノ末日ヲ以テ締切リ締切日迄ニ收入又ハ支出ノ終ラザルモノアルトキハ締切日ニ於ケル收入見込金額又ハ支出見込金額ヲ以テ收入金額又ハ支出金額トス

前項ノ收入見込金額又ハ支出見込金額ト當該再保險關係ニ基キ現ニ收入又ハ支出シタル金額トノ間ニ過不足ヲ生ジタルトキハ收入超過金額若ハ支出不足金額又ハ收入不足金額若ハ支出超過金額ハ過不足ヲ生ジタル日ノ屬スル年ノ收入又ハ支出トシテ第一項ノ規定ニ依ル交付金額ノ計算ヲ爲スモノトス

第一項ノ規定ニ依リ交付金額ノ計算ヲ爲ス場合ニ於テ當該再保險關係ニ基ク支出金額ガ當該再保險關係ニ基ク收

入金額ヲ超過シタルトキハ其ノ超過金額ハ遞次翌年ノ支出トシテ其ノ計算ヲ爲スモノトス

第六條 前二條ノ規定ノ適用ニ付テハ合併ニ因リテ消滅シタル保險會社ヨリ收入シタルモノ又ハ之ニ對シ支出シタルモノハ合併後存続スル保險會社又ハ合併ニ因リテ設立シタル保險會社ヨリ收入シタルモノ又ハ之ニ對シ支出シタルモノト看做ス

附 則

本令ハ損害保險國營再保險法施行ノ日ヨリ之ヲ施行ス

附 則

本令ハ公布ノ日ヨリ之ヲ施行ス

損害保險國營再保險法施行規則

(昭和十五年五月 商工省令第三十六號)

改正 昭和十六年一月 商工省令第一號

第一章 戰爭保險ノ再保險

第一節 保險料ノ制限

第一條 保險會社ハ商工大臣ノ指定シタル保險料率ニ依ル

金額ヲ超エテ損害保險國營再保險法ニ依ル政府ノ再保險ニ付スルコトヲ得ベキ保險ノ保險料ヲ契約シ又ハ受領スルコトヲ得ズ但シ危險ノ變更又ハ增加其ノ他特別ノ事由アル場合ニ於テ之ニ相當スル割増保險料ヲ契約シ又ハ受領スルトキハ此ノ限ニ在ラズ

前項ノ指定ハ商工大臣之ヲ告示ス但シ特別ノ事情アリト認ムルトキハ保險會社ニ對スル通知ヲ以テ之ニ代フルコトアルベシ

第二條 前條第一項ノ保險料率ハ左ノ各號ニ依リ定ムル日ヲ標準トシテ之ヲ適用ス

- 一 保險會社ガ保險ノ目的タル船舶又ハ保險ノ目的ヲ搭載スル船舶ガ保險期間ノ始期ノ基準タル港ヲ出港シタル後ニ保險(積荷ノ増値保險ヲ除ク)ヲ引受クルトキハ其ノ船舶ガ其ノ港ヲ出港シタル日トス
- 二 其ノ他ノ場合ニ於テハ左ニ掲ゲル日トス

イ 保險ガ豫定保險(保險ノ目的ヲ搭載スル船舶ガ保險期間ノ始期ノ基準タル港ヲ出港シタル後ニ引受クル増値保險ヲ除ク)ナル場合
船舶保險期間ノ初日

積荷保險 保險ノ目的ヲ郵便ニ依リ運送スルトキハ

郵便官署ガ之ヲ引受ケタル日、保險ノ目的ヲ搭載スル船舶ガ保險期間ノ始期ノ基準タル港ヲ出港スル日ヲ知ルコト能ハザルトキハ船舶所有者、船舶賃借人若ハ備船者(以下海上運送者ト稱ス)又ハ運送人ガ保險ノ目的ヲ受取リタル日、其ノ他ノトキハ保險ノ目的ヲ搭載スル船舶ガ保險期間ノ始期ノ基準タル港ヲ出港シタル日

ロ 其ノ他ノ場合ニ於テハ保險會社ガ保險ヲ引受ケタル日

第三條 何等ノ名義ヲ以テスルヲ問ハズ第一條ノ規定ニ依ル禁止ヲ免ルル行爲ヲ爲スコトヲ得ズ

第二節 元 受 保 險

第四條 元受保險トハ保險會社ガ政府ノ再保險ニ付スル保險ヲ謂フ

第五條 損害保險國營再保險法第二條第一號但書ノ船舶ハ左ニ掲ゲル船舶トス但シ商工大臣ノ承認ヲ受ケタル場合ハ此ノ限ニ在ラズ

- 一 政府、外國政府、外國人又ハ外國法人ニ貸渡シ(期

損害保險國營再保險法施行規則

間備船ヲ含ム)タル船舶

二 總噸數二十噸未滿又ハ積石數二百石未滿ノ船舶

第六條 損害保險國營再保險法第二條第三號ノ規定ニ依リ元受保險ノ目的タルコトヲ得ルモノハ左ニ掲ゲルモノトス

- 一 帝國臣民又ハ帝國法人ガ借受ケ(期間備船ヲ含ム)タル外國船舶但シ更ニ政府、外國政府、外國人又ハ外國法人ニ貸渡シ(期間備船ヲ含ム)タルモノ及總噸數二十噸未滿又ハ積石數二百石未滿ノモノヲ除ク
- 二 帝國臣民又ハ帝國法人ガ航海備船シタル外國船舶但シ元受保險會社ガ帝國臣民又ハ帝國法人ノ支拂フ備船料ニシテ元受保險ノ目的タルコトヲ得ル積荷ニ對スルモノノミノ保險ヲ引受クル場合ニ限ル
- 三 元受保險ノ目的タルコトヲ得ル船舶ニ搭載スル燃料食料其ノ他ノ物ニシテ海上運送者ニ屬スルモノ
- 四 帝國臣民又ハ帝國法人ガ運送スル積荷ニシテ損害保險國營再保險法第二條第二號ニ該當セザルモノ但シ元受保險會社ガ帝國臣民又ハ帝國法人タル海上運送者ノ受領スル運送賃又ハ備船料ノ保險ヲ引受クル場合ニ限

ル

五 損害保險國營再保險法第二條第二號本文ニ掲グル積荷ニシテ船積ノ後之ニ該當セザルニ至リタルモノ

六 其ノ他商工大臣ノ指定シタルモノ

前項第六號ノ指定ハ保險會社ニ對スル通知ニ依リテ之ヲ爲ス

第七條 元受保險ハ其ノ保險料ガ第一條第一項ノ規定ニ依リ商工大臣ノ指定シタル保險料率ニ依リ算出シタル金額ナルモノタルコトヲ要ス但シ元受保險會社ガ外國ニ於テ保險證券又ハ保險承認狀ヲ發行スル場合ニ在リテハ其ノ地ニ於テ必要トスル印紙稅ニ相當スル金額ヲ、危險ノ變更又ハ增加其ノ他特別ノ事由アリタルニ因リ之ニ相當スル割増保險料ヲ徵スル場合ニ在リテハ其ノ金額ヲ加算シタル額ナルモノタルコトヲ要ス

八條 元受保險ハ特別ノ事情アル場合ヲ除クノ外左ニ掲グル日ガ元受保險引受ノ日ヨリ六日以内ノモノナルコトヲ要ス但シ豫定保險ニ付テハ此ノ限ニ在ラズ

一 保險ノ目的ヲ郵便ニ依リ運送スルトキハ郵便官署ニ之ヲ差出ス豫定ノ日

二 保險ノ目的ヲ搭載スル船舶ガ保險期間ノ始期ノ基準タル港ヲ出港スル日ヲ知ルコト能ハザルトキハ海上運送者又ハ運送人ニ保險ノ目的ヲ引渡ス豫定ノ日

三 其ノ他ノ場合ニ於テハ保險ノ目的タル船舶又ハ保險ノ目的ヲ搭載スル船舶ガ保險期間ノ始期ノ基準タル港ヲ出港スル豫定ノ日

第九條 元受保險ハ保險ノ目的タル船舶又ハ保險ノ目的ヲ搭載スル船舶ガ保險期間ノ始期ニ基準タル港ヲ出港スル時以前ニ引受ケタルモノナルコトヲ要ス但シ積荷ノ増値保險ヲ引受クル場合及再保險契約ヲ以テ別段ノ定ヲ爲シタル場合ハ此ノ限ニ在ラズ

第十條 元受保險ハ其ノ引受ノ際現ニ其ノ目的ニ保險期間ノ全部ニ付同一元受保險會社又ハ漁船保險組合トノ間ニ普通海上保險ノ存スルモノナルコトヲ要ス

第十一條 元受保險ハ航海保險ナル場合ニ於テハ發航港ヨリ到達港ニ至ル間ノ一部又ハ船積港ヨリ陸揚港ニ至ル間ノ一部ニ付引受ケタルモノニ非ザルモノナルコトヲ要ス但シ左ノ各號ノ一ニ該當スル場合ハ此ノ限ニ在ラズ

一 保險ノ目的ヲ搭載スル船舶ガ船積港ヲ出港スル後

増値保險ヲ引受クルトキ

二 損害保險國營再保險法第二條並ニ本則第五條及第六條又ハ第七條ノ規定ニ依リ發航港ヨリ到達港ニ至ル間ノ全部又ハ船積港ヨリ陸揚港ニ至ル間ノ全部ニ付元受保險ヲ引受クルコトヲ得ザル場合ニ於テ其ノ引受クルコトヲ得ル部分(港ヨリ港ニ至ル間ニ限ル)ノ全部ニ付引受クルトキ

三 元受保險會社ガ善意ニシテ且重大ナル過失ナクシテ發航港ヨリ到着港ニ至ル間ノ一部又ハ船積港ヨリ陸揚港ニ至ル間ノ一部ニ付引受ケタルトキ

四 其ノ他商工大臣ニ於テ指定シタルトキ

前項第四號ノ指定ハ保險會社ニ對スル通知ニ依リテ之ヲ爲ス

第十二條 元受保險ハ積荷ノ増値保險ナル場合ニ於テハ左ノ條件ヲ具フルモノナルコトヲ要ス

- 一、増値保險ノ基本タル保險ヲ引受ケタル保險會社ノ引受ケタルモノナルコト
- 二、増値保險申込ノ當時保險事故發生シ居ラザルコトヲ條件トシタルモノナルコト

損害保險國營再保險法施行規則

第十三條 前六條ノ規定ハ政府個別再保險ヲ引受クル場合ニ於テ特ニ必要アリト認め再保險契約ヲ以テ別段ノ定ヲ爲シタルトキハ之ヲ適用セズ

第三節 再保險 條件

第十四條 損害保險國營再保險法第五條第一號又ハ第二號ノ場合ニ於テハ政府ハ元受保險會社ニ填補ノ義務ナキ限度ニ應ジテ再保險金ノ支拂ノ責ニ任ゼズ

損害保險國營再保險法第五條第三號ノ場合ニ於テハ政府ハ再保險金ノ全部ノ支拂ノ責ニ任ゼズ

第十五條 船舶保險ノ再保險ノ再保險金額ハ左ニ掲グル金額ヲ超エザルモノトス但シ再保險契約ヲ以テ別段ノ定ヲ爲シタル場合ハ此ノ限ニ在ラズ

- 一 元受保險會社ノ引受ケタル普通海上保險ノ保險金額(船費保險ノ保險金額ヲ含ム)
- 二 保險ノ目的タル船舶ニ付漁船保險組合ノ引受ケタル保險ノミアル場合ニ在リテハ其ノ保險金額
- 三 保險ノ目的タル船舶ニ付元受保險會社ノ引受ケタル普通海上保險及漁船保險組合ノ引受ケタル保險アル場合ニ在リテハ各保險金額ノ合計額

第十六條 積荷保險ノ再保險ノ再保險金額ハ元受保險會社