

支那全圖

支那支圖

為ス一ハ支那本部ニハ支那韃靼三ハ西藏ナリ
 其他朝鮮、蒙古、滿州等皆十支那ノ版圖ニ屬ス
 支那本部ト唱フルハ長城以内ノ部分ニシテ唐
 虞以來帝都ヲ占メ即チ元來ノ漢土ナリ南ハ支
 那海ニ接シ東ハ大平洋ニ濱シ西北ハ西藏ヨリ
 韃靼ニ隣ス邦内中ノ最モ豊饒ナル部分ニシテ
 人口モ亦最モ多シ大小ノ都府數多アリト雖モ
 北京、南京、廣東ヲ以テ三大都ト為ス地勢ハ東南
 ノ中沃野多ク西南ハ大岳高山屏列シテ其絶頂
 常ニ冰雪ヲ帶ブ東北ノ地方ハ田野闊ク水利便

ニシテ支那ノ平原ト唱フ人民モ亦多ク此地方
 ニ居住ス ○揚子ト稱スル大江アリ世界中最モ
 大ナルモノニシテ長大約二千餘里其他溝渠多
 クシテ舟楫ノ便ヲ為ス常ニ河上ニ生活スル者
 多ク生涯陸地ヲ知ラズシテ死スルモノ少ナシ
 トセズ ○島ノ數亦許多アリ其最モ著明ナルモ
 ノハ台灣、瓊州ノ二島ナリ島内處々ニ村落ヲ為
 スト雖モ風俗甚タ卑陋ニシテ瓊州ノ如キハ海
 賊ヲ為スモノ多シ ○産物ハ五穀、砂糖、藥品、草綿、
 器具ヲ出シ礦山ハ金、銀、鐵、銅、亜鉛、水銀、其他寶玉

ナ生ズ又絹帛紙類陶器及ビ茶ヲ製シ就中陶器
ト茶ハ世ニ名アリ此等ノ品物多クハ外國ニ輸
出シ輸入品ハ羅紗金屬等ヲ以テ首ト為ス且ツ
支那ノ人民鴉片ヲ嗜ミ平常之ヲ喫スル者多ク
英國ノ通商鴉片ノ為メニ利ヲ得ル者夥ダシト
云ノ

○北京ハ國帝ノ都城ニシテ大ナル一世界ニ冠
タリ其周圍ニ城壁ヲ回ラシ皆ナ煉石ヲ以テ之
ヲ築造ス其高二丈餘厚モ亦大ニシテ戍兵馬ニ
跨テ其頂ヲ巡邏ス又九門アリ皆ナ大理石ヲ以

テ之ヲ築ク府内ノ人口凡ソ二百万アリ學校寺
院樓閣園圃等多ク帝居ノ如キハ最モ華麗ヲ盡
セリ街衢ハ方正ニシテ碁局ノ如ク屋宇ハ過半
平屋ニシテ層樓少レナリ韃韃街ト稱スル坊ア
リ長六里ニ近ク四通五達ニシテ縱横ニ屋宇ヲ
連續ス且ツ其府郭ノ廣大ニ比スレハ戶數少ナシト
雖モ其閑雅ニシテ風致アルハ他邦ニ比類ナシ
○南京ハ揚子江ノ南岸ニ在テ其江口ヲ距ル一
凡ソ百三十里都府ノ直徑十七里餘ニシテ北京
ニ比スレハ一層大ナリ屋宇連ツテ櫛比ヲ為レ人

北北京之圖



廣東之圖

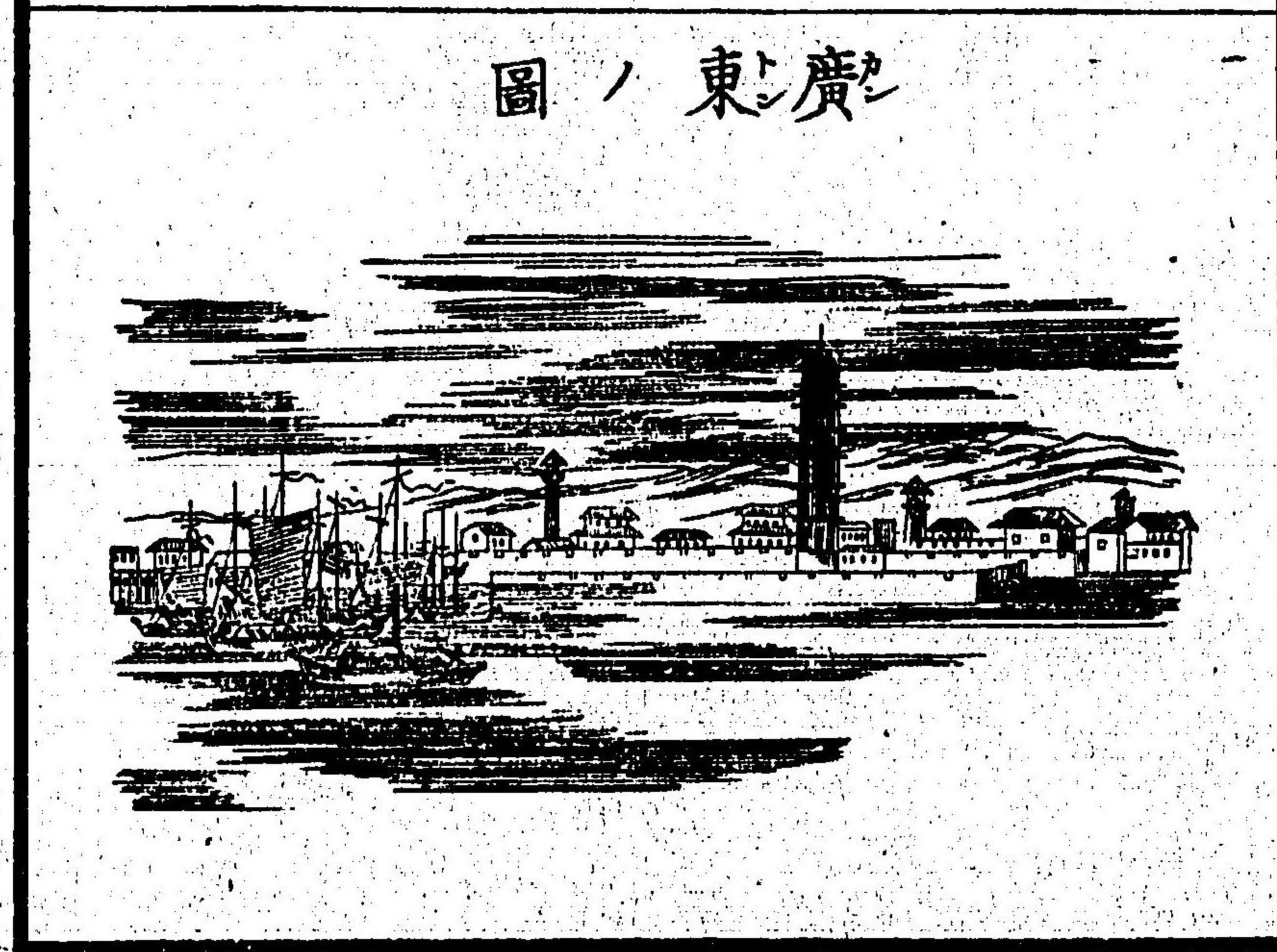

口モ亦多シ物品ノ製造盛ニシテ數種ノ產物ヲ
 出ス此地山川ノ雅趣ヲ帶ビ文人墨客多クハ此
 地ニ住ス又寺院堂塔ノ如キハ頗ル華麗ヲ盡ス
 ○廣東ハ其都府珠江ノ北岸ニアリ人口凡ソ百
 萬餘其四分ノ一ハ舟居シテ水上ニ住ス北方ニ
 山ヲ抱ヒテ城砦アリ之ヲ内外二郭ニ區別ス此
 地亦製造物ヲ出シテ市街繁華ヲ為ス又學校寺
 院多ク且華美ノ書店アリ二十二年前マデハ外
 國ノ通商來テ貿易スル處ハ唯此地ニ限レリ○
 揚子江ノ口唇ニ一都アリ上海ト云フ近來貿易

支那磁石塔ノ画

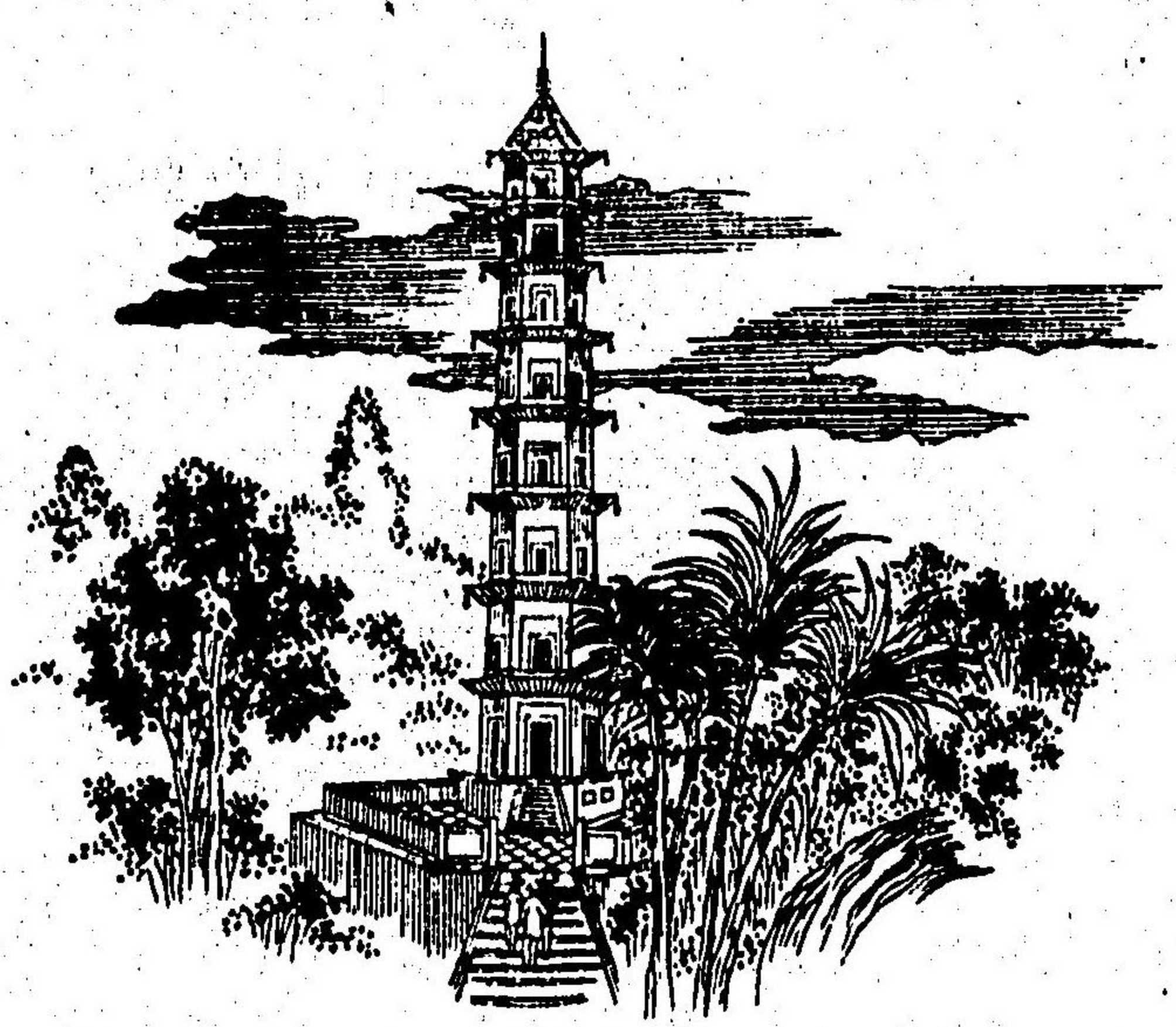

頻ニ行ハレ其繁昌他港ノ上ニ在リ又河溝多ク其大ナルモノヲ運河ト云フ長千五百里ニ下ラズ隋ノ世ニ當ッテ此土功ヲ起シ之ヲ穿通スルニ三万ノ人夫ヲ使役シ四十年ヲ經テ漸ク成就セシト云フ其他ノ溝渠アツテ每州ノ都府及ビ村

落ニ通ジ專ラ搬運ノ便ヲ為ス○又支那本部ノ北方ニ當ッテ有名ノ城砦アリ世ニ之ヲ万里ノ長城ト云フ今ヲ距ル二千二年前秦ノ始皇匈奴ノ侵入ヲ患ヒ之ヲ防ガン為メニ築造ス長四千里ニシテ其間或ハ山頂ヲ超ヒ或ハ川流ヲ横斷シ或

万里ノ長城ノ圖

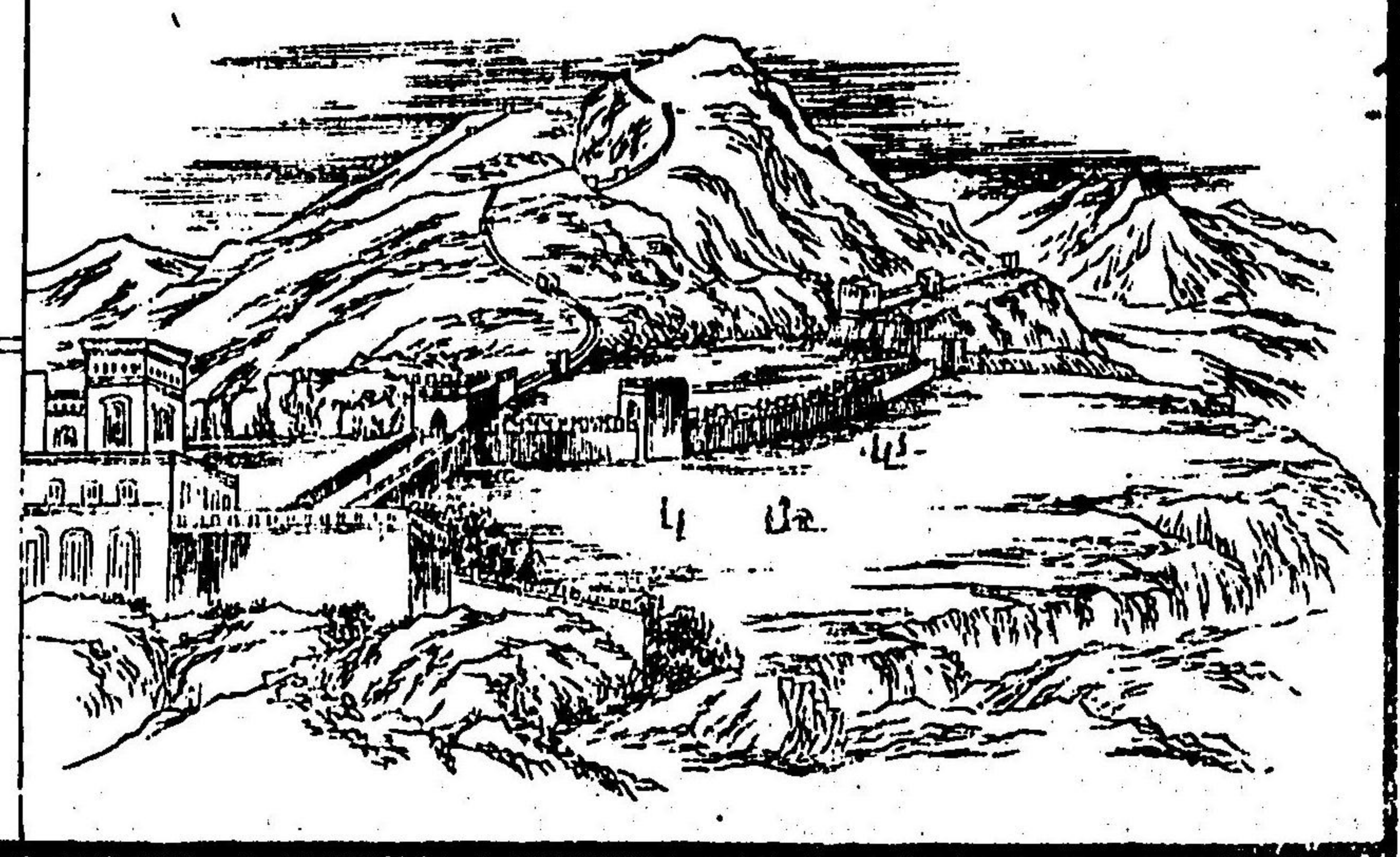

ハ深谷方豆ル六十間毎ニ五稜ノ堡寨ヲ設ケ其
 高二丈五尺厚一丈五尺二重或ハ三重ニ築造シ
 テ通路ヲ二砦ノ間ニ為ス其堅固ナルヤ驚クニ
 堪ヘタリ現今ニ至テモ猶依然トシテ存シ或ハ
 化シテ石ト為ルモノアリト云フ
 人種ハ蒙古種ニシテ身軀大ナラス顔面平廣肌
 膚黄色ヲ帶ビテ毛髮黒シ氣質温和ニシテ能ク
 勞ニ堪ユ男子ハ頭髮ヲ剃テ頂上少許ヲ遺シ同
 色ノ縮綵ヲ辨結シテ皆後ニ垂ル其長
 キモノ凡ソ五尺ニ下ラズ或ハ之ヲ捲クモノア

支那人風俗



男



女

茶ヲ製スル図



リ眼ハ黒色ニシテ且小ナリ衣服ハ窄袖ヲ用ユ
太リシテ且長シ又士農工商ノ區別アリテ士ハ
常ニ劔ノ帶ヒ食スルニ箸ヲ用ユ邦内文學ヲ
貴ヒ經史詩文ニ通ズ古ヨリ禮儀ヲ脩ムト雖
性質虚言ヲ巧ニシ且惡風アリ兒子ヲ産ムモ若
シ之ヲ養フ能ハザレバ之ヲ川ニ投シ或ハ之ヲ
地ニ埋ム苟クモ万物ノ靈タル者此ノ如キ所置
ヲ為スハ猛惡ト云フヘシ又婦人ハ足ノ小ナル
ヲ愛シ幼少ノ時ヨリ勉メテ之ヲ小ナラシメ成
人トナルモ兒子ノ足ノ如ク甚タシキニ至テハ

歩ムベカラザルガ如キアリ
國語ハ一種ノ語ニシテ一字一語ヲ為ス其數三
萬餘アリ故ニ歐人モ之ヲ學ブニ酷苦セシト云
フ嘗テ英人モルリソン氏其他ノ宣教師之ヲ學
ビ得テ耶蘇宗ノ教書ヲ譯シ以テ之ヲ國人ニ頒
布セリ古ヨリ出板ノ術ヲ知り文學盛ニ行ハレ
テ書籍等甚タ多シ就中孔孟ノ書ヲ貴ビ人民殊
ニ之ヲ研窮ス然レモ賤民ニ至テハ他ノ教書ヲ
信ズル者多シ
宗教ハ何等ノ宗旨ヲ問ハズ自由ニ之ヲ崇信セ

シムト雖^レ獨^リ耶蘇教ヲ禁ズ然ルニ他宗モ亦之ヲ信用スルモノナク學カアル者ハ聖人ノ教ニ從ヒ毫モ宗教ニ頼ル^トナシ○妻ヲ娶ルニ全ク父母ノ意ニ屬シ若シ已ノ欲セザルモ亦之ヲ娶ラザルヲ得ズ且^ツ之ヲ迎ヘザル前ハ互ニ相知ル^トヲ得ズ

政體ハ君主專治ニシテ國帝ヲ天子ト稱ス天子ハ天ニ代テ國民ヲ支配スルモノト稱シ政令法度皆ナ独裁ニ任^カス其下ニ百官アリ大臣四名參政官數十人其他官吏數多アリ其官ヲ命ズルニ

必ズ嚴密ニ試験シ以テ學才アル者ヲ選舉ス國帝百官ト政務ヲ議スルモ其權ニ際限ナケレバ大臣ト雖^レ敢テ帝ノ意ニ從ハザルヲ得ズ又鎮臺縣令等ヲ命ジ以テ之ヲ諸州ニ分遣ス抑モ支那ハ政事ニ至テ不正少カラザルモ之ヲ亞細亞ノ諸國ニ比スレバ稍公平ナル所アリ其政體ヲ設クルノ久キヤ建邦以降凡ソ四千年餘其間新朝屢起テ沿革スル所アルモ政事ノ體裁ニ至テハ其變化スル所ヲ見ズ特ニ封建ト郡縣トノ異ナルノミ亦大同小異ニシテ古今良改スル所ヲ

知ラズ又古ヲ貴ビ今ヲ賤ニ自ラ尊大ニシテ中
 華ト稱シ外國ヲ視ル禽獸ノ如ク嘗テ外國人ノ
 来船スルヲ許サズ近來南方ノ一港ヲ開キ通信
 貿易スルニ至ル即チ廣東是レナリ昔日ハ能ク
 事物ノ理ヲ極ノ發明スル所多クシテ技術ニ巧
 ナリト自負セリ其能クスルモノハ何ツヤ出板
 ヲ為スニ木板ヲ用エ磁石ノ南北ヲ指點スルト
 火藥ヲ製スル等ニ過キズ開化ハ數千年前ノ域
 ニ止リ或ハ却歩スルモノ多シ然ルニ鴉片戰爭
 以來更ニ四港ヲ閉ヒテ貿易シ香港ノ如キハ既

香港圖



ニ英國ニ屬ス外國ト信
 ヲ通スルニ及ンテ始テ
 外國ノ已ニ優ルヲ知リ
 漸ク其風ヲ慕ヒ頗ニ其
 文ヲ講シ其技術ヲ學ブ
 ニ至ル又宗旨ニ關セル
 法則アツテ政府嚴ニ之
 ヲ制スルヨリ人民外國
 ノ美風ヲ學フヲ得バ
 故ニ次第ニ復タ衰頽ス

ル状態アリ歳入ハ英數六十六百万錢餘其十分ノ一ヲ以テ國帝ノ費用ニ供ス

○支那鞏韌ハ支那本部ノ西北ニ接スル地方ヲ云フ北ハ西比利亞ト界シ西ハ獨立鞏韌ト接シ南ハ西藏ナリ蒙古滿州等ノ數地ヲ合シテ之ヲ支那鞏韌ト總名ス部内ニ大沙漠アリ滿州ニ連亘ス平原多クシテ膏腴ノ地アリト雖凡皆ナ沙漠ニ屬シテ山脉モ亦多シ人民ハ蒙古種ニシテ且蠻野ヲ免レズ然レモ豪傑起テ外國ヲ壓倒セシテアリ現今支那ノ版圖ニ屬スト雖凡寧口同盟

國ト云トモ可ナリ○又西方支那ニ屬セザル所アリ即チ獨立鞏韌ト云フ

○朝鮮又高麗ト稱ス海中ニ突出シテ滿州ニ接スル半島ナリ長サ七百里餘幅ニ百里餘地勢ハ山脉多ク連ナルモ其間平原ニシテ豊饒ナル地アリ首府ヲ京機道ト稱ス市街屋宇及ビ技術言語等支那ト均シク衣服ハ支那ノ古風ニシテ且頭髮ヲ剃ラズ

○滿州ハ北方西比利亞ニ接シ南ハ支那本部ニ接ス内部ニ大沙漠アリ東西數千里ニ連亘ス人民

蒙古部落土人



ハ水草ヲ逐フテ遷徙シ皆
十牧蓄ヲ以テ業ト為ス市
街村落ヲ為スモノアルモ
農商ノ業ヲ營ムモノ甚々
少レナリ蓋シ蒙古ハ古來
蠻野ニ屬スト雖氏豪傑ノ
起ルモノ多シ

西藏ハ支那ノ西方ニ接スル大國ナリ昆侖ノ山
脈ヲ超ヘテ北方ニ跨ル^テ數百里故ニ南北ノ西
部平原ナレ氏中間ニ山脉多クシテ地位甚ク平^カ

ナラズ都府ヲ拉薩ト云フ^レマ^ト稱スル佛教ノ
法王此府ニ住テ專ラ國政ヲ掌トル舉國皆テ佛
教ヲ崇信シ昔日大ニ權勢ヲ振フテ支那ノ境界
ヲ超ヘントスルニ及ブ千七百九十一年却テ支
那ノ為ノニ壓倒サレ其後全ク權勢ヲ失フテ支
那ノ版圖ニ屬シ每歲支那ニ朝貢ス國內ノ人口
過半ハ僧侶ナリ寺院堂塔最モ多ク皆テ金銀ヲ
以テ之ヲ鑄バメ頗ル美麗ヲ盡セリ

支那歴史大畧

支那ハ最モ舊國ニシテ上古ヨリ人民蕃殖セシ

ハ世界第一ト為ス伏羲氏ヨリ唐虞ニ至ルノ間
 五百八十年餘既ニ五穀ヲ藝エ市街ヲ開キ其他
 ノ發明アリ堯舜ノ世ニ當テ貢賦ヲ定メ法律ヲ
 制シ全ク邦國ヲ建ツ令ヲ距ル凡ソ四千年ナリ
 夏ノ禹王洪水ヲ治ルノ功ヲ以テ帝位ヲ紹キ世
 々相傳フ一凡ソ十七世四百五十八年ニシテ亡
 成湯夏桀ヲ伐テ天子ノ位ヲ踐ニ國名ヲ改メテ
 商ト号ス商末ノ紂王其妃妲己ヲ嬖シテ暴虐ヲ
 逞フシ人民塗炭ニ困ム周ノ武王兵ヲ舉テ商ノ

師ト牧野ニ戰ヒ紂ヲ誅シテ民ヲ救フ商二十八
 世六百四十四年ニシテ亡
 武王位ニ即キ國ヲ周ト號ス第十二世幽王ニ及
 ンテ大戎屢々支那ヲ侵シ終ニ幽王ヲ殺ス平王
 嗣トテ大戎ヲ避ケ都ヲ東ニ遷シテ東周ト號ス
 此時歐洲ノ地方人民蕃殖シ羅馬國ヲ建ツ
 ○東遷以來周ノ政綱振
 ハズ諸侯割據シテ政體全ク封建ニ歸シ天下兵
 亂止ム時ナク隨テ覇者ノ名起ル覇タルモノハ
 諸侯ヲ會シテ政權ヲ攝シ賞罰覇者ノ喜怒ニ出
 ツ周王位ニ在リト雖凡纒ニ京畿ノ一小地ヲ有

ツノミ ○二十四世景王十三年孔子魯ノ官吏ト
 為リ專ラ仁義ノ道ヲ説ク周末ニ至テ諸侯各近
 隣ヲ蚕食シ天下分レテ七國ト為ル 此時希臘ノ
 兵勢ヲ振ヒ歐洲ノ諸所ヲ掠畧ス 此時孟軻及ビ蘇秦張儀ノ徒出
 テ遊説ノ客ト為リ諸侯ニ説ヒテ王政ヲ行ハシ
 ム然ルモ之ヲ用ユルモノ少ナシ ○三十四世頼王
 位ニ即テヨリ英雄四方起テ互ニ攻撃シ天下大
 ニ乱ル齊ニハ田單アリ秦ニハ白起アリ趙ニハ
 蘭相如アリ其他ノ豪傑各其君ヲ佐ケ心身ヲ矢
 石ノ中ニ投シ以テ天下ヲ争フ頼王五十九年白

起趙ヲ敗テ其降卒四十万ヲ坑ニス秦ノ勢破竹
 ノ如ク終ニ東周ヲ滅シ六國隨テ亦亡フ周三十
 七世八百七十二年ニシテ七フ
 秦ノ嬴氏イノ始皇帝ト稱シ天下ヲ一統ス此時匈
 奴ノ兵屢支那ノ境界ヲ侵ス 匈奴ハ後世蒙
 古ト稱シ支那ヲ平定シ
テ元ト 始皇之ヲ防ガシカ為メ長城ヲ築ク始皇
 暴虐ニシテ詩書ヲ燒キ儒者ヲ坑ニス又奢侈ヲ
 極メテ阿房宮ヲ作ル二世胡亥頑愚ニシテ國政
 ヲ顧ミズ大臣趙高胡亥ヲ弑シテ其弟子嬰ヲ立
 ツ此時劉邦兵ヲ起シテ張良韓信等之ヲ佐ケ大

ニ威勢ヲ天下ニ振テ秦主子嬰、劉邦ニ降り、秦三世ニシテ七フ

劉邦國帝ノ位ニ即キ之ヲ漢高祖ト稱ス○哀帝元始元年奸臣王莽大司馬ト為テ大ニ國權ヲ掌握シ同五年帝ヲ弑シ自立シテ新皇帝ト稱ス四方ノ義士兵ヲ起シテ之ヲ討セント欲シ多クハ成ラズシテ死ス此兵乱ニ乘ジテ赤眉ノ賊起テ各地ヲ掠畧ス然ルニ劉秀ナル者アリ義兵ヲ舉テ王莽ヲ誅シ終ニ國帝ノ位ニ即キ之ヲ後漢ノ光武ト稱ス第九世靈帝ノ末年大臣董卓大ニ跋

扈シ帝ヲ廢シテ國權ヲ奪ヒ漢前後四百年ニシテ七フ關東ノ豪傑兵ヲ起シテ之ヲ討シ董卓終ニ誅ニ伏ス是ヨリ天下分レテ三國ト為ル魏ニ曹操アリ吳ニ孫權アリ蜀ニ劉備アリ互ニ雌雄ヲ争フテ戦争止ム時ナレ劉備諸葛孔明ヲ草廬ノ中ニ三顧シ之ヲ舉ゲテ謀主ト為ス建安十二年吳ノ將周瑜曹操ト赤壁ニ戰ッテ大ニ之ヲ敗ル同二十二年曹操自ラ稱シテ魏王ト為リ吳ノ孫堅之降り吳魏ノ兩國兵ヲ合セテ蜀ヲ伐ッ孔明關羽等ノ勇將劉備ヲ補佐シテ皇帝ノ位ニ即カ

レム然ルモ三國ノ戦争暫クモ止マズ炎興元年
 蜀ハ魏ノ為メニ七ホサレ司馬炎國權ヲ奪フテ
 魏モ亦亡ブ司馬炎終ニ帝位ニ即ヒテ國ヲ晉ト
 號ス晉起テ以來ハ名義正道ヲ顧ミル者ナク國
 家ノ興廢唯ニ兵力ノ強弱ニ關ス晉末ニ及ンデ
 五胡ノ亂起ル乃チ宋齊梁及ビ陳隋是ナリ隋ノ
 臣李淵兵ヲ舉ゲテ隋ヲ滅シ國ヲ唐ト號ス唐ノ
 高祖是ナリ
 唐ノ太宗世民ハ才智秀逸ニシテ英雄ノ名アリ
 天下ヲ分テ十道ト為シ頗ル治蹟多シ第六世玄

宗楊貴妃ノ色ニ溺レ其親族安祿山ヲ以テ大臣
 ト為ス祿山君寵ヲ受テ大ニ跋扈シ政令祿山ノ
 門ニ出ツ祿山唐ヲ壓シテ天下ヲ奪ハント欲シ
 遂ニ兵ヲ舉テ唐ニ叛ク唐臣祿山ヲ討ズト雖凡
 其餘黨諸州ヲ煽動シテ數世其害ニ遇フ第十七
 世僖宗ノ世ニ至テ黃巢ノ賊起リ終ニ京師ヲ陷
 レテ天下大ニ亂ル照宗ノ末年朱全忠ナル者帝
 ヲ弑シテ國ヲ奪ヒ後梁ト號ス唐十八世二百九
 十年ニシテ亡ブ○唐ノ苗胤存勗梁ヲ滅シテ後
 唐ト號ス次テ晉漢周起リ之ヲ五代ト稱ス周ノ

臣趙匡胤、勇悍ニシテ大度アリ、終ニ周ヲ滅シテ
更ニ國ヲ建テ宋ノ太祖ト稱ス。宋末ニ及ビ、匈奴
ノ種屬邦國ヲ建テ金ト號シ、支那ノ域内ニ侵入
シテ次第ニ四方ヲ蚕食ス。宋十二世寧宗ノ世ニ
當テ、モンゴル蒙古ノ酋長更ニ國ヲ建テ其主ヲ鐵木真ト
云フ。今ヲ距ル七百十五年前其父也速該ヤク蒙古ノ
小部落ノ酋長ニシテ金ニ朝貢ス。鐵木真幼ニシ
テ大志アリ、父没シテ自ラ酋長ト為ル時ニ年十
三歳故ニ部下之ヲ侮テ其命ニ從ハズ。鐵木真遁
レテ他ノ酋長ニ寓ス。鐵木真才力卓越ニシテ能

ク兵ヲ指揮セリ。終ニ郷土ニ歸テ兵ヲ舉ク大ニ
威權ヲ振フ。蒙古ノ諸部落鐵木真ノ勇ヲ懼レ、聯
邦兵力ヲ合セテ之ヲ亡ボサントス。鐵木真之ト
戰テ大ニ聯邦ノ兵ヲ敗ル。是ヨリ諸邦皆テ鐵木
真ニ服從シ、支那長城ノ以外ハ盡ク蒙古ニ屬ス。
六百六十五年前部下ノ酋長ヲ會シテ盟約ヲ結
ビ全世界ヲ併吞セント期シ、即位ノ禮ヲ行フテ
大酋長ト為ル。即チ元ノ太祖是ナリ。終ニ金ヲ滅
シテ其地ヲ合セ、次第ニ支那ノ本部ヲ蚕食ス。今
ヤ蒙古ノ勢破竹ノ如ク、又西方ニ侵入シテ土耳

其斯坦ヲ伐チ大ニ其地方ヲ奪掠ス鐵木真數子
アリ第四子ヲ忽必烈ト云フ頗ル勇悍アリ位ニ
即ヒテ宋ヲ滅シ國ヲ元ト號ス○忽必烈支那全
國ヲ領シ兼テ長城以外ノ諸部ヲ合ス其版圖ノ
廣大ナルヤ亞細亞三分ノ二ヲ總轄セリ終ニ歐
羅巴ニ侵入シ其餘勢日本ノ西陞ヲ侵ス第九世
順宗十五年朱元璋兵ヲ起シテ中原ヲ平定シ同
二十七年元ヲ滅ス元九世八十七年ニシテ七
元璋國ヲ改メテ明ト號シ太祖ト稱ス太宗ニ至
テ都ヲ北京ニ遷シ全ク天下ヲ一統ス○明十七

世思宗九年鞏鞞國ヲ改メテ清ト號シ滿州ヨリ
朝鮮ヲ侵ス清ノ兵勢盛ンニシテ支那ノ東北既
ニ其版圖ニ屬ス終ニ中原ニ入テ北京ニ逼ル今
ヲ距ル二百三十六年ナリ第二十世永明王十七
年清主玄暉明ヲ滅シテ支那全國ヲ領ス明二百
九十五年ニシテ亡ブ○清ノ世祖玄暉異域ヨリ
入テ國帝ト為ルモ明敏ニシテ學才ニ長シ能ク
天下ヲ治ム然レモ内乱屢ク起テ暫クモ干戈ヲ
藏ムルノ時ナシ第四世仁宗ニ及ンテ邦内始テ
平定ス元清兩朝ハ蒙古ノ種屬ニシテ支那本部

ノ人ニアラズ故ニ支那ノ舊風俗ヲ改メ
 髮ト為シ隨テ制度法令モ亦浴革スルモノ多シ
 第五世十九年林則徐廣東ノ總督ト為リ英商ノ
 鴉片數千函ヲ燒キ大ニ英國ト罅隙ヲ生ズ今ヲ
 距ル三十五年前ナリ支那ハ自ラ尊大ニシテ外
 國ヲ輕侮シ都テ之ヲ夷狄ト稱ス故ニ舊國ト雖
 モ開化ノ域ニ進歩スルナク君主ハ權ヲ專ラニ
 シ官吏ハ私ヲ行フ畢竟鴉片ノ乱モ驕慢ナルヨ
 リ生ゼシナリ英人軍艦ヲ以テ支那ニ逼リ終ニ
 上海廣東等ヲ陷レ江南ニ及ブ清國和ヲ乞フテ

若干ノ償金ヲ出ス且香港ヲ割テ英ノ屬地ト為
 シ更ニ廣東厦門福州寧波上海ノ五港ヲ開キ通
 商ノ條約ヲ為ス其後雇奴ノ為メニ又英ト隙ヲ
 開ヒテ廣東ノ乱アリ清國又償金ヲ出シテ和ヲ
 乞フ○十五年前北京ニ於テ更ニ英國ト條約ヲ
 結バントス英ノ使節天津ニ至ル支那人之ヲ欺
 テ其不意ヲ襲撃シ使節纒ニ身ヲ以テ脱シ佛國
 ノ使節モ此難ニ遇ヘリ故ニ英佛合從シテ大軍
 ヲ發シ其翌年天津ヨリ上陸シテ北京ニ逼ル滿
 州ノ兵戰テ大ニ敗レ英佛ノ兵北京ノ帝居ヲ燒

ク清帝、乱ヲ避テ滿州ノ熱河ニ遁ル其弟恭親王
 許多ノ償金ヲ出シテ和ヲ乞ヒ更ニ四港ヲ開ク
 牛莊登州台灣潮州瓊州是ナリ○先是長髮賊ト
 稱スルモノ蜂起シテ江南ヲ煽動シ終ニ南京ヲ
 陥レ自立シテ太平王ト稱シ二十年来諸所ヲ奪
 掠ス英國等ノ力ヲ假リテ近來漸ク平定セシト
 云フ

獨立鞏韌

獨立鞏韌又土耳其斯坦ト稱ス東北ハ支那鞏韌
 及ビ西比利亞ニ界シ西ハ懷海南ハ比耳西亞ニ



圖 土耳其

隣ス邦内許多ノ小國ニ區分シ各君主アツテ独立ス近來マテ裏海ニ接スル地方トアラール湖ニ属スル地方トヲ領セシガ現今ハ魯西亞ノ為ノニ大部分ヲ蚕食サレ殊ニ東方ノコーケン州ハ全ク魯西亞ノ版圖ニ属セリ州内過半ハアラール湖ニ傾ケル地ニシテ低地多ク尚沙漠ノ地多シ故ニ屢々ニ村落ヲ為スモ水草ヲ逐フテ轉徙ス東南ノ地方ニ至レバ山多シ州内又二江アリ共ニアラール湖ニ注ク○氣候ハ寒暑共ニ甚ダシ就中廣原ハ寒氣嚴烈ナリ山谷ノ間ハ豊饒

セマルセントノ畝

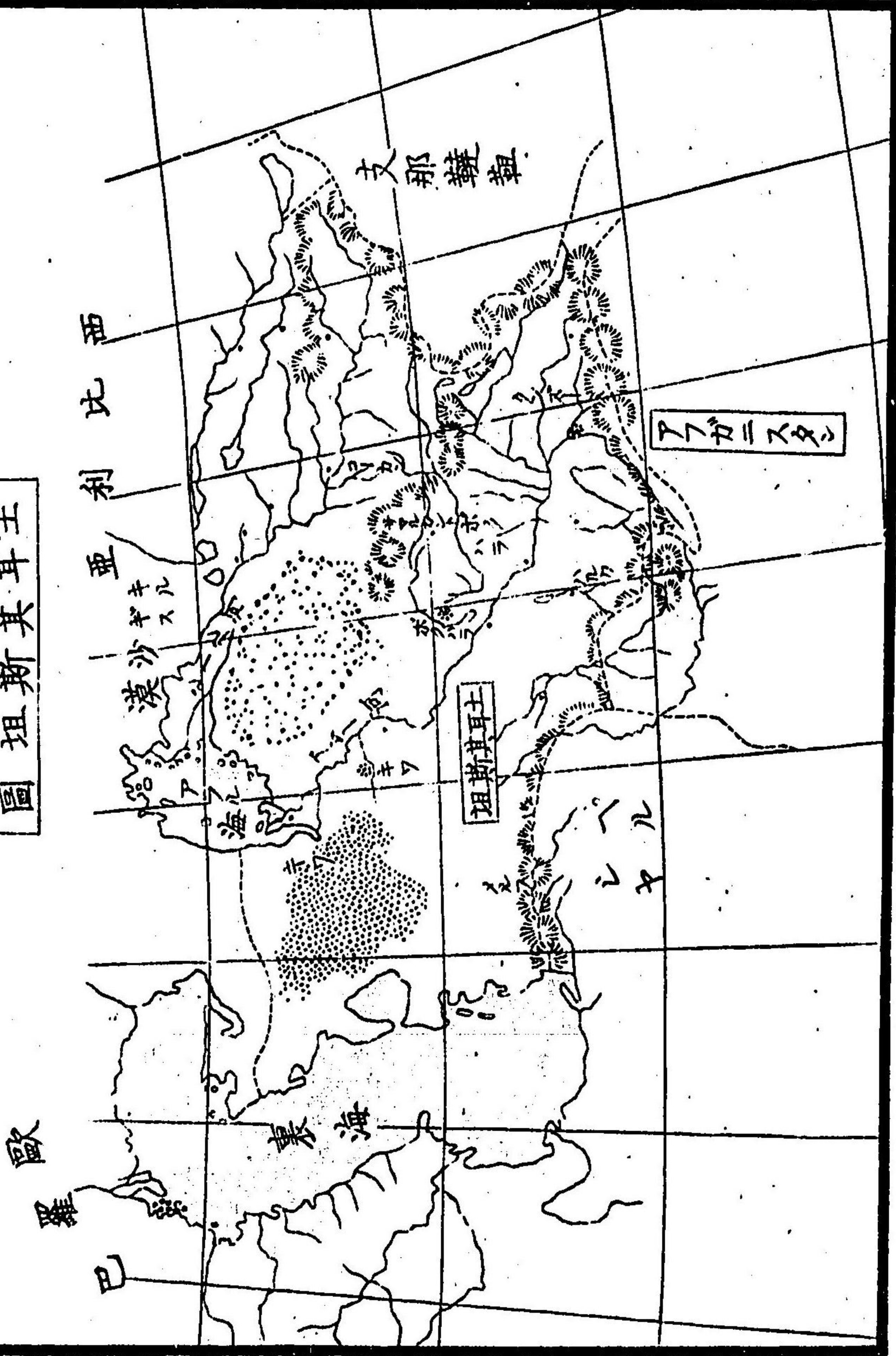

ニシテ果實ヲ生ジ能ク穀物ヲ熟ス○人口ハ凡ソ九百万余ニシテ土耳其種ト蒙古種ト混淆スルモノナリ風俗舊習ニ泥ミ祖先ノ職業ヲ守リテ牧蓄ヲ業トス然ルモ能ク宗學ヲ講シ身ヲ修ムル者多シ産物ハ最モ能ク絹帛ヲ生ズ○都府

隣ス邦内許多ノ小國ニ區分シ各君主アツテ獨立ス近來マテ裏海ニ接スル地方トアラール湖ニ屬スル地方トテ領セシガ現今ハ魯西亞ノ為ノニ大部分ヲ蚕食サレ殊ニ東方ノコーケン州ハ全ク魯西亞ノ版圖ニ屬セリ州内過半ハアラール湖ニ傾ケル地ニシテ低地多ク尚沙漠ノ地多シ故ニ處々ニ村落ヲ為スモ水草ヲ逐フテ轉徙ス東南ノ地方ニ至レバ山多シ州内又二江アリ共ニアラール湖ニ注ク○氣候ハ寒暑共ニ甚ダシ就中廣原ハ寒氣嚴烈ナリ山谷ノ間ハ豊饒

セマルセントノ音



ニシテ果實ヲ生シ能ク穀物ヲ熟ス○人口ハ凡ソ九百万余ニシテ土耳コ其種ト蒙古種ト混淆スルモノナリ風俗舊習ニ泥ミ祖先ノ職業ヲ守リテ牧蓄ヲ業トス然ルモ能ク宗學ヲ講シ身ヲ修ムル者多シ産物ハ最モ能ク絹帛ヲ生ズ○都府

鞞人馬上ニ長鎗持ツ圖



ノ著明ナルモノハ「ボク
ハ」セマルセント等十
リ
政體ハ各州ニ縣令ヲ置
キ名ケテ「カニート」ト云
フ又王ヲ稱シテ「カアン」ト
云フ無上ノ權勢ヲ掌握
シ即チ君主擅制ニシテ
虐政ヲ施シ其兇暴ナル
專ラ武威ヲ以テ下民ヲ

御ス○宗教ハ皆ナ回教ヲ崇信ス○西方「キヤ」州
ノ地方ハ部落ニ酋長アツテ沙漠中ニ跋扈ス騎
馬長槍ニ長ジテ掠奪ヲ業ト為ス其生活ノ拙ナ
キヤ馬肉ヲ喰ヒ帳幕ニ棲ム又内地ノ貿易盛ニ
ニシテ奴隸ノ市場アリ

印度

印度ハ亞細亞洲ノ南方ニ位シテ海中ニ突出セ
シ地方ヲ云フ東北ハ支那及ビ西藏ニ隣シ西南
ハ印度、亞刺比亞ノ海面ニ臨ニ其他小島ヲ合シ
テ印度ト稱ス之ヲ大別シテ前印度、後印度ト云

フ即チ西部ヲ前印度又天竺ト稱シ東部ヲ後印
 度ト稱ス○印度ハ熱帶中ニ在ル地方ニシテ炎
 熱酷シク土地膏腴ニシテ產物最モ多シ前印度
 ハ大畧英國ノ領ニ屬シ後印度ハ許多ノ獨立國
 アリ
 前印度又溫德斯坦
 前印度ハ西方ハ亞加業坦皮路直坦ニ接シ北ハ
 喜馬拉山東西ハ亞刺比亞海孟加拉海ニ濱ス地
 勢ニ隨ヒ全國ヲ分ッテ三區ト為ス其一ハ北方ニ
 喜馬拉ノ山脉ヲ帶ビテ都テ山地ニ屬ス其冬嶺

溫德斯坦全圖

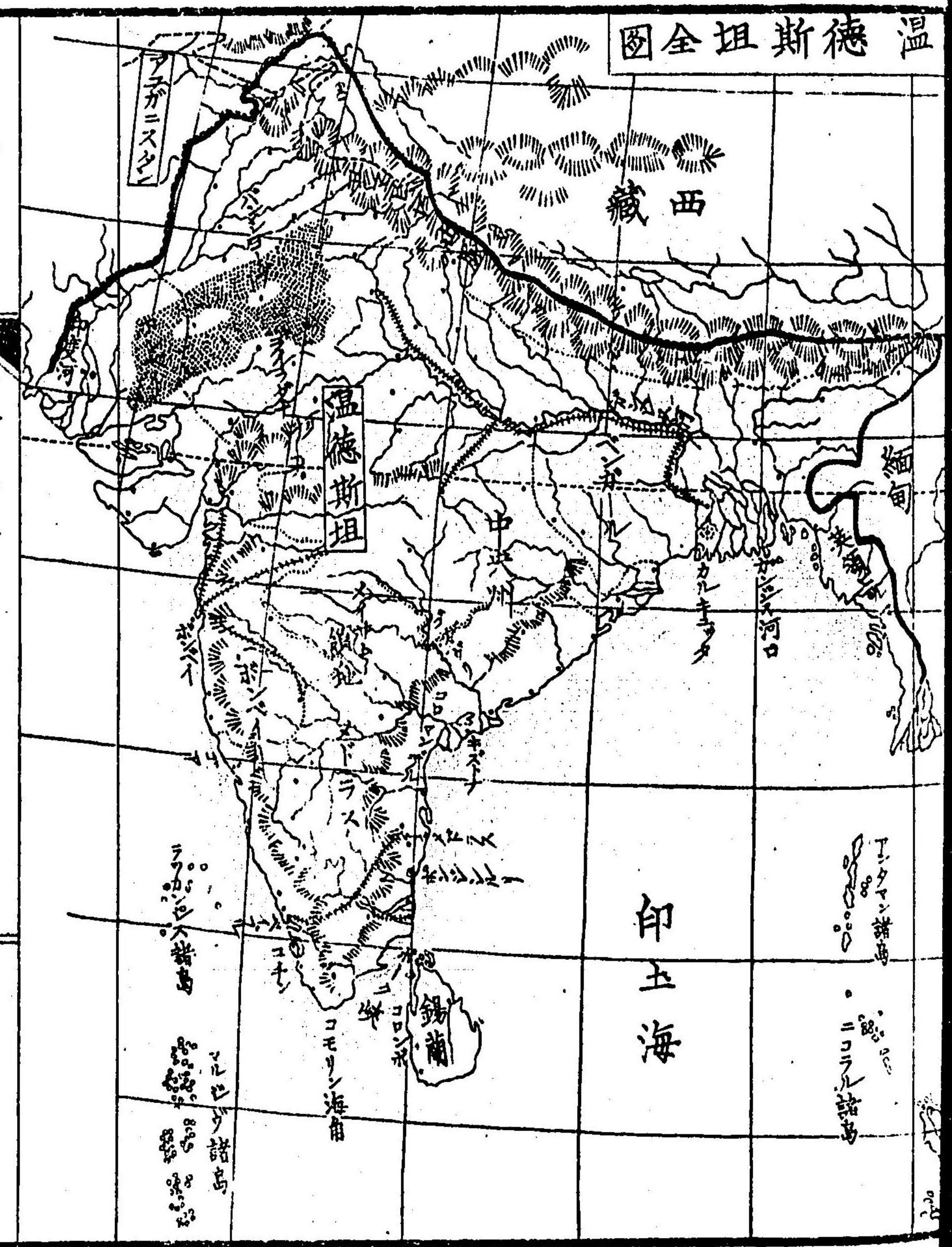

ノ高キモノハ五里餘ニシテ常ニ其頂ニ雪ヲ帶
 グ即チ世界第一ノ高山ト稱ス山脉ノ間膏腴ノ
 地アルモ多クハ幽谷ナリ其二ハ喜馬拉山ノ南
 方温德本部ノ平原ナリ州内ニカンダス
 大ナルヤ亞細亞中最モ大河ト稱スルモノナリ
 印度全國ノ中此地方ヲ以テ第一ノ沃野ト為ス
 能ク五穀ヲ熟シテ人口最モ多シ其三ハ南方半
 島ノ部分ナリ其形體稍三角ニシテ印度海ニ突
 出ス部内二絡ノ山脉屏列シテ南方ニ連ナル之

ヲ名クテ或ハ「カント」ト云ヒ或ハ「ミソール」ト云フ
 ニシテ或ハ「カン」ト云ヒ或ハ「ミソール」ト云フ
 此地亦膏腴ナリ殊ニ高價ノ材木ヲ出ス内部ニ
 至レハ藍青砂糖綿等ヲ生ズ邦制ニ關シテ前印
 度ヲ大別スル左ノ如シ

英領印度
 葡萄牙領

印度本部

佛蘭西領

英領ト唱フル部分ハ英國ノ政府直ニ支配スル
 所ニシテ全國ノ中幾ント三分ノ二ハ英國ニ屬
 ス其幅員九十五万五千方里ニシテ人口一億五

千万有餘ヲ有ス印度本部ト唱フル地方ハ土人
 ノ自ラ管轄スル部分ニシテ全州ノ中十分ノ三
 ニ過キズ其幅員五十九万六千方里ニシテ人口
 四千八百万アリ佛蘭西及ビ葡萄牙領ト唱フル
 部分ハ纔ニ千ノ一ニシテ地味モ亦不毛ニ属シ
 其幅員千二百五十四方里ニシテ人口五十万ニ
 過キズ
 英國ノ鎮臺ハ「ベンカル」ト云フ州ニ在リテ所轄
 スル部分ハ「ミハナトリ」河ノ口唇ヨリ「プラハ
 マプー」トノ山谷ニ及ブ又西北ニ當ツテ副鎮臺

印度カングス都府ノ圖

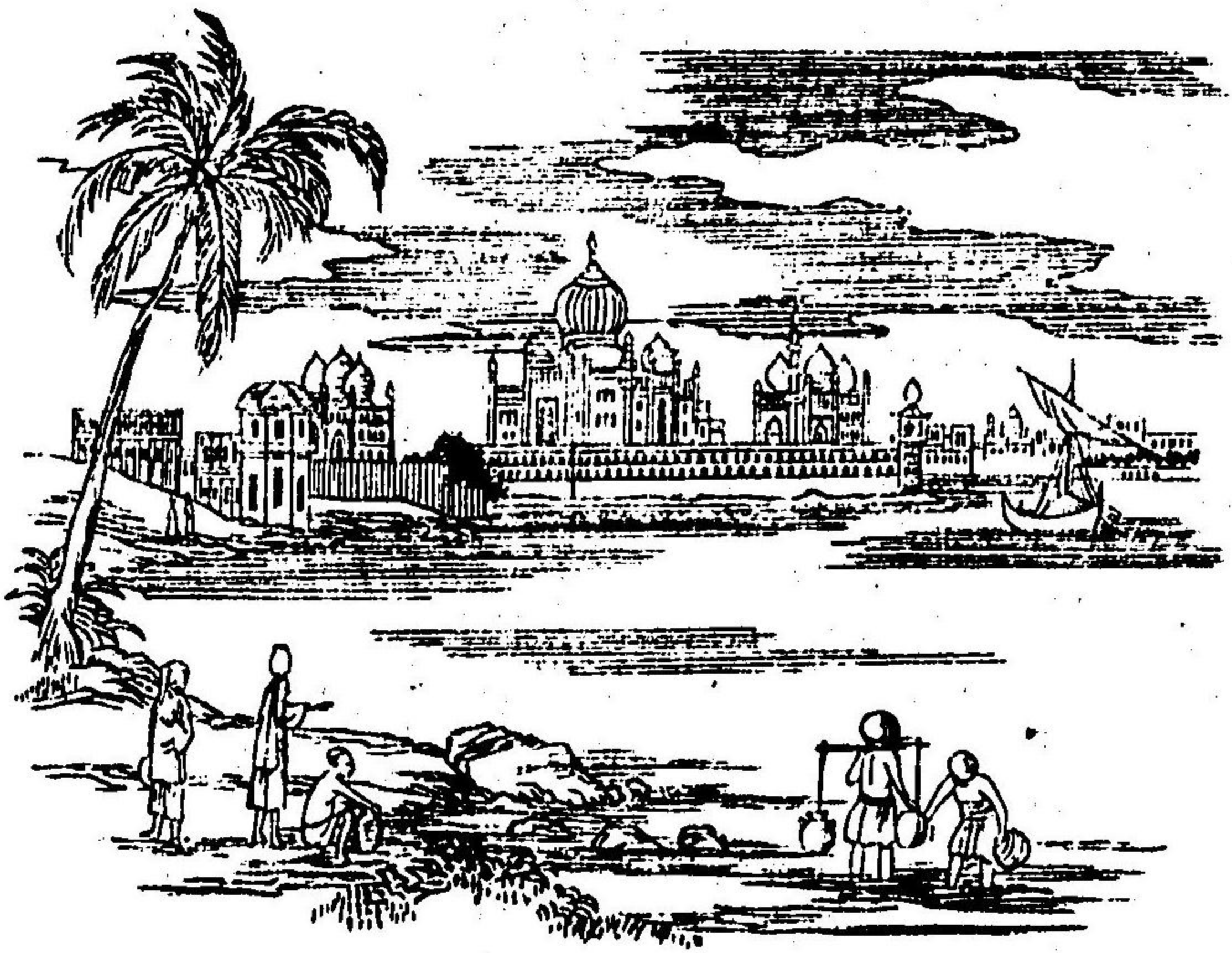

アリ「カングス」河ノ中央
 ヨリ都テ其下ヲ総轄シ
 又其近傍ノ地皆ナ之ニ
 属ス又印度河ノ上ニ一
 都アリ「ボンゼツ」ト云フ
 州内ニ三川アリ缺ク水
 ヲ注ヒテ田畝頗ル蕃殖
 ス其他英國ノ管轄中都
 府ト稱スルモノ五アリ
 曰ク「オールド」曰ク中領曰

東地ノ學

二五

ク緬甸曰ク「ボンバイ」ナリ

印度本部ト唱フル部分ハ許多ノ獨立國アツテ
都府モ亦多シ最モ著明ナルモノハ即チ「オリ
ンガッヅ」「ミソール」等ナリ

温德斯坦ハ「ガンクス」及ビ印度河ノ二大河ヲ帶
ビ豊饒ノ地ニシテ「モゴル」帝國ノ故都ナリ凡ソ
百年前ニ部落ノ酋長「マホラ」タル者兵ヲ起シ
テ「モゴル」帝國ヲ壓倒シ其勢ニ乗ジテ英國ニ抵
抗セシガ大ニ敗レテ終ニ英國ニ服従スルニ至
ル其後千八百五十七年ニ至リ印度ノ土兵一揆

ヲ起シテ英領ノ都府「シルヒ」ヲ取ル此時復タ
「モゴル」ノ舊國ヲ恢復セント欲スルモノアリ之
ガ為メ土人大ニ沸騰ス然レモ英ノ強兵ニ敵ス
ル能ハズシテ終ニ窘蹙セリ抑モ英ノ植民印度
ノ地ヲ蚕食スルヲ久ク且ツ其地方ノ所置ハ總テ
植民ノ權ニ歸セシガ千八百三十三年ニ至テ英
ノ政府其權ヲ廢止ス然ルモ其後二十五年ノ間
ハ植民等猶其地ノ政務ニ關セリ千八百五十七
年土人一揆ヲ起セシヨリ商社ノ力ヲ以テ鎮撫
スル能ハザルニ及ビ英王全ク商社ノ政權ヲ奪

七直ニ之ヲ管轄スベキニ議決ス千八百五十八
 年即チ鎮臺ヲ「カルカッタ」ニ設ケ其他ノ諸都（ベン
 ガル、緬甸等ニハ副鎮臺ヲ置テ之ヲ總轄セシメ
 以テ諸州へ屬官ヲ分遣セリ
 印度ハ膏腴ノ地方ニシテ生産繁殖シ礦山植物
 共ニ其種類多クシテ量モ亦多シ鐵、石炭、金剛石
 其他ノ寶石ノ類モ數種ヲ生ズ殊ニ鐵、石炭ノ二
 品ハ當今盛ニ出ス金剛石ノ如キハ昔日ヨリ大
 ニ減少セリ其他米、鴉片、藍青、綿、砂糖ノ類多シ蓋
 シ印度ハ此ノ如ク產物多シト雖モ之ヲ人民ノ

數ニ比較スレバ決シテ富國ト稱スベカラス人
 民一般ニ貧窶ノ狀アリ
 前印度全州ノ人民八分ノ七ハ溫徳上人ニシテ
 肌膚黑色ヲ帶ビ身體稍小ニレテ柔和ナル容貌
 アリ土人多ク書籍ノ類ヲ藏スルモ皆ナ古語ニ
 シテ今日得難ク鮮明スベキモノナレ又厚ク佛教
 ヲ尊崇スルモ偶像ヲ拜シ甚シキニ至テハ動物
 山川ヲ敬ス國內所々ニ神社佛閣アリ人民或ハ
 十人或ハ數十人隊ヲ為シテ詣拜ス之ヲ巡禮ト
 唱フ其里程數千里アルモ聊カ之ヲ厭フノ色ナ

温徳人ノ像



同往還ノ圖



シ又惡風アリ神車ノ過ルニアタリ自ラ身ヲ其
 下ニ置テ空ク車輪ニ輾殺サレ或ハ兒子ヲ生ム
 モ母之ヲ川ニ投ジ或ハ婦人其夫死スル時身ヲ
 火ニ投ズル者アリ疑心ノ甚シキモノト云フベ
 レ近來英ノ教カニ由テ漸ク是等ノ惡風ヲ除ケ
 リ且温徳人ハ佛法ニノミ惑溺シ其性ノ頑愚ナ
 ルヤ自ラ崇信スル所ノ宗旨及ビ其寺法等ヲ變
 ゼザレバ何ノ國ニ從フト雖モ聊カ之ヲ耻ルノ
 色ナシ又數種ニ人民ノ等位ヲ分チ各其名義ヲ
 異ニス位階ノ高キ者ハ下民ヲ賤ニ甚シキハ之

シヒル一王宮ノ圖

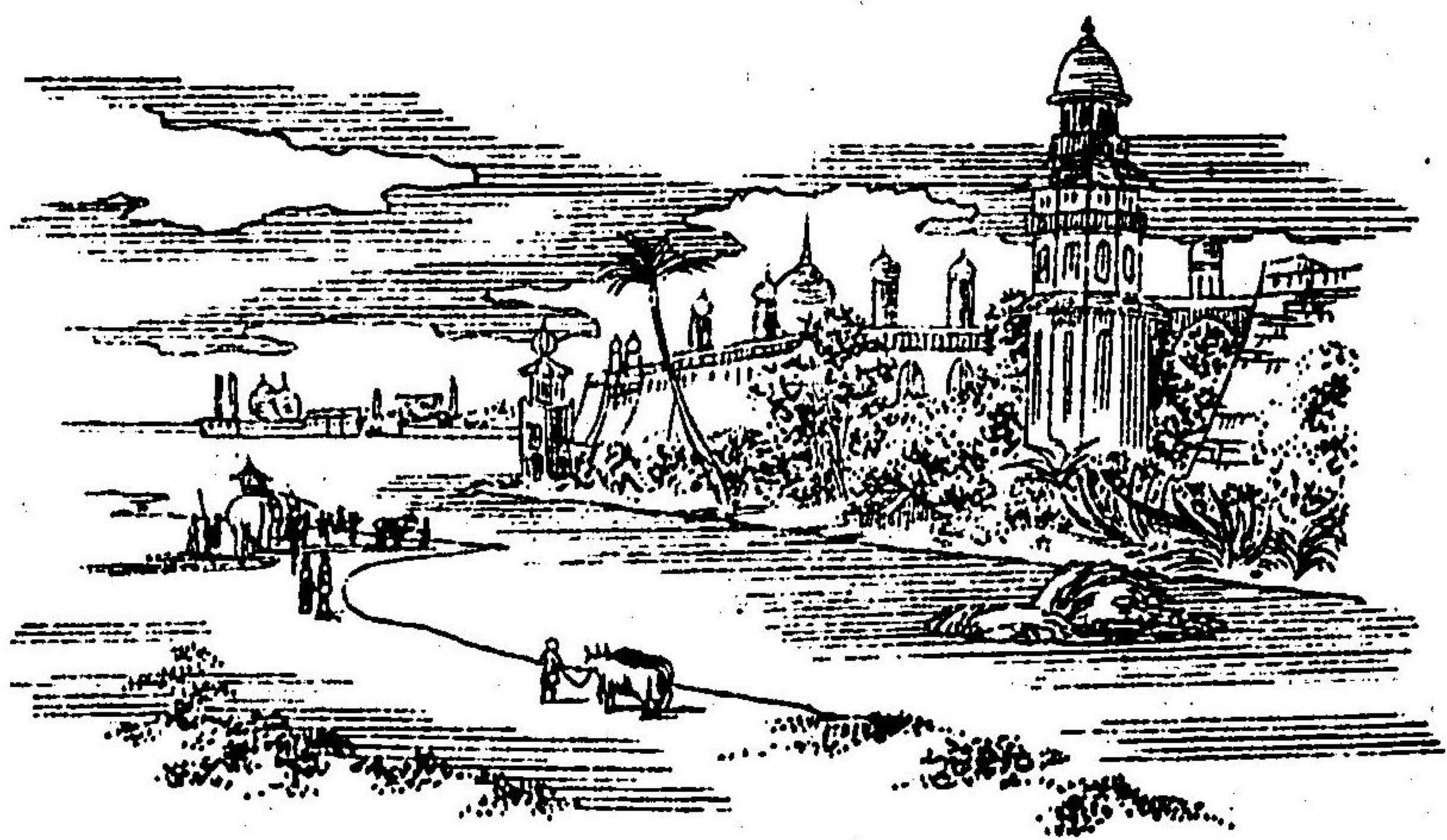

ハ公私共ニ巨大ニシテ
且美麗ナルハ他州ニ冠
タリ他州ノ都府ハ街道
狭ク小屋ノ連ナルモノ
ニ過ギス然レモ都内ノ
住民ハ富豪ナル者アリ
〔エ〕ク〔ラ〕並ニ〔ヂルヒ〕ノ
二都ハ昔日〔モ〕ル帝ノ
世ハ全國ノ首府ニシテ
洪大ナル宮殿アリ其他

ト談話ヲ為サズ人倫ノ道ヲ知ラザル此ノ如ク
僅ニ禽獸ニ異ナルノミ○住民八分ノ一ハ土耳
其^ア及ビ^カ〔亜〕加^ニ業^ハ坦^ト種ナリ此二種ノモノハ昔日兵
亂ノ時擒ト為リテ此國ニ来リシモノ、苗胤ナ
リ故ニ皆ナ回教ヲ信ズルモノ多シ歐羅巴人ノ
移住スル者ハ甚^トタ少^クシ然レモ全州ニ主タルノ
權ヲ掌握ス
〔ベン〕ガル州ハ英領ノ中最モ人口ノ多キ地ニテ
地味氣候共ニ他州ニ勝レリ都府ノ大ナルモノ
ハ〔カル〕コッタト稱シ之ヲ印度ノ首府ト為ス屋宇

温徳宗ノ寺院等多シ又〔ミンガル〕州ニ〔アッセム〕ゴ
 ーハゲル〕並ニ〔シヂヤ〕等アリ〔メドラス〕ハ大ナル
 都府ニシテ〔ゴロマン〕ダルノ海岸皆ナ之ニ属シ
 〔ルナチク〕〔シルカルス〕等ノ河岸ニ連亘ス〔タル
 ズル〕ト唱フル府ハ巨大ノ佛像多ク堂塔ハ金銀
 ヲ以テ之ヲ鏤ハム府下ノ景況モ大ニ繁華ナリ
 又〔ミシルパタン〕ト云フ所ニ製造局アツテ能ク
 綾羅木綿ヲ織出ス〔バタバイ〕ハ西方ニアツテ域
 内廣カラス其海岸ニ一小島アリ爰ニ市街ヲ為
 シテ貿易ヲ行フ其他喜馬拉山ノ麓ニ至テ〔カス

モール〕〔テピール〕〔グート
 ン〕等アリ此地方ニ住ス
 ル者ハ其容貌風俗共ニ
 南部ノ住民ト異ナリ其
 性質強勇ニ属ス又温徳
 斯坦〔シ〕口〕島ノ西方
 ニ當テ數多ノ小島アル
 モ皆ナ不毛ノ瘠土ニシ
 テ記スベキナシ〔ミル
 チ〕ト唱ル群島ハ

ヒメヤ山ノ村ノ圖



東地小傳 卷之三

千三百余ノ小島ヲ合シ
 テ産物モ亦多シ就中品
 價アルハ貝殼ノ如キ物
 ヲ生シ土人之ヲ貨幣ニ
 換ヘテ通用スシロシ
 ハ最モ大ナル島ニシテ
 バークト稱スル海狹ヲ
 隔テ大陸ト相對ス此島
 ハ和蘭人始テ發見セシ
 ガ千八百十五年英國其

土人象ヲ以テ耕作ノ音



首府〔カンデー〕ヲ陷レ終ニ英國ニ屬セリ島内ハ
 山脉多ク地味膏腴ニシテ草木ノ如キハ産物ノ
 部分タリ鳥獸ノ類亦多シ象ハ最モ多クシテ其
 體小ナリ其他極メテ良性ナル寶石ヲ出ス又小
 島ノ屬スルモノ許多アツテ中ニハ都府ヲ設ケ
 テ貿易スル所アリ

後印度

後印度ハ〔ベンガル〕海灣ノ東方ニ位シ之ヲ大別
 シテ四州ト為ス一ハ緬甸一ハ英領緬甸一ハ暹
 羅一ハ安南ト稱ス

後印度全圖

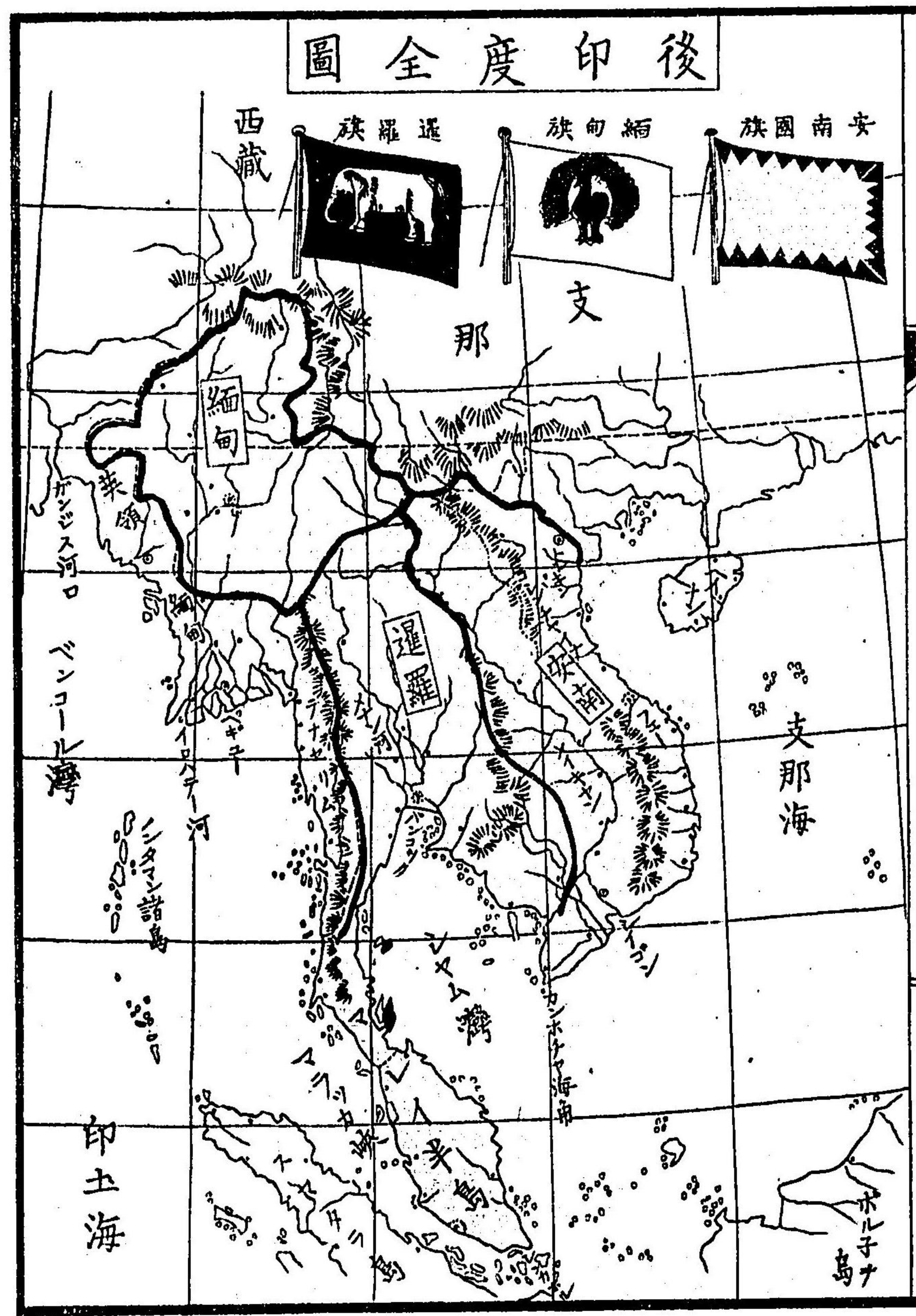

緬甸ハ富強ノ國ニシテ一時威權ヲ隣邦ニ振ヒ
 シガ近頃英國ノ為メニ壓セラレタリ英兵屢ク
 之ト戦ヒ千八百二十八年始テ二州ヲ取リ千八
 百五十二年ニ及ンデ又其他ノ一州ヲ取ル即チ
 之ヲ〔ベギエ〕ト云フ此地方ハ緬甸ノ中最モ豊饒ナ
 ル地ニシテ產物モ亦多シ緬甸ハ國ヲ奪ハレテ
 河口ハデシ河ニ傍フテ漸ニ南方ニ退キ現今ハ
 小國ヲ為スニ過ギズ人口凡ソ五百万人民ノ性
 質ハ温徳人ト反シテ豪勇ニシテ活發ナリ故ニ
 事物ニ就テ亦能ク注意研窮ス○文學及ビ宗教

後印土風俗



ハ印度本部ト異ナリ皆
 ナ寺院ノ法則ニ從ノ又
 兵備アリ且軍艦ヲ備ヘ
 テ河狹ノ防禦ニ供ス
 英領緬甸ハベシガルノ
 海灣ヨリ地狹植民所ヲ
 合ス都府ハ今シテモ
 ールミシノ二都ヲ以
 テ最モ大ナル者ト為ス
 一ハ不ロハゲル河ノ邊

リニアリ近來住民頻リニ繁殖シテ商賣盛ニ行
 ハル○地狹植民所ト唱フルハ緬甸ノ部分ヲ領
 シ其他近傍ノ群島ヲ籠メテ南方ハコレニ半島
 ニ跨ル
 暹羅ハ緬甸ノ南方、安南ニ隣シ州内許多ノ山脈
 アルモ地味豊饒ニシテ殊ニ米、砂糖ヲ産ス然レ
 氏野ヲ開墾シ物ヲ販賣スルハ專ラ支那人ノ手
 ニ屬シ土人ハ一般ニ怠惰ナリ首府ヲバンコック
 ト稱シ三ノ河ノ口唇ニアリ人口三百万有
 テ屋宇ノ水上ニ浮フモノ多シ又南部ニ突出セ

ル半島ヲ「マラッカ」ト稱ス島内北部ハ暹羅ニ屬シ
南部ハ英ニ屬ス首府ハ「ベンナ」島ニアリテ「ヂョル
チト」ト稱シ英ノ政府有テ近邦ヲ支配ス「シン
ガポール」ノ如キハ商船輻輳シテ繁華ノ地ナリ

安南國

安南ハ北方支那ニ界シ西方ハ暹羅ニ隣ス「カン
ボヂヤ」「ヂシオンパ」東京ノ諸州皆十之ニ屬ス嘗
テ此國ノ王放逐サレテ佛ノ植民所ニ賴寓セシ
「ア」リ佛之ヲ助ケテ海陸軍ヲ募リ兵力ヲ以テ
舊位ヲ恢復セシメリ國內山川多クシテ風景頗

ル佳ナリ又樹木繁茂シテ造船ノ良材ヲ出ス東
京ノ地方ハ最モ膏腴ニシテ人民稠密シ首府ヲ
「キスホ」ト稱シ全國中最モ大ナル都府ト為ス人
口凡ソ五百万ニ近シ王宮ノ在ル所ヲ「ヒユ」ト稱
ス其他南方ニ當テ「シガ」ト稱スル州アリ近來
佛蘭西ニ屬ス其他獨立ノ小邦國アレヒ記スベ
キ事情ナシ

亞細亞魯西亞

亞細亞魯西亞ハ東南日本蒙古及ビ支那鞞韃ニ
境シ北方ハ北氷海ヲ回ラシ西方ハ歐羅巴魯西

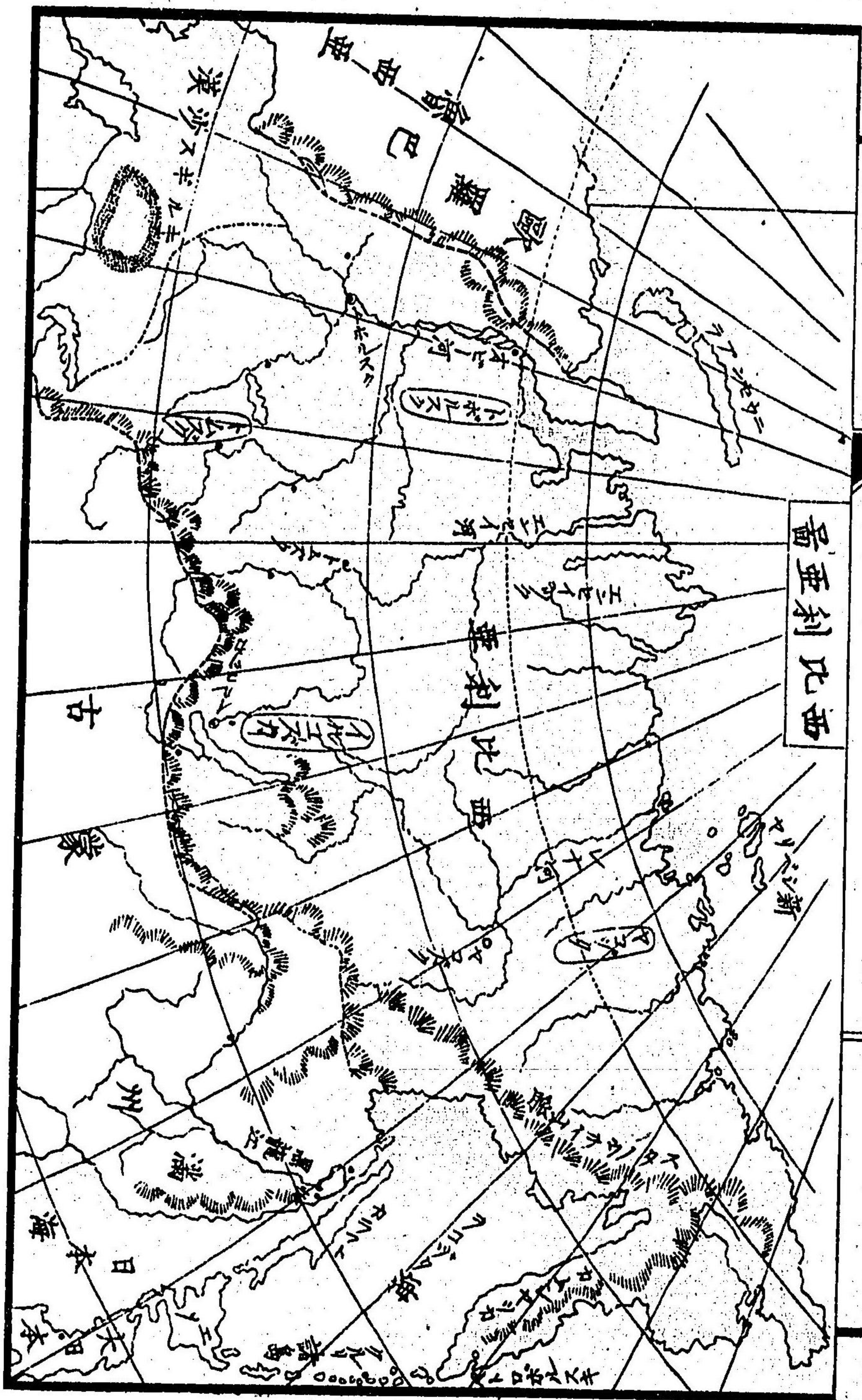

亞ニ連ナル全國ノ幅員三百五十万方里ニ近ク
 人口ハ二百万ニ充タズ過半鞑鞴種ニシテ未開
 ノ人民ナリ其他混淆セル種屬アリ本州ヲ分ツテ
 西比利亞〔カウカシス〕ノ二州ト為ス西比利亞ハ
 又之ヲ二區ニ分ツテ各政府ノ設アリ即チ西ニ在
 ルモノヲ〔トホルスク〕ト云ヒ東ニ在ルモノヲ〔イ
 ルコッカ〕ト云フ此等ノ州元ト独立ノ國ナリシガ
 百五十年前ニ魯西亞ノ版圖ニ屬シ現今居住ス
 ル人民多クハ歐洲ニ於テ罪科ヲ犯シ追放サレ
 テ來ルモノナリ魯西亞領氷海中ニ群島アリ〔キ

馴鹿拖車之圖



西比利亞小兒



リール島ト稱ス其他孤島ト稱スル島アリ乃チ
 亞細亞ト亞米利加トノ間ニアリ然レ尺西北利
 亞ノ北海ハ常ニ氷結シテ航海スル能ハズ
 都府ノ大ナルモノハ「トホルスク」イルコッカノニ府
 ナリ北方ハ獸類多ク土人羊毛ヲ販賣ス南方ハ
 田野アリ殊ニ米ヲ産ス其他牧地アリ○「オピ」
 ト唱フル大河アリ「イルチース」ト等之ニ次ク
 裏海ノ邊ニ在ル諸州ハ黒海ニ臨ミ「ヂヨオロデ
 ン」ミンレリヤ「イメリック」等之ニ属ス其他「ミルカ
 シヤ」ト稱スル州アリ其中央ニ山脉アツテ往来

スルニ一万八千四百九十三尺ノ嶺ヲ逾ヒサル
 ヲ得ズ此山中ニ居住スルモノアリ皆ナ蠻野ノ
 種屬ナリ然レ他ニ屬セズシテ独立ス此人種
 中男子ノ性質勇猛ニシテ婦人ノ容顏美麗ナル
 ハ世ノ知ル所ナリ魯國ニテ積年謀畧ヲ運ラシ
 漸クニ服從セシム又土耳其比爾西亞ノ二國ニ
 奴隸ト為テ仕フル者若干アリ市街ハダイフル
 スト稱スルモノヲ以テ首ト為スチヨヲロシ州
 ハドルデンドヲ以テ首府ト定ム其他比耳西亞
 ニ屬スル地アリ

ペトロホースク港ノ圖

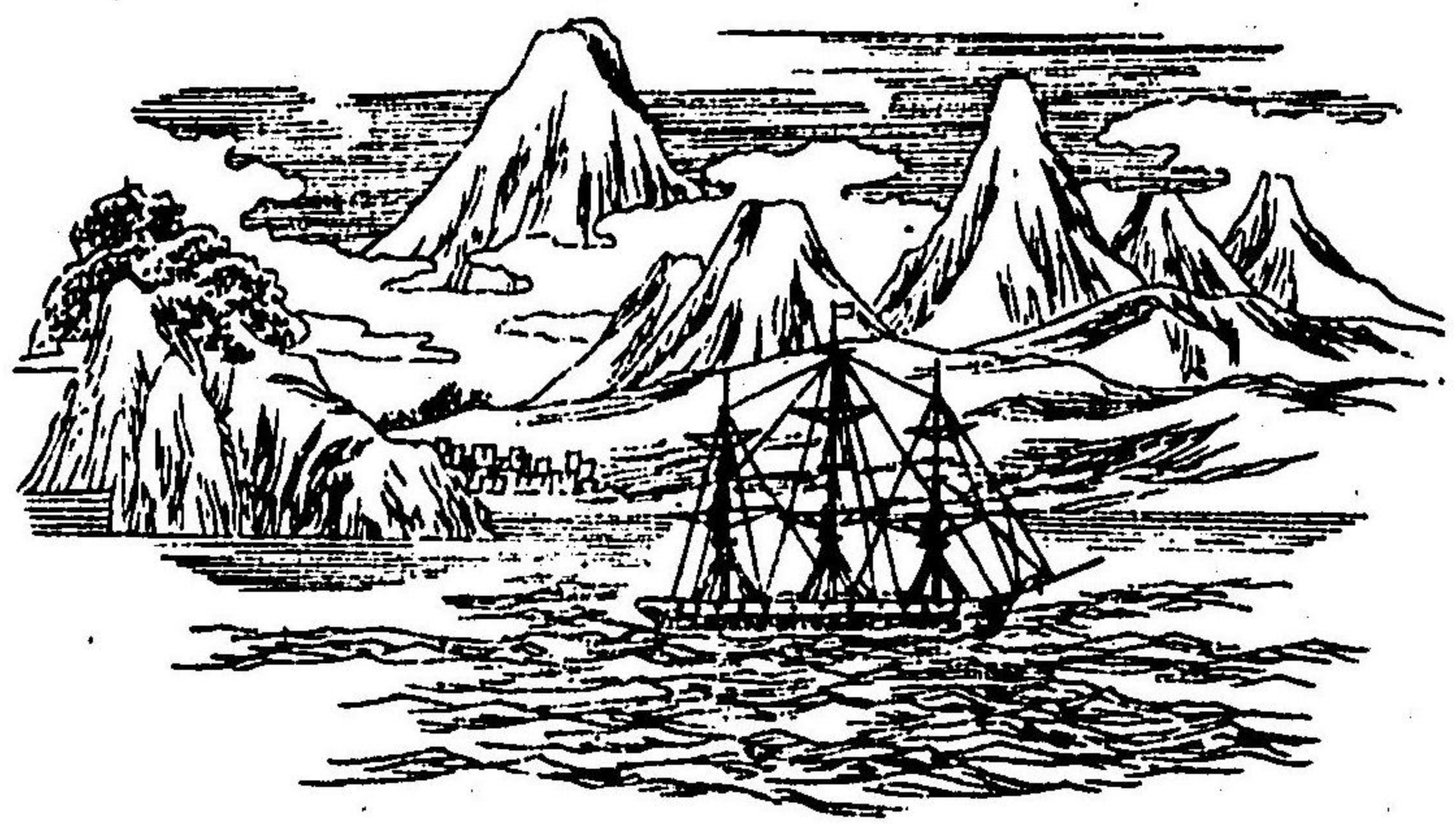

堪察加ハ東北ノ極端ニ
 突出セル半島ナリ南方
 夕ナジリ(五)ト口乙ニ接
 シ長サ凡ソ七百里ニシ
 テイルキツ(六)府ニ屬ス州
 内山脉多ク全島ニ蔓延
 ス其中火山アツテ屢ク
 噴火シ甚シキニ至テハ
 二年ノ間ニ必ス噴出ス
 ト云フ土人ハ穴居シテ

常ニ漁獵ヲ業トシ全ク蠻野ヲ免レズ又魯西亞
 人ノ移住スル者多ク人口合テ七千ニ充タス都
 府ヲペトロホースクト云フ魯西亞ノ屯兵アリ

○
 亞細亞土耳其

西細亞土耳其ハ北方黒海ニ接シ西南ハ地中海
 ニ濱シ南ハ亞刺比亞東ハ比耳西亞及ビ魯西亞
 領ニ境ス幅員五十万方里ニシテ日本ニ三倍ス
 州内ヲ大別シテ三州ト為ス曰ク小亞細亞シリ
 ヤ(エ)フレッス及ビ(チ)グリス河ノ近州ナリ西方

亞細亞土耳其圖

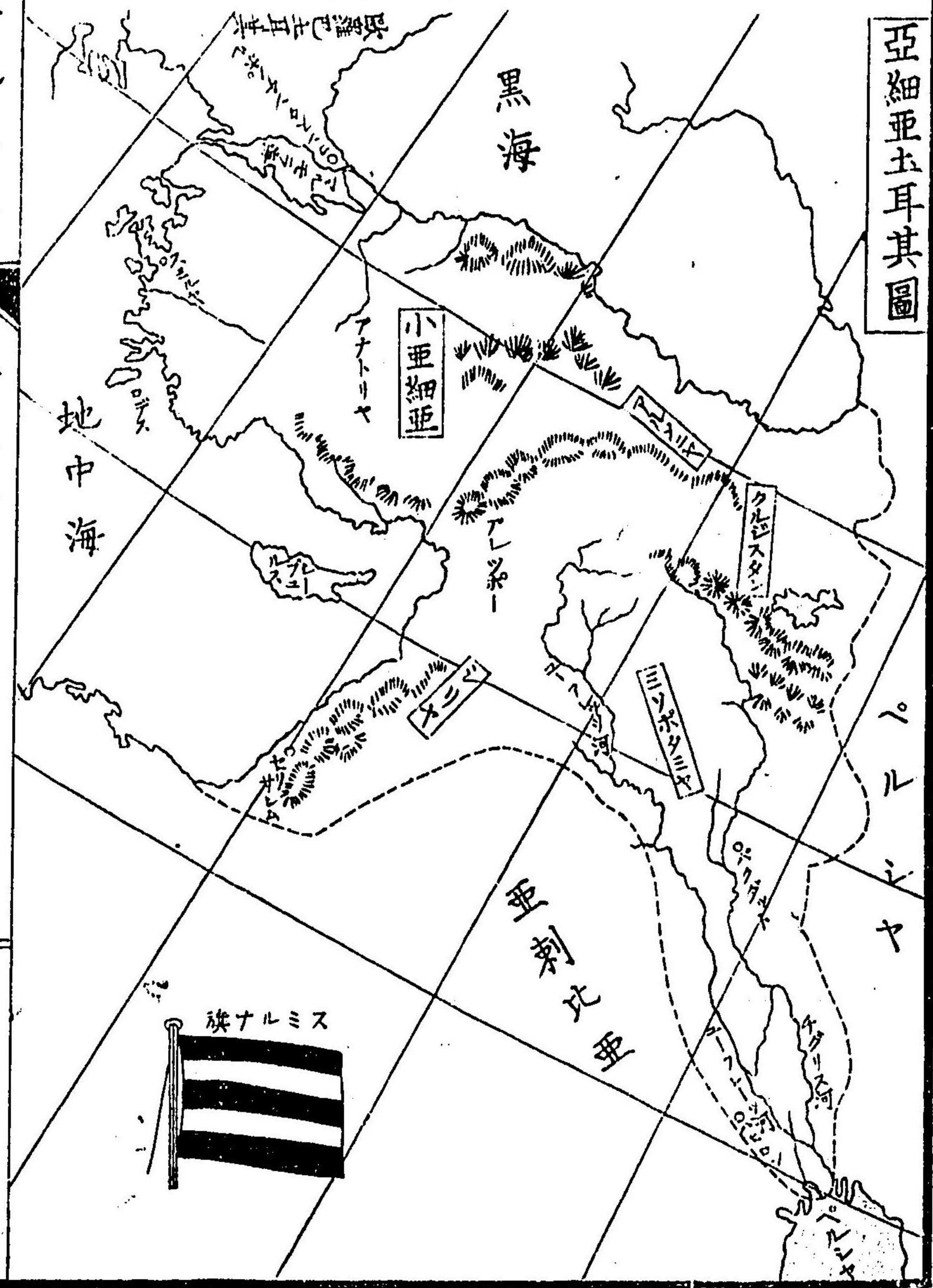

東地小學 卷之三

三

ニ海狹アリ之ヲ隔テ歐羅巴土耳其ニ連ナル小
 亜細亞ニ海灣アリ「ミチレ」ト云フ又南方ニ「メ
 ークリ」及ビ「アデリヤ」ノ海灣アリ東ニ「スカン
 ドロオン」ノ江アリ「セリヤ」州ノ西岸ニ一港アリ
 「レプリス」ト云フ地中海ノ中ニ在リ其他群島ア
 リ各名義アリト雖凡合シテ「アルチヒレー」コト
 稱ス山ノ著明ナル者ハ「テールス」「オリンパス」「ア
 ルゲース」「レバー」等ナリ
 氣候ハ概子温和ナレ凡山下ニ至リ高原ノ地ハ
 寒度嚴キ所アリ産物ハ草木果實ヲ出ス殊ニ能

ク葡萄ヲ生ズ沙漠ノ近傍ニハ波斯棗ヲ生ジ又
 麥玉蜀黍煙草麻ヲ産ス鑛山物ハ石炭鐵錫銅ヲ
 出ス○人口ハ三百^十萬餘其他他州ヨリ寓居ス
 ルモノアリ即チ希臘「ゼヤス」亞刺比亞人等ナリ
 人民多クハ身ヲ農業ニ歸スルト雖凡耕耘ノ法
 閑ケズシテ豊作少レナリ商賣盛ニ行ハレ專ラ
 歐洲ノ諸國及ビ東方ノ國ト貿易ス又沙漠ヲ過
 ギルニ群ヲ為シ糧食ノ如キハ駱駝ニ馱シテ之
 ヲ運輸ス
 都府ノ著明ナルモノハ「スミルナ」「ダマスキス」「ゼ

ルサレム等ナリ州
 内ヲ大別シテ小亞
 細亞アルノニヤ
 ソポテミヤ
 パレスタインニ分
 ツ小亞細亞州ハ一
 般ニ丘陵ニシテ
 リヤ州ニ至テ山多
 ク
 ヲエーフレツツ河ノ
 邊ハ山脉高原西南

ゼルサルム城ノ圖



ニ赴テ海ニ近カザレバ平陸ヲ見ル
 ノ著明ナル者ハ
 ナリ湖ハ死海チペリ
 アルメニヤ州ハ中央ニ位スル地ニシテ一時
 立ノ國ナリシガ現今土耳
 稍魯西亞ニ属スル地アリ首府ヲ
 云フ千八百五十九年大地震ノ為メニ市街盡ク
 崩壞シ隨テ衰頽ニ至ル其他
 アリ此地堅固ナル砦壁ヲ備フ人民耶蘇教ヲ信
 ズルモ其風蠻野ニシテ水草ヲ逐フテ轉徙スル

バビロン古都ノ圖

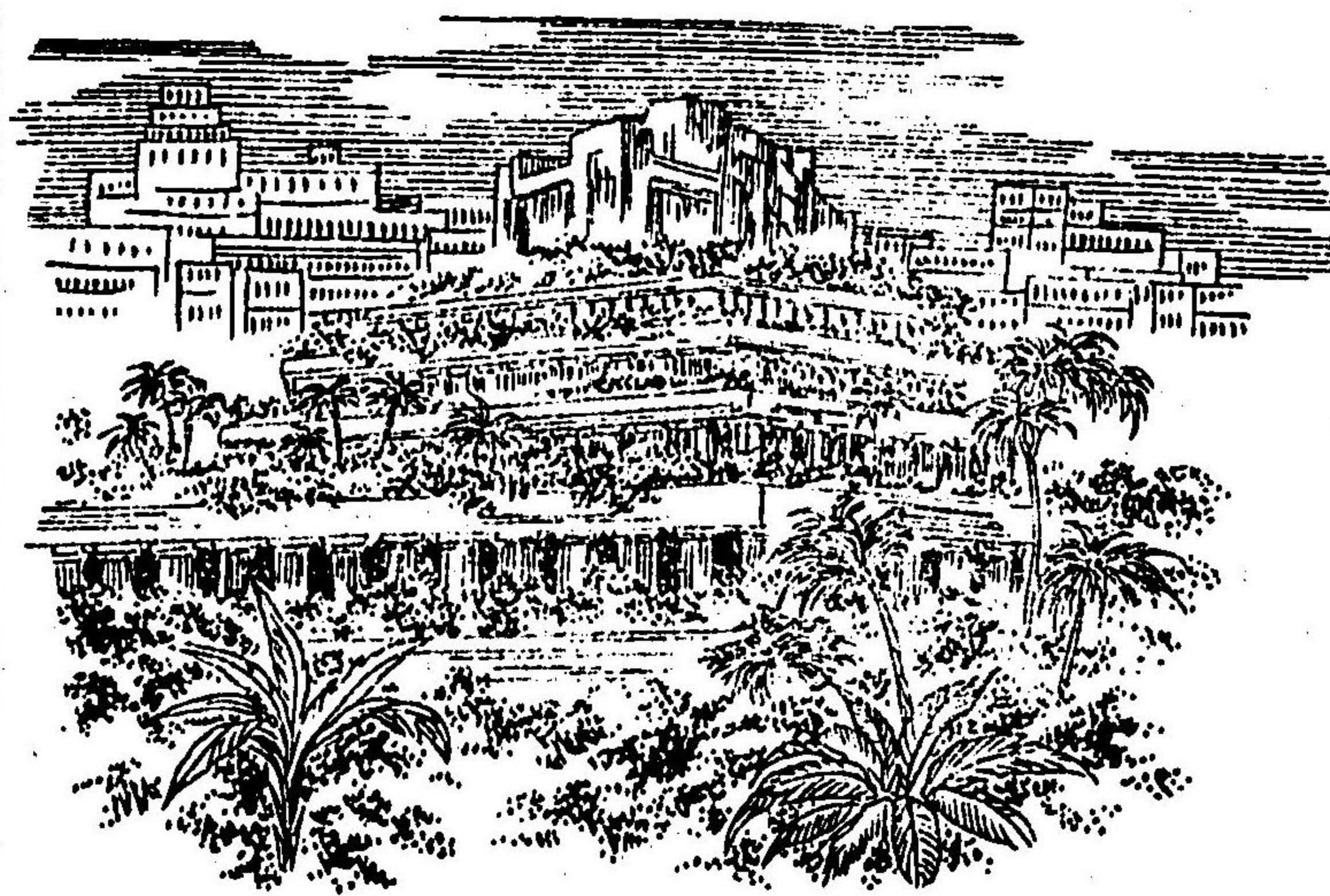

者多ク僅ニ銀行ヲ
 以テ商業ト為ス者
 アルノミ
 ミソポテミアハエ
 一フレツツ河トチグ
 リス河ノ間ニ在リ
 此地嘗テ開化ニ進
 歩スルノ勢ヲ帯ビ
 一時富強ニ属セシ
 ガ中世ヨリ却歩シ

現今ハ人民天幕ノ中ニ栖ニ牧蓄ヲ以テ生活ス
 ルニ至レリ又バビロント稱スル舊都アリ希臘
 ノ歴山王都城ヲ此地ニ占メテ權威ヲ振ヒ終ニ
 此地ニ没セリ此都府大ニ衰頽シテ僅ニ堂塔等
 ノ存スルノミ又宗教ニ關セル故蹟多シ
 シリヤハ地中海ノ東岸ヨリ北方ニ連亘ス地勢
 低フシテ幾ント海水ト平衡ナリ南方ニ山嶺ノ
 峙ツモノアリテポル山カルミール山等是ナ
 リ○人種ハ概子土耳其及ヒゼウス種ニシテ口
 數凡ソ二百万アリ首府ヲダマスキスト去フ世

界中ノ最モ舊都ト稱ス其他〔エレッツポ〕〔アクル〕〔ア
 ンチオック〕〔ゼルサルム〕等アリ千七百六十九年佛
 帝〔ナポレオン〕〔アクル〕ヲ襲ヒ〔シドニー〕スニ
 為シニ大敗ヲ取リシハ乃チ此地ナリ○人民一
 般ニ回教ヲ崇信スルモ〔ゼルサルム〕ニハ耶蘇及
 ビ〔ゼウス〕教ヲ信ズルモノ多シ
 〔バレス〕タイン〔ハ〕〔リヤ〕ノ南方ニ在リ世界中最
 モ關係多キ地ナリ始メ此地ヲ〔カナア〕ント稱シ
 後〔チヨタ〕ト改メ現今ハ通常之ヲ靈地ト呼ブ都
 府ノ著明ナルモノハ〔ゼルサルム〕ト稱ス地中海

ノ東凡ソ三十三里ニ在リ府内ニ大ナル殿堂ア
 リ救世主サドール此地ニ降生シ且之ヲ死刑ニ處ス羅馬
 法王〔コンスタンチン〕耶蘇教ヲ信用セルニ當リ
 其母〔セラ〕ナ寺ヲ建テ耶蘇ノ墳墓ヲ封ズト云フ
 亞細亞土耳其ノ政躰ハ歐羅巴土耳其ト異ナル
 所ナシ〔コンスタンチノッポル〕ニ於テ二國ヲ總轄
 ス教法ハ同一ナラズ土耳其人種ハ回教ヲ信ジ
 希臘及ヒ〔アルメニヤ〕種ノ移住セル者ハ皆ナ
 耶蘇教ヲ信ズ

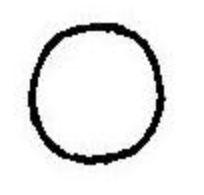

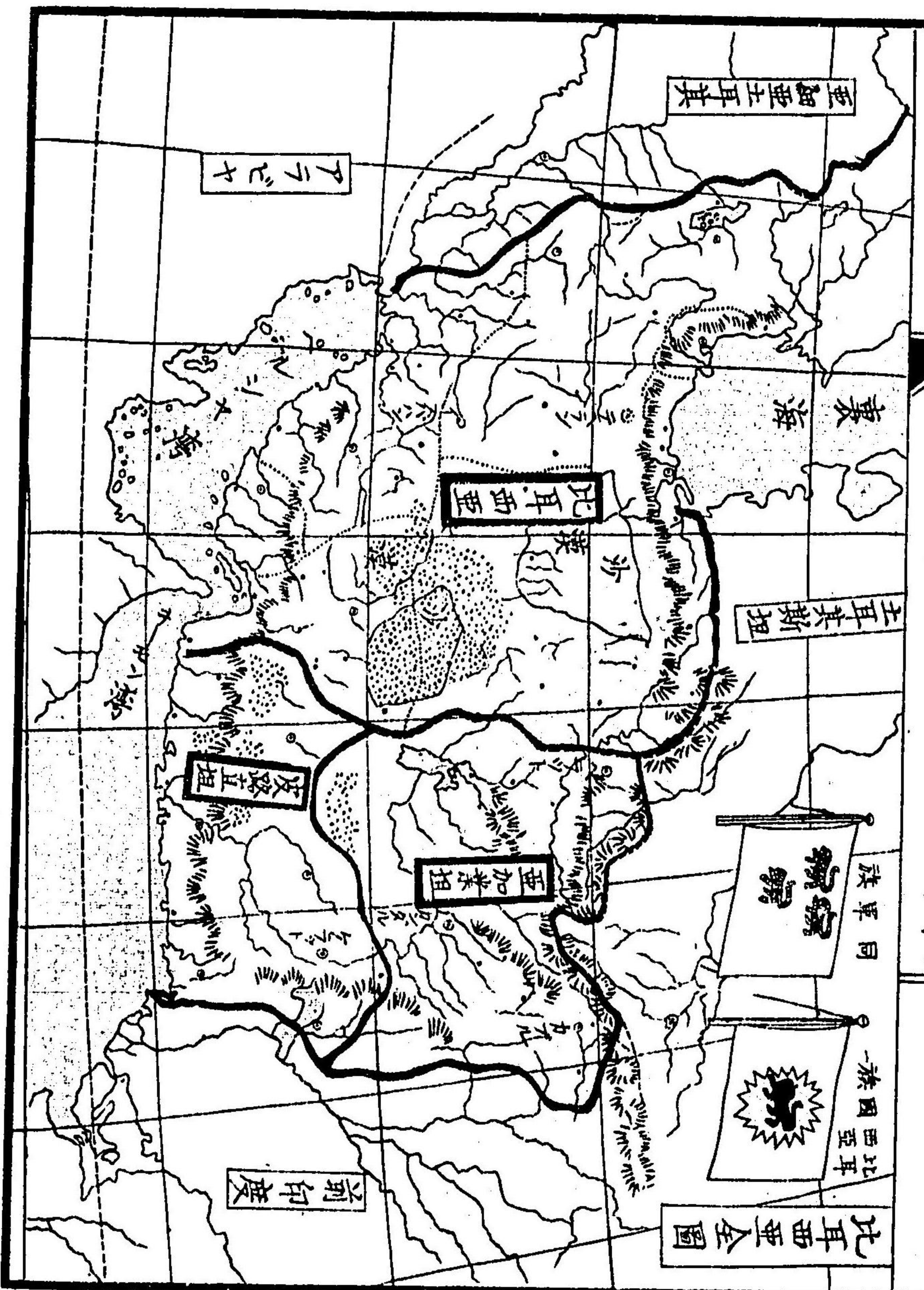

比耳西亞

比耳西亞ノ境界ハ北方裏海及ビ土耳其斯坦ノ
 沙漠ニ接シ南ハ比耳西亞灣西ハ亜細亞土耳其
 ニ隣ス其大五十万方里ヲ有ス内地ハ高原ニシ
 テ南北西ノ三方ハ山脉ヲ以テ境ト為ス西方ニ
 位スル山ノ高キモノ一万一千尺アリ（イルワン
 ド）ト云フ州内ノ中央ハ沙漠多クレテ且塩ヲ生
 ス故ニ塩沙漠ト云フ○河ハ（ギルガ）（ケーロン）ヲ
 以テ大ナルモノトス皆ナ（ユー）（フレツ）（ツ）河ニ注ク
 又（シ）（ヒ）（ド）（ロ）（ド）ト稱スル河アリ（カ）（ス）（ペ）（ン）海

ニ流下スユーフレツシ河ハ西南ノ界ニ在リ其他
西北ノ界ニアラス河アリ又アルシヤト稱スル
大湖アリ多ク塩ヲ含ム○氣候ハ寒暑共ニ嚴酷ナ
リ尚壤海ノ辺リ平原ノ地ニ至レバ炎熱殊ニ甚
タシ○産物ハ山谷ノ間ニ多シ殊ニ葡萄、魚、花果
胡瓜、桃、實等ヲ生ズ内地ニ至レバ高原多クシテ
乾燥ナルガ故ニ生産少ナシ此地方ハ人屍モ腐
敗スルヲナク人腊ヲ為ス一至ルト云フ○人口
ハ凡ソ一千万餘多クハ牧蓄ヲ以テ業ト為ス毛
氈、絹帛、劍、其他武器ヲ製造ス○首府ヲヘラン

ト云フ「イスバ、ン」ト稱スル開港場アリ貿易盛
ニシテ大モ首府ニ倍セリ尚ホ古都ニシテ宮殿寺
院等夥多アリ然レモ衰頽スルモノ多シ又「ホス
ヘル」ト唱フル港アリ專ラ外國ト貿易ヲ為ス其
他「バル」耳、西、亞、灣ニ臨メル都府アリ昔日ハ高名ナ
ルモノナリシガ今日ハ皆ナ衰ヘテ記スベキモ
ノナシ

政體ハ君主專治ニシテ君主ヲ「セ」ト稱シ東國
ノ風ニ均ク獨權ヲ以テ下民ヲ御ス宗教ハ一般
ニ回教ヲ信仰ス○人種ハ「バル」耳、西、亞、人ノ外蒙古、亞

北耳西亞眷屬ノ圖



テヘランノ圖

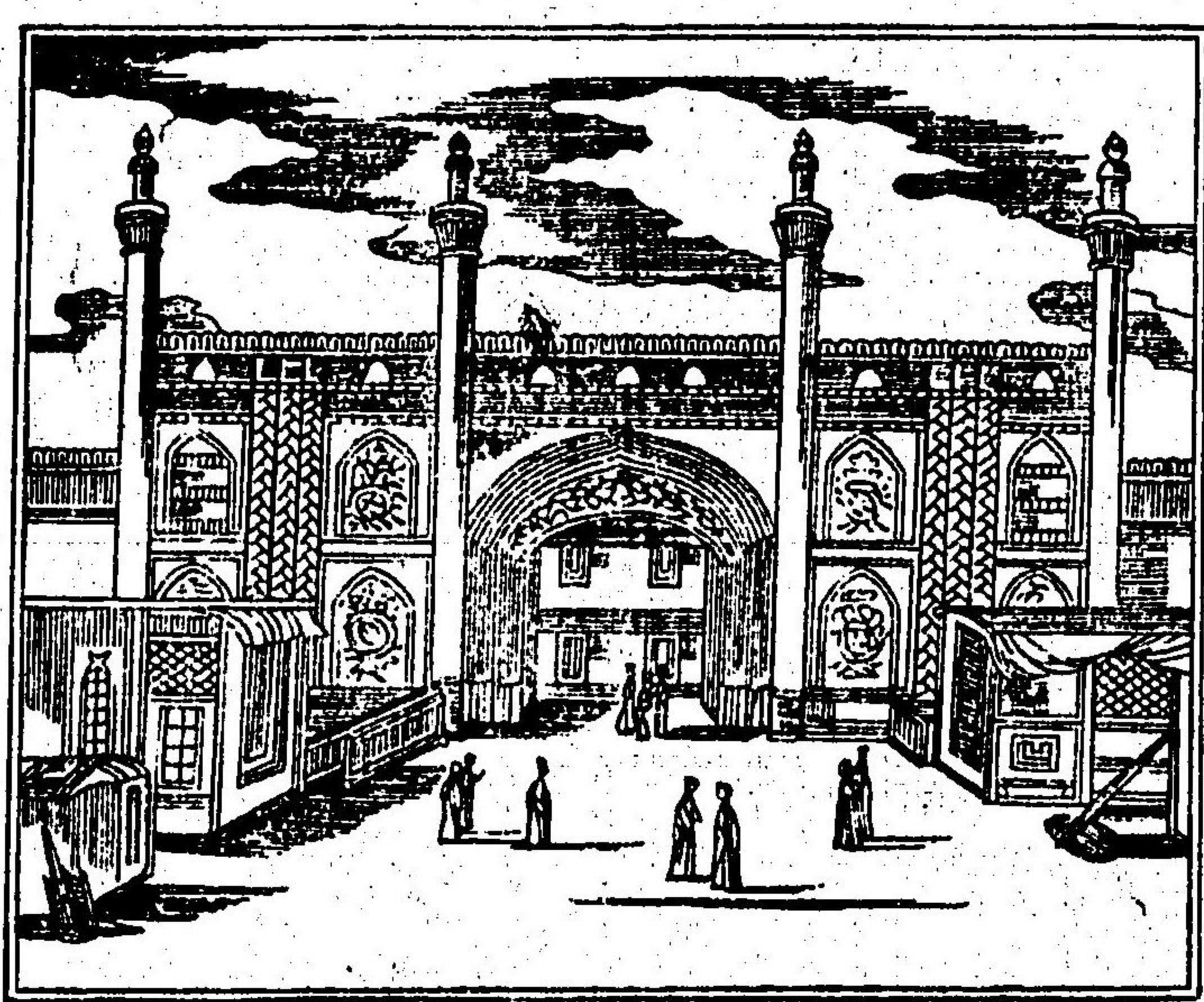

刺比亞等ノ數種ヲ混淆ス風俗ハ實義ニシテ活
 發ナルヲ好ミ且人ヲ待遇スルニ懇切ヲ以テス
 又華美ヲ好ミ金銀珠玉ヲ以テ衣服ノ飾ト為ス
 ○言語ハ一種ノ風ヲ為シ良改スル所アリテ快然
 タル言ヲ吐露ス貴人ハ能ク文學ヲ勉メ殊ニ詩
 ヲ能クス○人民ノ體格ハ概子正直ニシテ婦人
 ハ技術ヲ學ビ以テ天然ノ美ヲ飾ラント欲ス
 ○亞加業坦及ビ皮路直坦ノ二州ハ昔日比耳西
 亞ニ屬セシガ百三十年前ヨリ獨立ヲ為ス亞加
 業坦ハ北方土耳其斯坦ニ接シ東ハ英領印度南

ハ皮路直坦、西ハ比耳西亞ニ境ス皮路直坦ハ亞
 加業坦ノ北ニ在リ、ガリモシノ山脉連續シテ二
 州ヲ分ツ其山嶺ヲヒンド、コースト云フ又印度
 ノ界ニ二山アリ之ヲ過ギテ東國ニ往來ス○氣
 候産物ハ比耳西亞ト同一ナリ○人口ハ二州ヲ
 合シテ六百五十万ニ充タズ多クハ水草ヲ逐フ
 テ轉徙シ天幕ノ中ニ栖ム其人鬪戰ヲ好シテ勇
 ヲ逞フシ隣邦印度等ヲ襲ヒ掠奪ヲ業トスルモ
 ノアリ政事ハ許多ノ酋長アツテ各其部落ヲ統
 轄ス崇信スル宗旨ハ回教ナリ

比耳西亞歴史大畧

比耳西亞ハ舊國ニシテ其沿革ノ多キヤ他邦
 ニ比スベキモノナレ上古最モ盛大ナルハ
 リーエス王ノ世ナリ其境界亞細亞ヨリア弗利
 加ニ跨リ國名世界ニ鳴ルヒリキ王世ヲ嗣キ
 希臘ヲ併呑セント欲シ大兵ヲ出シテ數回希
 臘ト會戰ス終ニ軍利アラズシテ國勢次第ニ
 衰フ千三百三十二年ニ至テ及テ希臘歷山王
 ノ為メニ都城ヲ陷イラレ全國希臘ノ版圖ニ
 屬ス其後國乱止ズシテ或ハ西利亞ノ屬國ト

為リ或ハ獨立國ト為リ數百年間乱レテ屢ク
沿革アリ回教ノ兵乱ニ及ンテ殆ンド尾解ノ
状ニ至ル三百六年前ニシリッス、マヨルト稱
スル者起リ全國ヲ一統シテ獨立國ト為ル之
ヲ比耳西亞中興ノ大祖ト稱ス其末孫ニ暗弱
ノ王アリ國勢振ハズレテ邦土分裂ス近來又
魯西亞ノ為メニ域内ヲ蚕食サレテ現今ノ形
勢ニ及ベリ○シールト稱スル國アリセ
ンタレホルカスモル等ヲ合ス千八百九年
ニ當ッテ國乱起リ國王其弟ノ為メニ追放サレ

テ土耳其ニ道ル其後争乱治マラズ終ニ邦土
分裂シテ小侯國ト為リ豪族各之ヲ領セリ偶
クコンセルトシタル者アリ頗ル勇アツテ
レホルカスモルノ二州ヲ取り勢益々大ナラ
ントス此時比耳西亞隣國ノ内乱ニ乘ジ一策
ヲ設ケテ魯西亞ニ説キ其助勢ヲ假リ以テ之
ヲ併吞セント欲セリ遂ニ兵ヲ將井テ其國境
ニヒールトヲ襲フ然ルニ能ク防戦シテ之ヲ拔
クヲ能ハズ然レ尺他ノ二州比耳西亞ト同盟
スル者アツテ勢益振ヘリスニ於テ英國亦患

亞刺比亞全圖

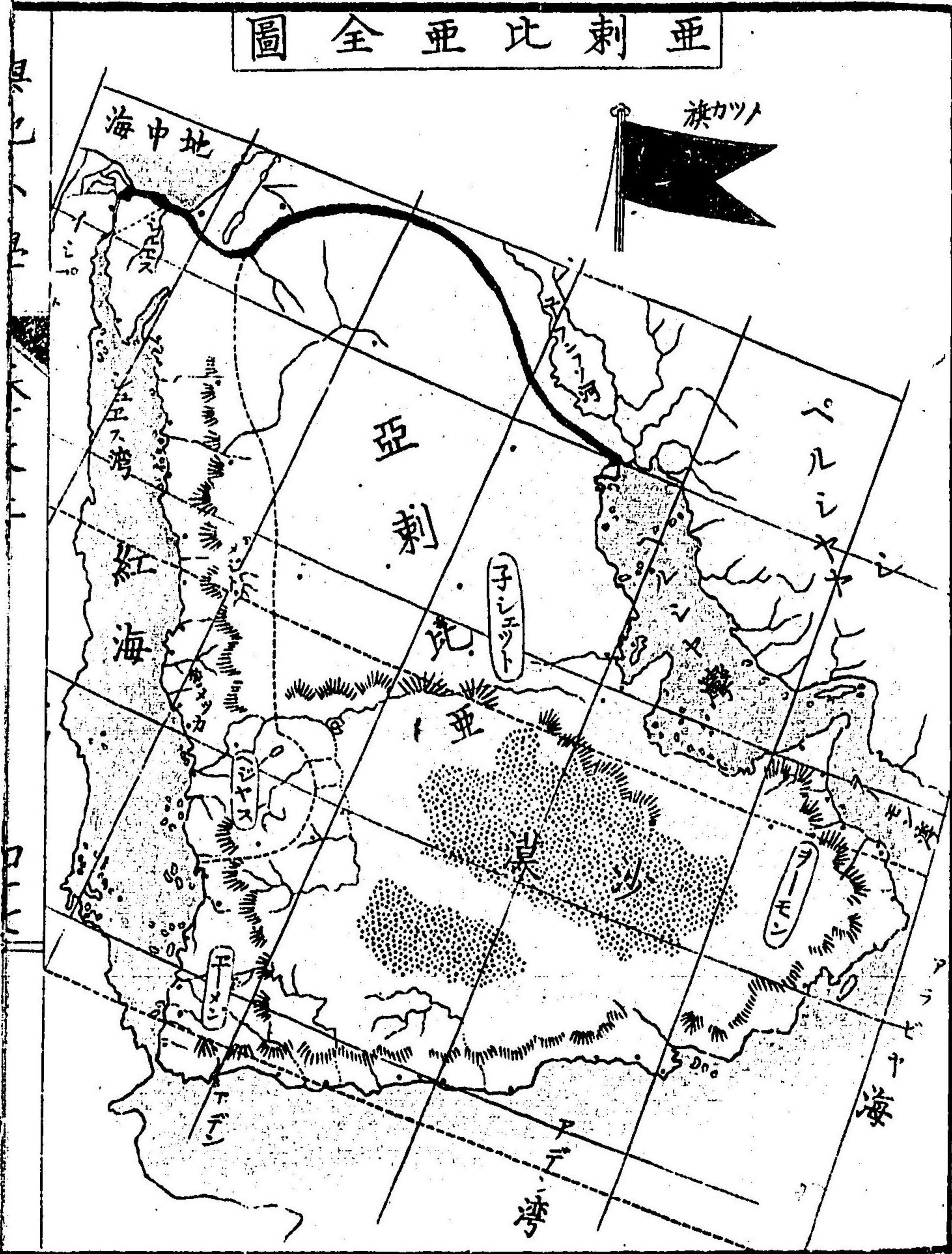

ヲ生ズ乃チ印度所領ヲ掠奪サレシト患ヒ
 一將ヲ遣シテシント謀リ廢王ヲ舊位ニ復サ
 シメントセリ英國ノ兵數ク苦戦シテ遂ニ城
 砦ヲ陷レ既ニ全國ヲ平定シ兵ヲ揚グル時ニ
 當リ山中ニ住スル蠻野ノ種屬俄カニ蜂起シ
 テ英ノ軍ヲ襲ヒ大ニ之ヲ敗レリ英兵ノ死傷
 凡ソ一万七千人餘英終ニ其仇ヲ報ヒシト云
 フ時ニ千八百四十二年ナリ

○
 亞刺比亞

亞刺比亞ハ半島ニシテ北ハ亞細亞土耳其ニ接
 シ西ハ紅海ニ濱レ東南ハ印度洋ト比耳西亞ノ
 海灣ニ臨ム其大一百万方里ニシテ凡ソ日本ニ
 七倍セリ○地勢ハ内地概子高原ニシテ三方ニ
 山脉ヲ帶ブ山麓ト海岸トノ間ニ狹地アリ此地
 炎熱甚タレ名ケテ「テハマ」ト云フ又西北ニ方ツテ
 「シ子」山ノ群峯峙ツモノアリ高キモノハ九千
 尺ニ至ル内地ノ高原ハ皆ナ沙漠ニシテ雨ヲ見
 ル能ハズ然レモ山谷或ハ沙漠ノ中ニ涌泉アツ
 テ少レニ膏腴ノ地アリ○氣候ハ概子炎熱ニ属

ス故ニ山谷ノ地ハ乾燥シテ熱度甚酷ナリ○産
 物ハ都テ多カラズ特ニ西南ニ當テ僅ニ豊饒ノ
 地アリ昔日ハ土人此地方ヲ呼ンテ幸福ノ地ト
 云ヘリ葡萄、魚花果、桃、杏ノ類ヲ生シ沙漠中ニハ
 波斯棗ヲ生ズ其他「ゴッヒ」種ナリアリ又良馬ヲ
 産スル他州ニ勝リ多ク諸國ニ販賣ス
 人民ニ種ノ區別アリ一ハ常ニ天幕ヲ携ヘテ四
 方ニ轉徙シ鳥獸ヲ牧蓄スルヲ以テ生業ト為ス
 此野民ハ都府ニ住スル者ヲ賤ミ己ノ身ノ自由
 ナルヲ以テ快ト為ス一ハ都府ニ住シテ商賣ヲ

亞刺比亞人生活ノ画



業ト為ス國內ニテ
貿易スルニ皆テ群
ヲ為シテ往来ス之
ヲ隊商ト云フ是レ
豪族ノ掠奪ヲ恐ル
、ニ由ル他州ニ赴
クニ必ズ兵ヲ率ヒ
テ行カザルヲ得ズ
荷物ハ駱駝ニ馱シ
テ搬運ス

○亞刺比亞ハ州内ヲ七

州ニ分ツ著明ナル者ハ

即チ「セニ」イルヘセ

「ミ」ハドレミト

ナリ「セニ」ハ半島ニ

テ住民甚タ少ナシ此地

昔日「イスリ」人四十

年ノ間轉徙セシ地ニシ

テ有名ナル所ナリ「イル

ヘゼ」ノ州内ニ「モハメ

「デン」海門ノ画



上ノ靈地アリ^三スコットト唱フル一都ヲ為レ盛
ニ貿易ス^エ一州ニ^エデント稱スル都府ア
リ^紅海ノ口唇ニ近クシテ英國ニ屬ス
回教ノ元始^モハメット^ハイルヘゼ^ト州ノ中^三
カニニ生ル紀元後五百七十年ナリ二十歳ニ
至ル迄牧羊ヲ業トス其後二十年間身ヲ潛メ
人其所ヲ知ラズ^{按ズルニ}沙漠中ニ潛居シテ
再ビ郷土ニ歸テ衆ニ告テ曰ク我天下ノ人民
ヲシテ更ニ新教ヲ信ゼシメヨトノ、天主ノ命
ヲ受タリト然ルニ之ヲ信ズル者ナク却テ其

言ヲ惡ンテ將^ヤニ之ヲ殺サントス爰ニ於テ止
ム^一ヲ得ス纔ニ身ヲ以テ遁レ去リ同州ノ一
都^三チ^トニ至ル數年ナラズレテ大^ニ新教ヲ
擴メ人民ヲシテ多ク改宗セシム、新教四方ニ
波及スルニ至テ其宗徒ニ告テ曰ク我宗旨ヲ
尊崇セシメンニ方便ヲ以テスルモ能ハザレ
ハ寧ロ兵力ヲ以テセザルヲ得ズ寛ニ換フル
ニ猛ヲ以テスルハ是レ時勢ノ止ムヲ得ザル
所ナリト直ニ兵ヲ起シテ他宗ト戰フ^モハメッ
ト^ト忽チ全州ヲ併吞シ益々兵勢ヲ得テ大^ニ權

威ヲ振ヘリ然ルニ功業半バニシテ頓死ス即
チ之ヲ「ミダナ」ニ葬リ寺ヲ「モスキ」ト稱ス其
柩ハ磁石ヲ以テ空中ニ懸下シ今日ニ至ルモ
猶存在スルト云フ其後新教ヲ信ズル者益々
増加シ其數終ニ數百万ニ及ベリ教書ヲ「コ
ラント」ト云フ

亞刺比亞人ハ許多ノ部落ニ區分シ各酋長アツ
テ之ヲ管轄シ眷屬其權ヲ世ニス

興地小學卷之二終

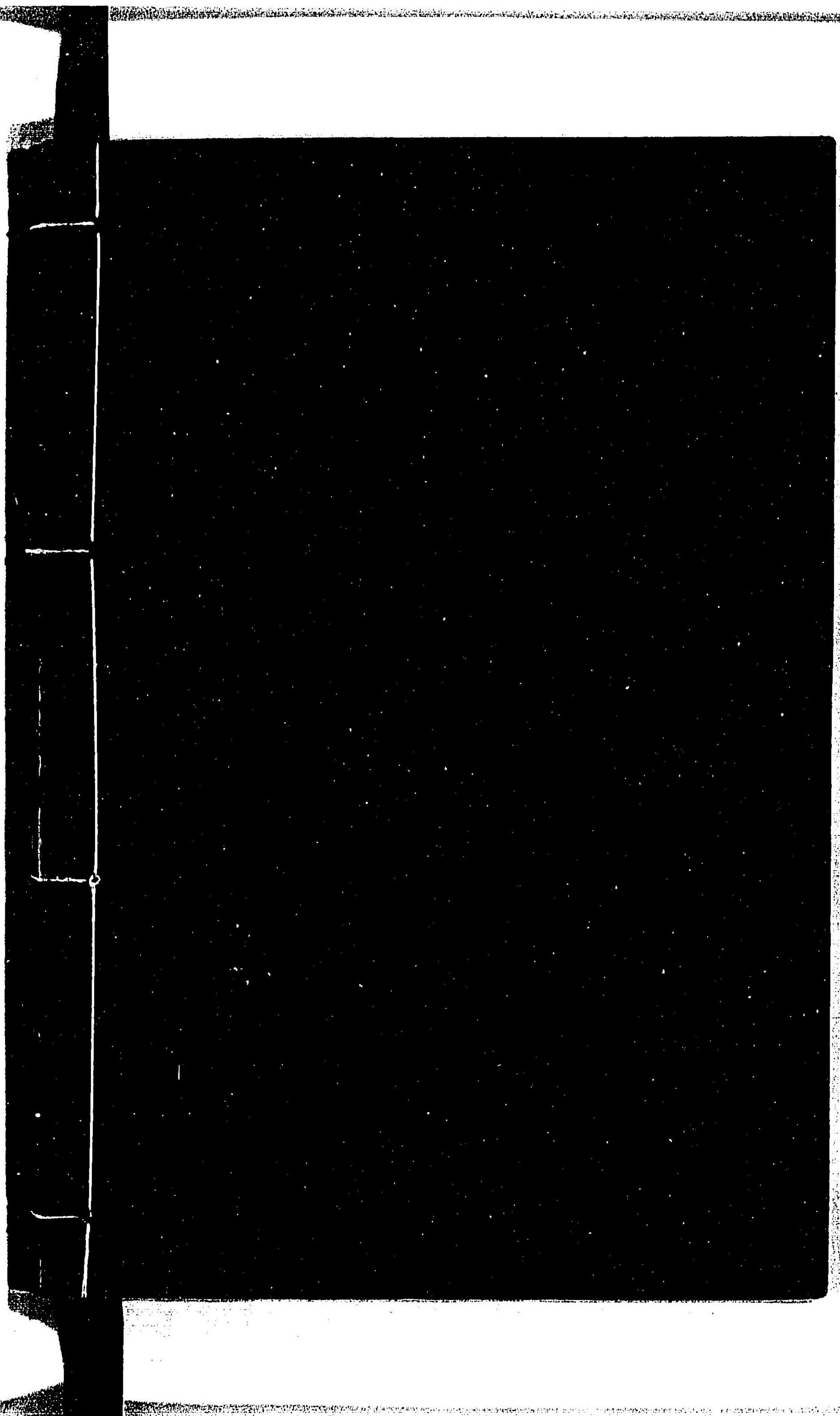

特31
593

大相以行
三九二
册號架函

第
二百
十五
號
册