

中華民國郵政局認爲新聞紙類

福

運

運  
刊

中華民國十八年九月出版

第三卷第九號

總 理 遺 像

革 命 尚 未 成 功



同 志 仍 須 努 力

## 總 理 遺 囑

余致力國民革命凡四十年其目的在求中國之自由平等積四十年之經驗深知欲達到此目的必須喚起民衆及聯合世界上以平等待我之民族共同奮鬥現在革命尚未成功凡我同志務須依照余所著建國方略建國大綱三民主義及第一次全國代表大會宣言繼續努力以求貫徹最近主張開國民會議及廢除不平等條約尤須于最短期間促其實現是所至囑

本刊目錄 第三卷第九號

總理遺像及遺囑

插圖

十八年福建全省公路成績比較圖

十八年新改造福州市之鼓樓前

十八年新改造福州市之總督口

十八年新改造福州市之東街

十八年新改造福州市之安泰橋

十八年新改造福州市之侯官縣前口

十八年新改造福州市之中亭街

十八年新改造福州市之觀音井

論著

長途電話綫說

孔祥鵠

各附屬機關行政計劃書

廈漳龍鐵路全綫計劃書

目錄

調查

福建省糖業之調查

福建省紙業之調查

閩侯縣竹崎區之經濟調查

閩清縣之經濟情形調查

報告

漳廈鐵路管理局十七年度工作概況報告書

龍詔幹路工程處十八年七月份報告書

雲霄工程派出所十八年七月份報告書

法規

商會法

管理藥商規則

公營事業技術人員領照法

福建省政府機關職員請假通則

福建省水利局暫行章程

福建省各縣區水利組合會暫行章程

公牘

本廳呈文

本廳咨函

本廳委令

本廳訓令

本廳指令

本廳批文

本廳布告

廳務紀要

本廳九月份工作報告表

目

錄

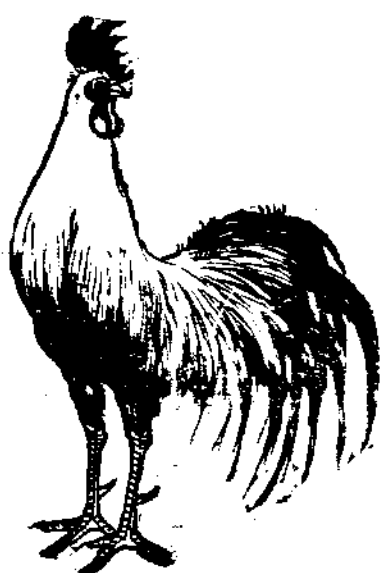

四

插

圖



# 民國十八年福建省公路成績比較圖

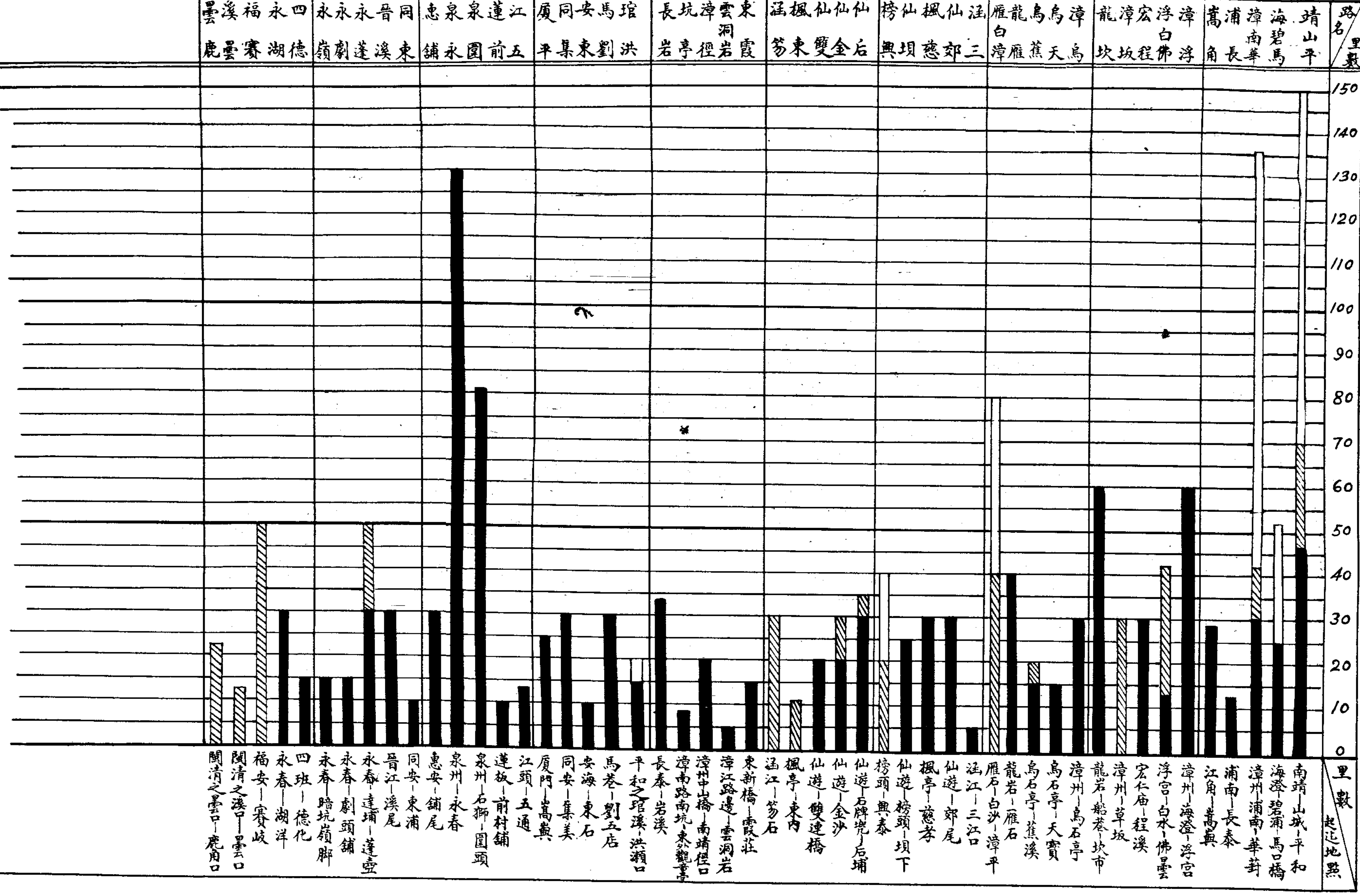
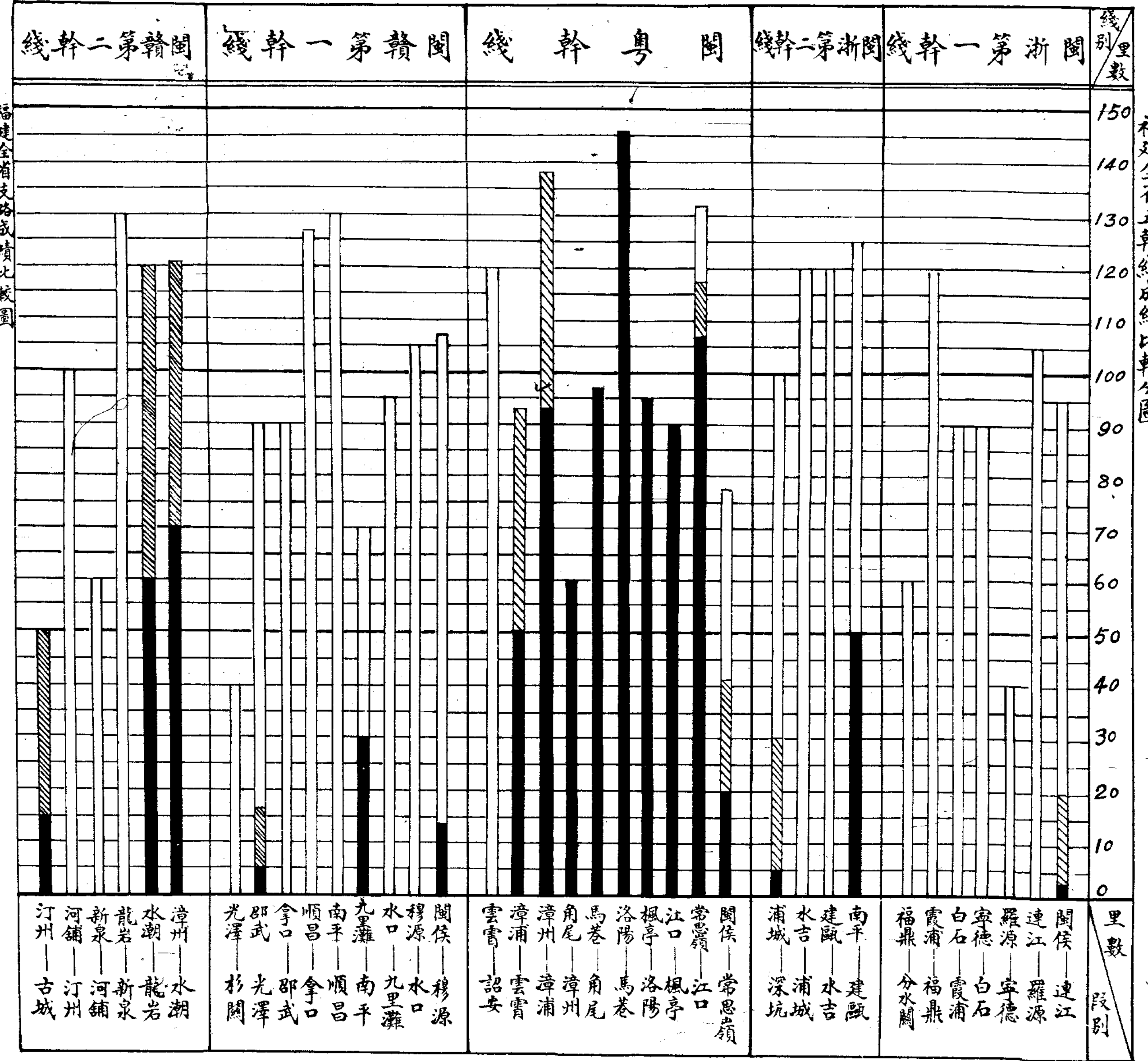
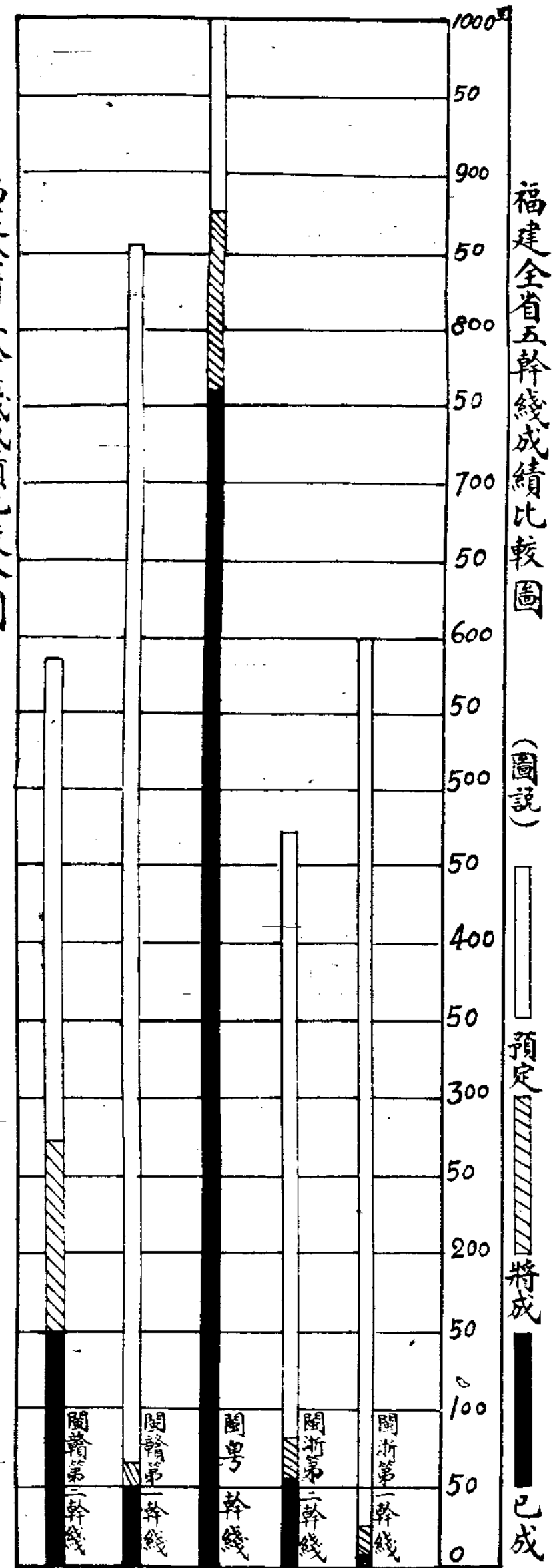

| 計    |       | 統 |   |
|------|-------|---|---|
| 成    | 已     | 成 | 已 |
| 320里 | 1005里 | 路 | 幹 |
| 350里 | 1132里 | 支 | 路 |
| 670里 | 2137里 | 共 | 路 |



前樓鼓市州福之造改新年八十

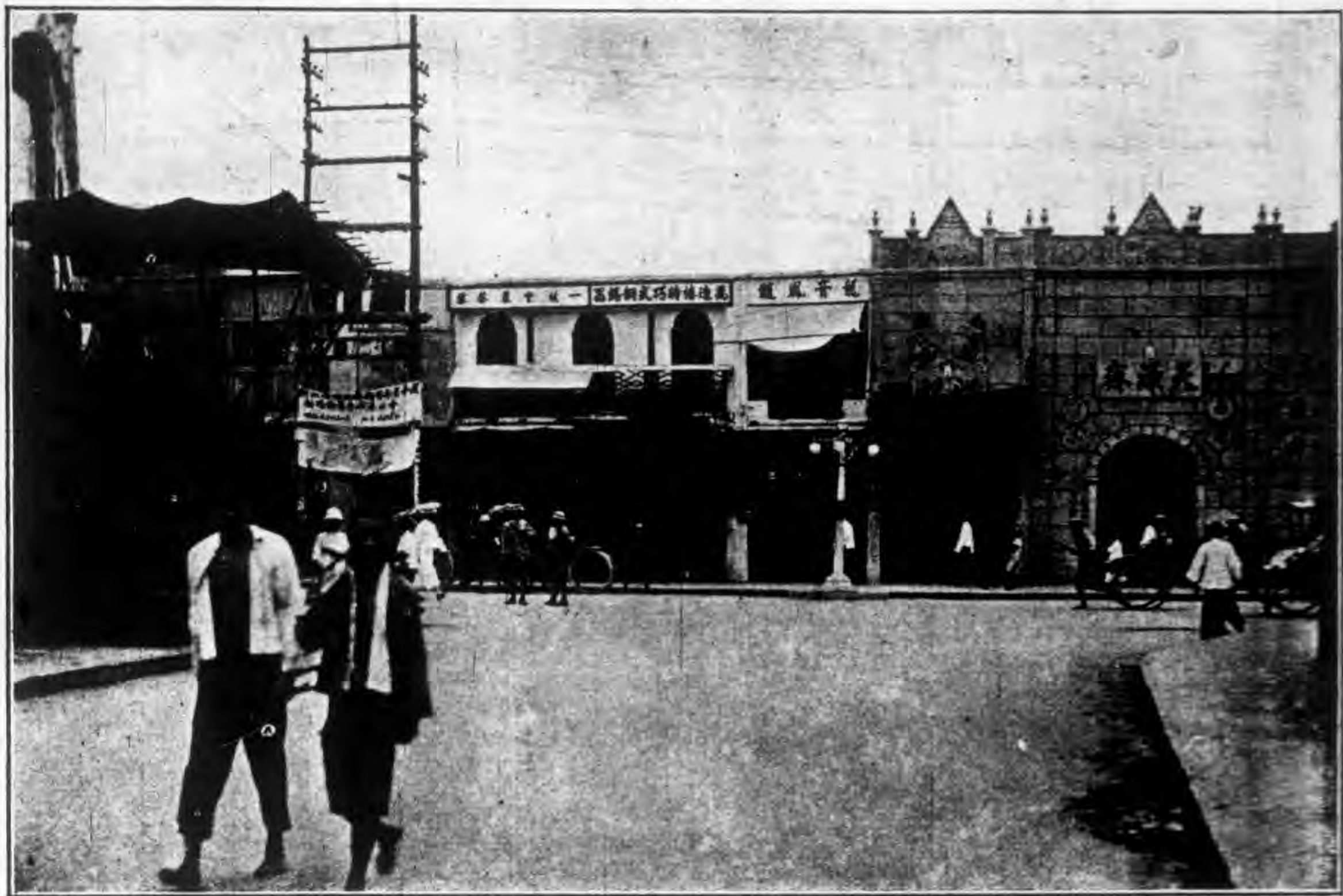

口督總市州福之造改新年八十





十八年新年改造之福州市東街

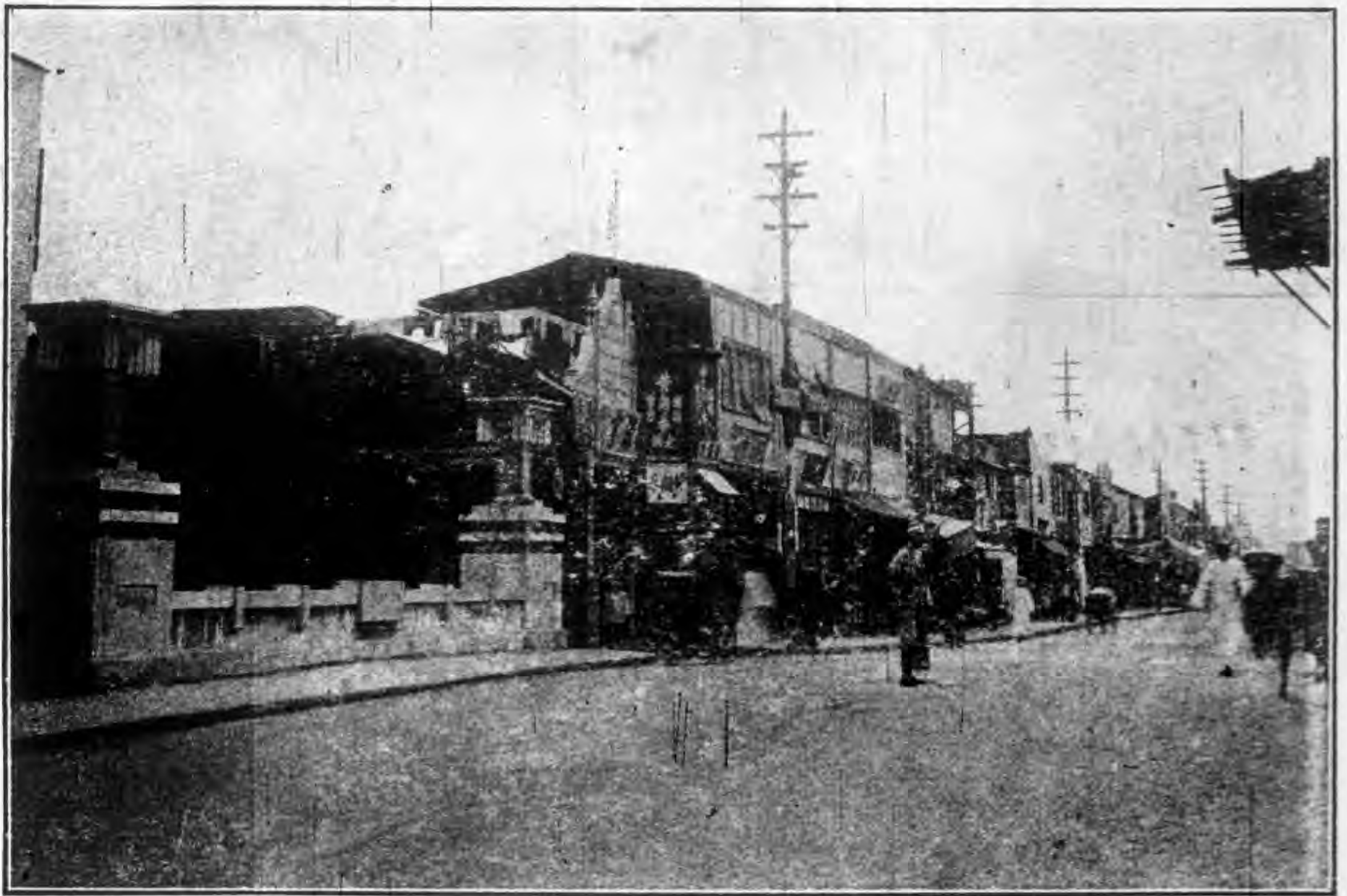

橋泰安市州福之造改新年八十



口前縣官侯市州福之造改新年八十





十八年新年改造之福州市亭街



井音觀市州福之造改新年八十



論著

論 著

長途電話淺說

孔祥鵝

第一節 長途電話是保護村鎮的利器

近來各省多努力於長途電話的建設，的確是一種很好的現象。不過一般人，尤其是鄉下人，對於架設電線等事，常存一種懷疑的態度。迷信的人，更想到電線所經過的地方墳塋的風水，便會弄壞了的。因此在架設長途電話線時，往往引起許多無味的爭執；以致建設的工作，便因之而致拖延。事實上，架設電線，不但無碍於風水（其實，風水是江湖先牛混飯吃的密術，事實上並沒有這麼一件事。）而且對於地面的前途，却有極大的助益。假如一個村鎮，忽然有土匪來搶奪。他們內無防備。外無救援，要白白受土匪擾亂，毫無救濟辦法。假如那個村鎮，設有長途電話，那麼，他們便可以打電話到省城去，或者附近駐防的地方，撥兵來救，撲滅土匪，全村鎮的居民，都受了長途電話的利益。這不過單單提出一種用途，此外長途電話的用途，還很多的。

這本小冊子，是要給一般人的參考，避免高深理論，專從事實上，說明長途電話的建設及

其應用。使一般懷疑的民衆，對於長途電話事業，有相當的了解。

### 等二節 長途電話與城市電話的區別

從北平到天津，中間有電話線的建設，這種電話線，便叫做「長途電話線」。從北平的西四牌樓，通電話到東四牌樓，雖然是經過東西兩電話局，中間隔了不少的路，名義上還是本城電話，不能叫做長途電話。這兩種電話的區別，不但距離遠近的關係，而且也受城市區鎮的限制，從南京打電話到上海，算是長途電話。從吳淞到上海，也當算是長途電話。前者是因為距離的關係，後者便是市鎮的限制。

換句話說，同在一個城市裏通電話，任憑有多麼遠，都叫做本城電話。距離較遠的兩處，互通電話，便叫做長途電話。

### 第三節 電話類別

電話的分類，有種種之不同，依應用的性質而論，則有公用電話與私用電話兩種。公用電話，又分兩種：

(一)本地交換電話。

(二)長途取費電話。

一按電話局，或數個電話局，同設於一區市，電話用戶可以個按月或通話次數，交付電話

局電話費若干者，統都屬於本地交換電話一類。凡從甲處電話局通電線到乙處電話局，按用戶通電話次數及通話的時間，而取費者，都屬於長途取費電話一類。以上兩類，凡能按照電話局的規定，履行納費的，都可以使用電話線，所以叫做「公用電話」。

反之，專為一公司或一機關而敷設電線，以通電話的，都叫做「私用電話」。私用電話制，可分五類：

- 一●調運車輛電話。
- 二●調運電力供給電話。
- 三●護線電話。
- 四●私家內設電話。
- 五●機關內設電話。

交通機關，如鐵路，公共汽車路，城市電車路等，沿路綫敷設之電話綫，專為一機關或一公司調動車輛用的，統叫做「調運車輛電話」。如一大發電廠，有幾處電力分站的，欲照需用電力的多寡，而由總發電廠按時供給，在總廠與分廠間敷設電話綫，以通電話者，統叫做「調運電話力供給電話」。這種制度，在美國是很盛行的；因為美國已經進了電氣時代，到處都用電力，需要者眾，供給的亦必很多。要使電力的用戶滿意，非使供給量確够需要不可。所以總廠

與分廠之間，必須有一種極便利的交通機關，方能不使需要多過供給。保護水路陸路之土地，物產，材料，設備，人生等，而設有電話線，專供護路人與總機關通電話用的，便叫做「護路電話」。私人住宅內，設有一個電話以上，可互相通者，統稱之為私家內設電話。一機關，一工廠或一大公司內，自設電話；互相通話用者，統叫做機關內設電話。

#### 第四節 有綫電話與無線電話的效用

有綫電話的在中國，已經算不得希奇；大概鐵路所經過的地方，都設有電話線，可以通話。大城市裏，早已有了電話局；即稍為繁華的小城市，亦多半有電話局的，大城如北平，天津，漢口，上海，廣州等處，都早已有了電話局。小城如蘇杭無錫等處，亦都逐漸添設。總而言之，有綫電話的在中國，雖不能算十分普遍，可是已經不是十分希奇。

近幾年來，軍用無線電報，極為時髦。無線電話，中國現時還不曾有，其實電話電報，都是交通的利器。現時中國大城，如南京，漢口，廣州，北平，天津，奉天等處，都已設有無線電台，傳遞無線電報，再過三五年，無線電話，一定會添置的。因此順便提出幾個無線電名辭，也許是有益處的。

英國人稱無線電為 wireless，意即無線。美國稱無線電為 Radio 依譯音兼譯意法，則當譯做「銳電」。故無線電話，當譯做「銳電話」，無線電報為「銳電報」，無線電收音器為「銳電物」。這種

譯法，是作者創造的。詳細理由，曾分載科學，工程等雜誌。

有線電話，必須要有金屬電路，方能互通語言。銳電話，則以空中電子為媒介，而傳達語言。不論是電話或銳電話，作用原理及順序，大半相仿。無線電話的傳話程序，約分三步。第一，由音波轉成電波。第二，電波緣電路前途，以達收話機。第三，復由電波轉為音波，完成語言。銳電話亦和這個程序相仿。第一，先由音波攪入銳電波。第二，銳電波由銳電台向四面八方廣播，經接收的電台收下。第三，由銳電波澄清，轉成音波，顫動收音機，以成語言。

有線電話可以從甲地到乙地，再從乙地到丙地，其間必須架設電綫，纔能通話。換言之，有線電話，須依一定的電綫，固定的方向，互相通話。銳電話，除非設有定方面的天綫外，便向上下四方傳播，只要電力充足，舉凡電波之長相同的銳電台，均能接收，所以銳電話，雖守秘密，而且所耗電力較有線電話多幾倍。如同在一個城市，或者相距沒有多遠，那麼，用有線電通話，實為較廉，反之，若兩處相隔太遠，敷設電綫，極為昂貴，則以用銳電話為宜。從美國東邊的紐約城，有長途電綫到西邊的舊金山，可以直接通話又從美國紐約城，橫渡大西洋，向英國倫敦，用銳電話，互通語言。在陸地上用高架電綫或地下埋綫，以通電話，雖是很費錢，然而不是太難。要從紐約城，敷設一道海綫，經過大西洋，通到英國倫敦，非特用錢太多，而且結果還靠不住。所以美國電話電報公司和英國馬可尼無線電公司，合辦大西洋銳電話

事業，自從去年（一九二七起）紐約與倫敦間，日常通話，如同相處一城一線。

在中國各種建設事業起頭的時候，長途有線電話是比較的輕而易舉；除掉架設電線安置電話機外，沒有什麼困難的工作。銳電話在設計上，要須幹練工程師，在使用上，也須專門人材管理。銳電話的開辦費，不見得比有線電話機件低，可是他的經常費，更較有線電話大得多了。銳電報則開辦費有限，經常費亦較有線電報便宜。

要之，有線電話和銳電話，各有利弊，是因時地之不同，而有適宜與否的差別。所以主辦的人，要因時因地，而採用適宜的制度，纔算妥當的辦法。

#### 第五節 人工接線電話與機械接線電話

假如漢口一個住戶，想要武昌方面的電話，他必須拿起電話機的耳機，告訴話局的接線生，所要的號數。接線生就把一條電話，一端接着要電話人的電線，他端接到武昌方面被叫的電話線。接線生以手撥動一種電鍵，武昌被叫的那個電鈴，就響作響。直到他的朋友，接着那個電話時為止。其實，不但在漢口要武昌的電話，要經過這種手續，就是同在漢口，甚至同一機關內，而有兩道線電路，兩個電話機的，也須經過這種接線的手續。因為接線職務，是由人工完成，所以叫做「人工接線電話」。

機械接線電話，也叫做「自動接線電話」，所有接線手續，統都由機械完成，不用人工的。

上海已經有了自動接線電話，但是許多地方，還是磁鐵式電話機。電話局的接線生，不是人少線多，便是工作時間太長，或者接線生偷懶。你拿起耳機，有時候等了幾分鐘，還沒有答應。自然，很多時候，接線生隨要隨接。自動接線電話，便不會發生這種毛病。假如我們城裏是用自動接線電話。我們先要拿起耳機，然後按照所要的號頭。一位一位的用食指旋轉電話機的字盤。字盤普通有十個小孔，每孔代表一個數目字。從一二三四起，一直到九為止。十字的地位，寫一個零在小孔內。假如我們想要四千五百六十二號電話。我們可以用左手拿起耳機，用右手的食指，夾點那個號頭，第一，先從千位起首，用指點入四字小孔，向右方旋轉那個字盤，直至橫桿攔住時為止。然後把食指放鬆，那個字盤，便因彈簧作用，自動的轉回原來位置。第二，再把食指，點入五字小孔內，照前法旋轉。十位的六字，及個位的二字，也都是一樣手續。點完號頭之後，再把耳機放在耳邊。那時，便聽得四五六二號電話鈴，振振作聲。如果有人接電話，那麼，只要把耳機拿起，便可通話了。假設我們所要的四五六二號，正在和你人談話，我們應當聽到一種「撲嗞撲嗞」的聲音，表示他們正在說話，等一會兒再要。

自動接線電話比人工接線電話，有下列幾種優點……！

一•自動接線電話完全受叫電話的人處理，把所有接線生與電話用戶間的種種誤會，完全免除。



二●點取自動電話的號頭，是由叫電話的人自己辦理，無須告以電話號碼，請接線生來接。時間上快很多。

三●接線生與叫電話的人，因語言不同，每易接錯了號碼。自動電話不用口頭叫電話號頭所以沒有接錯號碼的毛病。

四●人工接線電話，每有接線生與話電用戶因接錯號碼，或遲延接綫，而致互相罵的。自動電話，不用接綫生，故決無口角之事。

五●自動電話的接綫權，是歸叫電話的人所有；人工接綫電話，則歸接綫生管理，或快或慢，叫電話的人，無法過問。

六●電話用戶每因接綫生的應對鹵莽，以致對電話局，沒有好感。同時接綫生每因叫電話的人，命令氣味太重，而托辭忙綫，不肯接綫。自動電話，完全免除這種積弊。

人工接綫電話，也確有存在的原因。第一，人工接綫電話的機件，較自動接綫電話低廉，開辦費小，經常費也不甚巨，照現時市價，自動接綫電話機連電話局內的機件，通盤合計，約為每架電話，須要八十元開辦費，人工電話的開辦費，則平均每架六十元，已足設置。第二，自動接綫電話機件，異常複雜，管理人非有幾年經驗，決不易勝任愉快。換言之，自動電話，

開辦費要大，管理的人要須有專門學識及經驗。

但照現在的趨勢，人工接線電話，一天減少一天，自動接線電話，一天增加一天。一則是因為人工太貴，接線生的薪金，要須節省；一則因為打電話要快，要正確，要避免接線生的怠慢，所以通都大邑，多半把人工接線電話廢除，改裝自動電話了。

#### 第六節 電話機的種類

電話機可以分做三大類。(一)磁鐵電話機，亦稱局部電池制。(二)共同電池制。(三)自動電話制。磁鐵電話機的主要部分有四。第一，磁鐵發電機，用以發生電力，使被叫的電話鈴發響。磁鐵的條數，自兩條至五條不等。城市用的電話機，兩條三條磁鐵，已足應用。長途電話或相距較遠的電話，要須用四條五條磁鐵，纔能發生有力的電流，使被叫的電話鈴作聲。第二部分是傳話器，用以傳送語言。第三部分是接話器，用以接收語言。第四部分是電池。由這個電池發出電流，緣電線而到他方。語言所成的音波，經話器，而變成電波，緣電路前進，以至地方，由接話器接收，重新變成音波，以達耳膜。簡言之，磁鐵電話機的四種機關，各有專用，缺一不可。發電機專為振動電鈴之用。傳話及接話機，則專傳遞語言使用。而電池則所以使語言，得由電路以傳送者也。電池數目，自兩個至三個不等，須視電路長短，而定多少。普通都用兩個乾電池，因為傳送語言，用不着強大的電流。又因為每個磁鐵電話機，都有局部的電

池，所以也叫做「局部電池」。

共同電池制正是補救局部電池制的缺點。用局部電池制須要叫電話的人，以手旋轉磁鐵發電機，送一種符號到電話局去，使接綫生曉得他要打電話。用共同電池制，便沒有這種手續，要打電話的人，只須把耳機拿起，電話局裡即刻有一個小燈光符號，接綫生可以直接連一道電索，請問要打多少號電話。前者由用戶搖轉發電機是人力的，後者是自動的，用局部電池制，每個用戶，都要放兩個乾電池，過些時候，又須換新電池，非特費錢多，而且也極費人工共同電池制，把所需要的電池，統都放在電話局裏，由專人管理。因為各用戶共同用電話局的電池，所以叫做「共同池制」。共同池制，打電鈴用交流電，說話用直流電。

共同電池制，也有幾個缺點。電話局的設備，要更加複雜，而且亦要幾個專門人材管理。且因電力微小，不適用於長途電話之用。此外，還有一種通病，就是叫電話的人，必須等接綫生的幫忙。假如綫多人少，或者接綫生偷懶，叫電的人要嫌等得麻煩。為補救這種缺點，纔有自動接綫電話。

電話自動電話制，一切振鈴接綫，拆綫等事，都是由機械完成，絲毫不含人性在內。所以要打，自己用手指點取號頭，用不着請接綫生來代辦。自動電話，有下列各種部分……！

(一) 傳電器與接電器。

(二)叫電話的號頭盤，盤徑約三寸，周圍有十個小孔，每一孔下，書一數目字。如在大城，有若干分局者，則於每一孔下，兼書分局名稱及數目字。

(三)接線裝置。一為電路接綫鍵，每遇用戶取起耳綫時，此鍵即動作，代為接連選綫鍵。次為選綫鍵，其職務在選擇一空間之電路。自動電話局，在一百號以下者，無須選綫鍵之裝置。一百號以上，一千號以內者，則須有選綫鍵裝置。一千以上，一萬以內者，則需兩種選綫鍵裝置。前者稱第一選綫鍵，後者稱第二選綫鍵。五位數以上者，則需第三選綫鍵，照此類推。接綫裝置第三部分，則為接號機件。該機中設一軸，由電磁吸力之作用，此軸可上下運動，且可左右迴轉。號頭的排列，形如屋瓦，上下共分十層，每層分列十個號碼。故一個接綫機件，有一百個號碼。

(四)振鈴裝置。有一稱電機，以等速旋轉。每旋轉一次，可以振動電鈴一次或數次。此項振鈴裝置，與接綫裝置，互相連結。我們取起耳機，點取數碼後，此機即相連結，使被叫的電鈴作響，直至有人取起耳機時，此振鈴電流，即自動的停止。

(五)正說話裝置。此如被叫的電話，正在和他處交談，此裝置即發一種「嗒嗒嗒」聲響，告訴我們那個電話正在說話，等一等再叫。

現在暫以一百線自動電話局為例，說明動作的順序。要叫電話，先把耳線拿起，電話局即

連接。比如我們要五十二號電話。我們先用手指點入五字孔內，向右方旋轉，至擋住時為止。此時號碼盤使因彈簧作用，自動回復原來位置。同時盤內機件，送出五次電逗。使接號軸從底部向上升起，至第五層時為止。我們再點入二字孔內，照法旋轉。那個接號軸便在第五層的位置，向右方進兩步。此時與五十二號之電話，已經連通。於是振鈴裝置，即使電鈴作聲，直到有人接電話時乃止。說完電話之後，雙方把耳機掛起，電話局的各種裝置，乃各恢復原來的位置。

假如所要的號碼是四位數。那麼，第一選綫鍵，先行動作，接到千位數的線上。第二選綫鍵，接到百位數的線上。十位及個位，是和前文所講的一樣，無須重複。假如是一個大城，非特電號碼，成千纍萬，即分局亦有四五處。要從甲局叫到總局，再從總局叫到乙分局，然後纔能接到所要的號碼。那麼，點號盤的小孔，添寫分局的名稱，所以第一，先點總局的幹綫，第二，再点到分局裏。其後四位號碼，便和上文所講一樣了。

上海現在已經添了自動電話。但是人工接線電話，還有很多。自動電話與人工接線電話怎麼樣相連接呢？這是一個很有趣的問題。

比如用自動電話，叫一個人工接線電話。我們只須拿起耳機，照樣点出那四位號碼。電話局因為沒有那個自動電話的號碼，所以就接到一個特別交換機。那機的案上，排着幾列數目字

下面各有一個小電燈，可以使所要的那種數頭，特別顯亮。接線生看見我們所要的數頭，於是他便忙替我們接線電鈴一響，有人來接電話，我們便算叫通了。

從人工接線電話叫自動電話，先照通常手續，告接線生以所要的電話號頭。再由第一接線生轉告第二接線生，由第二接線生按照號頭點出。不過接線生的點號盤，和電話用戶的不同。他的案上，排着幾列數碼鍵，只要照號碼把各鍵按下，即可接線，無須旋轉的。

#### 第七節 電話線路的敷設

電話線也稱電路，就是電流所經過的道路。電路可分兩種……！

##### (一) 金屬線電路

##### (二) 通地線電路

從電話尺到電話用戶，中間用兩條電線連接的，叫做「金屬線電路」。換言之，即電流從一條電線前進，緣另一條電線回到原處。電話局和電話用戶中間，只用一道電線相連，利用地球，使電流通過，便叫做「通地線電路」。

金屬線電路用兩條電線，通地線電路，只用一條電線。所以在同一距離的兩地，用金屬線電路要比用通地線電路多用一倍電線。不管是用紫銅線或用鐵線，既是多用一倍，當然開辦費也要多了一倍。所以為省錢計，以用通地線電路為較適宜。

不過通地綫電路，電流往往要受其他電氣的攪擾，所以打電話時，很不容易聽清楚。若用兩條電線作電路，則電流既易通過且，無外界電氣干涉，所以傳話較為清晰。

簡言之，軍用電話或臨時用的電話，用通地線電路，較為方便。要為長久之計，還是用金屬綫電路為宜。

電話綫的敷設法，共有兩種，一種是把電線架設在電線桿上，叫做「高架電綫」。一種是把電綫，經過絕緣手續埋在地下，便叫做「電繩」。

當初剛有電話的時候，電桿上沒有多少電線；所以用高架電線敷設法，很觀着合適。後來，電話用戶，一天增加一天，一根電桿上，竟有架設至五六十對電話綫。所以滿街滿巷，在在都是電話綫。一方面不很雅觀，他方面又限制將來的發展，因為電桿支持力有限，架線太多時，難免要倒折的。因為這個緣故，纔有人改用地下電繩敷設法。到現在，一條電繩裏，能有五百對電話綫。假定一條電繩，有五百對電話綫，在一個地道裏，敷設四條電繩，便可有兩千副電話綫。

把電繩埋在地道裡，在野地倒不是一件難事。要是在城市敷設地下電繩，非特工程上有許多困難，而且耗費亦是很大的。但是地下電繩一經埋設之後，便可一勞永逸，常年修理費，是極有限的。高架電線，則因電桿朽化或其他原因，常年修理費，是很大的。

有些電話局，因為把電繩埋在地下，花費太大，於是就把電繩掛在電桿上。自然，這也是個辦法。中小號的電繩，未嘗不可以敷設在電線桿上；但是大的電繩，還是埋在地下，較為安全。

各種金屬，都可以用做電話線，不過普通所常用的，只有三種，一種是鐵線，一種是紫銅綫，又一種是鋼綫。鐵綫較鋼綫價廉，但是鐵綫的伸力沒有鋼線大。鋼綫的伸力雖是比銅線大，然而電流通過鋼線沒有鋼線那樣容易。短距離電話，用鋼綫比較偏宜。長途電話，必須用紫銅綫，纔能得良好效果。

電話線的表碼，種類很多。英美德法四國，各有各的表碼。普通所常用的，只有兩種。一種是美國電綫表碼，簡稱爲 W.W.G. 或 E.S.No 意即美國電綫表碼，或勃氏與沙氏表碼。又一種是叫李明漢電綫表碼，是在英國通行的。照習慣上，鋼綫多用 W.W.G.，字域表碼；銅綫則多用 B.S.G.，即美國表碼。其實，隨便用什麼表碼，都可以的；只要所選的電線，大小合用即可。

在一副電話線上，掛設兩三個電話機；便叫做「合用電話線」。一副電話線，專爲一個電話機用，便叫做「獨用電話綫」。獨用電話綫上，只有一個用戶，所以電鈴一響，便曉得有人和他打電話。合用電話線上，要有兩個電話或四個電話，甚或八家十家電話。電鈴的響聲，有連續長短的不同，和英文字母電報碼相仿。比如電鈴，只響一次，是要張三的電話，響兩次，是要



李四的電話。連響三次四次，又是要姓王姓趙的電話。又電鈴響時，先長後短，是要姓鄭的電話；先短後長，又是要姓周的電話，以此類推，在一副電話線上，可以機十個至二十個電話，而以電鈴符號，區別用戶。

合用電話綫的好處是省錢；的缺點是，每家用戶，聽到電鈴響時，不能即刻去接電話，必須聽准電鈴符號，然後纔能知道是不是要他的電話。

合用電話在鄉村是很適用，長途電話亦很適用。因為用電話的次數較少，所以覺不出不方便的。

#### 第八節 電話的管理及設計

電話事業和其他私家事業不同。電話局一天二十四小時，一年三百六十五天，不管星期或休假，總須有人在局裡辦公，替用戶接線的。電話既是一種公用事業，局裡的人，不得有官僚習氣，富豪風味，一切對外對內，都須盡心盡意，殷勤耐勞。如果有人想享富，想拿乾薪，最好不必來電話局做事。電話局的人，不能混事，必須做事纔行。接綫生的性情，必須要溫和，不管要電話的人客氣與否，接綫生要和氣地答應。簡言之接綫生要有下列三個條件。第一，要快。有要電話的，即刻即替他接線。第二，要正確。接的號碼，必須正是所要的號碼，不得有錯誤。第三，要客氣，對於話用戶，要和善對待，不可相罵。要之，電話局的名譽好壞

，不單是電話機的好壞關係，管理方面，是極重要的一件事。

電話總局，應當設在一個適中的地點；換句話說，即須設在電話用戶的中心。電話分局，要設在用戶特多而較總局稍遠的地方。既經有總局，爲什麼又要設分局呢？這是工程上的問題。假如漢口有一處電話總局，武昌沒有分局。那麼，所有在武昌的電話用戶，每家都須設兩條電線，到漢口總局，事實上，電話用戶，並不整日打電話，所以電話線賦閒的時候很多。這些電話綫的購價，原佔開辦費的一大部分，而且這一大部分資本，還要按年給利息。做如在武昌設立分局，那麼，分局與總局之間，設置若干付電綫，叫做「幹綫」。再從武昌分局，各設一對電綫，到各電話用戶家去。比如武昌有一千家電話用戶那麼，武昌到漢口的幹綫，有三百對，就够應用了。這樣便省出七百副電綫，從漢口到武昌去。開辦費上，省了不少的錢。可是武昌既有分局，便須有一項開銷。所以要定某地是否應當設立分局，只把所省出電綫的錢，和開辦分局的錢相比較，便知道了。

長途電話綫的設置方法有二。(一)按照電報路線，曲折前進，把凡可經過的城市，通都用一副電綫，連接起來。(二)於電話綫的中心，設立總局，於其他比較上重要的城市，設立分局。然後在總局與分局之間，按照需要的輕重，敷設相當的電路。兩者相較，後者較爲適用。因爲電報和電話，在運用上根本不同。電報機，統系電報局使用，與住戶無直接關係。電話機則

人人家裏都可以按裝一架。所以大小是個城市，電話不有則已，要有便不止一家。因此長途電線所經過的城市，如已有本地電話局，自屬極好，否則准要添設幾家。官署，商號，貨棧，旅館等，都有裝設電話的必要。

簡言之，長途電話要和城市電話合作，建築長途電話，要在重要城市設總局，次要設分局，兼營本城電話，再其次者，則由分局敷線，有如輪輻形狀。

#### 第九節 長途電話設計的步驟

舉辦任何事業，都要有一種計劃。對於某事某地的過去，現在及將來，均須有一種籌劃，然後纔能得到好的效果，纔能支持久遠。建設長途電話，自然也須依據這個原則。普通言之，建築長途電話，要注意左列各項：

第一。要看某地某縣，是否有設置長途電話的必要。按長途電話，要不外下列四種用途。（一）民用，（二）商用，（三）官用，（四）軍用。官用軍用者，都不含有營業性質，又當別論。但民用及商用電話，多以營業獲利為標準。長途電話，是否有設置之必要，須看將來營業收入，是否足夠開銷。所以對於地方情形，要有一番調查。下列數項，須有確實根據，方能定其需要之程度。

（一）人口數目，（二）電報局營業情形，（三）郵政局營業狀況，（四）信局營業狀況，（五）貨

棧數目及容量，(六)客棧數目及容量，(七)土產及成貨出口的價值，(八)原料及成貨入口的價值，(九)華洋大商號總數，及其營業性質，(十)官署種類，(十一)鄰近各城市之距離及其關係，(十二)如已有電話局，共有電話綫總數，(十三)如尚無電話局，則在最近十五年內，能有若何發展。

第一項所列各事，調查完畢之後，對於各方面的情形，應當得到相當的了解。那麼，那一個城市需要長途電話，那一個城市不需要電話，亦可以大致決定了。

第二•要看怎麼樣畫定路綫，纔算最經濟最適用的計劃。首先就地圖上，試劃幾道長途電話綫，連貫所要經過的城市。最好於適中地點，用輪輻式路綫法，劃出一種圖樣。爲比較起見，不妨用各種方法，劃幾種不同的路綫計劃，作爲參考。然後再找詳細地圖，切切實實地劃出電綫所經過地方，其間山水河湖等，都須標識出來，將來好作比較。劃路綫時，有一條規則要須牢記；即於兩城之間，要選最近的那條路，一則可省電綫及其材料，二則電話傳達越發容易。

各種草圖書出之後，再詳細比較一番，要須以最少的費用，完成最大的效果；那便是工程師的責任。經過詳細比較之後，長途路綫便可以決定了。

第三•要看在什麼城市，應當設立總局，在什麼城市，應當設立分局；分局之中，又決定

牠的大小。關於此點，要用兩種看法。假設長途電話是以營業為前提，那麼，總局應當設在商業茂盛，各電話路線的中心點，假如是為民政上的方便，那麼，應當把總局設在政治中心點，分局設在政治上重要的地點。假若兩者能兼顧，自屬最好，否則應按商業情形，設立總局分局。

第四●估計材料及價額。路線規定之後，便可以選擇電綫，使適於應用，總局分局，以及沿途所需的各項材料，可以通盤計算一下。假各項材料的市價都已湊齊，那麼，便可以即刻算出需款數目。否則也可以估計一個大概。

，最通用辦法，是以里數為單位，而計算所需材料及各種費用。比如一里長的路線，要須多少磅電線，要用多少電線桿，要用多少電磁頭，要用多少磅拉線等等，統都加在一起，即可得每里電話線所需材料及價額之概數。至於總局及分局所需材料用品等，可以另估，不必與路線合在一處。

開辦費含有左列三項開銷：

1. 長途電話所需材料的代價。
2. 總局及分局的房舍及地皮代價
3. 架設電綫及建築房舍等費用。

換言之，即材料與人工兩項而已。所以在作開辦費的預算時，要把材料人工，一併算起。

第五●購置材料。中國現時。除電線桿及磁頭等可在本國備置外，其他電話機等各種材料，仍須仰給外國。因此來貨非常之慢，普通要用三個月。所以材料項額，既經確定之後，即可向商家訂購，以備應用。

第六●勘定路線，插罰標記。由查勘員率隊出發，照地圖所畫路，實際查勘。沿路插置臨時標記，以便認識。同時在各縣鎮接洽分局地熱，及各地自用綫話等事宜。

#### 第十節 中國電話事業和各國比較

據美國電話電報公司的統計，全世界。現有兩千八百萬電話機。其中美國佔百分之六十一，歐洲佔百分之二十七，其他各國合計，只佔百分之十二，換言之，美國現時有一千七百萬電話機。每一百人中，有十四個電話機。每人每年平均使用電話，可達一百九十五次。

中國方面的統計，不甚完全，下面所述的是前二年的調查。台北平，天津，上海，廣州四處，畧如左列各數：

| 城市名稱 | 人口估計      | 電話總數   | 每百人平均電話機數 |
|------|-----------|--------|-----------|
| 北平   | 一，三五〇，〇〇〇 | 四一，二九四 | 三，一       |
| 上海   | 一，五六〇，〇〇〇 | 二四，〇〇〇 | 一，五       |
| 天津   | 八三〇，〇〇〇   | 七，七七〇  | 〇，九       |

廣州 九二五，〇〇〇 三，〇〇〇 〇，五

現時情形，想已較二年前好得多了。但是我們要和其他各國相比較，便太差池了。爲便於比較起見，下列各數，亦是屬於前二年的。

| 城 名   | 人 口       | 電 話 總 數 | 每百平人均電話機數 |
|-------|-----------|---------|-----------|
| 美國舊金山 | 六九五，〇〇〇   | 二二五，四六四 | 三一，〇      |
| 紐約城   | 五，八九六，〇〇〇 | 四二五，一〇八 | 二四，〇      |
| 芝加哥   | 三，〇五九，〇〇〇 | 七九〇，七一一 | 二五，八      |
| 華盛頓   | 四八二，〇〇〇   | 一二九，四〇五 | 二六，八      |
| 瑞典京城  | 三八一，〇〇〇   | 一〇七，一七三 | 二八，一      |
| 瑞士幾尼瓦 | 一二六，〇〇〇   | 一五，四九七  | 一二，三      |
| 德國柏林  | 四，〇三四，〇〇〇 | 四一五，八七一 | 一〇，三      |
| 英國倫敦  | 七，四〇六，〇〇〇 | 四八八，四九九 | 六，六       |
| 法國巴黎  | 二，九九五，〇〇〇 | 二五五，五六一 | 八，五       |
| 日本東京  | 二，〇六九，〇〇〇 | 一一一，八五六 | 五，九       |
| 神戶    | 六五二，〇〇〇   | 二四，六四二  | 三，八       |

前表所列，若以人口論，倫敦佔第一。若以電話論，紐約城佔第一位。我國北平人口與電話數相比較，雖在日本之後，然而還相差不遠。最近首都遷移南京，北平人口大減，電話事業，亦對隨之而受影響。上海電話，增加很速，只以國內而論。將來上海要佔第一位。

#### 第十一節 自動接線電話

如果你曾用過司機生接線的電綫，大約你總會遇到「說話哩」的回答；比如你一再向司機生要那電綫號碼，免不得他要怪你太心急，而報以「說話哩！等一會兒再叫」的恨恨之聲。也許你會時常碰到，取起電話以後，等了好久，司機生沒有回答你半句話。像這些令人討厭的事，大凡用過司機生接線電話的人，都會嘗過這種味道。自動接綫話，從沒有發生這樣惹人討厭的事。

要詳細說明自動接綫電話的構造，怕要寫一百頁一本厚書，也難弄清楚，因為他的構造，太複雜了。假使只說一個大概，到不是一件很難的事。

我們走進一個自動接線的電話房，便看見一列一列的豎櫃，好像藏書樓的書櫥陳列着；同時聽「嗒嗒嗒」的聲響，好象啄木鳥鉗木一般嗒嗒着。比如我們請一個事務員，引導我們；他大約第一要把我們引到豎櫃旁邊。我們看見有成千成百的電綫從鐵管內上來，連在一層一排的架上。那是電綫從各家用戶而來，進入電話房，而和自動機關相連接的，這是豎櫃的背面。



事務員第二引導我們豎櫃的正面，於是我們看見上下成行一一列的電鍵，和鋼琴裡邊的音鍵相彷彿。在這一排一排的電鍵，我們能找到我們所用的電話號碼。那號碼是寫在彈簧條上，其下裝置一種機關，專為避雷用的，叫做「避雷安全裝置」。比如空中電氣，竄入空中電話綫時，這種裝置會把他送到地底，我們的電綫機不致受損傷的。

第三步我們要着的是關連豎櫃。每櫃普通分作四部，每部裝置二十五個關連。中間豎着一個橫桿，上面註有號碼，這橫桿可以左右旋轉，而且能自動的歸復原位。比如我們插起耳機，點出號頭，這橫桿便會上下左右的運轉，橫桿的背後，連着一個叉手，自動的接到一個電話號碼。

第四要看摘綫裝置。我們接起耳機之後，自然要用食指旋轉那個字盤。第一先從千位起首，旋轉到欄桿時為止，以次及百位十位個位的數目。比如用戶在萬位以上，我們要把字盤，旋轉五次而電話機房要多用一排摘綫裝置。比如祇有幾千用戶，那麼只要四位數碼，便已足用。這種摘綫裝置，分爲兩種：一名第一摘綫器，專司千位號碼；一名第二摘綫器專司百位號碼。假使用戶在一萬以上，便須另裝一種，名爲第三摘綫器。十位及個位兩個號碼，是由同一機關完成，名之爲「接綫裝置」。牠的構造，大致與第一第二摘綫器相同，不過習慣上叫出兩種名稱。

摘綫器的構造原理，和近世自動電報相彷彿，原是一種電磁機械，其中設彈簧，齒輪，及槓桿等。下垂之摘綫叉手，可以上下運動，也可以左右旋轉。上下運動是接十位數碼，左右旋轉，是接個位號碼。號碼的盤，其形如瓦。左邊一行為十位數，從下向上數，自零至九，橫行共十排，自左向右，也為自零至九。我們靜看站在接綫櫃前邊。會看見那像手似的叉子，沿着左邊一行，向上爬行，至一定等次，忽轉向右邊，止於一定之處所。假如我們所要的號碼，正在說話，於是由 Relay 的作用，而發出「Line Busy」的聲音，好像英文字 Busy，是忙的意思。比如我們在美國向司機生叫電話，適遇說話時，便答道：「Line Busy」這自動接綫電話，也是模彷彿這種意思。

現在假如我叫四五六八號電話，我們摘起耳機，以食指旋轉字盤，第一次，「四」字點起等字盤自動的恢復原位，然後依次點取，「五」，「六」，「八」等號碼。同時在電機房裏，可以看到先由關連，完成電流輪導，第二摘綫裝置的某一叉手，向上爬去，至「四」字時止，接着第二摘綫裝置叉手，也向上爬去，至「五」字時止，之後，接綫器的叉手，先沿左邊而上，昇至「六」字而變方向，向右移動，至「八」字時而止。於是四五六八號的用戶，電鈴作響，而知有電話來了。

說畢電話之後，各把耳機掛起，叉手亦即隨之而落下，電流亦早隔絕了。

自動接線電話房內，專有人服務，另外裝置有色電燈，在易於顯見的地，（普通按在天花板），比如機械生出毛病，有色電燈發亮，好讓服務者前往修理。但是長途電話，仍須由司機生代為轉接，然而已經便利多了，

十四年八月二十二號

美 國 連 城

（註）學問與見識，須要並重。課堂裏讀了理論，要須實地證驗纔行。這篇文章，是我在參觀自動電話公司後寫的。前者我在上海，曾參觀華洋電話公司之自動裝置。據說，廣州現在正改裝自動電話。

著者誌

#### 第十二節 高壓電線代送電話亦稱疊流電話

這是近三四年來新發明的一種機關，電話能從高壓電線代送，不需另裝電話線，並且也不攪擾原有高壓電流，名叫（高壓電線代送電話）（Carrier Telephong on High Voltage power Lines）或簡稱疊流電話。

因為美國近些年來，實行一種交換電力制度；兩個或兩個以上的發電公司，因為送電區域毗連或交錯的關係，於是便在一一定的處所，把兩公司的電綫，接在一起；比如甲公司一時發的電力，不敷應用，那麼，即刻就可以打通電閘，從乙公司借用電力。之後，如有機會，公司借

用甲公司的電力，那麼，兩項便可抵消，如有贏餘，即按市價折為電費。比如甲公司發電機發生毛病，或者變電器損壞，那麼，即刻向乙公司借用電力，以免各種工業，因而停頓。這種制度，叫做（交換電力制度）（Super-Powersystem）。兩公司間既有此種關係，於是不得不有一種迅速交通機關，以便臨時通知甲公司，使他多發電力，以便借用。這種交通機關，便是電話。

其實兩公司間，有裝置電話的必要，即一公司而有數多發電電工廠及轉電台等，尤必須備一種私用電話，纔能消息靈通，交通便利。設備私用電話的方法，大約不外三種。

（一）附設電話，於高壓電力鋼製架綫的架上。

（二）另栽電線桿，架設電話綫。

（三）向公共電話公司，賃用專綫。

第一方法，用經費省，而傳話不甚清晰，且遇有天災雷電時，電綫及器具極易受傷，因而不能傳遞消息。第二方法，傳話雖極清晰，交通敏捷，然栽設電線桿及架設電綫等，設置費極巨，即保存費（更易電桿等）亦屬不貲。賃用電話公司專綫，租金極貴，每月數千元不等。

雖然上述三種方法，各有缺點，可是美國自有大規模電力公司以來，大半採用第一種，這是時代關係，不得不如此的。後經美國電報電話公司，及西方電氣公司，合組研究所一處，研究較便方法，從高電力綫上，代送電話，現在早已告厥成功，實地應用了。

高壓電流，電壓非常之高。多半在兩千至十萬伏脫之間，而電話所用的電力，比較上極爲微小，設若直接把耳電機連結高電力線，即刻耳機要被損壞的。所以第一個難關即是須用若何種裝置，把電壓變低，電流變微弱。現在有兩種方法，打破這個難關。一種是用兩個蓄電器，連在高電力電與電話裝置的中間，名叫(高壓連結蓄電器)(High voltage coupling condensers)。另外一種，名叫(并行電線連結法)(Wire coupling)是用一千多英尺長的電線，與高壓線并行而連接其間的。用蓄電器連結的，是把高壓線當作一個(極板)(polarity plate)，電話線當作相對的一個極板，因而完成所謂蓄電器者。

普通高電力線，多係三條，因爲採三相交流發電機的緣故。連結電話線時，只用兩相(即兩條電線)第三相不同。不管是用蓄電。或并行電等連結法，都是只用兩條電線的。

從高壓，經過蓄電器或并行線而至兩半球形放電器(Double pole horn gap)。這是一種保護裝置，比如遇着雷電竄入高壓時，兩球中間放電花，因而滅殺絕大電力，不致損傷室內器具。再由放電器而至濾電圈(Filter Coil Unit)。過此而至又一濾電圈及保證器等，最後乃至電閘屏板，電閘屏上，安置真空管及變週律器等，再前即至電話耳機了。

現時所採用者，共爲兩個變週律器，一個是爲振動電鈴用的；一個是爲說話用的。種種裝置，完全是自動的。比如我們想聽某電台的電話，首先摘下耳機，按好電鍵，這時是用第一週

律器，使某電台電鈴作響，一待某電台有人摘下耳機時，連結裝置自動的轉至第二週律器，此時便可暢所欲言了。

此外尚須裝置數列電池，專為運用各種電屏上的器具而設。高壓綫代送電話，雖然是近二三年來的新產物，然而美國各大發電公司，恆事事要搶先着，不甘落後，所以先後相繼，爭相裝置，現在已經。普遍全國了。

最巧妙的，乃為此種裝置，在高壓線正在傳送電流時，可以通電話，即在不用時，亦照樣可以通電話，自然另設有一種附電流的裝置。這種電流的開辦費極大，但是經常費極省所以很受一般大電力公司的歡迎。

十四年八月三十號

於 美 國 連 城

(註)這篇文字是三年前暑假內，我在實習期內草成的。那時連城發電公司，新裝了這種電話，我曾前往參觀，歸後寫的。因系電話常識，故附於此

著者誌

### 第十三節 電傳照像與電傳動影

電傳照像術，最近在美國完全成功了。美國現在有三個處所，經營電傳照像的事業，即紐約，芝加哥及舊金山是。電傳像的價目，現時仍是很高；一張六寸像片，從芝加哥傳到紐約去

，要花五十元美金手續費。他們現在正想法改良，務使手續簡單，費用減輕，便商利民。

電照像術，有兩不同的方法，一個是有線電傳像法，一個是無線傳像法，也稱銳電像術（adiophotography）。（銳電）二字是英文 Radio 一字的譯音兼譯意，表示電波銳於傳遞，只是無線的別稱。作者譯現時一家人市所用的 Radio Set 作（銳電物），亦正圖其簡便，和普通用無線電（Wireless）一辭，有區別的。

有線電傳像術，是最近由美國電話電報公司，在紐約柏爾試驗所，接續做了好幾年的實驗，纔算成功了。因為這種學術，包含有幾種不同的成分，如輸電問題，感光電池，疊流電及攝影術等，凡研究的人，至少對於上述各項，都有相當的了解，然後纔有資格去做研究工夫。Dr. H. E. Ives 是從事於研究傳像術的。他是一個物理學者，曾經發明一種感光電池 Photoelectric Cell 對於光學，電學，及化學間的相互作用，有若干短篇著作，在各專門雜誌發表。

銳電傳像術（即無線電傳像術）也曾經柏爾試驗所的人研究過，不過最後的成功，要算是美國銳電公司（The Radio Corp. of America）和發明家斬肯思（G. F. Jenkins）了。美國銳電物公司，曾經舉行過幾次大試演，在紐約和倫敦間，結果很是圓滿。不過美國銳電物公司所採用的方法，除根本上有線與無線的不同外，還有相異的地方。美國電話電報公司是採用光源作傳送約

媒介物，而銳電物公司，則採用電磁筆，重繪原圖的。電磁筆，並不是神秘不可言的物品，是和謄寫版所用的鋼筆相彷彿，不過是夾在電磁中間，由電力發生顫動的。牠的作用，和木匠所用於旋牀相仿。如同木棒在旋床上迴轉，旋刀從一旁插入，木棒經旋刀割旋而成各種形狀。這是一個淺近的比喻，事實上比木匠的旋床，自然複雜的多。

靳肯思是美國華盛頓的一個發明家，他從美國專利局，曾得過不下三百多次專利執照。現年五十八歲，在華盛頓有他的實驗所，是為他個人試驗用的。他是美國生人，也曾進過一個著名的專門學校，但是沒有上過多久，就到美國西北部自食其力了。在他二十二歲的時候，到華盛頓去當一個書記。他對於電影事業，發生極濃厚的興趣。在那時候，電影事業，並不像現在這樣普遍，映射機亦是極不完善的。

當初靳肯思剛到華盛頓的時候，便想發明一種映影機，替代那種舊式的——就是把畫片插在一個圓盤的週圍，使牠旋轉，映出忽斷忽續的形影。起初他發明了一種映影機，叫做 *Planiscope*。這個模型，現存在美國費城佛蘭克林學會的博物館內，為他有若干有價值的發明，該學會曾於一八九八年及一九一三年，前後兩次送給他獎牌。他曾發明一種高速攝影器，能于每秒攝取一千至三千張照片。他在華盛頓，建設私有的實驗所，取名叫做靳肯思實驗所。

靳肯思最大的發明，要算是稜角環和稜角盤 (*Prismatic Ring and Disk*)——在光學裡，是一種



空前的新器械。美國電器發明家愛迪生在給新氏一封信裡說：

「我當從「科學的美國」(雜誌名稱)看到你發明的稜角環時，我便想到那是一種解決我時常認為可能的問題。我相信這種環在將來定有若干應用之處，是我們現所沒有想得到的。」

他發明稜角盤的目的，是在解決電傳影的問題。現在他已經解決了一部分。電傳影和電傳有根本上不相同之處，正如同照像館和電影公司，有相仿的區別，一個是靜的，一個是動的是傳送光綫，電傳像德人叫做 Photo telegraphie，在二十年前，德國大學教稜角盤；其中一對週。甲盤可使另一對是矯正反射的錯誤。比如二盤邊緣相交錯，甲盤迴轉六十週，乙盤只轉一光綫在上下之方向移動，乙盤可使之在左右方向移動。其作用與織布機相彷彿。甲盤如同綫梭，在橫的方向運動，乙盤如同捲軸，可使已織成的布，向織布人方面進行。綫梭穿行一次，即織一綫於布上，捲軸向後退行些許，以適于綫梭的穿行。這兩個稜角盤的作用，正如同光綫織像片一樣。

將來傳影法成功，亦須採用稜角盤的。因為牠的運轉，非常之快，和電影機一樣，能於短時間內，織成若干照片。

新肯思的希望，是在造出一種銳電物(即無綫電接收器)，一方傳送語言，一方傳送動影，使談話的人，雖然不同在一地，能够交談，能够相見於小銀幕上，好像是對面談天似的。

本廳所  
屬機關  
行政計畫書

本廳所屬各機關行政計畫書

廈漳龍鐵路全線計畫書

謹就調查所得擬成廈門嵩嶼至龍巖鐵路全線具體計畫書分章揭要於次

第一章 漳廈線沿革(經過及現在)

本路創於前清光緒三十一年商部奏請欽派前內閣學士陳寶琛總辦福建全省鐵路事宜繼由陳總辦親歷南洋各埠募集股本百數十萬元歸設商辦福建鐵路公司於廈門光緒三十二年決議先辦漳廈一線以備上通龍巖轉運煤鐵之用終則股本不繼僅成五十六華里宣統元年十二月商借郵傳部交通粵行五十萬元(繼還十萬元)宣統三年始開始行車民國二年請收國有三年一月部派丁志蘭來廈接收按月撥津貼三千元五年部派王靖先長局按月撥三千八百元補助向僅通車江東橋爲止八年十二月北平交通部准撥款展築嵩嶼碼頭及漳江路線其後款亦不繼所有工程僅成嵩嶼碼頭基礎之一部民國十五年華僑組織救鄉會所鼓浪嶼提議興築福建全省鐵路開採礦務擬以漳廈爲起點預計招股二千萬元事且垂成乃以北京政變南北未寧爲之中止現在本綫管理權暫

本廳所屬各機關行政計畫書

由福建省政府建設廳統屬之

## 第二章 近今車務狀況

本路嵩至江工程完竣後計五十六華里可行車查江東橋至漳州旱路約三十四華里因工程中綴由水途用電船接運至漳州南門站約四十華里交通疲緩旅客貨運均感不便近年以來經濟極形困難枕木更換殊少車行不免時有出軌雖每日上午各來往一次每次乘客僅四五十人貨件最多不過百件因水道競爭收價尤廉按日收入數在百元左右考查開辦每月收入可六千餘元皆以客票佔居多數近年車路損壞旅客戒心營業既受打擊復有浮江石碼汽車之影響海滄石美電船之攬截漳屬內地貨運感嵩廈江漳兩度上下水之不便均用航運營業不振皆以江東鐵路未建不能逕達漳州為原因現在收入支絀所有設施經奉福建建設廳指授機宜極其撙節始得藉維現狀然局員機工人等皆有早暮從公枵腹不計之概祇是路木朽腐非亟請補救無以善其後也

## 第三章 嵩江線修理計劃

謹按嵩嶼至江東橋雖為已成之路繼續行車而多年未換之杉木業皆朽腐每月擇要抽換百餘根不過杯水車薪無補於事機車祇寶記三井兩架年齡均在二十餘年以上每月雖有專工修理重要部分力有未逮合將補救此段先為估計於次

(一) 機車修理費約需六千元 抽換焰卷輪軸鍋爐水櫃等

(二)客貨車輛修理費約需七千元 客貨車因兵燹焚毀計應修造八輛

(三)添換枕木之路枕全路之半二萬餘根約需三萬元暫以杉木計算每根一元三角若用美松則不止此數

(四)增加礮子枕釘工耗約需六千元

(五)修建各車站俾旅客上降候車之便約需五千元按自嵩嶼至江東橋計四大站六小站歷經兵燹窗壁站亭勢多傾圮酌加修葺如上

(六)增設電話約需四千元 路局原有電話因軍事過境搗毀無存擬設杆架綫裝電等計如上  
以上修理嵩江綫約需五萬八千元

#### 第四章 江漳線繼續架橋敷設之計劃

謹按漳廈路線營業不能發達貨運停頓者有二原因(一)江東鐵橋未建(二)漳州線不能廢續雖有汽船接運不足供行旅貨運之利便故無如航運汽車發達今將建築二要点擬詳於次

(一)改建江東鐵橋一座約需四十餘萬元 查江東橋寬約十六尺長凡九百零八尺按當日估計建築費約四十餘萬元現未實行改建無相當工程師估計故未能為確實之擬定

(二)敷設自江東橋至漳州線十七公里一切估計約七十三萬元

(一)購地(一千八百畝)每畝計全元 一四四。〇。〇元 (二)土工約廿萬方每方五角 一三二。〇。〇元

(三) 礮子 面寬十尺 厚一尺 九寸寬六寸厚  
 六千方 三六〇〇〇元 (四) 美國松枕木 每英里三〇〇根 九元七六〇元  
 八尺長二七三根

(五) 鋪軌工耗 四〇〇〇元 (六) 鐵軌及附屬鐵件 軌重每碼廿五磅 每英里四十二噸 五〇〇元

(七) 寶威蒸汽車二輛 八〇〇〇元 (八) 客貨車車輪及鉄座六付 三六〇〇元

(九) 客貨車車壳及附三三輛 八五〇〇元 (十) 其他橋梁溝洞約四百五十尺 一〇〇〇元

(十一) 準備金 五〇〇〇元

以上完成漳廈一線約需一百一十餘萬元合上修理嵩江線五萬八千元計共一百一十九萬餘元

第五章 漳州至龍巖綫敷設之計劃

謹按由漳州展至龍巖州鉄路綫查當日工程師履勘有西北兩綫循九龍江沿溪而上達浦南經華封華口漳平雁石約一百八十五公里(約合華里三百七十里)達龍巖爲北綫路屬繞徑較迂遠而村落繁盛可稱消售貨物口岸若循南靖之龍山墟水潮和溪適中而達龍巖爲西綫路雖直徑中常崎嶇山路者四五十里沿途無繁盛之區今援照前工程師之估擬北路計劃設每公里按鉄道部新定計劃約六萬元則敷設計需一千餘萬元其詳細里數及估計辦法目下無相當工程師履勘固難精密當俟實行時再行就現在地方情形材料價值而定之

## 第六章 厦漳龍全線運輸之實益

本路主旨注重厦漳龍者以厦門乃天富商埠有深廣良好之港即退潮尚有四英尺以上深度四五萬噸船舶通行無阻介在上海香港之中扼閩南未開之甯斯路一關近則閩贛長江滬杭粵漢遠則南洋羣島歐亞各洲商旅櫛集航業薈萃焉至漳州石碼華葑漳平等處出產繁盛均以運輸跋涉為患龍巖則煤鐵各礦透露土面勿須浩大工程祇用搬運之力今火車路僅至江東橋為止不特礦務難興而漳龍運輸均感不便故有供不應求人民無以維生計山林榛蕪盜匪伏匿有由來矣此線第一期達漳州則有漳屬內地出品運銷各口年計可操三十萬噸之權利此中不知存活若干勞工與苦力第二期達浦南華葑華口則杉木炭紙菓品之運輸較盛於前第三期達漳平雁石隨地出產量之富均相埒第四期達龍巖則東南蓄而不發之財源一旦開放民生自然利裕更得交通之便互相運輸不特民富國強而氏智藉車路之灌輸日臻上理軍事仗車路之敏捷不越範圍化不毛之地為膏腴之田使懦惰之夫成尙武之習可期於是

## 第七章 漳屬貨品輸出入調查狀況

按前查漳州一埠全年出入貿易約凡二千二百萬元計重可三十萬噸若江漳鐵路修成即此一段已操有二十萬元之收入本埠出產之富銷道之廣畧就厦海關最新調查除零星不計外列表於次

### 民國十七年份由漳碼輸出厦門各色大宗貨品一覽表

本廳所屬各機關行政計劃書

| 名稱                         | 重       | 量 | 支 | 數        | 價 | 值       |
|----------------------------|---------|---|---|----------|---|---------|
| 杉木                         |         |   |   | 八四八四三支   |   | 一五三八六八元 |
| 赤糖                         | 六五七担    |   |   |          |   | 五二五六元   |
| 蘭花米                        | 一七六九二担  |   |   |          |   | 三五三八四元  |
| 紙箔                         | 二四一三担   |   |   | 九六二一〇粒   |   | 五三一〇五元  |
| 水仙頭                        |         |   |   |          |   | 四八四六〇元  |
| 桔子                         | 一二四二六担  |   |   |          |   | 四九六八〇元  |
| 柚子                         | 七四七五担   |   |   |          |   | 二九九〇二元  |
| 磚                          |         |   |   | 七四二八六五〇個 |   | 七五四九八元  |
| 瓦                          |         |   |   | 五一九二〇〇個  |   | 二二二三元   |
| 荔枝乾                        | 一一〇九九〇担 |   |   |          |   | 三二九七二四元 |
| 龍眼乾                        | 五八一六担   |   |   |          |   | 二三四七六〇元 |
| <p>民國十七年份由廈至漳各色大宗貨物一覽表</p> |         |   |   |          |   |         |
| 糧食                         | 洋土麪粉    |   |   | 四八三六〇担   |   | 二四一八〇一元 |

值



|        |        |        |        |         |         |           |        |        |        |        |        |        |       |         |
|--------|--------|--------|--------|---------|---------|-----------|--------|--------|--------|--------|--------|--------|-------|---------|
| 魚干     | 牛根     | 蝦米     | 鹹魚     | 洋油      | 白糖      | 紙烟        | 烟葉     | 藥材     | 棉花     | 木耳     | 金針     | 冬粉     | 生餅    | 豆子      |
| 一八五九担  | 七五〇担   | 一九七八担  | 五九七四担  | 五一〇五六箱  | 三二二三三担  | 一四六二二九五〇支 | 八四七担   | 六八七担   | 一〇〇〇担  | 二〇九担   | 三八五担   | 九八二担   | 一四三五担 | 一一八四七二担 |
| 四六二五八元 | 二三七七三元 | 五九三四一元 | 六二七二九元 | 二六五四九一元 | 三八八〇〇三元 | 六五七五八元    | 一六九四三元 | 一〇三一〇元 | 四五〇〇三元 | 一六〇七七元 | 二〇七八九元 | 二四五七〇元 | 五一六六元 | 六五一五九六元 |

本廳所屬各機關行政計劃書



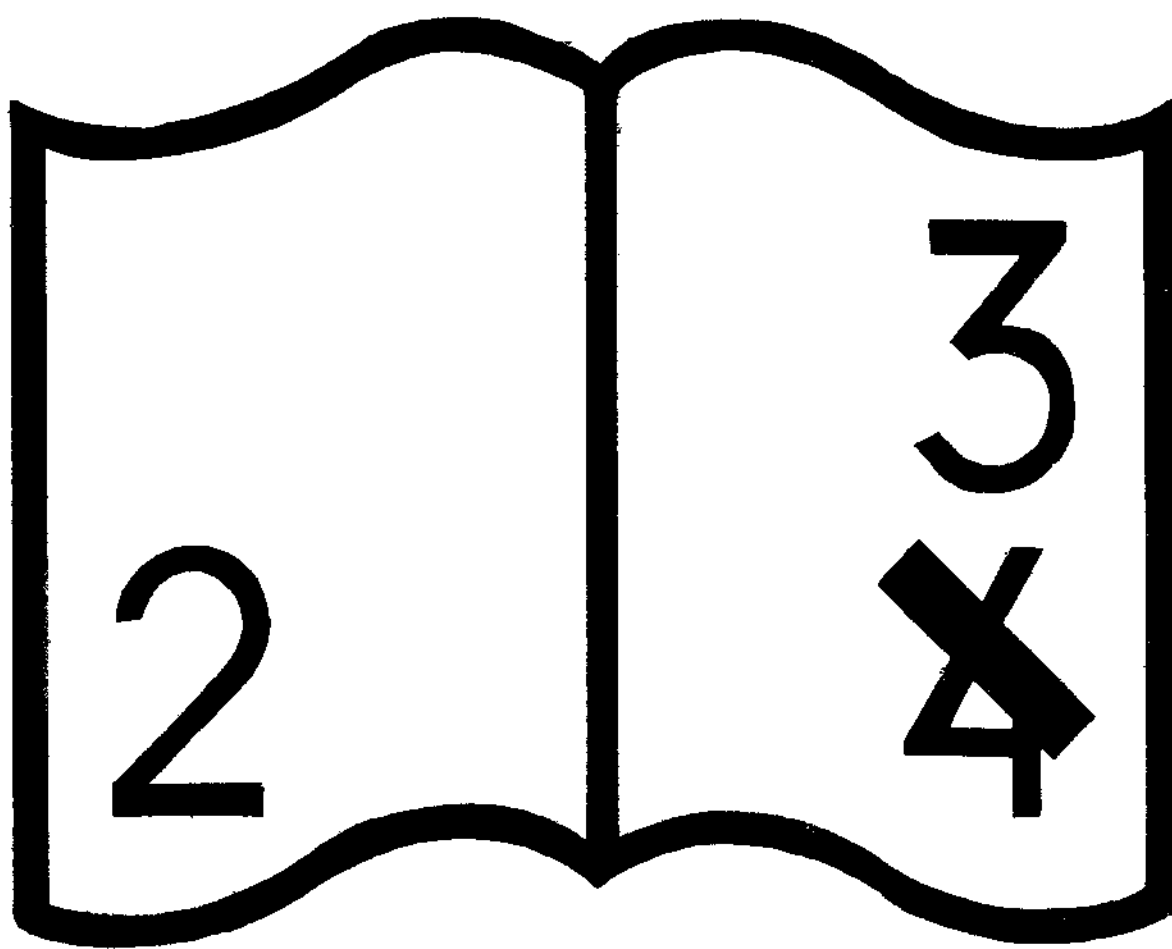

编码错误

|          |                   |               |      |                     |        |            |                 |                          |
|----------|-------------------|---------------|------|---------------------|--------|------------|-----------------|--------------------------|
| 鐵        | 煤                 | 錫             | 煤    | 煤                   | 煤      | 煤          | 煤               | 無烟煤                      |
| 九洲鄉      | 東西一帶              | 村田后柄          | 坑塔峰巽 | 坑塔峰巽                | 岐形鳳    | 坑中         | 潭龍水             |                          |
| 里十六      | 里四                | 城西            | 里十五  | 里二十                 | 里卅     | 里七         | 里五              | 里七                       |
|          |                   |               |      |                     |        | 里二         | 約四              | 里九                       |
| 土之風砂     | 赤化巖               |               | 巖板泥  | 巖板泥                 | 層白中    | 巖硬砂        | 層上              | 部                        |
| 麓至山頂     |                   | 社適中           |      |                     |        | 坊平在        | 記鴉心             |                          |
| 百年前發見    |                   | 見             |      |                     | 坑口三處   | 發現二十年      | 年林公開發           | 百四十年前周                   |
|          |                   |               |      |                     | 民      | 官          | 民               |                          |
| 探農民開     |                   |               | 探鑛師開 | 租與煤                 | 居民     | 姓連蘇諸       | 林資鏗             |                          |
|          |                   |               |      |                     | 州至水    |            |                 |                          |
| 礦產生無一定規律 | 有個人小礦五十餘處未開探者六十餘處 | 近謝漢潮探標本往驗確是錫質 | 餘    | 據比利時調查可供全世界三十年之用而有餘 | 開採頗取新法 | 斤年出煤量約四五十萬 | 每日僅工二十餘人可採一千斤以上 | 資本十九萬元該礦面積約三百餘里礦苗富旺為福之第一 |

本廳所屬各機關行政計劃書

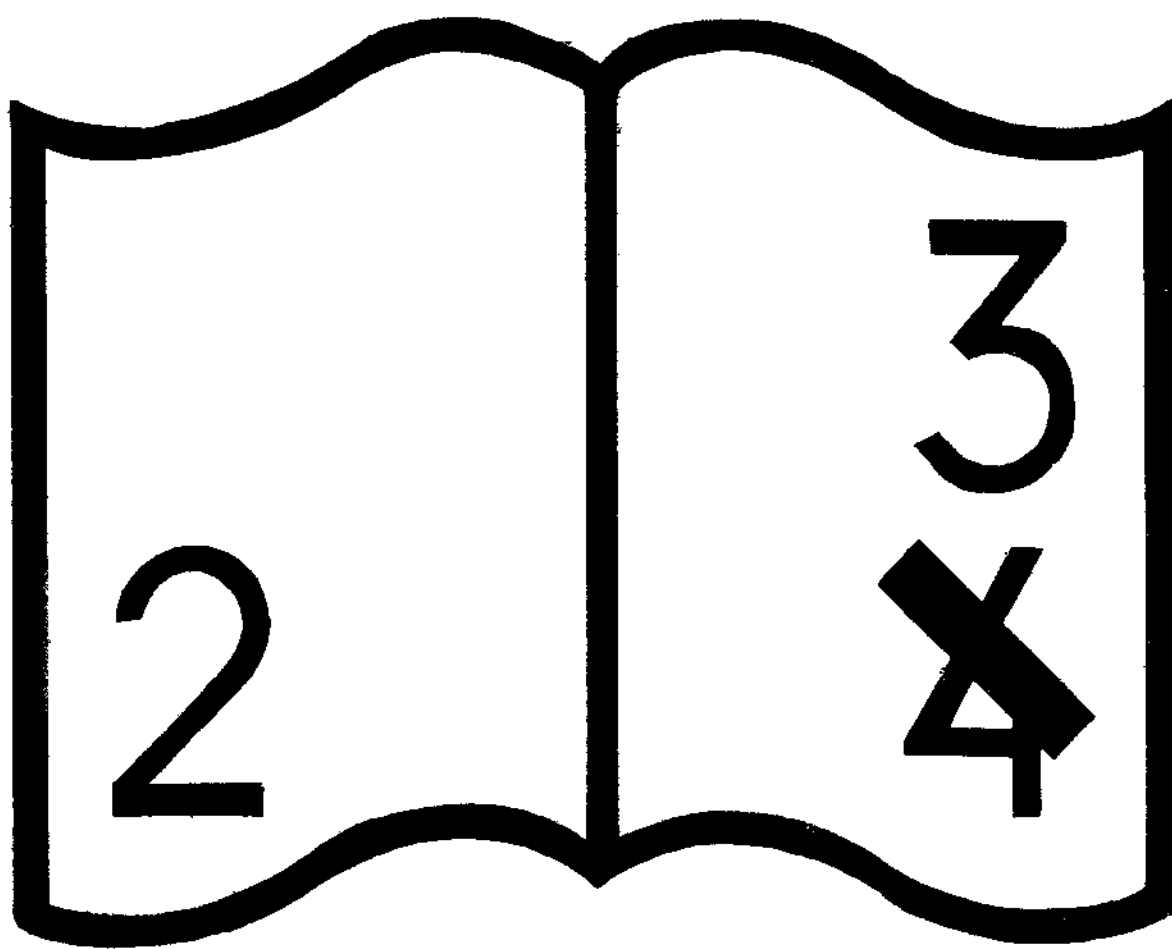

编码错误



桃李之屬年產之豐甲於境內加之火車運輸朝發夕至全國經濟上受莫大之利益無怪外人虎耽垂涎視爲利藪幸今日吾國革命成功訓政伊始百度維新實行 先總理鐵路政策竊以閩省依山傍海地鮮平原路鑛交通爲救濟之急務早獲觀成民生利賴茲謹就管窺蠡測之搜查藉供 鑒核倘荷俯念東南半壁寶藏未興無業遊民勢同待哺准予提前籌資賡續工程再行實地復勘當更明瞭此路利益之大非僅職局長之寥寥陳稟也





調

査



## 調 查



### 福建省糖業之調查

鐵道部經濟調查員 林榮向

#### (一) 莆田縣製糖之古法

興化府志十二卷貨殖志云黑糖煮蔗爲之冬日蔗成後取而斷之入白搗爛用大桶裝貯桶底旁側爲竅每納蔗一層以灰薄灑之皆築實及蒲用熱湯自上淋下別用大桶自下承之旋取入釜烹煉火候既足蔗漿漸稠乃取油滓点化之別用大方盤挹置盤內遂凝結成糖其面光潔如漆其脚粒粒如沙故名沙糖

白糖于每歲正月內煉沙糖爲之取乾好沙糖置釜中烹煉用鴨蛋糖連清黃攪之使渣滓上浮用鉄笊離撇取乾潔看火候足別用兩器上下相乘上曰囷下曰窩囷下尖而有竅窩內虛而底實乃以單塞竅取煉成糖漿置囷中以物乘熱攪之及冷糖凝定糖油墜入窩中三月梅雨作乃用赤泥封之約半月後又易封之則糖油盡抽入窩至大小暑月乃破泥取糖其近上者全白下者稍黑遂曝乾之用木桶裝貯九月各處客商皆城販賣其糖油鄉人自買之

#### (二) 漳州市糖業概況

調 查

漳屬地煖宜種甘蔗昔年爲產糖之區僅就赤糖一項而言每年出產達一百餘萬担近來爪哇白糖進口爲量甚巨質美價廉土糖不能競爭以致糖業蕭條赤糖一項每年僅產十萬担一落千丈誠爲可嘆漳州商會常委黃岐山經營惠農公司以下調查材料均向黃君詢問得之也

甘蔗 漳屬產蔗甚多而以龍溪縣爲最其次則長泰平和二縣甘蔗因產農間其種法若何其收成若干尙待日後調查然其下種之期在陰歷三月四月收成則在十月十一月以至三月

砵糖 「砵糖」係漳州土名乃粗製之糖爲製造各糖之原料製法係以甘蔗煮成加以少量之石灰卽爲砵糖砵糖多由農間粗製售于糖廠前年漳屬凡產老糖二百餘萬塊近年僅產六七萬塊而已

赤糖 赤糖色赤狀如沙泥係由「砵糖」製造糖廠惟集赤糖法至不良乃任意隨地堆積殊不雅潔昔年產額達十餘萬担（每担百斤）每担價值九元溪澄靖和泰五縣均產有之然以龍溪長泰二縣爲最多其輸出之額一半銷於天津上海其一半則銷於溫州海門

圓糖 圓糖製法與赤糖畧同惟其所用石灰較多赤糖爲多煮至相當時間後候溫度低降用手搓成圓球徑大約一寸至乾即成圓糖園糖產額年達二萬七千担每担售價十一元比較爪哇之白糖價貴二元查其原因乃知閩南風俗凡在納彩之期男宅向例必附送女宅園糖一担女宅即將此糖分送戚屬其俗已成不易更改故園糖之銷額尙賴不衰現此項園糖銷於漳屬五縣者一半銷於廈門泉州者計一半  
冰糖 冰糖之產頗稱大宗福州俗名又號「凍冰」蓋指漳州所產也冰糖製法頗爲複雜然泥守舊習不

知改革實爲缺點耳冰糖原料亦用礮糖先將老糖貯於錐形瓦器之中用泥土掩蓋其上則泥中所涵水量即由礮糖中滲透而過由瓦器下小孔中流出至泥中水分流乾則礮糖亦已變白即將此糖貯於鍋中和水煮後將此溶液貯於瓦礮之中礮經大約一尺二寸高約六寸此礮即完好之礮搗破至十餘片再將礮片合湊外用竹篾籠緊礮內再用紙張補其裂痕以防透漏補好以後內插竹片十餘根即可盛貯煖融液再將此度礮罷列地上礮外環繞粗糠藉以保存溫度使礮內糖液熱度緩緩降落遂成結晶附着於竹片之上若干日以後液內糖質均與水分分離礮內流液即可倒去將瓦礮倒置候結晶體全乾即分裂礮片取其結晶即成冰糖冰糖之結晶頗大有至一寸半以上者故復用刀切碎以便裝箱售賣

龍溪冰糖產額年達十萬箱每箱重五十五斤每百斤價十四元六角冰糖之銷於本地者不多其運銷於寧波上海二埠者約占十分之九冰糖既製用刀切碎其結晶簸其碎末是爲冰糖碎年約兩產一千包每包五十斤價五元五百文均售於寧波外埠採購冰糖年有定期多在春秋二季故商家稱爲「春銷」與「秋銷」

運費冰糖由漳州運往寧波上海每担二元赤糖每担一元一百文漳州有冰糖廠六家石碼十家資本約一萬元至三四萬元商家製造冰糖多採老糖爲原料然礮糖季節因甘粒之生產期而定故至礮糖季終則採買洋糖以爲原料

洋糖進口 據黃岐山言洋糖由廈門進口者一年達三十萬包(包一百六十四斤)其由廈門銷於漳州

石碼者每月平均二千包往昔洋糖來源在台灣爪哇邇來台灣糖價高漲故糖源經由爪哇而來錢幣以盾計算每盾現在得值九毛每百斤在爪哇價六十五盾在廈門售九元

(三)廈門市糖商概況

廈門洋糖進口以爪哇洋糖爲大宗有廈門市經營爪哇糖商計有五六家爪哇糖由廈門進口每年約十二萬包每包重一百六十四斤每担售九元五角由廈門銷於市內者約三四萬包其中二萬包銷冰糖廠爲製造冰糖之原料銷於漳州者三四萬包銷於泉州安海者一萬包銷漳州者二萬包雖銷於同安金門者一萬包銷於福清興化者一萬包日本赤糖輸入每年約一二萬包每包一百六十四斤一担價十元五角漳州烏糖之運來廈門者昔年凡有一二萬包現在僅有幾千包每担價七元半太古公司由香港運來之赤白糖一年約有一萬包每百斤價十一元海關入口稅每百斤一元二角半糖捐每包三角六分廈門每年冰糖出口多銷於上海寧波年凡有二萬箱左右計其產廈門者凡有一萬餘箱產於漳州者凡七八千箱每箱重五十三斤冰糖之價在廈門每担售八元五角在上每得售九元五角

(四)廈門市製造冰糖成本

廈門市浮嶼振記冰糖廠某經理言廈門洋糖進口約六七萬包(此數不確當作十二萬包)用以製冰糖者凡二萬包廈門市冰糖廠大者凡有三家所製冰糖均配銷上海小者凡四家均銷本地  
冰糖煮於鐵鍋鍋如半圓柱形長約五尺餘寬約四尺半徑二尺用磚砌竈商約三尺燃料用穀殼每鍋可

煮白糖四包下清水一担鴨蛋八粒猪油二斤石灰二斤开煮之候至濃度適宜即盛貯「瓦腔」中大約十二小時中可煮糖三十二包製成冰糖水二百「腔」候其結晶每「腔」糖水約可結冰糖十六斤製造冰糖分爲二季上半季自二月初至三月底(陰歷)下半季自六月半至十一月初製糖工匠分爲五部一，煮糖部需工六人二，斬冰部廿餘人三，「箍腔」部五人上火三人仕工五六人於每季開製之時糖廠僱聘工人必須先付定錢大約煮糖部先付五十元斬冰部先付五十元箍腔部先付三十元上火先付二十元仕工先付三十元各部均有工首不用糖廠直接管轄工資計算不按時日但視出貨之多少計算之煮糖之工每煮一「腔」大洋四角斬冰之工每切冰糖一箱小洋三角約二十八日可出四十箱每箱重五十四斤蓋以冰糖之結晶過大不便售賣故切碎之是爲「斬冰」箍腔之工每箍千個得工資大洋十三元蓋盛貯糖水之腔製自同安縣一腔價大洋二角四分糖水結晶則破「腔」以取其冰糖故第二次使用即將破腔用篾箍用之凡在裂縫之處則用紙裱之以防漏故瓦腔之用僅能使用二三次則腔碎漸多而漸小即無法以箍之此種製法雖不經濟然工匠守舊性成不知改良也上火工每出貨一千腔小洋十三元什工每出貨一千腔大洋十四元爪哇白糖之價每担九元七角冰糖出口每担三錢七分五冰糖之銷途上海銷二十分之十二三寧波銷二十分之七八若就振記糖廠而論每年銷上海者二千餘箱銷寧波者三四千箱

## 福建省紙業之調查

鐵道部經濟調查主任 林榮向

閩省產紙地點與數量

閩省西北竹產特富福建製紙事業國內首推第一昔年產量曾達二千萬元以上所以國內紙張十分之八產自福建十年以來內地紙廠十存一二外洋之紙乘間輸入據海關報告民國十四年各色紙張由外國進口者值關秤銀一千九百餘萬兩民國十五年竟增至二千七百餘萬兩可見洋紙日進而閩紙日減之証也茲查閩省產紙區域及其數量錄之如下

尤溪 產小海一萬餘担甲紙萬餘担(担百斤)小海以盾計每盾廿斤價二元由尤溪至福州運費每斤二分

南平 產甲紙一萬餘担 吉甲出岳溪葫蘆山

建甌 產舖甲年約萬餘担

松溪 產大邊每年一萬餘担  
政和

浦城 產甲紙每年一千餘担

順昌 年產毛邊二萬餘担  
將樂

邵武 每年產連泗一萬餘担

邵武 屬產「大廣」紙五萬餘隻每隻重四十斤價七兩大廣即「扣紙」每隻六刀五

崇安 產「毛太」「仲太」每年一萬餘担 每担價廿二兩出大江中江  
沙縣 產毛邊二萬餘担小海萬餘担  
永安

大廣紙之產沙縣者稱為「沙廣」每年出產二十餘萬刀其價比邵武所產者為次每隻水運由洋口至福州八角(即每斤二分)西溪產紙均會聚于洋口

長汀 產白料年約一萬餘担

上杭 產白料年約一萬餘担

連城 產白料年約一萬餘担

寧化 產白料年約七八千担

清流 產白料年約三四千担

歸化 產白料年約四五千担

閩南產紙之區為永定龍巖漳平三縣其由北溪輸出者年約二十萬元由西溪輸出者年約十萬元其原料用竹或麻稅厘每綱一分銷售于廈門漳州石碼各處產額尙未詳查約分四類如下

一，古紙 每綱四角

二，尺二土 每綱四角

四，粗紙 每綱八角



三，連紙（即白紙） 每綑一元

種類 紙類繁多名稱不一或以粗細不同而異其名或以產地各殊而別其稱茲分等級列其名稱

用途如下

品質優者 上等 「洋庄」「大貢」「卷紙」「連酒」

供造書卷

中等 「毛邊」

供造賬簿等

下等 「雙中」「吳扛」「毛太」「仲太」「順太」

供造箔料

品質劣者 上等 「舖甲」「月甲」「永利」

供包裹

下等 「小海」

箔料

輸出 閩省紙張輸出之門戶有五如下

一，福州 轉運于各埠

二，廈門 轉運于各埠

三，崇安 輸入於江西

四，浦城 輸入於浙江

五，汀州 上行輸入於江西下行輸入于汕頭

機器製紙 閩省原料豐富機器製紙資本浩大創辦頗難或言「紙料」工業閩省可以發達乃據調查所

得製紙之業其規模不必很大若製造「紙料」則規模必需偉大且考外國紙業發達之歷史必先製紙之業而後及于「紙料」況製造「紙料」之工業必設立于內地原料豐富之區不宜設立于海口現在閩省內地治安不寧土匪曠熾影響于交通者甚大將來產品之輸出大有困難此現在閩省「紙料」工業之不能興辦也近有化學工程碩士陳希慶君組織造紙廠于福州定資本一百萬元現已招集五十五萬元設廠于福州泛船浦機器資本約二十餘萬元用馬力五百匹工人三百人每日需用原料三十噸以竹爲大宗採于福州附近日約出紙八十担已蒙政府批准給予專利特許在福州延平兩屬于十五年以內不准他人有同類紙廠之設立且所有應用原料機器以及將來出品均免納各項捐稅則閩省紙業之復興當可預卜也

## 閩侯縣竹崎區之經濟調查

陳千秋  
陳鶴汀

工，位置及地勢 竹崎區屬閩侯縣距福州水道六十里小輪由福州至竹崎約四小時爲上游水道來往必經之地該區面江背山東至榕岸西至溪口上下凡二十里共分十村竹崎爲其主村方圍約六里

II，戶口 竹崎十村 戶計三千一百餘戶人口共一萬三千一百七十三口

III，商業 該區地狹人少昔有厘卡故商業繁盛上游稅厘以此闕爲收入之大宗今則厘卡取消來往商旅幾至絕跡故商業甚爲蕭條商店只有京果店四家資本每家約四五百元藥店一家資本四五百元餅店四家資本各二三百元理髮店三家資本各數十元旅館一家資本數十元但此家旅館有數月無

二旅客者其商業足見一斑矣豬戶一資本二三百元其餘則僅有小攤及點心店而已其中以京果店營業範圍爲最廣凡日常用品如米麩粉醬油布糖紙張香燭錫箔等類均由其出售查一蘇廣店在昔厘卡存在時每日生意一二十元今則每日僅有一二元其商業退化之原因有三一因厘卡撤消二因上游汽船至此並不停泊三因曾經火災一次

IV，工業 該地人民從事於農商者較多故工業甚不發達現僅有小船廠一細木店一資本各三四十元此外尚有磚瓦廠二爲該地最大之工業但規模較之所謂工廠者相差甚遠矣該廠之資本僅數百元而已每年出產可存千餘元之多除供本地造房屋之用外餘均運至福州

V，職業 該區人民業農者爲最多商次之工最少農人中以自耕居多數平地多種穀年可收穫二次山地則多種橄欖及龍眼其租例均係自由契約取獲均係地主與佃戶對分欠租換佃否則不能更換農人所用肥料均係由省運來之糞及牛骨肥田粉雖亦有採用者但銷路並不多年僅銷白包左右田土既不肥沃耕法又不知改良故所生產品尙不能供本區之用尙須由上游運米以接濟也在本區之商民獲利不多但求能維持生活爲己足商家中間有至福州經商者則較爲富裕此外尙有船戶六十戶來往于閩江中無業者僅數十人因有家產不事生產故也

VI，出產品 該區範圍甚小山居大半故出產品甚少農產品除供己用外其運出者僅有龍眼四百担橄欖一百担每担價各售七元左右穀百餘担每担價五元僅此而已每年出產穀不敷本地人民食

用多由福州採米故米價較福州稍昂因商家限於資本不能逕由上游採辦米之故

Ⅶ，輸入品該區範圍既小且離福州甚近大抵均由村人直接往福州購買故輸入品亦屬少數輸入品中多半爲必需品如米每年二千担魚貨五百担洋粉三千包京果三百担猪五百頭

Ⅷ，交通及運輸該區下至福州水路六十里上至閩清水路八十里陸路則因四面皆山幾無行人汽船來往經過該地有五十號民船停在該地者有四十號煤炭船十號故水道交通頗覺便利因交通便利船隻來往甚多故運費亦不甚昂由福州至竹崎輪船每客大洋三毛貨每百斤大洋一毛民船煤船相同汽船上水每日可行二百里載貨二萬斤煤船每日行一百里載貨一萬五千斤帆船每日行六十里可載貨一萬斤該區郵政事業甚不發達全區僅有一郵政代辦所設在竹崎每月售出之郵票在書厘局未取消以前每月可售出二十餘元現則每月僅售出十餘元包裹及快信滙款等事近來幾至絕跡因該地人民往來之範圍最廣不過至福州而福州與竹崎交通甚便若有包裹等件均由自由帶去且鄉民無寄信之習慣故郵局甚不發達電報則付缺辦運輸節季據本地人言以冬季爲旺夏季則淡

Ⅸ，社會設備該區有廟三學校一私塾二救火會一自治區公所一茶稅局一剿匪指揮部而已茶稅局收入無定因茶有淡旺季之不同平均每年可收至九萬餘元來源均由上游之崇安赤石白沙古田洋口種類有水仙紅茶烏龍銀針之別數量約四萬餘担

Ⅹ，幣制及度量衡該區因屬閩侯縣且離福州甚近故幣制及度量衡與福州相同惟竹崎尚有白伏

通行合大洋九五折計算度普通均用平尺英尺及裁縫尺衡分紅花河種一八及厘戥量爲官斗每斗合紅花十三斤半

〔生活程度〕該區之生活程度甚低中等之家每月開銷二十元即可此並非因物價低廉而然但因該區人民生活之標準甚低慾望不高但求日圖三餐夜求一宿耳既無娛樂又無交際故一切費用均甚形省儉也該區房屋多用瓦木泥因上游產木甚多該區又產瓦故瓦木泥房屋價頗廉也桑稅局之新屋四欄僅百餘元建造而已泥土草屋則甚少今年大火後有新屋四欄多由商人構造者其材料多係木及磚瓦人民頗勤儉能工作女子大抵均料理家務該區六七代同居者有二三十戶其餘均二三代同居尙有古風分家居住較少數也該區無大富亦無赤貧大半均由工作而得衣食又無當舖無錢時則向有錢者借多以契據作抵押利息不過七厘附近鉢笠山卽有土匪晚至八時卽行戒嚴

### 〔一〕物價表

上米每担大洋十一元五百 中米十元 下米九元六百 肉每斤三百二十 魚每斤二百四十 鴨每斤二百八十 鷄每斤四百六十 鴨蛋每個二十七文 豉油每斤一百二十 菜油二百五十六 菜每斤三十 柴每百斤五百四十 羊每斤大洋四百 洋粉每包大洋三元二百 店屋租銀上中每月十元 住屋普通每月四元 田每畝大洋五十元 傭工每月十二元 木匠每月二十四元 土匠二十四元 農夫每天大洋六百 長工每月十元 短工每天六百 夜工每天六百 船夫每月十八

元 魚貨每百斤十七元

〔X〕結論 竹崎爲附屬閩侯之一鄉村面積既不廣大土質又不肥沃故農產品甚少米穀尙不足以自給原料品既無出產交易範圍又只限于福州故手工業甚不發達在昔之所以能維持生活者因有厘局存在船隻至此均須停泊現因厘卡取消又經火災此亦商業退化及貧困之一大原因也

### 閩清縣之經濟調查

陳鶴汀謹報  
千秋

閩清縣地跨閩江兩岸東界閩侯西界南平尤溪南界永泰四北界古田面積約六七〇〇平方里山地佔十分之四林地佔拾分之一園圃佔十分之一田面佔十分之四荒地甚多年來農民逐漸開墾種植松杉樹木將來經濟發展諒爲不淺也其縣城在梅溪右岸距閩江約五里爲該縣貨物出入之區街路平坦頗爲可取茲將該邑經濟情形分述于后

(一)交通情形 (A)水路 閩邑水路交通汽船省船兩稱便利汽輪有三條上達水口約六小時下至福州約十二小時逐日均有來往省船多往上游延建邵等處採運糧食經營商業爲數達至二千餘條此外尚有梅溪經縣城而會閩江溪窄水淺自縣城下流五里向可通小輪船縣城以上數十里之地尙有通行小舟其餘乃賴諸陸路耳 (B)陸路 陸路交通自閩江右岸亦口起沿梅溪上行經縣城潭口五雲橋鹿角口普賢十一都連普永泰連坑嵩口而達德化此路現經開爲馬路已成五十里目下因農事匆忙暫爲停工冬閑之際仍可繼續將來此路告成則閩清縣之水陸交通均稱便利其發達當無限量也

(2) 農林狀況 (A) 農產 閩邑農田園圃佔地十分之五但土質不甚肥沃產物米雖為普通然尙不及本邑人民之食用每向上游運來補充麥亦產有少許菓子類甚多間以橄欖為最年產二萬元其次為李再次為梨與棗每年共產一萬五千元多銷售福州上海等處此外尙有蔗糖一項亦本邑產物之重要者也農田每年多收穫二次于三月時行首次播種五月間行二次播種至六月間第一次收成九月間第二次收成其于第二次收成後或則予以休息或則繼續種麥病蟲害亦常有但多聽其自然消滅並無方法驅除農田多用天然糞料年來亦漸有做用肥田粉者其數甚少查縣城之處每年祇可銷售百餘包耳耕鋤只有利用牛力並未採用機器所有農具皆屬舊式器械縣中無金融機關及典當舖之設普通農民向業主借債息銀二分只求信用少有抵押卽有抵押亦以契約為據耳 (B) 林產本邑林產物以松木為多杉木次之多係農民于冬閑之際開墾種植之每年火柴出品約一百四十五萬元杉木萬餘元

(3) 工業 本邑機器事業完全未有手工業以十一都之磁器產量甚多但交通不便運輸困難加以製法不良故不甚發達傘業製造質料頗好縣城之處只有二欄每年出品約六千把每把洋八角此外尙有磚瓦及粗紙之出產為量亦不少云

(4) 商業狀況 本邑商業縣中雖為貨物出口所必經然尙不及六都之集中六都之處地甚平坦商業繁盛學校林立為全邑之冠該縣大部份人民外出南洋業樹膠工作生利頗多寄回資財亦不少又一部份人民航行上游延建邵各屬採辦米糧以濟本邑之民食并銷售于省垣年來上游閩江沿岸土匪出沒

交通大受阻碍此項船業損失頗巨其輸出貨品有磁器菓子等類輸入者則有蘇廣布疋京菓魚貨等物年共十餘萬元

(5) 鑛業 本邑十四都出產鉄砂多由地主隨意露天開採年納縣政府百餘元並未行新式方法開掘亦無組織公司工廠且未經過探查測量不知鑛區面積不過傳言其範圍甚廣大聞該磁鉄質頗柔軟多由本邑鉄匠收買煉用又據工程處許主任云四都下洋亦有鉄鑛之發現

(6) 教育事業 本邑教育事業有私立之天行中學毓真女子中學皆教會所創辦縣立初級中學一所公立女子職業中學校二所經費地方款每年三千元省庫補助每月一百元餘皆由南洋募集職業中學皆設在六都小學教育高小十二所初小六十四所經費由省庫補助全年一千六百元田畝捐每担一角計全年總一萬元學生總數中學男二百三十人女一百人小學男三千五百人女五百人

(7) 人民生活狀況 閩清地域不甚肥沃物品出口少而進口多人民甚勤儉富有冒險性質多旅行南洋及上游各處營業故金融頗爲豐裕年來南洋樹膠跌價上游又多土匪營業深感困難人民經濟亦大受影响普通人民住屋以泥土木材類建築居多衣服多係棉布夏間亦有服以縐布最低生活每人每月約大洋八元工資每月十五元左右農民工作每日約九小時其人口男六萬五千二百六十九女四萬六千八百四十七學童男一萬一千八百二十三女六千零六十往南洋者男四千零八女七百六十九共計二萬零六百八十二戶未經調查者約一千五百廿五戶



(8) 郵務數量 郵件全年收入 5870 件發出 4860 件郵票全年售出 4800 元匯兌全年 7200 元  
包裹全年三十件快信收進全年 54 件掛號全年收進 218 件



報

告



## 報 告



### 漳廈鐵路管理局民國十七年度工作概況報告書

迴溯本路工程自民國七年軍興停頓迄今僅五十六華里之短綫與朽腐車路而維交通蓋以漳屬土地肥沃農產豐富龍巖則山嶺重疊煤鐵礦苗晶然透露森林菓植充道塞途雖廈門爲通商薈萃之區運輸無由不免供不應求按當日計劃漳廈漳龍兩綫誠爲盡地利之能事惜人工未竟庶路政爲軍匪之故障可慨也已民國七年上半年度七月至十月係羅局長奉令長局至當年十月下旬羅局長因病出缺獻璣奉福建省政府建設廳委承斯局指授機宜令爲整頓上感委重之至意下鑒閩路之雛形力薄責重覆餗時虞且收入不敷支出祇惟激勵員屬公同營襄一方修車換木調盈虧車路既無大修之可能而員屬實有枵腹之感想計自十七年羅任內七月至十月及本任十一月至十八年六月三十日止爲一年度合將工作概況摘要報告於次

#### 總務課報告

一，局員機工人數之進退及比較

按路局自開辦迄至行車時局員人數約百三十人以上工人機匠人數約在二百人以上近年以來收入

短絀逐漸減少現局站人員全體僅十六人每人皆兼數職藉以維持現狀機廠方面除廠長外自機匠至藝徒小工僅十二人工務方面計五十六華里分爲四棚每棚工首一人小工伙夫三人共四人總工首一人四棚統計十七人車務方面自司機昇火鈎車閘夫丁役共十二人漳江篷船舵夫水手共六人統計約共六十餘人比較前此不及一處之設皆以工程中較後非從事樽節無以維持也

一，改良搬運制度

嵩嶼江東橋兩碼頭向屬包辦每月課款各二十元本年一月間查出嵩嶼搬運首督率不力有苛勒商旅情事當經查明卽行斥革遂取銷包辦制度擇工人中勤惰誠實者兩人輪值運首並派員督率之

一，改良收票驗票辦法

本路人員既如其少無以支配工作每有兼顧不及易滋流弊茲爲慎重起見自本年四月起採票箱辦法每日派專丁背箱分甲乙兩箱鎖鑰分存局中甲日之箱乙日由局開折檢查殘票兩箱互換收票以殘票較對車上日報單無訛爲準既無遺漏之虞亦免旅客混行復用之弊

一，請隊護路之經過

十七年十一月二日因機車出軌停頓石美鄉附近當即連夜起車尚未竣事突有土匪十餘人携鎗上車是時員工匠徒皆空拳赤手無法抵抗暫行退避被搶貨物約值二百餘元無已由局呈請漳廈海軍警備司令部借撥護台隊十六名常川駐車保護商旅方慶安甯營業始漸恢復本年七月起因調防剿匪故現

無軍隊駐車擬設法添招路警以經營支絀正在準備之中

#### 機務股報告

##### 一，修理機車工作

路局機車兩架皆已多年朽腐不堪所以尙能用者乃由逐日飭機匠等常川駐廠修補每日均有工作表具報存案而本年中計大修數次換燭管數十根補機爐數次其餘零星工作已詳于工作表蓋亦限于經費無法大事修理爲憾

##### 一，改革機務積習

本局機廠以經費支絀難覓真才致有本廠藝徒出身楊某爲匠首不特技術幼稚品行尤極卑劣機車每每失事尙敢把持機務誘惑匠工經查出實在情形當卽呈准福建建設廳嚴予淘汰另委忠實幹練曾經充任本局廠長陳香霖、因軍興辭職、接充機務爲之整肅

#### 工務股報告

##### 一，抽換枕木修理軌道之約數

本路枕木多年未換而腐朽者竟至遍地皆然昔年以來將局費樽節項下儘量抽換數約千餘根以本路全線四萬餘根較之不過杯水車薪無補於事聊避顛輒覆車之險此後非大加抽換恐有脫軌之慮現正勉籌補救中

一、按日督派工隊分任修軌修路

按橋梁涵洞關係極重若修理稍不注意機車即虞顛墜當此綫初完功時車路堅實枕木煥然每棚工夫人數尙有十餘人以上數年來收支不相敵遂漸減少故全路僅十餘人自本年六月起每日特派工首上車輪值察看分別趕修倘有出軌即行起車並將按日修路地點具報按月呈核故路枕雖極腐朽幸尙少出軌

車務股報告

一 嵩厦電船貨船之納課與漳江電船之長僱接運旅客之經過

歷來以嵩厦線短貨運須經海關接洽報稅本局爲之代報向無是例責之客商自報貨品又屬零星故均用包辦手續以便商民現自今年六月起改約每月增課爲二百四十元所有油耗及嵩厦船資均由包辦人支配之

一 漳江水線較長客貨均少本局向採接運法且此線亦無人承包故歷用僱船接運自江至漳約水途四十里每月油租工耗包定四百一十元自今年二月起因該船機件損壞不已收僱較少船身一艘代用月租三百三十元祇能拖帶一艘現遍覓尙無較大馬力之船以爲補充

一 本路運船二艘一艘局置一艘由商人借用均爲運貨往來漳江之用素由電船拖帶近日電力不足祇帶一艘凡貨運較多時加僱航工搖盪其水手航工兩船共六名由路局長期僱傭之

一，旅客消長之經過

本路以路線太短往來旅客無非附近各鄉商販及居民至漳廈旅客多由浮宮汽車來往以其便也本路現專供鄉車故有淡旺季之畧異如十一、二十七、一、六、八等月為淡月十二、四、九、三、五、十等月為稍旺之月縱論旺月亦不過數百元之差耳附表于下

一，貨運旺淡之經過

本路運貨因不能竟達漳州商人感兩度航接及上下之不便故多竟用航運每月最多貨運收入約七百餘元半供鄉運斯有淡旺之別如五、七、一、三、六、八、二等為淡月四、十、十一、十二、九等為稍旺月所差亦不過一二百元耳附表

收入簡明比較表





## 會計股報告

### 一，局內薪俸支出之限度

甲局員丁役薪俸工食等平均每月五百八十二元一角六分正

乙局內辦公支出如郵電消耗等平均每月五十三元四角九分

丙自十七年十一月起請派護路隊伙食津貼平均每月一百一十四元零七分正

丁臨時支出除殯殮費外平均每月一十元零四角正

戊奉准給與羅前局長在任病故殯殮費二百四十元正

### 二，機工車薪工支出之限度

甲機務薪平均每月二百五十七元正

乙工務薪平均每月二百二十四元正

丙車務薪工平均每月五百五十元正

丁車務雜置平均每月一十二元一角八分正

### 三，運務支出之限度

甲煤炭車油料件車票等平均每月一千一百六十一元零一分正

乙電船費房租等平均每月三百九十七元正

報 告

丙抽換枕木修理機車及雜修平均每月二百七十三元六角五分正

丁機工公差臨時僱傭工作平均每月九十四元六角五分正

附支出簡明比較表

八

漳廈鐵路管理局局長林獻璣遙報

# 漳廈鐵路管理局十七年七月至十八年六月支出簡明表

| 科目     | 月別       |          |          |          |          |          |          |          |          |          |          |          | 備考  |
|--------|----------|----------|----------|----------|----------|----------|----------|----------|----------|----------|----------|----------|---|
|        | 七月份      | 八月份      | 九月份      | 十月份      | 十一月份     | 十二月份     | 十八年一月份   | 二月份      | 三月份      | 四月份      | 五月份      | 六月份      |   |
| 局內薪俸   | 538,000  | 535,000  | 538,000  | 538,000  | 532,000  | 530,000  | 611,000  | 611,000  | 611,000  | 601,000  | 581,000  | 551,000  | 每季七路<br>每月開支<br>平均初支<br>均至會極<br>支由極節<br>千項度節<br>七項度節<br>白下海餘<br>全警入<br>十年備掛<br>四司令故<br>元大洋合<br>二角四部<br>六萬借款<br>分四款表<br>厘五本路<br>合百開任<br>併七十一<br>元至今年<br>一角此項<br>四分無法<br>二分維持 |
| 辦公費    | 52,930   | 51,900   | 58,190   | 46,550   | 30,210   | 39,224   | 60,213   | 74,016   | 90,202   | 93,024   | 99,254   | 40,145   |   |
| 護路費    |          |          |          |          | 100,043  | 113,224  | 114,100  | 110,314  | 120,310  | 111,780  | 117,100  | 111,000  |   |
| 機務新工   | 251,000  | 251,000  | 251,000  | 251,000  | 251,000  | 251,000  | 251,000  | 251,000  | 257,000  | 252,000  | 257,000  | 250,000  |   |
| 工務新工   | 224,000  | 224,000  | 224,000  | 224,000  | 221,000  | 224,000  | 221,000  | 224,000  | 224,000  | 224,000  | 224,000  | 224,000  |   |
| 車務新工   | 334,000  | 534,000  | 538,000  | 538,000  | 533,000  | 509,000  | 514,000  | 544,000  | 55,400   | 554,000  | 554,000  | 554,000  |   |
| 貨租費    | 428,000  | 428,000  | 428,000  | 428,000  | 428,000  | 428,000  | 428,000  | 378,000  | 368,000  | 340,000  | 325,000  | 318,000  |   |
| 料件費    | 1111,060 | 1102,270 | 969,350  | 1114,400 | 1194,810 | 1150,012 | 1150,118 | 1115,747 | 1198,133 | 1187,214 | 1119,750 | 1130,000 |   |
| 修車路    | 243,256  | 72,510   | 151,340  | 106,530  | 171,820  | 240,845  | 120,652  | 111,943  | 91,024   | 81,511   | 42,150   | 85,151   |   |
| 修路     | 73,500   | 234,400  | 135,300  | 6,800    | 112,500  | 114,401  | 110,350  | 6,035    | 115,000  | 141,025  | 54,290   | 117,511  |   |
| 雜費     |          | 110,450  | 121,350  | 13,900   | 4,000    | 10,700   | 4,300    | 0,000    | 4,400    | 15,500   | 54,290   | 3,000    |   |
| 臨時工及川飯 | 136,277  | 98,553   | 76,990   | 71,650   | 175,152  | 20,554   | 25,304   | 1,400    | 10,732   | 14,537   | 2,222    | 1,000    |   |
| 車務印刷費  | 25,690   | 24,500   | 20,600   | 20,500   | 33,600   | 24,400   | 22,800   | 25,000   | 25,300   | 12,300   | 22,770   | 13,400   |   |
| 臨時費    | 9,500    | 10,380   | 24,150   | 20,010   | 13,000   |          | 3,440    |          | 20,000   |          | 16,004   |          |   |
| 全月統計   | 3076,922 | 3751,633 | 3533,600 | 3693,050 | 3830,730 | 3323,455 | 3540,020 | 3543,123 | 3761,264 | 3510,904 | 3552,304 | 3498,200 |   |

## 龍詔幹路工程處七月份辦理經過及進行情形報告書

一、關於處務之經過 本處七月份經常費業已編列預計算書呈請分局核轉主任因涵洞工程招標事赴漳向分局接洽前往廈招投所有處中事務文件由總務課長代折代行九龍嶺監工站已奉分局令撤消歸本處另行派員

### 二、關於工程之經過

(甲) 浦龍段涵洞工程因時局關係商人多觀望不前是以一面在漳廈招投一面利用當地材料先行零星招包建造石涵木橋現第十號柱加一七六呎地點三呎單孔涵洞一孔業已由浦包合和建築公司承辦用石砌造經於本月十八日竣工霞曇橋一座亦由該公司承辦已開掘地基釘椿砌石矣

(乙) 葛後段炸石本月因大雨連綿多日故僅炸五十井左右又在附近第五十七號柱有礫山一座計約須開掘礫砂二百四十井左右亦由承辦炸石之工人楊大順承攬開掘計每井工價大洋二元業於本月二十五日開工計已開掘二十餘井

(丙) 雲浦段前已包之橋涵截至本月底止多已畢工僅餘橋一座未竣炸石約百井未炸而已

(丁) 浦鎮路養路工程逐日照常修補惟以本月大雨連綿逾旬因路基不固至被冲刷多處有毀二三丈者有尋丈者又有陷成深交者故臨時添僱短工冒雨趕填並由工務人員隨時到場指導照如路基過軟修填甫就緒經車輾過畧經雨水又復下陷勢非從根本改良不可

三、關於收支之經過 本月份經常費計實支一千六百六十九元九角五分八釐並未超過預算業已由分局給領矣

四、關於其他事項 一切例行事項概不追錄

### 龍詔幹路雲霄工程派出所七月份辦理經過及進行情形報告書

查本所六月份經常費支出計算書暨七月份經常費支付預算書均已先後呈蒙工程處准予核轉在案其五六兩月工程費收支對照表亦已呈送工程處核轉矣至關於工程情形茲特報告於下

(甲)雲浦段路基前以開石築橋關係曾函請雲霄縣政府飭警轉催鄉民到地工作計本月已經前來工作者計有二十二號之鷄籠山上窰鄉二十七號之溪口鄉四十一號之平埭南洋各鄉其餘尚有急需填工各橋綸雖屢經催令出工第各該鄉民復以收穫期屆農事忙冗為辭本所以自有農忙時不得強迫民工之訓令在先祇得候收穫過後再行督催

(乙)雲浦段橋梁工程前已完成五座本月份呈報竣工者計有四十一號廿尺橋一座四十三六十二七十八號十尺橋三座連前計共完成九座所餘四十八號廿尺橋一座業已砌好橋墩安設樑 適本月底連日大雨未能工作一俟天氣晴明預計三數日內即可安設鐵筋鋪蓋橋面也

(丙)雲浦段涵洞及炸石工程係由林曉公司承辦計欠一度四尺箱渠及未炸石積尚餘九十七井自承辦人于六月中旬離雲後業已完全停頓迄今仍未復工擬呈請工程處取消其承攬權

(丁) 雲浦段未經計劃之廿號六十九號七十一號各橋梁前奉工程處訓令補測地形平水各圖除六十九號水諭由本所計劃外該廿號及七十一號兩處地形平水圖經即遵令繪就呈送工程處核辦矣

(戊) 雲浦段以接近山嶺時有山洪衝激路基之虞仍有多處須補築涵洞有業于黃主任前次來雲視察時面陳一切近以各該橋梁業將次第竣工未築者亦已在計劃之中所有應補涵洞趕緊查明呈請核示當經面令工務員前往調查列表呈報矣



法規

# 法 規

## 商會法

### 第一章 總則

第一條 商會以圖謀工商業及對外貿易之發展增進工商業公共之福利爲宗旨

第二條 商會爲法人

第三條 商會之職務如左

一 籌議工商業之改良及發展事項

二 關於工商業之徵詢及通報事項

三 關於國際貿易之介紹及指導事項

四 關於工業商之調處及公斷事項

五 關於工業商之證明及鑑定事項

六 關於工商業統計之調查編纂事項

七 得設辦商品陳列所商業學校或其他關於工商業之公共事業但須經該管官署之核准

法 規



八遇有市面恐慌等事有維持及請求地方政府維持之責任  
九辦理合於第一條所揭宗旨之其他事項

第四條 商會得就有關工商業之事項建議於中央或地方行政官署

第二章 設立

第五條 各特別市各縣及各市均得設立商會即以各該市縣之區域爲其區域但繁盛之區鎮亦得單獨或聯合設立商會

第六條 商會之設立須由該區域內五個以上之工商同業公會發起之無工商同業公會者須由商業的法人或商店五十家以上發起之但旅外華商設立商會時不在此限

前項發起人應召集設立大會依第七條規定訂立章程連同其他必須事項呈請特別市政府或呈由地方主管官署轉呈省政府核准設立並轉報工商部備案

第七條 商會章程應載明左列各款事項

- 一 名稱區域及事務所所在地
- 二 關於事業及其執行之規定
- 三 會員入會出會及除名之規定
- 四 職員名額權限及遷任解任之規定

五關於會議之規定

六關於經費及會計之規定

第八條 商會應于本區域內設置事務所

商會因有特殊情形認為必要時得經會員會議之議決設置分事務

分事務所之事務即由該商會職員中住居或營業於分事務所區域內者執行之

### 第三章 會員

第九條 商會會員得分左列二種

一公會會員

二商店會員

前項會員均得舉派代表出席商會稱為會員代表

第十條 會員代表以在本區域內經營商業之中華民國人民年在二十五歲以上者為限

第十一條 公會會員之代表由該同業公會舉派之

前項代表無公會舉派一人但其最近一年間之平均使用人數超過十五人者就其超過三人數每滿十五人得增加代表一人惟其代表人數至多不得逾二十一人

第十二條 商會的法人或商店別無同業或雖有同業而無同業公會之組織者得為商會之商店會員

每店舉出代表一人但其最近一年關之平均使用人數超過十五人者就其超過之大數每滿十五人得增加代表一人惟其代表人數至多不得逾三人

第十三條 有左列各款情事之一者不得充商會會員代表

一 褫奪公權者

二 有反革命行為者

三 受破產之宣告尚未復權者

四 無行為能力者

第十四條 會員代表均有表決權選舉權及被選舉權

第十五條 會員代表得由原舉派之公會會員或商店會員隨時撤換之但已當選為商會職員者非有依法應解任之事由不得斷其撤換

第十六條 會員代表喪失國籍或發生第十五條所列各款情事之一者原舉派之會員應撤換之

第十七條 會員代表有不正當行為致妨害商會之名譽信用者得以會員大會之議決將其除名並應通知原舉派之會員

受除名處分之會員代表自除名之日起三年以內不得充任會員代表

#### 第四章 職員

第十八條 商會之執行委員及監察委員由會員入會就會員代表中選任之其人數執行委員至多不得逾十五人監察委員至多不得逾七人前項執行委員得互選常務委員並就常務委員中選任一人爲主席

第十九條 執行委員及監察委員之任期均爲四年每二年改選半數不得連任前項第一次之改選以抽籤定之但委員人數爲奇數時留任者之人數得較改選者多一人

第二十條 委員就任後應於十五日內呈報特別市政府或呈由地方主管官署轉呈省政府轉報工商部備案

第二十一條 執行委員及監察委員均爲名譽職

第二十二條 委員有左列各款情事之一者應即解任

一因不得已事故經會員大會議決准其退職者

二擴廢職務經會員大會議決令其退職者

三於或務上違背法令營私舞弊或有其他重大之不正當行爲經會員大會議決令其退職

或由工商部或地方最高行政官署令其退職者

四發生第十三條各款情事之一者

第二十三條 商會事務所及分事務所均得酌設辦事員

第五章 會議

第二十四條 會員大會分定期會議及臨時會議兩種均由執行委員會召集之

第二十五條 前條之定期會議每年至少開會一次

臨時會議於執行委員會認為必要或經會員代表十分之一以上之請求或監察委員函請召集時召集之

第二十六條 召集會員大會應于十五日前通知之但有第二十七條第二十八條之情形或因緊急事項召集臨時會議時不在此限

第二十七條 會員大會之決議以會員代表過半數之出席出席代表過半數之同意行之出席代表不滿過半數者得行假決議將其結果通告各代表於一星期後二星期內重行召集會員大會以出席代表過半數之同意對假決議行其決議

第二十八條 左列各款事項之決議以會員代表三分之二以上之出席代表三份二以上之同意行之出席代表過過半數而不滿三分二者得以出席代表三分二以上之同意行假決議將其結果通告各代表於一星期後一星期內重行召集會員大會以出席代表三分二之同意對假決議行其決議

變更章程

二會員或會員代表之除名

三職員之退職

四清算人之選任及關於清算事項之決議

第二十九條 執行委員會每月至少開會二次監察委員會每月至少開會一次

#### 第六章 經費及會計

第三十條 商會經費分左列二種

一事務費由會員比例於其所派代表之人數及資本額負擔之

二事業費由會員大會議決籌集之

第三十一條 商會經費之預算決復及其事業之成績每年須編輯報告刊布之並呈報特別市政府或

呈田地方主管官署轉呈省政府轉報工商部備案

#### 第七章 解散及清算

第三十二條 商會之解散須經會員代表四分之三以上之出席出席代表三分之二以上之同意方得決議

前項決議非經工商部核准不生效力

第三十三條 商會解散時得依決議選任清算人如選任後有缺員者更行補選清算人不能選任時得

由主管行政官署指定之

第三十四條 清算人有代表商會執行清算上一切事務之權清算人所定清算及處理財產之方法須經會員大會之決議 會員大會不為前項之決議或不能決議時清算人得自行決定清算及處理財產之方法但非經地方最高行政官署核准不生效力

第三十五條 商會所有財產不足清償債務時其不足額應依照第三十條第一款之規定比例分担之

#### 第八章 商會聯合會

第三十六條 為圖謀增進丁商業公共之福利起見同一省區域內之商會得聯合組織全省商會聯合會各省商會聯合會及特別市商會得聯合組織中華民國商會聯合會

第三十七條 設立全省商會聯合會應有該省會五分一以上為發起人得該省商會三分二以上之同意訂立章程呈請省政府核准轉報工商部備案

設立中華民國商會聯合會應有各省商會聯合會及特別市商會四分一以上為發起人得各省商會聯合會及特別市商會三分二以上之同意訂立章程呈請工商部核准轉報國民政府備案

第三十八條 全省商會聯合會以全省各商會為其會員中華民國商會聯合會以各省商會聯合會及特別市商會為其會員

第三十九條 商會聯合會召集會員大會應於二個月前通知之但臨時會得於一個月前通知

第四十條 商會聯合會除法律別有規定外準用本法第一章至第七章之規定

#### 第九章 附則

第四十二條 旅外華商商會得準用本法各章之規定設立之

第四十二條 本法施行前已成立之商會及商會聯合會應於本法施行後六個月內依法改組之

第四十三條 本法施行細則由工商部定之

第四十四條 本法自公布日施行

### 管理藥商規則

第一條 凡以藥品營業者爲藥商除遵守普通營業各規定外應依本規則之規定辦理

第二條 本規則所稱之藥商包括中西各藥之批發門售及製藥或調劑者而言但沿途或設攤零售者不在此限

沿途或設攤零售之管理規則由各省市衛生官署擬定呈部核定

第三條 凡爲藥商者須開具左列事項呈請該管衛生官署註冊給予執照始准營業

(一) 牌號(如係公司其公司之名稱)地址

(二) 藥商姓名(如係公司其代表人姓名)年齡籍貫住址

(三) 營業種類(中藥或西藥批發門售製藥調劑之專營兼營等)



(四)資本若干

中藥商不得兼售西藥但其藥雖產在外國向係供中藥之用者不在此限

第四條

藥商呈請給照時應繳納執照費二元並照章貼用印花

在本規則施行前曾領有營業執照者應於本規則到達當地一個月以內將舊照繳驗另換新照繳納半費其未領照者應於同一期間內呈請補領

第五條

藥商所用店夥須熟諳藥性其營西藥業者並須以領有部證之藥部管理藥品但不零售麻醉及其他毒劇藥品之西藥商得以領有部照之藥劑生代之

未成年者及禁治產者不得用以管理藥品

第六條

西藥商購存麻醉及毒劇各葯須將品目數量詳載簿冊以備該管官署之檢查

第七條

麻醉及毒劇各葯應與他種葯品分別貯藏標明麻醉葯或毒劇葯字樣外加鎖鑰以防不測  
麻醉及毒劇各葯非有醫師署名蓋章之處方箋不得售出其經手售出之葯師須依葯師暫行條例第十四條之規定辦理

雖持有醫師之處方箋而其人年齡幼稚或形跡可疑時仍不得售予

其為同業及醫師購為業務上用學術機關購為科學上用或職司試驗及製葯之公署購為職務上用時須將購者姓名職業住址及所購葯量詳錄簿冊連同購者親筆署名蓋章之單

據保存三年以備查考

第八條 各公署因其職務購買麻醉及毒劇各藥以爲醫療之用時除依前條第三項後半段之規定外並須取其該負責醫務人員署名蓋章之單據

第九條 製藥者所製之毒劇各藥須按月將所出數量呈報該管官署查核但麻醉藥品在製造藥品條例未頒行以前暫行禁止複造

第十條 中藥商買賣有毒劇性之中藥時準用第六條之規定

第十一條 麻醉藥及毒劇藥之品目由衛生部以部令定之

第十二條 各種藥品均須按法貯藏倘性味已失或變質者不得售賣

第十三條 藥商專營批發或製造者不得爲人調劑處方

第十四條 藥商接受藥方調劑時於藥名分量用法年月日病人姓名年齡性別及醫師或中醫士之姓名鈐章均須注意如有可疑之點應詢問處方之醫師或中醫士得其證明方得調劑

處方中藥品如遇缺少時應即告知購用人不得任意省去或易以他藥

第十五條 配發藥劑中藥商須於包紙上容器上將藥品性逐一記載西藥商須時內用外國用法用量年月日服用者之姓名各項分別證明於容器之紙簽上或包裹之表面

藥商除專營批發或製造者外無論何時不得無故拒絕處方之調劑

法 規

十一

第十六條 中華民國藥典所記載之藥品其性狀品質製法非適合於藥典之所定藥商不得製造買賣或貯藏

其為中華民國藥典所不載者以各藥品所依據之外國藥典為標準

在中華民國藥典未頒行以前第一項之規定得暫以各藥品所依據之外國藥典為標準

第十七條 中外藥典所未載之新發明藥品非預將性狀品質製法之要旨並附樣品呈請衛生部查驗後不得製造販賣或輸入

第十八條 藥品名稱用量藥性依據何國藥典須以中文註明於容器或包紙上但得以各該國文字併記

第十九條 地方衛生官署得隨時派員檢查藥商之藥品及簿冊該藥商須逐一導觀不得藉故推諉或有意違抗

檢查規則由各省市衛生官署擬訂呈部核定

第二十條 藥品經檢查人員查驗認為有害衛生或傷風俗或作偽者該管官署得禁止其製造售賣或貯藏並得將該項藥品銷毀

第二十一條 藥師自營藥商業或醫師中醫士兼營藥商業者仍應請領藥商營業執照遵守本規則之各規定

第二十二條 葯商有左列各款情事之一者處三百元以下之罰鍰

一，未領營業執照而營各項葯商之業者

二，中葯商僱用不識藥性之店夥西葯商不僱用藥師或樂劑生或雖僱用而為未領有部頒證照者

三，不遵管轄官署派員查驗者

四，違反第二條第二項第六條第一項第七條第八條第九條第十四條第二項第十六條第十七條之規定者

六，違反第二條前半段而未達犯罪程度者

第二十三條 違反第四條第二項前半段第五條第二項第六條第二項第十三條之規定者處白元以下之罰鍰

第二十四條 違反第十二條第十四條第一項第十五條第二項之規定者處五十元以下之罰鍰

第二十五條 一次違反兩條以上之規定者得併罰之

第二十六條 所犯涉及刑事範圍時依刑事法規定辦理並撤銷其營業執照

第二十七條 營業者係未成年或禁治產者特本規則所定之罰則適用於其法定代理人但雖未成年而關於業務行為與成年者有同等能力時不在此限

代理人僱人或其他從業者關於業務上觸犯本規則所定罰則時由藥商本人負其責營業者係法人時以法人之代表者負其責

第二十八條 衛生檢查人員稽查藥品簿冊如有舞弊及要索或收受賄賂情事依刑法瀆職罪處斷

第二十九條 本規則自公布之日施行如有未盡事宜得隨時修正之

### 公營事業技術人員領照法

#### 第一章 總則

第一條 凡在國營有營市營或其他公營事業股務之普通技術人員均應依本法領取執照但已領有技師證書者不在此限

第二條 前條執照由各該事業之最高監督官署發給之

第三條 請領執照之技術人員是否合格以考試定之

#### 第二章 考試

第四條 技術人員之考試由該管發給執照官署商承國民政府考試院遴派技術專家組織考試委員會行之

第五條 應技術人員考試者須具備左列資格  
一、有中華民國籍年在二十歲以上者

- 二，曾在各技術專門學校畢業或技術機關服務有憑証者
- 三，品行端正無不良嗜好者

第六條 技術人員考試暫分左列各種

- 一，有綫電或無線電報務員考試
- 二，電話員考試
- 三，河海航行員考試
- 四，飛行員考試
- 五，火車司機員考試
- 六，其他經主管官署認為有舉行必要之技術人員考試

第七條 技術人員考試應分爲學科及術科依次行之

第八條 應試之技術人員須填具志願書連同四寸半身相片呈繳畢業証書及其他足資證明其技術上經驗之一切文件

第九條 應試人志願書應填載之事項如左

- 一，姓名
- 二，年齡

三，籍貫

四，性別

五，黨籍

六，出身

七，經歷

八，保證人及其職業

九，通信處

第十條 技術人員考試之科目地點及投考手續應於考試日期兩個月前刊登政府公報及新聞紙佈告之

第十一條 考試及格者分爲甲乙丙三等應於政府公報及新聞紙佈告之

### 第三章 領照程序

第十二條 技術人員考試及格者由該管考試機關別等次給予執照

第十三條 領取前條執照時須呈繳執照費四元印花稅一元

第十四條 技術人員執照之方式由各該考試機關自定之

### 第四章 領照人之權利及義務

第十五條 領有甲等技術人員執照者得任該項技術工作之主任領班等職領有乙丙一等執照者得任主任管班以各職

第十六條 凡遺失執照者於登報聲明後得呈請原考試機關補發但應隨繳手續費二元

第十七條 凡在公營事業服務之技術人員有未領執照或冒用他人執照者得由該管監督官署取締之

第十八條 凡領有執照之技術人員有左列各款情事之一者得由該管官署註銷其執照

一，洩漏職務上應守秘密之事項者

二，違反取締各項技術之條例規章者

三，遇有急迫情形不盡職務上應盡之義務者

四，將執照借與他人使用者

五，染有不良嗜好者

第十九條 執照被註銷者解除其職務但其情節較輕者該管監督官署得於停職滿一年後體察情形准其復職

#### 第五章 附則

第二十條 本法之施行另以命令定之



**福建省政府各機關職員請假通則(審查修正)**(十八年八月三十日省政府委員會第七次會議修正通過)

- 第一條 各機關職員非因不得已事故不得請假
- 第二條 請假人員須將請假期間事由及委託代理職務人員呈經長官核准後方得離職但有特別緊急情形者不在此限
- 第三條 因病請假至三日以上者須將醫生證明書呈繳長官核閱
- 第四條 請假逾原定期限者應即續假
- 第五條 請假未經核准而擅離職守或假期已滿仍不銷假者作曠職論
- 第六條 凡曠職未滿一來復者應按日扣除薪俸逾一來復者應即免職但因特別事故經長官認可者不在此限
- 第七條 職員因事請假每年合計不得逾一個月逾限應按日扣除薪俸但因特別事故經長官核准者不在此限
- 第八條 職員因病請假每年合計不得逾二個月逾限得以事假抵銷不足抵銷時應按日扣除薪俸
- 第九條 職員繼續請假至一個月以上者應由長官派人代理職務逾二個月者由長官察核情形予以處分
- 第十條 凡假期屆滿臨時發生障礙者長官得酌准延長假期但至多不得逾二個月

第十一條 凡職員經長官認為勤勞稱職者依左列規定特給休息假其假期以內薪俸照給

一 服務滿一年合計請假不滿十日者得給休息假一月

二 服務滿三年合計請假不滿二十日者得給休息假二月至三月

三 服務五年以上合計請假不滿一月者得給休息假六個月

四 服務滿十年以上合計請假不滿三月者得給休息假一年

第十二條 經長官特給休息假仍照常服務者其休息假期內薪俸應加一倍發給

第十三條 請假期間不滿一日者合計八小時為一日

第十四條 各職員請假日數每月結算一次每年度終結總結算一次由長官核閱

第十五條 各機關于不抵觸本通則範圍內得自行訂定請假規則

第十六條 本通則自公布日施行

## 福建水利局暫行章程

### 第一章 總綱

第一條 本局主管福建全省水利事務一切水利之興革均歸辦理

### 第二章 組織

第二條 本局設局長一員秉承 福建建設廳之指揮綜理全局事務

法 規

第三條 本局分課辦事設總務工務兩課各設課長一員秉承局長指揮辦理本課事務

第四條 總務課酌設文書會計庶務等課員若干人

第五條 工務課酌設測量繪圖監工等課員若干人

第六條 本局因研求治水策畧欲博採聞見諮詢利弊得酌設名譽顧問員

第七條 本局因水利之調查得酌用調查員及臨時調查員

第八條 本局遇有重大工程應先呈請 建設廳核准由局函聘專門技師及技手

第九條 本局因繕寫文件辦理雜務得酌用僱員若干人

### 第三章 職務

第十條 局長對內則綜全局事務督率員屬辦理一切對外則代表本局

第十一條 總務課之職掌如左

一關於印信之保管各事項

二關於文牘會計庶務及調查事項

三關於統計報告之編輯事項

四關於文件之收發及保存事項

五關於經費計劃事項

六關於兵警保護事項

七關於不屬各課事項

第十二條 工務課之職掌如左

一關於工程之設計事項

二關於工程之勘估事項

三關於工程之測繪事項

四關於工程之監督事項

五關於工程之驗收事項

六關於工程之收支事項

第十三條 兩課所掌職務其有關係者應會同辦理之

第十四條 各課辦事細則另定之

第四章 經費

第十五條 水利經費應分爲兩項

(一)經常費 凡本局之薪俸及辦公各費屬之

(二)臨時費 凡查勘測繪工程等費屬之

法 規

第十六條 前條所列各費除經常費另行額支外其臨時費應於事項發生時隨事估計呈建設廳核奪

第五章 附則

第十七條 本章程未盡事宜得由局長隨時增修呈請建設廳核准

第十八條 本章程自建設廳核准日施行

福建省各縣區水利組合會暫行章程

第一條 各縣區爲整頓水利事業起見得公同組織水利組合會呈由福建水利局核准轉呈 建設廳備案

第二條 某縣區所組織之水利組合會名曰某縣某區水利組合會名曰某縣某區水利組合會

第三條 凡關於一縣區區域之內公共水利以及利用水力防備水患之各種事業由水利組合會督促改善或處理之

第四條 凡一縣區組織有水利組合會時該縣區內人民皆得爲該水利組合會會員

第五條 水利組合會之組織暫用委員制由組合會會員推舉當地得力紳士及該地熟悉水利工程之人員充之其員額五人至七人爲限推舉後應將各委員姓名住址職業呈報水利局核准備案

第六條 水利組合會設委員長一人綜理一切事務並爲委員議事會主席由各委員互選之

第七條 水利組合會應設會計文牘庶務等員分別處理事務由各委員兼任概爲名譽職但因必要時情形得酌送最低之生活費

第八條 水利組合會之委員應隨時調查該區內水利並徵求關於水利之意見爲計劃工程之準備

第九條 水利組合會遇有應行興辦之工程須擬定施工計劃書具詳細圖說附工程概算書早由水利局核准轉呈建設廳備案

第十條 水利組合會得就其區域內因整理水利而受利益者酌收利益金爲該會經費但徵收辦法須由全體委員同意呈報水利局轉呈建設廳核准施行

第十一條 前條利益金在未徵收前該會經費暫由各會員酌量分擔以收得之利益金補償其有餘額時應留爲工程準備費

第十二條 水利組合會利益金按期由組合會會計徵收並應保護管理之責任

第十三條 水利組合會利益金決定後凡無故滯納者得呈報水利局追繳但因生活上必要委實無力繳納者得以工作之資抵納之

第十四條 會計員管理經費應按月編造收支報告早送水利局察核並張貼區內以供公覽

第十五條 一區之水利組合會遇工程與他區有關係時得徵求該區水利組合會委員長之同意開協議會其協議結果應呈報水利局察核轉呈建設廳備案

第十六條 水利組合會委員值工程開始以後應督促進行之責任

第十七條 水利組合會值某項工程開始時須呈請水利局指導及完竣時須呈請水利局驗銷轉呈建設廳備案

第十八條 興辦水利工程時如有無理阻撓意圖破壞者得由組合會據實呈報水利局核辦

第十九條 本章程有未盡之處得隨時修改呈請 建設廳核准

第二十條 本章程自奉 建設廳核准日施行將來 政府頒布水利組合法時應即廢止



公續





公 牘

呈復 省政府查核莆田陳祖賓等創辦  
實業銀行章程等件情形請鑒核由

十八年九月五日

呈為呈復事案奉 鈞府第四二八四號訓令發交莆田陳祖賓等所  
創辦之實業銀行股份有限公司章程等件仰應查核具復原件仍繳  
等因奉此遵核該公司出資人清册股本僅認定一千五百股而公司  
章程額定股份則係二千股比較尚差五百股應飭續招足額取具證  
書呈報察奪又該銀行係屬股份有限公司組織章程各條中有轉呈  
財政部核准字句均應改為轉呈 政工商兩部核准又章程第十三  
條內關於臨時會一節應加有與股份總數二十份之一股東亦得將  
提議事項及其理由請求董事召集之至呈請公司註冊股本二十萬  
元以下應繳註冊費銀一百八十元附加教育費銀五十四元印花銀  
一元合共二百三十五元並應請用部預註冊用紙以符定章奉令前  
因理合將審查情形具文呈復 鈞府察核飭遵實為公便謹呈

公 牘

福建省政府

呈 省政府據福安賽岐航業公會發起  
人李應麟呈送發起人名册及會章請  
轉呈等情請察核示遵由 十八年九月七日

呈為呈請事案據福安賽岐航業公會籌備員李應麟等呈稱賽岐上  
通壽寧政和及浙之泰順下達興化漳泉左鄰霞浦福鼎右及寧德周  
墩并浙江平陽瑞安等處且賽岐上下沿岸居民多業航海其大小船  
隻交換物產均在賽岐為集合場似此最繁盛之區非組織公會實無  
以聯絡同志發展航業商等有鑒於斯用特遵照部章發起籌備應請  
立案等情並據福安縣縣長呈同前情當經職應查核賽岐航業僱屬  
發達與交通 部所定設會於繁盛地方之旨為切合似應准予設會  
隨即批飭擬具章程名册送廳核轉去後茲據該發起人李應麟等呈  
送發起人名册並章程前來職應查核所送會章大致尚妥發起人亦  
尚合格除呈 報 福建省政府察核 示 外理合檢同章程名册具文呈請  
鈞府察核指令祇遵實為公便謹呈  
交通部  
福建省政府

一

### 呈省政府擬具前兵工廠改為福建實業

### 工廠計畫請察核令遵由 十八年九月十日

呈為呈復事竊查前福建兵工廠籌備五金實業工廠一案前奉 鈞

府令廳通盤計劃呈候核辦當以閩省工業幼稚設立官營工廠提倡

實業誠為目下切要之圖而前以兵工廠失業工人尤須設法救濟惟

以本省財政困竭各項機關同時舉辦既所難能自應以切合社會需

要之工業設廠製造以期實益茲經職廳精密籌劃詳細考慮擬就福

建實業工廠計劃是否有當理合具文連同計劃書一份呈請 鈞府

察核俯賜提會議指令祇遵為公便謹呈

福建省政府

### 呈 省政府奉令准工商部咨催調查各

### 工會最近組織概況一案謹將續報各

### 縣列表附呈請鑒核咨轉由 廿年九月七日

呈為呈復事竊奉 鈞府令准工商部咨催飭報調查清黨後各地現

有工會組織概況一案仰應迅即令催未送各縣速查報以憑彙轉

勿延此令等因奉此遵查此案前奉 鈞令當經職廳列表彙復並令

催各縣查填具報在案茲復奉令前因除再令催未送各縣迅速遵照辦理外理合將續報各縣編就工會概況一覽表一份並莆田永泰仙遊三縣原送調查表三紙先行具文呈復 鈞府察核咨轉實為公便 謹呈

福建省政府

| 縣名 | 附 各縣具報工會概況一覽表   |
|----|-----------------|
| 屏南 | 報地方編小向未設立工會無從填送 |
| 閩清 | 報並無工業組織無從填送     |
| 安南 | 報無工會無從填送        |
| 古田 | 報報各工會未開始辦公無從查報  |
| 長樂 | 報報現未設立工會無從查報    |
| 寧德 | 報報現未設立工會無從查報    |
| 莆田 | 呈送調查表一紙 原表附呈    |
| 永泰 | 呈送調查表一紙 原表附呈    |
| 仙遊 | 呈送調查表一紙 原表附呈    |
| 南安 | 報報並無設立工會無從查填    |
| 永春 | 報報未有工會組織無從查填    |
| 詔安 | 報報工會尚未開始整理無從查填  |
| 寧洋 | 報報工會尚未成立委實無從填送  |
| 浦城 | 報報工會尚未成立委實無從填送  |
| 建甯 | 報報工會尚未成立委實無從填送  |

呈 省政府原有地方建設費各縣就各  
縣政府內設立專科辦理建設行政事

務由 十八年九月六日

呈為呈請事竊職廳前擬存廢各縣建設局辦法呈請察核一案奉  
鈞府指令開呈表均悉案經八月二十三日省政府委員會第五十六  
次會議議決併整頓本省財政案付審查嗣經審查報告以本省財政  
枯竭而各縣地方經費尤復困難所有縣屬各局似應通盤籌劃除政  
育局經費應由省庫補助三分之一外其餘公安建設財務各局一律  
緩辦復於八月三十日第五十七次會議議決除縣公安局分別裁留  
照陳委員乃元提案辦理外餘照辦除分令外仰即遵照辦理具報等  
因奉此遵經通令各縣建設局儘文到十日內將所有鈐記文卷款項  
器具等即行移交縣政府接收辦理至各局現在既經裁撤其從前積  
欠經費應請 鈞府令行財政廳飭縣迅速撥還以資結束抑職廳更  
有請者此次裁撤各縣建設局原以本省財政枯竭未能籌及此項經  
費惟查閩侯福清莆田仙遊龍溪延平浦城連江漳浦海澄晉江同安  
南安惠安永春南平邵武南靖長泰平和將樂雲霄各縣原有建設經

費多方籌措且事業進行已有頭緒一時建設局裁撤若不設置專員  
管理其事既恐地方欸挪作他項用途又慮縣政府原設兩科職務未  
能兼顧茲擬善後辦法對於上述各縣按照最近 國民政府公布縣  
組織法第十六條之規定將建設行政事務移歸縣政府另設專科辦  
理其經費即以原有地方建設費撥充有餘之款則留為辦理建設事  
業之用不足之數由縣酌予補助其科長一職由廳就各縣原有建設  
局長中遴選派委前往繼續進行庶於省庫既可節省開支於事業又  
得循序進展是否有當理合具文呈請 鈞府察核指令祇遵實為公  
便謹呈

福建省政府

呈 省政府送職廳十八年度各項預算

請鑒核由 十八年九月十二日

呈為呈送事案奉 鈞府第三四六零號訓令頒發十八年度新預算  
書式令應飭屬一體遵照辦理等因並奉第四二三一號訓令仰廳將  
前項預算尅日造送等因各奉此遵經先後嚴令所屬遵照辦理各在  
案茲僅遵照格式編列職廳十八年度各項預算計歲出經常門需款  
一十二萬七千四百元又歲出臨時門需款二十六萬零二百六十四

元此項經費各費均經審慎計劃現當物質建設積極進行之時職應  
職責所關自當兼籌並顧總期事求實際款不虛糜冀有以副 鈞府  
注重建設之至意奉令前因理合檢同十八年度本機關經常預算書  
臨時預算書及各預算書提要各三份隨文先行送請 鈞府備核實  
爲公便至職屬各機關各種預算書登經嚴令催送一俟編送到廳當  
即遵照格式彙呈核辦再職應直接歲入僅有各縣丁糧附加二成公  
路費一項此款業已奉 鈞府議決改爲公路公債還本付息專額在  
案唯公路公債募集伊始成績如何未能預定關於上項收入及築路  
歲出尙未編入本預算嗣當隨時呈報備核合併陳明謹呈  
福建省政府

### 呈 一 省政府據律師公會呈請撤銷工務

### 局布告一案全屬行政範圍不干司法

請免予再議變更由 十八年九月十四日

呈爲呈復事案奉 鈞府訓令開據律師公會會長魏一峰等呈稱查  
工務局布告內載凡因築路退地之際業主租戶發生租賃轉讓會經  
起訴法庭尙未判決者其改建工程先由租戶墊資修建所擬辦法既

嫌以行政官廳擬制立法事件又嫌以行政命令干涉司法裁判請准  
將原布告撤銷等情令應核辦具報等因奉此查此次福州展築市路  
各業主每乘折店退地之際藉口收回自用希圖增益租金一經控准  
法院執行假處分工程即因中止悠悠待判曠延歲月各商戶既營業  
停頓之損失又感棲止不甯之苦痛準情酌理殊屬可憐是以職應前  
呈請定變通辦法准由租戶先行墊資建造於法院判決應歸業主修  
建時令由業主將建築原價償還原於維持路政之中兼寓體恤商艱  
之意此舉完全屬於行政範圍毫無干涉司法乃該律師公會竟謂有  
干司法裁判及擬制立法事件未免過甚其辭若如該公會所請撤銷  
本辦法則現在城台業主人人皆希冀加租勢將紛起效尤呈訴法庭  
收回自用非第商店一經折退永無復業希望而全市路政亦將因此  
阻碍無從進行擬請仍照前呈辦理免予再議變更以重路務惟建築  
費呈由工務局派員復估備案一節係專指建築店屋之工料費而言  
其餘裝修舖設之費用應歸租戶自理於呈報時由局核明剔除以昭  
公道除令工務局遵照外理合備文呈復敬乞 察鑒實爲公便謹呈  
福建省政府

### 呈 省政府據製紙公司陳希慶呈請對

於該廠所購製原紙料及所出製品並

此次所購機器入口時併准予免稅一

案乞察核轉咨核辦由 十八年九月十日

呈為呈請事案據福建造紙分司陳希慶呈稱竊希慶擬就福州地方設立新法製紙廠當於本年一月間備具意見書呈請 鈞廳轉呈

省政府察核旋奉省政府委員會第三十三次議決給予專利十五年

在福州延平兩府屬不得有同類紙廠之設立至免稅一節呈請中

央核示飭遵等因奉此仰見政府提倡紙業之至意曷勝欽感者慶遵

即召集華僑各股東集股款大洋一百萬元並已實收大洋五十五

萬元寄存廈門中興銀行一而就福州南台三鄉洲地方購地設廠並

向歐洲定購製紙機器全部不日即可運來聞惟此項機器製紙事

業在吾國本屬初創其設備及資力自不能與外洋各紙廠並駕齊驅

將來市場競爭難免不無失足之慮設非政府實施關稅保護政策並

豁免機器原料及出品一切捐稅使之減輕成本定難維持不致查

浙江省政府對於提倡溫溪製紙廠本有豁免一切捐稅之議決又此

次中央公佈特種工業獎勵法第二條三四兩款亦有免稅之規定敬

乞鈞廳呈請 省政府轉咨 工商財政部准予十年內已繳廠所購

製紙原料及材料並所出製品豁免關稅及其他一切捐稅又此次所

購機器入口時亦請一併准予免稅實深感激等情附送公司緣起並

招股簡章到廳謹查此案前據該人民呈送擬設製紙廠意見書業經

職廳呈奉 鈞府指令並轉行知照在案茲據前情復查閩省出產以

紙為大宗自洋紙充斥以後閩紙銷途日蹙損失不貲令該廠利用本

省所產杉木竹片等原料以機器西法製造實足以挽回利權惟據稱

初創資力有限將來市場競爭恐遭失敗各節尚屬實情似應由政府

加以獎勵以資提倡理合連同該公司緣起及招股簡章一份備文呈

請 鈞府察核俯賜咨部准予豁免各項捐稅俾策進行實為公便謹

呈

福建省政府

呈復省政府兵工廠保管員呈請將廠後

空地讓租以充洗刷機器料費一案該

廠現已計畫改辦實業工廠未便招租

請察鑒由 十八年九月十四日

呈爲呈復事案奉 鈞府第一九號訓令開案據福建兵工廠保管員吳同文等呈請將廠後空地積租一百二十元以爲洗刷機器料費之用仰查照核辦具復等因奉此查該廠現已由廳計劃改辦實業工廠此項空地應留備該廠應用未便招人承稜除令行該員等遵照外理合具文呈復 鈞府察核謹呈

福建省政府

### 呈復 省政府派員勘驗江甲萬金兩輪

#### 船情形請鑒核轉飭遵辦由

十八年九月十八日

呈爲呈復事案奉 鈞府訓令開據水上公安局呈復江甲萬金兩輪船被控攪載過量拖帶船貨一案遵經飭轉該代表限令取締情形并請令行建設廳派員察驗等情抄發原呈合廳核辦具報等因奉此當經職廳派員前往勘驗去後茲據呈復稱遵即會同江甲代表鄭文鐘萬金代表鄭中興前往察勘查輪船本分船身鍋爐機器三部察勘手續頗屬麻煩若求精密驗明有無損壞非將該輪上槽入塢均不能予以詳細視察今該兩船以交通關係不能入塢故祇得就輪之內重加以視察萬金輪船船身鍋爐機器頗見鞏固且于前月間已行修理當

經理船廳派員檢驗負責簽字准其行駛一年爲度該輪若無攪載過量拖帶過多則在期限之內當不至如何損壞江甲輪船機器一部頗爲鞏固鍋爐安設年數雖久目下尙無漏洩湯汽情事發生汽壓亦不能照規定磅數尙不至有十分危險惟船身浮于水面之部份甚見損傷輪底龍骨各要部究竟有無朽腐以該輪在未上槽以前無從履勘又查該船檢驗日期係去年十一月間并得有理船廳准字行駛以一年爲限逾時當即重修復驗又據船政局稱該船鄭代表曾向該局訂造新鍋爐一部定本年十一月趁趁船日期改換之并同時修理船身等語該輪若能遵照海關規定所備人數盡量減少拖帶則船身鍋爐自不見損傷似可作短時間之維持又查閩江小輪中拖帶最多者首推江甲萬金兩艘似應令其船旁另加軟墊如棕墊藤墊等則船堡不易損壞惟該兩艘輪船本爲僱客維持交通而設因其有直航至閩江口之便遂有北洋貨船請其拖帶費時每較單載客者多至二三倍對於行旅非常不便旅客遂多煩言夫載客與拖帶本屬兩事不可兼辦有之則必顧此失彼船方以商業爲利關係自然歡迎客方則以時間經濟不願發生此事政府似宜加以限制以免誤時惟應如何取締之處須由政府令行理船廳查照辦理奉令前因理合將勘驗情形具文

呈復察核等情據此職廳復查屬實理合據情呈請 鈞府鑒核俯賜  
令行閩海關稅務司轉飭理船廳嚴諭該兩輪加備軟墊對於拖帶民  
船尤當嚴加限制以免延誤乘客時間實爲公便謹呈

福建省政府

### 呈 省政府據水利局呈送會勘晉安橋

#### 橋河兩項工程預算書并圖表請鑒核

#### 一案檢同書圖請核議示遵由

十八年九月十八日

呈爲呈送事竊查修濬晉安橋一案前因省公路局無隊撥用經由職  
廳令飭水利局從儉計劃辦理去後迭奉 鈞府先後令據胡以朗盧  
寶煊等雙方呈請變更計劃仰廳核辦各等因復經職廳委派技正何  
岑會局重行履勘地盤計劃從儉預算以憑察核轉報在案嗣據該技  
正呈復到廳當以先行具報有案茲據水利局呈稱此次奉令會勘所  
擬計劃均就科學方法斷定使上游下游一帶河身寬度純一俾可增  
進水流之速度即如圖上所定紅線不必於晉安橋一段之河道特寬  
轉使水流放漫致沖積土較易淤滯如是則日新居湯房自應無須折

公 續

卸便省一層周折惟所有橋河兩項工程一切計劃極爲從儉預算不  
事浮張理合將會勘晉安橋橋工河工兩項工程計劃各緣由檢同橋  
河預算書二份橋圖河圖各二份連文呈請鈞長察轉 省政府核示  
并乞指令祇遵再此項橋河工程倘能照此估計蒙准施行其財政廳  
原案奉 令撥用三千元之款仍懇依案轉咨照撥以應工需至晉安  
橋當地紳商前經由局函請邀集籌募有案屆時擬仍催促協助進行  
合併聲明等語據此除指令外理合檢同預算書一份圖三份隨文呈  
請 鈞府核議示遵實爲公便謹呈

福建省政府

### 呈 鐵道部據漳廈鐵路局呈送廈漳龍

#### 鐵路計畫書請核示遵行由

十八年九月廿三日

呈爲呈請事案奉 鈞部訓令開案奉 行政院令以第三屆中央執  
行委員第二次全體會議討論關於確定行政事項之統屬一案原議  
決案內第四項開全國鐵路之敷設及其經費歸鐵道部統一籌備各  
省境內於經濟上特別有益之路線得呈請鐵道部核准建築等因令  
應遵照辦理等因奉此查廈門至龍巖一線爲福建省上下游交通要

七

點物產豐富誠屬經濟上特別有益之路線奉令前因當經令行漳廈鐵路局長迅速擬具龍巖至嵩嶼鐵路全綫具體計劃呈應核轉去後茲據該局長呈送漳龍鐵路計劃書前來職應查核計劃書內除漳州至龍巖一段路線未經勘定估計未能精確外其餘江東橋至漳州敷設工程及嵩嶼至江東橋修理費用暨各種調查尚屬周妥理合檢同原計畫書一份具文呈請 鈞部核示遵行實為公便謹呈  
鐵道部

附計畫書

### 呈復 省政府開掘龍嶺兩種辦法經令

#### 據工務局呈復詳細理由乞鑒核由

十八年九月廿七日

呈為呈復事案奉 鈞府訓令開據 總商會委員長鄭守馨呈據龍嶺住戶商民程國藩等七十五家呈稱龍嶺形勢峻峭築路危險附送略圖請准予開掘等情檢發原圖令廳核辦理等因又奉另令開據福州總商會委員長鄭守馨呈據龍嶺商民馬幼源等八十餘家呈稱龍嶺建築幹路計劃定有兩種辦法尙有窒礙情形縷陳危險各點請派員履勘等情令廳飭局詳細查勘酌辦具報等因奉此查此案

先據福州總商會來呈業經職廳令行工務局細加審議具復茲據呈復稱查改造龍嶺幹線馬路係由馬有橫貫上下杭經油巷直達田墩幹線便利交通視為必要案經審定在所必行祇以嶺路中起又夾大廟彩氣兩山之間驟為掘平兩旁勢成削壁附近民居出入有碍特擬兩種辦法用為補偏救弊如第一種辦法雖於路身之外多闢丈餘餘砌石墻但限於岩坪削壁之頂并非全線如是來呈所稱兩旁民居盡歸烏有未免張大其詞容或收用嶺坪數家自可依照收用房屋成案給借賠償尙非全綫房屋消滅格而不可行者至第二種辦法路幅之外再將左右民地各掘一丈低與路平意使兩旁店屋可就路旁建築其屋通入第二家亦須自行砌階來呈所稱有一丈以上之地尙設開掘其不及一丈僅存六七尺者勢必將背後房屋湊掘不免行起物權糾紛殊不知此種辦法但為補救路沿舖屋前面無餘存地多寡即僅有五六尺豈難建成屋面復何必拘牽一丈湊掘後屋妥啟糾紛總而言之以上兩種辦法關龍嶺之 部任聽居民擇行其第二種辦法要在前面之屋與背後之屋有否聯絡進行關係雖掘低一丈屋後亦必砌階如不聯絡通行即六七尺之地亦可自成段落來呈又云道十街水利衙井街等處以及大廟山一帶居民以龍嶺為出入必由之路若



嶺坪掘與地中不啻斷其交通置其絕地殊屬多慮查道十衝水利備各等處既爲鄉人通行公路司路政者自當設法補砌石級以資往來又各呈稱嶺坪水井爲全鄉仰給若掘成平地須用機吊水需費不貲等語未免背理原地高聳距離井中水面必深一經掘地則水面距離必淺深時用汲淺時反用機窰有是理况改造市路成案井泉跨在路身爲車輛所至者均須填塞倘在人行道其爲全鄉飲料所資或防虞所備者核准由各該處團體進行籌鑄鑄蓋掩與路平此次治路固未遑兼籌治井祇以成案可考姑爲并言早中考慮之點(一)掘地削壁居民危險此節重在建築果能將改建之土木工料方式盡行呈請審查勘驗當可保護無險(二)嶺地多礫石移鑿不能恐有民居而無路有路而無民居此節掘地開礫端在官廳無論耗費鉅細與民間既無負責自亦無可顧慮(三)兩山匯流衝激崩壓此點更爲推波助瀾之見誠非窮源探本之論此種路未夷清泉流於石上既無溝澮輸通高屋建瓴難免奔騰澎湃一經削平更難溝道水在地中行勢緩而機暢矣綜上各點足見杞憂究竟龍嶺一段定案必須改造該鄉人等倘認所擬兩種辦法尙有窒礙即便着其另籌妥貼亦可採納酌行否則將以上兩種任擇其一總求貫徹主張畫一辦理如何之處理合俱

公 續

文呈復仍令察院施行指令祇遵等情據此查該局長所呈各節尙屬通澈周詳已飭職廳令行福州總商會轉告馬幼源等限一星期內於兩種辦法認定一種呈復如尙有其他窒礙亦得附陳意見呈候採納酌行倘逾限不復即由局於兩辦法中任擇其一施行以免延悞在案奉令前因理合具文呈復敬乞 察院實爲公便謹呈  
福建省政府

呈 省政府奉令准省黨務指委會函請  
嚴令電氣公司迅將電表改善安置一  
案仰核辦具復等因除令該公司遵辦  
具報外請察鑒由 十八年九月廿七日

呈爲呈復事案奉 鈞府第四六八一號令准省黨務指導委員會函請嚴令電氣公司迅將電表改善安置以除弊端一案仰應核辦具復等因奉此除令飭該公司迅將電表移設稍低位置以便驗視外合先具文呈復 鈞府察鑒謹呈  
福建省政府

本 廳 咨 函

九

### 函省農民協會整理委員會請派代表一人參加組織農民識字運動委員會由

十八年九月五日

逕啓者查組織省農民識字運動委員會一案前經敝廳委派代表并函送大綱規程各一份分別呈請函咨各派代表共同組織在案現查各機關代表先後均已派齊 貴會亦已開始辦公相應函請 查照迅派代表一人參加組織并希先將所派姓名冠日見復爲荷此致  
省農民協會整理委員會

### 函私立福建協和大學校本廳籌辦福州

### 市自來水茲擬派技士黃欽祥前往福

### 建協和大學校商洽借用儀器藥品由

十八年九月廿四日

逕啓者敝廳籌辦福州市自來水擬以閩江洪山橋之水爲水源水質如何能否適合飲用之需求或需如何處置而後可用必須詳細化驗以爲標準現敝廳化驗儀器不足應用素仰 貴校化驗室設備周全化驗師學識富茲派技士黃欽祥前往 貴校接洽進行手續乞

許其借用儀器藥品並請 貴化驗師隨時指導以便檢定水源之良否如承惠允實級公誼此致  
私立福建協和大學校

### 本 廳 委 令

委任 爲 縣建設科科長仰即

前往就職認真任事由 十八年九月廿七日

令 縣建設科科長

爲令委事查現在各縣建設局甫經裁撤建設行政事務亟應繼續進行以免間斷經呈奉 省政府指令准就縣政府設立建設科辦理其經費即以原有地方建設費撥充有餘之款留爲辦理建設事業之用不足之數由縣酌予補助以資維持茲委任 爲 縣政府

建設科科長除令縣遵照尅日設科辦理外合行令仰該科長迅即前往就職認真任事並將就職日期由縣政府具報備查此令

各縣縣政府建設科科長姓名一覽表

閩 侯 林 藻 鑑

福 清 黃 新 民

莆田 陳杰  
 仙遊 邱楷  
 龍溪 曾元輅  
 建甌 張哲銘  
 浦城 真堯恭  
 連江 陳扶東  
 漳浦 葉慶士  
 同安 王卓生  
 惠安 李璜  
 邵武 林樹  
 平和 王翔  
 將樂 湯永年

備(海澄南靖晉江南安永春)平長泰雲霄八縣建設科科长  
 考(容侯遊送)再行委任呈報

### 委任省公路局稽核員柯逢春由

十八年九月十日

令福建省公路局稽核員柯逢春

為令委事福建省公路局稽核員陳國璽辭職遺缺查有柯逢春堪以

公 牘

委充除令知外合行仰該員遵照認真稽核具報此令

## 本廳訓令

訓令各縣縣政府奉 省政府令准內政

部咨催填送農業概況調查仰限期呈

報一案仰依限查填具報由(大)九月一日

令各縣縣政府

為令遵事案查

省政府第四一八七號訓令開案准內政部咨案前奉

行政院第三一八一號訓令以二中全会決議限於本年底將各省田

租額數農人生活概況生產概況調查完竣為實行二五減租之基礎

一案令飭本部切實遵照辦理當經擬定田租額數等各種調查表式

分咨各省市市政府迅飭所屬確實查填趕十一月底彙送本部以便彙

案呈復並先行呈復各在案查前項功令事體既屬重要限期又甚促

迫前咨所定辦理完竣期限自不容有所延誤惟以各省市所屬區域

廣大情形不同苟不擬定辦法嚴行催促深恐有不能如期辦竣之慮

用特擬定催飭辦法如下(一)各省市市政府須在本部所定應行調查

完竣之期限內規定所屬各機關辦理調查完竣期限(二)各省市政  
府預計此項文件達到所屬機關之時即依照本辦法所定催辦期限  
分向各機關實行催飭(三)催辦期限每五日一次(四)催辦時應視  
所屬機關所在地之路途遠近交通通塞斟酌用郵用電務以不誤所  
定催辦期限為主(五)各省市政府須將催辦情形每半月電報本部  
一次除分咨外相應咨請查照辦理並將辦理情形見復等由准此查  
此案前准部咨業經令飭分別填報在案准咨前由除咨復外合行令  
仰該廳長遵照辦理並將辦理情形依限具報此令等因奉此查此案  
前奉 省令業經將各種調查奉式令飭分別填報限於本年十月底  
止送廳彙轉在案前定期限尙屬從容茲奉前因除先行呈復并分令  
外合再令仰該廳長遵照務必查明查填具報以憑彙轉勿稍誤延干  
咎切切此令

訓令 本廳直轄各機關  
各縣建設局 奉 工商部暨 建設

委員會令奉發公營事業技術人員領  
照法轉飭知照由 十八年九月二日

令各縣建設局  
本廳直轄各機關

為令知事案奉 工商部工字第一四七四號訓令開案奉 國民政  
府第七四零號訓令內開查公營技術人員領照法現經制定明令公  
布應即通知除施行日期另候令定并分行外合行抄發原條文令仰  
知照並轉飭所屬一體知照等因奉此除分令外合行抄發公營事業  
技術人員領照法一份令仰知照此令等因並奉建設委員會令同前  
因各奉此除分令外合行抄發原附件令仰該某一體知照此令

附公營事業技術人員領照辦法

訓令各縣縣長奉 農礦部令從速設立  
及整頓各省縣農事試驗場并將辦理  
情形隨時呈部備核一案仰遵照辦理  
隨時具報核辦由 十八年九月五日

令各縣縣長

為令行事案奉

農礦部第五四二號訓令開查農事試驗場為改良農業之指導機關  
必須遍設各地切實進行而後指導之功能普及現各省縣對於此  
項農業指導機關多未設立或雖設立辦理亦未完善農業前途何由

發展合行仰該廳自令到之日起凡未經設立農事試驗場之省縣應從速籌設其已設立而內容尙欠完備者應力加整頓以興農業而利民生除分令外合亟仰該廳遵照辦理並將辦理情形隨時呈部備核爲要等因奉此除分令外合行令仰該縣政府遵照辦理隨時具報核辦切切此令

**訓令各縣縣長奉 省政府令准內政部  
咨送出租額數等各調查表仰飭屬分  
別填報一案仰遵辦等因刷發原表式  
仰依限填查報廳彙轉由** 六年九月十一日

令各縣縣政府

爲遵令事案奉

省政府第二九二二號訓令開案准內政部咨開案奉

行政院訓令內開案奉

國民政府訓令開案奉

中央執行委員會兩開選啟者十八年六月十五日第三屆

中央執行委員會第二次全體會議討論二五減租案決議限於本年

公 牘

年底將各省田租額數農人生活概況生產概況調查完竣爲實施二五減租之基礎調查事宜由內政部負責辦理並由各省黨部督促進行除分令各省省黨部外相應錄案函請政府查照迅飭行政院轉行內政部切實遵照辦理等因奉此應即遵辦除飭處函復外合亟仰該院遵照轉飭內政部切實遵照辦理爲要此令等因奉此合行令仰該部即便切實遵照辦理此令等因奉此茲將製定田租額數調查表農人生活概況調查表暨農人生活概況調查表各一種分咨並將辦理情形先行呈復外相應檢同前項各種表式咨請查照照印迅飭所屬切實查填限至本年十一月月底彙齊送部以便彙案呈復等由附調查表准此合行檢發原表令仰該廳長遵照分別查填彙報以憑核轉等因奉此除分令外合行刷發原表令仰該縣政府遵照切實查填每表各填二分限本年十月以前報彙廳核存轉切切此令

田租額數

計刷發農人生活概況調查表各二份





省 公  
特別市 市縣 農民生產概況調查表式(三)

| 區 別 | 正 業 生 產     |       |       |       |       |       |       | 副 業 生 產 | 備 考 | 說 明 |
|-----|-------------|-------|-------|-------|-------|-------|-------|---------|-----|-----|
|     | 每 畝 平 均 產 量 | 乙 等 地 | 丙 等 地 | 丁 等 地 | 戊 等 地 | 己 等 地 | 庚 等 地 |         |     |     |
|     |             |       |       |       |       |       |       |         |     |     |
|     |             |       |       |       |       |       |       |         |     |     |
|     |             |       |       |       |       |       |       |         |     |     |
|     |             |       |       |       |       |       |       |         |     |     |
|     |             |       |       |       |       |       |       |         |     |     |
|     |             |       |       |       |       |       |       |         |     |     |
|     |             |       |       |       |       |       |       |         |     |     |
|     |             |       |       |       |       |       |       |         |     |     |
|     |             |       |       |       |       |       |       |         |     |     |

表內各區地解說明表式(一)  
表內各區地解說明表式(二)  
表內各區地解說明表式(三)  
表內各區地解說明表式(四)  
表內各區地解說明表式(五)  
表內各區地解說明表式(六)  
表內各區地解說明表式(七)  
表內各區地解說明表式(八)  
表內各區地解說明表式(九)  
表內各區地解說明表式(十)  
表內各區地解說明表式(十一)  
表內各區地解說明表式(十二)  
表內各區地解說明表式(十三)  
表內各區地解說明表式(十四)  
表內各區地解說明表式(十五)  
表內各區地解說明表式(十六)  
表內各區地解說明表式(十七)  
表內各區地解說明表式(十八)  
表內各區地解說明表式(十九)  
表內各區地解說明表式(二十)









| 備 | 說 |
|---|---|
|   | 考 |

表內區別解說見表式(一)

表內之每家平均五口人爲一家不及五口者四口亦可作爲一家三口以下爲半家五口以上者六七口亦作爲一家六口爲一家半九口十口爲兩家餘類推

表內田地費用一項須將關於各田地之營作費及一切賦稅等俱行計算在內

表內其他費用係指關於一切生活上之費用而言如食用服用及住居費用等

表內副業係指一切農家手工業及養蠶養蜂飼畜等而言

訓令安溪縣政府奉 省政府令准

國府文官處函稱僑商溫紹耕在安溪

琳邊鄉開辦民置公司興辦實業請令

保護一案仰核辦具復等因仰查明切

實保護具報由 十八年九月五日

令安溪縣政府

為令遵事奉 省政府訓令開案准國民政府文官處函開奉主席

交下吉隆坡溫紹耕函為鳩集該姓僑商在外洋組織溫太原公司并

在福建安溪琳邊鄉開辦民置公司興辦實業懇飭給照一案奉諭交

福建省政府切實保護等因除函復外相應抄同原件函達查照等由

抄附原呈准此除函復外合行抄發原呈令仰該廳長查核辦理具復

此令等因奉此除呈復外合行抄發原呈令仰該縣政府查明該公司

組織情形切實保護一面詳報備查此令

訓令工務局據各技正報告市路工程情

形仰即分別督催具報由 十八年九月六日

令工務局長林恩溥

公 牘

為令遵事案查前據本廳技術室各員報告觀察福州改造市路各情

形業經本廳先後令行該局督催改善在案茲又據技士黃廣文黃欽

詳報告巷頭至三叉街幹線築造人行道工人每日只有十餘人下杭

街幹線全段工作至多五十餘人築造混凝土路面每日不及十方丈

又據技正汪培元報告東街口至澳橋幹線逾期已久兩旁人行道尚

未竣工混凝土路面中石子太大竟未改良南門兜至洋頭行總幹線

逾期將近兩月所有橋邊之路身及溝道現仍未動土茶亭一帶路面

及人行道損壞頗多均係材料過薄所致西湖柳堤連石砌基坪地三

項工作只有五人鼓樓前至西門街各巷口及定遠兩旁路面停工頗

久現仍無人工作又據技正陳佐鈞報告中亭街總幹線路面尚未竣

工八月三十一日第一段竟無人工作吉祥山總幹線路身掘土每日

至多五十餘人亦屬太少等語查各段包工逾期敷衍任意推延殊屬

不合亟應令仰該局長迅即查明分段嚴飭趕辦倘再玩延務將該匠

首及保人從嚴科罰以儆效尤至茶亭路面及人行道甫經築竣竟然

損壞並嚴飭賠修具報此令

訓令 各縣縣長 建設委員會令發各

本廳直轄各機關奉 各縣建設局

式統計調查表仰分別迅速呈會如有  
 其他統計材料或圖表為各表所不及  
 備者仰一併寄呈一案印發附件轉飭  
 遵照由 十八年九月五日

各縣縣政府  
 令本廳直轄各機關  
 各縣建設局

為令遵事案奉

建設委員會第三四八號訓令開現因辦理建設統計關於各省建設  
 事業如交通農林水利鑛業製造工業等材 料暨各該廳之人員統計  
 經費分配等項均須分別徵集調查以為統計比較之根據又在各地  
 經濟狀況不同發達情形自亦迥異尤應調查明晰以資參考茲特製  
 訂統計調查表式八種隨令頒發仰該廳迅即分別查明依式編造呈  
 會至各該省其他統計材料或已製有統計圖表為令頒表式中所未  
 及備者仰一併寄呈備考除分令外此令等因限發調查表式八份到  
 廳除分令外行即發附件仰該縣長遵照迅即查填送廳以憑辦  
 理此令

訓令 各縣縣政府  
 各縣建設局 奉 省政府令各縣建設

局緩辦仰遵照接收辦理遵照移交由

九月六日

令各縣縣政府  
 建設局

為令遵事案查本廳前以各縣建設局經費困難擬具存廢建設局  
 辦法呈請

省政府核示在案茲奉

指令內開呈長均悉案經八月二十三日省政府委員會第五十六次  
 會議議決併撥本省財政案付審查嗣經審查報告以本省財政枯  
 竭而各縣地方經費尤復困難所有縣屬各局似應通盤籌劃除教育  
 局經費應由省庫補助三分之一外其餘公安建設財務各局一律緩  
 辦復於八月三十日第五十七次會議議決除縣公安局分別裁留照  
 陳委員乃元提案辦理外除照辦除分令外仰即遵照辦理具報等因  
 奉此各縣建設局既因經費困難自應暫行裁撤所有地方建設行政  
 應即歸由縣政府辦理其從前各局積欠經費由縣迅速撥還以資結  
 束至原有地方建設費之各縣業經本廳呈請

省政府准就縣政府內另設專科辦理建設行政事務在未奉指令轉飭遵辦以前此項地方建設費縣政府應暫為保管留以辦理建設事業不得挪作他項用途令該縣建設局儘文到十日內將鈐記文卷款項器具一切即行移文外合行仰該縣長遵照辦理具報此令

### 訓令本廳所屬各機關奉工商部令奉國府令發航空政根本方針仰遵照由

十八年九月十一日

令本廳直轄各機關

為令遵事案奉

工商部訓令開奉

行政院第二七九八號令開奉

國民政府第七四九號訓令內開案准

中央政治會議咨開本會議第一百八十七次會議准王委員伯群提議確定航政根本方針案並擬具海關兼管航政移管大綱請核議當由經決議交譚延闓邵力子孫科王正廷王伯群趙戴文宋子文楊樹莊八委員審查由王委員正廷召集開會在案茲准王委員正廷等提出審查報告復經本會議第三十次會議議決照審查報告通過第三項交立法院第四項交外交部等語除分別函交立法院外交部查照

公 體

辦理外相應錄案并檢附航政根本方針咨達請查照等由准此經即提出本府第三十八次國務會議決議照辦在案除函復並分行外合行抄發航政根本方針令仰該院遵照並轉飭遵照等因奉此除分令外合行抄發航政根本方針令仰該部遵照並飭屬遵照等因並抄發航政根本方針一件到部奉此除分令外合行抄發原件令發該廳遵照等因奉此除分令外合行照抄航政根本方針令仰該部遵照此令

附發抄件

航政根本方針

- 第一甲遵照黨綱確立航路國有政策凡屬港政應歸中央主管機關主持負責施行以昭統一
- 乙凡屬港務如埠頭倉庫港內航行標識船塢等均歸地方管理惟仍應受中央主管機關所派委員指揮監督至埠頭倉庫等處之收入應全數作為港務之用
- 第二向由海關代管航政各部分暫行仍舊惟須同時受中央主管機關之指揮監督其關於海關代管海政部分已歸海軍部指揮者不在此內
- 第三確定航政範圍航政法規應由立法院從速制定頒布

二三

第四沿海岸及本國境內之外船航行權應速收回

訓令本廳直轄各機關奉 省政府令發  
各機關職員請假通則轉飭遵照由

十八年九月十三日

令本廳直轄各機關

為令行事案奉 省政府第四三六二號訓令開查福建省政府各機關職員請假通則業經制定明令公布施行除分令分令行檢發通則令仰該廳長遵照並轉飭所屬一體遵照此令等因奉此除分令分令行照錄請假通則令仰該某遵照並轉飭所屬一體遵照此令  
請假通則附登在法規欄

訓令閩侯縣奉 省政府指令據呈報福

星壅黎公司已准由縣發給証書一案

仰仍候內政部核示等因仰知照由

十八年九月十日

令閩侯縣長歐陽英

為令行事查前據該縣長呈送福星壅黎公司案卷請核示一案當經

指令准予由縣發給所有權證書以資憑証并轉報 省政府 內政部察核在案茲奉 省政府指令開呈悉仰仍候內政部核示可也此令等因奉此合行令仰該縣長知照此令

訓令福州總商會據木商鄧仲臣等呈訴

兩浙帆船擅更成例私議禁止輪船裝

木運滬一案仰查復以憑核辦由

十八年九月十日

令福州總商會

為令仰事案據木商鄧仲臣等呈訴兩浙帆船擅更成例私議禁止輪船裝木運滬並私限十月起運請准予佈告嚴禁壟斷非法拘束仍照向章辦理等情到廳查所稱各節究竟是何實情合行抄發原呈及粘件令仰該商會查明具復以憑核辦此令

各縣縣長

福建全省商會聯合會

訓令 福州總商會

廈門總商會 各縣商會

奉 省政府令准工

商部咨送商會法仰轉飭所屬一體遵



照等仰知照由 十八年九月十四日

各縣縣長  
福建全省商會聯合會  
令福州總商會  
廈門總商會  
各縣商會

爲令行事案奉 省政府第四四二四號訓令開案准工商部咨開案奉 國民政府第七一九號訓令內開爲令飭事查商會法現經制定明令公布應即通飭施行除分令外合亟抄發原條文令仰知照并轉飭所屬一體知照此令等因并抄發商會法一份到部奉此除咨外相應照錄商會法咨請查照轉飭所屬各商會一體遵照等因附商會法准此合行檢發附件仰該廳長轉飭所屬一體遵照此令等因計檢發商會法一份奉此除分令外合行刷發附件仰該縣長知照此令

訓令 各縣政府 奉 農鑛部令據華

商紗廠聯合會呈擬派員分赴各省調查棉業請通令各省轉飭保護協助仰遵照辦理一案合行令仰遵照由

公 牘

十八年九月十八日

令各縣政府

福州中學農事試驗場

爲令遵事案奉

農鑛部第八六七號訓令開據華商紗廠聯合會主席委員宗錦呈稱呈爲屬會派員分赴各省棉區調查棉產懇請轉咨各省通令各縣政府一設局縣農場以利進行事竊歐美各國對於國內農產品靡不有精確之統計照五大衆俾國人明供求之盈虛定營業之標準我國棉產居世界第三位而統計缺如屬會不揣綿薄自民國八年起遴派專員分赴各省棉區實地調查三年後因各省軍事方殷暫告停止現在國內統一軍事告終並擬繼續進行惟調查員多由他省派往人地生疏情事隔閡且聞內地盜匪未靖行旅仍多不便擬懇轉咨各省通令各縣政府給與相當保護並令各設局各農場協助進行俾調查得早日完成而結果亦稍能精確爲此備文呈請鑒核施行又所有調查員凡月中旬即須出發並乞即咨行實爲德便等情據此查該聯合會所請派員分赴各省棉區調查棉業請飭縣保護並會設局農場協助進行一節事屬可行除分令外合行令仰該廳遵照辦理此令等

二五

內奉此除分令外合行仰該縣政府遵照并飭所屬農場知照此令

訓令福建省水上公安局奉 省政府

令准省黨指委會函稱恢復原有全省

內河船員總工會仰知照由

十八年九月十七日

令福建省水上公安局局長

為令行事案奉 省政府訓令開案准福建省黨務指導委員會函開查福建省內河船員總工會適前福建省輪渡船總工會及福建省河總工會合併改組而成經前民衆訓練委員會呈奉 中央核准備案在案嗣因該會整理委員葉元松劣績昭著控案鱗集當經敝會一度令其停止活動并將該會帶委全體撤職嗣後又經敝會第二十次臨時會議決將福建省內河船員總工會名義取消改為閩侯縣內河船員工會各在案茲據敝會訓練部提議以內河總工會係屬流動團體之組織應恢復原有全省內河船員總工會名義另行組織獨立系統直隸省轄當經提出敝會第四十八次常會討論決議通過除分行外相應函達查照并希轉飭所屬知照等由准此除分令外合行仰該

廳長知照并飭屬一體知照等因奉此合行仰該局長知照並轉飭所屬一體知照此令

訓令各縣縣政府奉 省政府令准內政

部咨請調查本省官荒情形擬具開發

意見限十一月底送部仰遵照辦理一

案仰迅將前頒調查荒山等表限於九

月底止清查項報以憑分別核轉由

十八年九月十八日

令各縣縣政府

為令遵事案奉

省政府第四三八四號訓令開案准內政部咨開案奉

行政院第二二零七號訓令開現奉

國民政府令案奉

中央執行委員會兩開選啟者十八年六月十五日第三屆中央執行委員第二次全體會議討論關於中央常務委員提議確立農業政策為發展工商業之基礎一案決議獎勵農產發展林業興辦水利提倡

農村合作改良農氏生活以確立農業政策為發展工院負責制定相應錄案並檢同提案審查委員會建設租所擬對於原提案之說明及其方案函請政府轉飭行政院切實遵辦并分別轉行主管各部會知照等因附提案審查委員會所擬對於原提案之說明及其方案油印五分奉此應即遵辦除飭處函復外合亟檢同附件令仰該院遵照辦理並分別轉飭主管各部會遵照此令等因奉此除分令農礦交通鐵道教育四部及建設委員會外合行抄發原附件令仰該部即便查照原方案內應屬該部主管或與該部有關係之事項從速擬具一切計劃規程呈候核奪此令等因并檢發提案審查委員會所擬對於原提案之說明及方案一份奉此查原案第一項第三款懇開荒地內關於調查內地各省之官荒事項亟應及早奉行以備確定墾荒計劃除分咨外相應抄回原案咨請貴省政府飭屬將境內官荒之位置面積成荒之原因保管之官署暨以前辦理墾荒情形並擬具開墾意見限於本年二月底以前調查明確彙齊送部以便統籌辦理等由附原案一份准此合行抄發附件令仰該廳長遵照辦理具報以憑核轉此令等因奉此查官荒調查前奉農礦部頒發調查表當經令仰該縣長查填具報以憑彙轉在案為時已久據報者仍屬寥寥奉令前因除呈

復并分催外合再令仰該縣長限於九月底止遵照部頒表式多錄一份查清填報以憑分別核轉勿延切切此令

### 訓令本廳所屬各機關准財政廳咨送辦理預算及支款辦法轉飭遵照由

十八年九月十六日

令本廳直轄各機關

為分行事案准財政廳咨開查編製預算為整理財務最要之舉現值訓政開始尤應切實勵行俾財政實際上得有精確之審核查審計法施行細則第二條載各機關支經費於每月十五日以前依預算案之範圍編造次月份支付預算書三份請款憑單一紙呈由主管核轉以憑分別製發支付命令單赴庫支領或抵解立法原極詳明乃目前國省財政紊亂此項規章全部廢弛倘再不認真整頓則收支抵撥前途永無澄清之日現經由廳切實厘定擬自十八年度開始之第一月即七月份起無論直放坐支劃撥之款各機關請領經常臨時各費應即遵照規定章程辦理其支款手續均以命令單為憑非有敕應支付命令單者擅自撥付一概不准抵解如各機關七月分應支之款已經照撥者其手續亦須照補完全以符法令又第三條規定各機

關應于每月分經過後十五日以內編成上月計算書收支對照表各三份連同收據粘存簿一本呈由各主管機關彙核加具考語送廳彙轉等語原以明統系而免紛歧自應遵限辦理不容稍有逾越至本月支出數與預算數比較尙有盈餘應于下月發款時如數扣繳以資整理即經由廳擬具辦法六條令飭各屬遵辦除分別呈咨並分令外相應將抄錄辦法咨請貴廳查照希即照辦并轉令所屬遵照爲荷等由准此自當照辦除分令外合行鈔發附件仰該某遵照辦理此令

計附發辦理預算及支款辦法一分

各機關辦理按月預算及支款辦法

- 一黨政軍各機關領款應按照審計法施行細則第二條所定每月十五日以前依預算範圍編造次月分支付預算書三分連同請款憑單一紙呈由主管機關核轉送廳辦理
- 一各機關送到預算書請款憑單時由廳填具支付命令單發交請領機關赴庫支領或抵解
- 一黨政軍各費無論直放坐支劃撥均以命令單爲憑非奉本廳支付命令單若擅自撥付者一概不准抵解
- 一領款機關應照審計法施行細則第三條規定於每月分經過後十

五日以內編成上月計算書收支對照表各三份連同收據粘存簿一本呈由各主管機關彙核加具考語送廳審核

一本月分支出數與預算數比較尙有盈餘時該盈餘額於下月發款時如數扣繳

一前項各手續應由十八年度七月分起實行如七月分應支之款已經照發者領款機關對於應辦手續亦須補完

訓令閩侯縣縣政府前據該縣呈報發給

福星墾墾公司所有權証書請轉部備

案一案茲奉部令呈悉應准備案合行

令仰知照由十八年九月十九日

令閩侯縣縣政府

爲令知事查前據該縣呈報福星墾墾公司請給証書等情當經本廳准予由縣發給所有權証書以資憑証並呈報內政部備案在案茲奉內政部指令開呈悉應予備案仰即轉飭知照此令等因奉此合行令仰該縣政府知照此令

訓令泰寧縣豐南滑石公司奉 農礦部

### 指令轉飭更正鑛圖并補解呈文費鑛

### 區稅鑛照印花稅等項以憑核辦一案

### 仰遵辦具報以憑核轉由

令奉 寧縣豐南滑石公司

為令行事案查前據該公司呈報遵令補繳註冊費四十元請准轉部給照等情到廳當經彙同前案轉呈 農鑛部核示飭遵并批示知照在案頃奉 農鑛部第一三四四號指令呈圖暨註冊費銀六十元均悉查該商李昭已呈採泰寧縣南鄉官常口村坊滑石鑛三十畝零十五方丈來圖不足九張其第二基點及各測點方位角均畧有錯誤各測點未畫小圖圖並未註明號碼亦未經該廳蓋印及該廳員審查合格簽名蓋印均有未合鑛圖應更正再查此案呈文費銀五元第一類第一期鑛區稅銀二元二角五分鑛照印花稅銀二元均未照解到部應即查照補解以憑核辦註冊費銀暫存仰即遵照此令等因奉此合行發還原圖令仰該公司遵照辦理具報核轉切切此令

### 訓令各縣縣長奉工商部令送管理藥商

### 規則仰知照由

十八年九月十三日

令各縣縣長

為令行事案奉 工商部令開准衛生部第二五三號咨開為咨行事在本部前擬具管理藥商規則草案呈請 行政院審核茲奉 行政院第二一三號指令內開呈及附件均悉准予備案附件存此令等因奉此除公布並分別咨令外相應檢同管理藥商規則一分咨請查照轉飭所屬一體知照等因並附管理藥商規則一分到部准此除分令外合行抄錄原件令發該廳知照此令等因附發管理藥商規則一分奉此除分令外合行印發原規則一分令仰該縣長知照此令

### 訓令 閩侯 縣縣長據職員呈復調查南港

### 一帶增駛汽船情形一案仰布告遵行

具復由 十八年九月廿三日

令 閩侯 縣縣長 永泰

為令行事案查前據公通公治汽船經理鄭劍等呈請設置淺水汽船兩艘行駛新岐江口方村蘇岐浦口前峯口瀨下等處請予出示保護等情本廳當以南港一帶無添駛汽船之必要應視現有之安泰有

無濫備抬價及滋事爲斷即應分令閩侯永泰兩縣長查復核辦去後旋據閩侯縣長派員查復安泰汽船一艘行駛并無過量濫備且備費均有一定未聞浮收情事陽岐大漳一帶似無添輪之必要并據永泰縣長呈復稱查南港汽船僅有安泰一艘一遇搭客擁擠傾覆城虞實有添駛之必要業經派員查明該公通汽船長五丈六尺闊一丈二尺機器係馬來坡計馬力四一正可載客百人備貨三十担由福州南台三保行駛經南港灣邊航線而至永泰塘前瀨下其公治一艘係由永泰爲嶺起點駛至瀨下或塘前與公通汽船準時而到一來一往互相盤運可免陸行二十里商旅實爲便利請准公通公治汽船行駛等情應因核閩侯永泰兩縣長查復情形兩相矛盾莫衷一是又經派員前往南港陽岐大漳一帶確切查明議復核辦去後茲據該員呈復稱遵於九月八九兩日前往海邊地方調查安泰汽船第一日十二時半該汽船由塘前到灣邊時計搭客四五人第二日八時該汽船由灣邊開往塘前計搭客二十餘人查該汽船原定船價上下水均取三角五分現因與公通汽船爭競營業而上水船價照舊下水減價一角五分職又詳詢灣邊鄉民僉云舊日未有公通汽船行駛祇有安泰一艘該汽船夥友待客甚惡現在較前稍有優待等語十日又往南台

三保調查公通汽船是日下午五時該汽船由塘前駛到二保計備客四十餘人十一日復由二保乘坐公通汽船到塘前大漳等處調查當地鄉民均稱近日乘搭汽船非常便利倘無增設公通一艘對於永泰等處客商乘搭甚感困難若專靠灣邊安泰一艘搭客與來船往往時間相左倘搭載不及不免要在塘前客棧住宿等候次日再搭於旅客經濟上大有妨害細察該船搭客以勞動者爲多委實難堪此苦復查公通汽船夥友待客情形均稱甚好據公通公司經理呈稱該公司設有公通公治汽船兩艘經職詳查公通一艘由三保開駛塘前公治一艘由灣邊開駛萬嶺現在公治汽船於廢嶺六日間暫停備客移嶺首前聞不日仍舊航行唯安泰汽船自有公通汽船開駛後搭客當見減少且往來客人數亦有限倘再增加公治一艘將來輪勢必均歸失敗惟公通一艘似非添設不可所有永泰商民多住居於三保萬隆街等處若由三保徑往灣邊乘搭陸行二十餘里不但行者艱難有特趕搭不及對於旅客經濟時間兩有關係以上各情係職連日調查所得奉令前因理合據情呈請察核等情前來查該員所復各節尙屬實情嗣後應准安泰二艘自灣邊駛至塘前瀨下公通二艘自三保駛至塘前瀨下又台閩一艘自台江駛至大漳往來備客以便交通此外公治及其

他各汽船均不准再在該綫行駛如違究罰除分令外合行令仰該縣長即便布告遵行并具復備查切切此令

### 訓令

本廳直轄各機關  
各縣政府

奉 工商部令准中華

## 全國道路建設協會請轉飭保護僑胞會員回國調查內地實業轉飭遵照由

十八年九月廿七日

令各縣政府

本廳直轄各機關

爲令行事案奉

工商部商字第五七二八號訓令開案准中華全國道路建設協會函開我國久被列強侵略與經濟壓迫因民窮已達極點非整理交通振興工商百業藉挽利權外殊無補救之方本會迭據華僑會員先後來函以歸國後歷受當地土劣覬覦富有肆行欺詐勒索綁票時有所聞因之俛首下心寄身異域不敢涉動歸思更不敢挾資歸來與辦企業致使地大物博之中華各業凋零文化落後識者憂之本會洞見癥結爲保證僑胞會員行動之安全與引導僑胞回國興辦實業之發展

公 牘

昨特提出執行董事會議決凡遇已入本會之回國僑胞持有會員証章與本會護照者須切實保護使旅行各地得所保障藉免種種誤會

經衆一致贊成通過呈報行政院察照備案一面致懇鈞部凡有前項會員回國調查路市交通謀辦工商實業者咨商、政軍政兩部長轉飭所屬一致妥爲保護並令各省建設廳市政府特別招待引導以免阻滯而利進行等因到部查華僑回國興辦實業鼓勵法業於本年二月二十七日奉

國民政府明令公布施行關於指導保護各項已有明白規定茲准前因除函復並分別咨令外合行令仰該廳飭屬一體遵照此令等因奉此除分令外合行令仰該縣長遵照辦理此令

## 本廳指令

福建省政府建設廳指令

令福州市工務局局長林恩謹

呈送十七年度工作概況報告表等情請核轉由

呈悉表候核轉此令

十八年九月四日

福建省政府建設廳指令

公 報

令龍溪縣建設局局長曾元格

呈送預定十八年八月迄十月建設行政計劃表請察

核發轉由

呈悉所擬各項計劃尚屬該局應辦之事唯關於里路工作應商承辦

龍公路局核明辦理仰即知照表候分別存轉此令

附龍溪縣建設局預定十八年度八月迄十月建設行政計劃表

| 月 數 | 項 備   | 考  |
|-----|---|--|
| 八 月 | 修補漳市里路路面溝<br>勘計山里路橋渠涵<br>促進石礮市路工程<br>調查全縣荒地地<br>補充市里路並實行照章取締<br>清市漳市里路內污穢各物<br>補充漳市未完馬路<br>籌辦里路橋梁經費並計劃進行<br>召集民丁工作里路<br>調查全縣水利<br>測繪本縣城及各繁盛市鎮詳細圖<br>擴充農林<br>續建漳市未完馬路<br>整理市有公有土地<br>擴充縣立苗圃<br>取締逾期不註冊之商業及公司<br>整理漳市市度量權 | 分為石築及三合<br>十築兩項工程<br>大者擬用鉄筋三<br>合十構造小者則<br>用木材 |
| 九 月 | 6, 5, 4, 3, 2, 1  |  |
| 十 月 | 6, 5, 4, 3, 2, 1  | 東在陸安東路西<br>約西在西門和善<br>堂                        |

中華民國十八年八月十六日龍溪縣建設局長曾元格編製

福建省政府建設廳指令

令省公路局

呈一件呈轉龍溪縣雲霄工程派出所七月分進行報

告書請備案由

呈及報告書均悉此令

十八年九月六日

福建省政府建設廳指令

令福州市工務局局長林恩溥

呈一件呈請核給第二第三屆收用各舖戶契價由

呈表均悉此項地價應准給發現令茲先由廳籌提大洋一萬二千元

發局仰即備具鈐領送廳支領均分給發收契結繳應核銷並於發

竣日核明實數分別繳還補領至改造市路案 省政府委員會係於

十七年十一月六日第十三次會議通過凡在通過後報稅者均不給

價茲核來表安民崎史質夫之店係十八年一月三日報稅究該戶

新契之外有無從前已稅之紅契應否給價併仰吊契確核分別辦理

具報此令

十八年九月十四日



福建省政府建設廳指令

令 國貨陳列館館長林紹馨  
促進國貨公會常務委員孫世華等

會呈報遵令填送西湖博覽會宣傳日程預計表由

呈悉仰將預計表中宣傳方法欄內所列各項圖表及說畧就此次運  
會特產補行編造尅日呈廳以憑核轉勿延切切此令

十八年九月十八日

福建省政府建設廳指令

令福鼎縣縣長

呈一件轉大崙山墾殖公司所墾地塢及園林畝數歸

表請察核由

呈悉該公司所墾林園各地仍仰飭其先行就大崙山地圖內註明所  
在地點及各地四圍界綫面積由該縣長派員按處勘明連同圖說送  
廳再行核辦件暫存此令

十八年九月十八日

## 本廳布告

布告福州市復興第一公共汽車公司本

公 體

## 年下半年遺族學費仍應由該公司解廳轉發由

為布告事案查前據延福泉汽車公司呈請改組為福州市復興第一  
公共汽車公司并請退還官股給予執照其烈士遺族學費即由路租  
項下撥給等情業經本廳核准給予立案執照在案惟公共汽車公司  
現時尚在籌備期間并未遵照新章繳納路租所有本年下半年烈士  
遺族學費大洋三百元自應仍由該公司籌解到廳以憑轉發合行布  
告仰福州市復興第一公共汽車公司遵照即日籌解勿延切切此布  
十八年九月十四日

## 布告福州市復興第一汽車公司奉省

政府指令延福泉汽車公司官股退出  
改為商辦准予備案仰知照由

為布告事案查本廳前呈延福泉汽車公司原有官股退出改為商辦  
福州市公共汽車公司一案茲於九月廿七日奉到 省政府指令開  
呈悉准予備案此令等因奉此除分令外合行抄發原呈布告福州市  
復興第一汽車公司知照此佈

中華民國十八年九月十四日

### 市告福建酒精製造有限公司奉 工商

#### 部令據福建酒精製造公司呈請註冊

#### 一案仰轉飭修正章程聲叙誤點補具

#### 呈請書再行核辦由

為布告事案查前據福建酒精製造有限公司呈送註冊文件及費銀請轉呈註冊給照前來當經本廳轉呈 工商部核辦在案茲奉 指令開呈件均悉附繳各費銀已照收除隨文掣給收據外查該公司註冊事項表內載代表股東併列二名與章程第十二條推舉經理一人之規定不符應飭聲叙推定一人為代表股東再章程第十四條應改為本章程如有應行增刪修改情事須經全體股東同意修正呈部查核又註冊呈請書應由具呈人購用本部特定用紙填載所請註冊應俟遵照聲叙修改補呈核轉到部再行核辦仰即轉飭遵照附件及費銀暫存此令等因附收據一紙奉此合行檢發註冊費收據一紙布告該公司遵照辦理此布

中華民國十八年九月十四日

福州招商輪船公司

### 布告常安 輪船公司 展輪日期不得任意展

三北

#### 延開駛由

為布告事查近日福州行駛津滬廈門各處輪船往往不能按照定期開駛任意展延期間搭客及期前往馬江候輪既感滯留局促之苦而運貨囤積又有損失之虞似此商旅交通諸多不便商運前途影響至鉅本廳有保護全省商業及監督交通行政之責為此合行布告福州招商輪船公司常安輪船公司三北輪船公司嗣後各該公司所轄各輪船務照預告展輪日期開駛到期不得無故延宕倘敢故違則客商所受損失各該公司應負賠償責任本廳並即嚴加取締以利商確其各深遵切切此布

中華民國十八年九月十六日

### 布告本市民衆定九月廿三日在本廳報

#### 標競買萬壽橋頭新填地由

為布告事案據福州市工務局呈請將兩台萬壽橋頭所墾沙泥堆地範以石隄作為新填地分編天地元黃宇宙洪荒日月盈昃辰宿列

五字號開明面積並估定天宇宙二字號每方丈底價四百元地元黃  
洪荒日六字號每方丈底價三百元月字號每方丈底價五百元辰宿  
列三字號每方丈底價六百元盈辰兩字號每方丈底價七百元仍另  
收百分之五之照冊費招商照價領買給予執照建築高大樓房以壯  
市觀業經本廳核准照辦並呈報 省政府備案一面派員招據各商  
指定字號備繳徵信金來廳領買惟近日呈請爭買者頗不乏人若不  
定期投標不足以昭公允查該地係屬新填地與官產不同自應由本  
廳直接拍賣茲定本年九月廿三日下午二時在本廳招待室當眾競  
投並即時開標凡願購者務各依照規則先期備具申請書及徵信金  
到廳報繳承領收條標紙屆期親自來投又該地爲福州交通最繁盛  
之區觀瞻所繫建築必須力求廣大堅美應將十五字劃爲天地元黃  
字爲第一區宙洪爲第二區荒日爲第三區月盈辰辰宿列爲第四區  
整區售價競投投得者應起蓋三層以上之磚屋或鉄筋混礙土之樓  
屋圖樣及造法須先呈經工務局審定方得興工概限一年以內建築  
完竣不得逾延呈請 省政府並函各機關團體屆期派員到廳監  
視外合行附列投標規則及地圖布告閱市民衆一體知悉此布

附規則

公 啟

中華民國十八年九月

日

公

版

三六

之廳務紀要

# 福建省政府建設廳民國十八年九月份工作報告表

| 承辦處所 | 工作類別   | 別事                          | 由辦  | 法備 | 考 |
|------|--------|-----------------------------|---|----|---|
| 技術室  | 關於工程計劃 | 改造福州市江南計劃鐵筋混凝土橋梁            |   |    |   |
|      | 關於工程進行 | 建築台江汛碼頭正式堤岸及瀛洲河堤岸基礎工程均已着手進行 |   |    |   |
|      | 關於工程審查 | 長樂蓮柄港灌田實地查勘並審查建築費           |   |    |   |
|      | 關於水利事項 | 開發全省水電事業                    | <ul style="list-style-type: none"> <li>(一) 實地查勘</li> <li>(二) 驗收測流儀器及準備附件以待出發測量</li> <li>(三) 分函調查各國水電工程以為參考</li> </ul> |    |   |

|     |         |           |   |
|-----|---------|-----------|---|
| 技術室 | 關於工商業事項 | 福建實業工廠計劃  | <ul style="list-style-type: none"> <li>(1) 失業工人登記以爲支配工作</li> <li>(2) 計劃所舉辦實業</li> <li>(一) 製造劃一度量衡器具</li> <li>(二) 製造新式農具如風車抽水機碾米機原動機鋤犁鏟等</li> <li>(三) 製造汽水</li> <li>(四) 承辦市內各鐵上工程</li> </ul> |
|     | 關於交通事項  | 檢驗福建上游各汽船 | <ul style="list-style-type: none"> <li>(一) 通告各汽船檢驗辦法以免有過時不修濫載客貨而至失事</li> </ul>  |
|     | 關於市政事項  | 自來水計劃     | <ul style="list-style-type: none"> <li>(1) 測量處測量水面雨量蒸發量及氣溫工作仍照常進行</li> <li>(2) 化驗水質作確定報告</li> <li>(3) 着手組織測量隊進行地勢地形之測量</li> </ul>   |
| 第一科 | 關於報告事項  | 所屬政治工作報告  | <ul style="list-style-type: none"> <li>審核福清龍溪仙遊等縣建設局暨漳廈鐵路管理局政治工作報告書四件</li> </ul>  |

|     |        |          |   |
|-----|--------|----------|---|
| 第一科 |        |          | 二本廳工作報告編集本廳八月份工作一概要報告書  |
|     | 關於廳務事項 | 一參加會集    | 1 派員赴省黨指委會參加辛丑條約國恥紀念會<br>2 派員參加共福區域善後委員會募賑園游會工<br>作   |
|     | 關於調查事項 | 一所屬調查報告  | 3 派員赴省黨指委會參與計劃編遣會進行事宜<br>4 派員赴省政府預算委員會協同辦理預算事宜<br>5 派員赴省黨指委會參與計劃國慶紀念辦法<br>6 派員參加籌備全國拒毒運動<br>7 派全體職員在南較場參加省會各界促進編遣<br>實施運動大會<br>8 派員參加各界對俄後援會選舉會 |
|     |        |          | 1 審核並彙轉海澄龍溪同安邵武等縣建設局呈<br>送國內外專門以上畢業生狀況調查表<br>2 審核建陽縣呈送經濟狀況調查表   |
|     |        | 二本廳調查員報告 | 1 彙輯本廳調查員陳鶴汀呈送閩北各縣經濟狀<br>況報告書二件<br>2 彙輯本廳調查員朱滄呈送東山各處經濟狀況<br>報告書<br>3 審核本廳調查員林汝昌呈送調查閩南及龍巖  |



|  |  |  |  |   |         |
|--|--|--|--|---|---------|
|  |  |  |  |   | 第一科     |
|  |  |  |  | 關於審計事項  |         |
|  |  |  |  | 一 所屬收支辦法  |         |
|  |  |  |  | 二 審核所屬出納報告  |         |
|  |  |  |  | 1 飭屬遵照財廳所定預計算及支款辦法<br>2 通令所屬計算書單據應註明各商店地址   | 一帶情形報告書 |
|  |  |  |  | 1 海澄縣建設局呈送各月份市政經費預計算書<br>2 福建省水利局七月份預算書<br>3 漳屬溪澄米捐總局稽核員報告書<br>4 市工務局稽核員七八各月份報告書<br>5 國貨陳列館八月份預算書<br>6 龍溪縣政府各月份建設經費計算書<br>7 海澄縣建設局臨時費預計算書 |         |
|  |  |  |  | 1 編輯本廳月刊<br>2 彙編本廳一年中工作收支概覽   |         |
|  |  |  |  |   |         |

|   |   |
|---|---|
| 第二科   | 第一科   |
| 關於電氣事項  | 關於廳務事項  |
| 一市電氣事業  | 一保護華僑<br>二啓用新印<br>三通飭事件   |
| <ol style="list-style-type: none"> <li>1 審核福州電氣公司補具各種書類轉呈建委會核示</li> <li>2 飭福州電氣公司迅將電表改善安置以便驗視</li> <li>3 嚴令福州電氣公司儘三個月內將市內傾斜電桿及脫皮電線分段陸續完修具報</li> </ol> | <ol style="list-style-type: none"> <li>1 飭直轄機關暨各縣政府保護回國調查實業之僑胞</li> <li>2 給發華僑葉慶士前往南京等處調查實業護照</li> </ol> <p>呈咨函令啓用新頒銅質廳印並繳銷舊印</p> <ol style="list-style-type: none"> <li>1 轉令頒發各機關職員請假通則</li> <li>2 轉令直轄各機關取締不合規定之黨國旗</li> <li>3 轉令直轄各機關用人先儘黨員任用裁員先儘非黨員裁減</li> <li>4 轉令直轄各機關遵章研究黨義</li> <li>5 轉飭直轄各機關廢止十九年舊歷</li> </ol> |

|  |                                 |  |
|--|---------------------------------|--|
|  | 第二科                             |  |
|  | 二所屬電氣事業                         | 關於水利事項疎濬水道   |
| <p>4 奉建委會令鼓秦電氣消費合作社呈請註冊給照一案碍難照准轉行布告該社請辦人知照</p> | <p>審核建甌縣電氣公司呈送註冊書類因欠完備飭遵照補造</p> | <p>1 閩南區三十六鄉代表呈請開濬浦道令省水利局迅將復測情形具報核奪</p> <p>2 令縣派隊協助省水利局測量各處水道</p> <p>3 審核省水利局呈送會勘晉安橋橋河兩項工程圖說預算轉呈省府核示</p> <p>4 省水利局擬籌辦連江縣水利辦事處令該局派員縣切實查明定辦法具報核轉</p> <p>5 審核省水利局呈送章程暨各縣水利組合會章程</p> <p>6 據南洋吉礁雙溪大年華僑擬組織福州市自來水公司呈請准予商辦一案由廳電達該華僑請回閩接洽</p> |

|             |   |   |
|-------------|---|---|
| 第二科         | 二推廣農政   | 1 令福清縣長切實籌辦農事試驗場<br>2 令建陽縣政府將設立農事試驗場計劃書及進行程序等呈廳察核 |
| 關於水塲事項計劃    | 省水利局呈請撥將水塲上半年收入提出千餘元採購儀器及濬河工費令將購置數目及濬河計劃列冊呈廳核辦                            |   |
| 關於林業事項一開發官荒 | 1 內政司令擬具開發官荒意見飭縣查報一並轉復<br>2 農民林勉承呈請承領通濟橋尾官荒種植森林令連江縣建設局轉飭補具地圖及設施計劃由局核明轉廳辦理 |   |
| 關於鑛業事項鑛業指導  | 連城縣長呈報該縣沈贊勳等呈請試辦大工山煤鑛一案查閱圖說與條例不符檢發條例一份圖說一份令縣轉飭遵照                          |   |
| 關於工業事項保護工業  | 令安溪縣政府查明僑商溫話耕在安溪琳邊鄉開辦民置公司組織情形切實保護具報備查                                     |   |

|     |         |         |   |
|-----|---------|---------|---|
| 第三科 | 關於建設局事務 | 關於建設局事務 | <ol style="list-style-type: none"> <li>1 奉省令各縣建設局議決緩辦早請將原在地方建設費就各縣政府內設專科辦理</li> <li>2 令各縣政府暨各建設局遵照接收及移交具報</li> <li>3 早請省府令行財廳轉飭各縣撥還建設局積欠經費</li> </ol> |
|     | 關於工商事項  | 一 註冊    | 查核莆田陳祖賓等創辦實業銀行附送章程註冊呈復省府  |
|     |         | 二 換照    | 核明福星壘壘股份有限公司董事劉放甫送換照費請轉部換給執照轉呈工商部   |
|     |         | 三 調查    | <ol style="list-style-type: none"> <li>1 呈轉咨送並令催各縣查填各工會最近組織概況調查表</li> <li>2 令催各縣趕速查報社會及勞工事業</li> </ol>  |
|     |         | 四 審核    | 核明造紙公司陳希慶組織造紙公司并送章程轉呈省府咨部核辦   |

|            |  |  |  |  |
|------------|--|--|--|--|
|            |  |  |  | 第三科  |
|            |  |  |  |  |
|            |  |  |  | 五法規  |
|            |  |  |  | <ol style="list-style-type: none"> <li>1 奉省令准工商部咨送商會法轉飭各縣及各商業機關知照</li> <li>2 奉部令發管理藥商規則轉飭市公安局暨各縣政府知照</li> </ol>              |
|            |  |  |  | 六推廣國貨  |
|            |  |  |  | <ol style="list-style-type: none"> <li>1 核明福建省國貨陳列館早送展覽會用費預算書轉呈 省府核撥</li> <li>2 福建促進國貨公會附設陳列館呈請撥助經費前經轉呈 省府茲令補具預算書</li> </ol> |
|            |  |  |  | 七獎勵  |
|            |  |  |  | <p>前為閩清縣民人許事勸發明切片機器呈請工商部核辦現奉部令已交獎勵工業處審查轉行布告該民人知照</p>   |
|            |  |  |  | 八注重航運時日  |
|            |  |  |  | <p>福州市各輪船公司關於輪船開行日期多越出牌示所定時日致貨物常招損失特布告福州招商常安三北各公司展輪日期不得任意展延開駛</p>  |
| 關於附屬機關修繕事項 |  |  |  | <p>省會丁藝傳習所年久失修呈請 省府撥款修繕</p>  |

|     |        |        |  |
|-----|--------|--------|--|
| 第四科 | 關於工程事項 | 一 視察   | 1 令本廳技士張國焯前往寧福幹路巡視工程<br>2 據各技正等報告視察市路情形令仰工務局趕辦                             |
|     | 關於航政事項 | 一 取締航業 | 令本廳技正何岑汗培元查驗延平水口福州各小汽船并限定座位載重  |
|     | 關於公路事項 | 二 航政方針 | 1 奉命航政根本方針轉飭所屬<br>2 奉省令准交通部咨復長樂河陽禁止添輪係暫行辦法自應迅謀修濬以利交通一案轉令長樂閩侯縣長知照           |
|     | 路款     | 路政     | 1 令催各縣解路款五十六件  |
|     | 路政     | 審核事件   | 甲 審核省公路局幹支線圖邵光幹路工程<br>乙 漳龍區雲霄工程派出所龍詔幹路漳龍區公路分局等工程工作報告及浦仙第二區路綫平面圖閩永支路工程處炸石說明 |

|                        |  |   |
|------------------------|--|---|
|                        |  | 第四科   |
| 關於規程事項                 | 關於市路事項   | 令市工務局遵行   |
| 公路承租辦法                 |  | 事件  |
| 奉省府令公路承租辦法已準備案令行公路局轉遵照 | <p>10 奉省令為壽橋頭沙泥埕地分區出賣充為路費一案准予備案令工務局知照</p> <p>9 審核該局八月工作日記表二本令飭各員工努力進行</p> <p>8 審定水部門直街幹綫路平面圖令局遵照進行</p> <p>7 審定泛船浦幹綫路平面圖令局遵照進行</p> <p>6 審定城區北直街幹綫路平面圖令局遵照進行</p> <p>5 令局接收中山公園并令暫行兼管該園園務</p> <p>4 令局派員勘估東門外修路應撥若干石料并如何興修呈核</p> <p>3 東湯井三座城樓材料招人投標領買由廳派員蒞場監視并令工務局知照</p> <p>2 彙取契結繳廳核銷</p> | <p>1 書工務局舍人區幹綫路平至屬等共九件</p> <p>2 審核各工程處各項費用預算書共十九件</p> <p>1 令泉永區公路分局將修理普楓段路線工程用費造具計算書對照表呈轉核銷</p> <p>1 舖頂路身既經改築仰即挑連餘土</p> <p>2 出廳備洋綫局按因公被收房屋各鋪戶分給</p> |



|     |  |  |   |
|-----|--|--|---|
| 第四科 |  |  | <p>關於汽車事項<br/>辦理路線及營業<br/>事件</p>                |
|     |  |  | <p>1 延福泉汽車公司官股退出改為商辦奉省令准予備案并令市工務公安局知照</p>       |
|     |  |  | <p>2 核轉省公路局呈送莆仙區公路分局行車營業調查表</p>                 |
|     |  |  | <p>3 發福州市汽車交通規則管理汽車司機細則令仰汽車工會遵照</p>             |
|     |  |  | <p>4 漳龍區公路分局呈報陳延慶等承租漳龍幹路行駛汽車并送圖說書類令省公路局照章核辦</p> |
|     |  |  | <p>5 泉溪區辦汽車路股份公司創辦人王尚玉控吳石清佔奪路權令泉永區公路分局查明具報</p>  |
|     |  |  | <p>6 其他處理汽車路絡轉事件四起</p>                          |
|     |  |  | <p>7 審核福州市復興第一公共汽車公司章程</p>                      |
|     |  |  | <p>8 令漳廈鐵路管理局編造廈漳龍計劃書轉鐵道部核示</p>                 |

### 本刊徵稿啓事

現當訓政伊始興革百端關於本廳主管事宜均待博訪周諮以資採擇各界如有偉著見惠無任歡迎原稿直寄本刊編輯處可也

### 附徵稿條例

- (一) 字數——每篇至多不得逾八千字至少亦須一千字以上
- (二) 格式——來稿體裁不拘但須以普通文格紙繕寫清楚爲佳
- (三) 報酬——凡一經採刊之稿當給以從優之酬費

中華民國十八年九月出版

福建建設廳月刊第三卷第九號

每册定價大洋四角

編輯兼發行者 福建建設廳月刊編輯處  
印刷者 洗馬橋 公教印書館

|                     |     |       |        |       |
|---------------------|-----|-------|--------|-------|
| 以上報費 廣告費 俱大洋計算 先期繳納 | 廣告費 |       | 報費     |       |
|                     | 計號每 | 費     | 郵      | 全年十二册 |
|                     | 三元  | 四分之二頁 | 國內及日本  | 四元八角  |
|                     | 五元  | 半頁    | 外國 港澳  | 二元四角  |
|                     | 八元  | 全頁    | 全年九角六分 | 半年六册  |
|                     |     |       | 每册八分   | 每册另售  |
|                     |     |       | 每册二分   | 四角    |

