

K281.2

K76

06 04 05 06 07 08 09 10 11 12 13 14 15 16 17 18 19 20 21 22 23 24 25 26 27 28 29 30 31 32 33 34 35 36 37 38 39 40 41 42 43 44 45 46 47 48 49 50 51 52 53 54 55 56 57 58 59 60 61 62 63 64 65 66 67 68 69 70 71 72 73 74 75 76 77 78 79 80 81 82 83 84 85 86 87 88 89 90 91 92 93 94 95 96 97 98 99 100

190 000 K 281.2 000

000 000 K 281.2 / K 76





P

M 8

283

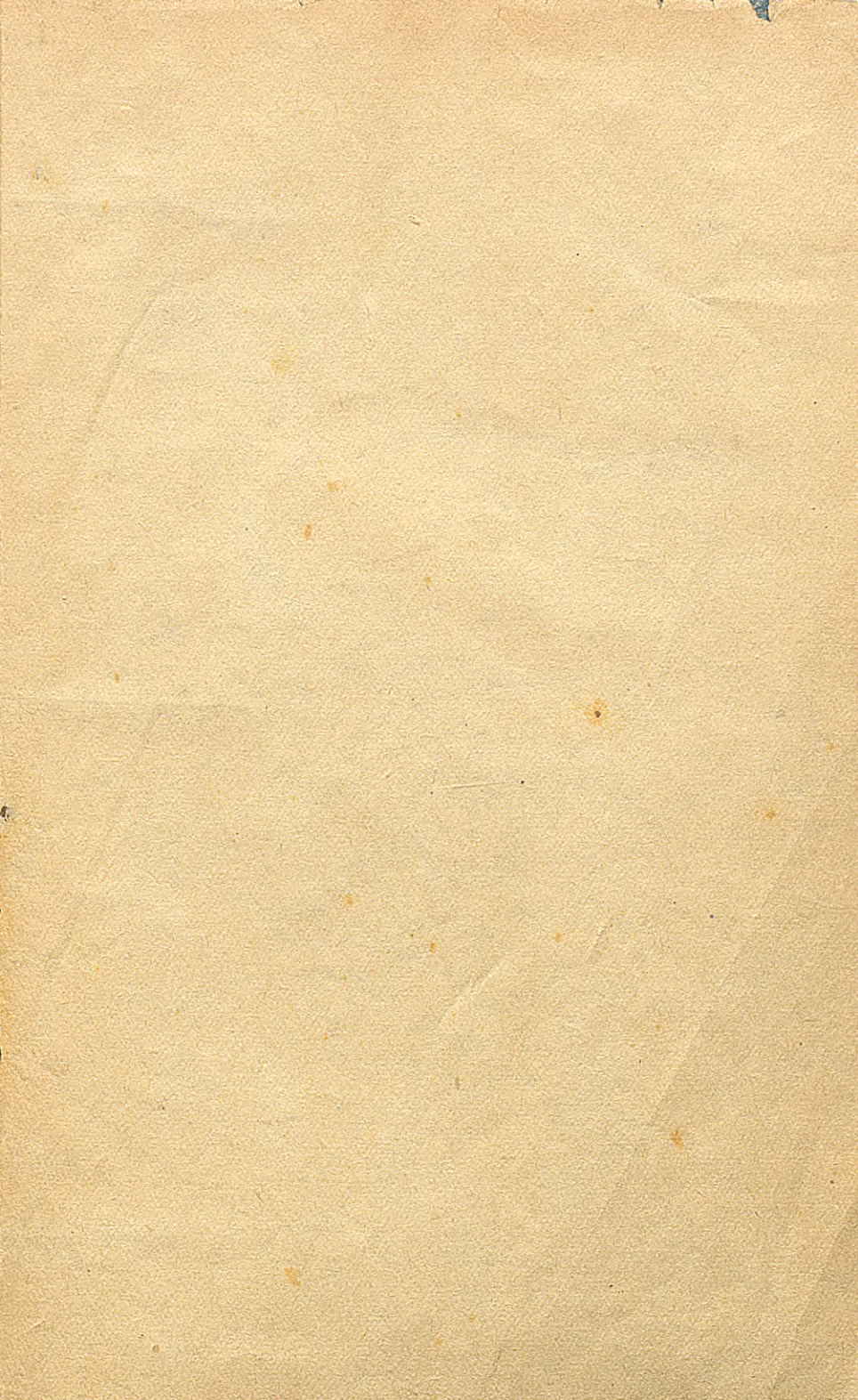

K281.2

K76

蒙旗概觀目錄

題詞

序文

例言

上編 蒙古總論

第一章 蒙古之沿革

第一節 蒙古歷史之沿革

第二章 蒙古之地理

蒙旗概觀



45928



內蒙圖書館

020044253

蒙旗概觀

第一節 山脉

第一項 漠南蒙古之山脉

第二項 漠北蒙古之山脉

第二節 河流

第一項 漠南蒙古之河流

第二項 漠北蒙古之河流

第三節 湖泊

第一項 漠南蒙古之湖泊

第二項 漠北蒙古之湖泊

第三章 蒙古之政治

第一節 成吉思汗時代之政治

第二節 元代蒙古之政治

第三節 清代蒙古之政治

第四節 民國蒙古之政治

第一項 北京政府時代

第二項 南京政府時代

第三項 最近內蒙之地方自治

第四章 蒙古之宗教

第一節 起源與法制

第二節 奉教情形

第三節 階級種類

附各呼圖克圖表

附內蒙章嘉呼圖克圖世代表

第五章 蒙古社會情形

蒙旗概觀

蒙 旗 概 觀

第一節 階級制度

第二節 風俗習慣

第三節 生活狀況

下 編 蒙 古 各 盟 旗 概 況

總 論

第 六 章 內 蒙 古

第一節 烏蘭察布盟

第二節 伊克昭盟

第三節 哲里木盟

第四節 卓索圖盟

第五節 昭烏達盟

第六節 錫林郭勒盟

第七章 青海蒙古

第一節 左翼盟之部旗

第二節 右翼盟之部旗

第三節 獨立翼旗

第八章 寧夏蒙古

第一節 阿拉善額魯特旗

第二節 額濟納舊土爾扈特旗

第九章 額魯特蒙古

第一節 烏諾恩素珠克圖東路盟

第二節 烏諾恩素珠克圖西路盟

蒙 旗 概 觀

蒙 旗 概 觀

第三節 烏諾恩素珠克圖南路盟

第四節 烏諾恩素珠克圖北路盟

第五節 巴圖賽特奇勒圖中路盟

第六節 青色特奇勒圖盟

第十章 內屬蒙古

第一節 左翼四旗

第二節 右翼四旗

第三節 四牧旗羣

第四節 土默特部獨立旗

第十一章 外蒙古

第一節 土謝圖汗部盟

第二節 車臣汗部盟

第三節 札薩克圖汗部盟

第四節 三音諾顏汗部盟

第五節 科布多部

第六節 唐努烏梁海部

蒙旗概觀

蒙
旗
概
觀

有用之學

宋哲元



究
心
邊
政

趙
丕
塵



精研篆事記載翔實
以噪赴國由書畫之注
意亦認有志之士也

二唐柯三



蒙

古

現

狀

概

述

甚

確

字

表
述
得
以
張

系
甚

明

女
與
歎



蒙

漢一家

屬生敬題



我

疆我理

石青陽



關心蒙政

潘親王



家事指南

德親王



研究先進者
之書讀
已多矣
實疆之學

恩澤敬題





مسلسل



بسم الله الرحمن الرحيم



بسم الله الرحمن الرحيم



بسم الله الرحمن الرحيم



بسم الله الرحمن الرحيم

بسم الله الرحمن الرحيم

馬鶴天先生序

蒙古問題，在民國以來，成爲吾國邊疆之大問題，始也外蒙獨立一再宣布，終因俄人之卵翼，成爲今日完全脫離之狀態，繼而內蒙因日人之煽動誘惑與侵略，原有各盟或被佔據，或倡獨立，或在中央指導之下，成立地方自治政務委員會，亦岌岌有次第脫離之勢；北方藩籬盡撤，供赤白帝國主義鬥爭之用，我蒙古同胞甘墮其術中而不覺，或反認爲保護者，實則等於傀儡亦大可哀也，然余以爲蒙古問題之至此現象，不怨俄日之侵略誘惑，亦不怪蒙人之甘作傀儡，而大半實由于吾中央之不明實際情形，措置往往失當，以致釀成今日之結果。

以滿清言，對蒙古領袖封以王公之爵，與以隆厚之俸，待以優殊之禮，結以宗室之親，分班朝貢，留駐京師，對蒙古人民大倡喇嘛教以束縛其身心，變化其習性，禁與漢族同化，以阻止其進化，所謂羈縻政策，愚民主義，籠絡方法等同時並用，終清之世，蒙人未

嘗離貳，在消極方面言之，不可謂非政策之成功，然積極方面言之，毫末爲蒙民謀真正利益，如教育未興，富源未闢，生活未改善，反使蒙民人口減少，體質衰弱，智識鋼鐵，生活日益困難，漢蒙界限日益隔閡，雖收小效于一時，而遺大患於將來，故蒙古問題之有今日，未始非滿清政策所遺之禍害。

民國以來既無滿清消極的防止蒙人離貳之方法，又無積極的增進蒙人利益之事實，對於王公雖未取消其封號，但未尊崇其地位，對於一般蒙人，既無切實興利除弊之舉，而邊地軍民長官又不免有剝削壓制之事，對於蒙古青年，雖在中央各校特別優待，增進其知識，但畢業後未予以相當之出路，以致蒙人無論王公青年，以及一般民衆，無不怨望，每遇問題發生，所派大員，又多爲不明蒙古實情之人士，許其成立地方自治政務委員會，而指導長官乃爲不能實際留駐蒙地之大員，又無相當之代理人，遇貪得無厭日思分割我國之東鄰，秘密派員鼓動煽惑利誘威挾，多疑無識之蒙人，安得而不墮其術中，日思離貳，反滿清時代之不若矣。

余嘗赴外蒙古考察，覺外蒙古人民之所以傾向蘇俄者，由於俄政府明瞭外蒙實際情形，對待外蒙人之方法得當，如對於一般民衆爲之普及獸醫，提倡衛生，改良畜牧，便利交通，改良生活，發展教育，人民得實際利益，自然有種種好感，對於外蒙青年，增進其政治知識，滿足其政治慾望，對於舊日之王公喇嘛，雖不贊成，而採取漸進主義以種種方法，使其本身與國民共同覺悟，故外蒙上下無不認蘇俄爲蒙人之好友。

蒙古爲我國領土之一部，蒙古人民爲中華民族之一份子，吾人固不能如俄人之手段與居心，但當參考俄人之方法，按蒙人之需要爲適當之設施，如對少數王公喇嘛，固應尊崇，對多數蒙民，尤應爲之謀實際利益，派深通蒙事之高級人員，專駐蒙地指導王公與青年之自治，增進蒙民之利益，防止外人之煽惑，揭破侵略者之黑幕，庶幾未離貳者不再離貳，已脫離者漸漸有覺悟之望。

但欲了解蒙人之需要，爲之謀適當之利益，必須先明瞭蒙古之實際情形，現國內關於此種出版物尙少，孔君祥齋，在朝陽邊政系研究邊事，對於蒙古尤特別注意，近著蒙旗概

蒙旗概觀 序

四

觀一書，對於蒙古之沿革，地理，政治，宗教，風俗，習慣，以及各盟旗之狀況，無不詳述，際此蒙古問題嚴重之日，政府國民得藉此書以研究蒙古實情，對蒙古問題，或有適當解決之方法，則其關係豈淺鮮哉，爰樂爲之序！

民國二十五年四月馬鶴天序於赴西藏之途中

白眉初先生序

北半球有斜長三萬里之沙漠帶；自中國經伊蘭阿拉伯，以迄撒哈拉，橫亘兩洲，唯蒙古沙漠，據其東端，面積覆壓三百餘萬方里。居全國疆域十二分之一，荒寒磽薄，斷絕人烟，然終不能抵抗二十世紀開發經濟之潮流。科學建設之趨勢，永固守其枯寂狀態於天壤之間，就地理方面言之其道有五：一爲包繞大漠之杭愛山北陰山南，唐努山南北，多腴土，宜盛行農墾；二爲額爾齊斯，色楞格，科布多，烏里雅蘇台等河之谷，饒沃壤宜盡力耕種；三宜自沙漠緣邊，向內層層植林，終使碧樹濃陰，徧被大磧；四宜利用自來水管高壓之法，引洋水灌大磧；五宜盡築西北鐵路系統三十八線，使鐵路縱橫，網羅戈壁之上，後三者皆係中山計劃所規定，如此實行，則可化荒沙爲繡野，變枯磧爲肥田。此爲未來新蒙古之現象一。就社會方面言之，自匈奴柔然突厥回鶻蒙古遞據沙漠以來，逐水草爲行國，風俗強悍，與中古阿拉伯半島之大食人種，東西對照，杳不可見學風文化之萌芽，今則劇

蒙旗概觀 序

二

變，蘇俄亦其北，以平等汰貴族，以勞工砥怠惰，海潮湧其南，以物質醒精神，以科學化腐舊，如斯演進，行見佈稠民於廣積，煥異彩於荒陬，此爲未來新蒙古之現象二，吾不禁羨慕蒙古，而思瀏覽其旗制組織之概略，北平朝陽大學邊政系學生孔祥哲，痛懷於蒙疆大勢，關心於開發西北躬赴西北調查，依據所得；及參考新舊典籍地圖，著成蒙旗概觀一書，乞序於余，余嘉其抱終軍宗懋之志，將大有爲於殊方，爰抒所懷，俾益簡首，民國二十四年四月二十五日，白眉初氏，敬序於碧槐之廬。

孔慶宗先生序

蒙古於我國關係之重大，恐在任何邊區之上；而國人對於蒙古研究瞭解之必要，恐亦較任何邊區爲急切。蓋在地勢上，踰長城而北，訖於大漠之陰，縱橫數千里，內瞰中原，外爲日俄英三大強鄰之所環伺，是蒙古高原，誠亞洲之衝要，而中國之屏藩也。就歷史言之，從來西北民族，莫不以大漠南北爲根據地，南下以窺神州，元清因之以主中華，故歷代邊患，常在西北。秦築長城，以固藩籬，終未能限朔胡之馬足。漢唐雖廣拓國土，收歸版圖，而根基未固，國威凌替，陷落隨之。契丹之興，燕雲不守，以致異族入主者，先後凡三百餘年。是蒙古之得失，中國安危之所繫也。蒙古橫互東西，自東北訖新疆，北與蘇聯接壤，東與日本爲鄰，而其人口之稀少，生活之簡單，游牧之散漫，智識之幼稚，無在不顯露極端之空虛，而適當國防之最前綫，其重要可知。至於牧畜鑛產之饒，魚獵鹽墾之利，尤與發展整個國民經濟攸關。而強鄰侵略日急，一旦有失，則吾國尙有自衛與展佈之

餘地哉？

惟不可不注意者，歷代籌邊，既重西北，而朔北自秦迄今，二千餘年，中經漢唐元清統治之盛，終未能化塞外爲沃壤者，實由輕邊之觀念，衍爲消極之政策。謀國者視邊徼爲敵國，不重治邊而重備邊。無事則謹烽火，勤斥候，以冀旦夕之安寧。其有爲自衛而用兵，亦不過驅之逐之，至於窮邊極徼之外，俾不爲害而已。迨戰勝納降，則仍錫以封爵，待以客禮，用其人，存其地，厚給其資，所謂盛德在我，無取於彼，故歷代僅有控馭四裔之心，而無充實邊地之意，此爲邊疆長此荒廢之大原因。今則時異事殊，四境概係國土，邊人同爲國民，邊患所出，不在邊疆而在鄰國，故謀國者當重視邊人，善用邊疆，以固國防，而佔中國邊疆極大部份之蒙古，自居於首要之地位矣。

清初對於蒙古，取封鎖懷柔之策，禁止蒙漢交通，致使邊陲荒蕪，強鄰生心。及其末葉，乃亟變消極偷安之政，而爲積極開發之策。從此蒙情漸變，蒙事漸繁，例如中央主管機關之改組，地方節制機關之紛更，教育之實施，墾務之進行，與夫蒙古地方自治之新辦

，蒙政會之創設，一切措施，有利有弊，有條不紊。欲考古證今，俾臻允洽，非將蒙古沿革現狀，原始要終而推尋之，固未易言起衰振饑，完成數千年來所未能爲之宏業也。

孔君祥哲爲北平朝陽大學邊政學系之高才生，學有專長，所作蒙旗概觀一書，於蒙古之沿革，地理，政治，宗教，社會狀況及蒙旗牧地，人事現狀諸端，詳徵博引，論述明確，誠研究蒙古之善著，而爲有志邊事者之所取資，故於其梓行，特爲數言以序之。民國二十五年四月長壽孔慶宗

蒙
旗
概
觀
序

自序

自東北四省陷後，國人之視線，咸集注於西北；邇來開發西北之聲浪，乃高唱入雲，響徹全國，政府與全國人士，亦俱專門設計，奮然興起。顧西北二字，實爲蒙古領土之一部；如欲走往開發建設之途；然非明瞭蒙古之情況而弗可。且近也，蒙古之形勢，愈頻險惡，蘇俄積極伸爪於北；日本之慾壑難填，又有西侵之勢；帝英亦不惜跋涉數萬里之苦，自靑新着手，爭來染指。蒙古遂成當今嚴重之一問題矣！進言，欲研究該項問題，又感材料之缺乏；如翻閱已往蒙古之記載，迄今俱相迴殊；甚至地名，旗位，查遍地圖而莫尋，且於民國以來，已將內蒙，改設省縣，其社會狀況，已迥異往昔。然迄今毫無一冊，有統計之記載；故致現在國人，總有一蒙古概念而已，余既置身邊政，故先後兩次入蒙，實地考察，承蒙察綏省府，賜予種種便利，並供給素有調查材料；歸後，復參考新舊典籍地圖，乃草成初稿，繼呈南京蒙藏委員會，荷諸位委員，賜予斧政；歸來如命整理，始草成是

蒙旗概觀 序

二

編，然內容冗雜，漏謬疵之處，仍屬不少，深聊

國內專家名流人士，予以指正，幸甚！

此次拙著蒙旗概觀之編輯發行，深蒙黃委員長慕松，唐委員柯三，馬委員鶴天，白委員雲梯，克委員興額，孔參事慶宗，余參議天休，白博士眉初，包參事維翰，汪秘書公亮，諸位先生校閱斧政；又得秦館長德澄，張主任之軒，黃科長起中，諸位先生贊助發行，印刷之時，復荷王君殿生，陳君國棟，袁君會怡諸位兄台協助校對，均此致謝!!!

中華民國二十六年春自序於邊政學會

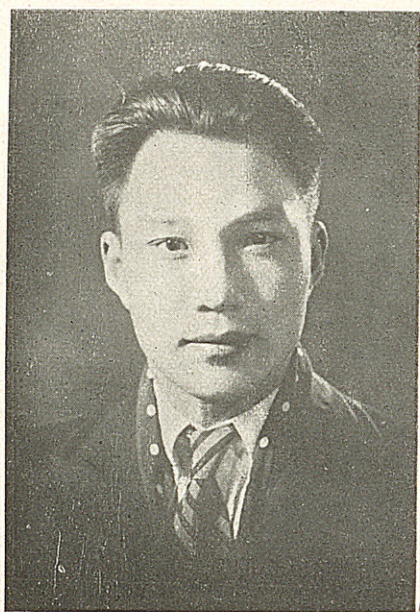

影 近 者 著
哲 祥 孔

例言

- (一)——本書係分蒙古總論，與各盟旗概況，上下兩編。
- (二)——本書上編，蒙古總論，詳其沿革，地理，政治，宗教，社會生活狀況等。
- (三)——本書下編，蒙古各盟旗概況，係屬盟旗綜合之記載；凡盟旗之位置，境界，駐牧地點；以及旗內之面積，山脈，河流，村落，腦包，戶口，札薩克（旗長），社會狀況等；均按現在之省縣地名，人名，簡爲搜羅編列；易於翻閱地圖面查尋，惟不完備之處尙多，補充校正，有待來茲。
- (四)——本書於各盟旗之前，各插盟旗地圖一幅，以便查閱，惟額魯特蒙古尙未考證確實，是以未敢草率製圖，深希閱者原諒。
- (五)——本書分插蒙古王公，婦女，社會生活，風景照片等八十餘幅，以便對照查閱。

(六)——本書材料來源，一部根據察綏省府分縣調查；與蒙政會，及張垣蒙旗十二聯旗辦公處之報告書，一部採詢寧青各地朋友通訊，與蒙古人士之述及；他爲參考時人撰述及新舊圖書；並主要綜合各種材料，按照最近丁文江翁文灝曹世英先生等所繪之中華民國新地圖；連輯比次而敘述。

(七)——本書地理部分，凡各蒙旗之大小山脉，河流，湖泊，俱係表述，易於閱覽。

(八)——本書政治部分，起自成吉思汗建國，歷元清而至民國，以及最近內蒙實施地方自治，凡一切行政組織，及其條文，無不備列。

(九)——本書下編，於各盟旗敘述之後，又分裂綱要記載表一份以便閱覽。

(十)——本書事屬草創，謬誤及欠妥之處；當屬不少，尙希各界，予以指正。

蒙旗概觀

魯恩 孔祥哲著

上編 蒙古總論

第一章 沿革

第一節 蒙古歷史之沿革

蒙族其始難詳，蓋以遊牧爲生活，逐水草而羣居，寄穹帳而爲家；無社會之組織，無政治之設施；惟由其部落自身之勇猛，自由發展；故其都府疆域，史載渺茫。然散見諸書，肇悉其建國，蓋在姬周以前；當高辛氏時，北有犬戎之難；黃帝時，復有北征葷粥之舉。時代演變，迄周乃稱爲獫狁；秦漢而爲匈奴；迄至南北朝，則轉變爲柔然；再至隋爲突厥；五代爲韃靼；至唐時，始見於史，稱爲蒙古斯；抵宋時，方稱爲蒙古，斯時猶未盛也。



，世世尙修貢於金遼；迨鐵木真，崛起於敖嫩河畔，先併西遼，繼滅花刺子模，南下印度，北戮俄國，始統一宇內，建九旒白旗，行卽帝位，號謂成吉斯汗，是爲太祖。

其子窩闊台，繼承父志，興兵討宋伐金；遣長兄子拔都，將師遠征，先定俄國，建一阿窩台汗國；繼侵波蘭，與匈牙利各國，將北歐諸國之聯軍，粉碎於利格尼次，建一金黨汗國；復南下波斯，建伊兒汗國；臻此歐洲東部，盡成蒙古之天下。迄紀元一二四一年，窩闊台逝世，繼由其子，貴由卽位；甫三年卽亡；又以其侄蒙哥嗣位；遂又興征討之師，以忽必烈征雲南；禿兒花撒丘征印度；怯的不花征沒里溪；親自督兵攻宋；兵分三道而下，旋進次合州錫魯山，適有不預，七月遂殂，或云爲流矢所中；斯時諸王大臣，乃奉禱北還；其弟忽必烈立，乃奠都燕京，是爲世祖，國號曰元。

溯自忽必烈後，君主昏庸，政朝遞起，兼加財政因餒，濫發紙幣；又強姦民意，奉信喇嘛；而朝中要職，尤擯漢人而弗問；至此遂引起智識階級之不平，朱元璋起於安徽，進據金陵，北取燕京，更國號曰明。元順帝乃逃亡於多倫諾爾之應昌府，其子愛猷斯里達拉

，遠遁北方，受王保保之護持，匿居於和林城內。於是統一歐亞之蒙古帝國，乃瓦碎而無餘，復渡其解體之流浪生活已矣。

清太祖崛起於赫圖阿拉城，先後肇有同文同語之金遼後裔，繼又綏服衣冠騎射相似之部落；迨至康熙雍正時，復戡定漠北之喀爾喀，及青海諸部；乾隆年間，又靖服漠西之額魯特；自是蒙古全域，遂成清室之屏藩；以天然之大沙漠，區爲內外蒙古，按滿洲八旗之制，乃劃部設盟置旗，賜以爵號等級，俾有職守，而世襲罔替。

迨我民國，基於五族共和，成立以來；爲因政治之行政關係，已將內蒙區爲熱河，察哈爾，與綏遠三省；西套蒙古，亦區爲青海寧夏二省；至於外蒙，於民國九年，亦將科布多唐努烏梁海二部，劃入外蒙行政之區。蓋外蒙雖有自治獨立之一度，然至民國八年，復呈請撤治，虔誠歸來；俟民國十年，復被蘇俄利誘，組織傀儡政府，然迄今不言世界各國，無一承認之者；而蘇俄猶在民國十三年，中俄會議席上，尙明文規定，確認外蒙，爲中國領土之一部也。近自內蒙在中央領導之下，成立自治政務委員會，工作以來；外蒙之王

公民衆，不勝其僞組織之壓迫，率皆扶老携幼，驅牲畜而南下，跋涉沙漠，奔來內蒙，安居樂生。夫蒙漢兩族，歷史淵源，土壤相接，人民雜處，久成一家；視今蒙古同胞，一心一德，礪精圖治之氣概；實不禁額手爲中國五族之前途慶也!!!

第二章 蒙古地理

蒙古位於我國北部，爲一極廣大之區域；有大沙漠，名戈壁者，橫亘於其間，以天然之形勢，區分二部，是爲內外蒙古；然亦稱爲漠南蒙古與漠北蒙古。考其疆界，東抵遼吉黑三省，西至新疆，北鄰蘇俄之西伯利亞，南毗冀晉秦隴數省。東西長七千餘里，南北廣凡四千餘里，面積之大，約爲一千四百八十四萬一千七百方哩。約占我國領土，五分之一，地係高原，平均常在海拔四千尺以上，是由崑崙及阿爾泰兩大山系，環拱而成。因之地勢，亦多高山峻嶺，斜坡地形；其低谷相通之處，綴爲巨水；高嶺環簷之下，陷爲溼地；更有峯雪夏融之水，流於山脈錯落平原之間，潑爲湖泊。總言蒙古地理，非如常人，所謂

浩浩乎平沙無垠也。極言沙漠，亦有一定之地帶，然尤有小沙陀之別，其在小沙陀之處，細沙糝糝，時見沃土，草樹迷離，尙可供蒙人之牧畜；其在山岳地帶，森林茂密，復有無數河流，貫穿其間，大小湖泊，星羅棋列，沿岸平野，綠草油油，是誠天然良好之牧場也。爲作進一步之研究，爰將蒙古之山脉，河流，湖泊，逐一分項述之。

第一節 山脉

蒙古之山脉，首推崑崙與阿爾泰兩大山系；一走漠南蒙古之境，一走漠北蒙古之區；然泰半又皆隨地異稱，其在漠南蒙古境者，爲崑崙山系，歷經青，隴，寧，綏，察，熱，遼，黑，八大行省。因地異名，故分稱爲祁連山脉，賀蘭山脉，陰山山脉，以及內興安嶺等山脉。其在外蒙古境者，爲阿爾泰山系，由西南而東北，蜿蜒綿亘於各部；分稱爲薩彥山脉，唐努山脉，杭愛山脉，肯特山脉，與外興安嶺等山脉。外蒙之山峯雖常有拔海數千尺以上者，然殆罕見形勢險惡，斷崖絕壁，以及蘄深之巨谷；蓋因地係高原，係山嶺所構成，故雖有望似之奇岩劍峯，如足踏其境，亦唯有連綿輕波之青山輪廓，及緩斜山坡，扁

平之岩峯而已。今爰將漠南漠北蒙古之山脉，分項述之於後：

第一項 漠南蒙古之山脉

崑崙山系，爲內蒙古之幹脉，自葱嶺之烏赤別里山，迤邐東行爲托古茲達板；其蜿蜒於新疆南部者，是爲新疆之主幹，至新疆青海界上，結爲勒柯爾烏蘭達布遜山；更東爲阿斯騰格山；接甘肅青海上者，爲祁連山脉；再上走甘肅寧夏境內，爲賀蘭山脉。循黃河北岸以東，經由綏遠，察哈爾，熱河三省，是爲陰山山脉。再東北結爲蘇克斜魯山復蜿蜒盤踞於遼黑界上結爲索岳爾濟山，是爲內興安嶺。本脉至此，入外蒙界邊，而與阿爾泰山系合焉。爰將各大山峯之所在部落，詳爲製表述後：

漠南蒙古各盟旗山峯表

| 脉別 | 山別 | 項別 | 盟 | 部 | 旗 | 地 | 省 | 地 |
|---------------|----|----|---|---|---|---|---|---|
| 噶達素齊老峯，大雪山，巴顏 | | | | | | | | |

| 崑 | | 崑 | |
|--|---------------|---------------|---------------|
| 喀喇山，納木齊圖山，巴爾布哈山，古爾班圖爾哈山，烏哈那山，查克喇峨山，瑪穆基託斯嶺，巴顏禿胡木嶺，郭洛克山，顏禿胡馬達嶺，阿克尼都山，克阡通拉山，阿克尼都山，布爾布哈嶺，烏蘭得什山，布集魯肯山，碧柳山，阿拉克薩拉山，哈爾濟嶺，里克山，布安山，阿木尼和肯山，克兒板山，滂馬山，積石山，伊瑪圖山。 | 和碩 | 和碩 | 和碩 |
| 特 | 特 | 特 | 特 |
| 部 | 部 | 部 | 部 |
| 西右翼中旗 | 西右翼後旗 | 西右翼後旗 | 西左翼後旗 |
| 青 | 青 | 青 | 青 |
| 海 | 海 | 海 | 海 |
| 登努兒特嶺。 | 登努兒特嶺。 | 登努兒特嶺。 | 登努兒特嶺。 |
| 固爾班輝裁山，碩羅嶺察罕陀羅海，烏爾圖山，西哈爾噶山，烏蘭布拉克嶺。 | 和碩特部 | 和碩特部 | 和碩特部 |
| 西前旗 | 西前旗 | 西前旗 | 西前旗 |
| 北左末旗 | 北左末旗 | 北左末旗 | 北左末旗 |
| 北右末旗 | 北右末旗 | 北右末旗 | 北右末旗 |
| 土爾扈特南中旗 | 土爾扈特南中旗 | 土爾扈特南中旗 | 土爾扈特南中旗 |
| 土爾扈特西旗 | 土爾扈特西旗 | 土爾扈特西旗 | 土爾扈特西旗 |
| 土爾扈特後南旗 | 土爾扈特後南旗 | 土爾扈特後南旗 | 土爾扈特後南旗 |
| 青 | 青 | 青 | 青 |
| 海 | 海 | 海 | 海 |
| 烏克達兒嶺，拜生圖嶺索克圖 | 烏克達兒嶺，拜生圖嶺索克圖 | 烏克達兒嶺，拜生圖嶺索克圖 | 烏克達兒嶺，拜生圖嶺索克圖 |

| 陰 | | 賀蘭山脈 | 祁連山脈 | |
|---------------|---|---------------------------|--|---|
| 拜音陀羅海山，大青山，敖什 | 山，查爾山。 爾齊山，塔魯大山，札明呼都克 爾齊山，十一台山，阿善呼都克 罕天都爾山，托托山，哈集呼都 什吉岡圖山，湯山，鵲山，奇克活 | 克丁山，阿坦山。 寧羅山，來伏山，脫歡山，巴 | 喇山，秣山。 黑線山，合黎山，龍頭山，琅 心山，孤紅山，北大山，亦不 | 尼岡噶爾山，摩天嶺。 馬山，甘峻山，馬蹄山，阿木 牛尾山，歐西喜山，巴彥山，昌 尻庫山，獨子嶺，集魯肯嶺， 察們塔格嶺，烏蘭嶺，阿木尼 |
| 烏 | 烏蘭察布盟 | 部阿拉善額魯特 | 特額濟納土爾扈 | 和碩特部 |
| 喀 | 四子王旗 | 阿拉善額魯特旗 | 額濟納土爾扈特旗 | 前旗 西右翼旗 |
| 綏 | 綏遠 | 寧夏 | 寧夏 | 青海 |

陰

蒙旗概觀

| | | | | | |
|---|--|--|-------------------------------------|--------------------------------|--------------------------------------|
| 山巴哈 ，罕特 塞山胡 ，蘭台 得兒山 ，喀尼 祥爾圖 吉他和 ，碩泰 | 牛和聲 心爾海 山和山 ，雙福 金山德 ，林山 諾爾 渾巴 山明 ，山 | 嶺，古 布爾色 爾福山 克山 哈爾 巴倫 明安 哈達 陀 | 尼出袁 山，布 阿哈拉 古山 蘇們 古楚 | 恩多爾 拜山 ，巖靈 山，莫 多圖山 | 保拉斯 斯卓山 子山 ，邁連 山，阿 拉不 |
| 錫 林 郭 | 錫 林 郭 勒 盟 | 伊 克 昭 盟 | 伊 克 昭 盟 | | |
| 蘇 尼 特 | 蘇 尼 特 右 翼 旗 | 右 翼 前 旗 (即烏 審旗) | 右 翼 中 鄂 托 克 (旗) | | |
| 察 哈 爾 | 察 哈 爾 北 部 | 綏 遠 | 綏 遠 | | |

| 山 | 陰 |
|--|--|
| <p>都爾山，鄂斯和爾巴山。</p> <p>山，楊山，寶山，密達木山，五鳳山。</p> <p>克拉山，天寶山，烏蘭山，馬鞍山。</p> <p>卜塔海山，華石塔，烏峯山，妒山，栗。</p> <p>喀喇瑪尼圖山，香爾高布魯。</p> <p>蔚香山，輝果爾，鐵旛山，魯。</p> <p>釜山，青山，寶山，蓮花山，聚山，柏山，卓沁。</p> | <p>羅海山，廟兒嶺。</p> <p>齊兒，額克，波羅山，野狐嶺，圖林。</p> <p>山，托雷山，罕錫巴特，察哈達。</p> <p>山，柞山，老圖兒，崑山，哈達。</p> <p>安山，拜察呼山，喇克圖兒，烏呼曼嶺。</p> <p>神山，察山，喀喇克圖兒，海山，富。</p> <p>鷄冠山，呼查羊山，蔡爾吉山。</p> <p>彥喀喇山，和爾，克阿圭山。</p> <p>虎嶺，明安山，珠勒布格，努魯巴。</p> |
| <p>卓</p> <p>索</p> <p>圖</p> <p>盟</p> | <p>卓</p> <p>索</p> <p>圖</p> <p>盟</p> |
| <p>土</p> <p>默</p> <p>特</p> <p>右</p> <p>翼</p> <p>旗</p> | <p>喀</p> <p>喇</p> <p>沁</p> <p>中</p> <p>旗</p> |
| <p>熱</p> <p>河</p> | <p>熱</p> <p>河</p> |

脉 山

| | | | |
|--------------------------------------|----------------------------|------------------------------------|---|
| <p>庫山，龍門山，奚王山長嶺，樺山，巴漢巴虎山，得石陀羅山，法</p> | <p>山，都爾山。瑪尼喀喇山，鹿兒山，塔木陀</p> | <p>，和喀達圖山，巴哈伯他海山，羅海山，五會山，土魯奇和爾</p> | <p>達海克，白，老盤天，木山，紫，納圖道山，波，楊，鹿，納圖道山，羅，山，巴，畢，遜，威，布，羊，鄂，羅，山，雅，樓，山，爾，爾，汗，富，泉，七，鄂，山，巴，顏，台，庫，爾，奇，勒，山，山，達，賴，山，庫，特，爾，山，濟，魯</p> |
| <p>卓索</p> | <p>昭烏達盟</p> | <p>昭烏達盟</p> | <p>昭烏達盟</p> |
| <p>喀喇</p> | <p>奈曼旗</p> | <p>喀爾喀右翼旗</p> | <p>敖汗旗</p> |
| <p></p> | <p>熱河</p> | <p>熱河</p> | <p>熱河</p> |

蒙旗概觀

| | | | | |
|------|--|-------------------------|---|--|
| | 興 | | | <p>庫，香爐山，鎚子山，青山嶺，大白山， 卓昌，車輪山，盤嶺，鳳凰山， 安喀喇山，鴻吉爾岱山。</p> |
| 圖盟 | <p>波羅阿吉爾汗山，橫山，伊色 里山，僧機圖山，阿爾噶靈圖 山，瓜山，綠狐山，鬼伯山， 霸特山，殺羊山，阿納濟哈山， ，方山，大熊山，雙山，林山 ，蛇山，黃山，色爾騰洪果兒山 ，游爾墨山，察罕阿魯克山。</p> | 錫林郭勒盟 | <p>清金山，勃突山，方山，葱山 ，墨山，浩珀都山，伊克哈爾 占山，蛇山，特墨車師山，厄 拉琥山，慶雲山，錫伯圖山， 太保山石，鷄山，巴爾達木山。</p> | |
| 沁左翼旗 | 昭烏達盟 | 阿巴哈納爾左翼旗 及 阿巴噶右翼旗 | <p>活潑多山，和布托海爾奇山， 武歷山，察里爾圖山，馬鞍山，</p> | |
| 熱河 | 巴林左右翼旗 | 察哈爾 | <p>阿巴噶阿巴哈納兒</p> | |

嶺

安

| | | | |
|--------------------------|--|--|--|
| 爾嶺，哈綠納泰山，涿邪山，庫魯特山，布爾格蘇台山 | ，禿嶺，雙嶺山，昂方山，喀喇圖山， 魁勒庫山，阿拉海都山，瑞鹿山， 索岳爾濟山，呼哈馬爾山，納鄂， 烏里雅台山，賽音都山， 拉坎山，三因温布哈碧老山， 哈爾哈那太山，海喇喀山， 錫林郭勒盟 | ，獨石，綽克恩都兒山， 圖山，野孟納爾山，蝦蟆爾山， 烏益山，拉蘇伯集嶺，峨羅一桃， 山，塔拉，蘇伯嶺，崆峒羅山， 伊爾都山，薩兒巴爾山，流喇喀山， 山，固爾班七老圖山，呂虎 | 山，邵龍山，永安山，巴爾達木， ，青羊山，哈爾塔爾山， 山，珠寶山，覆舟 |
| | 錫林郭勒盟 | 錫林郭勒盟 | 郭勒盟 |
| | 烏珠穆沁左右翼旗 | 浩齊特左右翼旗 | 左翼旗 |
| | 察哈爾 | 察哈爾 | 北部 |

蒙旗概觀

脉

| | |
|---|--|
| 塞略嶺，達奇圖嶺，納濟山， 朵雲山，塞懇山，阿敏山，落 陀山，赤房山，鵬窠山，額貴 山，朱爾噶岱山，卓索台山， 錫伯圖山。 | 翁袞山，約孫海拉蘇山，温山 ，雅洛河林山，喀喇阿吉兒汗 山，鮮卑山，殺癩山，寒山， 大牢固山，榆木山，火山，綽 爾海山，落佗山，魁勒庫山， 木什厘嶺，胡蘇台山，郭覺羅 山，索攸勒集山，必頭烏山。 察普奇拉庫山，胡凱山。 |
| 哲里木盟 | 哲里木盟 |
| 札賚特旗 | 科爾沁右翼中旗 前旗 |
| 黑龍江 | 遼寧 |

附註——該表錄自蒙古鑑然又經鄙人考證分省合併聲明

第二項 漠北蒙古之山脉

漠北蒙古之山脉，是爲阿爾泰山系；乃爲天山北路之脉，橫跨於額爾齊斯，葉尼塞兩

蒙旗概觀

大河之流域；自科布多東南行，經札薩克圖部，與賀蘭山勢遙連；迤其至賽留格木嶺，繞科布多，烏梁海，西北境者，為薩彥山脉。東經恰克圖，入俄境為興安嶺。薩彥之南，為唐努山脉；又南為杭愛山脉；相並東行，至色楞格河之水源，合而東趨，若斷若續，復突起而為肯特山脉；又岐分二支，一北行屬於外興安嶺，一東行屬於內興安嶺，至此乃與崑崙山系合焉，沿脈連峯突嶂，雖至盛夏，亦常積雪不消；爰將各部旗之峯嶺，詳為製表述後：

漠北蒙古各部旗山峯表

| 脉別 | 山別項別 | 部 | 旗備考 |
|----|--|------|-----|
| 阿 | 察爾古特依山，闊克蘇山，蘇治山， 庫庫察克山，喀爾古嶺，哈靈山， 薩雷格爾山，海拉圖嶺，庫圖靈山， 阿茲克排山，穆斯套山，斜克兒山， 薩伊爾山，孫都爾山，薩彥嶺， 薩留塔爾巴哈台嶺，奎屯山，哈馬兒嶺， 賽留格木嶺，罕騰格兒山 | 科布多部 | |

脈 山 泰 爾

| | | | |
|------------------------------|---------------------------------------|--|--|
| <p>特爾海爾罕山，鄂博圖山，喀拉阿吉兒汗山，巴</p> | <p>額勒古斯嶺，阿賽圖嶺，察布察兒嶺，鄂爾噶汗山，敖蘭烏納胡山。</p> | <p>克里圖博羅山，阿爾查博哈多山，巴彥察罕山，固兒班塞哈特山，諾謨渾山，古兒班坎山，枯黑勒山，額布根山，空可哈拉隆山。</p> | <p>巴音成都兒山，土喇哈伊兒山，闊普臣鄂拉山，昌多明博格多山，達爾賓努魯山，布古海兒汗山，連博格多山，明安古兒汗山，博格多山，哈拉阿吉兒汗山，金鄂拉山，哈拉阿吉兒汗山，噶靈土山，庫克嶺，納木嶺，博靈山，博穆博圖山，翁郭山，巴庫嶺，博靈山，達克山，蘇特胡嶺，烏蘭嶺，奇圖山，蘇圖山，阿集嶺，哈薩克山，成吉斯山，籍滿嶺，哈薩克</p> |
| | <p>烏梁海部</p> | <p>三音諾顏汗部</p> | <p>札 薩 克 圖</p> |
| | | | |

蒙 旗 概 觀

唐 努 山 脉

嶺，庫克七老土山，額莫勒車科山，克爾古和尼因嶺，寶山，噶兒奇克達，克爾古，布勒烏特兒庫勒山，哈拉蘇圖山，額兒薩兒古，庫勒特兒庫勒山，哈拉蘇圖山，額兒薩兒古，噶兒山，烏蘭台曼音喇山，蘇圖山，帖兒山，山多什圖班爾山，博古達班爾山，爾達爾闊錫山，布魯奈嶺，額爾齊特，穆遜拉莽山，薩揚嶺，木南山，哈章山，哲尼克山，順都罕山，花漢古山，噴克察山，布拉漢山，努克圖嶺，罕台曼嶺，哈兒黨嶺，三格連山，

圖山察呼黑山，旬哈拉塔音山，庫山，察汗魯山，瑪拉山，阿拉克山，圖山，和兒汗嶺，泰什兒山，鄂什

蒙 旗 概 觀

汗

部

科布多烏梁海

及

札薩克圖汗三部境內

山 愛 杭

| | | |
|-----------------------|---|---|
| 達兒汗山，郭綽爾山，鄂羅輝山，卓索兒山，額 | 嶺。台賓札，巴，汗哈杭 山。達爾庫顏伊山烏古 ，班山兒烏呢，集哈馬 巴彥，山，郭拉兒山庫兒 集，都納爾山，汗商老， 克蘭特、汗山凱圖喀 兒哈山和山凱山里羅 山，山，山，山，山， 布，山，山，山，山， 爾阿布山伊札納木， 林布山克兒山圖阿兒 達達蘭薩噶山，山 | 哲隴伊，嶺鄂嶺，額 圖思遜巴，山，額 都格都彥烏，布魯 圖爾蘭集兒溫坤赫 哈拉山哈魯圖都沙 山額山山爾山山， ，克，山，錫 額時索察，烏庫兒 勒木阿罕呼克薩 必兒衣集布克薩 納山都兒蘇，嶺， 科，嶺山阿罕， 嶺鄂台，山蓋章 |
|-----------------------|---|---|

蒙 旗 概 觀

車

土

謝

圖

汗

部

三

音

諾

顏

汗

部

| | 脉 山 特 肯 | 脉 |
|--------------------------|---|---|
| <p>附註 ——該表錄自蒙古鑑。</p> | <p>烏達，，柰，哈班，集都 蓋爾阿，巴山，白嶺，奇魯蘭 罕山集柳，雲，兒嶺，克哈 山，格爾珠，東山，特薩山，拉 ，托克台兒山，爾勒山，布山， 塞謨音山呼，奇山，集噶爾布 兒兒山肯山，柰山，託嶺，鄂 必山，特山，柰山，納台嶺，林 嶺，多伯山哈布，阿魯莫山， 兒粗爾里七瑚爾莫山，巴 西山山雅圖山羅山爾達 察哈山</p> | <p>特，克山謨七 諾爾班魯兒 墨庫博克納 兒台達爾錫克 山班爾爾安山 。班龍爾察， 山山哈必伊 ，，山達蘭圖 ，兒，山，克 多蘭他斯珠山 霍爾哈布山 羅爾他哈山 山，哈山 勒山</p> |
| | <p>車臣汗部 及 土謝圖</p> | <p>臣 汗 部</p> |
| | | |

第二節 河流

蒙古地處西北高原，爲阿爾泰，與崑崙兩大山系所包曲而成；中亘一大沙漠，氣候乾燥，雨量稀少，常在盛夏一雨，澗可立待；其間之細流，弗瀦爲湖泊，卽潛於沙底，除內蒙黃河之外，是以無巨川大水耶。然尙稱有舟楫之利者，在內蒙爲黃河，西喇木倫河，老哈河，嫩江，及陰山與安嶺兩麓諸水。其在外蒙古境內者，爲克魯倫河，敖嫩河，色楞格河，鄂爾坤河，圖拉河，拜塔里克河，科布多河，以及貝爾穆河，額爾齊斯河等諸水。今按漠南漠北蒙古之區域，逐一將各大河流，分述如後：

第一項 漠南蒙古之河流

漠南蒙古河流之巨者，首推黃河，自青海巴顏喀喇山以東，左右兩岸，受水數十，繞行於祁連與賀蘭山脉之下，往返迴流，於長城內外；出蒙境南下，而入秦晉之境，其在陰山南北，與興安嶺之東西麓者，有川十餘，在陰山之北，有巴顏鄂博河，西拉木倫河，固爾班烏斯克河；在陰山之南者，有坤都倫河；其在興安嶺之東者，爲綽諾河，哈奇河，郭

特河；在興安嶺之西者，爲錫林河，鷄林河，呼魯呼爾河，賀魯渾河，鄂爾虎河等諸水，此爲概言之而已！若作進一步之探討，爰待詳爲製表，分述於後：

漠南蒙古河流表

| 柴達木河 | 布喀河 | 大通河 | 黃河 | 河別 | | 縣及山地 | 盟部 | 旗 | 地 | 省地 | 長度 |
|---------------|--------|-----------------|------------------------|----|----|-----------------------|------------------------|-------------------|----|-------------|------|
| | | | | 源 | 項別 | | | | | | |
| 布青山西麓 之札遜池 | 阿木尼厄庫山 | 祁連山脉之 集魯肯山南麓 | 巴顏喀喇山 噶達蘇齊老 峯東南麓 | | | 鄂博永安縣 大通縣蘆花 台等地 | 青海和碩特 及伊盟鄂爾 多斯等部 | 和碩特西前旗 和碩特北左末旗 | 青海 | 綏寧青海 遠夏海 | 五百餘里 |
| 和碩特部 | 和碩特部 | 青海和碩特 西右旗 | | | | | | 西左後旗 北右後旗 | 青海 | | |

| | | | | | | |
|------|------------|---------|--------|--------|------------------|--------|
| 烏蘭河 | 烏蘭木倫河 | 查布札河 | 滾俄羅吉河 | 結博河 | 小哈柳圖河 | 大哈柳圖河 |
| 達成嶺 | 駱駝山下之响水溝 | 翼頭旗之北山峽 | 卽里山 | 阿拉克沙爾山 | 北源西傾山 南源魯查布拉山 | 小圖爾根山 |
| 貴德縣 | 右玉縣 平魯縣 | | 青海湖泊之南 | 青海湖泊之南 | 西傾山脈之西 | 西傾山脈之西 |
| | 和碩特部 | | 察罕諾們汗 | 土爾扈特部 | 土爾扈特部 | 和碩特部 |
| | 西左翼前旗 | 輝特南旗 | 喇嘛旗地 | 南中旗 | 南前旗 | 南左翼中旗 |
| 青海 | 青海 | 青海 | 青海 | 青海 | 青海 | 青海 |
| 五十餘里 | 三百餘里 | | 百餘里 | 二百餘里 | 百餘里 | 二百餘里 |

| | | | | | | |
|--------------|------------|-------------|-----------|-------|-----|------|
| 長寧川 | 湟水 | 洮河 | 大夏河 | 清水河 | 三岔河 | 龍池河 |
| 哈立蓋山後 之雪山 | 胡吉台秀采 山 | 西傾山之托 禮嶺 | 西傾山 | 達蘇兒海山 | 龍池河 | 查喀爾山 |
| 大通縣 | 碾伯縣 | 臨潭岷縣狄 道境 | 循化縣 | 循化縣 | 貴德縣 | 貴德縣 |
| 和碩特部 | 和碩特部 | | | | | |
| 南左翼末旗 | 南右翼後旗 | | | | | |
| 青海 | 青海 | 青海 | 青海 | 青海 | 青海 | 青海 |
| 里百餘 | 餘四百 里百 | 餘四百 里百 | 餘二百 里百 | 里百餘 | 里百餘 | 里百餘 |

| | | | | | | |
|------|------|--------------|----------------------|-------|-------|------|
| 浩尾河 | 阿干河 | 坤都倫河 | 永昌河 | 那木洪河 | 布隆吉河 | 巴延河 |
| 馬寒山 | 阿干谷 | | 祁連山之巒 鳥平羌雪山 腦兒 | 那木山 | 積石山 | |
| 金城縣 | 皋蘭縣北 | 張掖縣境 酒泉縣境 | 永昌縣 | | | 柴達木地 |
| | | | 阿拉善部 | 和碩特部 | 和碩特部 | 和碩特部 |
| | | | 額魯特旗 | 西右翼後旗 | 西左翼前旗 | 左翼旗 |
| 甘肅 | 甘肅 | 甘肅 | 寧夏 | 青海 | 青海 | 青海 |
| 五十餘里 | 三百餘里 | | | | 二百餘里 | |

| | | | | | | |
|--------|------------|--------|----------|----------|-----|------|
| 塔爾紅河 | 錫喇本倫河 | 德期欽河 | 野托爾烏略哈河 | 烏蘭伊爾哈河 | 清水河 | 祖厲河 |
| 大青山 | 翁袞鄂博崗之西南谷中 | 大青山 | 大青山 | 大青山 | 六盤山 | 蒸餅山 |
| 武川縣北 | 武川縣 | 西十一台山之 | 活克活兒齊山之西 | 察罕天都爾山之西 | 靖遠縣 | 靖遠縣 |
| 烏蘭察布盟 | 烏蘭察布盟 | 烏蘭察布盟 | 烏蘭察布盟 | 烏蘭察布盟 | | |
| 喀爾喀右翼旗 | 四子王旗 | 四子王旗 | 四子王旗 | 四子王旗 | | |
| 綏遠 | 綏遠 | 綏遠 | 綏遠 | 綏遠 | 甘肅 | 甘肅 |
| | | | | | | 二百里外 |

| | | | | | | |
|--------|-------|-------|--------|-------|-------|--------|
| 芹河 | 烏蘭木倫河 | 西藍木倫 | 布魯爾托海河 | 腮烏蘇河 | 開令河 | 愛布哈河 |
| 都爾伯特伯坡 | 台石坡西 | 得兒山之南 | 山伊克哈達圖 | 大青山 | 大青山 | 刻勒峯 |
| 東勝縣 | 東勝縣 | | 固陽縣 | 固陽縣境 | 固陽縣境 | 武川縣 |
| 伊克昭盟 | 伊克昭盟 | 烏蘭察布盟 | 烏蘭察布盟 | 烏蘭察布盟 | 烏蘭察布盟 | 烏蘭察布盟 |
| 郡王旗 | 郡王旗 | 烏拉特旗 | 茂明安旗 | 茂明安旗 | 茂明安旗 | 喀爾喀右翼旗 |
| 綏遠 | 綏遠 | 綏遠 | 綏遠 | 綏遠 | 綏遠 | 綏遠 |

| | | | | | | |
|-------|------|------|-----------|-------|-------|-------|
| 錫都拉呼河 | 壕慶河 | 坎台河 | 清水河 | 布林河 | 塔爾奇爾河 | 克丑河 |
| 吳烈泉 | 壕慶河溝 | 布木巴泉 | 山西平魯縣之大頭山 | 察木哈克泉 | 噶克釵墨頓 | 噶克又冒頓 |
| 包頭縣 | 包頭縣 | 包頭縣 | 清水河縣 | 清水河縣 | 清水河縣 | |
| 伊克昭盟 | 伊克昭盟 | 伊克昭盟 | 伊克昭盟 | 伊克昭盟 | 伊克昭盟 | 伊克昭盟 |
| 達拉特旗 | 達拉特旗 | 達拉特旗 | 準格爾旗 | 準格爾旗 | 準格爾旗 | 準格爾旗 |
| 綏遠 | 綏遠 | 綏遠 | 綏遠 | 綏遠 | 綏遠 | 綏遠 |
| | | | | | | |

| | | | | | | |
|-------|-------|------|-------|------|--------|--------|
| 土爾根河 | 金河 | 納林河 | 哈柳圖河 | 大岔河 | 柳河 | 喀喇河 |
| 呼虎冒頓地 | 磨虎拉虎地 | 托里泉 | 呼呼喇平地 | 長城以南 | 崗察汗陀羅海 | 克朱爾罕呼圖 |
| | | | | | 包頭縣 | 包頭縣 |
| 伊克昭盟 | 伊克昭盟 | 伊克昭盟 | 伊克昭盟 | 尹克昭盟 | 伊克昭盟 | 伊克昭盟 |
| 杭錦旗 | 烏審旗 | 烏審旗 | 烏審旗 | 鄂托克旗 | 達拉特旗 | 達拉特旗 |
| 綏遠 | 綏遠 | 綏遠 | 綏遠 | 綏遠 | 綏遠 | 綏遠 |
| | | | | | | |

| | | | | | | |
|-----------|-------------|----------------|---------------|----------------|-------|-------|
| 老哈河 | 察罕木倫河 | 西喇木倫河 | 鷄林河 | 錫林河 | 魁屯河 | 車倫木根河 |
| 明安山 | 蘇克斜魯山 | 經棚縣南部 發格之北 | 蘇克斜魯山 | 蘇克斜魯山 | 達里泊 | 撒爾奇拉地 |
| 建平縣 赤峯 | 林西縣 黃花廟西 | 經棚赤峯開 魯林西等縣 | | | | |
| 卓索圖盟 | 昭烏達盟 | 昭烏達盟 | 錫林郭勒盟 | 錫林郭勒盟 | 錫林郭勒盟 | 伊克昭盟 |
| 土默特旗西 | 巴林旗 | 克什克騰旗 巴林旗 | 浩齊特旗 烏珠穆沁旗 | 阿巴噶二旗 阿巴噶兒旗 | 阿巴噶旗 | 杭錦旗 |
| 熱河 | 熱河 | 熱河 | 察哈爾 | 察哈爾 | 察哈爾 | 綏遠 |
| | | | | | | |

| | | | | | | |
|-----------------------|--------------------------------------|--|----------------------------|---------------------------------|---------------------------------|-----------------------|
| 朝白 河河 | 青 龍 河 | 喀 喇 木 倫 河 | 陶 兒 河 | 巴 爾 哈 河 | 喀 爾 吉 河 | 英 金 河 |
| | 之 都 山 努 魯 兒 虎 嶺 | 興 安 嶺 赫 爾 賀 爾 洪 | 科 爾 沁 部 | 倫 上 源 西 喇 木 河 | 倫 上 源 西 喇 木 河 | 白 岔 山 |
| 長 城 | 灤 平 縣 復 入 | 陶 林 縣 境 | 開 魯 縣 境 | 喀 喇 城 東 | 建 平 縣 | 赤 峯 縣 北 |
| 卓 索 圖 盟 | 卓 索 圖 盟 | 昭 烏 達 盟 | 昭 烏 達 盟 | 昭 烏 達 盟 | 昭 烏 達 盟 | 昭 烏 達 盟 |
| 喀 喇 沁 旗 境 | | 阿 魯 科 爾 沁 旗 南 翁 牛 特 旗 北 | 阿 魯 科 爾 沁 部 | 敖 汗 旗 北 部 | 敖 汗 旗 南 部 | 翁 牛 特 旗 南 |
| 熱 河 | 熱 河 | 熱 河 | 熱 河 | 熱 河 | 熱 河 | 熱 河 |
| 餘 九 百 | | 餘 二 千 | | | | |

| | | | | | | |
|--------|---------|---------|--------|----------|-------|-----------|
| 歸流河 | 洮兒河 | 綽爾河 | 驛馬河 | 伊通河 | 松花口 | 大凌河 |
| 麓索岳爾濟山 | 東麓索岳爾濟山 | 山麓噶爾碧鄂博 | 側庫勒嶺之西 | 側庫勒嶺之西 | 長百山 | 松嶺山脈之尾蘇圖山 |
| | | 古斯兩間 | 伊通縣 | 伊通長春德惠等縣 | | 凌源縣南朝陽縣東 |
| 哲里木盟 | 哲里木盟 | 哲里木盟 | 哲里木盟 | 哲里木盟 | 哲里木盟 | 卓索圖盟 |
| 札薩克圖旗 | 札賚特旗 | 札賚特旗 | 郭爾羅斯部 | 郭爾羅斯部 | 盟內各部旗 | 土默特旗境喀喇沁旗 |
| 遼寧 | 黑龍江 | 黑龍江 | 吉林 | 吉林 | 遼寧 | 黑龍江熱河 |
| | | | | | | 八百里餘 |

| | | | | | | |
|------------------------|-------|-------|-------------|-------------|----------|-------|
| 嫩江 | 熱河東支流 | 熱河中支流 | 熱河西支流 | 灤河 | 小凌河 | 交流河 |
| 伊勒呼里山 | 三道溝 | 玳瑁溝 | 察罕陀羅海 山西 | 巴延屯圖古 爾山 | 明安山 | 翁媪山 |
| 墨爾根城西 及齊齊哈爾 之西 | 承德縣 | 承德縣 | 圍場縣東豐 寧縣 | 灤平縣 | 大窩溝 | 洮南縣 |
| 哲里木盟 | 卓索圖盟 | 卓索圖盟 | 卓索圖盟 | 卓索圖盟 | 卓索圖盟 | 哲里木盟 |
| 杜爾伯特旗郭 爾斯前旗札 賚特旗 | 喀喇沁部 | 喀喇沁部 | 喀喇沁部 | 喀喇沁部 | | 札薩克圖旗 |
| 吉林省 黑龍江省 | 熱河 | 熱河 | 熱河 | 熱冀境 內 | 熱遼界 邊 | 遼寧 |
| | | | | 千四百 餘里 | | |

蒙 旗 概 觀

| | | | | |
|--------|------------------|---------------|-----------------------------------|------------------|
| 敖嫩河 | 特勒爾集嶺 | 車臣汗部 | 中後旗 中末次旗 左翼中旗 | 三五〇俄里 |
| 色楞格河 | 杭愛山脉東麓 唐努山脉東麓 | 三音諾顏汗 十謝圖汗 | 二部旗內 | 九〇〇俄里 |
| 托爾和里克河 | 唐努山脉東麓 | 土謝圖汗 三音諾顏汗 | 二部旗內 | 六百華里 (以下盡爲華里) |
| 鄂爾坤河 | 杭愛山脉東麓 | 土謝圖汗 三音諾顏汗 | 二部旗內 | 千六百里 |
| 霍達森河 | 庫庫嶺 | 土謝圖汗 三音諾顏汗 | 二部旗內 | 六百餘里 |
| 翁金河 | 杭愛山脉南麓 | 土謝圖汗 三音諾顏汗 | 土部 右翼右末旗 左翼後旗 中前旗 中左旗 | 六百餘里 |
| 塔米爾河 | 庫庫嶺 | 土謝圖汗部 | 額魯特前旗 中右翼末旗 | 四百餘里 |

| | | | | | | |
|---------|------|------|------|-------|--------------------|----------------|
| 齊老圖河 | 奎通河 | 伊羅河 | 巴彥河 | 哈爾阿巴河 | 土拉河 | 哈拉河 |
| 伊遜都蘭哈拉山 | 肯特山麓 | 肯特山麓 | 肯特山麓 | 坤策勒山 | 肯特山脉之西麓 | 肯特山脉之西支 |
| 三音諾顏汗 | 土謝圖汗 | 土謝圖汗 | 土謝圖汗 | 土謝圖汗 | 土謝圖汗 | 土謝圖汗 |
| 右翼後旗 | | | | | 中右末旗 中旗 右翼末旗 | 右翼左末旗 右翼右末旗 |
| 四百餘里 | 二百餘里 | 五百餘里 | 二百里 | 二百餘里 | 千餘里 | 四百餘里 |

| | | | | | | | | | | | | |
|------|----------|---------------|---------------|---|---|----------|-------|-------|---------|-----------|------|------|
| 推河 | 杭愛山南麓 | 三音諾顏汗部 | 三音諾顏汗部 | 三音諾顏汗部 中右翼末旗 右翼右後旗 右翼中末旗 右翼末旗 | 三音諾顏汗部 中右翼末旗 右翼右後旗 右翼中末旗 右翼末旗 | 杭愛山之庫庫嶺 | 拜塔里克河 | 哈尼綏河 | 伊遜都蘭哈拉山 | 三音諾顏汗部 | 右翼後旗 | 四百餘里 |
| 額赫河 | 庫蘇古爾泊 | 烏梁海土謝圖汗 | 烏梁海土謝圖汗 | 二部旗內 | 二部旗內 | 庫蘇古爾泊 | 額赫河 | 德勒格爾河 | 唐努山脈東麓 | 烏梁海部札薩克圖汗 | 二部旗內 | 六百餘里 |
| 札布干河 | 塔爾巴哈台之岩山 | 三音諾顏汗札薩克圖汗科布多 | 三音諾顏汗札薩克圖汗科布多 | 三部旗內 | 三部旗內 | 塔爾巴哈台之岩山 | 札布干河 | 貼斯河 | 杭愛山中 | 札薩克圖汗科布多 | 二部旗內 | 六百餘里 |
| 貼斯河 | 杭愛山中 | 札薩克圖汗科布多 | 札薩克圖汗科布多 | 二部旗內 | 二部旗內 | 杭愛山中 | 貼斯河 | | | | 二部旗內 | 二百餘里 |

蒙旗概觀

| | | | | | | |
|---------|------------------|---------|------|------|-------|-------------------------|
| 額爾齊斯河 | 烏魯克木河 | 烏隴河 | 布彥圖河 | 薩克賽河 | 塔爾哈特河 | 科布多河 |
| 阿爾泰山脈之陰 | 南源庫蘇古爾泊 北源巴什山 | 阿爾泰山脈南麓 | 海留圖嶺 | 塔勒泊 | 奎屯山之北 | 烏梁海東阿爾泰山脈 |
| 科布多 | 唐努烏梁海境 | 科布多 | 科布多 | 科布多 | 科布多 | 科布多部 |
| | | 土爾扈特旗 | | | | 村爾伯特右翼旗 額魯特旗 明阿特旗 |
| 二千三百餘里 | 百餘里 | 五百餘里 | 二百餘里 | 二百餘里 | 二百餘里 | 五百餘里 |

| | | | | |
|--------|----------------|--------|--|------|
| 貝克穆河 | 噶耳奇克達爾嘎克 山脉 | 唐努烏梁海境 | | |
| 烏累河 | 努庫圖達班山 | 唐努烏梁海 | | 百餘里 |
| 巴雷克勒河 | 唐努山 | 唐努烏梁海 | | 百餘里 |
| 哈穆薩喇河 | 薩彥嶺 | 唐努烏梁海 | | 四百餘里 |
| 斜斯達克穆河 | 薩彥嶺 | 唐努烏梁海 | | 三百餘里 |
| 達布蘇河 | 薩彥嶺 | 唐努烏梁海 | | 二百餘里 |
| 阿克河 | 蘇兒嶺 | 唐努烏梁海 | | 百餘里 |

| | | | | | | |
|-----------------|-----------|-----------|-----------|-----------|-----------|-----------|
| 克 蘭 河 | 霍 布 托 河 | 布 運 河 | 克 哈 爾 嘎 河 | 達 得 奇 穆 河 | 札 達 克 河 | 雅 魯 克 穆 河 |
| 穆 斯 套 山 | | | | | 唐 努 山 | 阿 來 巴 什 山 |
| 唐 努 烏 梁 海 | 唐 努 烏 梁 海 | 唐 努 烏 梁 海 | 唐 努 烏 梁 海 | 唐 努 烏 梁 海 | 唐 努 烏 梁 海 | 唐 努 烏 梁 海 |
| 阿 爾 泰 承 化 寺 附 近 | | | | | | |
| 百 五 十 里 | 百 餘 里 | 百 餘 里 | 百 餘 里 | 百 餘 里 | 百 餘 重 | 百 餘 里 |

| | | | | |
|------|--------|-------|---------|------|
| 布爾津河 | 阿列克別克山 | 唐努烏梁海 | 阿爾泰西境 | 三百餘里 |
| 哈布干河 | 哈土山 | 唐努烏梁海 | 搭城縣極北境 | 三百餘里 |
| 哈巴河 | 喀喇斯山 | 唐努烏梁海 | 哈巴設治局之北 | 三百餘里 |

第三節 蒙古之湖泊

崑崙阿爾泰，兩大山系，環繞蒙古之邊境，細水洪流，舉皆不能超其範圍，以入海洋；又值沙漠漫漫，弗能濬成水道；故在各大河之尾閭，或萬山窪下之處，以及溢瀦於河岸附近之地；每多聚爲湖泊；更有在沙漠地帶，河流滯涸，若斷若續，潛行沙底，隨地瀦成沼澤；該星羅棋布之湖泊，多爲無吐納之水，故又有淡水湖，與鹹水湖之別，蓋淡水湖之有益於蒙人，灌溉飲料，自己視爲珍寶；然鹹水湖之晶鹽，蒙人之生活，亦專利賴

也。

第一項 漠南蒙古之湖泊

漠南蒙古之湖泊，以祁連山及巴顏喀喇山間爲最多。西部爲柴達木盪地，低濕泥原；東部爲青海盪地，是爲南山叢嶺，與大積石山脈所環成。次爲綏遠鄂爾多斯，及烏拉特部；在沙漠之地，河套之間，支水縱橫，故多呈沼澤，東及察熱區域，爲陰山幹脈所經，低而多岐，隨處區小平原，錯落出現；故亦多湖泊之產生；再爲興安嶺一帶，高峯環聳，多陷爲盪地，而瀦成湖泊，今爰將各地之湖泊，詳爲製表表述後：

漠南蒙古湖泊表

| 湖泊別 | 項別 | | 所 | 在 | 地 | 面 | 積 | 省 | 地 | |
|-----|------|-------|---|---|---|------|------|------|------|----|
| | 盟 | 部 | | | | | | | | |
| 大鹽池 | 和碩特部 | 南左翼右旗 | | | | 長(里) | 寬(里) | 周(里) | 二百餘里 | 青海 |

| | | | | | | |
|----------------|-------------|---|----------------------------|-----------------------|-----------------------|-----------------------|
| 札英 陵額 湖池 | 哈 拉 湖 | 庫 庫 諾 爾 | 輝 同 淖 爾 | 庫 賽 池 | 達 山 遜 諾 兒 | 額 勒 蘇 池 |
| | | 綽 羅 斯 部 和 碩 特 部 喀 爾 喀 部 | | 和 碩 特 部 | 和 碩 特 部 | 和 碩 特 部 |
| | | 南 右 翼 頭 旗 輝 特 南 旗 南 右 翼 旗 | | 西 右 翼 中 旗 | 西 左 翼 後 旗 | 西 左 翼 前 旗 |
| | | 二 百 里 | | | | |
| | | 百 三 十 里 | | | | |
| | 百 餘 里 | 五 百 八 十 餘 里 | 一 百 三 十 餘 里 | 百 餘 里 | 百 餘 里 | |
| 青 海 | | 青 海 | 青 海 | 青 海 | 青 海 | 青 海 |

| | | | | | | | |
|------------------|-------------------------|------------------|-----------|---------------|-----------------|----------|----------------|
| 伊多 哈哈蘇 池池池 | 科鄂 爾瑪爾 魯圖桑 池池池 | 東喀 塔喇拉 池池池 | 古喇 喇池池 | 西塔 拉池 | 魯托 薩淖爾 池湖 | 沙爾 池 | 和牙 拉克 池池 |
| | | | | 和碩 特部 | | 和碩 特部 | |
| | | | | 西右 翼中 旗 | | 北右 末旗 | |
| | | | | | | | |
| | | | | | | | |
| | | | | | | | |
| | | | | | | | |
| 青 海 | 青 海 | 青 海 | 青 海 | 青 海 | 青 海 | 青 海 | 青 海 |

| | | | | | | |
|-----|-----|-----|-------|--------|--------|---------------|
| 長寧湖 | 西草湖 | 南草湖 | 吉蘭泰鹽池 | 索博鄂模池 | 池索郭克鄂模 | 烏爾騰淖爾 哈順淖爾 |
| 永昌縣 | 山丹縣 | 山丹縣 | 阿拉善 | 額濟納 | 額濟納 | |
| | | | 額魯特旗 | 旗舊土耳扈特 | 旗舊土耳扈特 | |
| | | | | | | |
| | | | | | | |
| | 七里 | 九里 | 四十六里 | 六十餘里 | 九十餘里 | |
| 甘肅 | 甘肅 | 甘肅 | 寧夏 | 寧夏 | 寧夏 | 青海 |

| | | | | | | |
|----------------------|----------------|--------|--------|-------|-------|-------------------|
| 西藍木倫泊 杏漢泊 恩格里泊 | 腮大不蘇泊 毛大不蘇泊 | 腮烏蘇泊 | 阿拉坦托輝泊 | 昭哈湖 | 察罕泊 | 大苦湖 駙馬湖 沙泉湖 |
| 烏 | 烏蘭察布盟 | 烏蘭察布盟 | 烏蘭察布盟 | 烏蘭察布盟 | 烏蘭察布盟 | 張掖縣邊外 |
| 烏 | 旗喀爾喀右翼 | 旗喀爾喀右翼 | 旗喀爾喀右翼 | 四子王旗 | 四子王旗 | |
| | 十餘里 | 十餘里 | 十餘里 | | | |
| | | | | | | |
| | | | | | | |
| 綏 | 綏遠 | 綏遠 | 綏遠 | 綏遠 | 綏遠 | 甘肅 |

| | | | | | |
|----------------|------|------|------|----------------|---|
| 察爾 賓達 布遜 | 腦包池 | 苟池鹽淖 | 大鹽池淖 | 紅海 罕淖 爾子 | 木倫沙 河泊 活育兒 大泊 杜勒 泊 台布 拉克 泊 昭哈 淖爾 泊 那倫 烏蘇 泊 和碩 山東 泊 |
| 伊克昭盟 | 伊克昭盟 | 伊克昭盟 | 伊克昭盟 | 伊克昭盟 | 察 布 盟 |
| 鄂托克旗 | 鄂托克旗 | 鄂托克旗 | 鄂托克旗 | 郡王旗 | 拉 特 旗 |
| | | | | | |
| | | | | | |
| 三十二里 | 十四里 | 十二里 | 二十四里 | | |
| 綏遠 | 綏遠 | 綏遠 | 綏遠 | 綏遠 | 遠 |

| | | | | |
|------|------|------|------|----|
| 察罕淖 | 伊克昭盟 | 鄂托克旗 | 二十五里 | 綏遠 |
| 巴彥淖 | 伊克昭盟 | 鄂托克旗 | 二十三里 | 綏遠 |
| 大納林淖 | 伊克昭盟 | 鄂托克旗 | 十二里 | 綏遠 |
| 小納林淖 | 伊克昭盟 | 鄂托克旗 | 十餘里 | 綏遠 |
| 哈瑪太淖 | 伊克昭盟 | 鄂托克旗 | 十五里 | 綏遠 |
| 敖龍淖 | 伊克昭盟 | 鄂托克旗 | 十二里 | 綏遠 |
| 大克泊淖 | 伊克昭盟 | 鄂托克旗 | 十五里 | 綏遠 |

| | | | | | | |
|----------------|----------------|----------------|--------------|-------------|------|------|
| 早素淖 | 達拉土魯淖 | 烏克淖 | 摩多圖察罕淖 | 可喀淖 | 伊肯城淖 | 小克泊淖 |
| 伊克昭盟 | 伊克昭盟 | 伊克昭盟 | 伊克昭盟 | 伊克昭盟 | 伊克昭盟 | 伊克昭盟 |
| 鄂托克旗 (東勝縣境) | 鄂托克旗 (東勝縣境) | 鄂托克旗 (東勝縣境) | 烏審二旗境 鄂托克 | 鄂托克 審二旗境 | 鄂托克旗 | 鄂托克旗 |
| | | | | | | |
| | | | | | | |
| 十六里 | 三十餘里 | 十五里 | 十五里 | 二十里 | 二十三里 | 十二里 |
| 綏遠 | 綏遠 | 綏遠 | 綏遠 | 綏遠 | 綏遠 | 綏遠 |

| | | | | | | |
|-------------|-------------|-------------|----------------|----------------|----------------|----------------|
| 點拉不蘇淖 | 岡達氣烏蘇淖 | 哈比里汗素淖 | 討號兔淖 | 烏爾兔淖 | 哈達兔水淖 | 沙拉百洞淖 |
| 伊克昭盟 | 伊克昭盟 | 伊克昭盟 | 伊克昭盟 | 伊克昭盟 | 伊克昭盟 | 伊克昭盟 |
| 烏審旗 鄂托克旗 | 烏審旗 鄂托克旗 | 烏審旗 鄂托克旗 | 鄂托克旗 (東勝縣境) | 鄂托克旗 (東勝縣境) | 鄂托克旗 (東勝縣境) | 鄂托克旗 (東勝縣境) |
| | | | | | | |
| | | | | | | |
| 十二里 | 三十餘里 | 十五里 | 十二里 | 十五里 | 二十里 | 三十五里 |
| 綏遠 | 綏遠 | 綏遠 | 綏遠 | 綏遠 | 綏遠 | 綏遠 |

| | | | | | | | | | |
|------|--------|------|-----|-----|------|------|-------|-------|-------|
| 哈拉淖爾 | 固爾班稻土池 | 察罕沼 | 越沒泊 | 大鹽泊 | 紅鹽池 | 長鹽池 | 毫賴大亥沼 | 哈順陶林淖 | 阿克烏蘇淖 |
| 伊克昭盟 | 伊克昭盟 | 伊克昭盟 | | | 烏 | 鄂托克旗 | 鄂托克旗 | 鄂托克旗 | 烏審旗境 |
| 杭錦旗 | 杭錦旗 | 旗 | 審 | 烏 | 鄂托克旗 | 鄂托克旗 | 鄂托克旗 | 鄂托克旗 | 烏審旗境 |
| | | | | | | | | | |
| | | | | | | | | | |
| | 二十餘里 | | | | | | 十里 | 八十餘里 | 二十餘里 |
| 綏遠 | 綏遠 | | | 綏 | | | 綏遠 | 綏遠 | 綏遠 |
| | | 遠 | | | | | | | |

| | | | | | | |
|-----------------|------|------|------|------|------|------|
| 昂古里泊 | 多倫諾爾 | 布穆巴沼 | 壺蘆湖 | 大海子 | 紅城淖 | 烏蘭池 |
| 察哈爾部 | 察哈爾部 | 察哈爾部 | 察哈爾部 | 察哈爾部 | 伊克昭盟 | 伊克昭盟 |
| 正黃旗敕廠內 張北縣西北 | 多倫縣南 | 陶林縣北 | 集寧縣北 | 涼城縣東 | 札薩克旗 | 杭錦旗 |
| 一百五十里 | | | | | | |
| 十餘里 | | | | | | |
| 察哈爾 | 察哈爾 | 綏遠 | 綏遠 | 綏遠 | 綏遠 | 綏遠 |

| | | | | | | | | | | | | | |
|-------|------|---------------|-------|------------|-------|--------|------|------|-----|-----|------|------|-----|
| 克勒湖 | 察哈爾部 | 柴達木泊 | 錫林郭勒盟 | 冲利兒泊 | 達里諾爾 | 錫拉布利多泊 | 代哈兒泊 | 奇兒泊 | 烏蘭湖 | 庫勒湖 | 古老湖 | 杜勒鄂泊 | 袁勒泊 |
| | | | | 錫林郭勒盟 | 錫林郭勒盟 | 錫林郭勒盟 | 察哈爾部 | 察哈爾部 | | | 察哈爾部 | | |
| 多倫縣西南 | | 浩齊特旗 烏珠穆沁旗 | 阿巴噶旗 | 阿巴噶旗 兒旗 | | 烏珠穆沁旗 | | | | | | | |
| | | | | | | | | | | | | | |
| | | | | | 百餘里 | | | | | | | | |
| 察哈爾 | 察哈爾 | 察哈爾 | 察哈爾 | 察哈爾 | 察哈爾 | 察哈爾 | 察哈爾 | 察哈爾 | 察哈爾 | 察哈爾 | 察哈爾 | 察哈爾 | 察哈爾 |

| | | | | | | |
|--------|-------|--------|--------|-------|-------------|-------|
| 爾察罕他來諾 | 大魚灤 | 喀喇烏蘇 | 察罕泊 | 百湖 | 白銀海 | 木遜湖 |
| 昭烏達盟 | 昭烏達盟 | 卓索圖盟 | 卓索圖盟 | 卓索圖盟 | 昭烏達盟 | 昭烏達盟 |
| 奈曼旗 | 西札魯特旗 | 旗喀爾喀左翼 | 旗喀爾喀左翼 | 西土默特旗 | 奈曼旗 敖汗旗境 | 克什克騰旗 |
| 六里 | | | | | | |
| 五里 | | | | | | |
| 三十里 | | | | 六十里 | | 十餘里 |
| 熱河 | 熱河 | 熱河 | 熱河 | 熱河 | 熱河 | 熱河 |

蒙旗概觀

| | | | | | | |
|--------|--------|--------|-------|------|------|-------|
| 吉倫泊 | 察罕泊 | 大布蘇圖泊 | 陶代屯大泡 | 黃花碩池 | 蓮池泡 | 達里泊 |
| 哲里木盟 | 哲里木盟 | 哲里木盟 | 哲里木盟 | 哲里木盟 | 哲里木盟 | 昭烏達盟 |
| 旗阿魯科爾沁 | 旗阿魯科爾沁 | 旗阿魯科爾沁 | 博王旗 | 蘇阿公旗 | 札賚特旗 | 克什克騰旗 |
| | | | | | | |
| | | | | | | |
| | | | 十里 | 二十里 | 六十里 | 三百里 |
| 遼寧 | 遼寧 | 遼寧 | 遼寧 | 遼寧 | 遼寧 | 熱河 |

蒙旗概觀

| | | | | | | |
|----|--------|--------|--------|--------|-------|--------|
| 附註 | 頭布蘇諾爾 | 四十家池子 | 西大泡 | 他什海泡子 | 納赫兒池 | 泊科布爾察罕 |
| | 哲里木盟 | 哲里木盟 | 哲里木盟 | 哲里木盟 | 哲里木盟 | 哲里木盟 |
| | 南郭爾羅斯旗 | 南郭爾羅斯旗 | 北郭爾羅斯旗 | 北郭爾羅斯旗 | 杜爾伯特旗 | 阿魯科爾沁旗 |
| | | | | | | |
| | | | | | | |
| | 八十里 | 三里 | 三十里 | 七十里 | 五六里 | |
| | 吉林 | 吉林 | 吉林 | 吉林 | 吉林 | 遼寧 |

第二項 漠北蒙古之湖泊

漠北蒙古湖泊之多，以西北唐努烏梁海，及科布多部爲最夥。茲以山環水蓄，湖泊獨多，如烏蘇古爾，烏布薩兩大巨泊，爲衆水之匯源，水勢甚盛，頗饒舟楫灌溉之利；外蒙之東部及東南部，沙坨糝發，雜有草原，支流細澤，隨地瀦爲湖泊；惟隨四季氣候，雨量而盈縮，或汎濫四溢，汪洋一片；或水落砂出，涸爲平陸；是無足稱述。他如外蒙之北部，地勢趨平，溪澗所注，水皆北流，故多匯爲河湖。其沿岸附近之地，土壤肥沃，草木茂密，是誠大好天然之牧場也。爰將外蒙各地之湖泊，逐一詳爲表述如後：

漠北蒙古湖泊表

| 湖泊別 | 項別 | | 所 | 在 | 地 | 面 | | 積 |
|--------|------|---|---|---|---|-------|-----|---------|
| | 部 | 盟 | | | | 長 | 寬 | |
| 伊克阿拉克湖 | 科布多部 | | | | | 六百五十里 | 七十里 | 四千五百五十里 |

| | | | | | | | | | | | | |
|--------|-------|------|------|------|------|-------|------|--------|------|-------|------|------|
| 泊赫薩爾巴什 | 鄂衣郭兒泊 | 沙札海泊 | 戴舒兒泊 | 和托昂泊 | 甕郭特池 | 塔勒淖爾 | 哈拉圖泊 | 烏留淖爾 | 台哈拉湖 | 奇勒克滋湖 | 愛拉克湖 | 烏布薩泊 |
| 科布多部 | 部 | 多 | 布 | 科 | 科布多部 | 札薩克圖部 | 科布多部 | 科布多部 | 科布多部 | 科布多部 | 科布多部 | 科布多部 |
| | | | | | | | | 二部界邊旗內 | | | | |
| | | | | | | | | 六十俄里 | 十二俄里 | 十二俄里 | 十二俄里 | 百餘里 |
| | | | | | | | | 二十俄里 | 五俄里 | 五俄里 | 五俄里 | 百餘里 |
| 五百餘里 | | | | | | | | | | 六十俄里 | 六十俄里 | |

| | | | | |
|-------|---------|--------|---------|---------|
| 查汗淖爾 | 音得兒圖 | 珠都魯格淖爾 | 巴洪異塔陶伊塔 | 西東齊札特古陶 |
| 部 | 部 | 部 | 部 | 部 |
| 唐努烏梁海 | 唐努烏梁海 | 唐努烏梁海 | 唐努烏梁海 | 唐努烏梁海 |
| 南唐努境 | 中唐努薩爾吉格 | 南唐努境 | 中唐努境 | 陶吉旗地 |
| | | | | |
| | | | | |
| | | | | |

| | | | | | | | | | | | |
|--------------------|--------------------|--------------------|--------------------|--------------------|--------------------|--------------------|--------------------|--------------------|--------------------|--------------------|--------------------|
| 喀 臣 泊 | 鄂爾 哲尼 圖泊 | 察 汗 泊 | 伊克 圖庫 里泊 | 阿蘇 圖泊 | 台魯 爾倭 赫泊 | 汗 淖爾 爾 | 素 特淖 爾 | 達 布蘇 圖泊 | 哈 拉淖 爾 | 奇 拉古 圖淖 爾 | 米 西根 淖爾 |
| 部 札薩 克圖 汗 | 部 札薩 克圖 汗 | 部 札薩 克圖 汗 | 部 札薩 克圖 汗 | 部 札薩 克圖 汗 | 部 唐努 烏梁 海 | 部 唐努 烏梁 海 | 部 唐努 烏梁 海 | 部 唐努 烏梁 海 | 部 唐努 烏梁 海 | 部 唐努 烏梁 海 | 部 唐努 烏梁 海 |
| 中 右翼 末次 旗 | | 中 右翼 末旗 | | | 北 唐努 境 | 中 唐努 境 | 西 唐努 境 | | | | |
| | | | | | | | | | | | |
| | | | | | | | | | | | |
| | 三 百里 | | | | | | | | | | |

| | | | | | | | | |
|-------------------------------------|-------------|--------|-------|--------|--------|--------|-------------|--------|
| 東 西 胡爾罕鄂倫 衰 衰 泊 泊 | 泊 呼魯蘇台察汗 | 烏蘭達布蘇泊 | 庫庫車爾泊 | 塔爾輝柴達 | 博格爾泊 | 察罕克泊 | 巴雷爾柴達 木湖 | 三沁達賴湖 |
| 士謝圖汗部 | 士謝圖汗部 | 士謝圖汗部 | 士謝圖汗部 | 札薩克圖汗部 | 札薩克圖汗部 | 札薩克圖汗部 | 札薩克圖汗部 | 札薩克圖汗部 |
| 左翼後旗南 | 左翼中左旗 | | | 札薩克圖汗旗 | 左翼後旗 | 右翼末旗 | 中左翼右末旗 | |
| | | | | | | | 百餘里 | |
| | | | | | | | 五十里 | |
| | | | | | | | | |

蒙旗概觀

| | | | | | | |
|--------|---------------|-------------|-------------|------|------|----------------------|
| 察罕泊 | 呼倫池 | 貝爾湖 | 綽羅錫泊 爾達泊 | 察罕泊 | 杜勒泊 | 噶魯台泊 庫魯謨泊 達爾遜泊 |
| 三音諾顏汗部 | 車臣汗部 | 車臣汗部 | 車臣汗部 | 車臣汗部 | 車臣汗部 | 車臣汗部 |
| 右翼中末旗 | 中右旗 左翼後末旗西 | 中右旗 左翼前旗 | 中前旗 | 左翼後旗 | 中前旗 | |
| | 二百餘里 | | | | | |
| 里一百五十餘 | 里五百六十餘 | | | | | |

| | | | | | | |
|-----------------|-----------------|-------|--------|------------|------------|------------|
| 賽里木淖爾 | 阿雅爾淖爾 | 額畢淖爾 | 羅布泊 | 奔察罕泊 | 錫拉布里都泊 | 鄂羅克泊 |
| | | | | 部 三音諾顏汗 | 部 三音諾顏汗 | 部 三音諾顏汗 |
| 新疆省境 (綏來縣西北) | 新疆省境 (綏來縣西北) | 新疆省境 | 新疆省境 | 右翼中末旗南 | 右翼中末旗 | 右翼中末旗東 |
| 里一百二十五 | 一百餘里 | 一百五十里 | 二百餘里 | | | |
| 五十六里 | 數十里 | 八十餘里 | 里一百四十餘 | | | |
| | | 四百餘里 | | 二十餘里 | 六百餘里 | 六百餘里 |

| | | | | | |
|-------------|--|--------|--|--|--|
| 巴里坤湖 | | 新疆鎮西縣北 | | | |
| 巴巴庫兒湖 | | 新疆沙雅縣北 | | | |
| 斯爾里克墨 洗湖 | | 新疆輪台縣南 | | | |
| 附 註 | | | | | |

第三章 蒙古政治

蒙古政治之區域，向以大戈壁沙漠，爲其天然之區劃；在漠南者，爲內蒙古；漠北者爲外蒙古；其遠處於漠西南者，則爲西套蒙古；與青海蒙古；復按人事親昵之關係，地理密邇之原因，又稱察哈爾，爲內屬蒙古。然至民國以來，在漠南蒙古境內，已次第設省置

縣，自東而西，曰熱河，察哈爾，綏遠，寧夏，青海五省。哲里木盟之各旗，亦分轄於遼吉黑三省境內。故以地理上之區分，遂形成政治上之殊異；在蒙地縣治之處，則由省政府轄理，盟旗之內，則仍由札薩克，發號施令；惟涉及外交邊防之事務，則全由中央政府處理。如遇地方有重大之事務，則須與地方行政官署，協議施行；至於疆理，封爵，王公入覲，俸祿，制儀，及其他會盟，敍勳任官等事，則必以蒙藏委員會之命令是聽。近自蒙古各處，地方自治政務委員會，成立以來；關於各盟旗地方自治事務則統由該會轄制，受中央特派長官指導，實行地方自治，力求刷新政治，革故鼎新。凡大漠以南之各部盟旗，率皆派員參加，故今後談蒙古政治者，亦唯內蒙外蒙而已。然慨自九一八事變以還，外蒙政治之彩色，愈紅而愈濃。內蒙半部之領土，又被木履，愈踏而愈破。邇來蒙古嚴重之趨勢，東北之續已成指顧間事矣！苟欲挽此既倒之狂瀾，又非從政治入手，實無澈底之一策。茲將蒙古過去之政治，逐一分述於後，以備國人究其得失，而對症下藥，自救而自生也。

第一節 成吉思汗時代之政治

蒙古原爲部落社會，向無政治之設施，各由其部落，自身之勇猛，自由發展；故談蒙古政治，僅以成吉思汗爲起始。溯成吉思汗，崛起於敖嫩河畔，先後肇有同文同種之部落，繼受各部酋長之推戴，乃建白旗，號爲成吉思汗。嗣卽出師遠征，以大隊鐵騎，橫掃柏米爾高原；次第吞併西遼；滅亡花拉子模；南下印度；北屠俄國；是以蒙古軍卓越善戰，嚇震於世。今之內外蒙古，中國黃河流域，新疆亞洲中西北三部，以及歐洲東部，率皆聽命於和林主庭，千古英雄，一代帝王，成吉思汗一人統之。當時之政治，亦稍具芻形，今按其內政之設施，及軍政



成吉思汗遺像

之組織，逐一分述如左：

(一)內政之設施

成吉思汗，統一蒙古內部，以後從事於建設之努力，乃設驛遞，以便交通；關於司法之規定，凡盜馬及駱駝者，處死刑，盜小物者，賠償三倍，是以保護社會之秩序。次爲限制飲酒，以維持社會之治安。生產方面，乃爲限期射獵，以繁殖野生動物之生育。倘遇諸大事，則假庫魯泰，開會取決於宗室諸王大將，及羣藩列會之公論。故其政治以庫魯泰會議，爲最高之權力機關，實已開民主政治之先聲矣。

(二)軍政之組織

成吉思汗，實行寓兵於民之制；故其軍制，幾爲當時政治之重心，凡男子十五以上，七十以下，悉爲兵丁，上馬作戰下馬牧畜；典兵之官，惟視其兵數之多寡而定。其爵秩之崇卑，長萬夫者，爲萬戶；千爲千戶，百爲百戶，直隸於大汗。然皆有封地，其所部民事，自爲治裁，不須上請。故能事權統一，凡軍士出征之日，徵徭之事，則由其妻子，代爲

輸將，婦孺承其牧畜，從事生產；故雖頻年用兵，而上給亦無缺也。

第二節 元代蒙古之政治

成吉思汗崩後，歷太宗，定宗，憲宗，而至世祖忽必烈；於是滅宋，而締造曠世之一大帝國。溯昔成吉思汗，僅稱蒙古，而無國號；迄至元八年，因劉秉忠奏，始建國號曰『大元』。係取大哉乾元之義，其詔曰：『誕膺景命，必有美名，唐之爲言蕩也，虞之爲言樂也，馴至禹而湯造，互名夏大以殷。中世降以還，事殊非古，稱秦者，稱漢者著從初起之地名。曰隋曰唐者，卽因所封之爵邑。是皆徇百姓見聞之狃習，要一時經制之權，宜今特建國號曰大元。取易經乾元之義』云。關其政治之設施，則按中央與地方分述之：

(一) 中央制度

成吉思汗時之政治，雖亦有中央集權之制，然皆偏重於軍事之組織；極太宗時之十路宣課司制，亦皆未臻完善之域。迨至世祖，奠都北京，一國之政事始備。天子之下，有太師，太傅，太保三公。而總政務者，爲中書省；秉兵柄者，爲樞密院；司黜陟者，則有御

史台；此外更有寺有監有衛有府構成中央政府之組織，爲詳悉起見，爰將其組織，及其職務，表述如左：

元代政府組織表

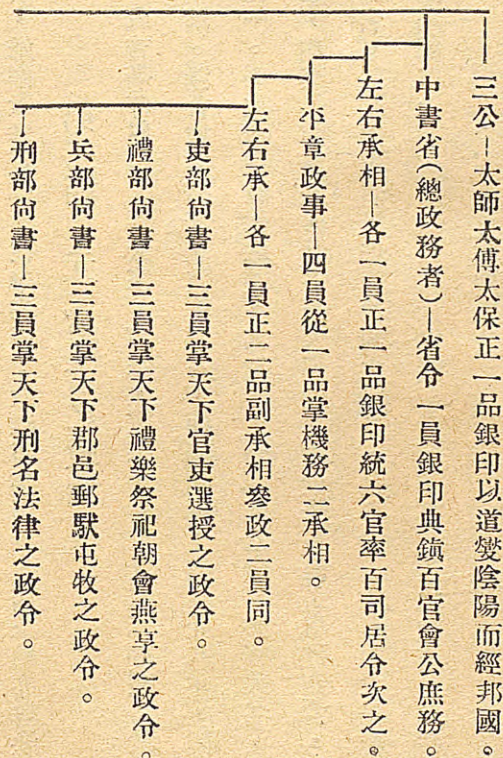

「工部尚書——三員掌天下管造百土之政令。

天子

樞密院

秩從一品掌天下兵甲機密之事務，凡禁宿、邊庭、軍翼、征討、戍守、簡閱、差遣、舉功、轉定、節制、調度等項，無不由之。

行樞密院

國初有征伐之事，則置行樞密院，其爲一方一事而設者

，則稱某地行樞密院

例如

西川行樞密院

江南行樞密院

甘肅行樞密院

河南行樞密院

嶺北行樞密院

御史台

秩從一品，大夫二員，掌糾察百官善惡政治之得失。

肅政廉訪司——定二十二道每道設廉訪司二員正三品。

蒙旗概觀

七五

(二) 地方制度

邇來我國，設省置縣，實行地方之政治；溯自元代，典其始基。元代之行省，宰相以中樞大臣，而兼轄行省；分地治理，係立中書省一，行中書省十一，分鎮服藩，凡路一百八十有五，府三十三，州三百五十九，軍四，按撫司十五，縣一千一百二十七。大率以路領州領縣，而腹裏之地，或以路領府，府領州，州領縣，其府與州又有不相隸屬，而直隸於省者。爰將中書省統制郡縣之概況，表述如左：

地方政治統制表

中書省——統有山東山西河北之地，係謂之腹裏，計有領路二十九，州八，屬州九十一，及其屬縣三百四十六。

遼北行中書省——領路七，府一，州十二，屬縣十。

河南河北行中書省——領路十二，府七，州一，屬州三十四，屬縣一

中書省

百八十二。

行中書省

江浙等處行中書省—領路三十，府一，州二，屬州二十六，屬縣一百四十三。

江西等處行中書省—領路十八，州九，屬州十三，屬縣七十八。

湖廣等處行中書省—領路三十，府三，州十三，安撫司十五，軍三，屬府三，屬州十七，屬縣一百五十。

陝西等處行中書省—領路四，府五，州二十七，屬州十二，屬縣八十八。

四川等處行中書省—領路九，府三，屬府二，屬州一百三十六，軍一，屬縣八十一。

甘肅等處行中書省—領路七，府二，屬州五。

嶺北等處行中書省—統和寧路及北邊各地。

雲南行中書省—領路三十七，府二，屬府三，屬州五十四，屬縣四十七。

征東等處行中書省—統府二，司一，道五。

第二節 清代蒙古之政治

清太祖崛起於赫圖阿拉城，先後肇有同文同語之金遼後裔，繼又綏服騎射相似之部落；迨至康熙雍正時，復戡定漠北之喀爾喀及青海諸部；乾隆年間，又平服漠西之額魯特，自是蒙古之全域，遂成清室之屏藩矣。其行政制度，亦隨之而異。向日部落之制，一變而爲盟旗。係按滿洲八旗之制，將蒙地各大部落，分爲數小部落，設盟置旗，以天然之戈壁，區爲內外蒙古，青海蒙古，西套蒙古，以及內屬蒙古等。在內蒙境內，設有哲里木盟，卓索圖盟，昭烏達盟，伊克昭盟，烏蘭察布盟，錫林郭勒盟等；凡六盟二十四部，四十九旗。在外蒙境內，設有車臣汗，土謝圖汗，三音諾顏汗，札薩克圖汗，科布多，唐努烏梁海等六區。十五部，一百六十旗。青海境內，分爲和碩特，綽羅斯，輝特，土爾扈特等五部，二十九旗。西套蒙古境內，分爲阿拉善額魯特，額濟納舊土爾扈特二旗。內屬蒙古境內，則又分爲左右兩翼，十二旗羣；復於中央京都，設理藩院，以統領其各部蒙旗行政，則又簡派將軍，大臣，都統，駐紮於各部盟地，以監督行政，處理糾紛；秉愚民羈縻之政策

，崇信黃教，利用喇嘛勢力，以御制各方。更謀阻其文化溝通，嚴禁蒙漢通商結婚，以及習用漢人語言文字等。其王公貴族，非奉旨召，或年班入覲，概不得擅入內地。極因公來時，亦須先向駐地將軍大臣請領信票，始得入關，抵京之後，又有居留之限期，多者數月，少者十日，即須返旗；來往之路，又指定張家口，獨石口，殺虎口，古北口，喜峯口等，爲法定出入之途。設施種種，費煞苦心，雖收相安一時之効，然其遺害，則至於無窮。迨至晚清，赤俄南侵，始感蒙邊危急，愚民之不可恃，亟又廢止一切禁令獎勵墾牧，充實國防，雖竭力整治然已無及矣。蓋今日外蒙赤禍之源，實肇於昔；而內蒙之被人蹂躪者，亦由其腐政遺毒之所賜也。清室統制蒙古之政治，組織頗多，設施殷繁，茲摘其要領，介紹於國人之前，以備關心蒙疆者之參考。

（一）蒙旗制度

清室統一蒙古後，慮其勇悍，畏其叛亂；乃依其部落之大小，人口之多寡，設盟置旗，多封王公，以分化其勢力；嚴訂旗界，以謀阻其團結，復視其功勳之大小，忠屬之切否

，而賜以親王，郡王，貝勒，貝子，鎮國公，輔國公等之爵號。劃內蒙爲六盟四十九旗，外蒙爲六部百六十旗。青海蒙古，爲五部二十九旗。內屬蒙古，爲左右翼十二旗羣。而西套蒙古爲二部旗。於各部盟旗王公之中，擇一位尊勢大之人，封爲札薩克，統理旗務。並定爲世襲罔替；實爲該旗之封建領主；其餘王公，徒具爵位，而無治權，謂之閑散王公，然札薩克，倘遇過犯，則由理藩院之奏請，復於盟中之札薩克，或閑散王公中，選以德望才能者充任之。凡各部盟旗之札薩克，係爲無報酬之名譽職務，而亦無任期之規定，直屬於理藩院，以彙治盟內各旗之事務。爰將其盟旗制度，詳爲分述如左：

(A) 盟 政

盟爲蒙古行政中樞之機關，上承理藩院之旨令，下御各旗之職務，溯清之編盟原爲軍事之組織，以佐爲其基礎，集數佐而成旗，集數旗而成一盟。內設正副盟長，各一人；及盟務幫辦，盟務章京等職，訂有會盟之儀，係按各部相距之遠近，出入之便否，指定一處，爲會盟之地。以從事檢閱，或清理刑名，編審丁籍；然會盟之期，亦各有定時，如內外

每屆三年，會盟一次；青海各部，則間年一次。倘遇特殊事故，則立即飭文定期會盟。命令一下，即須動員，如有違期遲到等情，則立予處罰，蓋所謂某某盟者，即以此會盟之地而名也。

(B) 旗政

旗爲蒙古固定辦事之機關，承盟長之命，掌理旗務，係以數佐領集合而成，設有札薩克一人，負責處理全旗事務；札薩克之下，置有協理台吉，管旗章京等職；而旗與佐之間，又分設參領若干人，每一參領，管轄四佐，或六佐不等。每佐又以百五十戶爲率。每戶各出壯丁一人，執服兵役，置有佐領一員，或及其他辦事多員，以處理全佐之事務。故佐爲盟旗基本之組織。而亦即常備軍之基本團體也。

此外尚有部與特別旗之組織，其部之地位，與盟等，而特別旗，與普通旗亦無異。惟其組織，較有大小而已。復有札薩克喇嘛之制，在內蒙古及青海蒙古境內，有喇嘛獨立旗；領有人民之土地，故此種喇嘛，兼理政教，實行札薩克之職權；在全蒙最有權勢者爲內

蒙之章嘉活佛呼圖克圖，外蒙之哲布尊丹巴呼圖克圖，及青海之察罕諾們汗；他如額爾德尼，班第達呼圖克圖。札札牙班第呼圖克圖。青蘇木克圖，諾們汗，那魯班禪呼圖克圖等。亦爲其顯著者也。

附蒙古盟旗行政組織表

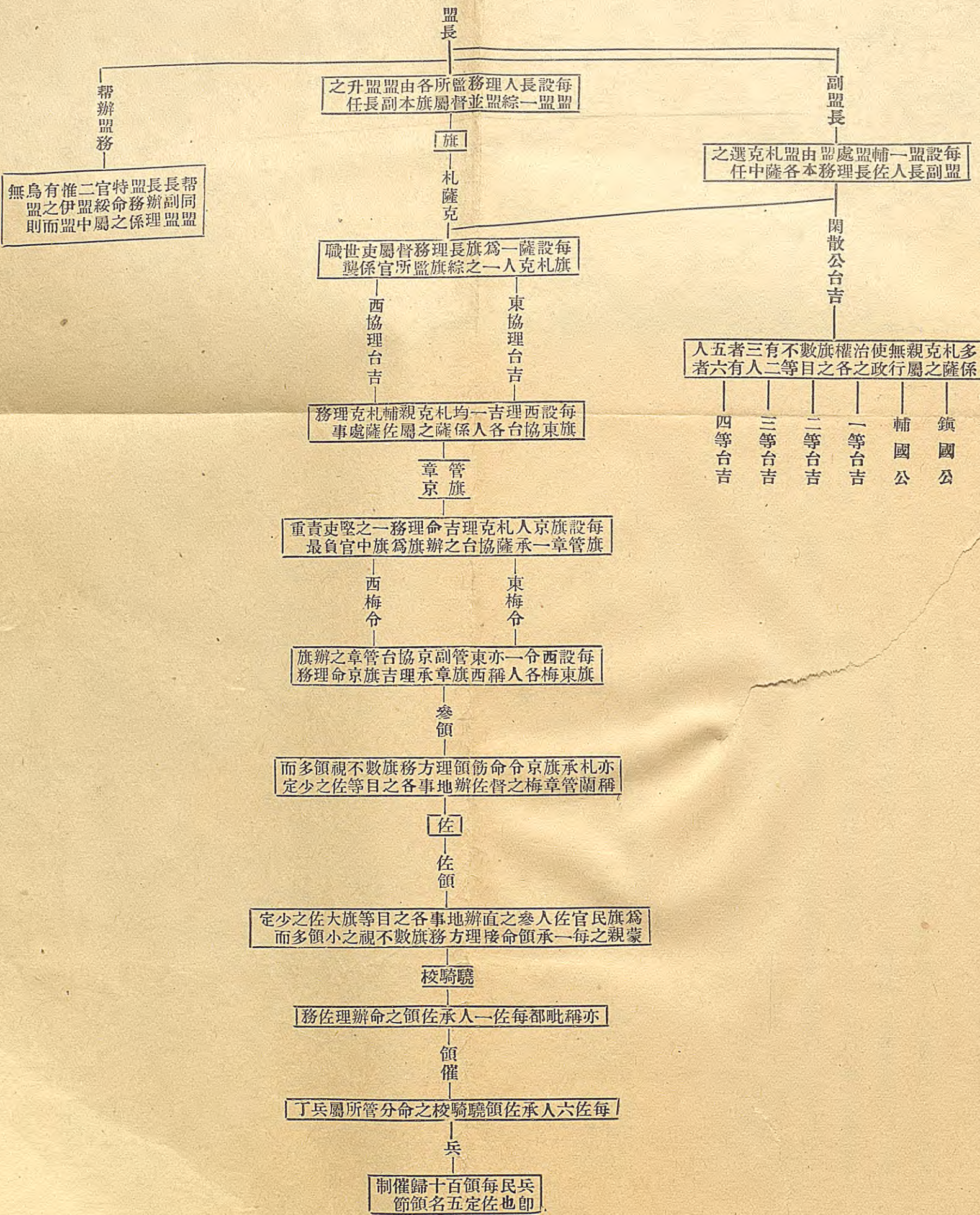

無鳥有惟二官特盟長幫
盟之伊盟綏命務辦同
則而盟中屬之係理盟

之升盟盟由各所監務理人長設每
任長副本旗屬督並盟綜一盟盟

之選克札盟由盟處盟輔一盟設每
任中薩各本務理長佐人長副盟

職世吏屬督務理長旗為一薩設每
襲係官所監旗綜之一人克札旗

人五者三有不數旗權治使無親克札多
者六有人二等目之各之政行屬之薩係

務理克札輔親克札均一吉理西設每
事處薩佐屬之薩係人各台協東旗

重責吏堅之一務理命吉理克札人京旗設每
最負官中旗為旗辦之台協薩承一章管旗

旗辦之章管台協京副管東亦一令西設每
務理命京旗吉理承章旗西稱人各梅東旗

定少之佐大旗等目之各事地辦直之參人佐官民旗為
而多領小之視不數旗務方理接命領承一每之親蒙

務佐理辦命之領佐承人一佐每都毗稱亦

丁兵屬所管分命之校騎驍領佐承人六佐每

制催歸十百領每民兵
節領名五定佐也即

(二) 理藩院

清代之理藩院，爲蒙藏各地行政之最高官署。然其重要關鍵，尤以蒙古爲中心；緣其土地廣大，人事繁多，凡各蒙之部盟旗羣，大小行政，悉由其統轄；其組織與吏，戶，禮，兵，刑，工，六部略同。乃分司辦事，司設郎中，員外郎，主事，筆帖式等。並置尙書一員，侍郎二員，總理院務，另設額外侍郎一員；係以蒙旗具有資望功績之王公充任之。該院之職權，據大清會典與理藩院則例規定，掌外藩之政令，制其爵祿，定其朝會，正其刑賞，大事上之，小事行之；然其重要職務，則盡委予滿蒙人氏，由此亦可見對蒙重視之一斑矣。爰將該院之組織，及其職務表述如左：

理藩院行政組織表

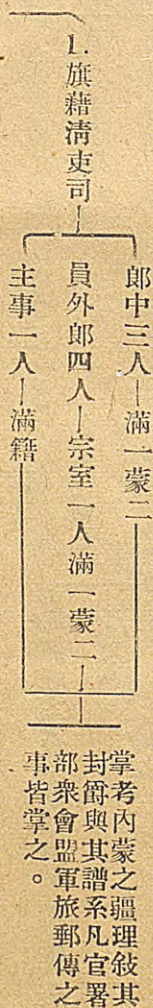

理藩院

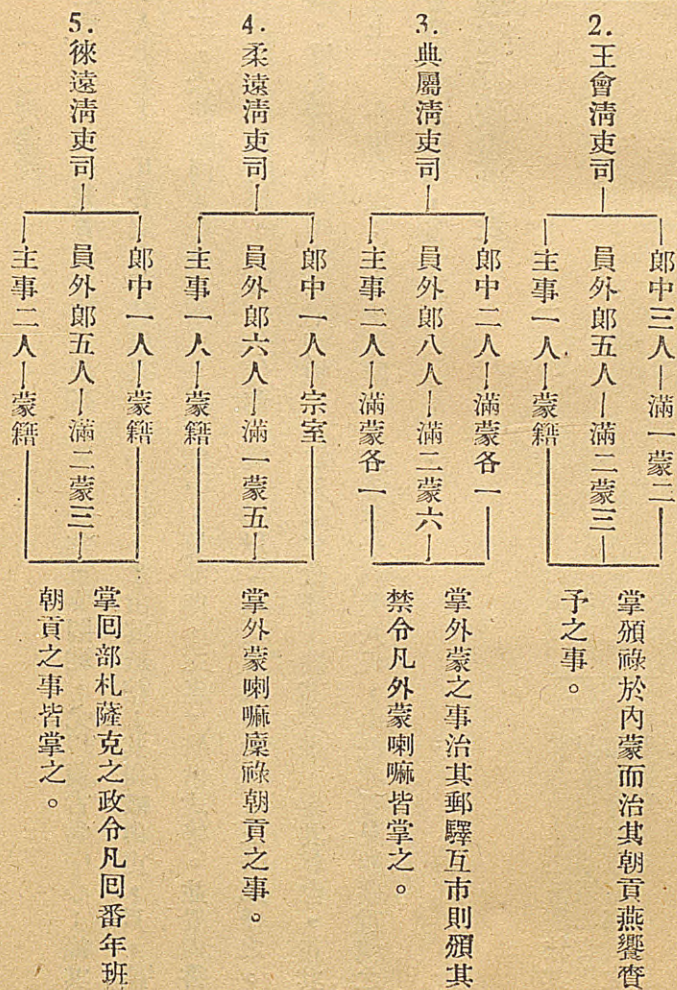

6. 理刑清吏司

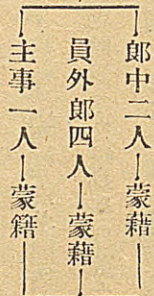

掌外藩各部刑罰之事。

(三) 駐派將軍大臣都統制度

清代統制蒙古，除劃分盟旗，設置理藩院外；復配以將軍大臣都統，分駐於民性桀悍邊遠之地，操諸兵將指揮之權，實行監督之責，統御之任。凡各部盟旗之札薩克，亦唯執行其內部行政而已。然亦因地而異，如熱河，察哈爾部，除設二都統外，向無將軍大臣之派遣；兵權之統率，亦盡委之於札薩克，緣其密邇京都，柔順故也。清室在蒙所派遣之中央官吏，計在內蒙，有熱河察哈爾二都統。外蒙有綏遠城將軍，及定邊左副將軍，並庫倫辦事大臣，在青海蒙古，有西寧辦事大臣，茲將其派遣地點，及其職務，逐一分述如左：

(甲) 熱河都統

熱河爲東蒙肥沃曠大之區，蒙漢雜處，人事繁多，故派駐都統以治理其游牧民族。都

統署內設有總管，協理，佐領，防禦等官。惟關於城內漢人之治理，須與直隸總督合議施政。

(乙)察哈爾都統

察哈爾爲蒙古出入之門戶，官商之往來，舍此而無他途。故設都統駐於張家口，掌管蒙漢裁判，徵收稅務事項；及稽查無院票出入之人；並兼有驛站，監督官，阿拉台軍官之責。如遞送文件，護行官吏等事，惟治漢人之政事，須與直隸總督協商辦理。

(丙)綏遠城將軍

綏遠位居西陲，遙距京師，地勢險要，人民強悍，是爲歷代征伐之戰場，故派將軍一人，駐於綏遠城內，統轄歸化城及土默特兩翼之游牧部落。且兼管伊克昭盟，烏蘭察布盟旗地。然關漢人之一般民政，須與山西巡撫共同議辦。

(丁)定邊左副將軍(亦曰烏里雅蘇台將軍)

烏里雅蘇台，爲外蒙喀爾喀部之一地，懸陞塞外，密邇他邦，歸屬又爲頗晚；中央恐

生鞭長莫及之虞，故派遣將軍駐於此地，統理各部旗之事務。茲將其組織，與職務；表述如左：

烏里雅蘇台將軍府組織表

——定邊等地方參贊大臣——係由外蒙貝勒貝子中選任以參贊喀爾喀四部之事。

烏里雅蘇台將軍

——烏里雅蘇台參贊大臣——係由滿洲官員中選派及由喀爾喀部貴族中遣派以參理事務。

——科布多參贊大臣——常駐科布多以統理烏梁海部之事務。

——副將軍四人——係由喀爾喀四部部長輪任每逾三月一交替以補助烏里雅蘇台將軍之各種事務。

(戊)庫倫辦事大臣

庫倫爲外蒙行政之中心，亦即政教之重地；商業繁盛，蒙漢俄商，咸集於此，經營貿

易；故派大臣一員，常駐於此，掌理蒙漢，及俄國交涉之事件。並監督車臣汗，土謝圖汗二部之行政。復由滿蒙京官，或喀爾喀，札薩克中選任大臣二員，以爲輔助之官；至於貿易裁判警察等事，則由理藩院簡派司官筆帖式等掌理，然亦受庫倫大臣之指導也。

(己)西寧辦事大臣

青海蒙古，計爲五部二十九旗；然無盟長。故派西寧大臣，常駐於甘肅西寧府內，下置司員，筆帖式等，以統理青海軍民兩政。實爲監督青海地方之唯一機關也。

(庚)伊犁將軍

伊犁遠陲西域，遙距京師，計程不下數千餘里，政令設施，得難捷利；故派將軍，常駐伊犁，以總管伊犁塔爾巴哈台等地之游牧民族。

第四節 民國蒙古之政治

第一項 北京政府時代

中華民國，基於蒙漢滿回藏，五族共和之精神，肇始鼎立，奠都北京；廢理藩院，而

爲蒙藏院；統理蒙古之行政，蕭規曹隨，清制未更；惟於內蒙，蒙漢雜處之地，新設特別行政區域，置都統以管理其軍政民政，及一切旗務。復將西套蒙古，改爲特別區，歸轄於寧夏護軍使。關於外蒙，雖乘民初未定之際，有一度之自治，然尚未脫離政治統制之關係；民國四年，政府曾派陳籙，爲蒙古都護使；陳毅爲副都護使，兼烏里雅蘇台佐理員；劉崇惠爲副都護使，兼恰克圖佐理員；以庫倫爲辦事中心，監視外蒙自治政府之行政。陳籙陳毅對蒙推進實業之發展，設立中國銀行以興辦商務；開辦庫張汽車路，以利交通；迨民國八年，俄國革命，狂潮颯起；當時政府，乘機乃簡派徐樹錚，爲西北籌邊使，負責處理蒙事；徐樹錚乃率褚其祥旅，鐵騎四千，親入庫倫，外蒙遂乃撤消自治，虔誠歸來，復又完全處於中國政治統制之下。徐樹錚設立邊業銀行，註銷外蒙之舊債，弭其政教之爭端，大體頗著動績，然於民國九年北京政府改組，乃撤廢西北籌邊使，另頒庫烏科唐鎮撫使制，以陳儀任鎮撫使，駐節庫倫。行政職權尙未完全施行，而赤俄又入，進據庫倫，復擁哲布尊丹巴，組成人民革命傀儡政府。嗣哲布尊丹巴逝世後，又實現共和政府。然迄至今日

，世界各國，終無一承認之者，極言蘇俄於中俄會議席上，尙載在明文，剴切聲明，確認外蒙爲中國領土之一部也。爰將民國以來，北京政府，對蒙各種之設施，逐一介紹於下。

(甲)蒙藏院制度

五族共和，民國肇興，臨時大總統，基於平等之精神，乃優訂待遇蒙古條例，提高其地位，舉凡大小命令，咸不以理藩殖民等字相用。故裁撤理藩院，而改置蒙藏事務局，隸屬於國務院，爲中央主管蒙藏事務之唯一機關。然以民國締造伊始，法制未備，乃由大理院解釋；『理藩部則例中，除與國體抵觸者外，其餘一概準其繼續援用』。蒙藏事務局，遂遵照繼續援用，以統制各蒙之行政；更應事實之需求，隨時編訂單行章程或規則多種，以資補充，嗣以蒙藏事務局，規模狹小，難資應付；遂於民國三年，改組爲蒙藏院，直隸於大總統，爲特任官署，與各部地位平行。爰將其組織職務，分述如左：

(A)蒙藏院之組織

蒙藏院實行總裁之制，設有正副總裁各一人，參事二人，司長二人，秘書二人，僉事

十二人，編纂四人，繙譯官十人，及其他主事等二十四人。該院組織，以二司爲中堅官吏，負責最重之處也。

(B) 蒙藏院二司之職務

第一司內掌理之職務

(一) 民治科

1. 編查戶口及選舉事項
2. 警務及教育事項
3. 疆理及營業事項
4. 訴訟刑罰及一切禁令事項
5. 賦稅倉儲以及幣制事項
6. 族產賑濟慈善及衛生事項
7. 律例及監獄事項

蒙 旗 概 觀

蒙 旗 概 觀

8. 曆書及領給事項

(二) 勸業科

1. 田產墾務森林牧畜以及牲獵漁業事項

2. 礦產工業及商務事項

3. 鹽業以及曹達事項

4. 郵電鐵路交通之事項

5. 關於其他一切實業之事項

(三) 邊務科

1. 邊界及卞倫關稅事項

2. 外人遊歷及護照事項

3. 台站驛遞事項

4. 制兵戍防屯田團練各軍事之武器食糧之購置等項。

第二司內掌理之職務

(一) 封敍科

1. 封爵襲替婚姻繼嗣以及進級之事項
2. 王公等之譜系事項
3. 俸祿廩給以及旅費等項
4. 蒙藏人員之外降補放敍任以及處分決定等項

(二) 宗教科

1. 京內外寺廟喇嘛之割付度牒印信外遷以及調補等項
2. 京內外寺廟喇嘛之冊籍事項
3. 喇嘛之封敍事項
4. 喇嘛之錢糧費用以及匾額獎給等事
5. 呼畢勒罕轉世壺瓶之事項

蒙 旗 概 觀

蒙 旗 概 觀

九四

6. 關於宗教教育一切之事項

(三) 典禮科

1. 會盟事項

2. 年班經班事項

3. 宴賓恤祭事項

4. 王公喇嘛等之一切禮節事項

(乙) 優訂待遇蒙古條例

清室統制蒙古，嚴訂禁令，費煞苦心，加以稽稽，剝奪其自由，其視蒙民，實無異於牛馬奴隸。採施愚民之政策，固蔽其智識，誘奉黃教，崇信喇嘛；按自然之淘汰，遞滅生聚，滅其民族，於無形陰謀之毒計，實無以復加。迨民國肇興，本五族共和，一律平等之精神，乃提高蒙人地位，優訂待遇條例，解放蒙人奴隸，出之水火，登之衽席，賦以選舉及被選舉之權，力俾予參政之機會，政府之嘉惠蒙族。可謂至矣。爰將民國八年公佈優待

蒙古條例，錄述如左：

蒙古待遇條例 民國八年四月二十三日公佈

第一條——嗣後各蒙古均不以藩屬待遇，應與內地一律，中央對於蒙古行政機關，亦不用理藩殖民拓殖等字樣。

第二條——各蒙古王公原有之管轄治理權一律照舊。

第三條——內外蒙古汗王公台吉世爵各位號，應予照舊承襲，其在本旗所享之特權亦照舊無異。

第四條——唐努烏梁海五旗，阿爾泰烏梁海七旗，係屬副都統及總管治理，應就原來副都統及總管承接職任之人改爲世爵。

第五條——蒙古各地呼圖克圖喇嘛等，原有之封號概仍其舊。

第六條——各蒙古之對外交涉及邊防事務，自應歸中央政府辦理，但中央政府認爲關係地方重要事件者，得隨時交該地方行政機關參議然後施行。

第七條——蒙古王公世爵俸餉應從優支給。

第八條——察哈爾之上都牧羣牛羊羣地方，除已開墾設治之處仍舊設治外，可爲蒙古王公籌劃生計之用。

第九條——蒙古人通曉漢文並合法定資格者，得任用京外文武各職。

(丙)內蒙特別行政區之設立

清末實行墾放以來，內蒙沿邊，長城內外墾地頗夥，蒙漢雜處故生活習慣，亦漸趨同化；蒙人有廢牧而耕，易屋而居者；更有棄紅黃之服，而易漢裝之衣。基此地方構成特殊之情形，政府鑒此，遂於民國三年七月六日，以教令第九十三號，公佈都統署官制以熱河察哈爾綏遠改爲三特別行政區，其所管之道縣與他省無異；惟包含蒙旗之地，稍有不同耳。爰將特別行政區之概况，分述如左：

(一)特別行政區域之劃分

(A)熱河特別行政區——熱河特別行政區，分轄熱河一道，及承德等十五縣；更兼管

內蒙古卓索圖盟之二部五旗，並附牧喀爾喀一旗，及昭烏達盟之八部十一旗。都統署設於承德城內，以行使職權統理全區之政務。

(B)綏遠特別行政區——綏遠特別行政區，分轄歸綏一道及八縣一設治局；更兼管內蒙古烏蘭察布盟四部六旗；及伊克昭盟，鄂爾多斯部七旗。都統署置於歸綏城內。以掌理政務。

(C)察哈爾特別行政區——察哈爾特別行政區，轄有興和一道及張北等八縣，與一設治局；更兼管內蒙古錫林郭勒盟五部十旗。復理察哈爾左右翼八旗，及達里崗崖商都等牧場，其都統署設於張家口。行使職權，以統理其政務。

(二)特別行政區都統署之組織

特別行政區，都統公署。係採軍事之官制，內設書記官三人執行機要之事務；參謀長一人，督率參謀二人，共參軍事，更有副官三人，受長官之命，任軍務之宣達等事，都統署之事務，概由總務軍務二廳分掌；以參謀長爲軍務廳長；書記官爲總務廳長，惟熱河綏

遠二都統署，須兼理司法，故設審判處置有審判處長一人，審理員二人，及其他學習審判員，書記官，承發吏，檢驗吏等若干名。以佐理事務。

(三)特別行政區都統之職權

都統受政府之委任，監督財政，司法，行政，及其他特別官廳之行政事務；承大總統之命，於陸軍部監督下，握都統管區內之軍政，處理所屬軍隊之整旅計劃，徵兵，及調遣事務等。關於民政，對於所屬官吏，警備隊等，所發之命令，如有處分違法，或妨害公益以及有侵越權限等情；則可自由停其職務，撤其官職，軍民兩政，兼及一身，職權實爲巨矣。

(丁)外蒙庫烏科唐鎮撫使之派遣

民國八年，外蒙撤消自治，虔誠歸來；政府設計蒙政，乃於民國九年九月三十日，以教令十四號，頒佈庫烏科唐鎮撫使，及所屬官署組織暫行之條例；規定庫烏科唐鎮撫使，管轄之區域，及其官署組織等情。民國以來，中國勢力，在蒙古最盛之時期，卽爲庫烏

科唐鎮撫使之派遣，與西北籌邊使之設施。嗣外蒙組成民國革命政府，庫烏科唐鎮撫使之制，不久亦隨之而消滅，良可慨耶。茲根據該組織暫行條例，分述其管轄區域，官署組織，及其職務等如左：

(A) 庫烏科唐鎮撫使管轄之區域

庫烏科唐鎮撫使管轄之區域所包範者，第一爲庫倫區所屬之喀爾喀土謝圖汗車汗二部。第二爲烏里雅蘇台區，所屬之喀爾喀三音諾顏汗，札薩克圖汗二部。第三爲科布多區，所屬之杜爾伯特，札哈沁，額魯特，明阿特等部。第四卽爲唐努烏梁海區，轄有之庫蘇固爾，薩爾吉格，陶吉，唐努，肯木齊克等部旗。四區之內，各設參贊一員，統理其政務；然皆總屬於庫烏科唐鎮使公署之下。

(B) 庫烏科唐鎮撫使公署之組織

庫烏科唐鎮撫使，承政府之命，坐鎮外蒙；凡外蒙之軍政，民政，財政，外交，司法，及其他特別官署之行政事務；咸由其一統統治，其權威之龐大，實無與倫匹；然其公署

之組織，亦為複雜。茲為易述明瞭起見，特製表如左：

庫烏科唐鎮撫使公署組織表

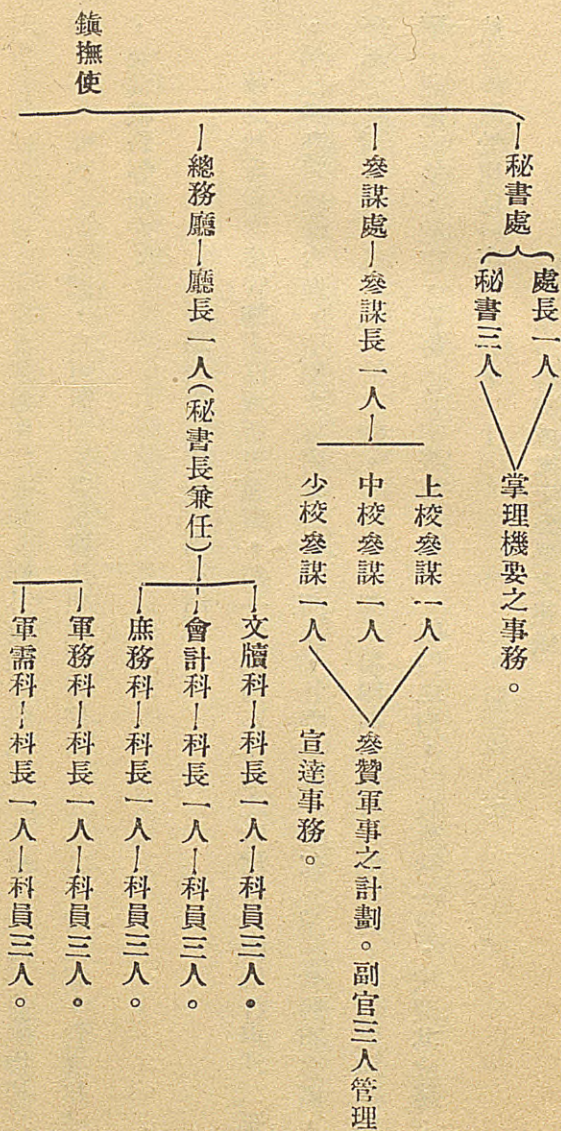

軍務廳—廳長一人(參謀長兼任)

軍法科—科長一人—科員三人。

軍醫科—科長一人—科員三人。

測量員四人。

調查員四人。

內務司—司長一人—

內務科—科長一人—科員三人。

教育科—科長一人—科員三人。

農業科—科長一人—科員三人。

交通科—科長一人—科員三人。

掌理封爵襲替旗務宗
教台站卞倫及其他營
備隊等事項。

交涉司司長一人—科長二人—科員六人—掌理一切交涉之事務。

財政司—司長一人—科長二人—科員六人—掌理收入支出及預算決算等事項。

……各廳司內並設繙譯員一人至四人……

(C)庫烏科唐鎮撫使之職權

蒙旗概觀

庫烏科唐鎮撫使，承大總統特任之命，駐紮庫倫管理庫烏科唐科唐行政區之軍民兩政；並兼管庫倫區，所屬土謝圖汗，車車臣汗二部之事務。除部旗之事，各由札薩克統制外，其餘外蒙之一切財政司法行政，及其他特別官署之行政事務，俱受鎮撫使一人之統制。其權實爲大矣。

(戊)外蒙自治

外蒙自治之遠源，係紹於清孝欽后，懲辦達賴喇嘛；外蒙活佛哲布尊丹巴，遂與兔死狐悲之嘆，而生外向之念；帝俄乘機，籠絡活佛，買其歡心；又值民國鼎立之始，俄人乃極盡其煽惑喉擁之能事，扶植活佛，脫離中國，登卽地位，宣稱大蒙古國。設立政府，組織內閣，以二達喇嘛車林齊密特，爲內閣總理。那木那蘇倫，爲副總理。下分五部，並以車林齊密特，兼任內務部大臣。杭達多爾濟，爲外務部大臣。察克都爾札布，爲財務部大臣。達賴王棍布蘇倫，爲兵部大臣。那本薩賴，爲刑部大臣。烏泰爲刑部副大臣。自是外蒙獨立之芻形具矣。然至民國八年，俄國革命狂潮風起，我西北籌邊使徐樹錚，乃乘機率

鐵騎四千，收復外蒙，撤銷自治，完全置於中國治權之下，五色國旗，遍佈外蒙，溯民國治蒙，率以此時爲盛。民國九年，直皖戰罷，政府改組，旋撤廢西北籌邊使，改置庫烏科唐鎮撫使；職權尙未施行，赤軍又入，進據庫倫，復擁活佛哲布尊丹巴，更組人民革命政府至此起激烈之變化而走上海化之路，廢除喇嘛制度，打倒王公階級；自是王族及喇嘛政治，掃地以盡。民國十三年，活佛哲布尊丹巴，旋遭殞亡。左傾積進分子，如願以償，遂改組共和政府，並頒佈憲法，實行憲政，此誠爲蒙古史中最重要之一頁也。爰將其共和政府之政體，及其憲法，分述如左：

(一) 外蒙共和政府之政體

外蒙共和政府，以國務院爲其總樞之機關，下分陸軍，外交，內務，財務，農商，教育，司法，各部。實行社會主義，廢除喇嘛制度，打倒王公階級；如據日人村上知行，一九二四年之調查，從黨員之階級，平民爲百分之八十八，貴族爲百分之四，喇嘛爲百分之八；迨至一九二五年，實行澈底清黨之後，則俱爲平民之紅一色矣。國家大政設施，率皆



外 蒙 政 府 之 要 人

自右至左圖爲國務卿奧起爾青部長斯買胡主席全登登
之蘇俄駐蒙外務大臣洛泰代表副主席蔡爾波爾人
民合作席格西脫億

由國務會議，國會，中央委員會，三大機關發動之。其關於地方之政治，概採選舉委員制，劃分外蒙，爲八十六區，而以蒙古包，一百五十頂，爲一地方行政單位，每區設一行政委員會，委員多爲九人，少爲三人。各區之一切行政，悉經其行政委員會議決，呈准施行。爰將其政府政體概況，表述如左：

外蒙共和政府概況表

院部首領

1. 主席——金登
2. 副主席——蔡憲波爾賽
3. 國務卿——奧起爾
4. 陸軍部長——哈騰巴圖爾玉麻蘇多布
5. 外交部長——格里爾脫布
6. 內務部長——梯米特爾格奈爾根廷
7. 財政部長——額爾屯格里爾
8. 農商部長——俄人名未詳
9. 教育部長——貢斯胡
10. 司法部長——宗特布
11. 中央軍事委員長——素威布爾桑

民 國 和 共

政 府

— 國 務 院 —

12 國政保安部長——那尼如脫布

13 中央執行委員會委員長——有色特爾斯

14 小國民會議會長——千屯

15 國民黨部部长——雅明唐騰

16 人民合作社主任——席格西脫

國民黨中委會——係由極左派青年黨組成，會內聘有蘇俄

顧問掌理大政方針，雖國務會議臨時國

會之議決案，認為不妥時亦能推翻否認

之，實無異外蒙國民政府之太上機關也

國務會議——係由國務總理及各部總長組成，掌理一切重

大政務。

臨時國會——係由喀爾喀四部及科布多達里崗沙畢等處之
代表組成掌理立法之事件。

審察司——專司彈劾之責凡關於國民黨青年黨所督察之事
務，及一切機關之事務，上至王公總長，下至
書記兵卒，悉由其監督之。

陸軍部——係由元帥一人參謀長一人統率之為全
境軍事之總機關。

內防處——掌理巡查行旅偵探軍隊專為
防止發生內亂之機關。

軍政——保安部——掌管社會地方之治安事宜。

常備軍——定為二年期之徵兵制施以戰鬥
技術及政治常識明白黨義等。

政務概況

軍制

武員隊——爲一大規模之軍官養成所，設於庫倫，總額在千人以上，除造就一般新武員外，復調訓在職之各級軍官。

臨時軍——於每年夏季在各蒙旗召集十六歲以上，四十歲以下之男子，實行普通軍事之教育。

國家學術館——專以搜集蒙古物產及學術參考品等。
國家圖書館籌備處——編纂蒙古教科書及各種出版圖書計劃蒙古新舊一切之文化事業。

國民合同公司——掌握全境之商業交通羊毛革類之輸出及被服材料之輸入，資本爲一百萬元。現

在科布多烏里雅蘇台恰克圖桑貝子等處，設有分公司，其總公司乃設於庫倫。

(二) 外蒙古憲法

第一章 勤勞國民權利關係

第一條——蒙古爲完全獨立民主共和國。

第二條——蒙古共和國之目的，從根本上剷除封建神權制度，以鞏固民主共和政體基礎。

第三條——蒙古共和國國內土地礦產山林湖川及一切天然財源等，完全爲公共所有；

嚴禁此等物產私有權。

第四條——蒙古共和國政府，在一九二一年以前，與外國締結國際條約及義務條約，並有強制之外債關係等等；凡有害主權者，一律宣告廢除。

第五條——蒙古國民爲保持政權，而編制蒙古國民革命軍，以實行武裝國民政策，並

對於蒙古青年施行必要之軍事教育。

第六條——蒙古共和國不再與宗教發生密切關係，但承認人民有信教自由權，並將此

意宣告於全體國民。

第七條——蒙古共和國爲尊重人民言論自由權，而組織出版事業，以開發人民智育。

第八條——蒙古共和國爲尊重人民集會自治權，而開放適當場所，以備各種人民爲會

議場。

第九條——蒙古共和國承認人民結社自由權，並對貧困勤勞之國民，予以積極援助。

第十條——蒙古共和國爲使貧困子弟，及國民求智識而設免費教育。

第十一條——蒙古共和國不問民族宗教性別，凡住居在蒙古境內者，皆享有平等權利。

第十二條——舊日王公貴族等階級稱號，宣告一律取消，並將哲布尊丹巴及日汗等，所

有權利同時廢除。

第十三條——世界各國勤勞民族，均思推翻資本主義，而向共產主義之方針前進，蒙古

共和國鑒於此種趨勢，對外政策務必聯合被壓迫弱小民族，及世界革命勞動民族，採取一致行動以達共同目的。

附則——蒙古共和國應時勢要求，保留與資本主義慣行以外各國締結之親交關係，但遇有對於蒙古共和國獨立與主張有侵犯者，當以武力抵抗之。

第二章 軍事關係（根據憲法與國民大會通過之軍事根本法則）

第一條——現在之陸軍編制認為適當，且定現行陸軍組織法為永久的法則。

第二條——政府對於各國文化政策之教育，務須特別注意。

第三條——軍隊撤廢衛護稅關任務，而另組織管理徵收事務巡役，巡役，之政治戰術教育，由各軍長官分任之。

第四條——國家改良扶助國民革命軍官兵家族之法則。

第五條——在軍事會議上，議決陸軍指揮權為一單一制，即依此制統一軍政。

第二項 南京政府時代

蒙旗概觀

民國十七年，國民革命成功，國民政府，奠都南京，遵奉總理遺教，根據黨義黨綱，實行扶植蒙藏之意旨；預定施政綱領，規劃種切，除外蒙具有病態，不能施政外；首將內蒙各地，一律改爲行省，自東而西曰熱河，察哈爾，綏遠，寧夏，青海，五大行省。俾與內地各省相同。使民族同享國民之幸福，以示毫無岐視之他心；旋改蒙藏院，爲蒙藏委員會；一洗前清之積洗，擬廢王公等爵封建制度之遺物；惜蒙人久爲清室世爵虛榮所麻醉，認爲存廢問題。關乎絕大榮辱，屢爲呈請保留，政府恐拂蒙人之深懷，一如其願，而仍其舊。惟覺蒙旗組織，及其編制，不適於現代政情；頃於民國十九年，召集蒙古會議於首都，以期負起建設新蒙古之責任，爲全蒙人民，謀永久之福利，俾予參政之機會，令其推選代表來京，有由各盟旗長官推選者，又有由民衆推選者；以蒙人代表，諮議蒙事；蒙漢民族，雍容一堂，商討國政，實爲三百年來未有之盛舉。關於政治，外交，教育，建設諸端，莫不詳密規劃，爰將南京政府底定以來，對蒙政之設施，逐一分述於下。

(一) 蒙藏委員會之設立

民國自鼎革以還，乃廢蒙藏院，任命桑格澤仁，（藏人）白雲梯（蒙人）等，組織蒙藏委員會；為特任職官署，與各部會同隸於行政院，承理蒙藏之一切事務，會內附設專門委員會，編纂委員會，調查委員會，設計委員會等，分工合作，以備蒙藏委員會委員之諮詢；溯自蒙藏委員會成立以來，澈底改革蒙藏事宜，成績斐然；實為掌理蒙藏事務之最高機關，亦即統制蒙藏地方行政之中樞。然源流遠紹於理藩院，其所執行之事務，原詳於組織法內，茲錄其條文如左：

蒙藏委員會組織法二十一年八月十二日修正公佈

第一條——蒙藏委員會依國民政府組織法第二十條規定組織之

第二條——蒙藏委員會掌理事務如下：

（一）關於蒙古西藏之行政事項

（二）關於蒙古西藏之各種興革事項

第三條——蒙藏委員會設委員長副委員長各一人，委員十五人至二十一人，由國民

政府選擇熟諳蒙藏政教情形者任命之，就中指定六人爲常務委員。

第四條——蒙藏委員會每星期開會一次，遇有必要時得召集臨時會議，前項會議以

委員長爲主席，委員長因事故不能執行職務時，以副委員長代理之。

第五條——蒙藏委員會委員長，執行前條會議之決議，並綜理會務，監督所屬職員

及各機關。

副委員長及常務委員，輔助委員長處理會務。

第六條——蒙藏委員會會議，如與各院部會有關係時，各院部會得派員列席。

第七條——蒙藏委員會委員，應每年輪流分往蒙藏各地視察。

第八條——蒙藏委員會設左列各處

(一)總務處

(二)蒙事處

(三)藏事處

第九條——總務處掌理文書統計會計庶務等事務。

第十條——蒙事處掌理關於蒙古事務。

第十一條——藏事處掌理關於西藏事務。

第十二條——蒙藏委員會置參事二人至四人，撰審核本會之法案命令。

第十三條——蒙藏委員會置秘書二人至四人，分掌會議記錄及長官交辦事項。

第十四條——蒙藏委員會置處長三人分掌各處事務。

第十五條——蒙藏委員會置科長九人至十二人，科員五十人至七十人。

第十六條——蒙藏委員會置委員長(特任)副委員長委員參事處長及秘書二人(簡任)其餘

秘書及科長(荐任)科員(委任)。

第十七條——蒙藏委員會於必要時，得委派熟諳蒙藏情形或語言文字者，爲繙譯員或

調任員。

第十八條——蒙藏委員會得酌用雇員。

第十九條——蒙藏委員會得在北平設辦事處，置處長一人（荐任），其辦事規則另定之。

蒙藏委員會認爲必要時，得呈請行政院轉呈國民政府核准於蒙藏或其他適當地方設辦事處。

第二十條——蒙藏委員會得設招待所。

第二十一條——蒙藏委員會會議規則及辦事細則，由蒙藏委員會議定，呈請行政院核准行之。

第二十二條——本法自公佈日施行。

(二)新省之設立

前北京政府時期，曾公佈都統官署制，劃熱河，察哈爾，綏遠爲特別行政區。其政治之設施，仍未達完善之域。迄南京國民政府底定後，基於五族共和，平等待遇之精神；遂將青海，寧夏，熱河，綏遠，察哈爾，一律改置新省。俾與內地各省，行政劃一，且與蒙族同躋於平等之域。爰將新省之組織概況，逐一分述於左：

1. 熱河省

熱河前爲特別行政區，原分一道十五縣，更兼管卓索圖盟，昭烏達盟部旗。然迄至省府設立，除兩盟部旗仍舊外；則又廢道，設置承德，灤平，豐寧，平泉，隆化，凌源，朝陽，大寧，凌南，赤峯，建平，阜新，綏東，開魯，林西，經棚，圍場，全寧等十八縣，及魯北，林東，天山，三設治局。其軍政民政，則統屬於省政府。

2. 察哈爾省

察哈爾前爲特別行政區，原分一道八縣，一設治局；並兼管錫林郭勒盟五部十旗，察哈爾部八旗，以及達里崗崖牧場等地。然至省府設立，現除各盟部旗仍舊外；則又將設治局，改爲縣署，復將河北省之萬全，宣化，赤城，懷來，陽原，懷安，蔚縣，延慶，龍關等十縣，劃歸縣屬。計察哈爾現有十六縣，統轄於省政府之下。

3. 綏遠省

綏遠前亦爲特別行政區之一，所有之轄地，原分一道八縣，一設治局，及兼管有烏蘭

察布盟伊克因盟等五部十三旗，並土默特左右兩翼旗地。然迄至省府設後，現除蒙旗仍舊外；又將察哈爾舊有之豐鎮，涼城，陶林，集寧，興和五縣；劃爲縣屬。計現有一市，十六縣，二設治局，統屬於綏遠省政府。

4. 寧夏省

寧夏原爲前甘邊鎮守使轄地之一部；然自民國十七年設省後，遂計新置九縣，其西部西套蒙古之旗地；現仍由札薩克統制，而歸屬於省政府，其原有之陶樂等三設治局，於民國十八年呈准內政部，設爲新縣，迄今已實行之矣。

5. 青海省

青海自民國十八年省府成立後，只有西寧道屬湟源，西寧，碾伯，大同，貴德，循化，化隆等七縣；後以地面遼闊，治理非易，遂又增設共和，都蘭，玉樹等九縣。現除轄有蒙古五部二十九旗，土司四十旗外；共有縣地十六，其組織之健全，規模之宏大，實爲新省中之冠。

(三) 蒙旗政治之改革

蒙古盟旗之組織，溯於清室；係按滿洲八旗之制，內設盟長，旗長，協理台吉，管旗章京等職。迄至現代民主政治之社會，其組織法制，庶不適用於現在政情；惟沿襲已久，又兼蒙民智識落伍，殊難完全改革，然爲建設新蒙古前途計，遂於民國十九年，召集蒙古會議於首都，改善蒙古盟旗之組織，並制定解放奴隸辦法，關於各部盟旗，以原有之區劃爲區域，旗隸於盟，盟及特別旗，直隸於行政院。如涉及省府之事，則須與省府接洽；如遇關涉地方之事，則須與縣政府協商處理。至於軍事外交等；則均統一於國民政府，盟旗亦改稱盟旗公署，內設總務政務二處，及科員多人，以處理其事務，其職務等情詳於蒙古盟旗組織法內，爰將南京政府以來，對蒙一切政案之制定，分錄於左：

(A) 蒙古盟旗組織法

第一條——蒙古各盟旗管轄治理權概仍其舊。

第二條——蒙古各盟旗以其現有之區域爲區域，但遇必要時亦得變更之。

第三條——蒙古各盟旗境內住在之蒙人，則爲各該盟旗之屬民，權利義務一律平等。

第四條——蒙古各盟及各特別旗，仍直隸於中央，惟遇有關涉省之事件，應商承省政府辦理。

第五條——蒙古各旗仍直隸於現在所屬之盟，惟遇有關涉縣之事件，應與縣政府會商辦理。

第六條——蒙古地方之軍事外交，及國家行政均統一於中央。

第七條——蒙古地方所設之省縣，遇有關涉盟旗之事件，應與盟旗官署妥商辦理。

第八條——蒙古各盟盟長，總理盟務，監督所屬職員及機關，蒙古各盟兵備札薩克照舊設置。

第九條——蒙古各盟副盟長，輔佐盟長處理盟務。

蒙古各盟得置幫辦盟務，幫辦盟長辦理盟務。

第十條——盟長遇有不能執行職務時，由副盟長代理之。

第十一條——盟長副盟長備兵札薩克幫辦盟務之任用辦法另定之。

第十二條——盟長得用隨行秘書一人或二人。

第十三條——盟長公署內分設總務政務二處，各置處長一人（荐任）其佐理人員之額數及辦事規則另定之。

第十四條——盟長公署下，爲辦理各項事務，得設各項專管機關。

第十五條——蒙古各盟各設一盟民代表會議，代表由本盟所屬各旗旗民代表會議推選之，其名額定爲大旗三人，中旗二人，小旗一人，其任期定爲一年。

第十六條——盟民代表會議之職權如左：

（一）關於盟務之立法事項。

（二）關於盟務設計之事項。

（三）關於盟務之審議事項。

（四）關於盟務之監察事項。

(五)其他特別規定之事項。

第十七條——盟民代表會議，置常任代表五人至九人，由全體代表互選之，其任期定為一年。

第十八條——盟民代表會議及常任代表會議之議事規則及辦事規則另定之。

第十九條——蒙古各旗札薩克總理旗務監督所屬職員及機關。

第二十條——蒙古各旗協理管旗章京副章京，一律改為旗務員，佐理旗務；其名額定為大旗六人，中旗四人，小旗二人。

第廿一條——旗札薩克遇有不能執行職務時，須指定旗務員一人，或由旗務員互推一人代理之，呈由該管盟長咨報蒙藏委員會備案。

第廿二條——旗務員遇有缺出，由旗民代表會議推選加倍人數，札薩克保荐加倍人數，同由札薩克呈報該管盟長，咨請蒙藏委員會選擇荐任之，其特別旗旗務員出缺時，由旗民代表會議推選加倍人數，札薩克保荐加倍人數，同

由札薩克呈請蒙藏委員會選擇荐任之。

第廿三條——各旗重要旗務，須由旗務會議決定之，旗務會議以札薩克旗務員組織之，札薩克爲主席，其會議規則另定之。

第廿四條——各旗公文以札薩克旗務員之連署行之。

第廿五條——旗札薩克得用隨行秘書一人。

第廿六條——旗札薩克公署內，設總務政務二科，各置科長一人，其佐理人員之額數及辦事規則另定之。

第廿七條——旗札薩克公署下，爲辦理各項事務，酌設各項專管機關。

第廿八條——蒙古各旗各設一旗民代表會議，由本旗所屬各佐各推代表一人組織之，其代表任期定爲一年。

第廿九條——旗民代表會議之職權如左：

(一)關於旗務之立法事項。

(一)關於旗務之設計事項。

(二)關於旗務之審議事項。

(三)關於旗務之監察事項。

(四)其他特別規定之事項。

第三十條——旗民代表會議，置常任代表五人至九人，由全體代表互選之，其任期定

爲一年。

第三十一條——旗民代表會議及常任代表會議之議事規則，及辦事規則，另定之。

第三十二條——本組織法各項施行細則均另定之。

第三十三條——本組織法經蒙古會議議決呈准 國民政府之日施行。

(B.)蒙旗保安隊編製大綱

(一)——蒙古各旗原有之各項隊伍，一律改編爲蒙旗保安隊，專任保衛地方治安之責。

(二)——蒙古各旗帶兵梅倫，一律改爲保安隊總隊長，秉承札薩克統帶全旗保安隊；

帶兵參領，一律改爲保安隊副隊長，幫統全旗保安隊。

(三)——蒙古各旗保安隊以每三十人至十人爲一分隊，置分隊長一人，三分隊至五分隊爲一中隊，置中隊長一人，至中隊數目之多寡，由蒙藏委員會按照各該旗地方情形酌定之。

(四)——蒙古各旗保安隊經費，由各旗收入項下開支。

(五)——蒙古各旗保安隊總隊長副隊長，均由本旗札薩克遴選具有軍警學識之蒙員任用之，呈該管盟長分咨該省政府及蒙藏委員會備案。

(六)——蒙古各旗保安隊總隊長副隊長等職，如該旗現乏具有軍警學識之蒙員，暫准選用粗通蒙漢文語之蒙員任用之，但於相當期間送入軍警學校肄業以資造就。

(七)——本大綱各項施行細則另定之。

(C) 解放奴隸辦法

(一)——蒙古各處之屬丁黑徒家奴炷丁等一切奴隸，由蒙藏委員會呈請國民政府一體

明令解放。

(二)——前條明令頒布後，由蒙藏委員會督促各盟旗認真執行。

(三)——蒙古一切奴隸自被解放後，與其往日之主人間，因主奴而發生之權利義務稱呼禮節等一切特殊關係，完全廢除。

(四)——蒙古一切奴隸自被解放後，與其往日之主人，在政治上法律上一律平等，往日之主人不得再以奴隸視之，往日之奴隸亦不許再以往日之主人爲主人。

(五)——蒙古一切奴隸自解放後，與其往日之主人間，或以生計困難或因人口孤單有相依爲命之情形者，應以友誼或僱傭等合法手續維持其關係。

(六)——蒙古一切奴隸自解放後，與其往日之主人無論有何仇，然均不許因解放而有任何報復之行爲。

(七)——蒙古一切奴隸自解放後；即完全由其所存在之蒙旗，編入旗民冊內；與本旗原有平民同等待遇，同等管理之，不得歧視。

(八)——蒙古一切奴隸，在未能解放前，所有已經取得所有權之財產；其往日主人，不得藉口解除關係而收回。

(九)——蒙古一切奴隸解放後，毫無私產或有少數私產而不能生活者，應由該管之旗速爲妥籌生計，不可玩忽。

(十)——凡違反本辦法之規定，或奉行不利者，均嚴重處罰。

(十一)——本辦法未盡事宜，由蒙藏委員會另行規定之。

第三項 最近內蒙之地方自治

(一)百靈廟地方自治整務委員會之成立

東北慘雷嚮後，不禁震醒內蒙民族之沉夢；鑒於若大之內蒙，曾幾何時，竟由日人，佔去遼吉黑熱四省；並其慾壑難填；近又作大規模西進之勢，西蒙一帶，青草平野，軍事地理，將何所恃？邊疆之危急，已成指顧間事矣。故雲王德王沙王潘王，以及有志青年，懼爲外蒙及東蒙之續，在中央政治指導統一之下，乃倡行自治，藉分中央治理之勞，以淬

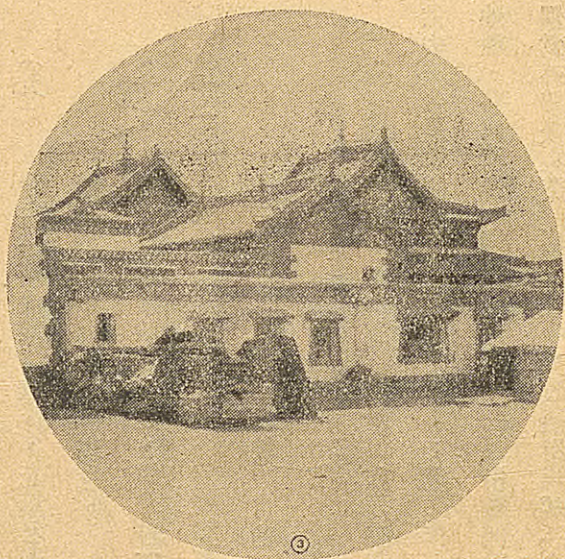

百靈廟側影

勵奮發，冀衛疆土。歷經蒙漢人氏，半載之商討，始於民國二十三年，二月二十八日，中央政治會議通過解決蒙古自治問題，辦法原則八項：（一）在蒙古適當地點，設立地方自治整務委員會，直隸行政院，並受中央主管機關指導，總理各盟旗政務，其委員長委員以蒙古人為原則，經費由中央發給，中央另派大員駐在該委員會所在地指導之，並就近調解盟旗府縣之爭議。（二）各盟公署改稱盟政府，旗公署改稱旗政府，其組織不變更，盟政府經費由中央補助之。（三）察哈爾部改稱為盟，以昭一律，其系統組織照舊。（四）各盟旗管轄治理權一律照舊。（五）各盟旗現

有牧地停止放墾；以後從改良牧畜，並典辦附帶工業方面發展地方經濟（但盟旗自願墾殖者聽其自便）。（六）盟旗原有租稅及人民私稅一律予以保障。（七）省縣在盟旗地方所徵之各項稅收，須批給盟旗若干成，以爲各項建設費（其批稅辦法另定之）。（八）蒙古地帶以後不再設縣治局及設治局（但遇必須設置時亦須徵得關係盟旗之同意）。

該八項原則頒後，全蒙王公人民代表，僉認甚合蒙情；除極度表示滿意接受外，並通電感謝中央之德意，旋於三月七日，經中政會第三八九次會議，決議任命雲端旺楚克，索諾木拉布坦，沙克都爾札布，德穆楚克棟魯普，潘第恭札布，恩克巴圖，白雲梯，吳鶴齡，克典額等二十四人，爲蒙古地方自治整務委員會委員，並指定雲端旺楚克爲委員長；索諾木拉布坦，及沙克都爾札布，爲副委員長。特派何應欽爲蒙政會之指導長官，趙戴文副之，繼於三月八日，頒定蒙政會暫行組織大綱十條及指導長官公署暫行條例九項，爰錄述於後。

（A）蒙古地方自治政務委員會暫行組織大綱

第一條——蒙古地方自治政務委員會，依國民政府頒佈之蒙古地方自治辦法原則組織

之。

第二條——本會直隸於行政院；並受中央主管機關，及中央指導大員之指導，辦理各盟旗地方自治政務，遇有關涉省之事件，應與省政府會商辦理。

第三條——本會會址設於百靈廟。

第四條——本會設委員九人至二十四人，由行政院呈請國民政府任命之，並於委員中指定委員長一人，副委員長二人。

第五條——本會每兩星期開會一次；遇有必要時，得召集臨時會，前項會議以委員長爲主席，委員長因事不能出席時，得派代表列席。

第六條——本會委員長執行前條會議之決議並處理會務，監督所屬職員及機關，副委員長，輔助委員長，處理會務，委員長不能執行職務時，以副委員長一人代理之。

第七條——本會設左列各廳處會，分別承辦一切會務：

(一) 秘書廳——辦理文書紀錄統計編譯會計庶務等事項。

(二) 參事廳——撰擬審核本會之計劃法案命令。

(三) 民治處——辦理關於民治事項。

(四) 保安處——辦理關於保安事項。

(五) 實業處——辦理關於實業事項。

(六) 教育處——辦理關於教育事項。

(七) 財政委員會——辦理關於財政事項。

前項各廳處會除參事廳外均分科辦事；除秘書參事兩廳外，各處會應斟酌情形，分別呈請設立之。

第八條——本會各廳處會設職員如左：

(一) 秘書廳秘書長一人(簡任)秘書四人(荐任)。

(二) 參事廳參事長一人(簡任)參事四人(荐任)。

(三) 各處處長各一人(簡任)。

(四) 財政委員會主任委員一人(簡任)。

(五) 參議名譽職由所屬各旗各推選一人，任期一年得連任。

委員自六人至十人，由委員長就秘書參事參議中，指派兼充之。各處長均爲當然委員；各廳處會科長共十二人至十六人(荐任)。各廳處科員，共四十人至六十人；必要時本會得酌用各項技術人員及僱員。

第九條——本會委員，以用蒙古人爲原則；本會所屬廳處會職員，由行政院，就國內遴選熟悉蒙古情形，及有專門學識者任用之。

第十條——本會會議規則，及辦事規則，由本會議定，呈請行政院核准行之。本大綱自公布日施行。

(B) 蒙古地方自治指導長官公署暫行條例

第一條——蒙古地方自治指導長官，依國民政府頒佈之蒙古地方自治辦法原則，承行

政院之命，指導蒙古地方自治整務委員會，並調解省縣與蒙旗之爭執。

第二條——指導長官一人，副長官一人，由行政院，呈請國民政府特派之。

第三條——指導長官公署，設參贊二人；由指導長官，呈請行政院簡派之。

第四條——指導長官公署，其他職務員另定之。

第五條——蒙古地方自治政務委員會開會時，指導長官，副長官，得派參贊出席指導。

第六條——蒙古地方自治政務委員會，凡呈報行政院，及蒙藏委員會之公文，均須同

時呈報於指導長官公署。

第七條——蒙古地方自治政務委員會處理事案及發布命令，如指導長官，認為不當時

，得糾正及撤銷之。

第八條——蒙古地方自治政務委員會經費，由指導長官公署轉發。

第九條——本條例自公布日施行。

嗣於三月二十五日，行政院特下訓令，致於雲王，促其從速組織蒙古地方自治政務

委員會；並指示一切機宜，然其訓令所示，無異於組織之原則；茲摘錄要點：（一）按照蒙古地方實際情形，先行妥擬本年度自治實施計劃，及該會各項概算，並會議規則，辦事細則，分別呈候核定施行，以期循序推行。（二）該會為蒙古地方最高自治機關，所有各項職員，雖以任用蒙人為原則；但必須慎選，確能即任之人才充任，更不宜強求各盟旗之平均分配，致有人選失當之虞。（三）該會一切收支款項，均須慎選廉潔幹練之人員經理，除該會及所屬機關，必不可少之薪俸外，並須點滴用之於目前急需之事業，不得隨意動用，致滋浮濫。（四）該會成立後，應通告所屬全體官民，仰體中央特許蒙古自治之原意，共同努力地方福利之增進，舉凡意氣用事，及權利之爭，均應力戒。（五）該會辦理各項事務，遇有關涉省之事件，應與政府會商辦理，分工合作，務求和協；尚有未能商妥之事須請中央，或指導長官，為之解決，不得輕起爭執，致背中央安定邊局之初旨……等。

雲王奉令，在百靈廟當即籌備組織；然際此時也，青海各部盟旗，亦率皆奔來，樂從參加；故國府又加任索諾木旺濟勒，爾沁旺濟勒，索那木達希，那木濟勒等四人，為蒙政



蒙政會全體職員合影

會委員。自是蒙古地方自治政務委員會，基於上述諸項原則條例之上，乃於民國二十三年四月二十三日，在百靈廟開正式成立會矣。是日行政院派自治指導長官何應欽氏就近出席監誓，何氏因公未能離平，乃改派軍分會委員何競武氏，前往代表監誓；全體委員到場，熙熙融融，擁容一堂，共議蒙政，是誠三百年來，空前之盛舉也。

蒙政會成立後，便即預定施政綱領，詳密規劃，推行政務，如推進地方自治，乃籌設蒙古自治講習所，關於保安，乃成立蒙古保安教導隊；關於生聚，乃成立衛生院，與實驗新村；關於教育，乃籌設蒙古文化館，及蒙古師範學校，關於發展經濟，乃籌設蒙古生產合作社，貿易

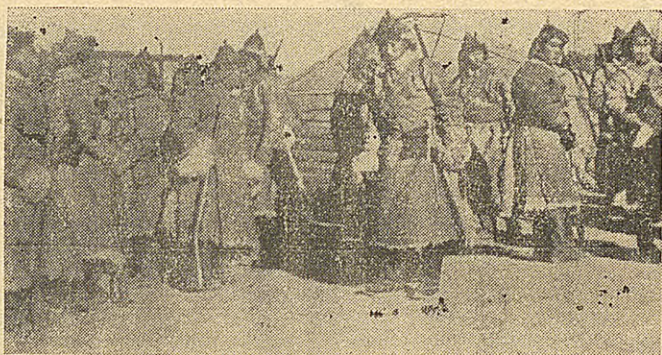

蒙 政 會 保 安 隊

合作社，與信用合作社等；關於交通，乃籌設蒙古公路管理局，電業管理局，及驛站管理局等。抱定救國拯民之決心，按設施自治之步伐，勇往邁進；而蒙古民衆，亦一心一德，熱誠工作協助政務；由是蒙古民族之氣象，煥然一新，蒙古之前途，亦放出無限之光明；邇來國內輿論，以及國際關心蒙古之人士，咸皆額手爲蒙古及整個中國前途相慶！因我蒙古民族，具有極偉大之宗教情操，強悍英勇之精神，以及赴湯蹈火之氣概，在他日反帝戰中，蒙古民族，與內地同胞之熱血，勢必結成中華民國獨立自由之鮮果，嗚呼！凡我民國，五大民族，臆定襲來之敵人准備奮鬥，其速猛醒!!!

(二)綏境蒙古地方自治政務委員會之成立

百靈廟蒙古地方自治政務委員會，原由錫烏伊三盟察哈爾十二旗羣，及綏遠土默特部，寧夏阿拉善，及舊土耳其扈特等，三盟四特別部旗，合組而成，地面遼闊，範圍甚廣，以致難收地方普治之實效；且自往歲，共匪侵入陝西北部，外蒙又增兵邊境，日本又有大舉西下之勢，故綏境盟旗王公青年，感受危機，並漸覺悟其對國家民族之責任重大，乃一致倡導團結救急辦法，向中央請求，另設自治機關，以便團結力量，防共自保；原設之蒙政會，則專理察哈爾省盟旗，自治工作，如此分勞治理，而俾地方於昇平之域，中央鑑於西盟，今日之實際需要，乃准如所請，於民國二十五年，一月二十五日，國府明令派沙克都爾札布，巴寶登多爾濟，阿拉坦鄂齊爾，潘第恭察布，齊色特巴勒珠爾，齊英特凌浩胡爾羅瓦，額爾和色沁札木巴拉，林慶僧格，石拉布多爾濟，噶勒蘭羅勒瑪旺札勒托木蘇，康達多爾濟，圖布新濟爾噶勒，特固斯阿木固朗，鄂齊爾呼雅克圖，榮祥，沙拉布多爾濟，達密凌蘇龍，巴拉貢札布，孟克鄂齊爾，爲綏遠省境內蒙古各盟旗地方自治政務委員會委員，烏勒濟，百爾雅代理綏遠省境內蒙古各盟旗地方自治政務委員會委員，並指定沙克都爾

蒙
旗
概
觀



綏蒙政會副委員長王阿近影



綏蒙政會委員長王沙近影



綏蒙政會副委員長王潘近影



綏蒙政會副委員長王巴近影

札布爲委員長，巴寶登多爾濟，阿拉坦鄂齊爾，潘第恭察布爲副委員長。特派閻錫山爲綏境蒙政會之指導長官，是日並頒布組織大綱由此沙王率全體委員，積極籌備組織成立，乃於二月二十三日，在綏省公共會堂宣告正式成立矣。今附將綏境蒙政會組織大綱，及指導長官公署暫行條例，分錄於後：

(一) 綏境蒙古地方自治政務委員會組織大綱(國府二月二十五日公布)

第一條 國民政府爲促進綏省境內蒙古各盟旗地方自治事業起見，設立綏遠省境內蒙

古各盟旗地方自治政務委員會。(以下簡稱本會)

第二條 本會辦理左列各盟旗地方自治事務：

烏蘭察布盟所屬各旗，伊克昭盟所屬各旗，歸化土默特旗，綏東五縣右翼四旗。

第三條 本會直屬於行政院，並受中央主管機關及中央指導大員之指導，遇有關涉本

省之事件，應與省政府會商辦理。

第四條 本會會址設於伊金霍洛。

蒙 旗 概 觀

第五條 本會設委員九人至二十四人，由行政院就綏省境內各盟旗之盟長，副盟長，札薩克或總管及其他資格相當之人員中遴選，呈請國民政府派充之，並於委員中指定委員長一人，副委員長三人。

第六條 本會每月開會一次，遇必要時，得召集臨時會，前項會議以委員長爲主席，委員長因事不能出席時，得派代表列席。

第七條 本會委員長執行前條會議之決議，並處理會務，監督所屬職員；各副委員長每年輪流駐會四個月，補助委員長處理會務，委員長因事不能執行職務時，由駐會副委員長一人代理之。

第八條 本會設左列各處，分掌各項事務：

秘書處掌管機要文電，會議紀錄，文書編譯，統計，會計，庶務等事項。參事處掌管撰擬審核本會之行政計劃，及法案，規章，命令等事項。民治處掌管關於民治事項。實業處掌管關於實業及交通事項。教育處掌管關於教育事

項。保安處掌關於保安事項。衛生處掌管關於衛生事項。前項各處除參事處外，均分科辦事。秘書處之科長，得以秘書長兼充之，除秘書參事兩處外，其餘各處應斟酌情形請中央主管機關核准設置之。

第九條 本會各處設職員如左：

各處處長一人，（簡派）秘書四人（荐派），參事四人（荐派），各處科長十二人至十六人（荐派），科員四十人至六十人（委派）。

第十條 前條各職員除科員外，統由委員長遴選具有相當資格及學識能力者，報請中央主管機關核轉派充之。

第十一條 本會設參議十八人，由委員長就各盟旗佐治人員中派充之，常川駐於本會，代表各本盟旗接洽並辦理一切事務。

第十二條 本會因事實之必要，得酌用技術人員及雇員。

第十三條 本會經費，由本會依照會計年度編製預算書，報請中央主管機關，轉呈核

定由中央就國庫或地方稅收中指撥之。

第十四條 本會會議規則及辦事細則，由本會擬具草案，報請中央主管機關轉呈行政院核准行之。

第十五條 本大綱自公布日施行。

(二)綏遠省境內蒙古各盟旗地方自治指導長官公署暫行條例(二十五年二月二十五日公布)

第一條 綏遠省境內蒙古各盟旗地方自治指導長官，承行政院之命，指導該省境內蒙古各盟旗地方自治事宜，並調解省縣與盟旗之爭執。

第二條 指導長官一人，由行政院呈請國民政府特派之。

第三條 指導長官公署，設參贊一人，由指導長官呈請行政院簡派之。

第四條 指導長官公署其他職員另定之。

第五條 綏遠省境內蒙古各盟旗地方自治政務委員會開會時，指導長官應出席指導

，或派參贊出席指導。

第六條 綏遠省境內蒙古各盟旗地方自治政務委員會，呈報行政院或蒙藏委員會之公文，須同時呈報於指導長官公署。

第七條 綏遠省境內蒙古各盟旗地方自治政務委員會，處理事件，或發佈命令，指導長官認爲不當時得糾正或撤銷之。

第八條 綏遠省境內蒙古各盟旗地方自治政務委員會經費，由指導長官公署轉發之。

第九條 本條例自公佈日施行。

附——綏境蒙古地方自治政務委員會行政組織概況表

副委員長——巴寶多爾濟，阿拉坦鄂齊爾，潘德
恭札布。

委員——齊特巴拉珍爾等二十一人

秘書處處長——阿拉坦鄂齊爾

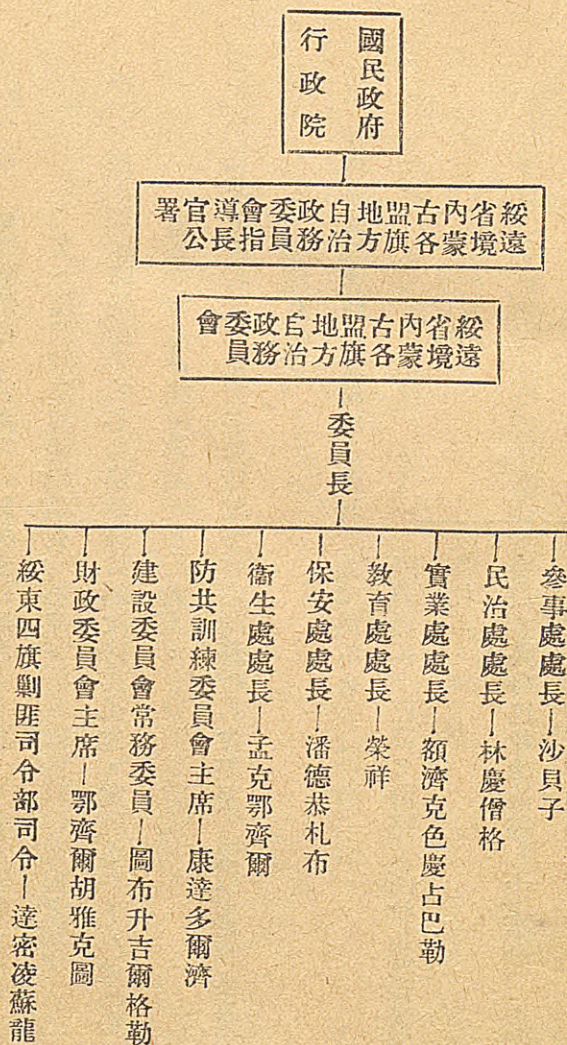

第四章 蒙古宗教

第一節 起源與法制

蒙古宗教之由來，遠溯宋寧宗時代，卽篤信佛教；嗣印僧蓮花生入藏，創設紅教，頗受一般人民熱烈之崇拜；迨元世祖忽必烈，戡定西藏，深慮地曠民悍，難以撫綏，故尊封喇嘛領袖八思巴，爲國師；利用宗教之勢力，綏服人民。歸來並定爲國教，自是喇嘛之教，遂盛行於蒙古矣。後因紅教，專以吞刀吐火，種種幻術爲業，眩惑世俗，全失其佛教定慧之宗旨；日趨頹敗，漸失信仰。時有阿其撒者，銳意改良，以求紅教之改進；然以理想過高，未致實現，迄宗喀巴出，繼阿其撒未竟之志，乃召集熱心之僧侶，訓以二百三十五條之戒律，易以黃服之衣冠，以喚起僧侶之注意，倡行靈魂不死之學說，信其輪回因果之報應，積善根於現世，冀成道於未來，巡禮迎佛。是其本務，煙酒娶妻，尤所必戒。凡是教所披，率皆景從，故佛經載稱：『當紅教式微，宗喀巴倡興黃教也，猶白雲之迷漫大地

，猶車輪之壓開新路」云云。蓋宗喀巴，爲宗教改革之元首，然亦卽黃教之始祖也。

宗喀巴有二弟子，一曰達賴喇嘛，是謂觀音菩薩之化身，一曰班禪喇嘛，是謂金剛菩

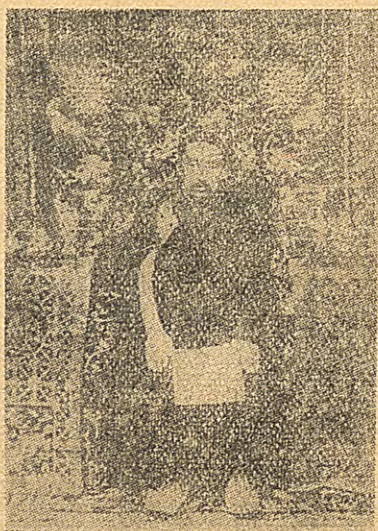

班禪活佛近影

薩之化身；以其能世其教也，故傳之衣鉢，遺囑於二大弟子使世世以呼畢勒罕轉生，其法於教主圓寂時，預言某年某月某日某時轉世於某地；當由教中大喇嘛往迎襁褓兒呼畢勒罕歸，養育長成卽繼其教主之位，自是達賴班禪，遞互轉生；以維持教法，擁其西藏政教之權，論其宗教地位，足

匹羅馬之教皇；而政治地位，又無殊於專制國家之帝王；威勢赫赫，實足炫耀於一世也。

蒙古黃教之僧侶，溯於元明以來，率皆封爲國師禪師，向無活佛喇嘛之尊稱；故蒙人咸認國師，乃爲人間皇帝之寵錫，終不如西藏之得活佛轉世，出自天授者之爲慰也。清順

帝時，窺破此點，乃以佛力，使蒙古亦有活佛天授轉世；迨至順治七年，外蒙喀爾喀之士謝圖汗部，果有活佛轉生，初名格根，以兩次入藏，受戒達賴，遂授以哲布尊丹巴呼圖克圖之尊號。呼圖克圖，按蒙語之音義，卽爲有壽之人也。駐錫於庫倫，委以政教之權，是卽外蒙有教主之始，而內蒙則尙未與焉。至康熙中，達賴第五世，有大弟子曰章嘉者，在多

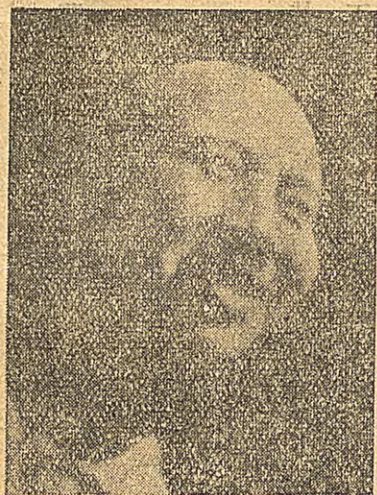

倫諾爾建彙因寺，經達賴授以呼圖克圖號，至章雍正年間，又轉生於多倫復建善寺，於是永爲內蒙部落之教主矣。內蒙之政治，雖恆受宗教之支配，然終不若外蒙之政教，兼及一人身近也。

蒙古活佛之轉世，同依呼畢勒罕之制；然日後弊端叢生，蒙古王公，恆爲子弟求宗座，以擴張其勢力，多有賄金寶貨物於達賴班禪，求其一言者；由是呼畢勒罕之聖童，紛然羣

出，互相競爭；清廷乃籌得折衷之法，以息目前之撓奪，並免未來之弊端；明定呼畢勒罕之聖童，有兩個以上者，概用掣籤之法各書其名投入雍和宮金瓶之中，是日理藩院，及札薩克，大喇嘛等，均出席監視，在佛前誦聖經後，即掣出一籤，定爲活佛，於是傳爲律例，奉有圭臬，然迄至今日猶如斯也。

第二節 奉教情況

蒙人之篤信佛教，遠紹於元代之遺傳；及中經清廷之誘崇，倍極優渥，禮遇活佛，以炫惑無知之蒙民，更建富麗輝宏之寺院，以收固其信心。故蒙人迷於是途，皈依佛法，樂天景從，視爲聖境，競充喇嘛，以爲無上之尊榮；故兄弟三人，二人必僧，渾渾噩噩，與世無爭，冀成正果於來生，關於一切之患難幸福，人生之生命，悉委心於佛；如患疾病，則唸經祓除；如有過犯，亦誦經追懺；而遇幸事，亦必誦經謝佛；喪葬嫁娶，更必誦經祈禱。蒙古社會之內，幾無事不唸經，而亦無時不請喇嘛耶！甚至宇宙間自然之現象，天地日月星辰，高山大川，閃電雷鳴，亦無不認爲有神所憑，故一般蒙民門首，或院中樹木

，以及蒙包屋頂，率皆高懸喇嘛密書之經旌；小康之家，亦必月請喇嘛，誦經祈福二次；關於富厚之家，則更無論矣。蒙古全社會以此爲習尚，全民族亦以此爲生涯；故慄悍民族之氣概，幾挫磨淨盡，邇來外蒙之浸染赤色，與內蒙之被人蹂躪，迄今毫無抵抗之力者，幾無不職是故也！

第三節 階級種類

蒙古黃教喇嘛之職稱，厥以呼圖克圖活佛，爲其最高階級之稱呼；係由達賴於其弟子中，擇其經學湛深，或有功於黃教者，封贈爲呼圖克圖，實爲宗教中異常貴重之名器，然迄清廷施行羈縻政策以來，乃開獎勵喇嘛內向之道，濫用法寶，增封駐京之八大呼圖克圖；各盟旗之內，亦有一般受封之小呼圖克圖，然統稱喇嘛，如達賴，班禪，哲布尊丹巴，及章嘉呼圖克圖，則稱爲佛爺喇嘛。呼圖克圖，及諾們汗以下，則爲札薩克達喇嘛，札薩克副達喇嘛，以及札薩克喇嘛，副喇嘛，閑散喇嘛等，名號以異，階級高下自生，故其職權，亦因之相殊。如佛爺喇嘛 有左右政教之權，札薩克喇嘛，有領有土地，管理人民

之權，達喇嘛爲一寺之主，故有統轄寺務之權，其他喇嘛，除奉佛於寺院之中，復參予民間冠婚喪葬之禮式，然至民國以來，按蒙藏委員會，規定喇嘛登記之規則，大體區蒙古喇嘛，爲四等階級，茲表述如左，並附內蒙章嘉呼圖克圖世代表。

(一) 蒙古喇嘛階級表

喇嘛

1. 佛爺喇嘛——達賴，班禪，哲布尊丹巴呼圖克圖，及章嘉呼圖克圖等是也。
2. 職銜喇嘛——轉世呼圖克圖，轉世諾們汗，呼圖克圖，諾們汗班第達，堪布綽爾濟，呼畢勒罕等是也。
3. 職任喇嘛——札薩克達喇嘛，札薩克副達喇嘛，札薩克喇嘛，虛銜達喇嘛，副達喇嘛，蘇拉喇嘛，商卓特巴，都綱，僧正，得木齊格斯貴等是也。
4. 普通喇嘛——格隆，班第，學藝班第，吉願充喇嘛；官私各廟職銜或職任喇嘛之隨帶徒弟齊巴汗察，以及其他普通喇嘛等是也。

(二) 內蒙章嘉呼圖克圖世代表

| 代 | 次 | 本 | 名 | 生 | 地 | 略 | 歷 |
|---|----|---|---------|---|---|--|--|
| 第 | 八 | 札 | 帕克帕喇嘛羅賴 | 西 | 藏 | 元朝迎請至燕奉世祖命創製蒙字編輯蒙文經典封爲帝師掌理印務在內蒙傳教。 | |
| 第 | 九 | 羅 | 布桑 | 西 | 藏 | 由蒙古回藏 | |
| 第 | 十 | 章 | 欽差吉 | 西 | 藏 | 元末甲午年生入明後成祖遣迎宗克巴介達喇嘛未至宗達喇嘛乃遣徒自代於是章欽差吉奉佛旨到燕召見後封大國師改授金印又給予各項榮典 | |
| 第 | 十一 | 名 | 闕 | 唐 | 克 | 托 | 未奉朝廷差使師事宗克巴介達喇嘛奉宗達喇嘛召至西寧塔爾寺受命整理黃教在西寧圓寂 |
| 第 | 十二 | 名 | 闕 | 唐 | 克 | 托 | 未奉朝廷差使在蒙誦經傳教 |
| 第 | 十三 | 名 | 闕 | 唐 | 克 | 托 | 未奉朝廷差使在蒙誦經傳教 |

| | | | |
|----------------------|-----------------------|-------------|--|
| <p>第十四代 (現代)</p> | <p>阿噶旺羅布桑却 拉丹</p> | <p>唐克托</p> | <p>清初封爲大國師授予金印並給黃車黃轎各項榮典。</p> |
| <p>第十五代</p> | <p>羅賴畢多爾濟</p> | <p>甘肅涼州</p> | <p>清康熙五十六年生封爲大國師移授上輩榮典並給予各項榮典</p> |
| <p>第十六代</p> | <p>伊希丹畢札拉參</p> | <p>甘肅</p> | <p>清雍正年間生封爲大國師移授上輩榮典屢蒙召見特准專摺奏事。</p> |
| <p>第十七代</p> | <p>桑哈色的</p> | <p>甘肅西寧</p> | <p>封爲大國師清高宗諭改張家二字爲章嘉移授印勅屢給各項榮典。</p> |
| <p>第十八代</p> | <p>羅布桑丹僧</p> | <p>唐克托</p> | <p>封爲大國師移授印勅給予榮典</p> |
| <p>第十九代 (現代)</p> | <p>桑結札布</p> | <p>唐克托</p> | <p>清光緒十七年生封爲大國師到燕陸見後移授金印及各項榮典更加給九龍傘民國元年經政府承認以前一切榮典並加封佛號八年俸一萬二千元撥給馬衛隊由政府給餉並換給金頂黃轎本黨政府成立後授爲蒙藏委員會委員仍掌北平喇嘛事務處統理印務。</p> |

今依蒙藏委員會舊檔中之所載，爰將各呼圖克圖之本名寺名，駐錫地點，以及政府賞給之字樣恩封與名號，輯成表格，列述如左：

各呼圖克圖表

| 本名 | 駐錫地 | 寺名 | 附錄 |
|--------------|-----|------|---|
| 達賴喇嘛 | 拉薩 | 佈達拉 | 民二加封「誠順贊化」西天大善自在佛 |
| 班禪額爾德尼 | 後藏 | 札什倫布 | 民二十加封「廣慧護國宣化」大師 現任蒙古宣化使駐錫綏遠 |
| 博克多哲布尊丹巴呼圖克圖 | 庫倫 | 已圓寂 | |
| 章嘉呼圖克圖 | 北平 | 嵩祝寺 | 民十，加封「昭因闡化」在任蒙旗宣化使駐錫五台，常川駐錫之寺，爲法淵，法海，智珠，彙宗，廓隆，晉禪，鎮海，廣法。 |

| | | | | | | |
|-----------|-------------------|-----------|--------------------------|----------------|------------------|----------------|
| 呢克達克昌呼圖克圖 | 薩瑪迪，巴克希，札拉甘札，呼圖克圖 | 達克察濟隴呼圖克圖 | 噶勒丹錫埒圖呼圖克圖 | 阿齊圖業固則爾達爾汗呼圖克圖 | 阿嘉呼圖克圖 | 敏珠爾呼圖克圖 |
| 唐努烏梁海 | 札薩克圖汗部 | 北平 | 北平 | 車臣汗部凌呢瑪旗 | 北平 | 北平 |
| | | 雍和宮 | 福祥寺 | | 雍和宮 | 東廣寺 |
| | 該呼圖克圖並未經掣籤手續 | | 原駐多倫善因寺嗣駐廣慧寺民二十一年在綏遠地方遇害 | | 原駐多倫善因寺封「虔修淨善」禪師 | 原駐青海廣慧寺「淨照」禪師。 |

| | | | |
|--------------------|--------|----------|--|
| 那蘭呼圖克圖 | 阿爾泰烏梁海 | 衆安寺 | |
| 喀爾喀依拉固克散呼圖克圖 | | | |
| 咱雅爾班第達呼圖克圖 | 庫倫 | | 以上係外蒙古之呼圖克圖 |
| 額爾德尼默爾根車臣汗部諾們汗呼圖克圖 | | 集寧寺（莫力廟） | 民二之二月東札魯特之亂著有功勳之達爾罕者進封爲呼圖克圖圓寂後襲稱今名但同時又有綽爾濟之說與之相類 |
| 丹巴魯勒瑪呼圖克圖 | 圖什業圖旗 | | |
| 棍楚克催木丕勒呼圖克圖 | | 普慧寺 | |
| 禧甯寺呼圖克圖 | 郭爾羅斯前旗 | 禧甯寺 | 贊翊共和有功進轉呼圖克圖 |

蒙旗概觀

| | | | | | | |
|-------------|----------|-----------|-----------|----------|-----------|-----------|
| 額爾德尼莫爾根呼圖克圖 | 哈木格根呼圖克圖 | 巴什克堪布呼圖克圖 | 邁達哩呼圖克圖 | 佛喇嘛廟呼圖克圖 | 察罕殿齊呼圖克圖 | 奈齊托音呼圖克圖 |
| 西土默特旗 | 小巴林旗 | 大巴林旗 | 哈爾克旗 | 東土默特旗 | 西土默特旗 | 札賚特旗 |
| 普順寺 | | 東廟 | 壽田寺 | 瑞應寺 | | |
| | | | 加「法慧普靈」四字 | | 賜「普應真如」四字 | 賜「廣濟翊化」四字 |

| | | | |
|-------------|-------|------|---------------------------|
| 蘇尼特旗呼圖克圖二 | 錫盟 | | |
| 浩齊特旗呼圖克圖 | 錫盟 | | |
| 阿巴噶左旗排駕呼圖克圖 | 錫盟 | | 排駕之「駕」殆「嘉」之誤其呼畢勒罕爲丹嘉木錯 |
| 哈爾克廟呼圖克圖 | 烏珠穆沁旗 | 哈爾克廟 | |
| 阿巴噶納爾旗呼爾克圖五 | 烏珠穆沁旗 | | 五呼圖克圖內有未成年者土人悉以呼圖克圖稱之不無疑問 |
| 札布克廟呼圖克圖 | 烏珠穆沁旗 | 札布克廟 | |
| 噶薩廟呼圖克圖 | 烏珠穆沁旗 | 噶薩廟 | |

蒙旗概觀

| | | | | | | |
|------------|--------|----------|-----------|--------|------------|----------|
| 業固咱爾托音呼圖克圖 | 達賚呼圖克圖 | 甘珠爾瓦呼圖克圖 | 莊浪班珠爾呼圖克圖 | 晒志呼圖克圖 | 沙克固爾諾顏呼圖克圖 | 巴布達廟呼圖克圖 |
| 察哈爾正紅旗 | | 多倫 | 多倫 | 多倫 | 察省多倫諾爾 | 烏珠穆沁旗 |
| 阿勒丹布巴廟 | | 彙宗寺 | 彙宗寺 | 彙宗寺 | | 巴布達廟 |
| 又居歸化崇福寺 | | 現居廣惠寺 | | | | |

蒙旗概觀

| | | | |
|-----------|--------|--------|----------------------|
| 那木克呼圖克圖 | 察哈爾正紅旗 | 阿勒丹布巴廟 | 原駐甘肅照奈寺民元加封「般若圓修」名號 |
| 喇果呼圖克圖 | 察哈爾正紅旗 | 嵩祝寺 | |
| 察罕達爾汗呼圖克圖 | 察哈爾正紅旗 | 黑寺 | 照盟罕廟以上之八呼圖克圖爲駐京八呼圖克圖 |
| 第穆呼圖克圖 | 拉薩 | 丹吉郎 | |
| 吉仲呼圖克圖 | 拉薩 | 貢德郎 | |
| 呼徵呼圖克圖 | 拉薩 | | |
| 德柱呼圖克圖 | 拉薩 | | 以上係西藏之呼圖克圖 |

| | | | |
|---------|-----|--------|-------------------------------------|
| 察雅呼圖克圖 | 察木多 | 折雅寺 | |
| 錫瓦拉呼圖克圖 | 察木多 | 格勤丹曲科郎 | 賞賜「通誠」禪師 |
| 甲拉克呼圖克圖 | | | 以上二呼圖克圖清光緒二十九年辦理瑣圖案有功故得封此名號賞賜「博善」禪師 |
| 帕把拉呼圖克圖 | 察木多 | 全上 | |
| 內伍齊呼圖克圖 | 內伍齊 | | 紅教 |
| 諾那呼圖克圖 | 西康 | | 民十七襲封駐京淨覺寺 |
| 濟囉呼圖克圖 | 同上 | | 以上係西康之呼圖克圖 |

| | | | | |
|---------|---|---|-----|------------------|
| 土觀呼圖克圖 | 青 | 海 | 佑甯寺 | 民元加封「圖覺妙智」名號 |
| 洞闊爾呼圖克圖 | 青 | 海 | 洞闊寺 | |
| 賽什多呼圖克圖 | 青 | 海 | 塔爾寺 | |
| 曲卜莊呼圖克圖 | 青 | 海 | 却藏寺 | |
| 沙里瓦呼圖克圖 | 青 | 海 | 廣慧寺 | 民十四加封呼圖克圖又名「夏律瓦」 |
| 拉科呼黨克圖 | 青 | 海 | 廣慧寺 | |
| 松布呼圖克圖 | 青 | 海 | 佑甯寺 | |

蒙旗概觀

一六二

| | | | | | | |
|------------|-----------|------------|----------|----------|----------|-----------|
| 丹津呼圖克圖 | 棍噶札拉參呼圖克圖 | 嘉木樣沙特巴呼圖克圖 | 那魯班禪呼圖克圖 | 西瓦錫埒呼圖克圖 | 札勒堪札呼圖克圖 | 迪魯瓦呼圖克圖 |
| 青海 | 塔城 | 甘肅 | 庫倫 | 部三音諾顏汗 | 庫倫 | 庫倫 |
| 都蘭寺 | 承恩寺 | 拉布楞寺 | | | | |
| 以上係青海之呼圖克圖 | | | | | | 民二十一由外蒙來京 |

| | | | |
|---------------|-------|-----|------------------------------|
| 諾顏呼圖克圖 | 庫倫 | 葛領廟 | 內蒙哲盟通法寺廣壽寺均駐錫現駐錫內蒙多倫通稱格根呼圖克圖 |
| 額爾德尼依拉固克散呼圖克圖 | 庫倫 | | |
| 額爾德尼班第達呼圖克圖 | 庫倫 | | |
| 阿齊圖諾們罕洞闊爾呼圖克圖 | 庫倫 | | |
| 阿旺札木樣呼圖克圖 | 錫埒庫倫旗 | | |
| 札薩克達喇嘛錫埒呼圖克圖 | 察省歸化城 | | |
| 希拉克圖呼圖克圖 | 察省歸化城 | | 加封「忠誠光大」 |

蒙旗概觀

| | | | |
|--------------|---------|-----|--------------------|
| 達爾罕綽爾濟呼圖克圖 | 察省歸化城 | 延禧寺 | |
| 吹爾嘎巴迪彥齊呼圖克圖二 | 察省歸化城 | | 一加封「悟徹普救」一加封「弘智永順」 |
| 額木齊呼圖克圖 | 察省歸化城 | 隆壽寺 | 又名「額木奇」 |
| 甯甯呼圖克圖 | | | |
| 茂明安旗呼圖克圖 | 烏盟 | | |
| 對普庫爾呼圖克圖 | 烏拉特旗 | 康覺寺 | 民三晉謁總統加封「弘道大智」 |
| 那旺端多布呼圖克圖 | 伊盟鄂爾多斯部 | | 以上系內蒙之呼圖克圖 |

| | | | |
|---------|-----------|-----|--------------------|
| 多布藏呼圖克圖 | 阿拉善 | 福音寺 | 民元加封 |
| 達克布呼圖克圖 | 阿拉善 | 廣法寺 | 以上系甯夏蒙古之呼圖克圖 |
| 夏律瓦呼圖克圖 | 新疆舊土爾扈特北部 | 城隍廟 | |
| 森欽呼圖克圖 | 新疆舊土爾扈特南部 | | 民十五加封之以上係新疆蒙古之呼圖克圖 |

第五章 蒙古社會情形

第一節 階級制度

蒙古原爲部落游牧之社會，及清以來，始設盟置旗，將大部落，遂一分爲數小部落；然其統理政務之盟長，旗長，實猶無異部落內之酋長也。故蒙古社會人民，對階級之觀念

殊深，計分王公，台吉，喇嘛平民，以及奴僕等五層階級；然王公又以門第之高下，而區爲親王，郡王，貝勒，貝子，鎮國公，輔國公等六項爵銜，是爲社會上層統制階級；而平民居於其下，負有納稅軍役之義務；奴僕純爲王族士族之從僕，負有世襲服務主人之義務，是爲下層被壓迫之階級。然迄民國，頒佈解放奴隸法以來，今已逐漸脫爲平民矣。蒙古之喇嘛，是位於特殊階級，係有獨身之義務，終世依賴王公士族，及平民之布施爲生。他如活佛喇嘛，並兼有政權；然一般喇嘛之地位，除王公外，亦莫與倫匹耶。

第二節 蒙古風俗

蒙民以游牧爲生活，故習俗與漢人不同，又以信仰喇嘛過甚，故一切禮俗，具有游牧民族，及宗教之特色；故蒙古之風俗，大別之，分爲服制，婚嫁，喪葬，娛樂，祭鄂博等數種，今茲分別述之如次：

(一) 服制

蒙古之服裝，有官服與便服之別；官服因襲清制，便服則較滿漢服裝，稍形寬闊而已。



蒙女出嫁以彩布蒙頭不見親友



蒙婦交換鼻烟壺敬禮之情形



貴蒙之飾
蒙婦之裝



東部蒙婦之裝飾





西 部 蒙 族 婦 女 裝 飾



東 部 貴 族 蒙 族 婦 女 裝 飾



北 部 貴 族 蒙 族 婦 女 裝 飾



東 部 蒙 族 婦 女 之 裝 飾

，富者絹帛，貧者棉布，冬衣皮裘，夏以寬服大袖；惟色尚紅黃，冠帽則各旗各式，尖圓者有之，平方者亦有之，扁平者則更有之。男子衣服，多窄袖長袖，布帶束腰，並附繫以烟袋，餐刀礮石等物；又有在袍褂之外，加以獸皮之背心；男子類皆蓄髮結辮，背垂於後；女子則蓄辮二條，分垂左右，飾以珊瑚珍珠，或礮料瓔珞等物，以爲美觀。耳懸銀環，或手套釧鐲；若已嫁者，則結髮一束，盤於頭頂，復戴以珊瑚銀板，以資識別。然其髮常爲不理，理則必刷以膠，其男女之靴鞋，同爲前尖後仰之式，係以牛皮製成；蒙人又向無被褥，就寢之時，皆以衣代被其所穿之衣服，無論綢絲布匹，永不浣洗；更奇特者，爲食後，以衣襟拂器措污，愈油膩則愈光榮，表示富有，直至污垢濫縷，弗克着體而後已。此情此景，茲由蒙地乏水，又以牧養家畜爲事，終日跨馬走沙，無間風雨，有以使之然也。

(二) 婚嫁

蒙古社會之內，盛行早婚，女子由二三歲，至四五歲時，常多訂婚；約至十七八歲，則無有不嫁者矣。其結婚之始，亦有經過戀愛之過程者，俟彼此相許，始告父母，或倩冰

人而聘訂，其所用之聘禮，多以馬牛羊，按其財產之多寡而定，及合巹之日，乃由喇嘛選定吉期，在附近另設一帳，以爲新夫婦之居所，是日男方會同戚友，前往女家迎娶，而新婦家族及戚友，均鵠立幕前，圍作圓形，似作拒絕迎娶之狀，俟新婦出即乘馬繞幕三匝，疾馳而至新郎之家，際此時也，喇嘛誦經，新婦在帳中，開始結髮整裝，瞬即出拜翁姑，禮拜佛像，以及禮皂祭祖等事。繼新郎新婦，偕出互拜戚友，而戚友同時，亦贈新婦以物，俟禮成而後乃設筵款客，頗形熱鬧，甚至筵樂十數日之多，倘夫婦不和，離婚亦極自由，若出自男家，則逕達妻家，妻即大歸，然若出自女子之意，則女家當還其聘禮一部，離後則男婚女嫁，各不相涉矣。

(三) 喪葬

蒙古社會喪葬之儀，大別有三；一爲土葬，其法多行於長城附近，蒙漢雜居之地，葬式略如內地同。然惟王公多行之。二爲火葬，此法多行於富厚之家，或王公之族，請喇嘛誦經後，即將其屍體，附以茶毘，用火焚燬，俟其全部火化，乃檢其骨燼，送至喇嘛寺內

，將骨搗碎，和以麥粉，製成餅形，存於靈塔，或奉藏於五台山之靈城。三爲野葬，即將親屍啖經後，棄之於野，或置之於深山谷中，以任狐狼野鳥之啄食，倘逾三日，其屍未食，則謂不祥，便即敦請喇嘛，誦經追懺，必至鳥獸食盡而後已。

(四)娛樂

蒙古除天然牧畜之外，娛樂之事，約有騎馬，角力，音樂，射箭四種。其乘馬競賽之時，常在祭典之日，當其疾驅之時，前後仰臥，臀不着鞍，雙足直立馬背，或二人共騎，互相戲鬥，馳驅於高山危崖亂石坎坑之地，則亦屢險如夷。故騎馬娛樂，實爲蒙人之第二生命，蒙人男女老幼，無一不能乘馬飛奔，小兒五六歲時便能馳騁，十歲左右則



駕馭悍馬，雖頽然醉後，傾仰依斜，亦不墜也。角力之事，亦多在大典之日，角力者，各衣皮套，脚登長靴，負力而鬥，則以推倒對手爲勝。再勝者，在萬人歡呼慶賀中，收獎獲榮，實亦爲一生之榮幸也。音樂則輒彈胡笳，音律迂緩，一人彈之，數十人唱和之，如彈成吉思汗凱旋之歌，淋漓雄壯，頗能動民族之情緒；情歌小調，亦皆醉人。其射箭之娛樂，常在五六月之交，齊集於青年王公之私邸，馬上射擊，舉行競賽，然慨抵今日，亦逐漸廢矣。

(五) 祭鄂博

祭鄂博之事，常行於春秋兩季之中，王公喇嘛平民，屆期咸往祭焉。舉行之場所，多在沙石高邱之巔，構架樹枝，搭成鄂博之形，高約丈餘，中立高桿，上懸各種蒙藏經旌，祭畢則作吃酒角力之遊戲。

第二節 蒙古生活狀況

蒙民以牧畜爲生，故旗地平原，遍野青蒼；牛羊散放，滋殖彌繁，千匹之羊，經歲生

大喇嘛之裝飾 ⇨

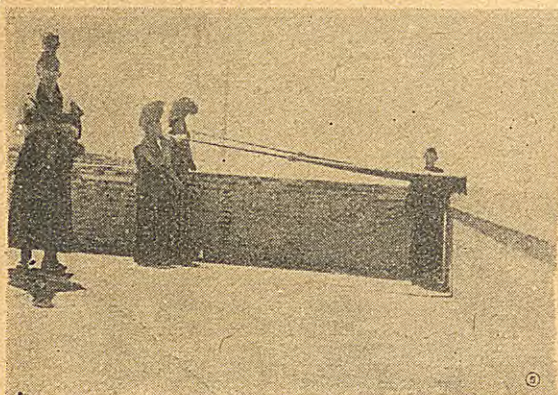

口吹大號筒

手持小鼓樂器 ⇨



經殿內默誦經咒

吹書角 ⇨

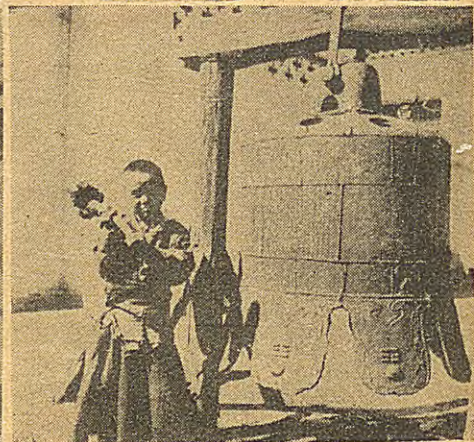

鳴鐘

隆
重
儀
仗
⇒



手
持
法
器
⇒



靜
坐
經
堂
几



班
樂
古
蒙
合



誦
經
⇒



合
尼
女
禿
之
嫁
不
身
終

羔，來年合計，可達二千，子母相權，富可立致，牲畜是其唯一財產，故衣食咸取於斯，因度遊牧之生活，故其居室亦皆爲流動之幕帳，是與內地大異，茲分述其生活狀況如次：

(一) 住居

蒙人逐水草而羣居，夏趨草木繁盛之水邊，冬則避居於高山之陽，因遊牧生活之不定，故無固定房屋之建設，現除長城附近，蒙漢雜處之地，稍有築屋室者外，餘尙盡爲帳幕；其蒙包構設，平地劃圈，周約四丈，形成圓狀，周立木柱，凡十數根，箝木縱橫，架於柱間，以代牆垣，上覆氈布，馬尾束之，戶皆東南向，幕頂有孔，流通煙氣，開閉以鈎，結構雖粗，然足禦烈風寒雪；內不設牀帳，席地坐臥，中置火爐，是爲取暖炊飯之用，爐之四周，圍以毛氈；入口之左方，是爲男子居所，右方則爲女子公開之閨房。正面或斜左面，設有佛壇，佛壇左右，列置蒲團，糧食，積箱，藏物之器具等。包內可容五六人，至十數人之多，幕周堆柴，以爲夜間棲畜之所，凡張幕之事，皆操於婦女，一時之內，結構卽成矣。

(二) 飲食

蒙人以乳茶爲普通飲料，以牛羊肉爲主要食品，而以麥粉筱面粟黍，爲次要食品，至於其他雜穀菜蔬等類，在未墾牧之地，殊少見用，然因宗教之迷信，禁食魚鳥之肉，與酸辛之味；晨起則飲奶茶，和以妙麵；晚多肉食，至於煎茶一項，無論男女老幼，咸酷嗜如命，在茶之中，恆和以牛乳，及少許鹹鹽，名曰奶子茶。食肉在半熟略熟之際，卽刀割而食，蒙人通常之食量頗巨，每次飲茶十數碗，餐肉十數斤，饑甚頗有食全羊之事，然偶值三五日不食，亦無關也。飲食之具，亦唯各備木碗，與小刀而已。倘有旅客投宿，則無限之親切待遇，讓旅客坐於佛壇旁之上座，主婦捧茶，主人獻煙，次日他去復贈一日之糧，概不受分文之報酬，此種誠摯親切之態度，實爲歐亞文明國之所難能也。

(三) 操作

蒙古蓋爲游牧之民族，男子則以牧畜營商爲天職，日出而作，日入而息。婦女除主中饋外，尤必助其良人，從事牧畜，或拾燃燒之糞柴以自給也。



炒糜米

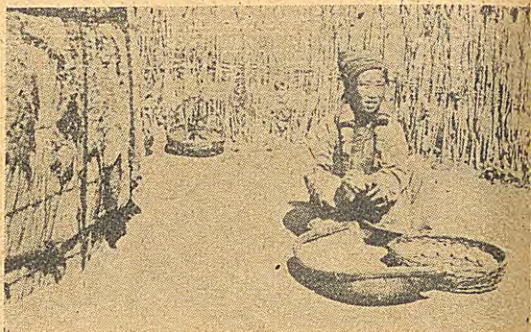

做奶旦子



搗酸奶子



6

剝羊皮

烹煮食物



10



挤羊奶

汲水



大羊羣

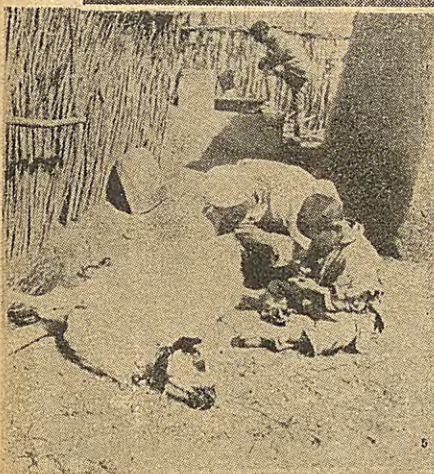

宰羊

烤羊頭

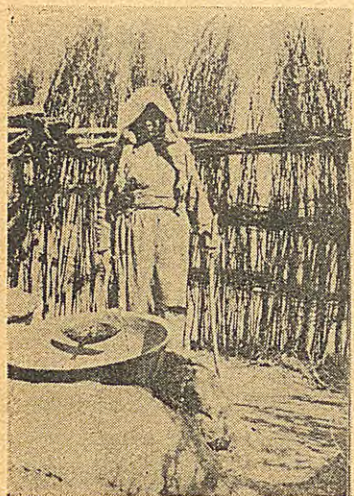

(二)

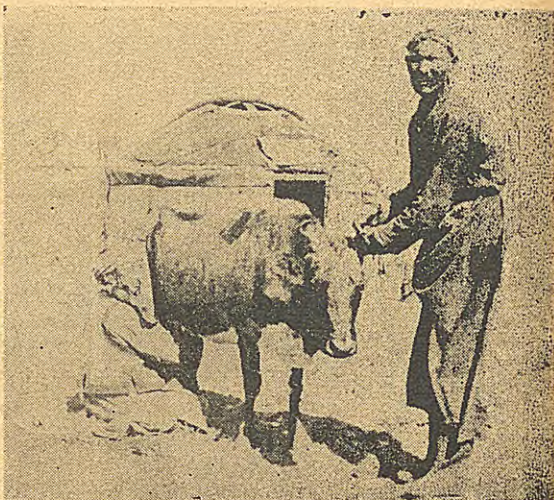

(一)



(四)



(三)

一、擠
奶

二、炒
米

三、野
烹

四、野
餐

大馬羣
◁

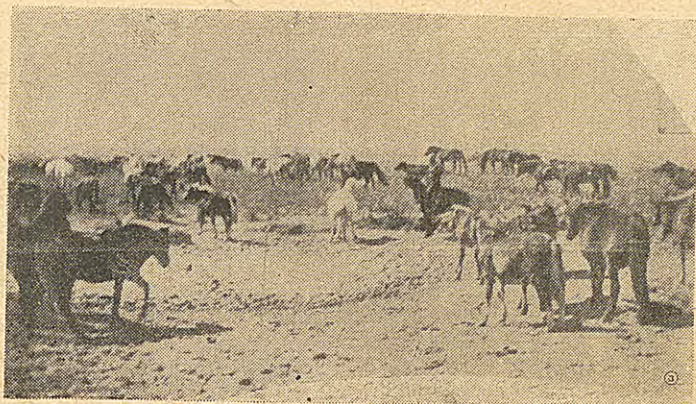

野 烹
↓

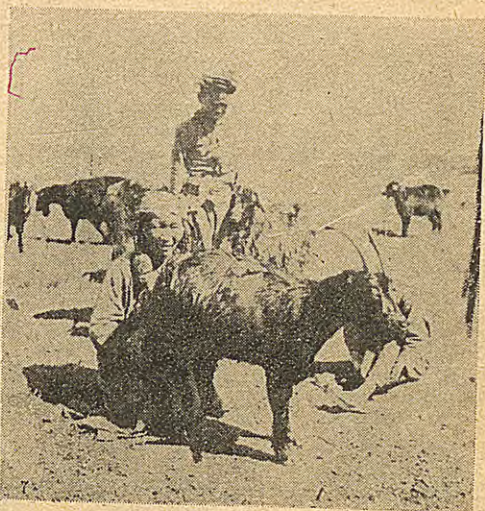

挤羊奶
合

蒙旗概觀

魯恩 孔祥哲著

下編 蒙古各盟旗概況

總論

清太祖崛起於赫圖阿拉城，先後肇有同文同語之遼金後裔；繼又綏服騎射相似之諸部落。迨至康熙雍正年間，復戡定漠北之喀爾喀，及青海諸部；乾隆時又平服漠西之額魯特；自是蒙古全境，遂成清室之屏藩矣。且更以滿洲八旗制，變更其行政制度；設盟置旗以大戈壁沙漠，爲其天然之區劃；在大漠南者，爲內蒙古；漠北者，爲外蒙古；其遠處於漠西者，爲額魯特蒙古；大漠西南者，則爲青海蒙古，及西套蒙古；復按人事地理之關係，又稱察哈爾部，爲內屬蒙古。稽其全蒙疆界，東抵遼、吉、黑三省，西至葱嶺，北界蘇俄

邊境，南崑內部冀晉秦隴各省。東西長凡七千餘里，南北廣凡四千餘里；計其全面積，約爲一千四百八十四萬一千七千方哩；實爲我國北部之一極廣大區域也。民國以來，在漠南蒙古境內，已先後次第設省置縣，自東而西，曰熱河，察哈爾，綏遠，寧夏，青海五省，然慨自九一八事變以還，而我內蒙古，哲里木盟十旗，及伊克明安，呼倫貝爾等部；卽隨東北命運而同沒。二十三年春，復陷熱河，凡我卓索圖盟七旗，昭烏達盟十二旗，又隨之而去；外蒙溯於民十獨立後，迄今終無撤廢內向之心；現我蒙古僅存之土地，罄其所有，亦不過錫林郭勒盟，烏蘭察布盟，伊克照盟，青海寧夏兩蒙古，與額魯特六盟，以及察哈爾部十二旗羣而已。以此有限之蒙地，復環鄰蠶食鯨吞，慾壑難填之各帝國主義，能不令人警惕而悚懼耶！今際當力行開發西北之日，舉國注意內蒙自治之時，余不揣謏陋，爰將各蒙古旗之概況，逐一分述於下，以備關心西北者之參考。

第六章 內蒙古

內蒙古位於大漠以南，長城之北；民國以來，已先後設省置縣，自東而西，曰熱河，察哈爾，綏遠三省。然各部之蒙旗，仍如清制；所屬之盟部，計爲哲里木盟，卓索圖盟，昭烏達盟，錫林郭勒盟，及烏蘭察布盟，伊克昭盟等，稽其疆界，東抵遼吉黑三省，西崑青海寧夏蒙古，北頻沙漠，南鄰冀晉秦隴數省。爰將各盟旗之概況，介紹於國人之前。

第一節 烏蘭察布盟

烏蘭察布，乃一河名，發源於大青山北麓，向北流，其所經地，名烏胡克圖，當可鎮赴烏蘭花大道之東，因各旗盟會於此，故以烏蘭察布名。地位於綏遠北部，東接察哈爾部，及錫林郭勒盟。西屬甘肅與伊克昭盟。南鄰土默特部之歸綏。北達於外蒙之土謝圖汗，與三音諾音汗兩部。境內共區爲六旗；四子部落居最東，偏西南爲喀爾喀右翼，卽達爾汗旗；又西爲茂明安旗，又西南爲烏拉特前中後三旗。以上全盟之六旗，俱爲現在武川固陽安北五原臨河等縣之轄境，茲將各旗概況，分述如左：

(一) 四子王旗

該旗現駐牧於綏遠東北部，武川陶林兩縣之北，蘇治，滂江興盛莊，茂盛德，察汗，布魯圖，烏蘭托羅海，照哈湖，鄂倫井，圖哥利哥一帶。適爲庫張郵電汽車路之要道，境內有野兔河，烏蘭伊爾哈河，德期欽河，三水櫛比相間，縱流於本旗南部，其旗界東及東北，達於外蒙與錫林郭勒盟界邊；西及西南，則接土默特部與察哈爾部；南及東南，俱抵察哈爾部之正黃旗廂紅旗界邊；北及西北，俱抵外蒙之土謝圖汗部；地形斜縱，東西距有二百三十五里，南北距有二百四十里，東北至西南，有三百六十里，東南達西北，約三百里；旗地面積，除曾經報墾，隸屬武川縣外，約爲二千一百餘方里。旗之東北境，有渾善達克沙漠一段；又當台站大道十二，十三，十四台之北，亦頗多沙漠之地。境內物產，除馬牛羊駝狐狼麋鹿黃羊外，尚有泉陶亥鹽淖，及察蘇齊鹽淖二處；均係旱淖，面積皆三四方里，惟視雨水多寡，而計其產額，植物則有甘草黃耆防風等藥材，旗內召廟，共有三十處，以銀太廟爲最大，駐有喇嘛一千二百人，其他共有喇嘛一千八百四十餘人，地方治安

，計有游擊隊兵二百餘名，王公衛兵五十餘名，槍械齊全，分布各要地駐紮，財政收入，年約地租銀一萬二百餘兩，水草銀一百餘兩，收支事宜，咸由王公經理；本旗札薩克現襲



影 近 王 潘

職者，爲潘德恭察布，爵爲親王，佐領二十，現任綏境蒙古地方自治政務委員會副委員長，並兼任蒙旗區剿匪司令，及綏遠省政府顧問等職，其王府設於烏蘭額爾濟地。

(二)喀爾喀右翼旗(即達爾汗旗)

該旗現駐牧於綏遠北部，武川縣之西北，達汗德會，烏蘭圖魯，老龍蘇木，霍拉木呼，布蘭，托里泉，圖古巴克一帶。喀爾紅河與愛布哈河，縱橫於境之中部北部；更當舊庫張往來之要道。物產之類，概與四子王旗相同。考其旗界，東及東南，俱崑崙子部落旗；西及西南，俱接茂明安旗境；南臨土默特部之武川縣新地；西北頻烏拉特旗；東北則抵外

蒙之士謝圖汗界邊。地形斜縱，東西相距一百二十里，南北相距一百三十里；旗地面積，除曾經報舉隸屬武川縣外，約爲一千二百餘方里。旗內大小召廟，計有十二，然尤以百靈廟爲最大，駐有喇嘛一千三百餘人，前蒙古地方自治政務委員會，即設於此地；其他廟內，共有喇嘛二千三百餘人。地方警衛隊兵，計有三百餘名，王公護兵二百餘名，槍械雖全，惜其雜色不一也。歲收財政，計地租銀三千餘兩，水草銀一千餘兩，通詞及汽車路租銀



雲 王 近 影

，年約一千餘兩，合計共有五千餘兩。本旗札薩克現襲職者，爲雲端旺楚克之子，齊色特巴勒真爾，爵爲親王，永世罔替；雲王曾任蒙古地方自治政務委員會委員長，已於去歲稱兵堅辭，中央遂擢升爲國民政府委員，並兼任烏蘭察布盟盟長之職；其王府地址，以今圖考之

，南距百靈廟不遠，適當塔爾渾河及老龍蘇木之偏西北，青那石太山之偏東北，磨磴鄂博之南是也。

(二) 茂明安旗

該旗現駐牧綏遠中部，武川縣之西北，及固陽縣之北，百靈廟，圉圖得拉索，已肯忽洞，托雷鄂博，哈拉，察罕，三音井，五公台廟一帶。境內有開令河及颯烏素河，上流又有布祿爾託海河，流經旗之東北部。其旗界東至喀爾喀右翼旗，西接烏拉特旗，南崑士默特部，北頻瀚海，地形斜縱，東西約百里，南北一百九十里；東北西南，則約二百里；又西北東南，約二百五十里；今爲固陽縣轄境，旗地面積，除曾經報墾，隸屬固陽縣外，約爲五百餘方里。旗內大小召廟，共有十處，卽積福寺，莫爾根廟，廣心寺，拉什廟，黃石廟，洪恩寺，光惠寺，高宣寺，拉什班定廟等，各有喇嘛七八十人或百餘人；復有黑教堂一座，係法國馬白二神父所主持者也。王府財政收入，年約地租銀等萬餘元；警衛隊兵計有四十餘名，一切收支，咸由札薩克經營之。本旗札薩克，現襲職者，爲齊密都爾林沁

胡羅瓦；考其府址，適當赴庫倫之孔道，在察汗托羅海之東南，與托雷之東，徹德賽里地是也。

(四)烏拉特部

該部位於綏遠西部，東至茂明安旗及土默特部；南則至鄂爾多斯(伊克昭盟)及寧夏阿拉善旗；北則抵外蒙之三音諾顏汗部；計其全面積，東西距有二百一十五里；南北三百里；而東北西南爲二百四十五里，東南西北爲四百里；地形斜縱，總其全部，約有十五萬餘方里，境內物產，除普通馬牛羊駝狐狼麝鹿黃羊外，並產有盤羊青山羊等；植物則在烏拉山一帶，松柏茂密，楊榆林立；以及甘草，肉蓯蓉，銷陽等藥材；他如蘑菇，綠筍，煤炭等亦產量弗少。計其部內，區分爲前後中三旗，茲分別列述於後：

(A)西公旗(即前旗)

該旗位於陰山之南，分屬於五原臨河安北各縣局境，地當黃河北岸之縱橫區內；在旗內之渠道，計有通濟渠，長濟渠，塔布渠，加河，達拉渠，豐濟渠，義和渠，沙河渠，五



石王遺像

之中旗地，南則臨伊克昭盟之鄂爾多斯部，以及寧夏界邊。旗內大小召廟，二十四處，合計喇嘛共有六百三十名；保安隊兵，計有二百名；其在前山臨河境內，尚有一小隊五十餘名，以梅令阿拉

蒙旗概觀

加河，永濟渠，剛目渠，土老亥渠等，列如棋盤，頗收灌溉之利，豐稔之厚，實有過於內地或江南也。考其旗界，東至土默特部，東北則抵於本部之後旗境，北及西俱毗本部



石王夫人奇俊峯女士近影

九

蒙
旗
概
觀

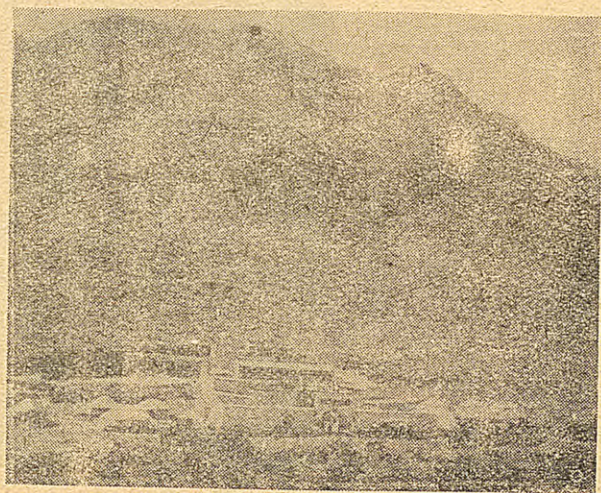

布長之，專爲保護行旅商賈之用。本旗札薩克石拉布多爾濟，已於去歲逝世，繼承王位糾紛，迄至今日，猶未解決；旗內事務，暫由其夫人奇俊峯女士，攝行政務。查其府址，則在烏拉山南，三湖灣之側。

(B)中公旗(即中旗)

石 王 府 全 景

該旗現駐牧於綏遠邊部，圖古里克博爾，烏蘭，烏蘇，哈拉托斯蓋，三德廟，牛墩，買賣公，巴音井，馬音圖一帶，其牧場完在博爾與烏拉海地。境內有西拉木倫河，灌溉旗內；該旗面積之廣，實爲全部冠；其旗界東至本部之前後旗，南西兩方，咸崑寧夏境，西北東北俱抵外蒙界邊；南北



巴 王 近 影

械齊全，計供前後山護送商旅者二百名，供應地方差使者百餘名。本旗札薩克，現襲職者為巴寶登多爾濟，爵為鎮國公，佐領十六額，現兼任綏境蒙古地方自治政務委員會副委員長之職，其長子林慶僧格，不久即承襲

蒙 旗 概 觀

長六百餘里，東西寬七百餘里。與阿拉善旗交界之處，有一合戈壁，東北部復有果勒炳戈壁，俱佔面積頗廣。中旗之內，有大小召廟三十四處，共有喇嘛二千一百餘人；游擊隊兵有三百餘名，約分四隊。槍



林 王 近 影

王位，分勞治理，襄助旗務；其王府地址，以今圖考之，則在狼山之北，博爾罕地圖。

(C) 東公旗(即後旗)

該旗現駐牧於綏遠西部，位於固陽縣之西北，廣生隆，拜申圖，愛巴克，牛禿子溝，犒畢灘，匝們哈察提，溫塔潤瓦一帶。其旗界東及東北，俱臨茂明安旗；西及西北，皆抵本部之中旗地；南則至本部，前旗及土默特部之一角；究其面積，南北長四百餘里，東西寬百餘里。境內召廟，共有八處，然以韓密錫圪補音圖爲最大，惜經兩次匪劫，已傾圮不堪；合計全旗喇嘛，共有一千五百餘人。其游擊隊兵，計有一百五十名，約分三隊，在昆都倫溝及五當召一帶，護送往來包頭商旅者一隊，以所得酬金，藉資接濟也。本旗扎薩克爲額爾克色青占巴勒，爵爲輔國公，佐領六額，然彼係喇嘛出身，爲人忠厚，故其精神欠佳也。查其府址，則在石留鄂博之南，巴拉嘎孫托羅地。

第二節 伊克昭盟

該盟位於綏遠省南部，其地北西兩方，均跨黃河，南至陝西寧夏，以長城爲界，自河

伊克昭盟
游牧圖

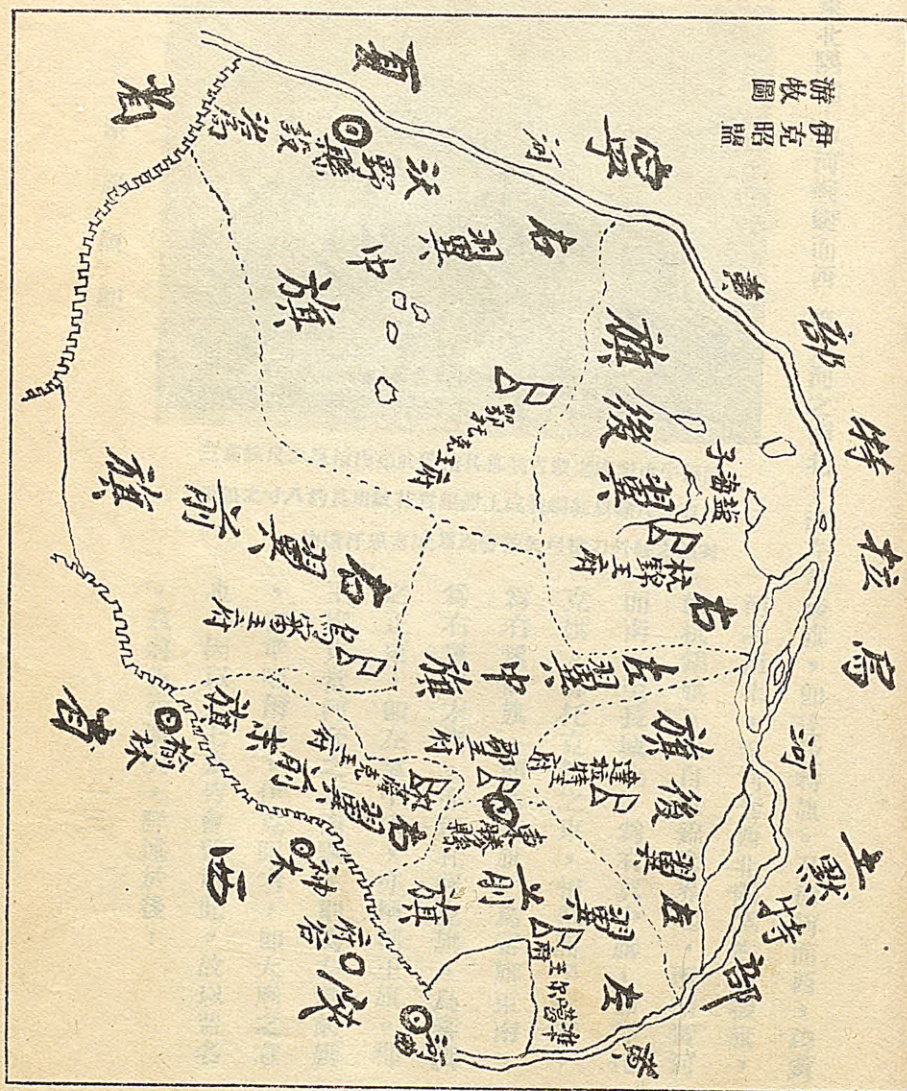

成吉思汗陵寢近觀

蒙
旗
概
觀

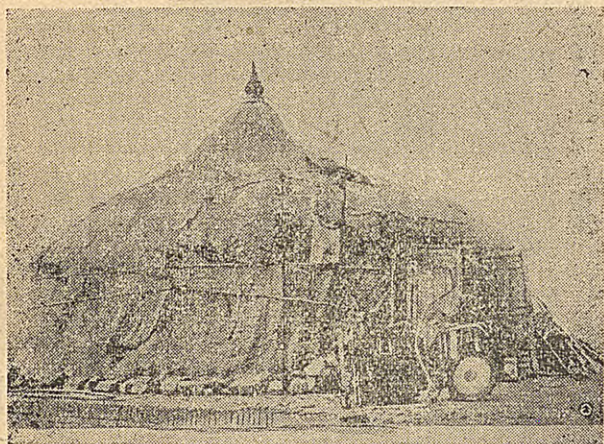

三高三尺六長棺內帳於停棺其幕帳古蒙之成製皮牛係陵
鎮銀之寸八約長用紋花質銀鋪上成製銅紅以餘尺二寬尺
物遺汗思吉成爲均響按矢弓槍刀外帳之鎖封

河之南北，至河套西北隅爲右翼後旗，即杭錦旗。北自杭錦旗界起，西循黃河而南，至長城止，爲右翼中旗，即鄂托克旗。鄂托克旗之東，相鄰而平行者，爲右翼前旗，即烏審旗。烏審旗東南，爲右翼前末旗，亦稱札薩克旗。烏審旗之正東，即左翼中旗，亦稱郡王旗。郡王旗東當河套之東南隅，則爲左翼前旗，即準噶爾旗。伊克昭者，即大廟之意也，因以上七旗皆會盟於此，故以盟名。茲將各旗情況，詳述於後：

套東北隅起，沿河蜿蜒而西，跨黃河之南北，曰左翼後旗，即達拉特旗。又循河而西，跨黃

蒙 旗 概 觀

(一)左翼中旗(郡王旗)

現駐牧於綏遠陝西境邊，東勝縣轄境內，阿不亥廟，罕台廟，烏蘭馬廟，土斯拉克氣營盤，奎素腦包，達拉汗腦包，神山腦包，哈拉塞腦包一帶。成吉思汗之陵寢，即在該旗



之伊金霍洛地，現綏境蒙政會擬設於此。然尚未定也。其牧地界邊東至袁額爾吉廟六十

圖 王 近 影
五里接左翼前旗界；西至察汗額爾吉五十里，接右翼前旗界，南至神木營二百里接邊城界；北至喀賴泉百二十里，接右翼後旗界；東北至噶該陀羅海九十里，接左翼後旗界；

西南至額爾蘇特蘭陀羅海六十里，接右翼前

旗界；東南至賀岳爾門綽克百八十里接邊城界；西北至喀喇札喇九十里，接右翼後旗界。

計其全面積約三萬六千八百方里，東西一百一十五里，南北三百二十里；地形斜縱，東北

西南一百五十里，東西北二百七十里，境內有召廟四十二處，共喇嘛一千七百四十七人，保衛隊兵計有二百五十餘人，槍械三百餘枝，子彈二萬餘粒；本旗財政來源，計歲收地租



圖 王 府 全 景

銀八千餘元，地譜，地租及水草銀等，年約七千餘元，其收支事宜，統由札薩克經理之。現札薩克爲圖布陞吉爾噶勒，爵爲郡王，佐領十七額，其王府地址，以今圖考之，則在廠汗廟及王子壕賴之北，康巴什溝之南鄂錫喜峯地是也。

(二)左翼前旗(即準噶爾旗)

該旗現駐牧於清水河縣，托克托縣，府谷縣，河曲，偏關等縣轄境內。其村落之大者在清水河縣轄境內有窰溝龍不灣。在谷府縣境內有哈拉寨，(千口)古城(五百)。在托克托縣轄境內

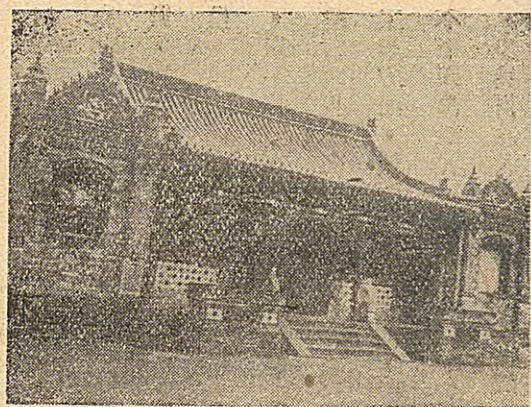
，河南河北各村，殆八九十落；以一把樹，將軍窪子，十二連城，三道拐，蘇家灣，三富村爲最大。在偏關縣轄境內，有白龍廟，范家村，阿拉寨，孟家壩等巨村。考其旗界東及東北接土默特部南及東南西南俱毘邊城界，北及西北鄰左翼後旗境，西至絳額爾吉廟一百里，接左翼中旗地。計其面積，東西二百四十五里；南北二百十里；東南西北一百六十五里，東北西南二百三十里，總面積約爲五萬一千四百五十方里。境內有大小召廟二十二處，以準噶爾召爲最大，約有喇嘛八百餘名。每至廢歷七月初旬，則在納林及沙圪它西召，舉行跳鬼唎經大會，及時陝北晉北包頭各地商人，率皆咸集於此，以物易物，貿易極盛。工業方面，該旗有燒粗盜盆之瓷窯，絨毯之毯房，及鐵匠等等；故本旗每年財政之收入，不下四萬餘元，人民之富庶，實爲各旗之冠。而地方治安，尤爲鞏固，計有騎兵九百餘人，步兵百餘人，設有團長營長連長等等，完具軍隊現代化之模型，共有槍械一千餘枝，子彈十八萬餘粒，則統歸東協理台吉指揮之。本旗札薩克，現襲職者爲巴音巴都戶，爵爲貝子，佐領四十二額，查其府址，則在今托克托縣公治蓋溝之北，七星湖之偏西南，札

抵谷地。

(三)左翼後旗(即達拉特旗)

該旗現駐牧於黃河南北，薩拉齊，包頭，臨河諸縣境內；其旗界東及東北，則接土默特部；西及西南，俱鄰左翼中旗境；北及西北，俱屬烏拉特邊；南及東俱抵左翼前旗地。計其面積，東西二百八十五里，南北一百三十里；地形斜縱，東北西南二百二十五里，東南西北五百六十里，總面積約為十二萬六千方里。境內有大小召廟，七十二處，然以瞻旦

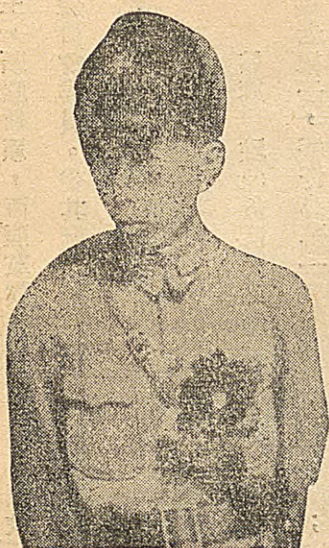

蒙旗概觀

召及阿拉全靈廟為最大，共有喇嘛六千餘人。保衛團隊，計有騎兵二百餘人，民團四百餘人，共有槍械八百餘枝，子彈十萬餘粒。其財政收入，計歲收地租一萬餘元，其他地租水草及牛犏股子銀等四萬餘元。現札薩克為康達多爾濟郡

王，頭腦新穎，西服革履，青年有爲，現兼任該旗區剿匪司令，及綏境蒙古地方自治政務委員會委員。查其府址，則在包頭南境第四區域，房灘以西，坎台河以東，大樹灣以南，巴爾哈遜湖地。

(四)右翼中旗(即鄂托克旗)

該旗現駐牧於沃野縣轄境，保拉斯太廟，鐵蓋乃力支巴彥，愛門兔搗拉都噶廟，討思兔老梁子，察汗烏蘇一帶。旗界西頻黃河；中境則有苦水河，自都思兔溝西流注於河；其在東南境，則有瀾泥河，源出長城以南，北流出塞，入鄂旗境；東北境有紅柳河流入烏審旗境。計其面積，東西距有三百二十里，南北距有四百八十里，地形斜縱，東北西南長凡四百五十里，西北東南寬凡三百二十里，總面積約爲十七萬六千八百方里。旗之東南部板橙灘一帶，有沙漠一段，周約六七十里；西南境復有沙漠一段，長約七八十里，寬則四十五六十里不等。旗內鹽淖，合計三十有四，周圍大者二十餘里，小者十餘里，淖泊之多，實爲各旗冠。物產之類，亦超越各旗，動物有馬牛羊駝黃羊等等；植物則有甘草，柴胡

等藥材；礦物如銀鐵煤鹽鹼等物，亦爲數不少，惜未能開採，以致貨棄於地也。召廟之多，尤爲驚人，合計全旗四十九處，共有喇嘛二千六百五十四人。旗內衛隊，計有騎兵六百餘人，共有新舊雜色槍械五百餘枝，子彈約十萬餘粒。財政收入，計歲收鹽鹼淖租三萬三



葛 王 近 影

千餘元，水草地租及甘草廠租等三萬九千餘元，蒙民生活優裕，王府殷富，實爲他旗所難及也。本旗札薩克，現襲職者爲葛勒增如勒麻汪札勒札木蘇；查其府址，則在拉布里多諾爾地。

(五)右翼前旗(卽烏審旗)

該旗現駐牧於綏遠東南部邊境，及

陝西榆林橫山靖邊等縣境內；河流計有白河，西克丑河，哈柳圖河等，縱橫境內。該旗界邊西及西北，接右翼中旗地；南及西南東南，俱鄰邊城；東則至察汗額爾吉五十里接左翼

中旗，東北至哈達圖泊三十里連左翼後旗地；地形斜縱，東西一百八十里，南北長二百七十里，或云南北四百三十里；而東北西南長凡三百三十里，東南西北寬凡二百六十五里；總面積約爲七萬七千四百里。旗內有大小召廟·二十一所半，因班定都棍廟，乃札薩克旗與本旗所共有者也，合計全旗喇嘛，約有四千餘人。復有民團一部，計士兵三百餘名，



杜 王 近 影

置有團長團副連長司務長等，約有雜色槍械一百九十餘枝，子彈五六萬粒；而旗府財政，亦歸團部征收，年約二萬四千餘元。本旗札薩克，現襲職者爲杜克斯阿穆古朗，其府址以今圖考之，則在銀蓋腦包之北，烏拉兔廟之東，達爾汗廟之區西南，巴哈淖爾地。

(六)右翼後旗(杭錦旗)

該旗現駐牧於綏遠黃河南北，在河北之地，分隸於五原臨河安北三縣境內；河南之地

，以哈達圖村落爲最大，其旗界北及西北東北，俱臨烏拉特界邊；南及西南俱連右翼中旗境；東則至兔毛河四十里，接左翼後旗地；地形不整，跨黃河南北，形若蜂腰，邊寬中窄，東西一百八十里，南北一百六十里，而東西南北長凡三百三十里，東北西南寬凡一百九十里，全面積約爲八萬三千七百餘方里。旗內召廟共有五十九，然年久圯毀者甚多，計其完整者亦只三十六七處而已，全旗各廟共有喇嘛一千七百餘人。保衛團隊，共四百餘兵，計分二隊五連十一排，設有隊長二員連長五員，排長十一員，其下則有十長五長正副兵之別；共有雜色槍械四百九十餘枝，子彈九萬餘粒；當民國十五年匪燄日張之時，八圖布浪的與八達葛分率兩隊，竟能協助警團，奮身爭先，合力剿匪；是以來旗內安靜如堵。境內物產，除馬牛羊駝以及野獸等與各旗相同外，則有鹽城及大鹽池，品質佳美，超乎其他各旗之上，故盟內各旗食鹽，多取用於是。其財政收入，年約三萬八千餘元。本旗札薩克，現襲職者爲阿拉坦鄂齊爾，深具傑特幹才，聰明英武，交際頗好，現任伊克昭盟副盟長，及綏遠烏伊兩盟辦事處處長，同時太原綏靖公署，委爲綏西護路副司令，並兼任綏境蒙古地



阿王府近影

方自治政務委員會副委員長等職。其旗內王府地址，查在榆林縣北四十里薩林廟南，壕賴河之西，鄂爾吉虎諾爾地；然在綏垣北平，亦各有其王府在也。

(七)右翼前末旗(札薩克旗)

該旗現駐牧於東勝縣，及神木縣轄境，烏蘭溝，阿退廟，甲拉腦包一帶。境內

有攷考烏蘇河，蘆草溝河，薩哈拉溝河等，然俱流向邊城；在馬成壕及阿退廟之西南，有營盤河，梅道溝，毛蓋兔溝諸小水，俱南注於紅鹽淖爾。其旗界西至烏審旗，南至陝西榆林縣境，北至郡王旗地，地形斜縱，有著股足狀，自南伸入；旗地面積約有三千方里。旗內召廟九處有半，在旗之東南部者，計爲討好兔廟，鷄見廟，胡家梁廟，黃二子廟，綠教崖廟等；在旗之西北部者，計爲讀圪廟，阿退廟，西官廟，昂崗赤兔廟等；復有與烏審旗

共有之班定都棍廟，是稱其有半也。物產之類，除家畜馬牛羊駝外，則漸有糜子蕎麥麻子馬荅薯等農作物，然又以糜子蕎麥爲最多；礦產之中，亦僅有少數劣質之鹽鹼而已。查其旗府財政收入，年約六千餘元；其保衛團隊，亦按軍隊正式組織，設有營長連長排長十長



沙 王 近 影

五長正副兵等等，計其兵額共有一百八十餘名，雜色槍械有二百一十枝，子彈約六萬餘粒。本旗札薩克，現襲職者爲沙克都爾札布，其長子爲鄂齊爾瑚益克圖，現已承襲札薩克職，襄助父政；沙王仍任伊盟盟長，並兼綏境蒙古地方自治政務委員會委員長。查其府址，則在今東勝縣轄境，烏蘭溝西，阿退

廟之北。

蒙
旗
概
觀

沙王府全體
員屬

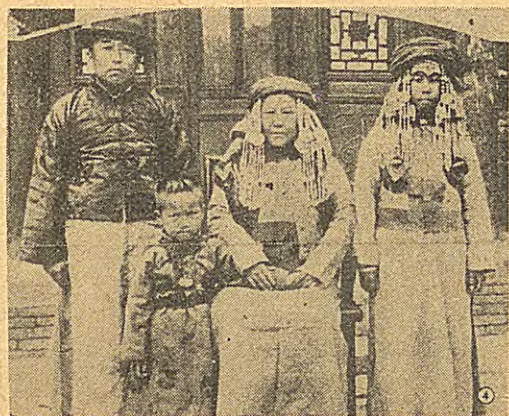

沙王之愛女

沙王全體眷屬

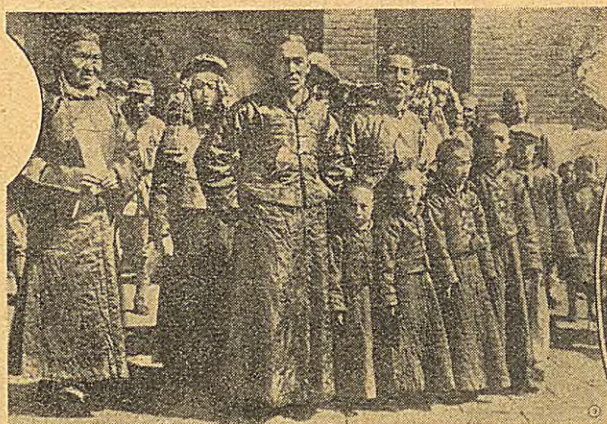

沙王中坐者沙王夫人分立左
眷屬右者為其長子鄂王夫婦

沙王府全景

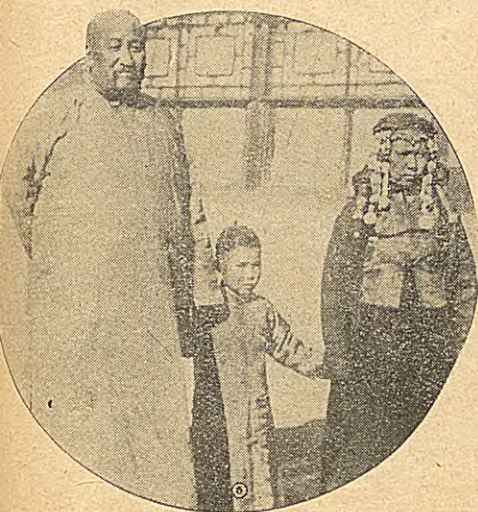

阿王夫婦及愛子

阿王夫婦及其愛子

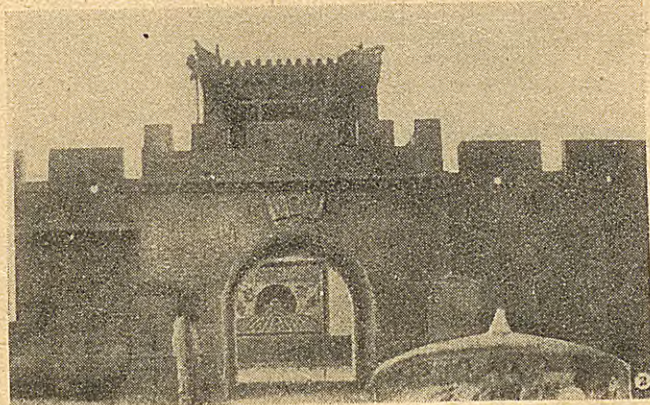

阿王府外景

烏伊兩盟綱要紀載表

| 烏 蘭 察 布 盟 | | | | | 盟 旗 別 | 項 別 |
|-----------|-----------|------------|----------|----------|-------------|--------|
| 烏拉特後旗 | 烏拉特前旗 | 茂明安旗 | 達爾汗旗 | 四子王旗 | | |
| 北綏遠西固陽縣西 | 五原臨河安北各縣局 | 綏遠中部武川縣之西北 | 綏遠北部武川縣境 | 北綏遠武川陶林縣 | 現在駐牧地 | |
| 巴 唉拉何士青札勒 | 石拉布多爾濟 | 瓦 齊密爾林沁胡羅 | 雲瑞王楚克 | 潘德恭札布 | 札薩克(旗長) | |
| 輔國公 | 鎮國公 | 台 吉 | 貝 勒 | 親 王 | 爵 號 | |
| | | | | 表見後 | 戶 口 | |
| | | | | | 備 考 | |

蒙 旗 概 觀

蒙旗概觀

| 盟 | 昭 | 克 | 伊 | | | |
|----------|-------------------|-------------|-----------|-----------|-------------|---------|
| 杭錦旗 | 烏審旗 | 鄂托克旗 | 達拉特旗 | 準噶爾旗 | 郡王旗 | 烏拉特中旗 |
| 黃河南北 | 陝西榆林橫山靖邊等縣轄境及綏遠邊部 | 沃野縣轄境 | 包頭安北臨河諸縣境 | 清水河托克托府轄境 | 陝西綏遠境邊東勝縣境內 | 綏遠之西北邊部 |
| 烏勒吉巴雅蘇古朗 | 杜克斯阿木古朗 | 葛勒增如勒麻汪札勒木蘇 | 桑達那瑪旺楚克 | 巴音巴都戶 | 圖布陞吉爾噶勒 | 巴寶登多爾濟 |
| 貝勒 | 貝勒 | 貝勒 | 郡王 | 貝子 | 郡王 | 鎮國公 |
| | | | | | 同上 | |
| | | | | | | |

烏伊兩盟十三旗面積氣候雨量及土質人口調查表

附註：表內所載係綏遠省府最近之調查

札薩克旗

東勝縣及神木縣
轄境內

沙克都爾札布

郡王

| 察 爾 烏 | 別 盟 旗 項 目 | 面積 | 氣候 | 雨量 | 土 質 | 人 | | | 備 考 |
|--------|-----------|---------|----|----|------------|-------|-------|---------|-----------|
| | | | | | | 蒙 民 | 漢 民 | 總 數 | |
| 烏拉特中公旗 | 烏拉特中公旗 | 十五萬餘方里 | 嚴寒 | 稀少 | 東北較沃西南較瘠 | 約二萬餘口 | 約五百餘口 | 二萬零五百餘口 | 漢人係該旗經商者 |
| 烏爾特東公旗 | 烏爾特東公旗 | 十五萬餘方里 | 忽暖 | 稀少 | 西北多沙西面地質較優 | 約五千餘口 | 約一百餘口 | 五千一百餘口 | 漢人係在該旗經商者 |
| 達爾罕旗 | 達爾罕旗 | 一千二百餘方里 | 嚴寒 | 稀少 | 土質膠膩惟多沙泥 | 約二萬餘口 | 約五百餘口 | 三萬零五百餘口 | 漢人係在該旗經商者 |

蒙 旗 概 觀

二七

| 昭 克 伊 | | | | 盟 布 | | |
|-------------|---------------|------------------|--------------------|------------------|------------------|--------------------|
| 札薩克旗 | 烏審旗 | 準噶爾旗 | 達拉特旗 | 茂明安旗 | 烏拉特西公旗 | 四子王旗 |
| 方三千里 餘千餘 | 里四萬二千 餘萬二方 | 餘四萬三千 方二百三 | 里五萬八千 餘萬八方 | 方五百餘 里餘 | 餘十五萬 方里 | 里二千一百 餘方一 |
| 溫和 | 氣溫多 寒少 | 春秋溫 冬寒夏熱 | 溫多 寒少 | 嚴寒 | 時溫 時寒 | 較寒 |
| 較雨量 少 | 較雨量 少 | 地近黃 河雨量 調均 | 地近黃 河雨量 調均 | 稀少 | 地近黃 河雨量 調均 | 稀少 |
| 多地沙質 | 地質 薄 | 地質 膏沃 | 地多肥沃 惟遜準噶 爾旗 | 沙瘠居 多沃壤 較少 | 地質較 沃 | 北部多沙 南部均可 耕種 |
| 口約三千 八百餘 | 口約萬 千餘 | 口約三 萬七千餘 | 口約一 萬三千餘 | 口約一 千餘 | 口約五 千餘 | 口約一 萬餘 |
| 口約二 千餘 | 口約八 百餘 | 口約六 萬四千餘 | 口約六 萬餘 | 口約百 餘 | 口約二 百餘 | 口約四 百餘 |
| 口五千 八百餘 | 口一萬一 千八百餘 | 口十萬零 一千餘 | 口七萬 三千餘 | 口一萬一 千餘 | 口五千 二百餘 | 口一萬零 四百餘 |
| | | | | 漢人係在該 旗經商者 | | 漢人係在該 地經商者 |

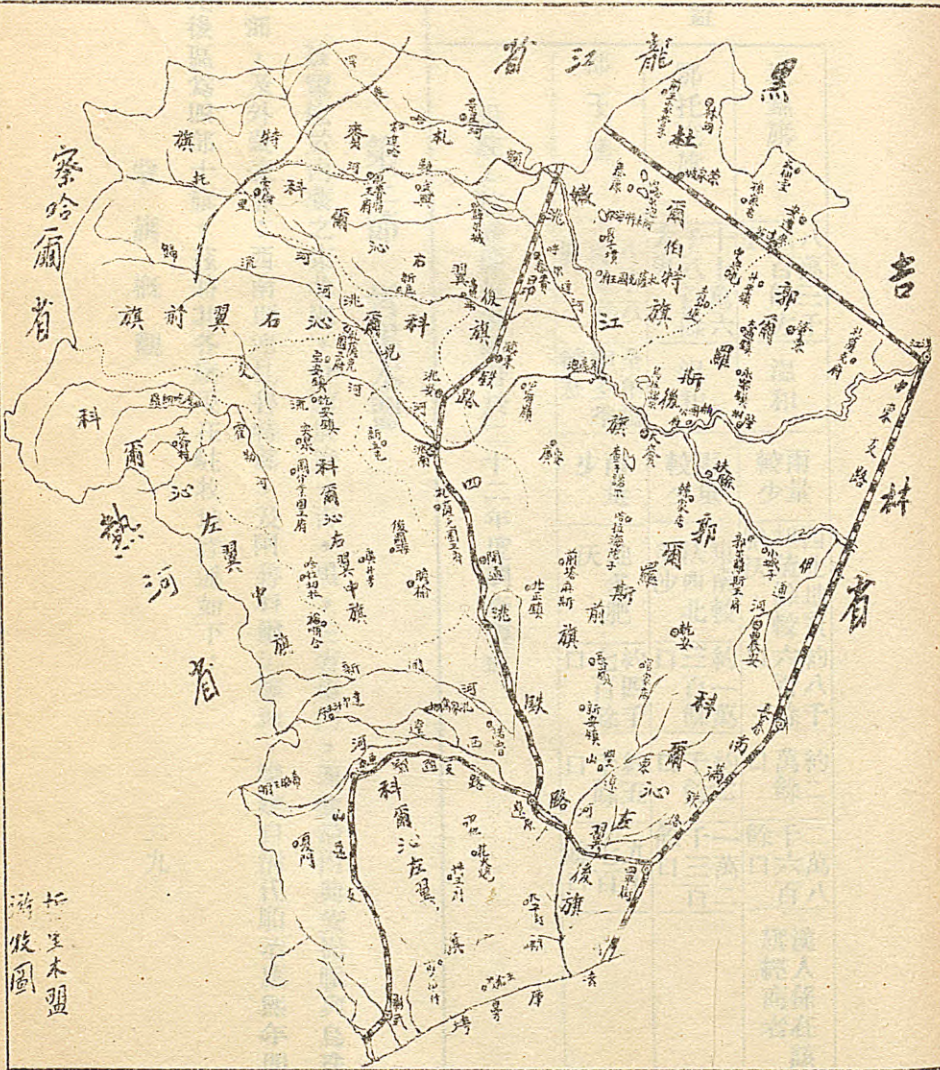

龍江省

察哈爾省

吉林省

省

七生木盟
游牧圖

蒙 旗 概 觀

三〇

(甲)科爾沁部

該部在遼寧省之北部，東西距有八百七十里，南北約距二千一百餘里，東北至黑省札賚特界，西至札魯特界，北至索倫界，該科爾沁部，共有六旗，爰分述如左：

(一)右翼前旗(札薩克圖郡王旗)

該旗現駐牧於遼寧西北隅，洮南，安廣，開通，洮安縣一帶，歸流河與洮兒河，經此合注於嫩江。東至吉省郭爾羅斯後旗界邊，西及南俱與右翼中旗相接，東北至右翼後旗境，恰在洮昂四洮鐵路銜接之間，實握遼省北部之關鑰；若長洮鐵路再築於此，則益爲遼吉黑三省之重地矣。本旗之札薩克，爲烏泰，爵爲郡王，佐領十六額，其府地則駐於歸勒河，與洮河合流之南岸，喇爾哈蘇地。

(二)右翼中旗(圖什業圖親王旗)

本旗現駐牧於遼省北部，突泉，瞻榆間；化鎮，高力板一帶。位跨霍勒河，阿魯坤都倫河兩岸，地勢西北部爲山麓及高原地帶，西南部則有波狀形之丘阜起伏，南部則純爲廣

漠平野地也。其旗界東南，至右翼前旗境西南至左翼中旗，及熱河界邊；北至木勒堆山下之巴音和碩。計有交流河灌溉於旗之北部，洮熱汽車路，馳貫境內，本旗之札薩克，現襲職者，爲業喜海順，爵爲親王，佐領二十二額，突泉之南，圖什業圖王府在焉。

(三) 右翼後旗(鎮國公旗)

該旗現駐牧於鎮東，安廣一帶。洮兒河橫貫旗之東南部，而入右翼前旗界；東及東北，與杜爾伯特及札賚特等旗爲鄰，西及西南，則至右翼前旗，及郭爾羅斯前旗境；北則至黑省境邊。洮兒河復出右翼前旗境，沿本旗之西北邊，而注於索倫山下。本旗札薩克，現襲職者，爲烏思虎布產，爵爲鎮國公，佐領十六額，其府第駐於旗之西北部，洮河北岸之建國營地是也。

(四) 左翼前旗(賓圖王旗)

該旗現駐牧於遼寧中部，康平縣一帶。地跨遼河兩岸；東南距法庫邊門，內距瀋陽約二百餘里，西北接奈曼旗界，東北接左翼後旗界，西南至柳條邊之養息牧場，西與喀爾喀

左翼旗爲鄰。打通鐵路，縱經旗西，彰武縣爲其重站；本旗札薩克，現爲納青額，爵爲多羅郡王，佐領三額，考其府第駐於伊克岳哩里泊。

(五)左翼中旗(達爾罕旗)

該旗現駐牧於遼寧省，雙山，遼源，奉化，榆樹台，昌圖，懷德，通遼一帶。南滿四洮兩鐵路，縱橫境內；地跨東西二遼河；新遼河則伸入旗之西北部，隔赫爾蘇河與長春相望，約距八九十里；東北至郭爾羅斯旗界，西南至左翼賓圖王旗境，西北以烏蘇穆沁旗爲鄰，西抵札魯特界，東南至吉林赫爾蘇邊墻。本旗現襲職之札薩克，爲那木濟勒色楞，爵爲親王，佐領四十六額，札薩克，現駐於西遼河之北，伊克唐噶里坡，亦爲蒙古地方自治政務委員會會員之一也。

(六)左翼後旗(博多勒噶台親王旗)

該旗現駐牧於遼寧法庫邊門外；昌圖、懷德、黎樹三縣一帶。南至柳條邊百里，西南至左翼前旗界，東西北俱鄰左翼中旗境。有遼河南經旗之東南邊境，境內地勢西北部則砂

丘連亘丘陵起伏；然傾斜不峻，故大體尙爲平野地也。本旗札薩克，爵爲親王，佐領三額，現襲職者爲阿穆爾靈生，於雙和爾山下，有其王府焉。

(乙) 札賚特部一旗

該旗現駐牧於黑省，西南邊境；大賚，景星縣，塔城，泰來一帶。適爲黑遼吉三省分界之地，位於嫩江西岸；全部面積，東西距有六十里，南北距有四百里；呼爾達河，縱流於旗之東南部，而額爾根河，綽爾河，橫流旗之西北部；東北抵黑龍江省城；南至吉省之郭爾羅斯前旗境；西及西南，至科爾沁右翼後旗界；東至杜爾伯特部；恰在洮昂中東西線之間，武興佐治局在焉。爵爲多羅郡王，佐領十六額，札薩克爲巴特瑪拉布坦；現駐於綽爾河北岸，圖卜紳察汗地是也。

(丙) 杜爾伯特部一旗

該旗現駐牧於黑省南部，安達，泰康，蘭西，啓東一帶。位於札賚特部之東南，郭爾羅斯部之北，西至嫩江，北至布台格爾池，全部面積，東西距一百七十里，南北距有一百

四十里，西北距黑龍江省，約二百里有奇；西南下二百里，則至哈爾濱，全旗土地，除有一小部分沙丘起伏外，餘均爲平坦沃地，本旗爵爲固山貝勒佐領二十五額，其札薩克爲色旺多爾濟，現駐於多爾多克坡地。

(丁) 郭爾羅斯部

該部位於吉省邊部，西及北，皆抵科爾沁境；全部面積，東西距有四百五十里，南北距有六百六十里，約距喜峯口一千四百八十里，部內區爲前後二旗，爰分述如左：

(一) 前旗

該旗現駐牧於吉省之西北隅長春農安，長嶺，德惠，乾安一帶；純係緩慢波狀形之平原地；適當嫩江與松江合流之西南岸，位伊通邊門之外，西及西南抵科爾沁左翼旗境，北接科爾沁右翼後旗，及札賚特旗界；東北達嫩江畔；伊通河灌通境內，南滿鐵路斜貫西南東北，交通便利，物產豐富，本旗爵爲親王，佐領二十三額，札薩克爲齊莫特散帳勒，現駐於松江西岸之固爾班察汗地。

(二)後旗

該旗現駐牧於黑省南邊部肇州，肇東，烏蘭諾爾，大通鎮；呼蘭一帶。地當松江北岸，嫩江東岸；西北至嫩江，接札賚特界；東距吉省濱江數十里，中東鐵路，斜貫旗內東南西北，爵爲輔國公，佐領三十四額，札薩克爲多爾濟帕拉木伊，現駐錫於榛子嶺附近。

哲里木盟綱要紀載表

| 哲 | | 盟 | | 項別 | 現在駐牧地 | 札薩克(旗長) | 爵號 | 戶口 | 備考 |
|---------|----------------|-------------|------|-----------|-------|---------|----|----|----|
| 前旗 | 中旗 | 後旗 | 名 | | | | | | |
| 科爾沁右翼前旗 | 科爾沁右翼中旗 | 科爾沁右翼後旗 | 洮安諸縣 | 遼寧省洮南安廣開通 | 烏泰 | 郡王 | 未詳 | | |
| | 遼寧突泉瞻榆開化鎮高力板一帶 | 遼寧省鎮東安廣二縣境內 | 業喜海順 | 烏思虎布彥 | 親王 | 鎮國公 | | | |

| 盟 | | 木 | | 里 | |
|---------------|-------------------|--------------|----------------|-------------------|-----------------|
| 郭爾羅斯後旗 | 郭爾羅斯前旗 | 杜爾伯特旗 | 札賚特旗 | 科爾沁左翼後旗 | 科爾沁左翼中旗 |
| 黑省肇州肇東大通鎮呼蘭一帶 | 吉林省長春農安長嶺德惠乾安諸縣一帶 | 黑省安達泰康蘭西肇東一帶 | 黑龍江省大賚景星塔城泰來一帶 | 遼寧法庫遼門外昌圖懷德梨樹三縣一帶 | 遼寧省雙山遼河奉化昌圖懷德一帶 |
| 多爾濟帕拉木 | 齊莫特散帔勒 | 色旺多爾濟 | 巴特瑪拉布坦 | 阿穆爾靈圭 | 那木濟色楞 |
| 輔國公 | 親王 | 貝勒 | 郡王 | 親王 | 親王 |
| | | | | | |
| | | | | | |

卓昭西盟
游牧圖



第四節 卓索圖盟

該盟位於熱河省之南半部，東及東南，環於遼寧省境；北至本省北部之昭烏達盟；西抵察哈爾八旗之界邊；南及西南，則於河北省相崑，該盟建自有清天聰年間共計有七旗爰分述如左：

(A) 喀喇沁部

該部位於熱河南部，面積東西距有五百里，南北則距有四百五十里；東至土默特右翼旗，及敖汗旗境；西至察哈爾正黃旗牧場；南界長城，北至翁牛特部，該部又區爲左中右三旗，茲分述如左。

(一) 左翼旗

該旗現駐牧於熱河東南邊部，凌南，凌源，藥王廟，大城子一帶。大凌河縱橫境內，西南至南營子，要路溝，踰松嶺，抵於冀邊；南及東南，則以明水塘，白石嘴門，新台門，與遼寧境相崑；東及東北，則達於土默特右翼旗境；西及西北，逾七老圖嶺，可抵中旗

界邊；承朝汽車路，則穿過旗之中部，本旗爵爲貝子，佐領四十額，其札薩克爲默爾賡額，現駐於巴顏珠克地。

(二) 中翼旗

該旗現駐牧於熱河中部，平泉，寧城，寬城，新店，赤峯一帶。旗內有陰山山脉，向西南奔馳；西北復有四道溝梁高峯，故本旗係介於萬山重疊之間；河流則有老哈河源漢河與西伯河等縱流旗之南北。本旗旗界，南以寬城龍鬚門，與河北省爲界；西及西北則抵於右翼旗境；東至土默特右翼旗邊；東北則達於敖汗奈曼旗地。本旗爵爲郡王，佐領四十八額，其札薩克爲漢羅札布，現駐於大城子。

(三) 右翼旗

該旗現駐牧於熱河西南部，承德，灤平，豐寧，天寶山，圍場一帶。熱河與西伯河，灌流境內；南以安營房，三道邊，白馬關，長城，與河北省爲界；北則抵於克什克騰，與翁牛特二旗界邊；東則至中旗境；東北則達敖汗旗界；西及西南，俱與察哈爾省邊之正藍

旗爲界。境內有著名之毛金。壩嶺，高峯南北峙立，餘脈重疊，地勢西南高東北低，故水俱向東北流，本旗爵爲親王佐領四十四額，其札薩克爲篤多博，現駐於西伯河岸。

(B) 土默特部

該部位於熱河之東南部，在喜峯口東北，五百九十里；面積東西距有四百六十里，南北則距有三百里；東至養息牧場，西至喀喇沁右翼邊境，北至喀爾喀左翼及敖汗旗界，本部區爲左右二旗，茲分述如左：

(一) 左翼旗

該旗現駐牧於熱河之極東南隅，阜新，廣興府，新秋，平地廟一帶。有細河流於境內全部旗地，幾盡平野地域；其旗界南及東南則以遼源邊牆，與遼省相毗；東及東北，則抵於科爾沁左翼前旗境；打通鐵路，穿過旗之東南隅；北及喀爾喀左翼旗於敖汗旗境；西則以仔古台地，與右翼旗爲界；本旗姓烏梁罕氏，爵爲郡王，佐領八十八額，其札薩克，雲丹桑布，現駐於哈特哈山下。

(二)右翼旗

該旗現駐牧於熱河之東南部，朝陽，北票，黑城子，張家灣一帶。牡牛河，大凌河，分流於境內上流流域，多爲石岩，下流始爲平坦。旗界西及西南則以科爾沁左旗與遼寧相崑；西則抵於科爾沁中旗；北及西北，則達於敖汗奈曼二旗邊地；東及東北，則抵於喀爾喀左翼旗，與土默特之左翼旗境。錦朝鐵路，伸入旗之南部，承朝汽車路，則終點於此焉。本旗姓博爾吉濟特氏，爵爲郡王，佐領九十七額，其札薩克爲混布札布，現駐於大華山之下。

(C)錫埒圖庫倫旗

該旗現駐牧於熱河之極東部，綏東縣一帶。西及西北，接喀爾喀左翼旗與奈曼旗境；南抵土默特之左翼邊境；東及東北，則與科爾沁右翼相連；西南則至唐古特喀爾喀旗地；昔爲錫埒圖庫倫喇嘛游牧之地，今則已獨立爲一旗矣。

(D)唐古特喀爾喀旗

該旗現駐牧於熱河東南部，努魯兒虎嶺東麓下，水泉，廣興府，鄂爾圖板一帶。南及東南，接土默特部；東北抵錫埒圖庫倫旗；北及西北，則至喀爾喀左翼旗，與奈曼旗界；西及西南，則與奈曼旗，及土默特右翼旗相毗。該旗本爲喀爾喀貝勒附牧之地，現已獨立爲一旗矣。爵爲多羅郡王，佐領二額，現札薩克爲達克丹彭蘇克，其王府現駐於努魯兒虎嶺下之北。

第五節 昭烏達盟

該盟位熱河北部，西北沿興安嶺乃接錫林郭勒盟之烏珠穆沁旗，浩齊特旗，及察哈爾旗之部；北及東，界於科爾沁部之達爾汗旗，及賓圖王旗；南則頻卓索圖盟邊境；溯該盟建自有清天聰年間，部內現區爲十三旗，爰分述如左。

(甲) 敖汗部

該部位於熱河之中東部，地跨老哈河之兩岸；南距喜峯口約六百里，部內面積，東西距百六十里，南北距有二百八十里；東至奈曼旗界；西頻喀喇沁旗境；南臨土默特左翼界

；北毘翁牛特部。旗內區爲左，右，南三旗，茲分述如左：

(一)左翼旗

該旗現駐牧熱河中部，位赤峯之東北，建平，馬廠，黑水鎮，西大梁，鳳凰嶺一帶。東及東北，則及奈曼旗境；南及東南，則頻本旗南旗境；西及西南，俱界喀喇沁中旗境；北及西北，盡連本部之左翼旗邊；適爲洮熱汽車路線之重地，老哈河流於旗之西部，而鬲河則中流於旗心。本旗爵爲親王，佐領二十七額，其札薩克爲棍布札布，現駐於連河南岸。

(二)右翼旗

該旗現駐牧於熱河中部，馬連廠，敖汗，小哈拉道口，東窪一帶。地跨老哈河之兩岸，位於英金河之東北；小羊腸河則灌流中部；其邊界，北至翁牛特左翼旗境，西至翁牛特右翼旗，西南則毘喀喇沁中旗地，南頻本部之左翼旗邊，東抵奈曼旗界，東南則毘土默特右翼旗地。爵爲親王，佐領二十八額，其札薩克爲色凌端魯布現駐於老哈河岸之西北。

(二) 敖汗南旗

該旗自民國以來，始將左右兩旗之南部，副爲南旗；分封德色賴托布，爲該旗之札薩克；現爲建平縣屬之轄境，其旗界，南與土默特右翼旗相連，北與左右翼二旗相毘，西與喀喇沁右翼旗相鄰，東與奈曼旗境相接，老哈河流於境內，物產豐富，蒙民生活之優裕，實爲全部之冠。

(乙) 巴林部

該部現駐牧於熱河北部，位古北口之東北，距有七百八十里；計其部內之面積，東西距二百五十一里，南北距二百三十三里，東界阿魯科爾沁，西頻克什克騰旗，南接翁牛特部北至察省之烏珠穆沁左右兩翼旗地，本部計爲左右翼二，爰分述如左：

(一) 左翼旗

該旗現駐牧於熱河之北部，黑地，丁家店，高麗城，古魯古蘇台，林東一帶。赤木倫河，與西拉木倫河，縱橫境內；東至阿魯科爾沁旗；南及東南，則抵翁牛特左翼旗；西至

本部之右翼旗地；西北則頻烏珠穆沁右翼旗，本旗爵爲郡王，佐領十六額其札薩克爲色丹那木札旺勒室，現駐於古魯台附近。

(二)右翼旗

該旗現駐牧於熱河北部，林西，甘珠廟，西大廟，闊海營子，林東一帶。察罕木倫河，與支流縱橫境內，密如蛛網，灌溉交通，實利賴之。其邊界東至本部左翼旗；南及東南，則抵翁牛特部；西及西南，則抵克什克騰旗境；北及西北，則踰高麗城，與察省之烏珠穆沁旗相接，本旗爵爲親王，佐領二十五額，其札薩克爲札噶爾，現駐於河畔之林東。

(丙)札魯特部

該部位於熱河之東北邊部，東至科爾沁界，西臨阿魯科爾沁部，南抵喀爾喀之左翼旗地，北達察省之烏珠穆沁界邊；部內面積，東西距有百二十里，南北距有四百六十里，全部盡爲山嶺及高原地帶，隨興安嶺脈向東南傾斜爰將左右二旗概況分述如左：

(一)左翼旗

該旗現駐牧於熱河之極東北邊境，魯北，嘎薩，鄧金不爾根廟一帶。霍勒河之支流，入旗之西北隅北及東北東南俱歸科爾沁部之左翼中旗；西及西南西北，俱與本部之右翼旗相接；爵爲郡王，佐領十六額，札薩克勒旺巴勒濟特，現駐於鄧金不爾格廟之東。

(二)右翼旗

該旗現駐牧於熱河東北邊境，位開魯縣之北部，路木，三成隆，塔子廟，土斯拉七，花火燒一帶。白雲他拉河，縱貫旗之南北；其邊界，南至喀爾喀左翼旗，東南界科爾沁部，西及西南，俱臨阿魯科爾沁旗境；西北則稍連外蒙車臣汗部之一角，北則接科爾沁右翼之中旗。本旗爵爲郡王，佐領十六額，札薩克爲多布柴，其王府現設於白雲他拉河之北岸。

(丁)阿魯科爾沁部——旗

該旗現駐牧於熱河北部，開魯縣之西北境，天山，吉林廟，敖色汗廟，桃吉，土不兒，烏牛台，愛約西廟一帶。部內面積，東西距百三十里，南北則距有四百二十里，翁木倫河，與極布阿騰河，縱流境內，故灌溉頗稱便利，農業豐饒；實爲一廣大平原地也。其界

邊東至札魯特右翼旗，南抵翁牛特左翼旗，北連外蒙車臣汗部之一角，西北則連察省之烏珠穆沁左翼旗，本旗爵爲郡王，佐領五十額，札薩克爲旺沁帕爾賚，其王府現駐於吉布阿騰河，與翁牛倫河之間。

(戊)翁牛特部

該部位於熱河之中部，東西面積，距有三百里，南北距有百六十里；完處於興安嶺餘脈起伏之中；東至阿魯科爾沁界；西至克什克騰部，南抵喀喇沁，及敖汗旗地；北及西北，則毘巴林，與克什克騰界；該部區爲左右兩翼旗，茲分述如左：

(一)左翼旗

該旗現駐牧於熱河中部，烏丹城，多火曲，西崗廟，下窪子，古山子，三道後一帶。西遼河，與西拉木倫河橫流旗之北部；其邊界，東及東南，則抵奈曼旗，與克爾克左翼旗；東北則至阿魯科爾沁旗界；北達於巴林邊部；西及西南，則接克什克騰旗；南則臨本部之右翼，與敖汗旗境；本旗爵爲郡王，佐領二十額，札薩克爲勒欽旺楚克，其王府現設於

少冷河畔之烏丹城附近。

(二)右翼旗

該旗現駐牧於熱河之西中部，赤峯，建昌營，張家店，景營子，黃家店，老府一帶，其界邊東至敖汗旗境；北及東北，則抵本部之左翼旗；西及西北，則達克什克騰界邊；南則接喀喇沁部。伯爾克河，綽爾河，與黃金河，橫流於境內。本旗爵爲和碩親王，佐領三十八額，其札薩克爲色旺札布，現駐於路嘎河之北岸。

(己)喀爾喀左翼部——一旗

該旗現駐牧於熱河東南部，位綏東縣之西北，黑蘇廟，哈拉古，萬順店，大德號，巴香吐，大營子一帶，地跨叫來河之兩岸，其界邊東至科爾沁左翼旗境；北抵札魯特左翼旗界；西北則至阿魯科爾沁邊地；西則接翁牛特左翼，與奈曼旗地；東南則臨錫埒圖庫倫旗邊；南則至唐古特喀爾喀旗邊。境內土地，全爲沙質平原，處處有小丘陵起伏，本旗爵爲郡王，佐領一額其札薩克現襲職者爲魯勒木柁色，掌理旗內之一切事務。

(庚) 奈曼部——一旗

該旗現駐牧於熱河東部，下窪鎮，興隆地，元寶窪，工程廟，西井一帶。叫來河灌流於境內；全部面積，東西距有九十五里，南北距有二百二十二里，東及東北，則接喀爾喀左翼旗界；東南則至唐古特喀爾喀旗地；南頻土默特右翼旗邊；西及西南，則連敖汗旗境；北抵阿魯科爾沁界，奈曼者乃八部之義也。爵爲親王，佐領五十額，其札薩克爲蘇珠克圖巴圖爾，現駐於工程廟泡子之東。

(辛) 克什克騰旗部——一旗

該旗現駐牧於熱河之西北邊部，經棚縣，老爺廟，娘娘廟，烏蘭宮，大王廟，石門子一帶。適在陰山山脉，與興安嶺脈交錯之處；旗內之面積，東西距有三百三十里，南北則距有三百五十里，地當西拉木倫河之上流，察汗木倫河，又縱橫於境內，其邊界，東至翁牛特部，及巴林境；西及西南，則逾興安嶺，可抵察省之正藍旗邊；北接烏珠穆沁旗界；南頻喀喇沁右翼旗地；東南則抵翁牛特部之右翼旗；西北則達於浩齊特部；東北則至巴林

之右翼旗地。境內多險峻山岳，除西南方之沙漠外，全旗幾盡皆山。本旗札薩克現襲職者，爲伯克濟雅，爵爲鎮國公，佐領十額，於古拉斯巴地，其王府在焉。

卓昭兩盟綱要紀載表

| 卓 | | 索 | | 盟 別 | 項 別 |
|------------------------|-----------------------|------------------------|-------------------------|--------|-------------|
| 旗 | 旗 | 旗 | 旗 | | |
| 喀喇沁左翼 旗 | 喀喇沁中翼 旗 | 喀喇沁右翼 旗 | 土默特左翼 旗 | 現在駐牧地 | 札薩克(旗 長) |
| 熱河省凌南 源藥王廟大 城子一帶 | 熱河省平泉 寧城新店赤 峯一帶 | 熱河承德灤 平豐寧天寶 崗場一帶 | 熱河省阜新 廣興府新秋 平地廟一帶 | 默爾賚額 | 貝子 |
| | 漢羅札布 | 篤多博 | 雲丹桑布 | 郡王 | 貝子 |
| | | | | 郡王 | 貝子 |
| | | | | 備考 | |

| 昭 | | | | 盟 | | |
|---------------|---------------|--------------|--------------|------------|---------|-----------------|
| 巴林右翼旗 | 巴林左翼旗 | 敖汗右翼旗 | 敖汗左翼旗 | 唐古特喀爾喀旗 | 錫埒圖庫倫旗 | 土默特右翼旗 |
| 熱河北部林西甘珠廟林東一帶 | 熱河北部黑地林東高麗城一帶 | 熱河省中部馬連廠東窪一帶 | 熱河省建平馬廠黑水鎮一帶 | 熱河省水泉廣興府一帶 | 熱河綏東縣一帶 | 熱河省朝陽北票黑城子張家灣一帶 |
| 札噶爾 | 色丹那木札勒旺寶 | 色凌端魯布 | 棍布札布 | 達克丹彭蘇克 | 喇嘛錫埒圖庫倫 | 棍布札布 |
| 親王 | 郡王 | 親王 | 親王 | 郡王 | 喇嘛 | 郡王 |

| | 盟 | 達 | | | 烏 | |
|-----|--------------|-----------|--------------|----------------|-------------|-------------|
| 奈曼旗 | 旗 喀爾喀左翼 | 旗 翁牛特右翼 | 旗 翁牛特左翼 | 旗 阿魯科爾沁 | 旗 札魯特右翼 | 旗 札魯特左翼 |
| 帶 | 熱河省下窪鎮工程廟西井一 | 熱河省綏東縣之西北 | 熱河省赤峯建昌營老府一帶 | 熱河中部烏丹城西崗之道後一帶 | 熱河北部開魯縣之西北境 | 熱河東北邊境開魯縣之北 |
| 圖爾 | 蘇珠克圖巴 | 魯勒木色楞 | 色旺札布 | 勒欽旺楚克 | 旺沁帕爾賚 | 多布柴 |
| 親王 | 親王 | 親王 | 郡王 | 郡王 | 郡王 | 郡王 |
| | | | | | | |

克什克騰旗

熱河省經棚縣境

伯克濟稚

鎮國公

第六節 錫林郭勒盟

該盟位於察哈爾省之東北部，地當興安嶺之西北；東接呼倫貝爾之索倫，及遼寧境內之哲里木盟；西接綏遠境內之烏蘭察布盟；南與察哈爾八旗，及熱河省境內之昭烏達盟相接；西北一帶，屬近外蒙之車臣汗部，全部面積，約十九萬八千餘方哩；而人口約有九萬餘人，該盟溯建自清代順治康熙年間，原區爲五部十旗，茲將各旗現在之駐牧地，分述如左：

(一) 烏珠穆沁部

該部地當古北口東北之九百二十三里，部內面積，東西距三百六十里，南北則距有四百二十五里，東至興安嶺之山麓，西至浩齊特界，南至巴林界，北至瀚海，現部內區爲左

右兩翼旗，茲分述如左：

(a) 左翼旗

該旗現駐牧於察哈爾之極東北部，哈畢爾，汗梅拉察克，托里莫奴爾，昌都布里都，東二嶺，恩莫林鄂卜，夫戒托，奇戈爾，和岳爾，西巴爾一帶。賽里集河，及其支流，縱橫境內；東逾興安嶺，與昭烏達盟爲鄰；南逾興安嶺，與巴林旗相毗；西與本部之右翼旗相接；北則抵外蒙之車臣汗部。本旗爵爲親王，佐領九額，本旗居民，凡八千人，札薩克爲棍布蘇倫，現駐錫於昌圖布里都。

(b) 右翼旗

該旗現駐牧於察哈爾之東北部，巴彥，汪舍，烏尼克特司梅，巴音，布拉克，蘇爾，吐井，帖攷布泉，多音司梅，馬蓋哈爾嘎，蘇台一帶。地跨哈魯河之兩岸，東抵本部左翼旗地；西及西南，俱頻浩齊特左翼旗邊；南逾興安嶺，與克什克騰，及巴林右翼旗相接；北則毗外蒙車臣汗部之中右旗。本旗爵爲郡王，佐領二十一額，旗民居有一萬八千餘人，

札薩克現爲索諾木喇布坦，兼本盟盟長，及百靈廟蒙古地方自治政務委員會委員長，惜已逝世，迄今新札薩克尙未知也，其王府現設於哈魯河畔。

(二) 浩齊特部

該部位察省之東北部，距獨石口約六百八十里，部內面積，東西距七十里，而南北則距三百七十里；東至烏珠穆沁界；西至阿巴噶界，南至克什克騰界，北至烏珠穆沁境，及外蒙車臣汗部之一角，現部內區有左右兩翼旗，爰分述如左：

(a) 左翼旗

該旗現駐牧於察省之東北部，哈普黑拉，卜爾墩，普爾，西爾，比爾，哈叭邱，哈拉布里圖，游吉廟，馬山，鹹水湖一帶。地當雞林河之下游，北流注入那塔克泊，其境界，東至烏珠穆沁右翼旗地，南以興安嶺克什克騰地爲界，西抵本部之右翼旗境，西南則連接阿巴哈那爾旗之東南隅，北頻外蒙車臣汗部之右翼後旗地。本旗爵爲郡王，佐領七額，旗民居有六千餘人，札薩克現爲松濟克旺朝克，其王府設於那塔克泊之東，三十里之東浩齊特

地。

(b) 右翼旗

該旗現駐牧於察省北部，地跨錫林郭勒河之兩畔，其駐牧之境邊，東至本部之左翼旗地，西及西南，俱頻阿巴哈那爾旗邊，北則抵外蒙車臣汗部之一角，本旗爵爲郡王，佐領五額，旗民居有四千八百餘人，現札薩克爲桑達克多爾濟，王府現設於錫林郭勒河之西岸。

(三) 阿巴哈那爾部一兩旗

該部位察省北中部，在張家口東北，六百四十里；部內名雖分左右兩翼旗，而實則同一牧地，毫無界線，故合併述之，全部面積，東西距百八十里，南北距四百三十六里。現駐牧於賽汗井，托本井，什巴爾台，喇嘛廟，成吉思汗一帶。地當錫林郭勒河之上游，旗地幅幘，頗似靴形，東至浩齊特右翼地，東南則抵克什克騰界邊，西及西南，俱以阿巴噶左翼旗爲界，北以巴顏達賴呼圖克地，與外蒙之車臣汗部連，其左翼旗札薩克，爲巴拉貢

蘇隆，爵爲郡王，佐領九額。而右翼旗札薩克，爲索特那木諾爾布，爵爲貝勒，佐領七額，兩旗居民，計有一千四百餘人，咸駐錫於錫林郭勒河之兩岸。

(四) 阿巴噶部

該部位於察省北中部，距張家口約六百里，部內面積，東西距二百里，南北三百一十里，東至阿巴哈那爾界，西至蘇尼特界，南至察哈爾正藍旗之牧廠，北則毘外蒙之車臣汗部，部內區有左右兩翼旗地，茲分述如左：

(a) 左翼旗

該旗現駐牧於察省之北中部，地本井，達賴井，吳魯都，阿巴噶王府，錫林郭勒一帶。旗界東至阿巴哈那爾旗邊，東南則抵正藍旗，及克什克騰境，南則毘察哈爾八旗之正藍旗地，西則與本部之右翼旗相接，北則連外蒙車臣汗部之一角，本旗札薩克爲布特伯勒，爵爲親王，佐領十一額，旗民居有萬餘人，在旗之東南部，阿巴噶王府在焉。

(b) 右翼旗

該旗現駐牧於察省之北中部，班底達格根，布留特塔拉音，活布長吐廟一帶，旗界東至本部之左翼旗地，南則抵察省八旗之正藍旗境，西及西南，則毘蘇尼特部。北直接達岡涯牧場，本旗札薩克爲松諾棟魯布，爵爲郡王，佐領十一，旗民居有萬餘人，沿通庫倫之大道，其札薩克之王府在焉。

(五)蘇尼特部

該部位於察省之西北部，距張家口約五百五十里，部內面積，東西距有四百六十里，南北則距有五百八十里，範圍之廣，實爲各旗冠。旗邊東至阿巴噶界，西至四子部落界，南至察哈爾八旗境，北至瀚海，部內區有左右兩翼，爰分述如左：

(a)左翼旗

該旗現駐牧於察省西部，伊肯湖，庫恩諾爾，沙爾蘇爾，恩列蘇屯，沙拉爾達爾吉那，鄂倫一帶，旗界東至阿巴噶右翼旗，及察哈爾八旗之鑲白、鑲黃、正白、三旗邊地；西抵烏蘭察布盟之四子部落旗境；北及西北，俱毘本部之右翼旗邊；南則至商都牧場邊境，本

蒙旗概觀

五八

旗爵爲親王，佐領二十額，旗民居有一萬三千餘人，現札薩克爲郭爾卓爾札布，掌理旗內之

一切事務，並兼任百靈廟蒙政委員會委員。

(b) 右翼旗

該旗現駐牧於察省之極西北部，奔巴圖，哈拉屯蘇治·鄂倫井，三音烏蘇，哈爾山



郭親王近影

台，以林湖，滂北一帶。庫張郵電汽車路，經此而抵庫倫，其牧地旗界，東抵阿巴噶，與本部之左翼旗地；西及西北，俱毘外蒙之



德親王近影

車臣汗部；北則達於達里岡涯牧場，南則接烏蘭察布盟之四子部落旗邊，本旗爵爲親王，佐領十三，旗民居於斯地者，約有萬餘人，其札薩克現襲職者，爲德木楚克棟魯布，掌理旗內之一切事務，並兼任副盟長，及內蒙地方自治政務委員會之副委員長等職。

錫林郭勒盟綱要紀載表

| 錫 | | 林 | | 盟名 | 項別 |
|----------|----------|---------|--------------|---------|----|
| 烏珠穆沁左翼旗 | 烏珠穆沁右翼旗 | 浩齊特左翼旗 | 浩齊特右翼旗 | | |
| 察哈爾之極東北部 | 察哈爾之極東北部 | 察哈爾省之東北 | 察哈爾北部錫林郭勒河流域 | 現在駐牧地 | |
| 棍布蘇倫 | 索諾木喇布坦 | 松濟克旺朝克 | 桑達克多爾濟 | 札薩克(旗長) | |
| 親王 | 郡王 | 郡王 | 郡王 | 爵號 | |
| 八千人 | 一萬八千人 | 六千人 | 四千八百餘人 | 戶口 | |
| | | | | 備考 | |

蒙旗概觀

| 盟 | | 勒 | | 郭 | |
|---------|--------|--------|--------|----------|--------------|
| 蘇尼特右翼旗 | 蘇尼特左翼旗 | 阿巴噶右翼旗 | 阿巴噶左翼旗 | 阿巴哈那爾右翼旗 | 阿巴哈那爾左翼旗 |
| 察省極西北部 | 察省北中部 | 察省北中部 | 察省北中部 | 察省北中部 | 察省北中部 |
| 布德木楚克棟魯 | 郭爾卓爾札布 | 松諾棟魯布 | 布特伯勒 | 布索特那木諾爾 | 巴拉貢蘇隆 |
| 親王 | 親王 | 郡王 | 親王 | 貝勒 | 郡王 |
| 萬餘人 | 一萬三千餘人 | 萬餘人 | 萬餘人 | 百餘人 | 左右二旗共為一千四百餘人 |
| | | | | 該二旗地同 | |

第七章 青海蒙古

蒙古侵入青海，遠在明末強盛時，據有青海全部，番人皆為所役。迨清初始平定，青

青海游收圖

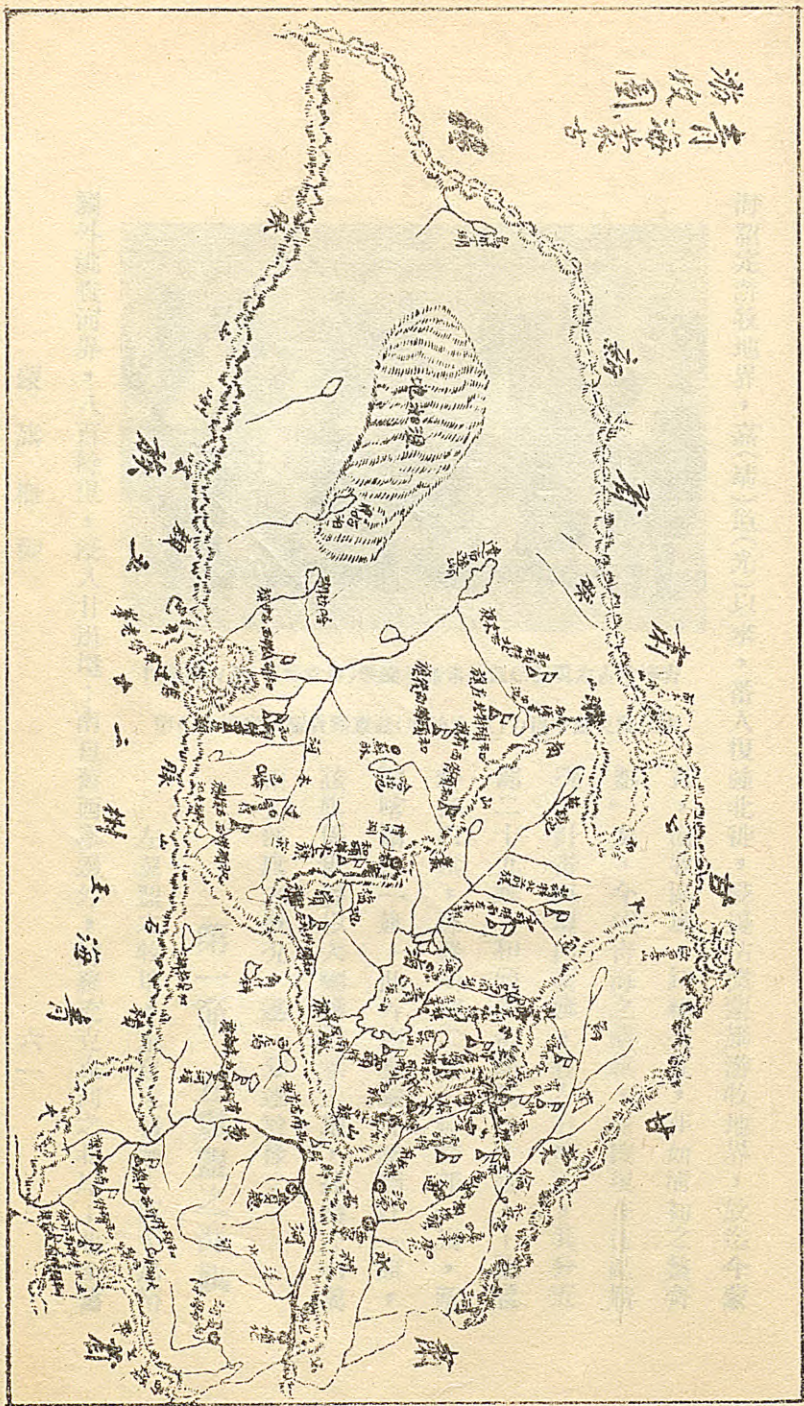

海詔定游牧地界，嘉(靖)道(光)以來，番人復強北徙，侵擾佔據蒙旗游牧地界，故迄今蒙



青海蒙古左翼副盟長索諾木達希(中)及右翼副盟長(中)者)及右翼副盟長(中)者)及右翼副盟長(中)者)

表札薩克蘇呼得力(中)赴京報告蒙旗詳情時留影

番，游牧區域，錯雜交互，非如清初之整齊劃一矣，今述青海之蒙旗，係按現在住區狀況，計青海境內蒙旗，有左右兩盟，共分五部二十九旗，和碩特部係爲二十旗，土爾扈特部四旗，綽羅斯部二旗，輝特部一旗，喀爾喀爾部一旗，此外尚有察汗諾們汗一旗，該旗係世襲以大喇嘛繼承土地，茲將左右翼兩盟部旗之概況，逐一分述於後：

第一節 左翼盟之部旗

左翼盟之牧地，東自東科廟；西至嘉峪

關外洮沓河界，八百餘里，侵入甘肅境；南自舊西寧邊外，博羅充克河之北岸；北至舊

涼州邊外，西拉搭拉界，四百餘里；東南自舊西寧府外拉喇山；西北越甘肅境而侵入額濟納河，寧夏境內；東北至永昌邊外，西南至嘉峪關邊外之布隆吉爾河岸。左翼盟內之各旗，計有十二旗爰將各旗之狀況詳述如左：

(一)和碩特部西前旗

和碩特部西前旗，現駐牧於青海以西之都蘭縣境，察汗淖爾一帶；地當海南入柴達木之大道。其旗界東至希勒達布遜淖爾，西至布隆基河沿岸，本部之後旗，及北左翼旗界；南至拉庫圖爾，果庫圖爾，相接玉樹族邊境；北至布哈河濱，納令布隆，接舊甘州邊外界；計其旗內面積，東西相距二百餘里，南北相距約一百三十里；周約六百六七十里。境內大半爲平原，向北而斜，東部多沙地氐濕，及淺水小湖。本旗俗稱爲青海王旗。爵爲親王，現襲職者爲才拉什札布。旗內蒙民，約有五百餘戶，二千六百餘人，因林木畜牧之繁盛，鹽量之特豐；故日事以撈鹽牧獵爲業。

(二)和碩特部西後旗

和碩特部西後旗，現駐牧於青海之西南岸，地當都蘭，鹽池，烏蘭，及烏蘭河之北，巴延河之西，柴達木耳，賽什開，力代乃，及札布薩等處一帶。其游牧旗地，東至西前旗界；西至布爾吉爾河源，接南部之南左翼後旗界；南至合約爾巴爾古，接土爾扈特中旗界；北至果庫圖爾希拉庫圖爾，接喀爾喀之南右翼旗界。計其面積，東西約距五十餘里，南北百餘里，周約爲三百餘里。全部境內多爲高平原，土地肥美，木草豐饒，種穀最宜，惜無植者；西南部既富森林，而於哈拉伊瑪圖山，尤盛產甘草。本旗俗稱爲可可貝勒，爵爲多羅郡王；至民國四年，僧格入覲，授翊衛副使；現襲職者，爲阿旺里克津代理全旗之事務。境內蒙籍居民，約有三百餘戶，一千五百餘人。

(三)和碩特部北左翼旗

和碩特部北左翼旗，現駐牧於都蘭五柴丹，布隆吉爾河之東岸，可以細，寒石塘，柴達木一帶。地當海北入新疆之大道；其旗界，東至拜王圖嶺；西至窩果圖爾，接嘉峪關界；南至科爾魯克，接本部之西右翼中旗境；北至布隆吉爾池地。計其全面積，東西寬約

一百二十里，南北長一百五十里，周約五百餘里，境內西部，山嶺環繞，餘係平地，直接戈壁，巨流穿貫，水草沃美；惟鹹湖溼之處，土性少差，境內氣候，亦不甚佳，冬常以北風爲災，沙霧迷空；夏月之近沙漠處，熱可炙物；瘴氣亦劇，故蒙籍居民，僅有三百餘戶，一千五百餘人。該旗俗稱爲可魯可貝勒旗。爵爲郡王，現襲職者，爲那木當吹固爾，執行旗內事務，並兼任左翼之盟長。

(四)和碩特部北前旗

和碩特部北前旗，現駐牧於青海之西岸，湟源縣永安營，布哈河流域。其游牧旗界，東至科依特陀羅亥，接本部之南左翼後旗，及綽羅斯北中旗界；西至拜王圖嶺，接北左翼旗境，南至柴吉希巴立吉，接本部之南左翼後旗界；北至祁連山脈，接甘州邊外界。計其面積，東西寬八十里，南北長百二十里，周約共爲四百餘里。境內周圍羣山，中開平陸，土壤尙可，惟稍嫌沙石，草湖爲多；南部產楊，北部產松榆；其布哈河內之無鱗魚，尤爲最著；氣候則四時多風，風含水氣，雨量頗多，故土地鹵地太甚，境內之蒙民，約有六百

九十餘戶，三千五百餘人，該旗俗稱爲布哈公旗，爵爲鎮國公，現襲職者，爲南木達吉，理行旗內之事務。

(五)和碩特部北左翼末旗

和碩特部北左翼末旗，現駐牧於青海之西南，都蘭池附近，適爲海北海西至柴達木之大道。其旗界，東至阿米晒石慶山；西至察汗烏遜；南至希拉庫圖；北至布哈河岸。計其面積，東西相距二百里，南北相距約一百三十餘里，周約共爲六百五十餘里。境內高嶺，貫其中央，區爲南北平原；北部非牧場，卽叢林；南部沙邱起伏，多少鹽湖，土性不及北部之肥美，氣候亦不甚佳，夏秋多風，陰霾蔽天，冰雹傷殘草木；每迄冬季，山巔積雪，厚及數仞，夏月始克融化，旗內之蒙民，約有二百一十戶，一千五百餘人；旗之札薩克，現爲索諾木興格拉布坦，爵爲輔國公，俗呼該旗爲鹽池札薩克旗是也。

(六)和碩特部北右翼末旗

和碩特部北右翼末旗，現駐牧於柴達木極北之地，庫爾魯克，都蘭五柴丹，布隆吉爾

河流域。適爲海北入新疆之大道。其旗界，東至黎頭山，拜王圖嶺；西至伊吉柴達木；南至察汗陀羅亥，接本部之西左翼後旗界；北至庫爾魯克，接肅州之邊外界。計其面積，東西寬約百里，南北長百四十里，周約爲五百餘里，境內巴延河，哈順河，環帶境邊，旁多農產沃地，開有熟地多段；東北部多沙地低濕，然而亦無碍其爲平原也，物產以煤，鐵，鉛，硝爲最；其餘穀果牧畜，亦堪首屈，惟氣候至冬，常以朔風爲災，歷夏秋則飛沙不至，寒不過烈，瘴亦較差。現境內之蒙民，以帳蓬計約有五百三十餘戶，二千六百餘人，該旗之札薩克，現襲職者，爲索諾木達希，爵爲輔國公，并兼任該盟副盟長職，俗呼該旗爲庫魯克札薩克旗也。

(七)和碩特部南右翼後旗

和碩特部南右翼後旗，現駐牧於青海北岸，羣科灘及湟水流域。其旗界，東至賀爾接舊西寧府界；西至哈立蓋河，直抵青海，南至阿立下布台；北至察哈鄂博二卡子。計其面積，東西寬約一百四十里，南北長約七十里，周圍四百餘里。境內湟水貫流中央；西南沿海

，約分三段；湟水南岸，最爲肥沃；溝洫縱橫，不假人力，山嶺環繞，隨處宜設村莊。湟水北岸，袤廣肥饒，山泉湧溢，除水碓沙石外，盡可墾爲農田，約得數十萬畝，其濱海一段，則草湖淤灘，一望無涯，開墾維艱，計其熟地，現有萬餘畝。境內除漢人兩千外，蒙民約有五百餘戶，二千八百餘人。該旗俗呼爲托毛公，爵爲鎮國公，現襲職者，爲拉布坦，掌理旗內之事務。

(八)和碩特部南右翼末旗

和碩特部南右翼末旗，現駐牧於湟源縣之東科寺，及烏蘭淖爾一帶，沿頻黃河北岸之大河壩。其旗界，東至烏蘭布拉克，接輝特之南旗境；西至布青山；南至黃河舒而古勒渡口，接察汗諾們游牧界；北至巴顏布拉克，接本部之南右翼後旗界。計其面積，東西寬約五六十里，南北長百五十里，周圍約四百餘里。地形狹長，約分三段，南段附近江拉山之處，純係草地，闢有熟地二千餘畝；中段多砂石，貧乏水草；北段則地雜鹽鹼，水味鹹苦。蒙民按帳蓬計，約有五百餘戶，耕牧境內。該旗俗呼爲足力蓋札薩克，爵爲輔國公，現

襲職者，爲棍布加布，掌理旗內之事務。

(九)和碩特部南左翼後旗

和碩特部，南左翼後旗，現駐牧於青海之西北岸，位於巴罕烏蘭河與罷色河之間。其旗界東至巴罕烏蘭河岸；西至沙爾池；南至和洛海，接土爾扈特之南中旗界；北至阿木尼庫山。本旗俗呼爲阿克公旗，爵爲鎮國公；及民國六年，耀布塔爾入覲，授以翊衛副使；現襲職者，爲耀布坦爾。旗內之蒙民。按帳蓬計，約有二百餘戶。

(十)和碩特部西右翼中旗

和碩特部西右翼中旗，現駐牧於柴達木河之南岸，台其乃爾，都蘭五柴丹一帶。地當海西入新疆之大道。其游牧旗界，東至那木渾河，接本部之西右翼後旗界；西至陶賴，接嘉峪關；南至固爾班乃什山口；北至塔拉池。計其面積，東西寬約百二十里，南北袤長二百里，惟西稍削，周約六百餘里。境內陸地低平，多爲小湖河流，北境接連草地，尤屬下地隰汗，可墾之地較少。其水味近山者甘，進河者鹹，氣候頗寒，北風起時，無山遮蔽，寒凜砭骨；南

山常積冰雪，且多雨雹；夏秋亦罕見晴明天日，居住之蒙民約有千餘戶，五千三百餘人，該旗俗呼爲台其乃耳札薩克，爵爲輔國公，現襲職者，爲圖布坦加木錯，掌理旗內之一切事務。

(十一) 土爾扈特部西旗

土爾扈特部西旗，現駐牧於湟源共和剛縣之東科寺，托里和，恰布哈等地一帶。其旗界，東至坤都倫河源；西至伊克烏蘭河；南至黃河。接阿里克番旗界；北至庫克烏蘇唐素楞，接本部之南後旗界。本旗俗呼爲托里和札薩克，爵爲輔國公，現襲職者，爲林沁諾羅。境內土地肥沃，耕牧咸宜，因位於湟水之上游，故水草豐饒；計其蒙民約有五百餘戶，居於斯地。

(十二) 土爾扈特南後旗

土爾扈特南後旗，現駐牧於巴顏喀喇山之陽，大通之西，在湟源縣永安營一帶，位於北川河之上源。其旗界，東至湟源城境；西至庫克烏蘇木魯，接班禪商上堪布駐牧界邊；南至袁阿爾台，接本部之西旗界；北至察汗鄂博山附近。本旗俗呼爲角昂札薩克，爵爲輔國公，現襲職者，爲多銳。境內之蒙民，以帳蓬計約有五百餘戶。

第二節 右翼盟之部旗

右翼盟之牧地，東至棟科爾廟，西至新疆省境之噶斯池，二千五百餘里。南至四川松潘縣西北之漳拉營，北至博羅充克河南岸千五百餘里。東南至洮河上源之托禮嶺；西北至甘肅西北端之黨河，二千餘里；東北至西寧邊外，克騰庫特爾；西南至大江上流之木魯蘇河，千五百餘里。計右翼盟內之各旗，凡十二旗，爰將各旗之駐牧地，詳述如左：

(一) 和碩特部前左翼首旗

和碩特部前左翼首旗，現駐牧於青海之北，大通縣境，湟源，永安營，默勒，郭莽寺，及庫得里山，烏蘭木倫河一帶。其旗界，東至阿姆達賴台，接本部之西右翼前旗界；西至齊擦擦尼布楚克，接甘州之邊外界；南至固爾班塔之北沙拉圖，接本部之北右翼旗，及東上旗；北至巴彥布拉布，接涼州之邊外界；計其面積，東西袤延三百里，南北約八十里，周約爲七百數十里。境內北部，沿河低平，土地肥美，氣候溫和，大河冰結早解；惟南

部高山峻嶺，占地最廣，石崖層立，仰觀蠱天，恆積雪不融，寒瘴之氣，亦較爲濃厚。居此之蒙民，約有三百餘戶，二千二百餘人，該旗俗呼爲默特王旗，爵爲和碩親王，現襲職者，爲棟闊林沁，掌理旗內之事務。

(二)和碩特部北右翼旗

和碩特部北右翼旗，現駐牧於青海之北岸，湟源縣境，札藏寺，新寺，及羣科灘，巴哈胡拉河一帶。地當海北至柴達木之大道。其旗界，東至沙拉哈吉爾，接本部之東上旗界；西至巴哈胡拉河；南至青海，北至木勒哈拉山附近。計其面積，東西距約九十里，南北距有百二三十里，周約爲四百餘里。境內多小湖憑山之地，大率肥沃，宜於耕牧，氣候陰霾，潮濕過甚，雖至仲春，其冰未融；產物以木勒哈拉山之紅銅爲最著，其次如乙開哈斯圖山之森林，亦頗稱盛。境內蒙民，計有千餘戶。該旗俗呼爲宗貝子札薩克，爵爲貝子，迨民國元年，始晉封貝勒，並加郡王銜；現襲職者，爲吹木丕勒諾爾布，掌理旗內一切之事務，并兼任右翼盟長。

(三)和碩特部西右翼後旗

和碩特部西右翼後旗，現駐牧於柴達木巴隆，香日得巴崙，都蘭五柴丹一帶。在可貝勒之西南，巴崙之地，位跨柴達木河之兩岸，適爲海西至新疆之大道。其旗界，東至布青山之希奇，接本部之西左翼後旗界；西至烏拉斯台，接本部之西右翼中旗界；南至阿拉克池，諾們木魯，接玉樹番境；北至柴達木河，接本部之北左翼旗地。計其面積東西寬約百二十里，南北長百五十里，周約共爲五百四十里。境內俱係高原邱陵，若斷，若續，間有沙地，然亦不碍種植，物產特爲豐富；惟夏天熱度頗高，煙瘴亦烈；故旗內蒙民，僅有五百餘戶，一千三百餘人；俗呼該旗爲巴隆札薩克，現襲職者，爲諾爾布達爾濟，爵爲輔國公，總理其旗內之一切事務。

(四)和碩特部西右翼前旗

和碩特部南右翼前旗，現駐牧於大通縣境內，在湟源永安之西，位大通河之上游，烏蘭木倫河之北岸，羣科灘地一帶。地當由大通出口西北，赴嘉峪關之路。其旗界，東至湟源

縣之永安堡；西至察察尼淖爾；南至大河；北至祁連山，接甘州肅州境。沿烏蘭木倫河流域，水草豐饒，耕牧咸宜，惟北部山多石磽；於有土之處，芻草滋生，氣候尙稱溫暖。產物惟以煤礦爲最，鑛質精良惜用土法開採以致出額無幾；川中亦常有金沙顯露。境內之蒙民，約有五百餘戶，該旗之地形，東西斜長三百里，南北僅百里，周約爲八百餘里。現旗內札薩克爲汪勒克那木濟勒，掌理旗內事務，爵爲輔國公，俗呼該旗爲默特札薩克旗。

(五)和碩特部西左翼後旗

和碩特部西左翼後旗，現駐牧於青海之西，柴達木毛此胡，都蘭五柴丹，宗家地一帶。地當烏拉斯河與那木渾河之間，爲由海西至新疆之大道。其旗界東至青山；西至烏爾圖，接本部之西後翼後旗界；南至桑托洛亥；北至馬尼圖沙納圖，接本部之北右翼東旗界。計其面積，東西寬約百里，南北長一百七八十里，周約爲五百五十餘里，境內沿河流域，水草肥美，開有熟地頗夥，惟氣候夏日炙人，秋多黑霜，而瘴癘亦甚重。蒙民居於斯地者

，約有五百餘戶，一千八百餘人。該旗俗呼爲宗家札薩克，爵爲輔國公，現襲職者，爲旺丹多爾濟，掌理旗內之事務。

(六)和碩特部南左翼末旗

和碩特部南左翼末旗，現駐牧於青海岸之東湟源縣，胡丹渡一帶，地當湟水之北岸，傳羅充克河之上游。其旗界東至大通縣境；西至海濱；南至察哈鄂博，接南右翼後旗界；北至阿里吞巴哈擎山。境內地形，東西袤長百三十里，南北相距三十里，周約爲三百二十餘里。東西平原如帶，南爲大高原，如屏障，除濱海之草湖砂石不計外，憑河多有肥田，開有熟地千餘畝，氣候除四時多風霾，尙可宜人。蒙民約有四百六十戶，二千三百餘人，居於斯地。本旗俗呼爲羣科札薩克，爵爲輔國公，現襲職者，爲布坦，掌理旗內之事務。

(七)和碩特部東上旗

和碩特部東上旗，現駐牧於青海之東北岸，在大通河之南，位於甘肅大通縣之西北，

長濟川，羣科灘一帶；當地由大通出口至柴達木之大道。其旗界，東至阿拉賴達巴木魯；西至拜噶爾河；南至柴吉，接綽羅斯之南右翼首旗；北至烏爾肯希巴立台。境內地形，爲三角形，周約四百餘里，東西北三面，俱係高嶺，餘均平原，土厚水深，草木暢茂，開有熟地三百餘畝，平原地帶，氣候尙覺溫和，餘如山嶺之處高寒特甚，常凍雪四時不化，蒙民約有二百餘戶，五百三十餘人居於此處，該旗俗呼爲巴汗淖爾札薩克，爵爲輔國公，現襲職者，爲車木登端多布，掌理旗內之事務。

(八) 綽羅斯部南右翼頭旗

綽羅斯部南右翼頭旗，現駐牧於共和縣境，郭密，恰布恰河一帶，地當海東至西藏及玉樹之大道。其旗界東至恰布恰河，接輝特旗界；西至札科次汗山，接喀爾喀旗界；南至郭蜜番卡，接郭蜜番境；北至賽前山，頻青海岸。計其面積，東西距四十餘里，南北距六十里，周約爲二百餘里。境內東係水地，西係平原，現已開有熟地一萬六千六百餘畝，物產除富有穀黍牧畜外，復有恰布恰河之金砂，采巴搭達山之煤礦，氣候冬夏寒暑，俱不甚

烈兼又夏秋多雨，不見冰雹，而瘴氣亦少。境內蒙民，現有兩千七百餘人，旗內之札薩克，現襲職者，爲林沁旺濟勒，爵爲郡王，爲該右盟之盟長，兼轄本旗事務。

(九) 綽羅斯部北中旗

綽羅斯部北中旗，現駐牧於青海之西北岸，湟源縣，水峽子，永安堡一帶。地當海西至柴達木之大道。其旗界，東至巴哈烏拉嶺；西至吉爾馬勒台河；南至布哈河，接和碩特部之北前旗界；北至阿里吞巴哈擎台山。計其面積，東西延長百餘里，南北相距六十餘里，周約共爲三百二三十里，境內草湖，砂邱鹵地，占十分之六七；其餘坡地，亦甚瘠薄，高嶺之處，寸草不生，故蒙民僅有二百餘戶，該旗俗呼爲水峽貝子旗，爵爲貝勒，現襲職者，爲達什那木齋濟，并兼右翼之副盟長。

(十) 輝特部南旗

輝特部南旗，現駐牧於青河之東南岸，湟源，共和，兩縣境內；位於恰布恰河，及西泥淖爾之兩岸；該地適爲赴西藏之大道。其旗界，東至黃河，接西寧府界；南至鄂倫布拉

克，接郭蜜番地界；北至哈爾噶圖山；西至恰布怡河，俱鄰綽羅斯旗界。計其面積，東西相距六十里，南北約四十餘里，周約爲二百餘里；境內北係平原，南係平灘，中分五溝，俱是兩山環抱，溝中水貫，猶可種稻，曾開有熟地十餘萬畝，氣候尙可宜人，故蒙籍居民，約有二千五百餘人，本旗之札薩克，爲巴瑪旺濟勒，爵爲鎮國公，乃掌理該旗內之事務。

(十一) 喀爾喀部南右翼旗

喀爾喀部南右翼旗，現駐牧於青海之南岸，大通永安，及湟源，羣科灘一帶。該地適爲西至鹽池之大道。其旗界東北至札科次汗山一帶，西北至博勒巴齊塔拉山一帶；南至土爾扈特南中旗界；北至青海，計其面積，東西南北，均相距六七十里，周約共爲二百七十餘里。境內東西兩山之間，水草肥美，開有熟地三四百畝，餘皆沙磧鹵地，氣候變化，亦爲甚劇；夏令日晒砂磧，其熱炙人，時有狂風驟起，飛砂走石，每阻行旅，旗內蒙民，居有七百餘戶，四千八百二十餘人，旗內之札薩克，爲拉布薩布諾爾布，爵爲輔國公，掌理

該旗之事務。

(十二) 土爾扈特部南中旗

土爾扈特部南中旗，現駐牧於湟源縣永安營，及博羅充克克河源之右，禮格爾達一帶。其旗界，東至永安；西至巴罕烏蘇河；南至果庫圖爾山木庫爾，接本部之西旗界；北至察汗我博圖山。本旗俗呼爲永安札薩克，爵爲輔國公，現襲職者，爲旺慶隆吉。境內礦產豐富，尤以產煤爲最著。蒙民居於斯處者，約有五百餘戶，二千六百餘人。

第二節 獨立翼旗

(一) 察汗諾們汗旗

察汗諾們汗旗，現駐牧於黃河之南，哈力克一帶，介於巴庸河，與什爾郭爾河之間。其旗界東北至貴德縣境；南與和碩特部之南右翼中旗爲鄰；西至黃河沿岸。境內建寺有二，一曰鐵瓦寺，在貴德縣之東南，察汗諾們汗居之。一曰通福寺，在湟源縣之西；環寺而居之蒙民，約有六百餘戶，三千三百餘人，本旗俗稱白佛旗，惟世世以活佛承襲；現襲職

者，爲更敦丹曾諾爾布是也。

(二)和碩特部前首旗



和碩特部前首旗，現駐牧於循化，及貴德縣之南，阿力蓋，西傾山一帶；其旗界，東至拉布楞星拉得布沙，接本部之南右翼中旗界；西至巴爾鄂博，巴彥烏拉，接本部之南左翼中旗界；南至和托果爾希里克，接土爾扈特之南前旗界；北至額爾德呢布烏魯勒卜達巴，本旗俗稱爲河南郡王旗，爵爲親王，佐領十一，現襲職者，爲滾喝環覺，境內蒙民，以帳蓬計，約有一千五百餘戶，一萬五千八百餘人。

(三)和碩特部南左翼中旗

和碩特部南左翼中旗，現駐牧於黃河南岸，托家寺一帶；有恰克圖河，自東南來流入

蒙旗概觀

之。適當黃河以南，蒙古四旗貿易之中心；又爲畢洛克五族購糧之孔道。其旗界東至貴德縣境，西至黃河瀕拉加寺，南至察汗津，與土爾扈特南前旗爲界；北至克哈柳圖河與南右翼中旗爲界。本旗俗稱河南托加札薩克。爵爲輔國公，佐領四額，現襲職者，爲索諾木多爾吉，旗內之蒙民，約有二千餘人。

(四) 和碩特部南右翼中旗

和碩特部南右翼中旗，現駐牧於貴德縣屬黃河之南岸，克哈柳圖河之北，西傾山之西，其旗界東至庫克烏松，接循化縣境；西至黃河；南至本部之南左翼中旗界；北至庫克烏松西山，接貴德縣境。本旗俗稱黃河南札薩克，爵爲輔國公，佐領五額，現襲職者，爲車任他爾。旗內土地肥沃，可耕之地頗夥，故蒙民居於斯處者，凡五百五十戶，二千五百餘人。

(五) 土爾扈特部南前旗

土爾扈特部南前旗，現駐牧於夏河縣，循化，拉布楞寺之西，位黃河南岸，西傾山部

，阿立蓋一帶。其旗界東至甘肅境界；西至黃河之察汗津；南至和碩特部前首旗；北至和碩特部之南左中旗。本旗俗稱黃河南札薩克，爵爲輔國公，佐領一額，現襲職者，爲噶藏旺濟勒。該旗居黃河曲部，土壤極盡肥饒，耕牧咸宜，故蒙籍居民，按帳蓬計，約有一千四百餘人。

青海蒙古綱要紀載表

| 左 | | | 盟 別 | 項 別 | 現在駐牧地 | 札薩克(旗 長) | 爵號 | 戶口 | 備 考 |
|---------------|-------------------|-----------------|--------|--------|-------|-------------|----|------|--------|
| 和碩特西前旗 | 和碩特西後旗 | 和碩特北左翼 旗 | | | | | | | |
| 青海西岸都蘭縣察汗淖爾一帶 | 青海西南岸都蘭鹽池賽什開力代乃一帶 | 青海都蘭五柴丹柴達木塞石塘一帶 | | | | 才拉什札布 | 親王 | 五百餘戶 | |
| | 阿旺里克津 | 那木當吹固爾 | | | | 郡王 | 郡王 | 三百餘戶 | 兼左翼盟長 |

| 盟 | | | 翼 | | |
|----------|--------------|--------------|-----|--------|-----------|
| 和碩特北前旗 | 青海西岸湟源縣永安營一帶 | 索南木達吉 | 鎮國公 | 餘五百 | |
| 和碩特北左末旗 | 青海西南都蘭池一帶 | 索諾木興格 拉布坦 | 輔國公 | 一千二百餘戶 | |
| 和碩特北右末旗 | 青海柴達木一帶 | 索諾木達希 | 輔國公 | 千餘戶 | |
| 和碩特南右後旗 | 青海北岸羣科灘及湟水流域 | 拉布坦 | 鎮國公 | 二百餘戶 | 復有二千漢人在旗內 |
| 和碩特南右末旗 | 青海湟源縣境 | 棍布加布 | 輔國公 | 五百餘戶 | |
| 和碩特南左後旗 | 青海西北岸罷色河流域 | 耀布坦爾 | 鎮國公 | 二百餘戶 | |
| 和碩特西右翼中旗 | 青海柴達木河之南 | 圖木坦加木 錯 | 輔國公 | 一千五百餘戶 | |

| 右 | | | | | | |
|-------------|---------|--------------|----------|----------------|------------|------------|
| 和碩特西左後旗 | 和碩特西右前旗 | 和碩特西右翼後旗 | 和碩特北右翼旗 | 和碩特前左首旗 | 土爾扈特南後旗 | 土爾扈特西旗 |
| 青海西柴達木宗家地一帶 | 青海大通縣境內 | 青海柴達木都蘭五柴丹一帶 | 青海北岸湟源縣境 | 青海之北大通縣湟源永安營一帶 | 青海湟源縣永安營一帶 | 青海湟源共和兩縣境內 |
| 旺丹多爾濟 | 汪勒克那木濟勒 | 諾爾布達爾濟 | 吹木丕勒諾爾布 | 棟閣林沁 | 多銳 | 林沁諾羅 |
| 輔國公 | 輔國公 | 輔國公 | 貝勒郡王銜 | 親王 | 輔國公 | 輔國公 |
| 餘五百戶 | 餘五百戶 | 餘五百戶 | 千餘戶 | 三千餘戶 | 五百餘戶 | 五百餘戶 |
| | | | 兼右翼盟長 | | | |

| 盟 | | | 翼 | | | |
|--------------|--------------|-------------|--------------|---------|---------------|-------------|
| 土爾扈特南中旗 | 喀爾喀南右旗 | 輝特部南旗 | 綽羅斯北中旗 | 綽羅斯南右頭旗 | 和碩特東土旗 | 和碩特南左末旗 |
| 青海湟源縣永安格爾達一帶 | 青海南岸大通永安湟源一帶 | 青海東南岸湟源共和縣境 | 青海西北岸湟源縣水峽子地 | 青海共和縣境 | 青海東北岸長濟川羣科灘一帶 | 青海東湟源縣胡丹度一帶 |
| 旺慶隆吉 | 拉布薩布諾爾布 | 巴瑪旺濟勒 | 達什那木齊 | 林沁旺濟勒 | 車木登端多爾濟 | 布坦 |
| 輔國公 | 輔國公 | 鎮國公 | 貝勒 | 郡王 | 輔國公 | 輔國公 |
| 五百餘戶 | 七百餘戶 | 四百餘戶 | 八百餘戶 | 六百六十餘戶 | 二百餘戶 | 四百六十餘戶 |
| | | | 兼右翼副盟長 | | | |

| 旗 | | 立 | | 獨 | |
|---------|---------|--------------|-------------|-------------|--|
| 土爾扈特南前旗 | 和碩特南右中旗 | 和碩特南左中旗 | 察汗諾們汗旗 | 和碩特前首旗 | |
| 青海夏河縣境內 | 青海省貴德縣境 | 青海省黃河南岸托家寺一帶 | 青海省黃河南哈力克一帶 | 青海省循化及貴德縣之南 | |
| 噶藏旺濟勒 | 車任他爾 | 濟索諾木多爾 | 更埯丹曾諾爾布 | 滾喝環覺 | |
| 輔國公 | 輔國公 | 輔國公 | 活佛 | 親王 | |
| 二百二十戶 | 五百餘戶 | 二百餘戶 | 六百餘戶 | 一千五百餘戶 | |

第八章 寧夏蒙古

寧夏蒙古，介於天山阿爾泰山與陰山之間；東南望賀蘭之長嶺，高矗天日，若仰層城；西北覽天山阿爾泰山之巍谷，平遠穹隆，如企崇台，寂處於西北高原中心，四圍環鄰甘

寧青綏蒙數省，綽綏新交通之樞紐，外聯蒙回康藏民族，爲防禦外侮之衝，內臨關中，倚爲犄角之勢，地形重要，攸關西北各省，及中國整個之安危。且此地氣候緩和，雨澤時降，沙陀平原，水草豐美，茂林蔭鬱，耕牧咸宜；他如地下寶藏，煤鉛鐵礦，鹽池，晶石，石棉，明礬等物，亦幾無不備。該部蒙民，迄至今日，仍度其游牧生活，逐水草而居；漢人除少數商戶外，餘皆住賀蘭山西麓，定遠營，寧壩，頭道河，二道河，三道河，樹德昌一帶；引用山水灌田，種植五穀，經營農業生活，惜至今日，東方木履，已漸踏及，架設無線電台，開闢飛機場所，武官浪人，時常出沒，大好山河，將有荆棘之嘆！該蒙計分二旗，游牧於中東部者，曰阿拉善額魯特旗；游牧於西部者，曰額濟納舊土耳其扈特旗，爰將兩旗情況，分述於後：

第一節 阿拉善額魯特旗

阿拉善額魯特旗，位於賀蘭山西，龍頭山北，北逾戈壁，接外蒙界邊；西至古爾鼎，崑額濟納舊土耳其扈特旗；東西延袤七百餘里，境內有定遠城一，係土城木郭，外築三寨，

倚爲犄角之勢；內設王府官衙，蒙古兵營，現本旗札薩克達里札雅親王，駐節於此。並有小學校一處，蒙人台夫塔旺策林，爲該校校長，計分四級，共有學生八十六人；此外四壩



有小學校一所，史成章先生爲其校長，咸遵中央教令，實施蒙漢合璧教材；他如定遠營之女校，及哈拉合泥兔小學，迄至今春，亦或可告成也。境內蒙民，現有二萬八千四百七十二戶，十三萬四千七百六十餘人；喇嘛僧計有七千三百餘人，漢商農

人，該旗並以產鹽爲最著，計有吉蘭泰鹽池，紅湖池，青鹽池，白鹽池，紅鹽池，白墩子，察罕布魯克鹽池，同湖鹽池，鴛鴦鹽池，青池，白池，亂兒井鹽池等十二處；平均年產約十一萬八千餘担，可獲七十萬元。其中尤以吉蘭泰鹽池，晶瑩璀璨，終古不竭，遙遙與

青海鹽池齊輝。是爲西北民食所仰給，行銷之廣，產量之豐，更爲鄰封各省，所望塵莫及，真乃西北大利所在良好之富源也。

第二節 額濟納舊土耳其屬特旗

圖 王 夫 婦 近 影



額濟納舊土耳其屬特旗，現駐牧於昆都倫河流域，居延海南，弱水西岸，威遠城附近；其旗界東至古爾鼎，接阿拉美旗境；南至合黎山麓，西南至甘肅邊地，西北東北，俱逾戈壁連外蒙界邊。本旗係於康熙年間，設旗編佐，授札薩克，自爲一旗，不設盟，而亦不隸於他盟，同與阿拉善旗，稱爲寧夏西套蒙古。本旗之札薩克，現襲職者，爲圖布陞巴雅，掌理旗內之一切事務，查其府址，則在二里子河南六十里許地。

旗內人口，計有土著蒙民一百餘戶，四百餘人；喇嘛僧五十七人，外蒙難民五十三戶，二

百三十餘人，漢商七十三戶，二百五十餘人；交通部無線電台，及車站職員十餘人。復有東方木履新客，二十餘人，常川駐於王府附近。

該旗扼西北各省交通之咽喉，舊爲綏新駝運中路要衝，計分前後兩路，前路偏南，約距後路百里；迄今綏新長途汽車仍沿前路而進，惟遇有流沙河道難行之處，須離駝路，繞行他地，計經由旗內，已設爲站者，有二里子河，石板井，紅泊，火燒井子，鹽池等五處。復查於二里子河南里許，設有中央無線電台一座，工程師職員等十餘人，每月經費爲一千八百元，凡綏遠天津，迪化之電報，均須由此轉發，實爲西北交通界之一重要樞紐也。

第九章 額魯特蒙古

第一節 烏諾恩素珠克圖東路盟(舊土耳其扈特部)

該盟地當天山之北，位於慶綏城之西南，部內計爲左右二旗；現左旗之札薩克，爲德恩沁阿拉什，爵爲貝勒，佐領三額，是爲副盟長，右旗之札薩克，現襲職者，爲帕勒塔，爵爲親王，佐領四額，現兼該盟之盟長。旗雖分爲二，然同一游牧，現駐牧於濟爾哈朗河流域，四棵樹，將軍溝一帶。東至綏來縣界，南至南路土爾扈特及和碩特境邊；西至慶綏縣境，北逾戈壁接額魯特之游牧地界，東西長凡四百餘里，周約千餘里，土質肥沃甲於他盟，現有氈居蒙民一千一百餘戶。

第二節 烏諾恩素珠克圖西路盟（舊土爾扈特部）

該盟所部一旗，現駐牧於天山之北，晶河之東岸，及伊犁城東。其旗界，東至精河與安阜城界；南至哈什山陰，接伊犁之圍場界；西至托和木圖台，接伊犁所屬之察哈爾游牧界；北至精河城西北之鹽海子。本旗爵爲多羅濟爾噶朗貝勒，現襲職者，爲達喜，掌理旗內之一切事務。

第三節 烏諾恩素珠克圖南路盟（舊土耳其扈特部）

該盟現駐牧於天山之南，焉耆城之北；北連雪山，回環千餘里，水草極爲豐茂。所部計爲四旗，同一游牧；究其界邊，東至博爾圖嶺，接迪化縣境；南至扣克納克嶺，接庫車界；西至天山，接伊犁所屬之察哈爾游牧界；北至喀倫，接伊犁所屬之額魯特界；東西距有馬行七日之程，南北距有馬行五日之程，居民計有一萬三千餘人，爰將各旗之札薩克，分述如左：

(一)南路汗旗

該旗內之札薩克爲滿楚札布，佐領五十，錫號曰卓哩克圖汗，並兼該盟之盟長，王府一冬帳在巴音布拉克山南麓，開都河沿岸；夏帳則在巴顏喀喇山北麓，大小珠勒都斯河源一帶。

(二)中旗

該旗內之札薩克，爲敏珠爾多爾濟，爵爲郡王，佐領二額，並兼爲該盟副盟長。

(三)右旗

蒙旗概觀

現該旗內之札薩克，爲阿拉什班吉爾，爵爲鎮國公，佐領一額。

(四)左旗

現該旗內之札薩克，爲西勒達馬爾，爵爲輔國公，佐領一額。

第四節 烏諾恩素珠克圖北路盟(舊土耳其扈特部)

該盟現駐牧於塔爾巴哈台之城東六百餘里，全山之西南，霍博克河旁之薩里山地。所部三旗，同一牧地，究其界邊，東至科布多所屬之新土爾扈特部境；西至察汗鄂博，接額特游牧界；南至戈壁，接迪化縣境；北至額爾齊斯河，踰喀倫接哈薩克界。爰將盟內三旗札薩克，分述如左：

(一)北路旗

現旗內之札薩克，爲鄂羅勒默札布，爵爲和碩布延圖親王，佐領四額，兼該盟之盟長。在俄博圖地，則有其王府焉。

(二)右旗

現旗內之札薩克，爲里伊札布，爵爲輔國公，佐領六額，哈布塔賚魯之地，有其王府焉。

(三)左旗

現旗內之札薩克，爲棍布札布，爵爲輔國公，佐領四額，其王府設於哈忒布克地。

第五節 巴圖賽特奇勒圖中路盟（中路和碩特部）

該盟現駐牧於天山之南，有珠克都斯河，繞游牧地；盟內所部三旗，同一游牧；究其界邊，東至烏沙克塔爾；西至小珠勒都斯河；南至開魯河畔；北至察汗通格山附近；境內蒙民，計有千餘人，爰將三旗之札薩克，分述如左：

(一)中路旗

現旗內札薩克，爲班第，爵爲固山阿穆爾凌貴貝子，佐領四額，並兼爲該盟之盟長。

(二)中路右旗

現旗內札薩克，爲貢噶那木札勒，爵爲一等台吉，佐領三額。

(三)中路左旗

現旗內札薩克，爲喇達那博堆，爵爲一等台吉，佐領四額。

第六節 青色特奇勒圖盟

該盟現位於新疆北部，烏倫古河，庫伊爾齊斯河，臣吉黑河流域，及布爾根庫克申倉，承化，霍爾楚特井一帶。所部係爲三旗，計有蒙民一千餘戶，五六千人。爰將各旗之駐牧地，分述如左：

(一)新土爾扈特右旗

該旗現駐牧於金山之南，烏倫古河之東北，科布多城之西南，臣吉里河之西，額爾齊斯河之南，布克尼克台疊勒鄂木，烏里雅蘇台等地迤北附近。其旗界，東接新和碩特部，南至胡圖斯山，西至清溪勒河流域，北至綽和爾綽爾。東北至哈爾察克，接新和碩特部。本旗之札薩克，現襲職者，爲密什克棟固魯布，爵爲多羅畢里克圖郡王，兼爲本部盟長。

(二) 新土爾扈特左旗

該旗之駐牧地，與右旗同一牧場，茲不贅述；現該旗之札薩克，爲馬克蘇爾札布，爵爲固山烏察喇勒圖貝子，授爲副盟長，現兼轄右翼之旗務。

(三) 新和碩特部

該部現駐牧於察汗圖，與瑪雅圖兩山脈之間，位於臣吉里河，及庫伊爾齊斯河之流域，五頭台，哈弼察克一帶。其旗界東至和託鄂博，接札哈沁旗界；南至布爾根；北至哈弼察克河，接阿爾泰烏梁海界；北及西，俱與新土爾扈特部。本旗爵爲頭等台吉；現襲職者，爲達木鼎策德恩札薩克，掌理旗內之一切事務。

額魯特蒙古綱要紀載表

| 盟別 | 旗別 | 項別 | 現在駐牧地 | 札薩克(旗長) | 爵 | 號 | 備 | 考 |
|----|----|----|-------|---------|---|---|---|---|
| | | | | | | | | |

| 烏諾恩素珠克南路盟 | | | | 烏諾恩素珠克東路盟 | |
|-----------|--------|--------|----------------|-----------------------|---------------------------|
| 南路左旗 | 南路右旗 | 南路中旗 | 南路汗旗 | 西路一旗 | 東路左旗 |
| 天山之南 | | | | 天山之北 晶河 東岸伊犁城附近 | 新疆天山之北 慶綏城附近 濟爾哈朗河流 |
| 西勒達瑪爾 | 阿拉什班爾吉 | 敏珠爾多爾濟 | 滿楚札布 | 達喜 | 帕勒塔 |
| 輔國公 | 鎮國公 | 郡王 | 卓里克圖汗 (兼盟長) | 貝勒 | 親王(兼盟長) 貝勒 |
| 該盟四旗同遊牧地 | | | | 該二旗同一牧場 | |

蒙旗概觀

| 色青 | 路盟 | 圖中 | 奇勒 | 塞特 | 巴圖 | 盟路北克珠素恩諾烏 |
|------------------------|-------|--------|---------|------|------|--------------------------------------|
| 旗新士爾扈特右 | 中路左旗 | 中路右旗 | 中路中旗 | 北路左旗 | 北路右旗 | 北路旗 |
| 新疆金山之南 科布多城西南 附近 | 域 | 都斯河流 | 之南珠克 | 新疆天山 | 餘里附近 | 新疆塔爾巴哈 |
| 密什克棟固魯布 | 喇達那博堆 | 貢噶那木札勒 | 班第 | 棍布札布 | 里伊札布 | 鄂羅勒默札布 |
| 郡王(兼盟長) | 一等台吉 | 一等台吉 | 貝子(兼盟長) | 輔國公 | 一等台吉 | 親王(兼盟長) |
| | | | | | | 該 三 旗 同 一 游 牧 地 |

| | | | |
|--------------------------------|--|---------------|--|
| 特 勒 奇 勒 圖 盟 | | 新 士 爾 扈 特 左 旗 | |
| 新 和 碩 特 部 | | 與 右 旗 同 一 牧 地 | |
| 新 疆 臣 吉 里 河 及 庫 伊 兒 齊 斯 河 流 域。 | | 瑪 克 蘇 爾 札 布 | |
| 達 木 鼎 策 德 恩 | | 貝 子 | |
| 一 等 台 吉 | | | |

第 十 章 內 屬 蒙 古

察哈爾內屬蒙古，東至多倫諾爾；西至烏蘭察布盟；北至錫林郭勒盟邊境；東南接河北省界；西南踰山西境地；東北則至昭烏達盟境邊。所部計凡十二旗羣，左翼四旗，右翼四旗，及四牧羣旗。迄自民國以來，察哈爾建爲行省，各旗羣已俱皆分隸各縣，直屬省府；省府設置第四科，專理旗務。更爲行政易於統制團結起見；在張垣設有察哈爾十二旗羣聯合辦公處；內設處長一人，每月由各旗羣總管，輪流值班，治理處內事務。抵去歲察北失陷，右翼四旗，不願從逆，乃歸綏遠省府管轄，現已由中央明令發表，稱爲綏東右翼四旗

游牧内蒙古圖

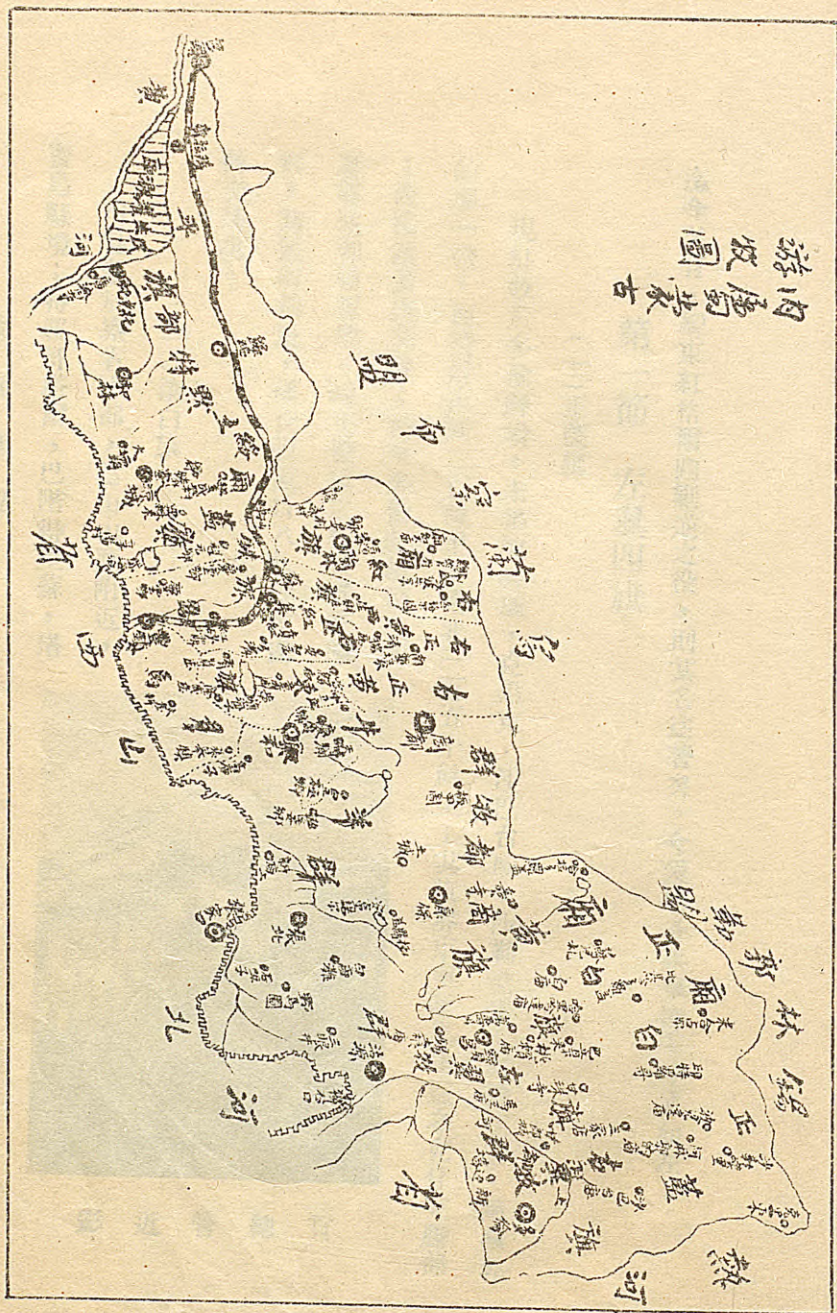

迄今又有，綏東紅格爾圖剿逆之役，則其名益著矣。今爰將各旗羣情況分述如左：

第一節 左翼四旗

(一) 正藍旗

現駐牧於多倫縣境，上都河流域，克黑東，沙巴台廟，沙勒漢里，波爾達廟，阿麻郭的廟一帶。面積計東西二百餘里，南北三百五十餘里；其旗界東至昭烏達盟之克什克騰部；西接鑲黃旗部界；南至多倫縣境邊；北鄰錫林郭勒盟地。現正藍旗之總管爲音德賀，其通信地址，係交張家口八旗聽差處轉交是也。

(二) 鑲白旗

現駐牧於察省中部，陰山山脉附近，寶昌縣境；特羅哥塔爾，巴階得里蘇，塔

蒙旗概觀

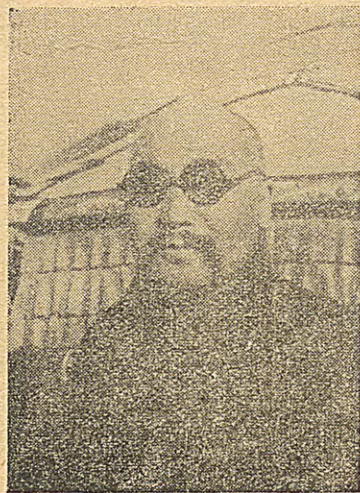

貢總管近影

爾甘西勒，甘珠寺，白陽多羅廟，打來圖，米合占爾，哈魯圖泊，三家店四郎城一帶。面積計東西二百餘里，南北三百餘里；其旗界東抵正藍旗境，西至正白旗界，東南則臨多倫縣境。西北則鄰錫林郭勒盟之蘇尼特部。本旗之總管，現襲職者，爲貢楚克拉什，並兼百靈廟蒙古地方自治政務委員會委員，其通訊處，係由康寶縣郵局轉，該旗人民現計有四千一百十五名之約數。

(三) 正白旗

現駐牧沽源張北兩縣境內；哈里哈達廟，蘇爾扎，比其哈多羅蓋，哈珠布拉克一帶。面

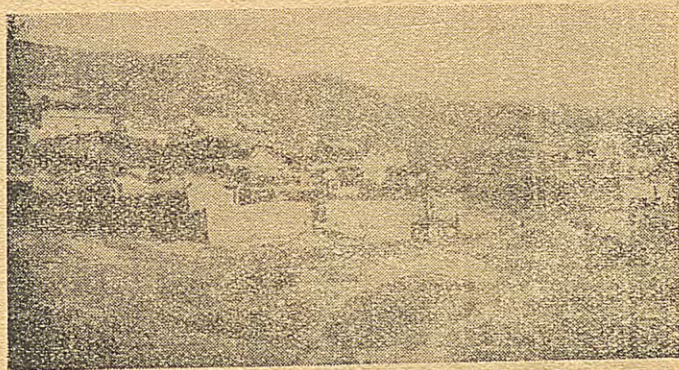

正白旗大廟及該旗衙門全景

積計東西二百餘里，南北三百餘里，其旗界，北東俱毘鑲白旗地；南抵鑲黃旗境；西至蘇尼特部。境內有正白旗大廟一座，規模宏煇，建築雄偉，扼交通之要道，行旅經此，多就廟西之正白旗衙門休息，旗內現有蒙民約五千二百餘名，本旗總管，現襲職者，爲圖勒敏色，其通訊處，係由康保縣郵局轉交是也。



(四) 鑲黃旗

穆 現駐牧於康保縣附近，烏蘭諾爾，滂南
總 汽車站，慈安寺，桃賴廟，萬壽山，鑲黃
管 旗大廟，沙爾哈達廟，察罕哈達，塔布專達
近 ，塔巴音廟，巴顏呼圖克，額本哥勒，阿魯
影 占蓋，阿爾班音章蓋，察罕多立其，巴音哥
勒，蘇金哥勒一帶。旗地面積，東西計百餘

里，南北九十餘里。其旗界東抵正白旗境；南至康保及商都牧場界；西北鄰蘇尼特部；北

亦接正白旗地。境內蒙民現有五千五百九十餘口。本旗之總管，現襲職者，爲穆克登保，其通訊處，係由張家口八旗聽差處轉交是也。

第二節 右翼四旗

(一) 正紅旗

右 翼 四 旗 各 總 管 合 影

現駐牧於綏遠省境，豐鎮縣之第二區，集寧縣之第四區內，青龍灣，玉金鄉，鉅海鄉，春門鄉，八蘇木車站，公和鄉，八英溝，上營，馬蓋圖，慶雲鄉一帶。面積計東西七十里，南北百餘里，有豐川河通過境內，平綏鐵路繞於旗邊；其旗界東至豐鎮縣內之第三區界；南至第一區及涼城界；西及北，俱崑涼城縣境。本旗總管爲富齡阿，惜於去

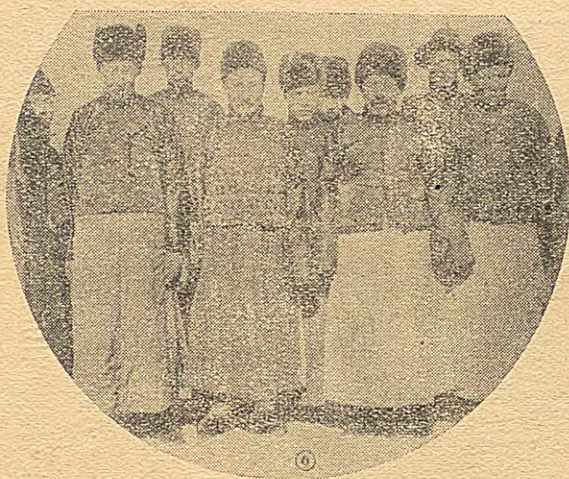

騰逝世，現由正參領鄂斯克濟勒格爾代理，最近即可真除，俟真除後，即可加派為綏境蒙政會委員之職。

(二)正黃旗

現駐牧於綏遠東邊境，豐鎮，集寧，興和三縣境內。納令台興盛鄉，豐和鄉，永信鄉，永愛鄉，馬連灘，白腦包，打拉基廟，紅格爾圖，澤普莊一帶。有霸王河與頭道河，流

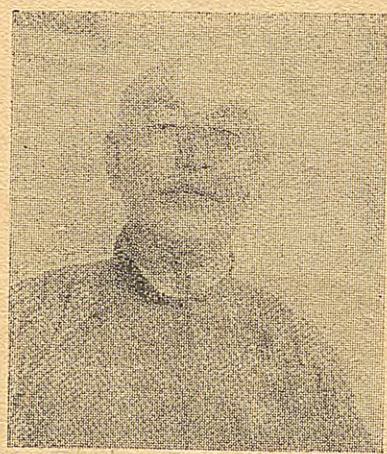

蒙旗概觀

過境內，面積東西計為二百餘里，南北九十餘里。其旗界東至牛羊羣地；西至平綏路沿線附近；南至豐鎮縣內之第六區及第四區界；北至烏拉山附近。本旗之總管，現襲職者為達密凌蘇龍。兼任綏東四旗剿匪司令，紅格爾圖之役影，率鄉團蒙兵，奮勇殺敵，胆識異常，實為蒙古王公中傑出之人才也。

(三) 鑲紅旗

現駐牧於綏遠省，陶林縣境內；位於大青山脈，灰騰梁之北，恩格山之南；在恩格山南麓，鑲紅旗之大廟在焉，旗地面積東西計有三百餘里，南北百餘里；其旗界東與察省商都縣爲鄰；西與武川縣毗連；南與集寧涼城二縣爲界；北與四子王旗相接。本旗總管，現襲職者爲巴勒滾扎布，其通訊處，係交由綏省陶林縣卓資山郵局轉遞是也。

(四) 鑲藍旗

現駐牧於綏遠省東部，位於集寧縣境內之第四區，及涼城縣內之第四，第五，兩區境內；灰騰梁山，卓資山，財神山，平頂山，斧切山一帶。面積計東西計有一百九十餘里，南北百餘里。其旗界東至集寧縣之第一第三兩區界；西至武川縣及歸綏縣境；南至右玉縣，及豐鎮縣界邊；北至陶林，武川兩縣境。本旗之總管，現襲職者爲孟克鄂奇爾，蒙漢語言精通，思想態度，頗具新穎，曾兼任百靈廟蒙古地方自治政務委員會教育廳長之職，其通訊處，係由卓資山郵局轉遞是也。

第三節 四牧旗羣

此四牧旗羣係由八旗分出，專爲清室牧畜牛羊馬之一種特種部落；其地位似稍遜於八旗，清時總稱之爲商都布達遜諾爾牧場，卽今之商都牧場，牛羊羣，左右兩翼牧場，該左右兩翼牧場，卽昔之所謂左太僕寺，右太僕寺是也。其職務與旗羣異者，乃專爲牧馬而設者也。茲將各牧場之駐牧地點，分述如左：



蒙旗概觀

(一) 商都牧羣

特 現駐牧於察省西部，康保，商都縣境內；
總 牧於陰山之前後，旗地面積東西計有百餘
管 里，南北九十餘里，界邊東至寶昌縣境，
近 西至陶林縣境；南至康保與興和縣境；北
影 至錫盟之蘇尼特部。境內約有蒙民八千五
百餘口，實爲各旗人口之冠。本牧羣之總

管，現襲職者，為特穆爾博羅特，其通訊處，係由張家口辦事處轉。

(二) 明安

牧羣



尼總管遺像

現駐牧於興縣和縣及張北縣境內。羊羣在興和縣之第四第五區境；有

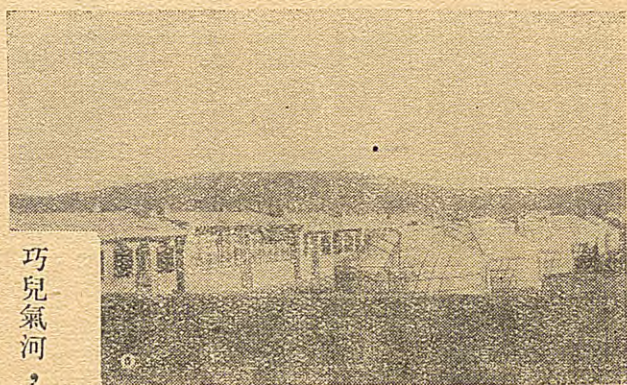

明安牧場全景

巧兒氣河，及蘇伍計河，流過境內；馬羣則在大青山之東，張北縣內該旗面積東西計有九十餘里，南北八十餘里。其羣界東至張北縣之東邊境；西至集寧縣

界；南至長城邊界；北至錫盟之蘇尼特部。本羣總管，現襲職者，爲尼瑪鄂特索爾，精明強幹，惜於去歲，榮任中央委員歸來後，旋被狙殺於察北矣。

(三) 左翼牧羣

現駐牧於寶昌沽源縣境；烏蘭諾爾，前後營子，公卿營一帶。地多肥沃，水草豐富，耕牧咸宜，現羣內之土地，已完全開墾。面積東西計有八十餘里，南北五十餘里。羣內之總管現襲職者，爲善濟彌圖普，其通訊處，係由察省寶昌縣郵局轉交。

(四) 右翼牧場

現駐牧於察省之東邊部，多倫縣境內；牧於上都河畔，及陰山前後，沙巴台廟，阿麻郭的廟，克里東一帶。其羣地東至昭烏達盟邊境；西至寶昌縣境，南距紅城子弗遠；北鄰錫盟邊地甚近，面積東西計有七十餘里，東北八十餘里，本羣總管，現襲職者，爲色楞那木濟勒，其通訊處，乃由張家口之辦公處轉遞是也。

第四節 土默特部一旗

蒙旗概觀

土默特一旗，東至察哈爾右翼四旗，西至烏拉特前中後三旗，南至長城，北至達爾汗四子王茂明安等旗；計其面積，東西長九百餘里，南北寬六百餘里，該部溯自清初卽行設治，經數百年之演變，所有土地，現分屬於歸綏武川和林薩拉齊托克托清水河包頭等七縣境內。該部蒙民，熟操漢語，精習漢文；其生活習俗，亦俱漢化；河流溝渠，縱橫旗內，頗收灌溉之利；平綏鐵路，橫貫東西，商業繁盛，現綏遠省府，設於旗內歸綏。工商各業，俱呈現代化，該旗政府，設於綏垣；內設總管一人，現襲職者，爲榮祥氏，署內分科辦事，平常公事，悉用漢文，另於總務處，設一蒙文譯員，以備翻譯蒙文公事之用；揆其組織，已俱近代化，今茲附其組織系統表如左——：

土默特旗組織系統表

秘書處——設秘書長一員，秘書一員監印兼庶務一員。

總務科——設科長一員，科員三員，蒙譯員一員，收發員一員，錄事二員。

土默特
旗政府

總管

財政科——設科長一員，科員三員，辦事員一員，錄事二員。

教育科——設科長一員，科員三員，錄事二員。

司法股——設主任一員，股員一員，錄事二員。

生計股——設主任一員，股員一員，調查員二員，錄事二員。

參領辦公處——設事務主人一員，調查員一員，錄事二員。

內屬蒙古綱要紀載表

| 翼別 | 旗別 | 項別 | 現在駐牧地 | 札薩克(旗長) | 符號 | 通訊處 |
|----|-----|----|--------|---------|----|--------------|
| 左 | 正藍旗 | | 察省多倫縣境 | 音德賀 | 總管 | 通訊可由張垣八旗廳差處轉 |

蒙旗概觀

蒙旗概觀

| 翼 四 旗 | | 右 翼 | | 翼 四 旗 | | 翼 |
|----------------|--------------|------------------|----------------|----------------|---------------|----------------|
| 鑲 藍 旗 | 鑲 紅 旗 | 正 黃 旗 | 正 紅 旗 | 鑲 黃 旗 | 正 白 旗 | 鑲 白 旗 |
| 綏遠省集寧涼城 二縣內 | 綏遠省陶林縣境 內 | 綏遠省豐鎮集寧 興和三縣內 | 綏遠省豐鎮集寧 二縣內 | 察省康保縣地附 近 | 察省沽源及張北 縣境 | 察省寶昌縣境 |
| 孟克鄂哥爾 | 巴勒滾札布 | 達密凌蘇龍 | 富齡阿 | 穆克登寶 | 圖勒敏色 | 貢楚克拉什 |
| 總 管 | 總 管 | 總 管 | 總 管 | 總 管 | 總 管 | 總 管 |
| 交由卓資山郵局轉 | 交由卓資山郵局轉 | 交由商都縣郵局轉 | 交由集寧縣郵局轉 | 交由張垣八旗廳差 處轉 | 交由康保縣郵局轉 | 通訊可由康保縣郵 局轉 |

四 牧 場 羣

| | | | | |
|--------------------------|----------------|------------------------------|----------------------------|------------|
| 商都牧場 | 察省康保商都兩縣境內 | 特穆爾博羅特 | 總管 | 交由張垣辦公處轉 |
| 牛羣 <small>以之為</small> | 察省張北縣及綏遠興和縣內 | 尼瑪鄂特索爾 <small>一二五</small> | 總管 <small>察省張北縣</small> | 交由張垣辦公處轉 |
| 左翼牧羣 | 察省寶昌沽源兩縣境內 | 善濟彌圖普 | 總管 | 交由寶昌縣郵局轉 |
| 右翼牧羣 | 察省多倫縣境邊附近 | 色楞那木濟勒 | 總管 | 交由張垣辦公處轉 |
| 土默特部一旗 | 晉北套東歸綏薩拉齊托克托等地 | 榮祥 | 總管 | 交由綏遠城內總管處轉 |

第十一章 外蒙古

外蒙東扼關東，西控西域，南障大漠，北臨強俄，實為我國北部絕大之一屏藩也。考其疆界，東至黑龍江省；南至內蒙，及西套蒙古；西南至新疆甘肅兩省；北及西北俱抵俄

屬之西伯利亞。所部計爲四盟；曰土謝圖汗，車臣汗，札薩克圖汗三音諾顏汗四部盟是也。民國九年，曾設外蒙鎮撫使，旋又將科布多，唐努烏梁海二部，併入外蒙轄境，冀收行政統治之捷効；惜於民十，倡行自治後，已成秘密之地，實行共產制度，撤廢活佛，打倒王公，封鎖境界；現各旗部之間，聞已劃分行省，紛組區部委員會；然其詳情，亦無從得悉，故今分述各盟旗之情況，概不得不仍其舊也！餘待補證，深祈讀者諒之！

第一節 土謝圖汗盟

土謝圖汗部一盟，位於漠北外蒙之中部，約距北平二千八百餘里，其界邊，東至車臣汗部；南抵沙漠，接烏錫兩盟；西至三音諾顏汗部之東境；北與俄屬之西伯利亞。所部計凡二十旗，統盟於汗山，故亦簡稱爲汗山盟。今爰將部內，各旗之駐牧地點情況，分述如左：

(一) 土謝圖汗旗

該旗現駐牧於杭愛山東，喀里雅山南，額爾德尼廟之東北；地跨鄂坤喀魯哈兩河沿岸

外蒙古游牧圖



利亞伯

西聯

蘇

黑龍江省呼倫貝爾部

新

三河

車

克

多

克

音

謝

汗

臣

察

哈

爾

疆

諾

顏

圖

部

勒

郭

錫

林

省

汗

部

汗

汗

部

盟

綏

遠

省肅甘

省

夏

部

盟布察蘭烏

。其旗界東至薩拉噶山梁；南至察汗烏蘇；西至博羅哈布齊勒河；北至得爾素圖多奎；西北至翁金諾諾爾鄂博；西南則至諾昆陀羅海；東北則至察汗齊老圖；東南則至錫勒袞烏蘭陀羅海。本旗札薩克，現爲達什呢瑪，爵爲汗王，佐領一額。

(二)右翼左旗

現駐牧色楞格河，與土拉河合流於鄂爾渾河之處。其旗界東及東北東南三面，俱鄰右翼右末次旗界；南則至達什爾嶺北，溫都爾鄂博，接左翼左後旗界；西及西南俱毘三音諾顏汗部之中末旗界；北及西北皆連俄屬之貝雅圖蒙古境地，本旗之札薩克，現襲職者，爲崗達多爾濟，爵爲親王；並兼爲副將軍之職，其佐領爲七額有半。

(三)中旗

現駐牧於庫倫城之東部，那賴哈，烏蘭達板，加克索一帶；地處於土拉河之流域。其旗界東至車臣汗部；南至哈布擦勒井；西至庫倫接中右末旗；北至達喇爾札河源山梁，接右翼右末旗，及右翼左末旗地。本旗之札薩克，現襲職者，爲綏楚克車林，爵爲貝子，佐

領四額，曾爲庫倫之辦事大臣。

(四)左翼前旗

現駐牧於霍魯哈河，與鄂爾渾河之間，巴倫部之地帶，其旗界，東及東北，接右翼左後旗境；南及西南，接土謝圖汗旗界；西至額爾德尼陀羅海，接三音諾顏汗部之額魯特前旗境；北至巴顏額爾克圖，接右翼左旗界。本旗之札薩克，現襲職者，爲車登索諾木，爵爲輔國公，現任本盟之副盟長。

(五)右翼右末旗

現駐牧於霍林圖一帶；哈拉河之河源支流，縱橫境內。其旗界東及東北，俱毘右翼左末旗境；南及西南，接中旗地；西及西北，接右翼左後旗，及中右末旗界；北至哈拉河，與鄂爾渾河合流之處。本旗之札薩克，現襲職者，爲薩賚塔爾，爵爲輔國公，佐領一額。

(六)中右末旗

現駐牧於阿爾加勒，庫倫城之西一帶，地當土拉河附近。其旗界，東及東南，俱毘中

旗境；南至布蘊金，接左翼右末旗地；西及西北，接中右旗界；北及西北，接右翼左後旗地。本旗之札薩克，現襲職者，爲那旺車林，爵爲輔國公，佐領一額，全旗之事務，係由伊處理之。

(七)左翼後旗

現駐牧於蘇治鄧波斯克庫黑底里司，呼爾金井，烏成三達一帶；翁金河至是瀦於胡爾罕鄂倫泊。其旗界東及東北，接左翼右末旗界；南及西南，接烏拉特中旗界；西及西北接三音諾顏汗部；北至額爾德尼陀羅海，接右翼右旗，及里台界。本旗之札薩克，現襲職者，爲察克都爾札布。爵爲輔國公，佐領一額。

(八)左翼左中末旗

現駐牧於霍魯哈河源，位翁金河之北二百里；鄂爾渾河北折之東四百里處，固蘇廟一帶。其旗界，東及東北，接中右旗界；南北西三面俱鄰土謝圖汗旗境。本旗之札薩克，現襲職者，爲密什克多爾濟，爵爲輔國公，佐領一額。

(九)右翼右旗

現駐牧於本部之西南邊境，翁金河之北岸，才古那廟，則連，圖古里克一帶，其旗界，東及東南，北及西北，俱抵土謝圖汗旗境；南則至諾昆陀羅海，接左翼後旗界；西及西南，俱接三音諾顏汗部之中前旗界。本旗之札薩克，現襲職者，爲密法木察蘇特巴保多爾濟，爵爲輔國公，佐領爲一額，旗內之一切事務，統由伊處理之。

(十)左翼中旗

現駐牧於霍尼治，莫霍爾哈順，哈拉和碩，多羅托，布冷格一帶，地當阿爾軍台之所經處，其旗界，東抵內蒙之達里崗涯牧場；南及東南，鄰四子部落旗，及蘇尼特部，喀爾喀右翼等部；西及西北，接左翼之後旗界；北則昆左翼中左旗境。本旗之札薩克，現襲職者，爲阿囊達瓦齊爾，爵爲郡王，並兼爲參贊。

(十一)中次旗

現駐牧於左翼中旗之東圍牧場。莫桂推井，鄂爾登井，庫尼努魯山等地一帶。其旗界

四面環處於左翼中旗之境內，本旗之札薩克，現襲職者，爲巴特瑪勒克登珠勒，爵爲一等台吉。

(十二)左翼中左旗

現駐牧於阿爾泰軍台之西，匠們蘇治井，葉昔那，古里精井，巴爾波，札拉圖，那林一帶。其旗界，東至左翼末旗境；南至左翼中旗地；西及北俱屬左翼後旗地。本旗之札薩克，現襲職者，爲索諾木多爾濟，爵爲一等台吉。

(十三)中左旗

現駐牧於霍魯哈河之東，赤林多爾治部一帶。其旗界東及南俱屬中右旗境；西接土謝圖汗旗地；北至右翼前旗境。本旗之札薩克，現襲職者，爲洞多布札勒布帕拉木多爾濟，爵爲公品級一等台吉，現兼本部之盟長。

(十四)左翼右末旗

現駐牧於巴音畢戈，札明烏蘭，巴彥烏魯，套里木，莫端一帶。地當阿爾泰軍台之東

，至庫倫之驛，於是分路，其旗界東至車臣汗部之右翼中旗界，南至左翼末旗地；西鄰左翼後旗境；北連中右旗，及中右末次旗界。本旗之札薩克，現襲職者，爲巴圖薩固里，爵爲一等台吉。

(十五)左翼末旗

現駐牧於札明托留穆一帶，地當阿爾泰軍台之東。其旗界南及東俱抵左翼中旗境；西連左翼中左旗界；北接左翼右末旗地。本旗之札薩克，現襲職者，爲巴達爾琥，爵爲一等台吉。

(十六)右翼左末旗

現駐牧於溫泉哈拉河，及伊羅河流域；其旗羅東至車臣汗部之中右後旗；南抵中旗境；西鄰右翼左後旗地；北至中左翼末旗界邊。本旗之札薩克，現襲職者，爲洞多克，爵爲一等台吉。

(十七)中左翼末旗

現駐牧於鄂爾渾河色楞格河合流之處，其旗界東至恰克圖軍台；南至右翼左末旗；西至右翼右末次旗；北至恰克圖之軍台界邊。本旗之札薩克，現襲職者，爲那木薩賚，爵爲一等台吉。

(十八) 右翼左後旗

現駐牧於土拉河，霍魯哈河合流之處，其旗界，東至右翼左末旗；南至中右旗，及中右末旗境；西至左翼前旗地；北崑右翼左旗界。本旗之札薩克，現襲職者，爲旺楚克拉布坦，爵爲一等台吉。

(十九) 右翼右末次旗

現駐牧於鄂爾渾河及色楞格河之沿岸，其旗界，東至中左翼末旗；南至右翼左末旗；西至右翼左旗境；北抵中左末旗，及右翼左旗地。本旗之札薩克，現襲職者，爲海都布羅布齋，爵爲一等台吉。

(二十) 中右旗

蒙旗概觀

現駐牧於土拉河之曲處；其旗界東至中右末旗；南至左翼右末旗地；西連土謝圖汗旗及左翼左中末旗界；北抵右翼左後旗境。本旗之札薩克，現襲職者，爲車林巴伯，爵爲郡王，現駐於京師。

第二節 車臣汗部盟

車臣汗部盟——位於外蒙之東部；距北平約三千五百餘里，其界邊東至黑龍江省西境；南至沙漠，界內蒙之浩齊特，阿巴噶，阿巴哈納爾諸部；西界土謝圖汗部；北界俄屬之貝雅圖蒙古，及夫而挪烏斯坦部。所部二十三旗，統盟於喀魯倫巴爾和屯，故亦曰喀魯倫巴爾和屯盟。爰將各旗之駐牧地，分述如左：

(一) 車臣汗旗

現駐牧於文庫列哈勒哈地，位於克魯倫河之兩岸，並有帖列爾濟河，流於境內。其旗界，東及東南，接右翼左翼境；南及西南，接中末右旗及中末旗界；西鄰右翼中左旗，及右翼中前旗地；北及西北，接右翼左旗；及右翼前旗界。境內山多峻險，河亦甚小，平原

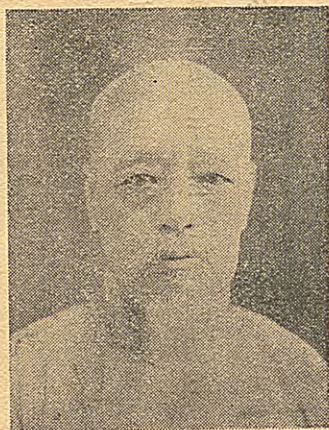

那王近影

之地殊少。現札薩克爲那彥圖爵爲親王，溯於清同治十三年，即承襲札薩克親王爵秩，光緒十二年御前行走，御前大臣，歷受正紅旗滿洲都統，鑲黃旗滿洲都統，領侍衛內大臣；宣統二年欽選資政院議員；民國元年，被選參議院議員，外放烏里雅蘇台將軍，加陸軍上將銜，參政院參政。

七年被選爲參議院議員，並公選爲副議長，旋授綏威將軍，蒙古宣慰使，國民會議蒙古代表，蒙古救濟委員會主任委員，國民政府行政院高等顧問，現年六十七歲，迄至今日，仍留京充任斯職。

(二)左翼中旗

現駐牧於科勒蘇河之東，地跨克魯倫河南岸，北部適爲奎屯河之河源。其旗界東至中左旗境；南至中左旗，及中末右旗地；西至左翼右旗界；北抵中末次旗，及左翼右旗境。

蒙旗概觀

本旗之札薩克，現襲職者，爲那木濟拉端多布，爵爲親王；兼爲烏里雅蘇台之參贊大臣，佐領爲二額。

(三) 中右旗

現駐牧於喀爾喀河瀦於貝加爾湖處，池子城井，塔池喇嘛廟一帶，其旗界，東至黑龍江之呼倫貝爾城；南抵左翼前旗境；西界左翼後末旗地；北鄰呼倫貝爾湖。本旗之札薩克，現襲職者，爲多爾濟柏拉木，爵爲郡王，佐領四額。現兼爲該部之盟長。

(四) 右翼中旗

現駐牧於卓朔爾山，克魯倫河之南，烏純地，哈普恰克圖，莫蓋圖一帶。其旗界，東至右翼中右旗界；南接土謝圖汗部之左翼中旗界；北抵土謝圖汗部中旗境；西及西北，俱歸土謝圖汗部左翼右末旗地。本旗之札薩克，現襲職者，爲豐株桑都布，爵爲多羅貝勒，佐領八額。

(五) 中末旗

現駐牧於克魯倫河之南，庫庫尼墩，漢布拉克，博羅布達，虎城一帶。其旗界東及東北，接中右末旗，及車臣汗旗界；南及東南，西南，俱毘土謝圖汗部左翼中旗境；西及西北，接右翼中右旗地；北抵右翼中前旗，及車臣汗旗界。境內虎城之中，有一大廢寺，後殿有二塔，一爲七層，一爲五層，二塔壁間，所繪之佛像完在，其七層者，內有石台，上供木匣，長可三尺許，貯畫一軸，上繪三世佛及文殊普賢，並四大天王像。殿側有碑記，字多剝落，間有一二字，尙可識辨，揆其情形，仿爲遼時之物也。旗內之札薩克，現襲職者，爲普爾布札布，爵爲貝子，佐領三額，並兼任副將軍之職。

(六)中左旗

現駐牧於克魯倫河兩岸，倍爾倫，開爾洛尼坎楚克阿冷，查碧達克欽一帶，其旗界，東及東南，接左翼後旗境；南至左翼後旗地；西及西北，鄰左翼中旗境；北及東北，抵左翼左旗界。境內人民，多以耕獵爲業，隨草放牧，盡爲原隰之地。本旗之札薩克，現襲職者，爲棍布蘇倫，爵爲貝子，佐領二額有半。

(七) 中後旗

現駐牧於敖嫩河兩岸，及烏蘭庫博爾一帶。其旗界，東至沙巴爾台，接左翼中旗地；南抵車臣汗旗境；西及西北西南，俱毘中右後旗境；北及東北，接俄屬之夫而挪烏斯坦。本旗之札薩克，現襲職者，爲羅布桑達什，爵爲輔國公，旗內事務，俱由伊處理之。

(八) 左翼前旗

現駐牧於索岳爾濟山之北，阿采爾岡河流域。其旗界，東及東北，接呼倫貝爾界；南及西南，接內蒙烏珠穆沁部左翼旗界；西至烏珠穆沁部之右翼旗界；北毘中右旗境。本旗之札薩克，現襲職者，爲車林尼瑪，爵爲鎮國公，佐領爲一額有半，於蘇里圖布拉克湖之南，阿采爾岡河之北岸，鎮國公之王府在焉。

(九) 右翼中右旗

現駐牧於達爾罕山附近，納卜特，鄂魯格，拖諾一帶。其旗界東至右翼中前旗，及右末旗地；南北西三面，俱環毘右翼中前旗界。本旗之札薩克，現襲職者，爲那拉奔達呼，

爵爲輔國公，佐領爲一額有半。

(十)左翼後旗

現駐牧於克魯倫河之南，烏蘭達布蘇泊，甘珠爾廟一帶。其旗界，東及東北，接左翼後末旗地；南西二面，俱鄰達里岡涯牧場；北抵中前旗境。本旗之札薩克，現襲職者，爲都特德，爵爲一等台吉，佐領爲二額有半。

(十一)左翼後末旗

現駐牧於貝爾池東，烏爾圖一帶，其旗界東至沙喇德柯克，接中右旗界；南北二面，以及西北東北，俱連中前旗境；西至左翼後旗境；西南則達於左翼後旗地。本旗之札薩克，現襲職者，爲多爾濟禹勒濟勒多克。爵爲公品級一等台吉，佐領爲一額有半。

(十二)右翼後旗

現駐牧於大沙漠之北，哈魯蘇台，阿拉井，莫古作爾喇嘛希特廟，哈列廷戈壁井一帶。其旗界，東至錫盟之烏珠穆沁右翼旗境；南抵烏珠穆沁右翼旗，及浩齊特左翼旗界；西

至錫盟阿巴噶左翼旗，及阿巴哈那爾右翼旗地；北接左翼後旗界邊。本旗之札薩克，現襲職者，爲固魯札布，爵爲一等台吉，佐領三額。

(十三)中末右旗

現駐牧於庫庫蘇捏達巴山，烏蘭托羅海，艾爾根，哈拉岡葉魯穆，嘎順一帶。地當由錫林郭勒盟赴庫倫之大道。其旗界東至特克什烏蘇，接中左旗界；南及東南，接達里岡涯牧場；北及東北，俱鄰車臣汗旗界；西及西北，皆連中末旗境。本旗之札薩克，現襲職者，爲車林多爾濟，爵爲一等台吉，佐領一額。

(十四)右翼中左旗

現駐牧於克魯倫河之北，帖列爾濟河之西，僧庫爾河之東；騰格里克地。其旗界東至右翼前旗境；南西二面俱鄰右翼中前旗界；北抵中右旗地。本旗之札薩克，現襲職者，爲車林端多布，爵爲一等台吉，佐領一額。

(十五)右翼前旗

現駐牧於克魯倫河源，帕勒溫吉特地。其旗界東及東南，南及西南，俱環鄰車臣汗旗境；西至喀喇諾爾，接右翼中右旗界；北及西北東北，俱毘中後旗地。本旗之札薩克，現襲職者，爲車林棍布，爵爲一等台吉，佐領爲一額有半。

(十六)右翼左旗

現駐牧於克魯倫河之北，帖列爾濟河之東，額爾得墨地。其旗界東及東南，南及西南，俱毘左翼右旗境；西及西北西南，俱連車臣汗旗界；北及東北，接中後旗，及中末次旗地。本旗之札薩克，現襲職者，爲都噶爾蘇倫，爵爲一等台吉。

(十七)中末次旗

現駐牧於科勒蘇河，與鄂嫩河源，及克魯倫河北源，白爾格庫爾濟哈地。其旗界東及東北，南及東南，俱環毘左翼中旗境，北及西北，接中後旗界；西至布爾噶素圖，接右翼左旗，及左翼右旗地。本旗之札薩克，現襲職者，爲達什林，爵爲一等台吉，佐領爲一額有半。

(十八)左翼右旗

現駐牧於克魯倫河兩岸，哲格爾德地。其旗界東及東南東北，俱環鄰左翼中旗境；南及西南，皆達中末右旗地；西及西北，接右翼左旗界；北至瑪勒胡爾山，接中末後旗境。本旗之札薩克，現襲職者，爲達木楚克旺濟勒，爵爲一等台吉，其佐領爲一額有半。

(十九)中右後旗

現駐牧於克魯倫河，與敖嫩河之河源，地當肯特山之東一帶，其旗界東至中後旗界；南至右翼中左旗，及右翼中前旗境；西及西北，鄰土謝圖汗中旗地；北至土謝圖汗部右翼左末旗境。本旗之札薩克，現襲職者，爲那旺什庫爾，爵爲一等台吉。

(二十)左翼左旗

現駐牧於克魯倫河，及奎屯河流域，呼魯蘇台一帶。其旗界，東及東北，接中左前旗界；南及西南，鄰中左旗境；西及西北，亦連中左旗地；北至華陀羅海地。本旗之札薩克，現襲職者，爲桑旺車林多爾濟，爵爲一等台吉，其佐領爲一額有半。

(二十一)中左前旗

現駐牧於克魯倫河流域，巴顏西拉布爾圖一帶。其旗界東及東北，南及東南，俱環崑中前旗界；西至左翼左旗境；北抵中前旗及邊喀界。本旗之札薩克，現襲職者，爲達木定布，爵爲一等台吉，其佐領爲一額。

(二十二)中前旗

現駐牧於克魯倫河流域，巴顏猛克圖，協克爾倫郭特爾一帶。其旗界東及東北東南，俱崑呼命貝爾城境；南至左翼後末旗地；西及西北，接中左前旗境；北至鄂克托木山地。本旗之札薩克，現襲職者，爲桑薩賴多爾濟，爵爲一等台吉，其佐領爲五額。

(二十三)右翼中前旗

現駐牧於克魯倫河之曲處，位於僧庫爾之西。其旗界，東及東北，接右翼中左旗境；南及西南，俱鄰中末旗地；西至色爾克山梁，接右翼中右旗界；北至巴彥烏拉山，接中右後旗境。本旗之札薩克，現襲職者，爲拉木札布蘇隆，爵爲一等台吉，佐領爲一額。

第二節 札薩克圖汗盟

札薩克圖汗盟——位於外蒙之西南部，距北平約四千餘里，其界邊東至三音諾顏汗部；西界科布多；南至沙漠，界額濟納及新疆界邊，北接唐努烏梁海部。所部十八旗，附輝特部一旗，計凡十九旗，統盟於札克必拉色欽畢都哩雅諾爾，故亦稱爲札克必拉色欽畢都哩雅諾爾盟，今茲將諸旗之駐牧地，分述如左：

(一) 札薩克圖汗旗

現駐牧於庫克西勒克山之南，都特嶺之東，博格爾諾爾，沙爾呼魯遜，布爾，札買山地，蘇治一帶。其旗界東及東北接輝特旗界；南至三音諾顏汗部之左翼右旗界；西及西北，接右翼前旗界；北至烏哈爾和碩，接中右翼末旗境。本旗之札薩克，現襲職者，爲多爾帕喇嘛，爵爲郡王，襲汗號兼領右翼左旗札薩克事；故其牧地，與右翼左旗，同一游牧，不分界限。

(二) 中左翼左旗

現駐牧於杭愛山陰，桑錦達賚泊之北，圖捏莫勒湖附近，境內有帖斯河在焉。其旗界東及東南東北，俱毘唐努烏梁海部；南至桑錦達賚接右翼右末旗界；西至中右翼末次旗界；北至伯爾克山地。本旗之札薩克，爵爲貝勒，佐領二額，現襲職者，爲阿爾達薩噶拉，掌理旗內之事務，並兼本盟之盟長。

(三) 左翼中旗

本旗隸於左翼右旗，現旗內之札薩克襲職者，爲達木黨蘇命，爵爲鎮國公，佐領一額；其游牧地界，概與左翼右旗同牧；恕不另述。

(四) 左翼右旗

現駐牧於杭愛山之南，科布多城西之伊克阿拉克泊一帶。其旗界東至左翼左旗境；南及東南，接左翼中旗，及右翼後旗界；西及西南，俱鄰中右翼末旗地；北及西北，俱連科布多之札哈沁部。本旗之札薩克，現襲職者，爲阿育爾色德丹占札木楚，爵爲鎮國公，佐領一額。

(五)左翼前旗

現駐牧於奇勒稽思諾爾之東，愛拉克諾爾泊，莫蓋，木帖列特，額魯特廳一帶。其旗界東及東北，接唐努烏梁海界；南及東南，西及西南，俱環覽左翼左旗境；北及西北，皆連杜爾伯特部。本旗之札薩克，現襲職者，爲洛布桑端多布，爵爲輔國公，兼爲副將軍，佐領二額。

(六)左翼後末旗

本旗之札薩克，現襲職者，爲阿克旺車林，爵爲一等台吉，佐領一額，其牧地與左翼前旗同一游牧，恕不贅述。

(七)右翼右末旗

現駐牧於色楞格河源，德勒格爾河之西，桑錦達賚之東。其旗界東及東南，接中左翼末旗界；南與西及西南，俱與中左翼右旗界；北及東北西北，皆中鄰左翼左旗境。本旗之札薩克，現襲職者，爲巴札拉拉克擦，爵爲輔國公，佐領爲二額。

(八)中左翼右旗

現駐牧於桑金達來泊之南，倭帖爾河之北。其旗界東及東北，北及西北，俱環崑右翼右末旗地；南及東南俱至三音諾顏汗部之右翼後旗界；西至罕得根，接三音諾顏汗部之中左旗境。本旗之札薩克，現襲職者，爲巴彥濟爾噶勒，爵爲輔國公，佐領一額。

(九)右翼右旗

現駐牧於杭愛山陽，台哈拉泊南。其旗界東及東南東北，俱鄰右翼左旗境；南至三音諾顏汗部之右翼右旗地；西至庫邪圖，接左翼後旗界；北及西北，崑右翼前旗地。本旗之札薩克，現襲職者，爲拉旺多爾濟，爵爲輔國公，佐領一額。

(十)左翼後旗

現駐牧於沙漠之北達冷木留，海圖果勒井，貝赤金山一帶。其旗界東及東南東北，俱接三音諾顏汗部右翼右後旗界；南接三音諾彥汗部之右翼中末旗地；西隔沙漠接新疆境；北至烏蘭諾爾，接右翼右旗地。本旗之札薩克，現襲職者，爲雲端多爾濟，爵爲輔國公，

佐領一額。

(十一)中右翼末旗

現駐牧於錫爾河瀦於察罕諾爾泊之處，茂密察罕瘦吉爾城，及鄂勒錐圖郭勒城地；沙泊都魯一帶。其旗界東及東北，接左翼右旗地；南至右翼左旗界；西及西北，接札哈沁部；北至中右翼左旗地。境內土地肥沃，水草豐美，四時之寒暑盡與內地同。本旗爵爲輔國公，佐領一額；其札薩克，現襲職者，爲達什拉布坦，掌理一切之旗務。

(十二)右翼後末旗

現駐牧於杭愛山陽阿拉克泊，巴特爾罕阿瑪諾明根根沙漠一帶。其旗界東及東南，接中右翼末旗界；南至札斯台，接右翼前旗境；西及西南，逾沙漠接新疆省地；北及東北，接札哈沁部。本旗爵爲一等台吉，佐領一額，現襲職之札薩克，爲額林沁多爾濟，掌管旗內事務。

(十三)中右翼左旗

現駐牧於沙漠之北，博爾壽山，唐古花羅蓋，哈爾根台阿梅，和碩格爾一帶。畢治河則流於境邊。其旗界東及東北東南，俱環毘左翼右旗地；南及東南，接中右翼末旗界；西及西北西南，皆連札哈沁部；北亦至札哈沁游牧界。本旗爵爲一等台吉，佐領一額，現襲職之札薩克，爲蘊端多爾濟，掌理旗內之事務。

(十四)右翼前旗

現駐牧於杭愛山陽，博格諾爾之西。其旗界東至右翼左旗境；南接左翼後旗地；西及西北，逾沙漠接新疆省界；北至右翼後末旗地。本旗爵爲一等台吉，佐領一額有半，現襲職之札薩克，爲車林多爾濟，掌管旗內之一切事務。

(十五)左翼左旗

現駐牧於奇勒吉思諾爾，愛拉克諾爾之南；察干泉河，及坤桂河之上游一帶。其旗界東及東南，接左翼前旗，及左翼後末旗界；南至中左翼末旗；西鄰左翼中旗，及右翼後旗地；北及西北，俱毘杜爾伯特部。本旗爵爲一等吉吉，佐領一額，現襲職之札薩克，爲那

旺布彥濟爾噶勒，掌理旗內事務。

(十六)中右翼末次旗

現駐牧於特們泊，及委袞泊一帶，兩泊之間，中隔一嶺，地形如蝌蚪然，其旗界東及東南，接中左翼左旗界；南及西南，接三音諾顏汗部之右末旗境；西亦至三音諾顏汗部之右末旗界；北及東北，鄰左翼左旗地。本旗爵爲一等台吉，佐領一額。

(十七)中左翼末旗

現駐牧於德勒格爾河之東岸，其旗界東及東南，接烏梁海部；南及西南，鄰三音諾顏汗部；本旗爵爲一等台吉，佐領一額，現襲職之札薩克，爲達木丹札布沙，掌管旗內之一切事務。

(十八)附輝特旗

現駐牧於錫爾哈河之東岸，特穆爾圖諾爾一帶。其旗界東及東南東北，南及西南，俱環踞左翼中旗，及右翼後旗界；西至右翼左旗地；北及西北，鄰中右翼末旗境。本旗爵爲

一等台吉，佐領一額，現襲職之札薩克，爲車登多爾濟，掌理旗內之一切事務。

(十九) 右翼後旗

現駐牧於杭愛山陽，蘇的泊附近；都錫，林哈拉，奎蘇一帶。其旗界東及東北接左翼左旗境；南及西南，接右翼右旗界；西至巴噶圖爾根，接輝特旗地；北至席拉烏蘇，亦鄰左翼左旗境，本旗爵爲一等台吉，佐領一額，其札薩克，現襲職者，爲巴札爾巴呢，掌理旗內之一切事務。

第四節 三音諾顏汗部盟

三音諾顏汗部盟——現駐牧於外蒙之西半部，其界邊東至土謝圖汗部；南逾沙漠接烏蘭察布盟之烏拉特部，以及寧夏之阿拉善額濟納部。西及北俱毘札薩克圖汗部，計所部凡二十二旗，並附額魯特三旗；統盟於齊齊爾里克，故亦曰齊齊爾里克盟。今爰將諸旗之駐牧地，分述如左：

(一) 三音諾顏汗旗

蒙 旗 概 觀

現駐牧於鄂爾渾河，及烏爾圖塔米爾河源；其旗界，東及東北，接右翼中左旗境；南及東南，鄰左翼右旗地；西至塔楚河，接額爾德尼班第達呼圖克圖界；北至鄂爾渾河，頻右翼中右旗地。本旗爵爲和碩親王，佐領四額有半，其札薩克，現襲職者，爲那木囊蘇倫，並兼任盟長，掌管盟旗內之一切事務。

(一) 中左末旗

現駐牧於活伊圖塔米爾河，拜達里克河，以及赤老圖河之河源，長松嶺一帶。其旗界，東至中後末旗，南至中右末旗，及右翼右後旗界；西至輝圖塔米爾額沁，接清素珠克圖諾們罕境；北至伊克沙巴爾山梁，接中左旗地。境內松柏森森，干雲蔽日，然多生於山陰澗道間也。

(二) 右翼右後旗

現駐牧於拜塔里克，及沙里烏蘇河源，霍博勒察罕諾爾，扣波爾一帶。其旗界。東至右翼中後旗界；南及東南，接右翼中末旗境；西及西南，接左翼左旗地；北及西北，東北

。俱環崑中左旗界。本旗之札薩克，現襲職者，爲札密養多爾濟，爵爲郡王，佐領二額，旗內之一切事務，概由伊掌理之。

(四)中右旗

現駐牧於推河之西，納林郭勒河之東；庫留塞，昆都倫，波羅蘇海，烏納格烏蘇，西拉布里都，布爾哈蘇台，蝦蟆爾一帶，其旗界，東及東南東北，俱接額爾德尼班第達呼圖克圖界；西及西南，皆連右翼中末旗境；南則抵寧夏境，接額濟納土爾扈特旗及阿拉善額魯特旗地；北及西北，俱至中左翼末旗界。本旗之札薩克，現襲職者，爲庫魯固木札布。爵爲郡王，佐領一額。境內按元氏苑囿載。稱其地甚暖，土性宜於耕種。方觀承之松漢草詩注，又稱推河種瓜蔬，六月中旬，王瓜長半尺。又曰過推河以北，冬月人多喘急，蓋天高風勁，氣不能敵耳。

(五)中前旗

現駐牧於濟爾瑪台河，鄂爾渾河，翁金河諸流域境內。其旗界東至土謝圖汗部之右翼

右旗界；南及西南東南，俱環毘土謝圖汗部之左翼後旗境；西至烏拉罕諾爾，接右翼左末旗地；北及東北鄰額魯特旗界。本旗之札薩克，現襲職者，爲棟多布章沁。爵爲貝勒，佐領一額。

(六)中左旗

現駐牧於赤老圖河之西，鄂爾哲依圖泊，札嘎蘇台一帶。其旗界東至赤老圖河，接中後末旗界；南及東南，接中左末旗境；西至特克什布音圖，接右末旗界；北至察汗索郭圖，接右翼後旗地。本旗之札薩克，現襲職者，爲車登索諾木，爵爲多羅貝勒，佐領三額，掌理旗內之一切事務。

(七)中末旗

現駐牧於哈薩河合於色楞格河之處，其旗界東及東南，接土謝圖汗部之右翼左旗界；南至左翼中旗地；西及西南，接右翼後旗境；北及西北，鄰札薩克圖汗部之中左翼末旗。本旗之札薩克，現襲職者，爲崗昭爾札布，爵爲鎮國公，兼任副將軍，佐領一額，以掌理

旗內之事務。

(八)右翼中左旗

現駐牧於翁金河源，郭勒得一帶，其旗界東至察汗庫圖勒，接右翼左末旗地；南及東南，鄰土謝圖汗部之左翼後旗界；北西以及西北，俱環毘三音諾顏汗旗境。本旗之札薩克，現襲職者，爲達欽拉布坦，爵爲輔國公，佐領四額。境內據巡撫布爾泰奏稱，翁金地方並無樹木，土少沙多，不能築城，由此可見本旗內土質之一般矣。

(九)右翼末旗

現駐牧於察罕鐵木兒河合流於拜塔里克河之處，其旗界東至莫霍爾特里，接右翼中末旗界；南逾沙漠，接額濟納部；西至右翼右後旗地，北及西北，接中左末旗境。本旗爵爲輔國公，佐領二額，現襲職之札薩克，爲達什多爾濟，并兼任副盟長之職，一切盟旗事務，概由伊掌理之。

(十)右翼前旗

蒙 旗 概 觀

現駐牧於哈那河之東，哈呼尼河之西賽坎山，厄勒黑圖諸山一帶。其旗界，東及東南，接額魯特前旗界；南至親格勒圖，鄰左翼左末旗地；西及西北，俱毘右翼後旗境；北及東北，連左翼中旗界。本旗爵爲輔國公，佐領一額，其現任札薩克，爲瑪哈薩丹木，掌理旗內之事務。

(十一) 中後旗

現駐牧於烏里雅蘇台之東南，跨於烏里雅蘇台河之兩岸，位於布雷噶河蘇台之西；湖雷勒特山，帖迷爾特一帶。其旗界東及東南，接左翼左旗界；南西以及西南，俱環毘那魯禪果呼圖克圖境；北及東北，皆連中左旗地。本旗爵爲輔國公，佐領一額，現襲職之札薩克，爲都噶爾札布，掌管旗內外一切事務。

(十二) 左翼左旗

現駐牧於札布干河源，沙勒烏蘇台河流域；烏博爾特明廟，博穆博圖山一帶。其旗界，南東二面，俱連右翼右後旗境；西及西北，接中後旗地；北至哈拉烏蘇，接中左旗界。

本旗爵爲輔國公，佐領二額；現襲職之札薩克，爲普爾布札布。掌理旗務。

(十三) 左翼中旗

現駐牧於哈綏河，及色楞格河流域，傍集格根，巴音茲爾古尼一帶。其旗界，東至濟爾哈朗圖，接土謝圖汗部之右翼左旗界；南及東南西南，俱環鄰右翼前旗地；西及西北，連右翼後旗境；北及東北，接中末旗界。本旗爵爲頭等台吉，佐領一額；現襲職之札薩克，爲烏爾沁札布。旗內之大小事務，無不由伊一人處理之。

(十四) 左翼右旗

現駐牧於哈魯特山一帶；其旗界，東及東北東南，俱鄰土謝圖汗部之左翼後旗境；南至霍爾湖特，接烏拉特旗界；西及西北，皆抵沙漠邊；北至額勒索台，接三音諾顏汗旗地。本旗之札薩克，現襲職者，爲巴勒丹，爵爲一等台吉，佐領三額，永襲罔替，以掌管旗之一切事務。

(十五) 左翼左末旗

蒙旗概觀

現駐牧於塔米爾河，哈呼尼河流域，鄂爾木庫岱，桑稽爾達賴一帶。其旗界，東及東南，接內蒙之額魯特前旗境；南及西南，接札牙班第達呼圖克圖界；北及東北，鄰右翼前旗地。本旗之札薩克，現襲職者，爲羅布桑海多布，爵爲一等台吉，佐領一額。

(十六)右翼中末旗

現駐牧於推齊漢泊，及鄂爾濟河之南，拜塔里格河東支流瀦於察罕諾爾之處。其旗界，東及東北，接中右旗界；南及東南，隔沙漠接額濟納部；北西以及西北，俱環毘右翼末旗地。本旗之札薩克，現襲職者，爲齊默特巴勒律，爵爲一等台吉，佐領一額。

(十七)右翼左末旗

現駐牧於翁金河流域，戴吉里鄂博之北，其旗界，東及東北，東南，俱毘中前旗界；南至博爾查克，接土謝圖汗部之左翼後旗地；西及西南，北及西北，俱環鄰右翼中左旗境。本旗之札薩克，現襲職者，爲車林多爾濟，爵爲一等台吉，佐領一額，於民國五年晉給一等嘉禾章。

(十八) 右末旗

現駐牧於倭帖爾河，雅瑪特河流域，其旗界，東及東北東南，俱鄰中左旗境；南至雪山，接中後旗地；北西以及西北，皆連札薩克圖汗部之中右翼末次旗界，本旗之札薩克，現襲職者，爲巴爾瓦喇克察。爵爲一等台吉，佐領一額，旗內之一切事務，盡由伊處理之。

(十九) 右翼中右旗

現駐牧於集兒瑪台河源，其旗界，東至奎屯嶺，接中前旗界；南及東南西南，俱環毘三音諾顏汗旗地；西至察罕蘇木，接中右翼末旗界；北及東北，鄰額魯特境。本旗之札薩克，現襲職者，爲棍楚克吹朱勒，爵爲一等台吉，佐領一額。境內有漢代之興元閣，高三百尺，歷五級，其下四面爲屋各七間，環列諸佛，具如徑旨，周塔塗金，煌朗奪目，實乃一偉大綺麗之古代建築物也。

(二十) 右翼後旗

現駐牧於哈綏河之北岸，色楞格河之南岸。其旗界，東至庫布色固勒，接左翼中旗界；

南及西南，俱至中末旗地；西至畢勒齊爾，接中後末境旗；北至色楞格河，接札薩克圖汗部中左翼右旗界。本旗之札薩克，現襲職者，爲孟柯瓦齊爾，爵爲一等台吉，佐領一額。

(二十一)中後末旗

現駐牧於布爾漢山陽，鄂爾渾河之北，亦老圖河流域。其旗界，東及東北接右翼後旗地；南至達噶山梁接中左末旗界；西及西南，北及西北，俱環覽中左旗境。本旗之札薩克，現襲職者，爲達陽札勒保，爵爲一等台吉，佐領一額。

(二十二)中右翼末旗

現駐牧於塔米爾河南岸，和屯多之南，格爾得格之北，布楞岱，哈普察朗郭一帶。其旗界東至哈啦齊老土，接右翼中右旗界；南及東南西南，俱環覽三音諾顏汗旗境；西及西北，北及東北，俱鄰札牙班第達呼圖克圖界。本旗之札薩克，現襲職者，爲托布沁札布楚，爵爲一等台吉，無佐領。

(二十三)附額魯特旗

現駐牧於濟爾瑪台河，鄂爾渾河流域，其旗界東至奎索接土謝圖汗旗界；南西以及西南，俱毘中前旗境；北及東北，接額魯特前旗界，本旗之札薩克，現襲職者，爲齊莫特德里克，爵爲固山貝子，佐領一額。

(二十四) 附額魯特前旗

現駐牧於塔米爾河北岸，烏蘭烏素一帶。其旗界東及東南，接土謝圖汗旗境；南至噶爾噶圖，接額魯特旗界；西至噶吉圖，接左翼左末旗地；北及西北，俱鄰右翼前旗境。本旗之札薩克，現襲職者，爲桑都克多爾濟，爵爲固山貝子，佐領一額，旗內大小事務，盡由伊處理之。

外蒙四部盟旗綱要紀載表

| 盟別 | 旗別 | 項目 | 現在駐牧地 | 札薩克(旗長) | 爵 | 號 | 備 | 考 |
|----|----|----|-------|---------|---|---|---|---|
| | | | | | | | | |

| 謝 | | | 土 | | | |
|----------|------------|-----------|-------------|------------------|-------------------|---------------|
| 左翼後旗 | 中右末旗 | 右翼右末旗 | 左翼前旗 | 中旗 | 右翼左旗 | 土謝圖汗旗 |
| 胡爾罕鄂倫泊附近 | 阿爾加勒庫倫城西一帶 | 哈拉河源霍林圖一帶 | 霍魯哈河與鄂爾渾河之間 | 庫倫城東那賴哈烏蘭達板加克索一帶 | 色楞格河與土拉河合流於鄂爾渾河之處 | 杭愛山東鄂坤喀魯哈二河流域 |
| 察克都爾札布 | 那旺車林 | 薩賚塔爾 | 車登素諾木 | 綑楚克車林 | 崗達多爾濟 | 達什尼瑪 |
| 輔國公 | 輔國公 | 輔國公 | 輔國公 | 貝子 | 親王 | 土謝圖汗 |
| | | | | | | |

汗 圖

| | | | | | | |
|-------------|---------------|----------------|-------------|----------|----------------|--------|
| 左翼右末旗 | 中左旗 | 左翼中左旗 | 左翼中旗 | 中次旗 | 右翼右旗 | 左翼左中末旗 |
| 巴音畢戈套里木莫端一帶 | 霍林哈河東，赤林多治部一帶 | 阿爾泰軍台西，札拉圖那林一帶 | 霍尼治多羅特布冷格一帶 | 庫尼努魯山一帶 | 翁金河北萬古那廟圖古里克一帶 | 霍魯哈河源 |
| 巴圖薩固里 | 洞多布札勒布帕拉木多爾濟 | 索諾木多爾濟 | 阿囊達瓦齊 | 巴特瑪勒克登珠勒 | 密法木察蘇特巴保多爾濟 | 密什克多爾濟 |
| 一等台吉 | 一等台吉 | 一等台吉 | 郡王 | 一等台吉 | 輔國公 | 輔國公 |

| | 盟 | | | 部 | | |
|-------------------------------|--------|-------------|--------------|---------------|-------------|---------|
| 格根車臣汗旗 | 中右旗 | 右旗右末次旗 | 右翼左後旗 | 中左翼末旗 | 右翼左末旗 | 左翼末旗 |
| 克魯侖河及帖列爾濟河流域 | 土拉河之曲處 | 鄂爾渾河及色楞格河流域 | 土拉河與霍魯哈河合流之處 | 鄂爾渾河與色楞格河合流之處 | 溫泉哈拉河及伊羅河流域 | 札明托留穆一帶 |
| 那彥圖 | 車林巴伯 | 海都布羅布齋 | 旺楚克拉布坦 | 那木薩賚 | 洞多克 | 巴達爾琥 |
| 親王 | 郡王 | 一等台吉 | 一等台吉 | 一等台吉 | 一等台吉 | 一等台吉 |
| 該旗札薩克那王 係見新蒙古月刊 三卷三期內記載 | | | | | | |

車

| | | | | | | |
|--------------------|------------------|-----------------|----------------|----------------|----------------|------------------|
| 左翼前旗 | 中後旗 | 中左旗 | 中末旗 | 右翼中旗 | 中右旗 | 左翼中旗 |
| 索岳爾濟山之北阿泉 爾岡河流域 | 敖嫩河流域烏蘭庫博 爾一帶 | 克魯倫河流域倍爾倫 一帶 | 克魯倫河之南虎城一 帶 | 卓朔爾山克魯倫河之 南 | 喀爾喀河滯於貝爾湖 處 | 科勒蘇河之東克魯倫 河流域 |
| 車林尼瑪 | 羅布桑達什 | 棍布蘇倫 | 普爾布札布 | 豐林桑都布 | 多爾濟柏拉木 | 那木濟拉端多 布 |
| 鎮國公 | 輔國公 | 貝子 | 貝子 | 貝勒 | 郡王 | 親王 |

| 汗 | | | 臣 | | | |
|-----------------|----------------|--------------------|---------------------|---------------|------------------|-----------------|
| 右翼前旗 | 右翼中左旗 | 中末右旗 | 右翼後旗 | 左翼後末旗 | 左翼後旗 | 右翼中右旗 |
| 克魯侖河源帕勒溫古 特地 | 克魯侖河北騰格里克 地 | 庫庫蘇捏達巴山烏蘭 托羅海一帶 | 沙漠北哈魯蘇台哈列 延戈壁井一帶 | 貝爾池東烏爾圖一帶 | 克魯侖河之南甘珠爾 廟一帶 | 達爾罕山附近納卜特 一帶 |
| 車林棍布 | 車林端多布 | 車林多爾濟 | 固魯札布 | 多爾濟禹勒濟 勒多克 | 都特德 | 那拉奔達呼 |
| 一等台吉 | 一等台吉 | 一等台吉 | 一等台吉 | 一等台吉 | 一等台吉 | 輔國公 |
| | | | | | | |

| | 盟 | | | 部 | | |
|--------------------------|---------------------|----------------|-----------------|-----------------|------------------|-----------------|
| 中 前 旗 | 中左前旗 | 左翼左旗 | 中右後旗 | 左翼右旗 | 中末次旗 | 右翼左旗 |
| 克魯倫河流域巴顏猛克 圖協克爾倫郭特爾一帶 | 克魯倫河流域巴顏西 拉布爾圖一帶 | 克魯倫河及奎屯河流 域 | 克魯倫河及敖嫩河之 河源 | 克魯倫河流域哲格爾 德地 | 敖嫩河源白爾格庫爾 濟哈地 | 帖列爾濟河東額爾得 墨地 |
| 桑薩賴多爾濟 | 達木定布 | 桑旺車林多爾 濟 | 那旺什庫爾 | 達木楚克旺濟 勒 | 達什林 | 都噶爾蘇倫 |
| 一等台吉 | 一等台吉 | 一等台吉 | 一等台吉 | 一等台吉 | 一等台吉 | 一等台吉 |

蒙 旗 概 觀

| 薩 | | | 札 | | | |
|--------|---------------|-----------------------|--------|-------------|--------------|---------|
| 左翼後末旗 | 右翼前旗 | 左翼右旗 | 左翼中旗 | 中左翼左旗 | 札薩克圖汗旗 | 右翼中前旗 |
| 與左翼前旗同 | 奇勒稽思諾爾東額魯特廳一帶 | 杭愛山南科布多城西 伊克阿拉克泊一帶 | 與左翼右旗同 | 杭愛山陰圖捏莫勒湖附近 | 庫克西勒克山之南蘇治一帶 | 克魯倫河之曲處 |
| 阿克旺車林 | 洛布桑端多布 | 阿育爾色德丹 札木楚 | 達木黨蘇倫 | 阿爾達薩噶拉 | 多爾濟帕喇嘛 | 拉木札布蘇隆 |
| 一等台吉 | 輔國公 | 鎮國公 | 鎮國公 | 貝勒 | 郡王襲 汗號 | 一等台吉 |
| | | | | | | |

| 汗 | 圖 | | | 克 | | |
|---------------|------------|------------|---------------|-----------|---------|------------|
| 中右翼左旗 | 右翼後末旗 | 中左翼末旗 | 左翼後旗 | 右翼右旗 | 中左翼右旗 | 右翼右末旗 |
| 沙漠北博爾壽山和碩格爾一帶 | 杭愛山陽阿拉克泊一帶 | 茂密察罕瘦吉爾城附近 | 沙漠北達冷木留貝赤金山一帶 | 杭愛山陽台哈拉泊南 | 桑錦達賚泊之南 | 色楞格河源桑錦達賚東 |
| 蘊端多爾濟 | 額林沁多爾濟 | 達什拉布坦 | 雲端多爾濟 | 拉旺多爾濟 | 巴彥濟爾噶勒 | 巴札喇拉克擦 |
| 一等台吉 | 一等台吉 | 輔國公 | 輔國公 | 輔國公 | 輔國公 | 輔國公 |

蒙旗概觀

| | 部 | | | | | |
|--------------|------------|------------|-----------|---------|----------------|-----------|
| | 右翼前旗 | 左翼左旗 | 中右翼末次旗 | 中左翼末旗 | 附輝特旗 | 右翼後旗 |
| 三音諾顏汗旗 | 杭愛山陽博格諾爾之西 | 察干泉河及坤桂河上游 | 特們泊及委袁泊一帶 | 德勒格爾河東岸 | 錫爾哈河東岸特穆爾圖諾爾一帶 | 杭愛山陽蘇的泊附近 |
| 鄂爾渾河及烏爾塔米爾河源 | 車林多爾濟 | 那旺布彥濟爾噶勒 | 未詳 | 達木丹札布沙 | 車登多爾濟 | 巴札爾巴呢 |
| 那木囊蘇倫 | 一等台吉 | 一等台吉 | 一等台吉 | 一等台吉 | 一等台吉 | 一等台吉 |
| 和碩親王 | | | | | | |

| 右翼中左旗 | 音 | | | 三 | | |
|-----------|------------|---------------|----------------|------------|--------------|------------------|
| | 中末旗 | 中左旗 | 中前旗 | 中右旗 | 右翼右後旗 | 中左末旗 |
| 翁金河源郭勒得一帶 | 哈薩河合於色楞格河處 | 赤老圖河西鄂爾哲依圖泊一帶 | 濟爾瑪台河鄂爾渾河翁金河流域 | 推河西納林郭勒河之東 | 拜達里克河及沙里烏蘇河源 | 拜達里克河及赤老圖河源長松嶺一帶 |
| 達欽拉布坦 | 崗昭爾札布 | 車登索諾木 | 棟多布章沁 | 庫魯固木札布 | 札密養多濟 | 未詳 |
| 輔國公 | 鎮國公 | 多羅貝勒 | 貝勒 | 郡王 | 郡王 | 未詳 |

| 顏 | | | 諾 | | | |
|------------|--------|-----------|---------------|-----------------|--------------|------------------|
| 左翼左末旗 | 左翼右旗 | 左翼中旗 | 左翼左旗 | 中後旗 | 右翼前旗 | 右翼末旗 |
| 域塔米爾河哈呼尼河流 | 哈魯特山一帶 | 哈薩河色楞格河流域 | 札布干河源沙勒烏蘇台河流域 | 烏里雅蘇台東南烏里雅蘇台河兩岸 | 哈那河東，厄勒黑圖山一帶 | 察罕鐵木兒河合流於拜塔里克河之處 |
| 羅布桑海多布 | 巴勒丹 | 烏爾沁札布 | 普爾布札布 | 都噶爾札布 | 瑪哈薩丹木 | 達什多爾濟 |
| 一等台吉 | 一等台吉 | 頭等台吉 | 輔國公 | 輔國公 | 輔國公 | 輔國公 |
| | | | | | | |

| 部 | | | 汗 | | | |
|-------------|-------------|-------------|--------|------------|-------|-----------------|
| 中右翼末旗 | 中後末旗 | 右翼後旗 | 右翼中右旗 | 右末旗 | 右翼左末旗 | 右翼中末旗 |
| 塔米爾河南岸布楞岱一帶 | 布爾漢山陽赤老圖河流域 | 哈薩河北岸色楞格河南岸 | 集兒瑪台河源 | 倭帖爾河雅瑪特河流域 | 翁金河流域 | 拜塔里格河東支瀦於察罕諾爾之處 |
| 托布沁札布楚 | 達陽札勒保 | 孟阿瓦濟爾 | 棍楚克吹朱勒 | 巴爾瓦拉克擦 | 車林多爾濟 | 齊默特巴勒律 |
| 一等台吉 | 一等台吉 | 一等台吉 | 一等台吉 | 一等台吉 | 一等台吉 | 一等台吉 |
| | | | | | | |

| 盟 | |
|--------|--------------|
| 附額魯特旗 | 濟爾瑪台河及鄂爾渾河流域 |
| 附額魯特前旗 | 塔米爾河北岸烏蘭烏蘇一帶 |
| | 齊莫特德里克 |
| | 固山貝子 |
| | 桑都克多爾濟 |
| | 固山貝子 |

第五節 科布多部

科布多部位於外蒙之極西邊境；其界邊，北及東北，俱鄰唐努烏梁海境；東及東南皆毘札薩克圖汗部；西及西南，俱接新疆省界。境內除杜爾伯特部之賽音濟雅哈圖左右翼盟外；復有不設盟者三部，一曰明阿特部，二曰札哈沁部，三曰額魯特部是也。地域廣大，面積約有十萬方哩，人口亦有五六萬人之多，實為西北繁華地帶也。爰將各部盟旗之駐牧地，分述如左：

(甲)杜爾伯特部——杜爾伯特部，距北平約六千餘里，其界邊北及東北，界唐努烏梁海部；東及東南，毘札薩克圖汗境；南連明阿特部及額魯特部；西至杜爾伯特山界牌，接

俄屬之沃雅田區，所部分爲左右兩翼；右翼三旗，附有輝特下後旗；左翼十一旗，附有輝特下前旗；各自爲盟，今茲分述其左右兩翼盟旗地如左：

A 賽音濟雅哈圖右翼盟——右翼盟內十二旗，同一游牧，不分界邊；現駐牧於阿爾泰山之東；烏蘭古木地，阿赤特諾爾，阿勒哈特森，赤格台一帶，環牧於烏布沙泊之西岸，與阿赤特湖附近。其界邊，東接本部之左翼盟，西至杜爾伯特山界牌，接俄屬之沃雅區田；南至額魯特部及明阿特部。北則與唐努烏梁海境。然各旗各自爲政，茲分述如左：

(一) 杜爾伯特汗旗

本旗之札薩克，現襲職者，爲噶勒彰那木濟勒。爵爲特古斯庫魯克達賚汗，並兼該翼之盟長。掌理盟旗之一切事務。

(二) 杜爾伯特中旗

本旗之札薩克，現襲職者，爲都格莫勒；爵爲多羅郡王；掌理旗內之一切事務。

(三) 杜爾伯特中左旗

蒙 旗 概 觀

本旗之札薩克，現襲職者，爲那遜布顏，爵爲多羅貝勒，並兼左翼副將軍。

(四)杜爾伯特中前旗

本旗之札薩克，現襲職者，爲圖們巴雅爾，爵爲輔國公，掌理本旗之事務。

(五)杜爾伯特中後旗

本旗之札薩克，現襲職者，爲圖都布，爵爲輔國公；掌理本旗內之一切事務。

(六)杜爾伯特中上旗

本旗之札薩克，現襲職者，爲納楚克多，爵爲固山貝子；掌理旗內一切事務。

(七)杜爾伯特中下旗

本旗之札薩克，現襲職者，爲鄂瓦齊爾，爵爲一等台吉；全旗事務，由伊處理之。

(八)杜爾伯特中前左旗

本旗之札薩克，現襲職者，爲僧格多爾濟，爵爲貝子；掌理本旗之事務。

(九)杜爾伯特中前右旗

本旗之札薩克，現襲舊者，爲彭泰忠奈，爵爲固山貝子，掌理旗內之事務。

(十) 杜爾伯特中後左旗

本旗之札薩克，現襲職者，爲巴圖瓦齊爾，爵爲一等台吉；掌理旗內事務。

(十一) 杜爾伯特中後右旗

本旗之札薩克，現襲職者，爲黨達爾，爵爲一等台吉；掌理本旗之事務。

(十二) 附輝特下前旗

本旗之札薩克，現襲職者，爲阿育爾札那，爵爲一等台吉，現附牧於右翼盟內。

(B) 賽音濟雅哈圖左翼盟——左翼盟內三旗，附輝特下後旗一旗；共計爲四旗同牧，現駐牧於烏蘭古木地之東，巴音諾爾，代騰泉，拙諾井，納林果勒河，與帖斯河流域，位於塔色爾哈山一帶。其牧場環於烏布沙泊之東岸，考其界邊，南及東南俱接札薩克圖汗部；北及東北皆連唐努烏梁海境；西則毘本部之右翼盟。然內部各分旗而治，茲分述如左；

(一) 杜爾伯特前旗

蒙旗概觀

本旗之札薩克，現襲職者，爲索特納木札木柴，爵爲和碩親王，現兼左翼盟之盟長，掌理盟旗內一切之事務。

(二) 杜爾伯特前右旗

本旗之札薩克，現襲職者，爲圖們濟勒噶勒，爵爲多羅貝勒，掌理本旗之事務。

(三) 杜爾伯特中右旗

本旗之札薩克，現襲職者，爲多裕魯布，爵爲鎮國公，掌理本旗之一切事務。

(四) 附輝特下後旗

本旗之札薩克，現襲職者，爲阿畢爾米達，爵爲一等台吉，掌理旗內之事務，現附牧於左翼盟內。

(乙) 明阿特部——所部一旗，現駐牧於科布多城之西北；沿科布多河及哈拉烏蘇泊附近。其旗界，東及北俱崑杜爾伯特部邊；南至札哈沁部境，西至額魯特部。明阿特廟，在哈拉烏蘇之西南，沿科布多河之東岸，本旗之王府在焉。

(丙)札哈沁部——所部一旗，現駐牧於阿爾泰山附近，哈拉廟搜吉，伯多壤，大貝斯台山，沙札蓋，姑那廟，多伯來，哈爾哈那，克音沙拉，霍魯蘇一帶。境內有葉希河，博登察河。考其旗界，東界札薩克圖汗部；西界新和碩特部；北抵科布多城；南尖端至察汗通古，接新疆省邊。該旗地形，恰爲三角之情勢。

(丁)額魯特部——所部一旗，現駐牧於科布多城之西北，頻科布多河之西；烏哈，歡嘎，沙雷泉，壘列湖，托勒伯諾爾一帶。其旗界東至明阿特部；南崑科布多城及新和碩特部東境；西界新疆省地；北連杜爾伯特部。其王府位於烏恆山之北。全部面積，共爲五萬二千六百四十方哩，而人口現已達二萬五千八百八十九人，土地饒沃，氣候溫和，實爲天山以北珍寶之地也。

外蒙科布多部綱要記載表

| 部 別 | 盟 別 | 旗 名 | 別 | 現在駐牧地 | 札薩克(旗長) | 爵 | 號 | 備 | 考 |
|--------|--------|--------|---|-------|---------|---|---|---|---|
| | | | | | | | | | |

| 爾 | | | 杜 | | | |
|---------|---------|---------|---------|---------|--------|--------------|
| 哈 | 雅 | 濟 | 音 | 賽 | | |
| 杜爾伯特中下旗 | 杜爾伯特中上旗 | 杜爾伯特中後旗 | 杜爾伯特中前旗 | 杜爾伯特中左旗 | 杜爾伯特中旗 | 杜爾伯特汗旗 |
| 赤特諾爾 | | 古木地阿 | 之東烏蘭 | | 阿爾泰山 | |
| 鄂瓦齊爾 | 納楚克多 | 圖都布 | 圖們巴雅爾 | 那遜布顏 | 都格莫勒 | 噶勒彰那木經勒(兼盟長) |
| 一等台吉 | 貝子 | 輔國公 | 輔國公 | 貝勒 | 郡王 | 特古斯庫魯克達賚汗 |
| | | | 不分界限 | 旗同一游牧 | 該盟內十二 | |

| 特 | | 伯 | | | | |
|---------|--------------|--------|----------|----------|----------|----------|
| 雅濟音賽 | | 盟 | 翼 | 右 | 圖 | |
| 杜爾伯特前左旗 | 杜爾伯特前旗 | 附輝特下前旗 | 杜爾伯特中後右旗 | 杜爾伯特中後左旗 | 杜爾伯特中前右旗 | 杜爾伯特中前左旗 |
| 地之東帖 | 烏蘭古木 | | 一帶 | 森赤格台 | | 阿勒哈特 |
| 圖們濟勒噶勒 | 索特納木札木柴(兼盟長) | 阿育爾札那 | 黨達爾 | 巴圖瓦齊爾 | 彭泰忠奈 | 僧格多爾濟 |
| 貝勒 | 親王 | 一等台吉 | 一等台吉 | 一等台吉 | 貝子 | 貝子 |
| 該盟四旗 | | | | | | |

| | | 部 | |
|------------------|---------------|---------|---------------|
| | | 哈圖左翼盟 | 杜爾伯特中右旗 |
| 額魯特部 一旗 | 明阿特部 一旗 | 札哈沁部 一旗 | 附輝特下後旗 |
| 科布多城西北 科布多河流域 | 科布多城之西 北附近 | 阿爾泰山附近 | 斯河流域 |
| 未詳 | 未詳 | 未詳 | 多爾嚕布 阿異爾米達 |
| | | | 鎮國公 一等台吉 |
| | | | 同處游牧 不分界限 |

第六節 唐努烏梁海部

唐努烏梁海，原分唐努，與阿爾泰，及阿爾泰諾爾三部；惜於清光緒九年，阿爾泰諾爾，已為俄國吞併，迄今亦唯二部已矣。考其部落形勢，位於外蒙之西北端，夾於薩彥及阿拉山脈之間；峯嶺矗天，蜿蜒北亘，朔風難侵；有貝克姆河，與烏魯克姆河之本支河流

，縱橫境內；又有清澄漣漪，四季常滿之庫蘇古爾湖，故灌溉土地，物產豐美，並兼氣候溫暖，實爲世外之一桃源也。計動物除盛產羊駝馬外，復有珍貴之黑貂撥鼠；植物則五穀滋生，西瓜，葡萄，柑橘，尤爲世界著名產物；花卉中則以牡丹爲最，他如石竹，百合，菖蒲，藤蘿，亦隨處滋蔓，美麗非常；礦物以阿爾泰烏梁海爲最多，沿烏魯克木河，及貝克姆河兩岸，五六百里，均產砂金；薩彥山脉，安古一部，全爲金礦；他如鄂拉山麓，阿雷克，鄂克，罕達曼三村，三百方哩之土地，俱係金窟之寶地。基此俄商俄民，往來經營移住者，日見繁多；該部蒙民，亦逐受歐洲文化之洗禮，智識增高，生活優裕，其人口集密之村，亦儼具現代化都市之型。究其部落界邊，東北西北，俱連俄屬之西伯利亞；東南則毗土謝圖汗，及札薩克圖汗部；西南相鄰杜爾伯特部，所部計凡三十六佐領，有屬於定邊左副將軍領者，有屬於札薩克圖汗部領者，有屬於三音諾顏汗部領者，有屬於哲布尊丹巴，呼圖克圖喇嘛領者，今爰將各所屬密領地內之情況，分述如左：

(A)定邊左副將軍之屬領——所部之佐領，計凡十五；茲將各佐領之駐牧地帶，分列

如左：

(一) 佐領二

現駐牧於得勒格爾河之東；其牧界東至土謝圖汗部；南至札薩克圖汗部；西至札薩克圖汗部所屬之一佐領；北亦接札薩克圖汗部所屬之一佐領。

(二) 佐領二

現駐牧於庫蘇古爾泊之東北；其牧界，東至土謝圖汗部；南至札薩克圖汗所屬之一佐領；西至哲布尊丹巴呼圖克圖所屬之三佐領；北至俄屬之西伯利亞。

(三) 佐領四

現駐牧於貝克穆河折西流之處，蘇特庫爾地，其牧界東至札薩克圖汗所屬之一佐領；南至一佐領；西至科布多部境；北至三音諾顏汗部所屬之十三佐領。

(四) 佐領三

現駐牧於烏魯克木河流域；其牧界東至札薩克圖汗所屬之一佐領；南至杜爾伯特部；

西至一佐領；北至四佐領地。

(五) 佐領四

現駐牧於貝克穆河，畢林河源，喀喇布拉克湖及罕薩雷木河一帶。其牧界東至哲布尊丹巴呼圖克圖所屬之三佐領；南至札薩克圖汗所屬之三佐領；西至札薩克圖汗所屬之一佐領；北至俄屬之西伯利亞。

(B) 札薩克圖汗部之屬領

所部之佐領，計凡五佐領，茲將各佐領之駐牧地，分列如左：

(一) 佐領一

現駐牧於庫蘇古爾泊之北；其牧界東至土謝圖汗部；南至定邊左副將軍所屬之二佐領；西至定邊左副將軍所屬之三佐領；北至哲布尊丹巴呼圖克圖所屬之三佐領。

(二) 佐領一

現駐牧於德勒格爾河之西；其牧界東至定邊左副將軍所屬之二佐領；南至札薩克圖汗

部；北至定邊左副將軍所屬之四佐領。

(三) 佐領一

現駐牧於貝克木河之南，華克木河之東；其牧界東至定邊左副將軍所屬之四佐領；南至札薩克圖汗部；西至一佐領；北至定邊左副將軍所屬之四佐領。

(四) 佐領一

現駐牧於謨什克河之西，其牧界東及北，同至一佐領境；西及南，俱崑札薩克圖汗部

(五) 佐領一

現駐牧於札庫爾河源，其牧界東至定邊左副將軍所屬之三佐領；北至定邊左副將軍所屬之四佐領，南及西俱崑杜爾伯特部。

(C) 三音諾顏汗部之屬領——所部計爲十三佐領；現駐牧於貝克穆河之西，鄂爾噶汗山附近，其牧界東西北三面，俱環鄰俄屬之西伯利亞；南至定邊左副將軍領。

(D) 齊布尊丹巴呼圖克圖喇嘛之屬領——所部計爲三佐領，現駐牧於陶托泊之北，

畢林河之東，地當歇息爾河，及畢林河之河源；其牧界東及北，俱屬俄屬之西伯里亞；南接札薩克圖汗部所屬；西至定邊左副將軍所屬之四佐領地。（終）

蒙旗概觀

一七四

參考書目次：

(A) 書籍類

- (一) 中華民國省區全誌(白眉初著)
- (二) 民國誌總論上地文之部(白眉初著)
- (三) 蒙古游牧記(清張穆著)
- (四) 綏遠分縣調查記(綏遠省政府)
- (五) 察哈爾蒙旗十二聯旗辦公處報告書
- (六) 察哈爾省蒙旗概況(化德縣黨部調查)
- (七) 理藩院則例
- (八) 蒙古鑑(卓宏謀著)
- (九) 蒙古志(姚明輝著)

蒙 旗 概 觀

參 考 書 目 次

蒙 旗 概 觀 參 考 書 目 次

- (十)新蒙古地誌(日本參謀本部)
- (十一)地學雜誌(民國七年至民國九年)
- (十二)新疆圖志(清袁大化著)
- (十三)蒙古概觀(何健民著)
- (十四)蒙回藏王公札薩克銜名表(民國八年蒙藏委員會製)
- (十五)呼倫貝爾概要
- (十六)綏遠旗誌
- (十七)綏乘
- (十八)一統志
- (十九)方略
- (二十)新亞細亞雜誌
- (二十一)開發西北雜誌

(二十二)新蒙古雜誌

(二十三)邊事研究雜誌

(二十四)西北研究雜誌

(二十五)察省實業概況統計表(察哈爾省政府)

(B)地圖類

(一)中華民國新地圖(丁文江等繪)

(二)內蒙外蒙略圖(蒙藏委員會製)

(三)察哈爾特別區域調查圖(參謀部製圖局民十六年製)

(四)綏遠全圖(綏遠都統署測量所製民十七年)

(五)內蒙古六盟全圖(清繪本)

(六)最新滿洲大地圖(日本忠誠堂書店民二十年製)

(七)哲里木盟十旗全體(東三省蒙務局製)

蒙旗概觀 參考書目次

四

(八) 熱察綏三區旗縣新圖

(九) 科爾沁左翼中旗圖

(十) 科爾沁左翼前旗圖

(十一) 科爾沁左翼後旗圖

(十二) 科爾沁左翼前旗圖

(十三) 科爾沁右翼中旗圖

(十四) 科爾沁右翼後旗圖

(十五) 郭爾羅斯前旗圖

(十六) 郭爾羅斯後旗圖

(十七) 杜爾伯特旗圖

(十八) 札賚特旗圖

(十九) 皇朝一統輿地全圖



内蒙图书馆

020044253

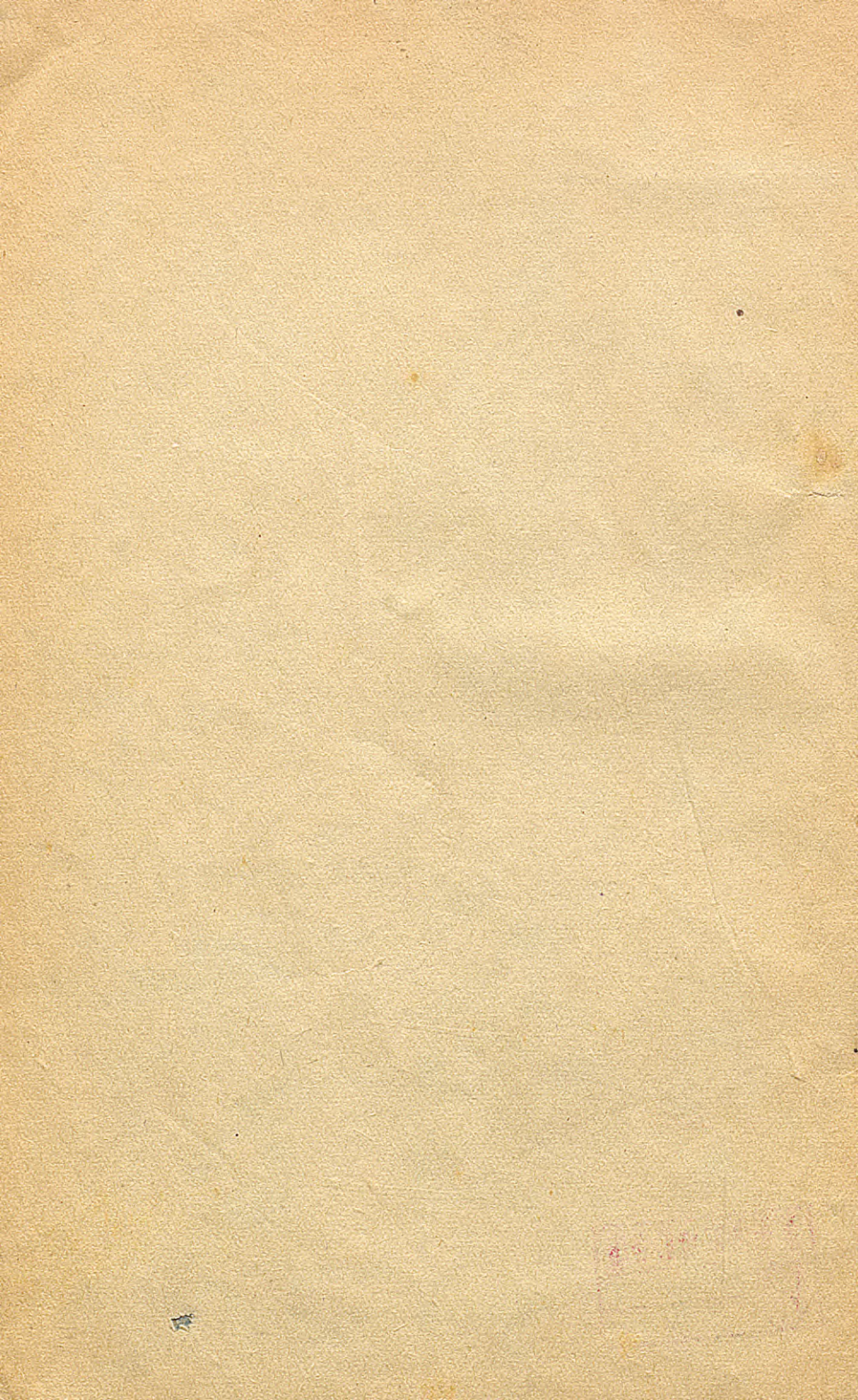

張家堡市場舊書店
册数 1
定价 2.50

2.50



