瘍科秘録

十

中武9
727
12止

中武9
727
12止

京都大学附属図書館

瘍科秘録目録

卷十

瘻瘤
枯筋箭
黒子
痣黶
血痣
失榮
委中毒
溺死

鶴峰文庫

石痕

小便閉

大便閉

陰痿

瘍科秘録巻之十

水戸 本間玄調和卿 著

瘻瘤

氣瘻 筋瘤 骨瘤 血瘤 肉瘤 粉瘤
脂瘤 胎瘤 髮瘤 蝨瘤 蚘蟲瘤

瘻ヲ陽證トシテ六腑ニ配當シ瘤ヲ陰證トシテ五臟ニ配當ス故ニ六瘻五瘤ノ目アリ是ハ五積六聚ノ類ト同論ニテ強テ五臟六腑ニ配當シテ建タル名ニテ五瘻六瘤共ニ必ス有ルニ非ス病源候論ニ瘻ヲ破ルヘシ針スヘシト云瘤ヲ破ルヘカラスト論スサレハ陽證ノ者ハ治スヘク陰證ノ者ハ治ス可カラサル了

ハ古ヨリ已ニ其論アリ然レ𪜈瘻ニ陰證ニシテ治ス可カラサル者アリ瘤ニモ陽證ニシテ治スヘキモノアリ故ニ余ハ瘻ト瘤トヲ論セス先ツ陰陽ヲ辨シテ可治ト不可治トヲ決ス瘻瘤ハ先ツ瘡中ニ何物ノアルヿヲ辨知スルヲ緊要トス然レ𪜈外ハ大抵一橈ノ形状ニテ皮肉ヲ隔タル中ニ差別ノアルヿナレハ尤モ知リ難シトス諸方書ニ診法ヲ論スレ𪜈其診法ヲ以テ今實物ニ對スルニ五瘻六瘤ハ姑ク置テ脂粉ノ二證タモ明辨スルヿ難シ先師青洲老翁ノ治療ニ於ル一日ニ二瘤ヲ割キ三瘻ヲ刺スニ至レリ余幸ニ其門ニ親炙シテ日ニ視月ニ驗ミ其診法秘訣ヲ受ルヿヲ得タリ是活物窮理學ノ貴フヘキ所以ナリ瘻ハ纓也ト云フ説靈樞ニ出テヽ古説ナレ𪜈穩ナラス愚私ニ攷ルニ瘻ハ嬰ノ義ナリ其形皮寛シテ緊滿ナラスブラリト下垂テ陰嚢乳房ナトノ如ク懸タルヲ云フ莊子ニ瘻瘤ノヿヲ附贅懸疣ト云リ懸ノ字ニ因テ視レハ瘻モ亦嬰ノ義ナルヿ明也嬰字又留字ニ對シテ極テ妥帖也瘤ハ留ノ義也其形物ノ留結シテ隆起ト急脹シタルヲ云フ凡瘻瘤ノ吉凶ハ頸ニ發シテ筋ノ如ク肉ノ如ク但頸ノ太クナリタルヤウニ見ユル者

或ハ頷下及ヒ頸ニ下垂テ瓜ノ如クニ至リ之ヲ捫ニ肉ノ如ク皮ノ如クニシテ中ニ何モナキヤウニ覺ユルモノ或ハ瘤頭磊落凹凸ニシテ堅硬丁石ノ如キモノ或ハ瘤根深ク骨ヨリ生シタルヤウニ見ユル者或ハ浮絡ノ瘤ヲ纏フモノ或ハ瘤中ニ動悸ノアルモノハ共ニ難治ニテ凶ナリ瘤根淺ク瘤ヲ皮上ヘ載テ置タルヤウニ見ユルモノ或ハ根蔕少シモ無ク上下左右ヘ運轉シ瘤ヲ皮肉ノ間ヘ入レタルヤウニ見ユルモノ或ハ瘤窠軟ニシテ水ニテモ停蓄シタルヤウニ覺ユルモノハ治スヘクシテ吉ナリ若誤テ治スヘカラサル證ノ瘤ヘ針刀及ヒ灸炳腐藥等ヲ施ス寸ハ膿ハ出ス惟瘀水ノミ多ク流レ或ハ鮮血迸出テ瘡口飜花シテ漸々ニ濶大ニナリ初テ疼痛ヲ發シ瘡口ノ四圍腫硬凹凸ニナリ愈腐ルニ從テ愈腫レ遂ニ筋骨ヲ露シテ死ス瘻瘤ノ翻花セシ者余カ目擊スル所當ニ數十人ノミナラス就中尤希有ト覺タルハ某ノ妻百會ニ小瘤ヲ生シ一醫腐藥ヲ貼スルニ遂ニ翻花シテ頭顱一圓ニ蔓延ス又某ノ母耳前ニ小瘤ヲ生シ一醫之ヲ刺スニ血少許出テ迹ヘ腐藥ヲ挿ニ翻花シテ半面ヲ覆フニ至レリ何レモ遂ニ死セリ其形狀甚タ奇

異ユハ繪圖トシテ編末ニ載ス氣癭ハ方書ニ憂喜ニ
隨テ消長スト說テアレ氏憂喜ニハカキラス時ニ因
テ消長スルヿノアルハ氣癭也多ハ耳ノ前後或ハ頸
或ハ腋下脇肋ノ間ニ生シ其形ハ下垂テ中モ實シテ
軟綿ナルモノ也是ハ難治トス筋瘤ハ靈樞ニ見ヘテ
手背跗上ナトノ肉少ク筋多キ處ニ生ス筋ノ凝結シ
テ節ニナリタルナリ硬クシテ結核ノ如ク根脚淺ク
シテ微ク運轉ス大サ栗子梅核ノ如クニシテ格別ニ
大ニ成ラス捨置テ自ラ消散スルヿアリ又久フシテ
脂瘤ニ變スルモノアリ若灸ヲ炷鍼ヲ刺シ强テ攻ル

寸ハ亦消散シテ四肢走痛シ痛風ノ如クニナルヿア
リ格別邪魔ニモナラヌ者ナレハ深ク療治セスシテ
可ナリ

骨瘤ハ顴骨ニ生シタルヲ多ク療治セリ四肢ハ關節
ニ發スルモノナリ骨何ト無ク漸々ニ隆起シテ瘤ト
成ナリ硬キヿ石ノ如ク根脚深ク確乎シテ微モ運轉
セス何如ニモ著ク骨瘤ナルヿヲ知ルヘシ皮ヲ割開
シテ骨ヲ碎キ去ルニ黃水ノ出ルモノナリサレハ骨
中ニ敗液ヲ停蓄シ多クナルニ從テ骨ノ隆起スルモ
ノナルヘシ顴骨ニ發スルモノハ口中ヘモ波及シテ

上腭齒齦モ腫レル者ナリ療治シテ低クハナレ𪜈疼
水滴瀝トシテ止ス附骨疽ニナルモノ多シ
血瘤ハ脉絡ノ潰テ膨脹シタルナリ血ノ實テアルユ
ヘ血瘤ト云フ動脉ヨリ發スルト浮絡ヨリ生スルト
二證アリ脉ニ發スルヲ動脉瘤ト為シ絡ニ生スルヲ
静脉瘤ト名ク動脉瘤ハ多クハ胸脇面目ノ間ニ生ス
初ハ小ニシテ蠶豆ノ如ク微ニ鼓動アリ漸大ニナル
寸ハ茄瓜ノ如クニ至リ鼓動モ一段高クナリ肌衰ヨ
リ見ユルヤウニナルナリ瘤頭ヲ按スニ急脹シテ初
メハ牢キヤウニ覺ユレ𪜈強ク按ス寸ハ深ク陷ル氣

味アリ又指ヲ放ス寸ニ内ヨリ推出スヤウニ覺ユ是
ハ氣血ノ内ニ充實テアル故也是モ亦時ニ因テ消長
スル氣味アリ尤モ大ニナル寸ハ微痛シテ神思快爽
カラス一身振〻トシテ揺キ面色萎黄ニ變シ呼吸促
迫シ漸〻ニ疲勞テ死ス或ハ自ラ色ヲ變シ遂ニ潰ヘ
血大ニ出テ丶死スルモアリ或ハ物ニ觸レテ瘤ヲ破
リ或ハ血瘤ト心付ス誤テ針ヲ刺ス寸ハ鮮血ノ奔出
丁盆ヲ傾ルカ如ク止血ノ藥及ヒ烙鐵繃帶等ヲ施セ
𪜈遂ニ止ス項刻ノ間ニ一身ノ血悉ク出テ面色青白。
冷汗如流呼吸促迫四肢厥冷殆ト大吐血ノ狀ヲ見シ

テ頓ニ死ス静脈瘤ハ根蔕アリテ運轉セス緊滿ナレ
ド堅硬ナラス指ニテ強ク揉入ルヽ寸ハ少ク蟄伏シ
手ヲ放テハ本ノ如ク膨脹シテ血ノ出入スルヿ自ラ
知ルヘシ久キヲ經テ尤モ大ニナル寸ハ硬軟相半シ
テ凹凸アリ又青絡幾條モ瘤頭ヲ纏ヒ蚯蚓ノ盤曲ス
ルニ似タリ此モ難治ナレド手ヲ付サレハ害ヲ成ス
凡ソ血瘤ハ皮ノ厚キ處ヘ出タルハ皮色不變皮ノ薄
キ處ヘ出タルハ赤クナリ少シ物ニ觸レテモ出血ス
ルヿアリ常ニ保護ヲ加フヘシ
肉瘤ハ根蔕深ク微モ運轉セス凹凸アリテ圓正ナラ

ス瘤中充實シテ微モ軟處ナシ多ク上部ニ發ス面ハ
勿論口中ヘモ生ス又目窠ノ中ヘ發シテ眼球ヲ推出
スヿアリ漫ニ鍼ヲ刺シ灸ヲ炷テ翻花スルヿアリ小
ナル者ハ斷截シテ根蔕ヲ遺サヽレハ治スルナリ大
ナル者ハ其毒筋骨ニ在故根蔕ヲ盡スヿ能ス根蔕微
シ遺リテモ必ス再發ス常ニ重任ヲ擔フ者肩井大推
ノ肉隆起シテ瘤ニナルヿアリ俗ニニナヒコフト云
フ摩挲スルニ完テ肉ナルヿヲ知ルヘシ因テニナヒ
コブヲ能ク見覺ヘ後ニ真ノ肉瘤ヲ診スレハ著明ニ
知ルニ足レリ

粉瘤ハ粉刺ト同因ナリ粉刺ヨリ粉瘤ニ變スルヿアリ故ニ多ク面部ニ發ス根蔕至テ淺ク瘤ヲ皮上ヘ載セテ置キタルヤウニ見ユ又耳下及ヒ脇肋ノ邊總テ皮薄キ處ヘ生シタルハ珠ヲ皮中ヘ入レタルヤウニテ上下左右ヘ運轉シ若シ割開スレハ直ニ脫出スヘキヤウニ見ユルナリ小ナルモノハ栗子棗核ノ如ク大ナルモノハ雞卵鴨蛋ノ如ク格別ニ大ナルハ少ナシ春林軒ニ從學ノ時大サ拱スヘキモノヲ見ルノミ瘤頭ヲ按スニ充實スレ𪜈微シク軟ニシテ中ヘ糊ニテモ入レタル手應アリテ知リ易キモノナリ若シ割

開スレハ粉纖出ツ雪花菜ノ如キモアリ濃糊ノ如キモアリ色白クシテ臭氣アリ或ハ灰色モアリ粉ヲ熟視スルニ粉刺ノ粉ニ同シ中ニ嚢膜アリテ粉ヲ釀成ス故ニ膜ヲ除キ盡サヽレハ必ス再發ス幸ニ自ラ腫痛ヲ起シ潰ヘ粉膿及ヒ膜モ一時ニ出テヽ自ラ愈ルヿアリ或ハ膿淋漓トシテ口ヲ納ス遂ニ翻花スルモノアリ然レ𪜈粉瘤ハ第一治シ易キモノニテ能ク嚢膜ヲ去ル時ハ根治シテ翻花ノ慮リナシ

脂瘤ハ三因方ニ出ツ儒門事親ニ膠瘤ト名ク肉少ク筋多ク皮薄處ニ生ス根蔕淺ク能ク運轉シ小ナルモ

ノ多ク大ナルモノ少シ其形態粉瘤ニ疑似（マキフロシ）キモノナリ粉瘤ヨリモ膜薄ク皮モ又薄ク緊滿スレ𪜈軟ニ纔ニ刺セハ水ニテモ出ソウニ見ユル者ナリ又年數深遠ニ至レハ色淡紅ニ變スレ𪜈腫痛ヲ起サス又自潰セス是粉瘤ニ異ル所ナリ若割開セハ纖物ヲ出ス其態凝脂ノ如ク桃膠ノ如ク膠飴ノ如ク黄臘色モアリ雪白色モアリ沈香色モアリ稀薄ニシテ流出スルモアリ粘膠ニシテ凝滯スルモアリ手背ニ發スルハ尤皮薄キ處ユヘ光澤ヲ生シ日ニ照シテ見レハ透明（スキトウル）ヤウニ見ユル者ナリ已上ノ診法ニテモ決シ難ク又筋

瘤ニモ血瘤ニモ疑似キ者ハ測瘡針（世ニ氣附針ト稱スルモノ是也太サ長サ共ニ金創針ノ如ク圓クシテ稜角ナシ銀ニテ製ス用フル時水銀ヲ塗リテ刺スヘシ能ク通リテ痛ナシ瘤及ヒ流注等ノ虛實ヲ刺シ斜正進退シテ瘤中ヲ量ル二必用ノ具ナリ）ヲ探索スルニ粉瘤ハ針ニ粘着シテ重シ筋瘤ハ充實シテ針少モ運轉セス血瘤ハ血注射シテ止マス脂瘤ハ針輕ク運轉シ針ヲ拔ケハ脂液針口ヨリ出ツ予粉脂ノ二瘤ヲ治スル丁尤多ク頗診法ヲ會得シ指頭纔ニ瘤頭ニ觸ル、寸ハ粉脂ヲ決スヘシ瘤ハ死生ニ關リテ至極大切ノ者ナレハ何瘤ニテモ診法ヲ得ル丁粉脂二瘤ヲ視ルカ如クシテ後ニ療治スヘシ未熟ニ

白雉亭藏

テ針灸ヲ施シ人ヲ害スルモノ多シ慎ヘキヿナリ

胎瘤ハ小兒生レナカラ生シテアルモノ多シ生レテ二三日ヲ經テ發スルモアリ青洲翁ノ遺教ニ胎瘤ハ血瘤ニシテ針ヲ刺スヘカラスト云ヘリ然レ𪜈剖開スルニ敗血ノ停蓄ニテ真ノ血瘤ノ類ニアラス針ヲ刺スモ害ヲ為サス根淺ク皮薄ク大ニナリテ高クナラス形チ饅頭ノ如ク他瘤ノ如ク緊滿セス弛ミアリテダブミトスルモノナリ瘤ノ周圍ヲ摸索スルニ微シ凹ミ緣ノ立テアルモノナリ頭顱ニ限リテ發ス十二三歳ニシテ胎瘤ヲ發スル丁アリ何レモ治シ易シ

是ヲ真ノ胎瘤トス初生ニ血瘤肉瘤等モアリ是モ胎瘤ト稱シテ可ナレ𪜈真ノ胎瘤ニハアラス熟視シテ混淆スヘカラス

髮瘤ハ一種ノ瘤ノヤウニ論シテアレ𪜈實ハ粉瘤脂瘤ノ中ヘ毛髮ノ盤旋テ生シタル也故ニ髮中或ハ髮際ナトヘ發ス割開スレハ繭絲蜘綱ノ如キ軟毳ノ毛髮脂粉ニ從テ出ル也是レモ膜ヲ去ラサレハ毛髮ヲ除キ去ルモ又從テ生シ愈出テ、止マス

蟲瘤・蚘蟲瘤・黑砂瘤等ハ余未タ目擊セス青洲老翁ノ物語ニ蟲瘤ハ大瘤ノ後ニ發シ蚘蟲瘤ハ瘤中ヨリ形

チ蛇蟲ノ如キ蟲出テ、除キ去レハ又從テ生シ遂ニ
ハ、不起ニ至ルモノナリ黑砂瘤ハ粉瘤ノ一種ニシテ
粉久フシテ砂石ノ如クニナリ黑色ニ變スルモノア
リ真ノ砂石ヲ出スニハ非スト云ヘリ同藩某聹耳ナ
トノ如ク耳中ヨリ軟ナル砂ノ出タルアリ黑砂瘤
ノ砂ト同種ナルヘシ○治法氣癭ハ十全流氣飲ヲ與
ヘ神水膏ヲ摩擦スヘシ筋瘤ハ防風通聖散ヲ與ヒ神
水膏ヲ摩擦スヘシ骨瘤ノ顴骨ニ生スルモノハ必ス
口中ヘ腫レ出シテアリ針ヲ刺シテ敗液ヲ去リ破敵
「メイチヤ」ニ赤汞丹ヲ塗リテ挿入スヘシ關節ニ發シ

タルハ麻沸湯ヲ與ヒ瘤頭割開シ贅骨ヲ去リ跡ハ金
創ノ治法ヲ用フヘシ動脈瘤ハ百死一生ナシ十全太
補湯ハ珍湯炙甘草湯等ヲ撰用スヘシ靜脈瘤モ動脈
瘤ト同樣ニテ古ヨリ治法ナシ師家ニテモ難治トシ
テ手ヲ下サス然レトモ予カ靜脈瘤ノ損傷ヲ治シナロ
ノ動脈傷モ療シタル手腋ニ因ラハ治術ノ無キニ非
ス今此ニ治驗二条ヲ記ス江戸榑正町家主某膝上ニ
宿瘤アリ大サ拳ノ如ク緊脹シテ根蔕深ク瘤頂少ク
赤色ニ變シ皷動ハナケレトモ脈絡怒張シテ周圍ニ盤
屈シ即靜脈瘤ナリ不治ノ證ユヘ強テ治スヘカラサ

ルヿヲ告ク一日醉歸シテ火桶ノ角ニ觸レ血大ニ迸リ出ツ所謂瞽者不恐蛇ノ類ニテ初ハ幸ニ思ヒ兩手ニテ血ヲ絞リ出スニ一旦ハ平塌ニナレ圧手ヲ放テハ又膨脹シテ血愈出テ、止マス卒ニ驚テ診ヲ請フ予時ニ不在弟子數輩行キ綿布ニテ繃縛スルヿ數十匝ニ至ル明日予診スルニ流血滴瀝トシテ止マス銅盤ヲ置テ血ヲ承ルニ幾二三升許リ徐〻ト繃帶ヲ去ルニ熱血奔飛スルヿ盆ヲ傾ルカ如シ其勢止血ノ法モ施シ難シ勿論創口モ熟視スルヿアタハス故ニ其儘繃帶ニテ緊縛スルニ血ハ止ミタレ圧亡血スルヿ

已ニ多ク顔色萎黄ニ變シ脉浮大數ニシテ發熱シ數嘔吐シテ藥餌納マラス姑ク巫神湯加廣東人參ヲ與ヘ二日ヲ隔テ、繃縛ヲ解クニ凝血腐敗シテ穢氣薫蒸ス創口濶大ニナリテ皮瘡根ニ縮リ瘤膜其中ヨリ突出緊滿シテ前日ニ倍セリ色紫黑ニシテ軟カナリ試ニ金創針ニテ刺スニ少モ知覺ナク但血ノ注射スルヿ刺絡ニ同シ指頭ニテ輕〻ニ揉ミ抑遏スルニ自ラ蟄伏シテ平塌ニ歸シ手ヲ放テハ起脹スルヿ故ノ如シ予カ新工夫ニテ烙鐵（縫ノ用フル鏝ヲ假用ス）通紅ニ燒キ瘤上ヲ烙ヿ數ニシテ焦黑色ニ至ルヲ度トシ跡ヘ破

敵ヲ綿ニ攤テ貼シ其上ヘ繃縛ヲ施シ明日ニ至ルニ瘤上龜坼シテ甲錯ヲ起セリ鯨鬚ニテ輕〻ニ燒皮ヲ刮去ルニ少シ無理ニスル寸ハ血出ルヿ刺絡ノ如シ其ヘハ灸ヲ炷或ハ烙鐵ヲ施シテ止メ燒皮ヲ刮盡シテ後亦一圓ニ烙鐵ヲ當テ破敵繃縛ヲ施スヿ前日ノ如クス日ニ是ノ如クニシハ珍湯ヲ與フルニ瘤窠漸漸ニ縮小シ四十餘日ニシテ全愈ス水戸額田驛某鑿仔ヲ持チ誤テ寸口ヲ刺シ血大ニ迸リ出ツ取合ス手帕ノ類ニテ創口ヲ繃縛スルヿ數十匝明日ニ及テ醫ヲ迎ヒ繃縛ヲ解クニ血又奔飛シテ止ス愴惶シテ措

ヲ失シ急遽繃縛ヲ施スノミ二三日ヲ經血止リタルヿト心得繃縛ヲ解クニ血愈出テヽ止ス又徒ニ繃縛スルノミ予カ診スル時ハヒニ十七日ヲ經ルト云フ前後出血スルヿ約スルニ四升餘リ之カ為ニ面色萎黄唇舌刮白虚里及ヒ人迎尺澤等ノ脉奔馬ノ如シ床蓐ニ就キ看病人ヲ左右ニシ村醫モ亦交診シテ姑ク十全太補湯ヲ與ヒテ手ヲ束ス血猶綿布ヲ滲透シ凝血腐敗シテ穢氣薫蒸ス先ツ禁止帶ヲ施シテ尺澤ノ脉ヲ抑遏シ徐〻ト繃帶ヲ解クニ創口濶太ニナリ皮色灰白ニ變ス脉管膨脹シテ創外ヘ突起シ太サ雞蛋

ノ如ク色紫黒ニシテ凝血ニ似タリ前條ノ静脉瘤ヲ傷リタルニ異ナラス須臾ニシテ血奔飛シテ幾承塵ヲ射ル急ニ創口ヲ握ルニ血猶五指ノ間ヨリ涌出シテ止ス血熱シテ灼ニ似タリ暫モ手ヲ放ツ能ス其勢烙鐵決勝等ヲ施スノ間ヲ得ヘカラス因テ出血ハ其儘ニシ价者ヲシテ指ニテ脉管ヲ創中ヘ押込マシメ針ヲ以テ縫合スル丁七針ニシテ血劃然トシテ止ム其上ヘ前衝ヲ貼シ緊ク繃縛ヲ施シ數十日ニシテ全愈ス已上ノ治法ヲ参考スル寸ハ静脉瘤ノ治法ヲ會得スルニ足レリ肉瘤ノ尤大ナルモノハ根蔕筋骨ニ入テ治シ難シ強テ截斷スレハ一旦低クナレ氏必ス再發ス雞蛋鴨卵ノ大サナレハ根蔕未深シテ治スヘシ麻沸湯ヲ與ヘ先ツ「コロンメス」ニテ瘤根ヲ切リ廻シ根蔕ヲ盡ク除キ去リ跡ハ金創ノ治法ヲ用フヘシ肉瘤截斷ノ一法ハ至極巧者ノ入ルヿニテロ授面命ニ非サレハ其祕蘊ヲ傳ヘ難シ翻花瘡ノ治法ヲ参考スレハ其術ノ大畧ヲ會得スヘシ若誤治シ或ハ自潰シテ翻花スルモノハ十全大補湯ニ宜シ痛ミ甚シキモノハ乳香没藥ヲ加フヘシ○隣里某ノ兒生レナカラ長強ノ端ヘ贅肉ヲ生シ長サ三寸許リ太サ雙指

ノ如ク兒漸成長スルニ従テ贅肉モ亦従テ長大ニナリ踈(マバラ)ニ毛ヲ生シ宛モ獸尾(ケモノハラ)ニ似タリ三歳ノ時予ニ就テ治ヲ乞フ乃チ根蒂ヨリ斷截スルニ内モ肉ニテ餘リ出血モナク十四五日ニシテ全愈セリ實ニ希有ノ奇病也蓋シ肉瘤ノ類ナルヘシ粉瘤ノ小ナルモノハ三稜針ニテ刺シ粉ヲ去ラスニ針口ヘ猛汞油ヲ挿入シ遊莢ニテ蓋ヒ二三日ヲ經レハ焮衝シテ膿ニ化シ膜モ膿ニ從テ出ルモノナリ麻沸湯ヲ與ヒ瘤頭ヲ「コロンメス」ニテ左リヨリ彎月(ミカツキ)樣ニ切リ剪刀ニテ右ヨリ又半月樣ニ剪(ハサミ)テ贅皮ヲ去リ粉ヲ除キ膜ヲ去リ縫合シテ金創ノ治法ニ従フヘシ脂瘤ハ刺シテ脂膠ヲ絞リ出シ跡ヘ破敵「メイチヤ」ニ赤汞丹ヲ塗リテ挿入スレハ膜モ薄キモノ故早ク腐敗シテ速ニ愈ルモノナリ又神水膏ヲ日ニ摩擦シ防風通聖散ヲ與ヘテ愈シモノアリ胎瘤ノ妙藥ハ神水膏ナリ日ニ二度ツヽ摩擦スヘシ小ナルモノハ十餘日ニシテ必ス愈ユ大ナルモノハ二十餘日ニシテ必ス愈ユ髮瘤蝨瘤蚘蟲瘤黒砂瘤等ハ粉瘤脂瘤ノ治法ヲ撰用シテ可ナリ

瘻瘤主治方

十全流氣飲　正宗　治憂鬱傷肝。思慮傷脾。致脾氣不行。遂

於肉裏。乃生氣癭肉瘤。皮色不變。日久漸大。宜服此藥

陳皮　茯苓　烏藥　川芎　當歸

白芍各一錢　香附八分　青皮六分　甘草五分　木香三分

右十味。薑棗煎服

防風通聖散　十全大補湯　赤丞丹

先鋒　破敵

肉瘤翻花圖

肉瘤生百會。固不可治。醫誤刺之。翻花蓋頭面

國學院藏

肉瘤飜花圖

耳側有瘤。大如梅子。固屬不治。就醫强請治。幾刺之。飜花不止

長强附贅圖

長强附贅。大如併指。長三寸餘。稀疎生毛。宛似狗尾。蓋亦瘻瘤之類。

血瘤圖

瘤頂凹凸。硬軟相交。青脈盤曲如蚯蚓

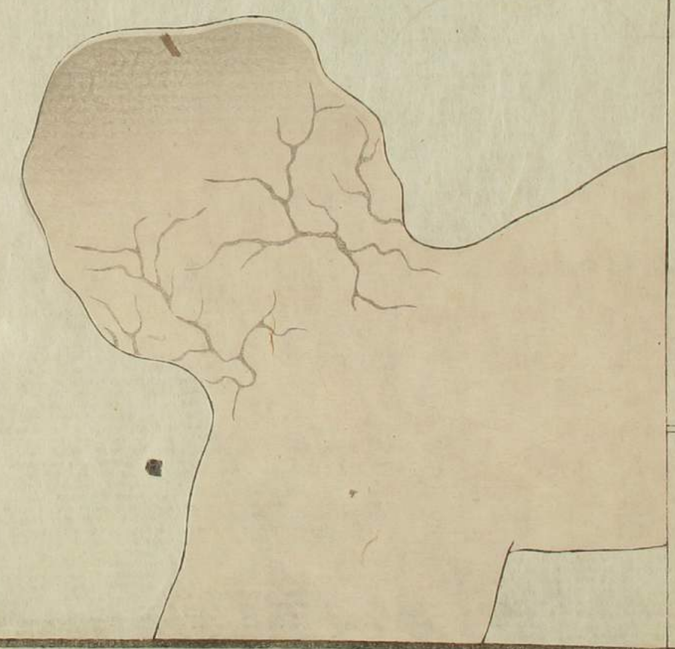

其二圖

誤破血瘤。皮膚摺疊。瘤尚膨脹。紫暗如蛾。

自惟亭藏

其三圖

數施烙鐵。腐肉脱過半。瘡心成凹。

枯筋箭

枯筋箭ハ俗ニ「ウホノメ」ト云フ古ヨリ筋ノ病ナリト云ヒ傳テアレ氏實ハシカラス重繭疣目ノ類ニテ肉ノ頑硬ニナリテ發スル病也初メ一點ノ頑肉微ニ高クナリ大サ豆ノ如クニシテ知覺ナク瘡頭鬚鬆枯槁ニナリ宛モ疣目ノ如クニシテ高カラス多クハ手足ニ發シ大害ハナケレ氏常ニ邪魔ニナリ或ハ歩行ヲ妨クルヿアリ○治法小患ナレ氏根ノ深キモノニテ治療ヲ加ヘテ一旦愈タルヤウナレ氏日ナラスシテ再發スルモノ也得ト瘡根ノ除キ去ルヤウニ術ヲ施

白雉亭藏

スヘシ先ツ猛汞油ヲ點シ遊英ニテ蓋ヘハ腐リテ脱シ去ル也又反剪(ソリハサミ)刀ニテ剪ミ去リ跡ヘ猛汞油ヲ貼スレハ益佳ナリ

枯筋箭主治方

猛汞油　遊英

黒子

黒子ハ俗ニ「ホクロ」ト云フ多ク面部ニ發スルモノ也相者ノ方ニ黒子ノ出タル位置(トコロ)ニテ吉凶ヲトスル法アリ漢ノ高祖ハ左ノ股ニ七十二ノ黒子アリテ七十二戰ヲ為シ黒子モ亦七十二戰ニ從テ消タリト史記ニ載タリサレハ黒子ニモ吉凶ノアル丁必定也皮膚ニ墨ヲ點シタル如ク平塌ニ出ルヲ常式トス或ハ高ク突起シテ疣目ノ如クニナルモノアリ是ハ翻花スル丁アリ婦人女子ノ輩モ目ノ下ニ出タルハ泣黒子(ナキホクロ)也ト云テ漫ニ藥ヲ點シ灸ヲ炷テ翻花瘡ニナルモノ

白雄亭蔵

アリ謹ヘキヿ也○治法先ツ遊奕ヘ黒子ノ大サニ小孔ヲ穿チ孔ヨリ黒子ノ見ル丶ヤウニ貼ス是ハ藥ノ外ヘ附ヌヤウニスル手段ナリ猛汞油ヲ麻子一粒ホト黒子ヘ點シ其上ヲ又遊奕ニテ蓋フ寸ハ一夜ニシテ黒子腐リテ脱スルナリ又精製ノ猛烈水ヲ點スルモ乍チチリ〻ト染入テ一二日ノ内ニ脱スルモノ也又「セツトン」ニテモ灰米膏ニテモ腐脱スルモノ也

黒子主治方

槐木煎春林主治痣鼾痔及久瘡息肉

槐木

右一味枝葉共ニ焼テ灰トナシ大ナル竹筒ヲ切リ節ヘ小孔ヲ穿チ吹筒ノ如ニシテ灰ヲ筒中ニ填チ沸湯ヲ灌ク寸ハ稀水孔ヨリ滴ル丶ナリ其水ヲ磁鍋ニテ煎熬シ膠飴ノ如クニナルヲ度トシテ火ヲ下シ磁器ニ入レ密封シ貯フ

灰米膏正宗

用成塊火灰減水調稠將白川米挿入灰内留半米在外片時許候米熟用米點痣上痣可落矣

遊奕　猛汞油　猛烈水

痣黶

痣黶ハ俗ニ「アザ」ト稱ス是ハ先天ノ遺毒ト見ヘテ生レナカラ發シテアルモノナリ初ハ至テ微シク蚊刺タルホトノモノモ日ヲ累子月ヲ積ム寸ハ漸蔓延シテ闊大ニナルモノ也初生ノ兒ハ得ト改テ若シ痣ノアルモノハ速ニ治法ヲ施スヘシ痣ニ赤黒ノ二證アリテ赤痣ハ臙脂ヲ抹タルヤウニ赤ク發スルナリ先ハ平塌ニシテ皮膚ト均シク出ツ或ハ皮膚ヨリモ一段高ク發スルモノアリ是ハ痣ノ上ニ毛ヲ生スル丁アリ黒痣モ赤痣ト同樣ニテ平塌ニ出ルト一段高ク

發スルトノ二證アリ純黑色ニテ濃墨ニテモ塗タルヤウニ出テ或ハ淡黑色或ハ藍色或ハ藍汁ヲ潑タルヤウニ班〻ト散漫テ出ルモアリ余カ鄕某ノ兒生レナカラ遍身及面目マテモ黑痣及黯痣ヲ發シ班〻ト文ヲ成スヿ駁馬ノ如シ又痣上ニ細毛ヲ生セリ是又痣中ノ奇證也○治法二寸以下ノモノハ治スヘク二寸以上ノモノハ治スヘカラス痣ハ如何ホトノ神丹ニテモ内服ニテハ治セス外用モ亦一通ノ藥ニテハ中〻治セス腐藥ヲ用フルノ外決シテ手段ナシ腐藥ヲ用フルニ至極功者ノ入ルヿ也微シク點スル寸ハ根蔕殘リテ必ス再發ス多ク點スル寸ハ深ク腐蝕シテ大ニ瘡痕ヲ成シ却テ醜クナルモノナリ余ハ此術ヲ工夫スルヿ年ヒニ久シ始テ失策ナキヿヲ得タリ其法猛汞油ヲ點スルヿ黑子ノ治法ノ如シ然レ𪜈門ニ入テ鱠炙スルニ非サレハ其術ノ秘蘊ヲ傳フルヿ能ハス

痣黶主治方

猛汞油

血痣

血痣ハ即チ赤痣ノ類ナリ高ク起テ鰭肉トナリ色紫赤ニシテ覆盆子ニ似タリ皮甚薄クシテ少シ物ニ觸レハ出血スルモノ也初發ハ小ニシテ銃丸ノ如キモ漸大ニナリテ覆椀ノ如クニ至ルモノアリ或ハ誤治シテ翻花スルヿアリ○治法物ニ觸テ出血スルヲ姑ク止ルニハ龍骨ノ末ヲ搽ヘシ先ツ涼血地黄湯ヲ與ヘ猛汞油ヲ點スル寸ハ腐レテ脱スルナリ初生ノ兒ニ發シテ軟綿ナルモノハ食塩精ヲ點スレハ自ラ老結テ脱ス大ニシテ覆椀ノ如キモノハ糸ヲ金創針ニ

貫キ甲乙二條ト為シ痣ノ根蔕ヨリ穿チ糸ヲ貫キ乙條ノ兩端ハ左邊ニ相合シテ緊紮シ甲條ノ兩端ハ右邊ニ相合シテ緊紮スル寸ハ痣乍チ色ヲ變シ自ラ腐敗シテ脱スル也脱シテ後若シ根蔕ノ殘ルモノハ猛汞油ヲ點スヘシ始終涼血地黄湯ヲ服スルヲ佳トス又辰砂礬石ノ二味ヲ研末シ糊ニ化シ煉テ條ト為シ乾シ先ツ痣ヲ針ニテ刺シ針口ヘ條ヲ挿ス寸ハ腐敗シテ脱ス

血痣主治方

涼血地黄湯正宗　治血箭血痣内熱甚而逼血妄行出血如飛者

黄連　當歸　生地　山梔　玄參　甘草各等分

水二鍾煎八分。量病上下。服之

猛汞油　食塩精

血痣圖

○失榮

失榮ハ乳岩舌疽ナトノ類ニテ即翻花瘡也多クハ老人ニ在リ頸項及ヒ耳ノ前後ニ生ス初起ハ微ニ腫レテ皮色變セスヨヲ累(カサ)子月ヲ積ニ從テ漸(ヤヽ)大ニナリ堅硬石ノ如シ其根蔕ハ深ク筋骨ニ結ヒ着キ少シモ運轉セス其形狀ハ瘻瘤ノ類ニ似タレ𪜈自ラ異ルノ候アリ半年或ハ一年ニ至レハ微ニ陰痛ヲ發シ頑腫愈高クナリ初メテ紫色ニ變シ自ラ破爛シテ臭穢ノ稀(ウキ)水ヲ流シ遂ニ翻花シテ蓮花ノ如ク其毒咽喉ヘ波及シテ大ニ腫レ飲食ヲ妨礙シ又液下ヘモ流注シテ核

ヲ結ヒ氣血漸〻ニ衰ヘ顔色萎黄ニナリ肉脱骨立シ往来寒熱ヲ發シ或ハ盜汗咳嗽等モアリテ殆ト勞瘵ノ如クニナリテ死スル也或ハ至極老衰シタル者ハ硬腫因循トシテ消散モセス色モ變セス自潰スルノ勢モナク但肉爍骨立シテ死スルモノアリ或ハ失榮ヲ耳下ニ發シ其毒流注シテ腋下及ヒ左右ノ腿夾縫（イヌコトコロ）ヘモ梨子大ノ核ヲ結ヒ堅硬磊落ニナリタル者アリ或ハ失榮直ニ腋下ニ發シ大サ拳ノ如ク日晡寒熱スルヿ瘧ノ如キ者アリ何レモ遂ニ勞狀ヲ成シテ死ス

○治法此病ハ千古ヨリ不治ノモノニ定メテアレハ予モ亦未タ十全ノ良策ヲ得ス外科正宗ノ和榮散堅丸飛龍阿魏化堅膏ノ二方モ姑ク命ヲ緩フスルノ手段ニテ根治スルノ法ニ非ス師家ニテ十全流氣飲ニ夏枯草煎ヲ兼用トシテ治シタルモノアリト云ヘリ夏枯草煎ハ奇驗ノアル方ナレハ左モアルヘシ余モ試タレ𪜈至テ少キ病ユヘ未タ治シタルモノヲ見ス然レ𪜈百人ニ一人ヲ救フヿヲ得ルモ仁ノ一端ナレハ此上モ多ク驗ムヘシ初發微ニ硬腫スルモノハ十全流氣飲或ハ仙方散聚飲ニ夏枯草煎ヲ兼用トスヘシ或ハ悉鳩（シキウダ）答丸ヲ兼用トス已ニ潰テ血水ノ滲流シ

身體ノ疲勞スルモノハ十全太補湯補中益氣湯等ヲ撰用スヘシ

失榮主治方

和榮散堅丸 正宗 治失榮證。堅硬如石。不熱不紅。漸腫漸大者ヲ

歸身　熟地　茯神　香附　人參
白朮　橘紅 各二兩　貝母　南星　酸棗仁
遠志　栢子仁　丹皮　龍齒 一對若無龍齒鹿角二兩煅代
之　蘆會　角沉 各八錢　硃砂 六錢為衣

右為細末。煉蜜丸桐子大。每服八十丸。食後用合歡樹皮煎湯送下

飛龍阿魏化堅膏 正宗 十全流氣飲　夏枯草煎

仙方散聚飲　悉鳩答丸　十全太補湯

失榮圖

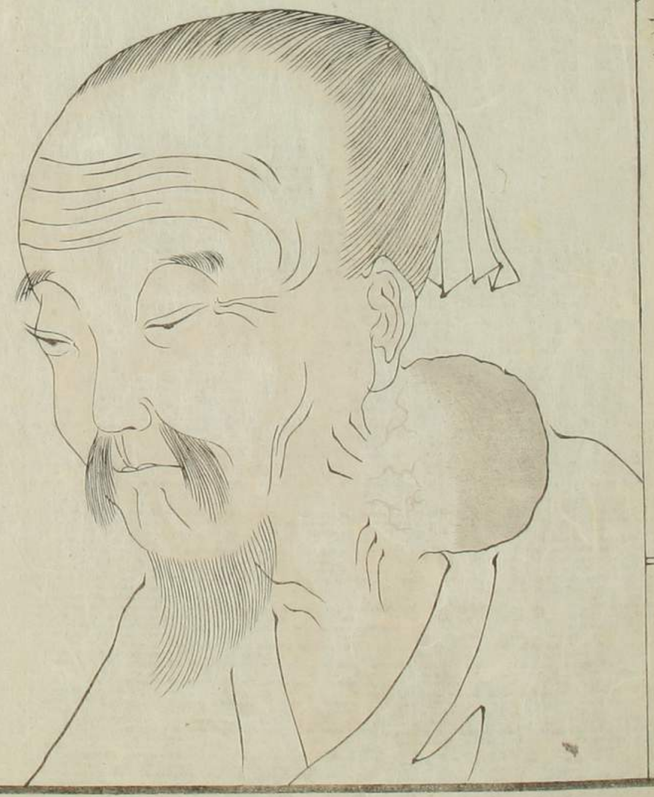

委中毒

委中毒ハ宋ノ竇漢卿ノ瘡瘍經驗全書ニ其名ヲ載セテ其證候ヲ言ハス但紫蘇流氣飲敗毒流氣飲ノ二方ヲ擧テ主劑トス何レモ通氣ノ劑ナレハ病因ハ滯氣ト為シタルナルヘシ證治準繩ニ往来寒熱膝後腘内約紋中堅硬如石微紅微腫此名委中毒此穴在膝後摺紋中屬太陽膀經由臟腑積熱流入膀胱而發用八陣散下瘀血斗計而消若治之稍遲潰則筋縮必成廢疾ト云ヘリ醫宗金鑑ノ說モ準繩ニ本キテ速ニ宜活血刺委中ヲト云ヘ又註ニ治宜速用活血散瘀湯逐下惡血ト云

自雀亭藏

テ二書ハ瘀血ト為シテ破血ノ劑ヲ専用トス其見識モ同カラス其説モ詳ナラス其上希有ノ疾ユヘ後學ノ者ハ診法ヲ會得シ難シ青洲老翁ノ遺教ニ委中毒ハ千古不治ノ證トス初發委中堅硬ニシテ石ニ似タリ日ヒニ久シクシテ初メテ紫暗色ニ變シ突腫シテ自ラ潰ヘ稀水ヲ滲流シ臭穢近ツクヘカラス潰ヘテ後却テ大ニ腫レ疼痛ヲ發シ往来寒熱モ作リ膝頭ノ肉脱シテ削リ去ルカ如ク身體モ亦羸瘦シ疲勞日ニ加ヘテ遂ニ死スト云ヘリ余カ歴診スル處モ師言ニ符合セリ諸證乳岩ト同クシテ翻花狀ヲ為ス者ナリ

實漢卿カ滞氣ト為シタルヲ確論ト謂ツ可シ○治法初發未タ潰ヘサルモノハ紫蘇流氣飲敗毒流氣飲十全流氣飲ヲ撰用シ神水膏ヲ摩擦スヘシ潰ヘテ後ハ神功内托散十全太補湯ヲ撰用シ中黄ヲ貼スヘシ中ニハ大黄牡丹皮湯ヲ用フル證モ有リト師ノ物語リナリ

委中毒主治方

紫蘇流氣飲瘡瘍全書治委中毒

紫蘇　厚朴　甘草　香附　烏藥
槟榔　杜仲　木瓜　枳殼　桔梗

白雉亭藏

川芎　防風　當歸
薑三棗一。空心服

敗毒流氣飲 同治委中毒

紫蘇　厚朴　枳殼　桔梗　陳皮
烏藥　白芍　白芷　香附　槟榔
木香　木瓜　牛膝　杜仲　防風
甘草

薑三棗一。煎服

十全流氣飲 正宗　神功内托散　十全大補湯　大黄牡
丹皮湯　神水膏

溺死

溺水ハ水ヨリ救テ身體ヲ熟視スルニ肛門洞ニ開ク竹筒ノ如クニナリテアルモノ也世人此ノ狀ヲ見テ水虎ニ肛門ヲ脱レタルナリト云ヒ傳フ醫者モ實事ノヤウニ心得テ居ルモノアリ捧腹絶倒スヘキ也實ニ左様ナルヿナラハ肛門ヨリ殘血ノ滴ルヽヿモアリ腹候ニモ言分ノアルヘキヿナレ𪜈遂ニ其證候ノアル者ヲ目擊セス一兒年十一歳偶混堂ニ溺レテ死セリ余就テ診視スルニ是レモ肛門洞ニ開テ水ニ溺レテ死スルモノヽ如シ左レハ溺死スルモノハ必

ス肛門ノ開クモノト見ヘタリ蓋シ陽氣ノ虚脱スル故ナルヘシ下利ヲ患フルモノヽ死ニ近クナレハ肛門ノ洞ニ開クト同理也驚風血暈ノ類ニテ衝心スルモノ牙關緊急シテロヲ閉ルモノハ必ス蘊生シ牙關緩弛シテロヲ開クモノハ必ス死スルノ意味ヲ考テ知ルヘシ溺死ハ千古ヨリ水ヲ多ク飲テ死スルモノヤウニ心得タリ故ニ諸方書ニ多ク吐水除水ノ法ノミヲ載セタリ溺死スル理ヲ考ルニ水ヲ飲テ死スルニハ非ス水ハ胃中一杯ニ満ルモ死スヘカラス縊死烟死ノ類ト同様ニテ氣道ノ閉塞シテ死スルナリ

病源候論ニ人為氷所投溺水從孔竅入灌注肺臓其氣擁閉故死ト云ヒタルコソ確論也直ニ救タルハ治スヘク一時ハ勿論半時ニテモ水中ニ在リタルハ決シテ回生スルヿナシ譬ハ通紅ノ火ヲ壺中ニ入レテ蓋ヲスレハ火乍滅テ黒クナルモ直ニ蓋ヲ去テ扇キ或ハ吹ク寸ハ乍火ニ復スル也若シ時ヲ移シテ火氣絶ツ寸ハ決シテ火ニナラサルカ如シ溺死モ陽氣ノ伏シタルハ回生スル理ナレヒ陽氣ノ全ク絶シタルハ復スルノ理ナシ○治法第一ニ吐水ノ術ヲ施スヘシ其法溺者ヲ仰卧セシメ醫溺者ノ首ヲ跨キテ立膝ニ

ナリ両手ノ魚腹ヲ溺者左右ノ不容ノ穴ニ當テカヲ
極メテ緊ク壓ス寸ハ停水乍湧出スル也次ニ活ヲ入
ルヘシ此法余カ門ノ秘術ニシテ口授面命ニ非サレ
ハ傳フルヿ能ハス余春林軒ニ寄寓スルノ日隣兒池
中ニ溺ル家人走テ此レヲ救フニ六脉已ニ絶シ氣息
モ亦全ク絶チ唇舌刮白ニナリ遍身厥冷シ復スヘカ
ラサルニ似タリ以上ノ法ヲ施シテ回生セリ又法大
艾炷ニテ臍中ニ灸スヘシ又法溺者ヲ倒懸ニシテ臍
中ノ垢ヲ挑ケ去リ口ヲ歛メカヲ極メテ両耳ヲ吹ク
ヘシ又法溺者ヲ倒懸シテ好酒ヲ鼻中ヘ灌クヘシ又

鼻中ヘ白礬ノ末ヲ吹キ若クハ苦酒ヲ灌クノ法アリ
又法合谷針ヲ以テ合谷曲池人中ヲ刺スヘシ阿蘭陀
ハ觀臟窮理學ヲ詳ニセシ故早ク氣ノ附キテ呼吸ノ
閉塞シテ死スルヿヲ云ヘリ其術ニ氣道ヲ穿貫シ吹
テ呼吸ヲ發セシムルノ術アリ又「タバクスキリステ
ール」ト云テ煙草ノ烟リヲ肛門ヘ吹キ入ルヽノ法ア
リ其説及ヒ道具ノ圖「ベースステル」ト云ヘル外科書ニ
詳ニ載ス後ニ錦腸杉田翁「タバクスキリステール」ヲ
木造ニシテ用フルニ便ニス余モ此器ヲ請テ數驗ミ
ルニ遂ニ功ヲ奏セス氣道穿貫ノ説モ面白キヤウナ

レ氣道ヲ穿テ久シク置ク寸ハ是レ斗リニテモ死スヘキ丁也此二術モ紙上ノ論ニテ實驗ノ術ニ非ス

ト謂ツヘシ救溺ノ法ハ吐水入活ノ二法ニテ効ナキ者ハ決シテ回生セス其外ノ方法ハ姑ク責メヲ塞クノミ

溺死主治方

吐水術　活術　艾灸　好酒　白礬

苦酒　針術

石瘕

石瘕ハ靈樞ニ出ツ婦人癥癖ノ一證ナリ初發ハ大サ茄瓜ノ如ク漸大ニナルニ及テハ懐子ノ如ク石硬ニシテ爪モ立ス微ク凹凸磊落アリ日久キ寸ハ虚勞ニ變シテ死ス又皷脹ニ變シテ死ス余カ舊里某ノ妻産難ノ時一産科ヲ引テ回生セリ無理ニ出シタル丁ト見ヘテ陰中及ヒ膀胱ヤテ損傷シ小便陰中ヨリ出テ日夜滴瀝トシテ止ス數月ヲ經ルニ及シテ小腹ニ塊ヲ結ヒ石硬ニシテ消散セス右脚ニ引テ急痛シ又陰中頻ニ痛テ刺スカ如シ一日陰中ヘ骨ノ如キ者突出

シタルトテ急ニ余ヲ迎フ余乃窺宮管ヲ陰中ヘ入レテ熟視スルニ一塊ノ白石胞中ニ有テ僅ニ稜角ヲ露スノミ探宮シテ除キ去ラント欲スレ𪜈深フシテ撮ミ難シ又錐ヲ刺シテ孔ヲ穿チ鈎ヲ錐口ヘ掛テ引クニ石塊脱然トシテ出ツ大サ鴨卵ノ如ク楕圓ニシテ微ニ稜角アリ其質秋石淋石ニ同シ鋸開シテ其中ヲ見ルニ一撮ノ舊綿絮アリ因テ考フルニ小便滴瀝スルユヘ舊綿絮ヲ陰門ノ捻ニ入レ少ク宮中ニ殘リ其ヘ小便ノ注キタルユヘ滓淀凝結シ漸〻ニ層疊シテ石ト成リタルナルヘシ是モ癥癖ノ類ナレハ姑ク石

瘕ニ屬シテ可ナリ再按スルニ是モ酢答ノ類ナルヘシ酢答モ馬ノ癥癖ナリ鋸開シテ其中ヲ見ルニ必ス馬糞ノアルモノナリ或ハ折レ釘ノ出タルヿモアリ門人烏山ノ侍醫川又玄玠ノ藏スル所ノ酢答ハ尤奇品ナリ大サ越瓜ノ如ク藁ノ着キタル處アリ又孔ニナリタル處ヨリ窺キ視ルニ中ハ完テ馬糞ナリ左レハ凡ソ腹中ヨリ出ル石ノ類ハ一筒ノ種ニ成ル物アリテ其ヘ滓淀ノ凝結層疊シテ石トナルナルヘシ癖石モ此類ニテ必スシモ思慮ノ凝テ石ニ成リ癥癖ノ遂ニ石ニ變スルニハ非ス門人上田侍醫林脩庵ノ物

語リニ同藩某ノ妻脇下ニ癥癖アリ後ニ大便ヨリ小石ヲ下スヿ約スルニ六十餘顆ニシテ癥癖モ又從テ消散ス其石小ナルモノハ菽ノ如ク大ナルモノハ棗ノ如シ形方頭圓尾ニシテ大小共ニ同形ナリ石一箇ヲ携ヘ来テ示ス色白ク微ニ黄色ヲ帯ヒテ潤澤アリ軟毳輕鬆ニシテ崩レ易ク膚ハ畧酢答ニ似タリ是モ石瘕ニ屬スヘシ○治法靈樞ニ所謂石瘕ハ癥癖ノ一證ナレハ烏苓通氣散桂枝茯苓丸等ヲ撰用スヘシ實ニ石ヲ結ヒタル者ハ在所定マラサレハ療治ニモ亦一定ノ法ナシ臨機應變ニ療治ヲ工夫スヘシ

石瘕主治方

烏苓通氣散　桂枝茯苓丸

白雉亭蔵

石瘕圖

其石如鮓荅及淋石。鋸開視之。有二撮舊綿絮蓋是為胚胎之所由。

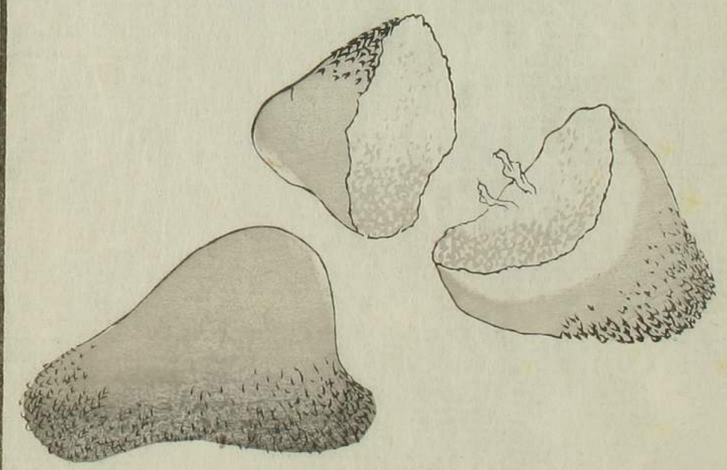

鮓荅圖

河玄玠所藏尤為奇品。蓋觴豢之滓淀。包屑連蕚。層疊成之。由之攷之。亦足以知石瘕癖石之起原。故併圖此。

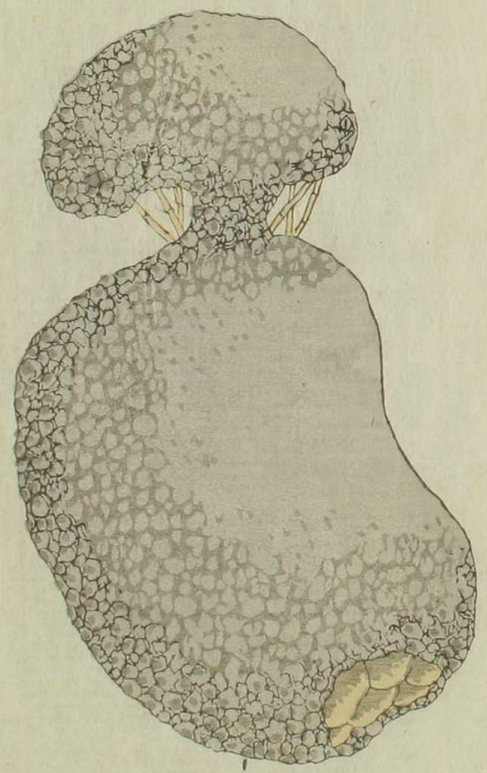

白雉亭藏

鮓答圖

半截鮓答。中有片鐵蓋與前圖包屎連藁同。所以鮓答之因而起也。是亦石瘕癖石之左證

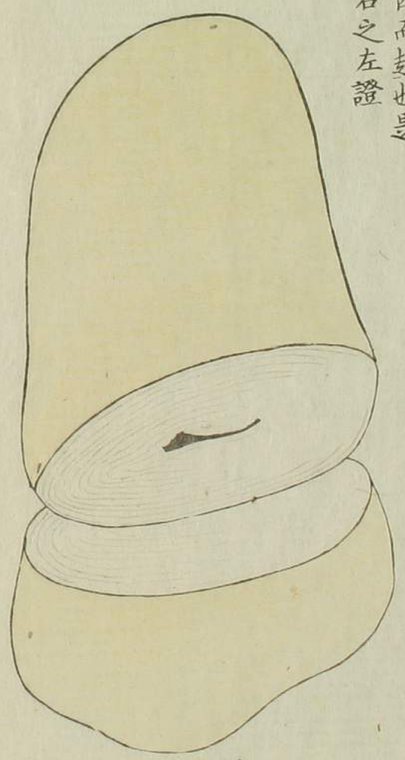

小便閉

小便閉ハ金匱ニ轉胞ト云病因ヲ胞系了戾ト說タリ此病ノ根因ヲ知リ療治ヲ施スニハ膀胱尿道ノ位置官能ヲ詳ニ識ルヲ肝要トス今ハ阿蘭陀學ヲ講スルモノ多ク内景書モ數種飜譯ニナリ世ニ行ルヽユヘ初學ノ者モ内景ヲ口實トスレ𪜈實物ニ就テ驗ミサレハ療治ニ臨テ用ヲナサス余ハ活物窮理ノ學ヲ受ケテヨリ何事モ實測ヲ專務トス觀臓モ再三ニ及ヒテ畧内景ノ大概ヲ識ルヿヲ得タリ膀胱ノ形ハ壜ヲ倒懸スルカ如シ膀胱ト尿道トノ相接スル處ヲ膀ノ

下口ト云フ此處ハ胃ノ下口ナト、同様ニテ開閉ノ機能アリ小便盈ツル寸ハ自ラ開キ小便盡ル寸ハ自ラ閉ツ男子ハ直腸ト表裏ヲ成シ女子ハ陰門ト表裏ヲ成ス女子ノ尿道ハ太シテ短ク男子ノ尿道ハ細クシテ長シ故ニ女子ノ小便閉ハ少シテ輕ク男子ノ小便閉ハ多クシテ重シ此病ノ根因ヲ考フルニ多端アレ𪜈第一ニ尿道中ヘ物ノ壅滯シテ閉ツル丨アリ或ハ癥瘕懐子ノ類ニテ外ヨリ壓レテ閉ツル丨アリ或ハ筋脉攣急シテ閉ツルモノアリ或ハ焮腫熱痛シテ閉ツルモノアリ或ハ麻木不隨ニテ閉ツルモノアリ

膿淋石淋ニテ閉チタルハ一且ノ丨ニテ其時通スレハ後ハ快利スルモノナリ久シク淋ヲ患ヘ裏血𪜈ニ盡テ後但小便ノ淋瀝澁滯スルモノ寒暑ヲ侵シテ小便ノ閉ツル丨アリ是ハ尿道中ヘ常ニ息肉ヲ生シ時候ニ觸レテ腫レヲ發シ小便ノ閉ツル也尿血ニテ閉ツルハ瘀血ノ尿道中ニ凝滯スル也故ニ强テ努力出セハ瘀血蚯蚓ノ如クニナリテ出ルモノ也是等ノ證ハ皆物ノ壅滯シテ發スル也婦人姙娠臨月ニ至リ胚胎下ヘサカリテ尿道ヲ壓シ小便ノ閉ツル丨アリ又腸瘍痔漏及ヒ疝癥積聚ノ類ニテ小便ノ閉ツルハ皆

外ヨリ物ノ尿道ヲ塞ス故ナリ常ニ小便白濁ヲ患フル者卒(ニハカ)ニ小便閉チ小腹急脹シテ鞠(ハリ)ノ如ク測泡管(カテイテル)ヲ挿シ入テ一且ハ小便出レ氏少腹ノ緊満ハ減セス遂ニ不治ニ至ルモノアリ老人ニ多シ素ヨリ疝ノアルモノ寒氣ヲ冒シ卒ニ心腹急脹シ大小便共ニ秘シテ一晝夜ホトノ間ニ死シ或ハ少腹急痛シ痛ミ陰筋ニ入リ小便心甚タ頻數ナレ氏一點モ通セス卒ニ死スルモノアリ是等ノ證ハ膀胱及ヒ尿道ノ寧急也或ハ誤テ會陰ヲ打チ尿道腫レ壅リ小便ノ閉ツルハ至極六箇敷(ムツカシキ)モノ也又産後及ヒ腸瘍ノ類ニテ閉ツルハ熱

熱腫痛ヨリ發スル也大推或ハ長強ヲ打チテ總身ノ麻木不遂スル者及ヒ中風陰毒等ニテ小便ノ閉ツルハ膀胱尿道マテモ麻木シテ開閉ノ機能ヲ失シタル也夫故小便滿ツレ氏格別ニ苦シマヌモノ也測泡管(カテイテル)ヲ挿シテ一且快利スルモ又閉テ故ノ如クニ膨脹シ又挿スモ亦從テ閉チ後ニハ強ク少腹ヲ押セハ自ラ通スルヤウニナルモノ也是モ難治トス○治法猪澤苓朮等ノ利水ノ藥カニテ中ミ通スルモノニ非ス愈與ヘテ愈苦シムノミ但下劑ヲ與ヘ暴瀉スル激勢(ハツミ)ニテ小便ノ通スル了アリ先草兵丸遂將丸等ヲ與フヘ

シ此病ヲ救フ捷逕ノ良術ト云フハ測泡管也今ハ種
種ノ物ニテ製スレ𪜈銀管ヲ第一ノ良品トス用法ハ
先ツ患者ヲシテ倚坐セシメ尻ヘ小布團ヲ安テ枕ト
為シ立膝ノ氣味合ニ鹽梅シ醫者ハ患者ノ前ニ就テ
左手ノ掌ニ陰莖ヲ載セ右手ニ測泡管ヲ持リ津唾ニ
テ潤シ尿口ヨリ徐々ニ挿入スレハ二三寸入リテ横
骨ト覺フ處ニテ滯ルモノ也此時左ノ手ト共ニ微ク
上ヘ揚ケ測泡管ノ尖ノ會陰ヘ向クヤウニ鹽梅シテ
入ルレハ缺通ルモノ也五六寸入リテ又滯ルヿアリ
アリ是ハ會陰ヨリ膀胱ヘ轉スル處也其心得ニテ左

右ノ手ヲ微ク下ケ消息シテ入ル、寸ハ滯リナク入
ルモノ也然レ𪜈尿道ノ攣急シタル證ニハ測泡管粘
着シテ入リ兼ルモノナリ強テ衝ク寸ハ測泡管會陰
ノ間ニ蟠ルモノ也拔ク寸ハ必ス出血シ測泡管モ損
傷シテアルモノナリ家嚴研堂先生ノ療治セシモノ
ニ過日小便閉ヲ患ヒ醫測泡管ヲ挿入シテ後尿道刺
痛小便淋瀝ス姑ク丙字湯ヲ與フルニ真鍮管ノ測泡
管折レテ二箇ト(ツ)ナリテ出タリ左レハ無理ニ挿入ス
レハ折ル、ヿノアルモノナレハ慎テ誤リノナキヤ
ウニ用フヘシ若シ膀胱マテ入リ兼テ小便ノ出サル

モノハ管ヲ口ニ含ミ一吹一吸シテ小便ノ出ツルヿアリ又緩和煎ヲ大劑ニ作リ尿道ノ通リ及ヒ小腹ヲ温ムヘシ又臍下ヘ灸ヲ大炷ニシテ炷ルモヨシ又巴豆膏。田螺膏ノ類モ驗ムヘシ小便快利シテ後ハ證ノ寒熱ヲ辨シ猪苓加大黄湯。八味腎氣丸ノ類ヲ撰用スヘシ諸法術ヲ盡シテ小便ノ通セサルモノ及ヒ會陰打撲等ノ證ニテ測泡管ノ一切入ラヌモノハ四五日ニシテ必ス死ス此證ハ膀胱穿孔ノ術ヲ施スヘシ其法陰毛際ノ上二指横徑許ノ處ヲ柳葉針ニテ刺シ跡ヘ管ヲ入レ小便ヲ去リテ姑ク急ヲ救ヒ後ニ尿道通利ノ手段ヲ工夫シテ治セシモノモ亦少ナカラス

小便閉

巴豆膏 叢桂 治轉胞

巴豆五分 田螺肉一錢

右二味共搗和匀成膏。一寸ハカリニ紙ヲ圓ク切膏ヲ傅ケ臍下一寸五分ニハルヘシ外ニ三寸ニ紙ヲ圓ク切リテ蓋ニ貼ヘシ痛ミ劇キハ尤驗アリ

田螺膏 同 治轉胞

田螺一箇去殼 麝香少許

右二味共搗和匀成膏。用法如巴豆膏

八味腎氣丸　猪苓湯加大黄　草乾丸

遂將丸

大便閉

大便閉ハ諸病ノ兼證ニシテ其因一ナラズ瘟疫癰疽等ニテ大便ノ閉ツルハ熱ノ為ナリ腸瘍及ヒ痔漏ノ類ニテ閉ツルハ腸ノ腫レテ塞カル故ナリ翻胃膈噎ノ類ニテ閉ツルハ津液ノ枯燥スルユヘ也狂癇痙及ヒ中風ノ類ニテ閉ツルハ氣ノ上衝シテ上部ニノミ盈チ下部ノ虚スルユヘ大便ヲスル機能ヲ失スル也此四因ヨリ起ル者尤多シ饑饉ノ時木ノ實或ハ稗粟ノ殼ヲ食シ大便秘結閉塞シテ難儀セシ者少カラス一種大便ノ不通ル半年或ハ一年ニ至テ飲食起居常

ノ如ク少シモ滞リノナキモノアリ一奇事也余カ隣里某ノ女年十一歳大便二三月ヲ隔テ、一行シ或ハ半年ヲ隔テ、一行ス来テ治ヲ問フ其儘舍置モ害ノ無キヿヲ諭セ𪜈父母兎角ニ苦勞ニ思ヒ一醫ニ就テ治ヲ請ヒ峻下ノ劑ヲ服シ心腹急脹シテ卒死スト聞ケリ此事未タ中華ノ醫籍ニ載スルヿヲ聞カス丹水子ニ一女歳二十餘疫後ナリシカ貞享三年丙寅四月八日ニ大便通シ明年ノ七月下旬マテ通セヌヿヲ載ス行餘醫言ニモ大便ノ半年ニシテ一行或ハ一年ニシテ一行セシ者アリタルヿヲ載セタリ太仲ハ癇ノ證トセリ左モアルヘキヤ又夏夜露卧シテ冷氣ニ傷ラレ或ハ冬時舟中及ヒ馬上等ニテ遠行シテ寒氣ヲ冒シ或ハ食傷ノ後卒然トシテ心腹急脹シ乍鼓脹ノ如クニナリ大便閉チテ一點モ通セス下劑ヲ與フレハ吐シテ少シモ下ラス愈用ヒテ愈苦シムモノアリ是レハ疝ニ屬ス内科秘錄ニ詳ニス又高キヨリ墮テ大推ヲ打チ或ハ長强ヲ衝キ總身不遂シテ少シモ知覺ナク大小便ノ閉ツルヿアリ是レハ臟腑マテモ麻木シテ大便スル機能ヲ失ヒタルナリ必死トスヘシ

○治法此證ハ巴豆甘遂ノ類ヲ用ヒテハ仲景ノ軌範

ニ非ス滋潤シテ下スノ方ヲ用フヘシ調胃承氣湯麻仁丸ヲ撰用シ蜜煎導ヲ無用トスヘシ肛門ヨリ藥ヲ挿入スルノ方モ諸方書ニ色〻載セテアレ𪜈皆不便宜ニテ用フルニ足ラス阿蘭陀家ノ灌腸術ヲ捷徑ノ良法トス若シ下劑ヲ與ヒテ通セサルモノハ強テ與フル寸ハ却テ大害ヲナスヿアリ此證ヘハ下劑ハ姑ク舍テ但灌腸法ヲ專用トスヘシ

大便閉主治方

灌腸方 天真治大便閉

大麥五錢　芒硝三錢　蜂蜜五錢

右三味。先以水二合半。煮大麥。取二合。去滓。再煮芒蜜。適寒温。以水銃。注射穀道中。

調胃承氣湯　麻仁丸　蜜煎導 并傷寒論

灌腸水銃圖

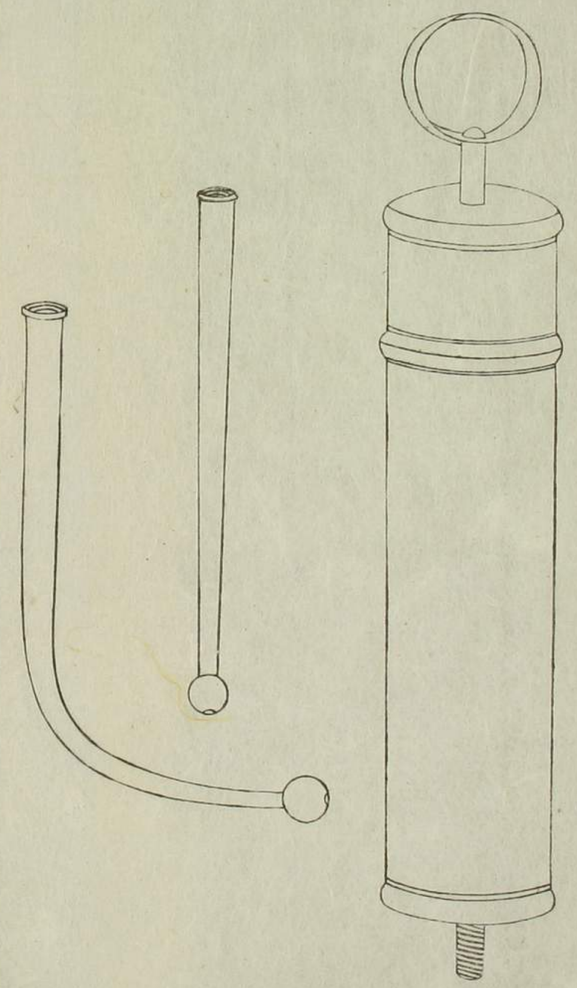

陰痿

陰痿ハ素問ニ出ツ肘后方ニ痿ヲ萎ニ作レリ即草木ノ萎テ不榮カ如ク陰莖ノ痿弱シテ房事ノ出来ヌヿ也性質ノ小心ノ者律義ニ父母ノ教訓ヲ守リ少シモ花街柳巷ヘ立チ入ラス年ノ長スルマテ陰事ヲ知ラサルモノ或ハ奉公ナトヲシテ久シク陰事ヲ絶ツ者俄ニ妻ヲ娶リ毎ニ房事ニ臨テ陰莖萎弱シテ少シモ用ヲ成サス或ハ纔ニ婦人ノ肌ニ觸ルレハ乍自カラ感シテ失精シ房事ヲ遂ルヿノナラヌ者アリ五不男ノ一ニテ是ヲ怯ト云真ノ陰痿ニアラス是ハ元来氣

ノ怯キ生レニテ殊ニ陰事ニ慣ハヌユヘ場後ヲシテ
痿弱スル也夫故獨卧スレハ常ノ如ク翹起スルモノ
也真ノ陰痿ト云ハ陰莖常ニ麻痺不遂ノ氣味アリテ
陰事ニ臨ミ纔ニ翹起スルモ乍チ痿弱シテ陰事ヲ遂
ルヿ不能モノ也此證ハ疝ニ屬スルモノ多シ婦人ノ
陰痿ハ房事ニ臨ミ陰中苦痒シテ用ニ堪ヘス多クハ
難治トス○治法先ツ艶本ヲ多ク讀マシメ色情ヲ盛
ニシ婦人ト日夜同居スルヤウニシテ能ク慣染シメ
柴胡加龍骨牡蠣湯八味地黄丸ヲ與ヘ兼用ニ露蜂房
一味ヲ細末トナシ蜂蜜ニテ煉リ好酒ニテ用フヘシ

其因疝ヨリ起ルモノハ烏苓通氣散ニ露蜂房ヲ兼用
トスヘシ

陰痿主治方

柴胡加龍骨牡蠣湯　八味地黄丸　烏苓通氣散
露蜂房

弘化四年丁未仲冬

本間玄調著

横山町三丁目
和泉屋金右衛門

玉巖堂藏梓目録

東都兩國横山町三丁目 和泉屋金右衛門

合刻四書 孝經學記 片山兼山先生點 大學中庸 全一冊

孟子正文 片山兼山先生點 全三冊

周易正文 同上 全二冊

禮記正文 同上 全五冊

周禮正文 同上 全三冊

論語考二編 宇士新先生著 全三冊

士新先生學問ノ該博ナルハ皆人ノ知ル所ナリ此書ハ經傳子史凡ソ論語ノ意ニ涉ルモノハ旁引曲証ソノ精詳ヲ極ム學者ノ考鏡ヲ資ケテ最モ裨益アルノ珍編ナリ

大學原解 錦城太田先生著 全三冊

先生經學ニ大功アルハ天下ノ驚服スル所ナリソノ經解數十部アリテ此書ハ其一ナリ古今諸注家ノ紛繆ヲ訂シテ先聖ノ秘蘊ヲ發明ス大學注解書多シト云トモ此書ノ如キノ精確ナルハナシ學者ノ最モ貴重スヘキ書ナリ

中庸原解 同上 全六冊

三經談 晴軒太田先生著 全一冊

此書ハ論語孟子周易ノ疑義ヲ明ニ辨シテ學者講經ノ一助タラシム且錦城先生晩年ノ定說ヲモ記載シタレハ九經談ト相參考シテ最モ裨益アルノ書ナリ

論語一貫　片山兼山先生著　全五冊

先生ハ近古最一ノ考証家ニシテ青朝諸大家ノ影響アリ元禄享保ノ學ノ謬誤ヲ一洗シテ一家ノ學ヲナス儒者必讀ノ書ナリ

趙註孟子　善菴朝川先生校點　全四冊

後漢ノ趙叔臺卿ノ解スル處宋ノ程朱以前ニシテ別ニ見處アリ新注ヲ讀ム人マツコレヲ披覽セザルヘカラズ

皇清經解一瓻　岡田煌亭先生校點　全六冊附總目

原本一千四百卷其要ヲ撰採シテ此編トス其精確ナル古今解經ノ翹楚ト云ヘキ書ナリ

七經劄記　岡田煌亭先生著　全三冊

周易尚書詩經左傳孝經論語孟子首卷總目有

仁說三書　錦城太田先生著　全二冊

洙泗仁說一貫明義仁說要義ノ三書ヲ合刻スルモノ也先生數十年ノ精力ヲ盡シ發明スル處アリ此書ヲ著ス故ニ其說精詳確當ニシテ古今未發ノ秘蘊ヲ啓クヿヲ得タリ

論語ノ衍文誤字等ヲ考ヘ經傳同異異義等ノ數則ヲ舉示ス學者寶鴻寶ヘシ

疑問錄　同上　全二冊

程朱ノ學ノ大意ハ聖人ニ詭ラザレドモ其老佛ニ混淆スルモノハ道ヲ害スル近キアリ先生積年其似疑ナルモノヲ類別シテ駁正セリ學者ニ大功アル書ニテ讀書家ニ必貯スベキ編ナリ

梧坡教諭　錦城先生附言　堯民先生著　全二冊

世教輩成ノ意ヲ主トシテ寄ラ故事古書ヲ引テ証明シタレバ梧窓漫筆ニ類シテ又別ニ趣ノアリキタル珍書ナリ

緇林年芳　近刻　全三冊

此書ハ世尊降誕涅槃ヲ初トシテ和漢佛寺始佛像傳來或ハ經卷翻譯佛法ノ事異或ハ石勒佛圖澄言ヒ達摩梁武帝ニ見(或ハ白)濟雲慧玄奘西域ニ至リ日蓮我朝ニ來リ空海ノ唐ニ入リ等事實白般後漢ノ明帝ニ起リ宗ヲ弘ル我ハ保平ノ間ニテ千文ヲ符ミ紀元ヲ掲ケ和漢ノ書數一部ヲ以テ其下ニ抄錄悉ク傳ヲ記載シタレバ和漢印度高僧千數ノ探リ覆壁顛末ヲ載ルニ甚便利ノ書ナリ

西銘　附東銘　全一冊

朱子年譜略　全一紙

朱子訓子收　全一冊

梧窓漫筆　錦城太田先生著　全二冊

先生平日隨筆劄記ノ書也古今治亂ノ本原ヲ推シ風俗汚隆ノ係ル所ヲ論シ博ク經傳子史ヲ引テ之ヲ考ヘ記シ又學術ノ雅正ヲ辨シ天人ノ秘蘊ヲ漏ス實ニ天下有用ノ珍編ナリ

同後編　同上　全二冊

前編ニ漏シタル妙論ヲ載セ又經學詩文ノ流派ヲ辨別シテ其精確ヲ極ム前編ト同ク双璧ノ書ナリ

同三編　同上　全二冊

向者刊行スル前後編四冊盛ニ世ニ行ハレ刷板裝本日ニ給暇無ニ至ル今此三編ハ前後編漏タル奇事瑰說ヲ合ミ仍其外ニ舊聞ヲ溫尋シ古人未發ノ新得ヲ提示シ家庭ノ訓誨勿論旁ラ博聞資ケ詩文學習秘訣ヲ揭ケ前後ノ冊ヲ以テ全部ノ鴻寶トス

近代著述目録 横本 全五冊

同 近刻 全五冊

同後編

此書、儒家、詩人、國學、和歌、有職、故實、兵家、法律、醫家、易、卦、陰陽、五行、神道、釋氏、書畫、茶道、生花、香、狂歌、俳諧、話本、雜技、衆藝ニテ慶長年間ヨリ天保ノ今ニ至ルマデ其道ニ名アル人ノ著述ヲ收載シ通編イロハ四十七音ヘ其姓氏ヲ排列セリ一部ハ伊藤仁齋伊藤貞丈ト表シ其下ニ書目ヲ載タリ近世目録ノ書頗ル多シトイヘドモ皆板行セル者ノミヲ載テ諸家ノ深秘鑑本ヲ以テ世ニ孤行セル者ヲ記スルコトヽシ此書ハ珍卷奇冊人ノ聞見ニ及ハザル者ヲモ探索シテ遺スナシ只書目ヲ知ノミナラズ諸家ノ姓名字號俗稱鄉貫等ヲモ詳ニ附シタレバ其小傳ノ用ニ充ルニ足レリ雲顧ノ君子本ヲ架上ニ貯ヒ過讀シ玉ハヾ更ニ博識ノ助トナルベシ

唐土歷代著述目録 横本 近刻 全廿冊

此書ハ初メニ天子御製ノ書目ヲ擧ゲ次ニ歷代名家ノ著述聖賢ノ經傳ヨリ諸子百家ノ書演義小說ノ類ニ至ルマデ悉ク收錄シイロハ四十七音其姓氏ヲ配入シ前後新舊次第ヲ分チ其下ニ書目ヲ擧ゲ索拠ニ便ニシタル讀書家一本ヲ貯ヘ披閱シ玉ヘバ多ク利益ヲ得ベシ

朱子家訓經典餘訓 齊田先生述 全一冊

此書ハ南宋ノ名儒朱子先生ノ子弟ヲ導キ教ラレシ家訓ノ人倫道ニ明シ五常ノ理ヲ述ラレシヲ脩家齊ル最ノ書ナリ今國字ニ以テ審ニ和解シタレバ士農工商共ニ懈ニて是ヲ讀ミノ道理ヲ會得シテ一家ヲ導クヽハマ壽長久繁茂スベキ基ナリ

甌北詩選 清趙翼先生著 大窪詩佛 岡部勤助兩先生閲 全二冊

詩學韵海 人典禪師著 全二冊

世ニ初學作詩ノ為ニ設ル書多シトイヘドモ韵字ヲ用ユルノ例ヲ述ベ論ジタルモノナシ此書ハ韵字ノ下ニ鮮ヲナシ又唐ノ元稹白居易等大家ノ集ヨリ長韵詩ヲ拾出シ古人隻句ヲモ載セタレバ是ニ據テ其用例ノ搜索セバ益アルヿ鮮ナカラズ

藝林摘葉 井良紀子綱著 全一冊

音義ノ訓外ヲ訂正シテ初學讀書ノ首トス簡便有用ノ書ナリ

鳳鳴集 太田錦城先生著 全三冊

先生ノ詩集若干卷アリ此書、其七絶中殊ニ佳境ト称スル者ヲ集ム先生卓越ノオヲ以テ旁ラカヽ詩學ニ用ユ唐宋諸家ニ於テ窺ハザル処ト雖モ故ニ其比興深奥ニシテ世ノ詩家ノ作トハ大ニ其趣ヲ異ニス學者玩味シテ作意ノ妙ヲ知ルベキナリ

甌北詩話 同上 天民它山兩先生校 全四冊

趙翼先生學問淹博近清諸家ノ巨擘ナリ此書唐宋元明清朝マデノ諸名家ノ詩ヲ評論シ及ビ其履歷顛末ヲ考究シテ精詳談博トス從前詩話ト同日ニ論スベカラザルナリ

晚唐十家絶句 全二冊

杜牧 許渾 趙嘏 李群玉 温庭筠 薛能 皮日休 陸龜蒙 吳融 韋莊

右十家ノ七言絶句ヲ集ム

談鋒資鋭 堯民先生著 全二冊

此書ハ平日錦城先生ニ聞ク処及ビ後世隨筆中論ズル処ヲ箚記シテ學者博識ノ資トス又小說ノ奇事奇談等載タルハ大ニ看ル人ノ悅バシム

客杭日記 元郭畀著 全一冊

龍背發秘

太田錦城先生著　荒井堯民先生校　全二冊

此書ハ家相ノ蘊奥ヲ著ハシテ衆人ノ爲ニ福利ヲ導ク妙訣ナリ古ヨリ此類ノ書數種アリテ生剋旺衰ノ事ヲ載ルト雖モ元此事ハ易理ニ出テ聖人ノ人ニ敎テ害ヲ避ケ利ニ就キ凶ヲ違テ吉ニ趣クノ一端ナルコトヲ言ハズ今此編ハ專ラ漢土ニ云家相ノ周易ニ原ヅキ黄帝ノ宅經梁ノ簡文ノ龜經ナドノ秘ヲ探リタレバ古ヨリ傳ル家相ノ諸書ト互ニ發明スル処アリテ家相ノ理ヲ窮ムル必讀ノ書ナリ

頭書 遊仙窟抄

唐張文成作　學士伊時點　全五冊

本邦ニテ中華ノ小說ヲ譯解スルハ此書ヲ以テ始祖トス嵯峨天皇ノ時學士伊時ナルモノ神仙ノ訣ヲ得テコレヲ解ストイリ小說家必讀ノ書ナリ

幼々集成

清陳復正著　全十二冊

龍背師傳圖說

太田錦城先生直傳　堯民先生著　全二冊

此書ハ家造ノ形相地面張欠等ヲ画圖ニ顯シ圖毎ニ口傳ヲ述テ住人ノ盛衰ハ元ヨリ妻子眷屬ノ幸不幸親子ノ間故障アルノ片輪ナル子孫出生スルコト下人等ニ不忠ナル者是アルコト家ニ祟ル刀劔ヲ所持スルコト又火難水難病難色難盗難等ニ至マデ眼前ニ知得ル妙訣ナリ一覧シテ其虚ナラザルヲ知玉フベシ

痘疹不求方論

全一冊

歷代名醫一覽

雉門先生著　全一折

丸散兼用方機

小本　全一冊

此書ハ東洞先生ノ作ニテ金匱傷寒ノ方ニ機變妙用アルコトヲ記セリ是先生常用ノ方劑ニシテ臨病機變活用コノ書ニツキタリ且丸散兼用ノ大ヲモ載セタレバ大ニ幼學治療ノ益トナルヘシ

先哲叢談

念齋原先生著　全八冊

此書ハ文祿慶長ノ際ヨリ享保元文ノ頃ニ至ルマデ名聲籍甚ノ碩儒聞人ノ列傳ニシテ其姓名字號俗稱生誕沒故ノ年月日迄遺サズシルシ稗史野記及ビ口碑ニ存スル言行ノ奇談ヲ悉ク採撫シテ古人ニ面接シテ往事ヲ見ルガ如クナラシム其言行篤實ナリ博覽アリ抗辯アリ矯傲アリ執拗アリ介僻アリ可貴可感可喜可驚可哀可笑ノ佳話甚多シ故ニ看官大ニトル時ハ修身齊家ノ模範トナスベク小クトル時ハ温故知新ノ談柄トナシテ固陋寡聞ノ誚ヲ免ルヽノ一助ナリ此書ニヨラズシテ又何カアラム研尋ノ君子一度巻ヲ開カバ終日手ヲ離ス事ヲ得ザルホドノオモシロキ書ナリ

舊蹟紀聞

立綱法師著　全二冊

皇朝ノ事蹟ヲ考ヘ古語古書ヲ引證シテ國學ノ一助トス

近世名家書画談

雲烟子編次　全二冊

此書ハもつぱら書画鑒定の爲に撰みしものなれバ又書画を學ぶ人にも益ある書なり元より書論画論ハ古人の說にしたがひて其書にあらはされしものゆゑにしるさずなかんづく流行の書画會展觀會などのことにも及びて又文房に係りしものハ落款印章墨帖送季掛幅表具などのことを載せ次に見えし上冊にも又往昔のことハ昔時大雅蕪村大年の諸老諸々遊びし時の道中日記或ハ隨筆の内に大雅の写されし大津絵不二山のまた奇あるものをまうけ模してのせ其外世に名家諸老先生の書画にあづかりて時人傳ふるの面白き珍說軼事を數種あつめて巻尾に諸名家書画落款を模写して是を合す下冊とい識に伴ふ雅中伴ふ風流の書画誌好む諸君子實に清玩の一奇書なれバ一本を觸て裹回の みなしぬべき実に稀なるべし

譯解笑林廣記

遊戯主人纂輯　譯解　全二冊

コレハ漢土ノオトシバナシニシテ面白キコトカギリナキ書ナリ俗語バカリニテ讀ガタキニ今和解註釋ヲカヘ誰ニテモヨメ安クナセリ且俗語小説ヲヨミ習ハントスルニ漢土ノ人情ヲ知ラザレバ解スルヿ能ハズ此書ニハイカナルモ悉ク漏サズアル故ニヨク人情俗態ニ達スルニ妙ナリ故ニ俗語ヲヨム人ノ捷徑ニシテ緩ベカラザル書ナリ

開卷百笑

黄州樓鳳馬大人評　全一冊

此書ハ鳳馬大人ノ集ル処奇ク珍シク今昔ノおとしばなしあつて老若男女共ニ楽ミ笑ふべけれども其中ニ一奇ナル事ヲ載ル事ハ此書ノ面白ク味ハフベキ所ナリ

笑戲自知録

伴田陳人著　全一冊

此書ハ儒学者ノ戯ニ作ルトシ雖モ其ノ根柢ハ大意ニ出テ車ノ如クニ人ノ情ヲ穿ツ其ノ文ハ一文字ヲ以テ天下ノ事ヲ論ジ其ノ戯ハ戯ニ非ズ自己ノ解ニ出ル

烹雜之記

曲亭主人著　全二冊

和漢ノ書籍市井ノ説ヲ考ヘ又自ラ著ス雜志ノ足らざるを補ふ為ニ編ス

棟梁集

松屋主人著　全一冊

此書ハ家屋ノ造作ニ関ル事ヲ考ヘ諸ノ物ヲ分ケ角田ノ説ヲ外ニ出シ其ノ後ノ考ヘ編シテ其ノ精確ヲ究メ世ノ後ノ為ニ

徵驗新書

鶴陵庁倉元周先生著　全二冊

此書ハ古ヨリ難治ノ癩病ヲ先生燒針ヲ刺シ斑猫ヲ以テ毒ノ去ル事ヲ發明シ千古以来ニ無キ治術ヲ萬世ニ傳ルナリ又梅瘡ノ治法此書ノ能反覆シテ讀ヒキハ如何ナル難忘ニテモ治セザルハナシ實ニ天下第一ノ奇書ナリ

傷寒啓微

同上　全三冊

此書ハ傷寒論ノ諸註家未ダ言ハザル所ノ奥義ヲ發キ瘟疫ト傷寒ト同病ナルヲ辨明シ且傷寒金匱ニ書ノ方ニテ疫ニ臨テ足ラザル所ノ治方ヲ唐宋以来ノ醫書ニ撰ビ又経驗スルトコロノ新定十七方並ニ陣丸ノ方ヲアゲテ治療ノ助トス今治療スルニ其益甚多クシテ人ヲ濟フニ深カナル書ナリソノ新定スル所ノ諸方又疫忘ヲ發明スル抹ノ妙處ニイタリテハ實ニ仲景ノ羽翼ト謂ベシ

産科發蒙

鶴陵庁倉元周先生著　全六冊

此書ハ妊娠中ノ諸忘臨産ノ経驗治方ヲ悉ク舉ゲ且産論翼ノ備ハラザルヲ補ヒ萬古以来醫書ニコレナキ所ヲ發明シ又阿蘭陀難産ノ圖二十七ヲ翻譯シテ審ニ示シ且家秘ノ妙方ヲアラハシタレバ其治療ニ益アル事ヲ數ヘベカラズ醫ヲ業トスルモノ一日モ此書ナクンバアルベカラズ

靜儉堂治驗

同上　全五冊

此書ハ先生數十年来ノ治驗百中ノ一フシルシ置シタルヲ集メラレタルナリ病者ノ姓名住所前醫ノ治方又ハ自己ノ與ヘタル劑ノ効アル効ナキヲ包ムコトナクカンレ又麻疹ノ經驗方肝忘ノ治方並ニ弟子大森氏ノ治効十餘條ヲ記シ又衆醫ノ治スルヿ能ハザル奇疾ヲ治シタル等國字ヲ以テ書シタレバ實ニ後進有益ノ書ナリ

青囊瑣探 鶴陵宁會元周先生著 全二冊

此書ハ先生ノ漫筆ニシテ人ノ戒トナリ又初堂ニ學業ヲ勸ノ人情ノ免レザル所ヲ記シ且奇効アル秘方並ニ甲斐ノ德本ノ經驗十九方ノ主治藥方ヲ舉グ醫家ノ重寶ナル書ニシテ又俗家ニテモ是ヲ讀トキハ發憤シテ壯年ノ益トナル事多シ

三餘叢談 柳屋主人著 全一冊

皇朝の國史或ハ古記物語又皆ふるの解しのごとき子どもと詳ふ考究しからる奇冊なり

東洋先生書話 全三冊

我邦晉唐法書ニ根據シテ書學一變セルモノハ先生ヲ以テ祖師トナス此書ハ諸家隨筆中ヨリ古名人ノ墨蹟ニ關ルヲ考索シテ學書ノ人ノ博識ヲ資ク實ニ有用ノ珍編ナリ

瘍科秘録 棗軒本間先生著 全二冊

華岡翁ノ遺教ヲ述又先生ノ自ラ發明スル所ノ術ヲ加ヘ瘍科ノ治法ヲ論スルノ書ナリ初ニ病名ヲ正シ病因ヲ論ズ次ニ脈證ヲ說キ瘡瘍變正輕重死生等ヲ詳ニス終ニ禁方秘術ヲ載ス實ニ瘍科ノ全書ナリ此書ヲ熟讀シテ治療ヲ施スハ起死回生ノ功ヲ立ル所ニ成ベシ

思貽堂管城二譜 廣澤先生著 文峯先生校 全一冊

此書ハ廣澤先生筆ヲ和筆ノ製用ニ當ラズ唐筆ノ義ニ及ハザルヲ憾ミ專ラ唐式ニ據リテ手ヅカラ細筆巨筆ヲ製造シ自ラ試ルヿ久クシテ其說ヲ委ク錄シ又各圖式ヲ作リテ遂ニ此一書ヲ著セリ洵ニ藝林ノ閑典ヲ補フ書ト云ベシ

道彥自書四三十六詩仙 全一冊

翁野さらし記行 成美大人抄 全一冊

翁ハ十一歲のとしの春ハ甲子の年なりしとて此年の春ハ我ハ園子古人の詩藻をうつし人ハ古人の樣にとなりしてはるとなり人の樣にとなり

歸正漫錄 安井真祐先生著 全一冊

宋明名儒數輩ノ佛老ノ害ヲ論ゼシヲ諸書ヨリ蒐集シテ記出入異端ノ邪路ニ迷ノ者ヲ正シキ儒道ニ歸リ入ラシム

書學大概 神道北海先生述 全一冊

此書ハ執筆ノ法ヲ正シ古人ノ論說ヲサヾ舉テ研究ト明ニ解シタレハ和漢古今書法ノ必用ナリ

五體雲淡帖 星池先生書 附釋文 全一帖

扇面清風帖 清人集書 星池先生校 全一帖

神道玉鉾の道草 剛部光海著 全一冊

官刻千祿字書 類聚御書 全一冊

東坡大江東帖 草書 全一帖

米元章王家帖 行書 全一帖

趙子昂大湖帖 行書 全一帖

董其昌衆鳥帖 行書 全一帖

董其昌登龍帖 草書 全一帖

古今名蹟墨寶帖 止面 全一帖

上古三蹟ヨリ或ハ原ヰ諸將以來武家或ハ逸人名臣僧家ニ名アル人ノ真蹟ヲ刻シタリ上古ヲミタヲ君子ノ掬上ニアルベキ書ナリ

玉屑帖　星池先生書　全一帖

和漢對照書札　初編　全二冊

清朝ノ當時應用ノ書牘ヲ和文ニ翻譯シタレハ學問ノ一益ニシテ且ツ星池氏ノ書ノ遒美ナルヲ嘆賞スベシ

胸中山　全一冊

龜田鵬齋先生ノ画譜ナリ大儒ノ戲墨實ニ神出鬼沒變幻ノ奇ヲキハム

農家調寶記　高井蘭山先生著　全三冊

此書ハ天地開闢シ耕作セル由來ヨリ百姓家ヨリ年貢ノ勤方作物栽方檢地ノ年貢又ハ諸業有子新法納法律又德ヲ男女婚ノ式ヨリ武家方ヨリいくさまで凡ソ世ノ人ノ知ルベキ業ヲ悉ク載ス實ニ農家ノ寶ナリ

掌中書名便覽　折本　全一冊

上ハ六經ヨリ下ハ稗史ニ至ルマデ眞書ヲ掲ゲ一見シテ益アルヲ勝シ

大橋先生手簡　全一冊

蓮池堂任槐帖　全一冊

農家用文章大全　高井蘭山先生著　全一冊

用文章ノ書數多アレトモ出入ノ書柳書ノ書出ノ返答ノ書或ハ義ヤ為ノ文ノ書或ハ家ノ文ノ書或ハ人ノ手紙ノ文ハ風流ノ雅文ハ俗文ノ書ハ天地開闢シ耕作セル由來ヨリ百姓家ヨリ年貢ノ勤方作物栽方檢地ノ年貢又ハ諸業有子新法納法律又德ヲ男女婚ノ式ヨリ武家方ヨリいくさまで凡ソ世ノ人ノ知ルベキ業ヲ悉ク載ス實ニ農家ノ寶ナリ

農家調寶記續錄　大藏永常著　全一冊

名豐稼錄

此書ハ稲ヲ刈テ掛干ニスル法方ヲ記シ又ハ稲ヲ刈テ掛干ニスル法方ヲ記シ又ハ稲ヲ刈テ掛干ニスル法方ヲ記シ

農家調寶記附錄　大藏永常著　全一冊

名除蝗錄

此書ハ田ニ蝗生ズルヲ除ク法ヲ記シ又ハ田ニ蝗生ズルヲ除ク法ヲ記シ又ハ田ニ蝗生ズルヲ除ク法ヲ記シ

野總茗話　常盤潭北著　全五冊

秘傳重寶記　長西拙　折本

此書ハ痛大毒虫ニ外科生ズルヲ治スベキ秘傳ヲ記シ又ハ衣服ノ虫ヲ除ク法ヲ記シ又ハ衣服ノ虫ヲ除ク法ヲ記シ

實語教童子教證註 振鷺亭先生著 全一冊

古狀揃證註 高井蘭山翁著 全一冊

御成敗式目證註 同上 全一冊

山三書ハ我国古代の逸出ものにて数奇村雅といへども其名を知らざる者なし
といへども辺鄙僻陋にして師を得ず学
ずして意を会得するものあるべし
故に蘭山翁三先生皆諸書を摘撫
して其古を考へ証を文意に求め
解し文字の正を知しめんがためにこれを
以て上出し或ハ注文に正字を交つて
傍に俗字を附し大きハ児童幼女と
いへども皆平仮名を知らんものの
師儒を待ずして瞭然として意味
を解へ能ものとなるべし

長雄書札文集 舩田耕山書 全一冊

頭書通俗用文章 全一冊

墨河八景帖 御家攀雲堂書 全一冊

長雄女今川 全一冊

陰陽新撰八卦鈔 全一冊

挿花圖式 全三冊

日本國郡附 両面一紙

古錢鑑價附 全一冊

泰平年代記 全一冊

古狀揃萬寶藏 頭書無點 全一冊

實語教童子教 頭書無點 全一冊

大坂 心齋橋通北久太郎町 河内屋喜兵衛

江戸 日本橋通壹町目 須原屋茂兵衛

淺草茅町二丁目 須原屋伊八

芝神明前 岡田屋嘉七

日本橋通二丁目 山城屋佐兵衛

同所 小林新兵衛

本石町十軒店 英大助

横山町三丁目 和泉屋金右衛門