اطلاعات

سال سی‌وششم ـ شماره ۱۰۶۱۲ تکشماره ۳ ریال

دو شنبه سوم مهر ماه ۱۳۴۰

بدنبال مذاکرات راسك ـ گرومیکو گفته شد:

شوروی و آمریکا درباره برلن کنار میآیند

نمایندهٔ کندی اعلام کرد: آمریکا برای کنارآمدن باشوروی بنوعی‌شناسائی رژیم آلمان شرقی تن در میدهد

اظهارات ژنرال کلی‌دربارهٔ شناسائی آلمان شرقی خشم‌وعصبانیت‌شدیدی‌دربرلن غربی بوجود آورد

گرومیکو وزیر امور خارجه‌شوروی انتخاب منجی سلیم نماینده دائمی تونس‌را بریاست‌مجمع عمومی سازمان ملل، بوی تبریك میگوید . بایـــددانست که شوروی‌و کشور های بلوك کمونیست نیزبه منجی سلیم‌رای‌دادند.

جریان روز

بحث نمایندگان محل

سرمقاله را در صفحه دوم‌بخوانید

دیشب نخست وزیر در اجتماع کامیونداران گفت:

باید چند نفر فدا شوند تا مملکت بماند

اگر بحسابهای گذشته رسیدگی کنند نه‌درزندان جای ونه درادارات دولتی کارمند عالیرتبه باقی‌میماند

* من که خودم از طبقات بالا هستم میگویم که این طبقه گذشت ندارند
* دولت بافرادی که یك‌عمر باج گرفته‌اند دیگر باج نمیدهد
* نخست وزیر با ممنوعیت ورودکامیون ورسمیت شورای حمل ونقل موافقت کرد
* طمع جلوی چشم متمولین را گرفته و آنها نمیتوانند حقایق را ببینند

شرح درصفحات ۵و۶و۱۹

لایحه استخدام ازسال آینده اجرا میشود

* لایحه در روی چهار هزار کارمند وزارت پست و تلگراف آزمایش شده است
* لایحه استخدام‌موردتجدید نظر قرار میگیرد ونظریات اصلاحی مردم تا دوهفته دیگر، باطلاع شورای معاونین میرسد

ساعت ده صبح امروز ازطرف آقای دکتر عزیز شیرازی رئیس سازمان خدمات کشوری یك جلسه کنفرانس مطبوعاتی در باره لایحه جدیداستخدام کشوری وپیشنهادات اصلاحی رسیده در محل سازمان تشکیل شد و رئیس سازمان خدمات کشوری مطالبی در باره لایحه استخدام کشوری در اختیار خبرنگاران جرایدگذاشت:

آقای دکتر عزیزی درباره‌تاریخچه طبقه بندی مشاغل گفت : اصول طبقه بندی مشاغل در زمان وزارت آقای دکتر امینی پایه گذاری شد دراین موقع بود که ایشان با آقای وارن رئیس هیئت عملیات اقتصادی ایران قرار دادی امضاء نمود که بموجب این قرار داد برای اولین بار سازمانی بنام‌سازمان طبقه بندی بوجود آمد و بعد ها بموجب‌تصویب نامه‌ای این سازمان بنام سازمان

بقیه از صفحه هفدهم

ایران و کویت سفیر کبیر مبادله میکنند

شب گذشته اعلامیه‌ای از طرف وزارت امور خارجه انتشار یافت که در آن موافقت دولتهای ایران وکویت برای برقراری روابط سیاسی و مبادله سفیر ، اعلام شده بود .

امروز خبرنگار ما کسب اطلاع کرد که یکی از کارمندان باسابقه و مطلع وزارت امور خارجه ، برای سفارت ایران در کویت پیشنهادشده و برای وی ، پذیرش خواسته شده است .

متن اعلامیه وزارت خارجه

بمنظور تشیید روابط دوستانه و علائق دینی و معنوی که همواره بین ملتین ایران و کویت موجود بوده است دولت شاهنشاهی ایران ودولت کویت موافقت نمودند که بین دولتین روابط سیاسی برقرار و مبادله‌سفرای کبار انجام گیرد .

درجلسه یادبود داك هامرشولد نخست وزیرگفت:

ایران: باطرح ایجاد سه دبیر کل موافقت ندارد

آقای دکترامینی ، هنگام‌سخنرانی در مجلس یادبود داك‌هامر شولد

درصفحه پنجم

درجلسه دیشب شورایعالی فرهنك

سرنوشت چندهزار محصلین مردود دبیرستانها تعیین شد

* جمعی از دانش آموزان مردود امتحانات شهریور ماه بکلاسهای بالاتر ارتقاء یافتند
* آئین نامه انتقالات معلمین به نفع آنان تغییر کرد

بطوریکه اطلاع دادیم چون در امتحانات تجدیدی شهریور ماه عده زیادی از دانش آموزان دبیرستان ها موفق نگردیده بودند که در مواد دروس تجدیدی نمره حد نصاب را بدست آورند و طبق آئین‌نامه مصوب شورایعالی فرهنگ‌مردود شناخته‌شده بودند آقای درخشش وزیر فرهنگ تصمیم گرفت در جلسه شورای‌عالی فرهنگ پیشنهاد نماید که ارفاقی درباره این دانش آموزان که اغلب آنهادارای معدل‌بسیار خوب میباشند بعمل آید . برا ی‌این منظور ساعت ۶بعد از ظهر دیروز هزار و بیست

بقیه در صفحه هفدهم

* گرومیکو گفت: شوروی برای‌مذاکرات‌دوجانبه‌امریکا و شوروی اهمیت زیادی قائل است
* وزیرخارجه اندونزی گفت: آمریکا و شوروی علاقه زیادی به نزدیکی بیکدیگر دارند

درصفحه ۳

انگلیس شدیداً به‌عراق اعتراض میکند

* قاسم رهبر شورشیان عراق را دست نشاندهٔ انگلیس خواند
* نخست وزیر عراق گفت: روسها در شورش عراق دست نداشتند
* شورشیان ۵ دهکده را آتش زدند

درصفحه ٤

طبق دستور وزیر فرهنك

دانشجویان دانشگاههای‌شهرستانها ازپرداخت شهریه معاف شدند

امروزاز طرف آقای درخشش وزیر فرهنك بروسای دانشگاههای‌شهرستان ها دستور داده شد نظربااینکه دانشجویان دانشگاه تهران از پرداخت‌شهریه معاف‌هستند باید نسبت بدانشجویان دانشگاههای شهرستانها نیز بهمین‌نحو عمل شودواز آنها شهریه ای دریافت نگردد .

بااجرای طرح جدید

تعداد اتومبیلهای دولتی محدودمیشود

بدهی رؤسای اداراتی که اتومبیل دو لتی خریده‌اند دوبرابر میشود

روز گذشته آخرین تغییرات در طرح واگذاری اتومبیل به عمل آمد و همانطوری که دیروز باطلاع خوانندگان رسید در طرح جدید حق داشتن و استفاده از اتومبیل دولتی از روسای کل به پائین‌سلب شده است .

در آخرین بررسی قرار شده اگر مقامی غیراز مقام‌مدیر کل‌ومعاونین ووزراء احتیاج ضروری به داشتن اتومبیل‌داشته‌باشندوزارتخانه‌مربوطه باید پیشنهاد کند و این پیشنهاد در کمیسیون مخصوصی که رئیس شورایعالی معاونین و معاون وزارت دارائی ومعاون وزارتخانه مربوطه شرکت دارند مورد رسیدگی قرار گیرد .

ودر صورت تصویب این کمیسیون

بقیه در صفحه هفدهم

درمسابقات وزنه برداری جهانی‌که‌دیشب‌پایان یافت

تیم‌ایران مقام هفتم‌را بدست آورد

برومند بابلند کردن ٤٤٥ کیلو وزنه ۵کیلو گرم بهترین رکورد ایران را شکست ومقام چهارم جهان را بدست آورد

قهرمانان وزنه برداری ساعت یك ونیم بعدازنیمه شب وارد تهران میشوند

مسابقات جهانی وزنه‌برداری دروین شب گذشته طی مراسمی پایان پذیرفت در این مسابقات قهرمانان وزنه برداری شوروی با جمع ٤٢ امتیاز مقام اول مسابقات جهانی را کسب کردند و تیمهای آمریکا با ٢٤ امتیاز ،مجارستان با ١٩امتیاز، لهستان با ١١ امتیاز ، ژاپن وفنلاند هریك با ٩امتیاز ، ایران‌با ٨امتیاز ایتالیا با ٧امتیاز انگلستان با ٦ امتیاز و فرانسه با ٤ امتیاز مقام‌دوم تادهم مسابقات جهانی وزنه برداری رابدست آوردند

قهرمان چهارم جهان

در مسابقات جهانی وزنه برداری آقای منوچهر برومندقهرمان جوان ایرانی‌که امیدتیم‌ایران درمسابقات جهانی وزنه برداری وین بشمار می رفت با بلند کردن ٤٤٥ کیلوگرم وزنه مقام چهارم را در دسته نیم سنگین بدست آورد . برومند با این رکورد جدید ۵کیلو گرم بهترین رکورد ایران را که متعلق به آقای دکتر رهنوردی قهرمان‌دوم وزنه برداری جهان بود شکست . سه رکورد حاصله برومند بدین شرح میباشد پرس ١٣٥ کیلوگرم یکضرب ١٤٠کیلو گرم دوضرب ١٧٠ کیلو گرم

بقیه در صفحه دوم

عصر دیروز براثر یك حریق مدهش

٢٤ مغازه و انبار دررشت سوخت

خسارت این حریق بیش از ده میلیون‌ریال برآورد شده است

امروز خبرنگار ما در رشت تلفنی گزارش داد ساعت چهارو نیم بعداز ظهر دیروز براثر آتش‌سوزی‌مدهشی که در راسته رنك فروشان رشت رویداد در حدود ٢٤ مغازه و انبار گالش و بلور و غیره طعمه حریق شد و بیش از ده میلیون‌ریال‌خسارت وارد آمد بمحض شروع آتش سوزی بدستور آقای دکتر بابك استاندار گیلان مامورین آتش‌نشانی‌شهرداری و افراد تیپ و شهربانی در محل حاضر شدند و برای اطفاء حریق اقدام نمودند پس از چهار ساعت و نیم تلاش مامورین خاموش شد و دراین جریان جوانی بنام مهدی که برای اطفاءحریق‌بالای‌یکی از مغازه‌ها رفته بود سقوط کرد و مجروح گردید حریق براثر سرایت آتش چراغ « والور » بدکان گالش سازی مختار ایجادشده‌وتاساعت۹شب‌ادامه‌داشت مغازه داران راسته بازار رشت‌از مسئولین امور تقاضا دارند برای جلوگیری از تکرار این وقایع ناگوار مغازه های گالش سازی بجای دیگری منتقل گردد و یا از صاحبان آنها تعهد گرفته شود که هنگام کار و استفاده از چراغهای نفت سوز مراقبت لازم را بعمل آورند .

اطلاعیه شهرداری تهران

چون در اکثر جرائد پایتخت راجع به‌لغو عوارض مزاحم شهرداری از قبیل عوارض بایر قدیم ـ بایر جدید ـ بربالکن ـ غیر محصور ـ اسفالت‌ـ موتوری دوچرخه وموتور سیکلت مطالبی درج شده‌که بامفهوم تصویب نامه هیئت وزیران منطبق نیست لذا لزوما توضیح میدهد که لغو عوارض نامبرده مربوط به آینده بوده واز تاریخ ابلاغ به شهرداری وصدور آگهی در جراید است نسبت به گذشته با تسهیلاتی که برای مودیان عوارض در نظر گرفته شده عوارض مذکور به صورت بقایا وصول خواهد شد .

١ـ٢ آ ـ ٢١٥١٦ مدیر کل امور مالی شهرداری . شریفی

ذرات رادیو آکتیویته نسل‌های زاده نشده ایران‌را تهدید میکند

تهران ـ آسوشیتدپرس ـ دکتر علی اصغر آزاد رئیس مرکز اتمی دانشگاه تهران دیروز اظهار داشت که‌افزایش پیاپی ذرات‌رادیو آکتیویته که‌بر اثرانفجار های اتمی اخیروسها در هوا بوجود آمده، زندگی وسلامت نسل های آینده ایران و کشور های آسیائی دیگر بخصوص هند رامورد تهدید قرار میدهد و آنها رابسرطان و بیماریهای دیگر دچار میکند . دکتر آزاد گفت که در اثر آزمایشاتی که پیرامون این امر در مرکز اتمی ایران صورت گرفته است روشن شده که ذرات رادیو آکتیویته فضای ایران ده برابر افزایش یافته است . آزاد گفت‌که افزایش ذرات رادیو آکتیویته در هوای مناطق نفت خیز خوزستان بیش از نقاط دیگر است . ولی در حال حاضر برای‌نسل کنونی خطری دربر ندارد . دکتر آزاد اظهار داشت که تصمیم دارد این مسئله را در کنفرانس آینده مرکزاتمی بین المللی وین مطرح کند.

بازدید نخست وزیر ازکارخانه پروفیل سازی سپنتا

کلیه ماشین آلات کارخانه درخودکارخانه و بدست مهندس وکارگران‌ایرانی ساخته شده‌است

نخست‌وزیر گفت:

من تعجب میکنم‌که می بینم صاحبان این کارخانه تاحالااعتباری از دولت نگرفته‌اند و حالا هم ازماپولی نمیخواهند

بحران بازار حداکثر سه ماه دیگر رفع‌خواهد شد

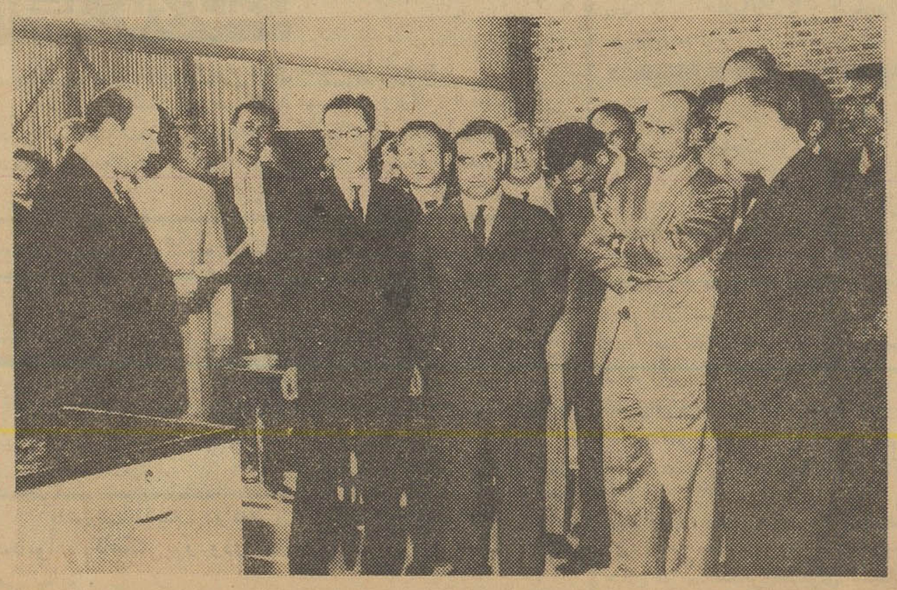

آقای خداداد خدابخشی از جانب کارگران وکارفرمایان کارخانه سپنتا به آقای نخست‌وزیر خیرمقدم میگوید .

آقایان خوش‌کیش مدیر کل بانك ملی ـ خسروانی وزیر کار نیز درعکس دیده میشوند

ظهر دیروز آقای دکتر امینی از کارخانه پروفیل سازی شرکت صنعتی و تجارتی سپنتا بازدید کرد .

در این بازدید آقای خسروانی وزیر کار و آقای خوش‌کیش مدیر کل‌بانك ملی حضور داشتند موقع ورود آقای دکتر امینی به کارخانه ابتداء آقای خداداد خدابخشی از جانب کارگران و کارمندان و موسسین شرکت سپنتا خیرمقدم گفت و ضمن آن اظهار داشت یقین است در پرتو راهنمائی های‌ذات اقدس شاهانه و حمایت وارشاددولت و همکاری و هم‌فکری کارگران و کارفرمایان و بطور خلاصه تشریك مساعی عمومی بهدف مقدسی‌که آرزوی هر ایرانی است خواهیم رسید .

بعد آقای فریدون فلفلی یکی از مدیران شرکت ضمن نطقی چنین‌بیان داشت :

بقیه در صفحه١٦

پتوهای جهان

قابل توجه خانواده‌های محترم

کلوپ شنای تهران پارس فقط تا روز جمعه ٧مهر ماه دایراست از آخرین فرصت استفاده فرمائید.

موزیك ـ رقص‌ـرستوران باغذاهای فرنگی و ایرانی .

میز را قبلا رزرو فرمائید . تلفن ٧٩٨٢٣ ـ ٧٩١٨١٠

روغن نباتی جهان

نمایندگی شیراز حاج علی اکبر نارنگی فرد

تبریکات

درصفحات ١٠و١٩ چاپ شده‌است

چای جهان

نمایندگی شیراز ـ حاجی علی محمد مازندرانی ـ سرای مشیر

شماره‌های جدید تلفن شرکت سهامی کارخانه‌های صنعتی آزمایش

٧٩٦٨١ـ٧٩٧٥١

تهران‌نو

آ ـ ٢١٤٧٦ «وگا»

جریان روز

بحث نمایندگان محل

بحث کرسی آزاد ماهانهٔ پیش اختصاص بانجمن های محلی داشت ، نمایندگان چند محله جنوب تهران از جمله شرکت کنندگان در این جلسه بودند .

گفتگوی مردم با شهردار تهران جالب توجه بود ، چند نماینده از چند محله جنوب شهر صحبت کردند ، خوبی ها و بدی های کوی‌و برزن خود را بابیانی ساده شمردند ، نیازمندیهای محل را با شهردار در میان گذاشتند ،دکتر نصرآنچه می‌توانست انجام دهدیادداشت‌میکرد که جامهٔ عمل بپوشاند و آنچه از عهده شهرداری خارج بود و مردم میبایست خود در آن باره اقدام کنند برای نمایندگان مردم توضیح داد وآنها را تشویق بهمکاری‌و تشکیل سازمان های عمرانی درمحل سکونت خود نمود ، در واقع مردم را دعوت کرد که خود قسمت هائی ازکارشان را بدست گیرند همه چیز را از دولت نخواهند وگفت مردم بایدقدرت وتوانائی شهرداری را مورد توجه قرار دهند و در آن حدود از شهرداری وبرزن محل خود توقع کنند ، اما خیلی از درد هاو مشکلات مردم دراین بحث و گفتگو تخفیف یافت ، چون بعضی از توقعات مردم چیزی نبود که انجامش مشکل و غیر ممکن باشد تا جائی که‌توقع داشتن ناتوانی ودکان نفت فروشی داشتند ، بهمین جهت از این گفت و شنید و جلسه بحث و انتقاد راضی رفتند چون احساس نمودند خواسته های آنهامنعکس میشود و متصدیان مربوط بدان توجه خواهند کرد .

وجود این قبیل کرسی های آزاد که مردم با اولیای امور تماس بگیرند و مشکلات خود را بگویند خیلی مفید است ، در این جلسات بسا مطالبی بمیان می‌آید که سوء تفاهمی بیش نیست ، مشکلی است که‌مرکوز ذهن مردم شده‌و آنرا گناه‌بزرگی از طرف متصدیان امور میدانند ووقتی‌عقدهٔ‌خودمی‌گشایند بایك‌جواب‌کوتاه‌روشن‌وقانع‌میگردند، مردم حرف منطقی و مستدل را گوش میدهند ، چون نظری جز اصلاح امور ندارند ، می‌خواهند بوضع زندگی خود آگاه باشند ، دستگاه های دولت حرف حساب آنها را بپذیرد و بدان رفتار کند،وقتی بی‌اعتنائی به‌بینند ناراضی میشوند ، وقتی مورد اعتنا و توجه قرار گیرند ولو هیچ کارشان هم انجام نشود باز راضی میشوند که بحرفشان لااقل گوش داده شده .

جلسه‌هفته‌گذشته ماچنین‌بود ، نمایندگان مردم‌صورت نیازمندیهای محل خود را بیان داشتند ، خواسته های خود را شمردند و شهردار یك‌یك‌تمنیات آنهارایادداشت کرد وبه‌روسای برزن های مربوط به محلاتی که نمایندگانش آمده بودند و در آنجا حضور یافته بودند انجام کار های شدنی را توصیه کرد و آنچه را هم که نمی‌توانست اقدام کند با صراحت بیان داشت ، همین گفتگو و صراحت لهجه خود در مردم تاثیر نمود و توجه آنان را باین نکته معطوف ساخت که اگر محلات دور دست تهران فرضا بخواهند در انتظار کار های عمرانی از طرف‌شهرداری باشند و مثلا آب‌که مهمترین نیازمندی مرد م‌است از طرف شهرداری بهمه جا برسد کاری است که باین زودی انجام نمییابد، شهردار پیشنهاد میکرد که اگر صد نفرمردم توانای محل هر یك هزار تومان روی هم بگذارند می‌توانند چاه حفر کنند که آب محل را تامین نمایند و از این راه ممر عایداتی تولید کنندکه‌هم‌سرمایه‌حفظ شود وهم کارهای عمرانی دیگر بادرآمد آب‌صورت گیرد .

همچنین دربارهٔ‌دبستان ودرمانگاه و سایر نیازمندی های محل دکتر نصر معتقدبود که مردم روی همکاری و کمك یکدیگر می‌توانند این کارها و کارهای بزرگتری را بنفع مردم محل‌خود انجام دهند .

توصیه شهردار تهران درباره کار های عمرانی که بدست‌خود مردم انجام پذیرد البته مفید است و می‌توان‌برمبناو اصول ایجاد شرکت های‌عمرانی دست بکار شد . خاصه امور فرهنگی و بهداشتی را بدست مردم داد لکن انجام این امور مشروط بر این است که روی اصولی باشد و وسیله بدست مامور بی‌اطلاع دولت ندهد تا مردم را از راهی که پیش میگیرند مایوس و دلسرد سازد .

چه بسیار اتفاق افتاده مردمی جمع شده‌اند و کاری مفید برای محل و حوزهٔ سکونت خود انجام داده‌اند و بعد گرفتار بازخواست و مواخذه مامورین دولت شده‌اند چون با حدود و منافع آنها تماس پیدا کرده است .

مردم خیلی میل دارند در کار های عام‌المنفعه از جمله برق .آب. ایجاد جنگل و پارك وسایر احتیاجات خود قدم بردارند اما بشرطی که مزاحمت برای آنها فراهم نشود .

مردم آنقدر از مامورین خاطی و متعدی دولت بدی دیده‌اند که چشم‌ترس دارند . نگران آنند هر روز گرفتار بازخواست ماموردولت بشوند و مشکلاتی پیش پای آنها بگذارند .

خیلی کار ها هست که مردم بخوبی میتوانند انجام بدهند و باید آنها را وظیفه خود بدانند از جمله همین مسئله دبستان و درمانگاه که هیچ دستگاهی بهتر از خود مردم نمی‌تواندادارہ کند اما بمحض اینکه چنین اقدامی صورت گیرد مشکلاتی روبروی مردم گذاشته میشود و بدین سبب است که مردم دست باین کار ها نمی‌زنند و همه چیز را از دولت توقع دارند .

در جلسه آن شب ما مردم از نداشتن دبستان شکوه داشتند . درمانگاه می‌خواستند .ماموربن انتظامی توقع می‌کردند و بالاخره دفتر پست وشعبه بانك وسایر احتیاجات زندگی را می‌خواستند که قسمت بسیاری‌از آنها تکلیف خود مردم‌است‌اما بشرطی که موجبات‌ووسایل‌در اختیار آنها گذاشته‌شود .

توصیه آقای دکتر نصر شهردار تهران برای ایجاد همکاری وانجام کار های عمرانی در صورتی امکان پذیر است که اختیار قانونی بمردم تفویض گردد . شهردار یهای منطقه‌ای بوجود آید و استقلال قانونی به‌آنها داده شود تا کلیه امور مربوط بحوزه سکونت خود راخود بدست‌گیرند . در اینصورت همه مشکلات‌رفع میگردد اینهمه توقع‌و انتظار از دولت از میان میرود . شکوه و شکایت و در د دل مردم از بی‌توجهی اولیای امور موقوف میشود . مردم میدانند که باید خودشان دبستان بسازند . درمانگاه تاسیس کنند . آب‌وبرق خود را تامین کنند. نظافت‌وبهداشت‌محل‌خویش‌را رعایت‌کنند دیگرکسی مزاحم آنهانیست‌و موردعتاب‌وخطاب‌کسی واقع نیستند

اگر دولت می‌آمد و کار شهرداری را بمردم می‌سپرد خیلی از گرفتاریهایش رفع میشد ، بسیاری از عدم‌رضایت های ناشی از نامرتب بودن وضع زندگی و حتی خواربار عمومی ازبین میرفت ، مردم مثل امروز همه چیز خود را از دولت نمی‌خواستند و همهٔ خرابی ها را از شهرداری ودستگاه دولت نمی‌دانستند،خود مسئول کارهای خود بودند،نمایندگانی ازمیان‌مردم معتمد محل انتخاب میکردند که آن نمایندگان وظایف و تکالیفی که بر عهده شهرداری محول است انجام دهند ، امور فرهنگی وبهداری را نیز بدست گیرند و کلیه احتیاجات محل را در اختیارداشته باشند ، اگر نمایندگان آنها در انجام وظایف خود قصور ورزید طبیعی است‌درانتخابات‌بعدی دیگراورا‌انتخاب نمی‌کنند ومردم‌بسراغ افرادی‌دلسوز و علاقمند میروند .

فقط باین ترتیب امکان دارد اصلاحات ضروری طبق‌احتیاجات مردم در محلات شهر انجام شود والا هرچه پیش برویم روی مقتضیات زمان احتیاجاتی تازه برای مردم پدید می‌آید که همه را از دولت میخواهند ودولت هم عاجز از انجام است ودر نتیجه مردم ناراضی و گله‌مند می‌شوند .

در هیچیك از کشور های مترقی جهان دیده نمیشود که دولت اینقدر در کار مردم مداخله داشته باشد تاجائی که آب و نان و خواربار مردم را هم بدست گیرد و اینقدر بار مسئولیت خود را سنگین کند .

اگر جلسات بحث و گفتگوی کرسی آزاد ادامه یابد و مردم حرفهای خودرا بزنند و نمایندگان دولت هم با صراحت مشکلات خود را درمیان بگذارند مسلمااین راه حل پیدا خواهد شد که دولت باید قسمت زیادی از کار های خود را رها کند و بمردم بسپارد و مردم را در انجام کارهای‌مربوط‌بخودشان آزاد ی‌و استقلال دهد و قوانین موضوعه کشور را در مورد انتخابات شهرداری هرچه زودتر بموقع اجرا گذارد و تهران بزرك امروزی که دو میلیون مردم را در مسائل شهری سرگردان ساخته بمناطق‌مختلف‌تقسیم‌کند وبرای‌هرمنطقه‌استقلال و تمرکز قائل‌شود وتمام کارهای منطقه را بدست مردم بدهد.

تیم ایران

بقیه از صفحه اول

در مسابقات سنگین وزن یوری و ولاسف قهرمان سنگین وزن‌شوروی با بلند کردن ۱۸۰ کیلو پرس - ۱۵۵ کیلو یك ضرب و ۱۹۰ کیلو دو ضرب مقام اول جهانی را در مسابقات وین بدست آورد .ولاسف رویهمرفته ۵۲۵ کیلو وزنه‌برداشت دراین وزن ریچارد زیرك قهرمان آمریکائی با بلند کردن مجموع ۴۷۵ کیلودوم واز میر ازمجارستان با ۴۵۵ کیلو سوم شدند.

ورود قهرمانان

روز گذشته در بولتن‌رسمی سازمان تندرستی اعلام گردید که تیم وزنه برداری ایران ساعت یك بعدازظهر روز دوشنبه سوم مهرماه واردتهران خواهد شد . ولی‌امروز اطلاع‌حاصل شد که تیم وزنه برداری ساعت یك بعد از نیمه شب وارد تهران خواهد شد .

تنها کتاب درسی مجاز زبان انگلیسی دبیرستان

Students, Speak English «اسپیك انگلیش»

از انتشارات ایران- وبستر

برنده جایزه سلطنتی بهترین تالیف سال

مرکزتوزیع درتهران:

خیابان پهلوی بین چهارراه شاه وامیراکرم شماره ۱۶۹ تلفون: ۴۲۶۹۵

توزیع درشهرستانها : نمایندگان روزنامه کیهان

۱-۳ آ-۲۰۸۸۰

هنرستان کمال الملك

وابسته به هنرهای زیبای کشور

ازاین تاریخ تامدت پانزده روز برای کلاسهای نقاشی مینیاتور تذهیب مجسمه سازی هنرجو میپذیرد داوطلبان می‌توانند همه روزه ازساعت سه الی ۶ بعدازظهر ثبت نام نمایند.. نشانی- پیچ شمیران خیابان تنکابن کوی هنر

۱-۳ آ-۲۱۴۵۲

دبیران محترم خانه داری

کتابهای «دختران ما و خانه‌داری»

کتاب اول ودوم وسوم برای سالهای اول ودوم و سوم دبیرستان- تالیف بانوان ناهید فخرائی ومریم دفتری ازچاپ خارج شد

کتابهای‌فوق بتصویب کمیسیون رسیدگی بکتابهای درسی‌رسیده واز بهترین کتابهای درسی شناخته شده‌است. اگر میخواهید دانش‌آموزان شما طبق برنامه بااصول روابط خانواده آشنا شوند طرزصحیح نگهداری ورفتار بابچه‌را بیاموزند بااصول بهداشت خانواده وفرد وجامعه آشنا شوند ودستور های‌پرارزشی برای آشپزی وکار در آشپزخانه بیاموزند تزیین‌خانه رابااصول علمی فراگیرند وبافنون خیاطی وطراحی آشنا شوند این کتابها راانتخاب فرمایند. تمرینهای علمی این کتابها جنبه آموزندگی آنها رادو چندان کرده است .

محل فروش تهران خیابان پهلوی بین چهارراه شاه وامیر اکرم شماره ۱۶۹ .

آ-۲۰۵۸۰ ۲-۵ شهرستانها نمایندگان روزنامه کیهان

انجمن فرهنگی ایران و فرانسه

ثبت نام در کلاسهای انجمن فرهنگی ایران و فرانسه درسال تحصیلی ۱۳۴۰ - ۱۳۴۱

داوطلبان میتوانند ازچهار شنبه‌پنجم مهرماه تاسه‌شنبه یازدهم مهرماه همه‌روزه غیراز جمعه ازساعت ۴تا۷ بعدازظهر درمحل انجمن (خیابان شاهپور علیرضا -حشمت‌الدوله سابق -شماره ۵۸) ثبت‌نام کنند.

داوطلبان بتناسب پایه تحصیلات وقدرت درزبان فرانسه میتوانند در کلاسهای زیر ثبت‌نام نمایند .

۱- کلاسهای مقدماتی وتمرین زبان فرانسه ودرپایان دوره مفتخر بدریافت گواهینامه انجمن خواهند شد .

۲-کلاسهائیکه دانشجویان راپس‌از گذراندن امتحان مفتخر بدریافت شهادتنامه زبان وفرهنك فرانسه مخصوص‌دانشجویان خارجی دانشگاه پاریس (سربن) خواهد ساخت .

تبصره -دانشجویانیکه درپایان دوره موفق‌بدریافت دیپلم کلاسهای مقدماتی انجمن بشوند میتوانند بدون گذراندن امتحان در کلاس فوق‌الذکرثبت‌نام کنند (مدت تحصیل دوسال خواهد بود) .

۳-دانشجویان مبتدی که‌مایل‌باشند بزبان فرانسه و مکالمه دراین زبان بمدت کوتاهتری آشنا شوند میتوانند درموسسه آموزش سمعی و بصری انجمن ثبت‌نام‌نمایند .

حق‌تقدم ثبت‌نام دراین کلاسها باداوطلبانیکه دارای‌دیپلم ازموسسات علمی و فنی‌خواهان ادامه تحصیل دررشته تخصصی در کشور فرانسه باشند ودر صورت امکان از سایر داوطلبان ثبت‌نا م بعمل‌خواهدآمد .

کلاسها ازدوازدهم مهردرمحل انجمن دایر خواهد بود و پس‌از این تاریخ‌تقاضای ثبت‌نام پذیرفته‌نخواهد شد .

۱-۳ آ-۱۵۷۸۷

انتقال

مطب دکترجهانگیر وثوقی ازخیابان استخر به‌بیمارستان ویلامنتقل شد خیابان ویلای شمالی جنب هتل رزیدانس کوی پناهی بیمارستان‌ویلا تلفن ۴۳۰۲۰ آ-۱۶۰۹۳ ۱-۳

باکمال‌تاسف فوت‌مرحومه **بانو کوکب ماندگاری** والده آقایان محمد وقدمعلی ماندگاری راباطلاع خویشان و آشنایان میرساند مجلس ترحیم‌مردانه روز چهارشنبه ۵ر۷ر۴۰ از ساعت ۳ونیم تا ۵ونیم بعد از ظهر در مسجد حاج ابوالفتح جنب میدان شاه برقرار است .

محمد ماندگاری - قدمعلی ماندگاری - علی امیر فتاحی

آ-۱۶۰۶۷

بعموم بازماندگان آنمرحومه مصیبت‌وارده را تسلیت‌میدهیم

هوالحی الذی لایموت

خانواده های **عرشی - مطلب همدانی - بهشتی - قره‌باغی اسکی شهری -نایب داداشی - خلیل آذری - رمضانی-جمالی**

فوت جانگداز جوان ناکام **فیروز عرشی و غضنفر مطلب همدانی** را که بر اثر سانحه بازماندگان خود را داغدارکرده‌اند باطلاع خویشان و آشنایان میرساند مجلس ختم مردانه از ساعت ۱۶الی ۱۸روز سه شنبه۴مهر ماه ۱۳۴۰ در مسجدمجد ومجلس ختم‌زنانه در همان تاریخ وساعت در منزل شخصی واقع در خیابان سعدی کوچه دیبا شماره ۳۴ منعقد خواهدبود

سرهنك حسن فاضل - حاجی محمود سیلی - حاجی‌علی مرندی - سیروس دهزاد - سرهنك محمد صادق افسری - عباس سلیمانی -اسدالله خواجه نوری - محمد تقی احمدی - حسن قادر ی - هدایت روشن - میر حمزه مقدم -حاجی خان قاسم - خسرو کریم خان زند -عباس تهرانچی -منصورجهان آزاد -غلامحسین تاجریان - محمد انواری -فرهادی-غلامعلی خوشرو.

آ-۱۶۰۱۱

مصیبت وارده را بعموم خانواده های محترمی که دراین سانحه عزادارند تسلیت می دهیم .

از کلیه بانوان ، آقایان و سروران گرام که در مراسم تشییع ، ختم و هفته پدر بزرگوارمان حضوری ، پستی و تلگرافی اظهار محبت و همدردی فرموده اند سپاسگزاری می نمائیم .

سرلشگر علی قریب- سرهنك محمد قریب - احمد قریب- سرهنك ابوالقاسم قریب .

از سروران عظام و دوستان و اقوام ارجمند و محصلین عزیز دبیرستان پانزده بهمن که در ختم و یادبود شب‌هفت جوان‌ناکام **خسرو یاوری** حضورا . کتبا و تلگرافا و چه بوسیله روزنامه ابراز همدردی و تسلیت خاطر نموده اند بدینوسیله تشکر چنانچه بعلت تالمات شدید روحی موفق بزیارت و عرض تشکر از شما عزیزان محترم نگردیدیم امید است اغماض فرمائید .

علی اصغر یاوری - سرهنك حیدر یاوری- ستوان محمد یاوری - ستوان ناصر یاوری

ضمن اظهار تشکرازدوستان وآشنایان عزیز و سروران گرام که بمناسبت درگذشت مرحومه‌بانو مرضیه‌میرپوریان درمجلس‌ختم‌آنمرحومه شرکت واز آقایانی که‌بوسیله نامه و تلگراف اظهار همدردی و تفقد و تسلیت فرموده‌اند و بعلت شدت تالم قادر به تشکر حضوری نشده‌ایم معذرت میخواهیم .

سید حسین میرپوریان -خلیل ابریشمی -دکتر رضی‌میرپوریان - سیدمرتضی میرپوریان -دکترنهاوندی -حسن مرشدی -داودطوافچیان- احمد ابریشمی آ-۲۱۶۳۴

بانهایت تاسف درگذشت شادروان **محمد زنجاری** رابه اطلاع خویشاوندان و دوستان و آشنایان میرساند مجلس ترحیم آنمرحوم روزسه شنبه ۴مهر ماه ازساعت ۱۶الی ۱۸ بعد از ظهر (فردا) درمسجد آشتیانیان واقع در خیابان شهباز ایستگاه ناصری برگزار می گردد :

حسین لنجاری - محمد مهدی صادقی - احمد فروغی - جبار ادرکنی - اسدالله عبداللهی - ابوالقاسم پاکراد -پرویز رحیمی -عباس جوانمردی

آ-۲۱۶۰۸

بعموم‌بازماندگان آنمرحوم مصیبت وارده‌را تسلیت میدهیم

بمناسبت چهلمین روز درگذشت شادروان **بانو لیلی مولوی** ازساعت چهار الی شش روز سه شنبه چهارم مهر ماه ۴۰ مجلس یادبودی برسرمزار آنمرحومه در ابن‌بابویه برگذار خواهد شد مراتب باطلاع دوستان و فامیل میرسد در مجلس یادبود سرافراز فرموده روح آنمرحومه را شاد فرمایند .

آ-۱۶۰۴۱ **علی‌مولوی -دکترمحمدعلی مولوی**

کل نفس ذائقةالموت

بانهایت تاسف و تاثر فوت مرحوم**کربلائی زهراولی** همسر مرحوم کربلائی یوسف (خورارنگه) راباطلاع اقوام و دوستان میرساند مجلس ترحیم مردانه روز سه شنبه ۴ر۷ر۴۰ از ساعت ۳الی ۶بعد از ظهر در مسجد علوی واقع درخیابان‌انبار نفت جنب میدان بارفروشها و مجلس زنانه همانروز درمنزل آقای محمد حاجی واقع در انتهای خیابان مرتضوی چهارراه جیحون پلاك ۷۵۸ برگذار می شود .

خانواده های ولی - سلیمانی - دین محمدی - حاجی - کردبچه

آ-۱۶۰۷۱

بعموم بازماندگان آنمرحومه مصیبت‌وارده را تسلیت‌میدهیم

آگهی های تسلیت

دوست عزیزم آقای منوچهر نوذری

باابراز تالمات روحی خود مصیبت وارده را بجنابعالی و خانواده محترمتان تسلیت عرض و بقاء عمر شما را از خداوند متعال خواهانم .

اسمعیل عبرت

آ-۱۶۰۲۳

با قلبی اندوهگین مصیبت وارده را بعموم افراد خانواده محترم عرشی صمیمانه تسلیت عرض می نمائیم .

سرگرد دکتر سلیمانی - ستوان یکم سلیمانی

آ-۱۶۰۱۳

سرکار سرهنك ستاد مهدوی

با نهایت تاسف مصیبت وارده را به آن دوست عزیزم تسلیت عرض نموده بقاء و سلامتی بازماندگانرا از خداوند متعال خواستارم . **سرهنك ستاد زالتاش**

بانهایت تاسف درگذشت نابهنگام مجید کاهکش پوررا بخانواده کاهکش‌پور ودوستان ورزشکار او تسلیت عرض می نمایم .

از طرف کلیه ورزشکاران باشگاه‌البرزآغاجاری-خسروبهرامی

آ-۲۱۵۸۴

فادیف درسال ۱۹۴۶ درباره بوریس پاسترناك چنین گفته بوده‌او نماینده چنان‌اندیویدوآلیسمی است که‌بطور عمیقی از روح‌اجتماع‌بیگانه است ، ژدانف‌درباره آناآخماتواشاعر شوروی گفته بود (فاحشه وراهبه‌ای که‌درروح اوشهوات نفسانی باادعیه روحانی بهم آمیخته است)زوشچنکو بعنوان (لجن‌مال کننده وحشت انگیز ودشمن پست خلق) معرفی شده بود و . . . .

ماهنامه عبرت

جلوه گاه فلسفه وهنر مترقی‌منتشر شد.

عبرت‌رابخوانید تاباآثاروافکار نویسندگان ودانشمندان‌بزرك‌جهان آشنا شوید .

شورای زنان ایران ازکلیه اعضای‌محترم دعوت‌می‌نماید برای‌تشکیل مجمع عمومی وتجدید انتخابات درروز سه‌شنبه یازدهم مهرماه ساعت ۵ بعدازظهر درمحل شورای زنان ایران خیابان سپه شماره ۲۷ جنب بیمارستان نجات حضور بهمرسانند .

آ-۱۱۹۸۵

تشکر از دبیرستان جعفری اسلامی

چون فرزند اینجانب‌تقی شامخی‌فارغ‌التحصیل‌دبیرستان جعفری‌اسلامی «**کنکور رشته شیمی دانشکده علوم شاگرد اول شده است**»

بدینوسیله مراتب تشکر وسپاسگذاری خودرا نسبت به اولیاء و دبیران محترم دبیرستان جعفری اسلامی ابراز میدارم و موفقیت **جامعه تعلیمات اسلامی** را درانجام خدمات فرهنگی ودینی خواستارم.

آ-۱۶۰۶۵ **جواد شامخی**

دکتر سید محمود پورحسینی

ساعات پذیرائی از۴ الی ۸ بعدازظهر

مطب - خیابان خراسان جنب داروخانه عمومی

۱-۷ آ-۲۰۲۰۴

آگهی دعوت ازصاحبان سهام

از صاحبان سهام شرکت سهامی آبکو دعوت میشود که‌برای‌حضور درمجمع عمومی فوق‌العاده که‌برای روز پانزدهم مهرماه درمحل شرکت منعقد میشود حضوربهمرسانند ودستور جلسه انحلال‌شرکت‌خواهدبود.

آ-۱۶۰۹۵ هیئت مدیره

دستور زبان فارسی

قواعدی جامع و مختصر، از فن درست گفتن و درست نوشتن

برای کلاسهای پنجم و ششم ابتدائی و سال اول دبیرستانها

تالیف دکترایرج دهقان منتشر گردید

انتشارات امیرکبیر - شاه آباد- ناصرخسرو

۱-۲ آ-۲۱۶۱۶

دکتر جمال‌الدین نوربخش

متخصص دربهداشت و بیماریهای کودکان ازدانشگاه پاریس

معتادین به الکل، تریاك، مرفین، کوکائین و هروئین

را باآخرین متد درمدت‌کوتاهی بدون هیچگونه عارضه درمان مینماید

نشانی: خیابان شاهرضا چهارراه پهلوی

پذیرائی ۴ تا ۸ بعدازظهر تلفن مطب ۶۵۵۵۷

تلفن منزل ۴۴۷۸۹ (۱)

آگهی از طرف کانون بازنشستگان شرکت سهامی تلفن ایران

از آقایان بازنشستگان شرکت سهامی تلفن ایران خواهش‌میشود ساعت ۴بعدازظهر روز پنجشنبه ۶مهرماه درمحل تلفون دانشگاه چهارراه امیراکرم برای شرکت درانتخابات هیئت‌مدیره اتحادیه گفتار شرکت فرمایند . **کانون بازنشستگان شرکت‌تلفن‌حسین‌فتاحی**

بدینوسیله اززحمات جناب آقای دکترصادق حریری‌ریاست بخش‌جراحی بیمارستان شماره ۳ ارتش که‌درعمل نمودن زخم معده اینجانب نهایت جدیت وفداکاری را نموده‌اند سپاسگذاری مینمایم وتشویق اینگونه پزشکان حاذقرا خواستارم ودر پایان از کلیه کارکنان بیمارستان که‌در پرستاری اینجانب همت گماشته‌اند تشکر مینمایم

آ-۱۶۰۸۷ اسداله رضوانی

کلاسهای انگلیسی انجمن‌ایران وپاکستان

برای مبتدی اول، دوم، سوم، چهارم، پنجم، ششم مکالمه Hand Writing **(تعلیم خط)** که بوسیله استادان آمریکائی وپاکستانی تدریس میشودتا۱۰ مهر ثبت نام نمائید علاقمندان به کلاس ماشین‌نویسی‌و رقص همه روز ۴ تا۸ بعدازظهر **بخیابان‌کاخ چهارراه ناهید تلفن ۴۰۳۲۶ مراجعه فرمایند.**

آ-۲۱۵۷۸

باکمال تاسف فوت ابوی سرکار سرگرد دکتر محرمی‌را در تبریز تسلیت عرض نموده بقاو سلامتی آن خاندان ارجمند را ا زدرگاه خداوند مسئلت داریم .

امین زر -معصومی -جباری -

افسران ودرجه داران مرکز دندانپزشکی و دندانسازی بهداری ارتش مصیبت وارده‌را بخانواده نیك سرشت بویژه بسرکار سرگرد نیك‌سرشت تسلیت می گویند .

سرهنك دکتر پرونه - سرگرد دکتر کهکشان- سروان دکتراطمینانی- سروان دکتر شفتی - سروان دکتر وفی- سروان دکتر کیخسرو پور -سروان دکتر شهیدی - ستوان یکم دکتر ابراری - ستوان‌یکم دکتر شه‌روش - ستوان یکم دکتر صفائی - ستوان یکم دکتر مولا- ستوان یکم دکتر س شریف امگلی - استوار یکم رضا محمودی پور .

درگذشت مرحوم حسن قریب (حاج‌فخام‌الدوله)را به‌خانواده های قریب مظفر ظهیری تسلیت عرض نموده بقای عمرهمگی را از خداوند متعال خواهانیم . **حسن سپهر- صادق‌سپهر وبارنو- احمد سپهر- روح انگیز سپهر** آ-۲۱۵۸۲

تحول در روابط امریکا و شوروی

گرومیکو اعلام کرد: مذاکرات مستقیم آمریکا وشوروی واجد اهمیت فراوانی است

ژنرال کلی: آمریکا ناگزیر است بنوعی شناسائی رژیم آلمان شرقی تن در دهد

گرومیکو : شوروی بمذاکرات مستقیم آمریکا و شوروی اهمیت فراوانی قائل است

دین راسك : توافق دربارهٔ برلن درمذاکرات مستقیم امریکا وشوروی مورد نظر است

سوباندریو: آمریکا وشوروی علاقه زیادی به نزدیکی بایکدیگر دارند

مسکو - خبرگزاری فرانسه - آندره گرومیکو وزیر امور خارجه شوروی و رئیس هیئت نمایندگی آن کشور در شانزدهمین دوره اجلاسیه مجمع عمومی سازمان ملل متحد نامه‌ای برای منجی سلیم رئیس مجمع عمومی سازمان ملل متحد ارسال داشت.

آندره گرومیکو در این نامه گزارش کاملی پیرامون مذاکرات شوروی و امریکا درمورد خلع سلاح به منجی سلیم تسلیم کرده است.

در این گزارش خاطرنشان شده است که دولت شوروی اهمیت زیادی برای مذاکرات مستقیم بین دو دولت امریکا و شوروی قائل است. دولت شوروی در گزارش خود میافزاید دولت امریکاوشوروی در طول مذاکرات خلع سلاح علاقهٔ صمیمانه خود رابه رسیدن توافقی پیرامون مسئله خلع سلاح نشان داده‌اند.

در گزارش دولت شوروی اضافه شده‌است که‌هیئت نمایندگی‌شوروی درطول مذاکره با نمایندگان‌امریکا لزوم انعقاد موافقتنامه در مورد خلع سلاح عمومی و کامل را خاطر نشان ساخته‌اند.

دولت شوروی معتقد است که‌تنها یك قرارداد باید در مورد خلع‌سلاح بامضا رسیده و این قرارداد حاوی تمام مراحل برنامه خلع سلاح‌عمومی و کامل باشد. دولت شوروی معتقد است که مسئله خلع سلاح باید در طول چهار یا پنجسال عملی شود

در این گزارش تاکید شده‌است که حکومت شوروی طرفدار کنترل دقیق بین‌المللی خلع سلاح بوده و معتقد است باید خلع سلاح عمومی و کامل توام بایك کنترل موثر و دقیق بین‌المللی باشد.

پیام بخروشچف

سنگاپور - خبر گزاری فرانسه - سوباند ریو وزیر امور خارجه اندونزی امروز وارد سنگاپور شد. وی در مسکو پیامی از طرف سوکارنو رئیس جمهوری اندونزی تسلیم‌نیکیتا خروشچف نخست وزیر شوروی‌کرد.

سوباندریو هنگام ورود به‌سنگاپور گفت بنظر من روسای دولتهای‌امریکا و شوروی بشدت طالب حل مسالمت‌آمیز مسئله برلن هستند.

محافل موثق‌خاطر نشان میسازند که دکتر سوکارنو رئیس جمهوری اندونزی در پیام خود به نخست‌وزیر شوروی نظر کندی را پیرامون مسائل روزباطلاع خروشچف رسانیده است.

وزیر خارجه اندونزی گفت بنظر من بحران برلن حل شدنی است.

ما معتقدیم بهتر از:

صابون رختشوئی دارو گر

پیدا نمیشود. میگویند نه! همین امروز امتحان کنید.

آوازه

جمهوری دوم ترکیه بزودی تشکیل میشود

آنکارا - رادیو آنکارا دیشب‌چنین گفت: ارتشبد جمال گورسل رئیس دولت و نخست وزیر بمناسبت آغاز تبلیغات انتخاباتی احزاب سیاسی که برای روز پانزدهم اکتبر (۲۳مهر) آماده می شوند پیامی خطاب بملت ترك انتشار دادند جمال گورسل‌رئیس دولت طی پیام میگویند انتخابات بطور مطلق آزاد و بطور درستی به جریان خواهد افتاد و عزم راسخ رژیم‌انقلاب‌مردم ترك‌رابسوی‌دمکراسی رهسپار میسازد و انقلابیون برای همین سوگند خورده‌اند و بزرگترین وظیفه خود میدانند و قول شرف داده‌اندوبایستی بجاآورند دراینموقع که بحرانی ترین تاریخ ملت ومملکت است آخرین کلام در مورد انتخابات باخود ملت خواهد بود و مسلماملت ترك موفقانه از زیر بار این امتحان نیز بیرون میآیند.

آنکارا - وزیر کار ترکیه طی نطقی در چهاردهمین اجتماع‌عمومی سازمان بین المللی امنیت اجتماعی که دیروز در استانبول تشکیل شد گفت در ترکیه برای جریان انتخابات آماده میشوند،کوشش هائی که برای‌تشکیل جمهوری دوم ترکیه بکار برده ومی برند باانقلاب ۲۷ مه آغاز گردیده ودرتاریخ ۱۵اکتبر باجریان انتخابات عمومی ادامه پیدا خواهد کرد. پس‌از انتخابات جمهوری دوم ترکیه تشکیل خواهد شد.

آمریکا بنوعی شناسائی المان شرقی تن در میدهد

اظهارات ژنرال کلی موجی از خشم واعتراض دربرلن برانگیخت

ژنرال کلی اعلام کرد:

برلن - آسوشیتد پرس - ۲۴ سپتامبر - مردم برلن غربی دیروز اطمینان حاصل کردند که تاهنگامیکه بلوك شوروی موجود باشد دیوارهای بتونی وسیم های خاردار نیز درمرز برلن شرقی و برلن غربی وجود خواهد داشت.

ژنرال‌لوسیوس کلی‌نماینده شخصی کندی در برلن غربی دیروز در یك محفل خصوصی برهبران آلمان‌غربی اظهار داشت که بمنظور حل بحران برلن و کنار آمدن باشورویها ناگزیر باید بنوعی شناسائی محدود آلمان شرقی تن درداد.

اظهارات ژنرال کلی موجب گردید که موجی از اعتراضات خشمگین به وسیله مردم برلن غربی در روزنامه های این شهر منعکس گردد.

عکس العمل مردم برلن غربی به اندازه‌ای شدید بود که ویلی برانت شهردار برلن‌غربی‌آشکاراظهار داشت که ما مقداری از امید های خود را از دست داده‌ایم اما در عین حال مقداری از توهماتی نیز که ناآنهادچار شدیم دیگر رفع شده است

بعقیده ناظران غربی منظور ویلی‌برانت ازاین توهم امیدی بود که‌مردم برلن غربی باستوار ماندن امریکا در خود داری از هرنوع شناسائی رژیم آلمان شرقی داشتند.

اندرز بمردم

هنریخ لوبکه‌رئیس جمهوری آلمان غربی باوجود این عکس العمل خشم‌آمیزدیروز بمردم‌آلمان اندرز دادتابه متحدین غربی کاملا اطمینان داشته باشند.

لوبکه که‌درمراسم‌افتتاح اپرای‌برلن غربی نطق میکرد اظهار داشت که ژنرال کلی نماینده شخصی کندی برای‌تسلیم برلن باینجا نیامده‌است بلکه مانندسال ۱۹۴۸ برای دفاع از این شهر وارد برلن غربی شده است.

رئیس جمهور آلمان غربی ازطرف تمام مردم این کشور از امریکا و بریتانیا و فرانسه بعنوان متحدین بی شائبه مردم آلمان سپاسگزاری کرد.

برلن - رویتر - ۲۴ سپتامبر - امروز صد ها نفر از مردم آلمان شرقی کوشش دسته جمعی بسیار دامنه‌داری را بکار بردند تاهمراه خانواده های خود در شرق برلن به قسمت غربی آن شهر بگریزند.

پلیس آلمان شرقی برای جلوگیری از فرار دسته جمعی این عده زیاد گاز های اشك آور و تعدادی نارنجك استعمال کرد و بیهوده کوشیدتاعده‌ای از عکاسان را که در آن سوی مرز های برلن از این صحنه عکسبرداری میکردند از کار خود باز دارد.

عکاسها دو عدد از نارنجك ها را که از طرف پلیس برلن شرقی پرتاب شده بود و قبل از انفجار بلافاصله بروی افراد پلیس برلن شرقی پرتاب کردند.

صحنه هیجان انگیز

یکی از زنانی که در این فرار دسته جمعی شرکت داشت خود را از پنجره طبقه دوم خانه اش‌بطرف‌فرارکنندگان پرتاب کرد.

چند دقیقه ای بعد این صحنه بقدری هیجان انگیز شد که دهها نفر ازافراد پلیس مسلح برلن شرقی با صد ها نفر کسانیکه قصد فرار داشتند دست و پنجه نرم کردند.

فرار کنندگان تعداد زیادی کامیون تهیه کرده بودند تا اثاث خانه خود را نیز به برلن غربی حمل کند.

نقشه فرار

یکی از افسران جزء پلیس برلن شرقی بخبرنگار رویتر اظهار داشت که طبق تحقیقاتی که بعمل آمده همه‌فرار کنندگان در خانه های مجاور یکدیگر مینشستند وساکنین‌طبقه اول تمام این خانه ها طبق یك نقشه قبلی بفرار کنندگان کمك میکردند.

پلیس مذکوراعتراف کرد که‌تاکنون فراری باین عظمت سابقه‌نداشته‌است.

کمك

افراد آتش نشانی برلن غربی بطور آشکار به کسانیکه قصد فرار از برلن شرقی را داشتند کمك‌میکردند.

از جمله هنگامیکه یك پیرزن سپید موی میکوشید تا از پنجره‌خانه خود وارد خیابان شود پلیس برلن شرقی سعی کرد تا با بستن پنجره از بیرون از فرار او جلوگیری کند.

دو نفر از افراد آتش نشانی برلن غربی بلافاصله بالوله های آب‌پاش پلیس برلن شرقی را مورد حمله‌قرار دادند و پیرزن بالاخره موفق بفرار گردید.

نظایر این صحنه ها د رنقاط مختلف نزدیك مرز های برلن شرقی و برلن غربی اتفاق افتاد.

آینه بدست

عده زیادی از مردم برلن غربی که شاهد این صحنه پرهیجان بودند هرکدام آینه‌ای بدست گرفتند تابا منعکس کردن نور خورشید در چشم های افراد پلیس برلن شرقی بفراریان کمك کنند.

صحنه مضحك

یکی از مضحك ترین صحنه هائی که در این گیرو دار اتفاق افتاد فرار یك زن زیبای اهل برلن شرقی‌بود.

پلیس کمونیست قبلا تمام درهای خروجی خانه این زن را مسدودکرده بود این زن از تنها پنجره‌ایکه برای فرار در اختیار داشت استفاده کردو از آنجا آویزان شد.

عده زیادی از جوانان برلن غربی که پا های عریان این زن را آویزان دیده بودند دائما او را تشویق میکردند که بروی زمین بپرد. اما زن زیبا تردید داشت‌وظاهرامیترسید.

یکی از جوانان که شکیبائی را از دست داده بود باشجاعتی‌عجیب خود را باین زن رسانید و در میان حملات فوق‌العاده پلیس برلن شرقی پای‌زن زیبا را گرفت و او را از پنجره به پائین کشانید. معهذا با وجود این شهامت باور نکردنی زن زیباموفق بفرار نشد و اورا با جوانیکه برای نجاتش آمده بود جلب کردند.

تعدادی از دختران جوان وپسران فراری برلن شرقی که با پلیس کشمکش میکردند دستگیر شدند.

نگهبانی

برلن-یونایتدپرس - ۲۴سپتامبر- از امروز جیپ های‌ارتش‌امریکامجددا در شاهراه بین برلن و آلمان غربی مشغول نگهبانی شدند تا مسافرانی را که دراین راه رفت و آمد میکنند محافظت نمایند.

این اقدام یکی دیگر از مظاهر تصمیم امریکابایستادگی و درصورت لزوم بنشان‌دادن عکس العمل های شدید در برابر کمونیستها تلقی‌شده است.

دهسال پیش نیز چنین اقدامی از طرف ارتش امریکا صورت گرفته‌بود.

ژنرال لوسیوس کلی نماینده شخصی کندی رئیس جمهور امریکا در برلن نیز دراینجا حضور داشتند.

جیپ های ارتش امریکا بطول‌صد متر در شاهراه اتوبان که از برلن غربی به مرز های آلمان غربی منتهی میشود مستقر شدند.

آدنائر برای تشکیل کابینه فعالیت‌میکند

شکست انتخاباتی آدنائر سهام شرکتها را تنزل‌داد

بن - یونایتدپرس - ۲۴سپتامبر - دکتر آدنائر صدر اعظم آلمان غربی امروز فعالیت هائی را برای تشکیل کابینه جدید این کشور شروع کرد.

شکست ادنائر در بدست آوردن اکثریت مطلق پارلمان آلمان غربی‌و حالت بلاتکلیفی سیاسی که بعد از انتخابات در آلمان پیدا شده موجب وقفه فعالیت های بازرگانی و رکود بازار های آلمان غربی نیز شده است.

قرار است دکتر ادنائر امروز با رهبران حزب سوسیالیست‌آلمان‌غربی واز جمله ویلی‌برانت شهردار برلن غربی مذاکره نماید.

این مذاکرات طبق دعوت شخص آدنائر انجام خواهد گرفت.

تنزل ارزش سهام

روزنامه مالی هاندش بلات چاپ‌بن در شماره اخیر خود نوشته است که از انتخابات گذشته تاکنون در ۲۰ شرکت و موسسه بزرك آلمان غربی ارزش سهام بمیزان ۱۹۰ میلیون دلار در طی یك هفته تنزل کرده‌است.

ظاهرا یکی از دلایلی که موجب تسریع دراقدامات مربوط به‌تهیه مقدمات تشکیل کابینه از طرف آدنائر شده ضرر آشکاری‌است که‌متوجه‌بازرگانی و اقتصادیات آلمان غربی گردیده است.

خودداری آدنائر از قبول ائتلاف با حزب‌دمکراتهای‌آزاد که میتواندموجب اعاده اکثریت پارلمان آلمان غربی برای حزب دمکرات مسیحی شود اوضاع سیاسی این کشور را بغرنج‌تر کرده‌است.

دمکراتهای آزاد آشکارا اظهار داشتند که آنها نیز فقطبشرط‌استعفای آدنائر و انتخاب لودویك ارهاردوزیر اقتصاد آلمان غربی حاضر بائتلاف با حزب دمکرات مسیحی میباشند اما دکتر آدنائر مصمم است که تا چهار سال دیگر نیز در پست صدارت‌عظمی باقی باشد.

اکنون محافل آلمان غربی اظهار اطمینان میکنند که اگر کوششهائی که برای ائتلاف احزاب دمکرات مسیحی و دمکرات های آزاد صورت میگیرد باشکست روبرو شود آدنائر ناگزیر خواهد بود دولتی تشکیل دهد که وضع ضعیف و متزلزلی خواهد داشت.

هند از جنك دور میماند

کانپور (هند) -خبرگزاری‌فرانسه- جواهر لعل‌نهرو نخست‌وزیر هندضمن افتتاح مبارزه انتخاباتی حزب کنگره در کانپور گفت هند در یك جنك احتمالی خود را بدور نگهمیدارد.

وی افزود معذلك هند نمیتواند از بدبختی ومصیبت چنین جنگی کاملا بدور باشد جواهر لعل نهرو ضمن اشاره به نتایج کنفرانس بلگراد گفت مسئله استعمار مورد بررسی قرار گرفت اما مسئله اساسی این بود که برای حفظ صلح جهانی چه باید کرد؟

انتخابات عمومی مجلس آینده هند در فوریه ۱۹۶۲ شروع میشود. بیش از دویست میلیون نفر رای دهنده بمراکز حوزه های رای میروند. در هیچیك از کشور های جهان مبارزه انتخاباتی باندازه هند وسعت ندارد. حزب کنگره از زمانی‌که هند استقلال خودرا بدست آورده‌است زمام اموراین کشور را در دست دارد.

پیمان آسیای‌شمال‌شرقی بوجودمی‌آید

تایپه - ۲۴ سپتامبر -آسوشیتدپرس - یکی از موضوع‌هائی که‌می‌باید در کنفرانس روز دوشنبه چین‌ملی‌مورد مذاکره قرار گیرد، امکان تاسیس یك سازمان پیمان آسیائی‌شمال شرقی است. دراین کنفرانس چن چنك معاون رئیس جمهوری چین ملی شرکت میکند.

از فردا صبح در سینماهای تراس و سالن سهیلا - آسیا - درایوین سینما تهران پارس

در دنیای امروزه که تمام معاملات نسیه است وبوسیله‌سفته انجام میشود آنهم معامله‌ای که توتو ... بوسیله سفته میکند وبعد سفته را به سیلواکوشینا و سپس به ویتوریوکاسمن و بعداز آن به جورجامول واکوتوکنازی وپپینو دوفلیپو... واگذارمینماید.

سفته یك فیلم‌کمدی انتقادی‌که تماشاچی را ازشدت خنده روده‌بر میکند

قاسم گفت:

رهبر شورشیان عراق دست نشاندهٔ انگلیس است

دولت انگلیس مداخله در شورش عراق را تکذیب میکند

*** نخست وزیر عراق گفت روسها در شورش عراق دست نداشته‌اند**

*** شورشیان ۵۰ دهکده را آتش زدند**

*** ۲۵ سرباز عراقی کشته شدند**

بغداد ـ ۲٤ سپتامبر ـ آسوشیتدپرس یونایتدپرس ـ رویتر ـ دیشب عبدالکریم قاسم نخست وزیر عراق بار دیگر دولت انگلیس وامریکارا متهم به مداخله در شورش شمال این کشور کردو اعلام داشت که عملیات خصمانه آنها امنیت عراق را با خطر روبرو ساخته است .

عبدالکریم قاسم در کنفرانس پنج ساعته خود اظهار داشت که برطبق مدارك و شواهد موجود انگلیس ها در وقایع اخیر عراق دست‌داشته‌اند او تهدید نمود که ما سفارتخانه انگلیس را خواهیم بست .

عدم دخالت شوروی

قاسم گفت که روس ها در اغتشاش شمال عراق‌دست نداشته‌اند نخست وزیر عراق اظهار داشت که دولت انگلیس در حدود نیم میلیون دینار عراقی در راه تحریك عده‌ای ماجراجو ، دزد ، فرصت طلب و سرمایه دار صرف کرده است .او تاکید کرد که‌ارتش عراق‌شورشیان را در مدت یك هفته سر کوب کرده است . تنها تعداد کمی از آنها موفق به گریز شده‌اند . قاسم گفت که ۱۰۰۰ تن از خانواده شورشیان به‌خاك ترکیه فرار کرده‌اند وسپس قاسم به وضع شورشیان اشاره کرد و گفت که افراد شورشی درشمال عراق و در طول مرزهای ترکیه و کوهها مستقر شده‌اند این افراد قبایلی هستند که مدتهاست‌بتحریك دول‌خارجی درفکر ایجادیك‌حکومت مستقل میباشند رهبر آنها معلوم نیست کشته شده‌و یا گریخته‌است

دست نشانده انگلیس

عبدالکریم قاسم رهبر شورشیان را دست نشانده انگلیس نامید .

آتش زدند

قاسم اظهار داشت که افراد شورشی در ناحیه مارودرز بیش از ۵۰ دهکده را آتش زده و به پست های پلیس حمله کرده‌اند . در شورش اخیر عراق‌تلفات قوای‌نظامی این کشور ۲۵ تن بوده است .

عبدالکریم قاسم گفت که دولت عراق یك شبکه جاسوسی رادرخاك این کشور کشف کرده است که بیشتر اعضاء آن از خارج‌وبخصوص از کویت آمده‌اند . او در نطق خود بار دیگر مسئله کویت را مطرح کردواین‌شیخ نشین راجزءلایتجزی عراق خواند .

بغداد ـ خبرگزاری فرانسه ـ ژنرال عبدالکریم قاسم رئیس دولت عراق دیشب‌باکاردار سفارت‌شوروی در بغداد ملاقات کرد .

رادیو بغداد خاطر نشان ساخت مذاکرات عبدالکریم قاسمو کاردار سفارت شوروی پیرامون مناسبات دوستانه موجود بین دو کشوربوده است .

تکذیب انگلیس

لندن ـ خبرگزاری فرانسه ـ هفری رولیان سفیر کبیر انگلستان دربغدادامروز از وزارت امور خارجه عراق توضیحاتی‌پیرامون بیانات‌اخیر ژنرال عبدالکریم قاسم خواهد خواست .

عبدالکریم قاسم در نطقی که دو روز قبل ایرادنمود سفارت‌انگلستان در بغداد را متهم ساخت که نقش موثری در شورش شمال عراق بازی کرده است .

عبدالکریم قاسم طی کنفرانس مطبوعاتی خود سفارت انگلستان را تهدید بتعطیل کرد. وی گفته بود اگر انگلستان بمداخلات خود در امور داخلی عراق پایان ندهدعراق مجبورخواهدشد که سفارت‌انگلستان را تعطیل کند .

وزارت امور خارجه انگلستان اینك در انتظار دریافت گزارش کامل بیانات ژنرال قاسم است .

در انگلستان اتهامات عبدالکریم قاسم رابی اساس دانسته و آنرا عاری از حقیقت میدانند .

در وزارت امور خارجه انگلستان خاطر نشان میشود که سفارت انگلستان در بغداد هفته گذشته یادداشتی برای وزارت امور خارجه عراق ارسال داشته و اتهامات‌روزنامه های عراقی رامبنی براینکه‌انگلستان شورش اکراد راترتیب داده‌تکذیب کرده است .

محافل دیپلماسی پایتخت‌انگلستان تاکید میکنند که بعید بنظرمیرسد ژنرال قاسم بتهدید خود مبنی بر بستن سفارت انگلستان ادامه دهد

لندن ـ دیشب رادیو لندن درباره اظهارات اخیر عبدالکریم‌قاسم‌نخست وزیر عراق‌چنین گفت :ادعای ژنرال قاسم درباره اینکه دولت انگلستان ازشورشیان شمال عراق پشتیبانی کرده است امروز درلندن بکلی بی‌اساس توصیف گردید .

خبرنگار بنگاه رادیو انگلستان یادآور میشود که وقتیکه مطبوعات بغداد اولین بار ادعا کردند که انگلستان ازیاغیان پشتیبانی‌مینماید سفارت انگلیس یادداشتی بوزارت خارجه عراق ارسال داشت وچنین حمایتی‌رابکلی‌تکذیب‌نمود .خبرنگار ما میگوید چنین بنظر میرسد که‌دولت عراق میخواهدبرای‌اشکالاتی که‌با قبایل شمال دارد بهانه‌ای‌بدست آوردوانگلستان که‌ازاستقلال کویت دربرابر ادعای عراق پشتیبانی‌نموده برای مردم‌عراق ازهر کشوری‌مناسب تر می‌باشد ـخبرنگار ما میافزاید سفیر انگلیس دربغداد خیال دارد امروز بامعاون وزارت خارجه عراق ملاقات کند.ژنرال قاسم در ضمن اتهامات‌خودگفت که‌انگلستان‌بکمك آمریکا بیاغیان پول واسلحه داده است وتهدید کرد که‌اگر این فعالیت ها موقوف نشود سفارت انگلیس رادر بغداد تعطیل خواهد کرد ـ ژنرال قاسم مدعی شد که سربازان عراقی شورش شمال رافرو نشانده‌اند و گفت که‌شورشیان‌اکنون پراکنده شده وقوای عراق درتعقیب آنهاست برخی به ترکیه گریخته وبعضی‌بکوهها وعده‌ای نیزتقاضای عفوکرده اند تمام جاده‌های شمال دوباره‌باز شده وراهها اکنون امن است .ژنرال قاسم همچنین درباره کویت سخن گفت واعلام کرد که عراق از حقوق خود در آن‌کشور صرفنظر نخواهد کردـوی‌قوای‌عربی را که‌اکنون درکویت هستند یك قشون چریك‌توصیف نمود و اظهار عقیده کرد که آنها بخطای خود پی خواهند برد .

تشییع جنازه قلابی

ژنرال‌قاسم گفت که‌چندروز پیش عده‌ای‌باتهام راه انداختن یك‌تشییع جنازه قلابی بمناسبت سالگرد اعدام سرتیپ‌ناظم فلچلی‌و دوازده افسر عراقی دیگر که درشورش موصل شرکت داشتند بازداشت شدند و اظهارداشت که‌این‌نیز عمل‌یك‌شبکه جاسوسی دیگربوده‌است .

اعتراض رسمی

لندن ـ ۲٤ سپتامبر ـ آسوشیتدپرس دیروز دولت انگلیس یك اعتراض نامه شدید رسمی بر علیه ادعای عراق در مورد مداخله انگلیس در شورش شمال عراق تهیه کرد .

عبدالکریم قاسم نخست وزیر عراق‌درنطق‌دیروزخودمدعی‌شده بود که سفارت انگلیس در بغداد در شورش عراق دست داشته است . سر همفری ترولیان سفیر انگلیس در عراق منتظر است که اعتراض نامه را از دولت متبوع خود دریافت دارد و به وزارت امور خارجه‌عراق تسلیم کند . سفارت انگلیس‌قبلا ادعای عبدالکریم قاسم را در مورد مداخله این کشور در شورش‌عراق رد کرده است .

تفسیر رادیو بغداد

رادیو بغداد ـدیشب ـاین رادیوطی تفسیری که در دنباله سخنان سرـ لشگر قاسم پخش کرد یادآورشد که حوادث تجاوز و یاغیگری‌و راه زنی که در شمال عراق رخ داد چیزی نبود جز خواسته های‌استعمار گران وهدفشان‌آن بود ،که ارتش عراق را سر ،گرم سازند وآنرا از آزاد ساختن کشور عراق از یوغ کامل استعمار گران بازدارند .

همکاری و همفکری قبایل شمال با ارتش عراق برای سرکوبی یاغی گران بهترین دلیل است که رهبر شورشیان‌از استعمارگران انگلیسی الهام میگرفت و توطئه او بر ضد مصلحت سایر افراد این ملت‌بود . جمهوری عراق بادر هم شکستن‌این توطئه به استعمارگران که‌ازابتدای انقلاب چهاردهم ژوئیه تاکنون در این کشور دست‌بتوطئه میزنندنشان داد که هیچ توطئه‌ای در اینکشور مقرون با موفقیت نخواهد شد.

تزلزل دستگاه جهانی نفت

همهٔ پایه هائی که سیاست نفتی جهانی برروی آنها استوار بود در کار فرو ریختن است‌و عوامل متعدد دست در کار آنند که طرح جدیدی برای تعیین‌قیمت و بازاریابی‌نفت بریزند .

تغییر روحیهٔ کشور های نفت‌خیز ، فزونی محصول نفت خام برمصرف، بوجود آمدن تولیدکنندگان ودستگاه های توزیع تازه و با اهمیت‌درچهار گوشهٔ جهان ، تعرض نفتی پردامنهٔ شوروی‌وشخصیت‌مهاجم و نیرومند سنیور انریکو ماته‌ئی «سزارنفتی» ایتالیا را باید در میان این عوامل جستجو کرد .

کارتل بین‌المللی نفت که‌به«هفت خواهران» شهرت‌یافته دیگر در وضعی نیست که بر بازار جهانی نفت تسلط داشته باشد . به‌همین ترتیب سیستمی که برای تعیین بهای نفت و پرداخت حقوق کشور های تولید کننده بوجود آورده بود متزلزل شده است . به موجب این سیستم چهل در صد عواید به‌کشور های تولید کننده تعلق می گیرد . بیست در صد هزینهٔ تولیدات وچهل در صد سود خالص کارتل‌بین‌المللی بهای نفت نیزبر حسب فرمولهای پیچیده ای در «مرکز تعادل قیمت » یعنی نیویورك تعیین می شود .

امروزبه سبب کشف منابع‌نفتی بیشمار در آسیا و افریقا قیمت‌نفت خام روبه تنزل است . کشور های مصرف‌کننده ترجیح میدهندنفت خام را در پالایشگاههای خود تصفیه کنند .

تولیدکنندگان‌اوضاع‌را از نظرـ گاهی غیر از نخستین سال های اعطای امتیازات به کمپانیهامینگرند وخواهان حقوق بیشتراند و این همه به‌بن‌بستی در روابط نفتی بین‌المللی انجامیده است .

از طرفی رقابت منابع تازهٔ نفت خام بهای آنرا ناگزیر پائین می‌آورد واز طرف دیگر کشور های تولید کننده‌عواید‌بیشترمیخواهندکه‌یاباید از طریق افزایش تولید تامین شود ویا افزایش سهم آنها از عوایداولی بهای نفت را باز هم پائین خواهد آورد و دومی از سود ویژه‌کمپانیها خواهد کاست وترتیب ۵۰ـ۵۰ را برهم خواهد زد .

اگرپای روسها و ایتالیائیها در میانه نمی آمد احتمال تثبیت بازار جهانی نفت باهمهٔ این تحولات دور نبود . ولی نو رسیدگان با خودیك ادراك انقلابی آورده اند که همهٔ دستگاه‌قیمت گذاری نفت‌را در هم خواهد شکست . شوروی هم اکنون قراردادهائی‌با عموم کشور های اروپای غربی دارد که بر اساس‌آن تا ۱۹٦۵ خواهد توانست روزی۱۰۰ هزار بشگه نفت به کشور های آن منطقه صادر کند . بهای نفت روسی هربشگه یك دلار در برابر ۲٫۷۹ دلار کارتل بین‌المللی است.

مشتری‌عمدهٔ نفت روس‌را ایتالیائی ها تشکیل می دهند . سنیورماته‌ئی وانحصاردولتی نفتی او تعهدکرده‌اند در برابر دریافت نفت خام ۲٤۰هزار تن لولهٔ فولادی به روسها تحویل دهند . به کمك این لوله ها تا۱۹٦۵ خط لولهٔ شوروی نفت‌را از اورال‌به اروپای مرکزی خواهد آوردو خط دیگری‌به بندری در دریای بالتیك منتهی خواهد شد .

سنیور ماته ئی اکنون سخت زیر فشار امریکا قرار گرفته است . وزارت خارجهٔ امریکا استدلال می کند که وابستگی نفتی اروپای‌غربی به شوروی به کشور اخیر نفوذ قابل ملاحظه ای در سیاست آن منطقه خواهد داد . در برابر ماته ئی به وجود دو میلیون بیکار در ایتالیای عقب افتاده جنوبی اشاره می کند وبه این حقیقت که بدون نفت‌ارزان نمی توان صنایع لازم را برای‌آنان برپا داشت ، ایتالیا به سالی ۳۰ میلیون تن‌نفت نیاز داردکه۹۰درصد آن‌باید وارد شود و به کمترین‌بهای ممکن ، تعرض نفتی شوروی انجام آرزوی ماته ئی‌را کاملا عملی جلوه می دهد ، اگر چه ارقام صادرات نفتی روسها حتی در ۱۹٦۵ چندان با اهمیت نیست .

امروز عراقی ها در کار مذاکرات دشواری با شرکت نفت عراق‌هستند که نتایج آن احتمالا در روابط‌دیگر کشور های نفت خیز با کارتل بین‌ـ المللی موثر خواهد افتاد . دولت عراق چنان کار را سخت گرفته‌است که تغییری در وضع موجود ناگزیر به نظر میرسد و در این پافشاری حکومت عراق بی تردید به‌پایمردی سنیورماته‌ئی پشتگرم است .

در ماجرای کویت ایتالیائیها کمك خودرا به حکومت عراق‌عرضه کرده بودند . اما در آن هنگام از وقوع بحران جلوگیری شد . امروز با وخامت روزافزون‌روابط انگلستان‌و عراق بنظر میرسد که اوضاع‌واحوال از هر جهت برای یك تصادم شدید آماده می شود .

داریوش همایون

فریاد گرسنه ها در کنگو

رهبران ناسیونالیستهای عراقی اعلام کردند لومومبا وهامرشولد را رودزیای شمالی کشته است

*** گرسنه‌ها از ترس چومبه غذای آمریکائی رانپذیرفتند جای گلوله**

لئوپولدویل ـ یونایتدپرس ـ ۲٤ سپتامبر سخنگوی‌سازمان‌ملل درکنگوامروز اظهار داشت که‌ادعای موئیز چومبه رئیس دولت کاتانگا دائر براینکه ۳٦ هواپیمای جت‌ایلوشین ساخت شوروی در استانلی‌ویل آماده‌هستند تابکاتانگا حمله نمایند بی‌اساس است .

وی گفت که‌در منطقه‌شرق‌کنگو حتی یك هواپیمای روسی وجود ندارد .

چومبه گفت که قرار است این ۳٦هواپیما راخلبان هائی از کشورهای کمونیست چك‌اسلواکی. لهستان وچین کمونیست هدایت میکنند واکنون این خلبانها در استانلی ویل آماده دریافت فرمان حمله‌به کاتانگا می‌باشند .

چومبه گفت که‌قرار است که ٤۵۰۰سرباز کنگوئی ابتدادراستانلی ویل . لولوآبورك وکوکیلات ویل مستقر شوند و سپس از آنجا بطور دسته جمعی بکاتانگا حمله نمایند .

یکی ازفرماندهان‌نیروهای‌سازمان ملل دراستانلی ویل امروز اظهار داشت که برخلاف ادعای چومبه بهیچوجه نقل وانتقالات نظامی در کاتانگا صورت نگرفته است .

خرابکاری نبوده

سالیسبوری‌ـ یونایتدپرس ـ ۲٤ سپتامبر ـسرهنك بیورن اك رئیس رکن دوم ستاد نیروهای سازمان‌ملل درکاتانگا امروز اظهارداشت که باحتمال ۹۹درصد هواپیمای حامل هامر شولد دبیر کل فقید سازمان ملل براثرخرابکاری سقوط نکرده است .

باوجود این اظهارات عده‌زیادی ازرهبران افریقائی هنوز بعضی از کشورهای غربی‌رامتهم به توطئه‌برای قتل‌هامر شولد میکنند .

تحقیقاتی که‌تاکنون از طرف‌مقامات سازمان ملل برای کشف علل سقوط هواپیمای حامل هامر شولد انجام شده کاملاسری بوده‌است .

اصابت بدرخت

اما آنچه که‌ازاین‌تحقیقات بخارج درز کرده نشان میدهد که سقوط هواپیمای‌هامر شولد براثر اصابت آن بشاخ وبرك‌های درختان جنگلی که نزدیك ندولاقرار دارد سرنگون شده‌است .

بیانیه ناسیونالیستها

دیروز عده‌ای از رهبران ناسیو ـ نالیست‌های افریقا بیانیه‌مشترکی انتشار دادند وطی آن کشور رود زیای شمالی رامتهم بشرکت در توطئه قتل‌پاتریس‌لومومبانخست‌وزیر سابق کنگووهامرشولددبیر کل‌سازمان ملل کردند .

انعکاس در خارجه

رادیو بغداد ـدیشب ـسخنان سر لشگر عبدالکریم قاسم نخست وزیر عراق در افشای حقیقت توطئه تجزیه طلبی شمال عراق در مطبوعات وخبر گزاری‌های جهان انعکاس یافت و این خبرگزاری ها ومطبوعات‌قسمت های برجسته سخنان قاسم رامنتشر کردند.

مطبوعات عربی شکست توطئه‌گران شمال عراق رادلیل بر محبوبیت‌سر لشگر قاسم در ملت عراق میدانند. روزنامه های بیروت بخصوص‌باین موضوع اشاره کرده و اسراری را فاش ساختند .

روزنامه الحیاة مینویسد که‌انگلستان همیشه بطورپنهانی ازرهبرشورشیان شمال حمایت میکرده است .

نهرو باید دبیر کل سازمان ملل شود

شناسائی رژیم آلمان شرقی درآمریکا مورد مطالعه جدی است

واشنگتن ـ یونایتدپرس ـ ۲٤ سپتامبر ـ مایك مانسفیلد رهبر دمکراتهای مجلس سنای امریکا امروز پیشنهاد کردکه سازمان ملل به جواهر لعل نهرو نخست‌وزیر هندوستان ویا آدولفو لوپز ماته‌اوس رئیس‌جمهوری مکزیك‌پیشنهاد کند تا پست دبیر کلی سازمان ملل را بپذیرند .

مانسفیلد گفت که دربرابرفشار شورویها برای حذف دبیر کلی سازمان ملل بهترین کار این‌است که امریکا از انتخاب شخصیت‌های بسیار برجسته و مورد احترام جهان برای جانشینی هامرشولد پشتیبانی کند .

مانسفیلد افزود که‌گمان نمیکند که روسیه‌حاضر باشد که‌با انتخاب نهرو بجانشینی هامر شولد مخالفت نماید .

وی اطمینان دادکه رئیس‌جمهور مکزیك نیز بهمان اندازه نهرومورد احترام جهانیان است .

وی گفت ،که شناسائی رژیم کمونیست آلمان شرقی بطور دو فاکتو ممکن است کاملا غیر قابل اجتناب باشد .

مانسفیلد اذعان کرد که‌شناسائی محدود آلمان شرقی در این روزها مورد توجه و مطالعه جدی است

از امشب فقط در سینما

تراس سالن

احپایر

خواننده گاوباز

ویستاویژن رنگی دوبله بفارسی

باشرکت: تومی استیل ـ جنت‌مونرو

تومی استیل درحال حاضر مشهور ترین و محبوب‌ـ ترین هنرپیشه فیلمهای کمدی موزیکال که صدای دلنشین (الویس پرسلی) و حرکات خوشمزه (جری لوئیس) را جمع کرده تماشاچی را مدت دو ساعت در خوشی و شادی فرو میبرد.

حوادث وخبرهای‌گوناگون جهان

هواپیمائی با ۱۱ سرنشین سقوط کرد

سه نفر کشته و ۸ نفر بشدت مجروح شدند

ویل مینگتون ـخبر گزاری فرانسه ـامروز یك هواپیمای حمل ونقل بادوازده سرنشین‌در فرودگاه ویل مینگتون(امریکا) هنگام‌پرواز سقوط کرد .

هواپیمای مزبور بدونیمه شد و چند نفراز مسافرین آن بشدت مجروح شده‌وبه بیمارستان منتقل شدند .این حادثه در نزدیك‌میدان هوائی کمث دوهانوور که یکصد هزار نفر مشغول تماشای مانور هوائی بودند صورت گرفت .

هنگامیکه این هواپیما بدونیمه شد صد هزار نفر شاهد بیرون ریختن مسافرین از دریچه های‌آن بودند .

بموجب آخرین تحقیقاتی که‌به عمل آمده سه نفر از مسافرین‌این هواپیما کشته و هشت نفر بشدت مجروح گردیدند.

ژول سزار و کلئوپاترا وارد رم شدند !

رم ـ ۲٤سپتامبر ـ آسوشیتدپرس ـ دیروز ژول سزار و کلئوپاترا در فرودگاه رم از پلکان هواپیما خارج شدند .

در فرودگاه خبرنگاران آنهارااحاطه کرده و مرتب از ایشان فیلمبرداری کردند .

سزار و کلئوپاترای قرن بیستم رکس هاریسون و الیزابت تیلور ستارگان معروف سینما هستند که در فیلم کلئوپاترا نقش های سزار و کلئوپاترا را بازی میکنند .

صحنه های این فیلم در لندن و آلمان و رم فیلم برداری میشود .

شرکت فوکس‌قرن بیستم سال پیش تصمیم به تهیه این فیلم گرفت ولی چون‌الیزابت تیلور بیمار شدفیلم‌ـ برداری‌بعقب افتاد .

الیزابت‌تیلور در فرودگاه اظهار داشت که اکنون حال من‌بی‌اندازه مساعد است و آرزو دارم هرچه زودتر فیلم برداری آغاز شود .

فقط یکنفر زنده ماند

آنکارا ـ۲٤ سپتامبر ـیونایتدپرس ـ بقرار اطلاع یکی از ۲۵ سرنشین هواپیمائی که دیروز در ترکیه‌سقوط کرد زنده است ولی سه تن از سرنشینان آن مفقود شده‌اند.

کندی و خانمش در کلیسا دعا کردند

بندرهیانیس ـ ماساچوست ـ۲٤ سپتامبر ـ یونایتدپرس ـ امروز کندی رئیس جمهوری آمریکا و خانمش به اتفاق یکدیگردرمراسم مذهبی کلیسای کاتولیك شرکت کردندو در موردکمك به هیئت مذهبی کلیسای کاتولیك در پاکستان پیشقدم شدند .

کندی و خانمش بعد از ظهر امروز به‌کلیسای سن‌فرانس‌آویه‌بندرهیانیس رفتند . باوجود باران شدید مردم در جلو کلیسا اجتماع کرده بودند تا کندی‌وژاکلین را به‌بینند .

کندی پس از اجرای مراسم‌مذهبی به نیویورك رفت تاخودرابرای‌سخنرانی فردا در مجمع عمومی سازمان ملل آماده کند .

دفتر تلفن برای شیخ‌نشین های خلیج فارس

کویت ـ ۲٤سپتامبر ـاسوشیتدپرس ـ دفتر تلفن یك قسمت مجزابرای شیخ‌ـ نشین های خلیج فارس ترتیب داده است .

هفت صفحه این دفتر به شیخ های معروف این منطقه اختصاص داده شده است .

این تصمیم دفتر خانه تلفن به‌این علت صورت گرفته است که شیخ عبداله‌السالم الصباح فرمانروای کویت مصمم به برقراری روابط نزدیکتر باشیخ های خلیج فارس است .

شیخ سالم‌الصباح تصمیم دارد به همه شیخ نشین ها سفر کند و درباره کمك کویت‌به‌این‌مناطق بافرمانروایان شیخ‌نشین‌ها مذاکره نماید .

فرمانروای کویت‌می‌خواهد ازدرآمد نفت کویت در پیشرفت وضع اقتصادی و اجتماعی شیخ نشین ها استفاده کند.

هواپیما بکوهنوردان برخورد

توکیو ـ ۲٤سپتامبر ـآسوشیتدپرس ـ دیروز یك هواپیمای سندربولت‌هنگامی که‌ازفرازقله آردوس کوه کاشیماپارا می‌گذشت با یك دسته هفت تنی کوهنورد تصادم کرد .

براثر این حادثه یکی‌ازکوهنوردان کشته شد و دیگران نیز بسختی‌زخمی شدند .

ذرات رادیو اکتیو زیادشده

ناپل ـ ایتالیا ـ ۲٤ سپتامبر ـ یونایتدپرس ـامروزدانشمندان‌ایتالیائی اظهار داشتند که مقدار ذرات رادیوـ اکتیویته فضای ناپل در طی یك‌هفته اخیر ۳۳۰ برابر شده است .

افزایش ذرات رادیواکتیویته‌مربوط به آزمایش های اتمی اخیر روس ها است .

برنامه آینده سینماهای

دیانا

متروپل ـ رویال ـ همای

اطلاعات ۱۳۰۱

شوروی بایددست‌از تهدید بردارد

فرانسه ـ یونایتد ـ پرس ـ امروز ژنرال دوگل رئیس جمهوری فرانسه به روسها خاطرنشان ساخت که در صورتیکه مایل به مذاکره میان شرق و غرب هستندباید دست از تهدیدات خود نسبت به غرب بردارند.

او اخطار کرد که فرانسه هیچگاه باسلطه شوروی بر دنیای آزادموافقت نخواهد کرد.

دوگل درمورد الجزیره گفت که ما میخواهیم این کشور مستقل شود، ولی ضمنا میخواهیم بخاطر زحماتی که فرانسه در راه توسعه و ترقی این کشور برداشته است، الجزایرهمیشه دوست و متحد ما باشد.

نخست وزیر در اجتماع کامیونداران

رئیس صنف کامیونداران گفت:

یك پنیر فروش رابخاطر یك ریال گران فروشی هزارتومان جریمه میکنند امابسراغ گردن کلفت‌هانمیروند

آقای نخست وزیر گفت:

تمام فساد در طبقات بالای اجتماع است

آقای نخست وزیر در اجتماع کامیونداران در حال سخنرانی دیده میشود.

ساعت هفت‌بعداز ظهر دیشب‌اجتماع عظیمی از طرف اتحادیه کامیون‌داران کشور در خیابان قزوین تشکیل شد. در این اجتماع بیش از پنجهزار نفر از کامیونداران تهران وشهرستانها شرکت کردند کثرت جمعیت بحدی بود که‌عبور ومرور از خیابان قطع گردید. آقای دکتر امینی نخست‌وزیرباتفاق وزیرراه و معاونین وزارتخانه های بازرگانی راه سازمان برنامه‌ورئیس اداره راهنمائی و رانندگی و جمعی از مامورین مسئول و اصناف باین محل آمدند. هنگام ورود نخست وزیر از طرف جمعیت شدیدا ابراز احساسات بعمل آمد و آقای دکتر امینی درمیان مردم ودر محلی که برای ایشان تهیه شده بود قرار گرفت.

سخنرانی آقای آذرفر

دراین وقت آقای آذرفر رئیس اتحادیه کامیونداران کشور پشت تریبون قرار گرفت و گفت ما کامیونداران مدت ده سال است که دراین مکان اجتماع میکنیم وزراء ووکلا باجتماعات ماآمده‌اند ولی امروز اولین‌بار است که نخست‌وزیر مملکت درمیان ما ظاهرمیشود واز وزیر راه و نمایندگان‌وزارت خانه‌ها که باین اتحادیه آمده‌اند کمال تشکر را داریم.

من به‌آقای‌دکترامینی جناب‌نمیگویم زیرا میل دارم مانند یك فرزند با ایشان صحبت کنم شرکت نخست وزیر ووزیرراه در این اجتماع بمانوید خوش‌میدهد. چند شب

بقیه در صفحه ۶

ما میگوییم که:

صابون رختشوئی داروگر

عطر مطبوع دارد. بادوام است. خیلی زود تمیز میکند

دلتان نمیخواهد حتی یکبار امتحان کنید

آ ـ ۲۱۴۸۶

متد جهانس موسسیان

لیسانسیه زبان وادبیات انگلیسی ازدانشکده لندن

حاوی گرامر کامل زبان‌انگلیسی، افعال بیقاعده، کلیه قواعد املاء بیش از ۷۰۰ لغت مشابه، ۲۵۰ اصطلاح، ریزه کاریها، انگلیسی و امریکائی و بسیاری از مطالب مفید دیگر.

مراکز فروش: کتابفروشی نایری مقابل دبیرستان البرز ـ کتاب فروشی خرمی مقابل دبستان فردوسی ـ کلاسهای انگلیسی شکوه جنب سینما رویال.

در کانون باز نشستگان کشوری

عصر چهارشنبه ۵ مهرماه جاری ساعت پنج ونیم جناب آقای‌علی جهانگیر معاون سابق وزارت گمرکات تحت عنوان (شمهٔ ازخاطرات گذشته وبحث اجتماعی و فلسفی در باره بازنشستگان) گفتاری ایراد میفرمایند سپس دو حلقه فیلم نشان داده میشود ورود علاقه مندان‌آزاد است.

دبیر کل کانون ـ وزیری‌الهی

آ ـ ۱۵۹۵۷

ماشین گاز

LMGAS ماشین‌گاز

گاز پهلوی خانه شما

خیابان شاهرضا ـ مقابل زایشگاه ـ شماره ۷۷۰

اجاق های گاز «زانوسی»

بعللی تصمیم گرفتیم نام‌سینمای جدید مولن‌روژ رابیك‌نام‌زیبای ایرانی تعویض کنیم

سینما مهتاب

خیابان پهلوی چهارراه شاه — بزودی افتتاح میشود

روح!

آ ـ ۲۱۵۴۰

آقایان برتن کنند و بانوان لذت برند

پیراهن بلانش

سرموفقیت مردانی است که دراجتماع بظاهرآراسته وبرازندگی لباس خود اهمیت میدهند

مزایای فوق‌العاده پیراهن های بلانش

۱ـ پوپلین آن از عالیترین جنس تهیه شده و چون قبلا سانفریزه شده بهیچوجه کوچك و تنك نمیشود ۲ـ دارای‌یقه اضافی و دگمه و طلق یقه یدکی است ۳ـ بسته بندی‌آن‌فوق‌العاده ظریف است و لذا برای کادو بسیار مناسب‌است

بزودی مراکز پخش بلانش اعلام میگردد

در چهارمین‌جلسه کرسی آزاد دانشجو درباشگاه‌اطلاعات

بیادبود «هامر شولد» یکدقیقه‌سکوت‌شد

پیرامون‌دانشسرایعالی ـ تعلیمات‌اجباری ـ تجدیدآزمایشات‌اتمی وسیاست عمومی کشور مطالبی ایراد شد

چهارمین‌جلسه‌کرسی‌آزاد دانشجو با حضور جمعی از دانشجویان دانشگاه تهران ـ دانشسرایعالی و دانشگاه ملی در ساعت شش و نیم بعد از ظهر دیروز در محل باشگاه اطلاعات تشکیل شد.

ریاست جلسه با خانم پریچهر ـ دودانگه دانشجوی دانشکده ادبیات بود و خانم ناهید صالحی دانشجوی رشته باستانشناسی نیز منشی‌جلسه بود.

در این جلسه قرار بود آقای دکتر اکرامی سرپرست تعلیمات وزارت ـ فرهنگ برای‌شرکت در بحث تعلیمات اجباری و متوسطه حضور یابد ولی چون ایشان بعلت شرکت درشورای عالی فرهنگ نتوانسته بود در ساعت مقرر در جلسه حضور بهمرساند این موضوع از دستور خارج شد و به آقایان ناطقین که ثبت نام کرده بودند اجازه صحبت داده شد.

در آغاز جلسه آقای محمد ترقی دانشجوی‌دوره دکترای حقوق تذکری در اطراف بیانات جلسه قبل خودداد سپس اولین ناطق جلسه آقای شکری دانشجوی دانشسرای عالی مطالبی پیرامون مسئله تعلیمات اجباری و متوسطه با آئین نامه امتحانات ـ دانشسرای عالی و مسئله تجدید آزمایشات اتمی ایراد کردو بمناسبت درگذشت داك هامر شولد دبیر کل سابق‌سازمان ملل‌متحد یکدقیقه اعلام سکوت کرد. آنگاه آقای ترقی‌پیرامون اظهارات آقای شکری تذکراتی داد. سپس آقای رسا دانشجوی دانشکده پزشکی تهران بعنوان دومین ناطق صحبت کرد.

بقیه در صفحه ۶

در جلسه یادبود داك هامرشولد نخست وزیر گفت:

دولت‌ایران‌بافکر ایجادسه دبیر کل‌موافقت ندارد

این فکر آینده سازمان ملل متحد را متزلزل خواهد کرد

از ساعت پنج بعدازظهر روز گذشته مجلسی بیادبود «داك‌هامر شولد» دبیر کل سازمان ملل از طرف انجمن طرفداران سازمان ملل در باشگاه دانشگاه برپا گردید.

دراین مراسم آقایان دکتر امینی نخست وزیر ـ وزیر بهداری ـ وزیر راه ـ رئیس دانشگاه و سفرای کبار و نمایندگان سیاسی ممالك خارجی‌و جمعی از اساتید دانشگاه شرکت داشتند.

ابتدا آقای دکترعمیدرئیس‌دانشکده حقوق و نایب رئیس انجمن طرفداران سازمان ملل پس از تشکر از حضار جلسه را افتتاح کرد و مطالبی در مورد شرح زندگی هامر شولد و تحصیلات و مراتب دانشگاهی وی بیان کرد دکتر عمید سپس گفت:

هامر شولد مردی بود که علاوه بر تحصیلات‌اقتصادی و تجربیات‌ومطالعات سیاسی یك‌انسان‌واقعی بود و مطالعات انسانی داشت و میدانید که از نظر زندگی، انسان مقام والائی دراجتماع دارد.

وی روی‌همین نظر با صبروشکیبائی و متانت کامل مبعوثیت وجدانی و بین‌المللی خودرا تا پای جان انجام‌داد چون بخوبی واقف بود که جان گرگان وسگان از هم‌جداست ـ متحد جانهای مردان خداست.

هامر شولد رفت وی انسان، انسان دوست بزرگی بود که از بین رفت و اگر در حیات ظاهری در میان مانیست از نظر انسانی زنده، جاوید و ابدی است.

پس‌از صحبت آقای دکتر عمید آقای دکتر امینی نخست وزیر مطالبی درباره هامر شولد باینشرح بیان داشتند.

بقیه درصفحه ۱۶

از صبح چهارشنبه

مولن روژ تراس سالن کریستال

برلیان تراس سالن زهره

جوراب قرمزها

جف چندلر ـ فس پارکر ـ تیکول موری

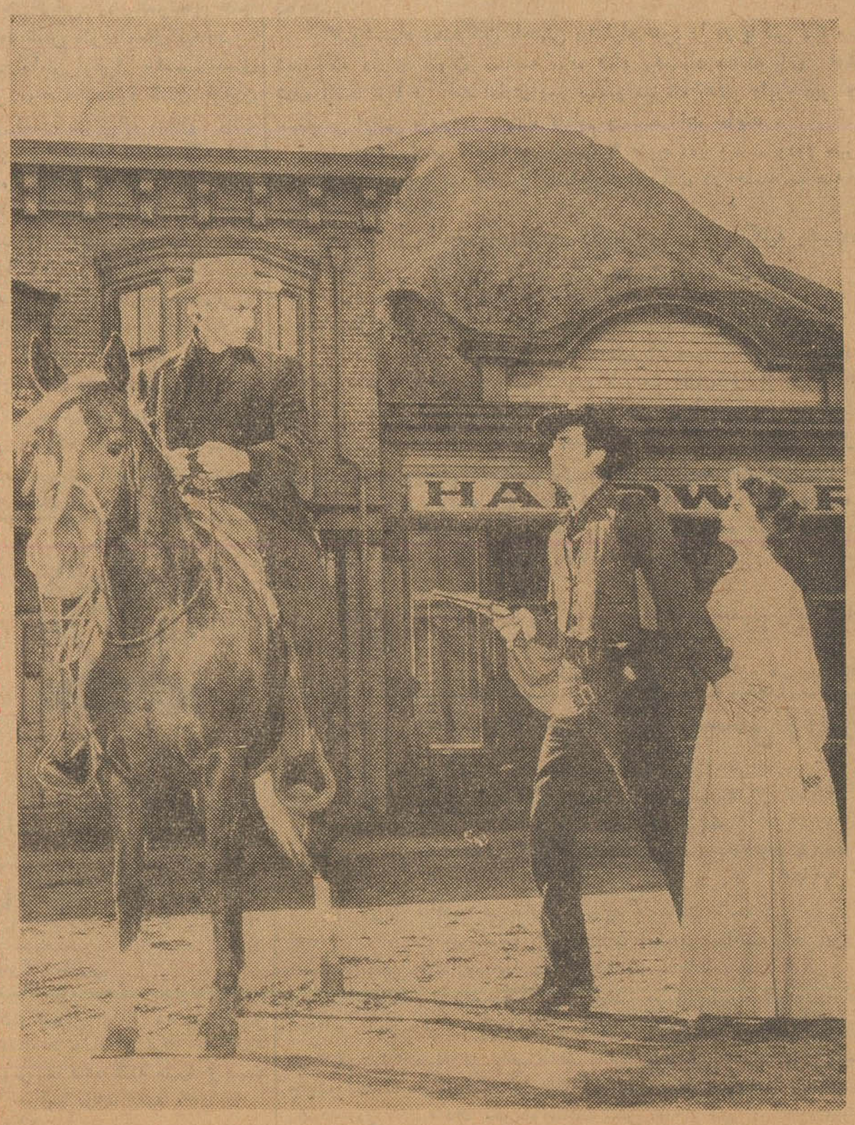

رنگی ـ تکنی کالر ـ دوبله فارسی دراستودیو مولن‌روژ

خطاهای جوانی

سینماسکوپ

دوبله فارسی دراستودیو مولن روژ

کارول لینلی

براندون دوویلد

بزودی در مولن روژها

کپیه از اسناد

تجارتی ـ تحصیلی ـ رانندگی

معافی در ۲ دقیقه

فتو پرسپولیس لاله زار نو جنب کوچه یاسمی ۳۷۴ تلفن ۳۳۷۵۷ توقف ماشین تا ۱۵ دقیقه آزاد است

در جلسه کرسی آزاد انجمن های محلی درباشگاه اطلاعات آقای اربابی نماینده ساکنین ده متری ارامنه:

ازوزیر فرهنك انتظار داریم فقط دستور تاسیس یك دبستان رابدهد

آقای اربابی

آقای اربابی:

بااجازه حضار محترم بعرض می رساند سی هزارنفر ساکنین خیابان های‌شرق خواجه نظام‌الملك‌ده متری ارامنه‌سیاوش‌شهریار وبهرامی‌وکاوه درحال حاضرفاقددبستان ودبیرستان میباشند وبااینکه مابین دو منطقهٔ فرهنگی بخش چهار وبخش یازده واقع شده معهذا ازطرف بخش های فوق‌برای تاسیس‌دبستان ودبیرستان اقدامی بعمل نمی‌آید. از آقای‌وزیر فرهنك انتظار داریم لااقل دستور تاسیس یك دبستان رادر حدمرکزی این محل صادر نمایند. ساکنین این محل ازلحاظ نداشتن درمانگاه فوق‌العاده درمضیقه میباشند احداث درمانگاه برای محل مورد سکونت

بقیه در صفحه ۶

آقای پدرام

جناب آقای دکتر میر عمادی

ریاست محترم بخش جراحی بیمارستان وزارت راه

عمل جراحی بزرك وحاذقانه‌ای که در مورد سنك کلیه اینجانب نمودید و بخصوص توجهات و محبتهای بی پایان و فراوان شما را در مدت بستری بودن وعمل جراحی‌خودهیچوقت‌فراموش‌نخواهم کرد بدین وسیله بار دیگر از جنابعالی تشکر نموده موفقیت وسعادت شما را از خداوند متعال خواهانم.

آ ـ ۱۵۵۲۷ — علی اصغر عباس زاده

سرمقالات امروز روزنامه‌های جهان

شوروی برای اجرای طرح سه‌نفری پا فشاری نخواهد کرد

روزنامه فرانس‌سوآر درسرمقاله خود بار دیگر مسئله جانشینی داگ‌هامرشولد را مورد بحث قرار داده ومینویسد : «امریکائیها بدنبال یك‌مرد قوی هستند وروسها همچنان از طرح سه‌نفری‌خود دفاع‌میکنند.»

« دولت آمریکا میکوشد تا ازمیان بحرانی که مرك داگ‌هامرشولد بوجود آورده است سازمان رهبری این تشکیلات جهانی را بسلامت عبور دهد . »

«گرومیکو در روزهای اخیر بانمایندگان هند و چند کشورافریقائی مذاکره کرده است واینك چنین بنظر میرسد که دراجرای طرح سه‌نفری مانند سابق پافشاری نخواهد کرد وبانتخاب دبیرکلی از یك کشور بیطرف رضایت خواهد داد . ولی دولت شوروی درعین حال اصرار خواهد کرد که طرح سه‌نفری درمورد معاونین دبیرکل سازمان ملل‌متحد اجرا شود دراین میان کشورهای غیرمتعهد میکوشند تا مسئله‌انتخاب جانشین هامرشولد را بتعویق اندازند تا شاید راه حلی که مورد قبول هردو بلوك شرق و غرب باشد بدست آید .»

«فرانسویها برعکس امریکائیها از یك مرد قوی وحشت دارند و تنها مایلند کسی بسمت دبیرکل سازمان ملل انتخاب شودکه بتواند این تشکیلات جهانی را حفظ کند . »

روزنامه فرانس‌سوآر سپس میافزاید : «اولین قدرت‌نمائی شرق وغرب برسر مسئله چین خواهد بود وآنچه دراین مورد پیش‌آیدبسیاری از مسائل آینده را تحت‌الشعاع قرار خواهد داد .»

طرح‌سه نفری درگرو سیاست شوروی است

روزنامه پاری‌پرس درسرمقاله خود مینویسد : «منجی سلیم‌حاضر نشده‌است جانشینی داگ‌هامرشولد را بپذیرد بدینجهت اکنون تنها دو راه وجود دارد . یکی اینکه نماینده یکی‌از کشورهای بیطرف بدبیرکلی انتخاب شود و دیگر اینکه دول غربی آنقدر درانتظار بمانند تاشوروی حاضر شود طرح سه‌نفری خودرا درمقابل امتیازی فی‌المثل انتقال‌سازمان ملل به‌برلن مسکوت گذارد.»

«مسئله دیگری که پیش آمده این‌استکه سازمان ملل‌متحد اینك دارای قروض بیشماری است که معلوم نیست چه‌کسی باید پرداخت آنها را تعهد نماید ؟»

مسئله کاتانگا را نیز تنها یك دبیرکل قوی میتواند حل و فصل نماید .

مذاکرات تونس وفرانسه بن بست رسید

روزنامه العمل چاپ تونس درباره مذاکرات فرانسه و تونس برسر مسئله بیزرت مینویسد :

«مذاکرات دوکشور با بن‌بست مواجه شده است واکنون یکی از سخت‌ترین لحظات بحران روابط فرانسه و تونس آغازگردیده است.»

روزنامه مستقل الصباح درهمین مورد مینویسد : «ما همیشه آماده هستیم تا به‌نبرد بخاطر تحقق بخشیدن بخواسته‌های خود دربیزرت دست بزنیم .»

روزنامه مزبور سپس میافزاید : «کسانیکه درامریکا ، انگلستان وفرانسه مسئله بحران بین‌المللی وتنها ماندن بلوك‌غرب‌را باروشن‌بینی درمد نظر دارند میدانند که آنچه این وضع را پیش آورده سیاست استعماری بعضی از دول غربی است و این سیاست بخصوص از طرف فرانسه بشدت اجرا میشود .»

روزنامه مزبور درپایان میافزاید : « اگر فرانسوی‌ها فکرمیکنند که ما بار دیگر شدت عمل نشان نخواهیم داد باید بدانند که دراشتباه بزرگی غوطه‌ور هستند .»

درصورت لزوم‌آمریکا ازسلاحهای اتمی خود استفاده خواهد کرد

هرالدتریبون

نیویورك هرالدتریبون درسرمقاله خودبا اشاره باظهارات مك‌نامارا وزیر دفاع امریکا مینویسد :

«حکومت امریکا دومیلیارد دولار برای تقویت نیروهای اتمی‌خود خرج‌کرده واین نیرو را بصورتی درآورده‌که درهرلحظه قابل استفاده باشد حکومت امریکا میکوشد تا بشوروی بفهماند که برای نیروی‌اتمی خود و قدرت آن ارزش زیادی قائل میباشد وآماده است‌ازآن استفاده کامل بکند تا منافع حیاتی کشور خودرا حفظ کند .»

روزنامه مزبور سپس میافزاید : « این امکان هم وجود داردکه وضعی مانند جنك‌کره پیش‌آید و امریکا لازم نبیند که سلاحهای اتمی خود را وارد میدان سازد . »

آلمانها باید بایکدیگر مذاکره کنند

روزنامه نیودوئچلند چاپ برلن شرقی درشماره امروز خود می نویسد : «حکومت آلمان غربی باید هرچه زودتر با دولت آلمان شرقی برسر تنظیم راههای ارتباطی بین دوقسمت آلمان وارد مذاکره شود . »

روزنامه مزبور سپس درخواست میکند که تبلیغات آلمان غربی برعلیه آلمان شرقی قطع شود .

هامرشولد ازسیاست صبر ومهارت پیروی میکرد

ابزرور

روزنامه انگلیسی ابزرور با توجه به ظهارات اخیر نماینده سازمان ملل متحد در کنگو مینویسد :

«مقامات مسئول سازمان ملل‌متحد معتقدند که وجود عناصر خارجی درکنگو نه‌تنها صلح این‌کشور بلکه آرامش بین‌المللی رابخطر انداخته است .»

«این مقامات عقیده‌دارندکه سازمان ملل‌متحدنباید آلت‌دست‌حکومت مرکزی کنگو باشد وبعلاوه بایستی از خونریزی دراین کشور جلوگیری کند . »

روزنامه مزبور سپس مینویسد : «هامرشولد فقید امیدوار بود که بتواند با صبر و مهارت نظریات حکومت مرکزی کنگو و حکومت کاتانگا را بیکدیگر نزدیك سازد ولی مرك باو مجال نداد که این‌نقشه خودرا عملی کند .»

تونس مسئولیت بزرگی در رهبری سازمان ملل برعهده دارد

نیویورك تایمز

روزنامه نیویورك تایمز بااشاره به انتخاب منجی‌سلیم بریاست‌این‌دوره مجمع‌عمومی‌سازمان ملل‌متحد نوشته‌است : «تونس مسئولیت بزرگی‌برای رهبری سازمان ملل‌متحد دراین دوران طوفانی برعهده گرفته‌است .»

روزنامه مزبور سپس میافزاید :«تصمیم کندی برای‌شرکت‌در یکی‌از جلسات مجمع‌عمومی مایه نهایت خوشوقتی است. اگرمنجی‌سلیم‌بطور موقت وظائف داگ‌هامرشولد را برعهده بگیرد مسئولیت‌و نقش‌تاریخی او بسیار خطیر جلوه‌گر خواهد شد .»

سوئدی‌ها خودرا یتیم حس میکنند

روزنامه «فرانس‌سوآر» درباره اثرات مرك‌هامرشولد بازهم‌مقالاتی منتشر کرده‌و منجمله نوشته است : «بعدازاین‌حادثه دلخراش‌سوئدی هاخود رایتیم احساس میکنند.»

روزنامه مزبور مینویسد : «هنگامیکه خبرمرك هامرشولد در سوئد انتشاریافت مردم‌این‌کشور دربهتی عمیق فرورفتند ودیگر جز درباره این‌موضوع ازهیچ‌چیز سخنی نمیگفتند .

همه‌جا این‌سئوال دهان‌بدهان میگشت که‌آیا یك‌خرابکاری این حادثه‌را بوجود آورده است ؟

سخنگوی رادیوی استکهلم هنگامیکه یکی‌از برنامه ها را قطع کرد تاخبر پیداشدن جسد هامرشولد رااعلام نماید بغض‌گلویش‌را گرفته بودو صدایش میلرزید .برای سوئدی هاوجود هامرشولد تضمین ابقاء صلح بود .

آنچه‌برتاسف سوئدی‌ها میافزاید این‌بود که‌از داگ‌هامرشولد جزیك برادر هفتاد ساله هیچکس برجای نمانده است .

به یاد بود هامر شولد یکدقیقه سکوت شد

عده‌ای از شرکت‌کنندگان‌چهارمین جلسه کرسی آزاد دانشجو در باشگاه اطلاعات

بقیه از صفحه ۵

وی در باره تاسیس دانشکده ـ پزشکی ملی گفت : که تاسیس این دانشکده روی مطالعه نبوده است .

آقای رسا در مورد سیاست داخلی کشور نیز انتقاد شدیدی نمود .

آقای شکری مجددا بعنوان تذکر پیرامون مطالب آقای رسا بیاناتی ایراد کرد .

آقای مسعودی مدیر موسسه ـ اطلاعات گفت من متاسفم که جلسه بحث و انتقاد ما تبدیل مبارزه حزبی شده و از اشخاص نام برده میشود در حالیکه منظور ما این بود که بوسیله این سازمان در باره لزوم اصلاحات ورفع نقائص اموردانشگاهی و امور اجتماعی و اقتصادی مذاکره شود و نتیجه مفیدی از جلسات ما عاید گردد نه اینکه اوقات عزیز دانشجویان صرف مباحثات ومبارزات خصوصی شود.

آقای مسعودی تقاضا نمود که دستور جلسه آینده همانطوری که سابق مقرر بود بحث در اطراف تعلیمات اجباری و تعلیمات‌متوسطه شود تا نتیجه‌ای عاید گردد و از آقای دکتر اکرامی هم خواهش میکنم برخلاف جلسه امروز حضور پیداکنند تابحث در باره تعلیمات اجباری شروع شود.

دراین هنگام آقای دکتراکرامی درجواب آقای رساپیرامون کتب درسی توضیحاتی داد ووعده داددر جلسه آینده از اول وقت برای‌بحث در اطراف تعلیمات متوسطه‌واجباری حضور یابد.

جلسه درساعت ۸وسی‌دقیقه‌پایان یافت . مشروح جریان چهارمین جلسه کرسی آزاد دانشجو ازفردا بنظر خوانندگان عزیز میرسد.

نخست وزیر در اجتماع کامیونداران

بقیه از صفحه ۵

پیش من بعده‌ای گفتم که رئیس دولت باجتماع ما خواهد آمد ولی آنها اظهار یاس کردند و گفتند که چه فایده دارد بما که توجه نمیشود واضافه کردند که‌دولت‌مارافراموش کرده است واز یادرفته‌ایم . من‌به آنها نوید دادم و تاکید کردم که دولت ها بما احتیاج دارند بدون ما ادامه کار برای حکومت‌ها مقدور نیست زیرا ما افراد این مملکت هستیم و شب وروز برای گردش چرخهای اقتصاد آن فعالیت میکنیم

آقای نخست‌وزیر امشب شمادر اجتماعی شرکت کرده‌اید که حمل ونقل مملکت را بدست دارد چهل هزار کامیون و چهل میلیارد ثروت مملکت سرمایه اینها است ازقوی ترین اتحادیه های تهران است‌ولی براثر عدم توجه دولت ها امروز وضع اسفناکی دارد .

ده سال

مادر مدت ده سال کار وخدمت باین افراد آنها را مرید خود ساخته‌ایم اتحادیه ماکان عشق و علاقه و محبت بیکدیگر است و امیدواریم اتحاد و محبت ما امشب درشما اثرکافی داشته باشد و خستگی روزانه شما مسلما پس از پایان اجتماع ما رفع خواهد شد.

یکی از نخست‌وزیران انگلیس گفته است هروقت من خسته میشوم باجتماع مردم میروم صحبت بامردم وصفای مردم از ناراحتی‌های روزمره من میکاهد و من باقیافه درهم از پشت میز صدارت باجتماعات میروم ولی درآنجا قیافه‌ام باز میشود.

میترسند

مردم از قیافه واسم و اتومبیل نخست وزیر می ترسند امروز می‌فهمند شما در این اجتماع فکر افراد رابالا بردید روزیکه رهبر منفردین بودید مردم را انقلابی کردید وشعور اجتماعی آنهارا بالا بردید ولی این فهم اکنون‌بلای‌جان مردم شده است .

توقع

مردم از حکومت‌ها توقع دارند من روزی که بااصناف به‌ملاقات شماآمدیم عرض کردم که وظیفه شما بسیار خطیر است فهم مردم‌بالا رفته و توقعات هم باین ترتیب زیاد شده شما باید تمام کوشش خودرا برای جلب رضایت مردم بکاربرید ودرمقابل‌خداواصناف مردم از شما حمایت خواهند کرد.

ایدآل

شما ایدآل طبقه فهمیده مملکت هستید مردم از شما انتظار دارند که خوب کار بکنید امیدواریم ریاست وزرائی شما یادگار خوبی برای‌مردم باشد امشب کامیونداران میزبان شما هستند ملاحظه میفرمائید که درهمه‌جا وحتی در وسط خیابان‌ها نیز اجتماع کرده وآماده اند ازشما ببهترین وجهی تجلیل کنند.

خبرنگار

این کامیونداران درست مانند خبرنگاران روزنامه ها هستند بشهر های خود بر میگردند بهمه مردم و حتی بآن نقاطی که‌روزنامه نمیرسد ویامردم سواد حوصله‌خواندن ندارندخبر شرکت‌شمارادر این‌اتحادیه میرسانند میگویند که نخست وزیری پیدا شده و باجتماع ما آمد و با ما بمهربانی سخن‌گفت ودر غم واندوه ما شرکت کرد .

ناراحت

مردم عجیب‌ناراحت‌هستند مجموع خبر هائی که بدست ما میرسدچندان رضایتبخش نیست درویشی فرمائید صفا بفرمائید این ها مردم را راضی میکند . شما در مقدمه بیانات خود در کلوب منفردین در آنزمان علام کردید که‌از طبقه کامیونداران حمایت خواهید کرد شما ما را یك میلیون نفر خطاب کرده اید نطق دفاعیه شما را از ما امروز یکی از افراد خواند و گفت این نخست وزیر انکار ـ کامیونداری هم کرده .

وعده

شما بما وعده دادید که اگر زمام امور را بدست گرفتید تعهدات خود را در قبال ما انجام دهید و حقا جوانمردی کردید تناژ ما را باوجود مشکلات فراوان افزایش دادید وکار های دیگری هم کردید ما همه اینها را قبول داریم و اعلام میکنیم که حاضر بفدا کاری هستیم و تناژ را مجددا پائین میآوریم تا براهها صدمه نیاید مملکت مال ما است و راهها سرمایه مملکت است ما قبل ازکامیون به مملکت فکر میکنیم و باجتماع می نگریم ولی آقای نخست وزیراجتماع ما مریض است و احتیاج به‌معالجه دارد ما حاضریم در این معالجه بشما کمك کنیم و در پناه آن در اجتماع سالم زندگی کنیم . افتخار ما در این است که بیائیم مشکلات شما را در صدارت حل کنیم شما نوید میدهیم که اگر با مردم‌مشورت بکنید و باجتماعات بروید و اجازه دهید که با شما حرف بزنند آنوقت مشکلی برای شما باقی نخواهد ماند.

ذکر ملاقات

پریروز یك نفر میخواست به ملاقات وزیر برود دیدم مرتبا زمزمه میکند گفتم چرا با خودت حرف می زنی بالاخره معلوم شد که بیچاره برای بیان مطلب جملاتی را بحافظه میسپارد ما از شما میخواهیم این وضع را عوض کنید تا یك فرد عادی از دیدن نخست وزیر احساس تازگی نکند .

یکی ازنخست وزیران‌وقتی نخست وزیر بود با ما حرف نمیزد ولی وقتی بیکارشد در ملاقات با ما خوش بش کرد از او پرسیدیم که چراآنطور میکردی جوابداد مردم رویشان باز میشود ولی من شما را دیدم که با زن‌سالخورده ای بیست دقیقه‌صحبت کردید و احساس ناراحتی نمنکردید.

وقتی‌نخست وزیر دست در دست مردم بگذارد مملکت و مردم متوجه خیلی مسائل میشوند دست دوستی بامردم هرگز قطع نمیشود .

مشکلات

مشکل بزرك ما لاستیك است چندی پیش دولت بعلت نداشتن‌ارز ورود لاستیك را مقید باسناد وصولی کرد اینکار کمپانیهای وارد کننده را شیرکرده‌یك تازیانه‌از دولت‌خورده‌اند پنجاه تازیانه بما میزنند قیمت ـ لاستیك را صدی چهل‌ترقی داده‌اند اقساط بیست ماهه را نقدی کرده و بازار سیاه درست کرده اند طبقه کامیونداران با تعهد ـ زندگی میکند پیش‌پرداخت کرده وسپس اقساط را با گردش چرخ کامیون تامین میکند ترقی قیمت لاستیك یعنی پایان کار و فعالیت کامیونداران ولی آیا کسی هست که باین نکات توجه نماید .

راهها

جاده های مملکت ما خراب‌است راننده چوب‌روی چشمش می گذارد تاخواب نرود و بتهران برسدراننده وکامیونداران با این ترتیب فعالیت میکنند تاده نفر ثروتمندوده کمپانی بزرك ـ خوب‌استفاده‌ببرد درزمستان وتابستان در شرایط سخت پول‌در می آوریم جیب کمپانیها را پر میکنیم .دیگر بمانسیه نمیفروشند ودر مقابل وجه نقد باوجود میلیون هالاستیك در انبارها میگویندنوبت بگیرید .

کارخانه لاستیك‌سازی داخلی

واما این کارخانه لاستیك سازی داخلی که ماخیلی طالب توسعه کار آن هستیم قالب لاستیك کامیون ندارد بما گفته‌اند که لاستیك‌مورد نظر را در دسترس شما میگذاریم ولی ما بشرطی حاضریم که قیمت آن از لاستیك مشابه گرانترنباشد وبرای حمایت‌از صنایع‌داخلی آماده خرید این نوع لاستیك هستیم.

ورود کامیون

مشکل دیگر ما ورود کامیون‌به کشور است بیست روز پیش دو هزار کامیون در خرمشهر بدون بارمانده بود اگر اقدام جدی نمیکردیم‌خطر تصادم میرفت صادرات نداریم کامیون برای آوردن بار هزارو ـ دویست وچهل کیلومتر خالی به خرمشهر میرود وبااین ترتیب باز هم همه‌روزه سیل کامیون بمملکت ماوارد میشود باید توجه کردکه‌حجم بارکشور بهیچوجه متناسب با این همه کامیون نیست و مملکت‌بکامیون جدید احتیاجی ندارد .

کامیونداری دولت

دولت کامیون داری می کند اداره قند وشکر هفتصد کامیون خرید هر دستگاه صد و پنجاه هزار تومان یکسال کار کرد و فروخت به نصف قیمت ما از این کامیونهابیست سال کار میکشیم اگر دولت پول ندارد چرا اینکار ها را میکند و از طرفی مابار را تن‌کیلومتر ۱٫۵۰ ریال میبریم ولی برای دولت چهار ریال تمام میشود دخانیات و سایر سازمان ها هم کامیونداری میکنند

متنفذین

تمام ممالك‌مبتدی وسازنده کامیون های‌خودرا درایران آزمایش میکنندمن چندی پیش بوارد کننده یك کامیون نامرغوب که خودش عضو اطاق ـ بازرگانی و شخص بانفوذی است مراجعه کردم و گفتم آقاجان این کامیون تودر جاده کرج جوش میآورد بمن‌جواب داد سماورهم جوش‌میآورد آقای نخست وزیر از هر یك از این کمپانیها یك سناتور و یك نماینده دفاع میکنند یك حلقه لاستیك را دو هزار و پانصد تومان بتهران وارد میکنند بما میفروشند پنجهزارتومان آیااین راه ورسم عدل و انصاف است دادگاه گرانفروشان یك پنیر فروش را بخاطر یك ریال گرانفروشی هزار تومان جریمه میکند و شلاق میزند چرا بسراغ این کمپانیها و گردن کلفت ها نمیروید ما و راننده ها کار میکنیم آنها آپارتمان میسازند . این کار ها مملکت را خراب میکند وبرباد میدهد .

از وزیر فرهنگ

بقیه از صفحه ۵

ماضروری است واز شهرداری و وزارت بهداری تقاضای توجه‌سریعی راداریم .

آب دراین منطقه موجود نیست‌و مردم ازلحاظ آب‌آشامیدنی در زحمت هستند اخیرا یك حلقه چاه‌در خیابان شهریار حفروبهره برداری آن آغاز شده ولی آب‌آن کفاف احتیاجات ساکنین محل را نمیدهد واین آب هنگام عبور ازنهر ها آلوده شده وبدرد مصرف مردم نمی خورد ماازشهرداری تهران تقاضا داریم نسبت بجدول سازی محلات این منطقه اقدام کندوازسازمان‌آب نیز انتظار داریم نسبت به لوله کشی این محل تسریع بعمل آورد .

مادر این محل‌باجه پست‌وتلگراف نداریم برای فرستادن یك نامه یا تلگراف چندبرابر آن هزینه صرف میکنیم ازپشت این کرسی آزادکه بابتکار موسسهٔ اطلاعات در دسترس مردم تهران قرار داده‌شده توجه وزیر پست‌و تلگراف راباین مطلب جلب میکنیم

دراین محل بااینکه لوله‌کشی تا چند صدمتری آن‌آمده مردم آب ندارند ازشهرداری درخواست می کنیم نسبت به‌نصب چند شیرفشاری آب دراین منطقه اقدام نماید.

برای ساکنین منطقه ده متری ارامنه امتداد خیابان گرگان از هرمسئله‌ای ضروری‌تر است ما اکنون در قفسی واقع شده‌ایم که‌از هرطرف راه برویمان بسته است . تاکسی بمحل سکونت مانمیآید ما درپشت خیابان شاهرضا زندگی می کنیم ولی برای آمدن بشهر باید برویم تهران نووسپس بشهر بیائیم اقداماتی دراین محل کرده‌ایم و شهردار درمورد اسفالت ونهرسازی وامتداد خیابانها بما وعده داده‌اند که اگر انجام شود فوق‌العاده‌سپاسگزار خواهیم بود .

آقای پدرام :

من از طرف ساکنین خیابان‌رباط کریم از موسسه اطلاعات تشکر می کنم که‌فرصتی بما ساکنین جنوب شهر دادند که بیائیم ومطالب خود راباطلاع اولیای امور وشهردارتهران برسانیم .

نمایندگان انجمن های محلی که قبلا صحبت کردند. من تقاضاهای ساکنین رباط کریم راباطلاع آقای شهردار میرسانم موضوعی که سال های سال است موجب نگرانی مردم جنوب شهر رباط کریم وجمال ـ الحق وجوادیه است نهر فیروزآباد است دربن مورد نماینده محترم جوادیه صحبت کرد این همانطوری که مردم جوادیه راناراحت کرده ما هم مبتلا بدان هستیم واین نهر از شمال تاجنوب تهران را به لجن کشیده وپوشش روی نهر یکی از اساسی ترین خواسته های مردم تهران است انتهای خیابان رباط کریم را عده‌ای زمین خوار غصب کرده‌اند خیابانی که تامحل‌مابیش‌از سی متر عرض‌دارد یکمرتبه‌در انتها بکوچه شش متری مبدل میشود ، حریم‌راه‌آهن ازطرفی وغصب عده‌ای دیگر موجب مسدود شدن خیابان اصلی شده. درانتهای میدان مالك زمین آنرا بقصد انتفاع نگاهداری کرده وآنرا زباله‌دانی کرده‌است و گویا قرار است ازطرف شهرداری خریداری بشود مسئلهٔ دیگر تامین آب آشامیدنی است مانمیدانیم سازمان آب کی طرح حدنهائی را اجراء خواهد کرد درهرحال فعلااین محل آب‌ندارد وازآقای شهردار تهران تقاضا داریم نسبت به تامین آب این محل اقدام نمایند .مادراین محل پاسگاه کلانتری نداریم ودر پایان ضرورت احداث درمانگاه را اعلام میکنم .

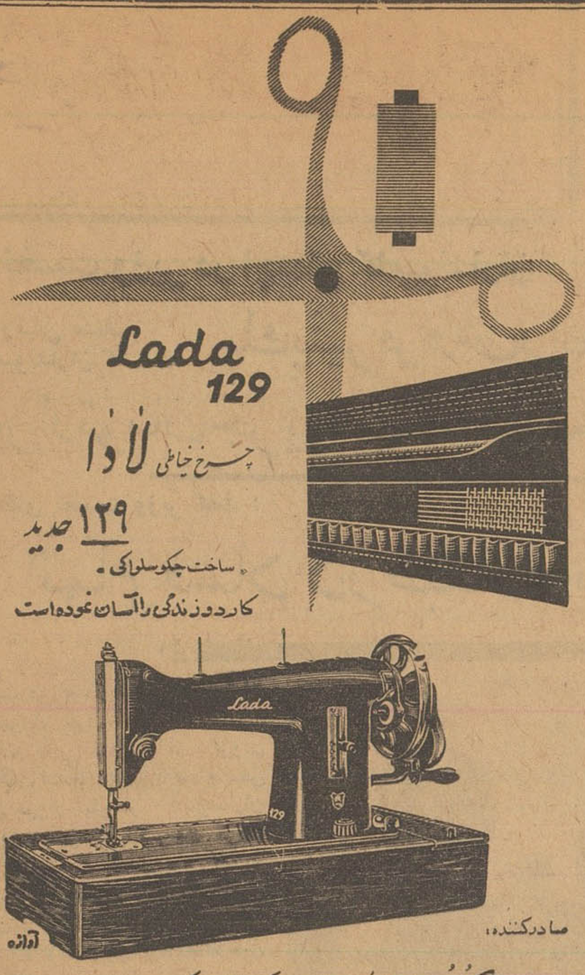

آگهی مزایده تفاله چغندر

کارخانه قند کرج حدود پانزده هزار تن تفاله چغندر محصول سال جاری را طبق شرایط موجوده در دفتر کارخانه از طریق‌مزایده بفروش میرساند . داوطلبان شرکت در مزایده باید معادل پنج درصد کل بهای پیشنهادی خود را بعنوان سپرده بحساب شماره ۱۵۰۵۰۱بانك ملی کرج پرداخت ورسید آنرا ضمیمه پیشنهاد خود نموده وتا ساعت ده صبح روز چهارشنبه ۲۶ مهرماه ۴۰ بدفتر کارخانه تسلیم نمایند پیشنهادات رسیده‌ساعت ده صبح همانروز در دفتر کارخانه باز وحضور پیشنهاد دهندگان آزاد وشرکت در مزایده بمنزله قبولی کلیه‌شرایط مزایده بوده وکارخانه در رد یا قبول پیشنهادات آزاد است .

کارخانه قند کرج ۱ـ ۲ ۱ـ۲۱۴۵۶

شماره تلفن کارخانه صندوق نسوز

ایران صنعت

کارخانه ۷۹۱۰۸۶

کارخانه ۷۹۴۳۴

منزل ۷۹۸۶۲

۱ـ۳ آ ـ۱۵۸۳۳

آگهی مناقصه

اداره مهندسی ارتش احتیاجات قطعات یدکی وابزار مورداحتیاج را در سال ۴۰ ازطریق مناقصه خریداری مینماید .

۱ـشرکت کنندگان درمناقصه میتوانندازتاریخ ۱ر۷ر۴۰الی۲۰ر۷ر۴۰بدایره دپو مهندسی ارتش واقع در پادگان باغشاه مراجعه وصورت قطعات وسائل منظور را دریافت دارند .

۲ـ پیشنهاد دهندگان میبایستی میزان یکصد هزار ریال‌تضمین بانکی ویا وجه نقد بعنوان سپرده شرکت در مناقصه بصندوق دارائی شماره ۳ واقع در اداره مهندسی تحویل‌ورسیدآنراضمیمه پیشنهادخود نمایند .

۳ـپیشنهاد دهندگان بایستی پیشنهاد خود را در پاکتی لاك ومهر شده که دارای عنوان مناقصه بوده ونام پیشنهاد دهنده آن نوشته شده باشد تا آخر وقت اداری روز بیستم مهرماه بدفتر دایره دپو اداره مهندسی ارتش واقع در باغشاه تسلیم ورسید اخذ نمایند .

۴ـ پیشنهادات واصله در ساعت ۹ صبح روز بیست ودوم مهرماه بازو قرائت خواهد شد حضور پیشنهاد دهندگان در جلسه مناقصه‌آزاد میباشد .

۵ـ اداره مهندسی ارتش در رد یا قبول یك یا کلیه پیشنهادات مختا راست .

پس از تعیین برنده سپرده مناقصه سایر شرکت کنندگان باستناء نفر دوم در مقابل رسید مسترد خواهد شد .

۷ـ برنده مناقصه موظف است درظرف‌یك‌هفته بااداره مهندسی قرار داد مربوطه را مبادله نماید ودر صورت استنکاف از عقد قرارداد در مدت تعیین شده سپرده وی بنفع ارتش ضبط وبه نفر دوم مناقصه مشروط بر اینکه مابه التفاوت مبلغ پیشنهادی نامبرده بانفر اول از سپرده مناقصه تجاوز ننماید اعلام‌میشود که جهت عقد قرار دادحاضر شود چنانچه نفر دوم نیز از انعقاد قرار داد خود داری نمود سپرده وی نیز بنفع ارتش ضبط و آگهی مناقصه تجدید میگردد ضمنا چنانچه‌قرار داد با برنده اول منعقد گردید بلافاصله سپرده نفر دوم مسترد خواهد شد .

۸ـ هزینه نشرآگهی وعوارض ومالیات‌وغیره‌بعهده‌برنده مناقصه خواهد بود .

آ ـ۲۱۵۲۸ اداره مهندس‌ارتش

آگهی مناقصه خرید آهن نبشی وورق

جمعیت شیر وخورشید سرخ مقداری آهن بشرح زیر

نبشی نمره ۳	۱۲۲۷۰ کیلو	نبشی‌نمره۲٫۵	۱۰۹۷۳ کیلو
نبشی نمره۲	۲۰۰ کیلو	سپری نمره۲٫۵	۱۸۴۹ کیلو
تسمه نمره۴ × ۲۰	۳۲۷۲ کیلو	تسمه‌نمره۲۵ × ۶	۳۰۶۸ کیلو
ورق‌نمره۱٫۵	۱۰۰۵۵ کیلو	ورق نمره۲	۷۱۲۳ کیلو

از طریق مناقصه خریداری مینماید داوطلبان‌معامله میتوانندپیشنهاد خود را در پاکت سر بسته باقید عبارت (راجع بمناقصه آهن)در روی پاکت تا آخر وقت روز یکشنبه ۹ مهرماه بدفتر جمعیت تسلیم ورسید دریافت نمایند پیشنهاد دهندگان بایستی صدی پنج بهای پیشنهادی‌را وجه‌نقد بحساب شماره ۶۱۰۵۶ اداره تدارکات در بانك ملی ایران شعبه مرکزی پرداخت نموده فیش بانکی آنرا ضمیمه پیشنهاد خودنموده ویا معادل آن تضمین بانکی پیوست پیشنهاد خود نمایند . پیشنهادهای رسیده روز ۲شنبه دهم مهرماه ساعت شش بعد از ظهر در اداره‌تدارکات باز وخوانده میشود . حضور پیشنهاد دهنده‌گان در جلسه مناقصه آزاد است . به پیشنهادهای فاقد سپرده ترتیب اثر داده نخواهد شد وجمعیت شیر وخورشید سرخ در رد و قبول یك یاکلیه پیشنهادها مختار خواهد بود .

اداره تدارکات

آکاشوانی

برنامه فارسی رادیو دهلی

صبح‌ها: ساعت ۱۵٫۰۲ دقیقه بوقت گرینچ . امواج ۱۶٫۲۵ متر ۱۵۱۶۰ کیلوسیکل ۱۶٫۸۲۰۰ متر ۱۷۸۳۰ کیلوسیکل .

شبها: ساعت ۱۵٫۰۲ دقیقه بوقت گرینچ . امواج ۴۱٫۵۲ متر ۷۲۲۵ کیلوسیکل ۴۰٫۹۹۰۰ متر ۹۶۵۰ کیلوسیکل .

شرکت تعاونی

بما اجازه دهید کامیونداران ـ شرکت تعاونی تشکیل دهند و سپس موافقت فرمائید لاستیك با اسناد وصولی بما داده شود ما را ز دست این کمپانیها نجات دهید .

عوارض

دوازده سال است از کامیونها ـ عوارض میگیرند یك چوب و یك‌چهار چوب‌و یك مامور میگذارندا ینکارعادت

بقیه در صفحه ۱۹

انتقاد

دکتر حسن‌صدر حاج‌سیدجوادی

امتحانات وخودکشی

در ماه اخیر علت دیگری برعلل خودکشی جوانها اضافه شده است . وخوشبختانه پس‌از پایان امتحانات‌و اعلام نتایج آن وشروع سال تحصیلی خودکشی بعلت‌عدم موفقیت‌درامتحانات متوقف گردید .

ولی سال آینده در دونوبت مجددا خودکشی بعلت شکست درامتحانات شروع خواهد شد یکی درخرداد و نوبت دوم در اواخر شهریورماه یعنی پس‌از اعلام نتایج امتحانات آخر سال تحصیلی و امتحانات تجدیدی .

بطوریکه درضمن اخبار هفته های اخیر ملاحظه فرمودید چند تن ازدانش آموزان پس از شکست درامتحانات دست بخودکشی‌زدند . اگرعلل‌مختلفه این خودکشی ها را مورد بررسی و تجزیه و تحلیل قرار دهیم به نتایج قابل توجهی میرسیم .

یکی آنکه این قبیل دانش آموزان دارای عـواطف شدید و احساسات بسیار رقیقی هستند ، از ناملایمات بشدت‌متاثرمیشوندیعنی‌سریع‌التاثرند و ضمنا دربرابر حوادث ناگوار قدرت مقاومت ندارند . بدینجهت نمیتوان ادعا کرد که آنها بی‌تفاوت هستند .

تنبیه و تشویق وملایمت و خشونت در آنها تاثیر ندارد ، بعبارت دیگر حرف گوش نمیکنند و اصلا گوش‌شنوا ندارند .

زیرا اگر بی‌تفاوت بودند و تنبیه وتشویق درآنها تاثیری نداشت‌دست بخودکشی نمیزدند .

از طرف دیگر نباید تصور کردکه عدم موفقیت درامتحانات به تنهائی موجب انتحار آنها شده است زیرااگر آنها تا این اندازه نسبت بموفقیت خود علاقمند بودند که جان خودرا هم برسر آن بگذارنـد مراقبت و دقت بیشتری‌درامر تحصیل‌مبذول میداشتند ودرامتحانات مردود نمیشدند. شکست درامتحانات به‌تنهائی موجب خودکشی آنها نبوده بلکه ترس از سرزنش و شماتت اطرافیان و مخصوصا پدر و مادر که با سختگیریهای دیگر نیـز توام است یاس و نومیدی را در دل آنها چند برابر ساخته و آنـان را بخودکشی وا داشته است

بنابراین میتوان چنین نتیجه‌گرفت که اگر با دانش‌آموزان مزبور والدین آنان بطرز صحیحی رفتار میکردند از خودکشی جوانان جلوگیری میشد . یعنی باکمال تاسف باید این نکته‌را یادآوری کردکه قسمت مهمی از گناه انتحار جوانان بعهده والدین انهاست.

من تردیدی ندارم که آئین نامه امتحانات دارای نواقص فراوان است وبجهت نقص آئین‌نامه و همچنین علل دیگر ، بی‌عدالتی هائی درحق جوانان اعمال میگردد ولی آنچه مسلم است آن است که دانش‌آموز ساعی و بـا استعدادبهرطریق وبهرنحودرامتحانات پیروز میشود .

بدینجهت نباید علت عدم‌موفقیت دانش‌آموزان را تنها نقص آئین‌نامه دانست . همانطور که گفتیم قسمت مهمی از گناه بعهده والدین است .

اولیاء دانش‌آموزان کاری را کـه باید درطول سال تحصیلی انجام دهند انجام نمیدهند و درآخر سال ، پس‌از اعلام نتایج امتحانات انجام میدهند و آن کاری را که باید درآخر سال از انجام آن اجتناب کنند انجام میدهند. بدینمعنی که درطول سال تحصیلی بایددانش‌آموز را بجهت درس‌نخواندن وعدم مراقبت وجدیت درامر تحصیل مورد سرزنش قرار داد و او را بـا راهنمائی ، تشویق و تنبیه وادار به تحصیل نمود . اما هنگامیکه او در امتحانات شکست می‌خورد برعکس نباید روح آزرده و رنجدیده او رابا سرزنش وشماتت‌آزرده‌تر ورنجدیده‌تر ساخت وکار را بجاهای باریک‌کشانید.

عده‌ای از اولیاء دانش آموزان در طول سال تحصیلی بهیچوجه خودرا علاقمند بتحصیل فرزنـدان خویش نشان نمیدهند ، کوچکترین مراقبت‌و نظارتی انجام نمیدهند ، هیچگونه تماسی با مربیان و معلمین ندارند و حتی بدرستی اسم مدرسه ای کـه فرزندشان درآن‌تحصیل میکندنمیدانند

ولی درآخر سال فرزند خـودرا بعلت عدم موفقیت مورد سرزنش و شماتت قرار میدهند غافل ازآنکه خود دراین شکست نقش مؤثری‌بعهده داشته‌اند و نیم بیشتری از گناه آن بگردن خودشان است .

اگر فرزندان حساس و زود رنج وسریع‌التاثرخودرا راهنمائی وتشویق وتنبیه میکردند و درامر تحصیل‌آنان مواظبت و مراقبت مینمودند بدون شك بچنین نتیجه تاسف‌آوری نمی‌رسیدند .

چه خوبست اولیاء محترم دانش آموزان از هم‌اکنون که ابتدای سال تحصیلی است وظایف خودرا انجام دهند ودرامر تحصیل فرزندان خـود مراقبت ومواظبت نمایند .

کفتگوی خبرنده

رسیدگی باتهام

آقای حسین کبیری صاحب‌کیوسك آب میوه‌گیری میدان ۲۸مردادمینویسد یکی از ولگردان میدان مخبرالدوله در نزدیکی کیوسك من شب ۲۶ مرداد با پاسبان مشاجره مینماید و متواری میشود از طرف کلانتری مرا بدادسرا اعزام میدارند و قرار وثیقه‌ای بمبلغ یکصدهزار ریال صادر میگردد چون شب کیوسك را بشاگردان خودسپرده بودم و درمنزل استراحت میکردم و اتهام من بی اساس میباشد تقاضای تحقیق و رسیدگی دارم .

بفکر پیاده ها باشید

یکی‌از خوانندگان از شهردارتهران ورئیس برزن مربوط تقاضا مینماید یکمرتبه پیاده ازجلوی بازار بگذرندو به‌بینند پیاده‌هاباچه‌بدبختی وسختی‌باید راه خوداطی کنند تاجائیکه ناچار میشوند ازوسط خیابان وسواره روعبور نمایند وزیروسائل نقلیه بروند مثل‌ـ اینکه تاچند نفربالاخره فدای این بی‌قیدی اولیای‌امور شهرنشوند موضوع مورد توجه واقع نمیشود .

در بیمارستان پورسینا

آقای نوعی از رشت مینویسد روز ۲۲ شهریور موقعیکه مشغول نوشتن بودم سرمداد جوهری شکست ونوك آن وارد چشمم شد و آنرا تبدیـل بجوهردانی نمود برای چاره‌جوئی‌خود را به‌بیمارستان‌دولتی‌پورسینا رساندم دم در قسمت چشم پزشکی عده ای مریض با عینك انتظار میکشیدند چشمم بی‌نهایت درد میکرد داخل‌اطاق شدم آقای دکتر تشریف نداشتندخانم ایل بیکی پرستار قسمت بکسانیکه با دکتر کار داشتند وعده فردا میداد چشمم را شستشو داد ساعت نه‌ونیم روزبعد هم‌که مراجعه‌کردم چشم پزشك نبود وخانم پرستار دیگری‌که ازقسمت دندان پزشکی آمده بود اطلاع میداد دکتر دندان هم تشریف ندارند .

وامهای بانك رهنی

یکی‌از خوانندگان بامضای ر.م‌در اطراف خبرمندرج درروزنامه مورخ۲۳ شهریور مامینویسد مطابق شرحی‌که در ستون اقتصادی این شماره نوشته شده سال گذشته ۱۴هزارنفر ازبانك رهنی‌وام گرفته‌اند وبیش‌از دومیلیارد ریال‌بانك باشخاص وام داده‌است و یقینا میل‌دارند بشنوندا ین وامها رااشخاص‌بی‌بضاعت‌که‌اصولابانك رهنی برای آنان تاسیس شده‌گرفته باشند ولی من‌شنیده ویقین پیداکردم مبلغ شش‌میلیون تومان ازاین وام فقطبیك نفردر مقابل زمینهای مشاع فرحزاد پرداخت شده‌واز دوسه‌هزار تومان‌وامی که‌برای چندنفر سیدبی‌بضاعت توصیه کردم‌جواب‌ردشنیدند وخودداری کردند بدیهی‌است‌باتوضیحی‌که‌در اینخصوص بانك میدهد قضیه روشن خواهد شد.

فرهنك مجانی و اجباری

آقای حمزه هاشم‌پور درخصوص مبارزه بابیسوادی مینویسد شایسته است دولت با افزایش بودجه فرهنك مجانی و اجباری را عملی و مدارس دولتی را زیاد نموده حتی کتاب و نوشت‌افزار در اختیار آنها بگذارد ضمنا دوره شش ساله ابتدائی را در سراسر کشور عمومی و اجباری‌نماید و سالخوردگان را نیزکـه در دوران گذشته بعلت نبودن وسائل از نعمت علم و معرفت محروم مانده‌اند درکلاس های اکابر بطور شبانه تا کلاس ٤ ابتدائی مجبور به‌تحصیل نمایند .

خیابان بوعلی

آقای اصغر حسینی ساکن خیابان بوعلی (ارامنه) توجه برزن٤ رابوضع درختهای موجود خیابان مزبور جلب نموده مینویسد یك قسمت‌از مجرای خیابان پرشده وآبی جریان ندارد که درختهای سرسبز این خیابان خشك نشوند مقتضی‌است برای پاك کردن جویهای پرشده از لجن وکثافت و بالاخره رسانیدن آب بدرختهای‌خیابان بوعلی توجهی مبذول گردد .

تجاوز احشام بمراتع

آقای علی‌اکبر معینی مینویسد در خصوص تجاوز احشام بـرادران سیفعلیان بمراتع ما که پرونده‌ای به شماره ۹۶ر۲ـ۳۹ در دادسرای سمنان دارد و حاکی است که درسال ۳۹بقهر و غلبه وارد املاك‌ما شده علاوه بر تعلیف مراتع تمام کشت مزرعه را از بین برده‌اند و درسال ٤۰ نیز همین قصد را داشته و بوسیله ژاندارمری محل جلوگیری شد برای آنکه باین موضوع خاتمه داده شود تقاضای تسریع در رسیدگی بپرونده مزبور و اعلام نتیجه آنرا داریم .

تقاضای راننده

آقای غلامرضا پرشکسته راننده اداره راهداری استان یك ساکن جوادیه مینویسد باآنکه‌در کار خود ساعی هستم قصد انتقال مرا دارند که البته درزندگانی عائله‌ام تاثیر دارد تقاضامیکنم ازانتقال بدون علت من خودداری شود .

ابراهیم بنی احمد :

رادیو ، تلویزیون و مطبوعات

نقش مهمی در مبارزه با بیسوادی دارند

ـ ۲ ـ

اگر معنی سواد را علم و اخلاق ندانیم ناگزیریم نتیجهٔ سوادرا علم واخلاق بدانیم ودر مبارزهٔ بابیسوادی پیش از تعلیم خواندن و نوشتن به سهولت میتوان بتعلیمات عمومی‌رسید.

باسوادان و نکته سنجان درخدمت مبارزه باجهل

من و شماو هر شخصی که ایـن مقاله را میخواند از جهل مردم رنج میبریم تالمات روحی مایا در بوتهٔ حافظه میماند و یا اینکه برای تسکین آلام درونی خود که از انحراف مردم جاهل عارض میشود زبان شکایت باز می‌کنیم اما قدم و قلمی برنمیداریم‌و شاید برای حفظ شخصیت خویش نخواهیم بافراد جاهل نکات اخلاقی و بهداشتی را تذکر بدهیم ـ دوستان ماکه از مسافرت برمیگردند طو ماری شکایت بجای کتابی حکایت سفر همراه دارند و بهرکه میرسند از بد رفتاری مردم صحبت میکنند ازکثافت مهمانخانه‌ها و بدرفتاری همسفران‌قصه ها میگویند ومتاسفانه اصل مطلب را به آن شخصی که باید بگویندنمی گویند .

در مهمانخانه مجللی که صدهزار تومان ساختمان و فرش ووسیله‌موجود است ناگزیر شدیم صرف ناهار کنیم همه چیز خوب بود بجز نظافت وسایل وبجز لباس و رفتار خدمتگزار

اول باید گفت صاحب آن‌مهمانخانه با اینکه قدرت نوشتن و خواندن دارد سواد ندارد و نمیداند راه رفتار بامهمانان چیست ؟ نمیداند دست‌وبال کثیف پسر بچه ای خردسال که‌غذا را بروی میز می‌چیند نفرت آوراست ودرهمان مهمانخانه صدای رادیو بلندو قالیهای گران قیمت درزیر پاهافرسوده و کثیف میشود و مصنوعات حشره مشهور (عنکبوت) در زاویای تالارو اطاقها جلوه‌ها دارد اول بیایید این آقا را باسوادکنیم و بعد بکودك خرد سالی که خوشبختانه در سنین پائین باشوق کافی بکار اجتماعی پرداخته راه کارنشان بدهیم و برای مدیر و مالك همین مهمانخانه هم راه کار وراه جلب مشتری رانمایان بسازیم این کار از عهدهٔ من و شما ورادیو تهران‌و رادیو ایران و رادیو اصفهان و رادیو شیراز برمی‌آید و این‌وظیفه خطیر بعهدهٔ طبقهٔ روشن فکر است .

اگر باور نمی‌کنید در تمام‌قهوه خانه‌ها رادیو پیوسته در حال کار است مسافرتی با حوصله بفرمایید‌تا بدانید از رادیو فقط ساز و آواز را گوش می‌کنند همین که سخن از بهداشت و اخلاق بلند میشود رادیورا خاموش می‌کنند شاید در خانهٔ شما هم چنین باشد و شاید کارگردانان رادیوها برای جلب گوش ودل‌مردم بهزار وسیله ونقشهٔ متشبث میشوندتا اقلا از برنامهٔ آن چند کلمه مردم بیسوادی که سواد دارند و سواد را نمی فهمند گوش بدهند ـ ممکن نیست هرچه علم و اخلاق در دنیا هست بصورت آواز و تصنیف و تقلید درآورد و اگر هم علوم ضروری را بصورت قصه و تاتر بسازیم‌اصل مطلب تحت الشعاع جاذبیت قصه و هنر قرار میگیرد و بقول روانشناسان شنونده (درس خیلی جالب) درخود درس‌حل میگردد و ازدرس طرفی نمی‌بندد و هرگاه نکته‌ای بحافظه بنشیند شیرینی قصه آن را بتاریکخانه مغز میبرد .

یك راه مهم مبارزه با بیسوادی این است که تمام عناصر وعوامل و تمام دستگاههای کشور و حتی تمام افراد باهمبستگی خاصی باید کار کنندوظیفه‌مسافر تحصیل کرده‌این‌است که‌پس از مراجعت قلم بروی کاغذ بگذارد و آنچه از بیسوادی مردم‌دیده وشنیده بنویسد و بادارات تبلیغات و انتشارات بفرستد تا آن ادارات برای هدایت مدیر مهمانخانه و کارگران مربوط یك دستور عمومی را چندبار درروز و ماه وسال بگویند و علاوه برتکرار درس بهداشت درس جلب مشتری و حسن ادارهٔ مهمانخانه‌ها را ازخود آنهاو از همهٔ مراجعین بخواهند یعنی بیسواد هارا معرفی‌کنند وعکس این مسائل رانیز بطور درس غیر مستقیم میتوان وسیله رادیو آموخت و میتوان از حسن رفتار و نظافت وخوش‌فکری‌یك‌مدیر مهمانخانه ونظافت و دقت کارگزارش مطالبی بیان کرد ولی قبلا مدیران مهمانخانه باید بدانند برای آنها درس ودستوری مفید و مفید بحال خود آنها تهیه‌شده است .

مدیر مهمانخانه یك مثال بود امثال این اشخاص ومشابه این مساله در تمام شئون اجتماعی ما وجود دارد که کشف و تحریر آنها برای مقامات مسئول در کارها فوری و لازم است ،

دریکی از شاهراهها قهوه‌خانه‌بزرك وتمیز و مجللی ساخته شده آب وفواره وگل وگیاه فرح‌بخش است گذارما به‌آنجا افتاد نزدیك حوض نشستیم و چای ومیوه خواستیم همه چیز آماده‌و بجا بود مخصوصا که میوه هارا با آب حوض که فوارهٔ آن در حال‌فوران بود شسته بودند در اثنای تعریف مردی بکنار حوض نشست و دندانهای مصنوعی را از دهن خارج کرد و در آب حوض شست البته ما با پرداخت قیمت میوه ها ازخوردن آنها صرف‌نظر کردیم شاید همان آقا سواد خواندن ونوشتن داشته باشد ولی سواد دندان مصنوعی داشتن رانداشته باشد ـ من عقیده دارم بجای یکی از برنامه‌های مختلف رادیو یك‌درس جدی در این باره به بیسواد ها بدهیم و ببینیم فلان برنامه راچه اشخاصی گوش‌می کنند و عکس العمل این قسمت ز برنامه‌های رادیو ایران در شنوندگان بخصوص خود چیست‌راه استفاده از دستگاههای پخش‌صدا درخدمت مبارزه با جهل :

۱ـ هرروز درسی ازاخلاق‌و رفتار بیاموزیم‌و آن‌درس راچندین‌بار بیاموزیم و هر

کوتاه ومفید وجدی نه‌بصورت جملات هنری‌وافسانه‌ها .

۲ـهرروز یکی‌از علوم لازم‌را بطبقهٔ معینی بیاموزیم وغیرازآن طبقه معین همه مردم بدانند وظیفهٔ مسلمانی چیست ؟وظایف شهردار وکارمندان شهرداری بندرپهلوی درهجوم جمعیت مسافر چه‌میباشد ؟ وظیفه اهالی بندر پهلوی وتمام شهرهای ساحلی دریای خزر چیست ؟

۳ـهرروز از همه شنوندگان خود بخواهیم بهمه آشنایان آنچه‌را که رادیو می‌آموزد بیاموزند . ومعاشران خودرا وادار کنند برادیوو‌بدستورمعلم خوب وشیرین‌سخن خود گوش‌بدهند.

٤ـتمام‌افراد تحصیل‌کرده‌این کشور هرروز قلمی بکاغذبگذارند و بدون نظرمادی وتوقع‌شهرت‌ومقام وپول‌معایب اخلاقی واشتباهات مردم را پیداکنند وبمعلمان جامعه که‌یکی‌از آنها رادیوها باشند ارسال بدارند .

۵ـ هرروز درسی ازالفباء فارسی بیاموزیم اگربخاطر داشته باشیدسابقا دررادیودرس انگلیسی می‌آموختند چه اشکال دارد بجای درس انگلیسی‌درس فارسی‌بیاموزیم‌وچراتاکنون‌نیاموخته‌ایم اگرنتوانستیم خواندن ونوشتن زبان فارسی راوسیلهٔ رادیو بیاموزیم حتما مکالمه صحیح‌زبان فارسی رامیتوانیم بیاموزیم وچه دردها ودردسرها که برای‌مردم بیسواد وحتی باسواد ماازسخنی بر می آید .

دنباله دارد

کرسی آزاد

تشکر از علاقمندان باین ستون

بحث درباره لایحه جدید استخدام کارمندان در دو شماره گذشته پایان یافت .از شماره گذشته بچاپ نظریات‌خوانندگان پیرامون بحث جدید کرسی آزاد تحت عنوان «چگونه می توان بابیسوادی مبارزه کرد» اقدام گردید .

خوشبختانه تاکنون‌موضوعات مختلفی که در ستون کرسی آزاد مورد بحث‌قرار گرفته با استقبال خوانندگان گرامی‌مواجه شده است .

در ستون کرسی آزاد تاکنون سعی‌شده موضوعاتی مورد بحث قرار گیرد که باصطلاح مسئله روزباشد .

در اینجا لازم میدانیم از خوانندگان گرامی‌که بار ها توسط‌نامه و تلفن مارا در انجام این امور مورد لطف و محبت خویش قرا رداده و مشوق ما برای ادامه اینکار بوده انـد سپاسگزاری و تشکر نمائیم .

ضمنا ازکسانیکه موفق بچاپ نظریات آنان درباره لایحه جدید استخدام نشده ایم پـوزش میخواهیم امیدواریم درآینده‌با امکانات بیشتری بتوانیم این ستون‌را توسعه داده و درنتیجه رضایت‌این‌دسته ازخوانندگان‌را فراهم آوریم .

چگونه‌میتوان با بیسوادی مبارزه‌کرد...

* چطور میتوان همه مردم یااکثریت مردم را باسواد نمود ...

*** ازچه راه میتوان علم ومعرفت و فرهنك را در سراسر کشور و در تمام نقاط دور افتاده تعمیم و گسترش داد...؟**

*** راه و روش اینکار چیست؟ وسائل آن کدامست؟ واز چه راه میتوان موفق شد؟**

خطر بزرگی که‌جامعه مارا تهدید میکند خطر بیسوادی‌است هم اکنون جمعیت کثیری ازافراد کشورما طبق‌آمار موجود بیسواد هستند تاموقعی که‌اکثریت مردم باسواد نشوند اصلاحات درزمینه های‌مختلف بکندی انجام خواهدگرفت و اصولا هر پیشرفتی بعلت عدم اطلاع مردم مشکل بنظر میرسد .

وزارت فرهنك برای‌مبارزه باجهل ونادانی و بیسوادی جهاد ملی‌اعلام کرد، تاشاید ازاین راه بتواند اکثریت قریب باتفاق‌مردم راباسواد کند چون این‌موضوع هم‌اکنون باحیات‌ورفاه جامعه ما بستگی‌دارد ازاین نظر تصمیم گرفته شد بحث ستون‌کرسی آزاد راباین موضوع اختصاص دهیم .

ما از عموم فرهنگیان وصاحبنظران دعوت میکنیم‌دربحث حدیدکرسی آزاد ماشرکت جویند و نظر خودرا دراینباره بیان نمایند .

لطفا نظریات خودرا بعنوان روزنامه اطلاعات ستون کرسی آزاد ارسال دارید.

تاسیس خانه دانشجویان در بیروت

بنابه دعوت هیئت مدیره انجمن فارغ‌التحصیلان دانشگاههای بیروت دیروز آقای دکتر محمد محمدی استاد کرسی فارسی در دانشگاه لبنان وسرپرست محصلین ایرانی‌در بیروت در جلسه هیئت مدیره‌حضور یافت ابتدا آقای نقیب‌زاده رئیس انجمن اقدامات اخیر هیئت مدیره رابیان داشت آنگاه آقای دکتر محمدی ضمن اظهار خرسندی از اقدامات موثری که بعمل‌آمده‌است اظهار داشت انجمن فارغ‌التحصیلان بیروت باید یك مجله منتشرنماید که‌مقالات علمی درباره مسائل‌مبتلا به‌دانشجویان مقیم خارج ازکشور راشامل باشد و قسمتی هم بزبان انگلیسی باشد تا محافل علاقمند کشورهای دیگر از اقداماتیکه می شود اطلاع حاصل نمایند . ضمنا ایشان پیشنهاد کردند که انجمن فارغ‌التحصیلان باید دائما رابطه خودرا بادانشجویان ایرانی‌مقیم‌لبنان حفظ نماید و آنانرا راهنمائی و کمك نماید که پس از فراغ از تحصیل بامیل و رغبت بیشتری عضویت انجمن را بپذیرند.

آقای دکتر محمدی سپس‌افزود بطوریکه مستحضر هستید تنها در سال تحصیلی جاری ۱۳۰ نفردانش جوی‌ایرانی از طرف هیئت‌عملیات اقتصادی امریکا در ایران‌بدانشگاه امریکائی بیروت اعزام میشوند با توجه به‌تعداد روزافزون دانشجویان ایرانی مقیم بیروت ساختمانی‌برای فعالیتهای دانشجویان بنام خانـه دانشجو در بیروت آماده خواهدشد که محصلین بتوانند برنامه هـای مفیدی برای بهترشناساندن ایرانی بمردم لبنان اجرانمایند و برای‌تهیه وسائل کارازانجمن فارغ‌التحصیلان دانشگاههای بیروت کمك گرفته میشود بنحویکه حسن رابطه بین دانشجویان ایرانی ،که در بیروت سرگرم تحصیل هستند باانجمن فارغ‌التحصیلان که در آینده‌عضو آن خواهند شد از دوران تحصیلی برقرار باشد .

اطلاعات هوائی

باانجار ومطالب جالب خودایران وکشورهای بزرگ راهم نزدیك میکند

اطلاعات هوائی برای محصلین بانصف قیمت

رختشوئی کارپرزحمتی است ولی امتحان کنید تا به‌بینید که

صابون رختشوئی داروگر

زحمت شمارا ازنصف هم کمتر میکند .

آوازه

آ ـ ۲۱۴۸۶

هنرستان آزاد هنرهای دراماتیك

وابسته بهنرهای زیبای کشور

بدینوسیله باطلاع علاقمندان بتحصیل فنون هنرهای دراماتیك میرساندکه هنرستان آزاد هنرهای دراماتیك وابسته به‌هنرهای زیبای کشور برای کلاسهای زیر ثبت نام میکند :

۱ـ فن بیان ۲ـ نمایشنامه نویسی ۳ـ هنرپیشگی ٤ـ تاریخ‌تئاتر ۵ـ فلسفه ـ هنر ٦ـ ادبیات دراماتیك ۷ـ زیبائی شناسی ۸ـ گریم

داوطلبان میتوانند با ارائه گواهینامه کامل دبیرستان ـ دو قطعه عکس و یك رونوشت شناسنامه از تاریخ ۱۵ الی ۳۰ شهریورماه ۱۳۴۰ همه روزه از ساعت ۵ تا ۷ بعد از ظهر بدفتر هنرستان واقع در اداره هنرهای دراماتیك خیابان شاه آباد مراجعه نمایند

کسانیکه دارای گواهینامه کامل دبیرستان نیستند میتوانند بطور مستمع آزاد در کلاس شرکت کنند .

۱ـ٤ هنرستان آزاد هنرهای دراماتیك

تمدید آگهی مزایده فروش چای

تعقیب آگهی شماره ۱۳۶۸۶ ر۱۹۹۲۸ ـ۱۹ر۶ر۴۰ موضوع‌فروش چای چون وقت قبول پیشنهادات کافی نبود لذا بدینوسیله تاریخ قبول پیشنهادات را با همان شرائط تا آخر وقت اداری روز چهارشنبه ۱۹مهر ماه ٤۰ تمدید مینماید وپیشنهادات رسیده در ساعت ده صبح‌روزپنجشنبه بیست مهرماه چهل در کمیسیون خرید وتدارکات اداره کل قندوشکر باز وقرائت خواهد شد. مدیرکل قند وشکرـاهری

آ ـ۲۱۴۰۸

آگهی مزایده فروش پیله‌وکرکه و ته طشتی

شرکت سهامی پنبه و نوغان وابسته بوزارت‌صنایع‌ومعادن در حدود ۲۰۰۰۰ کیلو پیله درجه ۱ و۲ مخلوط وسی وهشت هزار ۳۸۰۰۰ کیلو پیله‌درهم‌درجات ۱ـ۲ـ۳ـ٤ وسه هزار و هفتصد کیلو پیله سر سوراخ و مقدار ۸۰۰ کیلو کرکه محصول سال ٤۰ گیلان ـ مازندران ـ نطنز ـ تربت حیدریه و همچنین ۵۰۰ کیلو کرکه محصول ۳۹ گیلان و مقدار پانزده هزار (۱۵۰۰۰) کیلو ته‌طشتی محصول کارخانه ابریشم کشی رشت را تحویل محل‌ازطریق مزایده بفروش میرساند.

شرایط مزایده و مشخصات کالای مورد فروش در دفتر شرکت واقع در خیابان پهلوی جنب فروشگاه سابق شهرداری و در اداره نوغان رشت موجود بوده ودر صورت مراجعه بمتقاضیان تسلیم خواهد شد .

پیشنهاد دهندگان می‌توانند پاکت های لاك و مهر شده محتوی پیشنهاد خودرا تا ساعت ده صبح روز ۲۳ مهر ۱۳۴۰ در تهران باتوجه به مشخصات موجوددر شرکت بدفتر شرکت تسلیم و رسیددریافت‌دارند .

پیشنهاد های واصله در تهران ساعت یازده صبح همان روز یعنی ۲۳ مهر ٤۰ در دفتر هیئت مدیره شرکت بار وقرائت خواهد شد . شرکت در مزایده بمنزله قبول شرایط و مشخصات کالای مورد مزایده می‌باشد .

شرکت در رد یا قبول یك یاکلیه پیشنهاد ها مختار است .

۱ـ۳ آ ـ۲۰۶۳۸ مدیر عامل شرکت ـسالور

صرفه‌جوئی در مسافرت تا ۲۰۳۸۰ ریال

با ک.ال.ام

خطوط هواپیمائی پادشاهی هلند

چرا با استفاده از تعرفه‌های‌تفریحی ك . ال . ام‌صرفه‌جوئی نکنید ؟ از ۹ مهرماه ۱۳۴۰ تا ۱۰ فروردین ۱۳۴۱ نرخهای مخصوص دوسره درجه جهانگردی از تهران و آبادان به بیشتر شهر های اروپا و ایالات متحده مریکا در اختیار شما است مثلاصرفه جوئی مسافرت‌تهران ـ نیویورك ـ تهران ۲۰۳۸۰ ریال‌صرفه جوئی مسافرت تهران ـ لندن ـ تهران ۱۰۲۵۱ ریال‌صرفه جوئی مسافرت تهران ـ آمستردام ـ تهران ۹۳۱۷ریال و علاوه‌بر این از پذیرائی عالی و اختصاصی ك . ال . ام نیز بهره‌مند میشوید ارزش بلیط مسافرت به اروپا ۳۰ روز و به امریکا ۱۷ روز و مسافرت بدون توقف در عرض راه و قبل از ۱۰ فروردین ۱۳۴۱ باید انجام یابد .

KLM ROYAL DUTCH AIRLINES THE WORLD OVER

به ك.ال .ام تهران خیابان شاهرضا تلفن ۹ـ۶۱۹۳۴ و باآبادان ساختمان سن شاین تلفن ۳۴۷۸ویابه آژانس مسافرتی خود مراجعه فرمائید .

ك.ال.ام خدمتگزار مسافرین درسرتاسر جهان

آ ـ۲۱۵۰۴

در زمینه مبادلات بازرگانی دو کشور

بین ایران و پاکستان اختلاف نظر پیدا شده

ایران پیشنهاد کرده قسمتی از کالاهای مورد احتیاج دو کشور بطور پایاپای معامله شود

رادر مورد بخصوصی دنبال کندواین کشور بتوانند نظرات خود را با ارتباطی به کشور متقابل ندارد . یکدیگر هم آهنك سازند و اختلاف باین جهت انتظار میرود که هر دو نظر فعلی از بین برود .

امروز یکی از مقامات اقتصادی کشور در زمینه مناسبات بازرگانی ایران و پاکستان و علت به‌تعویق افتادن آمدن هیات اقتصادی پاکستان بخبرنگار ماتوضیح داد که اصولا علت اینکه هیات بازرگانی پاکستان بایران نمی‌آید ومذاکرات بتعویق میافتد آن‌است که پاکستان حاضر نیست نظرا تایران را بپذیرد .

پاکستان میخواهد در مقابل چطائی و خام‌گاو میش ارز بگیرد ولی ایران مایل است که کالا های ضروری مانند چطائی وخام گاومیش پاکستان باکالا های ضروری مانند خشکبار و زیره ایران بطور تهاتری معامله شود و برای سایر کالا ها که‌طرفین از هم میخرند ارز داده شود. این نظر را پاکستان قبول نکرده‌و روی نظر خود پافشاری میکند در حالیکه ایران بعلت سیاست‌تشویق صادرات واحتیاجی که به حمایت خشکبار خود دارد و همچنین بخاطر صرفه جوئی در مصرف ارز نمیتواند نظر پاکستان را بپذیرد .

با وجود این در محافل تهران اظهار خوش بینی میشود که بالاخره راهی که هر دو کشور آنرا بپذیرند پیدا خواهد شد باوجود آنکه در حال‌حاضر دوکشور بهترین‌مناسبات دوستی را بایکدیگر دارند ولی مقتضیات اقتصادی گاهی ایجاب میکند که کشوری سیاست خاصی

مصرف خشکبار در اروپا تقلیل یافته است

مصرف میوه تازه که در سردخانه نگهداری میشود جای میوه خشك را میگیرد

مصرف خشکبار در آلمان نسبت به قبل از جنك هفتاد در صد کاهش یافته است

بازار تهران باوجود شروع فصل معاملات پائیزی در مضیقه پولی و مشکلات مربوط بر کود معاملات می باشد .

کالا ها باندازه کافی و بیش از تقاضا عرضه میشود بهمین علت هم قیمت ها حداکثر معادل قیمت سال قبلی است دو عامل مهم که درتثبیت قیمت کالاهای صادراتی نقش موثری دارند یکی عدم تقاضای کافی و دیگری کم پولی است که میتوان هر دو را نتیجه یکدیگر دانست . برای کالاهای صادراتی هم سفارش کافی نمیرسد و الا امکان خرید به وعده یاتهیه پول از منابع دیگر مقدور بود .

کاهش گردش پول واحساس کم پولی موجب شده که کسی بفکر «ریسك» و یاتهیه کالا وانبار کردن آن نباشد در نتیجه کالا باندازه‌ای که جذب شود و سفارش صادراتی برای آن رسیده باشد ویا مصرف داخلی موجب تقاضای آن باشد معامله میشود . نتیجه نهائی چنین معاملاتی نصیب زارع و دهقانان می گردد زیرا محصول آنها بازارخوب و کافی ندارد ودر نتیجه آنها هم قادر به تهیه لوزام زندگی و کالا های مورد احتیاج خود نمی شوند همین عدم خرید کافی از طرف زارعین بازار پائیزی را سست و بی رونق نموده است .

در میان کالاهای صادراتی فقط به پنبه امیدواری زیادی وجود دارد زیرا بهر حال مقدار زیادی از آن مورد احتیاج کارخانه های‌داخلی و مقدار قابل ملاحظه‌ای خریدار اروپائی دارد .

در مورد خشکبار یکی از تجار معتبر که پیش از جنك هم کالا به آلمان صادر میکرد اظهار عقیده می کند اصولا در اروپا مصرف‌خشکبار تقلیل پیدا کرده زیرا بعلت وجود سردخانه های‌مجهزوامکانات‌فراوان دیگر میوه بشکل تازه و برای زمستان واوایل بهار نگهداری و عرضه میشودوهمین عرضه میوه تازه موجب شده که بازار میوه خشك‌راکد شود. برای نجات‌خشکبار تنها درست کردن استاندارد کافی نیست بلکه باید از هم‌اکنون بفکر ایجاد وسایل و امکانات نگهداری میوه تازه بوددر آنصورت هم‌اروپا و هم بازار داخلی خود ما بهترین خریدار محصولات میوه ما خواهند بود بطور تقریبی میتوان گفت که نسبت مصرف خشکبار درآلمان از بعد از جنك تاکنون ۷۰ درصد تقلیل یافته است .

هزاریه مناقصه

* اداره کار پردازی وزارت پست و تلگراف خرید چهار میلیون‌پاکت آستردار تا ۸ر ۷ر ۱۳۴۰

* وزارت صنایع و معادن بهره برداری از نمك کوه گرم و شاه علمدار تا ۲۳ر۷ر۱۳۴۰

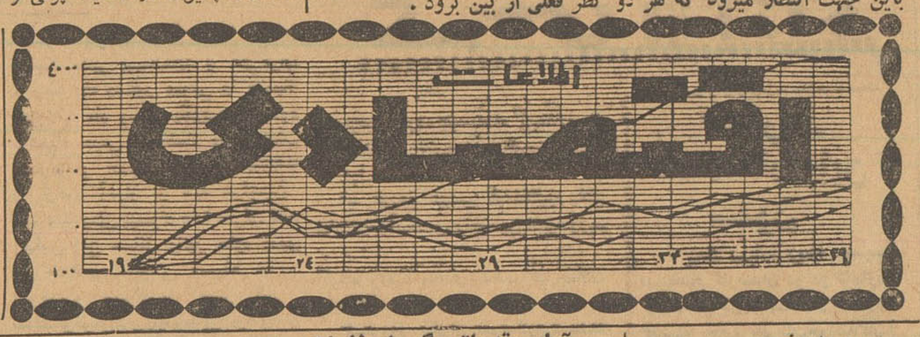

آمار مقدماتی گمرك نشان میدهد

صادرات کالاهای بازرگانی باضافه نفت

درسال گذشته ۶ر۵۹ میلیارد ریال بوده است

۱ر۱۵ میلیارد ریال بلژیك ۱ر۱۴ میلیارد ریال سوئد یك‌میلیارد ریال .

همانطور که‌اشاره شداگرصادرات نفت‌از ارقام مزبورجدا شود جای‌کشور های مزبور از نظر خرید کالا ازایران تغییر خواهد کرد بعضی کشورهای مانند امریکا وشوروی که قسمت‌عمده خریدشان ازایران کالا های تجارتی است بمقام‌های اول‌خواهند رسید در عوض بعضی کشور ها که غیراز نفت چیزی نمیخرند ازلیست مزبور خارج خواهند شد .

امروز خبرنگار مارقم‌صادرات ایران را بکشورهای مختلف‌بدست آورد . این‌ارقام مربوط‌به صادرات کالا های مختلف بامنظور داشتن رقم صادرات نفت میباشد .

قبل‌از ذکرارقام این‌نکته یادآوری میشود که اگررقم نفت ازرقم‌صادرات به کشور ها حذف‌شود تقدم وتاخرآنها از نظر حجم خریدکالا از ایران تغییر خواهدکرد بعبارت‌دیگر کشورهائی‌که بموجب ارقام زیر درردیف‌های مقدم قراردارند قسمت‌اعظم‌خریدشان ازایران نفت‌بوده است واگر نفت رااز حجم خریدشان کسر کنیم‌میزان خریدبرقم کوچکی تبدیل خواهد شد .

بزودی ارقام صادرات بدون نفت ایران را نیز بنظر خوانندگان خواهیم رساند .

بموجب آماربدست آمده صادرات ایران به‌۹۹کشور جهان درطول سال گذشته درحدود ۶ر۴۴ هزار تن کالا های‌مختلف باضافه نفت بارزش ۶ر۵۹ میلیارد ریال‌بود. ارقام مزبور ممکن است‌در تنظیم نهائی کمی‌تغییر کند ولی‌این تغییرچندان قابل‌توجه نخواهد بود. کشورهای مختلف از نظر خرید نفت‌و کالاهای‌دیگرایران عبارت‌بوده‌اند انگلستان ۶ر۱۱میلیارد ریال‌هندوستان ۸ر۵ میلیارد ریال آلمان غربی ۵ میلیارد ریال افریقای جنوبی ۴ر۵ میلیارد ریال پرتقال ۷ر۳ میلیاردریال امریکا ۶ر۳ میلیارد ریال استرالیا ۳ر۳میلیارد ریال ایتالیا ۹ر۱میلیارد ریال پاکستان ۸ر۱میلیارد ریال عدن ۸ر۱میلیارد ریال‌فرانسه ۴۷ر۱میلیارد ریال ژاپن ۴۶ر۱ میلیارد ریال کانادا ۴۲ر۱میلیاردریال‌هلند ۱۹ر۱ میلیارد ریال‌اسپانیا ۱۵ر۱میلیارد ریال‌شوروی

ورود وخروج

کشتیها

* کشتی «ماریا» ایطالیائی روز ۳۰شهریور ماه بامقدار ۱۰۱۵۷ تن شکر به‌بندر شاهپور واردو همان‌روز باسکله پهلو گرفت .

* کشتی‌های «جودینا» یوگسلاوی‌روز سی‌ویکم شهریور ماه ـ «ارمنستان» انگلیسی روز ۳۰شهریورماه ـ «بسکو» هلندی روز۳۱ شهریورماه و «مارسل» لیبریائی روز۳۱شهریوربه‌بندرخرمشهر وارد شدند .

* کشتی «کنکوردیاتالب» نروژی و«بسکو» هلندی‌روزسی‌ویکم شهریور ازبندر خرمشهر خارج شدند .

* کشتی تجارتی «دوارکا» انگلیسی روز۳۱ شهریورماه‌بامقدار۸۴ تن کالای وارداتی به‌بندر بوشهر وارد وهمان روز ازآن بندر خارج گردید .

* کشتی «نگارستان» انگلیسی روز اول مهرماه ازبندر بوشهر خارج‌شد.

۲۴۰ میلیون تومان

تراکتور وکمباین ووسایل کشاورزی بکشاورزان فروخته شده

امروز اطلاع داده شد که در اجرای برنامه توسعه بکار بردن ماشین‌آلات جدید کشاورزی بجای ادوات قدیمی تاپایان شهریور ماه گذشته ۴۹۰۰ تراکتور ۸۹۰ کمباین و۸۵۰۰دستگاه ادوات‌مختلف کشاورزی توسط بنگاه توسعه ماشین آلات کشاورزی سازمان برنامه باقساط چهارساله به مالکین وکشاورزان واگذارشده‌است .

بهای کل این ماشین آلات قریب ۲۴۰۰ میلیون ریال است که یك چهارم آن موقع خرید توسط کشاورزان بموسسه فروشنده داده میشود و سه چهارم بقیه توسط بنگاه بموسسه فروشنده داده شده وبعدا طی چهار سال از خریدار دریافت میشود .

مقامات دادگستری اعلام داشتند

دادگستری در رسیدگی به‌بروات واخواستی تسریع میکند

با ترتیبی که داده شده احکام‌دادخواست‌های بانکها ظرف پانزده روز صادرمیشود

در جلسه اخیر کانون بانکها ـ نمایندگان کانون گزارش نتیجه مذاکرات خودرا با معاون وزارت دادگستری تسلیم کانون نمودند و مدتی پیرامون آن مذاکره شد .

همچنین دراین جلسه راجع به‌آئین نامه جدید ضمانت نامه های بانکی بتفصیل بحث و گفتگو شد ـ دراین جلسه نیز راجع به حدود اعتبارات بانکها مذاکره گردید .

مذاکره با معاون دادگستری

در خصوص ملاقات نمایندگان کانون با آقای شهاب فردوس معاون وزارت‌دادگستری‌یکی از مدیران‌بانك های عضو کانون بخبرنگار ماگفت : آقای کسروی و آقای نقابت از بانك اقتصادی ایران بنمایندگی از طرف کانون با معاون دادگستری ملاقات و تقاضا های کانون را تسلیم ایشان نمودند . تقاضاهای مزبور در خصوص تمبر واخواست نامه ها ـ زمان اخذ برگها ـ تنظیم ترتیب ابلاغ اوراق و سایر موارد حقوقی بانکها بود .

در مورد ثبت و ارجاع واخواست نامه ها بمقامات‌دادگستری‌اظهارداشتند که باتعیین و گماشتن مسئولی دراین خصوص تسریع لازم شده بدین‌معنی که از ۱۰ هزار سند بانکی بلاتکلیف در حال حاضر چندعدد بیشتر نمانده است ، برای اضافه کردن مامورین ابلاغ با مساعدت اداره تصفیه نیزاقدام شده تااز این پس حداکثر در ظرف ۱۵ روز ثبت و ابلاغ انجام شود و ۴ شعبه بامور تجاری اختصاص داده شده و یك شعبه دیگر هم بر آن اضافه خواهد شد .

نماینده کانون پیشنهاد کرد بجای تمبر از ماشین های خود کار نقش تمبر بجای الصاق تمبر استفاده شود تا ضمن تسریع از بعضی تقلبات نیز جلوگیری گردد .

تقلیل‌مدت

دراین مورد مقامات دادگستری وعده مساعدت دادند و قرار شد یك باجه فروش تمبر در شعب واخواستی تا ۲ روز دیگر ایجاد شود . راجع به الصاق تمبر بعداز ثبت‌واخواست نامه‌ها نیز مقامات دادگستری اظهار داشتند برای از بین بردن تاخیر دراین مورد از این پس در همان موقع که اوراق

بقیه در صفحه ۱۰

طلا

بهای انواع مسکوکات طلا در بازار آزاد «بریال»

پهلوی	۷۱۶
نیم‌پهلوی	۳۶۲
ربع‌پهلوی	۱۸۳
ژرژقدیم	۷۹۰
ژرژجدید	۵۸۰
لیره‌عثمانی‌قدیم	۶۶۵
لیره‌عثمانی‌جدید	۵۳۰
پانزده‌مناتی	۱۵۰۰
ده‌مناتی	۹۹۰
پنج‌مناتی	۴۱۴
بیست‌دلاری	۳۴۰۰
دولارمکزیکی	۳۹۵۰
طلای‌شمش	۴۳۳
نقره‌قدیم	۲۲
نقره‌جدید	۱۰۳

یك دلیل دیگر ...

از عدم حسن نیت ژاپن

امروز رونوشت نامه‌ای که شرکت سهامی فارو به‌اطاق بازرگانی تهران ارسال داشته است بروزنامه اطلاعات رسید . دراین نامه‌نوشته شده :

چون درروزنامه‌ها اخباری دائربه تجدید مذاکرات بازرگانی‌بین ایران وژاپن درج‌شده بدینوسیله موضوع زیر رایادآوری مینماید .

درسال گذشته طبق‌قرارداد بازرگانی بین ایران و ژاپن دولت ژاپن‌متعهدبود مبلغ ۳۰۰ هزار دلارقالی ازایران خریدرای نماید .با انتشار این‌خبرمدیر عامل‌شرکت‌باصرف هزینه هنگفت مسافرتی بژاپن نمودو حتی چندعدل قالی‌برای‌نمونه فرستاده شدکه متاسفانه مقامات ژاپنی حتی اجازه ورود آنهاراهم ندادند وهمانطوریکه اطلاع دارید از مقدا رسهمیه قالی استفاده نشد وقالیهای فوقراهم بعدا به‌ایران عودت دادند . لذا برای تجدید مذاکرات یادآوری مینماید که این مرتبه پافشاری بیشتری برای صدور این‌نوع‌کالا بشود تاگشایشی درصادرات قالی حاصل گردد .

بعلت نداشتن امکانات مالی

بانك رهنی فقط به‌نیمی از تقاضا ها ترتیب‌اثر میدهد

* انگلستان با۵۰میلیون جمعیت ۸۰۰ موسسه رهنی ولی‌ایران با۲۰ میلیون جمعیت یك موسسه رهنی دارد

* سرمایه موسسات رهنی انگلستان ۲میلیارد لیره‌استرلینك وسرمایه بانك‌رهنی ایران فقط ۱۷۲ میلیون تومان است

امروز یك مقام مطلع بخبرنگار ما گفت بانك رهنی مشغول مطالعه آئین نامه ها و طرح های مؤسسات رهنی انگلستان میباشد تااز مقررات مناسب آن در بانك رهنی ایران استفاده‌شود ودر مقررات فعلی‌بانك رهنی‌در صورت لزوم تجدید نظر شود .

این مقام اضافه کرد که چند سالی است مقررات بانکهای رهنی اکثر کشور های مترقی مورد مطالعه قرار گرفته ودر نتیجه این مطالعات معلوم شده که مقررات‌رهنی‌موسسات‌انگلیس از همه بیشتر با بانك رهنی ایران وفق میدهد ـ از اینرو از این پس بتدریج از تجربیات‌موسسات‌انگلستان دربانك رهنی استفاده‌خواهد شد .

مقام مزبور در مورد وضع مالی بانك اظهار داشت که‌بعلت‌افزایش‌روزافزون تعداد متقاضیان که اکثرا هم ازطبقات متوسط‌و کم بضاعت هستند ـ بانك رهنی نمی‌تواند حتی بعضی از این تقاضا ها را نیز مورد قبول قراردهد و بااینکه اعتباراتی از بانك مرکزی‌باین بانك پرداخت شده ومی‌شود معذلك این وجوه نمی تواند گشایشی درامور بانك رهنی ایجاد نماید .

بانك رهنی تنها موسسه‌رهنی‌دولتی است که در ایران با بیش‌از۲۰میلیون جمعیت تشکیل شده در صورتیکه در امریکا ۶۰۰۰ودر انگلستان باجمعیتی در حدود ۵۰میلیون‌نفر ۸۰۰ بانك و موسسه رهنی وجود دارد . بامقایسهٔ موسسات رهنی ایران و خارج معلوم میشود که علت کثرت‌مراجعه‌متقاضیان ببانك رهنی‌ایران چیست بدینجهت باید برای این بانك فکر اساسی‌نمود تا فعالیت های آن بتواندحداقل‌قسمتی ازنیازمندی های مسکن و خانه مردم را تامین کند .

مقام‌مزبور سپس‌یادآور شد که سرمایهٔ بانك رهنی ایران فقط ۱۷۲ میلیون‌تومان‌می باشد در صورتیکه سرمایه موسسات رهنی انگلستان متجاوز از ۲ میلیارد لیره انگلیسی است .

مطالعه دو قلم سرمایه نشان‌میدهد که بانك رهنی ایران تا چه حد در مضیقه پولی قرار دارد و باید به‌آن بطرق مختلف کمك شود .

۲۰۴۵۹۱
تلفن مستقیم سرویس اقتصادی

چهار شرکت منحل شد

یك شرکت سرمایه خود را تقلیل داد

* شرکت سهامی نقش منحل شد و آقایان یوسف لوراویان کنارکی و حبیب‌الله لطیفی بسمت مدیران تصفیه آن منصوب گردیدند .

* شرکت سهامی کشاورزی بنیاد خوزستان بعلت عدم تکافوی سرمایه منحل شد و آقایان سید محمد علی مرتضوی و محمود نشرین و ناصر دولت آبادی بسمت مدیران تصفیه آن انتخاب شدند .

* شرکت سهامی تجارتی‌عربستان واروپا سرمایه خود رااز مبلغ شش میلیون ریال به دو میلیون و پانصد و سی هزار ریال تقلیل داد .

* در مشهد شرکتی برای انجام امور کشاورزی و آبیاری باسم شرکت نسبی کشاورزی نجفی و شریك با سرمایه پانصد هزار ریال بمدیریت آقایان آذرگشسب نجفی و براتعلی فیض مقدم تشکیل گردید .

* شرکت تضامنی مهندس عباس سیاه‌پوش و برادر که سرمایه آن یك میلیون ریال بود منحل شد و آقای نادرسیاه پوش بسمت مدیر تصفیه آن تعیین گردید .

* شرکت تضامنی حمیدیان منحل شد و آقای حاج علی اکبر تقوی‌بسمت مدیر تصفیه آن انتخاب گردید.

آگهی دعوت مجمع عمومی سهامداران

بانك روس و ایران

بدینوسیله از صاحبان سهام شرکت سهامی بانك روس و ایران دعوت میشود که درساعت ٤ بعد از ظهر روز ۳ آبان ۱۳۴۰ برای تشکیل مجمع عمومی در محل بانك حضور بهمرسانند .

دستور جلسه

تجدید انتخاب هیئت مدیره

آ ـ ۱۵۹۲۵

بانك ایران‌و روس

کارخانجات معظم آنکر

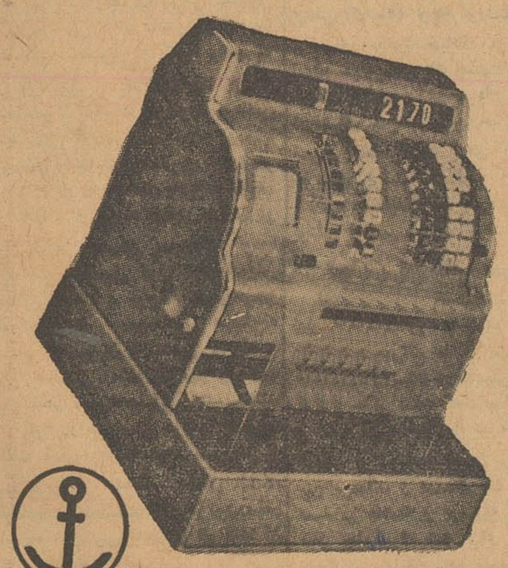

Anker

سازنده کاملترین صندوق فروش در سراسر جهان

کوه نور ـ خیابان اسلامبول تلفن ۳۹۱۰۲ و ۳۴۵۰۵

آ ـ ۲۱۵۰۸ «موسسه خروس»

جناب آقای دکتر امینی نخست‌وزیر محبوب ایران

محترما بنمایندگی از طرف پنجاه هزار نفر جمعیت مسلمان وطن پرست و شاه دوست وزحمتکش مردم شهرستان خمین و توابع وسیع آن بشرفعرض عالی میرساند.

همانطوریکه در تلگراف قبلی معروض گردیده است بعلت تصمیم غیر عادلانه که وزارت دادگستری مبنی بر انحلال دادگاه شهرستان خمین اتخاذ نموده بنیان زندگی خلقی از زبده‌ترین مردم این کشور را متزلزل ساخته بطوریکه از روز ابلاغ حکم‌انحلال دادگاه تمام مردم همانطور که شمهٔ از آن در جراید منعکس شده بکلی دست از کار کشیده وتاحصول نتیجه نهائی از تحصن در مساجد و تلگرافخانه خارج نخواهند شد . جناب آقای نخست وزیر تشکیل دادگاه شهرستان و اصولا تبدیل بخش خمین به شهرستان حاصل توجهات و عنایات شاهانه‌باستحقاق و شایستگی این منطقه و اقدامات و زحمات خستگی ناپذیر مردم برازنده این شهرستان بوده تا در زمان دولت سابق که آنرا دولت کار و عمل هم‌نمیخواندند آرزوی پنجاه هزار نفر اهالی این شهرستان تحقق بخشید و امروز که می بینید با یك تصمیم عاجلانه یکباره خط بطلان روی همه آمال و امنیت و هستی آنها کشیده میشود جا دارد از خود سئوال نمائید که نتیجه حمایت و طرفداری از دولتی که‌فقط بخاطر بسط عدالت اجتماعی و رفع مظالم گذشته اماده زمامداری شده اینست که از شهری که ⅔ سهم مالیات شهرستان های خمین ـ محلات ـ گلپایگان ـ خوانسار را بپردازد دستگاه عدالت باید برچیده‌شود؟ جناب آقای نخست وزیر شهرستان خمین از لحاظ استخراج معادن زرخیز سرب ـ نقره ـ آهن مرکز رفت و آمد اتباع خارجی است که در این شهرستان وتوابع مشغول فعالیت بوده و می باشند مانند فرانسویها ـ بلژیکی ها دارای ۲۰۰ پارچه آبادی و۵۰ هزار جمعیت میباشد از لحاظ تولید محصولات کشاورزی نان شهرستان های کاشان ـ محلات ـ گلپایگان ـ قم‌و حتی اصفهان را تامین مینماید آیا نباید این شهرستان از امنیت قضائی که نتیجه آن توسعه فعالیت های عمرانی و اقتصادی کشور است برخوردار باشد ودر حالی که دولت تصمیم داردکه در دهات دادگاه های سیار برای احقاق حق مردم دائر کند آیا سزاوار است که با افکار و احتیاجات پنجاه هزار نفر مردم این شهرستان با نظر بی اعتنائی بنگرد ؟

جناب آقای نخست وزیر جنابعالی در بدو زمامداری خود پیوسته بمردم نوید داده‌اید که از خواسته های مردم‌محروم‌و اوامرو منویات‌اعلیحضرت همایونی الهام گرفته و دیگر اجازه نخواهند داد حقوق حقه مردم واقعی وریشه‌دار این مملکت در معرض تضییع‌قرار گیرد در اینصورت آیا سزاوار است برای آنکه بشهرستان گلپایگان رونق‌بیشتری داده شود اوامر ملوکانه راکه پیوسته بدولت ها تاکید میفرمایند که رضایت مردم و تامین امنیت قضائی باید سرلوحه اصلاحات اجتماعی قرار گیرد نادیده گیرند و به بهانه اینکه در دادگاه شهرستان خمین پرونده شرارت کم بوده که این خود دلیل رشد و صلاحیت مردم این سامان است بانحلال آن اقدام نمایند ؟ بارجاء واثق عرض میکنم که پنجاه هزار نفر مردم خمین و توابع این اهانت و تضییع حق‌مسلم را هرگز نمیتوانند تحمل نمایند و اطمینان دارند که جناب آقای دکتر امینی که‌فقط بخاطر حفظ حقوق مردم کمر همت برای زمامداری بسته‌اند اجازه نخواهند داد که حقوق مسلم منطقه بزرگی فدای نظرات شخصی گردیده و این سیر قهقرائی رامردم شهرستان خمین بهیچوجه تحمل نخواهند کرد ودر صورت عدم ابقاءدادگاه شهرستان از تمام مواعید دولت مایوس خواهند شد بنابر این ازآنجناب استدعای عاجزانه دارند که دستور اکیدو فوری برای ابقاء دادگاه شهرستان خمین صادر و مردم را بعنایات و توجهات شاهانه و هوشیاری‌دولت نسبت بمنطقه های سودمند و حاصلخیز این کشور وبسط عدالت اجتماعی امیدوار سازند.

از طرف خمینی‌های مقیم مرکز و نمایندگان شهرستان خمین

شکراله محتشمی ـ محمد محتشمی ـ علی اصغر محتشمی ـ حاج سیف‌اله محتشمی ـ محسن محتشمی ـ سیدعلی محمد دانش ـ لقمان حقیقی ـ سید نورالدین نوربخش ـ حسن مستوفی کمره‌ای ـ مرتضی فرنقی ـ امان‌اله مستوفی کمره‌ای ـ علی صارمی ـ امیر قلی همایونی ـ غلامحسین عزیزی ـ مصطفی فرنقی ـ اسفندیار رضوانی ـ غلامعلی شاکری ـ مهندس محسن کمره‌ای ـ دکتر محمود فرنقی ـ غلامحسین شاکری ـ احمد سرمدی ـ اسفندیار رضوانی ـ باقر موسوی ـ احمد سرمدی ـ عباس شاکری ـ عبداله شاکری ـ کریم جلالی ـ فضل‌اله فرنقی ـ علی کمره‌ای ـ امیر نصراله‌عرب

جناب آقای نخست وزیر محبوب

رونوشت وزارت دادگستری ـ رونوشت‌وزارت کشاورزی ـ رونوشت وزارت کشور ـ رونوشت دادستان معظم کل کشور ـ رونوشت بازرسی‌سازمان شاهنشاهی ـ رونوشت سازمان امنیت و اطلاعات کشور ـ رونوشت آقای فرماندار محترم شاهرود ـ برحسب مصرحات اصل ۱۳ و ۱۷ متمم قانون‌اساسی منزل‌و مسکن و املاك‌مردم درامانست در هیچ‌مسکن قهرا نمیتوان داخل شد و سلب تسلط مالکین و متصرفین از املاك و اموال بهر عنوان ممنوع است مگر به ترتیبی که قانون معین نموده و تخریب و آتش زدن موسسات کشاورزی جرم و از نظراخلاقی و وجدانی مذموم و مرتکبین به‌اشد مجازات محکوم میشوند چاه عمیق قریه‌دهملا واقع‌در بیست کیلومتری شاهرود که با تشویق مروجین کشاورزی باهتمام اهالی و باکمك و معاضدت سازمان های دولتی احداث گردیده و کشاورزان و باغداران را بی نیاز ساخته مورد حسد و کینه و عداوت عده‌ای‌مالکین‌قراء همجوار که سالیان دراز دست رنج کشاورزان زحمتکش را بعنوان آب‌بهاء و غیره به غارت میبردند واقع گردیده وبعناوین مختلف و بهانه‌های گوناگون واقامه دعاوی بی اساس در دادگاه شهرستان‌شاهرود بخواسته ایجاد ضرر به قنوات ملکی ایشان تولید مزاحمت نموده بارسیدگی های معموله واحراز اینکه چاه عمیق که‌با مشاورت مهندس سازمان عمران کشاورزی وبا اصول فنی احداث گردیده وهیچگونه ضرر و خسارت ندارد اجازه بهره برداری داده شده مالکین قراء همجوار که اسامی و هویت آنان در فرمانداری و دادگستری شاهرود موجود است‌اکنون بازیرپا گذاشتن تمام اصول اخلاقی و قانونی دست به‌تحریك‌وتخریب‌زده‌و کمك عده‌ای‌شرور شبانه به چاه حمله نموده وبا تخریب ابنیه و آتش‌زدن موتور آلات‌چاه که باخون جگر کشاورزان تهیه گردیده خسارات‌جبران ناپذیر وارد ساخته‌اند که‌باغات وامور کشاورزی قریه تهدید به نیستی و نابودی وخسارات وارد قابل جبران نیست باآنکه جناب آقای‌فرماندار شاهرود وریاست دادگستری نهایت کوشش درحفظ وحراست چاه مبذول فرموده مع‌الوصف مهاجمین‌از حسن رفتار مامورین دولت سوء استفاده و در اجرای منظور پلید خود جری‌تر میشوند چون فشار یکعده مالك همجوار قریه غیر قابل تحمل است و جان و مال کشاورزان قریه دهملا مورد تعرض است‌ناگزیر به‌تهران آمده دست توسل بدامان مقامات مرکزی انداخته و استدعای رسیدگی در اجرای عدالت و تامین مصونیت باالاخص مردم را از تجاوز عده‌ای اشرار خواستاریم د رغیر این صورت ناچار است برای حفظ جان و ناموس خود باترك موطن اصلی خود کلیه باغات وچاه‌و سرمایه خودرا به ثمن‌بخس به‌عده ملاك بخشیده در تهران سکونت اختیارنماید از نظر فوریت موضوع و جلوگیری از حوادث آینده استدعای اعزام بازرس و رسیدگی فوری و مجازات مرتکبین را خواهانیم . انتظار بذل مراحم است . رعایا و کشاورزان قریه دهملا

محمد حسن شاه محمودی ـ غلامرضا حاج محمدی ـ اسماعیل سعیدی ـ عباس محمدی ـ سید محمد موسوی ـ عبدالحسین سعیدی ـ اسماعیل محمدی ـ مرتضی باقری ـ علی اکبر استاد هاشمی ـ حاج‌حسین جوان پور ـ حاج اکبر محمدی ـ اصغر نوری ـ اسماعیل محمدی ـ غلامعلی محمدی ـ عباس عبدالهی ـ حاجی حسین استاد هاشمی ـ دهبان‌قریه ده‌ملا عبدالحسین محمدی .

آ ـ ۱۵۹۸۱

از : ر . اعتمادی

به بینید

دانشجویان علوم چه میگویند

دیروز بمناسبت افتتاح دانشگاه و شروع سال تحصیلی جدید بدانشگاه رفتم . جلو دانشکده علوم مواجه با عده زیادی از دانشجویان شدم که بایکدیگر بحث پرشوری داشتند. چهره‌شان برافروخته و عصبانی بنظر میرسید و ناراحتی از سیمای جوانشان خوانده میشد.

من انتظار نداشتم درچنین روزی عده‌ای از دانشجویان را با چنین وضع و صورتی به‌بینم بآنها نزدیك شدم صحبت کردم و معلوم شد . دانشجویان‌علوم به آئین نامه جدید امتحانات اعتراض دارند و میگویند تا اصلاحاتی درآئین‌نامه جدیدنشود از نام‌نویسی خودداری میکنند.

اینعده ازدانشجویان‌سالهای دوم و سوم دانشکده علوم‌بودند و میگفتند مواد این آئین نامه جدید برای دانشجویانی که تازه وارد دانشکده میشوند و برای آنها که فارغ‌التحصیل میگردند قابل هضم است ولی برای ما قابل قبول نیست چون ما مواد امتحانی خودرا طبق آئین‌نامه‌های قدیم انتخاب کرده‌ایم و اکنون آئین‌نامه جدید مشکلاتی درکار ما ایجاد میکند از جمله اینکه طول مدت تحصیل ما را بچهار سال میکشاند .

گفتم مگر اینموضوع را با رئیس‌دانشکده‌درمیان‌نگذاشته‌اید گفتند بارئیس دانشکده صحبت شده ولی هنوز جواب مثبت‌بما نداده است .

من تاکنون با رئیس دانشکده علوم روبرو نشده‌ام خبرنگار دانشگاهی‌ما از طرز رفتارایشان تعریف میکند ولی تعجب میکنم که چطور رئیس دانشکده‌تاکنون موفق بشنیدن ناراحتیهای دانشجویان نشده و تصمیمی‌در باره خواسته‌های آنان نگرفته است. یکی‌از دانشجویان‌میگفت: به‌بینید این دانشجوی علوم چه میگوید . اگر حرفش ناصواب است با منطق او را قانع کنید اگرصوابست اورا از سرگردانی نجات دهید ونگذارید درنخستین روزهای سال تحصیلی زنگار غم بر دلش بنشیند و احساس بدبینی کند .

موقع آن رسیده است که با دانشجو حرف بزنید ، خواسته‌هایش را بشنوید و بجای‌باری بهرجهت کردن بلافاصله در باره‌شان‌تصمیم‌بگیرید . صحبت های این دانشجو دلپذیر وقانع کننده بود . ماهم عقیده داریم که باید مشکل دانشجو را فورا حل کرد با دانشجو حرف زد ، استدلال کرد واگر خواسته‌شان حق است آنرا برآورد و درغیر اینصورت او را قانع کرد . بلاتکلیف گذاشتن دانشجو کار خوبی نیست چقدر خوبست‌که از اول سال تحصیلی دردانشگاه محیط صمیمانه‌تری بوجود آید ودرچهره های جوان و شکفته دانشجویان آثار ناراحتی و نگرانی دیده نشود .

پایان مسابقه تنیس کهنسالان

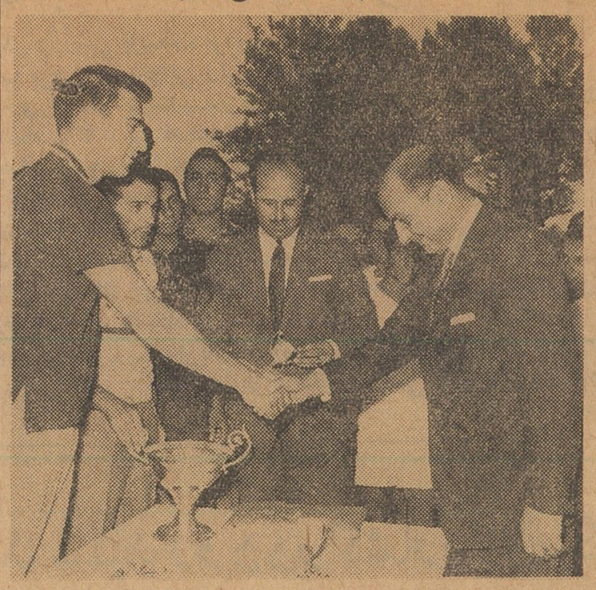

والاحضرت شاهپور محمود رضا پهلوی جایزه محتشمی قهرمان کهنسال را اعطاء مینماید دراین عکس آقای آروین نایب رئیس فدراسیون نیز دیده میشوند

مسابقات تنیس اوپن بین‌المللی کهنسالان جام بنیاد پهلوی که‌از هفتهٔ گذشته زیرنظر فدراسیون تنیس و تنیس‌رومیزی کشور آغازگردیده‌بود روز پنجشنبه خاتمه یافت .

دراین مسابقات ۲۹ نفراز چهل‌سال ببالا افسران‌ارشد ارتش مهندسین و دکتر ها و آمریکائیها و هندیها و پاکستانیهای‌مقیم تهران‌شرکت‌داشتند وپس‌از پنج‌روز مبارزه نتایج زیربدست آمد .

درقسمت دونفری

آقایان اسمیت ومانیس‌اول وآقایان آفتاندریان و محتشمی دوم شدند .

انفرادی

دراین قسمت آقایان آفتاندریان و اسمیت که‌سالها از قهرمانان کشور آمریکابوده بدوره نهائی رسیدند و چون آفتاندریان‌حاضرنشد آقای‌اسمیت مقام قهرمانی قسمت‌انفرادی رابدست آورد .

آقای آروین نایب‌رئیس فدراسیون بخبرنگارما گفت این مسابقات بنام جام‌بنیادپهلوی نامگذاری شده بود و بعداز ظهر پنجشنبه جوائز قهرمانان این‌مسابقه و همچنین قهرمانی کشور بوسیله والاحضرت شاهپور محمودرضا پهلوی بقهرمانان اهدا گردید .

مسابقه حنظل...

مسابقات انتخابی دوو میدانی ایران برای انتخاب تیم ملی بنام «حنظل» قهرمان فقید پرش‌طول نامگذاری شد

همانطور که قبلا اطلاع داده شدبه دعوت فدراسیون دو ومیدانی کشورتیم جوان دو و میدانی ایتالیا روزدوازدهم مهر جهت انجام چند مسابقه به تهران وارد میشوند .

انتخاب تیم ملی

فدراسیون دو و میدانی کشور به منظور انتخاب تیم ملی مسابقاتی در روز های ششم و هفتم مهرماه ترتیب داده و از کلیه قهرمانان شهرستانها نیز دعوت بعمل آورده است که در مسابقات انتخابی تیم ملی‌شرکت‌کنند فدراسیون بمنظور یادآوری مرحوم حنظل قهرمان فقید پرش طول ایندوره مسابقات را بنام قهرمان مرحوم حنظل نامگذاری نموده‌است .

برنامه مسابقات انتخابی

از ساعت چهار بعداز ظهر روز پنجشنبه ششم مهرماه مواد دو ۱۱۰ متر با مانع ، پرش‌طول ، پرتاب وزنه، دو ۱۰۰ متر ، ۴۰۰ متر آزاد ، پرتاب نیزه ، پرش با نیزه ، ۱۵۰۰ متر و ۵۰۰۰ متر انجام شد و ساعت‌سه‌و نیم بعداز ظهر روز جمعه هفتم مهرماه‌پرش ارتفاع ، پرتاب دیسك ، دو ۴۰۰ متر با مانع ، پرش سه‌گام ، ۲۰۰ متر ، ۸۰۰ متر و۱۰۰۰۰متر انجام میگردد.

تشکیل کلاس استارتر

بدعوت فدراسیون دو و میدانی « استارتر » المپیك در معیت تیم دو و میدانی ایتالیا بایران می‌آید .

از روز دوازدهم مهرماه کلاس « استارتر»برای تعلیم « استارتر های» ایران تشکیل میشود .

نتایج مسابقات جهانی وزنه برداری وین در دسته خروس وزن

۱ـ ولادیمیراستکف از شوروی بارکورد	۳۴۵ کیلو
۲ـ فولدی از مجارستان بارکورد	۳۴۵ کیلو
۳ـ میاکی از ژاپن با رکورد	۳۳۷٫۵ کیلو
۴ـچارلزوینسی‌ازآمریکابارکورد	۳۲۷٫۵ کیلو
۵ـ گراندی از ایتالیا با رکورد	۳۱۵ کیلو
۶ـ فوکو را از ژاپن با رکورد	۳۱۰ کیلو

در مسابقات جهانی وزنه برداری وین

کورنیف در میان وزن رتبه اول شد

تهرانی وزنه بردار ایرانی مقام ششم را بدست آورد

دیشب دنباله مسابقات وزنه برداری جهانی دروین در دسته میان‌وزن‌انجام گردید دراین دسته الکساندرکورنیف قهرمان وزنه برداری شوروی مقام‌اول جهانی سال ۱۹۶۱ رابدست آورد در این وزن تهرانی از ایران مقام‌ششم رابدست آورد بقرار اطلاع «تامی کنو» وزنه بردار برجسته آمریکا درمسابقات جهانی وین بعلت اضافه وزن از شرکت در مسابقه محروم گردید .

یکساعت قبل از انجام مسابقات تامی‌کنو وزن کشی‌کرد و اندکی‌بیش از ۷۵ کیلوگرم که حد نصاب وزن خودش بود اضافه وزن داشت کار شناسان ورزشی از اینکه تامی‌کنو نتوانست وزن خودرا حفظ کنداظهار تاسف مینمایند . «تامی کنو» رویهم رفته بیست‌و شش رکورد جهانی‌رااز ۱۹۵۲ تابحال بدست آورده‌است .

وی قرار بود درمسابقات دیشب‌با الکساندر کرنیف قهرمان المپیك۱۹۶۰ شوروی درمیان وزن رقابت نمایدولی اکنون بناچار در میان سنگین‌شرکت خواهد کرد .

مجبور نیستید محصول داخلی مصرف کنید ولی مجبورید جنس خوب مصرف کنید . دراینصورت

صابون رختشوئی داروگر

آ ـ ۲۱۴۸۶

HÖRVE

هورو

تالارپیام

هورو بهترین سرگرمی برای شما وخانواده شماست

اطلاعات برای جوانان

مسابقه کشتی کج «تهران جوان»

مسابقات کشتی کج باشگاه ورزشی تهران جوان زیر نظر و بسر پرستی آقای علی قنبر زاده در هفت وزن انجام شد و نتایج زیر بدست آمد :

در وزن اول محمد رضا درویش در وزن دوم فرامرز نیکوشیم ، دروزن سوم مهدی شریف محمدی ، دروزن چهارم ابوطالب لطفی ، در وزن پنجم سید تقی موسوی زاده دروزن ششم مصطفی افضلی و در وزن هفتم منوچهر احمدی مقام های اول این مسابقات‌را بدست آوردند.

مربی کشتی کج باشگاه تهران جوان

ده کتابخانه دربخشهای فرهنگی تاسیس میشود

بدستور آقای وزیر فرهنگ در ده بخش فرهنگی محل لازم برای‌تاسیس کتابخانه‌های عمومی آماده گردیده است و قریبا افتتاح خواهد گردید ازطرف وزارت فرهنگ تعداد ۶۰ هزار جلد کتاب آماده گردیده است که به کتابخانه ها ارسال گردد بدین ترتیب عموم علاقمندان‌کتاب می‌توانند در هر حوزه با مراجعه باین کتابخانه‌ها کتاب بامانت بگیرندوپس‌از مطالعه مستردنمایند .

قبولشدگان رشته آمار شناسی دانشکده علوم

امروز نتیجه کنکور داوطلبان ورود برشته آمارشناسی دانشکده علوم اعلام شد . از بین داوطلبان ۲۴نفر قبول شده‌اند که از این عده‌یکنفر دوشیزه است .

اسامی قبول‌شدگان به ترتیب عبارتست از آقایان پرویز صفدری، ابوالقاسم شریفیان ، محمدحسین موسوی ، محمدعلی صداقت کیش، پرویز شیرانی ، بیدآبادی ، محمد تقی زهادت ،خانم مهرانگیزآذربهی آقایان ایرج سعیدی ، فرامرز کوچکپور ، محمد علی واعظیان ، علی اکبر قطبی ، هاشم اعتمادی ، علی اصغر نوروزی ، یولش مروارید نجم‌الدین ملیحی، باسمنج،ابوالقاسم رضائی ، پرویز مودب ، منوچهر اتفاق ظهیری ، عبدالعلی انشائی ، عبدالرضا بنهی ، رحیم ضیغم‌منفرد محمود منتظری ، علی معصومی ، غلامرضا بهمنیار .

دانشسرایعالی برای بی سوادان کتاب چاپ میکند

بطوریکه‌از دانشسرایعالی اطلاع میدهند:دانشسرا آمادگی خودرابرای کمك به نهضت بی سوادی اعلام‌نمود .

آقای آرین‌پور رئیس انتشارات دانشسرایعالی اظهار داشت وزارت فرهنك تهیه کتب لازم را برای مبارزه بابیسوادی بدانشسرا واگذار کرده‌است و برای این منظور کمیسیونی مرکب از عده‌ای از اساتید تشکیل شده تا طرح لازم را تهیه کنند ـ کتبی که‌از طرف اساتید تهیه شود از طرف دانشسرا چاپ و در اختیار وزارت فرهنك گذاشته‌خواهدشد.

قهرمانان پینك پنك باشگاه شرق

مسابقات داخلی پینك‌پنك داخلی باشگاه ورزشی شرق باشرکت۲۱ نفر از قهرمانان بزرگسال باشگاه بطور دو حذفی انجام شد و در نتیجه شش نفر از قهرمانان از بین ۲۱ شرکت کننده بپای فینال رسیدند .

مسابقه این شش قهرمان بطور دوره‌ای انجام شد و در نتیجه آقای‌رضا اعتدالی مقام اول مسابقات را بدست آورد و آقایان نیکزاد و غفوری مقام دوم وسوم را کسب کردند .

در خاتمه مسابقه آقای محمود رازی مدیر باشگاه شرق جوائز قهرمانان را توزیع نمود .

اینهم حرفی است

در سفر اخیری که دانشجویان ایرانی مقیم خارج به وطن کردند فرصت مناسبی بود برای بحث و انتقاد و اظهار نظر درباره پیشرفت هائیکه کشور ما در چند سال اخیر کرده‌است . یکی از دانشجویان هموطن ماکه سالها است در ایتالیا تحصیل میکند،باتعجب به‌سینما های مجللی که طی سالهای اخیر در تهران ساخته‌شده‌است نگاه میکرد و می‌گفت :

خیلی عجیب است در هیچ کجای دنیا رسم نیست که یك فیلم را یکبار ، شش یاپنج سینما باهم نمایش دهند !

گفتم رفیق عزیز مردم اینجا وسیله تفریح ندارند ، وسیله سرگرمی ندارند و فیلم خوب هم خیلی کم و بندرت نمایش داده میشود ووقتی یك فیلم خوب ببازار آمد مردمی‌که تنها وسیله تفریح آنها همین سینما است برای دیدن فیلم هجوم می‌آورند و آنوقت است که بازار سیاه و هزار جنجال دیگر بر پا میشود از این روبرای جلوگیری از ازدحام و اجتماع مردم ، یك فیلم را ناچار در چند سینما بمعرض نمایش میگذارند .

سری از روی تاسف و تاثر و چه میدانم شاید هم نفرت وغضب تکان داد و گفت : میدانی در ایتالیا درباره ایرانیها چه می‌گویند ؟ گفتم نه ، جواب داد می‌گویند : یك ایرانی به تنهائی آدم بی‌شر و شوری است که گوشه عزلت و تنهائی را برهر تفریح سالم و مفیدی ترجیح میدهد و اگر دونفر شدند بدون چون و چرا به‌بحث وگفتگو می‌پردازند .

بالاخره اگر سه ایرانی بدور هم جمع شوند آنوقت بالکل پناه می‌برند !

من به آنها حق نمیدهم اینطور درباره جوانان کشور ما قضاوت کنند . در بین جوانان ما افراد با فضیلت و تقوی فراوانند ولی نکته‌ای را باید عرض کنم ، وقتیکه از کوچکی از یك سرگرمی سالم‌ومفید بی‌بهره بودیم ، وقتی بما یاد ندادند چگونه میشود تفریح بی ضرر کرد کم و بیش باید این حرفها را شنید .

من دیشب پشت میز پوکر نشستم و پس از باختن مقدار زیادی پول با اعصابی خسته و کوفته و ناراحت به‌رختخواب رفتم میدانی چرا ؟ برای اینکه یك سینما وجود نداشت که من بتوانم برای وقت‌کشی به آنجا بروم ، کلیه سینما های تهران دو فیلم یاسه فیلم را نمایش میدادند ، برای اینکه یك کتابخانه عمومی قابل استفاده نبود تابشود، به‌آنجا رفت و چند ساعتی مطالعه کرد ، برای اینکه یك پارك درست و حسابی و بمعنی واقعی وجود نداشت تا بتوان چند لحظه‌ای از هوای پاکیزه آن استفاده نمود ، برای آنکه ...

گفتم عجب تو برای تفریحات ،خودت اینهمه یقه‌درانی میکنی ؟ باچشمانی که از فرط تعجب از حدقه بیرون زده بود ، بمن نگاه کردو گفت : این موضوع را خیلی ساده می‌گیری ، خیلی بانظر بی‌اهمیتی به آن نگاه میکنی ، آخر چگونه برایت بگویم که من طی چندسال که در خارج بودم حتی یکمرتبه هم بفکرم نگذشت که مثلا پشت‌میز پوکر بنشینم در حالیکه طی دو ماهی که در تهران بودم هزار کار مضر وبی‌فایده‌دیگر انجام دادم،من دراین‌دوماه باندازه چند سال تنزل‌کردم، چه بگویم که از فرط بیکاری به کجاها که نرفتم‌وچه کارهاکه‌نکردم تو فکر میکنی آنکه برده گردسفید میشود ، واقعا از اول دلش می‌خواسته اینطوری باشد ، واقعا از روی میل در این منجلاب افتاده است ، نه آقا ،نه رفیق عزیز از فرط بیکاری بوده ، چون جوانی که وسیله سرگرمی و تفریح نداشته با رفقایش دور هم جمع شده‌اند ، اول چند گیلاس مشروب و بعد هم .... بله دیگر بازهم می‌خواهی برای تو بگویم که نداشتن وسیله سرگرمی سالم چه بلا هائی سر جوانان می‌آورد ؟! سرم را آهسته تکان دادم و آهی کشیدم و سکوت کردم ، آیا جز سکوت کردن حرف دیگری هم داشتم که‌بزنم ؟!

پرویز قاضی سعید

آ ـ ۲۱۴۶۴

مدلباس برای جوانان

اخیرا در نمایشگاه مد لباس ـمردانه ای که در لندن برگزار شد دو مدل لباس برای جوانان بیش از سایر مدلها مورد توجه قرار گرفت . این دو مدل یکی کت و شلوار ـپائیز ایست که از پارچه چهار خانه درست شده و همانطور که در عکس می بینید کت سه دکمه ، شانه ها تقریبا افتاده و شلوار بدون دوبل و تنگ است .

پالتوی مد پائیز امسال نیز مثل اینکه از سالهای قبل کوتاهتر شده است .

قهرمانان کشتی باشگاه فردوسی انتخاب شدند

تیم کشتی اصفهان برای مبارزه با قهرمانان باشگاه فردوسی بتهران می آیند

مسابقه کشتی انتخابی باشگاه فردوسی جهت مسابقه باتیم کشتی شهرستان اصفهان زیر نظر فدراسیون کشتی کشور بامقررات جدید و بسرپرستی آقایان ملاقاسمی و زندی وبداوری آقایان عزیزی ، حسین‌پور، رایگان ، زارع و گلیان انجام گردید و کشتی گیران زیر انتخاب شدند.

دروزن اول علیزاده ،مرادی دروزن دوم پور اسداله و گلچین وزن سوم فریدون فرهوشی واولادزاده، وزن چهارم کریم هوشن‌وموسوی، وزن پنجم محمد تاراج،احمد روشن، وزن ششم رامزکریم خانی غفوریان وزن هفتم خسرومهدیزاده .

نفرات اول این مسابقات در روزهای ششم و هفتم مهرماه باتیم‌کشتی اصفهان که بتهران می‌آید مسابقه خواهند دادو نفرات دوم جهت‌یك‌کشتی دوستانه و تشویقی بکاشان مسافرت می‌نمایند .

بازگشت رئیس باشگاه جعفری

بعد از ظهر روز پنجشنبه آقای شعبان جعفری مدیر باشگاه ورزشی جعفری از مسافرت دو ماهه اروپا به تهران بازگشت .

درفرودگاه مهرآباد ورزشکاران ورزشخانه های پایتخت از وی استقبال بعمل آوردند .

سال آینده مسابقات وزنه‌برداری‌جهانی

در پنسیلوانیا برگزار میشود

دیروز در وین نمایندگان ۳۴ کشور شرکت کنند در مسابقات وزنه برداری جهانی کنگره سالیانه خود را تشکیل داده و در این کنگره تصویب نمودند که مسابقات وزنه برداری جهانی ۱۹۶۲ (سال آینده) در پنسیلوانیا انجام گردد .

مردم میپرسند فرهنگ جواب میدهد

هر سئوال یا مشکلی که در بارهٔ مسائل فرهنگی دارید به سرویس فرهنگی روزنامه اطلاعات بنویسید ما سئوال یا انتقاد شما رابا مسئولین فرهنك درمیان میگذاریم و در همین ستون جواب میدهیم

مردم میپرسند :

آقای علی هدائی می‌نویسد که تا کلاس پنجم ابتدائی تحصیل نموده و براثر نادانی ترك تحصیل نمودم‌وحال که می‌خواهم درامتحانات متفرقه شرکت جویم بعذر اینکه حساب بانك بسته شده مرا نپذیرفتند نمیدانم آن‌وعده‌هائی که‌آقای درخشش وزیر محترم فرهنك برای‌اعلام جهادملی داده‌اند چیست ؟

فرهنك جواب میدهد :

آقای علی هدائی باداره‌فرهنك استان‌تهران‌اداره امتحانات‌ابتدائی به‌آقای شفائی مراجعه‌کنیدتا تکلیف‌شمارا روشن نمایند.

مردم میپرسند :

آقای پرویز مهدوی نادر اظهار میدارد عده‌ای از آموزگاران با حقوق کمتری در سال گذشته به تهران منتقل شده‌اند و با اینکه بودجه سال ۴۰ تصویب شده است چه اقدامی نسبت بترمیم حقوق‌آنها شده است ؟

فرهنك جواب میدهد :

بعضی از آموزگاران چون ناگزیرند به تهران منتقل شوند خودشان حاضر می‌شوند محل حقوقی برابر رتبه‌ایکه دارند وجود ندارد با حقوق رتبه کمتری منتقل شوند ووزارت فرهنك سعی خواهد کرد به مجرد پیدا شدن محل حقوقی مناسب کسر حقوق آنها را تامین نماید .

مردم میپرسند :

آیا کسی می‌تواند با دارا بودن شرایط لازم قبولی کلاس پنجم متفرقه را بگیرد و در کلاس ششم دبیرستان قبلی خودش اسم نویسی کند ؟

فرهنك جواب میدهد :

اکنون که وزارت فرهنك از داوطلبان متفرقه دو نوبت در سال امتحان می‌کند اینگونه افراد می‌توانند در امتحان کلاس بالاتر شرکت جویند .

مردم میپرسند :

آقای حمید مستطاب مدرس سئوال می‌کند آیا دانشجویانی که بعللی بازداشت شده و پس از مدتی آنها را مرخص کرده‌اند مدت غیبت آنهاموجه‌محسوب میشود ومیتوانند بتحصیل‌خودادامه‌دهندودانشگاه چه‌تسهیلاتی برای آنان قائل میشود؟ .

دانشگاه جواب می‌دهد ...

از مدتی قبل از آزاد شدن دانشجویان بازداشتی آقای رئیس دانشگاه اعلام نمود که برای آنها که امتحان نداده‌اند تسهیلاتی درنظر گرفته‌خواهد شدوقرار است کمیته‌امتحانات هردانشکده‌ترتیبی‌بدهد که ازدانشجویانی‌که امتحان‌نداده‌اند امتحان بعمل آید .

* * *

در ستون مردم میپرسند سئوالی از طرف فاطمه روحیه دختر اینجانب در روزنامه نوشته شده بدینوسیله بلطلاع میرساند کسی‌که با سرویس فرهنگی تلفنی تماس گرفته دختر من نبوده است .

عزیزالله روحیه سرپاسبان سوم شماره ۱۰۵۵

تبریکات

سرکار سرگرد متین نژاد

ارتقاء درجه جنابعالی را صمیمانه‌تبریك میگویم . دکتر شیرزای
آ_۱۵۹۷۱

سرکار سرگرد متین نژاد ریاست بازداشتگاه کاخ

ارتقاء بدرجه سرگردی را از صمیم قلب تبریك عرض و نیل بمقامات عالیه را از درگاه احدیت مسئلت داریم .
ابوالحسین اهرابی ـ حسن ارجمند ـ علاءالدین طباطبائی
آ_۱۵۹۷۷

تیمسار سرتیپ حمیدی فرمانده محترم دانشگاه پلیس

ارتقاء آن جناب را صمیمانه تبریك عرض می نماید
ایرج دریانی ـ حسین دریانی ـ سرهنك دریانی
آ_۱۵۹۶۹

سرکار سرهنك فرساد ریاست ستاد ناحیه یك تهران

بنام خود و افسران ودرجه داران و افراد گروهان ژاندارمری شهر آراء ارتقاء جنابعالی را بمقام سرهنگی تبریك عرض می‌نمایم.
فرمانده گروهان ژاندارمری‌شهرآراء ستوان یکم شریف
آ_۱۵۶۷

تیمسار سرتیپ پرویز خسروانی فرماندهی محترم‌هنك‌یك‌ژاندارمری‌مرکز

ارتقاء بدرجه سرتیپی رابآن تیمسارمعظم تبریك‌عرض‌مینماید .
فرمانده گردان سال سوم دانشکده افسری‌شهربانی ـسرگرد محمد مقدادی

تیمسار سرتیپ حمیدی فرماندهی محترم دانشگاه پلیس

نیل بدرجه سرتیپی رابآن فرماندهی معظم تبریك عرض می‌نماید .
فرمانده گردان سال سوم ـدانشکده‌افسری‌شهربانی‌ـسرگرد محمدمقدادی

تیمسار سرتیپ خسروانی

بانهایت مسرت ترفیع آنجناب را صمیمانه تبریك عرض مینماید
آ_۱۵۹۱۳ حسین امیر شرفی

سرکار سرهنك‌دوم ریاضی ریاست محترم دایره زندان قصر

ارتقاء آنجناب رابدرجه سرهنك دومی تبریك عرض می‌نماید امیدوارم به‌پیروی ازمنویات خردمندانه شاهنشاه بزرك وتیمسار ریاست کل‌شهربانی مخصوصا سرکارسرهنك پریورریاست کل زندانها خدمات گرانبهاتری دروظائف‌محوله انجام دهید . حسین عطار
آ_۱۵۹۴۷

سرکار سرگرد سجادی ریاست محترم کلانتری تجریش

ترفیع آن‌دوست عزیزرا تبریك میگویم .
آ_۱۵۹۵۵ سرگرد سلیمان گلستانه

تیمسار سرتیپ حمیدی ریاست محبوب‌دانشگاه پلیس ایران

ارتقاء حضرتعالی رابدرجه سرتیپی صمیمانه تبریك عرض‌می‌نمائیم
سرگرد سلیمان گلستانه‌ـحاج‌سیدعبدالحسین گلستانه ـحاج‌احمد گلستانه
آ_۱۵۹۵۵

کارکنان دفتر نمایندگی روزنامه اطلاعات در سنندج

ارتقاء تیمسار سرلشگر زهدی فرماندهی محترم لشگررابدرجه سرلشگری صمیمانه تبریك عرض‌می‌نمایند .
آ_۱۵۸۹۳ دفتر نمایندگی روزنامه اطلاعات درسنندج‌ایازی

شیراز سرکار سرهنك‌انوشیروان بهمن

ارتقاء درجه جنابعالی راتبریك گفته وموفقیت‌بیشترشمارا‌آرزومیکنیم.
آ_۱۵۹۴۹ باقر ذکائی ـعزیزاله ذکائی

تیمسار سرتیپ اشرفی

ارتقاء جنابعالی رابدرجه سرتیپی تبریك عرض‌می‌نمائیم .
آ_۱۵۹۲۱ ستوان ۲ چنگیزارفع ـستوان ۲ زر آبادی

تیمسار سرتیپ یداله امینی

باقلبی شادمان ارتقاء جنابعالی را بانجناب وخانواده تبریك میگوئیم
آآ_۱۵۹۱۹ علی‌اکبر صدرزاده ـ حمیدصدر زاده

سرکار سرگرد مصطفی سجادی کلانتر محترم تجریش

بامسرت فراوان ارتقاء سرکار رابدرجه سرگردی تبریك گفته و موفقیت عالی را درادامه خدمت بمیهن عزیز آرزو میکنم .
رستوران رویال ریحان ضرابیان فرد
آ_۱۵۹۰۳

سرکار سرگرد مصطفی سجادی کلانتر محترم تجریش

بامسرت فراوان ارتقاء سرکار رابدرجه سرگردی تبریك میگویم.
آ_۱۵۹۰۳ رستوران شورین‌ـ نوراله شوشتری

تیمسار سرتیپ‌حسن‌حیدری زنگنه

ارتقاء درجه رابآن‌تیمسار صمیمانه تبریك عرض می‌نمایم .
آ_۱۵۹۲۹ هوشنك نور جهان

تیمسار معظم فرماندهی دانشگاه پلیس

ارتقاء آنجناب‌رابدرجه سرتیپی تبریك عرض‌می‌نمائیم .
رئیس تربیت بدنی شهربانی سروان صادقی ـمدیر ورزش‌دانشکده شهربانی ستوان یکم رنجبر
آ_۱۵۹۲۷

تیمسار معظم فرماندهی دانشگاه پلیس

ارتقاء آن‌افسر پاکدامن رابدرجه تیمساری صمیمانه تبریك‌میگویم.
آ_۱۱۹۳۵ دکتر بهتاش

تیمسار سرتیپ پرویز خسروانی

افتخار دارد که تبریکات صمیمانه اینجانب راقبول فرمائید .
آ_۱۵۹۵۳ رضا داروغه

تیمسار سرتیپ پرویز خسروانی

ارتقاء آنجناب رابدرجه سرتیپی تبریك عرض‌می‌نمائیم .
رئیس تربیت بدنی‌شهربانی سروان صادقی ـمدیر ورزش‌دانشکده شهربانی ستوان یکم رنجبر
آ_۱۵۹۲۷

افسران ودرجه‌داران وافراد توپخانه لشگر ۶ کردستان

ترفیع‌فرماند هان محبوب خود تیمسار سرلشگرزهدی و تیمسار سرتیپ‌الوند پور راصمیمانه تبریك میگویند .سنندج‌ـسرهنك‌ستادخشا
آ_۲۱۴۸۴

تیمسار معظم پرویز خسروانی

ارتقاء درجه جنابعالی راازصمیم قلب تبریك میگوئیم.
آ_۱۵۹۴۳ از طرف سازمان والیبال دخانیات عبدالمنعم کمال

تیمسار سپهبد مالك

باکمال افتخار ترفیع آن تیمسار معظم ولایق‌ترین خدمتگذارشاهنشاه عظیم‌الشان ومیهن گرامی رانبریك عرض‌می‌نماید .
فرمانده هنك۱ ژاندارمری مرکز . سرهنك بهزادی
آ_۲۱۵۰۰

تیمسار سرلشگر پاشائی

باکمال مسرت ترفیع آن تیمسار معظم وخدمت‌گذارواقعی‌شاهنشاه محبوب ومیهن گرامی راتبریك عرض می‌نماید .
فرمانده هنك۱ ژاندارمری مرکز . سرهنك بهزادی
آ_۲۱۵۰۲

تیمسار سرتیپ خسروانی

بانهایت افتخار ترفیع آن‌فرماندهی محبوب وشایسته ترین‌خدمتگذار شاهنشاه عظیم‌الشان ومیهن عزیز را تبریك عرض‌می‌نماید .
فرمانده هنك ۱ ژاندارمری‌مرکز . سرهنك بهزادی
آ_۲۱۴۹۸

سرکار سرهنك شهرابی

ارتقاء درجه جنابعالی راصمیمانه تبریك عرض می‌نمایم .
آ_۲۱۴۹۲ اسکندر رضوانی مقدم

تیمسار معظم فرماندهی محترم دانشکده افسری

افتخار دارد که‌بهترین تهنیت‌های خودرا بمناسبت ارتقاء جنابعالی بدرجه سرلشگری حضورتان تقدیم دارد .
آ_۱۵۹۳۹ ستوان دوم دکترخسرونامجونیك
آ_۱۵۹۳۹

سرکار سرگرد هوشنك مجیدی

ترفیع‌جنابعالی رابدرجه سرگردی تبریك عرض کرده موفقیت‌روز افزون شمارا آرزومندم ستوان دوم‌دکتر خسرونامجو نیك
آ_۱۵۹۳۹

تیمسار معظم دکترامیر درجزی

ارتقاء جنابعالی‌رابمقام سرتیپی صمیمانه تبریك عرض‌می‌نمایم .
آ_۱۵۹۴۵ اسماعیل‌حجازی فر ـ علی ادیب

سرکار سرهنك مهندس علی‌اکبر شه‌فر

ارتقاء درجه سرکار رابشما وخانواده محترمتان تبریك عرض می‌نمائیم وسلامتی وسعادت وترقی شمارا ازخداوند متعال خواستاریم .
سرهنك پور فتحی ـسرگرد درخشان فر ـدکترموسی بهمن پور سروان حسینیان ـمحمد طاهریان ـهوشنك بهمن‌پور ـمهندس حسام وزیری مهندس جهانگیر بهمن‌پور از آلمان غربی ـحسین شمس آبادی محمد رهروان
آ_۵۸۹۳ ۱

تیمسار سرتیپ خسروانی

ارتقاء جنابعالی باعث مسرت دوستان گردید .امید است تحت رهبری اعلیحضرت همایون شاهنشاهی توفیق بیشتری برای خدمت‌گزاری نصیب شما گردد .
آ_۱۵۸۹۷ باشگاه شعاع

جناب آقای مصطفی شفقی

انتصاب جنابعالی را بسمت‌مدیر کلی امور مالی وزارت کشورتبریك عرض مینمایم و موفقیت همیشگی آن جناب را آرزومندم .
آ_۱۵۹۸۹ علی اصغر معصومی

تیمسار سرتیپ پرویز خسروانی

ارتقاء درجه جنابعالی راازصمیم قلب تبریك میگویم
آ_۱۵۹۸۳ جمشید وزیری

سرکار سرهنك ابراهیم ریاحی ریاست زندان قصر

ارتقاء جنابعالی را بدرجه سرهنگی تبریك میگویم
آ_۱۵۹۹۳ سید حسین صدیقی

تیمساران معظم سپهبد عزت‌الله و سرلشکر سیف‌الله‌ضرغامی

با قلبی مملو از مسرت ارتقاء آنجنابان را صمیمانه تبریك‌عرض مینماید.
آ_۱۵۹۹۵ شرکت واحد مجید صدوقی

تیمسار سرلشکر محمود پاشائی

ارتقاء جنابعالی را بدرجه سرلشکری تبریك موفقیت جنابعالی را خواهانم
آ_۱۵۹۹۷ ابراهیم زرکش

سرکار ستوان یکم حسین گلمکانی

ارتقاء جنابعالی را از صمیم قلب تبریك میگویم
آ_۱۵۹۹۹ دکتر خردمه

سرکار سرهنك پرتو

بدینوسیله موقع را مغتنم شمرده ارتقاء رتبه شمارا تبریك میگویم
آ_۲۱۵۵۴ منوچهر نجابت

سرکار سرهنك پرتو

بدینوسیله موقع را مغتنم شمرده ارتقاء رتبه شمارا تبریك میگویم
آ_ ۲۱۵۵۲ هاری اوانسیان

سرکار ستوان یکم ترکمان‌بوترابی

افتخار دارد که تبریکات صمیمانه وبی‌شائبه اینجانب بمناسبت ارتقاء بدرجه ستوان یکمی مورد قبول واقع گردد.
آ_۱۶۰۰۵ ایرج پرستوك

سرکار سرهنك مهندس یونس تقی زاده

بانهایت خرسندی ارتقاء آن جناب را بدرجه سرهنگی از صمیم قلب تبریك میگوئیم . عبدالحسین خالدی و بانو
آ_۱۶۰۰۳

تیمسار سرتیپ خسروانی

یاران دبیرستانی ارتقاء جنابعالی را بدرجه سرتیپی تبریك‌میگویند
دبیر یاران دبیرستانی ـ غلامرضا کامیاب
آ_۱۶۰۲۱

تیمسار سرتیپ حمیدی ریاست دانشگاه شهربانی کل کشور

ارتقاء درجه تیمسار راصمیمانه تبریك گفته .موفقیت‌های بیشتری را برای‌شما آرزومندیم .
آ_۱۵۹۴۱ سرهنك فرخ روز ـ احمد خلج

پیشگاه مبارك بندگان اعلیحضرت همایون شاهنشاه

جان‌نثاران مدیران باشگاههای ورزشی پایتخت مراتب‌سپاسگزاری وحق‌شناسی خودرا بمناسبت فرمان همایونی دایر بارتقاء درجه تیمسار سرتیپ پرویز خسروانی رئیس سازمان ورزشی تاج‌کشورکه از بنیان‌گذاران ورزش نوین‌در ایران میباشند و خدمات و فداکاری ایشان درشدیدترین‌مراحل حساس بمقام شامخ سلطنت و مبارزات پی‌گیر این افسر رشید درراه تعطیل اماکن فساد راکه مبین خدمات این‌فرزند خلف وطن میباشد به‌خاکپای همایونی معروض داشته امیدواریم این مرحمت ملوکانه موجبات تشویق ایشان‌گردیده‌در آینده بیش از پیش در جهت خدمت بشاهنشاه‌محبوب‌و ملت نجیب ایران مجاهد و فداکار گردند .

مدیر باشگاه ورزشی آرارات ساکینیان ـمدیر باشگاه‌ورزشی البرز حسینی ـ مدیر باشگاه ورزشی بوستان‌مرتضی قیصریه ـ مدیر باشگاه ورزشی تهران جوان حسین‌فکری ـ مدیر باشگاه ورزشی تهران مهندس تیزهوش ـ مدیر باشگاه ورزشی جعفری شعبان جعفری ـ مدیر باشگاه ورزشی‌دارائی علی‌اکبر محب ـ مدیر باشگاه ورزشی داریوش حسن‌سعدیان مدیر باشگاه ورزشی دیهیم مهدی‌نجم ـ مدیر باشگاه ورزشی سپه رادپور ـ مدیر باشگاه ورزشی شرق مهندس رازی ـ مدیر باشگاه ورزشی شجاعت محمود صالحون ـ مدیر باشگاه‌ورزشی فردوسی ضیائی‌ـ مدیر باشگاه ورزشی‌کیان‌غلامرضا مجیدی ـ مدیر باشگاه ورزشی کوروش ناصر بنایان ـ مدیر باشگاه ورزشی نادر دکترمستوفی ـ مدیر باشگاه ورزشی نیرو امیر علمدار
آ_ ۱۵۹۷۵

باز دید از سد سفید رود — از : همایون فروزان

اهمیت سد سفید رود در کشاورزی گیلان

ازاین سد ۹۰ هزارکیلووات برق بدست خواهد آمد

صبح روز پنجشنبه بدعوت اداره روابط عمومی سازمان برنامه‌عده‌ای ازمدیران و خبرنگاران جرایدبرای بازدید از سد سفیدرود عازم شمال شدند.

نمایندگان مطبوعات در مدت‌دو روز از تاسیسات‌سدسفیدرود ، کوی کارگران ، دهزیبای «هرزه‌ویل» (کوی مهندسین و متخصصین شرکت مقاطعه کار) وکارخانه سیمان لوشان دیدن کردند و بعداز ظهرروز جمعه به‌تهران بازگشتند.

بدون شك سدسفیدرود ازلحاظ کشاورزی منطقه گیلان اهمیت فراوانی دارد .

دراین‌گزارش خوانندگان‌محترم از وضع سد سفیدرود و تاریخچه آن اطلاعاتی بدست می‌آورند .

شش سال قبل

ساختمان سدسفیدرود از شش سال قبل آغاز گردید و به تدریج دستگاهها و تاسیسات مختلف‌سد، در محل استوار گردید.

برای تامین برق سد که‌درجریان کار به آن احتیاج بود کارخانه برقی نصب شد ، آسیاب و غرباب های سنك و سایل مخصوص شستشوی ماسه و خلاصه آنچه که مورد لزوم بود بتدریج‌درنقطه تعیین شده سوار گردید . البته کار باین آسانی که من و شما فکر میکنیم نبود زیرا درکارهای بزرك صنعتی‌و عمرانی فراهم کردن مقدمات کار خیلی بیش ازخودکارطول میکشد ، مثلا همین وسائلی که‌برای‌ساختمان سد بنحوی مورد استفاده قرار گرفته‌اند نقاله‌های عظیم و منه‌های کوچك وبزرك و سایر لوازمی که به‌آن اشاره شد ماهها وقت لازم داشت که آنها را از خارج کشور بمحل سد رساند ، بستن قرارداد، حمل دستگاهها، رعایت مقررات گمرکی وحمل داخلی آنها همه و همه، باعث میشد که تهیه وسائل مقدماتی بکندی پیش برود.

این بزرگترین مشکلی است که سازمان برنامه از ابتدا تاکنون گرفتار آن بوده است و گاهی در برابر انتظارات وبی‌صبری مردم‌متهم وگناهکار جلوه‌گر شده است .

آب یکروزه !

یکی از روسای سد ضمن تشریح همین مشکل میگفت : سازمان‌طبق مقررات برنامه دوم برای تامین‌آب وبرق تعدادی از شهرها وشهرستان ها و مراکز استانها اقدام کرده است ، مطابق این مقررات پنجاه‌در صد این مخارج از طرف سازمان وپنجاه در صدآن بوسیله‌شهرداری این نقاط باید تامین شود .وقتیکه قرار داد ما با شهرداری بسته‌میشد بلافاصله اهالی شهر انتظار داشتند که فردای آنروز لوله‌کشی بپایان برسد و شیرآب در منازلشان باز شود، یا کارخانه برق و سیم کشی وکابل کشی در ظرف چندروز باتمام رسد تابرای همیشه چراغ نفتی را بدست فراموشی بسپارند . حالا به‌بینید در برابر این تقاضاها مابا چه‌مشکلاتی روبرو هستیم . برای لوله‌کشی ناچاریم وضع شهر ، جمعیت و وسعت آنراتعیین بکنیم وبامحاسبات دقیقی احتیاجات‌بیست سال دیگر مردم را درنظربگیریم آنوقت نقشه شهررا بکشیم وشیب خیابانها وکوچه‌ها را بیابیم و تازه برای خرید لوله بخارج سفارشی بدهیم . در خلال اینمدت اغلب اتفاق میافتاد که برخی از شهرداری ها اقساط پنجاه درصد تعهد خودرا نمیپرداختند و از این حیث هم ما رادرتنگنامیگذاشتند.

بهرصورت تهیه این مقدمات‌نزدیك یکسال طول می‌کشید این زمان چیزیست که گریز از آن منطقی وعملی نیست ولی هنگامیکه وسایل شهر میرسید اززمانیکه اولین کلنك بزمین زده میشد تاپایان کاردیگر بیش‌از پنج،شش ماهی‌طول‌نمیکشید درتمام این‌مدت‌ماموردگله‌وشکایت بودیم و همه میگفتند سازمان‌برنامه برای دلخوشی ماقرار دادی بسته است اما هرگز بفکر ما نیست سد سفیدرود هم از این درد دور نبود، عاقبت پس‌از ماهها انتظار پایان‌یافت واولین پیمانه بتن در محل سدریخته شد و کار آن آغاز گردید.

مشخصات سد

سد سفیدرود از نوع سد وزنی پایه‌دار است ، سی‌وسه پایه بزرك وکوچك ازکنار جاده تهران رشت درپائین منجیل کنار هم‌صف کشیده است ، پایه ها درکنار سد کوچکند وهرچه به‌وسط نزدیك میشوند واز کوه دوری می‌گیرند بزرگتر و عظیم‌تر میگردند . قسمت فوقانی سد ۴۲۵متر طول دارد و تا پایان کار جمعا ۶۰۰ میلیون‌مترمکعب بتون‌در آن مصرف خواهد شد.

ضخامت سد در قسمت پی ۱۰۱ متر ودرراس آن ۶متر است هنگام بازدید آقای مهندس‌حریری‌توضیح داد که درحال حاضر ۲۴ پایه سد بپایان رسیده است . پنج‌توربین بزرك که هریك ۱۸ هزار کیلووات برق تولید خواهند کردودرحال‌نصب شدن بودند، مهندس میگفت من مسئولیت کار توربین‌ها را دارم ، همه‌چیزش رابابد حساب کرد ،از یکصدم میلی‌متر در اندازه چشم پوشی نمیکنم کافیست که فقط در کارمان سرسوزنی اشتباه کنیم ، نتیجه محاسبات خودرا به‌مهندسین فرانسوی میدهیم و آنها دستورات لازم را بما میدهند ، در این قسمت هافقط دو مهندس ایرانی هستندو بقیه‌آنها همه از متخصصین و مهندسین شرکت «ساسر»فرانسوی که مقاطعه‌کار سد است میباشند.

کشتارباد

راهنما از هیئت مطبوعاتی دعوت کردکه از بالای سد عظمت‌ومشکل کار آنها رابه‌بینیم،هنوز دراتومبیل هارا برای پائین‌آمدن کاملا باز نکرده‌بودیم که ناگهان باد کلاه یکی ازرفقا را برد، البته بادمنجیل همه‌جا نقل مجلس بود، این باد در این محل داستانهادارد ، حوادث غم‌انگیز و گاهی خنده‌آوری ایجاد کرده است ، اینجا باد«باد» نمیتوان شوخی کرد ، زیرا گاه باد دشمن جان کارگران وکارکنان سداست

طبق آماری که بدست آوردم تابحال هشت نفر از کارگران‌بخت برگشته جان خودرا در همین راه‌از دست داده‌اند و بادآنها را ازارتفاع سدبه‌پائین پرتاب کرده است . دستهایمان رابدیوار کنارجاده‌قلاب کرده بودیم وکوشش داشتیم که خودرا در پناه دیوار از «مهمان ـ نوازی!» باد مصون داریم . یکی‌از راهنمایان مرتبا تکرار میکرد : مواظب خودتان باشید ، این باد شوخی‌بردار نیست ، بدنهایتان را به‌عقب متمایل کنید و آهسته قدم بردارید .

مابهمین‌نحو بجلو میرفتیم که ناگهان‌فریاد یکی‌ازبازدید کنندگان شنیده شدومتعاقب آن‌چشمهابسوی یکی از همراهان ماکه در میان‌باد مانند «تکه کاغذی» مچاله شده‌بود وبسرعت میرفت دوخته شد .

بقیه درشماره‌بعد

مدارس مورد بازرسی قرار میگیرد

با بازشدن مدارس وزارت فرهنك فعالیت تازه‌ای برای بازرسی مدارس و شاگردان آغاز نموده است بقراراطلاع برای بررسی‌وضع مدارس پایتخت بدستور آقای وزیر فرهنك جمعی از بازرسان از بخش های فرهنگی تهران و دبستانها و دبیرستان‌هابازدید میکنند. گزارش دیروز بازرسان مورد بررسی آقای وزیر فرهنك قرار گرفت و برای تامین احتیاجات مدارس و رفع نقائص‌دستور های لازم صادر کردند.

گزارش بازرسان فرهنك حاکی است که‌وضع مدارس پایتخت‌بطور کلی رضایتبخش است و دبیران و آموزگاران با نظم و ترتیب کار خود را آغاز کرده‌اند . سخنگوی وزارت فرهنك پیرامون گشایش کلاس های مبارزه با بیسوادی‌اظهار داشت : طبق برنامه‌ای که تهیه شده است کلاس های مبارزه با بیسوادی امسال با کمك مردم در بیشتر دهکده های کشور تشکیل میشود دراستان کردستان یکصد و سه نفر از آقایان روحانیون‌آمادگی خود را برای تدریس در کلاسهای مبارزه با بیسوادی روستاها اعلام داشته‌اند بهمین سبب یك کلاس کار آموزی بمدت یکماه تشکیل شده و روحانیون مذکور در مدت یکماه اصول آموزش بزرگسالان‌را فرا میگیرند . سخنگوی مذکور سپس گفت از روز هفدهم تابیست و ششم مهر ماه کنفرانس اتحادیه بین‌المللی کتابداران‌باشرکت‌نماینده ایران در پاریس تشکیل میشود .در جلسات این کنفرانس که ازطرف یونسکو ترتیب داده شده است پیرامون قوانین‌فهرست کردن کتاب در کشور های شرقی بحث‌و تبادل نظر خواهد شد .

دادگستری در رسیدگی

بقیه ازصفحه ۸

واخواست ثبت میشود ـ در همان‌وقت نیزتمبر مربوطه توسط باجه‌مخصوص‌در اختیار بانکها گذاشته خواهد شد .

بااجرای این ترتیب مدت ۱۵ روز مذکور به ۶ روز تقلیل خواهدیافت.

همچنین نمایندگان کانون بانکها از دادگستری خواستند تا تمبر واخواست نامه ها تا ساعت شش بعداز ظهر همان روز قابل پرداخت باشد . دراین مورد نیز مسئولین دادگستری قول مساعدت دادند .

مقامات دادگستری در ضمن‌موافقت نمودند که از روز شنبه آینده مدت ۶ تا ۱۰ روز برگهای واخواست نامه به بانکها برگشت شود تا موارد فوق‌الذکر در آنها عملی شود .

در موردتسریع در ارجاع‌دادخواست های تقدیمی به دادگاهها ـ سرعت در امر رسیدگی بدوی ـ قرار تامین صدور احکام مربوطه نیز مذاکرات مفصلی بعمل آمد و قرار شد هر پرونده که بیکی از شعب‌ارجاع میشود از تاریخ ارجاع تا مدت۱۵ روز حکم آن صادر شود ـ تاکنون با اجرای این امر ۲۵۰ حکم از دادگاههای مربوطه دراین موارد صادر شده‌است .

نمایندگان کانون همچنین در خصوص چکهای بی‌محل ـدعاوی‌بانکها علیه کلاهبرداران اعتباری بانکها که هریك چند میلیون از اعتبارات‌بعضی بانکها سوء استفاده نموده‌اند نیز پیشنهاد نمودند که چند شعبه باین امور اختصاص داده شود و بموضوع ضمانت نامه های بانکی و مطالبات بی‌محل نیز توجه بیشتری شود مقامات دادگستری دراین خصوص وعده دادند که پس از موافقت وزیر دادگستری نسبت باجرای این پیشنهاد ها اقدام کنند .

ضمانت نامه های بانکی

در جلسه کانون بانکها در مورد مقررات جدید ضمانت نامه های بانکی این مقام بانکی گفت دراین جلسه آئین نامه جدیدی که بانك مرکزی برای ضمانت نامه های بانك تنظیم نموده است مورد بررسی واقع شد و مدیران بانکها نظریات خودراپیرامون آن اظهار داشتند .

حدود اعتبارات بانکها

در مورد حداکثراعتباری که بانکها باید برای افراد در نظر بگیرند نیز دراین جلسه مذاکره گردید و دنباله مذاکره بجلسه بعد موکول شد .

کمك به نهضت‌مبارزه‌بابیسوادی

امرو زاطلاع داده شد از طرف سازمان شاهنشاهی خدمات اجتماعی برای کمك به نهضت مبارزه بابی سوادی مبلغ پانصد هزار ریال به حساب مخصوصی که‌وزارت فرهنك در این مورد تعیین کرده است پرداخت شد . سخنگوی سازمان شاهنشاهی خدمات اجتماعی اظهار داشت . کمك به فرهنك یکی از وظایفی است که سازمان‌شاهنشاهی بموجب مواد اساسنامه خود برعهده گرفته است وعلاوه بر تامین‌وسائل زندگی‌و تحصیل گروه‌قابل توجهی از دانش آموزان بی بضاعت و خانواده های آنان ایجاد آموزشگاه های حرفه‌ای ساختن خوابگاه برای دانشجویان شهرستانی در امیر آباد چندین سال است که‌در چاپ کتاب های چهار کلاس اول ابتدائی و توزیع رایگان آن‌بین دانش‌آموزان سراسر کشور کمکهای موثری به عمل آورده است .

پانسیون شبانه‌روزی
رشدیه
برای دختران دانش آموز و دانشجو
تحت نظر بانو حمیده رشدیه
سازمان فرهنگی رشدیه قدیمترین موسسه فرهنگی در ایران افتخاردارد‌افتتاح‌اولین پانسیون دختران دانش آموز و دانشجو را که باهمکاری دکتر ملیحه‌ایمن‌متخصص تعلیم‌وتربیت جمعی از پزشکان مجرب اداره میشود باطلاع دوشیزگان عزیز و اولیای محترم آنها برساند.
برای کسب اطلاع بیشتر بدفترپانسیون‌مراجعه و یابا تلفن ۶۳۹۴۰ مذاکره فرمائید .
پانسیون وکودکستان رشدیه ـ خیابان آیزنهاور ـ کوچه‌اداره بهداشت گروه‌نه
آ_۲۱۵۱۴

عبور از پنج قاره

یك دانشمند بزرك آلمانی میگوید :

ابر کیهانی گهواره منظومه شمسی است

ذرات ومولکول‌های‌موجود در ابر آسمانی بتدریج بیکدیگر می چسبند وسرانجام سیاره‌بزرگی رابوجودمی آورند. منظومه شمسی نیز بهمین ترتیب پدید آمده است

پرفسور هوف مایستر ستاره شناس آلمانی اخیرا نظریات جدیدی در باره منشاء منظومه شمسی وکره زمین ابراز نموده است که در این مقاله چکیده‌ئی از نظریات او باطلاع خوانندگان عزیز میرسد .

پروفسور هوفمایستر دانشمند آلمانی در کنگره بین‌المللی ستاره شناسی اعلام نمود که در نزدیکی منظومه شمسی ابری از گرد و غبار کیهانی قرار دارد که د رآن اجسامی که‌به بزرگی یك پرتقال‌هستنددیده‌میشوند.

دانشمند مزبور معتقد است که اتمها و ملوکول هائی که در ذرات این ابر وجود دارند دائما با یکدیگر ترکیب میشوند و ذرات‌بزرگتری‌بوجود می‌آورند و در حقیقت این ابر عظیم گهواره ایست که‌در آن‌اجسام‌آسمانی بوجود می‌آید .

۲۰۷ سال‌پیش کانت فیلسوف‌آلمانی برای اولین بار فرضیه ای را پیشنهاد نمود که بموجب آن خورشید وسیارات منظومه شمسی همه از ترکیب تدریجی ذرات و ملوکولها بوجود آمده‌اند . درست بهمان طریق که هم‌اکنون در ابر کیهانی اجسام آسمانی بوجود می‌آیند .

۴۲ سال بعد از کانت ، لاپلاس هندسه دان فرانسوی فرضیه فیلسوف آلمانی را تحکیم بخشید بعقیده او ابتدا خورشید در منظومه شمسی‌بوجود آمده و بعدا سیارات از آن جداشدند.

بعد از تحقیقات دانشمندان دیگر بادر نظر گرفتن‌فرضیات کانت ولاپلاس میتوان این چنین تصور کرد که اجسامی که در ابر کیهانی از تجمع ملوکولها بوجود می‌آیند مانند یك گلوله مغناطیسی ذرات مجاور خودرا جذب میکنند جذب این ذرات مطابق همان قانونی صورت‌میگیرد که ما به‌آن قوه ثقل نام نهاده‌ایم و در نتیجه‌دائما برحجم اجسام آسمانی افزوده میشود.

هرچه بر حجم این اجسام افزوده میشود قوه ثقل آنها نیزافزایش‌مییابد و سرانجام روزی میرسد که هر یك از این ذرات ببزرگی کره زمین‌میشود و باز هم بر حجمشان افزوده میشود و بدین ترتیب‌ستاره‌ای از یك‌ذره کوچك بوجود می‌آید و پا بعرصه جهان میگذارد .

ذرات کوچکتری که در ابر کیهانی وجود دارند دراطراف این ستاره به حرکت در می‌آیند . هرچه‌این‌ستاره‌ها بزرگتر باشند فشار هسته مرکزی آنها و درنتیجه حرارت درونیشان بیشتر خواهد بود و همین حرارت‌است که بصورت آتش فشانیهای بزرك بروز میکند .

کشفیات دانشمندانی چون پروفسور هوفمایسر نشان میدهد که کره‌زمین نیز باید بهمین ترتیب بوجود آمده باشد . سنگهای آسمانی که در خاك و در دل اقیانوسها پیدا میشود این نظریه را تائید میکند .

فیزیك دانها نیز بعد از مطالعه‌دقیق این سنگهای آسمانی بدین نتیجه رسیده‌اند که خورشید و سیاراتش یعنی منظومه شمسی نیز از ابرکیهانی بوجود آمده‌اند .

هنوز هیچ دلیل علمی برای رداین نظریه وجود ندارد .

خبرگزاری‌فرانسه

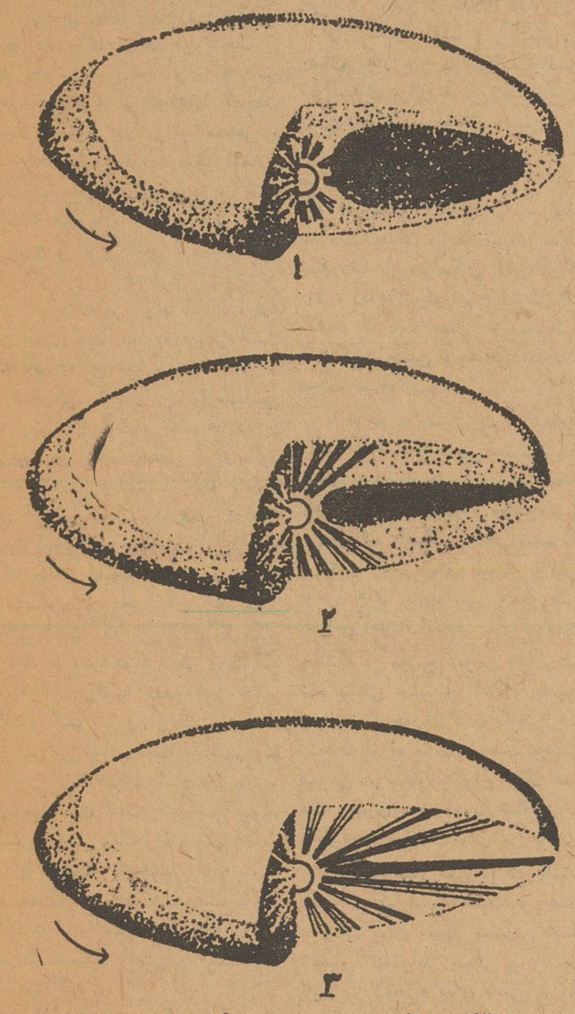

۱ـ در آغاز منظومه شمسی توده‌ئی ابر بود که ذرات آن در مرکز بایکدیگر جمع‌شده‌وهسته‌متراکمی تشکیل‌دادند که‌خورشید اولین نتیجه آن بود.
۲ـ سپس ذراتی که در اطراف خورشید بودند بیشتر بهم فشرده شدند و بدور آن بچرخش درآمدند .
۳ـ سر انجام ذرات آنقدر بزرك شدند که سیارات منظومه شمسی را بوجود آوردند که‌هم اکنون نیز در حال تغییر و تحول هستند

ملکه ورزش

کلودیاکاردیناله ستاره زیبای سینما که عکاسان وروزنامه‌نگاران ورزش دوست ایتالیائی اورا به‌عنوان ملکه ورزش انتخاب کرده‌اند ، بزرگترین رقیب سوفیالورن بشمار میرود.

او در تونس بدنیا آمده و کار سینمارادرفرانسه وایتالیا دنبال‌کرد کارگردانان سینما با کلودیادرسال گذشته بیش‌از سوفیالورن قرارداد امضاء کردند .

بسیاری‌از نقش‌هائی که‌قبلامنحصر به سوفیالورن بود اینك به کلودیا کاردیناله سپرده میشود .

منتقدین سینمائی معتقدند او بزودی سوفیالورن را در میدان رقابت سینمائی کنار خواهد زد.

دراین عکس کلودیاکار دیناله راپس از آنکه بعنوان ملکه‌ورزش انتخاب شد مشاهده میکنید.

نزدیك‌بودسرعت‌زیادموتورهواپیما راذوب کند

یك خلبان آمریکائی بار دیگررکورد سرعت را شکست

«جووالکر» خلبان‌معروف آمریکائی که رکورد سرعت را با هواپیمای ایکس ـ۱۵ خود تاکنون چند بار شکسته است پس از آنکه رکورد سرسام آور ۵۸۳۲ کیلومتر درساعت را بجای گذاشت بخبرنگاران گفت : «چیزی نمانده بود که موتور هواپیمای موشکی ایکس ـ۱۵ من بر اثرسرعت زیاد در این پرواز ذوب شود.»

جووالکر قرار بود رکورد ۵۹۰۰ کیلومتر را بدست آورد .ولی‌هنگامی که سرعت هواپیمای‌وی به ۵۸۳۲ کیلومتر رسید آنچنان حرارتی ایجاد شد که خلبان ناچار گردید از افزودن برسرعت خودداری کند .

جووالکر در این پرواز ۶۷ کیلو متر رکورد سابق خود را شکست و موقعی که بزمین فرود آمد اظهار نمود که در حین پرواز اطاق او مملواز دود غلیظی شده بود .

اورور

روز بروز

هنرپیشه زود باور

ب.ب هنرپیشه زیبا چند روزپیش بیکی از شرکتهای هواپیمائی تلفن میکندومیپرسد:
ـ فاصله پاریس و هالیود را درچه مدت میتوان با هواپیما پیمود ؟
مامور شرکت که میخواست از روی دفتر راهنما این مدت‌را پیدا کند میگوید :
ـ یکدقیقه ... و سرگرم جستجو در دفتر راهنما میشود ولی هنرپیشه عجول و زودباور میگوید :
ـ اوه متشکرم . فکرنمیکردم سرعت هواپیماها اینقدر زیاد شده باشد .

نبرد با کوسه

دو جوان ماهیگیر پس از چند ساعت نبرد با یك کوسه پانزده متری موفق به‌شکست آن شدند

امروز دوماهیگیر جوان ایتالیائی که در زیر آب ماهی میگیرند درباره مبارزه‌خودبایك‌کوسه‌سفید پانزده‌متری به خبرنگاران اطلاعاتی دادند . این کوسه سفید از استرالیا به سواحل غربی ایتالیا آمده بود .

این کوسه یکی‌از چند کوسه‌ایست که طی‌روزهای گذشته در دریای‌تیرنی دیده شده‌اند ، و ماهیگیران آن را «مرك سفید» مینامند .

پائولوبنسینی و جیوسب مارتینلی دو ماهیگیر جوان ایتالیائی اظهار داشتند هنگامیکه آنها به اتفاق دو دوست دیگر خود روزپنجشنبه‌گذشته درچهارمیلی ساحل ملوریا از قایق به‌آب پریده‌اند ، بااین کوسه سفید روبرو شده‌اند .

طول این‌کوسه پانزده متر بوده و قطر سرش بیش‌از دومتر بوده است بنسینی‌گفت که خوشبختانه من روی آب بودم و بمحض اینکه کوسه را دیدم رفقای خودرا با فریاد از خطر آگاه کردم . من میدانستم که درمبارزه با این حیوان هیچگاه نباید پشت‌به او کرد و فرار نمود .

بنسینی گفت کوسه بدور من میگشت و میخواست از پشت به من حمله کند . من نیز باتفنك زیرآبی خود کاملا متوجه او بودم . ولی کوسه ناگهان بمن حمله کرد ومن ناچار بسوی او شلیك کردم . گلوله تنها زخم کوچکی در سر او بوجود آورد و کوسه خشمگین شد . درهمین هنگام مارتینلی و دو رفیق دیگرم بکمك‌من آمدند و کوسه که از حمله ماترسیده بود گریخت .

سندی‌تایمز

۱۵۰۰دارو سازدر کنفرانس جهانی داروسازی دراستکهلم

در کنفرانس بین‌المللی داروسازی که اخیرا در استکهلم بمدت چهار روز تشکیل گردید ۱٫۵۰۰ نماینده از۴۶ کشور مختلف جهان شرکت داشتند که ۵۵۰ نفر آنها از آمریکا و ۵۰ نفر آنها از دانشمندان داروسازی شوروی بودند . ریاست کنفرانس با پروفسور اونس رئیس بخش داروسازی موسسه طبی کارولینسکا بود دراین کنفرانس از جمله مسائلی که مورد شور قرار گرفت مسئله تاثیر داروجات برروی اعضا و سلولهای بدن و نیز طریقه تازه در تهیه داروجات بود . این طریقه مخالف طریقه سابق که برروی اصل « آزمایش و خطا » تهیه میشد میباشد .

کودکی هشت ماهه دو روز درکنار جسد مادر خود گریست

اگر مامورین پلیس دیر رسیده بودند کودك‌مزبورنیز ازگرسنگی جان میداد

همسایه های خانم دزورمو ساکن اودران (فرانسه) که از دو روز پیش اورا ندیده بودند بانهایت اضطراب قضیه را به پلیس خبردادند .

یکی از مامورین پلیس برای‌تحقیق درباره‌این موضوع بمنزل خانم‌دزورمو آمد وچندبار درزد ولی چون کسی در را بروی او نگشود وضمنا گریه کودکی نیزازداخل‌منزل بگوش میرسیدمامور پلیس در منزل را باز کرد و بدرون رفت و در آنجا با منظره حیرت آوری روبروشد :

کودك هشت‌ماهه‌ای درون گهواره‌ای که در کنار تختخواب مادرش قرار گرفته بود میگریست وروی تختخواب نیزجسد خانم دزورمو دیده میشد .

دکتری که از طرف مامورین‌پلیس جسد این مادر جوان را معاینه کرد اعلام نمود که او ۴۸ ساعت قبل جان سپرده است و در تمام این مدت کودك گرسنه او در کنار جسد مادرش گریه میکرد .

اگر مامورین پلیس کمی دیرتر میرسیدند کودك بیگناه او نیز در نتیجه گرسنگی از پای در می‌آمد.

سندی‌تایمز

خوراك‌ومشروب تنهادرزندان مجانی است

پلیس فرانسه یك جهانگرد ۳۷ساله فنلاندی بنام پول‌روکنون‌را دررستوران فرودگاه اورلی بجرم ولگردی دستگیر نمود. پل مدت دوروز در قسمتهای مختلف رستوران این فرودگاه‌بهترین غذاها و مشروبات راسفارش میداد و حاضرهم نبود پول آنها را بپردازدوقتی پلیس علت این کار را از اوپرسید پل‌جواب داد:

ـمن شنیده‌ام که همه چیز در فرانسه مجانیست و باینکه مرا بخاطر استفاده ازاین قانون بازداشت کرده‌اید اعتراض میکنم .

پل سپس اظهار داشت که فقط بامید استفاده از غذا ومشروب مجانی بفرانسه آمده‌است .

ولی مامورین پلیس که‌نمیدانندازکجا چنین‌فکری در مغز پل رسوخ کرده که همه چیزدر فرانسه مجانیست اورا بازداشت کردند .

پل مدت دوشبانه روز نیز از تختخواب و غذای مجانی زندان‌استفاده کردولی سرانجام مامورین پلیس با گرفتن تعهد اورا آزاد نمودند.

فیگارو

وسیله جدید برای شناختن گانگسترها

دولت ژاپن افراد پلیس موتوسیکلت سوار خود را از این پس با دستگاه های‌فیلم‌برداری مجهز میکند دستگاه های مزبور از گانگستر ها و رانندگان متخلفی که از چنك پلیس میگریزند عکس بر ـ میدارد و بدین ترتیب راه را برای دستگیری آنها باز می‌ـ گذارد .

نکته‌ها

* زن خوب و مرد نابغه هردو بیك اندازه کمیابند
«رومن رولان»
* غرور دانه‌ای است که دوگیاه بنام مرك وزندگی ازآن میروید. «جیمس‌هارست»
* انسان بی‌نشاط مانند ارابه بدون فنری است‌که باهر سنك ریزه جاده زندگی بطرز وحشتناکی تکان میخورد.
«هنری وارد بیچر»
* تجربه همیشه بنفع انسان نیست زیرا دربسیاری موارد حوادث دوبار بیك نحو رخ نمیدهند .
«چرچیل»

جدول کلمات متقاطع شماره ۱۹۱۶

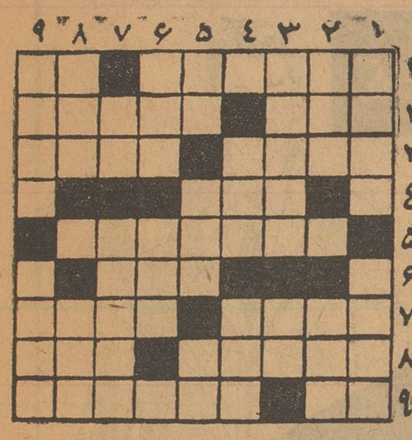

افقی : ۱ـ تن پوش گرم ونرم زمستانی است اما نه برای مجلس مهمانی ـ باید برای انباشتن از آبغوره آماده اخت ۲ـ اگر بلد باشد تبعید خواهد شد ـ محله‌ای به دیار قیامت ۳ـ اگر اینست خودم‌هستم! ـبی کم وکاست ۴ـ مال یك دنده یك پا دارد ۵ـ درتهران چیزی از قبیل بند بازی و آکروباسی است ۶ـ یکی دیگر از سوغاتهای تمدن جدید ۷ـ از رودخانهای ایران ـ سرخاب است و بررخسار همی مالند ۸ـ از بازیهای قدیمی وقهرمانی ـآنکه روراست بسیار دارد ۹ـ مرده سر بریده ـ از مرغوبترین انواع کاغذ.

عمودی :۱ـ بازورمندتراز خود در انداختن البته‌خطاست ـدر هر حال بهترازهیچ است ۲ـ حیف که از آن نیز جز اسمی نمانده است ـ میوه‌بی‌پوست و هسته ۳ـ اگر وسیله‌ای برای آموزش نباشد باری وسیله سرگرمی ووقت‌گذرانی هست ـ از اعضاء بدن ۴ـ شهری‌در اروپا ـ جایزه قهرمانی ۵ـ عددی است ـدل شادمان میزند ـ از آن اشتر درازتر است ۶ـ بازی تقدیر و تدبیر ـشاعر که عقیده داشته لاله‌ای بدون آن در باغ جهان نیست ۷ـ بالاوپهلو ـدر ادارات تا بخواهید بعرض میرسانند ۸ـ از یك طرف برجسته است واز طرف دیگر فرورفته ـ از اتومبیلهای اروپائی ۹ـ در تشبیهات شاعرانه‌باغنچه دم‌از رقابت میزد ـ و بهرصورت هردووصف‌آن‌بود.

حل جدول شماره ۱۹۱۵

افقی : ۱ـ زه ـ زعفران ۲ـ بحل ـمیسره ۳ـ ارمك ـتر ۴ـ له ـ آب پاش ۵ـ بشاشت ۶ـ عافیت ـگس ۷ـ کن ـ کانت ۸ـ رقابت ـبجا ۹ـدیاری چسبیده به جابلسا ـهمه را شامل میشود .

عمودی : ۱ـ زباله ـکرج ۲ـ همره ـ عنقا ۳ـلم‌ـبا‌ـاب ۴ـ کاشف‌ـ بل ۵ـ عم ـبای ـتق۶ـ فی ـپشتك ۷ـ رس ـ ات‌ـ آب ۸ـ ارتش‌ـ گنجه ۹ـ نهر ـدستار.

-۱۲۱-

نوشته : نورالله لارودی

خورشید بی غروب

فصل دوازدهم

جلسه فوق‌العاده

اعضای انجمن پادشاهی متفقا بتالار انجمن وارد شدند و هریك‌در جای خود قرار گرفتند . پس از آنها احمدسهیلی وزیردربار باعجله‌بتالار آمد. حضار باحترام او ازجابرخاستند وپس‌از تعارفات معمولی منتظر بیانات وزیر ماندند . یك لحظه بانتظار گذشت و سپس در میان سکوت حضار سهیلی چنین گفت :

ـآقایان‌محترم ،منظور از این دعوت فوری مذاکره در باره امر مهمیست که بخود آقایان ارتباط دارد . بنابفرمان خداوندگاری قرار براین شدکه بدون‌فوت‌وقت در اینمورد باآقایان مشاوره‌وتبادل نظر شود شهریار وعده‌فرمودند دراین جلسه شخصا حضور بهمرسانند و تایکربع ساعت دیگر تشریف فرما خواهند شد .

دراین‌هنگام یکی از خدمتگزاران ورود خوارزمشاه را اعلام‌داشت و حضار قیام‌نمودند . شاه‌بشتاب وارد تالار شد . غبار ملالی محسوس چهره‌اش را فرا گرفته بود .بالاپوش آبی رنگی در برداشت وازقیافه‌اش پیدابود که در افکار پریشانی غوطه‌ور است . بمحض ورود باسرابراز لطفی بحضار نمود ومانند اشخاص عصبی وناراحت روی کرسی خود قرار گرفت و حین جلوس باشارهٔ دست اجازه نشستن داد.

شاه چند ثانیه ساکت ماند و دراین هنگام کف‌هردو دست رابه طرفین پیشانی گرفته و آرنجهارا بروی میزمانند دوستون تکیه داده بود مدتی باینحال باقی ماند بعد بالحن‌اندوهباری توام بابیحوصلگی گفت:

-۱۲۲-

ـدوستان عزیز : بالاخره خواب شومی که همه انتظار داشتیدتعبیر شد. بموجب یك گزارش محرمانه و خصوصی که امروز بما رسیده سلطان محمود غزنوی بموجب فرمانی که حامل آن همین‌دوروزه خواهد رسید از ماخواسته است که همهٔ شمارا بغزنین بفرستیم تادر آنجافعالیت های علمی خودتان را ادامه دهید .

برای اجرای این منظور سردارآلتون تاش فرمانده سواران محافظ خودرا که اکنون درراهست بایکصد سوار مامور نموده و احتمال دارد اینمرد تاپس‌فردا وارد شود. از طرفی آقایان بخوبی میدانند باروابط مخصوصی که بین ماوجود دارد و ملاحظات سیاسی بسیار حساسی که اکنون باآن مواجه هستیم ناگزیریم یکی ازدوراه را انتخاب کنیم:

یاباید آقایان رابدون هرگونه قید و شرطی تحویل نمایندهٔسلطان بدهیم ویا اینکه در مقابل چنین تقاضائی مقاومت کنیم . اما باحترام‌قول صریحی که در جلسهٔ اخیر انجمن داده شده مقتضی دانستیم که قبل‌از ورود نمایندهٔ سلطان مطلب راباخود آقایان درمیان بگذاریم وبرای حل این مشکل چاره‌جوئی کنیم تابه‌پیمان شکنی وعدول از تعهداتی که کرده‌ایم متهم نشویم . حال مایلم بدانم تصمیم ونظر آقایان دراینمورد چیست ؟

استادابوالخیرنصرانی‌فیلسوف‌ازجابرخاست وباکلمات شمرده چنین گفت:

ـشهریارا خداوندگار بخوبی میدانند که مامزدور و غلام کسی نیستیم و هیچ‌قدرتی نمیتواند مارابقبول چنین تقاضا یا امروفرمانی مجبور نماید اساسا این چه نوع دوستی ویگانگیست که سلطانی به تقاضای خود جنبهٔ اعمال زور و تحمیل اراده بدهد ؟ اشتغال خدمتگزاران علم‌و دانش‌در یك دربارویك دستگاه نبایدبعنف واجبارصورت گیرد .آیابزورو یاتحکم میتوان از ابرباران فروریخت ؟ چاکر بی‌پرده عرض میکنم اگر این جمع بمراتب دانشدوستی وادب وفروتنی شخص شهریارایمان نداشتند مسلما هیچیك حاضر نمیشدند حتی وابستگی بدربار گرگانج راهم قبول کنند . سلطان محمود اگربوجود ارباب فضل و دانش‌نیازمند است بایدشخصا دعوتنامه مودبانه بنام آقایان بفرستد وبا تعهدات‌صریح

-۱۲۳-

تضمین حفظ حیثیت و احترام وآزادی عقیدهٔ اینگروه رابنماید تاچنانچه مایل بودند بدربار او ملحق شوند وگرنه که هیچ‌مگرما باحوال اوآشنائی نداریم ؟ بااین سوابق ورفتار خلاف جوانمردی که محمود بافضلا و خدمتگزاران جامعه بشری در پیش گرفته‌بخصوص‌تعصب شدیدی که در مسائل مذهبی دارد وتمام پیروان ادیان و مذاهب دیگر غیراز کیش وآئین‌خودرا کافر وحتی نجس و مهدورالدم میداند چه کسی رغبت میکند بمیل و ارادهٔ خودبدربار اوبرود ؟ حضرت سلطان درمورد حمایت اعضاء این انجمن تعهداتی فرمودند که در جلسه‌گذشته مطرح شد واگر امروز بمقتضای مصالح سیاسی روز تغییری در تصمیم قبلی خواهندداد مختارند بهرکیفیتی که مایلند رفتار فرمایند ولی آنچه تغییر ناپذیر است تصمیم دوستان ماست که بهیچ‌قیمتی حاضر نیستند در شرایط موجود بغزنین بروند واگر واقعا پای‌زور درمیانست از شهریار تقاضا داریم آشکارا بفرمایند .

قیافهٔ سلطان نشان میداد که از این بیانات عریان بهیچوجه مکدر نشده زیرا این سلطان بلندهمت‌وجوانمرد از نخستین روز زمامداری‌خود برای گروه دانشمندان انجمن پادشاهی عزت و احترام فوق‌العاده قائل بود وبوجود آنان دردربار خود میبالید . بدین لحاظ اصل آزادی عقیده وبیان اعضای انجمن پادشاهی راسخت محترم میداشت وبه‌آنان اختیار داده بودکه باکمال صراحت عقاید خودرا درباره کلیهٔ امور بوضوح وبی‌پرده بگویند و حتی اگر این اظهارات تلخ‌وناگوار و انتقاد علنی از خود او باشد واین شیوه‌ای بود که‌دردستگاه‌امراءو سلاطین آن‌عصر نظیرنداشت . سلطان‌از این‌رویه‌لذت روحی خاصی میبرد از چاپلوسان بشدت متنفر بود و هروقت یکی از ندیمان دربار وامراء وفرماندهان لشکری یاصاحب‌منصبان کشوری سخنی میگفت که بوی‌تملق یاسعایت دیگران از آن استشمام میشد سلطان بایك کلمهٔ کوتاه «کافیست» کلامش را قطع میکرد . این کلمه همیشه در گوش اطرافیان‌خوارزمشاه زنك میزد و بهمین لحاظ مخاطبان شاه خیلی مراقبت میکردند که دربارهٔ مسائل مختلفه ضمن اظهارات خود جزعین واقع چیزی نگویند تا باآن کلمه معروف تادیب نشوند.

تفسیرهای مهم مطبوعات جهان

خلائی که مرگ هامرشولد پیش آورده

از نیویورک هرالد تریبون

خلائی که با مرك هامر شولد دبیر کل فقید سازمان ملل بوجود آمده فرصت کافی وتمام عیاری برای دو بهم زنی ایجاد کرده است . تردیدی نیست که هیچ غذائی لذیذتر از این برای ذائقه خروشچف نخست وزیر شوروی پیدا نمیشد . هیچ تصادفی مناسب تراز مرك هامرشولد برای تعبیر شدن رویا ها ونقشه‌های کمونیستها اتفاق نمیافتاد و بالاخره هیچ حادثه‌ای برای خروشچف از این خوش یمن تر نبود که داس اجل خرمن زندگی مردی را که چون سدی استوار در برابر مساعی و نقشه های شوروی به منظورانحلال سازمان ملل ایستاده بوددرو کند. معذلك هم زمان بااین پرخاش جوئی و هرج و مرج طلبی ، دعوتی به پارسائی نیز در جهان پر آشوب تر بعد ا زمرك هامر شولد طنین انداخته و اکنون امید دنیا به لبیکی است که باید به این ندا گفته شود .

مفهومی که از پارسائی سیاسی در این مقاله آورده شده عبارت از ظرفیت و لیاقت محض برای مانور های سیاسی نیست . بلکه منظور آن قماش سیاستمداری و درایتی است که چرچیل بکاربرد تابریتانیای یکپارچه‌ای رابجنك بر ضد هیتلر بر انگیزد . منظور آن رهبری و لیاقتی است که ژنرال دوگل بکار برد تا دو سوء قصد مکرری را که به حیات فرانسه شده بود خنثی کند و کشورش را از خطروارهاند. ویا - می توانیم اضافه کنیم که منظور آن رهبری رشادت آمیز و خردمندانه‌ای است که هامر شولد فقید بانیروئی زنك زده و رمق باخته، اما با تصمیم و شکیبائی تا واپسین دم زندگی بخرج داد - و غالبا ناکام گردید - تا ملت های دنیا را در صراط مستقیم ایمنی و رستگاری هدایت کند .

هکذا پیش بینی وقایعی که حتی تا ده روز دیگر اتفاق خواهد افتاد محال و غیر ممکن است .معهذا اگرنظری اجمالی بمساعی خردمندانه سیاستمدارانی که برای نجات جهان ابراز صمیمیت میکنند بیاندازیم لااقل گوشه‌هائی از احتیاجات آینده را در خواهیم یافت.

ما میدانیم که یکی از عناصر ضروری توفیق در تقلای مداومی که برای استقرار نظم و آرامش در جهان بکار میرود انتخاب جانشین شایسته‌ای برای هامر شولد است. بدون هیچ تردید انتخاب چنین مردی بدون آنکه ملت های باصطلاح بی طرف خردمندی وتوجهی ابراز کنند که بصرفه و صلاح هر دو قطب سیاست جهان و به خیر و صلاح تمام دنیا باشد امکان پذیرنخواهد بود ، اما - نمیتوانیم فراموش کنیم که در کارنامه اعمال گذشته بیطرف ها تاکنون چنین توجه خردمندانه‌ای بچشم نمیخورد .

با توجه به همین زمینه است که ماانتخاب بالاتفاق منجی سلیم نماینده تونس در سازمان ملل را بعنوان رئیس شانزدهمین دوره مجمع عمومی می ستائیم .انتخاب منجی سلیم که مردی با حسن نیت و نسبت به کشرو قوس های دیپلماسی جنك سرد حساس است .انتخاب میمونی است. چنانکه در مجمع عمومی نشان داده شد منجی سلیم از اعتماد وسیع جهانیان برخورداراست .باین ترتیب انتخاب او به پست ریاست مجمع عمومی سر آغاز نیکوئی برای اعمال یك رهبری نمونه و بی شائبه وقابل توصیه در سازمان ملل می باشد .

ولی این هنوز شروع کار است . آنچه مسلم است حیات و بقای سازمان ملل تنها بمساعی یك شخص نمیتواند متکی و استوار باشد . لامحاله بقای سازمان ملل بستگی به اجتماع نیرو های مثبت و تشویق و تقویت هماهنك حسن نیت و بزرگواری در میان مردان و ملت هائی دارد که بر میزان شدت و وخامت خطر کنونی وقوف دارندو آماده هستند تابفریاد مهیب واحتضار آمیزی که ازدنیای بحران زده مابرای کسب کمك برمیخیزد پاسخ دهند و در صورت لزوم ازفداکاری نیز دریغ نورزند .

آقای منجی سلیم که در بدو امر مبعوث ملتی کوچك وتازه به استقلال رسیده است احتیاج بکمك همکارانی ازکشورهای کوچك دیگر جهان دارد. هرگاه ازاین همکاری وپایمردی دریغ شود بدون تردید پایان روزهای خدمت وفایده بخش سازمان ملل فراخواهد رسید .

بعبارت دیگر مضایقهٔ دیپلمات های ممالك کوچك ازکمك وهمکاری بامنجی سلیم ممکن است به آنجا منجر شود که سازمان ملل نه‌تنها باشکست در انتخاب دبیر کل شایسته‌ای برای پر کردن خلاء بعد ازمرك هامرشولد دچار قصور گردد، بلکه بارنج ودرد شاهد تسلط اژدهای سه‌سری شود که آن‌را از روی‌حسن تعبیرهیئت «ترویکا» مینامندوآخرین جانشینی است که روسها برای هامرشولد برگزیده‌اند .

اکنون وقت آنستکه درایتی بالاتر ودرورای آنچه که بیطرف ها در کنفرانس اخیر بلگراد وظیفهٔ طلق خود میشمردند ابراز شود.

برای آنهائی که از آقایان کندی وخروشچف بااستغاثه وبافشاری ، درخواست میکردند تاکاری برای رفع بحران برلن انجام دهند،فرصت مناسبی پیش آمده است تا راسا دست بکار شوند وبابذل مساعی موثر وثمربخش ابرهای خطر وناامنی را از آسمان جهان دور کنند .

بجا خواهدبود اگر تاکید کنیم که‌بدون توحید اعمال خردمندانه و جدید برای نجات سرنوشت سازمان ملل- محتوی اقوالی که درسوگواری وتجلیل هامرشولد ادامیشود ازقالب های‌خود خواهند گریخت وآنها را ازمعنا ومفهوم بی‌بهره‌خواهندساخت

بیعدالتی دراجرای عدالت

پایان محاکمه ای که در جزیره یاسی آدا یك سال به درازاانجامید در میان بهت و شگفتی مردم ترکیه نه تنها به اعدام عدنان مندرس نخست وزیر پیشین این کشور و دو همکار نزدیکش منجر شد ، بلکه‌با محکومیت ۱۲ تن رهبران حزب دموکرات مندرس به زندان ابد و محکومیت ۳۱ تن به زندان با اعمال شاقه و ۴۱۸ تن به زندان های دراز مدت ، رهبری‌سیاسی ترکیه را کاملا از دست بزرگترین حزب سیاسی پیش از ۱۹۶۰ ترکیه خارج ساخت و آن را از صحنه‌سیاست این کشور طرد نمود .

در دنیای خارج از ترکیه احکام دادگاه یاسی آدا منبع یك تغییر ناگهانی گردید ، و اجرای حکم اعدام مندرس و یارانش به صورت توهین به معیار های تمدن تلقی شد . ودر داخل ترکیه مسائل‌اقتصادی و سیاسی نه تنها حل نشد بلکه دچار اشکالات زیادتری گردید .

بهر حال چه دولت مندرس منفور بود و چه جانی دموکراسی این اجازه را به او میداد که با نهایت تامین نظر مخالف خود را ابراز کند .

انکاراین‌امر (زیر لوای‌دموکراسی) توسعه آزادی را در ترکیه‌محدودکرده و باز پس رانده است . موقعیت‌ژنرال گورسل هنوز آشفته بود ، و رفتار رهبران افراطی که در آغاز سال‌جاری از کمیته وحدت ملی طرد شده بودند (ولو اینکه با طرز تفکر غربی - کمتر مطابقت داشته باشد) منطقی تر بود . بادر نظر گرفتن نتیجه محاکمه ، اینطور بنظر می‌آید که دیگر نباید تردید بخود راه داد که‌حکومت‌مندرس به اقتصاد ترکیه زیان وارد ساخته و تضییقات شدید سیاسی ایجادکرده بود . درحالیکه اینطور نیست و درباره این امر بی‌اندازه غلو شده است . ولی از طرفی چنانچه ارتش نمی‌جنبید مثل این بود که تاسیس یك‌حکومت دیکتاتوری تصویب شده بود .

ژنرال گورسل بخاطر محبوبیتی که مندرس در میان مردم داشت ، ناگزیر شد عمل ارتش را با قانون وفق‌دهد. محاکمه کاملا جنبه سیاسی داشت و شواهد و مدارك کافی که وجودشان برای تصویب چنین حکمی لازم‌است، در دست نبود .

از اینرو نمیتوان ژنرال گورسل را چندان مورد سرزنش قرار داد .زیرا او گرفتار روش هائی است که به کار بردن آنها برای مسدود کردن کوره راهی که مندرس برگزیده‌بود، ضروری بوده‌است .

اما چنانچه او میخواست حقیقتا دموکراسی را به ترکیه باز گرداند، میتوانست حکم اعدام را از قانون اساسی ترکیه منتزع سازد . ژنرال گورسل یقینا از اینکه چنین عملی‌را انجام داده است ، متاسف خواهد شد.

(نیواستیتسمن)

گزارش رئیس دانشگاه به پیشگاه شاهنشاه

بقیه از شماره قبل

درسال تحصیلی گذشته باوجود مشکلاتی که درپیش‌بود دانشکده های دانشگاه راه ترقی وپیشرفت راهمچنان می‌پیموده‌اند . کارهائی که‌انجام شده بسیاراست وبرای احتراز ازاطالهٔ کلام اینك خلاصه ازآنها بعرض میرسد :

دردانشکده ادبیات-

اساسنامه موسسات زبان وادبیات فارسی و لهجه‌های ایرانی - مطالعات وتحقیقات تاریخی- مطالعات وتحقیقات جغرافیائی - مطالعات وتحقیقات روان- شناسی وعلوم تربیتی بتصویب رسیدو درسال جاری شروع بکارخواهندکرد- آزمایشگاههای روان‌شناسی وجغرافیا وسمعی وبصری‌وموسسه‌زبانهای‌خارجی توسعه یافت -انتشارات دانشکده از قبیل مجله دانشکده وجزوات لغت‌نامه دهخدا ادامه داشت و تاکنون۶۱ جلد لغتنامه درنه‌هزار صفحه انتشار یافته است -یك‌سمینار باستانشناسی بمدت پانزده روزباحضور استادان باستان- شناسی ایرانی وخارجی تشکیل یافت- باهیئت باستانشناسی‌آلمانی درحفریات تخت سلیمان همکاری شد -موسسه مطالعات باستانشناسی شروع بکار کرد و برای اولین بار مستقلا به تفحصات علمی پرداخت و ساختمان موسسه تحقیقات‌علوم‌اجتماعی‌تکمیل شد .

در دانشکده پزشکی نقشه های بیمارستان جدید امیرآباد تهیه و آماده گردید و بمناقصه گذاشته شد مقدمات‌تکمیل بیمارستان‌پهلوی وساختمان آشپزخانه آن فراهم آمد - ساختمان آزمایشگاه‌مطالعات بیوشیمی تکمیل، گردید وساختمان آزمایشگاه فارماکولوژی مورداقدام قرار گرفت .

دردانشکده حقوق موسسه تحقیقات اقتصادی و موسسه علوم اداری تاسیس شد و مجله اقتصادی‌شروع بانتشار نمود ساختمان کتابخانه باتمام رسید وباتکمیل تجهیزات و کتابهای آن یکی ازمجهز ترین کتابخانه های کشور بوجود آمد.

دردانشکده داروسازی

محل آزمایشگاه‌های فیزیولوژی وفیزیك وداروهای شیمیائی و زهر- شناسی وبیوشیمی آماده کار شد . مجلات وکتب مهم علمی دنیا که برای کارهای تحقیقاتی لازم بوده جمع‌آوری وبرای استفاده مهیا گردید . آئین‌نامه دودوره‌ای دانشکده‌برای‌تقدیم بشورای‌دانشگاه مهیا گشت .

دردانشکده دامپزشکی

ساختمان اصلی باتمام رسیده ودر دیماه سال ۱۳۳۹ در پیشگاه‌مبارك همایونی افتتاح گردید . ساختمان کالبدشکافی درسال جاری ادامه دارد - یك درمانگاه برای حیوانات دروصفنار ساخته شد . در مرکز دامپروری امین‌آباد باغ نباتات و ساختمان جوجه کشی باتمام رسیدو برای اولین‌دفعه کلاس پنجم‌دانشکده تاسیس شد و نخستین دستهٔ‌دانش جویانی که دوره پنجساله‌رادیده‌اند فارغ‌التحصیل گردیدند و برای کارآموزی دوماه باروپاعزیمت کرده وموسسات دامپزشکی و دامپروری چند کشوراروپائی رابازدید کرده‌اند

دانشکده دندانپزشکی - چهار کرسی جدید تشخیص پروتزثابت. جراحی دهان ودندان. کالبدشناسی دندان ایجاد شد . اولین دوره آموزشگاه‌پرستاری دندانپزشکی‌به پایان رسید شماره دانشجویان افزایش یافت . قسمت‌مهمی از بنای کلینیك جدید دندان پزشکی انجام شد که امسال باتمام خواهد رسید.

دردانشکده علوم

ساختمان آزمایشگاه زیرزمینی نوسانات مغناطیسی موسسه‌ژئو - فیزیك خاتمه یافته و تلسکوپ مطالعات خورشیدی درآن نصب گردیده وتهیه نقشه مغناطیسی‌ایران آغاز شده است وساختمان راکتور اتمی باتصویب دولت در سال‌جاری شروع گردید وآئین‌نامه و مقررات دوره فوق‌لیسانس بمرحله‌عمل‌درآمد

دردانشکده فنی

آزمایشگاه پتروشیمی توسعه یافت‌وبرای تکمیل سایرآزمایشگاه ها لوازم کافی فراهم آمد - نقشه آزمایشگاههای جدید تهیه‌گردید امسال ساختمان آنها آغاز خواهد شد و بعضی از قسمتهای دانشکده بساختمانهای نمایشگاه های صنایع آلمان و فرانسه که‌بدانشگاه‌واگذار شده بود انتقال یافت .

دردانشکده کشاورزی

ساختمان بهداری و آزمایشگاه های شیمیائی و خاك شناسی و هیدرولوژی وخوابگاه شماره ۲ به گنجایش ۲۱۶ نفر باتمام رسیده است وساختمان خوابگاه شماره ۳ وآزمایشگاه های بیولوژی و کلاس های مورد لزوم و ۱۶ خانه مسکونی برای دانشیاران تمام وقت در سال تحصیلی جاری خاتمه خواهد یافت وبزودی طرح ساختمان خوابگاه شماره ۴ و خوابگاه دختران‌دانشجو و تکمیل کافه‌تریای دانشجویان و مرکز تعلیمات دستی و آزمایشگاه اقتصاد خانگی برای دختران بموقع اجرا گذاشته خواهد شد . درنتیجه این اقدامات دانشکده کشاورزی برای اولین مرتبه در سال جاری توانست کلیه داوطلبانی راکه در مسابقه حائز شرایط ورود به آن دانشکده شده بپذیرد.

در دانشکده معقول و منقول - مقدمات احداث ساختمانی برای‌آن دانشکده فراهم آمده و کلاسهای مضاعف برای فارغ التحصیلان موسسه وعظ وتبلیغ اسلامی‌تاسیس گردیده است . مقدمات جشن صدرالدین شیرازی فیلسوف بزرك ایران و انتشارات مربوط به آن نیز بوسیله دانشکده مذکور فراهم‌آمده و در آغاز سال تحصیلی جاری‌این جشن برگزار خواهد گردید.

در دانشکده هنر های زیبا -

برای اتمام ساختمان های نا تمام در سال گذشته اقدام شده و امسال بافتتاح آنها در پیشگاه مبارك همایونی مبادرت خواهد گردید . دانشکده مزبورنسبت‌به تهیه‌مقدمات تاسیس دوره دکتری رشته‌معماری در سال گذشته نیز اقدام نموده است .

د رسال گذشته قسمت بزرگی‌از ادارات دبیرخانه دانشگاه بساختمان جدید دبیرخانه منتقل گردید . ساختمان چاپخانه دانشگاه‌در امیر- آباد بزودی خاتمه خواهد یافت و چاپخانه دانشگاه که در سال اخیر با نقشه وسیعی شروع به توسعه نموده است به آنجا منتقل خواهد گشت .

گرد آوری نسخ خطی فارسی برای کتابخانه دانشگاه در سال گذشته بر اثر فقدان اعتبارمتاسفانه بلا اقدام ماند لیکن فعالیت آن کتابخانه در افزایش نسخ عکسی کتاب های فارسی همچنان ادامه داشت و علاوه بر این برای‌نخستین بار در تاریخ کتابداری ایران اقدام به تهیه نشریه جدیدی بنام نشریه کتابخانه مرکزی دانشگاه تهران درباره مسائل مختلف مربوط به کتابداری و آشنائی با نسخ خطی و آرشیو های خصوصی و دولتی اسناد و امثال این اموز شده‌است.

فهرست کتابخانه دانشگاه مرتبا در حال انتشار بوده . در حال حاضر ۴۹۳۰ جلد کتاب‌خطی و ۲۱۲۳جلد کتاب‌عکسی‌و ۱۵۱۷ حلقه‌میکروفیلم از نسخ خطی نادرالوجود فارسی در کتابخانه دانشگاه جمع آوری شده است و امید میرود در سال جاری اگر مشکلات مالی دانشگاه مرتفع گرددابن شماره ها افزایش‌بیشتری یابد .

کتابخانه مجهز

در شهر بزرگی مانند تهران که مرکز فعالیت های فرهنگی کشور است وجود یك کتابخانه مجهز بزرك که با حدود دو میلیون کتاب بتواند مورد استفاده همه طبقات محققان علوم و ادبیات قرار گیردو مخصوصا استادان و دانشجویان را در تحقیقات‌مداوم خود مساعدت کند ضرورت بسیاردارد . چنین کتابخانه مجهزی که عنوان کتابخانه‌مرکزی دانشگاه تهران خواهد یافت با صرف مبالغ فراوان وجود میتواند گرفت . دانشگاه مدتیست که‌نسبت باحداث ساختمان‌عظیم این کتابخانه مشغول مطالعه است و همینکه اعتباری از راه مساعدت دولت و مقامات دانش دوست‌خارجی وداخلی فراهم نماید باجراء این طرح‌بزرك دست خواهد زد . کتابخانه مرکزی کنونی که فعلا اختصاص آن‌بیشتر بکتب خطی و عکسی و میکروفیلم هائی از کتب مهم فارسی است،در حقیقت شعبه‌ای از آن کتابخانه

بقیه درصفحه ۱۶

شماره مخصوص پائیز

اطلاعات کودکان

در ۴۴ صفحه ۵ ریال

بادهها مطلب وداستان شیرین وسرگرم کننده...
بامسابقات و جوایز نفیس . . .
با مطالب دانستنی و مفید . . .
با رپرتاژ افتتاح مدارس . . .
روز سه شنبه ۱۱ مهر ماه درسراسر کشور منتشر میشود

شماره مخصوص پائیز اطلاعات کودکان
۴۴ صفحه ۵ ریال

حراج دیگ زودپز کلومات ساخت اطریش

از تاریخ ۲۵ شهریورالی ۱۰ مهرماه

ظرفیت	قیمت اصلی	قیمت حراج
۴ لیتری	۱۱۵۰ ریال	۹۲۰ ریال
۵ لیتری	۱۲۵۰ ریال	۱۰۰۰ ریال
۶ لیتری	۱۳۵۰ ریال	۱۰۸۰ ریال
۷ لیتری	۱۴۵۰ ریال	۱۱۶۰ ریال
۱۰ لیتری	۱۶۵۰ ریال	۱۳۲۰ ریال
۱۲ لیتری	۱۸۵۰ ریال	۱۴۸۰ ریال

فروشگاه سعدی

خیابان سعدی - اول کوچه تهران - ساختمان پنج طبقه

آ-۲۱۱۷۰

مرکب جدید
سوپر کوئینک پارکر

براحت و روان نوشتن قلم شما کمك میکند .

مرکز پخش برای تمام ایران : بنگاه پارکر چهارراه قوام‌السلطنه

یکی از محصولات شرکت قلم پارکر

آ-۲۱۵۰۶

AUSTIN A55

آوستین آ-۵۵

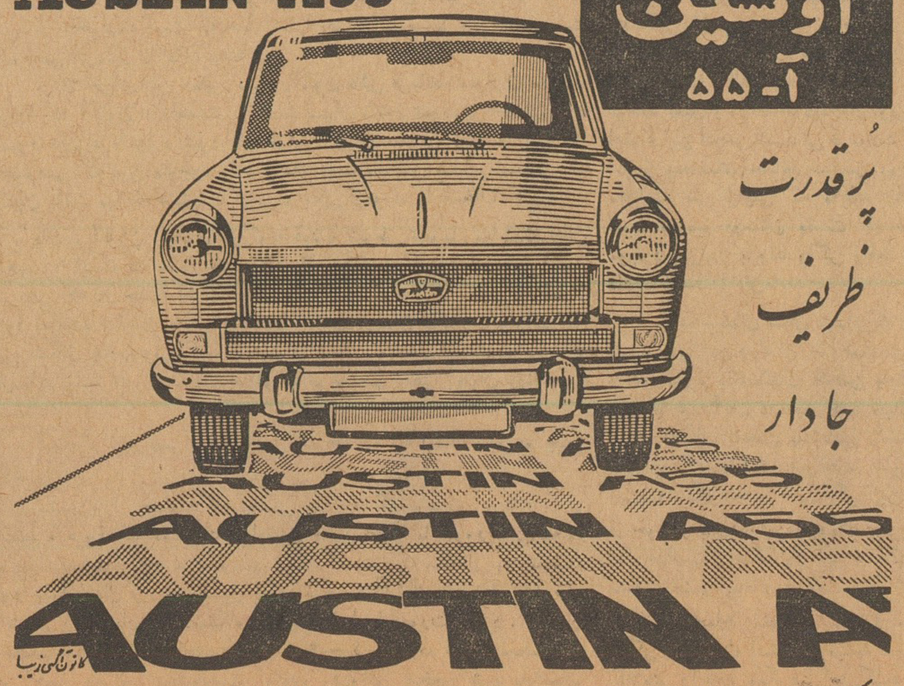

پرقدرت
ظریف
جادار

شرکت سهامی دیزل وایت - خیابان سعدی - ساختمان تقی نیا - تلفن : ۳۰۲۲۲۳

آ-۲۱۴۶۶

دومدل ایتالیائی ازمحصولات
کفش فردوس برای زمستان

قبل از خرید هرگونه کفش از مدلهای جدید

کفش فردوس

دیدن کنید

کفش فردوس - خیابان شاه وشاهرضا

آ-۲۰۳۰۶

اجتماعی

گفتگوی تلفنی مردم

به تلفن شماره ۳۰۰۱۰

همه روزه بعد از ظهر ها غیر از روز های تعطیل از ساعت ٦ تا ۷٫۳۰ تلفن کنید و با ما مشکلات ودرد دلهای خود را در میان بگذارید ما حرفهای شما را در همین ستون بگوش مسئولین امور میرسانیم

نانواها ترازوها را جمع کنند

*اینجا بخش بیست خیابان‌سراب است ، میخواهم اداره نان شهر دستور دهد مغازه های نانوائی اقلا ترازوها که بکارشان نمیخورد بردارند چون فعلا کشیدن در کارنیست .

سیف بیگدلی

یازده هزار بیکاره !

*من یك آمار سرسام آور در اختیار شما میگذارم وشما هم آنرا اعلام کنید تا مسئولین مملکت بدانند چه بیچارگی بزرگی گریبانگیر جوانان شده یازده هزار نفر پشت کنکور مانده‌اند تکلیف اینها چیست ، آیا نباید برای صنعتی یا کشاورزی‌کردن مملکت ازاین نیروهای نهفته استفاده شود بعقیده من باید این دستهای پرقدرت رابسر زمینهای آباد کشور بفرستند ودشتها رازیرو روکنند و طلابجنك آورند ، مگر نه اینکه کشورما احتیاج به محصولات کشاورزی دارد .این نیروها قادراست حتی کوهها‌را زیرورو کند.

دوشیزه‌ش

برق فروزان مجددا خراب شده

*باز سروکار ماباشما افتاد. چون مدتی بود برق فروزان وضعش خوب شده بود ، اما چند شبی است که خاموشی مرتب پیش می‌آید واقدامی هم از طرف کارخانه مربوطه نمیشود .

بانوا-ه

قابل توجه وزیر دادگستری

*مدت هشت سال است که یك کارخانه کندو سازی(که سه سال نیم پیش بزرگترین متخصص جهانی زنبور عسل که پدرش در سراسر آمریکا در زنبورداری مشهور بوده با اینجانب همکاری نزدیك داشته است)ایجاد کرده‌ام و مبلغ دویست هزار تومان سرمایه درآن ریخته‌ام مالك بیرحم باجعل و تزویر حکم تخلیه محل فوق راگرفته و حکم مزبور برای اجرابه شعبه ۴۵دادگاه بخش بشماره ۵۲ رفته و شکایتم از جعل وتزویر درشعبه ۲۲ بازپرسی به شماره ٦-۳۹-۱۳۱۹ میباشد کندوی ساخته شده حدود ۴۰۰ تومان تمام میشود و قادراست روزانه هشتاد تومان عسل دهدکه تولید عسل خودیك فرآورده کوچکی از کارهای شده‌است ومیتوان بوسیله آن بفقرو گرسنگی عمومی خاتمه داد.

مهندس شاه چراغیان

پسرم میخواهد خود را بکشد آئین نامه جدید را تغییر دهید

*آقا،من‌پدریك پسرعاصی هستم، پسرمن ازاینکه دریك ماده‌از دروس اختصاصی خود نتوانسته نمره‌دوازده بیاورد عاصی‌شده میخواهد خودکشی کند، دستم‌بدامنتان ،صدای مرا ،نامه مرا، بگوش‌مسئولین وزارت فرهنك وآنها که‌درتغییراین آئین‌نامه غلط دست داشته‌و دارند برسانید .اگرفرزندمن خودکشی کردمن چکنم ،اومرا، شماراو آنها راکه همه مسئول هستیم تهدید میکند امان ازوقتی‌که ازتصمیم اخیر شورایعالی ، باخبر شود و امیدش تبدیل به یاس گردد ، آنوقت کارازکار میگذردو من یگانه فرزندم را دراین راه ازدست خواهم داد. نامم‌را فاش‌نکنید، نگذارید، بفهمند من که‌هستم،همینقدربنویسید پدریك پسرعاصی .ومحض رضای خدا وقلب‌ناراحت‌من میخواهم از مسئولین امر که‌باین نکته توجهی کنند .

پدریك پسر عاصی !

شیرینکاری حقه باز ها !

*اخیرا یکعده مردم سودجو ودغل شیرینکاریها میکنند که آدم عصبانی میشود از اینهمه حقه‌بازی ،جریان ازاینقرار است که مطابق مقررات افسراهنمائی ورانندگی روی اتومبیلهائیکه درنقاط ممنوعه پارك میکنند برك «جریمه» میچسباند، دراین کار و نحوه‌عمل حرفی‌نیست ،اماهمان دغلبازان که‌گفتم می‌آیند اتومبیل خودرا درهمان نقاط‌ممنوعه پارك میکنند وبرای اینکه اززیر بارجریمه شانه خالی کنند .برك‌اخطاریه ماشین جلوئی‌را بلند میکنند !وروی شیشه‌اتومبیل خود میچسبانند . درنتیجه مامور مربوطه‌وقتی مجددا مراجعه میکند میبیند اتومبیل آقای حقه‌باز !برك‌جریمه دارد اما اتومبیل جلوئی آن ندارد ، بلافاصله دست بقلم‌میشود ویك‌برك جریمه دیگر روی‌اتومبیل اولی میچسباند . دراینجا یکنفر باید دومرتبه برای یك‌تخلف جریمه شود امایك دغل‌متخلف‌از دادن جریمه معاف شود .

احمد مجتبوی

شکایت از برق فروزان

*الان که‌دارم باشما تلفنی صحبت میکنم یك چراغ گردسوزدر دست‌دارم، زیرا مشترك برق‌فروزان هستم. باور کنید هرشب ماهمین بساطراداریم. درعرض یکسال شماشاهد هستید که‌سه شهرداری‌عوض شد وهرسه قول‌دادند قسمتی‌از برق فروزان را تحویل بگیرند امابوعده خود عمل نکردند . پس‌تکلیف ما چیست ؟وبکه‌باید مراجعه یاشکایت کنیم .

امیرسنجری افسربازنشسته‌ارتش

قابل توجه شرکت واحد

خط٦١خیابان رباط‌کریم که‌یکی‌از نقاط پرجمعیت تهران است باندازه کافی اتوبوس ندارد وساکنین ازاین بابت ناراحت هستند.ترا بخدا شرکت‌واحد رامطلع کنید که‌بداد مردم ازلحاظ کمی اتوبوس محل‌و بخصوص حالاکه مدارس هم بازشده است برسد .

ا-نیری

قابل توجه وزیر فرهنك

*ماساکنین خیابان خواجه‌نصیر طوسی چهارراه مفید در چند سال‌پیش شاهد یکی‌دیگر ا زخدمات برجسته وقابل ستایش مرحومه خانم فخرالدوله که‌دبستانی رابنام دبستان دولتی نوبنیاد امین‌الدوله نامگزاری وبفرهنك اهداء نمودند بودیم مانهایت مسرور شدیم که جگرگوشه‌گان مادرنزدیکی خانه‌های خود مشغول بتحصیل علم و اخلاق‌خواهند شدولی حال‌باکمال تاسف می‌بینیم که رئیس دبستان برای ارتقاءمقام خوداز ریاست دبستان به‌دبیرستان اقدام به‌ثبت‌نام دانش‌آموز دبیرستانی کرده‌و کلاسهای اول‌تاچهارم ابتدائی این‌دبستان راکه بدون‌راهنماو بزرگتر قادر به‌ایاب‌وذهاب نیستند به‌دبستانهای دیگر فرستاده وبه‌تعداد کلاسهای متوسطه میافزاید ازآقای درخشش وزیر فرهنك تقاضای‌رسیدگی باین موضوع راداریم .

ن-ف

انجمن محلی بخش مستوفی پیشنهاد میکند

بیسوادان ازحق انتخاب نماینده محروم شوند

به کسبه بیسواد پروانه کسب‌داده‌نشود

جلسه عمومی انجمن محلی بخش‌مستوفی با حضور هیئت مدیره و عده‌ای از معتمدین محل در منزل‌مرحوم مستوفی الممالك بریاست آقای دکتر محمد مستوفی الممالکی تشکیل گردید .

در این جلسه از احتیاجات محلی بحث شد و شرحی بسازمان آب تهران نوشتند که با آنکه محل بوسیله قنات و قفی سنگلج وقنات شاه مشروب میشودولی چون‌استفاده از آب سازمان مورد توجه ساکنان بخش است و لوله کشی هم در تمام این منطقه پایان یافته پیشنهاد شد که به تقاضای اهالی با مهلت‌مقتضی وباقساط طویل المدت آب داده‌شود

سپس دبیر خانه انجمن تقاضای گواهی عدم بضاعت عده‌ای از دانش آموزان را که باید در مدارس‌بخش نام نویسی نمایند مطرح ساخت و بکسانیکه حقیقتاناتوان‌بودند گواهی داده شد .

آقایان محمد جناب زاده ویدالله اخلاقی گفتند که خدمت بفرهنك وظیفه‌ملی‌است ووجدانا باید کوشش کامل بکار ببریم که مواد قانونی تعلیمات اجباری درسال جاری به مرحله عمل برسد و پیشنهادنمودند که راههای عملی علاوه بر کمك توانگران تشکیل مجالس سخنرانی و تشویق مردم بفرا گرفتن علم و دانش است آقای کروری ازمعتمدین محل چند رقبه موقوفه را معرفی نمودند که از ادارات اوقاف تهران و فرهنك بخش خواسته شود که‌آن رقبات را در اختیار انجمن‌بگذارند تا با جمع آوری اعانه و مساعدت فرهنك دوستان برای ایجاد دبستان و دبیرستان آماده گردد ، آقایان نیروچی‌واعرابی‌اعضاءانجمن‌همکاری دبستان عسجدی وآقای دینبلی‌رئیس انجمن همکاری دبستان عنصری پیشنهادنمودند که‌بانظرفرهنك‌بخش ۸ وبا دعوت‌اهالی و کسبه محل‌برای تشویق و ترغیب مردم‌برای حضور در آموزشگاههای اکابر از طرف انجمن دعوت بعمل آمد . آقای فرنوش گفت‌برای‌تاسیس‌آموزشگاه های اکابر از توانگران محل تقاضای مساعدت بشود و کسانیکه داوطلب تدریس هستندو شایستگی دارند بعد از معرفی باداره فرهنك بخش ۸ و پذیرش آنها امرتدریس بعهده آنان واگذار شود آقایان سرهنك اعزازی و غلامعلی‌آجودانی واعرابی گفتند : که ما برای تدریس در آموزشگاه اکابر به رایگان داوطلب هستیم .

آقای دکتر مستوفی الممالکی رئیس انجمن گفت که مذاکرات جلسه امشب مابی نهایت مهم و در خور تحسین است و کمال‌همراهی‌را در پیشرفت اقدام انجمن خواهم کرد و بهتر است برای آنکه مذاکرات به نتیجه قطعی برسد جلسه‌دیگری تشکیل شود از این لحاظ برای اتخاذ تصمیم قطعی مقرر شدجلسه دیگری بانتخاب کمیسیون فرهنك در منزل آقای سرهنك اعزازی پناه تشکیل گردد .تا با حضور آقایان محمد جناب‌زاده- نیروچی -شرفپور اعرابی - اخلاقی - عبدالله دینبلی- سرهنك اعزازی‌پناه ، فرنوش مواد زیربه‌تصویب برسد .

۱- انجمن محلی بخش مستوفی هم‌آهنگی کامل خودرا درجهادملی وپیکار بابی‌سوادی اعلام میدارد.

۲- انجمن متناوبا در نقاط‌مختلفه بخش‌جلسات سخنرانی‌برای‌تشویق بی‌سوادان ساکن بخش برای حضور در آموزشگاه ها تا حصول نتیجه قطعی ادامه خواهد داد.

۳- انجمن از توانگران بخش تقاضا خواهد نمود که در این‌جهاد ملی شرکت نموده و بقدر توانائی کمك نمایند تابافرادبی‌بضاعت کتاب ولوازم درس داده شود.

٤- پیشنهاد شد که برای اجرای قطعی قانون تعلیمات اجباری‌ومبارزه بابی‌سوادی مقرراتی به‌تصویب‌دولت برسد (که بافرادی جواز کسب‌داده میشود که‌در آموزشگاههادرصورتی که عذر موجه نداشته باشند حاضر شوند باستثنای افراد سالخورده که سنین عمرشان از پنجاه تجاوز کرده مشمول این مقررات نخواهند بودو بعدازگذشتن دوسال‌از مبداء تاریخ جهاد ملی بافرادبی‌سواد جواز کسب داده نشود)

۵- پیشنهاد میشود که بعد از تشکیل مجلس شورای ملی‌واصلاح قانون انتخابات اشخاص بی‌سواد از حق انتخاب کردن نماینده برای مجلس شورا و سنا وانجمن شهر محروم باشند .

انجمن محلی بخش‌مستوفی

در انجمن های محلی شهر

نه سازمان آب لوله میکشد و نه شهرداری آب‌میدهد

جلسه انجمن محلی عمران شرق سرآسیاب دولاب‌باحضور اعضاءانجمن تشکیل گردید. آقای بقائی رئیس برزن ۱۸برای همکاری درجلسه‌حضور یافت .آقای حاجی‌جعفر فارسی نژاد. حاجی‌لطیفی. سرهنك‌اصیلی وعزت‌اله مقتدر زاهدی محمد حسینی ریاحی . کاظم‌حامی‌بیکدلی‌معمارروانداریاسرداری محمداسماعیلی صحبت کردند .

رئیس برزن گفت ازشما تقاضادارم مشکلات محلی‌راازنزدیك‌بامن درمیان گذاشته تاباتبادل نظر دررفع‌آن اقدام نمائیم‌ازطرف اعضای انجمن‌پیشنهادات کتبی داده شد آقای مقتدر پیشنهادات رسیده به‌انجمن را قرائت‌کرد وتصمیم لازم اتخاذ گردیدراجع‌به‌مدرسه آفرین ازآقای بهمن‌یار رئیس بخش‌پنج که برای مدرسه‌جدید زحمات‌زیاد متحمل شده ونسبت به‌خیابان ارامنه نامه‌ئی به‌اداره کل امور شهربتوسط آقای بقائی رئیس برزن هیجده نوشته شد که‌نام آن‌خیابان رابنام‌موثوق نام‌گذاری نمایند ازاهالی خیابان علوی‌شکایتی رسیده بودکه شش ماه‌ازسال گذشته هنوز آب‌نداده‌اند بشکایت مردم‌ترتیب اثرنمی‌دهند به آقای نخست‌وزیر هم شکایت‌نموده‌ایم اثرنبخشیده‌نمیدانیم تکلیف‌این محل‌بارئیس آب شهرداری چه‌خواهد شد نه‌سازمان آب‌لوله‌کشی میکند نه شهرداری آب میدهد .

این بار :

صابون رختشوئی داروگر

را بخاطر نام داروگر نخرید بخاطر خودش بخرید

آوازه

آ-۲۱٤۸٦

با بازشدن مدارس خیابانها شلوغ شد

شلوغی‌خیابانهارفت وآمد اتوبوسهارا دچاروقفه‌کرده است

* فرصت اتوبوسها برای حمل مسافران کم است
* خیابانهای مرکزی بند می آید

با باز شدن مدارس از صبح دیروز در وضع اتوبوسرانی شهر تحولی پیدا شد . چندین هزاردانش آموز که مدت‌سه ماه تعطیل‌مدارس اول وقت در خیابان نبودند ازصبح دیروز برای رفتن بمدرسه از اول وقت در صف های طویل درخیابانها بچشم میخوردند . با آمدن این‌عده مسافر جدید برای اتوبوس هاتحول تازه‌ای در کار آنها پیدا شد.

خبرنگار ما بین ساعت هفت‌ونیم تا هشت صبح از ایستگاه های اتوبوس دیدن کرد ودر همین‌ساعت ضمن گردش‌در خیابان‌های مرکزی شهر گزارشی از وضع‌ایاب ذهاب کارمندان ، دانش آموزان وطبقات مختلف مردم تهیه کرده است .

خبرنگار ما در گزارش خودمی نویسد :

حدود ساعت ده دقیقه به هفت و نیم صبح بود که در میدان راه‌آهن کنار ایستگاه مبدا خط ۲۵شرکت واحد ایستادم ، در این‌ساعت‌دسته دسته کارمندان دولت و بدنبال آنها دانش آموزان پسر و دختر کوچك و بزرك از کوچه‌پس کوچه های اطراف میدان وارد میدان می شدند و با شتاب بطرف ایستگاه های خطوط اتوبوسرانی میدان راه آهن (خطوط ۱۰ ،۹ و ۲۵)روی می آورند ،در این ساعت اتوبوس های خالی د رایستگاه ها بانتظار مسافر متوقف بود تا ساعت هفت و نیم ، دیگر از اتوبوس های خالی خبری نبود و مسافران لحظه بلحظه در ایستگاه ها جمع میشدندتاساعت یکربع به هشت اتوبوسها مرتب بایستگاه مبدا خالی مراجعت می کرد و مسافران را سوار میکرد و میبرد از ساعت یکربع به هشت تقریبا هم تعداد مسافران منتظردر خطوط زیاد شد و هم از اتوبوسهای خالی دیگر خبری نشد تا ساعت هشت بیش از دو دستگاه اتوبوسو گاهی یك دستگاه اتوبوس باین ایستگاهها که مملو از مسافر بود نرسید.

در این موقع با تاکسی در مسیر خط اتوبوسها حرکت کردمو در چهار راه معزالسلطان مشاهده کردم راه بند آمده بود اتوبوسها ردیف ایستاده بودند ٥ دقیقه طول کشید تاراه باز شد ، اتومبیلهای شخصی اتوبوس های سرویس های اختصاصی ، تاکسی ، حتی کامیون درخیابانها رفت‌وآمد داشتندازدحام اتومبیلها کاملا بچشم میخورد چون دردو طرف‌خیابان اتومبیلهای‌شخصی هم پارك شده بود .حرکت اتوبوسها بکندی انجام میگرفت و سرعت مطلقا وجود نداشت .خیابان‌سپه‌از چهار راه پهلوی تا حسن آباد هم شلوغ بود سرسه راه خیابان‌استخر مجددا راه بندآمده بود و مدتی‌طول کشید تا راه بازشد . بالاخره‌ساعت هشت و نیم‌بود که بهسه راه‌اطلاعات رسیدم و وارد اداره شدم .

با این ترتیب باید اذعان داشت که‌نیم‌ساعت فرصت برای کارمندان ودانش آموزان‌جهت رسیدن‌بادارات و مدارس با وضع فعلی « ترافیك » شهر کافی نیست .

چه باید کرد ؟

در اینجا این‌سئوال پیش می‌آید که چه باید کرد دو راه عملی وجود دارد که یکراه آن همان عملی کردن پیشنهاد شرکت واحد است مبنی بر تغییر ساعات کار ادارات و تشکیل کلاس های مدارس راه‌دوم که تقریبا بتجربه ثابت شده کمتر عملی میگردد اینست که کارمندان خود بفکر باشند و صبح هرکدام سعی کنند زودتر از ساعت هفت و نیم از خانه ها بیرون بیایند تا بتدریج اتوبوس های شرکت واحد ظرف یکساعت فرصت از هفت تا هشت قادر باشند آنها را بمقصد برسانند.

اشکال اساسی که در این راه وجود دارد اینست که هر کس‌پیش خود سعی میکند مسافر بین هفت و نیم تا هشت باشد بنا بر این همه با این‌فکر بین ساعت هفت ونیم تا هشت از خانه ها بیرون می آیند و زود آمدن را از وظائف دیگری میدانند.

شکایت کار گران بنگاه عمران دشت مغان

امروز ۱۲ نفر از کارگران بنگاه عمران دشت مغان به اسامی جواد یزدانی ، محمد رضا احمدی هوشنك جعفری ، بلوط شیر پور بهرام نوریان ، قدرت شهاردخت ، انوشیروان قربانی ، قربان گلکار حکم اله نور تاج ، جمشید اسدزاده بالاخان شکاری ، وجهانگیر قادری به‌اداره‌روزنامه آمدندوتقاضا داشتند شکایت آنها در روز نامه درج‌شود این کارگران اظها رمیداشتند ما ۱۲ سال‌است در بنگاه دشت مغان مشغول خدمت هستیم د راین مدت پنج در صد از حقوق ومزایای مارا به عنوان حق بیمه کسر کردند ، لی‌تابه‌حال بطوری که‌تحقیق کرده‌ایم لیست مربوط بما را به بیمه های اجتماعی رد نکرده‌اند . ما در تمام مدت خدمت‌بدون استفاده ازمزایای قانون کار مشغول بودیم هریك کار های طاقت فرسائی داشتیم . اخیرا ما دوازده نفر اعتراض کردیم که چرا قانون کار در مورد ما اجرا نمیشود ، صاحبان کار وروسای مربوطه از این که دم از قانون کار زدیم از کار برکنارمان کرده‌اند حالا د ه‌روز است درتهران سرگردانیم درهر صورت مانگرانیم از این که کارمان رازادست‌داده‌ایم وپس از خرج راه به تهران آمده‌ایم در تهران به کارمان نمی رسند .

این کارگران از مقامات‌مسئول تقاضا داشتندهرچه زودتر بکارآنان رسیدگی شودو مجددا سر کارشان برگردند .

باز گشت از آمریکا

آقای دکتر یحیی مدرس پس‌از شش سال اقامت در آمریکا و اخذ تخصص دررشته جراحی‌عمومی بایران مراجعت نمود .

آقای دکتر مدرس در سال تحصیلی ۳۱-۳۰ موفق باخذدیپلم دکتری پزشکی از دانشگاه تهران شد و پس از چهار سال خدمت‌در اداره بهداشت وزارت بهداری‌در سال ۱۳۳۵ بکشور آمریکاعزیمت ودوره انترنی را بمدت یکسال در بیمارستان بارنرت ممو ریال در شهر پاترسن گذرانده و سپس رشته جراحی عمومی‌رادر بیمارستان سنت فرانسیس وابسته بدانشکده ستین هال درایالت نیوجرسی‌باتمام رسانده وموفق باخذ تخصص در جراحی عمومی گردید .

انجمن پرستاران ایران

بدینوسیله به اطلاع اعضاءمحترم میرساند که جلسه همگانی‌انجمن ساعت ٥ بعد از ظهر روز سه‌شنبه ٤مهر در تالار کنفرانس اداره کل بهداشت واقع در خیابان کوشك تشکیل خواهد شد . از کلیه‌اعضاء ارجمند تمنا میشود . دراین‌جلسه حضور بهمرسانند .

۱-۱۵۹٦٥

سپاسگزاری

بدینوسیله از نظم وسرعت‌عمل اداره فرهنك شمیران قدردانی‌نموده خصوصا از کمال حسن نیت و توجه جناب آقای شهابی ریاست محترم و دیگر کارکنان آن‌تشکر مینماید .

آ-۲۱٤۹٤ وثوق

قیمت گوشت

پیرو آگهی قبلی مرغ‌پر کنده کیلوئی ۸۵ ریال و خروس‌پر کنده ۷۵ ریال تا ۱۵ مهرماه ادامه دارد .

جوجه کباب .ساندویچ مرغ سالم وارزانتر از همه‌جا،

فروشگاه کشورطیور

سه راه امین حضور

آ-۲۱۵۳۲

برنامه سینماها

سینماهای درجه یك

سینما آسیا (تلفن ٤۳۹۰۹)
قدرت جوانی - دوبله‌بفارسی- باشرکت پل‌نیومن -پیرآنجلی .شروع ۱۰٫۳۰ صبح - ۳ -٥-۷ -۹بعدازظهر

سینماامپایر تلفن ٤۹۰۸۱-٦۷۲٥۲
خواننده گاوباز - ویستاویژن - رنگی - دوبله بفارسی با شرکت - تومی استیل - جنت مونرو - شروع سالن ۱۰٫۳۰ صبح ۲٫۳۰ - ٤٫۳۰ - ٦٫۳۰ - ۸٫۳۰ بعد از ظهر
شروع تراس ۷٫۳۰ - ۹٫۳۰

سینما ایران تلفن ۳٦۳٥٤
دختران حوا - فارسی با شرکت ویدا قهرمانی - روانبخش شروع ۱۰٫۳۰ صبح - ۲٫۳۰ - ٤٫۳۰ - ٦٫۳۰ - ۸٫۳۰ بعد از ظهر

سینما پلازا (تلفن ٤٤۳٥٥)
اسپارتاکوس -رنگی -پان‌آویژن- دوبله بفارسی باشرکت کرك‌داگلاس شروع ۱۰٫۳۰ صبح - ۲- ٥٫۳۰-۹ بعد از ظهر .

سینما تخت‌جمشید تلفن٤۳٥٥۰
جوراب ابریشمی سینما اسکوپ رنگی باشرکت : سیدچریس فرداستر شروع: ۱۰٫۳۰صبح۳-٥-۷-۹ بعداز ظهر .

سینما چارلی (تلفن ٦۸٤٦۱)
۳۹پله - دوبله بفارسی باشرکت تانیاالك -کنت‌مور شروع۱۰٫۳۰صبح- ۳-٥-۷-۹ بعد از ظهر .

سینما حافظ تلفن ۳٤۰۷٤
شنهای سوزان - ویستاویژن - رنگی - دوبله بفارسی با شرکت - دالیالاوی شروع ۱۰٫۳۰ صبح - ۲٫۳۰ - ٤٫۳۰ - ٦٫۳۰ - ۸٫۳۰ بعد از ظهر

دراویون سینما تهران پارس تلفن ۹۱۱٥٤۳
کلفت ها - دوبله بفارسی باشرکت اگوتوگنازی شروع ۷٫۳۰ - ۹٫۳۰ بعد از ظهر

سینما دنیا تلفن ۳۳۸۱۲
وسوسه - پانورامیك - دوبله به فارسی با شرکت آواگاردنر وویتوریو دسیکا شروع ۱۰٫۳۰ صبح ۲٫۳۰ - ٤٫۳۰ - ٦٫۳۰ - ۸٫۳۰ بعد ازظهر

سینما دیانا تلفن ٤۲۰۱۰
بما کلك نزن - - دوبله بفارسی باشرکت ادی کنستانتین شروع سالن ۱۰٫۳۰ صبح - ۲٫۳۰ - ٤٫۳۰ - ٦٫۳۰ - ۸٫۳۰ بعد ازظهر
تراس ۷٫۳۰ - ۹٫۳۰ بعداز ظهر

سینما رادیوسیتی تلفن ٤۳۳۲۰
وسوسه - پانورامیك - دوبله به فارسی باشرکت آواگاردنر - ویتوریو دسیکا شروع ۱۱ صبح ۳ - ٥ - ۷ - ۹ بعد از ظهر

سینمارکس (تلفن ۳٤۱٦۹)
اسپارتاکوس -رنگی -پان‌آویژن- دوبله بفارسی باشرکت کرك‌داگلاس شروع ۱۰صبح - ۱٫۳۰-٥- ۸٫۳۰ بعد از ظهر .

سینما رویال تلفن ٤۹۷۸٥
نخستین روز صلح -دوبله بفارسی محصول شوروی شروع ۹٫۳۰ - ۱۱٫۳۰ صبح - ۲٫۳۰ - ٤٫۳۰ - ٦٫۳۰ - ۸٫۳۰ بعد از ظهر

سینما سعدی (تلفن ۳٦٤٦۸)
اسپارتاکوس -رنگی -پان‌آویژن- دوبله بفارسی باشرکت کرك‌داگلاس شروع ۱۰٫۳۰ صبح - ۲- ٥٫۳۰-۹ بعد از ظهر .

سینما سهیلا تلفن ۳٦٤۲٤
نخستین‌روز صلح - دوبله بفارسی محصول شوروی شروع سالن ۱۰٫۳ صبح - ۲٫۳۰ - ٤٫۳۰ - ٦٫۳۰ - ۸٫۳۰ بعد از ظهر
شروع تراس ۷٫۳۰ - ۹٫۳۰ بعد از ظهر

سینما کریستال (تلفن٤۷٦۷٥)
درتلاش‌معاش -رنگی -دوبله‌بفارسی باشرکت تونی‌کورتیس -دبی‌رینولدز. شروع سالن ۱۰٫۳۰ صبح - ۲٫۳۰ - ٤٫۳۰- ٦٫۳۰ بعد از ظهر - تراس ۷٫۳۰-۹٫۳۰ بعد از ظهر .

سینما متروپل تلفن ۳۹٤۱۰
بماکلك نزن - دوبله بفارسی با شرکت ادی کنستانتین شروع ۱۰٫۳۰ صبح - ۲٫۳۰ - ٤٫۳۰ - ٦٫۳۰ - ۸٫۳۰ بعد از ظهر

سینما مولن‌روژ (تلفن ۷۳۹۲۹)
درتلاش‌معاش -رنگی -دوبله‌بفارسی باشرکت تونی‌کورتیس -دبی‌رینولدز. شروع ۱۱ صبح -۳-٥-۷- ۹بعدازظهر

سینمامیامی (تلفن۷٤۳۲۹)
دختران حوا - فارسی با شرکت ویدا قهرمانی - روانبخش شروع ۱۰٫۳۰ صبح - ۲٫۳۰ - ٤٫۳۰ - ٦٫۳۰ - ۸٫۳۰ بعد از ظهر

سینما نیاگارا (تلفن ٦٥۳۰۷
اسپارتاکوس -رنگی -پان‌آویژن- دوبله بفارسی باشرکت کرك‌داگلاس شروع‌سالن ۱۰ صبح- ۲٫۳۰-٦-۹٫۳۰ بعد از ظهر .
شروع تراس ۷ بعد از ظهر .

سینما همای تلفن ٤۲۱٦۹
وسوسه - پانورامیك - دوبله به فارسی با شرکت آواگاردنر- ویتوریو دسیکا شروع ۱۰٫۳۰ صبح ۲٫۳۰ - ٤٫۳۰ - ٦٫۳۰ - ۸٫۳۰ بعد از ظهر

سینما آریا تراس‌و سالن
شکار شوهر- رنگی وایداسکرین- دوبله بفارسی باشرکت -والترکیاری- لورلادلوکا شروع ۱۰٫۳۰ صبح- ۲٫۳۰- ٤٫۳۰- ٦٫۳۰ بعد از ظهر .
تراس ۷٫۳۰-۹٫۳۰ بعد ازظهر .

سینما اسکار تلفن ٤٥۷۹۷
شنهای سوزان - ویستاویژن - رنگی - دوبله بفارسی با شرکت - دالیا لاوی شروع ۱۰ صبح - ۲ - ٤ - ٦ - ۸ بعد از ظهر

سینما برلیان تلفن ٤۳٥۳٥
هالو - دوبله بفارسی با شرکت جری لوئیز شروع ۱۰ - ۱۲ صبح ۲- ٤ - ٦ - ۸ بعد از ظهر

سینما المپیا (تلفن ٦٥۷۹۸)
افسانه‌ای ازشرق- رنگی-دوبله‌بفارسی ویستاویژن باشرکت کرنل‌وایلد جان‌دریك شروع ۱۰٫۳۰ صبح ۳۰ ٤٫۳۰- ٦٫۳۰ -۸٫۳۰ بعد ازظهر

سینما پارك تلفن ۳۹٦۳۷
زیمبو - دوبله بفارسی با شرکت چیترا - آزاد شروع ۱۰٫۳۰ صبح- ۳ - ٥ - ۷ - ۹ بعد از ظهر

سینما تهران تلفن ۳۸۱٦٥
دختران حوا - فارسی با شرکت ویدا قهرمانی - روانبخش شروع سالن ۱۰٫۳۰ صبح - ۲٫۳۰ - ٤٫۳۰ - ٦٫۳۰ - ۸٫۳۰ بعد از ظهر
تابستانی ۷٫۳۰ - ۹٫۳۰ بعد از ظهر

سینما زهره (تلفن ۳۰٤۸۰۸)
درتلاش‌معاش -رنگی -دوبله‌بفارسی باشرکت تونی‌کورتیس -دبی‌رینولدز. شروع سالن ۱۰٫۳۰ صبح -۲٫۳۰- ٤٫۳۰- ٦٫۳۰ بعد از ظهر .
تراس ۸٫۳۰ بعدازظهر .

سینما سیلوانا تلفن (۳۳۷۷۷)
آهنك دهکده -فارسی باشرکت مجید محسنی‌آذرشیوا شروع ۱۰٫۳۰ صبح ۲٫۳۰- ٤٫۳۰- ٦٫۳۰ بعد ازظهر
تراس ۸٫۳۰ بعد از ظهر

سینما کارون تلفن ٤۰۰٦٥
زیمبو - دوبله بفارسی با شرکت چیترا - آزاد شروع سالن ۲٫۳۰ - ٤٫۳۰ - ٦٫۳۰ بعد از ظهر تراس ۷ ۹ بعد از ظهر

سینما مراد تلفن ۳۷۳۸۹
زیمبو - دوبله بفارسی با شرکت چیترا - آزاد شروع ۱۰ صبح ۲- ٤ - ٦ - ۸ بعد از ظهر

سینماالبرز تلفن ۳۳٤٤۰
گلزگاه خطرناك - سینما سکوپ رنگی - دوبله بفارسی با شرکت‌ادی مورفی - جمس استوارت شروع ۱۰ صبح - ۱۲٫٥ - ۲٫٥ - ٤٫٥ - ٦٫٥ بعد از ظهر
تابستانی ٦ و سه ربع -۸و سه‌ربع

سینما فری (تلفن ۳۷۸۹۳)
دیمتریوس و گلادیاتورها -سینما سکوپ - رنگی - دوبله بفارسی با شرکت ویکتورماتیور- سوزان‌هایوارد شروع ۳-٥-۷ -۹بعداز ظهر .

سینماهای درجه دو

سینما فردوسی (تلفن ۳٥۷۸٤)
جهش تیر - رنگی -دوبله‌بفارسی- باشرکت رداستیگر شروع ۱۰٫۳۰ صبح ۲٫۳۰- ٤٫۳۰- ٦٫۳۰- ۸٫۳۰ بعد ازظهر .

سینما رویا تلفن ۳۰۲۲۹۹
فریدون بینوا - دوبله بفارسی د. ایتالیا با شرکت جینیولاوینیو شروع: ۱۱٫۳۰صبح-۱٫۳۰- ۳٫۳۰- ٥٫۳۰ - و ۸ بعد از ظهر

سینما مشعل تلفن ۳۳۸۲٦
۱۳ شبح نیمه رنگی - دوبله به فارسی با شرکت چارلز هربرت شروع ۱۰٫۳۰ صبح ۲٫۳۰ - ٤٫۳۰ - ٦٫۳۰ - ۸٫۳۰ بعد از ظهر

تاترها

تاتر پارس (تلفن ۳۸۸۱۱)
مسافرت بکره‌مریخ (بانضمام کنسرت بانو آفت) شروع ۸٫۳۰بعد از ظهر

جامعه باربد تلفن ۳۲۲٦٥
تله - با شرکت جعفری - شهلا شروع ۸٫۳۰ بعد از ظهر

آخرین تغییرات برنامه سینما ها را در صفحه ماقبل آخر ملاحظه فرمائید

چندخبر از داراب

● باوجود اینکه مدت شش ماه‌از سال میگذرد، هنوز مابه‌التفاوت ترفیعات فرهنگیان شهرستان‌داراب پرداخت نشده است. فرهنگیان از این لحاظ در مضیقه هستند واز اولیای امور تقاضای رسیدگی‌دارند

* مدتهابود که عده‌ای از کوره‌پز ها واشخاصی‌که خاك بشهرمیآورند در جنوب شهر داراب زاغه هائی ایجاد میکردند واین امر موجب می شد هرسال براثر ریزش خاکهای اطراف آن عده‌ای تلف شوند .

بهمین جهت آقای عباس راد فرماندار وآقای سروان زوالیدمعاون شهربانی داراب طی بازدیدی که این نقاط بعمل آوردند دستور دادندکه از این پس ازسطح زمین خاکبرداری ننمایند تا چنین زاغه هائی بوجود نیاید .

● بااینکه‌شهرستان داراب‌وسعت زیاد یافته واز نظر صادرات پنبه یك واحد اقتصادی مهم مملکت بشمار میرود معهذا تاکنون بانك‌کشاورزی اقدام بتاسیس شعبه در این شهر، ننموده است .

کشاورزان این شهر تقاضادارند هرچه زودتر در این مورد اقدام شود .

● اخیرا آقای اسداله فرزانه ، رئیس دفتر فرمانداری داراب باحفظ سمت، بسمت بخشدار حومهٔ داراب منصوب گردید. در ضمن آقای جلال ادب معاون‌فرمانداری این‌شهر بمرخصی رفت .

● چند روز پیش جلسهٔ شورای شهرستان داراب در فرمانداری تشکیل شد واحتیاجات شهر مورد بحث وگفتگو قرار گرفت واقدامات لازم بعمل آمد .

● عده‌ای از معتمدین ومعاریف داراب بدفتر نمایندگی اطلاعات مراجعه کردند واظهار داشتند علت اینکه درداراب انجمن محلی‌تشکیل نمیشود چیست؟تقاضا داریم‌بمسئولین امر یادآور شوید که هرچه زودتر نسبت به تشکیل انجمن شهر اقدام فوری بعمل آورند .

● چند روز قبل از طرف موسسهٔ خیریه کاره چهار سری وسائل و لوازم ورزش ،نجاری، دامپروری و کمکهای اولیه باعضای «٤ـد»شاپور داراب هدیه شد. هدایای موسسهٔ کاره توسط مروج کشاورزی به رئیس باشگاه وکمیتهٔ «٤ـد» تحویل گردید .

بعلت نقص فنی موتور

هواپیمائی درنزدیکی بستان‌آباد اجبارا فرود آمد

دراین‌جریان‌بسر نشینان هوا پیما آسیبی نرسید

خبرنگار مادر تبریز گزارش میدهد :طبق گزارش خبرنگار اطلاعات در بستان آباد ازبخش های تابعهٔ تبریز مقارن ساعت پنج بعدازظهر پریروز یك فروند هواپیمای یك موتوره که‌گویا از قزوین عازم تبریز بوده‌است باداشتن چهارنفر سرـنشین بعلت نقص فنی‌موتور اجبارا درنزدیکی «یکمه داش» واقع درچند کیلومتری بستان‌آباد فرود آمد .

دراین جریان خوشبختانه به هیچیك ازسرنشینان هواپیما آسیبی نرسیدومامورین اندارمری محل بکمك فرهنگیان وعده‌ای‌ازاهالی هرچهارنفر راکه مختصر جراحتی داشتند بتبریز فرستادند . فعلا هواپیما در محل مزبور باقی است ومامورین ازآن مراقبت میکنند .

نشریات اطلاعات بطور رایگان

در اختیار آموزگاران و محصلین قرار میگیرد

تصمیم دیگری که‌درکمیته راهنمای نمایندگان اطلاعات در جهاد علیه بیسوادی و شرکت دراین مبارزه ملی اتخاذ گردید و بصورت چهارمین‌ماده از برنامه واحد مشارکت نمایندگان اطلاعات در مبارزه با بیسوادی در آمد اینستکه :

کلیه نمایندگان اطلاعات در تمام شهرستانها از طرف موسسه اطلاعات مجاز میباشند که یکی از نشریات اطلاعات را بطور رایگان در اختیار آموزگاران کلاسهای مبارزه بابیسوادی قراردهند ودر خاتمه هرماه صورت این‌تعداد را بمرکز گزارش دهند وهمچنین هرروز تعداد معینی روزنامه اطلاعات را بطور رایگان برای استفاده شاگردان کلاسهای مبارزه با بیسوادی در دسترس آنان بگذارند .

آموزگاران کلاسها که بایستی ازنشریات رایگان اطلاعات استفاده کنندو همچنین تعداد روزنامه‌ایکه بایستی دراختیار کلاسها قرار گیرد بانظر اداره فرهنك هرمحل تعیین خواهد شد .

نمایندگان اطلاعات درخدمت مردم

مردم شهرستانها بوسیله نمایندگان اطلاعات خواسته های خودرا شرح میدهند

سیاهکل روزی نمیگذرد که عده‌ای از اهالی سیاهکل بدفتر نمایندگی اطلاعات مراجعه نکنند وازاحتیاجات‌عمومی این منطقه سخن نگویند چند روز قبل‌نیز جمعی ازاهالی ومعتمدین محل دردفتر نمایندگی اطلاعا تحضور یافتند ودر بارهٔ خواسته های خود چنین گفتند :

ـ بخش سیاهکل بعلت نداشتن انجمن شهر ازنعمت عمران وآبادی محروم مانده است وبودجهٔ شهرداری این‌شهر بجای اینکه صرف امور عمرانی شود حیف ومیل میگردد جادارد ازطرف مسئولین امور برای تشکیل انجمن شهردراین منطقه اقدامات مؤثری بعمل آید .

آبادان جمعی از معلمین آبادان در دفتر نمایندگی اطلاعات حضور یافتند وضمن اظهار خشنودی از دائرشدن ستون نمایندگان اطلاعات در خدمت مردم گفتند :

ـ طبق دستور آقای وزیر فرهنك قراربود ازاول تیرماه سال جاری مابه‌التفاوت حقوق معلمین براساس اشل جدید پرداخت گردد البته این دستور دربعضی شهرهااجراشده ولی متاسفانه هنوز معلمین آبادان از دریافت این مابه‌التفاوت محروم مانده‌اند تقاضای ماازمسئولین امور این است‌که هرچه زودتر مابه‌التفاوت حقوق معلمین آبادان براساس اشل جدید پرداخت شود .

زاویه زرند اخیرا عده‌ای ازدبیران وآموزگاران غیر بومی حوزه فرهنگی زرند ساوه بدفتر نمایندگی اطلاعات مراجعه کردند واظهار داشتند :

ـبااینکه سال ۱۳۴۰ به‌نیمه رسیده ،متاسفانه هنوز برای پرداخت فوق‌العاده خارج ازمرکز دبیران وآموزگاران غیربومی زاویه زرند که ازبابت سال گذشته طلبکارند پرداخت نشده‌است ماازبس دراین خصوص بااداره فرهنك ساوه مکاتبه‌کرده‌ایم دیگر خسته شده‌ایم تقاضای ما از مسئولین امور اینست ترتیبی داده شودکه فوق‌العاده خارج ازمرکز دبیران وآموزگاران حوزهٔ فرهنگی بخش زرند هرچه زودتر پرداخت گردد .

۵ کیلو تریاك

درنزدیکی زابل کشف شد

خبرنگار ما درزابل گزارش میدهد چند روز قبل مامورین پاسگاه ژاندارمری «جزنیك» زابل هنگام گشت بمردی بنام گل‌محمد خانجان برخورد کردندواوراکه رنگش‌پریده بودو قصد فرار داشت دستگیر نمودند.

ضمن جستجوی کوله باراومقدار ۵ کیلو و۸۵۰ گرم تریاك کشف‌شد قاچاقچی تحت تعقیب قرار گرفت.

همت بلند

چندی پیش‌آقای حاج حسن‌مرادی یکی‌از نیکوکاران رفسنجان کلیهٔ دارائی خودرا وقف بیمارستان‌مرادی این شهرستان کرد بیمارستان مرادی متعلق‌به‌جمعیت شیروخورشید سرخ رفسنجان میباشد اهالی ازاین مرد بلند همت اظهار سپاسگزاری میکنند .

پیرمرد مسیحی مسلمان‌شد

این مرد ناگهان فلج شده بود و قدرت حرکت نداشت

خبرنگار مادر مشهد گزارش می دهد: اخیرا یك‌پیرمرد مسیحی بنام «گیورکی» که شصت‌سال ازعمرش گذشته است واصلا اهل قفقاز می باشد در مشهد درمحضر حضرت آیت‌اله میلانی بدین مبین اسلام مشرف شد وباین مناسبت مجالس جشن وسروری ازطرف اهالی برپا گردید .

آقای گیورکی در باره اسلام آوردن خود اظهار داشت :

ـ ازپنج ماه پیش دستو پایم بکلی فلج‌شد وبعلت این عارضه ، قدرت هرگونه حرکتی ازمن سلب گردید مدتی برای معالجه در بیمارستان گنبد گاوس بستری‌شدم ولی معالجات سودی نبخشید تااین که یکشب شخصی رادر خواب‌دیدم که‌بمن میگفت: برخیز وبخراسان بیا، جای مادر خراسان است، شاید باور نکنید صبح زود هنگامیکه از خواب برخاستم دیگر از کسالتم خبری نبود وبخوبی میتوانستم‌حرکت فردای آنروز باوجود مخالفت شدید بستگانم به مشهد رفتم وبشکرانه نعمت بزرگی که نصیبم شده بود درمحضر حضرت آیت‌اله میلانی اسلام آوردم وحالا خودرا مردی سعادتمنداحساس میکنم .

بشکرانه سلامتی باز یافته

۳۰ نفر در نزاعی مجروح شدند

خبرنگار مادر فشم گزارش میدهد: پریروز بین ساکنین دو محله درمیگون بعلت اختلافات محلی‌زدوخورد شدیدی روی‌داد دراین زدو ـ خورد که‌طرفین باچوب‌وچماق وبیل‌وکلنك بجان هم‌افتاده‌بودند در حدود بیست نفر بسختی مجروح‌شدند نزاع بادخالت آقای گروهبان سلطانی رئیس پاسگاه ژاندارمری فشم خاتمه‌یافت وجریان تحت تعقیب قرار گرفت .

توديع باسرجنگلدار نوشهر

خبرنگار مادر نوشهر مینویسد چند روز قبل بمناسبت انتقال‌آقای محمد روانشاد سرجنگلدار نوشهر مجلس تودیعی درهتل بزرك چالوس برگزارشد دراین مجلس ازخدمات گذشته آقای روانشاد اظهار قدردانی بعمل‌آمد وگلدان نقره‌ای که تهیه‌شده‌بود بوسیلهٔ آقای بهمنیار فرماندار نوشهر بوی اهداء گردید .

عکس بالا گوشه‌ای ازاین مراسم رانشان میدهد .

خدمت پزشگی

اخیرا آقای دکترمحبیان یگانه‌جراح زاهدان ظرف مدت کوتاهی در حدود یکصد نفرراتحت عمل‌جراحی قرار داده‌است که‌همگی اکنون بهبودی یافته‌اند .

اهالی زاهدان‌ازمساعی آقای‌دکتر محبیان اظهار خشنودی میکنند .

بتصمیم انجمن‌شهر وشهرداری :

بندرپهلوی‌شهر توریست اعلام شد

استاندار گیلان از تصمیم انجمن شهر پشتیبانی‌کرد

با اجرای‌این تصمیم بندر پهلوی بیش از پیش زیبا میشود

بطوریکه خبرنگار مادر بندرپهلوی گزارش‌می‌دهد ،پریروز جلسهٔ انجمن شهر بندر پهلوی با حضور آقای دکتر بابك استاندار گیلان و مهندسین مشاور استانداری گیلان تشکیل گردید .

دراین جلسه ضمن بررسی امور جاری اعضای انجمن شهربه‌آقای استاندار اطلاع دادند که تصمیم گرفته شده است در سال آینده شهرستان بندر پهلوی ،شهر توریست اعلام گردد وازهم اکنون مقدمات این کار فراهم میشود .

آقای استاندار ضمن اظهار خشنودی ازین تصمیم که‌بیش‌از پیش موجب زیبائی بندر پهلوی خواهد شد آمادگی خودرا برای هرگونه مساعدت وهمکاری اعلام داشت ضمنا آقای استاندار پس از پایان جلسه انجمن شهر ازساختمان نیمه تمام حمام‌شهرداری بندر پهلوی دیدن کرد .

ساختمان جدیداداره فرهنك‌افتتاح‌شد

خبرنگار ما درسراوان بلوچستان مینویسد چند روز قبل ساختمان جدید اداره‌فرهنك شهرستان سراوان طی مراسمی بوسیلهٔ آقای پهلوان فرماندار این شهرستان افتتاح شد .

دراین مراسم روسای ادارات دولتی وجمعی از معتمدین ومعاریف شهر حضور داشتند .اهالی از این اقدام سودمند اظهار خوشنودی‌میکنند

ساختمانی بر سر٤نفر فرو ریخت

یکنفر مقتول وسه نفرمجروح‌شدند

خبرنگار ما در نطنز گزارش میدهد چندروز قبل در قریه «خالد آباد» ازتوابع نطنز ساختمانی برسر چهارنفر باسامی حیدر، فیض‌اله، حبیب‌اله وعین‌اله فروریخت وهرچهار نفر زیر آوار ماندند در این واقعه فیض‌اله‌براثرشدت جراحات وارده آنا جانسپرد وسه نفردیگر مجروح شدند که حال‌یکنفر ازآنهاوخیم است .

جنازه مقتول‌ا پس ازانجام تشریفات قانونی مدفون‌شد ومجروحین «دربیمارستان نطنز تحت معالجه قرار گرفتند .

نهضت مبارزه بابیسوادی درشهرستانها

مرندـ از روز بیست‌وپنجم شهریور ماه فعالیت‌های شدیدی برای مبارزه بابیسوادی درشهرستان مرند شروع شده‌است ودسته‌دسته از بیسوادان این شهر برای فراگرفتن دانش در کلاسهای مربوط ثبت نام میکنند .

مشهدـ دراردوی کارمشهد کلاسهای مبارزه بابیسوادی دائرشدو دراین کلاسها عده‌ای اززنان ومردان بیسواد شرکت دارند .ضمنا آقای معصومخانی مدیرکل فرهنك خراسان طی یك‌پیام رادیوئی قاطبهٔ مردم‌را بشرکت در کلاسهای مبارزه بابیسوادی دعوت کرد .

شاهرودـ بدعوت آقای شهابی رئیس اداره فرهنك‌شاهرود جلسه‌ای باحضور روسای ادارات دولتی وجمعی از معتمدین ومعاریف شهر در دبیرستان محمدرضاشاه تشکیل گردید دراین جلسه ازعموم طبقات دعوت شدکه درجهاد علیه بیسوادی شرکت نمایند .

اصفهانـ چند روز است‌که پیشاهنگان اصفهان باموزیك وبلندگو درخیابانهای اصفهان گردش میکنند واهالی را بشرکت در مبارزه علیه بیسوادی دعوت مینمایند .

سراوانـ ازطرف اداره فرهنك شهرستان سراوان برای شروع‌برنامه های مبارزه بابیسوادی اقدامات موثری بعمل آمده است .

قمـ بمناسبت هفتهٔ جهاد علیه‌بیسوادی جلسات متعددی درشهرستان قم‌تشکیل گردید وسخنرانی های جامعی برای شرکت عموم اهالی در این جهاد مقدس ایراد شددرآخرین روز هفتهٔ جهادعلیه بیسوادی اجتماع عظیمی باحضور فرهنگیان وعده‌ای ازاهالی قم درمیدان آستانه تشکیل شد وآقای اخروی رئیس فرهنك سخنرانی کرد .

شمیرانـ بمناسبت هفتهٔ جهاد علیه بیسوادی اقدامات مؤثری در شهرستان شمیران صورت گرفت .

یك کاروان شامل جیپ وچنددستگاه اتومبیل سواری در خیابانها براه افتاد وبابلندگو شعار های مهیجی پخش شد.آقایان شهابی رئیس واحمدیان رئیس تبلیغات اداره فرهنك شمیران بر این جریانات نظارت داشتند .

اهوازـ مراسم هفتهٔ جهاد علیه بیسوادی درشهرستان اهواز باشکوه کم‌سابقه‌ای برگزارشد وازطرف اداره کل‌فرهنك‌خوزستان برنامه های تبلیغاتی جالبی برای تشویق وترغیب اهالی اجرا گردید .

میمهـ برای مبارزه بابیسوادی هماهنگی بیسابقه‌ای در دستگاههای فرهنك میمه بوجود آمده است وفرهنگیان این‌شهر ازهرگونه فعالیتی دراین جهاد مقدس ملی دریغ نمیورزند .

خویـ ازطرف اداره‌فرهنك شهرستان خوی برنامه‌های وسیعی‌برای جهادعلیه بیسوادی طرح شده است ضمنا کلیهٔ دبیران وآموزگاران خوی آمادگی خودرا برای‌تدریس درکلاسهای مبارزه بابیسوادی اعلام کردند

نفتکش باکامیون تصادف‌کرد

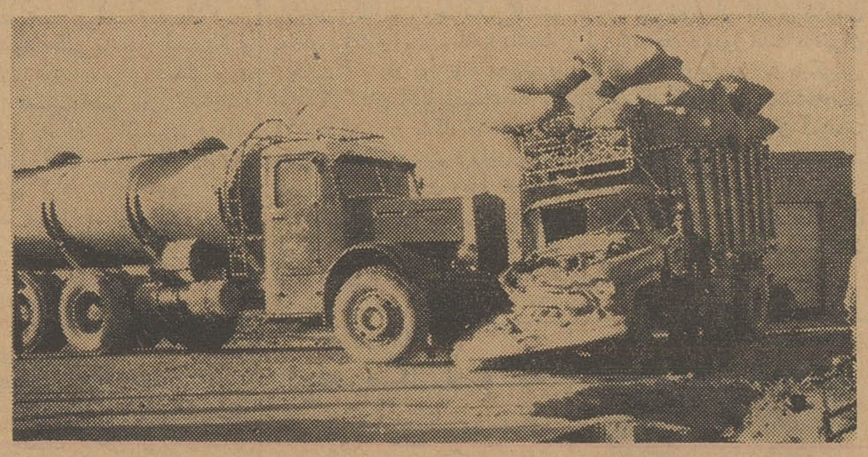

خبرنگار مادر رفسنجان گزارش میدهد چندروز قبل نفتکش شماره ۹۹۸ برانندگی روشنگر ، هنگام عبور درخیابان معین زاده رفسنجان باکامیون شماره ۳۵۰۹ برانندگی غلامحسین خاکسارتصادف کرد دراین واقعه آقای حسن ربیعی مالك کامیون مجروح‌شد وبکامیون نیز خسارت زیادی واردآمد دادستگیری راننده نفتکش جریان تحت تعقیب قرار گرفت .

خشنودی مردم

خبرنگار ما در لشت‌نشا می نویسد آقای حقیقت شعار رئیس جدید اداره فرهنك لشت‌نشاء باعضاء همکاری خانه‌ومدرسه این منطقه ، وعده دادکه در دبیرستان های پسران ودختران لشت‌نشاء سیکل‌دوم وکلاس سوم متوسطه دائر نماید .

اهالی ازحسن توجه آقای حقیقت اظهار خشنودی میکنند .

امتحانات ورودی دانشسراهای‌سنندج

خبرنگار مادر سنندج مینویسد چند روز قبل امتحانات ورودی دانشسراهای استان کردستان باشرکت ۱۸۶ نفر دانش‌آموز داوطلب دختروپسر در سالن دانشسرای پسران سنندج زیرنظرآقای نصراله‌رضاعی رئیس دانشسرا انجام شد .

عکس بالا یکی ازجلسات امتحانی‌را نشان میدهد .

انتخابات انجمن شهر درشهرستانها

بندر بوشهرـ اخذرای انتخابات انجمن شهر بندر بوشهر بعمل آمدو پس ازقرائت آراء آقایان عبدالخالق چوبك‌ـ عبدالحسین محمدیان خلیل رشتی‌ـ مجیددرخشانیان‌ـ سیدصادق شمس‌ـ احمد برازجانی و خلیل هفته بسمت اعضای انجمن شهر بندر بوشهر انتخاب شدند .

کوهدشتـ آقایان میرزا معین، حسینعلی نوروزی، نورعلی‌سهرابی اسداله خسروی ومحمد حسن امرائی بسمت اعضای انجمن شهر کوهدشت لرستان انتخاب گردیدند .

دستگیری تریاکیها

خبرنگار مادر رضوانده مینویسد چند روز قبل دونفر باسامی کریم ناصری وحاتم شهبازی دریکی از مغازه های طالشدولاب در حالیکه مشغول کشیدن تریاك‌بودند بوسیلهٔ ژاندارمی غافلگیر شدند .

حاتم برای ازبین بردن آلت‌جرم بادست وافور را لای آتش منقل‌فرو کرد ودر نتیجه قسمتی ازدستش بسختی سوخت .

برائرگرسنگی شدید

یك افعی دوهمجنس خود را خورد !

چندی پیش در قریه «شیخ امیرلو» ازتوابع‌شیروان مارگیری بیکی ازاهالی قریه‌بنام صفرمحمد مراجعه کرد وجعبه‌ای راکه داخل آن سه‌افعی وجود داشت نزدوی بامانت گذاشت وبدنبال کارخودرفت گرچه قراربود مارگیر ظرف‌دوسه روزبرای بردن‌مار های‌خود مراجعه کندولی سه‌ماه گذشت و بعلت نامعلومی ازاو خبری نشدصفرمحمد بعد ازسه ماه‌بفکرمارهاافتاد وبرای دیدن آنها به انبار رفت سر جعبه‌رابازکرد ولی‌باکمال‌تعجب مشاهده نمودکه فقط یکی‌ازمارها در جعبه مانده واز دوافعی‌دیگر جزیك جفت پوست ، اثری نیست باتوجه باینکه درجعبه‌محکم‌بسته شده‌بود ومارها کوچکترین راه‌فراری‌نداشتند برای صفر محمد واهالی قریه شیخ‌امیرلو این فکر پیش آمده‌است که‌ممکن است مارزنده براثر گرسنگی شدید دوافعی دیگررا خورده باشد!؟عده‌ای نیزاین جریان‌را عجیب‌وباور نکردنی میدانندومعتقدند که آن‌دوافعی پوست انداخته‌اند وافعی هرگزهمجنس خودرا نمیخورد .

گزارش بالا راخبرنگار ما در شیروان اطلاع داده است .

انتصابات در شهرستانها

چابکسر آقای مجتبی رزاقی رئیس جنگلبانی

داراب آقای دکتریزدانی رئیس درمانگاه سازمان شاهنشاهی ـ آقای محب اشیاء رئیس فرهنك ـآقای فدائی رئیس خالصه

فومن: بانو فتح‌اله‌زاده قابله جمعیت شیرو خورشید سرخ

ساوه: آقای محمود کاویانی، فرماندارـ آقای روح‌اله عسگری‌رئیس حسابداری بهداری .

تفرش: آقای دکتراخوین رئیس بهداری

آبکنار: آقای موسی علامه، پزشك درمانگاههای خمیران وآبکنار

کرج: آقای سرهنك زند رئیس حوزه نظام‌وظیفه ،آقای شیروانی رئیس ثبت اسنادـ آقای فرزانگان رئیس اداره پست‌و تلگراف

رودسر : آقای سید جلال‌الدین کنارسری رئیس دادگاه بخش ـ آقای اصغر قاسمی نژاد دادرس دادگاهـ آقای نصرت صادقی حریری ـ رئیس جنگلداری .

عرق قاچاق !

خبرنگار مادر اراك گزارش می دهد :چند روز قبل بشهربانی اراك اطلاع‌داده شد درمنزل شخصی بنام ولی‌اله کرد علی‌از اهالی اراك‌مقداری جنس قاچاق موجود است. مامورین شهربانی پس ازتحقیقات لازم باتفاق نماینده دادستان بمنزل وی رفتند و پس ازجستجوی زیاد بالاخره ۲۱۵ بطری عرق قاچاق ویکعدد وافور کشف کردند وپس ازصورتمجلس عرقهای قاچاق راتحویل اداره‌دارائی داده وولی‌اله رابا وافور مکشوفه روانه شهربانی نمودند .

نیازمندیها و آگهی‌های کوچک

استخدام میشود

دونفر فروشنده زن
مورد احتیاج است دانستن یکی از زبانهای انگلیسی - فرانسه یا روسی شرط استخدام است از ساعت ۸ صبح الی ۱۲ - ۴ الی ۸ بعد از ظهر به خیابان نادری کوچه نو شماره۴ مراجعه فرمایند.
آ-۱۵۷۸۹ ۱-۵

خدمتکار پرستار پیشخدمت زن و مرد برای منازل خارجی و ایرانی نیازمندیم. تلفن ۳۰۳۷۷۴-۷۱۴۰۲
۱-۳ آ-۴

یکنفر پزشکیار
دوشیزه یا زن مورد نیاز است دکتر کهن - خیابان امیر آباد تلفن ۴۱۶۶۸ و ۲۱۱۲۱
آ-۱۵۹۵۹

دانشجوی یکی از دانشکده ها
برای ویزیتوری صبح ها مورد نیاز است تلفن ۵۲۸۸۵
آ-۱۵۹۷۳

آشپز زن جهت پذیرائی سه‌نفر در منزل استخدام میشود همه روزه از ۵ تا ۶ بعدازظهر تلفن ۶۸۰۴۶ مراجعه نمایند.
آ-۱۵۸۴۷

بیك بانو یا آقای ایرانی یاخارجی
برای آرایش مو نیاز مندیم کسانیکه تجربه وتمرین. کافی‌دارند شریك هم میتوانند باشند همه‌روزه از ساعت ۳الی ۶ بعد از ظهربشماره ۴۹۵۴۳ تلفن نمایند.
آ-۱۵۹۹۱ ۱-۲

بچند نفر دوشیزه
جهت بسته بندی در لابراتوار نیازمندیم بتلفن۵۸۳۶۶ مراجعه‌شود
آ-۱۵۹۰۵

استخدام دکتر داروساز
بنگاه خیریه دارو پخش برای استخدام در کارخانه داروسازی‌خود واقع دروردآورد (کیلو متر۲۲ کرج) احتیاج به پنجنفر دکتر داروساز که واجد شرایط زیر باشند دارد.
۱- درجه دکتری دردارو‌سازی
۲- تسلط در خواندن -نوشتن- تکلم زبان انگلیسی
۳-برك معافیت یا خاتمه خدمت از نظام وظیفه
۴- سن کمتر از ۳۰ سال
منتخبین برای مدت کوتاهی‌برای کار آموزی بانگلستان فرستاده خواهند شد.
حائزین شرایط از تاریخ‌نشر آگهی الی بیستم مهر ماه سال‌جاری با در دست داشتن دو برك رونوشت شناسنامه وچهار قطعه عکس و تقاضای کتبی روزانه بین ساعت ۴تا ۶بعد از ظهر به بنگاه خیریه داروپخش خیابان قوام السلطنه به آقای وحدتی مراجعه نمایند تا در بارهٔ انتخاب آنان اقدام شود.
۱-۶ ۲۱۵۵۰-۱

بچند نفر جوان فعال که دارای ضامن معتبر و دو چرخه شخصی باشند برای تمام روز مورد احتیاج است داوطلبین صبح ها به تلفن ۴۳۹۷۸ مراجعه کنند.
آ-۲۱۲۷۶

جویای کار

راننده ۲ شخصی جوان و متاهل
۴ سال سابقه در شهر و اطراف جویای کار است براهنمای شماره ۳۳۸ اطلاعات مراجعه فرمائید.
آ-۱۵۸۵۷

جوانی که رانندگی درجه ۲شخصی دارد و خدمت نظام را انجام داده است ضمنا سوادشش کلاس‌ابتدائی نیز دارد جویای کار است بتلفن مراجعه شود
۵۲۶۱۶
آ-۱۵۸۵۹

معاملات تلفن

برای‌خریدو فروش هرنوع‌شماره تلفن به ۴۰۶۸۰ مراجعه فرمائید

دفاتر اسناد رسمی

دفترخانه ۱۳۹ عاصم
شاهرضا نزدیك میدان شهناز تلفن ۷۴۹۵۴-۷۴۹۵۳

دفترخانه اسناد ۱۷۵
سید عبدالعلی واحدی
خیابان بهار نزدیك تخت جمشید تلفن ۶۲۷۴۲و ۶۳۷۴۳
آ-۲۰۱۶۸

فروش اتومبیل

فروشگاه و بورس‌اتومبیل ۴۰
از ۱۰۰ دستگاه انواع اتومبیلهای امریکائی و اروپائی همیشه ۱۰ - دستگاه موجود است تلفن ۴۹۶۳۳
آ-۱۸۰۲۰

بعلت مسافرت یك دستگاه‌دوج ۵۶
بیستون بفروش میرسد تلفن ۲۳۹۷۴
۱-۳ آ-۳۱۲۸۴

خرید اتومبیل

ازهرنوع و هرمدل که‌باشدمشتری داریم فروشگاه اتومبیل ۴۰-جمشید آباد شمالی کاشی ۴۰ تلفن۴۹۶۳۳

خریدار یافروشنده هرنوع اتومبیل هستید بازرگانی گوهر تلفن ۶۶۲۰۳
۳۰-. آ-۱۹۱۶۶

معاملات پول

پول شرطی
در مقابل مبیع‌های ارزنده شمال شاهرضا با تضمین آژانس در پرداخت‌اصل وفرع باسود خوب مورد نیاز است شاهرضا روبروی سینما رویال آژانس رایت تلفن: ۳۲۹۷۱-۳۱۸۵۳
۱-۵ آ-۱۵۵۴۷

پول شرطی موجوداست بدفتر معاملات پول شاهرضا مقابل کافه شهرداری تلفن۴۲۵۱۲ مراجعه فرمائید
۱-۳۰ آ-۱۸۵۱۴

اجاره داده میشود

خانه و آپارتمان در شمال شهر وشمیران اجاره داده میشود به‌آژانس ۹۰۰ تلفن ۷۰۲۵۲ مراجعه فرمایند.
۱-۵ آ-۲۰۹۲۸

آپارتمان و خانه اجاره
۱- آپارتمان در خیابان سعدی پائین باتمام لوازم که محل شرکت بوده با برق و آب لوله آماده برای شرکت تجارتی • مطب . دفترخانه، و غیره •
۲- خانه در سه راه ارك با آب دائم قنات شاه و برق و پنج اطاق و انبار برای محل شرکت وتجارتخانه یا دفتر خانه و مطب و سکونت‌برای اطلاعات بیشتر به تلفن ۳۲۲۳۷ - مراجعه شود •
۱-۳ آ-۱۵۷۰۳

ساختمان سه طبقه
وچهارمغازه نبش خیابان بهارویاك برای اجاره‌حاضر شده .تلفن۸۲۲۳۵۵

۲ دستگاه آپارتمان ۴ و ۵ اطاقه مدرن با تلفن و حیاط اجاره‌داده‌میشود تلفن ۲۲۵۵۴ ۸
۱-۲ آ-۱۶۰۰۷

آپارتمان وساختمانهای بزرك‌وکوچك
اول ویلا دفتر فخیم تلفن ۴۵۸۸۸
آ-۲

پنج‌دستگاه‌آپارتمان‌چهاراطاقی
با سرویس کامل و سال - بزرگ مناسب برای سکونت - مطب و دفتر کار واقع در خیابان جامی برخیابان استخر پلاك ۱۲۲ باجاره واگذار میشود بتلفن ۳۳۶۵۹
۱-۳ آ-۲۱۵۵۶

اطاق اجاره
چهار باب اطاق در طبقه دوم - ساختمان باتمام لوازم و برق باجاره واگذار میشود به تلفن۶۷۱۷۵مراجعه شود •

واگذار میشود

واگذاری مطب
یك مطب در خیابان ایرانشهر شمالی باسابقه چند ساله دارای دو اطاق مبلمان و تلفن و سرویس کامل با حیاط وانبار که برای دفتر وکالت و محضر نیز مناسب میباشد بعنت مسافرت واگذار میشود با تلفن ۶۶۹۶۶ تماس بگیرید
۱-۲ آ-۱۵۵۶۷

مستغلات

رهن وتصرف
بمبلغ ۶۰ هزار تومان
خانه بمساحت سیصد متر با بنای سه طبقه دارای ده اطاق تلفن برق و آب دروازه شمیران خیابان دربندبرای دیدن رجوع فرمائید لاله‌زار ۳۹۷۸۴به:
بنگاه کوشان
۱-۲ آ-۲۱۵۱۲

نارمك- تهران پارس
تهران‌نو- نیروی هوائی
برای خرید و فروش
نقد واقساط زمین- خانه
ببازرگانی امینی
اول سی متری نارمك
تلفن ۷۹۰۰۹۰مراجعه‌فرمائید
۱-۲۶ آ-۱۶۴۱

برای‌معاملات خانه‌وزمینهای ارزان واجاره اتومبیل به تلفن ۲۵۸۰۰
۱-۳۰ آ-۱۷۷۲۲

خرید منزل
خانه ای بر خیابان شمیران و شاهرضا از سه راه تخت جمشید تا ویلا بمبلغ تقریبی صد هزارتومان نقد بدون واسطه مورد نیاز است• دارندگان به تلفن ۷۰۴۶۶ شرکت دکوراسیون بنفش مراجعه نمایند.

نارمك - برجیس
شماره تلفن ما به
۷۹۲۷۸ تغییر یافته
معرف کار ما شهادت مشتریان ماست مشورت در امور املاك بامابنفع شماست.
نارمك ، ایستگاه دفتر بازرگانی برجیس
۱-۵ آ-۲۱۵۲۶

شرکت ساختمانی فرازنو
خیابان منوچهری پاساژساعتچی نقشه‌های ساختمان - نظارت -نقشه برداری تلفن ۳۰۲۶۰۱
۱-۹۵ آ-۱۵۹۳۱

آموزشگاههای فنی

آموزشگاه ثابت
تعلیم ماشین نویسی - تدریس انگلیسی بانوان تحت نظر مربی زن خیابان شاه چهار راه سی متری تلفن ۶۵۱۶۸
آ-۱۶۰۱۵

آموزشگاه تعلیم آرایش‌زیبائی‌مهتاب
باامتیاز رسمی وزارت فرهنگ تحت نظرمتخصصین اروپادایر است• اسم نویسی همه روزه -آدرس‌انتهای ایرانشهر کامیارکاشی۳۶ تلفن۶۳۷۸۱
۱۵-۹ آ-۱۶۴۱۶

کلاس خصوصی رادیو تلویزیون
جهت استفاده علاقمندان به فن تعمیرات رادیووتلویزیون کلاسهای خصوصی زیر نظر استادان‌دانشمند وبا استفاده از کاملترین لابراتوار تشکیل میشود .استفاده از این کلاسهای بی نظیر را به علاقمندان توصیه مینماید.
کاخ دانش
۱- خیابان فرانسه کوچه‌مرجان
۲-خیابان نادری-چهار راه‌اسلامبول
کلاس انگلیسی
کلاسهای دایرکت متد اول - دوم وسوم با استفاده از متد سمعی وبصری زیر نظر استادان فارغ التحصیل از آمریکا از دهم‌مهرماه تشکیل میشود قبلا نام نویسی کنید:
کاخ دانش
۱- خیابان فرانسه کوچه‌مرجان
۲-خیابان نادری-چهار راه‌اسلامبول
آ-۲۱۵۲۴

صاحب امتیاز و مدیر مسئول: عباس مسعود
جای اداره خیابان خیام چاپخانه اطلاعات

بفروش میرسد

ویلای فروشی
درشمیران- دروس
بمساحت یکهزار متر بابنای دو مرتبه‌خوش نقشه هفت اطاق‌ولوازمات و پمپ آب و گاراژ رجوع فرمایند لاله زار ۳۹۷۸۴ به **بنگاه کوشان**
۱-۳ آ-۲۱۱۶۰

حدود خیابان تکش
خانه ۱۸۲ متر یك طبقه سه‌اطاق و هال و انباری نوساز شمال خیابان ۱۰ متری ۶۷ تومان تلفن ۷۰۴۱۶
۱-۳ آ-۲۱۲۸۶

بواسطه مسافرت بفروش میرسد
خانه ایست مشجر دارای مساحت تقریبا ۳۸۰ متر مربع دارای آب لوله کشی برق - تلفن برخیابان اسفالت جنب لرزاده دارای گاراژ و سایر لوازم بتلفن ۵۰۸۷۱ مراجعه فرمائید.
۱-۵ آ-۱۵۵۳۷

یك قطعه زمین محصور
بمساحت پانصد متر نبش خیابان سی متری و ده متری اسعد ،رزم‌آرا انتهای خیابان بهار با برق سه فاز تلفن ،آب لوله‌کشی بفروش میرسدبه تلفن ۳۰۲۱۲۵مراجعه فرمائید.
۱-۶ آ-۱۴۷۳۳

چند دستگاه‌ساختمان
لوکس . نقد و معاوضه بفروش میرسد . تلفن ۷۲۶۷۸
۱-۳

ویلای فروشی
در شمیران -دروس
یکصد و هشتاد هزار تومان
مشجر یکهزار متر با بنای دو مرتبه مدرن هشت اطاق لوازمات و پمپ آب و گاراژ رجوع فرمائید - لاله زار ۳۹۷۸۴ به : **بنگاه کوشان**
۱-۳ آ-۲۱۵۵۸

بالای ضرابخانه
۱۲۰۰ متر زمین زیر شرکت نفت ۷ تا ۹ عصر تلفن ۷۱۹۹۰
۱-۴ آ-۱۵۸۲۹

یکباب حیاط دارای ۳ طاق
یك زیرزمین با برق وآب وتیر آهن خیابان کارون بین چهار راه دامپزشکی وهاشمی مقطوع ۲۵هزار تومان طالبین بهمان قسمت بنگاه ملایری رجوع فرمایند.
آ- ۱۵۹۲۳

فروش اثاثیه

دیك بخار
یك دیك بخار آلمانی نو بظرفیت ۴۰۰ کیلو بخار در ساعت کاملا - اتوماتیك با تمام وسائل ساخت آلمان بسته بندی کارخانه برای فروش حاضر است برای اطلاع به تلفن - ۶۷۱۹۴ و ۶۵۶۹۳ مراجعه شود •
۱-۵ آ-۱۵۷۸۹

یکدستگاه تلویزیون ارث آ
۱۷ اینچ بفروش میرسد به تلفن ۶۷۱۷۵ مراجعه شود •
آ-۱۶۰۱۷

کلاسهای خصوصی انگلیسی - فرانسه آلمانی
جهت علاقمندان به‌تحصیل خصوصی زبانهای انگلیسی - فرانسه و آلمانی زیر نظر استادان فارغ‌التحصیل از اروپا و آمریکا کلاسهائی در انجمن دوشیزگان و بانوان تشکیل‌میشود.
نامنویسی همه روزه صبح و عصر
انجمن دوشیزگان و بانوان خیابان‌ثریا-بین‌ویلاوفیشرآباد
-۱-

کلاس شیرینی پزی
برای استفاده علاقمندان به فن شیرینی پزی ،کلاسی زیر نظر خانم توران نصیر زاده که مدتها درآمریکا وآلمان دررشته شیرینی پزی تحصیل کرده‌اند در انجمن دوشیزگان و بانوان دائر میشود.
دراین کلاس طرز تهیه انواع شیرینی های تروخشك و کیك‌بسبك امریکائی و آلمانی تدریس میشود.
ماهانه کلاس ۲۵۰ ریال است
ساعات تدریس صبحها از ساعت۱۰ ۱۱ خواهد بود.
انجمن دوشیزگان و بانوان
خیابان ثریا -بین ویلاوفیشرآباد
-۱-

رستورانهای خانوادگی

رستوران ژاله
مخصوص خانواده‌ها است
دارای چلو کباب مطبوع‌وسالم‌اغذیه لذیذ و متنوع ایرانی -فرنگی اول لاله‌زارنو جنب سینما متروپل تلفن ۳۲۳۳۱

آموزش زبانهای خارجی

معلم انگلیسی در منزل
خواهشمند است برای کسب اطلاع از تلفن ۵۶۵۷۸ استفسار فرمائید •
۱-۴ آ-۱۵۷۵۳

گم شده

یك جلد شناسنامه
بنام ابوتراب حافظی روز ۲۴شهریور ماه در محوطه دانشکده پزشکی گم شده از یابنده تقاضا دارد به‌تلفن ۸۲۷۲۵ خبر داده و مژدگانی‌دریافت دارد.

پسر بچه‌ای ۱۷ساله‌بنام‌حسین
خوزستانی مدت یکهفته است گم شده خواهشمند است کسانیکه اطلاعی دارند بنشانی زیر خبردهند و مژدگانی دریافت دارند.
کفاشی برادران سروش-روبروی مسجد سپهسالار
آ-۱۵۹۳۷

آگهی فقدان سهام
آقای مصطفی پرتوی یکی از سهامداران شرکت بموجب‌نامه‌ای که باین شرکت نوشته مقداری از سهام مشروحه در زیر ایشان‌مجموعا بمبلغ‌یکصد وپنجاه‌وهشتهزار ریال در تاریخ ۲۵ر۶ر۱۳۴۰ در تبریز مفقود گردیده -هرگاه‌کسی مدعی است که از سهام مزبور به نمرات زیر دارد باین شرکت ارائه دهد والا بموجب اساسنامه پس ازطی مراحل قانونی المثنی سهام مذکور بمشارالیه داده خواهد شدوشرکت هیچگونه مسئولیتی را در این مورد متعهد نخواهد شد.
۱-سهام پنجهزار ریالی -بشماره‌های ۴۳۰۹و۴۴۸۴ و۴۷۰۵جمعا سه‌برك.
۲-سهام‌ده‌هزار ریالی-بشماره‌های ۵۴۶ر۶۶۹ و۹۸۱ ر۹۸۲و۱۲۴۵ و ۲۴۳۹ و۲۴۴۰ و۲۵۰۶ جمعا دوازده برك.
۳-ومقدار سهام‌دیگرمبلغ بیست و سه هزارریال که‌فعلا بشماره‌های آنها دسترسی نیست.
تبریز -شرکت سهامی کارخانجات چرمسازی خسروی
آ-۱۶۰۰۹

کلاسهای ماشین نویسی فارسی ولاتین
کلا سهای ماشین نویسی فارسی و لاتین مخصوص خانمها با ماشین های تحریر نو و کامل ایتیمازیر نظر معلمین علاقمند د رانجمن دوشیزگان و بانوان تشکیل میشود.
نامنویسی همه روزه صبح و عصر
انجمن دوشیزگان و بانوان خیابان‌ثریا-بین‌ویلاوفیشرآباد
-۱-

کلاس عالی خیاطی
جهت دوره کلاس عالی خیاطی و طراحی زیر نظر بانوی فارغ التحصیل از انگلستان‌وفرانسه نامنویسی‌میشود. شرکت در این کلاس را به عموم بانوان و دوشیزگانی که دوره‌مقدماتی خیاطی را گذرانده‌اند توصیه میکنیم.
نامنویسی همه روزه صبح و عصر
انجمن دوشیزگان و بانوان خیابان‌ثریا-بین‌ویلاوفیشرآباد
-۱-

شن و ماسه شسته

طبق اصول فنی
خلیج مرکزی خیابان ثبت شماره ۹
تلفن ۳۲۲۹۵-۳۰۴۳۷۴

عکاسی متل قو
باطلاع عموم میرساندبرای دریافت عکسهای خود به خیابان امیریه کوچه وزیر فتونجات رجوع‌نمایند.
آ-۹۹۵۲ ۱-۸

دوزندگی اکبری از محل
سابق خود به خیابان سپه جنب دانشکده افسری انتقال یافت.

احتیاجات زندگی

اتو ویلا
دکتر ماشین شماست
تهران خیابان ویلا - تلفن ۴۶۰۸۴

مکتب دستور ملك
همه روزه برای مشاهده و تهیه انواع ساختمانها آماده و کارگاه و ملك بهترین سنگ و کاشی و سایر را با نازلترین قیمت تحویل میدهد - شاهی دروازه دولت

سوپر مارکت بن آهی
نیشابور
همه نوع مایحتاج زندگی در مجهزترین سوپر مارکت تهران

سرویس فوری و تعمیرگاه کسری خیابان شمیران‌بالای سه راه زندان
۱-۲۶ آ-۲۰۷۴۶

لبنیات شامین
شاهرضا - دروازه دولت
خالص ترین ماست وکره وانواع لبنیات را در اختیار مشتریان عزیز قرار میدهد

مقر فشار قوی
تلفن ۲۴۷۷۶
۱-۱۰ آ-۱۹۶۵۴

پیشنهاد بموقع عمل گذاشتن‌اختراع شماره ۲۸۷۱ راجع به طریقه تهیه‌یك نوع نمك کریستال‌پنی‌سیلینی فنوکس متیل قابل حل در آب . صاحب‌اختراع نامبرده میل دارد با صاحبان صنایع در ایران برای اختراع مذکور وارد مذاکره شود.
برای اطلاع بیشتر به آقای دکتر الکساندر آقایان خیابان سوم اسفند مراجعه فرمائید.
آ-۱۶۰۱۹

ترنج
تبلیغات مدرن - بازاریابی
تلفن: ۳۱۵۳۳

تقویم اطلاعات

دوشنبه سوم مهر ماه ۱۳۴۰
دوشنبه چهاردهم‌ربیع الثانی۱۳۸۱
دوشنبه بیست و پنجم سپتامبر ۱۹۶۱
اذان صبح : ساعت چهار وسی و یك دقیقه
طلوع آفتاب : ساعت پنج پنجاه و شش دقیقه
غروب آفتاب : ساعت هفده و پنجاه و هشت دقیقه

راهنمای پزشکی اطلاعات

دکتر آسایش
بیماریهای آمیزشی مجاری ادرار خیابان منوچهری -ابتدای کوچه‌ارباب جمشید -شماره۱۱

دکتر درطب پولوسا
متخصص بیماریهای مقاربتی - مجاری -ادرار- تناسلی - امراض زنانه -نازائی -خیابان فردوسی بالا کوچه صادق پذیرائی ۹ تا۱۲-۵تا ۸ تلفن ۴۶۵۸۹

درمان قطعی سوزاك تازه
وکهنه و تقویت قوای تناسلی دکتر جناب زاده دارای گواهینامه از دانشکده طب فرانسه صبح وعصر خیابان منوچهری مقابل کوچه‌ژاندارك

دکتر رحمانی
متخصص امراض اعصاب وروح‌از دانشگاه لندن خیابان پهلوی بالاتر از چهار راه امیر اکرم تلفن ۴۵۱۱۴ پذیرائی صبح‌و عصر

دکتر دانشگر
امراض مقاربتی وجلدی وسوزاك تازه و کهنه ورم پرستات ضیق‌مجرا سستی وبواسیر امراض زنانه و نازائی خیابان سپه مقابل پستخانه تلفن ۳۰۲۴۱۶

متخصص معده، کبد،روده
دکتر رفیعی از دانشگاه پاریس پذیرائی ۴ تا۸ بعد از ظهر خیابان جامی اول کوچه پاریس تلفن۶۳۰۶۰

دکتر محمد رضا مسدد
رزیدنت سابق‌بیمارستانهای آمریکا دارای گواهینامه از پروك مدیکال آمریکا -درمان‌قطعی بیماریهای‌مقاربتی دروازه دولت روبروی ساختمان فیات تلفن ۳۰۲۵۴۸ پذیرائی عصرها از ساعت ۵ الی ۸ بعد از ظهر

دکتر حسام‌الدین مبرهن
دارای دیپلم تخصصی از بورد جراحی سینه، قلب، ریه ،عروق، وازبورد جراحی عمومی آمریکا - خیابان شاهرضا -اول خیابان کاخ شمالی -پذیرائی ۴تا۸ عصرها- تلفن : مطب ۶۹۳۲۲ - منزل۵۱۴۴۵

پلی کلینیك
دکترمجاهدی- دکتر صدیقی
رزیدنت سابق بیمارستانهای‌آمریکا بیماریهای داخلی اطفال مقاربتی ترك تریاك وسایر مواد مخدره ترك‌الکل مجهز به دستگاه های رادیو سکپی نروسل تراپی (بخورپنی‌سیلین وغیره) دیاترمی‌پذیرائی بعد از ظهر هاوایام تعطیل وشب تا صبح خیابان شاه روبروی مسجد سجاد شماره تلفن ۴۹۵۲۶

دکتر عباس نیك نژاد
متخصص از دانشگاه - پاریس در بیماریهای‌معده- روده- کبد -لوزالمعده درمان بواسیر بدون عمل فیستول - فیسور بامتد موثر دروازه شمیران خیابان گرامی

بخش دندانپزشکی خصوصی
حکیم پور

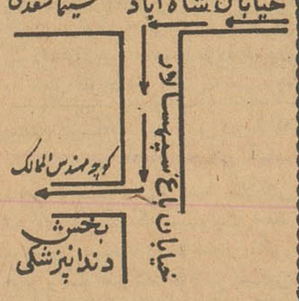

اوقات پذیرائی : قبل از ظهربطور آزاد - بعد از ظهر با تعیین ق - قبلی - خیابان شاه‌آباد باغ‌سپهسالار کوچه مهندس الممالك تلفن ۳۲۴۸۱

راهنمای تلفن ها

تلفنخانه ۳۰۰۱۰ تا۳۰۰۱۹
سرویس حوادث ۳۰۳۵۶۹
سرویس اقتصادی ۳۰۴۵۹۱
اطلاعات هفتگی ۳۰۴۸۷۸
سازمان شهرستانها ۳۰۵۰۶۷
مجله کودکان ۳۰۳۳۱۳
شعبه‌آگهیها ۳۰۵۱۰۸ -۳۰۲۶۳۳
طوطی نو ۳۰۴۵۹۲ تا ۳۰۴۵۹۳
دفتر چاپخانه ۳۰۳۹۶۵

تلفنهای اطلاعات

آتش نشانی ۴۴۴۴۴
اداره‌راهنمائی ۳۰۳۶۱۴
سازمان آب تهران ۵۱۰۰۰
سرکلانتری ۴۹۱۶۱
اطلاعات راه آهن ۵۱۰۵۱
شرکت تلفن ۳۰۵۵۱۱
وزارت بهداری ۳۰۰۷۱

کشیك امشب پزشکان

در مهرماه ۱۳۴۰
آقایان دکتر حسین احمدی میدان ثریا کوچه پلیس شماره ۱۷ - دکتر اسلام دوست خیابان حشمت الدوله چهارراه گلشن تلفن ۶۳۰۶۷ - دکتر محمود انگجی دروازه دولت مقابل‌پمپ بنزین تلفن ۳۵۱۴۴ - دکتر خلیل رسولی (جراح) امیرآباد خیابان‌نصرت کاشی ۱۵ - دکتر کرامت اله فرهودی خیابان شاهرضا چهار راه پل چوبی تلفن ۲۸۵۱۰ - دکتر مهرداد پاك نیا آذربایجان چهارراه خوش تلفن۶۵۰۷۳ دکتر حسین منشی‌زاده مولوی بازارچه قنات‌آباد - دکترمحمدتقی اسفندیاری شاهرضا چهارراه مختاری تلفن۲۰۹۱۸ دکترغلامحسین مهرعلی‌خیابان‌سلسبیل چهارراه ۶۶۶۶۰ - دکتر سیدعلی میراحمدی هاشمی بین چهار راه قصردشت تلفن۶۳۶۸۵ - دکتر سید جعفر امیرحمزه ژاله ایستگاه بهنام پلاك ۱۶۳ تلفن ۳۲۸۱۰ - دکترمحمود عالم شمیران مقابل سینما مولن‌رو تلفن ۳۴۸۳۵ - دکتر سعودلاهیجانی امیرآباد کوچه مهر تلفن ۶۲۴۳۶ دکتر حسین فرهمند سه‌راه امین‌حضور خیابان ری - دکتر شاهپورسیاهپوش خیابان امیریه ایستگاه البرز جنب مسجد فخریه - دکتر علی نصیر شاهرضا جنب سینما دیانا کوچه‌انوار تلفن ۶۲۹۷۶ - دکترعلی اصغرسعادت منیریه ۱۴۳ تلفن ۲۵۶۴۳ - دکتر حسین گلستانیان خیابان نظام‌الملك ایستگاه مدرسه - دکتر صانعی‌دندان پزشك (مجاز) تخت جمشید انصاری تلفن ۴۵۰۲۹ - دکتر علی‌اکبر حکمت نارمك ایستگاه دفتر دکتر احمدمافی خیابان قدیم شمیران ایستگاه سید- خندان -درمانگاه‌دکترمصطفی‌موسوی دروازه تهران مقابل مسجدفخرالدوله تلفن(۳۵۱۲۶)-دکتر عزت‌اله‌خامسی (دندانپزشك) خیابان ژاله خیابان‌فلاح کاشی (۶۰)- دکترایرج ناصری‌سینما بی‌سیم‌نجف‌آباد ابتداء ۸متری خاکی- دکتر منوچهر صدیق چهار راه حشمت‌الدوله سی‌متری خیابان شاهپور علیرضا -زایشگاه وبیمارستان اهری سرپل تجریش تلفن (۸۳۳۱۶)-پزشك سید جلال میرزائی خیابان شهناز ایستگاه کلانتری تلفن (۳۰۲۶۹۸)- دکترامیرنصرالدین منصور خطیرعباس آباد خیابان تکش کوچه پیروزکاشی (۱۳) آزمایشگاه دکتر علوی سی - متری نزدیك مجسمه شاهرضا مقابل خیابان ناهید -دکتر محمدعلی کازرونی خیابان نواب۴۰متری چهارراه‌شهرداری روبروی داروخانه -دکتر کمال‌الدین لاجوردی شمیران ایستگاه چاله‌هرز کوی‌لاجوردی -دکتر سیدجواد قهاری خیابان امیریه اول خیابان منیریه‌دست راست کوچه اول-دکتر فرهادی دروازه دولت -دکترکمال پرتوی خیابان‌نواب چهارراه گلکار تلفن ۲۸۲۹۰ - دکتر محمدروحی‌خیابان شمیران‌اول خیابان سلیم -دکتر کاظم‌فراهانچی -خیابان قدیمی شمیران‌ایستگاه‌سیدخندان‌تلفن ۸۱۹۵۰- دکتر رحیم نظریان خیابان ری روبروی کوچه آبشار -دکترعلی نقی رستگار شاه آباد اول کوچه ظهیرالاسلام تلفن ۳۰۳۱۳۱- بانوفخر موسوی خیابان خوش‌پائین چهارراه هاشمی جنب کوچه نظام- دکتر فخر موسوی خیابان خوش پائین چهارراه هاشمی جنب کوچه نظام - دکتر عبدالحمیدی خیابان شاه جنب‌مسجد سجاد تلفن ۶۵۱۵۵ .
دکتر ناصر شجاع میدان تجریش‌جاده نیاوران - بیمارستان مسمومین و درمانگاه اورژانس خیابان سپه مقابل آقاشیخ هادی بانو کبری سلیمی خیابان شهباز ایستگاه کلانتری - دکتر امین هنجنی حشمت دوله غربی نرسیده به چهار راه گلشن ۹۲۹۷۷ - دکتر حسن داروگر خیابان نیاوران نرسیده به کلانتری کوچه داروگر تلفن ۸۵۱۵۳۵ -

درمانگاه خصوصی نارمك
۴۶متری غربی تلفن ۷۹۵۵۵

کشیك امشب داروخانه ها

داروخانه مرکزی شمیران مقابل برزن - داروخانه جاوید سیمتری مقابل بیمارستان روزبه - داروخانه دروس شمیران قلهك - داروخانه نیرسینا خواجه نظام الملك ایستگاه افخمی - دارو خانه فرزانه قلهك داودیه - داروخانه سیماب خیابان خاکباز - داروخانه اشراقی خیابان آذربایجان - داروخانه افشین شمیران دزاشیب - داروخانه پورمند دلگشاکارخانه برق- داروخانه‌امریکائی شاهرضا خیابان پهلوی - داروخانه کامبیز میدان شوش - داروخانه آبان زرگنده -داروخانه مرکزی‌نارمك سیمتری چهار راه‌سرسبز - داروخانه نظری‌خیابان کارون بین مرتضوی و شاهرضا - داروخانه الوند خیابان شهریارخواجه نظام الملك - داروخانه شبدیز جاده ری حسین آباد

دولت ایران بافکر

بقیه از صفحه ۵

بیانات نخست‌وزیر

قبل از هرچیز باید از جمعیت ایرانی طرفداران سازمان ملل‌متحد تشکر کنم که این مجلس یادبودرا به‌پاس خدمات دلاورهامرشولد فقید برپاکرده و بمن نیز فرصت داده‌اند تااز آن خدمتگزار بشریت یادی بکنم.

امیدوارم‌این‌جمعیت درراه‌شناساندن هدفهای انسانی سازمان ملل متحد به مردم وطن‌ما هرروز گامهای موثرتری بردارد و موفقیت های‌تازه تری بدست آورد.

شانزده سال پیش که سازمان ملل متحد در راه حفظ نسل بشراز بلای جنك باایمان به تساوی حقوق بشر اعم از مرد و زن ورنك ونژاد وزبان و مذهب بوجود آمد کشورما نیز افتخار عضویت در آن وشرکت دراین تلاش انسانی را بدست‌آورد واساس سیاست دولت شاهنشاهی ایران مبتنی بر دفاع از هدفها و اصول منشور آن سازمان گردید

ملت ایران بخوبی میداند که تنها راه نجات بشریت از خطر جنك که هرلحظه نسل و نژادبشری تهدید بزوال میکند تنفیذ تصمیمات مردوستانه‌وصلح‌خواهانه سازمان ملل و دفاع ملتها از اصول منشور است، مخصوصا امروز که‌مسابقه وحشتناك تسلیحاتی دنیارا نگران ومضطرب ساخته است نقش‌سازمان ملل واضح‌تر و روشنتر بچشم‌ملتها میخورد و مردم دنیا مخصوصاملت هائی که در صورت‌بروزجنك بدون آنکه در ایجاد آن گناهی داشته باشندبه‌زوال‌تهدیدمیشوندمیخواهند دولتهای بزرك بجای مسابقه‌ای که درراه پرکردن دهانه توپها و صیقل دادن به سرنیزه‌ها وایجاد زمینه مساعد برای افروختن آتش دوزخی جنك گذاشته‌اند به کشت بذر صلح و آشتی بیشتر بپردازند ومی دانند که سازمان ملل متحد روزنه امیدی برای ایجاد بهشت دوستی‌و آرامش است.

این حقیقت را باید اذعان داشت که درطول‌شانزده سال عمرسازمان ملل متاسفانه گاهی جنگهای محلی در نقاط مختلف دنیا ـ شهرها و کشورهائی رابخاك و خون کشیده است وبعضی قدرتها برای توسعه نفوذ خود مبادرت بزورآزمائی کرده اند ولی در همان وقت نقش سازمان ملل نمودارتر شده و به‌پشتیبانی‌از حق مردم مظلوم وارد میدان عمل گشته و مسالمت را جانشین نزاع نموده است، بطور نمونه جریان جنك کره و مسئله کانال سوئز و کنگو رامیتوان بیاد آورد و ملت ایران نیز در مورد این‌نوع گرفتاری های خود همواره از مساعدت های بیدریغ این سازمان برخوردار بوده است.

نقش سازمان ملل را درراه‌آزاد کردن مللی که تحت‌انقیاد دولتهای زورمند تر بوده‌اند نمیتوان نادیده گرفت ودر طول این‌شانزده‌سال‌میتوان دید که چندین‌سرزمین و کشوروسیع از زیر یوغ دیگران در آمده‌و نماینده ملت آنان به سازمان راه یافته و با شرایط مساوی در کنار دیگران‌نشسته است واز این راه اعضای تازه ای به اعضای سازمان ملل علاوه گشته‌اند.

کمکهائی که درزمینه‌های اقتصادی و اجتماعی از طریق دستگاه های‌وسیع سازمان به ملل کوچك میشود بسیار گرانقدر است و من بسهم خود وبنام یك رئیس دولت موظفم که از همکاری های صادقانه کارشناسان سازمان‌ملل و مجاهدتهای شبانه روزی آنان تقدیر و تشکر کنم.

این نکته را باید در نظر داشت که سازمان ملل متحد مانند هر دستگاه دیگری برای اینکه بتواند موجودیت خودرا حفظ کند و وظائف خودرا بخوبی انجام دهد باید از تحرك لازم‌برخوردار باشد و وضع و شخصیت خودرا با احتیاجات روز افزون جهانی‌منطبق کند، منشور سازمان ملل در زمانی بوجود آمد که هنوز از سلاح وحشتناك اتمی اثری نبود، وجود این سلاح وقدرت فوق‌العاده دارندگان آن در اوضاع سیاسی و اجتماعی جهان تحول تازه و عمیق بوجود آورد که فقط ازدیاد قدرت و نفوذ معنوی سازمان ملل میتواند دنیا را از تهدید مرگبار اتم نجات دهد و قدرتهای بزرك جهانی را وادار کند تااز‌این نیرو بجای ساختن بمب در زمینه بسط‌صلح و تعالی‌بشراستفاده نماید.

آزادی بعضی ملتها و سایرتحولاتی که به‌آن اشاره شد ایجاب میکرد که یادر منشور ملل متحد تجدید نظرشود تابا توجه به تحولات بتواند وظائف خودرا بهتر انجام دهد و یااز طریق تحولاتی دستگاه را از حال موجود درآورد و باتدابیر تازه‌هدفهای منشور ملل‌راصورت‌تحقق‌بخشد، صورت‌اول که میسر نبود چون دول دائمی عضو باین‌امر راضی نبوده و نیستند ولی صورت دوم که تکمیل و تجهیز بیشتر دستگاه باشد تا برای مقابله مشکلات روز افزون جهانی آماده شود خوشبختانه دنبال شد مثلاوقتی شورای امنیت که مسئولیت حفظ صلح را بعهده دارد با اعمال مکرر حق و تو فلج شد عملا براساس قطعنامه مصوب قسمتی از وظائف آنرا مجمع عمومی‌انجام داد و بدین ترتیب فی المثل سازمان توانست جنك کره را پایان دهد ویا بحران کانال سوئز را پایان بخشد ولی عملا معلوم شد که این‌تنها کافی نیست و سازمان‌احتیاج بقوه‌اجرائیه موثری دارد تا بتواند تصمیمات مجمع عمومی و شورای امنیت را بموقع اجرا گذارد.

اینجا بود که نقش هامر شولد فقید با درخشانی تجلی کرد و او بود که با کمال قدرت و فداکاری و بقیمت تحمل انتقادات ناروا به مسئولیت های دبیر کل جان تازه‌ای داد و از اختیار هائی که منشوربرای وی پیش بینی کرده بودبا تصویب ارگان سازمان بتمام معنی استفاده کرد و با ایجاد سازمان صلح‌جلوی مخاصمات و ادر خاور میانه پس از بحران کانال سوئز گرفت.

و ما از این جهت خودرا مدیون سازمان ملل میدانیم چون فقط در اثر تحکیم مبانی صلح می توانیم در راه بهبود وضع اقتصادی و اجتماعی خود گام‌هائی‌برداریم.

دولت شاهنشاهی بحفظ صلح در منطقه خاور میانه و دنیا علاقه فراوانی دارد وصول این مقصود را جز از طریق تصمیمات سازمان عملی‌نمیداند. اقداماتی که‌هامرشولد فقید در راه تحکیم مبانی صلح در کمال شهامت و فداکاری انجام‌داده از خاطره ملت ها محو نمیشود و مردم دنیا نقش انسانی او راهمیشه بیاد خواهند داشت.

آن فقید در حالی که برای اقدام در پایان بخشیدن بحران کنگوعازم بود کشته شد. همه ما از فقدان‌او بطور عمیقی اندوهناکیم و من وظیفه خود میدانم مراتب تاثر و همدردی خویش را به سفیر کبیر سوئد و بنماینده سازمان ملل‌متحد درتهران اظهار و تقاضاکنم تسلیت وهمدردی اینجانب‌را بدولت‌سوئد ابرازنمایند.

بهر حال هامر شولد فقید درحالیکه میتوانست بهترین خدمات را در تحکیم مبانی صلح عمومی بنماید درگذشت امیدوارم مجمع عمومی سازمان ملل شخص دیگری را که بتواند با قدرت و پشتکاری مقاصد انسانی او را دنبال کند به دبیر کلی سازمان انتخاب نماید. در هرحال دولت شاهنشاهی همانطور که سابقا هم گفته شده با فکر ایجاد سه دبیر کل‌بجای یك‌دبیر کل موافقت ندارد زیراچنین‌فکری آینده‌سازمان ملل متحد را متزلزل خواهد کرد و این دستگاه را از قوه اجرائیه توانائی که بتواند مسئولیت های حساس خود را انجام دهد محروم خواهد ساخت.

در خاتمه امیدوارم که رهبران جهان‌موقعیت سیاسی بین‌المللی را در نظر بگیرند و عقل و درایت و مال اندیشی را بکار ببرند و هرچه زودتر برای‌تعیین خدمتگزاردیگری که از لحاظ بینظری و شهامت‌و فداکاری شایسته سلف فقید خود باشد موافقت نمایند تا این‌دستگاه که یگانه امید تحکیم مبانی صلح پایدار و رفاه بشریت است استوار مانده و تقویت شود.

پس از پایان سخنان آقای نخست وزیر بترتیب نماینده سازمان ملل‌در ایران و سفیر کبیر سوئد نیز بزبان انگلیسی از هامر شولد زندگی، کار هائی که انجام داده و انسانیت ومرك او صحبت کردند و این مراسم تا حدود ساعت شش بعداز ظهر ادامه داشت.

درخاتمه مراسم اعضای انجمن طرفداران سازمان ملل در سالن باشگاه جلسه ای ترتیب دادند

زندگی در دهات اورامانات کردستان

منطقه‌ای که تاچند سال پیش فاقد اغلب وسائل رفاه زندگی بود واکنون دارای برق، حمام، لوله کشی، جاده شوسه، دبستان، دبیرستان میباشد، تشریك مساعی مردم بادولت در توسعه اورامانات تاثیر بسزائی داشته است.

هفته گذشته خبرنگار ماازمنطقه اورامانات کردستان بازدیدی بعمل آورد وگزارشی از شهر وقراء توسعه یافته این منطقه که به‌همت فرماندار آنجا انجام گرفته تهیه نمود که ذیلا از نظر خوانندگان عزیزمیگذرد:

من از اورامانات کردستان‌دیدن کردم خوبست شما راباخود باین ناحیه ببرم تا از چگونگی زندگی واحوال مردم آن اطلاع حاصل کنید ضمنا از پیشرفتهای عمومی که‌این منطقه کردنشین در چند سال‌اخیر حاصل کرده است آگاهی یابید.

من و دوست همکارم باتفاق یك راهنما پس‌از طی سی‌فرسنك راه‌از کرمانشاهان به شهر پاوه که‌مرکز فرمانداری‌اورامانات میباشدرسیدیم این راه ازمیان کوهها و جاده‌های بسیار خطرناك و صعب‌العبور که مستور از جنگل و درختان بلوط وحشی است میگذرد و درختان جنگلی آنراپوشانده «پلنگانه» نام دارد وقتی از راهنما پرسیدیم که‌بچه علت نام این منطقه را پلنگانه گذاشته‌اند گفت سابقا این جاده های پرپیچ وخم وکوهستانی محل اشرارویاغیان بوده است و آنها گاه وبیگاه بجان ومال مردم‌تجاوز میکرده‌اند وبا دستبرد های‌پی‌درپی موجب ناامنی این حدود میشده‌اند. لکن بعدها به‌تجاوزات این عده معدود خاتمه داده شد وازآن‌هنگام تاکنون این محل پلنگانه نام‌گرفته واکنون نیز خالی از وجودحیوانات وحشی مانند ببر و پلنك نیست و گاهگاهی غرش آنها از مسافات بعید بگوش میرسد شاید هم وجه تسمیه پلنگانه از این نظر باشد.

ماچندین ساعت بایك اتومبیل‌از پیچ وخمهای جاده که مشرف بدره های بسیار عمیقی است و هر آن انتظار سقوط میرفت طی طریق کردیم بالاخره راهنما مژده‌رسیدن به محل مورد نظر یعنی شهر پاوه را داد اولین چیزی که بچشم من خورد سه کلمه «خدا، شاه، میهن» بود که برروی تپه بزرگی جلوه می کرد. این کلمات باسنگریزه های سفیدی منقوش شده بود.

پاوه کجاست؟

شهرپاوه کردستان درسی‌فرسنگی شمال غربی کرمانشاهان و جنوب سنندج قرار دارد این شهر ازنظر سوق‌الجیشی و موقعیت جغرافیائی حائز اهمیت بسیاری میباشد. زیرا شمال وجنوب آنرا قراء بزرك و مهمی مانند جوانرود، یاوری، روانسر، پلنگانه، شبانگاه، قوری قلعه، کمینه، هانی گرمله، شوشی بالا وپائین، داوزر، شمینان، بله‌بزان انجیرك، کلانس، فرسود، حوش باغان احاطه کرده‌اند این قراء در امتداد سلسله جبال زاگروس قرار دارند ورودهای سیروان، قره‌سواز بعضی نقاط آن عبور میکنند.

شهرپاوه مرکز فرمانداری‌اورامانات کردستان میباشد که شامل ۴۵۸ قریه است.

آداب ورسوم

این شهر در حدود ده هزار نفر جمعیت دارد و مردم آن عموما از عشایر غیور کرد میباشند که پیرو مذهب اسلام و فرق‌سنی‌مانندشافعی وحنبلی و غیره میباشند. این‌عشایر به‌سنن ملی خود علاقه وافری داشته وطی ادوار بارشادت و مردانگی در این قسمت از غرب ایران خود رااز حدود وثغور حفاظت کرده‌اند.

تاسیس دوایر دولتی

درشهریور ۱۳۲۰ عده‌ای‌ازیاغیان باین منطقه روی آوردند که باخشم اهالی این سامان مواجه شده و با مساعی وکوشش قوای انتظامی‌قلع وقمع گردیدند اهالی از آن زمان از دولتها تقاضا کردند که مؤسسات ودوایر دولتی دراینجا بوجود آید تامردم از رفاه و آسایش‌بیشتری برخوردار گردند. البته بلافاصله تقاضای مردم مورد قبول واقع گردید واز آن هنگام تاکنون‌بمرور باایجاد دوائر دولتی اهالی قدم در راه پیشرفت و توسعه گذاردند تا اینکه درسال ۱۳۳۷ در شهرپاوه فرمانداری ایجاد شد واین شهر و قراء اطراف بار دیگر شاهدترقیات وآبادی و عمران رادر آغوش کشید وآقای مهدی رئوفی فرماندار این ناحیه تلاش وکوشش زیادی برای تامین آسایش مردم کرد.

بقیه درشماره بعد

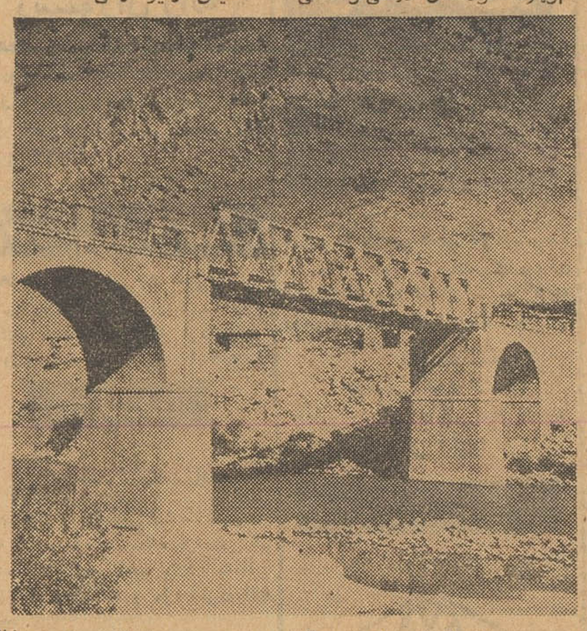

ساختمان این پل مستحکم عبور ومرور مردم را از روی رودخانه آسان کرده‌است.

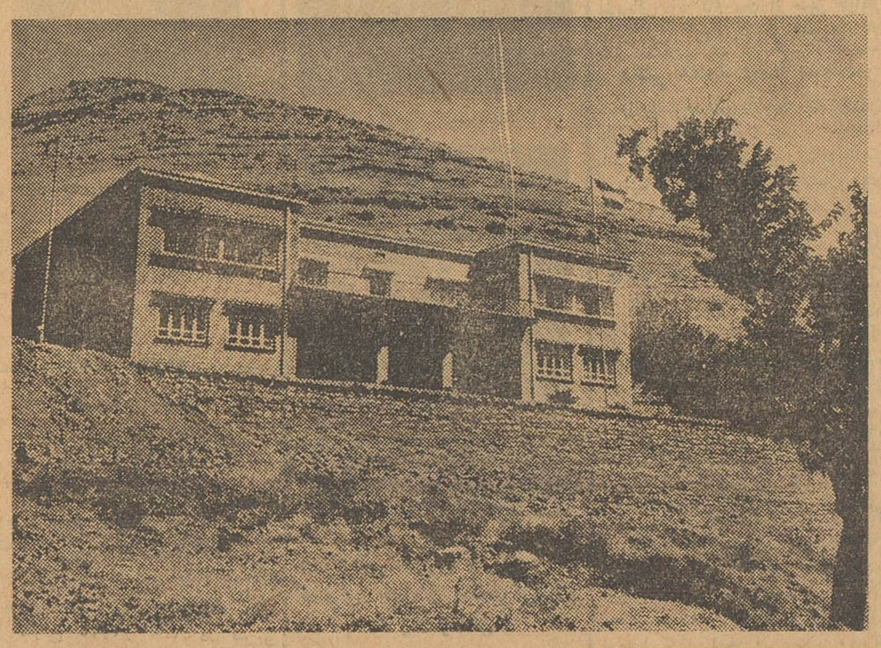

یکی از ساختمانهای جدیدی که درپاوه تازگی ساخته شده

بازدید آقای نخست‌وزیر از کارخانه پروفیل‌سازی سپنتا

بقیه‌از صفحه اول

جناب آقای نخست‌وزیر آقایان محترم

اجازه فرمائید مختصری‌از تاریخچه پروفیل ومنظور ومشخصات این‌شرکت را بعرض برسانم.

پروفیل توخالی وبدون درز محصول جدیدی است که‌بعداز جنك دوم‌جهانی توسط مهندسین آلمانی اختراع وبعد یکی‌دوکشور اروپائی شروع به‌تهیه و مصرف آن نمودند.

موارد مصرف‌آن دردرو پنجره‌سازی استخوان بندی اتوبوس وسایرصنایع است‌ـ گواینکه درایران مصرف عمده آن فعلادر وپنجره سازی است ولی قطعا درآینده نزدیکی ازآنها بجای چوب و آلمینیوم درسایر صنایع نیز استفاده خواهد شد.

مزایای پروفیل آهنی برچوب و آلمینیوم بقدری زیاد است که‌احتیاجی به‌گفتن‌ندارد ودرست‌بهمین علت‌همیشه تقاضای آن بیش‌از عرضه بوده‌است.

برخی از مهندسین ایرانی و وارد کنندگان برای خرید ونصب کارخانه پروفیل سازی ازخارج کوشش هائی بعمل آوردند ولی بعلت لزوم سرمایه گزاری سنگین واشکالات فنی دیگر مخصوصا مشکل مواد خام‌و ترس از رقابت وغیره ازاین‌کار منصرف‌شدند.

این شرکت در ۱۸ ماه پیش برای همین منظور وهدف تشکیل وامروز خوشوقتست که باطریق خاصی که اختراع وابتکار آقای مهندس فتحی شریك ومدیر فنی کارخانه است‌انواع محصولات مرغوب‌راببازار عرضه‌میدارد حتی مهندسین‌آلمانی که‌ازاین کارخانه دیدن کرده‌اند تصدیق دارند که‌متد ایرانی بهتر و باصرفه‌تر از طریق آلمانها استو محکم‌ترین دلیل‌این‌ادعا قیمت فروش است ـباوجود اینکه از مواد خام‌همان عوارض گمرکی‌میگیرند که‌از پروفیل خارجی معهذا مامحصول خودرا تاحدود۳۰درصدارزانترازاجناس خارجی میفروشیم واگر تولیدو مصرف بالارودتاحدود ۱۰درصد دیگر نیز در قیمت هاتخفیف داده خواهدشد دراین‌ـ صورت مصنوعات پروفیل علاوه بر استحکام ظرافت از حیث قیمت نیزاز چوب وآهن نبشی وغیره ارزانترخواهد بود.

چون‌در آسیا این تنها کارخانه پروفیل سازی‌است وهمانطور که‌عرض شد هزینه تهیه آن بسیارکم است امکان صدور به کشور های دیگر مخصوصا هندوپاکستان بسیار زیاد استو فعلا هم‌دولت افغانستان برای خرید مقداری از محصول این شرکت نمونه ومشخصات خواسته است.

همانطور که‌آقایان ملاحظه وتصدیق خواهند فرمود به‌تشکیلات اساسی و معنوی شرکت‌بیش‌از تشکیلات ظاهری آن‌اهمیت داده شده وموجودیت صنعت همجز این اقتضا نمیکند ـبا کمال افتخار بعرض میرساند که همهٔ ماشین آلات پروفیل سازی که‌مورد بازدید قرارخواهد گرفت‌ساخت خود کارخانه استوعلاوه براینکه برای آنها ارزی بخارج نرفته برای لوازم یدکی نیز احتیاجی به‌رکود سرمایه و خروج ارز نیستو ازهمه مهمتر هیچگاه کارخانه برای نداشتن لوازم یدکی تعطیل‌بردار نخواهد بود.

برای جوابگوئی بکسانیکه منکر استعداد وپشتکار ایرانی‌هستند بعرض میرساند که‌این‌شرکت‌تاکنون‌مهندس ومستشار خارجی استخدام نکرده و آنچه تهیه‌شده‌ومیشودحاصل ودسترنج کارگران عزیز ایرانی است.

برای پیشرفت قطعی و احتراز از بحرانهائیکه دامنگیر صنایع جدید میشود این شرکت ازگرفتن هرگونه وامی حتی اعتبار بانکی خودداری نموده وتنها حمایت معنوی شاهنشاه ودولت راکافی دانسته است.

همواره تشویق‌وحمایت‌معنوی دولت شامل حال‌این شرکت بوده وازمقامات وزارت کارـ وزارت‌بازرگانی‌ومخصوصا وزارت صنایع و معادن سپاسگزاری میشود.

ازمقامات بانك مرکزی مخصوصا قائم‌مقام کل‌جناب‌آقای دکتر مقدم‌که باوجود گرفتاری‌زیادانجام وظیفه‌راهنما ومشوق سرمایه‌گزاران‌هستند سپاس‌ـ گزاری میشود.

توفیق کامل دولت خاصه در رفع مشکلات اقتصادی آرزوی هرفردایرانی استو بابودن شخصیتی چون جناب آقای دکتر امینی درراس وهمکاران و مسئولینی چون آقای دکترمقدم این موفقیت حتمی‌و قطعی است.

واما مشخصات کارخانه

۱ـزمین کارخانه حدود ۸ هزارمتر مربع‌است که‌بیش‌از پنجهزار متر آن زیربناست وباکلیهٔ‌تاسیسات‌لازم‌ازقبیل آب وبرق‌و غیره مجهز است.

۲ـ قسمت ماشین سازی همانطور که ملاحظه خواهید فرمود کاملامجهز و دارای قدرت زیادی است ولی فعلا بواسطه عدم احتیاج قسمتی از آن بدون استفاده مانده است

۳ـ قسمت پروفیل سازی شامل چهار دستگاه ماشین پروفیل سازی است که از آنها بهره برداری میشود و قدرت تولید ۳۰ تا ۳۵ تن پروفیل درروزاست و اضافه بر آن یکدستگاه بزرگ با قدرت عظیمی برای فرم کردن ورق و لوله سازی است که تقریبا تکمیل و تا یکهفته دیگر آماده بهره‌برداری است.

۴ـ برای تهیه نوار های مختلف دستگاهی بنام نوار کن یا قیچی در دست ساختمان است که منتها تا دو ماه دیگر شروع بکار خواهد کرد ـ پس از تکمیل این دستگاه هیچکس احتیاجی بسفارش نوار های مختلف آهن نخواهد داشت ـ در همین جا توپ های بزرگ ورقه آهن تبدیل به نوار های کوچك و بزرگی خواهد شد که از آنها فرم های مختلف ساخته میشود.

۵ـ در قسمت فلز کاری که لوازم فلزی برای منازل از قبیل‌آشپزخانه میزو صندلی و جا لباسی و غیره و برای ادارات میز و کمد و غیره میسازد فعلا بواسطه عدم ـ تقاضای بازار بیش از چند نفری مشغول نیستند.

۶ـ جمعا حدود ۷۵۰ نفر کارگر فنی و غیر فنی در کلیه قسمت ها مشغول کارند و امید میرود پس از رفع بحران عده آنها به دو برابر افزایش یابد.

شرکت در نظر دارد یکدستگاه جوش از اطریش یا امریکا خریداری نماید تا لوله و پروفیل سازی خود را با ورق انجام دهد. سایر ـ گزارشات در جریان بازدید بعرض خواهد رسید.

جناب آقای نخست وزیر ـ چون به مشکلات اقتصادی و ارزی کشور کاملا واقف هستیم و وظیفه هرمیهن پرستی است که برای تسلط بر این وضع مبهم خود کمکهائی کند رطبعا این شرکت صد در صد ایرانی است که حتی در هنگامهای فراخ دستی‌از دولت های گذشته تقاضائی نکرده ـ امروز هم تا سر حد فدا کاری از استدعا و تقاضائی‌خود داری نخواهد کرد ـ ولی از طرفی پیش بینی بحران فعلی خارج از قدرت و وظیفه مابود و شرکت با احتیاط و بررسی کامل از بازار فروش اقدام به سفارش مقداری مواد خام نموده و چون‌مواد خام مورد لزوم حد اقل ۵ ماه پس از تاریخ سفارش به تهران میرسد و از همه بدتر عدم انجام تعهدات علاوه برضرر مادی موجب عدم‌اعتماد آتی به شرکت خواهد شد لذا ـ استدعا دارد در صورت امکان بانك مرکزی باوجود مشکلات ارزی موجود باقسمتی ازتقاضای‌این‌شرکت موافقت نموده اند اجازه فرمایند که حدود ششصد تن دیگر لوله با برات وصولی وارد گردد تا مشکل فعلی شرکت‌رفع شود و بتواند با فکری راحت در تکمیل نواقص موجود کوشش نماید.

زنده باد شاه ـ پاینده بادایران

بعد آقای نخست وزیر از قسمت های مختلف کارخانه بازدید کرد و از طرف آقای مهندس محمد فتحی مدیر فنی و صاحب سهم کارخانه توضیحاتی کافی به آقای نخست‌وزیر داده شد. آقای نخست وزیر از اینکه میدید تمام ماشین آلات این کارخانه در خود کارخانه و در ایران ساخته شده است مرتبا اظهار تعجب می کرد. پس از پایان بازدید آقای نخست وزیر در یکی از سرپوشیده های کارخانه حاضر شد و نطقی ایراد کرد.

آقای نخست وزیر گفت خوشوقتم که امروز از کارخانه ای بازدید میکنم که قسمت عمده احتیاجات کشور را در داخله تامین میکند. پس از این سرمایه گذاری عظیم صنعتی که در چند سال اخیر در ایران شده‌است لازم است از این صنایع حمایت شود ولی حمایت دولت نباید سبب شودکه جنس نامرغوب و گران شود زیرا رقابت این فایده را دارد که سبب ارزانی و مرغوبیت کالا میشود. در هر جهشی که میشود همیشه بحران وجود دارد ولی این بحرانها نباید موجب نگرانی گردد و بلکه بجای آن باید کوشش برفع بحران نمود.

من وقتی میخواستم بیایم اینجا فکر کردم لابد از ما اعتبار یا قرضی میخواهند زیرا در این طور مواقع همیشه چنین انتظاراتی میرود ولی خوشبختانه می بینم آقایان کار مهمی کرده اند و انتظاری هم ندارد و در موردبرات وصولی هم که گفتند انشاء الله اقدام خواهد شد و تاراه حلی پیدا شود.

شاید اگر دیگر صاحبان صنایع‌مثل آقایان با احتیاط اقدام کرده بودند امروز گرفتاریهای موجود را نداشتند این عده اگر کار از صورت کوچکتر شروع میکردند بعدا بزرگ کرد، آن مشکل نبود ولی کوچك کردن‌یك‌واحد بزرگ مشکل است.

در عین حال میخواهم عرض کنم مشکل امروز ما مشکلی غیرقابل حل نیست. این مشکل و بحران حداکثر ظرف سه ماه رفع خواهد شد ولی بشرطی که ما مضطرب نشویم و ـ خونسردی را از دست ندهیم آقایان تجار برای‌رفع این مشکلات بایدرعایت را هم بکنند زمانیکه یك نفروضعش قدری خراب میشود و همه برای وصول طلب خود باو رجوع میکنند اگر کسی که غفلتا همه برای وصول طلبشان باو رجوع‌میکنند دارای وضع خوبی هم باشد ورشکست میشود. باید همه برای‌رفع بحران کوشش کنند همانطور که بانك مرکزی بانك ملی رعایت آقایان تجار را می کنند تجار هم باید رعایت دولت و خزانه دارای و بانك ملی و مرکزی را بکنند.

بعضی تصور میکنند مثلا خزانه ـ داری یا بانك ملی مال مردم این کشور نیست این اشتباه است این مال همه مردم است وضع آنها بوضع همه مردم بستگی دارد و مثلا اگر وضع آنها بد بشود ضرری ببار آورد جبران آن برای همه مشکل است. پس نباید نگران شدو بلکه باید کاری کرد که من حیث المجموع کار ها اصلاح شود و اصلاح هم خواهد شد.

اصلا باید دید کی در این مملکت بودجه متعادل بوده و یا کی تجارت خارجی توازن داشته منتهی اخیرا تعهدات ارزی ما زیاد شده مقداری ذخیره ارزی بانك دولتی از بین رفته و ما حالا بازحمت زیاد کاری کرده ایم که یکمقدار ذخیره ارزی داشته باشیم و روزانه احتیاجات ارزی را تامین بکنیم. در مورد این بحران خود بنده از صبح تا شب هزار جور حرف اضطراب آور می شنوم ولی سعی میکنم خونسرد ـ باشم زیرا اگر قرار غیر ازاین‌باشد کار درست نخواهد شد. ما اگر ـ بخواهیم بتمام تقاضا های ارزی و ریالی که میرسد جواب مساعد ـ بدهیم که نمیشود آن وقت تمام موجودی ریالی هم جواب تقاضا را نمیدهد. من ببانك ملی دستور داده‌ام که نهایت دقت را دردادن اعتبار ـ بکنند تا کسی که اعتبار میگیرد در موقع پرداخت دچار مضیقه نشود

سابقا نظارت وضع اعتبارات افراد آسان بود ولی حالا بانك ها متعدد واینکار قدری مشکل شده و اگر همکاری‌اتفاقی نباشد مشکلات مادیرتر حل خواهد شد. این کارخانه که واحد اقتصادی کوچك‌سالمی است و نظائر آن هم اگر باشد میتواند پایه یك اقتصاد و صنعت سالم باشد. مشکل ما هم از وجود این قبیل ـ کارخانه های کوچك و سالم نیست بلکه بخاطر بعضی واحد های بزرگ است که قدم بزرگ برداشته اند و حالا میان کارمانده اند.

من باید بگویم ایجاد این کارخانه پروفیل سازی با ترتیبی که گفته‌شد عملی قابل ستایش و تقدیر است عده ای مهندس و کارگر متخصص و غیر متخصص ایرانی جمع شده اند فکرونیروی خود راروی‌هم گذاشته‌اند و این واحد را بوجود آورده اند دولت هم باین کارخانجات بی‌علاقه نیست و باید بدانید ما هم ۲۴ ـ ساعت‌کار میکنیم و آسایش نداریم انشاء الله که مشکلات حل شود آن موقع خستگی از تن ما بیرون‌خواهد رفت و همانطور که عرض شد دو سه ماه دیگر بحران رفع خواهد شد.

آقای نخست وزیر بعد بمسئله مدیریت اشاره کرد و گفت مدیریت در این کارخانه بخوبی نقش خود را نشان‌داده است ولی متاسفانه یکی از مشکلات مانداشتن مدیران خوب است. اگر مدیران خوبی داشتیم اکنون بسیاری از مشکلات فعلی‌وجود نداشت.

ما باید بدو چیز توجه کنیم که اول کشاورزی است و بعد صنعت و توجه باین دو مسئله مشکلات را حل خواهد کرد.

صحبت آقای نخست‌وزیر در میان دست زدن مدعوین و ابراز احساسات کارگران خاتمه یافت و ساعت یك و ده دقیقه بعد از ظهر آقای نخست وزیر محوطه کارخانه را ترك گفت.

گزارش رئیس دانشگاه به پیشگاه شاهنشاه

بقیه از صفحه ۱۲

بزرك خواهد بود.

انتشارات دانشگاه تهران باوجود مشکلات در سال گذشته‌بامجاهدت ادامه داشت. شماره کتابهائی که د رسال تحصیلی ۱۳۳۹ ـ ۱۳۴۰ طبع شده‌به ۸۳ جلد در فنون‌مختلف بالغ گردیده و این آخرین حد نصابی است که دانشگاه در طبع کتابهای خود به آن رسیده است.

موضوع مهمی که دانشگاه در سالیان اخیر بدان توجه داشته است دعوت از بعضی استادان مشهور ممالك دیگر است که هر یك در فنون خود تبحر و شهرت دارند. در سال گذشته مجموعا ۲۶ استاد خارجی برای کنفرانس بدانشکده های مختلف دعوت شدند و ۴۶ تن از استادان و دانشیاران و معلمان خارجی برای تدریس با کار در آزمایشگاه و موسسات وابسته به دانشگاه و همکاری‌با استادان‌ایرانی درزمینه های مختلف سرگرم‌فعالیت بوده‌اند.

یکی از وظایف بسیار مهم علمی که دانشگاه تهران بر عهده دارد نشر و ترویج زبان و ادبیات‌فارسی در کشور های خارج است. برای اجرا این منظور راههای مختلفی در پیش گرفته شده‌است مانند ارسال کتاب های فارسی بدانشگاه های خارجی که تدریس زبان‌فارسی در آنها متداول است ـ دعوت از استادان زبان فارسی بدانشگاه تهران ـ دعوت از یك‌عده‌دانشجوی خارجی برای فرا گرفتن زبان وادب فارسی که در سال گذشته عدهٔ‌آنها به ۳۵ تن بالغ گردید. علاوه بر این‌عده‌ای‌ازفارغ التحصیلان‌متوسطه اردن و لبنان نیز بخرج دانشگاه برای ادامه تحصیل در دانشگاه تهران پذیرفته شدند. شماره این دانشجویان مجموعا به ۲۴ نفربالغ میگردد. این دسته در سال‌تحصیلی گذشته مقدمات زبان فارسی را فرا گرفته و از سال تحصیلی جاری‌در دانشکده‌های مربوط‌بتحصیل‌خواهند پرداخت.

از اقدامات دیگری که تاکنون در همین زمینه انجام گرفته تاسیس کرسی زبان فارسی است در دانشگاه لبنان که درچند سال اخیر بانهایت موفقیت مشغول تعلیم زبان فارسی‌و تهیه انتشارات سودمندی در راه شناساندن فرهنك ایرانی بممالك‌عربی زبان میباشد. امید است در آینده بتوانیم با تاسیس کرسیهای فارسی در سایر دانشگاههای ممالك خارج بیش‌از پیش بترویج زبان وادب‌فارسی کمك کنیم.

مؤسساتی که کمك کرده‌اند

درخاتمه این عرایض لازم میداند راتب امتنان دانشگاه را از مؤسساتی که با بذل کمك ومساعدتهای مالی‌در پیشرفت امور آن را تسهیل کرده‌اند بعرض برساند. این مساعدتهای ذیقیمت از جانب مؤسساتی مانند شرکت ملی نفت ایران. صندوق مشترك ایران و آمریکا. سازمان برنامه. سازمان شاهنشاهی خدمات اجتماعی انجام گرفته است. دولت نیز باوجود مشکلات مالی همواره در رفع نقائص دانشگاه بذل مساعی‌کرده است منتهی استدعای توجه بیشتری را بدرخواست های مالی دانشگاه در این جا لازم میداند و تقاضا دارد که این مؤسسه تربیتی و علمی از قاعده کلی صرفه‌جوئی مستثنی باشد. زیرا صرفه‌جوئی اعتبارات دانشگاه بمنزله متوقف ساختن قسمتی از فعالیتهای فنی و علمی است که درپیش گرفته‌و این امر مسلما برای آینده کشورزیان آور خواهد بود. تنها سرمایه‌گذاری درکشور که سود آن قطعی وازتصور هرگونه زیانی‌مصونست سرمایه‌گذاری درتوسعه و تکمیل دانشگاه ومؤسسات مختلف آنست. بااین وصف امید میرود که بکمك دولت درسال جاری پاره‌ای از مشکلات مالی که برای دانشگاه پیش آمده‌است مرتفع و راه پیشرفت کماکان آماده گردد.

دانشگاه بعلت نوع کار و خدمت خود متعلق بعموم افراد و مؤسسات مملکت است. چنین مؤسسه وسیع و عام‌المنفعه‌ای را هیچگاه نمیتوان تنها بوسیله اعتبارات دولتی اداره‌کرد باید عموم افراد و مؤسساتی که‌به طور مستقیم یا غیر مستقیم ازدانشگاه بهره‌مند میشوند آنرا در راه اجرای طرحهای علمی وفنی خودمورد مساعدت مالی قرار دهند. امروز بسیاری از دانشگاههای جهان از کمك های نقدی افراد دانش دوست یا از موقوفاتی که دارند اداره میشوند وامیدواریم که دانشگاه ما نیز بزودی بتواند ازچنین مزیتی برخوردار گردد و قسمتی از مخارج خودرا از راه موقوفات و کمك های نقدی مردم نیکوکار تامین نماید.

دانشگاه تهران که تاکنون درسایه عنایات ملوکانه همواره برمشکلات فائق آمده باز هم بالطاف بی دریغ شاهنشاه دانش‌پرور مستظهر است و رجاء واثق دارد که از این طریق همچنان درراه ترقی سیر کند وافتخار آن بایدکه مرکزی فعال‌تر وسودمندتر برای پیشرفت علوم وفنون درکشور باشد.

عزیمت شاگردان اول حرفه ای بفرانسه

آقایان عیسی حیدری فر ـ محمود نبوی ـ جواد عطرب ـ حسن مظاهری شاگردان اول مرکز تربیت معلم حرفه‌ای سر پرستی آقای رشیدی معاون مرکز تربیت معلم حرفه‌ای برای ادامه تحصیل و مطالعه عازم لیون فرانسه شدند.

توزیع کتاب رایگان

سخنگوی وزارت فرهنك امروز اعلام داشت که تعداد چهار میلیون چهار صدو پنجاه هزار جلد کتاب رایگان برای سنفاده دانش آموزان چهار کلاسه ابتدائی به کلیه حوزه های فرهنگی سراسر کشور و سر پرستی خارج ارسال شده است.

سرنوشت چند هزار محصلین

بقیه از صفحه اول

و یکمین جلسه شورای عالی فرهنگ بریاست آقای درخشش وزیرفرهنگ در وزارت فرهنگ تشکیل شد.

آئین نامه‌انتقالات

در آغاز جلسه بمنظور رفاه آموزگاران و دبیران و خانواده های آنان در ماده هشت آئین نامه‌انتقال معلمین مصوب آبانماه سال ۱۳۳۹ اصلاحاتی باین شرح بعمل مد:

ماده۸ـ کارمندان‌دولت وسازمان های وابسته به آن که ازشهرستانی به شهرستان دیگر منتقل می شوند و یا به علت بازنشسته شدن به موطن اصلی خود مراجعت می‌نمایند چنانچه زن و فرزندان اناث آنان در خدمت وزارت فرهنگ باشندمی توانند بدون رعایت شرایط فوق الذکر در صورت وجود محل حقوقی بشهرستانی که سرپرست آنان‌منتقل شده است منتقل گردند در صورت عدم وجود اعتبار منتظر خدمت خواهند شد حکم انتظار خدمت از طرف اداره کل کارگزینی وزارت فرهنگ صادر و رونوشت به اداره فرهنگ شهرستانی که محل خدمت یا سکونت سر پرست خانواده‌است ابلاغ میشود تا اولین محلی که خالی می شود باین قبیل معلمین ارجاع شود.

تبصره ۱ـ آموزگارانی که از شهرستانی‌به شهرستان دیگرمنتقل میشوند اعاده آنان بمحل خدمت اولیه طبق ماده فوق بلا مانع است.

تبصره ۲ـ فارغ التحصیلان کلاس های کمك آموزگاری که باپایه کمك آموزگاری برای‌تدریس در آموزشگاه های دهات و یا نقاط مرزی استخدام شده‌اند و همچنین آموزگارانی که‌با سمت پیمانی‌برای خدمت در دهات و یا نقاط مرزی استخدام گردیده‌اند در صورتی می توانند بمرکز همان شهرستان یا شهرستان دیگر منتقل شوند که دارای مدرك تحصیلی لازم برای استخدام‌آموزگاردر همان‌شهرستان بشوند.

تعیین سرنوشت محصلین مردود

سپس بنا به پیشنهاد آقای درخشش وزیر فرهنگ در موردمواد ۸ و ۱۰ و ۱۳ از آئین نامه‌امتحانات دبیرستان ها اصلاحاتی به نفع‌دانش آموزان باین شرح صورت گرفت و موردتصویب شورایعالی فرهنگ‌واقع شد.

تبصره ۲ اصلاحی ماده ۸ـ اگر دانش آموزی‌پس از انجام امتحانات شهریور در دو درس (غیر از املاء و انشاء و قرائت فارسی) جمعا ٤ نمره کمتر از حد نصاب قبولی‌داشته باشد با تصویب شورای دبیران‌قبول شناخته شده و با رعایت سایرمواد آئین نامه حق ارتقاء بکلاس بالاتر دارد.

تبصره اصلاحی ماده ۱۰ ـ دانش آموزی که نمره سالیانه ماده مورد علاقه‌اش‌بدوازده‌نرسیده است‌دروسی از آن ماده را که در امتحانات خرداد نمره کمتر از دوازده گرفته است در شهریور ماه (و در سال جاری استثنائا تا بیستم مهر ماه) مجددا امتحان میدهد چنانچه درهر یك از آنها لااقل نمره ۱۰ و با احتساب آنها بدو نضریب بجای نمره خرداد معدلش بدوازده برسد حق ورود بشعبه انتخابی خود را پیدا خواهد کرد.

تبصره اصلاحی ماده ۱۳ ـ اگر دانش آموزی پس از انجام‌امتحانات شهریور ماه فقط دریك درس اختصاصی نمره کمتر از دوازده‌ولی بیش از هفت‌و فقط‌در یکدرس‌عمومی نمره کمتر از هفت ولی غیر از صفر داشته باشد میتواند با تصویب شورای دبیران بکلاس بالاتر ارتقاء پیدا کند.

تقدیر از وزیر فرهنگ

پس از تصویب مواد آئین نامه امتحانات دبیرستان ها شورایعالی فرهنگ علاقه و اهتمام آقای‌درخشش وزیر فرهنگ را در ایجاد نظم و ترتیب بی سابقه در مدارس تمجید نمود وتایید شد که اولین سالی است که روز اول مهر کلاس های آموزشگاه ها بدون استثناء دائر است و مدارس دچار کسر معلم نیستند.

در پایان جلسه اعضای شورای عالی فرهنگ‌از بخشنامه اخیر وزارت فرهنگ بمدارس برای مراقبت و دقت شدید در باره رفتار دانش ـ آموزان و رعایت مراتب ادب وعفت در طرز لباس پوشیدن بخصوص در دبیرستان های دخترانه تشکر کرد.

جلسه فوق العاده

آقای فاضل رئیس اداره دبیرخانه شورای عالی فرهنگ امروز بخبرنگار ما گفت چون جلسه دیشب تا ساعت ده ادامه داشت بنا بر این برای رسیدگی به پرونده های تعیین ارزش تحصیلات خارجی به پیشنهاد آقای وزیر فرهنگ امشب شورایعالی فرهنگ جلسه فوق العاده دارد.

موریانه‌ها کتب نفیس مجلس شورای ملی را میخورند

چند روز پیش مجلس شورایملی نامه ای پیرامون خطر موریانه ها برای کتب نفیس مجلس، به نخست‌وزیری نوشت.

این شکایت بدنبال اعلام خطری صورت‌گرفت که‌اولیای کتابخانه‌مجلس شورایملی‌درخصوص‌حمله موریانه به کتابهای نفیس مجلس کرده بودند، موریانه ها از مدتها پیش به قفسه‌های چوبی مجلس شورایملی‌حمله کرده‌اند وچندی است که به کتابها نیزآسیب میرسانند.

جریان حمله موریانه ها وخرابی قسمتی از کتابهای نادر مجلس‌اولیای مجلس شورایملی را بفکر چاره جوئی انداخت و از وزارت کشاورزی‌استمداد شد. در وزارت کشاورزی نیز اداره دفع آفات مامور مبارزه با موریانه‌های کتابخانه گردید و کتابخانه سمپاشی شد، اما متخصصین امر گفتند تاوقتیکه قفسه های چوبی در کتابخانه وجود دارد تخم‌موریانه ها نیز وجود خواهد داشت‌ومبارزه‌قاطع باموریانه هامقدور نیست. باین ترتیب مجلس مجبور شد طی‌نامه ای مراتب را به نخست وزیری بنویسد تا برای‌انتقال‌کتابخانه مجلس شورایملی به ساختمان نیمه تمام‌جدید کتابخانه که در ضلع‌جنوبی بهارستان است اقدامی بکنند. کتابخانه جدید بتون‌آرمه است و با قفسه های فلزی مجهز می باشد و باین ترتیب موریانه بمحل جدید راه نخواهدداشت

تعداد اتومبیلهای دولتی

بقیه از صفحه اول

استفاده از اتومبیل برای مقامی‌غیر ارمقامات تصریح‌شده‌ودر تصویبنامه مقدور خواهد بود.

در مورد مقاماتی که از داشتن اتومبیل محروم میشوند ولی باستناد تصویبنامه قبلی اتومبیل خریداری کرده‌اند تصمیم گرفته شده آنهائی که‌هنوز بابت‌بهای اتومبیل‌خریداری خود بدهی بقیه بها را که تاکنون نصف می پرداختند از این پس‌باید کامل به پردازند طبق تصویب نامه قبلی وقتی اتومبیل ارزیابی میشد نصف آن بعهده خریدار و نصف دیگر سهم دولت بود اما از این پس چون دولت برای مقامات از مدیر کل به پائین اتومبیل نمی دهد لذا سهمی هم بعهده ندارد بناچار اگر خریداران اتومبیل بخواهند اتومبیل را کما کان داشته باشند باید بقیه بها را بطور کامل بر اساس ارزیابی به پردازند این امر موجب اشکال دیگری میشود و آن این است که مقامات مزبور قادر نیستندسهم خودوسهم دولت‌رایکجا هر ماه به پردازند برای حل‌این مشکل تصمیم گرفته شده مدت باقیمانده اقساط را دو برابر کنند مثلا اگر اتومبیل ۹ قسط دیگر بدهی دارد اول ۹ قسط خود را به پردازد بعد ۹ قسط سهم دولت را بدهد در نتیجه مدت دو برابرخواهد شد برای این دسته از خریداران از این پس کوپن بنزین و لاستیك نیز داده نخواهد شد.

در مورد مقاماتی که طبق طرح جدید حق دارند اتومبیل دولتی داشته باشند اگر اتومبیل دولتی در اختیار نداشته باشند می توانند از مزایای ایاب و ذهاب استفاده کنند خرید اتومبیل‌برای این‌دسته‌موکول به تامین اعتبار از طرف وزارتخانه مربوطه می باشد. و چون وزارتخانه ها در سال جاری اعتباری برای این قسمت پیش بینی نکرده‌اند لذاخرید اتومبیل عملا منتفی است بناچار به اینعده از مقامات فقط حق ایاب و ذهاب داده خواهد شد.

کلاسهای‌شبانه دانشکده بازرگانی برای کارمندان‌دولت

دانشکده بازرگانی برای کارمندان دولت کلاس های شبانه در رشته های دفترداری ـ حسابداری ـ ماشین‌نویسی فارسی ـ ماشین‌نویسی لاتین ـ ماشین حساب امور اداری ـ بایگانی و مکالمه زبان انگلیسی و تند نویسی انگلیسی دائر نموده است این کلاسها همه روزه از ساعت چهار و نیم تا هفت ونیم بعد ازظهر در دانشکده بازرگانی دائر خواهد بود.

نصرتعلی صدری در اختیار پزشکان روانی قرار گرفت

ساعت یازده و پانزده دقیقه صبح امروز نصرتعلی صدری متهم بقتل دکتر محمد صفدری دانشیار دانشگاه در اداره پزشکی قانونی مورد معاینه مجدد پزشکان متخصص روانی قرار گرفت.

از ساعت نه صبح آقایان دکتر میرسپاسی، دکتر داویدیان، دکتر نظام پزشکان روانی که بتقاضای بازپرس شعبه اول برای معاینه از نصرتعلی دعوت شده‌بودند در اطاق رئیس اداره پزشکی قانونی حاضر بودند. چند دقیقه پس‌از حضوراطباء مذکور آقای فخار پور بازپرس شعبه اول‌در حالیکه پرونده ماجرای قتل مرحوم دکتر صفدری‌را زیر بغل‌داشت ازشعبه بازپرسی باطاق رئیس‌پزشکی قانونی رفت.

از طرف آقای فخار پور اوراق تحقیقات و سوابق مربوط به حادثه مذکور در اختیار پزشکان متخصص قرار گرفت. ساعت یازده و ربع نصرتعلی صدری همراه رئیس و معاون زندان‌قصر باداره‌پزشکی قانونی آمد. باورود نصرتعلی باطاق در اطاق بسته شد و پزشکان دعوت شده با حضور رئیس اداره پزشکی قانونی‌و بازپرس مربوطه مشغول انجام یك سلسله معاینات از نصرتعلی شدند. این معاینه تا آخر وقت امروز ادامه داشت.

مسافری که در مسافرخانه بود

خبرنگار ما کسب اطلاع‌کرد که مامورین انتظامی و قضائی آبادان سوابقی از تحقیقات خودرانزدبازپرس شعبه اول فرستاده اند.

چندی قبل آقای فخار پور بازپرس شعبه اول بمنظور روشن‌شدن واقعیت ماجرا باتوجه باینکه وکیل نصرتعلی مدعی‌بود که‌نصرتعلی‌صدری در روزهای‌واقعه در یکی‌از مسافرخانه های آبادان بسر میبرده دستوراتی‌به مامورین مقیم آبادان داد تا چگونگی را ضمن تحقیق از مسئول مسافرخانه روشن نمایند.

امروز خبرنگار ما کسب اطلاع کرد که نتیجه این تحقیقات به تهران رسیده است همراه این اوراق‌صفحات دفتر ثبت اسامی مسافرخانه مورد نظرنیز به تهران ارسال گردیده‌است.

در این اوراق مشخصاتی بنام «نصرت‌حیدری» ثبت شده است تاریخ این نام روز وقوع حادثه قتل مرحوم دکتر صفدری است.

کلاسهای مبارزه بابیسوادی گروه فرهنگی هدف

از طرف گروه فرهنگی هدف کلاس های مبارزه با بیسوادی در پنج‌محل دائر گردیده است و همه روزه از ساعت ۵ تا۷ بعد از ظهر از داوطلبان نام نویسی میشود.

۱ـ دبیرستان شماره یك هدف خیابان پهلوی ـ چهار راه جامی (برای مردان)

۲ـ دبیرستان شماره دو هدف خیابان شاه چهار راه آقا شیخ‌هادی (برای زنان)

۳ـ دبیرستان شماره سه هدف خیابان ژاله (برای مردان)

٤ـ دبیرستان شماره چهار هدف خیابان فردوسی کوچه میر شکار (برای مردان)

۵ـ دبستان های هدف خیابان سپه چهار راه پهلوی (برای زنان)

این کلاسها از روز پنجم مهر دائر خواهد بود.

لایحه استخدام

بقیه از صفحه اول

خدمات کشوری موسوم گردید.

آقای دکتر شیرازی سپس افزود: چون اخیرا توسط نامه و تلفن عده زیادی از کارمندان دولت در باره سر انجام لایحه استخدام کشوری سئوالاتی نموده‌اند باید بعرض برسانم که دیر یا زود این کار عملی خواهد گردید و اطمینان داشته باشند که دولت برای رفع تبعیض ها و نارضایتی های موجود این کار را عملی خواهد کرد.

سابقه طبقه بندی

رئیس سازمان خدمات کشوری اظهار رداشت: باتوسعه امور اداری و کثرت روز افزون کارمندان‌دولت های مترقی به فکر افتادند که یك عدالت اجتماعی بر قرار سازند و در درجه اول بیایند نوع کارها را تعریف کنند واصل این کار بنام طبقه بندی بوجود آمد و نوعی از آن در حدود یکصد و بیست سال قبل در امریکا اجراء گردید و سپس دیگر کشور ها آنرا بمورد اجراء گذاشتند

فعالیت سازمان

برای تهیه لایحه استخدام‌کشوری این سازمان ابتداء بگردآوری مجموعه قوانین‌استخدامی کشوری‌پرداخت که‌بعدا چاپ خواهد شد و سپس عده ای از اقایان مطلع برای مطالعه بامریکارفتند وخلاصه پس‌از جمع آوری انواع‌مشاغل آنهارا به چهارصد و بیست طبقه تقسیم نمودیم و سپس لایحه‌استخدام برروی‌آن تنظیم شد.

در معرض افکار عمومی

چون این لایحه با زندگی در حدود دویست و پنج هزار کارمند بستگی داشت مقرر گردید در معرض افکار آنها قرار گیرد و در مدت تعیین شده عده زیادی توسط مطبوعات و نامه نظرات‌خودرا اظهار داشتند که مقداری از آنان منطقی‌بود و ما خلاصه انتقادات را جمع کردیم.

خلاصه انتقادات

۱ـ در حدود ۹٤درصد از پیشنهاد دهندگان در مورد کارمندان رسمی وغیر رسمی در مورد ماده های ٦۵و ٦۸ انتقاد کرده و گفته اند که هیچگونه تفاوتی‌بین کارمندان رسمی‌و غیر رسمی وجود ندارد. در این‌قسمت ذکرشده بود که خدمت هر دو سال غیر رسمی با یکسال خدمت رسمی برابر است، این موضوع‌قرار شدکه در سوکمیسیونی مطرح گردد، البته برای اینکه اجحاف باین‌عده نشود قرار شد در مورد بازنشستگی آنان تجدید نظر گردد.

۲ـ در حدود ۸۵ در صد ازپیشنهاد دهندگان در مورد ماده ۲۳ و بطورکلی وضع مستخدمین موضوع فصل‌هشتم انتقاداتی کرده و مخصوصا در مورد کارمندان مستعفی تذکراتی داده‌اند.

۳ـ در حدود ۷٤در صد بحداقل حقوق اعتراض دارند و پرسیده اند که‌مبنای این مبلغ که‌بدون‌توجه‌بهزینه زندگی تهیه شده چه بوده است؟

٤ـ ٦٦در صد نسبت باضافات گروه های پائین و گروه های بالا انتقاد نموده‌اند.

۵ـ ٦۲ در صد در مورد گروه های نه‌گانه موضوع‌ماده ۱۳اعتراض کرده و گفته‌اند که طبقه بندی کارمندان بطور صحیح‌با توجه بکار های موجود در شش گروه عملی نیست در این‌موردنیز اولین‌آزمایش بر روی کارمندان وزارت پست و تلگراف و تلفن صورت گرفت.

۷ـ همچنین ٤۵ در صد نیز بهمین ترتیب در موردکمی‌حق اولاد اعتراض دارند.

۸ـ ٤۲ در صد در مورد ماده ده انتقاد کرده و ذکر کلمه اعتصاب را در آن زائد دانسته‌اند.

۹ـ ۳۲ در صد راجع بملاك تشخیص گروه ها انتقاد کرده‌اند.

۱۰ـ ۱۸ درصد اظهار داشته‌اند بهتر است آئین نامه مربوط به فوق‌العاده ها و نتیجه کار درشورای کارگزینی های وزارت خانه ها مطرح گردیده و تصمیم گرفته شود که شش گروه به‌نه گروه ارتقاء داده شود تا اعتراضات عده زیادی از این بابت رفع گردد.

٦ـ ۵۵ درصد در مورد حق‌تاهل که‌٤۵۰ ریال‌است اعتراض‌نموده‌اند وگفته‌اند این مبلغ بسیار ناچیز است و دولت باید برای تشویق جوانان بازدواج این مبلغ را اضافه کند و مزایادر خود قانون ذکر شود.

۱۱ـ ۸ در صد نیز حد اقل سن را ۳۵ سال کافی ندانسته‌اند.

شوراها

رئیس سازمان خدمات کشوری سپس گفت برای تجدید نظر در لایحه جدید ما شورا های مختلفی تشکیل خواهیم داد از جمله شورای کارگزینی که مرکب از روسا، ومدیران کل کارگزینی های وزارت خانه تشکیل میشود و اصلاحات کوچك در آن تصویب میگردد.

همچنین شورای بهبود که در آن در باره نحوه عمل و چگونگی عمل بحث‌خواهدشدو دراین شوراروسای بهبود تمام‌دستگاه‌های دولتی‌شرکت دارند.

تنظیم آئین نامه

همچنین‌چون‌باید آئین‌نامه‌های‌مختلف این‌لایحه‌توسط‌این‌سازمان‌تهیه گردد آنجائی که‌مربوط‌میشود به مجازات‌ها ما از اشخاص مطلع و دادستانها دعوت میکنیم که بیایند در تنظیم این قسمت از آئین نامه بما کمك کنند.

البته در مورد قسمت های دیگر آئین نامه نیز اقداماتی نموده‌ایم و خلاصه اینکار به آخرین مراحل خود رسیده و حداکثر تا دو هفته دیگر نظرات مردم باطلاع شورای معاونان خواهد رسید و باید بگویم این لایحه درسال جاری بتصویب خواهد رسید و از سال آینده اجراء خواهد شد. همانطوریکه ذکر شد اینکار عملی است و ما آنرا بر روی چهار هزار کارمند در وزارت‌پست‌و تلگراف و تلفن آزمایش کردیم، بااجرای این لایحه تبعیضات و کارمندان‌روز مزدی، پیمانی و غیره از بین‌خواهد رفت.

جلسه مصاحبه مطبوعاتی درساعت یازده پایان یافت.

توصیه میکنیم که
صابون رختشوئی داروگر
رایکبار امتحان کنید
آوازه

وزیرفرهنگ یکصد دستگاه نمایش فیلم آفتابی به رئیس اصل چهار هدیه‌کرد

سخنگوی وزارت فرهنگ اظهار داشت دیشب طی مراسمی آقای‌درخشش وزیرفرهنگ در تلویزیون ایران تعدادیکصد پروژکتور، آفتابی برای‌نمایش‌فیلم به آقای برن رئیس اداره اصل چهار اهداء نمود تا برای کشور های در حال توسعه بعنوان نمونه ارسال گردد.

این پروژکتورها در هنرسرایعالی تهیه شده است و بانور آفتاب کار می کند.

رئیس اصل چهار در این مراسم ضمن اظهار تشکر از آقای وزیرفرهنگ اظهار داشت بمناسبت نهضت ثمربخشی که برای مبارزه با بیسوادی آغاز گردیده است بشماتبریك میگویم.

این پروژکتورهای آفتابی می‌تواند خود وسیله موثری برای مبارزه با بیسوادی باشد و در دهات که از نعمت برق محرومند برای نمایش فیلم های آموزشی مورد استفاده قرار گیرد.

رئیس راهنمائی و رانندگی گفت:

درمحل بیوتات سلطنتی وچندمحل‌دیگر پارکینك‌ساخته‌میشود

از نرده کشی خیابانهای مرکزی برای پیاده روها نتیجه‌گرفته نشده است

امروز آقای سرهنك وثیق رئیس اداره راهنمائی و رانندگی ضمن یك مصاحبه مطبوعاتی درباره وضع عبور و مرور شهر و خیابانها اطلاعاتی در اختیار خبرنگار ما قرار داد.

رئیس راهنمائی گفت وضع‌عبور و مرور در خیابانها پس از دو طرفه شدن رضایت بخش است و باستثناء یکی دوساعت در روز در بقیه ساعات عبور و مرور بسهولت صورت‌میگیرد.

محدودیت

رئیس راهنمائی اعلام کرد که تا زمانیکه در سراسر شهر تهران خیابانها و کوچه های تنك و باریك وجود دارد بناچار محدودیت هم‌وجود خواهد داشت و اداره‌راهنمائی ناگزیر باید برنامه های‌محدودیت را اجراکند وی افزود که برنامه محدودیت توقف ابتدا از خیابانهای مرکزی شروع شده و در خیابانهای دیگر نیز اجرا خواهد شد.

هجوم کارمندان

رئیس راهنمائی و رانندگی اظهار داشت:

علت شلوغی‌خیابانهاهجوم کارمندان ادارات و محصلین بطرف مرکزشهر است البته این شلوغی در ساعات‌صبح محسوس تر است و بعداز ظهر چون کارمندان بتدریج از اداره خارج میشوند لذا تراکم شدید مانندصبح زود دیده نمیشود.

پارکینك

رئیس راهنمائی گفت بتدریج در سراسر شهر تهران مقدمات‌ساختمان پارکینك آغاز شده اکنون در خیابان های مرکزی شهر چند محل برای پارکینك آماده شده‌است وی افزود که قرار بود پارکینك بزرگی درمقابل بازار ساخته شود ولی شهرداری‌بعلت تاریکی فضای بازار با اینکارمخالفت کرد رئیس راهنمائی اظهار داشت در خیابان ناصر خسرو، محل بیوتات سلطنتی جهت ساختمان پارکینك اختصاص یافته و دراین خیابان و خیابانهای امیریه امیر کبیر و چند نقطه دیگر توقف ممنوع خواهدشد.

ابتکار جدید

رئیس راهنمائی گفت: عبور و مرور در خیابانهای تهران صبح هااز شمال بجنوب و پس از آن از جنوب بشمال‌متراکم‌وشلوغ‌است‌دراین‌ساعات رفت‌وآمداز یکطرف‌خیابان‌بسیارکم‌است و بهمین لحاظ اداره راهنمائی تصمیم دارد در ساعاتی که‌از یکطرف خیابان رفت و آمد زیاد است قسمت زیادتری‌از خیابان را برای عبورومرور آن سمت اختصاص دهد اکنون اداره راهنمائی سفارش هزار حلقه نوار لاستیك مخصوص خط کشی خیابان ها به کارخانه ونك داده‌است

رئیس راهنمائی گفت در سراسر دنیا از این طرح استفاده می کنند و کف خیابان بوسیله فشار تکمه بالا می آید و خطوط بیشتری در جهت تراکم عبور ومرور در اختیار اتومبیل ها قرار می گیرد.

مشکل عابرین

اداره راهنمائی د رنقاط پررفت و آمد نرده کشیده و عبور و مرور عابرین پیاده را کنترل می کند ولی همین کار موجب ناراحتی مامورین شده است و عابرین پیاده بامامور بر سر عبور از محل ممنوعه گلاویز میشوند.

نقش افسران

رئیس راهنمائی گفت‌افسران اداره راهنمائی پرکار ترین افراد شهر هستند اگر این ها را دریك شهر امریکائی سر کار بگذارند بهترین نظم در آنجا بر قرار میشود ولی باوجود فعالیت این افراد با زهم نقائص فراوان در امر عبورو مرور وجود دارد.

٤۰۰۰ دوچرخه

دوچرخه سواران مشکل اساسی برای عبور و مرور شهر تهران هستند درهر ده‌روز ٤۰۰۰ دوچرخه جمع آوری می شود ولی آنهاتشبث می کنند تا به عمل خلاف خود ادامه دهند.

ساعات کار ادارات

رئیس راهنمائی و رانندگی گفت تغییر ساعات کار ادارات دولتی‌برای بهبودوضع عبورومرور شهرضروری است و تصور می کنم آقای نخست وزیر با این کار موافقت کرده‌باشد قراراست طبق‌طرح جدید کارمندان ادارات در ساعت هفت ومحصلین از ساعت ۹ در ادارات و مدارس حاضر شوند این پیشنهاد از طرف این اداره داده شده‌و وزارت فرهنك نیز با آن موافقت کرده است.

نقشه ترافیك

رئیس راهنمائی سپس در مورد نقشه ترافیك شهر تهران اشاره کرد و گفت هم اکنون عده‌ای از متخصصین در پنجاه نقطه از خیابان های تهران مشغول شمارش عبور ومرور وسائل نقلیه هستند. باتهیه نقشه ترافیك شهر تهران بسیاری از مشکلات عبور و مرور رفع‌خواهد شد.

امروز درتهران گفته میشد:

امریکا کمك‌جدیدی بایران‌میدهد

کمك بلاعوض جدید بین ۱۲ تا ۱۵ میلیون دلار خواهد بود

امروز گفته شد بدنبال پرداخت ۱۵ میلیون دولار کمك بلاعوض ـ مطالعاتی میشود تا کمك بلاعوض دیگری نیز دراختیار ایران گذارده شود.

هنوز مبلغ قطعی این کمك بدقت مشخص نشده ولی گفته میشود در حدود ۱۲ تا ۱۵ میلیون دولارخواهد بود.

در سال گذشته مبلغ ۲۱ میلیون و ۸۰۰ هزار دولار کمك بلاعوض از طرف امریکا بایران داده شد. از این مبلغ ۱۰ میلیون دولار آن بابت خرید قند و شکر بمصرف رسید واز ۱۱ میلیون و ۸۰۰ هزار دولار بقیه نیز که قرار بود ۱٤قلم کالا از امریکاواردشود ـ بعلت‌مضیقه ارزی ایران ۹ میلیون دولار آن نقدا دراختیارایران‌گذارده شد و ۲میلیون و ۸۰۰ هزار دولار بقیه بمصرف واردات از امریکا رسید.

گفته میشود چون همه ساله‌میزان کمکهای بلاعوض و وام های امریکا بایران افزایش می‌یابد بدین جهت احتمال دارد در سال جاری نیز کمك بلاعوض بیشتری بایران داده‌شود تاکنون ۱۵ میلیون دولار از این‌کمك بلاعوض در اختیار بانك مرکزی‌قرار گرفته تا از آن بمصرف امورارزی کشور و ریال آن بمصارف ضروری برسد.

قسمت دیگر این کمك بلاعوض هنوز پرداخت نشده ولی مذاکراتی برای پرداخت آن صورت گرفته‌است.

بانك‌کشاورزی نباید دنباله‌روی‌کشاورزان باشد

*** اعتبارات کشاورزی باید روی برنامه‌صحیح‌بمصرف تهیه و تولید محصولات کشاورزی ودامی لازم‌برسد**

*** اگر بانك کشاورزی وصولی سالانه خودرا بخواهد بین کشاورزان تقسیم کند بهر کشاورز ۱٦۷ ریال میتواند بپردازد**

خبرنگار ما اطلاع میدهد بانك کشاورزی درسال ۵۰ میلیون تومان وصولی دارد و اگر بخواهد آنرا بین روستائیان کشور که در حدود ۳ میلیون نفر هستند تقسیم کند بهر نفر از آنها بطورمتوسط ۱٦۷ ریال می‌تواند بدهد. بازاگر بانك کشاورزی بخواهد صرفا وجوه قابل معامله خود را صرف خرید کود شیمیائی کند و با توجه باینکه هر هکتار زمین احتیاج به ۳۰۰ کیلو کود داردوهر کیلو کود۱۰ریال‌است فقط میتواند ۱٦۷ هزار هکتار زمین را کودبدهد در حالیکه‌اراضی زیر کشت ما در حدود ۱۲ میلیون هکتار است.

در بودجه قبلی که برای سال ۱۳٤۰ تنظیم شده بود قرار بود در حدود ۲۰۰ میلیون تومان به بانك کشاورزی داده شود ولی بعدا به‌علت اینکه پولی در کار نبود این رقم از بودجه حذف گردید. بهرصورت‌از هرطریق که ممکن‌است بایداعتبارات بانك کشاورزی اضافه شود

اعتباراتی که در اختیار بانك کشاورزی قرار بگیرد اشکالی‌پیش نخواهد آورد زیرا با طریق جدیدی که برای توزیع اعتبارات در نظر گرفته شده اعتبارات بانك کشاورزی تورمی بوجود نخواهد آورد.

طریق جدید توزیع اعتبارات کشاورزی آن است که حتی‌المقدور اعتبار بصورت جنسی داده شود ودر صرف آن اعم از اینکه بصورت جنسی باشد یا نقدی نظارت شود، باین طریق چون تولیدبالاخواهد رفت ازدیاد اعتبارات در جریان‌تورم ایجاد نخواهد کرد.

تورم وقتی بوجود می‌آید که ازدیاد پول در جریان توام‌با ازدیاد تولیدات نباشد.

علاوه بر این بانك کشاورزی تصمیم گرفته است که دیگر دنباله روکشاورزان نباشد.

بانك کشاورزی تاکنون هرکس برای هر کار کشاورزی ودامپروری که اعتبار میخواسته در صورت امکان میپرداخته است.

ولی اکنون میخواهد اعتبار به کسانی بدهد که تولید محصولی میکندکه کشور بدان نیاز دارد

البته این در صورتی است که امکانات بانك اجازه بدهد.

میخواستند کاسترو را بکشند

کوبا آمریکا را متهم بتوطئه علیه جان‌کاسترو کرد

هاوانا ـ خبرگزاری فرانسه ـ وزارت کشور کوبا طی اعلامیه رسما اعلام کرد که نقشه سوءقصد بابازوکا به فیدل‌کاسترونخست‌وزیر کوباتوسط مامورین امنیتی کشف گردید.

در اعلامیه وزارت کشور کوباخاطر‌نشان شده است که توطئه کنندگان قصد داشته‌اند با بازوکا به حیات‌فیدل کاسترو خاتمه دهند.

وزارت کشور کوبا خاطرنشان‌ساخته است که دوازده نفر کسانی که‌مستقیما نقشه چنین سوء قصدی را تهیه دیده بودند بازداشت شدند.

دلائلی در دست است که بازداشت شدگان عوامل‌سرویس اطلاعات‌آتازونی هستند.

سرویس اطلاعات کوبا چندین بازوکا فرستنده مخفی واسنادمحرمانه بدست آورده‌است.

در اعلامیه وزارت کشور کوبا اضافه شده است برای پایان دادن به حیات فیدل‌کاسترو چندین نقشه مختلف‌طرح شده بود که یکی از آنها قرار بود در جاده‌ای که از هاوانا به فرودگاه‌منتهی میگردد بمورد اجرا گذارده شود.

وزارت کشور کوبادر اعلامیه‌رسمی خود میافزاید قرار بود در این جاده یك کامیون که از گاراژ خارج میشد جلوی اتومبیل فیدل کاسترو را سد کند و بازوکاهائی که در جیب دیگری بود بسوی فیدل کاسترو آتش کندو در طرف دیگر جاده کامیون قرارداده شود که در آن عده‌ای بسوی فیدل کاسترو نارنجك پرتاب کنند.

در اعلامیه وزارت‌کشور کوبااضافه شده است که تمام‌این‌توطئه هاتوسط اداره اطلاعات آمریکا ترتیب داده‌شده است‌محافل‌موثق در کوبا خاطرنشان میسازند که تاکنون بیش از ۸۰ نفر در کوبا بعنوان توطئه نسبت بجان فیدل کاسترو بازداشت شده‌اند.

دفاتر راهنمای تلفن تهران‌روزچهارشنبه بطور رایگان منتشر خواهدشد

امروز اطلاع حاصل شد که‌کار چاپ دفاتر راهنمائی تلفن تهران هفته گذشته بپایان رسیده و روز چهارشنبه پس فردا منتشر خواهد شد.

خبرنگار ما گزارش میدهد که اینبار نیز چون گذشته بابت این دفاتر وجهی از مشترکین گرفته نخواهد شد و قرار است همراه با قبض آبونمان در اختیار مشترکین قرار گیرد.

در دفتر راهنمای جدید آخرین تغییرات تلفن تاروز پانزدهم‌شهریور سال جاری منعکس گردیده تغییراتی نیزدر قسمت های مختلف آن نسبت بسابق داده شده است.

دریك حادثه اتومبیل

خانم وآقای وحدت مجروح شدند

صبح امروز اتومبیل کامانکار مستشاری بشماره ۱۲٤۰ ـ ۲٤۱ برانندگی «دونالاوگری»در چهارراه جمشید ونصرت با اتومبیل فولکس واگنی بشماره ۳۸٤۸۹ برانندگی خانم پروین وحدت تصادف کرد.

در نتیجه این تصادف راننده فولکس واگن‌وهمسروی آقای‌وحدت مجروح شدندواتومبیل‌در هم‌شکست خانم وآقای وحدت اکنون در ـ بیمارستان میثاقیه بستری میباشند.

کاردان فنی علت تصادف رابی‌ـ احتیاطی راننده کامانکار تشخیص داده است.

بیماریهای آمیزشی ـ مجاری ادرار ـ سستی و ناتوانی
مردان خیابان صفیعلیشاه
دکتر یحیی صدری
آ ـ ۱٤٦۷۹ ۱ ـ ۱۰

امروز محاکمه جهانگیر رضوان خاتمه یافت و دادگاه وارد شور شد

جهانگیر بعنوان آخرین دفاع گفت: من گناهی ندارم که بیسوادم اجتماع مرا بی‌سواد بار آورده، اگر باسواد بودم این اتهام را بمن نمی‌بستند

متهم درحالیکه بجان دختر سه‌ساله‌اش قسم میخورد رو بقضات کرده گفت: شمارا بشرف هرچه مرد است قسم میدهم، انصاف داشته باشید، من بیگناهم

جهانگیر رضوان هنگام آخرین دفاع

امروز آخرین جلسه محاکمه جهانگیر رضوان در سالن بزرك دادگاه جنائی بود .

جمعیت تماشاچی که اغلب از بستگان و دوستان متهم و مرحوم عباس مهاجر (مقتول) بود ، مثل روز های قبل سالن دادگاه راپر کرده بودند .

پس از اعلام رسمیت جلسه وکیل مدافع جهانگیر رضوان به مدافعات خود ادامه داد و در آخر تقاضای برائت موکل خود را نمود .

آنگاه رئیس دادگاه رو به جهانگیر رضوان کرد و گفت : آیا مطالبی‌داری که بعنوان آخرین دفاعت بگوئی جهانگیر رضوان به آرامی از جای‌خود بلند شد و پشت بلندگو قرار گرفت‌و گفت :

آخرین دفاع جهانگیر

آقایان قضات بنده بیگناه هستم بنده از سرنوشت زندگی خودم چند کلمه‌ای بشما عرض میکنم .

بنده پیش بازپرس گفتم این قتل هستم‌زمستانهاعملگی‌میکنم و تابستانها گندم درو میکنم معمولا دروگر ها زمین ها راخود تقسیم می‌کنند زمینی هم که حادثه نزاع و قتل در آن افتاد مال من بود و از مدتها پیش همه اهالی میدانستند که زمین مشهدی اصغر را باید من درو کنم ولی روزیکه جهت درو زمین رفتم دیدم حسن مشغول‌درو کردن آنست . هرچه تذکر دادم که این زمین مال من‌است و باید بارفیقم محمد حسین آنجا را درو کنیم به خرجش نرفت و در نتیجه اصرار من نزاعی رویداد که حسن دراثرجراحات وارده فوت کرد .

دادگاه پس از استماع اظهارات متهمین ختم دادرسی را اعلام کرد و پس از ساعتی شور سیف‌اله را بجرم قتل عمد به حبس ابد محکوم نمود .

دادگاه محمدحسین را در این‌جریان بی‌تقصیر تشخیص داد و او را تبرئه کرد .

حبس ابد قسمت دروگر شد

جوانی که به حبس ابد محکوم شد

امروز شعبه سوم دادگاه عالی جنائی بریاست آقای طالقانی برای رسیدگی به پرونده دو نفر از اهالی یکی از قراء زنجان تشکیل جلسه داد .

سیف‌اله محمدی‌فرزند محمد حسین و علیمردان سلیمانی فرزند رجب .

متهمین این پرونده ده ماه پیش باتهام قتل کشاورزی تحت تعقیب قرار گرفته اند . ساعت ۹صبح‌جلسه‌دادگاه رسمیت یافت و سپس کیفرخواست دادسرای زنجان قرائت گردید .

سیف‌اله در دادگاه میگفت : آقای رئیس من‌ساکن قریه « اجاق » زنجان

هشتیری جوجه‌کشی و لوازم مرغداری
شهپر
خیابان پامنار تلفن ۲۶۸۴۵

راننده تاکسی زن مسافری را به بیابان برد

راننده ببهانه نشان دادن زمین به رفیقش مسافر را به بیابان کشانید و ناگهان دونفری بطرف زن‌جوان‌حمله‌کردند

ساعت هشت بعد از ظهر دیروزپری خانم که همسر مرد سرشناسی است مقابل بیمارستان پانصد تختخوابی ایستاده و منتظر تاکسی بود یکربع تمام تاکسی خالی در آن حدود پیدا نشد در حدود ساعت ۸ تاکسی شماره ۸۲۵۳ که مسافر دیگری داشت مقابل پری خانم توقف کرد .

پری خانم که از ایستادن‌خسته‌شده بود سوار تاکسی شد و گفت مرابه خیابان پهلوی حوالی بیمارستان‌پانصد تختخوابی ببرید .

راننده تاکسی پس از نجوا با مردی که کنار دستش نشسته بود به پری خانم گفت اجازه بدهید این آقا را در جاده کرج پیاده کنم سپس شما را بمقصد برسانم .

زنی کمك می‌طلبید

پری خانم بگمان اینکه مسافراول در ابتدای جاده کرج پیاده میشود ، موافقت کرد ولی وقتی تاکسی بجاده کرج رسید بیك جاده فرعی منحرف شد و راننده به مسافری که کنار دستش نشسته بود گفت : می‌خواهی زمین مرا به بینی ؟ مسافر گفت‌برویم به‌بینم .

راننده تاکسی اتومبیل را به بیابان برد و در یك کوره راه دو نفری از اتومبیل پیاده شدند و پری خانم رانیز پیاده کردند که پری خانم فریاد کشید و کمك طلبید .

د راین موقع دو نفر ا زمامورین ژاندارمری که برای تحقیقات محلی پیرامون حادثه‌ای به دریان‌نو میرفتند، صدای پری‌خانم را شنیدند و به محل تاکسی آمدند وعلی راننده تاکسی و ابوطالب مسافرش را دستگیر کردندو بدادسرا فرستادند .

***

ما از تکرار این قبیل وقایع که باعث سلب اطمینان مسافرین می‌شود متاسفیم .

راننده تاکسی

با اینکه اکثریت قریب باتفاق رانندگان تاکسی ها از افراد شریف‌و زحمتکش می‌باشند وجود این قبیل رانندگان که بهیچوجه به شرافت و جوانمردی پابند نیستند ،در بین افراد این صنف مایه تاسف ماست .

ما از مقامات قضائی انتظار داریم که در این موارد شدت عمل بخرج‌داده‌وبا مجازات سریع‌وسنگین مرتکبین از تکرار این قبیل‌وقایع‌جلوگیری‌نمایند.

۳ حادثه منجر بمرك

● دیشب کامیون شماره ۱۶۴۴۶ که از جاده کرج عبور میکرد مقابل باغ گلستان قریه کلاك با پیرمرد۶۵ ساله ای بنام فضل‌اله فاضلی تصادف کرد . دراین حادثه پیر مرد کشته شد و نوراله‌جواد هادی‌راننده‌کامیون از طرف ژاندارمری‌توقیف‌گردید.

نوراله دربازجوئی به مامورین ژاندارمری گفت‌اگر اتومبیلی‌که از مقابل من میگذشت بانورپائین می‌آمد من با پیرمرد تصادف نمی‌کردم .

● دیروز اتومبیل جیپ شماره ۴۰۴۶۵ برانندگی هوشنك دولتشاهی در خیابان سراب در حالی که میخواست‌بداخل گاراژ حقیقت برادران برود با پیر مرد ۵۰ ساله ای بنام اسمعیل‌زینعلی تصادف نمود و پیر مرد میان دیوار و اتومبیل ماند و بسختی مجروح شد .

مجروح به بیمارستان سینا انتقال یافت ، لیکن معالجات‌موثر واقع نشد و جان سپرد . راننده اتومبیل از طرف بازپرس ناحیه۴ بازداشت شد .

● بعداز ظهر دیروز کامیون شماره ۱۵۹۶۵ در جاده جنوبی کرج مقابل فرودگاه مهرآباد با لباس فروش دوره گردی بنام یوسفعلی سهرابی فرزند حیدر ۲۱ ساله ساکن امامزاده حسن که از وسط جاده عبور میکرد تصادف نمود . دراین حادثه یوسفعلی کشته شد و راننده کامیون متواری گردید .

مردی‌که گول خورده بود :

سر رقاصه‌را از ته تراشید!

چند ماه پیش مردی که از کار روزانه خسته شده بود هوس کرد به یکی از کافه رستورانهای زیر زمینی برود .

او در آنجا عاشق یك رقاصه شد و از آن پس هر روز به کافه میرفت بطوریکه بکلی دست از زن و بچه‌اش کشید و خانه‌اش را فروخت و پولش را صرف آن زن کرد .

زن رقاصه که در «دوشیدن» مرد ها مهارت داشت تا می‌توانست جیب این مرد را خالی کرد . ولی بالاخره این مرد که زن و بچه و زندگی خود را از دست داده بود متوجه نیرنك زن رقاصه شد و در صدد انتقام برآمد و وبهر نحوی که بود زن رقاصه رااغفال کرد و اورا بخانه‌ای در تهران پارس آورد و با کمك دوستانش سر او را تراشید و سپس خود را به‌ژاندارمری معرفی کرد و گفت این زن مرا از هستی ساقط کرد منهم سرش را تراشیدم .

متهم برای تعقیب قانونی همراه پرونده بدادسرا فرستاده شد .

چوپانی را در صحرا خفه کردند

خبرنگار ما در مرزان‌آباد گزارش می دهد پریشب در قریه «ستار»از توابع مرزان‌آباد چوپانی بنام حسینقلی که باتفاق دوستش منوچهر درنزدیکی گله گوسفندان خوابیده بود بطور مرموزی بقتل رسید جریان بژاندارمری مرزان آباد اطلاع داده‌شد و آقای دکتر شعاعی پزشك درمانگاه این منطقه‌پس از عزیمت به محل ومعاینه جسد اعلام‌کرد که درگردن مقتول علائم فشار طناب مشاهده می شود باینجهت رئیس پاسگاه ژاندارمری مرزان‌آبادجریان را به دادسرای نوشهر گزارش داد و بااعزام بازپرس به محل واقعه ۵ نفر باتهام

مجروح شدند

در ۲۴ ساعت گذشته ۱۲ نفر به اسامی : فرامرز فرزند احمد ، اختر اسد زاده فرزند حسین ، پرویزغفاری فرزند لطفعلی ، لطفعلی غفاری فرزند حاج غلام ، هادی کامکار فرزندعبداله، بهزاد نوعی فرزند مسعود ، شاهرخ ایمان صادقی فرزند صفر ، حسین محمدی فرزند داداش علی ، یك مرد ناشناس محمود فتاحی فرزند غلامعلی، علی آقائی فرزندحیدر ویك‌مردناشناس در اثر حوادث رانندگی و دو نفر باسامی محمد حسن رحیمی فرزند سیفعلی در ونك و احمد صدرالدینی فرزند محمود در اثر زدوخورد

بازرس قلابی دستگیر شد

بازرس‌قلابی میگفت چون اخیرا شناخته شده بودم از بازرسی منصرف گردیده مشغول دزدی شدم

مدتها بود به ژاندارمری تهران اطلاع میرسید که مردی در حومه تهران بخصوص در قسمتهای جنوب غربی شهر بمردم و یا به موسسات ودامپروری ها مراجعه کرده‌و خودرا بازرس نخست وزیری معرفی نموده واز آنها اخاذی میکند .

بدستور تیمسارسرتیپ خسروانی فرمانده ناحیه یك ژاندارمری چند نفر از مامورین تجسس ژاندارمری مامور پیدا کردن این مرد شدند و آنها چند روز بعد گزارش دادند که این جوان که علی رضائی نام‌دارد هر روز به لباسی درآمده و بنوعی از مردم پول میگیرد و ناگهان ناپدید می شود .

دزد یاکلاهبردار ؟

دیشب ژاندارمهای گشت مردی را که از یك ویلا در مغرب تهران مقداری اثاثیه دزدیده و در حال فرار بود دستگیر کردند و به پاسگاه خود آوردند . این مرد دربازجوئی خودرا علی رضائی معرفی کرد . وقتی که مامورین فهمیدند علی‌رضائی همان بازرس قلابی است اورا به مامورین تجسس تحویل‌دادندو اهالی محل که خبر دستگیری علی راشنیده بودند به مامورین تجسس مراجعه کردند .

بازرس قلابی

گوشت بی مهر

یکی از اهالی میگفت : علی به مرغداری من مراجعه کرد و پس از معاینه مرغها بمن گفت جواز داری؟ گفتم نه جواز ندارم گفت من بازرس نخست وزیر هستم و الان دستورمی دهم مرغداری ترا تعطیل کنند من از ترس ۱۵۰ تومان باو دادم‌واو رفت ودیگر برنگشت .

شخص دیگری میگفت یك روز علی که لباس مرتبی بر تن داشت به یك قصابی مراجعه کرد و گفت چرا گوسفند شما مهر شهرداری ندارد قصاب گفت این جاده است ما خودمان گوسفند را ذبح میکنیم علی گفت پس دستور میدهم دکانت را ببندند . بیچاره قصاب حق وحساب اورا داد و از شرش راحت شد .

علی دربازجوئی منکر اخاذی بود ولی آخر الامر گفت چون دیگر مرا می شناختند از بازرسی منصرف‌شدم و دست بدزدی زدم.

پیش بینی وضع هوا

هوای سواحل دریای مازندران نیمه ابری گاهی تمام ابری‌همراه با بارندگی ، نواحی آذربایجان کمی تا قسمتی ابری گاهی همراه با باد شدید در سطح زمین و بارندگیهای پراکنده در نواحی شمالی ، شهر های جنوبی کمی غبار آلود و هوای بقیه نقاط ایران صاف گاهی همراه بالکه های ابر پیش بینی میشود .

حد اکثر درجه حرارت هوای تهران در روز گذشته ۳۱ و حداقل آن ۱۸ درجه بالای صفر بوده‌است .

گرمترین نقاط د ر ۲۴ ساعت گذشته آبادان با حداکثر ۴۰ و خنکترین نقاط کرمانشاه باحداقل هدرجه بالای صفر بوده‌است .

لیلاند
Leyland
DIESEL ENGINES
قابل توجه : آقایان کامیون داران
انواع واقسام موتورهای دیزل لیلاند بقدرت ۱۰۰- الی ۱۵۰- اسب برای نصب کامیونهای سنگین ده چرخ ازقبیل دیزل ماك ، وایت وکامیونهای شش چرخ ازقبیل انترناشنال ، جمس ، ماك دوج ، شورلت وغیره موجوداست .
برای کسب اطلاع بیشتر به نماینده انحصاری محصولات کارخانجات لیلاند و آلبیون درایران
شرکت سهامی ایران ترانسپورت بانك خیابان قزوین - چهارراه عسکری
تلفن های ۲۲۳۶۲ و ۲۹۱۲۹ مراجعه یا مکاتبه فرمائید .
در شهرستانها به نمایندگان مجاز این شرکت رجوع فرمائید .
تبلیغات ونوس

از صبح چهارشنبه در سینماهای
ایران - میامی - تهران
علی واکسی
گوشه‌ای از زندگی اجتماع
بکارگردانی : سردار ساکر
علی واکسی
یك فیلم آموزنده برای بانوان
تهیه‌کننده
علی واکسی
یك سوژه اجتماعی وانتقادی تقدیم بمردم ایران
ارحام صدر
علی واکسی
یك داستان پرماجرا که مردانگی واز خودگذشتگی درآن نهفته است
مصدق

نخست وزیر در اجتماع کامیونداران

بقیه ازصفحه ٦

شده و یك کامیون تا مشهدصدتومان عوارض میدهد در قرن بیستم واقعا تاسف آور است که با چوب وباطوم از مردم عوارض گرفت .

ناراحت میشوند

به مقامات مسئول گفتیم‌ورود کامیون را محدود کنید و بما جواب میدهند که چون ملت زنده‌ای هستیم دوستان خارجی ما ناراضی میشوند و تقاضا داریم لااقل ورود کامیون را با اسناد غیر وصولی مجاز بکنید .

شورای حمل و نقل

ما مدتها بود شورای حمل و نقل میخواستیم شما بایك تصویبنامه‌این کار را انجام دادید از شما خیلی متشکریم .

پول‌ما

دستگاه وزارت راه اکنون کمال همکاری را با ما دارد ولی در گذشته وزرای راه ۷۸۰ میلیون تومان پول ما را حیف و میل کرده‌اند از ما پول گرفتند که راه اسفالت کنندولی صرف آیادی و خورده حسابهای وکالا کردند.

بار های بزرك

دستگاههای دولتی بار های عمده‌را بمناقصه میگذارند خورده پاها قدرت شرکت دراین مناقصه ها را ندارند و این کار بضرر دولت و مردم تمام میشود و شصت در صد پول دولت به جیب گردن کلفت ها میرود .

شورای حمل و نقل

از شما تقاضا داریم بایك تصمیم جدی تکلیف این شورایعالی حمل و نقل را معلوم فرمائید تا هم کار ما روبراه شود و هم کار دستگاه دولت سهل و آسان گردد .

پس از پایان سخنان رئیس کامیون‌داران آقای دکتر امینی نخست‌وزیر پشت تریبون قرار گرفت و گفت من از آقای آذرفر و از سایر آقایان اعضای هیئت‌مدیره اتحادیه کامیون‌داران تشکر میکنم که این فرصت را بمن دادند تابیایم در جواب‌بیانات آقایان عرایضی بکنم ، من مکرر در جلسات و اجتماعات مردم شرکت میکنم‌بااینکه ازنظر مزاجی‌مشکلاتی برای من ایجاد میشود ولی‌امیدوارم که بتوانم باین برنامه ادامه دهم ، آقای آذر فر اشاره به نخست وزیر انگلیس کردند من‌خودم چند جلسه پیش گفتم اعتقاد من اینست که‌بعد از کار روزانه طاقت فرسای نخست وزیری و تحمل‌تحریکاتی که‌میشود بزرگترین مشوق من آمدن بهمین اجتماعات است .

عوض نشده‌ام .

من در آنوقت که مسئول کلوب منفردین بودم با مردم کار کردم و حالا هم بعموم اطمینان میدهم که رویه من عوض نشده است مغرضین و مخالفین شایع کرده‌اند که من منحرف شده‌ام از روز تشکیل حکومت من سعی کرده‌ام مشکلات دولت و مردم را با مردم در میان گذارم بنظر من وقتی مردم ازجریان کار ها وقوف حاصل کنند هم بهتر میشود کار کرد و هم کارها و مشکلات حل میشود .

آقای آذر فر گفت در تمام هیئت های مدیره شرکت ها سناتور ها و وکلاء شرکت دارند برای آنکه نگذارند کاری از پیش برود من اشاره بانحلال مجلس سنا نمیکنم ولی باور کنید همین کار برای‌من یك عده دشمن درست کرده الان گرفتاری بزرك دولت همین متنفذین هستند در کلیه امور دخالت میکنند امروز که مواجه با چنین‌تحریکاتی هستیم اطمینان میدهم که با ایمان قاطع خدمت بمردم را ادامه‌خواهیم داد مابهیچوجه از این تحریکات هراسی نداریم میدان را خالی نمی کنیم (در این موقع جمعیت نسبت به‌نخست وزیر ابراز احساسات کردند) عرض میکنم مبارزه‌بافساد در این مملکت کار آسانی نیست فاسد در هر اجتماعی هست برای اولین بار در مملکت ما مبارزه با فساد را ازطبقه فاسد شروع کرده‌ایم این افراد فاسد که تنها نیستند و اموال غارت شده مملکت را تنها نمی‌خورند حالاخودوایادی‌خودشان راتحریك کرده‌اند آخر این همه تلگرافات مبتذل و پول های کلانی که میدهندچه فایده دارد به جای اینکار بیایند طلب مردم را بدهند پول بیچاره ها را پرداخت کنند .

این کارهائی که مادر این‌مملکت کرده‌ایم تازگی دارد اگر جنبه انقلابی نداشته باشد لااقل یك کار دائمی است . باید بنظر من جهاد عظیمی را که شروع کرده‌ایم بدون خستگی وناراحتی دنبال کنیم .

ما از درد مردم و اجتماع کاملا با خبر هستیم و بهمین لحاظ درست انگشت روی جای درد اجتماع گذاشته‌ایم کار مملکت به جائی رسیده بود که اگر اقدامات‌فوری و شدید نمی شد مملکت از بین رفته بود .

خود من در انتخابات گفتم باید یك یا چند نفر حتی خود من هم که باشد فدا شویم تا مملکت‌بماند اگر هر کسی درفکر مزاج وزندگی خودش باشد مسلما کاری از پیش نمیرود .

من قول میدهم که شخصا نه از خطر میترسم و نه بجانم علاقه دارم ولی یك مطلب است جان وسلامتی را فدای یك حق و حقیقت میکنم و از خداوند توفیق میخواهم که دین خود را ادا کنم .

گرفتاری کامیوندارها

راجع بگرفتاری ، کامیونداران باید بگویم که من این سعادت را داشته‌ام که داخل زندگی سیاسی شدم در اثر تماس با این طبقه‌بدرد های اجتماعی آنان وارد شدم ، آقای آذرفر ، گفت که من کامیونداری هم کرده‌ام اگر آدم متجسس باشد از همه چیز سر در می‌آورد من از زمانیکه معاون گمرك بودم همواره علم و عمل رابا هم توام کرده‌ام باید در امور مربوط بمردم با خود آنها مشورت کردو اگر اینکار انجام‌شود تحول بوجود می‌آید رویه من با گذشته تفاوت داردبتصدیق مخالفین سعی کرده‌ام مردم ، روزنامه ها و تمام طبقات از کمال آزادی استفاده نمایند و دولت را از خودبدانند . تصدی مقام انسان را از مردم جدا نمیکند هر کاری هر پیش آمدی موجب تالم مردم باشد مسلما درما اثر میکند باید ایمان‌در مردم‌بوجود آوریم خدمتگزار مردم باشیم و در آنوقت قسمت عمده مشکلات ما حل خواهد شد، مع‌التاسف بعضی از طبقات مملکت قدر آزادی را نمی دانند من از کار خودم پشیمان‌نیستم

بار ها باین آزادیخواها ن گفته‌ام که از آزادی سوء استفاده نکنید معنی آزادی آن نیست که مخل آسایش دیگران باشد الان چه ضرری دارد که تمام دستگاه حاکمه مملکت در اینجا جمع شده‌اند وشما ها هم هستید در کمال آرامش‌حرف میزنیم اگر جنجال باشد کار ما پیش میرود؟... متاسفانه بعضی‌اوقات با ارباب جرائد نمیتوانیم کناربیائیم آقایان بیائید همکاری کنیم دولت باکوه مشکلات مالی و اجتماعی روبرو بودماقسمت‌عمده این‌مشکلات را حل کرده‌ایم اگر کار سهلی در پیش ما بود برای همکاران من چندان افتخار نداشت اقدامات‌دولت بسیار حساس و مشکل است‌بستگان من بار ها مراجعه کرده و گفته‌اند که تو با این کار ها خانواده ما را بخطر انداخته‌ای آنها میگویند که این ملت حق را نمیشناسد ولی من بعکس نظر آنها اعتقاد صریح دارم و ملت ایران را ملتی حق شناس میدانم خود من و تمام همکارانم زندگی خود را صرف این مملکت خواهیم کرد عمر وقتی ارزش دارد که در راه مملکت صرف شود اگر انسان در گوشه‌ای بنشیند و ناظر فقر و بدبختی باشد بهتر است بمیرد .

راجع بکامیون باید عرض کنم که مشکلات اساسی ما کمبود ارز بود، در ظرف چندین سال دروازه ها باز بود ارز مملکت بحداقل و بوضع خطرناکی رسید عده‌ای ایراد میگیرند که در اثر بیانات من سلب اعتماد شده اگر من حقیقت را نگویم در اشتباه میمانیم و روزی بیدار میشویم که کار از کار می گذرد . گفتن حقیقت نباید موجب نگرانی بشود اگر مریض را ازخطر درد با خبر سازند زودتر معالجه می شود باید حقایق را بدون اضطراب گفت بنابراین اگر ما حقیقت را گفتیم برای آنست که مردم بدانند ما چه تحویل گرفتیم وباز بدانند وضع از چه قرار است .

من از اوایل کار گفتم باید کمر بند ها را محکم بست این امر نباید اسباب مضحکه بشود من صریحا می گویم اکثریت مردم به کشور علاقه‌دارند. وطن‌پرستند ولی گذشت در طبقه بالا نیست من خودم ازطبقه بالا هستم نمی توانند بگویند به جنك طبقاتی دامن میزند آنهائی که تمکن و تمول دارند متاسفانه طمع جلو چشمشان را گرفته و نمیدانند که دنیا عوض شده واوضاع‌و احوال دیگری بر قرار است .

اگر ما قبلا این مشکلات را حل‌می کردیم‌امروز اینگونه‌اشکالات را دیگر نداشتیم .

حیف و میل عوارض

راست می گویند که هشتصد و هفتاد میلیون تومان پول عوارض اسفالت خیابان ها را حیف و میل کرده‌اند اگر بخواهیم به عقب بر گردیم در زندان جائی پیدا نمی شود و د رادارات کارمند عالیرتبه باقی‌نخواهد ماند، مابایك مشت‌افراد گرفتار این جنجال ها هستیم باید چشم را رویهم گذاشت و برای‌بقای مملکت باید تمام این ها را مجازات کرد من قول میدهم که در مقابل این فشار ها استقامت خواهم کرد وعده‌ای را بشدت مجازات می کنیم تا عبرت دیگران بشود .

نخست وزیر

در طبقات پائین و کارمندان جزء انحراف نیست فساد درمسئولین امور است و مبارزه با فسادهمچنان ادامه دارد .

نترسید

اگر ما نتوانستیم د رمدت کوتاهی فساد را ریشه کن کنیم لا اقل راهی برای پایان آن باز کرده‌ایم من می گویم از اسم و اتومبیل نخست وزیر نترسید . موضوع ارتباط دولت ومردم موجب میشود که آدم بتواند در کار ها پیشرفت حاصل کند ولی‌اگر یك موقع‌رئیس دفتر و یا یك مسئول فلان اداره ویا خود من به علت گرفتاری ها نتوانیم کسی را به پذیریم این‌امر نباید حمل بر بی توجهی گردد .

ذخیره ارز کافی است

کاری که دولت از نظراقتصادی کرده به نتیجه رسیده اکنون‌ذخیره ارز بانك ملی موجب نگرانی‌نیست تا یکماه که قسط نفت می رسد بحد کافی ارز خواهیم داشت و بااین اقدامات رزرو ارز بانك تاصد میلیون دولار می رسد . در مورد بودجه من صورت خزانه را می‌بینم در هیچیك از ادوار وضع خزانه‌باین مرتبی نبوده و یقه مارا هم نگیرید که پول بدهید ما بانهایت قساوت عمل کردیم کم و کسر نمودیم تا وضع خزانه بهتر شد در سال آینده‌بودجه متوازن‌واقعی نه حرف برای مملکت وضع خواهیم کرد گشاد بازی و ریخت و پاش خطرناك است باید صرفه جوئی کرد تا اقتصاد مملکت سالم باشد .

محدودیت ورود کامیون

اگر سندیکا می گوید ورود کامیون محدود باشد زهی سعادت دولت‌واگر این کاررابا برات‌وصولی بکنیم چه بهتر آقای دکتر غفاری من نگرانی ندارم که این کار ما به ممالك دیگر بر بخورد من ازاین حرفهاواهمه‌ندارم مابايد از اقتصاد مملکت خودمان حمایت کنیم واین کار نباید بکسی‌بر بخورد ،مصلحت مملکت مقدم بر هر کاری است . من صد در صد موافقم که ورود کامیون محدود شود .

لاستیك

وقتی ما می خواستیم کالا های وارداتی را محدود سازیم وزارت بازرگانی نسبت به خیلی از چیزها حرف داشت مثلا فلان مملکت می گوید آقا صادرات ما به ایران محدود شده ما باین حرفها توجهی نداریم او لما باید توانائی داشته باشیم .

د رسال گذشته ۶۵۴٫۸۹۳٫۹۷۶ ریال لاستیك بکشور ما وارد شده و معنی ندارد که بازار سیاه ایجاد شود حل این مشکل دو راه دارد ممکن است شما شرکت تعاونی تشکیل بدهید پول بیاورید ماهم کمك می کنیم خودتان لاستیك وارد کنید و آنوقت کسی ازکمپانی‌لاستیك نخواهد خرید تا او اجحاف کند وگران بفروشد .

عوارض راهها

این عوارض راهها از چند جهت‌برای ما اسباب زحمت شده بود بسیاری از کالا های‌صادراتی براثر وضع همین عوارض راهها قابل صدور نیست ، در این مملکت هر کاری می‌کنیم قلب ماهیت پیدا میکند عوارض را شهرها و انجمن ها باید از کالاهای مصرفی آن شهر وصول کنند . در این مورد اقدام کرده‌ایم و از اجناس صادراتی عوارض وصول نخواهد شد .

دیروز یك نفر بمن شکایت کرد که در فرودگاه مهرآباد یکنفر کیفی‌به گردن آویخته و عوارض میگیرد ما رسیدگی کردیم و معلوم شد گیرنده قبض عوارض را مهر نمی‌کرد از این کار ها در دستگاه دولتی زیاداست. صدی پنجاه رشوه خواری در دستگاه ها پائین آمده ولی این وضع تاوقتی است که ترس موجود است .

شورای حمل و نقل

در مورد شورای حمل و نقل که مشورتی باشد یا اجرائی اگر درآئین‌نامه و اساسنامه مشکلاتی هست بیایندباهم حرف بزنیم و از تصویب بگذرانیم .

این آقای مهندس گنجی وزیر راه با حسن نیت امت دستگاه راه‌آهن‌را خوب اداره میکند با اینکه قیمت‌بلیط را ارزان کرده‌ایم‌در حدودپنجاه‌میلیون تومان قسط بدهی راه‌آهن که‌در گذشته دولت می‌پرداخت خودوزارت راه‌پرداخته است .

خدمات بزرگی در وزارت راه شده این کارها قابل تقدیر است من‌تردید ندارم که شاید حق باشد وزارت‌حمل ونقل درست بشود ولی مملکت ما از وزارت خانه‌ها خیری ندیده است اگر وزارت ایجاد کنیم فورا وزیر معاون مدیر کل اتومبیل وو .. می‌خواهیم اگر توجه شود همین شورای حمل و نقل جای یك وزارتخانه کارمیکند.

از آقایان می‌خواهم تقاضا کنم مشکلات سیاسی و داخلی ما را درنظر بگیرند البته مشکلات داخلی چندان مهم نیست افراد مملکت تند هم حرف بزنند و پرخاش هم بکنند از ما جدا نیستند ما در مقابل آنها وظیفه‌داریم و با خوشروئی مشکلات آنها را رفع می‌کنیم اما در اینجا یك مطلب مهمی هم هست و آن تحریکات خارجی‌است اینکار لازم بتوضیح نیست ولی تذکر آن لازم است .

رادیوهای خارجی صبح تاشب تحریك می‌کنند توهین می‌کنند در اینجا بیداری لازم است نخست باید مملکت باقی بماند رژیم سلطنت باقی بماند تا ماهم زندگی کنیم ایمان‌قاطع من اینست که مملکت باید در سایه رژیم سلطنت بر جای ماند . چرا ما در مملکت خود روی اغراض و روی منافع نا مشروع عده‌ای را تحریك کنیم چرا اجازه‌دهیم که‌خارجی درامور داخلی مملکت ما دخالت کند من راجع به بیداری تمام ملت ایران صحبت میکنم باید سطح دانش و فهم مردم بالا رود و از آن استفاده صحیح بشود ،اگر مردم مشکلات را درك کردند ما میتوانیم با آنها این مسائل را در میان بگذاریم در مردم ایران حسن نیت زیاد است در گذشته‌فاصله بین دولت و مردم زیاد بود و حالا امیدواریم آنرا از بین ببریم‌حرف‌زدن کالری میبرد من معتقدم با بیان و تماس با مردم بهتر میتوان کار کرد و مشکلات را حل نمود ، زور و فشار آخرین‌دوا است حرف حسابی میگوئیم با منطق حرف میزنیم تماس بامردم‌و گفتن حقایق مردم را متوجه میسازد وقتی من میگفتم‌که مجلس منعکس کننده افکار مردم نیست‌مخالف‌مجلس نبوده و نیستم ولی مجلس بایدآنچنان مجلسی باشد که اعتبارات مملکت را بهدر ندهد باید پول مملکت بتناسب مصرف شود اگر مجلس هم بود باید دولت با مردم تماس بگیرد تا رشد ملی ایران ثابت شود و بخارجی حالی کنیم که ملت آلت نمی شود ولی ملت هم حق دارد از دولت رفع مشکلات خود را بخواهد ما عجالتا در راهی افتاده‌ایم که وضع بهتر میشود امروز آقای گورنك مژده داد که کارها رفته رفته بهترمیشود این اظهارات سندیت دارد اگرسر کیسه را شل کنیم تمام مملکت به خطر میافتد باید قدری حوصله به خرج داد این همکاری باید ادامه یابد و شهرستانی هاهم نبایدمایوس شوند دولتی که وجدانا کار میکند ممکن نیست بشهرستانها بی توجه بماند تمام توجه مابطبقه ضعیف‌است یك عده‌ای که خود موجب گرفتاری بودند از گرفتاری حرف میزنند ما باید متوجه این طبقه باشیم راجع به بیکاری من خوب میدانم که‌براثر رکود اقتصادی بیکاری هست ولی ما برای جلوگیری از بیکاری نقشه کشیده‌ایم ولی نباید بهمین علت خلق‌الله‌از شهر ها بتهران بیایند اینطور نمیشود فقط کار به‌بیکارانی که میخواهند کار کنند داده میشود نه کسانیکه پول بگیرندو راه بروند بکارگروکشاورز بیکارکار خواهیم دادمخلص آنهاهم هستیم‌ولی‌بافرادی که یك عمر باج گرفته‌اند صریحا میگویم که دیگر باج نمیدهیم اما طبقه کارگر باید بداند که دولت‌با تمام قدرت پشتیبان کارگران است در پایان جلسه آقای نخست وزیر با ممنوعیت ورود کامیون‌ورسمیت شورای حمل ونقل و کمك‌به‌تشکیل شرکت تعاونی بمنظور واردکردن لاستیك موافقت کرد ،در این موقع جمعیتی که در خیابان قزوین ومحل اتحادیه اجتماع کرده بودندشدیدا نسبت به نخست وزیر ابراز احساسات کردند و هنگامیکه‌آقای نخست وزیر اتحادیه را ترك کرد آقای فاطمی از طرف کامیونداران یك‌تمثال حضرت امیرالمومنین علی علیه‌السلام راکه دریك قاب گذاشته شده بود به نخست وزیر هدیه کرد

خروج

* آقای دکتر هوشنك امیریان بدعوت دولت فرانسه جهت شرکت در کنگره پزشکی هوائی بین‌المللی به پاریس

آقای دکتر مهدی امیر کلالی پزشك به کانادا

آقای پروفسور حسن اکبر زاده استاد دانشگاه به پاریس

آقای سید محمدطاهری‌رئیس‌محکمه جنائی بفرانسه

آقای امیر جلیل مژدهی بامریکا

آقای دکتر موسی درودی نماینده لیسانسیه‌ها و دکترهای کارمند دولت بامریکا

ورود

آقای عبدالاحد دارا سفیر کبیر ایران در جاکارتا از ژنو

آقای دکتر فتح اله اعلم استاد دانشگاه ازوین

آقای دکتر مهدی عبده از آمریکا

آقای‌حمید هاشمی سردبیراتحادملی ازپاریس

آقای دکتر محسن محلوجی پزشك بیمارستان نمازی شیراز از لندن

آقای احمد کیانپور استاددانشگاه ملی از نیویورك

آقای‌دکتر گودرز قوام زاده ازآلمان غربی بایران

همین فردا امتحانی هم از

صابون رختشوئی داروگر

بفرمائید . زیرا یقین داریم از این کار نفع زیادی خواهید برد.

آوازه

تبریکات

برادر عزیزم سرکار سرهنك مهندس حسن ابوالفتحی
خواهشمندیم شادباش‌های عمیق مارا بمناسبت‌ترفیع درجه خویش بپذیرید. **مهدی سهیلی وبانو**

تیمسار سرلشگر محمود پاشائی ارتقاء درجه‌تیمسار محبوب راصمیمانه تبریك عرض‌می‌نمایم . **سرهنك‌معینی**

سرکار سرگرد احمد میر قطبی
ارتقاء درجه‌شمارا‌صمیمانه‌تبریك‌میگوئیم. **یوسف‌قطبی‌ـمحمد علی قطبی ابوالفضل قطبی**

سرکار سرهنك عبدالرحیم شمسا ریاست محترم کلانتری‌شهرستان‌ری
ارتقاء درجه راازصمیم قلب تبریك عرض‌نموده موفقیت شمارا درراه انجام وظیفه ازخدای بزرك‌مسئلت‌دارم .
از طرف صنف قناد وشیرینی سازشهرری‌حاج‌حسین رضائی

سرکار سرگرد ابراهیم جمشیدی
باشادی و شعف بسیار ارتقاء آن افسرشریف ارتش را از درجه سروانی بمقام منیع‌سرگردی تبریك گفته ازخداوند متعال خواهانیم بیش از پیش شمارا درراه خدمت بشاهنشاه ووطن کمك‌فرماید .
دهدوار ـ دکترابطحی‌ـ ابطحی ـ علیمحمد مولوی ـ سرهنك میرجهانگیری‌ـ دکترکیمیا ـ مهندس احمدی ـ سرگرد صفاوردی ـ مهندس بهشتی زاده ـ اسپهبد ـ مرندی فصیح. آـ۱۶۰۵۳

تیمسار معظم سرتیپ خسروانی
ارتقاء جنابعالی رابدرجه سرتیپی صمیمانه تبریك عرض‌می‌نمایم.
آـ۱۶۰۲۷ **ابرپوش**

سرکار سرگرد فتح‌اله بهروزی
ارتقاء بدرجه سرگردی را تبریك عرض نموده موفقیت آن‌افسر شریف‌رابیش‌از پیش‌ازخداوندخواهانم . **حسن‌مهاجر**

سرکار سرگرد فریدون واحدی
ارتقاء جنابعالی رابدرجه سرگردی صمیمانه تبریك عرض‌می‌نمایم.
ابراهیم حایری
اداره سرپرستی اطلاعات اصفهان نیز این ارتقاء بجارا تبریك عرض نموده موفقیت سرکار سرگرد واحدی راخواهان است .

تیمسار سرتیپ‌حمیدی فرمانده دانشگاه پلیس
ارتقاء مقام آنجناب را به‌سرتیپی صمیمانه تبریك گفته وموفقیت شمارادرراه خدمت به‌شاهنشاه ومیهن ازخدای بزرك خواهانم.
آـ۱۶۰۸۵ **رئیس برزن ۹ـنیرومند**

تیمسار محبوب‌سرتیپ‌عطائی
سرپرست محترم شهربانیهای آذربایجان شرقی ارتقاء درجه آن سرورگرامی را تبریك میگوید نویسنده کتاب خدا شاه میهن.
آـ۱۶۰۸۵ **شکوری‌آستارائی**

تیمسارسپهبدامیرقلی ضرغام فرماندهی سپاه ۲
باکمال افتخار ارتقاء بدرجه سپهبدی رابآن فرماندهی محبوب تبریك‌عرض‌میکنم وامیدوارم تحت توجهات پدر تاجداربدرجات عالیتری نائل شوید . **تبریزـسرهنك‌ستاد برو مندان**

تیمسار دریادارمنشی
افسران ودرجه داران بهداری مناطق‌دریائی جنوب‌وناوگان خلیج فارس ارتقاء جنابعالی رابدرجه دریاداری تبریك عرض‌می‌نمایند .
آـ۲۱۵۹۰ **آبادان‌سرهنك‌دوم دکتر جلال حمیدی**

تیمسارسرتیپ‌پرویز خسروانی ریاست‌سازمانهای ورزشی تاج
کانون باشگاههای ورزشی ایران ارتقاء جنابعالی رابدرجه سرتیپی صمیمانه تبریك عرض نموده پیروزی شمارا درامر ورزش‌آرزومی‌نماید .
آـ۱۶۰۷۵ **دبیر کانون باشگاههای ورزشی ایران‌حسین‌فکری**

تیمسار سرلشگر جواد امین زاده
به‌نمایندگی افسران ـدانشجویان‌ـدرجه‌داران ـ دانش آموزان و سربازان هنك‌دانشجویان ارتقاء فرماندهی معظم راتبریك عرض نموده و توفیق‌خدمتگزاری بیشتر آنفرماندهی راتحت رهبری‌ذات‌اقدس‌ملوکانه از درگاه احدیت مسئلت می‌نماید . **سرهنك‌ستاد علی‌اکبربنی اعمام**

تیمسار سرتیپ پرویز خسروانی
ارتقاء آن تیمسار محبوب را صمیمانه تبریك‌میگوئیم، امیداست درراه خدمت بشاهنشاه و میهن عزیز همواره موفق و پیروز باشید. امیر ولی‌الله شفیعی‌ـ سیدعنایت‌الله دست غیب. آـ۲۱۶۳۲

تیمسار سپهبد عزت‌اله ضرغامی
ارتقاء درجه آن‌تیمسار معظم‌راتبریك عرض‌می‌نمایم **باقربقائی**

تیمسار سپهبد مالك فرماندهی ژاندارمری کل کشور
ارتقاء تیمسار سرتیپ پرویز خسروانی را که از افسران لایق و جدی میهن هستند صمیمانه به آن تیمسار محترم تبریك عرض مینمائیم
۱ـ۲۱۶۱۳ از طرف اهالی خیابان رزم آرا ـشرافتی

تیمسار سرتیپ پرویز خسروانی
ارتقاء درجه آن تیمسار محبوب را تبریك عرض مینمایم
۱ـ۲۱۶۱۴ **کریم یزدان‌دوست عضوباشگاه‌تاج**

تیمسار سپهبد مالك فرماندهی ژاندارمری کل کشور
ارتقاء آن تیمسار را صمیمانه تبریك عرض نموده از در گاه حق خواستار موفقیت بیشتر شما در راه خدمت به شاهنشاه و میهن هستیم
۱ـ۳۱۶۱۰ **از طرف اهالی خیابان رزم آرا ـشرافتی**

تیمسار سرتیپ خسروانی فرمانده ناحیه ۱ ژاندارمری مرکز
اهالی اسد آباد شهرری ارتقاء درجه تیمسار راصمیمانه تبریك میگویند . **از طرف‌انجمن اسدآباد اسفندیارمحمود فتح‌اله زاده**

تیمسار سپهبد مالك رئیس ژاندارمری کل کشور
اهالی وساکنین‌شهرخزانه‌ارتقاء درجه تیمسار را صمیمانه تبریك میگویند **از طرف‌انجمن شهرخزانه عبداله موسی پور**

تیمسار سرلشگر سیف‌اله ضرغام
ارتقاء درجه جنابعالی راصمیمانه تبریك میگوئیم وموفقیت بیشتری برای‌شما آرزو مندیم .
آـ۱۶۰۵۱ **قدرت‌اله شهباز ـمنوچهر شهباز ـ پری ضرغامی**

تیمسار سپهبد عزت‌اله ضرغامی
ارتقاء درجه جنابعالی‌راصمیمانه‌تبریك‌میگوئیم‌وموفقیت بیشتری برای‌شما آرزومندیم .
آـ۱۶۰۵۱ **قدرت‌اله شهباز ـمنوچهر شهباز ـپری ضرغامی**

تیمسار اشرفی ریاست معظم‌اداره انتظامی ونگهبانی
مفتخراً ارتقاءآنجناب‌راتبریك عرض‌می‌نمایم .
آـ۱۶۰۳۵ **از طرف‌پلیس اداره کل قندوشکر:ستوان۲ناصررادوند**

تیمسار معظم سپهبد مالك ارتقاء درجه‌آنجناب راصمیمانه تبریك عرض میکنم. **محمد حدادی**

سرکار سرهنك ۲ مالك ارتقاء درجه‌آنجناب راصمیمانه تبریك عرض میکنم **محمد حدادی**

تیمسار معظم ومحبوب سرتیپ پرویز خسروانی
ارتقاء درجه حضرت اجل رابه‌آن‌تیمسار وفامیل محترمتان تبریك عرض کرده دوام وبقاء آن تیمسارمحبوب وخانواده شریفتان راازخداوند متعال خواستارم . **حسین عروجی**

تیمسار سرتیپ اسماعیل حمیدی
ارتقاء درجه آن‌افسر دانشمند ولایق راصمیمانه تبریك عرض می‌نماید آـ۲۱۵۶۲ **غلامرضا مبشر**

سرور ارجمند ـسرکار سرهنك‌شه‌فر
ارتقاء درجه جنابعالی رابانهایت مسرت تبریك میگویم وموفقیت بیشترتان راآرزومیکنم . **حسن توصیفیان**

تیمسار دریابان فاطمی
بانهایت مسرت ارتقاء درجه تیمسارمعظم‌راتبریك‌عرض‌نموده‌توفیق آنجناب‌رادراجرای‌منویات‌ذات اقدس شاهانه درخدمت به‌ملك وملت از خداوند متعال مسئلت دارم . **آبادان‌ـسرهنك۲ دکتر حسین یساری**

تیمسار معظم سرتیپ‌حسن حیدری زنگنه
مفتخریم ارتقاء درجه جنابعالی را صمیمانه تبریك عرض‌نمائیم .
مهندس قاسم خالدی ـعبدالحسین خالدی ـاسداله خالدی‌ـعباس خالدی . آـ۱۶۰۴۳

تیمسار دریابان فاطمی
افسران ودرجه داران بهداری مناطق دریائی جنوب وناوگان خلیج فارس ارتقاء جنابعالی رابدرجه دریابانی تبریك عرض می‌نمایند .
آـ۲۱۵۹۲ **آبادان سرهنك دوم دکتر جلال حمیدی**

سرکار سرهنك ۲فرخ روزرئیس محترم دائره فنی وبی‌سیم‌های شهربانی کل کشور ارتقاء آنجناب رابدرجه سرهنگی تبریك عرض‌نموده ترقی وسعادت شمارا ازخداوند متعال مسئلت می‌نمایم .
آـ۱۶۰۴۷ **نوراله میثاقیه**

تیمسار سرلشگر پاشائی ترفیع تیمسارمعظم‌را از صمیم قلب تبریك عرض می‌نمایم . سرهنك افشاری

ارتقاء درجه سرکار سرهنك سید محمد یزدان بخش را که از افسران پاکدامن‌ودر ستکار وصحیح العمل شهربانی کل کشور هستند صمیمانه تبریك گفته موفقیت روز افزون ایشان را در خدمت بشاهنشاه محبوب‌از خداوند متعال مسئلت داریم
حسین عامری ـخسروعامری ـعلم‌عامری ـمحمد عامری ـالهیارعامری ـ سیدتراب یزدانی ـ خیراله عامری ـامراله‌عامری ـموسی عامری‌ـشکراله عامری ـابراهیم عامری ـ محمد عامری ـ عباس عامری ـحسین عامری ـ رضاعامری ـاردشیر عامری ـحسین عامری ـجمشید عامری‌ـ اسماعیل صالحی ـعزت‌اله عامری ـحاجی‌عامری‌ـعجم‌عامری ـعطااله عامری ـرضا معدن نطق ـمحمود فاضلی ـحشمت اله عامری ـحسن عامری ـجواد عامری ـرضا عامری ـسلیمان عامری ـخلیل عامری ـعلیرضا عامری ـ محمد رضا عامری ـ هوشنك‌عامری‌ـعباسعلی عامری ـامیر عامری‌ـعیسی عامری ـمراد عامری ـکاظم عامری

تیمسار سپهبد مالك رئیس ژاندارمری کل کشور
اهالی اسد آباد شهرری ارتقاء درجه تیمسار را صمیمانه تبریك میگویند . **از طرف انجمن اسدآباد ـاسفندیار محمودفتح‌اله زاده**

تیمسار سرتیپ‌خسروانی فرماندهی ناحیه ۱ژاندارمری مرکز
اهالی ساکنین شهر خزانه ارتقاء درجه تیمسار را صمیمانه تبریك میگویند . **از طرف انجمن شهر خزانه ـعبداله موسی‌پور**
آـ۱۶۱۰۱

تیمسار سپهبد امیر قلی‌ضرغام
ارتقاءتیمسار گرامی رابدرجه‌سپهبدی صمیمانه تبریك عرض‌مینمائیم
سرگرددکتر محمدحسین‌جهانسوزی ـسرگرد دکتر حسین‌اهری سرگرد دکتراحمد یوسف پور
آـ۱۶۱۱۱

انتصابات

سرکار سرهنك محمدعلی‌وفائی بسمت معاونت شهربانی آبادان منصوب و مشغول کار گردید.

آماده برای‌اجاره

پنج طبقه ازساختمان ده‌طبقه شرکت‌سهامی ایران تکنو واقع در خیابان تخت جمشیدبین‌چهارراه روزولت و بهار که مناسب ترین محل برای‌بانکها ـ شرکت‌ها ـ تجارتخانه‌ها ـ دفاتر فنی و نظائر آن بوده وباوسائل بهداشت تهویه مطبوع‌وآسانسور مجهزند آماده اجاره میباشد.

طالبین می توانند برای بازدید محل عصرها بین ساعت ٤ـ۷ مراجعه نمایند. تلفن ٦۲۸٦۳

اطلاعات

نخست‌وزیر فردا در ضیافت سفارت شوروی شرکت میکند

آقای دکتر امینی، اردلان و پکوف درباره روابط دوکشور مذاکراتی خواهند داشت

چنانکه قبلا خبر داده بودیم ، فردا از طرف آقای پکوف بافتخار آقای دکتر اردلان، درسفارت‌شوروی‌ضیافتی به ناهار داده خواهد شد .

دراین‌ضیافت آقایان دکتر امینی نخست‌وزیر و عده ای از شخصیت‌های رسمی و سیاسی شرکت خواهندداشت در این ضیافت آقای دکتر امینی واردلان و پکوف پیرامون روابط دو کشور گفتگوهائی خواهند داشت .

امروز آقای دکتر امینی در پاسخ سئوال خبرنگار ما مبنی‌بر اینکه آیا قبلا جلسه ای برای تعیین مسائل‌مورد بحث‌با سفیر شوروی تشکیل خواهد شد یا نه ، اظهار داشت فعلا فردا ناهار را در سفارت شوروی خواهیم بود .

سفیرکبیر ایران درفرانسه، تهران را ترك کرد

شب گذشته آقای نصرالله انتظام سفیر کبیرایران در فرانسه که دو هفته قبل بمنظور تنظیم برنامه رسمی سفر اعلیحضرتین بفرانسه بتهران آمده‌بود تهران‌را بقصد پاریس ترك گفت .

سفیر کبیرایران در فرانسه برنامه مسافرت شاهنشاه وشهبانوی‌ایران را تسلیم مقامات مربوط در فرانسه می نماید .

آئین‌نامه مربوط باتومبیلهای دولتی تصویب شد

از ساعت ۷٫۵ صبح امروز جلسه شورایعالی معاونین وزارتخانه ها بریاست آقای هادی اشتری وزیر مشاور در کاخ نخست‌وزیری‌تشکیل شد .

در جلسه امروز بدستور آقای نخست وزیر تیمسار سرلشکرعیسی هدایت و تیمسار سرتیپ قلعه‌بیکی که‌از طرف بازرسی شاهنشاهی‌جهت بازرسی به نواحی غرب وآذربایجان عزیمت کرده بودند دعوت شدند و تیمسار هدایت گزارش مشروح و مفصلی در باره حوائج مورد نیاز شهرستانهای غرب باطلاع شورا رسانید و آقایان معاونین وزارتخانه های‌کشور، فرهنك وبهداری و راه مسائل مربوطه را یادداشت کردند تا در رفع نواقص و ایجاد تسهیلات بیشتر برای مردم شهرستانها اقدام شود .همچنین‌در جلسه امروزآقایان قراگزلو مدیر کل امور آبیاری و جزنی معاون اداره امور اجتماعی سازمان برنامه حضور یافتند تاپس از استماع گزارشهای مربوط در رفع نواقص موجود که مربوط به ادارات آنان است اقدام نمایند .

گزارش خبرنگار ما حاکیست در جلسه امروز شورایعالی‌معاونین آئین‌نامه اتومبیلهای دولتی‌وسرویس های آن و طرق استفاده از آن که درسو کمیسیونی تنظیم شده بود مورد بحث قرار گرفت و باجرح و تعدیل مختصری تصویب و آماده تقدیم هیئت دولت گردید .

امروز نخست‌وزیر در اجتماع جنوب شهر شرکت میکند

ساعت ۵ بعد از ظهر امروز آقای دکتر امینی نخست وزیر در اجتماع اهالی جنوب شهر که در دبستان‌مهام خیابان شوش تشکیل میگردد شرکت میکند . باین جهت بعد از ظهرامروز جلسه هیئت دولت تشکیل نمیشود و جلسه آینده به بعد از ظهر روز چهار شنبه موکول میگردد .

شهرداری مرز تهران وشمیران را تعیین‌کرد

تهران باسه محور به هفت ناحیه‌تقسیم شد و در هرناحیه یك شهرداری مستقل بوجود می‌آید

امروز شهرداری تهران اعلام کرد که طبق طرح جدیدی شهرتهران بوسیله دومحور شمالی و جنوبی و یك محورشرقی غربی به‌هفت ناحیه تقسیم شده‌است . قرار است برای هریك ازاین‌هفت‌ناحیه‌یك‌شهرداری مستقل‌تاسیس گردد .

مرز تهران و شمیران

طبق‌طرح‌جدید خیابان چهل‌متری عباس‌آباد مرزتهران و شمیران است ودومحورشمالی وجنوبی بترتیب از حشمتیه خواجه نظام الملك عشرت آباد بهارستان سیروس صدرالاشراف‌شوش گذشته بجاده شهرری منتهی میشود محور دوم ازشمال بجنوب ازونك شروع شده از یوسف آباد جاده پهلوی امیریه راه‌آهن پل جوادیه نازی‌آباد گذشته وبطرف‌جنوب‌سرازیرمیشود. محور شرقی غربی نیز که دو محور شمالی وجنوبی‌را قطع میکندازاراضی جی وشاهرخ وباغشاه سپه چراغ برق گذشته بفرح‌آبادمنتهی‌میشودو باین ترتیب شش ناحیه در تهران ویك‌ناحیه در شمیران‌که جمعاهفت ناحیه‌میباشدبوجودمی‌آید ،شهرداری درنظر دارد برای بهبود وضع شهر واحاطه کامل مامورین بامور منطقه تحت تصدی خودبرای هریك ازاین مناطق‌یك شهرداری مستقل ایجاد کند .

پاسخ وزیر امورخارجه‌سوئد به پیام تسلیت وزیر امور خارجه ایران

جناب آقای قدس نخعی وزیر امور خارجه

پیام تسلیتی که به مناسبت‌مرك تاثر انگیز داك هامر شولد ارسال فرموده‌اند در اینجانب اثر عمیق نمود و از همدردی جنابعالی در این حادثه ناگوار سپاسگزارم .

د راین لحظات ،سوئد در مرك فرزند شریف و خلف خود که تا آخرین نفس در راه خدمت به آرمانهای صلح و بشریت کوشید، عزادار است.

م ن‌نیز مانند شما امیدوارم که مساعی او بیهوده و عبث نباشد و اثرات شایانی بر آن مترتب گردد.

اوستن اوندن . وزیر امور خارجه

برسمیت شناختن آلمان شرقی دربن سوء اثر دارد

نیویورك ـیونایتدپرس ـ روزنامه نیویورك هرالد تریبون در شماره امروز خود نوشته است پس‌از یك سلسله تایید و تکذیب های متوالی توسط مقامات مختلف‌آمریکائی سرانجام چنین بنظر میرسد که دولت ایالات متحده امریکا مسئله برسمیت شناختن‌رژیم آلمان شرقی‌را ، لااقل بصورت محدود ، مورد مطالعه قرار داده است .

این‌روزنامه می نویسد گرچه سبب اصلی اقدام مذکور آنست که‌سیاست امریکا در بن بخاطر وحدت آلمان از انعطاف بیشتری برخوردار باشد .معذلك گفته می شود که این نظریه درپاره ای از محافل سیاسی جهان ، از جمله بن سوءاثر داشته است .

کندی وارد نیویورك شد

نیویورك ـخبرگزاری فرانسه ـپرزیدنت کندی دیشب‌وارد نیویورك شد. وی بمحض ورود به نیویورك با دین راسك وزیر خارجه امریکا و ادلای استیونسون سفیر امریکا درسازمان ملل متحد ملاقات کرد

قرار است امشب رئیس جمهوری‌امریکا نطق مهمی در مجمع عمومی سازمان ملل متحد ایراد کند .

ازروز ۱۹ سپتامبر پرچم سازمان ملل بر فراز دفتر نمایندگی‌محقر سازمان‌در مسکو بحال نیمه افراشته درآمده است. دفتر نمایندگی سازمان ملل متحد در مسکو دریکی از کوچکترین و آرامترین خیابان های شهر واقع شده‌است . هر شش عضو روسی دفتر مزبور تلگراف تسلیتی بمناسبت مرك‌داك هامرشولد به نیویورك مخابره کردند .

پیشنهادهای نمایندگان صاحبان صنایع ومعدن داران

فردا درکمیسیون دائم همکاری اقتصادی بررسی میشود

صبح فردا سومین جلسه کمیسیون دائم همکاری اقتصادی در دبیر خانه شورایعالی اقتصاد تشکیل خواهدشد.

دراین جلسه که نمایندگان ، صاحبان صنایع‌ومعادن ، اطاق‌بازرگانی اصناف وادارات و دستگاههای دولتی وبانکها حضور دارند مسائل ومشکلات فعلی طبقات مطرح خواهد شد .

نماینده صاحبان‌صنایع‌جهت‌پیشرفت کار کارخانه ها و تصمیماتی که باید از طرف دولت در این خصوص‌اجرا شود پیشنهادهائی تسلیم کمیسیون خواهد کرد تا پس از بررسی لازم بشورایعالی اقتصاد داده شود .

ضمنا در جلسه فردا گزارش و پیشنهادهای صاحبان‌معادن که درجلسه قبل مطرح شده بود مجددا موردشور قرار خواهد گرفت و سپس به شورای اقتصاد ارسال میشود .

دانشگاه ووزارت فرهنك

طرح مبارزه بابیسوادی راکه دانشجویان تهیه‌کرده بودند قبول نمودند

امروز از طرف دانشگاه تهران‌طی اطلاعیه ای بکلیه دانشجویانی که داوطلب در امر مبارزه بابیسوادی هستند اطلاع داده شد که برای‌ترتیب شرکت‌خود در این نهضت فرهنگی‌به موسسه مطالعات و تحقیقات اجتماعی دانشگاه مراجعه کنند .

خوانندگان عزیزاطلاع دارند که چند روز قبل‌دانشجویان‌دانشگاه‌تهران طرحی تسلیم رئیس دانشگاه نمودند که در آن آمادگی خودرا برای شرکت درجهاد علیه‌بیسوادی‌اعلام‌کرده‌بودند .

بطوریکه خبرنگار ما کسب‌اطلاع کرده است برای رسیدگی به طرح دانشجویان بلافاصله کمیسیونی با حضور رئیس دانشگاه در دبیرخانه دانشگاه تشکیل شد و برای شرکت دانشجویان‌در کلاسهای‌مزبورتصمیماتی گرفته شد ، کسب اطلاع شده است که‌وزارت‌فرهنك‌ودانشگاه‌موافقت‌کرده‌اند بدانشجویانی که در امر مبارزه با بیسوادی شرکت می کنند ماهیانه مبلغی حقوق پرداخت شود .

وزیر دادگستری در دادسرای شمیران

بزودی ناحیه دادسرا بدادگستری مستقل‌تبدیل‌میشود

آخر وقت امروز خبرنگار مادر شمیران گزارش داد صبح امروز آقای نورالدین الموتی وزیر دادگستری باتفاق آقایان باقر وکیلی رئیس‌کل دادگاههای شهرستانها و صدر حاج سید جوادی دادستان‌تهران‌ازدادسرای ناحیه ۸شمیران بازدیدکرد در این بازدید آقای آزاد رئیس دادگاه‌جنحه شمیران توضیحاتی باستحضاررسانید و احتیاجات دادگاه را گزارش داد سپس آقای مینوی معاون دادستان تهران‌ودادیاردادسرای‌ناحیه۸ضمن‌نطقی گفت : منزل اکثریت کارمندان این ناحیه در تهران است و آنها ازلحاظ ایاب و ذهاب ناراحت میباشند آقای وزیر دادگستری دستور داد که برای رفع ناراحتی کارمندان یکدستگاه اتومبیل‌جیپ‌دراختیار ناحیه ۸ گذاشته شود .

ضمنا وعده داد که‌بزودی‌دادسرای ناحیه ۸ شمیران بدادگستری مستقل تبدیل میشود وزیر دادگستری از اداره ثبت شهرستان شمیران نیز بازدید بعمل آورد .

ادارات قندوشکر و دخانیات

زیرنظر پیشکاران دارائی قرار گرفت

امروز وزیر دارائی طی بخشنامه‌ای نظارت بر ادارات قند و شکر و دخانیات را که مستقلا فعالیت دارند بعهده پیشکاران دارائی قرار داد. در این بخشنامه گفته شده است که هدف اصلی از انضمام‌ادارات‌انحصاری بسازمان وزارت دارائی این بوده که با متمرکز ساختن امور ادارات مزبور ترتیبی فراهم آید که کارها به‌بهترین وضعی‌که مورد نظر است اداره‌شده و مآلاموجبات رفاه وآسایش مردم در مورد استفاده از کالاهای انحصاری فراهم گردد ودرآمد دولت از محل فروش کالاهای مزبوردرشهرستانهابالا رفته و بقیمت ثابت و بحد وفور در اختیار مصرف کنندگان قرار گیرد واز هرگونه سوء جریان جلوگیری شود. وتکلیف هریك از واحد ها ومسئولین امر بترتیب زیر مقررمی گردد.

ادارات قند و شکر و دخانیات که صرفا عمل پخش‌را انجام میدهند کماکان در مقابل ادارات کل مربوطه ذیحساب هستند آقایان پیشکاران و روسای دارائی نظارت خود را بر ادارا ت‌شهرستانها راسا و یا ازطریق روسای ادارات قند وشکرودخانیات استان اعمال خواهند کرد .

در نقاطی که‌ادارات مزبورساختمان دولتی دارند فعلا از همان محل‌بایستی استفاده شود تا دستور قطعی بعدا نسبت بساختمانهای دولتی داده شود ولی در نقاطی که ساختمانهای ادارات مذکور استیجاری است بمنظور صرفه جوئی از هزینه زائد محل جداگانه‌ای برای تمرکز ادارات قند و شکر و دخانیات در اداره پیشکاری‌یا دارائی بایستی اختصاص داده شود وباید مراقبت شود با این‌انتقال‌اموروسوابق قند و شکر دخانیات از هم پاشیده نشود .

ملاقات وزیر مختار اندونزی بانخست‌وزیر

مقارن ظهر امروز وزیر مختار اندونزی با آقای دکتر امینی نخست‌وزیر ملاقا ت‌نمود و مدتی پیرامون روابط دو کشور با ایشان مذاکره نمود .

عضو شورایعالی استخدامی وزارت خارجه

آقای حسن معتمد رئیس اداره محرمانه وزار ت‌امور خارجه با حفظ سمت به‌عضویت شورایعالی‌استخدامی وزارت خارجه منصوب شد .

معاون اول ثبت کل

امروز آقای‌عباس پیشوائی بازپرس بازرسی کل کشور از طرف آقای الموتی وزیر دادگستری بسمت‌معاون اول اداره کل‌ثبت منصوب ومشغول کار شد .

آقای پیشوائی از قضات تحصیل کرده‌وزارت‌دادگستری است و سالها در پست های حساس وزارت‌دادگستری انجام وظیفه کرده‌است .

ورود جوجه ممنوع است

وزارت کشاورزی اطلاع میدهد بموجب مقررات سهمیه واردات و صادرات سال جاری‌ورود جوجه وسایر پرندگان از خارج منوط بموافقت‌قبلی وزارت کشاورزی‌است لذا از اول شهریورماه ۴۰باورود جوجه گوشتی‌موافقت نمی‌شود چنانچه اشخاص‌بدون کسب پروانه جدید اقدام به سفارش جوجه بنمایند خروج آن از گمرك مقدور نبوده وتالمال خساراتی متوجه آنان‌خواهدشد

در ضمن بمنظور کمك بتوسعه مرغداری و تهیه جوجه اصیل در داخله کشور هیئت وزیران بنابه‌پیشنهاد وزارت کشاورزی و موافقت وزارت‌بازرگانی تصویب نمودند که تخم‌مرغهائیکه بمنظور جوجه کشی ازطرف اشخاص ویا موسسات تحت‌نظارت مامورین وزارت کشاورزی بکشوروارد می‌شود ازپرداخت سود بازرگانی معاف باشد .

بموجب دستور وزارت فرهنك

لباس دختران‌محصل‌وبانوان‌معلم‌بایدساده باشد وازخودآرائی پرهیز کنند

از طرف آقای درخشش وزیر فرهنك بخشنامه‌ای درباره لباس معلمین و دانش آموزان بکلیه مدارس سراسر کشور صادر شده‌است :

بموجب این دستور لباس کلیه فرهنگیان و دانش آموزان مخصوصا دختران دانش آموز و بانوان دبیر و آموزگارباید توام با نهایت سادگی و متناسب با متانت ووقار باشد و از انتخاب هرگونه پارچه های گران‌قیمت و دوختهای نامناسب که حاکی‌ازخودـ آرائی و خودنمائی و مدپرستی باشد اجتناب گردد .

ضمنا اولیای امور مدارس‌بایدمتوجه باشند که از تعویض و تغییر رنك و دوخت روپوش دانش آموزان دبیرستان های دخترانه که تحمیلی به خانواده های غیر متمکن است شدیدا بایستی خودداری شود .

وزیر فرهنك‌دراینمورد متذکر شده است که بانوان فرهنگی را تشویق نمایند که باتشکیل انجمن های‌محلی و جلسات سخنرانی کلیه بانوان‌کشور رابرعایت سادگی و متانت دعوت‌نمایند و آنان را از زیانهای‌افراط درمدپرستی وتجمل دوستی برحذر دارند .

از طرف وزارت فرهنك براهنمایان اداری و تعلیماتی ماموریت داده شده است ضمن بازدید از مدارس مراقب جریان بوده و گزارشهای دقیق تهیه و تسلیم اداره کل فرهنك نمایند .

آگهی شهرداری تهران

اغلب مشاهده میشود که بعضی اشخاص بدون توجه ویا اطلاع شهرداری بمعاذیری مبادرت به قطع درخت کوچه‌وخیابان جلو منازل ومغازه خودمی‌نمایند چون قطع‌درخت ویاتخریب تاسیسات و چمن کاری علاوه براینکه به لطافت هوا وزیبائی ،شهر لطمه میزند بموجب مواد ـ ۱۲۷و۱۲۸ قانون مجازات عمومی جرم شناخته شده و اضافه براخذ خسارت‌مرتکب‌ازطرف دادگاه تحت تعقیب‌قانونی‌قرار خواهدگرفت .

علیهذامراتب بدینوسیله آگهی واز عموم ساکنین محترم تقاضا میشود که‌درحفظ‌درختهاباشهرداری همگام ودرنگهداری درختان جلو منازل ویامغازه خودشان مراقبت بیشتری مبذول وباعث‌امتنان‌شهرداری رافراهم فرمایند . آ ـ ۲۱۵۴۸ **شهردار تهران**

پیشه وران ـ اصناف ـ کسبه ـ صنعتگران دستمزدبگیر

توجه فرمایند

برطبق تصویبنامه مورخ۲۲٫۶٫۴۰هیئت وزیران‌مالیات قطعی نشده سنوات قبل از ۱۳۴۰پیشه‌وران عبارت است از حد متوسط مالیات های قطعی شده سالهای از ۳۵ تا۳۹ ولی مالیات‌خودسال ۱۳۴۰معادل همان «حد متوسط» بعلاوه ده درصد وصول‌خواهد گردید .

کسانی که قبل از سال ۱۳۳۵کسب وشغل خودرا ترك گفته‌اند مالیات هریك ازسنوات قطعی نشده رامطابق آخرین سال قطعی‌شده خواهند پرداخت .

از مودیان محترم تقاضا میشود

۱ـمالیات ۱۳۴۰رادرهمین مهرماه پرداخت وبدهی سنوات‌قبل رادر صورت عدم استطاعت باقساط مساوی ماهانه (حداکثرخرداد۴۱) بادارائی محل تقسیط فرمایند .

۲ ـاشخاصی که‌سوابق قطعی‌فوق‌الذکر راندارند اظهار نامه سنوات کسب خودرابه تفکیك وبراساس درآمدسال بدارائی تسلیم ومالیات متعلقه راپرداخت نمایند .

تذکر

کسانیکه بترتیب فوق‌عمل نکنند نسبت بآن قسمتی که‌قصوریا تقصیر داشته‌اند مشمول مقررات تصویبنامه ۱۱۸۵۲ مورخ۲۷٫۴٫۴۰ هیئت وزیران خواهندبود .بهمین جهت اداره کل وصول تهران مجددا تقاضای خودرا تکرار وبمودیان‌محترم یادآوری می‌نماید که انجام این مهم‌راباآخرین روزهای مهرماه موکول ننموده هرچه‌زودتر بادارائی محل ترتیب کارمالیاتی خودرابدهند تابرطبق تصویبنامه قبلی ملزم بپرداخت مالیات بیشترباسی‌درصد جریمه وزیان‌دیر کرد نشوند .

مدیر کل وصول تهران ودارائیهای حومه . فضل‌اله گرگانی

سینما ادئون

بزودی افتتاح میشود

(سعدی شمالی)

آگهی استخدام حسابدار

سازمان آب وبرق خوزستان بمنظور تکمیل کادر پرسنلی خوددر خوزستان دونفر حسابدار شایسته که دارای لیسانس و یاگواهی‌نامه حسابداری و همچنین چندسال سابقه‌کار در حسابداری هستند وبزبان انگلیسی آشنائی کافی دارند باحقوق مکفی استخدام مینماید داوطلبین میتوانند برای تکمیل پرسشنامه بسازمان مذکور واقع‌در خیابان علائی شماره ۴۳از تاریخ درج این آگهی تا۵مهرماه ۱۳۴۰ رجوع نمایند.

۱ـ۳ آ ـ۲۱۰۳۰

صاحب نام مستعار ن ..... ن

(ب ب کا) لطفا مجددا مکاتبه فرمائید . ت.ی

آ ـ۱۵۷۳۱ ۱ـ۳

تیمسار سرتیپ خسروانی

فرمانده ناحیه یك ژاندارمری مرکز

ارتقاء درجه تیمسار عزیز را صمیمانه تبریك گفته و موفقیت های بیشتری برای شما آرزومندیم

آ ـ۲۱۶۱۸ **کارخانه کوکاکولا ـ تهران**

چون‌مجمع عمومی جمعیت شیروخورشید سرخ ایرانشهر بمنظور تجدید انتخاب هیئت‌مرکزی وهیئت مدیره درساعت ۱۶ روز ۲۵٫۷٫۴۰ درمحل جمعیت تشکیل میشود لذامراتب بدینوسیله باطلاع‌اعضای جمعیت رسانیده وخواهشمنداست درساعت مقرر بادردست داشتن کارت عضویت درجلسه مزبور شرکت فرمایند .

فرماندار ورئیس مجمع عمومی جمعیت شیرو خورشید سرخ ایرانشهر ـ خسروی

آ ـ۲۱۸۲۰

شرکت سهامی فنون

(نمایندگیهای صنعتی)

ماشین‌های نجاری :

Astra

را درانبار موجود دارد

تخت جمشید ،شماره ۱۱۶، تلفن ۶۴۷۰۰ - ۶۳۵۶۶

نتیجه امتحانات مسابقه‌ورودی دانشسرای عالی‌وشرایط ثبت نام ازقبولشدگان:

داوطلبانی که در امتحانات مسابقه ورودی دانشسرای عالی پذیرفته شده‌اند و همچنین نفراتی که به عنوان ذخیره تعیین شده اند باید در روزهای سه شنبه چهارم وچهارشنبه پنجم وپنجشنبه ششم و شنبه هشتم مهر ماه از ساعت ۸ـ۱۲ صبح و ۴ـ۶ بعد از ظهر با مدارك لازم برای ثبت نام و دریافت پرسشنامه های مربوط برشته مورد انتخاب خود و تکمیل مندرجات آن‌بدانشسرای عالی مراجعه کنند. (پس‌از این تاریخ بهیچوجه ثبت نام نخواهد شد).

مدارك لازم عبارتست از :

۱ـ عکس ۴×۶ ده قطعه

۲ـ رونوشت شناسنامه ۶ برك

۳ـ جوازیا کارنامه قبولی‌سال ششم متوسطه برای فارغ التحصیلان ۴۰ـ۳۹ اصل یا رونوشت دیپلم کامل متوسطه برای داوطلبان فارغ‌التحصیل سال های قبل دبیرستان ها .

۴ـ گواهی حسن اخلاق از دبیرستان مربوط یا از مقامات صلاحیت دار دیگر .

۵ـ برك معافی نظام وظیفه برای مشمولین.

۶ـ رسید مبلغ ۲۵۰ ریال وجه (بابت وسائل ورزش و صندوق تعاون دانشجویان) .

روز چهار شنبه دوازدهم مهر ماه نتیجه قطعی قبول شدگان در هر رشته اعلام خواهد شد .کسانی که در گروه ذخیره بوده و نوبت به آنان رسیده باشد و همچنین کسانی که با رشته مورد انتخاب آنان موافقت نشده باشد می توانند از روز یازدهم تا پایان روز چهاردهم مهر ماه همه روزه از ساعت ۸ تا ۱۲ برای استرداد مدارك خود مراجعه کنند . ۱ـ۲ آ ـ۲۱۴۸۲ **رئیس دانشسرای عالی**

سیمان تهران

مرغوب ترین و باصرفه ترین سیمانها

سیمان تهران

SAS

SCANDINAVIAN AIRLINES SYSTEM

از عهر اِس . آ . اِس باعظیم ترین وسریعترین هواپیماهای جت جهان دی سی ـ ۸ تهران را با ۵ قاره ارتباط میدهد