چین کمونیست یك هواپیمای یو-۲ را سرنگون کرد

خبرگزاری چین جدید گزارش داد جنگنده‌های این کشور هواپیمای یو-۲ چیانکا یچك را هنگام جاسوسی ساقط کرده‌اند

اطلاعات

سال سی‌وهفتم - شماره ۱۰۸۹۳
دوشنبه ۱۹ شهریورماه ۱۳۴۱ نکتسماره ۳ ریال

دنباله گزارش
در بوئین زهرا
سرمقاله: درصفحه دوم مطالعه برمائید

- **وزارت دفاع آمریکا تائید کرد به چین ملی یو -۲ داده است**
- **چین کمونیست برای خلبانانی که‌هواپیمای‌یو-۲ را ساقط کرده‌اند ۲۸هزار دلار جایزه تعیین کرد**

در صفحه ۳

بموجب تصمیم شورای پول و اعتبار
اعتبارات بانکها ۲۰۰ میلیون تومان افزایش میبابد
برای ترخیص مواداولیه صنایع از طریق برات وصولی تسهیلات تازه‌ای برقرار شد
در صفحه‌آخر

طبق تصمیم دیشب جلسه شورای اصناف که‌با حضور دوهزار نفراز معتمدین تشکیل شد

اصناف برای زلزله زدگان خانه میسازند

۲۸ اتحادیه‌های صنفی مبلغ دومیلیون‌و پانصد هزار ریال اعانه منزل جمع‌آوری کردند

- **این خانه‌ها راخوداصناف ساخته و هر صنفی تقبل کرده است که یکروز کار مجانی در ساختمان خانه بنماید**

بعد از ظهر دیروز بدعوت شورایعالی اصناف مجمع عمومی این شورا با شرکت بیش از دو هزار نفر از اعضای هیئت های مدیره یکصد اتحادیه‌صنفی وابسته بشورایعالی اصناف در میدان بهارستان تشکیل شد . آقای مهدی کوشانفر رئیس شورایعالی اصناف از شرکت دسته جمعی اصناف تهران در جلسه شورا تشکر کرد و سپس گفت امشب موضوع مهمی در دستور شورا قرار دارد و آن بحث در پیرامون غم‌انگیز ترین حادثه جهانی و زلزله ایران است .

بقیه در صفحه نوزدهم

نخست‌وزیر در اجتماع نمایندگان مردم تبریز گفت :

هدف دولت دخالت مردم در کارهاست

امیدوارم اولین جلسه انجمن های ایالتی ولایتی در تبریز افتتاح شود

بموجب طرح برنامه سوم عمرانی که‌دیشب بتصویب هیئت دولت رسید

وظایف سازمان برنامه محدود شد

عملیات اجرائی بوسیله وزارتخانه‌ها انجام خواهد شد مبلغ سرمایه‌گذاری عمرانی دولت ۱۴۸ میلیارد ریال است

- **شورایعالی سازمان برنامه حذف شده وسازمان برنامه فقط تهیه و نظارت طرح هارا برعهده خواهدداشت و اجرای برنامه‌ها باوزارت‌خانه‌هاست .**

سازمان برنامه در طول اجرای برنامه سوم نقش اجرائی نخواهد داشت بلکه‌طرح‌ها توسط سازمانهای اجرائی دولت اجرا خواهد شد و سازمان برنامه فقط تهیه طرح‌ها ونظارت بر اجرای آنهارا بر عهده خواهد داشت و بصورت یك‌دفتر فنی در خواهد آمد و اجرای طرح‌ها عملا بعهده وزارتخانه‌ها وموسسات دولتی‌خواهدبود بهمین جهت‌است که‌شورایعالی‌سازمان برنامه در برنامه پنج ساله سوم حذف شده است .

شورایعالی سازمان برنامه در برنامه هفت ساله دوم انتخاب و تصویب طرح‌هائی را که باید توسط سازمان برنامه اجرا شود بعهده داشت .

در برنامه پنج ساله سوم‌اعضای

بقیه در صفحه هفدهم

بن بلا

پیروزی خودرارسما اعلام کرد

- **ارتش طرفدار بن‌بلا در میان ابرازاحساسات‌شدید مردم وارد الجزیره شد**

بن‌بلا وعده‌کرد بزودی انتخابات انجام میشود و برنامه‌های اصلاحات‌ارضی وپایان دادن به بیکاری اجرا خواهد گردید .

در صفحه ٤

دعوت از ساکنین وصاحبان زمین‌های کوی کیشا

شرح در صفحه ۱۳

مشکلات جمعیت شیر و خورشیدسرخ

بوسیله دکتر خطیبی در جلسه‌شورایعالی نویسندگان اطلاعات مطرح شد

آقای دکتر خطیبی در جلسه شورای نویسندگان اطلاعات

در صفحه آخر

قبولشدگان

کنکور دانشگاه پهلوی شیراز

امروز اسامی دویست نفر قبول شدگان و افراد ذخیره دانشگاه پهلوی شیراز اعلام گردید .

در مرحله اول امتحان چهار صد نفر قبول شده بودند که از این عده در مرحله دوم امتحانات دویست نفر قبول شدند .

قبولشدگان باید تاپایان وقت‌اداری روز چهارشنبه ۲۸ شهریور برای ثبت نام بدانشکده ادبیات دانشگاه پهلوی مراجعه کنند .

قبولشدگان مبلغ دوازده هزار ریال شهریه می‌پردازند .

آقای دکتر صورتگر گفت درصورتی که قبولشدگان تا انقضای مدت‌مذکور

بقیه در صفحه هفدهم

هلیکوپتر

در جریان زلزله اخیر ، از جمله نکاتی که جلب توجه می کرد نقش «هلیکوپتر» در فعالیت های امدادی بود که بدبختانه باید اعتراف کرد در اینمورد نقص سازمان مملکتی ما از انظار پوشیده نماند .

امروز ، میان وسائل حمل و نقل هلیکوپتر اهمیت خاص دارد و از ضروری ترین وسائط بشمار میرود. چه ، هلیکوپتر وسیله ایست واجد امتیازات هواپیما و اتومبیل ، در حالیکه محتاج جاده و فرودگاه نیست

بقیه درصفحه آخر

نخست‌وزیر هنگام بازدید از بازار تبریز

★

- **طبق دستور نخست‌وزیر لوله‌کشی آب مراغه باید آغاز شود و برای پل‌سازی راه مراغه‌وهشترودسازمان برنامه مبلغ ٥ میلیون‌ریال در اختیار اداره اصلاحات ارضی مراغه‌خواهدگذاشت**
- امروز نخست‌وزیر برضائیه عزیمت کرد

بقیه در صفحه هفدهم

دانشگاه ملی ایران دانشجو میپذیرد

دانشگاه ملی ایران درسال تحصیلی ٤٢-٤١ برای دانشکده معماری دویست و پنجاه (۲٥۰)نفر و برای دانشکده بانکداری و علوم مالی واقتصادی دویست (۲۰۰) نفر وبرای دانشکده پزشکی (۱۷۰) یکصد وهفتاد نفر وبرای دانشکده های زبانهای‌خارجی یکصدو پنجاه نفر دانشجو باشرایط زیر می‌پذیرد .

۱-دارابودن دیپلم ششم متوسطه شعبه‌ریاضی‌جهت دانشکده معماری و دیپلم ششم متوسطه‌شعبه ریاضی یا طبیعی جهت دانشکده پزشکی ودانشکده بانکداری و علوم مالی و اقتصادی و دیپلم ششم متوسطه ریاضی یاطبیعی یا ادبی برای دانشکده‌زبانهای خارجی .

دانشگاه ملی ایران از ثبت‌نام و پذیرفتن کسانیکه معدل دیپلم آنها از سیزده کمتر باشد معذور است .

۲- کسانیکه حداقل یکسال سابقه تحصیل دریکی از دانشگاه های داخلی یاخارجی داشته‌باشند که‌مورد قبول دانشگاه ملی ایران باشد بشرط اینکه در امتحانات آخرسال آندانشکده توفیق یافته باشند با معدل دیپلم کمتر از سیزده هم میتوانند ثبت نام نمایند لکن دانشگاه ملی ایران سوابق تحصیلات دانشگاهی آنها را منظور نخواهد کردو در کلاس اول مانند دیپلمه‌های متوسطه مشغول به تحصیل خواهند شد .

برای کسب اطلاع از اسامی دانشگاه های داخلی وخارجی مورد قبول این دانشگاه میتوانید باداره کل دبیرخانه مراجعه نمائید .

۳- شش قطعه عکس ٤×٦

٤- چهاربرگ رونوشت شناسنامه

٥- دانشگاه ملی ایران از هر دانشجوی دانشکده بانکداری و علوم مالی و اقتصادی‌ودانشکده معماری سالیانه بیست و ششهزار وششصد و پنجاه ریال واز هر دانشجوی دانشکده زبانهای خارجی سالیانه سی و شش هزار و ششصد و پنجاه ریال و ازهر دانشجوی پزشکی سالیانه چهل و پنجهزارریال حق‌التعلیم دریافت میدارد .

در دانشکده زبانهای خارجی زبانهای‌انگلیسی-ایتالیائی - اسپانیولی - آلمانی‌و فرانسه بطور کامل تدریس میشود و خواندن لااقل دو زبان خارجی برای هردانشجو اجباری است دراین‌دانشکده عموم‌استادان خارجی و متخصص تعلیم همان زبانی هستند که تدریس مینمایند .

داوطلبان باید تمام حق‌التعلیم یکساله خود را به حساب شماره ٦٨٤٨٥ بانك ملی شعبه مرکزی پرداخته‌ورسید آنرا جهت ثبت‌نام باداره کل‌دبیرخانه دانشگاه ملی ایران تسلیم نمایند .

٦- کسانیکه معدل دیپلم آنها بیشتر باشد حق‌تقدم خواهند داشت ووجوه پرداختی از طرف کسانیکه پذیرفته نشده‌اند تماما بپرداخت کننده‌وجه مسترد خواهد شد کسانیکه پذیرفته شوند اعم از اینکه قبل از شروع سال تحصیلی یابعد ازاشتغال بتحصیل از ادامه تحصیل در دانشگاه ملی ایران منصرف شوند وجوهی که پرداخته‌اند قابل استرداد نخواهد بود .

۷- منحصرا کسانیکه تمام وقت‌خود راصرف تحصیل نمایند میتوانند دراین دانشگاه ثبت‌نام‌نمایند

برنامه تحصیلی دانشگاه سنگین و کسانیکه حقیقتا در امور تحصیلی خود جدی نباشند بصلاح آنها است که از صرف مال‌ووقت خودشان خودداری‌نمایند وقبل از اطلاع کامل از برنامه‌های‌دانشگاه ثبت نام نکنند.

داوطلبان برای ثبت نام میتوانند همه روزه از ساعت هشت صبح تاظهر واز دوساعت بعد از ظهر تاپنج بعداز ظهر از تاریخ شنبه دهم شهریورماه تا آخر روز پنجشنبه پنجم مهرماه باداره کل دبیرخانه دانشگاه ملی‌ایران واقع درخیابان پهلوی دو راه یوسف آباد مراجعه نمایند .

داوطلبان شهرستانها میتوانند رسید بانکی‌و مدارك خود شانرا وسیله پست سفارشی باداره کل دبیرخانه ارسال دارند .

۱-۸ آ-۱۲٤٥٦ رئیس دانشگاه ملی ایران-دکترعلی‌شیخ‌الاسلام

ستون اعانه

کمك فوری برای خانه سازی

مقدار زیادی کمك جنسی در ذخیره سازمان نیکوکاری اطلاعات میباشد که باوجود اظهار بی‌نیازی مردم نقاط آسیب دیده چون ممکن است ظرف این چند روز نیازی پیدا شده باشد بعلاوه مردم خیر خواه و نوع پروری که این کمك ها را فرستاده اند قصد داشته اند که بفوریت برای آسیب دیدگان فرستاده شود ، لذا سازمان نیکوکاری اطلاعات تصمیم گرفت قبلا تحقیقاتی از نقاط دور افتاده خرقان و ساوه بوسیله‌اعزام نماینده مخصوص بنماید و صورت برداری کند سپس

بقیه در صفحه آخر

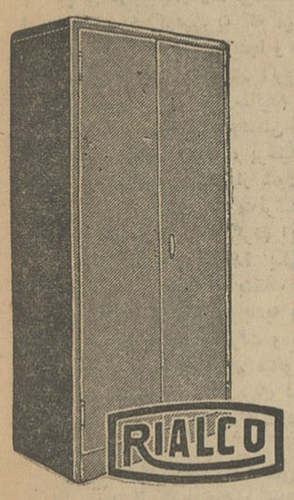

درتجارتخانه ، درخانه

این گنجه فلزی ساخت ریالکو دارای طبقات متحرك‌است ومخصوص ضبط پرونده‌هاواوراق واسنادتجارت خانه ها و مغازه‌ها است واما خانم های خانه دار هم‌درخانه بعنوان گنجه جای ظروف و دیگر لوازم زندگی‌از آن استفاده‌میکنند. نمایشگاه‌ریالکو میدان کاخ تخت جمشید
آ-۱٦٤۷٦

زلزله
سیل آتش‌سوزی
بیمه‌امید بیاری مردم برخاسته‌است
زلزله، طوفان، سیل‌وآتش‌سوزیهای
اخیرشرکت سهامی **بیمه امید** را برآن داشته
که ازطریق بیمه نمودن جان ومال‌مردم آنهارا به آینده دلگرم نماید.
بیمه امید مال‌ازدست‌رفته‌شمارا بشما بازمیگرداند
بیمه امید شمارا درمقابل این‌بلاها یکجا
یاجداگانه بامبلغ ناچیزی بیمه مینماید.
بیمه‌امید-امید همه
نشانی: اداره مرکزی خیابان شاه شماره ۲٤ تلفن :
٦۳۳۹٤- ٦۱۱٥۸- ٦٥۷۳٥- ٦۲۲۳۰
نمایندگیها- بانك صادرات ومعادن ایران- شعب:
فردوسی ۳۸٥۹٥- بازار ۲۷۲۲٤- مخبرالدوله ۳۰۳۷۳٦- اکباتان ۳۰٤۲۱۳- لاله‌زارنو ۳٥٦٦۱- غزالی ٥٤۹۱۹- حاجب‌الدوله ٥٤۹۱۷ .
آ-۱٥۹۷۸ ۱-۳

پشمبافی جهان
فروشگاه : بوزرجمهری غربی

اسپید
فروشگاه : خیابان شاه- چهارراه شیخ‌هادی تلفن: ٤٦۲۰٦-٤۹٤٤۱
سازنده بهترین قفسه های بایگانی -قفسه‌بندی انبار و آشپزخانه .

حراج کادو
پشمی -نخی -ابریشمی
از امروز شروع شد
لاله‌زار -فروشگاه کیلوئی کادو
آ-۱٦٦٦٦

دارالوکاله
تقی پروین و کیل پایه یك دادگستری
از محل سابق به خیابان بوزرجمهری جنب بانك ملی بازار سرای سینا انتقال‌یافت
تلفن ۲۳۹٤۰ و ۲٤۹۱۷
۱-۲ آ-۱۰۷٥۱

علاقه‌مندان
چای جهان
نباید ازچای دوکره نشان جهان غفلت نمایند

در بوئین زهرا

همینکه جلسه بهم خورد ، وزیر بهداری تصمیم گرفت بسوئی برود و سرتیپ‌ملك‌زاد بسوی دیگر و اشراقی و دکتر عزیزی هم وظایف محلی رابرعهده گرفتند وگروه حاضر در جلسه نمایندگان مردم و نمایندگان سازمانهای بهداری و شیروخورشید سرخ و شهرداری هریك برای انجام تکالیف اجتماعی خود رفتند .

بیسیم شیرو خورشید سرخ دکتر خطیبی‌راخواست ،او باطاق دستگاه رفت از تهران میخواستند بااو صحبت کنند ، این مکالمه نیمساعت بطول انجامید و دکتر خطیبی آنچه را در جلسه امروز تصمیم گرفته شده بود و آنچه از نقاط دیگر بتهران مراجعه کرده بودندبدکتر ازباب‌زاده که پای‌دستگاه بیسیم تهران بود دیکته کرد که فورا اقدام کند .

باید متذکر شد که شیروخورشید سرخ دارای دستگاه بیسیم اختصاصی است که مرکز آن تهران و رشته‌های آن بتمام‌شهرستانهای ایران که شعب شیروخورشید وجود دارد کشیده‌شده و این‌دستگاهها درعین اینکه باتهران حرف‌میزنند بایکدیگر هم میتوانندتماس بگیرند، مثلا شیروخورشید گرگان بادورترین نقطه جنوب‌حرف میزند و درعین حال هردو میتوانند باتهران و هر شهر دیگری‌صحبت کنند ، چه بسیار اتفاق میافتد که بوسیله این دستگاه کمیسیون هائی برای مشورت تشکیل میشود . باین ترتیب که در اطاق دستگاه بیسیم شیروخورشید تبریز جلسه ای انعقاد میبابد نظیر آن فرضا در اهوازو نقاط دیگر و درآنواحد همه‌بایکدیگر گفتگو میکنند و در مسائل مختلف تبادل نظر می‌نمایند .

هرواقعه و حادثه‌ای در نزدیکترین فرصت بوسیله این‌دستگاهها بمرکز و همه نقاط منعکس میشود و افسوس که نقاط آسیب دیده فاقد همه چیزبود وحتی بسیاری نقاط راه اتومبیل رو هم‌نبوده که خبربرسانند وبهمین جهت تاخبر بشیرو خورشید قزوین رسیده چند ساعت ازوقوع زلزله گذشته بوده و تاوقتی اکیپ شیروخورشید بنقاط آسیب‌دیده رسیده باز چند ساعت و شاید چندین ساعت دیگر بطول انجامیده‌است و ایکاش حالا که نهضت ساختمانی برای دهات‌آسیب‌دیده پیدا شده‌و مردم حاضرند جانا و مالاکمك کنند اولا دهاتی ساخته شود که مجهز بوسائل حداقل‌زندگی بشر امروز باشد ، آب پاك داشته باشد راه‌شوسه اقلاخاکی داشته باشد ، روشنائی داشته باشد ، رابطه تلفنی پیداکند که در چنین حوادثی اینقدر تلفات بارنیاید و کمك‌ها بموقع برسد .

باری صحبت دکتر خطیبی باتهران و همدان خاتمه یافت و بعد براه افتاد ، گفتم دکترکجا میروید گفت میروم‌بوئین‌زهرا و بمن اصرار کرد شما هم‌بیائید آنجا برویم ، گفتم قصد داشتم بااتومبیل به آبگرم و دانسفان بروم ، چون اکیپ‌های اعزامی اطلاعات به آن صفحات‌رفته‌اند خواستم دیدنی از آنها و کارهایشان بکنم گفت‌وضع بوئین‌زهرا کم‌از دانسفان نیست ، بیائید باهواپیما آنجا برویم و اگر فرصت شدنقاط دیگر را بازدید میکنیم پیشنهاد او را پذیرفتم .

دوساعت و نیم بعدازظهر بودکه هواپیمای یك‌موتوره که آقای ساسان خلبان و آقای دکتر در جلوو من‌و خانم در عقب نشسته بودیم مثل بادبادك در هوابالاوپائین میرفت ، باد شدیدی میوزید و ملخك ماروی آسمان نقاط‌آسیب‌دیده‌گردش میکرد و دهات ویرانی را ازبالا تماشا میکردیم که‌گوئی بمباران‌شده است ، چیزی نگذشت ملخك در زمین بوئین‌مرکز بلوك زهرابزمین نشست ، آنجا که تمام آبادی از میان رفته است ، قصبه‌ای که مدرسه و مسجد و دکان و بازارداشته وحتی ساختمانی که باتیرآهن پوشیده شده‌بود همه درهم فروریخته و یك خانه سالم باقی نمانده است .

در کنار ویرانه هائی که‌دوسه کیلومتر مربع‌راتشکیل میداد چادرهای آوارگان پشت‌سر هم‌افراشته شده‌بود و در هرکدام زن ومرد و بچه دیده میشدند که اینها باقی‌ماندگان قهر طبیعت بودند ، این مصیبت دیدگان در جلوی چادر و گوشه های چادر زانوی غم‌بغل‌گرفته باقیافه خاك‌آلود تاثرانگیز نشسته بودند .

گردو غبارزیادی این قریه ویرانه را فراگرفته‌بود ، هراتوبوس و اتومبیل ازراه میرسید خاك‌جاده را که مانند سرمه نرم‌بود بهواپراکنده میکرد و سروروی مردم را سفید مینمود .

کامیونها ، اتوبوس‌ها ، اتومبیل‌ها می‌آمدند و اجناس خود را توزیع میکردند و میرفتند و چه بسیار ازاین وسائل نقلیه در آنجا که میرسیدند بنزینشان تمام میشد ناچار بسازمان شیروخورشیدمراجعه میکردند ، بنزین بقدری که آنها را بقزوین بازگرداند داده میشد .

جمعیت زیادی زن‌ومرد ، پیرو جوان دراین محوطه وحشت‌زا دیده میشدند که همه برای پخش‌اعانه و کمك به برادران و خواهران مصیبت زده‌خودآمده بودند ، گردو غبار توام‌باهوای ناسالم و عفن‌همه را مجبور کرده بوددهان بند داشته‌باشند ، اطراف بیمارستان سیار دوازده تختخوابی شیرو خورشید سرخ که در کنار چادر ها متوقف بود پراز جمعیت تهرانی هابودکه‌برای بستن دهان خودباداستریلیزه از پرستارها میگرفتند ، ماهم همین‌کار کردیم و دهان خودرا بستیم .

دکتر خطیبی مشغول کار خود شد ، اورفت و بااکیپ‌های امدادی شیرو خورشید سرخ تماس گرفت وبگفتگو وکسب اطلاع و یادداشت نیازمندیهای آنها مشغول شد ، من و خانم بسرکشی چادرها رفتیم و مشغول تحقیق از مردم‌بلادیده شدیم . منظره بسیار غم‌انگیز بود ، وصف‌زندگی آنها تاثرآور وتجدید خاطره های‌زنی‌تنها و پیر مردی بیکس ، کودکی بینوا که در آغوش زن‌همسایه مادر مرده‌اش بسر میبرد براختیار اشك از دیدگان جاری میساخت .

از کمك‌هائی که به آنها شده‌است سئوال کردیم راضی بنظر میرسیدند ، اشاره به انبوه خواربار و پوشاك و دیك و چراغ و لحاف و وسایلی که به آنهاداده شده‌است نموده میگفتند ماهمه چیزداریم اما تکلیف بعدما چه میشود ؟ آیا خانه برای ما میسازند ، زراعت ما دایر میشود . قنات‌های ما که خراب و ویران شده چه خواهد شد ؟

پرسیدیم آباز کجا می‌آورید ، اشاره به تانکر آب‌که پشت مریضخانه سیار قرارداشت نموده‌گفتند از تانکر آب میگیریم ولی کفاف تمام احتیاجات ما نمیدهد ، شب چراغ دارید ؟ آری ، نفت از کجا می‌آورید ، اشاره به تانکر بزرك‌شرکت ملی نفت نموده گفتند نفت هم دراختیار ماگذارده شده پس چه چیز مورد حاجت شما است گفتند هیچ جزآب و ساختمان لانه و آشیانه و مشغول شدن بکار زراعتی خود .

در یکی از چادرها پیرمردی خمیده تنهانشسته بود . پرسیدم شما به تنهائی دراین‌چادر زندگی‌میکنید ، گفت نه ، برادر زاده‌ام با من است ، وشروع کردبگریه که من همه‌کسان خودرا از دست داده‌ام . بعد گفت اما آمدن شاه‌باینجا و احوال‌پرسی از من پیرمرد گوئی‌تمام غم‌های مرا از بین برد گفتم آنروز شما این جابودید گفت آری وقتی شاه آمد من خودرا باو رسانیدم ، جلو رفتم ، آنقدر جلو رفتم تااو را به‌بینم ، همینکه شاه چشمش بمن پیرمرد افتاد از من پرسید اهل اینجا هستی گفتم ، بله ، پرسید کسی از تو تلف‌شده ، گریه ام گرفت اما‌این‌گریه بیشتر از شوق‌دیدن شاه و احوال‌پرسی او بود ، برایش شرح‌دادم شاه هم متاثرشد ، گفت هرچه لازم‌داشته باشی در اختیارت میگذارنداورا دعاکردم این‌دیدارهرگز ازیادم نمیرود .

در همین‌موقع نمایندهٔ یکی‌ازکامیون هاکه از محلات تهران آمده‌بودبامقداری بادیه و بشقاب جلوی‌این چادرآمد و بدون اینکه پیرمرد توقعی‌کند یکدسته بادیه و بشقاب باوداد و بسراغ چادر دیگر رفت ، پیرمرد ظروف راگرفت و روی‌انبوه اشیاء دیگری که برای او آورده بودند انداخت وبازهم میخواست باماصحبت کندکه از پشت‌سر تیمسار سرلشگرفرزانه‌که برای دیدن آسیب‌دیدگان بامقداری کمك آمده بود مارا صدا زد و گفت دکتر خطیبی جلوی بیمارستان انتظار شما را میکشد .

اطراف دکتر خطیبی ازدحامی بود ، چند افسر ارتش وژاندارمری سراپا سفید از گردوخاك و چند طبیبو عده‌ای پرستار اورا احاطه کرده بودند ، ناگهان فریاد یکی از دکترها بلند شد جلو رفتم‌به‌بینم چه خبر است ؟

معلوم شدکسی بدکتر خطیبی جلوی آن‌پزشك گزارش داده‌بود که به‌ده مجاور ابداکمك داده‌نشده و پای طبیب‌هم آنجا نرسیده ، مردم آسیب‌دیده بی‌طبیبو دوامانده‌اند ، چادر ، و پتو هم ندارند .

دکتر بهداد از شنیدن این حرف بی‌اساس نه فقط عصبانی شده بود و دیوانه‌وار فریاد میکرد بلکه شروع کردبه‌گریه‌کردن و گفت به‌بینید بی‌انصافی تاچه‌حد که‌من‌ودکتر رحمانی و چند خانم پرستار آنجا بودیم پانسمان کردیم ، دوا دادیم ، معالجه کردیم و اکنون

مجالس ترحیم و یادبود

بمناسبت‌درگذشت ثقة‌المحدثین **حضرت آقای سیدعلی ملیح** که‌از محترمین علماء ووعاظ پیرجند و مورد احترام‌اهالی قائنات بودند مجلس ترحیمی ازساعت چهار تا شش بعداز ظهر روزسه شنبه بیستم شهریور ماه در مسجد سجاد (خیابان شاه) منعقد خواهد بود .

اسدالله علم

آ ـ ۱۶۵۹۰

فردا مصادف بایکمین‌سال درگذشت بزرك خاندان احتشامی مرحوم خلدآشیان **یحیی احتشامی (محتشم نظام)** می باشد چون آنمرحوم وصیت کرده بودند که هزینه مراسم سال بمصرف امورخیریه‌برسد از اینروووجوه آن بزلزله‌زدگان قریه «کلاه‌دره» زهرا ملك شخصی آنمرحوم اهدا گردید .

طوبی احتشامی ـ ابوالحسن احتشامی ـ ایران کاظمی ـ ناهید خواجه نوری ـ دکتر پرویز کاظمی ـ سرتیپ علی خواجه نوری ـ علی‌اکبر احتشامی

باکمال تاسف‌فوت مرحوم **آقای حاج علی‌اکبر اهرابیان** بزرك خاندان اهرابیان که از بازرگانان خیر آذربایجان بوده باطلاع عموم میرساند مجلس ترحیم آنمرحوم روزسه شنبه ۲۰ر۶ر۴۱ از ساعت ۹ صبح الی ۱۱ در مسجد حاج شیخ عبدالحسین (مسجد آذربایجانیها)منعقد خواهد شد .

الاحقر حاج سید کاظم طباطبائی ـ الاحقر حاج سیدعلی اصغرخوئی ـ الاحقر حاج سید مهدی انگجی ـ الاحقر حاج‌سید مهدی کماری ـ الاحقر حاج شیخ حسن تفسیری (اهرابی)

با کمال تاثرو تاسف فوت مرحوم **آقای حاج علی اکبر اهرابیان** که از بازرگانان خیر آذربایجان بوده بعموم آقایان بازرگانان و دوستان آنمرحوم می رساند مجلس ترحیم آن مرحوم در مسجد حاج شیخ عبدالحسین (مسجدآذربایجانیها) روزسه شنبه ۲۰ر۶ر۴۱از ساعت ۹ صبح الی ۱۱ منعقد خواهد شد .

حاج آقا بزرك ابوحسین

خانواده های **اهرابیان ـ کاشانی ـ صمدی ـ نیك نفس آذری ـ کاشی ـ اردبیلی ـ مجدد ـ برادران دیلمقانی ـ ماهوتفروش ـ واحدی ـ بابایروین ـ قاری زاده ـ بنی‌زادگان ـ بری ـ فطینی ـ زنوزی ـ مهاجران ـ کلاهی ـ امینی ـ شقاقی ـ شیروانی ـ تمجیدی ـ نوروزیان ـ رضوی و منیری**

با نهایت تاسف و تاثر فوت مرحوم **آقای حاج علی اکبر اهرابیان** بزرك خاندان اهرابیان را بعموم آشنایان و دوستان می رساند و مجلس ترحیم آنمرحوم روز سه شنبه ۲۰ر۶ر۴۱ ازساعت ۹ صبح الی ۱۱ در مسجدحاج شیخ عبدالحسین (مسجد آذربایجانیها) منعقد و مجلس ختم زنانه عصر همان روز در منزل آنمرحوم واقع در خیابان امیر آباد کوچه جواهری پلاك ۴۳ برگذار خواهد شد .

الحاج علیقلی اهرابیان ـ حاج علی‌اصغر اهرابیان ـ حاج حسن اهرابیان ـ حاج حسین اهرابیان ـ اسد اهرابیان ـ بیوك اهرابیان ـ حاج حسینعلی کاشانی ـ دکتر اسمعیل صمدی ـ حاج علی نیك نفس

آ ـ ۱۰۹۸۱

بخانواده‌محترم‌اهرابیان‌بویژه‌بازماندگان‌آنمرحوم‌مصیبت‌وارده را تسلیت می دهیم .

خانواده های شاملو ـ صدیق ـ فهیما ـ عباچی ـ اقبال میرانی ـ عربشاهی ـ جهرمی ـ سید جوادی ـ زاهدی ـ امان قاسمزاده

بدینوسیله فوت نابهنگام **پولین شاملو** همسر آقای محمد ولی شاملو دبیر دبیرستان هدف را باطلاع میرسانند هزینه ختم مردانه بمصرف زلزله زدگان خواهد رسید و ختم زنانه ازساعت ۴ تا ۶ بعد از ظهر سه شنبه ۲۰ر۶ر۴۱ در منزل آقای شاملو واقع در خیابان جنوبی پل رومی مقابل کوچه مشارالملك شماره ۳۴ برقرار خواهد بود .

آ ـ ۱۰۹۷۱

بعموم‌بازماندگان آنمرحومه مصیبت‌وارده‌را تسلیت میدهیم

در اثر قهر طبیعت و حدوث زلزله فوت جانگداز عده کثیری از فامیل و خویشاوندان نزدیك را در قریه چسکین‌و قلعه سلطان آباد خرقان به اطلاع بستگان و آشنایان میرساند مجلس ختم روز سه شنبه ۲۰ر۶ر۴۱ازساعت ۹ تا ۱۱ صبح در مسجد ارك واقع در میدان ارك منعقد است .

پرویز کریم خرقانی ـ محمد کریملو ـ سرگرد دکتر مصطفی کریمی افشار ـ علی‌اکبر کریملو ـ سرهنك ابوالقاسم صفوت‌نیا ـ حیدرقلی صفری ـ علی‌گرجی ـ ابوالفتح فرشید ـ دکتر علیرضا صفوت‌نیا ـ مهندس پرویز صفا ـ ستوان یکم محمد ابراهیم اقدم پور

آ ـ ۱۶۵۲۴

بانهایت تاسف درگذشت شادروان **عظمت‌سلطان‌خانم تاجبخش** مادر اینجانب را باطلاع بستگان و دوستان‌میرساند مجلس ترحیم مردانه روزسه‌شنبه ۲۰ر۶ر۴۱درمسجد سلمان واقع در خیابان شهباز و مجلس ختم زنانه در همان روز در منزل آنمرحوم برگزار خواهد شد .

اکبر کامیاب

بعموم بازماندگان‌آنمرحومه‌مصیبت‌وارده راتسلیت‌میدهیم

سرکار سروان خسرو دانشور

مصیبت جانگداز وارده را بتو دوست عزیز تسلیت عرض کرده بقای‌آن‌خانواده جلیل‌رااز خداوندمتعال‌خواستارم.

آ ـ ۱۱۰۱۳ **ستوان‌یکم‌سیف‌الدین‌عصار**

بقیه آگهی های ترحیم و تسلیت درصفحه ٤

هیچ‌نیازی نه‌به طبیبونه به‌دوا دارند حالا اینطوربما تهمت میزنند ، بعد فریاد کرد دکتررحمانی و پرستاران راخواست که آنها نیز توضیح بدهند توضیحات آنها تاثرانگیز بودچون متوجه‌شدم که این دسته‌مردم فرشتگانی هستند که فقط عشق و علاقه و خدمت بخلق آنان را وادار باین فداکاری کرده که از روز واقعه تاآنروز دراین هوای کثیف غیرقابل تنفس ، بدون وسایل زندگی در نهایت زحمت و مرارت کار میکنند و بجای تشویق و تقدیر چنین میشنوند .

متاسفم بگویم که پس از تحقیق معلوم شد آن شخص یکی از مالکین ده‌آنطرف بود و قصدش از بزرك‌کردن دردو مصیبت این‌بوده که چادر و پتویگیرد و او وقتی این صحنه رادید فهمید چه اشتباهی کرده ، بلافاصله حرفش رابرگرداند و گفت من مقصودم چادر و پتو بود طبیب ودواو آذوقه رسیده واحتیاجی نداریم !

این‌ماجراها شنیدنی است و دنباله دارد

مجلس یادبود

بمناسبت درگذشت‌شادروان‌مرحوم‌**محمد یوسف‌اصغرزاده پارسا** ا زساعت ۱۵الی ٦ و نیم بعد از ظهر روز سه شنبه ۲۰ر۶ر۴۱ مجلس یادبودی در محل باشگاه واقع در خیابان پهلوی کوچه بوذرجمهری منعقد است از عموم اعضاءباشگاه و دوستان فقید سعید تمنا می شود با تشریف فرمائی خود هیئت مدیره باشگاه را قرین امتنان فرمایند .

هیئت مدیره باشگاه عصر

آ ـ ۱۰۹۳۲

خانواده های اسفندیاری ـ نوری اسفندیاری ـ نورزاد ـ نوائی ـ بهزادی ـ صنیعی ـ آهی

با نهایت تاسف درگذشت **بانو نوریجهان اسفندیاری** صبیه مرحوم هادی‌وثیق‌السلطنه نورزادراباطلاع‌خویشاوندان ودوستان‌میرساندمجلس‌ختم زنانه درروزسه‌شنبه ۲۰ر۶ر۴۱ ازساعت ٤ الی ٦بعد از ظهر در منزل شخصی انتهای‌خیابان منیریه‌نرسیده به چهارراه لشگرکوچه نامی شماره ۲۸ برقرار می باشد و هزینه ختم‌مردانه بنابروصیت آنمرحومه به آسیب دیدگان زلزله داده خواهد شد .

مکرم نورزاد ـ سرهنك نصرالله نورزاد ـ فروغ‌نوائی سرهنك محمد اسمعیل اسفندیاری ـ عزیزالله‌اسفندیاری

آ ـ ۱۰۸۷۱

بخانواده محترم آنمرحومه بویژه بازماندگان مصیبت وارده را تسلیت می دهیم .

کل من‌علیهافان

وفات مرحوم مغفور آقای **حاج محمد صالحی** را باطلاع کلیه فامیل وآشنایان آنمرحوم رسانیده ختم مردانه روزسه شنبه ۲۰ر۶ر۴۱ ازساعت۹ الی ۱۱ صبح در مسجد حاج ابوالفتح‌واقع در خیابان ری و ختم‌زنانه عصر همانروز در منزل آنمرحومه برگزار خواهد شد .

اکبر کامیاب

محمدی مهدی ـ محمد رضا صالحی ـ خانواده های قندی ـ عسکری ـ خادمی ـ رضائی ـ میناروش ـ رحمتیان ـ افشان ـ ابراهیمی ـ جوینانی ـ علی‌عسکری ـ اکبری ـ پورصالح نیلی ـ مرادی ـ به‌گو ـ شعبانی ـ رحمتی ـ مولوی ـ جعفری ـ بخارائی

آ ـ ۱۰۹۶۹

بعموم بازماندگان آنمرحوم مصیبت وارده را تسلیت می‌دهیم

سرکار سرهنك دوم منوچهر قره‌گزلو

باکمال تاسف مصیبت وارده رابه‌فامیل محترم‌قره‌گزلو بویژه آندوست گرامی‌وسرکارعلیه‌خانم‌تسلیت عرض‌مینمائیم

سرهنك عینی زالتاش وبانو

سیاسگزاری

بدینوسیله از کلیه سروران عظام و دوستان ـ آشنایان واقوام وکارمندان ادارات وزارت پست‌و تلگراف که درمراسم تشییع و ختم و هفته مرحوم شادروان **یوسف قراگزلو** قدم رنجه فرموده‌وقلوب داغدیده‌مارا تسلی بخشودندسپاسگزاریم وبا عرض معذرت چنانچه بواسطه تالمات روحی درشرفیابی وعرض تشکر حضوری تاخیرو قصوری رخ دهد با ا ستحضار از بزرگواری امیداست که مارا شامل عنایات خود قرار داده وعفو فرمایند .

خانواده های قراگزلو ـ گل سرخی ـ بنی صدر ـ مشکریز

بدینوسیله‌از علماء اعلام و سروران گرام و دوستان‌و اقوام که درتشییع‌جنازه‌وشب هفت‌شادروان‌**حاج یحیی احمدی** قدم رنجه فرموده اند سپاسگزاری نموده‌وبقاءعمر آنان را از خداوند متعال خواستاریم .

از طرف خاندان احمدی‌حاج عباسقلی احمدی

از دوستان و سروران گرامی که در تشییع و مجالس ختم ابوی‌اینجانب‌مرحوم**علی فکار** قدم رنجه فرموده اندنهایت سپاسگذار از خداوند متعال بقاء و سلامتی همگی‌را مسئلت دارم .

لاهیجان ـ غلامحسین فکار

دبیرستان ایران باستان ثبت نام میکند

دوره کامل متوسطه طبیعی ـ ریاضی ـ خیابان زاله نزدیك آب سردار تلفن ۳۲۰۴۷

۱ ـ ۵ آ ـ ۱۶۶۷۰

دبستان ملی آفاق

از دانش آموزان سابق که مایلند از ماشین مدرسه استفاده‌کنند تقاضا دارد تا محل باقی است ثبت نام نمایند در غیر این صورت مدرسه الزامی در پذیرفتن آنها با ماشین نخواهد داشت نام نویسی همه روزه صبح و عصر نشانی انتهای خیابان روزولت تلفن ۸۲۱۲۷۳ .

۱ ـ ۲ آ ـ ۱۰۹۴۵

شاهنامه‌نشر ترکی (شاهکار چاپ در ایران)

شاهنامه‌نشر ترکی کتاب حماسی سال

شاهنامه مفصل نثر ترکی در ۳۸۰ صفحه بقطع‌رحلی قابل استفاده عموم بهاء ۲۵۰ ریال ناشر کتابفروشی فردوسی بازارشیشه‌گرخانه تبریز

دبیرستان امروز (پسرانه)

با همکاری دبیران دکتر و لیسانسیه

برای کلاسهای دورهٔ اول و دورهٔ دوم ریاضی و طبیعی ثبت نام می‌کند .

نشانی : خیابان شمیران ـ نرسیده بچهارراه حقوقی کوچه سمنان تلفن ۷۲۹۶۶ آ ـ ۱۰۸۶۵

دبستانها و دبیرستانهای کورش

دفتر دبستانهاو دبیرستانهای کورش با بهترین کادر تعلیماتی با سرپرستی آقای دکتر حفظر سیمحائی و خانم حداد کاوه همه روزه صبح و عصر برای ثبت‌نام‌دانش‌آموزان مفتوح است .

نشانی : خیابان رازی ـ کوچه هاتف ـ دبیرستان کورش پسرانه

۱ ـ ۲ آ ـ ۱۶۶۱۸

پول

پولهای زیر در برابر مبیع ارزنده شمال شهر مورد احتیاج است : یك پارتی ۳۰۰ هزار تومان ـ یك پارتی ۱۵۰ هزار تومان ـ دو پارتی ۱۳۰ هزار تومان ـ و چند پارتی ۷۰تا ۹۰ هزار تومان آدرس نادری اول‌کوچه شاهرخ‌پاساژ سعیدشماره ۳۴ تلفن۶۱۱۳۳ دفتر مشاوره پول.

۱ ـ ۲ آ ـ ۱۶۶۱۲

گروه فرهنگی گلستان

به نارمك منتقل شد .

۱ ـ دبستان ملی دخترانه اشرف پهلوی

۲ ـ گلستان کودکان

۳ ـ بوستان فرهنك‌برای‌سالمندان

نشانی ـ خیابان فرجام ـ خیابان شاهپور رضا پهلوی تلفن ۷۹۱۲۶۹

همه روزه صبح وعصر نام‌نویسی میشود تا فرصت و محل باقی است مراجعه فرمائید .

۱ ـ ٤ آ ـ ۱۶۳۳٤

دفتر وکالت

سرهنك محمد بواسحقی از خیابان‌اسلامبول ـ بخیابان حقوقی از کوچه عارف‌خانه شماره ۳۷ تلفن ۷۱۷۰۹ منتقل‌شد. ساعت پذیرائی (غیر از ایام تعطیل) همه روزه از ساعت ٤ الی ۷ بعد از ظهر میباشد .

۱ ـ ٤

کودکستان ودبستان‌شفیع

پانسیون شبانه روزی دانش‌آموز ودانشجویان

تلفن : ٤۰۳۰۱

شاهرضا ـ روبروی پمپ بنزین خیابان ابوریحان ـ مشتاق ۷۹

۱ ـ ۱۰ آ ـ ۱۰۵۵۳

گروه فرهنگی هدف

برای موفقیت بیشتر داوطلبان متفرقه در امتحانات اردیبهشت ماه از اول مهرماه کلیه کلاسهای متوسطه رادائر میکند داوطلبان برای ثبت نام از ساعت ۵ تا ۹ بعد از ظهر بدبیرستان شبانه هدف واقع‌درخیابان پهلوی جنب کلانتری یك مراجعه نمایند .

۱ ـ ۳

دبیرستان دبستانها کودکستان برسابه

زیر نظر مانوبرسابه دیپلمه ازدانشگاه عنوم تربیتی ژنوبا ۳۵ سال سابقه فرهنگی‌برای سال جاری همه‌روزه از ساعت۸ تا ۱۲ ثبت نام میماید زبان انگلیسی درکودکستان و دبستان تدریس میشود .

وسائل ایاب وذهاب فراهم است

نشانی: ویلا خیابان اراك تلفن ـ ۶۶۹۸۱ جنب وزارت فرهنك تلفن ـ ۳۶۸۸۰

(۱) آ ـ ۱۰۴۰۱

دکتر جناب زاده

دارای گواهینامه‌ازدانشکده طب فرانسه درمان بیماریهای مجاری ـ ادرار ـ سوزاك‌تازه و کهنه ورم پرستات‌و تقویت قوای تناسلی‌خیابان‌منوچهری مقابل کوچه ژاندارك صبح و عصر.

۱ ـ ۲۰ آ ـ ۱۲۸۹۰

بیماریهای آمیزشی ـ مجاری ادرار ـ سستی و ناتوانی‌مردان خیابان‌صفی علیشاه‌دکتر یحیی صدری .

چین کمونیست یك هواپیمای یو-۲ را سرنگون کرد

پایان سفر شش روزه دوگل در آلمان غربی

دوگل به کینه تاریخی فرانسه و آلمان پایان داد

ژنرال دوگل در سفر اخیر خود به آلمان غربی در همه جا مورداستقبال گرم و بیسابقه ای قرار گرفت .
این عکس رئیس جمهوری فرانسه را در میان مردم هامبورك نشان میدهد که دستهای خود را مشتاقانه بسوی اودراز کرده اند .

پاریس یونایتدپرس- خبرگزاری فرانسه - خبر گزاری آلمان - ۹ سپتامبر - دیشب ژنرال دوگل به مسافرت شش روزه موفقیت آمیز خود در آلمان غربی پایان داد و هنگامیکه از اشتوتکارت به طرف خاك فرانسه حرکت میکرد بیش از پانصد هزار نفر از مردم آلمان غربی او را بعنوان بزرك ترین سیاستمداری که از پایان جنك دوم جهانی تاکنون به کشورشان آمده بدرقه کردند .

در حقیقت سفر ژنرال دوگل به آلمان ثمر بخش ترین و موفقیت آمیز ترین سفری بوده است که بعد ازجنك دوم تاکنون بوسیله سیاستمداران مختلف به آلمان صورت گرفته است .

ژنرال دوگل در حالی به فرانسه باز گشت که در پشت سر خوداحساس نیرومندی از یك اتحاد عجیب وتاریخی میان فرانسه و آلمان غربی را بجای گذاشت .

ژنرال دوگل هنگام عزیمت از اشتوتکارت نطقی بزبان فصیح آلمانی ایراد کرد که لهجه فرانسوی آن کاملا محسوس بود . معذلك این نطق با کف زدن های پایان ناپذیر ۵۰۰ هزار آلمانی پایان یافت .

● **نتایج سیاسی**

مسافرت شش روزه تاریخی ژنرال دوگل به آلمان غربی و مذاکرات مهم با دکتر آدنائر چنان نتایج سیاسی قابل ملاحظه ای خواهد داشت که هنوز مدتی طول خواهد کشید تا درك کامل آن امکان پذیر گردد . بدون شك استقبال بی سابقه ای که در تمام نقاط آلمان غربی از ژنرال دوگل بعمل آمد و باعث حیرت ناظران سیاسی گردید تنها معلول اسم و رسم شخص دوگل و یا تسلط او بزبان آلمانی نبوده است . در آلمان غربی اکنون پس از پایان مسافرت دوگل چنین احساس میشود که فرانسه یعنی دشمن سابق آلمان اکنون بتوبه خود حاضر شده است آشتی بدون قید و شرط با آلمان غربی را بپذیرد . در واقع بزرك ترین احساسی که پس از مسافرت دوگل به آلمان غربی در تمام محافل کشور اخیرالذکر پیدا شده این است که فرانسه و آلمان بعداز قرنها کینه توزی و دشمنی سر انجام با یك دیگرآشتی کرده اند ، و ابهتی که مسافرت دوگل داشته در حقیقت ابهت و شکوه یك آشتی کنان تاریخی بوده است .

● **اعلامیه مشترك**

مذاکرات ژنرال دوگل رئیس‌جمهوری فرانسه‌و دکتر ادنائر صدر اعظم‌آلمان غربی امروز پایان یافت .

در اعلامیه رسمی که بدین مناسبت صادر شده خاطر نشان گردیده است سفر ژنرال دوگل به شهر های مختلف آلمان و استقبال گرم و صمیمانه ای که مردم از وی بعمل آوردند نشان دهنده همبستگی آلمان و فرانسه تنها در حدود دو دولت نیست بلکه دوملت فرانسه و آلمان عمیقا هم بسته هستند.

در اعلامیه اضافه شده است که مردم دو کشور فرانسه و آلمان‌معتقدند دیدار رئیس جمهوری فرانسه از آلمان یك واقعه بزرك تاریخی پس از جنك بشمار میرود .

دو کشور فرانسه‌و آلمان امیدوارند که دوستی آنها وحدت اروپا را که اولین سنك بنای آنرا آلمان و فرانسه و کشورهای ایتالیاو بنلوکس(بلژیك- هلند و لوکزامبورك) گذاردند تضمین کند .

محافل نزدیك به هیئت نمایندگی فرانسه اظهار میدارند که ژنرال‌دوگل در طول اقامت خود در آلمان پیرامون مسائل مختلف جهان از جمله بازار مشترك و برلن غربی و وحدت اروپا مذاکره کرد .

در مورد برلن روسای هر دو کشور توافق کردند که غرب نباید حتی یك وجب عقب نشینی کند .

● **اتحاد جدید**

روزنامه پراودا ارگان‌حزب کمونیست شوروی در شماره اخیر خود نوشته است که ژنرال دوگل رئیس جمهور فرانسه و دکتر آدنائر صدراعظم آلمان غربی در مذاکرات اخیر خود درپشت سر امریکا و انگلیس و سایرمتحدین خود در ناتو اتحاد جدیدی با یك‌دیگر بسته اند .

در گزارش خبرنگار روزنامه پراودا از پاریس گفته شده که بنابر دلایل آشکار ژنرال دوگل و دکترآدنائر بایك‌دیگر موافقت کرده‌اند که بطور پنهانی برای ساختن اسلحه اتمی با یك‌دیگر همکاری کنند .

خبرنگار پراودا اضافه کرده‌است اعلامیه نهائی مذاکرات دوگل و آدنائر طوری‌است که باعث رنجش و نگرانی امریکا نگردد .

در پایان مقاله پراودا گفته شده‌که ژنرال دوگل و دکترآدنائر با یکدیگر موافقت کرده‌اند که تنها اطاعت‌محض انگلیس از رهبری مشترك فرانسه و آلمان غربی بر اروپای کوچکی که بدست آنها بوجود خواهد آمد ،شرط اصلی عضویت انگلیس در بازارمشترك اروپا خواهد بود .

● **نگرانند**

در این هفته وزیر دفاع‌انگلیس مذاکرات مهمی‌باوزیر دفاع‌امریکا در باره سرنوشت آینده‌استراتژی غرب بعمل خواهد آورد.

دورنی کرافت‌وزیر دفاع‌انگلیس این هفته برای ملاقات مك‌نامارا وزیر دفاع امریکا به واشنگتن‌رفته از فردا مذاکرات خود را با او شروع خواهد کرد .

منابع موثق اطلاع داده‌اند که امریکا و انگلیس از اتحادپنهانی که ممکن‌است‌میان فرانسه وآلمان غربی در مسافرت اخیر دوگل به آلمان غربی منعقدشده باشدشدیدا نگران هستند وآن را وسیله‌ای برای تفرقه اتحاد ناتو میدانند.

وزارت دفاع آمریکا بهترین محل برای جاسوسی است

نیویورك - رویتر - ۹ سپتامبر - سرهنك پاول لونات وابسته سابق‌نظامی لهستان در واشنگتن ضمن کتابی‌تحت عنوان جاسوسی در امریکا که دیروز منتشر شده نوشته است که عمارت کاخ وزارت دفاع امریکا مناسبترین محل برای فعالیت های جاسوسی‌است.

سرهنك پاول که بعدا خود را در اختیار وزارت دفاع امریکا گذاشت و به این کشور پناهنده گردید مینویسد که از یك بچه پانزده ساله گرفته تا یك ژنرال چهار ستاره همگی میتوانند بدون هیچ اشکالی وارد عمارت وزارت دفاع شوند و اطلاعات سری را بدون زحمت زیاد بدست آورند .

جاسوس سابق لهستانی بعنوان‌مثال یاد آوری کرده است که وی و چند نفر از همکاران سابقش برای اولین‌بار اطلاعات مهم مربوط به تجدیدسازمان ارتش امریکا و بمب افکن های معروف بی، ۷۰- را هنگامیکه در رستوران وزارت‌دفاع‌ساندویچ میخوردندشنیدند.

باز هم بجان نکرومه سوء قصد شد

نکرومه

اکرا - خبرگزاری فرانسه - قوام نکرومه رئیس جمهور غنا امروز مجددا مورد سوء قصد قرار گرفت ولی بجان وی آسیبی نرسید .

سوء قصد کنندگان بمبی در ۲۰۰ متری در اصلی مقر ریاست جمهوری در اکرا منفجر کردند که منجر به کشته شدن یك دختر یازده ساله و مجروح شدن ۶۳ تن گردید .

پس از پخش خبر سوء قصد به‌قوام نکرومه تظاهرات وسیعی در اکرابرضد سوء قصد کنندگان برپا گردید .

در اعلامیه رسمی که شب گذشته بدین مناسبت صادر شده است خاطر نشان گردیده بمب زیر درختی در خیابان استقلال کار گذاشته شده‌بود

بیش از ۲۰ هزار تن از اهالی اکرا پس از اطلاع از بی‌نتیجه ماندن سوء قصد به نکرومه در خیابان ها به‌رقص و شادی پرداختند .

اینك پلیس‌مشغول‌تحقیق و شناختن سوء قصد کنندگان است .

توکیو - آسوشیتدپرس - ۹ سپتامبر - رادیوپکن دیشب گزارش داد که یك هواپیمای اکتشافی یو-۲ ساخت امریکا متعلق به چین ملی شب گذشته هنگامیکه بر فراز آسمان شرق چین پرواز میکرد بوسیله جنگنده های‌چین کمونیست هدف گلوله قرار گرفته وسرنگون شده‌است .

این خبر بوسیله خبرگزاری‌چین کمونیست نیز بطور خلاصه پخش شده‌است رادیو پکن در بخش گفتار خود بزبان انگلیسی گفت‌که هواپیمای مذکور به‌خاك چین تجاوز کرده وماموریت جاسوسی داشته است .

روزنامه مردم ارگان حزب کمونیست چین در شماره امروزخود پیرامون ماجرای جدید یو-۲ نوشته است که پرواز این هواپیما به‌آسمان چین‌کمونیست با مسافرت دو روز پیش‌ژنرال ماکسول تایلور مشاورنظامی پرزیدنت کندی به جزیره فرمز ارتباط داشته است .

● **سرنوشت خلبان**

دولت چین ملی روز گذشته‌خبر داده‌بود که یك‌هواپیمای یو-۲ متعلق به‌نیروی هوائی آن کشور ناپدید گردیده است .

در گزارش رادیو پکن‌وخبرگزاری چین جدید گفته نشده که آیا خلبان هواپیمائی که‌درخاك‌چین‌سرنگون شده زنده مانده است یانه .

دولت چین کمونیست از مدتها پیش شکایت داشت که دولت امریکا تعداد زیادی هواپیمای یو-۲ وسایر لوازم مخصوص جاسوسی‌در اختیارچین ملی گذاشته است تا بوسیله آنهاعلیه چین‌کمونیست خرابکاری بکند .

● **جایزه**

دولت چین‌کمونیست‌چند ماه‌پیش به‌خلبانان چین ملی وعده داده بود که‌اگریك‌هواپیمای یو-۲امریکائی رادرخاك چین کمونیست به زمین بنشانند مبلغ قابل ملاحظه‌ای جایزه خواهند گرفت . این جایزه درحدود ۲۸ هزار دلار بوده است .

رادیو پکن و خبرگزاری چین جدید از مدتها پیش دائما این موضوع رابه اطلاع‌خلبانان چین‌ملی میرساندند .

● **تائید شد**

وزارت خارجه امریکا امروز تائید کرد که چین ملی در اواخر سال ۱۶۹۰ دوفروند از هواپیماهای مخصوص اکتشافی معروف به‌یو-۲ راکه در ارتفاعات زیادپرواز میکنند ازکمپانی امریکا خریداری کرده بود خرید این هواپیما با موافقت دولت امریکا انجام شده‌است

در گزارش وزارت خارجه‌امریکا گفته شده که دو ماه پس‌از امضای قراردادی میان وزارت‌دفاع امریکاو کمپانی هواپیمای لاکهید که‌سازنده یو-۲ میباشد اولین هواپیمای‌یو-۲ به‌خلبانی فرانسیس پاورز در شوروی گرفتار گردید و سقوط کرد

سخنگوی وزارت‌دفاع‌اظهارداشت که چندین خلبان چین ملی برای پرواز با این هواپیماها تعلیم‌دیده‌اند ولی‌این تعلیم درخاك امریکا انجام نشده است .

● **بدون تفسیر**

رادیو مسکو شب گذشته خبر سقوط یك یو-۲ متعلق به چین ملی رادرخاك چین کمونیست بدون‌تفسیر پخش کرد

از فردا صبح در سینماهای

رکس - رویال - سالن تراس نیاگارا - همای

دراکولامرد خون‌آشام کوهستان اسرارآمیز کارپات اینبار دام خودرا دریك‌مدرسه دخترانه میگستراند وبانیروی شیطانی خویش دختران زیبا و بیگناه را بصورت حیوانات‌وحشی و خونخواری درمی‌آورد که از هیچ جنایتی روگردان نیستند ...

فیلم عروسهای دراکولا مهیج ترین وهراس‌انگیزترین فیلمی است که تاکنون نمایش داده شده است .لذاازکسانی که قدرت دیدن فیلمهای مهیج‌راندارند تقاضا دارد از دیدن این فیلم خودداری نمایند .
آ-۱۶۰۴

برنامه آینده سینماهای

ایفل - مترو پل

کیت آندیس - سوزان کابوت

بیکار تا آخرین لحظه

دوبله بفارسی

آمریکا در برلن عقب مینشیند و در کوبا امتیاز میگیرد؟

وضع برلن بحدی خطرناک شده که هر لحظه ممکنست جنگ سوم جهانی از این شهر آغاز شود

نیویورک ـ رویتر ـ آسوشیتدپرس یونایتدپرس ـ ۹ سپتامبر ـ «کنت کی تینگ» سناتور جمهوریخواه امریکائی دیشب ضمن یك مصاحبه تلویزیونی اخطار کرد که ممکن است دولت کندی در صدد باشد در کوبا و برلن باشوروی کنار بیاید.

سناتور آمریکائی گفت: هر نوع مصالحه‌ای باشوروی ودادن هر نوع امتیاز به کمونیستها در برلن دربرابر گرفتن تضمین عدم‌مداخله شوروی در کوبا یك‌خیانت مسلم خواهد بود.

کی‌تینگ گفت که ملت کوبا و مردم برلن باید اطمینان داشته‌باشند که‌دولت کندی درباره‌سرنوشت آنها وخلاف میل خودشان تصمیم نخواهد گرفت‌و به نیابت آنها باشوروی کنار نخواهد آمد.

فعالیت بسابقه

چورچ آیکن سناتورجمهوریخواه امریکائی دیشب اظهار داشت که وضع برلن به‌اندازه‌ای خطرناك‌شده که د رده سال اخیر سابقه نداشته است.

آیکن اظهار نگرانی کرد که ممکن است بحران برلن فاجعه‌جنك سوم جهانی را سرانجام جامه عمل بپوشاند.

سناتور امریکائی گفت که بدون شك احتمال شروع جنك‌سوم در برلن بیش‌از تمام نقاط دیگر جهان است.

آیکن اضافه کرد که به عقیده وی تصمیم احضار ۱۵۰ هزار افراد ذخیره امریکائی بوسیله پرزیدنت کندی بعلت وخامت اوضاع کوبا نبوده است زیرا وضع کوبا آنقدر خطرناك نیست که‌اتخاذ چنین‌تصمیم هراس آوری را ایجاب کند.

اعمال فشار

مشاور سیاسی وزارت‌دفاع‌امریکا شب گذشته اظهار داشت که وضع برلن بار دیگر فوق‌العاده خطرناك شده است و کاملا امکان اعمال فشار بیشتر از طرف شوروی به‌غرب دراین شهر وجود دارد.

وی اضافه کرد اکنون بحران برلن بمراتب وخیم‌تر از سال گذشته است‌وحتی هنگامیکه‌دولت کمونیست آلمان شرقی دیوار برلن را برپاکرد بحران برلن به‌اندازه امروز خطرناك نبود.

مشاور وزارت دفاع گفت که موضوع امضای احتمالی قرار داد جداگانه صلح بین شوروی وآلمان شرقی به خودی خود چندان مهم خطرناك نیست. اما اکنون وضعی‌در برلن بوجود آمده که هرلحظه‌ممکن است امریکا را مجددا به‌اقدامات جدی برای دفاع از حقوق حیاتی متحدین غربی وادارد وعاقبت‌اینکار به‌هیچ وجه معلوم نیست.

بن‌بلا پیروزی خودرا رسما اعلام کرد

الجزایر ـ یونایتد پرس ـ خبرگزاری فرانسه ـ آسوشیتد پرس ـ شب گذشته سرهنك بومدین در راس ۷ هزار تن از نفرات ارتش ملی خلق الجزایر پیروزمندانه وارد پایتخت شد.

سرهنك بومدین که ریاست ارتش آزادیبخش ملی الجزایر را عهده‌دار بود در ماه ژوئن گذشته بدستور یوسف بن خدم نخست‌وزیر حکومت موقت الجزایر خلع درجه شد و معاونهن او سرگرد سلیمان‌و سرگرد منجلی نیز از سمت خود برکنار شدند. با خلع این سه‌تن اختلاف بین رهبران الجزایر علنی شد تا اینکه دو روز قبل یك توافق موقتی بین آنها صورت گرفت.

سرهنك بومدین که از پایان نزدیك محمد بن‌بلا است اخیرا از طرف دفتر سیاسی جبهه آزادیبخش ملی الجزایر بریاست ارتش ملی خلق که از طرف دفتر سیاسی تشکیل شده است منصوب گردید.

● **ابراز احساسات**

بومدین در حالی که در یك‌جیپ ایستاده بود در پیشاپیش صفوف سربازان حرکت می کرد و با دست ابراز احساسات مردم‌پاسخ میداد. او در مرکز شهر ازجیپ پائین آمد و پیاده به میدان بزرك شهرداری رفت.

در آنجا میتینك بزرگی بافتخار ورود بومدین به شهر الجزایر بر پا شد ه‌بود و پس از میتینك رژه نظامی برگزار گردید.

از شهر کوچك «بلیدا» تا پایتخت هزاران تن از زنان و مردان الجزایری در طول جاده‌صف کشیده بودند و برای سربازان ارتش ملی خلق ابراز احساسات میکردند.

۲۹۶ کامیون و اتوبوس حامل سربازان با دست باحساسات مردم پاسخ میگفتند. مسلسل های سنگین و سلاح های مدرن درپس کاروان عظیم بومدین حمل میشد. در دروازه شهر اتومبیل ها باسرعت قدم انسان حرکت میکردند زیرا مردم بدور آنها حلقه زده بودند.

● **قرآن میخواندند**

زن کهنسالی خود را در جلو کاروان بزمین انداخت و سپس برخاسته دست نخستین سربازی را که در صف مقدم حرکت میکرد فشرد. زنان و مردان دیگری در حالی که‌قرآن میخواندند‌به بومدین و نفرات او تبریك گفتند.

سربازان‌بومدین که‌برای‌نخستین بار پس از استقلال الجزایر به پایتخت میهن خود قدم میگذاردند مبهوت به انبوه جمعیت نگاه می کردند.

مردم فریاد میزدند زنده بادارتش ملی خلق.

● **درود فرستادند**

در خیابان کودکان و زنان با حجاب بسوی سربازان میدویدند و دست آنها را میفشردند.

در کنار سرهنك بومدین دو تن از همرزمان او سرهنك‌سلیمان و سرهنك منجلی قرار داشتند.

هنگامی که آخرین کامیون سربازان ارتش‌ملی‌خلق وارد میدان شهرداری میشد یك کامیون حامل سربازان ولایت سوم گانیلی که مخالف بن‌بلا هستند ظاهر گردید. در این موقع سربازان ختلاف را فراموش کرده بیکدیگر درود فرستادند.

پس از اعلام‌استقلال این‌نخستین بار است که یك ارتش ۷ هزارنفری الجزایر مجهز به سلاح های‌سنگین و مدرن وارد پایتخت میشود.

● **پیروزی دوگل**

احمد بن‌بلا وسایر اعضای دفتر سیاسی الجزایر شب گذشته‌ازسرهنك بومدین فرمانده ارتش منظم‌آزادیبخش الجزایر در مقابل در ورودی استادیوم بزرك الجزیره استقبال کردند.

بن‌بلا پس از آنکه دست بومدین را فشرد خطاب به ۲۵ هزار نفر از مردم پایتخت که شدیدا برای ارتش آزادیبخش ملی ابراز احساسات می‌کردند اظهار داشت که بحران الجزایر پایان یافته است و ما اکنون به‌پیروزی کامل رسیده ایم.

بن‌بلا اضافه کرد که ملت الجزایر اکنون در جنك بخاطر آزادی پیروز شده و اولین پیروزی بزرك بعد از انقلاب را بدست آورده‌است.

● **اصلاحات ارضی**

احمدبن‌بلا رئیس دفتر سیاسی الجزایر دیروز ضمن نطق خود در استادیوم بزرك الجزیره وعده داد که بزودی اصلاحات ارضی انجام خواهد گرفت و بلافاصله پس از برگزاری انتخابات روز بیستم سپتامبر جاری یك دولت واقعی در الجزایر تشکیل خواهد گردید.

بن‌بلا اضافه کرد که واحدهای ارتش آزادیبخش بموجب توافقی که با ولایت چهارم صورت گرفته در نزدیکی شهر الجزیره متمرکز خواهند گردید، و شهر الجزیره را بموجب همان قرارداد بصورت یك شهر غیر نظامی باقی خواهند گذاشت.

برنامه آینده سینماهای

پلازا ـ حافظ

سهیلا ـ آسیا

والت دیزنی تقدیم میکند:

ماجرای

خانواده رابینسون

رنگی پاناویژن دوبله بفارسی

جان میلز ـ دورتی مك گوایر

جیمز مك آرتور ـ جنت مونرو

محصول ۱۹۶۲

در آستانه تشکیل کنفرانس نخست‌وزیران‌مشترك‌المنافع برای بحث درباره پیوستن بریتانیا به بازار مشترك

۲۰هزار نفر در لندن بر ضد بازار مشترك تظاهرات کردند

● **رهبران کارگر مخالفت شدید خود را با پیوستن انگلستان به بازار مشترك اعلام داشتند**

● **نهرو گفت بازار مشترك ممکنست بصورت طرح تازه‌ای ازاستعماراقتصادی درآید.**

لندن ـ رویتر ۹سپتامبر ـ دیشب در آستانه تشکیل کنفرانس نخست وزیران کشور های مشترك المنافع انگلیس که قرار است امروز در لندن گشایش یابد و پیرامون‌شرایط‌عضویت انگلیس دربازار مشترك اروپا بحث کند رهبران کارگری ممالك مشترك‌المنافع ناگهان تصمیمات مهمی علیه عضویت انگلیس در بازار مشترك گرفتند.

کنگسکل رهبر حزب کارگر انگلیس و رهبران احزاب کارگری سایرممالك مشترك‌المنافع انگلیس ناگهان درلندن اظهار داشتند که تمام مذاکراتی که تاکنون میان نمایندگان دولت‌محافظه کار انگلیس و نمایندگان بازارمشترك صورت گرفته در نظر آنها بی اعتبار است.

● **اثرات مرگبار**

رهبران کارگری ممالك کمون‌ولث که‌طی‌سه‌روز گذشته‌با یکدیگر مذاکرات محرمانه مهمی در لندن بعمل آورده‌اند اظهار نظر کرده‌اند که‌عضویت‌انگلیس در بازار مشترك اروپا نه تنها باعث نابودی کمون‌ولث خواهد گردید بلکه روی اقتصادیات ممالکی نظیرهندوستان و پاکستان که هنوز نخستین سالهای توسعه اقتصادی را طی میکنند‌اثرات مرگباری خواهد داشت.

● **لباس تازه**

جواهرلعل نهرو نخست‌وزیرهندوستان که برای شرکت در کنفرانس نخست وزیران ممالك کمون‌ولث به لندن‌رفته دیروز در یك کنفرانس مطبوعاتی‌اظهار داشت که ممکن است استعماراقتصادی بوسیله بازار مشترك به لباس تازه‌ای درآید، و کشور های تازه به‌استقلال رسیده افریقائی که هنوز دروابستگی اقتصادی ممالك اروپائی هستنددرآینده تبدیل به مستعمرات اقتصادی واقعی بازار مشترك گردند.

● **تظاهرات در ترافالگار**

شب گذشته جمعی در حدود ۲۰ هزار نفر از مردم لندن در میدان ترافالگار جمع شده و شدیدا بر ضد عضویت بریتانیا در بازار مشترك‌دست به تظاهرات زدند. تظاهر کنندگان قطعنامه‌ای برای کنفرانس نخست ـ وزیران مشترك المنافع‌فرستاده از آنها خواستند از نظر ملت انگلستان مبنی بر مخالفت با ورود این کشور به بازار مشترك جانبداری کنند.

بر نامه‌پنجساله‌ترکیه‌بر فراندم گذارده‌میشود

● **طبق این برنامه قرار است درآمد سرانه مردم دوبرابر شود**

آنکارا ـ خبرگزاری فرانسه ـ شورای عالی سازمان برنامه ترکیه پس‌از چند ماه مطالعه امروزجزئیات طرح برنامه‌پنجساله ترکیه‌را منتشر ساخت.

این طرح هفته آینده تسلیم شورای‌مشورتی‌مرکب ازنمایندگان دانشگاه، سندیکا های کارگری، کار فرمایان، اطاق بازرگانی و صنایع خواهد شد و بمعنی دیگر به رفراندوم گذارده میشود سپس در شورای وزیران مطرح میگردد. شورای وزیران پس از آنکه به توصیه های شورای مشورتی توجه کردبرنامه پنجساله را تسلیم‌مجلس میکند.

برنامه پنجساله ترکیه با کمك یك‌کنسرسیوم خارجی‌اجرا میشود.

پایه برنامه پنجساله ترکیه بر اساس یك اقتصاد مختلط ناشی از همکاری نزدیك مردم‌ودولت است.

بااجرای‌این برنامه زندگی مردم بهبود یافته وتوازنی از نظر درآمد بین طبقات مختلف بر قرارمیشود.

بموجب این‌برنامه تمام کارگران ازمزایای‌بیمه‌های اجتماعی‌برخوردار میشوند. این برنامه در سه مرحله اجرا میشود و اجرای آن موجب خواهد شد در آمد سرانه مردم ترکیه که اینك ۱۷۹۰ لیره ترك است در سال ۱۹۶۷ یعنی ۵ سال دیگر به ۲۱۹۰ لیره و در سال ۱۹۷۷ به ۳۲۰۰ لیره ترك برسد.

طبق برنامه مذکور بر روی‌اشیاء لوکس مالیات تازه‌ای بسته میشود. ورود اتومبیل محدود میشود و مالیات بر سوخت اضافه میگردد، دربرنامه‌پنجساله ترکیه‌سیستم‌جدید برای اعتبار به کشاورزان در نظر گرفته شده و همچنین تقسیم زمین بر مخالفت با ورود این کشور به بازار مشترك جانبداری کنند.

اخطار دانشمند شوروی

مسکو ـ آسوشیتد پرس ـ ۹ سپتامبر ـ نیکلای سخوف فیزیکدان بزرك شوروی امروز پیش بینی کرد که ممکن است کره‌ماه بدست‌بشر تبدیل به یك مرکز غول آسای تولید انرژی برای استفاده بشر درکره زمین گردد.

سخوف که بدریافت جایزه نوبل نائل شده اظهار داشت که بشرمیتواند سطح کره ماه را با تجهیزاتی بپوشاند که قادر به تبدیل نور خورشید به انرژی و انتقال آن به کره زمین باشد سخوف اضافه کرد که اگر این پیش بینی جامه عمل بپوشد انسان میتواند بیش از ۳ میلیون میلیارد کیلووات نیروی برق از کره دریافت کند.

سخوف گفت ممکن است تا پایان قرن آینده دانشمندان بتوانند متد حیرت انگیزی برای انتقال انرژی از کره ماه بزمین اختراع کنند. نظر شخص سخوف این است که انرژی خورشیدی را میتوان پس از استحاله شدن آن بصورت انرژی برقی بوسیله ذرات (کوآنتوم) و یا امواج رادیوئی بسیار کوتاه بزمین انتقال داد.

دانشمند شوروی اخطار کرد که انرژی حاصله از آزمایش اتمی و هیدروژنی ممکن است به اندازه ای زیاد باشد که گرم شدن فوق‌العاده سطح کره زمین را بوجود آورد و زندگی تمام انسان ها و موجودات ذیحیات را در کره زمین بخطر اندازد.

معذلك سخوف اظهار امیدواری‌کرد که پیش از فرا رسیدن سال ۲۰۰۰ میلادی دانشمندان خواهند توانست مسئله کنترل و اکنش های هسته اتمی را حل کنند.

فرانسه و سوریه تجدید رابطه کردند

دمشق ـ خبرگزاری فرانسه ـ سوریه و فرانسه مناسبات دیپلماسی خود را از امروز تجدید کردند ودر اعلامیه رسمی که امروز صبح بدین مناسبت در دمشق منتشر شدخاطرنشان گردیده بدنبال تماسی که بین‌حکومت فرانسه و جمهوری عربی سوریه برقرار گردیده توافق شد که مجددا بین‌دو کشور مزبور مناسبات دیپلماسی برقرار شود.

در اعلامیه اضافه شده‌است که دولتین فرانسه و سوریه بزودی‌سفرای خودرا به دمشق و پاریس خواهند فرستاد.

مصر از جامعه عرب خارج نمیشود

قاهره ـ خبرگزاری فرانسه ـ روزنامه الاهرام چاپ قاهره امروز افشا کرد که فواد شهاب رئیس جمهوری لبنان اخیرا پیامی برای جمال عبدالناصر فرستاده که در آن از رئیس جمهوری متحده عربی دعوت شده است در تصمیم خودمبنی برکناره گیری از جامعه عرب‌تجدید نظر کند. الاهرام مینویسد جمال عبدالناصر در پاسخ‌فوائد شهاب‌قبول کرده است که قبل از خروج‌قطعی جمهوری متحده عرب از جامعه‌عرب یك جلسه فوق العاده اتحادیه‌مذکور تشکیل شود.

رئیس جمهوری متحده‌عربی بدین ترتیب پذیرفته است که‌فعلا خروج جمهوری متحده عرب از جامعه‌عرب معوق بماند.

تعویق کنفرانس نفتی

امروز رسما در عمان اعلام شدکه دولت اردن از شورای اتحادیه عرب در خواست‌کرده است‌تشکیل‌کنفرانس کارشناسان نفتی ممالك‌عرب را که قرار است در اواخر ماه جاری در قاهره تشکیل گرددتا اطلاع ثانوی به تاخیر اندازد.

دولت اردن‌خاطر نشان‌کرده‌است‌که اوضاع واحوال کنونی‌وآشفتگی‌وضع اتحادیه عرب که معلول دعوای مصرو سوریه است برای تشکیل کنفرانس کارشناسان نفتی ممالك عرب مناسب نیست.

قابل توجه خریداران مصالح ساختمانی در مازندران

شرکت تونل ساختمان ساختمانهای کارگاه سرخه‌رود را با شرایط مناسب بفروش میرساند. طالبین همه روزه صبح و عصر میتوانند بدفتر کارگاه مراجعه فرمایند.

دفتر کارگاه شرکت تونل ساختمان ـ سرخه‌رود

۱ـ۳ **آ ـ ۱۶۶۲۰**

در کانون بازنشستگان کشوری

عصر چهار شنبه ۲۱ شهریور جاری ساعت‌شش فاضل محترم آقای محمد جناب‌زاده دراطراف تفسیر آیه‌وافی هدایه(ان‌الله لایغیر مابقوم‌حتی‌یغیر وامابانفسهم) سخنرانی و سپس دو حلقه فیلم نشان داده خواهد شد. ورود علاقمندان آزاد است تلفن ۴۶۶۹۳.

آ ـ ۱۰۹۴۳ **دبیر کل کانون ـ وزیری الهی**

تسلیت

سرکار سروان خسرو دانشور دبیر محترم فدراسیون کوهنوردی

مصیبت‌وارده بخانواده شمارا که باعث تالم و تاثر عموم کوهنوردان است بشما و خانواده گرامتان تسلیت و بقای عمر خانواده شما را خواستاریم.

هیئت مدیره سازمان کوهنوردی و اسکی دماوند

کارمندان شرکت سهامی پخش یخ مصنوعی کارخانجات تهران و حومه باکمال تاسف درگذشت ناگهانی آقای علی‌اصغر اسعدی را بخانواده محترم اسعدی بخصوص آقای اسمعیل اسعدی تسلیت عرض نموده بقای بازماندگان فقید سعید را از درگاه خداوند متعال‌مسئلت دارند. **آ ـ ۱۰۹۶۷**

بانهایت تاسف مصیبت‌وارده را به همکار محترم جناب آقای دکتر بیانی تسلیت عرض می نمائیم.

دکتر اورنگی ـ دکتربیانی ـ دکتر منوچهری

سرکار سروان خسرو دانشور

مصیبت‌وارده را بسرکار وخانواده محترم تسلیت‌میگوید

فدراسیون تیراندازی کشور

دوست عزیز سرکار سروان خسرو دانشور

در مصیبت‌وارده با تو شریك هستیم.

سروان ناصرمنوچهری ـ پرویزوجمشید محمودی‌آشتیانی

کارمندان کارخانه چیت سازی تهران با کمال تاسف مصیبت‌وارده را به همکار عزیز و محترم خود آقای علی‌اکبر کامیاب تسلیت می گویند. **سیف‌الدین غفاری**

مصیبت وارده را به خانواده محترم اهرابیان تسلیت گفته وخودرا در غم و اندوه آنان شریك میدانم.

آ ـ ۱۰۹۵۵ **اسحق سرمست**

بانهایت تاسف مصیبت‌وارده را بخانواده محترم کامیاب خصوصا آقای‌علی اکبر کامیاب همکار گرامی تسلیت‌میگوئیم

تارین ـ هوسپیان ـ جدی ـ جهانشاهی ـ حسامی ـ سفیدی

سرکار سروان خسرو دانشور

مصیبت وارده را بجنابعالی صمیمانه تسلیت می گوئیم

آ ـ ۱۱۰۰۷ **سرگرد صادقی ـ ستوان صادقی**

با کمال تاسف و تالم فوت جانگداز سرکار ستوان‌یکم هوائی مصطفی صدری را به خانواده آنمرحوم تسلیت عرض می نمائیم.

ازطرف افسران و درجه‌داران وکارکنان باشگاه‌افسران نیروی هوائی واردوگاه بابلسر ـ **سرهنك هوائی‌جوادتسبیح‌گو**

آ ـ ۱۰۹۹۷

جنابان‌برادران امیر اشرف و امیر مسعود امیر سلیمانی

گرچه خودرا جزو اصحاب ماتمزده و شریك غم‌ومصیبت میدانیم لکن با قلبی اندوهناك فوت خلد آشیان والده مکرمه را به آن دو پسر ارجمند تسلیت عرض‌نموده بقای عمرخاندان ارجمند امیرسلیمانی را از ایزد متعال خواستاریم.

مصطفی منوچهری ـ حسن برومند فامیلی ـ کاظم‌اخوین اکبرو احمد تاج کریمی

آ ـ ۱۶۶۰۰

جناب آقای سیف زرگر

با کمال تاسف فوت مادر بزرگوارتان را صمیمانه‌تسلیت عرض‌می نماید. رئیس اتحادیه صنف فروشندگان لبنیات تهران و حومه **محمد رضا سعادت**

آ ـ ۱۱۰۰۵

سرکار سرهنك حسینقلی خان پهلوان

مصیبت‌وارده را بجنابعالی و بازماندگان شادروان سرهنك لطف‌الله خان مرزبان تسلیت عرض‌می نمائیم.

آ ـ ۱۶۶۷۲ **رودبار بانکملی ـ رضا معینی و بانو**

سرکار سروان خسرو دانشور

از مصیبت جانگداز وارده بخانواده شما عمیقا متاثر و شریك غم شما هستم. **سروان شهنام**

آ ـ ۱۰۹۸۵

سرکار سرهنك حسن نجم آبادی

مصیبت‌وارده را صمیمانه تسلیت عرض نموده‌سلامت وسعادت آن جناب را از خداوند متعال مسئلت داریم.

آ ـ ۱۰۹۹۳ **میزانی و بانو**

کارکنان اداره کل چای شمال مصیبت وارده را بدوست وهمکار گرامی خود آقای سلطانعلی امیر سلیمانی تسلیت گفته و خودرا در اندوه ایشان‌شریك میدانند. **هادی هاشمی اسمعیل صفائی ـ اسدالله تمنا ـ مرتضی سیدیان ـ مهندس محمد صفاری ـ هادی یغمائی ـ مهندس‌قنبریان ـ هایچوکاتوزی مهندس رسولی ـ مهندس معزی ـ مهندس طهماسبی ـ سید علی امام پور ـ ابوالقاسم شمس‌الدین ـ محمد بشارتیان**

آ ـ ۱۶۵۳۸

بدینوسیله مصیبت وارده را بخانواده محترم ریاحی بخصوص سرکار سرهنك ستاد احمد ریاحی تسلیت عرض نموده بقاء وجود سرکار و خانواده محترم را از خداوندتوانا مسئلت دارد.

کرمانشاه ـ سرهنك ستاد نصرالله شادروز

خلاصه اخبار

* دمشق ـ یك منبع نزدیك به وزارت کشور سوریه اظهار داشت‌که بدنبال حادثه انفجار بمب درشهرحماء تاکنون ۲۰ نفر درین شهر دستگیر شده‌اند.

* کنهاك ـ بن گوریون نخست وزیر اسرائیل از کلیه‌یهودیهای‌جهان درخواست کرد که باسرائیل مهاجرت کنند.

* عمان ـ وزیرامور خارجه‌اردن که بتازگی‌از سفرامریکا بازگشته‌است اظهار داشت که سران دولتهای‌برزیل آرژانتین، شیلی، پرو وونزوئلادعوت ملك حسین را برای دیدار رسمی از کشور اردن پذیرفته‌اند.

* بولو ـ ترکیه ـ در نتیجه تصادم یك‌اتوبوس بایك‌کامیون یازده نفر کشته شده و پانزده تن مجروح گردیدند.

* عمان ـ رادیو عمان گزارش داد در کنفرانس مهمی که در مقر ستاد ارتش اردن با حضور ملك‌حسین تشکیل شد مسئله تقویت نیروهای نظامی این کشور مورد بررسی قرار گرفت.

* مسکو ـ در کنفرانس تعلیم‌و تربیت فنی که امروز در مسکوتشکیل شد خروشچف اظهار داشت ماموریت دانشمندان و معلمان که درزمینه‌تعلیم وتربیت نسل جوان کار می کنند ایجاب میکند که‌آنها درمسائل‌مربوط به همکاری بین‌المللی و خلع‌سلاح شرکت کنند.

مردم چه میگویند ؟

قسمتی از نامه‌ها و پیشنهادات که از خارج و داخل بروزنامه اطلاعات رسیده است

طی چند روزاخیر، بمناسبت حادثه جانگداز زلزله نامه‌های زیادی از خارج و داخل به روزنامه رسیده که طی آن نویسندگان نامه‌ها ضمن ابراز همدردی، پیشنهادات ومسائل جالبی مطرح کرده‌اند. قسمتی از این نامه‌ها در زیر بنظر خوانندگان محترم میرسد :

استمداد جامعه محصلین ایرانی در لندن

فاجعه عظیم و جبران ناپذیر زلزله ایران انعکاس بسیار ملال انگیزی در سراسر جهان بجا گذاشته و غالبا همه از شنیدن این خبر متاثر و اندوهناکند .

در لندن هر فرد انگلیسی که بیك ایرانی می رسد قبل از سلام و تعارف سعی می کند مراتب همدردی ، تاسف خودرا با لحنی بسیار تاثر انگیز بیان کند .

در میان کوشش بی سابقه ای که برای ابراز و اظهار همدردی به ملت ایران می شود جامعه محصلین ایرانی مقیم بریتانیا سهم بسزائی دارند .

آنها به محض وصول خبر زلزله و آسیب هائی که از این راه متوجه مردم شده به فکر چاره جوئی افتادند وا زایرانیان مقیم انگلیس و همه مردم خواستند که بناله ها و فریاد ها و ضجه ها و زاریهای یکعده مردم ستمدیده بی نوا گوش فرا داده و از مدد و یاری به آنها از طریق دادن اعانات نقدی و جنسی فرو گذار نکنند و من اینك یك نسخه ازاین درخواست کمك را برای انتشار در روزنامه اطلاعات میفرستم امیدوارم که سایر مردم توانگر و با گذشت کشور ما بجوانان لایق وخوش قلب غریب ایرانی تاسی نموده ازخوراك و پوشاك روزانه خود کاسته وبیاری زلزله زدگان برخیزید .

(اعلامیه دانشجویان که به زبان انگلیسی چاپ و منتشر شده ضمیمه است)

بقیه در صفحه ٦

صفحه ٥
دوشنبه ۱۹ شهریورماه ۱۳٤۱ ـ شماره ۱۰۹۸۳

اطلاعیه انجمن ملی حمایت کودکان

بااظهار تشکر فراوان ازاقدامات خیر خواهانه و احساسات بی شائبه خانواده هائی که در واقعه فجیع و جـان خراش زلزله اخیردر محل حادثه حاضر و نسبت باطفال مصیبت دیده و خانواده از دست داده محبت ومساعدت نموده‌اند و چه آنانکه در تهران وسایر نقاط کشور آمادگی خود را برای کمك و نگاهداری این اطفال باین انجمن اطلاع داده‌اند انجمن ملی ایرانی حمایت کودکان مراتب زیر را باستحضار عموم مردم نیکوکار کشور میرساند.

انجمن ملی ایرانی حمایت کودکان که حامی کودکان کشور بوده و خصوصا دراین گونه وقایع اقدامات موثربرای حفظ این قبیل کودکان

بقیه در صفحه ۱۳

بدستور وزیر فرهنگ

هیئت فرهنگی کمك به آسیب‌دیدگان زلزله تاسیس شد

این بخشنامه از طـرف آقای وزیرفرهنگ بعنوان ادارات‌فرهنگ استان و شهرستان صادر شده است .

بطوریکه اطلاع دارید بر اثرحادثه جانگداز زلزله اخیر گروهی ازهموطنان ما از جمله عده ای از فرهنگیان که درنقاط زلزله زده بانجام وظیفه مشغول بودند مجروح و بی خانمان شدند و بیش از همه چشم براه کمك همکاران خود هستند که با اقدامات مثبت خویش عملا همدردی خود را باثبات رسانند .

تا آنجا که مقدورات مالی وزارت فرهنگ اجازه میداد برای کمك فوری به آسیب دیدگان اقداماتی بعمل آورد اما تصدیق خواهید فرمود در مقابل ابنهمه بلایا و مصائب این کمك بهیچوجه کافی بنظر نمیرسد و باید با تمام امکانات بکمك آسیب دیدگان شتافت .

بدین منظور هیاتی بنام : «هیات فرهنگی کمك‌به آسیب‌دیدگان زلزله» مرکب از آقایان : مرتضی مدرسی و عبدالحسین ابن‌الدین و کمال نوربخش تعیین گردیدند این هیات حسابی‌بنام: «کمك فرهنگیان به آسیب دیدگان زلزله» بشماره ۷۰۹۹۹ با امضای مجاز آقایان مرتضی مدرسی و عبدالحسین ابن‌الدین در بانك ملی شعبه مرکزی افتتاح نموده اند . وجوه تادیه شده با نظارت آقایان مذکور بر داشت و بمصرف کمك به آسیب دیدگان خواهد رسید .

از همکاران ارجمند انتظار دارد با توجه بوضع اسف بار آسیب دیدگان و بی سر و سامانی و در هم ریختگی زندگی آنان و بشکرانه سلامت هر کس بقدر توانائی مالی خود از هرنوع مساعدتی که میسور باشد مضایقه نفرمایند ضمنا صورت ریز وجوه پرداختی را مستقیما باداره کل بازرسی ارسال دارند .

کمك بلژیك به زلزله زدگان

سخنگوی وزارت‌خارجه اعلام‌داشت: روز گذشته سفیر کبیر بلژیك‌مقیم دربارشاهنشاهی دروزارت امورخارجه حضور یافته و ضمن ملاقات با آقای فروغی معاون سیاسی وپارلمانی‌وزارت امورخارجه اطلاع دادند که مبلغ یك میلیون فرانك‌بلژیك (معادل ۱۵۰۰۰۰۰ ریال) بصورت کمك نقدی از طرف دولت متبوع ایشان به آسیب‌دیدگان زلزله اخیر ایران اهداء شده است.

۱۰ـ من فردا بجهنم خواهم رفت

کنیسه‌ها را آتش می‌زدیم

مغازه های یهودیان را غارت میکردیم

هیملر فرمانده اس‌اس برهمه این‌امور نظارت میکرد

یادداشتهای آیشمن
ترجمه: احمدمرعشی

کلیه تشکیلات و سازمان‌های یهودی را منحل کرده بودیم ولی یهودیان بدون هیچگونه مقاومت و عکس العملی فقط انتظار میکشیدند . زیرا یك تئوری بی اساس بین آنان شایع کرده بود که رژیم هیتلر دیری نخواهدپائید.

طبق سرشماری درسال ۱۹۳۳ در آلمان بیش از ۵۰۰ر۰۰۰ نفر یهودی زندگی میکردند . ولی بعد از تصویب قانون نورنبرك تاسال ۱۹۳۸ فقط تعداد ۱۳۰ر۰۰۰ نفر از این عده خاك آلمان را ترك گفتند . بقیه بانتظار همان امید و تئوری واهی نشستند .

درهمین اوقات تصمیم گرفته‌شد یهودیان را ازسایر طبقات اجتماع آلمان مشخص کنند . وزارت تبلیغات دراین امر پیشقدم شد . طبق ایده وزارت‌تبلیغات‌همه‌یهودیان

بقیه در صفحه ٦

اعلام همکاری دسته‌جمعی اطباء بیمارستان

شفا یحیائیان

با

سازمان نیکوکاری اطلاعات

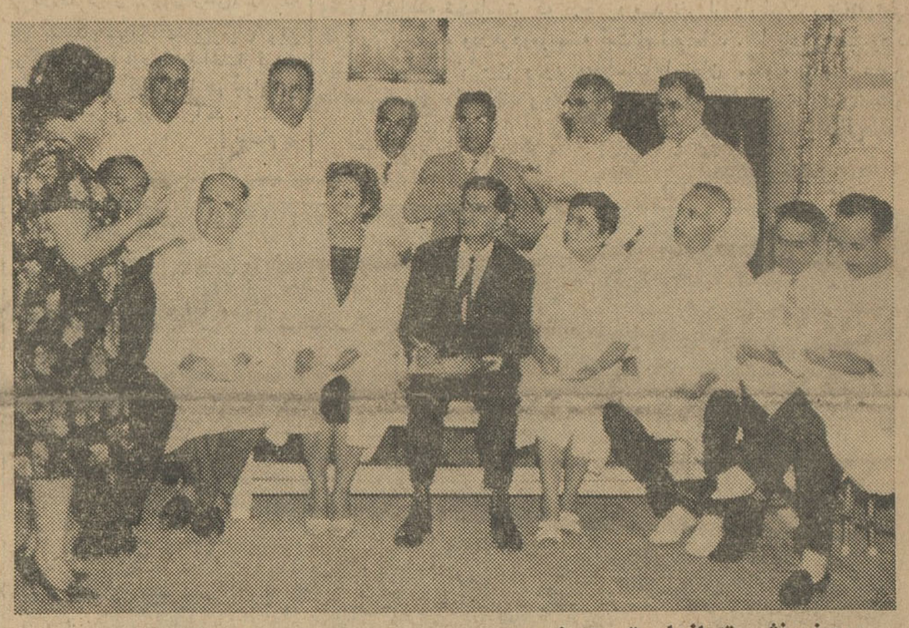

ردیف نشسته ازراست بچپ:
آقایان دکتر سپاهیوش ـ دکترآجودانی ـ دکتر صفوی ـ خانم بدری عمیق ماما ـ آقای دکتر شیرازی رئیس بیمارستان شفایحیائیان ـ خانم دکتر اقدس حائری شاه باغ ـ دکتر رهبری ـ آقای ارجمند.
ردیف ایستاده :
آقایان دکتر دیلمی ـ دکتر نیك‌نفس ـ دکتر مهینی ـ دکتر جناب ـ دکتر موثقی. آقای یوسف.

شرح در صفحه ۱۳

گزارشی از :

سازمان نیکوکاری اطلاعات

ظرف ۲٤ ساعت از بر از طرف خیرخواهان شهر علاوه برکمکهای نقدی کمکهای جنسی فراوانی بدفتر سازمان نیکوکاری اطلاعات شده‌که صورت مشروح‌آن بشرح زیر ازنظر خوانندگان میگذرد:

نام نویسی کسانیکه بچه میخواهند مرتبا در دفتر سازمان نیکوکاری اطلاعات ادامه دارد

امروز نیز مردم نیکوکار بدفتر سازمان نیکوکاری اطلاعات مراجعه واعانات نقدی و جنسی خودرا بدفتر سازمان نیکوکاری اهداء و قبض رسید دریافت داشتند .

مشروح اعانات نقدی درستون مخصوصی مندرج است . در این قسمت مشروح اعانات جنسی باطلاع شما میرسد :

* آقای ناشناس یك بسته‌لباس زنانه و مردانه و چند جفت کفش بسازمان نیکوکاری اهداء نمودند
* آقای ناشناس یك تخته پتوی کازرونی تحویل سازمان‌نیکوکاری دادند .
* خانم ناشناسی یك طاقه پتو ـ دوپالتو ـ دوکت ـ سه‌دامن بانضمام مقداری ظروف بدفتر سازمان نیکوکاری تسلیم نمودند.
* آقای حمید شایسته یك‌دست کت و شلوار و پیراهن به دفتر سازمان نیکوکاری اهداء نمودند.
* آقای برهان متحده یك‌دست لباس مردانه . یك کت بچه‌گانه

بقیه در صفحه ۱۳

یك طبیب در خدمت زلزله زدگان

آقای دکتر محمد مدرسی جراح امراض زنان که یك‌ماه قبل پس‌از پایان تحصیلات عالی درآمریکا وارد تهران شده‌اند امروز باداره اطلاعات مراجعه نمودهو آمادگی خودرابرای خدمت رایگان در اکیپ‌های سیار و بیمارستانهای شیروخورشید سرخ‌در منطقه آسیب دیدگان اعلام‌نموده و حاضر شد تاهر مدت معالجه ودرمان بیماران زلزله زده بطول انجامه این خدمت‌نوعی را افتخارا انجام دهند .

مولد برق انگلیسی

۱ ـ ۲ ـ ۳ کیلووات نفتی ـ بنزینی ـ متحرك

۳ ـ الی ـ ۵ کیلووات دیزلی با موتورهای روستون لیستر ـ فورد ـ مفورد

نمایندگی : ارسطوزاده ـ خیابان فردوسی ـ شماره ۵٦۲

آگهی ثبت نام

دانشکده دندانپزشکی از قبول شدگان رشته های طبیعی وریاضی برای شرکت در مسابقه‌اختصاصی از تاریخ سه شنبه ۲۰ شهریور الی پنجشنبه ۲۲ شهریور از ساعت ۸ صبح‌الی ۱۲ نامنویسی می نماید داوطلبان با در دست داشتن کارت قبولی مسابقه عمومی دانشگاه و ۲ قطعه عکس و چهار صد ریال وجه می توانند در روز های فوق به دبیرخانه دانشکده مراجعه و ثبت نام نمایند .

تاریخ امتحان اختصاصی روز سه شنبه ۲۷ شهریور ساعت ۸ صبح خواهد بود الف ۳۵٤۰

۱ـ۲ آ ـ ۱٦۵٦٤ رئیس دانشکده دندانپزشکی ـ دکتر سیاح

آگهی تغییر محل دفتر ۱۱۱

دفتر اسناد رسمی شماره ۱۱۱ تهران بسردفتری آقای علی سیروس از محل سابق به خیابان شاه‌چهارراه شیخ‌هادی اول خیابان رازی شمالی منتقل گردیده است .

از طرف معاون ثبت‌کل وسرپرست ثبت تهران

آ ـ ۱٦۳۸۸ ۱ـ ۳

عظیمترین غرفه‌ها ـ متنوعترین برنامه‌ها

ازروز ۲۲ شهریور در باغ پارك سازمان کمك کودك

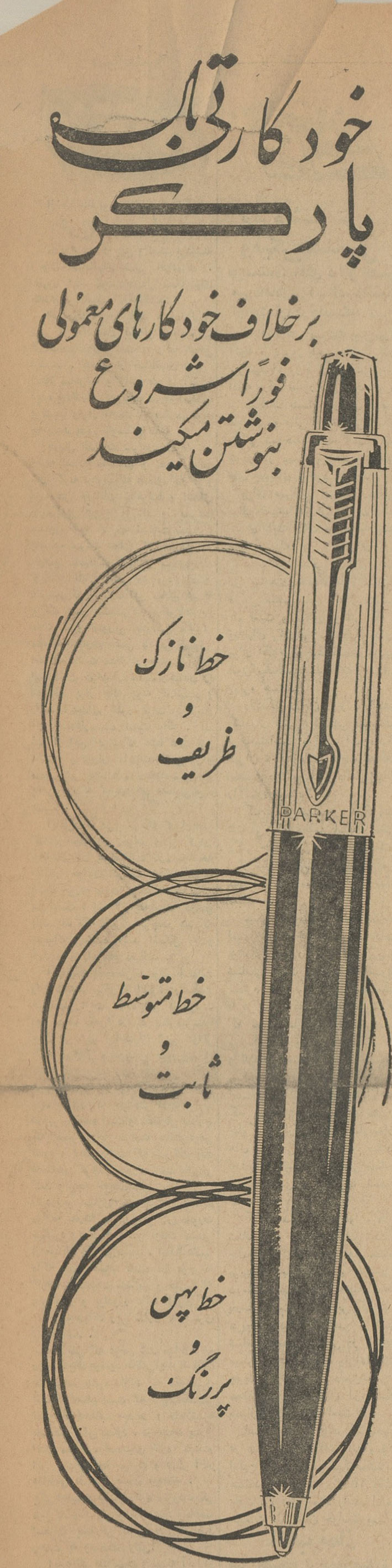

خط نازك و ظریف

خط متوسط و ثابت

خط پهن و پررنگ

این امتیاز بعلت مرغوبیت جنس پارکر است

خودکار تی‌بال پارکر مانند یك خودنویس عالی در دست شما جای میگیرد ونوك آن با فشارهای مختلف توجیه میشود با فشار کم ظریف وبا فشارزیاد پهن‌تر مینویسد .

با وجود این محاسن قیمت خودکار تی‌بال پارکر فقط جزئی تفاوتی با خودکارهای معمولی دارد .

یکی از محصولات شرکت قلم پارکر

THE PARKER PEN COMPANY

پارکر سازنده مطلوبترین قلمهای جهان

از صبح چهارشنبه

برنامه

پوسه دوباره مولن روژها

دوبله بفارسی
دراستودیو
مولن‌روژ

دار پاشل ایوان دستی

آ ـ ۱٦۵۵٤

اطلاعات کودکان مجله محبوب خردسالان سه شنبه ها منتشر میشود

انتقاد

از: صفاءالدین جهانبانی

خرج لحیم !

مدتی‌است که بیل و کلنگ برداشته وبجان خیابانهای شهر افتاده‌اند . ظهور این نهضت‌بدنبال شکایتهای متعدد مردم‌است که‌میگفتند:

«صدرحمت به بیابان ، خیابانهای شهر از جاده‌های بیابانی و صحرائی هم صعب‌العبورتراست !» واقعا هم‌حق داشتند . بعضی از خیابانهای شهر (مثلا شاهرضا و ژاله) طوری آسیب دیده بودندراه رفتن‌پیاده هم‌روی‌اسفالت پرنشیب وفراز آن‌مشکل بنظرمیرسید چه رسد بعبور باوسائل نقلیه .

بدنبال اقدامات سریع شهردار در زمینه اصلاح خیابانها و تعمیراسفالت های کهنه دیدیم که عده‌ای کارگر و ماموورفنی بخیابان شاهرضا و ابتدای جاده‌کرج هجوم آوردند و بسرعت مشغول «لکه گیری» اسفالت شدند . بحساب سرعت عملی که شهردار در تجدید اسفالت خیابان سپه‌ومیدان توپخانه نشان داده بود مردم انتظار داشتند که اسفالت این مناطق هم به برکت حسن نیت‌شهردار درکوتاهترین مدت سرو صورتی بخودش بگیرد. متاسفانه ماوقع کمی با این تصور اختلاف داشت مثلا در جاده مهرآباد اسفالتهای خراب راکندند وخیابان را همینطور پراز چاله چوله گذاشتند و رفتند !نمیدانم هنوز نوبت پرکردن آن چاله‌هارسیده است یانه . اما غیر از این ایراد که قطعا علت فنی داشته و دوراز تمایلات شهردار و ماموربنین بوده‌است میخواستیم‌راجع به خود «لکه گیری» هم صحبتی‌کرده باشیم .

اینطور که می‌بینیم لکه گیری‌یعنی کندن اسفالتهای خراب و پر کردن چاله‌های آن با اسفالت تازه درنتیجه اینکار خیابان درست شکل لحاف وصله خورده راپیدا میکند. حالازیبائی مهم‌نیست . اشکال اینجاست که‌هیچ وقت یك لکه گیری هرچقدر هم که خوب‌انجام شده باشد اشکال رفت‌و آمد مردم رامرتفع نمیکند .

آنهائیکه بامورفنی مربوط باسفالت وارد هستند میگویند اصولا دراسفالت خیابانها رعایت نکات فنی نمیشود . این حرف ظاهرا درست بنظرمیرسد. چون می‌بینیم اسفالتهای شهر دراثر گرما موج‌دار میشوند وبا عبور وسائل نقلیه گود برمیدارند. وقتی می‌خواهند خیابان شهر تهران را اسفالت کنند باید بدانند که حداکثر درجه‌حرارت درتهران چقدر است و مخلوطی بسازند که‌باتغییر درجه حرارت حالتش‌عوض نشود و اینکاریست که شرکت نفت درمناطق گرم و سوزان نفت خیزمی کند ونتیجه خوب‌میگیرد .

درزیر سازی هم بسته بانصاف مقاطعه کارها ،صرفه‌جوئی لازم صورت میگیرد درنتیجه اکثر اوقات قسمتی از خیابان فرو می‌نشیند . اسفالت‌شهر ماکه بطور حساب نشده ،از دوچرخه گرفته تاکامیون سنگین و حتی تانك وتراکتور و بولدوزر دائما ازروی آن رد میشوندباید زیر سازی محکمتری داشته‌باشد .

بدلایلی که عرض شد خیابان‌آبله رووچاك‌چاك میشود حالامی‌آیند اسفالت های‌خراب رابرمیدارند که لکه‌گیری کنند . مسلم است که هیچ‌متخصصی نمیتواند اسفالت جدید راکاملاشبیه باسفالت قبلی بسازد . در نتیجه پس‌از اندك مدتی ، قسمتهای تازه کهنه‌در اثر تغییر درجه حرارت و فشار آثار متفاوتی از خود نشان میدهند .

یکی‌یادمیکند ویکی گود میرود ،یکی میترکد ودیگری جمع میشود وخلاصه اسفالت بصورتی درمی‌آید که صد رحمت به وضعیت اولش!

این‌دیگر ادعانیست و نمونه آنرا در خیابانهائی که قبلالکه‌گیری شده‌اند میتوان دید. نتیجه میگیریم که‌مخارج مصرف شده برای لکه گیری درست مثل خرجی است که برای لحیم‌کردن ابریق ازکیسه رفته باشد !

از نظر حساب های مالی ، نمیدانیم که‌اینکار تاچه حدارزانتر تمام میشود اما یقین است که‌این ارزانی ،ابدا ارزنده نیست . چه‌خوب بودکه یا به اسفالتهای سابق دست نمیزدند و یا اگر واقعا نظر راحت کردن مردم راداشتند مثل خیابان سپه ومیدان توپخانه ، اسفالتهای فرسوده رابکلی تجدید میکردند .هم زیباتر بود، هم صحیح‌تر وهم راحت‌تر ، وحالا ، با ترتیبی که انتخاب کرده‌اند باز دوروز دیگراسفالت خیابان شاهرضا ،غده درمی‌آورد ،چاك میخورد. میشکند ، سوراخ میشود و خلاصه دوباره خرج کلانی‌برای لحیم کردن این ابریق کهنه ،روی دست شهرداری‌میماند .

سواری بانمره شخصی کرایه داده میشود

همه نوع اتومبیل سواری نمره شخصی بخود شما با راننده و بدون راننده ساعتی و شبانه روز کرایه داده می شود. خیابان سپه انتهای باستیان غربی جنب حمام فولکس واگن - آسیا

کتابخانه

سرم شناسی ومیکروبشناسی

نویسنده: آقای دکتر حسن میردامادی. استاد دانشگاه تهران ازانتشارات دانشگاه تهران

دنیای دانش بسرعت پیش‌میرود آنچه تا دیروز غیر ممکن بنظر میرسید امروز عملی و حتمی است آنچه درقوه تصور نمی گنجیدامروز از ممکنات بشمار میرود . فرضیه هاو نظریه هائی که تا دیروزمعتبر وقطعی شناخته میشده است اعتبار خودرا از دست میدهد و فرضیه های جدیدی بوجود می‌آید .

برای همراهی با دنیای دانش‌و برای عقب‌نماندن از کاروان دانش بشری باید کتاب خواند وخوانده هارا بمرحله اجرا و عمل درآورد.

متاسفانه تعداد نشریاتی که در زمینه‌های مختلف علوم بـــزبان فارسی منتشر شده و میشود بسیار کم است و دانش‌پژوهانی که به زبانهای خارجی آشنائی ندارند برای اطلاع از پیشرفتهای علـوم‌و فنون مختلف با مشکلات زیـــادی روبرو هستند.

دانشگاه تهران در زمینه انتشار کتابهای علمی بکوشش ثمربخشی برخاسته‌است و انتشارات‌دانشگاه تهران تاحد زیادی کار و مطالعه‌و تحصیل دانشجویان و دانش‌پژوهان راآسان میکند .

کتاب سرم‌شناسی و میکروب‌شناسی که بخامه استاد محترم دکتر حسن میردامادی نوشته‌شده و از سلسله انتشارات دانشگاه به شماره ۷۲۳ است از این جمله میباشد .

میکرب‌شناسی و سرم شناسی امروز از شاخه های مهم دانش پزشکی وبطور کلی دانش‌زیست شناسی است وبطوریکه مولف محترم در مقدمه کتاب مینویسد: «اگر نتوان گفت کلیه پیشرفتهائی که مخصوصا درسدهٔ بیستم‌نصیب پزشکی گردیده مرهون‌اکتشافات واطلاعاتی است که در خصوص میکرب های بیمار یزاانجام‌شده است دست‌کم میتوان اعتراف نمود که همه پیشرفتهای بهداشتی و جلوگیری از بسط و انتشاربیماری های میکربی و متوقف ساختن اپیدمیها وابسته به ایمنی شناسی وسرم‌شناسی و میکرب شناسی است .»

کتاب سرم‌شناسی و میکرب شناسی در دوجلد تالیف شده که جلد اول آن انتشار یافته و مشتمل بربیست ویك بخش و یك جزوه پیوست وفهرست وفرهنك‌واژه‌های پارسی است وعلاوه بر کلیات مربوط بمیکرب‌شناسی و ایمنی شناسی وسرم شناسی در باره‌چند میکرب بحث میکند وبرای دانش جویان پزشکی و دامپزشکی و محققان و متخصصان آزمایشگاه بسیار قابل استفاده است .

استاد محترم چند کتاب‌دیگر در همین زمینه نگاشته‌اند ومولف اولین کتاب فارسی میکرب‌شناسی هستند که در سال ۱۳۱٤ انتشار یافت . توفیق استاد را در ادامـه خدمات علمی‌شان خواستاریم.

کتاب نماز

متن مصحح ترجمه‌الصلوة
نوشته: ملامحسن فیض کاشانی
ناشر: کارخانجات‌شاه‌پسند

کتاب‌ترجمه الصلوة از آثارملامحسن فیض کاشانی دانشمند و فقید بزرگ اسلامی قرن یازدهم هجری است که در توضیح علل نماز نوشته شده است. این کتاب اخیرا بطرز بسیار زیبائی از طرف کارخانجات روغن نباتی شاه پسند با چاپ افست انتشار یافته است .خط‌فارسی کتاب‌کار آقای‌حسن زرین خط و خطوط عربی آن نوشته خطاط شهیر محمد علی غروی تبریزی است . در هر صفحه کتاب نقش‌ونگار ها و تصاویری از ابنیه عتیق اسلامی بچاپ رسیده که بمقدار زیادی بر زیبائی و نفاست کتاب میافزاید .

کارخانجات روغن نباتی شاه‌پسند همیشه در راه ترویج شعائر اسلامی کوشا بوده است و در گذشته نیز مسابقه‌ای برای معرفی شخصیت امیرالمومنین علی علیه‌السلام ترتیب داده و کتاب «مرد نامتناهی» نوشته آقای حسن صدر که برنده این‌مسابقه شده از طرف کارخانجات شاه پسند چاپ و منتشر شده است . کوشش‌هیئت مدیره کارخانجات شاه پسند در این راه قابل تقدیراست.

مردم چه میگویند

بقیه از صفحه ۵

رمن‌د رانگلیس‌جوانان ودانشجویان شریف‌ایرانی را می شناسم که با حداقل قیمت ممکنه و در شرایط بسیار سخت معیشتی با کمال‌عزت نفس به کسب علم و دانش‌مشغولند ودرایـ ن‌موقع که عدهٔ از مردم کشورشان آسیب‌دیده‌اندجوانمردانه و صمیمانه سهمی از نان بخور و نمیر خودرا برای کمك به آنها اختصاص داده‌اند و این بنظر من منتهای بزرگواری و علو همت است وآیا این یك درس بزرك آموزشی برای آنهائی که امکان همه نوع کمك و مساعدت را بمردم آسیب دیده دارند نیست ؟

اقدام موثر دیگر جامعه‌محصلین ایـ ن‌است که از کلیه ایرانیان مقیم انگلیس و سایر مردمی که خواهان کمك‌و مساعدت مالی‌هستند دعوت بعمل آورده است که‌فرداشب (هشتم سپتامبر) در دانشگاه‌یونیون لندن جمع شده و صرف شام نمایند البته این شام ایرانی خواهد بود و حق ورودی برای یك نفر یك لیره تعیین شده و گمان می رود که درآمد قابل ملاحظه‌ای بدست آید.

ششم سپتامبر ۱۹٦۳ - لندن -
یوسف‌پور صفوی

یك پیشنهاد

باتقدیم اظهار تشکر از خامه نویسندگان آن جریده محترم که باعث همت ملت رشید ایران‌درباره کمك به زلزله زدگان گردیده یاد آور می شود اشخاصی که سلامت ودر مکان زلزله زده می باشند چه کمك شده و چه می شود و البته منزلهائی‌هم‌برای آنها ساخته‌خواهد شد ولی آنهائی که تحت معالجه و بستری می باشند ممکن است معالجات آنها مدتی به طول انجامد لذا از برای مصدومین و معلولین زلزله زدگان که در بیمارستان ها تحت معالجه می باشند ترتیبی‌اتخاذ گردد که هر یك از مصدومین در موقع مرخصی از بیمارستان زیر نظر سر پرستی و ترحم انجمن‌های خیریه بسامان برسند ، امید است که قلم محترم نویسندگان آن جریده شریف به نتیجه مطلوب برسد .

باتقدیم احترامات فائقه
خواننده دائمی روزنامه گرامی

حاضرم نقشه‌های فنی برای مناطق زلزله زده تهیه کنم

خبر متاثر کننده زلزله دنیا را متاثر نموده و بخصوص‌ایرانی های مقیم خارج را اینجانب مهندس ساختمان‌بوده مقداری‌تجربه ومطالعه دراین باره دارم وتاکنون چندین کنفرانس مقالات فنی نوشته ولی هـ رقدر تلاش نمودم متاسفانه بی فایده بوده درمملکت‌ما حرف فنی‌و حسابی را کسی گوش نمیدهد .

آخرین کنفرانس اینجانب که با همکاری آقای مهندس صانعی استاد دانشکده معماری تشکیل‌دادیم برای هیئت متخصصین سازمان همکاری بین المللی سازمان ملل متحد بود ، اگر آن روزنامه محترم خواستار باشد می تواند با تماس گرفتن با آقای مهندس صانعی‌متن کنفرانس های اینجانب وخودشان را گرفته ودر جریده محترم‌اطلاعات برای اطلاع عموم درج نمایند .

د رخاتمه بنده اعلام میدارم که حاضرم برای کمك به هموطنان‌عزیز خود فورا بایران آمده و نقشه های متناسب فنی برای مناطق زلزله زده تهیه نموده و بدون این که توقع مالی یا غیره داشته باشم در اختیار مقامات مسئول بگذارم فقط تنها آرزوی من آن است که نقشه ها با نظارت اینجانب انجام گردد و البته !میدوارم که دراین کار از مهندسین فنی ایرانی استفاده شود چون در مورد لار از خارجیهااستفاده شد دو آنان جز برای فروش اجناس مملکت خودشان چیز دیگری در نظر نگرفته اند اگر آن جریده محترم خواستار باشد که مطالبی راجع به این موضوع همانطور که در بالا ذکر شد درج نماید . می توانند در دبیر خانه دانشگاه با جناب آقای مهندس هوشنك صانعی تلفن شماره ٤۰۰٤۱ تماس بگیرید . امیدوارم که پیشنهاد اینجانب‌مورد قبول اولیای امور قرار گیرد .

باتقدیم احترامات
مهندس هوشنك وفا
بلیط اعانه چاپ کنید

محترما برای کمك به‌زلزله‌زدگان ایران پیشنهاد میکنم حدود بیست میلیون بلیط اعانه زلزله چاپ وهر بلیط دوتومان قیمت و بوسیله موزعین روزنامه درایران دردسترس مردم بگذارید که‌هرکس بخواهد کمکی بکند مطابق استطاعت خود یك و یاچندین بلیط خریداری نماید وممکن است برای توزیع از کسبه وفروشندگان بلیط اعانه‌ملی استفاده شود .

باتقدیم احترام
مرتضی‌مهید

نظیراین پیشنهاد طی‌نامه‌مفصلی به امضای آقای سیف‌اله غفارپور از شاهرود واصل شده‌است .

فقط خانه تهیه کنید

برهرفردی لازم وواجب است در صورت امکان بهرنحو وهرمقداری که میتواند به‌بازماندگان زلزله‌اخیر کمك وهمراهی نماید .

دراین موقع‌که اهالی تهران و شهرستان شخصا حاضرشده‌اند که وسایل وخواربار و پوشاك زلزله زدگان را جمع‌آوری و تقسیم نمایند دولت وسایل تشویق آنها را از هرحیث فراهم آورد .

همچنین دولت هم آنچه از افراد و سازمان‌های داخلی و دول خارجی دریافت نمود ازهمین امروز تاهوا سرد نشده فقط وسیله مسکن‌اهالی را فراهم آورد .

باحترامات حسن خلیقی از اداره کارگزینی راه‌آهن عضو انجمن و شورای برزن ۲۰

چه‌کسی مسئول است؟

بطوریکه استحضار دارند درسانحه دلخراش زلزله اخیر اکثر خانواده ها بکلی وبدون اینکه فردی از آنهازنده بماند از بین رفته‌اند .

آیا هنگام بیرون آوردن اجساد از زیر خاك هاچه کسی مسئول است تا اثاثیه خانه‌ها و همچنین زینت‌آلات و وجوهی را که هریك از خانواده هابفرا خور وضع‌خود داشته‌اند جمع آوری‌و آنهارا تحت‌نظرهیئتی‌در محل‌نگاهداری نماید تابعدا تحت نظر دولت صرف بازماندگان و یاساختمان دهات ازبین رفته گردد .

مراتب فوق از نظر خیر خواهی باستحضار رسید نابهرنجوی که مقتضی بدانند بنظر اولیای امور ومقامات شیر وخورشید سرخ ایران برسانند .

باعرض تشکر - مهدی سپهری

احساسات یك قلب‌کوچك

پس‌از تقدیم عرض‌سلام ،تندرستی شمارا از درگاه ایزد متعال خواستارم قبل از هرچیز اقدام موسسه اطلاعات را راجع به‌زلزله خانمان برانداز اخیر در جمع کردن اعانه جهت کمك به بازماندگان بی‌خانمان که هستی خود را ازدست داده‌اند میستایم ، من بعهود نیك آئین خبرنگار مجله اطلاعات کودکان درمیاندوآب از این پیشامد سخت متاثر ومتالم گردیدم ، روح کوچکم سخت غمگین شدکه چرا قهر طبیعت همیشه برسرای بی‌خانمان فرود می‌آید ؟چرا هنوز ضرری ترمیم‌نشده، خاطره حادثه‌ای ازیاد ها محو نگردیده که قهر طبیعت باز متوجه این دیار میگردد ، فریاد بیچارگانی که دراین حادثه مهیب‌آسیب‌دیده‌اند بگوش من نین رسید ، ولی من‌چندان استطاعتی ندارم‌که از نظر اقتصادی بکمك‌آسیب دیدگان بشتابم بنابراین با قلبی مملو ازتاثر ضمن‌عرض‌تسلیت به‌بازماندگان این‌حادثه وضمن ستایش این اقدام موسسه اطلاعات که دست کمك‌بسوی مادراز میکند آمادگی خود را برای هرگونه کمکی که‌از دستم برآید اعلام میدارم و حاضرم برای زلزله زدگان بنام یکفرد وطن پرست ازطرف موسسه‌اطلاعات اعانه جمع‌آوری کنم.

بهبود نیك‌آئین - میاندو آب

نامه‌ای ازآلمان

روزنامه محترم اطلاعات

مصیبت بزرگی که دراثر زلزله‌اخیر برملت ایران وارد آمده است فردفرد ایرانیان را درعزا وماتم بی‌انتهائی‌فرو برده است . من بنام یك محصل‌ایرانی نهایت تاثرات قلبی خود را از این ضایعه تاسف‌انگیز ابراز میدارم . بجاست که روزنامه شما باتمام‌امکانات موجوده برای کمك به بازماندگان‌زلزله اقدام‌کند . دراین مصیبت بزرك باید هرایرانی تا آنجاکه میتواند کمك‌کند. این وظیفه شماست که بهروسیله‌ای که ممکن میدانیدمردم را دعوت به‌کمك به آوارگان وبازماندگان بکنید شاید لااقل مصیبت بزرگی‌که شامل حال این افراد شده است تااندازه‌ای‌کمتر شود. من مطمئن‌هستم‌که تمام‌ایرانیانی که درخارج هستند تا حد امکان کمك خواهندکرد و سعی دارند که مردم ممالك دیگر را از زلزله ایران مطلع کنند شاید آنها هم بتوانند بنوبه‌خود کمکی بکنند .

باتقدیم احترامات فائقه
خلیل راستار
دانشجوی دانشگاه معدنشناسی کلاستهال

من فردا بجهنم خواهم رفت

بقیه از صفحه ۵

مجبور گشتند همیشه اوقات ، ستاره‌ای از پارچه زرد روی‌یقه‌شان نصب کنند . یهودیان اسم این ستاره پارچه‌ای را گذاشته بودند (ستاره‌داود) بیاد دارم که چگونه وقتی (ژولیوس‌اشتریشر) از این ایده خبر یافت بقهقهه خندید و از فرط خوشحالی دلش غنج‌زد .

روزنامه اونام (در اشتورم)یکی از شماره‌هایش را فقط به تجلیل از این ایده‌تخصیص‌داد ، دراجرای این‌ایده منهم سهمی داشتم ،زیرا بعنوان رئیس دایره حل مسئله‌یهود مجبور بهمکاری نزدیك باگشتاپو بودم . حتی روزی را که چندین توپ پارچه زرد برای تقسیم بین یهودیان بمن تحویل گردید بیاد دارم . من آن پارچه‌ها را بـه نمایندگان یهودی ها تسلیم نمودم . و آنهاهم بین خودشان تقسیم به نسبت کردند .

منظورما از پخش ستاره زردبین یهودیان ، وارد آوردن یك فشار مستقیم روی آنان نبود . بلکه برعکس منظور این بود که بین آنها و نژاد آریائی خالص آلمان فاصله بیندازیم تادر موقع ضروری وقتمان هدر نرود ، برای کمك یك سره بسراغ‌نژاد خالص برویم نه نژادیهودی .

در سراسر قلمرو آلمان بکسی که ستاره زرد روی سینه داشت هیچگونه همدردی و کمکی ابراز نمیشد . حتی اگر یك یهودی در خیابان بحالت نزع میافتاد ، هیچ آلمانی موظف نبود برای کمك به اویك قدم پیش بگذارد . مابااین ایده میخواستیم برای همیشه‌روابط یهودی ها را باآلمانها ببریم و آلمانها را از ادامه مراوده‌ومعاشرت بایهودیها بترسانیم وبرحذربداریم.

دروین زمانی بایك یهودی وکیل عدلیه سرو کار داشتم . روزی این وکیل عدلیه بمن گفت :

-این ستاره را من باغرور و افتخار هرچه تمامتر بسینه نصب میکنم .

این یهودی خیلی روی من اثر میگذاشت . آدم ایده آلیستی بود . بهمین جهت فوری دستور بیرون کردنش را از اطریش صادر نمودم. بسال ۱۹۳۸ یعنی موقعیکه‌اطریش هم ضمیمه آلمان شد (هایدریش) بمن که متخصص در حل معمای یهود محسوب می‌شدم ماموریت‌داد وسائل مهاجرت و کوچ دادن یهودیان وین را تهیه نمایم .

قبل از صدور این دستور نیـز یهودیان ساکن اطریش به‌آستانه اضمحلال رسیده بودند . پلیس‌اکثر تشکیلات و سازمان‌های آنان را بهمزده ورهبرانشان را توقیف‌کرده بود .ولی من برای اجرای دستور، اخطاریه‌ای صادر کرده نمایندگان یهودی اطریشی را نزدخودم احضار نمودم و ضمنا برای مهاجرت دادن آنها یك دفتر مرکزی در(روچیلد- پاله) واقع در خیابان (پرنس‌اویگن) بوجود آوردم .

طبق سوابق امر و دستورات‌رسیده از بالا ، یهودیان مجبور بودند هنگام کوچ کلیه اموال منقول و غیر منقول خودرابجای بگذارند . حتی ازهمراه برداشتن‌ضروری‌ترین اثاث منزل نیز خودداری کنند .

برای حفظ‌ونگهداری اموال‌یهودیان بعدها اداره‌ای تاسیس شد که‌چگونگی و جزئیات همه دارائی و اموال آنهارا در دفاترش به ثبت رسانید .

هاینریخ هیملر فرمانده عالی اس‌اس شخصا در کلیه امور نظارت‌میکرد و ما فعالیت خودمان را بحدی رسانیده بودیم که میتوانستیم هرروز وسائل کوچ درحدود ۱۰۰۰ نفر یهودی را ازوین فراهم کنیم .

یکی از نمایندگان یهود که‌دراین دوران با ماتماس داشت مردی بودبنام (دکتر اشتورفر) که‌زمان جنك اول در ارتش بادرجه سرهنگی خدمت‌کرده بود . نسبت باین دکتر اشتورفرمن حساسیت عجیبی داشتم .

مردی بود بسیار متدین و نوع - دوست . دربرابر کلیه فعالیتهائی که برای یهودیان میکرد حتی دیناری‌هم از آنان نمیگرفت و اصلا دیناری‌توقع نداشت . بدبختانه سال بعد اشتورفر مرتکب حماقت بزرگی شد . یعنی سعی در فرارکرد .

بهمین بهانه‌معاون من که ازاوبدش می‌آمد دستور داد در آشویتس تیر- بارانش کنند .

درتمام این دوران حل مسئله‌نهائی یهود از جنبه سیاسی اش در نظرمن اهمیت داشت . هیملر و همه‌اعضای سازمان گشتاپو نیز همینطور فکرمی- کردند ، درآنجا فرصت رسیدگی به احساسات پیش نمی‌آمد .

من وسایراس‌اس های همکارم‌دست بخشونت های ناروا میزدیم، کنیسه های یهودیان را آتش میزدیم ،مغازه های یهودی‌ها را غارت میکردیم ودر خیابانها واماکن عمومی یهودیان را مورد تحقیر و توهین قرار میدادیم .

دربرابر ما هیچگونه مقاومتی‌ابراز نمیشد . دراوایل بهمین حدود قانع بودیم. ولی هرگز یهودیان را مورد ضرب‌و جرح قرار نمیدادیم . یکی از فرماندهان مرا بدین علت از اس‌اس بیرون کردند که‌او چهار پنج نفر یهودی رادر زیرزمین اداره‌مان بهم بسته‌و بشدت کتك زده بود ، از اینگونه استثنائات که بگذریم هیچ کدام از ما قلبا مایل بآزار یهودیان نبود .

برای اینکه در این سلسله یاد- داشتها از هر جهت حقیقت گفته‌باشم بدنیست ماجرائی را که خود قهرمانش بودم برایتان تعریف کنم :

روزی دکتر (دوون‌هرتس) را که من بسمت سرپرست یهودیان وین برگزیده بودم نزد خودم احضار کردم. سئوالاتی ازاو کردم ، اوهم جوابهائی داد که بنظرمن دروغ‌می‌آمد .

ناتمام

تخم مرغ منزل‌را تازه ورایگان‌تهیه‌فرمائید

بانصب یکدستگاه قفس مخصوص (مرغداری درخانه) و استفاده از مازاد سفره‌تان با دستور العمل ما روزی پنج‌تا ده تخم مرغ بتولیدات عمومی بیفزائید. هزینه اولیه این‌اقدام تولیدی فقط پانصد ریال است.قیمت خرید تخم مرغ‌مصرف ششماههٔ خانواده محترم شما با مراعات دستور و تعلیمات تدریجی ما برای همیشه تخم مرغ تازه ورایگان در اختیارتان میگذارد . **موسسه خانه و مزرعه خیابان نادری اول کوچه شاهرخ پاساژ سعید .**

۱-۳ آ-۱٦۰۰۲

پترولیت کورپوریشن لیمیتد

مقیم ویلمینگتون -دلاوار در آمریکا صاحب اختراع راجع به «طریقه جهت تجزیه و تفکیك امولسیونهای نفت و مواد امولسیون‌کننده اصلاح‌شده» که درایران تحت شماره ۱۹۵۱ به‌ثبت رسیده‌است اجازه بهره‌برداری از اختراع مزبور را باشخاص ذینفع‌عرضه‌میدارد . برای کسب اطلاع بیشتر بدفتر وکالت ر.آقابابیان خیابان نادری -نوبهار مراجعه شود . آ-۱٦٥۰۲

تیمسار سپهبد مالك فرماندهی‌محترم‌ژاندارمری‌کل‌کشور

پیرو اطلاعیه روز ۱٤ر٦ر٤۱گاو صندوق این شرکت که محتوی مبلغ معتنابهی وجه نقد و مقادیر زیادی اوراق بهادار‌بوده و توسط عده‌ای از سارقین زبردست بدون برجای گذاشتن هیچگونه‌مدرك و آثار جرم درخسروآباد سرقت شده بود در ظرف ۱۲ ساعت بوسیله سرکار سرهنك روح‌اله‌امیری وسرکار ستوان دوم علی اکبر محزون در نخلستان خزعل آباد کشف گردید اکنون این شرکت لازم میداند نهایت تشکر خودرااز‌سرکار سرهنك‌روح‌اله‌امیری فرمانده ژاندارمری شهرستان آبادان و سرکار ستوان دوم علی اکبر محزون فرمانده‌گروهان ژاندارمری خسروآباد که سرعت عمل و دقت نامبردگان شایسته‌هرگونه تقدیر می‌باشد ابراز دارد .

آ-۱۰۹۳۷ باتقدیم احترامات
رئیس شرکت حفاری ساوت‌ایسترن‌س-ئی-ویلیامز

آگهی مربوط بمسابقه ورودی عمومی دانشسرایعالی

درموقع ثبت‌نام داوطلبان ورود به‌دانشسرای‌عالی از آنان تعهدی گرفته شد مبنی‌برآنکه قبلا در دانشگاه ثبت‌نام نکرده باشند بااین وصف مشاهده شده‌است که درحدود صد نفر از داوطلبان برخلاف‌تعهد خود رفتار کرده ودرهردوموسسه ثبت‌نام نموده‌اند .لذا یادآور میشودکه اینگونه داوطلبان حق ورود به‌جلسات امتحان مسابقه وروی عمومی دانشسرای‌عالی را ندارند و به‌آنها اجازه ورود به‌جلسه امتحان‌داده‌نمیشود

آ-۱٦٥٤٤ **مدیریت دروس دانشسرایعالی**

تمام برنامه های تفریحی خود را موقوف کنید
چون گاردن پارتی سازمان کمك کودك در پیش است ..

بانو

نوشته: پروفسور کاپو — ترجمه: مهدی نراقی

معالجه با انگور

ظهر که میشد آب دو کیلو انگور را گرفته و باو میدادیم و شب ها هم یك کیلو و نیم انگور را آب گرفته و بعنوان شام باو میدادیم. این رژیم توام بود با حمام‌آفتاب، دوش و مالش تمام بدن و استراحت بروی تخت هاوزر (۱)

بعداز چندی که گذشت این کودك مریض و علیل از کلیهٔ بیماریهائی که داشت شفا یافت و شفای او بقدری عجیب و معجزه انگیز بود که بعد از پانزده روز از تاریخ‌شروع رژیم دیگر این دختر بچه سرفه نمی کرد و استفراغ نمی نمود.

قبل از معالجهٔ ما این دختر بچه بقدری حالش بد بود که هر چه را میخورد قی کرده و بالا می آورد بدنش بی اندازه لاغر بود و زوری نداشت وبزحمت حرف‌میزد وصدای او گرفته و ضعیف بود.

با معالجه‌ای که مابا انگوردرباره او شروع کردیم بهمان اندازه که استفراغ های پی در پی او کم‌میشد بوزن او اضافه شده و صدای خفه و گرفته‌اش روشن و صریح میشد.

معالجهٔ ما دربارهٔ این بچه ویتامین دادن خون او با انگور بود که‌تمام بیماری های او را معالجه کردیم.

بیماریهای طحال

بیماری طحال همانطور که بچه ها را زیاد مبتلا میکند اشخاص بزرگسال هم گرفتار آن میشوند. سابقا بیماریهای طحال را باآبهای معدنی معالجه می کرده‌اند ولی نتیجه‌ای نمیگرفته‌اند. زیرا تب های متناوب و عوارض دیگر نتیجه ورم پهلوی چپ در ناحیهٔ شکم بود که رنك آن سربی خط‌خط میشد و هیچ تغییری نمیکرد و گاهی این عوارض شدیدتر میشد. علت‌بیماری های طحال در فساد خون است و ریشه و اصل فساد خون هم‌از تغذیهٔ بد میباشد.

کسانی که مبتلا به بیماریهای طحال هستند باید برای معالجهٔ خود رژیم صغیر و کبیر انگور رابگیرند ما بیماران زیادی داشته‌ایم که‌تحت معالجهٔ با انگور قرار داده‌ایم و در ظرف چند هفته دیده‌ایم که آنها شفای کامل یافته‌اند.

معالجهٔ اسهال خونی با انگور

اسهال خونی در اثر دوام‌تخمیر کشنده روده ها که مخصوصا در قولون (رودهٔ بزرك) پیدا میشود بوجود می آید.

در زمانهای قدیم‌خیال می‌کردند که اسهال خونی در اثر مصرف میوه ها پیدا میشود ولی بعد هلپی باین اشتباه بردند.

در جنك هزار وهشتصد وهفتاد بسیاری از سربازان فرانسه مبتلابه اسهال خونی شدند پزشکانی که آنها را معالجه میکردنددفضولات میوه ها را در مدفوع آنان‌مشاهده کردند و نتیجه گرفتند که میوه‌ها علت اسهال‌میشود، ولی حقیقت‌چیز دیگری بود.

(۱) تخت هاوزر همانطور که‌قبلا هم‌توضیح‌دادیم‌تختی‌است که‌یکطرف آن سی و پنج سانتیمتر بالاتراست پارا باید بطرف بالا و سر رابطرف سرازیری گذاشتو استراحت کرد.

زلزله سنج خود کار!

فرارمدرن، زلزله‌روی‌زمین‌وسایر قضایا...

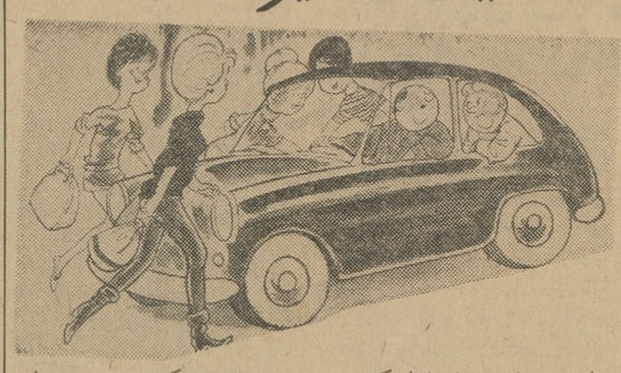

زلزله بیداد کرد. بیخبرآمد وعده‌ای از برادران‌مارا زیر خروار ها خاك پنهان ساخت و دل تمام زنده‌ها را سوزاند. خدا نصیب نکند. تصورش هم پشت آدم را به لرزه در می‌آورد.

ازآن بلای آسمانی مستوره‌ای هم بصورت چند تکان کوچك نصیب تهران شد و حسابی مردم‌راترساند. درباره زلزله، چه‌در تهران‌و چه‌در سایر نقاط آنچه خواندنی‌وشنیدنی بوده‌است خوانده وشنیده‌اید فقط این میان یك چیز از خاطر مبارکتان مخفی نمانده استو آن‌بعضی‌ازمردم و رفتار قابل ایرادشان در شبهای زلزله است.

وحشت!

زلزله چیزی نیست که کسی از آن نترسد. اماترس داریم تاترس!! یك ترس هست که جنبه احتیاطی دارد و عاقلانه بنظر می‌آید ویکنوع دیگر آن‌فقط سرو صداو دست وپا گم کردن وبی تابی است. بسیاری از خانمهای خانه وقتی حس کردند زلزله دارد می‌آید بچه‌های خود را بغل‌زدندو بمحوطه بازووسیعی که امکان زیر آوار ماندن در آنجا نباشد پناه بردند. اما بعضی دیگر، چنان سروصدا ودستپاچگی‌والتهابی از خود نشان می‌دادند که اصلا فرصت چاره‌جوئی را هم از دیگران سلب مینمودند. قدر مسلم آنست که‌در مقابل حوادث‌و آثار طبیعی و خطرناك‌نباید شجاعت بیموردنشان داد اما شرط نجات‌ازهر خطری‌در درجه اول خونسردی است. این خانمهای دستپاچه همانهائی هستند که‌هنوز هم‌ازترس زلزله شب تا صبح بیدار میمانند واز زیر اطاق هابا ترس واحتیاط میگذرند!

زلزله سنج خود کار!

ازاین عجیب تر رفتار بعضی‌دیگر از خانمها بود که نه تنها خودشان بلکه سایر اطرافیان را بشدت‌آزار میداد.

همان شب زلزله ،یکی از آنهابا اطمینان میگفت که ساعت سه‌و نیم هم زلزله خواهد آمد و همین حرف وحشت اطرافیان را بمراتب بیشتر کرد. بعد زلزله تمام شد و آبها از آسیابها افتاد از آنروز به‌بعد، مرتب بعضی‌از آنها را می‌بینم که باکمال قدرت ادعا میکنند زلزله های بعدی تهران را حس کرده‌اند! دیشب ساعت دوازده و سه ربع‌باز هم زلزله آمد! امروز ساعت چهارو نیم بعداز ظهر هم زمین تکان خورد! عجیب است‌ازلزله سنج دانشگاه ارتعاشات زلزله را ثبت نمیکند و معلوم‌نیست زلزله سنج خود کار آنها چطور موفق‌به‌ثبت زلزله‌های خود ساخته آنها میشود!

در بلوار:

شبی که به‌دروغ‌مردم تهران را از خواب بیدار کرده آواره خیابان ها کرده‌اند ما هم‌به‌تبعیت ازسایرین خانه را رها کردیم وبه خیابان پناه بردیم گفتند مردم در بلوار نهر کرج جمع‌شده‌اند، ما هم‌خودمان را به آنجا رساندیم ، واقعا غوغائی بود و شاید بلوار دیگر هرگزچنین جمعیتی رادر خود نبیند. فکر می‌کردیم وقتی صحبت زلزله‌است مردم با سروروی آشفته و لباس نا مرتب و احیانا با لباس خانه فرار کرده‌وبه اینجا آمده‌اند. چه خیال بیهوده‌ای! البته مردانی که با پیژامه به بلوار آمده‌بودند زیاد دیده میشدند اما بعضی از دختر خانمها، درست مثل اینکه قبل از بیرون‌آمدن‌از خانه دوساعت‌وقت صرف لباس پوشیدن و آرایش خود کرده باشند با چنان وضعی فرار کرده‌بودند که آدم‌خیال میکرد قبلادر مهمانی عروسی یا مجلس رقص بوده‌اند. بعضیها هم درست‌مثل اینکه پیك‌نیك‌لذت‌بخشی درپیش‌دارند بلوزهای‌رنگین‌وشلوار های تنك بپا کرده بودند وطبق معمول مشغول به پا ساختن‌زلزله‌های روی زمین بودند!

محض اطلاع عرض شد والاچه کسی جرات دارد از اینگونه لباس پوشیدن ایراد بگیرد. چه بهتر از این که آدم قدرت‌روحی‌داشته باشد وحتی وقتیکه‌زلزله ومرك تهدیدش میکند سر صبر جلوی آئینه بنشیند و خودی درست کندوصورتی‌بیاراید! در میان آنچه راجع‌به زلزله خوانده بودید حیف بود این ریزه کاریها نخوانده بماند!والا منظور دیگری دربین نبود!

شاهزاده‌خانم‌قهرمان

پرنسس«آن» انگلستان درمسابقات جهانی تنیس در استرالیا بر رقیب خود «نیل فریزر»غالب آمد،واینك بسراغ قهرمان تنیس جهان‌اروسونای مکزیکی به ویمیلان شتافته است. شاهزاده خانم انگلیسی پس از تحصیل پیروزی نسبت به رقیب مکزیکی قصد دارد در المپیاد توکیو که دوسال دیگر در ژاپن تشکیل می‌گردد عنوان قهرمان جهانی تنیس را بدست آورد.

استراق سمع!

از پیاده روی خیابان میگذشتم جائی مع دو نفر مرد که سر ووضع مرتبی داشتند صحبت کنان باهم راه میرفتند جریان صحبت مربوط بخانمی بود که ظاهرا شب قبل‌او رادر مجلسی ملاقات کرده بودند صحبت جالبی داشتند که مرا بخود مشغول کرده بود وحالا قسمتی از آنرا برایتان نقل میکنم.

«...» البته سودابه خانم عیبی ندارد که بتوان گفت واقعا عیب است ولی تحویل گاهی کارهائی میکند که اصلا برازنده زنی مثل او نیست. نمیدانم آخر از زنی مثل رهاب که با آن لباسهای فاخر شیك وآنهمه جواهر بمیهمانی میایدوآنقدر درآرایش کردن مقید است خیلی بعید بنظر میرسد که هنوز یکساعت از میهمانی نگذشته کفشهایش را ازپا درمی‌آورد وکمی بعد روی‌مبل‌چهار زانو می‌نشیند راستی هیچ منظره خوبی ندارد. البته سودابه پاهای قشنگی دارد ولی این دلیل نمیشود که در مجالس مختلف کفش را از پای خود خارج کند. این کار او اصلا باسر ووضع آراسته او هیچ هماهنگی ندارد.»

«منهم متوجه نکته ای شده اهولی چرا درروین خانم را نمیگوئی هنوز کاملا باهمه مهمانها آشنا نشده که از روی صندلی بلند میشود وروی‌زمین می‌نشیند واگر خجالت نکشد شاید دراز هم بکشد.»

صحبتهٔ های این دو نفر در همین زمینه ادامه داشت اما من دیگرچندان توجهی بحرفهای آنها نداشتم و در فکر بودم وفکر میکردم که چطور میشد اگر ما کاری میکردیم که با وضع ماجور باشد مثلا اگر از نشستن روی مبل وصندلی ویا پوشیدن کفش های تنك وپاشنه بلند ناراحت میشویم در درجه اول درمیهمانی هائی که‌مجبور اگرهم اجبارا حاضر شدیم کمی‌بخود زحمت داده ومناظر مضحکی که بیاد همه بماند ایجاد نکنیم.

البته در مجالس خصوصی‌ما آزادیم که هر طور خواستیم رفتار کنیم‌ولی باید در نظر داشته باشیم که در میهمانی های خصوصی دیگر لازم نیست خود را آنقدر بیارائیم ولباسی فاخر بپوشیم که اگر قدری روی‌زمین نشستیم باعث تعجب حضار شود.

باهنر گلسازی آشنا شوید

کلاسهای گلسازی انجمن دوشیزگان وبانوان

که زیر نظر یکی ازاستادان باتجربه هنر گلسازی اداره میشود، شمارا باهنر ظریف و زیبای گلسازی آشنا میسازد و فوت وفن این هنر ارزنده را بشما می‌آموزد.

برای نامنویسی، همه روزه صبح وعصر بدبیرخانه انجمن دوشیزگان وبانوان (خیابان شاهرضا ـ خیابان فرصت ـ جنب کوچه‌سوئد شماره ۷۳ تلفن ۶۹۷۱۵) مراجعه فرمائید.

مطب دندانپزشکی

دکتر سیروس

مجهز به مدرنترین وسائل دندانپزشکی

پرکردن دندانهای حساس بکمك اراتور

بدون احساس ناراحتی، معالجهٔ قطعی پیوره

وتأمین زیبائی لثه و دندانها، تهیهٔ پلاکهای

کرومه (دندانهای بدون لثه) کشیدن

کلیهٔ دندانها وگذاردن دست دندان در

یك جلسه درصورت لزوم.

آدرس: چهارراه یوسف‌آباد خیابان شاه

جنب کلوب ارامنه ـ تلفن ۴۳۷۵۰

پذیرائی صبحها باتعیین وقت قبلی ـ بعدازظهرازه تا ۸

آگهی فروش عمارت سینما

تعقیب آگهی های شماره ۸۵۲۶ـ۱۳ر۱۲ر۳۹ و۷۷۷ـ۱۱ر۲ر۴۰

طبق تصویب‌انجمن محترم شهرو موافقت مقام استانداری آذربایجان شرقی شهرداری مراغه ساختمان فعلی سینماواقعه در خیابان خواجه نصیر راکه دارای ۱۰۵۰ مترزیر بنا و ۴۸ متر مربع عرصه‌خالی محوطه جمعا ۱۰۹۸ مترمربع بوده بطریق مزایده وباشرایط زیر بفروش میرساند.

۱ـداوطلبین باید مبلغ دویست‌هزار ریال بعنوان سپرده درمراغه بحساب شماره ۴۸۴ شهرداری در بانکملی پرداخت نموده و مدرك بانك را ضمیمه پیشنهاد خودنموده بدفتر شهرداری تسلیم و رسید اخذنمایند.

۲ـپیشنهادات باید تاآخر ساعت اداری روز سه‌شنبه دهم مهرماه ۱۳۴۱ درپاکت لاك ومهر شده بدفتر شهرداری تسلیم و رسیداخذشود.

۳ـمزایده قیمت ساختمان از مبلغ چهار میلیون ودویست و پنجاه هزاریال شروع خواهدشد.

۴ـمشخصات ساختمان سینما در دفتر شهرداری مراغه موجود بوده طالبین میتوانند جهت ملاحظه ازوضع ساختمان مراجعه نمایند.

۵ـ پیشنهادات فاقد سپرده ترتیب اثر داده نخواهد شد.

۶ـکلیه هزینه های تنظیم سند مالیات و عوارض وبهای آگهی های منتشره بعهده خریدار خواهدبود.

۷ـپیشنهادات واصله روز چهارشنبه یازدهم مهرماه ۱۳۴۱ در جلسه مزایده که درشهرداری و باحضور ناظر مالی تشکیل میشود بازوقرائت خواهدشد.

۸ـشهرداری در ردو قبول یك یا کلیه پیشنهادات مختاراست.

۹ـحضور پیشنهاد دهندگان درجلسه‌مزایده‌آزادمیباشد.

۱۰ـ چنانچه برنده مزایده از انجام معامله و تنظیم سندخودداری نماید سپرده اوبنفع صندوق شهرداری مراغه ضبط خواهدشد.

۱۱ـبرطبق ماده ۹ آئین‌نامه معاملات دولتی ادارات پیشنهاد دهنده درشرایط مساوی حق تقدم خواهند داشت.

شهردارمراغه ـ امیرقاسمی

آ ـ ۱۶۲۹۶ — ۳ـ۱

آگهی مناقصه

سازمان تربیت بدنی وتفریحات سالم ایران در نظر دارد سه دستگاه تصفیه آب استخر های شنای موردنیاز بظرفیت‌آبگیر:

۱ـ استخر استادیوم فرح ۸۵۰ مترمکعب ۲ـ استخر استادیوم‌شهناز ۵۰۰متر مکعب ۳ـ استخر قهرمانی استادیوم امجدیه ۳۷۵۰ مترمکعب باشرایط زیر از طریق مناقصه خریداری نماید:

۱ـ پیشنهاددهندگان باید معادل پنج‌درصد قیمت پیشنهادی را بابت سپرده نقدا به‌صندوق اداره حسابداری سازمان پرداخت ورسید اخذ ودر پیشنهاد خود شماره رسید را قید نمایند ویااینکه ضمانت‌نامه بانکی بمدت سه‌ماه بنام سازمان از یکی‌از بانکهای مجاز ضمیمه پیشنهادنمایند.

۲ـپیشنهاددهندگان‌باید پیشنهادات خودرا برای هریك از دستگاه ها جداگانه تهیه و تسلیم نمایند.

۳ـ پیشنهادات تسلیمی بایستی صریح و روشن و بدون کمترین ابهام باشد.

۴ـ مدت انجام کار و تحویل قطعی دستگاههای کامل از تاریخ انعقاد قرارداد حداکثر شش‌ماه خواهد بود.

۵ـ برنده مناقصه باید تضمین بانکی معادل ده‌درصد کل قیمت بعنوان تضمین‌حسن اجرای پیمان تسلیم سازمان نماید این تضمین نامه تامدت شش ماه از تحویل قطعی اعتبار خواهد داشت.

۶ـ داوطلبین میتوانند بامراجعه‌باداره کل ساختمان سازمان مشخصات دستگاههای تصفیه را دریافت وپیشنهادات لاك و مهرشده خودرا برای هریك از دستگاهها جداگانه تاآخر وقت اداری تاریخ ۲۷ر۶ر۱۳۴۱ تسلیم دفتر سازمان نموده رسید دریافت دارند.

۷ـ پیشنهادات در تاریخ ۱۰ر۷ر۱۳۴۱ ساعت ۱۰ در سازمان باز وقرائت خواهد شد و حضور پیشنهاددهندگان در جلسه مناقصه آزاد است وسازمان دررد ویاقبول یك‌ویاکلیه‌پیشنهادات مختاراست.

۸ـ برنده مناقصه تا۱۵روز پس از تاریخ قرائت پیشنهادات‌تعیین واعلام خواهد شد وتاآن‌تاریخ سپرده هیچیك از پیشنهاددهندگان مسترد نخواهد شد.

۹ـ سازمان در خرید یك ویا سه دستگاه تصفیه آب موردمناقصه آزاد است و میتواند برای یك یاهرسه دستگاه قرارداد لازمه راجداگانه بابرنده مناقصه تنظیم نماید.

۱۰ـهزینه آگهی‌ومالیات متعلقه بعهده برنده مناقصه میباشد.

الف ۳۵۳۰

سازمان تربیت‌بدنی و تفریحات ایران

۲ـ۱ — آ ـ ۱۶۴۴۲

شرکت‌سهامی رادیوتلویزیون ایران

سرویس و تعمیر انواع گیرنده های تلویزیون

تحت‌نظر متخصصین کار آزموده

مجهز ترین تعمیرگاه تلویزیون در ایران

تلفن ۶۳۴۶۶ ـ ۶۳۴۶۵

خیابان‌آیزنهاور ـ خیابان‌جیحون ـ جنب‌پپسی کولا

۱ـ — آ ـ ۱۵۵۱۸

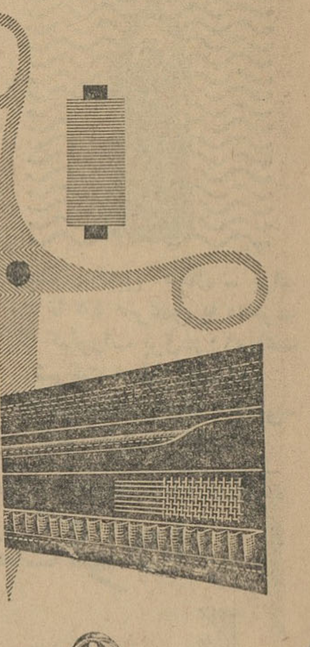

هنرستان عالی موسیقی ملی

برای سال اول متوسطه درسال تحصیلی ۴۲ـ۴۱ تعداد کمی هنرجوی پسر و دختر که استعداد موسیقی داشته‌باشند میپذیرند. علاقمندان میتوانند تا۲۵ شهریورماه جاری همه روزه صبحها جهت ثبت نام و کسب اطلاعات بیشتر بدفتر هنرستان (واقع در خیابان سزاوار بیست متری دوم)مراجعه نمائید. تلفن ۴۱۲۵۳ـ۴۱۲۵۴ الف ۳۵۰۲

۳ـ۱ — آ ـ ۱۶۲۷۲

جریان سومین جلسه ماهانه بازرگانان وصاحبان صنایع و معادن کشور در تالار اطلاعات

آقای مهندس ابونصر عضد مدیر عامل شرکت تصفیه شکراهواز اظهارداشت:

مایك کشور کشاورزی هستیم و باید صنایع وابسته بکشاورزی در مملکت ایجاد کنیم

* کارخانه قند باکشاورز سر وکار دارد و نود در صدافراد این مملکت هم باکشاورزی سرو کار دارند
* باتوجه به ظرفیت و قدرت تولید کارخانجات قند موجود در کشور تصور نمیرود احتیاجی بتاسیس کارخانه جدید باشد
* بابالابردن سطح تولید کشاورزی خیلی از مسائل اجتماعی و مشکلات اقتصادی قابل حل است
* پرداخت وامهای صنعتی از محل اعتبار پشتوانه بر خلاف تنقیدی که از آن شد بنفع مملکت بود
* عوارضی که از چغندر قند گرفته میشود باعث گرانی محصول شده و یکی ازمشکلات صنعت قند است
* واردات شکر خام ولو آنکه گران تمام شود سبب ایجادکار برای عده زیادی کارگر خواهد شد

آقای مهندس ابونصر عضد مدیر عامل شرکت تصفیه شکر اهواز

پس از پایان صحبت آقای مرتضی سرمد دبیر سندیکای صنایع فلزی ایران ، آقای مهندس ابونصر عضد مدیر عامل شرکت تصفیه شکر اهواز پشت تریبون رفت وپیرامون مسائل صنعتی کشور و صنعت قند صحبت کرد و چنین اظهار داشت.

بنده تشکر میکنم از جناب آقای مسعودی که باعث شدند امروز مادردل خودمان را عرض کنیم.

قبل از اینکه از این برنامه کمك بصنایع تنقیدی شده باشد من میخواستم از طرف چندین ده‌صد کارگری که امروز در پنجاه‌وچهار طرح صنعتی جدید مشغول خدمت باین مملکت هستند از جناب آقای مهندس ضیائی و جناب آقای مهندس شریف امامی تشکر بکنم

کار کردن مشکل است

این را باید عرض کنم که کار کردن دراین کشور خیلی مشکل است برای اینکه اکثرا مورد تنقید قرار میگیرند ، اگر ما هم دست روی دست بگذاریم وسپس برویم دنبال پروژه‌ئی که از نظر مملکت منفعت ندارد و فقط منفعت عاید یك فرد میشود ، خیلی راحتتریم یك موقعی مدیر عامل بنگاه‌جنگل بودم اقدام به یك عملی کردم در روزنامه‌ها مورد انتقاد قرارگرفتم اعتراض کردند یکی از دوستان همان موقع گفت اگر میخواهی فعالیت نکنی برو توی خانه‌ات بنشین نه کسی بتو فحش میدهدنه تورا تنقید میکنند ولی اگربخواهی که کاربکنی باید قبول تنقید هم بکنی .

جناب آقای مهندس ضیائی بدیهی است که در کار اشتباه هست باید اشتباه را قبول کرد امروز من‌خودم مدیر عامل یك شرکتی هستم و اگر که یك کسی دیگر بیاید بکار من دقیقا نگاه بکند ممکن است از من ایراد بگیرد و بایدهم اشتباه داشته باشم برای اینکه من یك موجود کاملی نیستم وبشرجایز الخطا است .

اثر کمك بصنایع

بنده میخواهم خیلی مختصر عرض کنم - در اثر این کمك بصنایع امروز صنعت قند واقعا در مملکت ما یك صورت جدیدی بخودش گرفته است در چندین سال قبل در زمان مرحوم ناصر- الدین شاه اولین کارخانه قند که وارد این کشور شد کارخانه کهریزك بود ونشان داد که از همان موقع مردم ایران و کشور ایران یك کشور کشاورزی است وبرای پیشرفت در صنعت باید برویم بدنبال صنایع وابسته به کشاورزی .

در زمان اعلیحضرت فقید

بدبختانه اجانب که دیدندصنعت قند خطری است برای وارداتقند آنها شروع‌به تحریك کردند ودر اثر این تحریکات بنام اینکه در قند ساخته شده در داخل کشور پودر استخوان حیوانی مصرف میشود قند ایران را تحریم کردند و کارخانه خوابید تا زمان‌شاهنشاه فقید که توجه فوق‌العاده‌ای درباره صنایع کشور داشتند و مجددا صنایع کشور یك تکانی خورد منجمله صنعت قند، ودر همان‌زمان تقریبا نه کارخانه وارد مملکت شد وفکر آن بود که شاید این نه‌کارخانه تکافوی مصرف داخل کشور را بنماید ولی بعدا در اثر از دیادنفوس بالارفتن سطح‌زندگی ومیزان مصرف امروز که تقریبا ۱۹ کارخانه قند در مملکت است و مخصوصا اعلیحضرت همایون شاهنشاهی در باره این صنعت دستورات اکیدی صادر فرموده‌اند باوجود این هنوز مملکت ما در حدود ۲۵۰ هزار تن کمبود قند وشکر دارد.

کارخانه قند و کشاورز

کارخانه قند با کشاورز سرو کار دارد ونود در صد این‌مملکت از افراد کشاورز تشکیل شده است وامروزهم بحث روز کشاورزی است وواقعا هم مابايد بیائیم و این موضوع را اهمیت بدهیم که‌ترتیبی فراهم کنیم که راندمان کار ودر آمد این چند هزار زارع که برای این نوزده کارخانه مشغول کشت وزرع هستند بالابرود . جای‌تردید نیست که بابالا بردن سطح‌تولید خیلی‌از مشکلات اجتماعی ومسائل اقتصادی مملکت حل شدنی وباید بفکر افزایش تولید بود.

کارخانه کافی است .

بدیهی است باوجود کارخانجات قندموجود در کشور و قدرت تولیدشان بنده فکر میکنم که‌جائی برای وارد کردن کارخانه‌قندجدید نباشد برای اینکه باید این‌حساب را کرد که کارخانه قند امروزه از ۱۲۰ کیلو متر فاصله باید برای خود چغندر تهیه کند واینکارخرج لازم دارد و نتیجه آن این است که قیمت هرکیلو قند گران تمام میشود و محصول این نه کارخانه قند دولتی ونه کارخانه قند ملی تقریبا در حدود صدو بیست‌هزار تن میباشد که ما اگرخیلی کمك بکنیم و جدیت بکنیم. ممکن است حداکثر تا ۱۴۰ هزار تن برسد ، کمبود این قند فعلا در حدود ۵۰ هزار تن از داخله تامین میشود (از تصفیه‌خانه) و بقیه واردات کشور است .

مشکل عوارض

بنده از نظر همکاران محترم و عزیزم که از من خواهش کردند که امروز مزاحم آقایان بشوم فقط میخواهم بگویم که یکی دو تا اشکالات در کار ما هست و آن اینکه‌این عوارض‌از جلوی‌دروازه‌ها که از این چغندر بد بخت از هر جا دریافت میکنند تا بدست ما میرسد یکی از اشکالات است‌چون موقعی که ما حساب میکنیم‌می‌بینیم هر کارخانه ای در سال یك‌میلیون تومان تا یك میلیون و نیم‌تومان مجبور است عوارض بدهد ، در صورتی که اگر همین وجه را در اختیار خودمان بگذارند ما برای بالا بردن سطح کشت چغندر وکمك بمزارعین چندین مقابل این وجه را میتوانیم کمك بکنیم و نتیجه آن خیلی بیشتر عاید دولت‌شود.

کارخانه قند همدان

مطلب دیگر وضع کارخانه قند همدان است که من باید بعرض آقایان برسانم که متاسفانه یك بدشانسی که این کارخانه وسهام داران این کارخانه آوردند این است که در یك موقعی که واقعا اوضاع اقتصادی مملکت بد بود ، و کسانی بالاخره بایستی سهام این کارخانه را میخریدند .

وقتی مایك کارخانه ای راشروع میکنیم یك مقدار خودمان تعهد میکنیم یك‌مقدار هم کنارمیگذاریم که بمعرض فروش گذاشته‌شود ، متاسفانه وضعیت طوری شد که همکاران عزیزم نتوانستند سهام‌را بفروشند در نتیجه کار برنامه این کارخانه تعطیل شد و امروز در حدود ۴۰ میلیون تومان سرمایه پرداخت شده‌را که مانده و مقداری هم چغندر کاشته شده که‌خواه - ناخواه‌همه این‌وضعیت بضرر‌مملکت است و چون کارخانه تعهدی هم برای خرید چغندر از زارعین سپرده است خواه و ناخواه مجبور است پرداخت بکند .

برای حل این مشکل بهتر است برای اینکه در یکسال دیگر بانك ملی بتدریج بیست میلیون تومان پرداخت بکند همین حالا ۱۹ میلیون تومان بیاید بدهد تا تحت نظارت خودش کارخانه را براه بیاندازد و پول خودش را هم در بیاورد .

ولی متاسفانه در این مملکت هرکس بفکر خویشه ، کوسه‌بفکر ریشه .

فکر خودمانیم !

ما در هر جائی فکر خودمان را میکنیم یك دستگاهی نیست بگوید مملکت ایران نه بانك ملی است و نه وزارت صنایع ، متاسفانه این هست که اغلب اشکالات در این مملکت بوجود می آید .

من امروز وزیر هستم تمام‌قوانین را می‌آورم برای این وزارت خانه فردا ازاینجا منتقل میشوم میروم یك وزارتخانه دیگر کوشش‌میکنم حتی در آن وزارتخانه را هم کام- گل به‌بندم بر علیه آن وزارتخانه اقدام میکنم نتیجه این میشود که یك مشت مابدبخت ها این طرف و آنطرف میدویم و نمیدانیم که فردا چه میشود .

واردات شکر خام

اما موضوعی که باید از نظر تصفیه خانه بحث بکنیم این است که دولت تصویب نامه‌ای گذرانده ودر آن تصویب نامه گفته است که تصفیه خانه ها میتوانند راسا شکر خام خودشان را وارد کنند نمیدانم چراگاهی میگویند جنس خام ببرید بهتر است و گاهی‌می- گویند جنس خام وارد نکنید بهتر است بالاخره باید یا این باشد یا آن .

امروز اگر واقعا جنس خام وارد این مملکت شود در این مملکت ولو اینکه گران تمام بشود عده‌ای زیادی کارگر بکار گمارده میشودو بطور غیر مستقیم هم بسرمایه دولت در اثر کار های تازه‌ای که در این کارخانجات تولیدمیشود استفاده میشود .چه عیبی دارد .

مسئله سود بازرگانی

مسئله دیگر موضوع سود - بازرگانی است که باید به آن توجه شود . امروز بما میگویندوارد بکنید از آنطرف هم ۴ ریال سود بازرگانی میگیرند . نتیجه ادامه این‌وضع این میشود من دست روی دست باید بگذارم و بعد ۹۵۰نفر کارگر تصفیه شکر اهواز رابگویم که از آبان ماه تعطیل میکنم . :

داریم به نتیجه میرسیم

حالا خوشبختانه در اثر جدیت مقام وزارت صنایع و دولت جناب آقای علم این موضوع موردبررسی قرار گرفته است و پس از ۸ ماه دوندگی از این طرف به آنطرف داریم‌به‌یك جا میرسیم و امیدواریم که بتوانیم روی پای خود بایستیم و بتوانیم باین ۹۵۰ نفر کارگر عرب‌زبانی که در سال ۱۰۰ تومان عایدی نداشتند و گندم را نرسیده میخوردند و امروز هر کدام از هر حیث بهره مند شده اند کمك بکنیم .

ما نظر سود کلان نداریم ، البته مایلیم سودی ببریم ولی با حفظ صنایع مملکت مان ،همراه با کمك بافراد بی سر پرست که در این صحرای سوزان کار میکنند.

بنفع مملکت بود

بنده بیش از این عرضی ندارم وفقط میخواهم باز درجواب دوست عزیزم جناب آقای خسرو شاهی عرض کنم که این موضوع‌تنقیدی که از مصرف اضافه اعتبار ارزیابی پشتوانه اسکناس فرمودند برخلاف نظر ایشان بنفع مملکت بود بطوری که امروز ۵۴ پروژه از آن استفاده گردیده است و دهها هزار نفر واقعا از کار کردن در این‌پروژه‌ها نان میخورند تصدیق بفرمائید که اگراین۳۵۰میلیون‌تومان برای این کارصرف نمیشد مثل آنهای دیگر در جاهای دیگر خرج میشد .

بعلت واقعه زلزله

بهای طلا یکباره ترقی کرد

اضطراب مردم اززلزله موجب‌شدکه مردم‌طلاهای‌خودرا ببازار نفروشند وموجودی‌طلا دربازار کاهش یابد

امروز خبر نگار ما گزارش داد که قیمت پهلوی طلا در بازار آزاد یکباره ۳۰ تا ۴۰ ریال ترقی کرده و بهای شمش طلا نیز به مثقالی ۴۵۰تا ۴۶۰ ریال رسیده است .

علت ترقی ناگهانی بهای طلا در بازار کاهش عرضه طلا توسط مردم ببازار می باشد ، واقعه زلزله و به خصوص اضطرابی که مردم تهران را فرا گرفت موجب شد که مردم به حفظ موجودی طلای خود علاقمند بشوند و از عرضه آن ببازارخودداری کنند .

نتیجه کاهش عرضه طلا تقلیل‌زمینه طلا وافزایش بهای آن بود .

هم اکنون موجودی طلای شمش و پهلوی طلا در بازار کاهش یافته است در بورس های طلا پیش بینی میشود که ظرف چند روز آینده بهای طلا مجددا کاهش یابد و بقیمت اولیه باز گردد و عرضه طلا توسط مردم‌به بازار مجددا آغاز گردد .

بطوری که خوانندگان اطلاع‌دارند مدتی است ورود طلا بکشور ممنوع شده و ضرب مسکوکات پهلوی طلانیز متوقف شده است .

آنچه پهلوی طلا در بازار موجود است و معامله میشود مربوط به ذخیره های گذشته می باشد و شمش طلای مصرفی بازار نیز یا از ذخیره قبلی و یا از واردات قاچاق طلا که‌متاسفانه وجود دارد تامین میشود .

برای تولید کالاهای موردنیاز کشاورزی

کویت درجنوب ایران سرمایه گذاری میکند

امروز از منابع موثق کسب اطلاع شد که‌با توجه به یك سلسله‌مطالعات و بر رسی هائی که در جریان است کویت در جنوب ایران برای توسعه تولید کشاورزی سرمایه گذاری‌خواهد کرد .

این سرمایه گذاری صرف تولید کالا هائی خواهد شد که اولا موردنیاز کویت است ثانیا در نواحی جنوبی ایران قابل تولید میباشد .

اطلاعاتی که خبرنگار ما در این زمینه بدست آورده است حاکی است که همراه هیات بازرگانی ایران که قرار است از طرف وزارت بازرگانی بکویت برود یك هیات کشاورزی نیز باین کشور خواهد رفت تا در باره جنبه های مختلف سرمایه گذاری کویت در امور کشاورزی ایران یك سلسله مذاکرات و مطالعات کامل و فنی صورت گیرد .

کویت و جزایر شیخ نشین عربی خلیج فارس همواره یکی از بهترین مشتریان محصولات کشاورزی ایران بوده اند و هر سال مقادیر زیادی محصولات مختلف کشاورزی از ایران خریداری میکنند بدیهی است اگر برای تولید کالا های کشاورزی مورد نیاز کویت در نواحی جنوبی ایران سرمایه گذاری شود و کالا های تولیدی بکویت صادر گردد با توجه به تعداد زیاد بازرگانان ایرانی که در کویت مقیم هستند میتوان امیدواربود که مناسبات دو کشور بنحو رضایت بخشی توسعه یابد .

هیات ایرانی قرار است روز اول اکتبر برابر با نهم مهر ماه رهسپار کویت بشود .

پارتی جدید پمپ شناور

ویبر وورتا

وارد شد

سبك - قابل انتقال - برای ۳۰ تا ۴۵ مترعمق با مصرف یك کیلووات برق‌در۱۰ساعت
شرکت امینی وشرکاء
خیابان سعدی‌پاساژ صدقی- نژاد تلفن ۳۰۳۴۷۵

آگهی شماره ۴۱۸

شهربانی کل کشور خرید گوشت مصرفی سالیانه را که‌عبارتست از گوشت گاو و گوسفند طبق صورت مشخصات وبرك شرایط جداگانه بمناقصه میگذارد داوطلبان میتوانند برای دریافت برك‌شرایط باین اداره مراجعه و پیشنهادات خودرا تنظیم و تاآخر وقت اداری روز هفتم مهرماه سال جاری تسلیم و رسید دریافت دارند الف ۳۵۳۲

رئیس اداره کارپردازی - سرهنك ناظمی افشار

آگهی مزایده ازطرف سازمان آب

سازمان آب تهران دودستگاه تراکتور فرگوسن مستعمل‌وتعدادی لاستیك توئی وروئی ومقداری آهن‌آلات قراضه‌مخصوص بسته‌بندی‌و تخته‌صندوقی وبشکه خالی جای قیر (ورق‌شده) و ابزار و بدنه باطری ولوازم فرسوده دیگر از طریق مزایده حضوری باشرایط زیربفروش میرسد :

۱-طالبین‌شرکت‌درمزایده میتوانند برای بازدید اجناس همه‌روزه باستثنای روزهای تعطیل از ساعت ۸ صبح تا۴بعدازظهر بانبار لوازم سازمان آب واقع در خیابان جنوبی سیلو تهران (شیروخورشید) مراجعه نمایند .

۲- مزایده حضوری بصورت حراج درساعت ۹صبح روز۱ر۷ر۴۱ درانبار لوازم سازمان واقع‌درخیابان شیروخورشید جنوب سیلوی‌تهران آغاز میشود.

۳- پرداخت هرگونه مخارج مزایده و مالیات و عوارض مربوط باجناس بعهده برنده مزایده میباشد .

۴- برندهٔ مزایده باید یك ثلث بهای اجناس خریداری شده رافی‌المجلس نقدا وبقیه وجه‌را حداکثر تامدت بیست روز به‌صندوق سازمان پرداخت نماید و باارائه رسید صندوق سازمان جنس خریداری شده را در انبار لوازم این سازمان‌تحویل بگیرد.

۵- چنانچه خریدار ظرف مدت‌مقرردربند۴ بقیهٔ بهای موردمعامله را بصندوق سازمان نپردازد و یاجنس خریداری شده را از انبار خارج ننماید سازمان آب حق دارد به‌تشخیص خود پیش‌پرداخت را ضبط نموده و در تجدید حراج‌اقدام‌نماید.

بدیهی است‌خریدار حق هیچگونه ادعایا اعتراضی نخواهدداشت.

سازمان‌آب تهران

الف ۳۵۰۸ آ-۱۶۴۳۴ ۱-۲

آگهی بانك ملی ایران

ازتاریخ هفدهم شهریور ماه ۱۳۴۱ باجه امیریه این بانك از شعبه سعدی منتزع و بشعبه مستقل تبدیل شده است . مراتب جهت اطلاع اهالی محترم کشور اعلام گردید . الف ۳۵۳۸

۱-۲ آ-۱۶۵۶۰ بانك ملی ایران

آگهی مناقصه شماره ۴۱۷

شهربانی کل کشور ۷۹ دستگاه باطری اتومبیل طبق مشخصات مربوطه از طریق مناقصه خریداری می نماید .

داوطلبان می توانند برای دریافت برك شرایط مناقصه باین اداره مراجعه و پیشنهادات خودرا تا آخر وقت اداری روز بیست و هشتم شهریور ماه جاری (۲۸ر۶ر۴۱) تسلیم ورسید دریافت دارند الف ۳۵۳۱

۱-۲ آ-۱۶۴۳۲ رئیس اداره کارپردازی . سرهنك ناظمی افشار

اطلاعات کودکان

سه شنبه ها

منتشر میشود

آگهی مناقصه خرید سمپاش

موسسه انحصار دخانیات ایران تعداد هیجده هزار دستگاه سمپاش پشتی‌مورد احتیاج خودرا از طریق مناقصه خریداری می نماید . داوطلبان‌شرکت در مناقصه می توانند پیشنهاد های صریح و قطعی خودرا با اطلاع و رعایت کامل مشخصات ، شرایط ومفاد طرح پیمان و فرم ضمانت نامه که از اداره معاملات خارجی دریافت میدارند منتها تا ساعت ۱۰ صبح روز ۲۰ر۸ر۴۱ مطابق با ۱۱ نوامبر ۱۹۶۲ که روز قرائت پیشنهادات خواهد بو دتسلیم نمایند.

حضور پیشنهاد دهندگان در جلسه مناقصه آزاد است . شرکت در مناقصه بمنزله قبولی کلیه شرایط مناقصه خواهد بود . الف ۳۵۲۷ آ-۱۶۴۴۰ ۱-۲ انحصار دخانیات ایران

الکتروموتورهای سه فازویك فاز اشکودا

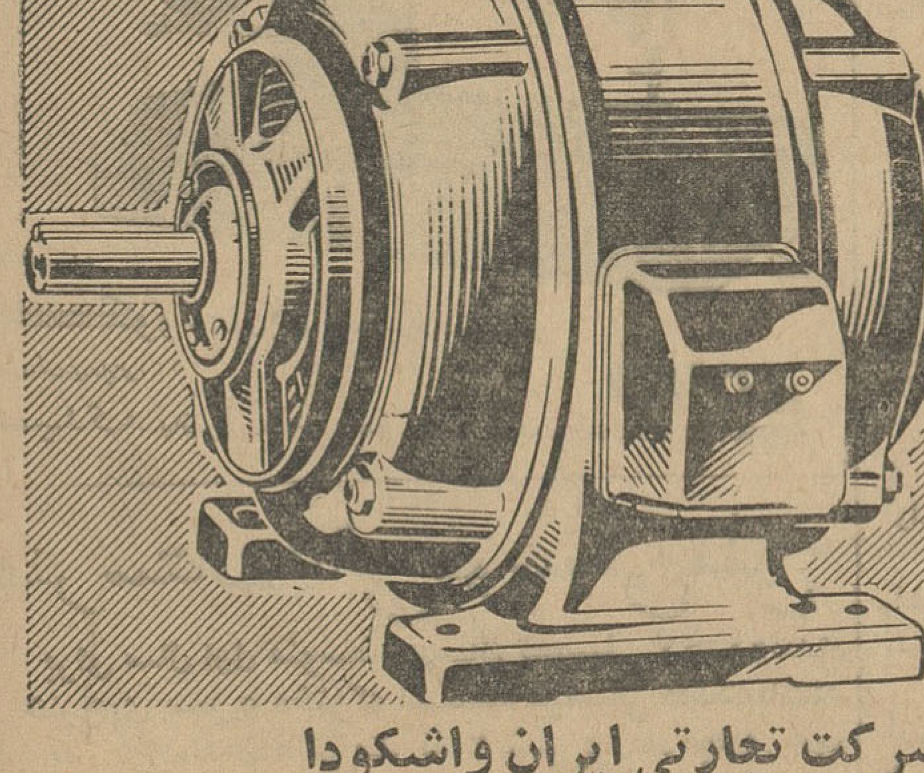

بادور و قدرتهای مختلف
محکم
باصرفه
بادوام

برای ملاحظه وکسب اطلاعات بیشتر به:
شرکت تجارتی ایران واشکودا
چهارراه یوسف‌آباد- شماره۲۰۳ - تلفن‌های ۴۹۸۱۴- ۴۲۰۵۹ مراجعه فرمائید.
آوازه

آ-۱۶۵۳۴

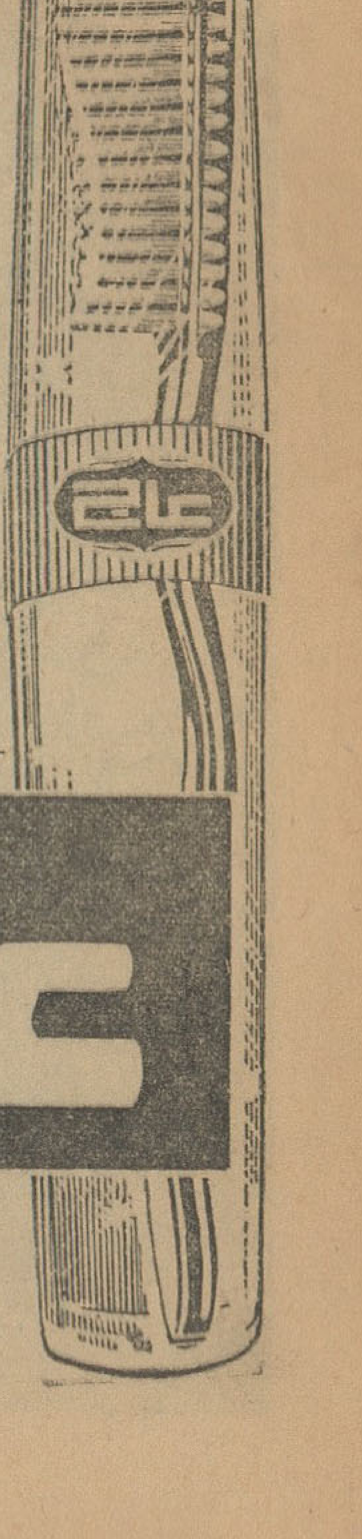

عاج

موجود در تمام داروخانه‌ها و خرازی فروشیهای معتبر
آ-۱۶۵۲۸

زبده‌ترین قهرمانان پرورش اندام

در مسابقه انتخاب آقای تهران شرکت کرده‌اند

همانطور که اطلاع دادیم بعداز ظهر روز چهارشنبه بیست ویکم شهریور ماه مسابقه بزرك پرورش اندام(آقای تهران) با همکاری باشگاه کیان و سرویس ورزشی روزنامه اطلاعات زیر نظرفدراسیون وزنه برداری کشور و سر پرستی آقای‌منزوی نماینده فدراسیون‌انجام میگردد .

تعیین قدرت

ساعت چهاربعد ازظهر روزبیستم شهریور ماه دسته بندی و تعیین قدرت شرکت کنندگان در محل باشگاه کیان انجام میشود .

قهرمان اطلاعات جوانان

یکی از کسانیکه در این‌مسابقه شرکت دارد قهرمان با سابقه‌آقای امینی است . آقای امیر محمد امینی در سال۱۳۳۹ در مسابقات پرورش اندام مجله اطلاعات‌جوانان مقام اول را بدست آورد و عنوان زیباترین بدن تهران را بدست‌آورد وی در این مسابقات نیز شرکت کرده و با تمرین های مداوم آماده رقابت با بدن های خوب تهران میباشد .

بقیه شرکت کنندگان

امروزاطلاع حاصل شدکه‌آقایان

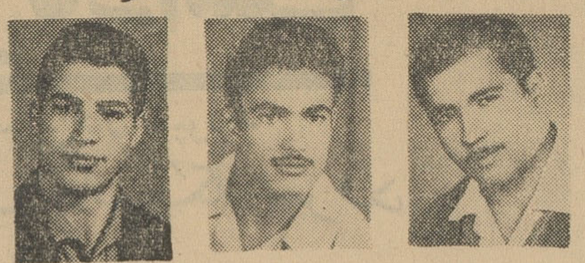

داود مقامی

رضا ناظری

رحیم اقلیم

رضا ناظری داود مقامی و رحیم اقلیم نیز در این مسابقات شرکت نموده‌اند .

جایزه ها

به قهرمانان این مسابقه یك دستگاه یخچال از طرف شرکت داروگر و پنج عدد ساعت از طرف مغازه طلوع‌جایزه داده میشود .

کاپ اطلاعات

سرویس ورزشی روزنامه اطلاعات به آقای تهران کاپ زیبائی اهداء مینماید همچنین باشگاه کیان نیز جوایزی بنفرات‌اول هر دسته‌خواهد داد .

اطلاعات برای جوانان

اولین گزارش از
مسابقات بسکتبال قهرمانی کشور

همانطور که اطلاع داده شد از روز دوازدهم شهریور ماه مسابقات بسکتبال قهرمانی کشور درمشهد آغاز گردید .

نتایج سومین دوره مسابقات بشرح زیر برای ما فرستاده شده است .

تهران با تبریز ۸۱ بر ۵۰ بنفع تهران ، خرمشهر با پهلوی نتیجه ۶۰بر ۴۸ بنفع خرمشهر ، اصفهن با مشهد نتیجه ۶۹ بر ۶۸ بنفع اصفهان .

یونسکو از «ژان‌ژاك روسو» تجلیل میکند

درنودو دومین جلسه کمیسیون‌ملی یونسکو در ایران که‌بریاست آقای دکترعمید نایب رئیس کمیسیون‌و با حضور آقایان‌دکترفرهاد رئیس‌دانشگاه دکتر متین دفتری رئیس جمعیت‌ایرانی طرفدار سازمان ملل متحد و سایر اعضای کمیسیون در تالار کتابخانه‌ملی تشکیل گردید مطالب زیر مورد بحث قرار گرفت .

درتاریخ‌دوم مهرماه دبیر کل وینچ نفراز اعضای هیئت اجرائی کمیسیون ملی یونسکو در ترکیه بتهران‌می‌آیند و بشهرهای اصفهان و شیراز و تبریز وشمال ایران مسافرت خواهند کرد .

ضمنا تصویب شد که طی سال جاری از «ژان‌ژاك‌روسو» وعده‌ای دیگر از بزرگان علم وادب وهنر جهان‌ضمن مراسم یادبود تجلیل شود .

ازسرهنك ستاد خاکبیز

دنباله
یك کوه پیمائی بزرك

آنها دو روز در تهران‌توقف داشتند در شب آخر یك میهمانی به شام از طرف نیروی زمینی‌ارتش شاهنشاهی بافتخار آنان درباشگاه افسران پادگان قصر که بطرزبسیار آبرومندانه‌ای تزئین یافته‌بودترتیب داده شد در این میهمانی عده از شخصیتهای ارتش و افسران‌ارشدو اعضاء فدراسیون کوهنوردی کشور وهر دو تیم شرکت کننده حضور داشتند ابتداء گزارش برنامه‌انجام شده بعرض حضار محترم رسید آنگاه هدایائیکه وسیله نیروی زمینی ارتش شاهنشاهی‌وفدراسیون کوهنوردی کشور تهیه شده بود بدست تیمسار سر لشکر میر جهانگیری ریاست اداره سوم ستاد بزرك ارتشتاران باعضاء تیم اهداءو مدعوین پس از صرف شام باشگاه افسران را ترك گفتند روز بعد مراسم خداحافظی‌در فرودگاه‌مهر‌آباد انجام و تیم ایرانی مقیم‌شیراز باهمان هواپیمابهمراهی‌تیم‌انگلیسی بسوی شیراز رهسپار شدند ـ یك میهمانی شام از طرف لشکر ۱۰ فارس بافتخار آنان ترتیب و صبح روز چهارشنبه هفتم شهریور ماه فرودگاه شیراز را بقصد عدن‌ترك گفتند.

تجربیات این سفر

اثرات نیکوئی که همکاری اکیپ ـ ایرانی‌و انگلیسی‌در اجرای این‌برنامه داشت و تجربیاتی که هردوتیم از همکاری بایکدیگر بدست آوردند به ثبوت رسانید که تنظیم و اجرای‌این قبیل طرحها به نفع سازمان ارتش شاهنشاهی بوده و بویژه افسران و درجه داران جوان مارا عملا درجریان طرز تفکر و انجام وظیفه افسران ودرجه داران ارتشهای مترقی جهان قرار میدهد .

نکات دانستنی درباره منطقه دنا

۱ـ منطقه قشقائی و بویر احمدی سرزمینی است زرخیزوپراز رودخانه های متعدد دارای مراتع عالی وجنگل که متاسفانه آنطور که باید از اینهمه استعداد خداداد بهره برداری نمی شود چون راه قابل استفاده ندارد .

ناتمام

از : ر . اعتمادی

ماتائید میکنیم

دانشجویان که‌از جمله‌آگاه‌ترین گروههای کشور ما هستند در جریان حادثه زلزله همانطور که انتظار میرفت رشد فکری و آگاهی کامل خود را در زمینه کمك بهمنوع نشان دادند و اقداماتی که ظرف چند روز اخیر از جانب دانشجویان برای کمك به آسیب دیدگان انجام گرفت مبین این موضوع است .

دانشجویان باشور فراوان چنانکه انتظار میرفت در صدد جمع آوری کمك بر آمده اند، در کوچه و خیابان ما بدسته های داوطلب دانشجویان بر میخوریم که‌با احساسات فراوان قبوض کمك ارائه میدهند .

آنطوریکه کسب اطلاع شده اقدامات دانشجویان در زمینه‌جمع آوری کمك بسیار موفقیت آمیز بوده است‌علاوه‌بر این‌دانشجویان در نهایت صمیمیت و فداکاری بمحض وقوع زلزله بسوی‌مناطق آسیب دیده براه افتادند و همه جا مستقلا بکار کمك پرداختند.

ما که همه جا از دسته های مختلفی که برای کمك بزلزله زدگان پیشقدم شده اندحمایت کرده ایم دانشجویان بیدار دل و نوعدوست دانشگاه را نیز در کاریکه پیش گرفته اند تائید و تحسین میکنیم .همه‌جا امکانات فراوان ما در اختیار دانشجویان است تا به نیت خیر خود جامه عمل بپوشانند و بعقیده ما جا دارد مقامات و سازمانهای‌مختلف کشور که دست اندر کار کمك بزلزله زدگان هستند از انرژی خلاق و فراوان دانشجویان در کار کمك به تجدید ساختمان مناطق زلزله‌زده حمایت و بهره‌برداری کنند .

گودیر

تحقیقات بیشتر برای محصول عالیتر

GOODYEAR

تغییر آدرس شرکت ریچارد کاستین (میدل ایست) لیمیتد

تلگرافی بایستی به تهران آ ـ ۱۶۳۰۶ صندوق پستی شماره ۲۷۹۸ ارسال گردد ۱ ـ ۳

فقط در خطوط بی.او.ا.سی است که میتوانید یکی از جت های کمت یا ۷۰۷

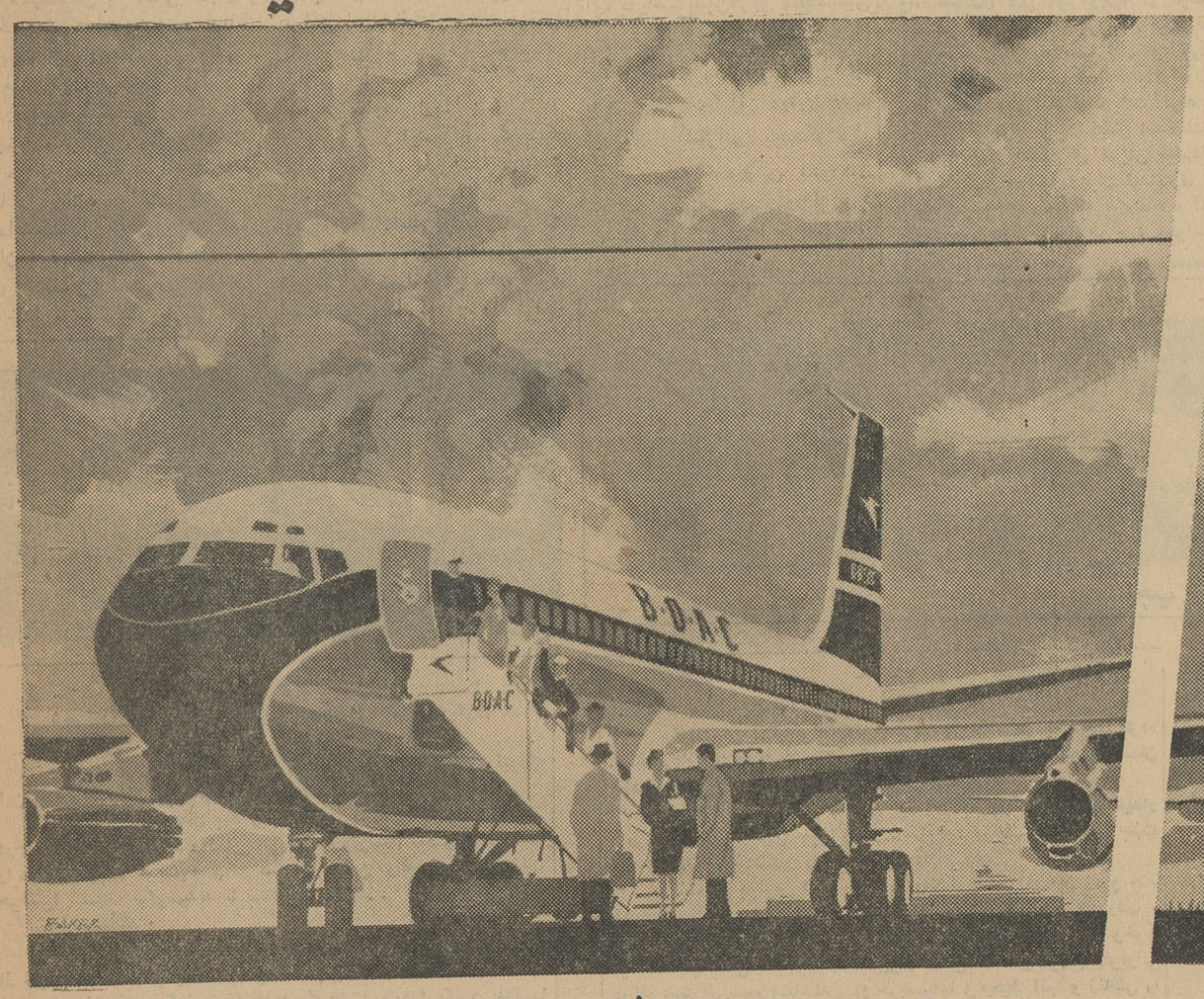

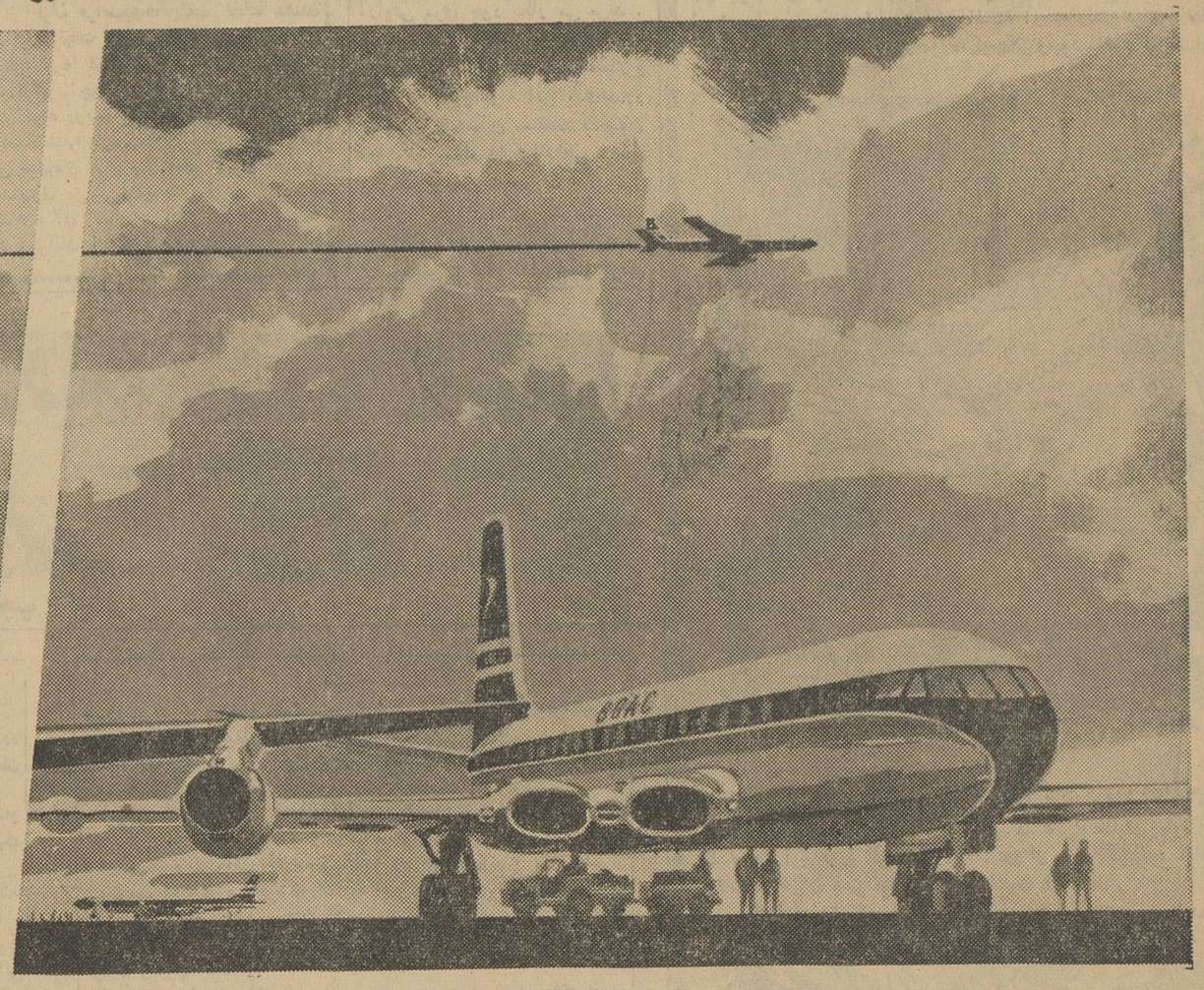

بی.او.ا.سی

همیشه از شما مواظبت میکند

را انتخاب نمائید

به‌لندن ـ فرانکفورت ـ زوریخ ـ رم ـ آتن ـ اسلامبول ـ بیروت ـ بمبئی ـ دهلی ـ بانکوك ـ سینگاپور ـ هونگ‌کونگ ـ پریزبین ملبورن ـ سیدنی . با پروازهای ارتباطی سریع بممالك متحده امریکا

شما چه طالب جای وسیع وراحت جت ۷۰۷ باشید وچه محیط‌گرم وصمیمی‌جت‌های کمت را بخواهید بی.او.ا.سی دلخواه شمارا فراهم مینماید .

هردو نوع این هواپیماهای جت دارای موتورهای رولزرویس بوده وهرکدام راکه برای‌پرواز انتخاب نمائید مهمانداران بی.او.ا.سی باصمیمیت و پذیرائی مرتب خود که‌گفته‌میشود بهترین سرویس هواپیمائی است‌رضایت کامل شمارا جلب مینماید .

وقتیکه برای مسافرت خود برنامه تنظیم مینمائید باآژانس مسافرتی خودو یانمایندگی فروش بی.او.ا.سی درتهران شرکت ایرتوك : خیابان فردوسی شماره ۷۱ تلفن ۸ ـ ۶۳۹۶۴ مراجعه فرمائید .

شرکت هوائی بریتانیائی ماوراء بحار باهمکاری کانتاس

اخبار استانها

برای پذیرائی شاهنشاه‌ومهمان معظم‌له
مهمانسرای شاه عباس کبیر آماده‌میشود

بموجب گزارش خبرنگار ما دراصفهان: صبح چندروز قبل آقای حسنعلی منصور مدیر عامل شرکت بیمه ایران باتفاق آقایان ناصری آجودان مخصوص اعلیحضرت‌همایونی و معتمدی برای تهیه مقدمات سفر ملکه «ژولیانا» ملکه‌هلند مهمان عالیقدر شاهنشاه باصفهان وارد شدند.

آقایان مزبور از مهمانسرای شاه عباس کبیر که محل اقامت اعلیحضرت همایونی و مهمان معظم له میباشد دیدن کردند ودستورات لازم را برای تزئین ساختمان وچگونگی پذیرائی صادر نمودند.

جشن پایان‌تحصیل گمای پرستاران

خبرنگار ما دراصفهان گزارش میدهد : چندروز قبل جشن فارغ‌التحصیلی کمك پرستاران دوره اول آموزشگاه بهداری سازمان بیمه های اجتماعی درباشگاه کارگران برگزارشد . دراین جشن آقای شجاعی‌مدیر کل‌کار وروسای دوایر مختلف سازمان مزبور، آقایان اطباء وچند نفراز نمایندگان کارگران حضور داشتند . ابتدا دوشیزه فریده سلطانی که دردوره اول آموزشگاه رتبه اول‌را حائزگردیده است ضمن خیرمقدم اظهار داشت : پرستاران صرفنظر از عوامل‌مادی کار بزرگی رابعهده دارند و ما امیدواریم که شایستگی این خدمت باشکوه راداشته باشیم. آنگاه‌آقای دکترادیب سرپرست کلاس کمك‌پرستاری هدف سازمان بیمه‌های اجتماعی را تشریح کرد. سپس آقای شجاعی سخنرانی جامعی‌ایراد نمود واظهارامیدواری کرد ، که‌بهداری‌سازمان گام های موثری برای بهبود وضع کارگران بردارد . دراین مراسم خدمات مربیان کلاس و توجه دوشیزه عرفان مدیره داخلی بیمارستان شماره یك مورد تقدیر حضار قرار گرفت. آنگاه جوایز سه نفر شاگردان اول دوشیزگان فریده سلطانی ، لیلا ناصح‌و منیره نمکی‌زاده وسیله آقای شجاعی اهداء شد واین مراسم پایان یافت .

تشکیل کمیته‌های کمك بمردم زلزله‌زده
پیشاهنگان برای کمك بهموطنان مصیبت کشیده مشغول فعالیت شدند

بنابگزارش خبرنگار ما دراصفهان چندروز قبل کمیته‌ای برای جمع آوری اعانه و کمك بزلزله‌زدگان تحت نظارت حضرت آیت‌اله حاج رحیم ارباب در اصفهان تشکیل‌شد جمعی از معتمدین اصفهانی دراین کمیته عضویت دارند . در نجف آباد هم از طرف روسای ادارات دولتی وکارمندان و مردم اعاناتی جمع‌آوری شد . همچنین چندروز قبل در خانه جوانان دفتری برای دریافت کمك های جنسی و نقدی مردم تشکیل شدتاهر کسی‌خواست کمکی به زلزله‌زدگان قراء تابع قزوین ، همدان و ساوه بنماید ، مستقیما باین دفتر مراجعه نماید. خبرنگار ما اضافه میکند ده‌دستگاه چادر از طرف اکیپ های امدادی پیشاهنگان در نقاط مختلف شهر نصب شد و پیشاهنگان به فروش بلیط‌های اعانه ده ریالی و بیست ریالی مشغول شدند ضمنا عده‌ای‌از پیشاهنگان بامراجعه بمنازل و دکاکین اعانه جمع کردند.اعانات جمع‌آوری شده پس از پنج روز بانظر شورای پیشاهنگان به نقاط آسیب‌دیده فرستاده میشود.

کفیل شهرداری در
دبستان کر ولالها

چند روز قبل آقای نوری کفیل شهرداری اصفهان از دبستان کرولال های این‌شهرستان‌بازدید کرد.خبرنگار ما در اصفهان اطلاع میدهد که‌هنگام بازدید آقای نوری ، متصدیان مربوط توضیحات لازم را باستحضار ایشان رساندند . کفیل شهرداری پس از بازدید دبستان مزبور وعده همه‌گونه کمك و مساعدت را برای توسعه این دبستان داد .

مذاکره پیرامون
بیماریهای پارازیتی

خبر نگار ما در اصفهان اطلاع می دهد : بعد از ظهر چند روز قبل‌آقای پروفسور هارلسن استاد کرسی‌دانشکده پزشکی هامبورك باتفاق آقای‌پروفسور ویبر نماینده بهداشت جهانی باصفهان وارد شد . آقایان مزبور از تاسیسات بهداشتی اصفهان بازدید کردند و پیرامون‌بیماری‌های‌پارازیتی‌مذاکراتی بعمل آوردند و طرحی باداره بهداشت دادند . مهمانان اروپائی اصفهان‌مدت چهار روز در اصفهان اقامت خواهند کرد .

تشکیل شورای شهرستان اردستان
نقائص اردستان موردبررسی قرار گرفت

خبرنگار مادر اردستان گزارش میدهد : چندروز قبل شورای شهرستان اردستان باحضورروسای ادارات دولتی در سالن فرمانداری این شهرستان تشکیل شد. دراین شورا ابتدا آقای‌پاکدامن فرماندار اردستان بیاناتی ایرادکرد و احتیاجات اردستان را باین شرح بیان داشت :

۱ـ تاسیس شهربانی ۲ـ تبدیل نمایندگی بانك ملی به شعبه ۳ـ مستقل‌کردن دارائی ٤ـ تبدیل دادگاه بخش بدادگاه شهرستان ۵ـ تشکیل شعبه نمایندگی راه در اردستان ٦ـ تاسیس شعبه دارائی در زواره از توابع اردستان ۷ـ خریداری دو دستگاه آمبولانس جهت بهداری و درمانگاه ۸ـ استخدام قابله ، جراح و دندان ـ پزشك . پس از پایان بیانات‌آقای فرماندار مذاکراتی بعمل آمد و تصمیماتی برای رفع نقائص اردستان اتخاذ گردید.

کمك‌فرهنگیان‌بزلزله‌زدگان
فرهنگیان استان اصفهان یکروز حقوق خودرا باین‌کار اختصاص داده‌اند

خبرنگارما در اصفهان اطلاع میدهد : بمنظور کمك بزلزله‌زدگان قراء تابع قزوین ، همدان وساوه از طرف اداره کل فرهنك استان اصفهان بخشنامه‌ای بادارات فرهنك تابع استان و دبستانها ودبیرستان های اصفهان ارسال داشته است مبنی‌براینکه فرهنگیان برای کمك به‌زلزله‌زدگان یکروز حقوق خودرا به‌نماینده فرهنك تسلیم دارند و طی صورت‌مجلس وجوه جمع‌آوری شده را به‌فرهنك استان بفرستند تا برای زلزله‌زدگان ارسال گردد. ضمنا فرهنگیان اصفهان آمادگی‌خودرا برای هرگونه کمکی اعلام‌داشته‌اند.

آنچه‌که از کامیونی بجا ماند .. !

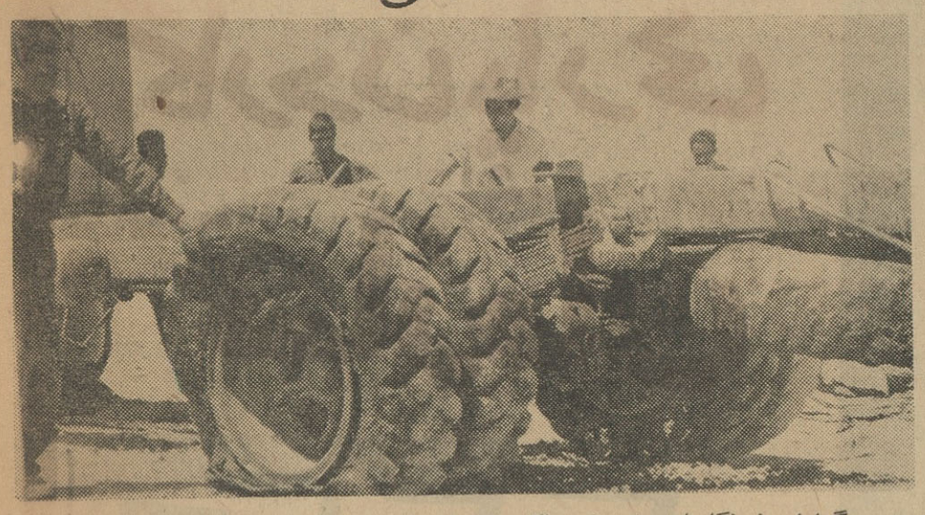

گزارش خبرنگارما در اصفهان حاکیست : چند روز قبل کامیون «بنز شماره» ۱۴۵۳۶۹ که از سیرجان باصفهان می‌آمد وحامل دوازده تن لیمو ترش بود در شصت و چهار کیلومتری نائین بعلت نامعلومی طعمه حریق شد . ولی راننده متوجه‌حریق نشد و همچنان براه خود ادامه داد. شعله آتش کم‌کم تمام اتومبیل را درکام خود فرو کشید ولاستیك‌های آن از بین رفت . دراین موقع راننده متوجه جریان شد و توقف کرد ولی دیگر بی‌فایده بود زیرا از اتومبیل تنها اتاق راننده مانده و بقیه خاکستر شده بود فعلا جریان از طرف مقامات مسئول تحت رسیدگی است . در عکس بالا آنچه که از کامیون حامل ۱۲تن لیمو بجامانده‌است دیده‌میشود.

پیشگیری یادرمان
بکدامیك باید اهمیت داد؟
این‌موضوع سخنرانی استاد دانشگاه بود

خبرنگار مادر اصفهان‌گزارش میدهد : بعداز ظهر چندروز قبل آقای دکتر عبدالباقی نواب معاون دانشگاه واستاد دانشکده پزشکی اصفهان سخنرانی مبسوطی تحت عنوان «پیشگیری یادرمان کدام‌را باید اهمیت داد »در انجمن ایران وآمریکا ایراد کرد. قبل ازبیانات مشارالیه آقای سرهنك متین‌رئیس هیئت مدیره انجمن ایران و آمریکا آقای دکتر نواب را به حضار معرفی کرد و ازاینکه‌ایشان حاضر شده بود وقت خودرا در اختیار انجمن بگذارد اظهار تشکر نمود. سپس آقای دکتر نواب پیرامون بیماریهای مختلف ودرمان آن بیاناتی ایراد کرد .

آقای قوام کفیل استانداری و جمعی از پزشکان اصفهان برای استماع سخنرانی آقای دکترنواب در انجمن ایران و آمریکا حضور یافته بودند .

آغاز امتحانات تجدیدی متوسطه
بازرس اعزامی و رئیس فرهنك برجریان امتحانات نظارت میکنند

خبرنگارما در یزد گزارش میدهد : چندروز قبل آقای حسن‌صدر بازرس عالیرتبه وزارت فرهنك که بمنظور نظارت برامتحانات دبیرستانها بیزد اعزام شده‌است باین شهرستان وارد گردید و در جلسات‌امتحانات کلاس ششم طبیعی ، ادبی وریاضی دبیرستانها پسران و دختران حضور یافت . آقای بهاری رئیس فرهنك نیز مرتبا از حوزه های امتحانات تجدیدی بازدید بعمل می‌آورد . هم‌اکنون جریان امتحانات تجدیدی بانظم‌وآرامش ادامه دارد .

بازدید بیمارستان

گزارش خبرنگار مادر اصفهان حاکیست : چندروز قبل طبق‌دستور وزارت بهداری آقای دکتر موتمنی رئیس امور بیمارستانها باتفاق‌آقای کیهسن مشاور امور بیمارستان ها برای رسیدگی بوضع ساختمانی بیمارستان فیض باصفهان وارد شدند آقایان مذکور از این بیمارستان ودرمانگاه بازدیدکردند ودستورات لازم برای تسریع در امر تکمیل وتجهیز بیمارستان‌فیض اصفهان صادر نمودند.

تشکیل جلسه

گزارش خبرنگار مادر اصفهان حاکیست : چندروز قبل جلسه انتشارات استان اصفهان در دفتر آقای مرندی سرپرست انتشارات‌و رادیو تشکیل شد . در این‌جلسه ابتدا طرح‌های انتشاراتی‌هفته‌مبارزه بابیسوادی وروز دهقان مطرح گردید وبرنامه آن تنظیم شد . آنگاه در مورد کنفرانس های انتشاراتی و برنامه بازدید مردم از کارهای انجام شده مذاکره و تبادل‌نظر شد وتصمیم مقتضی‌اتخاذ گردید.

بازدید شهرداری

چند روز قبل آقایان‌پاکدامن فرماندار اردستان ، کاظمیان فرمانده گروهان ژاندارمری اردستان و رئیس دارائی این شهرستان به بخش زواره از توابع اردستان عزیمت کردند . آقایان مزبور از شهرداری زواره بازدید کردند و دستورات لازم برای پیشرفت امور شهرداری صادر کردند.

رؤسای جدید

چند روز قبل آقای ایرج صنعتی زاده رئیس برزن دو شهرداری اصفهان بریاست برزن سه منصوب‌شد. آقای صادق شهشانی نیز بریاست‌برزن دو منصوب و مشغول کار گردید.

صاحبان مغازه‌ها و منازل باید پیاده روها را اسفالت کنند

اسفالت پیاده‌روها

چنانچه دراین مورد اقدام نکنند جریمه خواهند شد

گزارش خبرنگارما ر اصفهان حاکیست: چند روز قبل از طرف شهرداری اصفهان به‌کلیه دکانداران و صاحبان منازلی که‌برخیابان های اصفهان قراردارد اخطار شد که بفاصله ده روز جلو منزل و یا مغازه خودرا اسفالت نمایند . دراین اخطار ذکر شده‌است چنانچه در ظرف مدت معلوم شده برای اسفالت پیاده روها اقدام نشود ، شهرداری اقدام باسفالت میکند و بهای آن را باضافه صدی‌ده‌جریمه‌وصول‌مینماید. چنانچه اهالی اصفهان این اخطار شهرداری را انجام دهند کلیه پیاده‌رو های‌خیابانهای اصفهان اسفالت می‌شود .

پزشك نیکوکار و معالجه رایگان

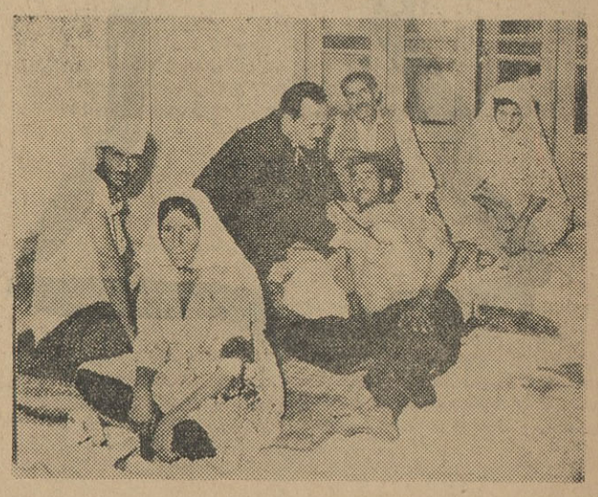

قبلا اطلاع‌داده‌شد :براثرنزاعی که بین اهالی خولنجان یکی از قراء تابع اصفهان روی‌داده عده‌ای مجروح شدند و مجروحین باصفهان اعزام گردیدند اینك خبرنگارمادر اصفهان گزارش‌میدهد:بیمارستانهای شهرستان اصفهان از پذیرفتن جمعی از مجروحین خودداری کردند و مجروحین مایوس و ناامید به‌خانه خود بازگشتند و بامید خدانشستند. تااینکه چند روز قبل شخص نیکوکاری‌مجروحین‌را بخانه‌برد وبستری کرد و آقای دکتر فروزنده یکی از پزشکان اصفهان نیز بطور رایگان به‌معالجه مجروحین پرداخت وداروی مجانی به‌آنها داد. در عکس بالا آقای دکتر فروزنده هنگام معاینه مجروحین‌دیده‌میشود.

بازگشت از مرخصی

بنا بگزارش خبر نگار ما دریزد: پس از استفاده از مرخصی خویش‌بیزد چند روز قبل آقای سرهنگ محسن خلیلی شورینی فرمانده سازمان نیروی مقاومت ملی و پادگان یزد و نائین موجب خوشحالی اهالی یزد شده‌است. فرمانده سازمان نیروی مقاومت ملی موجب خوشحالی اهالی یزد شده‌است.

کشیك
سرکشی و داروخانه‌ها
اصفهان ـ سه‌شنبه ۲۰ر٦ر۱۳٤۱
آقای دکتر جهانپناه : خیابان هاتف تلفن ٤۷۲۹
آقای دکتر رشتچی : خیابان زاهدی
آقای دکتر لالی دندانپزشك : خیابان‌شاه عباس ، تلفن ۵۹۸۹
آقای دکتر مرتضی اعظم پور : چهار باغ انتهای خیابان پارس
داروخانه فرهنك : خیابان شیخ بهائی
بیمارستان بقوسخانیان : خیابان نظر ، تلفن ۳٤٦۲
بیمارستان و زایشگاه جهانپناه هر شب آماده پذیرائی ازمراجعین است
یزد ـ سه‌شنبه ۲۰ر٦ر۱۳٤۱
آقای دکتر اولیاء
همایونشهر ـ سه‌شنبه ۲۰ر٦ر۱۳٤۱
داروخانه آقا جعفر

قربانیان خشم طبیعت
اندوهگین و تنها ، سوگوار و سرگردان بر فراز خرابه‌های خونین چشم انتظار بکمك هموطنان خود دوخته‌اند.
ای اصفهانی!
بپاخیز و کمك‌کن. نمایندگیهای اطلاعات در استان اصفهان برای رساندن کمك های شما بمردم زلزله زده وزجر کشیده آماده است.

برنامه سینماها و تئاتر
سینما ایران ـ فاتح ـ باشتراك جان‌وین ـ سینما اسکوپ
سینما آسیا ـ دختر تفنگدار ـ رنگی ـ دوبله بفارسی
سینما پارس ـ اسیر صحرا ـ زیبائیهای زندگی ـ دوفیلم دریکشب
سینما تاج ـ آلامو ـ تمام رنگی ـ باشتراك جان‌وین
سینما حافظ ـ وحشت‌درقطار ـ باشتراك گلن‌فورد
سینما سعدی ـ نمایش بزرك هند ـ عملیات محیرالعقول
سینما سپاهان ـ ماجرای دزدبغداد ـ دوبله بزبان فارسی
سینما ساحل ـ زیرده پرچم ـ بطریقه‌ویستاویژن
سینما هما یون ـ قفل‌بازکن ـ باشتراك نورمن‌ویزدوم
تئاتر اصفهان ـ حاجی درافریقا ـ باشتراك فرهمند و بانوپران
تئاتر پارس ـ چوپان گمشده ـ باشرکت وحیدی
تئاتر سپاهان ـ راننده شریف

حریق

خبر نگار ما در اصفهان مینویسد: چند روز قبل یك مغازه لباسشوئی واقع در خیابان شاه عباس کبیربخش چهار اصفهان بر اثر بی احتیاطی و روشن کردن کبریت نزدیك پمپ بنزین طعمه حریق قرار گرفت.بلافاصله جریان باداره آتش نشانی اطلاع داده شد و مامورین این اداره در محل حریق حضور یافتند و آتش راخاموش کردند . در این آتش سوزی معادل پنجاه هزار ریال خسارت وارد شد .

منصوب شد

خبر نگار ما در بروجن گزارش میدهد : چند روز قبل آقای جاودان رئیس‌سازمان‌جنگلبانی شهرستان‌بروجن از این شهرستان منتقل شد . آقای دادور بجای مشارالیه منصوب‌ومشغول کار گردید .

تصادفی درراه

خبر نگار ما در اصفهان اطلاع می دهد : بعد از ظهر چند روز قبل اتومبیل آقای مسعودی ناظر مالی اداره راه استان اصفهان که برانندگی خود ایشان از شیراز عازم اصفهان‌بود در نزدیکی اصفهان با اتومبیل‌دیگری تصادف نمود . در این حادثه آقای مسعودی بشدت مجروح شد و اتومبیل نیز خسارات فراوان دید .

دفتر نمایندگی اطلاعات در تفت
بتصدی آقای حاج مهدی اشکانی واقع در جنب شهرداری تفت از ساعت هشت صبح تاهشت بعداز ظهر برای قبول آگهی واشتراك نشریات مؤسسه اطلاعات وهمچنین برای قبول پیشنهادها و نظریات خوانندگان عزیز آماده است.

مژده بکشاورزان
محترم اصفهان
موتور پمپهای دیزل آبکشی باندازه‌هاو مارکهای مختلف در تعمیرگاه ماشین‌آلات کشاورزی خیابان حکیم نظامی و فروشگاه ست‌یسائیانس خیابان‌چهارباغ باقیمتهای مناسب موجود و با شرایط سهل بفروش میرسد .

نامه‌سرگشاده
بجناب آقای وزیر محترم دادگستری
اینجانبان امضاءکنندگان زیر ساکنین دهکده خولنجان اصفهان‌بعرض میرساند . شخصی بنام میرزاکریم غضنفرپور برای سود شخصی خود اختلافات و دودستگی در محل راه انداخته و در نتیجه دسترنج و محصول زحمات یکساله اینجانبان که از راه کشاورزی امرار معاش میکنیم دستخوش اقدامات خود قرارداده و محصولات مارا خشگانیده. ناچار برای شکایت بشهرآمده و عریضه بمؤنداارمری تسلیم که فورا اقدام نمودند و به‌پاسگاه مبارکه جهت رسیدگی احاله شد . وقتی وارد ده‌شدیم بدستور حاج‌میرزاکریم غضنفر پور بابیل و چوب و چاقو ماهارا مجروح و مضروب نمودند . بطوریکه زن و بچه‌هارا هم باچاقو مضروب و مجروح کردند . اینجانبان در اصفهان سرگردان و بدو مریضخانه مجانی مراجعه ولی پس از دوساعت بتوسط تحریکات‌شخصی نام برده مارا بیرون کردند . تااینکه دکتری باوجدان بنام دکترفروزنده صبح و عصر باداروی مجانی بفریادمارسید و فعلا تامین جانی ومالی داریم . استدعاداریم امر و مقرر فرمائید دادستان اصفهان شخص‌بی‌طرفی را بمحل بفرستد و بعرایض این‌چاکران رسیدگی تاخسارات مزارعی وجانی معلوم گردد.
اصفهان ـ عزیزاله غضنفرپور ـ حاج‌آقاغضنفرپور ـ مرتضی‌غضنفرپور

اهالی محترم رفسنجان
نمایندگی آهن‌پروفیل سفارشات شما را در اسرع‌وقت میپذیرد .
یزد ـ سرای والی ـ تجارتخانه منوچهر طبسی
آ ـ ۱٤۳۰۰ ۱ ـ ۱۰

تئاتر اصفهان
کمدی فانتزی
حاجی درافریقا
را که دارای جنگلهای مخوف و مناظر حیرت‌آور اززندگی ـ جنك و جدال وحشیان آدمخوار باگوریل و عنکبوت سیاه و هزاران صحنه‌های حیرت‌آور دیگر زیرنظر فرهمند نمایش میدهد.
شروع ۸ر۳۰ تلفن ۳۲٦۹

نیازمندیها و آگهی‌های کوچک

بازار خرید و فروش اثاثیه دست دوم

نمایشگاه ایران کالا همه روزه مقداری لوازم منزل از خانه‌های ایرانی و خارجی مقیم ایران خریداری مینماید و بمعرض فروش می گذارد حتما شما از ایران کالا دیدن نموده واشیاء مورد لزوم خودرا ازاین موسسه خریداری نمائید.

یخچال
— * —
نمایشگاه ایران کالا خیابان شاه چهارراه گلشن تلفن ۴۵۶۸۹و۴۵۶۸۶
یخچال رویال ۹ فوت ۱۷۵۰ تومان
یخچال فیلکو ۱۰ فوت ۱۹۰۰ تومان
یخچال ترسیکلت ۷ فوت ۱۶۰۰ تومان
یخچال اندیس ۸ فوت ۱۶۰۰ تومان
یخچال سرول ۹ فوت نفتی ۱۵۰۰ تومان
یخچال الکترو لوکس ۶ فوت نفتی ۷۰۰ تومان
یخچال بستنی سازی دنا ۱۶ فوت ۶۰۰۰ تومان
یخچال فروماتیک ۹ فوت ۱۸۰۰ تومان
یخچال جنرال الکتریک ۱۳ فوت ۲۵۰۰ تومان
یخچال وستینگهاوس ۱۰ فوت ۲۴۰۰ تومان

رادیو
— * —
نمایشگاه ایران کالا خیابان شاه چهارراه گلشن تلفن ۴۵۶۸۹و ۴۵۶۸۶
رادیو های برقی و باطری از ۱۶۰ الی ۲۰۰ تومان

رادیو گرام
— * —
نمایشگاه ایران کالا خیابان شاه چهارراه گلشن تلفن ۴۵۶۸۹و ۴۵۶۸۶
رادیو گرام زیمنس مبله ۱۴۰۰ تومان
رادیو گرام پای مبله ۱۲۰۰ تومان
رادیو گرام بلاپونکت ۱۲۰۰ تومان
رادیوگرام گراندیك ۱۱۵۰ تومان
رادیو گرام تلفونکن ۱۱۵۰ تومان
رادیو گرام ترانزیستوری ۴۵۰ تومان

تلویزیون
— * —
نمایشگاه ایران کالا خیابان شاه چهارراه گلشن تلفن ۴۵۶۸۹و۴۵۶۸۶
تلویزیون شاوب لورنس مبله ۲۱اینچ ۲۲۰۰ تومان
تلویزیون وستینگهاوس مبله ۲۱اینچ ۲۰۰۰ تومان
تلویزیون وستینگهاوس مبله ۲۱اینچ ۱۸۰۰ تومان
تلویزیون رکورد مبله ۲۱ اینچ ۱۶۰۰ تومان
تلویزیون آندریا رومیزی ۲۱اینچ ۱۵۰۰ تومان
تلویزیون کرتس رومیزی ۲۱اینچ ۱۶۰۰ تومان
تلویزیون مدیاتور رو میزی ۲۱ اینچ ۱۶۰۰ تومان
تلویزیون آرسی آرومیزی ۲۱ اینچ ۱۶۰۰ تومان
تلویزیون کلمبیا رومیزی ۲۱اینچ ۱۴۰۰ تومان
تلویزیون آدمیرال ۱۷ اینچ ۹۰۰ تومان

آنتن تلویزیون
*
نمایشگاه ایران کالا خیابان شاه چهارراه گلشن تلفن ۴۵۶۸۹ و۴۵۶۸۶
آنتن تلویزیون تمام کانال بامخارج نصب در منزل فقط ۹۵ تومان

ضبط صوت
— * —
نمایشگاه ایران کالا خیابان شاه چهارراه گلشن تلفن ۴۵۶۸۹و ۴۵۶۸۶
ضبط صوت گراندیك تی کا ۳۰ ۱۳۰۰ تومان
ضبط صوت بابرو ۱۲۰۰ تومان
ضبط صوت گراندیك تی کا ۸۳۰ ۱۴۰۰ تومان

نمایشگاه و فروشگاه ایران کالا اولین موسسه خرید و فروش لوازم منزل در ایران- فروش اثاثیه های منزل را بشرح زیر اعلام میدارد .
نشانی تهران خیابان شاه چهارراه گلشن نمایشگاه ایران کالا تلفن ۴۵۶۸۹ -۴۵۶۸۶
خرید و فروش لوازم منزل در ایران کالا بنفع شما است. تهران خیابان شاه چهارراه گلشن تلفن ۴۵۶۸۹- ۴۵۶۸۶

مبلمان منزل
— * —
نمایشگاه ایران کالا خیابان شاه چهارراه گلشن تلفن ۴۵۶۸۹و ۴۵۶۸۶
سرویس اطاق خواب از بهترین فورمیکا برنك های جالب و زیبا مدل ۶۲-۶ پارچه از ۱۴۰۰ الی ۱۶۵۰ تومان
بوفت چوب گردو و فورمیکا با دکوراسیون آینه و ویترین بسیار سبك ۸۰۰ تومان انواع مبل های ۷ پارچه از پارچه های پرلون و موهر رنك های مدل ۶۲ بسیار عالی از ۶۵۰ الی ۹۰۰ تومان
انواع میز توالت فورمیکا و چوب گردو ۱۶۰ الی ۲۴۰ تومان
میزهای شیشه جلوی مبل ۶۰ × ۱ر۲۰ از ۶۰ الی ۸۵ تومان
انواع میز وصندلی نهار خوری ۱۲ نفره فورمیکا استیل بسیار عالی ۶۰۰۰ تومان ومقداری میز و صندلی فلزی و اشکاف های ۲ درو سه درو بوفت بقیمت های بسیار ارزان ومناسب خرید لوازم منزل بقیمت ارزان در ایران کالا
وفروش لوازم منزل بقیمت عادلانه نیز در ایران کالا

جهیزیه عروس خانمها
— * —
نمایشگاه ایران کالا خیابان شاه چهارراه گلشن تلفن ۴۵۶۸۹و ۴۵۶۸۶
خانواده های محترم چنانچه تصمیم به خرید جهیزیه جهت نو عروسان خود گرفته اید قبلا به این نمایشگاه مراجعه فرمائید چون ما بهترین سرویس های اطاق خواب وسرویس پذیرائی و سرویس نهارخوری انواع مبل های زیبا و مدرن مدل ۶۲ وقالی و لوازمات دیگر زندگی را در اختیار داریم شما میتوانید لوازمات ضروری خودرا بنصف قیمت ازاین نمایشگاه تهیه فرمائید .

جاروب برقی
— * —
نمایشگاه ایران کالا خیابان شاه چهارراه گلشن تلفن ۴۵۶۸۹و ۴۵۶۸۶
جاروب هور ۲۹۰ تومان
جاروب زیمنس ۲۵۰ تومان
جاروب زیمنس ۴۰۰ تومان

کولر
— * —
نمایشگاه ایران کالا خیابان شاه چهارراه گلشن تلفن ۴۵۶۸۹و ۴۵۶۸۶
کولر فوجی گازی ۱ر۵ تن ۱۵۰۰ تومان
کولر فوجی گازی - ۱ تن - ۱۳۰۰ تومان
کولر وستینگهاوس آبی ۷۰۰ تومان
کولر امریکائی آبی ۴۰۰ تومان

چرخ خیاطی
— * —
نمایشگاه ایران کالا خیابان شاه چهارراه گلشن تلفن ۴۵۶۸۹و ۴۵۶۸۶
چرخ خیاطی پائی ۵۰۰ تومان
چرخ خیاطی دستی برقی ۴۰۰ تومان

لباسشوئی
— * —
نمایشگاه ایران کالا خیابان شاه چهارراه گلشن تلفن ۴۵۶۸۹و ۴۵۶۸۶
لباس شوئی هابت بوینت ۱۲۰۰ تومان
لباسشوئی امریکائی ۸۰۰ تومان

هم میهنان شهرستانی عزیز شما نیز می توانید باما مکاتبه نموده و اشیاء مورد نیاز خودرا بقیمت دست دوم از ما خریداری نمائید.
نمایشگاه ایران کالا تهران خیابان شاه چهارراه گلشن تلفن ۴۵۶۸۹ و۴۵۶۸۶

بخاری
نمایشگاه ایران کالا خیابان شاه چهارراه گلشن تلفن ۴۵۶۸۹و ۴۵۶۸۶
بخاری پرفکشن بزرك ۱۳۰۰ تومان
بخاری های ساخت ایران ۲۵۰ تومان
بخاری شیشه پرفکشن ۱۷۰ تومان

لوازم موسیقی
— * —
نمایشگاه ایران کالا خیابان شاه چهارراه گلشن تلفن ۴۵۶۸۹و ۴۵۶۸۶
آکاردئون مرشی ۸۰ باس ۸۰۰ تومان
آکاردئون موهر ۱۲۰ باس ۱۰۰۰ تومان
آکاردئون ۴۸ باس ۵۰۰ تومان

ماشین دست باف
— * —
نمایشگاه ایران کالا خیابان شاه چهارراه گلشن تلفن ۴۵۶۸۹و ۴۵۶۸۶
ماشین های دست باف از ۱۴۰ الی ۳۰۰ تومان

قالی
— * —
نمایشگاه ایران کالا خیابان شاه چهارراه گلشن تلفن ۴۵۶۸۹و ۴۵۶۸۶
قالی اصفهانی اعلا کرم جفت ۲ر۵ × ۳ر۵ متری ۲۲۰ تومان
قالی اصفهانی اعلا لاکی ۴ × ۳ متری ۲۱۰ تومان
وانواع دیگر باندازه های مختلف
قالی قمی بته جقه کرم ۷ متر متری ۱۶۰ تومان
قالی قمی خشتی کرم ۷ متر متری ۱۶۰ تومان
قالی کرمانی لاکی ۲ × ۳ متری ۱۴۰ تومان
قالی کرمانی سرمة ۴ × ۳ متری ۱۲۰ تومان
قالی های کرمان باندازه های مختلف از متری ۱۲۰ الی ۱۵۰ تومان
قالی تبریزی لاکی ۴ × ۳ متری ۱۲۰ تومان
قالی تبریزی کرم ۳ × ۲ متری ۱۲۵ تومان
قالی تبریزی لاکی ۲ر۵ × ۳ر۵ متری ۱۱۰ تومان
وانواع دیگر قالی های تبریزی و مرندی از ۱۱۰ الی ۱۲۰ تومان
قالی مشهدی کرم بافت عمو اوغلی ۴ × ۳ متری ۱۱۰ تومان
قالی کاشان اعلا لاکی ۲ر۵ × ۳ر۵ متری ۲۰۰ تومان
قالی کاشان اعلا کرم ۴ × ۳ متری ۲۱۰ تومان
وانواع قالی های دیگر بابعاد های مختلف بقیمت های بسیار ارزان
قالی کناره برای روی پله لاکی وساده از متری ۹۵ الی ۱۱۰ تومان قالیچه های ۲ ذرعی و یك ذرع ونیم وکوچك برای اتوموبیل

آینه شمعدان
— * —
نمایشگاه ایران کالا خیابان شاه چهارراه گلشن تلفن ۴۵۶۸۹و ۴۵۶۸۶
آینه شمعدان نقره ۵شاخه ۶۰۰ تومان
آئینه شمعدان نقره ۳شاخه ۳۰۰ تومان
آئینه شمعدان نقره ۴شاخه ۴۰۰ تومان

آپارات سینما
— * —
نمایشگاه ایران کالا خیابان شاه چهارراه گلشن تلفن ۴۵۶۸۹و ۴۵۶۸۶
آپارات ۱۶میلیمتری باناطق ۴۰۰۰
آپارات ۸میلیمتری بدون ناطق ۱۰۰۰ تومان

پنکه
— * —
نمایشگاه ایران کالا خیابان شاه چهارراه گلشن تلفن ۴۵۶۸۹و ۴۵۶۸۶
انواع پنکه از ۱۰۰ الی ۲۵۰ تومان

اجاق گاز
— * —
نمایشگاه ایران کالا خیابان شاه چهارراه گلشن تلفن ۴۵۶۸۹و ۴۵۶۸۶
اجاق گاز زانوس ۹۰۰ تومان

صندوق نسوز
— * —
نمایشگاه ایران کالا خیابان شاه چهارراه گلشن تلفن ۴۵۶۸۹و ۴۵۶۸۶
صندوق نسوز ۷۰۰ کیلوئی - ۱۰۰۰ تومان

معاوضه
— * —
فرش کهنه و نو
برای معاوضه فرش‌های کهنه و مستعمل باقالیهای نو با قیمت تجارتی بخیابان مهران فرش فروشی رئیسیان مراجعه فرمائید تلفن ۳۰۳۰۵۲
آ-۲۷۱۲ ۱-۳۰

خرید اثاثیه دست دوم

نمایشگاه وفروشگاه ایران کالا
اولین موسسه خرید وفروش لوازم منزل در ایران، ایران کالا - یخچال- تلویزیون -قالی -قالیچه- رادیوگرام کولر - چرخهای خیاطی - پنکه بخاری و سایر لوازم منزل شما را بقیمت عادلانه خریداری مینماید . پس اگر چنانچه قصد مسافرت یا تصمیم فروش اثاثیه خود دارید لطفا به این نمایشگاه اطلاع فرمائید تا کار شناسان باتجربه مادراسرع وقت در خدمت حاضر شده و لوازم شما را نقدا خریداری نمایند - خیابان شاه چهار راه گلشن
نمایشگاه وفروشگاه ایران کالا تلفن ۴۵۶۸۹

*

فروشگاه خالقی
قالی
یخچال
تلویزیون
ضبط صوت
رادیوگرام
وسایر لوازمات برقی شمارا بقیمت عادلانه خریداریم لطفا بفروشگاه خالقی امیرکبیر سه راه امین‌حضور ۵۱۲۷۶ مراجعه فرمائید

*

فرش کهنه و نو
در منازل خریداریم تلفن ۳۰۰۵۴
۱-۳۰ آ-۲۱۱۵

*

یخچال- تلویزیون - فرش
درمنازل خریداریم پشت شهرداری فروشگاه شاهین تلفن ۳۰۵۳۸۸
۱-۲۶ آ-۲۲۴۳

برنامه فارسی رادیودهلی
رادیو دهلی برنامه فارسی خودرا همه روزه بشرح زیر پخش میکند :
صبح‌ها ساعت هفت وربع تا هفت و نیم بر روی موج ۲۵ر۶۱ و موج ۱۹ر۷۵ برابر با ۱۱۷۱۵ و ۱۵۱۹۰ کیلو سیکل درثانیه .
عصرها ساعت هفت و چهل وپنج بمدت یك ساعت (باستثنای شنبه‌ها) برروی موج ۴۱ر۵۲ و موج ۳۰ر۹۹ برابر با ۷۲۲۵ کیلو سیکل و ۹۷۸۰ کیلوسیکل .
آ- ۱۰۱۱۸

شاداب
آبلیموی صد در صد خالص تلفن ۵۱۰۴۱

فروشگاه سهیل
ارزانترین قیمت
سهل‌ترین شرایط
عالیترین محصولات دنیا
یخچال
تلویزیون
بخاری
رادیو
لباسشوئی
رادیوگرام
جاروبرقی
ضبط صوت
اجاق گاز
چرخ خیاطی
قالی وقالیچه
جاده قدیم شمیران تلفن ۷۳۱۹۴

فروش اثاثیه دست اول

لوازم فلزی
کارخانجات صنعتی طلوع
Tolou
تلفن ۵۷۹۳۱

میز تحریر یکطرفه	۲۱۵۰ ریال
میز تحریر یکطرفه	۲۵۰۰ ریال
میز تحریر یکطرفه	۳۵۰۰ ریال
میز تحریر دوطرفه	۵۰۰۰ ریال
صندوق نسوز ۱۸۰کیلو	۲۵۰۰ ریال
صندوق نسوز ۲۲۰ کیلو	۳۶۰۰ ریال
صندوق نسوز ۳۰۰ کیلو	۴۶۰۰ ریال
قفسه بایگانی	۴۰۰۰ ریال
جای کلاسور	۴۵۰۰ ریال
کمد جا لباسی	۴۵۰۰ ریال
صندلی تاشو ۶ عدد	۱۴۰۰ ریال
صندلی تاشو ۶عدد	۱۶۰۰ ریال
میز ناهار خوری	۱۲۰۰ ریال
میز عسلی	۲۲۰ ریال
تختخواب فلزی	۵۵۰ ریال
تختخواب سفری	۸۵۰ ریال
صندلی آهنی تشك‌دار۶عدد	۱۶۰۰ ریال
صندلی گردان	۱۴۰۰ ریال
نردبان آهنی تاشو متری	۵۰۰ ریال
صندلی راحتی تحریر	۸۰۰ ریال

خیابان خیام چهار راه گلوبندك فروشگاه طلوع تلفن ۵۷۹۳۱

— * —

قابل توجه مدیران محترم آرایشگاهها
عالیترین ومدرنترین صندلی های آرایشگاه را از فروشگاه کارخانجات صنعتی طلوع تهیه فرمائید . خیابان خیام چهار راه گلوبندك فروشگاه طلوع تلفن ۵۷۹۳۱
۱-۳۰ آ-۲۱۴۸

— * —

لوازم طبی
باطلاع جراحان ومتخصصین محترم بیهوشی میرساند
۱- لوازم و دستگاههای بیهوشی ۲- لوازم اکسیژن ترابی ۳- چادر اکسیژن ۴- اسپیراتور ۵- انکیوباتور ۶- دستگاه زایمان بیدرد ... خیابان نادری پاساژ معتمد - تلفن ۳۵۷۳۵ - شالچیلار

نیازمندیهای روزنامه اطلاعات
تلفن: ۳۱۵۳۳

برنامه سینماها

سینما آسیا (تلفن ۴۲۹۰۹)
چهارسوار سرنوشت - سینما سکوپ- رنگی -دوبله بفارسی باشرکت گلن- فورد اینگرید تولین شروع ۱۱ صبح ۱ر۴۵- ۴ر۳۰ -۸ ۹ر۳۰ بعد از ظهر

سینما ادئون- تلفن ۳۸۱۱۸
چهار سوار سرنوشت -سینماسکوپ- رنگی -دوبله بفارسی باشرکت گلن- فورد- اینگرید تولین شروع ۱۰ر۳۰ ۱ر۱۵- ۴- ۶ر۳۰ -۹ بعدازظهر

سینما امپایر- تلفن ۴۹۰۸۱
هر دو سوی شمع-دوبله بفارسی با شرکت پل نیومن -آن بلایت شروع سالن ۱۰ر۳۰ صبح ۲ر۳۰-۴ر۳۰-۶ر۳۰ ۸ر۳۰ تراس ۷ر۱۵-۹ر۱۵ بعدازظهر

سینما ایران (تلفن ۳۶۳۵۴)
گل گمشده - با شرکت منوچهر والی زاده - آذر حکمت شعار -سینو شروع ۱۰ر۳۰ صبح - ۲ر۳۰ -۴ر۳۰ ۶ر۳۰ - ۸ر۳۰ بعداز ظهر

سینما اسکار- تلفن ۴۵۷۹۷
راهزن قلابی -
رنگی - دوبله بفارسی با شرکت بوب‌هوپ - روندا فلمینك شروع شروع ۱۰ر۳۰ صبح ۲ر۳۰-۴ر۳۰ ۶ر۳۰-۸ر۳۰ بعد از ظهر

سینما ایفل (تلفن ۳۷۲۷۷)
بارون مفلس - دوبله بفارسی با شرکت توتو -پینیودو فیلیپو شروع ۱۰ر۳۰ صبح ۲ر۳۰ -۴ر۳۰ -۶ر۳۰- ۸ر۳۰ بعد از ظهر

سینما پلازا- تلفن ۴۴۲۵۵
بارون مفلس - دوبله بفارسی با شرکت توتو -پینیودو فیلیپو شروع ۱۰ر۳۰ صبح ۳-۵-۷-۹ بعداز ظهر

سینما تخت جمشید- تلفن ۴۳۵۵۰
اطاق طبقه بالا- دوبله بفارسی باشرکت لارنس هاروی- سیمون سینیوره شروع ۱۰ر۳۰ صبح ۳-۵-۷-۹ بعدازظهر

سینما چارلی (تلفن ۶۸۴۶۱)
دنیای سوزی‌وانك -رنگی دوبله بفارسی باشرکت ویلیام هولدن- نانسی کوان شروع ۱۰ر۳۰ صبح ۳- ۵- ۷-۹ بعدازظهر

سینما حافظ (تلفن ۳۴۰۷۴)
چهار سوار سرنوشت - سینما سکوپ - رنگی - دوبله بفارسی با شرکت گلن فورد - اینگرید تولین شروع ۱۰ر۳۰ صبح ۳ -۵ر۴۵- ۸ر۳۰ بعداز ظهر

سینما درایوین (تلفن ۷۹۱۵۴۳)
چهار سوار سرنوشت -سینما سکوپ- رنگی -دوبله بفارسی باشرکت گلن- فورد- اینگرید تولین شروع ۷- ۹ر۴۵ بعد از ظهر

سینما دنیا (تلفن ۳۳۸۱۲)
گل گمشده - با شرکت منوچهر والی زاده - آذر حکمت شعار -مینو شروع ۱۰ر۳۰ صبح - ۲ر۳۰ -۴ر۳۰ ۶ر۳۰ - ۸ر۳۰ بعداز ظهر

سینما دیانا (تلفن ۴۲۰۱۰)
مادرهند -رنگی- دوبله بفارسی با شرکت نرگس -سونیل دات شروع سالن ۱۱صبح ۳-۵ -۷-۹ بعد ازظهر تراس ۷ر۳۰- ۹ر۳۰ بعد از ظهر

سینما رادیو سیتی- تلفن ۴۳۳۲۰
چهارسوار سرنوشت - سینماسکوپ- رنگی -دوبله بفارسی باشرکت گلن- فورد - اینگرید تولین شروع ۱۱صبح ۱ر۴۵ -۴ر۳۰ -۷- ۹ر۳۰ بعدازظهر

سینما رکس (تلفن ۳۴۱۶۹)
ماسیست در دربارخان - رنگی - دوبله بفارسی باشرکت گوردن اسکات شروع ۱۰ر۳۰ صبح - ۲ر۳۰ - ۴ر۳۰ ۶ر۳۰ - ۸ر۳۰ بعداز ظهر

سینمارویال (تلفن ۴۹۷۸۵)
دنیا در مشت من -دوبله بفارسی با شرکت ادی مورفی -باربارا راش شروع شروع ۱۰ر۳۰ صبح ۳-۵-۷-۹ بعدازظهر

سینما سعدی (تلفن ۳۶۴۶۸)
مادر هند -رنگی - دوبله بفارسی با- شرکت نرگس -سونیل دات شروع ۱۰ر۳۰ صبح ۲ر۳۰ -۴ر۳۰ -۶ر۳۰- ۸ر۳۰ بعد از ظهر

سینما سهیلا (تلفن ۳۶۴۲۴)
شبهای مسکو - دوبله بفارسی با شرکت هاری بور - آن بلا شروع سالن ۱۰ر۳۰ صبح ۲ر۳۰ - ۴ر۳۰ - ۶ر۳۰- ۸ر۳۰ بعد از ظهر تراس ۷ر۳۰ - ۹ر۳۰ بعد از ظهر

سینما کریستال- تلفن ۳۷۶۷۵
راهزن قلابی
رنگی - دوبله بفارسی با شرکت بوب‌هوپ - روندا فلمینك شروع سالن ۱۰ر۳۰ صبح ۲ر۳۰ - ۴ر۳۰-۶ر۳۰ تراس ۷ر۳۰ ۹ر۳۰ بعد از ظهر

سینما متروپل (تلفن ۳۹۴۱۰)
دنیادر مشت من- دوبله بفارسی با شرکت ادی مورفی -باربارا راش شروع ۱۰ر۳۰ صبح ۲ر۳۰ -۴ر۳۰ -۶ر۳۰- ۸ر۳۰ بعد از ظهر

سینما مولن روژ- تلفن ۷۲۹۲۹
راهزن قلابی
رنگی - دوبله بفارسی با شرکت بوب‌هوپ - روندا فلمینك شروع ۱۱ صبح ۳-۵- ۷ -۹ بعد از ظهر

سینما مهتاب تلفن ۴۷۷۷۷
راهزن قلابی
رنگی - دوبله بفارسی با شرکت بوب‌هوپ - روندا فلمینك شروع ۱۱ صبح ۳-۵- ۷ -۹ بعد از ظهر

سینما میامی (تلفن ۷۴۳۲۹)
گل گمشده - با شرکت منوچهر والی زاده - آذر حکمت شعار -سینو شروع ۱۰ر۳۰ صبح ۱-۳-۵-۷-۹ بعداز ظهر

سینما نیاگارا (تلفن ۶۵۳۰۷)
شبهای مسکو - دوبله بفارسی با شرکت هاری بور -آن بلا شروع سالن ۱۱ صبح ۳- ۵- ۷- ۹ بعد از ظهر تراس ۷ر۳۰ - ۹ر۳۰ بعد از ظهر

سینما مونت کارلو (تلفن ۷۹۷۴۱)
وحشت در خیابانها - دوبله بفارسی باشرکت جك پالانس- ریچارد ویدمارك شروع ۱۰ر۳۰ صبح ۲ر۳۰ - ۴ر۳۰ - ۶ر۳۰ - ۸ر۳۰ بعد از ظهر

سینماهمای (تلفن ۳۰۲۱۶۹)
دنیا درمشت من- دوبله بفارسی با شرکت ادی مورفی -باربارا راش شروع ۱۰ر۳۰ صبح ۲ر۳۰ -۴ر۳۰ -۶ر۳۰- ۸ر۳۰ بعد از ظهر

سینمافری (تلفن ۲۷۸۹۳)
کاری- دوبله بفارسی باشرکت لارنس- الیویر -جنیفر جونز شروع ۳-۵ -۷- ۹ بعد از ظهر

سینما آریا (تلفن ۳۹۸۸۴)
چوپان- سینماسکوپ -رنگی - دوبله بفارسی باشرکت گلن فورد. شروع سالن ۱۰ر۳۰ -۱-۳-۵ تراس ۷-۹ بعد از ظهر

سینما المپیا (تلفن ۶۵۷۹۸)
زابك خان -هندی - دوبله بفارسی با شرکت مهرو -چیترا . شروع ۲ر۳۰- ۴ر۳۰- ۶ر۳۰ -۸ر۳۰ بعدازظهر

سینما برلیان تلفن ۳۳۵۳۵
راهزن قلابی -
رنگی - دوبله بفارسی با شرکت بوب‌هوپ - روندا فلمینك شروع ۱۰ صبح ۲-۴-۶-۸ بعد از ظهر

سینما تهران (تلفن ۳۸۱۶۵)
مادر هند- رنگی- دوبله بفارسی با شرکت نرگس -سونیل دات شروع سالن ۱۰ر۳۰ صبح ۲ر۳۰- ۴ر۳۰ - ۶ر۳۰ بعداز ظهر تراس ۷-۹ بعدازظهر

سینما پارك - تلفن ۳۵۰۴۷
چوری چوری - دوبله بفارسی با شرکت راج کاپور - نرگس شروع ۱۰ر۳۰ صبح ۲ر۳۰ - ۴ر۳۰ - ۶ر۳۰ ۸ر۳۰ بعد از ظهر

سینما سیلوانا تلفن ۳۳۷۷۷
مرغابی سرخ گرده - فارسی با شرکت وحدت - شهلا شروع ۲ر۳۰- ۴ر۳۰ - ۶ر۳۰ - ۸ر۳۰ بعد ازظهر

سینما پرسپولیس (تلفن ۵۸۱۰۸۳)
همه کارش کلکه - دوبله بفارسی باشرکت ادی کنستانتین شروع ۱۰-۱۲ صبح ۲-۴-۶-۸ بعد از ظهر

سینما پردیس
زن جهنمی - سینما سکوپ -رنگی دوبله بفارسی باشرکت سوزان هیوارد شروع ۱۰ر۳۰ صبح ۲ر۳۰ - ۴ر۳۰- ۶ر۳۰ - ۸ر۳۰ بعد از ظهر

سینما رامسر (تلفن ۵۲۰۶۰)
ماجراهای شین - رنگی - دوبله بفارسی باشرکت واز هفلین - آلن لاد- جك پالانس . شروع ۱-۳-۵-۷-۹ بعداز ظهر

سینما رزیتا- تلفن ۸۲۰۱۳۸
چرا بله گفتم - سینما سکوپ - دوبله بفارسی با شرکت گریگوری پك لورن باکال شروع ۳-۵-۷-۹ بعدازظهر

سینما زهره تلفن ۲۰۴۸۰۸
راهزن قلابی
رنگی - دوبله بفارسی با شرکت بوب‌هوپ - روندا فلمینك شروع سالن ۱۰ صبح ۲-۴-۶ تراس ۷ر۳۰- ۹ر۳۰ بعد از ظهر

سینما نیوز- تلفن ۳۰۳۹۰۸
هفت ماجرای دزد بغداد -سینما سکوپ -رنگی - دوبله بفارسی با شرکت استیوریوز شروع ۱۰ر۳۰ صبح ۲ر۳۰ - ۴ر۳۰ - ۶ر۳۰ -۸ر۳۰ بعد از ظهر

سینما فردوسی (تلفن ۳۵۷۸۴)
ماجراهای شین - رنگی - دوبله بفارسی باشرکت وان هفلین - آلن لاد- جك پالانس شروع ۱۰ر۳۰ صبح ۲ر۳۰ ۴ر۳۰ - ۶ر۳۰ - ۸ر۳۰ بعداز ظهر

سینما فلور - تلفن ۲۸۰۹۶
آیوانهو - سینما سکوپ رنگی- دوبله بفارسی باشرکت ربرت تایلور الیزابت تایلور شروع ۲ر۳۰-۴ر۳۰- ۶ر۳۰- ۸ر۳۰ بعد از ظهر

سینما مشعل- تلفن ۳۳۸۲۶
پترفوس -رنگی- دوبله بفارسی شروع ۱۰ر۳۰ صبح ۲-۴ -۶ -۸ بعداز ظهر

سینما مراد (تلفن ۷۳۳۸۲)
کلده در آتش - سینما سکوپ - رنگی- دوبله بفارسی شروع ۱۰ صبح ۲ر۳۰ - ۴ر۳۰ - ۶ر۳۰ - ۸ر۳۰ بعد از ظهر

سینما کارون تلفن ۴۰۰۶۵
سوداگران مرك -فارسی باشرکت ملك مطیعی-دیکتوریا شروع ۱۰ر۳۰ صبح ۲ر۳۰- ۴ر۳۰ ۶ر۳۰ -۸ر۳۰ بعد از ظهر

سینما جهان
رودخانه سرخ- دوبله بفارسی با شرکت جان وین -مونتگمری کلیفت شروع ۱۰ر۳۰ صبح ۲ر۳۰ -۴ر۳۰- ۶ر۳۰-۸ر۳۰ بعد از ظهر

سینما ژاله (تلفن ۳۰۴۱۲۰)
اژدهای سرخ - رنگی - دوبله بفارسی با شرکت کریسنو فرلی شروع ۳-۵-۷-۹ بعداز ظهر

سینما خورشید (تلفن ۳۳۵۷۸)
همه کارش کلکه - دوبله بفارسی باشرکت ادی کنستانتین شروع ۹-۱۱ صبح ۱-۳-۵-۷-۹ بعد از ظهر

سینما البرز
مرد بی‌آرام - دوبله بفارسی شروع سالن ۹-۱۱ صبح ۱-۳-۵ بعد از ظهر تراس ۷-۹ بعد از ظهر

تئاترها

تئاتر نصر تلفن ۳۷۳۵۱
قهوه‌خانه ماه‌اوت . باشرکت وحدت شروع ۸ر۳۰ بعدازظهر

تئاتر دهقان تلفن ۳۰۲۲۹۹
پرواز دخترها. باشرکت مورین- مینو سالیزات شروع ۸ر۳۰ بعدازظهر

آخرین تغییرات برنامه سینماها را در صفحه ماقبل آخر ملاحظه فرمائید

از: کلیولند پلندیلر
نقل از: نیویورک هرالدتریبون

یك نکته برای سفیران حسن نیت آمریکا:

هر قدر پول بدهید، همانقدر آش می خورید

مقالات سیاسی

ماخبر نداریم که لیندون جانسون معاون ریاست جمهوری آمریکا تا چه اندازه توانسته است درمسافرت حسن نیت اخیرش به خاورمیانه دوستی وحسن نیت آمریکا را تفهیم کندو حسن نیت و تفاهم متقابل آنها را جلب نماید، اماگمان میکنیم که ببهر حال حاصل مسافرت اخیر جانسون بهخاورمیانه حداکثر به اندازه دلار هائی باید باشد که توانسته است اعطای آنرا از طرف واشنگتن به کشورهای دوست خاورمیانه وعده نماید.

متاسفانه باید گفت که این موضوع همواره در پرده مانده و به ملت آمریکا نگفته اند که حاصل دوستی ما با ممالك مختلف فقط باندازه پول هائی که به آنها میدهیم ارزش دارد.

اما مسافرت لیندون جانسون به یونان در هفته گذشته فرصتی فراهم آورد تا پردهٔ این غفلت تاحدودی برکنار زده شود. البته خوانندگان توجه دارند که منظورمان قضیه قطع ۲۰ میلیون دلار کمك سالیانه امریکا به بودجه دولتی یونان برای تقویت ارتش آن کشور است که جنجالی دریونان پدیدآورده است.

باوجود آنکه ایالات متحده امریکا ازسال ۱۹۴۷ تاکنون بیش از سه میلیارد دلار در کادر کمك های خارجی به یونان پول داده معذلك روزنامه های آتن درست درشب ورود لیندون جانسون به یونان نغمه های ناهنجار دشنام و انتقاد را ساز کردند بعنوان مثال روزنامه «کاتی مرینی» چاپ آتن نوشته بود که: «یونان برای پس گرفتن بیست میلیون دلار کمك بودجه ای سالیانه امریکا نه دست گدائی دراز خواهد کردو نه متوسل به تهدید برای گرفتن باج سبیل خواهد شد، معهذا برای یونانیها باور کردن این حرف مشکل است که آمریکا دیگر توانائی پرداخت بیست میلیون دلار کمك بودجه ای سالیانه اش را برای تقویت ونگاهداری ارتش یونان ندارد»

بموجب برخی شایعاتی که در محافل آتن بازار گرمی دارد دستور قطع کمك های سالیانه ایالات متحده به یونان از آن جهت صادر شده که اخیرا تعهدات آمریکا درقبال ترکیه یعنی کشوری که پیش از یونان مورد بازدید جانسون قرار گرفت افزایش قابل ملاحظه ای پیدا کرده است. لازم است یادآوری شود که ترکیه ویونان از مدتها پیش برسرقبرس بایکدیگر مناقشه ودعوی داشته اند وکدورتشان ازیکدیگر هنوز بجای خود باقی است. هنگامیکه جانسون هفته گذشته به قبرس مسافرت کرد یونانیهای مقیم این کشور کوچك اورا بسردی استقبال کردند زیرا فراموش نکرده بودند که دولت آمریکا از طرح معروف اتحاد قبرس بایونان پشتیبانی نکرده بود

وضعی که شرح دادیم بنحوی کاملا دقیق مجسم کنندهٔ وزبان رسای پاسخی است که بعد از نقطه استفهام: «چراباید دلارهای آمریکا برای همیشه بطرف دوستان سرازیر باشد؟» قرا رمیگیرد. پول های امریکا یاباید برای همیشه بطرف دوستانش سرازیر باشد ویا موقعی قطع شود که کمر آمریکا درزیر بار طاقت فرسای آن شکسته شده باشد غیراز این دوراه، هیچ راه ثالثی وجود ندارد. دیپلمات ها و سفیران حسن نیت ما بایدبرای دوست یابی ودوست سازی، بهر نقطه ای قدم میگذارند جیب های پر پولی داشته باشند، زیرا بمحض آنکه در این جیب ها دوخته شود، بجای دوست یافتن، تنها برای آمریکا دشمن خواهند تراشید.

از: نیوزویك

اتحاد نظامی عربستان سعودی و اردن

بندرت ممکن است مواردی پیش آید که ملل عرب نسبت بمواردیکه اتحاد واتفاق خود را د رمعرض خطر به بینند بیش از وضع فعلی عصبانی وناراحت گردند.

دو هفته قبل نمایندگان اتحادیه اعراب برای شرکت در جلسه مخصوصی که در لبنان تشکیل گردید به آن کشور عزیمت نمودند وهریك با اتخاذ و روش سیاسی مخصوص سعی کردند خود را از تهدیدات مختلف نجات دهند.

سفیر دولت سوریه «خلیل کلاص» درابتدای جلسات مزبوردر مورد روابط واختلافات دولت خودبا مصر اظهار نمود «ما اینجا آمده ایم که بلند پروازی و دخالتهای ناصر رادر کشور خودمان قطع نمائیم.»

نماینده عراق اصولا اظهاری در جلسه ننمود و کنفرانس رابعلت حضورنماینده کویت تحریم نموده بود.

مشاجرات در جلسات کنفرانس ادامه داشت وبالاخره «خلیل کلاص» اظهار نمود که «جمال عبدالناصراز خاك پای من نیز کم ارزش تراست» ونماینده مصر هم ضمن اینکه با اعتراض جلسه راترك مینمود گفت مسخره است وبدین ترتیب هرج و مرج درجلسه ایجاد شد وعبدالخالق حسونه دبیر اتحادیه نیز جلسه را ختم نمود.

سوریه برای رسیدگی به شکایات خود در مورد دخالتهای پنهانی جمال عبدالناصر مدارك واسنادی درحدود دویست صفحه در جلسات ارائه نمود وعده ای را اسم برد که با تحریك جمال عبدالناصر در صدد واژگون کردن حکومت فعلی سوریه میباشند

اکثریت نمایندگان دولتهای عربی طرفدار دولت سوریه بوده واز نظرات نماینده آن حمایت مینمودند ولی از طرفی نمایندگان حاضر در جلسه نیز مایل نبودند که قویترین متحد اتحادیه اعراب یعنی مصررا محکوم نموده وبرنجانند.

وبهمین جهت یکی از نمایندگان مجمع در جلسه مزبور اظهار داشت که «اتحادیه اعراب بدون وجود بزرگترین ملت عرب نمیتواندوجود داشته باشد» نماینده سوریه نیز در پاسخ اظهار داشت که دولت مصر برای اینکه بتواند از کمکهای دولت ایالات متحده که سالیانه در حدود ۲۵۰ میلیون دلار خواهد بود وبه مصر وعده داده شده استفاده نماید شدت مبارزه با دولت اسرائیل را کاهش داده بهرحال بطوریکه نماینده سوریه نیز اظهارداشت «انهدام ناصری» نیز احتمال میرود قریبا گریبانگیر اتحادیه اعراب گردد چون دفتر اتحادیه اعراب نیز اعلام کرد که در نظر است در جلسهٔ که با حضور نماینده دولت مصر تشکیل خواهد شد تکلیف قطعی اتحادیه روشن گرددو از طرفی ناصر نیز در نطق خود اشاره نموده که اتحادیه اعراب فعلی پس از ۱۷ سال ممکن است منحل و یك اتحادیه سوسیالیست اعراب که اکثرنمایندگان آن از طرف ملل عرب و اقلیت آن ازطرف دولتهای عربی تعیین خواهد شد تشکیل گرددو مسلما اثرآن بیشتر از اتحادیه اعراب فعلی خواهد بود

هم آهنك بافعالیتهای ناصرفعالیت دولتهای اردن و عربستان سعودی نیزدر همین زمینه ولی جهت مخالف شروع گردید و دولتهای مزبور نیز سعی دارند که سایر دول عربی را درخود جذب نمایند، هفته گذشته پس از سه روز مذاکره بین سلطان سعودی و ملك حسین پادشاه اردن طرح اتحادیه ای تهیه گردید که دیپلماتهای اردن آنرا (اتحادیه نیم بند) میدانند.

بطوریکه استنباط میگردد پادشاهان دو کشور در واقع پیمان مزبور را برعلیه هردو دشمن مشترك خود اسرائیل و عبدالناصر که از هریك بیش از دیگری متنفر هستند منعقد نموده اند، چون هر دو موردحملات رادیو قاهره بااطلاق عناوینی مانند «مرتجع، فئودال» میگردند دولت عربستان سعودی که ثروتمند از نفت خود میباشد تقبل نموده که به دولت اردن ازلحاظ مالی کمك نماید

پیمان مزبور کلیه موانع وحصار های مربوط به تجارت و مسافرت بین دوکشور را از بین برده و هردو طرف نیز درمواقع ضروری یکدیگر را ازلحاظ حفظ رژیم ووضع کشور بوسیله قوای نظامی حمایت خواهند کرد البته در این مورد سربازان اردن باتعلیماتی که در لژیون عرب بوسیله افسران انگلیسی دیده اندبر سربازان عربستان سعودی برتری دارند.

ترجمه: محمود روا نپی

نیازمندیها و آگهیهای کوچک

آگهیهای متفرقه

تعمیرگاه Peugeot SERVICE
پیژو
تهران خیابان قزوین
بین دخانیات وچهارراه عباسی
تلفن ۵۸۰۱۰۵

شین آب
آب تصفیه شده و آشامیدنی و ساختمانی فنی باتانکرهای ۸و۷و۶و۵ متری تلفن ۸۲۲۹۹۷و ۳۸۸۲۵ خیابان شهناز چهارراه صفا شرقی کاشی ۴۴۴ تانکر برای شرکتها و خارج از شهر کرایه داده میشود.
آ–۲۶۰۷ ۱–۲۶

صندلی مخصوص آرایشگاه
گارخانجات صنعتی طلوع

یکی دیگر از مصنوعات فلزی فروشگاه خیابان خیام چهارراه گلوبندك جنب وزارت بهداری تلفن ۵۷۹۳۱ و ۵۷۳۷۶
آ–۲۶۴۴ ۱–۲۶

پتو
انواع عالیترین پتو مخملی، پشمی، روتختی ارمان چهارراه شاه ۶۰۲۰۶
آ–۲۶۴۶ ۱–۲۴

فروشگاه پارسی
انواع پیراهن مردانه وبلوز زنانه و لوازم آرایش را با نازلترین قیمت بمشتریان محترم عرضه میدارد. خیابان حاج شیخ هادی تلفن ۴۹۸۳۲
آ–۲۷۴۰ ۱–۵

صبحانه – ناهار – شام
Eldorado الدورادو
تهیه کننده بهترین شیرینی جات قبول سفارش کیکهای عروسی وجشن تولد الدورادو باداشتن همه نوع خوراك گرم و سرد ومشروبات داخلی وخارجی و صفحات روز و محیط گرم وفراموش نشدنی از مشتریان گرامی پذیرائی می کند برای امتحان سری بالدورادو زده تا از نزدیك شاهد جریان باشید الدورا دوشاهرضا اول لاله زار نو

فروشگاه کورش

هرنوع لاستیك روغن وباطری نقد واقساط خیابان تهران نونرسیده به پمپ بنزین روبروی اتوصامت تلفن ۷۳۷۶۴
آ–۲۷۳۵

پیدا شده
نامه‌ای از اردبیل
مبلغی وجه سال گذشته در تاریخ ۲۶ر۵ر۴۰ در شهرستان اردبیل پیدا شده از صاحب آن تقاضا میشود به آدرس تهران خیابان فروردین کوچه مینا پلاك ۵ جمشید حسین زاده مراجعه و یا بآدرس سینما سهیلا اردبیل مکاتبه فرمایند.

ساختمان
دفتر ساختمانی فرزانه
پشت شهرداری پاساژ فتوت ۳۰۴۸۳۲
آ–۲۰۶۳ ۱–۲۶

ساختمان باقساط می سازیم ۷۲۲۵۶
آ–۲۱۱۳ ۱–۳۰

آجر فشاری
کارخانه سوسن آجر فشاری را در هرنقطه تهران هزاری ۴۵۰ ریال تحویل مینماید تلفن ۷۰۲۵۲ و ۵۰۰۷۸

کشیک امشب و هرشب
آقای دکتر مصطفی موسوی(درمانگاه دروازه شمیران مقابل مسجدفخرالدوله تلفن ۳۵۱۳۶ -
آقای دکتر محمود عالم خیابان شمیران قدیم ایستگاه عوارضی کوچه شیبانی -
آقای دکتر مهرداد پاکنیا خیابان آذربایجان چهارراه خوش تلفن ۶۵۰۷۳-
بانو جودت پیراماما چهار راه کالج جنب پمپ بنزین ساختمان هارونیان شماره ۶۰ -
آقای دکتر کمال پرتوی خیابان نواب چهارراه گلکار تلفن ۲۸۲۹۰ -
زایشگاه و بیمارستان اهری سرپل تجریش تلفن ۸۳۳۱۶ -
آقای دکتر ایرج ناصری مبنا بی سیم نجف آباد هشت متری خاکی -
آقای دکتر کرامت اله فرهودی خیابان شاهرضا چهار راه پل چوبی تلفن ۲۸۵۱۰ -
آقای دکتر مسعود لاهیجانی خیابان امیرآباد کوچه مهر تلفن ۶۲۴۳۶ -
آقای دکتر سید جعفر امیر حمزه اله ایستگاه بهنام پلاك ۱۶۳ تلفن ۳۲۸۱۰ -
آقای دکتر صانعی (دندانپزشك مجاز) تحت جمشید انصاری تلفن ۴۵۰۴۹-
آقای دکتر علی نصیری خیابان ری بستگاه آبشار تلفن ۵۴۳۶۵ -
آقای دکتر شاهپور سیاهپوش امیر به ایستگاه البرز جنب مسجد فخریه -
آقای دکتر موسی امینی خراسانی خیابان خواجه نظام الملك ایستگاه فحمی -
آقای دکتر محمد علی نواب خیابان بوذرجمهری نوبازارچه نایب السلطنه کوچه گرمابه قبله -
آقای دکتر احسان اله خوشبین خیابان آذربایجان چهارراه خوش -
آقای دکتر علی اکبر اسلام دوست خیابان مخصوص سه راه سینا -
آقای دکتر مرتضی خاکسار فردمیدان غار انتهای خیابان ادیب کوچه پادرحت تلفن ۸۱۳۴۷ (۵۳۱۴۷) -
آقای دکتر هوشنك نورمند چهارراه شاه خیابان پهلوی مقابل کافه رستوران گلچنین تلفن ۴۵۳۸۵ -
آقای دکتر میرزامحمد نجفی حائری خیابان امیر به چهار راه گمرك جنب داروخانه شهلا -
آقای دکتر بیژن ریاحی خیابان نواب جنب بانك رهنی چهار راه آذربایجان ۷۹۳ -
آقای دکتر عباس ریحانی خیابان نواب چهار راه شکوفه مقابل داروخانه سیما تلفن (۴۹۸۳۵) -
آقای دکتر ایرج محبت آئین (دندانپزشك) تهران پارس جنب ایستگاه قیان خیابان فرامرز -
آقای دکتر علی اکبر حکمت نارمك ایستگاه دفتر -
آقای دکتر مصطفی موحد دوراهی قهلك کوچه پرستار -

برنامه حرکت قطارهای مسافربری

روزهای حرکت همه روزه

تهران– خرمشهر
قطار سریع السیر
حرکت از تهران ۳۵ر۱۲ دقیقه
ورود بخرمشهر ۵۰ر۸ دقیقه روز بعد
حرکت از خرمشهر ۲۰ر۱۸ دقیقه
ورود بتهران ۱۰ر۱۴ دقیقه روزبعد
قطار عادی
حرکت از تهران ۳۵ر۸ دقیقه
ورود به خرمشهر ۵۰ر۶ دقیقه روز بعد
حرکت از خرمشهر ۱۰ر۲۰ دقیقه
ورود بتهران ۵۰ر۱۸ دقیقه روزبعد

تهران– بندرشاه
قطار سریع السیر
حرکت از تهران ۵۰ر۲۱ دقیقه
ورود بگرگان ۳۰ر۹ دقیقه روز بعد
حرکت از گرگان ۳۵ر۱۸ دقیقه
ورود بتهران ساعت ۰۰ر۷ روزبعد
قطار عادی
حرکت از تهران ۳۰ر۷ دقیقه
ورودببندر شاه ساعت ۱۹ همانروز
حرکت از بندر شاه ۱۰ر۹ دقیقه
ورود بتهران ۰۵ر۲۱ دقیقه همانروز

تهران– مشهد
قطار سریع السیر
حرکت ازتهران ۵۵ر۱۹ دقیقه
ورود بمشهد ۴۰ر۱۲ دقیقه روز بعد
حرکت از مشهد ۱۵ر۱۷ دقیقه
ورود بتهران ۰۵ر۱۱ دقیقه روزبعد
قطار عادی
حرکت از تهران ۲۵ر۱۱ دقیقه
ورود بمشهد ۳۰ر۷ دقیقه روز بعد
حرکت از مشهد ۰۵ر۱۲ دقیقه
ورود بتهران ۰۵ر۸ دقیقه روزبعد

تهران– تبریز
قطار عادی
حرکت از تهران ساعت ۱۴
ورود به تبریز ساعت ۳۰ر۷ دقیقه روز بعد
حرکت از تبریز ساعت ۵۰ر۱۸ دقیقه
ورود بتهران ۳۵ر۱۲ دقیقه روزبعد

تهران– کاشان
روز های حرکت: یکشنبه، سه شنبه و ه شنبه
حرکت از تهران ۱۵ر۷ دقیقه
ورود بکاشان ساعت ۱۴ همان روز
حرکت از کاشان ۰۵ر۹ دقیقه
ورود بتهران ۰۵ر۱۶ دقیقه همانروز

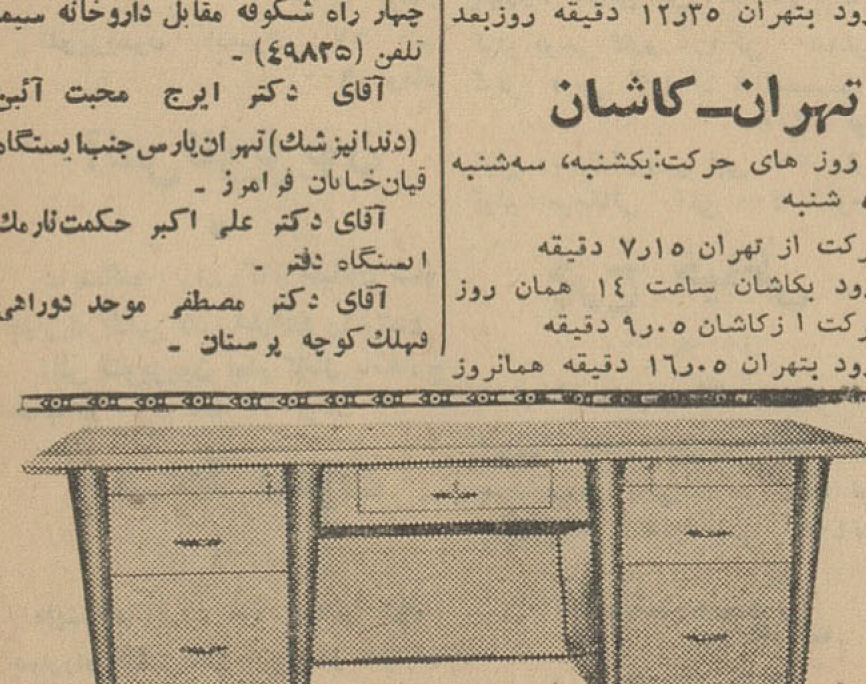

میز تحریر تمام فلزی دوطرف مدل یکی دیگر ازمحصولات کارخانجات صنعتی طلوع فروشگاه و نمایشگاه چهارراه گلوبندك جنب وزارت بهداری تلفن های ۵۷۹۳۱ و ۵۷۳۷۶

قابل توجه موسسات واشخاص نیکو کار

کارخانه ماشین سازی ایران برای زلزله زدگان خانه های بسیار سبك وزن فلزی طرح کرده که سقف و ستون های آن از فلز و دیوار های آن از یك نیمه آجر پوشیده میشود این طرح علاوه بر اینکه از نظر قیمت بهیچوجه قابل مقایسه با ساختمان های مشابه نیست میتوان در اسرع وقت برای سکونت عده بیشماری منازل را حاضر و تحویل نمود. برای مشاهده نقشه و طرحهای تهیه شده بکارخانه ماشین سازی ایران واقع در خیابان دماوند تهران پارس تلفن های ۷۹۱۴۴۱ و ۷۹۱۴۴۲ مراجعه فرمائید.
آ–۱۶۵۷۰

زنی در شکنجه گاه

خاطرات جنگ ضد استعماری الجزایر

نوشتهٔ: سعدی یوسف

رشته های سیم به پریز جریان برق وصل شده بودند، یك بار دیگر بر روی لب های «مردان پایدار» نهاده شده و مدت کمی در آن جا قرار گرفت. همین که سیم های برق را از بدن آن مردان دور مینمودند، آن ها با تمجمج و بریده بریده چیز هائی می گفتند انگر که میخواستند رشته قطع شده صحبت را دوباره بدست بگیرند.

جریان برق را مرتبا بر روی گوش ها، بینی، دهان، پهلوها، ناف، آلت تناسلی، انگشتان پا و بر روی کلیه قسمت های حساس بدن آن ها قرار دادند.

آنها را در زیر فشار سئوالات مختلف گذاشته وبرای به حرف آوردن ایشان از بکار بردن حیله نیز خودداری نداشتند.

«ل.»جوان نیز بنوبه خود بطرف جایگاه شکنجه طناب کشیده شد دو دوست بینوای وی که قبل از او گرفتار این شکنجه شده بودند، در کنار «چوبه دار» خود بی جان و بی حرکت افتاده بودند. همین که او رابه طناب بستند وی دادزد که جلادهایش از شکنجه وی دست بکشند. او باصدای لرزانی می گفت «بس کنید، بس کنید، حرف خواهم زد.»

بخودم گفتم که این موضوع نشانه شومی است. بیش از این تب تحمل شکنجه را ندارد و بهمین جهت نیز میخواهد حرف بزند. وی بیش از چهار ساعت در زیر وزنه جهنمی شکنجه مقاومت نموده است و اکنون اگر اسرار ما را فاش میکند به هیچ وجه خیانتی انجام نداده است: «انسانی که درزیر سنگینی وزنه پنجاه کیلو گرمی زانو میزند در زیر وزنه صد کیلوگرمی خورد میشود»

مارکو بند های وی را باز کرده و پشت سرهم از او سئوال نمود

جوان مزبور در حالی که به برادران خود اشاره می کرد گفت: «بزودی همه چیز را بشما خواهم گفت ولی باکسانیکه در اینجاجمع شده اند، بدرفتاری نکنید... آنها از هیچ چیز اطلاع ندارند..»

افسر اصرار می کرد: «زودتر حرف بزن»

«بامن بیائید، محل آن رابشما نشان خواهم داد... اگر مایل باشید همین حالا شما را به آنجا که در سردابی در محله کازبا قرار دارد خواهم برد...»

مارکو براثر تاکید و اصرارنو جوان چنان گفته های او را باور نمود که بدون تامل پیشنهاد وی را پذیرفت در حالی که میبایستی بخود بگوید که ممکن است اطلاعات جوان مزبور نادرست باشد. اونمی خواست موقعیتی راکه بچنگش افتاده بود، از دست بدهد! مگر شعار چتربازان سرعت و خشونت نیست؟

افسر از اطاق بیرون رفت ودر هنگام خروج در را بشدت بهم زده وبصدا در آورد. وی چند لحظه بعد دوباره بدرون اطاق بر گشت.

«برویم، راه بیفت، پیش بیفت. اگر بما حقه زده باشی، پوستت را می کنم.»

ساعت من ساعت سه و سی دقیقه صبح رانشان میدا د. چتربازها که کلاه بره سبز بسر داشتند، دیگر زندانیها را شکنجه نمی دادند آنها باهمدیگر صحبت میکردند و به صفحه موسیقی گوش میدادند.

سی مراد بکنار من چسبیده، سرش بر روی شانه ام قرار گرفته بود وانگار از خود میپرسید که آیا این آنتراکت همچنان تادمیدن روز طول خواهد کشید. براثر کمبود هوا تنفس وی بصورت سوت در می آمد.

علی لو خونسرد بود. از ترس آن که مبادا کوچکترین صدائی ایجاد شود. هریك ازحرکات پاهای بی حس وی بادقت حساب شده ای انجام می گرفت.

ماکه بابی صبری در انتظار مشاهده نتیجه این بلیه بودیم، سعی میکردیم که هرنوع اندیشه ای راز خودمان دور کنیم. ولی فکر «ل» دائما در روح ما ایجاد میشد. کجا میتوانست آنها را راهنمائی کند؟ پس از این عمل قهرمانانه سر نوشت اوبچه صورتی در می آید؟

ساعت شش صبح شد

ناگهان سرو کله «ل» پیداشد ضربه ای برق آسا او را از بالای سر برادرانش بدرون اطاق قربانی انداخت. مارکو گفت:

آه! بدبخت، بزودی پاداش عمل خودت را خواهی دید... پست فطرت فعلا اینرا نوش جان کن..

بااینکه دست های پسر بچه آزاد بودند، وی برای پوشاندن صورت خود باآن ها اقدامی نکرد.

او کاملا از پای درآمده بود. لژیونرها تازه تعویض شده بودند کمی بعدل. بیهوش شد وی سه ساعت بعد از آن بهوش آمد.

من بعدا اطلاع یافتم که این قهرمان جوان، مجبور گردید که در پیشاپیش «جلاد های خود» راه برود و وی باین ترتیب مدتها آنها را در درون کوچه های پیچ در پیچ و تنك لابیرنتی که کازبانام دارد «به اینطرف و آنطرف برد» قصد او از اینکار فقط بدست آورد فرصت بود وبهمین جهت نیز قبل ازنشان دادن خانه ای که میدانست در درون آن کسی وجود ندارد، چندین بار آنها را در دور شهر گردانید.

سربازها بخاطر این گردش خسته کننده ونامناسب واز دست دادن وقت قبل از رسیدن به نقطه ای که از آن جاحرکت نموده بودند، جنگجوی جوان ما رادر همان محل به شدت کتك زدند.

خشم در درون شکنجه کنندگان میجوشید وآنها بطرف «اشباح انسانی» که زیرپاهایشان درازکشیده بودند، برگشتند.

چتربازها خود را بروی آنهاپرت کرده و باچنان شدتی بهزدن آنها پرداختند که به وصف نمی گنجد.

وحشیانه ترین روش ها رابمورد اجرا گذاشته تا از این شهیدانی که با شهامتی باور نکردنی حاضر شده بودند تازندگی خود رابه خاطر نجات ما فدا بکنند، اقرار کوچکی بگیرند.

چتربازها بیش از این نمی توانستند صبر بکنند «ب» مادر «ل» را در برابر مردان برهنه ای که بروی کف اطاق دراز کشیده بودند حاضر نمودند پسروی درزیر پاهایش قرار گرفته بود ولی اوآرام بودوبهیچوجه ترس ووحشتی ازخودنشان نمیداد. مارکوباو امر کرد:

هرچه میدانی بگو وگرنه آنقدر به شکنجه دادن آنها ادامه خواهیم دادتا بحرف بیایند

ننه ب. همچنان ساکت و خا موش ماند. رئیس جلادها با اصرار گفت:

زندگی این مرد ها به تصمیم تو بستگی دارد اگر همچنان به سرسختی خودت ادامه بدهی، آنها تیرباران خواهند شد.

تا تمام

شماره ۶۷

مجله موسیقی

آموزنده ترین مجله هنری فارسی

بااین مطالب:

نمایش درایران (بخش خیمه شب بازی)

موسیقی اسپانیا (تحلیل تاریخی، نوشته یکی ازاعضای موثر آکادمی سلطنتی هنرهای زیبا در مادرید)

زندگی «کلوددبوسی» (بمناسبت صدمین سالگرد تولدوی)

حرفها وحدیث‌ها (انتقادی در زمینه تصنیف های روز)

دیداری ازیك استاد عراقی

گفتگوئی بایك هنرجوی فارغ التحصیل

سرگذشت اپرای وین (آخرین بخش)

واخبار واطلاعات و مطالب دیگر.

منتشر شد

آ–۱۶۵۶۲ ۱–۲

اجتماعی

گفتگوی تلفنی مردم

نترسید، ما هستیم

اداره روزنامه اطلاعات -عطف بمطالبی که تحت عنوان «من میترسم جاده چالوس بیشتر قربانی بدهد» درشماره ۱۰۸۵۴-مورخ ۴۱/۴/۳۱ آن روزنامه درج شده واینك بطوریکه از اداره کل راهداری اطلاع میدهند:

اداره راه استان تهران در راههای مربوط بخود اقدامات احتیاطی لازم بمنظور جلوگیری ازحوادث احتمالی معمول‌داشته‌است.

اداره انتشارات وزارت راه - سجادی

نصب میگردد

اداره روزنامه اطلاعات- عطف بشرح مندرج در شماره ۱۰۸۶۶ مورخه ۴۱/۵/۱۶ آن جریده شریفه اعلام میدارد:

یکدستگاه کابین تلفنی ۲۴ ساعته بزودی در خیابان وحیدیه نصب واحتیاج اهالی تامین میگردد. بدیهی است پس از ایجاد گشایش‌درامر کابل‌وتلفن برتعداد این کابین‌ها افزوده‌خواهدشد

شرکت سهامی تلفن ایران

قابل توجه وزارت فرهنگ

پیشنهاد میکنم پولهائی که از معلمین جهت ساختن مدرسه وزارت فرهنگ دریافت داشته است در حال حاضر که زلزله‌زدگان در گرسنگی وفقر وبدبختی بسر میبرند واز هرسو دست نیازبسوی مردم دراز شده است فرهنگیان علاقمندند که جهت اجرای نیت خیر که بیشتر مورد رضایت آنان میباشد مصرف شود.

گلشن ابراهیمی

توجه اولیای شرکت واحد جلب‌میشود

*بنده کارمندی هستم که باید صبح ساعت ۷/۵ بکارم‌برسم واز اتوبوسهای خط ۳۳ استفاده نمایم هم اتوبوس این خط نسبت بجمعیت آن کم است وهم اینکه کمك رانندگان بامردم بی‌ادبانه رفتار مینمایند بدینوسیله توجه اولیاء شرکت واحد جلب‌میشود.

حمید - الف

هنوز جوی آب پر از خاك است

*خیابانی در نارمك بنام مدائن مدتی است در حدود دو ماه که این خیابان را کنده‌اند تا اسفالت کنند براثر آن جوی آب پرشده شن‌ریزی اسفالت شروع شده ولی هنوز جوی آب پر از خاك است.

منوچهر صفدری

تکلیف مخلص چیست؟

این جانب یکی از متقاضیان خانه‌های خرگوش‌دره میباشم و برای پرداخت پیش قسط بانك ساختمانی اثاثیه منزل را با نصف قیمت بفروش رساندم وبدلخوشی خانه‌های مزبور که قرار است مهرماه ۴۲ تحویل دهند روز شماری نموده وبا ۵ سر عائله خود روی یك تخته زیلو زندگی میکنم ولی اکنون که مدت دو ماه‌ونیم از آن تاریخ میگذرد مسئولین هیچگونه اقدام در مورد تعهد خود نکرده‌اند تکلیف مخلص چیست.

رضا - ف

اعلام همکاری دسته جمعی اطباء

بقیه از صفحه ۵

درساعت ده‌ونیم بامداد روزشنبه طبق تمایلی که از طرف اطباء بیمارستان شفا یحیائیان نسبت به همکاری باسازمان نیکوکاری اطلاعات اظهار شده بود خانم اقدس افشار شیرازی عضو سازمان نیکوکاری اطلاعات بنمایندگی از طرف سازمان با ایشان تماس گرفتند و توضیحات لازم را درباره هدف واعمال وبرنامه- هائیکه سازمان نیکوکاری اطلاعات در پیش دارند. دادند.

خانم‌افشار شیرازی اظهار داشتند سازمان نیکوکاری اطلاعات سازمان خیریه‌ای میباشد که هدف آن صرفا خدمت و دستگیری بافراد درمانده و بی‌بضاعت است، این سازمان با همکاری و کمك‌های مالی و معنوی‌افراد خیر و نیکوکارکه خدمت بهمنوع را وظیفه‌خود میدانند تشکیل یافته واداره میشود، هریك از افرادی‌که به‌نحوی از انحاء بتوانند منشاء خدمت شده و باکار و کمك خود بافراد نیازمندکمك کرده و مشکل آنان را بگشایند میتوانند عضویت سازمان را قبول نموده ودراین خدمت اجتماعی با ما همکاری داشته باشند.

این سازمان باکمك همه و برای مساعدت بهمه‌تاسیس‌یافته وکارمیکند باتوضیحات خانم افشار شیرازی عضو سازمان نیکوکاری آقای دکتر شیرازی رئیس‌بیمارستان شفایحیائیان که از اطباء بنام میباشند در تائید اظهارات خانم افشار شیرازی‌گفتند: آقایان اطباء عموما برای کارهای خیر همیشه آماده میباشند وبرای انجام کار خیر اجبار دارند ولی چون‌مؤسسه اطلاعات مؤسسه ایست اجتماعی، و مورد اعتماد و توجه مردم، باین‌دلیل من و کلیه همکارانم آماده همکاری‌با این سازمان میباشیم و بدینوسیله آمادگی خودرا اعلام میداریم.

خانم افشار شیرازی اوراق مربوط به‌عضویت سازمان نیکوکاری اطلاعات را بین کلیه اطباء توزیع کردند و در میان استقبال و شور وهیجان حضار همگی عضویت سازمان نیکوکاری را قبول نمودند.

نکته جالب آنکه این اطباء خیر و نیکوکار آدرس مطب و منزل وشماره تلفن خودرا دراختیار سازمان‌نیکوکاری قرار دادند تا هرموقع بوجود ایشان احتیاجی بود از همکاری و کمك‌ایشان استفاده شود.

اسامی آقایان اطبای بیمارستان شفا یحیائیان که از این پس باسازمان نیکوکاری اطلاعات همکاری خواهند داشت بشرح زیر میباشد.

آقای دکتر علی شیرازی رئیس بیمارستان شفا - خانم دکتر اقدس حائری شاه‌باغ رئیس دارو خانه بیمارستان ومدیر داروخانه قلهك - آقای دکتر کمال‌الدین صفوی رئیس بخش کودکان بیمارستان شفا - آقای دکتر بزرك نیك‌نفس متخصص وجراح حلق وگوش وبینی - آقای دکترجناب رئیس بخش آزمایشگاه - آقای دکتر علینقی رهبری رئیس درمانگاه دندان پزشکی - آقای دکتر سیدکاظم مولقی پزشك وزارت بهداری - آقای دکتر مرتضی‌آجودانی‌چشم پزشك‌بیمارستان آقای دکتر سیدعبدالحسین‌سیاهپوش رئیس بخش داخلی بیمارستان شفا - آقای دکتر محمد مهینی رئیس بخش چشم پزشکی - آقای دکتر دیلمی متخصص بیماریهای داخلی اطفال - خانم بدری عمیق متخصص در زایمان و مامائی - آقای دکتر غلامعلی ارجمند رئیس امور اداره داخلی بیمارستان- آقای عبداله سیف شغل کمك‌داروساز وآقای سیدرحیم زوگردی پزشکیار داروساز.

گزارشی از سازمان نیکوکاری اطلاعات

بقیه از صفحه ۵

وچند دست لباس زنانه.

* آقای سروان صبور یك‌جفت کفش و مقداری لباس بچه‌گانه بدفتر سازمان نیکوکاری اهداء نمودند.

* خانم فرمانفرمائی ۴ تشك و مقداری لباس زنانه‌ومردانه‌وبچگانه بدفتر سازمان نیکوکاری اهداء نمودند.

* آقای ناشناس مقداری برنج ولباس و ظروف مختلف بسازمان نیکوکاری اهداء نمودند.

* خانم مهران مقداری لباس پتو و ظروف مختلف بسازمان نیکوکاری اهداء نمودند.

* آقای چوبینه و نیکو شیم اجناس ذیل‌رابه‌سازمان نیکوکاری اهداء نمودند.

قندوشکر ۱۵۰ کیلو، چای ۳۰ کیلو، کفش زنانه و مردانه، پتو لباس زنانه، مردانه بچگانه، یك سماور، چندین بشقاب، یك دست چنگال.

* کارمندان بانك اعتبارات‌ایران ضمن نامه‌ای مبنی بر اظهارتاسف وتاثر شدید مقداری اشیاءضروری ومورد نیاز آسیب دیدگان را در اختیار سازمان نیکوکاری روزنامه اطلاعات گذاشته است تابین‌ایشان توزیع گردد.

هشت‌طاقه پتو، یکصد وبیست پیرهن کرکی، یکصدو بیست شلوار کرکی، یکصدوبیست‌بلوز بچه‌گانه کرکی، دوحلب خرما

*خانم بدری سهام یك عدد چادر برای استفاده آسیب‌دیدگان در اختیار سازمان نیکوکاری اطلاعات گذاردند.

*اهالی گوراب زرمیخ توسط نماینده اطلاعات مبلغ چهارصد ریال در اختیار سازمان نیکوکاری اطلاعات گذاردند تا به مصارف لازم برسند.

* آقای هروی خواجوی امروز صبح بدفتر سازمان نیکوکاری مراجعه و دوهزارودویست و پنج ریال راکه در ستون مخصوص اعانات اطلاعات چاپ شده است‌در اختیار سازمان نیکوکاری اطلاعات قرار دادند تابرای آسیب‌دیدگان سانحه اخیر صرف برنامه خانه- سازی گردد.

آقای مصطفی خواجوی هروی اظهار داشتند این مبلغ که همه آن یك‌ریالی و دوریالی می‌باشد ظرف سه‌ساعت در اتوبوسهای‌شهر تهران فاصله بین سه‌راه اکبرآباد و انارى از مردم جمع‌آوری شده است.

* کارخانه آجرماشینی امین نقدبیست هزار آجر برای اجرای برنامه خانه‌سازی در اختیارسازمان نیکوکاری اطلاعات قرار داده‌اند.

* خانم دفتریان بدفتر سازمان نیکوکاری مراجعه و ده‌قوطی‌شیر خشك - ۲بسته لباس زنانه، مردانه وبچه‌گانه وتعداد چندین دست لباس‌پشمی، وکت ودامن، پیژاما پیراهن مردانه، بلوز مردانه وزنانه وپیراهن زنانه، در اختیارسازمان نیکوکاری اطلاعات قرار دادند تا بین آسیب‌دیدگان سانحه اخیر توزیع گردد.

* بانو ایران برگی‌زر به دفتر سازمان نیکوکاری مراجعه ویك دست کت وشلوار و ۲ پیراهن ویك پیراهن مردانه و یك پیژاما ویك چادر و یك جفت کفش و روسری دوعدد در اختیار سازمان نیکوکاری گذاردند.

*مقداری لباس بچه‌گانه پشمی دخترانه و پسرانه و ۸ جفت کفش ویك عدد اسباب‌بازی و یك پالتو و مانتوی دخترانه توسط پدر دوشیزه ماریا جوانشیر به دفتر سازمان نیکوکاری اهداء گردید.

* خانم ملکه کاتبی مدیره آموزشگاه تعلیم آرایش مهتاب یك بسته لباس و مقداری قاشق، سماور، پالتو ولوازم اولیه‌زندگانی بدفتر سازمان نیکوکاری اهداء نمودند.

* دوشیزه مینا مهدوی نادر، مقداری لباس و لحاف وپول نقدبه دفتر سازمان اهداء نمودند.

* آقای اکبر مسعودی مقداری لباس زنانه و مردانه در اختیار سازمان نیکوکاری گذاردند.

* امروز دونوجوان نیکوکار بنامهای فیریده فیروزی و امیر سعیداللهی بدفترسازمان‌نیکوکاری مراجعه وضمن اظهار تاسف‌تعدادی البسه در اختیار سازمان‌نیکوکاری گذاردند که بین آسیب‌دیدگان توزیع نمایند.

پالتو یك دست، پالتو بارانی یك دست، شلوار مردانه یك‌عدد شلوار بچه‌گانه یك عدد، پیراهن زنانه دوعدد، دامن زنانه چهارعدد پیراهن مردانه سه‌عدد، شلوار کوتاه سرانه ۶ عدد.

یك بقچه لباس که شامل پالتو وکت مردانه و چند دست لباس‌زنانه وبچه‌گانه است بدفتر سازمان توسط شخص ناشناسی تحویل داده شده است.

خانم سرهنك محبوبین مقدارقابل توجهی ملبوس و لوازم اولیه زندگانی بدفتر سازمان‌نیکوکاری اهداءنموده‌اند صورت ریز این وسائل بشرح ذیل است:

کفش - قابلمه و دیك - قاشق‌و چنگال - بخاری - لباس مردانه و زنانه، پالتو، کت، کت وشلوار، پالتو زنانه بزرك مشکی، پتو سه‌عدد زیلو چهارعدد، تشك بالش، سماور جام، آفتابه، قابلمه‌کوچك ۱۲عدد، دوبقچه پراز لباس بچه‌گانه، دوکیسه بزرك لباس.

سازمان نیکوکاری از احساسات نوع دوستانه ایشان کمال تشکر را دارد.

لیست اشخاصی که بچه میخواهند

آقای علی‌تقی ولی‌نژاد. انباردار دارالتادیب چهار پسر دارند و یك دختر میخواهند.

آقای کاوسی برومند یك دختر ۳ ساله و یك دختر ۱۰ ساله که بدون پدرو مادر باشد. ایشان دارای ۵ فرزند میباشند

آقای محمدنبی‌فیضی طالب پسر یکسال و یکسال ونیمه‌ای هستند و مایل به‌سرپرستی ایشان میباشند.

خانم اربابی پسربچه ۲ ساله میخواهند.

خانم اقدس عابدیان خانه‌دار یك پسردارد و یك کودك میخواهند.

بانو صفورا معزی، یك پسر بچه خردسال میخواهند.

آقای حسین کولی‌وند پلیس‌شرکت نفت‌شهرری پسر ۱ تا ۲ ساله‌میخواهند

خانم صفیه علیزاده یك پسر۳ساله میخواهند.

آقای اسداله کاشانی کارگر شعبه مسطح اطلاعات‌هفتگی پسر ۲-۳ساله

رضا صادقی کارگر روزنامه‌اطلاعات یك پسر۴ساله میخواهند.

رحمت نیرو که فرزند ندارند. و یك پسر۲ ساله میخواهند

آقای عباس فارغ یك دختر شش ماهه - یکساله میخواهند.

یك آقای (ناشناس) تقاضای سرپرستی یك پسربچه ۵ ساله دارند.

یك آقای (ناشناس) دو دختر ۶ تا ۸ ساله میخواهند.

آقای سرهنك جعفر تجارتچی یك پسر ۳-۴ ساله میخواهند.

ساختمان، ساختمان

همانطور که خوانندگان بتفصیل اخبار مربوط به سازمان نیکوکاری اطلاعات را درصفحه مخصوص مطالعه میکنند.

ما ضمن نشر اسامی اعانه‌دهندگان اعم از نقدی و جنسی و معرفی نیکوکاران وداوطلبان اکیپ‌های‌امدادی وقایع و حوادث واحساسات پاك نوعدوستانه این نیکوکاران، دنباله فعالیتهای سازمان نیکوکاری را ازنظر خوانندگان گذرانده وباطلاع عموم‌مردم نیکوکار میرسانیم که استقبال شدید مردم نوعدوست از فعالیتهای سازمان نیکوکاری بشدت ادامه داشته و اشخاص نیکوکار، فعالیتهای خودرا اکثرا به پرداخت وجوه نقدی برای اجرای برنامه خانه‌سازی اختصاص داده و عموما تقاضا دارند که زودتر این اعانات برای ایجاد ساختمانهای مستحکم و قابل دوام بمصرف رسیده واین افراد مصیبت‌زده هرچه زودتر از بی‌سامانی نجات یابند.

نامه ای از دفتر مجله الاخاء

سازمان محترم نیکوکاری اطلاعات محترما اشعار میدارد که آقایان کارگران نامبرده در زیر که در موسسه اطلاعات مشغول انجام وظیفه اند و روز جمعه ۱۶ شهریور ماه جاری با کاروان‌اعزامی اعانات بسرپرستی اینجانب به‌بوئین زهرا رهسپار شده بودند با کمال صمیمیت‌و حمیت‌و نوعدوستی‌وظایف محموله به خود را در تقسیم اعانات انجام داده و بدین وسیله تقاضا می شود که از ایشان برای تشویقشان به امر خیر در روزنامه اطلاعات قدردانی فرمائید اینك نام کارگران مورد بحث

آقای رضا حسینی

آقای صادق حبیبی

آقای عبداله رضا زاده

دکتر مشکور مدیر مجله‌الاخاء

گفتگوی تلفنی

امروز زنك تلفن اتاق شماره ۳۴ صدا کردو خانم خانه‌داری پس از یك‌مذاکره تلفنی اظهار داشتند که خود ایشان روز جمعه از قراء و نواحی آسیب‌دیده بازدید به عمل آورده بودند پس از اظهار تاسف وتاثر شدید پیشنهاد کردند که وزارت بهداری و سازمان های‌ارتشی وبنگاه های ملی و دولتی تلفنا با تجهیزات کافی به این نواحی و مناطق آسیب زده رفته و اجساد اموات و مواشی را که در زیرآوار مانده‌اند ازخاك بیرون کشیده و باگند زدائی و ضد عفونی کامل خطرسرایت امراض‌وعفونت هوارااز بین ببرید زیرا هیچ بعید نیست که در اثر این عفونت و کثافت، مرض وبا به تهران و سایر شهرستان ها سرایت و موجب شیوع وهمه گیری مردم را فراهم نماید.

خانم دکتر خلیلی تلفنا بامسئول سازمان نیکوکاری تماس گرفته و ضمن یك مکالمه تلفنی اظهارداشتند که فکری هم برای‌دامهای این‌دهات و قراء دامسفان کنید زیرا در اثر سوانح و حوادث اخیر کلیه این دا مها بیمار و در شرف مرك می باشندو اگر تا یکی‌دو هفته‌دامپزشك برای‌معالجه و معاینه این حیوانات اعزام ندارید همگی تلف خواهند شد.

آقای حمزه مرندی بدفتر سازمان نیکوکاری اطلاعات‌مراجعه و به نمایندگی از طرف افرادخانواده خود پس از اظهار تاسف مبلغ بیست هزار ریال به حساب مخصوص سازمان نیکوکاری که جهت ساختمان قراء و قصبات زلزله زده مفتوح گردیده است اهداء نمودند.

آقای سید حسن عشیری یك بسته لباس بچه‌گانه و دخترانه و مردانه و یك بسته کفش در اختیار سازمان نیکوکاری قرار دادند تا بین آسیب دیدگان توزیع گردد.

آقای علی پور قربان یك چادر، لباس بچه گانه و مردانه مقداری ظروف لعابی و پلاستیکی یك‌چراغ بادی و قند و چای و کبریت بدفتر سازمان اهداء نمودند.

کتب ایران

در نمایشگاه بین‌المللی نقاشی بمعرض نمایش گذاشته می شود

درجلسه اخیر کمیسیون‌ملی یونسکو در ایران ترتیبی اتخاذ شد که کتب درسی ابتدائی و متوسطه ایران در نمایشگاه بین‌المللی کتاب بمعرض نمایش گذاشته شود.

نمایشگاه بین‌المللی کتاب تحت نظر کمیسیون های ملی یونسکوی فرانسه و انگلیس درپاریس تشکیل خواهد شد:

تاریخ تشکیل نمایشگاه آبان‌ماه سال جاری است.

جدول کلمات متقاطع شماره ۲۱۹۴

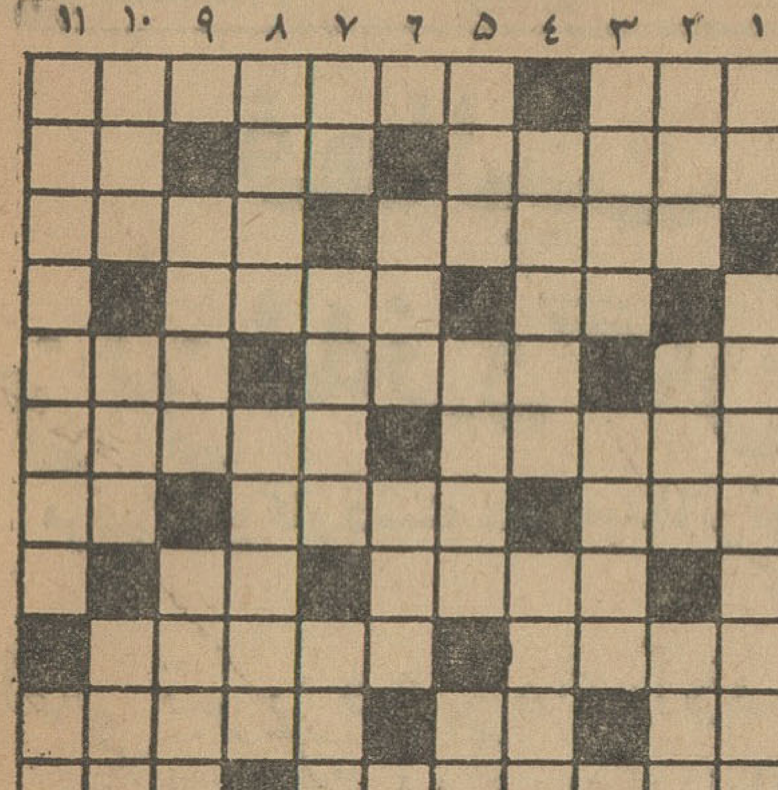

افقی: ۱- از آثار کافکا -در کرفتن ۲- اگر اززیبارونی باشد دلها بدان بسته است - نوزاد استادانه تر میزند - آرزوی کچل ۳- حرکت پاندولی - گرانبها ۴- عددی است - گلی و ستاره‌ای ۵- حرف تعجب و افسوس - قاره‌ما- از اقوام هندی ۶- پرآب ورنك ترین انواع آهنك در موسیقی علمی - تکیه دادن ووارفتن ۷- هوس شدید - فرو رفتن - کار ناتمام ۸- نتیجه‌ای که از لوس کردن ویکی یکدانه‌بودن حاصل میشود - از شهرها ۹- دنباله عروس - برای یافتنش باید سفری به‌کوه‌قاف کرد ۱۰- جدید - اثر رطوبت - پیری ۱۱- آنچه‌خاطره عزیزی را در دل زنده‌نگاهمیدارد- خوش اقبال ترین کچل عصر حاضر.

عمودی: ۱-کمتر از متر - از دیکتاتورهای جنك اخیر که سرنوشتی غم‌انگیز یافت ۲- مانند - گوارا - بابرك هم می‌آید ۳-شوهر مرغ - دیار مغرب‌زمین علی‌الاطلاق ۴- آنها که افتان وخیزان میروند و سرازپا نمی‌شناسند - کوه گوشت و چربی‌در اقیانوس ۵- علاج درد - بی‌ثبات و متحرك - ضمیری است ۶- قصبة‌الریه - بادوافاده ۷- عزیزتراز همه - اخوی خاله خانم - فقط یکی است ۸- از عیوب سخن گفتن - ترکیب فلزات‌باجیوه ۹- فارسی کوتاه - از مدرسه‌های قدیمی تهران ۱۰ بی‌سواد- به‌نشان تشخص میکشیدند - زیاده‌روی ۱۱- آرزوی بزرك دلداده- دخترخانمها بیشتر به‌گیسوان میزنند.

حل جدول شماره ۲۱۹۳

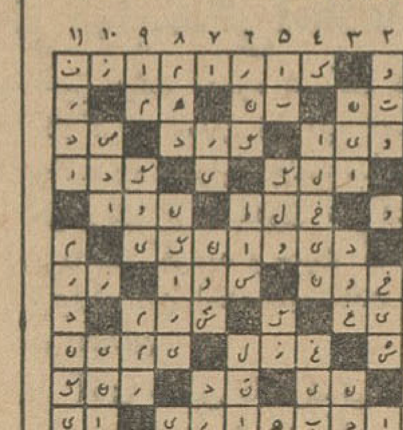

اطلاعیه انجمن ملی حمایت کودکان

بقیه از صفحه ۵

مینماید آسایشگاهی مجهز در تهران ایجاد و باکیپهای بهداشتی که‌بنقاط زلزله زده گسیل داشته است تاکید کرده تا اطفال بی سرپرست را که همه اعضاء خانواده خود را از دست داده‌اند و خویش وقومی درمحل ندارند جمع آوری و فوری بایـن آسایشگاه اعزام نمایند.

بدیهی است پس از ساختمان‌مراکز زلزله زده این اطفال که خود مالك قسمتی از صفحات مذکورهستند با اجازه مقامات قانونی بمحلات خویش بازگشت داده خواهند شد تادر تحت قیمومیت افرادیکه مقام‌صالح‌قانونی تعیین خواهد نمود بسر برند. بنابر این چنانچه خانواده هائی از سر لطف و کمال بخواهند از این قبیل‌اطفال نگاهداری نمایند در صورتیکه‌آسایشگاه انجمن پرشده و جاومکانی برای آنهایافته‌نشود تقاضا میشود بامراجعه بمقامات قانونی و کسب اجازه از دادستان نسبت بتحویل و نگاهداری آنها اقدام کنند.

انجمن ملی ایرانی حمایت کودکان

***

کمکهای بین المللی که از طریق انجمن ملی ایرانی حمایت کودکان جمع آوری شده است

بمحض اطلاع از واقعه زلزله در ایران‌انجمن‌ملی ایرانی حمایت‌کودکان موضوع را باطلاع کلیه مقامات‌مربوطه بین المللی رسانده و تاکنون بشرح زیر پاسخهائی برای کمك و امداد رسیده است.

۱- اتحادیه بین المللی کمك بکودکان آمادگی خود را برای ارسال دارو و لباس و مواد لازم و همچنین دو واحد سیار درمانی و بهداشتی‌اعلام داشته که اولین پارتی آن بموجب تلگراف رسیده روز سه شنبه ۲۰ شهریور ماه جاری بتهران خواهد رسید.

۲- کمیته حمایت اطفال سوئد به انجمن ملی ایرانی حمایت کودکان اطلاع داده است که بین ساعات نیم شب و ۲ صبح روز سه‌شنبه ۱۱ سپتامبر مطابق با بیستم شهریور ماه جاری‌یك هواپیما که حامل مواد و اجناس‌اهدائی کمیته حمایت اطفال سوئد برای اطفال زلزله زده ایرانی است در فرودگاه مهر آباد بزمین خواهد نشست.

۳- آقای پیت مدیر عامل صندوق بین المللی کمك بکودکان (یونیسف) تلگرافی اطلاع داده است که صندوق بین المللی اطفال تدابیر لازم برای ارسال کمکهای مربوط بایران اتخاذ نموده و صورت تفصیلی آنرا بعداً اعلام خواهد نمود.

قبول داوطلب برای موسسه آمار دانشگاه تهران

موسسه آمار دانشگاه تهران (وابسته بدانشکده علوم) درسال تحصیلی ۴۲-۴۱ برای رشته آمار گیری وسال اول رشته آمار شناسی عده‌ای داوطلب می پذیرد.

۱- شرط ورود برشته آمار گری داشتن کارت قبولی مسابقه عمومی دانشگاه در رشته ریاضی یا طبیعی و پذیرفته شدن در مسابقه ورودی اختصاصی رشته آمار گری است. مدت تحصیل دراین رشته یکسال و ارزش تحصیلی آن عالی است.

۲-شرط ورود به رشته آمار شناسی داشتن دانشنامه لیسانس یا معادل آن و پذیرفته شدن د رامتحان ورودی است مدت تحصیل در این‌رشته دو سال و ارزش تحصیلی آن فوق لیسانس درآمار شناسی‌است

۳- دانشجویان موسسه آمار درمدت تحصیل از کلیه مزایای دانشجویان دیگر دانشگاه تهران و پس از پایان تحصیلات از قانون استخدام مهندسان استفاده خواهند کرد.

۴- تاریخ نامنویسی برای شرکت د رمسابقه وامتحان ورودی روز های بیست و چهارم و بیست‌و پنجم و بیست‌و ششم شهریور ماه ۱۳۴۱ از ساعت ۴ تا ۷ بعد از ظهر و محل نام نویسی دفتر ثبت نام دانشکده علوم است. حق شرکت در مسابقه وامتحان ورودی (۴۰۰) ریال است.

۵- مدارك لازم برای نام نویسی.

الف - کارت قبولی رشته های ریاضی یا طبیعی مسابقه عمومی دانشگاه برای داوطلبان رشته آمار گیری و عین دانشنامه لیسانس (یا معادل آن) یا گواهی نامه موقت برای داوطلبان رشته آمار شناسی

ب - دو قطعه عکس ۴×۶

ج- یك برك رونوشت شناسنامه

۶- مواد مسابقه رشته آمار گری، جبر و مثلثات در حدود دوره دوم دبیرستان.

۷- ماده امتحانی رشته آمار شناسی - اصول آنالیز ریاضی.

۸- مسابقه ورودی رشته آمار گری ساعت ۸ صبح روز چهارشنبه ۲۸ شهریور ماه و امتحان ورودی رشته آمار شناسی ساعت ۳ بعد از ظهر همان روز د ردانشکده علوم انجام خواهد شد. الف ۳۵۳۵

۲-۱ آ-۱۶۴۴۴ رئیس‌موسسه آماردانشگاه تهران - دکترعلی افضلی‌پور

نامنویسی دردانشکده‌های دامپزشکی

نامنویسی داوطلبان شرکت در مسابقه ورودی دانشکده‌دامپزشکی مدت سه‌روز از تاریخ دوشنبه ۴۱/۶/۱۹ لغایت ۴۱/۶/۲۱ همه‌روزه از ساعت ۸صبح الی ۱۲واز ۳ تا ۶ بعدازظهر در محل دانشکده واقع در خیابان آیزنهاور انجام می‌شود مواد امتحان مسابقه عبارت خواهدبود از فیزیك، شیمی، فیزیولوژی حیوانی و گیاهی

تاریخ مسابقه ساعت ۳بعداز ظهر روز جمعه ۲۳ شهریور ماه جاری و محل مسابقه در دانشکده علوم می‌باشد. داوطلبان باید کارت قبولی امتحان مسابقه عمومی دانشگاه وسه قطعه عکس همراه داشته و نیز مبلغ چهارصد ریال برای نام‌نویسی به‌پردازند. الف ۳۵۳۴

رئیس دانشکده دامپزشکی - دکتر اسمعیل اردلان

آ-۱۶۴۳۶ ۲-۱

دعوت ازساکنین وصاحبان زمینهای کوی کیشا

چون شرکت کیشا به تعهدات خود در مورد تامین آب وبرق محل عمل ننموده است نمایندگان ساکنین با بنگاه مستقل برق تماس گرفته‌اند و مذاکراتی نیز صورت گرفته است لذا بمنظور تبادل نظر واتخاذ تصمیم فوری دراینمورد خواهشمند است روز جمعه ۲۳ شهریورماه جاری از ساعت ۴ بعدازظهر درانجمن محلی که در منزل آقای عظیمی واقع درکوی کیشا منعقد میباشد شرکت نمایند.

آ-۱۶۵۵۰ ازطرف ساکنین کوی کیشا- دکترمشکوتی

آغاز سال تحصیلی با
میکرسکب لایتز

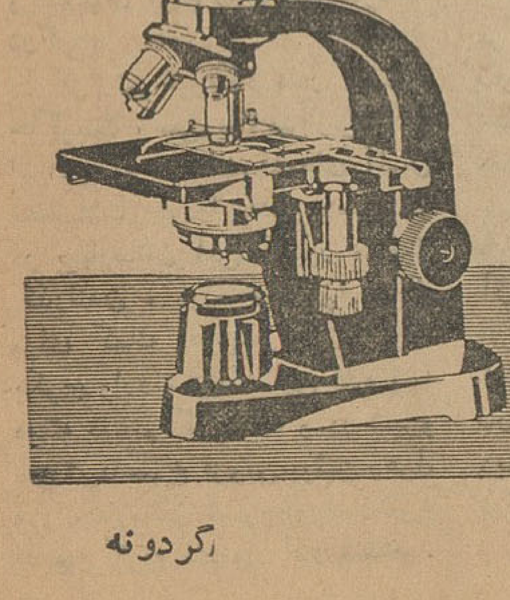

میکرسکب یك چشم
و دوچشم
میکرسکب
تحقیقاتی لایتز
فتومیکرسکب لایتز
میکرسکب
چشم پزشکی
لوپ‌دو چشم لایتز
دوربین لیکا
اگراندیسور لایتز
نمایندگی انحصاری
در ایران بازرگانی
افتخار خیابان
فردوسی شماره ۷۵
تلفن ۴۳۸۳۵
آ-۱۶۱۴۸

گردونه

پمپ شناور انگلیسی
سومو
تمام برنزی با مشخصات منحصربفرد
یك فاز تا ارتفاع ۲۰۰ متر
سه فاز تا ارتفاع ۳۰۰ متر
نمایندگی: ارسطوزاده
مدل یك فاز برای برق ۱۸۰-۲۲۰ ولت باکنتور ۳ و ۵، ۱۰ آمپر بخوبی کارمیکند
آ-۱۵۳۰۶ -۱-

دوکوسمنت همه چیز را می‌چسباند
ساخت دوپن

چینی- چوب- فلز- شیشه و بلور- کاغذ- چرم وغیره

خبرنگاران ما از شهرستانها اطلاع میدهند

فعالیت کمیته های کمك بزلزله‌زدگان در شهرستانها ادامه دارد

مردم نیکوکار دسته دسته بدفاتر نمایندگی اطلاعات در شهرستانها مراجعه میکنند و اعاناتی برای کمك بزلزله زدگان میپردازند

اهالی تبریز و شهرهای آذربایجان شرقی یك نیمه روز عزای عمومی گرفتند

درمجلس سوگواری قربانیان زلزله ۱۵۰ هزار ریال برای کمك بزلزله زدگان جمع آوری شد

کارمندان دفع آفات شهسوار ۱۰ هزار ریال و کارمندان بهداری گوراب زرمیخ ۴۰۰ ریال برای کمك بزلزله زدگان بدفاتر نمایندگی اطلاعات پرداختند

کمك مردم نیکوکار و نوعدوست شهرستانها به آسیب دیدگان زلزله همچنان ادامه دارد و اهالی شهرستانها نه‌تنها با همکاری نمایندگان اطلاعات کمك های خودرا توسط کمیته های ملی کمك بزلزله‌زدگان بسازمان نیکوکاری اطلاعات ارسال میدارند . بلکه خود نیز مستقیما وسائل لازم برای کمك بزلزله‌زدگان جمع‌آوری‌می کنند و به‌نقاط آسیب‌دیده می ـ فرستند تابین زلزله‌زدگان توزیع شود . در شماره گذشته قسمتی‌از کمکهای مردم شهرستانها به هموطنان آسیب‌دیده درج شد و اینك‌شرح بقیه‌اقدامات‌خیرخواهانه مردم شهرستانها در این مورد باستحضار میرسد :

درقزوین

بطوریکه خبرنگار مادر قزوین تلفنی گزارش میدهد:ظهر دیروز آقای فلسفی واعظ وارد قزوین‌شد ومورد استقبال عده زیادی از بازرگانان ، اصناف ، و طبقات مختلف شهر قزوین قرار گرفت. آقای فلسفی در مراسمی که به مناسبت شب هفت مقتولین زلزله در مسجد سلطانی قزوین برپا شد شرکت نمود و بیاناتی ایراد کرد.

دیروز بمنظور تقسیم کمك‌های مردم بین زلزله‌زدگان ، کمیسیونی باحضور منتخبین اهالی قزوین و مامورین دولت تشکیل گردید. جمعیت کمك به‌زلزله‌زدگان‌قزوین که بسرپرستی و راهنمائی آیت‌اله حاج سیدابوالحسن قزوینی‌مشغول کارشده است ، پریروز درسرای سعدالسلطنه تشکیل جلسه داد و هیئت مدیره خودرابا‌ینشرح‌انتخاب کرد:

آقایان حاج امانی ، حاج سید محمود تقوی ، حاج سیداحمد ، حاج سیدجوادی ، حاج‌اسماعیل مؤذنی و توکل .

قرار است این هیئت تحت نظر آیت‌اله رفیعی وجوه‌جمع‌آوری‌شده واعانات مردم را بمصرف‌زلزله ـ زدگان برساند .

پریشب نیز جمعی از روحانیون تهران باتفاق آقایان حاج میرزا عبداله تهرانی و آیت‌اله ابهری برای بازدید منطقه زلزله‌زده ونحوه کمك به‌آسیب‌دیدگان واردقزوین شدند و در منزل آیت‌اله رفیعی اقامت گزیدند و دیروز پس از بازدید نقاط آسیب دیده به‌تهران بازگشتند.

درروباط کریم شهریار

مردم نوعدوست رباط کریم‌نیز بسهم خود ببیاری زلزله‌زدگان شتافتند و در عزای مقتولین حادثه زلزله‌اخیر اشك ریختند . بهمین مناسبت اکیپی حامل نان و قندو سیگار و پول بسرپرستی آقایان : جعفری نماینده روزنامه اطلاعات، علی سعادتمندین و علی‌اکبر احدی وچندنفردیگر ازنیکوکاران بااتومبیلی به‌محلهای زلزله‌زده‌رفتند وکمکهای مردم را توزیع نمودند.

درکرج

گزارش خبرنگار مادر کرج حاکیست ، سی‌ویك نفرازپزشکان ایرانی که در دانشکده‌های آلمان تحصیلات خودرا باتمام رسانیده‌و در بیمارستان این کشور مشغول گذراندن ، دوره «آنترن» بودند برای کمك به‌زلزله‌زدگان ایران بکرج وارد شدند . این عده بسه دسته تقسیم گردیدند و در شیرو خورشید سرخ قزوین،بوئین زهرا، ودر بیمارستان شیروخورشیدسرخ «فاتح» کرج مشغول کار شدند .

اکیپی که در بیمارستان فاتح مشغول کار هستند عبارتند از : آقایان پزشکان ، منوچهر مکی ، جعفر ثابتی ، منوچهر ثابتیان ، سیدکاوس رضوی افشار ، چنگیز مهرپویان ، منصور راهنما ومشیری و هاشمی .

در مسجد سلیمان

برای کمك به‌زلزله‌زدگان ، بدعوت فرماندار مسجد سلیمان جلسه فوق‌العاده شورای شهرستان تشکیل شد . ابتدا آقای شیخ بهائی فرماندار بیانا ت‌مبسوطی پیرامون این حادثه اسفناك ایراد کرد و اظهار داشت چون درحادثه اخیر تلفات جانی وخسارات‌مالی برای هموطنان مازیاد وقابل توجه بوده‌است . دراین جلسه در باره چگونگی جمع آوری اعانات گفتگو میشود.

سپس در این جلسه کمیته‌هائی از بین مدعوین انتخاب شد تا بوسیله آنها از مردم اعانه جمع آوری شود. ضمنا کارمندان دولت در مسجد سلیمان حقوق یك روز خودرا جهت کمك به‌زلزله‌زدگان اختصاص دادند.

کارمندان قند وشکر مسجد سلیمان نیز جمعا مبلغ یك هزارو نهصدو نودوپنج ریال برای کمك به‌آسیب‌دیدگان در اختیار کمیته اعانه فرمانداری گذاشتند .

درگروس

خبرنگار مادر گروس تلگرافی اطلاع میدهد : آقای طاهری‌رئیس عمران بیجار و سایر دهیاران این شهرستان طی تلگرافی که‌بعنوان آقای نخست‌وزیر مخابره کردند، همگی حاضر شدند ، علاوه‌بربذل حقوق یکروز خود در تمام منطقه زلزله‌زده عملا کمك کنند.

کمك فارس و بنادر جنوب

طبق اطلاع رسیده از جمعیت مرکزی شیروخورشید سرخ‌ایران بنابه پیشنهاد هیئت کمك به‌آسیب دیدگان فارس و بنادر جنوب ، مقدار یکصد کیلوچای ،۲۹۳۷ کیلو قند ، دوهزار پاکت سیگارو ۳۶۱۹ دست لباس و مقدار ده تن آرد که قبلا به طایفه سیل‌زده‌قریه «عرب شیری» کمك شده بود، از طرف هیئت کمك‌به‌آسیب دیدگان فارس و بنادر جنوب برای‌آسیب دیدگان زلزله‌فرستاده شد .

درزیر آب

پس از اطلاع از حادثه زلزله اخیر هیئت مدیره شرکت تعاون کارگران معدن زیرآب تشکیل جلسه داد و دراین جلسه مبلغ پنج هزارریال از صندوق شرکت برداشت گردید و جهت کمك به زلزله‌زدگان اختصاص یافت .

در همدان

آقای حسین غلامرضائی رئیس غله همدان طی نامه‌ای که بعنوان رئیس جمعیت شیروخورشید سرخ قزوین نوشته ورونوشت آنرا به روزنامه اطلاعات ارسال‌داشته‌است. مبلغ پانصد ریال برای‌زلزله‌زدگان کمك کرده و آمادگی خودراجهت همه‌گونه فعالیت برای تسکین‌آلام داغدیدگان اعلام داشته است.

درسبزوار

بمنظور کمك به زلزله‌زدگان، هیئت مدیره مرکزی جمعیت‌شیرو خورشید سرخ سبزوار با حضور فرمانده لشکر ۱۱ خراسان و فرماندار سبزوار تشکیل جلسه‌داد دراین جلسه مبلغ پنجاه هزارریال از بودجه جمعیت برای کمك های اولیه به‌زلزله‌زدگان اختصاص داده شد . ضمنا مقرر گردید برای‌جلب کمك مردم اقداماتی بعمل آید.

دربهشهر

کارمندان اداره ثبت اسناد و سردفتران اسناد رسمی بهشهر بوسیله بانك ملی شعبه بهشهر مبلغ دوازده هزار ریال جهت کمك به‌زلزله‌زدگان بحساب‌جمعیت‌شیرو خورشید سرخ مرکز حواله کردند

بمنظور همدردی با مصیبت ـ دیدگان زلزله اخیر مجلس سوگواری از طرف هیئت عزاداران حسینی بهشهر در مسجد جامع‌این شهرستان برگزار شد که درآن کلیه طبقات مردم شرکت‌داشتند. دراین جلسه آقای حاج شیخ‌حسن سلطانی مردم را به کمك به‌زلزله زدگان دعوت کرد و تاکید نمود هرچه زودتر اعانات لازم جمع‌آوری وحواله شود.

دردامغان

دیروز از طرف روحانیون‌دامغان مجلس ختم مقتولین حادثه زلزله در مسجدجامع این شهرستان‌برپا شد . پس از سخنرانی وعاظ با تشریك مساعی آقایان علامه‌زاده فرماندار دامغان ، محمودیان‌رئیس انجمن شهر و رئیس هیئت مدیره جمعیت شیروخورشید سرخ و باشگاه لاینز مبادرت به جمع‌آوری اعانه از مالکین و تجار و کارمندان دوایر و موسسات ملی و دولتی دامغان شد. مجموع کمك های نقدی متجاوز از دویست هزارریال است .

همدان

کمکهای ذیقیمت اهالی همدان برای مساعدت به‌زلزله‌زدگان‌ادامه دارد و مرتبا خواربار و وسائل زندگی‌و لباس وسیلهٔ اهالی بطرف‌ـ نقاط آسیب‌دیده ارسال میشود. آیت‌اله بنی‌صدر در اجتماعی که‌با حضور فرماندار کل ، شهرداره عده زیادی از اهالی در مسجدجامع تشکیل گردید اظهار داشت : تاکنون مبلغ دویست هزار ریال برای کمك‌بزلزله‌زدگان‌جمع‌آوری شده است درپرداخت این اعانات حتی بیوه‌زنان و باربرها نیز که خود احتیاج بکمك دارند شرکت کردند . حجت‌الاسلام سیداسداله مدنی نجفی‌ازطرف آیت‌اله بنی‌صدر در مناطق آسیب دیده در کار تقسیم اثاثیه وخواربار بین زلزله‌ـ زدگان نظارت دارد . دیروز چهار کامیون خواربار واثاثیه از طرف اهالی صالح‌آباد مویانج برای کمك بزلزله‌زدگان ارسال شد .

اعلامیه‌ای از طرف آیت‌اله‌بنی‌صدر بین اهالی همدان توزیع گردید مبنی براینکه آقایان مالکین می‌ـ توانند بابت زکوة و سایرین‌بابت سهم امام مبالغی برای کمك‌بزلزله زدگان بپردازند .قراراست باوجوه نقدی جمع‌آوری شده در نقاط آسیب‌دیده ساختمان خانه های زلزله‌زدگان شروع گردد.

کمك مردم تبریز

پریروز جلسهٔ کمیسیون جمع آوری کمك برای زلزله‌زدگان مناطق مختلف آسیب دیده دردفتر کارآقای دهقان‌استاندار آذربایجان شرقی تشکیل شد . ابتدا آقای استاندار شرح مبسوطی در بارهٔ فجایع زلزله‌اخیر ایراد کرد و از این فاجعه اظهار تاسف و تاثرنمود سپس طرز جمع‌آوری کمك‌واعانه برای زلزله‌زدگان مورد بررسی قرار گرفت . دراین جلسه‌باحضور جمعی از آقایان علما و روحانیون، محترمین شهروندان مالکین وروسای ادارات دولتی اعلامیه‌ای از طرف آقای استاندار انتشاریافت ودر این اعلامیه از اهالی‌آذربایجان تقاضا شد که به پیروی از نیات خیرخواهانه‌شاهنشاه دست‌مساعدت بسوی هموطنان زلزله‌زده درازکنند وتاسرحد امکان مساعدت نمایند. برای جمع‌آوری اعانات حسابی در بانك ملی ایران شعبه تبریز به شماره ۱۲۹۵۵ باز شده و کمك هائی که باین شماره‌حساب منظور میشود یکجا بشیروخورشیدسرخ مرکز ارسال میگردد.

عزای عمومی

بعدازظهر پریروز از طرف‌اهالی استان آذربایجان شرقی بمناسبت همدردی با خواهران و برادران آسیب‌دیده از زلزله اخیر در شهرستان تبریز و شهر های آذربایجان شرقی عزای عمومی اعلام گردید و مردم شهر تبریز بازار و مغازه ها را تعطیل کردند. بهمین مناسبت بدستور آقای‌دهقان استاندار برنامه های موسیقی‌بخش دوم و سوم رادیو تبریز حذف گردید واز طرف آیت‌اله اهری از علما و بازرگانان و طبقات مختلف مردم دعوت شد که در مسجد جامع شهر اجتماع نمایند. از ساعت چهار بعدازظهر همانروز مجلس سوگواری از طرف علماء و محترمین شهر در مسجد جامع تبریز برپاشد و آقای انزابی یکی از وعاظ شهرضمن‌بیاناتی در باره اتفاق و دستگیری از درماندگان‌از اهالی تقاضا کرد که هرچه‌زودتر بکمك هموطنان درمانده بشتابند .

عدهٔ زیادی از اهالی آمادگی خودرا برای کمك بزلزدگان اعلام داشتند و فی‌المجلس مبلغی در حدود ۱۵۰ هزار ریال جمع‌ـ آوری گردید.

همچنین ظرف چندروز گذشته از طرف اشخاص خیرونیکوکار پرداخت کمك و مساعدت بزلزله‌ـ زدگان ادامه داشته و همچنان‌ادامه دارد .

در اصفهان

خبرنگار مادر اصفهان گزارش میدهد از طرف آقای حاج مصطفی سخاوت تعداد یکصد قابلمه مسی، یکصد پشقا ب ، دویست کاسه مسی ، یکصد ملاقه و تعداد صد جعبه نیم کیلوئی روغن نباتی‌ازمحل وجوه جمع‌آوری شده خریداری گردید و توسط اتومبیل وانتی‌به نقاط زلزله‌زده حمل گردید .این وجوه‌جمع‌آوری شده‌رافروشندگان وسائل نقلیه پرداخت کرده بودند باقیمانده وجوه جمع‌آوری شده که پس از خرید لوازم مزبور موجود است بیست هزار ریال‌میباشدوسی هزارریال‌نیز بمصرف‌خرید‌این‌لوازم رسیده است .

درکاشان

خبرنگار مادر کاشان بدنبال گزارشهای قبلی در مورد جمع‌ـ آوری اعانه بوسیله کمیته کمك بزلزله‌زدگان در شهرستان ها اطلاع میدهد ظرف دیروز و امروز عده‌ای دیگر نیز بدفتر نمایندگی اطلاعات مراجعه کرده و باپرداخت مبالغی باین‌شرح قبض‌رسید‌دریافت داشته‌اند .

آقای سرگرد غلامرضا عظیمی‌افسر بازنشسته ۱۰۰۰ ریال
آلداقای وثوقی ۱۰۰ریال
آقای محمد راسخ ۱۰۰۰ ریال
آقای بصیراله اربابی ۲۵۰ ریال
آقای سرپاسبان رضا بابائی ۱۰۰ریال

این کمکها توسط سازمان نیکوکاری اطلاعات برای زلزله‌ـ زدگان ارسال خواهد شد .

در گوراب زرمیخ

خبرنگار مادر گوراب زرمیخ گزارش میدهد کارمندان بهداری گوراب زرمیخ با مراجعه به دفتر نمایندگی اطلاعات مبلغ ۴۰۰ریال برای کمك بزلزله‌زدگان‌پرداختند که مبلغ مزبور بسازمان‌نیکوکاری اطلاعات ارسال گردید تابمصرف کمك‌بزلزله‌زدگان برسد .

درشهسوار

گزارش خبرنگار مادرشهسوار حاکی است که کارمندان شرکت سهامی سموم و دفع‌آفات شهسوار مبلغ ده هزار ریال برای کمك بزلزله‌زدگان بدفتر نمایندگی اطلاعات تسلیم داشتند و مبلغ مزبور طی چك شماره ۶۹۳۸۷۶ بانك صادرات و معادن شعبه شهسوار بسازمان نیکوکاری اطلاعات فرستاده شد .

درشهرری

دیروز دودستگاه حامل‌هدایای اهالی شهرری که بوسیله کمیته کمك به‌آسیب‌دیدگان در این شهرستان جمع‌آوری شده بودزیر نظر نمایندهٔ اطلاعات در شهرری بدهات آسیب‌دیده خرقان ساوه ارسال گردید.

کمکهای اهالی شهرری در دهاتی که هنوز کمکی دریافت نداشته‌اند تقسیم خواهد شد .

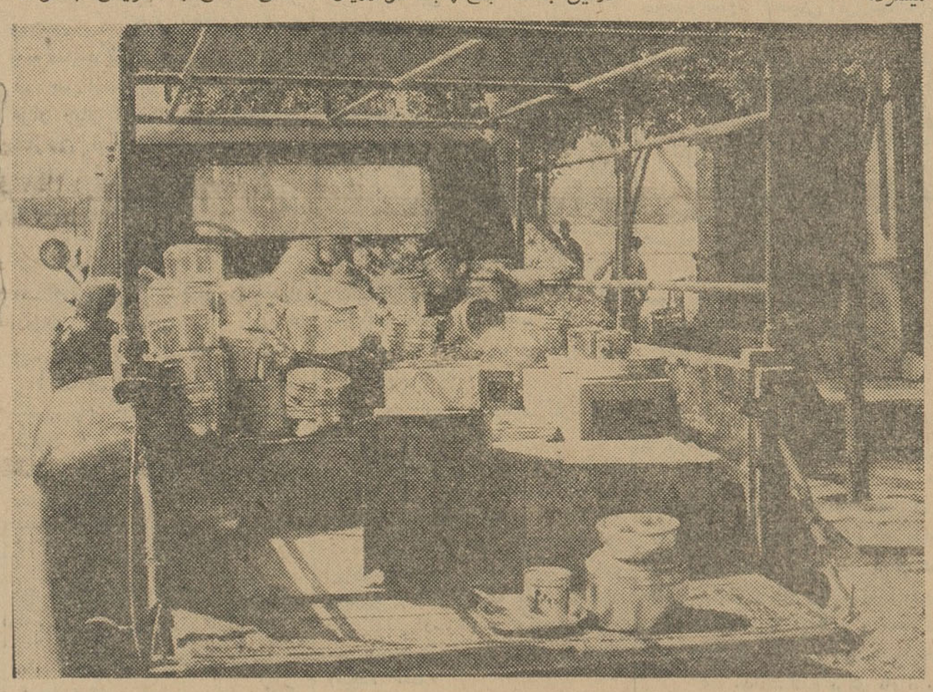

درعکس بالا قسمتی از وسائلی که از محل وجوه پرداختی فروشندگان وسائل نقلیه‌دراصفهان برای کمك بزلزله‌زدگان‌خریداری شد ،دیده میشود.

نمایندگان اطلاعات در خدمت مردم

مردم شهرستانها بوسیله نمایندگان اطلاعات خواسته های خود را شرح میدهند

تقاضای کشاورزان تگرك زده !

عده‌ای ازاهالی دهات اطراف ماکو بامراجعه بدفتر نمایندگی اطلاعات ضمن تسلیم طوماری گفتند: یکماه قبل باریزش تگرك شدید و درشتی مزارع کشاورزی ۹ قریه ازتوابع ماکو منهدم شد وحاصل یکسال رنج وزحمت ما کشاورزان بهدر رفت. دهات‌تگرك زده‌عبارتنداز: قراء ییلاق، فریدیزج، الك وردی بکلی، خیك تپه، اروج کندی، ارخشان، شاه بندلوی علیا، شاه بندلوی سفلی ، صفو وقریه قزل سوری که تمام‌کشت بهاره این دهات براثر ریزش تگرك از بین رفت و به کشت پائیزه هم‌که هنوز دانه نگرفته بود خسارات کلی وارد آمد.

اینعده میگفتند: ریزش این چنین تگرك شدید ودرشتی درماکو واطراف از یکقرن پیش تابحال سابقه نداشته است چون باریزش این تگرك از هستی ساقط شده‌اند. تقاضا داشتند ازطرف مقامات مربوطه برای کمك به آنان اقدام شود.

راه ۱۵ سالهٔ سولده ـ چمستان!

جمعی از نمایندگان اهالی شهرستان نور بدفتر نمایندگی‌اطلاعات در سولده آمدند وضمن تسلیم طوماری مبنی بر تقاضای خود گفتند: ساختمان راه ۱۷ کیلومتری سولده ـ چمستان پانزده سال پیش‌شروع شد وحالا پس از۱۵ سال فقط ۶ کیلومتر آن ایجاد گردیده است. تاکنون هر چه تقاضا و تمنا کرده‌ایم که این جاده ۱۷ کیلومتری تکمیل شود باین تقاضا ترتیب‌اثر داده نشده است. ایجاد این راه برای اهالی این منطقه ضرورت حیاتی دارد واین عده تقاضا داشتند اداره راه مازندران برای تکمیل ساختمان جاده سولده ـ چمستان اقدام مقتضی فوری بعمل آورد.

خواسته کشاورزان برنجکار پره‌سر

چند روزقبل برنجکاران پره سر طوالش دستجمعی بدفترنمایندگی اطلاعات آمدند وگفتند کمبود آب در این منطقه مضیقه فراوانی‌ایجاد کرده وبادر نظر گرفتن سطح مزارع برنجکاری آب رودخانه های این منطقه برای مشروب کردن مزارع کافی نیست.

طی دوسال اخیر بعلت عدم بارندگی کافی محصول برنج پره‌سر طوالش دچار سوخت گردیده و برنجکاران نتوانسته‌اند آنطور که بایدو شاید محصول برداشت کنند.. طی این دو سال بافروش اثاثیه‌زندگی واحشام خود بکار برنجکاری ادامه داده و در نتیجه برای‌امرار معاش ازعده‌ای وام نزولی گرفته‌اند. این عده میگفتند: دراین منطقه‌هیچگونه موسسه‌ای برای کمك بکشاورزان و پرداخت وام به آنان تاسیس‌نشده وکمرما در زیر بار وامهائی که باسود کلان گرفته‌ایم خم شده‌است.

امسال تمام محصول برنج را بازای وامهائی که گرفته‌ایم‌بطلبکاران تحویل داده‌ایم ودوباره برای کشت مزارع و امرار معاش ناچار باید دست طلب پیش این وآن دراز کنیم. نمیشود برای بهبود وضع ما برنجکاران تدبیری اتخاذ کرد؟.. تقاضا داشتند ازطرف مقامات مربوطه برای کمك باینعده کشاورزان اقدام شود.

دختران تاج تهران بدختران تاج تبریز پیروز شدند

خبر نگار ما در تبریز گزارش میدهد : بعداز ظهر پریروز مسابقه بسکتبال جالبی بین تیمهای بسکتبال دختران تاج تهرانو تبریز در استادیوم باغ شمال تبریز بداوری آقایان کوشافر و خیابانی انجام شد برای تماشای این مسابقات جالب آقای عطائی مدیر عامل انجمن تربیت بدنی استان و روسای هیئت های ورزشی و علاقمندان به ورزش حضور داشتند . دراین مسابقه تیم بسکتبال دختران تاج تهران با ۲۰ امتیاز در مقابل ۱۴ امتیاز برنده اعلام شد در عکس بالا اعضای دو تیم قبل از شروع‌مسابقه دیده می شوند . .

دستگیری راهزنان مسلح

قبلا اطلاع داده شد پنجنفر سارق مسلح در گردنه داراکویه واقع در فاصله شصت کیلو متری فسا بیك اتومبیل وانت حامل مسافر حمله کردند و طی تیر اندازی یکی از مسافرین بنام علیخان عشایری رامقتول واثاثیه سایرین را به غارت بردند . با فعالیت مامورین ژاندارمری سه نفر از سارقین مسلح دستگیر گردیدند وبا اعتراف به تهاجم مسلحانه و قتل مسافر وانت باز داشت شدند و فعلا برای دستگیری دو نفر دیگر از همدستان آنها فعالیت می شود در عکس بالا سارقین مسلح در میان مامورین دیده می شوند .

حاکم ابوظبی در شیراز

ازآثار تاریخی وآرامگاههای حافظ وسعدی بازدیدکرد

طبق‌گزارش خبرنگار ما در شیراز چند روز قبل حضرت شیخ شخبوط‌ابن‌سلطان آل‌فلاح حاکم شیخ ابوظبی با تفاق‌شانزده نفر از همراهانش با هواپیما وارد شیراز شدو از طرف فرماندار ،معاون لشگر ، اعضای سازمان امنیت ، رئیس شهربانی و شهردار مورد استقبال قرار گرفت . شهردار شیراز بنمایندگی از طرف‌مردم شیراز بحاکم ابوظبی وهمراهان خیرمقدم گفت ومراسم معارفه بعمل آمد. حضرت شیخ‌و همراهان از فرودگاه رهسپار پارك سعدی محل اقامت خود شدند و پس از لحظه‌ای استراحت ببازدید آرامگاههای سعدی و حافظ وبیمارستان نمازی رفتند . حاکم ابوظبی وهمراهان پس‌از صرف‌ناهار برای بازدید آثارتاریخی به تخت جمشید عزیمت نمودند . نشین ابوظبی ترك گفتند.

تصادف خونین

بنابگزارش خبرنگار ما در کرج ناراحتی راننده با کامیون شماره ۹۵۹۳۵ براندگی مهدی فرزند اکبر که بین مردم ایجاد گردیده است تصادف کرد . دراین تصادف‌سرنشینان تاکسی بنام رضا، ربابه ، بانو ملك فاطمه ،داود ، میرزاعلی ومریم‌حسینی ودوشیزه زری بسختی مجروح گردیدند ودربیمارستان شیروخورشید سرخ‌تحت آسیب دیده بود براثر شلوغی جاده و درمان قرار گرفتند.

ناراحتیهای روحی ناشی از وقوع‌زلزله باعث وقایع غم‌انگیز و تاسف آوری می شود . پریروز تاکسی شماره ۷۴۱۱۷ براندگی محمد حسن دهقانی آبادی که با ۷نفر سرنشین عازم‌نقاط آسیب دیده بود براثر شلوغی جاده و

حقایق وحشتناك درباره داروهائی که مثل نقل‌ونبات‌مصرف‌میکنید

مصرف زیاد فناستین خطرناك است

در استرالیا ٥٤ نفر دریك‌دوره‌سه‌ساله براثر افراط در مصرف فناستین‌جان سپردند

فیکساتور که درآرایشگاهها برای ثابت نگهداشتن موی خانمهابکار میرود بجهاز تنفسی زیان میرساند

مدیران هیئت اغذیه و داروهای امریکا مشغول تحقیق در باره یك داروی عمومی سر درد هستند که بنا به گزارش های رسیده مصرف زیاد آن کلیه را خراب می کند.

این داروی سر درد که در دارو های ترکیبی مختلف که در همه‌جای جهان به فروش می رسد وجود دار دهمان فناستین معروف است .

رئیس هیئت اغذیه و دارو ها درباره این مسئله گفته است که مصرف مقادیر زیاد و مکرر این دارو بیشتر د رمواردی بجز سر درد است . نامبرده تاکید کرد که تحقیق در بار ه‌موارد بسیاری از مصرف زیاد این دارو در جریان است . مدیر طبی هیئت در مصاحبه جداگانه‌ای گفته است که دلیلی وجود ندارد که این دارو اثر بدی داشته باشد بشرط انکه با مقادیر طبی وباندازه لازم مصرف گردد .این دارو را معمولا مانند آسپیرین بی خطر میدانند و بعضی ا زاطباء حتی عقیده دارند که از آسپیرین هم بی خطرتر است .

دکتر ژاکوب از شهر سیدنی استرالیا به هیئت اغذیه ودارو ها گزارش داده است که در استرالیا ٥٤ نفر در یك دوره سه ساله براثر افراط د رمصرف فناستین جان سپرده اند .

هیئت اغذیه‌و داروهاپرسشنامه‌ای برای ۱۲۰ متخصص آمریکائی کلیه و مجاری ادرار فرستاده است از آنها خواسته است که نظر خود را در باره عوارض نا مطلوب مصرف این دارو اظهار نمایند .

یکی از پزشکان عقیده داردکه به‌نظر او این تحقیقات اندکی مضحك می آید . زیرا قبلا همین هیئت‌اغذیه و داروها این دارو را در لیست دارو های سر دردگذاشته است زیرا آنرا از داروی دیگر موسوم به استانیلید بی خطر تر میدانسته است .

پزشك نامبرده د رباره سایر تحقیقات هیئت اغذیه‌و داروها اظهار نظر کرد و گفت گمان می کند هیچگونه ارتباطی بین دارو های جلوگیری از آبستنی و بیماری‌های وریدی که عده‌ای ادعای وجود آنرا کرده‌اند، موجود نیست. ازانگلستان گزارش رسیده بود که بسیاری از بانوانی که دارو های جلوگیری از آبستنی ر امصرف کرده بوده‌اند به این عارضه دچار شده‌اند .

هیئت اغذیه و دارو ها علاوه بر موارد بالا مشغول بررسی اثرموادی است که‌بانوان‌برای ثابت‌نگاهداشتن آرایش موی خود بکار می برند . نتیجه یکسال تحقیق تاکنون نشان داد ه‌است که این مواد به اصطلاح فیکساتور هیچگونه اثر بدی‌ندارد اما بعضی پزشکان معتقدندکه چون ذرات این مواد د رهوا پخش میشود وباصطلاح طبی به صورت آگروسل در می آید برای ریه خطرناك است ودستگاه تنفسی را مختل میکند .

سرویس پزشکی آسوشیتد پرس

سوفیالرن از زندان نجات یافت

پس از این دیگرقانون ایتالیا سوفیالورن و کارلوپونتی را به جرم «تعدد زوجات» تهدید نخواهد کرد زیرا این دو پس از مدتی فرار از قانون بالاخره تصمیم گرفتند که از یکدیگر جدا شوند.

لوزاتی وکیل‌کارلوپونتی رسمااعلام نمودکه دادگاه «کیوداد جوارز» واقع در مکزیك طلاق آن دورا صادر نموده است سوفیا و همسرش در همین شهر باهم ازدواج نموده بودند . دادگاه مکزیك زندگی این زن وشوهر را که چندین سال در کنار هم بسر برده‌اند غیر ممکن اعلام نمود .

هنگامیکه سوفیالورن وکارلوپونتی باهم ازدواج نمودند ، قانون ایتالیا که در آن طلاق وجود ندارد ، به مخالفت بااین زن و شوهر پرداخت و ازدواج آن ها با اینکه در یك‌کشور خارجی انجام شده بود ، غیر قانونی اعلام شد . دراین میان‌دادگاه مکزیك نیز ازدواج سوفیا و شوهر وی را برسمیت نشناخت زیرا طبق قانون آن کشور ازدواج بایستی باحضور دو شاهد انجام گرفته و علاوه بر آن زن و شوهر قبل از ازدواج بایستی مدتی در آن جا بسر ببرند درحالیکه آن دو هیچ کدام از این دو شرط راانجام نداده بودند . در هر حال جدائی سوفیا و شوهرش آن دو را از درد سر بزرگی نجات داد .

فیگارو

ملکه سابق اردن همسر بن‌بلا خواهد شد؟

اخیرا شایع شده است که دیناهمسر سابق ملك حسین پادشاه اردن بزودی با محمد بن بلا معاون‌نخست‌وزیرحکومت موقت الجزایر ازدواج میکند. دینا در سال ۱۹۵۷ از ملك حسین جداشد و چندی قبل با محمد بن بلا در قاهره ملاقات کرد. ملکه سابق اردن که مصری است اززنان ادیب جهان عرب بشمار میرود.

٥٠٠ آزمایش برای اندازه‌گیری نمك‌دریا

میزان شوری آب اقیانوسهای شدند تا آنکه مقیاس و معیار تازه‌ای آنرا معین کرده‌اند، ولی در عرض پنجسال اخیر دنیا چقدر است؟ این سئوال نه فقط برای علما و دانشمندان در آزمایشگاهها جالب توجه است ، بلکه ه‌مهندسین و کشتی سازان و صاحبان موسسات بندری، دریا - شناسان و کارشناسانی که می - خواهند جلوی فرسایش(خوردگی خاك بوسیله آب دریا)را بگیرند و همچنین ماهیگیران وماهی شناسان که می خواهند نحوه‌مهاجرت‌ماهیان دریا را بدانند جالب می‌باشد.

دانشمندانی که از هفت کشور جهان آمده‌اند و نمایندگان‌سازمان های مختلف بین‌المللی‌هستند اخیرا در خانه یونسکو در پاریس جمع ای برای اندازه گرفتن‌نمك‌دریا پیدا کنندو قرار آنرا بگذارند.

یك روش دیگر بکاربرده‌میشود که اساس‌آن‌برقابلیت هدایت‌الکتریکی آب دریاست.باین‌طریق متخصصین بطور دقیقتری غلظت آب دریا را اندازه گرفته و مقدار نمك آنرا معین می‌نمایند این روش جدید مور دقبول کنفرانس یونسکو قرار گرفته وبهمه متخصصین کشورهای مختلف توصیه شده‌است از این پس بااین ترتیب نمونه آب دریا ها را اندازه گیری نمایند.

پانصد آزمایش که تا حالا بعمل آمده نشان داده‌است که میزان‌نمك دریا در اقیانوسهای مختلف فرق‌می کند وحتی شوری آب یك منطقه اقیانوس با منطقه دیگر همان اقیانوس تفاوت دارد.

همه‌این آزمایشها بوسیله بنگاه اقیانوس نگاری ملی انگلیس بعمل آمده و رهبری آن با آقای کوکس بود که در جلسه یونسکو شرکت کرده‌است . تاحالا اندازه گیری شوری آب دریا خیلی ساده بوده است باین معنا که آب را گرفته‌و

ازشما چه پنهان ....

*چندی قبل پیکاسو ، یکی از تصاویر خود را به‌نقاش تازه کاری بنام «تیکو» تقدیم نمود . همین امر سبب گردید که بهای تابلو های تیکو افزایش یابد ، چنانکه قیمت هر تابلوی وی که قبلا بیش از پنج هزار فرانك بفروش نمی‌رسید به هشتاد هزار فرانك رسیده است. تیکو در سال ۱۹۴۰ دربان منزل ژنرال دوگل بوده است .

*در پائیز امسال از طرف مد سازان اروپائی ، آرایش جدیدی‌برای موی‌سر مرسوم خواهد شد که‌آنرا «آرایش منگله‌ای» نام نهاده‌اند.

*چندی قبل «پیرآورن» از طرف فرانسوی‌ها بلقب نجات دهنده مفتخر شد . وی که هر سال برای نجات غرق شد گان به کنار دریا میرود ، امسال توانست جان نود نفررا از مرك نجات دهد پیر بخاطر فعالیت‌ها وفداکاری های خود تاکنون چهل مدال دریافت نموده است. وزن مدال هائی که او دریافت کرده رویهم به هفت کیلو میرسد .

*«انستیتوی تربیت اطفال اسکاتلند» طی شکایت نامه‌ای از دادگاه تقاضا نموده است تااز نمایش فیلم‌های بزن بزن جلو گیری به عمل آورد . به عقیده مدیران انستیتوی مزبور فیلم های مزبور کودکان را گمراه نموده وآن‌ها با مشاهده آن گمان می‌کنند که هنگام دعوا ومشاجره به‌هرجای طرف خود میتوانند مشتو لگد بزنند .

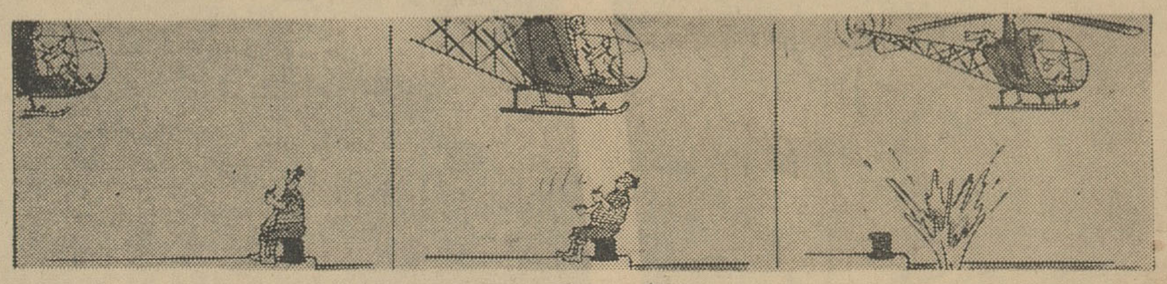

ازچپ براست :

-۶۱-

شهرزاد خودرا درسایه الطاف خداوندی احساس میکرد.

***

روزهای دراز گذشت واز جلاد خبری نبود . دراین شکی نبودکه این انتظار هیجان‌انگیز شهامت شهرزاد جوان را روبکاهش میبرد.

گاه بسیار خوشحال بود وبا قامت افراشته و چشمان درخشان درحرمسرا گردش میکرد و زمانی هم ساکت وترسان بود و موج‌وحشت را درتمامی وجود خویش احساس میکرد و دراین مواقع خواهرش وزنان حرمسرا ناشیانه میکوشیدند تا تسلایش بخشند .

آنها میگفتند :

ـ این‌طبیعی‌است‌که شوهری‌در هنگام ناپاکی زنش بسوی او نیاید. از این بابت اندوهی بدل خویش راه مده .

شهرزاد که میکوشید تا جلوی گریستن خودرا بگیرد بدانها چنین جواب میگفت :

ـ من اندوهگین نیستم . فقط خسته‌ام .

زنها چنین وانمود میکردند که حرفش را باور کرده‌اند ، ولی نگاههای اندوه زده‌ئی بدو میکردند که چنین معنی میداد :

ـ این بره‌گوچولو حق دارد چنین باشد !

همه آنها از بدخلقی شهریار آگاه بودند . هرروز صبح حمدی خواجه پیر بحرم می‌آمد و گزارش وضع دربار را بمادر شهریار تقدیم میداشت و تقریبا همیشه چنین میگفت :

ـ شهریار پسر شما گوئی بدترین روزهای زندگی خویش را میگذراند و همه را باخشونتهای خود هراسان نموده است . از هیچ مخالفتی چشم‌پوشی نمیکند وحتی دوستانش هم جرئت ندارند با او شوخی کنند . او همچون شیر مجروحیست که دیگران از زخم چنگالش وحشتزده‌اند .

مادر شهریار درجواب میگفت :

ـ حتما وضع مزاجیش خوب نیست . غالبا یك خیار میتواند وضع روحی مردی را دگرگون سازد .

ولی درهمین حال باخود می‌اندیشید :

ـ واین خیار بدون شك شهرزادست .

علی‌هم وحشتزده میکوشید تا علت این وضع روحی شهریار را

-۶۲-

دریابد و بخود میگفت :

ـ خدای من ! کبوتر قشنگ ومهربان من چه‌گردار یاگفتاری کرده که شهریار این چنین خشمناك شده است ؟ آیا او نمیداند که یك‌انسان خودسر حاضر نیست تملق‌گوئی دیگرانرا بشنود ؟

این افکار چنان علی را رنج میدادند که جرئت نداشت بدیدار شهرزاد برود و حقایق ماجرا را از دهان خود او بشنود وبهمین جهت بخواهرش زینب دستور داد اینکار را انجام دهد .

زینب هم بهترین لباسهایش را پوشید و عطر فراوان زد و چند هدیه کوچك همراه برداشت وباتخت‌روان بسوی قصر شهریار رفت .

زینب از وخامت وضع واز اهمیت ماموریتش باخبر بود وخوب میدانست بمحیطی قدم میگذارد که پراز دشمن است و گوشهای‌فراوانی درکار استراق سمع میباشند . او حرمسراها و محیط آنها و زنانش را بخوبی میشناخت . بهمین جهت رفتاری بس جدی پیش گرفت وبمحبت های دینارزاد و شهرزاد بخشکی جواب داد وبعد باوضعی پرابهت درتالار قصر روی مخده‌ئی نشست وتصمیم گرفت حتی یك‌کلمه که بتواند توجه گوشهائی راکه پشت پرده ها ودریچه‌ها تیز شده بود جلب کند نگوید . زینب اندکی پس‌از نشستن بشهرزاد روکرد وگفت :

ـ پدرت گرفتار پادرد سختی شده است و رنج میبرد . من‌بسراغ سیمره دوافروش رفتم‌واواکسیری بمن داد ولی پدرت مثل بچه ها لج‌بازست و حاضر نیست این دوای شفابخش را بخورد . باین ترتیب من‌دو دینار را بیهوده دور انداخته‌ام . پدرت میگوید دردهائی جانکاه‌تر از دردپا او را رنج میدهد !

بعد سکوت کرد تا حرفهایش تاثیر بخشد و درضمن فرصتی بدست آورد تا نگاه گنجکاو خودرا باطراف بدوزد . دراطاق کسی جز اووشهرزادو دینارزاد نبود . ولی او ساده لوح نبود و میدانست که درپشت این پرده‌های بظاهر بیحرکت بسیار احتمال دارد که قلبهای منتظری درطپش باشد .

شهرزاد آهی‌کشید چون بلطف خداوند توانسته بود مقصود عمه‌اش را دریابد .

زینب ادامه داد :

ـ دختر عمویت عایشه هم سخت سرما خورده و هیچ دوائی

-۶۳-

بردرد او کارگر نیفتاده است . وفکر میکنم رنج واندوهش آنچنانستکه نمیخواهد از چنك بیماریش رهائی یابد ...

بعد سکوت کرد . چون توانسته بود پیام دیگری را نیز ماهرانه بگوش شهرزاد برساند .

زن جوان باخستگی شانه‌هایش را بالا انداخت .

ـ واما سامیه بیچاره ! اوهم سه روزست که در دریای تب میسوزد. ماباودوائی‌راکه سمیره داده بود خورانده‌ایم و قدری هم از آب تربت که برادرم باخود آورده بود بدو داده‌ایم ... ودیگر هیچ‌تربت نداریم ... واگر بازهم بدان احتیاج پیداکنیم باید کسی را بمکه بفرستیم ... حالا دیگر باید طبیبی ببالین او فرا خوانیم اینکار را هم کردیم وطبیب گفت :

«این دختر بخاطر خوردن میوه نرسیده بیمار نشده بلکه اندوه فراوان او را بدین روز انداخته است . بمن بگوئید چه‌کسی او را این چنین رنج داده است ؟»

ومن جواب دادم : «او از هنگامیکه دختر عمویش ازدواج کرده بیمار شده چون این دختر بسیار حساس است ووقتی یکی‌ازنزدیکانش او را ترك گوید رنج بسیار میبرد .» وطبیب درجوابم گفت : «بایدخبری از دختر عمویش باو بدهید .»

بعد زینب چشمان خودرا بصورت شهرزاد دوخت و منتظر ماند. شهرزاد نمیتوانست جلوی لبخند خودرا بگیرد چون بظرافت نقشه عمه‌اش پی‌برده بود . وبعد با آرامش چنین‌گفت :

ـ بسامیه بیچاره بگوکه من هنوز زنده‌ام .

زینب فورا حالت دفاعی بخود گرفت ونگاه پروحشتش را بسوی دریچه‌ها دوخت وباصدائی آهسته نجواکنان‌گفت :

ـخداوندا ! بهترست ساکت شوی ! خدا ترا از چشم بد حفظ فرماید ! نباید دربرابر یك جلاد از زنده بودن سخنی گفت :

شهرزاد نسبت بعمه‌اش احساس ترحم کرد وبه‌آرامی‌گفت :

ـ خود من از دوران ناپاکی درمی‌آیم وبار دیگر بکنار شوهرم میروم .

زینب آهی از سرتسکین کشید وباصدائی بلند پرسید :

عشق و انقلاب

(نوشتهٔ : پل گوودو) تصاویر : آ. ث . مارتین

-۳-

«فابرد گلانتین» بااندوه وتاسف فراوانی میهمانخانه کلوز را ترك نموده وبجای دیگری رفت ولی باوجود تغییر منزل فعالیت و کوشش خود را برای برقرار کردن رابطه با مادموازل کاتیش‌ترك ننمود. فابر بازیبائی طبیعی خود توانست در دل خیاط جوانی راه‌پیدا کند وضمنا چند سکه طلائی که در دست او گذاشت ، کار وی را در رابطه یافتن با کاتیش آسانتر نمود . خیاط هر روز نامه‌های

عاشقانه فابر را به کاتیش میرسانید. نامه‌هائی که فابر برای‌معشوقه خود مینوشت هرروز سوزان‌تر وزیباتر میشد ودنیائی از زیبائی و سوز وگداز در آنها موج میزد.

کاترین در سموند با مطالعه نامه‌های مزبور بیش از بیش مفتون فابر میگردید . هرگاه که نامه‌های وگلانتین بدست کاترین‌می‌رسید، موجی از تشویش وناراحتی در او راه مییافت. آری ، وی

هنرپیشه جوان را دوست داشت واین راز را نمیتوانست مخفی نگاه بدارد. بهمین جهت نیز بالحن سوزان به نامه‌های فابر جواب میداد خیاطی که نامه‌های فابر را بدخترجوان میرسانید، در بردن جواب آن نیز به‌آن دو کمك مینمود. بالاخره باوجودآنکه مادام درسموند شب‌و روز دختر خود را تحت نظر داشت، آن دو راهی برای ملاقات با یکدیگر یافتند. در نامور موزه کوچکی وجود داشت‌که مقداری

پارچه کمیاب را در آن جمع‌آوری کرده بودند فقط گاه گاهی بعضی از خارجی‌ها از آن دیدن مینمودند. فابر وکاتیش بطورجدا- گانه وارد این موزه گردیده وآنگاه دور از چشم نگهبانها که‌اغلب اوقات در خواب بسر میبردند باهم ملاقات میکردند .

تنها آرزوی فابر در آن روزها این بود که بهر نحو شده بر

کاتیش دست پیدا کند وبالاخره نیز یکروز به‌آرزوی خود رسید.

در بعد از ظهر یکروز، هنگامی‌که آن‌دو ازموزه بیرون‌رفتند، فابر بازبان چرب ونرم خود توانست کاتیش را بسوی آپارتمان‌محل سکونت خودش بکشاند هنگامی که کاترین زیبا بخودآمد، متوجه گردید که تسلیم فابر گردیده است .

ناتمام

در گلخانه

گاردن پارتی

سازمان

کمک کودک

مرضیه

بلبل خوش الحان
گلزار ادب ایران

اشعار شیوای عارفان بزرگ را بگوش جان شما میخواند.

از ۲۲ شهریور تاه مهر هرشب درگاردن پارتی سازمان کمك کودك واقع در جاده پهلوی بالاتر ازسه‌راه ونك باغ پرورشگاه شیروخورشید سرخ منتظر شماهستیم.
عواید این گاردن پارتی بنفع بیمارستان کودك وتجدید ساختمان مناطق زلزله‌زده اختصاص داده شده است

هدف دولت دخالت مردم در کارهاست

بقیه از صفحه اول

بازدید آقای نخست وزیر از آذربایجان ادامه دارد . دیروز دو دستور تلگرافی از طرف آقای اسدالله علم نخست وزیر در باره لوله کشی آب مراغه و ساختمان راه هشترود بمراغه بعنوان آقای مهندس اصفیا قائم مقام نخست وزیر در سازمان برنامه بتهران صادر شد .

متن تلگراف آقای نخست وزیر بشرح زیر است :

آب مشروب مراغه

. . . جناب آقای مهندس اصفیا قائم مقام نخست وزیر در سازمان برنامه چنانکه اطلاع دارید موضوع آب مشروب مراغه چندین سال است معوق مانده و چاههای عمیق و چاه های کم عمق و سایر قسمت های پروژه بجائی نرسیده است باعث نهایت تاسف و تعجب گردیده به بنگاه مستقل آبیاری دستور دادم فورا طرح لوله کشی از بیست کیلو متری شهر را مورد مطالعه قرار دهند و پروژه مقدماتی را ظرف پانزده روز تسلیم نمایند تا قبل از تشریف فرمائی شاهنشاه و شاید مقارن همان ایام شروع شود اعتباری که بنگاه مذکور لازم دارد و فعلا بسپار ناچیز است در اختیار آنها بگذارید .

نخست وزیر ـ اسدالله علم

راه مراغه

جناب آقای مهندس اصفیاء قائم مقام نخست وزیر در سازمان برنامه

برای پل سازی راه مراغه هشترود که بوسیله ارتش و اداره اصلاحات ارضی ساخته میشود فورا مبلغ ۵ میلیون ریال تدارک فرمائید وهرچه زودتر باداره اصلاحات ارضی مراغه برسانید که قبل از تشریف فرمائی موکب ملوکانه ساختمان پل ها هم آغاز شود .

نخست وزیر ـ اسدالله علم

خواسته‌های دانشجویان

مقارن ظهر دیروز آقای نخست وزیر پس ازمراجعت از بازدیدمنبع آب تبریز دراستانداری آذربایجان شرقی حضوریافت .در اینجا چهارنفر از نمایندگان دانشجویان دانشکده ادبیات تبریز با آقای نخست وزیر ملاقات کردند وتقاضا نمودندکه برای دائر شدن کلاسهای شبانه این دانشکده اقدامات لازمی بعمل آیدوآقای نخست وزیر در این مورد وعده مساعددادند بازدید ازآسایشگاه

آقای نخست وزیر سپس ازآسایشگاه مسلولین درارتش شاه تبریز وهمچنین از انبار اجناس جمعیت شیر وخورشید سرخ وپرورشگاه کودکان بازدیدکرد آنگاه مقارن ساعت شش بعدازظهر در سالن شهرداری حضوریافت تیمسار سرتیپ آزموده فرمانده لشگر ۲، قضات دادگستری ،استادان دانشگاه ،روسای سازمانهای دولتی و نمایندگان طبقات مختلف اهالی تبریز دراین محل اجتماع کرده بودند هنگام ورود آقای نخست وزیر بسالن شهرداری حضار نسبت بشاهنشاه بشدت ابراز احساسات کردند پس از مراسم معارفه ابتدا آقای شریعتی یکی از روحانیون بخش خامنه اظهارداشت: خطه آذربایجان همیشه سپر بلا بوده و همواره در راه شاه و میهن قربانیها داده است ولی متاسفانه برای عمران وآبادی این منطقه اقدامی بعمل نیامده است ضمنا اهالی بخش ارونق واتراب ازمدتها پیش تقاضای تاسیس یکباب دبیرستان کشاورزی رادر این منطقه دارند ولی در این مورد نیز هنوز اقدامی نشده است .

آقای نخست وزیر در باره انجام تقاضای آقای شریعتی وعده مساعد داد .

درباره برگشت بازرگانان ـ آقای شیخ‌الاسلام زاده از طرف کانون وکلای آذربایجان خیر مقدم گفت و اضافه نمود : چون سهمیه تمام ارز را بطهران اختصاص داده‌اند باینجهت عده کثیری از بازرگانان تبریز باین بهانه بطهران رفته و در آنجا مقیم شده‌اند بهتراست دستور داده شود که سهمیه ارز این استان رادرمحل دادتا با این ترتیب بازرگانان تبریز بزادگاه خود بازگشت نمایند و در نتیجه وضع اقتصادی شهر بهبود یابد آقای نخست وزیر در پاسخ اظهارات آقای شیخ الاسلام زاده اظهار داشت:

چون این موضوع حائز اهمیت است واز مدتها قبل دولت در این مورد مشغول مطالعه میباشد، به‌آقای وزیر بازرگانی دستور میدهم که باشما تماس بگیرد واگر این کار انجام شود برای بهبود وضع اقتصادی این استان فوق‌العاده موثر خواهد بود آنگاه آقای زرینه‌باف وکیل دادگستری اظهار داشت : میخواهم پیرو عرایض آقای شیخ الاسلام زاده باستحضار برسانم که وضع اقتصاد استان آذربایجان شرقی فوق‌العاده بد است واز شما تقاضا داریم که در این مورد اقدامات جدی‌تر وموثرتری بعمل آورید.

برنامه دولت من

در این هنگام آقای نخست‌وزیر پشت میکروفن قرار گرفت و اظهار داشت :

بنده امروز خیلی مفتخرم که دوباره در تبریز ودربین مردم غیور و شرافتمند آذربایجان هستم و هیچوقت فراموش نمیکنم علاقی را که بین اغلب شماوخود من هست وهیچوقت ممکن نیست از نظر فردی که فعلا حسب الامر شاهنشاه مسئول امور مملکت هستم ، مقام آذربایجان ، عزت آذربایجان و شرافت آذربایجانی را از یادببرم این دولت پس از آنکه حسب‌الامر شاهنشاه کار را در دست گرفت برنامه‌ای تنظیم کرد که باطلاعتان رسیده است رئوس برنامه دولت منطبق است براوامری که اعلیحضرت در شش ماده بدولت قبلی ابلاغ و امر فرموده بودند . برای اینکه وقتتان رازیاد نگیرم باختصار عرض میکنم که ما دردرجه اول قصد داریم مردم را در سر نوشت خودشان دخالت قطعی بدهیم کارهای عمیق واساسی در امور آبادانی مملکت شروع کنیم بوضع کارمندان دولت سر وصورت اساسی بدهیم .بودجه را تعدیل نمائیم . چنانچه امسال هم دراین مورد اقدام شده است در مورد تهیه مسکن اقدام اساسی بکنیم البته در ضمن مذاکرات که باشما میکردم سئوال می کردم که شما اگر شکایتی از وضع شهر خود دارید ، علت آن چیست ؟ عللی که اغلب آقایان گفتند ریشه و سابقه عمیق و کهنه دارد شهر وولایت عزیز شما مورد تجاوز متجاوزین بوده مورد تجاوز قشون خارجی بوده و در ضمن در بن بست اقتصادی قرارگرفته است . البته تصدیق میفرمائید که این درد ها که در طول زمان به شما تحمیل شده به آسانی بر طرف شدنی نیست یك مطلب که میتوانم عرض کنم اینستکه ما آمده ایم صادقانه تا آنجائیکه امکان دارد اشکالات و نواقص کار شما را قبلا بعرض همایونی رسانده و بعد در رفع آن اقدام کنیم برای اینکه از مطلب مربوط به آذربایجان دور نرفته باشم و بدانید که عرایض امروز من مربوط به آذربایجان و آذربایجانی است لازم دیدم که قسمتی از نطق خود را که در این استان و در این سالن سه سال قبل نمودم بعرض آقایان برسانم آنوقت آقای نخست وزیر قسمتی ازنطق سه سال پیش خودرا که در تبریز ایراد کرده بود بیان کرد و در مورد بی آبی تبریز در آنروز اشاره کرد .

سپس آقای نخست وزیر افزود بهر حال بدانید که به مسئولیت عظیمی که از طرف شاهنشاه بمن محول شده است ،توجه دارم و میدانم که اگر عملی در راه سعادت مردم وبخصوص برادران آذربایجانی انجام ندهم مسلما نه تنها متهم بلکه محکوم خواهم بود که منویات شاهنشاه را درك نکرده‌ام . این یاد آوری از آنجهت بود که میزان مسئولیت خود را بشما بگویم.

البته شما کار عقب افتاده زیاد دارید از همه مهمتر در شهر تبریز موضوع مهم بی آبی شهر است و از دیشب تا حالا من با استاندار صدیق وفعال شما صحبت کردم و ایشان هر پیشنهادی بمن نمودند قبول کردم وفورا جریان را به عرض شاهنشاه رساندم و تصویبنامه‌های لازم را صادر نمودم از آنجمله موضوع بدهی شهرداری بابت شرکت آبیاری بمبلغ ۵ میلیون تومان به سازمان برنامه بود که قرار شد سازمان برنامه مبلغ مذکور را بلاعوض در اختیار شهرداری تبریز بگذارد که شهرداری بتواند مبلغ فوق رادر امر آب تبریز مصرف نماید. مطلب مهمتر دیگر موضوع اقتصادی این استان است یعنی شما سابقا در مرکز ترانزیت بودید ولی امروز آن موقعیت از دست رفته است اما من بشما مژده میدهم که در این مورد اقداماتی دردست انجام است اولا راه تاکستان وبازرگان با یك برنامه صحیح ساخته واسفالت خواهد شد وامیدوارم شاهنشاه در مسافرت خودشان اولین کلنك ساختمان این راه را بزمین بزنند. موضوع دوم اتصال راه آهن ایران از طریق قطور به اروپا میباشد البته باانجام این دو موضوع وضع اقتصادی شما مسلما بهتر خواهد شد وضع شهر تبریز در ظرف این سه سال ازنظر عمران و آبادی فوق‌العاده فرق کرده است ما در آستانه یك تحول اساسی وعمیق و بزرگی هستیم همین مسئله قانون اصلاحات ارضی که بموجب آن زارع صاحب آب وزمین میشود و بعد در سرنوشت خودش مداخله میکند قدم موثر و تحول عظیمی است امیدوارم انشاءالله اولین جلسه(انجمنهای ولایتی)آذربایجان را در همین سالن بگشائیم و شما مردم کار بهداشت و فرهنگ وسایر امورتان را در دست بگیرید و دمکراسی حقیقی از اینجا شروع میشود ،

امروز با مداد قبل از عزیمت آقای نخست وزیر آقای دهقان استاندار آذربایجان شرقی طی بیاناتی از آقای نخست وزیر تشکر کرد .

پس از آن آقای دهقان موفقیت بیشتر دولت را خواستار شده و بمطالب خود پایان داد و آقای نخست وزیر ضمن تشکر از حاضرین اظهار داشت :

البته آقایان اطلاع دارند بزودی اعلیحضرت همایونی به این استان مسافرت میفرمایند و آقایان خودشان بهتر از نتایج مسافرتهای ملوکانه آگاهید سپس آقای نخست‌وزیر و همراهان با تاومبیل تبریز را بقصد رضائیه از طریق مرند ترك گفتند.

اعتبارات بانکها

بقیه از صفحه آخر

رئیس کل بانك مرکزی سپس بموضوع اعتبارات اشاره کرد و گفت میزان اعتبارات از پایان سال ۴۰ تا آخر تیر ماه از ۹ر۴۹ میلیارد ریال به ۴ر۵۳ میلیارد ریال رسیده است یعنی اعتبارات متجاوز از ۳ میلیارد ریال اضافه گردیده است.

برات وصولی

رئیس کل بانك مرکزی و قائم مقام وی توضیح دادند که اجازه داده‌شده است مواد اولیه کارخانجات تولیدی از طریق برات وصولی وارد گردد .

همچنین نسبت به بروات وصولی موجود که کالای آن وارد شده است تمدید های معقولی خواهد شد ولی کالا های مصرفی باید با اعتبار اسنادی وارد شود . چنبه های ارزی و ریالی اینکار در شورای پول واعتبار بدقت مورد مطالعه قرار گرفته است .

تسهیلات بانکی

رئیس کل بانك مرکزی توضیح داد که ما چندی پیش اجازه داده‌بودیم که هر گاه نسبت موجودی بانکها به سپرده های دیداری آنها ۴۰ در صد باشد آنها تا رسیدن به حد ۴۰ در صد اعتبار بدهند .

اکنون این نسبت به ۳۵ در صد رسیده است و در جلسه دیروز شورای پول و اعتبار این امر تصویب گردید .

همچنین میزان سپرده قانونی بانکها که برای سپرده های دیداری در بانك مرکزی ۱۵ در صد بود به ۱۲ در صد تقلیل یافت و میزان سپرده های قانونی بانکها برای حسابهای پس انداز که ۱۵ در صد بود به ۷ر۵ در صد رسید ولی میزان سپرده قانونی حسابهای سپرده ثابت درهمان حده ۵ درصد باقیماند با استفاده از این تسهیلات که در کادر برنامه تثبیت اقتصادی قائل شده‌ایم بانکها خواهند توانست به اعتبارات خود در این موقع که فصل صادرات آغاز میشود اضافه کنند.

دبیر کل شورای پول و اعتبار توضیح داد که به بانك ها طی بخشنامه تاکید شده‌است که اعتبارات اضافی باید صرف امور تولیدی ، صنعتی و کشاورزی ،تنخواه گردان کارخانجات و امور صادرات گردد بانکها حق ندارند این اضافات را صرف سفته بازی و امور صرافی کنند.

البته این تقلیل سپرده و تقلیل میزان موجودی بانکها امروز روی مقتضیات روز صورت گرفته است و ممکن است بعد ها لازم شود این نسبت ها و سپرده ها کم یا زیاد شود

وبانك مرکزی جنبه های فنی و عمومی وروحی امر را از هر جهت تحت مطالعه و ونظر دارد .

۲۰۰ میلیون تومان

آقای دکتر مقدم گفت بعلت آنکه بانك ملی دارای معاملات وسیعی است وسپرده های زیادی دارد دو سوم از این اضافه معاملات در آن بانك صورت خواهد گرفت و اضافه کرد که در حدود ۱۸۰ تا ۲۰۰ میلیون تومان باین ترتیب بمیزان اعتبارات بانکها در فصل صادرات اضافه می شود .

تشدید فعالیت بازار

رئیس کل بانك مرکزی گفت سیاست جدیدی برای این اتخاذ شده است که جنبش و فعالیت بازار را تشدید کند . بانك مرکزی در صرف اعتبارات نهایت دقت را مانند سال گذشته بکار خواهد برد .

انتشار اوراق قرضه

یکی ازخبرنگاران سئوال کرد آیا انتشار اوراق قرضه مورد مطالعه بانك مرکزی قرار گرفته است ،آقای دکتر پور همایون گفت البته این مسئله در خور مطالعه است چنانکه برای انجام کار های عمرانی بانك رهنی هم ما مطالعات مشترکی انجام دادیم و اصولا باید سرمایه های راکد را از طریق انتشار اوراق قرضه که اصل و بهره آن ضمانت قطعی شده باشد وهمچنین اوراق سهام را بکار کشید ولی اینکار مانند کشورهای خارجی احتیاج بوجود بورس هائی دارد بهر صورت این مطلب از مرحله مطالعه تجاوز نکرده است .

اسکناس های بزرك

آقای دکتر پور همایون گفت اسکناس های پنجاه و صد تومانی تا آخر سال بجریان گذارده خواهد شد و خواه و ناخواه احتیاج به چك های تضمین شده کم میشود .

تصمیمات دانشگاه تهران برای کمك بزلزله زدگان

دانشجویان در کار جمع‌آوری اعانه کمك مستقیم میکنند

صبح امروز کمیته اعانه دانشگاه برای کمك به زلزله زدگان با حضور آقای دکتر فرهاد رئیس دانشگاه و آقایان راشد ، مشکوة ، سبزواری ، دکتر شیخ ، دکتر کنی و سرپرستان دانشکده ها تشکیل شد وتصمیماتی اتخاذ گردید .

مهمترین تصمیمی که در این جلسه گرفته شد ا ینست که دانشگاه تهران در هفته آینده سه روزرا بنام روز دانشگاه جهت جمع آوری اعانه برای کمك به زلزله زدگان و تجدید بنای یکی از دهات زلزله زده اختصاص خواهد داد ضمنا آقایان دکتر میزانی سرپرست دانشکده دندانپزشکی مامور تهیه پانصد جعبه جهت جمع آوری اعانه ، قهرمانپور سرپرست دانش‌جویان دانشکده هنر های زیبا مامور تهیه پانزده هزار نشان دانشگاه برای استفاده در موقع جمع آوری ، دکتر منیری سرپرست دانشجویان دانشکده داروسازی مامور تهیه علائم پارچه‌ای جهت روسای گروه ، دکتر علوی‌نائینی سرپرست دانشجویان دانشکده دامپزشکی مامور تهیه چهار اعلان بزرك برای گردش در خیابانها و دکتر ایزدی سرپرست دانشجویان دانشکده علوم مامور جمع آوری اعانه درسالن ورزش دانشگاه برای آنها که مستقیما بدانشگاه مراجعه می کنند شدند . این ماموریت ها با همکاری مستقیم دانشجویان انجام می شود ضمنا کمیته اعانه ای از طرف دانشجویان تشکیل شده است که با کمك و راهنمائی استادان در اجرای برنامه همکاری می کنند .

وظایف سازمان برنامه

بقیه از صفحه اول

شورا را آقای نخست وزیر، و وزرای دارائی و بازرگانی ورئیس بانك مرکزی و رئیس سازمان برنامه ودو تن دیگر تشکیل میدهند.

بنابر این در برنامه سوم سازمان برنامه وظایف محدودی خواهد داشت .

وام پیشنهادی

بموجب طرح پیشنهادی سازمان برنامه بدولت میبایستی در دوره برنامه سوم دولت در حدود ۱۹۹ میلیارد ریال اعتبار جهت سرمایه گذاری ثابت وهزینه‌های دیگری [illegible] برنامه سرمایه گذاری ثابت میباشد تخصیص دهد.علاوه بر آن پیش بینی شده بود که در حدود ۱۵۸ میلیارد ریال توسط افراد و موسسات خصوصی سرمایه گذاری شود که بدین ترتیب جمع سرمایه گذاری بخش دولتی و بخش غیر دولتی ۳۴۸ میلیارد ریال میشد. نتیجه این سرمایه گذاری آن بود که بنا بمحاسبه طراحان برنامه پیشنهادی مزبور در آمد ملی شش در صد در سال بالا میرفت.

حالا مجموع سرمایه گذاری بخش دولتی بجای ۱۹۹ میلیارد ریال به ۱۴۰ میلیارد ریال تقلیل یافته است .

بموجب مطالعات و محاسبات انجام شده‌دردفتر اقتصادی سازمان برنامه ، مجموع اعتباری که دولت برای سرمایه گذاری خود در طول برنامه سوم میتوانست تهیه کند ۱۵۰ میلیارد ریال بود که از در آمد دولتی تامین میشد. این درآمد نسبت به ۱۹۹ میلیارد ریال هزینه های عمرانی (۱۶۶ میلیارد ریال هزینه های سرمایه گذاری و ۳۳ میلیارد ریال هزینه های عمرانی) معادل ۴۹ میلیارد ریال کسر داشت که برای تامین آن پیشنهاد شده بود ۱۹ میلیارد ریال از طریق وامهای خارجی و ۳۰ میلیارد ریال از طریق افزایش عواید دولت ازطریق وضع مالیاتهای جدید تامین گردد .

۹۹ میلیارد ریال کاهش

از مقایسه ارقام مزبور این نتیجه بدست می آید که دولت برای تامین مخارج سرمایه گذاری بخش دولتی در طول برنامه سوم بجای تامین ۱۵۰ میلیارد ریال فقط ۱۰۰ میلیارد ریال از عواید نفت را باینکار اختصاص داده و در نتیجه ۵۹ میلیارد ریال از اعتبار پیش بینی‌شده حذف شده و ۴۰ میلیارد ریال بقیه هم باید از منابع داخلی و خارجی بصورت وام تامین گردد .

سرمایه گذاری ناچیز

با توجه باینکه در حدود ۱۲ میلیارد ریال از بدهی های مربوط به وامهای دریافتی قبلی باید در طول برنامه سوم و احتمالا از محل همین بودجه عمرانی تامین گردد ، روشن میگردد که مخارج عمرانی دولت در طول برنامه سوم مبلغ ناچیزی خواهد بود از طرف دیگر باید توجه داشت که در طول برنامه سوم ۱۵۸ میلیارد ریال سرمایه گذاری توسط مردم و موسسات خصوصی چندان آسان بنظر نمی رسد و نمی توان آنرا تضمین کرد در این صورت باید گفت که در طول برنامه سوم افزایش در آمد ملی شاید در حوالی سه در صد باشد که آن را افزایش طبیعی جمعیت که ۲ر۵ در صد در سال گفته شده جذب خواهد کرد و عملا در طول برنامه سوم رشد اقتصادی ایران نا چیز و بلکه صفر خواهد بود .

دفتر اقتصاد وزارت دارائی

امروز بدستور وزیر دارائی اداره‌ای بنام اداره اقتصاد وزارت دارائی تاسیس گردید که ریاست آن بعهده آقای دکتر پرند میباشد این دفتر کارهای اجرائی منتقل از سازمان برنامه به وزارت دارائی را انجام خواهد داد .

قبولشدگان

بقیه از صفحه اول

مراجعه نکنند از افراد ذخیره پذیرفته میشوند .

نورالله سار اسرائیل ،مسعود افشرمنش تهرانی ، لطفعلی‌تفنگدار، سید مهدی مستوفی زاده ، محمد سهرابی ، ایرج غفوری ، کامبیز کروندی ، ایرج کرمی ، منوچهر کشلولی ، مسعود بیضائی ، بهرام سیم وزر ، علی رضا مینا ، سعید کافی ، محمد پاکنیت ، جمهری ، غلامرضا واعظزاده اسدی، هوشنك معتمدی، احمد کسرائیان ، صدیقه رضویزاده ، جمشید احمدی ،محمد حسین ملکی‌زاده ، محمد جعفر نمازی ، منصور بازرگانی ، سعید نقوی خامنه ، محمد رضا حیدر خوئی ، کیخسرو فیروزبخش محمد رضا دادستان ، علی‌یوسفی ، عبدالرسول اسمعیلی ،ایرج ابراهیمی فخار، عبدامحمد کوچك ، کورش فغانی، همایون صفوی ، علی‌اکبر خالصی ، حمید مظاهری ،رحمت‌الله تفضلی ، بهین دخت کیان ، سید مصباح طاهرزاده ، محمدرضاحسین محمد علی حیدری باطنی ،بهمن کیتاش ، داریا کیانی ، سیدحسن مصطفوی پور ، خسرو افسری ،فرخ نصرتی ، علی شمسی ،حسین سید الاسلامی ،علی بقائی ، ابراهیم سیمحائی ، جهانگیر گلچین،عباس نفیسی ، مینو نعمت‌اللهی ، مهدی ریاحی زاده ، یدالله کارنما ،مظفر پکر، مظفر پاکروان ، محمد تقی ثقفی‌نژاد، محسن میردامادی، کورش سپهر ،عبدالکریم شهلائی، منصور نژند ،ناصر جلالی ،جمال آیت‌اللهی، اسفندیار کریم‌زادگان ، علی‌رضا جلوخانی نیارکی ،منصور سیادتی، سید اسدالله غالبی ، حسن‌فاموری زاده، نصرالله خرد ، محمد حسین بصیری ، سید احمد میرزائیان ، محمد رحیم دهقان ،ابوالقاسم‌وزانی ضیاءالله میثاقی ،فروزان‌قائم مقامی علی‌اکبر توسلی ، ساعد مسعود ، محمدنبی‌وقا ، منصور صداقتی ، محمد مجرد ،ایرج یزدانی ،ملیح الزمان شیرنشان ، عبدالله رستگار لاری، میروس‌شکوه، ایرج‌مردادی محمد جمشیدی، کامبیز آزردگان، هما بوستانی ، محمد کرباسچی ، عبدالله مقربی ، سید رضا نیك‌آئین حمید رامجردی شیرازی ، ایرج شعائی ، سعید فاطمی ، سیروس خردمند ، احمد احمدی التولمی ، مرتضی خوشخوی ، علی ناجی ، عزت‌الله سیهنگار ، گلگشت مصفائی بیژن بهفروز، محمدامیرزاده، کرمعلی کرمی‌خرنجانی، فریبرز غفوری محمود نیك‌نام، غلامرضا فتوحی‌قیام، هما معزی نریمان خلیل تاش ، بهرام سراج، قباد قزلباش ، ناصر الدین زرین کلك ، ابراهیم مستوفی ماب ، نجات‌الله رادپرور ، سید هادی هدایتی ، رضا فرداد ، نصراله پور جوادی ، داریوش ملك نیازی ، عالیه ارجمند ، اسمعیل شهیدی ، ابوالحسن قویمی آل آقا،هرموزان آپرین ، رضا کاظمی شیرازی ، حسین علی رضوی ناظر ، توزج سلطانی ، علی محمد آقا محمدی ، آذرمیدخت مفتخردشتی ،عبدالوهاب البرزی، سید ضیاء ونکی ،حبیب‌اله رحیمی ، پرویز ناصر ، فرامرز برومند رشتی ، سیف‌اله کاشانی ، ناصر مولانا ، محمد آقا شاه‌محمدی مهر جردی ، ایرج فکر آزاد ، هوشیار قبادی ، علی فیروزی ،غلام رضا دهدشتی‌ها ، رحمت الله رفیع، منوچهر داد خواه جعفر دستغیب ، داریوش ناظر ، عزیزاله نیری ، محمد حسن جهادی ، جمشید آمیغی، خسرو صدری،عباس نوری ،حسین علی‌غلامی شهیدی، عبدالعلی‌بدیعی، سید نعمت‌اله موسویان ، هوشنك مهدوی،علی کیوانی ،ضیاءاله‌قاسمی همدانی ،داود معانی ، شهرام‌ایازی، همایون شهریاری ، فریدون‌ایمانی، منوچهر آریا ، فرهاد تیر گری ، یحیی حکمت نژاد،ایرج ابراهیمی، فریمند رفعت جا ه، جمشیدناتان ، فاطمه پیشگاه حقی ،منیژه‌محمدپور دهکردی ، سید حسین محمدی ، فریبرز وحید عراقی ، شاهرخ سوداگر ، عبدالحمید کاشی پز ، پرویز جنتی ، علی رضا قسیمی ، عباس مهاجرانی ، ایرج ذوقی ، سید حسین حقیقی آزاد ، فرهاد یغمائی ، محمد توکلی ، همارهبری، طرازاله خادم‌نیریزی، جعفر کوبائی، روح‌اله صداقت،رضا اشرف واقفی، جلیل مهدی پور ، مهران آزرمی ، اسدالله‌قاسمی ، فخرالدین کشمیری، کارلین قهرمان ، شهلا اسودی ، مرتضی عریضی ، محمد هاشم لشکری ، بیژن یثربی ، محسن ایزدی ، سعید تهرانیان ، یحیی سادات‌اخوی .

سعید تهرانیان ،یحیی سادات‌اخوی ، عطاالله وجدانی ،محمد حسین حداد فرشی ،منوچهر وهاب زاده ، سید احمد موسوی ،سید محمد حسینی ، احمد ناصریان ،سید علی تعیمی،ایرج صدیقی‌مستوفی ،یحیی روحانی ده‌چشمه ،حسن علی امامی راد ، مصطفی کریمی ،مهناز دانا ،رضا افسر زاده، اسدالله نخعی ،خلیل سلیمانزاده ، عبدالحسین صباغزاده ،محسن‌اخوت، صدیقه کازونیان ،سیروس مسعودی، موهبت الله وحیدی ،کیومرث‌بروومند رشتی، سید حسنعلی ذوالنور ،مسعود صدیقیان ،ایرج امیرجلیلوند ،فرامرز مانپور ،حسین قالیباف ،عزیزعابدی، مهزاد پاك بین، ناهید نجفی ،هوشنك یوسف حمیدیم ،مهدی توکلیان،محمد باقر سخاوت ،منصور اخوین عابدزاده قاسم تشکر ، محمد احرار ،سیاوش شادروان ،غلام علی رستگار ،داریوش ایرانی نژاد ،ویکتوریا شهسوارارشد، پرویز مفتون سمنانی ،اشکبوس‌صفائی شیرازی ،نسرین کریم زاده ،عبدالله حمزه کلپته‌بوکان ، حسن محمد،مهراد لاله‌زاری، هیئت‌اللهسبزواری ،شاهرخ اجلال امامی ، مریم صنعتی ، سید احمد فاضلی ،داراب پیرایش ، سید محمود حسینی،عطاءالله‌رفسنجانی داریوش بهارلو ،حجت‌الله نصیری ، سید حسین سروش ،اکبر اکبرزاده، غلام حسن چنگلینی ،جمال چاوشی ، حمید منصوری ،جمشید نیکخواه بهرامی، وداداطلسی ،سید علی آزرم، جمشیدبلند یان ، محمد جوادمهربان نیره کهنیم ، ایرج شیبانی ، منوچهر سهرابی ، محمد وکیل زاده زرندی ، کامبیز کریمی زند ، سید علی رضا معظمی ، اردیبهشت مختاری‌فرد ،تورج افسر ، سید مجتبی روحانی رانکوهی ، غلامرضا مستجابی ، غلام رضا سیم ـ الدینی ، بیژن امانوئل ، محمد دانشی، سید مهدی علوی بهبهانی ، حسن اخوان فومنی ، منوچهر مشکوه ، سید مهدی هاشمی نژاد ، سید جواد قائمی ، محمد سمیعی ، اسماعیل نوری داریانی ، جعفر قلی امیر معظمی ، قیطاس مردانی ، مینو کریم پور ، اسعد اله ین نسابه ، محمد حسن منشی ، نجات اله صحتی ، یوسف شماس ، غلام علی نورائی ، بهمن ارشدی ، مجمد سلطانی ، منصور مجیبان ، مسعود ریاضیات ، عزیزاله جاهد، بهرام خشامن ، ابراهیم‌محسنی، شهپر قدسی ، فرخ فرشچی ، مهدی واحدی ، محمد حسن سلطانی ، محمد نوری ، محمد حیدریان اصفهانی ، کیومرث صانعی ، گرمات‌اله حمیدی، پروانه فرجام ، ابوزر جمهرسهرابی ، احمد امام پور ، محمد همایون پور ، عبدالعلی روحانی،سید خلیل عمرانیان، علی رضا شجاع پور ، مسعود انصاری، صمد رجائی ، بمانعلی پارسائیان ، کورش بپرزاده آملی ، مسعود جلیلی، علی فربود ششده، محمد کاظم‌صالحی‌زاده ، سید اصغر مجادی ، جلیل خردمند ، مسعود مهر اسپند ، فروغ جوادی جهرمی ، بهرام هنر پرور ، شاهرخ‌شهریاری ، معصومه راعی ، محمد کاظم توسل ، محمد اسماعیلی، سید محمد جعفر دستغیب ، حسین توسلی ، سوسن دست غیب، مریم بیضائی ، منوچهر نبی‌زاده ، نسرین معقرلری ، گوهر ضیاءالنبی ، محمد بدیع ، منصور اشتیاقی ، خسرو حاجی‌وندی ، نینوش وحدت ،علی‌اکبر مطلق‌فرهمیدامامی،حسن امین‌لاری، کامبیز انصاری ، پوراندخت یزدانی ، هوشنك گل‌جان ، علی رضا شایسته ، رضا نیسانی ، هوشنك آفتابی ، محمد حسین حمیدی ،سیمین تابان ،وهرا پارسا ، جهانگیر قاضی عسکری ،علی رضا ثریا مجدی، هایده مغیثی ،محمد رضا بحرینی ، انوشیروان دولتشاهی هادی آذر ریاحی ، مهدی احمدی ، احمد الفرادی ، منصور نجفی ،شهلا هنری ، ثریا بهشتی ، حسین مشکوة محمد فردوسیان

کمك داروئی کارخانجات داروسازی لی‌لی آمریکا به آسیب دیدگان زلزله ایران

کمپانی داروسازی لی‌لی آمریکا معادل مبلغ ۶۷۲۰۰۰ ریال از فرآورده‌های داروئی خود شامل آنتی‌بیوتیك ـ انواع ویتامین ـ داروهای آرامی‌بخش و ترکیبات لازم برای ضد عفونی کردن به جمعیت شیرو خورشید سرخ ایران هدیه نموده‌است که بمصرف آسیب‌دیدگان زلزله اخیر ایران برسد .

آگهی قبول داوطلب

نیروی هوائی شاهنشاهی برای آموزشگاه ستوانی فنی خود تعدادی داوطلب باشرائط زیر میپذیرد :

۱ـ شرائط

الف ـ تابعیت دولت شاهنشاهی ایران .

ب ـ نداشتن پیشینه بد .

پ ـ سن بین ۱۸ تا ۲۴ سال تمام .

ت ـ دارا بودن حداقل گواهینامه ششم دبیرستان (رشته ریاضی یا طبیعی) و احراز موفقیت در امتحانات ورودی .

ث ـ داشتن صحت مزاج و تناسب اندام .

۲ـ مدت تحصیل در آموزشگاه مزبور دو سال است و دانشجویان در سال اول شبانه روزی بوده و کلیه مخارج آنان بعهده نیروی هوائی میباشد و ماهیانه در حدود ۲۴۰۰ ریال کمك هزینه تحصیلی دریافت خواهند نمود . در پایان سال اول از دانشجویان امتحان نهائی بعمل آمده و کسانیکه موفق شوند بدرجه ستوان‌سومی مفتخر و سال دوم آموزشگاه را بادرجه ستوان سومی طی خواهند نمود .

۳ـ داوطلبان بادر دست داشتن مدارك مشروحه زیر برای ثبت نام تا آخر وقت روز ۲۰ر۶ر۴۱ به تیپ هفتادم مستقل تعلیمات نیروی هوائی واقع در خیابان تهران نو ـ ایستگاه فرودگاه مراجعه نمایند .

الف ـ گواهینامه ششم دبیرستان (رشته ریاضی یا طبیعی) .

ب ـ عین شناسنامه وسه قطعه عکس ۴×۶ .

لیسانسیه‌های دانشکده علوم و ادبیات

وزارت فرهنك در سال های گذشته کمبود دبیران مورد نیاز خود را از طریق استخدام لیسانسیه های دانشکده علوم و ادبیات تامین میکرد وآنان را بارتبه اداری استخدام مینمود و بکار میگماشت . اینك باطلاع فارغ التحصیلان دانشکده علوم و ادبیات که مایل بخدمت دبیری هستند میرساند که وزارت فرهنك ازاین تاریخ‌به‌بعد دبیران مورد احتیاج را منحصرا ازبین لیسانسیه هائی که دوره یکساله تربیت معلم دانشسرای عالی رابگذرانند استخدام خواهد کرد،لذابعموم داوطلبان لیسانسیه های دانشکده های علوم وادبیات که‌داوطلب خدمت دبیری هستند اطلاع داده‌میشود که برای‌ثبت‌نام وتحصیل دردوره‌یکساله‌تربیت معلم‌بدانشسرای عالی تهران مراجعه نمایند . در خاتمه یاد آور میشود که وزارت فرهنك برای استخدام لیسانسیه های آزاد بدون گذراندن دوره مزبور مطلقا اقدامی بعمل نخواهد آورد .

۱ـ۲ آ ـ ۱۶۶۶۴ وزارت فرهنك

بداوطلبان شرکت در کلاس

پیرو آگهی شماره ۲ر۳۲۰۶۲ ـ ۲۰ر۴۱ از آقایان داوطلبان شرکت‌در مسابقه ورودی کلاس آب و برق شهرداریها (از شماره ۳۱ـ تا ۵۰) دعوت میشود که بلافاصله خود را باداره آموزش و طرح و برنامه های اداره کل امور شهرداریها معرفی نمایند .

آ ـ ۱۶۶۴۶ اداره کل امور شهرداریها

از صبح چهارشنبه ۲۱ شهریور در سینماهای پرسپولیس ـ المپیا ـ خورشید ـ شهناز

ایوان فاتح (هفت‌نبرد)

باشرکت ادفیوری اورسوس در نقش ایوان الین استوارت ـ بلاکورتز

بزرگترین اثر قهرمانی وتاریخی که بعنوان موفق‌ترین فیلم تابستان امسال شناخته‌شده

سینماسکوپ ـ رنگی ـ دوبله بفارسی

A. SH. N. A. Co

محاکمه سری دو برادر که خواهرزاده خود را کشته بودند

زن جوان در حالیکه کودك خرد سال خود را شیر میداد مورد حمله قرار گرفت و قاتل چون از خفه کردن او مایوس شد با چاقو بجانش افتاد

امروز محاکمه دو برادر که باتهام قتل خواهر زاده خود دستگیر شده بودند بطور سری در دادگاه عالی جنائی شروع شد .

جلال و امیر نجاریان روز بیست و چهارم تیر ماه سال گذشته باتهام قتل خواهر زاده خود بانو بهجت فلاح معروف به افسر دستگیر شده بودند . دادستان برای این دونفر تقاضای اعدام کرده است .

نقشه خطرناك

بموجب اوراق پرونده که اکنون درشعبه دوم دادگاه عالی جنائی مورد رسیدگی قرار گرفته است یك هفته قبل از این حادثه یعنی روز ۱۷ یا ۱۸ تیر ماه سال قبل پدر شوهر بهجت که از مدتها قبل نسبت باعمال ورفتار عروس خود بدبین شده بود بخانه امیر وجلال نجاریان دائی های بهجت آمد و گفت :

آبروی من و شما در محل در خطر است ، زیرا بهجت با دامد من روابطی بر قرار کرده و این موضوع راهمه فهمیده‌اند ، بطوری که عنقریب است که من ناچار شوم از ترس آبر ریزی و شماتت مردم مس به بیابان بگذارم .

امیر وجلال با شنیدن این مطالب در صدد تحقیق بیشتر بر آمدند و بالاخره صبح روز بیست و سوم تیر ماه سال گذشته دو برادر که از سه ضربه‌چاقو به گلو وپشت بهجت اصابت کرد و زن جوان درحالی که صدای گریه بچه شیر خوارش هنوز بگوش میرسید با ناله‌ای نقش بر زمین شدوبرای همیشه خاموش گردید .

چند دقیقه بعد همسایگان متوجه چگونگی واقعه شدند از جلال و امیر خبری نبود ، اما چون این دو برادر هنگام ورود بخانه دیده شده بودند ماموربن برای دستگیری آنها اقدام کردند و جلال را دستگیر ساختند ولی امیر متواری شده بود تااینکه وی نیز چند روز بعد خود را بکلانتری معرفی کرد .

جلال و امیر با پرونده بدادسرا فرستاده شدند و با صدور قرار بازداشت از طرف بازپرس روانه زندان گردیدند . پس از صدور قرار مجرمیت‌در کیفر خواست‌برای امیر و جلال تقاضای اعدام شد .

امروز شعبه دوم دادگاه عالی جنائی بریاست آقای علمیه تشکیل شد و این پرونده را موردرسیدگی قرار داده و دادرسی تا آخر وقت ادامه داشت .

شنیدن این مطالب علیه خواهر زاده خودبشدت‌تحریك شده بودندباتفاق یکدیگر به‌پارك شهر آمدند وپس از یکساعت صحبت تصمیم بقتل‌زن جوان گرفتند و بطرف خانه بهجت

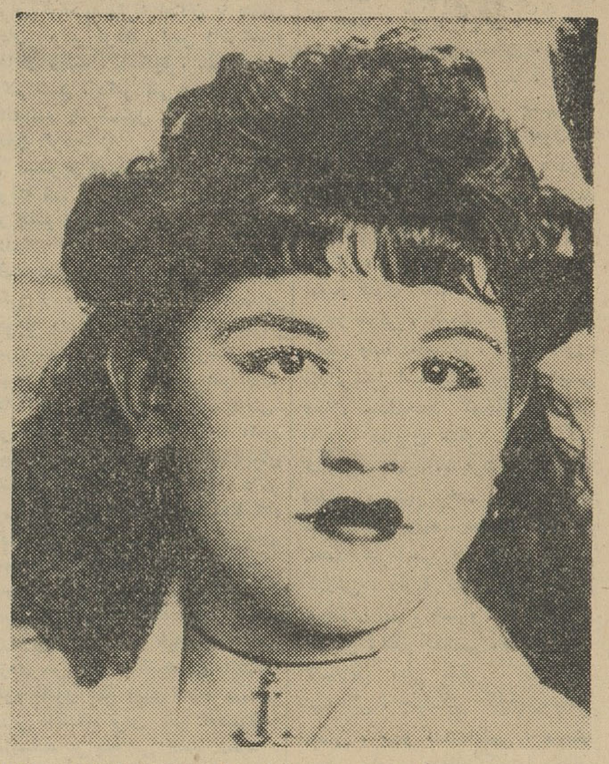

بهجت در حالیکه کودك خردسالش را شیر میداد باقاتلش روبروشد

در بخش ۶ حوالی خیابان صدر ـ الاشراف براه افتادند .

گریه کودك و قتل مادر

بین راه این دو برادر از دکان قصابی حبیب یك کارد قصابی به عنوان امانت گرفتند و امیر وارد خانه‌شد در آن هنگام بهجت‌مشغول شیر دادن کودك خرد سال خود بود ودر خانه نیز کسی نبود زیرا از صبح زودپدر شوهر بهجت زن و فرزندان خود را برای زیارت بشاه‌عبدالعظیم فرستاده بود .

ورود ناگهانی امیر باعث تعجب بهجت شد ولی امیر فرصت نداد و بطرف او حمله کرد و بقصد خفه کردن گلوی زن جوان را فشرد. کودك خرد سال در نتیجه تقلای مادر که میخواست خود را نجات دهد بگوشه‌ای افتاد و شروع به گریه کرد . امیر که از خفه شدن بهجت مایوس شده بود او را رها کرد و باکارد قصابی بجانش‌افتاد.

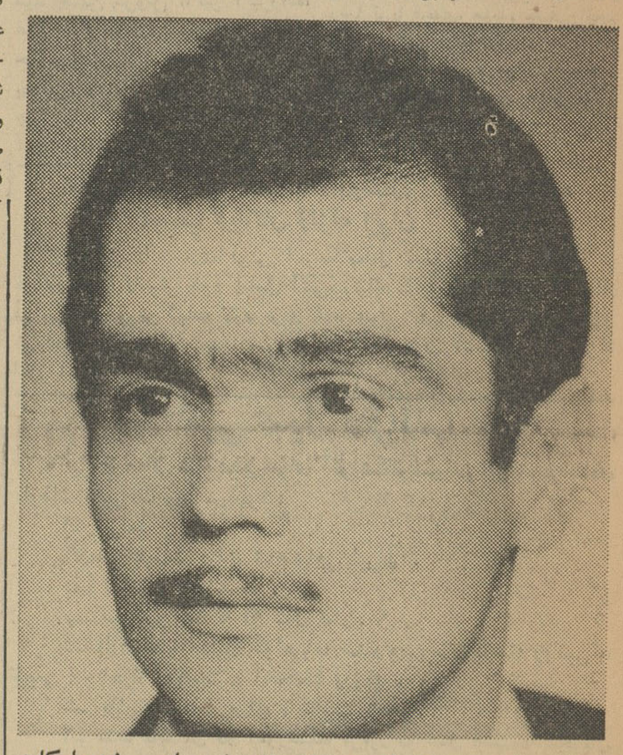

امیر چون از خفه کردن خواهر زاده خود مایوس شد با کارد قصابی بجانش افتاد .

آمپولهای تقلبی

دیروز اطلاع دادیم که‌یك مرکز تهیه آمپولهای تقلبی در حوالی مسگر آباد کشف و مقدار زیادی آمپول ، آب مقطرو گلوکز بدست مامورین افتاد .

امروز آقای سرهنك بهزادی فرمانده هنك ژاندرامری ناحیه یك گفت دیروز آقای دکترنظمی‌نماینده وزارت بهداری از آمپولهای آب مقطر و گلوکز کشف شده بازدید کرد واظهار داشت که دارو های مزبور بدون مجوز قانونی و رعایت اصول بهداشتی تهیه شده است

بازداشت شد

امروز دادسرای ناحیه یك زنی بنام ماری راکه درخیابان منوچهری کوچه ارباب جمشید مرکزفسادی دایر کرده بود بازداشت کرد . علت بازداشت وی این است که تاکنون شش بار بهمین اتهام‌تحت تعقیب قرار گرفته و از عمل خود دست برنداشته است

همچنین شعبه ۳۳دادگاه جنحه تهران امروز زن و مردی راکه مشترکا درخیابان شمیران مرکز فساد دایر کرده‌بودند بزندان‌محکوم کرد .

حسین وایران که‌درخانه خود را برو ی‌جوانان وزنان بد نام بازکرده بودند در این دادگاه به ترتیب به ۴ ماه‌و ۳ ماه‌حبس و پرداخت ۱۵هزار تومان جریمه محکوم شدند .

فرار

زنی با پول و اثاثه شوهرش فرار کرد

دیروز زنی از ساکنین کرج با کمك پسر بیست ساله‌خود ،هنگامی که شوهرش برای کمك بزلزله زدگان رفته بود ، اثاثیه منزل را برداشت و گریخت . خبرنگار ما در کرج گزارش میدهد : آقای حسین بلال قاضی یکی‌از ساکنین کرج پس از اطلاع از وقوع زلزله برای کمك بزلزله زدگان از کرج خارج شد و پس از مراجعت‌به‌کرج بشهربانی شکایت کرد که‌همسرش گل‌خرم نجاران از موقعیت استفاده کرده و باکمك پسر بیست ساله‌خود که‌از شوهر اولش دارد ،مبلغ‌پنجاه وچهار هزار ریال وجه نقد و کلیه اثاثیه او را برداشته و گریخته‌است

ماموربن آگاهی کرج فعلا در جستجوی زن فراری شاکی‌می‌باشند

گل خرم

کشته شد

امروز در نتیجه تصادف اتومبیل کرایه با یك دوچرخه سوار در سه‌راه زندان دوچرخه سوار کشته شد .

جیب آلمانی را برید

امروز دادگاه‌جنحه دادسرای‌ناحیه ۲تهران مردی را که از جیب یك آلمانی مبلغی پول سرقت کرده بود به ۷ ماه زندان محکوم کرد .

این شخص رضا نام دارد ، او که چند کلمه آلمانی میداند چند روز پیش با هانری یکی از آلمانیهای‌مقیم تهران آشنا شد و قرار گذاشت که‌از هانری آلمانی یاد بگیرد و درعوض نقاط دیدنی تهران را باو نشان بدهد. رضا که از جیب برهای سابقه دار تهران است روز بعد از آشنائی‌هانری را بیکی از استخرهای تهران برد وقتی هانری لخت شد،رضاجیبهایش‌را خالی کرد و فرار نمود ،امانگهبان استخر که رضا را میشناخت او را دستگیر کرد رضاابتدا بدادسرا وسپس بدادگاه اعزام شد و محکوم‌گردید.

برای زلزله‌زدگان از مردم کمك میگرفتند و اجناس را بخانه‌های خود میبردند

امروز دادسرای ناحیه ۲ تهران سه نفر را که از مردم تهران برای زلزله زدگان قزوین اعانه گرفته و این اعانات را بخانه‌های خودبرده بودند تحت تعقیب قرارداد.

یکی از این اشخاص یادگار نام دارد . او سه روز پیش اتومبیلی کرایه کرد و با بلندگو در خیابانهای‌بخش ۱۷ براه افتاد و مقداری لباس ، خوار بار و مبلغی پول از مردم برای زلزله زدگان گرفت وبجای‌اینکه آنها را برای زلزله‌زدگان ببرد نیمی از آنهارا بخانه‌اش در بخش ۱۹ برد و پنهان کردولی همسایگانش‌متوجه شدند واو را لو دادند . پلیس او را دستگیر کردو پرونده او اکنون در شعبه۲ دادسرای ناحیه ۲ تحت رسیدگی است .

شخص دیگری که‌باین اتهام دستگیر شده قندعلی نام‌دارد‌این‌شخص‌ازساکنین خیابانهای مرکزی تهران برای آسیب دیدگان‌حادثه زلزله اعانه جمع آوری‌کرد ولی قسمتی از آنرا به خانه‌اش وبقیه را به قزوین برد، اما این بار هم مردم متوجه شدندوعلیه اوشکایت کردند .شخص سوم‌رجبعلی نام دارد این شخص ازطرف آقای باقری‌بازپرس‌دادسرای ناحیه ۲باز داشت شده است

رجبعلی نیز مانند قند علی باسخنرانی های مهیج که توسط بلندگوی اتومبیل پخش میشد در خیابانهای شرق تهران از مردم اعانه گرفته ولی‌نیمی‌ازاین‌اعانات را در میان راه قزوین‌مخفی کرده بود. این عمل‌رجبعلی از چشم بعضی ها پنهان نماند و سر انجام کار او را بدادسرا کشانید و منجربه توقیف او شد .

زن گمشده پیدا شد

این زن علت فرار خودرا از تهران شرح میدهد

بانو سرور زنی که در مشهد پیدا شد

روز گذشته بانو سرور سعادت که چند هفته قبل در تهران مفقود شده و شوهرش برای یافتن او از مردم استمداد کرده بود در مشهد پیدا شد .

خبرنگار ما در مشهد اطلاع میدهد: مقامات پلیس اظهار داشتند که‌بانو سرور صبح دیروز با قطار وارد مشهد گردید و در مسافرخانه تقدیسی اقامت کرد ، یکی از کارگران آن مسافر خانه که سال گذشته بانو سرور را در همین مسافرخانه دیده بود وی‌را شناخت‌و جریان را تلفنی به مقامات پلیس مشهد اطلاع‌داد و سرور به‌شهربانی هدایت شد .

بانو سرور در شهربانی علت‌فرار خودرابد اخلاقی‌شوهرش واختلافات خانوادگی ذکر کرده و اظهارداشته است پس از ترك تهران ۱۵ روز در تبریز بوده و بعد به تهران برگشته ویك شب در خانه مادرش بسربرده و سپس بمشهد آمده است .

دیروز برادرو شوهر ودائی‌سرور با هواپیما وارد مشهد شدند وقرار است بزودی او را بتهران بیاورند .

سرور که دو فرزند نیز دارداظهار داشته است اگر شوهرش‌جوابدست از بداخلاقی خود بر ندارد دوباره از خانه فرار خواهد کرد .

دخل قصابها را خالی میکرد

شعبه ۳۴دادگاه جنحه تهران‌امروز زنی‌را که‌دخل‌چنددکان‌قصابی‌راخالی کرده بود به ۳ماه زندان محکوم‌کرد این زن که زهرا نام دارد میگفت من از یك دکان قصابی هرروزگوشت میخریدم قصاب گاهی زیر چشمی‌بمن نگاه میکرد وبدش نمیآمد سرصحبت را با من باز کندتااینکه یك روزپول نداشتم و میخواستم گوشت نسیه بخرم و در نتیجه مجبور شدم‌باقصاب‌صحبت کنم او خیلی خوشحال شد و در ضمن صحبت از پشت دخلش بیرون آمد ، تا برایم ازقهوه خانه چای بیاوردمن نگاهی به دخل او کردم و دیدم پر از پول است ، چنك زدم و مبلغی‌از آنرا برداشتم و دیگر بآن قصابی مراجعه نکردم .

زهرا اضافه‌کرد نمیدانم چطور شد که از آن ببعد من شیفته دخل زنی شدم و بهمین جهت همینطور دخل چند قصاب دیگر را خالی کردم تا سرانجام یکی از قصابها فهمید و دیگران هم با خبر شدند و مرا به کلانتری بردند .دادگاه با توجه به اینکه زهرا سابقه کیفری ندارد اورا به سه ماه زندان محکوم کرد .

صاحبخانه

برای اخراج مستاجر حیله تازه‌ای بکار برد !

امروز آقای اصغر شاهمیرزائی صاحب گرمابه کاظم خان در بازارهفت‌تن بسرویس حوادث مراجعه کرد و ضمن شرح ماجرائی تقاضا کرد برای اینکه سایرین بدرداو گرفتار نشوند این ماجرا باطلاع‌همه رسد . برسد .

آقای شاهمیرزائی میگفت: یکسال پیش خانه ای را در بست از خانمی اجاره کردم و پس از مدتی با موافقت خانم صاحبخانه، دو اطاق آنرابیکی از سر دفتران اسناد رسمی اجاره دادم و محل کار اوشد. چندی‌پیش صاحبخانه تقاضای تخلیه منزل را کرد و چون بنده تهدیدکردم‌برق را قطع‌کرد بازهم من خانه را تخلیه‌نکردم تااینکه او نقشه جدیدی برای اخراج من کشید .

حیله تازه

آقای شاهمیر زائی سپس بشرح این نقشه پرداخت و گفت : خانم صاحبخانه با مشورت یك‌وکیل دادگستری حیله‌ای اندیشید و سفته ای بشوهر خود داد و شوهرش برای دریافت مبلغ این سفته با کمك وکیل مدافع قرار تامین اموال اورا صادر کرد در این موقع خانم صاحبخانه به‌بهانه گرفتن اجاره در غیاب من بخانه آمد و از طرفی وکیل مدافع نیز مامورین اجرای‌دادگاه شهرستان رانیز بهمین خانه هدایت کرد وخانم صاحبخانه اموال و اثاثه من و سر دفتر اسناد رسمی راکه همسایه من بود ، اموال خود معرفی کردو در نتیجه‌مامورین اجرا هرچه در منزل بودتامین کردند و هرچه ما قسم و آیه خوردیم که این خانه محل سکونت این خانم نیست بجائی نرسید ، تا اینکه ناچارشدیم به‌آقای‌دادستان تهران‌شکایت کنیم و اکنون جریان در کلانتری ۸ تحت رسیدگی میباشد .

سینما امپایر

از فردا صبح در تراس وسالن

درامی مهیج و محرك از هوسهای پنهانی ـ از عشقهای زودگذر و زندگی بی‌هدف زنی که لذت دنیا را درعشق و هوسبازی جستجو میکرد ...

اثر : رودلف یوگرت ـ کارگردان مشهور موج نوی سینمای آلمان

با شرکت : پل دالکه ـ هانس نیلسن محصول مشترك انگلستان ـ آلمان

خانه‌های ضدزلزله

در مناطق زلزله زده ساخته میشود

● پیش‌بینی میشود که در حدود پنج هزار خانه در مناطق زلزله زده ساخته شود وقیمت‌خانه‌هاحداکثر سه تا چهار هزار تومان پیشنهاد شده‌است

امروز اعلام شد که سه طرح خانه سازی برای زلزله زدگان توسط بانك ساختمانی آماده شده است این سه طرح از بین دوازده طرح مختلف انتخاب شده و فعلا برای منطقه زلزله زده قزوین و همدان و ساوه از سه طرح مزبور بر حسب موقعیت محلی ووضع طبیعی این نقاط استفاد خواهدشد.

در هر سه طرح ساختمان‌شامل دو اطاق آشپزخانه و مستراح میباشد.

ضد زلزله

طرحهای مزبور بوسیله آقای مهندس صالحی ویك متخصص ژاپنی از نقطه نظر مقاومت دربرابر زلزله بررسی و تائید گردیده ودر ضمن از تجربه ساختمانهای لار استفاده شده است.

مصالح این ساختمان هااز پایه‌های فلزی وسقف بسبك ایرانی وبدنه از مصالح مخصوصی است که در مقابل زلزله مقاومت کافی دارند در زلزله بعدی لار باین نوع ساختمانها هیچگونه صدمه‌ای‌وارد نیامد.

دو ماه دیگر تمام میشود.

آقای مهندس الهی امروز اظهار داشت .. ما کوشش داریم با شرکتهای متعدد قرار داد ببندیم واین کار را حداکثر تا دو ماه دیگر خاتمه دهیم امروز نقشه حاضرشدووقتی بتصویب کمیسیون مخصوص شیر وخورشید سرخ رسید بمدت ۲۴ تا ۴۸ ساعت شروع به‌کارخواهیم کرد ودرظرف دو ماه هم خانه‌های مزبور را تمام میکنیم هدف ما در این سرعت آنست که مردم زلزله زده قبل از فرا رسیدن سرمای زمستان در خانه‌های تازه ساز خود مستقر شوند.

طرح ده سازی

آقای مهندس الهی بعد گفت بانك ساختمانی هم اکنون مشغول تهیه طرح دهسازی و ساختمان خانه‌های مقاوم وارزان در دهات میباشد تا در آینده و احتمالا در موقع وقوع حوادث غیر مترقبه از قبیل زلزله وسیل خسارات جانی همراه نداشته باشد ودر صورت لزوم در طرحهای عمران دهات از آنها استفاده شود.

همکاری موسسات و مردم

مدیر عامل بانك ساختمانی بعد گفت طرحهای حاضر شده ازفردا یاپس فردا در اختیار کلیه‌سازمانها واشخاصی که بخواهندباراهنمائی وهمکاری شیر وخورشید سرخ اقدام به خانه سازی د رمناطق زلزله زده بنمایند گذارده خواهد شد.

خبرنگار ما اطلاع میدهد هنوز تعداد خانه‌هائی که بوسیله شرکتها باید ساخته شود معلوم نیست ولی پیش بینی میشود که بطور متوسط ۵ هزارخانه درنقاط زلزله زده ساخته شود.

بهای خانه‌ها

قیمت خانه‌ها هم بین سه تا چهار هزار تومان است البته این قیمتی است که شرکتهاپیشنهاد کرده‌اند ممکن است بعدا با مذاکره وتوجه به طرحهای بانك ساختمانی تقلیل یابد.

ورود

تیمسار سر لشگر علیمحمد خادمی مدیر عامل هواپیمائی ملی از لندن

آقای محمد علی‌صمیمیان استاد دانشگاه از رم

آقای دکتر فتح‌الله اعلم استاد دانشگاه از رم

آقای دکتر محمد حسن‌رهنوردی‌پس‌از پایان تحصیلات عالیه از مریکا

آقای هوشنك اربابی رئیس اداره هواپیمائی کشوری از لندن

خانم‌ماهپاره ممقانی‌رئیس‌دبیرستان شاهدخت از اروپا

آقای دکتر ناصر موفقیان که‌به دعوت دولت فرانسه از طرف‌سا زمان برنامه برای مطالعه باروپا مسافرت کرده بودبه‌تهران مراجعت‌کردند.

خروج

خانم فوزیه طاهباز دبیر دانشکده کشاورزی کرج بپاریس

برنامه امشب

تلویزیون ایران

ساعت ـ ۵ر۳۰ ـ موزیك باتصویر
ساعت ـ ۶ر۰۰ ـ سلام شاهنشاهی و اعلام برنامه
ساعت ـ ۶ر۱ ـ فیلم
ساعت ـ ۶ر۳۰ ـ نمایش عروسکی
ساعت ـ ۷ر۰۰ ـ آشنائی بیشتر
ساعت ـ ۷ر۳۰ ـ پخش اول اخبار و بانوان
ساعت ـ ۸ر۰۰ ـ هنر های زیبا
ساعت ـ ۸ر۳۰ ـ انجمن دوشیزگان و بانوان
ساعت ـ ۹ر۳۰ پخش دوم اخبار و فیلم
ساعت ـ ۱۰ر۰۰ ـ واریته
ساعت ـ ۱۰ر۳۰ ـ پایان
پیش بینی وضع هوای ایران

برنامه امشب

تلویزیون آمریکا

ساعت ۴ر۵۸ ـ اعلام برنامه
ساعت ۵ر۰۰ ـ کاپیتان کانگرو
ساعت ۶ر۰۰ ـ نمایش دنی تونر
ساعت ۶ر۳۰ ـ کلانتر ناحیه کوچیز.
ساعت ۷ر۰۰ ـ یکنفر از تکزاس
ساعت ۷ر۳۰ ـ بررسی جراید
ساعت ۸ر۰۰ ـ نمایش استیو آلن
ساعت ۹ر۰۰ ـ پیتر گان
ساعت ۹ر۳۰ ـ نمایش اندی گریفیت.
ساعت ۱۰ر۰۰ فیلم سینمائی
ساعت ۱۱ر۳۰ ـ پایان برنامه

پیش بینی وضع هوا

پیش بینی وضع هوای ایران تاظهر فردا بدین قرار است :

هوای تهران و بقیه نقاط ایران صاف گاهی همراه با کمی ابر پیش بینی میشود.

گرمترین نقاط در ۲۴ ساعت گذشته آبادان حد اکثر ۴۵ درجه‌و خنك‌ترین نقاط همدان حد اقل ۶ درجه گزارش شده است.

حد اکثر درجه حرارت تهران در ۲۴ ساعت گذشته ۳۲ و حد اقل آن ۱۹ درجه بوده است.

درجه حرارت آب دریا در بندر پهلوی ۲۲ درجه گزارش شده است.

امشب حاکم دوبی وارد تهران میشود

ساعت ۶ بعد از ظهر امروز حضرت شیخ راشدبن سعید آل مکتوم حاکم دوبی باتفاق چند نفر از شخصیتهای دوبی بدعوت دولت شاهنشاهی وارد تهران خواهد شد.

در فرودگاه مهر آباد تیمسار سر لشکر پاکروان معاون نخست وزیر و رئیس سازمان اطلاعات و امنیت کشور و نمایندگان وزارت دربار شاهنشاهی و وزارت خارجه و ارتش و شهربانی و ژاندارمری‌از ایشان‌استقبال خواهند کرد.

حاکم دوبی مدت ۸ روز میهمان رسمی دولت ایران خواهد بود و طی آن بحضور شاهنشاه شرفیاب خواهد شد.

سفیر ایران‌درفرانسه‌استوار نامه‌های خود را بژنرال‌دوگل تسلیم کرد

بنابر گزارش سخنگوی وزارت امور خارجه آقای محسن رئیس سفیرکبیر تازه ایران در پاریس‌طی مراسمی استوارنامه های خود رادر کاخ الیزه به حضرت ژنرال دوگل رئیس جمهوری فرانسه تسلیم‌داشت

حاکم ابوظبی ایران را ترك گفت

ساعت ده‌صبح‌دیروز حضرت‌حاکم ابوظبی که‌به شیراز رفته بودباهواپیما از شیراز رهسپار ابوظبی شد. در فرودگاه فرماندارورورسای سازمانهای اداری‌شیراز از حضرت حاکم‌ابوظبی بدرقه نمودند.

سفیرکبیر ایران درسیلان

بنا باظهار سخنگوی وزارت‌امور خارجه تیمسار سر لشکر ارفع سفیر کبیر شاهنشاهی در پاکستان که بسمت سفیر کبیر ایران در سیلان نیز برگزیده شده امروز رهسپار کلمبو پایتخت سیلان‌شد.

سفیر کبیر ایران در سیلان قرار است‌روز بیست وهفتم‌شهریور ماه استوار نامه‌های خود راتسلیم فرماندار کل سیلان نماید.

کودکان یتیم نگاهداری میشوند

در پرورشگاه ایتام شماره ۵ بنیاد پهلوی (داودیه) وسائل برای نگاه‌داری یکصد و پنجاه طفل یتیم از خانواده های آسیب دیده زلزله‌مهیا گردیده و بانوان داوطلب آماده پرستاری شده اند.

بانوخزیمه علم‌نایب رئیس‌جمعیت خیریه فرح پهلوی‌امروزباتفاق بانو دکتر دیبامعاون وزارت‌بهداری عازم قزوین و منطقه زلزله زده شدندتا اطفال بی سر پرست را به‌پرورشگاه بیاورند.

چهاردهمین سال درگذشت قائد اعظم پاکستان

امروز مصادف با چهار دهمین سال در گذشت قائد اعظم محمد علی جناح بانی و موسس کشور دوست و همسایه ما پاکستان میباشد.

محمد علی جناح با تلاش‌مداوم ومبارزات پیگیر خود در بدست آوردن‌استقلال ملت مسلمان‌پاکستان نقش بر جسته‌ای ایفا کرد.

مرحوم جناح در دسامبر ۱۸۷۶ از یك خانواده متوسط در کراچی بدنیا آمد و پس از پایان‌تحصیلات مقدماتی در سن شانزده سالگی جهت ادامه تحصیلات عازم لندن شد وپس از مراجعت به‌هندوستان بوکالت دادگستری پرداخت و بعد به‌بمبئی‌رفت‌ودرردیف‌وکلای‌معروف شبه قاره هند در آمد.

مرحوم جناح در ۳۴ سالگی به عنوان نماینده مسلمانان بمبئی در شورای قانونگذاری سلطنتی‌انتخاب شد ومتجاوز از سی سال درشورای مزبور و مجلس مرکزی عضو بود مرحوم محمد علی جناح قائداعظم پاکستان نقش موثری در زندگی سیاسی هند بازی کرد و هنگامی که پاکستان‌درردیف ممالك‌اسلامی جهان در آمد رهبری آنرا بر عهده گرفت و تا آخر عمر در راه رفاه‌و سعادت ملت خود از هیچگونه کوششی فروگذار نکرد.

اصناف برای زلزله‌زدگان‌خانه‌میسازند

بقیه از صفحه اول

رئیس اصناف گفت اگر زلزله ای که در تهران آمد اندکی شدید تربود هم اکنون ما نیز وجود نمیداشتیم و شاید دیگران می‌آمدند در باره‌نحوه کمك ببازماندگان ما بحث میکردند.

در یکی از این دهات از هشتاد و یك نفر فقط یك مرد باقیمانده و وضع دیگر دهات نیز بهتر از این نیست. مردم تهران و مخصوصا قاطبه اصناف تهران شرافتمندانه باین مصیبت دیدگان کمك کرده اند و این امر نهایت در خورستایش است.

بزلزله زدگان خوراك و پوشاك بقدر کفایت رسانده اند ولی آنهابکمك مهمتری احتیاج دارندو آن ساختن‌خانه است.

بنظر ما اصناف جنبشی که مردم تهران در این هفته برای کمك بزلزله زدگان از خود نشان دادند در سراسر دنیا نظیر ندارد کلیه اتحادیه ها ما غذا و لباس و چادر و پول و داروبزلزله زدگان رسانده اند ولی امروز برای اتخاذ تصمیم در باره امر مهمی باینجا آمده ایم و آن تهیه مسکن و احیای قنوات است. نظر اصناف اینست که یك برنامه عمومی را بدست خودشان بموقع اجرا بگذارند و البته کار های فنی و نقشه کشی لازم بوسیله سازمان آبادانی تیمسار سر لشکر ضرغام‌انجام خواهد شد و اصناف میتوانند پس از اتخاذ تصمیم در باره تجدید ساختمان یك یا چند ده هزینه لازم را پرداخته و اعضای اتحادیه ها و داوطلبان خود را جهت کار دسته جمعی باین مناطق اعزام دارند.

نظر ما اینست که هر روز اعضای یکی از اتحادیه ها جهت کار بمناطق زلزله زده بروند و هر اتحادیه ای قسمتی از هزینه ساختمان قریه و قراء مورد نظر اصناف را پرداخت نماید.

در این موقع آقایان حاج خلیلی رئیس صنف آسیاب داران‌و حبیبی‌نایب رئیس اتحادیه تاکسی داران مطالب رئیس شورا را تائید کردند.

آقای حاج ریزه یکی از اصناف گفت احداث خانه از هر کمکی لازمتر است‌و اینکار اول بنقشه وسپس به‌پول احتیاج دارد.

آقای کورنك گفت صنف ما پانصد هزار قالب آجر و پانصد خروارگچ و یکصد و پنجاه خروار آهك میدهد و افزود که‌مابا همکاری صنوف سیمانکار نجار، آهنگر یکی از دهات را تجدید بنا خواهیم کرد.

آقای عباس ثلاث اظهار داشت که وضع رقت بار مناطق زلزله زده‌بوسیله روزنامه اطلاعات تشریح شد و حالا موقع آنست که یك تدبیر اساسی اتخاذ شود وی از طرف صنف قندریز اعلام کرد که آماده کمك هستند.

آقای حاج تقی آجیلی یکی از روسای اصناف و معتمد بازارگفت کمك بیسابقه مردم پایتخت و اصناف ومردم ایران بارزترین حس نوع دوستی و ملیت آنها است.

آقای آجیلی گفت شب گذشته حضرت آیت‌الله خوانساری فتوی داده‌اند که وجوه کمك بزلزله‌زدگان راازربابت سهم امام وخمس قبول‌می کنند.

آقای روستا رئیس صنف خیاط گفت آقایان اگر عکس پشت‌جلد مجله‌اطلاعات هفتگی راملاحظه‌کرده باشند تمام مصائب زلزله در این عکس خلاصه شده ودرخواست کرد که عموم اصناف این مجله را و رپرتاژهای روزنامه اطلاعات را که صحنه‌های واقعی فجایع زلزله را منعکس‌کرده مطالعه کنند تابدانند که‌برای چه و برای چه افرادی‌کمك میکنند ناطق بیانات خود را باجمله آفرین برمردم تهران پایان داد.

دراین موقع اصناف از خبرنگار روزنامه اطلاعات که در جلسه‌حضور داشت درخواست کردند تا اثرات زلزله راآنطور که ملاحظه کرده برای اصناف بیان نماید ودر این موقع آقای مشگین خبرنگار اعزامی بمناطق زلزله زده مدت یکربع‌برای اصناف صحبت کرد وسپس آقای قاضی وکیل دادگستری ونماینده صنف کارخانجات کفش لاستیکی ضمن قرائت اشعاری گفت آقایان خطراز پهلوی گوش ماگذشت والا ماهم‌بسرنوشت هموطنان‌مصیبت دیده گرفتار میشدیم پس بشکرانه این سلامتی باید کمك کنیم ناطق اظهار داشت که‌اتحادیه ما مبلغ دویست‌و پنجاه هزار ریال پول‌نقد ومقادیری کفش‌درمیان زلزله‌زدگان توزیع کرده‌است.

آقای باوفا اظهار داشت پانصد نفراعضای اتحادیه کاشی سازآماده هستند تابه محل حادثه رفته و به‌رایگان برای خانه سازی کارکنند وی‌گفت قسمت اعظم خانه ها باید بادست اصناف ساخته شود.

آقای نور رئیس صنف پیراهن‌دوز گزارش اقدامات اتحادیه خودرابیان داشت‌واعلام کرد که اصناف باید دهات خورده مالك راتجدیدبنانماید

آقای کوشانفر در پاسخ آقایان گفت اگر ما خانه‌ای بسازیم و یا قریه‌ای آباد کنیم آنرا بنام‌دهقانان به‌ثبت میرسانیم و دیگر در این مورد نگرانی نیست و سپس جمع آوری کمك های نقدی آغاز شد و اصناف بشرح زیر کمك‌دادند.

اتحادیه بار فروش ۳۵۰۰۰۰ریال اتحادیه‌فروشندگان‌لبنیات ۶۰۰۰۰۰ ریال وتایك میلیون ریال‌افزایش خواهد یافت اتحادیه آجیل فروش ۱۰۰ر۰۰۰ ریال، آسیاب‌داران ۱۵۰ر۰۰۰ریال کاشی‌ساز ۲۰ر۰۰۰ ریال اتحادیه خیاط ۸۰ر۰۰۰ ریال اتحادیه تاکسی دار ۵۰ر۰۰۰ ریال سیمانکاران ۵۰ر۰۰۰ ریال، کشتار کنندگان گاو ۵۰ر۰۰۰ ریال درود گران دویست متر مربع درو پنجره عینك سازان ۵۰ر۰۰۰ ریال آقای روائی دبیر شورایعالی اصناف یکماه حقوق ۶۰۰۰ ریال، فلز تراشان ۵۰ر۰۰۰ ریال، نفت فروش ۲۵ر۰۰۰ ریال بوفه داران ۲۰ر۰۰۰ ریال و دباغ و پوستی ۱۰ر۰۰۰ ریال، لباس شوئی ۵۰ر۰۰۰ریال و ۱۵۰۰دست دست لباس، کفش لاستیکی ۷۵۰۰۰ ریال و پنجهزار جفت کفش. جگرکی ۲۰ر۰۰۰ ریال، اغذیه‌فروش ۳۰ر۰۰۰ ریال، ظرف کرایه بده ۲۰ر۰۰۰ ریال لاستیك فروش ۵۰ر۰۰۰ ریال مسافر بری ۲۰ر۰۰۰ ریال‌درو پنجره آهنی‌سازان ۳۰ر۰۰۰ ریال، کلاه دوزها ۲۰ر۰۰۰ ریال، کتابفروش ۱۰ر۰۰۰ ریال، قناد ۵۰ر۰۰۰ ریال، قندریز ۵۰ر۰۰۰ ریال قرار است بقیه اصناف نیز کمکهای خودرا پس‌از جمع آوری بشورا تحویل داده و سپس بطور دسته جمعی شروع بکار ساختمان خانه دردهات نمایند.

رئیس اتحادیه صنف خیاط در اجتماع بانوان‌خیاط گفت:

زنان خیاط که استعدادهای درخشان دارند باید بجامعه معرفی‌شوند

بعداز ظهر دیروز بدعوت آقای روستا (لگا) رئیس اتحادیه صنف خیاط جمعی از بانوان و آقایان خیاط در جلسه اتحادیه شرکت کردند.

آقای روستا گفت اتحادیه صنف خیاط تصمیم راسخ دارد که در امور خیاطی زنانه رفورمی بوجود آورد تا خانم‌های خیاطی که بااستعداد های قابل توجه کمنام هستند باجتماع معرفی شوند.

در اجتماع خیاطهامیان مرد و زن‌تفاوتی نیست ما باید سعی کنیم که بهترین لباسهای دنیا د رمملکت ما دوخته شود.

کمك معنوی

آقای روستا گفت اتحادیه صنف خیاط از نظر معنوی بخانم های خیاط کمك خواهد کرد و ترتیبی داده‌خواهد شد که هنر خیاطی ایران در کشور های همجوارایران، ترکیه، پاکستان، افغانستان، عراق رسوخ پیدا کرده و مورد تقلید قرار گیرد.

شورای زنان هنرمند

مادر اتحادیه صنف خیاط شورائی بنام شورای زنان هنرمند تشکیل میدهیم و بخانم هافرصت میدهیم تا خودشان انتخابات‌کنند و کلاس های مخصوص تعلیم برش و خط کشی و دوخت دایر کنند و از همه اینهامهمتر بصلاحیت برخی از خیاطخانه های‌زنانه که در زیر قابلو های خیاطی مراکز فساد دایر گردیده‌اند رسیدگی خواهیم کرد و بلافاصله این تابلو ها را که ننك‌جامعه خیاطی‌است پائین می‌آوریم.

پروانه خیاطی

بعد از این‌صدور پروانه خیاطی بدون نظر اتحادیه ممکن نیست و شهرداری بما قدرت داده‌است که‌جلو خلاف‌کاریها را بگیریم سپس رئیس صنف خیاط گفت ما دعوت مجددی‌از عموم خانم های خیاط تهران خواهیم کرد و در اجتماع آنان این مطلب‌را باخود آنها در میان خواهیم گذاشت بدیهی است تصمیم اتحادیه اعم از اینکه عده‌ای بخواهند و یا نخواهند اجرا خواهد شد. ولی بهتر اینست که این تصمیم به وسیله

فهرست وجوه جمع‌آوری شده بوسیله کمیته خیریه اطاق بازرگانی تهران

بقیه از شماره پیش

ج : وجوه جمع‌آوری شده بوسیله کارمندان اطاق بازرگانی‌تهران:

خانم شهریور	۱ر۰۰۰	ریال
آقای متین	۱ر۵۰۰	ریال
آقای فریدی	۱ر۰۰۰	ریال
آقای محمود نیکپور	۵۰۰	ریال
آقای حسن محمدی	۵۰۰	ریال
آقای عباس دبیرسیاقی	۳۰۰	ریال
خانم نوائی	۱۵۰	ریال
آقای رضوی	۲۰۰	ریال
آقای حسن مژدهی	۱۵۰	ریال
آقای یوسف کنعانی	۱۵۰	ریال

د : وجوه جمع‌آوری شده در جلسه‌عمومی روز چهارشنبه ۴۱ر۶ر۱۴ اطاق بازرگانی تهران :

آقای حاج حسن بهبود چایچی	۳۰ر۰۰۰	ریال
شرکت سهامی نخ‌تاب (بانضمام ۶۰ دست لباس)	۳۰ر۰۰۰	ریال
آقای علی اصغر ناصحی از طرف بانو سرور ناصحی	۳۰ر۰۰۰	ریال
آقای حسین خسرو شاهی	۲۰ر۰۰۰	ریال
شرکت سهامی کاردار	۲۰ر۰۰۰	ریال
شرکت سهامی بازرگانی شهریار	۱۰ر۰۰۰	ریال
شرکت سهامی صادرات خشکبار آذربایجان	۱۰ر۰۰۰	ریال
شرکت سهامی پخش‌یخ مصنوعی کارخانجات تهران وحومه	۶۰ر۰۰۰	ریال
کارتن سازی ایران	۲۰ر۰۰۰	ریال
آقای حبیب‌اله نهائی از طرف شرکت بیمه یورك‌شایر و شرکت بیمه البرز و کشتیرانی	۱۰۰ر۰۰۰	ریال
شرکت بار و کشتیرانی	۲۰ر۰۰۰	ریال
شرکت سهامی بیمه آسیا	۵۰ر۰۰۰	ریال
شرکت سهامی افزایش	۵۰ر۰۰۰	ریال
شرکت پارس الکتریك	۴۰ر۰۰۰	ریال
آقای حسن خواجه‌نصیری ازطرف شرکت‌سهامی فیروزنقدی‌وجنسی	۵۰ر۰۰۰	ریال
بانك روس و ایران	۱۰۰ر۰۰۰	ریال
آقای محمد بنکدار	۲۰ر۰۰۰	ریال
آقای حاج‌زین‌العابدین خوئی‌از طرف شرکت سهامی صادرات فرش خمسه	۵۰ر۰۰۰	ریال
آقای قاسم قامت‌رسا	۱۰ر۰۰۰	ریال
آقای خاکشوری	۱۰ر۰۰۰	ریال
شرکت سهامی ایران‌تور	۳ر۰۰۰	ریال
آقای شاهین آبراهامیان فرزند آقای واهان آبراهامیان عضواطاق بازرگانی ازحساب پس‌انداز خودشان	۱۰ر۰۰۰	ریال

توضیح : آقای مرتضی بشارت تعهد نمودند ۵۰۰ تخته‌پتو دراختیار کمیته خیریه بگذارند.

جمع کل ۴ر۳۰۸ر۴۵۰ ریال

کمیته کمك بزلزله زدگان شورای کلیسائی ایران

بدینوسیله باطلاع عموم‌میرساند که‌شورای کلیسائی ایران کمیته‌ای بنام «کمیته کمك بزلزله زدگان» بمدیریت آقای دکتر جان الدر تشکیل داده است. نمایندگان شورای جهانی کلیسا ها نیز در نخستین جلسه کمیته مزبور حضور داشتند. کمیته مزبور مکلف است جهت طرح های مختلف کمك‌بزلزله زدگان اعانات جمع‌آوری نموده آنهارامورد اجراء بگذارد و نتیجه را بشورای کلیسائی ایران گزارش دهد. لذااز علاقمندان استدعا میشود که اعانات خود را به نشانی خزانه دار شورای کلیسائی ایران ـ صندوق پستی ۱۵۰۵ ـ تهران ارسال دارند.

آ ـ ۱۰۹۶۱ اسقف دهقانی ـ مدیر شورای کلیسائی ایران

دومین کاروان ایرانگردی تی. بی. تی

که بسرپرستی‌آقای محسن باقرزاده روز پنج شنبه ۲۲ شهریور بمتل‌قو عزیمت کرده بود ساعت ۱۰ و ۳۵ دقیقه دیشب وارد تهران شد. دفتر روابط عمومی تی. بی. تی

تبریکات

جناب آقای بهنیا ـ وزیر محترم دارائی
جناب آقای دکتر طه ـ مدیر کل وصول تهران

طرد عناصر نا صالح از دستگاه وصولی تهران آرزوی دیرین همه عناصر شرافتمند و ترقیخواه میهن ما بوده است.

اقدام تحسین آمیز اخیر شما که بمنزله پیروی از نیات والای‌شاهانه در آغاز برنامه مبارزه با فساد در وزارت دارائی است با همه ناتمام و غیر کافی بودن خود روزنه امیدی بروی همه دوستداران اصلاحات اداری گشوده‌واینك شور وهیجان شوق‌انگیزی‌محیط اداری‌مارا فراگرفته‌است.

من از طرف خود و گروه س. ج. ا. د پیروزی نهائی شمارا در ادامه و تعقیب پیگیر این راه افتخار آمیزیکه‌در پیش گرفته‌اید صمیمانه آرزو میکنم. آ ـ ۱۰۹۴۹ محسن رازقی

آگهی ثبت نام داوطلبان ورود بدانشکده پزشکی

داوطلبان ورود بدانشکده پزشکی تهران که در امتحان عمومی دانشگاه در رشته ریاضی وطبیعی پذیرفته شده‌اند باید از روز سه شنبه ۴۱ر۶ر۲۰ تا روز پنجشنبه ۴۱ر۶ر۲۲ از ساعت ۳ بعد از ظهر برای ثبت نام با مدارك زیر بدبیرخانه دانشکده پزشکی مراجعه‌نمایند.

۱ـ کارت قبولی امتحان ورودی عمومی دانشگاه شهریور ۴۱
۲ـ عکس ۴×۶ سه قطعه

ضمنا از داوطلبان مبلغ ۴۰۰ریال برای ثبت‌نام‌دریافت میشود مسابقه روز جمعه ۴۱ر۶ر۳۰ ساعت ۸ صبح در دانشگاه انجام خواهد شد.

موادی که امتحان خواهد شد عبارتست از زبان خارجه.(فرانسه. انگلیسی) فیزیك. شیمی. طبیعی. ریاضی.

دبیر خانه دانشکده پزشکی

جناب آقای دکتر خانلری وزیر دانشمند فرهنگ

رونوشت اصفهان جناب آقای موسوی‌رئیس‌کل فرهنگ ـ رونوشت اطلاعات

محترما بعرض میرساند منطقه وسیع صدهزار نفری بخش چهار اصفهان فاقد کلاسهای کامل متوسطه دخترانه یکعده دانش‌آموز بلاتکلیف فرهنگ اصفهان باستناد دستور وزارتی باافزایش دبیرستان مریم بیکم‌مخالف وقت منقضی اولیاء شاگردان تقاضای عطف توجه و صدور اجازه تاسیس کلاس یازده دبیرستان مزبور را باداره فرهنگ استان دهم دارند

انجمن همکاری دبیرستان مریم‌بیکم اصفهان

دوره‌مدیریت پایان‌یافت

دوره مخصوص مطالعات امور مدیریت که با همکاری موسسه علوم اداری و بازرگانی دانشگاه تهران ودانشگاه استانفورد آمریکا وبهزینه شرکتهای عامل نفت‌ایران از ششم مرداد شروع گردیده بود در هفته گذشته پایان یافت.

هدف دوره مزبور عبارت بوداز فراهم آوردن فرصت برای بحث و مطالعه در اطراف اصول مدیریت‌و روشهائیکه برای حل مسائل‌مربوط به آن بکار میرود.

برنامه دوره مدیریت که طی پنج هفته بمرحله عمل واجرا در آمد به شرکت کنندگان این فرصت وامکان را داد تا بهتر به رموز مدیریت پی برده وبتوانند امور مختلف و مربوط بهم یك سازمان را با موفقیت و بنحو موثرتری انجام دهند.

چهل ویکنفر شرکت کنندگان دردوره مدیریت‌وابسته بسازمانهای مختلف دولتی وموسسات ملی‌بوده وهر یك در رشته و کار خود تخصص وتجربه داشتند.

ازدرجه اعتبار ساقط‌است

یك‌طغری چك بمبلغ ۱۵۰۰ریال سر رسید ۴۱ر۶ر۲۲ بانك‌بازرگانی شعبه مرکز از حساب‌شماره ۳۷۶۰۸ و همچنین باقی مانده دسته چك همین حساب بعلت سرقت در روز ۴۱ر۶ر۱۸ازدرجه اعتبار ساقط‌است.

ناصر حسینی
آ ـ ۱۰۹۶۳

Aladdin
REG. TRADE MARK

چمدان ناهارخوری بچه‌ها

کودکان این چمدانهای زیبا و جالب را بسیار دوست میدارند دارای جای وسیع و نیز یك فلاسك جهت نوشیدنی های سرد و یا گرم می باشد.

فلاسك

زیباترین فلاسك با طرح های بسیار جالب و متنوع، هرچه در آن‌باشد بطور دلخواه گرم یا سرد نگاهداشته می شود.

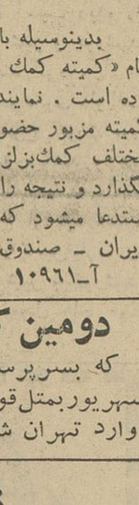

فلاسك رومیزی

استفاده از فلاسکهای لوکس علاءالدین برای نگاهداشتن نوشیدنیهای خنك بسیار لذت بخش است این فلاسکها در رنگهای مختلف و نیز بصورت یك هدیه کامل با سینی و فنجان موجود بوده و می تواند هدیه بسیار مناسبی برای دوستان و آشنایان باشد.

محصولات علاءالدین اینك در فروشگاه ایران سوپر و نیز تمام فروشگاههای معتبر بفروش میرسد. برای ملاحظه نمونه‌های مختلف آنها به فروشگاه علاءالدین واقع در خیابان سادری، مقابل سفارت انگلیس تلفن ۲۳۰۵۶ مراجعه فرمائید.

Aladdin
REG. TRADE MARK

اطلاعات

دوشنبه
دهم ربیع‌الآخر ۱۳۸۲
دهم سپتامبر ۱۹۶۲
سال سی وهفتم
شماره ۱۰۸۹۳

بموجب تصمیم شورای پول و اعتبار

اعتبارات بانکها ۲۰۰ میلیون تومان افزایش مییابد

● برای ترخیص مواد اولیه صنایع از طریق برات وصولی تسهیلات تازه‌ای برقرار شد

● ببانکها در زمینه اعتبارات تسهیلات بیشتری داده‌شد بانک مرکزی اکنون دارای ذخیره ارزی‌متناسب‌وقابل اطمینانی است .

● سیاست جدید برای تشدید جنبش بازار اتخاذ شده است ـ اسکناس‌های بزرك پانصد و هزار ریالی تا پایان سال بجریان گذارده‌میشوند

امروز آقای دکتر پور همایون رئیس کل بانك مرکزی ایران و آقای‌دکتر عقیلی دبیر کل شورای پول واعتبار و آقای دکتر مقدم قائم مقام رئیس کل بانك‌مرکزی یك مصاحبه مطبوعاتی ترتیب‌دادند.

آقای دکتر پور همایون ضمن صحبت پیرامون وضع اقتصادی کشور گفت که بموجب‌شاخص‌های تهیه شده از اسفند ماه سال ۱۳۴۰ تا آخر تیر ماه ۱۳۴۱ هزینه‌زندگی ۱ر۳ در صد تنزل داشته است ودر ضمن هزینه زندگی در تیر ماه سال ۴۱ نسبت به تیر ماه سال ۴۰ فقط ٤ر۱ در صد ترقی داشته و این یك ترقی معقولی است که اثر تورمی نداشته و این قبیل ترقیات کم و متناسب که اثرات تورمی‌ندارد‌برای پیشرفت‌اقتصادیات لازم است . در حالی که در سال های گذشته میزان ترقی هزینه زندگی بین ۸ تا ۱۲ در صد در سال بود و طبیعی است که این یك ترقی صحیح و معقول نبود .

بقیه در صفحه هفدهم

ارزان‌تر از همه

سیمان تهران

سفید تهران

مرغوب‌ترین و باصرفه‌ترین سیمانها

خیابان شاهرضا ـ کوچه فتوحی تلفن ٦٤٨٦٩

آژانه

بفرمان شاهنشاه

ارتشبد حجازی جهت بازدید مجدد از نقاط زلزله‌زده بقزوین عزیمت کرد

بناباظهار سخنگوی ستادبزرك ارتشتاران بفرمان شاهنشاه ساعت ۸ بامداد امروز تیمسار ارتشبد حجازی رئیس ستاد بزرك ارتشتاران بمنظور بازدید از نقاط زلزله زده و اطمینان‌از اجرای دستوراتیکه در مورد کمك به آسیب دیدگان‌بفرماندهان و روسای نظامی صادر شده بود بقزوین عزیمت کرد .

اعلان اجرای قانون‌اصلاحات ارضی در آذربایجان

امروز اعلان اجرای قانون‌اصلاحات ارضی در چهار نقطه از آذربایجان‌باین شرح اعلام‌گردید .

۱ـحومه شهرستان اهر
۲ـحومه شهرستان اردبیل
۳ـ منطقه آذرشهر از شهرستان تبریز
٤ـدهستانهای حومه زنوز و هرندات از شهرستان مرند .

در جلسه دیشب شورایعالی اصناف در حدود ۲ هزار نفر از معتمدین محلات شرکت داشتند

امروزدرحضوروالاحضرت‌شاهدخت‌شمس

درمانگاه کودك وابسته به سازمان کمك کودك اطلاعات افتتاح میشود

ساعت٦ بعد ازظهرامروز درحضور والاحضرت شاهدخت شمس‌پهلوی ریاست عالیه جمعیت‌شیر وخورشید سرخ ایران درمانگاه وابسته به سازمان کمك کودك‌موسسه‌اطلاعات در چهار راه عباسی افتتاح خواهد شد .

برای حضور در این مراسم از گروهی‌ازشخصیتهای‌مختلف‌دعوت شده‌است‌ساختمان‌درمانگاه‌کودکان از طرف جمعیت شیر خورشیدسرخ ایران در اختیار سازمان کمك کودك گذاشته شده و این‌سازمان از محل در آمد نخستین گاردن پارتی خود آنرا تجهیز وافتتاح مینماید.

سازمان کمك کودك در نظر دارد از محل عواید دومین گاردن پارتی بیمارستان کودك را نیز که در کنار درمانگاه قرار دارد تجهیز وافتتاح‌نماید.

آقای دکتر قریب رئیس کادر پزشکی درمانگاه‌و بیمارستان‌کودك امروز اظهار داشت : در درمانگاه کودك روزانه قریب پنجاه کودك تحت درمان قرار خواهند گرفت وهدف ما اینست که بجای توجه به کمیت به کیفیت کار بپردازیم وکودکان‌بیماری که‌به‌این درمانگاه هدایت میشوند کاملا تحت درمان قرار گیرند از طرف دانشگاه‌تهران تاکنون چهار پزشك برای خدمت در درمانگاه کودك در نظرگرفته شده است .

برای شرکت در جلسات مجمع عمومی بانك جهانی و صندوق بین‌المللی پول

وزیر دارائی و رئیس کل بانك مرکزی همراه‌هیئتی فردا رهسپار امریکامیشوند

صبح فردا آقای بهنیا وزیردارائی و آقای دکتر پور همایون رئیس کل بانك مرکزی ایران باتفاق آقایان عقیلی و دکتر آگاه روسای ادارات بانك مرکزی برای‌شرکت در مجمع عمومی بانك بین المللی ترمیم و توسعه و صندوق بین‌المللی پول بامریکا عزیمت میکنند .

آقای بهنیا در موقع عزیمت به واشنگتن مدتی در پاریس توقف خواهد کرد . و پس از بازگشت از امریکا نیز چندی در اروپا خواهد ماند .

پیش بینی میشود بعلت تصویب برنامه سوم و روشن شدن میزان وامی که باید از خارج اخذگردد و همچنین تعیین پروژه های عمرانی پنجسال آینده وزیردارائی درزمینه دریافت وام بامقامات بانك بین‌المللی ترمیم و توسعه مذاکرات مقدماتی را بعمل آورد .

گفته میشود وزیر دارائی بطور غیر رسمی با اکثر وزراء دارائی کشور های‌اروپائی که برای شرکت باین‌مجمع خواهندآمد برای‌تشکیل کنسرسیوم‌پرداخت وام‌بایران گفتگو هائی انجام خواهد داد .

درمورد نفت محافل نزدیك بکار نفت معتقدند که آقای وزیر دارائی دراین‌زمینه مذاکراتی بعمل‌نخواهد آوردچون مذاکرات در لندن انجام میگیرد و وزیر دارائی در آن‌موقع در لندن نخواهد بود از ایرانهیاتی برای‌مذاکره در باره مسائل مختلف نفت به لندن خواهند رفت .

مشکلات جمعیت شیرو خورشید سرخ

عصردیروز آقای‌دکتر خطیبی مدیرعامل جمعیت شیرو خورشید سرخ‌در جلسه هفتگی شورایعالی نویسندگان اطلاعات توضیحاتی درباره فعالیت‌های شیرو خورشید سرخ داد.

در این جلسه ابتدا آقای عباس مسعودی مدیرروزنامه‌اطلاعات‌پیرامون، فاجعه زلزله سخن گفت و اظهارداشت بسیار خوشوقتیم که آقای دکتر خطیبی مدیر عامل جمعیت شیر و خورشید سرخ در این جلسه حضور بهم رسانــدند تا پیرامون فعالیتهای شیر و خورشید سرخ در مناطق زلزله زده اطلاعاتی در اختیار خبرنگاران‌و نویسندگان‌اطلاعات بگذارد سپس آقای دکتر خطیبی‌مدیر عامل شیر و خورشید سرخ ضمن سپاسگزاری از مدیر موسسه اطلاعات بتفصیل در باره فعالیتهای شیر و خورشید سرخ سخن گفت .

مدیر عامل جمعیت شیر و خورشید سرخ در این جلسه به لزوم اعتماد مردم به شیر و خورشید اشاره کرد و گفت جمعیت شیر و خورشید سرخ یك موسسه صد در صد ملی است که با سرمایه ایمان کار میکند ، هدف‌ما نزدیك کردن دلهای مردم بیکدیگر است ولی متاسفانه اینروز ها که فوق العاده جمعیت شیر و خورشید به کمك مردم احتیاج دارد تبلیغات سوئی بر علیه جمعیت می شود که‌باید مطبوعات توجه کند .

مدیر عامل شیر و خورشید سپس به مشکلات موجود جمعیت اشاره کرد و گفت ما از نظر کادر و مامور بخصوص گروههای امدادگر ورزیده در مضیقه هستیم ولی وسایل امدادی زیاد داریم .

آقای دکتر خطیبی سپس در باره لزوم کمك مطبوعات به پیشرفت کار های جمعیت مشروحا مطالبی بیان‌داشت و در پایان توسط خبرنگارانی که‌ظرف چند روز گذشته از مناطق زلزله زده دیدن کرده اند از آقای دکتر خطیبی سئوالاتی شد .

جریان مشروح جلسه دیروز در شماره فردا بنظر خوانندگان عزیز میرسد .

یکدستگاه آمبولانس‌نو فولکس واگن کاملا مجهز با تختخواب ووسایل بهداری از طرف‌شرکت سهامی ثابت پاسال بوسیله اطاق بازرگانی تهران‌به جمعیت شیر و خورشید سرخ ایران جهت کمك به زلزله زدگان تقدیم گردید . عکس بالا آقای‌صاحب دیوانی نماینده شیر و خورشید سرخ در حین تحویل آمبولانس توسط آقای احمد منتوده‌نماینده شرکت سهامی ثابت پاسال میباشد .

بیماران آسیب‌دیده پس از معالجه چگونه بمحل خود اعزام میشوند

طبق تصمیمی که از طرف‌کمیته بانوان داوطلب شیر و خورشید سرخ برياست بانو فریده دیبا مادر علیا حضرت ملکه فرح گرفته شده است ، از امروز هر بیمار آسیب دیده زلزله که از بیمارستان های تهران پس از معالجه‌مرخص‌میشوند هرروز دو بانوی داوطلب ماموریت دارند که‌به بیمارستانها مراجعه‌کنند و هر کدام از بیمار ها که معالجه شده و میخواهند بمحل خودحرکت کنند بشیر و خورشید سرخ می ـ آورند و در آنجا روی احتیاجاتش لوازم پوشاکی و وسایل زندگی میدهند و سپس بوسیله اتوبوس آنها را بمحل های خود همراه میبرند .

امروز صبح بانوفریده دیباباتفاق بانو صفیه فیروز برای اجرای‌همین منظور عزیمت نمودند و بیمارانی‌که معالجه شده‌اند با دادن وسایل‌لازم زندگی همراه بردند . بانو فریده دیبا ضمنا بیماران آسیب دیده را در بیمارستان های شیر و خورشید سرخ عیادت خواهند کرد .

از فردا هرروز دو بانوی داوطلب شیر و خورشید سرخ بنوبت به بیمارستانها مراجعه میکنند و هر مجروح و بیمار زلزله زده که‌معالجه شده واجازه خروج از بیمارستان داده شده‌باشدپس‌از تامین‌نیازمندی های آنها در محل شیر و خورشید سرخ با اتوبوس بمحل های خود اعزام میشوند .

کمك فوری

بقیه از صفحه اول

داروانی از اجناس موجود که شامل پوشاك و خوراك میباشد به آن نقطه فرستاده خواهد شد .

آنچه مورد تردید نمیباشد اینست که احتیاجات برای چادر فراوان و برای پتو کمتر میباشد که طبق‌اطلاعی که از شیر و خورشید سرخ داده شده نظر اینست که هر مقدار چادر در تهران‌فراهم‌میشودآن موسسه‌خریداری وارسال دارد که تا ساختمان مسکن از سرما و عوارض ناشی از سرما ـ خوردگی حفاظت شوند .

کمك نقدی

جمع وجوه اعاناتی که تا دیروز ظهر بسازمان نیکو کاری اطلاعات رسید ٦٤٨٣٩٨ ریال میباشد بعد از ظهر دیروز تا ظهر امروز وجوه زیر برای خانه سازی بسازمان نیکو کاری واصل گردیده است .

علی ملکی نماینده گوراب زرمیخ	٤٠٠ ریال
رضا قائمی	۲۰۰ ریال
حمزه مرندی	۲۰۰۰۰ریال
گودرز وحیدی	٥٠٠ ریال
ناشناس	۱۰۰۰ریال
خانم ملك زاده ملك نیازی	۲٥۰۰ریال
آقای‌حاج‌سیدصادق‌هاشمی	۱۰۰۰۰ریال
بانو زهرا شقفی	۱۰۰۰ریال
علی‌اکبر زند	۱۱۰۰ ریال
دوشیزه سیمین سعادت علوی از شاهرود	۱۰۰ ریال
دوشیزه فلورا کیا	۳۰۰ریال
خانم ذوالمجدین	۱۰۰۰ریال
شرکت سهامی معادن فاریاب چك	۲۰۰۰۰ ریال
جمع کل	۷۰٦٤۹۸ ریال

یك هلیکوپتر

که برای زلزله زدگان‌آذوقه حمل میکرد آسیب دید

خبرنگار ما امروز کسب اطلاع کرد که روز گذشته یك فروند هلیکوپتر هائیکه به نقاط زلزله زده‌آذوقه و کمك میرساند ، در اثر تصادف با درخت آسیب دیده است در این تصادف سه نفر سر نشین هلیکوپتر مجروح‌شده‌اند و به بیمارستان های شیر و خورشید در قزوین و کرج حمل گردیده اند.

هلیکوپتر

بقیه از صفحه اول

هلیکوپتر می تواند در هر زمینی با مختصر تدارکی فرود آید و از هر نقطه ای به آسانی پرواز کند . و باین‌جهت‌در هر نقطه‌ای‌جاده اتومبیل‌رو یافرودگاه‌برای نشستن هواپیما نیست آسانترین وسیله ارتباط هلیکوپتر است .

بطوری‌که امروز حتی موسسات خصوصی در نقاط راقیه جهان دارای هلیکوپتر هستند وحتی صاحبان‌مزارع سبتا وسیع برای انجام امور فلاحتی‌و سرکشی به مزارع ازهلیکوپتراستفاده می کنند . در همین‌جریان زلزله اخیر اگر سازمانهای کمك دهنده ما به زلزله زدگان از هلیکوپتر استفاده می کردند تلفات و خسارات بمقدار قابل ملاحظه ای تخفیف می یافت و رساندن کمك به نقاطی که نه راه دارد ونه فرودگاه دچار محظور نمی شد . و امروز دیگر منطقه ای نبود که گفته شود بواسطه نبودن راه دسترسی‌به آن نقطه امکان پذیرنشد و باین جهت آنها که زیر آوار مانده بودند دوروز وسه روز زیر آوار زنده‌ماندند تا سرانجام از گرسنگی و رنج تلف شدند ، یا اینکه بخاطر نبودن وسیله کمکها تمام در نقاط سهل‌الوصول توزیع‌شد و مناطق صعب‌الوصول از کمك بی بهره ماند .

متاسفانه تحقیقات خبرنگاران ما حاکی است که‌در تهران جزدوهلیکوپتر متعلق به شرکت های عامل نفت و کنسرسیوم اساسا هلیکوپتری وجود ندارد و هیچکدام ازسازمانهای مانه دربار ، نه ارتش ، به دولت ، به شیر و خورشید و نه سایرین‌دارای هلیکوپتری‌نیستندوبالنتیجه در چنین حوادثی جای هلیکوپتر خالی میماند ونقش آنرا هیچ وسیله دیگری نمی تواند ایفاء کند .

در واقعه سقوط یك هواپیمای امریکائی «زمستان گذشته » مادیدیم که چگونه بکمك هلیکوپتر جستجوی سرنشینان هواپیما میان توده های عظیم برف آسان شد و چطور بعضی از سرنشینان با این وسیله مفید و ساده ازکام مرك جستند . آیا این نقص تشکیلات مملکت ما نیست که‌از داشتن چنین وسیله ای بکلی محروم است ودر چنین حوادثی برای خاطر این نقص ، تلفات جبران ناپذیر باید تحمل شود ؟

صد هواپیمای غول پیکر در این قبیل حوادث کار یك هلیکوپتر رانمی توانند بکنند . فاید ماش چیست که ما صد هواپیمای غول‌پیکر فرضاداشته باشیم ویك هلیکوپتر در تمام‌دستگاه مملکت نداشته باشیم !امیدواریم چنانچه سازمانهای‌مملکتی جوابی برای این انتقاد دارند ما و مردم راروشن سازند .

Storck

اشتورك‌چیست؟
یادداشت کنید
تا این معما
حل شود

شماره حساب جمعیت شیرو خورشید سرخ ایران در بانك ملی‌مرکز وشعبه بازار بقرار زیر است .

دربانك ملی مرکز ۷۰۷۹۲
در بانك ملی بازار ٤٤٦٤٠

اطلاعیه وزارت دارائی

مالیات‌مقاطعه کاران ومهندسان مشاور

عدهٔ از کار فرمایان و مقاطعه دهندگان در قرار داد هائی که با مقاطعه کاران و مهندسان مشاور منعقد داشته‌اند پرداخت مالیات مقاطعه‌ـ کاران و مالیات حق‌الزحمه مهندسان مذکور راشخصا تقبل و در قرارداد های منعقده تصریح نموده‌اند که‌چنانچه مالیاتی بمقاطعه کاران و یا بمهندسان مشاور تعلق بگیرد پرداخت مالیات‌بر عهده صاحبان کارخواهد بود . نظر باینکه انعقاد اینگونه قرار داد ها و یا هرگونه قراریکه بین کار فرمایان و پیمانکاران برای پرداخت مالیات گذاشته شود بر طبق قانون مالیات بردرآمد رافع مسئولیت اشخاصیکه‌قانونا ملزم بتادیه‌مالیات هستند نمیباشدعلیهذا بکلیه مهندسان مشاورومقاطعه‌کاران اخطارمیشود که حداکثر تا آخر آبانماه سال جاری راسادر پرداخت و تسویه بدهی مالیاتی خود اقدام کنند . در غیر اینصورت وزارت دارائی از اختیارات قانونی خود برای وصول مالیات های معوقه و جرائم متعلقه استفاده‌خواهد کرد . ۱ـ۲ آ ـ۱٦٦۱٤ وزیر دارائی ـ عبدالحسین بهنیا

جناب آقای بهنیا وزیر محترم دارائی

انتصاب آقای عباس ولیخانی مدیر این چلوکبابی را بمعاونت اداره کل وصول تهرا نو همچنین انتخاب آقای امیربیگی را بریاست اداره دارائی ورامین تبریك میگوئیم امیدواریم این انتصاب که‌بهترین نمونه سپردن‌کا رمردم بمردم است سرمشق سایر دستگاه ها واقع شود .

کارکنان چلوکبابی سعدی ـ چهارراه مخبرالدوله

جناب آقای وزیر دارائی

انتخاب جناب آقای عباس ولیخانی که در کار بسیاری ازمودیان مخصوصا امور مالیاتی این شرکت بطرق گوناگون تسهیلات لازم را فراهم می‌آورند بمعاونت اداره کل‌وصول تهران قابل تقدیر است .

شرکت تولیدو توزیع فروشندگان لبنیات تهران

حراج سال

در فروشگاه دیوا

همه نوع پارچه و بلوز پیراهن و کراوات و غیره از بیستم تا آخر شهریور

دیوا بین چهارراه شاه‌و امیر اکرم

۱ـ۲ آ ـ۱٦٥٥۲

از باغ وحش دیدن کنید

PATE DENTIFRICE

BINACA

CIBA

خمیردندان بیناکا

ساخت‌کارخانه سیبا ـ سویس

تهران ـ همدان با ماگیروسهای مدل ٦۲شرکت‌تی‌بی‌تی فقط با ۱۰۰ ریال

افتتاح شد

کودکستان، دبستان نخست

تهران نو تلفن ۷۹۰۲۹٤

٥ـ۲۰ آ ـ۱۰۱۹۹

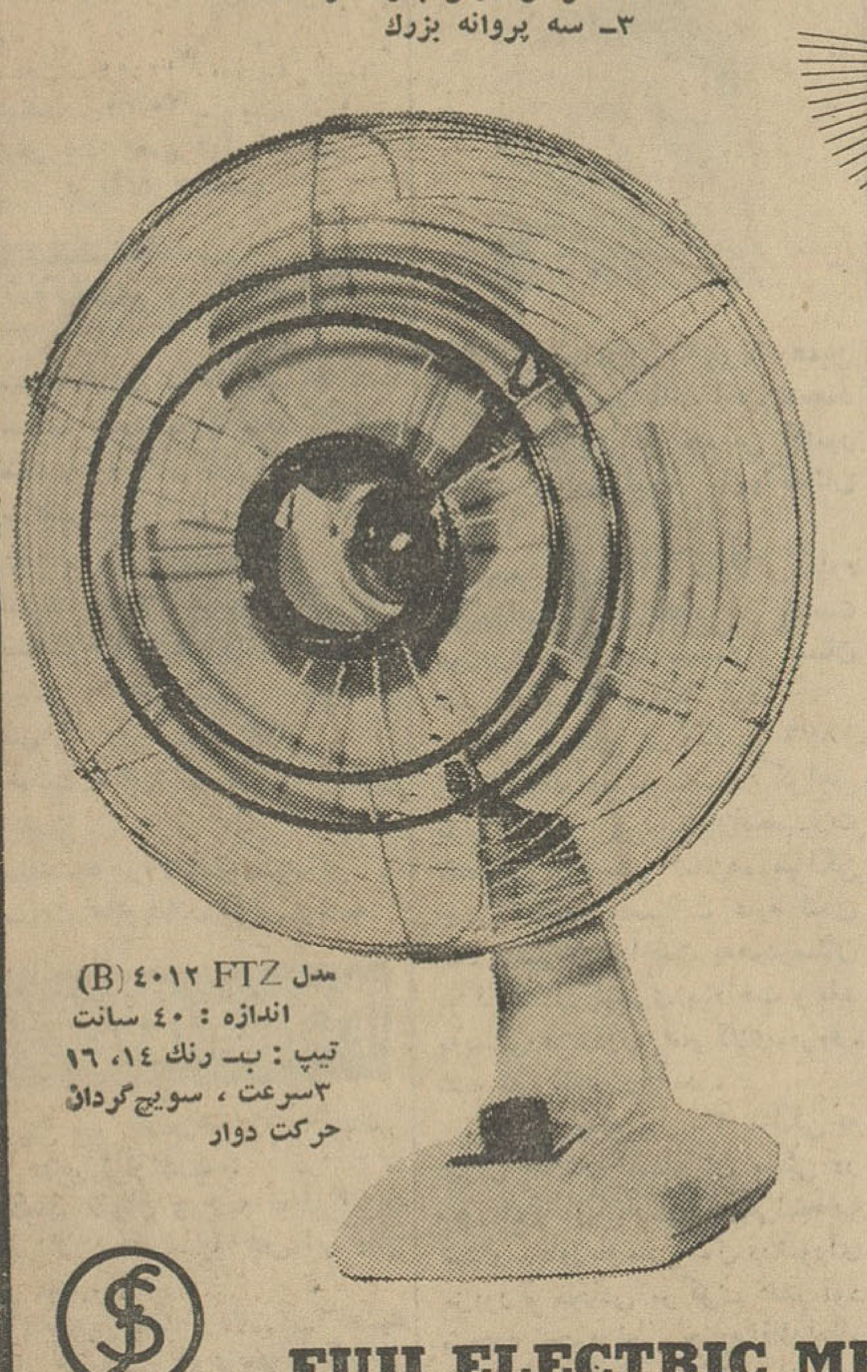

محسنات مخصوص بادبزن فوجی
۱ـتمام بسته با موتور ٦ حالت
۲ـگردش روغن بطور خودکار
۳ـ سه پروانه بزرك

خنك‌ترین نسیم‌ها

با بادبزن

فوجی

بادبزن بی صدای فوجی تمام بسته برای جلوگیری‌از رسوخ گرد و غبار و رطوبت شما را از تعمیر بی نیاز می سازد . برای منزل ، دفتر و یا کارخانه‌بادبزن ساکت فوجی در مدلها و رنگهاو قیمت های متفاوت دردسترس است . از رادیو ترانزیستوری گرفته تا یخچال و توربینهای بزرك صنعتی .... فوجی نشانه مرغوبیت در صنعت برق برای خدمت بزندگی مدرن وپیشرفت جهانی است .

نشانی تلگرافی :

مدل FTZ ٤۰۱۲ (B)
اندازه : ٤۰ سانت
تیپ : بـ رنك ۱٤، ۱٦
۳سرعت ، سویچ‌گردان
حرکت دوار

SYMBOL OF BETTER LIVING

FUJI ELECTRIC MFG. CO., LTD.
(FUJI DENKI SEIZO K.K.)
Cable: DENKIFUJI TOKYO Head Office: 6, 2-chome, Marunouchi, Chiyoda-ku, Tokyo, Japan

روز ۲۲ شهریور گاردن پارتی بی‌نظیر سازمان کمك کودك مؤسسهٔ اطلاعات افتتاح میشود