

關東名物線香

敷島香

姉妹品……松葉香



本舖

津川安正堂

菜物問屋

イ	ゲ	鍾	金	丸	敷	大	ベル
マ	ン	道		明	島	同	ベ
ツ	ブ	蚊	鳥	印	島	燐	ット
蠅	粉	取		蠟		寸	石
取	末	線	香	燭	香	株	鱈
粉	石	香	香	香	香	式	會
	鱈					株	社
						製	品
						品	

代理店

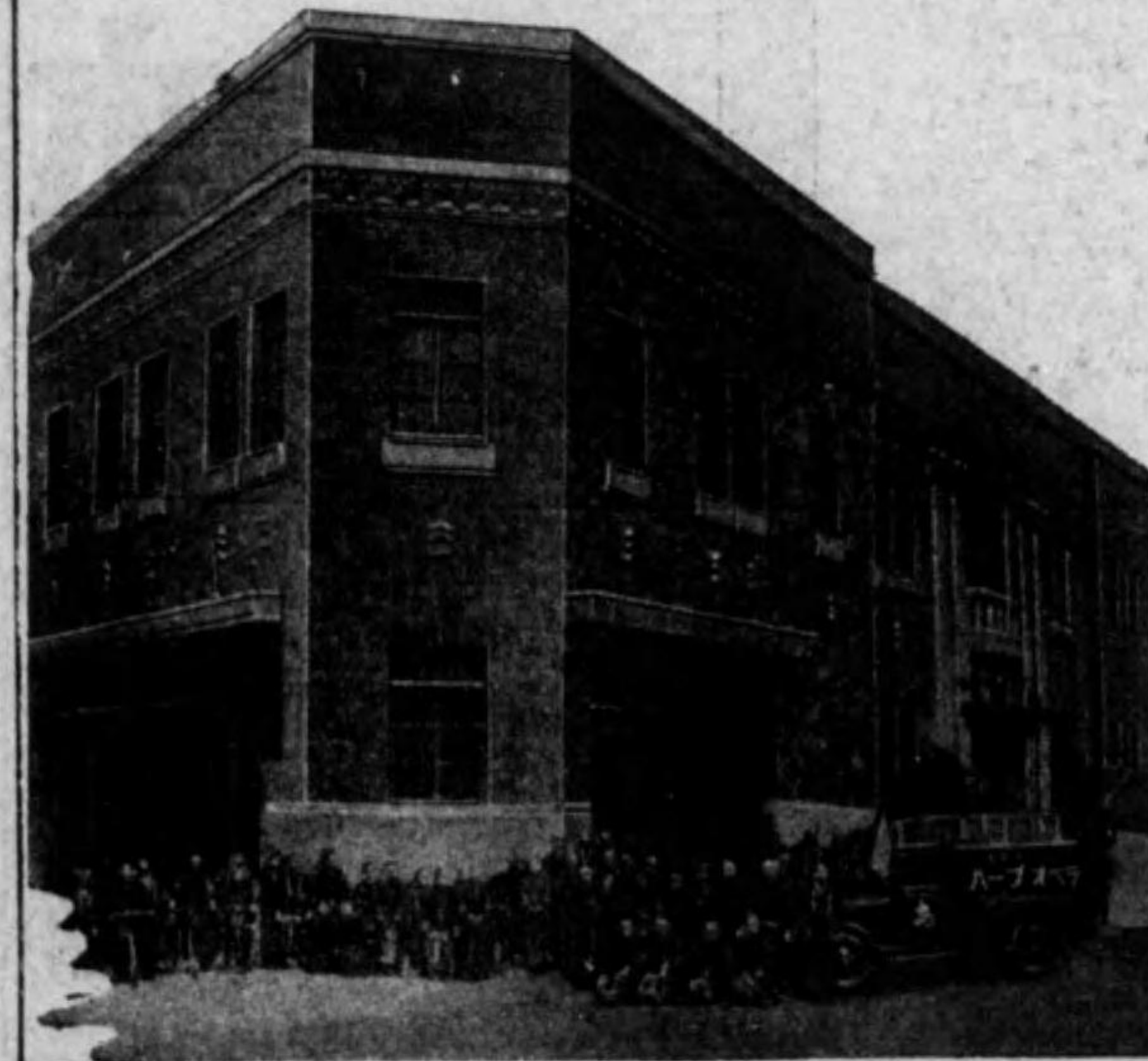

株式會社

森友商店

東京日本橋區小網町

電話茅場町四四一〇・四四一一
振替口座東京二六二四番

素のシモルホ

ムーリグドル〜コンソラ

〇 十 五



本舗

東京・丸ビル五九

クレオ研究所

電話丸ノ内(23)二八八二番
四九八四番

劑主シイババ製精許特賣專

ムーリクンイパバ

〇五廿・〇十五円



卸
ゴンサ・ヤイダ
屬金貴・イスヒ
物間小甲籠石實

店商屋澤野

次政田山

元賣發環指石生誕

七ノ三町喰馬區橋本日京東
番六六一(67)花浪話電
番三一三四一京東替振



オカツブクリーム

世界に誇る新美肌料

ホルモンの素
洗顔・清拭・化粧性
アレ止め・お化粧下
コレステリン
コーシルド
パニシング



品妹姉 ブッカオ

- (水粧美) ナモレ ブッカオ
- (色 七) 粉白粉 ブッカオ
- (粧化粧 トツセ) 粉白^煉 ブッカオ
- (色 三) 紅 頬 ブッカオ
- (色 二) 紅 口 ブッカオ

店商郎三喜尾平

營業品目

蚊取線香 (渦巻及棒形)
菊牡丹印、
モダン蚊取線香
除蟲菊粉末 (のみとり粉)
印、月鹿印、菊牡丹印
インビレス殺蟲劑
殺蟲原液ビレトキシ
印薄荷腦、薄荷油、薄荷白油
除蟲菊干花、輸出絲瓜
輸出干生姜、藥用人蔘
サフラン、其他天產物
除蟲菊ノエキス



長岡製藥株式會社
本社 大阪府大阪市東區
支店 東京、名古屋、京都、神戶、神戸、横濱、福岡、仙台、札幌

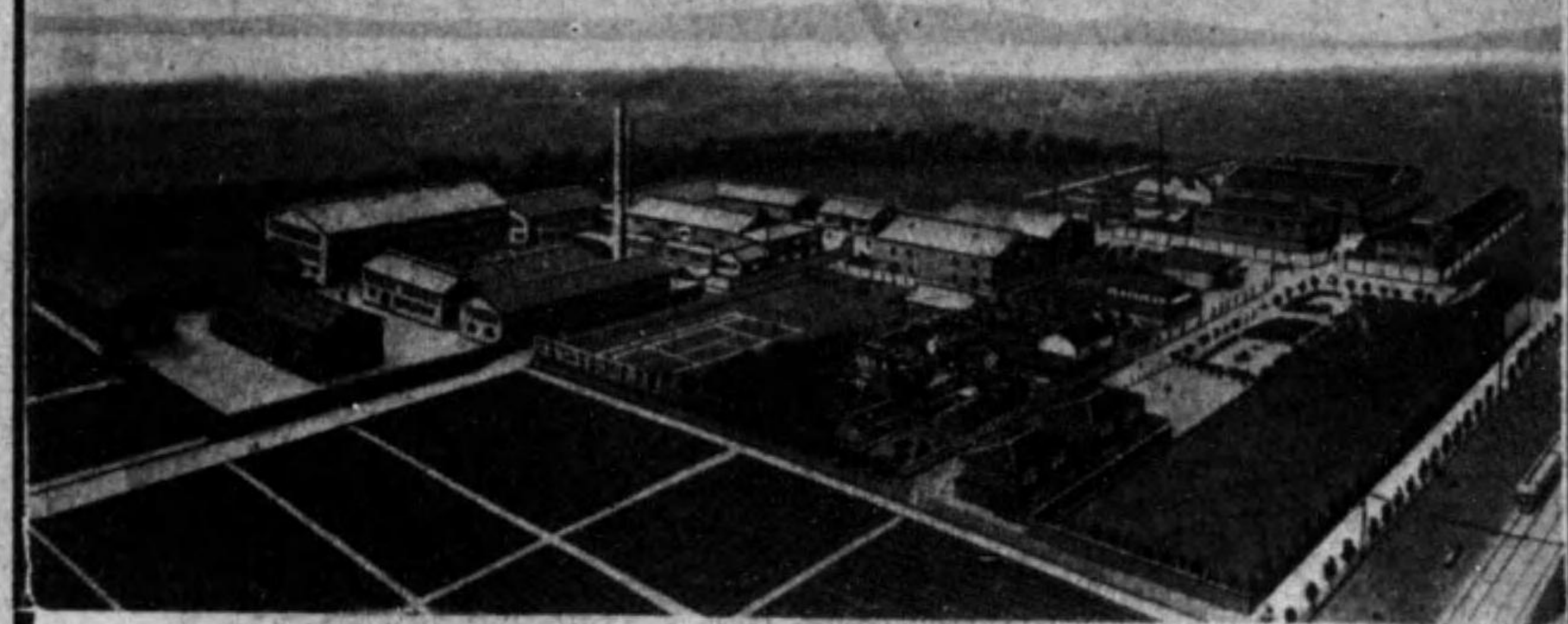

(川崎 北塚 牛付野 輕邊 寄名 川旭 道尾 杉濱 濱横) 所業營



長岡製藥株式會社

神戶市外阪神道中一四二

電話 五三五四番
電信 十(カ)又(ハ)
振替 一〇二〇九番





香料

飲 料 水 用 製 一 般 化 粧 品 用 化 粧 油 水 用 白 粉 用 香 水 用 木 質 用 香 水 用

佛國デコロン香料會社關東代理店
長谷川藤太郎商店
 東京市日本橋區本町四丁目
 電話日本橋(24)三四八三番 振替東京五一三八番

品 良 る 優 に 製 - リ パ

フツチ頂丹

新春の禮裝
 に一だんの
 氣品を示す
 丹頂チツク



素適な香り！
金鶴香水
 ¥ 50.75 1.20



社會式株水香鶴金

おくれ毛のよく止る

すべらん後毛止



部貨雑

學年用	縫針	同	待針	安金	角毛	竹毛	織	最上	センプ
メートル	針	針	針	針	針	針	針	針	針
針	針	針	針	針	針	針	針	針	針

モダン	洋白	角丸	紐	婦人	同	刺	刺	刺	刺
レース	七子	丸型	丸型	子供	子供	子供	子供	子供	子供
針	針	針	針	針	針	針	針	針	針

近利商店 天野利助

部糸

染	毛	細	細	細	細	細	細	細	細
糸	糸	糸	糸	糸	糸	糸	糸	糸	糸
糸	糸	糸	糸	糸	糸	糸	糸	糸	糸

刺	刺	刺	刺	刺	刺	刺	刺	刺	刺
糸	糸	糸	糸	糸	糸	糸	糸	糸	糸
糸	糸	糸	糸	糸	糸	糸	糸	糸	糸

番〇二三二花浪話電 區橋本日市京東
番五九七五京東替振 地番五町山横

具用縫裁針縫
貨備裝洋物間小
系毛糸糸糸

の二つの根本原理を實行する最善の方法であることを證明してゐる。

廣告する生産者はその商品を求める人々を最少の努力で、素早く發見し、買手は又その求めるものを生産する人を見出すことにより、交易は非常に手取り早く行はれこれによつて吾々は所謂「繁榮」を持つことが出来るのである。富の分布は物の配給に俟たねばならず、物の配給はかくして物のニーズを宣布する廣告に俟たねばならないのである。このことは直に、此文章の始めに書いたアメリカの一婦人の廣告に對する浪費の不平と結びついて考へられる。

案内廣告と廣告費

翠みの家や女中、或ひは失つた犬を見付けるのに僅か二三圓の案内廣告費がどれだけ便利な仕事をしてくれるかを考へるならば廣告費の如何に安いものであるかは自ら分る譯なのである。案内廣告の數圓でもつて廣告する人は比較的少數の人に自分のニーズを傳へようとするのだが、石鹼會社は數千萬人の人々にしかも何十回何百回となく傳へようといふのだから、その廣告費も非常に額に上るのは當然である。しかもその結果は案内廣告をする者と同じように、人を探し歩かざるん手数と時間と、費用を節約することが出来る。

米國の婦人雜誌の中堅的なものとして知られる「グッド・ハウスキーピング」を例に取ると、これは現在普通一頁の廣告費が六、〇〇〇弗だがその發行部数が約二、一〇〇、〇〇〇部と云はれるから、一枚一仙の郵便ハガキだけを送る費用、二、一〇〇弗に比較しても此廣告は莫大の利益であるといふことが分る。

廣告費は誰が拂ふか

商品の價として支拂ふ買手の金が、卸問屋の口銭、小賣店の利益、倉庫會社の倉敷料を支拂ふと同じやうに廣告費にも又幾分かを割かれてゐることは事實である。だが然し自分の求めるものは齒磨だから齒磨以外の費用を拂ひ度くないといふ消費者があつて、いろ／＼な薬を買

つて來て費を自分で作つて使ふとしたら、その拂ふべき金は時間とその人の努力を別にしてもむしろ先の場合よりも數倍高くつくことは判然たる事實である。

こゝに優秀な製品を大量生産によつて最も廉く世に供給する廣告の第二の功徳がある。

廣告費は從つてその齒磨を買ふ人が拂ふ金であるが、その金こそは廣告が作り出した群衆の需要によつて節約された費用が生んだものといふことが出来るのである。

廣告は果して有害か

あらゆる文明の機關が時々悪用されると同じ意味で廣告も少數の悪い人達によつて悪用されたこともあつた。然し歐米に於いては此弊害を取除く爲にいろ／＼な手段が講ぜられた。第一に廣告はそれを見使つてくれた人が二度三度とそれを常用してくれないならば結局利益などないものである。米國では一般に新しい商品が出る時、その一年間の利益は決してその一年間の紹介的な廣告費を償ふ程には達しないとされてゐる。一萬弗の廣告費で二百人の新しい客に齒磨を賣付けたことになれば一本二十五仙の齒磨に五弗の廣告費を使つたことになる。この五弗を取返す唯一の方法はその客がその齒磨を好んでくれて他の人にもそれをすすめられ、何度でもその品をくり返して買つてくれることである。間違つた廣告が繁昌せぬ理由の重大な一つである。

又米國の各州では偽りや誇大な廣告によつて人を誤るものを罰し投獄する規定があり、各都市には商業福利増進協會（ベタービジネス・ビューロー）が出来て悪い廣告の取締りを厳にしている。又聯邦食物及賣藥取締規定が殊に最近強化されて廣告の濫用悪用を嚴重に取締つてゐる。

廣告機關の自制と矜持

それ以上に廣告の淨化に預つて力のあることは廣告發表機關としての媒體自身が悪い廣告を極力少くしようとしてゐる努力である。例へば前述のシカゴ大學のヤング教授が或る有名な石鹼の廣告を書いて「グットハウスキ

ピンング」といふ雑誌に掲載を依頼した。それは正直な廣告であり且ヤング教授の得意なよい廣告だつたのであるが、にべもなく雑誌社から掲載を拒絶されたのであつた。

その廣告及び賣られる石鹼には少しの缺陷もないどころか、實に優秀なものであることは認めるが雑誌社でその石鹼を検査する時間いた包装紙の中にその石鹼が濕疹を治すと書いてあつた爲に、その廣告を掲載出来ないといふ理由であつた。その忠告によつて石鹼の包装紙は直ちに取換へられたがその完了まで廣告がそのグットハウスキーピングに載らなかつたといふことは、特筆すべき事實である。

一九〇二年に此グットハウスキーピングといふ雑誌はその誌上で取扱つた商品總てに就いてその廣告の約束する事實に對し、充分の責任を持つことを讀者に向つて保證した。その後別に商品研究所及び徹底的な商品の分析検査を行ふ機關を設立して、益々此の雑誌に載せる商品廣告の權威を高めた。

やがて此のことは米國の有名な雑誌が競つて實行するやうになり、今日ではこれら信用ある雑誌が、大衆への善良な感化とか好き趣味に反するといふやうな意味から、掲載を禁止する廣告の額だけでも數百萬弗に上るといふ。

一九三五年の廣告界

さて廣告の歩いて來た道のいろんな方面を語る爲に、かなり傍道へ外れたけれども、廣告がニーズを根本の要素としてゐることはあくまで重要な點である。

不景氣の結果、品物をはかさうとして四苦八苦した結果として、右のやうな永い努力の結果築き上げられた廣告の常道も、此處二三年來危く崩れかゝつたのである。その一つはタイアップ廣告の流行に始まつた景品競争から、延いては懸賞廣告の大流行であつた。有名なアイボリーの石鹼が自動車一臺のあたる懸賞廣告を出すと、パームリブは歐洲へ世界一の豪華船ノルマンディー號で旅

行する費用一切を襄美とする懸賞廣告を發表するなど、化粧品石鹸界の廣告は全く混濁状態に陥入るかに見え

然し今年に入つてからはどの化粧品廣告にも非常な落付きが見えて来て、商品そのものの特長を最も新らしい表現によつて、よりよい商品のニュースとして讀者に傳へようとする廣告本来の道へ歸つて来たことが、著しく認められるのである。殊に科學的な立場からその商品を正しく見、これを分り易いやうにいろんな角度から親切に讀者に報道しようといふニュース廣告の常道に就いて

廣告の誘引力

廣告が商品のニュースを根本とする原始的出發點にかへつて来たといふことは、一九三五年の著しい傾向の一つとして以上の説明で盡きるのであるが、では廣告は昔のまゝの粗野な姿を讀者の前にさらしてゐるのかといふと決してさうではない。根本はニュースの提供であつても、それを傳へる方法に時代的な色彩、進歩した技術の装ひがあることが、廣告をより誘引力のある魅力的なものにしてゐるのである。

此のことは既に原始的な廣告として引照したジョンホウトンの廣告の中にも見られるのである。即ちパツカイ氏の家は「とても静かて美しい花壇がある」といふことは單なるニュースでなくて、そのニュースを魅力あるものに誘引力を持つてゐるのである。又それは新時代の廣告に盛に應用される販賣基礎であり、一九三五年の歐米の廣告界が新しく目覺めつゝある一つの著しい特長なのである。

このことは單なるニュースよりも、人々を行爲に走らすといふ販賣力を持つ點で進んだ廣告手法なのであつ

て、米國の海軍が海兵募集のポスターに「水兵となつて世界を見よ」と書くことに單なる「募集」といふよりも力のある所以である。

以上、私は歐米の廣告界の變化に多少の觀念的な推移を添へて一九三五年の廣告にまで及んだが、これを以て始め企圖したこと半ばに届くことが出来なかつた。殊に一九三五年の廣告を語る爲に多くの餘白を持たぬけれども、此年の廣告が突如としてあまりにも眞面目

懸賞又は景品附販賣の方法

懸賞又は景品附販賣を行ふ場合には、應府縣令により、豫め所轄署へ届出づることを要する。その書式並びにこれに就いての注意すべき事項

- 一、目的
二、方法
三、抽籤
四、施行の場所
五、景品
六、景品附販賣
七、抽籤の日
八、抽籤の方法
九、抽籤の場所
十、抽籤の結果
十一、抽籤の結果の公表
十二、抽籤の結果の公表の方法
十三、抽籤の結果の公表の場所
十四、抽籤の結果の公表の日

な廣告のオルソドキシン(正統的精神)にかへつて来たことは、數年來の亂れた廣告界を知る吾々研究者のむしろ驚ろきとするところである。要するに廣告がより眞實な商品のニュースを實質に、よりよき技巧と魅力によつて讀者に傳へんとする最も古くして最も新らしく、しかも最もよき傾向をこの年の歐米廣告界の傾向の中に見出すとともにそのよき展開を望み待ちつゝ吾々は次の推移を注意するものである。

は左の通りである。以上の届書を提出するとともに、東京、大阪に於ける取締規則に概觸しない爲には左の各節を厳守するを要する。

- 一、懸賞の場合
二、景品の場合
三、警視廳管下たる東京を以て、大阪愛知等の大府縣に於いては、射倂行為取締は甚だ嚴重を極めてゐるが、地方の小縣に於いては、未だ取締寛なることから、その實狀に乘じて臨時に地方に支店又は代理店等を設けて、こゝより出願し全國に廣告して、巧みにこれを利用するといふ方法も行はれてゐる。四、愛用者優待又はは景品附販賣方法については、本社抽籤係に御照會されれば、詳細にお答へする。尚、取締法規については、法規・法令の部に收録してあるから参照されたい。

昭和十年に於ける各本舗の廣告宣傳一覽

Table with multiple columns: 本舗名, 新聞廣告, 雑誌廣告, 印刷物, 店頭廣告, 屋外廣告, 贈賞, 催し物, 特記すべき宣傳廣告. Rows include various brands like 本花王石, 化粧料本舗, etc.

廣告宣傳

Table with 10 columns: 本名, 新聞廣告, 雜誌廣告, 刊行物, 店頭廣告, 屋外廣告, 贈賞, 催し物, 特記すべき宣傳廣告. Rows include 品色美顔化粧, ヘチマコロン, マスター香水, ミツワサーフ, メヌマボマード, モンココ洗粉, ラブミー化粧, ライオン歯磨, 本みづ、香油.

Table with 10 columns: 本名, 新聞廣告, 雜誌廣告, 刊行物, 店頭廣告, 屋外廣告, 贈賞, 催し物, 特記すべき宣傳廣告. Rows include 本レト化粧料, 本レト化粧料, 本レト化粧料, 本レト化粧料, 本レト化粧料, 本レト化粧料, 本レト化粧料, 本レト化粧料, 本レト化粧料, 本レト化粧料.

B・販賣店に對する廣告宣傳

Table with 10 columns: 本名, 新聞廣告, 雜誌廣告, 刊行物, 店頭廣告, 屋外廣告, 贈賞, 催し物, 特記すべき宣傳廣告. Rows include 本レト化粧料, 本レト化粧料, 本レト化粧料, 本レト化粧料, 本レト化粧料, 本レト化粧料, 本レト化粧料, 本レト化粧料, 本レト化粧料, 本レト化粧料.

業界關係廣告團體

東京に於ける廣告主及び代理業者の社交機關。大正三年創立。
中山太郎 秋元直氏
花王石鹼 久保政吉氏
ウテナ本舗 三輪善太郎氏
ライオン本舗 神谷市太郎氏
オリヂナル本舗 武川吉雄氏
安藤金平氏
菊池武一氏
小林友藏氏
高木一平氏
平尾贊平氏
淡交會
中野廣告主の親睦機關。
安永雅哉氏
安永合名 我孫子氏
ウテナ本舗 井田友平氏
ウテナ本舗 久保政吉氏
マスター本舗 阪本一郎氏

野源	天谷	久橋	安佐	佐理	中伊	伊加	カ野	平高	高維	日進	中山	純平	尾丸	久保	伊東	向高	カ高	高宇	佐安	安廣	廣美	美柳	柳奥
七館	天谷	久橋	安佐	佐理	中伊	伊加	カ野	平高	高維	日進	中山	純平	尾丸	久保	伊東	向高	カ高	高宇	佐安	安廣	廣美	美柳	柳奥
美	美	美	美	美	美	美	美	美	美	美	美	美	美	美	美	美	美	美	美	美	美	美	美
19	19	20	9	7	10	9	7	8	8	8	96	102	30	33	30	26	11	11	6	11	11	11	11
56,550	8,473	7,404	4,191	2,170	1,626	3,900	1,000	879	—	—	66,145	101,328	22,882	9,123	13,410	32,836	25,342	5,423	3,419	3,281	1,698	—	—
83	11	3	6	6	6	8	2	2	—	—	52	141	59	6	43	24	54	—	31	51	5	—	—
53,651	5,106	1,092	2,787	—	1,222	3,027	154	100	—	—	24,804	93,001	27,557	2,038	30,127	13,204	50,331	—	9,175	25,170	882	—	—
90	23	—	—	—	15	7	—	—	—	—	82	144	102	9	37	15	47	3	18	51	2	—	—
65,829	11,506	—	—	—	4,016	900	—	—	—	—	48,535	90,597	65,476	2,416	19,865	5,246	31,690	252	5,238	21,821	882	—	—
56	15	3	8	16	9	7	—	—	—	—	54	112	47	10	27	22	40	5	20	53	2	—	—
33,152	6,441	2,018	3,723	960	3,648	930	—	—	—	—	43,770	76,686	26,209	2,013	19,698	5,704	45,220	1,413	5,832	29,137	882	—	—
73	25	13	6	22	8	17	—	—	—	—	64	106	67	88	61	105	70	13	21	72	3	—	—
65,484	10,321	5,592	4,188	8,765	3,103	3,387	—	—	—	—	114,111	82,391	64,158	20,998	43,865	36,299	50,565	7,525	5,630	34,433	1,323	—	—
88	18	—	9	8	3	26	—	—	—	—	18	19	66	82	54	44	78	14	—	65	4	—	—
69,850	7,482	9,330	4,188	3,780	1,185	5,909	—	—	—	—	10,223	16,314	56,560	29,465	39,712	18,550	71,138	6,820	39,029	441	—	—	—
69	31	6	—	10	8	19	—	—	—	—	17	63	112	73	94	42	68	24	84	6	3	—	—
43,427	5,021	3,580	—	5,270	2,658	5,086	—	—	—	—	11,240	40,893	76,685	30,536	57,222	21,824	61,118	10,225	4,623	904	—	—	—
66	37	4	9	13	2	18	—	—	—	—	20	52	68	77	65	69	69	6	5	2	—	—	—
52,636	7,156	2,484	4,191	6,200	690	5,522	—	—	—	—	11,820	39,628	62,316	31,106	35,927	12,581	62,263	2,427	2,450	294	—	—	—
85	44	7	10	14	10	6	—	—	—	—	24	50	58	52	78	65	65	—	—	—	—	—	—
84,192	8,100	3,418	3,411	16,275	16,275	16,275	—	—	—	—	12,506	21,905	29,896	23,634	56,876	14,304	47,496	11,624	39,370	—	—	—	—
67	101	—	17	30	27	5	—	—	—	—	38	76	33	53	24	24	57	4	64	—	—	—	—
45,075	18,727	2,948	2,948	36,331	36,331	1,227	—	—	—	—	18,628	37,777	23,190	26,351	41,618	6,514	41,096	1,107	32,207	—	—	—	—
13	20	9	9	27	27	5	—	—	—	—	50	54	26	64	46	50	43	23	52	—	—	—	—
6,302	6,379	4,188	25,784	5,500	980	—	—	—	—	—	26,922	19,135	14,894	23,484	28,935	12,839	30,236	4,419	25,527	—	—	—	—

野源	天谷	久橋	安佐	佐理	中伊	伊加	カ野	平高	高維	日進	中山	純平	尾丸	久保	伊東	向高	カ高	高宇	佐安	安廣	廣美	美柳	柳奥
七館	天谷	久橋	安佐	佐理	中伊	伊加	カ野	平高	高維	日進	中山	純平	尾丸	久保	伊東	向高	カ高	高宇	佐安	安廣	廣美	美柳	柳奥
美	美	美	美	美	美	美	美	美	美	美	美	美	美	美	美	美	美	美	美	美	美	美	美
85	19	20	9	7	10	9	7	8	8	8	96	102	30	33	30	26	11	11	6	11	11	11	11
56,550	8,473	7,404	4,191	2,170	1,626	3,900	1,000	879	—	—	66,145	101,328	22,882	9,123	13,410	32,836	25,342	5,423	3,419	3,281	1,698	—	—
83	11	3	6	6	6	8	2	2	—	—	52	141	59	6	43	24	54	—	31	51	5	—	—
53,651	5,106	1,092	2,787	—	1,222	3,027	154	100	—	—	24,804	93,001	27,557	2,038	30,127	13,204	50,331	—	9,175	25,170	882	—	—
90	23	—	—	—	15	7	—	—	—	—	82	144	102	9	37	15	47	3	18	51	2	—	—
65,829	11,506	—	—	—	4,016	900	—	—	—	—	48,535	90,597	65,476	2,416	19,865	5,246	31,690	252	5,238	21,821	882	—	—
56	15	3	8	16	9	7	—	—	—	—	54	112	47	10	27	22	40	5	20	53	2	—	—
33,152	6,441	2,018	3,723	960	3,648	930	—	—	—	—	43,770	76,686	26,209	2,013	19,698	5,704	45,220	1,413	5,832	29,137	882	—	—
73	25	13	6	22	8	17	—	—	—	—	64	106	67	88	61	105	70	13	21	72	3	—	—
65,484	10,321	5,592	4,188	8,765	3,103	3,387	—	—	—	—	114,111	82,391	64,158	20,998	43,865	36,299	50,565	7,525	5,630	34,433	1,323	—	—
88	18	—	9	8	3	26	—	—	—	—	18	19	66	82	54	44	78	14	—	65	4	—	—
69,850	7,482	9,330	4,188	3,780	1,185	5,909	—	—	—	—	10,223	16,314	56,560	29,465	39,712	18,550	71,138	6,820	39,029	441	—	—	—
69	31	6	—	10	8	19	—	—	—	—	17	63	112	73	94	42	68	24	84	6	3	—	—
43,427	5,021	3,580	—	5,270	2,658	5,086	—	—	—	—	11,240	40,893	76,685	30,536	57,222	21,824	61,118	10,225	4,623	904	—	—	—
66	37	4	9	13	2	18	—	—	—	—	20	52	68	77	65	69	69	6	5	2	—	—	—
52,636	7,156	2,484	4,191	6,200	690	5,522	—	—	—	—	11,820	39,628	62,316	31,106	35,927	12,581	62,263	2,427	2,450	294	—	—	—
85	44	7	10	14	10	6	—	—	—	—	24	50	58	52	78	65	65	—	—	—	—	—	—
84,192	8,100	3,418	3,411	16,275	16,275	16,275	—	—	—	—	12,506	21,905	29,896	23,634	56,876	14,304	47,496	11,624	39,370	—	—	—	—
67	101	—	17	30	27	5	—	—	—	—	38	76	33	53	24	24	57	4	64	—	—	—	—
45,075	18,727	2,948	2,948	36,331	36,331	1,227	—	—	—	—	18,628	37,777	23,190	26,351	41,618	6,514	41,096	1,107	32,207	—	—	—	—
13	20	9	9	27	27	5	—	—	—	—	50	54	26	64	46	50	43	23	52	—	—	—	—
6,302	6,379	4,188	25,784	5,500	980	—	—	—	—	—	26,922	19,135	14,894	23,484	28,935	12,839	30,236	4,419	25,527	—	—	—	—



自昭和九年十一月一日
至同十年十一月三十日
業界に於ける過去一年間の廣
告宣傳に關するもののみを掲
ぐ、調査は主として東京商報及
び東京大阪に於ける主要日刊新
聞に據る。

十一月(昭和九年)

ユキワリミン愛用者優待懸賞發
表
仁丹商會愛用者へ雜誌日の出新
年號進呈計畫發表
マスタール京阪神愛用者六千名映
畫招待計畫發表表
ウチナボマード愛用者優待ベ
アルニス署名入球進呈懸賞發
表
レイト化粧品關東各地愛用者招
待計畫會 小田原、川崎、鶴
子、平塚、千葉、鶴見、横須
賀、藤澤の各都市。二十五日
三十日
ウチナ愛用者五千名新興キネマ
大泉撮影所招待會 二十八日
ラアミー大阪愛用者三千名映畫
試寫會招待 二十六日
同東京四千名招待 二十八日
エビアン愛用者優待映畫招待會

十二月

御園クレーム愛用者二千五百名
映畫招待會 二十九日—十二月十
二日
クラアビユーティハーウス開店
一日
忠勇ハアラシ東京支店開設一周
年記念サーピス特賣 一日
三十一日
歌舞伎座ミツワテ観劇會 二日
マスタール美容家スター連の美容
座談會、萬平ホテルにて 六日
ウチナ愛用者四千名映畫試寫會
招待、日本青年會 八日
レイト横濱愛用者招待映畫試寫
の夕べ 九、十、十日
オリザナル化粧品青バスタータイ
アツプ實物宣傳 十一日—十五
日
美顔白粉本舖、大朝社主催の
「東北慰問有名商店大賣出し」
に参加
クラア愛用者優待バラマウソ
スター寄贈の流行品進呈懸賞
締切 十五日
クラア化粧品愛用者優待のクラ
アア景品附賣出し發表表
ライオン商標本舖海軍機關兒
童隊運動後援計畫發表表
レイトクレーム愛用者十一萬一
千名當該懸賞の締切 三十一日
一月(昭和十年)
明治座御園會觀劇會 四日
藤崎インキ製造株式會社インキ
發明百年紀念景品附賣出し

二月

ユキワリミン愛用者優待文字は
め懸賞發表
カオール愛用者優待懸賞當該發
表
マスタール關西地方愛用者日活映
畫招待計畫發表表
ラアミー名古屋愛用者五千名映
畫招待會 二月中
ライオン商標愛用者優待五十萬
人當該懸賞計畫發表表
レイトフレッド愛用者優待懸賞計
畫發表 締切四月末日
レイトクレーム愛用者四千名招
待「朗らかに笑はう會」日本
青年會 二日
日本佛學學校公演にライオン商
標テ、帝國ホテル演藝場

三月

王子シャンブー名古屋地方愛用
者優待五百名花見招待計畫發
表
ヘチマコロン愛用者優待十萬
人當該懸賞計畫發表表
カマシクレーム昭和九年秋發表
の愛用者優待懸賞當該者決定
ミツワ、サリヲ愛用者優待一萬
名三里塚花見招待計畫發表表
レイトクレーム昭和九年秋發表

一四〇

の愛用者優待懸賞當該者決定
白美液愛用者優待指環進呈計畫
發表
オリザナル香水愛用者二十萬人
優待カオール進呈計畫發表表
ヘチマコロン愛用者優待三千名
松竹少女歌劇四月公演招待計
畫發表表
歌舞伎座ミツワ會觀劇會 二日
ミツワ本舖PCL併催の化粧品
と映畫座談會、銀座ニユーグ
ランド 三日
レイト化粧品本舖日活とのタイ
アツプ契約成立 七日
ユキワリミン關西愛用者優待映
畫招待 八日—十五日
ミツワ本舖東京市防護團員優待
五千名映畫招待、日本青年會
九日
明色美顔京阪神愛用者優待映畫
懸賞會、大阪國民會館 十二日
京都日の出會館 十三日
神戸舊關西學院 十四日
レイト愛用者優待五千名招待春
全樂しむ會、日比谷公會堂
十五日 大阪國民會館 十六日
京都日の出會館
ミツワ、サリヲ本舖女學校新卒
業生四千名招待卒業祝ひの
會、軍人會館 十六日
ヘチマコロン愛用者優待「港ま
つり大會」(四千名招待、日
比谷新音樂堂 十七日
ウチナ化粧品愛用者優待五千名
映畫招待會、日比谷公會堂
十八日
クラア化粧品名古屋愛用者映畫
招待會 二十二日—四月十七日
マスタール化粧品愛用者二萬名招
待春の大園遊會、多摩川園

三月五日(日)

ラアミー化粧品愛用者優待美容
祭招待、宇治山田、松阪 二十
五日 津市、四日市、二十六日
花王石鹼家事科學研究所講演會
和歌山、三重、兵庫各縣下
二十七日
クラア化粧品愛用者優待五千名
「さくら日本大會」招待、日
比谷公會堂 三十日
ライオン商標愛用者優待五十萬
人大懸賞中間一切 三十一日
クラア化粧品愛用者五千名招待
映畫試寫會、日比谷公會堂
三十一日

四月

ウチナ化粧品愛用者優待明麗ゆ
かた五千五百反贈呈懸賞發表
今津化學研究所製創業十周年
記念景品附賣出し
白美液愛用者優待金銀指環進呈
計畫發表表
クラアクレーム昭和九年秋季發
表の愛用者優待大懸賞當該者
決定
花王石鹼家事科學研究所山陰山
陽方面各地講演會
月の友五百番香水商標文字書體
懸賞發表表
マイスキン愛用者優待觀劇招待
會、大阪中座
レイト化粧品販賣補助部東京整
容文化協會名古屋地方巡回宣
傳
クラア化粧品愛用者優待一萬名
「あしべ踊」招待、大阪歌舞
伎座 一日—三日
レイト化粧品關西地方愛用者優

三月十九日—三月十九日

待伊勢參宮招待會 一日から五
日間
ライオン商標新入學兒童諸君歡
迎會、日比谷公會堂 三日
庄慶化粧品液發賣會招待現代
流行兒の集ひ 七日
東京朝日新聞主催第六回國際廣
告寫眞展、銀座松坂屋 十日
—十六日
レイト化粧品愛用者優待名古屋
映畫招待會 十三日
明色美顔愛用者優待映畫「女の
友情」記念晚會二百名招待
十八日 同大阪國民會館にプレ
ミヤム、シヨウ並びに記念晚
餐會 十九日
資生堂化粧品デー 二十日—五
月二十日
明色美顔愛用者優待三千名シユ
メルト祭、日比谷公會堂 二
十五日
ウチナ化粧品愛用者優待映畫
「女の友情」招待會、日比谷公
會堂 二十日
レイト化粧品愛用者優待「春を
送る會」日本青年會 二十九日
ヘチマコロン愛用者優待十萬人
懸賞締切 三十日

五月

仁丹商會愛用者優待百萬人當該
大懸賞計畫發表表
御園化粧品愛用者優待三百名大
阪歌舞伎座招待
明色美顔愛用者優待懸賞募集計
畫發表表
花王石鹼家事科學研究所關東地
方各地講演會
三越本店美粧大會 一日—十二日

三月十九日

スチルマン百貨店宣傳、新橋伊
勢丹、日比谷美松 一日—十六日
レイトクレーム愛用者優待三千
五百名大阪浪花踊招待 一日
—十五日、十一日—十五日の二回
クラア化粧品大阪愛用者優待淡
輪つゝじ祭五千名招待 五日
スチルマン本舖後援用文字渡
米送別會、日比谷公會堂 七日
奉天の化粧品祭、滿蒙百貨店
七日—十六日
花王石鹼家事科學研究所中國地
方講演會、鳥取 一日、松江
二日、廣島 五日、吳 六日、尾
道 九日、岡山 十日、津山
十一日、岡山 十二日
洗毛劑黒若の無料染毛デー、東
京各著名美容室 十五日—七
月二十日
クラア化粧品名古屋愛用者優待
新國劇二千名招待會 十五日
—三十日、同映畫一萬名招待
會 十五日—三十日
ウチナ化粧品愛用者優待映畫試
寫會、日比谷公會堂 二十日
ライオン商標口腔衛生部主催綜
合學校齒科衛生講習會、軍人
會館 二十二日—二十三日
柳屋香水柳屋浴衣宣傳賣出し
二十一日—三十一日
クラア化粧品愛用者優待大楠公
景慕の夕招待、大阪中央公會
堂 二十五日
最樂ボマード百貨店宣傳、大阪
大丸 二十一日—二十七日
大阪三越松坂屋南海高島屋
二十八日—六月七日
ライオン商標愛用者優待五十萬
人大懸賞締切、應募者總數三
百五十九萬三千五百五十九人

六月

明色美顔愛用者優待新映畫
「龍涎香」配役懸賞募集發表
大阪毎日新聞第五回廣告美術作
品懸賞募集發表表
金鶴香水愛用者優待千惠映畫
題名懸賞募集
花王石鹼家事科學研究所九州各
地講演會
ライオン商標本舖の兒童商標歌
練體育大會、濱町公園 一日
ライオン商標「シヨウ豫防講演映
畫舞踏の會、日比谷公會堂、一
同新音樂堂、軍人會館 一日
—十日
ライオン商標關西ミツワデー運
動、講演映畫演藝會一萬八千
名招待、中央公會堂 二日—
四日、學童よき商の會六千名
表彰、學童商標教練、天王寺
公園、姫路市學童一萬名
招待講演映畫の會 四日五日
歌舞伎座ミツワ會觀劇會 四日
レイト化粧品愛用者優待二萬名
京王閣招待 六日
最樂ボマード静岡松坂屋宣傳
十五日—三十一日
マスタール化粧品東北地方愛用者
優待招待會、山形、秋田、鶴
岡、酒田各地 十六日—十九日
ミツワ寶塚會 二十四日
クラア化粧品愛用者優待映畫、
雪之香化粧試寫會、軍人會館
二十七日
御園化粧品信越北陸愛用者優待
招待會 三十一日—七月十二日

七月

ミツワ、サリヲ愛用者優待歌舞
伎座八月興行「彌次喜多」到
着地懸賞募集發表表
ミツワ、サリヲ愛用者優待映畫
招待、日比谷公會堂 二十八日
クラア化粧品愛用者優待二百萬
人大懸賞發表表
花王石鹼家事科學研究所北海道
各地講演會
明色美顔愛用者優待映畫「龍涎
香」座談會、日比谷マール
十一日
レイト化粧品愛用者優待五千名
映畫招待會、日本青年會 十
二日
ウチナ化粧品愛用者優待「龍涎
香」映畫招待會、日比谷公會
堂 二十日
ヘチマコロン西部日本愛用者優
待東京松竹少女歌劇招待、大
阪劇場 十八日、岡山 二十五日、
廣島 二十三日、下關 三十日、
熊本 八月二日、福岡 四日
ミツワ、サリヲ愛用者優待映畫
六千名招待、日比谷公會堂
二十八日
ライオン商標納涼衛生講演會、
市内各公園 二十八日—八月十
四日

八月

花王ビーズ愛用者優待懸賞募集
化粧品かみり愛用者優待懸賞發
表
明色美顔化粧品の濱海水浴場
化粧品設置
一四一

資生堂クリム愛用者優待懸賞
 白髮染黒若の美容院宣傳
 ミツロサリ愛用者優待「藤栗
 毛」到着地あて懸賞富選者發
 表

ユキヨリミン景品附特賣發表
 ゲンア洗滌石鹼の「洗濯に關す
 る寫眞」懸賞募集富選者發表
 レイト化粧品工場宣傳傳兩毛
 地方巡回宣傳
 ライオン齒磨粉人子供納涼博覽
 會、高島屋 一日—三十一日
 歌舞伎座ミツロ會觀劇會 二日
 ウテナ化粧品愛用者優待映畫招
 待、日本青年館 六日
 ママゴシヤン「京阪神地方都
 市訪問飛行」 七日
 ウテナ化粧品愛用者優待映畫招
 待、日本青年館 六日
 同歌舞伎座招待 十日
 マスター化粧品愛用者優待レビ
 ユー祭二千名招待、日比谷新
 音樂堂 十一日
 東京劇場ミツロ會觀劇會 十七日
 ウテナ化粧品愛用者優待三千六
 百名映畫招待會、日比谷新音
 樂堂 二十日
 仁丹商標百萬入懸賞締切延期
 八月三十一日

九月

萬二千名映畫招待
 マスター化粧品愛用者優待懸賞
 計畫發表
 ヘチマクリム朝鮮宣傳隊、各
 地宣傳
 松竹少女歌劇公演ミツラア
 二日
 マスター化粧品名古屋愛用者優
 待映畫招待 三日
 ライオン齒磨粉本舖後援海軍報國
 機兒童號第一號獻納式 七日
 ボンクレーパー愛用者二千五百名
 優待關西大相撲招待 八日
 ラブミー化粧品富山愛用者優待
 美粧祭 十日
 ロレール化粧品愛用者化粧懇談
 會 十日—十一日
 資生堂ハツビヒール
 白美液愛用者優待ダンスパーティ
 イー、赤坂フロリダ 十五日
 化粧綿かたり愛用者優待松竹少
 女歌劇スターサインデー 十
 五日
 ウテナクリム愛用者優待映畫
 試寫會、日比谷公會堂 二十
 二日
 ミツロ・サリ愛用者優待者優
 待新映畫招待會、大阪中央公
 會堂 二十九日

十月

マスター化粧品北陸地方愛用者
 優待東京見物懸賞募集發表
 ミツロ・サリ愛用者優待東京王
 電車タイアップ招待
 名古屋新聞社主催二萬人招待計
 畫に、ライオン、レイト、ヘ
 チマコロン、ウテナ、マイス
 キン五本舖參加

クラブ化粧品愛用者優待映畫
 「紙手繰り音頭」主演者あて
 懸賞募集
 仁丹商標愛用者優待百萬入懸賞
 リ懸賞富選者發表
 銀座三越「秋のお化粧盛會大
 會」ラブミー、資生堂、美
 顔、國産カツビ、マスター
 ー、ウテナ、クラブ、レミア、
 レイト、サリ十本舖參加
 一日—十日
 マイスキン愛用者優待北海道宣
 傳 二日—五日
 マスター化粧品横濱愛用者二千
 名招待映畫レビュ會 十六日
 クラブ商標口唇衛生部主催小學
 教員招待講習會、軍人會館
 十九日
 レイト化粧品愛用者優待秋を讚
 へる映畫と音楽の夕三三名招
 待、日比谷新音樂堂 十九日
 ウテナ化粧品愛用者優待映畫招
 待會、日本青年館 二十七日
 東京商標社大廣告主招待會 二
 十七日
 墨染ボマード銀座三越マキキ
 ン 十九日—二十五日
 ラブミー愛用者優待懸賞募集發
 表 二十五日
 マスター愛用者優待人氣俳優早
 廻鏡爭懸賞舉行 三十一日
 ウテナ愛用者優待歌劇「ゴロッ
 ト」一人名招待、日比谷公會
 堂 三十一日—十一月二日
 クラブ化粧品愛用者優待映畫
 「紙手繰り音頭」五千名招待
 會、日比谷公會堂、三十日
 同大阪愛用者七千名招待會、
 中之島中央公會堂、三十一日
 マスター愛用者優待蒲田映畫

十一月

「せめて今宵を」封切紀念ス
 ターサイン入スチール進呈
 仁丹の畫泉愛用者優待富選者發
 オリザナルクリム愛用者優待
 年額拂戻し特賣發表

松竹少女歌劇ミツラア 一日
 ライオン齒磨粉七五三齒の磨き初
 めお祝ひ、七五三セイル、東
 京名古屋大阪全百貨店 一日
 十五日 同七五三お祝ひ齒の
 磨き初め式ライオンコードモ會
 日本橋高島屋ホール、二日
 ミツロ・サリ愛用者優待東京王
 電車全線一萬名招待、一日—
 三十日
 花玉石鹼本舖大阪健康週間に手
 洗ひサービス 一日—七日
 大阪商工警察廣告自動車行列に業
 界よりクラブ、レイト、マス
 ター、美顔、仁丹の五本舖參
 加 一日
 中山太陽堂クラブアアア特賣、愛
 用者販賣店優待 一日—十二日
 末日
 クラブ商標高知縣下宣傳、一日
 十五日
 仁丹本舖名古屋愛用者優待舞踊
 映畫一千名招待會、名古屋公
 會堂 二日
 レイト本舖明治節
 に結婚の花嫁お祝ひ、詰合函
 進呈計畫發表 三日
 クラブ全朝鮮愛用者優待演
 講大會、全鮮各地 六日—十
 二日
 マスター俳優早廻鏡爭懸賞品
 花玉本舖愛用者優待音樂漫談映
 抽籤 五日

業界の廣告作品

昭和十年度の業界の廣告作
 品を一瞥するに、最も華やか
 な活動をしたものは「レイト」
 とクラブである。「レイト」は清
 新大膽な寫眞を利用して適時
 ヒットを放ち、クラブは「一
 分間化粧法」ホルメンクリ
 ム」等に道づれ廣告の鮮かさ
 を示した。その他では御園が
 假扮式を變へて注目を引き
 ヘチマ、マスター等いづれも
 方向轉換を企てつゝある努力
 は窺はれたが、未だ完成する
 に至らず、その他は舊態依然
 たるものであつたと云へやう

業界品の國際化運動

その品質に於いても、その生産量に於いても、將亦その商品使命に於いても、當然國際市場の窺見たる可き條
 件に於いて何等缺くる處のないわが小國物及び化粧品が、伸ぶ可くしていまだ全く伸びず、海を越えて世界に飛
 躍するの力に乏しく、然かも目前、絶好の機會に恵まれながら、これを把握するの勇氣と熱とを缺けるかの感あ
 るのみならず、徒らに背烈なる競争を國內市場に試み、遂ひに同業の共存共榮を危ふするかの慮れあるは、眞に
 業界を思ふもの、轉、憂慮に堪へざる處である。われ等は必ずしも業界百年の計とは言はざるまでも、先づ
 その溢ふるものを海外に仕向け、内地市場の緩和を圖ると同時に、その國際化によりて國富の増進を期するを
 得ば、是れ一石二鳥、業界肅正の策はこれより他になしと信ずるものである。伸びよ業界、狭い國內よりも廣い
 世界へ、そして其處に輝く。業界日本、の建設を目指して邁進せよ、われ等は今、われ等の手よりその先驅とし
 て「The Toiset Articles & Fancy Goods」を世界各國の市場及び業界關係者に送る。道これより開かるゝと
 すれば、それはわれ等の力に非ずして商品力であり、信用である。何となれば此の一冊に納むる處のものは、
 總てこれ業界の名譽にかけて運べる、優秀卓絶せる日本の代表的商品のみであるからである。
 以上はわが商報が昭和十年六月十二日、創刊四十周年を迎ふるや、その記念事業の一として發表せる「業界
 品國際化運動」の宣言である。

業界品の海外進出

一、一般輸出界の状況
 日本の産業界は今、正に海外發展時代とも云ふべき未
 曾有の伸展期を迎へ、その輸出貿易に於いては各方面の
 商品ともこ敷年來、世界のあらゆる國々に向つて豪晴
 らしい躍進振りを示してゐる。これはもとより、昭和七
 年の金融出再禁止による爲替の下落によることは云ふま
 でもない處であるが、又一方には日本人労働者の生計經
 費が少く、隨つてその労働賃金の低廉なることも、生産費
 をして廉ならしめ、國際市場に於ける邦品活躍の有力な
 る原因をなしてゐるのである。これは従來も、國際労働
 會議等に於いて屢々問題となり、諸外國より非難された
 ることも少くなかつたが、日本には日本特有の生産方式
 があり、必ずしも労働者の生活程度が特に低いと云ふべ
 きものではなく、又爲替關係にしても現在世界各國の中

て金の輸出を自由ならしめてゐる處は難句系の二三ヶ國
 に過ぎず、その中でも代表的と見るべき獨逸西の貨幣制
 度でさへ現に動搖しつつあり、英國も米國も金輸出禁止
 を行つてゐることは、日本同様であるので日本品の目覺
 しい海外發展の理由をこれのみに求めることは、當らな
 いのである。實際に於いて眞に日本品進出の原因と認む
 べきものは、寧ろわが工業の目覺しい進歩による製造技
 術の優秀品の廉價なることが、この發展の原因をなして
 ゐるのである。

この日本品の驚異的な進出に對して、海外諸國に於
 いてはいづれも種々なる難辭をつけてこれが對抗策を講
 じ、或ひは關稅障壁を設けて日本品の侵入を防がむと試
 み、或ひは輸入割當制度、或ひはバーター・システムの
 實行によつて日本品の進出を阻止せむとしてゐるが、そ
 れにも拘らずわが國の貿易輸出額は年毎に増加し、十年
 もその輸出額は前年々々に比して寧ろ優るとも劣らざ
 る盛況ぶりを示してゐることは、寧ろ喜ばしい次第であ

海外貿易 海外業界

る。

二、業界品輸出の現状

然るに驚つてわが化粧品小間物界の輸出状況について見るに、この邦品の非常なる海外発展期に當つて、業界品の輸出はこれに伴はざるの憾みが尠からず感ぜられるのである。その中、小間物類は内地市場に於いて小間物と一般に稱せられてゐるものと輸出品では聊かその内容を異にしてゐるが、最近に於ける輸出統計に徴しても明らかなるが如く、内地市場に於いては小間物類に比すれば、寧ろ活潑なる状態を示し、その販賣額も遙かに多い化粧品が、輸出に於いては却つて逆に、小間物に遙かに及ばず、甚だ振はらないのは意外とする處である。これには種々の原因も考へられるが、小間物類が輸出に於いて甚だ目覚ましい活躍を示してゐる理由の一つは、セルロイド加工品に於いてわが國はその原料たる樟腦に豊富に恵まれ、又その加工技術が著しく進歩してをり、又刷子類についても原料は輸入に仰ぐとは云へ、その製造技術の巧緻さに於いては諸外國に比して甚だ進歩せることによるのである。更らに、又他の原因と考へられることは、これはすべてマーク名稱によつて顧客を捕へるものではなく、實物見本によつて海外の注文に應ずるものなので、これが海外市場に於いて實物の優秀廉價によつて比較的に見られるのである。現在に於いては此の小間物類の輸出に關しても、これを統制指導する何等の機關もないのであるが、こゝに相當の團體もあつて、小間物類の海外進出を合理的に指導統制するならば、その發展には更に目覚ましきものがあるであらうと思はれるのである。これに反し、内地市場に於いては素時しき活況を示しつつある化粧品が、その輸出に於いて甚だ振はざる原因としてはその重要原料たる香料が輸入關稅に於いて重税を課せられてゐること一つの原因で、かゝる障害の排除については、從來われ等の絶えず努力し來つた處ではあるが、それにしては内地市場の繁榮に比すれば輸出の

三、業界品の海外發展諸策

振はざることは餘りに甚しいものと云はざるを得ないのである。元來化粧品は商標によつて販賣するものであるから、その地盤の開拓は一朝一夕の努力によつて爲し得るものではなく、又現今の如く世界の市場に日本品に對する反感が據頭し、日本品に對する意識的なる壓迫が露骨になつてゐる時代にあつては、その發展を望むことは却々困難なることではあるが、他面今まで化粧品業者が内地に於ける市場が可成りの發展性があつたため、内地に於ける發展競争に忙しくこれを海外にまで輸出する必要もなく又その餘裕もなかつたことに原因するのである

そこで、業界品の今後の發展策について考へるに、小間物類に於いては、在來のわが國固有の小間物類はその需要も海外在留邦人だけに限られてゐるのでその發展には限度があるものと思はれるが、婦人洋裝雜貨服飾品の如きは、その繊細なる加工技術は殆んど日本人の特技とも云ふべきものであるので、廣く海外諸國の婦人の風俗習慣嗜好等を調査して、その趣味に合致せる製品を作つてゆくならば、今後益々世界的にその需要を喚起してゆくものと思はれるのである。現に商工省に於いてもかゝる方面の輸出指導を行ふため、わが組合員中の同業者に委託して輸出向服飾品の見本を作らしめてゐるが、小間物業者者に於いても、多數の有力者が一致して輸出組合なり、工業組合なりを作り、團體的に金融の疎通、その他種々の貿易上の諸施設をなして、從來の如く個々に内地在留の商館等の手を経て輸出するよりも、進んで團體的に一致して直接海外市場への進出に努むるならば、小間物類の輸出は今後よく伸張してゆくことと期待されるのである。

化粧品海外進出の方法としては、それが商標によつて賣らるゝ商品の性質上たゞ漫然とこれを輸出したのでは決して大なる販路を開拓することは出来ないものであるが、各有力業者一致の協同によつて石鹼、齒磨、クリーム等の各商品別にそれ／＼別な輸出團體を作るか、或ひ

輸出取引の仕方

一、客の選擇

海外に支店出張所代理店等を立てて居らるゝ店は別として、今始めて輸出貿易を開始しようとお考へるの店に取つては、海外の客、即ち輸入業者を選択することは重要事項でありませぬ。勿論ケリー等の人名録 (Directors) を繰つて如何なる地に自分の店の商品を扱つて居る店があるかを知る方法もありますが、右によりますと信用の確、不確實は判然と致しません。信用状態の確實な輸入業者を知る爲には各地日本領事館、貿易通信員 (商工省より派遣されて居ります) 海外の日本商品陳列館等色々な公的機關を御利用になるのが最も適切であります。又府立東京商工獎勵館でも滿洲は大連、奉天、新京、哈爾濱の四ヶ所及び英領印度のボンベイに一ヶ所合計五ヶ所に駐在員を派遣し居る處、囑託員を海外四ヶ所に設けて有りますから、右のやうな公共機關を御利用になつて、種々買方の斡旋を御依頼になると、比較的資力確實な顧客と關係を付け得るのであります。

又商品の種類によつては英文の型録をお作りになるとよろしいし、必要に應じて實物見本を送附せらるゝものも取引開始を早くする方法であります。又海外のバイヤー (御客) より廣告等を見て取引希望の申込を受けられた場合は、右のやうな公的機關、又は爲替銀行 (外國爲替取扱銀行) に依頼して取引申出商店の信用状態を充分に調査せられる必要があります。海外には机一個、椅子一個のみを設備して、名稱だけは大貿易商のやうに附けて、その實、無代見本を集めてゐるいかもの輸入商が多いのですから、特に客の選擇には御留意して下さい。我々タイプライターでなくして手で書いた手紙及び印刷した手紙は郵便切手又は無代見本蒐集が目的ではないかと感ぜられて居る位であります。

海外貿易海外業界

二、賣買の條件

海外の輸入業者と連絡が取れて賣買契約を爲さうとする場合、取引條件を取極めて置く必要があります。この取引條件の契約を完全に致して置かないと後になつて紛議の種となり、爲に不測の損害を蒙る結果になります。

大概の場合賣主買主相方の署名をした契約書 (Contract of Sale) を取り交します。しかしその契約書は絶対的のものではなく、手紙の形式によつてお互に契約を取交す場合もあります。又この方が多いやうです。取極めておく契約事項は、商品により發送先により異に致しますが、就中次の事項は必須な條件として完全に御契約下さる方がよろしいのです。

- 一、品 質 Quality
- 二、數 量 Quantity
- 三、値 段 Price
- 四、引渡の時期 Time of Delivery
- 五、引渡の場所 Place of Delivery
- 六、支拂方法 Payment

三、品 質
商品の品質を定むるのに普通五つの方法があります。

- A 實見賣買 買手が親しく商品の態様を見て賣買する
- B 見本賣買
- C 標本賣買
- D 銘柄賣買 銘柄、商標等により賣買せられるもの
- E 標準賣買

でありまして、この内雜貨外國貿易には大概の場合、見本賣買であります。賣手は見本を買手に送り、買手はその見本と同じ物を何打なり何打なりを注文して來るのであります。従つて賣手は買手に送つた見本の一掃を控として自店に留めておいてその見本通りの品物を積出さねばなりません。少々異つていても用途價格は同じだからと言つて見本と違つた物を積出すと、賣手の責任になり苦情を生ずることになります。曾つて東京の誠商商店で

は又これら全部を一つに纏めたる化粧品の大輸出會社をつくり、各本舖の現物出資によつて共力協同、以つて國産化粧品の海外進出を圖るならば、その成功は必らずしも難事ではないと考へられるのである。尙ほ又輸出組合も、或ひは品種別に、或ひは輸出國別にも考へられ、又輸出品會社の構成にも種々の案が考へられるが、いづれにしても業界に於ける早急なる事業としてこれが計畫されむことを期待して熾まないのである。(昭和十年六月十二日東京報から・廣田君)

海外各國在留本邦人數 [昭和九年十月一日現在]

國 名	總 數	國 名	總 數
總 數	一、〇六、三三八	英 領 加 拿 大	三、〇六三
關 東 州	四、五、三六〇	メ キ シ コ 國	五、五〇〇
南洋委任統治地	三九、八八五	サ ル ウ ア ド ル 國	六
海 外 各 地	八七、〇八八	キ ュ ー バ 國	六二
極 東 露 領	二、四三三	パ ナ マ 國	三三
滿 洲 國	三三、〇八八	コ ロ ン ビ ナ 國	一、六九
中 華 民 國	一、四〇六	ベ ネ ス エ ラ 國	二、二二七
英 領 印 度 支 那	三、〇六三	メ ル ー 國	六二
佛 領 印 度 支 那	三、〇六三	ポ リ ヴ ィ ア 國	六六
英 領 馬 來	五、八四七	チ リ 國	一、〇〇〇
英 領 北 婆 羅 洲	八三三	ア ルゼンチン國	五、四〇〇
英 領 西 婆 羅 洲	三	パ ラ グ ア イ 國	六
英 領 東 印 度	一、四〇六	ウ ル グ ア イ 國	六九
比 律 賓 群 島	六、五八	歐 洲 諸 國	二、九六
米 領 グ ア ム 島	三〇、五八	埃 及 國	八
大 洋 洲 諸 島	二、八三三	南 阿 聯 邦	四
北 米 合 衆 國	二九、七四〇	英 領 東 ア フ リ カ	七
本 土	一、〇六、三三八	佛 領 ア ル ジ エ リ ー	七
合 計	一、〇六、三三八	佛 領 モ ロ ッ コ	六

海外主要商工會議所一覽

- 英 國
The London Chamber of Commerce, Inc.,
97 Canton St., London, E. C. 4, England.
Birmingham Chamber of Commerce,
95 New St., Birmingham, England.
Manchester Chamber of Commerce,
Ship Canal House, King St.,
Manchester, England.
Edinburgh Chamber of Commerce
& Manufacturers,
25 Charlotte St., Edinburgh,
Scotland, Great Britain.
Liverpool Chamber of Commerce,
Liverpool, England.
The Association of British Chemical
Manufacturers,
106 Piccadilly, London W. 1, England.
- 佛 國
Chambre de Commerce de Paris,
2 Place la Bourne, Paris, France.
Chambre de Commerce de Lyon,
Lyon, France.
Chambre de Commerce de Marseille,
Palais de la Bourne, Marseille.
Chambre de Commerce de Nice,
a Nice, Alpes-Maritimes.
Chambre de Commerce Franco-Asiatique,
97, Rue Saint-Lazare, Paris (9e), France.
- 獨 逸
Industrie-und Handelskammer zu Berlin,
Berlin N. W. 7, Germany.
Industrie-und Handelskammer zu Köln,
Köln, Germany.
Industrie-und Handelskammer zu Leipzig,
Leipzig, Germany.
Die Bibliothek der Industrie-und

一四四

は見本と同じ品物がなかつた故に、数等良い品物を注文
値で積出した爲に、却つて苦情のついたことがありま
す。賣つた方は勉強して出した積りですが、買つた輸入
業者は同品を前のサムブル値で小賣商に渡せば、以前に
輸入した商品の市價を毀す恐れあり、と云つて高價に賣
らふとしても需要者なしと云つた譯で、賣主の親切が却
つて徒勞となつた例もありますから、御注意下さい。

四、値 段

注文にはオープン・オーダー(Open order)と稱し値
段を定めず市場の成行値段に委す場合もあります。こ
れは主に商品取引所等の存在して居るやうな極小範圍の
商品のみのものであります。普通は一定の値段を提示
して約定するものであります。この値段の定め方も色々
ありますが、今特によく定められる値段の條件は左のや
うなものであります。

A. loco 値段

店渡し、又は現場渡しと稱して居ります。即ち商品の
現在有る處で引渡すことを條件の値段でありまして、從
つてこの値段によりますと、荷造りに要した費用、運賃
を必要とした場合には、その運賃その他その後の諸費用
は全部買主の方の負擔でありまして、賣主はこの値段で
賣つた後の諸経費は負擔する必要はありません。

B. F. O. B. (Free on Board) 値段

甲板渡し、又は本船渡し値段と云つて居ります。これ
は商品を出港して本船に積込んだ時の値段でありまして
荷造費、積込港迄の小運送費及び積込費等は賣主の方で負
擔するので、買主に請求出来ません。先のロコ値段より
も費用がかかりますので、勿論商品代價中に加算してそ
れだけ高く賣るのでありますから、別段その費用だけ賣
主が損をする譯ではありません。この F. O. B. 値段は
F. O. B. Yokohama と云ふやうに輸出港名を記載する
ことになつて居ります。その譯は輸出港が二ヶ所も有る
場合、どちらの港から積出すか見當がつかず、爲めに買主
の方で海上運送賃の計算が立たず、引いては正確な輸入

元價が算定されない爲め、先約によつて商品を買ふこと
が出来ない結果になるからであります。米合衆國では
この F. O. B. 値段を鐵道で運送する商品にも使用致しまし
て、例へば F. O. B. Chicago 等と云つて居ります。マ
カゴ市には港がありません故、この場合シカゴ停車場渡
しを意味して居るのであります。同様に F. O. B. Tokyo
と言つて東京より横浜までの小運送賃は買主の負擔して
居る場合もあります。この場合海外の買手が土地不案内
の爲め横浜と東京を同一港と見て居る場合もあります。
要するに輸出港ではありませんが、その停車場を輸出港
と假定して申して居ることになるのがあります。又この
場合には一名 F. O. R. (Free on Rail) (鐵道積込)と
も云ひます。

C. C. I. F. 値段

B. F. O. B. と同じ C. I. F. とは非常に廣く使用さ
れて居る値段の出し方でありまして、C. I. F. 値段と
は運賃保險料込値段と譯して居ります。即ち C. I. F. cost
(原價) は insurance (保險料) は freight (運
賃) の各頭字を取つたのであります。この値段で取極め
ますと輸入港到着迄の一切の費用、即ち先の F. O. B.
値段に加ふるに運賃保險料を賣主が負擔するものであり
まして、從つて F. O. B. 値段よりも運賃保險料が加算
されただけ高價になるのは當然であります。外國貿易、
特に遠方の國との賣買には F. O. B. 値段よりも C. I. F.
値段の方が歡迎されるのであります。と言ふのは、
買主の方では國が遠いので運賃と保險料が何程か
か知り得ないのが多いので、爲に商品が輸入港に到着
する前に關稅、その他の費用及び自分の口錢を加算して
地方小賣商に賣渡すと云ふ便利な先物契約による賣買が
爲し得なかります。故に輸出商としては多少計算は面
倒でも C. I. F. 値段表を作成してこの値段により御契約
になる方が便宜でもあり、注文を餘計に取り得る結果に
なるのであります。尙 C. I. F. 値段を略して cif. 値段
と稱して居ります。

D. C. I. F. 値段

C. I. F. 値段に、更に買主の手數料(Commission)を含めた値段であります。この値段を要求する輸
入商は多くはコムミッションマーチャントでありまして
この商人は小賣商より注文を取つて始めて輸出商より仕
入れることが大部分であります。決して見込注文を致し
ません。故に輸入商の儲けはその手數料であります。こ
の手數料を注文主より取らずに輸出商より取るやうにし
たいとするには、輸入値段はつきりと注文主に見せな
ければなりません。即ち輸入値段即ちインボイス値段で
引渡し、その反面、輸出商より手數料の形で割戻を請求
し得る値段を必要とするのであります。これが C. I. F.
と云ふ値段のつて。

E. C. I. F. & C. I. F. 値段

D の C. I. F. & C. I. F. 値段に更に手形の利息を含めた
ものであります。この場合の手形は荷爲替手形でありま
す。

五、引渡の時期並に場所

引渡しの時期を特に確約致しておきませんと、輸入商
は何日頃注文品が到着するかわからず、輸入商は品物の
到着を待つて、それを轉賣するのが原則ですから、又品
物の到着しない前に見本品によつて之を先賣致すことも
有りますので、かくの如き場合には引渡しの時期は特に
重要な契約要件となりまして、外國貿易の大部分の苦情
は、この引渡時期に關して居ると申して過言ではないの
であります。

次に引渡の場所を確約致しておきませんと、若し商品
に損害が発生致しましたも、賣主か買主かどちらに損害
を負擔する責任があるか判断に苦しむことがあります。
しかし右の場合には多くは賣主の方で損害を負擔しなけ
ればならぬでありますので、よく注意しておやりになる
必要があります。引渡しの場所を約定致しました時には
例へば「本船渡し」で契約致しますと、本船へ積込む迄
は賣主の方で責任を持ち、積込んで以後は買主の方で責

任を持つことになりす。故に本船へ積込む迄に損害の
発生した時は賣主の方でその損害を辨償し、本船へ積込
み後航海中の損害は買主の方の負擔と云ふ譯でありま
す。嚴密に申しますと、ライターより本船のクレーンで
荷物をフリ上げましたも海中へ落した時は賣主の責任、
一度本船へ積上げてから海中へ荷物がごり落ちた時
の損害は買主の責任と云ふ譯であります。

尙引渡場所として主に契約されるものは左の通り
であります。

- On Spot 現場渡し
- Ex Warehouse 倉庫渡し
- At Station 停車場渡し
- In Light 本船渡し
- Ex Ship 船舶渡し
- Free Oveside 沖渡し

尙引渡場所を契約しない場合が應々あります。それは
保險制度が發達した結果でありまして、右の場合には輸
入港で引渡すことを意味して居ります。從つて値段を定
めた時のその契約を引渡場所に充當して居るのではあり
ません。例へば F. O. B. Yokohama 値段で契約致し
ましたも輸入港迄輸出業者側が便宜送附致しまして、損
害が発生致しましたも保險會社との交渉は便宜輸出商で
やつて居ります。勿論船及保險に關して輸入商側から輸
出商に指圖が有る譯でありまして、假になくとも輸出商
は善意を持つて輸入商の爲に計つてやるべきものです。
海上保險には積荷の元價の外に將來有り得る豫想利益、
即ち輸入商が彼地での販賣利益をも保險に附し得るやう
になつて居りますから、かくの如き保險を附しました場
合損害の負擔はほとんど輸入商輸出商ともにないと申し
て過言ではないのであります。

六、支拂條件

支拂の條件は特に御注意して下さい。賣主が安全且確
實に商品代を受取るふとするには、買主から現金(通貨
ではあります。送金小切手によるもの)を添附せしめ

- Handelskammer zu München, München, Germany.
- Handelskammer zu Hamburg, Hamburg, Germany.
- 伊 國
- Camera di Commercio e Industria di Roma, Rome, Italy.
- Chamber of Commerce & Industry, Genoa, Italy.
- Camera di Commercio e Industria di Milano e Museo Commerciale, Milano, Italy.
- Camera di Commercio e Industria di Napoli, Palazzo Borsa, Napoli, Italy.
- 白 國
- Chambre de Commerce de Bruxelles, Bruxelles, Belgium.
- 土 國
- Chambre de Commerce et d'Industrie de Constantinople, Constantinople.
- Quantre Varif Har, Bagche Capou, Constantinople, Turkey.
- 瑞 西
- Chamber of Commerce of Genova, Rue Petiot 8, Genova, Switzerland.
- Handelskammer zu Zurich, Zurich, Swiss.
- 西 班 牙
- Camera Oficial de Comercio le Provincia, Madrid, Spain.
- 和 國
- Kamer van Koophandel en Fabrieken voor Rotterdam, Rotterdam, Holland.
- Chamber of Commerce of Hague, Hague, Holland.
- 瑞 典
- Stockholm Handelskammare, Vestra Tridagsgatan 9, Stockholm.

- Sweden.
- 波 蘭
- Merchant's Association, Skalna 10, Warsaw, Poland.
- チエツコ・スロバキヤ
- Chamber of Commerce & Industry, Prague, Czechoslovakia.
- Czechoslovak-Japanese Chamber of Commerce, Prague, Czechoslovakia.
- 捷 國
- Kammer für Handel, Gewerbe und Industrie, Wien, Austria.
- ルーマニア
- Camera de Comert si Industrie, Bucarest, Romania.
- 希 臘
- Chambre de Commerce et d'Industrie de Athènes, Athènes, Greece.
- ノルウェー
- Oslø Handelskammer, Oslo Bors 2, Oslo, Norway.
- 丁 株
- Danish National Committee of the International Chamber of Commerce, Copenhagen, Denmark.
- ハンガリー
- Chamber of Commerce & Industry, Budapest, Hungary.
- 葡 萄 牙
- Associação Commercial de Lisbon, Lisbon, Portugal.
- ポルトガル
- Finnish Central Chamber of Commerce, Helsinki, Finland.
- ソビエト聯邦
- Oriental Chamber of Commerce, Moscow, c/o USSR Society for Cultural Relations with Foreign Countries, Moscow, 69, Malaya

るか又は Irrevocable Bankers Letter of Credit (不
變更銀行信用狀) を送らせればよろし。Letter of
Credit (信用狀) を略して L/C と申します。この不變更
信用狀は若し買主の方が商品代を支拂はなかつた時は、
信用狀を發行した銀行が買主に替つて支拂つてくれると
云ふ一種の銀行の保証状ですから、一番確實な支拂保證
人を定めて来たことになりす。買主は注文書發送と同
時に銀行へ参り右信用狀の發行を請ひ買主の方へ送附す
るのであります。この信用狀によつて買主は自分の取引
銀行へ参り商品代の取立を依頼するか荷爲替を取組むか
して、確實に安全に代金を取立て得るものであります。
然し反面買手の立場から見まして賣手が注文通りの品物
數量を送つてくれるかどうか、或ひは見本通りの品質の
ものを送つてくれるか、實に不安心であると同時に、銀
行より信用狀發行を請ひます場合には、信用狀面の金額
を銀行に供託するか相當の擔保を提供するかしなくては
なりませんので、賣手の方で不變更信用狀を要求致しま
しても買手の方では容易に承知致しません。信用狀發行
に致る迄は相當長い取引後でなくてはむづかしいと思つ
て下さい。尙ほ信用狀と一概に申しましても色々種類が
御座いまして、以上のやうな完全な信用狀以外に相當不
確實なものも御座います。即ち前述の不變更信用狀は銀
行が何ヶ月間か一定金額迄絶対に保證してくれるもので
すが、信用狀の種類によつてはその條件を發行後買手即
ち信用狀發行依頼者の意思によつて自由に變更し得るも
の、例へばその有効期間が五ヶ月間となつていても買手
の方が三ヶ月間に短縮し得るものも御座いますし、又發
行者が銀行でなく個人のものも有りますから、假りに信
用狀を送つて来て初めに御注意致されませんと、將來
支拂を受け得ないこともあります。次に安全な代金回収
方法は注文金額の何割かを手付金として取り、その殘額
は次に説明するやうに取立手形、又は荷爲替を取組むの
であります。

よるものであります。ともに買主は銀行に向けて買主に
對する支拂請求の權利を引渡して、即ち自分に代つて買
主に向け代金を請求してもらふことになるのであります。
銀行は荷爲替手形又は代金取立手形と船荷證券、保險證
券等の船積書類を海外に在る自行の支店出張所又は取引
代理店へ送附致しまして、買主に商品代を請求し、買主が
請求に應じて代金を支拂つた時始めて商品の引換證であ
る所の船荷證券その他の書類を手渡すのであります。買
主はその受取つた船荷證券を以て荷物を船會社より受取
ることとなるのであります。若し買主の方で銀行に對し
支拂はなかつた時には、荷爲替を取組んである場合は銀
行はその荷物を他に賣却して支拂に當てしめますし、代
金の取立依頼の場合には銀行に依頼してその地で賣却す
るか、住きの運賃保險料、保管料等及び復りの運賃保險料
等は賣主が之を負擔して返送することが出来るので、商
品そのものは買主に引渡せずすにすますから、その損
失は比較的少い譯であります。勿論支拂拒絶の場合には
一應銀行よりその由を申越して来て發荷者の處分方法を
聞いて来るのであります。尙右の如く買主が支拂ふと同
時に銀行が買主に書類を引渡す場合を D/P (Documents
against Payment) と申します。しかし同じく代金取立
を銀行に依頼致しませんが、一層危険率を増すのに D/A
(Documents attached) と稱するものが御座います。これ
は右代金取立を銀行に依頼して、銀行は自己の支店
へ各書類を送附致しますが、買主の方で右取立手形に
「必ず期日迄に支拂ひます」と「引受け」を受けしめし
れば銀行は貨物引換に要する各書類を買主に引渡して丁
ふも D/A の條件によります。買主が荷を引取つ
て後に手形期日になつて、支拂ひを拒絶するかも知れな
い危険があるので、餘程信用のある買手でなければ D/A
條件では御取引ならぬやうに御注意下さい。
次に D/P 及び D/A と支拂日を確約しなければな
りません。一般に D/P at sight とか D/A 三十日とか
申して居りますのはその支拂日を定めたものであります

Nikitskova 6, Russia.
Russian Oriental Chamber of Commerce,
Riadly 50, Moscow, Russia.

亞米利加

- 北米合衆國
Chamber of Commerce of the United States of
America,
Mills Bldg., Washington, D. C., U. S. A.
Washington Chamber of Commerce,
318 Homer Bldg., Washington D. C.,
Chamber of Commerce of the State of
New York,
65 Liberty Str., New York City, U. S. A.
Camber of Commerce,
Dor. 12th & Walnut Str., Philadelphia.
Boston Chamber of Commerce,
80 Federal Str., Boston, Mass., U. S. A.
The Chicago Association of Commerce,
10 La Salle Str., Chicago, Ill., U. S. A.
St. Louis Chamber of Commerce,
St. Louis, Mo., Missouri, U. S. A.
New Orleans Association of Commerce,
New Orleans, La., U. S. A.
Seattle Chamber of Commerce,
Seattle, Wash., U. S. A.
San Francisco Chamber of Commerce,
Merchants Exchange Bldg., San Francisco.
Los Angeles Chamber of Commerce,
Los Angeles, Calif., U. S. A.
Portland Chamber of Commerce,
824 S. W. 5th Ave., Portland, Oregon.
フロリダ州
Chamber of Commerce of Honolulu,
219 Dillingham Bldg., Honolulu.
Chamber of Commerce of the Philippine
Islands,
12 Escolta St., Manila, P. I.
Manila Chamber of Commerce,

て、例へば D/P at sight と申すのは銀行が買主に書類
を提示して、直ちに支拂ふと云ふ條件であります。(普通
は二三日の猶豫期間が御座います) 又 D/P 三十日と云
へば同じく銀行が書類提示後三十日以内に支拂ふことと
あります。又 D/A 一ヶ月と云へば買手が手形に引受の
署名をして後一ヶ月以内に支拂ふことになるのでありま
す。かくの如く期限の付いてる手形をサイト付と申し
て居りまして、このサイトの付いてる間は買手は自分の
都合の良い日に支拂へば良いので、賣手の方は、こ
の間買主の方で手形に支拂のないものとして勝手に荷物
を返送したり他に賣却したり出来ないことになつて居り
ます。即ち買手は今日云つて今日支拂ふのは金融上至極
窮屈でありますから、一定期間のサイトを付けて支拂準
備の爲の猶豫日を與へてもらふことになるのであります。
この期間の一番早いのは *cash* (一覽拂) である
ことは勿論ですが、遅いのは六十日九十日又は六ヶ月と
云ふ長期間のものも御座いまして、期限が長ければ長い
程買手の方では都合が良いのでありますからその方を希
望致しますが、賣手としてはそれだけ代金回収が遅れる
ことになりすから、出来るだけ短くなさる必要があり
ます。

七、輸出事務

以上の契約が確定しますと、期日迄に到着するやう注
文品を發送致さねばなりません。この發送より注文主の
手許迄の間の各種事務が輸出事務であります。
荷造り、水い期間の運送ですから、荷造りは勿論完全
にして下さい。しかし大部分の商品の運賃はその箱の大
きさによつて取られるので成るべく小さく作る必
要があります。箱がこわれないやうに箱の外側に繩をか
けるやうにして木を廻しますが、運賃はその外側の部分
より計つて取られますし、又箱がこけないやうに足をつ
けた場合は、それだけ餘分に運賃を取られることになつ
て居りますから、運賃低減の點にも留意して下さい。
インボイス 貿易上「送り狀」又は「仕切書」のこと

を Invoice と稱して居ります。これは買主への送荷明細
書ではあります。他方日本の税關に輸出許可を得る場
合にも輸入港に商品が到着した場合、關稅を徵收する必
要上にも提出しなくてはならない書類ですから、是非調
製を必要と致します。インボイスと申しても三種あり
ます。第一種は各商店で使用する一般インボイス (Gene
ral Invoice) 第二種は特定の國へ發送する場合、その國
の規則による領事インボイス (Consular Invoice) (領
事館に於いて發給するもの) 及び第三種は特定の國へ發
送する場合であつて、その國の税關規則による通關イン
ボイス (Custom Invoice) があります。

一般のインボイスは各商店で自由に印刷されたもので
ありまして、各商品の種類に従つて記載事項を簡便なや
うに作成されてあります。従つてそのインボイスへの記
載事項は課税上不都合がなければ、印刷の仕方には拘束
は御座いません。

北米合衆國、カナダ、フィリピン、パレスチン等
へ輸出する場合には普通のインボイスではなく、領事イ
ンボイスを必要と致します。このインボイスは普通の場
合その國の領事館へ参りますと下附せられます。右領事
インボイスは記入した後再度その國の領事館へ参り査證
を受けることになつて居ります。査證を受けるには勿論
査證料を納めねばなりません。査證料金は各領事館によ
つて異つて居ります。しかしインボイスの紙の下附を受
けた時に支拂ふのと、査證を受けた時支拂ふのと二通り
御座います。支那の如きは前者でありまして、かくの如
き場合には書直した用紙代は餘分に支拂はねばな
りません。又メキシコ國向けのインボイスは査證料の内
に輸入税の五分を含めてありますから、査證料は賣主の
負擔か買主の負擔かを契約の時に明かに定めておかない
といけません。

又濠洲等へ輸出する場合のインボイスはその國の税關
で特定の形式を要求致して居ります。この種類が即ち通
關インボイスでありまして、各自で規則通り印刷しなけ

P. O. Box 939, 26 Plaza Cervantes, Manila.
ニウゼーランド

Chamber of Commerce,
17 Swanson Str., Auckland, New Zealand.

加 奈 陀

Canadian Chamber of Commerce,
Montreal, Canada. Vancouver, Canada.
Board of Trade, Montreal, Canada.
Board of Trade and Chambre de Commerce de
Quebec, Quebec, Canada.
ブラジル

Associação Commercial do Rio de Janeiro,
Palacio de Commercio, Rio de Janeiro,
Brasil.

マ ー

Camara de Comercio, Industria e Navigation
de la Isla de Cuba, Havana, Cuba.

メキシコ

Confederación de Camaras Industriales de Los
Estados Unidos Mexicanos,
Apartado 189, Mexico City, Mexico.

ペ ー ル

Camara de Comercio de Lima,
Lima, Peru.

チ リ

Chamber of Commerce of Chile,
Santiago, Chile.

ア ルゼンチン

Bolsa de Comercio de Buenos Aires,
Buenos Aires, Argentina.

エ ク ア ド ル

Camara de Comercio y Agricultura,
Guayaquil, Ecuador.

グ ア テ マ ラ

Camara de Comercio de Caracas,
Caracas, Venezuela.

英 及

亞弗利加・濠洲

ればなりません。しかし印刷したものを販売して居る所も御座いますから度々發荷ならなければその都度御購入になるのも一方法です。

インボイスの記入要項は大體賣主買主名、各住所、發源地、發送船名、品番、箱番號、品名及びその詳細、目方及び金額等でありまして、大體に於いて英文又は相手國の國語で記載しなければなりません。但し滿洲國は日本文で差支へありませんし、南米方面には英文によるものは絶対に許されず、スペイン語で書かねばならない國命じてある國(米合衆國の如き)或は輸入税番の記載を命じてある國(コロムビア國の如き)もあります。尙領事インボイス又は通關インボイスの發行を見ずとも輸出毎にインボイスに査證を受けなければならない國もあります。又トルコの如く日本製品であると云ふ原産地證明書をインボイスに添附しなければならぬ國もあります。この原産地證明書は各國の規定によつてその發行者を定めて居りますが、大體、各地商工會議所か又は各國の領事館かのどちらかの發行したものを要求して居ります。

インボイスは普通四通乃至六通位作成すればよろしい。(領事インボイスの場合は通數の規定が御座いましてそれ以上の發行は致しません故、規定以上の通數を必要とする場合には各そのインボイスを御使用さい。數通のインボイスの内一通はオリヂナル(Original)としてわが印紙税法による印紙を添附の上責任者の署名とともに消して下さい。二通目をデュプリケート(Duplicate)とし、これには署名のみにてよろしい。勿論他の數通は寫となる譯であります。

インボイスについてはその國の領事館、貿易關係官廳又は商工會議所等にてその都度御問合せに成る方が安全です。

保險契約 凡そ今日の貿易に海上保險を附さずして荷物を發送せられることは絶無と申しても過言ではありません。勿論特に危險なる商品には保險會社の方で契約を取

結んでくれないこともあります。これは例外でありませぬ。海上保險には荷物發送の都度保險會社と保險契約を取結んで行ふものと Open Policy と言つて、豫め保險會社とその條件料率等詳細に契約を取結んでおき、荷物發送の都度保險會社へ一遍の通知状を出すだけで、假令保險証券の發行がなくともその送荷に保險せらるゝ場合とがあります。このオープン、ポリシーに依りますと、賣主が荷爲替を取組む必要上、保險証券が入用の場合等賣主の請求があつた場合を除いては保險証券を發行しないことがあります。又このオープンポリシーは買主の方に於いて保險を附する必要がある筈です。かゝる如き場合買主より強め通知がある筈です。かゝる如き居る保險會社宛に積荷と同時に通知してやれば足りるのではありません。

保險契約と申しましたが種々なるものがあります。海上の危險のみではなく、倉庫より本船積込み迄の間も保險を引受けてくれるもの、着港地より奥地迄の鐵道保險も併せ保險してくれるもの、又海上の危險以外に盜難破損等の保險も併せ保險してくれるもの等があります。尙ら、保險會社と充分に契約するのが肝要であります。尙現金融事保險と申すのが御座いまして、保險會社は戰爭による直接間接の損害は保險金支拂を爲さないのが原則ですが、特別の料金を出せばこれも又保險してくれる事になつて居ります。

積込 次に荷物を各地の運送業者に托するか、自分で内地稅關の輸出の諸手續を了して本船迄荷物を持致致すことになるのであります。荷物を本船積込と同時に船長は右荷物の受取證を發行し、右受取證を船會社に持参して船荷證券(Bill of Lading 又は B/L)の發行を請ひます。この船荷證券こそ買主が荷物を引取る爲重要な書類であります。小口の貨物に對しては船荷證券は發行致しません。Parcel receipt を發行致します。勿論このパーセル・レシートも効力に於いては船荷證券と變り

ありません。船荷證券及前述の保險証券は數通發行して居るのが例であります。

尙船荷證券の一種類に通し船荷證券(Through B/L)と稱するのがあります。右は滿洲國等へ送る場合、奥地迄の通し運送(陸運送も)を船會社へ依頼した場合發行されるものであります。船會社は陸上の運送會社と契約しておいて荷主の便宜を計るのであります。又赤船荷證券と稱するのがあります。これは船會社と海上保險を爲さしめる契約をした場合發行せられるものであります。から、かゝる如き場合には別に他會社と保險契約を結ぶ必要はありません。

書類送附 次に右船荷證券、保險証券はインボイスとともに一揃とし、買主に向つて送附致します。一般には荷物と同船又は一便早く一揃を送附しておいて、次便船又は陸路によつて他の一揃を送附するのであります。かゝる如く致しますと、一揃が事故の爲未着になつても、他の一揃によつて買主は荷物を受取り得ると云ふやうに書類送附上の危險を除き得ることになります。尙書類は書留郵便にて送らるゝ方が宜しい。又書類は荷物發送と同時に、又はその前には必ず一通送附致しませんと、荷物が到着しても買主が荷を受取ることが出来ず、爲に高い倉敷料を取られることとなります。

八、運送方法

日本よりの輸出は大體船によります。従つて賣主は契約により引渡しの場所を特別に指定された場合を除き、本船迄荷物を持参して送荷を船會社に依頼しなければなりません。買主から船の指圖があれば格別ですが、社外船は運賃が安いことがあります。場合によつては目的港へ二倍も三倍も日數を要することがありますから、御注意下さい。

運送店へ依頼することは自己に代つて本船迄持参してもらふこととなります。船會社の運賃は一屯幾何となつて居ります。重量による一屯と才による一屯とありまして、前者は重量の特に多いものに適用されて居ります。

- Chambre de Commerce Egyptienne, 25, Rue Said Ier, Alexandria, Egypt.
- Chambre de Commerce Egyptienne, 43, Rue Abdin, Cairo, Egypt.
- その他
- Capetown Chamber of Commerce, Inc., Capetown, South Africa.
- Chambre de Commerce de Dakar, Dakar Senegal, Africa.
- 澳洲
- Melbourne Chamber of Commerce, 35-43 William Str., Melbourne, Victoria, Australia.
- Sydney Chamber of Commerce, Sydney, N. S. W., Australia.

亞細亞

- 中華民國
- Shanghai General Chamber of Commerce, Shanghai, China.
- Hongkong General Chamber of Commerce, Hongkong, China.
- Association of Chambers of Commerce in China & Hongkong, No. 1, Barel, Shanghai, China.
- 暹羅
- Bangkok Board of Commercial Development of the Dept. of Commerce, Bangkok, Siam.
- 印度
- Bombay Chamber of Commerce, Ballard Estate, Bombay, India.
- Indian Merchant's Chamber, Esplanade Bld., Fort, Bombay.
- Maharashtra Chamber of Commerce, Ballard East, Bombay, India.
- Associated Chamber of Commerce of India and Ceylon, (Calcutta, India.
- Mysore Chamber of Commerce, Bangalore, India.

しかし大體の商品は才によつて居ります。即ち一屯とは四十才のことです。一才とは一立方呎のことです。一尺立法と考へてよい譯です。しかし陸路を取る場合の運賃は重量に依るのが原則ですから、滿洲に送るにしても米本國の奥地へ送るにしても、船の次に鐵道を取る場合には假令運賃は買主の負擔となつて居りますが、發荷者は荷物の重量の輕減を計つて受取人の便宜を考へて下さい。航海中暴風雨その他の事故の爲めの一部の積荷を海に捨て、船足を軽くしたり、沈没をまぬがれたりする場合等船長が船積及び積荷の爲め共同の危險を免れしめることがあります。その場合その損害物が一商店分のものゝみであつても船主並に積荷者全部がこの損害を負擔するのは當然です。この損害を稱して共同海損と稱します。それに反して、荷造り不完全の爲め水が入つたりして生じた、即ちその積荷のみの責任である損害を單獨海損と云ひます。海損には全損と分損の二種あります。共同海損を生じた場合は勿論船會社は積荷に對して責任を負ひませんから、海上保險に掛ける時特に御注意下さい。

九、輸出に関する注意事項

輸出組合又は工業組合で製品の品質、包裝等の検査又は價格數量等の統制をしてある商品に對しては、その規則に依らねばなりません。例へば鉛筆、ゴム等は工業組合に於いて製品の検査を致して居ります。かゝる如きは検査の合格證書を添附しないと輸出出来ません。又商品の如何を問はず中南米方面(ブラジル國とメキシコ國を除く)への輸出には中南米輸出組合の輸出證を必要と致します。

英領印度への輸出には商品に英文字(アラビヤ數字を含む)の記載があれば、必ず同一の記載方法を以て Made in Japan の記入を必要とし、北米合衆國等宛のものには英文字の記載如何を問はず、Made in Japan の記入を必要と致します。わが國にては金銀の輸出には大藏大臣の許可を要することになつて居りますから、かゝる如き製品も又大藏大臣の許可をお受け下さい。

- Buyers & Shippers Chamber, Karachi, India.
- Madras Chamber of Commerce, Madras, India.
- Indian Chamber of Commerce, Lahore, India.
- Indo Foreign Trade Museum, Amritsar, India.
- Ceylon Chamber of Commerce, Lower Chatham St., Fort, Colombo, Ceylon.
- Ceylon Merchants' Chamber, De Mal Building, P. O. Box 68, Colombo, Ceylon, India.
- 關領印度
- Chamber of Commerce & Industry, Batavia, Java.
- Commercial Association of Sourabaya, Sourabaya, Java.
- Medan Chamber of Commerce, Medan, Sumatra.
- 東印度
- Singapore Chamber of Commerce, Chartered Bank Chambers, Singapore, East Indies.
- Penang Chamber of Commerce, Downing Street, Penang, East Indies.
- 印度支那
- Chambre de Commerce de Saigon, Saigon, French Indo-China.
- Chambre de Commerce de Hanoi, Hanoi, French Indo-China.
- Chambre de Commerce de Haiphong, Haiphong, Indo-China.
- ビルマ
- Burma Chamber of Commerce, 531, Merchant St., Rangoon, Burma.
- Burma Indian Chamber of Commerce, 74, Mogul St., Rangoon, Burma.

ブラジルの如きは爲替管理を致して居りまして、彼國の輸出金額に應じて輸入品支拂の許可を與へて居りますので、假りに日本の銀行支店へ買手が商品代を支拂つても、その支店が本國即ち日本へ送金が遅れて賣手の受入れ迄には數ヶ月以上を要することが常ですから特に注意して下さい。勿論爲替銀行は爲替は取組みません。ギリシャ國の如きはパータシステム(物々交換制)を採用致して居りますから、特定の商人以外には輸出致せません。

石鹼輸出高

Table showing alkali export volumes for various regions including 歐洲, 南美洲, 中華, 關東州, 印度, 南洋諸島, and 其他. Columns include 品名, 數量, 價額, and 單位.

北米合衆國向の荷造りには米菓の使用を禁止して居ります。又ボール紙を包装用に使つても、その紙に對して迄輸入税を課する國もあります。【東京府立商工獎勵館 諏訪辰三郎】

輸入化粧品品の現勢

現今如何なる外國の化粧品が最も多くわが國に輸入されつゝあるか。その現勢如何と云ふことは結局世界に於いて如何なる會社の製品が優位を占めつゝあるかと言ひ換へ得ることにもなるわけである。又外國の化粧品と云つても、香水を主要なものとして考へられるのである。なぜならば香水以外の輸入は全く問題でなく、他の化粧品としては僅かに粉白粉並びに口紅、コンパクトを含む原料が少量輸入されるに過ぎないからである。まづフランスを離れて香水なしであるから、世界の香水國フランスから鑑識することにする。此處には世界一のگران(Guaran)の次に位するカロン(Caron)が厳然と控へて居る。この二つは所謂純粋化粧品屋の香水店として居る。この二つは所謂純粋化粧品屋の香水店として居る。その製品の特徵とするところは、「流行の意匠」である。その「香が遊味」を持つて居ることである。そして世界に於ける販路は大きく、年々一躍或ひは二躍位宛新らしい製品を發賣、日本にも輸入されて居る。最近のもの挙げると、گرانではヴォルドヌエ(Vol De Nue)と云ふ一九三四年發賣のもの、スールヴァン(Sour Le Van)と云ふ一九三五年發賣のものがある。カロンでは一九三四年發賣のアンアヴィオン(An Avion)同じく一九三五年のフルアンノム(Four En Homme)同じく一九三五年のフルードロカイユ(Fleurs De Hecaille)があるが、その中フルードロカイユは發賣されて居るが未だ廣らされて居らない。以上の如く新品を絶えず發表して居るのが注目し得る。

それに次いでウビガン(Houbigan)ロティ(Coty)ラ(Vallet)の(F. Millet)ランナリツク(Lenthelio)

主要業界貿易國別表

大藏省發行・昭和九年版・日本外國貿易年表に據る

輸出の部

Table of exports by country and commodity. Columns include 品名及國名, 昭和九年, 昭和八年, and 單位.

の順序である。その中ラレー、ミヨは最近少々活況を缺いて居る。ランテリツクでは、上海、ツキードが有名であるが、ツキードはアメリカで賣るのみである。

以上挙げたものは化粧品屋の香水店であるが、衣裳店の香水店の勢力も大なるものがある。まづその最たるものは、ジャー・パツ(Jean Patou)此の店の特技はスポーツ服、そしてツキード系のもの。であるから香水も若い娘さん向き。最近の傑作として知られて居るものにジョーイ(Joy)があるが、これは五十瓦で百四十圓位と云ふ豪價なもの。その他去年(一九三四年)の春賣出されたホリデー(Holiday)ノルマンデー、即ち新造船ノルマンデー號になぞらへて逸早く名付けたもの。等がある。それに次いでリユシエン・ルロン(Lucien Lelercq)がある。製品はモンイヤーチュ(Mon Image)新發賣のインディスタレート(Indicrete)そして日本ではAとBが最も賣れて居る。この會社の特徵は夜會服にある。次いで盛んになりつゝあるものにシヤネル(Chanel)がある。製品としては、去年の暮出したグラムール、今年の春には一九四〇番、これは年號を意味するものか、數字から来たものかまだはつきりして居らない。それから賣れて居るものには二十二番、マダムシヤネルの特徵は中年以上の夜會服にある。それから一寸下つては男の洋服屋であるランパン(Lanpan)デザイナールのモノリノー(Malyeux)同じくウォルト(Worth)毛皮屋のワイル(Well)がある。ワイルのものは毛皮の香水サンチエラルワイヤ、東洋的なバンウー(Banhou)がある。尙去年から急に有名になつたものに伊太利人のマダムシヤパレリがある。その製品ではアフターストーンズボーツ服向きのサリユ、イヴニング向きのスレーモニングが家庭用のシヤンプがなか／＼注目されて居る。以上の順序で日本に使はれて居る。それ以外には理髮店の乃至デパートの香水であつて問題外である。て、その傾向としては何處かスピディーなもの特徴で、エチオピアの或る土地、アフリカ西海岸の颶風の起る土地等に

なぞらへたものである。即ち何處か大陸的で刺戟の強いと云ふ傾向を持つて居り、以前の様な華奢な名前前はアウトウツアツションとなつた。これはひとりフランスのみならずスペインのミルビヤのハワイ、ギヤのシヤンリー即ち綺麗な支那の李さん、延いては美しき李と意味を併せて居るもの等世界的の傾向とも云へるのである。

さて次にフランス以外の諸國について見るに、まづアメリカであるが、此處の香水は主にパリで造られて居る。ドイツではオードロンを除いては見るべきものはない。イタリーの香水は日本に忘れられて居るが、オレンチ系の清涼香水である。スペイン、此處は香水の發生の地である。それ／＼香水は皮の臭みを除くためにシペツトとかアンバーの香が起つたもの、であるから、此處には「西班牙の皮」と云ふやうな香水まである程である。有名な會社ではミルビヤがあり、フランスと對抗してゐる。英國ではラベンダー、ホワイトローズが特質ホワイトローズの如きは英國獨特のものとして、就中アトキンソンのホワイトローズは通人の間に最優品として居る。尙、日本に輸入されつゝあるものゝ會社名を挙げるならば「アメリカビヤリチヤニス(Richard Hudnut) スペインはモルルヒヤ(Myrrugis) 獨逸はウルン(F. Wolf & Sohn) エルナ(George Dralle) 英國は「ヤーン・ヤン(Yardley) アトキンソン(Atkinson J. & E.)」以上である。【丸善化粧品部・永島峯三氏談】

世界のセルロイド工業

一九三四年度に於けるセルロイドの世界總生産額は増加を示してゐる。即ち總計二五、〇〇〇噸を超え、その國別生産額は略々如左。

Table showing celluloid production by country: 日本 九、六〇〇噸, 米 五、八〇〇噸, 獨逸 五、〇〇〇噸, 英 二、四〇〇噸, 佛 一、五〇〇噸, 露 一、一〇〇噸, 伊 六〇〇噸, 瑞 九〇噸.

わが國は依然その産額に於いて王座を占めてゐる。圓安に加ふるに、逐年技術の進歩著しく、他國の追隨を許さざるもの漸く多きを加ふるに及んで往年の覇を恣にした獨を始めとし米英また爲すなきの狀を呈してゐる。總生産額の増加を見たのは、世界的に市況や、活況を呈し來れることゝ一般可塑物の需要額も増加せる爲めである。米に於いては「昨秋N・R・Aの實施とともにセルロイド生地組合は Du Pont 社之れが主唱となり、石炭酸樹脂、尿素樹脂、カゼイン可塑物並びに醋酸纖維素可塑物製造業者を打つて一九とした組合の結成を見、これら各種可塑物加工業者また組合を組織して、その類勢挽回に努め來れるも何ら實績の見べきものなくして了つた。獨に於いてはその原價高のため依然として振はず日、米等の壓迫は英、伊、佛等の舊地盤を回復するに至らしめざりしのみならず Natis の政策は國內に於いて幾多、學界業界の後足を逸し、國外に於いては各國民の感情を刺戟して取引關係の圓滑を缺けるが爲め、他をして棄ぜしむるの機會を與へたものが少くない。大日本セルロイド社をして往年のロンドン支店を再置するの運びに至らしめ、且つバルカン諸邦を對照とする倉庫設置の氣運を醸成せしめたるは此の間の消息を雄辯に物語るものと謂はう。

露に於いては第一次五ヶ年計畫によつて年産八〇〇噸の工場新設と、Ochka に於けるセルロイド工場の大擴張を見た。第二次五ヶ年計畫に於いては、一九三七年三、〇〇〇噸の能力を有するに至ると稱するが、實際の生産額は明かでない。合成樟腦各種可塑劑及び溶劑等に對する同國の施設は着々實行に移されつゝあり、異常な努力を傾注しつゝあるものゝ如くである。合成樟腦の世界生産額は獨三、〇〇〇噸、英、伊、佛を合して一、〇〇〇噸、合計四、〇〇〇噸にして天然樟腦産額五、〇〇〇噸と相伯仲してゐる。これは合成樟腦原價のなほ天然樟腦を驅逐し得るに至らざるに依るべきも、圓價安は與つて大きな因子を成したと云ふべきであらう。

Table showing trade statistics for various countries and regions, including columns for country names, quantities, and values.

輸入の部

Text discussing the chemical industry, specifically the production and use of acetone and other related substances.

Text discussing the chemical industry, specifically the production and use of acetone and other related substances.

世界のゴム工業

Text discussing the global rubber industry, including production trends and international trade.

世界ゴム消費高年表

Table showing world rubber consumption statistics for various years, including columns for year, quantity, and value.

Text discussing the global rubber industry, including production trends and international trade.

世界ゴム生産高年表

Table showing world rubber production statistics for various years, including columns for year, quantity, and value.

Text discussing the global rubber industry, including production trends and international trade.

Table showing rubber production statistics for various countries, including columns for country, year, and quantity.

Text discussing the global rubber industry, including production trends and international trade.

和蘭の石鹼生産高

Text discussing the production of soda ash in the Netherlands, including historical trends and domestic market conditions.

- List of chemical products and their quantities, including soda ash, potash, and other salts.

瑞	6,113	3,259	1,610	21,140	16,085	9,836
露	2,528	1,608	464	14,279	11,624	5,956
西	1,638	1,575	1,378	8,055	5,717	1,356
波	212	44	18	267	947	1,638
班	1,749	1,844	910	2,851	3,629	2,273
丁	1,262	1,412	1,411	1,657	504	311
希	1,059	1,059	329	325	215	118
土	2,194	2,451	5,964	1,973	976	139
葡	572	539	344	1,448	1,515	1,303
その他諸國	5,194	2,604	635	5,139	3,685	1,648
計	221,712	182,017	127,116	295,622	282,802	225,261
北亞米利加	398,928	492,227	445,147	769,359	620,738	509,873
北美米合衆國	8,696	6,580	8,562	54,093	46,891	39,504
加	20	338	255	23	31	22
その他諸國	407,614	499,156	453,965	823,476	667,711	549,400
中央亞米利加	4,009	1,491	638	189	188	318
西	9,985	3,329	961	32	193	195
政	2,289	684	394	1	0	0
サルワアFル	1,827	1,110	551	47	9	35
パナマ運河地帯	4,249	—	—	19	—	—
イ	2,275	—	—	47	—	—
グアテマラ	1,166	—	—	2	—	—
ホンジュラス	2,767	—	—	4	—	—
コスタリカ	8,462	—	—	27	—	—
その他諸國	6,230	—	—	483	—	—
計	43,295	16,175	5,130	856	439	656
南亞米利加	6,879	3,890	840	1,822	1,552	41
露	7,439	1,475	296	3,438	2,962	761
智	20,013	12,261	7,553	12,128	6,738	2,719
亞	3,063	2,765	1,330	3,291	1,008	753
伯	6,964	2,451	422	2,630	317	173
パ	1,909	—	—	25	—	—
グ	9,004	—	—	41	—	—
その他諸國	7,525	—	—	2699	—	230

- Grasse.
P. Robert et Cie,
Grasse.
Pierre Duhmez et Co.,
Grasse.
Houze-Beetrand Filis,
Grasse.
Schmoller et Bompard,
Grasse.
Sté Anonyme Tombarèl Frères,
Grasse.
Société de Usines chimiques Phone
Poulenc,
Paris.
P. イ ツ
Agfa Riesslerffe,
Berlin S. O. 35.
Heine & Co.,
Aktien-gesellschaft Leipzig-Groha
Riema (Elbe).
Schimmel & Co., A. G.,
Mitiz Nr. Leipzig.
イギリス
Chas. Zimmermann & Co., Ltd.
9 & 10 St. Mary-at-Hill, Lon-
don, E. C. 2.
Dabnis & Rowse, Ltd.,
Croydon, near London.
Resance & Synthetics, Ltd.,
4, Parkside Avenue, Fenchurch
St., London, E. C. 3.
Holland's Distillery, Ltd.,
37 & 39, Wood St., Mitcham,
Surrey.
Potter & Clarke, Ltd.,
Artillery Lane, London, E. 1.
Stafford Allens & Sons, Ltd.,
Coverp St., Finchbury, London, E.
C. 3.
Standard Synthetics, Ltd.,
Healingly Works 76, Glenham
Road, Barnes, London, S. E. 13.
Stevenson & Howell, Ltd.,
South Work St., London, S. E. 1.
W. J. Bush & Co., Ltd.,
Ash Grove St., London, E. 8.
Warrten & Sons, Ltd.,
Fulham, S. W. 6, London.
アメリカ
A. M. Told Co.,
Ralamazoo, Michigan.
Dodge & Olect Co.,
189, Varick St., New York.
Fulton Chemical Co., Inc.,
Brooklyn, New York.
Magnus, Marbee & Reynard, Inc.,
32, Cliff St., New York.
イタリヤ
Ballar Essential Oils Ltd.,
Messina.
Corno Oils Co.,
Messina.
Compagnia Italiana Fabbriche A-
cid. Chirco,
Milan & Palermo.
Fratelli De Pasquale & Co.,
Messina.
W. Sanderson & Sons,
Messina.
スペイン
Chemical Works Flora,
Durbendorf-Zurich.
L. Giavanini & Co.,
Vernier, near Geneva.
M. Naef & Co., Ltd.,
Geneva.
Th. Muthenthaler, S. A.,
Nyon.
Unipes De L'Allondon, S. A.,

英領ギアナ	587	—	—	—	—	—
その他諸國	5,535	—	—	—	—	—
計	61,457	30,379	13,133	23,962	12,672	4,680
阿	72,988	55,607	41,876	46,259	26,455	19,787
英領ソマリア	4,090	—	—	85	—	—
ケニア、ウガンダ	22,328	—	—	15,188	—	—
及びソマリア	8,821	—	—	1,116	—	—
その他東部アフリカ	2,213	—	—	4,915	—	—
利加	2,553	—	—	1	—	—
西領モロッコ	19,076	—	—	505	—	—
佛領モロッコ	2,430	—	—	40	—	—
ナイジェリア	9,128	—	—	1,315	—	—
アソシアツク	796	—	—	91	—	—
その他諸國	29,539	26,740	16,418	8,233	4,312	2,635
南	8,130	31,715	11,639	1,819	3,281	1,612
その他諸國	182,396	137,238	85,695	79,573	48,406	27,450
計	64,461	51,416	36,895	197,757	201,586	134,277
新	8,587	6,452	2,983	11,594	2,399	1,470
布	5,526	6,484	6,676	133	135	532
その他諸國	1,309	1,026	712	4,790	4,369	3,640
計	79,885	65,380	47,277	214,295	211,391	139,921
保	—	—	—	32,723	25,039	33,178
不	—	—	—	—	—	—
計	2,171,924	1,861,045	1,403,991	2,282,601	1,917,219	1,431,461

米國連鎖店の売上高

米國	1918年	1919年	1920年
ウォール・ワリス	197,184	187,424	107,000
モン・ワリス	197,184	187,424	107,000
シニア・ワリス	197,184	187,424	107,000
ロー・ワリス	197,184	187,424	107,000

米國、ウォール・ワリス連鎖店及びモン・ワリス・ワリス、シニア・ワリス、ロー・ワリスの四社が、一九三五年一月中の売上高は左の如くであつた。以て米國大衆購買力の一増針と見るを得。海外貿易海外業界

- La Plaine, Geneva.
Volkart Brothers,
Winterthur.
オランダ
A. Maschmijer, J. B.,
Amsterdam.
H. Raab & Co.,
Reermond.
Polak & Schwarz,
Zaandam.
Polak's Frontal Works,
Amersfoort.
N. V. Chemische Fabriek Naarden,
Naarden.
③石 産
フランス
Bourjois,
43 Avenue Marceau, Paris.
Coty,
13 Boul. de Versailles, à Suresnes
(Seine).
Gellé Frères,
Paris.
Gilot,
68 Faubourg St. Martin, Paris.
Houbigant,
Faubourg St-Honoré, 19, Paris
(8e).
Lemoine (G),
133 rue Chevallier, Levallois
(Seine).
Maurel,
156 rue de l'Abbe de l'Épée, M-
arseille.
Mompelas,
22 rue de la Paix, Vincennes (S-
eine).
Monsieyon,
Paris.
Healingly Works 76, Glenham
Road, Barnes, London, S. E. 13.
Stevenson & Howell, Ltd.,
South Work St., London, S. E. 1.
W. J. Bush & Co., Ltd.,
Ash Grove St., London, E. 8.
Warrten & Sons, Ltd.,
Fulham, S. W. 6, London.
アメリカ
A. M. Told Co.,
Ralamazoo, Michigan.
Dodge & Olect Co.,
189, Varick St., New York.
Fulton Chemical Co., Inc.,
Brooklyn, New York.
Magnus, Marbee & Reynard, Inc.,
32, Cliff St., New York.
イタリヤ
Ballar Essential Oils Ltd.,
Messina.
Corno Oils Co.,
Messina.
Compagnia Italiana Fabbriche A-
cid. Chirco,
Milan & Palermo.
Fratelli De Pasquale & Co.,
Messina.
W. Sanderson & Sons,
Messina.
スペイン
Chemical Works Flora,
Durbendorf-Zurich.
L. Giavanini & Co.,
Vernier, near Geneva.
M. Naef & Co., Ltd.,
Geneva.
Th. Muthenthaler, S. A.,
Nyon.
Unipes De L'Allondon, S. A.,

海外 日本商品陳列所 一覽表

名 稱	經營團體	設立認可 （今年月日）	所長又は 副所長氏名	アドレス （オランダ内はロー マンス・ノット内はロー マンス）
哈爾濱商品陳列所 新加坡日本商品陳 列所 (The Japanese Commercial Museum)	日露協會 南洋協會	大正七年四 ・三〇 同	川角忠雄 藤田 弘	哈爾濱道里東經緯街四號 Singapore, S. S. (CHINESE SINGAPO RE)
スラバヤ 日本商品 陳列所 (The Japanese Commercial Museum)	同	大正十三年 九・四	小原友吉	Pasar-Besar, Serabaja, Java, (CHINESE-SHO SOERABAJA)
同メーデー 出張員 事務所 (Japanese Handicrafts Museum)	同	昭和四年 一〇・五	徳見建雄	Max Havelaarlan I, Medan, Sumatra, (CHINESE-SHO MEDAN)
同バタヴィヤ 出張員 事務所 (Japanese Handicrafts Museum)	同	昭和五年 五・一	龍寶 嘉	Molenvliet Oost I-O, Batavia Centrum, Java, (CHINESE-SHO BATAVIA CENTRUM)
桑 港 日本商品 陳列所 (The Japanese Commercial Museum)	桑港日本人 商業會議所	大正十三年 一・四	中瀬精一	549 Market Street, San Francisco, Calif., U. S. A. (FRAGIS HO SAN FRANCISCO)
カマカマ 日本商 品館 (The Indo Japanese Commercial Museum)	日印協會	大正十五年 七・一九	西 巖	No. 135, Canning Street, Calcutta, India, (TENZJI KUYA CALCUTTA)
カイロ 日本商品館 (The Commercial Institute of Japan)	日本産業 會	昭和二年 八・二	右手寛太 齋藤直隆	17, Shariah El-Sheikh Abou El-Seba, Cairo, Egypt, (SHOHINRAN CAIRO)
イスタンブール 日本 商品館 (The Commercial Museum of Japan)	近東貿易 會	昭和三年 九・二九	齋藤直隆	Finlandijhar, Tokatian Han 26/30, Istanbul, Turquie, (NIIHONKAN STAMBOUL)
ラングーン 日本商品陳列室				The Japan Commercial Show Room, 238 Megeil St., Rangoon, Burma.
曼谷 日本商品見本陳列所				c/o Sample Room of Japanese Merchandise, Bangkok, Siam.

貿易通信員アドレス一覽

駐在 地	氏 名	ア ド レ ス	(オランダ内はローマ ンス・ノット内はロー マンス)
天 津	蔵 重 任 一	中華民國天津日本租界松島街新德里五四號 (KUBASHIGE MATSUSHIMAGAI TIEN-TSIN)	
漢 口	西 川 喜 一	中華民國漢口日本租界大正街第四二二號 又は漢口日本總領事館附設	
香 港	遠 藤 寛 六 郎	香港日本總領事館附設	
青 島	大 谷 彌 十 次	中華民間青島館附設 朝鮮銀行樓上	
西 貢	加 藤 俊 雄	No. 1 Rue Laurémberry Prolongée, Saigon. P. O. Box No. 178 Saigon. (KATOHOSIO SAI GON)	
盤 谷	大 山 周 三	c/o Japanese Consulate, Bangkok, Siam. (Kasenchi Ohyama c/o HIYOUTI HA KOFOK)	
蘭 貢	大 場 忠 忠	c/o The Japanese Consulate, Rangoon, Burma.	
マニラ	渡 邊 謙	P. O. Box 1990 Manila, Philippine Islands. X ^o 831, Echague, San Miguel, Manila. (KAHOR MANILA)	
アラバキ	齋 藤 功	No. 5, Rue Robert Thoreau, Woluwe-St-Pie tre, Bruxelles, Belgique. (BOEKISAITO BRUXELLES)	
カサブラン	横 山 承 二	No. 71, avenue d'Anawle, Casablanca Maroc. (YOKOYAMACO CASABLANCA MOROCCO)	
ナイロビ	中 川 彦 治	P. O. Box 480, Nairobi, East Africa. (COMAGENT NAIROBI)	
トロント	大 沼 恒	168 Indian Road, Toronto, Ontario, Canada. (OHISUKA TORONTO)	
シヤトル	松 本 正 雄	P. O. Box 443, Seattle, Wash., U. S. A. 124-13th Ave., Seattle, Wash., U. S. A. (MATSUMOTO SEATTLE)	
シカゴ	小 川 末 次 郎	c/o Consulate of Japan, 1433 Tribune Tower, 438 North Michigan Ave., Chicago, Ill., U. S. A. (OHOTSU CHICAGO)	
ヒューストン	河 井 信 三	c/o Osaka Shosen Kaisha Agent, 327 Cotton Exchange Bldg., Houston, Texas, U. S. A. (OHIERAWAI HOUSTON TEXAS)	
メキシコ	指 田 平 陸	Calle de Ocampo No. 3 Mexico, D. E.	

- Pl. Benl. Ribot A.-G.,
Schwabach (Bayern).
Reca-Werke, Rudolph Balhorn,
Breslau XIII, Steinstr. 23-29.
Vereinigte Chemische Werke A.-G.,
Rehrin-Charlottenburg 2, Salzn-
fer 15-16.
- アメリカ**
- Armour Soap Wks.
1355 W. 31st St., Chicago.
Cincinnati Soap Co.,
7th & Elm Sts., Cincinnati, Ohio.
Colgate-Palmolive-Peer Co.,
Chicago.
Hewitt Soap Co.,
Dayton, Ohio.
Hobbrook Mfg Co.,
18th St., Jersey City, N. J.
Los Angeles Soap Co.,
Los Angeles, Calif.
Peck's Prods. Co.,
5224 N. 2nd St., St. Louis.
Procter & Gamble Co.,
Cincinnati.
J. T. Robertson Co.,
147 Richmond Ave., Syracuse, N.
Y.
Geo. A. Schmidt Co.,
236 W. North Ave., Chicago.
Swift & Co.,
Chicago.
Allen B. Wrisley Co.,
6801 W. 65th St., Chicago.
J. Evenson & Sons,
Del & Penn Sts., Camden, N. J.
Holman Soap Co.,
3100 Fox St., Chicago, Ill.
Larkin Co.,
Buffalo, N. Y.
Lightfoot Schultz Co.,
- 1412 Park Ave., Hoboken, N. J.
Marshall Prods., Inc.,
806 N. 1st St. Louis.
Geo. E. Marsh Co.,
393 Chestnut, Lynn, Mass.
National Soap Co.,
Box 1613, Tacoma, Wash.
Newell, Guttrick Co.,
350 Fremont St., San Francisco.
North Coast Soap & Chem. Wks.,
Seattle, Wash.
John T. Stanley Co.,
610 W. 30th St., N. Y.
Yield Soap Co.,
638 Monroe St., Brooklyn.
M. Werk Co.,
St. Bernard, Cincinnati.
Chas. W. Young & Co.,
Philadelphia.
Du Bois Soap Co.,
Cincinnati.
Manhattan Soap Co.,
Bristol, Pa.
Haskins Bros. & Co.,
St. Louis, Mo.
Harris Soap Co.,
Buffalo, N. Y.
H. Kolman & Co.,
91 Park Pl., N. Y.
Nat'l Milling & Chem. Co.,
Manayunk, Phila.
American Soap Powder Wks.,
100 Van Dyke St., Brooklyn, N
Y.
Lever Bros. Co.,
Cambridge, Mass.
Paper Makers Chemical Corp.,
Kalamazoo, Mich.
イギリス
Crossfield Erasmie Soap Factory,

海外・日本人商工會議所

- Warrington,
D & W Gibbs Ltd.,
Wapping, London E. 1.
David Thom & Co. Ltd.,
Manchester.
Edward Cook & Co. Ltd.,
Near Bow Bridge London E. 3.
F. J. Hunt & Co.,
London.
Gossage (William) & Sons, Ltd.,
Widnes.
Harrods Ltd.,
London.
J. & E. Atkinson,
London S. E. 16.
John Sankey & Son Ltd.,
Manchester.
Lever Bros. Ltd.,
Unilever House, Blackfriars,
London E. C. 4.
Pears Ltd.,
Near London Ironworth.
R. S. Hudson Ltd.,
Liverpool.
S. F. Gose Ltd.,
London W.
Saville,
London.
United Exporters Ltd.,
Unilever House, Blackfriars,
London E. C. 4.
Vinolia Co. Ltd.,
Vardleys,
London.
Yorshikire Oyewari & Chemical Co.
Ltd.,
Pearl Assurance Bldg., East Par-
ade, Leeth, L.
- 桑港日本人商業會議所
Japanese Chamber of Commerce
San Francisco,
549 Market Street, San Francisco,
Calif., U. S. A.
北米日本人商業會議所
Seattle Japanese Chamber of Co-
mmence and Japanese Association
of North America,
316 Maynard Avenue Seattle
Wash., U. S. A.
南加日本人商工會議所
Southern California Japanese
Chamber of Commerce and Indus-
try,
1110 South Los Angeles street,
Los Angeles, Calif., U. S. A.
在聖日本人商業會議所(日商未加入)
Canara de Comercio Japanese en
la Argentina,
Av Presidente Roque Saenz
Pena 616, Buenos Aires,
Argentina.
ホノル・日本人商業會議所
Honolulu Japanese Chamber of
Commerce,
c/o Yokohama Specie Bank
Bldg., Merchant street,
Honolulu, Hawaii.
ヒロ日本人商業會議所(日商未加入)
Hilo Japanese Chamber of Com-
merce,
Y. N. N. A. Street, Hawaii.

メキシコ	岩崎實太郎	又、 Apartado 2431 Mexico, D. F. (SASHIDA MEXICO)
ペルー	富田謙一	Apartado 499, Lima, Peru. 又、 c/o Consulat du Japon, (Giron Manzoni No. 204, Lima, Peru. (ATOMITA LIMA)
チリ	新谷吉松	Cañilla 4107, Santiago, Chile. (SHIYU SASTIACOCHELE)
ブラジル	古川大幹	c/o Embaixada do Japao, Rua dos Voluntarios da Patria 166, Rio de Janeiro, Brazil. (DAIFU HIDEJANEIRO)
オーストラリア	岩崎實太郎	G. P. O. Box 2446 M.M. Sydney, N. S. W., Australia. (IWIASAKI SYDNEY)

府立東京商工獎勵館・海外駐在員

駐在員	駐在員
新 京 鶴見 清雄	新 京 三笠町一ノ二六、新京輸入組合内
奉 天 飯島 孝	奉天加茂町三、奉天商工會議所内
大 連 山森 義雄	大連市羽衣町、大連輸入組合内
哈爾濱 坪内 虎三郎	哈爾濱道裡、哈爾濱商品陳列館内
ホノルル 清水 彦四郎	管分 c/o Consulate of Japan, Hornby Rd. Bombay, India.

大阪府立貿易館・海外駐在員

分 部	分 部 長	ア	イ	ロ	ハ	ニ
新 京	實 吉 公 健	新 京 永樂町二ノ八				
奉 天	青 山 忠 忠	奉天浪速通二六				
駐 在 員	井 岡 大 輔	c/o Hakone Hotel, (Ienoueng Sahri, Batavia-C., Java.				
駐 在 員	買 馬 通 信 員	大連長生街一五				
大 連	赤 松 喜 太 郎	青島熱河路七一號				
青 島	伊 藤 義 雄	上海四川路二二五號、達磨洋行内				
上 海	松 尾 進					

各國貨幣一覽

英 國 1 磅(Pound sterling)=20先(Shilling)
1 先=12片(ペンス)
£は磅を表はす標記にして、£1=1磅
又、ギニー(Guinea)なる語を商業用上使用することがある。右は 21 先の
價值を表はす。
製造價値 (Mint par) に於いて、1 磅は
9.763 圓。従つて 1 先は 48 錢 815 又
1 片は 4 錢 688 である。

米 國 1 弗 (Dollar)=100 仙(Cents)
\$ は弗を表はす標記にして、\$1=1弗
佛 國 1 フラン (Franc)=100 サンチム
(Centimes)
Fr はフランを表はす標記にして、
1 Fr=1 フラン
製造價値 (Mint par) に於いて 1 フ
ランは 0.786 圓である。

英領印度 1 流比 (Rupee) 16 安 (Anna)
1 安=12 ぺイ (Pie)
R は流比を表はす標記にして、R1=1
流比
製造價値 (Mint par) に於いて 1 流比
は 0 圓 72224

支 那 支那は不完全なる銀貨國である。現今
主として什物の具に使せらるるは銅
錢及び馬錢にして、その他銀圓 (メ
キウ銀) 内外の券銀貨及び小銀貨が
ある。紙幣若くはその代用物も或一部
には多少流通する。而して是等は孰れ
も相互の時價ありて、日々變動する。
而も馬錢銀一兩なるものも、地方によ
り權衡用途により異々なるが故に單に
馬錢銀一兩と云ふも、その價格幾何と
なるや明かならざるも、今その重なる
ものを擧ぐれば
海關兩 100 兩に付き
上海現銀 111.40 兩(上海市場に於て
一般取引上價格の標準として用ひら
る)
天津兩 105.00 兩
牛莊兩 108.50 兩
漢口兩 103.75 兩
廈門兩 101.75 兩
庫平兩 101.04 兩(主として諸官
署の仕物に用ゆ)
海關兩 100.00 兩(支那各開港場
に於いて、海關稅の徵收に用ゆるも
のである)
福州兩 110.00 兩

獨 逸 1 グロネ (Krone)=10 蘇又は馬克
(Reichsmark)
1 蘇=100 布 (Reichs pfennig)
R. m. は蘇を表はす標記。
製造價値 (Mint par) に於いて 1 蘇は
47.8 錢

香 港 香港は英領なれども銀貨本位制度を採
用する。即ち、1 香港弗 (Hongkong
Dollar)=100 仙 (Cents)
1 香港弗の重量は 416 グラムにして
品位 900 位である。故に銀塊相場の変
動により爲替相場を異にすること支那
の場合と同じである。

佛領印度支那 佛貨 11 フラック 1 ピアスター (Piaster)
に相當する。即ち 1 ピアスターは純金
9.09737 グラム
1 ピアスター (Piaster) = 100 セン
ト (Cents)
製造價値 (Mint par) に於いて 1 ピ
アスターは 78.6 錢
暹 羅 1 株 (Tical)=100 仙 (サマソ)
製造價値 (Mint par) に於いて 1 株
は 88.76 錢

比 律 婆 1 ペソ (Peso)=100 センタボ (Centavos)
1 ペソは米本國の 50 圓に同じ、製造
價値は従つて 1 ペソ=1.00303 圓

和蘭及び屬領印度 1 盾 (Guilder 又は florin)=100 セ
ント (Centen 又は Cent)
製造價値 (Mint par) に於いて 1 盾
は 80.64 錢

埃 及 1 埃及磅 (Egyptian Pound £E) =
100 Piasler
£E は埃及磅を表はす標記
製造價値 (Mint Par) £E1=9.9167

加 奈 陀 1 弗 (Dollar)=100 仙 (Cents)
加奈陀は米弗と同じ。従つて Mint
Par も米國同様 2,00052 圓

墨 西 哥 銀貨 1 弗 (Peso)=100 仙 (Centavos)
巴 拿 馬 1 バルボア (Balboa) = 200 仙 (Cente
simos)
1 バルボアは米貨一弗に相當する。故
に Mint Par は 2,0062 圓

伯 利 西 蘭 1 コント (Conto)=1,030 エルワイヌ
(Mihelis)
1 エルワイヌ=1,000 ヴイヌ (Reis)
伯利西蘭は金貨本位なれど、事實上通
貨は紙幣にして一種の金貨本位であ
る。

露 國 1 ラブラ (Libra)=10 (Sol) 1 ソル
=100 仙 (Centavos)

智 利 1 ペソ (Peso) = 100 仙 (Centavos)
Mint Par 1 = 24.403 錢

西 蘭 然 丁 1 ペソ (Peso) = 100 仙 (Centavos)
Mint Par は 1 ペソ = 1.9357 圓

海峽植民地 1 ドラー (Dollar)=100 セント
(Cent)
1 ドラーは英國の 2 先 4 片に相當する

イ ラ ー ク 1 ディナー (Dinar) = 1,000 フィル
(Fils)
1 フィルは英國の 1 磅に同じである

シ リ ア 1 シリアナナフ (Syria Pound)

海外業界組合

英 國	佛 國
<p>United Kingdom Soap Manufacturer's Association. 国内全生産の約八〇%を統一してある代表的石鹼組合である</p> <p>全國的な業界組合聯合會である。その外、左記の如き各種組合である。 Syndicat de la Parfumerie Française. Syndicat des Huiles Essentielles. Syndicat des Parfumeurs Distillateurs de Grasse. Syndicat de la Parfumerie de Lyon. Syndicat des Fabricants Fournisseurs pour Coiffeur et Parfumeurs.</p>	<p>Union des Syndicats Français de la Parfumerie (19 Rue Cambon, Paris) 全國的な業界組合聯合會である。その外、左記の如き各種組合である。 Syndicat de la Parfumerie Française. Syndicat des Huiles Essentielles. Syndicat des Parfumeurs Distillateurs de Grasse. Syndicat de la Parfumerie de Lyon. Syndicat des Fabricants Fournisseurs pour Coiffeur et Parfumeurs.</p>

外國行業界品運賃表

日本郵船

Table with columns for origin (e.g., 上海, 青島, 香港), destination (e.g., 孟買, 古倫母), and shipping details (e.g., 船名, 運賃, 戻金).

外國 英文雜誌一覽

Table listing foreign magazines with columns for title, frequency, and publisher.

中華民國 貿易大觀

民國二十三年(一九三四年)に於ける中華民國對外貿易は輸入十三億四千五百萬元、輸出六億一千百萬元、合計十九億五千萬七百萬圓、入超七億三千三百萬元にして前年に比すれば、輸入は一八%、輸出二〇%、入超一五%の減少である。一九二九年を一〇〇としてこれを比較するに次の如くである。

Table showing trade statistics for various countries (e.g., 英國, 日本, 美國) with columns for 輸入輸出 and 輸入輸出.

Table with columns for origin (e.g., 新嘉坡, 彼南, 甲谷陀), destination (e.g., 孟買, 古倫母), and shipping details (e.g., 船名, 運賃, 戻金).

最も重要な日英米に就いて見ると、對米輸入は常に優位に在るが、一九三四年は四億一千九百三十七萬五千元より二億九千七百四十六萬八千元に減じてゐる。然し輸入總額に對する割合に於いて三・五七%を減じたが、尚ほ二一・八六%を占めてゐる。その主要品は棉花、麥粉、葉煙草、石油、揮發油、木材にして大半は原料品である。石油及び揮發油はソ聯油との競争があつたが尚ほ第一位を占めてその額七千五百九十萬元に上つてゐる。棉花は中國棉の豐收によつて一億五千六百萬元から六千六百五十萬元に減じ葉煙草も豐收と關稅の増率により各工場は低廉なる中國品を用ひるに至つたので、三千六百萬圓より二千六百萬圓に減じた。麥粉は濠洲品の競争に被れて著しき打撃を受け、三千四百萬元より一千百萬元となつたが、木材はやゝ増加、その外飛行機、車輛の輸入も相當行はれた。對米輸出は桐油を最とする。同品は一千四百萬元より二千萬元に増加した。その他皮革は一千四百萬元より二千萬元に、生糸は一千三百五十萬から一千五百二十萬元に、更に羊毛は百七十萬から一千百萬元に増加してゐる。對米貿易は輸入二億九千七百四十六萬八千元、輸出一億一千三百四十四萬六千元、入超一億八千四百三十二萬二千元であるが、鋼鐵、機械類、車輛、木材等も今後輸入増加の傾向にあり、且つ爲替安も手傳ひ、また原料品として

Table with multiple columns listing various goods such as '薄荷油', '樟腦油', '象牙製品', and their respective prices and origins.

Table with multiple columns listing various goods such as '樟腦油', '薄荷油', '象牙製品', and their respective prices and origins.

RUBBER

Table listing rubber-related journals and publications, including 'India Rubber World', 'Rubber Age-American', and 'Gummi-Zeitung'.

LEATHER & FUR

Table listing leather and fur related journals and publications, including 'Leather Manufacturer', 'Leather Trades Review', and 'Journal of the American Leather Chemists Association'.

WOMEN'S READINGS

Table listing women's reading materials, including 'Delinquent', 'Harper's Magazine', 'Ladies' Home Journal', and 'Fictional Review'.

の棉花も細帯生産により米棉の輸入を尙ほ餘儀なくされてゐるので、依然入超状態は繼續するものと考へられる。英國は日本の地位を奪ひ、輸入に於いて第二位を占め、その額は一億五千四百萬元となつてゐるが、前年の一億八千五百七十萬元に比し一七%を減じてゐる。輸入總額に於いては一・三三%を占めるが、これは前年のそれと大差ない。輸入品の主なる物は金屬、綿布、機械、毛織物、毛糸、硫安等である。綿布は日本品との競争、中國紡績等の發達及び關稅の引上げによつて三千六百萬元より一千九百萬に減じ、金屬、鐵道材料、中國工業必需材料等は二千二百萬元より二千九百萬元に増加してゐる。機械及び器具は中國の工業不振にて工場擴張をなすものなく、之れが爲めに三百萬元に減少した。毛糸及び毛織物はやゝ減退、硫安も相當の減少を示してゐる。輸出は卵、茶、豚毛、羊毛、駱駝毛、麥稈、桐油、蠟等にして卵及び同製品は二千四百五十萬元より二千九百九十萬元と一%を減じ、茶は四百五十七萬元より三百八十四萬元に、豚毛は二百九十六萬元より二百五十一萬元に減じた。麥稈、卵及び蠟は稍増加してゐる。即ち輸出は前年の五千八百五十萬元より四千八百七十六萬元に減じ、入超は一億五千二百七十七萬元に達してゐるが、支那に於ける商工業生産品の需要増加によつて米國同様の關係は持續さ

ADVERTISING & SELLING

Table listing advertising and selling related journals and publications, including 'Advertising Arts', 'Commercial Photographer', and 'Modern Packaging'.

EFFICIENCY & MANAGEMENT

Table listing efficiency and management related journals and publications, including 'Bulletin of the Taylor Society', 'Chain Store Age', and 'Factory Management & Maintenance'.

れるだらう。對日貿易は排日と滿洲國の獨立によつて減少してゐる。即ち輸入は一億三千二百萬元にして全體の九・七%を占めてゐるが、之れを前年に比較すれば九千八百八十萬元即ち四二・八%を減じてゐる。輸入品の主なるものは綿布の三千三百萬元、砂糖の九百二十八萬元、各種機械の六百二十萬元、化學藥品の五百八十萬元、海産物の五百三十萬元、金屬製品の五百四十萬元、雜貨製品五百五十萬元等である。輸出は一億六千七百四十六萬元より九千五百八十八萬元に減じ、全體に於いて占むる地位も二一・八%より一五・六五%に減じた。その大宗をなすものは棉花の二千二百萬元、主として日本在支工場製品である。綿糸の一千三百萬元、蠶五百九十萬元、種子類八百十六萬元、種粕及び雜穀製品四百七十九萬元、麻四百二十二萬元、その他織物、豚毛、凍肉、皮革等々である。對日貿易は入超約三千六百萬元にして前記兩國に比して大なるものとは云へぬが然し日本品の輸入は廉價を以て漸次恢復しつつあるから、今後に於ける入超は大とならう。支那の輸出品はその八〇%乃至九〇%まで農産品であるから入超を減少せしむるには外國農産品の輸入制限と支那農産品の輸出増加を措いて外に途はない。最近三々年に於ける農産品の輸出額を示せば左の如くである。

貿易用語

Agency 代理店
Allowance (Discount) 割引
A/D (after date) 日付後
Valorem duty 日付後
acceptance 引受形等

Shipping Documents 船積書類

Shipping Bill (Draft) 一覽掛書手形
Signature 署名
Sole Agent 一子買賣店

國際電話の料金

國際電話の料金は、通話が完全に行はれた時分のみを積算して課せられることになつてゐるが、通話の相手地により左表の通りである。但し、三分を超過した通話に就いては、別にその超過一分に對し最初三分時通話料の三分の一の料金が加課される。

Table with columns: 相手地 (Destination), 通話料 (Call charge), 通話取消料 (Call cancellation charge). Lists various international destinations and their respective rates.

滿洲及臺灣への料金

Table with columns: 地名 (Location), 一週通話料 (Weekly call charge), 取消料 (Cancellation charge). Lists locations like 第三地帯, 第一地帯, etc., and their rates.

滿洲國一年史

董世昌編

若きもの生長力は強い。新興滿洲がその國を建て、より正に五年。今や近代國家としてのあらゆる裝備は、その工作に驚異的努力を示して居る。過去一年間に於けるその姿を振り返つて見ても、洵に偉大なる建設のあとが窺はれる。



安居樂土ばかりしてその完成へと進みつゝあるのである。然るに續つてわが業界の對滿進出は、果して如何なる状態に置かれつゝありやを思ふの時、われ等は今更らるの如くに、はつきりとその姿を見直すの必要がありはしないかを痛感するものである。

Table with columns: 月一 (Month 1), 月二 (Month 2), 月三 (Month 3), 月四 (Month 4), 月五 (Month 5). Contains a chronological list of events in Manchuria from January to May.

Table with columns: 月六 (Month 6), 月七 (Month 7), 月八 (Month 8), 月九 (Month 9), 月十 (Month 10), 月十一 (Month 11). Contains a chronological list of events in Manchuria from June to November.

滿洲國業界品輸入稅率

〔昭和九年十一月改正〕

Table of import tax rates for various goods in Manchuria, categorized by item name, unit, and rate.

滿洲國の對日貿易

日滿貿易は近年著しい發展を遂げ、支那の排日貨により受けた貿易上の打撃は滿洲國により之れを償ひ得て餘りある程の發展を遂げ、日滿兩國の關係は支那の壓迫に益々強化された。今、日本大藏省の外國貿易統計を藉くに日滿貿易は左の如くである。單位千圓

Table comparing trade statistics between Manchuria and Japan for the years 1937 and 1938, showing export and import values.

日滿貿易の統計によつて主要貿易品を見るに、大同二年度の對日本輸出品は豆類が首位で四千九百九十五萬圓、大豆之れに次ぎ三千七百二十七萬圓、麻子二千九百八十三萬圓、粟一千四百十五萬圓、その他農産物を合して金額一億三千九百九十九萬圓と一億四千萬圓に垂んとし、對日

輸出總額の六割七分に該當する。礦産物資源としての石炭の對日輸出額は三千四百八十二萬圓、鉄鐵九百八十六萬圓、ともに日本への輸出額が全額の殆ど大部分を占め、綿糸、野蠶糸、硫安、粗蠟の如き半加工製品も日本向が第一位にある。

然も前年に比すればこれら農産品は全額に於いては多少減少したものであるが、數量では却つて増加し、數量全額ともに増加したのも少くない。對外的輸出不振に照して注目し値ひする。

輸入にあつては生綿布をはじめ各種の綿織物が第一位を占め、その額五千八百五十萬圓で、綿布類の全滿輸入額の四分の三に該當する。鐵及び鋼製品三千七百七十八萬圓、車輛類一千八百二十六萬圓、木材七百八十八萬圓、洋灰六百七十七萬圓等建設關係材料の輸入も巨額に達し、その殆ど大部分は日本品である。一般商品では麥粉三千三百八十七萬圓、砂糖の一千三百九十六萬圓、綿糸八百萬圓等日本仕出が首位に在り、前年の數字と對照すれば數量の上でも金額の上でも躍進的增加で、日本品の洪水時代を現出し、日本品が全滿隅々にまでも浸潤して來た。〔昭和十年「滿日年報」〕

滿洲の石鹼工業

奉天

一、その概況 奉天地方に於ける滿人が化粧石鹼を使用し始めたのは最近二十數年前のこと、隨つて當初は全然外國品の極めて廉價粗悪な低級品が輸入せられてゐた。その後支那には所謂民國革命（一九一一—一三年）が起り、歐米思想が勃興するや人心速かに新を好み、流行を逐ふの風潮が次第に高まつて來たために、化粧石鹼の如きもいつの間にか生活必需品のうちに加へらるゝに至つた。然しその當時から本邦製品は最も優秀なる地位を

Table of import tax rates for various goods in Manchuria, categorized by item name, unit, and rate.

占め全輸入額の八割強の數字を示して居たものであるが、更らに歐洲大戦が勃發するに及んで、滿洲に於ける市場には全然歐米品の跡を斷ち、本邦商品の完全なる獨舞臺となつた。その後本邦商品の發展目覺しきものあつたが、滿洲事變直前昭和四年末より昭和六年に支那一帯に起つた排日排貨の運動は必然的に滿洲に波及して、本邦商品の全部が政策的に壓迫せらるゝことになり、石鹼類に對しても多少影響する所となつた。然るに昭和六年秋、滿洲事變の突發は一夜にして滿洲の情勢を根本から覆へし、新らしく滿洲國の成立を見るに及んで從來の對滿關係は日滿經濟プロツクの新方針の樹立となつて本邦商品の對滿貿易は斷然一新され、石鹼類の對滿貿易の諸條件は絶對的に有利となり、昭和八年以後現在に於いては日本を除く外國品の進出を九割九分迄阻止するやうになつて完全なる獨壇場となつた。

- 一、本邦製品
イ 日本人向きのもの
花玉、養生堂、ミツワ、牛乳、カチイ、カガシ、御岡
クラン
ロ 滿人向きのもの
花露精、日蘭三彩、文鳥、九重、牛牌、苦林、ピットリア
二、滿洲製品
イ 日本人の製造に係るもの、協和、金響
ロ 滿洲人の製造に係るもの、双獅牌王相、美人牌香皂、松蘭牌香皂、國花牌香皂
三、外國製品
檀香皂、棕櫚、梨花皂
三、輸入狀況 現在の滿洲に於ける石鹼類は漸次日用品化して生活必需品中に加へられつゝある傾向より現在

Table showing the production and consumption of soda ash in Manchuria from 1934 to 1939, including quantities and prices.

次に月別の輸入狀況を見るに、これは毎年大體同様の状態にあるから昭和九年一ヶ年につき示せば次の如くである。〔滿天會工會議所報告〕

Table with 4 columns: Item Name (e.g., 野山人參, 阿片丁), Unit/Quantity, Price, and Source/Origin. Includes items like 野山人參, 阿片丁, 杏仁, 化學藥及染料, etc.

Table with 5 columns: Year (五, 六, 七, 八, 九, 十), Month, and Value. Titled '哈爾濱' (Harbin).

哈爾濱に石鹼製造業が創始されたのは、十五六年以前である。一九一八年頃極東露領に於ける石鹼の大需要は、北滿殊に哈爾濱に於ける斯業の發達を促し一九〇七年に設立されたデネ商會を始め、トリス商會、クライフ商會、カザンチヤ商會等、比較的大工場が全能力を發揮しても當時の需要を充つことが出来なかつたため、東支鐵道沿線、哈爾濱傳家甸には雨後の筍の如く石鹼工場が建てられた。しかし一九二〇年には極東政權が崩壊し、同時に極東露領向輸出は一時に杜絶してつた。従つて當時設置された多數の工場は休業或ひは閉鎖の己むなきに立ち至つたのである。

ン工場、チエワリツト工場、及びイヂェル工場がある。マレイ工場はソ聯邦人マレイ氏の經營に係り、八區中馬路にあり資本金は國幣四〇〇圓である。主として洗濯石鹼を製造してをり、一ヶ月の生産高約三〇〇布度、一布度の卸値は現在國幣四圓である。製品は一布度三十八フント入、二布度五フント入、三布度の箱詰として市場に出されてゐる。商標はボドコーヴア蹄鐵印である。原料は、當地産牛脂、豚油、豆油、英國産苛性曹達、米國産精製樹脂等、従業員は常備労働者六人、繁忙時には臨時二、三人を増員する。その外運搬人、事務員各數名、技手一人である。最近の營業狀態は傳家甸に滿人同業者が増加したのと一般的不況とに禍ひされ、企業利潤は著しく低下されて居る。

次にイヂェル工場は、無國籍露人イヂェルギン氏の經營で、福命子安埠街にあり、資本金國幣六四〇圓。こゝは洗濯石鹼の外、化粧石鹼をも製造してをり、一ヶ月の製造高洗濯一〇〇布度乃至一二〇布度、化粧約七乃至八布度、卸値は洗濯一二〇個入箱國幣十圓五角、化粧は一〇〇個につき十圓である。商標は何れも工場名を入れ、化粧石鹼はバラの花が刻まれてゐる。攪拌釜は一釜で容量は七十五布度、労働者は操業時二人、休業中は一人、その外事務員、主人各一名。原料は當地産牛脂、豚脂、豆油及び苛性曹達を使用してゐる。一九三〇年の創立當時は相當の業績を示したが、最近は滿人同業者の増加と一般的不況で、やゝ萎微沈滞の形である。チエワリツト工場は、同じく無國籍露人ズイルガロフ氏の經營で、市外正陽河街にある。資本金は國幣四〇〇圓。こゝは液體石鹼を製造し、毎月十布度内外の生産高を有ち、従業員は主人の外助手僅かに一名である。最後にイヂェル工場は、タジミン氏の經營に係り、馬家溝巴羅金街に在る。こゝは注文を受ければ操業し、平常は休業してゐる。化粧石鹼は注文に應じて種々の品質のものを製造し、一回に五百斤位製造することが出来る。

Table with 4 columns: Item Name (e.g., ナフタリン, 炭酸加里, 苛性加里), Unit/Quantity, Price, and Source/Origin. Includes items like ナフタリン, 炭酸加里, 苛性加里, 重クロム酸加里, etc.

労働者は二人、原料は當地産の牛豚脂を使用する外、椰子油、染料、苛性曹達、香料等を外國品に仰いでゐる。次に滿人側の工場に移る。

Table with 4 columns: Name (e.g., 同發成, 天和和, 振發合), Representative (e.g., 張鶴年, 趙光壁), Capital (e.g., 110000, 120000), Location (e.g., 道外承德街, 道外南五道街).

以上がその主なるもので、これらは大部分蠟燭製造を兼營してゐる。即ち春から夏にかけては石鹼を、秋冬の二季には蠟燭を製造するのである。右の中、比較的有名な製品を出してゐる同發成に就いて、最近の營業を見ると、同工場は民國十七年に設立され、その年産額は洗濯石鹼五百箱（一箱二布度入）、化粧石鹼二百箱（一箱二布度入）又、商標を見ると、洗濯石鹼は「手印」、「星印」、化粧石鹼は「白容霜」、「九菊」、「花美人」の三種であるが、白容霜は割合ひ有名で數も相當出てをり、原料は當地産牛豚脂、魚油、ソ聯産曹達、英國産曹達を使用してゐる。（哈爾濱商會報告）

滿洲の油脂工業

滿洲人は古くから麻實を搾つて日常用ひて来たが、大豆の搾油にこれが應用され、大豆を壓縮して豆油、豆糟を採取する所謂油房業は比較的早くから發達し、手工業から順次機械工業化して今日に及んでゐる。滿洲に於ける豊富なる原料大豆の産出は、豆油豆粕の價值が認められるとともにその生産を増加し、今日滿洲國の特産とし

て諸外國へ輸出される豆油、豆粕は國內各地の油房から製産されてゐるが、昭和六年末に於けるその工場數は、四六八軒、一晝夜の生産能力は五六萬餘枚である。而してその採油法には壓搾式と抽出式の二大別があり、前者は模式（丸粕）螺旋式（丸粕）水壓式、丸粕及び板粕の三種に分れ、後者は溶離の種類によりベンチン、抽出式（撒粕）と酒精抽出式（撒粕）とがある。豆粕の種類には飼料を主とするものと、肥料、飼料兼用のもの、食用を主とするものと、三種に分れてゐる。飼料用としては、飼料粕（特粕）特許粕、板粕及び粉粕の五種類があり、肥料飼料兼用の粕としては、舊來の丸粕（混保不格品には赤線又は紫線を引く）撒粕、丸粕、粉粕、耳附粕、光餅、青豆粕、黑豆粕及び小玉粕等に分れてゐる。食料用の脱脂豆は、目下滿鐵の中央試験所に於いて試験を完了し、食料としての實用化について試案研究中であつて、假りに「豆精」と呼ばれてゐる。滿洲國內の丸粕製造方法は世界獨得のものであり、世界生産額の六割を占める豊富なる大豆を原料として、自然的に増大發展の一途を辿つて来たが、歐洲大戰後、歐羅巴各地に製油業が勃興し、且つ日本の農業恐慌の結果、日本内地の農村が豆粕の購買力に減退を來し更に破産の飛躍的發展等により販路を狭められた他、銀價の變動、大豆の高値等の事情が累積し、斯界の不振を招來し、昭和九年度までは四六八軒中、作業を休止してゐる工場が多數にあつた。然るに昭和九年末から十年度全般にかけては、世界的な油脂相場の高騰に影響されて、豆油の値上りとともに油房業は非常なる活況を示すに至つた。陳に、昭和六年に於ける豆油の全滿輸出量は三、〇九九、五三一擔、此の價格三六、七九五、四九八海關兩であつて、同年の豆粕輸出量は三、一三五、一三三擔、此の價格七九、九六六、八五七海關兩である。なほこの他に大豆油の硬化油製造工業がある。これは

近てもありますから、お出掛けになつて御調査になる... 一層良いと思ひます。お出掛けになれば右の機關は買... 込みの發展途に於て、滿洲の重要十七都市には輸... 出組合が出来て居りまして、東京にもその聯合會の出張... 所が商工獎勵館内にあります。此の組合並に出張所もよ... き指導者であります。尙ほその滿洲輸入組合聯合會では... 毎夏見本市を開催致しますから、それに参加せられるの... も一方法であります。

2. 買貨の條件 これは特に重要事項であります。品... 質、數量、値段、引渡の場所及び時期、支拂等ははつき... りと決めておかぬと後になつて紛議の種となる事があり... ます。唯今迄の取引條件を見ますと、値段はF.O.B.に... 依られるのが多いやうです。これは將來、C.I.F.値段... を漸次に取つていきたいと思います。希望して居る所であり... す。支拂は現貨のものが多くは貿易の傾向向上止む... を得ませんが、餘り長期のものは御採用にならないやう... 希望します。

3. 荷物の送付方法 荷送りは勿論完全にして下さい... ウィンチ、ピッケル等で内部を破損する場合は應々あり... ますから御注意下さい。輸入港へ到着致しまして税關檢... 査の爲開箱致しますとその後荷造り不完全の爲に奥地... への輸送中損傷致すことが屢々ありますから特に御研究... 下さい。荷物は勿論輸出でありますから日本の税關に輸... 出申告をしなければなりません。輸出入禁止品は輸出出... 来ません。金銀細工は勿論大藏省の輸出許可を要しま... す。無爲輸出の場合は特にその理由を明かにしておか... ないと罰金を課せられることがあります。又大連奥地へ... 送る場合は通關代辦人を設けなければなりません。以上... は運送店と御相談になる方便宜だと存じます。

4. 輸出書類 滿洲だからと云つて送荷表一枚ではい... けません。インボイス(送狀) 保險証券、船荷證券を必... 要とすることは勿論であります。インボイスは英文、華... 文、日本文、いずれでも差支えありません。インボイス

は各店でお作りになつたもので差支えありません。御參... 考の爲商工獎勵館並に滿洲輸入組合聯合會東京出張所に... 於いて使用のインボイス雛形を載せておきます。インボ... イスは必ずしも滿洲向のみのものではありません。取扱... 商品の如何によつて適當に御調整下さい。

インボイスに關して特に御注意願ひたいことは價格の記... 載方でありまして、大連税關に於いては、インボイス面... 價格と税關査定額との差二割五分以上のもの及びそれ以... 下と雖も税關額五〇圓以上の差ある場合は理由の如何に... 拘らず罰金を課せらるることになつて居りますから、イ... ンボイス作製に當つては慎重なる注意を以て價格、數量... 等正確且詳細に記載する必要があります。

船荷證券は本船に荷物を積込むと同時に船長は證明書... を發行し、それによつて船會社より發給するものであり... まして、直ちに荷受主に送らねばなりません。これがな... いと荷主は荷物が到着しても荷を受けることが出来ませ... ん故、インボイスとともに至急御送附下さい。

5. 輸入税 輸入税は値段及び引渡場所の契約によつて... 買方が負擔するか、賣方が負擔するか、賣方が負擔する... か決定するのであります。大體に於いては買方が負擔... する契約が多いので、應々にしてF.O.B.又はC.I.F.に... て買つておきなごら輸入税の心配をして居る賣方を見受... けますから御注意致しておきます。C.I.F.輸入港迄の建... 値でしたら決して賣方は輸入税の心配をしなく共宜致う... ございます。尙輸入税表は東京商工獎勵館に備へてあり... ますから、御入用の時は同館へおいで下さい。

大連市内は自由港(Free Port)と申しまして、如何な... る國よりの輸入品でも大連市内で消費されるか、又は再... 輸出される場合は輸入税は免除されることになつて居り... ます。又大連で加工改裝仕分その他の手入をすることは... 差支えないことになつて居ります。

【東京商工獎勵館、諏訪主事補】

滿洲の業界商店

(昭和十年七月現在)

Table listing various industries and companies in Manchuria, categorized by region (e.g., 大連, 安東, 本溪湖, 鞍山, 瀋陽, 錦州, 營口, 遼寧, 吉林, 黑龍江, 山東, 河南, 湖北, 湖南, 四川, 雲南, 貴州, 陝西, 甘肅, 寧夏, 青海, 新疆, 察哈爾, 綏遠, 熱河, 遼北, 遼南, 冀東, 冀南, 魯南, 魯北, 豫南, 豫北, 皖南, 皖北, 贛南, 贛北, 湘南, 湘北, 閩南, 閩北, 粵南, 粵北, 桂南, 桂北, 雲南, 貴州, 陝西, 甘肅, 寧夏, 青海, 新疆, 察哈爾, 綏遠, 熱河, 遼北, 遼南, 冀東, 冀南, 魯南, 魯北, 豫南, 豫北, 皖南, 皖北, 贛南, 贛北, 湘南, 湘北, 閩南, 閩北, 粵南, 粵北, 桂南, 桂北).

東京東亞輸出組合員

Table listing members of the Tokyo East Asia Export Association, including names, addresses, and contact information. Columns include 店名 (Store Name), 店主名 (Store Owner Name), and 所在地 (Address).

滿洲輸入組合

滿洲輸入組合は、歐洲大戰後の不況により甚大な打撃を蒙つた在滿日本商人の振興及び日本商品の滿洲輸入促進を計る目的を以て、昭和二年奉天に先づ創立されたのが嚆矢である。爾來僅かの期間に引續き各主要都市にその設立を見現在では全滿十七都市にその成立を見てゐる。昭和二年八月にはこれが統制を計るため滿洲輸入組合聯合會も設立されるに至つた。事業としては組合員に對する仕入資金の融通、商店慣習の改善、仕入斡旋委託販賣の仲介、販賣の擴張、運賃諸掛の低減、その他前記各事業の附帯事業を目的とし、資本として滿鐵から五百萬圓の融通を受けた。然して昭和九年六月末現在に於ける出資拂込金は三百三十九萬圓に達し、組合員数は一千二百七十八人(口數一千四百四十五)を示してゐる。

滿洲各地輸入組合状況一覽 昭和八年末現在

組合名	出資拂込金	組合員數	口數
大連	六六八、八〇〇	三、四〇〇	三、四〇〇
旅順	一、〇〇〇、〇〇〇	一、〇〇〇	一、〇〇〇
營口	一、〇〇〇、〇〇〇	一、〇〇〇	一、〇〇〇
安東	一、〇〇〇、〇〇〇	一、〇〇〇	一、〇〇〇
奉天	一、〇〇〇、〇〇〇	一、〇〇〇	一、〇〇〇
遼陽	一、〇〇〇、〇〇〇	一、〇〇〇	一、〇〇〇
鞍山	一、〇〇〇、〇〇〇	一、〇〇〇	一、〇〇〇
本溪	一、〇〇〇、〇〇〇	一、〇〇〇	一、〇〇〇
開原	一、〇〇〇、〇〇〇	一、〇〇〇	一、〇〇〇
四平街	一、〇〇〇、〇〇〇	一、〇〇〇	一、〇〇〇
吉林	一、〇〇〇、〇〇〇	一、〇〇〇	一、〇〇〇
哈爾濱	一、〇〇〇、〇〇〇	一、〇〇〇	一、〇〇〇
合計	二、九一四、四〇〇	二、九一四	二、九一四

滿洲國特許法

滿洲國が工業所有權の根本をなすものとして制定せられる特許法は、商標法實施後、之れが制定確立に關する諸般の事務を調査完了し、要綱案の作成を見るに至つた。滿洲國特許法は右要綱案を基礎とし、國內事情に即したるものたらしむべく、各關係方面に諮問して、整備せる立法工作を施すこととなつた。處で特許法公布の期日であるが、種々取沙汰され、昭和十年夏までには公布されるものと見られつゝあつたが、未だにその公布を見ないわけ、此の上は昭和十一年初頭に於いて公布されるのではないかと想像されるのである。尙、滿洲國特許法は日本のとほほ相似して居り、日本の特許法を母體として、これに特殊事情が織込まれて居り、法の簡易化が圖られて居るが、殊にその附則に於いて「外國特許が本法施行の當時、現に外國に於いて効力を有するものは一年以内に申請すれば新規性障礙の例外なり」の規定が設けられて居り、わが國特許權所有者に對しては優先權が與へられて居るのが注目し得る。それから右要綱案中の特異點にしてわが國の特許法と比較すれば如左の相似點

- 一、在檢期間は十五年とし料金は年限に應じて増増し年々納付の法式を採る
 - 二、發明一出版主義
 - 三、發明の場合ともに特許せず
 - 四、職務發明については被用者の發明譲渡契約は職
- 滿洲の面積・人口 盧溝元年十二月末日現在

日滿電報料金表

料 報 電 線 無	料 報 電 常 通		種 別	一 課 料 金
	海 岸 船 船	日本内地、臺灣、朝鮮及び芝罘宛		
有線	日本内地、臺灣、朝鮮及び芝罘宛	滿洲内相互間	私報	六錢
無線	日本内地、臺灣、朝鮮及び芝罘宛	朝鮮及び芝罘宛	官報	六錢
有線	日本内地、臺灣、朝鮮及び芝罘宛	滿洲内相互間	私報	二錢
無線	日本内地、臺灣、朝鮮及び芝罘宛	朝鮮及び芝罘宛	官報	二錢
有線	日本内地、臺灣、朝鮮及び芝罘宛	滿洲内相互間	私報	八錢
無線	日本内地、臺灣、朝鮮及び芝罘宛	朝鮮及び芝罘宛	官報	八錢
有線	日本内地、臺灣、朝鮮及び芝罘宛	滿洲内相互間	私報	三錢
無線	日本内地、臺灣、朝鮮及び芝罘宛	朝鮮及び芝罘宛	官報	三錢

備考
一、和文電報の名称は字數に拘らず二語とする。且し通譯又は通譯せしむる名称は一語例なき大規模の參同を行ひ、二年後の第四回京都市博覽會は日滿戰爭の困難中に在つても「兵馬の際と雖も殖産興業の事一日も緩かせにすべからず」として時の政府は斷乎之れが開設を行つたのである。

博覽會展覽會見本市

博覽會展覽會見本市

本邦博覽會の沿革

A 内外博覽會の一瞥

抑々わが國の博覽會は、内國的には明治十年の第一回から同三十六年の第五回に至る官設内國勸業博覽會、及び明治四十年の東京勸業博覽會、大正三年の東京大正博覽會、同十一年の平和記念東京勸業博覽會及び明治初年以來屢々開設された京都博覽會等、政府以外の主催に係る諸博覽會を以てその主要なものと爲すべきてあらう。但し中央地方を問はず、府縣市商工團體等の或ひは單獨に、或ひは聯合により開設を見たる博覽會は頗る多數に上つてゐるが、内容外國兩つながら兼備せる點に於いて、左記博覽會はわが國の内國博覽會を代表するものである。

次に内國博覽會に在つては、明治六年博覽會、明治十年博覽會を第一回とし、昭和八年米國市俄吉市制記念進歩一世記萬國博覽會に至るまで四十有六回の參同出品を試み、主として英吉利、北米合衆國、佛蘭西、獨逸、濠洲、白耳義、伊太利、和蘭、丁株、西班牙、ブラジル等の諸國に及び、之れが爲めの經費の如きも約一千餘萬圓の巨額に達してゐる。中でも最も參同回數の多きは米國に對する十二回であり、續いては英に七回、佛獨に各五回であつた。

そしてそれ等内外博覽會の開設と參同とは、如何なる目的を以て經營實施せら

れるかを見るに内國博覽會に對しては「國內産業を獎勵せんが爲めに廣く農工商各業及び學術工藝等に關する物品を網羅展列す」として、太政官布告に殖産興業の大方針を述べ、海外參同に對しては「御國に於いて從前機械の發明なしと雖入口自ら精妙特許の處なしと言ふ可からず、此上益々精妙に邁らば終ひには東洋第一の物産となり、宇内各國とも之れを求需して日常の需用品と爲すに至らば、國の榮譽を馳せ繁昌を享可きは言を俟たざる可し」として内外通商發展の抱負を高調した。爾來六十有餘年、歴代政府は博覽會の開設と參同とを以てともに重要な國策とし、之れが遂行に汲々たるものがあり、從つて國內兵火に際し、國帑窮乏に陥ることがあつても能く萬難を排して之れに當つた政府當局者の熱意と、之れに對する民間の協力とは實に驚嘆に値するものがあつたのである。

例へば明治十年第一回内國勸業博覽會は西南の役と年を同じうし、翌十一年には巴里萬國博覽會の參同出品を敢行した。明治二十三年、第三回内國勸業博覽會の開設は、國內の深刻なる不況に直面し、且つ第一回帝國議會の開催に當り、政治的にも極めて多端であつたに拘らず、政府は既定の方針を厳守して之れを開設し、更らに二十六年、市俄吉市博覽會の爲

めには帝國議會の臨時勸業博覽會を相俟つて前例なき大規模の參同を行ひ、二年後の第四回京都市博覽會は日滿戰爭の困難中に在つても「兵馬の際と雖も殖産興業の事一日も緩かせにすべからず」として時の政府は斷乎之れが開設を行つたのである。

明治三十六年、第五回内國勸業博覽會、官設博覽會中最も宏大な規模計畫に成つたものであるが、傍ら翌三十七年の米國聖路易萬國博覽會の參同計畫の爲めには政府は關係當局と商工業者とを大動員してその成功を確保したのである。然して同博覽會は實に國家の存立を賭せる日露戰役中に之れを決定したものであつて、之れが爲めに海外進出の國策に停るが如きは當路者の深く排撃せる所であつた。又近くは大正四年の歐洲大戰に際しては聯合國の一員にして尙ほ米港萬國博覽會に參加し、滿洲の野に皇軍の出動あるも、市俄吉萬國博覽會の爲めには依然として人と物とを送るに躊躇することをしなかつた。即ち以上因つて之れを觀れば、わが國産業の興隆と通商の發展とに對し、至大の効果を齎らせる内外博覽會の開設と參同とは、むしろ國家の非常時に於いて計畫遂行を見たものと云ふことが出来る。然して今や全世界を擧げて驚界の中心たるわが國産業の發達は他に幾多の原因の然らしむるものがあるとしても、産業の建設期たる明治、大正の二時代を通じてその開設と參同とを誤らざりし内外博覽會こそ、實に重要な一因を爲したるものと斷言せざるを得ないのである。

一八七

明治大帝と博覽會

以上、わが國博覽會の簡單な史的回顧をなすに當り、特に感激措く能はざるは明治天皇の内外博覽會に對して渾き聖慮を垂れ給ふたことである。即ち第一回より第五回に至る内國勸業博覽會の開會式は、たゞ第四回を除くの外總て、天皇親臨の下に舉行せられ、第二回、第三回博覽會の賞授式及び第一回博覽會の閉會式は亦、明治大帝行幸の光榮に浴したのである。加之第三回に在つては開會式以外に諸出品御覽の爲め二回にわたる行幸の御事があった。

又、明治三十六年、大阪市に開かれた第五回内國勸業博覽會に際しては、明治天皇が同年四月二十三日より五月五日までの間に七回に亘り、皇后陛下と同日に本會場及び水産館に行幸あらせられたことは申すも畏きことながら、わが國産業の發達に對する渾き聖慮の發露であつて、斯くまで大御心を傾けさせらるゝの事例は博覽會に關する限り、世界の何れにありても未だ曾つて耳にせざる處である。

海外博覽會の參同出品に對しても、數回を勞し奉つたことは亦前者と毫も異なる所がなかつた。彼の明治六年、埃國維納萬國博覽會の輸送前に當り、特に假陳列場に臨御あらせられ、わが國産品最初の國際公會行きを親しく御巡覽あらせられたるに徴し奉ることが出来る。次いで明治三十三年、巴里萬國博覽會、三十七年聖路馬萬國博覽會、四十三年日英博覽會の美術出品に對しては、多數御物の御貸下げを仰出され、殊に巴里萬國博覽會に就きては本邦美術の精華を海外に發揮するの數旨に基き、帝室技藝員に命じて繪畫、彫刻、

陶磁器、蒔繪、刺繍等を製作せしめられ、製作者の名に於いて御貸下げの上出品せしめられたるが如き、何れも博覽會の參同出品によるわが國文化の紹介と海外通商との密接なる關係を餘念し賜ひたるものと拜察し奉るべきである。

更らに明治四十五年を以て開會期とせる日本大博覽會は明治初年以來、大帝の渾き御愛護により順適なる發達を遂げた内外博覽會の開設と參同との成果であつて、政府は官制を發布し、豫算を決定し以て準備工作に従ひ、國民も亦わが國最初の萬國博覽會の開催に對し、熱烈なる期待をかけ、開會の一日も早からんことを翹望したものであつたが、不幸、延期に次ぐに中止を以てし、遂に開會を見るに至らなかつたことは眞に朝野の遺憾とするところであつた。故を以つて來るべき日本萬國大博覽會の開設は、世界史上稀有の事實たるわが國紀元二千六百年の記念慶祝たるばかりでなく、實に明治大帝の大御心を今日に實現し奉る所以であつて、わが國民の渾き之れを銘記しその成功に滿福の努力を捧げざる可からざる所である。(昭和十一年四月刊「日本萬國大博覽會要覽」に據る)

Table with 2 columns: 主要内國博覽會一覽, 年次. Lists various exhibitions from 1876 to 1926.

Table with 2 columns: 海外に於ける萬國博覽會一覽, 年次. Lists international exhibitions from 1851 to 1933.

Table with 2 columns: 海外に於ける萬國博覽會一覽, 年次. Lists international exhibitions from 1851 to 1933.

紀元二千六百年記念日本萬國大博覽會

一、一設計畫 名譽 紀元二千六百年記念日本萬國大博覽會 開設の目的 紀元二千六百年記念、世界産業の發達、東西文化の融合、國

内外主要博覽會一覽

Table with 4 columns: 會名, 年次, 開催地, 開催期間. Lists major exhibitions from 1911 to 1939.

本邦參加の外國博覽會

Table with 4 columns: 會名, 年次, 開催地, 開催期間. Lists foreign exhibitions where Japan participated from 1876 to 1939.

八、萬國大會及び催物

萬國大會 教育、學藝、宗教、産業に關する萬國諸大會、陸上、水上各種運動の國際競技大會、平和社會婦人團體等の諸大會 催物 演藝、音樂その他

日本萬國博覽會の使命

記念慶祝は大小それらの規模に於いて、又手段方法に於いて行はれるであらう。しかし皇紀二千六百年を迎ふる記念慶祝は學國一致の下に營まる、劃期的企圖といふことがその特色でなければならぬ。即ち、

- 一、學國一致の劃期的計畫たること
二、相當期間に亘るものたること
三、一般國民の關心を惹くものたること
四、一地方に偏せず、帝都を中心として營まること
五、國際的たること
等を以て必要條件となすであらう。而して一切を語り盡してこの諸條件に合すること、最初に於て亦最後たるもの、必ずや萬國博覽會の開設に如くは無いであらう。

實に最好の機会を爲すものと謂はざるを得ない。何となれば博覽會はその政治的文化的、社會的、産業的乃至經濟的展示に當り、今日の日本と日本國民とを形成したる人と、事件と、時代とに對し、深き尊敬と感謝とを捧ぐる傍ら、無量宜しきを得たる過去の再認識によりわれ等民族の發展過程を表明し得るからして、即ち單なる回顧的記念に非ずして、之れに由りわが國民の有史以來なる一切の活動、換言すれば文化と産業との所産の再開整頓を以て貴重なる内容とし、來るべき幾多の二六百年に對する向上躍進の原動力たる日本精神作興に資せんとするものであるからである。

但し、此の種博覽會を以てお祭り騒ぎとなす者あるが、博覽會は寧ろお祭り騒ぎたるに存在理由を有するものである。たゞ空虚平凡なる所謂お祭り騒ぎに非ずして、その計畫に蒙智を集め、その方法に近代科學の精神を盡せる充實無比のお祭り騒ぎであつて、之れによつて齟齬を散じ、閉塞を開き、感激を新たに以て新鮮明朗の天地を打開するに絶大の効果ありとせらるゝものである。又、博覽會を以て時代に合せずと爲す者あるが、かくの如きは現今の進歩せる博覽會の如何なるものなるかを理解せざるものと云ふべきである。何となれば一切の事物の進歩する世に博覽會の獨り取残される理由なく、否むしろその形式内容に於いて、經營施設に於いて、常に新しき手段方法を案出し、進んで指導開發の任に當るをその實際と爲すが故である。今日の日本は勿論世界の日本である。

日本の日本たらんが爲めにその新認識を必要とするが如く、世界の日本たらんが爲めにはわが國に對する世界の新認識をまた絕對必要條件とするのである。而して開進日本の現状は世界の驚異とする所であるが、如何にして此の進歩發達を短日月に招來せるかの因由に關しては、世界の認識は或ひは皮相、或ひは偏倚、その中正を得たるもの甚だ夥きを遺憾とするものである。彼の山紫水明を以て、風光の日本」と呼び、繪畫彫刻の異趣特韻を以て「美術の日本」と爲すが如き、わが國に對する若干の理解を表明せるが如きも、時に「武力の日本」と稱して、何故に干戈を執つて征戰に従はざる可からざりしかの眞因に徹せず、只管に好戰侵略の國民と爲すが如き、之れを諷ゆるも甚だしきものと言はざるを得ない。殊に最近に至りては通商上の困難相次で起り外交的會商のいよ／＼繁きを加ふるが如き、歸する所は「産業日本」に對する認識の不備に基因するものであつて、之れを是正更改して彼等の通商を順適なる軌道上に置かんことは、産業立國の國策に照し急務中の急務と謂ふべきである。

この意味に於いて日本萬國博覽會の開設はわが國産業文化の全貌を公開し、世界の新たな認識を得るに於て二六百年一週の機会を爲すものである。これと同時にわが國民の忘るべからざるは己れを知り且つ之れを他に知らしむるとともに進んで他を知るの更に重要なものあることである。日本萬國博覽會が海外諸邦の参加を以て開設の條件となせるは全く之れに職出せるものであつて、之れに

上つて自他を知り、彼此に通じ、相率るて世界交通の進歩に貢献せんことは前者と併せ、當に日本萬國博覽會開設の重大使命と稱すべきである。従つて來るべき紀元二六百年を遂迎すべき國民の企圖計畫は取りも直さずわが國民が如何に此の機会を理解し、味得し、把握せるかを反映するものであつてその深淺廣狭は此後に來るべき二六百年の運命を決定するものと謂はねばならない。博覽會俱樂部

萬國博覽設計畫

わが國に於ける萬國博覽會の開設設計畫は、明治二十三年、亞細亞大博覽會の提唱を以て嚆矢とする。然して明治四十五年を以てその開設期とせる日本大博覽會は、政府の事業として立案計畫せられ豫算を定め職員を置き、上下待望の中に準備を進めたのであるが、中道にして之れを延期するに至つた。しかし、萬國博覽會に對する國民の熱意は毫も之れに由つて挫折することなく、東京府主催の大正博覽會、平和博覽會の如き、何れも來日に備ふるの意味に於いて開設せられたるものである。爾來、此の種開設設計畫は屢々中央、地方に傳へられ、之れに對する一般の共鳴と支持とは常に激動的であつたが、未だ曾てその實現の機会なくして今日に及んだ。

見本市の沿革

市の發達と見本市

見本市といふものは、その起原が東西その軌を一にしてゐる。見本市の前身は何れの國に於いても現物の市でその市場はお祭りに結びつけられ、定つた祭日に社の前などで開かれたものである。わが國でも、此の市場が日を定めて開かれてゐる名残りを、八日市だとか十日市だとか云ふ土地の名稱に偲ぶことが出来る。西洋でも同じで、市のことを英語ではフェア (Fair)、獨逸語ではメッセ (Messe) と言つてゐるが、そのフェアもメッセもお祭とか祭壇とか云つたことを意味してゐる。西洋でもお祭りに集つてくる人々を目當ての、市場が開かれてゐることが判る。

その時の市は勿論現物の市で、物品を並べそれを賣買するのであつたが、それが人類社會の發達、經濟組織の變遷につれ、漸次見本品を並べて取引を爲す見本市となつて來たのである。それで今日ではサムプル・フェア (Sample Fair) とか、ムステル・メッセ (Mustel Messe) とか言はず、單にフェア又はメッセの文字のみで見本市を意味することになつた。丁度花が咲いたと言へば代表的の花たる櫻花を意味するやうなものである。

代表的國際見本市

今日、見本市は國內商業にあり、又海外取引にあり、最も重要すべき需給機關と認められて居り、世界各國は争ふてそ

回次	出品者	招待者
一	一五六	四、七九八
二	一八四	六、一五五
三	二〇四	四、六四九
四	二一六	五、三三二
五	二二五	五、一六五
六	二三五	四、七八一
七	二四五	五、五八六
八	二七〇	五、四八六
九	二八〇	五、五八六
十	二九〇	五、五八六
十一	三〇〇	五、五八六
十二	三一〇	五、五八六
十三	三二〇	五、五八六
十四	三三〇	五、五八六
十五	三四〇	五、五八六
十六	三五〇	五、五八六
十七	三六〇	五、五八六
十八	三七〇	五、五八六
十九	三八〇	五、五八六
二十	三九〇	五、五八六
二十一	四〇〇	五、五八六
二十二	四一〇	五、五八六
二十三	四二〇	五、五八六
二十四	四三〇	五、五八六
二十五	四四〇	五、五八六
二十六	四五〇	五、五八六
二十七	四六〇	五、五八六
二十八	四七〇	五、五八六
二十九	四八〇	五、五八六
三十	四九〇	五、五八六
三十一	五〇〇	五、五八六
三十二	五一〇	五、五八六
三十三	五二〇	五、五八六
三十四	五三〇	五、五八六
三十五	五四〇	五、五八六
三十六	五五〇	五、五八六
三十七	五六〇	五、五八六
三十八	五七〇	五、五八六
三十九	五八〇	五、五八六
四十	五九〇	五、五八六
四十一	六〇〇	五、五八六
四十二	六一〇	五、五八六
四十三	六二〇	五、五八六
四十四	六三〇	五、五八六
四十五	六四〇	五、五八六
四十六	六五〇	五、五八六
四十七	六六〇	五、五八六
四十八	六七〇	五、五八六
四十九	六八〇	五、五八六
五十	六九〇	五、五八六
五十一	七〇〇	五、五八六
五十二	七一〇	五、五八六
五十三	七二〇	五、五八六
五十四	七三〇	五、五八六
五十五	七四〇	五、五八六
五十六	七五〇	五、五八六
五十七	七六〇	五、五八六
五十八	七七〇	五、五八六
五十九	七八〇	五、五八六
六十	七九〇	五、五八六
六十一	八〇〇	五、五八六
六十二	八一〇	五、五八六
六十三	八二〇	五、五八六
六十四	八三〇	五、五八六
六十五	八四〇	五、五八六
六十六	八五〇	五、五八六
六十七	八六〇	五、五八六
六十八	八七〇	五、五八六
六十九	八八〇	五、五八六
七十	八九〇	五、五八六
七十一	九〇〇	五、五八六
七十二	九一〇	五、五八六
七十三	九二〇	五、五八六
七十四	九三〇	五、五八六
七十五	九四〇	五、五八六
七十六	九五〇	五、五八六
七十七	九六〇	五、五八六
七十八	九七〇	五、五八六
七十九	九八〇	五、五八六
八十	九九〇	五、五八六
八十一	一〇〇〇	五、五八六

東京商品見本市 出品及招待者數

回次	出品者	招待者
一	一五六	四、七九八
二	一八四	六、一五五
三	二〇四	四、六四九
四	二一六	五、三三二
五	二二五	五、一六五
六	二三五	四、七八一
七	二四五	五、五八六
八	二七〇	五、四八六
九	二八〇	五、五八六
十	二九〇	五、五八六
十一	三〇〇	五、五八六
十二	三一〇	五、五八六
十三	三二〇	五、五八六
十四	三三〇	五、五八六
十五	三四〇	五、五八六
十六	三五〇	五、五八六
十七	三六〇	五、五八六
十八	三七〇	五、五八六
十九	三八〇	五、五八六
二十	三九〇	五、五八六
二十一	四〇〇	五、五八六
二十二	四一〇	五、五八六
二十三	四二〇	五、五八六
二十四	四三〇	五、五八六
二十五	四四〇	五、五八六
二十六	四五〇	五、五八六
二十七	四六〇	五、五八六
二十八	四七〇	五、五八六
二十九	四八〇	五、五八六
三十	四九〇	五、五八六
三十一	五〇〇	五、五八六
三十二	五一〇	五、五八六
三十三	五二〇	五、五八六
三十四	五三〇	五、五八六
三十五	五四〇	五、五八六
三十六	五五〇	五、五八六
三十七	五六〇	五、五八六
三十八	五七〇	五、五八六
三十九	五八〇	五、五八六
四十	五九〇	五、五八六
四十一	六〇〇	五、五八六
四十二	六一〇	五、五八六
四十三	六二〇	五、五八六
四十四	六三〇	五、五八六
四十五	六四〇	五、五八六
四十六	六五〇	五、五八六
四十七	六六〇	五、五八六
四十八	六七〇	五、五八六
四十九	六八〇	五、五八六
五十	六九〇	五、五八六
五十一	七〇〇	五、五八六
五十二	七一〇	五、五八六
五十三	七二〇	五、五八六
五十四	七三〇	五、五八六
五十五	七四〇	五、五八六
五十六	七五〇	五、五八六
五十七	七六〇	五、五八六
五十八	七七〇	五、五八六
五十九	七八〇	五、五八六
六十	七九〇	五、五八六
六十一	八〇〇	五、五八六
六十二	八一〇	五、五八六
六十三	八二〇	五、五八六
六十四	八三〇	五、五八六
六十五	八四〇	五、五八六
六十六	八五〇	五、五八六
六十七	八六〇	五、五八六
六十八	八七〇	五、五八六
六十九	八八〇	五、五八六
七十	八九〇	五、五八六
七十一	九〇〇	五、五八六
七十二	九一〇	五、五八六
七十三	九二〇	五、五八六
七十四	九三〇	五、五八六
七十五	九四〇	五、五八六
七十六	九五〇	五、五八六
七十七	九六〇	五、五八六
七十八	九七〇	五、五八六
七十九	九八〇	五、五八六
八十	九九〇	五、五八六
八十一	一〇〇〇	五、五八六

見本市の特長

一、見本市に出品すれば、短時日の中に、各地から蒐集して來た多數の買手がそれを見て、商談を進める。
二、新規製品の如きは前項の理由により、華客を探すに容易である。
三、出品者は見本市によつて多量の取引を契約するから、契約高に應じて製造に着手することが出来る。
四、出品者は販路の擴張に關し、賣込の爲め店員を地方に派遣したり、各種の廣告を爲したりする莫大な經費を節約して見本市に於いて効果的の宣傳を爲すことが出来る。
五、廣告諸掛を少くし、生産費を減少し、安價に商品を製造供給することが出来る。所謂薄利多賣の時代に添ふことが出来る。
六、買手の利益を見るに、多種多様の商品を一堂に見ることが出来、従来の如く多くの店舗を廻つて歩く必要もななく、仕入の爲めに多大の日數と旅費とを要しない。
七、買手は見本市に於いて彼此商品の良否や價格を容易に比較研究し、公正なる仕入を爲すことが出来る。
八、一堂に集められたる見本品に於いては價格の競争が激しいから、買手は最も純正なる仕入を知ることが出来る。
九、小賣商人は仲繼商人を経ることなく、それだけ商業經營に有利な地歩を占むことが出来る。

見本市は前述のやうな效用があるが、その名の如く見本による取引で、小賣で

はないから現物を即買することは出来ない。亦一品一個の買得てはなく、幾多をか幾打とかの取引を目的とするのであるから展覽會や博覽會のやうにお祭氣分のもではない。その宣傳効果はもつと直接深刻で、且つ買取引が是に伴つてゐるものである。見本市は何處のそれも長期間は開かれない。ライブチヒのそれでも一般商品は一週間以内、機械類は十日間位のもので、それも近年は幾分短縮される傾向にある。

東京商品見本市の成長

わが東京商品見本市は、日本に於ける見本市の元祖と言はれて居る。その起源は大正十一年四月十九、二十の兩日間、丸の内立東京商工獎勵館に於いて開かれたる東京文具見本市に始まる。その後、東京業界は關東大震災の中にも奮ひ起つて、大正十三年秋には復興文具見本市を開き、翌十四年秋には小間物、セルロイド製品、玩具、運動具、莫大小、洋服附屬品、純類、藥物、硝子、金物等を包含する見本市を開催することゝなつた。是を第一回東京商品見本市と稱え、爾來春秋二季、日を定めて開催せるが、別に大正十五年秋季（九月二十四、五、六の三日間）より開催したる細紗及び既製品見本市は、昭和六年春季より東京商品見本市に合同し、漸次その部類品種を加へ、今日の盛大を來すことゝなつたのである。

（東京商工獎勵館、東京商工見本市協賛會）

昭和十年の博覽會展覽會及び見本市

産業界の活況を如實に反映して昭和十年中には幾多の博覽會、展覽會乃至見本市が内外各地に於いて開催せられた。次にその業界關係主要なものゝみに就いての概要を記して以て過ぐる一年間の回顧に資したい。

印度の巡回展示會

日印協會指導の下に行はれた本邦高級商品見本市巡回展示會第一回は、一月二日より五日迄の四日間、カレカッタ商品館に開催。來觀者一萬を突破と報告された。岐阜輸出協會主催の岐阜輸出見本市展示會は一月十六日より二日間、丸の内府立東京商工獎勵館に開催。出品者二十名。

兵庫縣貿易見本市展示會

兵庫縣下物産の輸出促進を目的として兵庫縣實業協會、神戸商工會議所及び神戸市出品協會にては第一回の展示會を神戸商工會議所に開催。出品者百十六名、出品總數四千點。

關東府縣聯合工藝品展

輸已向工藝品の改善發達を圖る目的を以て商工省後援、東京、埼玉、群馬、山梨、神奈川の五府縣聯合の下に行はれる關東府縣聯合工藝品展示會は、二月二十一日より二十四日まで横濱商工獎勵館に於いて開催された。

大阪の洋裝百貨見本市

三月三日から七日まで、大阪市朝日會

館に開催

大阪の子供服見本市

同三日から六日まで織物同業組合事務所に開催。

大阪服裝雜貨見本市

同三日から五日まで中の島中央公會堂に開催。

ライブチヒ春季見本市

三月三日より十日迄の八日間に亘り開催出品者 實に世界二十五ヶ國に及ぶ。

大阪商品見本市

恒例により三月三日から六日まで貿易館及び實業會館に於いて開催。朝鮮臺灣等の客の多かつたことが注目された。

丸新製製品見本市

丸新製にては昨年より恒例の春の「新製品展示見本市」を三月四日から十四日まで開催。

名古屋商品見本市

名古屋見本市協賛會主催、名古屋商工會

海外見本市

ライブチヒ・メッセ

一九三五年春季ライブチヒ・メッセには獨逸國內の鐵道六割引といふ前例のない大割引が影響して來市者は實に二十萬人を突破、その内、外國人にして十名以上の國別並びに人数は左の如くであつた。

歐洲の部

ベルギー	二〇九人	メーメル人	
ブルガリヤ人	二二	ノルウェー人	四五九
デンマルク人	九七	オーストリア人	
ダンチヒ人	一九三	ポーランド人	四〇四
イギリス人	一六三	ポルトガル人	五七
エストランド人	九七	ルーマニア人	四〇五
フィンランド人	一一二	ロシア人	一〇一
フランス人	二五三	スウェーデン人	九七
ギリシヤ人	五九	スワツツル人	一七五
オランダ人	三三	チエツクスロワツ	
イタリヤ人	六四	トルコ人	二九三
ユーゴスラビヤ	三九	ハンガリー人	六七六
レットランド人	一八	スペイン人	四九
リタウエン人	六五	其他歐洲國より	一八一
ルクセンブルク人	三	計	一〇一〇

業界第一品 原料オリジナル 香水オリジナル

安福石簾

オリジナル化粧品

内外化粧用品 桑原花生堂



＝ 營業部 ＝

町山横區橋本市京東
番 $\left\{ \begin{array}{l} 八〇〇〇 \\ 六〇三九 \\ 〇三一 \end{array} \right\}$ (67) 花浪話電
番六〇五七座口替振

＝ 出荷部 ＝

ビオール整髪料

世界各國專賣特許



洋髪専用料 青函ビタオール
養毛美髪料 紫函ビタオール
紳士の整髪料 ビタオール液體ホマード
ビタオール煉ホマード

松崎商店化粧品部
東京・大阪

屋問品粧化外内
堂生花原桑

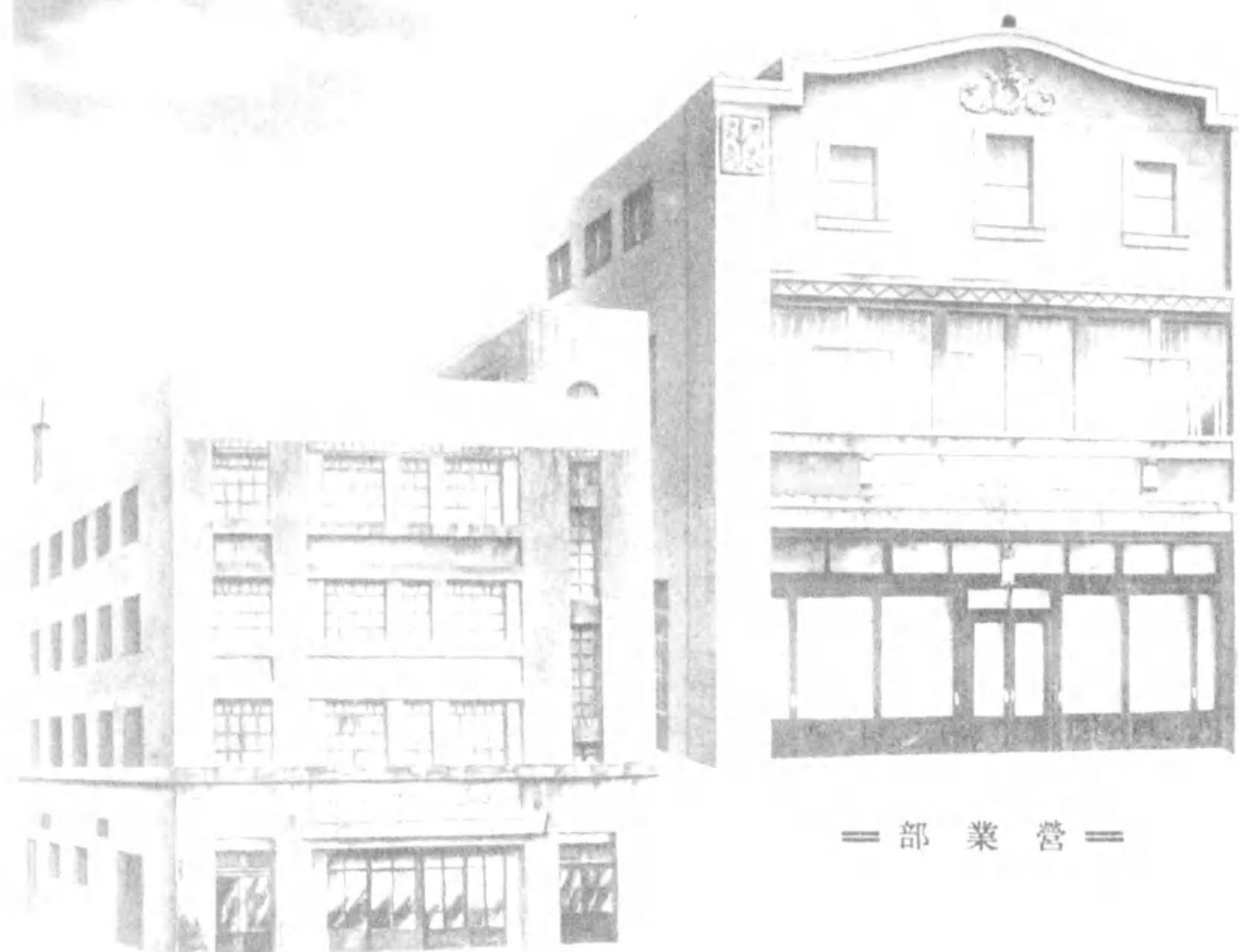

＝部業營＝

町山横區橋本市京東
番八〇〇一 (67) 花浪話電
番六〇五七座口替振

＝部荷出＝

料髮整ル一才又ビ

許特賣專國各界世



洋髮專用料 青函ビタオール
養毛工髮料 紫函ビタオール
紳士の整髮料 比タオール液體ホマード
比タオール煉ホマード

部品粧香店商浦松
阪大・京東

御園化粧品

被覆力に
富む此固煉
の眞價は
極めて
少量で
濃くつき
ふしきな程
明るく冴えて
氣品高い
清澄な
美しさを
發揮する
ところ
あります



御園チタニユム白粉

御園のつぼみ



化粧崩れを
防いで
白粉の保ち
を永くする
獨歩の
化粧効果は
濃化粧に
なくてならぬ
絶佳品として
いよ
其聲價を
高めつ
あります

REGISTERED TRADE MARK



香料

國産及輸入

日本總代理店

佛國グラス ベルトランドフレールス香料會社
 " " ロビールフレールス香料會社
 クイニー"スドモ"ジャンマリーヴアール香料會社
 伊太利メシナ サンダーソン香料會社

代々木香料製造所製品發賣元
 合同油脂株式會社ステアリン酸特約販賣
 米國紐育ヴァルポリンワセリン一手販賣

香料輸出入商

曾田政治商店

本店

出張所

東京市日本橋區本町四ノ一四 大阪市南區安堂寺橋通一丁目
 電話茅場町(66)六四二四・六四二五番 電話船場(83)四三六八五番
 振替東京二九九六五番 振替大阪六三七六一番
 工場 代々木香料製造所・東京市澁谷區幡ヶ谷原町八九三

生 命 を 打 込 む 生 産 者
 二 大 製 品

お 髪 の 為 に 一 番 よ い (入 香)
ぼたん園
 フケ、かゆみ、
 抜毛を防ぐ **養毛香水**

本 舗 藤 井 ぼ たん 園 深 川 四 目
 電 話 本 所 (73) 三 五 六 二 番 振 替 東 京 三 五 七 一 八 番

モダンシャンプーン
モデナ 養毛劑



本 舗 葛 原 五 業 所
 東 京 市 下 谷 区 竹 町 一 二

固形	一個入	五〇
家庭用	七個入	卅〇
二回分入	十〇	
徳用	八回分入	卅〇
モデナ	二圓	二〇〇
	五圓	〇〇〇

洗濯化粧兼用

青切

相馬石鹼



東京市向島區隅田町一丁目一三六〇番

諸石鹼製造

相馬

帝國社

電話墨田三七六一番
振替口座東京三三六番
振替口座仙臺六二二九番



ホーカイ石鹼

東京市内で一番賣れる

東京市向島區隅田町
本舖ホーカイ石鹼製造所



ク モ 印 く せ 毛 直 し	御婦人 専用チック 金クモ 髪友 す がた	品質の 優秀と芳 香の温雅 を誇る	美髮界 最高の基 準品！	髪 を若返へら せる洋髮の 油		マ ー セ ラ オ イ ル
						モ ク 印 く せ 毛 直 し

株式会社
モク印美容科本舗
ウエスル商会
東京 大坂

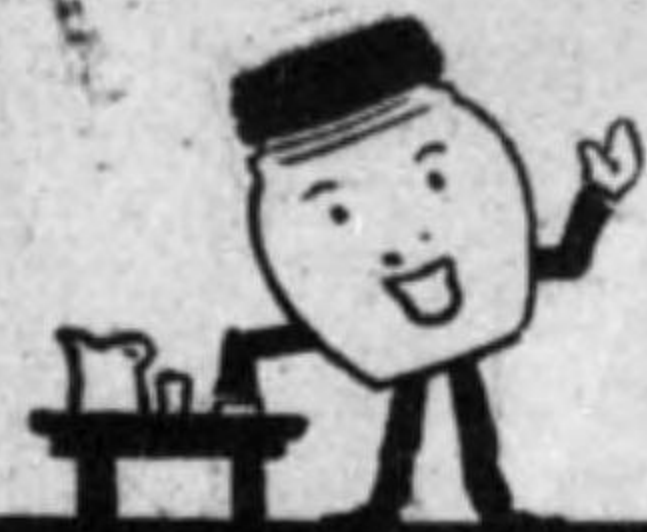

ンラードゴント
ルーメ鳥風

ESTABLISHED IN 1884
KIYA

花王水石鹼東京販賣所
千代田香油東京販賣所

商卸品粧化鹼石外内
明治 **17** 創業

ラックス石鹼販賣所
ライフアイ石鹼販賣所

角町倉美區田神市京東
東京 525 振替 神田 272 電話

・店本衛兵芳屋木・



鹼石粉 印陽太

株式會社柳屋商會
權威の斯界
粉末石鹼の始祖
海外輸出の先驅
品質絕對の優秀
製産能力一萬噸

取締役社長 葉滿田芳兵衛
東京市江戸川區平井町
電話墨田(74)三四四六番
振替口座東京五二七四番

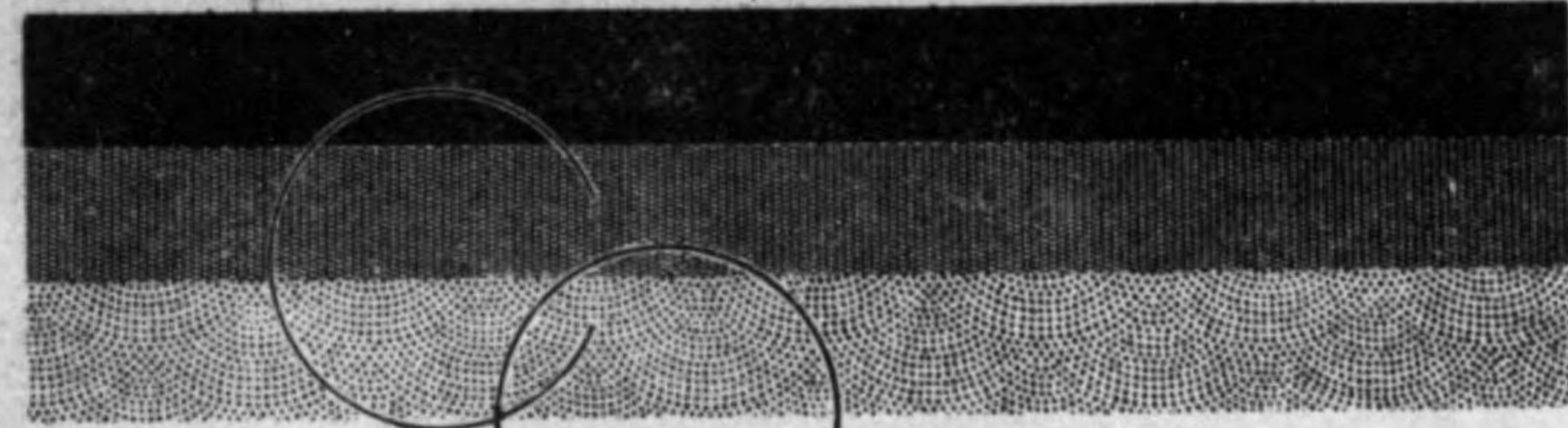

佛蘭西コチイー香水・化粧品
獨逸ニピア煉白粉・クリーム
英國ヘアス石鹼・化粧品
佛蘭西ロジヤール化粧品
米國ボンズクリーム・化粧品
米國リチャード會社化粧品
ボネシコロイド化粧料

配給者

岡本信太郎商店

東京市京橋區京橋二丁目十三番地
電話京橋(56)四三一三・六〇七七

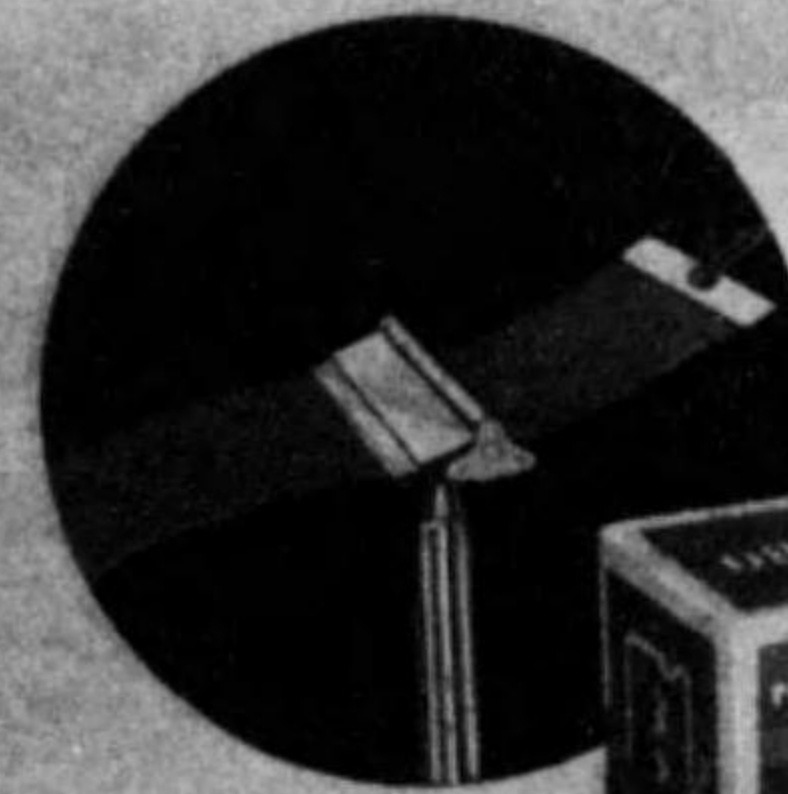

替刃見本入用の方は郵券五拾錢
御送附あれ、見本帳一冊送付す



獨逸マレー安全剃刀輸入元
富森光雄商店

横浜市區長者町五丁目七拾番地



MANUFACTURER
CIGARETTES CASE
 SOAP BOXES
 TOILET WARES

MORITOME SHOTEN

3 CHOME HIGASHIRYOGOKU
 HONJO TOKYO
 TEL HONJO 1619
 7400

シガレットケース
 石 鹼 容 器
 金 屬 雜 貨
 製 造 卸



森 留 藏 商 店

東京市本所區東兩國三丁目四

電話本所 (73) 一六一五番
 七四〇〇番

場 工 の 様 皆

産製量大家自の物袋

グツパドンハ、入札、入弗

品向出輸及トルベ、ンバカ

店本屋嶋大 

衛兵善山村

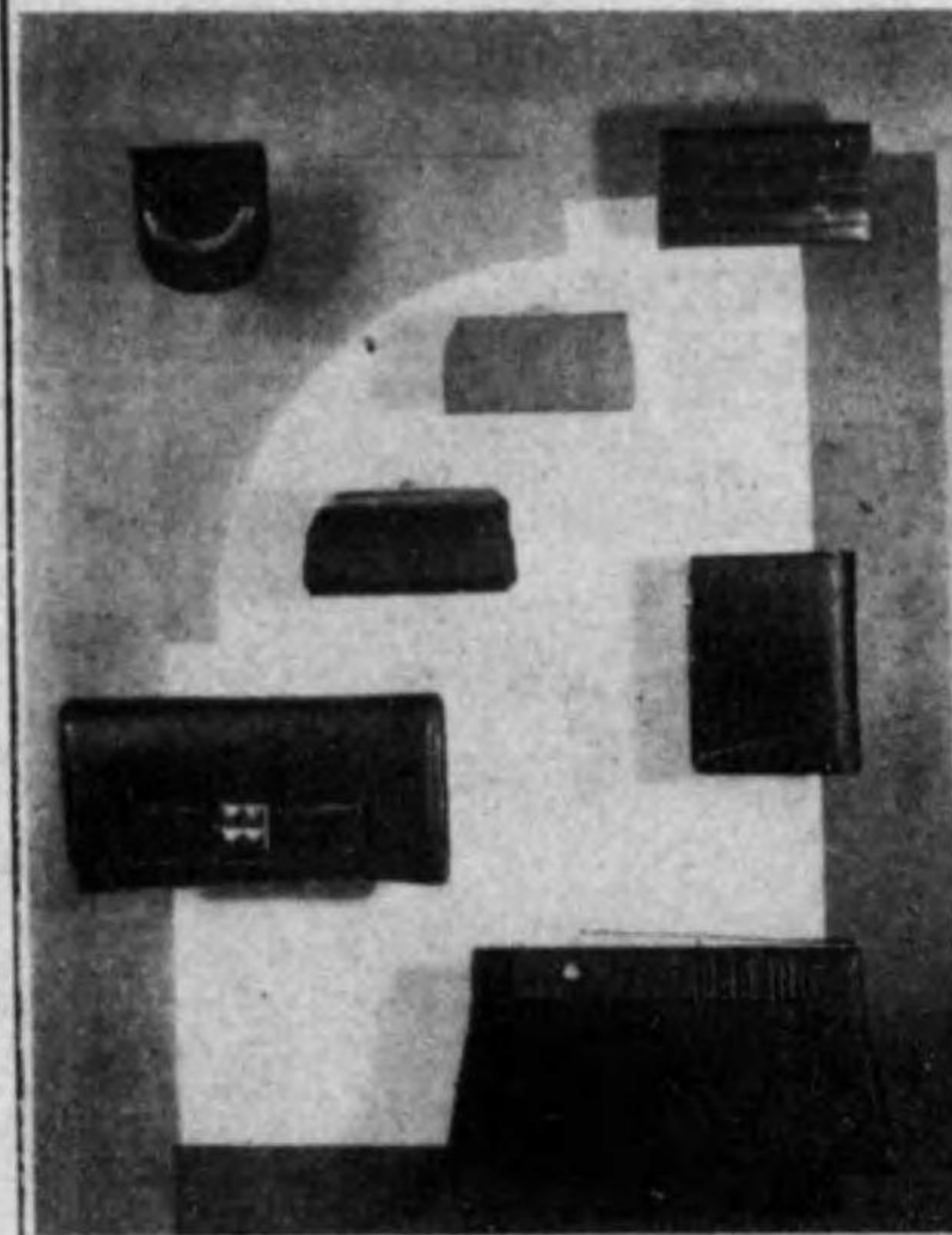

(部金現及方地) 部業營一第

地番七町山横區橋本日市京東

番〇五六三〇 } (67) 花漢話電
 番九六二二

(作製及案立) 部劃企造製

地番十二町松村區橋本日市京東

番三〇〇二 (67) 花漢話電

(部品級高及店貨百) 部業營二第

地番十二町松村區橋本日市京東

番三二二三 (67) 花漢話電

(通共部各) 番八二六五京東座口替振

|| カタログ送呈 ||

定 價
 五 四 二
 十 十 十
 〇 〇 〇

あら毛赤毛染

君の代

店 商 吉 山 舖 本
 地番三日丁一前藏區草湊市京東
 番二八八二〇 } (84) 草湊話電
 番〇五八六
 番二七三九一 京東座口替振

スチルマン

ルクレア

ク石洗
リーム
ム 皷粉

MAIER'S
Cosmetics

Stillman's
FRECKLE
POWDER; SOAP, and CREAM.



青樹博士御推薦

マイヤー
化粧品

元賣發手一本日
會商田河舖本ンマルチス
六七七一 座銀 話電
二七七六三 京東 替振

パームオイル

松竹石皷



定價
二十五
〇

本舖
奥山石皷工場

大阪市旭區鳴野町七二四 ・ 東京出張所 東京市京橋區京橋二ノ一
電話 東 444 番 ・ 5798 番 電話 京橋 6956 番

クンモレーハロク



くや輝にさ若
るくつを力魅

30 色六 紅、ほーパロク
35 色七
35 色四 紅ローパロク

會商葉三阪大 舖本 堂王花中田 堂眞盛田脇 店理代東關
町喰馬京東 町山横京東

よい匂ひお肌の美を増す

モリス石鹼

ず應に命用御の鹼石製特り入名御

町場馬岸根西區子磯市濱横

會商和成株式社舖本

番九八八四局本話電

目丁三町路淡區東市阪大 所張出版大

読んで爲になり覺へて損のない、著者完成迄指導。好評五版

誰にも出来る化粧品製造法

小資本で誰にも出来る、著者完成迄指導す。好評再版

化粧品製造販賣法

化粧品製造法の鍵、白熱的二十大著書。著者實驗による貴重な記録。完成迄指導す。

内容見本、香料ニユース送呈

東京市本所區石原町二丁目三番地
遠藤香料店代理部
振替東京二五八五番

四六版百餘頁
送料共一圓六錢
(前金ノ事)

四六版函入美本
三八〇餘頁
送料共一圓
金貳圓(前金)

アール調合香料の
眞價を知られよ

アール調合香料

優良國産香料

御便宜小分け可仕候 御照會は「運賃料付」
御申越次第見本送呈 化粧品相談部宛
香料ニユース進呈 質疑歡迎

店のひほに
店料香藤遠

三の二町原石區所本市京東
(車下目丁二町原石電市)
番九一一七七京東替振

地方様には特に御便宜仕ります
御申越次第値段表送呈

精粹を誇る勉強と質の
製造店へぜひ御下命を

東京淺草雷門二ノ三三三
振替東京一九一六五番
電話淺草四一五二番

町小町屋

製造卸

元結一式

煉油香油

流行丈長

カモジ

カモジ製造所

近代式

カモジ

カモジ製造所

花柳界向

流行丈長

煉油香油

元結一式

製造卸

に然自く輕

らつか總由自

造製じもか

カモジ製造

らつか前髪洋

柄表代一京東
造製月毎長丈柄新
ひ揃柄粹向界柳花

標商錄登

石鹼・化粧品卸商

大野金城堂

東京市日本橋區
馬喰町二丁目三番地
電話浪花(67)四一二三番

メザマシマルセル粉末石鹼
洗の花粉末石鹼
メザマシ化粧用石鹼
マンキン化粧用石鹼
ヨイサン化粧用石鹼
メザマシ化粧用石鹼
マンキン化粧用石鹼
プレミヤ化粧料
メザマシ化粧料

メザマシマルセル粉末石鹼
洗の花粉末石鹼
メザマシ化粧用石鹼
マンキン化粧用石鹼
ヨイサン化粧用石鹼
メザマシ化粧用石鹼
マンキン化粧用石鹼
プレミヤ化粧料
メザマシ化粧料

〇NO KINJODŌ.



塩野香料株式會社

本社 大阪市東區道修町三丁目

電話北濱(23)一六八三・三〇三一・三〇三二
振替口座 大阪 三七七番

工場 大阪市東淀川區新高北通三丁目

東京出張所 東京市芝區田村町一丁目鳥羽ビル五五室
電話 銀座(57)二三五・三六一二番

絶大な信用と
新日本全女性
齊く愛好の



東京銀座 理容館高級化粧品

総合的に最も美しい化粧榮え!

これならば安心して顧客におすすぬ

出來得る最高基準化粧品

美容大家遠藤波津子女史監製!

ライラック化粧水	60
理容水白粉	70
理容粉白粉	50
理容ハイジエニッククリーム	70
理容レモン製クリーム	80
ライラック中性クリーム	50
其他水、紅、口紅、洗粉、艶出油、特殊化粧水、クリーム、香水等取揃へあり	35

株式會社理容館

つげ櫛

専門製造卸

江戸名物・創業元文元年

通りの良い

磨きの良い

十三やくし

三十屋櫛店

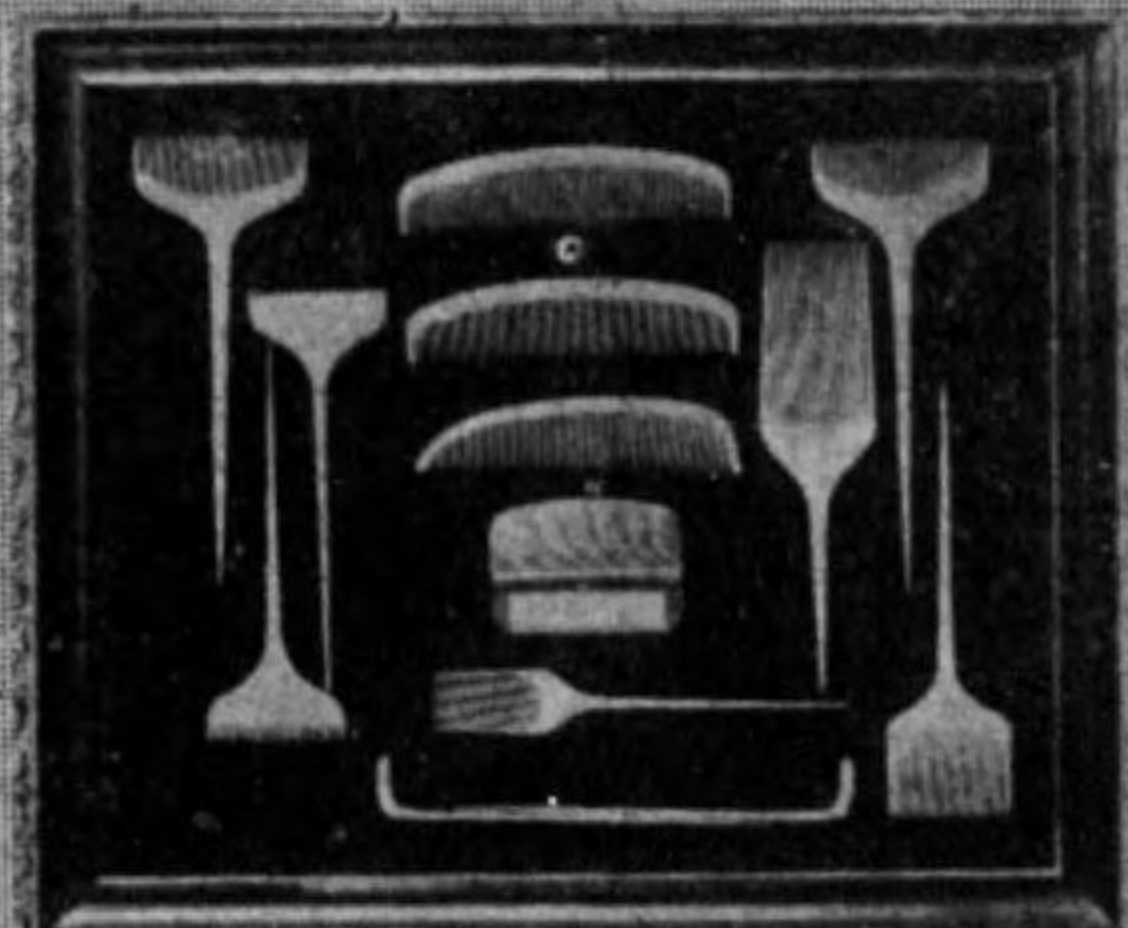

東京上野池の端・電話谷四八〇番

婦人雜貨製造卸商

吉川伊三商店



東京市淺草區鳥越二ノ十一ノ五
電話淺草(81)七六八六番

- カフト印 齒ブラシ
- ビクトリー 齒ブラシ
- サイレン 齒ブラシ
- 日の光 齒ブラシ
- 各種 ブラシ
- ビクトリー靴クリーム
- 楠公印靴クリーム
- 各種 化粧用雜貨

歯ブラシ
ムールク靴

鳥飼商店

目下三町馬傳小區橋本市京東
番八九五二(67)花浪話電
番四六七二二京東替振

都すがた帯型
モダンウェアウ

實用新案登録第一七八八九三號
實用新案登録第二四八三七號

流線ウェアウ

實用新案出願中

山野千枝子女史推獎

カールタイ

實用新案登録第一七九五三五號(毛髪巻器)

特約店 東京・大阪・名古屋 各小間物問屋
本舗 東京 柳澤恒吉商店

京東

蘭月會

屋問香線 鹼石貨雜物荒

- 神田區多町二ノ三 (いろは順)
- 二澤 正五郎商店 電話神田(25)二八〇三番
- 神田區多町二ノ九
- 近江屋塚本猶藏商店 電話神田(25)四〇八七番
- 本所區綠町三
- 中野 新作商店 電話本所(73)七三九五番
- 日本橋區本町三ノ三
- 中 造 玉 初 堂 電話日本橋(24)一四七八番
- 神田區司町二ノ六
- 山形屋草壁竹藏商店 電話神田(25)二三四番
- 荒川區日暮里町
- 寺尾分店 山岸多一商店 電話下谷(83)七九一九番
- 日本橋區小網町二ノ八
- 小 森 敬 三 商店 電話茅場町(66)三〇八四番
- 日本橋區富澤町十二
- 笹 村 清 樂 堂



絶対白粉下のいらぬ!

ローレル煉白粉

純無鉛

濃淡自由で白粉下の手数がなく、ホントにお気に召すスピード粉化粧が出来ます

若い方も中年の方も粉化粧がお化粧の生命である事をローレル煉白粉をお奨下さる第一の言葉として御注意下さい。

ローレル化粧料本舗
太田榮治郎商店

大阪市東區南本町五丁目四番地
東京市日本橋區久松町十四番地

化粧品問屋

柳下化粧品株式会社

東京市日本橋區横山町九番地

電話浪花(67) 〇〇一七〇九番

堂初玉の

線香

中造玉初堂

東京店 日本橋區本町三丁目三番地
電話日本橋一四七八番
振替東京一六三九三番

大阪店 大阪東區瓦町四丁目心齋橋筋
電話北濱三二二四番
振替大阪二六三〇番

博覽會展覽會見本市

セルロイド類 東京セルロイド同業組合 風間五十八商店 合資會社寺木商店 博覽會商店 錦旗商店 山田松太 藤田商店 東京セルロイド株式會社 東京セルロイド玩具工業組合 セルロイド 東京セルロイド工業組合

大阪工業博覽會

日本工業新聞社にては陸海兩省、商工省、大阪府市、商工會議所、府實業組合聯合會等の後援下に四月一日より三十日間、大阪城前に於いて開催。

裁縫工業博覽會

裁縫工業三周年記念及び裁縫紹介を目的とする裁縫産業大博覽會は、裁縫業會主催の下に四月五日より五月十五日迄の四十一日間、土原グラウンドに開催。

大阪の第二回國際見本市

國際雜貨見本市協會主催の下に四月十日より十三日まで大阪中央公會堂に開催 參加二百餘店。

東瀛國際廣告展覽會

東京朝日新聞社主催の第六回國際廣告展覽會は四月十日から十六日まで、銀座松坂屋に開催された、入選作品三百九點。この中、業界關係の入選作品は左の諸點。

上海國際見本市

仕入案内社主催、第二回上海國際見本市は四月十日より十二日まで開催 楠公六百年記念觀光博覽會は、神戸觀光博覽會協會主催下に四月十一日より五月三十日迄の五十日間、神戸市湊川公園に開催。

商工省工藝展覽會

商工省主催第二十二回工藝展覽會は、四月十六日から十日間丸の内東京商工獎勵館に開催。會期終了後後京都府、長崎名古屋に於いて開催した。出品人員千六百二十五、出品點數二千六百八、前回に比すれば人員に於いて三百二十七、點數に於いて七百六十六の増加を見た。

朝鮮産業博覽會

朝鮮總督府施政二十五周年を記念すべく朝鮮新聞社主催、總督府その他後援の下に四月二十日より六月十日迄京城に開催。

特許と發明文獻展覽會

大阪府立圖書館にては最近特許發明に関する圖書展覽會が激増したに鑑み、特許發明に関する圖書文獻展覽會を四月二十四日から三日間開催した。

奉天の日本商品見本市

各府縣奉天駐在員協會主催の第一回日本商品見本市展示會は、四月廿七、八、九の三日間、奉天に開催。

波蘭商品見本市

波蘭國立輸出組合主催の波蘭商品見本市及び意匠展覽會は、世界巡視見本市船アルダクス號船上に於いて左記の如く開催された。

大阪の全國特産見本市

大阪府立農産物聯合會主催の下に五月一、二、三の三日間大阪府貿易館に於いて第二回全國特産見本市が開催された。

名古屋商品見本市

名古屋見本市協會主催の名古屋商品見本市は、第十回を迎へ、九月五六七の三日間、名古屋市公會堂を會場として、中京の代表問屋六十八店を組織して兼て附けたが、業界關係參加店を擧ぐれば如左。

東京商品見本市

東京商工獎勵館主催秋季東京商品見本市は、九月七日より九日までの三日間、丸の内東京商工獎勵館に於いて開催された。出品人二百三十四店中、わが業界店は如左。

關東府縣聯合工藝展覽會

第二回關東府縣聯合工藝展覽會は、九月十七日より五日間、横濱市商工獎勵館に於いて開催。十一年度の第三回出品會は栃木縣に内定された。

東京新會見本市

東京に於ける小間物裝身具雜貨の一流卸店を組織せる東京新會主催第八回東京小間物裝身具雜貨見本市は、九月二十六日、丸の内立東商工獎勵館に開催された。出品商店は左の十五店。

三輪松商店見本市

名古屋市、三輪松商店では、十月一日より五日までの五日間、同店内を會場として開催。

名古屋の大商品市

名古屋市本通り問屋會大商品市は十月一日より五日まで開催。

用紙標準化資料展覽會

日本商工會議所にては、商工省産業會理局の後援を得て五月十七日から五日間銀座伊東屋七階に於いて「用紙標準化資料展覽會」を開催した。

大阪府工業博覽會

大阪府市、商工會議所大阪工業懇話會大阪府工業協會共同主催の下に、六月六日より二十八日まで三週間大阪府立貿易會館に開催した。わが業界よりの出品者は中山太陽堂と奉元石輪製造所の二店であつた。

滿洲輸入組合聯合會見本市

滿洲輸入組合聯合會主催、第二回天津見本市は、東京、大阪、京都三府及び愛知外六縣の輸出業者が合同して七月七、八、九の三日間、日本租界公會堂に於いて開催された。

蒙古の日本商品見本市

多倫多總商會は七月十二日より十六日迄五日間舉行鐵路總局の日本商品見本市即賣は競争的に買取られたが、蒙古人が日本商品を渴仰してゐる、ことがわかつた。

大阪輸出商品展示會

大阪府立貿易館では内外貿易業者の參考に資する爲め、七月十五日より八月十五日迄、大阪府下に於ける輸出商店展示會を開催した。

第六回滿洲見本市

滿洲輸入組合聯合會主催第六回滿洲見本市は左記の如く七月十七日より順次開催。

天邊見本市

滿洲輸入組合聯合會主催の天津見本市の開催は二回目である。見本市に對する認識不足から現地一部邦商の反對の聲もあつたが、聯合會理事長の苦心奔走工作の下に七月七、八、九の三日間天津公會堂で開催した。元來北支は人口極めて稠密の地文化開發の度比較的高き地方であるので、日本商品進出の絶好の市場ではあるが、永年の排日貨に禍されてわが國の商人は一般に拱手望觀の態であつたが近時北支支問題の好轉を機として北支貿易の命題が、俄然一般の注意を惹くようになつた折柄ではあり、各府縣より申込發倒その數一四〇以上に及んだが、會場の

處偶々、一九三四年七月東京茶葉組合より當見本市に配布の目的を以て、日本綠茶六兩當地へ送付、九月入荷あつたので萬事當地郵船代理店に於いて擔當せしめ、幸にも日本市開催後豫約済みの一スタンド破約となりたるものあり、取敢へず之を借受け、九月二十日より展示の運びとなつた。而して今回の參加は餘りに突然にして何等の準備なく、且宣傳及取引に對する何等の材料もなかつたが、兎角十一日間に二千袋を賣出、比較的良好の成績を挙げた。包裝二つながら純日本式デザインにて評判よろしき方なるも、青色珠に紫色印刷の筒所は當地の如き光線に視せ易く、スタンドに數日間晒すときは白色に變じ、商品の體裁をなさないもの多數生じた。印刷用インキ等尙研究の餘地なきか、又外裝セロファン紙貼付の箇所斜がれ易きに付注意を要する。

天邊見本市

滿洲輸入組合聯合會主催の天津見本市の開催は二回目である。見本市に對する認識不足から現地一部邦商の反對の聲もあつたが、聯合會理事長の苦心奔走工作の下に七月七、八、九の三日間天津公會堂で開催した。元來北支は人口極めて稠密の地文化開發の度比較的高き地方であるので、日本商品進出の絶好の市場ではあるが、永年の排日貨に禍されてわが國の商人は一般に拱手望觀の態であつたが近時北支支問題の好轉を機として北支貿易の命題が、俄然一般の注意を惹くようになつた折柄ではあり、各府縣より申込發倒その數一四〇以上に及んだが、會場の

三輪松商店見本市

名古屋市、三輪松商店では、十月一日より五日までの五日間、同店内を會場として開催。

名古屋の大商品市

名古屋市本通り問屋會大商品市は十月一日より五日まで開催。

關東府縣聯合工藝展覽會

第二回關東府縣聯合工藝展覽會は、九月十七日より五日間、横濱市商工獎勵館に於いて開催。十一年度の第三回出品會は栃木縣に内定された。

東京新會見本市

東京に於ける小間物裝身具雜貨の一流卸店を組織せる東京新會主催第八回東京小間物裝身具雜貨見本市は、九月二十六日、丸の内立東商工獎勵館に開催された。出品商店は左の十五店。

三輪松商店見本市

名古屋市、三輪松商店では、十月一日より五日までの五日間、同店内を會場として開催。

名古屋の大商品市

名古屋市本通り問屋會大商品市は十月一日より五日まで開催。

關東府縣聯合工藝展覽會

第二回關東府縣聯合工藝展覽會は、九月十七日より五日間、横濱市商工獎勵館に於いて開催。十一年度の第三回出品會は栃木縣に内定された。

東京新會見本市

東京に於ける小間物裝身具雜貨の一流卸店を組織せる東京新會主催第八回東京小間物裝身具雜貨見本市は、九月二十六日、丸の内立東商工獎勵館に開催された。出品商店は左の十五店。

博覽會展覽會見本市

臺灣總督府主催、始政四十周年記念臺灣博覽會は十月十日より十一月二十八日まで、臺北市新公園及びその附近を会場として開催された。業界関係の出品如左。

- 中山 太田 商店
豊野香料株式会社
共進会 石綿株式会社
ベルベット石綿株式会社
大川 商店
旭電機株式会社
東光株式会社
東光石綿株式会社
エムラ石綿製造所
ヤマシロ石綿製造所
山口 美香 商店
第一工業株式会社
アオキ石綿製造所

國産振興産業展覧會

大阪府にては府立産業能率研究所創立十周年記念として商工省後援の下に國産振興能率展覧會を十月十一日から二十五日迄開催。

三重の全國博覽會

三重縣上野町主催、伊賀文化産業落成記念全國博覽會は、十月十二日より十一月十日まで同町白鳳公園に開催。

第二回物品巡回展覧會

各府縣奉天駐在員協會にては十月十三日より四日間、奉天沿線の山城鎮、朝陽鎮、吉林等の主要都市に第二回を開催。

大阪の衛生健康展覧會

大阪府實業同業組合にては十月十三日より二十日迄、大阪高島屋に於いて衛生と健康展覧會を開催。業界よりは中山太

陽堂、桃谷順天堂、森下博商店、ベルメ本舗等の出品があつた。

商業美術展覧會

日本商業美術協會にては十月十三日より十九日まで、神田富山房樓上に開催。

下關の日本畫展覧會

十月十九・二十日の兩日、下關商工會議所三階に於いて開かれた第十六回日本畫展覧會には業界より夏川總本店主夏川秋香氏若夫人夏川千代子氏が各二點宛出品。

全國商業美術展覧會

東京府下商業學校聯合會にては商業美術協會後援の下に十月十九日より二十五日まで日本橋白木屋に於いて全國商業美術展覧會を開催。全國商業學校生徒の出品出陣。

福岡の東京商品見本市

東京商工獎勵館主催東京商品見本市は十月二十二、三の兩日間、福岡縣産業獎勵館に開催。

特許局發明展覧會

商工省主催第三回特許局發明展覧會は十一月一日より十四日まで丸の内東京商工獎勵館に開催。出品者二百二十餘名八百點に近く、孰れも發明界の精粹を抜けるものにして過去一年間に於ける努力の結晶ともいふべきものである。尙業界及び關係者の出品は左の通りであるが、此の外には旭ガラス、白石工業、理化學研究所、三井礦山等々よりの化學製品等の關係品も多く、参考品としては三越出品のハンドバッグ圖案、東京高等工業學校のブローチ、商工省貿易局の化粧用具、化粧品等も目を惹いた。

一九六

輸出品包裝展覧會

商工省主催第十回、十一月十一日より向ふ十五日間、廣島市猿樂町廣島縣産業獎勵館に開催。

大阪向上會巡回見本市

十一月十一日より三日間、博多商工會議所に於いて開催、小間物・洋品雜貨・石鹼等多數商品を出陣した。

名古屋商工展覧會

名古屋商工會議所にては新築落成を記念として十一月十五日より十九日まで開催した。

包裝美術展覧會

創立滿二十六年を迎へた東京包裝美術協會にては十一月二十八日より三十日まで銀座伊東屋に於いて第一回展覧會を開催。

第二十回工藝品展覧會

東京商工獎勵館にては十二月二日より十一日まで、丸の内同館陳列所に開催。

倉橋氏個人展覧會

大阪化粧品商報社々友食滿南北氏の個人展覧會は例年の如く十二月三日から大阪市南海高島屋サロンに開催。

支那化粧品見本展覧會

東京小間物化粧品商報社にては十二月三日、樓上に開催。廣田主幹が天津、漢口、上海等の主要市場に於いて蒐集せる著名品の見本百二十餘點を展示。

對滿支輸出品大見本市

商品陳列所聯合會の對滿支輸出品大見本市は十一月十一、二日兩日間大阪府立貿易館に開催。京阪神をはじめ奈良、三重、滋賀、石川、福井、廣島、宮城、群馬、新潟など廿一府縣がこれに参加。

視察 清遊 旅行

業界清遊觀劇總觀

昭和十年度に於ける業界の清遊並びに觀劇招待會は、その數清遊に於いては實に二百六回、觀劇は二百四十九回、又各都市に於ける招宴その他に至つては六十八回に及び、これを前年度に比較するに清遊は十九回、觀劇は四十五回、招宴その他は三十二回の増加にして、かく激増加を見せて居るのは、業界に齎されたる好景氣の反映か、將亦商戰激化の影響か、何れにしても非常に興味を覚える處であるが、此の事實は少くとも商戰への積極的進出の現れと見ることを得るであらうと思ふ。

次に清遊並びに觀劇の開催場所中では、何處が一番多く行はれたかを調べるのも一つの参考になることと思ふが、先づ東京を中心としての清遊では箱根、熱海の二十回を以て第一位とする。そもそも熱海の如きは業界の清遊あつて以來、常に最も多く開催されつゝある土地であるが、昨年の一覽表を見るに、僅か四回にしか過ぎなかつたにも拘らず、今年何うしてかくも頻りに開催されたかと云ふに、これは丹那隧道の開通と云ふ、わが國の鐵道史に輝かしき一頁を残したことが、同時に業界清遊に多大の興味を喚び起したものと見ることが出来る。續いては寶塚の九回、これは青い袴の少女の魅

力、阪急の快スピードに加ふるに寶塚劇場の燒失によつて新裝されたる寶塚劇場が更に業界清遊に話題を投じた結果と見られ、業界の優待策への一つの苦心がうかゞはれる次第である。その次ぎは定山溪、鬼怒川、伊勢參宮等にして何れも七回。定山溪は北海道に於ける清遊地としての最適地の感があり、鬼怒川はその旅程の短時間にして山間の美を占める處が便宜であり、伊勢參宮は、非常時の精神の現れとして昨年と同數を持して居るのが注意を惹く。この三ヶ所については別府の六回、有馬、東京の五回、登別、濱名湖、奈良、瀬戸内海の各四回、大島箱根、修善寺、伊香保、山中温泉、琵琶湖、城ヶ崎等の三回宛であらう。

それから十年業界清遊の特異的傾向として挙げ得るものに、講原商事のあづま、香油餅清遊、角倉商店主催によるウテナ化粧料の臺灣清遊、月の友の東海道バス行脚、山福ライオン會の東京信州めぐり、寺島商店の内地觀光、豫定中のものであるマイスキンの上海視察旅行等々がある。これらは何れもその企圖の豪華版的なところに特記に値するものがあると思ふ。

以上は清遊であるが、觀劇に至つては九年度の詳細な統計を持たないために、

前年との内容比較及びその變化に就いては窮知するを得ないが、これは各地の劇場がすでに限定せられて居るから大差はなしと見て良いかも知れない。たゞ昨年の總數を突破すること四十五回、これがそれ／＼割振られたわけであり、又東京に於いては有樂座、横濱には寶塚、名古屋に名寶劇場、京都に京寶劇場といふ風に、小林一三氏統率する寶塚系劇場がそれぞれ開館され、興行戦線に異狀を呈せしめ、業界觀劇への一ショックとなり、これに對するに松竹では名古屋に名古屋劇場、大阪に歌舞伎座を新築して相對峙したことが興味を添へしめた。就中大阪歌舞伎座の如きは、全國の劇場中のトップを切つて觀劇四十四といふ記録を作つたのは偉とすべきである。これは又大阪業界人の如何にも徹底せる商道主義も知られ微笑を禁じ得ざらしめる處である。この大阪歌舞伎座については中座の二十九回で、ともに大阪に最も多くの觀劇會が行はれたことが知られる。その次ぎは明治座、南座の各二十三回。明治座が東都劇場中での第一位を占めて居るのは、業界觀劇に馴染みを深く有するところからと觀察される。又南座は新築の京寶劇場を除いては、これまで京都に於ける唯一の劇場として、その總數のかくあるは當然のことと思はれる。續いては東京劇場の二十一回、東京歌舞伎座の十六回、大名古屋劇場の十二回、名古屋歌舞伎座の十回である。以て觀劇の傾向を知るに足るであらう。

視察清遊旅行

レイト本舗大阪支店、森吉に... 川公園製菓會一九日... 霜田商店、東寶劇場觀劇二十日...

四月

福田號、フシラシホマード東... 樂仁支店主催、クラブ中座觀... 御園本舗、福岡大博劇場觀劇...

池森商店、クラブ桃山参拜... 清遊一十七日... 德島田中商店、クラブ懇談會...

五月

池田屋商店主催、キンシ寶塚... 大劇場觀劇一三日... キンシ寶塚本舗、横濱博見物...

視察清遊旅行

塚田合名主催、理容館東京劇... 場觀劇一六日... マルニ商店、日の出クリム...

池田市遊商店、日和山に懇親... 會開催一十二日... 葵香本店、佛樂亭に理髮店招...

六月

丸龜高木商店主催、西蔵クラ... プ會丸龜市に開催一二十五日... 望月商店、鶴清招宴一二十六日...

わかもとホマード... 吉澤文作... 金子屋本店... キンシ寶塚本舗...

視察清遊旅行

アイアアル會、第十回記念總會開催のため京都、奈良へ清遊... 津市西井商店、二葉美髮料伊勢阿波清遊... 三宅堂、本橋香油寶塚劇場觀劇... 佐世保新免支店、武雄温泉清遊... 金龍香本舗、名古屋歌舞伎座觀劇... 角倉商店主催、モンゴコ大阪歌舞伎座觀劇... 四國綾田商店主催、御園大阪清遊... 清水治一商店主催、レイトサビス懇親會延命寺に開催... 京都鈴木商店主催、丹頂化粧品三ツ葉會、水の花石鱈大阪三ツ葉會、水の花石鱈大阪歌舞伎座觀劇... 四國綾田商店、大阪歌舞伎座觀劇... 御園本舗、若原、山中温泉清遊... 村瀬谷三郎商店主催、オリザナル熱海清遊... フラモナ本舗、伊勢參宮清遊... 森岡岡水誠、金島化粧料中山七里下呂温泉清遊... 福岡井上商店主催、レイトサビス志賀島清遊... 龜山甲陽堂主催、クラブ大阪歌舞伎座觀劇... 井上商店主催、クラブ九州劇場觀劇... 飯内石鱈製造所、サンアール

七月

仁丹本舗、仁丹の麗泉披露宴觀劇... 富田濱に開催... 宇野達之助商會、タンゴドーラン大阪歌舞伎座觀劇... 池森商店主催、クラブ寶塚觀劇... 熊本益田合名主催、レイトサビス懇親會治洲に開催... 鈴木商店主催、金龍香油城崎清遊... レイト本舗、販賣店員招待、萬葉軒に開催... 安田商店主催、レイト歌舞伎座觀劇... 合同油脂、レイト北九州、中國販賣店、工場招待... 熊本益田合名主催、レイトサビス懇親會入吉まるてに開催... 松澤商店、丸共商店共同主催、横濱歌舞伎座觀劇... 仁丹本舗大阪支店、神戸代理店店員懇談會平和樓に開催... 京都クラブ特定品販賣會社、舊湖巡覽... 堀出商店、仁和石鱈奈良清遊... 巴屋化粧品製造所ハンギング會、河内の私市... 資生堂横濱販賣會社、横濱寶塚劇場觀劇... 月の文會主催、五〇〇番香水東京劇場觀劇... 仁丹本舗、ミスニッポン中座觀劇... 西村石鱈製造所、定山溪清遊

八月

京都共榮クラブ會、天の橋立に懇親會開催... 資生堂横濱販賣會社、横濱寶塚劇場觀劇... 月の文會主催、五〇〇番香水東京劇場觀劇... 仁丹本舗、ミスニッポン中座觀劇... 西村石鱈製造所、定山溪清遊... 京都共榮クラブ會、天の橋立に懇親會開催... 資生堂横濱販賣會社、横濱寶塚劇場觀劇... 月の文會主催、五〇〇番香水東京劇場觀劇... 仁丹本舗、ミスニッポン中座觀劇... 西村石鱈製造所、定山溪清遊

九月

資生堂ナエストア懇親會、静岡大東館に開催... 奥畑商店主催、レスター石鱈中座觀劇... 旭精油商會、蜂蜜クリム層雲映清遊... 丸見屋商店、サリソ會歌舞伎座觀劇... 帝恩前太子本舗、新工場落成

視察清遊旅行

京城三田村商店主催、オリザナル朝日座觀劇... 仁丹本舗、仁丹石鱈東京劇場觀劇... 美香園、玉子シヤンブー北アルプス清遊... 朝日堂主催、エビヤン本橋、浪花座觀劇... マスター本舗、販賣店甲陽園播半招待... 富山市野村兄弟堂主催、クラブ新富座觀劇... 富山縣愛陽會主催、クラブ新富座觀劇... 池田義一商店、創業五周年長良川鶴舞清遊... 辻萬商店主催、巴里院名古屋歌舞伎座觀劇... 樂仁商店主催、クラブ龍野鮎漁... 丸善、アテナインキ定山溪清遊... 池田商店、川田商店、聯合主催、日本總獨登別清遊... 丸見屋商店、兩國川開き招待... 釜山明治屋主催、クラブ釜山劇場觀劇... レイト本舗、販賣店幹部店員招待、定山溪清遊... 合同油脂、レイト店員招待、伊香保清遊... 東京ライオン會理事會、箱根清光園に開催... クラブ本舗、東海中堅クラブ代理店聯合懇談會、白濱温泉に開催... 田中花王堂主催、オリザナル佐渡清遊... 佐渡清遊... 大月香檳代理店主催、横濱

八月

資生堂横濱販賣會社、横濱寶塚劇場觀劇... 月の文會主催、五〇〇番香水東京劇場觀劇... 仁丹本舗、ミスニッポン中座觀劇... 西村石鱈製造所、定山溪清遊... 京都共榮クラブ會、天の橋立に懇親會開催... 資生堂横濱販賣會社、横濱寶塚劇場觀劇... 月の文會主催、五〇〇番香水東京劇場觀劇... 仁丹本舗、ミスニッポン中座觀劇... 西村石鱈製造所、定山溪清遊

九月

資生堂ナエストア懇親會、静岡大東館に開催... 奥畑商店主催、レスター石鱈中座觀劇... 旭精油商會、蜂蜜クリム層雲映清遊... 丸見屋商店、サリソ會歌舞伎座觀劇... 帝恩前太子本舗、新工場落成

1101

池田義一商店 一
岩田逸作商店 二
伊藤伊三郎商店 二
宇野勤助商店 二
オハケー會 二
キンシ化粧品本舗 二
木村安次郎商店 二
金龍香油本舗 二
金龍香油會 二
菊島石鱈代理店 二
クラブ東海代理店 二
クイル化粧品代理店 二
御香石鱈本舗 三
さかえ化粧品本舗 三
仁丹名古屋販賣會社 三
タカラ石鱈本舗 二
タカラ會 二
丹頂會 二
丹頂會 二
王子かみ洗會 二
忠勇齒磨子會 二
革新會 二
千代田會 二
辻萬商店 二
中東商店 二
梅壽堂 二
白光石鱈本舗 二
ヒツク會 二
二葉美髮料代理店 二
三ツ葉商會 二
御園中部代理店 二
ミコト石鱈製造所 二
鞋業協和會 二
後藤治助商店 二
村瀬谷三郎商店 二
レイト代理店 二
名古屋ライオン會 二
駒田商店 二
わかもとホーマ 二
F代理店 二

ハイキング・コース

昭和九年度版年鑑に於いては一般的全国清遊地、昭和十年度版に於いては新しいコースによる清遊地を紹介して日本風景案内の主なるものは、殆どこれを記載したと思ふから、今回は最近流行しつつあるハイキングのあまり知られざる新コースを紹介する。

Table with columns for route names (e.g., 三浦半島, 大雄山, 日向巖師), destinations, and travel details like time and distance.

Table with columns for route names (e.g., 三保, 久能山, 日本平), destinations, and travel details like time and distance.

清遊地方別表

Table listing various scenic spots and locations across different regions, with corresponding page numbers.

Table listing various scenic spots and locations across different regions, with corresponding page numbers.

観光清遊旅行

Table with columns for route (常磐沿線), destinations (目的地), and travel details (所要時間, 三等片道). Includes routes like 常磐沿線 and 房南線.

Table with columns for route (水戸), destinations (目的地), and travel details (所要時間, 三等片道). Includes routes like 水戸 and 常磐沿線.

鹿見島南座 朝計 二四九
團體の清遊
五月二十五日新年宴會開催のため湯ノ川へ...

文部省、左記二十八件を史蹟名勝天然記念物に指定

下鳥居供養所 石山寺 石山寺 石山寺... 文部省、左記二十八件を史蹟名勝天然記念物に指定。...

クーポン旅行

旅行はクーポンを至便とする。指定遊覧地は左の通りである。...

明商會

八月四日夏季懇親會開催のため湯ノ川へ... 明商會、八月四日夏季懇親會開催のため湯ノ川へ...

温泉、白山、加賀温泉、六角公園、菅原温泉、東尋坊、永平寺、蘇洞洞、近畿、多賀神社、琵琶湖、石山寺、京都、比叡山、桃山御陵、天の橋立、成相山、伊勢神宮、朝熊山、二見ヶ原、熊野、赤目四十八滝、香落溪、奈良、信貴、生駒山、長谷寺、福原神社、吉野山、大峯山、大壺ヶ原山、高野山、龍神温泉、白濱、湯崎温泉、南紀紀伊、潮岬、那智の滝、那智、熊野本宮、鬼ヶ城、中国、三朝温泉、名和神社、大山、美保関、隠岐島、出雲大社、一畑薬師、日御崎、志摩温泉、千景溪、鵜飼溪、長門、秋芳洞、青海島、乃木神社、錦帯橋、嚴島、三段峡、浄土寺山、新の浦、後楽園、室戸岬、湯原温泉、赤穂御温泉、奥津温泉、赤穂御

旅行の相談

旅行相談所
旅行、清遊、スキー、登山、その他海外旅行の場合、そのプランや費用の概算に就いては、左記の鑑定案内所で相談に應じてくれる、乗車券も發賣する。
旅行相談所
東京市神田區 三ツ橋 電話 二〇二二番
大阪市東區 船場 電話 二〇二二番

配達披露

配達披露
東京市神田區 三ツ橋 電話 二〇二二番
大阪市東區 船場 電話 二〇二二番
特別團體
人 員 第一期 第二期
三十人以上 二割五分 四割五分
百人以上 三割五分 五割五分
二百人以上 四割 六割

急行料金

急行料金
特別急行列車
一等 1,000
二等 700
三等 400
普通急行列車
一等 1,000
二等 700
三等 400

携帶品一時預料金

携帶品一時預料金
預り品の保管料は預け入れ當日より十日迄は、一日に左の通り、十一日より左記料金の二倍。
自動車、汽船車 第一種 卅圓
右以外のもの 第一種 十圓

美容 服飾 流行

流行の近代的傾向

最近化粧品を通じての流行の變遷を窺ふのに、狭い處から大きな處へ、室内から戶外へとその動向が變遷し來つゝあるかの傾向が見られる。これは婦人の經濟的社會的地位の變化によるもので、これが化粧品及び持物の小間物も變革させつゝある理由と見るべきであらう。化粧品の變遷では、先づ白色の白粉が少なくなつて來たことである。これは婦人が室内ばかりに閉ぢこもつて居た時代は、柔しき弱々しさの現れとして白色が用ひられたのであるが、婦人も男子と同様戶外に生活し活動するやうになつてからは、弱々しい白色でなく、強い感じに見せる色白粉の化粧法を講ぶやうになつた爲め、オキクルとか肌色の如き白粉に變つて來たのである。で最近スタイル・カールは勿論、若い婦人、中年の婦人にこの傾向は一層強くなりつゝあることが看取される。又それと同時に用ひる化粧品の香料もこれまでのホノカナ匂ひから強い積極的の香に變つて來たことも同じ原因からである。それから婦人が室内ばかりでなく戶外に居る時間が多くなつて來た爲め、これまで用ひられて來たコンパクタも、その固形なものから粉に變る必要が生れ、コンパクタと云つたものになつて、その形も従来のコンパクタよりは大きくなつて來たので、引いてはそれを容れるハンド・バッグにも變化を與へ、大きなハンド・バッグの出現を見るやうになつて來た。

昭和十年の流行界回顧

小間物化粧品が、服飾その他の婦人用品と同じく、流行に支配せらるゝは言を俟たない處である。こゝに昭和十年度に於ける婦人に關する流行を回顧して、業界の流行的再検討に資することにならう。
流行色
たものが喜ばれて來た。そして柄も花模様より刺繍模様で派手とか地味とか云つたものは柄でなく色で現はされて來た。次に東部の各デパートに於いて發表された流行色並びに柄模様を擧げるならば次

尚、夜の時間が長くなつて來たことも重要な變遷の原因である。

尚、夜の時間が長くなつて來たことも重要な變遷の原因である。夜が長くなつて來たと云ふのは、言ふまでもなく夜を享樂し生活する時間が長くなつて來たこと、ネオンその他の人工光線によつて夜が長く生活出来るやうになつたのである。従つて太陽光線による化粧法と人工光線による化粧法とを區別しなければならなくなつて來た。其處で最近太陽光線の下で劇場夜會等に行く化粧をするときは茶の鏡を用ひ、ネオンの下で戶外へ出る化粧をするときは青い鏡を用ひ、鏡と云ふやうな鏡のコンパクタも出現するに至つたのも、全くかうした原因からである。であるから化粧品も小間物も又さうであるが、いつまでもコチイのパーと云つたものばかりではいけないのである。その極端な例としては最近日に焼けないクリームでなく日に焼けるクリームと云ふもの出現である。これまでは海水浴へ行つても日に焼けないとして居た婦人達が、海水浴へ行は日に焼けるために行くのだと云ふ思想にさへ變つて來たのである。かうした現象は何を物語るものであるか、所詮流行と云ふものは物質の豊富なるところから起ると云ふことなのである。現在の流行はアメリカの南部海岸にあるマイアミあたりで生まれるのも、この言葉を裏書きして居る。即ち化粧品がパーで新しく生れて、マイアミあたりに行かなければ、流行を來すことは出来ないものである。日本あたりでパーの流行であると云ふのも、アメリカに渡つたものである。(又化粧品部・水島吹三氏談)

の如くである。
高島屋
基調色としては大洋色(オアシャンブル) 雪解風(うすいネズミ色) 祇園霞(や、紫が、つた淡紅色) 芽柳(うすいグリーン) 淺澤色(アサギ色) 女王紅(朱)
模様は昨年の秋以來百選會で提唱せる「新繪さらき模様」をついて提唱し、他に流行の流線型からヒントを得た「流線調」の縞や緋が提唱されて居る。
松屋

色は孔雀グリーン(や、濃いグリーン) カナリヤグリーン(うすめのグリーン)の二色が主調で、補助色として三つの色が表された。即ちあやめ納戸(うすい納戸) 藤ねずみ(うすい藤色) つまじ紅(鮮やかな紅)

模様の「新形縮調」(しんいろえてう)を新しく提唱し、染技巧より織技巧によつて深みのあるものを作らうとし、その対象を彩繪陶磁の模様においた。

主調色はアカネイロ(や、暗い紅) ヤマブキ(澄んだダイダイ色) ナノハナ(黄色) ワカバ(うすいミドリ) カツイロ(納戸に近い色)

模様の新東方模様をついで主張した。即ち縮ざら模様の優模様とを新しく現代に生かさうとしたもの。

伊勢丹

色はコガネワカバ(若葉が春雨にぬれた時の色) 丹頂華(紅色) オボロザタ(靑色に映じた櫻の花のやうな色) 山狭ミドリ(濃い碧色) ハナガサミ(あかみ、カミス色)

模様の新縮調と云つて新しく工藝的な方向へすゝみ、力強く流れる線の模様の妙味を取入れたもの。

ハンド・バッグ

春は和服と調和したおとなしい契地物からモダンな皮製に移動して来た。實用向きと云ふ點と國産皮革の進出が原因らしい。ゴット、カーフ、スウェードなどありふれた皮以外に天然のしぼを持つ鱧皮が魚革製造技術の尖端を切つて現れて

来た。わに皮はこれまでの色一筋張り止め、白・赤・ピンクなどあざやかな色に染められて来た。型は思ひ切つて大きくなつて抱へるハンド・バッグの傾向はやがてポット・フォリオ型へ變つて来た。口金付はクロームが相變らずで、デザインは單純なものが多かつた。

秋は革は九分九厘まで小牛であつた。小牛の革には型をおしたものが倒的な勢力を持ち、形は極端に大型のものから大體横七寸と云ふのが標準型になつて来た。色合は不景氣の黒が斷然優勢を占め、その次ぎは滋味勝の茶であつた

そして春と變つて来たことは、ハンド・バッグの裏に着物と同様に飾る傾向が出来て、黄色や燕紫の派手なものが使はれ地質もパレスなどの安生地から上質の綿子に變つて来た。

婦人服

春の婦人服でもつとも目立つた變り方は生地で、立體的な感じの布地、變り織と云ふやうな生地がトップを切つて進んで来たことである。つまり羊毛に麻、人絹、天絹、木綿を混ぜたもの、即ち日本の高級織物に盛んに利用されて居る金糸銀糸がその材料として盛んに使用されたことである。

色合は明るい薄茶系のネズミとブルー系統が主流、具體的に云へば、サルモンピンクやグリーン等が勢力を持つたことである。シルエツトは胸部を廣くしてお乳をふつくと見せ、腰の所までぐんと狭くし、お尻の廻りは極端に狭い、膝の所までを直線に下げて行く行き方であ

る。そして膝の下からスカートの裾の間を丁度支那の婦人服を見るやうに横か前か或は後の一方を割ると云ふ仕立てでこれは春の一大特徴であつた。又廣幅のバンドが流行したのも特徴で、日本の帯の三分の一位までエナメル革のバンド等が使はれることになり、それに伴つて大袈裟なバッグが考案され、木製の豪華なバッグ等も現れた。

秋になると春に流行した支那服のやうな裾が日本服のやうに前合はさるスカートの變つた。これは東洋趣味の勃興と實用的な處から来て居る婦人の活動性の現れた流行であるといへば可い。夜會服が非常に大體の傾向としては、夜會服が非常にゆつたりとして腰から三角に開いて行くスカートで、裾は反物をそのまゝ纏つたやうに、裾の線も規則正しい直線ではなく、前上り尻下り等の變化をつけ縦にも大まかな曲線のヒダやツマミ縫ひをつけたものが流行。従つて鞆間のふだん着にもヒダや切り返して、ゆつたりとした動作の出来るやうな、ゆつたりとした動きのスカートの大勢を支配した。その外胸あたりの感じが日本のキモノの感じに接近して来たことは見逃し難い。又これまで小さいボタンが澤山ついて居たのが、秋から僅かな數で大きな飾りボタンに變つて来た。そしてボタンの材料も木製やガラス、ガラスを隔蝕させて造つた柔かい感じのものが現れた。

色合は従来小アジャあたりの可なり明るい色が好まれて来たが、秋はアメリカの色カード等の標準を見ても極東趣味に近い紺だとか茶だとか云ふ風に一般的に

暗い色、黒っぽい色と云ふ嗜好の色が主流をなして来た。賑やかな方面を見てもワイン・レッドといはれる葡萄酒色やコゲ茶等が優勢であつた。

バラソル

最も目につくのは握りであつた。模式は四五年前に遊展したかの感があるが昨年あたりのやうに金網や籠甲の大環をつけるとか、派手に曲つて裝飾を賑やかにしたものが全く影をひそめて、裝飾のすくないすつきりとしたものが登場して来た。昨年まで握りは三寸位が標準であつたが、今年はチヨツと伸びて四寸位。そして柄はやゝ細くなつて来た。軸は木の軸が全盛で、藤の軸なども新材料として人氣を持ち、骨は十六本が中心で大きさは十七センチ半。色系統はクリームが主で、グリーンとオレンジがこれに次ぐもの。生地は相變らずジョゼツト、友禪や絞織風生地の張合はせが大分額を出した。値頃は全體昨年より五分位の下落した。

日傘

花模様は壓倒的勢力を示し、ダイヤ、水玉、あぢさゝ、バラ等が様々に取り扱はれた。一時もはやされた新興大和風の風景を配したもののや、蠟燭風のものが見えなくなつて全面をほかすと云ふやうな手法に向つて来た。

生地は並品は羽二重が主で、中級以上になると全部錦紗縮が用ひられ、昔日の紙製の縮日傘と云ふやうなものが見受けられなくなつて了つた。骨は普通品で四十五本、高級品は六十

本位。高級品はみなスズ竹の漆塗りとなつた。サイズは大人物は一尺四寸、特に大人の棒向きには一尺三寸といふものも見た。

シヨール

春の流行主潮はジョゼツトと人絹、それに新織維としてイタリー製の特種な人絹「マテンカ」が入つて、従来のピロイドの感じを出した。糸は大抵撚りの強いカラツとしたものが歡迎され、交織は相變らず盛んな傾向にあつた。その外では久しく船舶に壓倒されて居た國産レースが昨年あたりからぼつ／＼外國品に對抗する勢力を示し、遂に春になつて輸入レースを壓倒する出来榮えを見せて来た。このレースには日本独自の刺繍を入れ、友禪を配して従来のレースの限界を擴げて来た。色合ひは例年通り薄色系統であるが、特に金色系のクリーム色が勢力を持つて来た。

それに伴つての弊害も起るやうな事になつたのである。其處でパーマネントの統制を圍るべくパーマネント協會が生れたのである。

で、このパーマネントの流行は美容界の大きなシヨクトで、ために洋髪を長所とする業者は時代と平行出来たが、和髪を主とするものは、花柳界を得意に持つものを除いて衰微の一路を辿つた。従つてこれにより業者に繁閑の差が甚しいと云つた十年の一つの現れを見せることにもなつた。

美容界の問題

業界も一般的に見て不景氣であるが、その中でも顯著なる動向としては、本年その設備を大にし相當の資本を投じるものが目についた。殊にパーマネントマシンを備へつけて成績を上げんとするが如きは最も著しい傾向と云へやう。最近婦人のパーマネントを要求することはますます多くなつて居り、花柳界あたりでさへ特殊のものであるが、パーマネントにするのを見受ける程である。で料金の如きも従来二、三十圓もしたものが十圓以下にも引下げられるやうな現象を見せ、

少くとも今日研究しないものはオミットされると云ふことを業者が自覺して来たことによるのであらう。講習會の如きも各地に頻繁に開かれ、進んでこれに出席するのが見られる。又その研究に加へて宣傳もしなければ生活して行けないと云ふことの判つて来たのも自覺しい變化であらう。これまで美容院はその宣傳を忘れて居た。従つてその美容室に飾るものも、自己の職業に關係のない活動、芝居その他呉服屋等の他の營業に關するポスターばかりで、肝要の自己の職業に關するポスター寫眞は見出せなかつたものであるが、最近では寫眞の寫眞わけも自分の結つた髪型の寫眞を引伸ばして室に飾り顧客へ訴へる方法を行ふやうになつた。又時折にチラシを撒いたりするのも見受けられ、殊に化粧品品の宣傳とタイアップしての實演會も多く開かれるので、今まで沈滞しつゝあつた美容界も何んなく活況を呈して来た。殊に本年は下半年より景氣がよい／＼見えて来て、地方を通じて大分景氣がよいやうで美容界も復興して来たのではないかと考へられるのである。(高山俊太郎氏)

美容界の本年度に於ける問題中最も大きなものは警視廳の美容術取締規則の改正で、就中これまで強制組合を認めたのが任意になつたことである。これは見やうによつては自由になつたから良いと云ふ風にも思はれるが、これは理想論として結構と思はれるので、實際は尙早の感がある。現在東都に於ける業者は組合と警察の力によつてその統制を保たれて來

たと云つても過言ではない。公休日にせよ、組合費の掛金にせよ、いづれも強制組合があるが爲めに行はれて来たのである。處がその統制が失はれることは、現今の經濟統制の時代に相反するもので、時代に逆流するものであらう。とかく人間は目前の自由と利益のみを顧ふものであるが、自分を束縛し、やがて人をも束縛し始めて一つの團體的生活は遂げ得られることになるのであるから、此の強制組合の削除は、エゴイズムを助長せしめるものとして何うかと思ふのである。この改正規則は今後どうにか保たれると思はれるが、現在の如き美容界の不況を以てしては、いよ／＼困窮は加はるばかりであらうと思はれる。さなきだに手製の髪が多くなり、一方美容家の店舗は時代とともに改造しなければならず、その收支に於いて全く行き詰らなければならぬやうな状態なのであるから、最も善處しなければ明日のないことゝならう。(小口も子氏)

一九三五年はあらゆる方面に流線型が進出して、正に流線型時代を現出したが流行に如何に應用されたかをいさゝか述べて参考供しやう。まづ婦人帽では流線型が流行の中心になつて来た。即ち左後方から前の方へかけてグット急激にカーブした線は、正面から見ても側面から見ても極めて流麗な形を見せるもの。ハンドバッグでは多くこれまで短形が中心であつたのが、流線型趣味に變つ

流線型の流行

て来た。

除くためにパーマント協会が... 化粧の方は、眞白に塗り...

地方の婦人が現在どの位の化粧知識を持つて居るか云ふこと...

東都美容家一覽

職員の方が、生徒一人一人の顔について、どんな色白粉を用ひれば良いか...

- 岩崎邦子 巴里院美容女学校... 小川たか子 小川家 日本橋区...

- 砂町結髪同業組合 江戸川女子美容術組合... 川端そよ子 三川美容所...

- 町丸の内九ビル一階 丸の内三九五七... 山手美容院...

法令規法

例言

一、此の部門に掲ぐる處の法規法令は、昭和十年度中に制定或ひは改正公布せられたる業界関係のものに於ては、業界に重要緊接なる関係を有する法規をのみ選んで掲載したものである。

重要物産同業組合法

第一條 重要物産の生産、製造又は販賣に關する營業を爲す者は同業者又は密接の關係を有する營業者相集りて本法に依り同業組合を設置することを得。

第三條 同業組合を設置せむとするときは豫め地區を定めその地區内の同業者三分の二以上の同意を得て創立總會を開き定款を議定し農商務大臣の認可を受くべし但し二種以上の營業者相集り組合を設置せむとするときは各種營業毎に三分の二以上の同意を要す。

第四條 同業組合設置の地區内に於いて組合員と同一の業を營む者はその組合に加入すべし但し營業上特別の情況に依り農商務大臣に於て加入の必要なことと認むる者は此限に在らず。

ることを得

第十條ノ二 前條第一項の検査を行ふ同業組合及同業組合聯合會に在りては検査員を置くべし検査員の選任及解任は農商務大臣の認可を受くべし

第十條ノ三 同業組合及同業組合聯合會は前條の検査員の職務に關する規程を定め農商務大臣の認可を受くべし

第十條ノ四 農商務大臣は重要輸出品に關する同業組合又は同業組合聯合會の申請あるとき又は必要と認むるときは其の役員又は検査員の選任又は解任を爲すことを得

第十一條 同業組合及同業組合聯合會の經費の豫算並徴收法は各その定款の規定に従ひて之を議定し農商務大臣の認可を受くべし

第十二條 同業組合及同業組合聯合會は其の事務に關し行政廳に建議することを得又其の諮問あるときは答申すべし

第十三條 農商務大臣は同業組合又は同業組合聯合會に對し業務に關する報告を爲さしめ業務の執行又は財産の状況を検査し經費の豫算又はその徴收法の變更を命じその他監督上必要な命令又は處分を爲すことを得

第十四條 農商務大臣は必要と認むるときは同業組合及同業組合聯合會を設けしむることを得

農商務大臣は必要と認むるときは同業組合の地區の範圍營業の種類若くは定款の變更を命じ又は同業組合聯合會への加入若くは同業組合聯合會よりの脱退を命ず

ることを得

第十五條 同業組合若くは同業組合聯合會の決議又はその役員が行爲にして法律命令に違背し又は公益を害し又はその目的に違背し又は監督官廳の命じたる事項を執行せざるときは農商務大臣は左の處分を爲すことを得

一 同業組合若くは同業組合聯合會の解散又はその業務の停止

二 役員の解職

三 決議の取消

第十六條 同業組合若くは同業組合聯合會解散を爲さむるときは組合員三分の二以上の同意に依りその事由を具し農商務大臣の認可を受くべし

第十七條 地方長官は其の管内に於ける同業組合及組合聯合會を監督し必要あるときは意見を具し農商務大臣の處分を請ふべし

第十八條 農商務大臣は同業組合及同業組合聯合會に關しその職權の一部を地方長官に委任することを得

第十九條ノ二 同業組合及同業組合聯合會の役員第十三條又は第十四條の規定に依る命令に違背したるときは五百圓以上五百圓以下の過料に處す

第十九條ノ三 同業組合及同業組合聯合會の役員検査員其他事務に従事する者正當の理由なくして當該官吏又は吏員の本法に依る職務の執行を拒み之を妨げ若くは之を怠慢したるとき又は職務の執行の爲にする尋問に對し答辭を爲さず若くは虚偽の陳述を爲したるときは五百圓以上五百圓以下の過料に處す

第十九條ノ四 非訟事件手続法第二百六條乃至第二百八條の規定は前三條の過料に之を準用す

第二十條 同業組合又は同業組合聯合會の役員は組合員中より選舉したる代議員を以て之れを組織す

第二十一條 本法は明治三十三年四月一日より之を施行す

第二十二條 重要輸出品同業組合法に依り設立したる組合及聯合會は本法施行の日より之れを本法に依り設立したるものと看做す

第二十三條 他の法律中重要輸出品同業組合法を準用すべきものと定めたる場合に付いては本法施行の日より本法の規定に依るべきものと定めたる場合に付いては之に相當する本法の規定を準用す

附則 大正五年法律第十五號 本法施行の期日は勅令を以て之を定む

大正五年七月二十日勅令第二十四號改正 大正九年八月二十日勅令第二十五號改正

重要物産同業組合法施行規則

第一條 同業組合の名稱中には同業組合なる文字を用ふべし同業組合に非ざるものはその名稱中に同業組合なる文字を用ふることを得ず

第二條 組合の地區は一郡市以上一府縣以下の區域に依り之れを定むべし但し特別の事情ある場合は此の限に在らず

本法施行前選任せられたる検査員に付いては本法施行後一月内に其の選任の認可を申請すべし

前項の期間内に認可の申請を爲さざるときはその期間満了の日、申請に對し不認可の指令ありたるときはその指令の日に於いて検査員は解任せられたるものと看做す

検査員は前項解任の日迄従前の例に依り職務を行ふことを得

前三項の規定は本法に依りたる他の法律に依り設置したる組合又は聯合會に關し之れを準用す

刑罰 刑罰施行法第二十七條第二號を左の如く改む

重要物産同業組合法施行規則

第一條

同業組合の名稱中には同業組合なる文字を用ふべし同業組合に非ざるものはその名稱中に同業組合なる文字を用ふることを得ず

第二條 組合の地區は一郡市以上一府縣以下の區域に依り之れを定むべし但し特別の事情ある場合は此の限に在らず

第三條 組合を設置せむるときは五人以上の營業者發起人と爲り組合地區を管轄する地方長官に發起の認可を申請すべし

前項の認可申請書には左の事項を記載したる書面を添附すべし

一 組合員たるべき者の營業の種類

二 組合の地區

三 組合の目的及業務の概目

を招集することを要す

第二回の組合會に於いては出席したる代議員の過半数を以て假決議の可否を決す

第二十條 組合會の議決は出席したる代議員の過半数を以て之を爲すべし

第二十一條 組合會の議決を経べき事項にして輕微なるものに付いては組長は書面に依る代議員の表決を以て組合會の決議に代ふることを得

第二十二條 定款の變更は組合會に於いて代議員定数の三分の二以上の同意を以て議決すべし

地區又は組合員の營業の種類増減に關する定款の變更は前項の決議の外編入又は削除せらるべき區域若くは營業の種類に關する組合員たるべき者又は組合員の三分の二以上の同意あることを要す

第六條第二項の規定は前項の場合に之れを準用す

定款變更の認可申請書には其の變更の理由を記載した、書面及決議議の原本並第二項の場合に於いては法定の同意書ありたることを證すべき書面を添附すべし

ることを得

組合會は組合員中より選舉したる代議員を以て之れを組織す

代議員の定款、任期及選舉に關する規定は定款を以て之れを定むべし

第十六條 組合の業務は組合會の決議に依り組長の之を行ふ但し定款に別段の定めあるときは此の限に在らず

第十七條 組長は定款の定むる所に依り毎事業年度少くとも一回一定の時期に於て組合會を招集すべし

組長必要と認むるときは組合會を臨時に招集することを得

代議員定数の五分の一以上が會議の目的たる事項とその召集の理由を示し組合會を招集すべし評議員會が第二十四條第二號の規定に依り報告を爲す爲組合會の招集を請求したるとき亦同

前項の場合に於いて組長一週間に組合會招集の手續を爲さざるときは請求者は地方長官の認可を受け之れを招集することを得

第十八條 組合會を招集するに於ては少くとも一週間前に會議の目的たる事項、日時及場所を示して定款の定むる方法に依りその通知を發すべし

組合會に於ては前項の規定に依り通知したる事項に付いてのみ議決を爲すことを得但し定款に別段の定めあるときは此の限に在らず

第十九條 組合會に於ては代議員定数の半数以上出席するに非ざれば會議を開くことを得ず

前項に定めたる員数の代議員出席せざるときは出席したる代議員の過半数を以て假決議を爲すことを得此の場合に於いては各代議員に對してその假決議の趣旨の通知を發し更に一月内に第二回の組合會

を招集することを要す

第二回の組合會に於いては出席したる代議員の過半数を以て假決議の可否を決す

第二十條 組合會の議決は出席したる代議員の過半数を以て之を爲すべし

第二十一條 組合會の議決を経べき事項にして輕微なるものに付いては組長は書面に依る代議員の表決を以て組合會の決議に代ふることを得

第二十二條 定款の變更は組合會に於いて代議員定数の三分の二以上の同意を以て議決すべし

地區又は組合員の營業の種類増減に關する定款の變更は前項の決議の外編入又は削除せらるべき區域若くは營業の種類に關する組合員たるべき者又は組合員の三分の二以上の同意あることを要す

第六條第二項の規定は前項の場合に之れを準用す

定款變更の認可申請書には其の變更の理由を記載した、書面及決議議の原本並第二項の場合に於いては法定の同意書ありたることを證すべき書面を添附すべし

前項に於ては前項の規定に依り通知したる事項に付いてのみ議決を爲すことを得但し定款に別段の定めあるときは此の限に在らず

ることを得

第十條ノ二 前條第一項の検査を行ふ同業組合及同業組合聯合會に在りては検査員を置くべし検査員の選任及解任は農商務大臣の認可を受くべし

第十條ノ三 同業組合及同業組合聯合會は前條の検査員の職務に關する規程を定め農商務大臣の認可を受くべし

第十條ノ四 農商務大臣は重要輸出品に關する同業組合又は同業組合聯合會の申請あるとき又は必要と認むるときは其の役員又は検査員の選任又は解任を爲すことを得

第十一條 同業組合及同業組合聯合會の經費の豫算並徴收法は各その定款の規定に従ひて之を議定し農商務大臣の認可を受くべし

第十二條 同業組合及同業組合聯合會は其の事務に關し行政廳に建議することを得又其の諮問あるときは答申すべし

第十三條 農商務大臣は同業組合又は同業組合聯合會に對し業務に關する報告を爲さしめ業務の執行又は財産の状況を検査し經費の豫算又はその徴收法の變更を命じその他監督上必要な命令又は處分を爲すことを得

第十四條 農商務大臣は必要と認むるときは同業組合及同業組合聯合會を設けしむることを得

農商務大臣は必要と認むるときは同業組合の地區の範圍營業の種類若くは定款の變更を命じ又は同業組合聯合會への加入若くは同業組合聯合會よりの脱退を命ず

ることを得

第十五條 同業組合若くは同業組合聯合會の決議又はその役員が行爲にして法律命令に違背し又は公益を害し又はその目的に違背し又は監督官廳の命じたる事項を執行せざるときは農商務大臣は左の處分を爲すことを得

一 同業組合若くは同業組合聯合會の解散又はその業務の停止

二 役員の解職

三 決議の取消

第十六條 同業組合若くは同業組合聯合會解散を爲さむるときは組合員三分の二以上の同意に依りその事由を具し農商務大臣の認可を受くべし

第十七條 地方長官は其の管内に於ける同業組合及組合聯合會を監督し必要あるときは意見を具し農商務大臣の處分を請ふべし

第十八條 農商務大臣は同業組合及同業組合聯合會に關しその職權の一部を地方長官に委任することを得

第十九條ノ二 同業組合及同業組合聯合會の役員第十三條又は第十四條の規定に依る命令に違背したるときは五百圓以上五百圓以下の過料に處す

第十九條ノ三 同業組合及同業組合聯合會の役員検査員其他事務に従事する者正當の理由なくして當該官吏又は吏員の本法に依る職務の執行を拒み之を妨げ若くは之を怠慢したるとき又は職務の執行の爲にする尋問に對し答辭を爲さず若くは虚偽の陳述を爲したるときは五百圓以上五百圓以下の過料に處す

第十九條ノ四 非訟事件手続法第二百六條乃至第二百八條の規定は前三條の過料に之を準用す

第二十條 同業組合又は同業組合聯合會の役員は組合員中より選舉したる代議員を以て之れを組織す

第二十一條 本法は明治三十三年四月一日より之を施行す

第二十二條 重要輸出品同業組合法に依り設立したる組合及聯合會は本法施行の日より之れを本法に依り設立したるものと看做す

第二十三條 他の法律中重要輸出品同業組合法を準用すべきものと定めたる場合に付いては本法施行の日より本法の規定に依るべきものと定めたる場合に付いては之に相當する本法の規定を準用す

附則 大正五年法律第十五號 本法施行の期日は勅令を以て之を定む

大正五年七月二十日勅令第二十四號改正 大正九年八月二十日勅令第二十五號改正

重要物産同業組合法施行規則

第一條 同業組合の名稱中には同業組合なる文字を用ふべし同業組合に非ざるものはその名稱中に同業組合なる文字を用ふることを得ず

第二條 組合の地區は一郡市以上一府縣以下の區域に依り之れを定むべし但し特別の事情ある場合は此の限に在らず

第三條 組合を設置せむるときは五人以上の營業者發起人と爲り組合地區を管轄する地方長官に發起の認可を申請すべし

ることを得

第十條ノ二 前條第一項の検査を行ふ同業組合及同業組合聯合會に在りては検査員を置くべし検査員の選任及解任は農商務大臣の認可を受くべし

第十條ノ三 同業組合及同業組合聯合會は前條の検査員の職務に關する規程を定め農商務大臣の認可を受くべし

第十條ノ四 農商務大臣は重要輸出品に關する同業組合又は同業組合聯合會の申請あるとき又は必要と認むるときは其の役員又は検査員の選任又は解任を爲すことを得

第十一條 同業組合及同業組合聯合會の經費の豫算並徴收法は各その定款の規定に従ひて之を議定し農商務大臣の認可を受くべし

第十二條 同業組合及同業組合聯合會は其の事務に關し行政廳に建議することを得又其の諮問あるときは答申すべし

第十三條 農商務大臣は同業組合又は同業組合聯合會に對し業務に關する報告を爲さしめ業務の執行又は財産の状況を検査し經費の豫算又はその徴收法の變更を命じその他監督上必要な命令又は處分を爲すことを得

第十四條 農商務大臣は必要と認むるときは同業組合及同業組合聯合會を設けしむることを得

農商務大臣は必要と認むるときは同業組合の地區の範圍營業の種類若くは定款の變更を命じ又は同業組合聯合會への加入若くは同業組合聯合會よりの脱退を命ず

ることを得

第十五條 同業組合若くは同業組合聯合會の決議又はその役員が行爲にして法律命令に違背し又は公益を害し又はその目的に違背し又は監督官廳の命じたる事項を執行せざるときは農商務大臣は左の處分を爲すことを得

一 同業組合若くは同業組合聯合會の解散又はその業務の停止

二 役員の解職

三 決議の取消

第十六條 同業組合若くは同業組合聯合會解散を爲さむるときは組合員三分の二以上の同意に依りその事由を具し農商務大臣の認可を受くべし

第十七條 地方長官は其の管内に於ける同業組合及組合聯合會を監督し必要あるときは意見を具し農商務大臣の處分を請ふべし

第十八條 農商務大臣は同業組合及同業組合聯合會に關しその職權の一部を地方長官に委任することを得

第十九條ノ二 同業組合及同業組合聯合會の役員第十三條又は第十四條の規定に依る命令に違背したるときは五百圓以上五百圓以下の過料に處す

第十九條ノ三 同業組合及同業組合聯合會の役員検査員其他事務に従事する者正當の理由なくして當該官吏又は吏員の本法に依る職務の執行を拒み之を妨げ若くは之を怠慢したるとき又は職務の執行の爲にする尋問に對し答辭を爲さず若くは虚偽の陳述を爲したるときは五百圓以上五百圓以下の過料に處す

第十九條ノ四 非訟事件手続法第二百六條乃至第二百八條の規定は前三條の過料に之を準用す

第二十條 同業組合又は同業組合聯合會の役員は組合員中より選舉したる代議員を以て之れを組織す

第二十一條 本法は明治三十三年四月一日より之を施行す

第二十二條 重要輸出品同業組合法に依り設立したる組合及聯合會は本法施行の日より之れを本法に依り設立したるものと看做す

第二十三條 他の法律中重要輸出品同業組合法を準用すべきものと定めたる場合に付いては本法施行の日より本法の規定に依るべきものと定めたる場合に付いては之に相當する本法の規定を準用す

附則 大正五年法律第十五號 本法施行の期日は勅令を以て之を定む

大正五年七月二十日勅令第二十四號改正 大正九年八月二十日勅令第二十五號改正

重要物産同業組合法施行規則

第一條 同業組合の名稱中には同業組合なる文字を用ふべし同業組合に非ざるものはその名稱中に同業組合なる文字を用ふることを得ず

第二條 組合の地區は一郡市以上一府縣以下の區域に依り之れを定むべし但し特別の事情ある場合は此の限に在らず

第三條 組合を設置せむるときは五人以上の營業者發起人と爲り組合地區を管轄する地方長官に發起の認可を申請すべし

ることを得

第十條ノ二 前條第一項の検査を行ふ同業組合及同業組合聯合會に在りては検査員を置くべし検査員の選任及解任は農商務大臣の認可を受くべし

第十條ノ三 同業組合及同業組合聯合會は前條の検査員の職務に關する規程を定め農商務大臣の認可を受くべし

第十條ノ四 農商務大臣は重要輸出品に關する同業組合又は同業組合聯合會の申請あるとき又は必要と認むるときは其の役員又は検査員の選任又は解任を爲すことを得

第十一條 同業組合及同業組合聯合會の經費の豫算並徴收法は各その定款の規定に従ひて之を議定し農商務大臣の認可を受くべし

第十二條 同業組合及同業組合聯合會は其の事務に關し行政廳に建議することを得又其の諮問あるときは答申すべし

第十三條 農商務大臣は同業組合又は同業組合聯合會に對し業務に關する報告を爲さしめ業務の執行又は財産の状況を検査し經費の豫算又はその徴收法の變更を命じその他監督上必要な命令又は處分を爲すことを得

第十四條 農商務大臣は必要と認むるときは同業組合及同業組合聯合會を設けしむることを得

農商務大臣は必要と認むるときは同業組合の地區の範圍營業の種類若くは定款の變更を命じ又は同業組合聯合會への加入若くは同業組合聯合會よりの脱退を命ず

ることを得

第十五條 同業組合若くは同業組合聯合會の決議又はその役員が行爲にして法律命令に違背し又は公益を害し又はその目的に違背し又は監督官廳の命じたる事項を執行せざるときは農商務大臣は左の處分を爲すことを得

一 同業組合若くは同業組合聯合會の解散又はその業務の停止

二 役員の解職

三 決議の取消

第十六條 同業組合若くは同業組合聯合會解散を爲さむるときは組合員三分の二以上の同意に依りその事由を具し農商務大臣の認可を受くべし

第十七條 地方長官は其の管内に於ける同業組合及組合聯合會を監督し必要あるときは意見を具し農商務大臣の處分を請ふべし

第十八條 農商務大臣は同業組合及同業組合聯合會に關しその職權の一部を地方長官に委任することを得

第十九條ノ二 同業組合及同業組合聯合會の役員第十三條又は第十四條の規定に依る命令に違背したるときは五百圓以上五百圓以下の過料に處す

第十九條ノ三 同業組合及同業組合聯合會の役員検査員其他事務に従事する者正當の理由なくして當該官吏又は吏員の本法に依る職務の執行を拒み之を妨げ若くは之を怠慢したるとき又は職務の執行の爲にする尋問に對し答辭を爲さず若くは虚偽の陳述を爲したるときは五百圓以上五百圓以下の過料に處す

第十九條ノ四 非訟事件手続法第二百六條乃至第二百八條の規定は前三條の過料に之を準用す

第二十條 同業組合又は同業組合聯合會の役員は組合員中より選舉したる代議員を以て之れを組織す

第二十一條 本法は明治三十三年四月一日より之を施行す

第二十二條 重要輸出品同業組合法に依り設立したる組合及聯合會は本法施行の日より之れを本法に依り設立したるものと看做す

第二十三條 他の法律中重要輸出品同業組合法を準用すべきものと定めたる場合に付いては本法施行の日より本法の規定に依るべきものと定めたる場合に付いては之に相當する本法の規定を準用す

附則 大正五年法律第十五號 本法施行の期日は勅令を以て之を定む

大正五年七月二十日勅令第二十四號改正 大正九年八月二十日勅令第二十五號改正

重要物産同業組合法施行規則

第一條 同業組合の名稱中には同業組合なる文字を用ふべし同業組合に非ざるものはその名稱中に同業組合なる文字を用ふることを得ず

第二條 組合の地區は一郡市以上一府縣以下の區域に依り之れを定むべし但し特別の事情ある場合は此の限に在らず

第三條 組合を設置せむるときは五人以上の營業者發起人と爲り組合地區を管轄する地方長官に發起の認可を申請すべし

ることを得

第十條ノ二 前條第一項の検査を行ふ同業組合及同業組合聯合會に在りては検査員を置くべし検査員の選任及解任は農商務大臣の認可を受くべし

第十條ノ三 同業組合及同業組合聯合會は前條の検査員の職務に關する規程を定め農商務大臣の認可を受くべし

第十條ノ四 農商務大臣は重要輸出品に關する同業組合又は同業組合聯合會の申請あるとき又は必要と認むるときは其の役員又は検査員の選任又は解任を爲すことを得

第十一條 同業組合及同業組合聯合會の經費の豫算並徴收法は各その定款の規定に従ひて之を議定し農商務大臣の認可を受くべし

第十二條 同業組合及同業組合聯合會は其の事務に關し行政廳に建議することを得又其の諮問あるときは答申すべし

第十三條 農商務大臣は同業組合又は同業組合聯合會に對し業務に關する報告を爲さしめ業務の執行又は財産の状況を検査し經費の豫算又はその徴收法の變更を命じその他監督上必要な命令又は處分を爲すことを得

第十四條 農商務大臣は必要と認むるときは同業組合及同業組合聯合會を設けしむることを得

農商務大臣は必要と認むるときは同業組合の地區の範圍營業の種類若くは定款の變更を命じ又は同業組合聯合會への加入若くは同業組合聯合會よりの脱退を命ず

ることを得

第十五條 同業組合若くは同業組合聯合會の決議又はその役員が行爲にして法律命令に違背し又は公益を害し又はその目的に違背し又は監督官廳の命じたる事項を執行せざるときは農商務大臣は左の處分を爲すことを得

一 同業組合若くは同業組合聯合會の解散又はその業務の停止

二 役員の解職

三 決議の取消

第十六條 同業組合若くは同業組合聯合會解散を爲さむるときは組合員三分の二以上の同意に依りその事由を具し農商務大臣の認可を受くべし

第十七條 地方長官は其の管内に於ける同業組合及組合聯合會を監督し必要あるときは意見を具し農商務大臣の處分を請ふべし

第十八條 農商務大臣は同業組合及同業組合聯合會に關しその職權の一部を地方長官に委任することを得

を停止せしめむとするときはその事由を具體的に規定し且相當の停止期間を定めしむるを要す若しその期間を定め難き場合に於いては事故の止むるとき又は改役の状ありと認めるときは之を解除すべし規定を設けしむること

九 副組長又は評議員をして組長の擔任する事務の一部を分掌せしめんとする組合に對しては分掌せしむべき事務の種類を定款中に明記せしむること

九ノ二 會計役を置く組合に於いてはその會計役は評議員を兼ねることを得ざる旨の規定を設けしむること
大正六年二月二十日
 商第三〇二號次官通達

九ノ三 組長及副組長と代議員を兼ねしむる規定を設けしむること
大正七年八月二十八日
 商第一六九七號次官通達

一〇 仲裁判斷に付いては當事者雙方の請求に依り評議員會若しくは役員會の決議又は評議員會若しくは役員會に於いて選定したる委員之れを行ふべき旨の規定を設けしむること

一一 組合に對して不正の行爲ある役員を解任を總會又は組合會に於いて決議せむとする場合に在りては三分ノ二以上の同意を以てする等その決議を慎重ならしむる規定を設けしむること

一二 役員職務懈怠等に對し違約處分を爲さむとするが如き規定を設けしめざるを可とすること

一二ノ二 組合會を置く組合に於いては總會の制を設けざる可とすること
大正六年六月八日
 商第八三六號次官通達

一三 單に會議の議長は組長を以て之れに充つ決議は過半数の同意に依る可否同數なるときは議長之れを

決すとの規定をなし何等例外規定を設けざるときは業務成績及經費決算報告の認定等自ら執行したる事項の認否を自ら決する場合あるべく不條理に陥るを以て相當例外規定を設けしむること

一三ノ二 評議員會の議長は評議員中より互選せしむる旨の規定を設けしむること
大正六年二月二十日
 商第三〇二號次官通達

一四 不正行爲、信用を害する行爲、諸規則若しくは組合會又は總會の決議に反する行爲等の如き當然たる規定の違反に對し違約處分を爲さむとするは不可なるを以て違約事項とは具體的に之れを規定せしむること
大正六年二月二十日
 商第三〇二號次官通達

一五 營業品の検査を行ひ検査證を付すべき規定を設けたる場合に於ては如何なるものを合格品となし如何なるものを不合格品と爲すべきの標準は明確に之れを規定せしむること

一六 組合に於いて検査を爲し合格又は不合格を示す證印を押捺する場合に於いては官立又は公立の検査所に於いて使用する證印と判然區別し得る證印を使用せしむること

一六ノ二 検査規程但し施行細則を除くは定款中に規定を設けしむること
大正六年二月二十日
 商第三〇二號次官通達

一七 違約處分として徴収すべき過當金の額に付いては最高限度を定め

しむること

一八 加入金又は信託金を納付せざる者若しくは過當金を納付せざる者更に違約處分に付し過當金を徴するの規定を設くるは不可なり故に斯る場合には督促手数料を徴する等相當の徴收方法の規定を設けしむること

一九 違約處分に關する費用を被處分者に負擔せしめむとする規定を設くる場合に於いてはその費用の範圍を明記せしむること

二〇 組合解散の場合に於いて殘餘財産ありたるるとき又は組合財産を以て組合の債務を完済するに足らざるときは如何に之れを處分すべきやの規定を設けしむべく若し解散當時組合員たりし者に分配若しくは賦せむとする場合に於いては分配若しくは賦の方法をも併せて規定せしむること

二一 定款の變更を認可したるときは新舊條文を別紙と爲すか又は之を交互に記載し一見新舊の區別を明瞭にし併せて其の理由を報告すること

二二 物價の平準を期し國民生活の安固を圖り産業の發展貿易の振興を爲すに於て現下の急務にして款中日常必需品價格の高低如何は國民生活に直接至大の影響を與ふるを以て其の平準を保持するは最も重要な事に有之候處昨年三月中旬財界の變動以來一般物價の漸次下落の趨勢を辿れるにも不拘小賣價格中には依然として舊日の高價を維持し甚しきに至りては却て漸騰の情勢を示せるものすら有之勿論其の原因種々可有之候も近時同業組合中私かに販賣價格を協定して不自然に物價の低落を阻止し不當の利益を貪りつつありとの批難も有之候に關及候に就ては此際速に

費管下に於ける各組合の詳細の内情調査の上此種不都合の行爲ありと認めらるる組合に對しては重要物產同業組合法第十五條並に同施行規則第四十五條に基き嚴重に之を取締を勵行相成候特御配慮相成度依命此段及通候也

過て本件に關し費管に於て執られたる措置に付ては其都度回報相成度申添候
大正六年六月四日
 商第六六四號次官通達

第四 役員認可に關する事項
 役員の名、住所、職業、就任事由、年月日並前者退任事由及其の年月日を記載すること

第五 經費豫算並徴收法に關する事項

一 歳出豫算中各費目(豫備費を除く)の金額を彼此流用するは當初豫算を設くるの趣旨に反するを以て之を流用するを得ざるを以てし但し不得止必要あるときは評議員會(評議員會なきときは評議員)の諮詢を経同款内項目の金額のみ流用することを得

二 定額豫算内支出に充つる爲必要な一時の借入金にして其の年度内の収入を以て償還するもの外往來經費に關する歳出を借入金を以て支辨するの豫算ありと雖特別の場合を除き經常費は經常収入を以て之を支辨せしむること

三 借入金を爲すときは一時借入金を除くの外豫算と共に借入の方法、利息の定率及償還の年度財源、其の他の方法及も併せて之を議定せしむること

四 經費徴收法中には其の賦課の項目、賦課標準、課率並徴收期限、その他賦課徴收の方法を記載せしむること



サラツとして
 明顯無比のスピード化粧ノ

オークルマスタ

ラセラン應用
 白粉タリム

獨逸で發明された

日本で始めての高貴美
 肌料スキンホルモン、
 ラセランは

▲ホルモン類中特に勝れた皮膚藥
 薬案であります。
 ▲水に溶解しますから皮下深く滲透して衰れた皮膚細胞へ活力を與へますのでシミ、白粉ヤケ、吹出物等のない生々とした滑らかな肌になります。

二重色化粧法

水の江瀧子
 二重色化粧は先づ清新な色味で爽やかなつけ心地スキンホルモンラセラン應用の白粉タリム、オークルマスタを薄くおつけになった後、目の隅り顔など軽く拭てその上へホームパットを刷けば眞に自然な立體的ある化粧が手軽に出来ます。今SSKでも大流行です。

トクパ - タスマ

付添ノバ用粧化美優

御旅行に
 トクパドック



最高級化粧パフ

化粧用
パウダーパフ、コム
バクト用パフ、チヤ
モエス、脂取紙、絹
海綿

カーニバル
パウダーパフ

河合商店

東京市板橋區板橋町二ノ五三八
電話大塚(86)1165番

薬用

パインム煉洗粉

専賣特許 スヒード洗顔料!!

!!行賣のて讚絶のてしく淺猶日

は粉洗煉ムイハるなに究研心苦年多店弊
すで粉洗製煉いな例類の初最邦本
い缺も日に頭店に既てしく淺猶日賣發
たしまりなと一の品商ぬらなはて
すまげ上申ひ願御程の賣愛御共非是

大・六十センチ 小・三十五センチ



社光明×一十五の一町園元區町麴京東×元賣發



ササササササ
イワイワ
ワワワワ
白形白
粉白
下粉

ササササ
イワ
ワワワ
打層

サワワ白粉

ミツワ煉石
ミツワ水石
トモエ石
ミツワフレック石
ミツワマルセル石
ミツワスノー石
ミツワシャンプ
實用石
浮石
鏡

ミツワ石鹼

其他

ミツワ家庭薬

ミツワ制酸錠
ミツワ鼻病液
ミツワ解熱錠
ミツワ消化錠
ミツワ健胃錠
外二十七方

ミツワ肝油ドロップス

濃厚肝油
ビタミン肝油球

各種洋酒

○ミツワ規那鐵葡萄酒
○ミツワ人參葡萄酒

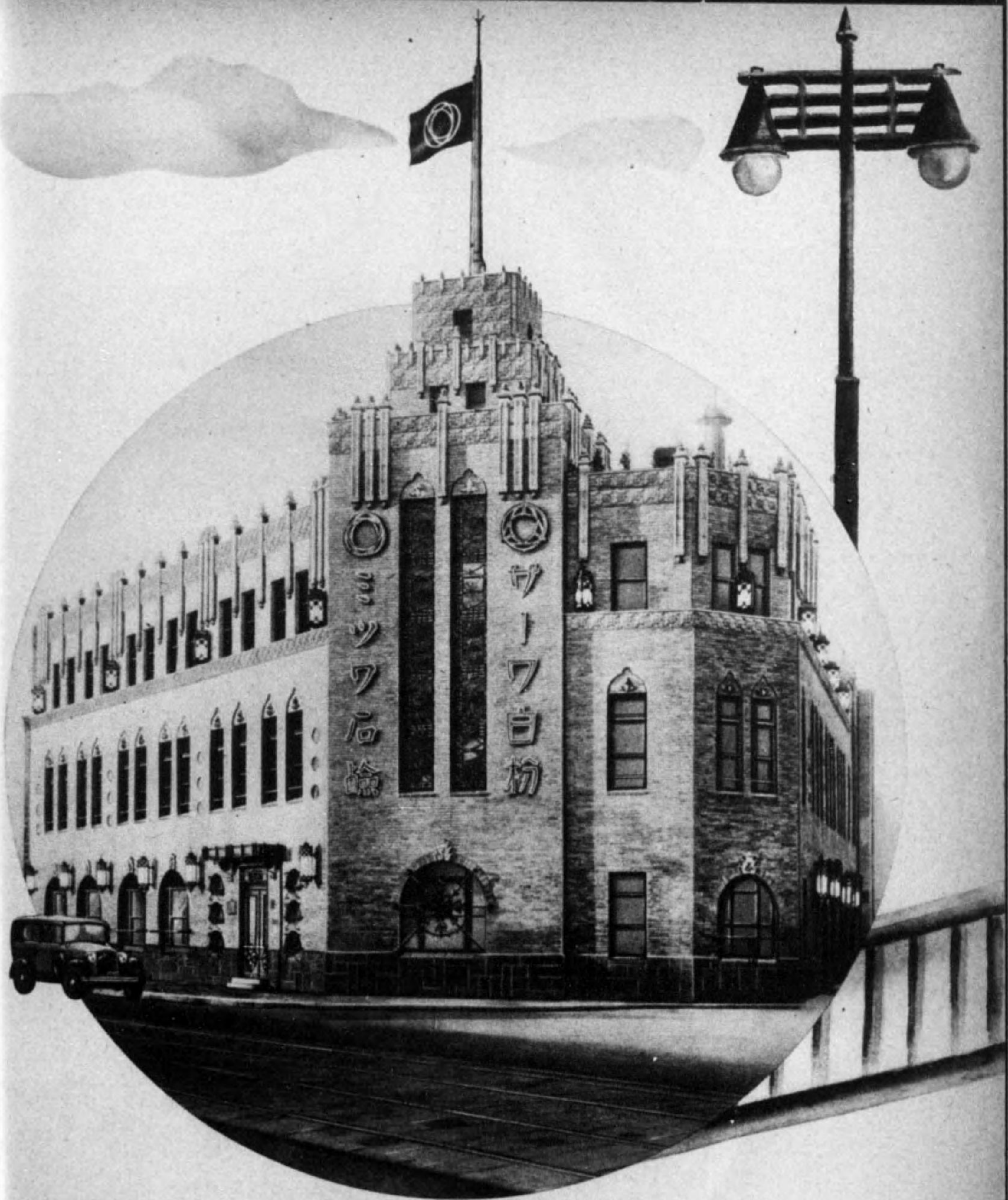

電話代花浪二一七
振替口座東京一七〇
電略〇

東京・兩國
丸見屋商店

藥劑、滋養品、石鹼
香粧品、小間物問屋

良くはしるる

アデカ石鹸



東京市・丸の内

旭電化工業株式會社

東京市・下谷仲御徒町二丁目

アデカ石鹸東京發賣元旭光舎



用ツ-ホス
-ローメ
フツヤキ



トツネーヤハ

斯界の王

フンヤシヤワイ

純植物性
髪洗ひ

ドンバズスイ

最高級
月經帶

みあ髪東

優
秀

東京市麹町區九段四丁目二番地 岩谷商會貿易部 電話九段一四八〇番・三二七六番

！品一下天
！壘一家一

世界の隅々まで
日章旗と共に
進展して行く
優良インキ
………ライト!!

ライトインキ

(大塚小塚各種……
全国の文具店にあり)

2オンス入 正價 30セン
スポイト付



京東社會式株造製キンイ崎篠館本



創業明治二十五年

各種化粧石鹼製造芳

誠

舎

石

鹼

製

造

所

型狀・包裝其他共
貴需に應じ申候

目丁三町綠區所本市京東



乾物

問屋

茶物

中村茂八商店

東京市日本橋區小網町
電話茅場町(66)三九九四九



ヨウモトニツク

醫療的性能を誇る 本格的養毛料

超特急的スピーディの迴轉率、而も新しき需要家は日を逐うて激増しつゝあります。
…御婦人向のフケ、痒み、抜毛止め養毛料たるの外、近來壯年紳士間に於ける若禿
預防劑としての御愛用は驚くべき増加の傾向が看られます。…何卒一層御後援の程
御願申上ます。

製造元 東京室町三共株式會社
發賣元 東京室町三昌製藥株式會社



御化粧用(煙草店で賣る)
たばこや后鱈

實質本位の
オレンジ石鱈

體裁優美の銀紙包 定價一個 金貳拾錢

製造元 東京室町三共株式會社

大日本セルロイド株式会社特約店
セルロイド・ラクトロイド・生地・製品問屋

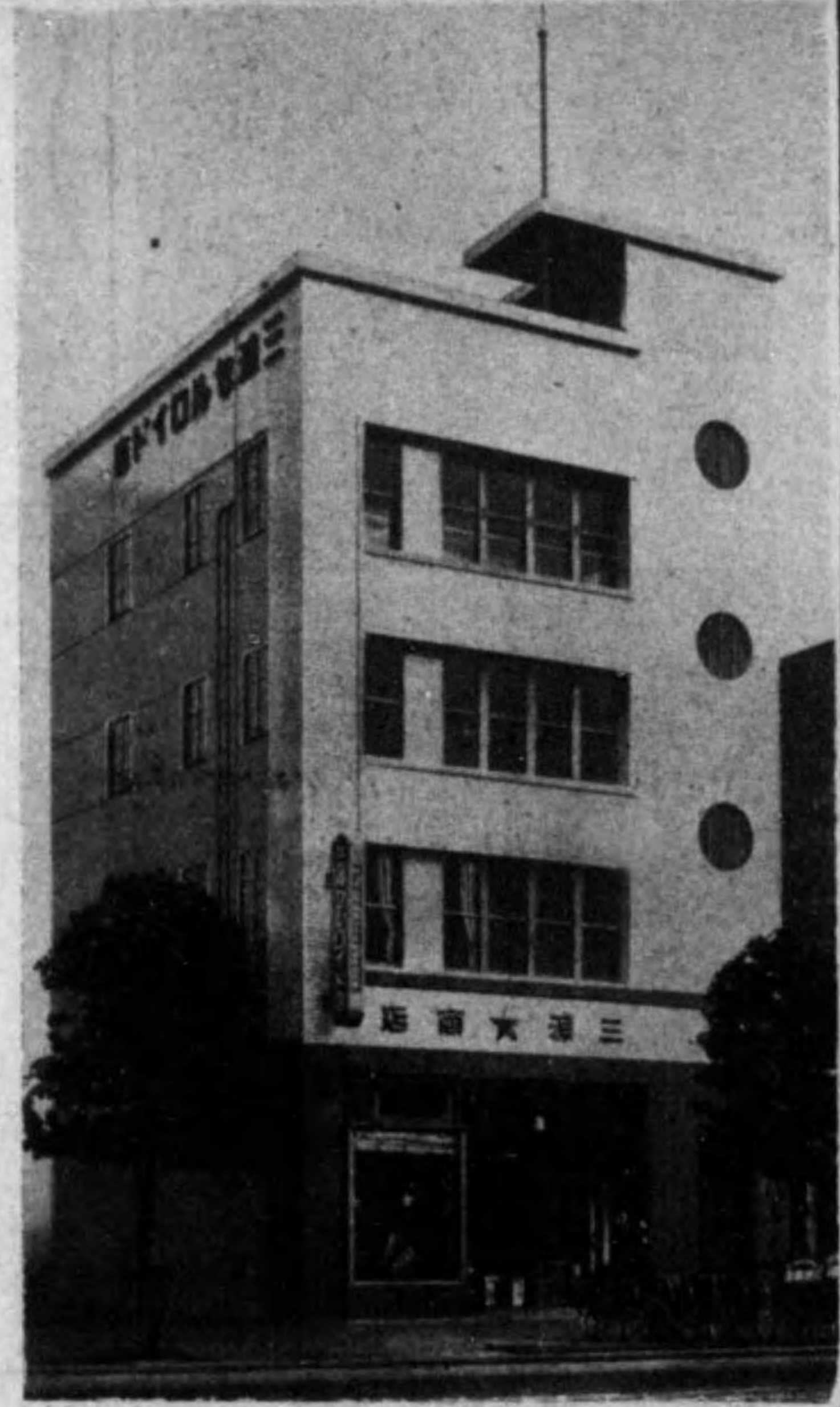

三浦監督商店

東京市浅草区浅草一丁目四番地
電話浅草(84) 四三二五番
電話浅草(84) 四三二五番
東京市浅草区浅草一丁目四番地
電話浅草(84) 四三二五番

ウテナマーセルアイロン

カーリング アイロン
タニユール アイロン
ウエーディング アイロン



ヘアアイロンの
最高標準品!

東京市本所區飯橋一丁目
本舗 鈴木アイロン製作所
電話墨田四〇三五番

新案 金属蓋

實用新案登録済

スマートな容器に

スツキリした蓋を!

- ▼ 思ひのまゝの意匠が
- ▼ 優美高尚な極彩色で
- ▼ 価格も低廉に出来ます

— 今春發賣 —

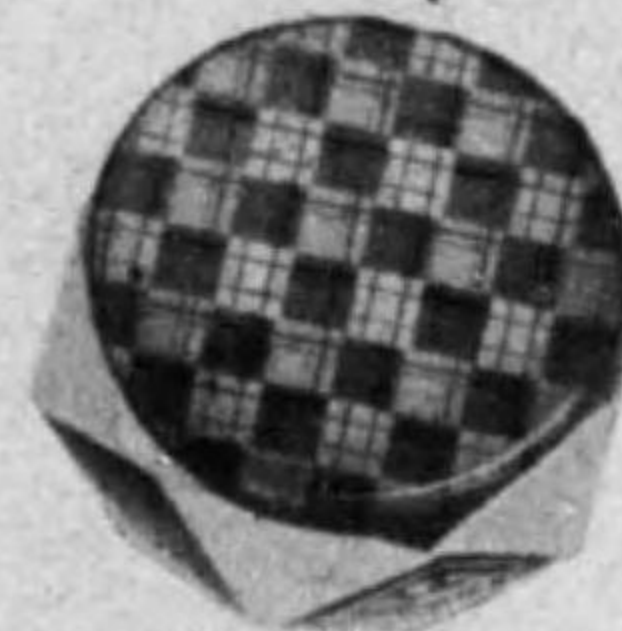

— 一元造製 —

鈴木アイロン製作所

東京市本所區飯橋一丁目二二番電話墨田四〇三五番

高級マルセル

流線形石鹸

— 練済経 —

泡立ちよく
効力三倍



扇風機型洗石鹸

齊藤流明舎 元造製

東京市上野区中里三九四番
電話小石川九二番
電話京東七九四番

内外 化粧品卸問屋

- ▼ 御申越次第値段表送呈
- ▼ 地方御客様には特に—特に御便宜を圖ります

東京市日本橋區本町四丁目一三ノ四
村田繁治郎商店

是非
御取引をノ

電話日本橋(24) 二九三二番
振替東京一七〇〇一番



チタニウム白粉元祖

麗人白粉

麗人パツチリ
チタンつぼ白粉

實業部

健康保全協會

三原助九朗商店

東京市本所區東國一ノ二

電話本所 七五〇四番
東京替換 七五八七番
工場田區字町一

化粧用 高級パフポット

實用新案登録第一五六四一二號ノ
縁掛用機械ニテ製造シタル

類似品あり
御注意乞ふ



化粧用品附屬・パフポット製造卸商
東洋美術工業所

東京市本所區東國二ノ二
電話本所 (73) 三二七三番

誠實と
勉強で

評判の



レンジツ石鹼本舗
内外化粧品
雜貨卸問屋

福井屋商店

東京市王子區王子町一八四
電話王子二七二一

サロン化粧料

本舗

サロン香水
やまと香油
各化粧品製造

東京市本所區東國一ノ一〇
電話本所 (73) 三二九三番

廣屋號

磯崎雄二商店

Main Skin
皮膚榮養若返クム

美と若さを創る
若返りホルモン
クリーム、マイ
スキンの特殊皮
膚効果は今や、
正しき意味の皮
膚若返り化粧料
としての價値を
確立致しました

定價
一圓五十錢
三圓五十錢
五圓五十錢

三美研究所

ケイトリン 洗粉



〈重椿香油

ヤエツバキ
ポマード



三友商會

東京市深川區新橋三ノ四
電話本所(73)八六七番
振替東京一〇五二八番

セロロイド雑貨
玩具製造卸

東京市浅草區柳橋二丁目一十一番地ノ二

荻村龜太郎商店 合名

電話浅草(84)四九三番

振替東京一四六一番

東京市本區平町三丁目六番地

荻村セロイド工場

電話田邊四三〇番

優良國産金牌受領

海外諸國の專賣特許

ビクトリヤの優秀、低廉、安全は
最高販賣率を確保致します。
精々御勉賣を賜はらん事を。

一號	二號	三號
Y.60	Y.80	Y.1.00
Y.15	Y.30	Y.50
Y.1.50	Y.3.00	Y.4.50

ビクトリヤ星號特長

- 一、外見より月経帶とは気が付きません。
- 一、スロイスを外さず月経帶としての處置が出来ます。
- 一、平常はスロイスとして専用されます。
- 一、取外し自由、取扱ひ頗る簡易です。
- 一、スロイスは薄毛メリヤスで保温に適します。
- 一、腰部のゴム紐は腰を氣持ちよく締めます。

大和ゴム製作所
東京市山手区東目黒一丁目
電話東京一三〇〇二番



¥2.00

新發賣！實用新案！スロイス月經帶

ビクトリヤ星號

五 組合の負擔に歸すべき創立費は必ず之を豫算に編入せしむること
五ノ二 歳出豫算額は可成事業費を總豫算額の四割以上事務費を「三割以下」會議費を「一割以下」と爲すこと
六 經費豫算式 大正七年九月三日略

一 決算式は豫算式に倣ひ「本年度豫算額」の欄を「決算額」とし「前年度決算額」の欄を「豫算額」とし「附記」の欄には上欄の科目に對する決算額の計算の基く所を詳細に記載し別に説明書を以て對比増減の理由を説明すること決算上剩餘金の成分及不足額に對する支出の方法は決算書に之を附記すること
營業成績記載事項一略
營業品の検査成績一略
検査施行の状況及検査の營業品に及ぼしたる効果
組合經費徴収の状況及滞納額、滞納者に對する處分の額末、處分の種類及その事由
仲裁判斷若しくは調停を爲したる事由及額末
組合未加入者に對し訴を提起したるときはその額末
組合を組織せる營業に關する商況
一〇 以上の外業務執行の状況及その成績を認むるに付必要なる事項
一一 年度末現在(年度基本財産)積立金)高及其の内訳(積立金を徴する組合に在りてはその總額)

法規法令

同業組合準則

明治十七年十月十九日法律三十七號
昭和三十年五月九日敕令第六號改正

同業者組合を結び規約を定め營業上福利を増進し濫惡の弊害を矯正するを圖る者不尠候處往々その目的を達すること能はざる趣に付今般同業組合準則相定候條向後組合を設け規約を作り認可を請ふ者あるときは此準則に基づき可取扱此旨相違候事
但認可の都度當省に届出づべし

第一條 農工商の業に従事する者にして同業者或はその營業上の利害を共にする者組合を設けんとするときは適宜に地區を定め其の地區内同業者四分ノ三以上の同意を以て規約を作り管轄廳の認可を請ふ可し

第二條 同業組合は同盟中營業上の弊害を矯めその利益を圖るを以て目的と爲す可し

第三條 同業組合の規約に掲ぐべき事項は左の如し

第一項 組合を組織する業名及組合の名稱

第二項 組合の地區及事務所の位置

第三項 目的及方法

第四項 役員の選舉法及權限

第五項 會議に關する規程

第六項 加入者及退去者に關する規定

第七項 費用の徴収及賦課法

第八項 違約者處分の方法

右の外組合に於て必要となす事項

第四條 三十年令第六號を以て削除

第五條 同業組合は同業組合の資格を以て營業事業を爲すことを得ず

第六條 同業組合は總てその事蹟及費用決算表を毎年管轄廳に報告す可し

賣藥部外品取締規則

昭和七年七月二十二日
內務省令第二十五號

第七條 規約を改正するときは更に認可を請ふ可し

第八條 分立又は合併するときは更に規約を作り認可を請ふ可し

第九條 同業組合に於いて聯合會を設けその規約を作るときは管轄廳の認可を請ふ可し

但その聯合二府縣以上に渉るときは開會地管轄廳を経由して農商務省の認可を請ふ可し

第一條 本令に於いて賣藥部外品と稱するは左の各條の一に該當する効能ありとする藥物及内務大臣の指定する物を謂ふ

一、疾病の豫防又は皮膚障害の豫防若しくは除去

二、滋養、強壯、心身爽快又は身體諸機能の増進若しくは抑止

三、皮膚組織の變更又は體臭の防止

四、脱毛の防止、毛生、除毛又は染毛

五、飲酒、喫煙其の他の習慣の矯正

第二條 賣藥部外品を發賣せんとする者は品名、原料品名及その分量用法、用最並効能を記載し見本品を添へ主たる營業所所在地地方長官(東京府に在りては警視總監以下之れに倣ふ)の免許を受くべし

第三條 前項の免許を受けたる後賣藥部外品の品名、原料品若しくはその分量、用法用量又は効能を變更せんとするときは前條の規定に準じ更に免許を受くべし但し原料品又はその分量を變更せんとす

二二五

一、第二條若しくは第三條の規定に依り免許を受けざる賣薬部外品又は第一條若しくは第三條の規定に依り提出する見本品に適合せざる賣薬部外品を發賣したる者

第十一條 營業者が未成年者、禁治産者又は法人なるときは本令の罰則は其の法定代理人又は代表者に適用す但し其の營業に關し成年者と同一の能力を有する未成年者に付ては此の限に在らず營業者は其の代理人、戸主、家族、同居者、雇人其の他の從業者にして其の業務に關し本令に違反したるときは自己の指揮に出でざるの故を以て處罰を免るることを得ず

第十二條 賣薬法又は賣薬營業法並に賣薬規則の適用ある藥物に付ては第一條各號の一に該當する効能ありとするものと雖本令を適用せず

本令は昭和七年九月一日より之れを施行す
本令施行前府廳縣令に依り免許を受けたる賣薬部外品は本令に依り免許を受けたるものと看做す
本令施行の際現に發賣する賣薬部外品にして前項に該當せざるものは其の發賣者に於いて本令施行後三月以内に第二條の規定に依る手續を爲すべし
本令施行の際現に存する賣薬部外品に付ては第六條の規定は昭和八年八月三十一日迄之を適用せず

賣薬部外品取締規則施行細則

警視廳

第一條 賣薬部外品取締規則(以下單に規則と稱す)及本令に依り警視廳に提出する申請書及届書は美濃紙を用ひ主たる營業所所轄警署を経由すべし
第二條 本令に依り申請人及届人にして未成年者又は禁治産者なるときは法定代理人、準禁治産者なるときは保佐人、妻なるときは夫の連署を要す
第三條 規則第二條に依る賣薬部外品(以下單に部外品と稱す)發賣免許申請書は同條に掲げたる事項の外左の事項を記すべし
一、住所、氏名、生年月日、(法人に在りては其の名稱事務所所在地、代表者の姓名及定款の寫)
二、主たる營業所
第四條 規則第二條に依り免許したるときは別記様式の免許證を下付す
第五條 規則第三條の部外品變更免許申請書には變更せむとする事項及第二條各號の事項を記し免許證を添附すべし
第六條 免許證を毀損し失したるときは其の由を具し十日以内に免許證の書換又は再下付を申請すべし
第七條 免許證を發見したるときは直ちに返納すべし

第七條 部外品に關し左の手續料を徴收す
一 規則第二條に依る發賣免許の手續料 一方に付 金三圓
二 規則第三條に依る變更免許の手續料 一方に付 金一圓
三 名義書換及再下付手續料 一回に付 金五十錢
行政區劃、字若しくはその名稱又は地番の變更ありたる場合に於ける免許證の書換に付ては前項第三號規定の再下付手續料は之を徴收せず
第八條 前項の規定に依る手續料は現金又は郵便爲替證書を以て警視廳官房會計課に納付すべし
第九條 規則第四條に依る主たる營業所變更届には品名前營業所及第二條各號の事項を記し免許證を添へ後の主たる營業所所轄警署を経由すべし
第十條 規則第五條の變更又は相續の届には免許事項及第二條各號の事項を記し免許證を添へ、讓受の場合は双方連署し連署人能はざるるときはその事由を記し相續の場合は戸籍抄本を添附すべし
第十一條 部外品の發賣者左の各號の一に該當したるときは十日以内に免許證を添へ届出づべし
一、住所、氏名(法人に在りては其の名稱、事務所所在地)に異動を生じたるとき
二、發賣者の法定代理人、保佐人、又は夫に異動を生じたるとき
三、發賣を廢止したるとき
四、死亡(法人に在りては解散)又は失踪の宣告を受けたるとき
第十二條 本令は昭和七年九月一日より之れを施行す
第十三條 大正五年四月警視廳令第四號賣薬部外品營業取締規則に依り免許を受けたる賣薬部外品にして第一條各號に該當するものは本令に依り免許したるものと看做す
第十四條 第一條に該當する化粧品に關し大正五年四月警視廳令第四號賣薬部外品營業取締規則に依り下付したる免許證は本令に依り下付したるものと看做す但し昭和八年十二月三十一日迄に其の書替を申請すべし

由を記し、相續の場合は戸籍抄本を添へ届出づべし
第九條 發賣者左の各號の一に該當するときは免許證を添へ十日以内に届出づべし
一、住所、營業所又は氏名(法人に在りては其の名稱事務所所在地)に異動を生じたるとき
二、發賣者の法定代理人、保佐人又は夫に異動を生じたるとき
三、發賣を廢止したるとき
四、死亡(法人に在りては解散)又は失踪の宣告を受けたるとき
前項第四號の場合には戸籍法の届出義務者(法人に在りては清算人)よりその手續を爲すべし
第十條 化粧品にして衛生上危害を生ずる虞ありと認めたるときは發賣者に対し原料品若しくはその分量、用法、用量又は效用の變更を命ずることあるべし
第十一條 左の各號の一に該當したるときは發賣の免許を取消又は停止若しくは販賣を禁止することあるべし
一、化粧品にして衛生上危害を生ずる虞ありと認めたるとき
二、本令又は本令に基きて發する命令に違反したるとき
第十二條 本令の執行に關し明治三十三年法律第十五號第二條規定の職權を行使することあるべし
第十三條 第四條第六條乃至第九條の規定に違反し又は第十條及第十一條の處分に違反したる者は拘留又は科料に處す
第十四條 化粧品の發賣者が未成年者禁治産者又は法人なるときは本令の罰則は之れを法定代理人又は代表者に適用す但し其の業務に關し成年者と同一の能力を有する未成年者に付ては此の限に在らず
第十五條 化粧品の發賣者は其の代理人、戸主、家族、同居者、雇人その他の

第十二條 第六條又は第十一條の規定に違反したるときは拘留又は科料に處す
第十三條 營業者が未成年者禁治産者又は法人なるときは本令の罰則は其の法定代理人又は代表者に適用す但し其の營業に關し成年者と同一の能力を有する未成年者に付ては此の限に在らず營業者は其の代理人、戸主、家族、同居者、雇人その他の從業者にして其の業務に關し本令に違反したるときは自己の指揮に出でざるの故を以て處罰を免るることを得ず
第十四條 本令は昭和七年九月一日より之れを施行す
第十五條 大正五年四月警視廳令第四號賣薬部外品營業取締規則に之れを廢止す
第十六條 規則附則第二項に該當する部外品にして大正四年四月警視廳令第四號賣薬部外品營業取締規則により下付したる免許證は本令により下付したるものと見做す
第十七條 本令は昭和十一年一月一日より之れを施行す

化粧品取締規則

第一條 本令に於て化粧品と稱するは左の各號の一に該當し、薬品、賣薬及部外品に非ざるものヲ謂ふ
一、白粉、白粉下、化粧水、「クリーム」の類
二、紅、眉墨、洗粉、爪磨劑の類
三、頭髪用香水「ギョマード」「チツク」香油の類
四、齒粉

朝鮮總督府令

衛生上有害飲食物及び有害物品取締規則中左の通り改正す
附則第二項を削る
本令は昭和十年三月一日より之れを施行す、本令施行の際現に鉛白を使用して化粧品の製造を爲す者は引續き同種の化粧品を製造する場合に限り第六條の規定に拘らず昭和十一年十二月三十日迄鉛白を使用することを得
鉛白を使用して製造したる化粧品は第六條の規定に拘らず昭和十三年十二月三十一日迄之れを販賣し又は販賣の目的を以て貯藏若しくは陳列することを得

懸賞抽籤附販賣取締法規

懸賞又は富籤類似その他射博の方法を用ふることを提供し又は投票を募集するの行為にして公安又は風俗を害するの虞ありと認むる者は廳府廳長官(東京府に於ては警視廳長)に於いて之れを禁止し又は制限することを得
明治四十二年八月
内務省令第二十號

含鉛白粉禁止法令

明治三十三年法律第十五號
第二條 行政廳は吏員をして前條の物品を検査せしめ試験の爲必要な分量に限り無償にて收去せしむることを得前項の場合に於いて行政廳は吏員をして普通物品を製造し採取し陳列し貯藏し若しくは携帶する場所に立入らしむることを得
昭和九年十二月八日
内務省令第三十五號

前項禁止又は制限を命ぜられたる場合に於てその命令に違背したる者は三月以下の懲役又は百圓以内の罰金、情を知りてその行為に附随して寄贈を申出又は提供を承諾し若し投票を行ひ又は投票の結果に依り表彰物を受けたる者は科料に處す

警視廳令

懸賞又は富籤類似その他射倖行為取締規則

大正十四年六月二十日 警令第二十六號

第一條 懸賞又は富籤類似その他射倖の方法を用ふることを提供し又は投票を募集せむとする者は左の事項を具し施行五日前行所地又は施行地所轄警察官署に届出づべし第二號乃至第五號の事項を變更せむとするとき亦同じ

警視廳執行心得

懸賞又は富籤類似その他射倖行為取締規則執行心得

大正十四年六月二十日 内訓第一號

第一條 懸賞又は富籤類似その他射倖行為取締規則(以下単に規則と稱す)に依り届出を受理したるときはその届出及施行せむとする行為の性質内容を調査し第四條乃至第六條各號標準に照準せざる時はその備施行せしめ若し低額なるときは公安風俗を害しその他支障ありと認めたる時は指示の上取止め又は變更を爲さしめ之に應じたる時は請書を徴したる上施行せしむべし若しこれに應ぜざる時は一件書類に意見を附し

速に保安部に具申すべし

第二條 届出に依り施行せしめたる場合に於ては施行中時々警察官吏を派遣しその状況を視察し届出事項に違反せざる様取締を爲すべし 第三條 施行せしめたる後と雖支障ありと認めたる時は第一條に基き處理すべし 第四條 懸賞にして左の各號の一に紙觸するものは之を禁止す 一、字探し、輪探し、寶探し、諷解、判じ物等娛樂に關する提案にしてその最高賞金又は賞品の金額若し價格が自ら贈與する他人の寄贈に係るものとを問はず合して三十圓を超過するもの 二、當選者を定むる方法が詐欺に類し又は正確ならざるもの 三、懸賞募集の廣告引札その他の宣傳方法にして賞金又は賞品の種類員數價格及贈與の方法並期日等届出と相違し又は誇大に渉るもの 四、賞品の品質にして届出に明記したる價格と相違し居るもの 五、賞金又は賞品の送料又は荷造費を當選者に負擔せしむる方法あるもの 第五條 景品にして左の各號の一に紙觸するものは之を禁止す 一、景品の最高價格が自ら贈與するもの他人の寄贈に係るものとを問はず合して三百圓を超過し又は取引金額又は最低入場料若くは觀覽料等の二十倍を超過するもの 二、景品贈與の方法詐欺に類し又は正確ならざるもの 三、全般に景品を附せざるもの 四、景品贈與の廣告引札その他の宣傳方法にして景品の種類員數價格及贈與の方法並期日等届出と相違し

又し誇大の廣告に渉るとき 五、景品の品質にして届出の價格に相當せず又は時價に相當せざるもの 六、景品の送料又は荷造費を贈與者に於いて負擔せざるもの 七、行商露店又は路傍に於いて施行せむとするもの 第六條 投票募集にして左の各號の一に紙觸するものは之を禁止す 一、投票者の資格又は投票用紙の種類を制限するもの 二、名義の如何を問はず直接間接に他人の名譽又は信用を害し又は害する虞あるもの 三、強いて投票を勧誘し又は他人をして勧誘せしめむとするもの 四、當選者又は投票者に對し表彰として金錢物品を贈與するものは自ら贈與するものと他人の寄贈に係るものとを問はずその金額又は價格を合して百圓を超過するもの 五、募集者その他募集に關する者に於いて得票を任意に變更し得る方法なるもの 第七條 前三條に該當する特殊の事情に依り施行せしめ支障なしと認むる場合には詳細事由を具し保安部長の指揮を受くべし 第八條 左の場合に於いては施行せしむる前速かに保安部に報告すべし 一、新聞社、通信社、自治團體其他各種の團體に於ける主催なるもの 二、規模大にして特に注意を要するもの 三、規則第三條に依り處罰したるとき 附則 明治四十二年九月内訓第九號は之を廢止す

大阪府令

懸賞又は富籤類似その他射倖行為取締規則執行心得

大正十四年十一月 府令第一一六號

第一條 懸賞又は富籤類似その他射倖の方法を用ふることを提供し又は投票を募集せむとするものは左の事項を具し七日前に所轄警察官署に届出づべし之れを變更せむとするとき亦同じ 一、住所、職業、氏名、生年月日、法人に在りてはその名稱、事務所所在地及代表者の住所氏名 二、目的及方法 三、提供金品の種類箇數及價格 四、場所及期日又は期間 第二條 商行為に關し組合員又は團體員共同して前條の行為を爲さむとするときはその主催者又は代表員より届出づる事を得 第三條 第一條の規定に違反したる者は拘留又は科料に處す前項の違反者にして未成年者又は禁治産者なるときはその罰則は之を法定代理人に適用す 附則 本令は大正十四年十二月十五日より之れを施行す 大正十四年一月大阪府令第二號は本令施行の日より之れを廢止す

大阪府執行心得

懸賞又は富籤類似その他射倖行為取締規則執行心得

大正十四年十一月 府令第一一六號

るときはその目的内容廣告の方法等を調査し本手續第四條乃至第九條に紙觸せざるときはその備施行せしめ若し低額なるときは公安風俗を害し若くはその虞あるものは指示の上、中止又は變更を爲さしめ請書を徴すべし前項の事項の中止變更に應ぜざる時は一件書類に意見を附し直ちに具申すべし 第二條 前項に依り施行せしめたる場合は時々其の状況を視察し届出事項に違反せざる様取締を爲すべし 第三條 施行せしめたる後と雖公安風俗を害し又はその虞ありと認めたる時は直に具申すべし 第四條 賞品(財産上の利益を含む)にして左の各號の一に該當するものは禁止するものとす但し學術技術に關し抽籤に依らざるものは此の限りにあらず 一、字探し、輪探し、判じ物等單に娛樂に關するもの 二、クロスワードその他學術技術を要することあるもの 三、クロノメーターその他他學術技術を要するもの 四、その他遊技に關し優勝者に對し贈與する最高賞品額十圓を超過するもの 五、廣告引札その他宣傳方法又は賞品價格にして届出事項と相違し又は

誇大に渉るもの 六、當選者を定むる方法が詐欺に類し又は正確ならざるもの 七、賞品の送料又は荷造費を主催者に於て負擔せざるもの 八、公道、百貨店、興行場、遊覽所其他公衆の來集する場所に於いて寶探し又は變裝競争等の類を爲すもの 第五條 景品(財産上の利益を含む)にして左の各號の一に紙觸するものは之を禁止するものとす 一、物品販賣に附隨する最高景品額にして各個取引額の十倍又は百五十圓を超過するもの 二、商人相互の取引にして一時に公表又は宣傳せざる場合の最高景品額にして各個取引額の二十倍若し千圓を超過するもの 三、公共團體その他之に類する團體の主催に係る博覽會、展覽會等に於いて入場者に對し贈與する最高景品額にして千圓を超過するもの 四、景品贈與の方法詐欺に類し又は正確ならざるもの 五、廣告、引札その他宣傳方法又は景品價格にして届出事項と相違し又は誇大に渉るもの 六、景品の送料又は荷造費を主催者に於いて負擔せざるもの 七、行商又は露店に於いて爲さむとするもの 八、湯屋、理髮店、席貸、料理屋、飲食店、貸座敷、興行場、遊覽所、觀物場にして來客に對し景品を提供せむとするもの 九、空談あるもの 第六條 左の各號の一に該當する物品販賣の方法は之を禁止するものとす 一、當紙に等級を附し之れに相當する

物品を定め其の當紙に依り該物品を販賣する方法 二、袋又は之れに類似するものに物品を容し内容を實見せしめずして之を販賣する方法 三、自動販賣器により等級を附し物品を販賣する方法 第七條 投票の募集にして左の各號の一に該當するものは之を禁止するものとす 一、當選者又は投票者に對し贈與する最高景品額百圓を超過するもの 二、投票者の資格又は投票用紙の種類を制限するもの 三、人氣、技藝等他人の名譽又は信用に關係あるもの 四、強いて投票を勧誘し又は他人をして勧誘せしめむとするもの 五、募集者その他募集に關する者に於いて得票を左右し得る方法 第八條 第四條、第五條、第七條の最高額は主催者自ら贈與する他人の寄贈に係る事と問はず合算したる額を謂ふ 第九條 第四條但書以外の賞品又は景品は總て物品に限る但し有價證券商品切手は此の限りにあらず 第十條 左の場合に於いては事實を具し速に報告すべし 一、本手續の範圍内と雖懸賞又は射倖方法若しその宣傳方法にして新規又は異例と認むるとき 二、新聞社、通信社、公共團體、その他之れに類する團體の主催なるもの 三、届出の件違反により處罰したるとき 第十一條 懸賞富籤類似その他射倖行為及投票募集にして地方長官に於いて禁止又は制限の命令ありたる場合は直ちに主催者に交付し請書を徴し置きその後違反事實ありたる時は直ちに刑事訴訟に

附則

昭和十一年十一月一日より之れを施行す

毒物劇物營業取締規則改正

毒物劇物營業取締規則改正

昭和十一年七月九日

内務省令第四十四號

毒物劇物營業取締規則中左の通改正す
第八條 第四項の次に左の一項を加ふ
毒物劇物營業者は農業上必要な毒物劇物にして別に内務大臣の指定するものはその定むる方法に依り着色したるものに非ざれば之れを販賣し得ることを得ず

毒物劇物營業取締規則第八條第五項の規定に依る毒物劇物の指定及着色方法

昭和十一年七月九日改正
内務省令第四十五號

明治四十五年内務省令第五號毒物劇物營業取締規則第八條第五項の規定に依り左の毒物劇物を指定しその着色方法左の通り定む
毒物劇物營業取締規則第八條第五項の規定に依る毒物劇物の指定及びその着色方法

一、驅虫用の砒酸鉛及びその製劑は之れに「ベンガラ」群青、緋赤、又は緋青を左の割合を以て混和し全質均等と爲すべし

一、百分中砒酸鉛又は其の製劑九十五分 ベンガラ五分
一、百分中砒酸鉛又は其の製劑九十七分 群青三分
一、百分中砒酸鉛又は其の製劑九十九分 緋赤〇・五分
一、百分中砒酸鉛又は其の製劑九十八分 緋青一、五分

藥種製藥毒劇物營業試驗手数料改正

道府縣手数料令中左の通り改正す
第一條 第四號の次に左の四號を加ふ
一、藥種商免許試驗手数料、藥種商免許證札交付手数料及び藥種商免許證札再交付手数料
一、製藥者免許試驗手数料、製藥者免許證札交付手数料及び製藥者免許證札再交付手数料
一、毒劇物營業試驗手数料、理容衛生免許證札交付手数料及び理容衛生免許證札再交付手数料

本令は昭和十一年一月一日より之れを施行す

廣告物取締法

昭和十一年四月
昭和十一年一月一日改正
昭和十一年一月一日改正

第一條 左の區域内に廣告物の表示その他之に關する物件を設置することを得ず但し公益の爲にするものにして警視廳の許可を受けたる場合は此の限に在らず

一、宮城、離宮、東宮御所、青山御所、麻布御殿の各附近
二、各皇族邸附近
三、武藏御陵墓地及皇族御墓附近
四、社寺、佛堂、説教所境内
五、公園地及其附近
六、勝區(向島、荒川堤、井ノ頭、小金井、道灌山等)
七、墓地及其附近
八、都市計畫法第十條第二項の規定に依り指定せられたる風致地區

前項第四號の地域内に於て祭典法要説教その他社寺、佛堂、説教所の類がその事務の爲にする場合は前項の規定を適用せず

本條の許可を受けたる後に於て之を移轉改造變更若しくは設置を繼續せむるときは更に警視廳の許可を受くべし但し設置を繼續せんとするときは期間満了十日前迄に願出せしむべし

本令は昭和十一年一月一日より之れを施行す

賣藥部外品等の免許手数料額及び手数料免許

昭和十一年十月十九日
内務省令第六十二號

明治四十三年内務省令第十九號「賣藥部外品等の免許手数料額及び手数料免許に關する件」中左の通り改正す
第一條中第一號乃至第十二號を左の如く改む

一、賣藥部外品賣藥免許手数料 一方に付 金 三圓
一、賣藥部外品變更免許手数料 一方に付 金 一圓
一、賣藥部外品賣藥免許證札名義書換及び再渡手数料 一方に付 金 五十錢
一、產婆試驗手数料 金 二圓
一、鍼術、灸術、按摩術「マツサージ」 各金 五十錢
一、鍼術、灸術、按摩術「マツサージ」 各金 二十錢
一、柔道整復術免許證札再渡手数料 各金 二十錢
一、看護婦(看護婦規則準用を受くる者を含む)免許手数料 金 五十錢
一、看護婦(看護婦規則の準用を受くる者を含む)免狀再渡手数料 金 二十錢
一、藥種商免許試驗手数料 金 一圓
一、藥種商免許證札交付手数料 金 七十錢
一、藥種商免許證札再交付手数料 一回に付 金 五十錢
一、毒劇物營業者試驗手数料 金 一圓
一、理容衛生免許試驗手数料 金 一圓

警視廳令

昭和十一年十一月十六日
警視廳令第二十五號

明治四十七年十二月警視廳令第五十七號藥種商營業取締規則中左の通り改正す
第三條ノ二 藥種商、製藥者に關し左の手續料を徴收す

一、藥種商、製藥者免許試驗手数料 金 一圓
二、藥種商、製藥者免許證札交付手数料 金 七十錢
三、藥種商、製藥者免許證札再渡手数料 一回に付 金 五十錢

行政區劃、字若はその名稱又は地番の變更ありたる場合に於ける免許證札の書換に付ては前項第三號の規定に依る再渡手数料は之を徴收せず
第三條ノ三 前條の規定に依る手数料は現金又は郵便爲替證書を以て總監官房會計課に納付すべし

第十六條 明治四十年十二月内務省令第二十七號又は本則に依り警視廳に提出すべき願書は營業所又は製造所所在地所轄警察署を経由すべし但し第一條ノ二に依る願書を直接警視廳に提出しその際手数料を納付すべし

本令は昭和十一年一月一日より之れを施行す

毒物劇物營業取締規則

昭和十一年十一月十六日
警視廳令第二十六號

明治四十五年六月警視廳令第二十三號毒物劇物營業取締規則に依る願出方に關する件

第一條ノ五 毒物劇物營業者に關し試驗手数料一圓を徴收す

前項の試験手数料は現金又は郵便爲替證書を以て總監官房會計課に納付すべし既に納付したる手数料は之れを還付せず

第七條 左の但書を加ふ

但し第一條ノ二の規定に依る願書は直接警視廳に提出し其の試験手数料を納付すべし

本令は昭和十一年一月一日より之れを施行す

廣告物取締法

昭和十四年四月
法律第七十號

第一條 行政官廳は美觀又は風致を保存する爲必要なりと認むるときは命令を以て廣告物の表示その他之に關する物件の設置を禁止若しくは制限することを得

第二條 前條の規定に基きて發する命令に違反したる物件に對し行政官廳は除却を命じ其の必要な處分を爲すことを得

第三條 廣告物看板その他之に關する物件にして危険の虞あり又は安寧秩序を害し若しくは風俗を紊るの虞ありと認むるものは行政官廳に於て除却を命じその他必要なる處分を爲すことを得

第四條 第二條、第三條の規定に依る行政官廳の命令に違反したるときは拘留又は科料に處す

廣告物取締法 施行規則

大正三年四月
昭和七年十月改正
昭和十一年一月一日改正

第一條 左の區域内に廣告物の表示その他之に關する物件を設置することを得ず但し公益の爲にするものにして警視廳の許可を受けたる場合は此の限に在らず

一、宮城、離宮、東宮御所、青山御所、麻布御殿の各附近
二、各皇族邸附近
三、武藏御陵墓地及皇族御墓附近
四、社寺、佛堂、説教所境内
五、公園地及其附近
六、勝區(向島、荒川堤、井ノ頭、小金井、道灌山等)
七、墓地及其附近
八、都市計畫法第十條第二項の規定に依り指定せられたる風致地區

前項第四號の地域内に於て祭典法要説教その他社寺、佛堂、説教所の類がその事務の爲にする場合は前項の規定を適用せず

本條の許可を受けたる後に於て之を移轉改造變更若しくは設置を繼續せむるときは更に警視廳の許可を受くべし但し設置を繼續せんとするときは期間満了十日前迄に願出せしむべし

本令は昭和十一年一月一日より之れを施行す

一、出願者の族籍住所職業氏名生年月日但し法人に在りては其の名稱事務所所在地代表者の氏名(第三條の場合に在りては定款書を添ふべし)

二、設置の場所及期間

三、廣告物の材質、形状、寸法、色彩構造の方法等を記載せる圖面及工事仕様書

四、設置の状況を知り得べき圖面

五、表示の文字、圖畫

六、設置せむとする場所他人の所有若しくは管理に係るときはその承諾書

七、工事落成期日

出願者他府縣管内に住所を有するときは東京府管内に住所を有する管理人を定め前項の願書に連署せしむべし

工事落成したるときは届出に検査を受くべし

第五條 第一條の地域外に於て電柱(軌道用の柱を包含す)若しくは街燈柱の自體に廣告を標示せむとするものは第二條の規定に拘はらずその許可を受くることを要せず

但し支柱支線柱及電車の中央柱には之を標示すべからず

前項の廣告は地上、二〇米(約四尺)以上三、六五米(約十二尺)以下に於て之を爲しその色彩は白黒又は青を使用すべし但し繪畫を標示すべからず

第六條 第一條乃至第三條の許可を受けたる者左の各號の一に該當する場合に於ては五日以内に許可を受けたる官廳に届出づべし

一、族籍、住所、氏名を變更したるとき(法人なるときはその名稱事務所所在地代表者の氏名を定款を變更したるとき)

二、管理人又はその住所氏名を變更したるとき

三、廣告物その他に關する物件をその表示又は設置期間内に除却又は廢止したるとき

第七條 廣告物の表示その他之に關する物件の設置者にしてその許可を取消され又は當該事業を廢止したるときは十日以内に廣告物その他之に關する物件を除却すべしその表示又は設置期間の満了したるとき亦同し

第八條 廣告物その他に關する物件にして汚染彩色剥離若しくは破損したるときは速に改修すべし

第九條 廣告物その他之に關する物件にして本則に依り許可を受けたる場合と

本令は公布の日より之を施行す
本令施行の際現に存する廣告物その他之
に關する物件にして新に第一條に規定し
たる地域内に在るものは昭和八年二月末
日迄に之を除却すべし但し第一條第一項
但書の規定に依り願出で許可を受けたる
ものは此の限に在らず

美容術營業取締
規則

昭和五年七月
昭和六年六月
昭和七年七月
昭和八年七月

第一條 本令に於いて美容術營業と稱
するは頭髪、鬚髯の剪削、結髪、美毛術、美
爪術、又は美顏術を爲す營業を謂ふ(ハ)
第二條 本令に於いて所轄警察署と稱
するは營業所所在地所轄警察署を謂ふ
第三條 美容術營業(以下單に營業と
稱す)は本令に依る美容術試験(以下單
に試験と稱す)に合格したる者にして自
ら營業を管理するに非ざれば之れを爲す
ことを得ず 但し試験に合格したる者な
らば營業を管理せしむるときは此の限に
在らず
營業の管理は一人一營業所を越ゆること
を得ず
第四條 營業を爲さむとする者は左の
事項を具し所轄警察署に願出で許可を受
くべし 管理人若し第五條、第七條の事項
を變更し相續受又は營業所の移轉、改
築、修繕その他の變更を爲さむとする
とき亦同 但し願に關係なき事項は之れ
を省略することを得(ハ)
一、本籍、住所、氏名及生年月日(法
人に在りてはその名稱、事務所所
在地代表者の氏名及定款の寫)
二、管理人の本籍、住所、氏名及生年
月日
三、屋敷
四、營業所の所在地
五、業態の種別
六、試験合格證書又は營業者資格證明
書の寫(本人又は管理人)
七、營業所の構造仕様書及圖面並工事
落成期日
八、料金額
前項第一號乃至第三號又は第八號の事項
に變更ありたるるときは五日以内に所轄警
署に届出づべし
第五條 左の各號の場合に於いては營
業を許可せざるべし
一、精神病者 癲癩病者又は結核、癩

「トヲホーム」その他の傳染性疾
患ある者にして營業者として不適
當と認めたるとき
二、その他不適當と認めたるとき(ハ)
第六條 美容術作業場の構造は左の各
號に依るべし但し土地の狀況、建物の構
造又は業態に依り斟酌することあるべし
一、床は板張又は不透質の材料を用
うるべし
二、周壁は床面より六〇釐以上板張又
は不透質の材料を以て構造する
こと
三、洗場は不透質の材料を用うるこ
と
四、採光換氣を充分ならしむるため適
當なる装置を爲すこと
第七條 營業所の工事落成したるとき
は所轄警察署に届出で使用認可を受くべ
し
第八條 營業者は家族その他の者にし
て業務に従事せしめたるときは本人の本
籍、住所、氏名及生年月日を具し五日内
に所轄警察署に届出づべし(ハ)
前項の従業者に従業せざるに至りたる
ときはその届出事項に異動ありたる
とき亦同(ハ)
第九條 精神病者、癲癩病者及結核、
癩、「トヲホーム」その他の傳染性疾患あ
る者は美容術の作業に従事し又従事せ
しむることを得ず
第十條 營業者は營業所の設備その他
に關し特に左の事項を遵守すべし
一、營業所は常に清潔に保持すること
二、作業に必要な器具、被布及布片
類は適當數を備ふるべし
三、消毒薬は時々取替へ使用し得る様
に相當量を備ふるべし
四、適當數の唾壺を備ふるべし
五、履蓋ある毛髪容器を備ふるべし
第十一條 美容術の作業に従事する者

は左の事項を遵守すべし
一、營業所内は時々掃除し毛髪は毛髪
容器に收容すること
二、作業中は清潔なる白布の作業衣を
着用し顔面の作業の際は「マスク」
を使用すること
三、作用着手前客毎に石鹸を以て手
指を洗滌すること
四、頭巻、枕當、蒸タオル、手拭その他
客の皮膚に接觸する布片類は一客
毎に清潔なるものと取換ふるべし
五、客用の被布は清潔なる白布を使用
すること
六、客の皮膚に接觸する器具は一客毎
に洗滌すること
七、消毒薬は時々之を取換へ使用する
こと
八、客の需に依るの外鼻腔、耳孔の制
毛を爲さむること
九、毛を帯びて作業を爲さむること
第十二條 前條第六號の洗滌は左の各
號の藥品の一を以て之を爲すべし(ハ)
一、五十倍石炭酸水 日本藥局方製用(濃
度)に依り攪拌又は過濾して製し使用の濃度
に調整すること
二、五十倍「クレゾール」石鹼水 日本藥局
「クレゾール」を水九十八分を加へ攪拌又
は過濾して製し使用の濃度に調整すること
三、「アルコール」日本藥局方
四、炭酸「ソーダ」水 日本藥局方製用「ソーダ」
を水九十五分に加へ攪拌して製す
第十三條 皮膚に疾患ある客に接した
るときは前條の藥品の一を以て手指を洗
滌し器具、被布、手拭その他頭巻の類は
左の各號に定むる方法の一に依り消毒す
べし
一、藥品消毒 前條の石炭酸水又は「クレゾール」
を水三十分以上濃度で攪拌し
二、蒸氣消毒 濃度以上濃度以上
三、煮沸消毒 沸騰後三十分
第十四條 前二條に定むる以外の藥品

又は消毒方法に依り洗滌又は消毒を爲さ
むとするときは所轄警察署の許可を受く
べし
第十五條 第十一條の遵守事項及料金
額は營業所の略易き場所之れを提示す
べし(ハ)
第十六條 營業者は化粧品その他にし
て衛生上有害の虞あるものは之れを使用
することを不得
第十七條 營業所は隨時當該官吏をし
て臨檢せしむ營業者は前項の臨檢を拒む
ことを不得
第十八條 營業者は當該官吏の要求あ
りたるときは合格證書又は營業者資格證
明書を提示すべし
第十九條 所轄警察署に於いて必要あ
りしむるときは營業者管理人又は従業
者に對し醫師の診斷書の提出を命ずるこ
とあるべし
第二十條 左の第一號の場合に於いて
は營業者より第二號の場合(法人に在り
ては解散の場合)に於いては戸籍法第二十
七條の規定に依る届出義務者(法人に在
りては清算人)より五日以内に所轄警察
署に届出づべし
一、廢業し又は休業一ヶ月に及びたる
とき
二、營業者死亡し又は所在不明一ヶ月
に及びたるとき
第二十一條 所轄警察署に於いて衛生
上その他必要ありしむるときは營業
者又は管理人に對し別段の命令を發する
ことあるべし
第二十二條 所轄警察署に於いて管理
人又は従業者不適當と認めたるときは營
業者に對しその變更又は解雇を命ずるこ
とあるべし
第二十三條 所轄警察署は左の各號の
一に該當するときは營業の許可を取消し
又は停止を命ずることあるべし(ハ)

一、他人に名義を假すの事實ありと認
めたるとき
二、工事落成期日を經過し猶落成せざ
るとき
三、使用認可ありたるに拘らず一箇月
内に開業せず又は引續き六箇月以
上休業し開業の見込なしと認めた
るとき
四、衛生、風俗その他公安を害する虞
れありと認めたるとき
五、本令又は本令に基きて發する命令
に違反したるとき
第二十四條 營業者所在不明三箇月に
及びたるときは營業の許可はその効力を
失ふ
第二十五條 營業者組合を設置したる
ときは代表者より組合規約を具し事務所
所在地所轄警察署に届出づべしその規約
を變更したるとき亦同(ハ)
第二十六條 乃至第三十一條削除(ハ)
第三十二條 試験は毎年一回之を行ふ
但し必要に依り臨時試験を行ふことある
べし(ハ)
試験の出願期限施行期日及場所並試験
科目は豫め之れを告示す(ハ)
第三十三條 試験を受けむとする者は
左の各號の事項を具し住所所在地所轄警
署を経由し警視廳に届出づべし
一、本籍、住所、氏名及生年月日
二、業態の種別
三、實地修得を證するに足るべき書類
(修得地所轄警察署長の證明ある
とき)
四、戸籍簿本又は抄本
五、寫眞(出願前六箇月内に撮影した
る名刺型半身無蓋紙のもの)二葉
(ハ)
第三十四條 試験を受けむとする者は
滿十八歳以上にして滿二箇年以上實地修
得を爲したる者なることを要す(ハ)

第三十五條 試験は學科及實地に就き
之れを行ひ學科試験は筆記及口述とし左
の科目の全部又は一に付き之を行ふ但し
必要に依り學科試験は筆記又は口述の一
を以て行ひ實地試験は之を省略すること
あるべし
一、美容術に關する生理衛生及傳染性
疾病の大意
二、美容術に關する消毒方法(ハ)
三、本規則(ハ)
第三十六條 試験に合格したる者には
合格證書を付與す
第三十七條 受験者は試験場に於いて
は總て試験係員の指示に従ふべし
受験者試験に關し不正の行爲ありたる
ときは試験を停止し又はその試験を無効と
し認めたるときはその合格を取消し合
格證書は之を返納せしむ
第三十八條 他の廳縣に於いて試験
に合格し又は之れと同一の資格を取得し
第三十四條の規定に適合する者に對して
は考査の上營業者資格證明書を付與す
營業者資格證明書は合格證書と同一の効
力を有す
第三十九條 前條の規定により營業者
資格證明書の付與を受けむとする者は左
の事項を具し住所所在地所轄警察署を経由し
警視廳に届出づべし
一、本籍、住所、氏名及生年月日
二、業態の種別
三、履歷書
四、實地修得を證するに足るべき書類
(修得地所轄警察署長の證明ある
とき)
五、他の廳縣に於ける合格證書又は
之れに代るべきもの、寫
六、戸籍簿本又は抄本
七、寫眞(出願前六箇月内に撮影した
る名刺型半身無蓋紙のもの)二葉

第四十條 合格證書又は營業者資格證
明書を滅失若し毀損したるときはその事
由を具し寫眞(出願前六箇月内に撮影し
たる名刺型半身無蓋紙のもの)二葉を添
附し警視廳に再交付を願出づべし
第四十一條 第八條、第九條、第十五
條、第十六條、第十七條第二項、第十八
條の規定及その罰則第四十四條の規定
は之れを管理人に準用す
第四十二條 第三條乃至第二十四條の
規定を營業とせざるも之れを業と爲す者
に準用す(ハ)
第四十三條 第三條、第四條、第七條
乃至第十六條、第十七條第二項、第十八
條、第二十二條の規定に違反したるとき
は第十九條、第二十一條乃至第二十三條
の規定に基き命令に違反したるときは拘
留又は科料に處す
第四十四條 營業者はその戸主、家族、
同居者、雇人その他の従業者がその業務
に關し本令又は本令に基きて發する命令
に違反したるときは自己の指揮に出でさ
るの故を以て處罰を免るることを得ず營
業者法人なるときは本令に規定する營業
者に對する罰則は之を法人の代表者に適
用す
附 則
第四十九條 本令施行の際現に許可を
受け營業を爲す者にして昭和五年九月三
十日迄に本籍、住所氏名、生年月日、營
業所所在地、業態の種別及料金額を具し
寫眞(届出前六箇月内に撮影したる名刺
型半身無蓋紙のもの)二葉を添附し所轄
警察署を経由し警視廳に届出でたる者は
本令に依り許可を受けたるものと看做す
第五十條 營業者死亡し又は入營した
るとき同居の戸主又は家族にして引續き
その營業所に於て營業を爲さむとする營業
者の死亡又は入營後十日以内に第四條第一

第三號乃至第五號及第八號の事項を具し所轄警察署へ願出たるときは當分の間第三條の規定に拘らず期限を附し營業を許可することあるべし(イ)

商品券取締法

第二條 商品券の所有者は商品券の引換未済の金額を限度として前條の供託物に付他の債權者に先ち辨濟を受けるの權利を有す

本法施行の期日は勅令を以て之を定む本法施行の際現在に商品券を發行する者は本法施行の日現在に於ける商品券發行額に依り第一條の供託を爲すべし此の場合に於ける供託は命令の定むる所に依り分割して之を爲すことを得

第七條 券面に金額を表示したる商品券には發行者の氏名稱又は商號、引換を爲すべき營業所、發行年月日及發行番號を記載すべし

人事人物

例言

一、「人事及人物」に收むる處は、例年の如く左の三項に分ち、昭和十年末を以て新たに調査したる處のものである

六、「業界公人私人」は、各地の商報に現はれた人々のみの動靜に過ぎないから、固より全國的のものとは見る可からざるも、然し現在に於いては斯くすることの他に調査の方法を發見し得ないのを遺憾とする

人事人物調査一覽
職員録 人名辭典 公人 私人
照會數 四八五四三一五
回答數 三一〇三一六二

會田政治商店

香川製菓株式會社
香川製菓株式會社
香川製菓株式會社
香川製菓株式會社
香川製菓株式會社

夕

香川製菓株式會社

香川製菓株式會社
香川製菓株式會社
香川製菓株式會社
香川製菓株式會社
香川製菓株式會社

第一工業製菓株式會社

第一工業製菓株式會社
第一工業製菓株式會社
第一工業製菓株式會社
第一工業製菓株式會社
第一工業製菓株式會社

高砂香料株式會社

高砂香料株式會社
高砂香料株式會社
高砂香料株式會社
高砂香料株式會社
高砂香料株式會社

田

田中花玉堂

田中花玉堂
田中花玉堂
田中花玉堂
田中花玉堂
田中花玉堂

田

田中花玉堂

田中花玉堂
田中花玉堂
田中花玉堂
田中花玉堂
田中花玉堂

田中花玉堂

田中花玉堂
田中花玉堂
田中花玉堂
田中花玉堂
田中花玉堂

田

田中花玉堂

田中花玉堂
田中花玉堂
田中花玉堂
田中花玉堂
田中花玉堂

田

田中花玉堂

田中花玉堂
田中花玉堂
田中花玉堂
田中花玉堂
田中花玉堂

會田政治商店

會田政治商店
會田政治商店
會田政治商店
會田政治商店
會田政治商店

テ

會田政治商店

會田政治商店
會田政治商店
會田政治商店
會田政治商店
會田政治商店

ト

會田政治商店

會田政治商店
會田政治商店
會田政治商店
會田政治商店
會田政治商店

會田政治商店

會田政治商店
會田政治商店
會田政治商店
會田政治商店
會田政治商店

夕

香川製菓株式會社

香川製菓株式會社
香川製菓株式會社
香川製菓株式會社
香川製菓株式會社
香川製菓株式會社

第一工業製菓株式會社

第一工業製菓株式會社
第一工業製菓株式會社
第一工業製菓株式會社
第一工業製菓株式會社
第一工業製菓株式會社

高砂香料株式會社

高砂香料株式會社
高砂香料株式會社
高砂香料株式會社
高砂香料株式會社
高砂香料株式會社

田

田中花玉堂

田中花玉堂
田中花玉堂
田中花玉堂
田中花玉堂
田中花玉堂

田

田中花玉堂

田中花玉堂
田中花玉堂
田中花玉堂
田中花玉堂
田中花玉堂

田中花玉堂

田中花玉堂
田中花玉堂
田中花玉堂
田中花玉堂
田中花玉堂

田

田中花玉堂

田中花玉堂
田中花玉堂
田中花玉堂
田中花玉堂
田中花玉堂

田

田中花玉堂

田中花玉堂
田中花玉堂
田中花玉堂
田中花玉堂
田中花玉堂

會田政治商店

會田政治商店
會田政治商店
會田政治商店
會田政治商店
會田政治商店

ツ

會田政治商店

會田政治商店
會田政治商店
會田政治商店
會田政治商店
會田政治商店

テ

會田政治商店

會田政治商店
會田政治商店
會田政治商店
會田政治商店
會田政治商店

會田政治商店

會田政治商店
會田政治商店
會田政治商店
會田政治商店
會田政治商店

ト

會田政治商店

會田政治商店
會田政治商店
會田政治商店
會田政治商店
會田政治商店

テ

會田政治商店

會田政治商店
會田政治商店
會田政治商店
會田政治商店
會田政治商店

日本橋區山手町七
飛川興三
飛川源吉
飛川政雄
飛川良二
飛川信二
飛川三郎
飛川四郎
飛川五郎
飛川六郎
飛川七郎
飛川八郎
飛川九郎
飛川十郎

白牡丹本店
石田金松
石田中村
石田健治
石田哲治
石田健治
石田哲治
石田健治
石田哲治
石田健治
石田哲治

早川市本商店
早川市本商店
早川市本商店
早川市本商店
早川市本商店
早川市本商店
早川市本商店
早川市本商店
早川市本商店
早川市本商店

福島東洋會
福島東洋會
福島東洋會
福島東洋會
福島東洋會
福島東洋會
福島東洋會
福島東洋會
福島東洋會
福島東洋會

富士屋小間物店
富士屋小間物店
富士屋小間物店
富士屋小間物店
富士屋小間物店
富士屋小間物店
富士屋小間物店
富士屋小間物店
富士屋小間物店
富士屋小間物店

正木屋商店
正木屋商店
正木屋商店
正木屋商店
正木屋商店
正木屋商店
正木屋商店
正木屋商店
正木屋商店
正木屋商店

業界職員録

日本橋區馬場町三の二
電話五六一
代表 安井勝藏
支店 關田吉
事務主任 馬場伴休

合資会社松井號支店
内外化粧品卸商
神田區東神田二〇の四號
電話一七八四
代表 原市藏

合資会社松浦商店
化粧品石鹼製菓雜貨
日本橋區本町一の三
電話三三三三
代表 大橋市藏

代表 松村眞策
社員 松野新策
大橋主任 橋本義一

松下商店
輸入小物洋品雜貨
赤坂區一ツ木町五
青山六七六一
代表 松下幸助

松島屋小間物店
輸入小物洋品雜貨
日本橋區本町二の二
電話六三三
代表 島田武雄

合資会社九新東京店
小間物雜貨卸商
日本橋區本町一の六
電話二八五四
代表 中川敏二
支店主任 坂本光章
仕入主任 佐藤與一郎

丸善株式會社

丸善ペーラムの總發賣元
日本橋區本町二の六
日本橋區二二(代)店
支店 大阪、京都、名古屋、福岡、
仙臺、横濱、東京、神戶

代表 山崎信興
支店主任 八田庄治
支店主任 館村基治
支店主任 野口三郎
支店主任 波邊英夫

九見屋商店
ミツワ石鹼、サワ白粉本舖
日本橋區本町二の二
電話三〇・三二二・三二七
代表 三輪善兵衛
支店主任 三輪善太郎
支店主任 小野隆一
支店主任 藤野隆一
支店主任 松永宗吉
支店主任 横井順造
支店主任 波多海藏

水村院美石鹼製造所
本所 石鹼製造
本所 石鹼製造
電話三三六六
代表 渡邊武雄
支店主任 關根武雄
支店主任 吉岡儀三郎

宮坂香料店
香料直輸入商
日本橋區本町三の三
電話二七五・二七六
代表 井上文雄

宮坂忠義

市內主任 宮坂忠義
支店主任 白田達次郎
支店主任 城倉國夫
支店主任 酒井興夫

宮本庄七商店
小間物、貴金屬、雜貨製造
日本橋區本町三の四の二
電話二〇七・二〇八
支店 大阪市南區豐崎町二丁目
代表 宮本庄七
支店主任 宮本昇一
支店主任 岩波佐吉
支店主任 今泉榮三

三浦誓治商店
セロイ生油製造
日本橋區本町一の八
電話三三三三・三三六
代表 三浦誓治
支店主任 南條康治
支店主任 中沖清次
支店主任 坂口弘茂

ミヨシ石鹼工業會社
工業用石鹼製造
向島區本町五の七
電話七七八・七八一・七八〇
支店 大阪市北區東區町九
大江北ビルディング内
代表 吉村又一郎
支店主任 川上親利

三和以字商店
代表 川上親利

三和以字商店

代表 川上親利

代表 川上親利

代表 川上親利

代表 川上親利

代表 川上親利

代表 川上親利

代表 川上親利

守屋合名會社

日本橋區馬場町七
電話八二八・八九〇
本店 名古屋市中區錦町三丁目
代表 守屋善七
支店主任 渡邊鐵三郎
支店主任 鈴木鳳太郎
支店主任 伊藤太郎
支店主任 野村耕一
支店主任 日比芳助
支店主任 水谷榮助
支店主任 岸田政助
支店主任 日比莊吉

代表 守屋善七
支店主任 渡邊鐵三郎
支店主任 鈴木鳳太郎
支店主任 伊藤太郎
支店主任 野村耕一
支店主任 日比芳助
支店主任 水谷榮助
支店主任 岸田政助
支店主任 日比莊吉

代表 守屋善七
支店主任 渡邊鐵三郎
支店主任 鈴木鳳太郎
支店主任 伊藤太郎
支店主任 野村耕一
支店主任 日比芳助
支店主任 水谷榮助
支店主任 岸田政助
支店主任 日比莊吉

代表 守屋善七
支店主任 渡邊鐵三郎
支店主任 鈴木鳳太郎
支店主任 伊藤太郎
支店主任 野村耕一
支店主任 日比芳助
支店主任 水谷榮助
支店主任 岸田政助
支店主任 日比莊吉

代表 守屋善七
支店主任 渡邊鐵三郎
支店主任 鈴木鳳太郎
支店主任 伊藤太郎
支店主任 野村耕一
支店主任 日比芳助
支店主任 水谷榮助
支店主任 岸田政助
支店主任 日比莊吉

代表 守屋善七
支店主任 渡邊鐵三郎
支店主任 鈴木鳳太郎
支店主任 伊藤太郎
支店主任 野村耕一
支店主任 日比芳助
支店主任 水谷榮助
支店主任 岸田政助
支店主任 日比莊吉

代表 守屋善七
支店主任 渡邊鐵三郎
支店主任 鈴木鳳太郎
支店主任 伊藤太郎
支店主任 野村耕一
支店主任 日比芳助
支店主任 水谷榮助
支店主任 岸田政助
支店主任 日比莊吉

ヤ

柳下化粧品株式會社
石鹼化粧用品製造
日本橋區本町九の三の四
電話一七九・二二〇
代表 久保田源二郎
支店主任 寺田滋二郎
支店主任 中村梅之助
支店主任 楠本政太郎
支店主任 大谷龜太郎
支店主任 長谷部小次郎
支店主任 安藤金平
支店主任 石谷寅雄
支店主任 柳下貞之丞
支店主任 佐藤與八

代表 久保田源二郎
支店主任 寺田滋二郎
支店主任 中村梅之助
支店主任 楠本政太郎
支店主任 大谷龜太郎
支店主任 長谷部小次郎
支店主任 安藤金平
支店主任 石谷寅雄
支店主任 柳下貞之丞
支店主任 佐藤與八

代表 久保田源二郎
支店主任 寺田滋二郎
支店主任 中村梅之助
支店主任 楠本政太郎
支店主任 大谷龜太郎
支店主任 長谷部小次郎
支店主任 安藤金平
支店主任 石谷寅雄
支店主任 柳下貞之丞
支店主任 佐藤與八

代表 久保田源二郎
支店主任 寺田滋二郎
支店主任 中村梅之助
支店主任 楠本政太郎
支店主任 大谷龜太郎
支店主任 長谷部小次郎
支店主任 安藤金平
支店主任 石谷寅雄
支店主任 柳下貞之丞
支店主任 佐藤與八

代表 久保田源二郎
支店主任 寺田滋二郎
支店主任 中村梅之助
支店主任 楠本政太郎
支店主任 大谷龜太郎
支店主任 長谷部小次郎
支店主任 安藤金平
支店主任 石谷寅雄
支店主任 柳下貞之丞
支店主任 佐藤與八

代表 久保田源二郎
支店主任 寺田滋二郎
支店主任 中村梅之助
支店主任 楠本政太郎
支店主任 大谷龜太郎
支店主任 長谷部小次郎
支店主任 安藤金平
支店主任 石谷寅雄
支店主任 柳下貞之丞
支店主任 佐藤與八

代表 久保田源二郎
支店主任 寺田滋二郎
支店主任 中村梅之助
支店主任 楠本政太郎
支店主任 大谷龜太郎
支店主任 長谷部小次郎
支店主任 安藤金平
支店主任 石谷寅雄
支店主任 柳下貞之丞
支店主任 佐藤與八

柳下化粧品株式會社

代表 久保田源二郎
支店主任 寺田滋二郎
支店主任 中村梅之助
支店主任 楠本政太郎
支店主任 大谷龜太郎
支店主任 長谷部小次郎
支店主任 安藤金平
支店主任 石谷寅雄
支店主任 柳下貞之丞
支店主任 佐藤與八

代表 久保田源二郎
支店主任 寺田滋二郎
支店主任 中村梅之助
支店主任 楠本政太郎
支店主任 大谷龜太郎
支店主任 長谷部小次郎
支店主任 安藤金平
支店主任 石谷寅雄
支店主任 柳下貞之丞
支店主任 佐藤與八

代表 久保田源二郎
支店主任 寺田滋二郎
支店主任 中村梅之助
支店主任 楠本政太郎
支店主任 大谷龜太郎
支店主任 長谷部小次郎
支店主任 安藤金平
支店主任 石谷寅雄
支店主任 柳下貞之丞
支店主任 佐藤與八

代表 久保田源二郎
支店主任 寺田滋二郎
支店主任 中村梅之助
支店主任 楠本政太郎
支店主任 大谷龜太郎
支店主任 長谷部小次郎
支店主任 安藤金平
支店主任 石谷寅雄
支店主任 柳下貞之丞
支店主任 佐藤與八

代表 久保田源二郎
支店主任 寺田滋二郎
支店主任 中村梅之助
支店主任 楠本政太郎
支店主任 大谷龜太郎
支店主任 長谷部小次郎
支店主任 安藤金平
支店主任 石谷寅雄
支店主任 柳下貞之丞
支店主任 佐藤與八

代表 久保田源二郎
支店主任 寺田滋二郎
支店主任 中村梅之助
支店主任 楠本政太郎
支店主任 大谷龜太郎
支店主任 長谷部小次郎
支店主任 安藤金平
支店主任 石谷寅雄
支店主任 柳下貞之丞
支店主任 佐藤與八

代表 久保田源二郎
支店主任 寺田滋二郎
支店主任 中村梅之助
支店主任 楠本政太郎
支店主任 大谷龜太郎
支店主任 長谷部小次郎
支店主任 安藤金平
支店主任 石谷寅雄
支店主任 柳下貞之丞
支店主任 佐藤與八

山口豐永堂

内外化粧品製造
日本橋區本町二の二の五
電話三三〇
代表 山口竹次郎
支店主任 金子七富田弘策
支店主任 江橋徳太郎
支店主任 種井清一

代表 山口竹次郎
支店主任 金子七富田弘策
支店主任 江橋徳太郎
支店主任 種井清一

代表 山口竹次郎
支店主任 金子七富田弘策
支店主任 江橋徳太郎
支店主任 種井清一

代表 山口竹次郎
支店主任 金子七富田弘策
支店主任 江橋徳太郎
支店主任 種井清一

代表 山口竹次郎
支店主任 金子七富田弘策
支店主任 江橋徳太郎
支店主任 種井清一

代表 山口竹次郎
支店主任 金子七富田弘策
支店主任 江橋徳太郎
支店主任 種井清一

代表 山口竹次郎
支店主任 金子七富田弘策
支店主任 江橋徳太郎
支店主任 種井清一

山田進歩堂

化粧品製造
日本橋區本町一の八
電話六六〇・四一九八
代表 山田進歩
支店主任 山田進歩

代表 山田進歩
支店主任 山田進歩

代表 山田進歩
支店主任 山田進歩

代表 山田進歩
支店主任 山田進歩

代表 山田進歩
支店主任 山田進歩

代表 山田進歩
支店主任 山田進歩

代表 山田進歩
支店主任 山田進歩

ライオン石鹼株式會社

石鹼、工業用石鹼
日本橋區本町一〇の三號
電話三三三・三三四・三三六
代表 小林富次郎
支店主任 竹井俊郎
支店主任 小林實次郎
支店主任 小林多平治
支店主任 神谷市太郎
支店主任 神田喜伴
支店主任 橋野二三六
支店主任 山田定吉
支店主任 本郷與男
支店主任 日比野定成
支店主任 笠井大作
支店主任 尾上喜市
支店主任 佐藤吉藏

代表 小林富次郎
支店主任 竹井俊郎
支店主任 小林實次郎
支店主任 小林多平治
支店主任 神谷市太郎
支店主任 神田喜伴
支店主任 橋野二三六
支店主任 山田定吉
支店主任 本郷與男
支店主任 日比野定成
支店主任 笠井大作
支店主任 尾上喜市
支店主任 佐藤吉藏

代表 小林富次郎
支店主任 竹井俊郎
支店主任 小林實次郎
支店主任 小林多平治
支店主任 神谷市太郎
支店主任 神田喜伴
支店主任 橋野二三六
支店主任 山田定吉
支店主任 本郷與男
支店主任 日比野定成
支店主任 笠井大作
支店主任 尾上喜市
支店主任 佐藤吉藏

代表 小林富次郎
支店主任 竹井俊郎
支店主任 小林實次郎
支店主任 小林多平治
支店主任 神谷市太郎
支店主任 神田喜伴
支店主任 橋野二三六
支店主任 山田定吉
支店主任 本郷與男
支店主任 日比野定成
支店主任 笠井大作
支店主任 尾上喜市
支店主任 佐藤吉藏

代表 小林富次郎
支店主任 竹井俊郎
支店主任 小林實次郎
支店主任 小林多平治
支店主任 神谷市太郎
支店主任 神田喜伴
支店主任 橋野二三六
支店主任 山田定吉
支店主任 本郷與男
支店主任 日比野定成
支店主任 笠井大作
支店主任 尾上喜市
支店主任 佐藤吉藏

代表 小林富次郎
支店主任 竹井俊郎
支店主任 小林實次郎
支店主任 小林多平治
支店主任 神谷市太郎
支店主任 神田喜伴
支店主任 橋野二三六
支店主任 山田定吉
支店主任 本郷與男
支店主任 日比野定成
支店主任 笠井大作
支店主任 尾上喜市
支店主任 佐藤吉藏

代表 小林富次郎
支店主任 竹井俊郎
支店主任 小林實次郎
支店主任 小林多平治
支店主任 神谷市太郎
支店主任 神田喜伴
支店主任 橋野二三六
支店主任 山田定吉
支店主任 本郷與男
支店主任 日比野定成
支店主任 笠井大作
支店主任 尾上喜市
支店主任 佐藤吉藏

業界職員録

日本橋區馬場町三の二
電話五六一
代表 安井勝藏
支店 關田吉
事務主任 馬場伴休

丸善株式會社
丸善ペーラムの總發賣元
日本橋區本町二の六
日本橋區二二(代)店
支店 大阪、京都、名古屋、福岡、
仙臺、横濱、東京、神戶

宮坂忠義
市內主任 宮坂忠義
支店主任 白田達次郎
支店主任 城倉國夫
支店主任 酒井興夫

三和以字商店
代表 川上親利

守屋合名會社
日本橋區馬場町七
電話八二八・八九〇
本店 名古屋市中區錦町三丁目
代表 守屋善七
支店主任 渡邊鐵三郎
支店主任 鈴木鳳太郎
支店主任 伊藤太郎
支店主任 野村耕一
支店主任 日比芳助
支店主任 水谷榮助
支店主任 岸田政助
支店主任 日比莊吉

業界職員録

日本橋區馬場町三の二
電話五六一
代表 安井勝藏
支店 關田吉
事務主任 馬場伴休

丸善株式會社
丸善ペーラムの總發賣元
日本橋區本町二の六
日本橋區二二(代)店
支店 大阪、京都、名古屋、福岡、
仙臺、横濱、東京、神戶

宮坂忠義
市內主任 宮坂忠義
支店主任 白田達次郎
支店主任 城倉國夫
支店主任 酒井興夫

三和以字商店
代表 川上親利

守屋合名會社
日本橋區馬場町七
電話八二八・八九〇
本店 名古屋市中區錦町三丁目
代表 守屋善七
支店主任 渡邊鐵三郎
支店主任 鈴木鳳太郎
支店主任 伊藤太郎
支店主任 野村耕一
支店主任 日比芳助
支店主任 水谷榮助
支店主任 岸田政助
支店主任 日比莊吉

株式会社丸倉商店

本社、石川、西尾、船場一六六四・一六六五・二九九四

夕

高野三郎商店

高野三郎、高野次郎、宮本三郎

田中善株式會社

田中善太郎、藤原三郎、早水三郎

田中清次商店

田中清次、田中秀雄

大日本除蟲菊株式會社

本社、除蟲菊、岩城英哉、佐藤豊三

田中常三郎商店

田中常三郎、中常三郎、山本徹

田村眞榮香料部

田村眞榮、橋本善夫、吉田善夫

タマヤ商店

田村眞策、橋本善夫、吉田善夫

寺澤豊兵衛商店

寺澤豊兵衛、寺澤俊治、寺澤幸吉

津田商會

津田新治、大西重夫、須田才二郎

株式会社巴屋化粧品製造所

本社、化粧品、津田新治、大西重夫

井井商店

井井三郎、井井七郎、高島米次郎

鳥井清吉商店

鳥井清吉、鳥井幸吉、西浦清三

中山太陽堂

中山太陽堂、中山豊三、中山公之助

宮井俊雄 外山長太郎

佐竹正晴、中尾津義、中山太陽堂

株式会社巴屋化粧品製造所

本社、化粧品、津田新治、大西重夫

井井商店

井井三郎、井井七郎、高島米次郎

鳥井清吉商店

鳥井清吉、鳥井幸吉、西浦清三

中山太陽堂

中山太陽堂、中山豊三、中山公之助

合名会社西岡眞商店

本社、西岡眞次郎、西岡恒太郎

十山眞一

十山眞一、高橋勇三、末久長次郎

合名会社本誠

本社、本誠、高橋勇三、末久長次郎

合名会社桃谷順天館

本社、桃谷順天館、桃谷大郎、桃谷三郎

合名会社山本説次郎商店

本社、山本説次郎、山本説次郎

株式会社野村商店

野村外吉、野村元治、寺井三郎

ハ

株式会社萩原東店

萩原東、萩原實、萩原貞

二六商會

神島富保、神島長造、神島長造

ノ

株式会社野村商店

野村外吉、野村元治、寺井三郎

林伊三郎商店

林伊三郎、林伊三郎、林伊三郎

林原謙三商店

林原謙三、林原謙三、林原謙三

ヒ

株式会社日野三三商店

日野三三、日野三三、日野三三

マ

株式会社萩原東店

萩原東、萩原實、萩原貞

平井栄吉商店

平井栄吉、平井栄吉、平井栄吉

廣瀬廣進會

廣瀬廣進、廣瀬廣進、廣瀬廣進

フ

株式会社野村商店

野村外吉、野村元治、寺井三郎

松浦商店

松浦商店、松浦商店、松浦商店

松浦啓信

松浦啓信、松浦啓信、松浦啓信

前田商店

前田商店、前田商店、前田商店

ミ

株式会社野村商店

野村外吉、野村元治、寺井三郎

水上政勝商店

水上政勝、水上政勝、水上政勝

十山眞一

十山眞一、高橋勇三、末久長次郎

合名会社本誠

本社、本誠、高橋勇三、末久長次郎

合名会社桃谷順天館

本社、桃谷順天館、桃谷大郎、桃谷三郎

合名会社山本説次郎商店

本社、山本説次郎、山本説次郎

花田二郎 井上信夫

吉田實石製煉株式会社

代表取締役 吉田實治郎

依田新商店

代表取締役 依田新右衛門

笠井石製煉所

代表取締役 笠井麻太郎

煤化学工業株式会社

代表取締役 尾崎基一

石塚商店

代表取締役 石塚元雄

合名会社伊藤三郎商店

代表取締役 伊藤三郎

井上仙里堂

代表取締役 井上仙里

代表取締役 井上仙里

代表取締役 伊藤三郎

代表取締役 石塚元雄

代表取締役 依田新右衛門

代表取締役 笠井麻太郎

代表取締役 尾崎基一

代表取締役 石塚元雄

代表取締役 伊藤三郎

代表取締役 井上仙里

代表取締役 石塚元雄

代表取締役 依田新右衛門

代表取締役 笠井麻太郎

代表取締役 尾崎基一

代表取締役 石塚元雄

代表取締役 伊藤三郎

代表取締役 井上仙里

代表取締役 石塚元雄

代表取締役 依田新右衛門

代表取締役 笠井麻太郎

代表取締役 尾崎基一

代表取締役 石塚元雄

代表取締役 伊藤三郎

代表取締役 井上仙里

代表取締役 石塚元雄

代表取締役 依田新右衛門

代表取締役 笠井麻太郎

代表取締役 尾崎基一

代表取締役 石塚元雄

代表取締役 伊藤三郎

代表取締役 井上仙里

上野眞之助商店

代表取締役 上野眞之助

宇野原常商店

代表取締役 宇野原常

近藤彌五郎商店

代表取締役 近藤彌五郎

鈴木商店

代表取締役 鈴木次郎

電問商店

代表取締役 宅間末之助

加藤化粧品部

代表取締役 加藤寛次郎

大木サボソノ商店

代表取締役 大木吉三

合名会社大塚屋本店

代表取締役 大塚屋

紙文商店

代表取締役 森島文七

合名会社北九商店

代表取締役 北川九一

桑山重商店

代表取締役 桑山重

中嶋伊兵衛商店

代表取締役 中嶋伊兵衛

中野直商店

代表取締役 中野直太郎

ひしや橋本家

代表取締役 橋本家

藤井孝一商店

代表取締役 藤井孝一

松尾喜七商店

代表取締役 松尾喜七

佐竹商店

代表取締役 佐竹三郎

大正石製煉所

代表取締役 大正石製煉所

合名会社竹市商店

代表取締役 竹市代吉

合名会社塚本商店

代表取締役 塚本商店

野原文香商店

代表取締役 野原文香

代表取締役 伊藤三郎

代表取締役 井上仙里

代表取締役 石塚元雄

代表取締役 依田新右衛門

二四八

代表取締役 森島孝三

代表取締役 北西規八

代表取締役 白木芳

代表取締役 早川武雄

代表取締役 佐々木勘一

代表取締役 神野又吉

代表取締役 宮本貞三

代表取締役 杉本吉之助

代表取締役 杉本佳三

代表取締役 仲村一太

代表取締役 秋山豊七

代表取締役 栗津源七

代表取締役 村田喜太郎

代表取締役 村田喜太郎

代表取締役 森庄助

代表取締役 森庄助

代表取締役 森庄助

代表取締役 森庄助

代表取締役 森庄助

代表取締役 森庄助

代表取締役 森庄助

代表取締役 森庄助

代表取締役 森庄助

代表取締役 森庄助

代表取締役 森庄助

代表取締役 森庄助

代表取締役 森庄助

代表取締役 森庄助

代表取締役 森庄助

業界職員録

本社事務部長 伊東正隆
同化部部長 高田正次
本商店 橋本商店
代表取締役 橋本博文
副社長 橋本雄介
日野昌平 橋本要
菱谷三郎

寺長商店
代表取締役 寺島末太郎
副社長 寺島元太郎
小島部長 山本清三
地方部長 山口典三郎
山本岩太郎 山口典三郎

中長本店
代表取締役 中村長十郎
副社長 中村三郎
住入主任 近江谷運吉
代表主任 中村敬藏
代表主任 碓谷民治
代表主任 吉田嘉一
代表主任 山内徳治

近八商店
代表取締役 藤津良専
副社長 藤津一良
九州地方 梅田倫夫
山内地方 有馬信夫
徳島化粧品株式会社
代表取締役 大石徳藏
副社長 中村利平
代表主任 丸岡忠平
代表主任 泉倉餘藏
代表主任 中村正治
代表主任 西村秀雄
代表主任 西野豊藏

合名会社山崎長兵衛商店

代表取締役 山崎調一郎
副社長 西巻三郎
代表主任 内藤常七
代表主任 佐藤正二郎

増精油部
代表取締役 山崎調一郎
副社長 西巻三郎
代表主任 内藤常七
代表主任 佐藤正二郎

九茂本店
代表取締役 丸茂平兵衛
副社長 丸茂平兵衛
住入主任 丸茂平兵衛
代表主任 丸茂平兵衛
代表主任 丸茂平兵衛

山田小間物店
代表取締役 山田金藏
副社長 山田源吉
代表主任 山田源吉
代表主任 山田源吉
代表主任 山田源吉

保部主任 山内良雄

小島部長 高田金作
代表主任 山内良雄
代表主任 山内良雄

ぬいや商店
代表取締役 坪田勇治郎
副社長 坪田勇治郎
代表主任 坪田勇治郎

ベルベツト石鏡株式会社
代表取締役 坪田勇治郎
副社長 坪田勇治郎
代表主任 坪田勇治郎

株式会社天生堂
代表取締役 中野和松
副社長 中野和松
代表主任 中野和松

カモキのハイトリ紙製造所

代表取締役 井利渉
副社長 井利渉
代表主任 井利渉

株式会社九二層商店
代表取締役 緒方義文
副社長 緒方義文
代表主任 緒方義文

夏川本店
代表取締役 夏川宗吉
副社長 夏川宗吉
代表主任 夏川宗吉

大木合名会社
代表取締役 大木良卓
副社長 大木良卓
代表主任 大木良卓

土佐商工株式会社
代表取締役 岡田龜次郎
副社長 岡田龜次郎
代表主任 岡田龜次郎

井上興吉商店
代表取締役 井上興吉
副社長 井上興吉
代表主任 井上興吉

相部實生堂
代表取締役 相部重右衛門
副社長 相部重右衛門
代表主任 相部重右衛門

吉井號株式会社
代表取締役 吉井號
副社長 吉井號
代表主任 吉井號

万新商店
代表取締役 万新商店
副社長 万新商店
代表主任 万新商店



11 10 9 8 7 6 5 4 3 2 1
店名 店址 職業 出身 住居 關係 生年 月 日 信託 職業 出身 住居 關係 生年 月 日

一、人名の配列は道府縣及び都市別に区分したる上更に五十番別としたものである。
二、同音のものに漢字によつて識別した。
三、店舖と住所と異なるものは、店舖の所在地に於いて記載した。
四、東京、大阪、京都の三分は各所に別ち、府下の分はその後記した。
五、記入なき項目は省略することにした。

北海道

大連公志郎(市兵衛) 1 大澤商店 2 店主 3 洋品、小間物 4 札幌市南一條西一五五同 5 同 6 同 7 明治三十二年八月二十七日 8 埼玉縣 9 1 札幌小間物化粧品 2 社長 3 刊

行物發行、印刷帳簿製造 4 札幌市南二條西五五同 5 同 6 其水堂金井印刷所所長 7 明治十九年七月十日 8 東京市神田區 9 盆茂、長根 11 門徒 10 盆茂、長根 11 門徒 10 盆茂、長根 11 門徒

寶縣八幡町 10 魚釣、小島 11 佛教 砂土居正雄 1 砂土居正雄商店 2 店主 3 雜貨化粧品卸 4 札幌市南三條西二五同 5 同 6 同 7 明治三十九年七月四日 8 富山縣 11 淨土眞宗

社商會支店 2 支店長 3 化粧品、藥品卸 4 函館市末廣町九一五同 5 同 6 明治三十一年十一月七日 7 夕張町 10 旅行 11 淨土眞宗

西二の二三 7 明治三十年十二月五日 8 富山縣井波町 10 歌曲 11 淨土眞宗 河邊善藏 1 河邊洋品店 3 洋品、小間物、化粧品卸 4 小樽市南三條西六の九 5 同 6 同 7 明治二十六年五月十三日 8 富山縣井波町 11 眞宗

洋物、化粧品卸商 4 小樽市色内町四丁目大通一六 5 同 6 同 7 明治十九年一月十四日 8 新潟縣新發田町 10 寶生流流曲 11 淨土眞宗 長井廣吉 1 喜屋 2 店主 3 メリキス、靴、化粧品、小間物 4 小樽市堺町二五 5 同 6 美保 7 明治二十二年三月三日 8 伊勢 11 高田派

化粧品、石鹼、雜貨 4 旭川市一條通一〇の右六號 7 明治三十九年四月二十二日 8 美深町美思根内 9 山本保壽堂勤務 10 讀書 11 佛教 澤藤五作 1 今井吳服店 2 支店長 3 百貨店 4 旭川市一條通七丁目 5 同市五條三丁目 7 明治二十六年十月九日 8 新潟縣吉田町 10 釣

店主 3 食料品、雜貨 4 旭川市四條銀座通 5 同 6 中央自動車株式會社取締役 7 明治二十一年一月二日 8 富山縣西郷波部大瀧村字大瀧 9 小樽原合名會社旭川支店長 10 スノボ 11 眞宗

店主 3 小間物、雜貨、化粧品卸 4 室蘭市大町一 5 同市小橋内町一 7 慶應元年九月十五日 8 新潟縣南蒲原郡中之島村 10 圓基 11 淨土眞宗 會字 猛 1 タケヤ商店 2 店主 3 化粧品、小間物、石鹼 雜貨卸商 4 釧路市黒金町三一五同 7 明治三十六年二月十五日 8 釧路市 10 讀書、圓基 11 眞宗

商店支店 11 眞宗 宥田勝彦(重太郎) 1 宥田紙店 2 店主 3 紙文具卸商 4 帶廣市大通一の一九 5 同 6 同 7 明治二十五年十一月十五日 8 札幌市 9 元藤井商店員 10 切手繪葉書蒐集、寫眞、旅行 11 眞宗

主 3 藥性、化粧品 4 雜貨... 寺江善助 1 寺江商店 2 店... 岩田友男 1 株式會社岩田商店... 池田秀 1 池田商店 2 店... 西川幸吉 1 西川商店 3 小...

組長、細走化粧品組合長、町... 伊勢崎八郎 1 伊勢崎本店... 石川孝一 1 石川興七商店... 井上留吉 1 井留 2 店主... 伊藤三三 1 伊藤商店 2...

石川縣 9 一の辻商事株式會社... 佐味源喜智 1 サマヤ洋品店... 青森縣 1 サクラキ藥局... 櫻井藤助 1 サクラキ藥局...

年一月四日 8 岩手縣東井郡... 樋口藏吉 1 樋口商店 2 店... 大高啓吉 1 大高本店 2 店... 關藤吉 1 又五商店 2 店... 辻井幸次郎 1 かぎや小間物...

8 神奈川縣足柄下郡愛川村桑原... 岩手縣 1 石川興七商店... 井上留吉 1 井留 2 店主... 伊藤三三 1 伊藤商店 2... 佐藤萬治 1 佐藤商店 2...

小原藤助 1 岩谷商店 2 店... 伊川喜代治 1 三加九 2 店... 近江屋正之助 1 近江屋商店... 鈴木國太郎 1 鈴木商店 2...

田市川反五の七 5同 6煙草... 中村長十郎 1中長本店 2... 本國金之助 1本金商店 2... 石田善平 1石善商店 2... 小池謙太郎 1鏡屋洋品店 2...

代港町品町 5同 7明治十七... 今泉吉之助 1今泉洋品店 2... 酒井吉次 1酒井吉次商店 2... 佐藤米助 1佐藤洋品店 2... 丹野利助 1丁子屋洋品店 2...

7明治十九年七月一日 8天童... 山田五十八 1山田商店 2... 山田五十八 1山田商店 2... 山田五十八 1山田商店 2...

山形縣

市町 5同 7明治八年九月十... 五十嵐善五郎 1御屋本店 2... 小池謙太郎 1鏡屋洋品店 2... 後藤善太郎 1指物屋 2...

荒井岩之助 1荒岩商店 2... 井澤慶太郎 1東北小間物化... 佐藤忠之進 1佐忠商店 2... 佐藤忠之進 1佐忠商店 2...

佛、曹洞宗兩道... 養正人 1養生堂仙臺販賣... 養正人 1養生堂仙臺販賣... 養正人 1養生堂仙臺販賣...

7 明治二十九年二月二十二日
8 茨城縣 10 芝居、音楽
11 天理教
田中清義 1 守谷藥局 2 店
主 3 藥品、化粧品、雜貨 4
守谷町 6 赤羽合同運送株式會
社取締役 7 明治九年四月四日
7 茨城縣 9 元町助役 10 旅行
11 天台宗
關谷三郎 1 七ヶ十百貨店
2 店主 3 藥種、化粧品、洋品
雜貨 4 取手町 5 同 6 取手
町商工會副會長 7 明治二十六年
十一月十二日 8 澁賀縣 10
澁賀町 11 淨土宗

栃木縣

荒井政義 1 上田屋小間物店
2 店主 3 小間物、化粧品 4
宇都宮市馬場町三七八 5 同
7 明治四十二年三月五日 8 茨
城縣助川町 10 スボイ少、讀書
11 門徒宗
宇塚正三九 1 宇塚至誠堂藥
局 2 店主 3 藥品、賣藥、化
粧品 4 取手町 5 同 6 商工會議所
生町一 5 同 7 明治二十八年二月十二
日 8 栃木縣 9 東京玉置合名
會社員 10 園藝、大弓 11 眞言
宗
笠岡文信 1 常陸屋商店 2
店主 3 小間物、化粧品 4
宇都宮市大工町四七四 5 同
7 明治二十三年六月二十三日
松村泰治 1 松村屋號 2 店
主 3 化粧品、雜貨、花紙卸商
4 宇都宮市日野町二七 5 同
7 明治三十一年一月二十六日

8 宇都宮市日野町三六 9 獨立
10 商業以外なし 11 佛敎
淺貝金八 1 中屋商店 2 店
主 3 化粧品、雜貨 4 足利市
井草町二四〇九 5 同 7 明治
二十七年三月四日 8 伊勢崎町
9 前橋市中喜商店 10 旅行 11
門徒宗
澤原岩吉 1 津原油店 4 足
利市伊勢町一九二 5 同 7 明
治二十三年十月十日 8 新潟縣
10 岡島
富岡光三郎 1 クシヤ 3 小
間物、化粧品 4 足利市通リ二
の二六二二 5 同 7 明治二十
七年九月二十三日 8 群馬縣勢
多郡黒保根村字上神梅 10 旅行
宇賀神半次郎 1 叶屋本店
2 店主 3 卸小賣 4 鹿沼町久
保町一六一七 5 同 7 明治元
年九月十六日 8 栃木縣 10 同
9 日蓮宗
清水松五郎 1 三島家商店
3 洋物類一式、小間物、化粧品
4 今市町住吉町四七二 5 同
7 明治十一年六月二日 8 新潟
縣三島郡 9 元宇都宮市三島屋
本店 10 同
善沼重一 1 三上平和堂 2
店主 3 小間物、藥品、化粧品
4 足利町松原 5 同 7 大正三
年六月二十二日 8 栃木縣 9
元三上平和堂支店 10 讀書、
音樂、茶棋 11 天台宗
杉江龜松 1 杉江商店 2 店
主 3 小間物、化粧品 4 栃木
町銀座二丁目 5 同 7 明治十
四年一月五日 8 栃木縣 11 天
台宗
田島鐘三 1 柏屋商店 2 店

主 3 小間物、化粧品卸 4 栃
木町大字栃木三二九 5 同 6
栃木町小間物化粧品商組合副組
長 7 明治十年十一月三日 8
群馬縣館林町 10 營業
青山道太郎 2 店主 3 販賣
業 4 佐野町二七八三 5 同
6 佐野町會議員、佐野町學務委
員 7 明治二十年四月十一日
8 栃木縣 10 旅行 11 天台宗
飯塚福次郎 1 飯塚小間物店
2 店主 3 小間物、化粧品、煙
草、雜貨 4 佐野町伊賀町六三
八 5 同 6 佐野町小間物化粧品
雜貨商組合長、佐野町小賣人
組合副會長 7 明治十五年三
月三日 8 栃木縣佐野町 10 旅
行 11 淨土宗
奈良原又三 1 京屋本店 2
店主 3 小間物、化粧品卸 4
佐野町伊賀町六九六 5 同 7
明治六年十二月二十六日 8 葛
生町宇相澤 10 義太夫 11 蓮
宗
内田春藏 1 吉野屋商店 2
店主 4 田沼町仲町 5 同 7
明治十九年三月二十三日 8 田
沼町宇吉水 10 同
津布久彌一 1 扇屋 2 店
主 3 小間物、袋物、化粧品
4 田沼町大字山越四七五 5 同
7 明治二十六年十一月二十六日
8 栃木縣田沼町 11 眞言宗

群馬縣

新井敏次郎 1 新井カホル堂
2 店主 3 官營煙草、小間物、
化粧品 4 前橋市芳町七五 5
同 6 クラブ特定合名會社員、
同
群馬縣中部化粧品業組合常務理
事 7 明治八年五月二十二日
8 桐生市境野町 11 禪宗
石黒友之助 1 三河屋號三友
商店 2 店主 3 石鏡、雜貨、
紙、砂糖 4 前橋市向町九 5
同 7 明治二十二年六月十四日
8 前橋市
大橋萬平 1 鈴木屋小間物店
2 店主 3 貴金屬、裝身具、小
間物、化粧品 4 前橋市桑町一
二 5 同 7 明治二十六年十二
月十八日 8 前橋市 9 元万新
商店員 10 寶生流蒸曲 11 眞宗
東本願寺派
忍足劍作 1 津之國屋商店
2 店主 3 化粧品卸商 4 前橋
市北曲輪町五四 5 同 7 明治
二十六年二月六日 8 前橋市
11 蓮宗
高橋政次郎 1 高橋本店 2
店主 3 小間物、化粧品卸 4
前橋市立川町二〇 5 同 6 群
馬縣中部クラブ特定化粧品會社
代表社員 7 明治三十二年九月
十五日 8 前橋市 10 讀書 11
淨土宗
森本三次 1 小松屋雜貨店
2 店主 3 雜貨、石鏡卸 4 前
橋市曲輪町八 5 同 6 商工會
議所議員、所得稅調査員 7 明
治十二年六月十日 8 澁賀縣
9 櫻一貫より現在に至る 10 旅
行 11 淨土宗
歌代長二 1 カクタ 2 店主
3 化粧品、小間物卸小賣 4 高
崎市寄合町四八 5 同 7 明治
二十四年十一月三日 8 新潟縣
柏崎町 9 高崎市若松屋本店員
10 水泳、運動

澤 1 株式會社岸島吉
商店 2 社長 3 藥品、雜貨
4 高崎市九藏町一〇七 5 同
6 群馬大同銀行常務取締役 7
明治二十九年五月十日 8 高崎
市九藏町一〇七
清塚佐太郎 1 菊水小間物店
2 店主 3 小間物、化粧品卸
4 高崎市本町二の一五 5 同
6 群馬縣西部化粧品商組合理
事長、高崎實業組合聯合會理事
高崎市會議員 7 明治十七年十
一月十七日 8 群馬縣倉賀野町
10 讀書、仕舞、菊花栽培 11 日
蓮宗
國澤辰治 1 若松屋總本店
2 店主 3 小間物、化粧品卸
4 高崎市田町九五 5 同 6 高
崎化粧品雜貨商組合長 7 明治
九年七月二十四日 8 高崎市田
町九五 10 將棋、大弓、讀書
須田健三 1 合資會社若松屋
本店 2 代表社員 3 小間物、
化粧品卸 4 高崎市本町三の九
九 5 同 6 群馬縣西部クラブ
特定化粧品販賣會社社長、群馬
縣西部化粧品商組合理事 7
明治三十年十二月二十七日 8
高崎市本町 9 前名古屋森本本
店副支配人 10 經濟書籍の讀書
11 淨土宗
田村佐五郎 1 合資會社金子
本店 2 代表者 3 小間物、化
粧品卸 4 高崎市新館屋町一六
5 同市西部柳川町一二 6 群馬
縣西部化粧品商組合理事 7
明治二十八年一月三日 8 群
馬縣吉井町 9 前金子本店店員
矢野宇助 1 矢野小間物店
2 店主 3 小間物、化粧品 4

高崎市柳川町四六 5 同 6 小
間物化粧品商組合長兼會計、
西部商業組合理事 7 明治二十
一年一月五日 8 群馬縣松井田町
9 前橋市松屋小間物店店員 10
營業 11 眞言宗
田邊仙太郎 1 田邊商店 2
店主 3 小間物、化粧品卸小賣
4 桐生市本町六の三七一 5 同
6 群馬縣東部化粧品商組合理
事長、群馬縣東部クラブ特定化
粧品販賣會社代表 7 明治
十八年三月三十一日 8 桐生市
10 讀書、讀書 11 眞言宗
藤江清三郎 1 藤江小間物店
2 店主 3 小間物、化粧品、雜
貨卸小賣 4 桐生市本町四丁目
5 同 7 明治三十四年五月十一
日 8 桐生市 10 園藝、讀書、
旅行 11 眞言宗
矢野野高 1 矢野興服店 2
店主 3 實用百貨 4 桐生市本
町五の甲三七〇 5 澁賀縣日野
町大窪 7 明治十八年六月四日
8 澁賀縣日野町 11 西本願寺派
金島源次郎 1 合名會社和泉
又商店 2 代表社員 3 小間物
化粧品卸小賣 4 澁賀町一四一
5 同 7 明治三十七年九月七日
8 群馬縣 10 野球 11 禪宗
小林茂十郎 1 和泉茂本店
2 店主 3 小間物、化粧品 4
藤岡町 5 同 7 明治二十一年
一月十九日 8 群馬縣 10 讀書
11 眞言宗
中山勝次郎 1 中山小間物店
2 店主 3 小間物、化粧品、洋
品 4 沼田町甲一二八 5 同
7 明治二十四年八月二十六日
8 群馬縣沼田町 9 馬喰町三丁

日伊勢商店店員 10 旅行
磯野憲造 1 牧野屋支店 2
店主 3 小間物、化粧品 4 伊
勢町本町三丁目 5 同 6 群
馬縣クラブ販賣特定合名會社
社員 7 明治二十六年二月七日
8 群馬縣境町 11 我國神社
星野健作 1 合資會社星野小
間物店 2 相談役 3 小間物、
化粧品、雜貨卸小賣 4 伊勢町
町西町 5 同町乙五七〇 6 賣
生家群馬縣販賣株式會社代表取
締役、アイデア化粧品科伊勢崎
販賣所代表者、株式會社大盛座
監査役、帝國在郷軍人會伊勢崎
町分會長 7 明治三十八年八月
八日 8 伊勢崎町 10 スボイ少
11 眞言宗
星野忠雄 1 星野支店 2 店
主 3 小間物、化粧品、雜貨
4 伊勢崎町本町二丁目 5 同
6 大間、電氣館取締役 7 明治
二十年六月二十四日 8 群馬縣
9 大正四年獨立 10 魚釣、讀書
11 佛敎
矢野又次郎 1 武藏屋 2 店
主 3 小間物、化粧品、袋物類
雜貨 4 館林町谷越町 5 同
7 明治二十四年七月三日 8 群
馬縣 10 書道 11 佛敎
星田仁助 1 ぼした 2 店主
4 澁川町二三八九 5 同 6 群
馬縣西部化粧品商組合理事
7 明治四年十月二十日 8 澁賀
縣蒲生郡西櫻谷村 10 讀書 11
眞宗

埼玉縣

和布川村 1 足立屋 4 浦
富澤泰雄 1 とみざわ 2 店

主 3 小間物、雜貨、化粧品小
賣 4 川口市本町一〇四七 5
川口市本町一丁目廣小路 7 明
治三十四年五月五日 8 東京市
10 ハイキング、讀書、寫眞 11
天台宗
堀田真助 1 鹿島屋 2 店主
3 雜貨、油卸 4 川口市本町一
の二六 5 眞言宗
尾 藤 1 遊馬屋 2 店主
3 小間物小賣 4 大宮町大字大
宮三七六九 5 同 7 明治十四
年八月十五日 8 埼玉縣 9 日
本橋區本町元花の露店員 11
眞宗
川部養藏 1 京屋本店 2
店主 3 化粧品、小間物 4 大
宮町宮町 5 同 7 明治十二年
九月十二日 8 埼玉縣大宮町在
二ツ宮 9 京都市乾商店支配人
10 書畫、骨董、刀劍 11 眞言宗
嶋村泰太郎 1 島村金太郎本
店 2 店主 3 化粧品卸 4 大宮町 5
7 明治二十一年九月五日
10 魚釣、弓 11 眞宗
清水滿藏 1 正直屋 2 店主
3 化粧品卸 4 大宮町四一〇七
5 同 7 明治十六年九月十九日
11 眞宗
矢澤安之輔 1 伊吉屋 1 角大支
店 3 化粧品、油商 4 與野町
新國道 5 同 6 赤羽建國電氣
蓄音器株式會社取締役、アイデ
ア化粧品卸埼玉販賣所主任 7
明治三十四年七月二十一日 8
埼玉縣平方町 10 弓道
遠藤清太郎 1 柳瀬屋 2 店
主 4 所澤町大字所澤五二九
5 同 7 明治九年六月十五日

10 園藝、大弓 11 佛敎
平井久吉 1 合名會社見彌
商店 2 代表者 3 百貨店 4
秩父町本町 5 同 6 秩父郡小
間物化粧品同業組合長 7 明治
八年三月十八日 8 澁賀縣 10
盆裁、骨董、置物 11 淨土宗、
眞言宗
矢尾喜兵衛 1 合名會社矢尾
商店 2 代表社員 3 日用百貨
秩父銘仙賣場、銘酒花陽園造
4 秩父町 5 同 8 澁賀縣西櫻
谷村 9 創業寛延二年
武井敏治 1 マルタケ商店
2 店主 3 化粧品雜貨商 4 忍町
大字行田五五 5 同 7 明治二
十四年九月二十七日 8 埼玉縣
小林靜司 1 小川屋本店 2
店主 3 小間物、化粧品卸 4
加須町 5 同 7 明治三十九年
四月二十日 8 埼玉縣加須町
11 眞宗
入 治郎 1 有喜屋 2 店主
3 小間物、化粧品卸 4 本庄町
二八〇四 5 同 6 明治二十二
年三月十二日 8 長輪村 9 鉢
蕪商 10 盆裁、踊、旅行 11 佛
敎
平澤清次郎 1 清盛堂 2 店
主 3 藥油、化粧品卸商 4 萬
浦町春日町三五九 5 同町新六
間道通り 6 萬浦地方小間物化
粧品商組合長 7 明治十三年二
月二十六日 8 埼玉縣萬浦町
10 政治 11 佛敎
藤部清十郎 1 服部商店 2
店主 3 洋品、小間物、化粧品
小賣 4 久喜町大字久喜新四一
三 5 同 6 商工會副會長、熊
ヶ谷商業組合理事 7 明治十年

千葉縣

一月二十五日 8 埼玉縣南埼玉郡江面村大字下早見 11 佛敎 土屋佐吉 1 伊勢屋 2 店主 3 小間物、化粧品、雜貨 仲町一九六 5 同 7 安政三年十二月七日 8 埼玉縣 10 製菓 11 皇道大本教

主 3 小間物、化粧品、雜貨 4 成田町成田五三一 5 同 7 明治三十七年九月二十八日 8 千葉縣 10 野球 渡邊菊次 4 安食町 5 同 7 明治八年六月十三日 8 茨城縣新敷郡生板村 國代爲次 1 田中屋小間物店 2 店主 3 小間物、化粧品、雜貨 貨物小賣 4 茂原町本町一 5 同 7 明治五年十一月八日 8 千葉縣縣長生野東村 11 日蓮宗 長谷川竹三郎 1 長谷川小間物店 2 店主 3 小間物、袋物 糸物 4 東金町東金 5 同 7 元治元年二月九日 8 千葉縣 讀書 11 日蓮宗 小川泰三 1 小川屋菓子小間物店 2 店主 3 小間物、菓子、玩具、化粧品、袋物 4 大網町本町 5 同 6 信用組合信用評定委員 戶數制調査委員、選舉區正部 委員 7 明治二十二年七月二十三日 8 千葉縣土氣本郷町 10 小島河宮、柔道 11 日蓮宗 行木善次 1 行木商店 2 店主 代理 3 化粧品、小間物 4 大網町三八一 5 同 7 明治十二年 8 千葉縣大網町 10 商賣 11 日本法華宗 菊池新一郎 1 新盛安藥局 2 店主 3 化粧品、藥品 4 成東町二四六七 5 同 7 明治十七年六月二十五日 10 旅行、書 11 日蓮宗 九鬼又三郎 1 ハクヲヤ商店 2 店主 3 小間物、化粧品、雜貨 貨物商 4 成東町 5 同 7 明治二十一年七月八日 8 千葉縣 公平村野島區 9 前千葉市九鬼

二六四

星野保 1 星野藥局 2 店主 3 藥品、化粧品 4 五井町 5 同 7 明治三十五年 七月二十七日 8 千葉縣南町 9 創業明治四十一年 立瀨捨五郎 1 大勝屋 3 雜貨 4 松戸町松戸一八五〇 5 同 7 明治二十年十月五日 8 松戸町 10 讀書 11 眞言宗 岡田安司 1 近江屋商店 2 店主 3 小間物、化粧品、雜貨 4 野田町本通二の二四六 5 同 6 野田町化粧品同業組合長 7 明治二十四年八月十七日 8 千葉縣 10 旅行 11 眞言宗 直井近藏 1 直井商店 2 店主 3 藥品、化粧品、小間物、紙類 4 野田町三〇一 5 同 7 明治十八年七月十九日 8 千葉縣野田町 9 元梅屋藥局支店 人 10 旅行、讀書 11 眞言宗 筆内忠藏 1 筆田天心堂藥局 2 店主 3 藥品、化粧品 4 八街町三七一 5 同 7 明治二十年十一月一日 烏崎操 1 新榮堂藥局 3 藥品、賣藥、化粧品その他 八幡町八幡一五六 5 同 7 明治二十七年六月二十三日 圓基 岩淵剛 1 岩淵藥局 2 店主 4 佐倉町鈴木五一 5 同 7 明治二十四年三月十五日 8 千葉縣 10 狩獵 尾見二一 1 ミチヤ藥局 2 店主 3 藥局、化粧品 4 佐倉町郵便局隣 5 同町新町四五 7 明治二十七年三月七日 8 岡山縣吉備郡大井村 10 將棋 大島忠平 1 大島商店 2 店

東京市

品部 4 木更津町田面通り 5 同 7 明治四十五年三月一日 8 木更津町 10 音樂 藤瀨彌吉 1 豐助商店 2 店主 3 小間物、化粧品、雜貨 4 木更津町 5 同 6 森永千葉販賣會社監査役 7 明治六年八月一日 8 千葉縣佐貫町 9 前煙草元賣支店 10 將棋 眞言宗 金井不二雄 1 油津洋品店 2 店主 3 化粧品、小間物 4 勝浦町出水一二六四 5 同 7 明治四十三年三月十三日 8 勝浦町 10 讀書、玉突 11 日蓮宗 小林安次郎 1 若松屋本店 2 店主 3 洋品、小間物、化粧品 4 北條町六軒町 5 同町南品 6 北條町一一年 8 千葉縣安房郡北條町 9 先代襲名 10 書畫 11 眞言宗 鈴木伸三郎 1 鹽田屋商店 2 店主 3 小間物、化粧品、藥物、文具 4 館山北條町新宮二四 5 同 7 明治十九年四月八日 8 館山北條町 11 淨土宗 富澤三之助 1 富澤藥局 2 店主 3 藥劑商 4 館山北條町 5 同 6 白土房南會社取締役 7 明治二十七年二月六日 8 千葉縣 10 乘馬 渡邊誠一 1 三共藥局 2 店主 3 藥品、化粧品 4 保田町本郷前 5 同 7 明治十七年四月二十三日 10 讀書 11 日蓮宗 尾高朝治郎 1 尾高藥局 2 店主 3 藥品販賣、寫眞機、化粧品 4 鴨川町前原五五 5 同 7 明治三十四年十月十日 8 千葉縣 10 旅行 11 淨土宗 秋本市松 1 ヨマヤ商店 2

店主 3ホマド、クワム、
ベトナム製造 4本郷區湯島新
花町三〇五同 7明治十八年
四月二十二日 8千葉縣津郡
清川村 11不動
秋元 直 1花玉石鏡株式會
社 2取締役 3石鏡
其他 4日本橋區馬喰町二の一
5本郷區駒込上富士町九一
7明治十九年七月三十日 8長
野縣 10岡本、清曲 11基督教
秋山芳藏 1山芳商店 2店
主 3小間物、雜貨、羽織紐
4日本橋區馬喰町三の三の三
5同 7明治三十年三月十日 8
千葉縣東金町
朝井清輔 1朝井清輔商店
2店主 3化粧品製造 4下谷
區竹町一七 5同 7明治二十
三年三月二十日 8青森市 9
前池田商店 10魚釣リ 11
淨土宗
朝倉敏一 1朝倉敏一商店
2店主 3籠甲、小間物製造卸
4淺草區淺草橋三の九の一
5同 7明治三十八年三月八日
8豐橋市 9本原傳兵衛商店
員 11佛宗
淺倉三郎 1淺倉商店 2
店主 3セロイド製糖製造販
賣 4下谷區入谷町一三九 5
同 7明治二十五年十二月十四
日 8埼玉縣北足立郡
淺野鐵造 1淺野商店 2店
主 3化粧品、雜貨卸 4下谷
區金杉下町一二 5同 7明治
九年三月二十日 8新潟縣三條
町 10旅行 11佛教
青澤成吉 1澤屋 4淺草區
小島町の一五 5同 7明治

十八年十月二十五日 10姓名學
青澤佑吉 1青澤商店 2店
主 3ルース製品、ゴム防水布
4神田區岩本町三 5淺草區向
柳原町の一三六 6ライオン
製造株式會社監査役 7明治
二十五年十二月二十日 8長野
縣 9荻村龜太郎商店支配人
10スホト 11神道修徳會會員
安宅三郎 1永廣堂支店
2支那人 3香料 4日本橋區
本町二の二 5小石川區久世山
7明治二十二年一月二日 8海
南市 10ゴルフ 11キリスト
阿部 鏡 1阿部鏡商店 2
店主 3小間物、雜貨部 4日
本橋區馬喰町三の二の五 5同
7文久三年五月二十四日 8名
古屋市神樂 11佛宗
阿部末治 1阿部製糖會
2店主 3製糖業 4芝區高輪
南町五三 5同 7明治十年六
月十三日 8仙臺市 9明治卅
八年より米國に於て日本及支那
品雜貨輸出入業を營む 10發明
品研究事業 11神教
阿部實之助 1合資會社關商
店 2代表社員 3酸性白土
4京橋區橋町の一 5荒川區
日暮里町三の七〇九 7明治三
十六年五月二日 8東京市
天笠製司 2店主 3籠甲製
造 4淺草區藏前の一〇九 5同
7明治二十八年六月十日 8群
馬縣大田町 10誦曲、卓球 11
佛宗
天野寬哉 5日本橋區橋町一
三 6東京小間物商同業組合主
事 7明治三十二年七月二十日
8群馬縣 9群馬新聞記者 10

併句、誦曲 11神道明照教
天野謙七 1近源天野源七商
店 2店主 3小間物、化粧品
卸、ヘチマ化粧品本舖 4日本
橋區橫山町六の七號 5小石川
區原町一六 7明治三十九年一
月六日 8東京市 10誦曲 11
淨土宗
天野半次郎 1合資會社近磯
商店 2代表社員 3石鏡卸
4日本橋區橫山町七の一號
5同 7明治三十七年七月十三
日 8東京市 10誦曲 11淨土
宗
天野陸夏 1近源天野源七商
店 2副店主 3小間物、化粧
品卸、ヘチマ化粧品本舖 4日
本橋區橫山町六の七號 5小石
川區原町一六 7明治二十九年
四月二十五日 8榑木縣 10ス
ホト 11淨土宗
天野利助 1近利商店 2店
主 3小間物、雜貨、縫針、綿
糸 4日本橋區橫山町五の九號
5同 7明治三十年二月十五日
8東京市 10誦曲
甘利耕吉 1甘利商店 2店
主 3小間物製造 4神田區東
神田一〇の四號 5同 6明治
四十年九月二十五日 8東京市
9父業繼承 10旅行 11淨土宗
尼子敏止 1東京小間物化粧
品商社 4日本橋區馬喰町三
の三 5中野區大和町一九七
7明治三十二年五月六日 8京
都市 10誦曲 11淨土宗
新井小三郎 3袋物卸商 4
淺草區向柳原町の一〇二七 5同
7明治十七年四月二日 8埼玉
縣西園宿

新井政吉 1アライ化粧品本
舖 2店主 3化粧品製造 4
本郷區湯島三組町新一番二五
5同 7明治三十九年六月十二
日 8榑木縣
荒川貞吉 1丸見屋商店工業
部、ミツ化學研究所 2藥劑
科長 3石鏡、香粧品、藥劑、
滋養品 4向島區寺島町八の一
〇四 5同 7明治二十年一月
二日 8埼玉縣小川町 10花青
園
荒木好三 1荒木商店 2店
主 3つくばね香粧品製造卸
4淺草區西大久保二の二六一
5同 7明治三十三年十月七日
8淺草區西大久保町 10野球、
旅行 11門徒宗
荒木幸助 1荒木商店 4本
所區龜澤町の一五 5同 7明
治十九年八月二日 8石巻市
10旅行 11成田山不動尊
荒木八郎 1伊東胡蝶園 3
化粧品製造販賣 4麻布區本村
町一四五 5杉並區成宗の一五
八 7明治二十七年一月二十日
8熊本市 9大日本製糖會社社
員 10發賣、團圓、團圓、讀書
11キリスト教
安達武彦 1陸屋商店 2店
主 3香粧品、化粧パフ製造
4日暮里上日暮五の二六一二
5同 7明治三十二年六月一日
8京橋區 9前テイエム化粧品
本舖主 10旅行、スホト 11
眞宗
安達勇三 1テイエム化粧品
研究所 2店主 3香粧品製造
4日暮里上日暮八の二四九 5
同 7明治三十五年二月二十日

イ

伊丹政太郎 1伊丹商店 2
店主 3寶石卸商 4荒川區尾
久町九の二八一 5同 6前
福當町會理事、新潟縣人會役
員 7明治十九年二月一日 8
新潟縣古志郡黒峰高見 9前滑
川商店 10旅行社寺參拜 11淨
土宗
伊東 榮 1伊東胡蝶園 2
店主 3化粧品製造 4麻布區
本村町一四五 5同 7明治三
十九年七月三十日 8東京市
10讀書、スホト
伊東六郎 1花玉石鏡株式會
社社長 2本店販賣部長兼
金副部長 3石鏡、グセリ
製造 4日本橋區馬喰町二丁目
5市川市大字市川一三五 6大
日本油脂株式會社、グセリ
販賣株式會社取締役 7明治
三十二年十一月八日 8松阪市
9元日本グセリ工業株式會
社勤務 11眞宗
伊東敬之 1伊東屋商店 2
店主 3化粧品、雜貨卸 4
在野區小山町六二 5同 6
三共印紙製造株式會社、三
共社監査役 7明治二十三年六
月二十八日 8神奈川縣足柄下
郡湯本町 10將棋、籠馬 11日
蓮宗
伊藤市太郎 1大坂屋 4四
谷區香樂町三三 7明治二十九
年五月 8小石川區
伊藤英三 1大日本油脂株式
會社 2常務 3一般油脂製品
香料類 4向島區青橋町東一の

一 5本郷區駒込町二八 7
明治三十五年十二月二日 8岐
阜縣中津町 9前花玉石鏡株式
會社取締役 10登山、運動
伊藤慶次郎 1合資會社伊藤
製油場 2代表社員 3椰子油
カストール油製糖業 4京橋區
座八の五 5三重縣桑名町 7
明治三十二年 8三重縣桑名町
10野球、馬術、將棋 11眞宗、
秋葉山大權現
伊藤孝一 1精華堂 2店主
3小間物製造卸 4淺草區南元
町六二 5同 7明治三十二年
八月十二日
伊藤定次郎 1株式會社衣生
堂 2取締役工場長 3化粧品
石鏡製造 4京橋區銀座八丁目
5下谷區上野櫻木町四三 7明
治二十五年十二月二日 8愛知
縣海部郡永和田村 9前衣生堂店
員 10佛宗 11眞宗
伊藤善治 1三友會 2店
主 3製油、變洗粉製造 4深
川區新大橋三の七 5同 7明
治十五年十月二日 8埼玉縣
10國語
伊藤秀次郎 1株式會社今與
商店東京支店 2支店長 3婦
人服飾裝身具 4淺草區左衛門
町一 5同 6今與商店取締役
7明治三十一年二月十六日 8
大津市 10讀書 11淨土眞宗
伊藤文一 1伊藤商店 2店
主 4淺草區西三筋町五八 5
同 6みのる會員 7明治二十
四年一月十二日 8愛知縣 10
誦曲 11眞宗
伊藤弘芳 1伊藤救生堂藥局
2店主 3藥局、喫茶、度量衡

櫻草、切手販賣 4神田區小川
町三の三 5同 6日本度量衡
協會聯合部區部會長、東京府藥
劑協會副會長、東京藥局會副會
長、中央藥社商業組合理事 7
明治十七年八月二十七日 8神
田區 9先代より繼續 10誦曲
11日蓮宗
伊藤田光男 1株式會社衣生
堂 2取締役技師長 3化粧品
製造 4京橋區銀座八の二の一
5牛込區矢來町五〇 7明治二
十八年八月五日 8中津市 10
多種多様
板倉安兵衛 1株式會社平尾
贊平商店 2事務取締役 3化
粧品製造販賣 4日本橋區馬喰
町一の四の四 5小石川區原町
一六 6東京商工會議所議員商
業部副部長、東京工場協會江東
支部聯合會長 7明治十九年二
月十五日 8東京市 9前日本
興業銀行日本橋支店支配人 10
誦曲、ゴルフ 11淨土眞宗
板橋實治 1田中花玉堂 2
店員 3化粧品卸商 4日本橋
區馬喰町三の二 5本郷區駒込
林町一七五 7東京工場協會江
東支部聯合會長明治十六年五月
十四日 8東京市 11眞宗
井浦可信 1塚田合名會社
2支配人 3化粧品卸 4本郷
區馬場天神町三六一 5淺草
區區人町三の三六 6養生堂
東京販賣株式會社監査役 7明
治二十三年四月十三日 8東京
市 10旅行 11門徒宗
井阪健雄 1井阪東京支店
2店主 3商舖子 4日本橋區
馬喰町三の四の一 5同 6大

阪忠男ハナラシ東京支店長 7
明治五年一月八日 8大阪市南
久寶寺町 9本店員 10營業、
學門 11神道黑住教會、觀音業
井田幸八郎 1井田兩國堂
3化粧品卸 4本所區龜澤町一
の一九五 5同 7明治二十七年
三月十四日 3埼玉縣蕨町 2
井田友平 1井田東京堂 2
店主 3メマホマド本舖
4本所區堅川二の六 5龜町區
富士見町三の一 6東京市會議
員、本所區會議長、東亞輸出當
務理事 7明治二十二年三月十
七日 8埼玉縣蕨町
井田康司 1メマホマド
本舖井田東京堂 2副店主 3
化粧品製造 4本所區堅川二の
六 5龜町區富士見町三の一 8
7明治三十八年五月十九日 8
埼玉縣 10乘馬
井田眞平 1井田東京堂 2
支配人 3化粧品製造 4本所
區堅川二の六 5淺谷區千駄ヶ
谷四の六二五 7明治三十三年
三月二十一日 8埼玉縣蕨町
9前井田東京堂大阪支店長 10
旅行、讀書、撞球
井田秀三郎 1井田商店 3
小間物、雜貨卸 4淺草區淺草
橋三の三一 5同 7明治三十
一年十一月十六日 8埼玉縣
10讀書 11眞宗
井筒飛泉 1美容科學研究所
2店主 3化粧品、美容器具製
造卸 4芝區葦手町一八 5同
6昭和イブライム會社取締
井東長藏 1井東商店 2店
主 3化粧品製造卸 4下谷區
金杉下町一二四 5同 7明治

