世界畫報

每星期日出版 一張，零售大洋三分，每年一元二角，連郵費在內 報款期預送。

中華民國二十五年十月十一日 第五百六十四期

廣告刊例

一、本報廣告方面除封面外，概收現洋，不折不扣。

二、普通廣告每方寸每期大洋二元，特別地位加倍，連登四期以上者八折，連登十二期以上者七折，連登二十四期以上者六折，以過期無效為限。

三、廣告每方寸計算，橫直以一寸為標準，不滿一寸者，以一寸論。

四、廣告每方寸計算，橫直以一寸為標準，不滿一寸者，以一寸論。

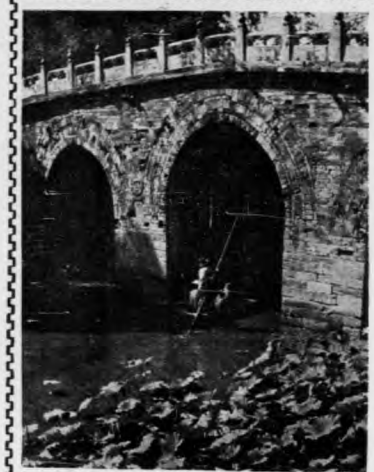

↑ 橋下 郭佩林作

M先生救……姨太太記

……幫辦事公

M先生，非常的滑稽，似乎那黧黑的面孔，含有幽默的成龍在內，但一笑起來，整若洪鐘，這樣，黧黑的顏色依在臉盤上不令人見而生畏了！

曾作過幕府，檢察官，也作過些年，現在退居休養，來管粉筆間的生活，在作粉筆講述的時候，常有些時候談到他自己的事跡？以作講述的佐證。

記不清講到什麼地方了，他嘻天笑地的吐出一段孫教械太太的苦惱的事實，他說：「我在××地作××官的時候，就以榨取犯罪為能事，本來麼，××官的職務是檢舉犯罪，坐在房間內，專等新交正送案，寫得詞訟靈資？那時候，我的隔壁住着一家人家，家主很闊綽，蓄有姨太太，起初到很相安，後來，不知為了什麼，每天都聽打，尤其是在深夜，嘻，嘻，我聽了，非常的着過，我覺得，一個女的，天生的俊秀才罷，為什麼下錢了人家作姨太太，？作姨太太誠不幸，娶姨太太者又不體認她，最最豈有此理，後來，我四到××街××號并意些，但聽到了哭聲，見到了女人在捋十帶有傷時，就回來知會我一聲。果然，第三天那個警察回來說，姨太太在門首上懸容不展，院脚上有新的創痕，我當時坐車子到姨家門首，上前抓住了她，帶到法院，將身上檢驗了，哈，傷多了，一面問她，說是丈夫和大太太兩個人互相打的，太太打的時候居多，呵，原來是醋海興事情，當時我就傳她的丈夫，她的丈夫不到，

↑ 李克利女士 （一元照相館攝）

↑ 宗惟珏女士 （銘春）

接着我下拘票，將他傳來，大加申斥，並判了她的丈夫一些徒刑，那位姨太太連連向我叩頭不止，我總要打抱不平，我專愛辦理這種事情……」

聆訖之後，不由我三撇筆而嘆曰：「姜姨太太之賴是！真婦女界之功臣也！」

↑ 北平國劇三位女演員（由左至右）姜妙君，袁毓，黃酒三女士。

↑ （連續漫畫） 混混几（四）生財有道 孫之儒作

銀屑

★……誰都知道羅勃泰勒和愛琳吟惠是一對愛人，可是有一天羅勃泰勒在一家咖啡館內獨自一個人吃咖啡，愛琳吟惠走過他的椅子，兩個人都沒有說話，和愛琳在一起的 Allan Jones 却停步和羅勃談了一會，他們互相的問安，並沒提起愛琳，豈不是一件奇異的事麼？

↑ 歌后葛綠絲摩丽布蘭搜庚合演「奧宮春色」之一幕（光陸夏十節上映）

★……德國傳奇和狄克鮑慕結婚的禮白朋萬，她的前夫是溜冰白倫，當理夫和潘治離婚以前，她對於更是努力地去創作，他預備到「Will You?」命雷門的喜劇是一個樂隊的指揮，現在命雷門能對音樂發生興趣，大概除了麥唐娜以外，也有些是受他的影響。（綠波）

★……現在卡洛朗白征天的黃昏都是和嘉柏讓在一起，同時她以前的伴侶 Fielding 也總是陪着 Addison Randall，一天的晚上，這四個人會在那戲場相遇！不知心內都作什麼感想？

↑ 「奧宮春色」之又一幕

★……郎萊瑪有兩位著名的獨身者，一就是琴姐羅吉絲，一就是拉克忠蓋博爾。關於兩人的韓聞斯，好萊塢的影刊上會刊載過不少，有幾位記者因此而大出風頭。

★……今年美國影業彩色片大流行，電影明星們均被禁止用浴及晒太陽，因咖啡色和棕色的步調對於彩色片極不相宜。柔白棕色皮膚美容聖品的瑪麥斯馥白而感到最大的悲哀。

★……佛蘭支通今年暑假期內跑回庭屈大學攻讀，預備考取哲學博士學位。

★……日本文部省（即教育部）最近撥出六十萬日金去拍攝教育電影。

★……大英百科辭典的最新版將刊登一篇關於勝勒亞斯坦的跳舞文章，可是他的跳舞已成歷史門藝術了。

★……雷電華公司已購得了 Jules Vernes 的名作「Michael Strogoff」的英語攝製權，並聘請歐洲著名製片家約翰柯瑪利夫負責監製。按此故事在歐片時代曾一度攝成影片，在華開映時譯名「亂世忠臣」，係述舊俄時代俄皇室裏一位忠勇的衛臣的一段悲壯激昂的故事。

★……嘉芙蓮赫本將繼「蘇格蘭女皇瑪麗」

↓ 林登茲麥琛主演「母愛」之一幕（雙十節在畫光上映）

「Mary of Scotland」的新作已決定為「Portrait of a Rebel」，由赫柏馬堪配演。

★……羅伯杜奈將在雷電華發行之獨立公司攝下主演一片，片名「Clementina」，寫中歐在一七一九年的一個民族英雄的故事。

★……二十世紀公司在過去三個月中贏餘美金七十餘萬，成績之佳，在其他公司之上。（汪）

↑ 柯丽門最近的一個鏡頭 （美澄攝）

↑ 賈波林「摩登時代」平安十一日破例重演

↑ 梅塞蘇主演「風塵奇女」之一幕 （平安七日上映）

金城銀行

總分行辦事處地點

北平行址西交民巷電話南局二三六〇

只可用一意 北平一元照像館 二寸四張 四寸三張 六寸二張 八寸一張

王府井大街南口 電話東局一五八九號

中公秋季
原司大減價
祇有二天

中原牛羊奶廠
鮮牛羊奶
電話東一零七四
物價便宜 ◎ 標準衛生 ◎ 實在份量 ◎ 清潔補品
東四五條後坑五十號

化學晉油
丙寅食料品工廠出品
廠址：德內八道灣二二三
電話：東局三〇四
本市各大南貨食品商品均有代售
北京銅版鋅版製版局
銅版鋅版 三色版 一色版
網目鋅版 美術銅版
專用紫光製版
出品精良 價目低廉
函索即可 隨時接洽

孫琢良眼鏡社
本社開幕參加 華北眼鏡業聯合會 舉行 秋季大減價 以答 各界 惠顧 之盛意 凡 配鏡 者 一律 減收 半價 並贈 精美 禮品 一份 以 酬 主顧 本社 聘請 日本 名醫 每日 上午 九時 至 十二時 為 顧客 免費 驗光 一次 以 明 近視 遠視 散光 之 程度 本社 出品 精良 價格 低廉 定 能 滿 君 意 凡 蒙 光臨 者 無 不 交口 稱 讚 本 社 地址 在 大街 北口 西 與 東 不同
驗光 配鏡 孫琢良 同仁 敬啟
前 協和 醫學校 教授 眼科 專家 現 在 本市 開業 歷 有 年所 驗光 配鏡 之 顧客 不 下 數千 人 均 蒙 贊許 為 最 適宜 之 眼鏡 如 蒙 賜顧 必 能 滿 君 意 而 去 此 啟
孫琢良眼鏡專家 設備完全 一手成功
鏡片原料 自磨度數
驗光磨製
兼售 眼鏡 學校 校徽
龍生 機器 學校 證明 章
本社 開幕 參加 華北 眼鏡業 聯合會 舉行 秋季大減價 以答 各界 惠顧 之盛意 凡 配鏡 者 一律 減收 半價 並贈 精美 禮品 一份 以 酬 主顧 本社 聘請 日本 名醫 每日 上午 九時 至 十二時 為 顧客 免費 驗光 一次 以 明 近視 遠視 散光 之 程度 本社 出品 精良 價格 低廉 定 能 滿 君 意 凡 蒙 光臨 者 無 不 交口 稱 讚 本 社 地址 在 大街 北口 西 與 東 不同

首都中山銅像競選別記

·W·

南京各界籌建紀念中山精神永垂久遠起見，特發起公鑄中山銅像於新街口廣場，發起迄今，將屆三載，幸得款項約五萬元，經籌委會國影組製模型圖樣，公開競選，應徵者異常踴躍，第一次參加者有鄧魯、迅雷、李金髮、江小鵬、李明揚、王心慧、梁竹亭、劉開渠、張自忠等，王臨之等二十六人，審查結果以雕開總理神像銅塑一無當選，潤用九名成績特佳者，尚令重新改稿，請九名為江小鵬、李金髮、劉開渠、李明揚、梁竹亭、滕白也、梅雨天、范角、張自忠等，並由銅像委員會決貼補人一百元，從事修改，並作第二次公開發表，當時有從法國歸來大利日本趕回應徵者大不乏人，如黃浦萍、陳錫鈞等，是第二次出品，除以上九外人員有新加入及第一次落選者，一共有二十四人。審查結果，以成績最優之梅雨天，黃浪萍陳錫鈞，李金髮，滕白也等九人之作品為複選，當選令其在京製模型，限三個月完竣，再行從中選定一人，承造中山銅像。勝後審查結果，以滕白也當選云。

↑平青年會迎新會中表演之慕眞女中學生（田英攝）

↑黃浪萍作：中山像

↑梅雨天作：中山像

↑懋市吳市長數宴在座集行之中國經濟學社第十三屆年會（國際社）

↑中華護士學會第十三屆全國代表大會在京集行（國際社）

不歡而散的迎新會

——張子——

N大的醫學院系，自成立到現在，還一個名實不符的系會都沒有組織過。在往年此系是不集行迎新會的，有也不過是某班走私的迎新會。或許由幾個一幫會之意不在酒」的退堂所發起，公開徵求同意的人，招待自然是打着「歡迎本年度的生力軍」的招牌，被人家拆穿了，一個大也不值呀！所以此系往年的迎新會，老是有頭無尾，虎頭蛇尾，6見入下來一就露終正寢了。但是本年的情形不同了，全系的迎新會却開成了。讓眞出人意料之外，局外人誰不暗稱奇怪。原來該系本年度招進的新人，雖然人數不多，但一逃死一却占了三分之一，其中有兩個是長得不壞，此兩新一逃死一上課也坐在一排，睡也睡在一間房子裏，什麼都是形影不離，好像一對異姓的姊妹花。這事被該系的老大哥綽號叫一地牌」的發現了，把對一呼，邀請該系各班共同集行迎新會，果然馬到成功，就於星期六晚上集行了。

↑←在北平協和第一期文整會工程。上區天壇完成之一部，右區代表協和醫學院。左區代表一部（由右至左）富莲衡、安娃落拉帆樂指揮錫膠固藝文教務復聘（魏守忠）

↑中央各部代表

戀愛組織

·孤影·

千載一時的良機，安能不設法拆命的活動一下？於是在新迎會的前夕，便秀集某號室去開會，商討今後進行的步驟，開最後商討的結果，是採取一五助一五利」的政策，並組法區首先成立一「設計委員會」，以某學兄為主席委員，專門調查某「逃死」是否已經有了對象，或有了對象是否能使她十分的滿意，以便因時制宜，乘機而行；同時如有一位「逃死」而為該委員共同認為理想中的人物時，則採取「抽薪」的辦法，並區防止「利權外溢」計，採取「流通政形勢，總以不使他人奪去為目的。聞該會已正式成立。

話說N大某系有某某數男士者，憤戀愛之心久矣，惟以時運欠佳，終未能成功，正值異性過剩的時候，安能不設法拆命的活動一下？於是在新迎會的前夕，有的就公然邀請電邀之天天了，有的就偷偷屋邀之天了，有的就公然邀廳了。剩下來的那幾個大傻瓜，只得監衍一下場面，在不高興不快樂的情景中結束了這個有史以來的第一個迎新會！

↑李金髮作：中山像

↑北平寫國美術會展覽之中國農村舞蹈（魏守忠）

↑北平協和醫學院新建之男生宿舍（魏守忠）

↑最近來平之日本女作家林芙美子

↑慕眞女中學生在天壇（田英攝）

↑前來平之滬鐵網球隊與青年會隊比賽前合影（魏守忠）

↑滬鐵是球隊（魏守忠）

↑上星期日開便開鳴鳴場中之甘迷們（魏守忠）

↑睡白也作：中山像

航空獎券 二等二十九萬元 頭獎一名 第二十八期 必仲秋節發財
黃河獎券 雙頭獎 人人有望 第二十八期 本月十五日開獎
正通銀號 前門外珠市口 電話西一二三五 財運亨通 必中全年總理
王永興大街北口 電話東一零七四 財運旺盛 必中全年總理
源利銀號 前門大街北口 電話東一二三五 財運旺盛 必中全年總理
誌禧二獎券 再接再勵 財運旺盛 第25803447號 五萬元正
航空獎券 每張一元 分為全張 半張 四分之一 二十六元 必仲國慶
黃河獎券 每張一元 分為全張 半張 四分之一 二十六元 必仲國慶
北平電車有限公司 電話中局二六七八
班車隨叫隨有限公司 電話中局二六七八
男生 眼鏡總行 生明齋 晶石眼鏡 近視遠視 老花 特製 各種 墨鏡 茶晶 水晶 眼鏡 一律 俱全 本行 坐落 前門外 觀音寺 路東 門牌 二十一號 電話 中局 一六二四 本行 備有 各種 最新 款式 眼鏡 及 各種 眼鏡 零件 批發 零售 不誤 主顧 時間 本行 備有 各種 最新 款式 眼鏡 及 各種 眼鏡 零件 批發 零售 不誤 主顧 時間
注意 茶墨鏡 每副 一元起碼 水晶 寶石 眼鏡 一元二元起碼 歡迎 定作 茶墨 晶石 近視 眼鏡 價廉 物美 歡迎 定作 茶墨 晶石 近視 眼鏡 價廉 物美
請君：想買一付真正國產茶華北唯一總批發自造家前門外梅竹斜街
本行坐落 前門外觀音寺路東 門牌二十一號 電話中局一六二四 本行備有 各種最新款式 眼鏡及各種 眼鏡零件 批發零售 不誤主顧時間
本行坐落 前門外觀音寺路東 門牌二十一號 電話中局一六二四 本行備有 各種最新款式 眼鏡及各種 眼鏡零件 批發零售 不誤主顧時間