

# 交行通信第七卷總目

中華民國二十四年七月起十二月底止  
第一號 起 至 第六號 止

## 特 載

標 題 號數 面 數 編著者

山西省運城區各棉花產銷合作社  
調查報告及貸款計劃書

第一號 第一面

編著者

咸陽、興平、武功、朝邑、大荔  
等五縣農村合作狀況之調查

第三號 第一面

國慶聚餐與全體同事談話

第四號 第一面

徐柏園

咸陽、涇陽、三原、大荔、朝邑、  
興平、武功等七縣商業概況

第四號 第四面

徐柏園

怎樣解決銅元缺乏問題

第五號 第一面

徐柏園

吉安贛縣撫州玉山等四縣商業金  
融概況

第五號 第五面

王其海

從美國提高銀價說到我國實運新  
幣制

第六號 第一面

汪裕鏗

## 銀行研究

標 題 號數 面 數 編著者

上海各銀行發行額之統計（六月  
份）

第一號 第二五面

王克久

漢口各銀行漢鈔發行額之統計（  
六月份）

第一號 第二八面

蔣星北

銀行窗口廣告術

第一號 第三〇面

拾遺

上海各銀行發行額之統計（七月  
份）

第二號 第一面

王克久

漢口各銀行漢鈔發行額之統計（  
七月份）

第二號 第四面

蔣星北

我國最近之儲蓄業務  
決算表之分析

第二號 第六面

汪裕鏗

從漢口金融波動說到商業承兌匯  
票

第二號 第一六面

唐崧賚

日本第一銀行拒付鉅額往來存款  
判案之概況

第二號 第一九面

衣

上海各銀行發行額之統計（八月  
份）

第三號 第一二面

王克久

漢口各銀行漢鈔發行額之統計（  
八月份）

第三號 第一五面

蔣星北

我國儲蓄事業之概況及最近滬上  
儲蓄機關資金之運用

第三號 第一七面

魏敦夫

銀行窗口廣告術（續）

第三號 第二五面

激之

上海各銀行發行額之統計（九月  
份）

第四號 第一四面

王克久

漢口各銀行漢鈔發行額之統計（  
九月份）

第四號 第一七面

蔣星北

（目總 卷七第）

國立中央圖書館藏

行員調動時引起錯誤之防止法	第四號	第一九面	拾遺
上海各銀行發行額之統計(十月份)	第五號	第一二面	王克久
漢口各銀行漢鈔發行額之統計(十月份)	第五號	第一五面	蔣星北
財產目錄概況	第五號	第一七面	拾遺
上海各銀行發行額之統計(十一月份)	第六號	第一六面	王克久
新幣制實施後漢鈔之概況	第六號	第一八面	蔣星北

## 經濟

標	題	號	數	面	數	編著者
陝州棉市的剪影	談鹽	第一號	第一號	第三五面	三五面	稚生
長沙市之重要國貨工廠	美國銀計畫及其對策之檢討	第一號	第一號	第四二面	四二面	李金城
金華火腿之調查	三河鎮經濟概況	第二號	第二號	第二七面	二七面	唐啓均
銀之購買力與中國物價水準之關係	阿比西尼亞之財政金融談	第二號	第二號	第二九面	二九面	王懋熙
廈門匯兌	丹陽金壇商業概況	第三號	第三號	第三二面	三二面	潘伯庸
集團經濟下之集團通貨	漢口之棉花	第三號	第三號	第三八面	三八面	燕行
淮安經濟概況		第四號	第四號	第三八面	三八面	鄒單耘

## 實務討論

標	題	號	數	面	數	編著者
對於本年西北農產需款運轉之芻議	美國棉布道路	第四號	第四號	第三九面	三九面	李慰民
參觀蘭谿實驗縣土產展覽會紀略	北五省之農礦產與貿易	第五號	第五號	第二二面	二二面	紹衣
漢口打包業概況		第五號	第五號	第二五面	二五面	張人傑
		第六號	第六號	第一九面	一九面	魏敦夫
		第六號	第六號	第二三面	二三面	汪海珊
如何使我行存款增加之方法	爲顧客設想	第一號	第一號	第五二面	五二面	葉良本
活存利息速計法之擬議	改訂匯票格式之再檢討	第一號	第一號	第五四面	五四面	周承周
對於定放及甲乙存分戶帳簿改革之商榷	建議更改日記帳記載方法以期迅速之管見	第一號	第一號	第五七面	五七面	葉蔭坤
編訂往來函件目錄之動機	銀行改進押匯手續芻議	第一號	第一號	第六〇面	六〇面	葉蔭坤
匯款電文省字之管見	從代轉聯行存單手續費問題想到	第二號	第二號	第三五面	三五面	張仲賢
本行儲蓄存款應訂移轉辦法之商榷	擬改訂財產目錄之編置法並取銷負債明細表之管見	第二號	第二號	第三六面	三六面	黃瑞書
改革押品常有變動之抵押透支會計手續之芻議		第二號	第二號	第三七面	三七面	趙育美
		第三號	第三號	第三九面	三九面	千里
		第三號	第三號	第四九面	四九面	審生
		第三號	第三號	第五〇面	五〇面	唐崧賚
		第四號	第四號	第四一面	四一面	李慰民

廢除掛失存單存摺通函之芻議	第四號	第四七面	劉常綱
增改國內匯兌單表之芻議	第五號	第三〇面	劉祥第
再論日記帳之存廢問題	第五號	第三九面	李慰民
總分支行庫部房地產事宜詳密調查之芻見	第五號	第四二面	審生
決算表之常識觀察法	第五號	第四五面	朱德隆
處理決算預收利息之商榷	第五號	第四九面	朱德隆
關於活儲各戶結算利息表之芻見	第五號	第一面	周成炎
改良函件編號及歸檔辦法之擬議	第六號	第二五面	激之
銀行會計上兌換帳之處理	第六號	第二九面	王澹如
關於改進甲存活頁帳式之一個小建議	第六號	第五四面	葉蔭坤
改進轉帳傳票之芻議	第六號	第五六面	朱德隆
處理儲蓄事務之幾點意見	第六號	第五八面	汪海珊
送銀簿回單改訂簽蓋辦法之商榷	第六號	第六〇面	徐永基
儲蓄存款和櫃員制度	第六號	第六二面	朱德隆

## 專 載

鹽業重要紀錄	第一號	第六八面	
上海銀行學會銀行實務研究會會議紀錄	第一號	第七一面	
上海銀行學會銀行實務研究會會議紀錄	第二號	第四〇面	
新印花稅法疑義解答	第二號	第四二面	

題 號 數 面 數 編 著 者

交通銀行分支行所在地金融物產調查錄——如皋、金壇、東台、寶應——	第二號	第一三九面	
交通銀行分支行所在地金融物產調查錄——金華、鎮海、溫州——	第三號	第一三〇面	
記皖鹽商預籌保障存鹽損失委員會之經過	第四號	第五三面	李慎五
蕪湖銀行業務研究社成立經過記	第四號	第五五面	李慎五
交通銀行分支行所在地金融物產調查錄——南昌、沙市、福州、漳州、大同——	第四號	第一四一面	
總行規定各行庫部填報房地產調查圖表通函	第五號	第五二面	
總行規定儲蓄存款結轉利息憑單辦法通函	第五號	第五三面	
甬埠錢業風潮紀略	第五號	第五三面	金克強
關於日本紡織業改進之一斑	第五號	第五六面	
上海銀行學會銀行實務研究會會議紀錄	第五號	第五七面	
銀行業各項單據摺印花稅率表	第五號	第六一面	
新印花稅法疑義解釋	第五號	第六七面	
新印花稅法疑義解釋（續）	第六號	第六九面	

## 行 員 叢 談

在京行新屋落成典禮中之感想	第一號	第六四面	張季青
錫行原租行屋改建經過記略	第一號	第六五面	瞿德愚
記泰行同人星期聚餐會一席話	第一號	第六六面	許志伊

題 號 數 面 數 編 著 者

# 行務紀錄

進行一年半的回憶	第三號	第五一面	朱德隆
美國的沒奈何	第三號	第五二面	紹衣
創辦行員互助會之我見	第四號	第四八面	蔣大誠
銀行員修養法	第四號	第五〇面	戴助鏗
民行同人業餘生活	第四號	第五一面	張文瑞
大連幣制與同人生活	第六號	第六四面	王鼎銘
個人的小感想	第六號	第六五面	潘振宗
珞珈遊記	第六號	第六七面	蔣星北

沈交裁撤	第一號	第七三面	汪裕鐸
本行注重信託業務	第一號	第七三面	汪裕鐸
總行鹽棉業等組織撤	第一號	第七三面	汪裕鐸
包部定期開業	第一號	第七三面	汪裕鐸
各行職員更動	第一號	第七三面	汪裕鐸
吉行俞經理取銷代理字樣	第一號	第七四面	汪裕鐸
添設領券科目	第一號	第七四面	汪裕鐸
改訂放款科目	第一號	第七四面	汪裕鐸
廢除托收款項帳	第一號	第七四面	汪裕鐸
訂定担保付款辦法	第一號	第七四面	汪裕鐸
改訂押匯帳式	第一號	第七四面	汪裕鐸
添設甬東辦事處	第二號	第五〇面	汪裕鐸
籌設平地泉及周巷鎮臨時辦事處	第二號	第五〇面	汪裕鐸
各行職員更動	第二號	第五〇面	汪裕鐸

添設代收押匯便查簿	第二號	第五〇面	汪裕鐸
規定活頁帳簿處理辦法	第二號	第五〇面	汪裕鐸
規定取銷契約憑信報告書填報辦法	第二號	第五〇面	汪裕鐸
訂定押匯憑信等報告書	第二號	第五〇面	汪裕鐸
業務部職員更動	第三號	第五六面	汪裕鐸
兩辦事處主任易人	第三號	第五六面	汪裕鐸
漢倉庫將開業	第三號	第五六面	汪裕鐸
宜行經理易人	第三號	第五六面	汪裕鐸
行員進退	第三號	第五六面	汪裕鐸
核辦行員慰勞金	第三號	第五六面	汪裕鐸
廢除匯款憑函辦法	第三號	第五六面	汪裕鐸
厘定押匯契約	第三號	第五六面	汪裕鐸
平地泉臨時辦事處開業	第四號	第五七面	汪裕鐸
甬東處開業	第四號	第五七面	汪裕鐸
瀋陽改設辦事處	第四號	第五七面	汪裕鐸
添設各地臨時辦事處	第四號	第五七面	汪裕鐸
袁鍾秀辭副理職務	第四號	第五七面	汪裕鐸
汪宗燾因病出缺	第四號	第五七面	汪裕鐸
遴派清行倉庫主任	第四號	第五七面	汪裕鐸
余則鈞開除	第四號	第五七面	汪裕鐸
分送貼花辦法	第四號	第五七面	汪裕鐸
規定委託書填寫筆數	第四號	第五七面	汪裕鐸
重申承押本部存摺辦法	第四號	第五七面	汪裕鐸
訂定清查未達帳辦法	第四號	第五七面	汪裕鐸
甬東處開業	第五號	第七〇面	汪裕鐸
張店臨時辦事處成立	第五號	第七〇面	汪裕鐸

# 人事記錄

標	題	號數	面數	編著者
各行職員調動	各行職員調動	第五號	第七〇面	汪裕鐸
吉行改組	吉行改組	第五號	第七〇面	汪裕鐸
調派成潼兩處主任	調派成潼兩處主任	第五號	第七〇面	汪裕鐸
姚行楊營業員記功	姚行楊營業員記功	第五號	第七〇面	汪裕鐸
通告施行新幣制	通告施行新幣制	第五號	第七〇面	汪裕鐸
議定匯款手續費	議定匯款手續費	第五號	第七〇面	汪裕鐸
規定外匯買賣手續	規定外匯買賣手續	第五號	第七〇面	汪裕鐸
通告銀幣繳條等兌換法幣辦法	通告銀幣繳條等兌換法幣辦法	第五號	第七〇面	汪裕鐸
派定聯合辦事處代表	派定聯合辦事處代表	第五號	第七〇面	汪裕鐸
運銀辦法	運銀辦法	第五號	第七〇面	汪裕鐸
填報房地產	填報房地產	第五號	第七〇面	汪裕鐸
繪製倉庫平面圖	繪製倉庫平面圖	第五號	第七〇面	汪裕鐸
咸處開業	咸處開業	第五號	第七〇面	汪裕鐸
秦行改轄	秦行改轄	第五號	第七〇面	汪裕鐸
劃一行庫系統	劃一行庫系統	第五號	第七〇面	汪裕鐸
總行稽核處改組	總行稽核處改組	第五號	第七〇面	汪裕鐸
派定秦渭倉庫主任	派定秦渭倉庫主任	第五號	第七〇面	汪裕鐸
各行職員調動	各行職員調動	第五號	第七〇面	汪裕鐸
孫行畢代經理取消代理字樣	孫行畢代經理取消代理字樣	第五號	第七〇面	汪裕鐸
行員離職	行員離職	第五號	第七〇面	汪裕鐸
規定匯款手續費	規定匯款手續費	第五號	第七〇面	汪裕鐸
規定鄭秦渭等行轉帳辦法	規定鄭秦渭等行轉帳辦法	第五號	第七〇面	汪裕鐸
規定資產負債表填報辦法	規定資產負債表填報辦法	第五號	第七〇面	汪裕鐸
委托兌換法幣	委托兌換法幣	第五號	第七〇面	汪裕鐸
廿四年六月份行員新進一覽	廿四年六月份行員新進一覽	第一號	第七五面	袁丹岩
廿四年六月份行員更調一覽	廿四年六月份行員更調一覽	第一號	第七五面	袁丹岩
廿四年六月份行員兼職一覽	廿四年六月份行員兼職一覽	第一號	第七五面	袁丹岩
廿四年六月份行員離職一覽	廿四年六月份行員離職一覽	第一號	第七五面	袁丹岩
廿四年七月份行員新進一覽	廿四年七月份行員新進一覽	第二號	第七五面	袁丹岩
廿四年七月份行員更調一覽	廿四年七月份行員更調一覽	第二號	第七五面	袁丹岩
廿四年七月份行員兼職一覽	廿四年七月份行員兼職一覽	第二號	第七五面	袁丹岩
廿四年七月份行員離職一覽	廿四年七月份行員離職一覽	第二號	第七五面	袁丹岩
廿四年八月份行員新進一覽	廿四年八月份行員新進一覽	第三號	第七五面	袁丹岩
廿四年八月份行員更調一覽	廿四年八月份行員更調一覽	第三號	第七五面	袁丹岩
廿四年八月份行員兼職一覽	廿四年八月份行員兼職一覽	第三號	第七五面	袁丹岩
廿四年八月份行員離職一覽	廿四年八月份行員離職一覽	第三號	第七五面	袁丹岩
廿四年九月份行員新進一覽	廿四年九月份行員新進一覽	第四號	第七五面	袁丹岩
廿四年九月份行員更調一覽	廿四年九月份行員更調一覽	第四號	第七五面	袁丹岩
廿四年九月份行員兼職一覽	廿四年九月份行員兼職一覽	第四號	第七五面	袁丹岩
廿四年九月份行員離職一覽	廿四年九月份行員離職一覽	第四號	第七五面	袁丹岩
廿四年十月份行員新進一覽	廿四年十月份行員新進一覽	第五號	第七五面	袁丹岩
廿四年十月份行員更調一覽	廿四年十月份行員更調一覽	第五號	第七五面	袁丹岩
廿四年十月份行員兼職一覽	廿四年十月份行員兼職一覽	第五號	第七五面	袁丹岩
廿四年十月份行員離職一覽	廿四年十月份行員離職一覽	第五號	第七五面	袁丹岩
廿四年十一月份行員新進一覽	廿四年十一月份行員新進一覽	第六號	第七五面	袁丹岩
廿四年十一月份行員更調一覽	廿四年十一月份行員更調一覽	第六號	第七五面	袁丹岩
廿四年十一月份行員兼職一覽	廿四年十一月份行員兼職一覽	第六號	第七五面	袁丹岩
廿四年十一月份行員離職一覽	廿四年十一月份行員離職一覽	第六號	第七五面	袁丹岩

廿四年十一月份行員兼職一覽	第六號	第七九面	袁丹岩
廿四年十一月份行員離職一覽	第六號	第七九面	袁丹岩

### 同人析疑

同人析疑一則	第二號	第五六面	薛繼盛
同人析疑一則	第四號	第六一面	薛繼盛
同人析疑一則	第五號	第七五面	薛繼盛

### 同人消息

清行蔡經理病故	第一號	第七八面	孫有林
清行新經理蒞任	第一號	第七八面	孫有林
渭南時有匪警	第一號	第七八面	孫有林
港行李經理當選銀行公會執行委員	第一號	第七八面	孫有林
補充香山慈幼院學額	第一號	第七八面	孫有林
港行錄取甲乙種試用員	第一號	第七八面	孫有林

### 同人學藝

陳君受之傳	第一號	第七九面	吳庠
-------	-----	------	----

### 像贊

陳受之像贊	第一號	第八二面	胡筠
陳受之像贊	第一號	第八三面	唐壽民
陳受之像贊	第一號	第八三面	鍾譔

### 函牘

致錢公使階平書	第四號	第六三面	項母意
謝日本朝野名流小牋	第五號	第七八面	吳庠
柬王雷夏	第五號	第七九面	吳庠
復柳翼謀姻丈	第六號	第八〇面	吳庠

### 詩詞

#### (詩)

漁村夕照	第二號	第六〇面	唐啓均
爲儲簡翁刻聽潮夜宿江神廟印出題	第二號	第六〇面	陸虛齋
懷簡翁	第二號	第六一面	陸虛齋
白龍潭觀瀑	第二號	第六一面	陸虛齋
挽吳寄塵	第三號	第六三面	吳庠
爲秦嬰齋題黃涪翁黔州題名拓本	第三號	第六四面	吳庠
四戒譔	第四號	第五六面	吳庠
讀王伯謙手評陳素邨所著協律鈞	第五號	第七九面	吳庠
哀南通張孝若被老僕慘殺于上海寓居	第五號	第八〇面	吳庠
秋雨感懷	第五號	第八〇面	唐啓均

水陸洲見雁集沙灘有感	第五號	第八〇面	白德音
麓山寺題壁	第五號	第八一面	白德音
咏雪	第六號	第八一面	江潤華
冬月和馬君原韻	第六號	第八一面	江潤華
月夜	第六號	第八一面	江潤華
冬月	第六號	第八一面	馬增勛
除夕	第六號	第八一面	馬增勛
答錢舅子泉賀歲詩	第六號	第八一面	顧型

(詞)

輓陳受之(滿江紅)	第一號	第八三面	吳庠
輓楊敦甫(金縷曲)	第三號	第六七面	吳庠
輓蔡寅谷(金縷曲)	第四號	第六六面	吳庠
梁溪孫伯瑜百年祭典(一枝花)	第六號	第八三面	顧型

——聯語——

輓陳受之	第一號	第八四面	胡筠
輓陳受之	第一號	第八四號	唐壽民
輓陳受之	第一號	第八四面	吳庠
輓吳寄塵	第二號	第六一面	胡筠
輓毛士鑑	第二號	第六一面	胡祖同
輓李馮夫人	第二號	第六二面	吳庠
輓毛士鑑	第二號	第六二面	許聞泉
輓吳寄塵	第三號	第六八面	唐壽民
輓閔紹熙師	第三號	第六八面	吳庠
輓蔡寅谷	第四號	第六七面	胡筠

通信

——雜著——

輓蔡寅谷	第四號	第六七面	唐壽民
輓張孝若	第五號	第八一面	唐壽民
輓張孝若	第五號	第八一面	張宗成
輓張孝若	第五號	第八一面	吳清銘
輓張孝若世丈	第五號	第八一面	孫曼君
輓哈行汪故經理敏遜	第五號	第八二面	朱致祥
輓哈行汪故經理敏遜	第五號	第八二面	黑行同人
輓吳錦如	第五號	第八二面	顧型
輓薛遂安姊丈	第五號	第八三面	顧型
題畫詩出自元人攷	第二號	第五七面	陸虛齋

金融

——上海金融——

標	題號	數面	數	編著者
拆息(二十四年六月份)	第一號	第八五面		孫曼君
銀錢業收解(二十四年六月份)	第一號	第八六面		孫曼君
票據交換(二十四年六月份)	第一號	第八八面		孫曼君
標金(二十四年六月份)	第一號	第八九面		孫曼君
外匯(二十四年六月份)	第一號	第九〇面		孫曼君
債券(二十四年六月份)	第一號	第九〇面		孫曼君
銀洋出入與存底(二十四年六月份)	第一號	第九二面		孫曼君

拆息(廿四年七月份)	第二號	第六三面	孫曼君
銀錢業收解(廿四年七月份)	第二號	第六四面	孫曼君
票據交換(廿四年七月份)	第二號	第六六面	孫曼君
標金(廿四年七月份)	第二號	第六七面	孫曼君
外匯(廿四年七月份)	第二號	第六八面	孫曼君
債券(廿四年七月份)	第二號	第六九面	孫曼君
銀洋出入與存底(廿四年七月份)	第二號	第七〇面	孫曼君
拆息(廿四年八月份)	第三號	第六九面	孫曼君
銀錢業收解(廿四年八月份)	第三號	第七一面	孫曼君
票據交換(廿四年八月份)	第三號	第七二面	孫曼君
標金(廿四年八月份)	第三號	第七三面	孫曼君
外匯(廿四年八月份)	第三號	第七四面	孫曼君
債券(廿四年八月份)	第三號	第七五面	孫曼君
銀洋出入與存底(廿四年八月份)	第三號	第七六面	孫曼君
拆息(廿四年九月份)	第四號	第七六面	孫曼君
銀錢業收解(廿四年九月份)	第四號	第七〇面	孫曼君
票據交換(廿四年九月份)	第四號	第七一面	孫曼君
標金(廿四年九月份)	第四號	第七二面	孫曼君
外匯(廿四年九月份)	第四號	第七三面	孫曼君
債券(廿四年九月份)	第四號	第七四面	孫曼君
銀洋出入與存底(廿四年九月份)	第四號	第七五面	孫曼君
拆息(廿四年十月份)	第五號	第八四面	孫曼君
銀錢業收解(廿四年十月份)	第五號	第八六面	孫曼君
票據交換(廿四年十月份)	第五號	第八七面	孫曼君
標金(廿四年十月份)	第五號	第八八面	孫曼君
外匯(廿四年十月份)	第五號	第八九面	孫曼君

——上海銀錢業——

債券(廿四年十月份)	第五號	第九〇面	孫曼君
銀洋出入與存底(廿四年十月份)	第五號	第九一面	孫曼君
拆息(廿四年十一月份)	第五號	第八四面	孫曼君
銀錢業收解(廿四年十一月份)	第六號	第八六面	孫曼君
票據交換(廿四年十一月份)	第六號	第八七面	孫曼君
標金(廿四年十一月份)	第六號	第八八面	孫曼君
外匯(廿四年十一月份)	第六號	第八九面	孫曼君
債券(廿四年十一月份)	第六號	第八九面	孫曼君
銀洋出入與存底(廿四年十一月份)	第六號	第八九面	孫曼君
中國銀行上海儲蓄部開業	第一號	第一一二面	汪裕鐸
中匯銀行擴充組織	第一號	第一一二面	汪裕鐸
永大銀行開業	第一號	第一一二面	汪裕鐸
江南銀行清算	第一號	第一一二面	汪裕鐸
寧波實業銀行停業	第一號	第一一二面	汪裕鐸
通商董事總經理易人	第一號	第一一二面	汪裕鐸
江蘇農民滬行遷移	第一號	第一一二面	汪裕鐸
美國儲戶紛請退本抵借	第一號	第一一二面	汪裕鐸
中法儲蓄會停辦有獎儲蓄	第一號	第一一二面	汪裕鐸
新幣出廠數	第一號	第一一二面	汪裕鐸
鼎莊莊停業	第一號	第一一二面	汪裕鐸
福泰錢莊清理	第一號	第一一二面	汪裕鐸
郵儲局實行合併	第二號	第九〇面	汪裕鐸
勸工等三銀行加入銀公會	第二號	第九〇面	汪裕鐸
上半年各行盈餘	第二號	第九〇面	汪裕鐸



世界銀行停業	第二號	第九〇面	汪裕鐸
中法儲蓄會停業	第二號	第九一〇面	汪裕鐸
蘇農行業務進展	第二號	第九一〇面	汪裕鐸
中國實業愚園路辦事處開幕	第二號	第九一〇面	汪裕鐸
中央信託西區辦事處開幕	第二號	第九一〇面	汪裕鐸
中央添設發行局	第二號	第九一〇面	汪裕鐸
江蘇銀行增資	第二號	第九一〇面	汪裕鐸
浙江地方銀行滬分行開幕	第二號	第九一〇面	汪裕鐸
四行新猷	第二號	第九一〇面	汪裕鐸
中央信託局人選推定	第二號	第九一〇面	汪裕鐸
恆泰錢莊開幕	第二號	第九一〇面	汪裕鐸
中國農工籌辦青苗放款	第二號	第九一〇面	汪裕鐸
重慶銀行遷移	第三號	第九一〇面	汪裕鐸
上海銀行擴充農村放款	第三號	第九一〇面	汪裕鐸
中央經濟研究處全體會議	第三號	第九一〇面	汪裕鐸
財部新核准銀行	第三號	第九一〇面	汪裕鐸
中國發行一元新券	第三號	第九一〇面	汪裕鐸
美華銀行停辦存款	第三號	第九一〇面	汪裕鐸
新幣出數	第三號	第九一〇面	汪裕鐸
正大銀行停業	第四號	第九一〇面	汪裕鐸
廣東銀行停業	第四號	第九一〇面	汪裕鐸
中央信託局定期開幕	第四號	第九一〇面	汪裕鐸
香港國民銀行停業	第四號	第九一〇面	汪裕鐸
信通銀行清理	第四號	第九一〇面	汪裕鐸
建華銀行開幕	第四號	第九一〇面	汪裕鐸
財部擬在滬設鈔票製造廠	第四號	第九一〇面	汪裕鐸

九月份新幣	第四號	第九七面	汪裕鐸
信通銀行成立清算處	第五號	第一〇七面	汪裕鐸
中央銀行發行二角半輔幣券	第五號	第一〇七面	汪裕鐸
華商信託銀行停業	第五號	第一〇七面	汪裕鐸
大滬銀行停業	第五號	第一〇七面	汪裕鐸
江南銀行續發儲蓄存款	第五號	第一〇七面	汪裕鐸
華業銀行清理	第五號	第一〇七面	汪裕鐸
中華農業貸款團組織運銷合作社	第五號	第一〇七面	汪裕鐸
香港國民銀行滬分行開始清理	第五號	第一〇七面	汪裕鐸
新幣出數	第五號	第一〇七面	汪裕鐸
銀行業遵行法幣	第六號	第一一〇面	汪裕鐸
發行準備管理委員會成立	第六號	第一一〇面	汪裕鐸
三行組聯合辦事處	第六號	第一一〇面	汪裕鐸
中央銀行增發輔幣	第六號	第一一〇面	汪裕鐸
財部核准註冊之銀行號	第六號	第一一〇面	汪裕鐸
財部籌設四大銀庫	第六號	第一一〇面	汪裕鐸
中央銀行擬設各行監理官	第六號	第一一〇面	汪裕鐸
美國儲蓄分支會決停辦	第六號	第一一〇面	汪裕鐸
福泰源記莊停止放款	第六號	第一一〇面	汪裕鐸
均康錢莊清理	第六號	第一一〇面	汪裕鐸
新幣出廠數	第六號	第一一〇面	汪裕鐸

各地金融

蘇州、無錫、武進金融消息 (廿四年六月份)	第一號	第九六面	鄒單耘
蕪湖、九江、漢口金融消息 (廿四年七月份)	第一號	第九七面	鄒單耘

沙市、宜昌金融消息（廿四年六月份）	第一號	第九九面	鄔單耘
揚州、南通、如皋、徐州金融消息（廿四年六月份）	第一號	第一〇〇面	鄔單耘
開封、杭州金融消息（廿四年六月份）	第一號	第一〇一面	鄔單耘
溫州、廈門金融消息（廿四年六月份）	第一號	第一〇二面	鄔單耘
濟南金融消息（廿四年六月份）	第一號	第一〇三面	鄔單耘
青島、龍口、威海衛、大連金融消息（廿四年六月份）	第一號	第一〇四面	鄔單耘
唐山、北平金融消息（廿四年六月份）	第一號	第一〇五面	鄔單耘
張家口、歸綏金融消息（廿四年六月份）	第一號	第一〇六面	鄔單耘
包頭、長春金融消息（廿四年六月份）	第一號	第一〇七面	鄔單耘
哈爾濱金融消息（廿四年六月份）	第一號	第一〇八面	鄔單耘
蘇州、太倉、武進金融消息（廿四年七月份）	第二號	第七四面	鄔單耘
鎮江、蕪湖、九江、漢口金融消息（廿四年七月份）	第二號	第七五面	鄔單耘
沙市金融消息（廿四年七月份）	第二號	第七七面	鄔單耘
長沙、新浦、東台金融消息（廿四年七月份）	第二號	第七八面	鄔單耘
揚州、開封、鄭州、杭州金融消息（廿四年七月份）	第二號	第七九面	鄔單耘
溫州、漳州金融消息（廿四年七月份）	第二號	第八〇面	鄔單耘
廈門、濟南金融消息（廿四年七月份）	第二號	第八一面	鄔單耘

青島、威海衛、大連金融消息（廿四年七月份）	第二號	第八三面	鄔單耘
北平、歸綏金融消息（廿四年七月份）	第二號	第八四面	鄔單耘
包頭、哈爾濱金融消息（廿四年七月份）	第二號	第八五面	鄔單耘
黑龍江金融消息（廿四年七月份）	第二號	第八九面	鄔單耘
常熟、鎮江、蕪湖金融消息（廿四年八月份）	第三號	第八〇面	鄔單耘
九江、漢口金融消息（廿四年八月份）	第三號	第八一面	鄔單耘
沙市、長沙金融消息（廿四年八月份）	第三號	第八三面	鄔單耘
東台、如皋金融消息（廿四年八月份）	第三號	第八四面	鄔單耘
徐州、開封、鄭州金融消息（廿四年八月份）	第三號	第八五面	鄔單耘
杭州金融消息（廿四年八月份）	第三號	第八六面	鄔單耘
廈門、漳州金融消息（廿四年八月份）	第三號	第八七面	鄔單耘
福州、濟南金融消息（廿四年八月份）	第三號	第八八面	鄔單耘
青島、大連金融消息（廿四年八月份）	第三號	第九〇面	鄔單耘
唐山、北平金融消息（廿四年八月份）	第三號	第九一面	鄔單耘
歸綏、包頭金融消息（廿四年八月份）	第三號	第九三面	鄔單耘
黑龍江金融消息（廿四年八月份）	第三號	第九四面	鄔單耘
蘇州、蕪湖、武進金融消息（廿四年九月份）	第四號	第七九面	鄔單耘

鎮江、太倉、金壇、如皋金融消息(廿四年九月份)	第四號	第八〇面	鄔單耘	徐州、開封、鄭州、杭州金融消息(廿四年十月份)	第五號	第九九面	鄔單耘
蕪湖、九江、漢口金融消息(廿四年九月份)	第四號	第八一面	鄔單耘	東台、溫州、福州金融消息(廿四年十月份)	第五號	第一〇〇面	鄔單耘
沙市金融消息(廿四年九月份)	第四號	第八三面	鄔單耘	青島金融消息(廿四年十月份)	第五號	第一〇一面	鄔單耘
長沙、東台、南通金融消息(廿四年九月份)	第四號	第八四面	鄔單耘	威海衛、大連金融消息(廿四年十月份)	第五號	第一〇二面	鄔單耘
徐州、揚州、蚌埠、開封金融消息(廿四年九月份)	第四號	第八五面	鄔單耘	唐山、北平金融消息(廿四年十月份)	第五號	第一〇三面	鄔單耘
鄭州、渭南、杭州金融消息(廿四年九月份)	第四號	第八六面	鄔單耘	張家口金融消息(廿四年十月份)	第五號	第一〇四面	鄔單耘
溫州、福州、漳州、金融消息(廿四年九月份)	第四號	第八七面	鄔單耘	歸綏、包頭金融消息(廿四年十月份)	第五號	第一〇五面	鄔單耘
濟南金融消息(廿四年九月份)	第四號	第八八面	鄔單耘	長春金融消息(廿四年十月份)	第五號	第一〇六面	鄔單耘
青島、大連金融消息(廿四年九月份)	第四號	第八九面	鐸單耘	蘇州、無錫金融消息(廿四年十月份)	第六號	第九九面	鄔單耘
北平金融消息(廿四年九月份)	第四號	第九〇面	鄔單耘	武進、鎮江、蕪湖金融消息(廿四年十月份)	第六號	第九六面	鄔單耘
唐山金融消息(廿四年九月份)	第四號	第九二面	鄔單耘	九江、漢口金融消息(廿四年十月份)	第六號	第九七面	鄔單耘
歸綏金融消息(廿四年九月份)	第四號	第九三面	鄔單耘	沙市金融消息(廿四年十月份)	第六號	第九八面	鄔單耘
包頭金融消息(廿四年九月份)	第四號	第九四面	鄔單耘	長沙金融消息(廿四年十月份)	第六號	第九九面	鄔單耘
孫家台、長春金融消息(廿四年九月份)	第四號	第九五面	鄔單耘	揚州、徐州、蚌埠金融消息(廿四年十月份)	第六號	第一〇〇面	鄔單耘
蘇州、常熟、武進、鎮江金融消息(廿四年十月份)	第五號	第九五面	鄔單耘	開封、杭州金融消息(廿四年十月份)	第六號	第一〇一面	鄔單耘
蕪湖、九江、沙市金融消息(廿四年十月份)	第五號	第九六面	鄔單耘	漳州、濟南金融消息(廿四年十月份)	第六號	第一〇二面	鄔單耘
長沙金融消息(廿四年十月份)	第五號	第九七面	鄔單耘	青島、龍口、威海衛金融消息(廿四年十月份)	第六號	第一〇四面	鄔單耘
如皋、揚州、蚌埠金融消息(廿四年十月份)	第五號	第九八面	鄔單耘	大連、北平金融消息(廿四年十月份)	第六號	第一〇五面	鄔單耘

保定歸綏金融消息(廿四年十一月份)

第六號 第一〇七面 鄔單耘

包頭金融消息(廿四年十一月份)

第六號 第一〇八面 鄔單耘

長春金融消息(廿四年十一月份)

第六號 第一〇九面 鄔單耘

各地銀錢業

雲南籌設農民信用合作銀行

第一號 第一一二面 汪裕鐸

中央湘分行開幕

第一號 第一一二面 汪裕鐸

天津大中銀行擠兌

第一號 第一一二面 汪裕鐸

崑山郵匯局農業放款處開幕

第一號 第一一二面 汪裕鐸

無錫萬國儲蓄會分會停業

第一號 第一一二面 汪裕鐸

南京萬國儲蓄會定期停辦

第一號 第一一二面 汪裕鐸

北平聚盛源銀號停業

第一號 第一一三面 汪裕鐸

廈門鼎昌錢莊復業

第一號 第一一三面 汪裕鐸

北平聚德祥等錢莊停業

第一號 第一一三面 裕裕鐸

漢口裕孚錢莊開幕

第一號 第一一三面 汪裕鐸

漢口多數錢莊閉歇

第一號 第一一三面 汪裕鐸

農行三分行開幕

第二號 第一一二面 汪裕鐸

濟南萬國儲蓄會停業

第二號 第一一二面 汪裕鐸

嘉興農行擴充

第二號 第一一二面 汪裕鐸

大陸設牯嶺辦事處

第二號 第一一二面 汪裕鐸

杭濟兩地銀行業况

第二號 第一一二面 汪南鐸

京銀行公會改選

第二號 第一一二面 汪裕鐸

南京市民銀行增資

第二號 第一一二面 汪裕鐸

津敦慶長銀號停業

第三號 第一一二面 汪裕鐸

福州兩新銀行

第三號 第一一二面 汪裕鐸

農商籌廈分行

第三號 第一一二面 汪裕鐸

嘉興農行籌設倉庫

第三號 第一〇七面 汪裕鐸

中央設撫州辦事處

第三號 第一〇七面 汪裕鐸

大中銀行在平籌設分行

第三號 第一〇七面 汪裕鐸

西安銀行業

第三號 第一〇七面 汪裕鐸

籌設南京銀行

第三號 第一〇七面 汪裕鐸

成都中央分行開幕

第三號 第一〇七面 汪裕鐸

農商添設杭分行

第三號 第一〇八面 汪裕鐸

川地方銀行改組訊

第三號 第一〇八面 汪裕鐸

北平中孚上海兩銀行遷移

第三號 第一〇八面 汪裕鐸

北平國華分行開幕

第三號 第一〇八面 汪裕鐸

廈黃日興錢莊停業

第三號 第一〇八面 汪裕鐸

寧波錢業風潮

第三號 第一〇八面 汪裕鐸

寧波金融風潮影響浙東

第三號 第一〇八面 汪裕鐸

漢口農行發行新鈔

第四號 第一〇七面 汪裕鐸

皖省籌補地方銀行

第四號 第一〇七面 汪裕鐸

重慶銀錢業組準備庫

第四號 第一〇七面 汪裕鐸

北平農工改組成立

第四號 第一〇八面 汪裕鐸

大中籌設杭州分行

第四號 第一〇八面 汪裕鐸

中國農民設成都辦事處

第四號 第一〇八面 汪裕鐸

綢業設盛澤分行

第四號 第一〇八面 汪裕鐸

浙地方籌鎮海辦事處

第四號 第一〇八面 汪裕鐸

中國添松江辦事處

第四號 第一〇八面 汪裕鐸

蘭谿借貸所擴充

第四號 第一〇八面 汪裕鐸

福建省銀行定期開幕

第四號 第一〇八面 汪裕鐸

川殖邊收回鈔券

第四號 第一〇八面 汪裕鐸

大華銀行定期開業

第四號 第一〇八面 汪裕鐸

平涼陝西銀行辦理結束	第五號	第一〇八面	汪裕鐸
四川省銀行將告成立	第五號	第一〇八面	汪裕鐸
金城蘇分行成立小本貸款處	第五號	第一〇八面	汪裕鐸
郵政儲匯局籌辦常熟貸款所	第五號	第一〇八面	汪裕鐸
國華銀行設閩門辦事處	第五號	第一〇八面	汪裕鐸
天津中央銀行信託局開始營業	第五號	第一〇八面	汪裕鐸
蘇州農民銀行提存	第五號	第一〇八面	汪裕鐸
杭州中國農工辦理農倉押款	第五號	第一〇八面	汪裕鐸
廣州五華銀行清理	第五號	第一〇八面	汪裕鐸
四川省銀行開幕	第六號	第一一〇面	汪裕鐸
浙江地方添設各縣金庫	第六號	第一一一面	汪裕鐸
蘇農行設崇明辦事處	第六號	第一一一面	汪裕鐸
閩省行籌設廈門分行	第六號	第一一二面	汪裕鐸
蘇三行聯合倉庫開幕	第六號	第一一二面	汪裕鐸
閩東南銀行停業	第六號	第一一二面	汪裕鐸
綢業南京分行開幕	第六號	第一一二面	汪裕鐸
天津銀錢公庫選舉理監事	第六號	第一一二面	汪裕鐸
天津準備金保管會成立	第六號	第一一二面	汪裕鐸
北平農行發銅元票	第六號	第一一二面	汪裕鐸
蘇州鳴康莊閉歇	第六號	第一一二面	汪裕鐸
北平四銀號停業	第六號	第一一二面	汪裕鐸
濟南春元銀號閉歇	第六號	第一一二面	汪裕鐸
福州天吉錢莊閉歇	第六號	第一一二面	汪裕鐸
開封二錢莊停業	第六號	第一一二面	汪裕鐸
蘇州錢業準備庫成立	第六號	第一一二面	汪裕鐸

商市

標	上海商市(二十四年六月份)	第一號	第一二四面	孫曼君
各地物價(二十四年六月份)	第一號	第一一九面	王克久	
上海商市(二十四年七月份)	第二號	第九三面	孫曼君	
各地物價(二十四年七月份)	第二號	第九八面	王克久	
上海商市(二十四年八月份)	第三號	第九九面	孫曼君	
各地物價(二十四年八月份)	第三號	第九八面	王克久	
上海商市(二十四年九月份)	第四號	第九九面	孫曼君	
各地物價(二十四年九月份)	第四號	第一〇四面	王克久	
上海商市(二十四年十月份)	第五號	第一〇九面	孫曼君	
各地物價(二十四年十月份)	第五號	第一一四面	王克久	
上海商市(二十四年十一月份)	第六號	第一一三面	孫曼君	
各地物價(二十四年十一月份)	第六號	第一一八面	王克久	

附錄

標	一年來總行對於各地匯價平均比較表(二十四年六月份)	第一號	第一二八面	孫曼君
一年來總行對於各地匯價平均比較表(二十四年七月份)	第二號	第一一〇面	孫曼君	
一年來總行對於各地匯價平均比較表(二十四年八月份)	第三號	第一一〇面	孫曼君	
一年來總行對於各地匯價平均比較表(二十四年九月份)	第四號	第一一七面	孫曼君	
一年來總行對於各地匯價平均比較表(二十四年十月份)	第五號	第一二四面	孫曼君	

交通銀行分支行所在地匯價之調查(二十四年六月份)	第一號	第一三三三	孫曼君
交通銀行分支行所在地匯價之調查(二十四年七月份)	第二號	第一一五面	孫曼君
交通銀行分支行所在地匯價之調查(二十四年八月份)	第三號	第一一五面	孫曼君
交通銀行分支行所在地匯價之調查(二十四年九月份)	第四號	第一二二面	孫曼君
交通銀行分支行所在地匯價之調查(二十四年十月份)	第五號	第一二九面	孫曼君
交通銀行分支行所在地匯價之調查(二十四年十一月份)	第六號	第一二五面	孫曼君
交通銀行分支行所在地銀錢業放款息率一覽表(二十四年六月)	第一號	第一四一面	鄔單雲
交通銀行分支行所在地銀錢業放款息率一覽表(二十四年七月)	第二號	第一二三面	鄔單雲
交通銀行分支行所在地銀錢業放款息率一覽表(二十四年八月)	第四號	第一二八面	鄔單雲
交通銀行分支行所在地銀錢業放款息率一覽表(二十四年九月)	第四號	第一三五面	鄔單雲
交通銀行分支行所在地銀錢業放款息率一覽表(二十四年十月)	第五號	第一三七面	鄔單雲
交通銀行分支行所在地銀錢業放款息率一覽表(二十四年十一月)	第六號	第一二八面	鄔單雲
交通銀行現行訂閱各種雜誌目錄	第一號	第一四六面	

交通銀行總行七月份新添圖書目錄	第一號	第一四八面
交通銀行總行八月份新添圖書目錄	第二號	第一四四面
交通銀行總行九月份新添圖書目錄	第三號	第一四五面
交通銀行總行十月份新添圖書目錄	第四號	第一四九面
交通銀行總行十一月份新添圖書目錄	第五號	第一五七面
交通銀行總行十二月份新添圖書目錄	第六號	第一四二面
交通銀行總行匯款郵程表	第一號	第一五一面
印花稅法	第二號	第一三一面
印花稅法施行細則	第二號	第一三五面
總行現行單據貼印花表	第二號	第一三七面
對於增加籌碼問題之意見	第三號	第一三七面
交通銀行總行圖書行員借閱簡則	第三號	第一四八面
關於新貨幣制度之法令及辦法	第五號	第一四二面
交通銀行總行暨各分支行庫部假期一覽表	第六號	第一三三三

## 補白

### 現代經濟

標	題號	數面	數	編著者
最近世界失業人數	第一號	第五	一	
我國與列強國富之比較	第一號	第一三	二	

各省公路統計	第二號	第一一四
漢市商業衰落一斑	第二號	第一二二面
各國農民對人口之比率	第三號	第六二面
各國用棉數量	第三號	第一〇三面
全國農民借款來源及息率統計	第三號	第一二二面
二十三年度京市蠶桑概況	第四號	第五二面
二十四年九月份上海工人生活費指數	第四號	第六〇面
新印花稅法	第四號	第六二面
各省公路統計	第四號	第一〇三面
國民政府公布修正銀行運用鈔幣免驗護照規則第十條條文令	第四號	第一〇三面
印花稅累進稅率均無最高額限制	第四號	第一二一面
美政府購銀統計	第五號	第一一三面
本年九個月滙貨輸美激增	第五號	第一二三面
意國庫存現金減少	第五號	第一四一面
一九三五年全世界白銀需給統計	第六號	第一一七面
一九三五年全世界白銀需給統計(續)	第六號	第一二七面
介紹交通銀行同人刊物——近代名人言論集	第二號	第三一面
介紹交通銀行同人刊物——殷虛書契前編集釋	額二號	第三四面
介紹交通銀行同人刊物——張庫通商	第二號	第九七面
介紹交通銀行同人刊物——家計簿記	第二號	第九七面

## 通信啓事

標	題	號	數	面	數	編著者
關於採登投稿事項(五三號)	第一號	第一四	五面			
關於採登投稿事項(五四號)	第二號	第一四	六面			
關於採登投稿事項(五五號)	第三號	第一二	九面			
同人贈送刊物(五六號)	第三號	第一三	六面			
關於採登投稿事項(五七號)	第四號	第一三	四面			
同人贈送刊物(五八號)	第四號	第一三	四面			
收到同人應徵保單改善意見書	第四號	第一四	〇面			
關於採登投稿事項(六〇號)	第四號	第一五	八面			
關於填寄金融月報書事項(六一號)	第五號	底	頁			
總行獎贈書籍雜誌(六二號)	第六號	第一四	四面			
關於採登投稿事項(六三號)	第六號	第一四	四面			
徵求同人消息	第二號	第一四	六面			
徵求明年一月份通信材料	第五號	底	頁			
同上	第六號	底	頁			

## 封面裏頁記載事項

- 交通銀行滬區發行準備檢查委員會檢查報告（第五十五次） 第一號
- 交通銀行滬區發行準備檢查委員會檢查報告（第五十六次） 第二號
- 交通銀行滬區發行準備檢查委員會檢查報告（第五十七次） 第三號
- 交通銀行滬區發行準備檢查委員會檢查報告（第五十八次） 第四號
- 交通銀行滬區發行準備檢查委員會檢查報告（第五十九次） 第五號
- 交通銀行滬區發行準備檢查委員會檢查報告（第六十次） 第六號
- 交通銀行滬區儲蓄部資產負債對照表（廿四年六月底） 第一號
- 交通銀行滬區儲蓄部資產負債對照表（廿四年九月底） 第四號

## 底頁記載事項

- 交通銀行總行圖書行員借閱簡則 第一號  
並見第二號
- 交通銀行管轄統系及分支行暨辦事處等第簡稱表 第一號  
並見第二、三、四、五號
- 交通銀行通匯地點一覽表 第二號
- 同 上 第三號
- 交通銀行內部往來轉帳統系表 第六號

中華民國廿五年六月壹日 收到



7-0071935

# 交 行 通 信

第 七 卷 第 一 號

同人閱覽

交通銀行總行事務處編輯



中華民國二十四年七月廿一日出版

國立北平圖書館藏

交 通 銀 行 哈 爾 濱 支 行

# 交通銀行滬區發行準備第五十五次檢查報告

本行第五十五次檢查發行部滬區發行準備經由檢查委員會於七月卅日公推董事監察人等會同會計師嚴鷗客君帶同人員依據檢查會規則在本行舉行檢查茲將檢查結果分列於次

兌換券流通額 四千六百四十四萬元  
 準備金總數 四千六百四十四萬元

內 現款準備金 三千一百九十三萬九千一百廿元  
 計 現款準備金 一千四百五十萬零零八百八十元

## 交通銀行滬區儲蓄部資產負債對照表

中華民國廿四年六月卅日報告(單位元)

負債類		資產類	
金額	種類	金額	種類
四〇〇,〇〇〇.〇〇	定期儲蓄存款	二,五九三,九三七.九七	定期存款
八,三五八,二八〇.一四	活期儲蓄存款	三,七七三,一八七.七一	活期存款
六,五〇六,二一八.六〇	雜項存款	二,七四五,三六七.九七	有價證券
二八三,八一.一五	預提利息	四,八〇八.三〇	應收未收利息
二四一,〇八九.六三	應付未付利息	一一五,六〇一.九一	應收未收利息
五二,五六五.〇〇	內部往來	二,六六二,二二二.一四	買入期票
二九,四八〇.五五	本行往來	四,四一九,五四二.五〇	本行往來
一,三八二,〇〇三.九六	本行純益	四,四一九,五四二.五〇	本行往來
六四,五一二.二四	合計	九,五〇,一六四.〇二	合計
一七,三二七,九六一.二七		一七,三二七,九六一.二七	

### 附註

- 抵押放款**
- 房地產押款洋一百三十七萬四千五百零二元五角三分
  - 債券押款洋一百三十六萬五千四百二十九元正
  - 存單存摺押款洋十三萬五千五百二十七元四角八分
  - 農村押款洋九萬一千六百六十六元六角七分
- 有價證券**
- 十七年金融短期公債票面十一萬四千三百元正
  - 十八年關稅庫券原票面四十萬元正
  - 二十年關稅庫券原票面二百八十七萬八千元正
  - 二十三年關稅庫券原票面二百二十五萬元正

檢查會計師嚴鷗客

# 交行通信目錄

第七卷第一號 二十四年七月份

交通銀行滬區發行檢查報告二十四年七月份	(封面裏)
交通銀行滬區儲蓄部資產負債表二十四年六月份	(封面裏)
特載：山西省運城區各棉花產銷合作社調查報告及貸款計劃書	(一)
銀行研究：上海各銀行發行額之統計六月份	(二五)
漢口各銀行漢鈔發行額之統計六月份	(二八)
銀行窗口廣告術(續)	(三〇)
經濟：陝州棉市的剪影	(三五)
談鹽	(四二)
長沙市之重要國貨工廠	(四八)
業務討論：如何使我行存款增加的方法	(五二)
實務討論：爲顧客設想	(五四)
活存利息速計法之擬議	(五七)
改訂匯票格式之再檢討	(五九)
對於定放及甲乙存分戶帳簿改革之商榷	(六〇)
行員叢談：在京行新屋落成典禮中之感想	(六四)
錫行原租行屋改建經過記略	(六五)
記泰行同人星期聚餐會一席話	(六六)
專載：鹽業重要紀錄	(六八)
上海銀行學會銀行實務研究會會議紀錄	(七一)

行務紀錄：二十四年七月份十一則……………(七三)

人事紀錄：行員新進 行員更調 行員兼職 行員離職六月份……………(七五)

同人消息：二十四年七月份六則……………(七八)

同人學藝：傳記 像贊 詩詞 聯語……………(七九)

通信：二十四年六月份……………(八五)

金融——(甲)上海金融

拆息 銀錢業收解 票據交換 標金 外匯 債券 銀洋出入與存

(八五)

(乙)各地金融

蘇州——無錫——武進——蕪湖——九江——漢口——沙市——長沙——揚州——南通——如  
皋——徐州——開封——杭州——溫州——廈門——濟南——青島——龍口——大連——唐山  
——北平——張家口——歸綏——包頭——長春——哈爾濱

(九六)

銀錢業——(甲)上海銀錢業十二則

(乙)各地銀錢業十二則

商市——(甲)上海商市

(乙)各地物價

米 粉 麥 棉 紗 絲 (附表九)  
常熟——無錫——武進——蕪湖——宣城——九江——沙市——長沙——新浦——南通——揚  
州——徐州——開封——鄭州——溫州——廈門——濟南——青島——龍口——烟台——威海  
——衛——大連——唐山——北平——保定——張家口——歸綏——包頭——孫家台——哈爾濱  
——長春

(一一九)

附錄：

一年來總行對於各地匯價平均比較表二十四年六月份……………(一二八)

交通銀行分支行所在地匯價之調查二十四年六月份……………(一三三)

交通銀行分支行所在地銀錢業放款息率一覽表二十四年六月份……………(一四一)

交通銀行現行訂閱各種雜誌目錄……………(一四六)

交通銀行總行七月份新添圖書目錄……………(一四八)

交通銀行總行滙款郵程表……………(一五一)

交通銀行總行滙款郵程表……………(一五八)

交通銀行總行圖書行員借閱簡則……………(封底裏面)

通信啓事：

補白：

現代經濟(五一)(一三二)

# 特載

## 山西省運城區各棉花產銷合作社調查報告及貸款計劃書

查交通上海等十銀行組織之中華農業合作貸款銀團，除在上海設總辦事處外，係分陝西、河南、河北、漢口等四區，辦理貸款事務。河南區辦事處設於鄭州交通銀行。所有該區棉花產銷狀況及貸款計劃，業經總辦事處鄒常務理事秉文暨李常務理事鍾楚赴鄭接洽後，請史立之趙梓慶二君擔任工作。嗣因晉南運城區有中南山介於其北，形勢上接近河南，故該地貸款事務，經農團理事會議決，劃歸河南區辦事處辦理。關於運城區棉花產銷合作社之調查報告及貸款計劃，茲經詳細擬訂，特即刊載本刊，以資共同研究。



## 目錄

- 一、調查經過
- 二、對於運城區各合作社產棉環境之調查
  - 甲、晉南棉花之產量 就全體言  
就每畝言  
就本年言
  - 乙、晉南棉花之品種
- 三、對於運城區各合作社今昔狀況之調查
  - 甲、各社指導機關之概況【山西植棉指導所之組織及現狀】
  - 乙、各社成立之經過
    - 一、去年成立者……一社……金井社經營之成績
    - 二、本年成立者……五社……組織新社所遇之阻礙
  - 丙、各社現狀
- 四、對於運城區各合作社舉辦貸款之計劃
  - 甲、貸款原則及其實際問題
    - 一、生產貸款
    - 二、利用貸款 生產設備貸款——掘井  
加工設備貸款——軋花機打包機  
成本  
記算
    - 三、運銷貸款
  - 乙、各社貸款之計劃及其詳細說明
- 五、對於運城區各合作社人專環境之討論
  - 甲、在山西省舉辦農業貸款之特殊困難及其解釋
  - 乙、在山西省舉辦農業貸款之特殊優點

# 晉南產棉區域略圖

及

## 山西運城區各棉花產銷合作社分佈概況

交 行 通 信  
山 西 省 運 城 區 各 棉 花 產 銷 合 作 社 調 查 報 告 及 貸 款 計 劃 書

第 七 卷 第 一 號 總 第 五 十 七 號

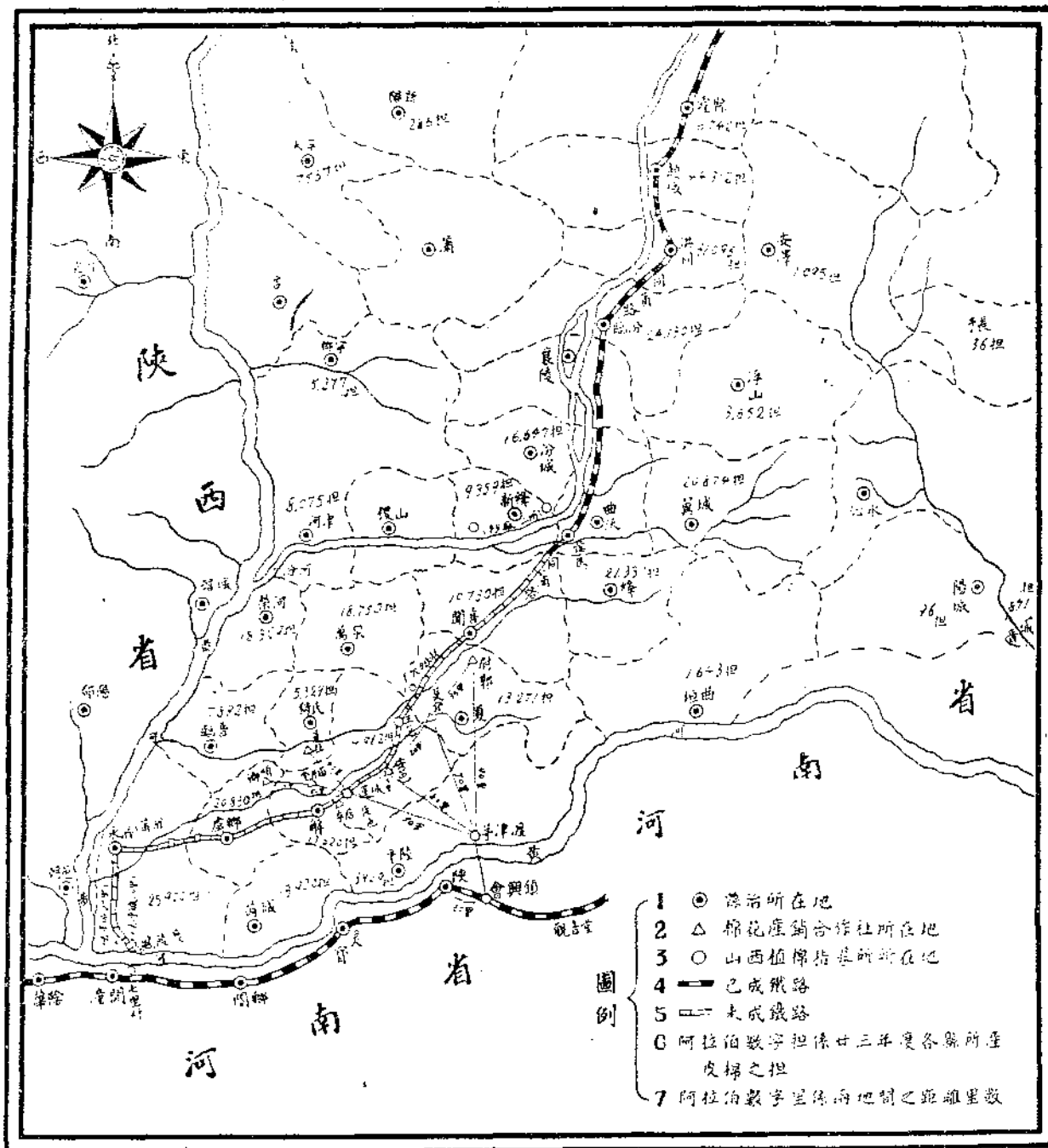

## 山西運城區棉花產銷合作社調查報告及

### 貸款計劃書

#### 一、調查經過

山西運城區各棉花產銷合作社貸款事宜，既經銀團理事會議決劃歸河南區辦事處接辦之後，即由銀團總辦事處函囑河南區辦事處派員前往調查，以定半年度貸款之計劃。當時梓慶本適有陝西之行，遂於經潼關時，折道來晉，進行調查。其經過情形，按日分列如左：

七月四日晚 到運城，住山西植棉指導所內。

五日上午 與該所全體人員談話，並擬就調查日程。

下午 訪晤興業錢局薛總理，（即各合作社貸款承查還保證人），隴海鐵路晉南營業所，及西北實業公司晉南聯運所負責人員。

六日——十日 雨阻

十一日 往解縣金井廟調查該處棉花產銷合作社，（係上年度本區內已經成立之惟一合作社），並就近往虞鄉縣卿頭鎮合作社調查，當晚仍返金井社。

十二日 繼續調查金井社，下午返運城。

十三日 往夏縣裴介合作社調查。當晚順道達該縣尉郭合作社。

十四日 調查尉郭合作社，當晚返運城。

十五日 往猗氏縣調查牛杜合作社。

十六日 繼續調查牛杜社。當晚返運城後，往興業錢局訪晤李店合作社惠理事長有孚。

十七日 與山西植棉指導所全體人員作結束之談話，並整理調查所得各項材料。

#### 二、對於運城區各合作社產棉環境之調查

##### 甲、晉南棉花之產量

（一）就全體言——晉南因土壤與氣候之適宜，棉產豐饒，甲於全省。近年來因多方之倡導，及花價之上漲，棉田推廣，尤為迅速。查廿一年度為九十四萬餘畝，廿二年度增至一百十九萬餘畝，廿三年度至一百三十八萬餘畝。產量增加更速，上年度約為四十二萬担，幾兩倍於廿一年度之數量，（以上見廿三年度棉統會出版『棉產改進事業工作總報告』山西植棉指導所調查報告第二至第五頁）。但據隴海路局負責人稱，則晉南棉花，由該局運輸出境者，去年已達四十餘萬担，（晉省有三紗廠，消費量當亦可觀。但所購均屬次等，當地農民留作自用者亦然），現金因斯入晉者，達一千五百萬元，蓋與潞鹽合為晉南之兩



項主要出口貨也。

【附註】查山西植棉指導所調查之數字，乃根據各縣縣政府填報之數字。農民因懼加稅等事，對縣政府報告之數，大抵較低頗多。至於隴海路局之估計中，難免有別省棉花雜入，故又未免稍嫌過高也。

(二)就每畝言——產量之多寡，視有無灌溉而異。有灌溉之田，謂之水田。水田又有大水田(由山水溝渠等灌溉者)與普通水田(由井水灌溉)之別。無灌溉者，則稱旱田。旱田產量全視天時之順利與否而定，最多時每畝得達皮花五十斤，少則僅五斤至八斤而已，普通約在二、三十斤之間。水田則可不受天旱影響，最高得達一百廿斤，至少亦得四五十斤，普通則為六七十斤。蓋一般農民既知水田之收穫極有把握，故願重施肥料，產量乃比天時順利下之旱田，仍有高至一倍以上者也。

(三)就本年言——晉南水田，約佔棉田總額十分之三，在合作社所在區域之內，有遠過此比例者。詳見第一表。此種水田棉花，本年皆早得按時下種，生長狀況，至堪滿意；每畝產量，按估計至少在五十與七十斤之間。(視施肥多寡及土質而異)。至於旱田，則因四、五月間適值亢旱，致播種事宜，延至五月底足雨後，始克舉行。及後又久未得雨，收穫幾至絕望。幸於本月六日起，連雨五日；其來勢之徐緩，(如屬暴雨則有害)，為期之長久

，據老農云，乃民國以來所未有。旱田棉產，至獲其益。據云，每畝最低產額，由此可得皮花十斤。如以後天時稍順，則二、三十斤之數，可無問題。又如施肥稍多，天氣較熱，則生長迅速，黃花亦可不致過多。再全省棉花產額，本年更不致減低。蓋因去年花價大漲，農民種棉者更多。故即使每畝產量稍減，全體產額，仍不致少於去年也。

#### 乙、晉南棉花之品種

晉南棉花，除少數為中棉外，餘均為退化之美棉，即所謂「德棉」。(據云係因德國教師最初散發此項新種之故。又一說則謂：當初內地人士，因震於德國貨物之精良，故對較好之棉種，則稱為「德」棉，而不知德國實不產棉也，又據最近東方雜誌刊載黃任之先生著「河車記」中稱：「德」棉名稱，乃由於「德」綢(為當時初由德國輸入我國之一種棉製品)，其起源不甚可攷，惟聞廿年前，山西已有播種之者，查靈寶美棉於民國八年始行介紹入境，然則山西美棉之歷史，仍較豫省為早矣。

晉南各地棉花中，以陝州、靈寶等處對岸之平陸、芮城兩縣所產者，品質最佳。惟因有中南山橫貫其北，故形勢上接近河南，而為山西植棉指導所勢力所不及。此外，榮河之棉，與對岸陝西韓城之棉，初亦同負盛名；後以商人摻雜取利，致為市場所不取。近則翼城、夏縣等地產棉，極有佳譽，殊為花市所重。就棉苗枝葉花朵等外狀觀之

，幾與靈寶棉完全無異。上年度售價，在本地最高約為四十八元，在陝州為五十二元，與靈寶棉價亦大致相似。又據棉統會棉花運銷總辦事處最近所發表之「推銷各社棉花一覽表」，（自去年九月十六至本年六月十五日止）觀之，山西金井合作社棉花售價最高達五十一元，列於第一，為豫陝各省合作社棉花所不及，由此亦可見晉南棉種優良之一斑矣。

### 三、對於運城區各合作社今昔狀況之調查

甲、各社指導機關之概況——（山西植棉指導所之組織及現狀）

晉南棉產之重要，既如上述，棉業統制委員會之特加注意，而有山西植棉指導所之組織，亦固其宜。該所成立於去年三月，所址首先設於解縣金井廟（即與當時惟一合作社同在處）。十二月間，移設於運城今址。運城附近，雖非重要產棉區域，因係往日晉南之首邑（為晉南道所在地稱河東道），規模較大；又以居於太風汽車道（太原至潼關對岸之風陵渡），同蒲鐵路，（本年年終前通車）及新劃中之運城至茅津渡及至河津兩支線之中心，交通便利，甲於晉南。隴海鐵路局及西北實業公司，設聯運營業所於此，棉花摻雜取締所及打包廠之設立，亦有次第在此實現之可能，蓋隱然已成爲晉南出口貨物運輸之集散地點矣。（蓋棉花外，路鹽亦產於運城，設有鹽運使署，及鹽務

稽核所。）山西植棉指導所所址移設於此，良有以也。卽就指揮各社之便利而言，該所今址，亦頗有居中之優勢，（參看附圖），最遠之合作社，相距僅七十里，腳踏車於兩小時左右可達，監察指導，頗爲便利，爲該所事業進行順利之一助。

該所組織，較各省棉產改進所爲簡單。計設主任一人，植棉指導員及合作指導員各一人，普通指導員三人，（分駐各合作社，就近指導並監督一社或兩社之社務），又事務員二人。以上共計職員八人。每年各項經費一萬元，（散發之推廣棉籽，購置費，不在內。）由棉統會撥給。按名義言，該所直轄於該會，然實際上則一切均受中央棉產改進所之指揮，故各種工作表報，均寄鄭州（設有中央棉產改進所辦事處）一份，此爲鄭州交通銀行接辦晉南各社貸款事宜便利之一點。

該所辦事人員，均頗能盡職。主任穆望崙君，爲人真誠謹慎，合作指導員郭敏學君，精明能幹，均鄉村工作上不可多得之人才。此外，指導員三人，皆本年度金陵大學農學院棉業合作訓練班畢業，亦均能耐勞盡職。總之，該所對各合作社之指導監督工作，頗足信賴。觀乎後述上年度金井社經營得法之數點，可益信該所指導工作之完善，非虛語矣。

### 乙、各社成立之經過

(一) 去年成立者——一社——金井社經營之成績

山西植棉指導所於去年三月成立後，即從事組織解縣金井區棉花產銷合作社，於五月下旬正式成立。過去一年經營之成績，尚堪滿意。雖亦因花價慘跌，致有虧折，然為數頗少，僅約一千二百六十六元，以視規模相等之豫陝各社，可謂失敗較小。且該社過去營業中，尚有異於他社者數事，至堪贊美，而不能不歸功一部於指導機關及業務社務負責諸人處理之有方也。茲詳述於後，以供參考：

1、專收皮花——上年度豫陝各社爭購軋花機及引擎等多件，結果軋花數量既屬有限，效率亦不見佳，售花成本則加高頗多，為各社重大損失主因之一。上年度金井社規模雖已頗大（社員登記棉田一八，〇七三畝），但山西植棉指導所以合作社運銷業務尚在試辦期內，力主謹慎態度，不獨未購機器軋花機，且人力者亦未購置，而以專收社員皮花為事（當地農民習慣，不喜售籽花，亦所以促成該社此種方策之一故也。）此為該社損失，較少之一要因。

2、分級嚴謹——該社雖專收皮花，致品級易於混亂，然該社對分級工作，仍能努力進行，故運滬所售棉花之花價，得居運銷總辦事處推銷各社棉花之冠，（已述於前見第八頁），良堪讚美。如能繼續如此努力，則該社棉花

品級優良之盛譽，當可蒸蒸日上，實為培植市場信譽，增高售花價格之要圖，亦為合作社辦理運銷業務之一重要目的也。

3、八折收花——上年度豫陝各合作社大都皆足價收花，花價慘跌後，致受損失頗大。金井社則可算始終實行八折收花之辦法，以符合作社舉辦運銷業務之原則，誠為難能可貴者也。

4、墊款辦法——該社所收一千七百担皮花中，約有四分之一（即四百餘担），乃向社員足價收買，然合作社所付者，仍為花價之八成，其餘二成，則由本地錢莊一家所墊。（其東家為該合作社顧問，同時亦為社員，蓋即以此名義墊款者。）（但將來如須仿辦，可不問其為錢莊，花商：抑個人也。）當時議定：如售花獲有盈餘，則墊款之錢莊，得分其半數；如屬虧折，則由其墊款儘量按數抵補，不得收回。舉例：合作社收進社員交來皮花一担，按市價五十元八折計，當時付與大洋四十元，另由錢莊甲付與花價之其餘二成，即十元。如將來該担皮花按市價五十四元在本地售出，除去合作社扣下之打包及業務開支攤費共計二元外（均屬假定數），實得盈餘二元，則按下列比例分配：

50%（即一元）歸錢莊（即墊款者）  
10%（即二角）歸交花之社員  
如按普通八折收花辦法，則以上合計之80%，原應由該社員所得。

20% 即四角(歸社作公積金).....  
10% (即二角)歸社作公益金.....  
10% (即二角)歸社作社務及業務職員酬勞金.....  
此與八折收花辦法下按章分配盈餘之比例相等。

反之，如該担皮花僅售得五十元，除去合作社應扣各費二元外，淨虧二元，則由商墊款中扣去，該商僅能取回八元。如該花售價跌至四十二元，則該商所墊十元，全數損失，不能收回，此為墊款錢商所負最大危險。如花價再跌至更低之數，如為四十元，則合作社須開始負擔此新增之二元損失矣。

此項辦法，實不愧為合作社運銷業務中之一件有趣味之「發明」。按之合作原理，雖頗有不合之處，然在今日吾國，一般農民既完全昧於合作之真諦，又隨時急切須要現款，以供日常必須之用，合作社如絕對按花價若干成給價收花辦法，進行業務，則所能收到之花額，必至有限，而難於維持開支，必致收花成本益大，獲利愈難。今如暫時實行上述辦法，則未始非過渡期中一有益辦法，而值得提倡者耳。但如合作社對於運銷業務另有較善辦法，足以絕對保證交花社員可得較之市價更高之花價，(如我銀團所計劃之介紹紗廠派員駐社，直接買花，當時結價，即為各社所急切盼望之有效辦法。)則不應聽其中利益，再由具資本者所剝削，而上述之商人墊款，足價收花一法，即不復有存在之理由也。

5、就地售花——獲得盈餘——該社經售皮花中，約有三分之一，(即五百餘担)，乃就地銷售，均有盈餘，(蓋因當地花號喜其分級優良，故願出較當地市價較高一、二元之價格購進也。)實為去年各社售花成績中所少有，而其啓示於吾人者，有一要點，即以以後各合作社售花，應遇利即行出售，而不必問其在當地或其他市場，更不可存有欲得更高花價，更大利益之心也。上年度各合作社每以爲棉花運滬後，可得較高之價，較大之利，而未願就地薄利銷售，爲失敗之要因。金井社如以全數收進之花，均在當地銷售，則不特可無虧折，且可大有盈餘矣。

至於金井社上年度所以願意將一部份皮花，就地銷售者，大部實由於前述之商人墊款，足價收花之故，蓋商人既担此花價二成之風險，乃爲穩妥之計，於一有獲利之機會，即行就地出售，以免冒險過甚。結果，墊款之錢商，乃稍獲利益。

由上可知該社過去一年，於種種困難之中，經營尙有成績。本年度該社社員自動退出者，雖達七百餘人之多，(八折交花，後致遭虧折，爲其主要原因。)然新加入者，仍有九百餘人。故社員人數，仍實增二百餘人，亦足徵該社在農民中人信仰，大體仍甚佳也。

(二) 本年成立者——五社——

本年開始之來，山西植棉指導所另行籌備組織新社六

所。自五月起以逐漸舉行正式成立大會者，有虞鄉縣之卿頭社，夏縣之尉郭社及斐介社，猗氏縣之牛杜社，運城之李店社等五所，另有安邑一所，因主要籌備人員均屬學校教員，於學年結束及舉行會考之時，末克如期辦妥各項手續，並召集成立大會，以致擱淺。但聞將來尚有繼續成立之可能也。

本年度該所組織合作之工作，遇有下列兩大困難，致行上頗受阻礙：

1、棉籽不佳——該所本年推廣之靈寶種棉籽，（凡有合作社處即由社代為散發與各棉農）因發育未全，（去年霜早，農民不待花長熟後，即行摘收所致。）致下種後半月始行出苗，（又靈寶棉籽因顆粒較大，出苗本應較遲

。）同時，本地棉籽，下種後，一星期即已出苗。大部農民於驚疑之中，乃於所領種之靈寶棉籽遲遲未出之前，另行翻種本地棉籽。因此各社社員，及準備加入為社員之農民，對合作社之信仰，大受打擊，致合作社之發展，深受不良影響。

2、天時不利——本年棉花下種既遲，出苗後又遇亢旱，棉農於感覺收穫幾將絕望之中，對於加入合作社一事，不感興趣，致各社籌備組織事宜，為之擱置頗久。

今者，各社幸已大都成立，靈寶棉籽出苗較遲之原因，亦已由山西植棉指導所為各社員逐漸解釋明白，免去誤會。以後祇須各社負責人員努力進行，則社務前進，發展有望矣。

丙、各社現況 關於各社現況，為便於閱覽及比較起見，列表說明如左：

各社現況一覽表（第一表）

社址	成立日期			合作社社名 (稱簡)
	日	月	年	
金井廟	21	5	23	社井金
卿頭鎮	1	5	24	社卿卿
斐介鎮	23	5	24	社介斐
尉郭鎮	22	5	24	社郭尉
牛杜鎮	23	6	24	社杜牛
李店鎮	4	7	24	社店李
縣城內	中	備	籌	社邑安
				計合

社員所在村鎮數	社員分組組數	各社社員人數	各社所在村鎮全體人數	合作社所在縣全體人數	區域			距離同蒲路最近之車站里數	距離茅津渡里數	距離附近其他之合作社里數	距離運城里數	距離所屬縣城里數
					章社數	際實						
						規定地址為中心之周圍里數	南北相距里					
64	210	(二)人 2,174	300	(一)人 54,148	30	40	40	20	150	牛杜社 20 鄉頭社 10	40	縣城西北 20里
26	85	818	1,000	54,138	20	32	15	28	140	牛杜社 25 金井社 10	50	縣城東北 40里
10	42	841	1,500	137,490	30	20	12	20	70	安邑社 20 尉郭社 35	35	縣城西南 20里
20	90	675	2,000	,,	30	20	10	30	90	斐介社 35	70	縣城西北 15里
19	32	340	,,	73,560	25	25	20	40	135	鄉頭社 35 金井社 20	45	縣城南 10里
9	22	252	300	99,385	10	10	10	8	98	安邑社 20	8	縣城西 23里
			7,000	,,	15	20	15	本城車站	80	斐介社 25 李杜社 13	15	縣城南
148	481	4,580	14,100	418,721								

最高花價	上年度各社所在地	各縣棉花產額總計	各縣平均每年產皮斤數		各縣全體棉田畝數			各社社員棉田畝數			各縣棉田畝數佔耕田畝數之百分比	各縣每人平均耕田畝數
			旱田	水田	合計	旱田	水田	合計	旱田	水田		
元	(一) 損	(一) 担	(一) 斤	(一) 斤	畝	畝	畝	畝	畝	畝	(一) %	(一) 畝
48	13,620	30 (三) 23	(去) 60 (三) 63	43,300	41,200	2,100	24,994	23,146	1,577	13.21%	6.05	
48	20,841	21 13	(去) 63 (三) 50	97,822	96,686	(三) 836	15,637	10,637	5,000	25.57%	7.04	
48	13,271	50 35	(去) 70 (三) 62	22,250	11,520	10,720	1,981	38	1,442	3.27%	3.27	
48	,,	,,	(去) ,, (三) ,,	,,	,,	,,	3,075	56	3,019	,,	,,	
47	5,329	25 22	(去) 60 (三) 54	18,400	16,316	2,084	3,174	23,000	874	3.76%	3.76	
47	4,982	27 26	(去) 40 (三) 38	17,617	16,037	1,580	(三) 2,556	大多數	極少	3.19%	3.19	
,,	,,	,,	(去) ,, (三) ,,	,,	,,	,,	(三) 5,854	大多數	極少	,,	,,	
48	58,013	(去) 30,6 (三) 23,8	(去) 58,6 (三) 53,4	199,089	181,759	17,330	48,861 (57,261)	36,448 44,848	12,413	8.19%	5.80	







合作社社名 (稱簡)	(八)(六)歷履及名姓員職務		
	兼在現 業職任 (七)	歷 履	名 姓
社井金	花某地當 理經號	商 經	宸閣李
		商 經	周宗衛
		商 經	貴丙陳
社頭鄉		長 縣	珍寶尙
		商 經	天受樊
		商 經	三傑李
社介斐			未(八) 定
社郭尉			未(八) 定
社杜牛			未(八) 定
社店李			未(八) 定
社邑安			
註 備			

註釋

(一)根據棉業統制委員會出版之「棉產改進事業工作報告」中山西植  
指導所工作報告內材料。

(二)如合各社員全體家屬計，則約須五倍之。

(三)該兩社社員棉田畝數，尙保根據第一次社員登記，不甚可靠。

各社合計數字中有括弧者，包括該數，餘則不。

(四)該數想僅「指大水田」而言(即由山水，溝渠等灌溉者)，如連井  
田灌溉者計，則單社員棉田中亦遠過此數也。

(五)(去)指去年(民國廿三年)每畝平均產量(三)指過去三年(民國廿  
一年廿二年廿三年)平均每畝產量

(六)各社理監事及業務職員詳細履歷將於貸款時另交。

(七)各社理監事及業務職員中每有曾在或現在花店任事或自營花業  
者，雖於合作社業務有助益處，但亦易發生流弊，已請各指導  
員深切注意矣。

(八)規模較小之社，其業務職員人數因儘量減少，並可於可能範圍  
內由常務理事兼任，不領薪金，惟於過有盈餘時，得分給酬勞

金。此點已由各關係社加以考慮矣。

#### 四、對於運城區各合作社舉辦貸款之計劃

甲、貸款之原則及其實際問題

(一)青苗貸款(即生產貸款)

生產貸款限額之決定，不能以農民生產期中之需要為  
標準，而應憑農民未來必有之收入數額，以定所能貸作目  
前必須之支出數額。蓋普通商業銀行舉辦此項貸款之目的  
，僅在調劑，而非救濟。與慈善性之放賑，及剝削性之「  
買青」，「皆不能同日語也。苟能按此調劑原則，舉辦青苗  
貸款，則農民既可量入為出，無信用過分膨脹之弊；銀行  
亦因農民必有償還之能力，絕少貸款風險，斯於雙方均有  
利無弊者也。

所謂農民未來必有之收入者，即田間收穫量之最低估  
計。今對各棉花產銷合作社舉辦棉花青苗貸款，即應根據

各項事實，估計本年各該社所在區域內每畝棉田之最低產量，而定每畝貸款之額。運城區內各合作社社員棉田，有水旱田之分，每畝貸款額收穫大異，已述於前，故貸款額亦應按水旱田而有差別。大致本年旱田每畝至少可收皮花十斤至十五斤，（視地域而異），值三、四元，故每放貸款額最多應以一元為限。（估計應以棉農收入中尚有一部分須作急用，不能全視作可償貸款者也。）水田每畝至少可收皮花四十斤至六十斤，值十元至廿元，每畝貸與二元，絕不為多。各社中有請求貸以更高額者，雖按其收穫之量，絕無危險，然今離收花之期，既已極近，似不必貸與兩元以上之數字。惟既定之數額，必須用最迅速之方法貸出，方克奏效。蓋目前棉農需款正殷，若干處已有「賣青」現象，徒供商人取利。如遲至下月十五以後，農民即可陸續收花，不復有貸款之需要。此於各合作社社務進行，妨害殊大。蓋舉辦信用合作社性質之青苗貸款，雖非運銷合作社之主要目的，然其對於運銷業務，影響極大。蓋因：

- 一、一般農民之所以加入合作社為社員者，每每純因能享有低利貸款之利益。（銀團所辦各項農業貸款中，其能由農民自身借到者，惟此青苗貸款一項。餘如利用及運銷、貸款，則與農民社員均無直接關係。）今如不辦青苗貸款，則農民大失所望，對合作社之信仰，將益減；低
- 二、農民既借到青苗貸款，則將來收花後，送花交合

作社代銷者，必較踴躍，一則用以償還貸款；二則表示其擁護合作社之誠意，以冀來年再有借得青苗貸款之機會；

- 三、各合作社之維持費，有賴青苗貸款項下所能扣留之二厘或三厘。（查銀行對合作社貸款利率，定為月息九厘，合作社轉貸與社員，則為一分一、二厘，故得扣留二、三厘。）如不辦青苗貸款，則無此項收入，社務費用，乃惟有加之於運銷業務開支之中，於是售花成本提高，獲利之機會益少；而銀行所放運銷，利用等貸款，亦因之根本搖動，於銀行本身，亦至不利。故由此點着想，則銀行對合作社所放生產貸款之數額愈大，則愈有利於合作社及銀行本身；惟須以不使農民發生信用過分膨脹之弊為限制耳。

#### （二）利用貸款

一、生產設備貸款（即用於農作收穫之前者）——如鑿井貸款

此種貸款數額之決定，應以該項設備所能增加之最低產量為計算之標準。譬如鑿井一口，可灌田二十至三十畝，（按一晝夜可澆田三畝至六七畝計。）每畝田約可增收皮花三十斤，即值十元左右。除去水田所須多增之肥料，人工等開支外，至少約可淨增收五元。按一井澆田廿畝計，亦可共增收入連百元之多，已足償鑿井全部費用而有餘，（每一磚井建築費僅須五十至七十元，但如購置畜力

水車，則須增費用百餘元。）實至值提倡。惟須事前調查當地土質，水源，以往鑿井之經驗之等事項，以免掘成之井，水質不佳（所謂苦水），或水源易涸，以致得不償失也。本年鄉頭合作社原擬借鑿井，貸款一千元，本可予以贊助，然今年棉花收穫之期，已在目前，鑿成後，已不及供本年植棉之用。故已囑該社於來年開始時，再行早作籌備矣。

二、加工設備貸款（即用於農作收穫之後者）——如為購置軋花打包機等加工設備之貸款——此為銀團對棉花產銷合作社通行之利用貸款，其限額決定之原則，應以該合作最低運銷營業額為標準。所謂最低運銷營業額者，乃取決於下列因素：

甲、社員收花總額——即按社員棉田平均每畝產量，（應按平均額計，而不能為對於生產貸款之按最低額估計。蓋生產貸款須對每畝個別貸款，利用貸款則用於全體棉田整個產量，而與每畝棉田產量無個別關係也。）以計算全體社員登記棉田之總產額。但有一點須注意者，即各社員登記棉田，每每僅將其所有棉田之一部（自50%至80%），蓋因對合作社之認識與信仰未深，故不願將其所有棉田之全部，登記於合作社也。

乙、社員交花總額——上述社員收花總額中，必有一部分不能送交合作社代銷，蓋因：

（一）社員所收棉花中，有因品級太差，不能售得好價者，乃留作自用。

（二）社員每以急須現款，乃將隨時收摘之花，零碎出售於小販，而不及等候於收到整批後，再行送至合作社也。

（三）社員對合作社之認識之信仰不深，不願按花價七成交社，而寧願以低價售與花店，俾得立即取到花價之全部也。

然則社員送交合作社之花量，究將佔其所收全體棉花總額之幾成？此當視各地（一）合作社之威信，（二）農民知識之高低與需款之緩急，（三）花店，花販之競爭，（四）青苗貸款之數額……等情形而定，絕不能得一普遍性之成數，去年金井社所收棉花總額，則約合社員登記棉田總產額之47%，成數實甚低微也。

又社員所交之花，有籽花與皮花之別。晉南一帶農民習慣，以交皮花為主。因此各合作社對於軋花機之需要極少，本年運城區各社，皆決定仍以去年金井社之辦法，規定只收皮花，（收籽花雖於分級較易，但因軋花費時頗長，致收花後花價驟跌之危險更多，不若收皮花後銷售之較速。故各有利弊，不能固執一法也。）惟有數社對於社員所領種之靈寶種棉花，則擬收籽花，俾便於分級，並保持他種。惟本年度因有前述之翻種現象，（見十九至廿頁），

各社所能收到之靈寶種花，必至有限，因此軋花之購置，數量絕不宜多耳。

既知社員收花總額，及交花成數與習慣，即可知該社最低之運銷營業額約數。今再求每項利用設備之成平，與產量，及由該項營業額中所得之收入，然後即知對該項利用設備之貸款，是否於合作社有利可獲，於銀行無險可畏也。

先就軋花機言，人力者每架約費三十至三十五元，每日（自天明至天黑）可軋成皮花七十至一百斤，軋花時期約有三四月之久（即自九月至十二月），故每一收花季中，一機約可軋成皮花八千斤左右，如預計一社約可收籽花五六萬斤（即約皮花二萬斤以下），則至少需軋花機兩輛，餘類推。又軋花機兩架每年折舊及利息約共須付出廿四元（按兩架購置費為七十元，以用五年計，每年折舊費十六元。又第一年付息按月息九釐計，須付七元餘。兩者合計如上。）每日工資約一元二角（每機須工人二人，每人每日工資約為二三角）。按市價收費，軋皮花一担（好機每日適能軋得此數）約得八角至一元五六角（按市場供需情形而異），如平均作一元計，則每日兩機約可得二元，除去工資一元二角，淨得八角，為軋成皮花三十担（即最快須一月），則可淨得二十四元，即適足償付一年之折舊及利息等費矣。但如以每日每機僅軋皮花七十斤計，則此機須四

月之不停工作，各軋成皮花八千四百斤（即八十四担），始適够成本也。

又以上預計所能收到之籽花量，如有不足時，則所購機器，可代社員軋花，按市價稍低收費，以免機閒。蓋晉南棉農雖以出售皮花為慣例，然其中自有軋花機者，並不甚多，因是軋花上諸受痛苦。如由合作社低利代軋，則可增進社員之便利與利益不少也。

再就普通人力打包機言，共產量每晝夜至多可打三十包，每包重約三百斤。如打包時期為三個月，則已可打二千七百包，共重二千一百担。二萬畝左右之合作社，收花總額，最多亦不過如此，而僅有一打包機之需要也。再就成本計之，此種普通人力打包機，（鄭州有出品一種，上年度各社應用結果，尚堪滿意。聞最近陝西華陰縣省辦鐵廠，有攬做各社打包機之意，並聞中央棉產改進所已將與訂立包做合同。姑不論該廠新式出品，將如何改進，但在未經試用相當時期，經證明確屬較佳之前，如驟然推廣於各社，限定購此一種，則或將重蹈上年度該所為各社訂做機器軋花機失敗之覆轍也）。目前每架售價約為五百元，連零件及運費約共八百元，第一年折舊及利息，即共須二百五十元。此為每機必須之担負。至於工資及鐵皮麻布等消費，則視打包數量而定。大致每包鐵皮麻布約須費二元，工資三角，加上其他業務開支攤費，一併作每包須費二

元六角計。每担棉花打包費按市價約作一元二角計，（陝州靈寶各打包廠均定價一元七角半，因鄭州各打包廠競爭跌價至九角，將逐漸隨跌）。則每包可收費三元六角。除去上述每包各項開支二元六角外，淨餘一元。如打二百五十包（即皮花七百五十担），即適足償還前述之折舊及利息兩項必須負擔。如打再多之包，則每包所得淨餘一元，即為純益矣。按此計算，則凡能打包六百個（即收皮花一千八百担以上）之合作社，即不妨購置打包機二架，以求收花擁擠時工作之加速，銷售之迅快，而防市價之驟落也。惟在各社基礎尚未穩固之前，總以不過事擴大固定資本為宜耳。去年金井社除為所收社員皮花打包外，另為非社員打包達二百件（所謂「外包」），每件收費一元三角五分，為該社打包帳上獲利原因之一。該社本年因思擴充此種營業，擬加購打包機一架。但查運城不久既有設打包廠及棉花摻雜取締之可能，該社預算可獲之營業，將無着落。又如運城取締所不能成立，則合作社為非社員所打之包，運至河南後須受檢驗，（社員棉花打成包後，則可免驗）至感不便，故必無人再願於打就包後運棉出晉，而該社預算中之「外包」營業收入，將無由實現也。故對該社所擬贈購打包機一架之議，已加勸阻矣。

### （三）運銷貸款

運銷貸款數額之決定，應以運銷之棉花總額為標準，

理至明顯。而棉花運銷總額者，亦取決於上述之社員收花總額及交花總額（見第廿六，廿七頁）惟社員送交合作社之棉花中，一部份乃作償還青苗貸款之用，無需另行付給花價，故須除去由青苗貸款轉成運銷貸款之數，即為必須新放之運銷貸款數額也。

關於此種運銷貸款中之流動資金部分，本年四月廿五日棉統會及銀團舉行之聯席會議，曾議決每社每一時期所能共借得之數額，僅限於五千至一萬萬，俾足敷收花，週轉至銀行做押，或押匯為度。此項規定之目的，想係在防止合作社將借去之大批流動資金，挪作別用，或留存社中，空耗利息之弊，意至妥善。然此僅能於附近設有銀行之處，施行無礙。至於對山西各合作社，則實行上不免稍有困難，原因如左：

- 一、山西各合作社附近既無外省銀行，及其他適當之撥款機會，如往最近之河南陝州提取現款，則往返至少須三日之久，費用既巨，風險尤大，故取款次數絕不宜多。
- 二、取款既費時頗多，則一旦如流動資金用完後，雖有可轉做押或押匯之機會，以便借得第二批流動資金，俾資周轉，但在此第二批貸款未到之前，勢必停止收花至三四日之久，而足引起社員之懷疑，以致業務進行大受妨害也。
- 三、合作社收進之皮花經打包，並候合成整批運出，

以達到可做押匯之程度，最快約須半月之久，在此期內，如每日收花稍多（去年金井社收花，每一日需款千元左右），則雖一萬元之流動資金，絕不敷周轉，至於做押，雖可較快，然山西各社所在地均尚無貨棧，合作社聯合會亦尚未組織，（山西植棉指導所立已感其需要，準備組織）。且另設公棧，亦於運銷成本，大不經濟。不知可否規定暫時變通辦法一項：允許各合作社對於存在社中已經打就木機包之棉花，開具報單，由植棉指導所指導員、稽核員及銀行調查員，分別簽字證明，銀行即憑此報單及其他文件（如合作社收花量及現金收付報告及收支對照日報表

乙、各社之貸款之計劃及其詳細說明 茲根據上列原則及實地調查情形，並徵得山西植棉指導所及各合作社主要負責人意見後，擬定本年度各合作社各項貸款計劃，如左：

(一註)		社員 人數	合作社 社名 (稱簡)
數畝田棉記登員社	總數		
別類	數		
旱田 23,416 <sup>畝</sup>	24,994 <sup>畝</sup>	2,174	社井金
水田 1,577			
旱田 10,637	15,637	818	社頭柳
水田 5,000			
旱田 38 <sup>5</sup>	1,981	341	社介斐
水田 1,942 <sup>5</sup>			
旱田 56	3,075	675	社郭尉
水田 3,019			
旱田 2,300	3,174	340	社杜牛
水田 874			
旱田 36,448	48,861	4,348	計合
水田 12,413			
大都皆旱田	25,556	232	社杜李
大都皆旱田	5,854		社邑安

等），另行貸與流動資金二批，以資周轉。普通做押款之手續，則似可省免，蓋該花既已打成包後，轉做押匯之期既近，亦無缺貨等危險也。

因以上困難，故本計劃中（見第二表）對於各社流動資金額，假定以平均分作兩次貸出為原則，則每次貸出之額，在最高之一社，達一萬六千元，如能變通照辦，辦則困難尚小也。（又如將來對於運城各社擬就便利之當地調撥現款辦法，則普通五千元至一萬元限額之規定，實亦可實施於運城區各社也）。

註釋 (一) 各社社員因對合作社之認識與信仰尚淺，故不願將其所有棉田，全數向合作社登記，此處所錄社員登記棉田畝數，僅約合全體社員實有之棉田總數50%至80%也

(二) 關於水旱田之分別，參看第四、五、頁內說明。

(三) 生產貸款應以最低產量為計算依據，參看第二、三、頁。

(四) 利用貸款應以平均產量為計算之依據，參看第二、六、頁。

(款貸苗青即) 劃計款貸產生			量數花收度年本 數約計估 (數斤花皮)		計估量產度年本 (數斤花皮)			
擬原社該 數款貸 (九)	數總款貸社每 (額整摺大一取)	款貸款每 (六)數	總收 數花	成花收 (五)數	田旱水 計合	量產均平 計總	平畝每 量產均	量畝每 量產低
元 43,600	元23,000	元 早田1元 3,000 水田2元	斤 240,000	40%	斤 607,170	斤 528,320	斤 20 <sup>(四)</sup>	斤 10 <sup>(三)</sup>
						78,850	50	40
29,180	20,000 (七)	10,000 早田1元 10,000 水田2元	150,000	40%	462,740	212,740	20	10
						250,000	50	40
37,640	2,000 (八)	(38) 早田1元 (3,834) 水田2元	80,000	70%	117,470	950	25	15
						116,520	60	50
6,200	4,200	(56) 早田1元 6,039 水田2元	120,000	60%	212,665	1,300	25	15
						211,365	70	60
39,062	4,000 (九)	2,300 早田1元 1,700 水田2元	60,000	60%	98,440	46,000	20	10
						52,440	60	50
125,682	56,200	35,394 早田1元 24,623 水田2元	680,000	45.38%	1,498,485	789,310	21.66	10
						700,175	57.14	40
人	但	成	120,000	40%	168,200	51,120	40	10
負	立	以	150,000	40%		57,080	20	10
資	正	店						
	社	社						
	難	雖						
	李	成						
	現							

(五) 上年度金井社所收社員皮花，僅合全體社員登記棉田產量總數之 47% 本年度如能接洽成就，由紗廠駐社直接收花，則成數必可大增。否則，社員因感去年八折交花後皆遭損失，及因須要現款等故，交花成數必難樂觀。惟離金井社稍遠之新合作社，大致尚能得較高成數。又各花商因去年大受損失，本年收花必極力壓低買價，此於各社收花大致亦有利也。

(六) 參看第二二頁內說明

(七) 該社水田畝數，尚無準確統計，但至少得佔總數  $\frac{1}{3}$ ，普通估計為  $\frac{1}{3}$ ，故約作 3,000 畝計。

(八) 夏縣出產豐饒，人民富庶，需要貸款者較少。據估計，斐介僅約有 30%，尉郭約有 20% 須要貸款，故訂貸款總數如上。

(九) 參看山西植棉指導所所擬「……各合作概況及貸款計劃」第六七兩張。查該計劃書乃原由該所寄呈銀團總辦事處交轉河南區辦事處者。

(十) 該社本年仍專收皮花，不備軋花機。

(十一) 該社本年亦專收皮花，不備軋花機。

(十二) 該社擬各購人力軋花機兩架，專門收軋未經翻種之靈寶種棉籽參看第 35 頁。

(十三) 該社已有打包機一架 本年原擬加購一架，除加



運 銷				利 用 貨 款 計 劃						
流 動 資 金				各社請款總數 (十六)	共計款項 (十七)	共計款項 (十八)	人 力 打 包 機		人 力 軋 花 機	
即減款 (十九)	可拆款 (二十)	社會總數 (二十一)	件 數				元 數	件 數	元 數	
元	元	元	元	元	元	元	元	元	元	
31,600	57,600	72,000	3,000	—	—	—	(十三)	—	(十)	
23,200	43,200	54,000	1,000	—	—	—	(十四)	—	(十一)	
17,200	19,200	24,000	2,000	(十五)	元	元	元	元	(十二)	
24,600	28,800	36,000	2,000	(十五)	600	870	800	1	70	
10,400	14,400	18,000	3,000	(十五)	600	870	800	1	70	
107,050	163,200	204,000	11,000	1,827	2,610	2,400	3	210	6	

理事長 惠有學 君表示 該社規 模大小 經營恐 難獲利 ，故對 業務進 行之計 劃，尚 未確定 ，暫不 請求貸 款。以 上兩社 全屬一 縣相距 不遠， 將來或 將合而 為一， 以利進 行也。

速工作效能外，並謀打包營業之發展但經調查後發現困難多端，因之已加勸阻。

(十四) 該社理事長原係當地打包廠主人，備有天津啓新鐵廠人力打包機一架，效力(產量)較普通人力打包機為高，每小時可打300斤包十個，惟不能用鐵皮捆縛。擬加改良後轉讓於合作社，聞該機原價為二千餘元，已用過九年。該社為穩妥計，宜暫以租用或委打為原則，不便驟然購下。此點已請山西植棉指導所加以注意矣。

(十五) 查該三社規模均小，單獨經營，恐難獲利。妻介尉郭阮屬全縣，距離尚近35里，本可聯合辦理打包運銷等業務。但各社負責人均自自力頗強，極力主張單獨經營，且均各有特殊地位，如勉強聯合，或反促成失敗，就如上年度河南太康區合作社聯合會試驗之結果。現已囑該三社儘量節省開支，並速擬訂收支預算表，送交植棉指導所及銀團收核，如認為確無平衡收支辦法，宜即實行聯合或停辦業務也。大致該社等能否獲利，將視棉花成數如何。如此項成數得較本表預算為高，則盈餘亦不中事。現在每社請求之利用貸款僅各300元，為數不大，似尚可照准也。

(十六) 查各社原先申請貸款額中，包括打包用之鐵皮麻布購置費，但此項物件均屬一次用完之性質，並

社 別	計 合 款 貸 項 各			劃 計 款				
	請由先原社各 (九 計合額 (數總可帳	計合數各訂擬劃計本		額請申先原社各 (九)		匯 押 金 (計)	售 外 銷 運 社 各 值 總 花 皮 之 (廿一)	計 共 期 時 一 每 限 高 最 貸 可 (二十)
		數 實 項 各 去 除 即 (額 款 貸 帳 轉	額 總 面 帳 元	匯 押 金 資 動 流 (廿二) 元	元			
社 井 金	元 116,630	元 57,600	元 122,000	元 30,000	元 40,000	元 38,400	元 48,000	元 16,000
社 頭 鄉	50,180	43,200	92,000	20,000	30,000	28,800	36,000	12,000
社 介 斐	27,640	19,800	34,900	8,000	10,000	12,800	16,000	9,000
社 郭 尉	29,200	29,409	52,809	9,000	12,000	19,200	24,000	13,000
社 杜 牛	92,062	15,009	58,609	20,000	30,000	9,600	12,000	6,000
計 合	345,712	165,027	330,027	87,000	12,000	108,800	136,000	56,000
社 唐 李	14,112	—	—					
社 邑 安	30,708	—	—					

非可以長期應用之利用設備其購置費應於每年業務費。中打包帳上支付，而不能列於數年分期歸還之利用貸款內。此點已為各合作社負責人及山西植棉指導所指導員，詳加解釋矣。

(十七) 此係該社原擬舉辦之鑿井貸款一千元，原則上雖極可贊助然。在井鑿成後，不及供本年應用，因告該社於來年再行籌劃舉辦矣。(參看第利用貸款項下所述)

(十八) 按合作社收花僅可預付社員花價七成，然銀行貸與合作社則宜有八成，俾可留一成作購買鐵皮麻布，支付工資，及其他收花費用等。

(十九) 社員所交棉花之一部，乃作償還青苗貸款之用，不須另給花價，故亦不須另向銀行備用流動資金。

(二十) 按銀團對於合作社信用流動資金，新定辦法以五千至一萬元為最高限度。此於山西省實施上恐有困難，已於運銷貸款章中詳加討論，此處假定每社須用之流動資金，均分作兩次貸出，故得上數。

(廿一) 各社原先申請貸款額中流動資金一項，每有不及青苗貸款之數字者，實係錯誤，蓋所有青苗貸款，皆須轉成流動資金，以事償還也。

(廿二) 除去押匯與轉成流動資金之青苗貸款額，即得上數。

## 五、對於運城區各合作社人事環境之討論

甲、在山西省舉辦農業貸款之特殊困難及其解釋  
各合作社概況及貸款計劃，既已詳述於前，茲尚有根本問題，不得不加討論者，即山西省以其政治及地理上之特殊地位，究竟有無何種可以特別顧慮之處乎？查一般人對此問題所疑懼之困難，不外以下三點。茲經多方訪問調查後，按實分別解釋於后：

(一) 山西排外問題——山西省向持閉關政策，不願外界任何勢力之侵入，此爲人所共曉。然其對於農村合作運動，祇須不帶政治意味，絕無取締之意。山西省迄今尚無專司農村合作之政治機關，且事實上除上述山西植棉指導所所組織之數合作社外，全省尚無其他農村合作社之設立。省政府方面雖亦知此種組織之重要，但殊不願增加省庫開支，以辦此種事業。今由棉統會前來指導改進棉產，由外省銀行前來調劑農村金融，間接上均得增加省庫之收入，實山西省政府至所歡迎。但如欲該省政府概予經濟援助，或豁免合作社之產銷等稅（計皮花每担產稅爲四角，牙稅按售價每元抽二分計。現仍由各社在要求豁免或減輕中。）以示提倡，則至難達到目的耳。

至於地方人士，對於棉統會在晉指導植棉，與組織棉花產銷合作社之事業，及對外省銀行之投資農村，自更不

勝其歡迎。過去對此事業盡力贊助者，頗不乏當地聞人，尤著者，如運城興業錢局總理薛士選（查係薛篤弼之父。各合作社貸款，統由其自動接收担任承還保證人），山西省政府委員兼村政處處長樊象離（其胞弟象寅任金井社理事長已一年），中央立法委員劉盟訓，司法部長王用賓（均猗氏縣人），金陵大學教授喬啓明，及各關係縣長（各縣合作社舉行成立大會時，縣長均親臨指導。猗氏縣縣長則於牛杜社每次籌備會中，均親參與者也。）諸君，皆曾予各社諸多援助，薛樊等諸君，因與省政府方面頗有關係，故將來省方對各社如有何困難，皆得由其居中調解，不難獲有解決也。

最後對此問題，尚有一要點足述者，即山西植棉指導所各職員中，除植棉指導員一人，因大部責任乃在實驗農場，與地方人士無多接觸，而爲外省人外，其餘均屬晉南一帶所生長。不特指導便利，其與地方人士，政府官員，均感情易於接近，接洽易於順利，實極有益於該所事業之發展者也。

至於此間各合作社之備案問題，因當局並無專管機關，故僅係手續問題。雖辦理極慢，但絕無如豫省之複雜內幕，各社中金井社早於去年向省建設廳備案，按章以後即可不庸每年再辦何項手續。至於新成立之五社，亦均次第呈請備案。雖尚皆未得批復，但此項備案既僅係手續問題

，想不必視為對於貸款有關也。

(二) 現洋出口問題——現洋出口，當本省與外省發生戰事時，雖曾經禁止，但今已久無絲毫限制。且銀行對合作新貸款，因有棉花押匯出口，則當花售脫後，自可在晉省以外取得現款，以資償還也。

(三) 路途遙遠問題——山西因形勢關係，每被視為遠隔，實則晉南離鄆州西安，均不謂遠。同蒲鐵路通車以後，(本年年終前必可實現)往返甚易。惟渡河比較困難，撥運現款，尤成問題。現已與山西植棉指導所詳擬妥善辦法矣。(按淮鹽商由河南運返晉省之現款乃於每月十五及卅日前，由會興鎮裝運過河至茅津渡。聞有鏢戶多人保護，至為妥穩，如運城區內，各社運款期限相近，則不妨利用此種機會，同時過河云。)

#### 乙、在山西省舉辦農業貸款之特殊優點

對山西各合作社貸款，普通所認為可以顧慮之諸點，已解釋於上。其中雖或仍有難以完全滿意之處，但吾人須共認者，即今日吾國無論何地貸款，均有若干困難。山西即或有特殊之困難，但亦有特殊之優點，試述其主要者三項，如左：

(一) 治安極好——山西省治安極佳，想為目前吾國任何省所不及，比之河南之到處皆匪，更不可同日而語。此點關係至大，蓋不特農民始得因此安居樂業，以求農事

上之改進；且從事農村工作者，亦始克無所憂懼，隨時往各處奔走也。至於銀行貸款之可以免去種種意外危險，更無論矣！

(二) 民風淳樸——山西農民敦厚樸實，仍有古風。以視豫民(西部)之強悍，尤有天壤之別。此對各項農業貸款，更加一穩妥之保障。

(三) 錢局担保——運城區內各合作社一切貸款，統由薛士選先生主持之，興業錢局担保。此種保障之妥穩，更為他處合作社所難有。查該錢局為此處七家中之最大者，計有股本三十萬零八千元。薛先生為薛篤鈞之父，資產頗富，除為該錢局總理外，同時為廣濟典當東家，新絳大益紗廠總理，河津煤礦公司股東……等等云。

此外各合作社形勢集中，便於指導，而居於指導地位之山西植棉指導所，亦組織健全，主持有方；各合作社內容，亦尚良好，均已分述於前，此則更為農業貸款之根本保障，而頗可信賴者也。



# 銀行研究

## 銀行業務研究材料

### 六月份上海各銀行發行額之統計

王克久

#### ——金融波動中——續有增加——

六月份上海金融界中，有中國實業通商四明三銀行之改組及江南寧波實業兩銀行之停業，加以錢業，有請求財政部貸款維持之事，足見市面之艱窘。此外工商業之停工或清算，依然時有發生。是以世之論者，疑為由於通貨之收縮所致。以為通貨收縮，則市場週轉之籌碼自必減少，週轉之籌碼減少，則百業自有停滯之虞。其實通貨何嘗有收縮耶？試就本月份各銀行發行額計之，共達三萬六千五百三十六萬餘元，比上月份增加百分之五弱，達一千六百九十萬餘元。比上年同月增加百分之七弱，達二千三百八

十八萬餘元。由是而言，是上海之銀錢業雖值多事之秋，而銀行券之發行額，所以適應經濟界之需要者，固依然在逐漸推進之中矣，不可謂非幸事也。

惟是六月份發行總額，雖見增加。但如就各銀行分別言之，則增減趨勢，殊非一致，設以六月份之發行額與上月相比，其增加量最大者，厥惟中央銀行（五百四十餘萬元）減少最多者，則為四明銀行（二百二十餘萬元）。又如與上年同月相比，則除中央、中國、交通等三行共增三千六百餘萬元外，其餘七銀行無不一致減縮，試再就六月份各銀行發行額增減情形，概述如次：

中 央——本月份發行額，計九千八百七十二萬餘

元，佔全體發行額百分之二十七。如就該行發行額計之，則比上月份增加百分之六弱，達五百四十一萬餘元。比上年同月，增加百分之三十九強，達二千七百八十八萬餘元。

中 國——本月份發行額，計一萬一千五百萬餘元，佔全體發行額百分之三十一強。如就該行發行額計之，則比上月份增加百分之二強，達二百五十七萬餘元。比上年同月，增加百分之二強，達二百五十八萬餘元。

交 通——本月份發行額，計四千七百萬餘元，佔全體發行額百分之十三弱。如就其自身發行額計之，則比上月份，增加百分之六強，達二百七十一萬餘元。比上年同月，增加百分之十五弱，達五百九十七萬餘元。

四 行 庫——本月份發行額，計二千二百零三萬餘元，佔全體發行額百分之六。如就該行發行額計之，則比上月份增加百分之四，達八十三萬餘元。惟比上年同月，則減少百分之十二弱，計三百零一萬餘元。

中國實業——本月份發行額，計二千八百八十二萬餘元，佔全體發行額百分之八弱。如就該行發行額計之，則比上月份增加百分之十二弱，達二百九十九萬餘元。惟比

上年同月，則減少十分之一強，計三百二十四萬餘元。

四 明——本月份發行額，計一千三百五十六萬餘元，佔全體發行額百分之四弱。如就該行發行額計之，則比上月份減少百分之十四強，達二百二十八萬餘元。比上年同月，仍減百分之二十一弱，計三百五十二萬餘元。

通 商——本月份發行額計二千零十四萬餘元，佔全體發行額百分之六弱。如就該行發行額計之，則比上月份增加百分之二十七弱，達四百二十五萬餘元。比上年同月則減少百分之七強，計一百五十三萬餘元。

浙江興業——本月份發行額，計八百七十六萬餘元，佔全體發行額百分之二強。如就該行發行額計之，則比上月份增加百分之四弱，達三十三萬餘元。比上年同月則減少百分之一強，計十二萬餘元。

中國墾業——本月份發行額，計五百八十八萬餘元，佔全體發行額百分之二弱。如就該行發行額計之，比上月份減少不及千分之一，計五千餘元。比上年同月，則減達百分之十二強，計八十二萬餘元。

中國農工——本月份發行額，計五百四十一萬餘元，佔全體發行額百分之一強。如就該行發行額計之，比上月

增加百分之一，計五萬餘元。比上年同月，則減少百分之五，計二十八萬餘元。

### 二十四年六月份上海各銀行發行額之比較表

發 行 銀 行	檢 查 次 數	二十四年 六月份發行額	全體 百分比	較 上 月			較 上 年 同 月		
				上月發行額	增(+) 或減(-)	增減比率	上月同月發行額	增(+) 或減(-)	增減比率
中 央	237	4,908,727,916	27.02%	4,933,312,810	(+) 5,415,097	5.82%	70,844,349	(+) 27,833,567	39.36%
中 國	88	115,005,488	31.48%	112,428,123	(+) 2,577,365	2.29%	112,418,585	(+) 2,586,903	2.30%
交 通	54	47,000,300	12.87%	44,280,700	(+) 2,719,600	6.14%	41,022,731	(+) 5,977,569	14.57%
四 行 庫	287	22,034,273	6.03%	21,194,573	(+) 839,700	4.01%	25,051,887	(-) 3,017,614	11.97%
中 國 實 業	46	28,822,913	7.89%	25,825,113	(+) 2,997,800	11.61%	32,069,163	(-) 3,246,250	10.12%
四 明	35	13,560,400	3.71%	15,844,000	(-) 2,283,600	14.41%	17,083,600	(-) 3,523,200	20.62%
通 商	35	20,149,473	5.51%	15,803,000	(+) 4,285,573	26.77%	21,588,900	(-) 1,530,427	7.10%
浙江興業	60	8,762,773	2.40%	8,429,773	(+) 333,000	3.93%	8,882,838	(-) 120,065	1.35%
中國實業	35	5,884,500	1.61%	5,890,000	(-) 5,500	.09%	6,712,000	(-) 827,500	12.33%
中國農工	14	5,415,657	1.48%	5,360,537	(+) 55,120	1.03%	5,700,882	(-) 285,225	5.00%
合 計		365,363,693	100%	348,459,538	(+) 16,904,155	4.83%	341,474,935	(+) 23,888,758	6.99%

(註) △包含郵票券發行額 △包含銀兩兌換券以715折合 ○估計數 ×依據七月十三日檢查報告  
 ◎本月未舉行公開發行國內所列數字係由可靠方面得來  
 表列各銀行發行額以通商為限其由各行註領用者亦併計在內

## 六月份漢口各銀行漢鈔發行額之統計

蔣星北

漢口金融市場，自民十六集中現金，二十年大水之後，銀錢兩界，營業範圍，皆極緊縮；信用業務，尤少往來。故當上海銀根暨平津金融俱告緊張之時，漢市皆能安然渡過。不可謂非幸事也？但在本月份則有不然者。（一）本月份正值銀行上期決算之期，又適承滬市銀根緊縮之前，頭寸既緊，拆息日高。（二）市面蕭條，貨銷不暢，先有華興百貨公司之宣告清理，民生布廠暨第一紗廠之停工，而又繼之以中華鋼品公司之閉歇。據稱中華欠人之款，約達二十萬元之多。（三）市面銀根既緊，人心不安，原存錢業之款，不無臨時移動，而頭寸較緊者，亦即難於週轉。是以素執漢市錢業牛耳之源裕銀號首告清理，中源、德隆、永安、永茂、達源等錢莊，受其影響，亦隨之閉歇。（四）通商分行發行之鈔券，忽為市面所拒用，因又引起擠兌風潮。

綜此種種情形而觀，本月份漢口市面，可云多事矣。市況若此，而欲各銀行之發行業務，不受影響，其可得乎。

據稱源裕銀號，與通商銀行素有往來。營業範圍甚廣，帳面常在二百萬左右。此次通商分行接奉總行命令，緊縮放款，存放同業，類多提取。源裕於六月二十二日宣告清理而後，外傳欠人之款，除上海同業約三十萬元外，本市同業約被欠六十萬元，錢業亦有三萬元之譜。通商於此，遽引起外界之誤會，發生擠兌。其他各銀行，亦不免受其波動。所幸市府當局立與中央、中國、交通、農民及省銀行商定救濟方法，一面由五銀行聯合貸款，一面令知各錢莊，不得擅自閉歇，於不得已時得請求救濟，並組織臨時金融救濟委員會，協同救助，市面乃漸見和緩。但漢鈔發行數額，經此變故，顯見退縮，已突破上年十一月份九百二十三萬之關口矣。茲將六月份各銀行發行額，比較如次：

浙興 本月份發行額為四十八萬三千元，占全體發行額百分之五三〇；比上月份之六十萬〇四千元，減百分之二〇・〇三，達十二萬一千元。

交通 本月份發行額為一百二十四萬五千元，占全體發



行額百分之一三·六七；比上月份之一百三十三萬八千元，減百分之六·九五，達九萬三千元。本月份發行額為一百三十萬零四千元，占全體發行額百分之一四·三二；比上月份之一百八十二萬元，減百分之六·五九，達五十二萬二千元。本月份發行額為三十八萬元，占全體發行額百分之四·一七比上月份之一百二十萬元，減百分之六八·三三，達八十萬元。

百分之六·〇一；比上月份之九十二萬二千元，減百分之四〇·六七，達三十七萬五千元。本月份發行額為一百十七萬七千元，占全體發行額百分之一二·九三；比上月份之一百四十一萬八千元，減百分之一七·〇〇，達二十四萬一千元。

湖北省 本月份發行額為三百九十七萬元，占全體發行額百分之四三·六〇；比上月份之四百另五萬元減百分之一·九七，達八萬元。

廿四年六月份漢口各銀行發行額狀況表

發行行	檢査次數	廿四年六月份發行額	百分比	較上月		增減比率
				廿四年五月份發行額	增(+)或減(-)	
新交興	10	483,000 <sup>00</sup>	5.3%	604,000 <sup>00</sup>	- 121,000 <sup>00</sup>	- 20.03%
通通	20	1,245,000 <sup>00</sup>	13.67%	1,338,000 <sup>00</sup>	- 93,000 <sup>00</sup>	- 6.95%
農工	10	1,304,000 <sup>00</sup>	14.32%	1,826,000 <sup>00</sup>	- 522,000 <sup>00</sup>	- 28.59%
通商	10	380,000 <sup>00</sup>	4.17%	1,200,000 <sup>00</sup>	- 820,000 <sup>00</sup>	- 68.33%
中實	10	547,000 <sup>00</sup>	6.01%	922,000 <sup>00</sup>	- 375,000 <sup>00</sup>	- 40.67%
四行	10	1,177,000 <sup>00</sup>	12.93%	1,418,000 <sup>00</sup>	- 241,000 <sup>00</sup>	- 17.00%
湖北省	5	3,970,000 <sup>00</sup>	43.60%	4,050,000 <sup>00</sup>	- 80,000 <sup>00</sup>	- 1.97%
合計		9,106,000 <sup>00</sup>	100%	11,358,000 <sup>00</sup>	- 2,252,000 <sup>00</sup>	

# 銀行窗口廣告術

拾遺

## 第一篇 一般的廣告 —— 續 ——

### 第十一例 利用歷史上珍貴貨幣之廣告

#### 【材料】

歷史上有名之各種貨幣，爲世人所珍視者，除自行蒐集外，如可向珍藏家臨時借用，亦是一法。

#### 【說明書】

茲將珍貴之古幣，隨時爲有趣味之陳列，以供衆覽。嗣後蒐集之古代泉刀，並將隨時交替，務請顧客注意。

#### 【方法】

此類古幣，陳列窗口時，宜將「珍貴古幣」等字，另紙標明，引起窗口過客之注意。

此種廣告，並不以勸誘大衆儲蓄爲目的。不過使大衆咸知「某銀行之陳列古幣，時有變換」，因而對於某銀行有一般良好之印像而已。又此種陳列，足以使過往行人，

至銀行窗口，而有駐足觀察之時機；或更進一步而有入門訪問，引起存匯交易之可能，與普通之廣告目的同。

但在珍貴之貨幣，尤有添製說明之必要，不待言矣。

【譯者註】此類古幣，不必限於本國，即外國之貨幣，足以表示其沿革之情形者，又如俗稱鷹洋、本洋、站人洋等流入我國之情形，暨鷹洋之年代款識，在五十年前，內地商人以未識西文字母，摘爲如意板等之傳說，亦未嘗不可加以解釋，以示從前鑒定銀元方法之一斑。此外則亦可利用一文錢，或三文錢之古事，引起大衆儲蓄之興趣，不拘一格也。

### 第十二例 利用聯合國貨幣之廣告

#### 【材料】

## 【說明書】

聯合諸國之貨幣及美國金圓？（作者係美人故採用金幣）

## 【方法】

陳列各種貨幣，各加以相當之說明。例如美國之\$，與日本之半，其相當之價值若何。又如其他各國之貨幣，美金之比價若何，均宜明白表示。設竟以法國紙幣五法郎與美國貨幣八十五仙相配置，則其比價尤易明瞭。

【譯者註】此項廣告設計實行之於歐洲大戰之日，取得優良之成績。但在今日，亦未嘗不可適用，製為極有趣味之廣告。當茲國際匯兌變動甚劇之日，如以本國貨幣與各國貨幣，各依其平價相比之數及現在外匯行市，以相當之實物分別配置，無形中亦可增進社會之外匯知識，於銀行之外匯業務，不無裨益也。

### 第十三例 利用從前紙幣之廣告

## 【材料】

獨立戰爭時之紙幣，以及其他各種珍貴之銀行券。

## 【方法】

此種陳列，所以使社會深知某銀行歷史之悠久，留有

優良之印象，與前二例之目的略同。故其材料，務必蒐集珍貴之紙幣及銀行券，且加以簡單之說明。

【譯者誌】我國紙幣，見於歷史上者，蒐集較難，然亦非絕不可得者。銀行券之發行，雖不過三十年上下，亦已屢經變遷。本銀行之兌換券，如可自最初發行時起，各依其種類兌換，分類陳列，頗足以顯示本銀行歷史悠久與信譽昭著之程度也。

### 第十四例 利用蜜蜂之廣告

## 【材料】

玻璃製之蜜蜂箱，用於樣本之儲藏者，以便觀察蜜蜂實際之活動狀況。蜂蜜及其他蜜製品。放大之蜜蜂圖。

## 【說明書】

為將來之生活計，不斷儲蓄，乃蜜蜂之本能。吾儕雖無本能，不難養成儲蓄之習慣。儲金當自今日起始。

## 【方法】

說明書雖不必置於窗口之正中，但在可能範圍內，宜接近中央，而於對側置蜂箱。蜜蜂在巢內活動之狀況，可在玻璃外透視之，故此種廣告，不難齊集多數之觀察。說明既揭示於蜂箱近旁，故說明書上勸導儲蓄之文句，必能入於觀衆之目，領悟儲蓄之要義。

據實驗之結果，此種廣告之設想，無不能收非常良好之結果。在銀行窗口廣告中，所以咸推為最上之方法也。

### 第十五例 為將來儲蓄活動資本之廣告

#### 【材料】

二十一歲左右之青年寫真。自嬰兒時代以迄現在各年內之寫真。

#### 【說明書】

為幼童謀儲蓄

青年之毫無資本而入於社會者十人中常有九人。

諸君之令嗣，孰不願其共有若干之活動資本，然後投身於社會歟。

所以令嗣名下，宜從今日起，預備存款。「只須滿一元以上，不論多少，均可陸續存儲。」

#### 【方法】

說明書置於中央，而以寫真自左向右，依年歲之順序排列之。

此種廣告，極能深入世人心坎。故其成績，非常良好。以幼童之名義，來作存款者，常顯然增加。

【譯者註】愛護幼童之心，中外所同。國人在數十年前，因無儲蓄銀行，可資儲蓄。故平時衣食所節，

銖黍所儲，無非欲構成若干產業，以貽其子若孫而已。現在此種心理，固依然不變；而教養所需，視前倍切。設非於兒女初生之日，為之按月儲蓄，不第投身社會之始，無以為謀生之助，即在未成人期內，亦將不易受得相當之教育。凡此關於儲蓄之功效者，如可設為圖畫，以資比較，尤足引起觀衆儲蓄之觀念也。

### 第十六例 儲金當有若干歟

#### 【材料】

試以次列各項費用，列記於每一卡片上；——食料品三〇%、房租二五%、儲金一〇%、衣服費一二%、家族費一三%、教育費七%、積餘三%——銀二十圓。

#### 【說明書】

諸君之收入，將如何分配歟。將如何儲蓄歟。年息四厘之複利儲金，宜即自今日起始。

#### 【方法】

說明書置於中央，而以上述之卡片並列於其前。週給二十圓之薪給生活者，所有一週內之各項用途各若干，可依上列之百分比，分別寫明；例如週給二十圓者之房租為五圓，既在卡片上寫明，並在此卡片之前，陳列銀幣五圓。其他卡片六枚，倣此。

此種陳列，頗能喚起相當之興趣。

【譯者誌】我國儲金息率較高，說明書內所稱之年息四厘，係指美國而言。

### 第十七例 雖十仙之費不可浪用

#### 【材料】

每件十仙之麵包、每罐十仙牛乳、每盒十仙之皮鞋油，其他每件買價十仙之物品數種。

#### 【說明書】

有現銀十仙，則應購買如何之物歟。

諸君有此十仙，欲用之於有益之途歟。如果備有家庭金庫，或撲滿必能收得異常之功效。

惟盼自今日起，立即備用。

#### 【方法】

說明書置於中央，而以價值十仙之商品，配列於其兩側。此種陳列，足以使觀衆之心理，知十仙之費，浪用於無益之途，深爲可惜；因而引起儲金之觀念。

#### 【材料】

西式衣着之樣子以及西裝店鋪窗內陳列之各種貨樣，均可適用。

#### 【說明書】

每年爲衣着而支出之代價，必非鮮少。

每週儲蓄二圓，用爲衣服之費，並可得年息四厘之利息。（在我國自不止四厘）

#### 【方法】

西式衣着陳列之法無一定，惟說明書宜設於中央。

【譯者誌】我國銀行利用此種廣告時，自不必以西裝爲限，凡新式衣料及時裝衣著之不過於侈奢者，均不妨酌量陳列。

### 第十九例 關於貨幣跌價時之廣告

#### 【材料】

馬鈴薯、麥粉或豆。

#### 【說明書】

同爲貨幣一圓，而在今之非常時期，可以買得之貨物，僅屬少許。

今惟有儲金之法，爲能回復平時購物之狀況。

儲蓄金自一圓開始。

#### 【方法】

說明書置於中央，而於其一側陳列現在物價騰貴時，

貨幣一圓可以買得之馬鈴薯等之分量，又一側則雜置平時同爲一圓可以買得之分量。所謂平時之價值，宜由五年或十年間平均得之，而標示之數字，尤以明顯正確爲必要。其他如麥粉及豆類等物品，亦以同法表示之。

【譯者註】此種廣告之構想，祇限於物價非常騰貴之時代可適用之。故如爲通貨膨脹之醞釀時期，今後之物價，不免日益騰貴者，殊覺不能獨用。蓋平價降低之知識，業已普及於民衆之今日，儲蓄存款，非智者所樂爲也。

因此之故，銀行業於此，不可不以平價降低時，於存款人並無不利之所以，在廣告案內聲明之。例如事實上平價降低之效果，無一不在財產之諸要素上有所表見，顧其在法律上之手續，則實行圓價降低時，實並無何等變化。故凡總總於平價降低，而提出存款，換購物品者，所見未免不廣。此外則尚有物品投資之弊害，例如預購物品之資金，比諸提取之存款，合價不易平衡。此亦擬製儲金吸收廣告者，所宜注意者也。

## 第二十例 食物之節約

### 【材料】

家庭應用之果物。菜蔬及其他種種食料混合積儲之狀況。

### 【說明書】

果物及菜蔬等節約使用，乃節約金錢之一法。節約之金錢，儲蓄於銀行，不難積少成多。

### 【方法】

說明書置於中央，而將果物及菜蔬等置於四周。如可將浪費與節約兩種狀況，作相對的表示，尤易引起主婦之節約觀念。據實驗之結果，此種陳列，最易引起婦人之注目。婦人之節約本能，遠勝於男子，不難因是而引起儲蓄之決心也。



## 陝州棉市的剪影

稚生

時光像電一般的飛逝着，許許多多的事情，已隨着這善變的時間，一分一秒漸漸地更換了，改變了。在這更換，改變過的一切，雖然，時間覺尚不怎樣的悠久，但看到事物的轉移，也似感到今昔的不同了。照說，陝行雖然由開幕到現在，頂多不過五個月，在這短短地五個月的過程中，不免釀成虧貨的錯誤，但它給予我們的成績，據外人說，的確是超越常度。在這超越常度的過程中，我們且把它剖視一下，作我們以後的一個借鏡吧。

陝州是含蘊着十足古代典型的小城市。在地理上它可以說是控扼鄭州與西安的一條要道。但這不足表現它的重要，更映襯不出它商業的重要性；它所佔着能在豫西享點地位的，是它交通和歷史的關係。歷史上，在古代都很深地，相傳的，類似的古蹟。因之人民差不多尚在十七世紀時代般的落後；但因落後而產生的樸實，也很清楚地映現在

每一個人臉上。再加離着古時建都的長安不遠，所以交通的發展，和土產的集散，又慢慢地把它成一個小商埠了。

### 一、棉花的產量

陝州的生命線；可以說完全是棉花。普通一般民衆生命的維繫，和生活，也差不多惟棉花是賴，而大宗產物的棉花，也一天一天地發達起來。但棉花產量的多少，和貨物的供過於求，也有它良好的環境，和交通的扶助。陝州的地位，已深入黃河的南面，因着溫和，煦暖的氣候，再加以土壤的適宜，種植棉花是容易滋長的，農民們也大多以十分之九來種植棉花，在秋後的收穫，當然是很驚人的。但棉花僅僅陝州一地的產量，它竟有一定限量的；產量的增多，却完全倚靠着他良好的環境。

和陝州間隔着一道黃河的便是山西平陸縣。因之山西的棉花爲着市場的運輸，求得貨價的增高，也大多過河求

售。陝州土人爲貿易上的盈利，更樂於過河購貨。同時棉花也逐漸地堆存得日多一日。同時西安以西的小縣；潼關，以及陝州附近的靈寶，大多是棉花的出產地。如靈寶花纖維的長度，和韌性，絲光織度，早已全國馳名的。同時有隴海路延長數千里的運輸，鄭州平漢鐵路的通貫，棉花的增多，產量的豐富，尤無贅述了。

## 二、貨棧

貨物一天多於一天，貨棧也就一天一天地增多，這裏的就有十五六家之多。比較顯著的，如慶記、益記、濟泰、通興等貨棧都很殷實。貨棧的東家也大多是本地的士紳。各方來陝的花客也多在他們貨棧駐脚。陝州既以棉花爲大宗，而貨棧却是棉花的集中地，所以在陝州的貨棧，也可以說執全陝州金融行市的樞紐了。

因着貨棧東家籍貫的不同，分出陝幫、西幫、鞏幫、申漢幫等。陝幫大多是陝州本地花客組成的，同時他們貨物也堆積在陝幫的貨棧。西幫是山西籍貫的花客，他們也大多樂於住西幫的貨棧。至於鄭州附近的鞏縣花客組爲鞏幫，申漢花客的成爲申漢幫，也大多以花客籍貫的不同而分界域的。

他們棉花客既有相當的組織，因之他們也有相當的團體勢力。其中勢力最大的，要算是西幫的山西客人，他們信用上，資本上，差不多比其餘各幫的要卓著些，殷實些

。但是能在陝州佔有比較重要些的却是鞏幫與陝幫，他們執着相當勢力，的確是他們人數多，和人情熟悉的緣故。

貨棧東家既爲本地的紳商，而他們大多是不明手續的老式組織。雖然也曉得開出棧單，同他的職責攸關，所開貨物的包數重量，不能少開或多開，但對於「過戶」的手續，與其貨主的受貨人，大多是不分界域的。因之，如貨物的移挪，甚至提貨，大多仍以貨物原主人的意志爲意志。至於過戶給某某貨人，貨棧簡直不會注意到，即使稍懂手續的貨棧，也不過先挪貨然後才通知。所以差不多各花客押貨於銀行的，銀行雖有棧單，也等於無效。後來經銀行界屢次的交涉，才比較略知保障債權人的重要性了，可是等發現貨已出棧，至某處揀花，（棉花運至外埠大多得打成機包，而打機包必須經重大的壓力，但棉花如棉子，是含有極多量的脂肪的，故必先揀出棉子雜絮等，此之謂揀花）仍多在未通知以前，各銀行大多苦之。但因已歷多年尚未出事，屢次交涉，屢次因循，也漸漸就這樣的習慣下去了。

貨棧既缺乏新時代商業往來的煩重手續，故有新秤與舊秤的錯誤。甚至有已在某棧的棧單內之貨物，因不會通知銀行，將原開某棧單之貨物，遽又堆入其他貨棧揀花，因而又有人將揀花棧所開之收據來交貨，以至重收。於將來貨物付出時感許多的困難；往往貨已運盡，帳上因重收尚有存貨。再次則花之好壞，與打機包的多少有些分別；



大多好花可以多打棧包，壞花則太多，三百包花，只能打一百包或七十包，因之付出原來之鬆包，往往銀行因既不克親去調查，同時貨又屢屢交來，戶頭既多，貨棧堆積復雜，大多皆感棘手。

他們以為自己信用卓著，和自己過分信任自己的緣故，手續就不免漸漸忽略，雖經近年銀行界的交涉，和督飭，比較不像以前的散漫，但棉花經他們幾多的轉折，再加不明陝州情形的外埠銀行裏的職員，最感貨棧困難的是上述三項的錯誤，以致帳上的貨多或貨少，大多不能與原主對出。因貨的挪移，棧單的重開，大多貨棧的錯誤，至花的好壞，究竟能打多少棧包，合原鬆包究可付出多少，連原貨主都不知道，而花客又無準確之帳目；他們只曉得貨交給貨棧，悉由貨棧調度；貨究進出多少，餘存或不足，花客向不過問。在貨棧方面，又因戶頭太多，貨物複雜，亦無相當之查考也。銀行方面，也因着戶名太多，貨物棧單每戶就有幾百張，而戶名又不下幾百戶，棧單交來者時無間息，為時間經濟，每日收入幾千張之棧單，勢難按次調查貨之確否，成色之好壞；至每一車棧包打好，將轉押匯時，原鬆包究可付出多少，亦甚感困難；大多按九扣，每車三百六十担付出。但遇貨壞，或棧單重收，或市秤與老秤的錯誤，（棧單內老秤不註，市秤註明為「市稱」，但大多貨棧，花市秤者，亦往往不標明「市稱」兩字，

交 行 通 信 陝州棉市的剪影

故有時因貨少付而追究時，方知為市秤與老秤相差的錯誤。一貨物帳往往有錯。各棉花客家既屬依貨用款，如因此種原因，致貨帳錯誤，關係至大也。

貨棧既有上述的錯誤，我行補救的方法，也只有自行希望開設大規模的貨倉，使貨物與職員有相當稽查，細檢的機會；或者貨帳不會因貨棧的不明手續，而發生相連的錯誤了。

### 三、運輸公司

陝州的棉花，大多屬於各運輸公司來承運，他們大規模的組織也不下於大規模的貨棧。運輸公司的責任；只是持着提單到銀行裏簽字，蓋印，得銀行許可提貨。再由運輸公司方面拿到打包公司提貨。棉花既在打好包提出之後，在這時與銀行押匯的時間，大約要間隔四五天。這四五天是「候車皮」，或得待滬上棉價的漲落，以期得一較好的市價。但在這時候，也是銀行極須注意的緊張時期，因為棉花客人，他們的目的，只是盈利，他們只曉得某家銀行匯水低，利息小，他們就向某家銀行去作押匯，至於從前未轉押匯前的用錢，及當時曾應許過在某家銀行作押匯的信用，他們決不顧慮。他們只想到在滬上盈利，在陝州少出成本，所以那家銀行匯水的低小，他們就在那家作。他們却忘却當時因為可以作幾車押匯，銀行因他曾許允所有

棉花全在他家作押匯的緣故，而減低當時用款利息的好。在現在棉花是業已提出，願在那家銀行作，或不願運滬，全任他的自由了。所以這時是最危險的關頭，稍一不慎，費了許多心血，耗了多少精神，結果押匯自己反沒有攬作上；到這時就看運輸公司的好壞了；若信用卓著的，常與某行有來往的，那麼貨主違背信用的時候，該公司亦有阻止的權力。陝州運輸公司較大而著名的是「正誼」「濟泰」「福祥」等。

#### 四、打包廠

因為陝州一切的原動力是以棉花來發動的，所以棉花執着金融的樞紐；可是棉花運往外埠，又非經過打包不可。因之，打包廠更成了活動力的發動機。同時它在陝州的重要威勢，聲譽，也就日漸隆裕，日漸煊赫了。

陝州一般花客，既欲急於出貨或趕趁時價，而棉花客主又何止幾百，究竟孰先孰後，打包廠亦無從分配；於無可奈何中，只得以前後為序。因為這個緣故，花客常不免錯過運滬應市的機會。又因為資力不充的緣故，也不能再組織打包廠，所以陝州花市雖然旺盛，打包廠僅有一個。

今年據說棉花較往年要多，打包廠機械也特別改良，又由德國新購打包機一架。一新一舊，對調應用；設置亦較完備；諸如換水池，發動機，機身的容積，轉動的速率

，也較靈寶各地完善妥密，每日產量可打八百包之棉花。可是由棉花進廠，經過揀花，挑剔，以至打包，挨次等候，須有半月，及至貨提出候車皮，至少須一月方竣。

打包廠在陝州是比較有機械化，科學化的一個工業廠，但也因為稍近科學的緣故，在土人的詫異驚奇的崇拜中，不免養成些驕矜，高傲。所以這些土人也不免起了些憎惡，但大多因經濟力薄，又少經驗，也不過一時反感。最近聞及山西幫花客也為着是種緣故，要籌設一規模較大的打包廠了。看吧！不久將來，打包廠林立中的陝州，棉花日多，那一番燦爛錦簇的盛況，我們當可瞑目而想像的了。

#### 五、花號與銀行的關係

陝州各業的原動力，既然都靠棉花，那麼銀行的依賴花號而活動；這是必然現象的了。陝地的花號，既如上述有因籍貫的不同而分派別的，同時他們各幫各派聯絡的鞏固，妥密，也當然是所以成為幫派的要素了；因之如棉業會產生，商會的擴大，也就跟踪產生了。

這些有幫的花號，他們都好像水裏結羣魚類，假如把為頭的魚類驚動了，這餘下的魚，都要四處散開，陝地花客，也是這樣富有意義的合羣。設若把山西幫，或陝幫，無論那一幫的盟主得罪，那麼其餘也就跟着遷徙了。為着上述的原因，所以稍熟悉地面的銀行經理，大多要聯絡花

客的盟主和棉業公會，商會的主席；同時，他們在陝地的聲勢，也分外的煊赫；每一幫客走進銀行，也視為重要的顧客。

棉花在打包時，一切打包，花號購貨，揀花等用途，大多需要着銀行裏的透支款項，銀行裏也依仗着手續簡便，以貸給透支為業務上的競爭；因着競爭的劇烈，棉花客們也逐漸地聲價增高，同時利息和透支額，也得提出若干要求；銀行也因為有押匯可做，大多數不免遷就一些。但銀行也是營利機關，花客究不能有過分的要求，不消說得。

## 六、同業的狀況

銀行在陝州只有四家；中國、交通、浙江興業、上海。僅僅只有這四家的銀行界，按情理來說，當然容易合作。但是大家都以牟利為目的，競爭是不能避免的。

中國、浙江興業、上海、他們三家是比較來陝州先進的銀行，對於本地商情，舖戶，以及營業上當然熟悉得多；況且他們都是中國銀行界比較有計劃，能進取的銀行，以他們的眼光，手段，在業務上當然可以在陝州佔據優越的地位。但是新設銀行的努力，卻也不能說他沒有相當的成效。本行經理同人們的努力，不止一端，可是對花客，主顧總以「和藹」兩字為要素。有了上述的訣竅，再加交通銀幣牌子的喫香（參閱上文。陝州同人生活的素描）所以

交通銀行在陝州聲譽上倒也不弱。

除了上述使人有印象與相互連絡的往來這四個銀行外，還有與銀行同業往來較少的河南農工銀行。這個銀行是河南官辦的銀行。他平常在四個銀行兜攬業務營業忙得不可開交的時候，往往是不動手的。一朝像現在的虧貨聲中，則人棄我取的手腕，却非其他銀行之比，到了這時，也沒有其他銀行和他競爭了。

其餘幾家銀號，（其實所謂銀號，大多數也可以說是花號，因為他們副業都是棉花）。之設備及業務上，當然較為簡單，無容贅述了。

## 七、未來的展望

時間似飛的前進，眼看着過了四月，就要結束上期，而開始下半期的棉花黃金期了，那麼在這一期新的白絮波濤中，我們又有什麼新的計劃和步驟呢。我們有沒有相當的營業標準呢。我們怎樣來決定這標準呢。我認為一切都要靠我們的預測來決定，也就是我們依照過去的事實的經驗，來推測將來事實的演變，也就是古語所謂「前事不忘，後事之師」的格言來決定我行營業的標準吧。現分列數項，望諸同人指示：

甲、打包廠的推擴：在上文說到棉花的運輸，和一切出售上的便利都要靠着打包廠的打包，打包廠輪子一動轉

，就影響了銀行業務的繁忙，輪船、火車，以及各業的工作的緊張了。那麼，欲使陝州棉市比較更好一點話，我們就不得不希望打包廠的推擴和改良。關於打包廠的改良方法，雖然是屬於我這篇文字範圍以外的事，但爲着全陝州整個的福利與謀推展和穩固銀行業務起見，我也把它擬成幾條，分述於下，冀諸同人以有以教正。

一、增加打包廠：陝州在棉花集中期時（在暮冬），全市幾乎有幾百萬擔的棉花。在最短期中，尤其滬上棉價飛漲的時候，差不多也可以說全數花客爲盈利上的關係，總希望把花在最近期中打成機包，趕快運滬出售。但在棉花充斥全市的時候，僅靠一個打包廠，當然事實上不能使個個花客滿意。且因各號營業的繁曠，尤其次序先後，最爲困難的一件事，而附帶地是來增加打包費，以限制各花客無謂的競爭。於是顧主與廠間發生隔膜，相互感到的滿意，這是必然的現象了。那麼要免除這種障礙，增加打包廠，擴大打包廠的範圍，似乎是屬於首要的了。

二、改良機械：打包廠原屬創舉事業，尤其是在西北，簡直可以說還在筆路藍縷的時期。其資本之缺乏，規模之狹小，以及現有機械的破舊，效率的減低，當然是可想像的了。假設我們要使陝州的棉花，運至外埠或作國際間的貿易品，則這架破舊而簡陋的機器，實有改良的必要吧？

三、優待工人：在中國社會裏的工人，依照普通一般來說，似乎工人在我們腦裏所生的印象，是一個衣服襤褸，臉色蒼白的病夫。西北土人，生活比較簡單，關於衛生問題，根本就不知注意；廠方因他們不太注意自身的利益，設備上也就不大聞問了。這八九千（男女工合計）的工人，在黎明或在天還沒有亮的時候，就踏着悠揚的氣笛聲上工，直至下午六時，方才下工。有時，整個的冬季，日夜都在工作。在這期中，當然談不到休息或娛樂。勞動後之倦乏，是任何人都不能避免的。我們試想，在這樣整日整夜的工作中，又有飛散的花屑，蒸發的惡臭，再加工人們的炭酸氣，影響到力人的疲乏，單就爲效率問題着想，實應有改善的必要。

乙、挽救棉業頹勢：陝州棉花，雖然非常的普遍，但它有它相當的市價，並不如小本經營的事業，可以隨意運售。一方面也因其比較在別地普遍的緣故，一般擁有中產的人們，往往東也開設一花號，西也創辦個花行，乘着棉價飛漲的機會，冒險營利，竟有以數量不確實的散花，向銀行借款，往往越過其買花成本的數倍。一旦棉市狂跌，當然他們是要喫虧的了。現在陝州的花號，資本最大的，不過四五萬，可是他們運一次的棉花，往往在銀行作一萬五六千的押匯，而每家最低限度也有三兩車，所以花價低

落時，就不免有些危險。今年棉市狂跌，據說是十幾年來所少見的事。設若，這次不予以維持的話，棉商是業已破產，而新花又將來臨，那麼第二年集中陝市的棉花，就這樣地讓他滯塞嗎，絕不能。我們只好暫待時期，予以維持，放大眼光，靜待第二次的機運，這是當前的急務。

丙、陝市的預測與我行今後的工作：在隴海路剛剛進展到陝州的時候，那時候陝市的確火一般的熱鬧，錦繡般的繁華，市面的活動，商店的蓬勃，一洗從前的荒涼和簡陋。但後來隴海路又蠕蠕地西展到潼關，這繁榮也就像曇花一現，陝州不免再度陷於冷落，如火車站一帶的旅店，和黃河岸的小客棧，也就挨戶的關閉着了。

隴海已進展到西安，又慢慢地向前蠕動，西北的棉花集散的市場，也隨火車而移動。打包廠也要隨之增加。將來的西安，和必經的渭南，以及產花最多而好的靈寶的繁華，與前途的希望，當然是無需我們的烘托了。可是陝州呢。論地位是沒有西安和渭南的重要，論產花根本就談不到和寶靈來比擬。那麼我們能任它這樣無聲無臭的衰落下去嗎。不能。我們應當保護着這將要崩潰的堤岸作勇敢的險搶者。我以為我行今後應有下列三項的工作。至於對不對，便希望諸同人多多的指示與賜教了。

一、吸收大量的匯款：在棉花市價高漲，新花正叢集在陝州的暮冬時候，也可以說黃金時期的棉花季候。這時

也正是陝州捲烟，石膏，煤油，及稅局收入，保險收入正在茂盛的時候，可是却也是銀行多量放款的緊張時期。那麼我們為省却時間，減少運費及許多經濟上的便利起見，當然我行可以吸收大量的匯款，如捲烟，石膏，煤油，稅局，保險公司要大批匯款的時候，這裏有許多的便利，一在匯款人方面，可以省却運現的煩難，和許多不經濟的手續；在我行方面，當然既便利，又迅速，比總行或各行運來的款項要活動的多了。所以這吸收匯款，也是放款時候應採取的手段了。

二、多作定放轉押匯：花號普通在銀行方面多是直接來作押匯。這種手續，大多是花號在貨棧，或打包廠存有少許棉花，用棧單在銀行用款。但這裏往往有許多困難；（一）遇見不妥當的貨棧，或如上段所述的情形，而致花號舞弊，（二）如貨多，因棧房間已滿，堆集不下，同時又急需用款，在這相當情形，又不能不予以維持，和籠絡，尤其在同業競爭尖銳化的陝州。（三）貨物即不如上述（一）（二）的發生不測，機包已安然的提出打包廠，但因貨物提取，要各銀行會同簽字關係，某銀行營業跑外機警，或熟悉本地情形的關係，查出某花號在本行押匯的貨物，僅足抵償欠款；甚至有餘，而察覺該花號又在他行用款，僅恃此貨，絕不能相抵兩行的用款，因會同簽字而得知這些情形，急自私赴車站去扣貨，但別行竟因此而受虧

損。類如上述三種情形，所以直接作押匯，似也有兩點的好處，(一)用款時有一定的限制，超過相當的折扣，或銀行所訂定的最低限度的範圍時，絕不能用款。(二)棉花包多有水印的標誌，(在押匯時，交易不勝其多，打水印有許多困難，所以不克實行，參閱上段所說)且押款時，絕不能一貨兩押，當無需各銀行的會同簽字，因而也絕不會發生和上述押匯困難第三條的弊端來。由這樣比較的看法，我覺直接透支作押匯，還不如抵押轉作押匯好一些。

三、淘汰貨棧單及小額信用農村貸款：貨棧既易受棉商的影響而有通融移貨之弊，且棧單往往在棉花打包時，

或揀花時，貨棧也大多不通知債主方面而私自推出棧房，一切不依手續而至演出許許多多陰錯陽差的錯誤來。所以將來要想比較簡捷省事，最好只收打包廠稍有秩序的收據外，其餘各家堆棧的棧單，似有積極取締的必要。陝州完全以棉花為生活力，在豫西一帶的農地，氣候，大多是高原亢旱，特別適宜種植棉花，有此特殊優點，我覺得銀行界既以墾拓西北的農產品為目標，則給予農民以小額貸款，也是一個比較着有希望一條的出路。

一九三五年、五月、十六日、寫於夜十一時。

## 談 鹽

清行李金城

### (一) 鹽稅

### (二) 銷鹽情形

### (三) 銀行的鹽業放款

近年來關於鹽的問題，叢生疊見；例如鹽法的變更，帆運的工潮，稽核和行政的分合，以及銀行對鹽業的放款問題，有的影響財務行政，有的影響一業的生存繁榮，此

其關係之繁曠，原非其他事業可相比擬。矧以鹽為人生日用必需之品，鹽稅又居中央稅收之第二位，(關稅居首位)關係國計民生至鉅；尤其當這商業信用衰落，放款力求保障安全的時期，從事於銀行業的我們，對於這雖以商力經營，而處處受官力監護的特殊性質貨品——鹽，更當具有相當的認識，自不待言。作者服務清行，地處鹽區，執

務之餘，略有見聞。爰即略舉數端，以供同人留心鹽務者之參考。

### (一) 鹽稅

談到鹽稅，必先統計放鹽的數目；要統計放鹽的數目，又必先計算計算應銷食鹽的數量。據生理學家推論，普通人口日食鹽三錢，每年按三百六十五日計，應為司馬秤六·八四斤，合市秤八·六八斤。此係每人每年食鹽最低之限度。即使合鹹菜醬油各項在內，至多總不會超過市秤十二、三斤。現在估定每人每年必需食鹽市秤十三斤，全國人口為四萬六千萬，則全年應銷食鹽，應為市秤五千九百餘萬石。然據二十二年稽核所年報，全國稅鹽統計，共三

千六百萬石，折合市秤四千六百餘萬石，與應銷食鹽數量，（按每人十三斤計）相較，計差短一千三百餘萬石。此較短之鹽量，必為私鹽之數量，自無疑義。年來稽核所辦理緝私，極為嚴厲。私鹽販運，當可漸告肅清。依新鹽法每一百公斤（合市秤二百斤）納稅五元計之，則全年可收稅一萬四千餘萬元。但查二十四年度收入預稅內，所列鹽稅為一萬八千四百二十餘萬元，實已超越甚鉅，且收入之稅款，實際匯解國庫者，不過五分之二而已，其他五分之三，鹽務機關開支約占其一，餘則或為地方機關所挪用，或撥充為軍事機關之協款，觀下列三表（見大公報），可以略見梗概。

甲、民國二十二年份全國鹽稅收入總表

月別	金額	中央正附稅款	中央外債附稅	地方附稅	預借稅款及雜項收入	每月合計
一月份	份	元分 七,八七,九〇·六	元分 五,二六八·七	元分 一,四三,五二四·六	元分 六三,九四八·五	元分 一〇,四三三,一〇八·八
二月份	份	元分 六,二〇六,七二·三	元分 四,四七〇,四〇·三	元分 九四六,二八三·二	元分 一七,〇四七·四	元分 七,六七〇,三三六·二
三月份	份	元分 六,一四一,八四七·〇	元分 六,〇一〇,九三三·四	元分 一,四八〇,〇九三·四	元分 二七,〇四七·三	元分 一〇,九八八,〇〇〇·二
四月份	份	元分 六,三五八,〇八三·〇	元分 六,九一〇,〇一·九	元分 一,六八六,〇九三·三	元分 二四,〇二七·九	元分 一〇,九八八,〇〇〇·二
五月份	份	元分 一〇,五〇三,九六三·三	元分 六,六八,九三三·四	元分 一,四〇六,三三五·七	元分 五三,一七五·六	元分 一三,一〇九,五一一·〇
六月份	份	元分 九,〇三三,四七〇·八	元分 六,三〇,〇〇〇·〇	元分 一,三三三,六九一·九	元分 一九,六六五·五	元分 一三,八七九,一五八·六
七月份	份	元分 九,八二六,一三三·六	元分 六,〇五,七七七·五	元分 一,二八六,五三三·四	元分 一〇,一四七,六七一·一	元分 一三,〇三三,一七〇·七
八月份	份	元分 一〇,六九八,一三三·六	元分 八,〇一,四三三·四	元分 一,四七〇,九三三·四	元分 一〇,一〇二,五三三·七	元分 一四,〇七六,一三六·三
九月份	份	元分 一〇,八三三,五六八·四	元分 七,六〇,七七〇·六	元分 一,四七〇,九三三·四	元分 一〇,九八八,〇〇〇·二	元分 一五,三八六,九五〇·〇
十月份	份	元分 三,七四四,七〇·三	元分 七,五〇,一〇四·〇	元分 一,六九三,四九六·三	元分 二〇,五九七·三	元分 一六,三三六,一六·元

第七卷 第一號 總第五十七號

十一月份	一,一七五,三四六	六,九三,五九七
十二月份	一,〇七六,〇六五	六,八八〇,二五
全年總計	二,二五一,四一〇	七,八二〇,八四七

說明 一、預借稅款及雜項收入總額，包括全年各區預借稅款，遼寧精鹽產稅，四岸餘餉徵稅，建地稅，以及其他各種雜項收入在內。  
二、全國鹽稅收入總額，計國幣一萬五千六百八十八萬一千二百六十元零三分。

### 乙、民國二十二年份全國鹽稅匯解國庫現金總表

月份	解款	金額	附註
一月份	三,九五二,五五〇	八七	
二月份	四,一三九,八八二	九〇	
三月份	五,三〇五,一二五	二九	
四月份	四,九四五,四〇二	九二	
五月份	五,〇一六,二六二	三六	
六月份	五,〇二九,一〇八	九二	
七月份	五,七六二,〇九三	五六	
八月份	五,五六五,〇二一	四六	
九月份	五,六六三,五六五	〇五	
十月份	六,〇二二,〇〇〇	〇〇	
十一月份	六,四九二,二八五	〇〇	
十二月份	五,六八二,〇〇〇	〇〇	
全年總計	六三,五七四,二九八	三三	

說明 一、財政部規定按月匯解國庫之鹽稅，至少須在五百萬元以上，其不足者隨時由各區鹽務機關，向當地銀行或鹽商借款補充之。  
二、右表所列匯解款項，亦非盡屬現款，間有撥充長江上游剿匪司令部之協款在內。  
三、按民國二十二年會計年度全年匯解國庫總額為五

### 丙、民國二十二年份全國鹽務機關支出總表

科目	時		全年合計
	上半年(一月份至六月份)	下半年(七月份至十二月份)	
稽核機關經費	三,八四一,八四九	四,四三三,六三三	八,二七五,四八二
稅警經費	二,一四五,一五九	二,九〇三,三三五	五,〇五八,五一四
行政機關經費	二,〇二〇,〇〇三	一,二二二,五八二	三,二四二,五八五
稅警特務團經費	六,三二〇,三三三	三,七二七,七五〇	一〇,〇四八,〇八三
緝私機關經費	一,〇〇五,七四七	一,〇〇五,七四七	二,〇一一,四九四
其他機關經費	二,七三〇,四四七	一,四三三,三三三	四,一六三,七八〇
其他支撥	一,六六七,四三〇	一,四二七,五九九	三,〇九五,〇二九
總計	一六,六六七,四三〇	一四,二七五,五九九	三〇,九四三,〇二九

說明 一、本表所列經費係由稽核機關支撥者而言。尚有稽核與行政未併各區，向在行政或另款支出，不屬於稽核範圍者，猶未在此內。  
二、本表所列稽核機關經費及其他機關經費兩欄其上半年之支款，均包括在行政機關經費欄內，自下半年起，



始另分各欄

三、本表所列其他支撥一欄，係包括匯款匯水，撥還鹽商或銀行預借稅款，建地經費，以及協助公益慈善等雜項支出在內。

四、全年份鹽務歲出總額為國幣三千零九十七萬五千四百九十二元九角二分

觀上列三表，二十二年份全國鹽稅收入，全年總計一萬五千六百八十餘萬元，匯解國庫現金總計則為六千三百五十萬，約占收入五分之一，全國鹽務機關開支總計三千零九十萬，約占收入五分之一，餘六千二百四十餘萬，撥充何項用途，未見公布，是否撥充何種協款，尙難懸揣。關於用鹽稅担保的外債，數量也着實可觀，

未還款項

拖欠款項

- (一)中英借款(一九〇八) 一,五〇〇,〇〇〇 一五〇,〇〇〇鎊
  - (二)鐵道借款(一九一一) 五,六三六,八六〇 五五七,二六一鎊
  - (三)臨時政府借款(一九二二) 四,五八四,一五七 一,〇七四,二八〇鎊
  - (四)青島庫券 一三,〇〇〇,〇〇〇 七,五〇〇,〇〇〇鎊
  - (五)九千六百萬借款 三二,四七八,四〇〇 三二,四七八,四〇〇鎊
- 上表是一九三三年末的報告，再觀孔祥熙氏財政報告全文中的二十三年度國家普通概稅，歲入之部(見表)，鹽稅收入計有一九〇,三五三·八五一元，僅次於關稅(三八二·八一四·二四一元)居第二位，占國家總收入(九一八·一一一·〇三四元)五分之一稍弱。

二十三年度國家普通概算歲入之部

- (一)關稅 三八二,八一四,二四一元
- (二)鹽稅 一九〇,三五三,八五一元
- (三)烟酒稅 二二,一〇四,八七三元
- (四)印花稅 一一,八八四,二八六元
- (五)統稅 一一六,九五九,六七九元
- (六)礦稅 二,七二四,九七九元
- (七)交易稅 一〇〇,〇〇〇元
- (八)銀行稅 一,六〇〇,〇〇〇元
- (九)國有財產收入 五,五四四,八七八元
- (十)國有事業收入 二一,三〇四,〇六〇元
- (十一)國家行政收入 一二,五一七,〇八六元
- (十二)國家營業純益 八,三四九,五六七元
- (十三)協款收入 六,五八八,〇〇〇元
- (十四)借款收入 五〇,〇〇〇,〇〇〇元
- (十五)其他收入 八三,二六五,五三四元
- 總計 九一八,一一一,〇三四元

上文會述及，私鹽縱告肅清，即以應銷食鹽數量(按每人十三斤計)作為放鹽數量，全年應收稅款僅一萬四千餘萬元。然觀民國二十二年份全國鹽稅收入總表，全年總計收入凡一千五百餘萬元，事實上已超過應收數目。再觀二十三年國家普通概算歲入之部，列鹽稅為一千九百餘萬元，更超過應收數目尤鉅。論者謂此項增收數量，除緝私方法更謀徹底解決外，恐再有變更稅則之舉。吾國民生

困窮，已達極點，鄉間農民，每年收入，邇年以來，尤日見減少；如以十三斤鹽稅而論，每人須攤鹽稅三角有奇，（按市秤百斤二元五角計），已不為輕，是新鹽法規定每百公斤收稅五元，在人民担負上已非渺少。鹽稅改為每市秤百斤徵收五元之說，實行與否，雖尚難斷言，惟國家經徵租稅均有一定之水準；過此水準，非惟民力難以負荷，恐將百弊叢生，利未興而害先見也。

## 二，銷鹽情形

鹽為日常必需之物，俗稱開門七件事，柴米油鹽醬醋茶，鹽居其一。行銷既廣，是交易額數亦巨。考我國行鹽制度，最初以鹽若干斤為一引，每引納稅若干。引與稅之輕重，各地皆不相同。銷鹽之地域，稱為引地，經營鹽業者為引商。引商既認其地之引稅，在其地界內有專賣之權，他商不得行銷。已納稅之鹽，謂之官鹽；未納稅與越界行銷均為私鹽。現在業鹽商人，有票商、引商、包商、與自由商等之分。所謂自由商者，凡開放區域內，無論何商，均可自由營運。票商則持有執照，按綱循環辦運；惟因有輪幅之限制，不分食鹽色質之優劣。販商則應按檔領售，毫無選購之權；且有牌價之規定。鹽之色質優者，售價既不得增加；色質劣者亦不必低減，實達商業競爭之原則。包商則比票商更為壟斷，在承辦期內，引岸祇許其行鹽

，他人不得問津。攪雜、短斤等弊，隨之而生；甚至夾售私鹽，公家亦無法制止；且一面售私，一面虧短包額，人民負担十，公家僅得其七。若引商則變視其引岸為采邑，世襲其業，為所欲為。本身無力承辦，並得轉行租代，坐收利益。其租代各商，復各為自己謀利益，卒使售者幾無餘利可圖。於是攪水和泥、短秤、夾私等弊，不一而足。貨劣價昂，不若私鹽之合用。向者私鹽之充斥，良非無故。果欲澈底肅清私鹽，今之引商制度，大有考慮之餘地也。

## 三，銀行鹽業的放款

銀行放款，以保障安全為要旨。投資鹽業，事穩而利厚；其優勝之點，總行編印之兩淮鹽區調查報告敘言中，詳述無遺。茲摘於次：

- (一) 一般貨物，論值抽稅。鹽則稅高於本，由十倍至二十倍不等。故其產儲運銷及一切設備，均由鹽務官廳施以嚴密管理。近年管理方法，逐步改進，愈趨完密。銀行放款抵押品，不啻官代保管，不但無自設倉棧之煩，即監視手續，亦極簡便。

- (二) 鹽斤成色從出產地點起，經過堆存運輸迄於銷售地點，鹽務官廳均設有檢定及覆查機關，專司檢驗事宜，銀行受押，可毋須自行鑑

定。

(三) 食鹽本輕而稅重，稅率又有定額，故售價漲落甚微，放款折扣較有依據。再依目前狀況，無論如何變制，稅率均暫難減低。銀行受押多係以稅額為範圍，售價落至稅額以內，為難有之事。故放款所負風險，亦較輕微。又洋鹽禁止進口，外貨無法傾銷；鹽業又不許外人經營，故不受外力傾軋，亦價格固定之一原因。

(四) 鹽斤放款動至鉅萬，每做一筆，即可抵一般押款若干筆。其經營管理所需手續費用及時間，均較經濟；且常年有交易可做，季節變動，影響甚少；於匡計放款頭寸，亦較方便。

(五) 鹽斤銷售，含有計口授食之意。各地銷數，多有定額。生產方面，亦有相當限制。近年鹽務官廳多取公開主義，各項記載頗為翔實。故其產銷情形，隨時都可查考，得其確數，於放款上亦多便利。

上述五點，對於鹽業投資保障安全，顯而易見。至於利益方面，敘言中亦曾論及。

「鹽斤做押，以稅款佔大部份，近來盛行期稅，平均計

算，大致期現各半；現稅須付現款，期稅係由銀行代出遲期本票，到期時，由鹽商自行措現抵繳。現稅利息，通常月息九厘。期稅二厘至三厘。銀行代出期稅時，即與現稅同時計息。故息率亦未必甚低。最近揚州方面，銀行漸有團結趨勢，各項鹽放款利息，可有統一之望。揚州係兩淮鹽務交易發動地點，如能確實團結，必有相當效益。再以現款頭寸而論，假定放出一千萬元，實際所需現款，亦祇六七百萬元。餘為代出期票之數，毋須備現，此亦與一般押款不同之點。」鹽業放款之利益，既如上述，是故同業之間，競爭甚烈，率多寬放折扣，減讓利息或在信放上予以通融，以資招徠。結果保障安全，不無影響，欠款倒賬，亦所不免。年前蚌鹽糾紛，一方固由於鹽商之過度要求，一方亦由於同業之遷就攬做。故同業團結，共謀平均發展，藉杜無謂犧牲，實為正當辦法。最近清江浦中、交、上海、江蘇四行，即已實行團結，對於河鹽放款，定息率折扣，分期合放，每期指定一行，代表對外辦理放款，四行按成分攤。一期終了，再由另一行承辦，既免傾軋，又獲效益，希望各地同業仿行之，實振興銀行業切要之策也。

# 長沙市之重要國貨工廠

唐啓均

長沙爲湘省首會，交通便利，物產豐富，市廛素稱繁盛。近年以還，省府對各種建設事業，尤亟亟提倡，不遺餘力，如公路之發展，國貨之改進，成效尤著。茲將湘市之國貨工廠，資本較爲雄大，歷史較爲長久者，一申述之，以供同人之考覽焉。

**湖南第一紡紗廠**——該廠創始於民元，爲私人經營，資金十五萬元。歷時數載，工潮迭起，迄無成就。民九，另由華實公司承租，鳩集資本，重謀擴展，始將全廠工程建築完竣，定名爲華實公司；計建築費，共爲二百萬元。後因受軍事影響，無故中輟。民十五，革命軍興，收歸公辦，始更名爲湖南第一紡紗廠。未幾，共產專政，工作廢弛，又告停業。迨民十七，西征軍入湘，撥款廿萬元，繼續辦理，歷時一年，成績頗佳。十九年，盈利至百萬元，乃擴充營業，籌設製布廠，增添紗錠壹萬件，於是廠務始稍稍發達。近年因洋貨傾銷，農村凋敝，紗價低落，市場呆滯，益以本身缺乏流動資金，週轉純持貸款，利息負擔甚重，故年來營業頗呈衰微之象。最近當局，因鑒於國貨之重要，方亟亟籌謀復興，近已另委范新度爲廠長

。聞將極力減輕成本，增加生產，業務前途，似尙有望也。至該廠組織，係採會計獨立制。設廠長一人，綜理全廠一切事宜；會計主任一人，掌理全廠會計職務；另設七課十二股。茲爲便於閱覽起見，分別圖示如左：

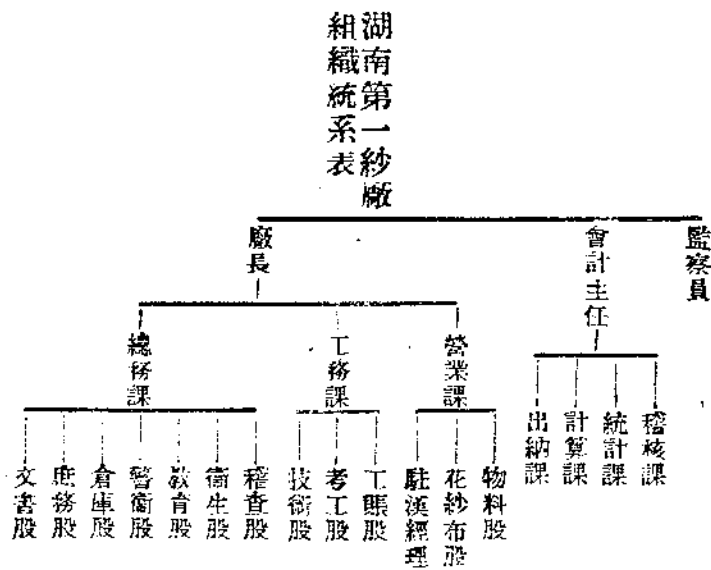

**原料**——該廠主要原料，厥為棉花。其來源分本省外省二種；本省產自湘西一帶，如津市、常德、澧縣、安鄉、華容等縣，年可產廿萬石以上，外省多來自棗陽、河口等地，間亦採用美印棉花，蓋以其纖維較長，韌度較大，便於紡細紗也。

**出品**——至出品方面，分棉紗棉布兩種；棉紗以紡十六支紗為主，有時亦紡十支及廿支紗；每日出紗約百餘件；棉布分十三磅半，十六磅及十一磅三種；每日出布約五六十碼，均為粗布，牌號分君山及岳麓兩種，君山專銷常德等縣，岳麓則銷全省。承銷該廠棉紗者，在本市另有專商。棉布一項，除本市各大綢店及小布店外，該廠并在本市，國貨陳列館及衡陽設店分銷，營業亦頗不呆滯。惟近年國內紗廠，因受外紗傾銷影響，棉貴紗賤，減工停業，時有所聞，該廠自亦不免波及。但據該廠報告，自民十七迄今，僅廿一年份虧折廿萬元。近自棉紗管理所成立後，實行棉紗統制，該廠已不虞外紗之競爭。可慮者，該廠流通資金缺乏，稅捐過重及開支巨大耳。依據該廠廿一年度損益報告書，該廠負利息，捐款達卅萬元之巨，幾佔總開支廿分之一，如能增加資金，呈請政府豁免捐稅，則紗價成本，自可減輕，業務前途，較易為力也。

交通通信 長沙市之重要國貨工廠

民十九，政府以該公司為湘省惟一火柴事業，議改為官商合辦，定資本為十萬元，官六商四，更名為湖南和豐火柴股份有限公司；并發行工資輔幣券，流通市面，吸收現金，以資活動，營業迄尚不弱。

**組織**——該公司係官商合辦，由官商兩方合組董監會。官方董事三人，監察二人；商方董事二人，監察一人；另舉經理一人，總攬公司對內對外一切事務，經理下設總務、工務、營業、事務等四課。各課設主任一人，職員數人。此外長沙、桂陽兩梗枝廠，及益陽安化兩盒片廠，各設辦事員數人。

**工程設備**——該廠製造火柴，多用人力，機械設備，較為簡單。茲將其機械設備列表如下：

工程設備一覽表

機器種類	座數馬力	製造國及製造廠	價值	裝置年月	
機器油機	1	12	本國中造	16,000	廿二年六月
長機排柴機	8	日本平尾廠	8,700	十七年十二月	
短機排柴機	13	日本平尾廠	8,300	十七年十一月	
中機排柴機	1	日本平尾廠	8,500	十七年十二月	
折板機	1	日本平尾廠	5,800	十七年十二月	
去拉坡機	2	日本平尾廠	5,200	十七年十二月	
剪機	5	日本平尾廠	4,800	十七年十二月	
刨機	2	中國中造	5,400	二十年六月	
切機	1	中國中造	3,900	二十年六月	

原料

——該廠所用原料可大別爲三，即梗枝、盒片、藥料等是；梗枝盒片係採用湘省所產松木，自廠製造；藥料國產甚少，多購自德國。至其出品，全爲安全火柴。商標分三友牌、飛鵝牌、金錢牌、火車牌四種，月可出七、八百箱。每箱約值卅餘元。大都售銷本省，間亦及黔鄂境地。近年來因外貨充斥，本省市場爲外貨所奪，據該公司最近報告，廿年銷五千餘箱，值廿一萬元，廿二年銷六千餘箱，值廿八萬元，廿三年二千餘箱，值捌萬元。由此可觀其營業一斑。

寶華玻璃公司

——湘省爲玻璃原料產量豐富之區，醴陵瓷器，早已蜚聲國內，玻璃公司之組設，亦已風起雲湧。惜多以經營不善，至於停閉。現玻璃事業規模較大者，當首推寶華公司，該廠現在資本總額爲十八萬元，并在衡州設有分廠。至該廠組織，係由股東會選舉董事五人，再由董事會互選董事長一人，主持監督全廠事務。公推經理一人，執行全廠一切事宜。經理之下，設總務、會計、營業、工務等四部。工務下，分玻璃、瓷器、乾料、機械等課。

該廠原料分製玻璃及製瓷器二種。茲將其品名產地，分別列表如左：

玻璃原料名稱產地表

品名	產地
矽石	長沙丁字灣
螢石	臨湘
鉀	英德
鈉	國產
鋁	長沙
鈣	湘潭
顏料	常德
煤	衡陽, 萍鄉

瓷器原料名稱產地地

品名	產地
磁土	長沙醴陵
長石	攸縣
高嶺土	湘潭醴陵
耐火泥	湘潭易家灣

該廠出品分玻璃瓷器兩種。品質頗精良而富於藝術。玻璃分電用品，日用品，煤油燈器，及其他美術器等，瓷器分電用瓷器，日用品等，但十分之九爲電用品。現在每月出品，約值萬餘元，玻璃佔十分之七，瓷器佔十分之三。大部銷售本省及長江各埠，近來漢口市場銷路較佳，間亦直接出口至南洋羣島，但爲數極少耳。

營業狀況——該廠創始時，營業尙稱發達。比年來因本身金融枯竭，負擔利息過重，加以市場滯銷，營業頗呈

冷淡，年僅可獲利一、二千元。現該廠當事人，極力振頓，圖謀新發展，聞近已與交通、上海、湖南省銀行等商訂透支數萬元；一面擬發行工資券數十萬元，分一、二、五角三種，流通市面，以資週轉。聞現已發行七、八萬元云。

作者按長沙為湘省之代表市；而上述數大工廠，又幾為湘省國貨工廠中之佼佼者。然以抵制外貨之侵入，資金尙欠雄厚，出品亦未能廣為推銷。據長沙關統計，每年湘省洋貨進口有增無減，僅以火柴一項論，瑞典火柴幾佔全

省總銷售量四分之一。至其他布疋玻璃，亦以洋貨佔絕對多數。即吾人苟一自審察日常服用之品，亦多來自外洋。外貨進口甚多，國家漏卮愈大，此固由於國人之不善採用國貨，然國貨質料不盡改良，亦因其主要原因之一，言之良足感慨也。今後各省政府倘能以全力注意建設，對各省固有之工廠，充實擴展，力圖改良，俾省與省間，均能自給自足，人人樂於購用國貨，無須仰給於外人，則國家前途或有轉機之一日歟。

## 現代經濟

### 最近世界失業人數

國聯會發表，最近世界失業人數統計，其數額與上年無甚差異。茲將各主要國之數字列表如下：

國別	統計時期	失業人數	去年同時期失業人數
美國	四月底	一、五〇〇、〇〇〇	一〇、九〇五、〇〇〇
英國	四月底	二、〇四四、〇〇〇	二、〇九〇、〇〇〇
日本	一月底	三六五、〇〇〇	三八二、〇〇〇
德國	五月底	二、七五一、〇〇〇	三、三九四、〇〇〇
意國	六月底	七五五、〇〇〇	九四〇、〇〇〇

# 業務討論

## 如何使我行存款增加的方法

浙行葉良本

本文所述解款通知書背面，加印存款辦法，用意甚善。但此項便利顧客，兼帶宣傳作用之文句，似不必以解款通知書為限，除支票匯票等正式票據外，其他通用書類之背面，酌量加印關於匯款存款及承兌匯票等之優待辦法，以資招徠，亦復均無不可。唯此種吸收存款之法，殊不必過於遷就，亦不宜有涉勉強，而次列二端，尤須注意：（一）甲種活存，因有支票信用關係，原有之介紹等手續，仍不可忽；（二）存款為額過小，或竟隨存隨取，徒多手續，不於成本會計，甚合算，似未可一例歡迎。總之，此法不無可採，而相機運用，仍應以本行與顧客間雙方利益為前提，此要義也。

存款是銀行業務的要素，故存款增，則存戶多；存戶多，則櫃檯繁榮而業務亦自見發達。前奉 總經理蒞平訓話暨通告同人書，亦於此事一再致意。即今日各銀行之以吸收存款為主要目的，其用意亦不外乎此。但增加存款之方法，普通亦不外增加息率，及添辦儲蓄等法。他如刊登廣告，贈送物品等等，亦無一而非為增加存款之圖。然以

上種種，各行均已仿行，似不必再為效顰。茲有一法，雖不足以言新穎，然尚覺適應環境之需要。其法維何，曰「利用匯款，增進存款」是也。試申述如下：

（一）關於匯入匯款方面者：可將解款通知書上加印廣告式之存款辦法，使收款人接到是項通知書時，因以引起來行存款之心理。查本行內地各分支行解送匯款，大都由



棧司將通知書連同款項及解條收條等同時按址投送。當按址投送時，不容有何錯誤，而又難保決無風險，本行於此事，原為躊躇審顧之一端。現擬加以改良，數目較鉅者，不妨祇送收條及通知書，而不送現款。一則可減免危險，二則可使收款人，見通知書上有存款辦法，得一深刻之印象，則存款易於吸引，待其來行領款時，再由行員妥為招待，則該款全部或一部份，或可改作存款，且亦不背本行服務社會之宗旨。又如就事實而論，我行亦可減少應解數目：同時亦不致將每年鉅額匯入之款，流入他行。至於發行，則存戶愈多，其用鈔之途徑，亦必愈廣，較之逕以匯款解出者，當更有益而無損。查去年全年，由我總行及各分支行處匯入我浙行之匯款，凡×百萬元之譜，倘能以三分之二或其半數存入我浙行，則每年存款之增加，亦屬可觀。即使再退一步言，零星匯入之款，未必盡能吸引為存款，則最少限度，當亦有一部份可以保留，而不致全數為他行所吸收也。

(三)關於匯出匯款方面者：查去年由我浙行一處匯至各地者，有×百×十餘萬元；內有免費匯款占百分之四十六強，此種免費匯款，在一百元以上，而常交我行經匯，則顧客經濟狀況，不難察見一斑。於此酌量情形，先請其開戶往來，俾匯款時益增便利，想亦為匯款人所樂為。蓋似此辦理，在顧客既可得免費匯款之優待，並可得存款之

利息也。雖云由匯款攪致之存款，不免屬暫時性質，但活期存款，原係活動性質，果能時有往來，而又能保有相當額數，則循環存匯，川流不息，我行存款，定能增加，而櫃檯之繁榮，亦基於是矣。更有進者，該款匯至各地分支行時，亦可用同樣方法，使收款人見解款通知書上有存款辦法，或願將該款全部或一部份作為存款，則我各分支行之存款，亦可期其增加也。

以上利用匯款增加存款之法，苟能試行有效，再求精密妥適之計畫，由聯行間互相協助，竊料期年之間，我全國交通銀行之存款及帳面，定能日漸增多，且於發行及其他業務，亦不無裨益也。管窺之見，是否有當，尚希教正為幸。

擬廣告式之存款辦法如左（即印在解款通知書上者）

### 交通銀行存款優待辦法

- 一、本行各種存款息率，均經分別訂定。其關於特種優待辦法者，並可來行面洽。
- 二、活期存款，可隨時支取，手續便利。
- 三、定期存款，如有急用時，得向本行抵押。
- 四、零數存款，可在本行儲蓄部開戶。
- 五、凡存戶匯款至江浙兩省各地，數目在五百元以內者，可免費代匯。
- 六、凡存戶匯往江浙兩省以外各地之匯款，其匯費得特別優待。

附註一 按第五條之辦法係指在江浙兩省本行各分支行開戶之存戶而言

附註二 如欲匯款至本行無分支行之處而祇有代理處者須酌貼匯費

# 實務討論

交行通信 爲顧客設想

第七卷 第一號 總第五十七號

五四

## 爲顧客設想

張行周承周

商業的競爭，就是爭顧客。近年來的銀行業，此種競爭，尤形尖銳，所以本行的商業方針，自亦以捉住羣衆爲唯一的目標。在此種政策之下，策動並主持一切大政的，固是各行當局。但實際接觸顧客，爲本行進行基本工作的，却仍是我們小行員。因此任何小行員，都應該擔負一種責任，常常爲顧客設想，要處處爲他們謀便利，俾收上下合作之效。我如今根據這種立場，爲顧客設想，寫幾點意見，供獻給全行坐在櫃台裏面的負責人。

### (一) 怎樣減少顧客領取匯款的困難

照普通習慣，遇匯款數目稍鉅，每須令收款人覓舖保；用意雖是保障匯款人的安全，實際却也增加了領款人的困難。當顧客匯款時，無論是條匯，或票匯，銀行方面照例問他要保不要保。顧客多半胆小慎重，明知取保徒使收

款人爲難，但終不敢說不要保。我在某處會看見一個老嫗，她因覓不到保，無法領取從他兒子那裏匯來的款項，急得走投無路，甚至有本人持匯票取款，因旅行在外，無從覓保，亦大受窘。那更是愚昧得可憐了。

所以顧客方面，都希望銀行方面能於要保及不要保兩程方式之外，另訂一種保障匯款，而又不使取款人爲難的折衷辦法。茲試述愚見兩端如次：

1、匯款人於匯款時，秘密交存銀行一暗碼；例如寫 (3567) 四數字，匯款人一面即將此數字暗碼，密函通知收款人。(銀行內部往來之匯款委託書，當然亦須註明匯款人密存之暗碼，以資接洽。) 收款人得到銀行通知後，除於收款條上蓋章之外，並須將匯款人所告的暗碼，向銀行說明，方能取到款項。這樣，至少可以證明收款人確與匯款人有關係，決非毫不相干的人所能冒領。

2、匯款人蓋章或簽字於一小紙上，對半剪開，銀行與匯款人各執一半；將來領款人領款，除蓋章外，並須交驗那一半圖章或一半簽字。這樣，匯票隨身可帶，只須將那一半章，另外收存，縱然匯票遺失，也非他人所能冒領了。（如僅遺失那一半憑證，可由匯款人向原匯款行另換簽章。

）所以我們對於保障匯款，共有了三種不同的辦法：

1、憑預約暗碼付款。（另蓋圖章那是當然的事）

2、憑匯款人所出半紙簽章付款。

3、憑舖保付款。

三種辦法，任憑顧客自擇，當然比限定一種舖保要圓通得多。再進一步說，當此風俗澆漓之世，尤其是在通商大埠，一門之內常有多數住戶，銀行付給匯款，僅憑一「初次見面的圖章，」也未免失之輕率。所以為辦事縝密起見，即使匯款人不要保障，銀行方面也有採用上述辦法，以保障匯款安全的必要。然而這也不過是我個人的主觀罷了。

## （二）怎樣防止行員慢待顧客

我們在火車上，常看見鐵路管理局的告示牌，說車上的清潔，交車役負責，倘旅客發現有不清潔處，請將客車的次數，號數和乘車時間，函知路局，以便查究。銀行以服務社會為天職，當然亦應重視顧客的批評。所以在櫃台

外面，應裝置信箱，標明「凡行員有不合理之言語，或狀貌，或本行有他種弱點，請顧客立刻寫便條投入箱內，以便本行自動糾正」。同時派行役一二人，注意顧客投信。投入之信，貴在立刻取出，送交經副理。經副理隨即出外與顧客晤談，務使顧客滿意而去。（此事張行業已實行）

有此設備後，顧客對銀行員的冷臉嘴，便有了極文明的制裁法。行員方面，深恐遭顧客屢次上訴，影響前途，勢必對於顧客的委託，也一定格外巴結了。（這是指有執袴脾氣的行員而言，如果是好行員，本亦不需管束。不過無論行員好壞，預定防止的方法，總比沒有強。）

## （三）怎樣減輕顧客久待的焦急

營業方面，事多人少，不得不令顧客久待，那真是無可奈何的事。但是在可能範圍內，也應該力謀減輕顧客的焦急。愚見以為下列數事，各行似可採納。（張行現已實行，料各行亦必有實行者。）

1、櫃台裏面傳票遞送，難免有無故停留之弊，應指定覆核一人，率同行役二人，專注意在一事未辦訖前，傳票遞交各關係人簽蓋，是否有無意識的停留，以免犧牲顧客的時間。（我們該相信傳票壓在主管人面前，忘記了簽蓋，是常有的事。如事先並不規定某員某役負責檢查催促的專責，則決沒有其他員役，肯來催促經副理或主管員簽章。

所以爲顧客設想，必須預先規定員役，其他位宛似顧客的代表，隨時有催促主管員的責任和權限。

2、存款儲蓄匯款各部，當顧客入門時，即付給一磁牌，（或銅牌）憑磁牌上號次的先後，順次辦理顧客委辦的事務。在可能範圍內，決不使先到的顧客後走。

3、櫃外裝置精美的書櫥報架，陳列各種書報，尤其是趣味濃郁的畫報，更不可少。（西人較多之埠，宜置西文圖書，蓋西人寶視時間較國人爲甚）

4、櫃外裝置蒸溜水機，備顧客解渴。每天倒上一瓶菓子露，所耗並不甚奢，却令顧客意識到銀行方面的優待。

#### （四）在可能範圍內不使顧客徒勞往返

銀行方面的許多假期，很難使顧客普遍知道。在通商大埠每逢星期以外的許多假日，都由銀行公會刊登廣告；可是內地行處，未必注意此點。所以常令顧客莫名其妙地吃了閉門羹，實貽顧客以反感。下列數點，似可注意。

1、本行營業時間，應有銅牌常川懸掛櫃外，不要專在休息時掛在門外。如必等休息才報告顧客營業時間，豈非故意令遲到的客，站在門外嘔氣。

2、每逢星期以外的放假日，務須早一二日登報聲明。

3、本行全年的假期，應列表張貼櫃外，使老主顧們都知道。

4、在休息時間內，必有行員值班，以應付顧客緊急的委託；尤其是對於與本行往來有素的老主顧們，可預先告訴他們；如有必要，我們不論何時，都可以爲他們辦公，使他們感覺老主顧確有與衆不同的特別權利，再不會輕易跑到別家銀行的櫃台面前去了。

#### （五）代顧客守秘密

銀行方面，有許多地方應該爲顧客守秘密，例如：

1、顧客對自己的存款，往往連太太都瞞着。銀行却按期拿存款結單，用開口信寄到他家裏或服務的機關去，豈非故意宣佈他的秘密。所以對於存款結單應該改分發爲登報，由存款人自己來取。

2、透支結單當然宜於送上門去，但也以封口爲宜。

3、送匯款通知書或匯款收條時，如不用信封密封，那末當此荆棘遍地的社會——尤其是滬漢等大埠——易使收款人招致危險。所以銀行方面，不應吝惜一個信封。

# 活存利息速計法之擬議

葉蔭坤

歲月不居，上期決算，又已過去矣。竊以為銀行決算，貴乎精確而迅捷。結算利息，為決算重要工作之一；其有貴乎迅且確，不待言矣。

銀行存款，大別之可分定期及活期二種。定期存款，稍含有信託性質。僅佔存款中之小部分；期限一定，是以計算利息，方法甚為簡單，茲不具論。活期存款，其往來戶以經營商業者為多；因商人需供靡常，此種存款，既可隨存隨付，且苟如預先訂有透支契約者，於一定限度內，并可透支若干。此其裨益商人，甚非淺鮮；故銀行中此類存款特多，其利息之計算法，因亦比較繁瑣，此種計算利息之工作，幾佔決算時間之太半。茲求計算時簡捷起見，試擬具利息速計表二種於後，聊為計算利息之一助，幸諸先進不吝指教。

## 用法說明

一、表(一)係按年息計算，現時各地甲乙存息率，大率自二、三厘至六、七厘不等，茲表自年息半厘算至一分；各地活期存款，恐無有逾於此者矣。其用法：先將該戶

存款之逐日餘額算得積數。視其總數若干，再按「一萬」「十萬」「百萬」之標準，與表內某一息率之交叉數，推算即得，茲為說明便利起見，舉例如下：

(題)甲戶積數之總和，為五十三萬四千元，年息六厘，其利息應為若干。

(解)此題如按舊法計算當如下式：

$$\$534,000.00 \times .06 \div 365 = \$32,040.00 \div 365 = \$87.78$$

如用此表祇須視表上積數十萬與年息六厘之交叉點為\$0.438，倍以5.34而已。(5.34為五十三萬四千大於十萬之倍數其式列下：

$$\$16.438 \times 5.34 = 87.78$$

今以此式較上式觀之，顯然簡單多矣！

二、表(二)係按月息計算，自五厘列算至一分五厘；各地活透息率，大率不外乎此。(如某地息率不止一分五厘，則用遞加法：每積數一萬息率增加〇·五厘其利息加(4.167)即可)此表用法與表(一)完全無異，茲再舉一例如下：

(題)張君約定與本行透支，按月息一分二厘計算，其透支積數之總和，計十五萬八千元，其存款積數之總和，為二十三萬五千元，存息年五厘半，求張君應付本行利息若干。

(解)先計算共存款利息，用表(一)仿前題例得下式：

$$\$15,068 \times 2.35 = \$35.41$$

次計其透支利息，用表(二)查得積數十萬與月息一分二厘之交點為 $1000$ 再乘以 $1.58$ 即得。(十五萬八

千為十萬之 $1.58$ 倍)列如下式：

$$\$40.00 = 1.58 = \$63.20$$

倘照舊法計算，則成下式，二者之繁簡可知矣。

$$\$158,000.00 \times .012\% \div 30 = \$1,896.00 \div 30 = \$63.20$$

據上式故得 $\$63.20 - \$35.41 = 27.79$ 即張君應付銀行

利息之數也

——廿四、五、廿二、於青口辦事處——

### (一) 活期存款利息表 (以週息計算)

積數	1厘		1厘半		2厘		2厘半		3厘		3厘半		4厘		4厘半		5厘			
	一萬	十萬	一萬	十萬	一萬	十萬	一萬	十萬	一萬	十萬	一萬	十萬	一萬	十萬	一萬	十萬	一萬	十萬		
一萬	\$0.137	\$1.37	\$0.274	\$2.74	\$0.4109	\$4.109	\$0.5479	\$5.479	\$0.6849	\$6.849	\$0.8219	\$8.219	\$0.9589	\$9.589	\$1.0959	\$10.959	\$1.2329	\$12.329	\$1.3699	\$13.699
十萬	\$1.37	\$13.70	\$2.74	\$27.40	\$4.109	\$41.09	\$5.479	\$54.79	\$6.849	\$68.49	\$8.219	\$82.19	\$9.589	\$95.89	\$10.959	\$109.59	\$12.329	\$123.29	\$13.699	\$136.99
一萬	\$1.5068	\$15.068	\$1.6438	\$16.438	\$1.7808	\$17.808	\$1.9178	\$19.178	\$2.0548	\$20.548	\$2.1918	\$21.918	\$2.3288	\$23.288	\$2.4657	\$24.657	\$2.6027	\$26.027	\$2.7397	\$27.397
十萬	\$15.068	\$150.68	\$16.438	\$164.38	\$17.808	\$178.08	\$19.178	\$191.78	\$20.548	\$205.48	\$21.918	\$219.18	\$23.288	\$232.88	\$24.657	\$246.57	\$26.027	\$260.27	\$27.397	\$273.97

## (二) 活存透支利息表 (以月息計算)

積數	5 厘		5 厘半		6 厘		6 厘半		7 厘		7 厘半		8 厘		8 厘半		9 厘		9 厘半		1 分
	一萬	十萬	一萬	十萬	一萬	十萬	一萬	十萬	一萬	十萬	一萬	十萬	一萬	十萬	一萬	十萬	一萬	十萬	一萬	十萬	一萬
百	\$1.6667	\$16.667	\$1.8333	\$18.333	\$2.00	\$20.00	\$2.1667	\$21.667	\$2.3333	\$23.333	\$2.50	\$25.00	\$2.6667	\$26.667	\$2.8333	\$28.333	\$3.00	\$30.00	\$3.1667	\$31.667	\$3.3333
十	\$16.667	\$166.67	\$18.333	\$183.33	\$20.00	\$200.00	\$21.667	\$216.67	\$23.333	\$233.33	\$25.00	\$250.00	\$26.667	\$266.67	\$28.333	\$283.33	\$30.00	\$300.00	\$31.667	\$316.67	\$33.333
百	\$166.67	\$1660.00	\$183.33	\$1830.00	\$200.00	\$2000.00	\$216.67	\$2160.00	\$233.33	\$2330.00	\$250.00	\$2500.00	\$266.67	\$2660.00	\$283.33	\$2830.00	\$300.00	\$3000.00	\$316.67	\$3160.00	\$333.33

## 改訂滙票格式之再檢討

黑行孫鐸方

本文主張滙票之支票化，所舉優點，不止一端，而節省印花，實為主要目標。此其用意，未嘗不善。但查現經立法院通過之新印花稅法內改訂之稅率，與舊印花稅法，頗有不同。舊印花稅率，滙票取累進制，支票已奉令緩稅。而新印花稅率則不然，凡支取或匯兌銀錢之單據，不論滙票，或支票，每條均規定須貼印花二分。最近又奉財政部令，支票貼花，將自本年九月一日起，見諸實施。然則新印花稅法實行之日，滙票稅率，將與支票相同；支票之免貼印花，亦不能獨邀寬免。（但最近又經上海銀公會呈請財政部緩辦尚未批示）作者所擬滙票改訂方法，亦將失其節省經費之目標矣。惟是作者所述，尙有其他優點，可資參考。故仍本共同研究之旨，刊載於次：

查我行現在使用之匯票及憑函之不便情形，前經本行各同人及鄙人發表意見，並經總行有所採納，廢除票根，加計票面暗碼，固屬較前便捷，惟似仍嫌未臻盡善。至匯票之支票化，在英美各國，早經適用。我國之印花稅法既經改訂，今日似尤應及早設法，使匯票之支票化，得以實現。而我行匯款方面印花之損失，亦可因之減省。茲將管見所及，略述於次，以供商榷。

- 一、此項匯票，一切填寫辦法與填寫支票同。
- 二、出票人欄內，由經副理及代理人簽蓋。
- 三、銀元數目，附印凹凸硬印，以防塗改。
- 四、在右下角蓋一特製之委託書號數及暗碼小圖章，

藉供填註暗碼。

五、在上方與匯委書並列，蓋一騎縫圖章，以資驗對。

其支票可先以本行舊有之A字支票代替，亦可。

利益

- 一、式樣美觀，攜帶便利。
- 二、節省印花。
- 三、印刷精細，勝於舊匯票，可無流弊。
- 四、書寫簡便，『可以鋼筆書寫』。

## 對於定放及甲乙存分戶帳簿改革之商榷

葉蔭坤

查銀行之記帳方式，與客戶往來之狀況有關。今之商品押款，既視昔有加無已；商品之種類數量，又時有變更，則用以記載存放款之帳式，不得不隨之而酌量變通，在原則上自屬當然。本文所述定放帳式改變之法，其比較便利之處，作者已言之甚明。但所擬帳式，關於欄數之增加者，不止一二；每欄所佔地位，不免狹小，在實際上是無甚影響，似不可不兼顧及之。又查島行鍾祥麟君對於商品押款之記載，兼有分戶便查簿之擬議，（見五卷六號本刊）用意略同，而帳式則可以維持不變。究以何法較為適用，尙希同人並加研究，撰稿投寄，是所至盼。



查本行各種帳簿格式，咸規定於業務會計規則。組織完備，法美意善，無疵可指。蔭坤不敏，研讀之餘，竊願貢其千慮之一得；以備芻蕘之！

#### (一) 定期放款帳

記帳貴乎精詳，而於放款類帳簿尤甚。本行定期放款帳，分欄記載，特見詳備。惟是「抵押品」一欄「摘要」格，地位似稍病其小，記載難期詳盡；且有不能一目瞭然之弊，未免為美中之不足。用特不揣鄙陋，擬改革如附式所示：

(甲) 將「摘要」一格廢去，另以下列諸格實之：(1) 品名(記載抵押品之名稱)，(2) 單位(記載抵押品之體積或容量單位，如擔、石、等)，(3) 數量(記載抵押品之數目多少)，(4) 時價(記載抵押品每一單位於放款時值時價若干)，(5) 押價(記載其抵押價，法以放款金額，除以抵押品數量即得)。又「抵押品」欄下，原有「價額」一格，茲亦擬廢除；因已有「數量」及「時價」二格，可推算得之也。

(乙) 定期放款之抵押品，大都均需保險，方可承放款項，以期穩慎，而免風險。現行帳簿缺少記載抵押品保險情形之地位，——普通多記於「備考」欄內，似嫌缺乏系統。因擬於「抵押品」欄下，增「保險」一格，記載關於抵押品保險之事項；包括下列各細目：(1) 種類(記載抵

押品保險之種類，如火險、棧台險等是)，(2) 保險者(記載保險公司之名稱)，(3) 保額(記載所保之金額)，(4) 到期(記載保險到期之日期，如此項到期日，較放款到期日為早，須請借主續保)，(5) 保單(記載保險單之號數)。

(附註) 如此種定期抵押放款，事實上並非將押品存至本行倉庫，而僅由借主出一存單或棧單者，(此名棧單放款，亦有另分一科目，而不歸於抵押放款者。)可將存單或棧單之號數，及其他重要事項，記於「備考」欄內；或於「抵押品」欄下，添「棧單號數」一格亦可。

#### (二) 甲乙種活期存款分戶帳

現行甲乙存分戶帳，係將「積數」及「利息」等欄與「收付項」及「餘額」等欄並列；於結算利息，甚覺便利，此其優點也。然鄙意結算利息，年祇二次；關於利息方面之諸欄，平時皆空而不用，(「積數」雖每格皆用，但事實上均係於決算時並算，且祇用每日之最終餘額；至「利息」欄則幾於全係空白)。既耗紙張，而轉揭頁數又感不便，故擬將此諸欄廢除，改為如附式二及三，而另用甲乙存計息清單代之。(如附圖四、五所示)

此項帳簿更改之後，可以每半頁為一面，如是則轉頁便利，而節省紙張不少矣。至於甲存計息清單之用法，可將甲存帳上之起息日期，順其次序之先後，以該日之最後

餘額，轉抄至清單上，分別其收付結算利息可也。乙存計息清單用法，與甲種完全相同，其差異祇在毋庸將「積數」及「利息」欄分別收付項，此固因乙存不能透支，其餘類無論如何常在付方故也。

再此項計息清單，在可能範圍內，可複寫一分，代替結單，送給存戶，可省手續不少，且「往來款項計息簿」，似有時亦可以此代替也。又如如有辦事處之管轄行，可再複寫一份，寄給辦事處，辦事處即憑以記入各該甲乙存戶

之帳，亦一用途也。（按辦事處記帳辦法：派出行對於辦事處所收活期存款，每屆決算時應代結算利息，並通知辦事處登帳）。

（附註）此種辦法，如何實行，則同業存款及存放各同業分戶帳，與夫此類類似之分戶帳簿，似亦可仿行；於此種情形之下，可將甲存計息清單，略加改良改爲（某科目）計息清單，則其用途自可較廣矣！

——廿四、五、十九、蔭坤於青島——

(圖一) 定期放款帳

民國 年	借 戶 名	主 任 名	保 人 姓 名	抵 押 品 名	起 息 日 期	利 息 日 期	原 幣 位	本 位 幣 位	利 率	金 額	支 回 日 期	備 註
							千萬元	千萬元				

(圖二) 甲種活期存款分戶帳

民國 年	起 息 日 期	摘要	支 票 號 數	收 項 千 萬 位	付 項 千 萬 位	餘 額	
						收 或 付	千 萬 位
							千萬元

(圖三) 乙種活期存款分戶帳

民國 年	摘要	收 項 千 萬 位	付 項 千 萬 位	餘 額 千 萬 位

存款者 { 姓名... 職業... 住所... } 貨幣種類... 透支... 限度... 抵押品... 利率... 存摺號數... 存摺... 支票...

存款者 { 姓名... 職業... 住所... } 貨幣種類... 存摺號數... 利率...

民國 年 期

(圖四) 甲種活存計息清單

戶名..... 利率..... 存.....

起 息			收 或 付	餘 額		日 數	積 數		利 息	
年	月	日					收 項	付 項	收 項	付 項
				千萬位			十萬萬位	十萬萬位	十萬位	十萬位

民國 年 期

(圖五) 乙種活存計息清單

戶名..... 利率.....

起 息			餘 額		日 數	積 數		利 息	
年	月	日							
				千萬位			十萬萬位		十萬位

交 行 通 信 對於定放及甲乙存分戶帳簿改革之商榷

# 行員叢談

## 在京行新屋落成典禮中之感想

關行張季青

當我們在寧行服務的時候，一般的感覺着建築的落後，期待着新環境的來臨；最先聽到在新街口購地，其後是設計，投標，開工，要不是時局的影響，希望早會實現，

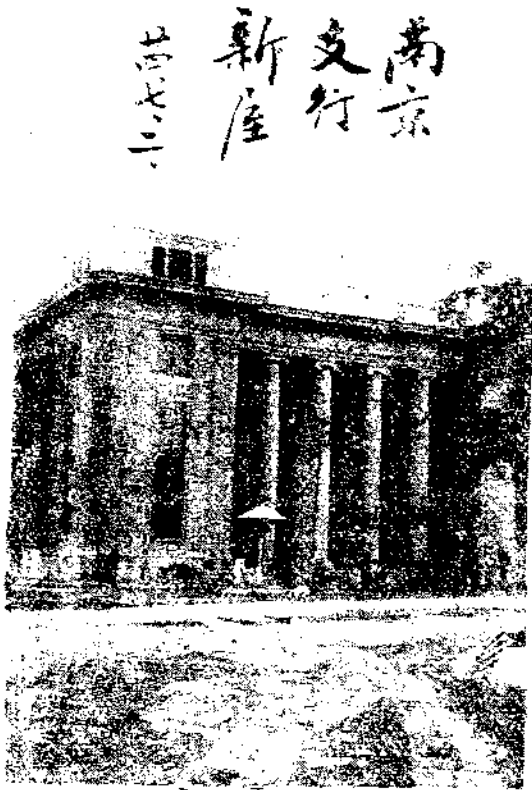

一年，三年，五年，京行新屋落成禮，終於廿四年七月二日定期舉行，並招待來賓。在這幾年中，我雖然離開了京

行，今日猶得參與盛典，這是多麼快慰呢！

京行新屋位於新街口廣場之左，地位適中，交通便利。樓凡四級，（附攝影）當我們從鼓樓到新街口的途中，牠的雄姿，已遠遠的躍進了我們的眼簾。登最上一層，向四面展望，首都的一切，都呈現於眼下。就是聳立的山峯，也還鬱鬱葱葱，含歷史上可以追憶的意味；那迤邐高大的城垣和鍾山，曾被稱為虎踞龍蟠的形勢的一切都展開着。

是日八時半，集京寧關三行同人，攝影於新屋前，乃由錢常董親自啓門，照例召集同人訓話，並有總行張秘書奏農訓話，來賓演說，姚經理答辭，以迄禮成。

錢常董，張秘書，姚經理的話，恕我不在這裏詳細的記錄。不過在錢常董，張秘書，姚經理勉勵同人於新環境中，為行服務應有新精神的訓話中，我有這樣的感想：一

般人以爲我們在銀行服務，銀行所需要我們的，是應對的敏捷，帳目的清楚，書法的工整，算盤的熟練，一類的機械工作，我們有了應有的技能，每天一早到行，公畢回家，及時而進，及時而退，於事無誤，於人無爭，也就算盡了我們行員應盡的責任了。

假使有人這樣想，便是時代的落伍者。一個不隨時代前進的人，常常會自滿，自以爲是，因爲自滿，自以爲是

## 錫行原租行屋改建經過紀略

錫行瞿德愚

錫行行址，位於無錫城外之北塘大街，地濱運河，商業稱盛，銀錢業因亦羣集於此。舊屋尙係前清裕甯官錢局時代所建，尙係舊式。自建築迄今，已歷二十餘年，不無滲漏潮腐之處，且有不敷應用之感。購地遷移之議，曾屢作而屢輟；或以價值之未能妥協，或則議且成而軍事遽起，一簣之虧，初未告成。迨至去歲，錫行深有鑒於改建新屋之不容再緩，而他方又無相當處所，乃商之房主施姓，圖於原地改建。幾經磋商，始見成議。更以地方當局開拓街道關係，凡新建築概須按街心收進十三呎二吋，改建房屋，勢將緊縮，乃再商之房主，將行屋後造，一併租與錫行，合原有三進，共有四進地步。草議既定，即於今春二

，所以就覺得自己總是對的，人家都不足效法；他看不出他自己的錯誤，也就看不出更不想看人家有什麼好的地方，同時以爲他自己並沒有什麼應當改進的地方了。在生存競爭的今日，欲謀一行之優勝，應得隨時代前進；而在前進的過程中，他個人也是一份子。

話說得遠了，在新環境中，我們自滿呢？還是隨着時代前進呢？

月間，暫遷前竹場巷中國實業銀行舊址辦公。歷時四月，於六月底告成。裝修既竣，遂擇於月之三日，遷入新居。事前登報通告，並東請各界參觀。是日，天氣晴朗，晨六時，同人已畢集。八時許，來賓陸續而至，閩邑政紳商學各界人士，靡不來臨，由伍經理攜伯暨程營業員質庵招待參觀，另備西點款客，氣象之熱鬧，建築之輪奐，均足以象徵本行權權之繁榮。良以此次新建地位寬展，前後均係玻璃天幔，光線之明亮，空氣之流通，在各行中堪稱首選也。至於櫃上之不用欄杆，櫃外之設備椅桌及中西文具，則均爲便利顧客起見，故皆於事前詳細設計，當局者固已煞費苦心矣。

是日各界來賓，先後來臨者，踵趾相接，所贈禮品，如銀鼎綢繡書畫等件，陳列殆遍；並有存戶翁呂兩君，自五十里外，親自送來風景畫大鏡框一架，尤屬可感。我行

業務，素以服務社會為職志，宜由是益加奮勉矣。

二十四年七月上旬

## 記泰行同人星期聚餐會一席話

泰行許志伊

泰行同人聚餐會之組織，用以聯情誼，換知識，且進而及於實務上之改善問題，用意甚善。不強人入會，不預期束縛，準時畢集，遲到有罰，凡所規約，均能於公餘娛樂之中，寓矯正舊習之意。由此而推，是其旨在暢叙，而非重在飲食也可知。又其聚餐之不過於靡費也又可知矣。至於蔣經理之以嫖賭二事為同人告，語摯心長，有裨青年同人身心之修養，自非淺眇。而是文之作，並足表見作者律身行己之有得於心矣。泰行同人德業之晉，將於此會券之，故更為紹介於此。

編者誌

余每值聚餐會之時，輒得暢聆諸同人之論議；四座既集，談諧雜作；時而互相辯難，口角風生；時而妙語解頤；談言微中，斯誠泰行同人最感興趣之集會也。然則泰行同人聚餐會之緣起，安可以不記歟。

會係泰行蔣經理士彥所發起。集會宗旨，所以聯絡同人感情，交換新舊智識，兼為平日辦事上進行及改善之討論。嚴禁嫖賭，而弈棋與乒乓，則所勿禁。同人願者加入，

不願者弗強。然同人中含閑靜自適者外，莫不與焉。至其集會之法，即由同人輪流作東道主，地點及時間，悉推主人之命是從，期前並不束縛，必於當日十時，相率來行聆當之罰金；遲到者以不到論。倘有他故，須先一日請假。蓋不守時間，已成中國人之習慣，非如是不足以矯之也。公推蔣經理為理事，倉庫主任紹鴻副之。約法既明，卒

無犯者，不可謂非一良好之集會也。

上星期日，值吳灼夫君爲主人。訂於下午七時，設席本行倉庫。主人之令既出，同人即準時偕往。入席後，初談及炎天將屆，宜各早起，不妨徵諸同業，改訂時間，提早一小時辦公；因顧客每多趁早涼來行交易者也。衆咸謂然。於是漸及暑天飲食，宜如何衛生問題。頃之，李君忽謂暑天人多怕熱，獨圍坐一席作雀戰者，雖汗流浹背，不稍畏熱，何歟。張君云：此所謂用志不紛，忘其所以。子毋笑其不畏炎熱，彼且視爲却暑之無上妙法焉。蔣經理乃曰：是姑勿論。總之，賭與嫖二者，有百害而無一利。試於今夕之暇，爲諸君言之。茲先言賭，好賭者莫不希望多贏人之錢財，然有贏即不能無輸。若從道德立場上講，我贏而他人輸，則我得其財爲不義。我輸而他人贏，則我何爲以自己服務所得，無故送入他人囊中。抑幾曾見有以賭致富者歟。賭而贏者寥寥，賭而輸者累累，愈輸則思賭之心愈切，愈賭而輸錢之日愈多。充其極，徒養成一種行險僥倖之心理，而卒無何種倖獲之可期，可斷言也。因賭於是有嫖，二者極有聯帶之關係。飛箋徵花，在今世幾視爲牌桌旁不可少之點綴。而豈知嫖之爲害，較賭益甚。未免有情，誰能遣此。始則一見傾心，魂迷色陣；寢假而枇杷門巷，嘗至兒家；由是而兩情繾綣矣。古今勸人戒嫖之言，多不出名譽、身體、金錢數者。余謂此皆不足言情。青年豈不省事，特溺於聲色而妄用其情耳。今姑與諸君進而言情。諸君之父母，對於諸君，以生以育以教以至於成人，其期望於諸君爲如何。燈紅酒綠之場，選色徵歌之際，試猛然回想父母之情，豈忍置之度外。設使有人旅食他鄉

，不幸而墜入迷網，身染惡疾，歸家就醫，而父母妻室，不但不懷疑怨恨，且於斯時殷勤慰問，親執湯藥。此情此景，君之感想又當何如。君有子弟，偶以少許金錢，買得書籍玩具，歸而贈之，家庭之樂陶陶也。何苦以血汗之金錢，供給愁壑難填之娼妓。而所謂片刻之歡娛，且含有許多酸苦意味，真不值得。一失足成千古恨，欲爲子弟之楷模者，當如是乎。諸君爲行服務，當炎暑天氣，揮汗如雨；當嚴寒天氣，手指瑟縮；坐在公事檯上，終日埋頭，不得稍閑。試問諸君，果爲何來。如謂辛苦所得，乃不惜纏頭一擲，維持此種娼妓之生活，吾知其必不然也。人非太上，孰能無情，惟當自己珍重其情而善用之而已。無情之妓女，安足爲吾儕鍾情之人耶。所惜嫖之害處，人莫不知。而誤用其情者，恆難自拔耳。諸君聽吾之言，或將疑我爲老於此道者矣。不佞自少至壯，所以未敢深入平康者，正因見之透切，思之爛熟耳。今日在座諸君，平時多係束身自好，吾敢斷言未必盡悉此中情況，足爲諸君幸。然諸君多係青年有爲之人，正在血氣未定之時，亦未免爲諸君危。由不嫖不賭而入於嗜嫖嗜賭，易如反掌。由狂嫖濫賭而返於不嫖不賭，難若登天。維財與色，古人所戒。故特於我純潔同人前，一述嫖賭之害，願各珍重其有用之身，時時注意此一大關頭焉耳。

蔣經理言畢，座中無不點首贊嘆。肴核既盡，杯盤狼藉，余遂起而言曰：今日之來，原爲飽餐酒食，不意竟得飽聆名言。試問今世，誰肯爲此言者。既各散去，余歸而深長思之，因更濡筆記之，覺此一席話，有不僅足爲我奉行人同人告者，故復投寄通信，與全體同人共參證之。

## 鹽業重要記錄

廿四年六月份

### 鹽業組編輯

一、改革兩淮鹽務方案 淮北稽核分所經理兼兩淮運使繆秋杰，計劃改革兩淮鹽務情形，已誌前期通訊。茲將其所擬方案，轉錄如下：

淮鹽行銷湘、鄂、西、皖。近來邊岸受閩、浙、川、粵輕稅鹽斤之侵銷，腹岸則精鹽任意行銷，漫無限制，視察所及，精研考慮，深感淮鹽束縛太嚴，亟應酌為解除，以期競銷圖存。惟驟然完全解放，事實上不無困難，且恐未能兼顧。茲擬逐步改進方案，敬祈察核。

#### (一) 完全解放之原則

##### 甲、集中地點及收稅

湘、鄂、西、皖，不論帆運鹽斤，應設總區集中地點於九江、岳州、漢口、蕪湖四處。鹽斤抵岸，先行入倉，按照新定輪制，於掣出時，繳納岸稅。銀行期票所

掣之鹽，不以每票為單位，得零星繳納，任意運往內岸行銷。惟實行之始，存鹽得照舊法辦理。

##### 乙、輪檔

四岸鹽斤，除鄂岸外，均係挨號出售，限制似覺過嚴。茲後輪檔規定總區集中地，應自五票至十票以上為一輪，按到達之先後排列之；第一輪各商鹽斤，同時開售至八成，即開第二輪。惟第二輪售至八成時，應俟第一輪之二成售清後，始開第三輪，餘類推。

##### 丙、牌價

按照現行法定牌價為最高價格，每輪由官廳監督，公共評定售價。

#### (二) 逐漸解放之步驟

##### 甲、分區集中地之籌設

四岸鹽斤稅率，參差不一；應在每一岸內，先將稅率相同者，劃為若干分區；並酌核情形，每一分區酌



設集中地若干處。鹽斤抵達總分區集中地後，行銷區域暫時應照原有範圍，不得互相侵灌。輪檔辦法，仍照總區制度。鹽數多寡，由岸局酌定。其挑檔出售，應在原有存鹽之後。此項分區制度，俟稅率統一，存鹽銷清，即可歸併，以達在總區集中地繳稅後任意行銷內岸之原則。

#### 乙、分區集中地之歸併

每一分區集中地之歸併，應事先宣佈，同時並停止新鹽轉駁前往；俟該分區存鹽銷清，正式取銷，即併入其他分區。似此辦理，各商事前既有籌劃，存鹽又不受損失，可免一切糾紛。

#### (三) 存鹽救濟

現在所有各岸存鹽，不論多寡，均准仍按舊法行銷。新章實行後，新鹽挑輸，應在存鹽之後出售。如總區集中地並無存鹽者，則新鹽到達，勢必即時繳稅售賣。惟行銷範圍，應嚴限在總區集中地，不得侵入其他有存鹽之分區集中地。此層由岸局嚴定取締，以維存鹽而安鹽市。

#### (四) 新鹽繳稅問題

查上述辦法，於改進之中，寓保護存鹽之意；且與鹽市之安定，仍相符合。新鹽繳稅，日後行銷，因係逐步改進保障，依然決無受損之虞。現各岸雖有存鹽，輪

運須趁水趕運，應從速籌備，勿再觀望，致礙稅銷。銀行方面，則鹽斤既有保障，押款亦無危險，應即照舊放款，使運商得資周轉，鹽業亦可藉以繁榮。惟所述方案，事關改進，仍可廣徵各方意見，俾更臻妥善。

至其實施具體意見，則有下列數點；

#### (一) 各岸集中收稅及放鹽地點

一、鄂岸之漢口 查該處雖未另建新倉，然以商人租倉，比較容易，且已辦到集中收稅，可毋庸另建官倉。

二、湘岸之岳州 查該處所建能屯五十票之新倉，業已竣工。惟恐將來不敷屯儲，多量鹽斤，應再增建能屯一百票之新鹽倉，以備應用。

三、西岸之九江 查該處已經購有適當基地一方，應即動工建築新倉。

四、皖岸之蕪湖 查該處已購有基地，亦應即刻興工建倉。

在以上各岸新倉未曾建築以前，亦可移就舊倉推行，集中收稅。現擬請自本年七月一日起，實行一稅之後，在同等稅率各分岸，可以任其推銷，不加限制。其舊存鹽斤及已稅未運之鹽，暫仍准照舊章，直接運往分岸，輪檔銷售，以示體恤。惟祇以一年為限。至第二年即予強迫在各集

中地點之總倉收稅放鹽。所有腹岸及四岸毗連各分局，應即一律撤銷。至第三年原有稽核處，應駐總會所在地辦公。

(二)收回引票及取消專岸包商辦法

一、四岸引票，應即收回，另按最近一年市價，（以廿三年七月一日至廿四年六月卅日之平均市價為標準）以期票發給救濟費。假定五年兌清，由廿五年一月一日起，改由公家按担征收票租二角。四岸一律並應隨同場稅征收，另款存儲，專為收兌期票之用，以足數兌清為止。

二、各專岸包商合同期滿，應即取消；如有特別情形，准專案請示辦理。

三、淮南內河外江食岸專商，應與引票同時取消。

(三)分期減稅辦法

一、擬先由最高稅率區域減稅一元為起點；倘收入有增無短，再作第二期減稅一元，以減至各岸平均稅率，一律五元為止。（例如第一期，最高稅率為十元零四角，減去一元，為九元四角。凡在九元四角以上各區，亦減至該率，以示一律，而免衝銷。其第二期，由

九元四角減為八元四角。凡在八元四角以上者，一律減至此率）。如此分期逐減，依次類，推實行減稅，而以保持原有收入及不影響國庫為原則。

二、湘岸減稅後，在過渡時期，難免短絀之虞。故擬暫請總所統籌，或由總所指定某一淮區，每月借稅至多十萬元，一年為限，以資挹注；或指定數淮區分擔，亦無不可。

三、西岸解款，不能足額時，暫由鄂岸補助之。至鄂、西兩岸應解部額，可由淮區總副視察負責統籌之。

以上辦法，聞已呈報稽核總所矣。

二、鄂岸安定鹽市 兩淮運使繆秋杰鄂岸權運局長姚元綸，前以鄂岸運商，時有減價求售之事，致鹽市極感不安，乃議定辦法，限制最低售價，以每引七十五元為度（每引六担每担十二元五角）。如商人仍有暗中減售情事，即停止其售鹽之權，以示處罰。此項辦法，已於本月實行。

三、繆使召集湘商洽議繳稅 兩淮運使以稅收短絀，應解部款無着，已電召湘商前往板浦，集議繳納湘岸廿四年輪運場稅事宜。湘商推舉代表五人，已於月底到板。商議結果，廿四年湘岸輪運場稅一百六十六元，由運商向銀行洽借，七月份繳七十票，八月份繳六十票，九月份繳三

十六票。

四、淮南場鹽停收 淮南場鹽，向由垣商負責收買，存儲轉售。邇來銷區日蹙，金融奇緊，揚州東台各地錢莊，紛紛倒閉，以致調撥不靈，收鹽乏款。於是各場垣商，公議停收，並推代表向揚州稽核分所請願。揚分所以淮南本年產數甚豐，垣商不收鹽斤，灶戶難免流離失所，勸令暫以所提恤灶款項，挪用收鹽，俟秋產時，再呈總所向銀

上海 銀行學會 銀行實務研究會會議紀錄

第五十二屆 二四，三，廿八

新印花稅法一件

組織印花稅專門委員會一件

代收股款及捐款問題一件

橫線本票問題一件

(議題)新印花稅法案

(議決)本案關係吾業營業前途，頗為重大，誠須慎重討論，非在短期內所能解決。第一步先行搜集有關本案之材料，——如本會歷來討論結果，印有專冊之貼用印花問題，漢口、北平兩地公會之函件，本省市商會之印花稅釋疑，印花稅暫行條例，新例，新頒布之印花稅法以及各報登載之關係印花稅消息，盡

交 行 通 信 銀行實務研究會會務紀錄

行借款濟用。現在停收之議，雖已打銷，但恤灶之款有限，挪用完畢之後，銀行允否借款接濟，殊堪注意。

五、淮南食商紛請停業 江浦六食商乙和祥營業虧累，不能支持，無力辦運。淮南運副已令場食兩商公會由七日起代為籌運。如有贏餘，仍歸乙和祥償還舊欠。又高甸溧食商鼎昌恆，以端節之後，揚地錢莊倒閉甚多，活動資金，難資週轉，亦已呈請官廳另招新商接替矣。

量彙集；同時組織印花稅專門委員會，將上述材料，詳為研討，俟有結果，再行召集大會討論，以期分工合作之効。

(議題)組織印花稅專門委員會案

(議決)公推蔡承新，章乃器、張景呂、章午雲、潘志吾、洪仲芬、聞寶齋、王亞農等八君為該專門委員會委員，并推蔡承新君為召集人。

(議題)潘志吾君所提之代收股款及捐款問題案。

(說明)一、收據上銀行應否簽蓋。  
二、收據上如銀行簽蓋，應否詳明登帳不憑字樣。  
三、股款捐款，應如何手續，方能動用。

第七卷 第一號 總第五十七號 七一

四、動用代收款項時，銀行代出之收據，應否收銷。

五、股款如遇代收機關，半途中止，應如何發還。

六、收據收回後付款，事實上不易辦到。應如銀行于收據上簽蓋，應否再于收據上加印「○○銀行爲○○代收付款時不以此據爲憑」之戳記。

(議決)一、以表示銀行代收責任起見，對於收據上似有加蓋之必要。但簽字，或蓋章，或簽字蓋章，可由各行自行斟酌辦理。

二、銀行僅負有代收之義務，似可不必註明；況「登帳不憑」四字，字義含糊，効力殊小。如在特殊情形之下，不如在收據上加以較明顯之說明，較爲妥當。

三、須俟董事會成立，按照公議之捐款規定，由董事長等負責人員簽字蓋章，正式授權於動用款項之人員，並通知銀行，方可用款。

四、不必收銷。

五、須有原委託機關，授權銀行。發還時須憑原收據，方可給付。

六、在事實上股款收據，不能加蓋此項戳記。捐款收據更不必加蓋。總之，凡代收股款者，第一須察閱該機關之發起人會議決議案登記書以及該機關之詳細章程；第二調查該機關是否經過合法登記手續，並搜集該機關之公告，以及其他記載，俾知該機關在何種情形之下，方能動用股款。如能按照上述之步驟辦理，當不致將

來發生若何糾紛也。

(議題)同業公會轉來上海銀行所提之橫線本票問題案

(說明)逕啓者案准上海銀行同字第二號函開，敝行對於抬頭或橫線之過期本票，因按銀行慣例，橫線本票，既不能收現；而交換銀行間又不可打劃條，除要求付款行保付或照驗之二途外，別無相當辦法。敝行每遇押款戶解入此類本票贖取貨物時，因付款行不允當日照票或保付之故，時感難於應付，此其一。再查票據法上關於橫線之規定，祇限於支票方面；至於本票匯票，當無適用橫線之理。但事實上銀錢業對於本票及匯票，確有適用橫線之習慣；且行之已久。付款銀行萬一因拒付而遭控訴，或因照付而被否認，均有引起糾紛之可能，此其二。此二者當爲各在會銀行所同感之困難，爰特提請貴會討論一統一辦法，通告在會，各行共同遵守，以重保障而增便利等語。准此，經提交第六四次本會執委會討論，以事關銀行實務之一，議決函請貴會提交實務研究會討論，并希將研究意見示及，以憑核議爲荷。

(議決)一、橫線本票，當日可以照驗，公會已有明文規定；并可函請公會轉請票據交換所；再行通函新入會會員，以便遵照辦理。

二、關於本案，本會曾經函請同業公會轉呈立法院，對於票據法第一三四條之效用，不能及於本票匯票一點，予以修正。但在未接到此項修正之前，對於橫線之本票匯票等，一律不能付現，與橫線支票同樣辦理。

# 行務紀錄

二十四年七月份

【沈處裁撤】本行近以沈處業務清簡，爲節省開支起見，特於七月五日起，將該處裁撤；該處張主任純生亦已另候任用矣。

【本行注重信託業務】本行開辦信託業務，業已決定施行。現經加撥基金，以資發展。現儲信部除原設之文書、會計、儲蓄、信託四課外，又增設保管及倉庫二課，以利進行。又該部業務日繁，劉經理展超無暇兼領信託課課長，袁副經理鍾秀亦無暇兼領儲蓄課課長，即派該部袁辦事員愈佺代理信託課課長，胡辦事員可型代理儲蓄課課長；並調棉業組屠辦事員律勁代理倉庫課課長，業務部繆文書課課長馮平代理儲信部文書課課長，所遺業務部文書課課長一缺，調總行楊辦事員蘊純代理。又儲信部保管課成立後，業務部保管課即行裁撤，該課莊課長鴻年調代儲信部會計課課長，高辦事員恩爵調代儲信部保管課課長。

【總行鹽棉業等組裁撤】總行鹽業、棉業、交

通事業、經濟調查等四組，現均一律裁撤。鹽業兼棉業組李主任專員鎔調充儲信部副理，秘書兼交通事業組張主任專員恩鏗卸去兼職，所有原在各該組辦事之辦事員鄭大勇、張文、朱壽楹、白純卿均調業務部辦事，辦事員張善慶、陳東範、范際霖、趙恩綸、周榕、助員魏蘊軒均調儲信部辦事，辦事員王克鞏調事務處辦事。

【包部定期開業】本行前在包頭籌設之儲信支部，現已完全竣事，並定於八月一日起，正式開業。

【各行職員更動】本月各行高級人員，更調較繁，茲分誌如次：

(一) 鎮行——鎮行趙辦事員彝卿，現調派代理清行庫部經理。

(二) 華行——華行王經理質園，因該行事務日繁，懇辭蘭處主任兼職，已照准，所遺蘭處主任一缺，派原駐蘭處之鄭辦事員振業代理。

(三) 瀋行——瀋行陳經理藝，現調總行駐瀋業務專員，遺缺調總行駐瀋熊業務專員述陶接充；並調瀋行李副理戴三，爲總行辦事員，派駐瀋行舊欠整理處辦事。

(四) 平行——平行吳經理兼代洮處主任鼎，站行梁

經理嘉峻，現調總行辦事。所有平行經理一缺，派平行李會計員明杰代理，並兼代洮處主任；站行經理一缺，調瀋行吳副理善培接充。

【吉行俞經理取銷代理】吉行俞代理經理達，代理以來，已逾九月，現已取銷代理字樣。

【添設領券科目】本行以各分支行現行辦法，對於同業長期領鈔，向列付甲透或存放科目，其同業繳存之十足準備金，則列收乙存或同存科目，殊不便於存款之比較統計。茲為求帳面核實起見，特增設「同業領券準備金」及「同業領用兌換券」二科目，及「同業領券準備金分戶帳」及「同業領用兌換券分戶帳」兩種，通函各分支行，於八月一日起實行。該項通函及分戶帳格式說明，均於七月三日發出。

【改訂放款科目】本行現行辦法，關於放款及透支項下信用抵押兩目，大都用「定期放款」及「甲種活存透支」科目處理。茲為便於查考起見，特將放款科目及帳簿格式，另行改訂，並規定辦法兩項。(一)原有之「定期放款」「甲種活存透支」兩科目，劃分「定期放款」「定期抵押放款」「甲種活存透支」「抵押透支」等四科目，(二)改訂「甲種活期存款分戶帳」及「定期放款帳」，並增訂「定期抵押放款帳」。於七月八日通函各行，自八月一

日起實行。

【廢除託收款項帳】本行現行辦法，凡代理顧客收取外埠款項，及委託聯行收款時，例須記入托收款項帳，以資處理。茲為簡捷起見，特將托收款項帳廢除，並增設(一)代理顧客本埠收款帳。(二)代理顧客外埠收款帳。(三)代理分支行收款帳，以資分別記載。該項辦法及帳式說明，於七月二十二日，通函各分支行，自八月二十日起實行。

【訂定担保付款辦法】本行近以各分支行之對外担保付款業務，日漸繁多，為完密內部處理手續起見，特訂定辦法兩項。(一)增訂負債類「保付款項」及資產類「保證款項」兩科目。(二)增訂保證保付款項帳。該項辦法及帳式說明，已於七月二十五日，通函各分支行，自九月一日起實行。

【改訂押匯帳式】本行押匯業務，日漸發達，處理手續，亦漸繁複。茲為便利查核起見，特將原有押匯帳，改為分戶帳格式，並按押匯性質，分為出口押匯分戶帳，及進口押匯分戶帳兩種。該項辦法及帳式說明，已於七月二十九日，通函各分支行，自九月一日起實行。

# 人事紀錄

行員新進一覽 廿四年六月份

行處庫部別	職別	姓名	核准日期
錫行	練習生	李寶鏗	十三
燕東行	練習生	蔣鶴齡	十四
總行	辦事員	汪靈玉	廿一
總行	辦事員	查錫侯	廿一
總行	辦事員	唐嵩山	廿一
總行	試用員	席伯華	廿一
烟行	試用員	唐康樑	廿一
總行	助員	倪佩莢	廿二
總行	練習生	楊向忻	廿二
總行	練習生	胡敏之	廿二
津行	乙種試用員	陳鳳舉	廿五
姚行	辦事員	朱補鈞	廿六
秦行	試用員	濮紹儒	廿七

交行通信 人事紀錄

秦行	試用員	孫新在	廿七
粵行	練習生	梁尙志	廿九 (51)

行員更調一覽 廿四年六月份

行處庫部別	職別	姓名	由何處調充	核准日期
贛行	出納主任	唐永頤	核定薪給	六
總行	辦事員	馮瀚	青處調充	八
民行	辦事員	吳寶華	鎮行調充	十
新行	助員	陳冠羣	青處調充	十
新行	練習生	葉蔭坤	青處調充	十
浙行	試用員	周慶瑜	核定津貼	十二
燕東行	出納員	張壽祺	燕行調充	十二
燕東行	練習生	郭壽萱	燕行調充	十二
燕西行	出納員	蔣鶴奎	燕行調充	十二
燕西行	辦事員	談述曾	燕行調充	十二
錫行	倉庫倉務員	華伯英	核定薪水	十三
津行	辦事員	張克承	總行業務部調充	十三
島行	辦事員	高維禧	總行業務部調充	十三
秦行	辦事員	陳鴻緒	渭行調充	十五

第七卷 第一號 總第五十七號

港部	港行	華行	閩行	粵行	港行	燕行	總行	島分行	島分行	島分行	閩行	島庫	島庫	漢庫	漢部	漢行	渭行
第一任	出納主任	助員	出納員	會計主任	辦事員	襄理	辦事員	副理	副理	經理	會計員	辦事員	助員	練習生	辦事員	辦事員	營業員
會建榮	彭賢贊	譚其元	馬世凱	王澹如	梁黼	李清安	楊遵威	毛仁培	袁鴻超	吳興基	李孝成	金城	李迪緯	潘志雄	賈蒼懷	魏典五	盧恩絨
港行調充	辦事員升充	蘭處調充	取消代理字樣	港行調充	粵行調充	會計主任改派	減支半薪	島庫調充	島支行副理升任	島支行經理升任	改敘	改敘	練習生升充	漢行調充	漢庫調充	漢部調充	秦行調充
廿二	廿二	廿一	廿一	廿一	廿一	二十	十九	十九	十九	十九	十九	十八	十八	十七	十七	十七	十五

總行	武行	浙行	浙行	關行	島分行	總行	漢行	漢行	漢行	漢行	漢庫	漢行	漢行	漢行	漢行	蘭處	港行
秘書	助員	代出納主任	營業主任	代經理	會計主任	辦事員	辦事員	助員	助員	助員	助員	助員	助員	助員	辦事員	辦事員	文書主任
王官獻	沈榮彪	孫智睿	潘有壬	馮瀚	蔣恩燾	唐嵩山	翁德麟	李樹仁	錢同修	李鏡寰	潘志雄	張文灝	劉有鑫	龐安民	倪希瓚	蔡耀丞	蔡耀丞
核定薪水	試用員改派	辦事員升充	取消代理字樣	總行稽核處調充	島支行會計主任升充	核定薪水	改敘	練習生升充	練習生升充	練習生升充	練習生升充	練習生升充	練習生升充	練習生升充	助員升充	浙行調充	取消試代字樣
卅九	廿九	廿九	廿九	廿九	廿八	廿八	廿四	廿四	廿四	廿四	廿四	廿四	廿四	廿四	廿四	廿二	廿二



行員兼職一覽 廿四年六月份

行處別	職別	姓名	兼職事由	核准日期
廈部	第二股兼主任	胡彪同	卸去兼職	三
廈部	第二股兼主任	常士淇	廈行代營業主任兼代	三
島分庫	兼經理	吳興基	島行經理兼	十九
島分部	兼經理	吳興基	島行經理兼	十九
燕行	兼會計主任	李清	襄理兼任	二十
港部	第一股兼主任	賀仰	卸去兼職	廿二
包部	兼經理	王德綬	包行經理兼	廿八
甯行	兼經理	吳懿棠	京行副理兼	廿九
甯部	兼經理	吳懿棠	京行副理兼	廿九
關部	兼代經理	馮瀚	關行代經理兼代	廿九(10)

行員離職一覽 廿四年六月份

行處別	職別	姓名	離職日期	離職原由
島行	辦事員	徐承郊	三	開除
鎮行	辦事員	季乃法	四	開除
總行	辦事員	吳光澤	四	開除

交行通信 人事紀錄

行	職	姓名	日期	原由
總行	辦事員	張榮珍	八	開除
清行	經理	蔡蔚東	十九	病故
總行	辦事員	邱湘齡	廿一	改派僱員
港行	出納主任	鄧公壽	廿二	辭職
蘭處	助員	張莘葆	廿二	解職
津行	乙種試用員	顧博瀛	廿五	原案註銷派充
總行	辦事員	譚進修	廿六	停職留資
總行	經濟調查組主任	金國寶	廿八	辭職
總行	秘書	李芳	廿八	辭職
島行	出納主任	汪國輝	廿八	病故
浙行	助員	李乃棧	廿九	辭職
浙行	出納主任	周國楨	廿九	辭職
粵行	練習生	蔡英暢	廿九	辭職(16)

袁丹巖

# 同人消息

七月份

【清行蔡經理病故】 燕行陳經理山行侯經理相繼逝世，已誌上卷六號本刊。茲接清行同人來函，略云該行蔡經理，近又以濕溫症於六月十六日病故，年四十二歲。茲查蔡故經理名蔚東，字寅谷，籍江蘇鎮江。民國二十二年到行。去年奉命籌設清行以後，清行所屬之淮安寶應兩辦事處及漣水臨時營業處等，均即相繼增設。壯年遽爾作古，同人聞之，咸深悼惜云。

【清行新經理蒞任】 清行蔡經理出缺後，即經總行派鎮行趙辦事員森卿接充。茲悉趙經理奉派後，業於七月十六日赴清就職，並於翌日邀集清行同人及淮處唐主任寶處蘇主任發表談話，以尊重本行立場，為行忠實服務，力求顧客便利等三事相勗，而於同人間互助合作，開誠布公，尤再三致意云。

【渭南時有匪警】 頃接秦行同人來函，謂渭南地方尙少駐兵，以資保衛，是以當地居民，不免時有戒心。此次大水為災，隴海路又被沖毀，壩橋未能立即修復，商界不無影響。迨七月廿一日恢復西安通車，人心始漸安定云。

【港行李經理當選港銀行公會執行委員】 香港華人銀行公會本屆召集會議，特推選港行李經理為執行委員。李經理業經就職，並已由港行陳報總行備案矣。

【補充香山慈幼院學額】 北平香山慈幼院，前允本行保送學額十二名，曾誌本刊。茲悉是項學額，除前經本行保送外，尚有餘額，故近又有燕庫同人陳請總行函送子女入院補充學額云。

【港行錄取甲乙種試用員】 港粵兩行前經呈准總行招考甲乙種試用員，以資派遣，業誌六卷六號通信。茲悉是項考試，已於上月廿二，廿三兩日，分別舉行。所有投考人數，港地計一百四十八人，粵地計一百二十一人，並經錄取甲乙種試用員各三人。茲將錄取各員略歷錄誌如左：

- (一) 甲種試用員三名
- 朱學源 廣東番禺，年二十四歲，香港聖約瑟書院畢業
  - 李汝傑 廣東新會人，年二十六歲，廣州嶺南大學畢業。
  - 石培泉 廣東番禺人，年二十九歲，上海復旦大學畢業。
- (二) 乙種試用員三名
- 鮑傑 廣東中山人，年十九歲，香港華仁書院畢業。
  - 陳紹垣 廣東南海人，年十九歲，香港華仁書院畢業。
  - 黃永佳 廣東番禺人，年二十二歲，香港英華書院畢業。

# 同人學藝

傳記

受之陳君傳

吳 庠

陳君名揚祐，字受之，世爲丹徒縣人。少孤貧，讀書無力，乃學賈，爲南京豫昌錢莊司會計有年。光緒末，顧君亞蘧創公益銀行於北京，有薦君品端能任重者，遂北行。顧君深禮重之。於此得始識胡君筆江。民國乙卯，入北京交通銀行。時胡君已先爲經理矣，宜相處有得也。庠弟錫嘉，與胡君有舊，介庠爲司筆札。旋入銀行主辦文書事。因締交於君。兩人性情，素兀傲自喜，故於儕輩中相視最莫逆。越在庚申，胡君創辦中南銀行於上海。舊時同典機祕者多隨之南行。君與庠獨留。壬戌，銀行股東選舉張君季直爲總理錢君新之爲協理。庠既內調祕書，君亦自是洊升襄理而副理而經理以迄於今。總理協理幾易其選，於君皆

信任如故。自國家養兵之費，歲歲激增；而外省督軍，又各自爲政，率坐收其賦稅所入以爲用。中央政府財用支絀，兵費無所出；而上自國務院，下逮各部行政之費，又無以爲計，迫不得已告貸於銀行。交通行勢不容獨避免。歲月積久，款日以繁，端緒糾紛至不可名狀。錢協理在位時，謀清釐而整頓之，乃命鈎稽檔案，編製成書。先是財政交通兩部借款事，凡會計之簿，君始終任治之。自是於名實之綜核，與子母之權衡，窮極精微，一切皆惟君倚辦。癸亥，曹總統被選後，長財政者負一時直聲，根究前任度支款項，牽連而責難於銀行。君口講指畫，侃侃而談，如覆棋局，如背誦熟書。主治此案者爲庫藏司長錢君琴峯，素精會計術，亦深致敬服焉。丁卯，奉天張督軍入爲大元帥，其總管軍需魯君際清，識君久，凡百款項無公私鉅細胥於交通行相往來，實寄託君也。未幾，大元帥移兵出關，魯君亟商提諸款。君坦然諾之。是時也，朝局鼎沸，羣

情恐惶，於匆遽間提鉅額之款以去，於銀錢業影響滋大，咸以爲憂。君時猶爲副理，誡同人曰，毋多疑。我自有策。卒乃不動聲色，旬日間竟蕺其事。魯君贊嘆語人，謂幹事如陳某，庶幾無媿老成人也。君在行二十年，待下以誠，故人樂爲用。事上能盡禮，而氣不肯下，幾不安於位。張君奏農任經理，恃君若左右手，深知君廉潔自好，以告協理盧君潤泉。盧君以信張君者信君。天津行經理楊君蔭孫亦素知君，交拂拭之，事以得釋。序偶規君。君作色曰，揚袪不學，顧髻年亦曾誦四子書，記孟子有言，說大人則藐之，勿視其巍巍然。又言貧賤不能移。君乃忘之耶。相與一笑而罷。交通行分設南北諸省，其經理副理有事於京，靡不交君。君於其後得意者不加親，失意者用情乃彌摯。某則累君負重債，竟終其身不能償。某則幾使君毀其家，至一瞑不視之日，儻宅數間，寥寥可數之服御什物，猶被司法官廳封閉而將變其直焉。然未聞君有怨言。嗚呼

難矣。民國二十四年，大歲在乙亥，四月二十六日君病歿北京，年六十有一。凶問至上海，聞者悲之。總經理唐君壽民，命<sub>席</sub>依行章從優議卹，乃次其事撰功狀一篇，上諸常務董事，以前勞不可沒，且年資無與倫比，謂宜破格加優，用示來者。前總經理胡君子孟嘉倡之，前協理錢君新之和之，唐君更力贊之，而胡君筆江又適爲董事長，議乃定。君一生忠直，歷諸艱苦，自以爲分內事，不喜使人知；而知君者至於此極，君亦可以無憾矣。北京朋舊及交通行同人書來，謂<sub>席</sub>知君深，宜有文以誌君，且留示其孤。<sub>席</sub>媿不文，義又不得辭，爰就功狀略增損之，次爲傳。

像贊

陳受之像贊

胡筠

嗚呼受之，享年僅得此耶。風雨同舟，言猶在耳。北門之管，今將誰倚耶。奉職廿年，千勞百瘁。精氣銷亡，一瞑不視。黃墟酒冷，山陽笛淒。緬向人之肝膽，對無恙之鬚

眉。嗚呼受之，吾豈徒哭其私耶。

又

唐壽民

休休其度，藹藹其容；光於霽月，穆若清風。以誠接物，惟慎持躬；公卿名重，鄉里譽隆。從事交行，二十年中；建議仗策，數奏厥功。失我左臂，使我心恫。哀而出涕，涕有何從。

又

鍾鏗

宅心厚，任事忠。其容藹藹，其氣融融。夙精圖法，運用無窮。甘有餘載，黽勉從公。周旋鶴市，物望攸隆。道山乍返，祇賸清風。緬懷舟誼，感悼五衷。

詩詞

滿江紅

輓陳受之 乙酉夏五

吳庠

歲歲傷春，慟一病，今真不起。記惜別，停觴苦語，後期能幾。百不如人無可說，一能知己差堪喜。盼光陰籬落報

平安，書頻寄。還山約，耕桑計。詩卷在，悲君逝。算結隣江上，此生休矣。故事酬庸原篤厚，窮交後死誠惶媿。焚千言功狀當招魂，魂來未。

聯語

輓陳受之

胡筠

事功以盤根錯節而成底柱何慙無奈西歸君撒手  
時會正遺大投艱相許長城頓失坐教北顧我關心

同上

唐壽民

有無可以通肝膽相傾萬口漆膠談友誼  
威武不能屈鬚眉無恙千秋湖海想人豪

同上

吳庠

十八年把臂相從勞苦議前功後死敢疏文字責  
三千里招魂一哭蕭條憐晚景毀家爲愛賤貧交



# 通信

## 金融

### (甲) 上海金融

二十四年六月份

【拆息】本月月初，值廢曆端節節關，月底，又為

銀行業上屆決算之期，本市金融承四底緊張之後，際絲茶不振之時，缺款者衆，多方雖稍有拆借，第為保全自己實力，非常審慎。月初，寧波實業及江南兩銀行，同時因週轉不靈，宣告停業。劃頭加水，飛漲至七角之鉅，洋拆亦曾漲至二角二分，銀根之緊急，說者謂不下於去年年關總結束時也。

交通通信 上海金融

## 上海洋拆及銀角銅元行市表

民國廿四年六月製

時 期	洋 拆			銀 角		銅 元	
	每 千 元 日 息			每 萬 角 值 銀 元 數		每百元合銅元數	
	最 高	最 低	平 均	江 南 平 均 價	廣 東 平 均 價	平 均 價	
廿三年	六 月	0.09	0.04	0.07	822.30	734.20	33.920
	七 月	0.06	0.04	0.05	834.90	728.20	33.100
	八 月	0.15	0.07	0.09	834.50	734.20	33.080
	九 月	0.16	0.06	0.12	828.10	747.00	32.160
	十 月	0.14	0.04	0.07	823.10	748.20	32.300
	十一 月	0.40	0.10	0.19	829.42	747.99	31.620
廿四年	十二 月	0.60	0.20	0.33	840.93	759.60	30.150
	一 月	0.55	0.06	0.22	848.57	756.55	30.800
	二 月	0.11	0.02	0.08	830.18	746.25	32.315
	三 月	0.10	0.06	0.08	836.82	733.48	33.382
	四 月	0.20	0.06	0.10	836.43	734.81	33.605
	五 月	0.20	0.10	0.13	831.97	732.44	33.666
	六 月	0.22	0.16	0.19	829.36	733.41	33.807

時 期	拆			銀 角		銅 元
	每 千 元 日 息			每 萬 角 值 銀 元 數		每百元合銅元數
	最 高	最 低	平 均	江 南 平 均 價	廣 東 平 均 價	平 均 價
廿四年 六 月						
一 日	0.18	0.18		828.75	729.90	33.750
二 日	0.18	0.18		828.00	729.45	33.800
三 日	0.18	0.18		827.50	730.35	33.200
四 日	0.18	0.18		826.00	732.00	33.600
五 日	夏		節		休	業
六 日	0.16	0.16		828.75	733.00	33.850
七 日	0.18	0.18		828.50	735.00	33.850
八 日	0.18	0.18		827.00	735.40	33.600
九 日	0.18	0.18		827.00	735.50	33.700
十 日	0.18	0.18		827.00	736.90	33.650
十一日	0.18	0.18		827.00	735.50	33.800
十二日	0.18	0.18		827.75	736.50	33.800
十三日	0.18	0.18		827.50	735.35	33.700
十四日	0.18	0.18		827.50	735.85	33.650
十五日	0.18	0.18		829.50	735.15	33.800
十六日	0.20	0.20		828.50	733.20	33.850
十七日	0.20	0.20		828.75	732.70	33.900
十八日	0.20	0.20		828.50	733.85	33.800
十九日	0.20	0.20		831.00	733.65	33.700
廿 日	0.22	0.22		834.00	733.00	33.950
廿一日	0.20	0.20		830.00	731.90	33.900
廿二日	0.20	0.20		830.00	732.35	33.900
廿三日	0.20	0.20		832.00	732.65	33.900
廿四日	0.20	0.20		831.00	733.40	33.900
廿五日	0.20	0.20		833.00	733.30	33.800
廿六日	0.20	0.20		832.00	732.80	33.900
廿七日	0.20	0.20		830.00	732.45	34.000
廿八日	0.20	0.20		832.00	732.90	34.000
廿九日	0.20	0.20		831.90	732.50	34.050
卅 日	0.20	0.20		832.00	732.40	34.100
本月份高低及平均	0.22	0.16	0.19	最高 834.00 最低 826.00 平均 829.36	最高 736.90 最低 729.45 平均 733.41	最高 34.100 最低 33.200 平均 33.807
一年來之高低	0.60	0.02		最高 848.57 最低 822.30	最高 759.60 最低 728.20	最高 33.807 最低 30.150

交 行 通 信 上 海 金 融

第 七 卷 第 一 號

總 第 五 十 七 號

八 六

(註) 根據申報商業新聞

【銀錢業收解】本月份，銀錢業收解數字，計銀行收解，為四五四，一〇〇元，錢業公單收解，九七六，四三九，〇〇元，較上月份雖略有增加，然與去年同月相較，則減近四分之一也。

# 上海銀錢業公單收解表

民國廿四年六月製

交通銀行 上海金融

時 期	銀行收解(約計數)	錢業公單收解	合 併 數	
	單 位 千 元	單 位 元		
廿六 廿七 廿八 廿九 三十 三十一 三十二 三十三 三十四 三十五 三十六 三十七 三十八 三十九 四十 四十一 四十二 四十三 四十四 四十五 四十六 四十七 四十八 四十九 五十 五十一 五十二 五十三 五十四 五十五 五十六 五十七 五十八 五十九 六十	年	690,900	1,243,516,000	1,934,416,000
	月	483,300	1,242,032,500	1,725,332,500
	月	658,400	1,424,221,500	2,082,621,500
	月	607,400	1,313,423,000	1,920,823,000
	月	725,700	1,410,945,500	2,136,645,500
	月	575,300	1,383,411,500	1,958,711,500
	月	875,100	1,376,176,500	2,251,276,500
	年	772,200	1,201,623,500	1,973,823,500
	月	406,300	494,106,000	900,406,000
	月	617,300	785,506,500	1,402,806,500
	月	611,900	823,273,000	1,435,173,000
	月	539,300	700,669,500	1,239,969,500
	日	23,500	27,874,000	
	日		18,805,500	
	日	16,700	26,414,500	
	日	18,300	29,383,500	
	日	24,400	36,081,500	
	日	19,000	29,962,000	
	日	17,200	33,032,500	
	日		28,121,000	
	日	3,100	35,974,000	
	日	23,200	36,075,500	
	日	18,700	55,377,500	
	日	14,500	41,310,000	
	日	14,700	34,818,500	
	日	12,700	42,343,500	
	日		27,786,000	
	日	18,200	30,397,500	
	日	16,100	30,647,000	
	日	18,400	29,067,500	
	日	21,500	33,386,500	
日	18,200	30,118,000		
日	18,500	29,450,500		
日		28,064,000		
日	20,900	30,096,500		
日	19,500	32,830,500		
日	19,600	32,685,000		
日	27,600	47,541,500		
日	17,500	39,235,000		
日	32,500	40,127,000		
日		41,438,000		
本月合計	454,100	976,439,000	1,430,539,000	
一年來之總額	8,017,200	14,375,344,000	22,392,544,000	

(註) 根據錢業月報金融統計

第七卷 第一號 總第五十七號

八七



【標金】本月份，標金市況，由平淡而入絢爛，可劃分上半月，與下半月兩個時期。上半月，風平浪靜，起落甚狹，逐日過程，祇有數元迴顧，始終徘徊七百七十元左右；良因掉期關係，多空雙方，為保持實力計，大戶殊少爭競，故金市其鮮變化。迨下半月，八月期標金登場，市況由平庸突轉劇漲，其勢甚銳；迄至月底，連衝七百七十至八百卅元七重關口，最高價曾至八百卅九元。風浪之大，為近數月來所罕見。蓋外銀猛漲，匯兌上升，關金與標準金，一致趨漲，空方遭受打擊，軋空熱烈，中間雖屢呈反動，然人心堅昂，終不能掩回漲之勢也。

海外銀市，受美國白銀政策將有改變說之影響，英美銀價，皆節節回降，倫敦期銀，跌落近三便士，紐約現貨，跌落四分三七五美金。海外消息紛歧，人心頗虛，預料將有續跌之可能云。

上海標金及英美銀價表 廿四年六月製

種類	上海標金市價			英 美 銀 價						
	時 期	最 高	最 低	差 價	倫 敦			紐 約		
					最 高	最 低	差 價	最 高	最 低	差 價
三 年 月	廿六	1.030.5	975.8	54.7	21 $\frac{1}{8}$	19 $\frac{7}{16}$	1 $\frac{11}{16}$	46 $\frac{1}{4}$	44 $\frac{1}{2}$	1 $\frac{3}{4}$
	廿七	997.9	975.0	22.9	21	20 $\frac{1}{16}$	$\frac{15}{16}$	46 $\frac{3}{4}$	45 $\frac{3}{4}$	1
	廿八	988.7	942.2	46.5	21 $\frac{7}{8}$	20 $\frac{7}{16}$	1 $\frac{7}{16}$	49 $\frac{3}{4}$	45 $\frac{5}{8}$	4 $\frac{1}{8}$
	廿九	961.5	908.0	53.5	22 $\frac{7}{16}$	21 $\frac{5}{8}$	$\frac{13}{16}$	50	49 $\frac{1}{4}$	$\frac{3}{4}$
	三十	1.025.0	884.5	140.5	22 $\frac{7}{8}$	22 $\frac{7}{16}$	$\frac{7}{16}$	55 $\frac{5}{8}$	50	5 $\frac{5}{8}$
	三十一	1.022.5	963.3	59.2	25 $\frac{1}{4}$	23 $\frac{1}{2}$	1 $\frac{3}{4}$	55 $\frac{3}{4}$	53	2 $\frac{3}{4}$
二 年 月	廿一	1.009.0	958.3	50.7	24 $\frac{7}{8}$	23 $\frac{13}{16}$	1 $\frac{1}{16}$	55	53 $\frac{1}{4}$	1 $\frac{3}{4}$
	廿二	976.5	942.0	34.5	24 $\frac{3}{4}$	24 $\frac{5}{16}$	$\frac{7}{16}$	55	53 $\frac{5}{16}$	1 $\frac{11}{16}$
一 年 月	二	978.7	872.0	106.7	25 $\frac{13}{16}$	24 $\frac{1}{16}$	1 $\frac{1}{2}$	56 $\frac{1}{2}$	53 $\frac{3}{4}$	2 $\frac{5}{4}$
	三	897.5	806.0	91.5	29	26 $\frac{1}{16}$	2 $\frac{15}{16}$	61 $\frac{1}{4}$	56 $\frac{7}{8}$	4 $\frac{3}{8}$
六 月	四	899.5	741.4	158.1	36 $\frac{3}{8}$	28 $\frac{1}{4}$	8 $\frac{1}{8}$	81	61 $\frac{1}{4}$	19 $\frac{3}{4}$
	五	801.7	749.8	51.9	35 $\frac{5}{8}$	32 $\frac{3}{8}$	3 $\frac{1}{4}$	77	71 $\frac{1}{4}$	5 $\frac{3}{4}$
六	839.0	746.1	92.9	34	31	3	74	69 $\frac{1}{2}$	4 $\frac{3}{4}$	
一年來高低及差價		1.030.5	741.4	289.1	36 $\frac{3}{8}$	19 $\frac{7}{16}$	16 $\frac{15}{16}$	81	44 $\frac{1}{2}$	36 $\frac{3}{4}$

【外匯】

本月份，外匯行市，因受海外銀價跌落影響，英美等匯價，一致跌落，英匯自一先令八便士六二五，跌至一先七便士，一二五，美匯自四十一元一二五，跌至卅九元〇六二五。

上海外匯行市表

民國廿四年六月製

國別	倫敦		紐約		法國		日本	
	銀幣一元合先令		銀幣百元合美元		銀幣百元合法郎		銀幣百元合日幣	
匯率	最高	最低	最高	最低	最高	最低	最高	最低
廿六	1/4	1/3 3/8	33 3/4	32 1/4	511	490	112 1/4	107 1/2
廿七	1/4 1/8	1/4	33 7/8	33 1/2	514	509	113 1/2	112
廿八	1/4 5/8	1/4	35 1/8	33 5/8	525	509	116	112 1/4
廿九	1/5 1/2	1/4 13/16	36 1/16	35 7/8	543	522	122 1/2	116 1/4
三十	1/6 1/2	1/4 5/8	37 1/2	34 1/2	561	517	129 3/4	110 3/4
三十一	1/4 5/8	1/4 3/8	34 11/16	34	526	515	115 1/2	112 1/4
一	1/4 3/4	1/4 3/8	34 7/16	33 11/16	520	510	119	114
二	1/5 5/8	1/4 5/8	35 3/4	34	548	513	125 3/5	119
三	1/6 5/8	1/5 1/8	37 3/4	34 15/16	569	531	132 3/4	122 1/4
四	1/7 7/8	1/6 1/4	39 1/2	36 1/2	591	554	140 3/4	131 1/4
五	1/8 1/4	1/6 1/4	40 7/8	36 9/16	616	554	143 1/4	129 3/4
六	1/8 3/8	1/7 7/8	41 1/2	40 5/16	630	611	143 3/4	140 1/2
六	1/8 5/8	1/7 1/8	41 1/8	39 1/16	623	590	141 1/2	135
一年來最高與最低	1/8 5/8	1/3 3/8	41 1/2	32 1/4	630	490	143 3/4	107 1/2

(註) 根據申報商業新聞

【債券】本月份，上海內國債券市況：第一週，以河北事件嚴重，更以本市金融呆滯，銀根奇緊，債市受此壓迫，跌勢至猛；一週結果，鹽稅劇落六元有奇，餘債亦下跌三四元左右；惟九六公債，則別樹一幟，在各債狂落聲中，獨高漲元餘。第二週，初以華北問題，漸見緩和，人心漸定，投資活躍，更因銀界吸收，債市反動甚烈；週一，鹽稅獨漲四元之巨，嗣以流言繁興，人心震撼，各債又一致暴跌，裁兵，編遣，跌近三

元。週末漸見平穩。全週交易極旺，成交總數，竟達二萬三千餘萬元之多。第三週，交易雖仍繁榮，惟環境變幻不定，依然未脫迷離倚恍局勢；結果，除九六跌半元有奇外，各債比較微漲數角至元餘。第四週之債市，週初因軋多而劇跌；週末察事解決，人心安定，突轉活躍，二三關需要較多，尤見堅昂。然本週結果，仍屬跌多漲少，要係銀根緊急之故也。

## 上海國內公債庫券行市表 民國廿四年六月份

券別	期別	月初開盤價	最高	最低	差價	月底收盤價	收盤較開盤價	
							漲	跌
編遺	六月期	38.40	38.40	34.20	4.20	35.90		2.50
編遺	七月期	38.30	38.30	34.60	3.70	35.65		2.65
裁兵	六月期	73.35	73.35	68.30	5.05	69.50		3.85
裁兵	七月期	73.20	73.20	68.40	4.80	69.85		3.35
一九關	六月期	39.65	39.65	35.70	3.95	37.20		2.45
一九關	七月期	39.25	39.25	36.00	3.25	37.00		2.35
一九善	六月期	45.40	45.50	41.90	3.60	42.70		2.70
一九善	七月期	44.90	45.10	41.70	3.40	42.80		2.10
二〇捲	六月期	48.50	48.50	44.85	3.65	45.65		2.85
二〇捲	七月期	48.05	48.15	44.25	3.90	45.30		2.75
二〇關	六月期	48.25	48.30	44.70	3.60	45.40		2.85
二〇關	七月期	47.90	48.10	44.45	3.65	45.50		2.40
統稅	六月期	53.55	53.55	49.25	4.30	50.50		3.05
統稅	七月期	53.05	53.05	49.10	3.95	50.25		2.90
鹽稅	六月期	54.65	54.65	48.50	6.15	51.50		3.15
鹽稅	七月期	54.20	54.30	50.25	4.05	51.20		3.00
整六	六月期	66.75	66.90	61.95	4.95	61.95		4.80
整六	七月期	67.05	62.75	62.90	4.35	63.90		3.15
九六	六月期	7.40	9.85	7.40	2.45	8.90	1.50	
九六	七月期	7.40	9.65	7.40	2.25	9.35	1.95	
金長	六月期							
金長	七月期							
金短	六月期	74.40	74.70	69.60	5.10	70.30		4.10
金短	七月期	73.25	73.30	68.90	4.40	69.90		3.25
二二關	六月期	57.10	57.10	52.05	5.05	52.95		4.15
二二關	七月期	56.85	56.85	52.30	4.55	53.45		3.40
二二關	六月期	64.75	64.75	61.00	3.75	61.65		3.10
二二關	七月期	63.75	63.75	60.50	3.25	62.45		1.30

(註) (1)根據申報商業新聞 (2)價格單位元 (3)總指數根據新華銀行所編之證券報告

本月總指數 最高 95.64 最低 82.25 差額 13.39 上月總指數 最高 100.95 最低 93.87 差額 7.08  
 上年總指數 最高 117.43 最低 70.62 差額 46.81

【銀洋出入與存底】

本月份，滬埠銀洋，出入甚稀，除中央行送中央造幣廠鼓鑄用銀，及鑄出之新幣不計外；輸入方面，祇天津來銀十九萬兩，南京來銀十萬兩，北平來洋六萬元，安慶來洋十萬元；輸出方面，計去南京四十五萬元，去寧波廿萬元，去漢口一百九十萬元，去威海衛四十萬元；出入相抵，計出超約二百四十萬元。存底方面，總數較上月約增數十萬元。惟有一端，足堪記述者；即在我國有悠久歷史關係之銀兩，（指寶銀碎銀等而言）自廢兩改元運動成功以來，各行存銀，除洋商銀行運往海外者不計外，悉送由中央幣廠鼓鑄廠條，銀元數目逐見減少。迄至本月份，如表列之二十七家華洋銀錢業庫中之銀兩存底，居然一掃而空，不可謂非上海金融界中特殊之現象也。

上海銀洋輸出入一覽表

民國二十四年六月份

輸 入				輸 出			
地 名	銀 兩 單位千兩	銀 元 單位千元	合計銀元 單位千元	地 名	銀 兩 單位千兩	銀 元 單位千元	合計銀元 單位千元
天 津	190		266	南 京		450	450
南 京	100		140	甯 波		200	200
北 平		60	60	漢 口		1,900	1,900
安 慶		100	100	威 海 衛		400	400
紋銀熔化		2,020	2,020	鼓鑄新幣	1,440		2,014
合 計	290	2,180	2,586	合 計	1,440	2,950	4,964

(註) (1) 根據銀行週報第十九卷第廿三期至廿五期上海金融銀洋進出口數字  
 (2) 銀兩按.715折合銀元



# 一年來上海輸往國內外銀洋數目表

民國二十四年六月製

交  
行  
通  
信  
  
上  
海  
金  
融

期 別	輸 往 國 內			輸 往 國 外			每月輸出總計 (單位千元)
	銀 兩 (單位千兩)	銀 元 (單位千元)	合 計 銀 元 (單位千元)	銀 兩 (單位千兩)	銀 元 (單位千元)	合 計 銀 元 (單位千元)	
廿三年六月份				9,190	14,330	27,183	27,183
七月份		200	200	11,450	23,460	39,474	39,674
八月份		1,000	1,000	26,364	36,490	73,363	74,363
九月份		2,300	2,300	12,950	20,810	38,922	41,222
十月份	4,400	4,000	10,154	7,590	31,530	42,145	52,299
十一月份	7,240	27,590	37,716		3,990	3,990	41,706
十二月份	4,670	26,250	32,781		3,750	3,750	36,531
廿四年一月份	7,020	10,710	20,528				20,528
二月份	5,720	2,700	10,700				10,700
三月份	1,280	1,400	3,191				3,191
四月份	2,890	1,100	5,142	500		699	5,841
五月份	4,530	3,250	9,586				9,586
六月份	1,440	2,950	4,964				4,964
一年來輸出總數	39,190	83,450	138,262	68,044	134,360	229,526	367,788

(註) (一)本表數字係根據銀行週報

(二)銀兩項下有大條附入

(三)合計與每月輸出總數項下係由銀兩大條銀元三項合併而成

(四)銀兩按.715折成銀元(每銀一兩合銀元1.3986014)

(五)大條銀先按918.0464折成銀兩再按.715折成銀元(每條合銀元1,283.980979)

第  
七  
卷  
第  
一  
號  
總  
第  
五  
十  
七  
號

九  
三

# 上海華洋銀錢業銀洋存底表

民國二十四年六月份

華商銀錢業		銀 兩 <small>單位千兩</small>	銀 元 <small>單位千元</small>	大 條 <small>單位條</small>	廠 條 <small>單位條</small>
中 央	國 庫		87,070	5,840	10,643
中 國	通 商		69,910	2,110	10,923
交 通	庫 庫		37,520		7,061
四 行	庫 庫		2,680		568
錢 業	庫 庫		17,970		344
各 錢	莊		2,060		382
			30,080		2,502
合 計			247,290	7,950	32,423
洋 商 銀 行		銀 兩 <small>單位千兩</small>	銀 元 <small>單位千元</small>	大 條 <small>單位條</small>	廠 條 <small>單位條</small>
麥 加 利			2,130		2,963
匯 豐			6,990		1
花 旗			4,880		2,150
瑞 華			950		153
東 比 方			1,580		751
有 利 通			1,220		244
運 通 達			1,060		58
大 通 華			440		205
安 德 華			1,120		1
華 義 英			530		561
大 中 法			750		285
正 金 壽			320		288
台 友 鮮			1,500		362
住 井 菱			410		1
三 三			840		995
			1,130		1,291
			1,440		495
			1,580		944
			1,710		1,251
			850		485
合 計			31,430		13,484
存 底 總 數			278,720	7,950	45,907
華 銀 錢 業 存 底 與 全 市 存 底 百 分 比			88.72%	100.00%	70.63%
本 月 較 上 月 底 增 減	減 310	增 1,410	—	減 300	

交 行 通 信 上 海 金 融

第 七 卷 第 一 號 總 第 五 十 七 號

九 四

(註) 根據業務部查倉籍六月廿九日調查數字

# 一年來上海華洋銀錢業銀洋存底一覽表

民國二十四年六月製

時 期	銀 兩 (單位千兩)		銀 元 (單位千元)		大 條 (單位條)	廠 條 (單位條)				
	華洋共存	華商存底	華洋共存	華商存底		華洋共存	華商存底			
6/23	103,420	37,690	386,609	238,540	7,980	7,980	100.00	28,421	20,472	72.03
7	102,860	41,880	375,370	235,910	7,980	7,980	100.00	28,109	19,604	69.74
8	70,110	32,660	300,420	231,109	7,950	7,950	100.00	26,763	22,028	82.31
9	48,400	27,620	339,480	233,650	7,950	7,950	100.00	31,808	27,729	87.18
10	38,360	24,120	313,060	233,580	7,950	7,950	100.00	36,377	31,923	90.24
11	28,320	17,370	263,310	219,320	7,950	7,950	100.00	38,009	34,581	90.98
12	21,900	17,040	250,500	210,330	7,950	7,950	100.00	42,914	34,693	80.84
1/24	15,610	13,340	255,010	223,930	7,950	7,950	100.00	45,375	42,790	94.30
2	11,780	10,420	256,620	229,250	7,950	7,950	100.00	45,710	30,939	67.68
3	10,030	8,810	269,050	230,740	7,950	7,950	100.00	40,266	29,266	63.26
4	6,020	5,960	271,110	235,940	7,950	7,950	100.00	46,507	24,745	53.21
5	310	310	277,310	246,460	7,950	7,950	100.00	46,207	28,984	62.73
6			278,720	247,290	7,950	7,950	100.00	45,907	32,423	70.63

(註) 根據一年來業務報告存簿編製

——孫曼君——

## (乙)各地金融 二十四年六月份

是項金融消息，係依據各行處月報書之材料，以為編輯，一如往月。至論市面情形，則尚無轉機。漢口、杭州、揚州、廈門、北平等處錢業之失敗，溫州、唐山、北平等處現銀之流出，漢口、青島等處工商業之不振，大連、長春、哈爾濱等處豆價之劇跌，以及各地方儲蓄會業務之緊縮，均為本月份之特殊現象，未可忽視也。

蘇州——無錫——武進——蕪湖——九江——漢口  
 沙市——長沙——揚州——南通——如皋——徐州  
 開封——杭州——溫州——廈門——濟南——青島  
 龍口——大連——唐山——北平——張家口——歸綏  
 包頭——長春——哈爾濱

### 蘇州

蘇行調查

【銀錢業營業概況】本月中，蘇州甯波實業銀行，及江南銀行，因總行閉歇，同時停止營業。市面人心，不免浮動。當地銀錢業務，不無影響，存戶提取存款轉存中、交等行者，甚為擁擠。

### 無錫

錫行調查

### 銀錢業營業概況

本月初旬，各銀錢對收買

鮮繭放款，不甚踴躍。一般繭商，受滬市金融收縮之影響，絕少外款週轉。金，丹，宜，武，蘇，一帶收繭者，大都賴錫地銀行界，為之調濟。統計上列各處，共出乾繭約二萬七千担，需款約二百七十餘萬元。浙屬今年出繭，較上年增多，乾繭運錫，上棧者亦復不少。浙貨抵錫後，各行放款又略見增多。至於活期存款，則較上月略減。匯兌亦未見增進。惟發行額則有增加云。

### 與金融業有關之其他事項

近因棉花銷路，日見呆滯，錫邑各廠存貨甚多，復與紗廠因此暫行停工；振新，豫康兩廠，則實行減低工資。現下銀根未鬆，存貨山積，各該紗廠能否不致有裁減工人之舉，尚難預定。

### 武進

武行調查

### 銀錢業營業概況

(一)存放 本月份銀根

奇緊，各行莊需款頗殷，統計全市存放，約卅萬元左右。  
（二）匯兌 本月份匯兌總額，約二百餘萬元，仍以滬款爲大宗，江北各埠，亦甚踴躍，不過均爲零星小數。  
（三）發行 本月份發行，因絲繭上市，用鈔較多，較之上月略爲起色，然仍無大量發行，統計全市約百萬左右。

【與金融業有關之其他事項】 此間通成棉毛紡織公司，迭經改組，而所出軍用毯及粗紗等，銷路仍不見暢。據稱該廠出品，曾向此間上海銀行押借款項。現上海銀行以該廠押款，逾期已久，不得已實行拍賣。聞爲本埠西瀛里復泰仁布號以最高數拍去矣。

### \* 蕪湖 \*

蕪行調查

【銀錢業營業概況】 本月上中兩旬，以菜籽雜糧等銷數甚旺，銀錢業務，俱見增進，各行發行額，亦逐步上升。及至下旬，因江湖猛漲，水位甚高，人心惶惶，故辦貨莊客，均暫停收買，市面乃轉趨清淡。

### \* 九江 \*

潯處調查

【銀錢業營業概況】 本月出口貨，紅茶約一萬三千餘箱，其餘雜糧菜籽，均在少數。進口除白米外，其餘亦不甚多。潯地商業，每况愈下。各銀錢業營業清淡，

交通通信 各地金融

無可招攬。牯嶺每屆夏令，本極鬧熱，故中國、中央、上海三行，均先期上山設立辦事處，以利業務。不意時局變化，華北不無影響，各該辦事處，亦遂臨時撤銷。發行方面，據稱中行增發申鈔五萬餘元，交行二萬餘元，潯鈔出入約在六、七千元左右。

【與銀錢業有關之其他事項】 本月份自滬市銀根轉緊以後，各銀行之雜鈔，潯市不甚通行。又值夏歷端節，錦新綢緞號宣告閉歇，小店舖停業者亦有六、七家。迨漢口多數銀號停業，通商鈔票亦發生擠兌，本市金融，影響尤大。據稱各銀行存款，不無互有移轉，交行存款有增無減，儲蓄部份亦見增加。

### \* 漢口 \*

漢行調查

【銀錢業營業概況】 （一）存放 本月份值銀行決算之期，兼受滬市影響，銀根異常窘迫，因此，各銀行對於放款一致緊縮。迨至下旬，源裕銀號等相繼倒閉，（見次節）形成漢市近年未見之金融局勢。各銀行放款業務，除救濟市面外，其餘均告停頓。至於存款，則以社會人士，抱有戒心，頗有自其平時往來之行莊，轉存於各大銀行者，數不在少。（二）匯兌 本月份申匯最高九九八元，最低九九二元，銀根奇緊，收交不多。（三）發行

第七卷 第一號 總第五十七號 九七

本月份以銀根奇緊。申匯低落，現洋高於申鈔最多達十一元之鉅，平均亦在七、八元左右。因此，各行漢鈔流通額均較上月減少，其數目如下：

湖北省銀行 三百九十七萬元。

中國農工 一百三十萬另三千六百元。

交 通 一百廿四萬四千九百元。

四 行 庫 一百十七萬七千一百廿七元。

中國實業 五十四萬五千六百六十九元。

浙江興業 四十八萬三千元。

中國通商 三十八萬元。

此外尚有中國農民銀行之發行額，及湖北省銀行所發輔幣券之數額，俱未見公告。

(四)銀行錢莊與替情形(一)裕孚錢莊開幕 本市裕孚錢莊，業於本月十五日正式開幕，資本五萬元，成立伊始，僅做同業拆放；但開幕纔數日，即發生錢莊陸續閉歇情事。據稱該莊被欠之數，亦不在少，並有宣告停業之說云。(二)源裕恆記銀號閉歇 該號為漢市大銀號之一，以歷年積虧過鉅，茲值銀緊時艱，無法維持，遂於本月廿二日宣告清理。聞欠上海同業三十餘萬元，本市各銀行約六十萬，錢業約三萬云。(三)中源銀號閉歇 該號平日與源裕關係密切，如同聯號，故源裕閉歇後，該號亦隨即連帶停業。(四)達源錢莊閉歇 該莊平日信譽尚佳，營

業亦頗穩健，祇緣一時週轉不靈，以致擱淺。外欠僅四五萬元，刻正從事清理，約可八成了帳云。(五)德隆錢莊閉歇 該莊成立已有四年。據傳營業平淡，屢有虧絀，維持本感困難，茲以市氣恐慌，銀根緊迫，該莊經理無法應付，遂潛攜往來簿據他往，欠人達十萬餘元云。(六)永茂錢莊閉歇 該莊以月終比期，有到期本票三，四萬元，無法照付，遂停止營業。經理夏某已走避。據聞該莊存放相抵，尚不致虧損。(七)永安錢莊閉歇 該莊規模不大，營業範圍，亦較狹小。近以週轉不靈，遂告閉歇，計欠人約有三，四萬元。(八)中國通商銀行擠兌 自源裕銀號倒閉後，社會人士，因中國通商，平日與該莊人事及業務甚為密切，不免多所疑慮，遂致發生擠兌風潮。當由中央、中國、交通等三行合借二十萬元，俾資應付，事態始漸和緩。

【與金融有關之其他事項】(一)中華鋼品公司閉歇 該公司係漢口商品檢驗局局長王寵佑等所開設，近年兼營洋紙進口業務，歷年營業，尚稱平順。漢市各銀行以王君信譽素著，故多樂與往來。近以銀緊週轉不靈，突於六月十五日閉歇，共欠漢市十餘家銀行，約四十餘萬元，刻正從事清理。(二)華興百貨公司停業，該公司係漢市唯一最大之百貨公司，資本約十五萬元。年來市面蕭條，開支不敷，近以週轉困難，宣告清理。欠人共計約廿萬元，存貨約值十餘萬元。(三)錢業成立金融調劑委員會 本

市錢業公會，以會員錢莊陸續停閉，情勢嚴重，依照市政府會議議決辦法，聯合錢業同業，籌集基金，組織臨時金融調劑委員會，凡會員需要救濟者，可提供相當擔保品，由該會作保，向銀行押款(四)五行聯合救濟市面。漢市自錢莊陸續停閉後，市面極度恐慌，銀根異常緊急，當由中央、中國、交通、農民及省銀行等，依照與市府商定之救濟辦法，聯合貸款維持，並推定交通為代表銀行，主持辦理。自廿八日至月底止，各莊以特貨作押之款共約七八十萬元，由錢業金融調劑委員會擔保貼借(五)市政府借款建設。漢口市政府近以奉令舉辦市內建設事業，已向各銀行商定，以廿四年漢口市建設公債票面八十萬元抵借四十萬元，以資進行，其第一次交款已於本月底照付矣。(六)既濟水電公司借債還債。該公司平日向本市各錢莊用款，議恆在二、三百萬左右，近因銀根緊迫，各莊為維持本身計，均向催還欠款。該公司遂以所有水廠水塔機器及其他建築為抵押，並以逐日所收水電費為還款基金，向中央、中國、交通、農民及省銀行等，請求押借一百萬元。五行以此項借款，直接為維持企業，間接仍屬救濟市面，勉予照允，並於本月底如數照交。市面得此鉅款挹注，受益不淺。

### 沙市

沙行調查

【銀錢業營業概況】 存放款 本月份值銀行決

交行通信 各地金融

算之期，同業咸抱緊縮政策；兼之市容不振，棉，麥，市價低落。本市豆，麥市價，高於申漢，故販商畏縮不前。各行放款因之驟減，總共不過廿餘萬元。存款收入，為數亦不甚多。匯兌方面 乃以匯出為多，計上海銀行行售出漢洋五萬元，中國農民銀行售出申洋三萬元，聚興誠銀行售出申洋三萬元，湖北省銀行購進漢洋二萬元。聚興誠購進漢洋一萬元，申洋二萬元。交行購進申洋四萬元，漢洋二萬元。又聚興誠銀行運漢現洋八萬元，交行運漢洋五萬元。同業發行 本月份申匯低落，發行業務，原尚有相當活動。然以交易不暢，究不能不趨於解款一途。(查本市解出軍界匯款，以交行為最多)據調查中國農民銀行申鈔一元券約七萬元。(湖北省銀行未發)中國農民銀行發出一元券及輔幣券約八萬元。惟以用途不暢，回籠甚多耳。交行發出之申漢鈔，為數較多。惟因施南一帶，非一元券，不能搭用大鈔，故當一元鈔缺乏之時，不得不設法掉用，此則發行上頗感不便者也。

### 長沙

湘行調查

【銀錢業營業概況】 自滬漢銀根緊迫以來，湘中各行均抱緊縮政策，對於信用放款，大都不敢攪做；惟本屆結帳之後，除大孚，中央，及中國農民等行，以開幕不久，略有損耗外，其餘各行大都有盈無絀。聞以省行為

最，約盈二十餘萬元。至於錢莊，營業尙佳，雖銀行界停止信用放款，尙能週轉自如，此亦湘市之好現象也。至本月份各銀行發行之鈔券，其數目如下：（一）湖南省銀行——該行本月份檢查兩次；據第五十七次檢查報告，發行總額爲七百六十五萬三千四百元；第五十八次檢查報告爲七百零六萬四千四百元。（二）長沙農工銀行，發行票幣六十餘萬元。（三）長沙農商銀行，發行票幣五十餘萬元。（四）中交兩行申鈔因端午節關，軍政兩界發餉需要甚多，發行較廣。至近日市面上中央行鈔票流通較多之故，則係各地匯來軍餉故也。

【與金融業有關之其他事項】（一）湖南省銀行業同業公會，於本月三日成立。（二）民國廿二年湖南省公債，於本月十六日舉行第一次抽籤還本。（三）湖南棉紗管理所報告五月份登記紗支共五千三百四十八件，內有本廠紗十支三百零七件，十六支二千三百十二件，其餘二千六百廿九件，均係滬漢兩埠輸入。（四）中央銀行長沙支行，於本月一日開幕，地址在長沙東茅巷。

### 揚 州

揚行調查

【銀錢業營業概況】此間達視，怡生，匯昌永，惠餘四錢莊，因受滬市銀緊影響，相約於六日一致停業，除惠餘莊於十六日復業外，其餘三莊鑑於鹽務之鹽稅鹽

價捐款，均由銀行辦理，錢莊已無業可營，故均已辦理結束。所負債務，分期償付本息，並不短少。查民十八年，揚地錢莊有五十餘家之多，現祇剩有惠餘，生餘，寶興，恆大等四家，營業能力，於此亦可概見矣。

### 南 通

通行調查

【銀錢業營業概況】本月市面清淡。各行決算結果，均屬平平，無甚盈利；因上半年物價暴跌，各行對於放款，未敢盡量攬做故也。

### 如 皋

如行調查

【銀錢業營業概況】本月份適值端節，商號例須結賬。銀錢進出較多，計匯款有五十餘萬元，放款則較少云。

【與銀錢業有關之其他事項】本埠裕如錢莊，曾被人偽造電報，騙取洋三千八百餘元，嫌疑人雖經收押，但以佐證不足，無從判決，現已有人出面和解，酌予補償，惟尙未得到雙方同意。

### 徐 州

徐行調查

【銀錢業營業概況】（一）匯兌 本月份魯、島兩處，匯款較多，前因該處缺現，故用上海匯票，在該處



辦貨，可以貼進匯水，刻以無利可圖，故多直接匯寄。  
(二)發行 本月份雖值小麥上市，仍無大宗生意，故發行未能推廣。

### 一開封

洋行調查

#### 【銀錢業營業概況】

(一)匯兌 本月匯款，以匯往青島款項為多，匯往上海漢口等處者較少。(二)現金供需 本月小麥雜已上市，但用款無多，各行存底仍甚鬆動。(三)鈔現比額，津鈔滬鈔，均與現洋相平，(四)發行 河南農工銀行，六月二日檢查報告，發行總額為一百零一萬零一百廿元，較上月增二千餘元餘未詳。(五)本市銀行業上期結帳盈虧大概 據稱中央盈六千元，中國及交通各盈五千元，上海盈七千元，金城平，中國農氏虧二千元，河南農工，據該行報告約盈二萬元。

#### 【與金融業有關之其他事項】

交行開封儲蓄

部，於六月一日開業，是日收入儲款約五千元，依現在情勢觀之，當有發展可能。

### 一杭州

浙行調查

#### 【銀錢業營業概況】

(一)工商業聲請貸款救濟 杭市工商業，自九一八以還，景氣漸不如昔。近因農村枯竭，社會經濟，更形艱窘，遂有顏料業等十餘同業公

交行通信 各地金融

會，聯名具呈商務管理局，聲請轉令銀錢業，組織大規模之信用放款合作社，貸款救濟。當經商務管理局，令銀錢業兩公會，尅日會同妥商辦法，以便定期會議。兩公會爰于本月二十七日，召開聯席會議，決議「以兩公會會員行莊，本以存放為營業，凡請求放款者，如合乎各行莊放款原則，能力所及，無不儘量接受」等語呈復商務管理局，並一面轉致各會員行莊查照辦理，將來結果如何，尙難逆料。(二)發行 杭市有發行權各銀行，除中央、中國、交通等三行外，受滬市銀根緊迫影響，對於發行不無戒心。故本月中各行發行，均趨減勢，惟中央、中國、交通等三行則略有增加。(三)兩浙銀行加入公會 本市新創之兩浙商業銀行，由中國銀行及建業銀行之介紹，加入銀行公會，並於十五日加入票據交換所，列席交換。

#### 【與金融有關之其他事項】

(一)財政廳借款

本省財政廳，因發放政費需款，向本市錢業及各商業銀行商借款項。計錢業方面借五萬元，以本省地方公債票面九萬元作抵。銀行方面，計有儲豐，建業，儲蓄，典業，惠迪，兩浙及上海綢業，江海，大滬，通易信託公司，等杭州分行共十家，每家各借陸千元，合計陸萬元，以本省地方公債票面拾萬捌千元作抵。兩項合共十一萬元，息率按月九厘，期限一年，合約已于六月三日訂立矣。(二)公債還本付息 浙省清理舊欠、賑災、公路、自來水等四種

公債，均于本月在市商會舉行抽籤還本，並定本月底開始付款，由中國及各地方銀行經付茲將各種抽中號碼，及還本付息數目簡述如下：（1）清理舊欠公債，計抽中〇四、九二等兩碼，還本十六萬元，又應付息金二十六萬八千八百元，共計四十二萬八千八百元。（2）振災公債，計抽中一七、八四等兩碼，還本二萬元，又應付息金二萬八千四百元，共計四萬八千四百元。（3）公路公債，計抽中一五、四〇、六六、七三等四碼，還本十萬元，又應付息金六萬二千五百元，共計十六萬二千五百元。（4）自來水公債、公債總額，二百五十萬元，其中五十萬元尚未發出，留存市庫，本屆計抽中二六號一碼，還本二萬元，又應付息金七萬七千六百元，共計九萬七千六百元。（三）票據交換 本月份杭市票據交換所交換票據全月三十天，除去星期日五天，假期一天，共計二十四天，交換總數為四，八九七，〇七三，三四元，平均每日為二〇四，〇四四，七一元。

溫 州

甌行調查

【銀錢業營業概況】

本月份銀錢業市況，與上月相仿，惟現底初因奸商偷運，各行均見減少；繼因政府嚴禁現銀出口，當地行政機關又復限制兌現，加之廢歷端節，各地現款，蓄集本市，現底日見充裕。存款較上月更

旺。匯款亦增，惟因匯水軋平，無利可沾。發行各有增加。【與金融有關之其他事項】 溫州商業銀行，籌備已久，現定七月六日正式開幕。資本廿萬元。

廈 門

廈行調查

【銀錢業營業概況】

本月廈市匯價一項，以香港外匯提高、紐約生銀價告跌，市面未有劇烈變動，似有漸告穩定趨勢。各行莊買賣匯款，總額，約計二百九十二萬餘元。匯滬最多，匯港約四十一萬餘元，閩汕較少。發行方面，據傳中國、中南、通商、中實、等行，轉有收進，對於推行計劃，咸抱觀望，未敢儘量邁進；惟目前閩南一帶，市面所流通者，大都為中央銀行上海地名券。聞中央行發行額，較前突增六百餘萬元，而中國農民行所發一元福州地名券，及不限地名一、二角輔幣券，數亦不貲。該行地位特殊，且閩南駐軍為便利發給士兵餉銀零星數目起見，對於此項一元券，及輔幣券，頗多利用，故該券流入漳泉各處市面，為數亦鉅，計一月之間，發行額亦增至六十餘萬元，推行之速，大異尋常。至本月份各行莊庫存，截至月底止，統計約在一千六百餘萬元左右。

【與銀錢業有關之其他事項】

（一）本市最近商業，依然不振。月之中旬，鼎昌銀莊，因週轉不靈，突然停業。旋經黃奔住設法維持，宣告復業，而對外信仰

已失，結果仍歸失敗。廈門商業銀行，自去臘宣告停業後，經數度召集股東會，會商募集新股辦法，均因市況不佳，應者寥寥。現復邀請存戶會商，擬有存款半數，加入新股；其餘半數，候復業後攤還，惟二百元以下之存款，則全數付現等辦法，但亦非籌集現金二、三十萬元，不足以資周轉，因又有將抵押地產，折價向各銀行押借現金，以便復業之擬議。能否有成，尙難預定。至本月份進口商貿易數目，則略有增加。蓋因廈海關有將自七月一日起，實行加征值百抽五之進口稅，已有明令發表，故各商爲未雨綢繆計，事前訂購進口貨物甚多；其中以農產品佔最多數，米糧居十之五，麵粉豆餅大豆次之。(二)偷運現銀出口情事，自歐美生銀價格回跌後。(每千元比較以前行市計跌八十餘元)原已逐漸減少。同時海關當局，查禁亦復甚嚴，一般私運者，無巨利可圖，而有全數沒收之危險，故偷運之事，月來漸見絕跡。

## 濟南

魯行調查

【銀錢業營業概況】(一)存放 本月份銀根奇緊，一如上月，銀行存放在銀號之款，益趨緊縮。(二)匯兌 本月份由濟南匯往上海之款，共約壹百柒拾萬元；匯往天津及青島者，共約伍拾萬元。由上海匯來者，約共

交通通信 各地金融

壹百萬元，由天津及青島匯來者，各約貳拾萬元。故本月匯款，匯出多於匯入。出入相抵之結果，計匯往上海約柒拾萬元，匯往天津約叁拾萬元、匯往青島亦叁拾萬元。匯水行市；上海電匯每千最高壹千零零肆元，最低玖百玖拾陸元叁角。五天期票匯每千最高壹千零零貳元貳角，最低玖百玖拾肆元。天津即付票匯每千最高壹千零零柒元伍角，最低壹千零零貳元。青島即付票匯每千最高壹千零零貳元、叁角，最低兩平。(三)發行本月份各發行銀行之發行額，以用途呆滯，均見低減。(四)儲蓄信託等業務張弛狀況 中國銀行添辦儲蓄部，定於下月三日開幕。

【與銀錢業有關之其他事項】(一)前瑞增祥錢號副理張蘭坡君，刻下新組元泰銀號，資本三萬元，即由張君充任經理。聞已籌備就緒，定下月一日開幕。(二)三友實業社，在濟分設已有數年，此因商業疲敝，已決定結束。所有存貨，一律拍賣，以資清理，據稱債權債務，可以兩平。(魯交本與訂有往來透支三萬元，現已本利清訖)。(三)棉花銷路，仍屬呆滯，僅本市紗廠及青島幫略有收買，並無大宗交易。現在本市積存之棉花，約有十二萬包以上，行市無正起色。(四)生米有青島廣東幫，陸續收買，但亦少大宗交易。本市現存總數約廿二萬包。正小麥因今年亢旱，本應趨漲。但以各埠銀根奇緊，銷路無滯，且下游存貨總數約有四八千餘包，更難看漲。

## 青島

### 島行調查

【銀錢業營業概況】 本月自中魯擱淺，明華停業後，中交兩行儲蓄存款等項，驟增不少。明華償付儲戶債務辦法，沈市長特於六日召集銀行業在市府會商，殊覺不易進行。月底決算結果，各銀行俱有盈餘。據稱以中國、交通、大陸等行為最多，其餘亦足敷開支。

### 【與金融業有關之其他事項】

(一) 當地黨整委會，於六日例會中決議，轉呈中央嚴加整理不良銀行，以保障民衆儲蓄。(二) 六、七兩日萬國儲蓄會有提存情事，形勢甚見緊張。提款者以公務員及較有資產者爲多。該會爲昭示信用起見，特將辦公時間延長至晚間七時。(三) 市場三路萬源大號，因市面蕭條，週轉不靈，宣告閉歇。(四) 本市經濟討論會建議，呈請市府轉呈中央。仿照上海貸款辦法，令飭金融機關撥款數百萬，放給垂危工商業，以資挽救。市府據呈後，以該會所陳各節，實爲目前救濟工商業之要圖，當即轉呈財政部核辦。(五) 中國銀行，自呈准財政部撥基金五百萬元，設立儲蓄部後，本市分行亦已於本月十五日開辦，由該行襄理沈熙端氏兼任儲部主任。(六) 本市政公債基金委員會，以本月三十日，爲二十四年青島市市政公債第一次付息之期，特定是日起，由中央、農工、兩行開始付款。

## 龍口

### 龍行調查

【銀錢業營業概況】 本月份各錢業營業，均見清淡。土產落價，銷路停滯，故匯價平穩，利率減低。

## 威海衛

### 威行調查

【銀錢業營業概況】 本月份雖因避暑之英艦已完全開到，市面較爲活動。然因今年之金磅行市，較昔年相差甚遠，故實際上仍無若何起色。本月份英艦發放餉項，仍用中交鈔券，故本月發行額尙有增加。

## 大連

【銀錢業營業概況】 連市六月內特產大豆等物價，以輸出不振，節節下落，竟由四六〇跌至三六〇。本年新低價，適與去年十一月間價格相同。華商方面，多屬多頭。賠累不少。迨至末旬，休業倒閉者續出，金融界被其波動，人心爲之不安。幸市商會有要求各銀行維持消息，豆價亦稍形回疲，市氣乃漸趨平靜。

### 【與金融業有關之其他事項】

本埠雙盛泰錢莊，因積存大豆，致有虧累，於六月二十日宣告停業。聞該號現時帳面，存七拾餘萬元，欠五拾餘萬元，存欠相抵

，尚有餘裕，但又傳稱該莊不無呆帳及內欠等項，一時恐不易結束。餘如福順義銀號，亦蒙同樣損失，相繼停業。外傳虧累在百萬左右，至其確數，須俟清算後方能明瞭也。

### 唐山

唐行調查

【銀錢業營業概況】唐埠市面，緊縮自不待言。邇來中等商號，又時有閉歇。即素稱殷實之商號，亦常有一二不穩消息，金融呆滯，勢所必然。銀行至此，放款當然格外審慎。惟中交兩行之普通存款及儲蓄存款，月內特見增加耳。

### 與金融有關之其他事項

此間現款貼水，

依然未減，每千仍在百元左右。市面硬幣，業經絕迹。中國每月交際匯款約在四、五十萬之間，大率均以本鈔交付，是以該行發行業務，特見發展。唐山附近交通，刻雖較前方便，但盜匪搶架等案，屢有發生，商旅往來，既感困難，營業蕭條，亦在意中。

### 北平

燕行調查

### 銀錢業營業概況

自河北省政府遷保後，人心為謠言所惑，向往來銀行莊提取存款者，不在少數。迨至本月十六日，聚盛源銀號周轉不靈，無法應付，經理人

等，相率避匿，遂即停業。同元祥股東，因與聚盛源股東有連帶關係，亦受影響，被迫停業。自該兩號倒閉後，市面人心，益覺不安，提款者愈多，以致鼎利元，正陽，全聚厚，寶成，等銀號，不能支持。先後擱淺。市政府因恐再行蔓延，遂即出示公告，定存不到期者，不准提取。平市各銀號，向皆殷實，除活期存款准予隨時提取外，其定期之款，未到期者，遵照市府告示，不得提取，銀號賴以支持，此後人心安定，市面情形，漸入平穩。全聚厚銀號，係本月廿一日停業，於廿六日即行復業，但其復業後，對於活期存款，只付一成，其餘九成，俟四個月後，本利一併付清，定期者到期照付。最近聞聚盛源銀號，亦有復業之說，何時實現，尚無確信。

### 與金融有關之其他事項

(一)自中央政府

禁止現銀出口以後，中外現銀價格，懸殊日鉅，某處僑民，紛紛兌現，偷運出關，以圖漁利。曾由平銀行業同業公會提議限制辦法，政府亦力事檢查，收效仍鮮，兌出數額日增，曾有一日，竟達二十五萬餘元。本月廿四日，始由市政府商得某使館同意，限制外人兌現，每人最多不得超過三十元，並由使館派便衣警兩人，來行協助，於是每日兌出現金始行減少，茲將各行六月一日至月底兌出現金數目列後：

計開

中行、一百八十六萬五千七百十三元  
交行、一百七十萬零一千七百二十七元  
四庫、三十七萬九千三百元

至邦人兌現者，人數無多，均在下午四點以後兌付；其數在五百元以上者，即由探警嚴查用途，以防流弊。

(二)自聚盛源等銀號倒閉後，中國農工銀行之鈔票，曾引起擠兌，幸該行由申調款來平，並延長時間兌付，不久即告平息。

### 張家口

張行調查

【銀錢業營業概況】(一)存放，本月同業存款，除本行外，約有卅餘萬元，較上月略增。放款約亦卅餘萬元。較上月略減。(二)匯兌，本月份匯出匯入約九十餘萬元。(三)發行，市面流通鈔票，仍以我行津鈔佔多數，同業發鈔，惟商業錢局較多，該局最多時曾發百餘萬，近因時局關係，忽於一星期間，兌回四十餘萬元。據市面流通情形而言，該局發行額，截至六月底止，約計五十萬元。(四)儲蓄信託，郵政儲金，本月約收一萬餘元。萬國及中法兩儲蓄會，自政府取締有獎儲蓄之後，存戶大見減少，本埠萬國，中法兩分會，聞有撤銷之說。至於信託業務，除本行外，尚無經營者。

【與金融業有關之其他事項】 銀行營業清淡

，商業錢局因受時局影響，兌鈔而外，據稱不無提存情事。聚德銀號在籌備中，但因時局不靖，市面清淡，開業日期，現尚未定。

### 歸綏

綏行調查

【銀錢業營業概況】(一)存放，據市面調查，本月份歸綏中國銀行代該包行收有存款六萬元，放款三十六萬元。保商銀行約有存款四萬元，放款二萬。平市官錢局，約有存款五十五萬元，放款七萬元。豐業銀行約有存款五萬元，放款三萬五千元。山西省銀行約有存款，廿五萬元，放款三十萬元。仁發公銀號約有存款四十五萬元，放款廿五萬元。天亨永錢莊，約有存款四十萬元，放款二十萬元。法中庸錢莊，約有存款十五萬元，放款五萬元。(二)匯兌 本月份歸綏匯市，據市面估計，中國銀行約做收交十五萬元，保商銀行約做收交十萬元，山西省銀行約做收交四十萬元，平市官錢局約做收交三十萬元，豐業銀行約做收交十五萬元，仁發公銀號約做收交三十五萬元，天亨永錢莊約做收交五十萬元，法中庸錢莊約做收交二十萬元，(三)發行 據本市調查，平市官錢局發行綏遠券流通額約一百五十萬元。山西省銀行發行綏遠券流通額約三十萬元。豐業銀行發行綏遠券流通額約五萬元。中國銀行發行津鈔流通額約三萬元。保商銀行發行平津

鈔流通額約二萬五千元。(四)儲蓄信託事業，本市同業均未舉辦儲蓄，中行寄莊，亦未設立儲部。(五)銀行錢莊興替情形 本期中行決算約盈萬元，山西省銀行盈八千元，豐業盈二千元。平市局無大盈絀，惟保商略有耗損，然亦不過一，二千元而已。

【與金融有關之其他事項】 (一)財政 烟畝罰款開徵在即，惟前有風雹之災，收數不無影響。關於禁止白銀出境，經省府議有辦法十三條，刻已公布，切實查禁。(二)建設，晉綏公路，現已開始測量。歸托公路，已可通車。

### 包頭

包行調查

【銀行業營業概況】 (一)存放 據同業調查，本月份存款，中交等行與上月不相上下，放款則因絨羊徵見活動，絨毛押款多數歸還，故放款較減。錢業存放，亦與上月相仿。(二)匯兌 月初匯兌，須貼七元。嗣以津滬兩埠，銀根奇緊，匯水轉疲至三元左右。(三)發行 津鈔較現洋約升水三，四元。但在匯水落至三元時，鈔現會見兩平。平市鈔較現洋約貼二，三元。故各銀行均未加發。(四)儲蓄信託 中行儲蓄部已定於七月一日正式成立，所訂儲蓄息率，未見加高。

支行通信 各地金融

### 長春

【銀錢業營業概況】 (一)存放 本月份中國銀行約收存款一百萬，放款四十萬，益通銀行收存款八十萬，放款五十萬。益發銀行收存款卅萬，放款四十萬。滿中央銀行收存款一千零廿萬，放款二千五百九十萬。朝鮮銀行，收存款四千萬，放款五百五十萬。正金銀行收存款三百六十萬元，放款一百廿五元。(二)發行 滿中央銀行六月份之發行額，紙幣佔三，〇一六，八三六，一三元，鑄幣佔二〇二，八三九，三〇〇，〇〇元。準備額為五九，六五〇，七一二，七一元，保證額為五一，三六六，一二三，四二元。

【與銀錢業有關之其他事項】 (一)匯兌行市 正鈔兌現洋，自上月月底滿財部命令禁止現洋流通後，市價由一千三百六七十元回落到一千二百廿元上下。滿鈔兌現洋，由一千六百六七十元，回一落至一千四百八九十元。(二)物價漲落概況 本月份糧價，因當夏令淡月，並兼外洋滯銷，較之上月，更見跌落。現元豆每石由十二元〇五分，最低跌至九元六，七角。現高糧每石由十三元落至九元上下。雜糧交易所七月底期元豆，每百斤由四元〇五分，竟落至二元八角六分，為近來稀有之小價。惟最近已回至三元有奇。高糧每百斤由三元四角落至二元三角

第七卷 第一號 總第五十七號 一〇七

六分，近又回至二元六七角。糧價如此暴跌，凡營糧業者，十有八九，均蒙重大損失，尤以大運幫為甚。影響所及，市面頓呈不安之象。東省向賴糧食貿易為命脈，自事變以後，農民因遭匪害，歷年減種減收，兼之外洋銷路不廣，運於內地，復阻於重稅，產銷均不如前。凡百事業，均因之異常蕭索。惟望秋糧上市，外洋銷路如能活動，或可有一線轉機也。

### 哈爾濱

本月中因大豆小麥等特產品價格之慘落，及華北問題之待決，故一般商情，較上月更為沉靜。金融方面，亦因此影響，愈趨呆滯。蓋市場對滬，對漢，對日，等之匯兌行市，向稱穩健，而銀行方面之存放各款，又復增減有序，例應轉趨敏活，而事實却適相反。茲將本市銀錢業務情形，分述如此：

#### 【銀錢業營業概況】

(一)存款，本月份本市中日各銀行存款，共計四七，九六六，二四一圓，較上月計增二，三二二，六五四圓；其中銀幣存款，占二九，六四八，五四八圓，較上月增四，六八〇，一七二圓。此種社會遊資，聚集銀行之現象，顯由上述特產跌價等原因而

來。至于金幣存款，計占一八，三一七，六九三圓，反較上月減二，三五七，五一八圓，足以測知日籍銀行及日籍商人在哈活動之情形。又存款中屬日籍銀行者，計二五，五〇六，七三五圓，較上月減少一，七八三，三八五圓。屬其他銀行者計二二，四五九，五〇六圓，較上月增四，一〇六，〇三九圓。哈市目前金融及一般商情之消長，於此可見一斑。(二)放款 本月份本市中日各銀行放款，共計三六，二三一，九一六圓，較上月減五，二四三，九五一圓；其中銀幣放款，占二五，八二九，九八三圓，較上月減五，六六五，六八五圓，金幣放款。占一〇，四〇一，九三三圓，較上月增四二一，七二三圓。至於放款中，屬於日籍銀行者，計一七，九〇〇，九六八圓，較上月減一，六八六，〇七四圓，其他銀行計一八，三三〇，九四八圓，較上月減三，五五七，八七七圓，綜觀本月份哈市金融大約內部充裕，而外流却甚滯澀。(三)匯款 哈市金融組織，頗不完備，既無票據清算，所又無拆款市場，向以買賣他埠貨幣票據，調節短期資金。故哈市對於外匯行市之漲落，直接足以指示本市金融之緩急。蓋金融弛緩，則外匯下跌，反之則漲也。今將六月間之重要外匯行市表列下：



六月份滿鈔匯兌洋行市 (滬漢洋每千元合滿鈔若干)

	最高	最低	平
1			1406
2			
3	1392	1382	1386
4	1375	1374	1374
5			
6			1370
7	1356	1346	1354
8			1360
9			
10	1384	1375	1379
11	1379	1375	1377
12			1367
13	1370	1366	1368
14			1363
15			1360
16			
17	1356	1347	1452
18	1348	1340	1344
19	1350	1347	1348
20	1353	1344	1348
21	1350	1346	1348
22	1357	1352	1354
23			
24	1344	1336	1340
25	1340	1326	1330
26	1320	1310	1315
27	1325	1320	1322
28	1324	1322	1323
29			1315
30			1320

六月份滿鈔匯日金行市 (滿鈔每千元合日金若干)

	最高	最低	平均
1			1040
2			
3			1043
4			
5			
6			
7	1041	1036	1038
8			1042
9			
10	1038	1037	1038
11			1039
12	1041	1039	1045
13	1040	1040	1040
14	1043	1040	1041
15	1046	1044	1045
16			
17	1055	1048	1051
18	1051	1048	1049
19	1049	1045	1047
20	1046	1043	1044
21	1041	1041	1041
22	1039	1036	1037
23			
24	1043	1038	1041
25	1042	1038	1040
26	1039	1034	1036
27	1038	1037	1037
28	1035	1034	1034
29	1035	1036	1035
30			

右表外匯行市，大致平靜，惟對滬漢方面則略示下傾趨勢。至本月份匯出數目，中日各銀行合計三五，一五四，二二七圓，較上月增四，三六三，一三一圓；其中金幣占一九，六一六，九〇四圓，較上月增三，九七〇，二二六圓

交 行 通 信 各 地 金 融

；銀幣占一五，五三七，三二三圓，較上月增三九二，九〇五圓。經由日籍銀行者占二二，一三八，六七一圓，較上月增四，七九七，九九八圓；經由交通，中國，金城，大中等四銀行者，計二，八八五，〇九八圓。其匯入數目

中日各銀行共計二三，一二九，八一三圓，較上月增一  
二八，五九二圓；其中金幣占一三，八三一，〇七三圓，  
較上月增七二〇，一九二圓；銀幣占九，二九八，七四〇  
圓，較上月反減五九一，六〇〇圓；經由日籍銀行者，占  
一五，〇二八，一二二元，經由交通，中國，金城，大中  
各銀行者，僅四四一，三三九元。(四)特產商況(一)  
大豆 本月大豆商況，承上月之逆勢，依然見未恢復。一  
日開盤，八月卯僅一，一七五元

。其後因大連方面行市趨跌，及  
投機者之急於填空，愈趨不利，  
會跌至九角四分。廢曆端節後，  
因風傳日滿對俄成立大量大豆契  
約，始見起色，回至九角八分。  
旋以供給增多，賣價濃厚，十二  
日，又回跌至八角三分。繼以華  
北問題，金融外流又緊，遂促成  
恐慌狀態；廿二日，竟造成〇，  
七一七五元之特殊紀錄。政府方  
面，因即積極設立中央特產管理  
會，藉以統制供需。另一方面，  
又有滿洲中央銀行出資收買大豆  
之風說，故價格會回漲至八角五  
分。終因實需不增，胃胃不良，  
月底復跌至七角七分。(二)小  
麥 本月小麥行市，初因端午節  
清算期迫，故一日開盤八月卯爲  
一，四一五元。是日最高之市價  
，會漲至一，四三元，實開本月  
中之最高紀錄。嗣以大豆價格慘  
落，江路新貨，又復陸續上市，

普通大豆小麥定期交易妥數表 (六月份)

日 別	六十月五卯		七十月五卯		八十月五卯		九十月五卯		共 計	
	大豆	小麥	大豆	小麥	大豆	小麥	大豆	小麥	大豆	小麥
1	117	86	150	89	469	95	—	—	736	270
2	—	—	—	—	—	—	—	—	—	—
3	103	112	178	31	525	99	—	—	806	242
4	—	—	—	—	—	—	—	—	—	—
5	—	—	—	—	—	—	—	—	—	—
6	—	—	—	—	—	—	—	—	—	—
7	71	93	171	58	555	157	—	—	797	308
8	141	142	191	74	678	241	—	—	1010	457
9	—	—	—	—	—	—	—	—	—	—
10	169	132	68	35	339	120	—	—	576	287
11	62	77	58	21	580	100	—	—	700	198
12	168	35	98	29	508	163	—	—	774	227
13	25	25	119	17	683	106	—	—	837	148
14	8	15	48	54	602	110	—	—	658	179
15	—	—	114	13	675	46	253	13	1042	72
16	—	—	—	—	—	—	—	—	—	—
17	—	—	98	50	421	89	753	63	1272	202
18	—	—	75	27	122	69	413	44	616	140
19	—	—	42	17	71	33	237	42	350	92
20	—	—	46	27	33	29	188	20	267	67
21	—	—	39	39	103	58	364	37	506	134
22	—	—	18	39	28	58	216	15	262	112
23	—	—	—	—	—	—	—	—	—	—
24	—	—	59	97	104	152	200	78	372	327
25	—	—	79	90	210	150	786	114	1075	354
26	—	—	47	44	97	49	406	79	550	172
27	—	—	53	73	36	30	515	77	604	180
28	—	—	20	18	36	39	402	102	458	159
29	—	—	27	25	74	37	572	71	673	133
30	—	—	—	—	—	—	—	—	—	—
共 計	864	717	1798	967	6949	2021	5314	755	14925	4460

備考 交易日數計二十二日，交易單位一車，每車100蒲度。

故相繼下跌，七日會跌至一，三二元。嗣後雖因日本對加  
拿大施行報復關稅問題，一時略漲，然終因今年估計之產  
額過豐，及實需不振等情形，不易十分回漲。廿一日遂跌  
至一，二二五元。月底對日輸出，略見起色，故復漲五分  
半，以一，二八元。收盤。茲將本埠交易所大豆及小麥之  
交易數目，表列于左，以資參考。

—— 鄧單耘 ——

# 銀業

## (甲) 上海銀業

二十四年六月份

【中國銀行上海儲蓄部開業】 中國銀行添辦儲蓄業務，自財政部核准以後，業經籌備就緒，上海儲蓄部先於六月一日正式開幕。是日收受各項儲金，共達一百三十萬元之鉅。至外埠分支行之儲蓄業務，則定於七月一日起，一律舉辦云。

【中匯銀行擴充組織】 中匯銀行創立有年，資本總額二百萬元。茲為擴充內部組織起見，特在滬設立總管理處，由董事長杜月笙氏兼任總經理，徐懋棠氏任經理；又派黃延芳氏為總秘書，前任經理傅品圭為總稽核云。

【永大銀行開業】 永大銀行為滬金融界所組織，在寧波路建有新廈，籌備年餘，業經竣事，已於六月二日正式開業。經理為楊叔鼎氏。是日營業，計收入同業堆花約五、六十萬元，定活期存約二百餘萬元云。

【江南銀行清算】 江南銀行，創立於民國十一年二月，資本總額五十萬元。近因蘇州分行發生擠提情事，滬總行受其影響，遂於六月四日宣告停業，並延律師清算。據稱該行放款，多係地產抵押，到期不能收回，以致

無法應付云。

【寧波實業銀行停業】 寧波實業銀行，近受市面不景氣影響，於六月四日宣告暫停營業，並委託余華韻律師辦理善後。同時與該行有聯帶關係之上海國貨公司，天福綢緞局，德泰，寶成，寶泰等提莊，亦均停業清算云。

【通商董事長總總理易人】 中國通商銀行，於六月七日開董事會，決議推杜月笙氏為董事長，聘顧詒毅氏任總經理，均經呈請財政部核准備案。杜顧兩氏，已於九日同赴該行就職。至原任董事長傅筱庵氏已改任常務董事，業務局理事俞佐庭氏，則已辭職云。

【江蘇農民滬行遷移】 本市民國路江蘇省農民銀行分行，因原有行址，不敷應用，特於六月七日，遷移北京路三百號嘉華銀行舊址營業。其原有行址，即改為辦事處，以便利顧客云。

【萬國儲戶紛請退本抵借】 萬國儲蓄會，為法商所組織，設立已廿餘年，資本為規元銀一百萬兩，迄至二十二年底止，共有儲款十二萬五千八百零九會，每會國幣十二元，每月收入共達一百五十萬餘元。近自財政部取締有獎儲蓄，並受市面不景氣影響，各儲戶依據會章所訂借款及還本辦法，於六月四日起，紛紛以會單抵借現款，幸該會沉着應付，並延長辦公時間，舊曆端陽節日，亦

照常辦公，歷時數日，風潮始漸歸平息。聞申請抵借之儲戶，以上海附近之居民爲多，該會共付出現款約一百四五十萬元，其中抵借居多，退本較少云。

【中法儲蓄會停辦有獎儲蓄】中法儲蓄會，爲中法商人合資創立，於民國七年八月開始營業。自奉財政部取締有獎儲蓄命令後，已停收新戶，對於儲戶資金，亦照章退回；並在普通儲蓄部，特設（一）特種零存整付儲蓄存款，（二）特種整存整付儲蓄存款，以便有獎儲蓄之移轉。該項辦法，業經通知儲戶，開始實行云。

【新幣出廠數】六月份中央造幣廠，共出新幣六，七五〇，〇〇〇元。

【鼎姓莊停業】鼎姓源字莊，係元字號錢莊，創立於民國元年，平時營業，甚爲發達，帳面約有一百六十萬元。近受地產呆滯影響，周轉不靈，不得已宣告停業。

【福泰錢莊清理】貞字號福泰錢莊，平日專營暗記券，門莊，兌換，暨往來存放等業務。近受市面不景氣影響，周轉呆滯，於六月五日，宣告清理。

## (乙) 各地銀錢業

二十四年六月份

【雲南籌設農民信用合作銀行】雲南省建設廳長張邦翰氏，近以農村經濟，日漸枯竭，爲謀救濟起見

，擬在昆明縣，先行設立農民信用合作銀行，暫定基金二十萬元，由建設廳及昆明縣政府，共同籌撥。該項計劃，一俟呈請當地政府核准後，即行開始籌備云。

【中央湘分行開幕】中央銀行在長沙籌設之分行，現經籌備就緒，已於六月一日，正式開幕。

【天津大中銀行擠兌】天津大中銀行，於六月五日發生擠兌風潮。幸經同業協助，無限制兌現，五日雖屬端節，亦照常辦公，當晚即告平息，共祇兌出二萬元云。

【崑山郵匯局農業放款處開幕】郵政儲金匯業局，近爲救濟農村起見，特在崑山設立農業放款辦事處，並委派程鵬氏爲主任。該處業於六月六日正式開幕，放款數額，暫以二十萬元爲度云。

【無錫萬國儲蓄會分會停業】錫地萬國儲蓄分會，因受上海總會儲戶抵借影響，亦於六月六日，發生擠提事情，該會一時無法應付，不得已宣告停業云。

【南京萬國儲蓄會定期停辦】萬國儲蓄會南京下關兩分會，近以新刑法之規定，有獎儲蓄業務，已禁止經營。該分會等爲遵守法令起見，已決定於七月一日起停辦。以前存戶抵押，尚未付款者，仍由該兩分會辦理結束，嗣後京中儲戶，如有抵押存款，則概由上海總會繼續辦理云。

【北平聚盛源銀號停業】北平聚盛源銀號，因受東北分號停業，及經營債券影響，已於六月十七日宣告停業。所有該號債務，暫由其副經理負責清理云。

【廈門鼎昌錢莊復業】廈門鼎昌錢莊，自六月十七日擱淺後，旋經各股東審查帳目，資產負債，尙足相抵，並一面籌款應付，即於六月十八日起，照常營業云。

【北平聚德祥等錢莊停業】平市聚德祥，同元祥，正陽等三銀號，近因存戶紛紛提款，無法維持，於六月十九、二十一兩日，先後宣布停止營業。聞銀錢業同業公會及商會方面，現正開會討論定安市而辦法云。

【漢口裕孚錢莊開幕】漢口裕孚錢莊，近已開幕，資本五萬元，專營拆放業務。惟開幕數日後，適值漢市錢莊多數閉歇，業務方面，不免大受影響云。

【漢口多數錢莊閉歇】六月以來，漢市金融，甚爲緊急，錢莊銀號，被迫休業者，已有多起。茲分誌於次：

(一)源裕爲漢市之大銀號，因年來虧蝕過鉅，又值銀根奇緊，無法維持，遂於六月廿二日宣告清理，負債達百餘萬元。

(二)中源銀號與源裕銀號有密切關係，源裕號倒閉後，該號亦連帶停業。

(三)達源錢莊，平時營業，尙爲穩健。現因周轉不靈，無法應付，宣告停業。

(四)德隆錢莊，向來營業平淡，不無虧蝕。近以市面不景氣之故，益難維持，遂繼中源之後，宣告停業。

(五)永茂錢莊，因月終到期本票數萬元，無法兌付，停止營業。

(六)永安錢莊，平時營業，範圍甚狹，近亦受市面影響，宣告閉歇。(參見「各地金融」漢口部份)

【南京謙益錢莊停業】京市謙益錢莊，因到期放款，不能收回，無法維持，於六月二十九日宣告停業，即委託律師，從事清理云。



商市

(甲) 上海商市

二十四年六月份

【米市】本月份，

上海米市：月初，因時屆節令，銀根奇緊，銷路清淡，趨勢萎靡，跌去三角。中旬，初以天時久晴，內地亢旱，兼之農忙，河米到稀，洋米來源亦少，人心堅昂，回漲四、五角。月半以後，各地報得甘霖，本埠亦連綿大雨，市場看好之心，頓見鬆懈，加之銀根束縛，人心虛弱，交易更見寥落，故售價一蹶不振，半月中，跌近二元之多。

近數月來上海之米價

時 期	白 粳			客 粳			洋 米		
	上 號	中 號	次 號	湖 南	湖 北	安 徽	西 貢	小 較	暹 邏
廿三年十一月	13.25	12.72	12.20	10.89	9.94	10.57	11.21	—	11.80
十二月	13.28	12.46	11.76	10.90	9.57	10.70	11.20	—	11.75
廿四年一月	13.43	12.55	11.38	11.06	10.18	—	11.02	—	11.39
二月	13.27	12.45	10.92	11.08	9.64	—	10.74	10.16	11.43
三月	12.52	11.59	10.43	10.17	8.83	—	10.37	9.66	10.83
四月	13.31	12.28	11.33	10.12	9.46	10.55	10.70	10.22	11.49
五月	13.46	12.44	11.52	10.50	9.34	—	10.91	10.21	11.33
六月	13.17	12.32	11.28	10.18	9.55	10.04	10.61	10.12	11.00

(註) (1)根據申時經濟情報 (2)數量單位担 貨量單位元 (3)每月之平均價格

【粉麥】本月份，粉麥市況，忽漲忽落，錯綜變化，極難捉摸。蓋在上半月，初以華北問題，不無顧慮，又值端節節關，銀根奇緊，新麥到頭甚湧，價乃不免疲落，嗣因天久不雨，內地亢旱，人心看好，囤戶吸收，買氣活躍，價遂回堅。迨下半月，甘霖迭降，米價暴跌，現麥湧到，粉銷呆滯，價又隨之疲降；所賴浮空抵補，現麥銷路，尚屬暢旺，得以挽回頹勢不少。

## 近數月來上海標準粉麥行市

民國廿四年六月份

時 期	標 準 小 麥				標 準 麵 粉			
	最 高	最 低	近 期 收 盤	遠 期 收 盤	最 高	最 低	近 期 收 盤	遠 期 收 盤
廿三年十一月	3.33	3.72	3.95	4.28	2,5650	2,3500	2,4225	2,5475
十二月	4.50	3.88	3.93	4.40	2,6800	2,4400	2,5325	2,6520
廿四年一月	4.43	3.63	3.95	4.13	2,5975	2,3650	2,3900	2,4650
二月	4.06	3.71	3.80	3.80	2,4925	2,3325	2,3900	2,3550
三月	3.86	3.16	3.55	3.40	2,4050	2,2500	2,4150	2,3425
四月	3.93	3.31	3.76	3.69	2,5050	2,3250	2,5000	2,4175
五月	4.00	3.43	3.44	3.65	2,5325	2,3275	2,4575	2,3675
六月	3.80	3.23	3.47	3.74	2,4575	2,2475	2,3925	2,4325

交 行 通 信 上 海 商 市

(註) (1)根據申時經濟情報 (2)價格單位元 (3)貨量單位標麥標粉包

**【棉市】**

本月份，棉花行市：月初，以廠家之減工停工者日多，陳棉賣氣甚濃，兼之銀根緊急，時局不靖，紗價暴落，棉市隨之疲降，曾見三十元，三角之最低價格。嗣以天旱，影響棉作，廠家與金融界，乘機吸收，市況始趨穩定。下旬金價暴騰，頓見堅俏。月杪又因交割關係，漸趨疲軟。

## 二十四年六月份上海現棉行市表

種 類	最 高	最 低	差 價	成 交 數
靈 寶 花	45.50	42.25		1,866
沙 市 花	40.95	38.00		4,133
通 州 花	41.50	39.25		4,700
粗 絨 花	35.00			320
彰 德 花	44.25	42.00		400
津 美 種 花	42.60			432
本 地 花	38.75			170
漢 細 絨 花	40.00	37.50		350
火 機 花	39.90	39.50		1,000
東 台 花	39.00	36.10		500
餘 姚 花	30.50	29.00		3,100
合 計				16,971

(註) (1)根據申時經濟情報 (2)價格單位元數量單位包

## 二十四年六月份上海各棧存棉數量表

(六月廿九日調查)

種類	本月底存棉數量	上月底存棉數量	比較	
			增	減
陝西花	15,650件	21,523件		5,873件
靈寶花	101,077件	92,872件	8,205件	
美商花	57,766件	73,160件		15,394件
捲筒花	800件		800件	
印度花	11,115件	15,863件		4,748件
埃及花	175件	300件		125件
天津花	1,525件	1,563件		38件
山東花		100件		100件
木架花	21,214件	14,067件	7,147件	
下沙花	750件	493件	257件	
通州花	7,795包	10,157包		2,362包
火機花		250包		250包
太倉花				
九江花	94包	1,603包		1,509包
餘姚花	5,454包	2,348包	3,106包	
<b>合計</b>	210,072件 13,343包	219,941件 14,358包	減 9,869件 減 1,015包	

突行通信 上海商市

(註)根據申報商業新聞

## 二十四年六月份上海標花行市表

期別	月初開盤價	最高	最低	差價	月底收盤價	收盤較開盤價漲跌	
						漲	跌
廿六日期	31.95	32.20	30.30	1.80	30.90		1.05
廿七日期	32.20	32.40	30.50	1.90	31.75		45
廿八日期	32.20	32.45	30.45	2.00	31.55		06
廿九日期	31.95	32.25	30.75	1.50	31.25		70
三十日期	31.80	32.00	30.70	1.30	31.25		50

(註) (1)根據業務研究室所編之國內外主要紗花市價表 (2)價格單位元 數量單位担

第七卷 第一號 總第五十七號 一一六



【紗市】本月份，期現紗市：月初，以華北政局嚴重，外商空頭壓迫甚力，銀根又以廢曆端節節關，更形緊迫，客幫現紗，銷路清淡，市價一蹶不振。中旬，一度小康，挺起四、五元，旋以察事又緊，加之日紗有將加入中國標紗之說，新空頭乘機活動，復又反動回跌。迨月半後，大戶及外商拋售，曾見一百五十九元七角之新低價；下旬金價暴騰，投機家努力吸收，三日間，暴漲四元餘。月末以交割關係，並受時局牽制，市態又見軟化，各月俱跌二元數角。

### 二十四年六月份上海標紗行市表

期 別	月初開盤價	最 高	最 低	差 價	月底收盤價	收盤較開盤價漲跌	
						漲	跌
廿六 四 年 期	168.50	168.60	159.70	8.90	162.00		6.50
七 月 期	168.90	169.60	161.40	8.20	163.20		5.70
八 月 期	169.80	170.80	163.50	7.30	165.40		4.40
九 月 期	170.70	171.70	164.60	7.10	166.50		4.20
十 月 期	171.30	172.10	165.30	6.80	167.20		4.10
十 一 月 期	171.80	172.50	165.70	6.80	167.60		4.20

(註) (1)根據業務研究室所編之國內外主要紗花市價表 (2)價格單位元數量單位包

### 一九三五年六月份紐約美棉行市表

期 別	月 初 價	最 高	最 低	差 價	月 底 價	月底較月初漲跌	
						漲	跌
一九三五年 七 月 期	11.20	11.87	11.13	74	11.83	63	
十 月 期	10.91	11.53	10.83	70	11.50	59	
十 二 月 期	10.97	11.55	10.87	68	11.51	54	
一九三六年 一 月 期	11.02	11.56	10.90	66	11.52	50	
三 月 期	11.09	11.60	10.98	62	11.54	45	
五 月 期	11.14	11.63	11.00	63	11.59	45	
現 貨	11.55	12.20	11.50	70	12.15	60	

(註) (1)根據業務研究室所編之國內外主要紗花市價表 (2)貨價單位美金分貨量單位磅

## 一九三五年六月份孟買印棉行市表

種類	期別	月初價	最高	最低	差價	月底價	月底較月初價漲跌	
							漲	跌
平果爾	一九三五年七月期	137.25	146.25	136.00	10.25	142.00	4.75	
平果爾	十二月期	132.50	141.00	131.50	9.50	141.00	8.50	
奧母拉	七月期	202.50	210.00	200.75	9.25	207.00	4.50	
奧母拉	十二月期	184.50	192.75	182.50	10.25	194.00	9.50	
白拉去	七八月期	226.25	231.25	225.00	6.25	230.00	3.75	
白拉去	一九三六年四五月期	207.50	216.25	205.75	10.50	215.62	8.12	

交 行 通 信 上 海 商 市

(註) (1)根據業務研究室所編之國內外主要紗花市價表  
 (2)價格單位羅比貨量單位candy==== 28 maund——784磅

【絲市】

六月份，絲市：上旬，因日美市價，逐步下游，復以法國政局變動，里昂交易尤清，價頗疲弱。中旬以後，美銷漸活，廠商不敢堅持，得價即行脫售，因之市氣頗呈靈活之象，但售價，則依然不能振起也。

## 六月份上海出口生絲一覽表

種類	運銷地點	江浙	輯里絲	白土絲	其他黃廠絲	黃絲	黃土絲	灰絲	雙宮絲	總數
		白廢絲								
歐洲		1,284	97		412	297		173		2,263
美洲		680	54			62				796
印度				4		4	45		133	186
其他		54		140		2	99	30	9	343
總數		2,018	151	153	412	365	144	203	142	3,588

(註) (1)根據中國蠶信所商情報告 (2)數量單位包 ——孫曼君——

第七卷 第一號 總第五十六號 一一八

# 乙) 各地物價

## 交通銀行分支行所在地之物價 二十四年六月份

是項物價，係依據各分支行處月報書編輯。惟函寄月報書之行處，本月仍未見增加。自下月份起，務希各行處依照總行七月廿二日事通字不列號函改訂之月報書繕報說明，一律調查填寄為要。

地名	品名	貨單位	物價			與上月比較	漲落原因及市場關係情形	附註
			最高	最低	平均			
蘇州 (銀行調查)	高白米	每擔	12.70	11.80	12.25	12.00	(+) .25	
	高白梗	每擔						
常熟 (銀行調查)	小麥	每包						
	紅黃藍	每擔						
無錫	米	每擔						
	麥	每包						
(銀行調查)	黃豆	每擔	4.70	4.30	4.50	4.75	(-) .25	
	干藤	每擔	100.00	90.00	95.00	95.00	平	
武進 (銀行調查)	黃豆	每擔	4.90	4.10	4.50	4.80	(-) .30	大連及上海市價均見下落而油餅較之稍貴又滬故當地市價亦因之疲柔
	米	每擔	11.30	10.20	10.75	10.93	(-) .18	到貨種類而城鄉去化均甚呆滯以致存貨愈積愈多價趨下流

交通銀行分行所在地之物價

第七卷 第一號 總發五十七號

一〇

地名	品名	貨單位	物價			價	與上月比較	漲落原因及市場關係情形	附註
			最高	最低	平均				
蕪湖	稻	每擔	4.10	3.70	3.90	4.15	(-) .25		
	米	每擔	9.70	8.50	9.10	9.75	(-) .05		
	小麥	每擔	5.00	4.70	4.85	5.00	(-) .15		
	菜油	每百斤	13.60	12.40	13.00	14.20	(-) 1.20		
(蕪湖調查)	麵粉	每袋	2.80	2.65	2.72	2.70	(+) .02		
	米	每擔	11.00	9.50	10.25	10.50	(+) .25		
	稻	每擔	4.50	4.00	4.25	4.25	平		
	棉花	每擔	34.00	32.00	33.00	31.00	(+) 2.00		
宣城	茶葉	每擔	90.00	50.00	70.00	80.00	(-) 10.00		
	小麥	每擔	6.50	6.00	6.25	7.25	(-) 1.00		
	晚米	每擔	13.80	12.50	13.15	13.00	(+) .15	因水患略漲	
	棉花	每擔							
九江	米	每擔							
	麵粉	每袋							
	紗	每件							
	桐油	每箱							
(宣城調查)	桐油	每擔							
	茶葉	每箱	15.00	8.00	11.50			本月出口均係紅茶綠茶尚未上市	
	茶葉	每件	27.00	20.00	23.50			產量不豐品質又劣銷路亦極感滯故	
	小麥	每擔						每件爲二百斤	
漢口	黃豆	每擔							

地名	品名	貨單量位	物價			與上月比較	漲落原因及市場關係情形	附註	
			最高	最低	平均				
沙市	棉花	每百斤	33.00	30.00	31.50	34.30	(-) 3.40	申市北跌而較力進胃又滯故疲	磅秤 同上
	小麥	每百斤	3.30	2.90	3.10	3.50	(-) .40		
	齊米	每百斤	5.30	5.30	5.30	5.10	(+) .20		
	麵粉	每袋	2.75	2.75	2.75	2.80	(-) .05		
宜昌	米	每擔							
	桐油	每擔							
	木耳	每擔							
長沙	穀	每擔	4.80	4.10	4.45	4.60	(-) .15	存底頗豐而銷路又滯故價跌	
	米	每擔	11.60	11.00	11.30	11.00	(+) .30		
	豌豆	每擔							
	棉花	每百斤	5.50	3.80	4.65	5.00	(-) .35	新貨湧到價落	
新浦	棉花	每百斤	204.00	198.00	201.00	200.00	(-) 5.00	銷路不暢價落	
	米	每擔	29.00	28.00	28.50				
	麵粉	每袋	2.80	2.70	2.75				
	小麥	每斗							
(新行調查)	灰	每斗							
	煤餅	每片							
南通	白米	每石	12.50	11.00	11.75				
	元麥	每石	4.50	4.00	4.25				

交通銀行分行所在地之物價



地名	品名	貨單單位	物價			與上月比較	漲落原因及市場關係情形	附註
			最高	最低	平均			
(隨行調查)	麵粉	每袋						
	米	每袋						
蘭 縣	穀	每百斤						
	火腿	每百斤						
(隨行調查)	桐油	每擔						
溫 州	上白米	每擔	5.40	5.25	5.33	平		
	麵粉	每袋	2.64	2.55	2.60	(+)	.02	
(隨行調查)	桐油	每百斤	34.00	31.00	32.50	(+)	3.25	
廈 門	上白米	每擔	8.20	8.00	8.10	(+)	.10	
	麵粉	每袋	2.72	2.64	2.68	(+)	.06	
(隨行調查)	黃豆	每擔	5.70	5.60	5.65	(-)	.07	
濟 南	大 米	每百斤	16.00	15.10	15.55	(+)	.30	
	麵粉	每袋	3.00	2.75	2.87	(-)	.13	
(魯行調查)	小 麥	每百斤	4.25	3.90	4.01	(-)	.66	
	生 米	每擔	5.80	5.60	5.40	(-)	.50	
青 島	棉花	每百斤	43.00	39.00	41.00	(-)	3.75	
	麵粉	每袋	2.60	2.30	2.45	(-)	.60	
	人 米	每百磅	8.60	7.60	7.80	(-)	.95	

本月存貨計二十二萬包青島及廣東各幫應在散買均無大宗交易以致市價疲落  
 本月存花計十一萬九千包係青島幫及濟南幫有收買餘均無大宗去留致市價疲落

地名	品名	貨單位	物價		價		與上月比較		漲落原因及市場關係情形	附註
			最高	最低	平均	上月平均數	增(+)或減(-)			
(急行調查)	棉花	每百斤	50.00	46.00	48.00	49.50	(-) 1.50	存貨缺乏銷路頗旺故市價以有變動之象 月初開盤後客票以價低略有收買市價有回漲之象		
	棉紗	每件	205.00	197.00	201.00	215.00	(-) 14.00			
	棉布	每件	250.00	245.00	247.50	247.00	(+) .50		全上	
(龍行調查)	麵粉	每包	2.60	2.50	2.55	2.60	(-) .05			
	棉布	每疋	8.50	7.50	8.00	8.00	平			
烟台	粉干	每包								
	花生果	每百斤	5.50	5.50	5.50	5.50	平			
	花生仁	每百斤	6.00	6.00	6.00	6.50	(-) .50			
(烟台調查)	麵粉	每百斤	15.50	15.50	15.50	14.00	(-) 1.50	南洋市市上漲故當地亦隨之前漲 存貨過多銷路不暢故價落		
	麵粉	每百斤	23.00	23.00	23.00	25.50	(-) 2.50			
	上海米	每百斤	7.70	7.60	7.70	7.70	平			
威海衛	麵粉	每袋	2.62	2.58	2.60	2.60	平			
	花生	每百斤	6.40	6.00	6.00	7.00	(-) 1.00		新和	
	麵粉	每袋	2.85	2.63	2.74	2.85	(-) .11		寶船牌	
大連	大米	每包	8.61	8.54	8.57	8.67	(-) .10			
	大豆	每百斤	4.60	3.64	4.12	4.89	(-) .77			
	稻米	每包	15.20	14.60	14.90	14.65	(+) .25			
唐山	麵粉	每袋	3.05	3.00	3.02	3.00	(+) .02			
	花生油	每百斤	16.00	14.80	15.40	15.40	平			
	西貢米	每包	14.50	14.50	14.50	15.00	(-) .50			
北平	麵粉	每袋	2.90	2.90	2.90	3.05	(-) .15			



地名	品名	貨單位	物		價		與上月比較		漲落原因及市場關係情形	附註
			最高	最低	平均	上月平均數	增(+)或減(-)			
	大互	每石	4.30	4.20	4.20				平地泉	
	清水稻	每包	11.40	11.20	11.30	11.10	(+) .20			
保定	小麥	每斗	.70	.68	.69	.70	(-) .01			
	棉花	每百斤	25.00	26.00	26.00	26.50	(-) .50			
(保行調查)	保安大米	每包	16.50	15.00	15.50	15.00	(+) .50			
	本地白麵	每百斤	7.10	6.80	7.00	7.20	(-) .20			
張家口	麵粉	每袋	3.10	3.05	3.07					
	羊毛	每百斤	24.00	24.00	24.00	27.00	(-) 3.00			
(張行調查)	駝毛	每百斤	43.00	43.00	43.00	43.00	平			
	狐皮	每張	12.00	12.00	12.00	13.00	(-) 1.00	銷路疲滯價落		
	白羔皮	每張	1.34	1.34	1.34	1.20	(+) .14			
綏遠	小麥	每擔	5.00	4.50	4.75	4.50	(+) .35	銀行收騰存多而入夏以來又無雨水故市價上漲		
	穀米	每袋	5.00	4.50	4.75	4.55	(+) .20	全	上	
(化行調查)	駝毛	每百斤	35.00	34.00	34.50	35.00	(-) .50	存貨無多騰主又不甚踴躍市價平平		
	羊絨	每百斤	30.00	28.00	29.00	27.50	(+) 1.50	全	上	
	本山狐	每張	7.00	6.00	6.50	6.50	平	全	上	
	白羔皮	每張	.90	.80	.85	.90	(-) .05	全	上	
包頭	麵粉	每袋	2.75	2.05	2.70	2.63	(+) .07	天久不雨早象已成故極價略漲		
	麥子	每擔	4.50	4.00	4.25	4.20	(+) .05	全	上	
	駝毛	每百斤	48.00	44.00	46.00	45.00	(+) 1.00	洋莊略動市價上漲		

地名	品名	貨單位	物價			與上月比較		漲落原因及市場關係情形	附註
			最高	最低	平均	上月平均數	增(+)或減(-)		
(包行調查)	羊毛	每百斤	31.90	25.00	28.00	25.90	(+) 3.00	洋莊時動市價上漲	
	狐皮	每張	10.00	4.00	7.00	6.00	(+) 1.00	全上	
	羔皮	每張	2.80	.60	1.70	1.40	(+) .30	全上	
停口	大米	每擔							
	洋麵	每袋							
	市布	每疋							
(糖行調查)	大荳	每擔							
	豆餅	每斤							
	粉麵	每袋	3.15	2.95	3.05	3.30	(-) .25		
孫家台	大布	每疋	2.90	2.70	2.80	2.80	平		
	大荳	每石	16.65	11.45	14.00	16.20	(-) 2.20	本月適值淡月以致有行無市故市價逐見疲軟	每疋三十六尺 每石三百四十斤
	豆餅	每片	1.60	1.30	1.45	1.65	(-) .20		每片四十五斤 每石三百八十斤
四平街	大米	每石	42.00	40.00	41.00	41.00	平		
	麵粉	每袋							
	大米	每斗							
(平行調查)	大荳	每斗							
	豆餅	每片							
哈爾濱	大荳	每市	1.02	.72	.81			本月受華北問題影響資金外流致市價疲軟不堪	
	小麥	每市	1.43	1.23	1.10			貨幣不振而江路米運又復稍滯不絕故市價下跌	
(哈行調查)	水糴米	每斗	4.80	4.60	4.65	4.55	(+) .10		

地名	品名	貨單位	物價			興上月比較		漲落原因及市場關係情形	附註
			最高	最低	平均	上月平均數	增(+)或減(-)		
長春 (長行調查)	麵粉	每袋	3.40	3.20	33.0	3.53	(-) .23		
	高糖	每擔	12.05	9.60	10.83				
黑龍江 (黑行調查)	大豆	每石							
	大米	每斗							
吉林 (吉行調查)	麵粉	每袋							
	高糖	每擔							
	大豆	每石							
	大米	每石							

—王克久—

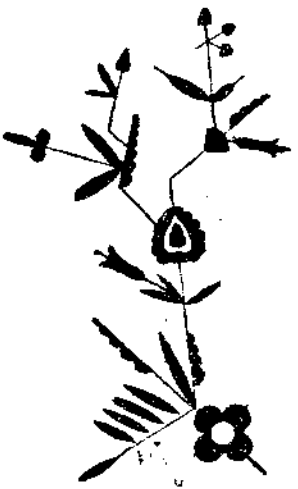

# 附錄

## 一年來總行各地匯價平均比較表

民國廿四年六月製

通地匯	幣交貨	每千元之平均匯價												六月份		
		6月	7月	8月	9月	10月	11月	12月	1月	2月	3月	4月	5月	6月	最高	最低
蘇州	銀元	50	50	50	50	50	80	1.00	1.00	1.00	1.00	1.00	52	87	1.00	50
常熟	銀元	1.00	1.00	1.00	1.00	1.00	1.50	2.00	2.00	1.50	1.50	1.00	1.00	1.37	1.50	1.00
太倉	銀元								1.20	1.53	1.50	1.50	1.00	1.37	1.50	1.00
無錫	銀元	50	50	50	50	50	80	1.00	1.00	1.00	1.00	52	87	1.00	50	
武進	銀元	50	50	50	50	50	80	1.00	1.00	1.00	1.00	52	87	1.00	50	
丹陽	銀元	57	60	57	60	52	80	1.37	1.50	1.50	1.50	87	1.25	1.50	50	
金壇	銀元		75	80	80	67	90	1.80	2.00	2.00	1.50	1.12	1.75	2.00	1.00	
鎮江	銀元	57	60	50	50	50	80	1.37	1.50	1.50	1.50	62	1.25	1.50	50	
南京	銀元	60	60	50	50	50	80	1.37	1.50	1.50	1.50	62	1.25	1.50	50	
蕪湖	現洋	57	50	22	25	60	2.50	4.00	3.75	2.00	2.00	1.87	1.00	1.00	1.00	
宣城	銀元		1.00	1.00	1.00	95	2.62	4.00	4.00	2.67	2.00	2.00	1.50	1.50	1.50	
九江	現洋	1.62	2.00	1.62	2.50	2.50	3.25	6.25	3.50	2.00	2.00	1.25	5.50	6.25	7.00	
漢口	現洋					62	4.50	8.50	3.25	1.33	25					
武昌	現洋								3.50	1.33	25					
沙市	現洋					2.37	4.50	8.75	3.50	2.00	25					
宜昌	現洋					2.37	4.50	8.75	3.50	2.00	25					

匯地點	當交貨幣	每千元之平均匯價												六月份		
		二 十 三 年 份												最高	最低	
		6月	7月	8月	9月	10月	11月	12月	1月	2月	3月	4月	5月	6月		
長沙	現洋	1.33	—	—	—	2.37	4.50	8.75	3.50	2.00	1.00	—	—	—	—	—
新浦	銀元	2.87	2.37	2.00	2.00	2.12	2.87	4.00	4.00	4.00	3.75	3.00	3.00	3.00	3.00	3.00
板浦	銀元	—	2.50	2.00	2.00	2.12	2.87	4.00	4.00	3.75	3.00	3.00	3.00	3.00	3.00	3.00
鹽城	銀元	2.12	2.00	1.52	1.57	1.95	2.87	3.50	3.50	3.50	3.00	2.25	2.37	2.50	2.50	2.00
東台	銀元	2.12	2.00	1.52	1.50	1.95	2.87	3.50	3.50	3.50	3.00	2.25	2.37	2.50	2.50	2.00
如皋	銀元	—	1.50	1.20	1.20	1.72	2.37	3.00	3.00	3.00	2.00	2.00	2.37	2.50	2.50	2.00
南通	銀元	1.00	1.00	1.00	1.00	1.15	1.50	2.12	2.50	2.50	—	2.00	2.00	2.87	2.50	2.00
泰興	銀元	—	—	—	—	1.42	2.37	3.00	3.00	3.00	3.00	2.00	2.00	2.37	2.50	2.00
黃橋	銀元	—	—	—	—	1.37	2.37	3.00	3.00	3.00	3.00	2.00	2.00	2.37	2.50	2.00
泰縣	銀元	2.12	2.00	1.52	1.50	1.57	2.37	3.00	3.00	3.00	3.00	2.00	2.00	2.37	2.50	2.00
溧潼	銀元	2.12	2.00	1.52	1.72	1.57	2.37	3.00	3.00	3.00	3.00	2.12	2.00	2.37	2.50	2.00
姜埭	銀元	—	2.00	1.52	1.72	1.72	2.37	3.00	3.00	3.00	3.00	2.00	2.00	2.37	2.50	2.00
揚州	銀元	1.00	1.00	1.00	1.00	1.00	1.50	2.00	2.00	2.00	2.00	1.50	1.25	1.37	1.50	1.00
高郵	銀元	—	2.00	1.52	1.52	1.57	2.37	3.00	3.00	3.00	3.00	2.00	2.00	2.37	2.50	2.00
寶應	銀元	—	—	—	—	—	—	3.50	3.50	3.50	3.50	2.12	2.00	2.37	2.50	2.00
淮安	銀元	2.12	2.25	2.00	2.00	1.95	2.87	3.50	3.50	3.50	3.50	3.00	2.25	2.37	2.50	2.00
清江浦	銀元	2.00	2.25	1.75	2.00	1.95	2.87	3.50	3.50	3.50	3.50	3.00	2.25	2.37	2.50	2.00
徐州	銀元	1.12	1.25	2.00	2.12	2.10	2.87	5.00	3.00	4.57	4.00	3.00	2.25	2.00	2.00	2.00
蚌埠	銀元	1.12	1.12	1.55	2.00	2.12	2.75	4.75	3.00	4.00	4.00	3.52	2.50	2.50	2.50	2.50

通地	當交貨	每千萬元之平均匯價												六月份		
		6月	7月	8月	9月	10月	11月	12月	1月	2月	3月	4月	5月	6月	最高	最低
開封	鈔票	1.00	1.00	62	87	1.37	6.37	10.25	8.75	4.67	2.50	—	2.00	3.75	4.00	3.00
鄭州	鈔票	1.00	1.00	62	87	1.37	6.37	13.25	11.50	8.67	3.00	—	2.00	3.75	4.00	3.00
陝州	鈔票						9.17	16.75	12.50	8.67	3.00	—	2.00	3.75	4.00	3.00
濟南	鈔票						10.16	17.75	13.25	9.67	3.00	—	25	—	—	—
西安	鈔票						9.50	18.00	12.50	9.00	3.75	—	—	—	—	—
杭州	銀元	55	55	45	60	65	1.25	1.75	2.00	1.67	1.50	1.50	1.25	1.00	1.00	1.00
紹興	銀元	1.12	95	75	90	1.05	1.60	2.17	2.50	2.17	2.00	1.75	1.50	1.50	1.50	1.50
餘姚	銀元	1.50	1.00	77	1.25	1.57	2.00	2.37	2.50	2.17	2.00	1.75	1.50	1.50	1.50	1.50
甯波	銀元	90	60	77	1.25	1.57	2.00	2.37	2.50	2.17	2.00	1.75	37	—	—	—
鎮海	銀元		1.00	1.00	1.50	1.37	2.00	2.37	2.50	2.17	2.00	1.75	1.25	1.00	1.00	1.00
定海	銀元	1.50	1.00	1.00	1.25	1.57	2.00	2.37	2.50	2.17	2.00	1.75	1.50	1.50	1.50	1.50
沈家門	銀元		1.50	1.00	1.25	1.57	2.00	2.37	2.50	2.17	2.00	1.75	1.50	1.50	1.50	1.50
蘭谿	銀元	2.12	1.50	1.50	2.00	2.00	2.50	2.75	3.00	3.00	3.00	3.00	3.00	3.00	3.00	3.00
溫州	銀元			2.25	2.00	1.00	2.37	4.00	3.25	3.00	3.00	2.00	2.37	1.75	3.50	—
廈門	銀元					2.00	5.50	9.00	8.00	6.00	5.00	6.25	15.50	6.75	8.00	5.00
福州	銀元						5.50	9.00	8.00	6.00	5.00	4.50	8.50	6.25	7.00	5.00
香港	銀元						50	2.00	2.00	2.00	2.00	2.00	2.00	2.00	2.00	2.00
廣州	銀元	2.00		2.00	2.00	2.00	2.00	2.00	2.00	2.00	2.00	2.00	2.00	2.00	2.00	2.00
濟南	銀元						4.50	12.50	8.75	2.67	1.25	1.00	25	2.75	3.00	2.00

通地	幣交貨	每千元之平均匯價												六月份最高	六月份最低	
		二月份	三月份	四月份	五月份	六月份	七月份	八月份	九月份	十月份	十一月份	十二月份	一月份			
匯點	地款幣	6月	7月	8月	9月	10月	11月	12月	1月	2月	3月	4月	5月	6月	6月	2.00
張莊	魯紗	2.00	2.00	2.00	2.00	1.37	5.12	12.60	9.25	3.50	1.75	1.62	1.25	3.25	3.50	2.50
青島	島紗	—	—	25	1.00	75	4.25	13.25	11.25	3.67	25	—	25	5.25	10.00	2.00
濰縣	紗票	1.00	1.37	1.75	1.00	1.37	4.75	13.25	11.75	4.33	1.12	1.00	62	5.75	10.50	2.50
龍口	紗票	1.87	1.00	1.12	1.00	1.00	6.50	22.75	16.00	24.67	4.40	10.50	19.00	15.75	18.00	15.00
煙台	煙紗	1.12	75	—	—	—	3.75	17.00	9.75	7.00	1.50	1.50	3.50	7.25	12.00	5.00
威海衛	紗票	1.12	1.00	1.00	1.00	1.00	3.75	19.25	12.00	7.00	1.50	3.00	6.00	8.00	12.00	6.00
大連	匯票市 合正紗	1.50	1.50	1.50	1.00	1.00	2.00	2.00	2.00	2.00	2.00	2.00	2.00	2.00	2.00	2.00
天津	津紗	—	—	—	—	50	7.25	13.75	8.25	2.67	—	25	1.75	8.00	10.00	6.00
唐山	津紗	2.00	2.00	1.50	1.37	2.87	7.20	14.75	9.75	4.67	1.50	1.25	2.50	9.00	11.00	7.00
北平	津紗	—	—	—	—	2.00	8.25	14.75	9.25	3.67	50	1.25	2.50	9.00	11.00	7.00
保定	津紗	2.00	2.00	1.50	1.37	2.87	7.50	14.75	9.75	4.07	1.60	1.25	2.50	9.00	11.00	7.00
石家莊	津紗	1.00	1.00	75	1.25	2.87	7.50	14.75	9.75	4.67	1.50	1.25	2.50	9.00	11.00	7.00
張家口	現洋	—	—	—	50	2.00	6.75	14.75	9.75	5.33	1.75	1.25	—	—	—	—
綏遠	現洋	—	—	—	25	1.25	5.25	14.75	9.75	5.33	1.75	1.25	—	—	—	—
包頭鎮	現洋	—	—	—	25	1.75	5.25	14.75	9.75	5.33	1.75	1.25	—	—	—	—
瀋陽	滿紗	1.00	1.50	2.00	2.00	2.00	2.00	2.00	2.00	2.00	2.00	2.00	2.00	2.00	2.00	2.00
營口	滿紗	1.00	1.50	2.00	2.00	2.00	2.00	2.00	2.00	2.00	2.00	2.00	2.00	2.00	2.00	2.00
孫家台	滿紗	1.00	1.50	2.00	2.00	2.00	2.00	2.00	2.00	2.00	2.00	2.00	2.00	2.00	2.00	2.00
四平街	滿紗	1.00	1.50	2.00	2.00	2.00	2.00	2.00	2.00	2.00	2.00	2.00	2.00	2.00	2.00	2.00

交通銀行 匯票 一年來總行各地匯價平均比較表

通匯地點	常交貨幣	每千元之平均匯價															
		6月	7月	8月	9月	10月	11月	12月	1月	2月	3月	4月	5月	6月	六月份最高	六月份最低	
汕頭	港幣	1.00	1.50	2.00	2.00	2.00	2.00	2.00	2.00	2.00	2.00	2.00	2.00	2.00	2.00	2.00	2.00
哈爾濱	港幣 港幣照市 合哈幣	2.00	2.00	2.00	2.00	2.00	2.00	2.00	2.00	2.00	2.00	2.00	2.00	2.00	2.00	2.00	2.00
長春	港幣照市 合哈幣	2.00	2.00	2.00	2.00	2.00	2.00	2.00	2.00	2.00	2.00	2.00	2.00	2.00	2.00	2.00	2.00
吉林	港幣照市 合哈幣	2.00	2.00	2.00	2.00	2.00	2.00	2.00	2.00	2.00	2.00	2.00	2.00	2.00	2.00	2.00	2.00
黑龍江	港幣照市 合哈幣	2.00	2.00	2.00	2.00	2.00	2.00	2.00	2.00	2.00	2.00	2.00	2.00	2.00	2.00	2.00	2.00

(註) (1)根據銀行匯水一覽表 (2)按每千元之匯水價格 (3)按幣單位元

——孫吳君——

### 現代經濟

#### 我國與列強國富之比較

據日人統計，中國與列強貧富程度，相差甚大，計平均中國每人富力，較美國相差六十倍以上，較英國相差五十餘倍，較日本相差十餘倍茲列表如下：

國別	國富總額(日金)	每人平均富力(日金)
美國	七六二,二五六,〇〇〇,〇〇〇	六,六〇七
英國	二二六,三二〇,〇〇〇,〇〇〇	五,二四七
法國	一〇三,五三〇,〇〇〇,〇〇〇	一,五四九
日本	一〇二,三四三,〇〇〇,〇〇〇	一,七三一
德國	七一,六八五,〇〇〇,〇〇〇	一,四四一
意大利	四四,七八六,〇〇〇,〇〇〇	一,一一七
中國	三八,二八九,〇〇〇,〇〇〇	一〇一



# 交通銀行分支行所在地匯價之調查

民國二十四年六月份

- (一) 本表係根據各行月報擇要編製
- (二) 交款貨幣除外國貨幣及鈔券外其現洋、銀元、大洋、銀幣、袁頭洋等皆就各地原來習慣名稱
- (三) 收款貨幣係以銀元為主若遇別種貨幣當另加註
- (四) 表列係信匯票匯即期匯價

分支行所在地	匯地點	交款幣別	匯款每千元當地交款數					匯價變動原因
			最高	最低	平均	上月平均	上年六月平均	
蘇州	上海	現洋	1,000.30	1,000.30	1,000.30	1,000.30	1,000.25	月報未列
	上海	銀元						
	蘇州	銀元						
	南京	銀元						
	揚州	銀元						
	杭州	銀元						
	天津	銀元						
	濟南	銀元						
	漢口	銀元						
	長沙	銀元						
無錫	上海	銀元	1,000.60	1,000.20	1,000.40		1,000.50	見銀錢業營業情況
	南京	銀元	1,001.00	1,000.60	1,000.80			
武進	上海	銀元	1,000.40	1,000.20	1,000.30	1,000.27		本月份無變動
	杭州	銀元						
蕪湖	蕪湖	銀元						

分支行所在地	匯往地點	交款幣別	匯款每千元常規				上月平均	上年六月平均	匯價變動原因
			最高	最低	平均	地交			
南京	上海	銀元						月報未到	
	杭州	銀元							
	漢口	銀元							
蘇州	天津	銀元						月報未到	
	東三省	銀元							
	上海	銀元	1,000.50	1,000.30	1,000.55	1,000.65	1,000.65		
無錫	南京	銀元	1,000.70	1,000.30	1,000.50	1,000.50	1,000.65	月報未到	
	漢口	銀元	1,000.70	1,000.40	1,000.55	1,000.00	1,000.65		
	天津	銀元	1,008.00	1,004.00	1,005.50	1,001.50	1,001.00		
湖州	東三省	銀元	1,003.00	1,002.00	1,002.50	1,002.50	1,005.50	月報未到	
	上海	銀元	1,001.50	1,001.00	1,001.25	1,001.25			
	漢口	銀元	1,003.00	1,002.00	1,002.50	1,002.50			
宣城	天津	銀元	1,004.00	1,003.00	1,003.50	1,003.50		月報未到	
	上海	銀元	996.50	994.00	995.70	994.22	997.50		
	南昌	銀元	1,001.50	999.00	1,000.00	999.75	998.12		
九江	漢口	銀元	1,012.00	1,004.00	1,007.00	1,004.50	1,001.00	月報未到	
	上海	銀元				998.25	999.87		
	漢口	銀元	1,001.00	997.00	999.00	1,002.25	1,002.25		
沙市	漢口	銀元	1,002.50	1,002.50	1,002.50	1,002.50	1,001.37	月報未到	
	上海	銀元							
	漢口	銀元							

滬匯因市況平淡匯價無上落  
漢匯市漢市銀根緊匯價日漲  
省匯上旬價高中旬掉款交易不多回跌

滿城匯價

中匯貼水係因申鈔步跌之故

月報未到

分支行所在地	匯地點	交款幣別	匯款每千元當					匯價變動原因
			最高	最低	平均	上月平均	上年六月平均	
昌	重慶	隨劃洋						
	沙市	袁頭洋						
長沙	上海	銀元	1,002.25	996.63	999.44	1,000.49	1,001.92	滬漢銀根收緊匯出其難匯價遂高
	漢口	銀元	1,009.37	1,000.25	1,004.81	1,001.43	1,000.82	
	上海	銀元	1,002.00	1,001.50				
	青島	銀元	1,008.00	1,002.00				
新浦	天津	銀元						因明華銀行倒閉中國實業停兌現洋缺乏銀根奇緊
	上海	銀元	1,000.80	1,000.60	1,000.70			
	錫鎮	銀元	1,001.00	1,000.80	1,000.90			
南通	東台	銀元						月報其漏項匯價
	上海	銀元						
	漢口	銀元						
如皋	九江	銀元						月報未到
	上海	中鈔						
漢口	上海	中鈔						月報其漏項匯價
	上海	銀元						
	上海	銀元						
揚州	上海	銀元	1,000.50	1,000.50	1,000.50	1,000.50	1,001.00	月報其漏項匯價
	上海	銀元	1,000.50	1,000.50	1,000.50	1,000.50	1,001.00	
	上海	銀元	1,000.50	1,000.50	1,000.50	1,000.50	1,001.00	
徐州	上海	銀元	1,008.00	1,005.00	1,006.50	1,001.50	1,000.50	月報其漏項匯價
	天津	銀元	1,002.00	1,001.00	1,001.50	1,000.25	1,000.50	
	濟南	銀元						

交通銀行在天津匯兌之匯率

第一號 第一號 第一號 第一號 第一號 第一號

分支行地	匯地	往點	交款幣別	匯款每千元當				地交款數		匯價變動原因
				最高	最低	平均	上月平均	上年六月平均		
蚌埠	南京	銀元								月報未到
	上海	銀元								
	天津	銀元								
開封	上海	銀元	1,001.50	1,000.00	1,000.75	1,001.75	1,003.50	因津市申匯高昂津匯價因之增高		
	漢口	銀元	1,009.00	1,004.00	1,006.50	1,002.75	1,003.25			
	天津	銀元	1,000.00	1,000.50	1,007.75	1,003.25	999.75			
	濟南	銀元	1,005.50	1,000.00	1,002.75	1,000.00	1,000.25			
	上海	銀元								
鄭州	漢口	銀元						月報未到		
	天津	銀元								
杭州	上海	銀元	1,002.50	998.50	1,000.25	1,000.38	1,000.40	月報未到		
	蘇州	銀元	1,001.75	998.50	1,000.05	1,000.45	999.95			
	寧波	兩劃洋	1,001.50	996.40	999.45	992.00	997.50			
	紹興	兩劃洋	1,001.60	999.00	1,000.25	996.70	1,001.02			
	上海	銀元								
定海	蘇州	銀元						月報未到		
	杭州	銀元								
	寧波	銀元								
	甯波	兩洋								
蘭州	上海	銀元					1,001.25	月報未到		
	杭州	銀元					1,000.85			

分支行所在地	匯地點	交款幣別	匯款每千元常				地交款數		匯價變動原因
			最高	最低	平均	上月平均	上月六月平均		
溫州	平	銀元							
	滬	銀元	1,000.30	1,000.00	1,000.25	1,000.25		見銀錢業營業情況	
廣州	漢	銀元	1,003.50	1,003.00	1,003.25			見銀錢業營業情況	
	香	銀元	1,431.60	1,386.00	1,408.50	1,412.00			
	上	銀元	1,000.25	997.00	998.63	987.75			
濟南	汕	銀元	1,002.50	998.50	1,000.50	994.00		見銀錢業營業情況	
	上	銀元	925.00	885.00	905.00	950.00			
青島	天	銀元	1,007.50	1,002.00	1,004.75	1,003.95	1,002.60	因市面不穩匯價皆漲落不定	
	上	銀元	1,002.30	1,000.00	1,001.15	1,000.15	1,000.95		
龍口	濟	銀元	1,002.20	994.60	998.10	1,002.25	990.05	本月份世本埠龍地名紗券一律通用運 用方便匯價平定	
	上	銀元	995.00	985.00	990.00	975.60			
	烟	銀元	999.00	995.00	997.00	978.00			
	天	銀元	1,002.00	992.00	997.00	976.25			
煙台	濟	銀元	1,000.00	992.00	996.00	976.25	1,003.55	人運匯水價低廉常來煙廣出由 烟文業匯是莊亦實出由要調款 地查處匯兌故道常正貼	
	上	銀元	997.00	989.00	993.06	1,000.90			
	天	銀元	1,505.50	994.40	990.48	1,002.59	1,001.15		
	青	銀元	997.50	994.50	995.84	997.67	1,002.20		
濟	銀元	990.55	994.50	995.91	998.22	1,002.40			

交通銀行分行所在地匯價之調查

交 行 通 信 交 通 銀 行 分 支 行 所 在 地 匯 價 之 調 查

分 支 行 所 在 地	匯 往 地 點	交 款 幣 別	匯 款 每 千 元 常 地 交 款 數				匯 價 變 動 原 因
			最 高	最 低	平 均	上 月 平 均	
歐 海 衛	上 海	銀 元	998.50	988.50	998.00	1,000.00	隨 烟 台 行 市 漲 落
	烟 台	銀 元	1,002.50	1,000.50	1,001.00	999.30	
大 連	上 海	大 洋	1,001.05	1,083.08	1,087.06	1,081.00	中 行 平 津 匯 本 鈔 一 概 免 數
	天 津	大 洋	1,001.70	1,083.58	1,087.64	1,081.11	
	烟 台	大 洋	1,001.95	1,083.51	1,087.73	1,081.15	
廣 州	上 海	銀 元	1,093.00	1,002.00		1,002.50	中 行 平 津 匯 本 鈔 一 概 免 數
	天 津	銀 元	1,001.50	1,000.00		1,001.25	
	魯 烟 島	銀 元	1,004.00	1,003.00		1,003.50	
	廣 州	銀 元	1,003.00	1,004.00		1,004.00	
北 平	上 海	銀 元	990.00	991.00	993.50	998.30	中 行 平 津 匯 本 鈔 一 概 免 數
	天 津	銀 元	991.00	1,001.00	1,001.00	991.00	
	南 京	銀 元	997.00	992.00	994.50	999.05	
	漢 口	銀 元	1,000.00	1,000.00	1,000.00	991.25	
	青 島	銀 元	1,001.00	1,000.00	1,001.50	1,001.50	
	張 家 口	銀 元	1,000.00	1,000.00	1,000.00	1,000.00	
	瀋 陽	銀 元	1,004.00	1,004.00	1,004.00	1,004.00	
保 定	天 津	現 洋	1,001.00	997.20	999.55	998.70	匯 價 因 時 局 關 係 變 動 甚 驟
	天 津	現 洋	1,000.90	999.20	999.55	999.40	
張 家 口	上 海	現 洋	1,008.00	1,003.50	1,005.00	1,005.00	匯 價 因 時 局 關 係 變 動 甚 驟
	天 津	現 洋	1,008.00	997.00	1,002.50	1,004.50	

分支行所在地	匯地點	交款幣別	匯款每千元當地交款數					匯價變動原因
			最高	最低	平均	上月平均	上年六月平均	
H	漢口	現洋	1,008.00	1,003.50	1,005.00	1,005.00		因綫包現洋耗水更鉅故預行對綫包交時之匯款不準匯水以謀減少綫包兩行現底
		現洋	1,000.00	1,000.00	1,000.00	1,000.00		
	天津	現洋	1,008.50	1,007.00	1,007.75	1,008.65	1,010.00	
		現洋	1,008.00	1,000.00	1,004.60	1,007.00		
歸綏	大同	現洋	1,004.00	1,001.00	1,002.50	1,006.00	1,007.00	見銀錢業營業狀況
		現洋	1,004.00	1,002.00	1,003.00	1,002.00	1,006.00	
	包頭	現洋	1,006.00	1,003.00	1,004.50	1,008.25	1,006.00	
包頭	天津	現洋	1,006.00	1,003.00	1,004.50	1,008.25	1,006.00	見銀錢業營業狀況
		現洋	1,006.00	1,003.00	1,004.50	1,008.25	1,006.00	
	漢口	現洋	1,006.00	1,003.00	1,004.50	1,008.25	1,006.00	
營口	天津	現洋	1,006.00	1,003.00	1,004.50	1,008.25	1,006.00	見銀錢業營業狀況
		現洋	1,006.00	1,003.00	1,004.50	1,008.25	1,006.00	
	龍黃	現洋	1,006.00	1,003.00	1,004.50	1,008.25	1,006.00	
孫家台	瀋陽	現洋	1,426.00	1,346.00	1,386.00			本月份匯價因海外銀價回縮大連申匯逐跌故匯價具疲(附註)孫行月報將匯價上月所報為銀元本月份報將鈔無從比較祇暫從開以後務望該行按照通函所訂填報辦法辦理
		現洋	1,426.00	1,346.00	1,386.00			
	龍黃	現洋	1,446.00	1,345.00	1,392.50			
		現洋	1,446.00	1,345.00	1,392.50			
	四平街	現洋	1,446.00	1,345.00	1,392.50			
洮南	天津	現洋	1,033.00			1,033.00	月報未到	
		現洋	1,031.00			1,031.00	月報未到	
	天津	現洋	1,031.00			1,031.00	月報漏填	

交通銀行分行所在地匯價之調查

交通銀行 交通銀行分支行所在地區之匯率

二十一年一月五號 第五十七號 一四〇

分支行所在地	匯往地點	交款幣別	匯款每千元常規			上月平均	交款數	匯價變動原因
			最高	最低	平均			
濟南	煙台	滿鈔						
	大連	滿鈔						
長春	上海	現洋				841.50		
	上海	滿鈔	1,405.00	1,315.00	1,365.00	1,366.50	1,037.00	
	上海	正鈔	1,151.00	1,078.00	1,114.50	1,115.15	982.50	
	天津	現洋				840.50	1,015.00	
	天津	滿鈔	1,413.00	1,325.00	1,369.00	1,367.00	1,033.50	
吉林	天津	正鈔	1,157.00	1,086.00	1,121.50	1,116.25	979.00	
	上海	滿鈔					1,034.00	
	天津	滿鈔					1,030.50	
黑龍江	上海	滿鈔						
	天津	滿鈔						

——孫曼君——

(註) 各行處月報書未經刊報或不依照規定格式報而不詳亦有匯水息率等項之調查其類始終闕如者幾佔三分之一

二致編製此表極感困難亦有所報匯價息率之貨幣種類前後互殊任意變換而不一律者於統計比較上尤無法

根據深盼各行處此表務必查照最近所報事項字不列號並預辦法認真調查詳細填報為要



# 交通銀行分支行所在地銀錢業存放息率之調查

是項息率，係依據各行處按月填報之月報書編輯，所載平均週息，係按照原報最高最低息率計算。(本刊以前各月息率，亦同)  
 編按：據收照全月逐日息率，平均列算，已由總行通函辦理，請希察洽。

中華民國二十四年六月份

地名	銀錢業別	貨幣種類	時期	存款			放款			利率	
				定期	平均週息	活存	定期	平均週息	活週	週息	週息
蘇州	銀元		六月份	一年	•00%	•60%	一年	1.08%	•30%		
			上年六月份								
	錢		六月份								
			上年六月份			月息4厘9.5扣			1.84%		
無錫	銀元		六月份	一年	•77%	•50%	一年	1.23%	1.25%		
			上年六月份								
	錢		六月份								
			上年六月份					•85%			
武進	銀元		六月份	一年	•80%	•42%	一年	1.17%	1.13%		
			上年六月份								
	錢		六月份								
			上年六月份								
蕪湖	銀元		六月份	一年	•72.5%	•40%	一年	1.20%	1.32%		
			上年六月份								
	錢		六月份								
			上年六月份							1.44%	

地名	銀錢業別	貨幣種類	時期	存款			放款		
				定期	平均	活	定期	平均	活
			期限	週息	週息	週息	週息	週息	
貴	銀元	銀元	六月份	一年	•75%	•38%	一年	1.35%	1.80%
			上年六月份						
城	銀元	銀元	六月份						
			上年六月份						
沙	銀元	銀元	六月份	一年	•88%	•45%	一年	1.14%	1.24%
			上年六月份						
市	銀元	銀元	六月份						
			上年六月份						
長	銀元	銀元	六月份	一年	•88%		一年	1.32%	
			上年六月份						
沙	銀元	銀元	六月份						
			上年六月份						
新	銀元	銀元	六月份	一年	•75%	•80%			
			上年六月份						
浦	銀元	銀元	六月份						
			上年六月份						
南	銀元	銀元	六月份	一年	•88%	•41%	一年	1.02%	1.08%
			上年六月份						
通	銀元	銀元	六月份						
			上年六月份						

地名	銀錢業別	貨幣種類	時期	存款		利率		欠款		利率	
				定期	平均週息	活	定期	平均週息	活	定期	平均週息
徐州	銀元	銀元	六月份	一年	•90%		•48%	一年	1.80%		1.12%
				上年六月份							
徐州	銀元	銀元	六月份								
				上年六月份							
關州	銀元	銀元	六月份	一年	同上月						
				上年六月份							
杭州	銀元	銀元	六月份	一年	•886%		•32%	一年	•95%		1.00%
				上年六月份							
杭州	銀元	銀元	六月份								
				上年六月份							
廣州	銀元	銀元	六月份	一年	•60%		•30%				•95%
				上年六月份							
澳門	銀元	銀元	六月份								
				上年六月份							

交通銀行分行所在地銀錢業存款利率之調查

地名	銀錢業別	貨幣種類	時期	存款			放款		
				定期	平均	活期	定期	平均	活期
				存款	利率	存款	利率	存款	利率
青島	銀元	銀元	六月份	一年	•75%	•36%	一年	1.08%	
			上年六月份	一年	•70%	•25%	一年	•90%	1.51%
龍口	銀元	銀元	六月份	一年	•65%	•15%	一年	•95%	1.35%
			上年六月份	一年	•65%	•21%	一年	•90%	
威海衛	銀元	銀元	六月份	一年	•70%	•27%	一年	•90%	
			上年六月份	一年	•70%	•40%	一年	•95%	•75%
張家口	銀元	銀元	六月份	一年	•95%	•25%	一年	1.20%	1.30%
			上年六月份	一年	•95%				
歸綏	銀元	銀元	六月份	一年	•75%	•25%	一年	1.08%	1.23%
			上年六月份	一年					
綏遠	銀元	銀元	六月份	一年					
			上年六月份	一年					

地名	銀錢類別	貨幣種類	時期	存款		利率		放款		利率	
				定期	活期	定期	活期	定期	活期	定期	活期
孫家	銀元	漢鈔	六月份	一年	平均	定期	平均	一年	平均	定期	平均
			上年六月份		70%		1.5%		1.00%		3.00%
和	錢	漢鈔	六月份								
			上年六月份								

第廿號

通信啓事(第五三號)

本號通信採登之稿除浙行葉良本君之一  
如何使我行存款增加的方法」一篇係六卷二  
號保留之稿酬金已經核發外茲將所有核定給  
酬之篇目刊列如次

- 漢行蔣星北君 六月份漢口各銀行漢鈔發行額之統計
- 陝行楊文彬君 陝州棉市的剪影
- 清行李金城君 談鹽
- 湘行唐啓均君 長沙之重要國貨工廠
- 張行周承周君 爲顧客設想

板處葉蔭坤君

活存利息速計法之擬議  
對於定放及甲乙存分戶帳簿改  
革之商榷

關行張季青君

在京行新屋落成典禮中  
之感想

錫行瞿德愚君

錫行原租行屋改建經過  
紀略

泰行許志伊君

記泰行同人星期聚餐會  
一席話

右列各篇投稿酬金均已分別另行函送嗣  
後仍希隨時投稿關於投稿格式並希查照第四  
十三號通信啓事辦理爲要

總行事務處啓 二四，七，卅一，

# 交通銀行總行訂閱各種雜誌目錄

期刊索引  
日報索引  
每週重要書報目錄索引  
國民政府公報  
司法公報  
財政公報  
時兆月報  
文學  
論語  
人間世  
社會半月刊  
文化建設  
青鶴  
中國實業  
國聞週報  
東方雜誌  
申報月刊  
時事類編  
新中華  
長城  
新亞細亞

中央公論 (日文)  
改造 (日文)  
新生活週刊  
太平洋  
民族  
時事月報  
海關進出口貿易統計月報  
統計月報  
物價統計月刊  
實業統計  
上海物價月報  
行政效率  
外交時報 (日文)  
國際週報  
邊事研究  
外交評論  
中國經濟  
經濟評論  
申時經濟情報  
東亞經濟研究 (日文)  
上海半月刊 (日文)

中外商業金融彙報  
 經濟學季刊  
 稅務公報  
 社會經濟月報  
 綢繆月刊  
 四川經濟月刊  
 銀行週報  
 中行月刊  
 中央銀行月報  
 交行通信  
 銀行研究 (日文)  
 金融知識 (日文)  
 大阪銀行通信錄 (日文)  
 銀行通信錄 (日文)  
 新語  
 興業郵乘  
 海光  
 錢業月報  
 銀行判例 (日文)  
 法令週刊  
 工商半月刊  
 國際貿易導報  
 國貨月刊  
 東洋貿易研究 (日文)  
 工商管理月刊

交 行 通 信  
 交通銀行總行訂閱各種雜誌目錄

商業月報  
 上海市水產經濟月刊  
 中國農村  
 水產  
 中國建設  
 道路月刊  
 交通雜誌  
 旅行雜誌  
 立信會計季刊  
 會計 (日文)  
 科學知識 (日文)  
 科學畫報 (日文)  
 China Weekly Review  
 Monthly Bulletin On Economic China  
 Monthly Bulletin Of Statistics  
 The Economist  
 Finance And Commerce  
 The Chinese Economic Journal  
 The Bankers Magazine  
 Bankers Monthly  
 The Bankers  
 Federal Reserve Bulletin  
 Weekly Market Review  
 Eastern Engineering And Commerce

# 交通銀行總行七月份新添圖書目錄

## 〇一〇 目錄學

中日文圖書總目(第一輯) 浙江省立圖書館

## 〇二〇 百科全書

The World Wide Illustrated Encyclopedia O. Ralph Taylor

## 三〇〇 社會科學

新中國 張湛德

## 三二〇 統計與年鑑

江蘇省鑑 趙如珩

## 三三〇 經濟學

戰時統制經濟論 陳綬孫譯  
經濟常識(第二集) 楊陰溥  
海光經濟論文集 宋春舫、蔡南橋  
近代歐洲經濟史 區克宜、章植

杭州市經濟調查

中國經濟誌(南京市)

中國經濟志(歙縣、休寧縣)

三三二一·一

## 銀行

廿四年全國銀行年鑑

中國銀行

三三三一·一二三三

## 行員或同仁錄

中央銀行同人錄

中央銀行

三三三一·四

## 貨幣

貨幣的購買力

金本基譯

中國幣制改造問題與有限銀本位制

劉振東

Silver And Prices In China

Ministry Of Indu  
strees

Silver At Work

Koh Tsung Fei

甘末爾貨幣論

李百強譯

三三三一·四八

## 匯兌



匯兌統制

劉望蘇譯

三三三二·七

信用

徵信問題與信用調查

王維因

三三三四

合作

全國合作事業討論會彙編

全國合作事業討論會辦事處

三三三六

財政

財政學原理

李權時

中華民國廿一年及廿二年兩會計

年度財政報告

財政部

三三三六·二

租稅

租稅各論

胡澤

三三三六·三

公債

公債庫券參攷大全

陸孝良

三三三八

實業

浙江平陽鑛業概況

建設委員會調查浙江經濟所

三三四二

中國成文法

交通銀行總行七月份新添圖書目錄

交通銀行總行七月份新添圖書目錄

中華民國法規彙編(廿三年)

立法院

三三四三

刑法

刑事訴訟法論

康煥棟、俞鍾駱

三三四五

民法

民事訴訟法論

陳久、康煥棟

三五二一

地方行政

廿三年度廣西省各縣普通歲出歲入概算書

廣西省政府

財政彙刊

天津市財政局

三五三·六一

公文程式

公文程式詳論

周定枚

三八〇

商業

The Commercial & Industrial & Commercial Credit Information Bureau

The Commercial & Industrial & Commercial Credit Information Bureau

三八九

度量衡

全國及各省市度量衡劃一程序彙刊

工商部

第七卷 第一號 總第五十七號

一四九

公用民用度量衡器具檢定方法 工商部  
度量衡器具製造法及改造法 工商部  
中外度量衡表 周錫三

四二二 字典

日本現代語辭典 葛祖蘭

四二五 文法

新式標點符號使用法 馬國英

五八〇 植物學

廣羣芳譜 清聖祖

六三〇 農業

中國農村崩潰原因的研究 徐正學

儲押水稻貸款報告書 寧屬農業救濟協會

農業信用 馮靜遠譯

六六七·六 油漆

油漆試驗報告 交通大學研究所

六五七 簿記

實用銀行簿配 謝霖

六五七·一 會計

交通會計 張心澂

各業會計制度 潘序倫

公司會計 潘序倫

政府會計 潘倫、王澹如

會計學 潘序倫

六五七·九 審計

審計學 張忠亮

九一〇 遊記

萍踪寄語 韜奮

九一二 中外地圖

中國新地圖 陳鐸

八〇〇 文學

文學百題 傅東華

# 交通銀行總行匯款郵程表

地點	往	信票	匯	飛	附
地點	往	日	數	日	數
南京	鎮江	一日			
鎮江	丹陽	一日			
丹陽	金壇	一日			
金壇	武進	一日			
武進	無錫	一日			
無錫	崑山	一日			
崑山	蘇州	一日			
蘇州	常熟	一日			
常熟	太倉	一日			
太倉	揚州	一日			
揚州	高郵	一日			
高郵	泰縣	一日			
泰縣	東台	一日			
東台	溱潼	一日			
溱潼	姜埭	一日			
姜埭	鹽城	一日			
鹽城	南通	一日			
南通	如皋	一日			

託新裕莊代解

快信不通

註

徐州	二日	
清江浦	三四日	
淮安	三日	
寶應	三四日	
新浦	三日	一日
板浦	四日	
蚌埠	二日	
松江	一日	
嘉興	一日	
杭州	二日	
湖州	二日	
紹興	二日	
寧波	一日	
鎮海	一日	
定海	二日	
餘姚	二日	
金華	二日	
蘭谿	二日	
溫州	三日	一日
福州	四日	一日

飛匯須在星期一三五  
匯出航空費四角二分

託典業銀行代解

託興業銀行代解

飛匯須在星期一四  
匯出之航空費四角二分

同 上

交通銀行總行匯款郵程表

第七卷 第一號 總第五十七號

一五二

交通銀行總行匯款程表

廈門	五日	一日	同	上
漳州	七日			
山頭	七日			
廣州	五七日	二日	飛匯須在星期一四 匯出航空費陸角七分	
香港	七日	三日	飛匯由廣州轉航空費七角	
蕪湖	二日			
宣城	三日			
九江	二日	一日	飛匯每日可匯航空費四角二分	
南昌	三日	二日	同	上
漢口	四日	二日	同	上
武昌	四日	二日	同	上
沙市	五日	二三日	一三五由漢起飛在滬亦須 一三五匯出航空費六角七分	
宜昌	七日	二三日	同	上
長沙	四日	二三日	飛匯由漢轉航空費四角二分	
天津	三日	二日	飛匯須在一三五匯出航空費四角二分	
北平	三日	二日	同	上
保定	四日			
唐山	四日	三日	飛匯由北平轉航空費四角二分	
石家莊	四日			
張家口	五日	四日	飛匯由北平轉航空費四角二分	
歸綏	五日			
包頭	六日	二日	快信不通飛匯不定期航空費九角二分	

第七卷 第一號 總第五十七號 一五二  
飛匯須在星期一三五  
匯出航空費四角三分

青島	三日	二日	
濰縣	四日		
濟南	二日		
棗莊	三日		
烟台	三五日		
威海衛	三五日		
龍口	三五日		
開封	二日	二日	
鄭州	二日	一日	每星期一由滬起飛航空費四角二分
陝州	三日		
西安	四日	二日	每星期一由滬起飛航空費六角七分
渭南	五日		
瀋陽	五七日		
四平街	五七日		
營口	五七日		
孫家台	五七日		
洮南	五七日		
大連	六七日		
哈爾濱	七八日		
吉林	七十日		
長春	七八日		
黑龍江	七十日		

注意 上列郵程日數係按普通情形對於匯出之日不計在內電匯匯款  
普通上午匯出者下午可到下午匯出者次日可到

中華民國廿四年拾月四日 收到