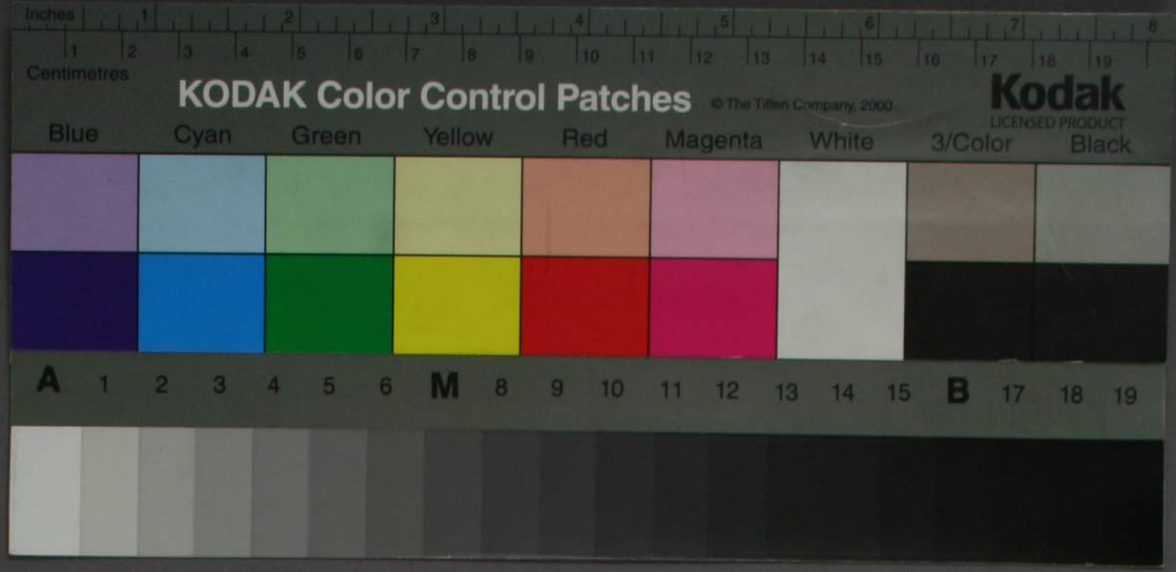
Centimetres
KODAK Color Control Patches
© The Tiffen Company, 2000
Kodak
LICENSED PRODUCT
Blue
Cyan
Green
Yellow
Red
Magenta
White
3/Color
Black

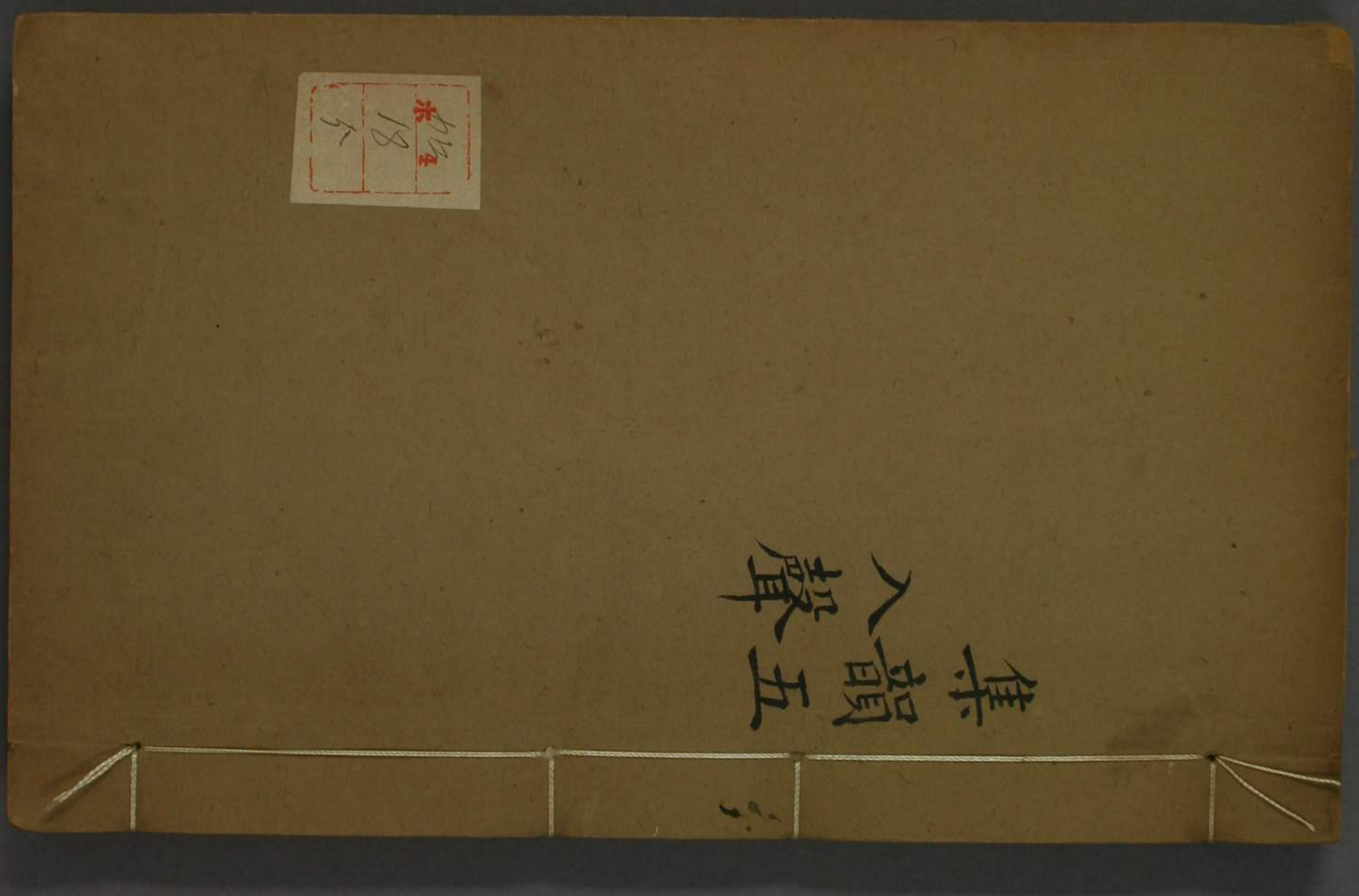
集古十種
五

水加4
18
公

東京 教授

集韻卷之九

翰林學士兼侍讀學士朝請大夫尚書吏部郎中集賢院學士判太常禮院騎都尉賜紫金魚袋臣丁度等奉

欽定

入聲上

屋第一 烏谷切 獨用

燭第三 朱欲切

質第五 職日切與術櫛通

櫛第七 側瑟切

沃第二 烏酷切 與燭通

覺第四 訖岳切 獨用

術第六 食律切

勿第八 文拂切 與迄通

支那所有物錢

迄第九 許訖切
沒第十一 莫勃切 與沒通
末第十三 莫葛切 與末通
鞨第十四 下八切 與鞨通
薛第十五 下瞎切 與薛通
屑第十六 先結切 與薛通
月第十 魚厥切 與沒通
曷第十二 何葛切 與末通

一〇屋屋臺 烏谷切說文居也从尸从丌所主也二曰屋形从至至所至也一曰具也籀从丁或作臺文十三
剭 訣也周制訣大臣適甸師謂之剭
渥 水聲
喔 雉聲
騹 墨刑 地名在南陽
劓 割鼻也
膟 膏腯也
腥 厚也周禮革欲其柔滑而腥脂之則

穀 古祿切說文續也百穀之總名一曰善也祿也一曰水名或从米文十三
殼 博雅殼辣夕也俗作豰非是
穀 木名說文楮也
豰 豆名
穀 皮也〇
穀 上聲
後麻穀 說文未練治纑也或作穀徐鉉以爲後非聲疑从復今按沃字韻有滊蓋从沃
穀 說文未詳
鷇 卯已乎切說文哀聲也文九
穀 說文燒瓦器
穀 說文餅籟也
穀 說文未詳
穀 說文羊出蜀北嶲山中犬首而馬尾
豰 豕聲
麥 麥也
穀 豕名一曰狐子〇
哭 空谷切說文从二犬从獄省
嚳 說文喜也一曰歡聲
臒 羹也
熇 火兒易若號
握 小兒一握鄭氏讀〇
喔 呼木切歐聲文十一
焯 火熱也引詩多將熇熇
熇 說文火兒
燤 說文犬屬胥以上黃胥以下黑食母猴一曰穀似狨

一曰豆莫或作豰 轉 說文轠所湊也古作轉 豰 雙玉 豰 足跗 晭 目動也或从谷 谷 說文泉出通川爲谷从水半见出於口一曰窮也又姓 哈 雜鳴或从角 瀎 水名在河内 鷇 布鷇鳥名或从隹通作穀 鷇 鷇鼆鼠名 狢 獸名山海經北嚻之山有獸狀如虎白身馬尾彘鬣名獨狢 鷇 器名受三斗 籔 籠也 厓 持也○ 穀 胡谷切說文細縛也文二十五 斛 說文十斗也或作斛 斛 通作鷇 說文盛觶巵一曰觶具一曰盡也 齰 齒聲 鶛 角聲 斛 大箱 斛 石蘚藥艸 鷇 濁酒 豰 菜名生水中 鷇 蟲名螻蛄也一曰蟷螂謂之螳 鷇 牡後足一曰足

附 籔 吳俗謂簍爲籔 瀎 水聲或作豰 擭 捕獸機檻也書杜乃擭徐邈請 豰 不也豉也 晭 目動也 焰 火皃 鷇 器名 豰 赤皃 豰 衣聲○卜 博木切說文灼剝龜也象灸龜之形一曰象龜北之從橫也古作卜亦姓 卜 又三个一 汁 水名 業 煩也 濮 說文水出東郡濮陽南入鉅野又州名亦姓 僕 彭僕蠻夷國名或作濮通作濮 轐 僕 說文車伏兔也引周禮加軫與轐焉或作僕 嫫 女字吕意娶蜀山氏女曰昌嫫 樸 樸屬叢生皃 樸 說文棗也 獏 山海經猰貐鉤南極之夷 蹼 鳧鴈足間相連著爲蹼或省 蹼 蹼 幅謂之纏或作襆幞 韄 絡髮謂之韄一曰牛絡頭 鳩 雉名黃色鳴自呼或从隹 鸏

烏鷰水鳥 撲 撲桃西域地名 鏷 鏷姑矢名 輼 輼蛷小蟲 鬚 騑鬚兒 騸

忽見也 鼹 博雅鼹鼠屬 醭 酒上白 撲 拭也 朴 木大者 ○

支撲扑笩莽剥 普木切說文小擊也或作撲扑笩莽剥文二十八 濼

水名春秋傳公會齊侯于濼

也 仆 僵也 朴 物氣丞白 醭 酒上白 黖黠 色暗一曰淺黑色或从卜 鶏

鳥名善占 譜 以言薇也 副 判也 僕 羣飛皃莊子蚤甚僕緣 撲 方言盡也

穙穮 艸生穊或从僕 妀 火烈也 則 美財也 樸 堅木也一曰木生密 蔮

擇也 朴 木皮 ○ 僕 朴 步木切給事者古从目文二十三 業

煩也 叟 叟行皃古作叜 暴 暴麛曝 日乾也或作暴麛曝 鷕

鳥名說文烏鷕也 瀑 縣水 黸 黸毛不理或作鷕 穙 禾生穊也 樸

木密也一曰樸棟小木或省 輼 輼蛷小蟲 轐 博雅車伏兔也 蚹 蚹蠃

蟲名蝸牛也 鰒 海魚名 暴 頸聯也 匐 匍匐也 ○ 木 莫卜切說文冒也冒地而生東方之行从中下象其根又姓文十九 朴 刀治桑也 沐 說文濯髮也一曰水名在青州又姓 霖 說文霖霖五粱輈 毳 思兌一曰好也 棷 說文車歷錄束交也引詩梁輈 鼙鞷轑 說文車軸束也或从車亦作轑 舽 小船謂之舽艘 鶩

鳥名說文鵝鳧也 鼨 豆其羽 蚹 蟲名爾雅蜓蚹蜦蠙也 蓩 毒艸 螫

㮈 州名說文牡荊也通作荾 棟 赤棟木名可爲車輞 楸 說文樸楸小木名 趜 趜趠走聲 棟 棟常木名 鹿速 說文鹿迹也 蝏蝏 蝏蝏小蟲或从虫 鯠 鯠穀死兒 痍 痍瘧寒病 獟 山名山海經東山之首曰獟鬼名 簌 篩也 鯠 鯠鏤也 蝏 蝏蝏風聲 曉 曉燥也 ○ 蔟 千木切說文行蠶蓐也文从艸束聲 棘 棘束也 ○ 蔟 小竹族 瘯瘯瘭皮膚病 磋 磋碌碡石地不平皃 蔡 蔡幢也 趜 趜趜小兒 簇 立待也 鏃 鏃鏑也 棘 短椽 ○ 鏃族 鉄 作木切說文未或省亦作鉄文十五 蹴 蹴蹴曲足皃 蟤 蟤蟤蟲集皃 嗾 嗾呼犬聲或从口 瘯 瘯瘭皮膚病 簇 蝮蟲頭上距 掇 方言鐲掇也 傶 邑名亦姓 莘 州木叢生或从木 鉔 姓也出彭城 ○ 族 奏 蔟 昨木切說文矢鋒也束之族族也一曰从𠂤从矢所以標衆衆矢之所集一曰聚也古作奏 鏤 鏤鏃温器 簇 魚名 箏 斂也或書作撦 戚 縣名在東海 ○ 襲 衣受也文从手 地 毅 都木切穀穀動物文十五 殺 殺掇 擊聲或从殳

㮈 州名說文牡荊也通作荾 棟 赤棟木名可爲車輞 楸 說文樸楸小木名 趜 趜趠走聲 棟 棟常木名 鹿速 說文鹿迹也 蝏蝏 蝏蝏小蟲或从虫 鯠 鯠穀死兒 痍 痍瘧寒病 獟 山名山海經東山之首曰獟鬼名 簌 篩也 鯠 鯠鏤也 蝏 蝏蝏風聲 曉 曉燥也 ○ 蔟 千木切說文行蠶蓐也文从艸束聲 棘 棘束也 ○ 蔟 小竹族 瘯瘯瘭皮膚病 磋 磋碌碡石地不平皃 蔡 蔡幢也 趜 趜趜小兒 簇 立待也 鏃 鏃鏑也 棘 短椽 ○ 鏃族 鉄 作木切說文未或省亦作鉄文十五 蹴 蹴蹴曲足皃 蟤 蟤蟤蟲集皃 嗾 嗾呼犬聲或从口 瘯 瘯瘭皮膚病 簇 蝮蟲頭上距 掇 方言鐲掇也 傶 邑名亦姓 莘 州木叢生或从木 鉔 姓也出彭城 ○ 族 奏 蔟 昨木切說文矢鋒也束之族族也一曰从𠂤从矢所以標衆衆矢之所集一曰聚也古作奏 鏤 鏤鏃温器 簇 魚名 箏 斂也或書作撦 戚 縣名在東海 ○ 襲 衣受也文从手 地 毅 都木切穀穀動物文十五 殺 殺掇 擊聲或从殳

涿流下滴一曰郡名 豚㞘博雅臀也或作㞘俗作启非是 豝⿰豖尾星名或从
尾 ⿱豖衣𧝑𧝑衣聲 啄味也 斀字林去陰刑 ⿵門豖水名 剢刀鉏也 ○禿
禿他谷切說文無髮也从人上象禾粟之形取其聲王育說倉頡出見禿人伏禾中因以制字未
知其審亦姓籀作禿文八 ⿰言禿詆誘狡猾也一曰相欺詆 ⿸疒禿首瘍 ⿰扌禿枚指也 鵚
⿰禿隹鵚鶖鳥名或从隹通作禿 ⿰亻蜀⿰亻蜀倲不寧 ○牘徒谷切說文書版也一曰樂器所以
節行文五十七 讀說文誦書也 讟⿸疒由說文痛怨也引春秋傳民無怨讟古作⿸疒由 黷
說文握持垢也引易再三黷通作瀆 ⿺辶賣說文媟⿺辶賣也徐鍇曰不以禮自近 嬻說文媟也
犢⿰牛蜀說文牛子也或从蜀 ⿰亻蜀短陋謂之⿰亻蜀倲 殰⿰月賣說文胎敗也古作⿰月賣通作

殰 殰外內敗 髑⿰蜀頁說文髑髏頂也或从頁 鑟外之匵 覿見也
匵說文匵也通作櫝 櫝木名一曰小棺 襡襩韜也或作襩 韥⿰賣皮
說文弓矢韥也今謂之胡鹿或从皮 韣韥弓衣或作韥 罜⿱罒賣罜麗小罟或作⿱罒賣
瀆竇說文溝也一曰江河淮濟為四瀆或作竇 隫⿰谷賣說文通溝也古作⿰谷賣 瓄
玉器一曰圭名 獨說文犬相得而鬭也羊為群犬為獨一曰老而無子曰獨 䴁䴁𪎭煑餅
纛羽幢俗作纛非是 薥薥落藥艸 騳⿰馬賣騳騳野馬一曰馬行皃 鸀
鸀鳿鳥名 涿涿鹿地名 噣畢星別名 ⿰乇頁說文顱也 ⿰羊蜀羊六尺謂之⿰羊蜀 儥見
動也 碡⿰石蜀磧碌碡田器或从蜀亦作磧 ⿰賣刂刀劅室 ⿰蜀犬⿰犬犬 狒獸名

如虎而豕驫古作獸狎通作獨 **斶** 抽也○一曰本也又姓 **瀡** 說文浚也一曰水也引春秋傳公會齊侯于瀡或从录 **盭** 說文齊魯間水也或从录 **咙** 笑也一曰烏聲 **琭** 玉皃老子琭琭如玉 **驢** 驟驢垢黑也或从录 **甈** 博雅飯甑甈甗也或作甈 **磟** 胡籙箭室或作轆轤 **篾** 說文竹高篋也或从录通作盞 **籙** 說文守山林吏也一曰林麓朋古从录 **轆** 說文車軸端轄也 **睩** 說文目謹也 **瞛** 曆瞛月明也 **覭** 笑視也 **燸** 煉也 **豕** **軱** **崩**

皴 皴瘢皮肉瘦惡也 **睩** 私聽也 **蜼** 守林蜼聽蟲名似蜥蜴出巍興居樹聞輒下齧人人必死復上樹爭聽聞人哭乃去 **娕** 顓頊之妻一曰隨從也 **敦** 擊也 **蹙** 吳王孫林子名 **摝** 掇 **摝** 掇也或从祿作掇 **趜** 趜趜起也 **趮** 趮趜趜走聲 **褫** 祭名 **輤** 車聲 **靇** 暴雨謂之靇 **醁** 酒名 **角** 獸不童也漢四皓有角里先生 **顑** 項也 **鱳** 說文魚有鱗得縣 **鱳鱳** 說文魚名出樂浪潘國或从鹿 **鏕** 釜名一曰鉏鏕縣名 **鹿** 从鹿从角 **轆** 轤轆井上車或从录 **轆轌** 博雅車軌道謂之轢轆一曰縱 **舯** 舟也 **谷** 谷籥匈奴王 **碌** 碌碡石也 **蹗** 行皃或作踩 **鹿** 說文行謹也 **逯** 說文行謹逯逯也 **鹿** 庾 **鹿** 說文獸也象頭角四足之形鳥鹿足

斛 辣也 **斠** 足斗也 **登** 豆名 **頒** 車頒 **觻** 粥名 **轂** 車轂古作轂 **斠** 說文福也一曰居官所給廩亦姓文八十八 **录** 說文木录录也又姓 **瀡** 說文齊魯間水也一曰本 **盭** 爾雅竭也或从水通作瀡 **樂** 說文樂也一曰樂器 **琭** 玉皃老子琭琭如玉 **驢** 驟驢垢黑也或从录 **甈** 博雅飯甑甈甗也 **磟** 胡籙箭室或作轆轤 **篾** 說文竹高篋也或从录通作盞 **籙** 說文守山林吏也一曰林麓朋古从录 **轆** 說文車軸端轄也 **睩** 說文目謹也 **瞛** 曆瞛月明也 **覭** 笑視也 **燸** 煉也

說文蝙蝠服翼也 蝠 革帶或作鞭 篾 竹實 鍑 釜大口者 鴟 馬名爾雅雅鶻鸇鷂鷻鴟鵰鷹如鵰短尾射之銜矢射人 踾 踾跋聚也 韄 車軸縛也 糞 瀆也 偪 偪陽國名在宋 楅 衡牛角 覆 倒也 審也 艑 艑艘大舟 藉 州名 筤 織具一曰竹名 穀 名 蓄 蘊 蓄 說文蓄也或作蘊 餵 食也 復 行故道也古作㣇 複 姓也 複 複 穴地以居或从土亦省通作復 諨 言備也 堛 由也 媟 女字○如擘文十七 蝮 芳六切說文虫也爾雅謂之蝰一曰虺博三十首大 覆 反也 輹 說文車軸縛也引易輿脫輹 蓩 州名說文盜庾也一曰旋 蓩 似菊 窶 山名 鬣 婦人首飾 窶 塿 說文地室也引詩陶窶陶穴或从土 畜

相比从上亦姓 驇 博雅驇馬也一曰野馬 騄 白騅名爾雅蜓蚞蜻蜓蠦一名蟋蛄 騱 獸皮有文皃或从文 樣 樣蓮州名 麉 州名鹿蹄也一曰麉葱 錄 錄錄 不自異 妯 爾雅動也 諜 博雅諜也 盞 蟲甲 綠 火爆米曰綠或从火 綠 綠綠鬼見也 騄 上飛皃 塶 地名梁有塶口城 椂 木名 膍 腹鳴也 臡 臡矮蜀人埋鹿臭而食之 慮 心開一曰心轉 孋 女字 蘬 塶菌州名地黃也 聽 耳鳴通作聯 廊 地名 櫳 櫳心柿名○ 福 方六切說文祐也文三十六 複 說文重衣也一曰褚衣 幅 編 畐 說文布帛廣也 腹 說文厚也一曰身中 複 說文重也 復 漢法除其賦役也通作復 蝠 蟲名 輻 或作緎亦省 輻 說文輪轑也

滿也 **覆** 州名通州也一名烏覆

複 重也一曰身中 **蕾** 藟 州名或作

腹 厚也 **副** 剖也或作 **○伏** 房六切說文伺

虙 說文虎兒古有虙犧氏亦姓 **艮** 說文治也从又卩卩事之節也 **服** 說文行故

肘腹 說文用也一曰車右騑所以舟旋从艮一曰事也古作肘或作 **憂复** 道也隸作夏 **復** 說文往來也亦州名 **富** 滿也 **癒瘦** 方言病也一曰勞復也

跋 屈手足伏地一曰行皃 **綠** 說文見鬼影兒 **紱韍韍** 說文車紱也或从韋亦作 **茯** 茯苓藥州 **蹳轏** 說文車笭間皮篋古者使奉玉以盛之或作 **韓軼** 車下縛也或从伏 **箙韇韇箙** 說文弩矢箙也周禮仲秋

蝮 蛇名廣三寸色如綬鼻有針一名反鼻大者百斤一曰蝮蝙蚖也 **鵬** 妖鳥也 **鰒** 海魚名 **犕** 用牛也 **馥** 香氣也 **馥** 穀名 **馺** 馬遥作服

鵬 博雅鵬鵌或作鷓 **鴞** 鵂鶹鳥名 **蜜** 蟨神蛇也二身同首六足四羽見則不雨 **富** 州名或作 **嫭** 女字 **趭** 趙趭小兒 **目** 吳六切說文人眼象形重童子也古作 **睦** 說文目順也一曰敬和也古作 **睦** 說文細也 **緆**

獻 矢箙或作韇箙 **楘** 機持繒者也 **楘服** 木名出崑崙山 **埶** 土壅可以博雅窟也或从土亦省 **埶** 伏地皃 **濮沃** 伏流

謚也古有魯繆公秦繆公亦姓 牧 說文養牛人也引詩牧人乃夢亦姓 坶 坶 說文南七十里地周書武王與紂戰于坶野或从每通作牧 艐 艐 舟名或从牧从冒 苜 苜蓿艸名 肭 病也 穆 敬也通 敷 嘿 楚人謂欺曰嘿柔 褕 衣縫 ○ 肅 敬貌 睦 目病 育 敬也通作穆 嘿 息六切說文持事振敬也从聿在冂上戰戰兢兢也一曰進疾也古作肅文二十九 夙 休早敬也从凩持事雖夕不休早敬者也隸作夙古作倀倀 宿 止也 湑 濕也 膆 膆 廣雅風也或从宿 艐 艐 博雅艐艐舟也 擩 擩 博雅擊也或从文 槭 木名一曰木茂皃 菹 苜蓿艸名 佩 佩 儛也

王 玉屋 鷑 不伸也 玉 玉工或作 璱 琢玉聲 璱 玉又姓 礵 廣雅礦也 鷫 鷫鸘 說文也五方神鳥也東方發明南方焦明西方鸘鵬北方幽昌中央鳳皇司馬相如說或从麥 翷 博雅飛也 騵 騵驥良馬也 鱄 魚名鮀母也一曰魚脂 蠕 蟲名爾雅蠕蝑長跽也 鏽 鐵鏃也 嘯 吹氣若歌 ○ 毳 毳氂 七六切蟲名說文尣毳諸也其鳴詹諸其皮毳毳其行尣尣尣或从苗亦作蠬文十三 蹴 蹙 說文蹋也或作蹙踧 蹙 說文蹋也 蹙 子六切迫也或作戚踖亦書作蹜文三十三 規 規規而柔 蹄 迫也 ○ 蹙 戚 蹈 蹈 顧 顧頷顑皃也 瀟 說文深清也 蹴 蹋也逐也或書作蹙 跋 跋跌 說文

行平易也引詩踧踧周道或省
歗 說文歗歗也或作嘯 从口从敫 嘯 說文木可為大車轅 从木从肅 之笛或从旦亦省 蠍 蟲名博雅蠍蝮蛸也 蝎 蟲名詹諸也 詠 樂懸鼓兒 撽 極擊也 歗 怒然也一曰悲兒 歗 說文怒然也引孟子曾西艴然一曰悲兒 嘯 爾雅終也 呶 歗也一曰無聲或省 愮 愮容忸怩也或从心 縮 縮也一曰縫文 褫 衣鮮明兒 撽 至也 膮 膮腳膞膏澤也或从从 膮 吳俗謂熬米為餌曰糕 簫 簫簫簫 廣雅簫謂之笛或从从 蠍 蟲名博雅蠍蝮蛸也 勦 截也 殲 勁也 感 博雅慙也 耴 蟲名詹諸也 詠 樂懸鼓兒 撽 就六切廣 歗 歗 嘯

四 叔 尗 掓 尗 竹 說文拾也汝南名收芋為叔或从寸从手古作尗竹第叔一曰字也 透 博雅驚也 儵 說文青黑繒發白色一曰儵儵羅褐毒也 鯈 魚名王鮪也小者曰鮛或不省 鯈 鮛 魚名王鮪也小者曰鮛或不省 滫 艸旱盡也 瀟 波也 儵 說文走也 儵 說文青黑繒發白色一曰儵儵羅褐毒也或作儵儵 翛 飛疾兒 倏 有庾竊字玄默 倏 光動兒 翛 引詩翛翛其羽 倏 昌六切說文善也引詩令終有俶一曰始也或作叔文十 俶 說文作始也一曰姓也 俶 說文作始也一曰姓也 琡 爾雅璋大八寸謂之琡 祝 說文樂木空也所以止音為節 祝 國名爾雅北至於祝粟 詶 說文詶也 鋊 銎斧也 淑 淑汩水兒 祝 之六切說文祭主贊詞者

从示从人口一曰从兒省引易
兒爲口爲一或从食文十三 **祊** 咕 說文呼雞重言之或作咮

鬻 粥 鬻 糜也或作粥鬻亦書作粥 **柷** 木空也擊以作樂一曰木名 **琡**
璋大八寸 **斶** 斶斶甲謙兒通作粥 **啾** 啾啾歎聲 **誸** 說也 **鷟** 鷟鳩鳥名○**勷**
孰熟鐕 神六切說文食飪也引易孰飪熟古作鐕文十九 **塾闠閽** 門側之堂謂之塾或作闠閽 **淑** 說文清湛也 **婌** 後宮女官通作淑 **塾** 石名 **璹**
琦 說文玉器也隸作琦 **琡** 爾雅璋大八寸謂之琡 **叔俶** 善也或从人通作淑
售 賣也 **琦壈** 堅也古文从舊 **祩** 而六切說文藏肉也○**肉** 象形俗作宍非是
衄肭 鼻出血也或从肉 **魚** 魚子初生曰魚 **朐** 月朔見東方 **泏**

淑泏 六切說文亂也一曰蹴水皃○**縮** 所也一曰牆經也文二十四 **茜** 說文禮祭
裸圭而灌鬯酒是爲茜象神歆之也一曰茜槱上塞也引春秋傳尒貢包茅不入王祭不供無以茜泲通作縮俗作 **揤** 說文蹴引也一曰抽也或書作竄 **蝜蠂** 蠙蝜蟲名或作蠂蝜蠙也
擻搜 擊也或作搜 **摵** 方言到也 **謏** 小也禮足以謏聞徐邈讀 **謏**
起也 **蹜宿** 足迫也或省通作縮 **趚** 趨趚傴僂也 **颼** 寒風 **翛翛** 鳥飛
或省 **槭** 博雅皃櫪也 **數** 數數迫促意 **嗽** 笑皃 **欶** 吮也 **鷞** 鳥名 **槭**
槭蠶行木皃 **騷** 馬名 **瀟** 滀瀟水皃○ **琟** 初六切等齊也文十三 **踖踧**
娖 齊謹也或作踧娖 **蠶** 虫一曰直皃 **閱** 衆在門中或書作閱 **戾**

屐屐行皃 踅小濕也 豚豆 淈羽齊皃 硈小石皃 趯直皃 伐憂也或讀易俄嗟若吉 ○緘絫緵側六切聚文也或作絫緵文五 埱塞也 磩礎謂之磩 竺天竺西域國名亦姓 筑不垂者箝箝也亦姓文十三 ○竹張六切說文冬生艸也象形說文以竹曲五弦之樂也从竹从巩巩持之也 篤或作篾 筑艸名說文藕也古作筑或省 築艸名筑也或以木 箏以手築物 掫拾也 ○蓄穜痛皃 ○蓄勅六切說文積也或作穜通作畜文二十一 畜蓄說文田畜也引淮南子玄田爲畜魯郊禮畜或从田从玄茲益也 豕說文豕絆足行豕从豕繫二足 苗艸名蓧也 蓧艸名惡菜也 傚色儥起皃一曰傚佩不舒也 杕

杕獸痛兒 滀滯也 鄃地名在晉亦姓 竹篇竹艸名以冬藍蒸食之 蓄艸名出梁州 蠢長直皃 搐牽制也 躅足也 瘃車答皃 ○蓄幅起也 嫡媚也 瘃腹痛 ○逐行六切說文迫也文十八 妯嫡方言 柚杼柚織也亦通作軸 軸說文持輪也 舳今關西兄弟婦相呼爲妯娌或作嫡 舳說文艫也漢律名船長爲舳艫一曰舟尾 碡礌碡田器 蓫蓫蒻艸名馬尾也 筑郭璞說 蚰蜒蟲名方言北鄙謂馬蚿大者曰馬蚰或作蜒 蚿名漢有筑陽縣在南陽或从水 餗餅也 鯈魚名爾雅鯈是鯈體似鱣尾如鱮魚 杻土塊之疾 狃心腹病有 ○六力竹切說文易之數陰變於六正於八从入从八文三十

六 濕 器也 岦 嶷 州名說文菌岦地蕈生田中籀从三岦 垄 說文土堄垄垄也一曰垄 陸 隰 說文高平地籀作陸亦姓 淦 凝雨也 淫 澤名 翏 飂 翏 翏 長風聲或从風 瘳 病也 稑 穋 說文疾孰也引詩黍稷種稑後種先孰謂之稑或从翏 娃 女字 篗 竹名 薩 蔮薩州名或从稑 蔮 蔮蓼一曰衆蔬也或作蓼 勎 說文并力也或作勃 戮 僇 謬 謬 翍 說文殺也古作僇謬或从寸 陸 翹足也 摎 引也 駾 驚駃良馬 鵴 雛 州名說文蠆鵝也或从隹亦書作鵻 鮭 山海經魚名羽在魚下而蛇尾 蛙 海蛤負厚而有文通作陸 賁 賁渾地名 ○ 肭

女六切說文䏚而月見東方謂之縮朒文十八 恧 忸 聰 恥 聒 說文慙也或作忸聰 朏 胾 肉 衄 說文鼻出血也或从鼻 泏 泥也 眒 視也 衃 博雅刺也 蚡 蟲名蚰蜒也北燕謂之蚡蜫 莊 鹿豆 剚 創也 趾 行也 狃 獸名 拘 摍拘不申○育 毓 余六切說文養子使作善也引虞書教育子或从每亦姓文三十七 獞 生也一曰獠 獠 謙早皃 矐 博雅塋也一曰日明 喔 咿 說文音聲喔喔然或作咿 遠 行也 昱 說文明轉也 煜 煒 說文燿也或从育 錥 鎢錥温器 惰 心動也 鸉 鸉 粥 糲 鸉 鸉 鸉 鸉 說文粥糲也或作粥糲鸉鸉病又姓 賣 說文衒也通作鸉粥 綃 說文帛青經縹緯一曰育陽染也 楈 楈 覆欄也或从艸 雚 說文艸也引詩食鸉及雚

弁 沔 弘 辭 辟 幔 蓄

菁說文艸也 蕕艸名榮也張衡曰異荂蓲蕕 𢍰說文兩手盛也 蛸伏蛸蟬蛻 淯說文水出弘農盧氏山東南入沔一曰出酈山西 塾闟閪夾門堂或作闟 儥說文賣也鄭康成曰買也通作粥 昱明也書昱日乙丑劉昌宗讀 儵疾皃莊子能儵然乎 堉肥墝謂之堉 𣢞驚辭 䘻車闌幔也 黬黑虎 ○圞囿于六切苑也一曰禽獸曰囿籀从田中四木文七 痏病也 唷吐聲 鴥疾飛皃 蓄蘁艸名籀作蘁 ○畜蓄嘼許六切養也或从茲古作嘼文二十一 慉說文起也引詩能不我慉一曰驕也 嫸說文媚也一曰石也 鄐說文晉邢侯邑亦姓 䀳低視也 稸褚也 蓫苗艸名羊蹄也或作苗通作蓫 傗傗佩

蓄 木 蓄 儥 脊 膂 匊 鑄 趨 蠬

不申 蓄蓄蓄冬菜或从木从蓄 蓫蓫薚艸名馬尾也 蹜足蹜也 稸 畜田火種也 勖勉也 訹讓訹聞香皃 儥動也 ○籟鞠鞫𥶄丘六切說文酒母也或作鞠鞠麴麴䴵文十六 𥷚曲脊 鄐地名 𥶄趨 博雅𥶄窮謹敬也或作趜 蝌蟲名廣雅蛩蟺也一曰蝌蝛蟧也 鰫魚名鰫也或作𧓷 騸馬躍謂之騸 蘜蘜蘪華青黃色 垢曲厓外也 ○匊掬居六切說文在手曰匊或从手文六十四 臼說文叉手也 閧開也 𨈏𨈏躬也通作鞠 𢍰說文兩手盛也 踘踏也 趜說文窮也一曰趜趨足不伸 鞠鞠鞠說文蹋鞠也或作鞠鞫 蝌蟲名說文蝌鼁詹諸以脰鳴者亦姓 鞠鞠鞠鞠鞠諊說文

窮理罪人也或省亦作竄鞫詢告讀書用法曰告禮告于甸人通作鞠竄竄說文窮也或从穴通作竄 餿廣雅飤也今之秋華菊或作蘜通作鞠菊說文日精也似秋華或省亦作蘜 鞠菊艸名大蘭也葉細華紅紫色 鞠蘜艸名

阮坭泥水歷外也或作埿泥 跽足謂之跽 鬍鬚亂也或省 梱木名柏槨也或作格 鞫山高皃 鴄木名說文鳥名尸鳩或从匊 鴄雀說文鳥也或从隹 狗獸名黃鼫也 鮈鰿說文魚名出樂浪潘國一曰鮈魚出江東有兩乳或作鯞 梂木實 鼫雀說文穀中蟲也 陱養也盈也通作鞠 棘艸名爾雅椒榓醜棘棘蕫子聚生成房皃郭璞說 裘

垢在陶下 爪 鼫 鴄

垢不淨也 惲謹慎也 梱輿食器一曰土畢 淯水文通作涓 徇谷名在上艾 爪扤也 婟女名 騹駒馬曲脊或省 陱養也盈也通作鞠 鞠駒渠竹切說文馬曲脊也或省文十七 匊 鞠趨趨偃僂也 鞠鞫蹋鞠也或从毛 鴄谷名 踘踏也 鴄鳩鳥名雎鳩也 鴄雛鳥名鳴鳩也或省亦从隹 鮈字林魚有兩乳 蜠蟲名詹諸也 棘艸名爾雅椒榓醜棘棘蕫子聚生成房皃郭璞說 裘 拱廣雅法也 菉乙六切說文有章也或作綠或通作郁文四十八 穢穢黍稷盛皃或省通作薁 郁地名說文右扶風郁夷也亦姓 鄭姓也 澳說文隈厓也其內曰澳其外曰

圂 熱也或从日古作炕烓 **𤎫** 說文四方土可居也或从皀古作垏埸通作奧 **燠** **𤎫** **𤎫** 悲也 **𢧐** **𢧐** 或作黓 **𢧐** 或作𢧐 **𢧐** 木名椮李也 **𢧐** 育蠶器也 **𢧐** 所畛域 **𢧐** 博雅吐也 **𢧐** 山海經泰室之山有木名椮葉如梨而赤理服者不妬 **𢧐** 玉也 **𢧐** 少也 **𢧐** 面黃皃 **𢧐** 謾 謾誕閒言皃 **𢧐** 魚名 **𢧐** 室巾 **𢧐** 諰 諰菊切 **𢧐** 齊

也文 **𢧐** 仕六切聚齒皃文三 **𢧐** 齒齦生 **𢧐** 歃 歃也 **𢧐** 治樸之名爾雅角謂之 **𢧐** 或从石 **𢧐** 目膜也 **𢧐** 馬鳴腹謂之 **𢧐** 一曰馬行徐疾也 **𢧐** 名魚 **𢧐** 天 地名山海經軒轅國有諸天之野 **𢧐** 漉米箕 **𢧐** 水鳥或从天 **𢧐** 縕未練 **𢧐** 鳥名山鵲也 **𢧐** 胡沃切鳥 **𢧐** 名說文鴻鵠也或从隹文十五 **𢧐** 說文鳥之白也 **𢧐** 鳥白脰 **𢧐** 說文澤皃 **𢧐** 說文高至也从隹上欲出口引易夫乾乾厓然 **𢧐** 治象齒令白也通作鵠 **𢧐** 高皁謂之頷 **𢧐** 門聲謂之閭 **𢧐** 小羊 **𢧐** 邑名在韓 **𢧐**

石聲

牛白色 濯 水聲 嚳 玉名○熇 呼酷切說文火熱也引詩多將熇熇文十二 嚗 說文食辛嚗伊尹曰酸而不嚗 臞 或作濼 歔 氣出皃 嘹 火田種也 蠖 蟲毒或从蚰 豰 小豚聲 滆 大雨○酷 枯沃切說文酒厚味也一曰甚也文十二 焅 說文旱气也 砡 碌砡石皃 稻 廣雅熟也 嚳 說文急告之甚也 告 闕帝高辛之號亦通作嚳 嵩 山皃 靠 相違也 悎 怖也 告 吏休假也漢書告歸之田孟康讀 陪 大阜 拮 打也○告誥 姑沃切告也易初筮 牿 說文牛馬牢也引周書今惟牿牛馬 梏 說文手械也 祜 博雅謝也一曰告祭 郃 國名在濟陰周文王子所

封 陼 說文大阜也一曰古扶風鄠有陼阜 鵠 雚 博雅鵠鵠鵠也一說小鳥射之難中古者畫於射質以宁之爲雋一曰鵠澤縣名在西河郡或从隹 齪 齒聲 靠 相連也或書作靠 嵩 山皃 嗀 喉嗀咽也 穬 禾皮一曰地名或作蒿苦○ 玃 雚 吾沃切牛白色或从崔文五 灌 灼也 崔 山名小石皃或从石○ 礉 逮沃切爾雅蘸領謂之礉文四 爆 牛名 雚 鳥鸛水鳥也或从人隹○ 僕 濟沃切說文給事者也古从臣文十四 業 說文瀆業也从丵从廾徐鉉曰瀆讀爲煩瀆之瀆丵象多也兩手奉之是煩瀆 鏷 鏷鎛矢名通作僕 鞣 車伏兔也 蠗 蟲名蛇也爾雅蠗蝮蜪郭璞讀蠗小蟲 蝮 蟲毒似蝮郭璞讀 跑

思古重刊

博雅跗也 **鼆** 雨水日乾也 **鞄** 鞄莞柔革工 **鷃** 鷃鳥名 **媄** 女媄昌意妻 **暴**

楣 門樞橫木 **艐** 南楚謂小船曰艐艐 **蝞** 甲从虫亦省文十日乾也 **媢** 妬也 **○瀇** 蘇篤切博雅瀇瀇雨也文二 **瞂** 新衣聲 **○傶** 租毒切邑名亦姓文八 **見** 突前見也 **媌** 好也 **葍** 州名 **繫** 糯米一斛舂爲九斗曰繫或省 **鉥** 姓也 **褷** 衣鮮兒 **捍** 收早熟黍曰捍 **○篤** 都毒切說文馬行頓遲文十七 **竺** 厚也 **簐** 說文察也一曰目痛或省亦作督 **督** 說文新衣聲 **褥** 衣躬也 **褫** 說文厚也或作縫或从篤从督 **褧** 說文一曰背縫 **盭** 艘舌 **薅** 州名韓詩薄萹茠也

或省 **殺** 說文椎斀物也 **㱿** 落石也 **焯** 明也 **㱿** 斸名○ **壽** 昌酎徒汙切說文厚也害人之艸往往而生从中从毒古从刀畜文二十一 **妯** 動也或作 **儔** 薅 **○琱** 蚌蛈蟲名 **蜩** 蜩蛈蟲名或从甲 **蝳** 蟲名說文水蟲也或省 **蠓** 羽葆幢或从巾 **碡** 行不上田器或省 **磄** 碌碡 **疇** 篇玷也或省 **蹖** 道也進也 **遭** 雨兒 **苗** 州名 **郮** 鄉名在高陵 **徜** 徜徉行兒 **惆** 悵也 **○傿** 奴沃切憧也 **秃** 髮傿檀文八 **㨗** 捻也 **褥** 小兒衣 **耨** 田治艸也或从禾 **嗕** 嗕居左地名奴別種名 **㲋** 禾皮 **怒** 飢兒 **○僨** 地篤切買也文一 **○蕈** 四沃切蕈卫州名蓑荷也或作獨文四 **砲** 聲也 **鞄**

柔革工 ○ 磟 盧督切磟琢田具文二聲也文一

三○ 燭 朱欲切說文炬燎火燭也亦姓文二十二 屬 說文連也一曰足也俗作属非是 囑 說文託辭也 噣 噣鴝鳥名 孎 說文謹也 歌歜 吹氣也或作歜 矚 視之甚也 趣 說文行皃 纑纚 襟綴帶謂之纑或省 韣 衣 鸐 鸐雛鳴 鳥名似鴨而大赤目紺觜或从隹 蠾 蠾蠋蟲名似蠶 蠾 蟲名方言蠐螬謂之蠾 腞 狼臆中膏 灟 博雅灟灟恭也 襩 長襦一曰短衣 馬 馬後左足白 斀 擊也 ○ 束 揀 輸玉切說文縛也亦姓或从手文五 倏 倏倏動皃 棟

呂 蛸 鎢 抵

木名 唋 吸也吮也 ○ 觸 巢 樞玉切說文犬出走皃亦書作獟 歜 說文盛气怒也 臅 狼臆中膏 劚 說文相易物俱等爲劚 鄐 關人名吕氏春秋齊有顏鄐 鸐 殊玉切說文葵中蠶也从虫上目象蜀頭形中象其身蛸蛸者蜀或作蠋亦从屬蜀亦地名文二十二 屬 附也類也俗作属非是 斀 擊也 玁 菜名 韣 弓衣或从革 襩 襩襩 說文短衣也或作襩襩 鸐 鳥名山鳥也似烏而小穴乳出西方郭璞說 斀 擊鼓也 傴 傴倏動皃 鐲 鎢錪温器 櫡 木名大葉似柳而赤 鐲 鋤也 擉 刺取龜鼈 孎

女字蔓蔓州名趯跳也○贖袖蜀切說文貿也文四 戮梁四公子名 績長糯韉也○辱慶辰儒欲切說文恥也从寸在辰下失耕時於封畺上戮之也辰者農之時也故房星爲田候也亦姓古作慶或省文十六 蓐蓐說文陳艸復生也一曰蔟也籀从艸 褥藉也 縟說文繁采色也 溽說文溼暑也 嫛懈惰也 辱曯辱憐也一曰羌別種 黷黑垢 鄏說文河南縣直城門宮陌地也引春秋傳成王定鼎于郟鄏 斀斀博雅戟其子謂之戮或作斀 塚牛馬所蹈處○槈槈粟須玉切說文嘉穀實也孔子曰槈之爲言續也籀作巙隸作粟 耗耗博雅毳毛也或作氂 剩細切也 涑

水名在河東一曰浣也 玉西戎國名亦姓 朏狼顧中膏 鏍金也○促戚一曰飾也 辣胅弗辣炙筋或从肉 鼿鼿鼠小鼠 狻犬也 數細也毛長曰庶人不數罟 取取慮縣名在臨淮 庳博雅舍也 棶博雅齊謹也 娕婧娕 趣趨玉切說文迫也或作戚文十六 趨趣趨 趣趨也或作趣趨 諫博雅促也 趚趚小步也 足疋縱玉切說文人之足也在下古作疋文三 啶啶訾以言求媚也○續贖松玉切說文連也古作贖文八 蕢艸名說文詩言采其蕢 俗社說文習也古作仕 鞠鞠博雅履也或作鞠 蠆蠆蠭也○韄韄浦玉切牛首名 玃玃獼玃屬或省文五 玃鼠名○幭

禊纘纘 逢玉切怕也一曰棠削幅也或从衣从糸亦省文四 ○瘃寂 珠玉切説文中寒腫瘶也或从录文十四 斲鐲 説文斫也或从金 欘 説文斫也齊謂之錡鎒一曰斤柄性自曲一曰木枝上曲 攉 博雅執也 孎 嫡孎女謹順兒 豕彡 豕絆足行也莊子攉鬻於江徐邀讀 鄱 縣名 躅 行謹兒 瀆 目汁

趜 小步○ 棟 丑玉切説文短椶也一曰木名文八 粽 樅粽損米也 趜 赴趜小皃 亍 説文步止行也从反彳 豕彡 豕絆足行或作豕 塚 牛馬所蹄處

蠲蠪 艸名博雅羊蠲蠲芃也或省○ 躅躅 厨玉切説文蹢躅也或从屬从逐文六 蠋 蠋蟲蠋蟲名 踧 走也○ 躅躅 龍玉切説文金色也一曰釆也記也文二

睩 目無光 籙 箴也一曰籍也 敦 扑聲 諒 説文笑視也 親 諒

逯 博雅逯逯衆也一曰行兒也亦姓 踧 行兒一曰恭也 趜 説文權趜也 嫊 説文隨從也 緑 説文帛青黄色也或从帛 碌 石青色 淥 水清一曰水名 騄 騄耳馬名 腄 脂也 鯥 魚名 菉 艸名 蘇 酥酪酒名又姓 醁 醽醁

説文王芻也引詩隶竹猗猗或从緑 禄 禄禄形皃爲禮也陸德明説 睩 謹視心從○ 欲 俞玉切説文貪也文一四 慾 情所好也 谷 峪 爾雅水注谿曰谷或从山 豁 黑皃 浴 説文洒身也或書作衴 鋊 説文可以鉤鼎銅 骼 車枕謂之骼或从育 狢 説文獨狢獸也一曰豕毛長尾 鴿 鵪雌

鳥名說文鴟鴞也古者鴟鴞不踰泲或作鵄鵚文日旦出皃一曰旭旭驕蹇皃文八 昷 說文勉也引周書昷哉夫子 頊 說文頭頊頊謹皃一曰顓頊帝高陽之號 朐 朐衍戎名在北地 顱 顱也或作髖 琦 朽玉四 圁 豐 說文骫曲也隸作豐 圁 曲 曲凸 區玉切說文象器曲受物之形亦姓隸作曲古作凸文十 苗 笛 說文蔈薄也或作苗亦从竹通作曲 鯈 魚名有兩乳 迾 行聲 蚰 蟲名引也 匩 匝也 咄 鞫問謂之咄 揙 揙髮髮皃 臼 拘玉切說文手也文二十五 拳 兩手同械 拘 拘 說文戟持也 擢攫 說文爪持也或作攫 鼻 說文鼠鼻蠢蠢 耳 耳 說文主聽也 聶 曲角 縴 攘臂纏 鼻 說文約也 鎢 鑿 鐵柬物也古作鼿 鼻 說文舉食者或作梮 縈 素 說文素屬隸作素 權 椷 蹻 山行所乘以鐵 爪 爪 說文丮也从反巳 鳶 鳥名 圻 水厓外 爪 爪 說文持也 梮 樂實 局 局 衢六切說文促也从口在尺下復局之一曰博所以行棊象形徐鍇曰人之無涯者惟口故口在尺下則為局博局外有垠堮周限也文十 跼 蹐跼不伸也 耦 耦 博雅耦耕也 梮 博雅曲道梮梮也通作局 駒 馬立不常謂之騊 宧 不敢伸也 髽 髽髮皃 鯛 魚名 屐 行促追也 侷 侷促小皃 王 玉 虞欲切說文石之美有五德潤澤以温仁之方也鰓理自外可以知中義之方也其聲舒揚專

以遠聞智之方也不橈而折勇之方也銳廉而不技
絜之方也象三玉之連一其貫也隸加點者作玉文
十一 **獄** 說文确也二犬所以守也古从口 **瑀** 璀 鸜鵒鳥名或从隹通作玉 **砡** 字林齊也 **趸** 行不正 **蚗** 蟣蚗蟲名 **頊** 人腦頖 ○ **侳** 女足切愁惋也文二 **嫮** 又 **嬾** 也 ○ **嵩** 仕足切速也文二 **騶** 驌騶野馬 ○ **數** 所錄切汲水疾也莊子數如泆湯文 ○ **娖** 姺嫾 **嫾** 束也亦作嫾文五 **踖** 齒齊也 **盭** 一 **匚** 甫玉切受物器也 ○ **匧** 籀作匧文三 **彳** 足下齊 ○ **娼** 某玉切妬也文一 **四** ○ **覺** **慤** 訖岳切說文寤也古作慤慤文三十五 **瞉** 目明也 **角** 說文獸角也象形亦姓 **觻** 東方之音一曰樂器通作角 **斄** 博雅揚搉都凡也 **埱** 獄也 **榷** 說文水上橫木所以渡者 **悎** 驚也 **曉** 目動 **搉** 博雅揚搉都凡也 **埱** 獄也 **榷** 說文水上橫木所以渡者 **悎** 驚也 **曉** 目動 **斄** 說文平斗斛也 **梏** 爾雅直也通作較覺 **較** 說文車騎上曲銅也或作較 **偯** 關人名漢有李偯 **玨** 說文二玉相合為一珏或从斅 **斄** 馬行疾也 **騔** 馬白顙 **皎** 器名 **駮** 雜也一曰獸名如馬一角鋸牙 **顲** 明也和 **覺** 去目睛也史記乃瞉其目 **殼** 盡也史記不殼於此 **學** 木名關中謂楮為穀 ○ **吒** 黑角切吒暴恚呼兒 **謞** 謞謞崇讒

椅也通作角 **榷** 說文榷引春秋傳刻桓宮之榷或作構 **筲** 竹櫌也 **搉** 博雅揚搉都凡也 **埱** 獄也 **榷** 說文水上橫木所以渡者 **悎** 驚也 **曉** 目動 **斄** 說文平斗斛也 **梏** 爾雅直也通作較覺 **較** 說文車騎上曲銅也或作較 **偯** 關人名漢有李偯 **玨** 說文二玉相合為一珏或从斅 **斄** 馬行疾也 **騔** 馬白顙 **皎** 器名 **駮** 雜也一曰獸名如馬一角鋸牙 **顲** 明也和 **覺** 去目睛也史記乃瞉其目 **殼** 盡也史記不殼於此 **學** 木名關中謂楮為穀 ○ **吒** 黑角切吒暴恚呼兒 **謞** 謞謞崇讒 文十八 **殼** **殼** **殼** 說文歐兒引春秋傳君將殼之或从欠亦省

悬也 醁 廣雅酢也 滆濕 滆濕瀑水沸湧皃或作濕濕 轂 急也 鬻 鳥白肥澤皃 豹哮 豕聲或作哮 嘻 恍樂也易家人嘻嘻 歗 乾而撓減皃或作濕濕 轂 急也 鬻 鳥白也 穀 獸名爾雅貔白狐其子穀 殼 火克角切說文从素也文三十三 敲 出者欲上擊下也一曰敲頭也 殼 殼 卯孚也一曰物之孚甲或从出从皮 敲 說文擊也 摧 說文敲擊也或从支 確碻 堅也或作磽碻 墝 土多大石也 磽 墝墎學 爾雅山多石也 磽磬確 說文石聲也一曰擊 肯 幬帳之象 磬 盛觶器 皵 燬也乾也 燉 博雅曝也 榷

桔 木名似也有實如柚或作桔 催 姓也 崔 崔然心志高也 鶉 直角切 鷷 治也 門 鬩也 齰 治齒也 ○ 斆學 轄覺切說文覺悟也从教从门门尚矇也臼聲 鷷 說文雚鷷山鵲知木事鳥也或从隹一曰鷷鳩 鶉 說文鳥白肥澤皃 鷷 小說文鳥白肥澤皃引詩白鳥鷷鷷 鷷 乾也 鷷 說文夏鳩無水曰鷷一曰水自渭出爲鷷或从學作塆 磽 說文石聲 塆學 說文山多大石也或作塆 確 說文石堅也 告 牛謁也 燥 燥也 塆 燥也 ○ 渥 乙角切說文濕水皃 媄 博雅好也一曰媄容也 偓 說文佺也 嚚 誇聲 噳 說文雜聲

也一曰喔咿強笑也齷齪齷齪迫也一曰小皃或从足腛脂豊也握𡎵

說文搤持也古作𡎵劅𪑾博雅刑也或作𪑾楃說文木帳也幄𧞣屋

幬也或从衣亦作屋𧢳說文調弓也篛說文小籟也葯白芷其葉謂之葯

葹艸名蒻也韓愨也鷽學雤鷽鳩小鳩也或作學雤𩣡說文

馬行徐而疾也一曰馬腹下聲約䂐束也或作䂐嗌笑也韄縛也一曰刀靶中韋

鱟魚名𩪛碎脂也篧竹名○嶽岳𡶳𡴳逆角切說文東岱南靃西

華北恒中泰室王者之所以巡狩所至古作岳𡶳𡴳或書作獄𡶳文十八顎頟說文面前岳岳

也隸作頟樂說文五聲八音總名象鼓鞞木虡也亦姓𢫵抨也觷礐治角也或

从石鸑𪇞說文鸑鷟鳳屬神鳥也引春秋國語周之興也鸑鷟鳴於岐山江中有鸑鷟似鳧而

大赤目或从隹騅馬白頟犨𤛓說文白牛也或作𤛓礉磽山多小石也或

作磽鑵齊人謂大椎曰鑵○剝𠛍剛北角切說文裂也从录录刻割也或从卜

亦作剛或書作扐文三十櫟櫟犖雜色駁說文獸如馬鋸牙食虎豹駮𩦸說文

馬色或从复㬥木落陰疎也爾雅毗劉㬥樂郭璞說𣀣皰𦢊暴墳起也或

从勺从肉亦省箹𥮽𢻶說文手足指節鳴也或作𥮽𢻶通作的肑豕腴趵从足

擊也𩩓骨耑爆𤏤爇也一曰火聲或从𤏤𣀦㩧𤿴擊也或从手从勺

嚗㖃怒聲或作㖃懪懪懪悶也鸔水鳥爾雅鵅鳥鸔似鶂而短頸䳭

甲戌重刊

小字六十一集音入聲九

鳥名爾雅鴽鳩雉黃色自呼也 **磔** 石聲也 **暴** 聲○**璞** 卜匹角切玉素也二 **樸** 說文木素也 **朴** 說文木皮也 **烞** 烞燁竹火聲 **墣** 土說文堁也 **暴** 或从卜 **釙** 金鈚 **撮** 攷技扑攴 博雅擊也或作攷撲技扑亦省 **暴** 大呼自勉也 **鞄** 柔革工 **颱** 颱颱衆多皃 **蹼** 蛇屬 **樸** 特牛 **曝** 曓聲也莊子曓然放杖而笑或从暴 **爆** 爆爚熬也或从暴 **膮** 皮破起 **砆** 砆碔石文 **曝** 目暗也 **髆** 骨箭也 ○**雹** 雷 **雹** 鴽名 **骷** 骨鏃 **撲** 撲撲說文挨也或不省 **攫** 攫博雅擊也或作攫 **曝** 石聲 **爆** 火裂 **砲** 小瓜 **則** 美財 **矧** 矧況晚切說文雨冰也 **矧** 爾雅奔星古作雷文四十五 **矧** 爲矧或作一曰及破或

暴 曓 說文大呼自勉也或作暴 **曓** 博雅跑趵也一曰蹙之也 **窕** 窕砲 砆石文 **爆** 牛名即犎胜起狀如橐駝郭璞說作彼 **穀** 說文小豚也或作穀 **爆** 鮑 說文海魚一說乍洩明藥烹有七空者良 **皎** **砲** 說文小瓜也或作砲 **駁** 博雅獸名馬形牛尾一角或作駮 **砲** 歎暴乾撓也 **薜** 器破裂也周禮髺貍服謂服獸薜暴劉昌宗讀 **服** 啼呼也漢書諱服謝罪 **爆** **爆** 燋也或从暴 **鞄** 說文柔革工也引周禮柔皮之工鮑氏鞄即鮑也 **鐲** 鉇頸謂之鐲或省 **瀑** 瀑瀑水沸聲或从暴 **爆** 爆槃唐衛仗名 **澆** 水激也

忘忘 肺 以 藉

颮 颮颮物自空墮皃 ○ 邊 墨角切邊邊悶也一曰速也通作藐文十五 貌 說文美也或从貌 擾 擊也 皃貌 容也或作貌 眊 目少精也一曰耗眊思也一曰目不明 睪 思皃一曰毛濡 藐 艸名 眇 眊眊思也或从睪 瞀 低目謹視也說文茂艸也或从貌 眗 美目一曰目深 勗 勤也 鞶 輣束 ○ 朔 色角切說文月一日始蘇也一曰北方也亦姓古書作肺文二十九 數數 爾雅疾也古作數 欶嗽嗹 說文吮也或作嗽嗹嗽 稍槊鎙 長矛或作槊槊亦从金 搠 博雅塗也 箾 飯帚或省 溎 大風雨皃 削 說文从竿擊人也引虞書樂曰箾韶 娕 婠也 箾 說文人臂皃引周禮輸欲其掣 掣 說文牽也 槊 緘也或書作縴 涮 瀏

溯 溯濯潘也或从朔 前 薦藉藥艸 梢 槊虜縣名在臨淮 槊 木名一曰柵也 鎟 鏁 淅 潩淅水聲 ○ 娕 嫘婕妤 孎孎 測角切說文謹也一曰善也或作嫘婕孎孎文二十八 齪 齷齪 促 齪齪迫也或作踧齪促 擉箉揀揗 刺取鱉蜃也或作箉揀揗 箾 作餅具 筘筘 奪帶或作筘 磠硾 磠礫盤石或作硾 盌 杯也 琓 博雅齊也 鍥鍟 鋤也諺曰欲得穀馬耳齊思鞚說或从足 錎 闕人名王莽時有廉斯錎 足踅 行也 灼 灼柵名也 趵 足齊皃 餗 鼎實 ○ 捉 側角切說文搤也 蔟蔟 藥艸博雅蔟蔌蓌附子也或从 斮 斬也 蘸蘸 藥艸博雅蘸蔌 十六 簪簉 算也或作簉

禾从米 **燋** 灼龜也 **糙** 說文早取穀也一曰生穫曰糙熟穫曰稈或作穮 **穮**

稻下種麥 **擉** 刺也莊子擉鼿於江 **鏃** 矢鏑也 **笏** 帶也 **汐** 井一有水

一無○ **淀** 仕角切說文濡也文二十四 **瀱瀱** 說文水小聲也隸从爵一曰環瀱漆

所鄂水一無水 **汐** 瀱汐井一有水一無水 **槀濘** 山夏有水冬無水曰槀或不省 **齺** 博雅齒相近皃

齺也一曰 **揕** 指撥 **揳箝** 刺也或作指撥箝 **鋻** 足鈐 **驁** 鳥名說文驁驁也或从隹 **篧** 篧之罩

犆 說文叢生艸也象犆嶽相並出也 **嵩** 明也詩鉤膺濯濯沈重讀 **朔** 說文角長皃 **鞠** 博雅

遨 速也或从邊 **濯** 明也詩鉤膺濯濯沈重讀 **朔** 說文角長皃 **鞠** 博雅

履也 **啅** 衆聲 **磔** 碌磔地不平一曰石也 **數** 促也周禮數目短脰李軌讀○

斲劗劃劉斬 竹角切說文斫也徐鉉曰臿斫也斤以斲之或从刋畫亦从斤或作劃 **劉** 殺文五十四 **斲** 水名在臨湘 **斸** 說文斫也一曰擊也 **斵** 沿玉也 **蹴** 跳也 **襐** 短衣 **鐲** 小缸 **焯** 小熱 **斸椓劉** 說文擊也一曰擿也周書刖劓斸黥或作椓古作劉 **敠椓殘殺** 說文擊也一曰擿也或从手从戈从殳 **卓** 說文高也亦姓古作帰 **稺踔** 說文特止也徐鍇曰特止卓立也或作踔 **倬** 詩倬彼雲漢 **騅** 驒騱馬行不前皃 **踔** 明皃也 **晫** 明皃也 **踔** 博雅遠也 **趠** 疾走也 **諔** 博雅責也誤也 **啅** 衆口皃 **啄噣** 說文鳥食也或作噣 **鵫** 鳥名爾雅雜雉鵫雉 **豵豝豟** 龍尾

一曰東方星名或从犬亦作豦通作豚 博雅臀也上谷有涿縣 涿旦 說文流一曰肥也 涿 關人名晉有韓涿 闕 山闕水出焉 ○ 逴趠 敕角切說文遠也一曰蹇也或从走文十八 踔 博雅跳踔無常也 戳 刺也一曰戳枝痛至也 踔 明也 踔 博雅蹇也 籍擉 以叉刺泥中搏取龜鼈之屬鄭衆說或作擉 稾 特止也一曰水名 鯞 魚名 罩籗劉箄 捕魚器或作籗劉箄 鵴 雉名 卓 高也 聲 擊也 倬 著大也 ○ 濁 直角切說文水出齊郡嬀山東入鉅定文二十八

躅 迹也 濯 說文引也一曰拔也 戳 春也築也 躍 直好也 鐲 說文鉦也軍法司馬執鐲 攉 蘊攉藥艸或作攉 懋 心不安也 鸐 鳥名爾雅鸐山鳥似鳥而小 鸐翟鵙鶉 鸐雉鳥名爾雅鸐山雉或作翟鵙 獑 犬猛噬 蠗 說文黑屬一曰小麋 涿漯 地名一曰澤名或作漯 瀆 數躅 躅躅行不進也 躅 濡甚也 躍 博雅好也 籗 竹名 灌 大雨 擢 梢擢木直上皃 櫂 鋤也 玃 獸名似鹿白尾 ○ 搦 調弓也或不省 溺 沒也莊子大浸稽天而不溺或作泺 蒻 蒲可作履豆也 ○ 犖 力角切說文駁牛也一曰地名在宋文十二 犖

啅嚓辯捷也 **罃** 石相叩謂之罃 **爍樂** 爆爍葉踕見或省 **樂** 水名在齊魯間

躒礫 逴躒超絶也或从石通作礫 **碌** 碌磉石地不平也通作礫 **韃鞳** 韃鞳聲

皮堅也或作鞳 **犗** 白牛

五〇質 職日切說文以物相贅一曰朴也 **鐕** 鐵堪成也正形也亦國名文二十七

噴譖 說文野人之言或从言 **憤** 博雅憤脾藥也可治止也 **膹** 金瘍通作質

劕 劕劑券也長曰劕短曰劑通作質 **眣** 爾雅大也一曰明也 **桎** 說文足械也 **櫍** 說文柱柮也 **礩** 說文柱下石 **侄** 博雅擊也 **覕眣** 視也或从目 **郅** 說文北地郁郅縣一曰至也亦姓 **騭** 說文牡馬也一曰陟也定也 **蛭** 蟲名說文蠽也一曰水蛭

恨 很也 **蹟** 踣也 **閫** 門閾謂之閫 **瓚** 閤人名後漢有劉瓚 **濜** 息寒切 **顯** 馬名 **鉦** 縣名 **摯** 姓也 **轠** 車前重 **嬪** 女字 **〇失** 式質切說文縱也文三

文訶也或作嘖文四 **妶** 女不謹也 **塡** 鳥聲 **〇實窴宷** 食質切說文富也从宀从貫貫貨貝也古作窴宷文四 **溢** 米二十四分升之一也一曰滿手爲溢儀禮一溢米劉昌宗說

〇日曰 入質切說文實也太陽之精不虧从口一象形唐武后作日文十六 **苶** 州名

昵暱 親也或作暱 **窒** 說文到也 **駉駟** 說文驛傳也或作駟 **翍** 說文日日舟飾 **劒** 鈍也 **袒** 說文日日所裳衣 **帖帕** 枕巾或从日 **舶** 說文近也 **恤** 憂也 **黜** 黑也

或从刃 ㄋ 率繂 朔律切說文捕鳥畢也象絲罔上下其竿柄也一曰領也從也自也古作繂通作衛文十九 繂衛 說文將衛也古作衛 橾 木名 遳 說文先道也 帥帨 說文佩巾也或作帥 膟 腸間脂或作帥 喻 飲也史記楚先有熊喻是爲蚡冒 褼 衣也褐謂之褼 膟 聲也 蟀 蟀蟀蟲名 恙恩 息七切說文詳盡也古作恩文十八 糮 聲也 傱傰 爾雅聲也或从傰 蔡膝膆 說文脛頭丌也或作膝亦从膆 藤蔥 牛藤藥艸或作蔥 蟋 蟋蟀蟲 褼 博雅祁祐褼褼也 榯 木名可爲杖 傱 傰循 四關中謂四數爲四 馬肆 放馬也 窸 從穴出也 ㄑ 戚悉切說

文陽之正也从一微陰从中衰出也文十四 滴而下古作 蔕或作檄 漆沫 說文水出右扶風杜陵岐山東入渭一曰入洛亦姓或作沫 榯 說文木可爲杖 蓁茉 艸名似蘇或作茉 蓁 說文齊地也 鶺 說文鳥也 叱 聲也莊子叱者吸者徐邈讀 鯚魦 魚名或从七 ㄖ 聖即 子悉切疾也書朕堲讀說一曰燒土也禮夏后氏堲周一曰燭燼或省文十七 汔 灑也 抶擸 摘也或作擸 屮蚔 蟲名方言蜻其螅者謂之小或从虫 椰 椰栗木名 蟙 鼠蟙蟲名 蝍蛆似蝗而大 穊 稃穊禾重生 噴 吸噴言多也 窯 窯宅鼠在穴中聲 注 涼賤也 唧 啾唧衆聲 ㄑ 疾艹鍥

疾 昨悉切說文病也古作㽕女从心亦聲書作嫉 抶 拭也 楔 爾雅關謂之楔一名枰 蒺 蒺藜藥艸 蛭 蛭蟄蟲名似蝗食蛇腦或書作瘵通作蒺 誽 語速一曰毒也 嗾 嘬疾聲也 趌 走遽也 銕 銕鐓鐵擿○必 壁吉切說文分也文四十八 華 箕屬 畢 畢罼 說文田罔也从華象畢形微也一曰貫牲體木或省亦从囟畢一曰終也又國名亦姓 斃 說文斃盡也 餥 餥饠餅屬或从麥 齎 說文齎賚也 齎 說文齎送也 齎 說文齎持遺也 齎 說文齎火皃 潷 潷颼 說文風寒也或作颼颼 濟 泉沸也或省亦从畢 瑟 瑟瑀 說文侃刀下飾天子以玉或从畢 鞞 鞞筎也通作畢 彈 說文彈行丸也从弓單聲 韗 韗鞴 說文韗也所以蔽前以韋下廣二尺上廣一尺其頸五寸一命赤韗或从皮从革通作縪 趯 趯俾 說文止行也或从足从人通作諀 婢 博雅婢母也 覞 見也 箄 說文箄傳箄門主裔通作華 蜌 蜌名 蜱 蜱蟲名通作畢 鵯 鵯鳩鳥名青色白面一曰水澤神 猱 猱獸名 鮅 魚名或从畢 蔽 小皃詩蔽芾甘棠沈重讀一曰約束 縪 博雅縫也一曰冠縫著武也 鉍 矛鐏謂之鉍 醓 飲盡也 禪 竈上祭 吆 吆喝聲出皃或从畢 邲 地名 泌 水皃 華 豆也荊也一曰華蒲艸名羊蹄也 詖 詖敬也○匹 僻吉切說文四丈也从八匚八揲一匹一曰偶也俗作疋非是文七 妭 女字 鵯

薄 鴨 稍 榆 牖 即

聧 鳥名爾雅鷽斯鶹或作聧 **拹** 博雅刺也 **鴎** 鳥名廣雅鴎呸呸垂皃○**郯** 薄必切地名在鄭文三十一 **垏** 地相連次也引虞書郎成五服 **比** 次也 **怭** 說文威儀也引詩威儀怭怭 **泌** 說文威儀怭怭泌泉水皃 **醭** 飲酒俱盡一曰揄猶 **飶** 說文食之香也引詩有飶其香 **茨** 酴 **稍** 說文饗香也或从香亦从黍亦作稍 **緆** 縫也 **娡** 婦容 **咇** 言不明 **欶** 吹也 **鞞** 說文車束也或从畢 **靼** 說文馬飽也引詩或从比 **柲** 刺也 **鉍** 戈柄也一曰偶也或从金 **吡** 吡吡鳥聲 **駜** 刺也擊也 **駜** 說文馬有駜或作駾 **魮** 說文魚名 **鮅** 魚名 **紼** 給也 **蚡** 蠶屬 **笓** 次也○**黽** 蠶蜜蠶 覓畢切說文蠶甘飴也一曰螟子或从宓

即 紱 以

从蚡省作蜜非是文二十二 **黽** 蠶蟲也或从黽 **宓** 密寘 默也安也或作密寘 **蜜** 說文芙蕖本或从蜜 **謐** 說文靜語也一曰無聲一曰不可測慎也 **醧** 說文飲酒俱盡也 **榓** 字林香木也似槐或从密 **鷂** 鳥名 **溢** 溢水皃或作溢亦省 **搹** 拭也 **涋** 涋洼涇淖 **筆** 逼密切所以書也說文秦謂之筆或作笔文十三 **嗶** 鳴也 **潷** 博雅濕也一曰去滓或从皀 **篳** 玉管 **柲** 戈柄或从金 **撣** 拹畢撞也○**弼** 弼弼弼弼 **拂** 邲 **勞** 悲 薄宓切說文輔也重也徐鍇曰西舌也舌柔而弱剛以柔从剛輔弼之意或从 **畢** 毕

二丙古作弻𢐀𢏼隸作弼或作拂咈費悲通作佛說文右戾也象左引之形文二十三⿱大弗說文大也或書作獙奰怭慢也佖威儀備也邲地名⿰禾弗稊穪禾重生鴓鵖鳴鳥名駜馬肥皃梻連枷也咈違也⿰革必束也佛佛仡勇壯胇⿰月必胇肸大皃或从必○密⿱必山莫筆切說文山如堂者或省密一曰靜也近也秘也亦州名又姓俗作宻非是文二十一䈼竹名空小而有穰蠠蠠没勉也逯見鬼詞宓說文安也通作密䁇䁇䁇不測也沕潛藏也一曰塵濁謂之沕滵水流疾皃鴓⿰鳥必駜鴓肌鳥名或省亦作駜通作密蔤⿱艹必荷本也或作⿱艹必樒香木⿰耳必方言慜也趙魏閒謂⿰耳必或从目⿰酉必醠醻醬也⿱否日⿱不日不見也或作⿱不日⿰必鳥

鳥名如鵲○窒陟栗切說文塞也文二十七庢說文礙止也一曰盩庢縣名昳拔也觸也𧬌諮𧬌言無倫脊也⿸厂窒倊庢紙牾也一曰不循理也𥏝短也挃秷𥡜說文穫禾聲也引詩穫之挃挃或从禾从窒銍⿰金窒銍說文穫禾短鎌也或从窒隸作銍⿺辶窒近也㗌博雅咄也⿰食至⿰食至人地名一曰刈禾人通作銍⿰齒至⿰齒窒說文齒堅也或从窒螲蟲名方言螻螲謂之螻蛄郅脛郁郅地名或作脛騺卓騺行不平也李軌說抶擊也莊子抶其背跮廣雅蹢躅跮跦也聜聽不聰也⿰扌窒擣也通作挃侄癡皃一曰侄佁不前也蛭蟲名爾雅蛭蝚至掌○抶勑栗切說文笞擊也文十三咥欪笑也或作欪昳眰說文目不正也或从至

踅 踅踱至前却也 紩 縫也 鷙 卓鷙行不平也 鞾 笑皃莊子鞾然而笑徐邈讀厲鬼或从歹 窒 窒礙也 秩 直質切說文積也引詩稽之秩秩一曰常也次也文二十三 豐 豐豙 說文爵之次第也引虞書平豙東作或从失通作秩 紩 說文縫也一曰刺也 帙 袠 說文書衣也或从衣亦姓 紩 駾索也或从金 秩 兄弟之子或从失 戛 說文大也 趩 說文走也爾雅秩謂之閾一曰砌也 姪 姺 兄著卅名 侄 字林侄侄勇壯一曰行皃 抶 繫也 挃 爾雅國名山海經載國在三苗之東 洼 水衣也 鮵 魚名 袟 祭力質切說文木也其實下垂故从次也○桌鼜鼞栗 桌亦姓隸作栗文二十八 慄 爾雅懼也或从桌 璟璟 說文玉英華引逸論語玉粲之瑳兮其璟猛也或作璟 繅 黃色繒 剿剽 削也或作剽 荏 臨也一曰劉荏林木鼓動之聲顏師古說文說文寒也 塅 塞也 颭 說文風雨暴疾也或从栗 蔍 卅爾雅鳥少美管或也 篥 聲篥胡人吹葭笳 嵆 膟 山名或也从月 嘍 嘍嘍 拏也 鷅 爾雅鳥長醜爲鷅鷅 麋 牝麃也 轆 車名 稑 稑穜積禾皃 軌 刷纜具○曊昵 尼質切說文日近也引春秋傳私降臲卼或从尼文十三 慝 慨也 袒 婦人近身衣 尼 爾雅止也一曰近也 豽 說文黏也引春秋傳不豽或从刃 疕 瘁也 秘 猶先熟者 匿 蝕

毒蟲一曰蟲食病 **瞐** 小目中有樹名瞐其高百丈 **匿** 隱也 ○ **逸** 弋質切說文失也从辵兔謾訑忘也 **昳** 註詞一曰喜也 **佚** 說文佚民也一曰佚忽也 **佾** 說文舞行列也古作佾 **詄** 器滿也一曰米二十四分外之一也或省 **鎰** 二十四兩爲鎰一曰米謂二十四分外之一通作溢 **軼** 說文車相出也一曰侵軼 **泆** 說文水所蕩泆也 **窒** 穴也 **溢** 說文 **泆** 過也 **溢** 深意莊子老而愈溢 **泆** 水鳥名 **失** 放也鄭司農曰放失六畜 **嫕** 鳥卵坼也禮卯生者不嫕范宣讀 **佚** 博雅秩秩海雉如雉而黑在海中山上施乾讀 **秩** 鳥名爾雅秩秩海雉如雉郭象讀 **秩** 說文積也一曰秩秩大也 **秩** 博雅秩常也 **秩** 博雅秩序也 **秩** 博雅秩官也 **秩** 博雅秩祭也 **秩** 博雅秩禄也 **秩** 博雅秩海也 **秩** 博雅秩東也 **秩** 博雅秩高也 **秩** 博雅秩清也 **秩** 博雅秩積也 **秩** 博雅秩次也 **秩** 博雅秩常也 **秩** 博雅秩官也 **秩** 博雅秩祭也 **秩** 博雅秩禄也 **秩** 博雅秩海也 **秩** 博雅秩東也 **秩** 博雅秩高也 **秩** 博雅秩清也 **秩** 博雅秩積也 **秩** 博雅秩次也

作姝 **篧** 廣雅置也 **吠** 疾也一曰羊呵皃 ○ **欮** 閱吉切博雅行皃 **蚗** 說文也一曰無慙 **恄** 怖也 **咥** 笑皃或从吉 **颳** 風皃 ○ **詰** 問也文八 **趌** 說文趌趙怒走也 **髻** 竈神名著赤衣狀如美女 **蚗** 無慙也 ○ **吉** 激質切說文善也亦姓文十六 **拮** 拮据手病詩余手拮据 **部** 地名 **趌** 趌趙走皃 **結** 繫也 **洁** 水名 **狤** 狂也一曰狤猲獸名出西域嗽熏陸香身無毛 **鞨** 鞨也 **趭** 走皃 **秸** 稭鞠鳴鳩也或作鵴 **髻** 竈神名莊子竈有髻李軌說 **蛣** 蛣螘蟲名 **子** 博雅子子短也一曰無右臂 **郅** 郅倨牟杜皃顏師古說 **皮** 皮昷 ○ 一

弋 益悉切說文惟初太始道立於一造分天地化成萬物或作弋文七 壹 說文專一也

嬉 嬉厥婦人皃 嚘嬉 或作饐餒 ○ 胵 黑乙切說文饗布也 ○ 暨 戟乙切已也亦姓具有聲豔文二 疙 博

从干从旮徐鍇曰旮振旮也文一

癡也 ○ 姞吉郅 極又切說文黃帝之後百鯈姓后稷妃家也或作吉郅姞一曰謹也文十一 佶 說文正也引詩既佶且閑 趌 直行也 狪 狂也 鮚 蚌也會稽有鮚醬

勉 有志力也 伎 壯勇也 芰 香艸 趌 怒走也 ○ 乙 億姞切說文象春艸 氕 玄鳥也或通作乙 汔 水涸今謂去飯水爲 餛 臭也 叱 叱叱聲也 扢 普密切拂汨風聲 軋 軏貪也 ○ 拂

動皃 ○ 耘 逆乙切聲耳鳥之狀文十三 疙 博雅無知意也 舢 舟行皃 劈 斷也 圪 說文牆高皃引詩崇墉圪圪 屹 山危皃 岁 水流皃 勿 勿勿動也 听 笑皃 皒 危也 刽 截也 ○ 埶 山小也 ○ 颰 颰 越筆切說文大風也或作颰颰文十一 位 居有著定也 抏 博雅投也 騞 驪馬白跨也 眓 目動皃 汨 滅 說文水也或作汨滅 蚆 蟹似蟹蛄 蒠 艸名 ○ 故 火一切博雅故喜也或作咕文二 ○ 茁 莊出切艸初生皃文一 垤 蟻封也文三 蛭 蟲名 ○ 茁 厥律切艸初生皃文四 雊 谷名 ○ 緒 綫也 ○ 蓄 艸名 ○ 絀 式聿切縫也一曰出皃文一 ○ 窒 得悉切塞也文二 揋 廣雅擿也 ○ 剟 楚律切斷

也割也○役 都律切及文一 ○役也文一 說或作僇文五 趯 走皃 酈 博雅醬也或从鹵 ○佶 其吉切壯健皃文四 吉 姓也詩謂之尹吉 鮚 魦鮚大蛤 咭 笑○騎 戶橘切驪馬白跨文二 穴 孔也 ○昵 暱 乃吉切近也或作暱文十六 眐 直視也 瞲 急速皃 滅 水流皃 遈 衆走皃 烕 狂也 晨 昧 目深皃或作晨昧亦書作瞲 怵 惕 痸 博雅狂也 貁 女律切獸名無前足文三 柚 幽也 吶 語不明 ○繘 或作滅 颰 風也 ○貁 獾 貁 貁 貁 狂走皃或从是 儥 狂鬼皃或从鬼 酈 醬也 趯

趯 走皃或从出 裔 錐穿物 ○鼃 魚一切闕易其人天旦鼃王肅讀文一 ○ 二 豁 鷄子出殼聲 ○齣 測瑟切齧文一 ○出 側律切吳人呼短文 六○術 食律切說文邑中道也一曰技也文二十八 述 遂 說文循也亦姓籀从秫 沭 淅 說文水出青州入所為潘 遹 說文辿也一曰拔也 齣 說文齧齒也 潏 爾雅水中可居者曰洲人所為潘 鉢 說文蓁穿也 欪 變也 祑 衣開孔也 裔 博雅衣皃 趜 走皃 嘰 爾雅危也 秫 說文穬之黏者或省 騎 說文驪馬白膊也引詩有驈有騏或从聿 鱅 鱅鰿魚名 蟨 蝗也 繘 細也 遹

扶 為人力所作曰潘 趜

邪也詩潰潰回遹 **馬** 馬絆也莊子連之以羈馬李軌讀 **鷁** 翠羽鳥也或作鵘 **茁** 艸華○**出** 尺律切說文進也象艸木益滋上出遠文一 **卹** 雪律切說文憂也一曰鮮少也文二十二 **恤** 說文憂也收也 **賉** 賑也 **詘** 怵忧鉢 說文誘也或作怵鉢 **詘** 靜也 **戌** 說文滅也九月陽气微萬物畢成陽下入地也五行土生於戌盛於戌从戊从一 **珬** 珬球或作球 **絨** 組也 **茸** 茸茸水流皃 **鉞** 鋸聲一曰鋸鉞瓚處也 **蛾** 水蟲名海蜂也 **哦** 蚋 聲也或作蚋 **鷸** 說文不能行也 **鷸** 鳥也 **隙** 頹也 **祟** 鬼神為厲 **颰** 小風 **絀** 絆前○**頓** 之出切頭皃文五 **茁** 艸名 **茸** 山高皃 **綷** 胡萃也 **翍** 鷄出也 **翍** 鷄聲 **崛** 山皃○**焱** 促律切燒也一曰火滅文三 **黜**

黑也 **卒** 終也○**卒** 即聿切終也文八 **啐** 啐嚼聲也 **欻** 口飲謂之欻 **淬** 淬沒水皃 **焠** 說文火夫死曰焠通作卒 **鮆** 魚名儵也一曰鮪別名 **崒** 山高皃 **綷** 周也宋衛語○**崒卒** 咋律切爾雅崒者厓厲或作卒文十二 **翍** 飛疾皃 **踤** 蹈也 **捽** 博雅持也 **誶** 讓也 **箠** 答也 **啐** 嘈啐衆聲 **萃** 聚也 **顇** 顧顇短皃一曰 **闋** 中謂癰弱為顦顇 **悴** 憂也 **淬** 流也○**怵** 竹律切憂心皃文十六 **絀** 縫謂之絀 **宷** 將出穴皃一曰空也一曰不宷后稷子名 **茁** 艸初生皃 **遆** 趨也 **泏** 說文短皃或从水皃 **翍** 雜罟 **翍翍** 面短皃或作翍翍 **翍** 竹筍生皃 **咄** 聲也 **灺** 火○**黜** 敕律切說文貶下也或从言亦

仵出通作
絀文十三 絀 說文縫也 赶 走出也 趺狱 山海經流沙之東有獸左右有
首名曰狱 怵 說文惕也 恤 憂怖也 烟 火聲一曰烟燈煙兒 欻 說文
踢或从犬 怵 恐也 泏 水流兒 ○茉末 五律切州名說文山
出故無慹也 痹 爾雅狂也 泏 一曰無腸意 ○律 述也陽管謂之律文二十九
薊也或作术 赶 走兒 烟 煙也 衧 博雅劒衣也 盆 鑿穴居也 隧 土
隧州名小 ○蒧 州名小薊也 ○律 述也陽管謂之律文二十九
也 孚 說文五指捋也 繹 繹 索也或从糸 稡 糲 糲米或从米 悴 憂悶也
崒 萃崒山高兒 蟀 博雅紈蟀素也 揋 去滓汁曰揋 類 似也 淚 關中謂目
汁曰淚 ○述 州名 建 述也一曰遵建行不美 鬱腇 說文血祭肉也
或从率一曰腸

脂 蜼 蟲名或省 率 約數也 萃 博雅始也一曰卒乎甲出也 萉 說文
卅也似葛有刺 啛 嘽 嗚也或从 等 竹管以射鳥或从律 嶵 嶵
燕謂之弗一曰述也遂也文三十二 遹 說文回避也楚謂之聿吳謂之不律
一曰述也 趫 說文狂走也 昳 說文詮詞也引詩昳求厥寧 聿 卅名
有所穿也一曰滿有所出 鬻 卿雲謂之鬻通作喬 颺 疾風 燏 火光兒
緧 繘 說文綆也古从絲籀作臼 鉥 針也 鐳 錐也 緁 長也 嘺 說文
危也一曰鳴也 鴪 說文鸛飛兒引詩出出 鵻 出晨風或作騅 鶖 說文

知乎將雨鳥也引禮知天文者冠鶺或从遒也或从聿 鱒魚名說文鱒鱒鱖鮭出東莞 僑日傍氣也呂不韋說文可食一曰馬芹 蒿艸名廣志蒿子生九月見西方通作橋 繑繑博雅繑絡緶也或从絲 趫說文走意也 趫蹻狂走或从足

七〇櫛楖扷側瑟切說文梳叱之總名也或作楖扷廣雅楖稷禾重生皃或省 啣咂嚙聲出皃或省 瀙瀙汨水流皃 扎甲葉

也春秋傳蹲甲而射之徹七札徐邈讀 第牀也〇瑟瑟爽爽蹩色櫛切說文庖犧所作弦樂一曰衆多皃一曰孫莊皃一曰泉流皃古作爽爽蹩文十七 瑟邮邮琴 琴說文玉英華相帶彼王璵或作邮必琴琴通作瑟 瑟颯颯風皃 蝨蟲名說文从蟲乙聲 蝨蝨蟲名促織也或从悉〇剎蔍剎刹測乙切博雅割也或作蔍剎剎文十 齰齰也或从出 諟諟謬諟私言也 覭見也 泏流皃 嚓叱聲〇齰齰食齒也文一切說文齰

八〇勿刎文拂切說文州里所建旗也象其柄冇三游雜帛幅半異所以趣民故遽稱刎

勿或作旡一曰勿莫也文十二 **物** 說文萬物也牛爲大物天地之數起于牽牛故从牛勿聲一曰事也 **㠯** 嵬㠯高皃 **伤** 雜也 **汤** 汤穆深微皃 **昒** 未明也 **粉** 粉粉粉皃 **芴** 艸名說文菲也 **迻** 遠也 **笏** 箄繁密皃 **昒** 瞑也○**拂** 數勿切說文過擊也文三 **鶮** 博雅曙也 **荆** 斷也 **鶮** 說文擊禾連枷也或从攴 **柭** 說文見不審也 **蚊** 田蟲 **靴** 色怒也孟子靴然不悅一曰畫工設色 **跰** 說文跳也 **戮** 戮或省亦作㦰 **嵔** 石隋聲 **趚** 說文走也 **茀** 茀離艸木醫瞀也 **祓** 蠻夷衣 **睜** 視皃 **霏** 雲皃 **翡** 舞羽

帗 方言帗繅毳也謂物之行敝 **第** 博雅箭也通作茀 **詸** 樂聲乍息皃 **孛** 艸朱盛皃 **幭** 囊滿裂也 **棐沸** 灑也或作沸○**弗亞** 分物切說文橋也古文作亞 **不** 無也通作弗 **市韍韓** 說文韠也上古衣蔽前而已市以象之天子朱市諸侯赤市大夫葱衡从巾象連帶之形或从韋从亦从弗通作芾 **黻** 說文黑與青相次文也 **紱紼** 綬也或作紼古通作第 **祓** 博雅祓淺也 **絑** 引車索 **紼** 說文繩大也或书作紼 **旇** 博雅大也或書作旆 **旇** 說文旌旗之游也 **鞴** 輿革後謂之艸不可行 **韍** 箭也一曰笴謂之第 **柫** 治禾

具 艸木盛也 芾 說文一曰潘波之曰潘波 颰 小風謂之颰一曰疾風或作颱 沸 沸濫泉 潰 雨兒 紑 鮮絜兒詩絲衣其紑 蔽 后車以翟羽爲飾也鄭康成說通作茀 芠 竹葦成說通作茀 朏 股肉 蚡 甲蟲也大如虎豆綠色 膚 山脅道 諰 憩惑 嚴 亂也或作 鬱 首飾或作騆 燹 燹燓 燓 燓火不時出而滅一曰鬼火一曰火盛兒或省亦从弗 祓 祭名 費 佛也 佛拂 符勿切大也一曰戾也或作拂文二十一 咈 說文違也引周書咈其耆長通作拂 趉 走也 怫 說文鬱也或作弗 踾 跳也或从走 剕 擊也 斀 斀斀 斁 理也或从斀亦作斁 弗 弗鬱山兒一曰山曲或書作咈 炥 火兒

茵

艸木衆多兒或起也 芾 博雅多也 勂 多力兒或書作勞 砩 砩埻塵大也 費 舡名 費 舡也 飫 飽也或从氒 飭 許訖切爾雅至也或作愉訖 訖 訖語也一曰訖難兒 訖 壯勇也 飫 飫飫 飭 飭飭 忔 博雅喜也 諦 諦諦 說文乘輿馬頭上防訖插以翟尾十从旬徐鉉曰旬振旬也 訖 說文水涸也引詩沱可小康一曰泣下一曰幾也 訖 香艸爾雅藉車芑輿 茵 吳王孫休子字 扢 奮舞兒一曰喜兒 斻 說文振旬也 忔 癡兒 掀 舉出 啓 笑聲 气 气 欺訖切取也或省文五 芑 艸名說文芑輿也 契 字林契丹

北夷號吃吃吃笑皃○訖居乙切說文止也文八吃吃笑皃○訖居乙切說文言蹇笃扢擊也暨及也亦姓魆魚游也一曰魚名趌直行皃○趌其迄切直行也文六幾相切近也汔幾也扢奮舞皃芞芞蔥艺高艸名仡勇皃○乙於乞切東方之日也象春艸木冤曲其出乙乙也文二圪高皃○疙忿魚乙切癡皃或作忔忿文十五趌說文直行也仡說文勇壯也引周書仡仡勇夫圪說文牆高皃引詩崇墉圪圪或書作仡疑正立自定皃儀禮婦疑立于席西忔心不欲也史記數忔飲食扢奮舞皃一曰舟行謂曰擊也舠舟之無也勀動也劈斷也釳乘輿馬首刀所以割網羅

○颳王勿切說文大風也文十鬻羌人所吹角所以驚馬曋晝見也徧行遽皃或从走曰發語詞揳扤撾擲也或从穴从運鴥鳥飛皃○颵颵颳許勿切疾風也或省亦从豕文十三聿有作豚目動或作豚說文所吹起獙獸名燸燧博雅曙也煨也或从豕欻氣也一曰呵噓不明也欻無慙○屈詘說文詰詘也一曰屈襄也文十二詘誳說文詰詘也一曰屈襄也山海經馬成之山有鳥狀如烏白首青身黃足名曰鷗鷗蚰蜿蟲名說文蚰也或从屈蛤鞫鉞鎮也颰風風也或省駃駃產良馬通作屈○了亥九勿切博

雅了了短也一曰無左臂或作亥文十九 **崛** 山兒 **猲** 猲猲西域獸名食香無毛但自臯有毛廣寸至尾燒刺不能傷 **跘趉趡** 走皃或作趉趡 **緮** 翟衣一曰結也通作屈 **屈** 說文無尾也隸省又地名亦姓 **厥** 突厥夷屬 **剧** 說文剞劂也 **鶌** 鳥名鶌鳩也 **翧豕** 豕穴土也 **篛** 博雅篛謂之刷或从艸 **扤** 以杖掘也 **蝹** 蛄蝹蟲名 **踢** 律踢多力○ **倔誳** 渠勿切倔強梗戾也或从言从苹文二十 **掘** 或从土 **蝹** 說文揭也 **勮** 博雅力也一曰足多力或从力 **趉趧** 說文走也 **崛** 方言自關而西謂或从山 **裾袖** 禮褸曰裾褸曰袖或省 **琚** 玉名 **梮** 斷木也 **崛** 說文山短高也或書作崗 **屈屈** 博雅短也一曰無尾或省 **屘** 埤倉短尾犬也 **翧豕** 豕掘

地也 **詘** 充詘喜失節皃 **殟** 殫也○ **鬱欝** 紆勿切說文木叢生者一曰幽也亦姓或作欝古作欝亦書 **菀** 茂也詩有菀者柳通作欝 **蔚** 州名亦方鬱人所貢芳州合釀之以降神鬱今鬱林郡也或作鬱 **鬱鬱藹鬱** 說文芳艸也一葉爲貫百艸貫築以煮之缶皃彡其飾也一曰鬱皃百艸之華遠曰鬱 **尉尉** 从上案下也又姓古作尉 **撚挩** 枿戾也或从宛 **熨鬱** 持火展繒也一曰火斗或从鬱 **噎噯** 喉中鳴或从餧 **爓** 炷爓煙出也 **黦** 玄黃也或从冤 **黤** 黑也亦書作黮 **餵餧** 飴和豆也博雅餦謂之餵或作餧 **鬱** 鬱滃大水皃 **鬱** 鬱礧小石 **貍** 臭也周禮鳥鼬而沙鳴貍 **愠寃** 心所欝積也或作寃亦省 **罽**

網也 黶 黑兒 煨 畜火○崛 魚屈切崛然獨立兒或書作崫文六 阮 高兒 杭 刋餘木 顝 頰頷面短 峗 峗崒山兒或从兀 ○昳 丑乙切以目使人也 出 竹勿切短兒文一 ○翇 春秋傳昳魯衛之使文一

十○月 囝 魚厥切說文闕也太陰之精象形唐武后作囝文十八 刖 說文絕也 跀 跃 說文斷足也或从兀通作刖 抈 說文折也 抓 動也引詩天之抓我 軏 說文車轅端持衡者或从兀 岊 山名或書作肘 鉞 兵器 柮 鞍瓦 碗 不安兒 詏 廣雅怒也 玥 神珠也 朏 說文壻耳也 軏 車缸鈐 杭 刋木○ 越 王伐切說文度也一曰墜也於也遠也亦國名又姓隸作越文二十四 诚 說文

踰也引易雜而不逾 戉 說文斧也引司馬法夏執玄戊殷執白戚周左杖黃戊右秉白髦或从金 戫 斧衣也 璚 劒鼻玉也 曰 說文詞也从口乙聲亦象口气出也 粵 嚗 說文亏也審愼之詞者从亏从口宋引周書粵三日丁亥或从口 絨 說文采彰也一曰車馬飾一曰細布 娀 說文輕也一曰愚也 蛾 蚊立也 蟪 蛣 彭蚏水蟲似蟹而小或作蠐蟪 泧 字林樹陰也或作檸 栧 木名 鵔 鳥名 蚏蠐蟪 許月切颶風也一曰小風謂之颶文十 殙 大水兒 蛾 蠛蛾水蟲名以蚌 ○颶 大水也 泧 大水兒 跋 走兒 獩 獸走兒 岊 山兒 翍 飛兒 戛 舉日使人 訐 廣雅怒也 恄 字林讒兒 ○闕 丘月切說文門觀也一曰乏也空也

文九 **𡰥** 屈 𡰥狄后失人之服或作屈 **𡰥** 瀕 水名在義陽或从闕 ○ **𡰥** 昏 名月切說文發石也一曰其也 **𡰥** 發石也或又姓古作冒通作丘文三十三 **𡰥** 書作磿 **屮** 屮屮動皃从𠂤乙 **𡰥** 嶡 說文艸省一曰掀穿也 **𡰥** 羦 羊病 **𡰥** 豕 豕食發土謂之豕 **了** 說文無左臂也一曰了了短也 **𡰥** 說文从手有所把也一曰擊也投也 **𡰥** 棄 弃也或書作偖 **𡰥** 躣 說文鼠也一曰西方有獸前足短與蛩蛩巨虛比其名謂之蹶 **𡰥** 蠞 或从闕亦書作蹷 **𡰥** 髕 說文臀骨也或从肉 **𡰥** 趣 說文蹤也 **𡰥** 蕨 萊名說文鼈也 **𡰥** 蠼 說文角有小蟲 **𡰥** 鱖 魚名 **𡰥** 鷹 鳥名說文白鷹王雎也 **𡰥** 屈 邑名地名

通作厥 **𡰥** 說文木本 **𡰥** 羊名 **𡰥** 崴 狙名足有横 **𡰥** 褐衣渡也 **𡰥** 趙 怒走也 ○ **𡰥** 觸 其月切角有所觸發也文二十三 **𡰥** 說文弋也一曰門橛或書作橛 **𡰥** 趣 蹤也或省 **𡰥** 掘闕撅 穿也或作闕撅亦書作摮 **𡰥** 蹷 倒也或从闕亦書作蹶 **𡰥** 趨趉 行越趨也或省 **𡰥** 臀腐 博雅臀也一曰尾本或从肉 **𡰥** 鷹雘 曰鷹鳥名似鷹或从隹 **丿** 說文鉤逆考謂之丿象形 **𡰥** 癥 博雅病也 **𡰥** 襭 短衣 **𡰥** 赶 舉尾走也 **𡰥** 橛 橛株山名 **𡰥** 蕨 菜名 ○ **𡰥** 噦 於月切說文气悟也或从欠文十三 **𡰥** 嚘 嬉笑女皃或書作嬛 **𡰥** 詭餟 豆餡也或作餟餮 **𡰥** 宛 鄭康成曰宛爲宛脾 **𡰥** 焥 烟火皃 **𡰥** 菀 紫菀

藥艸濁也 鰿魚名 ○ 鑞 語許切馬勒旁鐵爾雅鑣謂之鑞文五 轍 高車兒 揭 長皃詩葭茭揭揭 抴 擊也 吷 語相阿拒 ○ 紇 恨竭切說文絲下也春秋傳有臧孫紇文五 齕 齧也 籺 米粉 麩 麥糠中不破者或作麬 ○ 癟 五紇切瘠癟皃文一 ○ 頡 苦紇切頰高也文一 ○ 歇 許竭切說文息也一曰气越泄文九 蠍 毒蟲 髑 髑髏骨 鰏 舟或省 猲 獦 大也引詩 獦 說文短喙載撿獨獫或从歇 熸 火焚山艸也 滶 字林鹽地一曰以甘水和鹹水爲鹽臼滶 ○ 訐 居謁切說文面相斥罪扣告訐也文十九 揭 撼 說文高舉也或从歇 稼 穕 說文禾舉出苗也或从桀 吃 語難 趌 趨說文趌趨也 鍋 金飾鼓名大篤鼓吹有金鍋 羯 羝

說文羊羠牸也或省 桀 艸多盛皃詩糜維莠桀桀 偈 偈偈用力皃或从桀 揭 長皃詩菱揭揭 朅 似蘆生水中 孟 齊人謂盤曰孟 猲 虜別號 駒 馬走皃 刂 也刂動皃从丨丨相向 傑 負持皃 ○ 竭 其謁切盡也文九 碣 碣石山名或从山古作磍 偈 偈偈 揭 說文揭桀也引春秋傳揭而書之 揭 擔也或从竭 偈 偈偈用力皃或从桀 ○ 謁 於歇切說文白也又姓文十一 暍 說文傷暑也或从火 鼏 物敗气也 褐 繒壞也 屋 說文屋迫也 瘍 病也 鬨 止也塞也一說太歲在卯曰單閼 鍚 以鐵爲揭也 黤 色變也或作黭 ○ 怖 弗伐切恨怒也文一 ○ 鬚 說文躰發也一曰舉也 發 說文躰發也 婠 方伐切說文根也又姓古作婠 頰 頰

寒氷也一曰風寒 **戄** 戄戄風疾皃 **觖** 收繫具 **蔰** 艸名 **譎** 出言也 ○**伐** 房越切說文擊也從人持戈一曰敗也或作伐詩文十九 **茷** 說文艸葉多引春秋傳晉 **垡** 耒起土也 **坡** 地名 **晰** 春也 **酗** 俗謂釀酒一成曰酗 **閥** 閱閱功狀或从發亦書作伐通作伐 **橃桅筏艐** 說文海中大船或作桅筏艐 **蔰** 艸名爾雅蔰蔖也 ○**韍** 韍韍襪爇 勿發切說文足衣也或从革从衣亦作韍紱袜袜文十三 **傻** 傻羯東夷名 **幭** 博雅幭帕帳也 **紱** 紱羯胡羊名 **戛** 舉目使人 ○**揭** 丘謁切

也爾雅淺則揭文五 **藒** 艸名說文芺與也 **頡** 禿也 **剔** 字林傷也 **朅** 却也一曰武壯皃 ○**爟** 丑伐切爟爟燒起文一 ○**焥** 於伐切烟火皃文一

十一○汏 莫勃切說文沈也文九 **叉** 說文入水有所取也从又在回下回古文回回淵水也 **頊** 內頭水中也 **勿** 邶勿楎摩也 **物毋** 說文或从旡 **玟** 說文玉屬 **芠** 艸名 **坲** 埋也史記以至坲身 ○**詩** 普沒切按物聲或省文十二 **詩** 香盛也或从出 **哱** 吹聲 **婩** 乳母字 **雷** 雲皃 **靼靰** 色靼如或从宇 **靼佛靰** 說文色靼如也引論語色靼如也或作佛惡也一曰彗星謂之孛通作茀文四十六 **靼** 日未明 **怚** 心怚然起也 ○**孛** 薄沒切色

勃

㱿 說文排也又姓或从攵 詩悖哼戛慤 說文亂也或从心从口籀从二或亦作慤曰地之起者 淳 淳然興作兒 颳 風兒 郭 說文郭海地一 渤 渤澥海名或从敦 埻墣 博雅塵也或从勃 焞燉 煙起皃或从勃 酵 博雅酏酵香也通作萉 柫秣 字林柫秣禾秀或作秣 鑿 說文吹釜溢也或从金 餟 博雅餟餥長也 㚇 厝麥也 秣 厝米也 梲 方言齊楚僉或謂之梲今連枷一曰杖也一曰搵梲果名 勃鼓 岫名博雅鼜母蓼勃或从敦 騖 山海經敦頭之山多騖馬 鶉 鶉鶉鳥名牛尾白身一角其音如呼 霚 雲皃 茀 弋射矢名 菩 麻菩楊州名 崛 說文物聲 狍

㱿 說文過弗取也 㱿 㱿餅也 暖 暗也 㱿 㱿鼻臭敗氣 哼 聲也 ○ 窣 蘇骨切說文从穴中卒出文二十一 埣 土落也 糐 黍也 粍 毛短之粍 稥 稭稈芟也 皏 卹勿摩也或作捽 麴 磨麥也或作麴 鼾 鼻聲 篳 帚也莊子採拔篳 淬 沒也 鶉 鶉鶉鳥名或从率 屑屑 博雅勞也一曰屑行皃或作屑 傶 傺傶不安 磨 磨也 糈 米粉也 墐 塵也 瘠 瘠癡皃 ○ 猝 踤 蒼猝沒切說文从狊暴出逐人也或从足文十二 卒 忽也 娠 暴終也 扮 字林摩也 紉 斷索也 肭 臟沒切說文隸人給事者衣爲卒行狊聲 ○ 卒 卒衣有題識者俗作捽非是文四 倅 兵百

人曰倅通作卒 **稡** 稃稡禾秀不成聚向上皃 **鬆** 髮多皃 ○ **捽** 昨沒切說文持頭髮也 又 **稡** 字林柱頭柄也 **齜** 說文齧也 **齚** 說文齧也一曰齚生也 **耳** 毛生皃 **崒** 山危皃 **骴** 小骨皃 **踤** 說文觸也一曰倉踤駭也 **鬆** 髮也 ○ **咄** 當沒切說文相謂也一曰呵也或从對文九 **柮** 楬柮知木名 **朏** 羽朏羽也一曰朏月未出北 ○ **突** 他骨切方言江湘謂卒相見曰突一曰出皃或省文十六 **腇** 腇出也 **貀** 貙名獸名 **怵** 怖也 **駾** 騑駾獸名 **朏** 朏月未出也一曰朏明將旦 **蝡** 蝡動也 **朒** 朒縮不伸 **朒** 朒朒肉 **朒** 朒朒不滿 **朒** 朒朒不安 **朒** 朒朒不進 **朒** 朒朒不滑利 **朒** 朒朒不順 **朒** 朒朒不孝 **朒** 朒朒不忠 **朒** 朒朒不信 **朒** 朒朒不義 **朒** 朒朒不禮 **朒** 朒朒不智 **朒** 朒朒不仁 **朒** 朒朒不善 **朒** 朒朒不正 **朒** 朒朒不直 **朒** 朒朒不公 **朒** 朒朒不平 **朒** 朒朒不和 **朒** 朒朒不同 **朒** 朒朒不一 **朒** 朒朒不二 **朒** 朒朒不三 **朒** 朒朒不四 **朒** 朒朒不五 **朒** 朒朒不六 **朒** 朒朒不七 **朒** 朒朒不八 **朒** 朒朒不九 **朒** 朒朒不十 **朒** 朒朒不百 **朒** 朒朒不千 **朒** 朒朒不萬 **朒** 朒朒不億 **朒** 朒朒不兆 **朒** 朒朒不京 **朒** 朒朒不垓 **朒** 朒朒不秭 **朒** 朒朒不穰 **朒** 朒朒不溝 **朒** 朒朒不澗 **朒** 朒朒不正 **朒** 朒朒不載 **朒** 朒朒不極 **朒** 朒朒不恒 **朒** 朒朒不河 **朒** 朒朒不沙 **朒** 朒朒不數 **朒** 朒朒不可 **朒** 朒朒不勝 **朒** 朒朒不盡 **朒** 朒朒不窮 **朒** 朒朒不竭 **朒** 朒朒不息 **朒** 朒朒不已 **朒** 朒朒不休 **朒** 朒朒不止 **朒** 朒朒不住 **朒** 朒朒不動 **朒** 朒朒不搖 **朒** 朒朒不轉 **朒** 朒朒不移 **朒** 朒朒不易 **朒** 朒朒不變 **朒** 朒朒不改 **朒** 朒朒不更 **朒** 朒朒不革 **朒** 朒朒不化 **朒** 朒朒不遷 **朒** 朒朒不徙 **朒** 朒朒不動 **朒** 朒朒不搖 **朒** 朒朒不轉 **朒** 朒朒不移 **朒** 朒朒不易 **朒** 朒朒不變 **朒** 朒朒不改 **朒** 朒朒不更 **朒** 朒朒不革 **朒** 朒朒不化 **朒** 朒朒不遷 **朒** 朒朒不徙

踤踧前不進也一曰踧也 **柮** 朱杖也 **柀** 皮壞也 **怯** 忽去也 **劉** 刺入皃 **揳** 滑利 **筴** 竹器 **涋** 流也 ○ **捺** 陷沒切搪捺觸也文二十五 **烎** 不順忽出也 **突** 說文犬从穴中出也从犬在穴中一曰滑也或作 **腯** 肥皃 **豚** 肥也 **埉** 竈窗謂之埉 **凸** 出皃 **朏** 博雅鈍也 **鍏** 槍也或从突 **鍥** 槍也 **楑** 耕也 **趹** 走皃 **揳** 擊也 **筴** 艸名爾雅蓫蘆蒩 **楑** 埤倉戶持鎖植也 **朏** 鈎舟謂之艘 **鷄** 雞鶩鳥名似雉青身白首或从隹 **鼠** 鳥鼠同穴其鳥爲鼸其鼠爲鼷 **涋** 流皃 **狡** 獸名足傷也 **楑** 博雅禪無禮謂之楑 **玦** 玉璜 **嵲** 嵲岘山皃 ○ **柀** 勒沒切笞敗之失謂之被或作柀文十三 **殼** 殼筏不滑利一曰物不安皃 **踧** 踧踖不進或从聿

啐聲也 埤土埂也 律律魁梓也 訥吶詘奴骨切說文言難也或从口亦作詘文九 肭腽肭肥也 抐揾也 妠心亂 跗傷 怮憂悶 肉聲 ○ 麩博雅淈淈流也一曰濁也 圪切說文堅麥也一曰俗謂麩或从禾从米文七 齕齧也 淈滑亂也 扤博雅裂也穿也一曰牽動 掘說文手推之也一曰 圪摩也 紇絲下 ○ 圪古紇切摩也文一 搰骨 ○ 搰訓病也 鶻鳥名或从乞 榅核果中實或作核 掘

穿也 淈爾雅治也 曎耳聲 績采色明 漬決也 嘖腫壞也 細纏縈也 紇束也一曰絲下 齕齧也 釳齧屑也 汨涌波也 ○ 忽呼切說文忘也一曰輕也文三十五 溜說文出气黑色 習鳥說文青出形引春秋傳鄭太子曾一曰佩也象形籀作鬨 淈水皃或从屈 揬楚謂擊爲一曰臥驚 慧慧也一曰熟寐 汤過也 揬一曰去塵也 惚悅惚失意 寤博雅覺也 瘈狂趨也或从忽 昒博雅昧也古笏佩之釋名笏忽也有事記其 笏公及士所搢也籀作冒象形義六佩 匫說文古器也或作匜 葥坤倉急繫縛也 麩

忘 忽 榅 縛

麥忽 餅屬或从忽 **颼** 颼風 說文疾風也或作暴象 **蓛** 芒蓛无象也 **扤** 博雅裂也 **蓌** 說文疾也 **汐** 汐穆微也 **堀窟墟** 苦骨切說文兎堀也或从穴亦作墟文二十七 **崛** 嵑 嵑屼山皃一曰童山或作屼崛亦从石 **矻** 石也 **勿** 勿勿勞極皃通作矻 **骨** 博雅勤也 **圣** 說文汝潁之間謂致力於地曰圣 **鶻** 目出皃 **鶨** 突出也 **欻** 欻忽不消刹也一曰敧欻不安 **揬** 博雅擊也方言南楚凡相推搏曰揬 **髑** 說文禿頭也一曰醜也一曰瘣也一曰漏池 **頜** 說文汝潁之間謂博擊也一曰頰起皃 **朏** 朏髖也一曰肤出或从屈 **泏** 字林水定也一曰堀閼一曰堀堁塵起 **堀** 說文突也引詩蜉蝣堀閱 **淈** 水深也 **掘** 揚去髮也 **髡** 去髮也 **捆** 推也○ **骨** 吉忽切說文肉之鬣也文二十七 **汨** 治也一曰水聲 **咕** 咕咕憂也 **頖** 面顴結也 **縪** 說文 **杌** 說文杌也謂斗槲 **慍** 心亂也 **滑** 亂也或作汨 **淈** 說文 **菌箘** 字林刷也或从竹 **蓍** 艸名不實 **鶉** 鳥名說文鶉駾獸名出北海 **駾** 駾駾獸名鶉鵬也 **貙** 貙貙獸名羊名 **楑** 楑枸楑木名 **貙** 貙獸名 **槩** 哀亂皃莊子我獨何能无槩 **蜎** 蠉蜎蠉屬 **鰋** 魚名山海經稷澤多鰋其狀如蛇四足食 **稛** 禾束名 **矻** 磨也○ **頍** 鳥没水中也文十四 **揌** 揌抌搖也 **嗢** 說文咽也一曰大笑 **毾** 毾㲪毛皃 **歃** 咽中息不利也 **愈** 愈沒水流疾皃

腷腷肭肥也
腷膊病也 煏說文胎敗也 馧溫酵大香也 楅梫楅梨果名
或从烏 瘟心悶皃 煏煙皃一曰熱皃 皀臭氣○兀五忽切說文高而上平也
从一在人上亦姓文三十二 抗說文動也 杭杜樹無枝也一曰通作杭 杭檮杭頑凶無畸匹之皃或作柮 芃艸名艾屬 砳硉砳山崖 屹山名一曰嵽屹童山 軏車轅端持衡者
舟舡仡 說文船行不安也或从兀亦作仡 閎梡也一曰婥很也从門 肌絕也 虼蛣蛤屬 趵趺斷足也或从兀 髡完頑去髮刑或作完頑 汔仡 幽雅山一成坯沈旋讀或作仡 阢嵓 說文石山戴土也或作嵓 陧仡 迄鮕 博雅危

或作仡 蛣蛨蛣蟲名○猰五紇切齒相齧也文一 貀女骨切獸名無前足形如猴文一

十二○曷害何葛切說文何也
粗衣或从歹 嵑嵑嵑山皃 鼾博雅鼾鼻也 鞨博雅屨鞨履也一曰靺鞨北狄別種 褐褐說文編枲或作害文三十三
骼骨名髑謂之骭 偈武皃 暍呼也一曰喉喝怒聲 猲水名說文似雉 鶡鶡鶡鳥名說文出上黨或从旱 鶡鶡鶡鳥名 蝎蟲名說文蠍蛄也 蠚木轉皃 楬牛名 蠚蠚龍搖目吐舌皃 糏白米 齰

齧齺齧物聲 勫勤力遏也 揭 壅也 璚石似玉 轄轄轉搖皃 顅顅顬揚言也一曰頩顅皁面平也 ○嗷喝嗑許葛切訶也或省亦从盍 文十五 暍熱也 顅頩健也 餲博雅白也 鶡犬臭也 鼾阬息 醓宁林香氣 歇獦獨獨短喙犬或作獦獨 愒曷相恐怯也或作曷通作獨 ○ 歇丘葛切說文盡也文二十五 歇敵也 澈說文欲歠也通作渴 瘸內熱病 骹有髓骨 嵑嵑山皃或作竭 磕石皃或名 碣石可爲器 稭禾長穗 鶡曷盍鶡旦鳥名或作曷 鬗鬗髮禿或作顓 趨趙趨走也 楬聒桓不飾曰楬或作聒 轕轕

輵轐車聲或从曷 聒蛙類 ○葛居曷切說文絺綌艸也亦姓文二十六 箇竹名 博雅箘簬桃支也 璚石似玉 割剖說文剝也古作劀 匄求也春秋傳毋或匄 蓋覆也 駒駶駶說文馬疾走也或从曷从葛 獦獦獨狙巨狼或从葛 趨怒走皃 斥斫斫豎干皃 鶡鶡鳥名蝎似伯勞 蝎蟲名蝎蟞也 褐褐粗衣或从葛 稭博雅穅謂之稭 藒禾長皃 轕轕輕轐車馬喧雜皃一曰室罕曠深一曰鋒戟形或从曷 揭擔揭揳木聲 膈膈胆肥皃 ○遏阿葛切說文遮止也文二十 閼塌遮攡止也或作塌 庵屋迫 顩顩說文皁莖也或作顩 洝洋洝濕潤也 咹博雅止也一曰小語

洪昌重刊

一曰山名 **嶅** 大呼用力吃也 **峻** 食敗也爾雅謂之餲食饐謂之餲 **胺** 肉敗也 **暍** 逮也 **韐** 韐轄轉搖皃 **暍** 博雅暍曬煩也 **揭** 菜似蕨生水中 **潣** 水名 **靄** 雲霧皃 **藹** 茂盛皃 **按** 擦也 ○ **辟** 辟嶅牙葛切說文截辟山也或作嶅文二十六 **岸** 說文岸高也 **轒** 說文伐木餘也引商書若顛木之有巳轒或从木辟古無頭亦作枿枿肉置骨也夕殘骨也故从半丹或作岸 **宰** 宰吾說文語相訶岸也曰岸卒辛惡聲也或作吾亦書作 **齦** 齒缺唫也 **唼** 唼嚼唼喋嘈嘈唼唼聲也或从獻从幸 **攫** 擊也 **駼** 馬騣餘髮 **肘** 絕也 **孽** 孽孽將壞皃 **頗** 短面也 **蠍** 蠍嵑嵑山皃 **崖** 散崖骨高

皃 **碎** 碣碎石皃 **頇** 無髮○ **蹕** **薩** 桑葛切跋蹕行不正或作薩通作殺文二十四 **薩** 唐六典有薩寶府掌胡神祠 **殺** 散皃史記望之殺然黃 **辞** 辛味 **簸** 篤竹名 **粲** **蔡** **撒** **擦** 說文糝粲散之也一曰放也或作蔡撒擦通作殺 **撥** 側手擊也春秋傳撥仇收一曰抹撥掃滅也 **縩** 綃屬 **姍** 姺姍婦人行衣曳地皃 **譅** 散言也 **滅** 滅瀎拭滅 **榰** **榛** 字林艸木動聲或作榛 **厴** 厴厴風也 **嚵** 聲變也 **糝** 糝也齊民要術時糝之 **豉** 香皃楚辭懷椒聊之豉豉 **珊** 珊瑚生海中 **薩** 薩王西戎名 ○ **擦** **礤** 七曷切摩也或从石文五 **縩** 綃屬 **檫** 艸木動聲 **蔡** 昧蔡宛酋名 ○ **驖** 子末切驖驖名毛文十九 **幯** 拭也 **拶** 逼也 **蹉**

蹙踧行皃 泧 水濺也或从贊 贊 艸木叢生也 濺 小水出也一曰灑也 劉 刺劃蔵濁 棁 竿也 礤 麤石或从贊 贊 慢怠 嚽 聲多也 妙 婢也 趭 趭足大 皾 白皃或省○ 濺 水激石 戳 才達切說文翊池陽文九 嚽 獻 吸 博雅嘈嚽聲也或作獻吸 捰 擊也 步 穷骨餘 濺 雨聲○ 怛 惙 當割切說文憯也或作惙憚文十五 妲 妲己有蘇氏女 咀 相呼也 灺 火起也 黚 說文白而有黑也五原有莫黚縣 笪 誰文笞也 一曰覆舟 簟 亦姓 鞮 鞻 柔革或从亶 狚 山海經北號山有獸如狼赤首鼠目名曰 擅 膽胜皃 僤 傍驚也 苴 艸名蕈也○ 闥 他達切博

雅闥謂之門文三十一 撻 遽 敎 據 說文鄉飲酒罰不敬撻其背引周書遽以記之古作遽敎或从手 踧 踂 足跌或省 𠂤 說文蹈也一曰 僮 僮 高氣多言也亦作囑 橖 所以洩水也 潼 字林滑也 汏 過也 傘 說文小羊也或省通作達 嬋 皮起 笪 籧篨也 獺 獸名 獺 水出皃 嬋 嚾嬋西夷國名 牽 羊子 剌 即達切說文戾也从東从刀刀者刺

瘵 揇 瞋

之也徐鍇曰刺乖違者莫若刀一曰荼也文三十四 **幹** 幸味 **剫** 博雅擘也或从米 **擷** 揇擷手披也或从刺 **轢** 車踐也 **齒剫** 說文齒分骨聲或作斷 **瞋眗** 睚子不正也或省 **痴癲** 說文楚人謂藥毒曰痛痴一曰湯也瘉也或作癲 **廟庚** 博雅庵也一曰獄室或省 **琍琼瓔** 說文玉也或省亦从賴 **燅燃** 火皃或从賴 **蚰瘵** 博雅瘨也一曰蟨也或作瘵 **棘** 艸名葛屬 **鼸** 魚名或書作鯛 **棘** 說文木也 **糲糲粰** 脫粟也或从厲从剌 **謋** 謗謋語聲 **潔** 灘名 **剫** 蟲名廣雅蠆也一曰蝎也或書作蠆 **剌** 說文荆也 **喇** 喝喇言急也 **憷** 惡也 **瞋** 聽不相當也或書作瞠 **颲** 風皃 **○捺** 乃曷刀丁林捺捌捎也文 **蚰** 博雅瘨也一曰蟨也或作瘵 **蔡** 吳中菜名有刺 **曮** 博雅暍也或書

作蘗生皃 **楴** 十三○**末** 莫曷切說文木上曰末从木一在其上一曰無也弱也文四十六 **帓** 帶肥皃一曰也 **侏** 四夷樂名 **妹** 妹嫭有施氏女 **垛** 塵壤也 **昧** 志也 **頛** 頰顩健也一曰面平 **眛** 說文目不正也 **眅** 目冥遠視一曰久也一曰不正視 **眅** 說文目不明也 **苜** 說文 **昧** 日不明也 **袜** 所以束衣也或从糸 **韎** 韋亦色 **笨** 捕魚竹器 **蘇** 韎鞨北狄別種 **昧** 日中不見 **妹** 姊妹 **昧** 冥也 **昧** 目不明也 **袜** 說文水出蜀西徼外東南入江 **昧** 師妹淺白 **抹** 字林抹搬滅也 **靺** 字林靺色淺 **韎** 說文赤艾色也博雅韎 **韐** 字林韐韋蔽也 **韎鞨** 博雅韎鞨 **餧** 字林餧謂之麪或作麩 **餧** 博雅餧 **餘秣** 說文 **蘗** 說文

食馬穀也或从禾亦作糞 **鶩** 烏名博雅鶩也 **鮇** 魚名博雅鶩也 **朏** 肚皮也 **柭** 朽餘也 **味** 黑光也通作沫 **衊** 血也汙也 **鮸** 魚尾小骨 **骴** 馬走兒 **昧** 春米聲也 **眛** 行過也 **抹** 木名 **炦** 火色 **莫** 火不明 ○ **活** 尸栝切水流皃或从聒活一曰生也又二十也通作活 **姡** 詐也靦也 **髺** 髮髻也或作鬠 **骷** 骨尚路越席一曰愁蟲或从舌 **括** 獨落藥艸 **秳** 說文春臬不潰也一曰生也謂禾生 **會** 項推也引子會撮指天向秀讀 **括** 方言閉也 **頢** 說文短面也或作酤 **舐** 舟行徧徂 ○ **磍** 呼括切說文通谷也又十 **奭** 說文大也一 **眩** 博雅眩眩視也一曰眼昧

濊 說文礙流也引詩皃 **濊濊** 說文濊流也一曰濊濊或作濊 **汏** 博雅汏也 **闊** 大闢也 **鶡** 鳥名也 **蛞** 蟲名科斗也一曰蛞蝓無殼蝸 **筈括** 箭末曰筈或作括 **佸** 會也 **秳** 禾皮名 **舐** 瓜名 ○ **括揯** 古活切說文絜也一曰撿也或作揯 **髺** 說文髮結也古从甘 **髺鬢** 說文潔髮也或从會 **髺鬢** 說文善白用之意也引商書乂汝惡惡或从耳亦作鬠 **鬢通作聒** **鉿** 說文斷也 **姡** 說文面醜也 **劊** 博雅斷也 **佸佸** 說文會也引詩曷其有佸一曰佸佸力皃或作佸 **頢** 小頭皃一曰短面

骷骼 說文骨當也一曰鬲也或作骼 蛞 蛞螻蟲名螻蛞也一曰科斗也 遏 遏疾也隸作活 活澼 說文水流聲或从聒隸作活澼 秳 說文祀也 擸 木名古作梧 栝 說文矢栝築弦處 筈 箭末曰筈筈會也謂與弦相會 括 通作括 菩薁 說文苦婁果蔵也或作薁 萡 艸名爾雅萡廉舌 萡 字林萡萡瑞艸 鴰 鳥名說文鵻屬鴰也 會 會撮頂也 噲 腫噲顏色劇錯也王叔之曰盈虛不常貌 斡 乞也○斡 烏括切說文蠽柄也楊雄杜林說皆以爲輕車輪斡文十二 揩 說文揩指也一曰援也 斟 抒也 瞗 說文短深目皃一曰塞也 睕 嫵媚皃或書作 睆 目閑也 睆 說文掔目也 瀚 爭也

婉 臭气○梓 檳榔木 梓 小短出皃文三 柮 柮相柱○ 拑 五活切折也文十 柍 木除擠曰柍一曰拙柍柱前木 頠 說文短面也 抗 動搖也 跐 跐跐不安 外 外絕也 刖 去兄短出皃刑 朒 獸食 趹 說文前頓 夬 說文足刺夾也隸作夬 髮 髮髮髮多毛 髮 北末切說文治餘○撥 也文三十七 怫 意不悅也 跋 說文蹟也 悖 說文一曰蔽或作 袚 說文蠻夷衣一曰袚襫雨衣也 盋 盋器或作鉢 鮁 魚名似雉 鮁 鮁鮁或作 鮁 鮁亦魚 妝 羌人謂婦曰妝 市芾 艸木盛皃或从艸 柭 說文梧也 茇 茇

說文艸根也春艸故謂之茇一曰艸之白華爲茇或从代

筏 筆也 **朋** 獸食餘 **拔** 把也 **撥坡** 發土也國語王耕一撥或从皮 **祓** 博雅祓祓也 **鏺** 鎌祓也 **艐艐** 海中大船或从木 **編** 編縮足大 **蹳** 足跋物 ○ **鏺** 鏺劉 普活切說文兩刃木柄可以刈艸或省亦从刀文二十九 **發蹳撥** 說文蹋夷艸引春秋傳發夷蠻崇之或从足从手 **登** 登梔色淺 **市** 艸木盛皃 **驋** 馬行皃 **柿** 說文撞也一曰擊也 **帠** 帠昧淺白色 **祓** 祓也 **費昧** 說文目不明也或从市亦書作眛 **酏** 說文酒色也 **醱醱** 酸謂之醱或省 **潑溌** 奔水也或省 **犈** 牯羊名 **鰳鰳魰** 魚游皃或省亦作魰 **迤** 廣雅迤衺也 **烳** 說文火皃 **筏** 筭也 **祓** 拂取也 **睍** 光也一曰乾物 ○ **跋** 蒲撥物本也一曰跋躠行皃文四十

公下初印本術先字今正

切 ○ ○

拔 回也 **迤跂** 拔 **趍趄** 說文行皃一曰猝也或作跐趄趄 **胈** 胈皮 **散** 散骨高皃一曰肖髀骨 **嫈菱** 除州也或从州 **友** 說文丈夫皃从大而之曳 **庢** 說文舍也 **枝** 矢未 **魰** 魚名似鯉而赤 **鼥鼊** 鼠肥者或从發 **柿** 推也一曰柿塊自任無憚也 **旆** 旗旒 **軷** 說文出將有事於道必先告其神立壇四通樹茅以依神爲軷既祭軷轢於牲而行爲範軷引詩取羝以軷 **颰** 疾風也 **雸** 雲皃 **酘** 字林酒氣也 **愖** 心起也 **皮** 博雅皮香也 **皮敗** 腐氣或从臭 **炦** 說文火气

也
坡 說文治也一曰雷土謂之坡引詩武王載坡一曰塵皃 鱕 雉射收繳具
鈴屬 駇 駇騶馬名 駇雉 說文鳥也或从隹 芠 芠州木根或从足 菠 菠菇
瑞州也 撥 絕也 蹬 足跋物也 莰 木枝葉盤紆皃通作芠 妓 說文婦人美也
撮最 麤括切說文四圭也一曰兩指撮也或省文六 褓 細布冠謂之褓 揉 攫揉也
徐邈說 黳 黑也 黶 髮黑也 緟 宗括切糾也一曰遵餘文七 撮 撮也一曰兩指
撮 攥 把也 欙 錐木 沛 水名東入海 幓 拭也 滿 滿也 掇 都括切說文拾取也
十二 剟 削也 毄 故毄度知輕重也一曰毄聚食不速也 腏 取肉骨中
曰 役 殳也一曰殺翮縣名 褖 補也 咄 叱也 鵻 鵻鳩鳥名大如鴿無後趾

龜黿
鱖 挼 鱷
或从 蝬 蟲名黿出 蝬 方言 毿 蠻夷織短也 毸 毛罽也 聧 耳聽也 傻
他括切博雅可也一曰狄也一曰輕也文八 挩 說文解挩也或作稅 脫 消肉脂也
莌 艸名生江南或从脫 棁 說文木杖也 突 卒相見皃 奪 徒活切說文手持隹失之也或从寸文十四 敓 說文彊取也引周書敓攘矯虔 挩 棟也解也 脫
說文消肉臞也一曰壞斷亦姓 疶 說文馬脛瘍也一曰將傷 鮵 魚名青州呼鱖爲鮵 莌
蔨 活莌艸名生江南高丈許大葉莖中有瓤正白或作蔨 兌 龍兌地名在趙 棁 博雅杖也 徥 行也 祋 皮剥也 鶵 鳥名大如鴟 浮 盧活切說文取易也文十一 頩 頩頠面醜 蜉 蟲名螭何也 黟 黑也 駙 馬毛
孚 五指孚也 剖 博雅削也

斑白肉也 脟 脅肉也 酔 祭酒也 将 駁也 将 木名 ○劉 先活切削也文二 潬 冗也

十四 ○黠 下八切說文堅固也一曰慧也文六 齰 齧聲 蠶 蓋麻蓳 閊 小石聲 ○斫 丘八切勁也文十八 劼 北力也固也慎也 刮 剝也 扎 說文巧扨也 騱 驕 博雅禿也或从契 硈 乾也一曰石堅皃或从乞 故 擊也 結 短也 咭 鼠聲 詰 蕨 掔 拔取卅名或从契亦作挈 鮚 魚名或省 戛 爾雅之也或作拮 絜 苦常也 ○戛 拮 訖黠切說文戛也一曰轢也 楔 鼓也 楔 門兩旁木一曰木名荆桃也 揳 擊持也 扴

說文亂也 楔 上已祭名 契 說文約契刻也一曰大也 契書堅也一曰戲也 偰 商殷祖 契 禽也 愒 書雅憂也懼也一曰息也通作憩 嚗 嚗嚗 小 愈 愈行不正 垤 垢也 秸 說文麥莖去其皮祭天以為席或作稭鞂薧通作戛 硈 說文石堅也一曰突也 鶪 鶪鶪鳥名 鶪 鶪鶪鳥名鳴也通作拮 揭 歇也轢之以止樂通作戛 介 特也漢書介居河北晉灼讀 芥 小艸 忽 無愁皃 契 博雅棷也或作絜 劼 博雅勤也 戛 艸名 髽 禿也 拮 拮据口手營作也 届 至也 眴 眩眴視皃 契 戲也 械 械夏樂章名 ○軋札 乙黠切說文軋也或作札文二十一 搣 扎 說文

兩 兩 㕡 䫐

拔也或作扎 䁈以目相戲謂之䁈 嫼嫉而怒也 猰㺄猰㺄獸名貙虎爪食人類

或从犬 黖黑也 虬蟲聲 叱鳥聲 空窫說文空大也或从契 乙䲲說文

玄鳥也齊魯謂之乙取其鳴自呼象形徐鍇曰此與甲乙之乙相類其形聲舉首下曲與甲乙字少異或

从鳥 扎山曲 劜紇九屈強也 乱門聲 𥐢石皃 乱皐皃 魟鰍魟魚名 ○

滑戶八切說文利也一曰州名亦姓文二十 䯊䯊足病或作䯊 磆磆石藥名

齰說文齧骨聲 麧說文餅籟也 猾獪亂也或作獪 鶻鷽鶻鳩

鳥名似鶻或作鷽學 鰝山海經餘如之澤多鰝魚鳥翼出入有光 螖爾雅螖蠌螖屬一曰

蟛螖蟹小者 澮雨水合也 㕡博雅偶也一曰深堅意 䫐說文因突出也 𥇍

許 鱊 窖 許 苦 說

直視皃 榾木也 䯤䯤䯤所以礙也 趏走也 ○傄呼八切傄𠐱健也文九 𧺝

麩也 䀨䀨視也一曰怒視皃或作聒 揩揩揩用力皃郭象說 𥨍說文臥驚也一曰小

皃號𥨍𥨍一曰河內相評也 𣯝臥覺也 𣢊訶也 𪕍皐息 ○勡苦滑切力作也

文四 搳搳搳用力皃徐邈讀 閜大開門皃 闊疏也遠也 ○刮古滑切說文刮去惡

創肉也引周禮刮殺之齊文一 鱊魚名 擖博雅折也搔也 眅視也 㓞廣雅刮也 鶻

鶻鶻鳥名 趏走也 ○婠烏八切體德好也文十 歇歇說文咽中息不利也或从

口 𣁾斗取物也 嗢笑也咽也 𠿐飲聲謂之𠿐 腽腽肭肥也 捾抉也 穵

探穴也 穵穿也 ○鼿五滑切槷鼿不安也文四 聐顡聐癡不能聽 聉說文無知

意也聿說文具楚之外凡無耳者謂之聿○八布拔切說文別也象分別相背之形文十八 朮 弁上具馬八歲 朮 聲 鉥 治金謂之鉥 馭 文 叭 聲八 石破也 石 聲 齒聲 擘 餅半孰也爾雅米者謂之擘施乾讀 棗 卓破 拔 蒲八切說文擢也文四 拔 拔結 菠菜 拔 菠菜州名○ 短皃 拔 或作茇 密 莫八切侵俑無嘾一曰健也文十二 摳 打也 眇 眇盼 博雅視也一曰 醜 醬 骸骼所以礙也 骸 骸骼小骨一曰骨堅 磼 磼砟小石 叉 入水取物 鼺 鼻息 攖 拭也 韖 赤皃○殺敗敕布觳斁然

山戛切說文戮也古作敗敕布觳斁或作然文十八 鎩 長矛謂之鎩一曰羽傷也或作 鎩 鑠 州名說文鬲也 椴 莢 出淮南或从艸 褐 衣縫餘 帴 說文幕也一曰帗也 一曰婦人脅衣 幠 巾二幅謂之幠 殺 寒也 撥 擊也 鷙 鳥飛迅疾○ 察 初戛切說文覆也徐鉉曰祭祀必質明明察也故从祭文十一 詧 說文言微博雅視也 摋 推也 聦 聽聰也 蔡 州名有毒殺魚 檫 木名梓屬 臆 羅臆鬼名 慘 審也 嘈 小聲○ 札 側八切說文牒也文九 紮 纏束也 奾 字林夭死也或作奾 鷓 鳥名似百舌長 蚱 蟲名爾雅蚱蜢蜻如蟬而小戴 蚱 蟲名說文蠶蟲也 扎 拔○ 辛 土滑切博雅○ 茁 作蠶蟲也文一

側滑切說文灼初生出地○竅張滑切說文穴中見也文十一

皃引詩彼茁者葭文一

說文口滿食也或作頤

㪍說文疾悍也

鶵鳩屬

窋說文物在穴中皃一曰后稷子名

恥無知意

朏齒疾○疿瘡女黠切瘡也或从柰文四

訥言不辯也

㖞複襦

㮈人奴衣○貀豽女滑切獸名說文無前足漢律

能捕豽貀購百錢或作豽文七

柮說文斷也

肉說文言之訥也

肭腽肭豕肥皃

豽名

切呾噠語不正文一

㖞穿也○喆知夏切嘲嗻鳥聲文一

十五○轟掣下瞎切說文車軨前鍵也雨穿相背从舛舁省聲萬古文俠或作掣

文二十三轄鐕轄說文車聲也一曰鍵也或作鐕轄

說文石之似玉者砎砎礙小石聲

以正弓弩也蠿蟲名蝮蛄也

撮指說文撮也或作揨

蟅蟲名仙姑也

磍磍勁怒皃

嗜大開口

骴髓骴小骨

閒爾雅代也施乾讀○瞎瞁許轄切目盲也或从曷文七

齰說文齒堅聲

鬗髮博雅禿也或作鬠

偕儵偕無憚

勩勩用力聲

○簙篤棳五瞎切敔也以止樂或省亦作揨通作揭文十二

藒藒車香艸

毾㯳馬駁色

磍磍勁怒皃

揭裮不飾者或从木

鬗禿也

揨博雅揺也

攫 說文刮也一曰撻也 趯 走皃○ 鱗 居轄切鶨鱗鳥名似鳧文十 攫 刮也折也

轕 轇轕雜也 齾 齒聲 鶨 鶨鶨鳥名似伯勞而小 踥 舌出皃 藰 州名 鶨

騛羊也 磆 磝磆勁怒皃 猰 雜也○ 鶨 乙轄切鶨鶨鳥名文九 闊 說文門聲

圔 駾駾也 咽 呼聲 磆 磝磆地不平 歇 關人名史記有趙王歇徐廣讀 類

怒皃 轄 車聲漢書皇車幽轄 碣 磝磆勁怒皃○ 瘚 女瞎切廣雅痛也文二 筈

竹病一曰竹皮○ 鱍 牛轄切說文缺齒也文十二 黠 不聽受也 齺 器缺

騠 博雅禿也或作鬜 齧 山中絕皃 慦 字林閒也一曰傷也一曰缺也一曰厥慦地名

鶨 鶨鶨鳥名似伯勞 忣 行不正 鶨 鶨鶨鳥名似鳧 忺 急也憂也古作

恝○ 頡 乎刮切小頭皃文十九 齾 齒聲 姡 面醜一曰靦也 稭 春未潰也或从舌

秸 作哕 敋 盡也 鴂 帛細者 婠 好也 刖 危也 窹 面短也或書作嬛 瀕 瀕瀕

不淨也一曰言不了 袺 褋 廣雅法也或作褋 佸 會也生也勤力於田也○ 聒

荒刮切埋倉怒視皃文二 侰 儈健也○ 刮 古刹切說文掊把也一曰摩切或作挩文 挩 讓祭也 鴷 鳥名爾雅鶹鶹槃鴷 皖 明皃禮華而皖徐邈讀 鴂 帛細者

鍼 鈭 斷也或从舌 趯 走皃○ 刖 五刮切斷足也或从足文五 朋 獸食耳墮也 胡 博雅怒也餘一曰詞也○ 栺 百轄切木名文一 帕 莫轄

切帶也文五 袹帕貊 邪中福頭始喪之服或从巾亦作貊 韎赤韋 〇刹刹初轄切柱也或作剎文九 劈劘劃聲謂之劘或从斤 猱水獸名 採搏也 杀疾悍也 〇荵田刮切頦小頭一曰面短皃文二 瀨瀨瀨不淨也 〇

徐鈔曰未知所出 荵州名黑也 〇荵劘槎轄切斷艸刀也或作鑠文四 積農具 汇汇水流皃 〇鬓而轄切細毛文一 〇刷數滑切博雅箒謂之刷一曰刮也文三 〇選金銖兩名也 〇嘲小嘗白也一曰短黑文六 〇篕匆刮切說文黃黑而

薂除艸也 荃艸名 簨劘劃博雅斷也或作劃劘 〇哳陟轄切嘲哳鳥聲文二 賊貨也 〇鶨張刮切鳥名說文鶨鴳文五 竅穴中出皃 鍛策端有鐵 嫉

十六〇屑屑先結切說文動作切切也一曰敬也不獲已也隸作屑文十九 糈麤舂餘也或从麥 楔諰文限也 〇蔓劃切茉名文一 〇

嫳妳女刮切妳妳小皃肥皃或作妳文六 蹩賢也或作賢 睨目深皃 袖帶褲也 〇獧狡獪切捕魚獸文一 〇

慧僿說文聲也一曰僿呻吟也或从肩 揳挺出物也一曰揳也 跕一曰蹑也 婿小皃 糲說文黎也 〇切千結切說文刓也爾雅栔謂之切一曰迫也文十七 栔栔爾雅栔謂之切 竊竊說文盜自中出曰竊一曰

淺也或省諒詮正言也或說文斖亦作緊汝水聲一曰水流疾皃跚跚也
差也索也漆漆漆絮也禮之容鞟鞟爾雅剛謂之鞟鞟沈旋讀抅博雅磨也紉博
聯聯總也或省○節了結切說文竹約也一曰制也操也信也文十八憰
心有度也節莖約也節博節猶趣節也下說文瑞信也守國者用玉下守都鄙者用
角下使山邦者用虎下土邦者用人下澤邦者用龍下門關者用符節貨賄用璽下道路用旌下象相合之形通作節
即格說文樆檻也或書作梮治髮也或作阪癤癰也昆說文鵑隅高山之節或从
蚡名蜈蚣節魚名抉簡髮而抉摭繞絕也○戳擸結昨蛆蛆

趯戳
蜥

切說文斷也或作擸文十六趯邪出前也節昆戳山高峻皃或作昆戳節
蟲名海蟹也蕞博雅治也一曰艸名饑食也札疫癘也周禮大札則不聚徐邈讀
戳蟲名爾雅戳蠽茅蜩似蟬而小青色或作蜇蕞名海蛆有長毛善走蜥蜴水蜥蜴或从
室○室丁結切塞也文十四窒結也瞎窒瞇惡皃窒喢語無節蛭蟲名似蠶虜姓蛭蛭蟲蛭蟲名在穴中有蓋或从
室恮博雅很也摮摘也頯頯顙小頭皃槓所木具閨閉也圉下入也○鐵鐵銕鐵他結切說文黑金也或
捅擸也僭狡也詹詹說文貪也引春秋傳省古作鉄鐵文十六謂之饕詹或作餮戮說文
赤黑色

蟷 蝁 達 墊下空一格

引詩四騶孔阜 蛈 蟲名螳蜋也 孝 年八十也易大孝之嗟王肅讀 𢦏 替也 鴃 鳥名爾雅鴃鵙鼄或書作鵙 佚 佚蕩簡易也或从心 替 弛也 ○姪 徒結切詩文兄之女也或作嬥文七十五 耋 𢦏 說文年八十曰耋或不省亦作𢦏 絰 說文喪首戴也或从枲 𥫱 說文觸也曰腫也一曰連脽肉或从骨古从弟从牵 跌 蹄 說文踢也一曰越也或从帶 趺 大趨也 迭 踢 說文更迭也一曰迭或作踢 垤 蟻封也引詩鸛鳴于垤 𡎴 蟻 齧堅皃或作噬齧齕 詄 忘也 蛭 水蛭蟲名 恮 恮悸懼也一曰很也 揲 挋 博雅摘也或省 堛 貯也 帩 不能自安也 垤 說文螘封也引詩鸛鳴于垤 跮 前却皃 室 實也一曰

寢門家前闕皆謂之窒皇 柣 桔柣鄭門名或从門 閨 閉也 洟 洟蕩滌也 𢦏 說文利也一曰剔也 軼 畢相出也 駃 駃騠 足或作駾 騠 馬有疾 騭 馬赤黑色 或省 鴃 鴃鶗 鳥名說文鵙伯勞也或作鶗亦从隹 鴃 說文蛇惡毒長也 蛈 蟲名博雅蝮蜪 螳 螳蟷 蟲穴蟲也 柣 柣柳 博雅蝮蜪 螳 螳蟷 蟲穴蟲也 柣 柣柳 說文梏也引詩柣柳 縶 縶縛 馬絆也或从糸 蛭 蛭蝚 木名刺榆也 嵢 嵢嵲 山皃或从山 窒 窒塞亦省 𢦏 𢦏替 廢也或作𢦏 茁 茁突 鼿出也易突如其來如王肅讀 至 單至輕發皃 俟 俟俟 方言俟惕綏也 苜 苜蓿 說文目不正也 揲 揲取 揲取也或作揲 昳 昳日 昳日側也 駾 駾馳 駾馳髮也 秩 秩序也常也 昳 昳昳 目出皃一曰目不正

一曰以目使人也或从至从奎鐵利鐵也○奊类力結切奊奊頭衺態一曰多節目也或作类文十八睙轉視戾曲也至也一曰諡也無其功有其意謂之罪有其功無其意謂之戾剌割也捩攦拗也或作攦失左戾也盭引戾也綟綬謂之綟一曰帛莀艸染色也呼鷄鳴唳嘍唳鳥聲棙木名善破血莀紫艸淚漻淚水皃隸僕也𡯂𡯂奊行不正乀右戾也○涅乃結切說文黑土在水中也一曰化也一曰水名一曰縣名在上黨文二十三埕圼下也塞也或省脭腫也捏搦也呈諲博雅怒也一曰訶也或作諲碮羽碮礬石也篞篂爾雅管中者謂之篞或省痆痛也捻敜按也或从攵苶疲皃一曰止皃菍艸名𦵔茬菜名似蒜

生水邊或从𦵔窒塞穴也槷木楔也疹疾也沴陵亂也莊子陰陽之氣有沴哪咄哪胡人名硶石名○纈奚結切繫也謂繫繒染爲文也文三十三襭擷說文以衣衽扱物謂之襭或从手擷博雅束也頁說文頭也从百从儿古文䭫首如此奊說文頭衺骫奊態也𦝆博雅𦝆腳膜也齕博雅齧也絜爾雅河名即九河之一也一曰絜束知其大小也桔閘桔柣鄭門名或作閘闃門聲頡說文直項也亦姓翓翓翓飛上下皃通作頡鼰鼠名色蒼蝢肸蝢國名月支也掔牛很皃麧屑麥籺秇屑米細者曰籺或从禾瞸瞸瞸目赤𤢱山海經鳌山有獸狀如犬有鱗名曰𤢱䕵龍䕵艸名馬蓼也挈縣持也通作絜紇大絲髻竈神名𢊃帶也

莊子正蘂條屬 乩 亂毒國名亂毒也 鷬 鵡名蒭艸名蒭也 跌 姓也後唐有跌琉 螏 蟲名 穢 麥全曰穢通作翳 奰 逼也○奢 顯結切廣雅奢奢肥也文八 歙 歙歙也 乞 繫牛頸一兒 靼 曰急也 肹 肹蠁也 擷 衽扱也 擤 束也 褉 襦也 栔 約束知大小也莊子栔之百圍徐邈讀一日河名以其水勢約栔也○ 猰 詰結切獸名文二十一 寘 靜也 挈 持也 顁 顧顁短皃 矢 左女也 彖 彖彖多節目一日頭 傾 契 契闊勤苦也詩死生契闊 挈 博雅倚也 契 刻也通作鍥 墦 界也 稧 禾稈也 趄 趑 跳皃或从足 鍥 鍥鍔 說文鎌也或从挈 栔 水名出雍州南山 蛣 蛣蛣蟲名長寸餘腹中有蟹子燕謂瓶爲蛣 趄 器受一斗北如榆莢合體爲蛣一曰蚌之小者 蚓 蟲蚓蟲名似蠋而小或从蛭 齧 噬也○ 結 紒 吉屑切說文締也或作結 桔 說文桔梗藥名一曰直木 袺 爾雅執衽謂之袺 拮 說文手口共有作紒也引詩予手拮据 猰 猰貐獸名 臬 說文頭傾也 蠥 蟲名蠥也一曰蝗屬 潔 絜清也或作絜亦省 契 艾契清也 櫫 擇橛汲水具或从絜 鍥 博雅鎌也或从契从栔 鍥 鍔 博雅鎌也 鮚 絜从栔从結 結 艸名 鶡 鳥名說文鶡鷸鳥屬或从絜 趄 趄趣跳皃或从栔 劊 說文楚人謂治魚人 趯 說文走意 髺 竈神名著赤衣 槩 帶也 楔 木名爾雅楔有鮚 頡 頭小皃 蛣 蛣蛣蟆井中小蟲 鮚 蚌也漢埼亭鄭縣 蔕 蟲蚓蟲名 薊 艸名 計 畫也 抶 摩也 稧 禾秀也

○噎鵙饐一結切說文飯室也或作鵙饐文二十三咽聲塞也糪米餌也闐闐靜也或作闐闐也窒窒静也从穴蠮螾蠮蠮螾名土蜂也或作螾亦从蟲泯湆水流皃或作湆徊獸名四首四角揾持也猰貐猰貐獸名似貙或从豸湮塞也蟋蟋蟋蟲名壺壺鬱不得泄也翳蔽也蛩蛩蛬蟲名如蟬不舍晝夜○齧倪結切說文噬也亦姓文二十三視爾雅衣裖謂之視闑爾雅槭謂之闑臬埶說文射準的也或作埶隉隰孽槷倪說文危也徐巡以爲隉凶也賈侍中說隉法度也班固說不安也引周書邦之阢隉或作隰隰孽槷倪婪蘗屈虹也或作蛩蜺蜺霓蛄蛄蠏井中小蟲嵲嵓辟峴岧嵲帶嵲

山高或作辟峴岧嵲水皆亦書作岧名龍龍髦嵲嵓山皃○穴胡決切說文室也六統說文纕一枚也圹空深皃祝衣開孔也鴃鳥名抗抗揖擊○血呼決切說文祭所薦牲血也从皿一象血形文二十一瞲瞲眩瞲瞲驚視也或作眩眴瞲視惡皃訣博雅怒也沇說文水从孔穴出也閔關關無門户也窗窒說文空皃或从血从夬頠陊陵皆突也或作陊袦木名赤若血蓋說文艸也一曰地蓋僊也決陊疾皃或作陊坑博雅深也疥瘡風也腸瘡皃○闋苦穴切息也闕闕闕無門户也或不省淚闕流川孫炎說破也或从皿亦作決○玦璚古穴切說文玉佩也

或作璚文五十七 **觼觿** 說文環之有舌者或作觿鐍通作觖 **鈌** 博雅刺也 **觖** 怨望也 **滴沇** 說文涌出也一曰水中坻人所爲爲滴一曰水名在京兆杜陵或从穴 **決** 說文行流也廬江有決水出於大別山一曰斷也 **判抉** 別也或从手 **胅** 說文孔也

梬 方言楹謂之杙 **橛杙** 博雅橛杙也或从木 **統紱** 繚也或从糸 **緒** 纏也或从糸从者 **訣** 絕也 **譎** 說文權詐也梁益曰譎心悞曰譎言詭曰譎一說心謬欺天下曰譎或省 **趹** 說文馬行兒一曰步疾也 **趃** 說文趹驟馬也 **疦** 說文瘚也 **趹** 說文馬行兒一曰步疾也 **趃** 說文獸也似狌狌 **鵴雉鶨** 鳥名說文鶨鵴也或从隹亦作鶨 **蚗** 蚑蚗蟲名螔蛄也一曰龍屬 **芙茇** 芙光艸名芙明

也或从史 **史殏** 所以鬬弦者詩史拾既次或从弓通作決 **翼** 罔名爾雅罿罬也郭璞讀 **闋駃** 爾雅馬回毛在背曰闋廣或从馬 **鴃鵴** 鳥名伯勞也孟子南蠻鴃舌或作鵴 **僪** 日旁氣 **禘** 不祥也 **砄** 石也 **狹** 獸走也 **陕鼱** 陵阜窈也古作鼱 **醼** 蚌醬 **鱍** 魚名 **哧** 鳥聲 **窎** 穿也 **瞎** 目深皃 **妶** 美皃 **炷** 煙皃或作焰 ○ **抶** 一決切說文挑也文十三 **寂** 說文穿也一曰空也 **妶** 說文鼻目間皃 **瞎** 說文目深皃 **焰** 火光 **決** 噬也 **蚗** 蟲名說文蚑蛄蟫也一曰蠪蛄秦謂之蛄蚗 **鼱** 說文周禮銳喙決吻明也 **烓** 博雅喙決也 **鼱** 城缺也 **鼱** 嫫皃 ○ **擎蔽** 四蔑切說文別也一口擊也拂也或作蔽

亦書作撇 文十八 **弊** 削ノ也 左戾 **撦** 編繩 **瞥覛** 說文過目也一曰目翳一曰財見也或从見亦作覗 **瞥** 暫聞 **斃** 說文易使怒也 **酥酥** 稱酥香也或从見亦作覗 **酥** 小風謂之颱 **瞥** 瞥瞥日落勢 **斃** 瞥蜉蝣蟲名蟻也 **蹩** 反足踢也 或書作斃 **揥** 牽也○ **瑞弊誓** 必結切弓戾謂之瑞或作弊文二十七 **鞸** 刀削飾也 **瑞** 袂也 **踹** 跳也 **勘斄** 巨力也或作斄 **鮪** 魚行 **燔弊** 灼物焦也或作弊 **踹** 暴乾也 **必縪** 以組約圭也周禮大子圭中必或作縪 **韠** 弓絕也 **蟞** 蟲名博雅蛺蝶蟞蚚 **繁** 劒帶 謂之繁 **朏** 肥也 **瘨** 足病 **柲** 滿兒 **撇** 整衣 **奠** 沌奠行不正 **拽** 引也 **拽批** 擊也或作批 **瀕** 頻類 **朏** 說文肥肉也 **趴** 足擊也 **苾** 菜名 **拽** 拽也 **馝馞馞** 香也或作馞馞馞 **馞** 香也或作馞 **馞** 馞馞香也 **吮** 語也 **餥** 食氣 **瘺** 枯病 **蚊** 蚊蟥田蟲名 **覛** 過目也 **徶徼** 徼循衣服婆娑兒或从人 **嫳** 博雅怒也或書作徼 **憼** 惡也或書作徼 **炧** 火氣 **蟞蟞** 蟲名蟻也 **坲** 坲埒塵兒 **擊** 拭也 **棥** 木柄也 **颳** 風也 **柲** 戈戟也 **徶** 衣也或書作斃 **弊斃** 仆也或○ **蔑** 莫結切說文勞目無精也从首人勞則蔑然从戍文二十八 **懱** 說文輕易也引商書从相陵懱一曰未也 **攖** 博雅擊也一曰攖挨不方正 **醷**

宋本不空
弍糎

莫

醯醋
醬也 濩 塗飾也一曰
濩洩水皃 鑊 博雅鑊
鍥鉏也 礦 礦少面
小也 鑊 說
文
汚血
也 瞌 汚面
也 矐 說文蓋幦也一
禪被一曰車覆也或省 絕 細
也 穢蕞 說文涼州謂鬻爲鬻
或省 鬻 說文火不明也引周書
析竹也一曰挑 粖 稱
枝竹名或从密 莫 布重莫席織蒻席也 鸐 難
鳥名工雀也一 鴆 鳥名繼英
曰巧婦或从隹 儠 僭 也或从宓 鱖 鱖魚
也 蠛 說文蠛蠓 眛 地名春秋傳公及邾
細蟲也 儀父盟于眛通作蔑 薨莫 目不
或作 旻 舉目使人 明也
莫 謂之旻 苜 巳不正或
書作苗 礦 礦矿
堅石○鬆 鋪
結

瞑 晦 ○ 禹 ○

切韻皃
文一

十七○薛 薛 私列切說文艸也或省一
曰國名亦姓文四十六 辥 說文
皇也
紲 說文引論語紲
衣長短右衽 慸 說文殘
帛也 勩 說文日狎習相
慢也詩曾我勩
御謂侍御一
曰瞑晦也 媟 說文嬥也
殷之先或省 或作媟 偰契 說文高辛氏
古通作禹 之子堯司徒
除去也一曰漏 禼 說文蟲也象
也或作渫泄洩 形或作禽 渫渫泄洩 說文
瘞 痢病或 說文
从曳 劈 一曰餘也 鏾 博雅椎也一曰羊箠
也或作詍 羿 飛皃或
从曳 翍 博雅
斷也 翍 當有鐵一曰田器以

治苗殺艸 **齛** 齒鹹齰說文羊粮也或从禹从曳 **𥝱** 持數也易𥝱之以四 **韭** 馬被具 **佌** 俊也 **悉** 不安皃 **蹳** 蹳旋行皃或作殺亦書作蹳 **揳** 撇也 **楔** 楔槮 說文攖也蜀人从殺周禮从執一曰楔山桃 **槮** 側擊也春秋傳搫仇牧 **咄** 咄咦 樂也或从曳 **𠯿** 鳥獸理毛 **潰** 注○ **蠽** 子列切蟲名說文小蟬啁也或从虫文十四 **鸛** 說文鳥也 **少** 說文少也 **抶** 摘也 **妙** 字林天死也 **鬣** 說文東疑少也或从少 **濈** 灑也 **嬂** 好也 **咥** 鳴也 **癪** 癰也 **蚱** 蜻蚱蟲名 **襼** 小衣○ **霅雪** 相絓切說文凝雨說物者一曰除也隸省文八 **幓** 幓縷今時翦綃 **𢌞** 以酌酒 **彗** 掃滅也 **汦** 拭勺一曰沛和 **戕** 博雅盡也 **贓** 艸名鳳姑也 **歲**

年也○ **臲** 臲卼 促絶切說文耎易破也或作肥脞文八 **絟** 絟荃 細布也或作荃 **磛** 石破也 **斶** 艸兒 **蕞** 蕞也 斷也 **蕞** 春秋國語置茅蕝表坐或作蕞文十三 **陬** 艸聚○ **蕝** 租悅切說文朝會束茅表位曰蕝引艸生兒 **撬** 禹治水所乘形如木箕擿行泥上或作毳通作蕝 **撮** 行其尸子曰行險以撮 **捼** 柔易也 **撱** 破也 **蕊** 艸木聚生○ **掇** 似絶切拈也或作捼捽文七 **鮚** 魦鮚魚名似蝤蛑生海中或从虫 **捽** 撮取也 **撱** 旋倒也 **蛨** 情雪切說文斷絲也古作○ **絕** 斷絕二絲文二○ **詧** 遷薛切察也文二 **蕝** 束茅表位也 **設** 式列切說文施陳也从言从殳使人也文六 **設** 說文香艸

也 晰明也 餎陳飲食也 慘裂帛也 揲數著○也文五 掣尺列切挽也 瘌瘛瘲病或从瘛瘹 慧慧慧心勤○浙漸之列切說文江水東至會稽止陰爲浙江一曰汏也或作漸文二十一 晰說文昭晰明也引禮記晰晰明行事或書作晢 晰博雅膘脂也或从折 折斷也或作斮 孑蟲蝡之子也或从斤在爻中爻寒故折隸从手 揲拙撮篡

說文閱持也或作拙撮篡 箾竹席 鮹魚名 鞨剔磔治皮也或从刀亦作 蛚蛚蟲名螽蝡類○舌食列切說文在口所以言也別味也又姓文二十一 苦州名 嶄嶄胖牛羊脂也 誓相要以言也 逝往也○熱而列切說文温也文二 茶疲兒 說○輸藝切說文說釋也一曰談說文三 蛻復蜕也 稅田賦○歠歜哕 噬說文嘗也一曰喙也泣也 毳細毛 嫩疾悍 醑鹹酢 荃菜名○拙 灺朱劣切說文不巧也古作灺文十七 灺說文火光也 頗頭短 灺灺短皃或作灺 掇廢 酴

肫 準鼻也漢書高祖隆準服虔讀

按地理志益州郡有毋棳

鹹蓾梳梁上楹謂之梳通作掇說文木也益州有棳縣蝬蚰蟲名蜘蛛也或从出从幽出艸初生皃○藝炳如劣切說文燒也引春秋傳藝僖負羈或作炳文九也或省芍國名汭永北也春秋傳及滑汭吶言緩也或書作肉蚋蟲名蚊也或作蚋撚揑摺也或作揑○棳山列切木名○閾士列切城門苯萸也文一版也文五斡治皮也或作鰈劓○叕所劣切說文拽也从又持巾在尸下文刮說文刮也引禮布刷巾淛水名唰鳥治毛也錣率量名或作率啜說文小歠也一曰嘗也選稱銖兩數○斷測劣切小舂也一曰聲也文五荃艸名可染一曰菜也絟細布醝酒味變也蕞箭室○茁側劣切艸初生皃文五篡

黑皃體瘁謂之纂翦翦斷也蕞艸聚皃○哲抶嘉詰阯法小罪耿中罪刖大罪剄引周禮哲稽氏一曰石中矢觸船行也鰈博雅謂之觡斷斫火然風皃也爝爝燼上下煙皃也撤明也○轍蹟軼直列切說文通也或从足亦作軼文十二膞明也通也道也古作徹撤抽也徹說文通也古作徹或从足撤去也或从力通作徹橃楊橃棗木名通作橃澈水澄

摘 族 車 徹 瞰 形

哲 毀也周禮哲蔟氏徐邈讀 [illegible] 破○劣列 [illegible] 力蘗切說文分解也隸作列或作剨文十八 [illegible] 說文水流三十八 [illegible] 多也 [illegible] 說文火猛也一曰業也光也隸作烈 [illegible] 唰唰鳥聲 [illegible] 說文水清也引易井洌寒泉食隸作洌 [illegible] 說文烈風也

[illegible] 裂 說文繒餘也隸作裂 [illegible] 說文挼也通作栵 [illegible] 美也 [illegible] 說文遮也或作例 [illegible] 也 [illegible] 駕驟也或書作駕 [illegible] 鳥名爾雅从隹烈 博雅烈烈憂也或作例 [illegible] 魚名爾雅鰲鱗刀 [illegible] 蟲名說文蜻蛉也一說蚴蟓雷師 [illegible] 也或作栵 [illegible] 說文黍穰 [illegible] 說文芳也 [illegible] 木名栗 析也通作裂 [illegible] 齒分骨也 [illegible] 嚴也一曰囊垂飾

[illegible] 披 椒 長 [illegible] 之 [illegible] 鐵 鈸 [illegible] 劣

[illegible] 嶋山高皃古作火斷 [illegible] 有嶋山氏 [illegible] 也 [illegible] 劣有力○ [illegible] 綴 林劣切說或从糸文 [illegible] 說文車小缺復合者二十九 [illegible] 具也 [illegible] 說文車一曰止也古作轍 [illegible] 罔名說文捕鳥覆車也 [illegible] 多言不止謂之 [illegible] 或从口 [illegible] 拾取也 [illegible] 休祭也通作 [illegible] 作掇 [illegible] 說文挑取骨間肉也一曰髓謂之腏 [illegible] 說文憂也引詩憂心惙惙一曰意不定也一曰疲也 [illegible] 跳也或从走 [illegible] 說文兩陌間道也廣六尺 [illegible] 刋也 [illegible] 蟲名蛛蟲也或作蝎 [illegible] 博雅短也或作 [illegible] 說文車 [illegible] 馬名的盧也 [illegible] 酹謂之酹或从示 [illegible] 首短謂之顩 [illegible] 續骨也 [illegible] 泣也通作 [illegible] 羊躍而死 [illegible] 傷也○劣 [illegible] 策耑有鍉或作銻 [illegible] 椿劣切皮剥也文三 [illegible] 竈中煙 [illegible] 也○

龍轂切說文弱也通作悴文十八

悴 少也憂也

脬 說文脅肉也一曰腸間脂膠也

踳 跳跟皃

鋟 說文十銖二十五分之十三也引周禮重三鋟北方以二十兩爲鋟東萊以鎰爲權重百二十斤亦曰鋟古从率

埻 說文畢垣也一曰山上有水曰浮通作埻

特 說文牛白脊也

毛 馬毛雜斑謂之毛

浮 鷄鳴也

蜉 蟲名說文商何也

桴 說文木也一曰舟桅也

畔 耕田起土也

膊 界太亥福則有膊陸績讀

捋 采也

耒 耒禾麥知多少也

吶 女劣切聲不出謂之喟吶或書作商文二

笴 羊箠耑有鐵名曳

揲 數也

褋 遠也未也

耿 以矢貫耳司馬法曰小罪耿

妥 許列切說文妥妥也女二

抶 火氣○子吉列切說文無右臂也一曰單也健也文六

紇 禾絲把束舒方言戟楚謂之紇

揲 數也

夆 相遮害虔一曰亭名在南陽

○悅說兌 欲雪切也或作說兌文十四

姽 姚姽好皃

閱 說文具數於門中也一曰察也出門者察而數之

蛻 蛇解皮也

莌 博雅小也

鶨 說文鳥也

蛻 方言燕趙謂蠶小者曰蜕蛻一曰蟬

脫 蟲新出皮恍好皃司馬彪說

睨 目玩也

銳 楚宋謂桅竹生水旁

鵗 說文滅也从火戌火死於戌陽氣至戌而盡引詩赫赫宗周褒姒滅之

旓 毛落也

帨 佩巾○叟 翻劣切說文舉目使人也文十二

戚 小風或作決

翅決 小鳥飛皃或作決

炔 抶炔火始然也

恢 甲戌重刊

小[illegible]。[illegible]「[illegible]音[illegible]聲九」

博雅怒也一曰愚皃 眩 視文視高皃 哄 小聲一曰飲謂之哄 絕 拽也○ 缺 毀

傾雪切說文罟破也一曰少也或作毀文八 闕 說文事已閉門也 缺 艸名爾雅荎缺葴

殘 博雅病也 歹 說文骨之殘也古者城闕其南方謂之歹 蛾 蚍蜉雷師或省○ 姎

娟悅切說文眉目間皃一曰怒也憂也文七 抉 判 說文挑也或从刀 焆 炔 說文

焆焆煙皃或从夬 駃 駃騠目深皃 哨 怒也○ 竭 丘傑切說文去也一曰武壯皃文十

四 揭 拒拮 舉也或作担拮 愒 憩 息也或作憩 藒 藒 藒車香艸或从

竭 界也 蝶 土蝶蟲名似蝗而小 偈 博雅疾也 輵 車疾皃通作偈 瓶 甑也

詰 喬詰意不平 ○揭 蹇裂切舉也文四 屹 拔也 訐 告發○

之初印本已今正

傑 巨列切說文傲也一曰俊傑文二十四 偈 武竭切皃 杰 驕傑梁四公子名 桀

桀 說文磔也从舛在木上也夏之末帝號古作桀 榤 爾雅雞棲於弋爲榤 檐 檐榼

杙也或省亦作揭 嵥 嵥岑高皃 滐 水激回旋也 渴 水盡也 竭 說文負舉也一

曰盡也 揭 揭揱 檐也或省亦从桀 碣 說文特立之石東海有碣石山古作

[illegible] 蘖 艸名 稭 稭也 藒 藒車禾出香艸 腐 尻也 窠 覆也○ 孽

魚列切說文庶子也文三十六 蘖 蘖蘖 說文衣服謌謠艸木之怪謂之楔禽獸蟲

蝗之怪謂之蘖蘖 蘖 鳥名說文鵝鱗也 孽 說文牙齒也或作齾 蘖 蘖

也或从言从口亦作喫 蘖 說文米也 蘖 蘖

木餘也又姓或作蘗櫱 闑臬 說文門梱也或作臬 槷 高兒 峐嵲 高兒 嵲嵲 說文危高也或作嵲 鱖 馬勒旁鐵 韲 龍鬐脊上龍韲也 鼿嵲 嵲嵲水華書作蜎 陧 說文不安也或作隉 槷 杭陧不安或作槷 槷 槷闑 飑 爾雅康飑 貶 飑 謂之飑 堨 壁間隙也 埸 徐鍇說 屵 高也 埶 蒔也 贄 不動見 蹶 紀省切僵也跳也文一 蹙 速也 趨 蹙 小跳也或从足 蹙 爾雅蹙謂之蕈 齕 抵觸也 豕 豕發土也文十 羖 羊病謂之羖 撅 撥也 丨 鉤也 剧 曲刀 豕 豕 豕發土也文二 衛 防守也 懲 三 〇 噦 乙劣切逆氣也文三 〇 鼿 鼿 必列切 鱉 說文赤雉也引周禮孤服鷩冕 鵯 山海經墓山有

鳥名鶻鶻一曰鵂鶹別名 拲 說文扁緒也一說弩弰 銅帶一說御左回曰拲 蘲 爾雅蕨蘲或从鼿 柭 梧也 鼿 縣名在左馮翊祠 墊 翊池陽縣 懘 惡也 一曰性急 瞥 目也 蔽 萎也 痛 腫懣也 朴 無齒耙也 〇 炷 於列切煙气文二 〇 炧 怒气 〇 紇 九傑切急也文二 抶 拔引也 〇 澈 匹滅切澈洌流 輒 疾皃 鎩 說文河內謂車文六 博雅惡也 一曰性急 褺 衣皃 〇 敝 便滅切敗也文五 孷 輕也 鞢 古田器也即臿也 痛 枯病 擊 說文別也一曰擊 懘 火滅也 〇 滅 莫列切說文盡也古作威文六 〇 斢 弱也漢書縣力薄材孟康說 〇 笏 筆別切分契也文十

集韻卷之九

一別異也兀說文分也从重八八別也引孝經說故上下有別訓辯言析理也或作辨扒捌剖分也或作捌剮移薛切說文剖也拔晉俗謂平地除垒臭曰拔筆山東謂筆○別皮列切說文分解也文四捌剖分也哳大哳山名通作別訓言析理也○札側列切革緣也一○褐乙列切紗褐不成文二謁白也李舟說曰天死也文一○褐乙列切紗褐不成絢而急一曰小意

翰學士兼侍讀學士朝議大夫尚書吏部郎中知制誥判秘閣兼判尚禮院騎都尉賜紫金魚袋臣丁度等奉

藥第十八弋灼切與鐸通　鐸第十九達各切

陌第二十莫白切與麥昏通　麥第二十一莫獲切

昔第二十二思積切　錫第二十三先的切獨用

職第二十四質力切與德通　德第二十五的則切

緝第二十六 七入切 獨用

合第二十七 曷閤切 與盍通

盍第二十八 轄臘切

葉第二十九 弋涉切 與帖業通

帖第三十 託協切

業第三十一 逆怯切

洽第三十二 轄夾切 與狎乏通

狎第三十三 轄甲切

乏第三十四 扶法切

十八〇藥 弋灼切 說文泊也 病灼文四十八

瘧 博雅病也一說病消曰瘧

瘧 淫癉病也 說文迅也 或从樂

躍 說文踊也 或从樂

躣躣 方言登也一曰行也 或从籥从籥

趯 說文趠趯也 謂疾走

豹 說文白脊青腹黑文

禴 夏祭也 或作礿 亦从火

瀹 說文漬也一曰瀹 薄出之通作瀹

瀹 水名一曰水 動皃 通作瀹

爚 說文火飛也一曰熬也 或作爚

爚 火光 說文光景流也 或从鬳

鬳 說文炊氣上出也 或从鬲

鬲 說文鼎屬實五穀三足以和衆聲也 从鬲 象鬲形

鬳 仰也 或从鬲

觀 說文諦視也 或作瞡

籥 說文樂之竹管三孔 品侖侖理也一曰量名 合侖爲合

籥 說文竹管書僮竹笘也

龠 說文樂之竹管三孔以和衆聲也 从品侖侖理也一曰量名 合侖爲合

龠 說文關下壯也 或从金

龠 州名 說文爵麥也

瀹 說文樂也一曰瀹 色也

瀹 藥艸貫衆也一名貫節 通作瀹

瀹 樂陽縣名在雍 或从藥

鷟 天鷟鳥名形如鷄色似鶚

蠖 蝍蠖蟲名螢也

汋 挹也 春秋傳汋與之也一曰水名

爝 烙也 莊子鑠絕竽瑟一曰銷也 或作爟

灼 著

風吹水謂之蠶 顧 呼見兒 岸上出也 趯 動也 擽 鴞也 ○ 霉 拂縛切大雨文二 溥 姓 ○ 縛 伏約切說文束也文一 削 息約切說文析也文四 娟 說文小侵也 掣 殺小也 鷍 鳥名 ○ 碏 七約切石雜色一曰敬也文二十二 趯 趯趯也一曰行皃 娟 小小侵也 皭 皭也或作皵 皵 木皮理麤也或省通作皵 鴽 雚鵲 鳥名說文雚也象形或作雚鵲鳥又姓 貜 犬名 或作獨 唐 縣名 鮭 魚名 潟 鹵也周禮鹹潟用狙 錯 物理麤也 汐 即約切說文禮器也象爵之形中有曾酒又持之也所以飲器象爵者取其鳴節節足足也一曰爵位也古作斖鼠隸作爵文十五 雀 說文依人小鳥也或从鳥通作爵 爝 燋燹 炬火或作燋燹 鼠 鼠名出胡地 攫 博雅擇也一曰捕也 矐 目瞑 皭 白色 ○ 矐 疾雀切白色一曰淨皃文十 嚼 嚙也或作噍 爝 燋燹 炬火或作燋燹 爵 鬬人名宋有謝爵 鼠 鼠名似兔而小 ○ 鑠 式灼切說文銷金也或作爍文二十 爍 光皃 爚 美皃 躍 走也 藥 艸名爾雅藥貫衆或从艸 爚 說文火鴙鴙不附人也南方蠻曰鴙或从樂 樂 地名在晉 敫 鼓繳不定皃 獟 樂 說文犬鴙鴙不附人也南方蠻曰鴙或从樂 樂 地名在晉

癆療 博雅病也或作療

濯 水皃 ○ **灼燋** 職略切說文炙也或作燋文二十九 **芍** 艸名一曰陂名 **焯** 說文明也引周書焯見三

有俊心一曰熱也 **爝** 火皃 **踼** 遠皃漢書河靈矍踼 **藥** 灼藥熱皃 **爍** 絲色

也象形中有實或从水勺一曰樂名 **焟** 焟爍艸木華色盛皃 **酌** 說文盛酒行觴也一曰取也 **妁** 媒也 **諑** 博雅謫也一曰欺也 **衯** 橫木渡水曰衯 **撫** 拾也 **塻**

築土為基 **衯** 方言衯繵謂之禪 **繁** 說文生絲縷也或書作繳 **禚** 地名在齊 **稐**

說文禾皮也 **斫** 艸名廣雅擊也 **蒻** 蒻蕙莫也 **豹** 獸名出隄山狀如豹而無文 **鮑**

鼠焰明也詩亦孔名 **焰** 之焰通作灼 **豹** 博雅編謂之豹 **趵** 跡也作蹟或 **均**

土旁跡 **扚** 擊 **勦** 婦人以黠飾 ○ **斮** 側略切說文斬也或作斫 **戟** 尺約切說文斲也或

犖綽淖 省亦作淖文十二 **敦** 奪取物也 **磔** 磔碎解悟皃 **斫** 碎斫不

大脣皃 **踔** 齊楚謂跛曰踔 **婥** 婥約好也 **焯卓** 關人名魯有孟公焯或省通作

勺文八五味也 **芍** 芍藥香艸 **妁** 說文酌也斟酌二姓也 **衯** 實若切挹

衯 流星名或作衯 **汋** 說文瀺水聲也一曰井一有水一無水謂之瀹汋一曰陂名在宋 **弱** 弱日灼切說文橈也上象

酌 挹也春秋傳不內酌飲 ○ **弱** 橈曲彡象毛麗撓弱也

弱物并故从二弓隸省文二十一 **嫋** 弱也 **膇** 說文肉表革裏也 **惹** 廣雅拏也

一曰綽惹不定皃或書作啎 踔 踔躁也 郝 國名介於商密秦楚其後遷於南陽即郝縣春秋傳秦晉伐郝是也 溺 說文水自張掖刪丹西至酒泉合黎餘波入於流沙桑欽所說州名說文蒲子可以為平席一曰菜名 蒻 蟲螫痛也 若 蠕蠕 說文擇菜也从艸右手也一曰杜若香艸一曰順也如也汝也一曰語辭古作蠕蠕通作叒 叒 桑 說文日初出東方湯谷所登博桑叒木也櫛作桑 箬 箭 說文所謂竹皮曰箬或作箭 楉 果名博雅楉榴柰也一說楉榴安石榴 諾 濩諾水名 鰙 弓偏弱 啜 足下文 櫡 箭 說文斫也一曰碎石文十一 籍 籍或从斤从金通 著 著被服也一曰置也或从艸 芍 芍藥香艸

僝 施也安也亦姓 勻 勻藥調味和也 著 直畧切附也文四 鐲 斫謂之鐲 擉 擊也 糴 關中謂買粟麥曰糴 定 勅畧切說文作行作止也文十四 踔 博雅驚也一曰行皃 踔踱 超遽也春秋傳踱階而走或作踱 婥 說文不順也引春秋傳叔孫婥 皀 說文皀囊也似兔青色而大 踱 踱 說文獸也似名 郝 邑名 蠗蓾蠗 蟲毒一曰痛也或省亦作蓾 踢 躍踢遽皃 踔 踔跋也 略 力灼切說文經略土地也一曰智也行也要也取也利也亦姓文十六 擉 擉取也 掣 磨刀豁利也 誓 約誓歎美也 鷟 鳥名 擉 擊也 掠剝 說文奪取也或从刀 略 眄也 繁 博雅絣也一曰紩也 藥 勺藥

調味和也 蝭 蟲名說文蟲蝭也一曰蜉蝣朝生暮死者或作螬螭 洛 聲○謔謔 迄却切說文戲也引詩善戲謔兮或省文三 蹻 方言蹶也山之東西曰蹻一曰燥跔皃○卻 乞約切說文節欲也一曰退也或作却文十 趚 行不進皃 鄭 鄉名在河東聞喜縣或省 郤 天社也或从羌○腳 詬也或从却文八 蹻 說文舉足行高也引詩小子蹻蹻 屩 說文履也或作繑亦从革通作蹻 卻 節欲也 郤 足相跔皃○噱噱 極虐切說文大笑也或作謔通作谷啣腢文十六 谷 說文口上阿也从口上象其理或作啣 腢 牛舌 蝭 蟲蝭蟲名蜉蝣也 俶 說文儵俶

受屈也 醵 說文會歠酒也或从巨 蹻 舉足行高也或从力 蝭 蟲名說文渠蝭蝦一曰天社 惙 說文勞也 飵 炙之曰膠詩嘉肴脾膠 爝 火熾○肭 筋 逋約切肭鳴或从竹文二○約 乙却切說文纏束也一曰儉也亦姓文九 扚 手指節文 葯 艸名白芷也 飵 食節也 筠 籥小者謂之筠 蠖 度也或从尋 西 平量也 啞 笑聲○虐虐 逆約切說文殘也从虍虎足反爪人也隸省文五 瘧 說文熱寒休作 婜 婜所不解悟皃 碏 碏磼大唇皃一曰磕也 玃 獸名說文契玃也 躩 躩躩周遊也 躩 躩躩 甲戌重刊

取魚竹器 蘬 蘬子菜名 蠖 蠖略行步進止皃 臒 臒丹也 ○ 矆 矆悅縛切說文弓或从矍文九 彏 急張也 戄 戄驚也一曰遽視或作懼 矍 目不正皃易視 躩 躩如也 趯 說文大步也 讋 言厥縛切說文引文四 趯 趯行皃太玄其志躩躩 躑 躑躅 名○ 躩 躩躩徐邈讀 躩 躩大也 躩 躩大鉏也 躩 急弦謂之躩 躩 輝輝車輞也 玃 玃蠼玃 獑 獑猿類似犬食猴 鸛 鳥名如鷄白身三首

三足 蹙 博雅持也 鄺 地名 玃 矛屬 躩 足躩如也 鸛 獸名鹿形馬足人手 欔 木名○ 戄 局縛切諦視也文七 鄺 鄉名在聞喜縣 趯 大步也 蹙 健皃 玃 猿類 狂 狂走皃 迋 往也○ 飛 鬱縛切善丹也 矍 遠視皃 躩 躩 作姿態也 蠖 屈伸蟲也 沃 茂皃詩其葉沃 曯 勇皃東觀漢記曯哉是翁 曯 明也 躩 遽也史記晏子邈讀 戄 戄然攝衣冠謝 躩 躩 方縛切車上囊或从韋文三 躩 蟲聲 ○ 諾 女畧切先也文二 躇 韋引也 踏 踐也○ 斮 斮戮 土駱切斬也古作戮文二

十九○鐸 達各切說文大鈴也軍法五人爲伍五伍爲兩兩有司馬執鐸文二十二

度庹 謀也古作庹 悾忙 忙也一曰企也或作忙懷 彪 說文判也引易重爾雅木謂之剽 踱踔 跳足一曰乍前乍却或从庹 謢 廣雅欺也 托 他也 噗 言無度也 澤 冰結也楚辭冬冰之洛澤 襗 說文綌也 頰 頰顱首骨 膟 肵膟 無襝也 鞹 廣雅鞹鞹也 檡 棘屬 澤 格澤星名一曰妖氣一曰澤索張掖縣名 鐸 劒珥 蠌 爾雅蝭蠌鐸螺屬 轋 轋輅轉也○託 闥各切說文寄也謂依止也或作侂 橐囊 說文囊也或从巾 托 玉名 汦 滑也 椓柝 說文判也引易重門擊柝或作柝 櫝 說文夜行所擊

者引易重門擊櫝 拓擭托 手推物或作擭托 跅跢 跅落無檢局或作拓 魄 落魄無節 擇 說文艸木凡皮葉多地引詩十月隕擇 籜 竹皮 泊 說文艸木多根 袹 說文衣袧也 魠 說文魚也 駝駝 駝馳畜名或作駝驒通作 驒 駝畜名或作駝 詫 毀也 窴 穿也 咤宅 奠爵也書三祭三咤徐邈讀或省 宅 揮斥放縱也司馬彪說 槖橐 說文木葉多也或从艸 鬲 大兒詩松桷有鬲徐邈讀 斥 大也 頎 腦脾 託 開衣令大兒 托 托檴木名○洛 歷各切說文水出左馮翊北夷中東南入渭古書作雒通作雒文六十一 濼 水名在濟南 霩 說文雨零

也

酪 酪酪 說文乳漿也 **酪** 說文凡艸曰零木曰落一曰落居也一曰官室始成祭之爲落亦姓漢有巴郡落下閎 **咯** 或从乳亦省 **落** 說文凡艸曰零木曰落一曰落居也一曰或从乳亦省 **咯** 訟言也 **荅** 說文柘落也一曰東也 **絡** 說文絜也一曰麻未漚或从素 **蓈** 說文生革可以爲縷束也 **袼** 博雅褓褲衣也 **珞** 嚶珞頸飾 **袼** 磊落石皃 **樂** 樂樂 娛也或从心 **讁** 讁讁 **洛** 說文狂言 **眩** 說文眩也 **挌** 擊也或从樂 **躍** 動也 **剳** 剔也或从斤 **銘** 說文鬄也 **烙** 燒也 **瘰** 治病也 **洛** 俎洛死也通作落 **轢** 陵轢 車所踐 **轆** 車聲 **駱** 馳驌駱尾也亦姓或作騅 **駱** 騅 說文馬白色黑髦 **騮** 騮騵 馬名說文騮黃也亦省通作駱 **鵪** 鳥名一曰鷹鳥鶻也 **鸙** 鳥名一曰鷹赤首曰鸙 **雚** 雚

雚 鳥之白也或从隹 **蛁** 蛁蟟鳴蟲 **鼿** 鼠名出胡地皮可爲裘 **鮥** 魚名 **鱳** 說文魚也 **鱳** 魚名 **樂** 白色或从各 **樂** 關人名春秋傳晉有輔樂通作樂 **格** 籬格也或作落 **落** 籬落 **雚** 艸名爾雅枹霍首 **轑** 頡釜也 **雚** 鳥名說文鴟鶹也 **洛** 冰謂之洛澤 **峈** 峈嶬山皃 **路** 羈也漢書虎路謂以繩之通作落 **犖** 牛駁色 **翮** 翮翻飛皃 **輅** 車 **礫** 白石○ **諾** 匿各切說文應也文五 **愕** 愕心然也古作愕 **綽** 縱綽蠻夷布名 **託** 毹屬極細可以禦雨○ **博** 博各切布也說文局戲也六箸名亦姓或作轉文四十四 **簿** 說文十二基也古者烏

按地理志下博屬信都不作搏也

青作簙 **箔** 蟲具 **髆胉拍** 說文肩甲也或作胉拍 **狛** 獸名似狼 **齰** 齧嘼 說文噍堅也或从簿亦作嚩 **餺饎麪** 饎餈餅也或从薄亦作麪 **襮** 黼領謂之襮一曰表也或从糸 **褲** 衫短袂謂之褲 **搏** 說文一曰至也一曰拊也 **簿** 迫也 **鞮轉** 說文車下索也或从車 **鎛** 說文鎛鱗也鐘之横木上金華也一曰田器引詩庤乃錢鎛 **鑮鑮** 十二辰頭鈴鍾也或省 **牌** 屋耑版 **暴** 說文顉連也 **爆煿** 火乾也一曰熱也或作煿 **獙貑** 獸名似人有翼一曰地名信都有下博縣或从豸 **犕** 吳羊鵠曰犕 **鼬** 鼬鼠名 **鱄** 殿也 **蝏** 蟠蟲名蠪蜮子也 **槫槫** 椽也或省 **膊** 界埒也太玄福則有膊禍則有形 **簿**

瀖 瀖梁水皃 **暺曠** 暴也或作曠 **鸅** 鳥鸅鳥名 **犦** 牛名 **溥** 氷敷也 **敷** 擊也 **粕** 匹各切盜糟曰粕 **膊膊** 說文薄脯膊之也 **鞄** 遞作睨文三十八屋上或从薄 **顝顙** 面大醜皃或从节 **魄** 落魄不得志皃一曰肉顙 **搏** 擊也 **簙** 局戲六著二棊 **韓** 說文轀裹也 **嗜** 聲也 **皆** 說文齊謂舂曰皆或作嗜 **濼濯漼** 陂澤或作濯亦省濼古國名 **翮** 翻翮飛皃或从白从尃 **鑮** 說文大鐘淳于之屬所以應鐘磬也堵以一金樂則皷鑮之 **霍** 說文雨濡革也 **蒲** 艸名博雅蒲且蓑荷也或作猼亦省 **僕** 博雅僕薄落也 **蝉** 大魚似蜴蜥 **薄** 薄薄驅車也 **礴** 旁礴混同也 **蝏**

蟆蟭蟐蜋卵 髆博雅髆胳也或从尃亦作胳 轉博雅軒轉柳車也 秬禾實 簿大雨 芾月始生三日 溥切止也一曰水白皃文二十六 薄說文林薄也亦姓 簿簿籀具或从搏 怕憚怕靜也 袹博雅襌也 箔簾也 薄亦作鑮鈴也一曰大鍾 欑欑也通作薄 礴旁礴混同也 踣說文踣跳也 鱄魚名如鯉也 餺餅也或从麥 蒲蒲姑地名在齊 暴日乾也周禮春暴練劉昌宗讀 皰聲也歐陽尚書火流于王屋爲鴉其聲皰一曰落皰志行褒惡 豹豹約奔星 鉑金薄也 亳說文京兆杜陵亭一說湯都也

絳州垣縣西有景原亳並西接亳邑蓋湯將至桀都於此誓衆故春秋傳有景亳之命杜預不釋景又口臺令偃師非是○ 莫胥各切無也定也亦姓古作幙文三十 幕帳在上曰幕覆食案亦曰幕又姓 漠說文北方流沙也或作磠漠一曰清也 塻塵也 霡雨皃 鄚說文涿郡縣 瞙目不明或从毛 膜說文肉間胲膜也 鞪鞹鞪皮也 摸摸撫捺撫摩也 煠火皃或書作熬 瘼說文病也 慔勉也 蓦說文死宋蓦也或書作嫫 寞寂寞無聲也 勫動也 嗼說文嗚嗼也一曰定也 鼆鼆飾鎮說文鎮銅也 箕箕箒竹名 廗定也空也 蠣蠣蝎蟲名螗蜋也通作莫 謨謀也漢書謨先聖之大縣顏師古讀 縸絡纓張羅皃 麰

趪趪囊皮也 **圜** 見爾雅○靜也 **索** 昔各切說文艸有莖葉可作繩索从永糸杜林說一曰盡也法也一曰索索懼皃一曰縣名在張掖亦姓文十三 **摸** 摸也 **溴** 水皃一曰水名在滎陽 **蘴** 廣雅韇履也 **蓁** 艸名 **索** 寂寞也 **颯** 風聲 **褖** 衣聲 **榛** 木楎 **稟** 禾皃 **錝** 鐵繩也 **篾** 竹組也 **縪** 大絢 ○ **錯** 倉各切說文金涂也一曰雜也 **鐕** 乖也鑢也亦姓古作鐕文十五 **厝** 礪厲石也引詩他山之石可以爲厝或从石 **逴** 一曰鮮潔皃 **遣** 說文迹遣也一曰偕也 **散** 敺也古作徹 **鮭** 魚名有骨如斧斤一說生子在腹朝出食暮還入 **鱉** 油麻一榨曰鱉 **昔** 老牛之通

紾而昔 **碏** 闕人名春秋傳衛有石碏 **莝** 艸名○ **作** 胙作乍 即切說文起也亦姓古作胙作亦省文十三 **鱉** 屑麥蒸臭而連作 **鱉** 說文觸也一曰鮮明皃通作 **鱉** 說文觸米一斛表爲九斗曰鱉或省通作鼈 **柞** 木名 **牰** 山牛 **鱉** 文累日也文三十二 **醋酢** 說文客酌主人也或作酢 **祚** 說文穿木也或省 **砟** 石也 **鉔** 說文鈀吳人呼爲鉔 **笮箠** 說文笑也一說渡水益州有笮橋或作笮箠 **稓** 稓鄉名春臨邛亦姓或作稓 **莋** 莋茹州名 **譮** 詈也 **詐** 詐言

也 **緉** 絢緉卅紐 或从作 **帴** 博雅懾幠謂之帴 **怍悠** 說文憸悠語 **詐** 憸說文楚人相謁食麥曰詐一曰餐飯食也 **牴** 牛名重千斤出華陰山 **岸** 岸嵩山高皃 **滓** 水也 **阼** 東階賓主之所酬酢也 **胙** 祭餘肉 **糴** 地名亦姓○ **鶴** 鵲文二十七 **鶡** 鶡鶡 **貊** 貉名說文鳴九皐聲聞于天或作鶡鶡 **貉** 說文似狐善睡獸引論語狐貉之厚一曰說文从舟誤當从元聲或作貉 **駱** 說文苑名一曰馬白顙 **貊** 說文北方貉从豸各聲 **貉** 禾屬似黍而小 **格** 格澤星名一曰妖氣自地屬天 **鬲** 羽白皃通作皓

赫 賈雅郝郝赫也 **皭** 皭然白也史記皭然白首或从灬 **雚** 雚雚 **雚** 灬名爾雅雚雚 **崔** 鳥飛高也 **挌** 振挌聲引也 **○** **臒** 黑名切詩文肉羹也 **郝** 說文右扶風鄠塾屋鄉亦姓 **鮶** 大鰕 **鄗** 說文常山縣世祖所即位今爲高邑 **蔮蠖蠆蠚** 說文蠖也或作蠆亦作蠚 **叡** 說文溝也或从土 **穀** 禾聲 **滆** 久雨 **嗃** 說文嗃嗃嚴酷皃一曰聲也一曰悅樂 **謞** 謞謞崇讒慝也 **熇** 熾也 **矐** 失明也史記乃矐其目或作瞎 **瞎** 目瞎 **謔** 謔謔 **酷** 虐也 **醵** 醋也 **鼳** 火也 **歊** 火氣也 **嚇** 恐也 **糲** 黍米乾歊也一曰糲 **歊** 氣上出 **爍** 食幸皃 **○** **爍** 盛也 **悫** 克各切說文敬也引春秋傳以陳備 **恪**

三窓或作恪亦書作愙又姓文四
文異辭也从口久久者有
行而止之不相聽也文十
所亦姓說文腋下也
約之格格通作胳
也隸作悪或从人文十一
釜白文缺也
逆各切說文譍訟也一曰
從擊敲隸作㓞文四十六

篛 竹箬也一曰鳥
切說文所以止罪也一
曰觀也一曰皮藏之
袖也一曰
衣腋縫
有張胳
魚名如鼉長三尺利齒
虎鹿麋河擊之斷卯如鴨
魚名如蛇
鳥聲
說文過
說文白
淶也
惡惡聲
或省
太歲在酉曰作噩
籀作鄂通作㓞鄂

覨 久視也
諤諤直言
或作讜
說文相遇驚也或
从心隸作遻愕
嚚 崖也或
从噩
鄂 齒斷或
作噤腭
鄂 口中上
鄂也
諤讜
萼蘁 華跗或从
噩通作鄂
柝 穿
也
鑿 鉤
也
剔 刻
也
鶚雛鷰 鵰屬或从
隹从弟
蛥蜴鰐鱷 蜴長一丈水潛
魚名說文似蜥
吞人即浮出日南或作蜴鰐鱷
潟 水
名
篛 竹
名
檭
華盛○穫 黃郭切說文刈穀也
或从耒从刀文二十
鑊 說文
鑊也

霞 霞 沃 沃

擭 籆 取魚竹器 **虔** 廓虔空遠皃 **濩** 說文雨流霤下水一曰蠖濩宮室深邃一曰汚也一曰濩浩大湯樂名春秋傳見舞大濩者徐邈讀从口 **擭** 驚也 **擭** 憂也 **擭** 擭落木名可爲杯器素郭璞說隕獲困迫失志皃通作穫 **瓠** 瓠落廓落也莊子瓠落无所容梁簡文帝讀 **壑** 兩雅璞讀或省 **擭** 捕獸機檻 **霍** 霍霍大雨 **濩** 熱也 ○霍 郭切山名在荊州一曰國名一曰大山遠小山曰霍一曰揮霍猝遠也亦姓文三十三 **霩** 說文飛聲也雨而雙飛者其聲霩然 **霩** 雲消謂之霩 **漷** 汍漷水勢相激皃 **矐** 暫明也 **濯** 灌也 **愱** 恐懼皃 **矐矐** 駭視也或从雚 **灌灌** 艸名說文未之少也

或省 **彏** 張弩也或作彏彏通作擴 **擴** 手及覆也或从雚 **劃** 裂也 **癨** 病亂也 **臒** 肉羹 **擭** 灌灌水皃 ○ **廓** 郭闊鑊切開也虛也或省古作廓文十八 **郭** 慶郭谷深 **霩** 說文雨止雲罷皃 **鞹** 說文去毛皮也引論語虎豹之鞹或省 **鞟** 博雅解也或作彏 **彏** 說文弩滿也或作彏 **籆籆** 箄也或省亦作籆 **擴** 張大也或从郭 **嘐** 叩聲 **漷** 說文水在魯 ○ **郭** **藿** 說文齊之郭氏虛善善不能進惡惡不去鑊切說文齊之郭氏虛善善不能進惡惡不能退是以亡國也一曰張也古作藿文二十八 **亹** 亹之重兩也民所度也從回象城重兩亭相對也或作墎 **槨** **墎** 墎

說文葬有木章也或作
槨亦从石蓋古或用石 **墠** 壇埠 國名山海經壇端國
在流沙中或作埠

嶂 障 說文山在鷹門
隸作嶂或作障 **鄣** 鸈 鳥名 **漳** 水名
在魯 **擴** 擲

曠 大耳或
从廣 **鄭** 噓
也 **滹** 灌
也 **爟** 灼
也 **滬** 入
雨 **矱** 屋郭切說文善丹也引尚
書惟其數丹矱文十二 **玃** 度
也

蠖 說文尺蠖
虫伸蟲也 **鱯** 氷
魚名 **玃** 作姿態也
或从矍 **玃** 無
也伊尹曰甘而不餌
肥而不饐或从口 **噁** 鳥
聲 **駃** 駃騠
畜名 **鴽** 鳥
名 **淡** 白
金 **玃** 五郭切玉
璞文三 **矱** 斗幻
兒 **騪** 馬
名 **汋** 當各
切滴

砐 礎
也 **磔** 盧穫切聾碻
石聲文一 **噪** 祖郭切噪喿
鳴聲文一

二十 **陌** 莫白切阡陌田間道南北
曰阡東西曰陌文二十七 **佰** 說文相
什佰也

帛 博雅縐
帛也 **絢** 博雅縐紈
帛或作絢 **蓦** 靜
也 **莫** 德正應和曰
莫鄭康成說 **袹** 廣
雅褊謂之袹腹 **拍** 擊也或
从白 **鉑** 鉑刀
兵器 **屐** 說文履也
青絲頭履 **趌** 越
也 **洎** 淺水或
从陌 **貉** 說文北方豸種也孔子曰
貉之爲言惡也一曰靜也
定也一曰縮綸也即綸繩
謂牽縛貉之鄭璞說或
或作 **貘** 獸名說文似熊而
黃黑色出蜀中 **驀** 說文上
馬也 **蓦** 說文
死宋 **蛨** 蚞蛨蟲名
也从夕 **嗼** 博雅
安也 **嗼漠** **漠** 嗼岫
密皃

或从水亦作濮○拍四陌切說文拊也或从白文二十一脈破物也皅

說文迮也引周書常皅常住書作息通作泊皃明也皫皫疾皃或从三兒說文無爲也古文陰神也霸霄帝月始生古作霄帝琥珀

出罽賓國通作皃說文淺水也帕泊湁嗼帕密皃或作泊湁皅

白色也皅齊糟也趙逼也○百百博陌切說文十十也从一白數

从皅相皅皅也皅齊也

十百爲一貫相章也亦姓古从白文十七伯白說文長也一曰爵名亦姓古省迫說文近也通作皅

蓝作皅艸名柏栢木名說文揇也或从百泊湁淺水皃或

壁柱百人之長擘擊聲○白皁皅薄陌切說文西方色也陰用事物色白从入合二二陰數一以告也亦姓古作皁或作皅文十五帛說文繒也皌獸名似狼或書作泊苩姓也百濟有苩氏蔓艸名象帛通作帛笣竹名皮白舶

出懸雍山榑桴也舨瓦屋不泥也柏木名○磔陟格切說文辜也通作砟人所立也抶手度物或作拃斥張也吒作砟文二十二

朝走說文艸葉从垂穗上貫一下有根象形托檐盪酒具一曰柱上枅舴艋小舟庳張設屋也一曰縣名在濟陰蟅蚱蜢蚕蟅蟲名似蝗而小或从虫蚱蜢

芒 藥 艸頴頴顱也 頡 頴顱闊 牦 駄駊獸名驢父牛母或作駹駝 駝 牦屬未爲歛一曰粘也 宅 恥格切說文居也或从手亦作斥坼拆宅文十五 坼 開也或从广 席 皮 皴也 趞 趯 跙歩也一曰距也或作趯 頡 頂骨 鼽 鼽中韋 度 直格切說文所託也古作宅 庢 庢或作度文二十四 澤 臭 說文光潤也古作臭 悅 懲也 懌 悉 說文東選也或从廾 譯 譯鞮刀也 鞮 鞮靼韋也 擇 木名棘也 薄 薄蕷藥艸或作 雀 雉名一曰陽在縣名亦姓

鷟 鷟鳥名鸑鷟也或 鷟 鷟文也 鸛 鳥名鸛鶇也或从隹通作澤 蠌 水蟲爾雅蠌蝑蠌 蝑 小者蠌蝑類也 蠌 葛屬 翮 翮翅翎 飛皃 弋 艸樹枝直上皃 櫂 樹枝直 〇 踏 昵格切踐也文九 糲 粉餌 墊 水土和也 擸 說文按也或从支 嫋 長皃 眙 輕視也列子見商丘開衣冠不見 眙 輕視也檢莫不眙之一曰耳目不相信 檡 木名 觡 角似雞距 〇 垞 轄格切說文水乾也一曰堅也文十三 胳 腋也 洛 堅也或作洫 趞 廣雅趞遠僵也 格 捍格不入也 榼 槭架也 轕 車前橫木或作轄 涸 水竭 洛 方言登也 榼 角械木也一曰木名一曰索足 轕 車前 蛤 蛭蛤蟲名地蝨也 〇 赫 赩 赫赩赤皃或从火亦作赩赫赫一曰

明也文十九 赫 赤色 嚇莽奭 怒也或作莽奭通作赫 瞎 目赤讀 說文言壯皃一曰數相怒 閱 恨也懼也 幗 襬幗懼赤紙也 覈 見也燔燒也 擊 楚人謂憨曰幗懼 潤 潤沐惶遽也 抶 掘土謂之抶 翻 翿翻 疾飛 ○客 乞格切說文寄也文六 峈嗝 嗌也國語伏弢峈嗝血或从口 挌 捔也 硌 石堅 莽 莽芣 ○格 各額切說文木長皃一曰式也正也文二十四 恪 懼也 硌硌假假路 至也或作硌假假路通作格 骼 說文禽獸之骨曰骼 胳 牲後脛骨 觡 說文骨角之名也一說麀角無枝曰觡有枝曰鹿 鉻 鉤也一曰鬬也 詻 說文校詻也一曰木

枝橫者 荅 說文灿也一曰山葱也 荅 耕也 麩 麥碎也 鴿 鴿鴿鳥名鴿鷗 鴿鮯 魚名或省 蛤 蟲名方言蛤諸謂之杜蛤一曰蛭蛤地蠶一曰蝤蠐 胳 閼人名漢有張胳 榜 角械 ○啞誜 乙格切說文笑也引易笑言啞啞或从言 額額 鄂格切說文額也或作額文十一 詻 說文論訟也傳曰詻詻孔子容 峇嶺 山高大皃楚辭山阜峇峇或从頷 碰硥 磔碰 西方獸名或省 鯸 鰝鰫魚名皮有文 鄂 柞鄂取獸肹中木 鞹 補履謂之鞹 敲 擊皃 ○ 獲 胡陌切說文獵所獲也一曰獸名亦姓文十一 讙嚾 讙讙誇也 歡 吐聲 鞹 說文佩刀絲也 嚄 大呼也一曰言壯皃一曰數相怒或作嚾

惜多言 穫 收禾也 玃博雅度也或省 鱯魚名大鮎也 濩漢澤縣名在○ 謋霍虢切謋然速也或作謖文二十 愖心驚兒 焟火光或作焃 耴皮骨相離聲或書作砑 騞解牛聲莊子奏刀騞然 翽翅翻飛疾皃或从雚 濊溺濊大波相激聲 漷郭魯或省 掠水名在魯 壇埻

擐 說文裂也或从赫 鬧開也 剖破聲 颭風熱皃 濊水聲或从 謼 說文言壯皃一曰數相怒○ 劇 鄭玄讀攫切解也裂也或作劇文四 漷 郭攫切說文虎所攫畫明文也亦姓文十 濊 水名在魯○ 蚹 蟲名天神也 號 說文水裂去也 謼 謼謼多言 掊 打也或作敉 漷 水名在魯 壇埻

壇 地國名隸作埻 唬 虎聲 睨 別目皃神異經八荒有毛人見人則睨目開口 郭 國名春秋傳攻郭則虞叔之通作虢○ 攫 屋虢切說文撮拼也一曰布攫也一曰握也六十四 玃 州名說文規蔓商也一曰度也或从尋 濩 濩澤縣名在河東 嚄 陂名一曰村名在是 玃 韋或從革 玃 玃靳刀鞮中 攫 取也 歡 吐聲 饛 食無味 觳觫 角似鷄距或从禹○ 碧 筆戟切石之青美者文二 箔 獸名○ 簙薄 簙碧切說文壁柱也或作薄文二○ 索 色窄切博雅取也一曰求也通作摸文二十一 摸 擇也 傃 儃傃惡也 漯 雨皃一曰水出聞喜縣 瘰 脈動也 穟 禾穗 趮

趍趞僵也 鬆 鬆堅皃 糕 黃米爲糕 硛隌 說文碎石隕聲或从阜 索 說文入家搜也 蓀 艸名 霡𩅽 雨也或从索 颾 風聲 𧝒 𧝒𧝒衣聲 榡

棟 木枝上生或从束 鏼 鐵弗 簺 竹弗 ○ 柞 助伯切柞鄂捕獸檻中機 也文二 唶 唶唶聲也 ○ 踖 測窄切破豆也文三 籍 权刺取魚鼈也 矠

說文矛屬 ○ 迮 側格切說文迮迮起也一曰迫也文二十一 窄 狹也 岝 岝崿山皃 𨗴 姓也 笮筰䇣 說文迫也在瓦之下棼上一曰矢箙皮曰箙竹曰笮一曰

盞也亦姓或作筰䇣 [氵昔] 說文所以攤水也引漢律及其門首洒[氵昔] 蚱 蚱蜢蟬屬 舴 舴艋舟名 唶 聲也春秋傳行亳唶唶 蚝 蚝蛨蟲名蜙蝑也 鵲 鳥名博雅䳭鵲

鮀也 措 追捕也漢書迫措青徐盜賊 咋 大聲 柞 除艸曰芟除木曰柞 飵 餾也 莋 艸也 䨤 雨皃 齰齚 說文齧也或从乍 ○ 齰齚 實窄切齧 也或从乍通作咋文十四 𡺳 嶕𡺳山形 咋 吠咋多聲 泎灂 瀺泎水落皃或作灂

岝 岝崿山峻皃 諎 大聲 舴 舴艋小舟 柞 除木曰柞 蚱 蟬屬 笮 筰也 籍 說文刺也引周禮籍魚鼈通作矠 矠 矛屬 ○ 虩 迄逆切恐懼也說文 引易履虎尾虩虩一曰蟲名蠅虎也文二 諜 疾意莊子諜然已解徐邈讀 ○ 隙 綌

𨻶隙 乞逆切說文壁際孔也一曰聞也或从綌𨻶隙文十六 郤郄 地名晉大夫叔虎邑亦姓或作郄 迟 說文曲行也 㒎 說文際見之白也从白上下小見 卻

廣雅券倦極也 **悗** 疲也 **啣** 大笑 **綌** 說文麤葛也或作綌亦从巾 **悗** 悗悗懼皃 **臣** 物曲也一曰曲受也 ○ **噱** 雩白切噱噱咷也文一 ○ **戟** 戟說文有枝兵也引周禮戟長丈六尺或作戟文十四 **撅** 拘持也 **虱** 說文持也象手有所虱據也隸作丸 **吼** 吼戟聲也或从戟 **鬟** 髭皃 **悗** 疲也 **欲** 相踦也 **獦** 獦狚獸名窮獵也或作狚 **戟** 大戟巴戟皆藥卅 **躩** 手據地也太玄躩戰皆皆一曰動作也 ○ **劇** 竭戟切增也一曰艱也一曰縣名在北海文十一 **嚽** 嗢劇笑不出 **倣** 方言倣也一作倣俗悗欲 **屐** 說文履屬車軸也 **輾** 車軸伏兔 **梱** 說文角械也一曰木下白 **跂** 足也莊子跂支離 ○ **逆**

乞戟切說文迎也關東曰逆關西曰迎一曰却也亂也文五 **芇** 說文不順也从干下山芇之也 **咥** 嗢也 **緤** 說文綏維也或省 ○ **嚳** 離宅切石聲文一

二十一○麥

有穗者从夕亦作麦非是文十 **莫** 莫獲切說文芒穀秋種厚薶故謂之麥麥金也金王而生火王而死从來亦姓俗也或作霢霂 **騢** 驕騢騾屬 **霢霂** 說文霢霂小雨 **脈** 說文血理分衰行體者或从肉亦作脈 **眽脉** 相視也或作脈 **覛** 說文綏維 **鶃雚** 鳥名或从隹 **騅** 解牛聲莊子奏刀騞然 **覓** 覛髮弟離也 **簨** 方言車拘簨謂之簨 **鷹** 鳥鷙視泉潛通 ○ **蘗** 博厄切艸木叢生皃 **檗** 水分流 **糵** 一名當歸文十六

說文炊米也或从薛 **糪** 說文搗也一曰謂之糪 **擘** 說文撟也一曰大指或書作擗 **擗** 豆中小硬者 **辟** 禮麤爲辟雖一曰冠裳辟積也或从薛 **糪** 爾雅頖顑謂之覭 **糪辟** 捕鳥罔或作辟 **振** 博雅好沒水中者南楚謂之鸕鷀 **繴** 織絲帶也 **鼊** 碟牲也 **○** **擪** 匹妾切擪攝中聲文 **鈹** 梁益謂裁木爲罋曰鈹 **糪糟** 米餘半腥半熟曰糪或作糟 **版** 薄革切說文糪謂之罿罻謂之罦罻捕鳥罔或作辟 **○** **糪辟** 織絲爲帶謂之繴 **繴** 織絲爲帶 **薄薄** 薄薄櫨柱或作薄櫨 **○** **棟橖** 色青切木名中車輞雅雅赤棟白棟或作橖文二十 **摵** 隕落

謂之摵 **摵** 藕摵補鳥也 **憩** 驚懼謂之憩或作鼊 **鼊** 說文小雨零也 **涑** 說文瀹或从敕 **瀹** 浩所以灑水也 **痚** 痚瘢寒病 **瘢** 痚或从敕 **揀** 擇也 **粖** 粖糠壞也 **鎌** 槍也 **糈** 糈也 **蔽** 以穀飼馬○ **策筴** 測革切說文馬箠也一曰謀也一曰箸也一曰筴或作筴 **莿** 文三十一 **冊** 說文符命也諸侯進受於王象其札一長一短中有二編之形或作冊古作篇通作策筴 **冓** 說文擊馬也或从告也 **敕赦** 說文作赦通作策 **慖悚** 博雅懼也或省 **愯** 淨也 **嘖嘖** 博雅好也齊或作嘖 **蕶** 說文蕶正也 **蹟** 蹟也 **鰿齰** 齒相值或从昔亦作齰 **柵** 說文編樹木也 **簀**

撼 博雅擊也或作撼
罝 莖 糈 粽也南齊虞中
棘 糉作棘 悰作棟 棘 糉米 揀 揀 扶也或省 ○ 賚 說文以
責 側革切說文求也隸作責文二十一 嘖 嘖嘖 鳴也 謮 怒也讓也通作嘖 賾
譜 嗜 說文大聲也或作嗜 顫 頭不正 嫧 說文齊也一曰善也 幘
說文髮有巾曰幘一說古賤服漢元帝頃有壯髮故服之王莽禿又加巾 簀 積 說文仆也棧也戍
从 貝 賴 魚子脯也 債 負財也 蠆 小貝 鯖 小魚 情 博雅情也 賾
賨 雨兒 積 木名樫也 積 羊屬 ○ 蹟 嘖 士革切幽深難見也孔穎達說或作嘖通作嘖文十五 嘖 讀 說文大呼也或从言 賾 博雅掩賾秘也一說種麥

中蓋 畬田 茬 菜名 齒 齧也引春秋傳哲齒 歁 欣歁語笑聲
趚 債 遺 走皃或彳从足 謫 方言怒也謂相責怒 精 白米也 鯖 小魚
蜻 小貝 ○ 撼 率捆切拂也文三 臧 寒皃 ○ 撼 木枝空皃 ○ 擖
箠 捆切裂聲文一 ○ 赫 趚 查畫切急走也或从責文二 ○ 摘 摘 陟革切取也或从適文二十八 謫 謫 適 說文罰也或作讁亦省 嫡 嬭也 豬 豬 博雅博也黏也或从米 柿 椹 楴 楴 說文椎也或作椹楴楴 窩 兔窟 猲 說文犬張耳皃 鷓 雉屬 瞧 瞎 耳豎皃或从二耳 瞎 目豎皃 麶 博雅麶麶騎也 厚 石名 馬 騙 騎驟屬 腡 挑取骨間肉 僩 無憚也 哲

取山厓上珊瑚謂之哲 **䃜** 日月䃜蝕 **髑** 骨間汁 **靼** 柔革○ **礦** 力擿切礎礫田器文五 **石礫** 石聲或作磊 **虢** 恐懼兒 **欯** 姓也出東平○ **疒疔** 尼厄切說文倚也人有疾病倚箸之形籀作疔文四 **盱** 耳目不相信 **贅** 說文楚謂小兒嬾餐一曰餅屬○ **斀** 穀實曰斀或从雨从石文二十一 **糲** 穀糠不破者通作斀 **濊** 湖名在陽羨 **碻** 說文石地惡也 **翮** 說文羽莖也羽本或作翼 **翭** 翎翅也 **核楅** 果中核或作楅 **鞹** 博雅補也 **柭** 燒麥於柭也 **彄** 東弓檠衣 **萬** 西方名蒲中莖爲萬 **緻** 衣領中骨或从衣 **覞** 男巫 **絃** 拘束也莊子方且爲物絃徐邈讀 **纊**

衣領內謂之纊 **鸘** 鵰鸘鳥名○ **磬** 克革切說文堅也文十一 **鼆禍** 說文裝裹也一曰薄也或从衣 **緙** 緯也紩也 **譁** 飾也譁也或从心 **愜** 博雅愛也一曰疾 **硌** 磽硌水激石不平皃也 **磬** 器空盡聲 **鼆** 虎聲也○ **隔** 各核切說文障也通作鬲文二十七 **簡篇** 竹障或从木 **膈膍** 盲也或从革 **譁** 說文飾也一曰謹也更也或从心作譁 **霾** 雨也 **革蕆** 說文獸皮治去其毛革更之象古文革之形古从三十三十年爲一世而道更也曰聲 **搹** 把也 **鞵** 博雅鞾也 **鞾** 說文翅也 **鼇** 說文虎聲也 **鰅** 魚名 **鄤** 縣名 **嘩** 在平原一曰鼎屬亦姓 **禍** 說文大車枙 **礦** 地多石

嘕 嘆嘕鳥鳴也或作嘕 瞞 目不正 鞔 補也 彌 東弓弩衣名 滿 湖在陽羨 撣 吹治也 ○尻 尼 乙革切說文隘也或作厄文二十八 阨 阨 說文塞也或作阨 餩飯 說文飢也或作飯 覎 覎 善驚也一曰視皃或作覎 揖 說文把也捉也 搹抳扼 說文或作抴扼 軶萬 說文軶前也或作萬枙 貾 蟲名爾雅蛇蜀似蠶 砨 砥砨土名 嗌 咽喉也 啟 啟歔笑語 譯 譯 說文嘆聲也或从欠 咥 說文喋也曰逆氣聲一曰小兒啼 ○鷁 逆革切小色似綬一曰鳥名爾雅鴳鷁似鳧高足毛冠或隹 鞔 履首謂之鞔

鞔 束弓弩衣 鴳 鳥名 娾 好皃 厓 碍厓石地 ○畫 畫劃 以畫之古作畫劃隸省文十四 劃 劃 裂也或从戈 戄 好皃 嚄咋 嚄嘖叫呼 繢 繢 徽也一曰結礙也或从百 漶 水名在齊漢有漶清侯國 耆 耆 離聲雀譔說 憒 乖刺也 撱 撱 擘也 ○憒 忽麥切博雅敳憒乖刺也文二十一 嬒 說文靜好也 憒 裂帛聲 矐 目病 繢 說文錐刀曰劃劃或作劃剟 闛 開也 撱撱 博雅裂也或从畫 韄 味辛也 臟翻 博雅臟飛也或作翻 欶 吹氣也通作唼 胭 並足也 韄 聲也 疶 頭痛皃 瀎 流也 ○臟

馘聝 古獲切說文軍戰斷耳也引春秋傳以爲俘聝或从首亦作聝文二十五 𪔣 䶂𪔣鼓聲 漍 水也 幗簂 婦人喪冠也或从竹 膕䯍 博雅膕脚曲也或从骨 讗 誇也一曰壯言 摑 批也 慖 悖也 嘓㖪 嘓嘓語煩也或从或 摵 挺也 䘸 犬血 䃁 擊石 颰 颰颰赤氣熱風之疰也 䠁 䠁躚倮也 蟈蜮 螻蟈蟲名蛙也或作蜮 鐞 鐵器 眴 目兒 擴 張也 簎 車弓 ○ 劐 口獲切博雅裂也文二 磩 石硬聲 ○ 趪 求獲切趪趪足長足文二 闃 靜也 ○ 遻 湯革切爾雅遻遏遠也郭璞讀文二 擿 博雅搔也 ○ 㾷 丑厄切㾷瘶寒病文四 糒 糒糠壞米 䁤 䁤曎目明兒 䯩 骨閒汁 ○ 蹢 治革切蹢躅不行也徐邈讀文

十二 適 適適鶴視自失兒 謫讁 博雅責也或从適通作適 㵂 窒也 潪 土得水也或省 糒 博雅搏也 麵 麥屑也 擿 投也 鏑 日月鏑蝕 䯩 骨間汁 ○ 籍 倉格切刺取魚鼈也文一

二十二○ 昔昔𩚔腊 思積切說文乾肉也从殘肉日以晞之隸作昔籒从肉或作腊昔一曰古也亦姓文三十三 㳻 博雅湑也 焟䁯 博雅曝也或从日 皵 皴也 惜 說文痛也一曰貪也 鬍 說文髮也或从也 䯩 胯間 舄鵲 䩪 履也或作鞨䩪 椯 木 碏 博雅礎碏磌磌也 蕮蕮 馬蕮艸名車前也或作蕮 棤 爾雅棤散木皮甲錯也謝嶠說 蚸 蟲名似蝗爾雅螽蚸螽蟴蚸孫炎讀 醳

苦酒也 徐鍇讀 **猎** 山海經先民之山有黑虫狀如熊名曰猎或从鳥 **鴸** 也劉昌宗讀 **碏** 礙也 **雔** 雉名 **婧** 艾字 **睿** 夜也或省通作昔 **晳** 摘白也 **晢** 也 **潟** 鹵地 ○ **皵** 七迹切皴也文二十 **嬥** 齊也 **覿** 觀也 **黵** 黵黕色敗黑 **薊** 州名策也 **詣** 敬也 **剌** 穿也傷也或作措 **趚** 側行也或作趨 **趙** 忽遽也 **棘** 棘膝裙衿也 **涑** 水名在地北 **唐** 縣名在清河 **磧** 說文水渚有石者 **踖** 有容也詩禮凡邦之籍事沈重讀 **赤舄** 除撥也周禮赤友氏或从手 **蜇** 蟲名廣雅蜇蜴蜑也 **積** 資昔切說文聚也文三十五 **積** 襞積衣閒跡也 **膌痺** 說文瘦也古作

痺 **胥** 說文背呂也隸作胥 **樁** 屋穩木也 **趚** 說文側行也引詩謂地蓋厚不敢不趚 **踖** 說文小步也引詩不敢不踖 **嵷** 山脊 **唶** 嘆聲 **迹** 遺跡 **速蹟跡** 說文步處也或作遺跡速蹟跡 **踖** 說文長脛行也 **借** 說文假也 **鴝鶴** 鳥名爾雅鴝鴿鸛渠雀屬也飛則鳴行則搖或作脊亦書作鶺 **鰿鯽** 魚名說文魚名貝也爾雅蜻小而橢或从即 **濈** 水出也 **積** 木名樲也 **磧** 補磧也 **燋** 灼龜炬也 **皆** 此也 **積** 稺積種也 **蓆** 州名 **藉** 天子諸侯所耕田借入力以終之 **腳** 腳膕光澤皃 **唐** 縣名 ○ **席廎** 祥亦切說文籍也禮天子諸侯席有蒻繢純飾從巾庶省亦姓古作庶俗作廖非是文十五 **蓆** 說文廣多也

夕 說文莫也从月半見 宓 說文寧也 汐 水名出陽城山一曰海潮汐池也

鄀 鄉名在臨邛 繹 又祭也宗廟有繹徐邈說 皵 木皮甲錯也 躤 藉

祓 祓祭也或省 禘 黑獸似熊 嶧 山名 踖 蹴也 ○ 籍 秦昔

踐也 猎 說文簿書也文二十五 耤 民如借故謂之耤通作藉 藉 州不

切說文帝耤千畝也古者使編狼藉也亦姓 荏 菽名 苒 荏菽也或从昨

齒 瘦也或作脉痟瘠齒 堦 上薄 鄰 說文蜀地也 唐 縣名在清河

獸名似熊 肴 死骨也 借 假取春秋傳計功則借人也陸德明讀 揹 擊也 笮

錯 引舟笠或作緉 踖 小步 踖躤躤躤 踐也或从藉从走 ○

釋澤繹 施隻切說文解也从采采取其分別物也或作澤繹通作釋文三十六 檡 說文漬米也 釋 耕皃 檡 木名 適 說文之也宋魯語亦姓 夾 盜竊愛物 奭 也或作奭 奭奭 目疾視也 暘 日覆雲暫見也 襫 襫襭蓑衣 官 說文飯剛柔不調相箸 暀 視皃 暘 說文姓也 臭 大白澤也 螫蠚 說文蟲行毒也或作蠚 液醳 漬也周禮春液角沈重讀或作醳 舍 置也 婼 叔孫婼徐邈讀 剔髮 剃也莊子燒之剔之後邊讀或从髟 黠 方言色也一曰黠然赤色 覞 普眺也 商 和也 嫡 嫡 婦人謂嫁曰嫡 瘍 關中謂病相傳爲瘍 拓撫 拾也或作撫 嬳

女○尺 昌石切說文十十也人手節十分動脈爲寸口十寸爲尺尺所以指尺規榘事也从尸从乙乙所識也周制寸尺咫尋常諸度量皆以人之體从大从尺古从炎土 席 說文卻屋也 斥 指名一曰大也 鬄 說文南方色也苦地或从鳥通作席斥 臭 大白澤也或作奧 蚸蝪 螇蚸蟲名似蚣蝪細長飛翅作聲者 蚸 蚸蠖蟲名或从席 訴 毀也 拆 擊也 卤 姓也 跦 斥也漢書跦弛之士謂士行卓異不入俗撿如見斥逐如淳說一曰跌也 覞 普視也 瞱 入俗撿如見斥逐如淳說一曰跌也 覞 普視也 瞱 二十三 拓撫揲 說文拓或从庶古作揲 蹠 說文楚人謂跳躍曰蹠 郝 盬屋鄉名 ○ 隻 之佳持一隹曰隻持二隹曰雙文兒

跦 說文足下也 趯 行也 適 往也 衱襮 袖也或作襮 炙 臛 說文炮肉也从肉在火籀作臛 霍 霍霍大雨 辟 瓜蓏也 壑坼 墓址也或从石 蠖 蟲名蠐螬也或作蚖 腋 胳也 趯 走兒 祏 宗廟主 螪 宇林蟲名 腦 腬也 ○ 石后 常隻切說文山石也在厂之下口象形一曰州名亦姓古作后文十 鈖 鎰鈖以石藥治銅 祏 說文宗廟主也周禮有郊宗石室一曰大夫以石爲主 秭 說文百二十斤也稻一秭爲粟二十外禾黍一秭爲粟十六外大半外 碩 說文頭大也 鴟 鵂鶹也 鼫 說文五技鼠也能飛不能過屋能緣不能游不能渡谷能穴不能掩身能走不能先人一曰形大如鼠頭似兔尾有毛青黃色好在田中食粟豆郭璞說 蚖 蟲名螳蜋

也一名蚖蝯　女無子　○躲射　食亦切弓弩發也或从寸文四　麝射獸似麞有香　濈　水名出詹諸山　○　翿　竹益切黏也文四　潱潛　沮也或省　嫡　嫡孀女審諦皃　○　彳　丑亦切說文小步也象人脛三屬相連也　盛酒器文六　碲頗　或作頗　棣　椽也　抶　抶拔發摘也　○　迄　跋也　○　擿擲　直炙切說文搔也一曰投也或作擲文十三　躅躑　說文足垢也亦作躑古作躅　躑躅　蠋名　潛　土得水謂之潛　躅躑　灺名博雅羊十斤爲三斗　蠋　蠋蟲　鄭　縣名在南陽或作酅　麶　說文麥覈屑也　○　益　伊昔切說文饒也从水皿皿益之意也古通作蓐文十　謚

說文笑皃　嗌蓐　說文咽也籀作蓐上象口下象頸脈理也　鼰　鼠曰豕伏槽曰肥也　谿　地名　蓋　益母艸名芜蔰也　齸　說文鹿一曰陳也理也　○　睪　睾夷益切說文司視也从横目从幸令吏將目捕罪人也古作皋文五十七　繹　女字　○　嶧　祭之明日又祭名殷曰釋周曰禴通作繹釋　譯　禴袍襦　褖　柯褖袖也　醳澤　苦酒一曰醇酒也或作澤　掖　說文以手持人臂投地也一曰門旁小門也通作液亦姓　羿　說文引給也　腋　胳也在肘後通作掖　亦　說文人之臂亦也从大象兩亦之形一曰又也　奕　說文大奕奕梁山一曰奕奕行也方言奕僕容也自關而西凡美容謂之僕奕奕僕僕皆輕麗皃　弈　說文

圍棊也引論語不有博奕者乎一曰盛也容也 亦在上 懌 說文悅也 歎歎 說文解也引詩服之無歎歎獸也一曰終也古从欠 射 無射九月律名射出也言陽氣上升陰氣收藏不復出也孔穎達說 譯 說文傳譯四夷之言者 驛 說文置騎也 嶧 文葛嶧山在東海下引夏書嶧陽孤桐 暘 說文日覆雲暫見也 場 畔博雅也 墀 軌道也 釋 耕也或从易 爍 災也 圛 說文回行也引尚書圛圛外雲半有半無

字林火光也或从三火亦作煬 睗 目明皃 爍 光也或从火从日 瘍 說文脈瘍也一曰病也或作瘼 易 蜴 蟲名說文蜥易蜴蜓守宮也象形或作蜴 棫 木名 液 汦 說文盡也亦姓或作汦 浹 水名 玻 玉米 焲 焲煬

秘書說日月爲易象陰陽也一曰水名亦姓 擇 棘名 擇 闕人名漢有司馬無擇 祘 長衣也 鞹 素勒履也 燈 闕人名後魏有張燈 澤 水流皃 釋 米漬 穆 禾終敢 傷 交傷也 曎 川名 夜 縣名○ 役 假 役 營役切說文戍邊也古作伾隸省文二十四 疫 瘧 說文民皆疫也或作瘧 役 垦 煬 說文陶竈窻也或作垦煬 霢 霢霂大雨 蚜 蚜刺蟲名 莪 艾也方言北燕謂之莪 棫 說文橿樓也一曰燒麥桉穀 鵗 鵗雖 方言秦漢之間謂鳩鳩小者曰鵗鳩或从隹 鯫 魚名有四足如龜而行疾或省 鈒 鍛 殺 小矛或从役从矛 眢 視也 焱 火皃 趠 趫趠走皃○ 睽 規

呼役切驚視皃或作規又十

辟 方也 **喜** 反骨相離聲 **昊** 眠也 **㬎** 八視切寐覺也 **㱿** 卯折必益切君也一曰除也亦姓或作辟古作侵文十七 **弊** 說文治也引周書我之不弊或从廾 **壁** 蹕 說文人不能行也或从足亦書作躄 **髀** 弓弭 **䪐** 說文轡衣也徐鉉曰轡革中辨也衣襞積如辨也 **鏎** 犁耳 **薜** 薜艸爾雅薜山蘄即當歸也 **鷿鳥** 鷿鵖鳥名鴳也 **廦** 墻也 **蘗** 獿 蘗邪獸名鳥喙或从犬 **糪** 給繴祭也 **僻** 辟 **辟** 薜 爾雅溪閾川謂通流也 **侵** 辟切邪也或省亦作辟古作侵文十 **癖** 腹病 **闢** 門 **廦** 墻也 **霹** 霹靂迅雷 **澼** 腸 **㽕** 水 **㽕** 此亦切撫也文十八 **㽕** 死皃 **理** 毛也 **辟** **辟** 侵 說文法也从刀从辛刀節制也从口用法者也古作辟侵 **闢** 開 說文開也引虞書闢四門或从 **㽕** 廣雅瀰弭辟也一曰弓弭 **革** 草蘆艸名 **㷊** 博雅㷊謂之瓶 **㽕** 仆也 **便** 便辟舉止輕傷也 **辟** 罝也或作辟 **椑** 棺也 **㷊** 晃也 **㽕** 兵行切說文杜也 **碧** 石之青美者文一 **踅** 弃役切跋踅屈申皃文一 **鷿** 令益切劗也文三 **饜** 飽食也文一 **劘** 苦席切怖盜 **趯** 趯趚相著行 **㱿** 曲行也文二 **攫** 俱碧切搏也或从犬 **玃** 猿類 **櫝** 平碧切櫃也文二 **韇** 韇囊車軨 **躩** 虧碧切足

見 徯 絡 稍 糸 米 糸 辟

兒文 ○覲 紀仟切說文繫牛 ○覣 火仟切號號
一 ○覲 鞬 腔或从乞文二 ○覣 恐懼也文一
○鼮 鋪仟切器下 ○鼏 知亦切黏 ○剔 土益
平也文一 也文一 切治
二 騋 刀解 ○ 牛聲 ○ 戛 七役切舉目使人 ○ 徯 小行
也文 一曰小動也文二 也
○悌 弟 待亦切 ○ 鏑 奴刺切終
或省文二 絲具文一
二十三 ○ 錫 先的切說文銀鉛之間也
一曰與也亦姓文二十七 裼 說
文 細布
也 緆 麻 暘 暘烏聲 晳 說文人
或从析 色白也
晰 明 悊 博雅悊悊憂 厤 厤厤 風聲 析 析 斫 說
也 破木也一曰析也亦 文汰采
一曰敬也 姓或从片古作斫 淅 淅 說文汰米 嫡 博雅嫡極也
也或作糏

大 莫 聲 也 ○ 坎

薪 莽菜名 ○ 蜥 蜴 說文蜥易也或
木蓐也 从庶亦書作蜓 蠂 蠂 蟲名
蜓蜆肥 博雅
也或省 晳 摘也周禮晳蔟氏 髇 骹中 煬 乾 霓
掌覆妖鳥之巢 也 皃
霓霓小雨 ○ 楊 女 ○ 戚 鍼 倉歷切
一曰霢皃 楚謂欺慢 名 說文戊
也或从金戚一曰 媒 為脈蝪
近也亦姓文十六 慼 說文憂也 規 覢覤 蟋 蟋
或書作慼 面柔
說文夜戒守鼓四通為大鼓夜半三通為戒 黵 黵
晨旦明五通為發明或作鼜俗作鼜非是 黮 黵 頃
色敗 ○ 碱 硬碱石 ○ 蔵 州 蟹 蟲名蠍蜴也 ○ 顧 也
黑 次玉 名 或書作蜴
宿 衞孫文子邑 ○ 傶 博雅 ○ 蹙 蹙縮 ○ 賊 見
名通作戚 近也 小也 也 ○ 敝
皴 則歷切說文緝也 ○ 勣 功名通 ○ 積 木名 博雅
也 一曰業也文九 作績

檉檍也 積襞也 燋以灼龜 鷷鵝鴻鳥名○宋寂詩諔家淑人聲或作寂詩諔家淑文十一 啾味也或省 覿覿覿說文曰遙視皃或作覿亦省 壁必歷切說文坦也文十二 廦說文牆也 檗鳥罔爾雅檗謂之罿 綮綮邪獸名一曰鳥喙 嫳博雅嫳嫳步也 筋肋指節聲或省 皵皮乾聲 辟除也 鏎犁耳○也 霹礔匹歷切霹靂雷之急激者或从石文十四 僻辟說文避也引詩從旁牽或省 辟說文破也 鈲方言梁益之間栽木爲器曰鈲 澼漂也莊子洴澼

繞 繳博雅繳繞也 辟鳥名說文瓜也 鷿鷿鳥名說文鷿鷿也 癖腹積病或从疒 磬石聲 摽擊也○ 甓蒲歷切說文甎甓也引詩中唐有甓文十五 革說文雨衣一曰革薦艸名似烏韭 腓腨也 棑棺也 嫳博雅嫳嫳極也一曰欲死皃 鷿鳥名說文鷿鷿似烏韭亦書作鷿 箪薄也 擘大指也 檗檗也 櫥薄柱也或省 裨裳在幅飾一曰絲細 辟辟邪辟或从人○ 覛覛莫狄切說文衰視或作眽亦書作覓俗作覓非是文四十二 覓微見也 糸幺說文細絲也象束絲 覛博雅索也一說荆州謂帋索曰覛

一冪冪 說文以木橫貫鼎耳而舉之引周禮廟門容大冪七箇即易玉鉉大吉也一曰覆鼎者 幎 說文覆也从一下垂也或作冪冪 幎 說文慢也周禮有幎人或書作幦 幦 說文以木橫貫鼎耳而舉之引周禮廟門容大冪七箇即易玉鉉大吉也一曰覆鼎者 幎 說文慢也周禮有幎人或書作幦 幦 說文以木橫貫鼎耳而舉之引周禮廟門容大冪七箇即易玉鉉大吉也一曰覆鼎者

趙 趙揚狂走皃 賬 賬蜴欺慢也楚人語 鷕 鳥驚視 莫 虛死也或引禮合莫 溟 溟溟雨小皃 ○ 昀 日光 的 的皪丁歷切說文明也引易十五昀也 忟 博雅怒也一曰痛也 刎 斷也引也 迅 弔 說文至也或省 嫡 親也 嫡 說文嬭也 蹢 蹄也或从豕 豬 說文馬白領也一曰駿也引易爲駒顙通作的 衯 禪衣 靼 繵也 鼦 鼠名 鷓 說文雉屬 讀鳥也 玓 說文玓瓅明珠色 礕 礕礕博雅礎也或从適从勺一曰水礕砦 礕 礕礕 射質也或省通作的 鏑 說文矢鋒也通作鍉 鯛 說文水注也或从適 魡 魟 飯顆謂之饘 豙 博雅龍須謂之黝一曰婦人面飾一曰黑子著面 滴 滴 說文水注也或从適 魡 魟

幦 說文覆也从一下垂也或作冪冪 幎 說文慢也周禮有幎人或書作幦 幦 說文以木橫貫鼎耳而舉之引周禮廟門容大冪七箇即易玉鉉大吉也一曰覆鼎者 幎 說文慢也周禮有幎人或書作幦 幦 說文以木橫貫鼎耳而舉之引周禮廟門容大冪七箇即易玉鉉大吉也一曰覆鼎者

幦 說文以木橫貫鼎耳而舉之引周禮廟門容大冪七箇即易玉鉉大吉也一曰覆鼎者 幎 說文慢也周禮有幎人或書作幦 幦 說文以木橫貫鼎耳而舉之引周禮廟門容大冪七箇即易玉鉉大吉也一曰覆鼎者 幎 說文慢也周禮有幎人或書作幦

幦 說文以木橫貫鼎耳而舉之引周禮廟門容大冪七箇即易玉鉉大吉也一曰覆鼎者 幎 說文慢也周禮有幎人或書作幦 幦 說文以木橫貫鼎耳而舉之引周禮廟門容大冪七箇即易玉鉉大吉也一曰覆鼎者 幎 說文慢也周禮有幎人或書作幦

繫魚也或作罕 **炮** 說文望火兒 **樀** 禾穗垂兒 **酌** 量器或从適 **斟** 器名 **矛** 物之標准也通作勺 **藥** 纏也 **墑** 階謂之墑 **商** 本也 **謫** 罰也 **樀** 桃也 **敵** 獸名左右有首 **俶** 儻卓異也或作倜 **惕** 說文敬也或从狄亦作憩憩也一曰遥視書竹易 **諦** 審也一曰指近之 **覿** 目赤狡獪或省 **瞗** 說文骨間黃汁也 **炮** 望火兒 **蓧** 艸名蓨也或作

簚 竹長殺皃說文箭箙也或作箙 **剔** 解也古作剔 **㓜** 說文㓜劣或作肆 **擿** 挑也或作擲 **嵩** 山名 **髦** 髮也或作鬄 **錫** 髮也 **騋** 解牛聲莊子奏刀騞然向秀讀若擿 **適** 適然驚皃 **揥** 戲也取也 **嬥** 嬥嬥好也 **禘** 福也 **歡** 痛也○一曰遥視 **禘** 福也 **狄** 亭歷切說文赤狄本大種狄之為言淫辟也亦姓文五十六 **敵** 說文仇也或作適 **郾** 說文左馮翊高陵 **跦** 跦跦平易也詩跦跦周道 **迪** 說文道也 **由** 說文行由也 **頤** 好也 **覿** 爾雅見也或作覿現 **傕** 水土和也 **糴** 麥屑 **滴** 鹹地 **麵** 麥屑 **滴** 說文水注海亦姓或省 **歡** 痛也 **禘** 福也

或作滷　糴糴穀名或从禾　滌說文洒也　邎博雅遛遛雨也从迪　笛
篴樂器說文七孔筩也羌笛二孔或作篴　籊竹竿皃　楸木名　藡
荻艸名萑也或从狄　螪蟲皃　苖艸名說文蓨也　藡蔋說文艸旱盡也　墑
引詩藡藡山川或作蔋　樀屋梠一曰卷絲具　⿰犭啇⿰犭啇博雅⿰犭啇特雄也或从犬　逐
堞也　翟鸐說文山雉尾長者亦姓或从鳥　糴繰色　鰴馬鰴魚名出東海　逐
浟速也周易其欲逐逐或作滌　儥買也　儵儵儵罹禍毒也　妯爾雅動也
方言懮也齊宋曰妯　彴橋也一曰流星　咷嗷咷楚歌服虔說　仢說文約也　曜
聲也　⿰齒翟⿰齒戚也　蓧莜盛種於器謂之蓧或省　櫂楚宋謂棿曰櫂一曰木杖直上

皃　婥女病　⿰米啇⿰麥真也　○秝狼狄切說文稀疏適也文一百三十七　厤
說文治也　⿸厤分分也　歷⿱厤林說文過也古作⿱厤林　曆說文曆象也通作歷　⿺風歷
⿺風歷⿺風歷風聲　靂霹靂也　⿸厤月⿸厤月脹強脂也　癧⿸疒麗瘰癧病也或作⿸疒麗　⿰目鬲
明也　⿰目歷⿰目歷⿰目歷目明　嚦嚦嚦聲也　⿰齒歷⿸厤齒齒病或省　⿰目樂目[illegible]視　⿸尸歷
說文履下也　⿺走麻⿺辶歷⿰彳歷徧行皃或作⿺辶歷⿺辶歷徧　⿺走樂躒說文動也或作躒
躒足所經踐　酈麗說文南陽縣或省亦姓　⿰厤阝⿰歷阝地名或从歷　寥
⿱宀歷寂寥無人也或从歷　軀⿰身歷⿰身歷倮也　⿸厤衣⿸厤衣急纏也或作⿸厤衣　⿰厤刂⿰蠡刂也　磿
礰說文石聲也或作⿰口歷　⿰黑歷黑皃　礫硌⿰石尞珞說文小石也一曰石皃或

作格瘰珞 瓅 說文玉也 瓅 說文玉也 瓅 治絲也 瓅 的皪白皃或从

歷 劂 割也或省 鬲 說文鼎屬實五穀斗二升曰穀象腹交文三足或作鬲甑屬古作鬻象孰飪五味气上出 鬲 鬲屬鎛鋪屬鏞鑠屬鎛鑠屬

骨病 瀝 坑也或省 瀝 牀簀 讀 讀言不明或省 讀 讀 說文酒也或从麗 酈 醨酪也 糲 雜也 擽 擽擊也 擽 博雅擊也

或从歷 轢 說文車所踐也或作轣轣通作櫪 櫪 說文櫪槮指也 轣 船也 轣 調鼓聲 騄 馬色 轣 駮山羊或省 轣 獸名似麋角鋒曰 轣 按也 驪 髮疏也 鬣 心所營也 鬣 星皃 鬮 鬥聲 鬣 耳審聞 鬣 鼻別也 鬣 亂也 孋 女字

獦獠 獸名或作 獦 獠亦省 蠣 野蠶而大也 靂 靂 暴

煙皃或从曰 鰫 魚名博雅魚也 鱳 魚名似蛇細長者 鼅 鼠名 鼅 鼠名 鱳 或从歷从樂 麗 鬼名 爍 火皃或省 靂 谷名 瀝 說文浚也一曰水下滴瀝或作瀝 靂 霖靂雨不止皃或省 爍 貫衆艸名 瀝 瀝寒皃 爍 艸名說文木也一曰縣名 鬲 艸夫蘺上也 蒚 艸萼蘺艸名 蘺 艸木障水艸 櫟 說文木也一曰縣名 鬲 瀝蜥欲死皃 鬮 殺也 鬲 歷落大也 漉 變化皃莊子油然漻然李軌讀 轢 撓也漢書轢釜 寥 博雅藏也 櫪 養馬器通作櫪 獦 獸角鋒曰 獦 按也 鬣 髮疏皃 鬣 心所營也 鬣 星皃 鬮 鬥聲 鬣 耳審聞 鬣 鼻別也 鬣 亂也 孋 女字

遯近也 靡以爪擇物 靡積也 麋鄸小劣也 麼玉名 麻關人名 簏竹火籠也 麽刀爲簏○ 慭飢乃歷切說文憂皃或作餓也一曰憂也 悒說文憂皃或作鰓鰓亦書作愿 休溺說文沒也 溺粉餌熟曰糊 墨水土相和也 嫋弱也○ 檄刑狄切說文二尺書文十三 鷂鳥名 梪說文種梪也一曰燒炙柃梪也 蔈爾雅的蔈蓮實 覈說文相擊也在女曰巫或作擊 鬳說文秋端角也 獦鼠名狀如鼠狼子 鼸鼸樹木上或作題 筒解注謂之筒 殺矜矛屬長殺謂之矜廬或作矜○ 閱詵馨激切說文煩訟也引詩兄弟閱于牆从鬥从兒兒善訟者也 恒絙筆 杈 廢仆麻

或作詵 笑聲或作赦 歇 昌濁切說文且堊聲一曰小皃 篙 羅屬 焟 赤也赫也 姶 卯坼不成曰姶 耆 老也 帽 帽幅亦紙 殺矜 博雅矛也或作殺矜 怵 心不自安謂之怵 焃 火華 憪 慙也○ 喫噦噷 詰歷切說文食也或作噦噷又 敷 救也 敫 勤苦用力曰敫 擊 勞擊也 燉 博雅曝也 皎 吹器 皦 覆笭也禮君子也或从今○ 激 古歷切說文礙哀疾波也一曰半遮也亦姓淮南傳有激章文二十 鼜 回也 敫 說文相擊中也如車轄相擊故从殳从喜 瞲

濶 赤 怵 曝

目不瞬擊撽隔說文攴也或作撽古作隔轚說文車轄相擊也引周禮舟輿
擊互者約纆也墼說文瓴適也一曰未燒也獥獸名爾雅狼其子獥鷩
鳥名爾雅鷩鷸鷸似鳥蒼白色薂說文艸也[illegible]弓檠噭聲之激也春秋傳噭然而
哭⿰鼓敫吹器憿疾也或書作憝譤訐也○鶂鷊⿰赤鳥鷁倪歷
切說文馬也引春秋傳文鶂退飛或从鬲从赤从益文十二霓雌虹艗榏⿰舟兒艗首舟也
或从木人皃⿱艹鳥鷊鶃說文綬也引詩卭有旨鷊或作虉亦从鳥厡說文石池
惡也○闃苦臭切靜也文三⿰足臭踞也砉砉然皮骨相離聲○狊
局闃切說文犬視皃爾雅鳥曰狊張兩翅也文十鼳獸名爾雅鼳身長須而賊秦人謂之小驢

一曰鼠名今江東山中有狀如鼠而大蒼色郭璞說犑斗屬鶪⿰狊隹鴃鳥名說文
伯勞也或从隹亦作鴃湨水名在河內郥說文蔡邑也引春秋傳郥陽封人之女奔
之䝩刺也⿰亻狊黠也○⿰女血呼臭切鳥卵裂也禮卵生者不⿰女血文十三⿱艹血
艸名洫水名在魚陽芎陂名⿰矛勺𣪠矛屬或作𣪠狊犬視⿱火炊
火華謂之⿱火炊砉皮骨相離聲幦車覆笭春秋傳以幦爲席⿱䀠皿山名漢書⿱䀠皿山
山出銀鉛在益州郡瞁⿱犬目視也或作⿱犬目○⿰木狊⿰木赤霜狄切木名爾雅檟赤⿰木狊或作
⿰木赤文二○馘泥壁切面也莊子槁項黃馘文二洫深意郭象曰走而愈洫○
棫于臭切木名白桵也文一

說文關 **織** 質力切說文說微也一曰主也業也或从身文二十一 **戠** 絜令蓋律令之書也或作絺古作弒 **𢦚** 浪絜令从糸从式徐鉉曰式有寸 **幟** 說文弋也通作職 **蟙** 蟙蠋蟲名蝙蝠也或从式 **埴** 黏土也 **昵膱** 粘也周禮凡昵之類不能 **識** 設職切說文常也一曰知也亦姓古作戠或書方或作膱或作戴文十七 **試** 用也通作式 **飾** 說文飭也一曰 **飭** 修飾或作飾 **貾** 目所 **弋** 說文法也亦姓 **軾** 說文車前也 **拭** 尔雅清也或从巾 **絁**

織已經未緯也 **鉓** 鼎屬 **翌** 竊盜藏謂之翌 **蟙** 蠋蟲名仙鼠也 **炽** 火皃也 **栻** 木局也有天地所以推陰陽占吉凶以楓子棗心爲之通作式 **濕** 叱力切水出大騩山南入潁一曰水潦文二 **溼** 丞職切說文止也一曰是也文十七 **堤** 行也 **湜渧** 說文水清底見也詩湜湜其止或从寔 **殖** 說文脂膏久殖也一曰種也一曰與生財利曰殖 **埴壒** 說文黏土也或作壒 **稙** 說文早穜也引詩稙稚尗麥 **植橜** 說文戶植也一曰樹立也或从置 **筵** 笙也 **煎** 藥名 **湔** 水名 **植** 專一也 **值** 措置也 **食** 實職切說文一米也古作飠亦姓文五 **蝕** 說文

敗創也或省亦从犮○側 札色切說文旁也文十八 𠂢 說文傾頭也从大象形 厝 昃 廁 說文側傾也从人在厂下或从石簡从穴亦作廁 𡰥 說文日在西方時側也引易曰昃之離或作昊 𣅀 一曰附子一歲者 稄 稅禾束也 測 打也通作揤 鳾 鳥名 汦 汦溮水流 色 彩 殺測切說文顏色也古作嬖文二十二 軋 博雅軋軋也 齋 奢 儕 說文愛濬也从來从亩來者亩而藏之故曰夫謂之齋夫古作 穡 說文穀可收田穡 薵 艸名詩文薵虞蓼 憷 恐懼也春秋傳歜而駭 憱 恨也 勫 助也 顫 頻也 簪 飾也 齋 齊名

轖 說文車籍交錯也一曰重革之蔑所以覆軓也或从革 繙 陳雅絳也 劑 刺也 濟 不滑也 嬙 女字○測 察色切說文深所至也文九 稷 禾稷兒 溼 溼滅水兒 惻 說文痛也或書作慝 塍 說文遏也或从朕 敶 艸名 廁 側也莊子廁足而墊之○崩 實側切前岁山大兒文六 嵲 嵲山峻兒或省 溼 溼滅奔湍 萴 藥艸博雅附子一歲曰萴子 揖 戈也○息 悉即切說文喘也一曰止也生也古作諰文十三 饎 博雅息也鄭宋沛間曰饎 瘜 說文寄肉也或从肉 熄 說文畜火也一曰滅火 蔥 菲蔥菜名生下溼地似蕪菁可食郭璞說 楘 說文木名 鄎

說文姬姓之國在淮北今汝南新郪
○卽卽 節力切說文即食也一曰就也亦姓隸作卽文二十六
唧 啾唧多聲
揤 說文捽也魏卽有堋裴侯國一曰拭也
堲 墐也
堲鄉 燒土周棺也或从火通作卽
堲剭 叟叟耦利也或从耒从刀
穊穈 說文齊也五穀之長亦姓或作穈稷
節 燭燼
稷 說文細理木也
穈 大生穅也
猰 犬三子
鯽 魚名雖渠鬻作鬻
蝍蛆 蟲名爾雅蔆莉蝍蛆似蝗食蛇腦或作蠐
蝭 木名
堲 理也
禋 堯臣能播五穀有功於民祀之通作稷
偮 疾力切疾也書朕卽上讒說或省文八
揤 以土增道
揤 打也
堲 ○卽堲 疾小也

欱 錯喉或作欱
竹力切說文登也亦作僪陟隥徙值打也
葨 葨蘗艸名
崱 山皃○陟僪徙隥徙值 到也
稙 早種也
歡 痛也
膱 肥也
捗 耳曰不相順也○敕勅 蓄力切說文誡也兩地曰敕从支束之久矣文十九
飭飾 說文致堅也一曰戒也或作飾
飭 說文飾也引春秋國語飭然或从心
遫 博雅曲開也通作憽
飭惕 說文行聲也一曰不行皃或从足
栜 博雅張也一曰栜揭也
渧 艸名似冬
鷙鳥 鷙鷙水鳥毛有五色或作鳥
葷 艸名蓋味酢
式 古文也古者大出則大史主抱式
飾 飾也
濕 水湊急也○直

棗㯥 逐力切說文正見也亦姓古作棗㯥文九 𡸘 山皃 犆幟 緣也禮羔幦虎犆或从巾 植 立也詩植我鞉鼓 膱 肥也 值 措置也 ○力 六直切說文筋也象人筋之形治功曰力能圉大災亦姓文十九 仂 勤也一曰稅什一也 𢓜 行脛相交也 𠢕 趙魏之間謂棘曰𠢕 朸 縣名屬平原一曰屋隅亦姓 屴 屴崱山連皃 泐 水石理也 𧲞 犬名出遼東 鳨 鳥名小鳧也一曰鴩別名 㺩 犬爭皃 扐 縛也闕中語 𧺯 𧺯趧行皃 來棶麳𪍿 來牟麥也或作棶麳𪍿 䔖 去皃 棶 木名野棗酸者江南山東曰棶子 蝕 谷名在杜南 ○匿 昵力切說文亡也一曰微也一曰朔而月見東方曰側匿文十一 𪘆𪘇 齒疾 𪏻 黏也 䘌𧎮𧌒 蟲名

博雅𧍱𧋨蝨也或作匿蟘 𢡃恧 愧也方言梁中曰𢡃或作恧 鰯 魚名似鯇而小 嫟 女字 慝 隱情飾非曰慝 ○弋 逸織切說文橜也象折木衺銳著形从丿象物挂之也亦姓文四十八 杙樴職 說文劉杙或作樴職 隿 說文繳射飛鳥也 翼翼𢼞 𦐁 說文翄也篆作翼或作𢼞繴翼 䴬 鳥名 翊 說文飛皃一曰輔也盛也又國名亦姓 翌 一曰輔也一曰馮翊郡名 昱 爾雅明也 廙㢞 說文行屋也或作㢞 㥴 心動也 𧼴𨘋 說文趩進趩如也或从辵 代 行也 潩 肥澤也 瘱 病也 肙戩 䀆 盆骨也或作骨 妉 說文婦官也 熼 火皃 酟 說文酒色也 𧐖 𧎮名 鈛 爾雅鼎附耳外謂之鈛 㢞 不利也 𤳳𤳳 說文田器也或从翼 䊬

博雅耩耕也 穊穮 蕃蕪皃或作穮或从禾 蘩秅 麥麩也或从禾 蘘蕘 州名藕翹省也或 弋 銚弋州名羊桃也通作弋 潩 說文水出河南密縣大隗山南入潁 黓 黑也爾雅太歲在壬曰玄黓 虞 關人名魏有荀虞 翌 舞名 翉 蜂房也太玄蠭其翉 一曰蟲行皃 潩 說文水出河南容縣東入潁 燈 關人名後魏有張燈 笁 竹索 衹 黑衣也 戉 瓦坏也 〇 亟 極 訖力切說文敏疾也从人从口从又从二二天之手執之時不可失疾也或作葛蓋 亟 張目也 荀蒀 說文自急敕也从羊省从包从口口猶慎言也古作蒀 蘘華 說文急也或作莘 恆 說文疾也 愶 博雅慬也

通作陵去也 璆琳 垂琳地名字本作棘以其出美玉故从玉或謂玉曰垂琳亦省 棘極 說文衣領也引詩通作蘇棘要之襋之或作極 棘棗 說文羣生者又姓或作蘇棘亦省 覲 說文聚也 〇 誣 訥言也 棘 州名爾雅髮顛棘細葉有刺蔓或謂之女木 瞿 瞿瞿居喪視不審皃 鞠 博雅翳勒也 勢 力也 岟 山名 羦 羊名 麩 縣名或从人 麥 來牟也 謹慬 飾也謹也更也或从心 〇 勩 迄力切說文大赤也文十一皃 盡 說文傷痛也引周書民罔不盡傷心 夏 博雅夏夏肥也 奭奭 邪視皃或 歡 說文笑聲謂之歡 驩 高走 〇 億儦億意 乙力切說文安也一曰度

音意　肌　扣抑　澗　檍意　忔

也辭也或作儥億意文三十二 **畜** 說文快也 **憶** 思也 **意** 說文滿也一曰十萬曰意 **肊臆髖髕** 說文胷骨也或作臆髖髕 **繶** 博雅繶紃絛也 **㠯** 說文按也也从反卩 **抑** 說文按也或从手隸作抑 **垹** 邑名 **瘱** 病也 **醷** 醷醴酒 **噫** 說文飯氣也从口意 **懿** 美也从壹恣省 **欭** 說文飯氣也从欠意 **鬱** 木名說文芳草也十葉一貫百莖遠方貢鬱合釀以降神从鬯缶鬱亦聲 **檍** 木名說文梼也一曰大者可爲棺槨小者可爲杯从木意 **檍** 說文梓屬大者可爲棺槨小者可爲杯 **薏** 州名說文薏苡一曰實可爲數也或从艸作薏 **蟦蠹** 蟲名博雅蟦蠹蟦也或作蠹 **噫** 語辭通作億抑 **韶** 履首鬣 **極** 竭也 **華** 急也 **亟** 鄂力切說文小兒有也引詩克啟克凝或从欠作亟

鉄　堅　害　域

山或从心从言文七 **疑** 茂也 **𩠐** 𩠐𩠐角皃 **疑** 正立皃 ○ **韓** 乞力切韋堅也或从韋 **鞮** 馬勒也 **緙** 級文六 **譆** 也或从心 ○ **或域** **𢦚** 越逼切說文邦也从口从弋以守一一从土从或古作𢦚 **𢦚** 艸木叢生名也或从土通作棫 **淢** 說文疾流也 **罬** 罔也 **棫** 木名說文白桜也 **棫** 側恔傷皃 **恔** 痛也 **蜮蝈** 蟲名說文短狐也似鱉三足以气射害人一曰蝦蟇也或从虫國 **鵙** 鳥名博雅鵙鵙鶪勝也 **奋** 字林大力皃 **蜮** 說文𧋁也 **域** 闕人名漢有公孫賊 **黓** **絨** **𢦚** 說文羔裘之縫或从糸从革从羊 **騩** 騧騩馬走皃 **閾閫** 說文門橛也引論語行不履閾古从淢 **甙** 鬼名 **或** 說文水流

深八尺

也䈅竹叢生䎗飛也○洫淢忽域切說文十里爲成成閒廣八尺謂之
洫引論語盡力乎溝洫或作淢文三十二欰吹也䞝盜走[illegible]說文水流也侐
閪說文靜也引詩閟宮有侐或从門閾閪門榍也古作閪黬緎鞁縫也
或从糸或从革䴞鳥名殈殘裂也𡕶舉目使人也𤸃說文頭痛也
烅火光也䬈博雅方也一曰大也窢窢然逆風聲䞳赭色𥁑
卵破也禮卵生者不殈徐邈讀䁘睡目皃䮚騙䮚馬走魊魚名罭魚罔
䫻風皃掝裂聲䎗鳥飛聲𧖴痛傷也惐心惑也㖪
嘎聲也或从旻○堛拍逼切說文凷也文二十一畐偪說文滿也从高

省象高厚之形或作偪陜隔地裂謂之陜或作隔畐畐多也稫稫稜禾密皃
𪏭沿黍禾豆下潰葉也䮠飽皃副疈偪罷說文判也引周禮副辜祭籀作疈
疈或作偪罷愊說文誠志也踾踾聲楅所以皮矢也揊敲扑擊聲
或作敲扑馥香也葍艸名○逼偪筆力切爾雅迫也或作偪文十八皕
說文二百也楅說文以木有所逼束也引詩夏而楅衡幅行縢也春秋傳帶裳幅舄
騙騙䮚馬走鶝鳥名似鵖湢湢泧水驚涌皃䬅颫風也或作颫図
閉也亦姓皀粒也堛塊也畐畐多也踾踾跛行迫也𪏭粘也稫
蹂禾下葉輻車笭閒皮篋○愎弼力切戾也文二十稪𥻗煏𩸞說文

升 白 悳 悳 敵

以火乾肉或作䵱煏𤌭䵱稫治黍豆也或从禾⿺走畐走也踾踏也鶝
鳥名腷服腷臆意不泄皃或作服煏版也折也馥香也䬛風也⿱棘夊
僰地名在蜀或从人⿰阝复山陟⿱覀服賤稱愊誠也○⿱穴畐寤逼切暫視也文一
○⿰丮毛丁力切毛少也文二得得滴水少○日而力切太陽精也李舟說文三⿰至巠
到也聑耳目不相信也
二十五○德的則切說文外也一曰行之得也文十三悳㥀說文外得於人
內得於己也古作悳通作德𨀤𨀤行皃韄約也𠬸取也得㝵䙷得
說文行有所得也古省或作䙷得淂水皃一曰水名陟得也周禮陟夢言夢之所得

㾄病也○忒惕得切說文更也文十三忒說文失常也脦肋膩不正
容止也蟘蟲名博雅蠊螣蟘也㤶心懼貣貸說文从人求物也或作貸聽
聽謈目欲臥皃⿰扌㝵擊也挨也匿朔而月見東方曰側匿慝慝也慝式惡也
或作式通作匿○特犆⿰牛㝵敵德切說文朴特牛父也一曰獨也或作犆⿰牛㝵文十五貣
貸从人求物也或作貸蟘蟘蟘螣說文蟲食苗葉者吏乞貸則生蟘引詩去
其螟蟘或作蟘蟘螣樴樴杙也周官有職人感衰讀或从木从貳通作㨁蟘關中
謂蛇蠆毒曰蟘或書作蚮⿰木㝵木名馱鴨屬○勒歷德切說文馬頭絡銜也一說馬轡
有銜曰勒無曰羈一曰刊也文十四肋說文脅骨也扐說文易筮再扐而後卦一曰指

間也通作芳 仂什一也禮祭用數之仂 忉說文材十人也 芳蘼芳菜名胡荽

屬 笏竹根 枋說文平原有枋縣 勺說文玉者或省亦書作瓟 防說文地理也 泐說文水石之理也引周禮石有時而泐 勣說文玲勣也謂石之文 肋廣雅力也 汐水聲○籅匿德切蟲名免缺也一曰小蟲或省文五 簁埃無光也 稺穀穰也 耨耕艸生皃○北蚱必墨切說文相背一曰朔也 蚱蟹四足者曰蚱○蒲蔔皐墨切菜名古作蚱文三 憊困也 僎趙魏謂黍曰僎 拹擊也 匐說文蕪菔似蕪菁實如小赤者或作蔔文二十五

匍伏服趺說文伏地也或作匐伏服趺 菩艸名 踣趙仆掊

踣仆也引春秋傳晉人踣之或从走亦作仆掊踣 棘人爲蠻夷 髆說文髀也 培方言農夫之醜博雅儡髆醜也 坏土壅也 貗說文治黍禾重也莊子而後乃今培風 蝮蝮蜪蟲名蝮也 煸火乾也 茯茯苓藥艸○墨密北切說文書墨也亦姓一曰墨文二十五 默說文犬暫逐人也 嘿默靜也或从欠通作默 嚜博雅嚜尺埜也 瞏瞏睘視無所見 瞥聽瞥目欲臥皃一曰驚也 冒干突前也 睿瞀視也 嫶嫶怒也或說文索也或从墨 纆纆不省 瞶瞶胃水蟲 螨蟲名齊人呼蝠爲蟙螨 螟蟲名爾雅螟蛉蜾蠃通作蠃 万蔓万俟虜姓或作蔓 艋艋小舟或作艇 蠓火皃○

寒塞塞 悉則切說文室也从廿从宀从茻从𡈼 睿 曏審視無見也 寒悫寨 說文實也引虞書悫古作寨 ○城 七則切階級也 ○則員鼎鼎 即得切說文等畫物也从刀从貝貝古之物貨也一曰法也古作鼎鼏籀从鼎文四 ○戚賊 疾則切說文敗也从戈則聲隸作賊文十一 濈 博雅泚濈測也 鰂鯽鯽 說文烏鰂魚名或从即 蠈蝍 木蠈蟲名 蹴 踐害之也 ○劾 紇則切法有罪也文二 閡 礙也 ○黑 迄得切說文火所熏之色从炎上出四文七 嫜 說文怒也 慝 惛也 溼 水名出黑山西 默嘿 欲也或从口 鰂黑 魚名鰜也 ○克亨

亯鄉 乞得切說文宥也象屋下㫐木之形徐鍇曰宥任也負何之名也與人肩曏之義通作勝此物謂之克古作亯亯鄉文十二 嫢妧 老女卑賤謂之嫢或省 剋 殺也 刻劃 說文鏤也一曰痛也 勀 說文尤極也一曰自疆也 慼 駭而白專也 ○祴 說得切衣裾也文四 嬐 東也 軾 軾耕翅州生鞏也 檍 木名可爲弓幹 蠹 蟲名 ○或 樓北切疑亂文七 惑 說文亂也通作或 蜮蝁 水流也或从國 蟈 蟲名短狐鳥名方言戴勝燕之東北謂之鵖鴂 ○帛 忽或切巾帛被風聲或書作帞文一 ○國 古文或 ○圀圉 骨或切說文邦也古作㙜唐武后作圀文

六 蟈 蟲名蝦蟇也 膕 曲膝中 戳 割耳也 ○ 復 匹北切復匐也
文三 覆 反也 蠗 蟲名蝗也

二十六○緝 七入切說文績也文十六

也或作緝 徥 說文捻緣也 得 得得行皃 冒 說文聶語也引詩冒冒幡幡 愜 心不正也 諿 和也辯也 鼙 鼓無聲 輯 斂也 潗 滒潗水沸皃或作湒 跕 博雅行也 霵 霵雨下皃○ 鼿 鼿或省 息入切嬰兒履謂之鼿或从韋 霫 霫雲霫大雨一曰奚霫東北夷名或作雯 晵 晵晵 寒聲 瘖 小痛也 筸 織竹器緣 趿 斂膝坐也 鈒 小鋒 鄐 邑名 徵

行皃 葉 持也 ○ 喋 即入切說文噍也一曰歃也 暫 目動 冒 冒冒聶語也或从口 傶 人衆也 潗 水濞也一曰拾潗水微轉細通 湒 說文雨下也一曰沸涌皃 脥 肥膏也一曰創潰出 皃或作湲 巢 泉出於土也 巢 說文合也一曰蠻夷貨 巢 物相重累 斟 說文斟盛也汝南名斗盛曰 斟 博雅輯謂之斟一曰車鞎 揖 聚也詩螽斯羽揖揖兮 稽 稽稽禾衆皃 執 說文艸木不生也一曰芓芽 葦 博雅覆也 蕉 艸名苦也 巢 小巢 檝 舟櫂也或省 緝 編緝口舌聲 汁 汁光紀黑帝號 箑 廣雅箭箑也 徥 捻緣 輯 斂也 ○ 習 席入切說文數飛也文二十九 謵 說文言謵謵也

葺 覆也 龔龔衣 說文左衽袍也一曰因也籀作襲 戢 兵裝也通作襲 褶 袷也襲也一曰袴褶騎服 潛 潛潛水皃 颯 颯颯大風 霅 霅霅大雨一曰白霅北狄有鳥狀如烏而白文左下涇也亦姓 鵮 山海經作淄隙古作餗 鵮雖 小侯山名曰鵮鵮或从隹 鯖 說文馬豪骭也一曰驪馬黃脊 鯖 魚名說文鯖也 癙 癉疾 熠 光盛皃 簪艸名博雅木也一曰梁也 蓍 蓍蓍水草蓍也 蝵 蝵蝵蟲皃 愱 愱愱也 斗 相次也 入 合也 集 籍入切說文羣鳥在木上也一曰聚也成也亦姓或省文十九 入 說文三合也象三合之形 斟 說文詞之斟矣 慱 說文申和浦也 輯 說文車和輯也一曰

緝也通作輯 檝 舟櫂也或省 鏶 鏶鍏說文鍱也或作鍏 葉 艸名菩也 葺 葺覆也或从竹 揖 揖聚也通作輯 嵒 嵒嵒山皃 〇溼 溼從水一所以失入切說文幽溼也覆而有土故溼也或作濕文三 曝 曝牛耳動皃 〇趿 趿叱入切趿趿盛也文三 蟄 蟄和集也 濕 濕濕牛鳴切說文捕罪人也一曰持也古作秩文十二 執 執秋 質入 〇趿 趿趿盛也 汁 說文液也 鍼 羊筆也一說東夷謂鍼爲鍼 蟄 蟄靜也莊子蟄蟲始作 趿 趿多言 靸 靸謵北海縣名在 執 執事者郭象讀 傸 執通作執 箑 竹名 泟 脣聲 慱 說文浦也 〇十 入 笠 阡邠汁 阡邠縣名在蜀或从

邑亦作汁 什 說文相 什保也 拾 說文掇也一曰 射講一曰劒削 褶 褲褶 騎服 潛 水○入 日執切說文内也象 廿 說文二 十并也 笮 盜不 止也○ 从上俱下也文三 澀澁 色入切說文不滑也或 作濇澁 歰澁文十八 蘞 蘞蘞 艸聲 也通 楫 楫攝 累 也一曰少 也文十二 插 插極林 土也 偪 偪偏 小人皃 一曰黠皃 福 衣重 緣 扱 取 也 稫 種 也 楫 楫極林 木皃 檄 行 皃 觶 角多 皃 品 衆 口

屑

硈 埳 堪 俌 楫 楫

聲 佳 皋

妶 闕人名○ 戢 側立切說文藏兵也引詩載戢干戈文二十三 呫 說文衆 口也 戠 喻也 瞂 瞂瞚 淚出皃或省 肥膏出也或省 觶 觶 角多皃或从戠 偪 人衆皃 蕺 艸名葉似喬 麥生濕地 戠 以新穀汁在越 譽 漬舊穀也 蓋 香菜○ 戠 仕戠切雷戠衆聲疾皃文五 驫 木盛皃 驫 馬衆也或从集 驖 驖驖馬行皃○ 繫 陟立切繫也文八 馬 說文絆馬也引春秋傳 嚇 嚇嚇 鳴也 霍 小濕也 鸐 卓鸐 行不平 踕 足不相過 贅 不動皃通作慦 慹 怖也○ 潝 勅立切說文潝湒沸南也

宋本空一格脫耕字

塕 插 塌

汗 栖 豚 鳴

文 雲 博雅 雨也 塕 說文下四 塕 塕濕 累土 ○ 蟄 直立切說文藏也文十二

腤 博雅 瀹也 倪 倪倪 人行皃 堙 博雅 累土或从垦 腤 脯也

屘 說文屋屈曰 腤謂少也 譆 讛譆言不止也 熸 汗出皃 濕 濕

小 州名 雨 慁 州名 董也 樫 楯 棖林 木皃 ○ 立 力入切說文住也从大立一之上一曰成也亦姓

文十七 粒 說文糕也 飡 古从食 齒 齧 堅物聲 肄 臨也 鉎 胡器林邑王獻流離蘇鉎

雲 雲霄大雨 笠 說文簦無柄也 苙 畜欄也孟子如追放豚既入其苙一曰苙礛石聲一曰石藥能制藥毒 岦 岦岌山皃 鴿 鳥名 鷸 鷸鴿小黑鳥鳴自呼江東名烏鳴 颯 颯飄大風 泣 泣森

啞 漯 ○ 茵 茆

著

疾皃 庢 不聲 咂 啞噎舟聲 ○ 孚 脬 昵立切聚皃或作脬文十四 潤 濕潤水皃 灄 澀灄雨露皃 潛 巢潛沸聲 婚 娾婚婦皃 隰 陋屈陝皃 囚 囚囹或作囿囚私取物 扗 挹扗中制也 簡 箭簡 蒘 蒘藒 藒蒘扗 ○ 揖 一入切說文攘也一曰手耑語也 揖 州名一曰苺著胷曰揖通作挹文五 挹 酌也 揖 州名一曰苺 箕 挹舀器 ○ 熸 弋入切說文盛米器皃 蝑 蝑蠉 蟲名螢火也或从昱 ○ 煜 域及切燿光也或作熠燁 晔 晔曄光也 曄 曄燁 火盛皃 曄 州木白華 雪 雪霰雨聲 馬 馬豪也

○吸 迄及切說文內息也文二十七 嚏 嚏嚱衆聲疾皃 譫 疾言也一曰譫譫評語聲 歙 說文縮鼻也 熻 熏也 翕 說文起也一曰衆也盛也 暡 日乾物也 鷁 鳥名暡 翕 西域諸國官名有翎侯 翎 翕視皃 翛 欲割也 翛 說文地名 歙 擒擊也或從手 闟 安定意史記闟熱史始 滐 說文水疾聲或作急 嫗 女壯作胎亦書作脇 偬 脅肩也 扱 斂持也禮以其自向而扱之 翕 斂也老子將欲偬之或作翕通作斂 念 合也太玄應而念之 愮 心熱皃 釹 戟名通作闟 疫 病劣也 ○泣 乞及切說文無聲出涕曰泣又十四曰乾也 脇 胸脅也或从骨 浩 說文涇也 礘 砧礘石聲 脥 清

膜 吐 堇 壯

薄雅臒謂之脥或作滑也 扱 扱地劉昌宗說 位 位集人衆皃 曇 曝也或作曣 曇 日晴中枯 忽急 訖立切說文急行也或从去 給 說文相足也亦姓 疫 病劣也 級 說文絲次第也 汲 說文引水於井也一曰縣名亦姓 岌 山屬 芨 說文墜艸也通作急 跲 躓也禮言前定則不跲 鳥 鳥皇徼讀 鳥名扱 引也 皂 穀香口 慧 艸名薊華 及 極入切說文逮也徐鍇曰及前人也古作𠬜遘秦刻石文作入文十七 及弓蓮入 博雅户牡也 笈 負書箱 皺 新羅謂絹曰皺 菱

白芷艸名茇 博雅冬葵也或笈 蓏瓜瓠也 鷑鴳雛 鷑鳩小黑鳥或从及从隹 給敏言也禮恭而不中禮謂之給 伋汲 伋伋虛許兒或作汲 彶急行 ○邑 乙及切說文國也先王之制尊卑有大小文十五 扱也或作揖 悒 說文不安也 褒 書囊一曰香襲衣也 陜 陜嗢陝也 餥 博雅臭也 婝 婝嬇婦兒 唧 唧鳴唧短氣 菎 艸壞也 菎 菎蒘艸密兒 厭 厭沉潛意 倛 耕人行兒莊子倛 ○ 岌 逆及切高過也爾雅小山岌大山岯文 俊 俊俊人衆兒 駿 馬行兒 唆 唆嗖衆聲 蝷 蟲行兒 鯫 魚衆也 妶 危也或从及 業 壯也詩四牡業業 扱 拜手至地

也 品 地名春秋傳取宋師于品 圾 危也莊子始哉圾乎天下通作岌 碟 碟碟山高皃或从山 舿 舟行 ○ 鷑 北及切鷑鴉鳥名戴勝也文四 皂 說文穀也象嘉穀在裹中之形匕所以扱之一曰一粒也 牒 厓險皃 品 衆口也 ○ 鳽 匈急切鵴鳩鳥名文一

二十七○合

曷閤切說文合口也又州名亦姓文二十 匌 說文帀也 郃 說文詩在郃之陽一曰合也 匼 魯也通作郃 詥 說文諧也 齒 齕齧也或从禾 拾 大合祭也 匐 關人名列子商周穆王車右 峆 博雅敧拾也或从禾 拾 食也或作哈嗢 頷 頷車也 迨 說文遝也 柙 柙楬木名朝舒暮卷

蛤蜡山皃盒盤屬茵艸名嘴就也搭果名似李○欱哈呼合切說文歠也或从口文十齰齘齒鬫齒或从夾欱欠呻也瘖寒病歁癡也○唫庙山左右有岸曰庙或从唫合也或从丫厱摩也或从厂容容合也或从穴歁歁癡皃一曰不滿意峇頷姓也遂之彊族鈴鉦博雅也豬豕也鼕鼓聲瘖病寒○閤葛合切說文門旁戶也文二十九唫閉也合兩龠也欱說文合會也頷頤頦一曰耳下骨亦姓矜

種也毯毛目睫長皃韐帢韘韝橐也一曰捍防也或从夾帊說文蒲席斷也一曰車藉柙劒柙齒哈食也或从口鈶鉦也浩浩疊縣名在金城郡郃地名鴿雒鳥名盒說文屋屬或从笹盒說文盍蓋一名復累老服翼所化或書作蛤鮯博雅東方有魚如鯉六足鳥尾名曰鮯洽水名唫聲也磛和也○姶婟古从邑文二十二婷婦名掩藏火也韝韝說文車具也或从革燁烹菜也韓說文轡也一曰韐

龍頭繞者馣香氣踚㛪痷跛疾或作㛪痷䅖繪也瑏婦人首飾頜
姓也春秋傳有頜氏庵豕屋䏩竦體皃詩箋䏩肩諂笑沈重讀趛趛趚走急皃○
𡅹鄂合切𡅹𡅹衆聲文十九㬎說文衆微杪也从日中視絲古以爲顯字一曰衆口皃或
从爲𦶎𦶎者絮中往往有小𦶎也魥魚名哈魚口皃坺岌危也莊子岌哉坺坺
乎或从山謵謳謵笑語𦨣𦩂舟動皃或从及䆟寢而首動也㒟傝㒟
無儀檢𤸁寒病𥗊硆砐𥗊𥗊石皃或作硆砐岋動皃漢書天動地岋濕
濕陰漢俠國名蛤蟲名歙歙歙癡皃○趿悉合切說文進足有所擷取也引爾雅趿謂之
擷文十八靸鞈𩋐說文小兒履也或作鞈𩋐鈒說文鋋也㚾姼㚾女字龖

龍飛謂之龖鎝鏤也通作鈒𣯷𣯷目睫長皃𩒠𩒠𩓱首動皃馺說文馬行
相及也一曰馳也𢕌說文行皃一曰此與馺同颯說文翔風也霅䨝博雅霅霅
雨也或从妾卅說文三十并也𨦡器破𢕌𢕌讇疾皃○啑所荅切喋也文一
○趿錯合切趿趩走皃文四㜗貪也傪壯猛皃磣砂也○帀迊
作荅切說文周也从反之而帀也或作迊文二十一歃𣤩歌聲也咂𠻛噈啑唼
唼也或作𠻛噈啑唼嘁嘁咯忸怩慙也噆說文嗛也一曰齧脣𣲘沸皃𦎗羊臁
也一曰獸名似羊𩵪魚口動皃魳魚名挾捷持也或作捷浹浹辰
十二日也殧終也蕺艸名𧍝蟲多皃𧺽趛趚走急皃○雜襍昨合

切說文五彩相合一曰集也或从衣集文十四 雧 說文羣鳥也 蘿籬 戶簾也或从竹 子鳩桑天下之川通作雜 槳 槳縣海鳥爰居也通作雜 揹 艸名 灕 皃○答 畣 德合切當也畣通作荅文十九 荅 說文小赤也 匌 匌匌重疊 師 斷聲 磔 磔磔山高皃或从山 蹜 止也在貝 朱 不一也莊 嗒 嗒然天下之川通作雜 槳 槳縣海鳥爰居也通作雜 揹 艸名 灕 皃○答 畣 德合切當也畣通作荅文十九 荅 說文小赤也 匌 匌匌重疊 師 斷聲 磔 磔磔山高皃或从山 蹜 止也在貝 朱 不一也莊 嗒 嗒然

也 溚 濕也 搭 擊也 踏 踏 跳也跋也或从荅 疿 字林肥皃 褡 被橫謂之褡一曰衣敝 榙 榙樑果名似李通作荅 聒 大垂耳皃 嗒 酖也 劄 鉤也 馬帚 繫也 嫆 嫆始女皃 夵 皮縱 狧 犬食○錔 託合切說文以金有所冒也文四十六 帖 帳上覆 揲 揭 揭冒也一曰摹也或作揭 搭 塔 墵 物墮聲或从沓

亦作鑞 鞳 革履 罋 罔也一曰罌罋覆也 媷 說文俛伏也一曰服意 佮 合也 榙 果名說文榙樑似李 黯 黑也晉書羊曼州里稱為黯伯 黯 積厚也 陷 墊也 譮 說文語相反譮也或从沓 嗹 大歡也禮毋嗹羹 齶 哈 食也或作哈 箸 竹冒也一曰竹名 踏 著地也 踏 說文踐也一曰跳也 韐 指衣 狢 說文犬食也或作猏 黯 物濕附著也 翮 飛皃 灕 水名出東郡東武陽入海桑欽曰出平原高唐或作漯 輅 車缸 楷 柱尚 鶡 鳥名 蓍 菜名生水中大葉或作菨 嗒 行擊皃莊子嗒焉似喪其耦或省 嗒 解體皃莊子嗒焉似喪其耦或省 韐 鞳 鼙鬧 鐘鼓聲或省亦从眾从鼓亦作

闔○沓 達合切說文語多沓沓也遼東有沓縣一曰合也亦姓文四十一 黲 黑也 鼇 鼇聲也古作鞳 譮 譮譮 說文語多沓沓也遼東有沓縣一曰合也亦姓文四十一 黲 黑也 鼇 鼇聲也古作鞳 譮譮 說文謰諸也或从口亦作譶 譶譶 說文謰諸也或从口亦作譶 嗒 俛伏也 眾 說文目相及也 揩 揩諧 說文縫指揩也 踏 踐也或作蹹蹋 遝 說文迨也 偕 偝不任事也 墵 墵墵 一曰韜也或从韋 踏 蹹蹋 累土也 緩 緩字林絹重也 潛 說文涪溢也今河湖方言謂沸溢爲潛 皆 皆躚 足趾重也或作躚 磴 說文舂已復擣之曰磴 皆 山重皃 龍 說文飛龍也 騱 騱馬行疾也 蝔 蟲名博雅蝔蛙也 蓮 蘆菔也方言東魯謂之菈蓮 楷 杜斗謂之楷 譕 譕譕 多言也 箸 箸

竹名 鬉 髮也 讋 讋讋 言不正也 讋 讋讋 從二龍 踏 跳也 歃 歃歃 聲也○拉 擸拹擸摺 落合切說文摧也或作擸拹 擸摺 文二十一 拉 說文折肭脇肉雜也 菈 菜名蘆菔東魯謂之菈蓮 厊 說文石聲也或作碰 磕 磕磔 碎聲 歃 歃歃 歠獸不破物 颯 翔風也 翍翮 博雅翍翍飛聲 靼 靼牡牛抵也 靼 朽折聲 靼 靼靼 齒聲 衲 諾荅切說文絲溼納納也一曰入也古作內文十二 衲 治鐵也 靹 博雅軟也 妠 妠妠 娶也一曰始妠聚物 拹 拹拹 打也或省 軜 說文驂馬內轡繫軾前者引詩 納 說文魚似鼈無甲有鱗以觸軜 鮥 鮥鮥 魚尾無足口在腹下 納 竹索 蒳 香艸異物志葉如栟

始拾拾聚

欄而小實
類檳榔

二十八〇盍盇 轄臘切說文覆也一曰何不也石聲闔 說文門扇也 庢 閉也亦姓隸作盍通作蓋文十五 磕 篕檢選篩也 盇 說文地名 嗑 嗑譗詥 說文多言也或从言亦作詥 鈳鑉 方言箭小者長中穿二孔謂之鈳鑉或从蓋 廅 藏也太玄廅其缺 炬 吹火〇欱 黑盍切大魚名 鮯 蛤蜊蟲名〇榼 盬醓 克盍切說文酒器也古从壺或从西文十七 磕 說文石聲 敲 敲也 襍 襍襘婦人袍 搕 取也 鞳 鞳鞜革履 瞌 欲睡皃 鞳 車聲 溘 嫮

說文奄忽也或从歹 蛤 蟲名 廅 罽戶也 濕 博雅依也 瘟 疲病〇砝 居盍切石聲文 鴶 鳥名〇顅 谷盍切顊車二 嗑 譗詥 語也或从言 鑉 錯温器 蓋 姓也 鞳 鞳鞜履也 盇 閉門也 鉀 鉀鑉箭名 鮯 魚名似鱣而小〇鮯 乙盍切鮯鰌魚名文八 搕 以手覆也 鎑 飾采謂之鎑或作韐 盒 說文覆蓋也 廅 山旁穴 磕 石盍切磔磔山高皃或从山文七 髂 藏也木亡廅其缺 鮯 魚名〇磔 磔裂 玉盍切磔磔山高皃或从山文七 髂 骹骾首動皃或从頁 曄 睡皃 業 牀也詩四牡業業一曰危也古作嶫〇 嶫 業嶫 悉盍切博雅儠傑惡也或作儠亦省文十四 闡 開也 韐 艸聲 鞳

靁靁醜也一曰食皃 撮 破聲一曰持也 褫 祉褫衣皺 蹉 蹉行皃 霾 雨下也 叕 起也 墫 墫墮皃 朏 說文三十弁也 膣 弦膣肉雜也 〇 噦 七盡切助舞聲六四 雜 集合意春秋傳宜石多皃或熟助之何休讀礿雜書作籍 濰 沸皃 〇 靠 疾盡切惡也亦姓文四 譣 譣譣聲也 撮 撮擸和攪也 趡 疾走皃 〇 譫 章盡切多言也文一 〇 皽 皽皮皃 〇 楋 楋 託盡切牀作榆文二十七 偈 偈僸惡也一曰不謹皃 塌 地下

也 遢 選過 衍皃 譮 譮譮多言 或作譮 囋 說文鼓聲聲通作闡 聶 說文聶 說文聶也 艑 艑大船曰艑或作艑 舡 舡艑曰艑 舡 說文舡 舡也 猪 猪大食或不進皃 猪 猪州名可作豬 鰈 鰈魚名可作鰈 鮭 說文比目魚也或作鮭 鰨 鰨魚名 謀 謀 歡也或从習 闡 闡葺也 闡 說文樓上戶也一曰閭里也 譮 說文嗑也 譫 多言 簒 簒取也 檃 檃抵也 爛 爛排也 壩 壩墮也一曰地下 墳 墳 上闇谷名在犍爲 獯 獯獸走皃 〇 臘 臘 力盡切說文冬至後

三戍臘祭百神或作臘文三十二 蠟蜜滓 鑞錫也或作鐉 爛火兒 儸儸僪惡兒 襬衣敝 礰石墮兒 皾皮皺皮兒或作敳 邋邋遢 羽臘鳥飛兒或从鳥 鬣鬣鬣作鬣 纚纚纚纚紛雜兒或作縭 臘闖茸意下 驟驟馬不進 ○魶鯛諾盍切魚 魶內齧也 跗衲行兒或从彳 豽柔也 獳犬食兒 二十九○葉弋涉切說文州木之葉也亦姓文二十四 箑說文箬也一曰說文楄也一曰疾不甚兒 舽舟名 摺聶摺摺動兒或从三耳

緤緪皁番數也 僷說文宋衛之間謂蕈僷僷一曰詘也容也 媟媟嫵病也 揲閱持也 楪牖也一曰楪榆縣名在雲中 欇欇端通作葉 鍱說文鏁也齊謂之鍱 煠燸也一曰楪榆端 鬣帚端 揲箕舌禮執箕膺揲 堞女牆也春秋傳環城 鍱鍱餅屬或从米 鰈風動兒 騵馬行輕兒○厴壓盍涉切眠不祥也或从止文二十一 厴地名 厭厭山谷形 厭地險也 曆目動也合也或作猒壓 穠禾不實 嚈山名 厭厭 曆目動也或書作猒 欇木葉動兒 靨博雅罩好也 揲箕舌手網 箔竹罕圁箔 摄逵西夷名 慴心可也 揯

捏　嬠　嬠嬠　○女態　嬠　說文盛也引詩燁燁震電或作曄曄　曄　說文州木白華也　曄　目動皃　饁　饁彼南畝文三　○癈　去涉切病少氣也文三　喋　江南謂吃爲喋　怯　弱也○緝　戢葉切博雅緝繕補緝也文二　鴷　鴷鴷鳥名○极　極曄切說文驢上負也文交領謂之极　柙　劒柙也　鴷　鳥名戴勝也　屩　屐从後蹵一曰小步　昅　乾也○敢　憶笈切敢斷相及也文十一　緝　緝緣補緝　掐　手綱　鮵　魚名　淹　漬也　鍤　博雅楪也　瘱　瘦病　踕　跋也　罨　罔也○妾　七接切說文有辠女子給事之得接於君者从辛从女引春秋傳女爲人妾妾不聘也文一十八　箋　竹器　鰈　鰈　說文魚名出樂浪潘國或作鰈　柣　木名　鍱　鍱也　篟　說文緁衣也或作褋褶　渜　說文水也　踕　博雅踕踕行也　逮　姓也　檕　飯皃也　揲　擸也或作插　幠　幠頭黵　絲壞色　婕　女皃　涋　去水也　捷倢嫵　即涉切說文交也一曰捷也亦姪或作嫵　睫　目傍毛　睫　睫臘日欲沒也　緁　緁緻也　椄　說文目旁毛也或作睫　輯　輯　說文舟楫也或作檝輯　楶　楶　說文飛也　睫　睫睫　趕　趕趕　踕　踕趕　涉　水名　踕　多言　踕　闕人名史

記衛走伯周諸侯字通作婕 走 走淈水出皃 婕 說文女字也 倢 說文伾也一曰倢仔 帡 衣衿或从衣 箑 竹翣州名說文箑餘也叢生水中葉在莖端江東呼爲荅 纏 魚名 頰 瓦相掩一曰半瓦 睫 睫瞼目欲沒也 ○ 捷 說文獵也軍獲得也引春秋傳又手也中聲文十八 婕 齊人來獻戎捷一曰亟也 健 健 博雅疾也次也一曰斜出皃或省 諫 多言 踕 足也 緤 合也一曰遠夷物 嶄 嵯 山皃或作嵯 接 勝也易晝日三接以太牢皆鄭康成說一曰交也 椄 椄榻梁也 鞬 舟行 寔 作屋居之速也 蓮 編州障戶 婕 美也 箑 扇也 ○ 攝 失涉切說文引持也一曰假也一曰龜名文十八 攝 博雅杖也一曰木名似白楊一曰虎櫜亦書作櫜 懾 懾慴恐懼也 葉 縣名亦姓 蝶 蟲名蝴蝶也 諜 警諜言失也 灄 水名在西陽 韘 韘 說文射決也所以拘弦以象骨韋糸皆右巨指引詩童子佩韘或从弓 颯 風皃 歙 从氣也一曰縣名在丹陽 曞 曞 目動皃或作睞 睫 多言 呫 多言 欭 从後蹋也 呫 多言 霎 雹疾雨也 箑 扇也 蓮 蓮蓬 婕 裁衣 愜 怪也 ○ 歐 色輒切貪也文九 歃 盟歃血也 屆 屆 枢羽飾 歐 楊雄切舂穀去皮也 毾 毾 馬行皃 毾 毾 馬行皃 插 刺也 扱 收也 ○ 諧 尺涉切小言文十四 詀

詁譌細語 呫 呫囁附耳小語聲 一曰多言或作喢 姡 說文小弱也一曰女輕薄善走 技藝 陳 女態一曰前却不媚 顫 戠戠氣動皃 汱 漊汱水出 胾 胾臠肉動也 攝 蔓木名虎豆也 捷 插也 聶 木葉動皃 ○ 龖言 龖言質涉切說文失气言一曰不止也籀不省文二十五 囁 言無節一曰私罵 讘 讘譫 說文多言也河東有狐讘縣或从詹 譫 言疾也 讋 說文讋也 雪 雪雪震電 懾 懾伏 說文失气也一曰服也或作慴 慴 慴懼也 慹 不動皃 勦 勦勞也 襵 襵博雅謚也一曰衣襞積 揲 說文敗也 橶 橶木葉 聶 聶盜屬或从十 躡 躡也 攝 攝 曲折也一曰龜名 聶 合也爾雅

豕屬或作攝 牒 牒切也或从聶通作聶 攝 守宮槐葉 ○ 糉 糉書聶霄炕作崇 涉 涉實攝切說文徒行屬水也一曰歷也一曰水名篆作涉古文十 絏 絏繪屬 鈔 鐵也 拾 躡足升也 鍱 鍱鏶也齊人語 惵 惵恐也 攝 攝 蔓木爾雅攝虎豆或省 ○ 讘 讘囁 囁囁品日涉切詁譌多言或作囁品文十一 顳 馬行疾也 蛸 蟲行皃 韃 毛弱皃 膱 肉動也 顳 顳顳耳前動也 耽 說文使也 聶 附耳小語 灄 水名 汱 水皃 牽 盜不止 ○ 輒 陟涉切說文車兩輒也一曰專也文十二 耽 耽 說文耳垂也从耳下垂象形引春秋傳秦公子耽者其耳下垂說文領耑也 耽 說文姓或作襜 揲 揲持也 鍱 說文鉆也 茸

魚名 膊魚不鹽也漢書鮓小菜 鮓 鮑十釣顏師古讀 嫋 嫋姊女使不善兒 耽 也

枼 木小○牒 葉也 荎 直涉切說文薄切肉也或作荎文十 眣 視不正兒 腊

燁也一曰 媟 媟姊 生熟半 媟 病也 壓 壓廣雅益也一曰墊也或作壓 偞 疾不甚兒 踕 豆也 偞 偞偞華也○鍤 勅涉切緩衣鍤文十一 箑 博雅箑也 箔

竹葉 婕 說文疾言失次也 偞 偞偞容也一曰華兒 煠 博雅瀹也 恬 佃恬點兒

一曰心動兒 浹 浹水兒 霎 霎霎小雨 諜 謂讋語不正 喋 多言○躡

力涉切說文毛躡也象髮在囟上及毛髮躡躡之形文三十七 躡 躡驕 趫 說文髮躡驕也

或作趫 獵 說文效獵逐禽也通作獦 獦 戎姓 獵 牛名 韘 馬靼 鱈 魚名

儠 說文長壯儠儠也引春秋傳長儠者相之也或作躡 躡 踐也或 躡 說文懾也一曰蕩也 蘸 艸生木而斷也 騬 馬行兒 譶 譶譶多言 曞 日欲入也 躡 鼓聲 礹 聚名在上谷名 礹 礹硜連屬兒 壛 土塵也或作駓 臘 車翼以禦風劒兩刃也 累 地名鉅鹿下曲陽縣西南有肥累城 貗 豕長毛謂之貗 爚 火聲○聶 聨輒切說文附耳私小語也亦姓文二十五 品 品品從口相連引春秋傳次于品北 幸 幸說文所以驚人也一曰笑聲也一曰俗語以盜不止為幸隸作幸

按日字疑誤
煙 ○ 聶 ○ 敳 ○ 穆
漸 ○ 黠 ○ 天 ○ 達 ○ 嘗

曞 日動或从耳 爗曞 煙也或从日 睪 伺視也吏持也捕人曰睪 聿 拈也 簏筆鑷鍼 說文手之使巧也从人持巾 揲 作鑷鋼鍼 聶 敳斷相及也 耷 說文機下足所履者 躡 說文箝也蹈也 踗 足不相過之踗 耳 耳垂皃楚謂耳垂字之曰耳 繶 補衣 騬驒 說文馬步疾也或作驒 顳 鳥飛皃一曰鳥名 ○ 拮 去笈切廣雅去也文一 ○ 庸 莊輒切藏也一曰屋庸皃文三 偛 偛愜黠皃一曰皮皺 ○ 偞 虛涉切畏迫自卑也一曰美容文十 歙 愜 懼皃或作愜 瞲 睨視或作睨瞬 目眇視 鑷 鍱也鏶也或省 牒 詻 射決也 ○ 婟 丑聶切說文疾言失次也文一

鷓 旻耳切鳥名文一 ○ 妊 匹孔切女皃文一 ○ 徥 息葉切徥徥行皃文四 鞬 風雨皃 靆 斬也 三十 ○ 帖 託協切說文帛書署也文二十六 怗 惵 靜也或从朿 貼 說文以物寫質也 靼 說文鞍飾 跕 行曳履 屧 屣薜 履中薦或作鞋 蹩 餅屬 躠 說文鼓無聲也或作韸 鈷 鐵鉎也一曰膏車鈷 呫 嘗也或作啑 蝶 蝶蜡蟲名 諜 狧 大小覘也或作狧 幉 領衣前 諜 安也一曰軍中反間 笹 簡也 堞 女墻也或省 詸 妄言也 喋 多語也 摺 摺韘馬被具 摺 領前或从 摺 指按也或作壓 ○ 聑

衣 通 逝謎 走皃 喋涉 血流皃 或作涉 跕 跕跕墮落也 一曰徐行 祜 方言稍謂之祜 牒 竹裏黑 笘 笘簏 簏也 揲 說文拈也 窲 博雅厭也 一曰屋傾 墊 地下霑 寒也一曰早霜 沾 沾沾自整皃 輒 輒然不動皃 佪 佪儽輕佻皃 龖 龖龖龍鬚也 鏨 田器 恧 恧懱志輕也 楓 楓欌薑也 譥 多言 漣 水皃 扈 下也 靼 靼鞢帶具 貼 小耳 ○ 牒 達協切說文札也文 四十九 牒 牀簀也 或从禾 欕 屋笮枝 諜 說文軍中反閒也 喋 血流皃一曰多言 惵 懼也 鏨 田器 瞚 閉目 帖 安也或作惵 揲 閱持也 攦 排也 曇 說文曇日得其宜乃行之从晶宜亡新以為曇从三日太盛改為三田一川焉也屈也懷也 纚 絲數 禮 木名有綿可為布 氍 毛布 或从罕 墏 說文城上垣也或从茉 墊 江名在廣漢 敳 說文南楚謂禪衣曰褋或省 褋 袌也儀禮遂者以褶一曰褶衣之在上者也短身廣袖一曰左衽之袍 躐 走聲 躐躗 說文躐足也一曰小步 鍱 博雅鍱也或省 劗 刺也 鑷 博雅鑷也或作躗 鑷鑅 博雅鑷也 轠 車聲 渫 浹渫凍相著 篥葉 書篇名或从艸 渫 渫渫波連皃 牒 竹裏黑 蝶 蟲名說文蛺蝶也或作蝶 鸙 鳥名山海經鸙侯火二首四足如斑鵲 牒 梁也莊子桁楊接楫徐邈讀治也 楫 一曰桄中捨一曰檻下橫木 鰈鰨 東方比目魚名

或作鰈舟名 牒博雅○厧力協切說文蹈厧履也或省文 厜風二十五雨聲一曰瓦薄也或省文 靨小黑雨 䨲疎行不正也或作儠 劦力不輟也 𠮷土堅土黑 曄竹裹或从言 弭垂也或从夾 箑竹笭所以乾物 褺衣相著 黶魚名 槢木疎皃 蛺蛺蟲名 蝶也 蟤蟲皃 慹慹惬輕薄皃 蠶鼓聲 爇火聲 簎竹笪也 蔈艸疎皃○ 捻諾叶切揑也通作斂文三十二 攝摺撇攝中制 攝持也一曰攝然安也 鑷鉦鑷博雅正之或省隸作鑷亦作鍱 厱壓也 鈐小釵一曰小頭釘 餡麪餅也或从麥

欿說文塞也引周書欿乃穽行輕也 譣譣聲甚也或从言 坋博雅深也一曰忘也 笧竹索名 慉思也 靸艸名 熱不生一曰芽蓼 摩壓一指按也或作壓 窣屋下傾 簡笧箱也或作笨○ 劦博雅裨祜謂之褸衼 檄頰切說文同力也引山海經惟號之山其風若劦通作協文十九 協叶叶說文衆之同和 協心之和 勰說文同思之和 挾接 俠夾說文俜也一曰輔也或作接 浹浹洽相著 汁汁光紀黑帝號 裌祡也一曰褾裌藏也 狹說文紘傍也亦姓或省 狹狹也 勰牛健謂之

協 協束帶秧 稽也 颯 風調也 通作劦 鴷 鳥名 ○ 頰 頡 脅 古協切說文面旁也籀作膾或作脇文十三 箑 箸也一曰小箕 鋏 持治器鑄鎔者一曰若挾持一曰劒也 莢 說文艸實一曰艸初生莢瑞艸亦姓 秧 稃秧 稺也 唊 說文妄語也或从言 蛺 蟲名說文蛺蜨也 夾 傍也或从人 挾 持也 ○ 匧 篋 詰叶切說文藏也或从竹文十七 蛺 蛺蝶蟲名 愜 說文快也或作慊俠亦書作愜 慷 叶也太玄慷而念之 脇 腹下也 欱 吹气也 欲 欲欲名腹甲曲折解能自張閉者郭璞說 炎 山兒 慊 嫌 足也或从口 ○ 姺 平帖

切說文得志姺姺一曰姺息也一曰少气文二 欱 喘息 ○ 燮 悉協切說文和也从言从又炎徐鉉曰此蓋从燮省言語以和之也二字義相出入故也文三十六 爕 爕 說文大熟也从又持炎辛辛者物熟味也籀从羊 爕 爕 蹀 說文履中薦也或作屧蹀 慴 意不平一曰慨懘志輕也 襲 楓樸蔓名 躡 躡蹀行兒或从習 囁 壞聲 讋 迯遑走也 喋 射決也通作韘 徤 趨行兒 艓 舟行也 僷 侳懘輕佻兒 韘 韘鞮馬被具 韘 韘韘帶具 爒 瓦破聲 燮 說文石之次玉者 爕 風兒 接 楪 牒小楔一曰簡也或作楪 耴 使也 蜨 蟲名博雅蛺蜨蟄蛺 接 接楫梁也淮南子：大者爲柱梁小者爲接楫 揲

持數也易揲之以四 揲 取也 諜 言相次也 蓻 艸名隰濕 關人名春秋傳有公子隰或从水 ○ 浹 即協切說文洽也徹也通作挾文八 浹 浹洳凍相著 烺 半瓦謂之烺一曰瓦相掩 挾 持也詩既挾我矢 韘 巾也 娸 气劣兒 瞵 目閉 幅 衣領 ○ 薙 薙 疾或从捷文三 踕 行兒 ○ 蕺 千俠切小折聲文一 ○ 浥 乙俠切宻陷也漢書踰郭璞讀文一 ○ 挾 尸牒切持也文二 蛺 蛺蛺蟲名 ○ 蛺 於叶切蛺蝶蟲名文一

三十一 ○ 業 牒 爗 白畫之象其鉏語相承也从羊从巾巾象版引詩匪業維樅或作牒古作爗 牒 札也 艓 小船 鰈 魚名知大吉亥 鰨 魚盛皃 喋 口動皃或从欠 潪 橫水大波 堞 厓險危皃 諜 余業切諓嫋病也或作媟文三 諜 樂器 ○ 脅 迫業切說文兩脇也或書作脇 欱 欱說文翕气也或省 嗋 合也吸也口張而不能嗋 愜 愜愜博雅怯也或省 拹 拹擸 擸 說文摺也一曰拉也或从脅从翕 拹 強取也莊子拹請之賊 鮭 魚脅也山海經鰈魚羽在鮭下 塔 隰也 ○ 狭

怯 乞業切說文多畏也
杜林說从心文十三

胠 說文腋下也
一曰法也 疾 欠氣也 痄 羸也 厓 厓也或作厓

魼 枯魚 清 羹汁 刦 強也 ○劫 詰業切說文人欲去以力脅止曰劫一曰以力止去曰劫文十八 刦 強取也 拮 拮掇 持也馬融曰拮封狶或作拮 鈌 鈌鋤 持也

說文組帶鐵也或从劫 祋 裾也 祫 交領 跲 說文蹶也一曰代也 紿 縫也 咕 譴文九 柙 劒押 拾 更也 极 驕上負也 笈 負書箱 昅 日乾也 給 恭不

中禮曰給 ○腌 腲 又業切說文漬魚也或从邑文三十三 淹 漬也 鮕 魚名一曰可豚一曰漬魚也或从邑 鰪 博雅餘餇也 餶 餶飥 餅也或从臭从奄 腌 閉目大也 俺 說文大也 婂 嬾癌 博雅病也或作嬾癌 浥 潤也詩厭浥行露 鞅 車具 菴 禾敗不生 旖 手網 爓 火不明 喪 說文囊也 愔 幅頭也 踏 跋也 罨 說文罟也 掩 博雅掩積種也或从田 醃 野饋也 給 敏言也禮恭而不中禮謂之給 呿 口開兒 敢 敏敢相及也 錟 樵也一曰治甲器 掩 打也 諜 前頰也 ○壈 直業切田實也賈思勰曰秋田壈實文一

三十二 ○洽 轄夾切說文霑也一曰和也徧也文二十一 柙 說文匣也

齒 嘯 著 深 齋 外

零 澈溼也 祫 說文大合祭先祖親疎遠近也引周禮三歲一祫 陝陜峽狹 說文隘也或作陜峽狹 厥 說文撅也 陝 溝相接 硤 陝石縣名 趿 走皃 烚 火皃 陝 相著皃也 齒 齒曲生皃一曰缺齒一曰齒唯聲或从咸亦書作齦 玲 蜃飾器 給 歲在未曰汁給通作洽 欱 爾雅合也或作郃 祫 領也 韐 韐韐紳也 齯 盡內口中也 浹 浹洪水皃 姺 女行急皃 蛺 蛺蜨蟲名 浹 字林浹洪○陜給切鼻息皃 陝 陝相著 ○鼸 鼸鼠 欱 息也 歙 歙欲也 欱 欱或作歙欲 齒 嚏聲○恰 乞洽切說文用心也 欱 欱博雅嘗也 文十九 帢 帢匼帢幅匼昌祫帕 弁缺四隅謂之帢帢士服也一說魏武帝

放古皮弁以皂爲之以色辨貴賤一曰按頭使下故曰帢或作匼幅匼昌祫帕 掐 抓也 創 貶也 通作剉 斜入也 賭 賭賬癡而念之 陷 宋惟幹讀 烚 姑也 祫 衣縫一曰衿也 清 肉汁○夾挾 說文目陷也或从貶 齒 唯聲 瘥 創也 念 今也太玄 郯 說文潁川縣亦姓 祫 說文士服其色無市有帢制如榼缺四角爵弁絜也或从夾 挾 說文衣無作韐韝 韐 說文防汗也 浹 漱也 鞢 說文鞮鞢沙也或从盍 齒 唯聲 餄 餅也或作餄餌 貽 眙一曰目睫動或从夾 跲 躓也 瘥 創也一曰獸足病謂之瘥 筴 著也 唊 多言 梜 說文檢押也一曰木名一曰木理亂 鴶

鳥名杜鵑也一曰書篇名陰陽家有鵙冶子篇 **俠** 傍也 **陝** 地名周召所分 **蛺** 蛺蝶蟲名 **柙** 劒匣 **硤** 水旁地也 **𡊁** 辟也 **𡊁** 州名 **浹** 洪凍相箸皃 **睫** 相箸也 ○ **踕** 乙洽切跋也或从允文十二 **淹** 土墊 **凹** 低下也或作窅 **疤** 江淮之間謂病劣曰疤 **圔** 穴圔下皃 **浥** 圔聲 **渝** 水穴陷也史記踰波趨浥或从俞 **姶** 女巧 **痷** 病也或从盍 **瘟** 病也 ○ **睙** 仡甲切視皃文一 ○ **歃** **欱哈** 色洽切說文歠也引春秋傳歃而忘或作欱哈文十一 **潝** 說文飲歠也 **啗** 啗嚼小人言 **翌** 說文捷也飛之疾也一曰俠也 **睡** 目睫動皃 **屧** 从後屧也 **趿** 趿趿行疾皃 **颯** 風急皃 **澀** 溢出 ○ **靣** **睡** **奮** **函** 測洽切說文春去麥皮也从臼干聲

以靣之或从臼从春亦作函文二十五 **鍤** 說文郭衣鐵也一曰鍫也 **插** **捷** 說文也或作捷 **𢯱** 說文从後 **齶** 齶齒動皃 **笈** 負書箱 **狄** 犬食也 **耿** 火乾也 **媊** 疾言失次也 一曰怯也 **啗** 啗嚼小人言 **偕** 偕僒小人皃 **剨** 切聲 **腭** 臕肉也 **鞬** 說文弢也 ○ **眨** 側洽切目動也或从夾文十五 **雷** 雨聲 **皵** 皵皺老人皮膚皃 **踕** 足動皃 **誵** 譶誵多言 **偕** 僒僒小人皃 **涿** 泄涿一曰點皃 **涿** 泄涿一曰滴水也 **屧** 楔也 **嗫** 嘈聲 **緝** 縫也 **補** 重緣也 **呫** 茶食 **嶪** 山名在越 **插** 攝也 ○ **萐** 實洽切說文萐莆瑞艸也堯時

生於庖厨扇暑而涼文十六 **篷篷** 行書也秦使徒隸助官書艸篷以爲行事謂艸行之間取其疾速不留意楷法也从竹从足或作篷 **詀** 詀譖言不定 **婚** 女兒 **濈** 欲濈湍流 **駮** 閉城門具 **馺** 馬驟兒或作騄 **偞** 行疾或作趛偞 **洪** 水名在上黨 **牖** 博雅瀹也或作涿 **鰈** 鯽鰈鱗次衆多也一曰裝飾衆兒 **○** **偕** 偕侵忽觸人也 **蛨** 蚊蟲也 **落** 濕也 **霅** 雨聲 **劦** 謹力也 **○** **盍** 敕洽切和五味以烹也文二 **賵** 博戲 **○** **囚** 昵洽切藏之或作囲文十三 **臘** 臘也 **粘** 庳庪凹凹物溢也 **囲** 低垂皃 **攝** 美也 **欻** 盡也 **嗋** 嗋嗋小人言 **傸** 傸傸小人皃

納 齲齒動皃 **箑** 竹維舟謂之箑一曰補籬也 **濈** 水動皃 **○** **祰** 力洽切衣徹文 **謀** 五洽切誙誙語笑皃文二 **唊** 嫿唊戲皃 **靨** 文二

三十三 **狎** 轄甲切說文犬可習也一曰更也近也文十八 **匣** 說文匱也 **鮯** 魚名 **庫** 虎習搏皃 **怗** 恱也 **箑箑** 竹名或省 **炸** 火乾也 **翈** 博雅翈翈羽也 **神** 於華葉重多皃 **靡** 衆言聲一曰雲陽地名在樂浪 **舺** 舺舺舟也 **押** 捻押隱括也 **詽** 讀詽語顛師古說 **○** **甲** 古狎切說文東方之孟陽气萌動从木戴孚甲之象一曰人頭空爲甲甲象人作凹 **命** 古狎切 **柙** 檻也以藏虎兕或作槭古

頭古作命始於十見於千成於木之象鉀鎧也通一曰介鎧也一曰狎也亦姓文十五作甲

笚竹名一曰擊也胛膞也相會闔也脅迎關人名珚玉名押輔也

柙木名砎岬兩山之間爲砎許慎說或从山舺艫舟也匣匱也神廣雅襦也卹行聲○押乙甲切按也文十二沖沖涌水流下溼也泥水流下皃壓

厭說文壞也一曰窒補也伏也或作厭庳曰寒作厭一曰豕屋庳壞屋謂之庳入緐刺穴謂之窟

閘說文開閉門也

鴨鳥名博雅鳧鴨鴨也或作鴨鶴亦書作鴨鳧鴨摩按也○呷迄甲切說文吸呷也文六詥多言也譵誕也欱次狀鳧息嗑嗑然笑聲魶魶鱗次衆多皃○箋箋接韐攝褋

箋色甲切說文棺羽飾也天子八諸侯六大夫四士二下垂或作箋接韐攝褋箋文二十面衣也博雅韐謂之帩帼幭才理赴皃韐袺徒衣徹嗹咳嗹咳水鳥食皃或从妾

箑說文扇也通作箋

箑莆瑞州也王者不嗜味則生於厨蛙蛾蝶蟲名雲雨聲一曰小雨○雲直甲切說文雲雲震電皃一曰衆言文九攝押攝重通作涿徐去也一曰氷皃

涿涿相著

鰈魚名一曰鯽鰈鱗次皃

鞢鞢鞢華菜重多皃

喋嗹喋鳥食皃

揲數也○雲斬押切地名雲陽障在樂浪○挾子洽切持也文二

嗹啖也

三十四〇乏 扶法切說文引春秋傳反正爲乏聲微小皃或从乏 妊 說文婦人皃 法 佥 弗乏切說文刑也平之如水从水廌所以觸不直者去之一曰則也亦姓或省古作佥文 四 妊 博雅好也〇 腷 昵法切腷腷飛皃文三 泛 水皃文一 芃 靜也〇 猲 獦 气法切短喙犬一曰恐逼也或从歇文四 妊 好也 拉 捽也〇 餧 下法切餉也文一 汎 汎泛浮 貶 瘦也 貶 射者所蔽通作乏〇 濮 澾 也文一

景祐元年三月太常博士直史館宋祁三司户部判官太常丞直史館鄭戩等奏昨奉差考校御試進士竊見舉人詩賦多誤使音韻如叙序坐坐氏氏之字或借文用意或因釋縛音重疊不分去聲難定有司論難互執一無同上煩