



وزارت کشور

آمار عمومی

گزارش مشروح حوزه سرشماری

تویسرکان

پیشگامان

مرکز آمار ایران  
آرشیو اطلاعات آماری

شماره ۹۹

شهرتویسرکان ۱۳۳۸

# فهرست

شماره جدول	عنوان	صفحه
۱۰	وضع فعالیت اتحادیه برحسب سن و جنس در جمعیت از ده ساله بیلا	۱۹
۱۱	درنگ حوزه سرشماری توپسران	۲۰
۱۲	درنگ توپسران	۲۱
۱۳	در بقیه نقاط حوزه سرشماری توپسران	۲۱
۱۴	تقسیمات عمده مشاغل برحسب سن و جنس در جمعیت شامل بازار ده ساله بیلا	۲۲
۱۵	درنگ حوزه سرشماری توپسران	۲۲
۱۶	درنگ توپسران	۲۲
۱۷	در بقیه نقاط حوزه سرشماری توپسران	۲۲
۱۸	تقسیمات مشاغل برحسب وضع اشتغال و جنس در جمعیت شامل بازار ده ساله بیلا	۲۳
۱۹	درنگ حوزه سرشماری توپسران	۲۳
۲۰	درنگ توپسران	۲۳
۲۱	در بقیه نقاط حوزه سرشماری توپسران	۲۳
۲۲	تقسیمات فعالیت صنعتی برحسب وضع اشتغال و جنس در جمعیت شامل بازار ده ساله بیلا	۲۴
۲۳	درنگ حوزه سرشماری توپسران	۲۴
۲۴	درنگ توپسران	۲۴
۲۵	در بقیه نقاط حوزه سرشماری توپسران	۲۴
۲۶	تقسیمات مشاغل صنعتی برحسب وضع اشتغال و جنس در جمعیت شامل بازار ده ساله بیلا	۲۵
۲۷	درنگ حوزه سرشماری توپسران	۲۵
۲۸	درنگ توپسران	۲۵
۲۹	در بقیه نقاط حوزه سرشماری توپسران	۲۵
۳۰	تقسیمات مشاغل صنعتی برحسب وضع اشتغال و جنس در جمعیت شامل بازار ده ساله بیلا	۲۶
۳۱	درنگ حوزه سرشماری توپسران	۲۶
۳۲	درنگ توپسران	۲۶
۳۳	در بقیه نقاط حوزه سرشماری توپسران	۲۶
۳۴	تقسیمات مشاغل صنعتی برحسب وضع اشتغال و جنس در جمعیت شامل بازار ده ساله بیلا	۲۷
۳۵	درنگ حوزه سرشماری توپسران	۲۷
۳۶	درنگ توپسران	۲۷
۳۷	در بقیه نقاط حوزه سرشماری توپسران	۲۷
۳۸	تقسیمات مشاغل صنعتی برحسب وضع اشتغال و جنس در جمعیت شامل بازار ده ساله بیلا	۲۸
۳۹	درنگ حوزه سرشماری توپسران	۲۸
۴۰	درنگ توپسران	۲۸
۴۱	در بقیه نقاط حوزه سرشماری توپسران	۲۸
۴۲	تقسیمات مشاغل صنعتی برحسب وضع اشتغال و جنس در جمعیت شامل بازار ده ساله بیلا	۲۹
۴۳	درنگ حوزه سرشماری توپسران	۲۹
۴۴	درنگ توپسران	۲۹
۴۵	در بقیه نقاط حوزه سرشماری توپسران	۲۹

شماره جدول	عنوان	صفحه
۱	مقدمه	۱
۲	توضیحات	۱
۳	تاریخ	۱
۴	جمعیت برحسب جنس و روش	۱
۵	سرشماری توپسران	۱
۶	مشخصات برحسب اوقات کثرتاز	۲
۷	توپسران	۲
۸	جمعیت برحسب جنس و سن	۲
۹	درنگ حوزه سرشماری توپسران	۲
۱۰	درنگ توپسران	۲
۱۱	در بقیه نقاط حوزه سرشماری توپسران	۲
۱۲	درنگ توپسران	۲
۱۳	در بقیه نقاط حوزه سرشماری توپسران	۲
۱۴	وضع زنانشویی برحسب سن و جنس در جمعیت از ده ساله بیلا	۳
۱۵	درنگ حوزه سرشماری توپسران	۳
۱۶	درنگ توپسران	۳
۱۷	در بقیه نقاط حوزه سرشماری توپسران	۳
۱۸	وضع مواد برحسب سن و جنس در جمعیت از ده ساله بیلا	۳
۱۹	درنگ حوزه سرشماری توپسران	۳
۲۰	درنگ توپسران	۳
۲۱	در بقیه نقاط حوزه سرشماری توپسران	۳
۲۲	وضع مواد برحسب سن و جنس در جمعیت از ده ساله بیلا	۳
۲۳	درنگ حوزه سرشماری توپسران	۳
۲۴	درنگ توپسران	۳
۲۵	در بقیه نقاط حوزه سرشماری توپسران	۳
۲۶	وضع مواد برحسب سن و جنس در جمعیت از ده ساله بیلا	۳
۲۷	درنگ حوزه سرشماری توپسران	۳
۲۸	درنگ توپسران	۳
۲۹	در بقیه نقاط حوزه سرشماری توپسران	۳
۳۰	وضع مواد برحسب سن و جنس در جمعیت از ده ساله بیلا	۳
۳۱	درنگ حوزه سرشماری توپسران	۳
۳۲	درنگ توپسران	۳
۳۳	در بقیه نقاط حوزه سرشماری توپسران	۳
۳۴	وضع مواد برحسب سن و جنس در جمعیت از ده ساله بیلا	۳
۳۵	درنگ حوزه سرشماری توپسران	۳
۳۶	درنگ توپسران	۳
۳۷	در بقیه نقاط حوزه سرشماری توپسران	۳
۳۸	وضع مواد برحسب سن و جنس در جمعیت از ده ساله بیلا	۳
۳۹	درنگ حوزه سرشماری توپسران	۳
۴۰	درنگ توپسران	۳
۴۱	در بقیه نقاط حوزه سرشماری توپسران	۳
۴۲	وضع مواد برحسب سن و جنس در جمعیت از ده ساله بیلا	۳
۴۳	درنگ حوزه سرشماری توپسران	۳
۴۴	درنگ توپسران	۳
۴۵	در بقیه نقاط حوزه سرشماری توپسران	۳

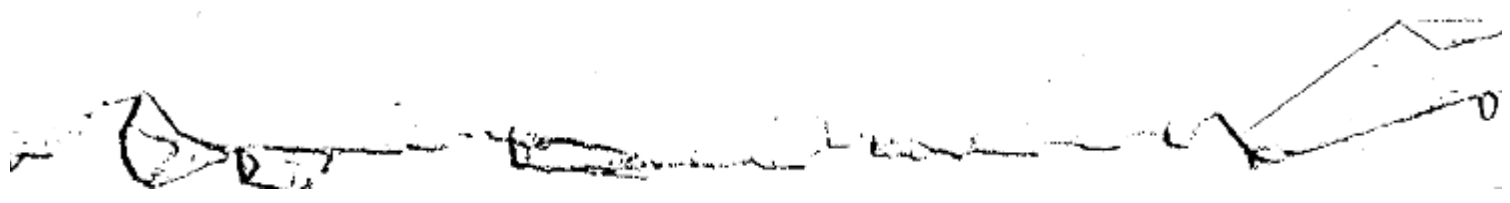

۱۱۰۰  
۴۵۷۰/۱۲  
۱۲۴۴  
۱۹۱۹  
۱۴۴۸  
۷۴۰۲



# وزارت کشور

## اماره عمومی

سرشماری عمومی ایران

گزارش حوزه سرشماری تویسرکان

مقدمه

در آبانماه سال ۱۳۲۵ (نوامبر ۱۹۵۶) دولت شاهنشاهی ایران اولین سرشماری عمومی خود را انجام داد . سرشماری در روز دهم آبان (اول نوامبر) شروع و تا روز ۲۵ آبان (۱۵ نوامبر) در کلیه نقاط کشور با تمام رسید . جمعا ۲۶۸۳۶ مأمور سرشمار و سرپرست مأمورین در سرشماری شرکت کرده و با موفقیت داشتند که بشمار خانوارهای کشور بر اجماع و اطلاعات مورد لزوم در باره هر فرد خانوار کسب نمایند . اغلب مأمورین سرشمار و سرپرستهای آنان از محلین مبادرسه یا ناگزیران کلاسهای متوسطه (کلاسهای پانزدهم و نوزدهم) بودند .

رواستی احوال هر حوزه سرشماری که قبلا خود در تهران تعلیمات کالی دیده بودند کلا سهائی جهت تعلیم مأمورین سرشماری در محل تشکیل داده و برای جلب همکاری مردم تبلیغات محلی بعمل آوردند و نیز در جمع آوری اطلاعات حوزه تصدی خود نظارت داشتند . اجرای سرشماری عمومی کشور بمسئله قسمت سرشماری اداره کل آمار عمومی که خود تهیه کننده برنامه سرشماری بود واگذار شد .

نتایج کامل سرشماری طی يك رشته نشریات آماری برای هر حوزه منتشر خواهد شد و نیز يك خلاصه سرشماری عمومی منتشر خواهد گردید . این گزارش گمراجه بحوزه سرشماری تویسرکان میباشد هفتاد و چهارمین گزارش از میان سری گزارشهای مشابهی است که برای تمام حوزه های سرشماری پلافاصله پس از استخراج اطلاعات منتشر خواهد شد .

### توضیحات :

#### کل جمعیت

کل جمعیت سرشماری شده حوزه سرشماری (۸۸) تویسرکان ۶۹۳۴۷ نفر و جمعیت نسبی در هر کیلومتر مربع ۴۷ نفر بوده در شهر تویسرکان جمعا ۱۱۳۲۳ نفر و در نقاط دیگر که دارای ۵۰۰۰ نفر یا بیشتر جمعیت بودند (۸۸۵) بودند ۳۲۶۷ نفر و بقیه یا ۲۶۵۷۷ نفر در سایر نقاط واقع در حوزه سرشماری تویسرکان که کمتر از پنج هزار نفر جمعیت داشتند سرشماری شدند . جدول شماره ۱ - کل جمعیت را بابت تک تک تعداد مردان و زنان مقیم شهر تویسرکان و نقاط دیگر که دارای ۵۰۰۰ نفر یا بیشتر جمعیت بودند و نقاط کنتراکنجها در حوزه سرشماری را نشان میدهد . بعضی از مشخصات برجسته دهات

حوزه سرشماری تویسرکان دارای ۱۱۳ ده کنتراکنجهاست که از آن ۹۴ ده دارای شورای ده و ۱۹ ده دارای مدرسه دولتی پاملی و نقاط ۲ ده با ۲ درصد از مجموع دهات دارای درمانگاه یا موسسات بهداشتی دیگر بودند . هشتاد و نه مسجد داشتند ۸۸ ده دارای گرمابه عمومی بودند در ۳۴ ده يك یا چند راه پیرو وجود داشت در ۶۸ درصد از دهات قسمتی یا همه زمینها را بای یعنی متعلق بمالکین غیر کشاورزانها ۴۲ درصد دهات قسمتی یا همه زمینها متعلق بمالکین کشاورزانهاست . این اطلاعات در جدول شماره ۲ مفصلا نشان داده شده است .

- \* - مناسب آنستکه برای فهم صحیح این توضیحات در چند جات صفحات مربوط بتعاریف که بعد از توضیحات آمده است دقت شود .
- \*\* - بمنظور استخراج نتایج سرشماری عمومی تمام کشور به ۱۱ منطقه تقسیم شد که حوزه سرشماری تویسرکان یکی از آنهاست حدود این حوزه سرشماری با حدود شهرستان مهابقت نداشته و شامل دهستانهای قلقل رود - خرم رود - کزله رز هلیا - کزله رز سفلی بوده است .
- \*\*\* - نقطه دارای ۵۰۰۰ نفر یا بیشتر جمعیت عبارت است از سرکان .

تویسرکان

# نقشه تراکم جمعیت حوزة سرشمايے توشیرکان

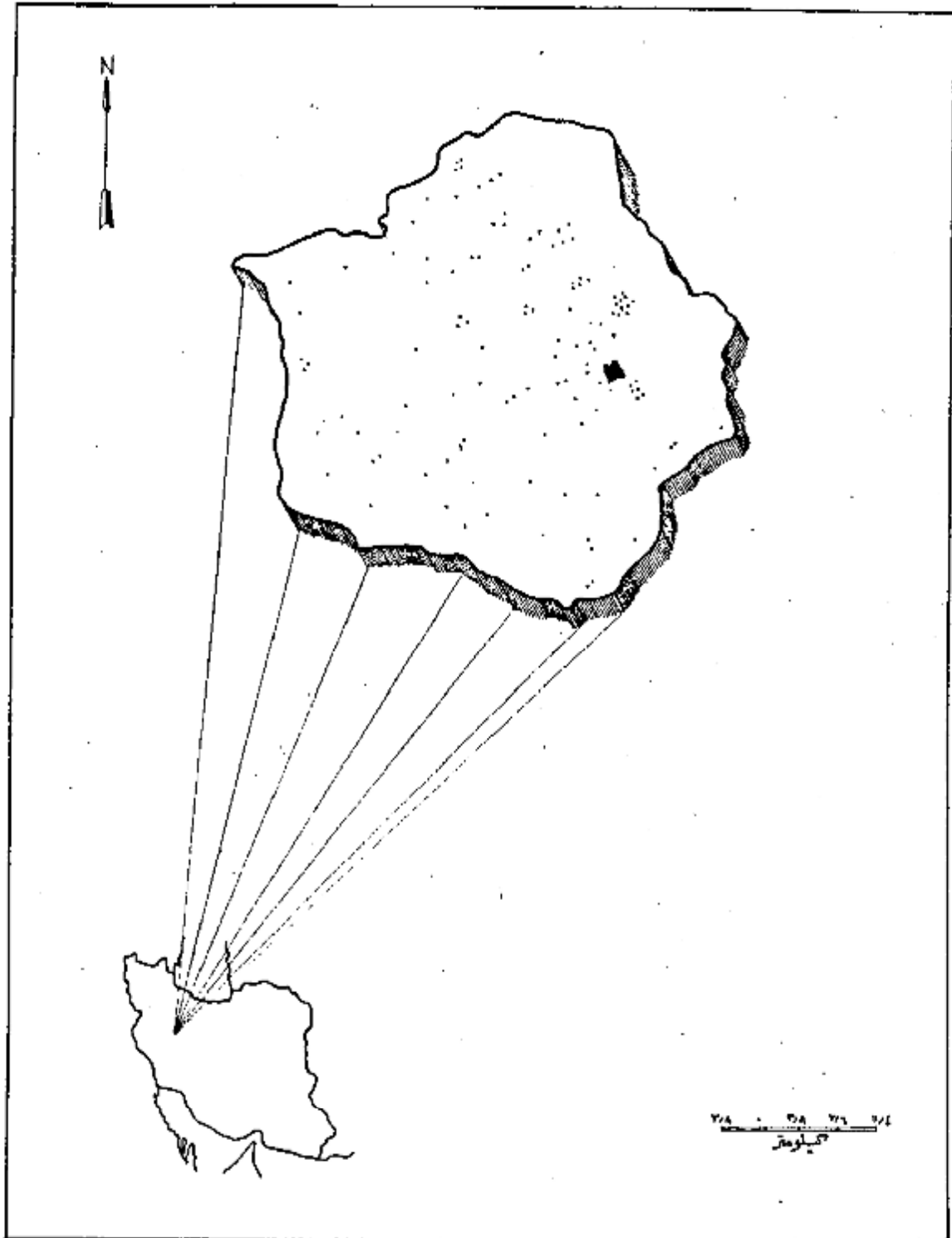

هر نقطه نماینده ۵۰۰ نفر است .  
 جمعیت کل حوزة سرشمايے توشیرکان . ۶۹۳۴۷  
 جمعیت شهر توشیرکان . ۱۱۳۲۳

اگرچه در این حوزه سرشماری تعداد مردان کتر از زنان بود ولی اختلاف قابل توجهی در نقاط مختلف این حوزه وجود داشت در ۸ محل تعداد مردان بیش از تعداد زنان بود در ۵ نقطه تعداد مرد و زن مساوی و در ۲ نقطه تعداد مردان کتر از زنان بود. در کل حوزه سرشماری ۳۴۵۸۲ نفر مرد و ۳۱۲۱۵ نفر زن وجود داشت. این از روی یاد زنان مردان نریمان این اخصا چون دیده میشد بطوریکه در سنین کتر از ۱۵ یا بیش از ۲۵ تعداد مردان و سوا بیش از تعداد زنان بود.

در کل نقاط حوزه سرشماری میان سن مردان کتر از میان سن زنان بود میان سن مردان و زنان تساوی در حدود ۱۸ سال برای حوزه سرشماری و ۱۹ سال شهر توپسرکان بود.  
جدول شماره ۳ - جمع کل نفوس حوزه سرشماری توپسرکان واکبر حسب سن و جنس طبقیندی شده اند نشان میدهد. این جدول حاوی اطلاعات بشماره برای شهر توپسرکان و سایر نقاط حوزه سرشماری توپسرکان است.

نمودار جمعیت بر حسب سن و جنس

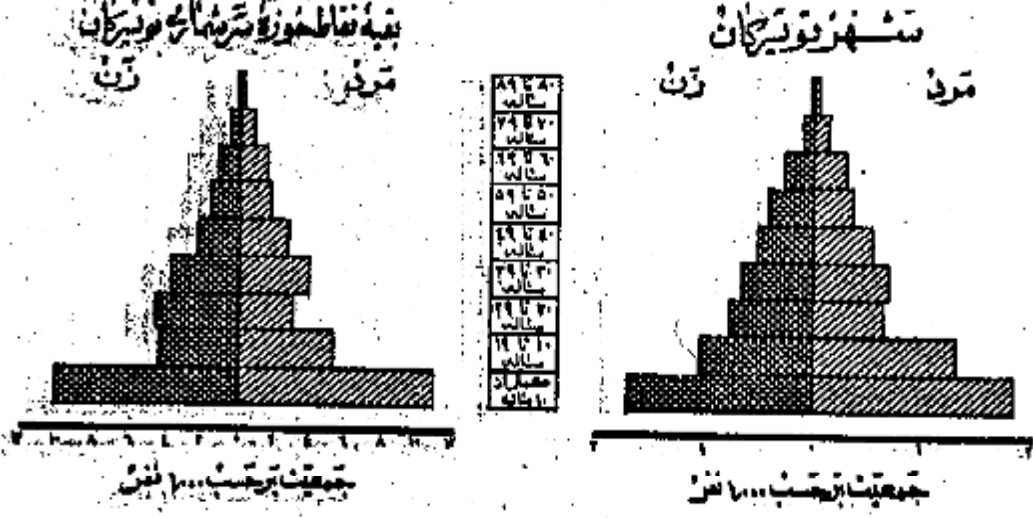

در جمعیت از ۱۵ ساله به بالای اکثر نقاط حوزه سرشماری توپسرکان نسبت مردان دارای همسر بیش از زنان دارای همسر بود. در کل حوزه این نسبت برای ۷۴ درصد برای مردان نسبت ۲۶ درصد بود سایر نسبتهای وضع زناشویی برای زنان در حوزه سرشماری توپسرکان تقریباً عبارت بود از زنان بود ۱۷ درصد زنان بی در اثر طلاق ۱۰ درصد زنانیک اصلا ازدواج نکرده بودند ۸۸ درصد و نیز سایر نسبتهای وضع زناشویی برای مردان نشان میدهد که ۳۰ درصد همسرشان فوت شده و ۱۰ درصد از طلاق گشته و ۲۳ درصد بجه اصلا ازدواج نکرده بودند.

بطور کلی حد متوسط سن شوهران بیشتر از حد متوسط سن همسران نشان میدهد زیرا مردان جوان در سنین پایین همگسختان جوان کتر از زوج میان این امر همچنین نسبت بین زنان بیوه که براب بیشتر از مردان زن مرده میباشد تا باید میکند. در گروه سنی ۱۵ تا ۱۰ ساله فقط ۱۷ درصد از مردان همسر داشته در صورتیکه ۲۱ درصد از زنان دارای همسر بودند از طرف دیگر در گروه سنی ۱۰ ساله به بالا فقط ۵ درصد از مردان همسرشان فوت شده بود در حالیکه ۵ درصد از زنان بودند. و این اختلاف این حلیت را میسراند که بطور متوسط سن شوهران از نوازن همسران است.  
جدول شماره ۴ - وضع زناشویی جمعیت ۱۵ ساله به بالا بر حسب سن و جنس در حوزه سرشماری توپسرکان نشان میدهد و حاوی اطلاعات بشماره برای مردان و بجه نقاط حوزه سرشماری میباشد.

نمودار وضع زناشویی بر حسب جنس در جمعیت از ۱۵ ساله به بالا

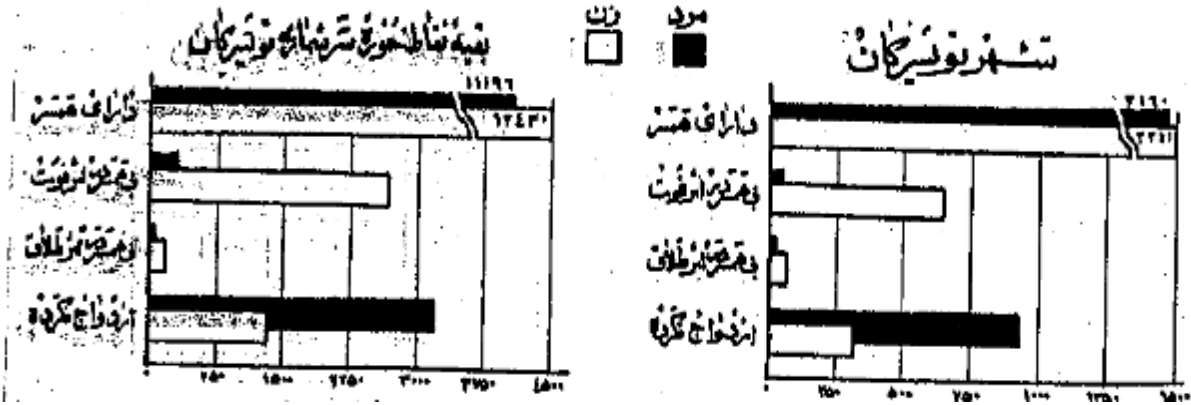

در تمام نقاط حوزه سرشماری توسرکان نسبت مردان با سواد بطور قابل ملاحظه ای از زنان با سواد بیشتر بود. نوزده درصد از مردان ۲ درصد از زنان ۱۰ ساله بالاتر بخواندن و نوشتن بودند. نسبت افراد با سواد در شهرستان توسرکان ۲۲ درصد بود در نقاط دارای بیش از ۵۰۰ نفر نسبت اشخاص با سواد ۸ درصد و فقط ۵ درصد از مردم نقاط کمتر از ۵۰۰ نفر قادر بخواندن و نوشتن بودند.

از ایشانات تحصیلی در سالهای اخیر مخصوصاً برای بانوان از پنج مصلح میشود که نسبت افراد با سواد در بین خردسالان بیش از بزرگسالان است نسبت اشخاص با سواد در کل حوزه سرشماری برای افراد کمتر از ۲۰ ساله ۱۶ درصد برای افراد ۲۰ ساله به بالا ۷ درصد بود پیشرفتهای اخیر در با سواد کردن بانوان در موضع نایبه نسبت زنان جوان با سواد به زنان مسن با سواد بخوبی مشهود میشود چنانکه ۶ درصد از زنان ۱۰ تا ۱۹ ساله و فقط ۱ درصد از زنان ۴۵ ساله به بالا با سواد بودند در بین مردان ۱۰ تا ۱۹ ساله ۳۰ درصد و در بین مردان ۴۵ ساله به بالا ۱۱ درصد با سواد وجود داشت.

جدول شماره ۵ - وضع سواد جمعیت حوزه سرشماری توسرکان را که بر حسب سن و جنس طبقه بندی شده است نشان میدهد و حاوی اطلاعات مشابه برای شهر توسرکان و بقیه نقاط حوزه سرشماری توسرکان میباشد.

### نمودار مربوط به باسوادها بر حسب سن و جنس که جمعیت آنرا در ساله به بالا شهر توسرکان

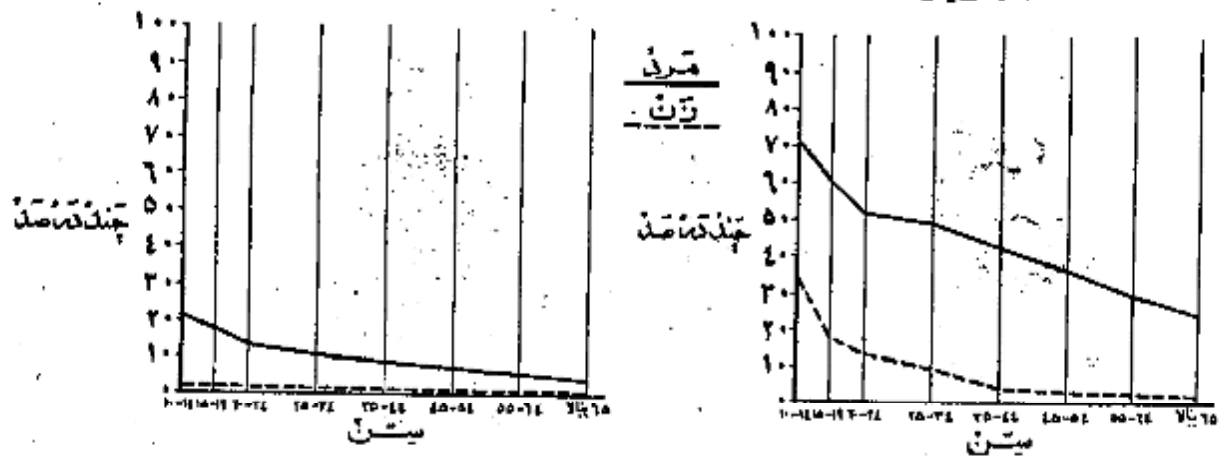

### نمودار وضع آخرین مدرک تحصیلی بر حسب جنس جمعیت آنرا در ساله به بالا

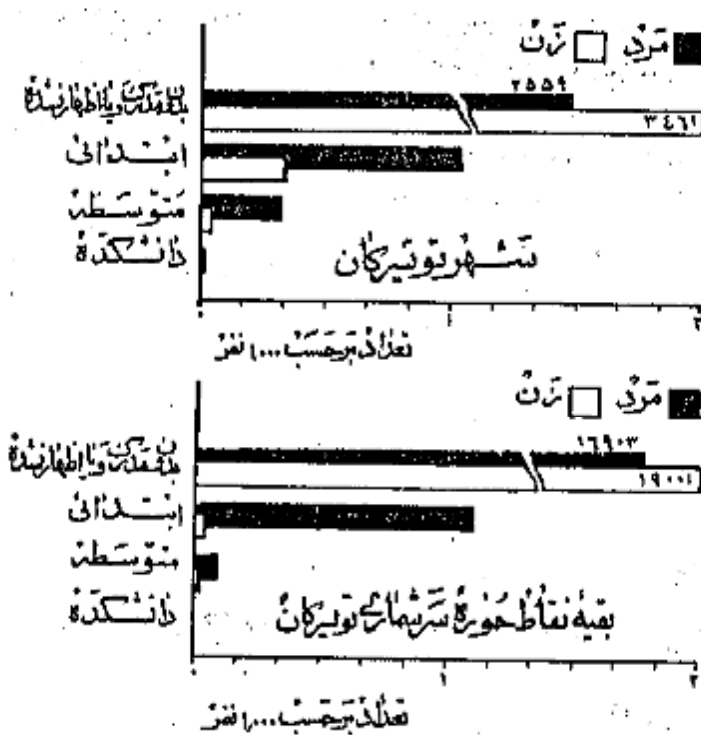

از جمعیت ۱۰ ساله به بالا ۷ درصد در کل حوزه سرشماری و ۲۲ درصد در شهرستان توسرکان بزرگسالان از تحصیلات رسمی را تکمیل نکرده بودند. و در حدود ۲ درصد در حوزه سرشماری و ۱۴ درصد در خود شهر تحصیلات ابتدائی (۱) را به پایان رسانده بودند. نسبت افراد یکسره تحصیلات بیشتری داشتند در کل حوزه توسرکان چنین بود بکسر از ۱ درصد تحصیلات متوسطه را تمام کرده ۸ نفر سه سال یا بیشتر دوره دانشگاه را تکمیل کرده بودند البته این نسبتها برای شهرستان توسرکان قدری متفاوت بود.

امکانات تحصیلی برای مردان بطور قابل توجهی بیشتر از زنان بوده است و این موضوع از مقایسه نسبت مردان به زنانیک یک یا چند سال مدرسه دیده اند بخوبی مشهود میشود نسبت کسانییک یک یا چند سال تحصیل رسمی دارند عبارتند از ۲۴ درصد برای مردان و ۱۲ درصد برای زنان میانسالهای تحصیلی برای مردان ۵ سال و برای زنان ۶ سال بود.

جدول شماره ۶ - آخرین مدرک تحصیلی جمعیت ده ساله به بالا در کل حوزه شهری و بقیه نقاط حوزه سرشماری توسرکان بر حسب سن و جنس نشان میدهد.

۵ - کسانییک مدرک یکی از کلاسهای متوسطه یا دانشگاه را داشتند مسلماً دوره ابتدائی را با تمام رسانده و در اینجا جزو آن عده از کسانی حساب شده اند که مدرسه ابتدائی را تمام کرده اند.

جدول شماره ۱ - جمعیت بر حسب جنس در شهر - دهات و دیگر نقاط مسکونی حوزه سرشماری نوسرگان و آبانامه ۱۳۳۵ (نوامبر ۱۹۵۶)

شهر - ده - سایر نقاط مسکونی	مرد	زن	جمعیت کل	شهر - ده - سایر نقاط مسکونی	مرد	زن	جمعیت کل
بقیه نقاط کنتراز پنججهازانفر				رواسجان	۱۲۵	۱۲۹	۲۵۴
زانه	۱۴۵	۲۸۵	۴۳۰	زانه	۱۴۵	۲۸۵	۴۳۰
زنج	۱۸	۱۰۸	۱۲۶	زنج	۱۸	۱۰۸	۱۲۶
سازان	۵۶	۱۰۱	۱۵۷	سازان	۵۶	۱۰۱	۱۵۷
سرای	۱۵۸۰	۲۱۷۴	۳۷۵۴	سرای	۱۵۸۰	۲۱۷۴	۳۷۵۴
سرکان	۲۸۰۲	۵۳۱۷	۸۱۱۹	سرکان	۲۸۰۲	۵۳۱۷	۸۱۱۹
سنگاری	۱۰۹	۲۲۰	۳۲۹	سنگاری	۱۰۹	۲۲۰	۳۲۹
سنگوزان	۳۱۳	۶۰۲	۹۱۵	سنگوزان	۳۱۳	۶۰۲	۹۱۵
سنگ سبید	۷۰	۱۴۱	۲۱۱	سنگ سبید	۷۰	۱۴۱	۲۱۱
سوتلق	۱۰۵	۲۴۸	۳۵۳	سوتلق	۱۰۵	۲۴۸	۳۵۳
سوری	۱۸۶	۱۴۷	۳۳۳	سوری	۱۸۶	۱۴۷	۳۳۳
سپاه آباد	۱۴۰	۱۶۴	۳۰۴	سپاه آباد	۱۴۰	۱۶۴	۳۰۴
سیاه دره	۵۷	۵۰	۱۰۷	سیاه دره	۵۷	۵۰	۱۰۷
سیستانه	۷۷۷	۲۱۱	۹۸۸	سیستانه	۷۷۷	۲۱۱	۹۸۸
شاهزید	۲۶۹	۲۸۰	۵۴۹	شاهزید	۲۶۹	۲۸۰	۵۴۹
شحن آباد	۱۰۸	۱۱۲	۲۲۰	شحن آباد	۱۰۸	۱۱۲	۲۲۰
شهرستانه	۲۵۳	۲۵۸	۵۱۱	شهرستانه	۲۵۳	۲۵۸	۵۱۱
خیلی علیا	۵۳۸	۵۳۵	۱۰۷۳	خیلی علیا	۵۳۸	۵۳۵	۱۰۷۳
خیلی سفلی	۴۹	۴۹	۹۸	خیلی سفلی	۴۹	۴۹	۹۸
فتح آباد	۸۷	۸۸	۱۷۵	فتح آباد	۸۷	۸۸	۱۷۵
قربازان	۱۱۰۷	۱۰۳۲	۲۱۳۹	قربازان	۱۱۰۷	۱۰۳۲	۲۱۳۹
نورج	۴۸۰	۴۸۱	۹۶۱	نورج	۴۸۰	۴۸۱	۹۶۱
قاسم آباد	۴۶۴	۴۹۱	۹۵۵	قاسم آباد	۴۶۴	۴۹۱	۹۵۵
قصبان	۱۵۵	۱۶۰	۳۱۵	قصبان	۱۵۵	۱۶۰	۳۱۵
قلعه بختیار	۵۳	۴۶	۹۹	قلعه بختیار	۵۳	۴۶	۹۹
قلعه شیخ	۱۰۳	۱۱۰	۲۱۳	قلعه شیخ	۱۰۳	۱۱۰	۲۱۳
قلعه اجیل بیگ	۴۳	۵۲	۹۵	قلعه اجیل بیگ	۴۳	۵۲	۹۵
قلعه امیرخان	۸۱	۷۵	۱۵۶	قلعه امیرخان	۸۱	۷۵	۱۵۶
قلعه نوروز	۴۰۴	۴۳۹	۸۴۳	قلعه نوروز	۴۰۴	۴۳۹	۸۴۳
قلعه نو	۶۰	۵۳	۱۱۳	قلعه نو	۶۰	۵۳	۱۱۳
قلعه قاضی	۳۱۹	۲۶۱	۵۸۰	قلعه قاضی	۳۱۹	۲۶۱	۵۸۰
قلعه اسم جان	۴۱	۳۴	۷۵	قلعه اسم جان	۴۱	۳۴	۷۵
قلعه جعفریگ	۸۳	۱۰۱	۱۸۴	قلعه جعفریگ	۸۳	۱۰۱	۱۸۴
قلعه آقابیک	۴۱	۴۰	۸۱	قلعه آقابیک	۴۱	۴۰	۸۱
قلقل	۱۷۸	۱۹۹	۳۷۷	قلقل	۱۷۸	۱۹۹	۳۷۷
قله لاله علیا	۳۳۱	۳۱۲	۶۴۳	قله لاله علیا	۳۳۱	۳۱۲	۶۴۳
قله لاله سفلی	۲۹۱	۳۵۰	۶۴۱	قله لاله سفلی	۲۹۱	۳۵۰	۶۴۱
قنبر آباد	۱۹۴	۲۲۴	۴۱۸	قنبر آباد	۱۹۴	۲۲۴	۴۱۸
کارخانه	۱۲۴	۱۱۳	۲۳۷	کارخانه	۱۲۴	۱۱۳	۲۳۷
کیجوران	۱۱۰	۱۲۸	۲۳۸	کیجوران	۱۱۰	۱۲۸	۲۳۸
کرزان	۱۳۸	۱۴۴	۲۸۲	کرزان	۱۳۸	۱۴۴	۲۸۲
کریم آباد	۱۱۳	۲۱۴	۳۲۷	کریم آباد	۱۱۳	۲۱۴	۳۲۷
کل آباد	۲۱۳	۲۵۵	۴۶۸	کل آباد	۲۱۳	۲۵۵	۴۶۸
کندهجان	۱۱۷	۱۱۴	۲۳۱	کندهجان	۱۱۷	۱۱۴	۲۳۱
کمانگران	۱۶۹	۱۷۱	۳۴۰	کمانگران	۱۶۹	۱۷۱	۳۴۰
کندر	۱۷۵	۱۳۵	۳۱۰	کندر	۱۷۵	۱۳۵	۳۱۰
کنوش	۱۸۴	۱۸۲	۳۶۶	کنوش	۱۸۴	۱۸۲	۳۶۶
تاکوگران	۳۸	۳۹	۷۷	تاکوگران	۳۸	۳۹	۷۷
کناسی	۴۲۰	۴۰۹	۸۲۹	کناسی	۴۲۰	۴۰۹	۸۲۹
دارانی سفلی	۱۱۰	۱۱۴	۲۲۴	دارانی سفلی	۱۱۰	۱۱۴	۲۲۴
دارانی علیا	۲۸۷	۲۴۸	۵۳۵	دارانی علیا	۲۸۷	۲۴۸	۵۳۵
درواز	۱۸۳	۲۱۰	۳۹۳	درواز	۱۸۳	۲۱۰	۳۹۳
دره عثمان	۱۲	۲۶	۳۸	دره عثمان	۱۲	۲۶	۳۸
دولانی	۵۳۸	۷۷	۶۱۵	دولانی	۵۳۸	۷۷	۶۱۵
رود اوسر				رود اوسر			

بقيه جدول شماره ۱- جمعيت بر حسب جنس در شهر - دهات و ديگر نقاط مسكوني حوزه سرشماری تهران سرکان آبانماه ۱۳۳۵ (نوامبر ۱۹۵۶)

شهر - دهه - سایر نقاط مسكوني	مرد	زن	شهر - دهه - سایر نقاط مسكوني	مرد	زن
بقیه نقاط کمتر از پنجاه هزار نفر	۱۳۰	۱۶۰	بقیه نقاط کمتر از پنجاه هزار نفر	۱۳۰	۱۶۰
کرد	۱۰۷	۷۱	چین آباد	۸۱	۷۱
پان	۲۱۸	۱۰۶	نجف آباد	۱۱۲	۷۱
بله	۸۲۲	۴۰۱	نقده	۱۱۲	۱۰۶
میان	۶۳۸	۲۵۵	ورد و وسطی	۲۸۳	۲۵۵
لیجه			ورد و وسطی		
ازک آباد تقی رود	۱۰۵	۴۶	ورد و وسطی	۴۶	۴۶
ازک آباد کرمانی علیا	۵۶۲	۲۸۷	ورد و علیا	۲۸۷	۲۸۷
مورد آباد	۱۳۳	۶۶	ولا شجره	۶۶	۶۶
ایر آباد	۲۹۱	۱۴۰	هرهره	۱۴۰	۱۴۰
تشم آباد	۷۰	۴۱	هزاره	۴۱	۴۱
جان	۵۴۰	۲۷۴	هوش	۲۷۴	۲۷۴
انده	۸۱۰	۴۳۱	یحیی شاه	۴۳۱	۴۳۱

جدول شماره ۲- مشخصات برجسته نقاطی که کمتر از پنجاه هزار نفر جمعیت دارند در حوزه سرشماری تهران سرکان آبانماه ۱۳۳۵ (نوامبر ۱۹۵۶)

مشخصات برجسته ده	تعداد دهات	چند درصد مجموع دهات	مشخصات برجسته ده	تعداد دهات	چند درصد مجموع دهات
مجموع نقاط کمتر از پنجاه هزار نفر	۱۱۳	۱۱/۱	رادبو ۱	۷۹	۲۱/۵
ده	۹۴	۲۱/۵	دهاتی که رادبو ندارند و یا اظهار نکرده اند	۳۰	۲/۷
مدارس و یا سایر موسسات فرهنگی ۲	۲۸	۲/۷	دهاتی که ۱ تا ۴ رادبو دارند	۳	۰/۱
دهاتی که فقط مدارس دولتی دارند	۴	۲/۵	دهاتی که ۵ تا ۹ رادبو دارند	۱	-
دهاتی که فقط مدارس ملی دارند	۱	۱/۸	دهاتی که ۱۰ رادبو و یا بیشتر دارند	-	-
دهاتی که مدارس دولتی و ملی دارند	۲	۱/۸	وضع تصرف زمین (اسام ده و یا اسمی از ده)	-	-
دهاتی که موسسات فرهنگی ندارند	۷۹	۲۱/۱	خالصه	-	-
بهداری یا درمانگاه و یا سایر موسسات بهداشتی	۲	۱/۸	موقوفه	-	-
حمام عمومی	۸۸	۲۷/۱	متعلق مالکین کشاورز	۴۷	۱۱/۱
مسجد	۸۰	۲۰/۸	متعلق مالکین غیر کشاورز (اریایی)	۱۱۱	۲۸/۲
			متعلق به نگاهبانی قریه دولتی	-	-



در حدود ۱۰۰ درصد افراد حوزه سرشماری توسرگان مسلمان بودند و در شهر توسرگان این نسبت ۶۸ درصد بود و نسبت کم‌بالاتر شامل کلبیان و زرتشتیان و سایر مذاهب می‌باشد .  
 جدول شماره ۷ - وضع مذهب جمعیت کل حوزه و شهرستانیه نقاط حوزه سرشماری توسرگان بر حسب جنس طبقه بندی شده نشان می‌دهد :

نمودار وضع مذهب مختلف در جمعیت حوزه سرشماری توسرگان

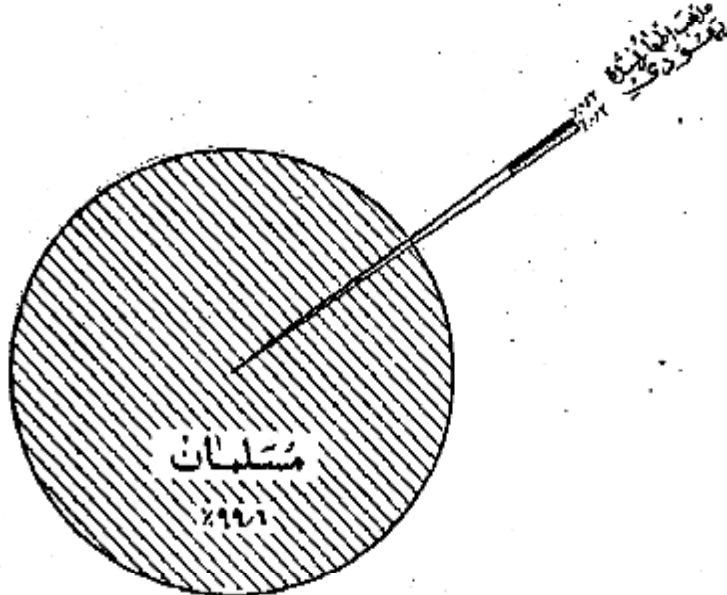

محل تولد

نود و هشت درصد از کسانی که در حوزه سرشماری توسرگان متولد شدند در داخل حوزه می‌زیورند و در شهرستانهای مجاور از درصد در استانهای بکر ایران و تهرانه بسیار قابل توجه هم در خارج از ایران پدید آمده‌اند. بودن جمعیت متولد در خارج از این حوزه سرشماری ۱۲۲۱ نفر بود که از آن عدد ۲۳۵ نفر در استان تهران و ۱۴۱ نفر در کرمانشاه و ۷۹ نفر در شهابوند و ۵۵ نفر در تبریز و ۵۴ نفر در رنگارویقیه متولدین سایر شهرستانهای کشور های خارجی بودند . از وضعیت متولد در خارج از کشور ۲ نفر متولدین روسیه شهری انفر متولد عراق و ۱ نفر متولد هندوستان و یک نفر متولد لهستان بودند . ۴ نفر از متولدین در خارج از کشور هم شهر توسرگان و نقاط یکفر در بقیه نقاط حوزه سرشماری متولد شدند .

نسبت کسانی که هم متولد هم متولد در این حوزه سرشماری بودند در زمین مختلف تفاوت مختصری داشت به عبارت دیگر ۹۲ درصد از کسانی که متولدین ۵۴ تا ۲۵ سال بود و ۹۹ درصد آنها که متولدین کمتر از ۵ سال بود متولد و متولد توسرگان بودند .  
 جدول شماره ۸ - ساکنین حوزه سرشماری توسرگان بر حسب شهرستان و با کشور محل تولد نشان می‌دهد .  
 جدول شماره ۹ - حاکی از اطلاعات بنویسندگان سن در کل حوزه و شهرستانیه نقاط حوزه سرشماری می‌باشد .

شاغلین و بیکاران

هشتاد و یک درصد یا ۱۸ هزار نفر از مردان ده ساله بی‌لای ساکنین حوزه سرشماری توسرگان بکار اشتغال داشتند . در شهر توسرگان ۷۹ درصد یا ۲ هزار نفر از مردان بکار مشغول بودند . از تمام مردان بین ۲۵ تا ۴۱ ساله ۹۸ درصد بکار اشتغال داشتند و این رقم بزرگترین نسبت مردان شاغل بکار در زمین مختلف بود . نسبت مردان در جستجوی کار در کل حوزه سرشماری ۱۰ درصد و در شهر ۴ درصد بود نسبت مردانیکه نه‌شاغل بکار بوده در جستجوی کار بودند در کل حوزه در عدد ۱۸ درصد و در شهر توسرگان ۲۶ درصد بود . اکثریت این افراد غیر فعال را در زمین پائین محاسبات تشکیل می‌دادند . در این زنان از ده ساله بی‌لای کار خسته سرشماری توسرگان سکونت داشتند هشتاد و سه درصد خانه دار و فقط ۶ درصد شاغل بکار و تنها سه نفر در جستجوی کار بودند .

رقم زنان شاغل بکار در هر گروه سن نشان میدهد که زنان جوان با النسبه بیشتر در سنین قبل از ازدواج بکار مشغول بودند و حال آنکه در سنین ازدواج و سرپرش نوزاد کمتر شاغل بکار بودند. و نیز عده بیشتری از زنان مسن تر و شاید زنان بیوه برای تأمین معاش خود بکار اشتغال داشتند.

جدول شماره 10 - وضع فعالیت اقتصادی جمعیت از ده ساله به بالا بر حسب سن و جنس در کل حوزه و شهرستانیه نقاط حوزه سرشماری شهرستان تهران

### نمودار مربوط به وضع فعالیت اقتصادی در جمعیت از ده ساله به بالا بر حسب جنس

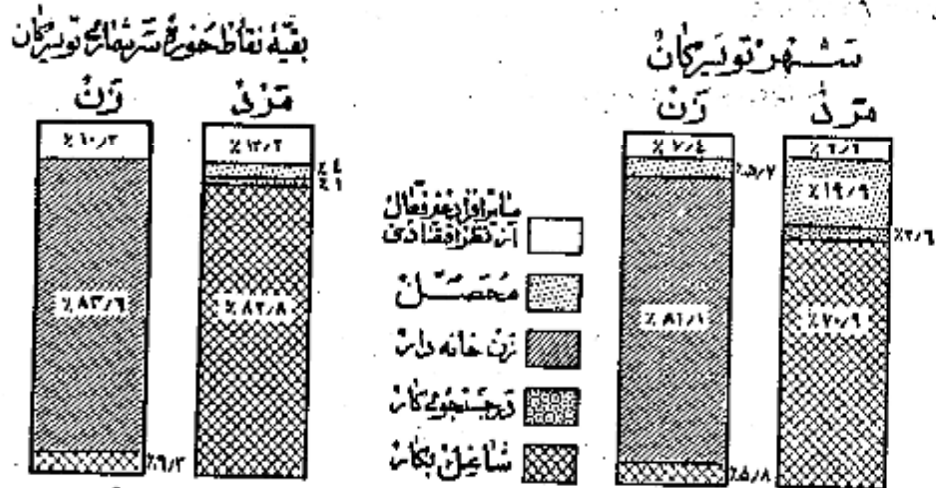

### نمودار مربوط به کار طبقات فعال از نظر اقتصادی بر حسب سن و جنس در جمعیت از ده ساله به بالای حوزه شهرستان تهران

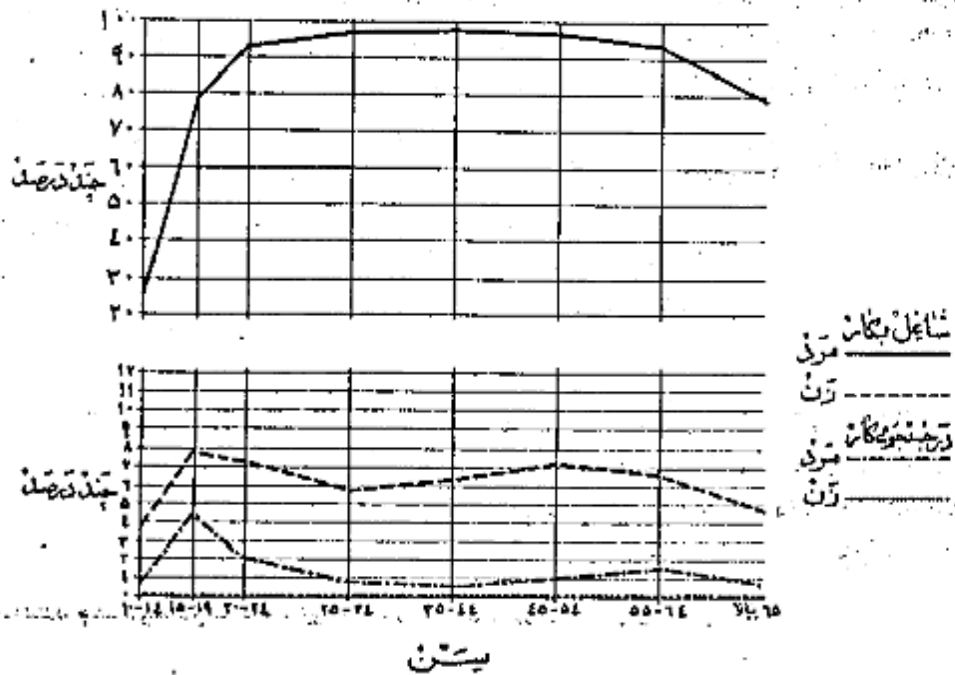

### وضع اشتغال

در حوزه سرشماری توگان جمعاً تعداد ۱۹ هزار نفر از افراد ده ساله به بالا اظهار کرده بودند که بکارهای سودمند اشتغالی داشتند. از این گروه شاغلین ۲۲ درصد مزد بگیر بوده و برای کار فرمایان شهرد ولس کار میکردند و ۳ درصد مستخدم دولت و کثرت از درصد کار فرمایان بودند که یک یا چند نفر کار کرده و استخدام داشتند و ۵۲ درصد عده دار انجام کار خود بودند بدون اینکه کارگری در استخدام داشته باشند و ۱۸ درصد هم کارگر خانوادگی بودند که بدون دریافت مزدی در کارگاههاییکه تعلق به خانواده خودشان داشت کار میکردند.

نمودار وضع اشتغال در جمعیت از ده ساله به بالا به صورت تشریحی تویتر

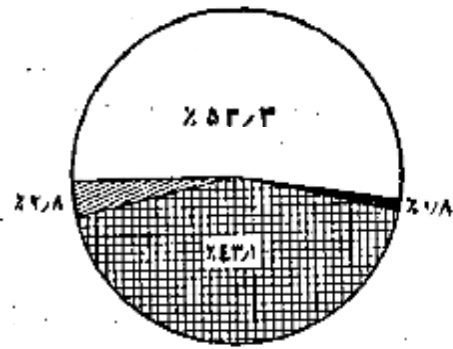

### شغل

شصت و هشت درصد از مردان شاغل در حوزه سرشماری توسرکان اظهار کرده بودند که بکسر زراعت و ۱۲ درصد به پیشه های صنعتی و ۷ درصد به خدمات (سروسها) و ۶ درصد به فروشنده و ۱۸ درصد با مرداری و ۹ درصد بقیه کارکنان مستقل کارکنان و نقل و غیره کارکنان خانوادگی اشتغال داشتند. شصت و پنج درصد از زنان شاغل بکار در پیشه های صنعتی و

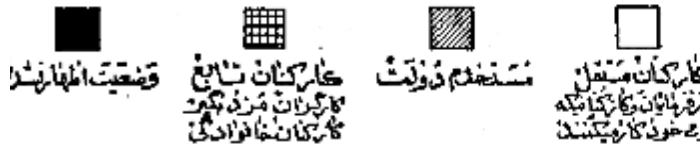

۲۲ درصد خدمات (سروسها) و ۸ درصد به زراعت و ۱۸ درصد به بکارهای دیگر اشتغال داشتند. در میان زنان مردان شاغل بکار عده ای که در مشاغل خدمات (سروسها) و تولیدات صنعتی کار میکردند جوانتر از آنها می بودند که اشتغال بکارهای دیگر داشتند. سن مردان زنان شاغل بکار و اموری که مستلزم تعلیمات و تجربیات بیشتری بودند مانند استخراج معدن و امراداری بیشتر از سن افرادی است که بکارهای دیگر اشتغال داشتند.

جدول شماره ۱۱ - تقسیمات عده مشاغل را بر حسب سن و جنس در جمعیت شاغل بکار از ده ساله به بالا در کل حوزه و شهر و بقیه نقاط حوزه سرشماری توسرکان نشان میدهد.  
جدول شماره ۱۲ - با تفصیل بیشتری حاوی طبقات مختلف مشاغل بر حسب جنس و وضع اشتغال در جمعیت شاغل بکار از ده ساله به بالای کل حوزه سرشماری و شهر توسرکان میباشد.

نمودار تقسیمات عده مشاغل بر حسب سن در جمعیت از ده ساله به بالا به کل حوزه سرشماری تویتر

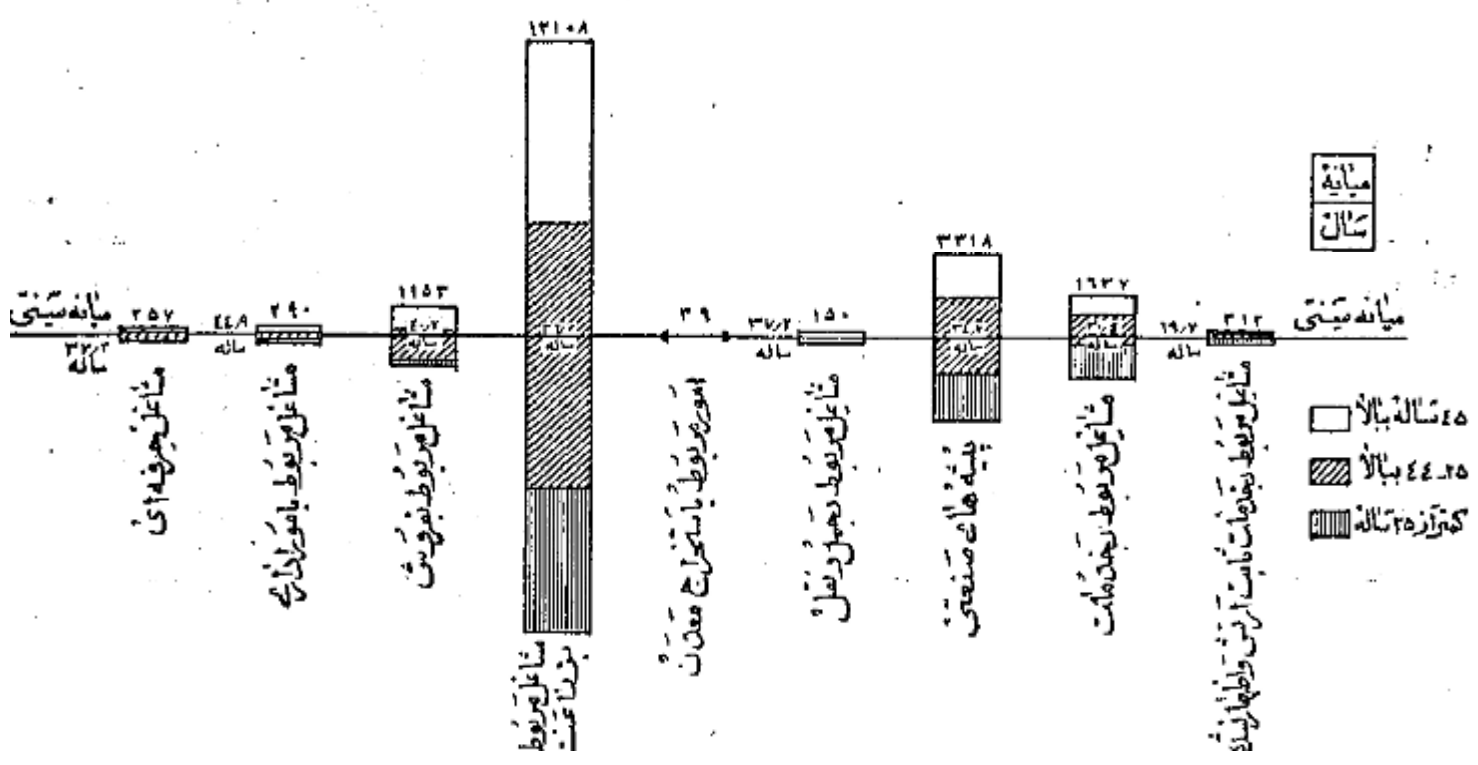

فعالیت دستجمعی صنعتی

صنعت رسد از شاغلین بکار و کشاورزی و ۱۱ درصد در تولیدات صنعتی و ۱ درصد در خدمات (سرویسها) و ۶ درصد در ساختمان و ۶ درصد در تجارت و ۲ درصد بقیه در برق آب و گاز و حمل و نقل و سایر امور صنعتی فعالیت نمودند. و این نسبتها بین شهرتوسرکان و بقیه نقاط حوزه سرشماری مزبور مخصوصاً در فعالتهای تولیدات صنعتی و کشاورزی مختلف بود. بطوریکه در شهرتوسرکان ۲۵ درصد در تولیدات صنعتی و فقط ۹ درصد به کشاورزی اشتغال داشتند در حالیکه در بقیه نقاط حوزه این ارقام برای تولیدات صنعتی ۹ درصد و برای کشاورزی ۷۹ درصد بوده است.

جدول شماره ۱۳ - تسهیلات عمده فعالیت صنعتی جمعیت شاغل بکار از ده ساله به بالا در کل حوزه و شهر و بقیه نقاط حوزه سرشماری توسرکان بر حسب سن و جنس نشان میدهد.

جدول شماره ۱۴ - با تفصیل بیشتری شامل فعالیت صنعتی جمعیت شاغل بکار تکنیک جنس و وضع اشتغال برای حوزه سرشماری و شهرتوسرکان میباشد.

فهرست رشته های عمده صنایع جمعیت آرزده ساله به بالا بر حسب جنس و حوزه سرشماری توسرکان

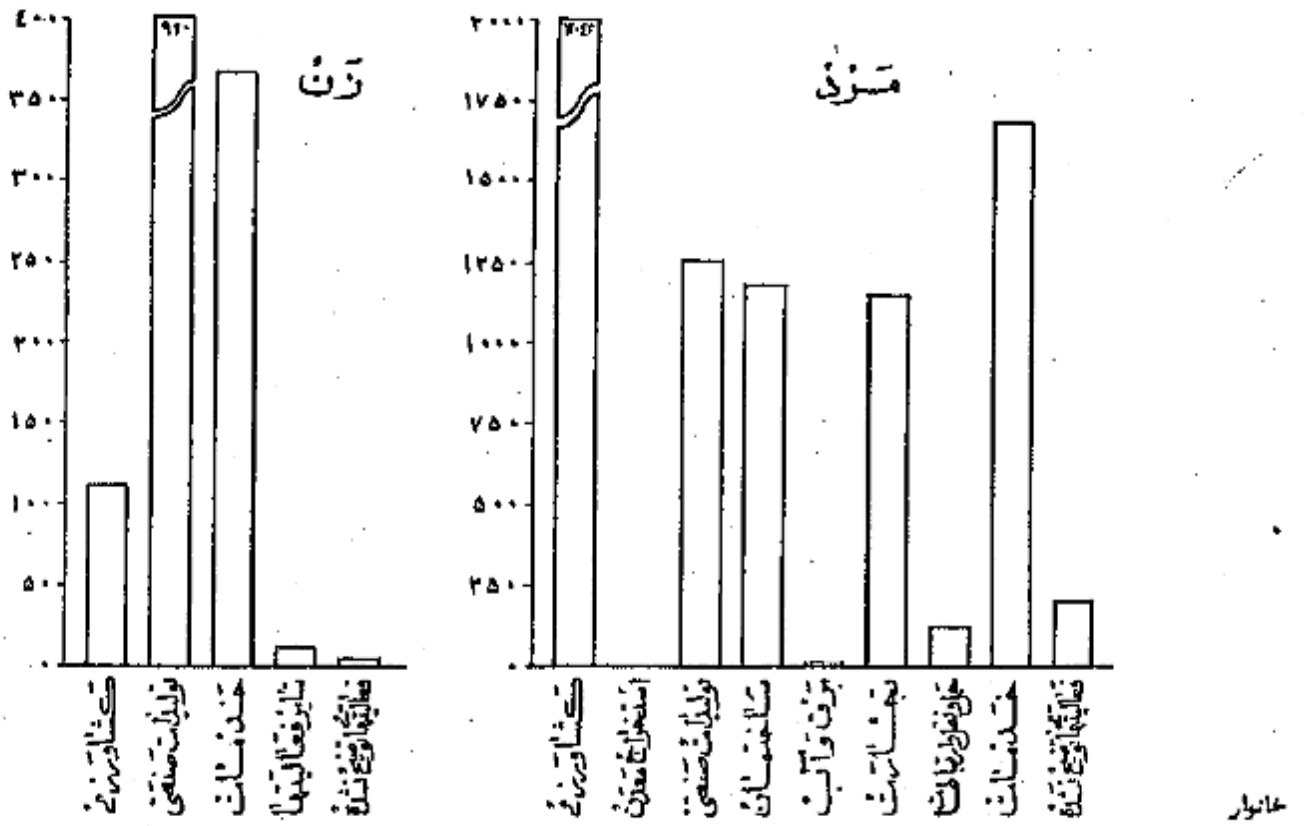

خانوارهای سرشماری شده در حوزه سرشماری توسرکان ۱۵۰۳۰ خانوار بود که از این عمده ۲۷۱ خانوار در شهرتوسرکان و ۱۲۵۵۹ خانوار در بقیه نقاط حوزه مزبور سرشماری شده بودند. میانہ نقرات خانوار در کل حوزه سرشماری و همچنین شهرتوسرکان ۴/۵ نفر بود در ۱۴ درصد خانوارهای حوزه سرشماری توسرکان فقط یک نفر یا سواد وجود داشت و در ۸ درصد خانوارها دو یا چند نفر یا سواد بودند و در ۷۸ درصد خانوارها کس قادر بخواندن و نوشتن نبود. دوازده درصد خانوارهای کل حوزه سرشماری اظهار نمودند بودند که هیچیک از افراد خانوار آنها شاغل بکار نیست و ۷۶ درصد اظهار کرده بودند که فقط یک نفر شاغل بکار در بین افراد خانوار وجود دارد و ۶ درصد بقیه اظهار کرده بودند که دو یا چند نفر از افراد خانوار آنها بکار اشتغال دارند.

جدول شماره ۱۵ - خانوارهای کل حوزه و شهر و بقیه نقاط حوزه سرشماری توسرکان را تکنیک تعداد نقرات و دهه با سواد در خانوارشان میدهد.

جدول شماره ۱۶ - حاوی طبقه بندی خانوارها بر حسب نقرات آنها و تعداد افراد شاغل بکار در هر خانوار است.

صنایع خانگی

فقط ۱۶۲۹ خانوار از ۱۵ هزار خانوار حوزه سرشماری توسرکان اظهار کرده بودند که برای دریافت مزد با استفاده شخصی بساختن و تولید بعضی محصولات صنایع خانگی در داخل خانه اشتغال دارند. در این خانوارها ۱۷۱۹ کارگاه صنایع خانگی وجود داشت که از این تعداد ۲۳ کارگاه در داخل شهرتوسرکان بود.

بهترین این صنایع در شهرتوسرکان تهیه و تولید مسوجات و کفش و در رتبه نقاط حوزه سرشماری پارچه‌بافی و سیدن و وصل آوردن نخ بود .  
جدول شماره ۱۷ - انواع صنایع خانگی رادرکل حوزه سرشماری و شهرتوسرکان نشان میدهد .

### نمودار انواع صنایع خانگی حوزه سرشماری توسرکان



### انواع صنایع خانگی

نوع ساختمان و وضع تصرف

تقریباً ۵۹ درصد از واحدهای مسکونی در حوزه سرشماری از گشت ساخته شده بود این نسبت برای شهر هم ۵۹ درصد بود و همچنین ۲۱ درصد در کل حوزه و ۱۰ درصد در شهرتوسرکان از گل ساخته شده بود مصالح عمده ای که در این واحدهای مسکونی که در کل حوزه و ۲۶ درصد از واحدهای مسکونی که در شهرتوسرکان بکار رفته بود از مخلوط آجر و گشت ساخته شده بود چند درصد باقیمانده از واحدهای مسکونی کل حوزه از چوب و سنگ و چادری و غیره ساخته شده بود ۷۶ درصد ساکنین حوزه سرشماری اظهار کرده بودند که مالک منزل مسکونی خود هستند ۱۶ درصد اظهار کرده بودند که در منازل اجاره‌ای ساکن میباشند ۱۲ درصد اظهار کرده بودند که در منازل سکونت دارند که شعلق بخودشان نیست و درین حال اجاره هم نمیبرند از آنجا که در شهرتوسرکان ۲۴ درصد از خانوارها اجاره نشین بودند پس در صورتیکه در رتبه نقاط حوزه سرشماری فقط ۱۴ درصد در منازل اجاره‌ای زندگی میکردند .  
در شهرتوسرکان نسبت مالکین خانه‌های آجر و گشتی بیش از مالکین ساکن در انواع دیگر واحدهای مسکونی بود (۷۴ درصد) و در رتبه نقاط بزرگترین نسبت مالکین (۸۶ درصد) در خانه‌های گشتی اقامت داشتند و در رتبه نقاط حوزه سرشماری ۱۶ درصد از منازل یک از گشت ساخته شده بود بوسیله خود مالک اشغال شده بودند .  
جدول شماره ۱۸ - ساختمان و وضع تصرف واحدهای مسکونی رادرکل حوزه و شهرتوسرکان نشان میدهد .

### نمودار واحدهای مسکونی بر حسب نوع مصالح ساختمانی

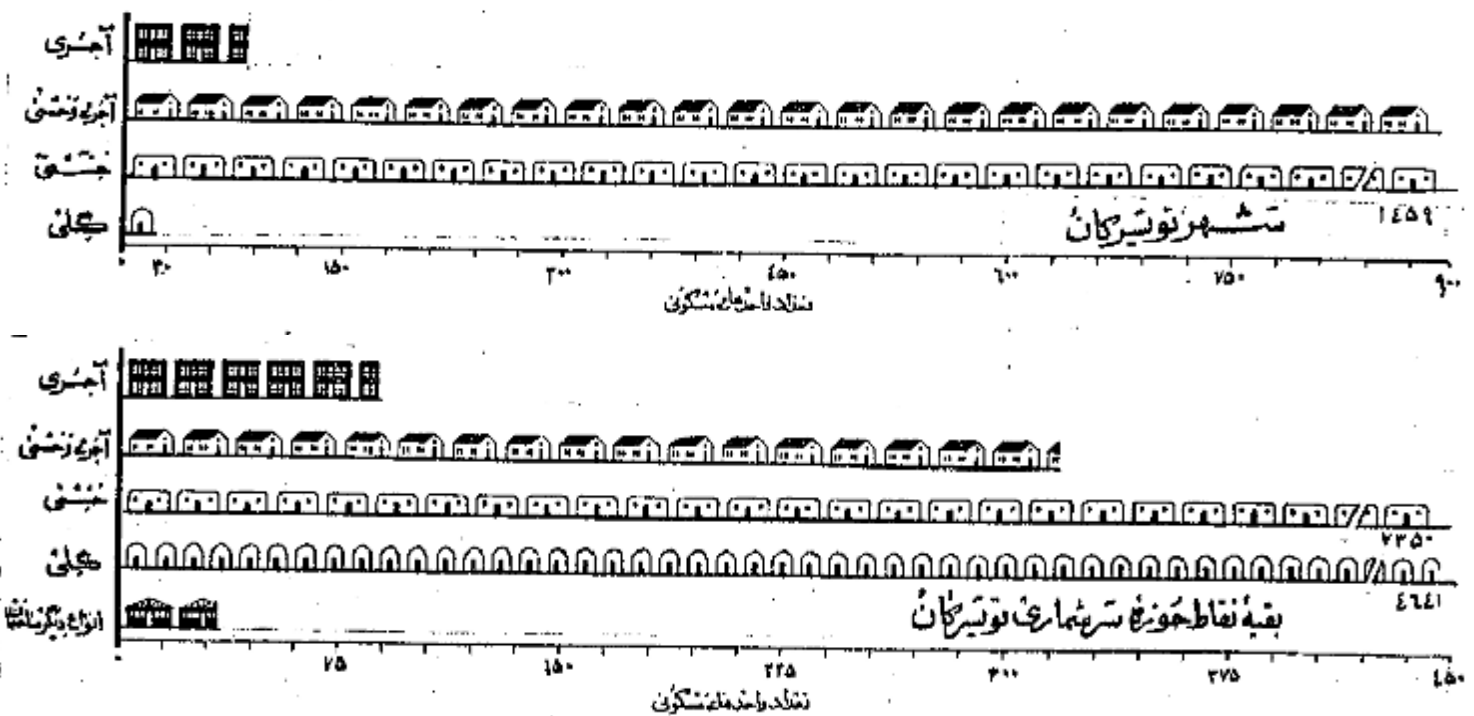

پرستشنامه ده

در موقع سرشماری مأمورین سرشماره ستروا هستند علاوه بر پرستشنامه نفوس پرستشنامه دیگری برای هدایت بریاخذ پاسخ هائیکه که خداوند قیاب او برایش سفیدان محفل میدادند تکمیل نمایند. این پرستشنامه حاوی سئوالاتی راجع به مشخصات کلی ده بشرح زیر است:

شورای ده

شورای ده مطابق قانون مصوب ششم مرداد ۱۳۳۵ عبارت از هیئتی است که بمنظور بهبود امور اجتماعی و عمرانی دهات از میان اهالی ده انتخاب میشوند.

مدارس ده

مدارس ده دولتی و یا ملی هستند که در صورت اول بوسیله وزارت فرهنگیدر صورت دوم توسط مردم اداره میشوند.

درمانگاه یا تاسیسات بهداشتی

درمانگاه یا تاسیسات بهداشتی ده در ساختمان (یا ساختمانها) یا اخائی قرار گرفته وبوسیله پانچا چند پزشک با پزشککار - پرستار یا ماما برای درمان بیماران و تعطیلات مقدیاتی درمانی بیمارانیو یا مجروحین تاسیس شده. این تاسیسات رایگان یا پولی دردسترس عموم قرار دارد.

حمام عمومی

حمام عمومی عبارت از محلی است که بمنظور استحمام عموم ساخته شده.

مسجد

مسجد ساختمان بااطاقی است که فقط برای ادای نماز سایر مراسم مذهبی اختصاص دارد.

رادپو

در متنگه های گیرنده اخبار و برنامه های مذهبی - فرهنگی و تفریحی است که تعدادی از آن در تاریخ سرشماری در دهات مورد استفاده بوده است.

خانسه جات

خانسه اراضی دایر یا با بری است که دولت مالک آن شناخته میشود و از آن بهره برداری میکند.

املاک نوتونه

املاک نوتونه عبارت از املاکی است که بنا بر درخواست صاحب ملک یا قانون در دسترس استفاده عمومی یا معارف خاص قرار داده شده است.

زمینهای متعلق به مالکین کشاورز

این تعریف شامل املاک متعلق به مالکینی است که خود با مرزبانی مشغول میشوند.

زمینهای متعلق به مالکین غیر کشاورز (اریاس)

این تعریف شامل املاک متعلق به مالکینی است که خود بزراعت مشغول نیستند.

املاک بنگاههای غیر دولتی

این تعریف شامل املاک متعلق به موسسات غیر دولتی است مانند شرکتها - موسسات تعاونی - انجمنها.

میان

میان یکی از سه منجشر آمارهاست که اعداد وابسته بیک موضوع آماری را از نظر شمارش بد و نسبت سازی تقسیم مینماید و خود در مرکز این تساوی قرار میگردد با این ترتیب مثلا

میان سن ۲۱/۷ سال در شهر تهران جمعیت را بد و نسبت تقسیم مینماید بطوریکه از میان ۱۵۱۲۰۸۲ نفر جمعیت شهر تهران ۲۵۶۱۰۴۱ نفر در گروههای سنی بالاتر

از ۲۱/۷ سال و ۲۵۶۱۰۴۱ نفر بگروههای سنی کمتر از ۲۱/۷ سال قرار میگردد.

در شهر تهران میان سالیانه تحصیلی ۶/۵ سال است یعنی نیمی از کسانی که دارای مدوک رسمی تحصیلی هستند (۲۱۱۴۱۰۹ نفر) تحصیلاتشان بالاتر از ۶/۵ سال

و نیمی دیگر (۲۱۱۴۱۰۹ نفر) تحصیلاتشان پایین تر از ۶/۵ سال است.

در شهر تهران میان تعداد نفوس خانوار ۱/۴ است باین معنی که نیمی از خانوارها (۱۶۶۷۱۱ خانوار) نفوسشان بیش از ۱/۴ نفر است و بگروه ۱۶۶۷۱ خانوار نفوسشان

بیشتر از ۱/۴ است.

میانگین (حد متوسط) که غیر از میانمویکی دیگر از سه منجشر آماری است عبارتست از حاصل تقسیم جمع کل یک گروه عددی بر تعداد دستجات آن گروه و بنا بر این بنا بر اینست

میچگاه رقم میان را با رقم میانگین (حد متوسط) اشتباه کرد.

سن

طبقه بندی سن بر اساس سن شخص در موقع سرشماری قرار دارد که در پاسخ سئوال (چند سال دارید؟) تعیین گشته. در مواردیکه پاسخ دهنده قادر بدادن پاسخ

نیود مأمور سرشماره ستروا داشت سن او را بر حسب ظواهر حال تعیین زند.

طبقه بندی وضع زناشویی مربوط به وضع زناشویی در موقع سرشماری است که چهار دسته تقسیم شده است :

دارای همسر - بی همسر در اثر فوت - طلاق واقع شده و هرگز ازدواج نکرده .

د

در طبقه بندی سواد تحصیلات زیر عبارت شده :

الف - کسانی که یکی از زبانها میتوانند بخوانند و بنویسند ، بجز آنهایی که تحصیلات رسمی دارند یا ندارند .

ب - کسانی که فقط میتوانند بخوانند .

ج - کسانی که نمیتوانند بخوانند و بنویسند .

با سواد در این نشریه شامل قسمت الف در طبقه بندی بالاست .

ملاحظات

آخرین مدرک تحصیلی عبارت است از گواهینامه ای که برای پایان رساندن آخرین سال مدرسه ابتدائی متوسطه یا دانشگاه داده شده یا کارنامه ای که شخص را قادر از آنکه تحصیلات خود را در کلاس بالاتر ادامه دهد باین طریق اگر محصلی در سال پنجم متوسطه شرکت کرده ولی در امتحانات مربوطه مردود شده باشد جز آنهایی که چهارم را تکمیل کرده اند طبقه بندی میشود . همچنین یک محصل ۱۴ ساله که در تاریخ سرشماری در سال ششم ابتدائی بوده جزو افرادی محسوب شده است که پنجم دبستان را پایان رسانده اند .

طبقه بندی مدارس ابتدائی یا متوسطه بر اساس طبقه بندی رسمی دولتی قرارداد دارد . اشخاصی که تحصیلات قدیمی دارند یا تحت نظر معلم خصوصی یا در مدارس غیر رسمی تحصیل نموده اند با اضافه کسانی که اصلاً تحصیل نکرده اند جزو دسته " مدرک تحصیلی رسمی ندارند یا درجه تحصیلی خود را اظهار نکرده اند " طبقه بندی میشوند .

ب

طبقه بندی مذهب بر اساس پاسخ به سؤال " مذهب شما چیست؟ " بعمل آمده است .

رستان محل تولد

افرادیکه درین حوزه سرشماری زندگی میکردند ولی در سایر شهرستانها متولد شده بودند برحسب شهرستان محل تولد خود طبقه بندی شده اند . طبقه بندی حوزه های جاری شامل شهرستانهایی است که باین حوزه سرشماری هم مرز اند . و حوزه های سرشماری غیر مجاور نیز شامل کلیه شهرستانهای دیگر که با این حوزه مرز مشترک دارند میباشد . نام شهرستانهای مجاور و غیر مجاور در جدول ۸ ذکر شده است .

ر محل تولد

متولدین خارج از کشور بر حسب کشورهای زیر طبقه بندی شده اند :

آلمان - افغانستان - آمریکا - انگلستان - ایتالیا - پاکستان - ترکیه - چکسلواکی - روسیه (اتحاد جماهیر شوروی) - سوئد - سوئیس - سوریه - عراق - عربستان

ودی - فرانسه - لبنان - لهستان - مصر - هندوستان - یونان .

متولدین در کشورهای دیگر تحت عنوان " متولدین در سایر کشورها " نشان داده شده .

فعالیت اقتصادی

مقصود از فعالیت اقتصادی فعالیتی است که بهره ای برای اجتماع از آن حاصل شود و یا سخباتیکه از افراد ده ساله بیالا به سؤال " شغل فعلی شما چیست؟ " تحصیل

طبقه بندی فعالیتهای اقتصادی را نشان میدهد .

افراد فعال از نظر اقتصادی از دودسته تشکیل میشوند دسته ای که شامل کارهای اقتصادی هستند و دسته ای که قادر باینجام کارهای مفید از نظر اقتصادی هستند در جستجوی کار میباشند .

بانوان خانه دار و محصلین و امثالهم در دسته غیر فعال (از نظر اقتصادی) طبقه بندی شده اند زیرا فعالیت این افراد تاثیر مستقیمی در وضع اقتصادی ندارد .

یا

طبقه بندی مشاغل حاوی انواع مشخص کارهاست که موضوع فعالیت روزانه اشخاص میباشد صرف نظر از اینکه درجه محصل یا درجه نوع از فعالیت های دسته جمعی

شماره انجام وظیفه میکنند مثل کسانی که در فعالیتهای دسته جمعی صنعت نساجی یا بنوسازی یا حمل و نقل و یا سایر فعالیتهای شغل حسابداری دارند .

در مواردیکه شخصی دارای دو یا چند شغل مختلف باشد بر حسب شغلی که از آن بیشتر بهره برداری میکند طبقه بندی شده است .

طبقه بندی مشاغل بر اساس طبقه بندی قراردادی بین المللی مشاغل (J. S. 0) تنظیم گردیده و شامل ۱ دسته تفصیلات صده و ۲۰ دسته طبقات مشاغل میباشد . مشاغل مربوط بامور خدمات (سروسها) شامل فعالیتهایی است که بنظر حفاظت و حراست مال و جان و همچنین انجام خدمات شخصی نسبت بقریب یا گروهی از افراد

انجام میشود .

خدمات تخصصی شامل مشاغل مانند خدمتگزاری در خانه ها و دستگا های اداری و در مهمانخانه ها میباشد از قبیل شغل نوکری، کفنی، پیشخدمتی، آشپزی - سرایداری و امثال آنها . شاغلین امور خدمات ( سرسها ) ممکن است در خدمت دولت یا غیر دولت باشند . خدمات ارتش فقط شامل افرادی است که بطور ثابت در ارتش خدمت میکنند . مشمولین برحسب شغل و در زمان قبل از احضار خدمت در ارتش بودند طبقه بندی شده اند .

فعالیت دسته جمعی صنعتی

طبقه بندی فعالیت های دسته جمعی صنعتی شامل انواع مختلف فعالیت های اقتصادی است که نتیجه آن تولید محصولی و انجام خدمات میباشد و برپایه قرارداد و با گروه یعنی از اشخاص اداره میشود هر دسته از تقسیمات عددی و با طبقات فعالیت صنعتی شامل مشاغل مختلف میشود مثلا یک کارخانه نساجی ممکن است هم بازرگان و هم انباردار و هم مهندس و هم ماشین نوسبائی در استخدام داشته باشد که کلیه این اشخاص با مشاغل مختلفی که دارند در فعالیت دسته جمعی " صنعت نساجی " طبقه بندی میشوند .

صنعت بندی فعالیتها بر اساس طبقه بندی قراردادی بین المللی فعالیت های دسته جمعی اقتصادی ( I.C.B. ) تنظیم گردیده است و شامل ۱ دسته شصت و سه و ۴ دسته طبقات فعالیت صنعتی میباشد .

وضع اشتغال

وضع اشتغال بر اساس رابطه شغل پاسخ دهنده با کارگران زود دست با سرپرست به چند طبقه تفکیک شده که عبارتند از : کارفرما - کارکنانیکه برای خود کار میکنند مستعد بین دولت - مزد گیران - کارکنان خانواده بی مزد مزد کارفرمای کسی است که کار خود را شخصا اداره میکند و یک یا چند نفر را بخواهد از کارآموزان بدون مزد در استخدام دارد . شرکتانیکه بی موجه اشخاص را اداره میکند و در ضمن کارکنان در استخدام دارند جزو ( کارفرمایان ) طبقه بندی شده اند . کارکنانیکه برای خود کار میکنند عبارتند از کارکنانیکه شغل خود را شخصا اداره کرده و کارگری در استخدام ندارند یا از کارگران خانواده بی مزد و کارآموزان استفاده میکنند .

کارکنان دولت کسی است که برای یکی از ادارات دولتی کار میکند و شامل افراد حقوق بگیران از کشورهای دیگری میباشد . مزد بگیرانست از کسبکه برای کارفرمای مستقل کار کرده و مقابل اجرتی بصورت نقدی - جنسی - حقوق ماهیانه - حق کسب و - انعام یا مزد پیمانکاران کارکنان خود را در اختیار میگیرد .

کارکنان خانوادگی کسانی هستند که برای یکی از اعضای خانواده خود بدون دریافت مزد کار میکنند و در عوض ممکن با غذا یا پاداشهای نقدی دریافت میکنند .

خانوار

خانوار یعنی گروهی که درین سرشناسی تعریف شده عبارت است از کلیه افرادی که قطع نظر از بستگی آنها با رئیس خانوار در یک واحد مسکونی زندگی میکنند بدین ترتیب خانوار شامل سرپرست خانوار - همسر او - فرزندان - والدین یا سایر بستگان یا همپیمان یا خدمتگاری میشود که در یک واحد مسکونی با آن خانوار زندگی کند . واحد مسکونی عبارت از سالی است که برپایه یک خانوار برای زندگی کردن برده شده و فرار میگردد و ممکن است خانه یا آپارتمان یا چند واحدی از انواع دیگر واحد مسکونی باشد . اما اینکه در بیمارستانها - زندانها - بدارس - پرورشگاه یتیمان - هتلها - مؤسسات - قرارگاهها و سایر واحدهای مسکونی عمومی برقرارند و صورت یک خانوار زندگی میکنند جزا خانوار محسوب نشده اند .

منابع خانگی

در مواردیکه کالای در منزل بطور فروش یا استفاده بطور مرتب ساخته میشود خانوار مربوطه در طبقه بندی خانوارهاست که دارای منابع خانگی بودند محسوب میشوند . برای ساختن این کالاها نزدی به هیچیک از اعضای خانوار استفاده پرداخت نمیشود . منابع خانگی که بطور مشخص تفکیک شده عبارت از قالی - گلیم - زبلو - و جاجیم بافتنی و نساجی - رسیدگی و بافتندگی - بعمل آوردن ایرشم - بنه پاک کنی و غیره بود . خانوارهایی که پیش از یک صنعت خانگی دارند بر حسب مرتبه از منابع مربوطه طبقه بندی شده اند .

نوع ساختمان

نوع ساختمان واحد های مسکونی بر حسب مصالح عمده ای که در آن بکار برده بود بواسطه سرشناسی مشخص گردید . طبقه بندیهای بکار رفته عبارت است از تمام آجر - تمام گچ - آجر و گچ - گچ - چوب - سنگ - چار - حصیر و مصالح دیگر - در ساختمانی که مصالح بطور مختلط بکار برده طبقه بندی واحد های مسکونی بر حسب مصالح است که در ساختمان بیشتر مصرف دانسته .

وضع جرد

وضع تصرف بر اساس تصرف سابقین هر واحد مسکونی در موقع سرشناسی تعیین گردیده . طبقه بندی وضع تصرف عبارت از ملک - اجاره ای و میراثی است . طبقه اجاره ای شامل واحد های است که سابقین آن مالک منزل نبود و برای استفاده از آن مبلغی نقدی یا جنسی بطور منظم پرداختند و شش غیر ملکی مسانی شامل واحدهایی است که سابقین آن نه مالک مس - و نه در برابر استفاده از آن وجه نقد یا جنسی میدادند .



---

# مَشْرُوحُ جَدِّ أَوَّلُ

جدول شماره ۳ - جمعیت بر حسب سن و جنس در حوزه سرشماری تبریزگان (آبانماه ۱۳۳۵) (نوامبر ۱۹۵۶)

چند درصد			تعداد			سن
زن	مرد	مرد و زن	زن	مرد	مرد و زن	
<b>کل حوزه سرشماری تبریزگان</b>						
۱۰۰/۰	۱۰۰/۰	۱۰۰/۰	۳۷۶۶۵	۳۷۰۸۲	۷۴۷۴۷	کلیه سنین
۱۸/۱	۱۹/۸	۱۹/۳	۶۵۶۷	۶۸۳۸	۱۳۴۰۵	کتر از ۵ ساله
۲/۶	۲/۸	۲/۰	۸۸۵	۱۱۷۲	۲۰۵۷	کتر از یکساله
۱۶/۳	۱۶/۸	۱۶/۸	۵۶۸۲	۵۶۶۶	۱۱۳۴۸	۱-۴ ساله
۱۵/۳	۱۶/۸	۱۵/۸	۵۳۲۷	۵۷۲۸	۱۱۰۵۵	۵-۹ ساله
۸/۷	۱۱/۷	۱۰/۲	۳۰۳۴	۴۰۰۰	۷۰۳۴	۱۰-۱۴ ساله
۷/۲	۶/۷	۶/۳	۳۴۹۰	۳۳۰۴	۶۷۹۴	۱۵-۱۹ ساله
۸/۰	۶/۵	۶/۳	۲۷۸۸	۳۵۷۱	۶۳۵۹	۲۰-۲۴ ساله
۱۵/۷	۱۶/۳	۱۴/۰	۵۴۵۱	۴۲۶۸	۹۷۱۹	۲۵-۲۹ ساله
۹/۸	۱۱/۳	۱۰/۸	۳۳۳۶	۳۱۰۰	۶۴۳۶	۳۰-۳۴ ساله
۷/۸	۷/۱	۷/۷	۲۶۹۹	۲۶۳۰	۵۳۲۹	۳۵-۳۹ ساله
۵/۱	۵/۳	۵/۲	۱۷۷۶	۱۸۳۷	۳۶۱۳	۴۰-۴۴ ساله
۲/۸	۲/۸	۳/۷	۸۳۵	۱۰۰۴	۱۸۳۹	۴۵-۴۹ ساله
۰/۸	۰/۸	۰/۸	۳۳۵	۳۲۹	۶۶۴	۵۰-۵۴ ساله
۰/۳	۰/۳	۰/۳	۱۸	۱۱۳	۱۳۱	۵۵ ساله و بیابا
-	-	-	۱	۵	۱۴	سن اظهار نشده
-	-	-	۱۶/۱	۱۶/۵	۱۸/۳	میان سنی
<b>شهر تبریزگان</b>						
۱۰۰/۰	۱۰۰/۰	۱۰۰/۰	۵۵۶۴	۵۷۵۱	۱۱۳۱۵	کلیه سنین
۱۵/۸	۱۵/۸	۱۵/۸	۸۶۷	۹۱۸	۱۷۸۵	کتر از ۵ ساله
۲/۴	۲/۵	۲/۸	۱۳۲	۱۴۵	۲۷۷	کتر از یکساله
۱۳/۲	۱۳/۸	۱۳/۳	۷۳۵	۷۷۳	۱۵۰۸	۱-۴ ساله
۱۵/۵	۱۵/۸	۱۵/۶	۸۶۱	۹۰۹	۱۷۷۰	۵-۹ ساله
۱۰/۸	۱۲/۷	۱۲/۲	۵۱۰	۷۸۷	۱۲۹۷	۱۰-۱۴ ساله
۸/۵	۸/۱	۸/۷	۴۷۲	۵۱۰	۹۸۲	۱۵-۱۹ ساله
۷/۲	۵/۱	۶/۲	۴۰۳	۲۹۴	۶۹۷	۲۰-۲۴ ساله
۱۳/۸	۱۱/۱	۱۲/۷	۲۶۷	۲۶۷	۵۳۴	۲۵-۲۹ ساله
۱۰/۲	۱۱/۱	۱۰/۷	۵۶۷	۶۴۰	۱۲۰۷	۳۰-۳۴ ساله
۹/۴	۸/۸	۸/۱	۵۳۴	۴۸۲	۱۰۱۶	۳۵-۳۹ ساله
۶/۰	۵/۸	۵/۸	۳۳۶	۳۲۳	۶۵۹	۴۰-۴۴ ساله
۲/۸	۲/۸	۲/۸	۱۳۴	۱۶۷	۳۰۱	۴۵-۴۹ ساله
۰/۸	۰/۸	۰/۷	۳۳	۴۶	۷۹	۵۰-۵۴ ساله
۰/۲	۰/۳	۰/۳	۱	۲۰	۲۱	۵۵ ساله و بیابا
-	-	-	۱	-	۱	سن اظهار نشده
-	-	-	۱۶/۱	۱۷/۸	۱۸/۷	میان سنی
<b>بقیه نقاط حوزه سرشماری تبریزگان</b>						
۱۰۰/۰	۱۰۰/۰	۱۰۰/۰	۲۹۲۰۱	۲۸۸۲۳	۵۸۰۲۴	کلیه سنین
۱۱/۵	۲۰/۵	۲۰/۰	۵۷۰۰	۵۹۲۰	۱۱۶۲۰	کتر از ۵ ساله
۲/۸	۲/۸	۲/۱	۷۵۳	۱۰۲۷	۱۷۸۰	کتر از یکساله
۱۶/۸	۱۷/۰	۱۷/۰	۴۶۴۷	۴۸۹۳	۹۵۴۰	۱-۴ ساله
۱۵/۳	۱۶/۷	۱۶/۰	۴۴۶۶	۴۸۱۹	۹۲۸۵	۵-۹ ساله
۸/۸	۱۱/۳	۹/۸	۲۴۴۴	۳۲۶۳	۵۷۰۷	۱۰-۱۴ ساله
۶/۸	۶/۲	۶/۸	۲۰۱۸	۱۷۹۴	۳۸۱۲	۱۵-۱۹ ساله
۸/۲	۴/۴	۶/۳	۲۳۸۵	۱۲۷۷	۳۶۶۲	۲۰-۲۴ ساله
۱۶/۰	۱۲/۵	۱۴/۳	۴۶۸۴	۳۶۰۱	۸۲۸۵	۲۵-۲۹ ساله
۹/۵	۱۱/۳	۱۰/۸	۲۷۹۹	۳۲۶۵	۶۰۶۴	۳۰-۳۴ ساله
۷/۴	۷/۵	۷/۵	۲۱۷۵	۲۱۴۸	۴۳۲۳	۳۵-۳۹ ساله
۴/۸	۵/۳	۵/۱	۱۴۴۰	۱۵۹۴	۳۰۳۴	۴۰-۴۴ ساله
۲/۸	۲/۸	۲/۸	۷۶۱	۸۴۱	۱۶۰۲	۴۵-۴۹ ساله
۰/۸	۰/۸	۰/۸	۲۶۲	۲۸۳	۵۴۵	۵۰-۵۴ ساله
۰/۳	۰/۳	۰/۳	۸۹	۹۳	۱۸۲	۵۵ ساله و بیابا
-	-	-	۸	۵	۱۳	سن اظهار نشده
-	-	-	۱۶/۱	۱۶/۱	۱۸/۱	میان سنی

بینه جدول شماره ۳ جمعیت بر حسب سن و جنس در حوزه سرشماری توسرکان : آبانماه ۱۳۳۵ (نوامبر ۱۹۵۶)

چندار مرد			تعداد			سن
زن	مرد	مرد و زن	زن	مرد	مرد و زن	
۱۰۰/۰	۱۰۰/۰	۱۰۰/۰	۲۸۰۲	۲۵۶۵	۵۳۶۷	کلیه سنین
۱۷/۰	۲۱/۲	۱۹/۰	۴۷۶	۵۴۴	۱۰۲۰	شتراز ۵ ساله
۱/۱	۲/۸	۲/۳	۵۲	۷۲	۱۲۴	کشتراز یکساله
۱۰/۱	۱۸/۸	۱۶/۷	۴۲۴	۴۷۲	۸۹۶	۱- ۱ ساله
۱۴/۰	۱۵/۳	۱۴/۶	۳۹۲	۳۹۲	۷۸۴	۱- ۵ ساله
۱/۰	۱۱/۲	۱۰/۲	۲۵۲	۳۰۱	۵۵۴	۱۰- ۱۴ ساله
۷/۱	۵/۸	۶/۵	۲۰۱	۱۴۸	۳۴۹	۱۵- ۱۹ ساله
۸/۳	۴/۱	۶/۳	۲۳۲	۱۰۰	۳۳۲	۲۰- ۲۴ ساله
۱۰/۸	۱۲/۲	۱۴/۱	۴۴۳	۲۱۳	۶۵۶	۲۵- ۲۹ ساله
۱/۰	۱۰/۳	۱/۷	۲۵۳	۲۶۵	۵۱۸	۳۵- ۴۴ ساله
۸/۱	۷/۲	۷/۱	۲۴۱	۱۸۵	۴۲۶	۴۵- ۵۴ ساله
۷/۰	۶/۲	۶/۶	۱۶۵	۱۵۹	۳۲۴	۵۵- ۶۴ ساله
۲/۱	۴/۱	۳/۵	۸۲	۱۰۵	۱۸۷	۶۴- ۷۴ ساله
۰/۱	۱/۱	۱/۲	۲۴	۴۱	۶۵	۷۴- ۸۴ ساله
۰/۳	۰/۳	۰/۳	۱	۷	۱۶	۸۴ ساله بیابا
-	-	-	-	-	-	سن اظهار نشده
-	-	-	۲۱/۷	۱۶/۱	۱۹/۷	بان سنی
۱۰۰/۰	۱۰۰/۰	۱۰۰/۰	۱۱۳۹۹	۱۱۲۵۸	۲۲۶۵۷	نقاط کشراز پنج هزار نفر
۱۹/۸	۲۰/۵	۲۰/۱	۵۳۴۴	۵۳۷۶	۱۰۷۲۰	شتراز ۵ ساله
۲/۷	۲/۱	۲/۱	۷۰۱	۱۰۰	۸۰۱	کشراز یکساله
۱۷/۱	۱۶/۸	۱۷/۰	۴۰۲۳	۴۴۲۱	۸۴۴۴	۱- ۱ ساله
۱۵/۸	۱۶/۱	۱۶/۱	۴۰۷۳	۴۴۲۷	۸۵۰۰	۱- ۵ ساله
۸/۳	۱۱/۳	۹/۸	۲۱۹۱	۲۹۶۲	۵۱۵۳	۱۰- ۱۴ ساله
۶/۱	۶/۳	۶/۱	۱۸۱۷	۱۶۴۶	۳۴۶۳	۱۵- ۱۹ ساله
۸/۲	۴/۵	۶/۳	۲۱۵۳	۱۱۷۲	۳۳۲۵	۲۰- ۲۴ ساله
۱۶/۱	۱۲/۵	۱۴/۳	۴۲۴۱	۳۲۸۸	۷۵۲۹	۲۵- ۲۹ ساله
۱/۵	۱۱/۸	۱۰/۵	۲۵۱۶	۳۰۰۰	۵۵۱۶	۳۵- ۴۴ ساله
۷/۳	۷/۵	۷/۶	۱۹۳۴	۱۹۶۳	۳۸۹۷	۴۵- ۵۴ ساله
۴/۷	۵/۲	۴/۱	۱۲۴۵	۱۳۵۵	۲۶۰۰	۵۵- ۶۴ ساله
۲/۱	۲/۸	۲/۷	۶۷۹	۷۳۶	۱۴۱۵	۶۴- ۷۴ ساله
۰/۱	۰/۱	۰/۱	۲۳۸	۲۴۲	۴۸۰	۷۴- ۸۴ ساله
۰/۳	۰/۳	۰/۳	۸۰	۸۶	۱۶۶	۸۴ ساله بیابا
-	-	-	۸	۵	۱۳	سن اظهار نشده
-	-	-	۱۹/۷	۱۶/۱	۱۸/۰	بان سنی

جدول شماره ۴ - وضع زناشویی بر حسب سن و جنس و جمعیت از ۱۵ ساله بیالای حوزه سرشماری توسرکان : آبانماه ۱۳۳۰ (نوامبر ۱۹۵۶)

(سن اظهار نشده نیز جزء جمع سنین از ۱۵ ساله بیالا منظور شده است)

ازدواج	بی همسر		دارای همسر		جمع	سن و جنس
	در اثر طلاق	در اثر فوت	چند درصد	تعداد		
<b>کل حوزه سرشماری توسرکان</b>						
<b>مرد</b>						
۴ ۱۷۰	۱۰۰	۲۳۰	۷۴/۳	۱۲ ۳۵۶	۱۷ ۹۶۶	جمع از ۱۵ ساله بیالا-----
۲ ۱۹۴	۲	-	۴/۷	۱۰۸	۲ ۳۰۴	----- ۱۹-۱۵ ساله
۱۰۱۱	۵	۱	۳۵/۳	۵۵۱	۱ ۵۷۱	----- ۲۰-۲۴ ساله
۸۲۲	۳۷	۲۰	۷۹/۴	۳ ۳۸۹	۴ ۲۱۸	----- ۲۵-۳۴ ساله
۱۰۴	۲۵	۴۵	۹۵/۵	۳ ۷۳۱	۳ ۹۰۵	----- ۳۵-۴۴ ساله
۲۸	۱۲	۴۸	۶۶/۶	۲ ۵۴۱	۲ ۶۲۰	----- ۴۵-۵۴ ساله
۵	۱۴	۶۶	۹۵/۴	۱ ۷۵۲	۱ ۸۳۷	----- ۵۵-۶۴ ساله
۳	۸	۸۵	۹۰/۴	۹۰۸	۱ ۰۰۴	----- ۶۵-۷۴ ساله
-	۱	۴۸	۸۵/۱	۲۸۰	۳۲۱	----- ۷۵-۸۴ ساله
-	-	۲۲	۸۰/۵	۹۱	۱۱۳	----- ۸۵ ساله بیالا-----
۳	-	-	#	۲	*	سن اظهار نشده-----
<b>زن</b>						
۱ ۶۲۷	۲۴۰	۳ ۳۲۴	۷۲/۸	۱۴ ۶۴۱	۱۹ ۸۳۷	جمع از ۱۵ ساله بیالا-----
۱ ۲۱۰	۴۰	۴	۴۹/۶	۱ ۲۳۶	۲ ۴۹۰	----- ۱۹-۱۵ ساله
۲۳۷	۴۶	۱۲	۸۹/۴	۲ ۴۹۳	۲ ۷۸۸	----- ۲۰-۲۴ ساله
۹۳	۵۹	۱۲	۹۵/۵	۵ ۲۰۷	۵ ۴۵۹	----- ۲۵-۳۴ ساله
۳۳	۴۳	۳۱۸	۸۸/۲	۲ ۹۴۲	۳ ۳۳۶	----- ۳۵-۴۴ ساله
۳۱	۳۰	۸۳۲	۶۶/۶	۱ ۸۰۶	۲ ۶۹۹	----- ۴۵-۵۴ ساله
۱۲	۱۵	۱۰۲۹	۴۰/۵	۷۲۰	۱ ۷۷۶	----- ۵۵-۶۴ ساله
۴	۱۰	۷۰۰	۲۰/۲	۱۸۱	۸۹۵	----- ۶۵-۷۴ ساله
۳	۱	۲۵۳	۱۲/۱	۳۸	۲۹۵	----- ۷۵-۸۴ ساله
۴	۱	۸۲	#	۱۱	۹۸	----- ۸۵ ساله بیالا-----
-	-	۲	#	۷	۹	سن اظهار نشده-----
<b>شهر توسرکان</b>						
<b>مرد</b>						
۱۲۶	۱۵	۴۴	۶۸/۷	۲ ۱۶۰	۳ ۱۴۵	جمع از ۱۵ ساله بیالا-----
۵۰۵	-	-	۱/۰	۵	۵۱۰	----- ۱۹-۱۵ ساله
۲۱۹	-	-	۲۵/۵	۷۵	۲۹۴	----- ۲۰-۲۴ ساله
۱۶۲	۸	۱	۷۴/۱	۴۹۶	۶۶۷	----- ۲۵-۳۴ ساله
۲۸	۲	۲	۶۴/۸	۶۰۷	۶۴۰	----- ۳۵-۴۴ ساله
۱۰	۲	۱۲	۱۵/۰	۴۵۸	۴۸۲	----- ۴۵-۵۴ ساله
۱	۲	۱۱	۹۵/۷	۳۰۹	۳۲۳	----- ۵۵-۶۴ ساله
۱	-	۱۲	۱۲/۰	۱۵۰	۱۶۳	----- ۶۵-۷۴ ساله
-	-	۳	#	۴۴	۴۶	----- ۷۵-۸۴ ساله
-	-	۳	#	۱۷	۲۰	----- ۸۵ ساله بیالا-----
-	-	-	-	-	-	سن اظهار نشده-----
<b>زن</b>						
۳۱۳	۵۸	۶۶۴	۶۸/۱	۲ ۲۱۱	۳ ۲۴۶	جمع از ۱۵ ساله بیالا-----
۲۳۰	۱۲	۱	۴۸/۵	۲۲۹	۴۷۲	----- ۱۹-۱۵ ساله
۴۳	۱۲	۲	۸۵/۱	۳۴۶	۴۰۳	----- ۲۰-۲۴ ساله
۱۸	۱۲	۱۸	۹۳/۷	۷۱۹	۷۶۷	----- ۲۵-۳۴ ساله
۸	۷	۷۹	۸۳/۱	۴۷۳	۵۶۷	----- ۳۵-۴۴ ساله
۷	۱۰	۱۸۴	۶۱/۶	۳۲۳	۵۲۴	----- ۴۵-۵۴ ساله
۷	۳	۲۲۴	۳۰/۱	۱۰۲	۳۲۶	----- ۵۵-۶۴ ساله
-	۲	۱۱۸	۱۰/۱	۱۴	۱۳۴	----- ۶۵-۷۴ ساله
-	-	۲۹	#	۴	۲۳	----- ۷۵-۸۴ ساله
-	-	۸	#	۱	۹	----- ۸۵ ساله بیالا-----
-	-	۱	-	-	۱	سن اظهار نشده-----

بقیه جدول شماره ۴ - وضع زناشویی بر حسب سن و جنس در جمعیت از ۱۵ ساله به بالای حوزه سرشماری توسرکان - آبانماه ۱۳۳۵ (تواصیر ۱۱۵۶)

(سن اظهار نشده نیز جزو جمع سنین از ۱۵ ساله بیلا منظور شده است)

ازدواج نکردن	بی همسر		دارای همسر		جمع	سن و جنس
	در اثر طلاق	در اثر فوت	چند درصد	تعداد		
						<u>بقیه نقاط حوزه سرشماری توسرکان</u>
						<u>سر</u>
۳ ۲۴۴	۶۰	۲۹۱	۷۵/۵	۱۱ ۱۹۶	۱۴ ۸۲۱	جمع از ۱۵ ساله بیلا -
۱ ۳۸۹	۲	-	۵/۲	۱۰۳	۱ ۷۹۴	۱۹-۱ ساله
۷۹۲	۵	۱	۳۷/۵	۴۷۹	۱ ۲۷۷	۲۴-۲ ساله
۲۶۰	۲۹	۱۹	۸۰/۳	۲ ۸۹۳	۳ ۶۰۱	۲۴-۲۰ ساله
۷۶	۲۲	۴۳	۹۵/۲	۳ ۱۲۴	۳ ۲۶۵	۲۴-۲۰ ساله
۱۸	۱۱	۳۶	۹۲/۰	۲ ۰۸۳	۲ ۱۴۸	۲۴-۲۰ ساله
۴	۱۲	۵۵	۹۵/۳	۱ ۴۴۳	۱ ۵۱۴	۲۴-۲۰ ساله
۲	۸	۷۳	۹۰/۱	۷۵۸	۸۴۱	۲۴-۲۰ ساله
-	۱	۴۵	۸۲/۲	۲۳۷	۲۸۳	۲۴-۲۰ ساله
-	-	۱۹	■	۷۴	۹۳	۸ ساله بیلا
۳	-	-	■	۲	۵	سن اظهار نشده
						<u>زن</u>
۱ ۳۱۴	۱۸۷	۲ ۶۶۰	۷۴/۶	۱۲ ۴۳۰	۱۶ ۵۹۱	جمع از ۱۵ ساله بیلا -
۹۸-	۲۸	۳	۴۹/۹	۱ ۰۰۷	۲ ۰۱۸	۱۹-۱ ساله
۱۶۴	۳۴	۱۰	۹۰/۰	۲ ۱۴۷	۲ ۳۸۵	۲۴-۲ ساله
۷۵	۴۷	۷۴	۹۵/۸	۴ ۴۸۸	۴ ۶۸۴	۲۴-۲۰ ساله
۲۵	۳۶	۲۳۹	۸۹/۲	۲ ۴۶۹	۲ ۷۶۹	۲۴-۲۰ ساله
۲۴	۲۰	۲۴۸	۶۸/۲	۱ ۴۸۳	۲ ۱۷۵	۲۴-۲۰ ساله
۵	۱۲	۸۰۵	۴۲/۹	۶۱۸	۱ ۴۴۰	۲۴-۲۰ ساله
۴	۸	۵۸۲	۲۱/۶	۱۶۷	۷۶۱	۲۴-۲۰ ساله
۳	۱	۲۴۴	۱۳/۰	۳۴	۲۶۲	۲۴-۲۰ ساله
۴	۱	۷۴	■	۱۰	۸۹	۸ ساله بیلا
-	-	۱	■	۷	۸	سن اظهار نشده
						<u>سرکان</u>
						<u>سر</u>
۲۹۱	۱۰	۲۴	۷۵/۵	۱ ۰۰۳	۱ ۳۲۸	جمع از ۱۵ ساله بیلا -
۱۴۵	-	-	۲/۰	۳	۱۴۸	۱۹-۱ ساله
۷۳	-	-	۳۰/۵	۳۲	۱۰۵	۲۴-۲ ساله
۶۶	۳	۲	۷۷/۳	۲۴۲	۲۱۳	۲۴-۲۰ ساله
۴	۵	۲	۹۵/۸	۲۵۴	۲۶۵	۲۴-۲۰ ساله
۲	-	۲	۹۲/۸	۱۸۱	۱۸۵	۲۴-۲۰ ساله
-	۱	۵	۹۶/۲	۱۵۳	۱۵۱	۲۴-۲۰ ساله
۱	۱	۵	۹۳/۳	۹۸	۱۰۵	۲۴-۲۰ ساله
-	-	۶	■	۳۵	۴۱	۲۴-۲۰ ساله
-	-	۲	■	۵	۷	۸ ساله بیلا
-	-	-	■	-	-	سن اظهار نشده
						<u>زن</u>
۱۵۰	۱۶	۳۱۵	۷۱/۴	۱ ۱۹۹	۱ ۶۸۰	جمع از ۱۵ ساله بیلا -
۹۴	۳	-	۵۱/۲	۱۰۴	۲۰۶	۱۹-۱ ساله
۳۴	۲	-	۸۴/۵	۱۹۶	۲۳۲	۲۴-۲ ساله
۱۲	۴	۱۱	۹۳/۹	۴۱۶	۴۴۳	۲۴-۲۰ ساله
۱	۳	۲۱	۹۰/۱	۲۲۸	۲۵۳	۲۴-۲۰ ساله
۶	۲	۷۷	۹۴/۲	۱۵۶	۲۴۱	۲۴-۲۰ ساله
۳	۱	۱۱۴	۳۹/۵	۷۷	۱۶۵	۲۴-۲۰ ساله
-	۱	۶۰	■	۲۱	۸۲	۲۴-۲۰ ساله
-	-	۲۳	■	۱	۲۴	۸ ساله بیلا
-	-	۱	■	-	۱	سن اظهار نشده

بقیه جدول شماره ۴ - وضع زناشویی بر حسب سن و جنس در جمعیت از ۱۵ ساله بیالای حوزه سرشماری نوسرکان : آیاتماه ۱۳۳۵ (تواسیع ۱۹۵۶)  
(سن اظهار نشده نیز جزو جمع سنین از ۱۵ ساله بیالا منظور شده است)

ازدواج	بی همسر		دارای همسر		جمع	سن و جنس
	در اثر طلاق	در اثر فوت	چند درصد	تعداد		
						<u>نقاط کمتر از پنجاه هزار نفر</u>
						<u>مسرد</u>
۱ ۶۵۲	۸۰	۲۶۲	۷۵ / ۵	۱۰ ۱۹۲	۱۳ ۸۹۴	جمع از ۱۵ ساله بیالا-----
۱ ۶۵۳	۲	-	۶ / ۱	۱۰۰	۱ ۶۶۱	----- ۱۱-۱۵ ساله
۱ ۶۱۱	۵	۱	۳۸ / ۱	۴۴۷	۱ ۱۷۲	----- ۲۰-۲۴ ساله
۵۹۴	۲۶	۱۷	۸۰ / ۶	۲ ۶۵۱	۳ ۲۸۸	----- ۲۵-۳۴ ساله
۷۲	۱۷	۴۱	۹۵ / ۲	۲ ۸۷۰	۳ ۰۰۰	----- ۳۵-۴۴ ساله
۱۶	۱۱	۳۴	۹۶ / ۹	۱ ۹۰۲	۱ ۹۶۳	----- ۴۵-۵۴ ساله
۴	۱۱	۵۰	۹۵ / ۲	۱ ۲۹۰	۱ ۳۵۵	----- ۵۵-۶۴ ساله
۱	۷	۶۸	۸۹ / ۷	۶۶۰	۷۳۶	----- ۶۵-۷۴ ساله
-	۱	۳۹	۸۳ / ۵	۲۰۲	۲۴۲	----- ۷۵-۸۴ ساله
-	-	۱۷	#	۶۱	۸۶	----- ۸۵ ساله بیالا
۳	-	-	#	۲	۵	----- سن اظهار نشده
						<u>فرد</u>
۱ ۶۶۴	۱۷۱	۲ ۳۴۵	۷۵ / ۳	۱۱ ۲۳۱	۱۴ ۹۱۱	جمع از ۱۵ ساله بیالا-----
۸۸۶	۲۵	۳	۴۶ / ۷	۹۰۳	۱ ۸۱۷	----- ۱۱-۱۵ ساله
۱۶۰	۳۲	۱۰	۹۰ / ۶	۱ ۹۵۱	۲ ۱۵۳	----- ۲۰-۲۴ ساله
۶۳	۴۳	۶۳	۹۶ / ۰	۴ ۰۷۲	۴ ۲۴۱	----- ۲۵-۳۴ ساله
۲۴	۲۳	۲۱۸	۸۹ / ۱	۲ ۲۴۱	۲ ۵۱۶	----- ۳۵-۴۴ ساله
۱۸	۱۸	۵۷۱	۶۸ / ۶	۱ ۳۲۷	۱ ۹۳۴	----- ۴۵-۵۴ ساله
۲	۱۱	۶۹۱	۴۳ / ۵	۵۴۱	۱ ۲۴۵	----- ۵۵-۶۴ ساله
۴	۷	۵۲۲	۲۱ / ۵	۱۴۶	۶۷۱	----- ۶۵-۷۴ ساله
۳	۱	۲۰۱	۱۳ / ۱	۳۳	۲۳۸	----- ۷۵-۸۴ ساله
۴	۱	۶۵	#	۱۰	۸۰	----- ۸۵ ساله بیالا
-	-	۱	#	۷	۸	----- سن اظهار نشده

\* - در مواردی که جمع کمتر از ۱۰ باشد چند درصد نشان داده نمیشود.

جدول شماره ۵ - وضع سواد بر حسب سن و جنس در جمعیت ازده ساله بیالای حوزه سرشماری توسرکان (آبانماه ۱۳۳۵ (نوامبر ۱۹۵۶))  
(سن اظهار نشده نیز جزو جمع سنین ازده ساله بیالا منظور شده است)

آنها تکیه وضع سواد نشان اظهار نشده	نیشوانند بخوانند و میخوانند	فقط میتوانند بخوانند	میزانند بخوانند و بنویسند (با سواد)				جمع کل	سن و جنس
			تحصیلات رسمی ندارند	تحصیلات رسمی دارند	چند درصد	جمع با سواد		
<b>کل حوزه سرشماری توسرکان</b>								
<b>مردوزن</b>								
۳۴	۲۱۰۸۲	۶۰۶	۱۶۹۹	۲۹۶۳	۱۰/۴	۴۶۶۲	۴۴۸۸۷	جمع ازده ساله بیالا
۵	۵۵۶۰	۴۳	۷۵	۱۴۰۱	۳۰/۸	۱۴۷۶	۷۰۸۱	۱۴-۱۰ ساله
۴	۴۰۱۳	۵۳	۸۵	۱۶۳۹	۱۵/۱	۲۲۴	۴۷۹۴	۱۹-۱۵ ساله
۳	۳۹۱۷	۴۹	۱۱۶	۲۷۴	۸/۱	۳۹۰	۴۳۵۹	۲۴-۲۰ ساله
۵	۸۷۶۷	۱۴۲	۴۳۲	۳۷۲	۸/۳	۸۰۵	۹۷۹۹	۲۹-۲۵ ساله
۷	۶۴۸۸	۱۳۳	۴۲۱	۱۶۲	۸/۵	۶۱۳	۷۲۴۱	۳۴-۳۰ ساله
۵	۴۸۸۶	۸۵	۲۸۸	۶۵	۶/۱	۳۵۳	۵۳۶۹	۳۹-۳۵ ساله
۴	۳۳۵۶	۵۸	۱۸۰	۱۵	۵/۴	۱۹۵	۳۶۱۳	۴۴-۴۰ ساله
۱	۲۵۸۱	۴۶	۱۰۲	۴	۳/۱	۱۰۶	۲۷۳۴	۴۹-۴۵ ساله
-	۱۴	-	-	-	-	-	۱۴	سن اظهار نشده
<b>سرد</b>								
۸	۱۷۴۱۱	۴۷۰	۱۵۷۳	۲۵۵۴	۱۸/۷	۴۱۲۷	۲۴۰۱۶	جمع ازده ساله بیالا
۲	۲۷۶۰	۳۹	۶۶	۱۱۸۳	۳۰/۸	۱۲۴۹	۴۰۵۰	۱۴-۱۰ ساله
۱	۱۶۳۲	۳۹	۷۶	۵۵۶	۲۷/۴	۶۳۲	۲۳۰۴	۱۹-۱۵ ساله
-	۱۲۰۴	۳۷	۱۰۰	۲۳۰	۲۱/۰	۳۳۰	۳۵۷۱	۲۴-۲۰ ساله
۲	۳۴۴۲	۱۰۶	۳۹۴	۳۲۱	۱۶/۸	۷۱۵	۴۲۶۸	۲۹-۲۵ ساله
-	۳۲۳۲	۱۳	۳۹۸	۱۸۲	۱۴/۱	۵۸۰	۳۹۰۵	۳۴-۳۰ ساله
۱	۲۲۳۴	۶۳	۲۶۹	۶۳	۱۲/۱	۳۳۲	۲۶۳۰	۳۹-۳۵ ساله
۲	۱۶۰۰	۴۹	۱۷۱	۱۵	۱۰/۱	۱۸۶	۱۸۳۷	۴۴-۴۰ ساله
-	۱۳۰۲	۴۱	۹۹	۴	۷/۱	۱۰۳	۱۴۴۶	۴۹-۴۵ ساله
-	۵	-	-	-	-	-	۵	سن اظهار نشده
<b>زنان</b>								
۲۶	۲۲۱۷۱	۱۳۹	۱۲۶	۴۰۶	۲/۳	۵۳۵	۲۴۸۷۱	جمع ازده ساله بیالا
۳	۲۸۰۰	۴	۱	۲۱۸	۷/۵	۲۲۷	۳۰۳۴	۱۴-۱۰ ساله
۳	۲۳۸۱	۱۴	۱	۸۳	۳/۷	۹۲	۴۴۹۰	۱۹-۱۵ ساله
۳	۲۷۱۳	۱۲	۱۶	۴۴	۲/۳	۶۰	۲۷۸۸	۲۴-۲۰ ساله
۳	۵۳۲۵	۳۳	۳۸	۵۲	۱/۷	۹۰	۵۴۵۱	۲۹-۲۵ ساله
۷	۳۲۵۶	۴۰	۲۳	۱۰	۱/۰	۳۳	۳۳۳۶	۳۴-۳۰ ساله
۴	۲۶۵۲	۲۲	۱۹	۲	۰/۸	۲۱	۴۶۹۹	۳۹-۳۵ ساله
۲	۱۷۵۶	۱	۱	-	۰/۵	۶	۱۷۷۶	۴۴-۴۰ ساله
۱	۱۲۷۹	۵	۳	-	۰/۳	۳	۱۲۸۸	۴۹-۴۵ ساله
-	۱	-	-	-	-	-	۱	سن اظهار نشده
<b>شهر توسرکان</b>								
<b>مردوزن</b>								
۵	۵۰۷۵	۲۲۸	۷۱۲	۱۷۴۸	۳۱/۷	۲۴۶۰	۷۷۶۸	جمع ازده ساله بیالا
-	۵۶۰	۵	۱۳	۷۶۹	۵۶/۸	۷۸۲	۱۳۷۲	۱۴-۱۰ ساله
۱	۵۷۲	۱۷	۲۵	۳۶۷	۳۹/۱	۳۹۲	۹۸۲	۱۹-۱۵ ساله
۱	۴۷۲	۱۸	۴۴	۱۶۲	۲۹/۱	۲۰۶	۶۹۷	۲۴-۲۰ ساله
۱	۹۵۹	۵۹	۱۴۸	۲۶۷	۲۸/۱	۴۱۵	۱۴۳۴	۲۹-۲۵ ساله
-	۸۴۲	۵۹	۱۷۵	۱۳۱	۲۵/۴	۳۰۶	۱۲۰۲	۳۴-۳۰ ساله
-	۷۷۶	۳۴	۱۵۴	۴۲	۱۹/۵	۱۹۶	۱۰۰۶	۳۹-۳۵ ساله
۱	۵۳۵	۲۰	۳۴	۱	۱۵/۱	۱۰۳	۶۵۹	۴۴-۴۰ ساله
۱	۳۲۸	۱۶	۵۱	۱	۱۴/۸	۶۰	۴۰۵	۴۹-۴۵ ساله
-	۱	-	-	-	-	-	۱	سن اظهار نشده

بقیه جدول شماره ۵ - وضع سواد برحسب سن و جنس در جمعیت ازده ساله بیالای حوزه سرشماری توسرکان : آبانماه ۱۳۳۵ (نوامبر ۱۹۵۶)  
(سن اظهارشده نیز جز جمع سنین ازده ساله بیالانظر شده است)

آنهایکه سوادشان اظهارنشده	توانند بخوانند و بنویسند	فقط میتوانند بخوانند	میتوانند بخوانند و بنویسند (با سواد)			جمع کل	سن و جنس
			تحصیلات رسمی ندارند	تحصیلات رسمی دارند	چند درصد		
-	۱۸۲۴	۱۱۶	۶۱۰	۱۳۷۲	۵۰/۶	۱۹۸۲	۳۹۳۲
<b>شهر توسرکان</b>							
<b>مرد</b>							
-	-	-	-	-	-	-	جمع ازده ساله بیالا
-	۲۱۲	۲	۳	۵۱۶	۷۲/۷	۵۲۲	۷۸۷
-	۱۱۵	۵	۱۷	۲۱۲	۶۰/۸	۳۱۰	۵۱۰
-	۱۳۳	۹	۳۰	۱۲۲	۵۱/۷	۱۵۲	۲۱۹
-	۲۱۹	۲۱	۱۱۹	۲۱۸	۵۰/۵	۳۳۷	۶۶۷
-	۲۳۴	۲۷	۱۵۵	۱۲۴	۴۲/۶	۲۷۹	۶۴۰
-	۲۸۷	۱۶	۱۳۹	۴۰	۳۷/۱	۱۷۹	۹۸۲
-	۲۱۳	۱۳	۸۸	۹	۳۰/۰	۱۷	۳۲۳
-	۱۵۹	۱۳	۵۶	۱	۲۴/۹	۵۷	۲۲۹
-	-	-	-	-	-	-	سن اظهارشده
۵	۳۴۴۲	۱۱۲	۱۰۲	۳۷۵	۱۲/۶	۴۷۷	۳۸۲۶
<b>زن</b>							
-	-	-	-	-	-	-	جمع ازده ساله بیالا
-	۳۷۷	۳	۷	۲۰۳	۳۵/۶	۲۱۰	۵۹۰
۱	۳۷۷	۱۴	۸	۷۴	۱۷/۶	۸۲	۴۷۲
۱	۳۳۹	۹	۱۴	۴۰	۱۳/۶	۵۴	۴۰۳
۱	۶۶۰	۲۸	۲۹	۴۹	۱۰/۲	۷۸	۷۱۷
-	۵۰۸	۲۲	۲۰	۷	۴/۷	۲۷	۵۶۷
-	۴۸۹	۱۸	۱۵	۴	۳/۲	۱۷	۵۲۴
۱	۳۲۲	۷	۶	-	۱/۸	۶	۳۳۶
۱	۱۶۱	۲	۳	-	۱/۷	۳	۱۷۶
-	۱	-	-	-	-	-	سن اظهارشده
۲۱	۳۴۵۰۷	۳۸۱	۱۸۷	۱۲۱۵	۵/۶	۱۲۰۲	۳۷۹۱۹
<b>بقیه نقاط حوزه سرشماری توسرکان</b>							
<b>مرد</b>							
-	-	-	-	-	-	-	جمع ازده ساله بیالا
۵	۴۹۷۰	۳۸	۶۲	۶۲۲	۱۲/۲	۶۹۴	۵۷۰۷
۳	۳۳۳۱	۳۶	۶۰	۲۷۲	۸/۷	۳۳۲	۳۸۱۲
۲	۲۴۴۵	۲۱	۷۲	۱۱۲	۵/۰	۱۸۴	۲۶۶۲
۴	۷۸۰۸	۸۳	۲۸۱	۱۰۶	۴/۷	۳۹۰	۸۲۸۵
۷	۵۶۴۶	۲۷	۶۳	۶۱	۵/۱	۳۰۷	۶۰۳۲
۵	۴۱۱۰	۵۱	۱۳۱	۲۳	۳/۶	۱۵۷	۴۳۲۳
۳	۲۸۲۱	۲۸	۸۶	۶	۳/۱	۹۲	۲۹۵۴
-	۳۵۳	۳۰	۴۳	۳	۲/۰	۴۶	۲۳۲۹
-	۱۳	-	-	-	-	-	سن اظهارشده
۸	۱۵۵۷۸	۳۵۴	۱۶۲	۱۹۸۱	۱۱/۹	۲۱۴۴	۱۸۰۸۴
<b>زن</b>							
-	-	-	-	-	-	-	جمع ازده ساله بیالا
۲	۲۰۴۷	۳۷	۶۰	۶۱۷	۲۰/۷	۶۷۷	۳۲۳۳
۱	۱۴۲۷	۳۴	۵۹	۲۶۳	۱۷/۹	۳۲۳	۱۷۹۹
-	۱۰۷۱	۲۸	۷۰	۱۰۸	۱۳/۰	۱۷۸	۱۲۷۷
۲	۳۱۴۳	۷۸	۲۷۵	۱۰۳	۱۰/۵	۳۷۸	۳۶۰۱
-	۲۸۹۸	۶۶	۲۴۳	۵۸	۹/۲	۳۰۱	۳۶۳۵
۱	۱۹۴۷	۴۷	۱۳۰	۲۷	۷/۱	۱۵۳	۲۱۴۸
۲	۱۳۸۷	۳۶	۸۳	۶	۵/۹	۸۹	۱۵۱۴
-	۱۱۴۳	۲۸	۴۳	۳	۲/۸	۴۶	۱۲۱۷
-	۵	-	-	-	-	-	سن اظهارشده





بقیه جدول شماره ۵۰ مبالغ بر حسب سن و جنس درجه بندی از ده ساله بیلا در سیزده سرمدار تهرستان آبانماه ۱۳۳۵ (نوامبر ۱۹۵۶)  
(سن اظهار شده نیز جز جمع سنین از ده ساله بیلا منظور شده است)

آنهایکه وضع سرادشان اظهار نشده	نمیخوانند بخوانند - و نویسنده	فقط میخوانند بخوانند	میخوانند بخوانند و نویسنده (یا خواند)			جمع کل	سن و جنس	
			تحصیلات رسمی ندارند	تحصیلات رسمی دارند	چند درصد			
							<b>نقاط کمتر از پنجاه هزار نفر</b>	
							<b>مردان</b>	
۲۸	۳۱۳۰۰	۳۱۱	۸۷۰	۱۰۴۳	۵/۷	۱۹۱۳	۲۳۰۵۷	جمع از ده ساله بیلا
۱	۴۰۱۲	۳۵	۵۲	۵۰۰	۱۱/۷	۶۰۲	۵۱۵۳	۱۴-۱ ساله
۲	۳۱۲۷	۳۱	۵۹	۳۲۳	۸/۸	۲۹۲	۳۴۳۳	۱۹-۱ ساله
۳	۳۱۴۱	۳۴	۶۶	۹۲	۶/۸	۱۵۸	۳۳۲۵	۲۴-۱ ساله
۴	۳۱۲۴	۳۶	۲۵۱	۸۴	۴/۸	۳۳۵	۷۰۲۹	۲۴-۲ ساله
۷	۵۱۷۷	۶۰	۲۲۰	۵۲	۴/۸	۲۷۲	۵۰۵۶	۲۴-۳ ساله
۵	۳۷۱۱	۴۰	۱۱۸	۲۳	۳/۶	۱۴۱	۳۸۱۷	۵۴-۱ ساله
۳	۲۴۸۱	۳۳	۷۲	۶	۳/۵	۷۸	۱۶۰۰	۶۴-۵ ساله
-	۳۰۰۴	۳۳	۲۲	۳	۱/۷	۳۵	۲۰۶۱	۱ ساله بیلا
-	۱۲	-	-	-	-	-	۱۳	من اظهار نشده
								<b>مردان</b>
۸	۱۴۲۷۹	۲۱۴	۸۵۲	۱۰۲۲	۳۱/۸	۱۸۷۴	۱۶۴۵۵	جمع از ده ساله بیلا
۱	۲۳۳۳	۳۵	۵۰	۵۱۲	۲۰/۵	۵۲۲	۲۹۶۳	۱۴-۱ ساله
۱	۱۳۲۹	۳۰	۵۸	۲۲۸	۱۷/۶	۲۸۶	۱۶۶۶	۱۹-۱ ساله
-	۹۹۶	۲۲	۶۴	۶۰	۱۳/۱	۱۵۱	۱۱۷۲	۲۴-۱ ساله
۲	۲۸۵۸	۳۲	۲۴۴	۸۱	۶/۸	۳۲۵	۳۲۸۸	۲۴-۱ ساله
-	۱۷۱۱	۵۵	۲۱۷	۴۶	۸/۸	۲۶۶	۲۰۰۰	۲۴-۲ ساله
۱	۱۷۸۵	۳۸	۱۱۶	۲۳	۷/۱	۱۳۹	۱۹۶۳	۵۴-۱ ساله
۲	۱۲۴۵	۳۱	۷۱	۶	۵/۷	۷۷	۱۳۵۵	۶۴-۱ ساله
-	۱۰۰۱	۲۰	۳۲	۳	۳/۳	۳۵	۱۰۶۴	۱ ساله بیلا
-	۵	-	-	-	-	-	۵	من اظهار نشده
								<b>زنان</b>
۲۰	۱۷۰۲۶	۱۷	۱۸	۴۱	۰/۲	۳۹	۱۷۱۰۲	جمع از ده ساله بیلا
۲	۲۱۷۹	-	۲	۸	۰/۵	۱۰	۲۱۹۹	۱۴-۱ ساله
۲	۱۸۰۸	۱	۱	۵	۰/۳	۶	۱۸۱۷	۱۹-۱ ساله
۲	۲۱۴۵	۲	۲	۲	۰/۲	۴	۲۱۵۳	۲۴-۱ ساله
۲	۲۲۶	۳	۷	۳	۰/۳	۱۰	۲۲۴۱	۲۴-۱ ساله
۷	۲۴۱۸	۵	۳	۳	۰/۲	۶	۲۵۱۶	۲۴-۱ ساله
۳	۱۹۳۶	۲	۲	-	۰/۱	۲	۱۹۳۴	۵۴-۱ ساله
۱	۱۲۴۱	۲	۱	-	۰/۱	۱	۱۲۴۵	۶۴-۱ ساله
-	۹۹۵	۲	-	-	-	-	۹۹۷	۱ ساله بیلا
-	۸	-	-	-	-	-	۸	من اظهار نشده

جدول شماره ۶- آخرین مدرک تحصیلی برحسب سن و جنس در جمعیت از ده ساله بیلای حوزه سرشماری تبریزکان: آبانماه ۱۳۳۵ (توامبر ۱۹۵۶)  
(سن اظهار نشده نیز جز جمع سنین از ده ساله بیلا منظور شده است)

سن اظهارت	از ۱۰ ساله بیلا						از ۱۰ تا ۱۴ ساله				جمع از ده ساله بیلا	آخرین درجه تحصیلی و جنس
	۱۰-۱۵ ساله بیلا	۱۵-۲۰ ساله	۲۰-۲۵ ساله	۲۵-۳۰ ساله	۳۰-۳۵ ساله	جمع	۱۰-۱۵ ساله	۱۱-۱۵ ساله	۱۲-۱۴ ساله	جمع		
۱۰	۲۷۲۰	۳۵۹۸	۵۲۶۶	۷۰۴۱	۹۳۴۶	۲۷۱۸۷	۶-۸۵	۱۱۵۵	۵۶۸۳	۱۳۹۲۳	۱۱۹۲۴	کل حوزه سرشماری تبریزکان مردوزن خانگیه مدرک تحصیلی رسمی ارزد و یاد درجه تحصیلی خسودرا پهارنگرده اند
												لهای ابتدائی
												سال ۱ ابتدائی
												سال ۲ ابتدائی
												سال ۳ ابتدائی
												سال ۴ ابتدائی
												سال ۵ ابتدائی
												سال ۶ ابتدائی
												لهای متوسطه
												سال ۱ متوسطه
												سال ۲ متوسطه
												سال ۳ متوسطه
												سال ۴ متوسطه
												سال ۵ متوسطه
												سال ۶ متوسطه
												لهای دانشکده
												سال ۱ دانشکده
												سال ۲ دانشکده
												سال ۳ دانشکده
												سال ۴ دانشکده و بیشتر
												مرد
۵	۱۱۴۴	۱۸۲۳	۲۵۶۷	۳۷۲۳	۴۹۱۷	۱۰۵۰۱	۱۳۴۱	۱۷۴۸	۲۸۶۷	۵۹۵۶	۱۱۴۶۲	خانگیه مدرک تحصیلی رسمی ارزد و یاد درجه تحصیلی خسودرا پهارنگرده اند
												لهای ابتدائی
												سال ۱ ابتدائی
												سال ۲ ابتدائی
												سال ۳ ابتدائی
												سال ۴ ابتدائی
												سال ۵ ابتدائی
												سال ۶ ابتدائی
												لهای متوسطه
												سال ۱ متوسطه
												سال ۲ متوسطه
												سال ۳ متوسطه
												سال ۴ متوسطه
												سال ۵ متوسطه
												سال ۶ متوسطه
												لهای دانشکده
												سال ۱ دانشکده
												سال ۲ دانشکده
												سال ۳ دانشکده
												سال ۴ دانشکده و بیشتر

بقیه جدول شماره ۶ - آخرین مدرک تحصیلی برحسب سن و جنس در جمعیت از ده ساله بیالای حوزه سرشماری نوسرکان : آیاتماه ۱۳۳۵ (نوامبر ۱۳۵۶)  
(سن اظهار نشده نیز جزء جمع سنین ازده ساله بیالا منظور شده است)

اطرف	از ۲۵ ساله بیالا						از ۱۰ تا ۲۴ ساله				جمع ازده ساله بیالا	آخرین درجه تحصیلی و جنس
	۱۰-۱۵ ساله بیالا	۱۴-۲۰ ساله	۱۵-۲۰ ساله	۲۱-۲۵ ساله	۲۴-۲۵ ساله	جمع	۲۴-۲۵ ساله	۱۱-۱۵ ساله	۱۰-۱۰ ساله	جمع		
	<u>کل حوزه سرشماری نوسرکان</u>											
	<u>زن</u>											
۶	۱۳۸۸	۱۷۷۶	۲۱۹۷	۲۳۲۶	۵۲۹۹	۱۴۴۸۶	۲۷۴۴	۱۴۰۷	۲۸۱۶	۷۱۶۷	۲۲۴۶۲	اشخاصیکه مدرک تحصیلی رسمی ندارند و مادرجه تحصیلی خود را اظهار نکرده اند
	سالهای ابتدائی											
									۷	۷	۷	سال ۱ ابتدائی
				۱		۱	۲	۴	۲۰	۲۶	۲۷	سال ۲ ابتدائی
					۲	۲	۱	۳	۵۵	۵۹	۶۱	سال ۳ ابتدائی
				۱	۵	۶	۵	۱	۵۲	۶۶	۷۲	سال ۴ ابتدائی
				۱	۴	۵	۳	۱۰	۳۸	۵۱	۵۶	سال ۵ ابتدائی
			۲	۷	۲۶	۴۵	۲۴	۴۲	۳۶	۱۰۲	۱۱۷	سال ۶ ابتدائی
	سالهای متوسطه											
								۸	۱۰	۱۸	۱۸	سال ۱ متوسطه
							۲	۲		۴	۴	سال ۲ متوسطه
					۴	۴	۳	۴		۷	۱۱	سال ۳ متوسطه
								۱		۱	۱	سال ۴ متوسطه
					۱	۱	۴			۴	۵	سال ۵ متوسطه
												سال ۶ متوسطه
	سالهای دانشگاه											
												سال ۱ دانشگاه
												سال ۲ دانشگاه
												سال ۳ دانشگاه
												سال ۴ دانشگاه و بیشتر
	<u>شهر نوسرکان</u>											
	<u>مرد و زن</u>											
۱	۴۰۴	۶۵۰	۹۶۴	۱۰۷۶	۱۱۶۷	۴۲۶۱	۵۳۵	۶۱۵	۶۰۸	۱۷۵۸	۶۰۲۰	اشخاصیکه مدرک تحصیلی رسمی ندارند و مادرجه تحصیلی خود را اظهار نکرده اند
	سالهای ابتدائی											
								۱	۱۶	۱۷	۱۷	سال ۱ ابتدائی
		۴	۶	۸	۸	۲۶	۴	۱۴	۶۴	۸۲	۱۱۱	سال ۲ ابتدائی
		۱		۲		۸	۲	۶	۱۸۷	۱۹۵	۲۰۲	سال ۳ ابتدائی
		۲	۸	۷	۲۰	۲۷	۱۳	۲۴	۱۸۲	۲۱۹	۲۵۶	سال ۴ ابتدائی
				۴	۲۱	۲۵	۶	۳۷	۱۴۸	۱۶۱	۲۱۶	سال ۵ ابتدائی
	۱	۲	۱۸	۸۷	۱۵۰	۲۵۸	۶۶	۱۲۸	۱۲۷	۳۶۱	۵۷۹	سال ۶ ابتدائی
	سالهای متوسطه											
			۱	۱	۳	۵	۱	۵۱	۳۸	۶۰	۶۵	سال ۱ متوسطه
					۲	۳	۷	۴۷	۶	۶۰	۶۳	سال ۲ متوسطه
			۳	۱۳	۲۹	۴۵	۱۴	۳۲	۱	۴۷	۶۲	سال ۳ متوسطه
			۲		۱	۳	۱۷	۱۷		۳۴	۳۷	سال ۴ متوسطه
			۱	۶	۱۸	۲۵	۲۷	۶		۳۶	۶۱	سال ۵ متوسطه
				۱	۴	۵	۴	۱		۵	۶۰	سال ۶ متوسطه
	سالهای دانشگاه											
												سال ۱ دانشگاه
												سال ۲ دانشگاه
				۱	۵	۶	۱			۷	۷	سال ۳ دانشگاه
				۱		۱				۱	۱	سال ۴ دانشگاه و بیشتر

بجای جدول شماره ۶- آخرین مدرک تحصیلی و رشته تحصیلی دانش آموزان در سالهای ۱۳۴۰ تا ۱۳۴۴ (سن اظهار شده نیز جز جمع ستون ازده ساله بیلا منظور شده است)

سن اظهار شده	از ۲۵ ساله بیلا						از ۲۰ تا ۲۴ ساله				جمع ازده ساله بیلا	آخرین درجه تحصیلی و جنس
	۱۰-۱۵ ساله بیلا	۱۱-۱۵ ساله	۱۶-۲۰ ساله	۲۱-۲۵ ساله	۲۶-۳۰ ساله	جمع	۲۰-۲۴ ساله	۱۶-۱۹ ساله	۱۰-۱۵ ساله	جمع		
												شهر تبریز
												مرد
												شخصیکه مدرک تحصیلی رسمی ندارد و یا درجه تحصیلی خود را اظهار نکرده اند
												مالهای ابتدایی
												سال ۱ ابتدایی
												سال ۲ ابتدایی
												سال ۳ ابتدایی
												سال ۴ ابتدایی
												سال ۵ ابتدایی
												سال ۶ ابتدایی
												مالهای متوسطه
												سال ۱ متوسطه
												سال ۲ متوسطه
												سال ۳ متوسطه
												سال ۴ متوسطه
												سال ۵ متوسطه
												سال ۶ متوسطه
												مالهای دانشکده
												سال ۱ دانشکده
												سال ۲ دانشکده
												سال ۳ دانشکده
												سال ۴ دانشکده و بیشتر
												ن
												شخصیکه مدرک تحصیلی رسمی ندارد و یا درجه تحصیلی خود را اظهار نکرده اند
												مالهای ابتدایی
												سال ۱ ابتدایی
												سال ۲ ابتدایی
												سال ۳ ابتدایی
												سال ۴ ابتدایی
												سال ۵ ابتدایی
												سال ۶ ابتدایی
												مالهای متوسطه
												سال ۱ متوسطه
												سال ۲ متوسطه
												سال ۳ متوسطه
												سال ۴ متوسطه
												سال ۵ متوسطه
												سال ۶ متوسطه
												مالهای دانشکده
												سال ۱ دانشکده
												سال ۲ دانشکده
												سال ۳ دانشکده
												سال ۴ دانشکده و بیشتر

تیمه و جدول شماره ۱۶ آخرین مدرک تحصیلی بر حسب سن و جنس در جمعیت از ده ساله بیایان حوزه سرشماری نوسرکان و آبانماه ۱۳۲۰ (نوامبر ۱۹۵۶)  
(سن اظهار نشده نیز جزو جمع سنین از ده ساله بیایا منظور شده است)

سن اظهار شده	از ۱۰ تا ۱۴ ساله						از ۱۵ تا ۱۹ ساله				جمع از ده ساله بیایا	جمع از ده ساله بیایا	مدرک تحصیلی و جنس
	۱۰-۱۱ ساله	۱۲-۱۳ ساله	۱۴-۱۵ ساله	جمع	۱۵-۱۶ ساله	۱۷-۱۸ ساله	۱۹-۲۰ ساله	جمع					
۱۳	۲۲۲۱	۲۹۹۸	۴۲۰۰	۵۱۷۳	۸۱۷۹	۲۲۷۲۲	۲۵۵۰	۲۵۰۰	۵۰۷۵	۱۲۱۶۵	۳۵۶۰۴	قیه نقاط حوزه سرشماری نوسرکان مرد و زن مخاطبه که مدرک تحصیلی رسمی ندارند و یا درجه تحصیلی خود را اظهار نکرده اند	
												الهای ابتدائی	
												سال ۱ ابتدائی	
				۷	۶	۱۴	۳	۱۱	۱۰۰	۱۱۸	۱۲۲	سال ۲ ابتدائی	
				۵	۱۰	۲۰	۹	۲۷	۱۷۴	۲۱۰	۲۲۰	سال ۳ ابتدائی	
				۱۲	۲۳	۴۲	۲۹	۸۸	۲۰۰	۲۱۷	۲۶۰	سال ۴ ابتدائی	
				۱۳	۲۴	۴۴	۱۷	۴۴	۸۹	۱۵۰	۱۹۴	سال ۵ ابتدائی	
				۲۰	۲۷	۴۵	۲۱	۶۱	۴۱	۱۲۱	۱۹۶	سال ۶ ابتدائی	
												الهای متوسطه	
												سال ۱ متوسطه	
												سال ۲ متوسطه	
												سال ۳ متوسطه	
												سال ۴ متوسطه	
												سال ۵ متوسطه	
												سال ۶ متوسطه	
												الهای دانشگاهی	
												سال ۱ دانشگاهی	
												سال ۲ دانشگاهی	
												سال ۳ دانشگاهی	
												سال ۴ دانشگاهی و بیشتر	
												مرد و زن	
۵	۱۷۱۴	۱۵۰۸	۲۱۲۵	۳۲۰۷	۴۹۹۸	۱۱۵۵۲	۱۱۶۹	۱۵۳۱	۲۶۴۶	۵۳۱۶	۱۶۹۰۳	اشخاصی که مدرک تحصیلی رسمی ندارند و یا درجه تحصیلی خود را اظهار نکرده اند	
												الهای ابتدائی	
												سال ۱ ابتدائی	
												سال ۲ ابتدائی	
												سال ۳ ابتدائی	
												سال ۴ ابتدائی	
												سال ۵ ابتدائی	
												سال ۶ ابتدائی	
												الهای متوسطه	
												سال ۱ متوسطه	
												سال ۲ متوسطه	
												سال ۳ متوسطه	
												سال ۴ متوسطه	
												سال ۵ متوسطه	
												سال ۶ متوسطه	
												الهای دانشگاهی	
												سال ۱ دانشگاهی	
												سال ۲ دانشگاهی	
												سال ۳ دانشگاهی	
												سال ۴ دانشگاهی و بیشتر	

بلیه جدول شماره ۶- آخرین مدرک تحصیلی برحسب سن و جنس در جمعیت از ده ساله به بالای حوزه سرشماری توسرکان : آبانماه ۱۳۳۵ (نوامبر ۱۹۵۶)  
(سن اظهار نشده نیز جز جمع سنین ازده ساله به بالا منظور شده است)

سن اظهار شده	از ۲۵ ساله به بالا						از ۱۰ تا ۲۴ ساله				جمع ازده ساله به بالا	آخرین درجه تحصیلی و جنس
	۱۰-۱۵ ساله به بالا	۱۴-۱۵ ساله	۱۳-۱۴ ساله	۱۲-۱۳ ساله	۱۱-۱۲ ساله	جمع	۱۴-۲۰ ساله	۱۱-۱۵ ساله	۱۰-۱۱ ساله	جمع		
۸	۱۱۱۲	۱۴۴۰	۲۱۷۵	۲۷۶۶	۴۶۸۱	۱۲۱۷۴	۲۳۸۱	۲۰۰۹	۲۴۲۹	۶۸۱۹	۱۹۰۰۱	به نقاط حوزه سرشماری توسرکان زن خاصه که مدرک تحصیلی رسمی ندارند و با درجه تحصیلی خود در آنها رتبه اند لهای ابتدائی سال ۱ ابتدائی سال ۲ ابتدائی سال ۳ ابتدائی سال ۴ ابتدائی سال ۵ ابتدائی سال ۶ ابتدائی لهای متوسطه سال ۱ متوسطه سال ۲ متوسطه سال ۳ متوسطه سال ۴ متوسطه سال ۵ متوسطه سال ۶ متوسطه جای دانشکده سال ۱ دانشکده سال ۲ دانشکده سال ۳ دانشکده سال ۴ دانشکده و بیشتر
-	-	-	-	-	-	-	-	-	-	-	-	سال ۱ ابتدائی
-	-	-	-	-	-	۱	-	-	-	۲	۳	سال ۲ ابتدائی
-	-	-	-	-	-	-	-	-	-	۲	۲	سال ۳ ابتدائی
-	-	-	-	-	-	۱	-	۴	۷	۱۱	۱۳	سال ۴ ابتدائی
-	-	-	-	-	-	۱	-	۲	۲	۶	۷	سال ۵ ابتدائی
-	-	-	-	-	-	۲	-	۱	۱	۳	۵	سال ۶ ابتدائی
-	-	-	-	-	-	-	-	-	-	-	-	سال ۱ متوسطه
-	-	-	-	-	-	-	-	-	-	۱	۱	سال ۲ متوسطه
-	-	-	-	-	-	-	-	-	-	۱	۱	سال ۳ متوسطه
-	-	-	-	-	-	-	-	-	-	-	-	سال ۴ متوسطه
-	-	-	-	-	-	-	-	۱	-	۱	۱	سال ۵ متوسطه
-	-	-	-	-	-	-	-	-	-	-	-	سال ۶ متوسطه
-	-	-	-	-	-	-	-	-	-	-	-	سال ۱ دانشکده
-	-	-	-	-	-	-	-	-	-	-	-	سال ۲ دانشکده
-	-	-	-	-	-	-	-	-	-	-	-	سال ۳ دانشکده
-	-	-	-	-	-	-	-	-	-	-	-	سال ۴ دانشکده و بیشتر

جدول شماره ۷- وضع مذهب برحسب جنس در حوزه سرشماری توسرکان : آبانماه ۱۳۳۵ (نوامبر ۱۹۵۶)

مذهب اظهار شده	سایر مذاهب	زرتشتی	یهودی	سیحی	مسلمان	جمع	جنس
							کل حوزه سرشماری توسرکان
۱۱۶	۱	۱	۱۶۸	۶	۶۱۰۴۷	۶۱۳۴۷	مرد وزن
۵۳	۵	-	۷۳	۴	۳۴۴۴۷	۳۴۵۸۲	مرد
۶۳	۴	۱	۹۵	۲	۳۴۶۰۰	۳۴۷۱۵	زن
							شهر توسرکان
۲۴	۱	-	۱۶۸	۶	۱۱۱۱۶	۱۱۳۲۳	مرد وزن
۱۵	۵	-	۷۳	۴	۵۶۶۲	۵۷۵۱	مرد
۹	۴	-	۹۵	۲	۵۴۵۹	۵۵۶۴	زن
							باقیه نقاط حوزه سرشماری توسرکان
۹۲	-	۱	-	-	۵۷۹۳۱	۵۸۰۲۴	مرد وزن
۳۸	-	-	-	-	۲۸۷۸۵	۲۸۸۲۳	مرد
۵۴	-	۱	-	-	۲۹۱۴۶	۲۹۲۰۱	زن

جدول شماره ۱- توزیع جمعیت طبق حوزه سرشماری نویسندگان یکتبک شهرستان یا کشور محل تولد : آبانماه ۱۳۳۰ (نوامبر ۱۹۵۱)

شهرستان یا کشور محل تولد	تعداد	چند درصد	شهرستان یا کشور محل تولد	تعداد	چند درصد	شهرستان یا کشور محل تولد	تعداد	چند درصد
کل جمعیت حوزه سرشماری	۶۱۳۴۷	۱۰۰/۰	خوی	۱۰	۰/۰۱۶	کل جمعیت حوزه سرشماری	۶۱۳۴۷	۱۰۰/۰
متولدین در این حوزه سرشماری	۶۸۱۱۵	۹۸/۱	دازاب	-	-	متولدین در سایر شهرستانها	۱۲۲۶	۱/۹
متولدین در کشورهای خارجی	۹	-	دامغان	-	-	متولدین در کشورهای خارجی	۹	-
محل تولد اظهار نشده	۱	-	دررگر	-	-	محل تولد اظهار نشده	۱	-
جمع متولدین در شهرستانهای مجاور	۷۱۳	۱۰۰/۰	درقول	-	-	جمع متولدین در شهرستانهای مجاور	۷۱۳	-
کنگاور	۵۴	۶/۸	دشت گرگان (گنبد کاووس)	-	-	کنگاور	۵۴	۰/۰۸۸
ملایر	۳۳۵	۵/۴	دشت میشان (سوسنگرد)	-	-	ملایر	۳۳۵	۰/۵۴۵
نهبوند	۷۱	۱/۰	دشتی و دشتستان	-	-	نهبوند	۷۱	۰/۱۱۵
همدان	۳۳۵	۵/۴	داموند	-	-	همدان	۳۳۵	۰/۵۴۵
			رامهریز	-	-			
			رشت	۵	۰/۰۰۸			
			رضائیه	-	-			
			رفسنجان	-	-			
			زابل	۲	۰/۰۰۳			
			زاهدان	-	-			
			زند کرمان	-	-			
			زنجان	۳	۰/۰۰۵			
			ساری	-	-			
			ساوه	-	-	جمع متولدین در شهرستانهای غیر مجاور	۴۳۲	۰/۷۰۴
			سبزوار	-	-			
			سبزواران (جیرفت)	-	-			
			سراب	-	-			
			سراوان	-	-			
			سفر	-	-			
			سمنان	-	-			
			سنندج	۴	۰/۰۰۶			
			سیرجان	-	-			
			شادگان	-	-			
			شاه آباد غرب	۶	۰/۰۱۰			
			شاهرود	-	-			
			شاهی	-	-			
			شاهیندژ	-	-			
			شوشتر	-	-			
			شهرضا	۲	۰/۰۰۳			
			شهرسوار	-	-			
			شیراز	۱	۰/۰۰۱			
			طبرستان	-	-			
			طوالش (خمسه)	-	-			
			فردوس	-	-			
			فریدن	-	-			
			فسا	۲	۰/۰۰۳			
			فومن	-	-			
			فیروز آباد	-	-			
			قائن	-	-			
			قزوین	-	-			
			قزوین	۱۱	۰/۰۱۸			
			قصر شیبین	۲	۰/۰۰۳			
			قم	۴	۰/۰۰۶			
			قزقان	۱	۰/۰۰۱			
			کازرون	-	-			
			کاشان	-	-			
			کاشمر	-	-			
			کرج	-	-			
			کرمان	۱	۰/۰۰۱			
			کرمانشاه	۱۴۱	۰/۲۲۸			
شهرستان اظهار نشده	۱	۰/۰۰۱	شهرستان یا کشور اظهار نشده	۱	۰/۰۰۱			
شهرستان یا کشور اظهار نشده	۱	۰/۰۰۱						

\* - ارقام این شهرستان جز "متولدین در شهرستانهای مجاور" نشان داده شده است \*



جدول شماره ۱- چگونگی محل تولد برحسب سن در جمعیت متیم حوزه سرشماری توسرکان : آبانماه ۱۳۳۵ (نوامبر ۱۹۵۶)

محل تولد اظهار نشده	محل تولد میان خارج از کشور	متولدین در سایر حوزه‌های سرشماری		متولدین در این حوزه سرشماری		جمع	سن
		غیر مجاور این حوزه	مجاور این حوزه	چند درصد	تعداد		
	۵	۱۳۳	۷۹۳	۱۸/۲	۶۸ ۱۱۵	۶۹ ۳۴۷	کل حوزه سرشماری توسرکان
	-	۴۲	۴۲	۱۹/۱	۱۳ ۳۲۱	۱۳ ۶۰۵	کلیه سنین
	-	۲	۶	۱۹/۱	۲۰۴۹	۲۰۵۷	از ۵ ساله
	-	۴۰	۳۶	۱۹/۳	۱۱ ۲۷۲	۱۱ ۳۴۸	کمتراز یکساله
	-	۹۲	۱۰۸	۱۸/۱	۱۷ ۹۳۹	۱۸ ۱۳۹	۱- ۴ ساله
	-	۷۳	۱۵۳	۱۷/۵	۸ ۹۲۷	۹ ۱۵۳	۱- ۱۴ ساله
	-	۸۹	۱۸۷	۱۷/۲	۹ ۴۴۳	۹ ۷۱۹	۲- ۳۴ ساله
	۲	۵۶	۱۳۱	۱۷/۴	۷۰۵۲	۷ ۲۴۱	۲- ۴۴ ساله
	۳	۴۶	۹۳	۱۷/۳	۵ ۱۸۶	۵ ۳۲۹	۳- ۵۴ ساله
	-	۲۶	۴۸	۱۸/۰	۳۰۳۱	۳ ۶۱۳	۴- ۶۴ ساله
	-	۱	۳۱	۱۸/۵	۲ ۶۹۴	۲ ۷۳۴	۵- ۷۴ ساله
	-	-	-	■	۱۴	۱۴	۶- ۸۴ ساله
	-	-	-	■	-	-	۷- ۹۴ ساله
	-	-	-	■	-	-	۸- ۱۰۴ ساله
	۴	۲۵۹	۲۱۰	۱۵/۸	۱۰ ۸۵۰	۱۱ ۳۲۳	شهر توسرکان
	-	۲۵	۱۷	۱۷/۱	۱ ۲۴۷	۱ ۷۸۵	کلیه سنین
	-	۱	۴	۱۸/۲	۲۷۲	۲۷۲	از ۵ ساله
	-	۲۴	۱۳	۱۷/۵	۱ ۴۷۱	۱ ۵۰۸	کمتراز یکساله
	-	۶۱	۴۲	۱۶/۵	۳۰۳۶	۳ ۱۴۷	۱- ۴ ساله
	-	۴۳	۳۷	۱۵/۲	۱ ۵۹۹	۱ ۶۷۹	۱- ۱۴ ساله
	-	۴۶	۴۰	۱۴/۰	۱ ۳۴۸	۱ ۴۳۴	۲- ۳۴ ساله
	۲	۳۵	۲۶	۱۴/۸	۱ ۱۴۴	۱ ۲۰۷	۲- ۴۴ ساله
	۲	۲۴	۲۷	۱۴/۷	۹۵۳	۱ ۰۰۶	۳- ۵۴ ساله
	-	۱۱	۱۰	۱۶/۸	۱۳۸	۶۵۹	۴- ۶۴ ساله
	-	۶	۱۱	۱۵/۸	۳۸۸	۴۰۵	۵- ۷۴ ساله
	-	-	-	■	۱	۱	۶- ۸۴ ساله
	-	-	-	■	-	-	۷- ۹۴ ساله
	۱	۱۷۴	۵۸۳	۱۸/۷	۵۷ ۲۶۵	۵۸ ۰۲۴	بقوه نقاط حوزه سرشماری توسرکان
	-	۱۷	۲۵	۱۹/۱	۱۱ ۵۷۸	۱۱ ۶۲۰	کلیه سنین
	-	۱	۲	۱۹/۸	۱ ۷۷۷	۱ ۷۸۰	از ۵ ساله
	-	۱۶	۲۳	۱۹/۱	۹۸۰۱	۹ ۸۴۰	کمتراز یکساله
	-	۲۳	۶۶	۱۹/۶	۱۴ ۹۰۳	۱۴ ۹۹۲	۱- ۴ ساله
	-	۳۰	۱۱۶	۱۸/۰	۷ ۳۲۸	۷ ۴۷۴	۱- ۱۴ ساله
	-	۴۳	۱۴۷	۱۷/۷	۸ ۰۹۵	۸ ۲۸۵	۲- ۳۴ ساله
	-	۲۱	۱۰۵	۱۷/۱	۵ ۹۰۸	۶ ۰۳۴	۲- ۴۴ ساله
	۱	۲۲	۶۶	۱۷/۱	۴ ۲۳۳	۴ ۳۲۳	۳- ۵۴ ساله
	-	۱۵	۳۸	۱۸/۲	۲ ۹۰۱	۲ ۹۵۴	۴- ۶۴ ساله
	-	۳	۲۰	۱۹/۰	۲ ۳۰۶	۲ ۳۲۹	۵- ۷۴ ساله
	-	-	-	■	۱۳	۱۳	۶- ۸۴ ساله

در مواردیکه جمع کمتراز ۱۰۰ باشد چند درصد نشان داده نمیشود.

جدول شماره ۱۰- وضع فعالیت اقتصادی برحسب سن و چند درصد بکار از ده ساله بیالای حوزه سرشماری تبریزکان: آبانماه ۱۳۳۵ (نوامبر ۱۹۵۶)  
(سن اظهار نشده نیز جزو جمع سنین ازده ساله بیالا منظور شده است)

متر	غیرفعال از نظر اقتصادی			فعال از نظر اقتصادی				جمع کل	سن و جنس
	محصّل	زن خانه دار	جمع	در جستجوی کار	شاغل بکار	چند درصد	جمع		
۱۸۴	۱ ۷۴۷	۱۱ ۰۰۸	۲۵ ۴۳۸	۲۸۵	۱۱ ۱۶۹	۴۲/۲	۱۱ ۴۹۹	۴۴ ۸۸۷	جمع ازده ساله بیالا
۸۴۰	۱ ۳۱۲	۱ ۷۲۹	۵ ۸۸۱	۲۴	۱ ۱۷۹	۱۷/۰	۱ ۲۰۳	۷ ۰۸۴	۱۴- ساله
۵۵	۳۷۳	۲ ۲۴۲	۲ ۶۱۰	۱۰۳	۲ ۰۲۱	۴۹/۲	۲ ۱۲۴	۴ ۷۹۴	۱۹- ساله
۴۳	۴۸	۲ ۵۶۳	۲ ۶۱۱	۳۲	۱ ۷۷۳	۳۹/۱	۱ ۷۰۵	۴ ۳۵۶	۲۴- ساله
۱۰۸	۱۱	۵ ۱۰۱	۵ ۲۱۰	۳۹	۴ ۴۶۰	۴۶/۲	۴ ۴۹۹	۹ ۷۱۹	۳۴- ساله
۱۱۳	۳	۳ ۰۷۱	۳ ۱۸۷	۲۲	۴ ۰۳۲	۵۶/۰	۴ ۰۵۴	۷ ۲۴۱	۴۴- ساله
۱۸۴	-	۲ ۳۸۲	۲ ۵۶۴	۲۸	۲ ۷۲۷	۵۱/۹	۲ ۷۶۵	۵ ۳۲۹	۵۴- ساله
۴۰۵	-	۱ ۳۲۳	۱ ۷۳۸	۲۶	۱ ۸۶۶	۵۱/۹	۱ ۸۷۵	۳ ۶۱۳	۶۴- ساله
۹۲۴	-	۵۷۸	۱ ۵۱۲	۱۱	۱ ۴۱۱	۹۴/۷	۱ ۴۲۲	۲ ۷۳۴	ساله بیالا
۳	-	۱	۱۲	-	۲	۵	۲	۱۴	اظهار نشده
۴/۱	۱۳/۲	۳۰/۸	۶۷/۹	۲۲/۵	۳۵/۶	-	۳۵/۵	۲۱/۹	سنی
۴۱۷	۱ ۵۱۳	-	۲ ۶۸۰	۲۸۱	۱۷ ۷۵۴	۲۱/۱	۱۸ ۰۷۱	۴۲ ۰۶۱	جمع ازده ساله بیالا
۸۴۳	۱ ۱۰۹	-	۲ ۱۵۲	۲۴	۱ ۰۷۴	۲۷/۱	۱ ۰۹۸	۴ ۰۵۰	۱۴- ساله
۲۴	۳۴۳	-	۳۷۷	۱۰۲	۱ ۸۴۵	۸۲/۶	۱ ۹۴۷	۲ ۳۰۴	۱۹- ساله
۲۷	۴۷	-	۷۰	۳۲	۱ ۴۶۹	۶۵/۵	۱ ۵۰۱	۱ ۵۷۱	۲۴- ساله
۷۵	۱۱	-	۸۶	۳۹	۴ ۱۴۳	۹۸/۰	۴ ۱۸۲	۴ ۲۶۸	۳۴- ساله
۶۱	۳	-	۱۴	۲۲	۳ ۸۱۹	۹۸/۲	۳ ۸۴۱	۳ ۹۰۵	۴۴- ساله
۶۳	-	-	۶۳	۲۷	۲ ۵۴۰	۹۷/۶	۲ ۵۶۷	۲ ۶۳۰	۵۴- ساله
۸۰	-	-	۸۰	۲۵	۱ ۷۲۲	۹۵/۶	۱ ۷۵۷	۱ ۸۳۷	۶۴- ساله
۳۸۵	-	-	۳۸۵	۱۱	۱ ۱۵۰	۸۰/۳	۱ ۱۶۱	۱ ۴۴۶	ساله بیالا
۳	-	-	۳	-	۲	۵	۲	۵	اظهار نشده
۱۳/۲	۱۳/۴	-	۱۳/۴	۲۲/۹	۳۶/۰	-	۳۵/۸	۲۲/۲	سنی
۲۱۶	۲۳۴	۱۹ ۰۰۸	۲۱ ۴۵۸	۳	۱ ۴۱۰	۱/۲	۱ ۴۱۳	۲۲ ۸۷۱	جمع ازده ساله بیالا
۱۹۷	۴۰۳	۱ ۷۲۹	۲ ۹۲۹	-	۱۰۵	۳/۵	۱۰۵	۳ ۰۳۴	۱۴- ساله
۲۱	۳۰	۲ ۲۴۲	۲ ۲۷۲	۱	۱۲۶	۷/۱	۱۲۷	۲ ۴۹۰	۱۹- ساله
۲۰	۱	۲ ۵۶۳	۲ ۵۸۴	-	۲۰۴	۷/۳	۲۰۴	۲ ۷۸۸	۲۴- ساله
۳۳	-	۵ ۱۰۱	۵ ۱۳۴	-	۳۱۷	۵/۸	۳۱۷	۵ ۴۵۱	۳۴- ساله
۵۲	-	۳ ۰۷۱	۳ ۱۲۳	-	۲۱۳	۶/۱	۲۱۳	۳ ۳۳۶	۴۴- ساله
۱۱۹	-	۲ ۳۸۲	۲ ۵۰۱	۱	۱۱۷	۷/۳	۱۱۸	۲ ۶۱۹	۵۴- ساله
۲۱۵	-	۱ ۳۲۳	۱ ۶۵۸	۱	۱۱۷	۶/۱	۱۱۸	۱ ۷۷۶	۶۴- ساله
۶۴۹	-	۵۷۸	۱ ۲۱۷	-	۶۱	۴/۷	۶۱	۱ ۲۸۸	ساله بیالا
-	-	۱	۱	-	-	-	-	۱	اظهار نشده
۴۲/۱	۱۲/۱	۳۰/۸	۳۰/۷	۵	۴۱/۳	-	۳۱/۳	۳۰/۷	سنی

در مواردیکه جمع کل کمتر از ۱۰۰ باشد چند درصد و بیاکه نشان داده نمیشود.

بقيه جدول شماره ۱۰- وضع فعاليت اقتصادي بر حسب سن و جنس در جمعيت از دهه ساله بهالاي حوزه سرشماری توسرگان: آبانماه ۱۳۳۵ (نوامبر ۱۹۵۶)  
(سن اظهار نشده نیز جزو جمع سنين ازدهه ساله بيالا منظور شده است)

سن و جنس	جمع کل	فعال از نظر اقتصادي						غير فعال از نظر اقتصادي		
		جمع	چند درصد	شاغل بکار	در جستجوی کار	جمع	زن خانه دار	محصّل		
جمع ازدهه ساله بيالا	۷۷۶۸	۳۱۱۶	۴۰/۱	۳۰۱۲	۱۰۹	۴۶۵۲	۳۱۱۰	۱۰۰۱	۵۴۱	
۱۴-۱ ساله	۱۲۷۷	۱۹۶	۱۴/۲	۱۸۹	۷	۱۸۱	۲۶۴	۲۲۶	۱۹۱	
۱۶-۱ ساله	۱۸۲	۲۲۸	۲۴/۴	۳۰۷	۳۱	۶۴۴	۴۱۰	۲۲۷	۷	
۲۴-۲ ساله	۶۶۷	۲۷۱	۲۸/۸	۲۵۲	۱۹	۴۱۶	۳۸۱	۳۷	۸	
۳۴-۲ ساله	۱۴۳۴	۶۵۰	۴۵/۳	۶۳۷	۱۳	۷۸۴	۷۴۴	۱	۳۱	
۴۴-۲ ساله	۱۲۰۷	۶۴۱	۵۲/۱	۶۳۵	۶	۵۶۶	۵۲۸	۲	۳۶	
۵۴-۴ ساله	۱۰۰۶	۴۹۷	۴۹/۴	۴۸۸	۹	۵۰۹	۴۵۳	-	۵۶	
۶۴-۴ ساله	۶۵۱	۲۲۶	۳۴/۱	۳۲۱	۱۵	۲۲۲	۲۴۹	-	۷۴	
۷۴-۶ ساله بيالا	۴۰۵	۳۸۷	۹۶/۲	۳۸۲	۴	۲۱۸	۸۰	-	۱۳۸	
اطهار نشده	۱	-	-	-	-	۱	۱	-	-	
سنين	۲۰/۸	۲۶/۶	-	۲۶/۶	۲۳/۸	۲۶/۰	۳۱/۷	۱۳/۵	۴/۴	
جمع ازدهه ساله بيالا	۳۹۳۴	۲۸۱۲	۷۲/۱	۲۷۸۴	۱۰۲	۱۰۴۰	-	۷۸۲	۲۵۸	
۱۴-۱ ساله	۷۸۷	۱۶۵	۲۱/۰	۱۵۸	۷	۱۲۲	-	۵۳۵	۸۷	
۱۶-۱ ساله	۵۱۰	۳۰۵	۵۹/۸	۲۷۵	۳۰	۲۰۵	-	۲۰۰	۵	
۲۴-۲ ساله	۲۹۴	۲۵۰	۸۵/۰	۲۳۱	۱۹	۴۴	-	۳۶	۸	
۳۴-۲ ساله	۶۶۷	۶۳۲	۹۴/۸	۶۱۱	۱۳	۳۵	-	۱	۳۶	
۴۴-۲ ساله	۶۴۰	۶۱۱	۹۵/۵	۶۰۵	۶	۲۹	-	۲	۳۷	
۵۴-۴ ساله	۴۸۲	۴۵۲	۹۳/۸	۴۴۳	۹	۳۰	-	-	۳۰	
۶۴-۴ ساله	۲۲۲	۲۰۱	۹۲/۲	۱۸۶	۱۵	۲۲	-	-	۲۲	
۷۴-۶ ساله بيالا	۲۲۱	۱۷۶	۷۹/۱	۱۷۲	۴	۵۳	-	-	۵۳	
اطهار نشده	-	-	-	-	-	-	-	-	-	
سنين	۲۰/۶	۲۶/۵	-	۲۶/۵	۲۳/۹	۱۴/۲	-	۱۳/۷	۳۶/۱	
جمع ازدهه ساله بيالا	۳۸۳۶	۲۲۴	۵/۸	۲۲۲	۱	۳۶۲	۳۱۱۰	۲۱۹	۲۸۳	
۱۴-۱ ساله	۵۶۰	۳۱	۵/۳	۳۱	-	۵۵۱	۲۶۴	۱۹۱	۱-۴	
۱۶-۱ ساله	۴۷۲	۳۳	۷/۰	۳۲	۱	۴۳۱	۴۱۰	۲۷	۲	
۲۴-۲ ساله	۴۰۳	۲۱	۵/۲	۲۱	-	۳۸۲	۳۸۱	۱	-	
۳۴-۲ ساله	۷۶۷	۱۸	۲/۳	۱۸	-	۷۴۹	۷۴۴	-	۵	
۴۴-۲ ساله	۵۶۷	۳۰	۵/۳	۳۰	-	۵۳۷	۵۲۸	-	۹	
۵۴-۴ ساله	۵۲۴	۴۵	۸/۶	۴۵	-	۴۷۹	۴۵۳	-	۲۶	
۶۴-۴ ساله	۳۲۶	۳۵	۱۰/۴	۳۵	-	۲۹۱	۲۴۹	-	۵۲	
۷۴-۶ ساله بيالا	۱۷۶	۱۱	۶/۳	۱۱	-	۱۶۵	۸۰	-	۸۵	
اطهار نشده	۱	-	-	-	-	۱	۱	-	-	
سنين	۲۰/۶	۲۸/۰	-	۲۸/۳	*	۳۰/۷	۳۱/۷	۱۳/۶	۵۳/۵	

در مواردیکه جمع کل کمتر از ۱۰۰ باشد چند درصد و میانگین نشان داده نمیشود.

بقیه جدول شماره ۱۰ - وضع فعالیت‌های اقتصادی بر حسب سن و جنس در جمعیت از ده ساله بیالای حوزه سرشماری توسرکان : آبانماه ۱۳۳۵ (تاسیر ۱۳۳۵)  
(سن اظهار نشده نیز جزء جمع سنین از ده ساله بیالا منظور شده است)

سن و جنس	جمع کل	فعال از نظر اقتصادی				غیرفعال از نظر اقتصادی		
		جمع	چنددرصد	شامل بکار	در دستجوی کار	جمع	زین‌خاندان	محصل
جمع از ده ساله بیالا	۲۷۱۳۳	۱۶۶۳۷	۴۴/۰	۱۶۱۵۲	۱۸۱	۲۰۷۸۶	۱۵۸۹۸	۷۴۶
۱۴-۱ ساله	۵,۷۰۷	۱,۰۰۷	۱۷/۱	۹۱۰	۱۷	۴۷۰۰	۱,۰۶۵	۵۸۶
۱۶-۱ ساله	۲,۸۱۲	۱,۷۸۶	۶۱/۱	۱,۷۱۴	۷۲	۲,۰۴۶	۱,۸۳۲	۱۴۶
۲۴-۲ ساله	۲,۶۱۲	۱,۴۷۴	۲۱/۲	۱,۴۲۱	۵۱	۲,۱۴۸	۲,۱۸۲	۱۱
۳۴-۲ ساله	۸,۲۸۵	۲,۸۴۹	۳۴/۵	۲,۸۲۷	۲۲	۵,۴۶۲	۴,۳۵۷	۲
۴۴-۲ ساله	۶,۰۳۱	۲,۴۱۳	۴۰/۱	۲,۳۹۷	۱۶	۴,۶۳۴	۲,۵۶۳	۱
۵۴-۲ ساله	۴,۲۲۷	۲,۶۶۸	۶۲/۵	۲,۶۴۱	۲۶	۳,۹۰۵	۱,۹۴۹	-
۶۴-۵ ساله	۲,۱۵۴	۱,۵۲۶	۷۱/۱	۱,۵۲۸	۱۱	۲,۰۴۵	۱,۰۸۱	-
۱ ساله بیالا	۲,۲۴۴	۱,۰۳۵	۴۶/۱	۱,۰۲۸	۷	۲,۲۳۷	۴۹۸	-
اظهار نشده	۱۳	۲	-	۲	-	۱۱	۸	-
سن	۲۱/۵	۲۵/۲	-	۲۵/۱	۲۰/۸	۲۸/۲	۲۰/۷	۱۳/۲
جمع از ده ساله بیالا	۱۸,۰۸۴	۱۵,۱۴۴	۸۳/۷	۱۴,۶۶۵	۱۷۶	۱۶,۹۰۰	-	۷۷۱
۱۴-۱ ساله	۲,۲۶۲	۹۳۲	۴۱/۱	۹۱۶	۱۷	۲,۲۴۰	-	۵۷۴
۱۶-۱ ساله	۱,۷۲۴	۱,۶۲۲	۹۰/۱	۱,۵۵۰	۷۲	۱,۷۲۲	-	۱۴۲
۲۴-۲ ساله	۱,۲۷۷	۱,۲۵۱	۹۸/۰	۱,۲۳۸	۱۳	۱,۲۲۵	-	۱۱
۳۴-۲ ساله	۳,۶۰۱	۲,۵۵۰	۷۱/۱	۲,۵۲۴	۲۶	۳,۵۹۱	-	۲
۴۴-۲ ساله	۳,۲۶۵	۲,۲۳۰	۶۸/۱	۲,۲۱۴	۱۶	۳,۲۴۸	-	۱
۵۴-۲ ساله	۲,۱۴۸	۲,۱۱۵	۹۸/۵	۲,۰۹۷	۱۸	۲,۰۷۹	-	-
۶۴-۲ ساله	۱,۵۱۴	۱,۴۵۶	۹۶/۲	۱,۴۴۶	۱۰	۱,۴۳۶	-	-
۱ ساله بیالا	۱,۲۱۷	۹۸۵	۸۰/۱	۹۷۸	۷	۱,۲۱۰	-	-
اظهار نشده	۵	۲	-	۲	-	۳	-	-
سن	۲۲/۵	۲۵/۷	-	۲۵/۸	۲۰/۱	۲۸/۲	-	۱۳/۲
جمع از ده ساله بیالا	۱۶,۰۳۵	۱۱,۱۸۶	۶۹/۲	۱۱,۱۸۷	۴	۱۱,۱۸۳	۱۵,۸۹۸	۱۵
۱۴-۱ ساله	۲,۴۴۴	۷۴	۳/۰	۷۴	-	۲,۳۷۰	۱,۰۶۵	۱۲
۱۶-۱ ساله	۲,۰۱۸	۱۶۴	۸/۱	۱۶۴	-	۲,۰۵۰	۱,۸۳۲	۳
۲۴-۲ ساله	۲,۳۸۵	۱۸۳	۷/۷	۱۸۲	-	۲,۲۰۲	۲,۱۸۲	-
۳۴-۲ ساله	۴,۶۸۴	۲۹۹	۶/۱	۲۹۹	-	۴,۳۸۵	۴,۳۵۷	-
۴۴-۲ ساله	۲,۲۶۹	۱۸۳	۸/۱	۱۸۳	-	۲,۰۸۶	۲,۵۶۳	-
۵۴-۲ ساله	۲,۱۷۵	۱۵۳	۷/۰	۱۵۲	۱	۲,۰۲۲	۱,۹۴۹	-
۶۴-۲ ساله	۱,۴۴۰	۸۳	۵/۸	۸۲	۱	۱,۳۵۷	۱,۰۸۱	-
۱ ساله بیالا	۱,۱۱۲	۵۰	۴/۵	۵۰	-	۱,۰۶۲	۴۹۸	-
اظهار نشده	۸	-	-	-	-	۸	۸	-
سن	۲۰/۷	۲۰/۸	-	۲۰/۸	*	۲۰/۷	۲۰/۷	*

ر مواردیکه جمع کل کمتر از ۱۰۰ باشد چند درصد و میانه نشان داده نمیشود .

کتابخانه مرکز آمار ایران  
شماره ۲۴۶۸

جدول شماره ۱-۱- تقسیمات عمده مشاغل برحسب سن و جنس در جمعیت شاغل بکار از دهه ساله بیلای حوزه سرشماری توپسرکان : آبانماه ۱۳۳۵ (نوامبر ۱۹۵۶)  
(سن اظهار نشده نیز جزو جمع سنین از دهه ساله بیلای منظور شده است)

سن اظهار شده	۶۵-ساله بیلای	۶۰-۶۴ ساله	۲۵-۴۹ ساله	۲۰-۲۴ ساله	۱۵-۱۹ ساله	۱۰-۱۴ ساله	جمع از دهه ساله بیلای	تقسیمات عمده مشاغل و جنس
<b>کل حوزه سرشماری توپسرکان</b>								
<b>مردان</b>								
۲	۱ ۳۱۱	۴ ۵۸۶	۸ ۴۹۲	۱ ۶۷۳	۲ ۰۶۱	۱ ۱۷۱	۱۱ ۱۶۴	جمع شاغلین
-	۲۰	۵۵	۱۳۶	۴۰	۵	۱	۲۵۲	مشاغل حرفه ای - فنن و کارهای مربوط بآن
-	۱۱	۱۳۳	۱۴۰	۵	۱	-	۲۹۰	مشاغل مربوط با امور اداری و منشی گری و امور مربوط بآن
-	۸۴	۳۴۸	۵۹۴	۷۷	۳۶	۱۴	۱ ۱۵۲	فروش و مشاغل مربوط بآن
۱	۸۷۰	۲ ۹۳۱	۵ ۴۱۲	۹۷۲	۱ ۲۱۲	۲۰۵	۱۲ ۱۰۸	مشاغل مربوط به زراعت و جنگلبانی و شکار و ماهیگیری
-	۶	۱۳	۱۵	۴	۱	-	۳۹	امور مربوط با استخراج معدن و استخراج سنگ و حفاری
-	۱	۳۹	۶۱	۱۴	۱۶	۲	۱۵۰	مشاغل مربوط بحمل و نقل
-	۱۱۳	۶۸۶	۱ ۵۳۶	۳۹۷	۳۷۶	۱۸۰	۲ ۳۱۸	حرفه های صنعتی و عملیات تولیدی و مشاغل مربوط بآن
۱	۵۱	۳۶۰	۵۴۵	۱۳۴	۲۶۷	۲۷۱	۱ ۶۳۷	مشاغل مربوط با انجام خدمات (سرویسها)
-	۶	۲۱	۴۵	۳۵	۱۰۷	۵	۲۱۲	مشاغل مربوط به خدمات ثابت ارتش و مشاغل کسبه
-	-	-	-	-	-	-	-	دقیقا مشخص و با اظهار نشده
<b>مرد</b>								
۲	۱ ۱۵۰	۴ ۲۷۲	۷ ۹۶۲	۱ ۴۶۱	۱ ۸۲۵	۱ ۰۷۴	۱۷ ۷۵۴	جمع شاغلین
-	۲۰	۴۶	۱۲۸	۳۳	۳	۱	۲۳۱	مشاغل حرفه ای - فنن و کارهای مربوط بآن
-	۱۱	۱۳۲	۱۴۰	۵	۱	-	۲۸۱	مشاغل مربوط با امور اداری و منشی گری و امور مربوط بآن
-	۸۴	۳۴۷	۵۸۸	۷۷	۳۶	۱۴	۱ ۱۴۶	فروش و مشاغل مربوط بآن
۱	۸۶۳	۲ ۹۰۷	۵ ۳۷۴	۹۷۰	۱ ۱۱۶	۲۸۸	۱۱ ۹۹۱	مشاغل مربوط به زراعت و جنگلبانی و شکار و ماهیگیری
-	۶	۱۳	۱۵	۴	۱	-	۳۹	امور مربوط با استخراج معدن و استخراج سنگ و حفاری
-	۱	۳۹	۶۱	۱۴	۱۶	۳	۱۵۰	مشاغل مربوط بحمل و نقل
-	۱۰۹	۵۳۶	۱ ۱۳۷	۲۳۱	۲۴۰	۱۳۹	۲ ۳۹۵	حرفه های صنعتی و عملیات تولیدی و مشاغل مربوط بآن
۱	۳۹	۲۳۹	۴۶۷	۱۱۰	۲۲۶	۲۲۴	۱ ۲۹۱	مشاغل مربوط با انجام خدمات (سرویسها)
-	۶	۲۰	۴۴	۳۵	۱۰۶	۵	۲۰۹	مشاغل مربوط به خدمات ثابت ارتش و مشاغل کسبه
-	-	-	-	-	-	-	-	دقیقا مشخص و با اظهار نشده
<b>زنان</b>								
-	۶۱	۳۱۴	۵۳۰	۲۰۴	۱۹۶	۱۰۵	۱ ۴۱۰	جمع شاغلین
-	-	۱	۸	۷	۲	-	۲۱	مشاغل حرفه ای - فنن و کارهای مربوط بآن
-	-	۱	-	-	-	-	۱	مشاغل مربوط با امور اداری و منشی گری و امور مربوط بآن
-	-	۱	۶	-	-	-	۷	فروش و مشاغل مربوط بآن
-	۷	۲۴	۳۸	۷	۱۶	۱۷	۱۰۹	مشاغل مربوط به زراعت و جنگلبانی و شکار و ماهیگیری
-	-	-	-	-	-	-	-	امور مربوط با استخراج معدن و استخراج سنگ و حفاری
-	-	-	-	-	-	-	-	مشاغل مربوط بحمل و نقل
-	۳۴	۱۴۷	۳۹۱	۱۶۶	۱۳۶	۴۱	۹۲۳	حرفه های صنعتی و عملیات تولیدی و مشاغل مربوط بآن
-	۲۰	۱۳۱	۷۸	۲۴	۴۱	۴۷	۳۴۱	مشاغل مربوط با انجام خدمات (سرویسها)
-	-	-	-	-	-	-	-	مشاغل مربوط به خدمات ثابت ارتش و مشاغل کسبه
-	-	۱	۱	-	۱	-	۳	دقیقا مشخص و با اظهار نشده

بازه جدول شماره ۱۱ - تقسیمات عدده مشاغل برحسب سن و تشریح جمعیت مشاغل بکار ازمده ساله بیالای حوزه سرشماری توسرکان آبانماه ۱۳۳۵ (نوامبر ۱۹۵۶)  
(سن اظهارکننده نیز جزو جمع سنین ازمده ساله بیالا منظور شده است)

سن اظهار کننده	۱۵-ساله بیالا	۱۵-۲۴ ساله	۲۵-۳۴ ساله	۳۵-۴۴ ساله	۴۵-۵۴ ساله	۵۵-۶۴ ساله	جمع ازمده ساله بیالا	تقسیمات عدده مشاغل و جنس
<b>شهر توسرکان</b>								
<b>مردوزن</b>								
-	۱۸۳	۸۰۹	۱۰۲۷۲	۱۲۵۲	۳۰۷	۱۸۹	۳۰۱۲	جمع شاغلین
-	۹۰	۲۵	۱۳	۲۸	۴	۱	۱۶۱	شاغل حرفه ای - فنی و کارهای مربوط بآن
-	۲	۸۰	۹۲	۳	۱	-	۱۷۹	شاغل مربوط با مراداری و منشی گری و امور مربوط بآن
-	۵۵	۱۸۳	۲۹۳	۴۴	۲۱	۷	۶۰۳	پیشرو مشاغل مربوط بآن
-	۳۸	۱۰۴	۱۰۱	۷	۱۰	۶	۲۶۶	شاغل مربوط به زراعت و جنگلبانی و شکار و ماهیگیری
-	۵	۷	۱۳	۳	۱	-	۲۹	مرد مربوط با استخراج معدن و استخراج سنگ و حفاری
-	۲	۲۳	۴۳	۸	۱۳	۲	۹۱	شاغل مربوط بحمل و نقل
-	۴۳	۲۰۷	۱۴۱	۱۰۸	۱۴۷	۹۴	۱۰۲۰	رئه های صنعتی و عملیات تولیدی و مشاغل مربوط بآن
-	۲۵	۱۷۶	۲۱۰	۴۵	۶۸	۷۱	۶۳۳	شاغل مربوط بانجام خدمات (سروسها)
-	۲	۴	۶	۶	۱۲	-	۳۰	شاغل مربوط به خدمات ثابت ارتشی و مشاغل کسه دقیقاً مشخص و یا اظهار نشده
<b>مرد</b>								
-	۱۷۲	۷۲۱	۱۰۲۴۴	۱۲۳۱	۲۷۵	۳۵۸	۲۰۷۸۹	جمع شاغلین
-	۱۰	۲۴	۸۷	۲۲	۳	۱	۱۴۷	شاغل حرفه ای - فنی و کارهای مربوط بآن
-	۳	۷۶	۹۲	۳	۱	-	۱۷۸	شاغل مربوط با مراداری و منشی گری و امور مربوط بآن
-	۵۵	۱۸۳	۲۹۰	۴۴	۲۱	۷	۶۰۰	پیشرو مشاغل مربوط بآن
-	۳۸	۱۰۲	۱۱	۷	۹	۶	۲۶۱	شاغل مربوط به زراعت و جنگلبانی و شکار و ماهیگیری
-	۵	۷	۱۳	۳	۱	-	۲۹	مرد مربوط با استخراج معدن و استخراج سنگ و حفاری
-	۲	۲۳	۴۳	۸	۱۳	۲	۹۱	شاغل مربوط بحمل و نقل
-	۴۱	۱۶۸	۱۴۴	۱۰۳	۱۴۲	۹۱	۱۸۹	رئه های صنعتی و عملیات تولیدی و مشاغل مربوط بآن
-	۱۶	۱۱۰	۱۸۰	۳۵	۷۳	۵۱	۴۶۵	شاغل مربوط بانجام خدمات (سروسها)
-	۲	۳	۶	۶	۱۲	-	۲۹	شاغل مربوط به خدمات ثابت ارتشی و مشاغل کسه دقیقاً مشخص و یا اظهار نشده
<b>زن</b>								
-	۱۱	۸۰	۴۸	۲۱	۳۲	۳۱	۲۲۳	جمع شاغلین
-	-	۱	۶	۶	۱	-	۱۴	شاغل حرفه ای - فنی و کارهای مربوط بآن
-	-	۱	-	-	-	-	۱	شاغل مربوط با مراداری و منشی گری و امور مربوط بآن
-	-	-	۳	-	-	-	۳	پیشرو مشاغل مربوط بآن
-	-	-	-	-	۱	-	۵	شاغل مربوط به زراعت و جنگلبانی و شکار و ماهیگیری
-	-	-	-	-	-	-	-	مرد مربوط با استخراج معدن و استخراج سنگ و حفاری
-	-	-	-	-	-	-	-	شاغل مربوط بحمل و نقل
-	۲	۹	۷	۵	۵	۳	۳۱	رئه های صنعتی و عملیات تولیدی و مشاغل مربوط بآن
-	۶	۶۶	۳۰	۱۰	۲۵	۲۸	۱۶۸	شاغل مربوط بانجام خدمات (سروسها)
-	-	-	-	-	-	-	-	شاغل مربوط به خدمات ثابت ارتشی و مشاغل کسه دقیقاً مشخص و یا اظهار نشده

پایه جدول شماره ۱۱ - تقسیمات عمده مشاغل بر حسب سن و جنس در جمعیت مشاغل بکار ازده ساله بیالای حوزه سرشماری توپسرکان : آبانماه ۱۳۳۵ (نوامبر ۱۹۵۶)  
(سن اظهار نشده نیز جزو جمع سنین ازده ساله بیالا منظور نشده است)

سن اظهار شده	۶۵-ساله بیالا	۴۵-۶۴ ساله	۲۵-۴۴ ساله	۲۰-۲۴ ساله	۱۵-۱۹ ساله	۱۰-۱۴ ساله	جمع ازده ساله بیالا	تقسیمات عمده مشاغل و جنس
								<b>پایه تقاطع حوزه سرشماری توپسرکان</b>
								<b>مرد و زن</b>
								<b>جمع شاغلین</b>
۲	۱۰۲۸	۳۷۷۷	۷۲۲۰	۱۴۲۱	۱۷۱۴	۹۹۰	۱۶۳۵۲	
-	۱۰	۳۰	۴۳	۱۲	۱	-	۹۶	مشاغل حرفه ای - فنی و کارهای مربوط بآن
-	۸	۵۳	۴۸	۲	-	-	۱۱۱	مشاغل مربوط با امور اداری و منشیگری و امور مربوط بآن
-	۲۹	۱۶۵	۲۰۱	۳۳	۱۵	۷	۵۵۰	روش و مشاغل مربوط بآن
۱	۸۳۲	۲۸۲۷	۵۳۱۱	۹۷۰	۱۴۰۲	۶۹۹	۱۱۸۴۲	مشاغل مربوط به زراعت و جنگلیانی و شکار و ماهیگیری
-	۱	۱	۲	۱	-	-	۱۰	مور مربوط با استخراج معدن و استخراج سنگ و حفاری
-	۷	۱۶	۲۶	۶	۳	۱	۵۹	مشاغل مربوط بحمل و نقل
-	۱۰۰	۴۷۹	۱۱۱۵	۲۸۹	۲۲۹	۸۶	۲۲۹۸	رهنه های صنعتی و عملیات تولیدی و مشاغل مربوط بآن
۱	۳۴	۱۸۴	۳۳۵	۸۱	۱۶۱	۱۹۲	۱۰۰۴	مشاغل مربوط بانجام خدمات (سروسها)
-	۷	۱۷	۳۹	۱۹	۹۵	۵	۱۸۲	مشاغل مربوط به خدمات ثابت ارتشی و مشاغل کسبه دقیقاً مشخصه و یا اظهار نشده
								<b>مرد</b>
۲	۹۷۸	۳۵۴۳	۶۷۳۸	۱۲۳۸	۱۵۵۰	۹۱۶	۱۴۹۶۵	<b>جمع شاغلین</b>
-	۱۰	۲۲	۴۱	۱۱	-	-	۸۴	مشاغل حرفه ای - فنی و کارهای مربوط بآن
-	۸	۵۳	۴۸	۲	-	-	۱۱۱	مشاغل مربوط با امور اداری و منشیگری و امور مربوط بآن
-	۲۹	۱۶۴	۲۱۸	۳۳	۱۵	۷	۵۴۶	روش و مشاغل مربوط بآن
۱	۸۲۵	۲۸۰۵	۵۲۷۵	۹۶۳	۱۱۸۷	۶۸۲	۱۱۷۳۸	مشاغل مربوط به زراعت و جنگلیانی و شکار و ماهیگیری
-	۱	۱	۲	۱	-	-	۱۰	مور مربوط با استخراج معدن و استخراج سنگ و حفاری
-	۷	۱۶	۲۶	۶	۳	۱	۵۹	مشاغل مربوط بحمل و نقل
-	۶۸	۳۴۱	۷۳۳	۱۳۸	۹۸	۴۸	۱۴۰۶	رهنه های صنعتی و عملیات تولیدی و مشاغل مربوط بآن
۱	۲۳	۱۱۹	۲۸۷	۷۵	۱۵۲	۱۷۳	۸۳۱	مشاغل مربوط بانجام خدمات (سروسها)
-	۷	۱۷	۳۸	۱۹	۹۴	۵	۱۸۰	مشاغل مربوط به خدمات ثابت ارتشی و مشاغل کسبه دقیقاً مشخصه و یا اظهار نشده
								<b>زن</b>
-	۵۰	۲۳۴	۴۸۲	۱۸۳	۱۶۴	۷۴	۱۱۸۷	<b>جمع شاغلین</b>
-	-	۸	۲	۱	۱	-	۱۲	مشاغل حرفه ای - فنی و کارهای مربوط بآن
-	-	-	-	-	-	-	-	مشاغل مربوط با امور اداری و منشیگری و امور مربوط بآن
-	-	-	-	-	-	-	-	روش و مشاغل مربوط بآن
-	۷	۲۲	۳۶	۷	۱۵	۱۷	۱۰۴	مشاغل مربوط به زراعت و جنگلیانی و شکار و ماهیگیری
-	-	-	-	-	-	-	-	مور مربوط با استخراج معدن و استخراج سنگ و حفاری
-	-	-	-	-	-	-	-	مشاغل مربوط بحمل و نقل
-	۳۲	۱۳۸	۳۱۲	۱۶۱	۱۳۱	۳۸	۸۶۲	رهنه های صنعتی و عملیات تولیدی و مشاغل مربوط بآن
-	۱۱	۶۵	۴۸	۱۴	۱۶	۱۹	۱۷۳	مشاغل مربوط بانجام خدمات (سروسها)
-	-	-	-	-	-	-	-	مشاغل مربوط به خدمات ثابت ارتشی و مشاغل کسبه دقیقاً مشخصه و یا اظهار نشده
-	-	-	۱	-	۱	-	۲	

جدول شماره ۱۲ - طبقات مشاغل برحسب وضع اشتغال و جنس در جمعیت مشاغل بکار ازده ساله بیالای حوزه سرشماری توسرکان : آبانماه ۱۳۳۵ (توامیر ۱۹۵۶)

وضعیت اظهارکننده	کارکنان خانوادگی بدون مزد	مزدبگیر	مستخدم دولت	کارکنانیکه برای خود کار میکنند	کارفرما	جمع شاغلین	طبقات مشاغل و جنس
							<b>کل حوزه سرشماری توسرکان</b>
							<b>مرد و زن</b>
۱۱۵	۲۱۴۱	۶۱۱۱	۵۴۵	۱۰۱۷۱	۴۳	۱۶۱۶۴	جمع ازده ساله بیالای
-	-	۲۹	۱۴۱	۸۵	-	۲۵۷	مشاغل حرفه ای - نهن و کارهای مربوط بان
-	-	۵	۸	۱۳	-	۲۶	فل مربوط به علم طبی و بهداشتی و امور مربوط بان
-	-	۸	۱۲۶	۶	-	۱۴۰	فل مربوط به تعلیم و تربیت و سایر امور مربوط بان فل حقوقی که شامل تقات وکلای دادگستری و دفترخانه های رسمی نیز میباشد
-	-	-	۲	۷	-	۹	فل مذهبیه امور خیریه و عام المنفعه
-	-	۵	-	۴۲	-	۴۷	فل هنری - نویسندگی و سایر مشاغل تفریحی
-	-	۱۰	-	۱۶	-	۲۶	ر مشاغل حرفه ای و فنی و امور مشابه بان
-	-	۱	۸	-	-	۹	مشاغل مربوط با امور اداری و فنی گری و امور مربوط بان
-	-	۲۳	۱۸۲	۸۱	۴	۲۹۰	فل مدیریت و اداره کردن امور (بجز کشاورزی)
-	-	۱۱	۳۳	۷۷	۴	۱۲۵	ن گری و مشاغل دفتری و کارهای مربوط بان
-	-	۱۲	۱۴۹	۴	-	۱۶۵	فروش و مشاغل مربوط بان
-	۴۸	۷۳	۲	۱۰۳۰	-	۱۱۵۳	فروش در نگاهها و مغازه ها
-	۲۹	۷۱	۲	۸۹۱	-	۱۰۰۳	فروش دوره گرد ها
-	۸	۲	-	۹۷	-	۱۰۷	فروشی و مشاغل مربوط بان
-	۱	-	-	۴۲	-	۴۳	مشاغل مربوط بزراعت - جنگلبانی - شکار و ماهیگیری
۱	۱۱۷۱	۲۵۸۱	-	۷۵۲۱	۳۴	۱۲۱۰۸	فل زراعتی
۱	۱۱۷۰	۶۵۲	-	۷۵۱۶	۳۴	۱۰۱۲۳	هائیکه در زراعت و شکار و ماهیگیری و جنگلبانی مشغول بکار هستند
-	۱	۱۱۲۹	-	۵	-	۱۹۳۵	امور مربوط با استخراج معدن و استخراج سنگ و حفاری
-	۱	۲۶	-	۱۲	-	۳۹	فل مربوط با ساختن و عمل آوری مواد معدنی
-	۱	۴	-	۳	-	۸	فل مربوط بچاه کنی
-	-	۲۲	-	۹	-	۳۱	مشاغل مربوط به حمل و نقل
-	۱	۷۴	۱	۶۱	-	۱۵۰	فل مربوط برانندگی و سائندگی و سائندگی موتور
-	-	۳۲	۱	۶	-	۳۹	فل مربوط برانندگی و سائندگی و سائندگی بوسیله حیوان کشیده میشوند (مانند کاری و درنگه و غیره)
-	۶	۴۲	-	۶۳	-	۱۱۱	موقع های صنعتی و صنایع تولیدی و مشاغل مربوط بان
-	۱۰۷	۱۱۳۳	۶۹	۱۲۰۴	۵	۳۳۱۸	فل مربوط به نساجی (غیر از قالی بافی)
-	۶	۱۵۹	-	۱۷۱	۳	۳۳۹	فل مربوط بقالی بافی
-	۶۰	۱۶۱	-	۵۲۸	-	۷۴۹	فل مربوط به تهیه پوشاک و محصولات چرمی و قماش
-	۱۳	۱۱۷	-	۱۴۳	۱	۲۷۴	فل مربوط بسبب سازی و چارو سازی و ماهوت پاک کن سازی
-	-	-	۱	۱	-	۲	فل مربوط با ساختن اشپاها چوبی و کارهای مربوط بان
-	۱۵	۱۴۸	-	۱۳۳	-	۲۹۶	فل مربوط بفلز کاری
-	۳	۴۱	-	۷۷	-	۱۲۱	فل الکتریکی و الکترونیکی
-	-	۲	۲	۱	-	۵	فل ساختمانی و کارهای مربوط بان که در جای دیگر طبقه بندی نشده
-	-	۱۱۳۳	۱۱	۱۱	۱	۱۱۴۴	فل مربوط به ماشینهای مستقر جراثقال و مشاغل مربوط به عملیات مکانیکی ماشینهای مستقر
-	-	۱	-	-	-	۱	فل مربوط بچاپ - صحافی و تهیه محصولات کاغذی
-	-	۱	-	-	-	۱	



بقیه جدول شماره ۱۲ - طبقات مشاغل بر حسب وضع اشتغال و جنس در جمعیت شامل بکار آزرده ساله بیالای حوزه سرشماری نوسرکان: آبانماه ۱۳۳۰ (نوامبر ۱۹۵۶)

طبقات مشاغل و جنس	جمع شانلین	کارفرما	کارکنانیکه برای خود کار میکنند	مستخدم دولت	مزد بگیر	کارکنان خانوادگی بدون مزد	وضعیت اظهار نشده
<b>کل حوزه سرشماری نوسرکان</b>							
<b>بقیه مرد و زن</b>							
مربوط بهسفالگری وکارهای مربوط بآن	۴۱	۰	۲۷	-	۱۹	۱	-
مربوط بساختن مواد شیمیائی وکارهای مربوط بآن	۲۲	-	۸	-	۱۴	-	-
مربوط بهپرست وعلل آوردن آن	۵	-	۱	-	۱	۲	-
مربوط بهتجهیز مواد غذایی ودرختانها	۲۱۱	-	۱۶	۵۵	۱۳۴	۶	-
های صنعتی و تولیدی وشرکتها وکارهای مربوط بآن	۲	-	۲	-	-	-	-
اینگکه درپیشه های صنعتی مختلف برای تولید	۳	-	۱	-	۲	-	-
صناعات و عملیات مربوط بانها کار میکنند	-	-	-	-	-	-	-
انسان مربوط بانجام خدمات (سرویسها)	۱۶۲۷	-	۱۷۸	۱۳۸	۱۳۱۲	۸	-
مربوط بخدمات محافظت وحراسات ونگهبانی	۱۲۱	-	-	۱۱۳	۱۶	-	-
تعمیراتی وخدماتی وکارهای مربوط بآن	۱۳۱۰	-	۱۶۱	۶	۱۲۱۱	۸	-
خدمات متفرقه	۲۵	-	۷	۱	۱۷	-	-
اینگکه درمشاغل مربوط بخدمات کار میکنند	۱۳	-	۲	۲۲	۶۱	-	-
انسان مربوط بخدمات ثابت ارتشی وشانلین که دقیقاً مشخص ویا اظهار نشده	۲۱۲	-	-	۹	۵۱	-	۱۴۱
ثابت ارتشی	۳	-	-	۳	-	-	-
که دقیقاً مشخص ویا اظهار نشده اند	۱۴۹	-	-	۴	۱	-	۱۴۴
اینگکه درجای دیگر طبقه بندی نشده اند	۶۰	-	-	۲	۵۸	-	-
<b>مرد</b>							
آزرده ساله بیالا	۱۷۷۵۴	۲۷	۲۵۲۶	۵۳۱	۵۴۶۵	۲۰۵۰	۱۴۵
کل حوزه ای - قبی وکارهای مربوط بآن	۲۳۱	-	۷۴	۱۳۲	۲۵	-	-
مربوط به تمام طبعی وهداشتی وامور مربوط بآن	۱۴	-	۳	۸	۳	-	-
مربوط به تعلیم و تدریس وسایر امور مربوط بآن	۱۲۱	-	۶	۱۱۴	۶	-	-
حقوقی که شامل تقاضات ووکالی دادگستری و	۹	-	۷	۲	-	-	-
رختانه های رسمی نیز میباشد	۴۷	-	۴۲	-	۵	-	-
مذاهب امور خیریه وجام المنعمه	۲۶	-	۱۶	-	۱۰	-	-
هنری - نویسندگی وسایر مشاغل تفریحی	۶	-	-	۸	۱	-	-
مانند حوزه ای و قبی وامور مشابه آن	-	-	-	-	-	-	-
کل مربوط بامور اداری وشنسی گری وامور مربوط بآن	۲۸۹	۴	۸۱	۱۸۱	۲۳	-	-
درپرست واداره کردن امور (بجز کشاورزی)	۱۲۵	۴	۷۷	۳۳	۱۱	-	-
ی و مشاغل دفتری وکارهای مربوط بآن	۱۶۴	-	۴	۱۴۸	۱۲	-	-
و مشاغل مربوط بآن	۱۱۴۶	-	۱۰۲۳	۲	۷۳	۴۸	-
زنی درنگاهها وسانزه ها	۹۱۶	-	۸۸۴	۲	۷۱	۳۹	-
زنی دوره کردها	۱۰۷	-	۹۷	-	۲	۸	-
زنی و مشاغل مربوط بآن	۴۳	-	۴۲	-	-	۱	-
مربوط بزراعت - جنگلبانی - شکار و ماهیگیری	۱۱۹۹۱	۳۰	۷۴۹۳	-	۲۵۳۵	۱۹۴۰	۱
اعتی که درزراعت و شکار و ماهیگیری و جنگلبانی مشغول	۱۰۱۰۶	۳۰	۷۴۸۸	-	۶۴۸	۱۹۳۹	۱
ستند	۱۸۹۳	-	۵	-	۱۸۸۷	۱	-
مربوط با استخراج معدن و استخراج سنگ و حفاری	۳۹	-	۱۲	-	۲۶	۱	-
مربوط بساختن و عمل آوردن مواد معدنی	۸	-	۳	-	۴	۱	-

بقیه جدول شماره ۱۲ - طبقات مشاغل بر حسب وضع اشتغال و جنس در جمعیت شافل یگار اژده - ساله بیلای - حوزه سرشماری توسرکان : آبانماه ۱۳۳۵ (تولید ۱۹۵۶)

طبقه مشاغل و جنس	جمع شاغلین	کارفرما	کارکنانیکه برای خود کار میکنند	مستخدم دولت	مربوب دیگر	کارکنان خانوادگی بدون مزد	وضع اظهار
<b>کل حوزه سرشماری توسرکان</b>							
<b>بقیه مرد</b>							
مشاغل مربوط به جابه کنی	۴۱	-	۱	-	۲۲	-	-
مشاغل مربوط به حمل و نقل	۱۵۰	-	۱۹	۱	۲۴	۶	-
مشاغل مربوط به پرانندگی وسائط نقلیه موتوری	۲۹	-	۶	۱	۲۲	-	-
مشاغل مربوط به پرانندگی وسائط نقلیه ای که بوسیله حیوان کشیده میشوند (مانند کاری و درشکه و غیره)	۱۱۱	-	۶۳	-	۴۴	۶	-
حرفه های صنعتی و عملیات تولیدی و مشاغل مربوط به آن	۲۲۹۵	۳	۵۱۸	۶۶	۱۶۷۸	۴۷	-
مشاغل مربوط به نساجی (غیر از قالی بافی)	۲۲۱	۱	۱۰۶	-	۱۰۸	۶	-
مشاغل مربوط به قالی بافی	۵	-	۱	-	۴	-	-
مشاغل مربوط به تهیه پوشاک و محصولات چرمی و قالیچه	۲۶۱	۱	۱۳۶	-	۱۰۸	۱۳	-
مشاغل مربوط به بسند سازی و چارو سازی و ماهوت باف کن	۲	-	۱	۱	-	-	-
مشاغل مربوط به ساختن اثاثیه چرمی و کارهای مربوط به آن	۲۹۶	-	۱۳۳	-	۱۴۸	۱۵	-
مشاغل مربوط به فلز کاری	۱۲۱	-	۷۷	-	۴۱	۳	-
مشاغل الکتریکی و الکترونیکی	۵	-	۱	۲	۲	-	-
مشاغل ساختمانی و کارهای مربوط به آن که در جای دیگر طبقه بندی نشده	۱۱۵۳	۱	۱۹	۱۱	۱۱۲۲	-	-
مشاغل مربوط به ماشینهای مستقر جراثقال و مشاغل مربوط به عملیات مکانیکی ماشینهای ساختمانی مستقر	۱	-	-	-	۱	-	-
مشاغل مربوط به چاپ - صحافی و تهیه محصولات کاغذی	۱	-	-	-	۱	-	-
مشاغل مربوط به سفالگری و کارهای مربوط به آن	۴۳	-	۲۳	-	۱۱	۱	-
مشاغل مربوط به ساختن مواد شیمیایی و کارهای مربوط به آن	۳۱	-	۸	-	۲۳	-	-
مشاغل مربوط به پوست و عمل آوردن آن	۵	-	۱	-	۱	۳	-
مشاغل مربوط به تهیه مواد غذایی و خانیاخت	۲۴۵	-	۸۶	۵۵	۹۸	۶	-
حرفه های صنعتی و تولیدی و متفرقه و کارهای مربوط به آن	۲	-	۲	-	-	-	-
صنایع هائیکه در پیشه های صنعتی مختلف برای تولید محصولات و عملیات مربوط به آنها کار میکنند	۳	-	۱	-	۲	-	-
مشاغل مربوط به انجام خدمات (سرویسها)	۱۴۹۶	-	۱۷۹	۱۳۷	۱۲۰	۸	-
مشاغل مربوط به خدمات مراقبت و مراقبت و نگهبانی	۱۲۹	-	-	۱۱۳	۱۶	-	-
خدمات خانگی شخصی و کارهای مربوط به آن	۱۰۵۰	-	۱۶۷	۱	۸۷۴	۸	-
مشاغل خدمات متفرقه	۲۵	-	۷	۱	۱۷	-	-
صنایع هائیکه در مشاغل مربوط به خدمات کار میکنند	۱۲	-	۲	۲۲	۶۸	-	-
مشاغل مربوط به خدمات ثابت ارتشی و شافل که دقیقاً مشخصه یا اظهار نشده	۲۰۹	-	-	۱	۵۶	-	۱۱۴
خدمات ثابت ارتشی	۳	-	-	۳	-	-	-
شافل که دقیقاً مشخصه یا اظهار نشده اند	۱۴۹	-	-	۴	۱	-	۱۱۴
صنایع هائیکه در جای دیگر طبقه بندی نشده اند	۵۷	-	-	۲	۵۵	-	-
<b>جمع اژده ساله بیلای</b>							
مشاغل حرفه ای - فنی و کارهای مربوط به آن	۲۶	-	۱۰	۱۲	۴	-	-
مشاغل مربوط به علوم طبی و بهداشتی و امور مربوط به آن	۱۲	-	۱۰	-	۲	-	-
مشاغل مربوط به تعلیم و تربیت و سایر امور مربوط به آن	۱۱	-	-	۱۲	۲	-	-
مشاغل مربوط به امور اداری و منشی گری و امور مربوط به آن	۱	-	-	۱	-	-	-
منشی گری و مشاغل دفتری و کارهای مربوط به آن	۱	-	-	۱	-	-	-

بینه جدول شماره ۱۲ - طبقات مشاغل بر حسب وضع اشتغال و جنس در جمعیت شافل بکار از ده ساله به بالای حوزه سرشماری توسرکان : آبانماه ۱۳۳۵ (نوامبر ۱۹۵۶)

وضعیت اظهار شده	کارکنان خانوادگی بدون مزد	مزد بگیر	مستخدم دولت	کارکنانیکه برای خود کار میکنند	کارفرما	جمع شاغلین	طبقات مشاغل و جنس
							<b>کل حوزه سرشماری توسرکان</b>
							<b>بقیه زن</b>
-	-	-	-	۷	-	۷	جمع از ده ساله به بالا
-	-	-	-	۷	-	۷	فروشی در بناگها و بنازها
-	۲۱	۴۶	-	۱۸	۱	۱۰۶	ناغل مربوط به زراعت - جنگلهای - شکار و ماهیگیری
-	۳۱	۴	-	۲۸	۴	۶۷	زراعت
-	-	۴۲	-	-	-	۴۲	ناثیکه در زراعت و شکار و ماهیگیری و جنگلهای مشغول است
-	۶۰	۲۵۵	-	۶۰۶	۲	۹۲۳	زده های صنعتی و عملیات تولیدی و مشاغل مربوط به آن
-	-	۵۱	-	۶۵	۲	۱۱۸	مربوط به نساجی (غیر از قالی بانی)
-	۶۰	۱۵۷	-	۵۲۷	-	۷۴۴	مربوط به قالی بانی
-	-	۱	-	۴	-	۱۳	مربوط به تهیه پوشاک و محصولات چرمی و کفالت
-	-	۱	-	-	-	۱	ساختمانی و کارهای مربوط به آن که در جای دیگر
-	-	۱	-	-	-	۱	بقیه بندی نشده
-	-	۲۶	-	۱۰	-	۳۶	مربوط به ساختن مواد شیمیایی و کارهای مربوط به آن
-	-	-	-	-	-	۴۶	مربوط به تهیه مواد غذایی و دخانیات
-	-	۲۳۸	۱	۲	-	۲۴۱	ناغل مربوط به انجام خدمات (سرویسها)
-	-	۳۲۷	۱	۲	-	۳۳۰	ت خانگی و شخصی و کارهای مربوط به آن
-	-	۱	-	-	-	۱	ناثیکه در مشاغل مربوط به خدمات کار میکند
-	-	۳	-	-	-	۳	ناغل مربوط به خدمات ثابت ارتشی و مشاغل که دقیقاً مشخص و یا اظهار نشده
-	-	۳	-	-	-	۳	ناثیکه در جای دیگر طبقه بندی نشده اند
							<b>شهر توسرکان</b>
							<b>مرد زن</b>
۲۳	۵۶	۱۳۴۱	۴۰۲	۱۱۶۸	۱۱	۳۰۱۲	جمع از ده ساله به بالا
-	-	۸	۱۲۱	۳۲	-	۱۶۱	ناغل حرفه ای - فن و کارهای مربوط به آن
-	-	۲	۵	۴	-	۱۱	مربوط به علم دینی و بهداشتی و امور مربوط به آن
-	-	۳	۱۰۶	۲	-	۱۱۲	مربوط به تعلیم و تدریس و سایر امور مربوط به آن
-	-	-	۲	۵	-	۷	حقوقی که شامل قضات و وکلای دادگستری
-	-	۱	-	۱۶	-	۱۷	دفترخانه های رسمی نیز میباشد
-	-	۱	-	۴	-	۵	مذ هبی امور خیریه و عام المنفعه
-	-	۱	۸	-	-	۹	هنری - نویسندگی و سایر مشاغل تفریحی
-	-	-	-	-	-	۱	مشاغل حرفه ای و فن و سایر مشاغل
-	-	۱۲	۱۶۰	۵	۲	۱۷۹	ناغل مربوط به امور اداری و منشی گری و امور مربوط به آن
-	-	-	۳۱	۳	۲	۳۶	مدیریت و اداره کردن امور (بجز کشاورزی)
-	-	۱۲	۱۲۹	۲	-	۱۴۳	گری و مشاغل دفتری و کارهای مربوط به آن
-	۲۲	۶۶	۲	۵۱۳	-	۶۰۳	مشاغل مربوط به آن
-	۱۸	۶۵	۲	۴۲۲	-	۵۰۷	فروشی در بناگها و بنازها
-	۳	۱	-	۵۱	-	۵۵	فروشی دوره گردها
-	۱	-	-	۴۰	-	۴۱	روشی و مشاغل مربوط به آن

بقیه جدول شماره ۱۲ - طبقات مشاغل بر حسب وسیع اشتغال و جنس در جمعیت شاغل کار از دهه ساله بیلای - جزه سرشماری توسرکان : آبانماه ۱۳۳۵ (نوبت ۱۹۵۶)

ضمیمت اظهارنشد	کارکنان خانوادگی بدون مزد	مزد بگیر	مستخدم دولت	کارکنانیکه برای خود کار میکنند	کارفرما	جمع شاغلین	شرح مشاغل
							<b>شهر توسرکان</b>
							<b>بقیه مرد وزن</b>
-	۱۰	۳۲	-	۲۰۳	۱۶	۲۶۱	مشاغل مربوط به زراعت - جنگلیانی - شکار و ماهیگیری -
-	۱۴	۱۵	-	۱۰۲	۱۶	۱۴۸	اغل زراعتی
-	۱	۱۷	-	-	-	۱۸	ه هائیکه در زراعت و شکار و ماهیگیری و جنگلیانی مشغول بکار هستند
-	-	۱۸	-	۱۱	-	۲۹	امور مربوط به استخراج معدن و استخراج سنگ و حفاری -
-	-	۹	-	۲	-	۱۱	اغل مربوط به ساختن و حمل آردن مواد معدنی -
-	-	۱۴	-	۱	-	۲۳	اغل مربوط به جابه کنی
-	۳	۶۲	۱	۲۵	-	۹۱	مشاغل مربوط به حمل و نقل
-	-	۲۸	۱	۶	-	۳۵	اغل مربوط به براندگی و ساختن نقلیه موتوری
-	۳	۳۴	-	۱۶	-	۵۶	اغل مربوط به براندگی و ساختن نقلیه ایکه بوسیله حیوان کشیده میشوند (مانند ناری و درشته و غیره)
-	۱۴	۶۹۸	۱	۲۹۹	۳	۱۰۲۰	حرفه های صنعتی و عملیات تولیدی و مشاغل مربوط بآن
-	۲	۷۸	-	۴۶	۱	۱۲۷	اغل مربوط به نساجی (غیر از قالی بافی)
-	-	۲	-	۲	-	۴	اغل مربوط به قالی بافی
-	۴	۸۴	-	۱۲	۱	۱۸۱	اغل مربوط به تهیه پوشاک و مد و سولت - برسی و قطعی سازی
-	-	-	-	۱	-	۱	اغل مربوط به سید سازی و جابجایی و سایر امور با کسین
-	-	-	-	۱	-	۱	اغل مربوط به ساختن اشیاء - برسی و تارهای مربوط بآن
-	۲	۸۵	-	۴۴	-	۱۳۱	اغل مربوط به فلزکاری
-	-	۳۷	-	۵۹	-	۹۶	اغل الکتریکی و الکترونیکی
-	-	۲	۲	۱	-	۵	اغل ساختمانی و تارهای مربوط بآن که در جای دیگر طبقه بندی نشده
-	-	۲۶۱	۹	۱۲	۱	۲۸۶	اغل مربوط به ساختمانی مستقر جراثقال و مشاغل مربوط به
-	-	۱	-	-	-	۱	عملیات مکانیکی ماشینهای ساختمانی مستقر
-	-	-	-	-	۲	۲	اغل مربوط به نساجی و تارهای مربوط بآن
-	-	۲۴	-	۶	-	۳۰	اغل مربوط به ساختن مواد نساجی و تارهای مربوط بآن
-	۳	۱	-	۱	-	۵	اغل مربوط به پوست و حمل آردن آن
-	۳	۱۱۴	-	۳۲	-	۱۴۹	اغل مربوط به تهیه مواد غذایی و درختانیات
-	-	-	-	-	-	-	هائیکه در پیشه های صنعتی مختلف برای تولید محصولات و عملیات مربوط بآنها کار میکنند
-	-	۱	-	۱	-	۲	مشاغل مربوط باینجام خدمات (سرویسها)
-	-	۴۴۴	۱۰۷	۸۰	-	۶۲۳	
-	-	۶	۸۲	-	-	۸۸	اغل مربوط به خدمات محافظت و حراست و تنهایی
-	۲	۳۶۱	۲	۷۱	-	۴۳۶	اغل خانگی و شخصی و تارهای مربوط بآن
-	-	۱۷	۱	۷	-	۲۵	اغل خدمات غیره
-	-	۶۰	۲۲	۲	-	۸۴	هائیکه در مشاغل مربوط بخدمات کار میکنند
-	-	۱	۶	-	-	۳۰	مشاغل مربوط بخدمات ثابت ارتشی و مشاغلی که دقیقاً مشخص و اظهار نشده اند
-	-	-	-	-	-	-	ات ثابت ارتشی
-	-	-	۳	-	-	۳	اغل که دقیقاً مشخص و اظهار نشده اند
-	-	۱	-	-	-	۱	هائیکه در جای دیگر طبقه بندی نشده اند
							<b>مرد</b>
-	۵۵	۱۱۴۷	۳۹۰	۱۱۵۴	۲۰	۲۷۸۱	جمع از دهه ساله بیلای
-	-	۶	۱۱۰	۳۱	-	۱۴۷	مشاغل حرفه ای - فنی و تارهای مربوط بآن
-	-	۲	۵	۳	-	۱۰	اغل مربوط به علوم طبیعی و بهداشتی و امور مربوط بآن

به جدول شماره ۱۲ - طبقات مشاغل بر حسب وضع اشتغال و جنس در جمعیت مشاغل بکار از ده ساله به بالای حوزه سرشماری نوسرکان : آبانماه ۱۳۳۵ (نوامبر ۱۹۵۶)

وضعیت اظهاری شده	کارکسان خانوادگی بدون مزد	مزد بگیر	مستخدم دولت	کارکنانیکه برای خود کار میکنند	کارفرما	جمع مشاغلین	طبقات مشاغل و جنس
							<b>شهر نوسرکان</b>
							<b>بقیه مرد</b>
-	-	۱	۱۵	۳	-	۱۹	وط به تعلیم و تدريس وسایر امور مربوط بان
-	-	-	۲	۵	-	۷	رقی که شامل کفالت و نگلای دادگستری
-	-	۱	-	۱۶	-	۱۷	نامه های رسمی نیز میباشد
-	-	۱	-	۴	-	۵	مهی امور خیریه و عام المنفعه
-	-	۱	-	-	-	۱	ری - نویسندگی وسایر مشاغل غیر رسمی
-	-	۱	۸	-	-	۹	ل حرفه ای و فنی وامور مشابه آن
-	-	۱۲	۱۵۶	۵	۲	۱۷۸	مربوط با امور اداری و فنی گری وامور مربوط بان
-	-	-	۳۱	۳	۲	۳۶	بریت و اداره کردن امور (بجز کشاورزی)
-	-	۱۲	۱۲۸	۲	-	۱۴۲	و مشاغل دولتی و کارهای مربوط بان
-	۲۲	۱۶	۲	۵۱۰	-	۶۱۰	مشاغل مربوط بان
-	۱۸	۶۵	۲	۴۱۹	-	۵۰۴	ی در رنگها و ستاره ها
-	۲	۱	-	۵۱	-	۵۴	ی در رنگها
-	۱	-	-	۴۰	-	۴۱	وشی و مشاغل مربوط بان
-	۱۴	۳۰	-	۲۰۲	۱۵	۲۶۱	مربوط بزراعت - جنگلبانی - شکار و ماهیگیری
-	۱۳	۱۴	-	۲۰۲	۱۵	۲۴۴	ش
-	۱	۱۶	-	-	-	۱۷	د زراعت و شکار و ماهیگیری و جنگلبانی مشغول سند
-	-	۱۸	-	۱۱	-	۲۹	بوط با استخراج معدن و استخراج سنگ و حفاری
-	-	۴	-	۲	-	۶	وط بساختن و حمل آوردن مواد معدنی
-	-	۱۴	-	۱	-	۱۵	وط بجاه کنی
-	۳	۶۲	۱	۲۵	-	۷۱	مربوط به حمل و نقل
-	-	۲۸	۱	۶	-	۳۵	وط برانندگی وسائط نقلیه موتوری
-	۳	۲۹	-	۱۹	-	۵۶	وط برانندگی وسائط نقلیه ایکه بوسیله حیوان میشوند (مانند کاری و درشک و غیره)
-	۱۴	۱۷۴	۶	۲۱۲	۳	۲۸۹	ای صنعتی و عملیات تولیدی و مشاغل مربوط بان
-	۲	۷۷	-	۴۳	۱	۱۲۳	ط به نساجی (غیر از قالی بانی)
-	-	-	-	۱	-	۱	ط بقالی بانی
-	۴	۸۱	-	۸۹	۱	۱۷۵	ط به تهیه پوشاک و محصولات چرمی و قماش
-	-	-	-	۱	-	۱	ط به سید سازی و جابو سازی و ماهوت بان کس
-	۲	۸۵	-	۴۴	-	۱۳۱	ط بساختن اشیا چوبی و کارهای مربوط بان
-	-	۳۷	-	۵۹	-	۶۶	ط به فلز کاری
-	-	۲	۲	۱	-	۵	یکی و الکترونیکی
-	-	۲۶۸	۴	۱۲	۱	۲۸۵	شانی و کارهای مربوط بان که در جای دیگر ی نشده
-	-	۱	-	-	-	۱	ا به ماشینهای مستقر جراثقال و مشاغل مربوط ت مکانیکی ماشینهای ساختمانی مستقر
-	-	-	-	۲	-	۲	ا به ساختن و کارهای مربوط بان
-	-	۲۳	-	۶	-	۲۹	ا به ساختن مواد شیمیایی و کارهای مربوط بان
-	۳	۱	-	۱	-	۵	ا به پوست و حمل آوردن آن
-	۳	۶۸	-	۳۲	-	۱۳۳	ا به تهیه مواد غذایی و دخانیات
-	-	۱	-	۱	-	۲	ا به ریشه های صنعتی مختلف برای تولید و عملیات مربوط بانها کار میکنند

پنجم جدول شماره ۱۲ - طبقات مشاغل برحسب وضع اشتغال و جنس در جمعیت مشاغل بکار ازده ساله به بالای حوزه سرشماری نوسرکان آبانماه ۱۳۳۵ (نوامبر ۱۹۵۶)

وضعیت اظهار نشده	کارکنان خانوادگی بدوین سز	مزد بگیر	مستخدم دولت	کارکنانیکه برای خود کار میکنند	کارفرما	جمع مشاغلین	طبقات مشاغل و جنس
							<b>شهر نوسرکان</b>
							تازه مرد
-	۲	۲۷۹	۱-۶	۷۸	-	(۱۶۵)	مشاغل مربوط بانجام خدمات (سروسها)
-	-	۶	۸۲	-	-	۸۸	غل مربوط بخدمات معاندات و حراست و نگهبانی
-	۲	۱۱۷	۱	۶۱	-	۱۶۱	مات خانگی و شخص و کارهای مربوط بان
-	-	۱۷	۱	۲	-	۲۰	غل خدمات متفرقه
-	-	۵۹	۲۲	۲	-	۸۳	هائیکه در مشاغل مربوط بخدمات کار میکنند
							مشاغل مربوط بخدمات ثابت ارتشی و مشاغلی که دقیقاً مشخص و یا اظهار نشده
-	-	-	۱	-	-	۲۱	
-	-	-	۳	-	-	۳	مات ثابت ارتشی
-	-	-	۳	-	-	۲۶	غلی که دقیقاً مشخص و یا اظهار نشده اند
							<b>زنان</b>
-	۱	۱۱۴	۱۳	۱۴	۱	۲۴۳	جمع ازده ساله به بالا
-	-	۲	۱۱	۱	-	۱۴	مشاغل حرفه ای - فنی و کارهای مربوط بان
-	-	-	-	۱	-	۱	غل مربوط به علم طبی و بهداشتی و امور مربوط بان
-	-	۲	۱۱	-	-	۱۳	غل مربوط به تعلیم و تدریس و سایر امور مربوط بان
-	-	-	۱	-	-	۱	مشاغل مربوط با امور اداری و منشی گری و امور مربوط بان
-	-	-	۱	-	-	۱	و گری و مشاغل دفتر و کارهای مربوط بان
-	-	-	-	۳	-	۳	فروش و مشاغل مربوط بان
-	-	-	-	۳	-	۳	فروشی در تنگها و میزها ها
-	۱	۲	-	۱	۱	۵	مشاغل مربوط بزراعت - جنگلیانی - شکار و ماهیگیری
-	۱	۱	-	۱	۱	۴	غل زراعت
-	-	۱	-	-	-	۱	هائیکه در زراعت و شکار و ماهیگیری و جنگلیانی مشغول بکار هستند
-	-	۲۱	-	۲	-	۲۱	حرفه های صنعتی و عملیات تولیدی و مشاغل مربوط بان
-	-	۱	-	۳	-	۴	غل مربوط به سماجی (غیر از قالی بانی)
-	-	۲	-	۱	-	۳	غل مربوط بقالی بانی
-	-	۳	-	۳	-	۶	غل مربوط بشبه پوشاک و محصولات چرمی و قماش
-	-	۱	-	-	-	۱	غل ساختمانی و کارهای مربوط بان که در جای دیگر
-	-	۱	-	-	-	۱	طبقه بندی نشده
-	-	۱	-	-	-	۱	غل مربوط بساختن مواد شیمیائی و کارهای مربوط بان
-	-	۱۶	-	-	-	۱۶	غل مربوط بشبه مواد غذایی و دخانیات
-	-	۱۱۵	۱	۲	-	۱۱۸	مشاغل مربوط بانجام خدمات (سروسها)
-	-	۱۱۴	۱	۲	-	۱۱۷	مات خانگی و شخص و کارهای مربوط بان
-	-	۱	-	-	-	۱	هائیکه در مشاغل مربوط بخدمات کار میکنند
							مشاغل مربوط بخدمات ثابت ارتشی و مشاغلی که دقیقاً مشخص و یا اظهار نشده
-	-	۱	-	-	-	۱	
-	-	۱	-	-	-	۱	هائیکه در جای دیگر طبقه بندی نشده اند

شماره ۱۳- تقسیمات عمده فعالیت صنعتی برحسب سن و جنس در جمعیت شافل بکار ازمده ساله بیالای حوزه سرشماری توسرکان : آبانماه ۱۳۳۵ (نوامبر ۱۹۵۶)  
(سن اظهارشده نیز جز جمع سنین ازمده ساله بیالا منظور شده است)

سن اظهار شده	جمع ازمده ساله بیالا	۱۰-۱۱ ساله	۱۱-۱۵ ساله	۱۵-۲۰ ساله	۲۰-۲۴ ساله	۲۵-۳۰ ساله	۳۰-۳۴ ساله	۳۵-۴۰ ساله	سن اظهار شده
<b>کلی حوزه سرشماری توسرکان</b>									
<b>مردان</b>									
۲	۱۱۱۶۴	۱۱۷۶	۲۰۲۱	۱۶۷۳	۸۴۹۲	۴۵۸۶	۱۲۱۱	۲	۲
۱	۱۲۱۵۲	۷۰۵	۱۲۱۳	۶۹۴	۵۴۴۲	۲۹۲۸	۸۶۹	۱	۱
-	-	-	-	-	-	-	-	-	-
-	۲۱۷۷	۱۴۱	۲۹۳	۳۰۱	۶۳۳	۴۰۹	۹۲	-	-
-	۱۱۷۹	۳۰	۸۵	۱۰۳	۶۱۴	۲۹۴	۵۳	-	-
-	۶	-	-	۱	۴	۱	-	-	-
-	۱۱۶۰	۱۶	۳۳	۷۹	۵۶۸	۳۵۰	۸۴	-	-
-	۲۳۰	۵	۱۷	۱۷	۱۰۴	۷۳	۱۴	-	-
۱	۲۰۵۳	۲۶۹	۲۷۳	۱۵۴	۷۵۶	۵۰۹	۹۱	۱	۱
-	۲۰۷	۵	۱۰۷	۲۴	۴۱	۲۲	۸	-	-
<b>زنان</b>									
۲	۱۷۷۵۴	۱۰۷۴	۱۸۲۵	۱۴۹۹	۷۹۶۲	۴۲۷۲	۱۱۵۰	۲	۲
۱	۱۲۰۴۳	۶۸۸	۱۱۹۷	۹۸۷	۵۴۰۴	۲۹۰۴	۸۶۲	۱	۱
-	-	-	-	-	-	-	-	-	-
-	۱۲۵۷	۹۰۹	۱۵۷	۱۳۵	۵۳۲	۲۶۳	۶۱	-	-
-	۱۱۷۶	۲۹	۸۴	۱۰۳	۶۱۳	۲۹۴	۵۳	-	-
-	۶	-	-	۱	۴	۱	-	-	-
-	۱۱۵۳	۱۶	۳۳	۷۹	۵۶۴	۳۴۷	۸۴	-	-
-	۲۲۹	۵	۱۷	۱۷	۱۰۴	۷۳	۱۳	-	-
۱	۱۶۸۶	۲۲۲	۲۳۰	۱۲۴	۶۷۰	۳۷۰	۶۹	۱	۱
-	۲۰۴	۵	۱۰۷	۲۳	۴۱	۲۰	۸	-	-
<b>زنان</b>									
-	۱۴۱۰	۱۰۵	۱۶۶	۲۰۴	۵۳۰	۳۱۴	۶۱	-	-
-	-	-	-	-	-	-	-	-	-
-	۱۰۹	۱۷	۱۶	۷	۲۸	۲۴	۷	-	-
-	-	-	-	-	-	-	-	-	-
-	۹۲۰	۴۰	۱۳۶	۱۶۶	۴۰۱	۱۴۶	۳۱	-	-
-	۳	۱	۱	-	۱	-	-	-	-
-	-	-	-	-	-	-	-	-	-
-	۷	-	-	-	۴	-	-	-	-
-	۱	-	-	-	-	-	۱	-	-
-	۳۶۷	۴۷	۴۳	۳۰	۸۶	۱۳۹	۲۲	-	-
-	۳	-	-	۱	-	۲	-	-	-

بجمله جدول شماره ۱۲- تجمیعات عمده فعالیت صنعتی بر حسب سن و جنس در جمعیت شاغل بکار از ده ساله بیالای حوزه سرشماری نوسرکان (آبانماه ۱۳۳۰ تا اسفندماه ۱۳۳۱) (تومبر ۱۹۵۶)  
 (سن اظهارکننده نیز جزء جمع سنین از ده ساله بیالا منظور شده است)

سن اظهار کننده	۱۰-۱۵ ساله	۱۵-۲۰ ساله	۲۰-۲۵ ساله	۲۵-۳۰ ساله	۳۰-۳۵ ساله	۳۵-۴۰ ساله	جمع از ده ساله بیالا	تجمیعات عمده فعالیت صنعتی و جنس
<b>شهر نوسرکان</b>								
<b>مردان</b>								
-	۱۸۳	۸۰۹	۱ ۲۷۲	۲۵۲	۳۰۷	۱۸۱	۳۰۱۲	جمع شاغلین
-	۴۰	۱۰۶	۱۰۰	۷	۱۰	۶	۲۷۴	کشاورزی - جنگلکاری - شکار و ماهیگیری
-	-	-	-	-	-	-	-	استخراج معدن و استخراج سنگ
-	۳۵	۱۴۰	۲۸۴	۸۳	۱۲۴	۸۴	۷۵۰	تولیدات صنعتی و نماسازی
-	۱۲	۸۰	۱۴۸	۲۹	۲۹	۹	۳۰۴	ساختن
-	-	۱	۴	۱	-	-	۶	برق - گاز - آب و سروسهی بهداشتی
-	۵۵	۱۸۳	۲۹۹	۴۵	۱۹	۸	۶۰۹	تجارت (کلی و جزئی)
-	۶	۵۰	۷۷	۱۱	۱۴	۳	۱۶۱	حمل و نقل - انبارداری و ارتباطات
-	۳۳	۲۴۵	۳۵۱	۷۱	۱۰۲	۷۹	۸۸۱	خدمات (سروسها)
-	۲	۴	۴	۵	۱۲	-	۲۷	فعالیتهاییکه باندازه کافی توضیح نشده
-	۱۷۲	۷۲۹	۱ ۲۲۴	۲۳۱	۲۷۵	۱۵۸	۲ ۷۸۹	جمع شاغلین
<b>سرد</b>								
-	۴۰	۱۰۴	۱۰۳	۷	۹	۶	۲۱۹	کشاورزی - جنگلکاری - شکار و ماهیگیری
-	-	-	-	-	-	-	-	استخراج معدن و استخراج سنگ
-	۳۳	۱۳۱	۲۷۷	۷۸	۱۲۰	۸۱	۷۲۰	تولیدات صنعتی و نماسازی
-	۱۲	۸۰	۱۴۸	۲۹	۲۵	۹	۳۰۳	ساختن
-	-	۱	۴	۱	-	-	۶	برق - گاز - آب و سروسهی بهداشتی
-	۵۵	۱۸۳	۲۹۹	۴۵	۱۹	۸	۶۰۶	تجارت (کلی و جزئی)
-	۵	۵۰	۷۷	۱۱	۱۴	۳	۱۶۰	حمل و نقل - انبارداری و ارتباطات
-	۲۵	۱۷۷	۳۱۵	۵۵	۷۶	۵۱	۶۹۹	خدمات (سروسها)
-	۲	۳	۴	۵	۱۲	-	۲۶	فعالیتهاییکه باندازه کافی توضیح نشده
-	۱۱	۸۰	۱۸۰	۲۱	۳۲	۳۱	۲۲۳	جمع شاغلین
<b>زنان</b>								
-	-	۲	۲	-	۱	-	۵	کشاورزی - جنگلکاری - شکار و ماهیگیری
-	-	-	-	-	-	-	-	استخراج معدن و استخراج سنگ
-	۲	۹	۷	۵	۴	۳	۳۰	تولیدات صنعتی و نماسازی
-	-	-	-	-	-	-	-	ساختن
-	-	-	-	-	-	-	-	برق - گاز - آب و سروسهی بهداشتی
-	-	-	۳	-	-	-	۳	تجارت (کلی و جزئی)
-	۱	-	-	-	-	-	۱	حمل و نقل - انبارداری و ارتباطات
-	۸	۶۸	۳۶	۱۶	۲۶	۲۸	۱۸۲	خدمات (سروسها)
-	-	۱	-	-	-	-	۱	فعالیتهاییکه باندازه کافی توضیح نشده



له جدول شماره ۱۲- تسميات عمده فعالیت صنعتی بر حسب سن و جنس در جمعیت شاغل بکار از ده ساله به بالای حوزه سرشماری توسرگان : آبانماه ۱۳۳۰ (نوامبر ۱۹۵۶)  
(سن اظهار نشده نیز جز جمع سنین از ده ساله بیلا منظور شده است)

سن اظهار نشده	۶۵ ساله بیلا	۶۴-۶۵ ساله	۶۳-۶۴ ساله	۶۲-۶۳ ساله	۶۱-۶۲ ساله	۶۰-۶۱ ساله	جمع از ده ساله بیلا	تسميات عمده فعالیت صنعتی و جنس
۲	۱۰۲۸	۳۷۷۷	۷۲۲۰	۱۴۴۱	۱۷۱۴	۲۹۰	۱۶۱۵۲	بقیه نقاط حوزه سرشماری توسرگان بر وزن
								جمع شاغلین
۱	۸۲۹	۲۸۲۲	۵۲۳۷	۹۸۷	۱۲۰۳	۶۹۹	۱۱۸۷۸	اوزی - جنگلیان - شکار و ماهیگیری
-	۵۷	۲۶۹	۶۴۹	۲۱۸	۱۶۹	۶۵	۱۴۲۷	تخراج معدن و استخراج سنگ
-	۴۱	۲۱۴	۴۶۶	۷۴	۵۹	۲۱	۸۷۵	بذات صنعتی و نو سازی
-	-	-	-	-	-	-	-	خندان
-	-	-	-	-	-	-	-	گاز - آب و سروسهای بهداشتی
-	۲۹	۱۶۷	۲۹۹	۳۴	۱۴	۸	۵۵۱	ارت (کلی و جزئی)
-	۸	۲۳	۲۷	۶	۳	۲	۶۹	ل و نقل - انبارداری و ارتباطات
۱	۵۸	۲۶۴	۴۰۵	۸۳	۱۷۱	۱۹۰	۱۱۷۲	مات (سروسها)
-	۶	۱۸	۳۷	۱۹	۹۵	۵	۱۸۰	التهائیکه باندازه کافی توضیح نشده
۲	۹۷۸	۳۵۴۳	۶۷۳۸	۱۲۳۸	۱۵۵۰	۹۱۶	۱۴۹۶۵	سرد
								جمع شاغلین
۱	۸۲۲	۲۸۰۰	۵۳۰۱	۹۸۰	۱۱۸۸	۶۸۲	۱۱۷۷۴	اوزی - جنگلیان - شکار و ماهیگیری
-	-	-	-	-	-	-	-	تخراج معدن و استخراج سنگ
-	۲۸	۱۳۲	۲۵۵	۵۷	۲۷	۲۸	۵۳۷	بذات صنعتی و نو سازی
-	۴۱	۲۱۴	۴۶۵	۷۴	۵۹	۲۰	۸۷۳	خندان
-	-	-	-	-	-	-	-	گاز - آب و سروسهای بهداشتی
-	۲۹	۱۶۴	۲۹۸	۳۴	۱۴	۸	۵۴۷	ارت (کلی و جزئی)
-	۸	۲۳	۲۷	۶	۳	۲	۶۹	ل و نقل - انبارداری و ارتباطات
۱	۴۴	۱۹۳	۳۵۵	۶۹	۱۵۴	۱۷۱	۱۸۷	مات (سروسها)
-	۶	۱۷	۳۷	۱۸	۹۵	۵	۱۷۸	التهائیکه باندازه کافی توضیح نشده
-	-	-	-	-	-	-	-	زن
-	۵۰	۲۳۴	۴۸۲	۱۸۳	۱۶۴	۷۴	۱۱۸۷	جمع شاغلین
-	۷	۲۴	۳۶	۷	۱۵	۱۷	۱۰۴	اوزی - جنگلیان - شکار و ماهیگیری
-	-	-	-	-	-	-	-	تخراج معدن و استخراج سنگ
-	۲۹	۱۳۷	۲۹۴	۱۶۱	۱۳۱	۳۷	۸۱۰	بذات صنعتی و نو سازی
-	-	-	۱	-	-	۱	۲	خندان
-	-	-	-	-	-	-	-	گاز - آب و سروسهای بهداشتی
-	-	۳	۱	-	-	-	۴	ارت (کلی و جزئی)
-	-	-	-	-	-	-	-	ل و نقل - انبارداری و ارتباطات
-	۱۴	۷۱	۵۰	۱۴	۱۷	۱۹	۱۸۵	مات (سروسها)
-	-	۱	-	۱	-	-	۲	التهائیکه باندازه کافی توضیح نشده

جدول شماره ۱۴ - طبقات فعالیت صنعتی بر حسب وضع اشتغال و جنس در جمعیت شاغل بکار از ده ساله بیای حوزه سرشماری نوسرکان - آبانماه ۱۳۳۰ (نوامبر ۱۹۵۶)

وضعیت اظهار نشده	کارکنان خانوادگی بدون مزد	مزد بگیر	مستخدم دولت	کارکنانیکه برای خود کار میکنند	کارفرما	جمع شاغلین	طبقات فعالیت صنعتی و جنس
							<b>کل حوزه سرشماری نوسرکان</b>
							<b>مرد و زن</b>
۱۴۵	۲۱۴۱	۶۱۱۱	۵۴۵	۱۰۱۷۴	۴۳	۱۹۱۶۴	مع از ده ساله بیای
۱	۱۶۷۱	۲۵۵۲	-	۷۵۶۰	۳۷	۱۲۱۵۲	باورزی - جنگلبانی - شکار - ماهیگیری
۱	۱۶۷۱	۲۵۵۲	-	۷۵۶۰	۳۷	۱۲۱۵۲	لات کشاورزی و دامی
-	۱۰۷	۸۷۰	۱	۱۱۸۱	۵	۲۱۷۷	پیدای صنعتی و نو سازی
-	۶	۹۱۳	-	۱۶	-	۹۲۹	تامین غذائی (غیر از آشپزی)
-	-	-	۵	-	-	۵	تولیدیات
-	۱۶	۲۲۱	۱	۷۰۶	۳	۱۰۹۲	تولیدی - تکثیر سازی و سایر پوششها و اثاثیه ساخته شده از سوجات
-	۲۳	۱۱۷	-	۱۴۲	۱	۲۷۳	تولیدی و چوب پیچ (غیر از صنعت مبل)
-	۱۵	۱۴۸	-	۱۳۴	-	۲۶۷	تولیدی و انتشار و سایر وابسته بان
-	-	۱	-	-	-	۱	تولیدی و محصولات چرمی (بجز کفش)
-	۳	۱	-	۱	-	۵	تامین شیمیائی و محصولات شیمیائی
-	-	۲۳	-	۸	۱	۳۵	محصولات نفت و ذغال سنگ
-	-	۱	-	-	-	۴	محصولات معدنی غیر فلزی (غیر از محصولات نفت و ذغال سنگ)
-	۱	۲۰	-	۲۰	-	۴۱	محصولات فلزی (غیر از ماشین آلات و لوازم حمل و نقل)
-	۳	۳۶	-	۶۷	-	۱۰۶	ماشین آلات (غیر از ماشین آلات الکتریکی)
-	-	۱	-	-	-	۱	ماشین آلات الکتریکی و دستگاهها و لوازم الکتریکی
-	-	۴	-	۸	-	۱۲	مشرفه
-	-	۳	-	۸	-	۱۱	اشغال
-	۱	۱۲۷	۱۰	۳۰	۱	۱۱۲۹	قی - گاز - آب و سرویسهای بهداشتی
-	-	۴	۱	۱	-	۶	کاز بهخار
۳	-	۴۴	۱	۱	-	۶	تارت
-	۴۸	۷۵	۱۰	۱۰۲۷	-	۱۱۶۰	تکلی و جزئی
-	۴۸	۷۳	-	۱۰۲۶	-	۱۱۴۷	اوسا و موسسات مالی
-	-	۲	۶	-	-	۱۱	لات
-	-	-	۱	-	-	۱	مل و نقل و اتیارداری و ارتباطات
-	۱	۱۳۲	۱۲	۷۸	-	۲۲۰	نقل
-	۶	۱۳۲	۱	۷۸	-	۲۱۷	اری
-	-	۱	-	-	-	۱	لات
-	-	-	۱۲	-	-	۱۲	خدمات (سرویسها)
-	۸	۱۲۸۰	۴۶۰	۶۱۶	-	۲۰۵۲	ت دولتی
-	-	-	۲۵۸	-	-	۲۵۸	ت اجتماعی و خدمات تجاری و صنعتی و ساختمانی
-	-	۵۸	۱۴۰	۸۲	-	۲۸۱	ت تفریحی
-	-	۱۰	-	۱۶	-	۲۶	ت شخصی
-	۸	۱۲۱۲	-	۱۶۸	-	۱۳۸۸	بالبتهایک باندازه کافی توضیح نشده
۱۴۴	-	۵۹	۴	-	-	۲۰۷	

دول شماره ۱۴ - طبقات فعالیت صنعتی بر حسب وضع اشتغال و جنس در جمعیت شاغل بکار از ده ساله به بالای حوزه سرشماری توسرکان: آبانماه ۱۳۳۵ (نوامبر ۱۹۵۶)

طبقات فعالیت صنعتی و جنس	جمع شاغلین	کارفرما	کارکنانیکه برای خود کار میکنند	مستخدم دولت	مزد بگیر	کارکنان خانوادگی بدون مزد	وضعیت اظهار نشده
کل حوزه سرشماری توسرکان	۱۷۷۵۴	۲۷	۹۵۲۱	۵۳۱	۵۴۶۵	۲۰۵۰	۱۴۵
مرد							
زده ساله به بالا	۱۲۰۴۳	۱۳	۷۵۱۲	-	۲۵۰۷	۱۹۴۰	۱
و - جنگلیانی - شکار - ماهیگیری	۱۲ - ۴۲	۳۴	۷۵۱۲	-	۲۵۰۷	۱۹۴۰	۱
تجاروی و دامی	۱۲۵۷	۳	۵۸۰	۱	۶۱۸	۴۷	-
تصنعتی و توماری							
د غذایی (غیر از آشپزخانهها)	۲۴۷	-	۸۶	-	۱۶۵	۶	-
نایات	۵	-	-	۵	-	-	-
اجری	۲۳۱	۱	۱۱۰	۱	۱۱۳	۶	-
ر سازی وسایر پوششها و اشیا ساخته شده از	۲۶۲	۱	۱۳۸	-	۱۳۰	۱۲	-
ات	۲۱۷	-	۱۳۴	-	۱۴۸	۱۵	-
پودر و روغن پنجه (غیر از صنعت میل)	۱	-	-	-	۱	-	-
ابرو صنایع وابسته بان	۵	-	۱	-	۱	۳	-
پودر معدولات جری (بجز گنر)	۲۴	۱	۸	-	۲۵	-	-
د شیمیایی و محصولات شیمیایی	۴	-	-	۳	۱	-	-
سولات نفت و ذغال سنگ	۴۱	-	۲۰	-	۲۰	۱	-
سولات معدنی غیر فلزی (غیر از محصولات نفت و سنگ)	۱۰۶	-	۱۷	-	۲۶	۳	-
سولات فلزی (غیر از ماشین آلات و لوازم حمل و	۱	-	-	-	۱	-	-
سین آلات (غیر از ماشین آلات الکتریکی)	۱۲	-	۸	-	۴	-	-
نرم و وسایل نقلیه	۱۱	-	۸	-	۳	-	-
بقه							
ان	۱۱۷۶	۱	۳۰	۱۰	۱۱۳۴	۱	-
تاز - آب و سروسپای بهداشتی	۶	-	۱	۱	۴	-	-
و بیمار	۶	-	۱	۱	۴	-	-
	۱۱۵۲	-	۱۰۲۰	۱۰	۲۵	۴۸	-
و جزئی	۱۱۴۰	-	۱۰۱۹	-	۲۳	۴۸	-
ایروسیمات مالی	۱۱	-	-	۱	۲	-	-
	۱	-	-	۱	-	-	-
	۱	-	۱	-	-	-	-
قل و انبارداری و ارتباطات	۲۲۹	-	۷۸	۱۳	۱۳۲	۶	-
	۲۱۶	-	۷۸	۱	۱۳۱	۶	-
	۱	-	-	-	۱	-	-
	۱۲	-	-	۱۲	-	-	-
(سروسپا)	۱۱۶۶	-	۲۵۵	۴۹۴	۱۳۱	۸	-
لنی	۲۵۷	-	-	۳۵۷	-	-	-
نمای و خدمات تجاری و صنعتی و ساختمانی	۲۵۴	-	۷۲	۱۲۷	۵۴	-	-
پن	۲۶	-	۱۱	-	۱۰	-	-
حی	۱۰۴۹	-	۱۶۶	-	۸۷۵	۸	-
ائیکه باندازه عالی توضیح نشده	۲۰۴	-	-	۴	۵۶	-	۱۴۴

بینه جدول شماره ۱۴ - طبقات فعالیت صنعتی برحسب وضع اشتغال و جنس در جمعیت شامل کاراز ده ساله به بالای حوزه سرشماری تبریزگان: آبانماه ۱۳۳۵ (تا آخر ۱۹۵۶)

طبقه فعالیت صنعتی و جنس	جمع شاغلین	کارفرما	کارکنانیکه برای خود کار میکنند	مستخفم دولت	مزدبگیر	کارکنان خانوارگشتن بیاون فرد	وضعیت اظهارشده
<b>کل حوزه سرشماری تبریزگان</b>							
<b>زن</b>							
جمع از ده ساله به بالا	۱,۴۱۰	۶	۲۵۳	۱۴	۶۴۶	۶۹	-
کشاورزی - جنگلیان - شکار - ماهیگیری	۱۰۹	۴	۲۸	-	۴۱	۳۱	-
محصولات کشاورزی و دامی	۱۰۹	۴	۲۸	-	۴۱	۳۱	-
تولیدات صنعتی و نساجی	۱۲۰	۲	۶۰۶	-	۲۵۲	۲۰	-
صنعت مواد غذایی (غیر از آشپدنیها)	۴۶	-	۱۰	-	۳۶	-	-
صنعت نساجی	۸۱۲	۲	۵۶۲	-	۲۰۸	۶	-
صنعت کفروسازی وسایر پوششها و اشیا ساخته شده از منسوجات	۱۱	-	۴	-	۷	-	-
صنعت مواد شیمیایی و محصولات شیمیایی	۱	-	-	-	۱	-	-
ساختن	۳	-	-	-	۳	-	-
تجارت	۷	-	۷	-	-	-	-
بارت کلی و جزئی	۷	-	۷	-	-	-	-
حمل و نقل و انبارداری و ارتباطات	۱	-	-	-	۱	-	-
میل و نقل	۱	-	-	-	۱	-	-
خدمات (سرویسها)	۳۱۷	-	۱۲	۱۱	۲۴۱	-	-
خدمات دولتی	۱	-	-	۱	-	-	-
خدمات اجتماعی و خدمات تجاری و صندس و ساختمانی	۲۷	-	۱۰	۱۲	۴	-	-
خدمات شخصی	۳۱۹	-	۲	-	۲۳۷	-	-
فعالیتهایکه پاندازه کافی توضیح نشده	۳	-	-	-	۳	-	-
<b>شهر تبریزگان</b>							
<b>مرد و زن</b>							
جمع از ده ساله به بالا	۳,۰۱۲	۲۱	۱,۱۶۸	۴۰۳	۱,۴۴۱	۵۶	۱۳
کشاورزی - جنگلیان - شکار - ماهیگیری	۲۷۴	۱۷	۲۰۳	-	۲۹	۱۰	-
محصولات کشاورزی و دامی	۲۷۴	۱۷	۲۰۳	-	۲۹	۱۰	-
تولیدات صنعتی و نساجی	۷۵۰	۳	۲۸۸	۱	۴۵۶	۱۴	-
صنعت مواد غذایی (غیر از آشپدنیها)	۱۵۱	-	۲۲	-	۱۱۶	۳	-
صنعت دخانیات	۵	-	-	۵	-	-	-
صنعت نساجی	۱۳۵	۱	۵۰	۱	۸۱	۲	-
صنعت کفروسازی وسایر پوششها و اشیا ساخته شده از منسوجات	۱۸۲	۱	۶۲	-	۸۵	۴	-
صنعت چوب و چوب پنبه (غیر از صنعت میل)	۱۳۲	-	۴۵	-	۸۵	۲	-
صنعت پشم و محصولات چرمی (بجز کفش)	۵	-	۱	-	۱	-	-
صنعت مواد شیمیایی و محصولات شیمیایی	۳۳	۱	۶	-	۲۶	۲	-
تایع محصولات نفت و ذغال سنگ	۴	-	-	۲	۱	-	-
تایع محصولات معدنی غیر فلزی (غیر از محصولات نفت و ذغال سنگ)	۶	-	۳	-	۳	-	-
تایع محصولات فلزی (بجز آهن آلات و لوازم حمل و نقل)	۸۳	-	۵۱	-	۳۲	-	-
صنعت ماشین آلات (بجز آهن آلات الکتریکی)	۱	-	-	-	۱	-	-

جدول شماره ۱ - طبقات معالمت صنعتی بر حسب وضع اشتغال و جنس و جمعیت شامل کارگران ده ساله بی‌آلای حوزه سرشماری تبریزگان: آبانماه ۱۳۳۵ (توامبر ۱۹۵۶)

طبقات معالمت صنعتی و جنس	جمع شاغلین	کارفرما	کارکنانیکه برای خود کار میکنند	مستخدم دولت	مزد بگیر	کارکنان خانوادگی بدون مزد	وضعیت اظهار نشده
<b>شهر تبریزگان</b>							
<b>بقیه مرد و زن</b>							
از پرو و مناطق نظایه	۱۰	-	۶	-	۴	-	-
نرغ	۲	-	۲	-	۱	-	-
مان	۲۰۴	۱	۲۲	۳	۲۷۸	-	-
تاز - آب و سرسپهای بهداشتی	۶	-	۱	۱	۴	-	-
زوبخار	۶	-	۱	۱	۴	-	-
ت	۱۰۶	-	۵۱۰	۱۰	۶۷	۲۲	-
و و جزئی	۵۶۶	-	۵۰۱	-	۶۵	۲۲	-
سایر موسسات مالی	۱۱	-	-	۱	۲	-	-
	۱	-	-	۱	-	-	-
	۱	-	۱	-	-	-	-
نقل و انبارداری و ارتباطات	۱۶۱	-	۳۵	۶	۱۱۴	۳	-
	۱۵۲	-	۳۵	-	۱۱۴	۳	-
	۶	-	-	۶	-	-	-
ت (سرسپها)	۸۸۱	-	۱۰۶	۲۶۸	۴۰۲	۲	-
دولتی	۲۵۲	-	-	۲۵۲	-	-	-
جتماعی و خدمات تجاری و صنعتی و ساختمانی	۱۸۶	-	۳۵	۱۱۵	۳۶	-	-
فرهنگی	۵	-	۴	-	۱	-	-
صنعتی	۴۳۴	-	۷۰	-	۳۶۴	۲	-
تهائیکه باندازه کافی توضیح نشده	۲۷	-	-	۳	۱	-	۲۳
<b>مرد</b>							
زده ساله بی‌آلای	۲۷۸۹	۲۰	۱۱۵۴	۳۶۰	۱۱۶۷	۵۵	۲۳
ری - جنگلبانی - شکار - ماهگیری	۲۶۶	۱۶	۲۰۲	-	۳۷	۱۴	-
کشاورزی و دامی	۲۶۶	۱۶	۲۰۲	-	۳۷	۱۴	-
ت صنعتی و نساجی	۷۲۰	۳	۲۸۱	۶	۴۱۳	۱۴	-
د غذایی (غیر از آشپدتها)	۱۳۵	-	۳۲	-	۱۰۰	۳	-
ذاتیات	۵	-	-	۵	-	-	-
آبی	۱۲۸	۱	۴۶	۱	۷۸	۲	-
نساجی و سایر پوششها و اثیبا ساخته شده از	۱۷۶	۱	۸۶	-	۸۴	۴	-
ت	۱۲۲	-	۴۵	-	۸۵	۲	-
پ و چوب پنبه (غیر از صنعت میل)	۵	-	۱	-	۱	۳	-
و محصولات چرم (بگیر کفش)	۳۲	۱	۶	-	۲۵	-	-
د شیمیایی و محصولات شیمیایی	۴	-	-	۳	۱	-	-
ولات نفت و ذغال سنگ	۶	-	۳	-	۳	-	-
ولات معدنی غیر فلزی (بغیر از محصولات نفت و سنگ)	۸۳	-	۵۱	-	۳۲	-	-
ولات فلزی (بغیر از ماشین آلات و لوازم حمل و	۱	-	-	-	۱	-	-
ین آلات (بغیر از ماشین آلات الکتریکی)	۱۰	-	۶	-	۴	-	-
و وسایل نقلیه	۳	-	۲	-	۱	-	-

به جدول شماره ۱۴ - طبقات فعالیت صنعتی بر حسب وضع اشتغال و جنس و جمعیت شاغلین کار از ده ساله بینای حوزه سرشماری تومسکان (آبانماه ۱۳۳۵) (نوامبر ۱۹۵۶)

طبقات فعالیت صنعتی و جنس	جمع شاغلین	کارفرما	کارکنانیکه برای خود کار میکنند	مستخدم دولت	مزد بگیر	کارکنان خانوادگی بدون مزد	وضعیت اظهار نشده
<b>شهر تومسکان</b>							
<b>بخش مرد</b>							
ساختن	۳۰۳	۱	۲۲	۲	۲۷۷	-	-
برق - گاز - آب و سرویسهای بهداشتی	۱	-	۱	۱	۴	-	-
گاز و بخار	۶	-	۱	۱	۴	-	-
تجارت	۶۰۶	-	۵۰۷	۱۰	۱۷	۲۲	-
رت کله و جزئی	۵۶۷	-	۵۰۶	-	۶۰	۲۲	-
تعمیرات و خدمات مالی	۱۱	-	-	۱	۲	-	-
حملات	۱	-	۱	-	-	-	-
حمل و نقل و انبارداری و ارتباطات	۱۶۰	-	۲۵	۱	۱۱۲	۲	-
و نقل	۱۵۱	-	۲۵	-	۱۱۲	۲	-
ابطات	۹	-	-	۱	-	-	-
خدمات (سرویسها)	۶۱۹	-	۱۰۶	۳۵۵	۱۲۱	۲	-
مات دولتی	۲۵۲	-	-	۲۵۲	-	-	-
مات اجتماعی و خدمات تجاری و صنعتی و ساختمانی	۱۷۴	-	۷۴	۱۰۲	۲۷	-	-
مات شخصی	۵	-	۴	-	۱	-	-
مات شخصی	۲۶۸	-	۶۸	-	۱۹۸	۲	-
فعالیتهایکه باندازه کافی توشیح نشده	۲۶	-	-	۲	-	-	۲۳
<b>زن</b>							
جمع از ده ساله بینا	۲۲۳	۱	۱۴	۱۳	۱۱۴	۱	-
کشاورزی - جنگلی - شکار - ماهیگیری	۵	۱	۱	-	۲	۱	-
مولات کشاورزی و دام	۵	۱	۱	-	۲	۱	-
توليدات صنعتی و نساجی	۳۰	-	۷	-	۲۳	-	-
مات غذائی (غیر از آشامیدنیها)	۱۶	-	-	-	۱۶	-	-
مات نساجی	۷	-	۴	-	۳	-	-
مات کفتر سازی و سایر پوششها و اشیا ساخته شده از نسوجات	۶	-	۳	-	۳	-	-
مات مواد شیمیائی و محصولات شیمیائی	۱	-	-	-	۱	-	-
ساختن	۱	-	-	-	۱	-	-
تجارت	۳	-	۲	-	-	-	-
رت کله و جزئی	۳	-	۳	-	-	-	-
حمل و نقل و انبارداری و ارتباطات	۱	-	-	-	۱	-	-
و نقل	۱	-	-	-	۱	-	-
خدمات (سرویسها)	۱۲۳	-	۲	۱۳	۱۱۱	-	-
مات دولتی	۱	-	-	۱	-	-	-
مات اجتماعی و خدمات تجاری و صنعتی و ساختمانی	۱۵	-	۱	۱۲	۲	-	-
مات شخصی	۱۱۶	-	۲	-	۱۱۴	-	-
فعالیتهایکه باندازه کافی توشیح نشده	۱	-	-	-	۱	-	-

تعداد نفقات خانوار بر حسب تعداد افراد باسواد									
انفرا بیشتر					هج		کله خانوارها		نفقات خانوار
۲ نفر یا بیشتر	۲ نفر	۱ نفر	چند درصد	جمع	چند درصد	تعداد	چند درصد	تعداد	
۵۲۹	۶۶۸	۲۱۰۲	۱۰۰/۰	۳۲۹۹	۱۰۰/۰	۱۱۷۳۱	۱۰۰/۰	۱۵۰۳۰	کل حوزه سرشماری توسرکان
مجموع خانوارها									
-	-	۶۳	۱/۱	۶۳	۰/۱	۶۶۶	۰/۰	۷۵۱	۱ نفری
-	۱۸	۲۰۱	۲/۱	۲۱۹	۱۳/۲	۱۵۵۰	۱۱/۸	۱۷۶۹	۲ نفری
۸	۴۸	۲۸۴	۱۰/۳	۳۴۰	۱۶/۰	۱۹۳۷	۱۵/۱	۲۲۷۷	۳ نفری
۲۴	۱۴	۳۱۳	۱۳/۴	۴۴۱	۱۱/۴	۲۲۲۲	۱۸/۱	۲۷۱۳	۴ نفری
۶۵	۱۳۰	۳۷۲	۱۷/۲	۵۶۷	۱۸/۳	۲۱۴۷	۱۸/۱	۲۷۱۴	۵ نفری
۶۱	۱۳۸	۳۷۴	۱۸/۳	۶۰۳	۱۳/۲	۱۵۴۸	۱۴/۳	۲۱۵۱	۶ نفری
۱۲۱	۱۱۵	۳۳۷	۱۴/۳	۴۷۳	۷/۵	۸۷۷	۶/۰	۱۳۵۰	۷ نفری
۱۱	۵۸	۱۲۷	۸/۴	۲۷۶	۲/۰	۳۴۹	۴/۲	۶۲۵	۸ نفری
۶۸	۳۶	۷۱	۵/۴	۱۷۹	۱/۸	۲۰۸	۲/۶	۳۸۷	۹ نفری
۶۱	۲۲	۴۵	۴/۲	۱۳۸	۱/۳	۱۴۷	۱/۶	۲۸۵	۱۰ نفری یا بیشتر
۷/۱	۵/۸	۵/۰	-	۵/۵	-	۴/۲	-	۴/۵	نفقات خانوار
شهر توسرکان									
۳۶۵	۳۵۹	۶۶۱	۱۰۰/۰	۱۴۹۵	۱۰۰/۰	۱۰۰۵۶	۱۰۰/۰	۲۴۷۲	مجموع خانوارها
مجموع خانوارها									
-	-	۳۱	۲/۲	۳۱	۱۴/۷	۱۵۵	۷/۵	۱۸۶	۱ نفری
-	۱۴	۱۰۱	۸/۱	۱۱۵	۱۶/۰	۲۰۱	۱۲/۸	۳۱۶	۲ نفری
۷	۴۱	۱۱۹	۱۱/۸	۱۶۷	۱۱/۰	۲۰۱	۱۴/۶	۳۶۸	۳ نفری
۲۰	۵۹	۱۰۷	۱۳/۱	۱۸۶	۱۸/۵	۱۹۵	۱۵/۴	۳۸۱	۴ نفری
۵۲	۸۳	۱۱۹	۱۸/۰	۲۵۱	۱۳/۳	۱۴۰	۱۵/۱	۳۹۴	۵ نفری
۷۳	۸۱	۱۰۰	۱۸/۰	۲۵۴	۸/۸	۹۳	۱۴/۰	۳۴۷	۶ نفری
۶۹	۴۹	۴۹	۱۳/۱	۱۶۷	۴/۴	۴۶	۶/۸	۲۴۳	۷ نفری
۶۵	۱۱	۲۵	۷/۷	۱۰۹	۱/۸	۱۹	۵/۲	۱۲۸	۸ نفری
۴۶	۷	۸	۴/۳	۶۱	۰/۵	۵	۲/۷	۶۶	۹ نفری
۲۳	۶	۲	۲/۱	۲۱	-/۱	۱	۱/۷	۴۲	۱۰ نفری یا بیشتر
۷/۰	۵/۳	۴/۲	-	۵/۳	-	۳/۴	-	۴/۵	نفقات خانوار
به نقاط حوزه سرشماری توسرکان									
۱۳۴	۳۰۹	۱۴۴۱	۱۰۰/۰	۱۸۸۴	۱۰۰/۰	۱۰۶۷۵	۱۰۰/۰	۱۲۵۵۹	مجموع خانوارها
مجموع خانوارها									
-	-	۳۱	۱/۷	۳۲	۵/۱	۵۴۱	۴/۶	۵۷۳	۱ نفری
-	۴	۱۰۰	۵/۵	۱۰۴	۱۲/۱	۱۳۴۹	۱۱/۶	۱۴۵۳	۲ نفری
۱	۷	۱۶۵	۶/۲	۱۷۲	۱۶/۳	۱۷۳۶	۱۵/۲	۱۹۰۹	۳ نفری
۴	۳۵	۱۱۶	۱۳/۵	۲۵۵	۱۹/۵	۲۰۷۷	۱۸/۶	۲۳۳۲	۴ نفری
۱۳	۴۷	۲۵۳	۱۶/۶	۳۱۳	۱۸/۸	۲۰۰۷	۱۸/۵	۲۳۲۰	۵ نفری
۱۸	۵۷	۲۷۴	۱۸/۵	۳۴۹	۱۳/۶	۱۴۵۵	۱۴/۴	۱۸۰۴	۶ نفری
۲۲	۶۶	۱۸۸	۱۴/۶	۲۷۶	۷/۸	۸۳۱	۸/۸	۱۱۰۷	۷ نفری
۲۶	۳۹	۱۰۲	۸/۱	۱۶۷	۲/۱	۳۳۰	۴/۰	۴۹۷	۸ نفری
۲۲	۲۸	۶۸	۶/۳	۱۱۸	۱/۱	۲۰۳	۲/۵	۳۲۱	۹ نفری
۲۸	۲۶	۴۳	۵/۱	۹۷	۱/۴	۱۴۶	۱/۶	۲۴۳	۱۰ نفری یا بیشتر
۷/۸	۶/۱	۵/۳	-	۵/۷	-	۴/۳	-	۴/۵	نفقات خانوار

جدول شماره ۱۶- تعداد نفرات خانوار بر حسب تعداد افراد شاغل بکار هر خانوار در حوزه سرشماری نوسرکان : آبانماه ۱۳۳۰ (نوامبر ۱۹۵۶)

تعداد خانوار بر حسب افراد شاغل بکار							کلیه خانوارها		نفرات خانوار
اغریابیشتر				هیچ			چند درصد	تعداد	
۳ نفر یا بیشتر	۲ نفر	۱ نفر	چند درصد	جمع	چند درصد	تعداد	چند درصد	تعداد	
۴۹۳	۱۱۲۰	۱۰۸۱۹	۱۰۰/۰	۱۲۲۵۶	۱۰۰/۰	۱۷۹۸	۱۰۰/۰	۱۵۰۳۰	کل حوزه سرشماری نوسرکان
									مجموع خانوارها
-	-	۳۳۲	۲/۵	۳۳۲	۲۳/۷	۴۲۷	۵/۵	۷۵۹	خانوار ۱ نفری
-	۷۳	۱۲۶۲	۱۰/۱	۱۳۳۵	۲۴/۱	۴۳۴	۱۱/۸	۱۷۶۹	خانوار ۲ نفری
۱۸	۱۹۳	۱۷۱۴	۱۴/۵	۱۱۲۵	۱۶/۱	۳۵۲	۱۵/۱	۲۲۷۷	خانوار ۳ نفری
۴۳	۳۳۸	۲۰۷۵	۱۸/۱	۲۴۵۶	۱۴/۳	۲۵۷	۱۸/۱	۲۷۱۳	خانوار ۴ نفری
۷۵	۳۷۲	۲۱۲۶	۱۹/۴	۲۵۷۳	۷/۸	۱۴۱	۱۸/۱	۲۷۱۴	خانوار ۵ نفری
									خانوار ۶ نفری
۱۷	۳۴۸	۱۶۲۹	۱۵/۷	۲۰۷۴	۴/۳	۷۷	۱۴/۳	۲۱۵۱	خانوار ۷ نفری
۸۶	۲۸۳	۹۴۵	۶/۱	۱۳۱۴	۲/۰	۳۶	۹/۰	۱۳۵۰	خانوار ۸ نفری
۶۳	۱۵۶	۳۹۴	۴/۱	۶۱۳	۰/۷	۱۲	۴/۶	۶۳۵	خانوار ۹ نفری
۵۷	۹۹	۲۲۶	۲/۱	۳۸۲	۰/۳	۵	۲/۶	۳۸۷	خانوار ۱۰ نفری یا بیشتر
۵۴	۵۸	۱۱۶	۱/۷	۲۳۸	۳/۲	۵۷	۱/۶	۲۸۵	
									یا نه نفرات خانوار
۶/۷	۵/۵	۴/۵	-	۴/۷	-	۲/۶	-	۴/۵	
									شهر نوسرکان
۱۲۰	۲۹۸	۱۷۳۰	۱۰۰/۰	۲۱۴۸	۱۰۰/۰	۳۲۳	۱۰۰/۰	۲۴۷۱	مجموع خانوارها
									خانوار ۱ نفری
-	-	۷۵	۲/۵	۷۵	۳۴/۴	۱۱۱	۲/۵	۱۸۶	خانوار ۲ نفری
-	۵	۳۳۲	۱۱/۰	۳۳۷	۲۴/۵	۷۱	۱۲/۸	۳۱۶	خانوار ۳ نفری
۳	۳۹	۲۷۲	۱۴/۶	۳۱۴	۱۶/۷	۵۴	۱۴/۶	۳۶۸	خانوار ۴ نفری
۱۳	۴۷	۲۹۳	۱۶/۴	۳۵۳	۸/۷	۲۸	۱۵/۴	۳۸۱	خانوار ۵ نفری
۱۷	۵۴	۳۰۶	۱۷/۶	۳۷۷	۵/۳	۱۷	۱۵/۶	۳۹۴	خانوار ۶ نفری
									خانوار ۷ نفری
۲۴	۵۴	۲۵۲	۱۵/۴	۳۳۰	۵/۳	۱۷	۱۴/۰	۳۴۷	خانوار ۸ نفری
۲۵	۴۸	۱۵۹	۱۰/۸	۲۳۲	۳/۴	۱۱	۹/۸	۲۴۳	خانوار ۹ نفری
۱۵	۲۶	۸۳	۵/۸	۱۲۴	۱/۲	۴	۵/۲	۱۲۸	خانوار ۱۰ نفری یا بیشتر
۱۲	۱۳	۴۰	۳/۰	۶۵	۰/۳	۱	۲/۷	۶۶	
۱۱	۱۲	۱۸	۱/۶	۴۱	۰/۳	۱	۱/۷	۴۲	
									یا نه نفرات خانوار
۶/۶	۵/۶	۴/۵	-	۴/۸	-	۲/۱	-	۴/۵	
									بقیه نقاط حوزه سرشماری نوسرکان
۳۷۳	۱۶۲۲	۹۰۸۹	۱۰۰/۰	۱۱۰۸۴	۱۰۰/۰	۱۴۷۵	۱۰۰/۰	۱۲۵۵۹	مجموع خانوارها
									خانوار ۱ نفری
-	-	۲۵۷	۲/۳	۲۵۷	۲۱/۴	۳۱۶	۴/۶	۵۷۳	خانوار ۲ نفری
-	۶۸	۱۰۳۰	۹/۶	۱۰۹۸	۲۴/۶	۳۵۵	۱۱/۶	۱۴۵۳	خانوار ۳ نفری
۱۵	۱۵۴	۱۴۴۲	۱۴/۵	۱۶۱۱	۲۰/۳	۲۹۸	۱۵/۲	۱۹۰۹	خانوار ۴ نفری
۳۰	۲۹۱	۱۷۸۲	۱۹/۰	۲۱۰۳	۱۵/۵	۲۲۹	۱۸/۶	۲۳۳۲	خانوار ۵ نفری
۵۸	۳۱۸	۱۸۲۰	۱۶/۸	۲۱۹۶	۸/۴	۱۲۴	۱۸/۵	۲۳۲۰	خانوار ۶ نفری
									خانوار ۷ نفری
۷۳	۲۹۴	۱۳۷۷	۱۵/۷	۱۷۴۴	۴/۶	۶۰	۱۴/۴	۱۸۰۴	خانوار ۸ نفری
۶۱	۲۳۵	۷۸۶	۹/۸	۱۰۸۲	۱/۷	۲۵	۸/۸	۱۱۰۲	خانوار ۹ نفری
۴۸	۱۳۰	۳۱۱	۴/۴	۴۸۹	۰/۵	۸	۴/۰	۴۹۷	خانوار ۱۰ نفری یا بیشتر
۴۵	۸۶	۱۸۶	۲/۶	۳۱۷	۰/۳	۴	۲/۵	۳۲۱	
۴۳	۴۶	۹۸	۱/۷	۱۸۷	۳/۸	۵۶	۱/۶	۲۴۳	
									یا نه نفرات خانوار
۶/۷	۵/۶	۴/۵	-	۴/۷	-	۲/۷	-	۴/۵	



جدول شماره ۱۲- صنایع خانگی در حوزه سرشماری توسرکان: آبانماه ۱۳۳۰ (نوامبر ۱۹۵۶)

صنایع خانگی	تعداد	چند درصد	صنایع خانگی	تعداد	چند درصد
<u>کل حوزه سرشماری توسرکان</u>					
صنایع خانگی	۱۷۱۹	۱۰۰/۰	تهیه و تولید مواد غذایی	۱	-
لبد قالی و گلیم و زلیخ و غیره	۵۲	۳/۰	روغن کنس نیاتی (غیر خوراکی)	-	-
س و ریسیدن و عمل آوردن نخ	۹۴۰	۵۴/۵	تهیه و تولید صابون و شمع	-	-
چ پاک کنی و آسیا کردن غلات	۱۶۳	۹/۵	سایر صنایع خانگی	-	-
لبد منسوجات و کفش	۳۹	۲/۳	میانگین تعداد صنایع خانوار در خانوارها	۱/۴	-
لبد مواد غذایی	۲۸	۱/۶	دارای يك صنعت یا بیشتر هستند	-	-
نیاتی (غیر خوراکی)	۵۱۴	۲۹/۶	بقیه نقاط حوزه سرشماری توسرکان	-	-
لبد صابون و شمع	۲	۰/۱	جمع صنایع خانگی	۱۶۸۶	۱۰۰/۰
بیج خانگی	۱	-			
معداد صنایع خانوار در خانوارها			تهیه و تولید قالی و گلیم و زلیخ و غیره	۴۷	۲/۸
يك صنعت یا بیشتر هستند	۱/۰	-	پارچه بافی و ریسیدن و عمل آوردن نخ	۹۱۴	۵۴/۲
<u>شهر توسرکان</u>			پنبه و برنج پاک کنی و آسیا کردن غلات	۱۶۳	۹/۶
صنایع خانگی	۳۳	-	تهیه و تولید منسوجات و کفش	۲۷	۱/۶
لبد قالی و گلیم و زلیخ و غیره	۵	-	تهیه و تولید مواد غذایی	۱۹	۱/۱
س و ریسیدن و عمل آوردن نخ	۶	-	روغن کنس نیاتی (غیر خوراکی)	۵۱۴	۳۰/۵
چ پاک کنی و آسیا کردن غلات	۱	-	تهیه و تولید صابون و شمع	۲	۰/۱
لبد منسوجات و کفش	۱۲	-	سایر صنایع خانگی	۱	-
			میانگین تعداد صنایع خانوار در خانوارها	۱/۰	-
			دارای يك صنعت یا بیشتر هستند	-	-

واردی که جمع کتر از ۱۰۰ باشد چند درصد نشان داده نمیشود.

جدول شماره ۱۸- نوع ساختمان بر حسب نوع تصرف در واحدهای مسکونی حوزه سرشماری توسرکان : آبانماه ۱۳۳۵ (نوامبر ۱۹۵۶)

وضع تصرف اظهاری نشده	خانه غیرملکی مجانی	خانه اجارهای	خانه ملکی		جمع	نوع ساختمان
			چند درمدم	تعداد		
۵۴	۱ ۷۷۷	۲ ۳۵۰	۷۲/۲	۱۰ ۸۴۶	۱۵ ۰۳۰	<u>کل حوزه سرشماری توسرکان</u> مجموع واحدهای مسکونی
-	۲۰	۳۰	۷۰/۱	۱۲۰	۱۷۰	آجری
۷	۷۵	۲۰۴	۷۶/۷	۶۲۵	۱۲۰۶	آجری و خشتی
-	-	-	-	-	-	چادری
-	۱	-	-	۱	۲	چوبی
-	-	-	-	-	-	حصیری
۱۲	۴۸۷	۹۶۳	۸۳/۴	۷ ۳۴۷	۸ ۸۰۹	خشتی
-	-	-	-	۳۱	۳۱	سنگی
۱۰	۱ ۱۶۴	۱ ۱۰۰	۵۱/۲	۲ ۳۱۰	۴ ۶۶۴	کلی
-	-	-	-	-	-	انواع دیگر
۳۰	۳۰	۵۳	۲۳/۱	۳۵	۱۴۸	اظهاری نشده
						<u>شهر توسرکان</u> مجموع واحدهای مسکونی
۹	۱۴۸	۵۸۶	۶۹/۱	۱ ۷۲۸	۲ ۴۷۱	آجری
-	۱۱	۱۶	-	۵۵	۸۲	آجری و خشتی
۱	۵۳	۱۸۱	۷۳/۵	۶۵۳	۸۸۸	چادری
-	-	-	-	-	-	چوبی
-	-	-	-	-	-	حصیری
۲	۷۹	۳۷۴	۶۸/۸	۱ ۰۰۴	۱ ۴۵۹	خشتی
-	-	-	-	-	-	سنگی
-	۲	۸	-	۱۳	۲۳	کلی
-	-	-	-	-	-	انواع دیگر
۲	۳	۷	-	۲	۱۹	اظهاری نشده
						<u>بقیه نقاط حوزه سرشماری توسرکان</u> مجموع واحدهای مسکونی
۴۵	۱ ۱۲۱	۱ ۷۶۴	۷۲/۱	۹ ۱۲۱	۱۲ ۵۵۰	آجری
-	۱	۱۴	-	۶۵	۸۸	آجری و خشتی
۱	۲۲	۲۳	۸۵/۵	۲۷۲	۳۱۸	چادری
-	-	-	-	-	-	چوبی
-	۱	-	-	۱	۲	حصیری
۱۰	۴۰۸	۵۸۹	۸۶/۳	۶ ۳۴۳	۷ ۳۵۰	خشتی
-	-	-	-	۳۱	۳۱	سنگی
۱۰	۱ ۱۶۲	۱ ۰۶۲	۵۱/۲	۲ ۳۷۷	۴ ۶۴۱	کلی
-	-	-	-	-	-	انواع دیگر
۲۴	۲۷	۴۶	۲۴/۸	۳۲	۱۲۶	اظهاری نشده

\* در مواردیکه جمع کمتر از ۱۰۰ باشد چند درصد نشان داده میشود.