



وزارت کشور

امارت عمومی

مجلس

گزارش مشروح حوزه سرشماری  
فریدین

مرکز سرشماری  
تهران

شماره ثبت ۱۲۷

آبانماه ۱۳۳۸

# فهرست

شماره جدول	عنوان	شماره جدول	عنوان
۱۸	در شهر نریدن	الف	مقدمه
۱۹	در رقیه نقاط حوزه سرشماری نریدن	الف	توضیحات
۱۱	تقسیمات عمده مشاغل برحسب سن و جنس در جمعیت شاغل بکار ازده ساله بیلا	ب	شماره
۲۰	در کل حوزه سرشماری نریدن	۱	جمعیت برحسب جنس در شهر - دهات و سایر نقاط مسکونی حوزه سرشماری نریدن
۲۱	در شهر نریدن	۱	مشخصات برسته دهات کمتر از ۵۰۰۰ نفر در حوزه سرشماری جمعیت برحسب جنس و سن
۲۲	در رقیه نقاط حوزه سرشماری نریدن	۲	در کل حوزه سرشماری نریدن
۱۲	طبقات مشاغل برحسب وضع اشتغال و جنس در جمعیت شاغل ازده ساله بیلا	۳	در شهر نریدن
۲۳	در کل حوزه سرشماری نریدن	۴	در رقیه نقاط حوزه سرشماری نریدن
۲۶	در شهر نریدن	۴	وضع زناشویی برحسب سن و جنس در جمعیت از ۱۵ ساله بیلا
۱۳	تقسیمات عمده فعالیت صنعتی برحسب سن و جنس در جمعیت شاغل بکار ازده ساله بیلا	۵	در کل حوزه سرشماری نریدن
۳۰	در کل حوزه سرشماری نریدن	۵	در شهر نریدن
۳۱	در شهر نریدن	۶	در رقیه نقاط حوزه سرشماری نریدن
۲۲	در رقیه نقاط حوزه سرشماری نریدن	۷	وضع سواد برحسب سن و جنس در جمعیت ازده ساله بیلا
۱۴	طبقات فعالیت صنعتی برحسب وضع اشتغال و جنس در جمعیت شاغل بکار ازده ساله بیلا	۷	در کل حوزه سرشماری نریدن
۲۳	در کل حوزه سرشماری نریدن	۷	در شهر نریدن
۳۵	در شهر نریدن	۸	در رقیه نقاط حوزه سرشماری نریدن
۳۸	تعداد نفقات خانوار برحسب تعداد افراد با سواد در هر خانوار	۹	آخرین مدارک تحصیلی برحسب سن و جنس در جمعیت ازده ساله بیلا
۳۸	در کل حوزه سرشماری نریدن	۱۰	در کل حوزه سرشماری نریدن
۳۸	در شهر نریدن	۱۱	در شهر نریدن
۳۸	در رقیه نقاط حوزه سرشماری نریدن	۱۲	در رقیه نقاط حوزه سرشماری نریدن
۱۱	تعداد نفقات خانوار برحسب تعداد افراد شاغل بکار در هر خانوار	۷	وضع مذهب برحسب جنس
۲۹	در کل حوزه سرشماری نریدن	۱۴	در کل حوزه سرشماری نریدن
۲۹	در شهر نریدن	۱۴	در شهر نریدن
۳۹	در رقیه نقاط حوزه سرشماری نریدن	۱۴	در رقیه نقاط حوزه سرشماری نریدن
۱۷	صنایع خانگی	۸	توزیع جمعیت مقيم در کل حوزه سرشماری بتفصیل شهرستان بسما کشور محل تولد
۴۰	در کل حوزه سرشماری نریدن	۹	چگونگی محل تولد برحسب سن در جمعیت مقيم
۴۰	در شهر نریدن	۱۶	در کل حوزه سرشماری نریدن
۴۰	در رقیه نقاط حوزه سرشماری نریدن	۱۶	در شهر نریدن
۱۸	نوع ساختمان برحسب نوع تصرف در واحدهای مسکونی	۱۶	در رقیه نقاط حوزه سرشماری نریدن
۴۱	در کل حوزه سرشماری نریدن	۱۰	وضع فعالیت اقتصادی برحسب سن و جنس در جمعیت ازده ساله بیلا
۴۱	در شهر نریدن	۱۷	در کل حوزه سرشماری نریدن
۴۱	در رقیه نقاط حوزه سرشماری نریدن		

۱۵۷۳/۱  
۱۳۳۳  
۱۰۴۰۰



# وزارت کشور

## آمار عمومی

سرشماری عمومی ایران  
گزارش حوزه سرشماری نرسیدن  
مقدمه

در آبانماه سال ۱۳۳۰ (نوامبر ۱۹۵۶) دولت شاهنشاهی ایران اولین سرشماری عمومی خود را انجام داد. سرشماری در روز دهم آبان (اول نوامبر) شروع و تا روز ۲۰ آبان (۱۰ نوامبر) در کلیه نقاط کشور با تمام رسید. جمعا ۲۶۸۴۶۱ مأمور سرشار و سرپرست مأمورین در سرشماری شرکت کرده و مأموریت داشتند که به تمام خانوارهای کشور مراجعه و اطلاعات مورد لزوم را درباره هر فرد خانوار کسب نمایند. اغلب مأمورین سرشار و سرپرستهای آنان از مصلحن مدارس و یا شاگردان کلاسهای متوسطه (کلاسهای یازده و دوازده) بودند. رؤسای ثبت احوال هر حوزه سرشماری که قبلا خود در تهران تعلیمات کافی دیده بودند کلاسهای جهت تعلیم مأمورین سرشماری در محل تشکیل داده و برای جلب همکاری مردم تبلیغات محلی بعمل آوردند و نیز در جمع آوری اطلاعات حوزه تصدی خود نظارت داشتند. اجرای سرشماری عمومی کشور بجهت قسمت سرشماری اداره کل آمار عمومی که خود تهیه کننده برنامه سرشماری بود واگذار شد. نتایج کامل سرشماری طی یک رشته نشریات آماری برای هر حوزه منتشر خواهد شد و نیز یک خلاصه سرشماری عمومی منتشر خواهد گردید. این گزارش که راجع به حوزه سرشماری نرسیدن میا شد یکسند و واژه همین گزارش از یک سری گزارشهای مشابهی است که برای تمام حوزه های سرشماری پلا نامیله پس از استخراج اطلاعات منتشر خواهد بود.

### توضیحات :

#### کل جمعیت

کل جمعیت سرشماری شده حوزه سرشماری (۳۳) نرسیدن ۱۱۴۷۲۸ نفر و جمعیت نسبی در هر کیلومتر مربع ۰ نفر بوده در شهر نرسیدن جمعا ۳۳۲۱ نفر و بقیه با ۱۱۱۳۹۷ نفر در سایر نقاط واقع در حوزه سرشماری نرسیدن که کثرترازی پنجهزار نفر جمعیت داشتند سرشماری شدند. جدول شماره ۱ کل جمعیت را به تفکیک تعداد مردان و زنان مقیم شهر نرسیدن و هر یک از نقاط کثرترازی پنجهزار نفر را نشان میدهد. بعضی از مشخصات برجسته دهات

حوزه سرشماری نرسیدن دارای ۲۴۴ ده کثرترازی پنجهزار نفر بود که از آن ۱۲۶ ده دارای شورای ده و ۵۸ ده دارای مدرسه دولتی یا ملی و فقط ۲۸ ده درصد از مجموع دهات دارای درمانگاه یا موسسات بهداشتی دیگر بودند ۱۰۴ ده مسجد داشتند ۱۰۰ ده دارای گریه به عمومی بودند در ۱۱ ده یک یا چند رادپو وجود داشت در ۷۰ درصد از دهات قسمتی یا همه زمینها آبیایی یعنی متعلق به مالکین غیر کشاورز و ۷۹ درصد دهات قسمتی یا همه از زمینها متعلق به مالکین کشاورز داشت این اطلاعات در جدول شماره ۲ مفصلا نشان داده شده است.

- مناسب آنستکه برای فهم صحیح این توضیحات در مورد دهات صفحات مربوط به تعاریف که بعد از توضیحات آمده است دقت شود.
- منظور استخراج نتایج سرشماری عمومی تمام کشور به ۱۱۹ منطقه تقسیم شده که حوزه سرشماری نرسیدن یکی از آنهاست حدود این حوزه سرشماری پاحمدود شهرستان مطابقت داشته و شامل دهستانهای ارزو چنار و چهار تنگ و نرسیدن و گرجی و مرکونی بوده است.

نقشہ تراکما جمعیت جوئے سر شہانہ فریدن

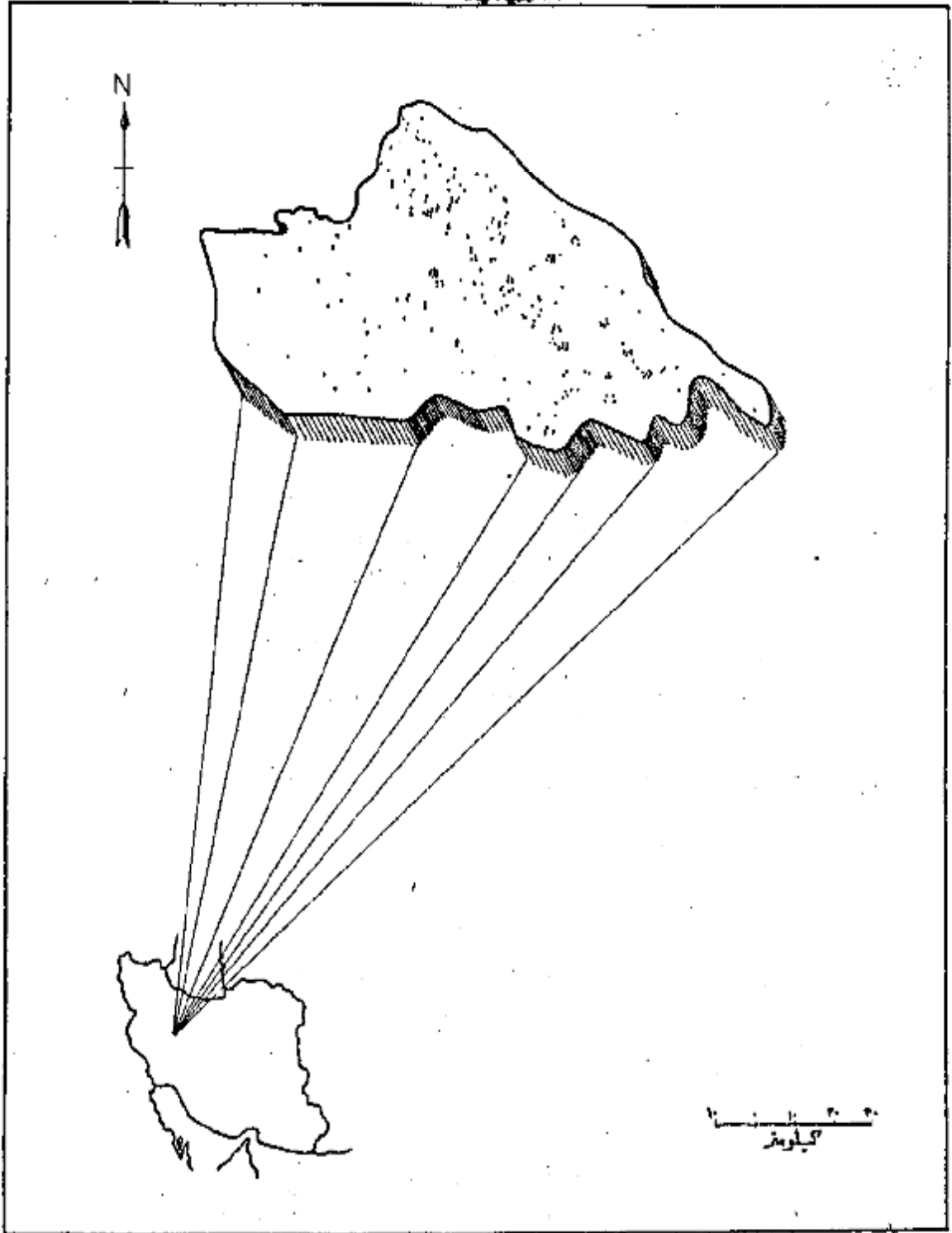

نقطہ نما آئینہ . . . ۵۰ فٹ  
 ۱۱۴۷۲۸ . جمعیۃ تراکما جوئے سر شہانہ فریدن  
 ۳۳۳۱ . جمعیۃ تراکما شہر فریدن

سن و جنس

اگر چه در این حوزه سرشماری تعداد مردان بیش از زنان بود ولی اختلاف قابل توجهی در نقاط مختلف این حوزه وجود داشت در ۱۶۲ محل تعداد مردان بیش از تعداد زنان بود در ۱ نقطه تعداد مرد و زن مساوی و نقطه در ۸۱ نقطه تعداد مردان کمتر از زنان بود. در کل حوزه سرشماری ۸۸۸۱۱ نفر مرد و ۸۸۸۱ نفر زن وجود داشت. این از دیدگاه مردان بزرگان بیشتر در سنین پائین دیده میشد بطوریکه معمولا بعد از سن ۱۰ تعداد زنان بیش از مردان بود. در اکثر نقاط حوزه سرشماری میان سن مردان کمتر از میان سن زنان بود. میان سن مردان و زنان در حدود ۲۰ سال برای کل حوزه سرشماری در حدود نوزده سال برای شهرستان بود.

جدول شماره ۲ جمع کل نفوس حوزه سرشماری نریدن را که بر حسب سن و جنس طبقه بندی شده اند نشان میدهد. این جدول حاوی اطلاعات مشابهی برای ش نریدن و بقیه نقاط حوزه سرشماری نریدن است.

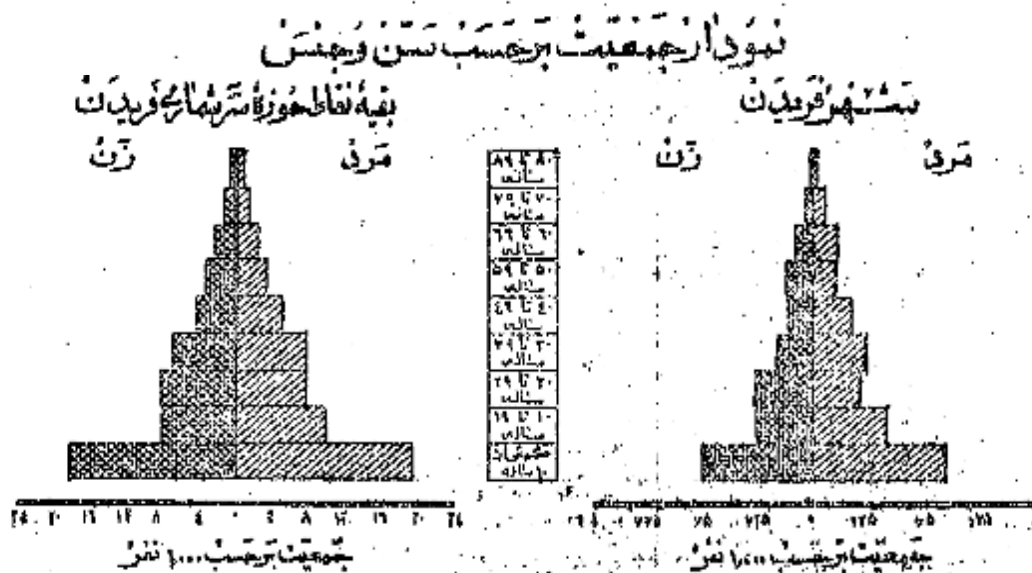

وضع زنان

در جمعیت از ۱۵ ساله به بالا تمام نقاط حوزه سرشماری نریدن نسبت به زنان دارای همسر بیش از مردان دارای همسر بود. در کل حوزه این نسبت برای زن داشتند و در مردان ۲۰ درصد بود سایر نسبتهای وضع زنان برای زن در حوزه سرشماری نریدن تقریبا عبارت بود از زنان بیوه ۸ درصد زنان بی همسر در اثر طلاق ۱ درصد زنان که اختلاف از دواج نکرده بودند ۹ درصد و نیز سایر نسبتهای وضع زنان برای مردان نشان میدهد که ۱ درصد همسر نکرده شده و کمتر از یک درصد همسرشان را طلاق کرده و ۲۲ درصد بقیه اختلاف از دواج نکرده بودند.

بطور کلی ۸۰ درصد متوسط سن شوهران بیشتر از حد متوسط سن همسرانشان میباشد زیرا مردان جوان در سنین پائین بعمده ختران جوان کمتر از دواج میباشد و این امر را همچنین نسبت به سن زنان بیوه که برآب بیشتر از مردان این بوده میباشد تأیید میکند. در گروه سنی ۱۵ تا ۲۴ ساله نقطه ۱۲ درصد از مردان همسر داشتند در صورتیکه ۶۶ درصد از زنان دارای همسر بودند. از طرف دیگر در گروه سنی ۲۵ ساله به بالا نقطه ۶ درصد از مردان همسرشان فوت شده بود در حالی نوزده درصد از زنان بیوه بودند. و این اختلاف این حقیقت را برساند که بطور متوسط سن شوهران از سن همسران است.

جدول شماره ۳ وضع زنان و جمعیت ۱۵ ساله به بالا را بر حسب سن و جنس در حوزه سرشماری نریدن نشان میدهد و حاوی اطلاعات مشابهی برای شهر و بقیه نقاط حوزه سرشماری میباشد.

نمودار وضع زنان و جمعیت بر حسب سن و جنس در جمعیت از ۱۵ ساله به بالا

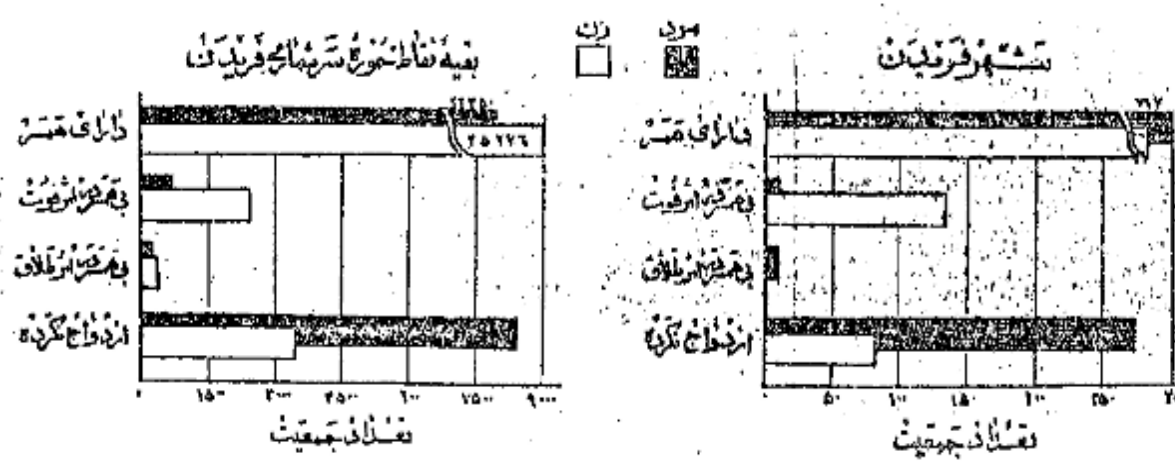

در تمام نقاط حوزه سرشماری لریدن نسبت مردان با سواد بطور قابل ملاحظه ای از زنان با سواد بیشتر بود ۱۴ درصد از مردان ۲ درصد از زنان ۱۰ ساله قادر بخواندن و نوشتن بودند. نسبت افراد با سواد در شهر لریدن ۱۸ درصد بود ۷ درصد از مردم بقیه نقاط حوزه سرشماری قادر بخواندن و نوشتن بودند. افزایش امکانات تحصیلی در سالهای اخیر مخصوصاً برای بانوان از اینجا محتمل میشود که نسبت افراد با سواد در بین خرد سالان بیش از بزرگ سالان است نسبت به سواد در کل حوزه سرشماری برای افراد کمتر از ۲۰ ساله ۱۲ درصد برای افراد ۲۰ ساله به بالا ۶ درصد بود. پیشرفت های اخیر در با سواد کردن بانوان واقع طلبه نسبت زنان جوان با سواد به زنان مسن با سواد بخوبی مشهود میشود چنانکه ۴ درصد از زنان ۱۰-۱۹ ساله فقط کمتر از ۱ درصد از زنان ۱۰-۱۹ ساله به بالا با سواد بودند. در بین مردان ۱۰-۱۹ ساله ۱۹ درصد و در بین مردان ۲۰ ساله به بالا ۱۰ درصد با سواد وجود داشت.

جدول شماره ۵. درصد سواد جمعیت حوزه سرشماری لریدن را که بر حسب سن و جنس طبقه بندی شده است نشان میدهد و حاوی اطلاعات مشابه برای شهر و بقیه حوزه سرشماری لریدن میباشد.

### نمودار مربوط به با سواد ها بر حسب سن و جنس در جمعیت لریدن ۱۰ ساله به بالا

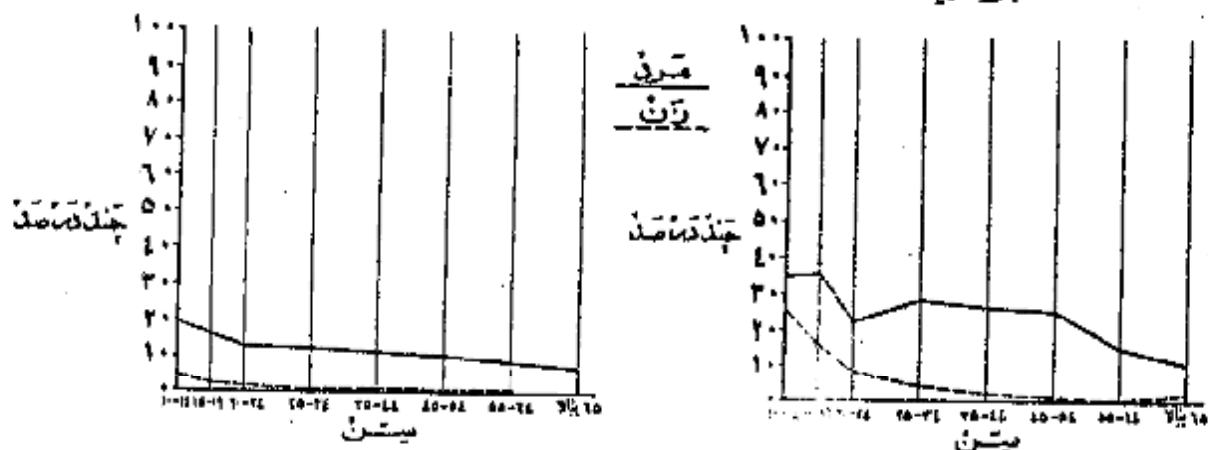

### نمودار وضع آخرین مدرک تحصیلی بر حسب جنس جمعیت لریدن ۱۰ ساله به بالا

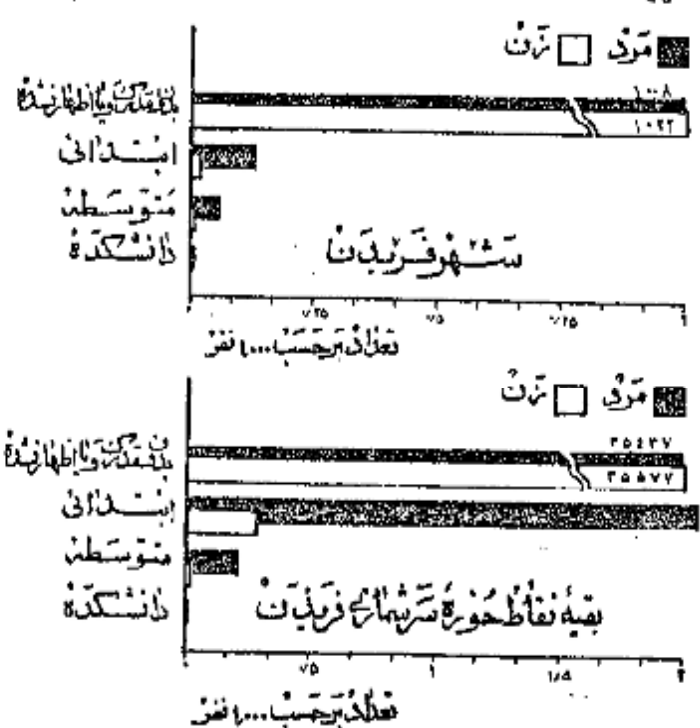

از جمعیت ۱۰ ساله به بالا ۴ درصد در کل حوزه سرشماری و ۱۰ درصد در شهر لریدن یک یا چند سال از تحصیلات رسمی را تکمیل کرده بودند و در حدود کمتر از ۱ درصد در حوزه سرشماری و ۲ درصد خود شهر تحصیلات ابتدائی (۵) را به پایان رسانده بودند.

بنا بر آنکه جمعیت بیشتری داشتند در کل حوزه لریدن چنین بود و در نظر تحصیلات متوسطه را تمام کرده و ۸ نفر سه سال یا بیشتر دوره دانشگاه را تکمیل کرده بودند البته این نسبت ها برای لریدن قدری بیشتر بود.

امکان های تحصیلی برای مردان بطور قابل توجهی بیشتر از زنان است و این موضوع از قایمیه نسبت مردان به زنانیکه یک یا چند سال مدرسه دیده اند بخوبی مشهود میشود نسبت کسانی که یک یا دو سال تحصیل رسمی دارند عبارتند از ۷ درصد برای مردان ۱ درصد برای زنان. میان سالهای تحصیلی برای مردان ۵ سال برای زنان ۴ سال بود.

جدول شماره ۶ آخرین مدرک تحصیلی جمعیت ده ساله به بالا در کل حوزه شهر و بقیه نقاط حوزه سرشماری لریدن بر حسب سن و جنس نشان میدهد.

۱- کسانی که مدرک یکی از کلاسهای متوسطه یا دانشگاه را داشته اند (ابتدائی) را با تمام رسانده و در اینجا جزو آن عده از کسانی حساب شده اند که مدرسه ابتدائی را تمام کرده اند.

نود و نه درصد افراد -میزه سرشماری نریدن مسلمان بودند و در شهر نریدن سهم این نسبت ۹۱ درصد بود و نسبت کم یا قیامده شامل میجان - کلیسا و سایر مذاهب میشد . در بین مسلمانان نسبت مرد به زن بیشتر از سایر مذاهب بود .  
جدول شماره ۷ وضع مذاهب جمعیت کل حوزه و شهر بقیه نقاط حوزه سرشماری نریدن را که بر حسب جنس طبقه بندی شده نشان میدهد .

نمودار وضع مذاهب مختلف در جمعیت حوزه سرشماری نریدن

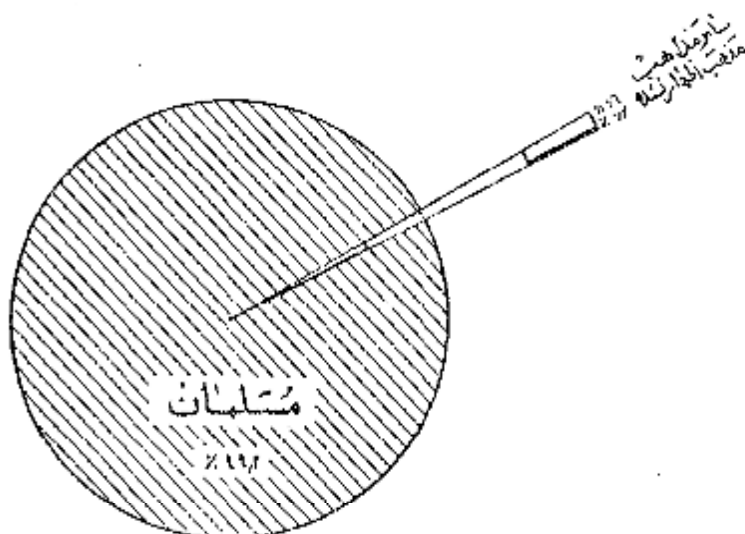

محل تولد

نود و هشت درصد از کسانی که در حوزه سرشماری نریدن مقیم بودند در داخل حوزه مزبور و ۱ درصد در شهرستانهای مجاور و ۱ درصد فستهای دیگر ایران تنها عدد بسیار تلیلی هم در خارج از ایران بدنی آمده بودند جمعیت متولد در خارج از این حوزه سرشماری ۲۱۸۰ نفر بود که از آن عدد ۱۳۰۶ نفر در استان دو بست و هفتاد و چهار نفر در گلیگان و ۱۷۴ نفر در شهر کرک و ۱۴۱ نفر در نجف آباد و ۳۰ نفر در اهواز و ۱۹ نفر در تبریز و ۱۸ نفر در البگودرز و ۱۰ نفر در تهران و بقیه متولدین سایر شهرستانها یا کشورهای خارجی بودند . از متولدین در خارج از کشور بیش از همه ۲۴ نفر متولدین در استان سعودی بودند . نفرا متولدین در خارج از کشور مقیم شهر نریدن و ۲۴ نفر در بقیه نقاط حوزه سرشماری مقیم بودند .

نسبت کسانی که هم متولد و هم مقیم در این حوزه سرشماری بودند در سنین مختلف تفاوت مختصری داشت به عبارت دیگر ۱۷ درصد از کسانی که سنشان ۱۵ تا ۱۶ سال بود و ۹۹ درصد آنها تیکه سنشان کمتر از ۵ سال بود متولد و مقیم حوزه سرشماری نریدن بودند .

- جدول شماره ۸ ساکنین حوزه سرشماری نریدن را بر حسب شهرستان و کشور محل تولد نشان میدهد .
- جدول شماره ۹ حاکی از اطلاعات مزبور بتفکیک سن در کل حوزه و شهر بقیه نقاط حوزه سرشماری میباشد .

شانین و بیگاران

مشتا و شش درصد یا ۲۴ هزار نفر از مردان ده ساله بیالای ساکن حوزه سرشماری نریدن بکار اشتغال داشتند . در شهر نریدن ۸۴ درصد یا ۱ هزار نفر از مردان بکار مشغول بودند . از تمام مردان بین ۲۰ تا ۲۹ ساله ۹۸ درصد بکار اشتغال داشتند و این رقم بزرگترین نسبت مردان شاغل بکار در سنین مختلف بود . نسبت مردان در جستجوی کار در کل حوزه سرشماری ۱ درصد بود و در شهر ۲ درصد بود . نسبت مردانیکه نه شاغل بکار و نه در جستجوی کار بودند در کل حوزه سرشماری سیزده درصد و در شهر نریدن ۱۰ درصد بود . اکثریت این افراد غیر فعال را در سنین پائین محصلین تشکیل میدادند . در بین زنان از ده ساله بیالا که در حوزه سرشماری نریدن سکونت داشتند ۷۹ درصد خانه دار و فقط ۸ درصد شاغل بکار و تنها ۷ نفر در جستجوی کار بودند .

زنان شاغل بکار در هر گروه سن نشان میدهد که زنان جوان بالنسبه ببيشتر در سنین قبل از ازدواج بکار مشغول بودند و حال آنکه در سنین ازدواج و پرورش ۴ کمتر شاغل بکار بودند و نیز عمده بيشتری از زنان سن ترو نباید زنان بيوه برای تامین معاش خود بکار دانشمندان داشتند . جدول شماره ۱۰ وضع فعالیت اقتصادی جمعیت از ده ساله ببالا را بر حسب سن و جنس در کل حوزه و شهر و بقیه نقاط حوزه سر شماری فریدن نشان میدهد .

### نمودار مربوط بوضع فعالیت اقتصادی در جمعیت از ده ساله ببالا بر حسب جنس

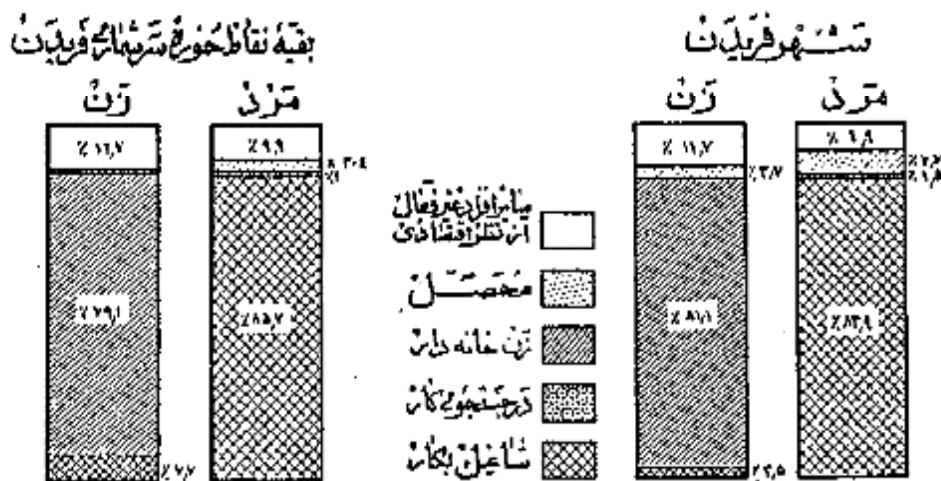

### نمودار مربوط بکار طبقات فعال از نظر اقتصادی بر حسب سن و جنس جمعیت از ده ساله ببالا و حومه سر شماری فریدن

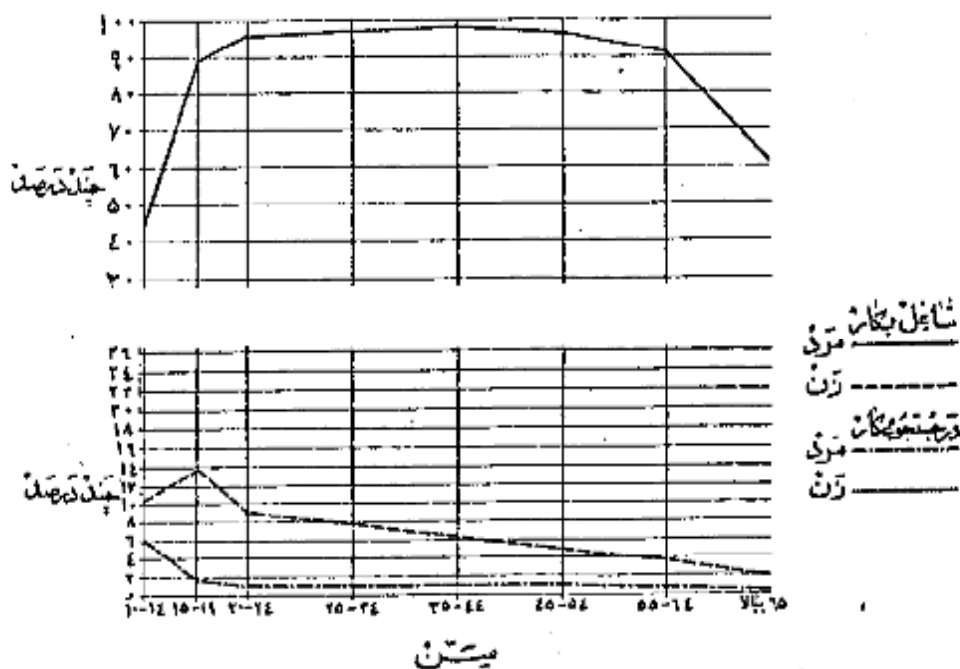



**وضع اشتغال**

در حوزه سرشماری نردن جمعا تعداد ۳۶ هزار نفر از افراد ده ساله به بالا اظهار کرده بودند که بکارهای خود اشتغال دارند. از این گسره شاغلین ۲۸ درصد مزد بگیر بوده و برای کارفرمایان غیر دولتی کار میکنند و سه درصد مستخدم دولت و ۱ درصد کارفرمایانند که يك با چند نفر کارگر در استخدام داشتند و ۴۵ درصد عهده دار انجام کار خود بودند بدون اینکه کاری در استخدام داشته باشند و ۱۳ درصد هم کارگران خود گسی بودند که بدون دریافت مزدی در کارگاههاییکه تعلق بخانواده خودشان داشت کار میکنند.

نمودار وضع اشتغال در جمعیت نردن ده ساله به بالا

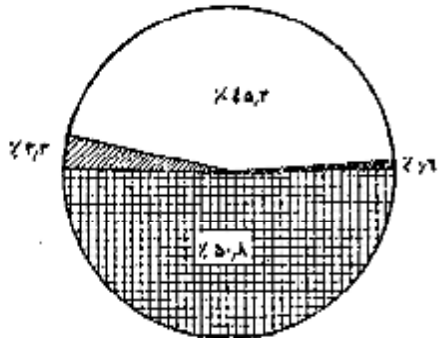

شکل

هشتاد و يك درصد از مردان شاغل بکار حوزه سرشماری نردن اظهار کرده بودند که شغل زراعت و ۶ درصد به حرفه صنعتی و ۱ درصد به سسسه خدمات سرویسها و ۳ درصد به فروش و کتزاز ۱ درصد به حرفه فنی و ۲ درصد کارگران و کارکنان خودکار میکنند بقیه بکارهای گوناگون دیگر از قبیل مشاغل امیر اداری - استخراج - حمل و نقل و غیره اشتغال داشتند. هشتاد درصد از زنان شاغل بکار در حرفه صنعتی و ۱۴ درصد به خدمات (سرویسها) و ۴ درصد به زراعت و ۱ درصد به حرفه فنی و کتزاز ۱ درصد بقیه بکارهای دیگر اشتغال داشتند. در میان زنان مردان شاغل بکار عده ای که در مشاغل تولیدات صنعتی و خدمات (سرویسها) کار میکنند جوانتر از آنهایی بودند که اشتغال بکارهای دیگر داشتند؛ سن مردان و زنان شاغل بکار در اموری که مستلزم تعلیمات و تجربیات بیشتری بود مانند شاغل حرفه ای و فنی و امیر اداری بیش از سن افراد است که بکارهای دیگر اشتغال داشتند.

جدول شماره ۱۱ تقسیمات عده مشاغل را بر حسب سن و جنس در جمعیت شاغل بکار از ده ساله به بالا در کل حوزه و شمرو بقیه نقاط حوزه سرشماری نردن نشان میدهد.

جدول شماره ۱۲ با تفصیل بیشتری حاوی طبقات مختلف مشاغل بر حسب جنس و وضع اشتغال در جمعیت شاغل بکار از ده ساله به بالای کل حوزه سرشماری نردن میباشد.

نمودار تقسیمات عمده مشاغل بر حسب سن در جمعیت نردن ده ساله به بالا

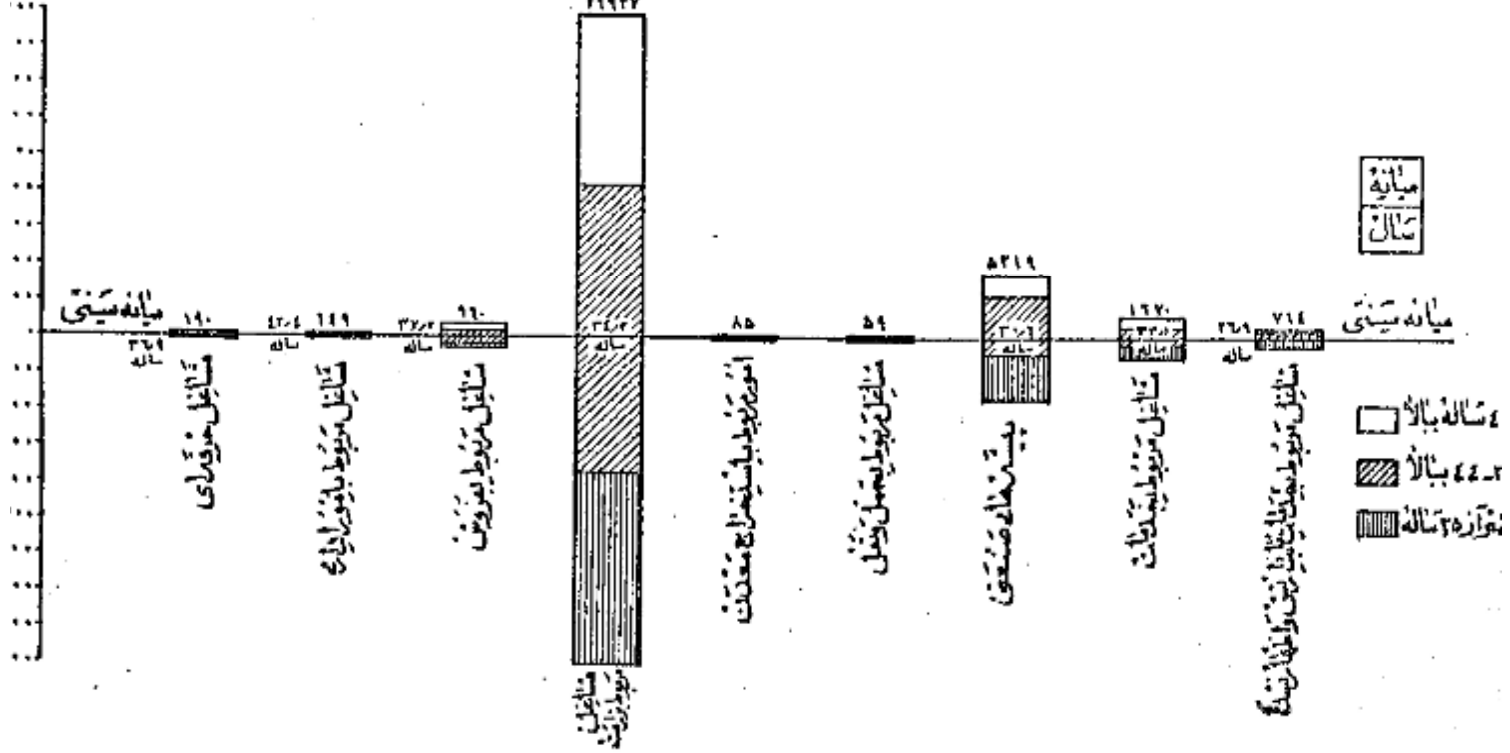

لیست دسته جمعی صنعتی

هفتاد و پنج درصد از شاغلین بکار در کشاورزی و ۹ درصد در تولیدات صنعتی و ۶ درصد در ساختمان و ۵ درصد در خدمات (سرپرستها) و ۲ درصد در تجارت درآمد بقیه در حمل و نقل و استخراج معدن و برقی سایر امور صنعتی فعالیت می نمودند و این نسبتها بین شهرنریدن و بقیه نقاط حوزه سرشماری مزبور مخصوصاً فعالیتهای کشاورزی و تجارت مختلف بود. بطوریکه در شهرنریدن ۴۵ درصد در کشاورزی و فقط ۶ درصد به تجارت اشتغال داشتند در حالیکه در بقیه نقاط به این ارقام برای کشاورزی ۷۶ درصد و برای تجارت ۲ درصد بوده است.

جدول شماره ۱۳ تقسیمات عمده فعالیت صنعتی جمعیت شاغل بکار از دهه ساله بالا را در کل حوزه و شهر و بقیه نقاط حوزه سرشماری نریدن بر حسب سن و جنس ن می دهد.

**نمودار سه گانه عمده صنایع جمعیت از دهه ساله بالا بر حسب جنس و منطقه سرشماری نریدن**

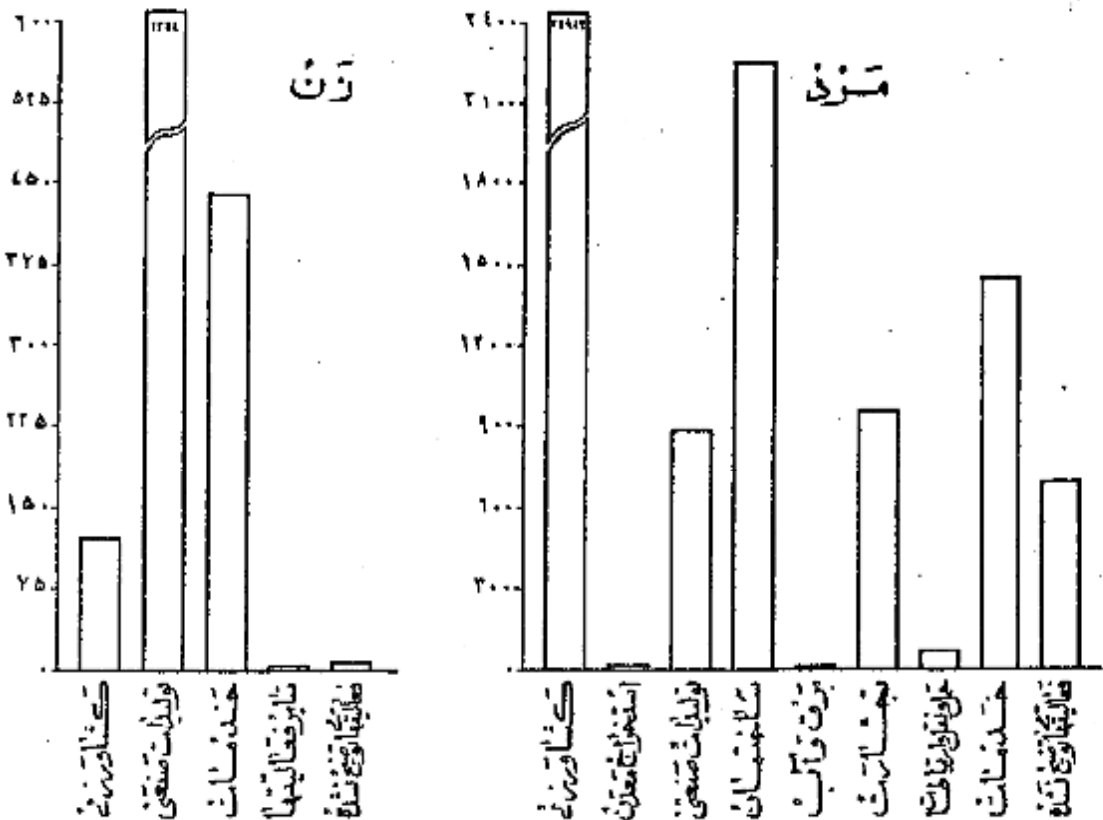

دار

خانوارهای سرشماری شده در حوزه سرشماری نریدن ۲۲۱۱۴ خانوار بود که از این مده ۷۴۱ خانوار در شهر نریدن و ۲۱۶۷۲ خانوار در بقیه نقاط حوزه سرشماری شده بودند. میان نفقات خانوار در کل حوزه سرشماری ۵ نفر و در شهر نریدن ۴ نفر بود در ۱۳ درصد خانوارهای حوزه سرشماری نریدن فقط یک نفر با سواد به داشت و در ۶ درصد خانوارها دو و یا چند نفر با سواد بودند و در ۸۲ درصد خانوارها کسی نادر بخواندن و نوشتن نبود. پنج درصد خانوارهای کل حوزه سراری اظهار نموده بودند که هیچیک از افراد خانوار آنها شاغل بکار نیست و ۶۶ درصد اظهار کرده بودند که فقط یک نفر شاغل بکار در بین افراد خانوار وجود دارد و ۲۹ درصد بقیه اظهار کرده بودند که دو یا چند نفر از افراد خانوار آنها بکار اشتغال دارند.

جدول شماره ۱۵ خانوارهای کل حوزه و شهر و بقیه نقاط حوزه سرشماری نریدن را بشکلیک تعداد نفقات عمده با سواد در خانوارشان می دهد.

جدول شماره ۱۶ حاوی طبقه بندی خانوارها بر حسب نفقات آنها و تعداد افراد شاغل بکار در هر خانوار است.

خانگی

فقط ۱۸۴۳ خانوار از ۲۱ هزار خانوار حوزه سرشماری نریدن اظهار کرده بودند که برای دریافت مزد با استفاده شخصی بساختن و تولید بعضی محصولات صنایع ادگی در داخل خانه اشتغال دارند. در این خانوارها ۲۰۲۹ کارگاه صنایع خانگی وجود داشت که از این تعداد ۹ کارگاه در داخل شهر نریدن بود. بهترین صنایع در شهر نریدن تهیه و تولید قالی و کیم و زبلو و تیره و در بقیه نقاط حوزه سرشماری تهیه و تولید قالی و کیم و زبلو و تیره بود.

جدول شماره ۱۷ انواع صنایع خانگی را در کل حوزه سرشماری و شهر و قبه نقاط حوزه سرشماری نمردن نشان میدهد.

### نمودار انواع صنایع خانگی حوزه سرشماری نمردن



#### نوع ساختمان و وضع تصرف

تقریباً ۶۴ درصد از واحد های مسکونی در حوزه سرشماری از کل ساخته شده بود این نسبت برای شهر ۵۰ درصد بود و همچنین ۲۲ درصد در کل حوزه و ۲۹ درصد در شهر نمردن از عفت ساخته شده بود مصالح عمده ای که در ۱۰ درصد از واحد های مسکونی کل حوزه و کشتزار ۱ درصد از واحد های مسکونی در شهر نمردن بکار رفته بود از سنگ بود چند درصد باقیمانده از واحد های مسکونی کل حوزه آجر و آجر ریخته و چوب و حصیری و چادری و غیره بودند ۲ درصد ساکنین حوزه سرشماری اظهار کرده بودند که مالک منزل مسکونی خود هستند ۱۲ درصد اظهار کرده بودند که در منازل اجاره ای ساکن میباشند ۸۱ درصد اظهار کرده بودند که در منازل سکونت دارند که متعلق به خودشان نیست و در این حال اجاره هم نمیپردازند. در شهر نمردن ۱۹ درصد از خانوارها اجاره نشین بودند در صورتیکه در قبه نقاط حوزه سرشماری فقط ۱۲ درصد در منازل اجاره ای زندگی میکنند. در شهر نمردن نسبت مالکین خانه های کل بیش از مالکین ساکن در انواع دیگر واحد های مسکونی بود (۸۲ درصد) و در قبه نقاط بزرگترین نسبت مالکین (۹ درصد) در خانه های سنگی اقامت داشتند.

جدول شماره ۱۸ - ساختمان و وضع تصرف واحد های مسکونی را در کل حوزه و شهر و قبه نقاط حوزه سرشماری نشان میدهد.

### نمودار واحد های مسکونی بر حسب نوع مصالح ساختمانی

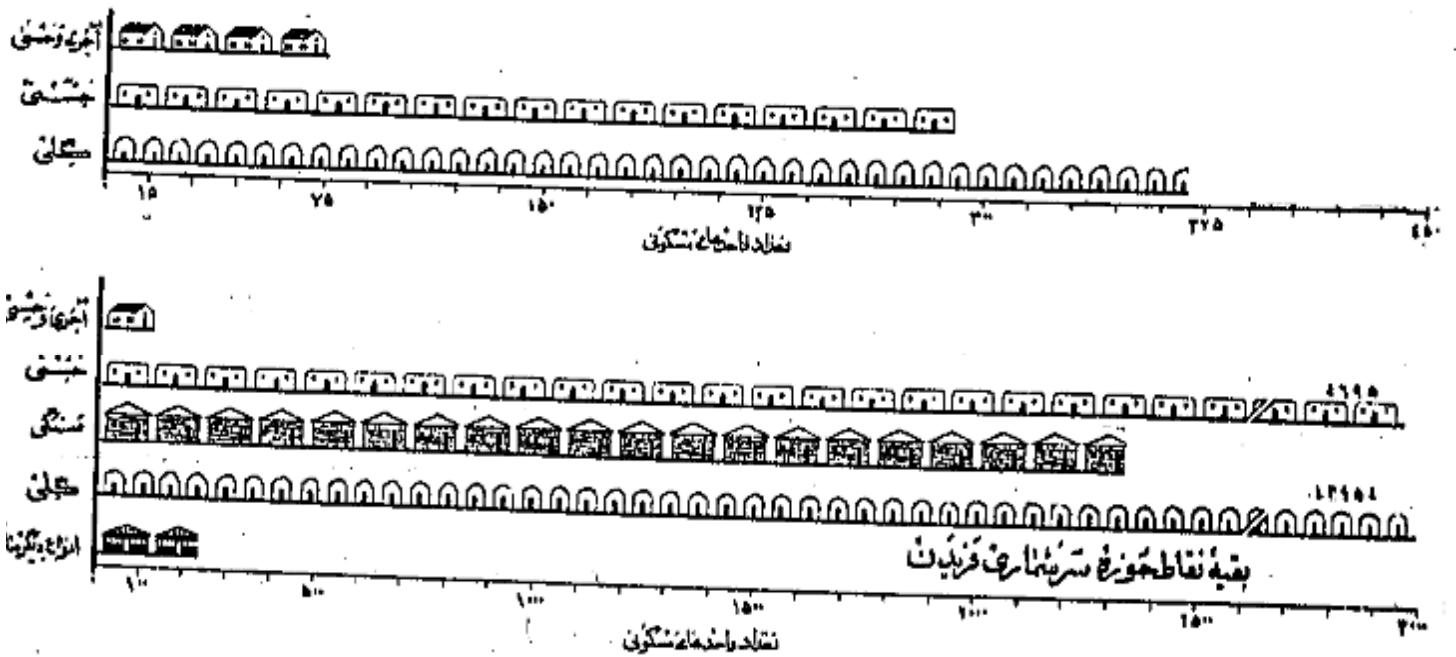

نماه ده

در موقع سرشماری مأمورین سرشماره شور و اشتند علاوه بر پرسشنامه نفوس پرسشنامه دیگری برای دهات پراخند یا سبخ هائیکه که خداوند ریجاب او پیش سفیدان محصل دند تکمیل نمایند . این پرسشنامه حاوی سئوالاتی راجع به مشخصات کلی ده بشخ زیر بود :

ی ده

شورای ده مطابق قانون مصوب ششم مرداد ۱۳۳۵ عبارت از هیش است که بمنظور بهبود امور اجتماعی و عمرانی دهات از میان اهالی ده انتخاب میشوند .

پس ده

مدارس ده دولتی و ایامی هستند که در صورت اول بوسیله وزارت فرهنگ و رسوریت درم توسط مردم اداره میشود .

انگسار یا تاسیسات بهداشتی

در مانگاه یا تاسیسات بهداشتی ده در ساختمان ( یا ساختمانها ) با اخائی قرار گرفته و بوسیله پلنیا چند پزنتله یا پزشکیان پرستار یا ماما برای درمان چماران و اعطیات مانی درمانی بیمارارن و یا مجروحین تاسیس شده . این تاسیسات رایگان یا پولی در دسترس عموم قرار دارد .

موسس

حمام عمومی عبارت از محلی است که بمنظور استحمام عموم ساخته شده .

مسجد

مسجد ساختمان یا طاقی است که نقد برای ادای نماز و سایر مراسم مذهبی اختصاص دارد .

ساز

دستگاههای گیرنده اخبار برنامه های مذهبی - فرهنگی و علمی است که تعدادی از آن در تاریخ سرشماری در دهات مورد استفاده بوده است .

مخارجات

خالصه اراضی دایر یا باری است که دولت مالک آن شناخته میشود و از آن بهره برداری میکند .

املاک موقوفه

املاک موقوفه عبارت از املاکی است که بنا بر درخواست صاحب ملک یا قانون در دسترس استفاده عمومی یا بهار ف خاص قرار داده شده است .

جای متعلق به مالکین کشاورز

این تعریف شامل املاک متعلق به مالکینی است که خود با بزراعت مشغول میباشد .

بهای متعلق به مالکین غیر کشاورز (اریا)

این تعریف شامل املاک متعلق به مالکینی است که خود بزراعت مشغول نیستند .

بهای متعلق به غیر دولتی

این تعریف شامل املاک متعلق به موسسات غیر دولتی است مانند شرکتها - موسسات تعاونی - انجمنها .

بیانه

بیانه یکی از سه منبع آماری است که اعداد وابسته بیک موضوع آماری را از نظر شمارش بد و قسمت مساوی تقسیم میباشد و خود در مرکز این تساوی قرار میگردد با این ترتیب مثلا در شهری تهران جمعیت را بد و قسمت تقسیم میباشد بطوریکه از میان ۱۰۱۲۰۸۲ نفر جمعیت شهر تهران ۷۵۶۰۱۱ نفر در گروههای سنی بالاتر از ۲۱/ سال و ۷۵۶۰۱۱ نفر بگروههای سنی کمتر از ۲۱/ سال قرار میگیرند .

در شهر تهران بیا سه سالهای تحصیلی ۶/۵ سال است یعنی نیمی از کسانی که دارای مدرک رسمی تحصیلی هستند (۲۱۱۴۵۹ نفر) تحصیلاتشان بالاتر از ۶/۵ سال می دیگر (۲۱۱۴۵۹ نفر) تحصیلاتشان پائین تر از ۶/۵ سال است .

در شهر تهران بیانه تعداد نفرات خانوارها (۱۶۶۲۱۹ خانوار) نفراتشان بیش از ۱/۹ و نیم دیگر (۱۶۶۲۱۹ خانوار) نفراتشان ۱/۹ است .

میانگین (حد متوسط) که غیر از میانوی یکی دیگر از سه منبع آماری است عبارت است از حاصل تقسیم جمع کل یک گروه بدی بر تعداد دستجات آن گروه و بنا بر این میباشد بکه رقم بیانه را با رقم میانگین (حد متوسط) اشتباه کرد .

طبقه بندی سن بر اساس سن شخص در موقع سرشماری قرار دارد که در پاسخ بسئوال (چند سال دارید؟) تعیین گشته . در مواردیکه پاسخ دهندگان در بیان سن مأمور سرشماره متوجه داشت سن او را بر حسب ظاهر سال تخمین زند .

زناشویی

طبقه بندی وضع زناشویی مربوط به وضع زناشویی در رتبه سرشماری است که چهار دسته تقسیم شده است :

دارای همسر - بی همسر در اثر فوت - طلاق واقع شده و هرگز ازدواج نکرده .

سواد

در طبقه بندی سواد تقسیمات زیر رعایت شده :

الف - کسانی که بجز از زبانها میتوانند بخوانند و بنویسند بجز آنهاییکه تحصیلات رسمی دارند یا ندارند .

ب - کسانی که فقط میتوانند بخوانند .

ج - کسانی که نمیتوانند بخوانند و بنویسند .

با سواد در این نشریه شامل قسمت الف در طبقه بندی بالا است .

تحصیلات

آخرین مدرک تحصیلی عبارت است از گواهینامه ای که برای پایان رساندن آخرین سال مدرسه ابتدائی توسط یا دانشکده داده شده یا کارنامه ای که شخص را قادر میسازد که تحصیلات خود را در کلاس بالاتر ادامه دهد یا این طریق اگر تحصیلی در سال پنجم متوسطه شرکت کرده ولی در امتحانات متوسطه مردود شده باشد جز آنهایی که سال چهارم را تکمیل کرده اند طبقه بندی میشود . همچنین یک محصل ۱۲ ساله که در تاریخ سرشماری در سال ششم ابتدائی بوده جزو افرادی محسوب شده است که سال پنجم دبستان را پایان رسانده اند .

طبقه بندی مدارس ابتدائی یا متوسطه بر اساس طبقه بندی رسمی دولتی فرار دارد . اشخاصی که تحصیلات قدیمی دارند یا تحت نظر معلم خصوصی یا در مدارس غیر رسمی تحصیل نموده اند یا خانه کسانی که اصلاً تحصیل نکرده اند جزو دسته " مدرک تحصیلی رسمی ندارند یا درجه تحصیلی خود را اظهار نکرده اند " طبقه بندی شدند .

مذهب

طبقه بندی مذهب بر اساس مذهب پیشوا " مذهب شطراپیست " بمل آمده است .

شهرستان محل تولد

افرادیکه درین حوزه سرشماری زندگی میکردند ولی در سایر شهرستانها متولد شده بودند برحسب شهرستان محل تولد خود طبقه بندی شده اند . طبقه بندی حوزه سرشماری مجاور شامل شهرستانهایی است که با این حوزه سرشماری هم مرز اند . و حوزه های سرشماری غیر مجاور نیز شامل کلیه شهرستانهای دیگر که با این حوزه مرز مشترک ندارند میباشد . نام شهرستانهای مجاور و غیر مجاور در جدول ۸ ذکر شده است .

کشور محل تولد

متولدین خارج از کشور برحسب کشورهای زیر طبقه بندی شده اند :

آلمان - افغانستان - آمریکا - انگلستان - ایتالیا - پاکستان - ترکیه - چکسلواکی - روسیه (اتحاد جماهیر شوروی) - سوئد - سوئیس - سوریه - عراق - عربستان سعودی - فرانسه - لبنان - لهستان - مصر - هندوستان - یونان .  
متولدین در کشورهای دیگر تحت عنوان " متولدین در سایر کشورها " نشان داده شده .

وضع فعالیت اقتصادی

مقصود از فعالیت اقتصادی فعالیت است که بهره ای برای اجتماع از آن حاصل شود و یا سخباتی که از افراد در ساله به بالا پیشوا " شغل فعلی شتاجیست ؟ " تعیین شده طبقه بندی فعالیتهای اقتصادی را نشان میدهد .

افراد فعال از نظر اقتصادی از دوره سه تشکیل نبودند است ای که شاغل بکارهای اقتصادی هستند و دسته ای که قادر بانجام کارهای مفید از نظر اقتصادی هستند ولی در جستجوی کاری میباشند .

سابقین خانه داری محصلین و مثالهم در دسته غیر فعال ( از نظر اقتصادی ) طبقه بندی شده اند زیرا فعالیت این افراد تاثیر مستقیمی در وضع اقتصادی ندارد .

شغل

طبقه بندی مشاغل حاوی انواع مشخص کارهاست که موضوع فعالیت روزانه اشخاص میباشد صرف نظر از اینکه درجه محیط یا درجه نوع از فعالیت های دسته جمعی استحقاق انجام وظیفه میکنند مثل کسانی که در فعالیتهای دسته جمعی صنعت نساجی و بانوسازی و یا حمل و نقل و یا سایر فعالیتها شغل حسابداری دارند .

در مواردیکه شخص دارای دو یا چند شغل مختلف باند برحسب شغلی که از آن بیشتر بهره برداری میکند طبقه بندی شده است .

طبقه بندی مشاغل بر اساس طبقه بندی فرارادی بین المللی مشاغل ( ۱۰۰ - ۱۰۰۰ ) تنظیم گردیده و شامل ۱۰ دسته تقسیمات عمده و ۱۰۱ دسته طبقات مشاغل میباشد . مشاغل مربوط با امور خدمات ( سروسها ) شامل فعالیتهاست که بطور عفاست و حراست مال و جان و همچنین انجام خدمات شخصی نسبت بفره یا گروهی از افراد

انجام میشود \*

خدمات شخصی شامل منافی مانند خدمتگزاری در خانه ها و در دستگیرهای امدادی و در بیمارستانها و غیره از قبیل شغل لوکری - کشتی - پیشینه بیسی  
آبزی - سرپاوری و امثال آنها \* شغلین امور خدمات ( سرپرستها ) ممکن است در خدمت دولت یا غیره داشته باشند \*

فعالیت دسته جمعی صنعتی

طبقه بندی فعالیتهای دسته جمعی صنعتی شامل انواع مختلف فعالیتهای اقتصادی است که نتیجه آن تولید - توزیع و انجام خدمات میباشد و بوسیله افراد  
و یا گروه معینی از اعضای اداره میشود هر دسته از تقسیمات عددی یا طبقه فعالیت صنعتی شامل مشاغل مختلفی میشود مثلاً بانک کارخانه نساجی ممکن است هم باربر  
و هم انباردار هم بپندم هر هم ماشین نوسپانی در استخدام داشته باشد که کلیه این اشخاصی مشاغل مختلفی که دارند در فعالیت دسته جمعی "صنعت ساین"  
طبقه بندی میشوند \*

صرفه بندی فعالیتهای بر اساس طبقه بندی قرارداد بین المللی فعالیتهای دسته جمعی اقتصادی ( S.I.C. ) تنظیم گردیده است و شامل ۱ دسته نسبتاً  
بده و ۱۰ دسته نیفات فعالیت صنعتی میباشد \*

وضع اشتغال

وضع اشتغال بر اساس رابطه شغل با سطح دغدغه با کارگران زیر دست یا سرپرست به چند طبقه انکلیک شده که عبارتند از: کارگران - کارکنانیکه برای خود کاریکنند  
مشغولین دولت - مزد بگیران - کارکنان خانوادگی بدون مزد \*

تاریخچه ای است که کار خود را شخصاً اداره میکنند و با چند نفر یا بیشتر از کارآموزان بدون مزد در استخدام دارد \*  
تاریخیکه بده بوسیله اشخاصی را اداره میکنند و در ضمن کارکنانی در استخدام دارند (مراوا کارفرمایان) طبقه بندی شده اند \*  
کارکنانیکه برای خود کاریکنند عبارتند از کسانی که شغل خود را شخصاً اداره کرده و بکارگیری در استخدام ندارند و اگر کارگران خانوادگی و کارآموزان بدون مزد و کار خود  
استاد و چنانچه \*

کارمند دولت کسی است که برای یکی از ادارات دولت کار میکند و شامل افراد حقیقی بکارهای از قبیل نقشه کشی میباشد \*  
مرد بگیرهاست از کسی که برای کارگری مشغول کار کند و در مقابل اجری بصورت نقدی - منسی - حقیقی و ماهیانه - حق کسب و - انعام یا مزد متناسب مقدار کار  
انجام شده دریافت نماید \*

کارکنان خانوادگی کسانی هستند که برای یکی از اعضای خانواده خود بدون دریافت مزد کار میکنند و در بعضی ممکن باشد یا با اجداد یا برای دیگران \*

خانوار

خانوار یعنی که در ضمن سرپرستی صرف شده عبارت است از کلیه افرادیکه طبقه درآمدی شان با رئیس خانوار در یک واحد مسکونی زندگی میکنند بدین ترتیب  
خانوار شامل رئیس خانوار - همسر او - فرزندان \* والدین یا سایر خویشاوندان یا سرپرستان یا خدمتگاری میشود که در یک واحد مسکونی با آن خانوار زندگی کند \*  
واحد مسکونی عبارت از بنائی است که بوسیله یک خانوار برای زندگی کردن مورد استفاده قرار میگیرد و ممکن است مکانی با آپارتمان یا چند واحد دیگر باشد مثلاً  
مسکونی باشد \* اشخاصیکه در بیمارستانها - زندانها - مدارس - پرورشگاهها - بیمارستانها - مؤسسات - فراگاهها و سایر واحدهای مسکونی عمومی بسر میبرند و در  
این واحدها زندگی میکنند جز خانوار محسوب نشده اند \*

صنایع خانگی

در مواردیکه کالایی در منزل یا در مغازه یا در محل دیگری استفاده بطور مرتب ساخته میشود خانوار مربوطه در طبقه بندی خانوارها نیکه دارای صنایع خانگی بود محسوب میشود \*  
برای ساختن این کالاها مزدی و بی مزدی از اعضای خانوار و پرداخت نمیشود \* صنایع خانگی که بطور مشخص تکلیف شده عبارت از قالی - کرم - زلف - و حاجم بانسی و  
نمدبالی - ریسندگی و بافندگی - پشم آردن ابریشم - پنبه پاک کنی و غیره بود \* خانوارهایی که پیش از این صنایع خانگی دارند بر حسب هر یک از صنایع مربوطه  
طبقه بندی شده اند \*

بوم - انسان

بوم - انسان واحد های مسکونی بر حسب مصالح عمده ای که در آن بکار رفته بود بوسیله سرپرست مشخص گردید \* طبقه بندی بومهای بکار رفته عبارت است از تمام اجزای  
سخت - آجر و خشت \* گچ - چوب - سنگ - چادر - حصیر و مصالح دیگر - در ساختن آنها نیکه مصالح بطور مشخص بکار رفته طبقه بندی واحدهای مسکونی بر حسب  
صنایع است که در ساختمان بیشتر مصرف داشته \*

وضع صرف

وضع صرف بر اساس مصرف ساکنین هر واحد مسکونی در موقع سرپرستی تعیین گردیده \* طبقه بندی وضع مصرف عبارت از یکی - اجاره ای و غیر ملک معانی است \*  
طبقه اجاره ای شامل واحد عالی است که ساکنین آن مالک منزل نبود و برای استفاده از آن مبلغی نقداً یا حتماً بطور منظم میپردازند و طبقه غیر ملک معانی شامل  
واحدانی است که ساکنین آن نه مالک مسکن هستند و نه در برابر استفاده از آن وجه نقد یا جنس میپردازند \*

مَشْرُوحٌ جَدِّ أَوَّلُ

جدول شماره ۱ - جمعیت بر حسب جنس و شهر - دهکده‌ها و سایر نقاط مسکونی حوزه سرشماری نریدن : آبانماه ۱۳۳۵ (توابع سر ۱۱۵۶)

شهر - دهه - سایر نقاط مسکونی	مرد وزن	مرد	زن	شهر - دهه - سایر نقاط مسکونی	مرد وزن	مرد	زن
جمعیت کل حوزه سرشماری نریدن	۱۱۴ ۷۲۸	۵۸ ۸۴۴	۵۵ ۸۸۴	بقیه نقاط کمتر از پنجاه هزار نفر			
مرکز حوزه سرشماری و نقاط بیشتر از پنجاه هزار نفر				پس خونپدر		۳۹	۲۱
نریدن	۲ ۳۳۱	۱ ۷۸۲	۱ ۵۴۹	پشندگان		۱۴۶	۱۳۵
نقاطی که کمتر از پنجاه هزار نفر جمعیت دارند				پهنا		۸۹	۹۱
بادجن	۱ ۰۰۴	۵۰۹	۴۹۵	بیرنگی		۴۲	۵۲
جله	۶۸	۲۲	۳۵	تلیجه		۱ ۱۴۸	۵۴۲
بیونه	۲۰۹	۱۶۲	۱۴۷	تروزه		۶۸	۳۱
بک	۸۹	۴۸	۴۱	تنگدوزان		۱۵۸	۷۶
خوره سفلی	۱ ۶۸۷	۸۷۶	۸۱۱	تود جانک		۵۱۳	۲۴۴
نوس	۲ ۳۵۹	۱ ۲۳۴	۱ ۱۲۵	تورگرت		۱۹۰	۱۲۷
خوره علیا	۴ ۸۸۲	۲ ۶۳۹	۲ ۲۴۳	تندگان		۱ ۱۲۹	۵۴۴
بی جان	۲۳۵	۱۱۱	۱۱۴	جلی		۱ ۰۹۱	۵۱۰
بک	۱۴۹	۷۲	۷۷	چالو		۱ ۵۰۲	۷۲۹
باوله	۳۶۰	۱۹۵	۱۶۵	چینک		۵۹	۲۰
وزن اخار	۵۱۶	۲۶۸	۲۴۸	چاپحرانه		۵۷	۲۱
سکندری نسا	۳۸۲	۲۰۴	۱۷۹	چال بیاره		۱۲	۴
سکندری	۱ ۶۶۲	۸۵۹	۸۰۳	چاله خلیل		۱۴	۸
سجد	۴۲۰	۲۱۲	۲۰۸	چاواگان		۳ ۳۴۴	۱ ۶۳۰
بهبانک	۴۴۲	۲۲۳	۲۱۹	چشمه ماست		۴۱	۱۶
په	۱ ۰۲۲	۴۹۵	۵۱۷	چشمندگان		۱۲۸	۷۴
اگی	۳۰۲	۱۷۰	۱۴۲	چقادر		۵۴۸	۲۵۹
له آباد	۸۱	۳۶	۴۵	چقا		۶۲۳	۳۰۲
عنه	۱۱۴	۵۴	۶۰	چقوروت		۸۶۸	۴۲۴
لوجه	۱ ۰۶۱	۵۲۳	۵۲۸	چهل خانه		۱ ۱۷۹	۵۸۴
بان	۱ ۱۹۰	۶۳۲	۶۵۸	چهل چشمه		۱۸۶	۱۱۲
بن بلاغ	۵۷۷	۲۹۹	۲۷۸	چیکان		۸۱۲	۴۱۳
انگان	۶۱۳	۳۵۰	۳۴۲	ساح نوحعلی		۷۱	۳۴
گان اخوره	۳۶۶	۱۹۹	۱۶۷	مرسانک		۱۲۷	۵۷
جان	۱ ۰۱۰	۵۰۶	۵۰۴	حسن آباد بیونه		۵۲	۲۱
بآنانی	۲۳	۱۲	۱۰	حسین آباد		۲۶۶	۱۲۷
بمادی	۱۴۹	۶۸	۶۱	حصور		۶۱۳	۲۹۹
بناظر	۱۶۴	۷۹	۸۵	خیدری		۱ ۴۲۱	۷۰۶
شاه	۶۱۶	۴۶۴	۴۵۴	خاکبیری		۷۴	۴۰
ه	۷۹۰	۴۰۷	۳۸۳	خرسانک محمود صالح		۱۰۴	۶۱
بنان	۲۶۱	۱۲۳	۱۲۸	خرسانک محمد جلال الدین		۱۵۱	۶۱
برگرد	۱۷۲	۹۲	۸۱	خشی		۶۱	۵۱
لای	۱ ۳۵۱	۶۳۸	۶۱۳	خلج		۴۵۲	۲۳۸
بر	۶۵۰	۳۴۲	۳۰۷	خلعت پوتان		۵۵	۲۴
ر	۲۴۵	۱۲۴	۱۱۱	خلی		۳۸۹	۲۰۰
بن	۱ ۳۲۹	۷۰۷	۶۲۲	خسلور		۱ ۲۶۷	۶۲۲
ار آباد	۲۹۳	۱۵۵	۱۳۸	خنگ		۵۸۴	۲۸۰
سکان	۲۴۴	۱۲۶	۹۸	خوشه		۷۲	۳۲
اسیا	۱۰۲	۵۰	۵۲	خوبه		۴۵۱	۲۰۹
علیا	۵۰	۲۴	۲۶	خونگان سفلی		۱ ۲۴۶	۶۱۰
سفلی	۶۴	۳۶	۲۸	خونگان علیا		۱ ۴۱۱	۶۷۹
				دازگان		۱۴۰	۶۱
				دالکن		۳۹۵	۱۸۹
				دامنه		۱ ۶۶۷	۸۱۲
				دریند		۱۴۲	۶۷
				درک آباد		۲۴۰	۱۲۷



بقیه جدول شماره ۱ - جمعیت بر حسب جنس در شهر - دهات و دیگر نقاط سکونی سوزه سرشماری فریدن - آبانماه ۱۳۳۵ [نوامبر ۱۹۵۶]

ردیف	مرد	مرد وزن	شهر سوزه - سایر نقاط سکونی	زن	مرد	مرد وزن	ردیف	مرد	مرد وزن	شهر سوزه - سایر نقاط سکونی
			بقیه نقاط کثرت از پنج هزار نفر							بقیه نقاط کثرت از پنج هزار نفر
۱۰	۳۱	۶۱	شنگ	۲۰	۲۵	۴۵	۱۱	۳۱	۶۱	شنگ
۱۱	۳۱	۶۱	شش جوان	۳۲	۳۲	۶۴	۱۲	۳۱	۶۱	شش جوان
۱۲	۳۱	۶۱	شوله	۴۵	۳۹	۸۴	۱۳	۳۱	۶۱	شوله
۱۳	۳۱	۶۱	طوار	۵۴	۵۰	۱۰۴	۱۴	۳۱	۶۱	طوار
۱۴	۳۰	۶۱	طوزه	۵۲	۵۵	۱۰۷	۱۵	۳۰	۶۱	طوزه
۱۵	۳۱	۸۲۲	عادگان	۵۱	۶۴	۱۱۵	۱۶	۳۱	۸۲۲	عادگان
۱۶	۳۱	۱۱۷	همه	۱۰۹	۱۳۴	۲۴۳	۱۷	۳۱	۱۱۷	همه
۱۷	۳۳	۲۱۴	ملی عرب	۱۳۴	۱۴۲	۲۷۶	۱۸	۳۳	۲۱۴	ملی عرب
۱۸	۳۱	۹۱۰	غریب	۲۴۴	۲۵۰	۴۹۴	۱۹	۳۱	۹۱۰	غریب
۱۹	۳۱	۱۰۱	نورامیرجان	۱۳۷	۱۷۶	۳۱۳	۲۰	۳۱	۱۰۱	نورامیرجان
۲۰	۳۱	۲۱۳	قرقر	۵۰	۵۹	۱۰۹	۲۱	۳۱	۲۱۳	قرقر
۲۱	۳۱	۷۰۶	قره بلطاق	۹۱	۱۱۶	۲۰۷	۲۲	۳۱	۷۰۶	قره بلطاق
۲۲	۳۱	۲۵۷	قنر	۱۲	۱۴	۲۶	۲۳	۳۱	۲۵۷	قنر
۲۳	۳۱	۴۵	قلعه مهر	۸۴	۹۴	۱۷۸	۲۴	۳۱	۴۵	قلعه مهر
۲۴	۳۱	۹۷	قلعه زمبور	۱۳۱	۱۲۱	۲۵۲	۲۵	۳۱	۹۷	قلعه زمبور
۲۵	۳۱	۵۰	قلعه حوش	۲۷۶	۲۰۵	۴۸۱	۲۶	۳۱	۵۰	قلعه حوش
۲۶	۳۱	۵۳	قلعه طبا طبانی	۵۰۸	۲۰۲	۷۱۰	۲۷	۳۱	۵۳	قلعه طبا طبانی
۲۷	۳۸	۸۷	قلعه لولانی	۵۷	۶۸	۱۲۵	۲۸	۳۸	۸۷	قلعه لولانی
۲۸	۳۷	۱۰۸	قلعه موسی خان	۴۲	۵۲	۹۴	۲۹	۳۷	۱۰۸	قلعه موسی خان
۲۹	۳۱	۱۳۹	قلعه خواجه	۶۶	۱۱۴	۲۰۶	۳۰	۳۱	۱۳۹	قلعه خواجه
۳۰	۳۱	۱۷۳	قلعه مرغ	۴۵	۴۱	۸۶	۳۱	۳۱	۱۷۳	قلعه مرغ
۳۱	۳۱	۲۳۵	قلعه ملک	۱۰۹	۱۱۳	۲۲۲	۳۲	۳۱	۲۳۵	قلعه ملک
۳۲	۳۱	۲۵۲	قلعه سرخ	۱۱۷۱	۱۲۱۱	۲۳۸۲	۳۳	۳۱	۲۵۲	قلعه سرخ
۳۳	۳۱	۳۷۶	قلعه اخلاص	۶۵	۱۰۴	۱۶۹	۳۴	۳۱	۳۷۶	قلعه اخلاص
۳۴	۳۱	۴۶۵	قلعه بهمن	۲	۳	۵	۳۵	۳۱	۴۶۵	قلعه بهمن
۳۵	۳۱	۸۶۶	قلعه شاهین	۵۵۴	۵۵۱	۱۱۰۵	۳۶	۳۱	۸۶۶	قلعه شاهین
۳۶	۳۱	۲۲	قلعه آب	۲۴۲	۲۵۰	۴۹۲	۳۷	۳۱	۲۲	قلعه آب
۳۷	۳۱	۳۱۶	قلعه کبک	۵۰۵	۴۹۱	۹۹۶	۳۸	۳۱	۳۱۶	قلعه کبک
۳۸	۳۱	۵۰	کاهگان بالا	۷۲۲	۷۷۶	۱۴۹۸	۳۹	۳۱	۵۰	کاهگان بالا
۳۹	۳۱	۵۷	کاهگانک	۱۰۸	۱۲۹	۲۳۷	۴۰	۳۱	۵۷	کاهگانک
۴۰	۳۱	۱۳	کریمان	۲۲۹	۲۴۲	۴۷۱	۴۱	۳۱	۱۳	کریمان
۴۱	۳۱	۶۱۰	کریم	۲۸۴	۲۹۲	۵۷۶	۴۲	۳۱	۶۱۰	کریم
۴۲	۳۱	۱۷	کریم	۳	۳	۶	۴۳	۳۱	۱۷	کریم
۴۳	۳۱	۱۱۵	کسک	۲۹۲	۳۰۲	۵۹۴	۴۴	۳۱	۱۱۵	کسک
۴۴	۳۱	۳۴۳	کلیملی	۱۰۵	۱۲۰	۲۲۵	۴۵	۳۱	۳۴۳	کلیملی
۴۵	۳۱	۴۱۷	کلوسه	۱۵۴	۱۸۷	۳۴۱	۴۶	۳۱	۴۱۷	کلوسه
۴۶	۳۱	۲۵۷	کلیمجه	۶۲۴	۶۱۱	۱۲۳۵	۴۷	۳۱	۲۵۷	کلیمجه
۴۷	۳۱	۸۸۲	کشتک	۲۷۰	۲۴۹	۵۱۹	۴۸	۳۱	۸۸۲	کشتک
۴۸	۳۱	۱۸۵	کهران	۴۰	۵۱	۹۱	۴۹	۳۱	۱۸۵	کهران
۴۹	۳۱	۸۳	کولار	۵۵۷	۵۲۲	۱۰۷۹	۵۰	۳۱	۸۳	کولار
۵۰	۳۱	۱۷	کهریز سفید	۷۵	۸۱	۱۵۶	۵۱	۳۱	۱۷	کهریز سفید
۵۱	۳۱	۱۵	کهریز زلفی	۲۵	۲۴	۴۹	۵۲	۳۱	۱۵	کهریز زلفی
۵۲	۳۱	۸۸	کاهگان علیا	۲۶۰	۲۸۳	۵۴۳	۵۳	۳۱	۸۸	کاهگان علیا
۵۳	۳۱	۲۲۳	کاهگان سفلی	۳۲	۳۷	۶۹	۵۴	۳۱	۲۲۳	کاهگان سفلی
۵۴	۳۱	۲۰۶۳	کشیزخان	۵۱۱	۴۸۶	۹۹۷	۵۵	۳۱	۲۰۶۳	کشیزخان
۵۵	۳۱	۴۱	گنجگاه	۶۰	۷۱	۱۳۱	۵۶	۳۱	۴۱	گنجگاه
۵۶	۳۱	۱۳۳۴	گنج	۶۹	۷۰	۱۳۹	۵۷	۳۱	۱۳۳۴	گنج
۵۷	۳۱	۷۲	گنگ چهل چشمه	۶۱	۷۱	۱۳۰	۵۸	۳۱	۷۲	گنگ چهل چشمه
۵۸	۳۱	۲۱۸	گوراب	۱۴۳	۱۴۰	۲۸۳	۵۹	۳۱	۲۱۸	گوراب
۵۹	۳۱	۲۵	گورگان	۲۳۹	۲۳۶	۴۷۵	۶۰	۳۱	۲۵	گورگان

بقیه جدول شماره ۱ - جمعیت بر حسب جنس و شهر - دهات و دیگر نقاط مسکونی حوزه سرشماری نیرین : آبانماه ۱۳۳۵ (نوامبر ۱۹۵۶)

شهر - دهه - سایر نقاط مسکونی	مرد وزن	مرد	زن	شهر - دهه - سایر نقاط مسکونی	مرد وزن	مرد
بقیه نقاط کثرتراز پنجهزار نفر						
کوکانک	۱۸۷	۱۰۰	۸۷	بقیه نقاط کثرتراز پنجهزار نفر		
گوه	۲۲	۱۱	۱۱	میلاگرد	۲۵۲	۱۵۰
کوه دره	۲۱۱	۱۱۱	۱۰۰	نخاقلو	۲۱۱	۱۱۱
ککاله	۱۵۸	۵۲	۱۰۶	نماگرد	۵۲۵	۲۱۰
لید بالا	۱۸	۱۰	۸	نوغان سفلی	۱۸۹	۹۱
ماده وهرگان	۷۷	۳۱	۴۸	نوغان علیا	۱۳۸	۷۰
مادیر	۶۳۵	۳۲۲	۳۰۳	سرخلیج	۱۲۸۹	۷۱۲
ماهوک	۳۱۶	۱۵۶	۱۶۰	تیکر	۲۱۶	۱۱۱
ماهورستان	۶۵	۳۱	۳۴	زارگه پسته	۸۱	۴۶
ماینده	۱۳۳	۶۱	۷۲	وارزا	۱۳۸	۶۶
مرفان	۳۳۱	۱۷۱	۱۶۳	ویباد	۲۱۰	۹۷
مزرعه تیر	۷۵	۳۵	۴۰	زنده	۱۴۹	۷۱
مزرعه سب	۹۵	۴۶	۴۹	رستگان	۲۲۱	۱۲۹
مزرعه میر	۹۵	۴۷	۴۸	ژنگ	۲۱۵	۱۱۳
مزرعه خن ده	۱۱۵	۶۰	۵۵	زهرگان	۷۴	۳۶
میرا	۲۲۳	۱۱۸	۱۰۵	پسته	۴۹	۲۱
مشهد گاو	۱۲۲۰	۵۸۶	۶۳۴	مادان	۷۱۷	۳۶۱
مصیر	۳۸۳	۲۰۳	۱۸۰	عربستان	۳۹	۱۸
معمرب آباد	۱۷۴	۸۷	۸۷	فرمانک	۱۴۰	۶۵
مغاندر	۸۱	۵۲	۲۹	فانت چشمه	۲۷	۱۷
ملک آباد	۱۸	۱۰	۸	فلاپ	۱۱۴	۵۸
مندرجان	۴۰۵	۱۹۹	۲۰۶	هاتره	۴۱۲	۲۳۸
منصوریه	۱۰	۵	۵	هده	۲۰۱	۱۰۹
میادشت	۱۲۷۱	۷۲۷	۵۴۴	هندوکش	۱۱۲۰	۵۵۶
میدانک کوچک	۲۵۳	۱۲۳	۱۳۰	میران	۱۶۵	۸۷
میدانک بزرگ	۴۲۹	۲۱۱	۲۱۸	هیزم	۱۳	۴۳
میرآباد	۳۱۸	۱۷۳	۱۷۵	پاسه چاه	۴۳۵	۲۲۳
				پانچسده	۳۳۱۱	۱۷۳۵

جدول شماره ۲ - مشخصات برجسته نقاطیکه کثرتراز پنجهزار نفر جمعیت دارند در حوزه سرشماری نیرین : آبانماه ۱۳۳۵ (نوامبر ۱۹۵۶)

مشخصات برجسته ده	تعداد دهات	چند درصد مجموع دهات	مشخصات برجسته ده	تعداد دهات	چند درصد مجموع دهات
مجموع نقاط کثرتراز پنجهزار نفر	۲۱۴		رادپو ۱		
شورای ده	۱۳۶	۵۷/۶	دهاتی که رادپو ندارند و با اظهارتکره اند	۱۵۳	۶۲/۷
مدرسه یا سایر موسسات فرهنگی ۱			دهاتی که ۱ تا ۴ رادپو دارند	۷۶	۳۱/۱
دهاتی که فقط مدارس دولتی دارند	۲۹	۱۱/۶	دهاتی که ۵ تا ۹ رادپو دارند	۱۲	۵/۱
دهاتی که مدارس دولتی و ملی دارند	۲۶	۱۰/۷	دهاتی که ۱۰ رادپو و با بیشتر دارند	۳	۱/۲
دهاتی که مدارس دولتی و ملی دارند	۳	۱/۲	وضع تصرف زمین (تمام ده و یا قسمتی از ده)		
دهاتی که موسسات فرهنگی ندارند	۱۸۶	۷۶/۲	خالصه		
بچه آوری یا دارانگاره یا سایر موسسات بهداشتی	۸	۳/۳	موقوفه	۶	۲/۵
حمام عمومی	۱۵۵	۶۲/۵	متعلق به مالکین کشاورز	۱۹۳	۷۱/۱
مسجد	۱۰۴	۴۸/۶	متعلق به مالکین غیر کشاورز (اربابی)	۱۷۰	۶۹/۷
			متعلق به بنگاههای غیر دولتی	۳	۱/۳

جدول شماره ۲ - جمعیت بر حسب جنس و سن در حوزه سرشماری نریدن : آبانماه ۱۳۳۵ (نوامبر ۱۹۵۶)

جنس و دروسد			تعداد			سن
زن	مرد	مرد و زن	زن	مرد	مرد و زن	
<b>کل حوزه سرشماری نریدن</b>						
۱۰۰/۰	۱۰۰/۰	۱۰۰/۰	۵۵ ۸۸۴	۵۸ ۸۴۴	۱۱۴ ۷۲۸	کلیه سنین
۱۸/۰	۱۷/۵	۱۷/۸	۱۰ ۰۹۰	۱۰ ۳۱۷	۲۰ ۴۰۷	تراز ۵ ساله
۲/۴	۲/۱	۲/۵	۱ ۳۴۸	۱ ۵۰۹	۲ ۸۵۷	کتر از یکساله
۱۵/۷	۱۵/۰	۱۵/۳	۸ ۷۱۲	۸ ۸۰۸	۱۷ ۵۲۰	۱- ۱ ساله
۱۵/۹	۱۶/۴	۱۶/۲	۸ ۸۹۱	۹ ۶۶۲	۱۸ ۵۵۲	۱- ۲ ساله
۸/۵	۱۰/۳	۹/۴	۴ ۷۲۸	۶ ۰۷۸	۱۰ ۸۰۶	۱- ۱۱ ساله
۶/۸	۶/۸	۶/۸	۲ ۷۸۵	۴ ۰۲۷	۷ ۸۱۲	۱۱- ۱۲ ساله
۷/۶	۶/۱	۶/۹	۴ ۲۶۶	۳ ۶۰۱	۷ ۸۶۷	۱۲- ۱۳ ساله
۱۵/۸	۱۴/۷	۱۵/۲	۸ ۸۴۸	۸ ۶۲۳	۱۷ ۴۷۱	۱۴- ۱۵ ساله
۹/۶	۱۱/۴	۱۰/۵	۵ ۲۴۵	۶ ۶۱۳	۱۲ ۰۲۸	۱۶- ۱۷ ساله
۷/۷	۷/۶	۷/۶	۴ ۳۰۲	۴ ۴۷۳	۸ ۷۷۵	۱۸- ۱۹ ساله
۵/۵	۵/۱	۵/۳	۲ ۰۶۷	۳ ۰۱۶	۵ ۰۸۳	۲۰- ۲۱ ساله
۳/۲	۲/۶	۲/۹	۱ ۷۶۴	۱ ۵۶۶	۳ ۳۳۰	۲۲- ۲۳ ساله
۱/۱	۱/۰	۱/۰	۶۰۴	۵۷۳	۱ ۱۷۷	۲۴- ۲۵ ساله
۰/۴	۰/۴	۰/۴	۱۹۸	۲۱۷	۴۱۵	۲۶- ۲۷ ساله
-	-	-	۱۶	۸	۲۴	۲۸ ساله بیابا
-	-	-	۲۰/۵	۱۶/۲	۱۶/۶	سن اظهار نشده
<b>پایه سنی</b>						
۱۰۰/۰	۱۰۰/۰	۱۰۰/۰	۱ ۵۴۶	۱ ۷۸۲	۳ ۳۲۸	کلیه سنین
۱۷/۱	۱۶/۶	۱۶/۸	۲۶۵	۲۱۵	۴۸۰	تراز ۵ ساله
۲/۹	۳/۱	۲/۰	۴۵	۵۲	۹۷	کتر از یکساله
۱۴/۳	۱۳/۴	۱۳/۸	۲۲۰	۲۳۹	۴۵۹	۱- ۱ ساله
۱۵/۶	۱۶/۶	۱۶/۱	۲۴۲	۲۶۵	۵۰۷	۱- ۵ ساله
۶/۷	۱۰/۵	۱۰/۱	۱۵۰	۱۸۸	۳۳۸	۶- ۱۰ ساله
۷/۲	۸/۵	۷/۹	۱۱۱	۱۵۲	۲۶۳	۱۱- ۱۵ ساله
۹/۲	۶/۱	۷/۵	۱۴۲	۱۰۹	۲۵۱	۱۶- ۲۰ ساله
۱۵/۴	۱۳/۶	۱۴/۶	۲۲۸	۲۴۷	۴۷۵	۲۱- ۲۵ ساله
۷/۵	۱۰/۹	۹/۳	۱۱۶	۱۹۵	۳۱۱	۲۶- ۳۰ ساله
۹/۳	۶/۲	۷/۷	۱۴۴	۱۱۳	۲۵۷	۳۱- ۳۵ ساله
۶/۳	۵/۱	۶/۱	۹۸	۱۰۵	۲۰۳	۳۶- ۴۰ ساله
۲/۱	۳/۲	۲/۷	۳۲	۵۷	۸۹	۴۱- ۴۵ ساله
۰/۴	۰/۸	۰/۶	۶	۱۴	۲۰	۴۶- ۵۰ ساله
۰/۳	۰/۶	۰/۵	۵	۱۱	۱۶	۵۱- ۵۵ ساله
-	-	-	-	۱	۱	۵۶- ۶۰ ساله
-	-	-	-	-	-	۶۱- ۶۵ ساله
-	-	-	-	-	-	۶۶- ۷۰ ساله
-	-	-	-	-	-	۷۱- ۷۵ ساله
-	-	-	-	-	-	۷۶- ۸۰ ساله
-	-	-	-	-	-	۸۱- ۸۵ ساله
-	-	-	-	-	-	۸۶- ۹۰ ساله
-	-	-	-	-	-	۹۱- ۹۵ ساله
-	-	-	-	-	-	۹۶- ۱۰۰ ساله
-	-	-	-	-	-	سن اظهار نشده
<b>پایه سنی</b>						
۱۰۰/۰	۱۰۰/۰	۱۰۰/۰	۵۴ ۳۳۵	۵۷ ۰۶۲	۱۱۱ ۳۹۷	کلیه سنین
۱۸/۱	۱۷/۶	۱۷/۸	۹ ۸۲۵	۱۰ ۰۲۲	۱۹ ۸۴۷	تراز ۵ ساله
۲/۴	۲/۵	۲/۵	۱ ۲۸۳	۱ ۴۵۳	۲ ۷۳۶	کتر از یکساله
۱۵/۷	۱۵/۰	۱۵/۹	۸ ۵۴۲	۸ ۵۶۹	۱۷ ۱۱۱	۱- ۱ ساله
۱۵/۹	۱۶/۴	۱۶/۲	۸ ۶۴۹	۹ ۳۶۷	۱۸ ۰۱۶	۱- ۵ ساله
۸/۵	۱۰/۳	۹/۴	۴ ۵۷۸	۵ ۸۹۰	۱۰ ۴۶۸	۶- ۱۰ ساله
۶/۸	۶/۸	۶/۸	۲ ۶۷۴	۳ ۸۷۵	۶ ۵۴۹	۱۱- ۱۵ ساله
۷/۶	۶/۱	۶/۸	۴ ۱۲۴	۳ ۴۶۲	۷ ۶۱۶	۱۶- ۲۰ ساله
۱۵/۸	۱۴/۷	۱۵/۲	۸ ۵۹۰	۸ ۳۷۶	۱۶ ۹۶۶	۲۱- ۲۵ ساله
۹/۶	۱۱/۴	۱۰/۵	۵ ۲۲۹	۶ ۴۱۸	۱۱ ۶۴۷	۲۶- ۳۰ ساله
۷/۷	۷/۶	۷/۶	۴ ۱۵۸	۴ ۳۶۰	۸ ۵۱۸	۳۱- ۳۵ ساله
۵/۵	۵/۱	۵/۳	۲ ۶۶۶	۲ ۶۱۱	۵ ۲۷۷	۳۶- ۴۰ ساله
۳/۲	۲/۶	۲/۹	۱ ۷۳۲	۱ ۴۸۱	۳ ۲۱۳	۴۱- ۴۵ ساله
۱/۱	۱/۰	۱/۰	۵۶۸	۵۵۹	۱ ۱۲۷	۴۶- ۵۰ ساله
۰/۴	۰/۴	۰/۴	۱۹۳	۲۱۶	۴۰۹	۵۱- ۵۵ ساله
-	-	-	۱۶	۷	۲۳	۵۶- ۶۰ ساله
-	-	-	-	-	-	۶۱- ۶۵ ساله
-	-	-	-	-	-	۶۶- ۷۰ ساله
-	-	-	-	-	-	۷۱- ۷۵ ساله
-	-	-	-	-	-	۷۶- ۸۰ ساله
-	-	-	-	-	-	۸۱- ۸۵ ساله
-	-	-	-	-	-	۸۶- ۹۰ ساله
-	-	-	-	-	-	۹۱- ۹۵ ساله
-	-	-	-	-	-	۹۶- ۱۰۰ ساله
-	-	-	-	-	-	سن اظهار نشده
<b>پایه سنی</b>						
-	-	-	۲۰/۵	۱۶/۲	۱۶/۹	پایه سنی



بقیه جدول شماره ۴ - وضع زنانی بر حسب سن و جنس در جمعیت از ۱۵ ساله بیالای حوزه سرشماری فریدن : آبانماه ۱۳۳۵ (تیرامیر ۱۹۵۶)  
(سن اظهار نشده نیز جزو جمع سنین از ۱۵ ساله بیالا منظور شده است)

ازدواج نکرده	بی همسر		دارای همسر		جمع	سن و جنس
	در اثر طلاق	در اثر فوت	چند درصد	تعداد		
۸۶-۲	۱۰۰	۱۷۶	۷۰/۲	۲۲۳۰۰	۲۱۷۸۲	بقیه بقاوت حوزه سرشماری فریدن میرد جمع از ۱۵ ساله بیالا
۳۸۰۳	۱	-	۱/۹	۷۲	۳۸۷۵	۱۹- ساله
۲۶۴۵	۱۲	۴	۲۲/۸	۸۳۱	۳۴۱۲	۲۴- ساله
۱۹۵-	۶۳	۴۹	۷۰/۹	۲۲۹۴	۸۲۷۶	۳۴- ساله
۱۱۱	۲۴	۶۱	۱۶/۲	۲۱۵۲	۶۴۹۸	۴۴- ساله
۳۲	۲۶	۹۸	۹۶/۹	۴۱۰۴	۴۲۶۰	۵۴- ساله
۰	۲۰	۱۴۲	۹۴/۳	۲۷۴۵	۲۶۶۱	۶۴- ساله
۴	۳	۱۶۲	۸۸/۷	۱۳۲۰	۱۴۸۹	۷۴- ساله
۱	۵	۱۰۱	۸۰/۶	۴۵۲	۵۵۹	۸۴- ساله
-	۱	۵۱	۷۲/۲	۱۵۶	۲۱۶	ساله بیالا
۳	-	-	*	۴	۷	ن اظهار نشده
۲۸۱۸	۲۹۴	۲۳۹۴	۸۲/۹	۲۵۷۷۷	۲۱۲۸۲	بقیه جمع از ۱۵ ساله بیالا
۲۱۷۷	۳۰	۹	۳۹/۷	۱۴۵۸	۳۲۷۴	۱۹- ساله
۳۲۵	۴۹	۲۷	۶۰/۰	۳۷۱۳	۴۱۲۹	۲۴- ساله
۱۷۴	۸۱	۱۴۸	۶۵/۳	۸۱۸۷	۸۵۶۰	۳۴- ساله
۵۲	۵۳	۴۱۲	۶۰/۱	۴۷۱۲	۵۲۲۹	۴۴- ساله
۱۷	۴۵	۱۰۶	۶۵/۷	۳۶۸۰	۴۱۵۸	۵۴- ساله
۱۶	۲۲	۵۵۲	۷۹/۸	۲۳۶۶	۲۶۶۹	۶۴- ساله
۱۶	۱۰	۷۷۴	۵۳/۸	۹۲۲	۱۷۲۲	۷۴- ساله
۶	۴	۲۸۵	۵۰/۷	۳۰۳	۵۹۸	۸۴- ساله
-	-	۷۸	۵۹/۶	۱۱۵	۱۹۳	ساله بیالا
۵	-	۳	*	۸	۱۶	ن اظهار نشده

در مواردیکه جمع کمتر از ۱۰۰ باشد چند درصد نشان داده نمیشود \*

جدول شماره ۵ - منبع مواد پرجمعیت سن و جنس درجه بیست از ده ساله بیالای حوزه سرشماری فریدن (آبانماه ۱۳۳۵ تا اسفندماه ۱۳۳۶) (سن اظهارنشده نیز جزء جمع سنین ازده ساله بیالا منظور شده است)

آنهایکه مواد اظهاریت	نیستوانند بخوانند و بنویسند	لفظ میتواند بخواند	میتوانند بخوانند و بنویسند (با و را)			جمع کل	سن و جنس
			تجزیلات ندارند	تجزیلات دارند	چند درصد		
<b>کل حوزه سرشماری فریدن</b>							
<b>مردوزن</b>							
۱-۲	۶۸ ۰۰۲	۱ ۳۵۸	۲ ۰۷۱	۲ ۷۲۱	۲ / ۷	۵ ۸۰۰	۷۵ ۷۶۸ جمع ازده ساله بیالا
۱۷	۱ ۲۵۰	۶۱	۷۱	۱ ۳۹۱	۱۳ / ۶	۱ ۴۷۰	۱۰ ۸۰۶ ----- ۱۴-۱۰ ساله
۱۵	۲ ۸۸۳	۱۶	۲۵۱	۵۶۱	۱۰ / ۵	۸۱۸	۷ ۸۱۳ ----- ۱۹-۱۵ ساله
۷	۷ ۲۰۲	۱۱۳	۲۷۰	۲۷۱	۷ / ۰	۵۴۴	۷ ۸۶۷ ----- ۲۴-۲۰ ساله
۱۷	۱۵ ۸۹۹	۲۱۰	۸۸۰	۳۱۵	۶ / ۸	۱ ۱۹۵	۱۷ ۴۵۱ ----- ۳۴-۲۵ ساله
۱۷	۱۰ ۶۳۳	۱۷۲	۱۶۱	۱۲۱	۶ / ۸	۸۱۵	۱۲ ۰۳۸ ----- ۴۴-۳۵ ساله
۸	۸ ۰۶۰	۲۰۵	۱۱۴	۳۸	۵ / ۷	۵۰۲	۸ ۷۷۵ ----- ۵۴-۴۵ ساله
۹	۵ ۶۶۲	۱۳۶	۲۱۷	۹	۴ / ۵	۲۷۶	۶ ۰۸۳ ----- ۶۴-۵۵ ساله
۱۲	۴ ۵۹۱	۱۲۱	۱۷۴	۹	۳ / ۷	۱۸۳	۴ ۶۱۲ ----- ۷۵ ساله بیالا
-	۲۲	-	-	۲	*	۲	۲۴ ----- سن اظهارنشده
<b>سرد</b>							
۳۵	۲۱ ۳۲۰	۱ ۲۴۱	۲ ۸۱۳	۲ ۴۲۱	۱۳ / ۵	۵ ۶۶۴	۲۸ ۸۶۵ جمع ازده ساله بیالا
<b>زن</b>							
۵	۴ ۷۸۲	۵۹	۶۱	۱ ۷۱۱	۲۰ / ۳	۱ ۶۳۲	۶ ۰۷۸ ----- ۱۴-۱۰ ساله
۵	۳ ۲۱۷	۸۴	۲۱۱	۵۱۲	۱۷ / ۶	۷۲۱	۴ ۰۲۷ ----- ۱۹-۱۵ ساله
۲	۳ ۰۱۸	۱۰۳	۲۳۷	۴۴۳	۱۳ / ۳	۴۸۰	۳ ۶۰۱ ----- ۲۴-۲۰ ساله
۴	۷ ۱۱۷	۲۱۱	۸۲۸	۴۸۳	۱۲ / ۶	۱ ۱۱۱	۸ ۶۲۳ ----- ۳۴-۲۵ ساله
۷	۵ ۶۵۰	۲۵۱	۶۶۶	۱۱۶	۱۱ / ۷	۷۸۱	۶ ۶۶۳ ----- ۴۴-۳۵ ساله
۲	۳ ۷۹۵	۱۶۲	۴۴۶	۷۸	۱۰ / ۸	۴۸۴	۴ ۴۷۲ ----- ۵۴-۴۵ ساله
۴	۳ ۶۶۵	۱۲۶	۲۶۲	۹	۹ / ۰	۲۷۱	۳ ۰۶۶ ----- ۶۴-۵۵ ساله
۶	۲ ۰۴۰	۱۱۹	۱۷۲	۶	۷ / ۷	۱۸۱	۲ ۳۴۶ ----- ۷۵ ساله بیالا
-	۶	-	-	۲	*	۲	۸ ----- سن اظهارنشده
<b>زن</b>							
۶۷	۲۶ ۱۸۳	۱۱۲	۲۳۶	۳۰۵	۱ / ۵	۵۴۱	۳۶ ۹۰۳ جمع ازده ساله بیالا
<b>شهر فریدن</b>							
<b>مردوزن</b>							
۳	۱ ۷۹۷	۲۸	۲۰۲	۲۰۴	۱۸ / ۲	۴۰۶	۲ ۲۲۴ جمع ازده ساله بیالا
<b>زن</b>							
-	۲۳۲	۱	۵۴	۵۱	۳۱ / ۱	۱۰۵	۲۳۸ ----- ۱۴-۱۰ ساله
۲	۱۸۹	-	۲۰	۵۲	۲۷ / ۴	۷۲	۲۶۳ ----- ۱۹-۱۵ ساله
-	۲۱۴	-	۱۵	۲۲	۱۴ / ۷	۳۷	۲۵۱ ----- ۲۴-۲۰ ساله
-	۳۹۸	۶	۳۲	۴۶	۱۶ / ۷	۸۱	۴۸۵ ----- ۳۴-۲۵ ساله
۱	۲۴۹	۷	۳۲	۲۲	۱۷ / ۴	۵۴	۳۱۱ ----- ۴۴-۳۵ ساله
-	۲۲۱	۶	۲۴	۶	۱۱ / ۷	۳۰	۲۵۷ ----- ۵۴-۴۵ ساله
-	۱۸۲	۴	۱۵	۱	۷ / ۱	۱۶	۲۰۳ ----- ۶۴-۵۵ ساله
-	۱۱	۴	۱۰	-	۸ / ۰	۱۰	۱۲۵ ----- ۷۵ ساله بیالا
-	-	-	-	۱	*	۱	۱ ----- سن اظهارنشده

\* - در مواردیکه جمع کل کمتر از ۱۰۰ باشد چند درصد نشان داده میشود.

بقیه جدول شماره ۵ - وضع سواد بر حسب سن و جنس در جمعیت ازده ساله بیالای حوزه سرشماری فردین - آبانماه ۱۳۳۵ (توامبر ۱۹۵۶)  
(سن اظهار نشده نیز جزو جمع سنین ازده ساله بیالای منظور شده است.)

سن و جنس	جمع کل	میتوانند بخوانند و بنویسند (با سواد)				جمع با سواد	چند درصد	نمیخوانند و بنویسند	آنهاییکه وضع سوادشان اظهار نشده
		تحصیلات رسمی ندارند	تحصیلات رسمی دارند	فقط میتوانند بخوانند	نمیخوانند و بنویسند				
جمع ازده ساله بیالا	۱۱۹۹	۳۲۳	۲۷/۱	۱۸۴	۱۲۹	۲۲	۸۱۱	۳	
۱۱ ساله	۱۸۸	۶۶	۳۵/۱	۴۵	۲۱	-	۱۲۲	-	
۱۰ ساله	۱۵۲	۵۴	۳۵/۵	۴۸	۶	-	۹۶	۲	
۹ ساله	۱۰۹	۲۵	۲۲/۱	۱۷	۸	-	۸۴	-	
۸ ساله	۲۴۷	۷۱	۲۸/۷	۴۴	۲۷	۴	۱۷۲	-	
۷ ساله	۱۲۵	۵۲	۴۱/۷	۲۲	۳۰	۷	۱۲۵	۱	
۵۴ ساله	۱۱۲	۲۹	۲۵/۷	۶	۲۲	۳	۸۱	-	
۶۴ ساله	۱۰۵	۱۶	۱۵/۲	۱	۱۵	۴	۸۵	-	
۱۱ بیالا	۸۲	۹	*	-	۹	۳	۷۳	-	
اظهاری نشده	۱	۱	*	۱	-	-	-	-	
جمع ازده ساله بیالا	۱۰۴۲	۸۳	۸/۰	۲۰	۶۳	۶	۹۵۳	-	
۱۱ ساله	۱۵۰	۳۹	۲۶/۰	۶	۲۲	۱	۱۱۰	-	
۱۰ ساله	۱۱۱	۱۸	۱۶/۲	۴	۱۴	-	۹۳	-	
۹ ساله	۱۴۳	۱۲	۸/۵	۵	۷	-	۱۳۰	-	
۸ ساله	۲۳۸	۱۰	۴/۲	۵	۵	۲	۲۳۱	-	
۷ ساله	۱۱۶	۲	۱/۴	-	۲	-	۱۱۱	-	
۵۴ ساله	۱۴۴	۱	۰/۷	-	۱	۳	۱۴۰	-	
۶۴ ساله	۹۸	-	-	-	-	-	۹۸	-	
۱۱ بیالا	۴۳	۱	*	-	۱	-	۴۲	-	
اظهاری نشده	-	-	-	-	-	-	-	-	
نطاق حوزه سرشماری فردین									
جمع ازده ساله بیالا	۷۳۰۲۹	۵۳۹۹	۷/۳	۲۰۲۲	۲۸۷۷	۱۳۲۰	۶۶۷۰۶	۹۹	
۱۱ ساله	۱۰۴۶۸	۱۳۶۵	۱۲/۰	۱۳۴۰	۲۵	۶۸	۹۰۱۸	۱۷	
۱۰ ساله	۷۵۴۹	۷۴۶	۹/۱	۵۱۲	۲۳۴	۱۶	۶۶۴۳	۱۳	
۹ ساله	۷۶۶۶	۵۰۷	۶/۷	۲۵۲	۲۵۵	۱۱۳	۶۱۵۱	۷	
۸ ساله	۱۶۶۶۶	۱۱۱۴	۶/۶	۲۶۶	۸۱۸	۲۲۴	۱۵۰۰۱	۱۷	
۷ ساله	۱۱۷۴۷	۷۶۱	۶/۵	۱۰۲	۶۵۹	۲۶۶	۱۰۶۸۱	۱۱	
۵۴ ساله	۸۰۱۸	۴۷۲	۵/۵	۲۲	۴۱۰	۱۱۹	۷۸۲۹	-	
۶۴ ساله	۵۸۸۰	۲۲۰	۳/۱	۸	۲۵۲	۱۲۲	۵۴۷۹	-	
۱۱ بیالا	۴۷۸۷	۱۷۲	۳/۶	۹	۱۶۶	۱۲۲	۴۶۱۵	-	
اظهاری نشده	۲۳	۱	*	۱	-	-	۲۲	-	
جمع ازده ساله بیالا	۲۷۱۷۳	۴۹۴۱	۱۳/۱	۲۲۴۷	۲۷۰۴	۱۳۲۴	۲۱۴۷۶	۲۲	
۱۱ ساله	۵۸۹۰	۱۱۶۶	۱۹/۸	۱۱۶۶	-	۵۹	۴۶۲۰	۵	
۱۰ ساله	۳۸۷۵	۶۶۷	۱۷/۲	۴۶۲	۲۰۵	۸۴	۳۱۳۱	۲	
۹ ساله	۳۴۶۲	۴۵۵	۱۳/۰	۲۲۶	۲۲۹	۱۰۱	۳۱۳۱	۲	
۸ ساله	۸۲۷۶	۱۰۴۰	۱۲/۸	۲۳۹	۸۰۱	۳۰۷	۷۰۲۵	۴	
۷ ساله	۶۴۹۸	۷۳۰	۱۱/۲	۶۴	۶۳۶	۲۶۷	۵۵۱۵	۶	
۵۴ ساله	۴۳۶۰	۴۵۵	۱۰/۴	۳۲	۴۲۳	۱۸۹	۳۷۱۱	۲	
۶۴ ساله	۲۹۱۱	۲۵۵	۸/۸	۸	۲۴۷	۱۲۲	۲۵۲۰	۴	
۱۱ بیالا	۲۲۶۴	۱۷۲	۷/۶	۹	۱۶۴	۱۱۵	۲۰۷۱	۶	
اظهاری نشده	۷	۱	*	۱	-	-	۶	-	

برابر آنکه جمع کل کمتر از ۱۰۰ باشد چند درصد نشان داده نمیشود.

بقیه جدول شماره ۵- و از سواد پرسب سن و جنس در سیدیه از ده ساله بیالای سوزه سرشماری نریدن : آبانام ۱۳۳۵ تا اسفند ۱۳۳۶ ( سن اظهار نشده نیز جز جمع سنین از ده ساله بیالا منظور شده است )

آنها سواد اظهار	نمیخوانند و نمیستند	فقط میتوانند بخوانند	نمیخوانند و نمیستند ( با سواد )			جمع کل	سن و جنس	
			تحصیلات رسمی ندارند	تحصیلات رسمی دارند	چند درصد			
۶۷	۳۵۲۳۰	۱۰۶	۱۷۲	۲۸۵	۱/۲	۴۵۸	۳۵۸۶۱	بقیه نفاذ سوزه سرشماری نریدن جمع از ده ساله بیالا
۱۲	۴۳۵۸	۶	۲۵	۱۷۴	۱/۲	۱۱۹	۱۵۷۸	۱۰-۱۴ ساله
۱۰	۳۵۷۲	۱۲	۲۹	۵۰	۲/۶	۷۹	۳۶۷۱	۱۵-۱۹ ساله
۵	۴۰۵۵	۱۲	۲۶	۲۶	۱/۲	۵۲	۱۱۲۱	۲۰-۲۴ ساله
۱۲	۸۴۷۶	۲۷	۴۷	۲۷	-/۱	۷۴	۸۵۶۰	۲۵-۳۴ ساله
۱۰	۵۱۶۶	۱۹	۲۲	۸	-/۶	۲۱	۵۶۶۱	۳۵-۴۴ ساله
۶	۴۱۲۵	۱۰	۱۷	-	-/۱	۱۷	۱۱۵۸	۴۵-۵۴ ساله
۵	۲۱۴۹	۱۰	۵	-	-/۲	۵	۲۶۶۱	۵۵-۶۴ ساله
۶	۲۵۰۹	۷	۱	-	-	۱	۲۵۲۲	۶۵ ساله بیالا
-	۱۱	-	-	-	-	-	۱۱	سن اظهار نشده



جدول شماره ۱ - آخرین مدرک تحصیلی بر حسب سن و جنس در جمعیت ازده ساله بیالای حوزه سرشماری نردن : آبان ماه ۱۳۳۵ (تواشیح ۱۹۵۶)  
( سن اظهار نشده بجز جمع سنین ازده ساله بیالا منظور شده است )

سن اظهار نشده	از ۲۵ ساله بیالا						از ۱۰ تا ۲۴ ساله				جمع ازده ساله بیالا	نردجه تحصیلی و جنس
	۱۰-۱۵ ساله بیالا	۱۱-۱۵ ساله	۱۶-۱۵ ساله	۱۷-۲۰ ساله	۲۱-۲۰ ساله	جمع	۲۴-۲۰ ساله	۱۶-۱۰ ساله	۱۱-۱۰ ساله	جمع		
۲۲	۴۹۰۳	۶۰۷۴	۸۷۲۷	۱۱۹۱۴	۱۷۱۳۶	۴۸۷۶۴	۷۵۶۳	۷۷۴۸	۹۴۱۷	۲۴۲۵۸	۷۳۰۴۴	حوزه سرشماری نردن مرد زن که مدرک تحصیلی رسمی یا درجه تحصیلی خود را رده اند ابتدائی
-	-	۱	-	۱	۱	۳	۱	۳	۶۸	۱۰۲	۱۰۵	۱ ابتدائی
۱	۲	۱	۶	۸	۲۰	۳۷	۸	۲۶	۳۶۶	۴۰۰	۴۱۸	۲ ابتدائی
-	۳	۱	۷	۸	۲۷	۴۱	۱۸	۴۵	۳۶۲	۴۴۵	۴۶۶	۳ ابتدائی
-	۴	۳	۳	۲۱	۶۱	۱۰۲	۴۵	۱۲۰	۳۳۶	۵۰۱	۶۰۳	۴ ابتدائی
-	۱	۲	۶	۱۵	۵۱	۷۵	۴۶	۱۰۸	۱۵۰	۲۰۶	۳۷۹	۵ ابتدائی
-	-	۱	۱۶	۴۴	۱۰۳	۱۶۴	۸۲	۱۵۶	۶۱	۲۴۹	۴۶۳	۶ ابتدائی
-	-	-	-	-	-	-	-	-	-	-	-	متوسط
-	-	-	-	۱	۲	۳	۳	۶	۱۲	۲۱	۳۱	۱ متوسط
-	-	-	-	۱	۶	۷	۷	۲۱	۴	۲۶	۳۳	۲ متوسط
۱	-	-	۳	۱۶	۱۵	۳۴	۱۷	۲۳	-	۵۰	۸۵	۳ متوسط
-	-	-	-	۲	۱	۳	۸	۴	-	۱۲	۱۵	۴ متوسط
-	-	-	-	۱	۶	۱۰	۲۴	۱۱	-	۳۵	۴۵	۵ متوسط
-	-	-	۲	۲	۵	۹	۱۴	۱	-	۱۵	۲۴	۶ متوسط
-	-	-	-	-	-	-	-	-	-	-	-	دانشکده
-	-	-	-	-	-	-	-	-	-	-	-	۱ دانشکده
-	-	-	-	-	-	-	-	-	-	-	-	۲ دانشکده
-	-	-	-	۱	۶	۷	۱	-	-	۱	۸	۳ دانشکده
-	-	-	-	-	-	-	-	-	-	-	-	۴ دانشکده و بیشتر
-	-	-	-	-	-	-	-	-	-	-	-	مرد
۶	۲۳۲۷	۲۰۰۷	۴۱۳۵	۶۵۷۷	۸۳۴۰	۲۴۶۱۶	۳۳۵۸	۳۵۱۷	۴۸۶۸	۱۱۷۴۳	۳۶۴۱۵	یکه مدرک تحصیلی رسمی یا درجه تحصیلی خود را کرده اند ابتدائی
-	-	۱	-	۱	۱	۳	۱	۳	۷۹	۸۳	۸۶	۱ ابتدائی
۱	۲	۱	۶	۸	۲۰	۳۷	۶	۲۶	۳۲۲	۳۴۷	۳۸۵	۲ ابتدائی
-	۳	۱	۷	۸	۲۶	۴۰	۱۳	۳۸	۳۰۸	۳۵۶	۳۹۹	۳ ابتدائی
-	۴	۳	۳	۲۱	۶۱	۱۰۲	۴۵	۱۲۰	۳۳۶	۵۰۱	۶۰۳	۴ ابتدائی
-	۱	۲	۶	۱۵	۵۱	۷۵	۴۶	۱۰۸	۱۵۰	۲۰۶	۳۵۱	۵ ابتدائی
-	-	۱	۱۶	۴۴	۱۰۳	۱۶۴	۸۲	۱۵۶	۶۱	۲۴۹	۴۶۳	۶ ابتدائی
-	-	-	-	-	-	-	-	-	-	-	-	متوسط
-	-	-	-	۱	۲	۳	۳	۶	۱۲	۲۱	۳۱	۱ متوسط
-	-	-	-	۱	۶	۷	۷	۲۱	۴	۲۶	۳۳	۲ متوسط
۱	-	-	۳	۱۶	۱۵	۳۴	۱۷	۲۳	-	۵۰	۸۵	۳ متوسط
-	-	-	-	۲	۱	۳	۸	۴	-	۱۲	۱۵	۴ متوسط
-	-	-	-	۱	۶	۱۰	۲۴	۱۱	-	۳۵	۴۵	۵ متوسط
-	-	-	۲	۲	۵	۹	۱۴	۱	-	۱۵	۲۴	۶ متوسط
-	-	-	-	-	-	-	-	-	-	-	-	دانشکده
-	-	-	-	-	-	-	-	-	-	-	-	۱ دانشکده
-	-	-	-	-	-	-	-	-	-	-	-	۲ دانشکده
-	-	-	-	۱	۶	۷	۱	-	-	۱	۸	۳ دانشکده
-	-	-	-	-	-	-	-	-	-	-	-	۴ دانشکده و بیشتر

بقيه جدول شماره ۶- آخرین مدرک تحصیلی بر حسب سن و جنس در جمعیت ازده ساله بیالای حوزه سرشماری نوردین: آبانماه ۱۳۳۵ (تیرماه ۱۳۳۶)  
(سن اظهارکننده نیز جز جمع سنین ازده ساله بیالا منظور شده است)

ردیف	از ۲۵ ساله بیالا						از ۱۰ تا ۲۴ ساله				جمع ازده ساله بیالا	آثار بر برده تحصیلی و جنس
	۱۵-۱۶ ساله بیالا	۱۷-۱۸ ساله	۱۹-۲۰ ساله	۲۱-۲۲ ساله	۲۳-۲۴ ساله	جمع	۲۰-۲۴ ساله	۱۵-۱۹ ساله	۱۰-۱۴ ساله	جمع		
۱۶	۳۵۶۶	۳۰۶۷	۱۰۰۱	۵۳۳۷	۸۷۹۶	۲۴۰۶۸	۴۲۳۵	۳۷۳۶	۱۵۴۶	۱۳۵۱۷	۳۶۵۱۱	<p>حوزه سرشماری نوردین</p> <p>زن</p> <p>اشخاصیکه مدرک تحصیلی رسمی ندارند و یا درجه تحصیلی خود را اظهار نکرده اند</p>
												سالهای ابتدائی
												سال ۱ ابتدائی
												سال ۲ ابتدائی
												سال ۳ ابتدائی
												سال ۴ ابتدائی
												سال ۵ ابتدائی
												سال ۶ ابتدائی
												سالهای متوسطه
												سال ۱ متوسطه
												سال ۲ متوسطه
												سال ۳ متوسطه
												سال ۴ متوسطه
												سال ۵ متوسطه
												سال ۶ متوسطه
												سالهای دانشگاه
												سال ۱ دانشگاه
												سال ۲ دانشگاه
												سال ۳ دانشگاه
												سال ۴ دانشگاه و بیشتر
												شهر نوردین
												مرد و زن
												اشخاصیکه مدرک تحصیلی رسمی ندارند و یا درجه تحصیلی خود را اظهار نکرده اند
												سالهای ابتدائی
												سال ۱ ابتدائی
												سال ۲ ابتدائی
												سال ۳ ابتدائی
												سال ۴ ابتدائی
												سال ۵ ابتدائی
												سال ۶ ابتدائی
												سالهای متوسطه
												سال ۱ متوسطه
												سال ۲ متوسطه
												سال ۳ متوسطه
												سال ۴ متوسطه
												سال ۵ متوسطه
												سال ۶ متوسطه
												سالهای دانشگاه
												سال ۱ دانشگاه
												سال ۲ دانشگاه
												سال ۳ دانشگاه
												سال ۴ دانشگاه و بیشتر

بقیه جدول شماره ۱۶ - آخرین مدرک تحصیلی بر حسب سن و جنس در جمعیت ازده ساله بیالای حوزه سرشماری فریدن : آبانماه ۱۳۲۰ (نوامبر ۱۹۵۶)  
(سن اظهار نشده نیز جز جمع سن ازده ساله بیالا منظور نشده است)

سن اظهار نشده	از ۲۰ ساله بیالا						از ۱۰ تا ۱۹ ساله				جمع ازده ساله بیالا	آخرین درجه تحصیلی و جنس
	۱۰-۱۵ ساله بیالا	۱۶-۲۰ ساله	۱۱-۱۵ سال	۱۲-۱۶ ساله	۱۳-۱۷ ساله	جمع	۱۰-۱۴ ساله	۱۵-۱۹ ساله	۱۱-۱۴ ساله	جمع		
-	۸۲	۱۰۰	۱۰۷	۱۷۳	۲۰۳	۶۶۶	۶۱	۱۰۶	۱۴۲	۳۰۹	۱۰۰۸	شهر فریدن سرک اصحکه مدرک تحصیلی رسمی ند و با درجه تحصیلی خود را ارنگ کرده اند
-	-	-	-	-	-	-	-	-	-	-	-	های ابتدائی
-	-	-	-	-	-	-	-	-	-	-	-	سال ۱ ابتدائی
-	-	-	-	-	-	-	-	-	-	-	-	سال ۲ ابتدائی
-	-	-	-	۲	۴	۷	-	-	-	-	-	سال ۳ ابتدائی
-	-	-	-	-	۲	۱	-	-	-	-	-	سال ۴ ابتدائی
-	-	۱	۲	۷	۲۰	۳۱	۱۰	۲۰	۱۷	۴۷	۸۸	سال ۵ ابتدائی
-	-	-	-	-	-	-	-	-	-	-	-	سال ۶ ابتدائی
-	-	-	-	-	-	-	-	-	-	-	-	های متوسطه
-	-	-	-	-	۱	۱	-	۱	-	۲	۷	سال ۱ متوسطه
-	-	-	-	۱	-	۱	-	۸	۱	۹	۱۰	سال ۲ متوسطه
-	-	-	-	-	۷	۱۶	۳	۵	-	۸	۲۵	سال ۳ متوسطه
-	-	-	-	-	۱	۱	-	۱	-	۲	۴	سال ۴ متوسطه
-	-	-	-	۱	۱	۲	۲	۱	-	۴	۶	سال ۵ متوسطه
-	-	-	۲	-	۱	۳	۱	-	-	۴	۱۰	سال ۶ متوسطه
-	-	-	-	-	-	-	-	-	-	-	-	لهای دانشکده
-	-	-	-	-	-	-	-	-	-	-	-	سال ۱ دانشکده
-	-	-	-	۱	۲	۳	-	-	-	-	-	سال ۲ دانشکده
-	-	-	-	-	-	-	-	-	-	-	-	سال ۳ دانشکده
-	-	-	-	-	-	-	-	-	-	-	-	سال ۴ دانشکده و بیشتر
-	-	-	-	-	-	-	-	-	-	-	-	زن
-	۴۱	۶۸	۱۱۴	۱۱۶	۲۲۲	۳۲۴	۱۲۷	۱۰۷	۱۴۴	۳۸۸	۱۰۲۲	خاصیکه مدرک تحصیلی رسمی ارند و با درجه تحصیلی خود را لهارنگ کرده اند
-	-	-	-	-	-	-	-	-	-	-	-	لهای ابتدائی
-	-	-	-	-	-	-	-	-	-	-	-	سال ۱ ابتدائی
-	-	-	-	-	-	-	-	-	-	-	-	سال ۲ ابتدائی
-	-	-	-	-	-	-	-	-	-	-	-	سال ۳ ابتدائی
-	-	-	-	-	-	-	-	-	-	-	-	سال ۴ ابتدائی
-	-	-	-	-	-	-	-	-	-	-	-	سال ۵ ابتدائی
-	-	-	-	-	۴	۴	۲	-	-	۶	۱۰	سال ۶ ابتدائی
-	-	-	-	-	-	-	-	-	-	-	-	لهای متوسطه
-	-	-	-	-	-	-	-	-	-	-	-	سال ۱ متوسطه
-	-	-	-	-	-	-	-	-	-	-	-	سال ۲ متوسطه
-	-	-	-	-	-	-	-	-	-	-	-	سال ۳ متوسطه
-	-	-	-	-	-	-	-	-	-	-	-	سال ۴ متوسطه
-	-	-	-	-	۱	۱	-	-	-	۲	۳	سال ۵ متوسطه
-	-	-	-	-	-	-	-	-	-	-	-	سال ۶ متوسطه
-	-	-	-	-	-	-	-	-	-	-	-	لهای دانشکده
-	-	-	-	-	-	-	-	-	-	-	-	سال ۱ دانشکده
-	-	-	-	-	-	-	-	-	-	-	-	سال ۲ دانشکده
-	-	-	-	-	-	-	-	-	-	-	-	سال ۳ دانشکده
-	-	-	-	-	-	-	-	-	-	-	-	سال ۴ دانشکده و بیشتر

بقیه جدول شماره ۶- آخرین مدرک تحصیلی برحسب سن و جنس در جمعیت از ده ساله بیالای حوزه سرشماری نریدن: آبانماه ۱۳۳۰ (نوامبر ۱۹۵۱)  
(سن اظهار نشده نیز جزو جمع سنون از ده ساله بیالا منظور شده است)

سن اظهار نشده	از ۱۰ ساله بیالا						از ۱۰ تا ۲۴ ساله				جمع از ده ساله بیالا	آخرین درجه تحصیلی و جنس
	۱۰-۱۵ ساله بیالا	۱۶-۲۰ ساله	۲۱-۲۵ ساله	۲۶-۳۰ ساله	۳۱-۳۵ ساله	جمع	۲۱-۲۰ ساله	۱۹-۱۵ ساله	۱۱-۱۰ ساله	جمع		
												بقیه نقاط حوزه سرشماری نریدن
												مردوزن
												خاصیکه مدرک تحصیلی رسمیه
۲۲	۶۷۷۸	۵۸۷۲	۸۴۸۶	۱۱۶۲۵	۱۶۷۰۰	۴۷۶۶۱	۷۳۶۶	۷۰۲۷	۱۱۲۰	۲۳۵۵۱	۷۱۰۱۴	رتبه و یاد درجه تحصیلی خود را پارنکرده اند
												بهای ابتدائی
-	-	۱	-	۱	۱	۳	۱	۳	۶۸	۱۰۴	۱۰۵	سال ۱ ابتدائی
۱	۲	۱	۶	۸	۲۰	۲۷	۸	۲۶	۲۶۴	۲۹۸	۴۳۶	سال ۲ ابتدائی
-	۳	۲	۲	۸	۲۷	۴۱	۱۸	۴۵	۳۵۲	۴۱۵	۴۵۶	سال ۳ ابتدائی
-	۳	۳	۳	۴۱	۶۵	۶۵	۴۴	۱۱۶	۳۲۶	۴۸۹	۵۸۴	سال ۴ ابتدائی
-	۱	۲	۶	۱۵	۴۹	۷۴	۴۶	۱۰۴	۲۴۰	۲۸۹	۳۶۲	سال ۵ ابتدائی
-	-	-	۱۲	۲۷	۷۴	۱۲۴	۷۰	۱۲۱	۴۴	۲۴۵	۳۶۹	سال ۶ ابتدائی
												بهای متوسطه
-	-	-	-	۱	۱	۲	۲	۱۹	۱۱	۲۲	۳۴	سال ۱ متوسطه
-	-	-	-	-	۶	۱	۷	۲۲	۳	۲۳	۳۹	سال ۲ متوسطه
-	-	-	۲	۸	۸	۱۸	۱۴	۲۸	-	۴۲	۶۰	سال ۳ متوسطه
-	-	-	-	۱	۱	۲	۷	۳	-	۱۰	۱۲	سال ۴ متوسطه
-	-	-	-	-	۷	۷	۲۱	۱۰	-	۳۱	۳۸	سال ۵ متوسطه
-	-	-	-	۲	۴	۶	۱۲	۱	-	۱۴	۲۰	سال ۶ متوسطه
												بهای دانشکده
-	-	-	-	-	-	-	-	-	-	-	-	سال ۱ دانشکده
-	-	-	-	-	-	-	-	-	-	-	-	سال ۲ دانشکده
-	-	-	-	-	۳	۳	۱	-	-	۱	۴	سال ۳ دانشکده
-	-	-	-	-	-	-	-	-	-	-	-	سال ۴ دانشکده و بیشتر
												مرد
												خاصیکه مدرک تحصیلی رسمیه
۶	۲۳۵۵	۲۱۰۲	۴۲۳۸	۶۴۰۱	۸۱۷۷	۲۴۰۲۷	۳۲۶۶	۳۴۱۲	۴۷۲۵	۱۱۴۰۴	۳۵۴۲۷	رتبه و یاد درجه تحصیلی خود را پارنکرده اند
												بهای ابتدائی
-	-	۱	-	۱	۱	۳	۱	۳	۷۶	۸۲	۸۶	سال ۱ ابتدائی
۱	۲	۱	۶	۸	۲۰	۲۷	۶	۲۹	۲۲۱	۲۴۶	۲۸۴	سال ۲ ابتدائی
-	۲	۱	۲	۸	۲۶	۴۰	۱۲	۲۸	۲۰۱	۲۵۲	۳۱۲	سال ۳ ابتدائی
-	۳	۲	۳	۱۹	۶۰	۸۴	۳۵	۱۰۴	۲۸۶	۴۲۹	۵۱۷	سال ۴ ابتدائی
-	۱	۲	۶	۱۴	۴۴	۶۷	۴۴	۹۶	۲۳۰	۲۷۰	۳۴۷	سال ۵ ابتدائی
-	-	-	۱۲	۲۲	۶۰	۱۰۵	۵۶	۱۲۱	۳۸	۲۱۸	۳۴۲	سال ۶ ابتدائی
												بهای متوسطه
-	-	-	-	۱	۱	۲	۱	۱۹	۷	۲۷	۳۹	سال ۱ متوسطه
-	-	-	-	-	۵	۵	۷	۲۲	۲	۲۳	۳۸	سال ۲ متوسطه
-	-	-	۲	۸	۷	۱۷	۱۴	۲۶	-	۴۰	۵۷	سال ۳ متوسطه
-	-	-	-	۱	۱	۲	۷	۳	-	۱۰	۱۲	سال ۴ متوسطه
-	-	-	-	-	۷	۷	۲۱	۹	-	۳۰	۳۷	سال ۵ متوسطه
-	-	-	-	۲	۴	۶	۱۱	۱	-	۱۴	۲۰	سال ۶ متوسطه
												بهای دانشکده
-	-	-	-	-	-	-	-	-	-	-	-	سال ۱ دانشکده
-	-	-	-	-	-	-	-	-	-	-	-	سال ۲ دانشکده
-	-	-	-	-	۳	۳	۱	-	-	۱	۴	سال ۳ دانشکده
-	-	-	-	-	-	-	-	-	-	-	-	سال ۴ دانشکده و بیشتر

بقیه جدول شماره ۶- آخرین مدرک تحصیلی بر حسب جنس در جمعیت ازده ساله بیالای حوزه سرشماری نبردن : آبانماه ۱۳۳۵ (نوامبر ۱۹۵۶)  
(من اظهار نشده نیز جز جمع سنین ازده ساله بیالا منظور شده است)

سین اظهار شده	از ۲۵ ساله بیسال						از ۱۰ تا ۲۴ ساله				جمع ازده ساله بیالا	درجه تحصیلی و جنس
	۱۵-۲۰ ساله بیالا	۱۱-۱۵ ساله	۵-۱۰ ساله	۱-۴ ساله	جمع	۱۱-۲۰ ساله	۱-۱۰ ساله	جمع				
۱۶	۲۵۲۳	۲۹۹۹	۴۱۵۸	۵۴۴۱	۸۰۶۳	۲۳۴۳۴	۴۰۹۸	۳۶۶۴	۴۱۰۰	۱۱۱۲۷	۳۵۰۷۷	حوزه سرشماری نبردن زن مدرک تحصیلی رسمی درجه تحصیلی خود را ندانم
-	-	-	-	-	-	-	-	-	۱۱	۱۱	۱۱	ابتدائی
-	-	-	-	-	-	-	۲	۲	۴۳	۴۳	۵۲	ابتدائی
-	-	-	-	-	۱	۱	۵	۲	۵۱	۶۲	۶۴	ابتدائی
-	-	-	-	۲	۵	۷	۵	۱۵	۴۰	۶۰	۶۷	ابتدائی
-	-	-	-	۱	۵	۶	۲	۸	۱۰	۲۰	۲۶	ابتدائی
-	-	-	-	۵	۱۴	۱۹	۱۱	۱۰	۶	۲۷	۴۶	ابتدائی
-	-	-	-	-	-	-	-	-	-	-	-	وسطه
-	-	-	-	-	-	-	۱	-	۴	۵	۵	متوسطه
-	-	-	-	-	۱	۱	-	-	-	-	۱	متوسطه
-	-	-	-	-	۱	۱	-	۲	-	۲	۳	متوسطه
-	-	-	-	-	-	-	-	-	-	-	-	متوسطه
-	-	-	-	-	-	-	-	۱	-	۱	۱	متوسطه
-	-	-	-	-	-	-	-	-	-	-	-	متوسطه
-	-	-	-	-	-	-	-	-	-	-	-	انگلیسی
-	-	-	-	-	-	-	-	-	-	-	-	دانشگاه
-	-	-	-	-	-	-	-	-	-	-	-	دانشگاه
-	-	-	-	-	-	-	-	-	-	-	-	دانشگاه
-	-	-	-	-	-	-	-	-	-	-	-	دانشگاه و بیشتر

جدول شماره ۷- وضع مذاهب بر حسب جنس در حوزه سرشماری نبردن : آبانماه ۱۳۳۵ (نوامبر ۱۹۵۶)

مذاهب اظهار شده	سایر مذاهب	زرتشتی	یهودی	مسیحی	مسلمان	جمع	جنس
-	-	-	-	-	-	-	کل حوزه سرشماری نبردن
۲۴۴	۶۶۳	-	۱۰	۲۹	۱۱۳ ۷۸۲	۱۱۴ ۷۲۸	زن
۱۱۹	۳۴۹	-	۱۰	۱۸	۵۸ ۳۴۸	۵۸ ۸۴۴	مرد
۱۲۵	۳۱۴	-	-	۱۱	۵۵ ۴۳۴	۵۵ ۸۸۴	مرد
-	-	-	-	-	-	-	شهر نبردن
۱	۲۰	-	۷	-	۳۳۰۳	۳۳۴۱	مرد
۱	۶	-	۷	-	۱ ۷۶۵	۱ ۷۸۲	مرد
-	۱۱	-	-	-	۱ ۵۳۸	۱ ۵۴۹	مرد
-	-	-	-	-	-	-	بقیه نقاط حوزه سرشماری نبردن
۲۴۳	۶۶۳	-	۳	۲۹	۱۱۰ ۴۷۹	۱۱۱ ۳۹۷	مرد
۱۱۸	۳۴۰	-	۳	۱۸	۵۶ ۵۸۳	۵۷ ۰۶۲	مرد
۱۲۵	۳۰۳	-	-	۱۱	۵۳ ۸۶۶	۵۴ ۳۳۵	مرد

جدول شماره ۸- توزیع جمعیت همجوز سرشماری آردن بتفکیک شهرستان یا کشور محل تولد : آبانماه ۱۳۳۵ (نوامبر ۱۹۵۶)

شهرستان یا کشور محل تولد	تعداد	چند درصد	شهرستان یا کشور محل تولد	تعداد	چند درصد
کل جمعیت همجوز سرشماری	۱۱۴ ۲۲۸	۱۰۰ / ۰	خوی	-	-
متولدین در این حوزه سرشماری	۱۱۲ ۵۱۵	۹۸ / ۱	داراب	۴	۰ / ۳
متولدین در سایر شهرستانها	۲ ۱۵۲	۱ / ۱	دامغان	-	-
متولدین در کشورهای خارجی	۲۲	-	درگر	-	-
محل تولد اظهار نشده	۲۳	-	درزفل	۱۵	۱ / ۰
جمع متولدین در شهرستانهای مجاور	۶۰۷	۱۰۰ / ۰	دشت ترکین (گنبد کاووس)	-	-
الیکودرز	۱۸	۳ / ۰	دشت میشان (سوسنگرد)	-	-
شمرکوه	۱۲۴	۲۸ / ۷	دشتین و دشتستان	-	-
گلبانگان	۲۲۴	۹۵ / ۱	دماوند	-	-
نجف آباد	۱۹۱	۲۳ / ۲	رامهرمز	-	-
جمع متولدین در شهرستانهای غیر مجاور	۱ ۵۴۶	۱۰۰ / ۰	رشت	۲	۰ / ۱
آبادان	۱	۰ / ۱	رشتاینه	-	-
آبادیه	۲	۰ / ۱	رستخیزان	-	-
آمل	-	-	زابل	-	-
اراک	۴	۰ / ۳	زاهدان	-	-
اردبیل	-	-	زید کرمان	-	-
اردستان	۴	۰ / ۳	زاجان	۷	۰ / ۵
ارسیاران (اهر)	-	-	ساری	-	-
اصفهان	۱ ۳۵۶	۸۷ / ۷	ساوه	۵	۰ / ۴
الکودک	-	-	سبزوار	-	-
اهواز	۳۵	۳ / ۳	سبزواران (جیرفت)	-	-
ایران شهر	-	-	سراب	-	-
ایلام	-	-	سراوان	-	-
بابل	-	-	مقز	-	-
بافت	-	-	سنان	۲	۰ / ۱
بهنورد	-	-	سندج	۲	۰ / ۱
بروجرد	۲	۰ / ۱	سیرجان	-	-
بندر بیهلوی	-	-	شادگان	-	-
بندر عباس	-	-	شاه آباد غرب	-	-
بندر لنگه	-	-	شاهپرورد	-	-
بوئشهر	-	-	شاهری	-	-
بهبهان	۱	۰ / ۱	شاهری	-	-
بهبهر	-	-	شاهیندژ	-	-
بیرجند	-	-	شوش	-	-
تبریز	۱۶	۱ / ۲	شهرضا	۱۰	۰ / ۸
تربت جام	-	-	شهموار	-	-
تربت حیدریه	-	-	شمرز	۱۶	۱ / ۰
توسرگان	-	-	طرس	-	-
تهران	۱۵	۱ / ۰	طوالش (حسبه)	-	-
چابک	-	-	فردوس	-	-
چابهار	-	-	فردین	-	-
چهارمحال (شهرکرد)	-	-	فسا	۰ / ۱	-
خرم آباد	-	-	نومنا	-	-
خرمشهر	۳	۰ / ۲	نیریز آباد	-	-
خلخال	-	-	قائن	-	-
			قزوین	-	-
			قزوین	-	-
			قزین	-	-
			قنبر شیرین	-	-
			قم	۲	۰ / ۱
			قوچان	-	-
			کازرون	-	-
			کاشان	-	-
			کاشمر	-	-
			کرج	-	-
			کرمان	۶	۰ / ۳
			کرمانشاه	۲	۰ / ۱
			کرمان	۲۳	۰ / ۳
			کرمانشاه	۲	۰ / ۱
			کرمانشاه	۲۳	۰ / ۳
			کرمانشاه	۲۳	۰ / ۳

\* - ارقام این شهرستان جز " متولدین در شهرستانهای مجاور " نشان داده شده است .  
 \*\* - ارقام این شهرستان جز " متولدین در این حوزه سرشماری " نشان داده شده است .

جدول شماره ۶- چگونگی محل تولد بر حسب سن در جمعیت بقیم حوزه سرشماری نیردن؛ آبانماه ۱۳۳۵ (نوامبر ۱۹۵۶)

محل تولد اظهارنشده	محل تولد بین خان از کشور	متولدین در سایر حوزه‌های سرشماری		متولدین در این حوزه سرشماری		جمع	سن
		غیر مجاور این حوزه	مجاور این حوزه	چند درصد	تعداد		
۲۳	۲۷	۱۵۶۶	۶۰۷	۱۸/۱	۱۱۲۵۱۵	۱۱۴۷۲۸	کل حوزه سرشماری نیردن
-	-	-	-	*	۲۴	۲۴	نیرن
۴	-	۱۵۰	۳۶	۱۶/۱	۲۰۲۱۴	۲۰۴۰۷	ساله
۱	-	۱۶	۳	۱۹/۳	۲۸۱۷	۲۸۳۷	یکساله
۲	-	۱۳۴	۲۶	۱۶/۰	۱۷۳۱۷	۱۷۵۷۰	۲ ساله
۳	۴	۲۹۱	۱۰۳	۱۸/۶	۲۸۱۶۱	۲۹۳۵۹	۳ ساله
۷	۷	۲۷۲	۱۲۳	۱۷/۴	۱۵۴۶۱	۱۵۶۲۹	۴ ساله
۱۰	۷	۲۵۱	۱۱۲	۱۷/۸	۱۷۰۷۱	۱۷۴۵۱	۵ ساله
۴	۳	۲۰۸	۷۶	۱۷/۶	۱۱۷۴۷	۱۲۰۲۸	۶ ساله
۲	۵	۱۲۶	۸۲	۱۷/۰	۸۵۱۰	۸۷۷۵	۷ ساله
۳	۳	۱۲۷	۴۸	۱۷/۰	۵۹۰۲	۶۰۸۴	۸ ساله
۱	-	۷۰	۲۴	۱۸/۱	۴۸۱۷	۴۹۱۲	۹ ساله
-	-	-	-	*	-	-	بیابا
-	-	-	-	*	-	-	ارنشده
-	۵	۲۳۸	۱۴۲	۱۸/۷	۲۶۵۶	۲۷۳۱	شهر نیردن
-	-	۱۸	۷	۱۵/۵	۵۳۵	۵۶۰	ساله
-	-	۶	۱	۱۳/۱	۶۴	۱۰۱	یکساله
-	-	۱۲	۶	۱۶/۱	۴۴۱	۴۵۹	۲ ساله
-	-	۴۶	۳۱	۱۶/۶	۷۶۵	۸۷۵	۳ ساله
-	۲	۳۶	۲۳	۱۷/۶	۴۵۲	۵۱۱	۴ ساله
-	-	۴۵	۲۵	۱۵/۶	۴۶۵	۴۸۵	۵ ساله
-	۱	۳۷	۱۲	۱۲/۶	۲۶۱	۳۱۱	۶ ساله
-	۱	۲۸	۱۷	۱۲/۱	۲۱۱	۲۵۷	۷ ساله
-	-	۱۹	۸	۱۶/۷	۱۷۶	۲۰۲	۸ ساله
-	-	۶	۶	۱۵/۶	۱۱۰	۱۲۵	۹ ساله
-	-	-	-	*	۱	۱	ارنشده
-	-	-	-	*	-	-	به غایت حوزه سرشماری نیردن
۲۳	۲۳	۱۳۰۸	۴۷۵	۱۸/۴	۱۰۹۵۵۹	۱۱۱۳۹۷	کل
۴	-	۱۱۲	۳۱	۱۱/۷	۱۱۶۷۶	۱۱۸۴۷	ساله
۱	-	۱۰	۲	۱۱/۵	۲۷۲۳	۲۷۳۶	یکساله
۲	-	۱۲۴	۳۰	۱۱/۱	۱۶۶۵۶	۱۷۱۱۱	ساله
۳	۲	۲۴۲	۷۲	۱۸/۱	۲۸۱۶۶	۲۸۴۸۴	۳ ساله
۷	۴	۲۷۷	۱۰۰	۱۷/۷	۱۴۸۱۷	۱۵۱۶۵	۴ ساله
۱۰	۷	۲۰۶	۸۷	۱۸/۲	۱۶۶۵۶	۱۶۹۶۶	۵ ساله
۴	۳	۱۷۱	۶۴	۱۷/۸	۱۱۴۸۶	۱۱۷۲۷	۶ ساله
۲	۴	۱۱۸	۶۵	۱۷/۴	۸۶۶۱	۸۹۱۸	۷ ساله
۳	۳	۱۰۰	۴۰	۱۷/۳	۵۷۴۶	۵۸۴۰	۸ ساله
۱	-	۶۴	۱۵	۱۸/۲	۴۷۰۷	۴۷۸۷	بیابا
-	-	-	-	*	۲۳	۲۳	ارنشده

از دیکه جمع کمتر از ۱۰۰ باشد چند درصد نشان داده نمیشود.

جدول شماره ۱۰- وضع فعالیت اقتصادی بر حسب سن و جنس در جمعیت ازده ساله قبلاى حوزه سرشماری نوردن (آبانماه ۱۳۳۵) (نوامبر ۱۹۵۶)  
(سن اظهار نشده نیز جز جمع سنین ازده ساله قبلا منظور شده است)

غیرفعال از نظر اقتصادی			فعال از نظر اقتصادی				جمع کل	سن و جنس	
متفر	محصل	زن خانه دار	جمع	در جستجوی کار	شامل بکار	چند درصد			
<u>کل حوزه سرشماری نوردن</u>									
<u>مردوزن</u>									
۴۷۸	۱۰۹۲	۲۹۲۱۰	۳۱۲۸۰	۴۰۵	۳۱۰۸۳	۴۸/۲	۳۶۴۸۸	۷۵۷۶۸	جمع ازده ساله قبلا
۸۶۶	۱۲۶۰	۲۰۲۸	۷۶۳۴	۲۱	۳۱۳۳	۲۹/۱	۳۱۷۲	۱۰۸۰۶	۱۴-۱ ساله
۱۱۲	۲۹۰	۳۱۸۹	۳۵۹۷	۸۱	۴۱۳۹	۵۴/۰	۴۲۲۰	۷۸۱۲	۱۶-۱ ساله
۱۰۸	۳۳	۳۸۲۳	۳۹۷۴	۴۰	۳۸۵۳	۴۱/۵	۳۸۹۳	۷۸۱۷	۲۴-۱ ساله
۱۶۰	۶	۸۰۶۴	۸۲۳۰	۹۱	۹۱۳۰	۵۲/۸	۹۲۲۱	۱۷۴۵۱	۲۴-۱ ساله
۲۴۸	۱	۴۹۱۸	۵۰۱۷	۶۵	۶۹۰۶	۵۷/۱	۶۹۷۱	۱۲۰۳۸	۴۴-۱ ساله
۴۲۷	-	۳۷۲۰	۴۱۶۷	۵۵	۴۰۵۳	۵۲/۵	۴۱۰۸	۸۷۷۵	۵۴-۱ ساله
۱۴۰	-	۲۰۴۱	۳۱۸۹	۲۳	۲۸۷۱	۴۷/۶	۲۸۹۴	۶۰۸۲	۶۴-۱ ساله
۵۱۰	۱	۸۶۵	۳۴۰۶	۱۰	۱۴۹۶	۲۰/۷	۱۵۰۶	۴۱۱۲	ساله قبلا
۶	۱	-	۱۶	۱	۷	*	۸	۲۴	اظهار نشده
۴/۶	۱۳/۱	۳۱/۳	۳۰/۴	۲۹/۶	۳۲/۱	-	۳۲/۵	۳۱/۵	سنی
<u>سرد</u>									
۸۱۹	۱۳۸۰	-	۵۱۹۹	۳۱۸	۳۳۶۱۸	۸۶/۶	۳۳۶۱۶	۳۸۸۶۵	جمع ازده ساله قبلا
۳۲۲	۱۰۶۶	-	۳۳۸۹	۳۷	۳۶۵۲	۴۴/۶	۳۶۸۹	۶۰۷۸	۱۴- ساله
۶۵	۲۷۳	-	۳۳۸	۷۸	۳۶۱۱	۹۱/۶	۳۶۸۹	۴۰۲۷	۱۶- ساله
۵۲	۳۳	-	۸۵	۴۰	۳۴۷۶	۱۷/۱	۳۵۱۶	۳۶۰۱	۲۴- ساله
۹۱	۶	-	۱۷	۱۱	۸۴۳۵	۹۸/۱	۸۵۲۶	۸۶۲۳	۲۴- ساله
۶۱	۱	-	۶۳	۶۵	۶۵۶۶	۱۹/۱	۶۶۳۱	۶۶۱۳	۴۴- ساله
۹۴	-	-	۶۴	۵۳	۴۲۶۱	۱۷/۱	۴۲۷۹	۴۴۷۳	۵۴- ساله
۲۴۰	-	-	۲۴۰	۲۳	۲۷۵۰	۱۲/۰	۲۷۷۶	۳۰۶۶	۶۴- ساله
۸۱۲	-	-	۸۱۲	۱۰	۱۴۴۴	۶۲/۰	۱۴۵۴	۲۳۴۶	ساله قبلا
۱	۱	-	۲	۱	۵	*	۶	۸	اظهار نشده
۱۴/۱	۱۳/۲	-	۱۲/۸	۲۹/۰	۳۷/۱	-	۳۷/۱	۳۱/۶	سنی
<u>زن</u>									
۶۵۹	۲۱۱	۲۱۲۱۰	۲۴۰۸۱	۷	۱۰۱۱۵	۷/۶	۴۸۲۲	۳۶۹۰۳	جمع ازده ساله قبلا
۵۲۳	۱۱۴	۲۰۲۸	۴۶۵۵	۲	۴۸۱	۱۰/۲	۴۸۳	۴۷۲۸	۱۴- ساله
۵۸	۱۷	۳۱۴۹	۳۲۵۱	۷	۵۹۳	۱۳/۱	۵۹۶	۳۷۸۵	۱۶- ساله
۵۶	-	۳۸۲۳	۳۸۸۱	-	۳۷۷	۸/۸	۳۷۰	۴۶۶۶	۲۴- ساله
۶۱	-	۸۰۶۴	۸۱۷۳	-	۶۶۵	۷/۶	۶۶۵	۸۸۲۸	۲۴- ساله
۸۷	-	۴۹۱۸	۵۰۰۵	-	۳۴۰	۶/۸	۳۴۰	۵۳۴۵	۴۴- ساله
۳۱۳	-	۳۷۲۰	۴۰۷۳	۲	۴۲	۵/۳	۴۲	۴۳۰۲	۵۴- ساله
۲۰۰	-	۲۰۴۱	۳۹۶۹	-	۱۱۸	۲/۸	۱۱۸	۳۰۶۷	۶۴- ساله
۶۱۸	۱	۸۶۵	۳۵۱۴	-	۵۲	۲/۰	۵۲	۲۵۶۶	ساله قبلا
۵	-	-	۱۴	-	۲	*	۲	۱۶	اظهار نشده
۵۷/۱	۱۲/۷	۳۱/۳	۳۱/۶	*	۲۵/۴	-	۲۵/۳	۳۱/۱	سنی

در مواردی که جمع کل کمتر از ۱۰۰ باشد چند درصد و میان نشان داده نشود.



پیچ جدول شماره ۱۰ - وضع فعالیت اقتصادی برحسب سن و جنس در جمعیت ازده ساله بیلا، حوزه سرشماری نریدن؛ آبانماه ۱۳۳۵ (توامبر ۱۹۵۶)

غیرفعال از نظر اقتصادی				فعال از نظر اقتصادی				جمع کل	سن و جنس
متولد	محصل	زن خانه دار	جمع	در جستجوی کار	شغال بکار	چند درصد	جمع		
۲۰۱	۱۳۱	۸۶۵	۱ ۱۸۰	۱۸	۱ ۰۳۶	۴۷/۲	۱ ۰۵۴	۲ ۲۳۴	شهر نریدن مردان ده ساله بیلا
۸۱	۹۷	۶۶	۲۶۷	-	۹۱	۲۶/۱	۱۱	۳۳۸	ساله
۵	۲۳	۱۰۰	۱۳۸	۷	۱۱۸	۴۷/۵	۱۳۵	۲۶۳	ساله
۴	۱	۱۳۲	۱۳۷	۵	۱۰۹	۴۵/۴	۱۱۴	۲۵۱	ساله
۴	-	۲۳۰	۲۳۴	۷	۲۲۸	۵۱/۸	۲۵۱	۴۸۵	ساله
۳	-	۱۱۱	۱۱۴	۱	۱۱۶	۶۳/۳	۱۱۷	۳۱۱	ساله
۱۹	-	۱۱۱	۱۱۰	۲	۱۱۵	۴۵/۵	۱۱۷	۲۵۷	ساله
۴۰	-	۶۳	۱۰۳	-	۱۰۰	۴۶/۳	۱۰۰	۲۰۳	ساله
۴۸	-	۱۱	۱۷	-	۵۸	۴۶/۴	۵۸	۱۲۵	بیلا
-	-	-	-	-	۱	•	۱	۱	زنده
۴۷/۱	۱۳/۴	۳۰/۳	۲۷/۱	•	۳۳/۱	-	۳۴/۸	۳۰/۵	
۸۲	۶۱	-	۱۷۴	۱۸	۱ ۰۰۰	۸۵/۴	۱ ۰۱۸	۱ ۱۹۲	سرد زده ساله بیلا
۴۱	۶۳	-	۱۰۳	-	۸۵	۴۵/۳	۸۵	۱۸۸	ساله
۳	۲۹	-	۳۲	۱	۱۱۳	۷۸/۱	۱۳۰	۱۵۲	ساله
-	۱	-	۱	۵	۱۰۳	۹۹/۱	۱۰۸	۱۰۹	ساله
۱	-	-	۱	۳	۲۴۳	۹۹/۶	۲۴۶	۲۴۷	ساله
۲	-	-	۲	۱	۱۱۲	۶۱/۰	۱۱۳	۱۹۵	ساله
۳	-	-	۳	۲	۱۰۸	۶۷/۳	۱۱۰	۱۱۳	ساله
۸	-	-	۸	-	۱۷	۹۲/۴	۱۷	۱۰۵	ساله
۲۴	-	-	۲۴	-	۵۸	•	۵۸	۸۲	بیلا
-	-	-	-	-	۱	•	۱	۱	از زنده
•	•	-	۱۴/۳	•	۳۳/۱	-	۳۳/۰	۳۱/۰	
۱۱۲	۳۱	۸۶۵	۱ ۰۰۶	-	۳۶	۳/۵	۳۱	۱ ۰۴۴	زن زده ساله بیلا
۴۰	۳۵	۶۶	۱۴۱	-	۶	۴/۰	۶	۱۵۰	ساله
۲	۴	۱۰۰	۱۰۶	-	۵	۴/۵	۵	۱۱۱	ساله
۴	-	۱۳۲	۱۳۶	-	۶	۴/۲	۶	۱۴۲	ساله
۳	-	۲۲۰	۲۲۳	-	۵	۲/۱	۵	۲۳۸	ساله
۱	-	۱۱۱	۱۱۵	-	۴	۳/۴	۴	۱۱۶	ساله
۱۶	-	۱۲۱	۱۳۷	-	۷	۴/۱	۷	۱۴۴	ساله
۳۴	-	۶۳	۶۵	-	۳	•	۳	۹۸	ساله
۲۴	-	۱۰	۴۳	-	-	-	-	۴۳	بیلا
-	-	-	-	-	-	-	-	-	بار زنده
۵۱/۱	•	۳۰/۳	۳۰/۰	-	•	-	•	۳۰/۰	ن

موردیکه جمع کل کمتر از ۱۰۰ باشد چند درصد و میان نشان داده نمیشود.

پیامه جدول شماره ۱۰ - وضع فعالیت اقتصادی بر حسب سوز و کشور در جمعیت از ده ساله بیالای حوزه سرشماری نریدن (آبانماه ۱۳۳۵) (نوامبر ۱۳۳۶)  
(سن اظهار نشده نیز جز جمع سنین از ده ساله بیالا منظور شده است)

سن و جنس	جمع کل	فعال از نظر اقتصادی						غیرفعال از نظر اقتصادی
		جمع	چند درصد	شاغل بنابر	در جستجوی کار	جمع	زن خانمدار	
پیامه نقاط حوزه سرشماری نریدن								
مردوزن								
جمع از ده ساله بیالا	۲۳ ۵۳۱	۳۵ ۱۳۱	۱۸/۲	۳۵ ۰۴۷	۳۸۷	۳۸ ۱۰۰	۲۸ ۳۶۵	
۱۴- ساله	۱۰ ۴۶۸	۳ ۰۸۱	۲۹/۱	۳ ۰۴۴	۳۹	۷ ۳۸۷	۲ ۴۵۹	
۱۶- ساله	۷ ۵۴۹	۱ ۰۱۰	۱۳/۱	۱ ۰۱۶	۷۱	۲ ۴۵۱	۲ ۰۸۱	
۲۴- ساله	۷ ۶۱۶	۳ ۷۷۹	۴۹/۶	۳ ۷۱۴	۳۵	۳ ۸۲۷	۲ ۷۰۱	
۳۴- ساله	۱۶ ۹۶۶	۸ ۱۷۰	۴۸/۱	۸ ۸۸۲	۸۸	۷ ۹۹۱	۷ ۸۲۱	
۴۴- ساله	۱۱ ۷۲۷	۶ ۷۷۴	۵۷/۸	۶ ۷۱۰	۶۴	۱ ۰۱۷	۱ ۰۰۷	
۵۴- ساله	۸ ۵۱۸	۴ ۱۶۱	۴۸/۲	۴ ۱۳۸	۵۳	۴ ۳۸۰	۳ ۶۰۱	
۶۴- ساله	۵ ۸۸۰	۲ ۷۱۴	۴۶/۵	۲ ۷۷۱	۲۳	۳ ۰۸۱	۱ ۱۸۶	
ساله بیالا	۱ ۷۸۷	۱ ۱۱۸	۶۰/۲	۱ ۱۳۸	۱۰	۲ ۳۳۱	۸۷۶	
اظهار نشده	۲۳	۷	۳۰/۳	۷	۱	۱۱	۱	
مسن	۷۱/۶	۳۲/۵	-	۳۲/۶	۳۰/۱	۳۰/۵	۳۱/۲	
مرد								
جمع از ده ساله بیالا	۲۷ ۱۳۳	۳۲ ۱۴۸	۸۶/۷	۳۲ ۶۱۸	۳۸۰	۳۵ ۰۲۵	-	
۱۴- ساله	۵ ۸۱۰	۲ ۶۰۴	۴۴/۲	۲ ۵۱۷	۳۷	۳ ۴۸۶	-	
۱۶- ساله	۳ ۸۷۵	۳ ۵۶۹	۹۲/۱	۳ ۴۱۸	۷۱	۳ ۰۶	-	
۲۴- ساله	۳ ۴۹۲	۳ ۴۰۸	۹۷/۶	۳ ۳۷۳	۳۵	۸۴	-	
۳۴- ساله	۸ ۳۷۶	۸ ۲۸۰	۹۸/۱	۸ ۱۶۲	۹۸	۹۶	-	
۴۴- ساله	۶ ۴۹۸	۶ ۴۳۸	۹۲/۱	۶ ۳۷۴	۶۴	۶۰	-	
۵۴- ساله	۴ ۳۶۰	۴ ۲۶۹	۹۷/۱	۴ ۲۱۱	۵۱	۹۱	-	
۶۴- ساله	۲ ۹۱۱	۲ ۷۷۹	۹۴/۰	۲ ۶۵۶	۲۳	۲۳۲	-	
ساله بیالا	۲ ۲۶۴	۱ ۳۹۶	۶۱/۲	۱ ۳۸۶	۱۰	۸۶۸	-	
اظهار نشده	۷	۵	۷۰/۳	۵	۱	۱	-	
مسن	۳۱/۷	۷۲/۱	-	۲۷/۲	۳۰/۲	۱۳/۸	-	
زن								
جمع از ده ساله بیالا	۳۵ ۸۶۱	۱ ۷۸۶	۷/۱	۱ ۷۷۱	۷	۳۴ ۰۷۵	۲۸ ۳۶۵	
۱۴- ساله	۱ ۵۷۸	۴۷۷	۳۰/۶	۴۶۵	۶	۱ ۱۰۱	۲ ۴۵۹	
۱۶- ساله	۳ ۶۷۱	۵۲۱	۱۴/۲	۵۱۸	۳	۳ ۱۵۲	۲ ۰۸۱	
۲۴- ساله	۴ ۱۲۴	۳۷۱	۹/۰	۳۷۱	-	۳ ۷۵۳	۲ ۷۰۱	
۳۴- ساله	۸ ۵۱۰	۶۱۰	۷/۰	۶۱۰	-	۷ ۹۰۰	۷ ۸۲۱	
۴۴- ساله	۵ ۹۲۹	۴۳۶	۷/۱	۴۳۶	-	۱ ۸۹۳	۱ ۰۰۷	
۵۴- ساله	۴ ۱۵۸	۲۱۲	۵/۳	۲۱۲	۱	۳ ۹۴۶	۳ ۶۰۱	
۶۴- ساله	۲ ۹۶۱	۱۱۵	۳/۱	۱۱۵	-	۲ ۸۴۶	۱ ۱۸۶	
ساله بیالا	۲ ۵۲۳	۵۲	۲/۱	۵۲	-	۲ ۴۷۱	۸۷۶	
اظهار نشده	۱۶	۲	۱۲/۱	۱۶	-	۱۴	۱	
مسن	۳۱/۵	۲۵/۳	-	۲۵/۴	۳۰/۲	۳۱/۵	۳۱/۲	

در مواردیکه جمع کل کمتر از ۱۰۰ باشد چند درصد و میان نشان داده نمیشود.

جدول شماره ۱۱ - تقسیمات عمده مشاغل برحسب سن و جنس در جمعیت مشاغل پیکار از ده ساله بیالای حوزه سرشماری فریدن : آبانماه ۱۳۳۰ (نوامبر ۱۹۵۶)  
(سن اظهار نشده نیز جزو جمع سنین از ده ساله بیالا منظور شده است)

سن اظهار شده	۶۵-ساله بیالا	۴۵-۶۴ ساله	۲۵-۴۴ ساله	۵-۲۴ ساله	۱۵-۱۴ ساله	۱۰-۱۱ ساله	جمع از ده ساله بیالا	تقسیمات عمده مشاغل و جنس
								<b>کل حوزه سرشماری فریدن</b>
								<b>مردان</b>
	۱ ۴۹۶	۷ ۱۲۴	۱۱ ۰۲۶	۲ ۸۵۲	۴ ۱۲۴	۲ ۱۲۲	۲۶ ۰۸۲	جمع مشاغلین
۱	۱۲	۴۹	۷۹	۴۰	۷	۱	۱۹۰	مشاغل حرفه ای - فنی و کارهای مربوط بآن
۱	۱	۵۸	۷۸	۶	-	-	۱۴۹	مشاغل مربوط با امور اداری و منشی گری و امور مربوط بآن
-	۳۸	۲۳۴	۵۳۵	۷۹	۱۲	۱۲	۱۶۰	فروش و مشاغل مربوط بآن
۴	۱ ۲۵۱	۵ ۷۵۹	۱۱ ۹۱۵	۲ ۷۴۷	۲ ۸۹۱	۲ ۳۶۲	۲۶ ۱۲۷	مشاغل مربوط به زراعت و جنگلهائی و شکار و ماهیگیری
-	۱	۲۰	۴۵	۱	۱۰	-	۸۵	امور مربوط با استخراج معدن و استخراج سنگ و حفاری
-	۱	۱۰	۲۲	۶	۱۰	-	۵۹	مشاغل مربوط با حمل و نقل
۱	۱۱۱	۸۱۹	۲ ۳۹۴	۷۵۰	۷۴۵	۴۹۱	۵ ۲۱۹	حرفه های صنعتی و عملیات تولیدی و مشاغل مربوط بآن
-	۵۱	۲۶۹	۶۹۷	۱۲۶	۲۰۲	۲۶۱	۱ ۶۷۰	مشاغل مربوط با انجام خدمات (سروسها)
-	۱۵	۱۰۶	۲۶۱	۸۷	۲۰۷	۳۸	۷۱۴	مشاغل مربوط به خدمات ثابت ارتشی و مشاغل کسبه و طبقا مشخصه با اظهار نشده
								<b>سرا</b>
	۱ ۴۴۴	۷ ۰۷۹	۱۵ ۰۰۱	۲ ۴۷۶	۲ ۶۱۱	۲ ۶۵۲	۲۳ ۶۱۸	جمع مشاغلین
-	۱	۴۰	۷۲	۳۵	۶	-	۱۶۴	مشاغل حرفه ای - فنی و کارهای مربوط بآن
۱	۱	۵۸	۷۸	۵	-	-	۱۴۸	مشاغل مربوط با امور اداری و منشی گری و امور مربوط بآن
-	۳۸	۲۳۴	۵۳۴	۷۸	۱۱	۱۲	۱۵۷	فروش و مشاغل مربوط بآن
۴	۱ ۲۵۷	۵ ۷۲۳	۱۱ ۸۸۷	۲ ۷۳۵	۲ ۸۷۶	۲ ۳۲۸	۲۶ ۸۲۰	مشاغل مربوط به زراعت و جنگلهائی و شکار و ماهیگیری
-	۱	۲۰	۴۵	۱	۱۰	-	۸۵	امور مربوط با استخراج معدن و استخراج سنگ و حفاری
-	۱	۱۰	۲۲	۶	۱۰	-	۵۹	مشاغل مربوط با حمل و نقل
-	۸۷	۶۱۱	۱ ۵۳۱	۴۱۶	۳۰۲	۱۲۸	۳ ۰۷۰	حرفه های صنعتی و عملیات تولیدی و مشاغل مربوط بآن
-	۳۵	۲۷۰	۵۶۱	۱۰۵	۱۴۲	۱۴۶	۱ ۹۶۲	مشاغل مربوط با انجام خدمات (سروسها)
-	۱۵	۱۰۳	۲۵۸	۸۷	۲۰۴	۳۸	۷۰۵	مشاغل مربوط به خدمات ثابت ارتشی و مشاغل کسبه و طبقا مشخصه با اظهار نشده
								<b>زنان</b>
	۵۱	۲۴۵	۱ ۰۳۵	۳۷۷	۵۲۳	۴۸۱	۲ ۸۱۵	جمع مشاغلین
۱	۴	۱	۷	۵	۱	۱	۲۸	مشاغل حرفه ای - فنی و کارهای مربوط بآن
-	-	-	-	۱	-	-	۱	مشاغل مربوط با امور اداری و منشی گری و امور مربوط بآن
-	-	-	۱	۱	۱	-	۳	فروش و مشاغل مربوط بآن
-	۲	۲۶	۲۸	۱۲	۱۵	۳۱	۱۱۷	مشاغل مربوط به زراعت و جنگلهائی و شکار و ماهیگیری
-	-	-	-	-	-	-	-	امور مربوط با استخراج معدن و استخراج سنگ و حفاری
-	-	-	-	-	-	-	-	مشاغل مربوط با حمل و نقل
۱	۱۱	۲۰۸	۸۶۳	۲۳۴	۴۴۳	۳۷۱	۲ ۲۴۹	حرفه های صنعتی و عملیات تولیدی و مشاغل مربوط بآن
-	۱۷	۱۹	۱۳۲	۲۱	۶۰	۷۵	۱۰۸	مشاغل مربوط با انجام خدمات (سروسها)
-	-	-	-	-	-	-	-	مشاغل مربوط به خدمات ثابت ارتشی و مشاغل کسبه و طبقا مشخصه با اظهار نشده

پایه جدول شماره ۱۱ - تقسیمات عمده مشاغل بر حسب سن و جنس در جمعیت مشاغل پیکارزده ساله بیبالای حوزه سرشماری فریدن: آبانماه ۱۳۳۰ (نوامبر ۱۹۵۱)  
(سن اظهار نشده نیز جزو جمع سنین ازده ساله بیبالا منظور شده است)

سن اظهار شده	۱۰-۱۵ ساله بیبالا	۱۵-۱۶ ساله	۱۶-۲۰ ساله	۲۰-۲۴ ساله	۲۴-۲۹ ساله	۳۰-۳۴ ساله	جمع ازده ساله بیبالا	تقسیمات عمده مشاغل و جنس
<u>شهر فریدن</u>								
<u>مردوزن</u>								
								جمع شاغلین -----
۱	۵۸	۲۱۵	۴۴۴	۱۰۹	۱۱۸	۶۱	۱۰۳۶	
-	۲	۱	۲۰	۶	-	-	۲۹	مشاغل حرفه ای - فن و کارهای مربوط بآن
-	-	۲۲	۳۴	۲	-	-	۵۹	مشاغل مربوط با مراداری و منشی گری و امور مربوط بآن
۱	-	۱۵	۴۴	۱۱	۱۲	۲	۸۱	فروش و مشاغل مربوط بآن
-	۵	۱۳	۱۵۸	۵۴	۶۴	۵۷	۴۶۳	مشاغل مربوط به زراعت و جنگلیانی و شکار و ماهیگیری
-	۲۷	۶۳	-	-	-	-	-	امور مربوط با استخراج معدن و استخراج سنگ و حفاری
-	-	-	۱	-	-	-	۱	مشاغل مربوط بحمل و نقل
-	-	-	۶۴	۱۶	۱۸	۹	۱۴۴	حرفه های صنعتی و عملیات تولیدی و مشاغل مربوط بآن
-	۶	۲۳	۸۰	۱۰	۹	۱۲	۱۳۶	مشاغل مربوط بانجام خدمات (سروسها)
-	۴	۲۴	-	-	-	-	-	مشاغل مربوط به خدمات ثابت ارتشی و مشاغل کسه
-	۱	۲۷	۴۳	۱۰	۱۵	۱۱	۱۰۷	دقیقا مشخص و یا اظهار نشده
<u>سروک</u>								
								جمع شاغلین -----
۱	۵۸	۲۰۵	۴۳۵	۱۰۳	۱۱۳	۸۵	۱۰۰۱	
-	۲	۱	۱۷	۴	-	-	۲۴	مشاغل حرفه ای - فن و کارهای مربوط بآن
-	-	۲۲	۳۴	۱	-	-	۵۸	مشاغل مربوط با مراداری و منشی گری و امور مربوط بآن
۱	-	۱۵	۴۴	۱۱	۱۲	۲	۸۱	فروش و مشاغل مربوط بآن
-	۵	۱۳	۱۵۸	۵۳	۶۴	۵۶	۴۶۱	مشاغل مربوط به زراعت و جنگلیانی و شکار و ماهیگیری
-	۲۷	۶۳	-	-	-	-	-	امور مربوط با استخراج معدن و استخراج سنگ و حفاری
-	-	-	۱	-	-	-	۱	مشاغل مربوط بحمل و نقل
-	-	-	۶۲	۱۶	۱۸	۹	۱۴۲	حرفه های صنعتی و عملیات تولیدی و مشاغل مربوط بآن
-	۶	۲۸	۷۶	۸	۴	۷	۱۱۸	مشاغل مربوط بانجام خدمات (سروسها)
-	۴	۱۹	-	-	-	-	-	مشاغل مربوط به خدمات ثابت ارتشی و مشاغل کسه
-	۱	۲۷	۴۳	۱۰	۱۵	۱۱	۱۰۷	دقیقا مشخص و یا اظهار نشده
<u>زین</u>								
								جمع شاغلین -----
-	-	۱۰	۹	۶	۵	۶	۳۶	
-	-	-	۳	۲	-	-	۵	مشاغل حرفه ای - فن و کارهای مربوط بآن
-	-	-	-	۱	-	-	۱	مشاغل مربوط با مراداری و منشی گری و امور مربوط بآن
-	-	-	-	-	-	-	-	فروش و مشاغل مربوط بآن
-	-	-	-	۱	-	-	۲	مشاغل مربوط به زراعت و جنگلیانی و شکار و ماهیگیری
-	-	-	-	-	-	-	-	امور مربوط با استخراج معدن و استخراج سنگ و حفاری
-	-	-	-	-	-	-	-	مشاغل مربوط بحمل و نقل
-	-	-	۲	-	-	-	۷	حرفه های صنعتی و عملیات تولیدی و مشاغل مربوط بآن
-	-	۵	۴	۲	۵	۵	۲۱	مشاغل مربوط بانجام خدمات (سروسها)
-	-	-	-	-	-	-	-	مشاغل مربوط به خدمات ثابت ارتشی و مشاغل کسه
-	-	-	-	-	-	-	-	دقیقا مشخص و یا اظهار نشده

کتابخانه مرکزی آمار ایران  
شماره ۰۱

بقیه جدول شماره ۱۱ - تقسیمات عمده مشاغل برحسب سن و جنس در جمعیت شاغل بکار ازمده ساله بیابای حوزه سرشماری نریدن : آبانماه ۱۳۴۵ (نوامبر ۱۹۶۶)  
(سن اظهار نشده نیز جزو جمع سنین ازمده ساله بیابا منظور نشده است)

سن اظهار نشده	۶۵-ساله بیابا	۶۴-۶۵ ساله	۶۰-۶۴ ساله	۵۰-۶۰ ساله	۴۰-۵۰ ساله	۳۰-۴۰ ساله	جمع ازمده ساله بیابا	تقسیمات عمده مشاغل و جنس
<u>بقیه نقاط حوزه سرشماری نریدن</u>								
<u>مردان</u>								
۶	۱۴۳۸	۷۲۰۶	۱۵۵۶۲	۳۷۴۴	۹۰۱۶	۳۰۴۲	۴۵۰۴۷	جمع شاغلین
۱	۱۱	۴۸	۵۶	۳۴	۷	۱	۱۶۱	مشاغل حرفه ای - فنی و کارهای مربوط بآن
-	۶	۳۶	۴۴	۴	-	-	۹۰	مشاغل مربوط با مورد آوری و منشی گری و امور مربوط بآن
-	۲۳	۲۱۹	۱۱۱	۶۸	۵۰	۱۰	۸۷۱	پرورش و مشاغل مربوط بآن
۴	۱۲۲۲	۵۱۶۶	۱۱۷۵۷	۲۶۶۳	۲۸۱۷	۲۳۰۵	۲۶۴۷۴	مشاغل مربوط به زراعت و جنگلبانی و شکار و ماهیگیری
-	۱	۴۰	۴۵	۱	۱۰	-	۸۵	امور مربوط با استخراج معدن و استخراج سنگ و حفاری
-	۱	۱۰	۳۱	۶	۱۰	-	۵۸	مشاغل مربوط بحمل و نقل
۱	۱۰۲	۷۸۶	۲۳۲۰	۷۳۱	۷۲۷	۴۹۰	۵۱۷۰	حرفه های صنعتی و عملیات تولیدی و مشاغل مربوط بآن
-	۴۸	۳۴۵	۶۱۷	۱۱۹	۱۹۳	۲۰۹	۱۵۳۱	مشاغل مربوط بانجام خدمات (سروسها)
-	۱۴	۷۹	۲۱۸	۷۷	۱۹۲	۱۷	۶۰۷	مشاغل مربوط به خدمات ثابت ارتشی و مشاغل کسبه دقیقاً مشخص و یا اظهار نشده
<u>سرد</u>								
۴	۱۳۸۶	۶۸۷۴	۱۴۵۶۶	۳۳۷۳	۳۴۹۸	۲۰۶۷	۳۲۲۶۸	جمع شاغلین
-	۷	۳۹	۵۵	۳۱	۶	-	۱۲۸	مشاغل حرفه ای - فنی و کارهای مربوط بآن
-	۶	۳۶	۴۴	۴	-	-	۹۰	مشاغل مربوط با مورد آوری و منشی گری و امور مربوط بآن
-	۲۳	۲۱۹	۱۱۱	۶۸	۵۰	۱۰	۸۶۸	پرورش و مشاغل مربوط بآن
۴	۱۲۲۰	۵۱۴۰	۱۱۷۲۶	۲۶۸۲	۲۸۱۲	۲۲۷۲	۲۶۳۵۹	مشاغل مربوط به زراعت و جنگلبانی و شکار و ماهیگیری
-	۱	۴۰	۴۵	۱	۱۰	-	۸۵	امور مربوط با استخراج معدن و استخراج سنگ و حفاری
-	۱	۱۰	۳۱	۶	۱۰	-	۵۸	مشاغل مربوط بحمل و نقل
-	۷۲	۵۸۳	۱۴۶۹	۴۰۰	۳۸۴	۱۱۹	۲۶۲۸	حرفه های صنعتی و عملیات تولیدی و مشاغل مربوط بآن
-	۳۱	۲۵۱	۶۸۸	۱۷	۱۳۸	۱۲۹	۱۱۴۴	مشاغل مربوط بانجام خدمات (سروسها)
-	۱۴	۷۶	۲۱۵	۷۷	۱۸۹	۱۷	۵۹۸	مشاغل مربوط به خدمات ثابت ارتشی و مشاغل کسبه دقیقاً مشخص و یا اظهار نشده
<u>زنان</u>								
۲	۵۲	۲۳۵	۱۰۲۶	۳۷۱	۵۱۸	۱۷۵	۲۷۷۹	جمع شاغلین
۱	۴	۶	۴	۳	۱	۱	۲۲	مشاغل حرفه ای - فنی و کارهای مربوط بآن
-	-	-	-	-	-	-	-	مشاغل مربوط با مورد آوری و منشی گری و امور مربوط بآن
-	-	-	۱	۱	۱	-	۳	پرورش و مشاغل مربوط بآن
-	۲	۲۶	۲۸	۱۱	۱۵	۲۳	۱۱۵	مشاغل مربوط به زراعت و جنگلبانی و شکار و ماهیگیری
-	-	-	-	-	-	-	-	امور مربوط با استخراج معدن و استخراج سنگ و حفاری
-	-	-	-	-	-	-	-	مشاغل مربوط بحمل و نقل
۱	۲۱	۲۰۳	۸۶۱	۲۲۴	۴۴۲	۳۷۱	۲۲۴۲	حرفه های صنعتی و عملیات تولیدی و مشاغل مربوط بآن
-	۱۷	۹۴	۱۲۹	۴۲	۵۵	۷۰	۳۸۷	مشاغل مربوط بانجام خدمات (سروسها)
-	-	۳	۳	-	۳	-	۹	مشاغل مربوط به خدمات ثابت ارتشی و مشاغل کسبه دقیقاً مشخص و یا اظهار نشده

جدول شماره ۱۲ - طبقات مشاغل بر حسب وضع اشتغال و جنس در جمعیت مشاغل بکار ازرده ساله بهایای حوزه سرشماری نریدن : آبانماه ۱۳۳۵ (نوامبر ۱۹۵۶)

ردیف	کارکنان خانوادگی بدون مزد	مزد بگیر	مستخدم دولت	کارکنانیکه برای خود کاریکنند	کارفرما	جمع مشاغلین	طبقات مشاغل و جنس
							<b>کل حوزه سرشماری نریدن</b>
							<b>مردین</b>
۵	۴۰۸	۱۳۸۲۲	۱۱۲۹	۱۶۱۲۵	۲۲۴	۳۶۰۸۳	جمع ازرده ساله بهایا
-	-	۴۴	۸۹	۵۶	۱	۱۹۰	مشاغل حرفه ای - فنی و کارهای مربوط بآن
-	-	۱۲	۱۴	۹	-	۳۵	مشاغل مربوط به علم طبی و بهداشتی و امور مربوط بآن
-	-	۱۱	۷۰	۱۵	-	۹۶	مشاغل مربوط به تعلیم و تدریس و سایر امور مربوط بآن
-	-	-	۲	۱۱	-	۱۳	مشاغل حقوقی که شامل قضات و وکلای دادگستری و دفترخانه های رسمی نیز میباشد
-	-	۱۲	۱	۱۷	۱	۳۱	مشاغل مذهبی آموزشی و تمام المنفعه
-	-	۶	-	۴	-	۱۰	مشاغل هنری - نویسندگی و سایر مشاغل تفریحی
-	-	۳	۲	-	-	۵	سایر مشاغل حرفه ای فنی و امور مشابه آن
-	-	۱	۱۱۳	۱۸	۱	۱۴۹	مشاغل مربوط با مراداری و منشیگری و امور مربوط بآن
-	-	-	۲۲	۱۵	۱	۴۰	مشاغل مدیریت و اداره کردن امور (بجز کشاورزی)
-	-	۱	۱۱	۳	-	۱۰۳	منشیگری و مشاغل دفتری و کارهای مربوط بآن
۳	۴۲	۱۰۳	۳	۸۰۲	۷	۹۶۰	فروش و مشاغل مربوط بآن
۲	۳۵	۸۲	۲	۵۷۰	۴	۶۸۵	خرده فروشی در شکارها و میوه ها
۱	۱۷	۲۱	۱	۲۲۴	۱	۲۶۵	خرده فروشی دوره گرد ها
-	-	-	-	۸	۲	۱۰	عده فروشی و مشاغل مربوط بآن
-	۴۳۵۰	۸۳۴۴	۱۶۴	۱۳۸۸۰	۱۹۹	۲۶۱۳۷	مشاغل مربوط بزراعت - جنگلهائی - شکار و ماهیگیری
-	۴۳۳۹	۳۹۴۵	۱۶۴	۱۳۸۴۲	۱۹۹	۲۲۴۸۱	مشاغل زراعتی
-	-	۱	-	۳	-	۴	مشاغل مربوط بشکار و صید
-	۱	۲	-	۱	-	۴	مشاغل مربوط به ماهیگیری
-	۱۰	۴۳۹۱	-	۳۴	-	۴۴۰۰	سینه هایبک در زراعت و شکار و ماهیگیری و جنگلهائی مشغول بکار هستند
-	۱	۷۷	-	۷	-	۸۵	امور مربوط با استخراج معدن و استخراج سنگ و حفاری
-	-	۳۲	-	۳	-	۳۵	مشاغل مربوط بساختن و حمل آوردن مواد معدنی
-	۱	۳۶	-	۴	-	۴۱	مشاغل مربوط به چاه کنی
-	-	۱	-	-	-	۱	عمله هایبک در معدن و حفاری و استخراج سنگ مشغول کار هستند
-	-	۴۰	۲	۱۷	-	۵۹	مشاغل مربوط به حمل و نقل
-	-	۱۲	-	۱	-	۱۳	مشاغل مربوط به کشتیرانی و قایق رانی
-	-	۲۰	۲	۶	-	۲۸	مشاغل مربوط برانندگی وسایل نقلیه موتوری
-	-	۸	-	۱۰	-	۱۸	مشاغل مربوط برانندگی وسایل نقلیه ایکه بوسیله حیوان کشیده میشوند (مانندگاری و درفشه و غیره)
-	۱۲۱	۳۲۲۰	۶۸۸	۱۲۸۵	۵	۵۳۱۹	حرفه های صنعتی و خدمات تولیدی و مشاغل مربوط بآن
-	۹	۲۱۵	-	۱۸۲	-	۴۰۶	مشاغل مربوط به نساجی (غیر از قالی بافی)
-	۱۳	۱۶۵	-	۷۵۲	-	۱۸۱۰	مشاغل مربوط بقالی بافی
-	۶	۱۷	-	۱۳۲	۲	۲۳۷	مشاغل مربوط بشبه پوشاک و محصولات چرمی و تماش
-	-	-	-	-	-	۴	مشاغل مربوط بسبب سازی و باروسازی و بافتن پانگ کسین سازی
-	-	۲	-	۲	-	۴	مشاغل مربوط بساختن اشیا - نساجی و کارهای مربوط بآن
-	۶	۱۰۰	-	۶۰	-	۱۶۶	مشاغل مربوط بفلزکاری
-	۶	۱۲۸	-	۷۳	-	۲۰۷	مشاغل الکتریکی و الکترونیکی
-	-	۵	۱	-	-	۶	مشاغل الکتریکی و الکترونیکی

بینه جدول شماره ۱۲ - طبقات مشاغل بر حسب وضع اشتغال و جنس در جمعیت ناقل بکار از ده ساله بیالای حوزه سرشماری نوردن - آبانماه ۱۳۳۵ (توامیستر ۱۹۵۶)

وضعیت اظهاری نشد	کارکنان خانوادگی بدون مزد	مزد بگیر	مستخدم دولت	کارکنان یکه برای خود کار میکنند	کارفرما	جمع شاغلین	طبقات مشاغل و جنس
							<b>کل حوزه سرشماری نوردن</b>
							<b>بینه مردوزن</b>
-	-	۱۰۳۴	۶۷۹	۱۰	-	۲۲۱۳	ناقل ساختمانی و کارهای مربوط بآن که در جای دیگر طبقه بندی نشده اند
-	-	۹	-	-	-	۹	ناقل مربوط به ماشینهای مستقر در انقال و مشاغل مربوط به عملیات مکانیکی ماشینهای ساختمانی مستقر
-	-	۱	-	۱	-	۲	ناقل مربوط به سنا لکری و کارهای مربوط بآن
-	۱	۱۰	-	۲۸	-	۳۹	ناقل مربوط به ساختن مواد شیمیایی و کارهای مربوط بآن
-	-	۲	-	۲	-	۴	ناقل مربوط به پوست و عمل آوردن آن
-	-	۱۴۱	۲	۲۶	۲	۱۷۲	ناقل مربوط به تهیه مواد غذایی و دخانیات
-	-	۱	۱	۵	-	۷	ته های صنعتی و تولیدی و متفرقه و کارهای مربوط بآن و هائیکه در پیشه های صنعتی مختلف برای تولید محصولات و عملیات مربوط بآنها کار میکنند
-	-	۷	۵	۲	-	۱۴	مشاغل مربوط به انجام خدمات (سروسها)
-	-	۱۴۶۱	۱۱۰	۵۹	۳	۱۶۷۰	
-	-	۹۰	۹۱	۱	-	۱۸۲	ناقل مربوط به خدمات محافظت و حراست و نگهبانی
-	۲	۱۳۷۹	-	۵۸	۳	۱۴۴۹	خدمات خانگی و شخصی و کارهای مربوط بآن
-	-	۱۲	-	-	-	۱۲	انال خدمات متفرقه
-	-	۱۰	۱۶	-	-	۲۶	و هائیکه در مشاغل مربوط به خدمات کار میکنند
۲۱۲	۲	۴۸۱	۱۰	۱	-	۷۱۴	مشاغل مربوط به خدمات ثابت ارتشی و مشاغل که در طبقه مشخص و یا اظهار نشده اند
-	-	-	۱	-	-	۱	خدمات ثابت ارتشی
۲۰۶	-	۱	-	-	-	۲۱۵	انالی که در طبقه مشخص و یا اظهار نشده اند
۶	۲	۴۸۰	۱	۱	-	۴۹۰	و هائیکه در جای دیگر طبقه بندی نشده اند
							<b>مرد</b>
۱۱۴	۴۳۶۶	۱۲۱۴۶	۱۱۶۲	۱۵۱۵۳	۴۱۱	۲۴۳۶۸	جمع از ده ساله بیالا
-	-	۳۳	۸۰	۴۸	۱	۱۶۲	مشاغل حرفه ای - فنی و کارهای مربوط بآن
-	-	۱	۱۰	۱	-	۱۲	غل مربوط به علم طبی و بهداشت و امور مربوط بآن
-	-	۱۱	۶۵	۱۵	-	۹۱	غل مربوط به تعلیم و تدریس و سایر امور مربوط بآن
-	-	-	۲	۱۱	-	۱۳	غل حرفتی که شامل فضا و وکلای دادگستری و دفترخانه های رسمی نیز میباشد
-	-	۱۲	۱	۱۷	۱	۳۱	غل مذهبی و امور خیریه و عام المنفعه
-	-	۶	-	۴	-	۱۰	غل هنری - نویسندگی و سایر مشاغل تفریحی
-	-	۳	۲	-	-	۵	و مشاغل حرفه ای فنی و امور مشابه آن
-	-	۹	۱۱۲	۱۸	۶	۱۴۸	مشاغل مربوط به امور اداری و منشیگری و امور مربوط بآن
-	-	-	۲۲	۱۵	۲	۴۹	غل مدیریت و اداره کردن امور (بجز کشاورزی)
-	-	۹	۶۰	۳	-	۷۲	نگری و مشاغل دفتری و کارهای مربوط بآن
۳	۴۲	۱۰۳	۳	۲۱۱	۷	۳۵۷	فروش و مشاغل مربوط بآن
۲	۲۵	۸۲	۲	۵۶۸	۴	۶۸۳	و آموزش در رنگها و بناها
۱	۱۷	۲۱	۱	۲۲۳	۱	۲۶۳	و آموزش دوره گرد ها
-	-	-	-	۸	۲	۱۰	و آموزش و مشاغل مربوط بآن
-	۴۳۰۱	۸۳۰۱	۱۶۴	۱۴۸۱۰	۱۶۴	۲۶۸۲۰	مشاغل مربوط به هنر - جنگلی - شکار و ماهیگیری
-	۴۴۹۰	۳۹۲۳	۱۶۴	۱۳۸۱۱	۱۹۴	۲۲۳۹۳	لر زراعتی
-	-	۱	-	۳	-	۴	لر مربوط به شکار و تله گذاری
-	۱	۱	-	۱	-	۲	لر مربوط به ماهیگیری

بینه جدول شماره ۱۲ - دلایات مشاغل بر حسب وضع اشتغال و جنس در جمعیت مشاغل بکارآمده سال بیلابی حوزه سرشماری نبردن - آبانماه ۱۳۳۵ (نوامبر ۱۹۵۶)

اطهار	وضع و مشاغل	کارکنان خانوادگی بدون مزد	مزد بگیر	مستخدم دولت	کارکنانیکه برای خود کار میکنند	کارفرما	جمع مشاغلین	طبقات مشاغل و جنس
								<b>کل حوزه سرشماری نبردن</b>
								<b>بینه مرد</b>
-	-	۱۰	۴۳۷۵	-	۳۴	-	۴۴۱۹	عمله هائیکه در زراعت و شکار و ماهیگیری و جنگلیاتی مشغول بکار هستند
-	-	۱	۷۷	-	۷	-	۸۵	امور مربوط با استخراج معدن و استخراج سنگ و حفاری
-	-	-	۳۲	-	۳	-	۳۵	مشاغل مربوط با ساختن و حمل آوردن مواد معدنی
-	-	۱	۳۶	-	۴	-	۴۱	مشاغل مربوط به چاه کنی
-	-	-	۹	-	-	-	۹	عمله هائیکه در معدن و حفاری با استخراج سنگ مشغول کار هستند
-	-	-	۴۰	۲	۱۷	-	۵۹	مشاغل مربوط به حمل و نقل
-	-	-	۱۲	-	۱	-	۱۳	مشاغل مربوط به کشتیرانی و تاقیرانی
-	-	-	۲۰	۲	۶	-	۲۸	مشاغل مربوط برانندگی وسائط نقلیه موتوری
-	-	-	۸	-	۱۰	-	۱۸	مشاغل مربوط برانندگی وسائط نقلیه ایکه بوسیله حیوان کشیده میشوند (مانند گاری و درشکه و غیره)
-	-	۱۹	۲۰۱۳	۶۸۸	۳۴۵	۵	۳۰۷۰	حرفه های صنعتی و عملیات تولیدی و مشاغل مربوط بآن
-	-	-	۴	-	۲	-	۶	مشاغل مربوط به نساجی (غیر از قالی بافی)
-	-	-	۵	-	۲	-	۷	مشاغل مربوط باذالی بافی
-	-	۶	۸۴	-	۱۲۹	۲	۲۲۱	مشاغل مربوط بتهیه پوشاک و محصولات چرم و قماش
-	-	-	۲	-	۲	-	۴	مشاغل مربوط بسبب سازی و چاروسازی و ماهوت باک کسین سازی
-	-	-	۱۰۰	-	۶۰	-	۱۶۶	مشاغل مربوط باساختن اشیاء چرمی و کارهای مربوط بآن
-	-	۶	۱۲۸	-	۷۳	-	۲۰۷	مشاغل مربوط بافلزکاری
-	-	-	۵	۱	-	-	۶	مشاغل الکتریکی و الکترونیکی
-	-	-	۱۵۳۱	۶۷۹	۱۰	-	۲۲۲۰	مشاغل ساختمانی و کارهای مربوط بآن که در جای دیگر طبقه بندی نشده اند
-	-	-	۴	-	-	-	۴	مشاغل مربوط باساختن بناهای مستقر بر اشیاء و مشاغل مربوط به عملیات مکانیکی مانند بنای ساختمانی مستقر
-	-	-	۹	-	-	-	۹	مشاغل مربوط باسفالگری و کارهای مربوط بآن
-	-	۱	۱۰	-	۲۸	-	۲۹	مشاغل مربوط باساختن مواد نسجیاتی و کارهای مربوط بآن
-	-	-	۲	-	۲	-	۴	مشاغل مربوط بپرست و حمل آوردن آن
-	-	-	۱۲۱	۲	۳۰	۳	۱۵۶	مشاغل مربوط بتهیه مواد غذایی و غذایات
-	-	-	۱	۱	۵	-	۷	حرفه های صنعتی و تولیدی و شفره و کارهای مربوط بآن
-	-	-	۷	۵	۲	-	۱۴	عمله هائیکه در پیشه های صنعتی مختلف برای تولید محصولات و عملیات مربوط با آنها کار میکنند
-	-	۱	۱۰۹۰	۱۱۰	۵۸	۳	۱۴۶۲	مشاغل مربوط با انجام خدمات (سروسها)
-	-	-	۹۰	۹۱	۱	-	۱۸۲	مشاغل مربوط بخدمات محالالت و حراست و نگهبانی
-	-	۱	۱۷۳	-	۵۷	۳	۲۳۴	خدمات خانگی و شخصی و کارهای مربوط بآن
-	-	-	۱۷	-	-	-	۱۷	مشاغل خدمات متفرقه
-	-	-	۱۰	۱۹	-	-	۲۹	عمله هائیکه در مشاغل مربوط بخدمات کار میکنند
۲۱۱	-	۲	۴۸۳	۸	۱	-	۷۰۵	مشاغل مربوط بخدمات ثابت ارتشی و مشاغلی که در قبضا مشخص و اظهار نشده اند
-	-	-	-	۷	-	-	۷	خدمات ثابت ارتشی
۲۰۵	-	-	۳	-	-	-	۲۰۸	مشاغلی که در قبضا مشخص و اظهار نشده اند
۶	-	۲	۴۸۰	۱	۱	-	۴۹۰	عمله هائیکه در جای دیگر طبقه بندی نشده اند



بقیه جدول شماره ۱۶ - طبقات مشاغل برحسب وسیع اشتغال و جنس در جمعیت مشاغل کارازده ساله بیالای حوزه سرشماری فریدن : آبانماه ۱۳۳۵ (نوامبر ۱۹۵۶)

وضعیت اظهار نشده	کارکنان خانوادگی بدین مزد	مرد بگير	مستخدم دولت	کارکنانیکه برای خود کار میکنند	کارنرما	جمع شاغلین	طبقات مشاغل و جنس
							<u>کل حوزه سرشماری فریدن</u>
							<u>زن</u>
۱	۱۵۲	۱,۳۷۳	۱۲	۹۷۲	۵	۲,۸۱۵	جمع ازده ساله بیبالا - - - - -
-	-	۱۱	۱	۸	-	۲۸	مشاغل حرفه ای - فنی و کارهای مربوط بآن - - - - -
-	-	۱۱	۰	۸	-	۲۳	ل مربوط به علم ادبی و بهداشتی و امور مربوط بآن - - - - -
-	-	-	۵	-	-	۵	ل مربوط به تعلیم و تدریس و سایر امور مربوط بآن - - - - -
-	-	-	۱	-	-	۱	مشاغل مربوط بامرودان ازی، و منشیگری، و امور مربوط بآن - - - - -
-	-	-	۱	-	-	۱	گری و مشاغل دفتری و کارهای مربوط بآن - - - - -
-	-	-	-	۳	-	۳	روشی و مشاغل مربوط بآن - - - - -
-	-	-	-	۲	-	۲	و ترویج در ریشها و میزبانها - - - - -
-	-	-	-	۱	-	۱	و ترویج دوره کودکها - - - - -
-	۴۹	۴۳	-	۲۰	۵	۱۱۷	مشاغل مربوط بزراعت - جنگلبانی - شکار و ماهیگیری - - - - -
-	۴۹	۲۲	-	۲۰	۵	۹۶	ل زراعتی - - - - -
-	-	۲۱	-	-	-	۲۱	حاشینکه در زراعت و شکار و ماهیگیری و جنگلبانی مشغول کار هستند - - - - -
-	۱۰۲	۱,۲۰۷	-	۹۴۰	-	۲,۲۴۹	مردانهای صنعتی و عملیات تولیدی و مشاغل مربوط بآن - - - - -
-	۶	۲۱۱	-	۱۸۰	-	۳۹۷	ل مربوط به نساجی (غیر از قالی بافی) - - - - -
-	۹۲	۹۶۰	-	۷۵۰	-	۱,۸۰۳	ل مربوط بقالی بافی - - - - -
-	-	۱۳	-	۳	-	۱۶	ل مربوط به تهیه پوشاک و دستمالها و جوراب و قماش - - - - -
-	-	-	-	-	-	-	ل ساختن ماشین و کارهای مربوط بآن که در رتبه های دیگر - - - - -
-	-	۳	-	-	-	۳	لیقه بندی نشده اند - - - - -
-	-	-	-	۱	-	۱	ل مربوط بساختن و کارهای مربوط بآن - - - - -
-	-	۲۰	-	۶	-	۲۶	ل مربوط به تهیه مواد غذایی و غذائیات - - - - -
-	۱	۴۰۶	-	۱	-	۴۰۸	مشاغل مربوط بانجام خدمات (سرویسها) - - - - -
-	۱	۴۰۶	-	۱	-	۴۰۸	ات خانگی و شخصی و کارهای مربوط بآن - - - - -
-	-	-	-	-	-	-	مشاغل مربوط بخدمات ثابت ارتشی و مشاغلی که در قبلیا مشغول و یا اظهار نشده اند - - - - -
۱	-	۶	۲	-	-	۹	ات ثابت ارتشی - - - - -
۱	-	۶	-	-	-	۷	ل که در قبلیا مشغول و یا اظهار نشده اند - - - - -
							<u>شهر فریدن</u>
							<u>مردان</u>
۶	۱	۴۱۳	۳۳۹	۳۲۱	۳	۱,۰۸۳	جمع ازده ساله بیبالا - - - - -
-	-	۲	۲۱	۳	-	۲۶	مشاغل حرفه ای - فنی و کارهای مربوط بآن - - - - -
-	-	-	۱	-	-	۱	ل مربوط به علم ادبی و بهداشتی و امور مربوط بآن - - - - -
-	-	-	۲۱	-	-	۲۱	ل مربوط به تعلیم و تدریس و سایر امور مربوط بآن - - - - -
-	-	-	-	-	-	-	ل حقوقی که شامل تالیف و نگارش دادگستری و - - - - -
-	-	-	۱	۲	-	۳	تشریح نامه های رسمی نیز میباشد - - - - -
-	-	-	-	۱	-	۱	ل مذکور است و سایر امور - - - - -
-	-	۲	۱	-	-	۳	مشاغل حرفه ای و فنی و امور مربوط بآن - - - - -

بیمه جدول شماره ۱۲ - طبقات مشاغل بر حسب وسیع اشتغال و جنس در جمعیت مشاغل بکار ازرده ساله بیالای حوزه سرشماری نریدن : آبانماه ۱۳۳۵ (نوامبر ۱۳۳۶)

اطهاران	رضمیه	کارکنان خانوادگی بدون مزد	مزد بگیر	بستخدام دولت	کارکنانیک برای خود کار میکنند	کارفرما	جمع شاغلین	طبقات مشاغل و جنس
-	-	-	-	۵۷	۲	-	۵۹	شهر نریدن بقیه مردوزن مشاغل مربوط با مواد آری و منشی گری و امور مربوط بان
-	-	-	-	۱۰	۲	-	۱۲	مشاغل مدیریت و اداره کردن امور (بحرکتشاورزی)
-	-	-	-	۴۷	-	-	۴۷	منشی گری و مشاغل دفتری و کارهای مربوط بان
-	-	-	۲۲	۱	۶۵	۱	۸۹	فروش و مشاغل مربوط بان
-	-	-	۲۲	۱	۶۱	۱	۸۵	خرده فروش درینگاهها و نمازها
-	-	-	-	-	۴	-	۴	خرده فروش دوره گرد ها
-	-	-	۱۲۸	۱۶۳	۱۷۱	۱	۴۶۳	مشاغل مربوط بزراعت - جنگلیانی - شکار و ماهیگیری
-	-	-	۳۴	۱۲۳	۱۶۸	۱	۳۲۶	مشاغل زراعتی
-	-	-	۹۴	-	۳	-	۹۷	عمله های تیکه د زراعت و شکار و ماهیگیری و جنگلیانی مشغول بکار هستند
-	-	-	۱	-	-	-	۱	مشاغل مربوط به حمل و نقل
-	-	-	۱	-	-	-	۱	مشاغل مربوط برانندگی و وسائط نقلیه موتوری
-	-	-	۱۷	۲۰	۳۱	۱	۱۴۹	حرفه های صنعتی و عملیات تولیدی و مشاغل مربوط بان
-	-	-	-	-	۱	-	۱	مشاغل مربوط به نساجی (فیروزآالی بانی)
-	-	-	۸	-	۱۰	-	۱۸	مشاغل مربوط به تهیه پوشاک و مخده و آلات نساجی و قماش
-	-	-	۴	-	۴	-	۸	مشاغل مربوط بساختن اثاثیه - زین و کارهای مربوط بان
-	-	-	۵	-	۱۲	-	۱۷	مشاغل مربوط بنظارتی
-	-	-	۲	۱	-	-	۳	مشاغل الکتریکی و الکترونیکی
-	-	-	۱۷	۱۸	-	-	۳۵	مشاغل ساختمانی و کارهای مربوط بان که در جای دیگر طبقه بندی نشده اند
-	-	-	۱	-	۱	-	۲	مشاغل مربوط بساختن مواد شیمیایی و کارهای مربوط بان
-	-	-	۱۰	۱	۳	۱	۱۵	مشاغل مربوط به تهیه مواد غذایی و خانگیات
-	-	-	۶۱	۶۲	۷	-	۱۳۹	مشاغل مربوط بانجام خدمات (سرویسها)
-	-	-	۳	۵۲	۱	-	۵۶	مشاغل مربوط بخدمات محافظت و حراست و نگهبانی
-	-	-	۶۴	-	۶	-	۷۰	خدمات خانگی و شخصی و کارهای مربوط بان
-	-	-	۱	-	-	-	۱	مشاغل خدمات متفرقه
-	-	-	۱	۱۰	-	-	۱۱	عمله های تیکه در مشاغل مربوط بخدمات کار میکنند
۶	-	-	۱۴	۷	-	-	۱۰۷	مشاغل مربوط بخدمات ثابت ارتشی و مشاغل که در تقسیمات مشخص و با اظهار نشده اند
-	-	-	-	۷	-	-	۷	خدمات ثابت ارتشی
۶	-	-	-	-	-	-	۶	مشاغل که در تقسیمات مشخص و با اظهار نشده اند
-	-	-	۹۴	-	-	-	۹۴	عمله های تیکه در جای دیگر طبقه بندی نشده اند
۶	۱	-	۲۸۶	۳۲۸	۲۷۶	۳	۱۰۰۰	مرد جمع ازرده ساله بیالای
-	-	-	۲	۵۹	۳	-	۶۴	مشاغل حرفه ای - فنی و کارهای مربوط بان
-	-	-	-	۵	-	-	۵	مشاغل مربوط به علوم دینی و بهداشتی و امور مربوط بان
-	-	-	-	۱۵	-	-	۱۵	مشاغل مربوط به تعلیم و تربیت و سایر امور مربوط بان
-	-	-	-	۱	۲	-	۳	مشاغل حقوقی که شامل قضات و وکلای دادگستری و دفترخانه های رسمی نیز میباشد

بقیه جدول شماره ۱۲ - طبقات مشاغل برحسب وضع اشتغال و جنس در جمعیت مشاغل بکارزده ساله بهایای حوزه سرشماری نریدن : آبانماه ۱۳۳۵ (نوامبر ۱۱۵۶)

وضعیت الظهارشده	کارکنان خانوادگی بدون مزد	مزد بگیر	مستخدم دولت	کارکنانیکه برای خود کار میکنند	کارنویما	جمع شاغلین	طبقات مشاغل و جنس
							شهر نریدن بقیه مرد
-	-	-	-	۱	-	۱	ناغل مذهبی امورخبریه و عام الفتنه
-	-	۲	۱	-	-	۳	ایر مشاغل حربه ای و ننی و امور مشاغل آن
-	-	-	۵۶	۲	-	۵۸	مشاغل مربوط با میراد اری و ننی گری و امور مربوط بآن
-	-	-	۱۰	۲	-	۱۲	ناغل مدیریت و اداره کردن امور (بجز کشاورزی)
-	-	-	۴۶	-	-	۴۶	شی گری و مشاغل د تشری و کارهای مربوط بآن
-	-	۲۲	۱	۶۵	۱	۸۹	فروش و مشاغل مربوط بآن
-	-	۲۲	۱	۶۱	۱	۸۵	رده آموزشی در نگاهها و پیشازه ها
-	-	-	-	۱	۳	۴	رده آموزشی دوره گرد ها
-	-	۱۲۶	۱۶۳	۱۷۱	۱	۴۶۱	مشاغل مربوط بزراعت - جنگلیان - شکار و ماهیگیری
-	-	۳۲	۱۶۳	۱۶۸	۱	۳۶۴	ناغل زراعتی
-	-	۱۴	-	۲	-	۱۶	له هاییکه در زراعت و شکار و ماهیگیری و جنگلیان مشغول بکار هستند
-	-	۱	-	-	-	۱	مشاغل مربوط به حمل و نقل
-	-	۱	-	-	-	۱	ناغل مربوط برانندگی و سائیل نقلیه موتوری
-	-	۱۳	۲۰	۴۸	۱	۸۴	سرنه های صنعتی و حملات تولیدی و مشاغل مربوط بآن
-	-	-	-	۱	-	۱	ناغل مربوط به نساجی (غیر از قالی بافی)
-	-	۸	-	۱۰	۳	۱۸	ناغل مربوط به تهیه پوشاک و محصولات چرمی و نساجی
-	-	۴	-	۴	-	۸	ناغل مربوط به ساختن اشیاء چوبی و کارهای مربوط بآن
-	-	۵	-	۱۲	-	۱۷	ناغل مربوط به فلزکاری
-	-	۲	۱	-	-	۳	ناغل الکتریکی و الکترونیکی
-	-	۶۲	۱۸	-	-	۸۰	ناغل ساختمانی و کارهای مربوط بآن که در رجای دیگر طبقه بندی نشده اند
-	-	۱	-	۱	-	۲	ناغل مربوط به ساختن مواد شیمیایی و کارهای مربوط بآن
-	-	۶	۱	-	۱	۸	ناغل مربوط به تهیه مواد غذایی و داروهای
-	۱	۴۸	۶۲	۷	-	۱۱۸	مشاغل مربوط به انجام خدمات (سرویسها)
-	-	۳	۵۲	۱	-	۵۶	ناغل مربوط به خدمات محافظت و حرارت و نگهبانی
-	۱	۴۳	-	۶	-	۵۰	خدمات خانگی و شخصی و کارهای مربوط بآن
-	-	۱	-	-	-	۱	بناغل خدمات متنوعه
-	-	۱	۱۰	-	-	۱۱	له هاییکه در مشاغل مربوط به خدمات کار میکنند
۶	-	۶۴	۷	-	-	۱۰۷	مشاغل مربوط به خدمات ثابت ارتشی و مشاغل که در تقیقا مشخص و یا اظهار نشده اند
-	-	-	۷	-	-	۷	خدمات ثابت ارتشی
۶	-	-	-	-	-	۶	ناغلی که در تقیقا مشخص و یا اظهار نشده اند
-	-	۱۴	-	-	-	۱۴	له هاییکه در رجای دیگر طبقه بندی نشده اند

بقیه جدول شماره ۱۲ - طبقات مشاغل بر حسب وضع اشتغال و جنس در جمعیت مشاغل بکار ازده ساله بیالای حوزه سرشماری نیردن : آبانماه ۱۳۳۵ (نوامبر ۱۹۵۶)

وضعیت اظهاری	کارکنان خانوادگی بدون مزد	مزد بگیر	مستخدم دولت	کارکنانیکه برای خود کار میکنند	کارفرما	جمع شاغلین	طبقات مشاغل و جنس
							شهر نیردن
							نیز
-	-	۲۲	۶	۳	-	۳۱	جمع ازده ساله بیالا
-	-	-	۵	-	-	۵	مشاغل حرفه ای - فنی و کارهای مربوط بآن
-	-	-	۵	-	-	۵	مشاغل مربوط به تعلیم و تدریس و سایر امور مربوط بآن
-	-	-	۱	-	-	۱	مشاغل مربوط باموارد آری و ششگری و امور مربوط بآن
-	-	-	۱	-	-	۱	ششگری و مشاغل دقتی و کارهای مربوط بآن
-	-	۲	-	-	-	۲	مشاغل مربوط بزراعت - جنگلهائی - شکار و ماهیگیری
-	-	۲	-	-	-	۲	مشاغل زراعتی
-	-	۴	-	۳	-	۷	حرفه های صنعتی و ملیات تولیدی و مشاغل مربوط بآن
-	-	۴	-	۳	-	۷	مشاغل مربوط بشبیه مواد غذایی و خانگیات
-	-	۲۱	-	-	-	۲۱	مشاغل مربوط بانجام خدمات ( سرسبها )
-	-	۲۱	-	-	-	۲۱	خدمات خانگی و شخصی و کارهای مربوط بآن



بقیه جدول شماره ۱۲ - تقسیمات عمده فعالیت صنعتی بر حسب سن و جنس در جمعیت شافل کارآزده ساله بیالای حوزه سرشماری فریدن : آبانماه ۱۳۳۵ (نوامبر ۱۹۵۶)  
(سن اظهارکننده نیز جزو جمع سنین آزده ساله بیالا منظور شده است)

سن نشد	۶۵-ساله بیالا	۶۰-۶۴ ساله	۴۴-۴۹ ساله	۲۰-۲۴ ساله	۱۵-۱۹ ساله	۱۰-۱۴ ساله	جمع آزده ساله بیالا	تقسیمات عمده فعالیت صنعتی و جنس
<u>شهر فریدن</u>								
<u>مردوزن</u>								
۱	۵۸	۲۱۵	۴۴۴	۱۰۶	۱۱۸	۶۱	۱۰۳۶	جمع شاغلین -----
-	۲۷	۰۰	۱۶۵	۵۴	۶۴	۵۷	۴۶۵	کشاورزی - جنگلبانی - شکار و ماهیگیری -----
-	-	-	-	-	-	-	-	استخراج معدن و استخراج سنگ -----
-	۵	۱۸	۲۵	۵	۳	۵	۶۱	تولیدات صنعتی و نوآوری -----
-	۴	۱۴	۳۸	۱۱	۱۵	۴	۸۶	ساختن -----
-	-	۱	۲	۱	-	-	۴	برق - گاز - آب و سرویسهای بهداشتی -----
-	۵	۱۵	۴۶	۱۱	۱۲	۲	۹۱	تجارت (کلی و جزئی) -----
-	-	۳	۱۰	-	-	-	۱۳	حمل و نقل - انبارداری و ارتباطات -----
۱	۶	۴۹	۱۲۲	۱۷	۱	۱۲	۲۱۷	خدمات (سرویسها) -----
-	۱	۲۷	۳۵	۱۰	۱۵	۱۱	۹۹	فعالیتهاییکه باندازه کافی توضیح نشده -----
<u>مرد</u>								
۱	۵۸	۲۰۵	۴۳۵	۱۰۳	۱۱۳	۸۵	۱۰۴۰	جمع شاغلین -----
-	۲۷	۸۸	۱۶۵	۵۲	۶۴	۵۶	۴۶۳	کشاورزی - جنگلبانی - شکار و ماهیگیری -----
-	-	-	-	-	-	-	-	استخراج معدن و استخراج سنگ -----
-	۵	۱۳	۲۳	۵	۳	۵	۵۴	تولیدات صنعتی و نوآوری -----
-	۴	۱۴	۳۸	۱۱	۱۵	۴	۸۶	ساختن -----
-	-	۱	۲	۱	-	-	۴	برق - گاز - آب و سرویسهای بهداشتی -----
-	۵	۱۵	۴۶	۱۱	۱۲	۲	۹۱	تجارت (کلی و جزئی) -----
-	-	۳	۱۰	-	-	-	۱۳	حمل و نقل - انبارداری و ارتباطات -----
۱	۶	۴۴	۱۱۶	۱۲	۴	۷	۱۹۰	خدمات (سرویسها) -----
-	۱	۲۷	۳۵	۱۰	۱۵	۱۱	۹۹	فعالیتهاییکه باندازه کافی توضیح نشده -----
<u>زن</u>								
-	-	۱۰	۹	۶	۵	۶	۳۶	جمع شاغلین -----
-	-	-	-	۱	-	۱	۲	کشاورزی - جنگلبانی - شکار و ماهیگیری -----
-	-	-	-	-	-	-	-	استخراج معدن و استخراج سنگ -----
-	-	۵	۲	-	-	-	۷	تولیدات صنعتی و نوآوری -----
-	-	-	-	-	-	-	-	ساختن -----
-	-	-	-	-	-	-	-	برق - گاز - آب و سرویسهای بهداشتی -----
-	-	-	-	-	-	-	-	تجارت (کلی و جزئی) -----
-	-	-	-	-	-	-	-	حمل و نقل - انبارداری و ارتباطات -----
-	-	۵	۷	۵	۵	۵	۲۷	خدمات (سرویسها) -----
-	-	-	-	-	-	-	-	فعالیتهاییکه باندازه کافی توضیح نشده -----

جدول شماره ۱۲ - تقسیمات عمده فعالیت صنعتی بر حسب سن و جنس در جمعیت شافل بکار ازرده ساله بیابای حوزه سرشماری فردین : آبانماه ۱۳۲۵ (نوامبر ۱۹۵۶)  
(سن اظهار نشده نیز جزو جمع سنین ازرده ساله بیابا منظور شده است)

سن اظهار نشده	۱۰ ساله بیابا	۱۰-۱۴ ساله	۱۵-۱۹ ساله	۲۰-۲۴ ساله	۲۵-۲۹ ساله	۳۰-۳۴ ساله	۳۵-۳۹ ساله	جمع ازرده ساله بیابا	تشریح عمده فعالیت صنعتی بر حسب سن و جنس
									<u>بقیه نشاط حوزه سرشماری فردین</u>
									<u>مردوزن</u>
۶	۱ ۴۴۸	۷ ۲۰۹	۱۵ ۵۹۲	۳ ۷۴۴	۴ ۰۱۶	۳ ۰۴۲	۳۵ ۰۴۷	جمع شانلین	
۴	۱ ۴۴۲	۵ ۷۲۰	۱۱ ۸۰۵	۲ ۶۹۹	۳ ۸۳۱	۲ ۳۰۵	۲۱ ۶۰۶	ریزی - جنگلیانی - شکار و ماهیگیری	
-	-	۲	۲	-	۶	-	۱۰	فراج معدن و استخراج سنگ	
۱	۴۹	۴۲۸	۱ ۲۴۵	۴۲۶	۵۲۲	۴۰۰	۳ ۰۷۱	ات صنعتی و نو سازی	
-	۴۱	۳۷۸	۱ ۱۱۹	۳۱۴	۲۰۹	۸۹	۲ ۱۵۰	تجان	
-	-	-	۱	-	-	-	۱	گاز - آب و سروسهیای بهداشتی	
-	۳۳	۲۲۰	۴۹۰	۶۸	۴۹	۱۰	۸۷۰	بت (کلی و جزئی)	
-	۱	۱۲	۳۴	۵	۱۱	-	۶۳	ونفل - انبارداری و ارتباطات	
۱	۵۷	۳۷۰	۶۷۹	۱۵۵	۱۹۸	۲۱۱	۱ ۶۷۱	ات (سروسهیای)	
-	۱۵	۷۹	۲۱۷	۷۷	۱۶۰	۲۷	۶۰۵	یتهائیکه باندازه کافی توضیح نشده	
									<u>سرد</u>
۴	۱ ۳۸۶	۶ ۸۷۴	۱۴ ۵۶۶	۳ ۳۷۳	۳ ۴۹۸	۲ ۵۶۷	۳۲ ۲۶۸	جمع شانلین	
۴	۱ ۲۳۰	۵ ۷۰۲	۱۱ ۷۷۶	۲ ۶۸۸	۲ ۸۱۴	۲ ۳۷۲	۲۶ ۴۸۶	ریزی - جنگلیانی - شکار و ماهیگیری	
-	-	۲	۲	-	۶	-	۱۰	فراج معدن و استخراج سنگ	
-	۳۳	۲۱۷	۳۸۴	۹۲	۷۱	۲۹	۸۷۴	ات صنعتی و نو سازی	
-	۴۱	۳۷۸	۱ ۱۱۹	۳۱۴	۲۰۹	۸۹	۲ ۱۵۰	تجان	
-	-	-	۱	-	-	-	۱	گاز - آب و سروسهیای بهداشتی	
-	۳۳	۲۲۰	۴۸۹	۶۷	۴۸	۱۰	۸۶۷	بت (کلی و جزئی)	
-	۱	۱۲	۳۴	۵	۱۱	-	۶۳	ونفل - انبارداری و ارتباطات	
-	۳۴	۲۶۶	۵۴۷	۱۳۰	۱۴۲	۱۴۰	۱ ۲۵۹	ات (سروسهیای)	
-	۱۴	۷۷	۲۱۴	۷۷	۱۸۹	۲۷	۵۹۸	یتهائیکه باندازه کافی توضیح نشده	
									<u>زن</u>
۲	۵۲	۳۳۵	۱ ۰۲۶	۳۷۱	۵۱۸	۴۷۵	۲ ۷۷۹	جمع شانلین	
-	۱۲	۱۸	۲۹	۱۱	۱۷	۳۳	۱۲۰	ریزی - جنگلیانی - شکار و ماهیگیری	
-	-	-	-	-	-	-	-	فراج معدن و استخراج سنگ	
۱	۱۶	۲۱۱	۸۶۱	۳۳۴	۴۴۳	۳۷۱	۲ ۲۲۷	ات صنعتی و نو سازی	
-	-	-	-	-	-	-	-	تجان	
-	-	-	-	-	-	-	-	گاز - آب و سروسهیای بهداشتی	
-	-	-	۱	۱	۱	-	۳	بت (کلی و جزئی)	
-	-	-	-	-	-	-	-	ونفل - انبارداری و ارتباطات	
۱	۲۳	۱۰۴	۱۳۲	۲۵	۵۶	۷۱	۴۱۲	ات (سروسهیای)	
-	۱	۲	۳	-	۱	-	۷	یتهائیکه باندازه کافی توضیح نشده	

جدول شماره ۱۴ - طبقات فعالیت صنعتی بر حسب وضع اشتغال و جنس در جمعیت شاغل بکار از ده ساله بیالای حوزه سرشماری نریدن : آبانماه ۱۳۲۵ (نوامبر ۱۹۵۶)

طبقات فعالیت صنعتی و جنس	جمع شاغلین	کارفرما	کارکنانیکه برای خود کار میکنند	مستخدم دولت	مرد بگیر	کارکنان خانوادگی بدون مزد	وضع اظہر
<b>کل حوزه سرشماری نریدن</b>							
<b>مرد وزن</b>							
جمع از ده ساله بیالا	۳۶۰۸۲	۲۲۴	۱۱۱۲۵	۱۱۷۹	۱۸۲۲	۴۵۱۸	۱۵
کشاورزی - جنگلیانی - شکار - ماهیگیری	۲۷۰۷۱	۲۰۵	۱۳۸۱۳	۱۶۶	۸۴۵۴	۴۲۵۲	۱
محصولات کشاورزی و دامی	۲۷۰۶۶	۲۰۵	۱۳۸۸۹	۱۶۶	۸۴۵۴	۴۲۵۱	۱
شکار و تله گذاری و تکثیر حیوانات شکار (بمنظور کسب و تجارت)	۲	-	۳	-	-	-	-
ماهیگیری	۲	-	۱	-	-	۱	-
استخراج معدن و استخراج سنگ	۱۰	-	-	-	۱۰	-	-
استخراج معدن ذغال سنگ	۱	-	-	-	۱	-	-
استخراج معدن فلزات	۱	-	-	-	۱	-	-
تولیدات صنعتی و نساجی	۳۱۳۲	۵	۱۲۷۷	۹	۱۷۲۰	۱۲۱	-
صنعت مواد غذایی (غیر از آمایدنیها)	۱۸۰	۳	۳۶	۱	۱۴۰	-	-
صنعت آمایدنیها	۱	-	-	-	۱	-	-
صنعت نساجی	۲۲۱۱	-	۹۲۹	-	۱۱۷۸	۱۰۲	-
صنعت کفش سازی و سایر پوششها و اشیاء ساخته شده از محصولات	۲۳۹	۲	۱۳۲	-	۹۸	۶	-
صنعت چوب و چوب پنبه (غیر از صنعت میل)	۱۶۵	-	۶۰	-	۱۰۱	۴	-
صنعت میل	۲	-	-	-	۲	-	-
صنعت چرم و محصولات چرمی	۴	-	۲	-	۲	-	-
صنعت محصولات لاستیکی	۱	-	-	۱	-	-	-
صنعت مواد شیمیایی و محصولات شیمیایی	۳۸	-	۲۷	-	۱۰	۱	-
صنایع محصولات نفت و ذغال سنگ	۱۷	-	۱	۷	۹	-	-
صنایع محصولات معدنی غیر فلزی (غیر از محصولات نفت و ذغال سنگ)	۴۸	-	۳	-	۴۵	-	-
صنایع فلزات اساسی (ساختن برق و نیرو آهن)	۱	-	۱	-	-	-	-
صنایع محصولات فلزی (غیر از ماشین آلات و لوازم حمل و نقل)	۱۴۰	-	۷۱	-	۱۱۱	۸	-
صنعت ماشین آلات (غیر از ماشین آلات الکتریکی)	۱۶	-	-	-	۱۶	-	-
صنعت ماشین آلات الکتریکی و دستگاهها و لوازم الکتریکی	۳	-	-	-	۳	-	-
صنعت لوازم وسایل نقلیه	۶	-	۴	-	۲	-	-
صنایع متفرقه	۷	-	-	-	۷	-	-
ساختن	۲۱۳۶	-	۱۳	۱۷۹	۱۵۴۴	-	-
برق - گاز - آب و سردیهای بهداشتی	۵	-	-	۱	۴	-	-
برق - گاز و بخار	۴	-	-	۱	۳	-	-
آب سردیهای بهداشتی	۱	-	-	-	۱	-	-
تجارت	۹۶۱	۷	۸۰۳	۵	۱۰۴	۴۲	-
تجارت کف و جزئی	۹۵۷	۷	۸۰۳	۱	۱۰۴	۴۲	-
بانکها و سایر موسسات مالی	۴	-	-	۴	-	-	-
حمل و نقل انبارداری و ارتباطات	۷۶	-	۱۸	۱۲	۴۶	-	-
حمل و نقل	۶۵	-	۱۸	۱	۴۶	-	-
ارتباطات	۱۱	-	-	۱۱	-	-	-
خدمات (سرویسها)	۱۸۸۸	۷	۱۲۰	۳۰۷	۱۴۵۳	۱	-
خدمات دولتی	۲۲۲	-	-	۲۲۲	-	-	-
خدمات اجتهامی خدمات تجاری و صنعتی و ساختمانی	۲۱۰	۴	۵۸	۸۴	۶۴	-	-



بقیه جدول شماره ۱ - طبقات فعالیت صنعتی بر حسب نوع اشتغال و جنس در جمعیت داخل کارآزده، ماهه پیلای حوزه سرشماری فریدن؛ آبانماه ۱۳۴۵ (تیرماه ۱۳۴۶)

وضعیت اطهارشده	کارکنان خانوادگی بدون مزد	مزد بگیر	مستخدم دولت	کارکنانیکه برای خود کار میکنند	کارفرما	جمع شاغلین	طبقات فعالیت صنعتی و جنس
							<u>کل حوزه سرشماری فریدن</u>
							<u>بقیه مردوزن</u>
-	-	۶	-	۱	-	۱۰	مات نفرنجی
-	۱	۱۳۸۲	۱	۵۸	۳	۱۴۴۶	مات شخصی
۲۱۴	۲	۴۸۷	-	۱	-	۷۰۴	فعالیتهایکه بطورکافی توضیح نشده
							<u>مرد</u>
۲۱۴	۶۳۶۶	۱۲۱۴۹	۱۱۶۷	۱۰۱۵۳	۲۱۴	۲۲۲۶۸	جمع ازده ماهه پیلای
-	۴۳۰۴	۸۴۱۱	۱۶۴	۱۳۸۷۲	۲۰۰	۲۶۹۴۱	کشاورزی - جنگلکاری - شکار - ماهیگیری
-	۴۳۰۱	۸۴۱۱	۱۶۴	۱۳۸۶۸	۲۰۰	۲۶۹۴۱	دولت کشاورزی و دامی
-	-	-	-	۳	-	۳	روتنگداری و تکثیر حیوانات شکار ( به منظور کسب و تجارت)
-	۱	-	-	۱	-	۲	بگیری
-	-	۱۰	-	-	-	۱۰	استخراج معدن و استخراج سنگ
-	-	۱	-	-	-	۱	تخراج معدن ذغال سنگ
-	-	۱	-	-	-	۱	تخراج معدن فلزات
-	۱۱	۵۱۶	۱	۳۳۹	۵	۸۸۸	تولیدات صنعتی و ترمو سازی
-	-	۱۲۰	۱	۳۰	۳	۱۵۴	مات مواد غذایی ( غیر از آشنامید نیها)
-	-	۱	-	-	-	۱	مات آشنامید نیها
-	-	۱۵	-	۱۲	-	۲۷	مات نساجی
-	۶	۸۵	-	۱۲۹	۲	۲۲۲	مات کفشی سازی و سایر پوششها و اشیاء ساخته شده از منسوجات
-	۴	۱۰۱	-	۶۰	-	۱۶۵	مات چوب و چوب پنبه ( به غیر از صنعت میل)
-	-	۲	-	-	-	۲	مات میل
-	-	۲	-	۲	-	۴	مات چرم و محصولات چرمی
-	-	-	۱	-	-	۱	مات محصولات لاستیکی
-	۱	۱۰	-	۱۷	-	۲۸	مات مواد شیمیایی و محصولات شیمیایی
-	-	۱	۷	-	-	۸	ایچ محصولات نفت و ذغال سنگ
-	-	۴۵	-	۳	-	۴۸	ایچ محصولات معدنی غیر فلزی ( به غیر از محصولات نفت و ذغال سنگ)
-	-	-	-	۱	-	۱	ایچ فلزات اساسی ( ساختن ورق و تیر آهن)
-	۸	۱۱۱	-	۷۱	-	۱۹۰	ایچ محصولات فلزی ( به غیر از ماشین آلات و لوازم حمل و نقل)
-	-	۵۳	-	-	-	۱۶	مات ماشین آلات ( به غیر از ماشین آلات الکتریکی)
-	-	۳	-	-	-	۳	مات ماشین آلات الکتریکی و دستگاهها و لوازم الکتریکی
-	-	۲	-	۴	-	۶	مات لوازم و وسایل نقلیه
-	-	۲	-	-	-	۲	نایچ متفرقه
-	-	۱۰۴۱	۶۷۹	۱۳	-	۱۷۳۳	ساختن
-	-	۴	۱	-	-	۵	برق - گاز - آب و سرویسهای بهداشتی
-	-	۳	۱	-	-	۴	بی - گاز و بخار
-	-	۱	-	-	-	۱	با سرویسهای بهداشتی
-	۴۲	۱۰۴	۵	۸۰۰	۷	۹۵۸	تجارت
-	۴۲	۱۰۴	۱	۸۰۰	۷	۹۵۴	جارت کلی و جزئی
-	-	-	۴	-	-	۴	تکها و سایر موسسات مالی
-	-	۴۶	۱۲	۱۸	-	۷۶	حمل و نقل اتوبارداری و ارتباطات
-	-	۴۶	۱	۱۸	-	۶۵	میل و نقل

بقیه جدول شماره ۱۴ - طبقات فعالیت صنعتی برحسب وضع اشتغال و جنس درجهت شاغلین کار از ده ساله به بالای حوزه سرشماری فریدن (آبانماه ۱۳۳۵) (نوامبر ۱۹۵۶)

وضعیت اظهار	کارکنان خانوادگی بدون مزد	مزد بگیر	مستخدم دولت	کارکنانیکه برای خود کار میکنند	کارفرما	جمع شاغلین	طبقات فعالیت صنعتی و جنس
-	-	-	۱۱	-	-	۱۱	کل حوزه سرشماری فریدن بقیه سرد
-	-	-	۱۱	-	-	۱۱	ارتباطات
-	۱	۱۰۳۴	۲۹۷	۱۱۰	۷	۱۴۴۹	خدمات (سرویسها)
-	-	-	۲۲۰	-	-	۲۲۰	خدمات دولتی
-	-	۵۴	۷۶	۴۹	۴	۱۸۳	خدمات اجتماعی خدمات تجاری صنعتی و ساختمانی
-	-	۶	-	۴	-	۱۰	خدمات تفریحی
-	۱	۹۷۴	۱	۵۷	۲	۱۰۳۶	خدمات شخصی
۲۱۴	۲	۴۸۰	-	۱	-	۶۹۷	خدمات فعالیتها تیکه بطورکافی توضیح نشده
							ن
۱	۱۰۶	۱۶۷۳	۱۲	۹۷۲	۵	۲۸۱۵	جمع از ده ساله به بالا
۱	۵۰	۴۳	۲	۲۱	۵	۱۲۲	کشاورزی - جنگلبانی - شکار - ماهیگیری
۱	۵۰	۴۳	۲	۲۱	۵	۱۲۲	محصولات کشاورزی و دامی
-	۱۰۲	۱۲۰۴	-	۹۳۸	-	۲۲۴۴	تولیدات صنعتی و نوسازی
-	-	۲۰	-	۶	-	۲۶	صنعت مواد غذایی (غیر از آشامیدنیها)
-	۱۰۲	۱۱۶۳	-	۹۷۷	-	۲۱۶۲	صنعت نساجی
-	-	۱۳	-	۱	-	۱۷	صنعت کفتر سازی و سایر پوششها و اشیا ساخته شده از منسوجات
-	-	۸	-	۱	-	۹	صنایع محصولات نفت و ذغال سنگ
-	-	-	-	۳	-	۳	تجارت
-	-	-	-	۲	-	۲	تجارت کلی و جزئی
-	-	۴۱۹	۱۰	۱۰	-	۴۳۹	خدمات (سرویسها)
-	-	-	۲	-	-	۲	خدمات دولتی
-	-	۱۰	۸	۹	-	۲۷	خدمات اجتماعی خدمات تجاری و صنعتی و ساختمانی
-	-	۴۰۱	-	۱	-	۴۱۰	خدمات شخصی
-	-	۷	-	-	-	۷	فعالیتها تیکه بطورکافی توضیح نشده
							شهر فریدن
							مرد وزن
۶	۱	۴۱۳	۳۳۴	۲۷۹	۳	۱۰۳۶	جمع از ده ساله به بالا
-	-	۱۲۰	۱۶۳	۱۷۱	۱	۴۶۵	کشاورزی - جنگلبانی - شکار - ماهیگیری
-	-	۱۲۰	۱۶۳	۱۷۱	۱	۴۶۵	محصولات کشاورزی و دامی
-	-	۲۱	-	۳۱	۱	۶۱	تولیدات صنعتی و نوسازی
-	-	۱۱	-	۳	۱	۱۵	صنعت مواد غذایی (غیر از آشامیدنیها)
-	-	-	-	۱	-	۱	صنعت نساجی
-	-	۸	-	۱۰	-	۱۸	صنعت کفتر سازی و سایر پوششها و اشیا ساخته شده از منسوجات
-	-	۴	-	۴	-	۸	صنعت چوب و چوب پنبه (بغیر از صنعت میل)
-	-	۱	-	۱	-	۲	صنعت مواد شیمیائی و محصولات شیمیائی
-	-	۴	-	۱۰	-	۱۴	صنایع محصولات فلزی (بغیر از ماشین آلات و لوازم حمل و نقل)

جدول شماره ۱۴-۱ طبقات فعالیت صنعتی بر حسب وضع اشتغال و جنس در جمعیت شاغل بکار از دهه ساله پیلای حوزه سرشماری فریدن؛ آبانماه ۱۳۲۵ (نوامبر ۱۹۵۶)

وضعیت اظهار شده	کارکنان خانوادگی بدین مزد	مزد بگیر	مستخدم دولت	کارکنانیکه برای خود کار میکنند	کارنرما	جمع شاغلین	طبقات فعالیت صنعتی و جنس
-	-	۱	-	۲	-	۳	شهر فریدن بقیه مردوزن
-	-	۱۸	۱۸	-	-	۳۶	مت لوازم و وسایل نقلیه
-	-	۲	۱	-	-	۳	ساختمان
-	-	۲	۱	-	-	۳	برق - گاز - آب و سرسپهای بهداشتی
-	-	۲	۱	-	-	۳	گاز بخار
-	-	۱	-	-	-	۱	سرسپهای بهداشتی
-	-	۲۲	۳	۶۵	۱	۹۱	تجارت
-	-	۲۲	-	۶۵	۱	۸۸	رت کلی و جزئی
-	-	-	۳	-	-	۳	هوا و سایر وسایات مالی
-	-	۳	۸	۲	-	۱۳	حمل و نقل انبارداری و ارتباطات
-	-	۳	-	۲	-	۵	رونقل
-	-	-	۸	-	-	۸	احاطات
-	۱	۶۵	۱۴۱	۱۰	-	۲۱۷	خدمات (سرسپها)
-	-	-	۱۱۹	-	-	۱۱۹	مات دولتی
-	-	۱	۲۲	۳	-	۲۶	مات اجتماعی خدمات تجاری صنعتی و ساختمانی
-	۱	۶۴	-	۷	-	۷۲	مات شخصی
۶	-	۹۳	-	-	-	۹۹	فعالیتها بیکه بطورکافی توضیح نشده
<b>مرد</b>							
۶	۱	۳۸۱	۳۲۸	۲۷۶	۳	۱۰۰۰	جمع از دهه ساله پیلای
-	-	۱۲۸	۱۲۳	۱۷۱	۱	۴۲۳	کشاورزی - جنگلکاری - شکار - ماهیگیری
-	-	۱۲۸	۱۱۳	۱۷۱	۱	۴۲۳	ولات کشاورزی و دامی
-	-	۲۵	-	۲۸	۱	۵۴	توليدات صنعتی و ترمیزی
-	-	۷	-	-	۱	۸	مات مواد غذایی (غیر از آشامیدنیها)
-	-	-	-	۱	-	۱	مات نساجی
-	-	-	-	-	-	-	مات کفشدوزکی و سایر پوششها و اثاثا ساخته شده از - نسوجات
-	-	۸	-	۱۰	-	۱۸	مات چوب و چوب پنبه (غیر از صنعت میل)
-	-	۴	-	۴	-	۸	مات مواد شیمیائی و محصولات شیمیائی
-	-	۱	-	۱	-	۲	مع محصولات فلزی (غیر از ماشین آلات و لوازم حمل و نقل
-	-	۴	-	۱۰	-	۱۴	مات لوازم و وسایل نقلیه
-	-	۱	-	۲	-	۳	ساختمان
-	-	۱۸	۱۸	-	-	۳۶	برق - گاز - آب و سرسپهای بهداشتی
-	-	۳	۱	-	-	۴	گاز بخار
-	-	۲	۱	-	-	۳	سرسپهای بهداشتی
-	-	۱	-	-	-	۱	تجارت
-	-	۲۲	۳	۶۵	۱	۹۱	رت کلی و جزئی
-	-	۲۲	-	۶۵	۱	۸۸	هوا و سایر وسایات مالی
-	-	-	۳	-	-	۳	

بچه جدول شماره ۱۴ - طبقات فعالیت صنعتی بر حسب وضع اشتغال و جنس در جمعیت شاغلین کار از دهه ساله بیالای حوزه سرشماری فردین : آبانماه ۱۳۳۵ (نوامبر ۱۹۵۶)

رده اشخاص	کارکنان خانوادگی بدون مزد	مزدبگیر	مشغولین دولت	کارکنانیکه برای خود کار میکنند	کارفرما	جمع شاغلین	طبقات فعالیت صنعتی و جنس
							<u>شهر فردین</u>
							<u>بقعه سرد</u>
-	-	۳	۸	۳	-	۱۴	حمل و نقل انبارداری و ارتباطات
-	-	۳	-	۲	-	۵	حمل و نقل
-	-	-	۸	-	-	۸	ارتباطات
-	۱	۴۴	۱۳۵	۱۰	-	۱۹۰	خدمات (سرویسها)
-	-	-	۱۱۷	-	-	۱۱۷	خدمات دولتی
-	-	۱	۱۸	۳	-	۲۲	خدمات اجتماعی، خدمات تجاری و صنعتی و ساختمان
-	۱	۴۳	-	۷	-	۵۱	خدمات شخصی
۶	-	۱۳	-	-	-	۱۹	فعالیتهاشیکه بهطورکافی توضیح نشده
							<u>رن</u>
-	-	۱۷	۶	۳	-	۲۶	جمع از دهه ساله بیالای
-	-	۲	-	-	-	۲	کشاورزی - جنگلبانی - شکار - ماهیگیری
-	-	۲	-	-	-	۲	محدولات کشاورزی و دامی
-	-	۴	-	۳	-	۷	توليدات صنعتی و نیمه‌سازی
-	-	۴	-	۳	-	۷	صنعت مواد غذایی (غیر از آشپدنیها)
-	-	۲۱	۶	-	-	۲۷	خدمات (سرویسها)
-	-	-	۲	-	-	۲	خدمات دولتی
-	-	-	۴	-	-	۴	خدمات اجتماعی، خدمات تجاری و خدماتی و ساختمانی
-	-	۲۱	-	-	-	۲۱	خدمات شخصی

جدول شماره ۱۵ - تعداد نفقات خانوار بر حسب تعداد افراد با سودا هر خانوار در حوزه سرشماری فریدن (آبانماه ۱۳۳۵) (نوامبر ۱۹۵۶)

تعداد خانوار بر حسب تعداد افراد با سودا					هیج		کلیه خانوارها		نفقات خانوار
۲ نفر یا بیشتر	۲ نفر	۱ نفر	چند درصد	جمع	چند درصد	تعداد	چند درصد	تعداد	
۵۱۶	۷۹۰	۲۸۰۵	۱۰۰٪	۴۱۱۱	۱۰۰٪	۱۸۳۰۳	۱۰۰٪	۲۲۴۱۴	کل حوزه سرشماری فریدن مجموع خانوارها
-	-	۵۵	۱٪	۵۵	۲٪	۵۶۴	۳٪	۶۱۶	۱ نفری
-	۲۵	۱۸۷	۵٪	۲۱۲	۱۱٪	۲۰۲۵	۱۰٪	۲۲۲۷	۲ نفری
۹	۵۵	۲۲۵	۸٪	۲۸۹	۱۴٪	۲۸۶۲	۱۵٪	۳۲۵۱	۳ نفری
۲۵	۸۸	۴۱۹	۱۴٪	۵۲۲	۲۵٪	۳۵۰۷	۱۸٪	۴۰۲۹	۴ نفری
۴۴	۱۱۷	۵۰۳	۱۶٪	۶۶۴	۳۲٪	۳۳۸۹	۱۸٪	۴۰۵۳	۵ نفری
۶۷	۱۳۱	۴۷۱	۱۶٪	۶۷۴	۳۲٪	۳۳۲۷	۱۷٪	۳۳۱۱	۶ نفری
۶۶	۱۳۶	۳۵۱	۱۳٪	۵۵۳	۲۶٪	۱۵۸۷	۸٪	۲۱۴۰	۷ نفری
۸۴	۸۶	۲۱۲	۷٪	۳۸۲	۱۸٪	۸۵۸	۴٪	۱۲۴۰	۸ نفری
۱۱	۵۲	۱۲۲	۴٪	۲۳۶	۱۱٪	۴۰۷	۲٪	۶۴۳	۹ نفری
۱۶۰	۹۴	۱۶۰	۵٪	۴۱۴	۲۰٪	۴۶۷	۲٪	۸۸۱	۱۰ نفری یا بیشتر
۸/۱	۶/۳	۵/۳	-	۵/۸	-	۴/۶	-	۴/۸	نفقات خانوار
۳۵	۶۴	۱۵۴	۱۰۰٪	۲۵۳	۱۰۰٪	۴۸۸	۱۰۰٪	۷۴۱	شهر فریدن مجموع خانوارها
-	-	۱۲	۸٪	۱۲	۷٪	۳۶	۷٪	۵۸	۱ نفری
-	۷	۱۷	۹٪	۲۴	۱۶٪	۷۹	۱۴٪	۱۰۳	۲ نفری
۲	۱۱	۲۶	۱۵٪	۳۹	۲۴٪	۶۷	۱۴٪	۱۰۶	۳ نفری
۵	۹	۲۰	۱۳٪	۴۴	۲۸٪	۸۸	۱۶٪	۱۲۲	۴ نفری
۲	۵	۱۳	۱۱٪	۲۰	۱۳٪	۶۳	۱۲٪	۱۲۲	۵ نفری
۶	۱۱	۲۰	۱۴٪	۲۷	۱۷٪	۵۹	۱۳٪	۹۶	۶ نفری
۶	۱۴	۱۶	۱۴٪	۳۶	۲۳٪	۳۵	۶٪	۷۱	۷ نفری
۷	۳	۲	۴٪	۱۲	۷٪	۱۸	۴٪	۳۰	۸ نفری
۷	۱	۵	۵٪	۱۳	۸٪	۸	۲٪	۲۱	۹ نفری
-	۳	۳	۲٪	۶	۴٪	۵	۱٪	۱۱	۱۰ نفری یا بیشتر
*	*	۴/۱	-	۴/۸	-	۴/۶	-	۴/۴	نفقات خانوار
۴۸۱	۷۲۶	۲۶۵۱	۱۰۰٪	۳۸۵۸	۱۰۰٪	۱۷۸۱۵	۱۰۰٪	۲۱۶۲۳	بقیه نقاط حوزه سرشماری فریدن مجموع خانوارها
-	-	۳۳	۰٪	۳۳	۳٪	۵۲۸	۳٪	۵۶۱	۱ نفری
-	۱۸	۱۷۰	۶٪	۱۸۸	۱۰٪	۱۹۶۶	۱۱٪	۲۱۳۴	۲ نفری
۷	۴۴	۲۹۹	۱۱٪	۳۵۰	۱۵٪	۲۷۹۵	۱۵٪	۳۱۴۵	۳ نفری
۲۰	۷۱	۳۹۹	۱۴٪	۴۹۸	۲۱٪	۳۴۱۹	۱۸٪	۳۹۱۷	۴ نفری
۴۶	۱۱۱	۴۸۰	۱۸٪	۶۳۴	۲۶٪	۳۲۹۶	۱۸٪	۳۹۳۰	۵ نفری
۶۱	۱۳۵	۴۵۱	۱۶٪	۶۳۷	۲۶٪	۲۵۷۸	۱۴٪	۳۲۱۵	۶ نفری
۶۰	۱۲۲	۳۳۵	۱۳٪	۵۱۷	۲۱٪	۱۵۵۲	۸٪	۲۰۶۶	۷ نفری
۷۷	۸۳	۲۱۰	۷٪	۲۷۰	۱۱٪	۸۴۰	۵٪	۱۲۱۰	۸ نفری
۵۴	۵۴	۱۱۷	۵٪	۲۲۳	۱۱٪	۳۹۹	۲٪	۶۲۲	۹ نفری
۱۶۰	۹۱	۱۵۷	۱۰٪	۴۰۸	۱۶٪	۴۶۲	۲٪	۸۷۰	۱۰ نفری یا بیشتر
۸/۲	۶/۴	۵/۴	-	۵/۹	-	۴/۶	-	۴/۸	نفقات خانوار

\* در مواردیکه جمع کمتر از ۱۰۰ باشد چند درصد و صانه نشان داده نمیشود.

جدول شماره ۱۶- تعداد نفقات خانوار بر حسب تعداد افراد شامل بهار خانوار مجوز سرشماری فریدن : آبانماه ۱۳۳۵ (نوامبر ۱۹۵۶)

تعداد خانوار بر حسب تعداد افراد شاغل بهار					کلیه خانوارها				نفقات خانوار
انفر یا بیشتر				هیچ		کلیه خانوارها		تعداد	
۳ نفر	۲ نفر	۱ نفر	چند درصد	جمع	چند درصد	تعداد	چند درصد		تعداد
۹۶۰	۴۴۴۷	۱۴۷۸۹	۱۰۰/۰	۲۱۱۸۶	۱۰۰/۰	۱۲۲۸	۱۰۰/۰	۲۲۴۱۴	مجموع خانوارها
-	-	۲۸۹	۱/۴	۲۸۹	۱۳/۹	۳۲۰	۲/۸	۲۱۱	خانوار ۱ نفری
-	۲۰۰	۱۷۲۸	۱/۱	۱۹۲۸	۹/۲	۲۰۶	۱۰/۰	۲۱۳۷	خانوار ۲ نفری
۳۵	۵۶۱	۲۴۴۶	۱۴/۴	۳۰۴۲	۱۷/۰	۲۰۶	۱۸/۰	۴۴۵۱	خانوار ۳ نفری
۱۶۵	۷۸۱	۲۹۱۱	۱۸/۲	۳۸۵۷	۱۸/۸	۱۸۲	۱۸/۰	۴۰۳۶	خانوار ۴ نفری
۲۹۶	۸۰۵	۲۸۳۴	۱۸/۶	۳۶۳۵	۱۷/۱	۱۱۸	۱۸/۱	۴۰۵۳	خانوار ۵ نفری
۳۳۵	۷۶۴	۲۱۵۸	۱۵/۴	۳۲۵۷	۱۵/۴	۵۱	۱۴/۸	۳۳۱۱	خانوار ۶ نفری
۳۵۱	۵۴۷	۱۲۲۷	۱۰/۰	۲۱۲۵	۱/۲	۱۵	۱/۵	۲۱۴۰	خانوار ۷ نفری
۲۹۸	۳۵۵	۵۸۳	۵/۸	۱۲۳۶	۰/۳	۴	۵/۵	۱۲۴۰	خانوار ۸ نفری
۱۴۲	۱۹۱	۳۰۹	۳/۰	۶۴۲	۰/۱	۱	۲/۱	۶۴۲	خانوار ۹ نفری
۳۳۸	۲۳۳	۳۰۴	۴/۱	۸۷۵	۰/۵	۲	۲/۱	۸۸۱	خانوار ۱۰ نفری یا بیشتر
۱/۱	۵/۳	۱/۵	-	۴/۱	-	۲/۴	-	۴/۸	میانہ نفقات خانوار
۶۳	۱۱۱	۵۱۶	۱۰۰/۰	۶۹۰	-	۵۱	۱۰۰/۰	۷۴۱	مجموع خانوارها
-	-	۴۶	۶/۷	۴۶	*	۱۲	۲/۸	۵۸	خانوار ۱ نفری
-	۱۶	۷۳	۱۲/۱	۸۹	*	۱۴	۱۳/۱	۱۰۳	خانوار ۲ نفری
۴	۱۶	۷۶	۱۲/۱	۹۶	*	۱۰	۱۴/۲	۱۰۶	خانوار ۳ نفری
۹	۱۵	۱۵	۱۷/۲	۱۲۴	*	۳	۱۱/۰	۱۲۲	خانوار ۴ نفری
۱۵	۲۱	۸۵	۱۷/۵	۱۲۱	*	۲	۱۶/۱	۱۲۳	خانوار ۵ نفری
۱۱	۱۶	۶۵	۱۳/۳	۹۲	*	۴	۱۲/۰	۹۶	خانوار ۶ نفری
۱۲	۱۳	۴۳	۱/۱	۶۸	*	۳	۱/۶	۷۱	خانوار ۷ نفری
۷	۷	۱۶	۴/۳	۳۰	-	-	۴/۰	۳۰	خانوار ۸ نفری
۵	۴	۱۲	۳/۰	۲۱	-	-	۲/۸	۲۱	خانوار ۹ نفری
-	۳	۵	۱/۲	۸	*	۲	۱/۵	۱۱	خانوار ۱۰ نفری یا بیشتر
*	۴/۱	۴/۲	-	۴/۲	-	*	-	۴/۴	میانہ نفقات خانوار
۱۹۷	۴۳۴	۱۴۲۷۳	۱۰۰/۰	۲۰۴۹۶	۱۰۰/۰	۱۱۷۷	۱۰۰/۰	۲۱۱۷۳	مجموع خانوارها
-	-	۲۴۳	۱/۲	۲۴۳	۱۲/۰	۳۱۸	۲/۶	۵۶۱	خانوار ۱ نفری
-	۱۸۴	۱۶۵۵	۹/۰	۱۸۳۹	۲۵/۱	۲۶۵	۹/۸	۲۱۷۹	خانوار ۲ نفری
۳۱	۵۴۵	۲۳۷۰	۱۴/۴	۲۹۴۶	۱۶/۱	۱۹۹	۱۴/۵	۳۱۴۵	خانوار ۳ نفری
۱۵۶	۷۶۶	۲۸۱۶	۱۸/۲	۳۷۳۸	۱۵/۲	۱۷۹	۱۸/۱	۳۹۱۰	خانوار ۴ نفری
۲۸۱	۷۸۴	۲۷۴۹	۱۸/۶	۳۸۱۴	۱۶/۱	۱۱۶	۱۸/۱	۳۹۳۰	خانوار ۵ نفری
۳۲۴	۷۴۸	۲۰۱۳	۱۵/۴	۳۱۶۵	۱۴/۲	۵۰	۱۴/۸	۳۲۱۵	خانوار ۶ نفری
۳۳۹	۵۳۴	۱۱۸۴	۱۰/۰	۲۰۵۷	۱/۰	۱۲	۹/۵	۲۰۶۵	خانوار ۷ نفری
۲۹۱	۳۴۸	۵۶۷	۵/۱	۱۲۰۶	۰/۳	۴	۵/۱	۱۲۱۰	خانوار ۸ نفری
۱۳۷	۱۸۷	۲۹۷	۳/۰	۶۲۱	۰/۱	۱	۲/۱	۶۲۲	خانوار ۹ نفری
۲۳۸	۲۴۰	۲۹۱	۴/۲	۸۶۷	۰/۳	۳	۴/۰	۸۷۰	خانوار ۱۰ نفری یا بیشتر
۱/۰	۵/۴	۴/۵	-	۴/۱	-	۲/۴	-	۴/۸	میانہ نفقات خانوار

\* - در مواردیکه جمع کمتر از ۱۰۰ باشد چند درصد و میانہ نشان داده نمیشود.



جدول شماره ۱۸ - نوع ساختمان بر حسب نوع ترفی در واحدهای مسکونی حوزه سرشماری نیریدن - آبانماه ۱۳۳۵ (توامبر ۱۳۳۶)

وضع تصرف اظهار شده	خانه غیر ملکی بیانی	خانه اجارهای	خانه ملکی		جمع	نوع ساختمان
			تعداد	چند درصد		
۱	۱۸ ۱۳۱	۲ ۶۷۹	۷/۱	۱ ۵۶۰	۲۲ ۴۱۴	کل حوزه سرشماری نیریدن مجموع واحدهای مسکونی
-	۲۷	۳	*	۱	۳۱	آجری
-	۱۰۱	۳۹	۲۲/۷	۴۱	۱۸۱	آجر و خشت
-	۳	-	-	-	۳	چادری
-	۲۱	۲	*	۶	۲۹	چوبی
-	۱	-	-	-	۱	حصیری
۲	۴ ۱۵۸	۴۴۴	۷/۶	۳۷۱	۴ ۶۸۳	خشتی
-	۱ ۹۷۷	۱۶۰	۸/۷	۲۰۴	۲ ۳۴۱	سنگی
۱	۱۱ ۵۶۸	۱ ۸۵۱	۶/۳	۱۰۲	۱۴ ۳۲۲	کلی
-	۱۵۶	۲	۸/۷	۱۵	۱۷۳	انواع دیگر
۳	۱۲۷	۱۷۸	۱۲/۰	۴۲	۲۵۰	اظهاری شده
۱	۵۶	۱۴۰	۷۲/۷	۵۳۹	۷۴۱	شهر نیریدن مجموع واحدهای مسکونی
-	۱	۳	*	۱	۵	آجری
-	۳	۲۸	*	۳۵	۱۱	آجر و خشت
-	-	-	-	-	-	چادری
-	-	-	*	۲	۲	چوبی
-	-	-	-	-	-	حصیری
۲	۱۶	۷۱	۶۶/۱	۱۹۹	۲۸۸	خشتی
-	۲	-	-	-	۲	سنگی
۱	۳۳	۳۴	۸۱/۵	۳۰۰	۳۶۸	کلی
-	-	-	-	-	-	انواع دیگر
۳	۱	۴	*	۲	۱۰	اظهاری شده
-	۱۸ ۸۳۲	۲ ۵۳۱	۴/۸	۱ ۰۵۱	۲۱ ۶۷۳	بانه نقاشی حوزه سرشماری نیریدن مجموع واحدهای مسکونی
-	۲۱	۱۱	-	-	۳۶	آجری
-	۱۸	۱۱	۵/۲	۶	۱۱۵	آجر و خشت
-	۲۱	۲	*	۴	۲۷	چادری
-	۱	-	-	-	۱	چوبی
-	۴ ۱۴۲	۳۷۲	۳/۸	۱۸۰	۴ ۶۱۵	خشتی
-	۱ ۹۷۵	۱۶۰	۸/۷	۲۰۴	۲ ۳۲۹	سنگی
-	۱۱ ۵۳۵	۱ ۸۱۷	۴/۳	۱۰۲	۱۲ ۹۵۴	کلی
-	۱۵۶	۲	۸/۷	۱۵	۱۷۳	انواع دیگر
-	۱۲۶	۱۷۴	۱۱/۸	۴۰	۲۴۰	اظهاری شده

\* - در مواردیکه جمع کمتر از ۱۰۰ باشد چند درصد نشان داده نشود.