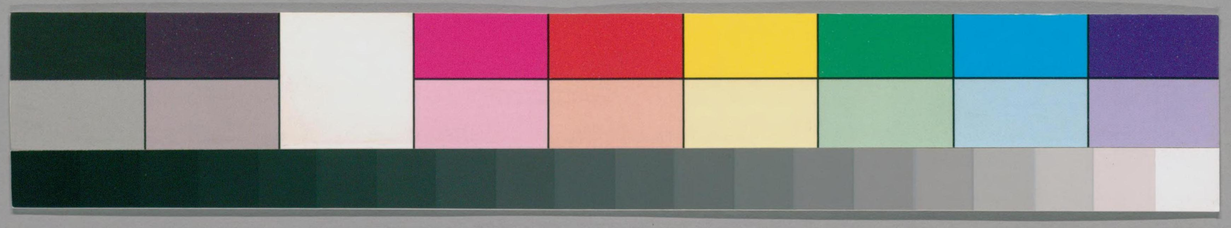

853
161

ガラス使用
国立国会図書館　タイトル『五經大全』　請求記号 853-161

国立国会図書館　タイトル『五經大全』 請求記号 853-161

ガラス使用

春秋集傳大全卷之六

桓公三

庚辰　桓王十九年　十有一年　齊僖三十　晉繆四　衛莊四十三　卒　曹莊公射姑元年　杞靖三　宋莊九　秦出子三　楚武四十

春正月齊人衛人鄭人盟于惡曹

左傳齊衛鄭宋盟于惡曹杜氏曰宋不書經闕

盟會皆君臣之禮故微者之盟會不志於春秋凡

国立国会図書館　タイトル『五經大全』 請求記号 853-161
ガラス使用

春秋所志必有君與貴大夫居其間者也〔汪氏曰〕鹿上之盟三國皆書人齊之盟清位二同盟四國皆書人翟泉之盟七國皆書人蜀之盟十有一國皆書人淸之淵之會十有二國皆書人未必皆惡曹之盟即三微者苟皆微者則不書干經矣

國之君矣既不以道興師爲惡曹之盟即之戰又結怨固黨爲惡曹之盟故前書其爵而以來戰著罪後書此盟而以奪爵示貶〔陳氏曰〕此即之諸侯也曷爲戰稱君盟稱人凡一役而再見者但人之略之也鄭敗王師齊滅后之母家衛方抗子突以自立其無王甚矣自有參盟莫甚於惡曹故略之也〔孫氏曰〕前書齊人伐山戎後書齊侯來獻戎捷則知伐我者齊侯也上書會楚公子嬰齊于蜀則知盟蜀者楚公子嬰齊也十二月書齊侯衛侯鄭伯戰即正月書齊人

衛人鄭人盟惡曹以比事之法求之則三國之敗稱人可知也

附録〔左傳〕楚屈瑕將盟貳軫鄖人軍於蒲騷將與鄖人戰瑕曰鄖人軍其郊必不誠且輕我銳師宵加於鄖四邑我以銳師宵加於鄖四邑之至也君次於郊鄖人軍其心而恃其城莫有鬬志若敗鄖師四邑必離於王對曰師克在和不在衆商周之不敵君之所聞也成軍以出又何濟焉莫敖曰卜之對曰卜以決疑不疑何卜遂以敗鄖師于蒲騷卒盟而還○鄭昭公之敗北戎也齊人將以妻之取之君多內寵子無大援將不立三公子皆君也弗從

夏五月癸未鄭伯寤生卒

〔左傳〕夏鄭莊公卒初祭封人仲足有寵於莊公莊公使爲卿爲公娶鄧曼生昭公故祭仲立之

国立国会図書館　タイトル『五經大全』 請求記号 853-161
ガラス使用

鄭莊公志殺其弟使餬其口於四方自以爲保國之計得也然身沒未幾而世嫡出奔厲鄭公子五爭兵革不息〔孔氏曰〕是年忽奔衛突歸于鄭一爭也十七年忽弒子亹立子儀四爭也莊十四年忽復入殺亹立子儀納厲公五爭也忽儀亹突之際其禍惛矣亂之初生也起於一念之不善後世則而象之至於兄弟相殘國內大亂民人思保其室家而不得不亦酷乎有國者所以必循天理而不可以私欲滅之也莊公之事可以爲永鑒矣〔高氏曰〕昭公不終于位五世兵革不息自入春秋考莊公之心慮知其積罪之必有餘殃矣〔陳氏曰〕春秋之初罪莫甚於鄭莊宋魯齊衛次之而父子兄弟之禍亦莫乎甚於此五國者是可爲不臣者之戒矣

秋七月葬鄭莊公

〔高氏曰〕鄭忽既立不待五月而葬其父是生亂階

九月宋人執鄭祭仲

此書執之始〔左傳〕宋雍氏女於鄭莊公曰雍氏宗有寵於宋莊公故誘祭仲而執之曰不立突將死亦執厲公而求賂焉祭仲者何鄭相也何以不名賢也何賢乎祭仲以爲知權也其爲知權奈何古者鄭國處於留先鄭伯有善于鄶入公者而遷鄭焉而野留莊公死已葬出于宋宋人執之謂之曰爲我出忽而立突祭仲不

從其言則君必死國必亡從其言則君可以生易死
國可以存易亡少遽緩之則突可出而忽可故反
是不可得則病然後有鄭國古人之有權者祭仲之
權是也權者何權者反於經然後有善者也權之所
設舍死亡無所設行權有道自貶損以行權不害人
以行權殺人以自生亡人以自存君子不爲也【穀梁傳】宋人者宋公也其曰人何也貶之也

祭仲鄭相也見執於宋使出其君而立不正罪較然矣何以不名命大夫也命大夫而稱字非賢之也乃尊王命貴正卿大祭仲之罪以深責之也【胡氏曰】祭仲以命大夫而稱字深責之也或以仲爲名者誤矣按鄭詩刺祭仲之諫而其詞曰將仲子兮又曰仲可懷也爲此詩者豈斥其國相之名乎是知仲乃之字無疑矣【陳氏曰】祭仲

以命大夫專廢置君之昌爲從其恒稱而不名春秋之褒貶名號不足以盡意則見於辭書曰宋人執鄭祭仲突歸于鄭鄭忽出奔衛其爲辭也詳矣其意若曰以天子命大夫爲諸侯相而執其政柄事權重矣固將下統其身而上統其君保安富尊榮之位也今乃至於見執而不能死其所立者不亦甚乎任之重者責之深祭仲無所逃其罪矣春秋美惡不嫌同辭突之書名則本非有國由祭仲立之也若忽則以世嫡之正至於見逐不能立乎其位貴賤之分亡矣凡此類抑揚其詞皆仲尼親筆非國史所

国立国会図書館　タイトル『五經大全』 請求記号 853-161
ガラス使用

能與而先儒或以從赴告而書者殊誤矣〔村氏曰〕
公子從告昭公不稱人爵鄭人賤之以名赴或曰孔父賢而書名則曰禮
之大節也今此則名其君於下而字其臣於上何
以異乎曰春秋者輕重之權衡也變而不失其正
之謂權常而不過於中之謂正宋殤孔父道其常
祭仲昭公語其變惟可與權者其知之矣〔孫氏曰〕宋人
公也執人權臣廢嫡立庶以亂于鄭故奪其爵〇
〔張氏曰〕死難臣道也祭仲為鄭正卿貪生畏死皆
先君之命而立庶孽故穀梁子曰惡祭仲也〔啖氏
曰〕公羊以廢君為賢不討仲知權若果知權宜效死勿聽使宋人知雖殺祭
仲猶不得鄭宋誠能以力殺鄭忽則不待執仲而

釋之如力不能而奪為大言何故聽之又不
則若強許為還至其國而背之執突而殺之可也
黜君以行權亂臣賊子執不能為此者乎〔高氏曰〕
仲就執而突歸忽出則是仲納突而逐忽忽矣詩刺
祭仲謂之權臣而公羊因以為可與權豈不異哉
〔盧陵李氏曰〕經書他國執他國太夫九祭仲鄭詹
陳溥涂衛寧嘉宋仲幾皆稱人以執不稱行人鄭
良霄衛石買宋樂祁衛北宮結皆稱人以執稱行
人事各不同執而殺者二齊慶封陳干徵師也執
內太夫四齊執單伯晉執行父意如婼也穀梁稱
人以執大夫執有罪也此例不通啖子曰凡稱行
人而執以其事執也不稱行人以執非伯討也此說是又曰祭仲左氏
羊曰稱人稱祭仲足而以仲為名穀梁同之胡氏陳氏以為
命大夫則仲為字矣二說既不合而公羊則曰何
以不名賢也何賢乎祭仲知存國除逐君之罪於
為祭仲知國重君輕君子以存國除逐君之罪於
是漢儒反經合道之失出此矣故范氏以為宜貶義

傷教不可從要之胡氏說是蓋經書命大夫有三
魯有單伯鄭有祭仲陳有文叔皆無所書而不尊
之貴王命也其是非則見乎事矣故陸氏例曰諸
侯於王太夫
敬之也得之矣

突歸于鄭

左傳厲公立公羊傳突何以名擊乎祭仲也其言歸
何順祭仲也穀梁傳曰突賤之也曰歸易辭也祭仲
易其事權在祭仲也死君難臣道也今立惡而黜正
惡祭仲也程子曰突不
稱公子不可以有國也

突不稱公子絕之也小白入于齊則曰齊小白突
歸于鄭何以不稱鄭突乎以小白繫之齊者明
桓

公之宜有齊也不以突繫之鄭者正厲公不當立
也突不當立何以書歸于鄭乎春秋書歸有二義
一易詞也一順詞也汪氏曰易詞此年突歸莊三
十四年赤歸曹僖二十八年
衛鄭歸成十六年曹伯歸昭十二年楚比歸是也
順辭僖二十八年曹伯歸襄二十六年衛侯歸昭
十二年蔡侯盧陳侯吳歸
哀八年邾子益歸是也

詞也一逆詞也汪氏曰難詞此年突歸小白入齊
年齊小白入于莒二十二年王猛入于成周二十五年鄭伯突入于櫟
朔哀六年齊陽生是也

突以甥奪正固爲不順矣然內則權

臣許之立外則大國爲之援而世子忽之才不能

以自固也則其歸無難故穀梁子曰歸易詞也〔高〕〔孫氏曰〕歸易辭也以歸為善則鄭突楚北果善乎以入為惡則許叔稱字果惡乎〔劉氏曰〕突內因強臣之力赤外援于我狄之衆一以有不仁之心姦傑之材春秋所惡也專治突則則突有不明專治赤則戎不見故擊其上而易其下其罪一施之所以絕禍本〔陳氏曰〕小白陽生稱齊去疾展輿稱吾皆貪國也突弗係之鄭赤弗係之曹則篡辭也或問祭足立三厲公尹氏立子朝經書各不同何也〔茅堂胡氏曰〕祭仲書字見任事之重尹氏書世見得政之同矣○〔劉氏曰〕公羊曰其言歸何順祭仲也非也若仲之為者春秋之亂臣也如何順之乎〔汪氏曰〕公羊謂歸者出入無惡入者惡然突歸鄭亦歸曹不歸無惡復入者出無惡入有惡可謂無惡許叔入許天王入成周不可謂出入惡鄭忽曹羈出無惡魚石奚盈出入有惡則其說不可通矣難易逆順之說為是〔廬陵李氏曰〕經以篡而書歸者二此年突莊二十四年赤執而歸者二僖三十年赤歸者二昭十三年蔡侯廬陳侯吳也書歸例惟書歸者二昭十三年蔡侯廬陳侯吳也書歸例惟穀梁得之

鄭忽出奔衛

此書奔之始〔左傳〕昭公奔衛〔公羊傳〕忽何以名春秋伯子男一也辭無所貶〔穀梁傳〕鄭忽若世子忽也其名失國也

忽以國氏正也出奔而名不能君也〔張氏曰〕忽不能有其位而制於權臣其立其奔皆不由己是以不爵也〔爾氏曰〕鄭忽曹羈未踰年出奔但書名不書爵不能扁先君也莒展雖踰年不書爵其罪大也

考於詩有女同車刺無大國

国立国会図書館　タイトル『五經大全』　請求記号 853-161
ガラス使用

之助也出有扶蘇所美非美然也釐考君弱臣強不唱而和也狡童不能與賢臣圖事權臣擅命也夫以狡童目其君聖人猶録其詩所以見忽之失國亦其自取非獨仲之罪或曰詩人刺忽之不昏于齊至於見逐欲固其位者必待大國之援乎曰此獨爲鄭忽言也如忽之爲人苟無大援則不能立爾劉氏曰使忽近君子遠小人與賢者圖事則固良子矣宋雖無道奚憚祭仲雖強奚而廢立自權臣不可以言弑必若忽忽而後可以言弑爾

若夫志士仁人卓然有以自

立者進退之權在我矣鄭自五覇之後益以侵削他日子産相焉馳詞執禮以當晉楚至於壞諸侯之館垣見左傳襄公三十一年公卻逆女之公子干野見左傳昭公元年省變其常度以晉楚之強卒莫能加亦待大國之助乎然則仲見魯忽出奔成其自取焉爾春秋書法如此欲人自強於爲善也汪氏曰春秋之初惟魯國最強與齊為當黨假王命以伐宋訴戰而取三師入邾入許戰勝攻取雖以天子之尊率諸侯之兵造于城下亦棄甲曳兵不敢與敵而桓王且親集矢於其肩齊桓之覇號令天下幾於一匡九合其國家也忽之昏庸狂愎勢孤援寡才不足

国立国会図書館　タイトル『五經大全』 請求記号 853-161
ガラス使用

以君國權不足以馭臣威不足以攝衆曾何足責哉○[廬陵李氏曰]春秋初年戮天下之彝倫者自鄭莊始殺弟拉亡母敗王師自以為保國之計得也然身沒未幾國內大亂可以為永監矣突篡位四年而出奔昭公以桓十五年入國其秋突因櫟人殺檀伯而入櫟據強都以窺鄭諸侯會于袲又會于曹以納之而弗克然突固分國以居矣十七年高渠彌弒昭公而立公子亹十八年齊人殺子亹而立之莊十四年突自櫟侵亹傅瑕殺子儀及其二子而納焉於是鄭國之禍稍息而楚兵迭至矣鄭莊[陸氏曰]公羊謂忽何以名名春秋伯子男一也辭無所貶按前後例伯子男皆殊稱非一也又鄭伯爵也若稱子何關爵乎

桑會宋公陳侯蔡侯盟于折

[公羊穀梁傳]桑者何吾大夫之未命者也[杜氏曰]桑魯大夫未賜族[胡氏曰]蔡叔諸侯之兄弟稱字[張氏曰]自二十六年魯與齊衛鄭為伐至今二年桓公欲合黨以敵之於是結宋與陳蔡要言歃血而無忠信誠慤相與之心又以大夫盟宋公陳侯故不足恃以交而桓公又與宋公屢會求以補前之失堅宋之合也[陳氏曰]桑者何以大夫會諸侯盟於是始也故貶之至于公子結不貶矣○[永嘉呂氏曰]以大夫與諸侯盟此不待貶絕而自見者也故內大夫與諸侯盟自桑始自無駭始內大夫帥師自無駭率師而後有暈有公子慶父公子友公孫茲公孫敖公子遂公孫歸父之帥甚則季孫行父臧孫許叔孫僑如公孫嬰齊四卿並帥師矣自桑會盟而後有公子結公孫敖季孫行父公子遂臧孫許仲孫蔑仲孫羯仲孫何忌二卿及二卿子盟句一經侯盟甚則叔孫州仇仲孫何忌二卿及二卿子盟句一經矣[家氏曰]以大夫盟諸侯強國行之則為伉弱國行之則為僭未流之弊大夫因是而外交強國以脅制其君此其權輿也[汪氏曰]暈始帥師會伐鄆帥師會諸侯盟以穀梁溯會伐鄆例之亦安知非

国立国会図書館　タイトル『五經大全』　請求記号 853-161
ガラス使用

敗也禮樂征伐自天子出豈非世變之大者乎
[盧陵李氏曰]經書內大夫盟外諸侯凡始於此

公會宋公于夫鍾 鍾公作童

[杜氏曰]未
鍾卿地

冬十有二月公會宋公于闕

[杜氏曰]
闕魯地

臣與宋公盟于折君與宋公會于夫鍾于闕于虛于龜皆存而不削何其詞費也曰盟者春秋所惡而屢盟以長亂會者諸侯所不得而數會以厚疑聖人皆存而不削於以見音現屢盟而卒叛數會而卒離其事可謂著明矣是故春秋之志在於天下爲公講信修睦不以會盟爲可恃也[家氏曰]二年之間兩盟四會惟宋之故春秋一一經書以明之也[高氏曰]公委宗社人民而六出與宋會蓋憾鄭忽二而欲定突是以不憚屢出力爲鄭請宋亦數與公會皆非爲國爲民其罪均耳

春正月

羊 未 桓王二十年

十有二年

齊僖五 衛宣十九卒 魯桓二 陳厲七卒 杞靖四 宋莊二 秦出子四 楚武四十一 晉緡五

○夏六月壬寅公會杞侯莒子盟于曲池

杞公爵作紀曲池公作鼓

【左傳】平杞莒也【杜氏曰】曲池魯地【程子曰】杞侯皆當作紀隱二年紀莒盟于密是時紀謀滅難故魯桓與之盟莒以援之耳【臨川吳氏曰】紀為齊難危急甚矣魯桓切切為紀謀故屢會焉其小弱之會也僅能與小弱之莒偕勤而無救於紀之亡也蓋可知矣

○秋七月丁亥公會宋公燕人盟于穀丘

【杜氏曰】燕北燕大夫穀丘宋地【張氏曰】南燕姞姓國【臨川吳氏曰】左氏以為魯欲平宋鄭然此盟必是魯宋燕三國別有他事相要約非為鄭賂之事盟也因是盟與宋公相見而為鄭致請焉耳

○八月壬辰陳侯躍卒

【杜氏曰】不書葬魯不會也

○公會宋公于虛

去魚反公作鄑

○冬十有一月公會宋公燕人盟于鄑

【左傳】公欲平宋鄭秋公及宋公盟于句瀆之丘宋成未可知也故又會于龜【杜氏曰】虛龜皆宋地【張氏曰】宋納突于鄭求賂而後使之入及突入國之後不能償其責言遂成嚴隙桓公欲平宋之急屈己徃來宋地與公之為會不數會之所能回也故春秋詳書以譏之【高氏曰】用見宋益陵公而公強從之不臣甚矣【汪氏曰】桓公屢至宋地強宋公之從而不已固為屈辱然二十盟四

国立国会図書館　タイトル『五經大全』　請求記号 853-161
ガラス使用

會皆以會宋爲詞則是宋公有主心於會盟矣孟宋之所以會魯會者將以求賂於鄭而魯之所以會宋者將以爲鄭免其賂是以卒不能降心以相從也魯桓會忽于卽之戰幸鄭莊之卒欲求好於萬公孫忽特欲反忽之所爲而求善於魯以爲之援耳

丙戌公會鄭伯盟于武父

[左傳]宋公辭平故與鄭伯盟于武父[杜氏曰]武父鄭地[張氏曰]公自龜還遂會鄭伯而謀伐之與人交之道忠信誠慤本乎中則有不期合而合者非有是心則其相與也不過以利合而一旦爭小利則相視忽如仇敵然桓公之見棄於宋而盟鄭其離合正如是春秋詳書之以見王政不行諸侯放恣魯桓宋莊鄭厲皆以篡國而立交政盟會紛紛離合惟利是視煩盟瀆信祇以長亂王法之所必誅也[襄陵許氏曰]王迹既熄覇統未興諸侯自擅無所稟命觀隱十一年見

兵革之亂也桓十一年十二年見盟會之亂也覇統興而諸侯有所忌無復此亂矣是以君子不得已而與桓文[宋嘉呂氏曰]突篡而書國人君之諸侯亦與之會盟之春秋從而君之從其實也

丙戌衛侯晉侯卒

[穀梁傳]曷稱旨決二日之義也[陳氏曰]曷書日日衛晉之卒也

十有二月及鄭師伐宋丁未戰于宋

[左傳]遂師而伐宋戰焉宋無信也君子曰苟信不孚盟無益也詩云君子屢盟亂是用長無信也[公羊傳]戰不言伐此其言伐何辟嫌也惡乎嫌嫌與鄭人戰也此偏戰也何以不言師敗績內不言戰言戰乃敗矣[穀梁傳]非與所與伐戰也不言與鄭戰恥不知

国立国会図書館　タイトル『五經大全』 請求記号 853-161
ガラス使用

也於伐與戰敗也內諱敗舉其可邀者也

既書伐宋又書戰于宋者責賂於鄭而無厭屢盟於魯而無信者宋也一國聲其罪以致討故書曰伐夫宋人之罪則固可伐矣然取其賂以立督者魯桓也資其力以篡國者鄭突也[汪氏曰]桓殺隱馮弑窴突篡忽桓受賂於宋宋責賂於鄭斯惡同而罪均者也無諸已然後可以非諸人春秋之義用賢治不肖不以亂易亂也故又書曰戰于宋秉戰者罪在彼戰于郎是也往戰者罪在內戰于宋是也[孫氏曰]此公及鄭伯伐宋之也地以宋與戰言之公諱之也

可知不與公及鄭伯伐宋故以魯鄭自戰爲文[高氏曰]內沒公而稱及鄭不義而稱師鈞其罪也[陳氏曰]前稱公後稱及前稱鄭伯後稱師畧之也於是欲平宋鄭暮歲之間會于折于夫鍾于闕于數丘于虎遂舍宋而會鄭師以伐宋戰焉戰不言伐有不與戰則言伐如僖十八年宋曹衛邾伐齊戰而宋及齊戰是也未始有不與戰者而亦言伐則甚伐者也曰戰于宋薄宋之罪也[張氏曰]兵法曰爭恨小故不忍憤怒謂之憤兵在兵憤者敗魯桓鄭突此役是也[臨川吳氏曰]宋莊貪賂鄭賂之多而不許魯桓之請鄭突遂忘宋立己之恩與魯結黨爲伐戰之舉魯桓棄屬會屬盟之好乃與讎怨之鄭與兵以讐舊好之宋交道之翻覆不常在此夫猶不可況國君乎[汪氏曰]桓平宋鄭不從而至於伐戰豈平郊甘不肯而至於伐取皆不能反已而求其本也[廬陵李氏曰]宋莊之得國以宋之力也宋莊鄭突之得國以宋之力也今鄭突且固矣然宋莊之立華督之相干

国立国会図書館　タイトル『五經大全』 請求記号 853-161
ガラス使用

穀之成以魯齊陳鄭之皆有賂故也今責賂于鄭是以己之前白望鄭也春秋書鄧鼎之取以見宋魯鄭之交以賂離呼嚴矣哉○【啖氏曰】穀梁曰不言與鄭戰以見宋魯鄭之黨耶不和也不知省文之義故云耶按此後魯常與鄭和公羊傳義是也【劉氏曰】公羊云內不言戰言戰乃敗矣非也若曰內不言敗言戰則敗矣可也

附録【左傳】楚伐絞軍其南門莫敖曰絞小而輕輕則寡謀請無與戰則獲三十人明日絞人爭出驅楚役徒於山中楚人坐其北門而覆諸山下大敗之為城下之盟而還伐絞絞之役楚師分涉於彭羅人欲伐之使伯嘉謀之

壬午　桓王二十一年　十有三年　齊僖三十二　晉繆六　衛惠公朔元年　蔡桓

十六　鄭厲二　曹莊三　陳莊公林元年　杞

靖五　宋莊十一　秦出子五　楚武四十二　春

附録【左傳】楚屈瑕伐羅鬬伯比送之還謂其御曰莫敖必敗舉趾高心不固矣遂見楚子曰必濟師楚子辭焉入告夫人鄧曼曰莫敖非衆之信諸司以德而歳莫敖以刑也莫敖狃於蒲騷之役將自用也必小罹君若不鎮撫其心設備乎夫固謂君訓衆而好鎮撫之以令德見莫敖而告諸天之不假易也不然夫豈不知楚師之盡行也楚子使賴人追之不及莫敖使徇于師曰諫者有刑及鄢亂次以濟遂無次且不設備及羅羅與盧戎兩軍之大敗之莫敖縊于荒谷群帥囚於冶父以聽刑楚子曰孤之罪也皆免之

二月公會紀侯鄭伯己巳及齊侯宋公衛

侯燕人戰齊師宋師衛師燕師敗績

左傳宋多貴賂於鄭鄭不堪命故以紀魯及齊與宋衛燕戰不書所戰後也鄭人来請修好公羊傳昌為日特外也其特外奈何得紀侯鄭伯然後能為日內不言戰此其言戰何從外也何以不地近也惡乎近乎圖即亦近矣即從外也何以地即猶可以地也穀梁傳其言及者由內及之也其曰戰者由外言之也不地於紀也杜氏曰師徒撓敗若沮崖崩亡喪其功績

左氏以為鄭與宋戰公羊以為宋與魯戰穀梁以為紀與齊戰趙匡考據經文內兵則以紀為主而先於鄭外兵則以齊為主而先於宋獨取穀梁之說趙氏曰據經文內兵以紀為主外兵以齊為主若實為宋鄭戰何得主齊紀乎蓋齊以二二國之師伐紀紀欲滅之公與鄭救之而勝也不然紀懼滅亡之不暇豈敢主兵而助鄭乎蓋齊紀者世讎也齊人合二國以攻紀魯鄭援去聲紀而與戰臨川吳氏曰昔鄭莊助齊謀紀者也魯桓數數為鄭會宋繻又同鄭伐宋其父之所為戰而不地於紀也不然紀懼滅亡不暇何敢將兵越國助魯鄭以增怨乎齊為無道特強陵弱此以紀為主何也彼為無道加兵於己必有引咎責躬之事禮儀辯喻之文猶不得免焉則亦固其封疆效死以守上訴諸天王下告諸方伯連率

国立国会図書館　タイトル『五經大全』　請求記号 853-161
ガラス使用

與鄰國之諸侯其必有伸之者矣不矩是而憤然與戰豈已亂之道乎力同度德動則相時小國難大國而幸勝焉禍之始也息伐鄭而亡事見左傳隱公十一年鄭勝蔡而懼事見左傳襄公元年今紀人不度德不量力不徵詞輕與齊戰而爲之援者弒君之賊篡國之人也不能保其國自此戰始矣春秋以紀爲主省德相時自治之意也永嘉呂氏曰紀以乘十之國而蓄戰勝之功此可喜也齊以大國之威而報之憾甚可懼也桓八公之所以爲紀謀者既無以爲保紀之道而徒挾鄭以戰幸而勝齊彼將謂可固紀矣而不知所以促紀之亡者在此役也迫夫紀懼亡之不終然後爲黃之盟求以安紀亦晚矣○趙氏曰左氏云宋責賂於鄭且責賂小事止當二國自不和無容諸侯爲戰也公羊云曷爲後日特外也得紀侯鄭伯然後能爲日也按先會而後日成會而後戰也特外有何義乎又曰何以不地近也蓋不地者有紀都也無他義劉氏曰戰後也若宋鄭相怨爲此戰鄭當序紀上宋當序齊上何故反顛倒乎公羊云其會期而及其戰期自當齊戰也何故反沒戰地乎公羊云近故不地則即之戰非爲近也而曰即猶可以地不亦誣乎盧陵李氏曰經書內外之戰二十二書敗績十五書戰例左氏曰皆陳曰戰胡氏曰兩兵相接曰戰書及例胡氏曰戰而書及以主之及客也以華及夷也戰者也趙子曰交爲主也書敗績例左氏曰大崩曰敗績何氏曰說皆通

三月葬衛宣公

葬自内録也既與衛人戰郢爲葬宣公怨不盡義

怒不廢禮【臨川吳氏曰】二十月已巳之戰齊紀爲敵怨衛助齊滅紀魯爲紀卿委齊魯衛非敵怨也故不廢會葬之禮是知古人以葬爲重也禮喪在殯孤無外事衛宣未葬朝乃戎已爲失禮又不稱子是以吉服從金革之事其爲惡大矣【程氏曰】宣公未葬惠公稱侯以接鄰國非禮也【陳氏曰】凡君在喪恒稱子衛宣未葬而稱衛侯不以君喪之禮出也【張氏曰】朔與兄伋壽爭國者志干立乎其位志哀戚之心故未葬稱爵年月具存而惡自見也【趙氏曰】凡諸侯在喪而有境外之事以喪行者稱子

以吉行者稱爵志惡之淺深也【程氏曰】春秋在喪而出預會盟征伐及遣使聘國若有十此年衛惠會戰紀僖九年朱褒會葵丘二十五年衛成會洮二十八年陳共會溫二十三年晉襄敗秦于殽宣十年鄭悼伐許定四年陳懷會召陵侵楚是也然宋成陳共懷皆稱子則見其未易吉服其罪猶可未滅此年衛惠稱爵會戰則以吉服從戎其罪益甚矣然戰紀非朔主之故直書而惡自見晉襄敗秦則志親背惠墨縗絰而以詐取勝視朔不甚故不稱爵而以微者紀之宋共衛定未葬而已越葬期齊頃鄭悼雖已葬并稱爵年但直書而罪惡著矣

夏大水

【張氏曰】陰盛之災【王氏曰】經書水災者九而桓居其二莊居其三是大水之災二公居二三之二矣豈桓公

精亞忠不俊並公釋離不復
怨亂縕紹有以致之歟

○秋七月

○冬十月

癸未 桓王二十二年 **十有四年** 齊僖三十三卒 晉繆十七 鄭厲三 曹莊四 陳莊二 衛惠二 蔡桓十七 杞靖六 宋莊十二 秦出子六 楚武四十三

春正月公會鄭伯于曹

[存疑]春會于曹曹人致饔禮也[杜氏曰]以曹地曹與

會[臨川吳氏曰]前年魯鄭同救紀而敗齊衛之師蓋
虞齊衛之報怨也故爲會以謀之曹素與魯協故魯
會鄭於其地[王氏曰]公於鄭突比之至矣十二年屢
會以平宋鄭而不克則爲武公之戰今又會
年間紀侯之盟爲宋之伐十二年
于曹同惡相濟明矣

○無氷

[公羊傳]何以書記異也[穀梁傳]時燠也

按鶡鳳七月周公陳王業之詩也其詩曰二之日
鑿氷冲冲三之日納于凌陰四之日其蚤獻羔祭
韭[朱子曰]鑿氷取氷於山也冲冲鑿氷之意納藏
也藏氷所以備暑也凌陰氷室也蚤與早朝也獻
羔祭韭而從容之月令仲春
獻羔開氷先薦寢廟是也周官凌人之職須氷

国立国会図書館　タイトル『五經大全』 請求記号 853-161
ガラス使用

於夏其藏之也固陰沍寒於是乎取其出之也實
食喪祭於是乎用藏之周用之徧亦理陰陽天地
之一事也今在仲冬之月燠而無氷〔何氏曰〕周之
十一月法當堅氷今無氷者温也〔張氏曰〕陰不能成物之災〔高氏曰〕凡不宜無曰無則政治縱
弛不明之所致也〔劉氏曰〕豫恒燠若咎政事緩
紀綱縱弛善惡不明賞罰不行之象周失之舒秦失之急故
周衰無寒歲秦滅無燠先年
載籍經邦大訓而書法若此其察於四時寒暑之
變詳矣〔茅堂胡氏曰〕春秋極謹天變如無氷李梅實六鷁退飛無麥苗鸜鵒来巢之類以今
觀之其事若甚小一狀八春秋一一書之則不可謂小
事矣〔永嘉呂氏曰〕古者藏氷發氷所以節陽氣之

盛也夫陽氣在天地間譬猶火之着於物也故常
有以鮮之十一二月陽氣蘊伏錮而未發其盛在下
則納氷於地中至一月四陽作蟄蟲起陽始用事
則亦始啓氷而薦羞之及四月陽氣畢達陰氣辟
絶則氷於是大發食肉之禄老病喪浴氷無不及
是以四時無愆陽伏陰慝夏風若雨故夫藏氷發氷
者變調之一事也春秋之書無氷不獨志常燠之
異而亦以見備暑之無其備也或謂開氷而書無
氷豈有津逮之月遽開氷乎春秋所書螽螟李梅
實隕霜之類皆遷目前之災異而志之豈必待開
氷而後書無乎或者又援大無麥禾之例謂歲終
會計而後書大無氷猶開氷而後書無氷也不
知大無麥禾與書大有年為一類謂歲終會計而
後知也開氷之事亦可與會於歲終者比乎〔汪氏
曰〕此年正月書無氷襄二十八年書春無氷則知因陽盛氣燠而隨時以紀之
苟以發氷而知無氷則當常以二月而不在正月
矣若曰或藏氷無氷而書無或發氷無氷而書無

国立国会図書館　タイトル『五經大全』 請求記号 853-161
ガラス使用

抑何紀事之錯亂乎

夏五

〔公羊傳〕夏五者何無聞焉爾〔穀梁傳〕孔子曰聽遠音者聞其疾而不聞其舒望遠者察其貌而不察其形立乎定哀之以指隱桓之隱桓之日遠矣夏五傳疑也〔杜氏曰〕不書月闕文

夏五傳疑也疑而不益見聖人之慎也故其自言曰吾猶及史之闕文也〔括蒼趙氏曰〕史闕文傳記不備不敢參以己意如夏五郭公之類也其語人曰多聞闕疑慎言其餘則寡尤〔朱子曰〕疑而不闕則流於繆矣而世或以私意改易古書者有矣蓋亦視此爲鑑可也然則春秋何以謂之作曰其義則斷自聖心或筆或削明聖人之大用其事則因舊史有可稽而不能益也〔東坡蘇氏曰〕宋咸以裁處多見其不知量也

鄭伯使其弟語來盟

語去聲作檄

〔左傳〕鄭子人來尋盟且修曹之會〔穀梁傳〕諸侯之尊弟皆不得以屬通其弟云者以其來我辱其貴者也來盟前定也不曰前定之盟不足乎定矣與高子一不旨來盟稱使則前定之盟也〔晉川吳氏曰〕正月魯鄭二十君會曹而未盟故鄭

国立国会図書館　タイトル『五經大全』　請求記号 853-161
ガラス使用

伯使弟語來聘與公盟也其不稱使如楚屈完齊高子則權在二子盟不盟特未定也諸侯之弟兄例以字通而書名者罪其有寵愛之私非卒于之義也〔高氏曰〕將命者大夫之事不可使弟語爲子人氏實違君命其寵任之孟有自來矣來盟于我欲之辭也泜盟于彼欲之辭也〔蘇氏曰〕凡外大夫來盟於魯內大夫盟於他國皆盟其君也〔汪氏曰〕春秋書來盟者六鄭語衛孫良夫皆前定之盟也高子屈完宋華孫皆未定之盟也杞子則君自來其盟亦非前定者也大夫因聘而盟則先書聘而後書及盟非聘而特來結盟則但書來盟狄皆所以著大夫之敵君也〔盧陵李氏曰〕來盟例五鄭語衛良夫稱使昔前定之盟也謂已有約言未定效信而往也楚屈完齊高子不稱使者權在二子謂爭楚之君遣使之時未嘗有命令詔也宋華孫不稱使者華孫權臣專行不受君命也屈完非卒魯亦書來者內師也

秋八月壬申御廩災

〔公羊傳〕御廩者何粢盛委之所藏也御廩災何以書記災也門觀災而新作則書御廩粢盛音之所藏〔杜氏曰〕所以親耕以奉粢盛之倉〔臨川吳氏曰〕君之在車與御者最相親近故君所親近之人謂之御御史御妻之類是也君所親用之物亦謂之御御後世所謂御食御書御藥之類及此御廩是也御廩者以貯入君躬耕籍田之米事供宗廟之粢盛而不敢他用者〔高氏曰〕御廩災此將不得奉其宗廟之祥也君躬耕夫人蚕種桂以供粢盛而災焉咎在君夫

国立国会図書館　タイトル『五經大全』 請求記号 853-161
ガラス使用

一人ニ矣宗廟鬼神之怒兆見於此其新必矣何以不書營宮室以宗廟爲先〔禮記〕君子將營宮室宗廟爲後重本也御廩災而新則不書常事也〔汪氏曰〕據世室新宮以爲常事亭社皆不書新作而不書葺舊敎之意深矣知其說者然後知有國之急務爲政之後先雖勤於工築而民不怨勞〔汪氏曰〕如文王以民力築靈臺而民歡樂之之類與土木困民力以自奉者異矣〔汪氏曰〕支與土木如秦皇漢武之類今按宮廟志災者六御廩西宮新宮亳社試不能戒謹而致災也雉門兩觀桓宮僖宮譏其非禮而宜災也

乙亥嘗

〔左傳〕書不時也〔公羊傳〕常事不書此何以書譏何譏爾譏嘗也曰猶嘗乎御廩災不知勿嘗而已矣穀梁傳御廩之災不志此其志何也以爲唯未易災之餘而嘗可也志不敬也天子親耕以共粢盛王后親蚕以爲祭服國非無良農工女也以爲人之所重事其祖補不若以已所自親者也何用見其未易災之餘而嘗也曰旬粟而內之三宮三宮必有兼旬之事焉壬申癸酉廩災乙亥嘗以爲未易災之餘而嘗也

嘗祭時事之常則何以書志不時與不敬也春秋紀事用周月而以八月嘗則不時也〔杜氏曰〕先其時亦過也

御廩災於壬申而嘗於乙亥是不改卜而供粢易

災之餘則不敬也〔莊氏曰〕用火災之餘以祭乃不敬之大者也 禮以時爲大施於事則不時禮以敬爲本發於心則不敬故書〔孫氏曰〕嘗秋祭也周八月夏六月也不時而嘗與以災之餘二而嘗不恭甚矣〔張氏曰〕有御禦災之變以先格王正厥事之誠心必遇災而懼未可遽有事于祖考況周之八月未當時祭何爲汲汲以四月之閒遽舉嘗乎特書以責其苟簡褻瀆祭祀宗廟之不誠且不敬也〔王氏曰〕秋嘗以物成而薦新爲義夏之也周官時享前期十日卜日不戒非禮不警天變而孌之申乙亥相距四日不卜不戒漫其祖亦甚矣聖人明書二日豈無意乎〇〔胡氏曰〕〔穀梁云〕御禦之災不志按此乃大故何得不志左氏曰書不當也按入月嘗非時也又以災之錄而祭識一不敬也非爲不當而已按有災當懿警懼修飭而改之何得便闕先君之祀乎又曰祭統云成王追念周公賜之重祭之郤社禘嘗是也按郤禘天子之禮社與嘗諸侯所自有撰禮者見春秋書嘗社又曰王制云礿則不禘禘則不礿此爲見春秋經前後所以云爾〔汪氏曰〕郤禘諸侯之所不當祭故孔子云魯之郤禘非禮也嘗社諸侯之常祭故春秋一書嘗社以爲譏以災餘之米供粢盛四書社皆以日食大水鼓用牲之非禮而志之不書祭社以爲常事也漢儒因中庸以郤社禘嘗並言又見春秋書郤社禘嘗故傳會以爲皆僭禮然春秋書烝書嘗豈以嘗獨爲重祭而烝非重祭乎嘗而謂之大春秋何以不書大乎趙氏據之嘗矣

冬十有二月丁巳齊侯禄父卒

〇宋人以齊人蔡人衛人陳人伐鄭

国立国会図書館　タイトル『五經大全』 請求記号 853-161
ガラス使用

〔公〕蔡人在衛人下〔左傳〕宋人以諸侯伐鄭報宋之戰也焚渠門入及大逵東伐東郊取牛首以大宮之寢歸爲盧門之捄〔公羊傳〕以者不以者也民者君之本也使人以其死非正也

師而曰以者能左右之以行己意也〔杜氏曰〕謂進退在己〔何氏〕以己從人曰行言四國行宋意也四國本不起兵當分別之故加以也〔孚堂胡氏曰〕齊桓晉文戰勝三大十二威服諸侯固能左右諸國之師非以弱假強故不言以

宋怨鄭突之背己故以四國伐鄭魯怨齊人之侵己故以楚師伐齊事見僖公二十六年蔡怨襄毛之拘己故以吳子伐楚事見定四年蔡弱於吳魯弱於楚齊〔趙氏曰〕九不用我師而宋與蔡衛陳敵而弱於齊用彼師曰以言以用諸侯之師

爲之用以伐人國大亂之道也〔薛氏曰〕四國不守王法而其爲宋用其罪同也故穀梁子曰以者不以者也〔范氏曰〕本非所得制今得以之也〔陳氏曰〕伐未有言以何用諸侯之師於是始也東遷之後諸侯雖會伐非一一國之志也則會者亦貪而已矣雖主兵也而小國序大國之上亦非一一國之志也以一一國而用諸侯之師於是始上無天子下無方伯有以一一國而用諸侯之師此伯之所由興也伯者之令行於天下自是無書

篡國之兵而不自交鋒也〔永嘉呂氏曰〕以者非其本意而爲人所以之也楚本無意於伐鄭而宋以四國本無意於伐鄭而宋以楚本無意於戰楚而戰楚者蔡侯以之也春秋書盧泜伐皆惡之而況以人之國哉

乃用其師以行己意故特書曰以列國之兵有制皆統乎天子而敢私用之與私爲之用以伐人國大亂之道也〔薛氏曰〕四國不守王法而其爲宋用其罪同也故穀梁子曰以者不以者也〔范氏曰〕本非所得制今得以之也〔陳氏曰〕伐未有言以何用諸侯之師於是始也東遷之後諸侯雖會伐非一一國之志也則會者亦貪而已矣雖主兵也而小國序大國之上亦非一一國之志也以一一國而用諸侯之師於是上無天子下無方伯有以一一國而用諸侯之師此伯之所由興也伯者之令行於天下自是無書

以若矣書以者必中國用夷狄者也〔張氏曰〕鄭突
賴宋之力二得入篡國歸而背其賂宋人因此與魯爲
伐鄭遂與魯伐宋爲丁未之戰宋以突入用其寵而背之且至見伐積其憤
怒乞師於齊蔡陳衛蓋師雖四國之賦而左右死
生惟宋人之爲聽此於平自諸侯各帥其師以伐
入者不同故書以夫宋不克勝詭也〔劉氏曰〕書宋
失而檀用列國之兵以泄其私忿四國輕以兵假
人以齊人則是以知宋人者宋公也書晉人及姜戎則是以知晉人者晉侯也宋公殘人之國而毀
其宗廟晉侯背人之師其罪一也〔王氏
宋公以私忿而用四國之兵四國合黨而惟
之君皆賊人之〔王氏簽義曰〕入而書伐鄭亦有罪
廟不道之甚故皆惡而賊之入而書伐鄭亦有罪
致其伐耳〔宋嘉呂氏曰〕齊方有喪而會伐惡之甚
者矣〔汪氏曰〕或謂言以者用彼師伐戰而已不交

鋒蓋泥於左傳紀拍舉事皆吳楚自戰故云爾蓋
蔡師微弱故不詳錄也夫苟不自交鋒則非能左
右之之謂矣況傳稱柔以太宮掾歸爲盧門之掾
經書魯取鼓則非不交鋒之驗也〇〔盧陵李氏曰〕
兵事書以例三穀衆於此年及公以楚師下皆曰
以者不以者也而注者又引雍氏曰兵者不祥之
器不得已而用之安有驅民死地以共假借之役
乎此說是矣獨於蔡侯之以之舉其貴者則又變不以之例蓋其所以以者
雖同而事則異觀此伐鄭皆書人取鼓特書至則
取之無疑而蔡侯以吳特進而書爵則無說矣此
春秋所以不可一一繩論也趙氏以爲宋但用齊蔡
等兵而不自交鋒歷引左氏指舉之戰吳楚自戰
而蔡不交鋒以證之亦有理陳氏之說於
世變亦有情要之諸傳說皆通可參用

甲申　桓王二十三年崩　十有五年　齊襄公諸兒元年　晉緡八　衛惠三　蔡

桓十八（鄭）厲四（曹）桓十（宋）莊十三（秦）武公元年（楚）武四十四

春二月天王使家父來求車

（左傳）非禮也諸侯不貢車服天子不私求財（公羊傳）何以書譏何譏爾王者無求求車非禮也（穀梁傳）古者諸侯時獻于天子以其國之所有故有辭讓而無徵求求車非禮也求金甚矣

遣使需索之謂求王畿千里租稅所入足以充費不至於有求四方諸侯各有職貢不至於來求（何氏）曰王者畿內千里租稅足以共費四方各以其職來貢充以尊榮當以至廉無爲翠先天下不當以求則諸侯貪夫卻士爲盜竊以喪事而求貨財已爲不可況車服乎經於求賻求車求金皆書曰求乖後戒也（汪氏）曰賻因喪事而求且諸侯所當歸之也車則非諸侯所當歸矣然猶服御之物也金則直爲貪利爾世愈降而失愈甚須士之周又非桓主之周矣　夫上有好者下必有甚焉者下觀而化諸侯必將有求以利其國大夫必將有求以利其家士庶人必將有求以利其身皇皇唯恐不足未至於篡弒奪攘則不厭矣古之君人者必昭儉德以臨照百官尊卑登降各有度數示等威明貴賤民志既定之後皆安其分而無求兵刑寢矣及後心一動莫爲防制

国立国会図書館　タイトル『五經大全』　請求記号 853-161
ガラス使用

必至於亢不兼官失德廢耻道喪寵賂日章淪於危亡而後止也觀春秋所書則見王室衰亂之由而知興衰發亂之說矣

張氏曰古者諸侯有功則賜車服以寵蓋王之五路自同姓以下其用之皆有等差非諸侯所得而私爲秩所入足以待諸侯諸侯室之用者上越禮以求之下違法以供之則示貪風於天下開賄道於邦國其失自上非小故也故特書天王求車以示譏家父爲大夫而無所正救奉使侯國有取辱命之罪見矣

臨川吳氏曰車重器也天子可以之錫下諸侯不可以之貢上也鞏當貢之物諸侯不當遺使以私求況諸侯不當貢之物而天子之用猶不當求乎豈家氏曰求之爲言下之於人有求於上也不足者求之有餘者也上之於下不以求言也今以萬乘之尊而徵需很及於一不廩

命之諸侯諸侯之求賻猶曰諸侯不賻天子求之以供之也繼而求車繼而求金非所當求而求見威令不行於當時而孫辭以有求非特責王之深責諸侯之無王也

高氏閌曰桓無王豈獨桓受其咎天王之惡亦大矣弑逆不誅又數聘之又命大夫有求不王甚矣

三月乙未天王崩

趙氏匡曰此後莊王僖王不書崩見王室不告魯之不赴著諸侯之不臣也

○夏四月己巳葬宋穆公

王氏曰桓負大惡之王非唯不討而八年之間三遣使來聘恩禮厚矣今王崩來赴魯無奔喪會葬之事齊僖之存于戈歲尋盟則會葬如禮比事以觀不貶而惡自見

○五月鄭伯突出奔蔡

左傳祭仲專鄭伯患之使其壻雍糾殺之將享諸郊雍姬知之謂其母曰父與夫孰親其母曰人盡夫也父一而已胡可比也遂告祭仲曰雍氏舍其室而將享乎於郊吾惑之以告祭仲殺雍糾尸諸周氏之汪公載以出曰謀及婦人宜其死也夏厲公出奔蔡公

羊傳突何以名奪正也穀梁傳說奪正也程子曰祭仲而出非國人出之也

按左氏祭仲專鄭伯患之使其壻雍糾殺之雍姬知之以告仲仲殺雍糾公出奔蔡是祭仲逐之也沒而不書其義何也陸淳曰逐君之臣其罪易知也君而見逐其惡甚矣聖人之教在乎端本清源故凡諸侯之奔皆不書所逐之臣而以自奔爲文所以警乎人君其說是也

杜氏曰諸侯奔亡皆逐而苟免非自出也經以自奔爲文責其不能自固或曰臣出其君君而其罪不彰無乃掩義乎

啖氏曰出君之罪史氏知之也春秋舉王綱正君則而治道興矣

陳氏曰春秋之法苟其道足以失國雖有權臣亦以自致之文書之是故鄭祭仲殺雍糾而突出衛孫林父殺子剽而衎出燕大夫殺外嬖而款出書突衎而已矣

夫君實有國而出於臣乃其自取焉耳本正而天下之事理矣

張氏曰聖人之大寶曰位蓋天子至尊而諸侯次之聖賢資於得位以其足以恢弘斯道潤澤斯民是以謂之寶其次中才之主苟能制節謹度用賢愛民自足以守其社稷何至失位南面之尊秉二一國之權而爲臣民之所逐哉故凡爲國君而失位出奔皆以自出

書之所以罪其自失也書爵不名者罪輕惡淺其位爲未絕突以燕師奪奔嫡物與權臣比而篡位又與其親戚謀殺之爲又復盜賊之計以自取亡書名絕之也〔高氏曰〕前年蔡從宋伐鄭突易爲奔蔡蔡人以蔡伐鄭而蔡聽命焉蔡之於突實無憾○〔汪氏曰〕春秋書君出奔者十有二鄭突衛朔燕欵蔡朱莒庚輿衛益皆書名突氏所謂君奔例書名言其失地非復諸侯爵者忽羈未成君展輿雖踰年而以弒立不可稱爵也衛朔不名則以叔武攝而位未絕也衛衎之立以正非突朔之比而劉之實逆非如忽黔牟可以二君言之也胡侏儒不名小國紀錄簡畧耳

鄭世子忽復歸于鄭

〔左傳〕六月乙亥昭公入〔公羊傳〕其稱世子何復正也曷爲或言歸或言復歸復歸者出惡歸無惡復入皆出無惡入有惡入者出惡歸有惡復歸者出入無惡穀梁傳反正也〔程子曰〕稱世子本當立者不能保其位故不言爵鄭人謂之突曰往童忽行其不省可知

忽掌嗣位君其國歸而獨稱世子

〔杜氏曰〕忽掌居君位故今還以復其位之例爲文稱世子者父卒而不能自君鄭人亦不君之〔劉氏曰〕忽之出無鄭者也而又不得稱子則忽之可以君國若無幾矣春秋別嫌明疑是非以謂忽雖不能君國當爲君之世子矣世子者必命於天子者也若偏庶因亂得逐而奪之則天下之姦臣縱矣故正其名分予之繼世深惡亂臣賊子之意也〔薛氏曰〕突書鄭伯已成君也忽書世子明突之不當得立也〔顧氏曰〕突雖不正而國人君之忽雖正嫡而國人不以爲君也〔陳氏曰〕稱世子以正忽之反正則亡其君位明矣其稱復歸者

〔陸氏曰〕復歸之正者莫過於鄭忽〔高氏曰〕不曰復歸則無以知

其掌有國復歸者又異於常之入也然諸侯失國出奔歸復入若又難於常之入也

歸而稱復則可【汪氏曰】復者還反其舊之謂國本國而歸也故鄭忽曹襄衛之再歸與曹負芻之歸不挍負芻篡家嫡而幸免其復皆非義也**大夫失位出奔歸而稱復則不可古者諸侯世國大夫不世官**【劉氏曰】復歸有君臣之異以其世也故可言復可言復而不言復者奪其國之意也以其不世也故不可言復不可言復而言復者效其竊取位之意也**或曰復厭詞也**【張氏曰】忽自十一年五月莊公卒而立至九月奔衛五年于外乃得復歸不從衛侯朔行之例稱爵乃稱世子者忽之所以得歸者以其掌爲世子也所以不稱鄭伯者以其不能君也【汪氏曰】前先書突歸而繼書忽忽奔者以忽之出由突之入也此

先書突奔而繼書忽忽歸者明忽之歸由突之出也忽與突之強弱見矣突之歸不係國而忽稱世子嫡庶之名分辨矣【廬陵李氏曰】忽自此年歸至十七年見紙並不書鄭伯者此忽終不能君之驗也又曰諸侯失國復歸者四鄭忽衛侯鄭曹伯襄衛侯衎也大夫失位稱復歸者出入無惡也

許叔入于許

【穀梁傳】許叔許之貴者也莫宜乎許叔其曰入何也其歸之道非一所以歸也

許大音泰**嶽之裔**【杜氏曰】太嶽神農之後堯四嶽也**先王建國迫於齊鄭不得奉其社稷**【汪氏曰】隱十一年魯及齊鄭平許莊公奔衛鄭惡有許

国立国会図書館　タイトル『五經大全』　請求記号 853-161
ガラス使用

之土地而使許叔居許東偏以奉其祭祀是年鄭乱許叔度鄭之力不能與已爭故自入其国而君之也未聞可滅之罪也則當伸大義以直詞上告諸天王下赴諸方伯求復其國冀除宗廟之羞今乃因亂竊入則非復國之義故書入于許

范氏曰許國之貴莫過許叔之貴莫過無典刑而進無王命退非父授故不書歸入云者惟詞也劉氏曰稱入何難也何難焉鄭乱而後入孚無益則稱入陳氏曰許叔稱入字必是爲宜入也曾氏曰本無罪未有書字者雖入公子也弗謂公子此其以別有罪也高氏曰叔無罪書名則入篡者無辨家氏曰許叔之入入之善者也盧陵李氏曰諸侯入國例七許叔宜入國而不得其道故書入字書入齊小白陽生莒去疾可以有国而無君父之命故雖以国氏不書書公子而書入鄭突衛朔乱倫失正已失國而又復名書入獨衛獻入夷仪春秋以其逆也故書爵書入而不名胡氏於許叔小白去疾皆曰難詞則鄭突亦可以此例公羊注以許叔本小國春秋前失爵在字例入者出入皆惡明當誅是蓋不知入許之本末而妄爲此說也左氏歸入例亦多不合此條穀梁得之張氏曰諸侯進以正乃可以正和国因亂竊入已之不正無以正乎人之故書入以見義有所不受也

公會齊侯于艾（艾公穀作鄗）

左傳謀定許也張氏曰入許之役鄭莊以棄地相接欲兼并之故糾合齊魯之力而同伐既入之後齊魯讓而不受乃與鄭人今鄭不能有齊魯又爲之謀以

定許叔之位此許之所以復存也〔高氏曰〕魯嘗爲齊絶新立復通好自是與文姜爲鳥獸之行而起生之禍兆於此矣故以齊侯稱主〔廬陵李氏曰〕許之失國本鄭莊欲滅而并之故糾合齊魯以爲入許之役然又以三國共利誰於獨專滅國之罪齊魯既遂而不受則鄭不得不假許叔奉祀以倡存許之說其實許地已入於鄭矣今許叔乘鄭亂以入而齊魯會文以定之蓋鄭莊方強則二國皆鄰其入許之則一國定許以爲名會文之謀豈非自鄰非已意乎然春秋於入許書及則已推見至鷹雖今日之得不足掩其前日之失矣

○邾人牟人葛人來朝ス

〔公羊傳〕皆何以稱人夷狄之也杜氏曰牟國在梁國寧陵縣東北

公羊曰皆何以稱人夷狄之也〔何氏曰〕桓行惡而人爲衆衆足責故夷狄之〔孫氏曰〕皆微国之君賤其相與朝拭逆之人貶之也〔朱子曰〕朝非微者之禮其狄之何天王崩不奔喪而相率朝拭君之賊也〔劉氏曰〕滕薛之旅見也與邾牟葛爲異滕薛之貶輕而知牟葛之貶重何也天王崩魯與二國未嘗奔問弔贈賻臣子之戚而方沛然以朝禮自處其義上僭是所以責之重也〔陳氏曰〕朝未有書人者旅見非邦交之舊自參以上甚矣凡朝不勝誅莫甚於自參以上故貶人之〔張氏曰〕朝桓寡恥名之邾牟葛人之羞自遠而至邾牟葛以諸侯之貴旅見於惡人之朝以事天子之禮事亂臣賊主故特貶三者以示法其餘從同同〔蜀杜氏曰〕聖人不與諸侯之朝桓獨未貶其爵二國則貶而名三國則人而貶之蓋

三國班見所以人之也杜无駁以爲附庸世子卒有二国同時遣世子朝凡書以世子朝皆貶也不應浪其名

秋九月鄭伯突入于櫟

左傳鄭伯因櫟人殺檀伯而遂居櫟公羊傳櫟者何鄭之邑易爲不言入于鄭莊言爾易爲未言爾祭仲言忽出奔言忽爲君之微也祭仲亡矣然則易爲不言忽忽之亡矣祭仲存則存矣祭仲亡則亡矣程子曰突非正也忽既不能保則人取之書爵所以戒君正者已忽出奔故國人君之諸侯助之入以見義不容也杜氏曰櫟鄭別都在河南陽翟縣西北

經於厲公復國削而不書獨書入於櫟何也高氏曰前日歸恃宋與仲今曰入而仲不納亦見其義不容宋怒夫制邑之死號君共城之叛大叔皆莊公所親戒也今又城櫟而寘子元焉使昭公不立何謀國之誤也衛有蒲戚而獻公杜氏曰蒲寧殖邑戚孫林父邑事見左傳襄公十四年卽而叛棄疾末大必折有國之害也事見左傳昭公十一年故夫子行乎季孫曰古者家不藏甲邑無百雉之城遂墮三都以張公室於厲公復國削而不書者若曰既入于櫟則其國已復矣辭氏曰櫟者鄭之大都也入于櫟言將逼鄭也鄭忽不足矣突因櫟以有鄭忽浸微而不見以著大都之害閔忽見之無臣子而不立也張氏曰書櫟所以見忽大都耦國既入于此則鄭國之命已制於突與入于櫟

国立国会図書館　タイトル『五經大全』 請求記号 853-161
ガラス使用

其國都無以異特書入于櫟而略其入國者所以譏亂之所由生也按傳十七年高渠彌弒昭公立子亹十四年傳祭仲逆鄭子于陳而立之并十一年傳殺鄭子及其二子而納厲公春秋止書鄭伯突入于櫟而忽亹弒之事皆不書者以見忽亹儀之爲君未矣而不足紀也盧陵李氏曰春秋譏論都之宜書突入櫟而不書其入鄭書晉滅下陽而不書其滅虢書貴鄭之失虎牢三卫之隨即費皆此意也於以明居重馭輕強幹弱枝以有使臂之義爲天下與來世之鑒也爲國者可不謹於禮乎

春秋此義皆小康之事衰世之意也木訥趙氏曰諸侯再入于櫟至於國惟鄭突入櫟衛侯入衛而已鄭突名而衛衍不名衍書復歸于衛而突不書歸于鄭此正與不正之辨也衛衍之出國固其罪也林父逐之而立剽不止也突之出位固非其位乃篡也突入

櫟將迫兄而出之謀亦再篡也衍自夷儀入春秋書之以明衍之當有衛也突入鄭不書明突不當有鄭也家氏曰鄭有君而突自外竊入亦書鄭伯此因舊史之已書而存之以示戒魯桓與突同惡相濟出師輔篡至於再三故書鄭伯書春秋因之以示戒程子所謂以戒君正之不能保也

冬十有一月公會宋公衛侯陳侯于袲伐鄭

宋公上公有齊侯袲宋地

左傳會于袲謀伐鄭將納厲公也

傳地而後伐疑辭也非其疑杜氏曰袲宋地

左氏曰將納厲公也弗克而還宋嘉呂氏曰或疑宋既責賂於突而又納突遂謂伐突不救忽然魯桓方與突伐

宋亦不當會宋伐突忽奔于衛而衆之會則衛與焉突奔蔡而曹之會蔡與焉謂衛不應伐忽以納突則蔡亦不應伐突以救忽春秋諸侯之離合不常可勝辨哉但據經伐鄭二字則突在櫟忽在鄭爲伐忽明矣穀梁曰地而後伐疑辭非其疑也昭公與突之是非邪正亦明矣【辭氏曰】春秋亂世以不正討正以不義伐義者衆故非所當約者奪之名所以別白黑然昭公雖正其才不足以君一國之人復歸于鄭日以微弱厲公雖篡其智足以結四鄰之援既入于櫟日以強盛諸侯不顧是非而計其強弱始疑於輔正終變而與邪穀梁所謂非其疑者非其疑於爲義而果於爲不義相與連兵動衆納篡國之公子

也【張氏曰】魯桓宋莊衛朔皆以不正得國其爲突也謀乃水流濕火就燥獨陳侯疑之爾然寡不勝衆所以疑而逐合也【王氏曰】突之未出也宋恨無所得故求納之始宋不和而公以鄭伐宋及突已奔而公與宋伐鄭向者相戾之深今此相用之固豈無餌而然哉蓋以正繼正禮之常諸侯無所求以亂易亂國之羣諸侯有所責故利其亂幸其貪貪其賄党莫邪自突入櫟公與宋公三會諸侯而再伐鄭無他賄故也

故詳書其會地而後言伐以譏之也【杜氏曰】先行會禮而後伐【王氏曰】四國會于宋之衆則宋主兵矣宋莊與突始恩中離今又主兵納之是得志爲以常德立武者乎【陳氏曰】會皆出之詭也春前定則書會于某而後伐會于某而後侵若非林重丘牡盟會于某而後救會于某而後伐會于某而後侵若非林重丘牡之召陵是也前定同欲也未前定繼事也【汪氏曰】此于豪伐鄭穀梁以爲非其疑非林伐鄭穀梁以

国立国会図書館　タイトル『五經大全』　請求記号 853-161
ガラス使用

爲著其羙蓋于衮所以納之以孽奪正之人而裴林所以討從楚侵宋之罪故不同爾此書八公會三十国之君修會礼于衮然後伐鄭見其先疑而後決也宣元年書四國之君會晉師以討有罪也文相似而実不同也召陵侵楚雖非疑辞然傳稱劉文公合諸侯于召陵謀伐楚則是不協而謀之矣經書會于召陵侵楚謀伐鄭見諸侯之羙也若夫衮五年會城楚救陳不書會十一年會魯済同伐齊不書會二十五年會衮儀伐齊不書伐齊蓋救陳圖齊羙其有恤患討罪之実故皆不書會衮儀受賂而縱大惡是以不書伐也○廬陵李氏曰穀梁地而後侵伐鄭疑詞也此其地何則著其羙也蓋以爲欲羙趙盾之功故詳録其會地召陵傳曰志疑也疏曰一會之中十九國衆力之強足以服楚不敢深入侵郊境則責諸侯之疑居然可曉此説則是三役者其疑同而得失異矣陳氏張氏亦善發明穀梁者独以公羊以爲善録義兵観下文書至以敗公則恐不知左氏之得事情也

乙酉　莊王元年十有六年　齊襄二　晉繻九　衛惠四　蔡桓十九　鄭厲五　昭公忽元年　曹莊六　陳莊四　杞靖八　宋莊十四　秦武二　楚武四十五

春正月公會宋公蔡侯衛侯于曹

夏四月公會宋公衛侯陳侯蔡侯伐鄭

左傳謀伐鄭也　孫氏曰本能納突故復會　張氏曰於此又邀蔡党益張矣

程子曰突善結諸侯故皆爲之致力伐鄭也

春正月會于曹蔡先于衛夏四月伐鄭衛先于蔡

王制諸侯之爵次其後先固有序矣【禮記】王制王者之制祿爵公侯伯子男凡五等在周官大司馬設儀辨位以等邦國【周禮】等猶等差也辨別也別尊卑之位猶天建地設大宗伯以九儀之命正邦國之位

不可亂也及春秋時禮制既亡伯者以意之向背爲升降諸國以勢之強弱相上下【寧堂胡氏曰】諸侯朝會序列以爵之尊卑則名正以實亂蔡當先衛今序陳下者先儒以爲後至也以至之先後易其序是以利率大而不要諸禮也豈所以定民志乎後世有以醵賞誘

人之趨事赴功【汪氏曰】如商鞅立三丈之木於國都南門募民能徙置北門者與五十金之類以重罰沮人之奉公守正【汪氏曰】如隨高柏二十世笑曰丞相誤邪問左右左右或默或言高陰中諸言鹿者以法之類意亦如此夫亂之所由生也則儀位以爲階春秋防微杜漸尤嚴於名分考其所書意自見矣【家氏曰】自去冬至今夏三書會宋再書伐鄭不間以他事誅宋魯之輔篡而干正也○【高氏曰】春直曹謀而曹人不從今又與陳同伐蓋突善結諸侯故也宋初伐突突奔而忽歸則不利於宋故宋又連年伐忽而納突鄭之亂宋突爲之故以宋首惡也【張氏曰】自鄭突入鄭之後即比魯與宋自冬至夏悉力伐鄭所謂善結也衛朝與魯構兄姦惡之雄因同惡之合陵蔡而居其上二

国立国会図書館　タイトル『五經大全』　請求記号 853-161
ガラス使用

王一政一不一行一覇者一未一作一小一人一特一強一衆一陵一寡一弱一如一此一及
桓一文一之一興一而一後一少一抑一焉一注一氏一曰一蔡一衛一皆一姬一姓一爵
而一或一先一或一後一者一率一以一私一意一爲一進一退一也一故一此一年一會一曹
先一衛一伐一鄭一先一蔡一而一盟一踐一土一會一宋一會一召一陵一侵一楚一蔡一又
先一鄭一會一甯一毋一魏一衛一又一先一蔡一紛一吏一不一一一故一會一鄄一盟一幽一侵一蔡
會一首一止一圍一新一城一會一瓦一盟一柤一會一淮一盟一新一城一會一北一杏一盟
盟一蜀一襄一五一年一會一戚一會一鄫一則一陳一先一於一衛一從一王一伐一鄭一宋
以一四一國一伐一鄭一會一于一袲一此一年一伐一鄭一會一宋一會一召一陵一宋
則一衛一先一於一陳一此一年一伐一鄭一翬一帥一次一郎一會一北一杏一盟
齊一會一孟一圃一宋一盟一瑕一泉一會一甯一魏一則一以一陳一先一蔡一從一王一伐一鄭
宋一以一四一国一伐一鄭一會一溫一襄一二一十一四一年一伐一鄭一會一宋一會一申一
再一伐一吳一會一召一陵一敗一雞一父一則一又一以一蔡一先一陳一是一皆一先一後
之一無一常一無一非一覇一者一以一意一之一向一背一爲一升一降一也一又一其一甚
者一許一以一男一而一先一曹一伯一淮一之一會一則一又一先一邢一侯一莒一牟一以
一侯一而一先一薛一伯一杞一伯一矣一文一桓一以一侯一而一先一宋一公一則一曰一主一
于一而一先一薛一伯一杞一伯一矣一文一桓一以一侯一而一先一宋一公一則一亦一曰一主一
盟一也一晉一覇一而一後一会一盟一亦一以一侯一而一先一宋一公一矣一齊一世一
盟一也一然一自一晉一伯一之一後一齊一亦一以一侯一而一先一宋一公一則一曰一主一
于一光一盟一雞一澤一至一會一袲一皆一序一小一邾一子一之一下一世一子一妹一誓一

以一戈一帛一繼一子一男一似一也一然一伐一鄭一戊一虎一牢一之一役一則一序一滕
子一薛一伯一杞一伯一之一上一亳一城一北一蕭一魚一之一役一則一序一莒一邾一之
上一夫一以一世一子一拙一言一於一天一子一而一攝一其一君一則一下一其一君一之一礼
一等一亦一宜一序一薛一伯一杞一伯一之一下一況一齊一光一未一嘗一於一天一子
乎一據一傳一於一戊一虎一牢一之一役一謂一齊一大一子一光一向一戊一先一至一於一師一故
長一於一滕一亳一北一之一役一謂一齊一大一子一光一宋一向一戊一先一至一於一鄭
門一于一東一門一則一亦一以一至一之一先一後一易一其一序一耳一蓋一夫一春一秋
之一時一王一政一不一綱一典一礼一廢一壞一諸一侯一放一恣一惟一力一是一視一不一
復一以一爵一之一貴一賤一計一豈一卑一卑一而一事一以一国一之一強一弱一相一上一下一
矣一是一故一隱一八一公一之一時一滕一薛一朝一魯一而一爭一長一此一猶一皆一侯一爵一
也一桓一公一之一時一魯一以一周一班一後一鄭一而一鄭一有一吉一郎一之一戰一則一已
不一記一爵一次一矣一則一致一春一秋一季一世一宋一魏一之一會一楚一以一蛮一夷一
而一爭一晉一先一歃一春一秋一之一終一吳一朝一中一爭一長一於一黄一池一而一主一上一会一
矣一雖一然一春一秋一於一諸一侯一爵一次一之一褒一貶一也一宋一魏一先一晉一黄一池一以一兩一
爲一而一不一革一者一所一以一章一其一失一也一宋一魏一先一晉一黄一池一以一兩一
伯一言一之一所一以一抑一其一強一也一宋一魏一先一晉一黄一池一以一兩一
惡一其一餘一從一主一會一者一之一所一
爲一不一貶一免一以一見一罪一惡一

国立国会図書館　タイトル『五經大全』 請求記号 853-161
ガラス使用

秋七月公至自伐鄭

【此】【攷】伐之始【左傳】以【歛】至之礼也【穀梁傳】桓無【会】其致何也危之也【程子】曰不【惟】告廟又以【勤】労於【鄭】【突】也

伐【鄭】則【致】罪之也【易】為【罪】之以【納】【突】也諸侯【納】之正也伐【鄭】以【納】【突】非【正】也故【書】【至】以【罪】桓之上無【王】【法】【恣】為不義而【莫】之【禁】也【范氏】曰桓伐【鄭】正【名】【殆】之甚【喜】【得】【全】帰【故】其【志】之【高】【動】【孫氏】曰【重】【人】事【書】者皆譏也【家氏】曰【臨川吳氏】曰【公】至【常】及【息】【今】年【正】月又【會】【四】月又【去】年【十】【一】月【會】伐【師】未【暴】【師】一年為是【逆】【理】【悖】【常】之事桓之惡亦稔矣

冬城向【向】失【亮】反

【左傳】【書】【時】也【啖氏】曰【下】【有】【干】【十】【一】【月】【則】【此】【乃】【十】【月】也【縱】【見】【周】【月】【亦】【今】之九【月】【農】【功】【未】【畢】【不】【可】【以】【役】【汪氏】曰【凡】【書】【城】【未】【有】【繫】【月】者【蓋】【城】【築】之【事】【非】【可】【月】【成】也【然】【周】之十【月】【十】【一】【月】【皆】【農】【收】之【時】【蓋】【戒】【事】【於】【冬】【而】【以】【春】【正】【月】【畢】【功】【則】【無】【妨】【農】之【病】矣

○十有一月衛侯朔出奔齊

【左傳】初【衛】【宣】【公】【烝】於【夷】【姜】【生】【急】【子】【壽】【諸】【右】【公】【子】【為】之【娶】【於】【二】【月】【而】【美】【公】【取】之【生】【壽】及【朔】【朔】【属】【壽】【於】【左】【公】【子】【夷】【姜】【縊】【宣】【姜】【與】【公】【子】【朔】【構】【急】【子】【公】【使】【諸】【齊】【界】【盜】【待】【諸】【莘】【將】【殺】【之】【壽】【子】【告】【之】【使】【行】【不】【可】【曰】【棄】【父】之【命】【惡】【用】【子】【矣】【有】【無】【父】之【国】【則】【可】【也】【及】【行】【飲】【以】【酒】【壽】【子】【載】【其】【旌】【以】【先】【盜】【殺】【之】【急】【子】【至】【曰】【我】【之】【求】【也】【此】【何】【罪】【請】【殺】【我】【乎】【又】【殺】【之】

国立国会図書館　タイトル『五經大全』 請求記号 853-161
ガラス使用

二一八公一子故怨惠公十一月左一八公一子溏右公一子職立一公
子黔牟惠公奔齊〔公羊傳〕衛侯朔何以名絶曷爲絶
之得罪於天子也其得罪於天子奈何見使乎衛朔
而不能使衛小衆越在例陰文吝鄙負茲二舍二不即罪甫
〔谷梁傳〕朔之名惡也天一子召而不往也〔陳氏曰〕衛人
立二黔牟一而後奔則其但書奔何以爲自失一國一也春秋
之法苟其道足以失一國一雖有賢人書之也故蔡人立東国而朱出
皆書奔而已矣〔張氏曰〕朔立已五年二八公子逐之必
因其陵衆天子召周室欲討而後得以行其志所以
六一年王人子突救衛公羊之說必有所傳矣〔汪氏曰〕
公穀皆云衛朔獲罪於天子今考左傳衛朔之復入于
子與晉力焉不然二八公
子之說公穀皆以爲天一子召而不往謂公羊之意謂
使守衛国之宗廟告朔而天一子召之發小衆而不能使
行朔走在例陰文吝地託疾而止不就罪也漢礼諸侯
有疾自稱負茲舍止也張氏發明之是矣但公羊文

意迂一晦不明有類傳聞之詞未審然不

丙戌　莊王二年　十有七年　齊襄三　晉繒十　衛惠五　鄭厲六　昭二　曹莊七　陳莊九　宋莊十五　秦武三　楚武四十六

春正月丙辰公會齊侯紀侯盟于黃

〔左傳〕平一文月紀一且謀一鄫故也〔杜氏曰〕黃、齊地〔張氏曰〕公
十一二一年一会一紀一敗一文吝以一益其一怨今乃一盟之豈足以釋一感
又欲一納一朔一一動而二一失也〔汪氏曰〕黃、紀地後一禹一齊一汪
氏曰〕紀、魯之姻国而衛朔在齊故齊欲納一朔一而魯欲平一紀一
也然二一年之後齊遷一迂一紀三一邑一六一年之後魯卒会一齊一
納一朔一則非一紀之削弱盟不一足一恃而齊魯之強弱亦且一見矣一

○二月丙午公會邾儀父盟于趡

左傳』尋蔑之盟也『杜氏曰』趡魯地『臨川吳氏曰』隱元年及邾盟蔑七年而隱公渝盟伐邾邾魯不通好十有餘年至桓十五年邾同魯朝之後二國欲尋蔑盟而平其再伐之怨故邾魯既朝之後二國欲尋蔑盟而平其再伐之怨故邾魯地受盟而公與之盟同邾來爲此盟豈非諸侯有謀我及之也與蔑之盟同邾來爲此盟豈非諸侯有謀我及之也『汪氏曰』下書伐邾則趡盟不待貶而惡自見矣隱桓皆盟邾而背盟皆以宋故以三國君之重而其心無所適一主尚足貫乎

○夏五月丙午及齊師戰于奚

『公穀』作郎

齊魯交兵之始『左傳』疆事也於是齊人侵魯疆比吏來正公曰疆埸之事慎守其一而備其不虞無庸盡所備禦侵軼之人而已『杜氏曰』奚魯地『臨川吳氏曰』此齊師來侵魯境而魯與之戰也盟黃未幾而齊來侵境平紀之信豈可恃乎『汪氏曰』或謂此公故不書高氏曰不書敗美戰諱不言公窮考明年公會齊侯于濼則齊魯之怨未深其非公與戰明矣故知戰奚乃內之微者而戰宋戰乾時戰升陘則公及而諱之也亦猶盟宿乃內之微者而盟幽盟翟泉盟虛父則諱公也筆削之旨當連上下文并前後事跡觀之則諱一例則拘矣

『廬陵李氏曰』及戰例三此年奚莊九年乾時僖二十三年升陘是也乾時升陘諱公此戰豈獨公左氏以爲公不親臨胡氏無傳未知孰是

○六月丁丑蔡侯封人卒

『左傳』蔡桓侯卒

○秋八月蔡季自陳歸于蔡

左傳蔡人召蔡季于陳秋蔡季自陳歸于蔡蔡人嘉之也穀梁傳蔡季蔡之貴人者也自陳陳有奉焉爾

季字也 啖氏曰蔡侯之弟歸而合義故字之汪氏曰諸侯之兄弟例稱字蔡叔許叔蔡季是也許叔懼於鄭紀季逼於此則蔡人召之順易故曰歸然皆無罪是以稱字蔡叔以國君之弟出入會盟無訕眾故亦稱字而曰衛子入歸順衛叔武則以攝君故不稱字高郵孫氏曰是可歸而歸也則歸者善也蔡季之去以道而去者也

其歸以禮而歸者也 公子不去國季何以去權也

既歸何以不有國獻舞立矣 何氏曰蔡侯封人無字季次當立封人欲立獻舞而疾季季辟之陳封人反歸奔喪無怨心故資而字之 若季者劉敞所謂智足以與權而不亂力足以得國而不居遠而不携邇而不迫者也是以見貴於春秋 劉氏曰蔡季之去其國與秦伯之弟鍼無異鍼以富懼誅季以資見疑俱不得安其身而季爲顯人全其身則名之赤歸于曹則名之以其爭國也蔡季爲善以于蔡則不名以其非爭國也言其終不爲君也 張氏曰返國於危疑之際考之書法惟蔡季爲善以其棄貴而去無爭心念宗廟聞召即歸能遠禍於未然不悖悖以爲高其去就合宜故春秋貴之 家氏曰蔡季之歸與閔元年季子來歸義同皆字而書歸褒也獻舞失國之君蔡季讓國之賢春秋於二人之資不吝見見書法而說左氏者乃謂季札棄國陵季氏曰春秋兄弟之歸者惟蔡季與季子或稱字或稱子美之也非若

国立国会図書館　タイトル『五經大全』　請求記号 853-161
ガラス使用

陳黃楚比之書名者比二矣書大夫之字其而歸者七季之自陳非若元亹孫林父公孟黶之假力於晉齊者比二矣又曰兄弟之之復蔡季之歸紀季之取貴於春秋者惟許叔之來歸而已皆書字以貴之去叔肸之不仕與夫季子力不得同於書字之例者主於書第以罪衛侯而縛亦無可美也

癸巳葬蔡桓侯

啖助曰蔡桓何以稱侯蓋蔡季之賢知請謚也周職喪掌諸侯之來吊凡其喪祭詔其號注號謂謚爰氏曰五等諸侯本國臣子皆稱之曰公葬既不請王命因而私謚爲公從而書之以見非禮唯蔡桓稱侯蓋蔡季告王請謚王之策書則云謚曰某侯故特書之明得禮也陸氏曰按左傳史記世本蔡侯之諸君皆謚爲侯經皆稱公者以其私謚與僭同也諸侯

也惟桓侯請謚王之策書則云謚曰某侯諸史因而紀之故春秋特書之高氏曰春秋因襄見篡舉一是則衆非可知

人亦多愛其君者莫能愛君以禮而季能行之此賢者所以異於衆人也劉氏曰諸侯莫有能正其死生之禮者桓侯之賢又未有聞於春秋則桓侯非賢而蔡季請之可知矣或曰葬未有不稱公者其稱侯傳失之耳臣子之於君極其尊而稱之禮也其說誤矣孔子疾子路使門人爲臣子曰無臣而爲有臣吾誰欺欺天乎朱子曰子路之意實尊聖人而不知所以尊也曾子疾華而易簀曰吾得正而斃音幣焉斯已矣禮記檀弓曾子寢疾病樂正子春坐於牀下曾元曾申坐於足童子隅坐而執燭童

子之曰華而脫大夫之贊與子春曰此魯子聞之矍然曰呼曰華而脫大夫之簀與魯子曰然斯季孫之賜也我未之能易也元起易簀魯人曰夫子之病革不可以變幸而至於旦請敬易之魯子曰爾之愛我也不如彼君子之愛人也以姑息吾何求哉吾得正而斃焉斯已矣舉扶而易之反席未安而沒故終而必安於正人子不以非所得而加之於父是爲人臣不以非所得而加之於君是爲忠極其尊而稱之不正之大者而可以爲禮哉〔論語〕生事之以禮死葬之以禮祭之以禮〔朱子註〕人之欲葬其親心雖無窮而分則有限得爲而不爲與不得爲而爲之均爲不孝所謂以禮者爲其所得爲者而已矣或曰魯君生而稱公亦非禮乎曰生而稱公爲虛位禮之文也沒而繫謚爲定名禮之實也春秋諸侯雖伯子男皆稱公志其失禮之實爲後世戒欲其以正終也其垂訓之義大矣〔陸氏曰〕侯伯子男之國爵不得二云公者謚王所賜也〔劉氏曰〕稱其本爵者謚之於天子者也〔汪氏曰〕近世仕於時者其親友僚隸皆以其未得官爵爲稱謂此稱所得官爵此所謂生而稱者爲虛位沒而稱者爲定名也

及宋人衛人伐邾

〔左傳〕宋志也〔杜氏曰〕邾宋爭鄫魯從宋志背滕之盟〔襄陵許氏曰〕平月與齊爲黃之盟而五月戰焉一年之盟而一月伐之〔張氏曰〕桓公春與齊邾盟既而戰冬伐邾並見于一年之中反覆前白刑牲

諡神棄知穡發濟信而不仁甚矣宝氏曰隱元年盟
蔑七年伐邾春秋已罪其失信今春與邾盟秋又及
宋衛稱兵無信尤甚矣況桓非隱之比乎

○冬十月朔日有食之

左傳不書日官失之也天子有日官諸侯有日御日
官居卿以底日礼也日御不失朔則以授百官于朝穀
梁傳言朔不言日食既朔也趙氏曰無王十有五年
而日月食蓋若始而終也○胡氏曰左氏云不書日
官失之非也史官豈不知朔及每日甲子乎何待日
官日御哉

附錄左傳衛州吁弑桓公鄭伯將以周
諫不聽即公立懼其殺已也辛卯弑即公而
立公子晉君子謂即公知所惡矣公
子達曰高伯其爲戮乎復惡已甚矣

丁亥　莊主三年　十有八年　齊襄四　晉緡十一　衛惠元年　鄭厲七　子亹元年　曹莊八　陳莊六　杞靖十　宋莊十六　秦武四　楚武四十七

春王正月

是年桓公已終復書王者春秋之時諸侯放恣弑
君簒國者已列於會則不復致討故魯宜殺惡及
視以取國賂齊請會而傳曰會于平州以定公位
曹伯負芻殺太子自立見執於晉而曹人請之曰
若爲有罪則君列諸會矣孔子爲此懼作春秋於

国立国会図書館　タイトル『五經大全』　請求記号 853-161
ガラス使用

十八年復書王者明弑君之賊雖已身沒而王法
不得赦也〔范氏曰〕此年書王以又㮚桓十五年天
王崩至是新君嗣立三年之喪畢矣明弑君之賊
雖在前朝而古今之惡一也然則篡弑者不容於
天地之間身無存沒時無古今皆得討而不赦聖
人之法嚴矣已列於會則不致討可乎故曰春秋
成而亂臣賊子懼高郵孫氏曰正月有王桓公之
終也弑君之賊無可赦之理不
見誅於當時當見誅於歲月不見誅於其生當見
誅於其死不見誅於終身當見誅於萬世王氏曰
桓公立十八年而薨嗣君易世非不父也王朝之討
不加三遣使下聘而追錫之命豈惟桓無王而周
亦不能自王矣故聖人始終以王法治之〔汪氏曰〕
此年正月書王誅桓公之終身無王也明年錫命
王不稱天誅天王之卒於不王也弑君之賊身無
存沒時無古今皆得討而不赦故漢之王莽弑平
帝魏之司馬昭弑高貴鄉公唐之韋后弑中宗之
類前史皆隱其迹而朱子於通鑑綱目必正其大
惡之名俾其罪暴白於萬世豈非竊取春秋之義歟

公會齊侯于濼 濼盧篤反又音洛

〔杜氏曰〕濼水名在濟南歷城縣西北入濟

公與夫人姜氏遂如齊 公無

〔左傳〕公謀有行遂與姜氏如齊申繻曰女有家男有
室無相瀆也謂之有禮易此必敗公會齊侯于濼遂
及文姜如齊公何以不言及夫人夫人外也

国立国会図書館　タイトル『五經大全』 請求記号 853-161
ガラス使用

夫人外者何内辭也其實夫人
會不言及夫人何也以夫人之
人雖不能無欲然當有以制之
而惟欲之從則人道廢而入於禽獸矣
與者許可之詞曰與者罪在公也〔范氏曰〕婦人從夫者也何
之道也〔劉氏曰〕不言及而言與猶比夫人之伉公失爲夫
爾　按齊詩惡去聲魯桓微弱不能防閑文姜使至
淫亂爲一國患而其詞曰敝笱在梁其魚唯唯齊
子歸止其從如水言公於齊姜委曲順從若水從
地無所不可〔汪氏曰〕苟取魚者不能制大魚比桓公不能防閑文姜也
故爲亂者文姜而春秋罪桓公治其本也易曰夫

夫婦而家道正夫不夫則婦不婦矣〔嘉興呂氏曰〕古人制
禮尺寸不敢踰毫厘不敢越者夫豈強拂人之情
性而以繁文末節爲尚哉經國家定禍亂而杜未
然也臬木載衛女思歸而不可得載馳詩穆夫人之
欲歸唁其兄而義不可夫人之適其國父母在則
則有歸寧既終則大夫行聘問而已古人之制禮也
嚴矣遠此者未有不敗公之與夫人如齊是夫而
不能夫也夫者以知帥人者也知不足以帥人而
可謂之夫乎　乾者夫道也以乘御爲才坤者婦道也以
順承爲事易著於乾坤述其理春秋施於桓公見
其用〔孫氏曰〕濼之會夫人在是也不言公及夫人
一會夫人之行甚矣不可言又也不可言及公
弗能制也〔王氏曰〕言遂如齊見夫人由濼而往也
辭氏曰〕不言及而言與何公不能制乎內而遂與
之如齊曰與伉也實有鳥獸之行齊

国立国会図書館　タイトル『五經大全』 請求記号 853-161
ガラス使用

魯之間非二一日一也以禮相見猶不保其無變況親與爲非礼而又私狎之乎也【張氏曰】濟之會不言夫人者夫人不與行會礼也如齊不言及而言與者夫人不行進退制於夫人也凡事之異於常者禍之所從起觀公與夫人如齊之書則見其遠男女之常經而禍亂之所從生聖人謹禮於微慮患於早之意不可不察也【臨川吳氏曰】此行公從會齊侯爾夫人欲同從公不能制濼會禮異夫人又欲從齊侯至齊夫婦既同出公不可獨反國故遂與之同如齊言乃黨與匹敵之義而不相屬之辭也故以尊及卑曰及以此及彼曰及皆及者爲主倡公及夫人夫人不敢專行也傳稱王奪子禽祝跪與詹父田又曰陳公子完與敬孫奔齊曰與則匹敵而無彼此尊卑之別也桓公與夫人專行而公從之也易曰夫子制義從婦凶也文姜以從其所可知矣春秋以二字爲褒貶豈不

夏四月丙子公薨于齊

【左傳】公及文姜如齊齊侯通焉公謫之以告夏四月丙子享公使公子彭生乘公公薨于車魯人告于齊曰寡君畏君之威不敢寧居來修舊好禮成而不反無所歸咎惡於諸侯請以彭生除之齊人殺彭生○【穀梁傳】其地於外也薨稱公舉上也

魯公弑而薨者則以不地見其弑今書桓公薨于齊豈不沒其實乎前書公與夫人姜氏如齊後書

信哉○【蒲氏曰】公羊云及夫人夫人外公也按聖人設教不應如此類齊桓公羊之說非也【王氏曰】公羊經脫與字故辨費耳

国立国会図書館　タイトル『五經大全』 請求記号 853-161
ガラス使用

夫人孫邀于齊去其姓氏而莊公不書即位則其實亦明矣〔翼氏曰〕在外薨不以有故無故皆當書其地朱子曰孔子直書義在其中云云公會齊侯于其二公與夫人姜氏如齊公薨于齊此等顯然在目雖無傳亦可推〔張氏曰〕春秋書魯君見弒之例有二在內則不書地以存其實在外則不容不書其地而以上下文之特與者見之此先書公與夫人姜氏如齊而明年書夫人孫于齊則桓公之不得其死昭然矣〔石氏曰〕其以喪致痛之也禮者人倫之至理君臣上下所由正也隱將授桓而弒之非仁也遵鄰國而以夫人行非禮也始以不仁而立終以非禮而亡春秋以為甚惡也或問桓公弒逆凡魯國之人皆宜與之絕齊人惡之宜矣春秋何以諱之曰公薨于齊又曰葬我君桓公孔子慈孫百世不能改孟子斷棄紂為匹夫之意異

矣〔孚堂胡氏曰〕春秋於隱不書葬於桓不書葬王室諸侯來朝而黜其爵冢宰來聘而書其名若此類治桓之罪嚴矣豈特與名為貶乎齊人以私殺桓非以賊討之也其曰葬我君桓公又以見天王方伯魯臣子之義〔高氏曰〕桓弒立不免見殺之罪矣非聖人誰能修春秋不以討賊書者齊襄殺之非討弒隱之罪不以賊討所以絕無已之亂也樂之會不書夫人出以遂姑齊見之喪至不書夫人入不與其出不與其入聖人之意微矣廬陵李氏曰桓公在位十有八年首亂臣賊子之禍接踵潰夫婦之倫而人理喪魯国亂於史冊實始於此故春秋一一書再書又屢書以貶之不書王者十四年去秋冬者二年敗宰渠糾之聘誅滕子毅薨卒葛之朝紀大水雨雪無冰日食之災志有年之異其意亦備矣其憂亦深矣然其為人徃徃亦不義而得喪故即位之一年棄訐田以結鄰而有垂越之成二年因宋賂以立賢而有

于穀之會三年假姻好以協齊而有齮之會譏之
會弟年之来矣及其得志忘天王憂聘遠國屢朝於
是宋之戰紀之戰伐鄭知納突無所不至自以為莫
已害矣孰知禍之起於帷薄哉此蓋天理之應也
胡氏曰隱公之讐在內者討于是春秋於桓
公書薨葬其亦隱然以為足以快魯國臣
子之心哉彼二傳之說何足以知之

秋七月

附録 左傳秋齊侯師于首止子曇會之高渠彌相
七月伐戎齊人殺子曇而立之是行也祭仲知之故稱疾不往
鄭子于陳而立之高渠彌祭仲逆
人曰祭仲以知免仲曰信也○周公欲弑莊王而
立王子克王子克奔狄莊王殺周公黑肩王子克
奔燕無初子儀有寵於桓王桓王屬諸周公辛伯諜
日並后匹嫡兩政耦國亂之本也周公弗從故及

冬十有二月己巳葬我君桓公

公羊傳 賊未討何以書葬讐在外也讐在外則何以
書葬君子辟也穀梁傳 葬我君桓公也我君接上下也君弑賊不
討不書葬此其言葬何也不責踰國而討于是也桓
公葬而后舉謚謚所以成德也於卒事乎加之矣知
者慮義者行仁者守有此三者備然後可以會矣趙
氏曰葬有君而後舉謚臣子之敬盡也
不然則恐洩他國之君而近於不敬矣
公羊曰賊未討何以書葬讐在外也穀梁子曰讐
在外者不責踰國而討于是也范氏曰時齊強大
非臣子所能討陸氏曰賊在異國故可葬陳氏曰
見殺於他邦雖讐不復書葬
夫桓公之讐在齊則外也隱公之讐在魯則內也在外者不責其踰

国立国会図書館　タイトル『五經大全』　請求記号 853-161
ガラス使用

國固有任之者矣在內者討于是此春秋之法也故十八年書王而桓公書葬惟可與權者其知之矣【雪堂胡氏曰】桓公弑君之賊其討而書葬何也殺之非討其弑君之罪又聖人於魯事有君臣之義難以明著其罪也桓書其葬而桓之罪顯矣如蔡般弑君父之賊也楚虔誘討兩皆書名亦此意也【家氏曰】桓篡國之賊魯臣子不能爲隱復讐今乃死於鄰國受弊鑾妻自其身而言固爲不幸自天討而言與州吁之死於陳陳陀之死於蔡始無以異春秋誅羌氏葬桓公明桓之死與隱異也【宝氏曰】討者也鄭僖寮悼則經不書弑者也蔡景之葬不書天下之諸侯也許悼之葬不使正爲弑父也蔡靈讐在外而亦弑逆之賊與魯桓同楚虔之殞於此亦猶齊諸鬼之殞於無知也蔡昭讐在內賊已討而賊微不書且以蔡昭背楚誅吳應受弊於盜賊也聖人之書法如化工之生物其筆削無不適於人理之當然也或者乃謂桓公之葬魯人但以殺彭生爲賊已討夫賊不討而不葬孔子削之也非謂魯書葬厲公于晉欒書葬厲公于東門之外崔杼葬莊公于士孫之里何以不書葬耶

春秋集傳大全卷之六終

1841

春秋穀梁傳 二卷

国立国会図書館　タイトル『五經大全』 請求記号 853-161

ガラス使用

853
161

国立国会図書館　タイトル『五經大全』 請求記号 853-161

ガラス使用

ガラス使用
国立国会図書館　タイトル『五經大全』請求記号 853-161