

長和元年九月十一日



念佛會守
護ノ爲メ
摩多羅
神ヲ勸
請ス

源信自筆
ノ祭文

五二六

り、此丈六の尊像をおかみしたまふ、僧都歡喜のあまり、此像の御前にして、一刀三禮をなし、三尊を作り畢りて、同年九月十一日より三ヶ日を期して、聲明念佛を修し始め給ふ、此法會末の世に至り、退轉なき守護のため、摩多羅神を勸請し給ふ、此神の祭りを十二日の夜催したまふ、祭禮の儀式世にたくひなき風流也、祭文一卷、惠心僧都自筆し給ふて、よましめたまふ、神主白き淨衣をき、さいつちかしらに木冠をかつき、くはひら足に古ひかうをからけつけ、紙して作り

牛祭

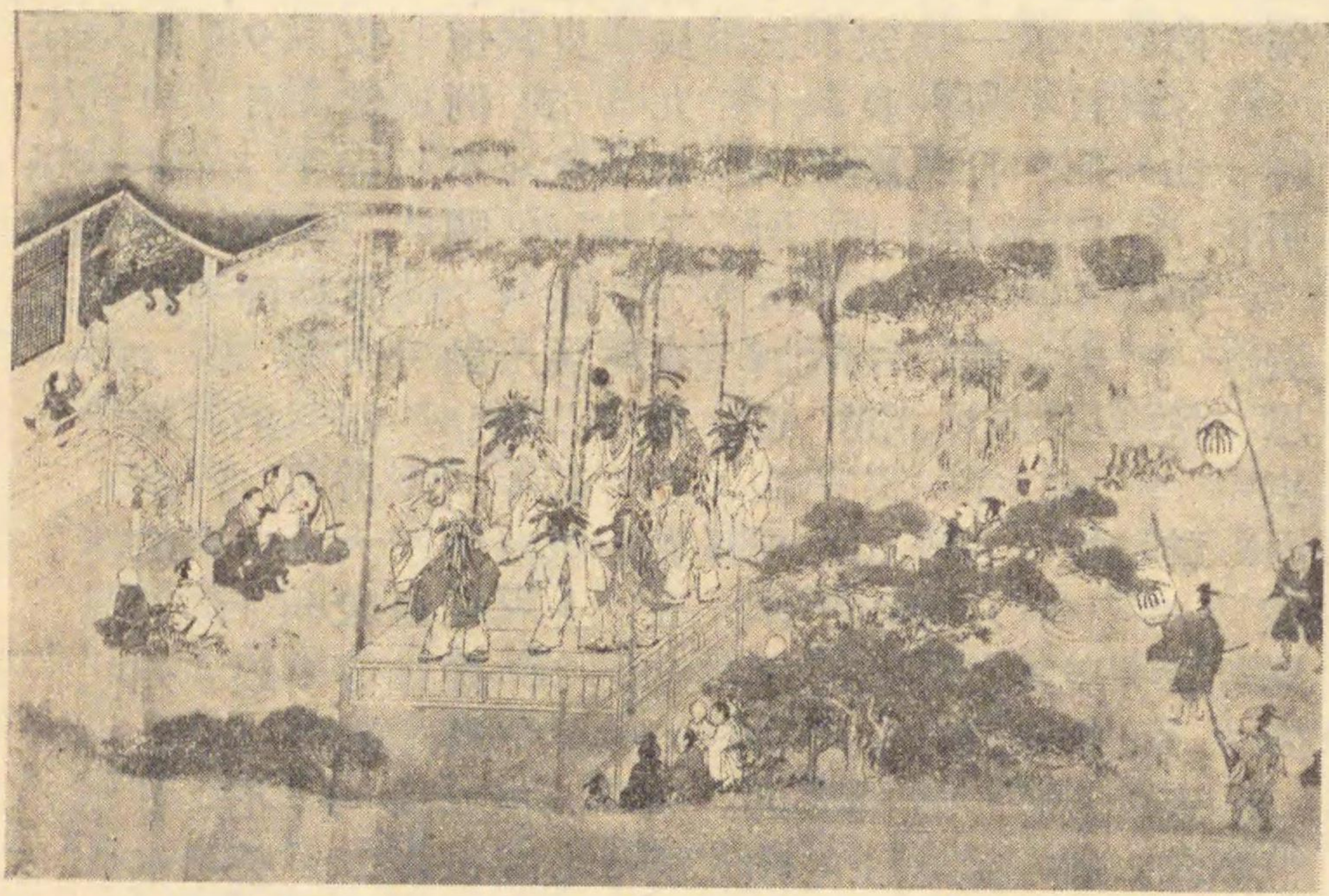

長和元年九月十一日

たる鬼面をあて、こらめ牛に荷鞍を置、その跡尻に乗て、堂前を行道す、是により牛祭と號する也、

○コノ所ニ上段所載ノ繪アリ、

行道する牛の前後にしたかひ、同しく白衣をき、鬼面をきたる十列風流士、かつこ銅拍子みちすから打ならし、堂前に來りすゝみて、神主牛より下り、木壇にのほり、幣帛をさゝけて後、祭文を唱へ始るなり、その文の意趣は、神明の威風により、年中の災禍をはらひ退け、天下泰平にして、君は長壽を得、民も安穩ならんと云々、○京太廣隆寺大略縁起異

五二七

〔太秦牛祭繪卷〕

謹請再拜、謹啓、須、維南瞻部州大日本國應永九年無射十二、乃天朝日、乃豐登、里、夕日、乃豐降、里坐、須中、仁、銀、仁、花榮、金、仁、實結、天門開、支、開、地、戸、和合、留、之、多、今夜當寺、乃當僧、四番大衆等、誠、乎、二花、乃嶺、毛、與、里、高、之、志、乎、五葉、乃底、毛、與、里、深、之、恒例不闕、乃勤、天、止、之、摩吒羅神、乎、敬祭、之、奉、留、事、里、安、神明、乎、祭、留、超、福、乃、計、止、靈鬼、乎、敬、波、布、除、災、乃、基、也、上、波、梵、天帝釋、四大天王、日月五星、廿八宿、七曜、九曜、三辰、九禽、下、波、炎、魔王界、五道、乃、大神、泰山府君、天左、宇司、命司、祿、別、波、天、當、所、鎮、守、三十八所、五所護法、飛來天神、部類眷屬、總、波、天、日本國中、乃、大小、乃、神祇、田中、波、仁、安良、禰、土毛、稻、積、片山、波、仁、安良、禰、土毛、榎、本、相、本、木、加、良、之、藤、乃、森、嗟、峨、乃、與、留、奈、一、舉、打、波、禮、天、廳、加、宇、左、以、辻、辻、乃、道、祖、神、家家、乃、大、黑、天神、乃、袋、持、仁、至、留、迄、驚、之、言、而、白、久、夫、以、婆、性、乎、乾、坤、乃、氣、仁、受、介、德、乎、陰、陽、乃、間、仁、保、知、信、乎、專、之、仁、天、佛、仁、仕、戸、慎、乎、致、天、之、神、乎、敬、比、天、尊、地、卑、乃、禮、乎、知、里、是、非、得、失、乃、科、乎、辨、留、是、偏、仁、神明、乃、廣、恩、也、因、茲、單、微、乃、幣、帛、乎、捧、天、敬、天、以、天、摩、吒、羅、神、仁、奉、上、須、豈、神、乃、恩、乎、蒙、良、左、留、邊、介、牟、哉、因、茲、四、番、大、衆、等、一、心、乃、懇、切、乎、抽、天、十、列、乃

儀式、乎、學、比、萬人、乃、逸、興、乎、催、須、以、天、自、其、神明、乃、法、樂、仁、備、戸、諸、衆、乃、感、嘆、乎、成、乎、以、天、暗、仁、神、乃、納、受、乎、知、止、也、然、留、間、柎、榎、頭、仁、木、冠、乎、戴、支、久、波、比、良、足、仁、舊、鼻、高、乎、絡、付、絨、牛、仁、荷、鞍、乎、置、支、瘦、馬、仁、鈴、乎、付、天、馳、毛、有、里、踊、毛、有、里、或、波、鞍、爪、仁、大、間、乎、詰、天、仁、加、美、或、波、荷、鞍、仁、尻、瘡、乎、摺、剝、天、悲、毛、有、里、企、波、誠、仁、十、列、乃、風、流、仁、似、止、太、里、雖、毛、體、波、唯、百、鬼、夜、行、仁、異、須、其、如、此、等、乃、振、舞、乎、以、天、摩、吒、羅、神、乎、敬、祭、之、奉、留、事、偏、仁、天、下、安、穩、寺、家、泰、平、乃、爲、也、因、之、長、久、遠、久、拂、比、退、久、部、支、者、里、安、先、三、面、乃、僧、坊、乃、中、仁、忍、入、天、物、取、留、世、古、盜、人、女、奇、怪、須、和、以、布、和、以、也、小、童、毛、止、木、木、乃、奈、里、物、取、天、禮、毛、止、明、障、子、打、壞、留、骨、奈、左、法、師、頭、毛、危、波、覺、留、扱、波、安、多、腹、頓、病、風、欬、嗽、疔、瘡、癰、瘡、聞、風、殊、波、仁、尻、瘡、蟲、瘡、膿、瘡、安、布、美、瘡、冬、仁、向、留、大、疝、并、仁、胼、咳、病、鼻、多、里、瘡、心、地、癡、狂、擇、食、傳、死、病、加、之、鐘、樓、法、華、堂、乃、加、波、津、留、美、讒、言、仲、人、鬪、諍、合、乃、中、間、言、貧、苦、男、乃、入、多、介、里、無、能、女、乃、隣、行、又、波、堂、塔、乃、檜、皮、喫、貫、大、鳥、小、鳥、女、聖、教、破、留、大、蠶、小、蠶、女、田、乃、畔、穿、土、豹、如、此、異、類、異、形、不、道、無、懺、乃、奴、原、仁、於、天、長、久、遠、久、根、乃、國、底、乃、國、迄、拂、退、久、戸、支、者、也、

右九月十二日太秦廣隆寺牛祭祭文也

長和元年九月十一日

惠心院源心僧都

應永九年九月十二日夕日書之、

この祭文のはしめに應永九年とあるは、祭文をつくりし時をいへるに
あらず、年年の神わざに、そのをりノの年號をかきくはへたりとおほ
しければ、應永につくりしものとおもひ誤る事なかれ、またこのしりへ
にのする應永九年は、書寫せし時をしるせしなるべし、

平由豆流誌、

〔牛祭々文〕

寺廣隆
所藏

謹請再拜

謹啓ス、維南瞻部州大日本國歲次天文十八年無射十二ノ天、朝日ノ豐登、夕
日ノ豐降坐ス中ニ、銀ニ花榮、金ニ實結、天門開キ開ケテ、地戸和合シタ今夜、
當寺ノ堂僧四番大衆等、誠ヲ二花ノ嶺モリ高シ、志ヲ五葉ノ底モリ深シ、恒
例不闕ノ勤トシテ、摩吒羅神ヲ敬祭シ奉ル、夏アリ、祭ル神明ヲハ超福ノ計
コト、靈鬼ヲ敬フハ、除災ノ基ナリ、上ハ梵天帝尺四大天王、日月五星廿八宿、
七曜九曜三辰九禽、下ハ炎魔王界、五道ノ大神、太山符君、天サウ司命司祿、別

ハ當所鎮守三十八所、五所護法飛來天神、部類眷屬惣ハ日本國中ノ大小ノ
神祇、田中ニハアラネトモ稻積、片山ニハアラネトモ榎本、本木カラキ藤
ノ森、嵯峨ノ奥クナル一コフシ、打レテハ、儼テウサイ辻々ノ道祖神、家々ノ
大黒天神ノ袋持ニ至ルマテ、驚シ言テ而白ク、夫以ハ、性ヲ乾坤ノ氣ニウケ、
德ヲ陰陽ノ間ニ保チ、信ヲ專ニシテ佛ニ仕ヘ、慎ヲ致シテ神敬、天尊地畏ノ
禮ヲ知リ、是非得失ノ料ヲ辨ル、是偏ニ神明ノ廣恩也、因茲簞微ノ弊帛ヲ捧、
敬テ以テ摩吒羅神ニ奉上ス、豈神ノ恩ヲ蒙ラサルヘケン哉、之ニヨツテ四
番大衆等一心之懇切ヲ抽テ、十烈ノ儀式學ヒ、萬人ノ逸興ヲ催スヲ以テ、
自神明ノ法樂ニ備ヘ、諸衆ノ咸嘆成ヲ以、暗ニ神ノ納受ヲ知ト也、然ル問サ
イツチ頭ニ木冠ヲイタ、キクワビラ足ニ舊鼻高ヲカラケツケ、カラメウ
シニニクラヲ置キ、やせ馬ニ鈴ヲ付テ馳モ有リ、踊モ有リ、或ハクラツメニ
大間ヲツメテニカミ、或ハニクラニ尻カサヲスリムイテ悲モ有リ、企ハ誠
ニ十烈ノ風流ニ似リト雖トモ、體ハ唯百鬼夜行ニ異ス、如此等ノ振舞ヲ
モテ、摩吒羅神ヲ敬祭シ奉ル事、偏ニ天下安穩、寺家泰平爲也、因之長ク遠ク
拂ヒ退クヘキ者アリ、先ハ三面ノ僧坊ノ中ニ忍入テ、物トルセコ盜人メ、奇

長和元年九月十一日

長和元年九月十一日

五三二

怪スワイフワイ也小童トモ木々ナリ物取ラントテ明障子打壞ル骨ナサ
法師頭モアヤウクワ覺ルサテハアタ腹頓病風スハフキチヤウ瘡ヨウサ
ウ、閻風、殊ニハ尻瘡虫カサウミ瘡アブミカサ冬ニ向ヘル大アカ、リ、并ニ
ヒ、ガイ病、鼻ダリ、ヲコリ心地、クツチ、ツワリ、傳死病、シカノミナラス鐘樓
法花堂ノカハツルミ、讒言仲人、イサカイ合ノ中間言、貧苦男ノ入タケリ、無
能女ノトナリアリキ、又ハ堂塔ノ檜皮クヒヌク大鳥小鳥、正教ヤフル大
鼠小鼠、田ノアセウカツウクロモチ、如此ノ異ルイ異形、不タウ無懺ノヤ
ツハラニヲイテハ、長ク遠クネノ國ソキノ國マテ拂退ヘキ者也、

天文十八年九月十二日

宥運寫之、

○廣隆寺藥師佛開眼ノコト、三年五月五日ノ條ニ見ユ、

〔参考〕

〔都名所圖會〕

右四白虎 太秦廣隆寺

祖師堂 金堂の西南にあり、中央弘法大師、北は理源大師、南は道昌大僧正
の像を安置す、又北の間には如意輪觀音を安置す、毎歲九月十二日夜戌の
刻に、牛祭の神事あり、當寺の僧侶五人、五大尊の形に表し、異形の面をかけ、

牛祭ノ裝束

祖師堂ニ於テ祭ムヲ讀ム

牛祭ノ社守ハ大寺ノ祭禮ノ由ニ依ルト云フ

風流の冠を著し、太刀を佩、壹人は幣を捧て牛に乗、四人は前後を圍、從者は
松明をふり立、行烈魏々として本堂の傍より後へ巡り、又西のかたより祖
師堂の前なる壇上に登り、祭文を讀、此文法古代の諺を以て述る、甚奇にし
て、諸人耳を驚さすといふ事なし、○甲子夜話、一話一言、翁草

〔大日本史〕

二百五十一 葛野郡 神祇八

大酒神社、酒一作酢、訓讀相通、今在

其前夜廣隆寺僧二人竝戴木冠、其一人著高鼻假面、各跨牛詣社前而下、衆僧
相會、令一人讀祭文、號曰牛祭、太秦牛祭、祭文、及古畫、按史記注云、秦文公嘗伐
出水中、乃使騎被髮擊之、牛畏之、不入、因立怒祠於武都、圖大牛上生樹云、牛祭、或傳其故事也、特

〔倭訓栞〕

字 うしまつり

山城太秦桂宮院の中に祭る所の大辟神社は秦氏の祖先なり、九月十二日
祭の前夜、牛の一端に多く繩をつけ、承仕こときの僧に紙の烏帽子をさせ、
紙の假面をし顔を覆ひ、繩もて腹を巻て、彼牛に乗て、所の民これを牽て祠
を廻る也、是は列異傳にいふ秦ノ文公の立られたる陳寶祠の事に据たる
成へし、垂仁紀比賣語會ノ社ノ神の事、并按すへし、

長和元年九月十一日

五三三

長和元年九月十一日

五三四

〔日次紀事〕

九月

十二日、太秦廣隆寺牛祭

於上宮王院庭修之、寺僧各集會、相傳、慈覺大師歸朝日、祈順風於麻多羅神、歸山後、勸請此神於叡山麓赤山、太秦亦有此社、故寺中今夜神事、亦祭麻多羅神者也、寺中行著紙衣乘牛、出上宮王院前、高聲讀誦祭文、悉懺悔之詞、古寺僧交勤之、然其事以戲謔、近世使行者修之、法會終後、門前有相撲、

〔擁書漫筆〕

十三

太秦牛祭繪詞一卷あり、奥書に、右九月十二日、太秦廣隆寺牛ノ祭ノ祭文也、惠心源心僧都ノ作ト云云、應永九年九月十二日夕書之

と見えて、詞は眞名を片假名とをまじへ書たり、また天文十八年の寫本に、眞名のみにて書るもあり、繪いとめでたくて、當時を考べきことおほし、都名所圖會四の卷、滑稽雜談九月の部上などにも、此祭文を舉たれど、文を略せるがうへに、平假名にさへ書かへて、その眞面目を失へり、今、二本を校合せて、全文をこゝに載、○祭文 略ス按に、應永九年とあるは、源心僧都の時代にかなはねど、そは僧都のつくられし文を用て、年毎に年月の名をのみ書改むるものなればなるべし、

〔訂正増補考古畫譜〕

二部

太秦牛祭繪 一卷

門前ニ相撲アリ、高田與清ノ牛祭繪詞ノ考證

牛祭祭文ハ源信ノ作

麻吒羅神祭圖

古畫類聚目錄云、麻吒羅神祭圖、住吉法眼筆、奥書云、右九月十二日太秦廣隆寺牛祭祭文也、惠心院源心僧都應永九年九月十二日夕書之、補、本朝畫圖品目云、應永九年九月十二日、惠心院源心僧都作、躬行曰、源信世に惠心僧都と稱す、此の書に源心とあるは誤なり、補、古畫目錄云、太秦廣隆寺牛祭圖一卷、惠心院源心僧都作と云、寛政丁巳四月二日觀、

躬行曰、擁書漫筆云、この年號さらに源信僧都の時代にあはねと、そは僧都の作られし文を用て、年毎に年月のみを書き改めつるなりといへり、此の説然るべし、但近年岸本由豆流摹刻の本あり、補、眞頼曰、太秦牛祭繪は、摩吒羅神祭繪ともいへり、

十二日、御馬御覽、

〔御堂關白記〕

九月十二日、丁丑、御覽御馬、後退出、參皇太后宮候、小雨下、

十三日、戊寅、從宮出、入夜雨下、

十四日、官奏、

〔御堂關白記〕

九月十四日、己卯、著左丈座、奏官奏、是去七年不堪也、○中入夜

長和元年九月十二日 十四日

五三五

寛弘七年不堪田奏ス

退出、參皇太后宮、

十五日、庚辰、門外奏報持來、依物忌籠居、

〔小右記〕九月十日、乙亥、參內、中大臣召左大辨、被問云、今日可有官奏乎、申

云、文書具候者、相府云、今日右大辨招史已下、賜饌由云々、奏了必臨黃昏歟者、

十三日可有奏之由、仰左大辨、

十七日、皇太后宮御讀經、

〔御堂關白記〕九月十七日、壬午、中皇太后宮御讀經初、

廿日、乙酉、中此日皇太后宮御讀經結願也、仍參入、參會上卿、中春宮大夫、右大

將春宮大夫、皇太后宮、左衛門督、皇后宮大夫、兵部卿、右衛門督、左宰相中將、左

兵衛督、修理大夫、源宰相等也、事了就饗、一兩巡後、奉仕饗屬吉近依奉仕不宜、

令召勘當、

〔小右記目錄〕九讀經佛事、上院宮御、九條家本、同九年九月十七日、皇后宮御讀經發

願事、

同月廿日、皇太后宮御讀經結願事、

道長、解除ノ爲メニ、辛崎ニ向フ、

道長物忌
官奏

結願

饗
吉近ヲ勘
當ス

上達部等
多ク從フ

豪雨ニ依
リテ粟田
口ヨリ引
歸ル

辛崎ハ日
吉明神ノ
祭場ナリ

結願

僧名定

〔御堂關白記〕九月十七日、壬午、中雨宜間、依辛前被出立河原間深雨還來、

女方相具、前駟人々不裳、頗潤、上達部殿上人等有其數、

〔小右記〕九月十七日、壬午、今日左相府於辛崎解除、親呢卿雲上侍從騎馬追

從云々、中略、八月十七日、又雨脚滂沱、往還取煩歟、不穩事也、已剋許資平言送

云、左府自粟田口被退歸、依是甚雨也、衣裝濕損不來歟、或云、差使被遣辛崎、被

遂解除歟、

十八日、癸未、中資平云、昨日右相府共々卿相中納言賴通、隆家、參議兼隆、經

房、左三位中將教通、參議賴定、雲上人六人、隆家卿乘相府車後、自餘騎馬、風雨

相交、在々人々裳如泥、可難被達前途之由、人々議申、仍退歸云々、或云、辛崎者

比叡明神祭場、若依受戒自騎馬、難被向歟云々、甚言有騎、

〔小右記目錄〕御祭事、附解、九條家本、寬弘九年九月三日、左相國辛崎解除事、

二十日、季御讀經、官奏、

〔日本紀略〕三條、院九月廿日、乙酉、季御讀經始、

廿三日、戊子、同竟、

〔御堂關白記〕九月十四日、己卯、中又定季御讀經僧名、

長和元年九月二十一日 二十二日

十九日、甲申、參内、著左丈、定御讀經闕請、入夜退出、終日天陰、小雨時々下、廿日、乙酉、參大内、候官奏、文九枚、有申文事、○中略、皇太后宮御讀經ノコトニ其□參大内、是依御讀經初也、事了間、臨暗於宿所補闕請、候宿、廿三日、戊子、御讀經結願也、依物忌不參、

〔小右記目錄〕

四 季御讀經事

同九月十五日、季御讀經僧名定事、

二十一日、丙戌、道長、入宋僧寂照ノ消息等ヲ見ル、

〔御堂關白記〕

九月廿一日、丙戌、候内間、理義朝臣、大貳消息持來、○中略、又送家書一封披見、入唐寂照消息書并所送天竺觀音一幅、大條作文一卷也、

天竺觀音
像
大造作文

○道長、書狀ヲ寂照ニ送ルコト、寬弘五年七月是月ノ條ニ、消息雜物ヲ

僧念救ニ託シテ、寂照ニ贈ルコト、長和四年七月二十日ノ條ニ見ユ、

二十二日、丁亥、陣定ヲ行ヒ、宋人來著ノコト、大和及ビ加賀百姓ノ愁訴ノコト等ヲ議ス、

〔御堂關白記〕

九月二日、丁卯、申時、從敷許皇太后宮參内、中宮大夫同車、候宿、從大

唐人文襲
來著解文

貳許有唐人文襲來著消息、參大内、候宿、奏唐人來之由、
廿一日、丙戌、候内間、理義朝臣大貳消息持來、唐人來著解文、○中以解文即返

理義、送左大辨許、即理義持返、申云、大辨申云、今日固物忌也、仍自不持、即可奉者、若有召參入者、依申物忌由留、後以頭中將奏聞、即被仰云、可定申安置否由者、即仰大外記敦賴、催諸卿、明日可定、依有方忌還參、女方同之、

唐物使
大和守藤
原輔尹ノ
延任ヲ請
フ
加賀守源
加職ノ非
政職三ノ
ケ法條二

廿二日、丁亥、從朝雨降、今日有小兒惱云々、人々遲參、晚景雨止、人々參入、著左丈、定申唐人安置否、申云、商客參等事有年紀、而頻參來、雖非穩、便須被放却、而此度時代新遷初、以參著被安置宜歟者、以此由奏聞、即仰云、唐人依定申可安置、可遣唐物使歟、定申其由者、諸卿定申云、今年有旱損之内、宇佐使祓使等數下向、爲路次國有事愁歟、被停使、付府被召加可然物宜歟、以此由奏聞、又大和國百姓等申、依旱損被延守輔尹任者、定申云、依旱損不可爲延任者、又加賀國々司百姓等申、國司無辨官物者、逃去解文、百姓等申、守政職非法政卅二箇條、定申云、相共被勘問、可被定、慎僞者、

〔小右記目錄〕

○陣定事 九條家本

同九年九月廿二日、陣定事、

東大寺別當等ヲ補ス、

〔御堂關白記〕 三月五日、壬申、從法性寺還來、座主辭退、依不住寺、詣程頗有無便、

長和元年九月二十二日

西大寺別當
法隆寺別當
法性寺
慈心院
慧德寺
妙香院
四天王寺
梵釋寺
元慶寺別當

勸學院別當

官牒
澄心ヲ東大寺別當ニ重任ス

長和元年九月二十二日

五四〇

九月廿二日、丁亥、略又定申西大寺別當輔靜、法隆寺別當觀峰等、伴寺可被延觀峰、西大寺以明空可被任由定申、即宣旨下、其次寺々司被任、法性寺少僧都慶命、慧心院尋圓、慈德寺實誓、妙香院尋光、四天王寺蓮海、梵釋寺兼院、未知人、無名僧也、然有別宣旨、御乳母子云々、子一刻退出、

十月十六日、庚戌、物忌如昨、道方朝臣來云、以阿闍梨源賢、可爲元慶寺別當者、伴寺別當院源前僧都辭替、以實誓律師、放門徒舉狀、而源賢年來籠居、而出去夏仕、依彼良源僧正入室弟子、不依舉狀被任也、

〔小右記目錄〕

法圖十務六、略、應寺臨、者司、時六 ○九條家本阿付

同九年九月廿三日、被補諸寺別當事、

〔小右記目錄〕

法圖十務六、略、應寺臨、者司、時六 ○九條家本阿付

寬弘九年十月十二日、前大僧

都院源兩度上法性寺座主辭狀事、

〔辨官補任〕

右大辨頭從四位上藤朝經 九月廿二日氏院別當、

〔正倉院文書〕

東南院文書 第一卷

太政官牒 東大寺、

應重任別當少僧都法眼和尚位澄心事

太政官條東大寺

應重任別當少僧都法眼和尙位澄心事

右得彼寺所司五師學叡等去年十月廿日奉狀傳謹檢奉內寺家是先
 立之二百六十餘歲于今代以別當雖加修理舊年破倒不可暇計於是清等
 嚴端之甚壞悲未以終造之難成而開別當少僧都澄心者任其湊成功其味
 收寺物以前於迴方計僅前遠近清俗年自入社樣數万之麻木及儲多之
 結構大佛殿堂層五間不日於造見聞之輩驚感之間不經幾裡成大佛
 材木造青凡直三頃零之椽柱鐫調碎破之金物而雲聚以下三四年當
 畢金丹之症願撲於日月課具所洛尤似神功自餘堂院房舍等既錄
 計具一任之功獨勝他百年之忠况于佛聖僧徒調日期時勅會例奉錄
 樂器儀衣尋舊修新入堂礼佛弘聖之燈燐光迴房開僧觀月之聲帶
 寺歲近代別當多在於洛依不與學道整雪之類懈怠住持之人忘少而
 日誦經教者挑燈之筆折角終夜較論鼓者鑽光之類研平加以維摩
 寺登義者聽衆問難之後詰問實感判之得略其勞已年積也既為南都
 棟梁東大吏途之柱石也重檢乞例前別當大僧都光智爾任造修大佛
 一枚法隆寺別當律師寬近數任之間連三一堂而不任學道直被廣僧侶

今伴少僧都澄心一任大功數年修績古今無雙盡作具實望請特蒙裁被
 僧都澄心將令深聖日之明賢亦勵傳人之成功今不勝合法又任之念者
 宣奉 勅依所洛切宜令重任者寺宜最知依宣行之條到准狀故行

寬弘九年九月廿二日從五位上行大史但汝朝臣

正倉院御物 辨勸解長官權藤守直

御

政官條東大寺

應重任別當少僧都法眼和尚位澄心事

得彼寺所司五師學夜等去年十月廿日奉狀傳謹檢案內寺交是先皇賜願
 二百六十餘歲于今代代別當雖加修理舊年破倒不可勝計於是僧等數千願
 場之甚壞悲夫代終造之難成而別當少僧都澄心者任事遂成功其詳詳業別業
 可物以前於迴方計僅前遠近僧俗各自入社棟數萬之麻木及諸多丁之倍絕意以
 海大佛殿裏層五間不日於造見聞之輩驚感之間不經幾裡成大破東塔棟
 造三月凡直三傾寄之椽柱等調破之全物而雲聚以下二三年當層忽以造
 丹之症顯接於日月課其所洛尤似神功自餘堂院房舍等既錄列右今
 一任之功獨勝他百年之志况乎佛聖僧徒調日期時勅會例奉建絕興之廢
 儀衣尋舊修新入堂礼佛行星之燈燐光迴房開諸觀月之聲帶風就中
 近代別當多在於洛依不與學道整雪之類懈怠住持之人忘少而當時每
 經教者挑燈之筆析角終夜執筆論教者鏘光之類研平加以維摩大會弄
 義者聽衆問難之後詰問筆底判之得略其勞也乎積也既為南都學道之
 東大吏途之柱石也重檢先例前別當大僧都光智圓住造轉大佛殿角木
 隆寺別當律師寬運數任之間建三一堂而不任學道直被廣僧侶之高位

僧都澄心二任大功數年也其績古今無雙盡作具實望請特蒙天裁被賞伴少
 澄心博合深聖日之明賢深勵傳人之成功今不勝念法又住之念者左大臣
 勅依所洛切宜令重任者寺宜最知依之宣行之條到准狀故行

寬弘九年九月廿二日從五位上行左大臣源汝朝臣 爲親條

高僧澄心別當解長攝摩寺住
 御

畢金丹之症頓換於日月課具所落尤似神功自餘堂院三序舍等既錄到
計具一任之功獨勝他百年之忠况乎佛聖僧徒調日期時勅會例奉維維
樂器儀衣尋舊修新入堂祀佛經星之燈燭光迎屏閣僧觀月之聲帶
寺歲近代別富多在於治依不與學道整雪之類懈怠任持之人忘少而
日講經教者挑燈之筆折角終夜擊論教者燄光之類研平加以維摩士
寺暨義者聽衆問難之後詰問實感判之得略其勞也既為南都
棟梁東大吏途之柱石也重檢乞例前別書大僧都光智爾任造轉大佛
一校法隆寺別當律師寬近數任之間達三一堂而不任學道直被廣僧侶

今許少僧都澄心二任大功數年也績古今無雙盡你具廣聖請特表夫我
僧都澄心博合深聖曰之明賢你勵傳人之成功今不勝今法又任之念者
宜奉 勅依所落功直令重任者寺宜最知依宜行之條到准狀故行

寬弘九年九月廿二日從五位上行丹波守朝臣

三層存高望屋新勸解長壽庵寺住持

奉行 同年十二月十一日

少別書前威派所

柳原那邊儀所

栢上寺威派所

栢都那法所行

寺主大法師

栢寺主大法師仁光

備衣尋舊修新入堂礼佛行星之燈燄光迴房開借觀月之聲帶風就中
近代別當多在於治依不與學道整雪之類悔念住持之人忘少而當時每
經教者挑燈之筆析角終夜擊論教者燦光之類研平加以維摩大會弄
義者聽衆問難之後詰問實感判言得略其勞已平積也既為南都佛道之
東大吏途之柱石也重檢乞例前別當大僧都光智圓住造慧大佛殿用
隆寺別當律所寬運教任之間建三一堂而不徑學道直被廣僧侶之為位

僧都隆心一任大切數年也其績古今無雙盡作具廣聖請特表表表被當伴廿
隆寺將令深聖日之明聖深勵傳人之成功今不勝念法久住之念者在大臣
劫後所活切宜令重任者寺宜最知依言行之條到准狀故行

寬弘九年九月廿二日從五位上行丹波守朝臣公親

隆寺別當律所寬運教任之間建三一堂而不徑學道直被廣僧侶之為位
御

奉行
同年十二月十一日

少別當前威派所
都那連儀所賜也

栴上寺威派所
栴都那法所行好

寺主大法師

栴寺主大法師仁光

東大寺所
狀等ノ奏

澄心著任
以來自ラ
修造ヲ事
トス

大佛殿ノ
裳層
東塔

近代ノ別
當多ク京
洛ニ在リ
テ學道ヲ
事トセズ

右得彼寺所司五師學衆等去年十一月廿一日奏狀備謹檢案内、寺家是先皇(聖)御願建立之、二百六十餘歲于今、代代別當雖加修理、舊年破倒不可勝計、於是僧等歎本願嚴場之荒壞、悲末代修造之難成、而問別當少僧都澄心著任年淺、成功節深、拜堂則未收寺物以前、私廻方計、催前(マ)遠近僧俗、手自入杣、採數万之麻木、及儲多了之結繩、急以結構大佛殿、裳層五間不日修造、見聞之輩驚感之間、不經幾程、俄大破東塔、採材木造葺瓦、直立傾寄之椽柱、鑄調碎破之金物、而雲聚以下一二三四并四層忽以造畢、金丹之莊鎮膜於日月、課其所濟、尤似神功、自餘堂院房舍等、甄錄烈(列)右、今計其一任之功、猶勝他百年之忠、況乎佛聖僧供、調日期時、勅會例事、繼絕興廢、樂器舞衣、尋舊縫新、入堂禮佛、行星之燈膜光、廻房聞僧、觀月之聲帶風、就中寺家近代別當多在於洛、依不興學道、螢雪之類、懈怠、住持之人窓少、而當時每日講經、教者挑燈之輩折角、終夜擊論、鼓者鑽光之類、研牙、加以維摩大會、專寺豎義者聽衆問難之後、詰問奧底、判定得略、其勞已年積也、既爲南都學道之棟梁、東大吏途之柱石也、重檢先例、前前別當大僧都光智四箇任、造替大佛殿角木一枝、法隆寺別當律師寬延數任之間、建立一堂、而不經學道、直被賞僧綱之高位、今伴少僧都澄心、一任大功、數年勞績、古今

長和元年九月二十二日

五四一

無雙、盍仰恩賞、望請、特蒙天裁、被賞件少僧都澄心、將令仰聖日之明照、彌勵傍人之成功、今不勝令法久住之念者、(進上)左大臣宣奉勅、依所濟功、宜令重任者、寺宜承知、依宣行之、牒到准狀、故牒、

寬弘九年九月廿二日

從五位上行左大史但波朝臣(自署下同)奉親牒

正四位上行宮内卿兼左大辨勘解由長官播磨守源朝臣

(別筆)奉行 同年十二月十一日

少別當前威儀師

都維那從儀師鴻助

權上座威儀師

權都維那法師行好

寺主大法師

權寺主大法師仁光○本文書ニ、太政官印五顆ヲ踏ス、

〔東大寺別當次第〕

五十七權律師澄心 九年九月廿二日、依學衆奏、蒙重任宣旨、

〔僧綱補任〕

乾彰考館本 少僧都慶命 九月廿二日任法性寺座主、

〔法性寺座主次第〕

十一門葉記 八 慶命 聽上諸云々、長和元年九月廿二日、

〔僧綱補任〕

乾彰考館本 前大僧都濟信 今年任勸修寺別當、

〔小右記〕

九月六日、辛未、○中權僧正辭法興院司之由云々、仍奉問案内、其返

勸修寺別當權僧正慶圓法興院司ヲ辭ス

印鑑ヲ三綱ニ預ク

報云、去月廿九日辭申、即預印、鑑於三綱、修諷誦了者、

○權僧正慶圓、法興院司ヲ辭スルコト等、便宜合敘ス、

二十六日、辛卯、右近衛府定考、

〔小右記目錄〕

六年中行事六八月 同九年九月廿六日、府定考、少將實

經依諒闇不脫衣事、

二十八日、癸巳、左衛門府生凡河内俊致ヲ召問ス、尋テ、其勘文ヲ奏ス、

〔御堂關白記〕

九月廿八日、癸巳、○中左衛門府生凡河内俊致可召問由宣旨、

(進上)左大辨持來、即仰其由、是攝津國以放免令追捕由、依有國解也、

(左方下同)閏十月九日、癸酉、○中勘問右衛門府生俊致云々、於階下曹司召之、辨史等著

板敷上、俊致立砌下云々、

十日、甲戌、右少辨資業朝臣持來右衛門府生凡河内俊致召問勘文、是依攝津

令放免追捕也、即奏聞、以頭辨仰可令進怠狀者、

十一日、乙亥、昨日物忌、無他行、奏聞俊致勘問日記、

十二日、丙子、仰資業朝臣可令進俊致由、

二十九日、甲午、醍醐天皇國忌、大祓、

長和元年九月二十六日 二十八日 二十九日

攝津國俊致ヲ追捕フセシム

怠狀ヲ進メシム

長和元年九月二十九日

五四四

古年中行
依事ノ例ニ

〔小右記〕 九月廿九日、甲午、今日大祓事、去夕思慮、國忌日相竝行之如何、夜中可尋前例之由、仰史是氏、々々今旦參來云、古年中行事六月晦日國忌、同日大祓者、依彼例可被行歟者、引見舊年中行事、如是氏申也、即仰可准行之由、被六日國忌停又件案内仰左中辨、殿早了

十月 乙未 朔 盡

一日、乙未、旬平座、

〔小右記目錄〕

家本 ○九條

同年十月一日、平座見參事、

六日、庚子、冷泉天皇周忌御齋會ヲ妙覺寺ニ於テ行フ、

〔日本紀略〕

三條院

十月六日、庚子、於妙覺寺、奉爲前冷泉院、周忌御齋會、

〔御堂關白記〕

十月六日、庚子、雖物忌重、成祈詣妙覺院、辰時宿裝束、是冷泉院

周閑御齋會也、雜事等催行、先之春宮大夫、源宰相參入、是依行事也、新造西廊

設上達部、殿上人、侍從等設座、又新造東渡殿院司等候所也、渡法性寺五大堂、

東帶又參候、院司幕所院廳設饗、依參會上達部數少、就西座令打鐘、辨官諸司

出居不候、式部丞、衆僧參上、講師參入如御齋會儀、堂童子大夫八人著座、圖書

相具、庭中立散花机四脚、藏寮御諷誦信布五百端、御堂新奉圖書阿彌陀淨土

一舖、奉書寫法華經、具經阿彌陀等、紫檀地螺鈿篋、件院被造後、及數年未被供

養、仍渡文內述此由、行事積善作事了僧等賜布施、絹布等也、又藏人左近衛少

將朝任賜度者、勅使未前三僧給法服、官吏等爲使、事了入夜還來、

〔小右記〕

八月十七日、壬子、

中 ○左府以頭

中將、定奏冷泉院御周忌御法事行

長和元年十月一日 六日

五四五

見參

御裝束

參會ノ上
達部少シ

御諷誦
阿彌陀淨
土變ヲ圖
シ法華經
等ヲ寫ス

御布施

定

專上卿、春宮大、仰云、依請、相府示齊信卿、令定申行事、辨事、辨等轉任、未從事、仍定左少辨積善、即相府令奏聞、依請者、

九月二日、丁卯、權左中辨持來、○中、辨朝臣云、作物所預內藏允宇治良明、主基方御物事預仕者也、而被召御齋會行事所進御周忌佛具勘文、神事佛事相並奉仕如何、○下略、八月十七條、八月十七

八日、壬寅、中宮御惱、

〔御堂關白記〕十月八日、壬寅、中宮惱氣御座由示來、即參入、候宿、主上兩三度渡御、感悅不少、

九日、癸卯、從內退出、中宮御心地無殊事、

〔榮華物語〕

ひかけのかつら、かくて、中宮いかなるにか、れいならすなや、ましうおほされけり、殿のおまへおほしなけかせ給に、れいせさせ給こと、たちぬる月、この月さもあらてすきぬ、いかなるにかと人々おほつかな、くのみきこえさするに、物なとつゆきこしめさぬは、たゝならぬ御こゝちにやとおほしめすに、御めのとのないしのすけ、あやしうたちぬる月、おほつかなくてやませ給にしたゝならぬ御ことなとの、おはしますにやと申

宇治良明
佛具勘文
ヲ進ム

渡御アラ
セララル
道長ノ喜
悦

御懷妊

種々ノ御
祈ヲ始ム

融碩及ビ
法修講師
ヲ申請ス
兩僧ヲ對
論セシム

實資ノ意
見

十日、甲辰、興福寺維摩會、

〔小右記〕六月廿三日、己未、○中略、道長病ム、講師融碩、問法修、兩人有申維摩講師、仍今日決雄雌、討論之間、證義者前大僧都院源、少僧都慶命不判是非、各稱非自宗之由、讀師經救、而院源及相府以經救令判定、再三辭退、數度被責、仍申是非、諸僧不甘心、余所思者、證者以學知自他宗法文與義之人、可謂證者歟、今稱不知他宗事、極奇恠事也、天台宗僧等令云、我宗今日虧損面目云々、大僧都定澄今日不參、此座判定之間、依有所思歟、法修問發難論義、融碩答不當之由、僧侶有其氣色、

〔權記〕寬弘八年十二月廿五日、甲子、○中、大臣退于宿所、令頭辨奏以日歡僧

長和元年十月十一日 十二日

五四八

網補任、日觀ニ、三會、可爲明年維摩講師之由、

〔僧綱補任〕

乾

彰考館本

講師日觀

法相宗、興福寺、年六十四、御導師、八年

十二月廿五日宣、義光律師資、伊勢國人、

(采書) 寬弘九年十二月廿五日改元、依即位、

〔維摩會講師研學豎義次第〕

長和元年、壬子、講師日觀、(采書) 去年十二月廿五日宣、三月十五

日請、伊勢國飯野郡人、藤原氏、義光律師弟子、御導師、住西、研學、(采書) 去年十二月廿五日宣、三月十五

院、勅使右少辨資業、治安元年五月廿八日已講、卒、(采書) 去年十二月廿五日宣、三月十五

弟僧千册、子都到三、

〔三會定一記〕

維摩講師次第

十二月廿五日改元、勅使左中辨資業、

長和元年、壬子、月廿五日、講師日觀、(采書) 去年十二月廿五日宣、三月十五

豎義、(采書) 去年十二月廿五日宣、三月十五

十一日、乙、不堪佃田定、

寬弘七年

〔御堂關白記〕 十月十一日、乙巳、著左丈座、去七年不堪佃田事相定、左大辨著

東座、參議等著南北座分、事了退出、

〔小右記目錄〕

陣定事、(采書) 去年十二月廿五日宣、三月十五

同年十月十一日、陣定、有不堪定事、

十二日、丙、諒闇終ルニ依リテ、大祓ヲ行フ、

〔日本紀略〕 三條 院 十月十二日、丙午、諒闇了、大祓、

道長東河
ニ於テ解
除ヲ行フ
音奏

〔御堂關白記〕

十月十二日、丙午、此日諒闇大祓酉時、從卯時御前御裝束改奉

仕、我申時出東河解除、(道長) 中 件大祓依前例、可有御國忌以後、而可行神事甚多、

所被除也、音奏事等皇、(德賢) 大后宮大夫召仰、大祓源宰相朱雀門行之者、御調度行

事藏人業敏奉仕、今日不合、甚奇者也、

中宮、内裏ニ參入シ給フ、

〔御堂關白記〕 十月十二日、丙午、(中) 參大内、中宮日來下御座、今參上給、

○中宮、内裏ヲ退出シ給フコト、詳ナラズ、

十五日、己、中宮及ビ東宮季御讀經、

〔御堂關白記〕 十月十五日、己酉、依物忌籠、中宮、(敦成親王) 東宮秋季御讀經初也、

二十日、甲、尚侍藤原威子著裳、

〔御堂關白記〕 十月廿日、甲寅、(藤原威子) 尚侍著裳、時戌二點、殿上裝束、每物新調度等、折

立等今日了、酉時許諸卿來著、數盃、理髮典侍來、橋三位也、東渡殿儲宿所、上達

部、殿上人座東對、西面上達部座、南面殿上人座、南廊諸大夫座、從皇、(本下四) 大后御額

并御裝束給、御使爲義朝臣取額、(藤原) 景齊朝臣取衣篋、從高渡殿著簾下、授女房、

爲義賜大褂袴、下從東階、拜退參、又從中宮、(尊子) 賜御裝束、使佐光朝臣取之、爲義從

中宮ノ御
贈物

皇太后宮
ノ御贈物

長和元年十月十五日 二十日

五四九

道長結裳
御馬ヲ賜
祿

東對ニ於
テ酒饌ア
リ

御正日

參入道進、賜樹一重、同拜退出、(經通)左衛門督來云、從大內景理令率御馬來者、高渡殿敷茵相會、授樹一重、袴、令申恐由立座、而間勅使下庭拜退出、此間依時刻戊典侍從宿所來、理髮後、余結裳腰、著座、數巡後、遷著高渡殿座、兩三獻後、牽出物、從內給御馬、(道綱)中宮大夫、今三人大納言家馬各一疋、燭大夫各一人、馬口取近衛將監、將曹等、是依非大臣也、依忽也、祿大納言織物掛、袴、中納言宰相綾樹、袴、殿上人如立明者、大將隨身疋絹、典侍女裝束、加織物掛并打篋絹廿疋、火取一具、螺鈿、銀小篋一雙、入薰香、付菊枝、髮上袴絹三疋、件人二人也、各如此、初從我上達部留十許、賜袖、上達部大臣二人外皆被來、未遷渡殿前、冠者御物奉打敷、忠經朝臣、地下四位、五位取物、

廿一日、乙卯、乘女御代出車女(原下阿)方等賜絹綾綿、皇太后宮、中宮等女方同送綾一疋、絹七疋、綿二屯、上達(新殿方)殿上人等多來、或直裝束、於東對有酒饌、前物如昨日、左三位中將儲之、取打敷者忠經朝臣、

廿二日、丙辰、參大內退、人々被來如昨日、前物又同、取打敷人道雅朝臣、

二十四日、午、戊冷泉天皇周忌御法會ヲ行フ、

御布施

卅僧、御佛御經等新書寫、於西對修御法事、有渡文、余以信布二百端爲御諷誦、本院三百端、七僧布施絹不足、從家絹卅疋奉之、

二十五日、己未當子內親王御著裳定、

〔御堂關白記〕十月廿五日、己未、依物忌籠居、(遠方)左大辨來令奏云、可立齊宮給宮(當子)未著裳給、近來問、可參大內給云々、而十一月上旬於內著裳給、次男親王二所同加冠給、宜歟、隨案內早可申行者、即還來云、御著裳尤能事也、十一月許事催行者、

閏十月七日、辛未、參上御前、可立齊宮給女一宮御著裳事被仰、可有様奉聞、退出、

九日、癸酉、參皇后宮并內女一宮裳著事可有下之後歟、此如問事等、非無奇思、

○當子內親王御著裳ノ日詳ナラズ、同內親王ヲ齋宮ニ卜定スルコト、十二月四日ノ條ニ見ユ、

藤原能信等ニ禁色ノ宣旨ヲ下ス、

〔御堂關白記〕十月廿五日、己未、略中能信朝臣、兼經等禁色宣旨下了、

廿六日、庚申、依物忌無他行、召爲義朝臣下禁色宣旨、

道長勅問
ニ奉答ス

日時定

大僧正雅慶寂ス、

〔日本紀略〕

三條院

十月廿五日、己未、大僧正雅慶卒、年八十一

〔御堂關白記〕

十月廿六日、庚申、略左衛門督等行田上家、觀修大僧正日來

有惱事、聞送消息間、夜部入滅云々、仍止使者了、

〔僧綱補任〕

興福寺本

權律師雅慶、寬和元年十二月廿二日任、真言宗、仁和

官歴
遍覺ノ弟

寺〔宋考〕五十四、敦實親王子、遍覺君入室、上、永延元年三月十日轉正〔宋考下同〕、五十六、永祚

東寺別當

元年十二月廿七日轉任權少僧都、兼法務、六月十四日任東寺別當、長德四年

八月廿六日兼法務、長保二年八月廿九日任權大僧都、東寺別當、同四年七月

廿六日轉任僧正、法務、寬弘八年四月廿七日轉任大僧正、兼法務、長和元年、十

月廿五日入滅、八十一〔以上三、彰考館本〕

〔東寺長者補任〕

一

律師雅慶、勸修寺、東大寺、真言宗、永延二年六月十四

日加任二長者、但永延三加任、六十五云々、永祚元年十二月十日拜堂、同廿七

日任權少僧都、同日兼法務、三人歟、爲僧□九人初例也、正曆元年後七日法行

之、同二年後七日法行之、同三年後七日法行、同四年後七日法行之、同五年九

月十六日灌頂行之、後七日法行之、長德元年後七日法行之、九月十六日灌頂

金剛峯寺
座主
東大寺別當

行之、同二年後七日〔法脱カ〕行之、九月廿八日灌頂行之、同三年後七日法行之、九月十

六日灌頂行之、同四年後七日法行之、六月以後寺務〔七〕、八月廿六日兼法務、

寬朝替、九月十九日補金剛峯寺座主、十月卅日灌頂行之、長保元年後七日法

行之、八月九日任東大寺別當〔在位六年〕、同廿九轉大〔一〕、去年十二月廿六日深覺律

師任東大寺別當、同二年後七日法行之、八月廿九日轉權大僧都、十月十三日

灌頂行之、同三年後七日法行之、同四年後七日法行之、七月廿六日任僧正〔七〕、

八、明豪轉大替、十月十六日灌頂行、同五年後七日、寬弘元年三月四日東大寺

別當、仁和寺別當、十月廿五日灌頂行之、同二年後七日法行之、同三年後七日

法行之、十月十六日灌頂行之、同四年後七日法行之、同五年後七日法行之、十

月三日灌頂行之、同六年或記云、自正月廿五日、於真言院、修去冬季孔雀經法、

同三月廿一日於閑院、修春季孔雀經法云云、私云、伴季孔雀經法事不知之、同

七年三月廿五日觀音院灌頂被始行、胎藏、色衆四十五人、同八年四月廿七日

轉大〔八〕、十月十日灌頂行之、長和元年十月廿五日卒〔七、八〕、號勸修寺、式部卿

敦實親王息、寬朝受法弟子、同舍弟也、興福寺遍覺大法師入室、天曆九年四月

三日補勸修寺別當〔在官〕、天延三年三月廿五日補東寺入寺〔一、五〕、永觀二年八

寬朝ノ受
法弟子
同族弟
勸修寺別當

仁和寺別當

長和元年十月二十五日

五五四

月六日補凡僧別當寬和二年二月日任權律師但寬和二年法皇御受戒記云、
爲凡僧如何此後任歟永延元年三月十一日轉正、

〔勸修寺門跡御別當次第〕

○醍醐寺三寶院所藏

〔同〕長者寬朝僧正資

雅慶大僧正 天曆九四三補之、號

勸修寺大僧正、一品式部卿敦實親王御子、伏見殿樣也、

〔灌頂記〕

第十四寬朝大僧正○中略

雅慶大僧正○事蹟略

〔善書〕雅慶興福寺遍覺公入室弟子、寬平孫子、式部卿敦實親王男、寬朝大僧正舍

弟、門跡人、號渚僧正、永觀二年乙酉十二月廿日、乙未元火於圓融院眞言堂、受

傳法灌頂、

〔傳燈廣錄〕

廣澤方因起感通分一之八 傳法嗣祖流派分一之四

東寺十八代長者勸修寺二世長

吏第三別當高野山第十座主大僧正雅慶傳

法務名雅慶、曰渚僧正、一品親王敦實之子、延長二五月朔生焉、寬朝胞弟也、承

平四年、入興福寺遍覺之室得度、甫十一、天慶〔善書〕九四月三日補勸修寺長吏〔前勸修寺長吏〕天曆

元五月十八、六條齋宮內親王柔子、爲贈皇后藤胤子、建多寶塔、令慶供讚、繼受

寬朝之燈、九年四月三、作勸修寺三代別當、永觀二八月爲東寺凡僧別當、又寬〔長保〕

勸修寺大僧正

渚僧正

事蹟

得度

圓融天皇
入壇ニ
御授阿闍
梨ヲ勤ム

寶滿院ノ
開山ト爲ル

性行

和元處東大寺別當、寬朝辭寺務也、二年、任權律師、充仁和寺別當、永延元、移正、
翌歲加長者、永祚元、圓融上皇灌頂之日、爲教授阿闍梨、極月十日、東寺拜堂、二
十日、遷權少僧都、兼法務、正曆元至寬弘五年、勤鳳闕後七日、遂不懈矣、又正曆
五抵長德三秋九月、立傳法〔灌頂傳〕汀旦、四年、寺務宣下、八月、爲正法務、九月、補金剛峯
座主、十月晦、行於汀、長保元八月、移大僧都、自二四迄寬弘元二三八載、每十月、
張汀大會、四年七月二十六、敍僧正、寬弘二、辭東大寺別當、七年三月二十五、開
觀音大悲閣、初行胎會汀、金剛證衆四十五人、八年四月、轉大僧正、五月、慶讚大
經藏于一條院、迺詔創寶滿院、作開山、以個大法、附于光慶也、長和元、修後七日、
十月二十五日、寂然滅度、八十九、付法四人、

光慶勸修寺 信覺同 尋清仁和寺 定謙不詳

〔本朝高僧傳〕

淨慧二之七

城州勸修寺沙門雅慶傳

釋雅慶、吏部尙書敦實親王之子、嫌著錦綺、忻求緇衣、入仁和寺、從族兄寬朝僧
正、落卯出家、歸三寶數、性氣勇銳、學業不倦、膜拜朝公、稟灌頂法、又就石山大僧
都元、杲、重沐密灌、小野廣澤兩流、樹抱無餘、瀝、感靈、儘多、○中略長和元年十月二
十五日、溘然而化、壽八十七、慶以宇多帝爲祖父、以敦實親王爲先考、以寬朝、元

長和元年十月二十五日

五五五

長和元年十月二十五日

五五六

杲爲師兄、濟信爲弟子、偕是密家之俊傑、而王種之聞人也、其道情體裁自顯言外焉、

〔本朝皇胤紹運錄〕

敦實親王

僧雅慶

法務、大僧正、東寺長者、勸修寺別當、東大寺別當、號勸修寺僧正、

〔尊卑分脈〕

源氏

敦實親王

寬信

雅慶

大僧正、法務、一長者、東大寺別當、勸修寺別當、號勸修寺僧正、或爲重信、公云々、或爲祖父親王子、

〔眞言傳法灌頂師資相承血脈〕

○上山城

大僧正寬朝

通照寺、付法十七人、

雅慶

大僧正、勸修寺、通覺公弟子也、遍覺者和泉大將子也、永觀二年、十二月廿日、乙未、元、(通)於圓融院眞言堂授傳法灌頂職位、師位僧

大僧正雅慶

付法二人、(朱書)勸修寺大僧正、一品式部卿敦實親王御子、一長者、天曆九年四月三日、補勸修寺別當

世系

法系

寬朝ノ室
ニ入ル

付法弟子

尋清

大僧都、仁和寺、

定湛

阿闍梨、大覺寺、

右二人、於圓融寺眞言堂受之、

〔血脈類集記〕

三本朝眞言傳法灌頂師資相承血脈

大僧正寬朝

第七代、寬空弟子、付法十七人、略中

雅慶

大僧正、勸修寺、五十三、式部卿敦實親王子、長和元年十月廿五日卒、八十

一、寬朝舍弟也、他腹、永觀二年

甲、十二月廿日、乙未、(元)於圓融院眞言堂授傳

法灌頂職位、

大僧正雅慶

八代、寬朝弟子、付法二人、一長者、法務、金剛峯寺座主、長和元年十月廿九日卒、(五年同)

二、八十

裏書云、

雅慶事、次第云、式部卿敦實親王息、寬朝舍弟、同人受法灌頂弟子、寬和元年

任權律師、永延二年六月加三長者、永祚元年十二月轉小僧都、長德元年二

月二長者、同四年一長者、同八日法務、長保二年八月大僧都、同四年七月任

權僧正、寬弘八年四月大僧正、長和元年十月廿九日卒、(八十)寺務十四年、號

勸修寺大僧正、(已上)

長和元年十月二十五日

五五七

長和元年十月二十五日

五五八

尋清○事蹟略ス、永承六年六月十八日ノ條ニ收ム、
定繼灌敷ア者リ、

右二人於圓融寺真言堂受之、

〔勸修寺緣起〕

略○上雅慶大僧正と申は、敦實の親王の御子なり、此寺のぬし

として、わかとおはしけると、學窓に雪をあつめ給けるゆふへに、南の山にこゑありて、僧正々々とそよひたてまつりける、終に大位にいたり給へきしるしにやとそ、

〔野澤流諸派略記〕

城○山 一勸修寺別當次第舊記云、往古官牒、近

濟信大僧正 長和元年十月任、雅慶讓此人、雅慶入室、寛朝僧正灌頂弟子、

或記云、長和二二二任云々、此説爲正、大夫宣案文有之、

〔密宗聲明系譜〕

遍覺興福寺

雅慶

高野第十四座主、東寺一長者、勸修寺大僧正、即寛朝舍弟、付法也、仁辨阿闍梨記云、觀音院灌頂、弘七年三月廿五日、爲准三后倫子、政御也、一關、條、白、辨、左、北、阿

〔京都御所東山御文庫記錄〕

甲百四十二

呂律口傳仁和寺之記

勸修寺別讓子弟當濟ル

聲明ノ相傳

山科條里圖 水戸彰考館所藏

原寸 縦一七〇 横一七〇





一
二
三
四
五
六
七

十九里
十八里
十七里
十六里
十五里
十四里
十三里
十二里
十一里
十里
九里

山口北里

弓弦羽里

石雲北里

大槻北里

陶田北里

陶田北外里

山

山口里

大槻里

石雲里

大槻里

陶田里

陶田西里

山

音羽里

古市里

向加埋里

上伏野里

下伏野里

船堀里

松田西里

玉井東里

玉井上里

玉井下里

粉本里

杜里

昨田里

昨田西里

山

宮浦東里

宮浦西里

山科里

栗木里

石河里

石河里

山

梅市東里

梅市西里

大森里

竹原里

竹原西里

山

山

上小野東里

上小野里

下小野里

下小野西里

山

山

山

上足方東里

上足方里

下足方里

下足方西里

山

山

山

加却布東里

加却布里

加却布里

世元里

世元西里

山

山

上石田里

下石田里

布豆田里

布豆田里

布豆田西里

布豆田西里

山

山館北里

山館北里

拳園里

栢本里

栢本里

栢本里

山

山館南里

山館南里

市邊東里

市邊西里

市邊西里

堅田里

原寸
縦一・二七〇
横一・八七〇





三
四
五
六
七
八
九

石雲北里
大槻北里
陶田北里
陶田北外里
山
山
山
山
山

石雲里
大槻里
陶田里
陶田里
山
山
山
山
山

向加里里
上伏野里
下伏野里
松世里
山
山
山
山
山

玉井下里
粉本里
杜里
昨田里
昨田里
山
山
山
山
山

宮浦西里
山科里
栗本里
石川里
石川里
山
山
山
山
山

椿市西里
大森里
竹原里
竹原里
山
山
山
山
山

上小野里
下小野里
下小野里
山
山
山
山
山

上里方里
下里方里
下里方里
山
山
山
山
山

加却布東里
加却布里
世元里
世元里
山
山
山
山
山

山
山
山
山
山
山
山
山
山

山
山
山
山
山
山
山
山
山

山
山
山
山
山
山
山
山
山

山
山
山
山
山
山
山
山
山

山
山
山
山
山
山
山
山
山

山
山
山
山
山
山
山
山
山

山
山
山
山
山
山
山
山
山

山
山
山
山
山
山
山
山
山

山
山
山
山
山
山
山
山
山

住坊

墓

櫻塚

元杲僧都——雅慶僧正——相壽阿闍梨

〔勸修寺文書〕

○二山城 勸修寺雜事

雜々事○中

雅慶大僧正被住西院僧房顛倒、今無實、南山有大聲、呼僧正云々、寺僧傳語、而小野宮右府記云、勸修寺南山有大聲云々、此事歟、

〔山科條里圖〕

○彰考館所藏

四條十二里 下足方里 墓雅慶僧正

〔勸修寺文書〕

五

貴寺 與小野郷境事、如御支證、小野中路、ヨリ雅慶僧正御墓、ヨリ北ノ境目、ヨリ直通候、自往古之儀、不相紛候、○中

明應九年

十一月二日

勸修寺公文所殿

〔過去帳〕

○勸修寺所藏 廿五日

大僧正雅慶長和元年十月、八十七歲、墓所號櫻塚

〔諸寺院上申〕 勸修寺

長和元年十月二十五日

矢野藤左衛門尉 吉次(花押)

第二長吏宮大僧正雅慶

長和元年十月廿五日薨、御年八十九歲、在任十七年、葬于醍醐櫻塚、

○東大寺別當次第、元亨釋書、諸門跡譜、大鏡裏書、東寺王代記等、異事ナキヲ以テ略ス、雅慶、勸修寺内ニ藥師堂ヲ建立シ、之ヲ供養スルコト、寛弘四年十月九日ノ條ニ、眞言院ニ於テ、孔雀法ヲ修スルコト、同六年正月二十五日ノ條ニ、御修善ヲ奉仕スルコト、同年九月五日ノ條ニ、所領大和今木莊ノコト、本年三月三十日ノ條ニ見ユ、

〔參考〕

〔勸修寺志稿〕

○陵墓 京都府志稿三十四所收 雅慶僧正墓

櫻塚ニアリ、兆域アリ、近年土壘ヲ築キ、稚松ヲ植ヘ、其兆域ヲ記ス、此墓ハ宇治郡條里圖ニモ記スル所ニシテ、今ニ現然タリ、但シ其方向ヲ詳ニセス、今ハ山逕其東ニ由ルヲ以テ、東面スル如クナルモ、舊時蓋シ山麓ノ高地ニシテ、道路其ノ西ニアリ、墓ハ南面、又ハ西面セシモノト察セラル、

〔花押彙纂〕

部僧之 雅慶

三山寺の御堂白記

○久原文庫所藏文書、雅慶書狀

二十八日、壬戌、直物、小除目、

〔日本紀略〕

三條院 十月廿八日、壬戌、直物、

〔公卿補任〕

七寛仁四年 參議正四位上同廣業、四十 十月廿八日任式部大輔、

伊勢介元

〔御堂關白記〕

十月廿八日、壬戌、早朝參大内、今日正月除目直物、人々參會、著陣座、以公信朝臣奏直物、即下給、以左宰相中將令奉仕間、人々給申文等下給、又申官吏申文等下給、定申、奏聞之後、依召參上、可然者十人許任了、還下正月定遺受領功過文奏、其後可給加階者三人申文下給、依無候内記、給隨身令持直物了、奏之下給後、放卷受兵部卿退立、參御前、候宿、時丑三剋召物左兵衛督書之、受領功過文源宰相書之、

閏十月五日、己巳、中 酉時内記位記四卷持來、本下同シ 皇太后宮大夫行之、

長和元年十月二十八日

五六一

自署及ビ花押

申文
十人許任
受領功過
文ヲ奏ス

位記

長和元年十月二十八日

五六二

八日、壬申、皇太后大夫送位記一卷并陣覽請印文等、

〔小右記目錄〕

京官除目事

同十月廿八日、直物小除目事、

〔本朝文粹〕

申官爵

從四位下行大學頭兼周防權守文室真人如正誠惶誠恐謹言、

請殊蒙天恩、因准先例、兼任式部大輔闕狀、

經文章生者、兼任件官例

源 保光 安和二年任大輔、本官右大辨

藤原諸蔭 延喜五年任少輔、本官大內記

藤原興範 延喜九年任大輔、

南淵年名 嘉祥三年任少輔、天安元年任大輔、

藤原諸成 承和七年任少輔、嘉祥二年任大輔、

右如正當職之後、十二箇年于茲、勤行寮試、簡擇學生、謂其所掌、與儒相竝、無何優劣、行來尙矣、加之出自文章生、居此職之者、古今之間、已有其數、其例略注于右、亦雖非成業之輩、有被加任之例、當于昔時、碩儒滿朝、才名聒世、古猶如此、今亦摸古、然則何必強求群儒之中、何必可弃非儒之輩、亦依時之斟酌、自有入之

文室如正ノ申文

式部大輔ノ闕兼任ヲ請フ

大學頭ニ在職十二年

用捨者也、如正年來之間、修治寮中、功績尤高、論之道理、可蒙勸賞、況乎至有蹤跡、何無優賞乎、方今堯日高照、刷傷翹於恩光之中、舜海廣澤、濯枯鱗於德水之末、望請特蒙天恩、被兼任件官、將仰明時知人之鑒、彌勵老後奉公之誠、如正誠惶誠恐謹言、

寬弘九年十月廿日

從四位下行大學頭兼周防權守文室真人如正

〔菊亭文書〕

空勸文章

勘申 女官加階敍位例事

加階例略

陪膳采女敍從四位下例

因幡厚子 歷三年、

同九年十月、敍從四位下、略

右補任歷名等帳、所注如件、仍勘申、

永正十八年四月廿七日、署名略

○女敍位ノコト、便宜合敍ス、

二十九日、癸亥、皇太后、道長ヲシテ、紅雪ヲ上ラシメ給フ、

長和元年十月二十九日

五六三

女敍位

〔御堂關白記〕十月廿九日、癸亥、朝從内出、參皇^(大)、景理朝臣云、仰事等、先日所奉紅雪、今二兩可奉、明朝令□給也云々、奏云、須參入候、而明日物忌侍、不能參候、但所召紅雪召數奉上、

道長紅雪ヲ公季ニ贈ル

○道長、紅雪ヲ公季ニ贈ルコト、便宜左ニ合敘ス、

〔御堂關白記〕九月九日、甲戌、^(略)内府御許送紅雪付左兵衛督、

三十日、^(甲子)大嘗會ニ依リテ、大祓ヲ行フ、

〔日本紀略〕^(三條院)十月卅日、甲子、大祓、依大嘗會也、

大宰大貳藤原高遠、牛及ビ雜物ヲ道長ニ贈ル、

〔御堂關白記〕十月卅日、甲子、從大貳許、送牛十頭并雜物等、牛宜牛也、上達部

悉取了、

陸奥守藤原濟家馬ヲ贈ル

閏十月十二日、丙子、^(略)中晚頭參皇^(大下同)、入夜退出、從陸奥守濟家許、獻^(馬力)□二疋、是依先日仰遣所奉、

平維良馬ヲ贈ル

十六日、庚辰、^(略)中故兼忠朝臣男維吉獻馬六疋、二疋兼忠申置云々、參皇太后宮、候宿、

上野守平維敍馬ヲ贈ル

十七日、辛巳、上野守維敍獻馬十疋、左衛門督二疋、皇太后宮大夫一疋、

藤原兼光馬等ヲ贈ル
源賴信馬ヲ贈ル

廿一日、乙酉、將軍兼光朝臣獻馬二疋、鷗羽等、參大内并皇太后宮、入夜退出、

廿三日、丁亥、物忌、依昨日出羽^(守力)□親平獻馬六疋、入夜前常陸守賴信獻馬十疋、

○陸奥守藤原濟家等、馬ヲ道長ニ贈ルコト、便宜合敘ス、

四日、辰 戊道長第作文、

〔御堂關白記〕閏十月四日、戊辰、作文、題菊花雪自寒、寅時許講了、亥時許未申

方火見、雖尋不知其所、

五日、己巳、自霽雪降、庭上敷粉、山頂白程、人々分散、

六日、午 庚御物忌、

〔御堂關白記〕閏十月六日、庚午、入夜參大内、候宿、今明御物忌也、

十日、戌 甲齋院選子内親王御惱、

〔小右記目錄〕御 二十 事 院 下 宮 親 王 寛弘九年閏十月十日、齋院日來惱給事、

十一日、亥 乙一條天皇女御藤原元子出家ス、

〔小右記目錄〕御 十 六 臨 時 六 出 家 事 戒 付 受 同年閏十月十一日、右大臣女

御自切髪爲尼事、

同十五日、女御請慶圓僧正、令授戒事、

同年十一月十二日、右大臣女御夜逃事、

〔榮華物語〕つ 十 一 ほ み 花 一條院うせさせたまひてのち、寛弘八年六月二

詩題
道長第
三
リ未申方
ニ火アリ

降雪

慶圓ニ戒
ヲ受ク

夜逃

天皇崩御
ノ後源頼
定ニ嫁ス

顯光怒リ
テ元子ヲ
尼ト爲ス

元子實誓
ノ車宿ニ
移ル猶元
頼定許ニ
子ノ許ニ
通フ世評

使和氣仲
延

女御更衣の御ありさまとも、さま／＼にきこゆるに、(元子)承香殿の女御に、(爲平親王)式部

卿宮の源宰相頼定の君、しのひつゝかよひきこえ給ほとに、右のおとゝき

給て、まことそらことあらはしきこえんとおほしけるほとに、御めにま

ことなりけりとみたまふてければ、いみしうむつからせ給て、さはかりう

つくしき御くしを、てつから尼になしたてまつり給に、うきことかすしら

すみえたり、あさましうあやしきことに、よ人も殿のうちにも、いひさはく

ほとに、そのゝちもなをしのひつゝかよひ給ければ、このたひはいつちも

／＼おはしねとあれば、女御の御めのとこのもと、○こ以下四字、富、ある

は、實誓僧都といふ人のくるまやとりなり、そのいゑにわたり給ぬ、宰相も

さるへきにこそとおもひつゝ、をろかならすかよひきこえ給ほとに、をの

つから御くしなともめやすくなりもていく、あやしうひか／＼しきこと

に、よの人も思きこえたり、

○元子、再び出家ノコト、寛仁四年八月十八日ノ條ニ見ユ、

十六日、辰 庚御即位ニ依リテ、宇佐八幡宮ニ奉幣使ヲ發遣ス、

〔日本紀略〕院 三 條 閏十月十六日、庚辰、奉幣宇佐八幡宮、告受天祚之由、以從

和氣正重
給爵ノコ
ストヲ愁訴

五位下和氣仲延○御堂關白記爲使、

〔御堂關白記〕閏十月十三日、丁丑、參皇太后宮并大内、宇佐使催行、入夜還來、十四日、戊寅、物忌也、外人來、右大臣以^(顯光)大史奉親朝臣、送消息云、給和氣爵正重、愁申云、爲奉仕宇佐使參上、而仲信給爵、被召正重位記者、是氏長者仲遠愁云、仲遠去年會正重云、明年給爵在汝正重、我下向大宰、作舉狀、早可奏聞者、依彼仲遠舉狀預爵、而仲遠不放舉奏者、被召問後、可被罪歟、又件仲遠氏中有怠、不可爲長者々、卽示送云、所被申和氣氏爵事、奏聞後可申案内、但如承所申如何、件仲遠申不放奏由問、爲召問、件正重從春令召申候外國由、不參問、可使立去三日也、而件正重不參上、其日空以延引、其後尙相待、于今候儲日來十六日、又不參、其日延引、可無便、件愁仲信給爵、可被立也、相定十日宣旨已下了、爲之如何、又所陳申頗有奇事、申仲遠有怠、非可爲氏長、是奇思給所以者、何正重已以仲遠奏預爵、所取非長者々、奏狀如何、又人名所書如何、非無罪、加之過奉幣日參上、次日又明後日也、被召問日歟、以此由頭中將奏此由、仰云、日已明後日也、非可又定遲參由、重可仰、十五日、己卯、參大内、明日使事催行、須候宿、而依方忌退出、

御物忌

十六日、庚辰、宇佐使午二點立云々、依不候神祇官者、所々使多他行云々、仍召吉平朝臣、奉仕御禊、源中納言以外記實國、命云、内印文依御物忌、爲奏不奉承案内者、是今日使文書等也云々、示送早可申行由、

〔小右記目錄〕

○字佐使事 九條家本

○九年閏十月、宇佐使立事、

同十二月十五日、宇佐使事、

十七日、積善寺燒亡ス、

〔日本紀略〕

三條院

閏十月十七日、辛巳、法興院積善寺燒亡、

〔御堂關白記〕

閏十月十七日、辛巳、

○中亥時許有南方火、以人令見、大炊御門

與富小路云、指東燒行、付法興院北倉、而後人來云、付積善寺云々、仍馳到、已人力不可及、去年九月法興院燒亡、○寬弘八年十月六日ノ條參看、又今年如此、歎思無極、爲之如何、只取出六天、大佛三體爲灰、奉見淚不禁、十八日、壬午、召光榮、吉平等、令卜積善寺燒事、去年十月法興院燒亡、又今年如此、若有祟歟、而卜申云、無殊咎祟、是今日時卜也、又去夜子時如何、又無咎祟云々、

廿六日、庚寅、○中從河東至法興院、人家悉以改造、

法興院以
東ノ人家
改造ス

大佛三體
灰燼ト爲
ル賀茂光榮
及ビ安倍
吉平等ヲ
シムテ占ハ

法興院北
倉ニ延燒ス

々、

堂材木ヲ
人々ニ課
楠葉牧ノ
梵鐘ヲ法
興院ニ懸

長和元年閏十月二十七日

五七〇

四年閏六月七日、乙酉積善寺堂材木充人々、仰九月內可出由、

九月八日、乙卯楠葉牧無寺有鐘云々、仍遣召持參、送法興院、以吉日可懸由、示

送四條大納言、

〔小右記目錄〕

寺塔火事
九條家本

(實弘) 同九年閏十月十七日、法興院燒亡事、

〔百練抄〕

三條天皇

閏十月三日、法興院內積善寺燒亡、

○積善寺堂材木ノコト、便宜合敍ス、積善寺ヲ以テ御願寺ト爲スコト、

正曆五年二月十七日ノ條ニ見ユ、

二十七日、卯、辛大嘗會御禊、

〔日本紀略〕

三條院

閏十月廿七日、辛卯、天皇禊東河、二條末午刻御出承明、建春、

美福門等、

〔御堂關白記〕

閏十月二日、丙寅、參皇太后宮并大內退出、可供奉御禊內侍順

子、依假改仰能子者、件內侍依供奉大嘗會事、可候縫殿寮、仍改替、

廿二日、丙戌、依物忌無他行、(德原)清通朝臣預調平張具持來、今日河御在所點定云

々、裝束使長官以下向者、

廿六日、庚寅、參大內、此一兩日有勞事、不他行、與中宮大夫同車、見川原御裝束

樣、隨見二條大路狹敷、

廿七日、辛卯、從早朝起、催行女御代雜事、已時許事具了、而內府被及二車、手振、

下仕等不來、數度奉人、猶遲了、女方等乘車一車、又乘立中門、相待未時許來、即

參皇太后宮、是從前被仰車等、經南庭出南陣、從土御門大路出大宮、美福門東

一町餘列立車、參大內、依從兼奏御裝束了、雜事相具、欲御出、節下內大臣未參

云々、良久參入由云々、仍御出、申二點從美福門御出、猶明間入從西門、(此間節下々立)

前、次第著御膳幄、(入給間、祭主)次王卿就座、次戌剋御々禊幄、御駕輿近丈候、公

卿立幄前、次主水司供水、次中臣官人供御麻物、中臣女取之、供公卿等、著禊

座、次宮主御禊了、御禊了幄還御、御膳幄、采女供御膳、(此間社路次)此間下宿所、諸

卿相從被來、二獻後參御前、腋御膳道方朝供之、(臣職カ)次召內大臣於御前、山城國獻

物等立東上北面、頗無便、可立北上西面也、而云、依前例、若是依地形歟、問之、申

物名、了退出後、大臣奏見參、寄簾下付內侍返給、退出賜祿、中務唱、事了車駕還

宮、建禮門前神祇官供御麻、有鈴奏、名對面如常、(道長)我候御輿後、今日隨身二人加

給我馬、副帶刀十人、皇太后宮仰、是(兼孝)先公御時例也、每見馬副、淚難禁、女御代立

大宮大路、其處立幄一、(屏)平暢二條、是無前例、而家儲也、又川原女御代立車處、諸

長和元年閏十月二十七日

五七一

女御代雜
事ヲ行フ

節下參入

駕輿著御

路次ノ神
社ニ幣ヲ
分ツ

還御

道長ノ感
懷

長和元年閏十月二十七日

五七二

司立幄而不具之由云々家又儲五丈絹幄四班幕廿條頗非凡件幄等女方車廿兩料又唐錦二丈幄一是立自車料宿所垣代北有立車處其丑寅少寄相去七丈許依晚景不立車退還一車青色手振卅六人此中車副十四人青布衣葡荷下重末濃袴下仕十人麴蘆五重唐衣紅袖打袴蘇芳染重袖山吹袖傳舍人十人褐衣蘇芳末濃袴笠持童十人青色尻狩衣同末濃袴山吹色袖蘇芳染重袴御前卅人四位六人安隆朝臣賴親(朝臣下同)伊祐朝臣能通(朝臣)惟憲(朝臣)保昌朝臣五位十四人信經賴任定佐庶政公業成順則光理義惟任方弘賴貞貞光忠隆隆光六位十人永信懷信行孝國直方賴宣季範惟資永職等也前馳裝束四位葡口下重馬腦帶鶴毛馬五位櫻色下重斑犀帶鹿毛馬躑躅下重葦毛馬二車內大臣被送手振卅人紫褐柳色下重青末濃袴下仕八人笠持等皆赤色裝束御前車家儲御前十人五位六人惟通元愷兼忠重俊遠理國六位四人則信忠孝正成高平乘車女方皇太后宮宣旨(太后同)三車中宮大夫被送手振卅人此中車副十二人褐衣柳下重口色末濃袴下仕八人蘇芳裝束笠持童傳舍人等相具前駟十人五位公誠親光賴平中方著信公職六位四人賴孝知通公政爲賴乘車女(東宮宣旨)檳榔毛金作三車一車春宮大夫一車大皇太后宮大

夫一車皇太后宮大夫乘女方少將典侍前掌侍靱負兵衛典侍前掌侍々從皇太后內侍弟唐車三兩是皇太后宮女房乘之奉車人々大夫左衛門督權大夫三車中宮女方乘之皇后宮大夫左右宰相中將等也件六車其樣雖似例車甚以奇恠風流非以詞可云所未見也目耀心迷非可書記今九車所家儲也皆是檳榔毛此中二車童女車也金造五車口居螺鈿薰鑪自余十五車簷懸香囊是等皆家儲也件兩宮車女方裝束唐錦綾織物等也其上以金銀瑠璃飾之甚以希有也

廿九日癸巳參大內并皇太后宮齋院糸毛車二兩借申返奉次令覽兩宮出車半童等賜疋絹云々

十一月一日甲午早朝渡小南是依大嘗會并神事等也家日佛事甚多依難遷也大皇太后宮兩一品宮令覽六兩車依氣色也半童等賜祿皆如昨日

〔小右記〕寬弘八年八月八日己酉入夜頭馬頭來談雜事有宣耀殿御消息是御禊女御代問事也布愚慮了深更退出

九月九日己卯良道朝臣傳宣耀殿女御々消息云可奉仕女御代彼日可出金作檳榔毛車者金作車云無世間又不可忽造仍答可奉黑作檳榔車之由了

長和元年閏十月二十七日

五七三

長和元年閏十月二十七日

〔大嘗會御禊事〕

三條

長和元
寛弘九年十月二十七日、辛卯

五七四

節下

節下 内大臣 左大將 公季公

装束司

装束司 權中納言源俊賢卿

次第司

次第司 權中納言^{不帶衛府}太皇太后宮權大夫藤行成卿

女御代

女御代 尚侍威子^{左大臣道長公三女}

〔大嘗會御禊日例〕

遷都以後 三條院^{節下内大臣公季}

寛弘九年^{壬子}閏十月廿七日、卯^辛、二條末寅二點打装束鼓、卯二點打列陣鼓、午二

點打進鼓、同二點打行鼓、御出南門、御禊申二點、還御戌二點、

〔夕拜備急至要抄〕

御讓位已下 至大祀御禊

女御代 略 中

左大臣女例

三條^{御堂} 長和元 略 中

節下 略 中

内大臣例

長和^{公季} 略 中 院大相國

装束司長官 略 中

長和^{中納言源俊賢} 略 中

次第司長官 略 中

長和元^{御前權中納言藤行成} 略 中

衛府督代 略 中

長和元^{左衛門權佐橋爲義^{位從下} 右衛門散位源方理 右兵衛散位藤周賴^{兼貞}}

〔榮華物語〕

御代には^{尊子}かんの殿いて給へきやうにそよ人申める、されとそれはまたさ

ためもなし、^{道長}とのは御ふくとうぬかせ給て、御けいなと、事ともとりお

こなはせ給

〔榮華物語〕

ひかけのかつら^{上略、冷泉上皇御}、かゝりとして御禊の事と

もおほしたゆますいそかせ給、御禊の女御代には、宣耀殿のいてさせ給へ

き御さためありていそかせ給、^中はかなくあきはすきて、ふゆにもなり

ぬれは、うちわたりは、^{尊子}中宮の御かたのころもかへなどのありさまも、もの

長和元年閏十月二十七日

五七五

中宮御更衣

けさやかに、月日のゆきかふほともしられて、めてたかりける、たゝむ月の
 大嘗會、御禊など、いみしうよにいそきたちになり、内にも御服たちぬる月
 にぬかせ給て、冷泉院の御はてもせさせ給て、いまはこのことをいみしき
 ことにのゝしらせ給、女御代には大殿の内侍のかんのとのいてさせ給、女
 御代の御くるま廿兩そあるを、まつおほみやよりみつ、中宮よりみつ、く
 まよりはしめて、いといみしうのゝしらせたまふ、こたみのものみには、こ
 のみやゝの御くるまなんあへきとのゝしれは、いつしかと人まちおも
 へるに、いまはその日になりて、女御代の御くるまのしさまよりはしめ、あ
 さましきまでせさせ給へり、そのくるまのありさまいへはをろかなり、あ
 るはやかたをつくりて、ひはたをふき、あるはもろこしのふねのかたをつ
 くりて、のり人のそてなり命カよりはしめて、それにやかてあはせたり、そてに
 はをきくちにてまきゑをしたり、やまをたゝみ、うみをたゝへ、すちをやり、
 すへておほかたひきわたして、いくほとめもかゝやきて、えもみわかすな
 りにしか、くるまにのる人のきぬのかす、すへて十五そきたる、あるはから
 にしきなとをそさせ給へる、このせかいのことゝもみえす、てりみち

てわたるほとのあるさま、をしはかるへし、殿原、君達のむまくるま、ゆみや
 なくひまてのありさまこそ、よにめつらかに、またみきこえぬことゝもな
 りけれ、すきにしかたはいはし、いまゆくカすゑもいかてかゝることとはとみ
 えたり、

〔大鏡〕

下 太政大臣道隆

いにしへのいみしき事ともの侍りけんはしらす、

何かし物覺えて後、ふしき成しことは、三條院の大嘗會の御禊の出車、上東大宮、

皇后宮大鏡より奉らせ給へりしそありしや、大宮の一の車のくちのまゆに、香

囊かけられて、空たき物たかれたりしかは、二條の大路のつふとけふりみ
 ちたりしさまこそめてたく、今にさはかりの見ものまたなし、

〔大鏡〕

中 内大臣道隆

この中納言は、かやうにえさりかたき方のおりゝ

はかりあるき給て、いといにしへのやうにもましらひ給ことはなかりけ
 るに、中三條院の大嘗會の御禊にきらめかせ給へりしさまなとこそ、つ
 ねよりことなりしか、人のこのきは、さりとともくつをれ給なと思ひた
 りしところを、たかへんとおほしたりしなめり、さやうなる所のおはしま
 ししそ、節會行幸は、かひねりかさね奉らぬことなるを、ひとへきぬあをく

仕隆家ノ奉

てつけさせ給へれば、もみちかさねにて、うへの御はかまりうたうのふたへをり物にて、いとめてたくけうらにこそきらめかせ給へりしか、

〔後拾遺和歌集〕

雜十五

三條院の御時、大嘗會の御禊などすきての頃、雪の

ふり侍りけるに、大原にすみける少將井のあまの許につかはしける、

伊勢大輔

世に動む豊の御禊をよそにして小鹽の山の御幸をや見し

かへし

小鹽山梢も見えず降積みしそやすへらきの御幸なるらむ

〔顯昭陳狀〕

冬上

後拾遺云、三條院御時、大嘗會御禊など過ての頃、雪の降

侍けるに、大原に住侍ける少將井の尼のもとに遣しける、

○和歌略ス、前掲後拾遺和歌集ニ同ジ

このうたのことは、おほはらにすみけるとかけるは、北の大原なり、しかるにをしほ山をよめる、あやしきこと也、伊勢大輔重代のうたよみなれば、小鹽山、大原野に有とこそ知て侍けめ、又僻事を詠たらんに、通俊卿よも勅撰に入られ侍らし、たゞ大原や小鹽の山とつゞけ置たれば、小鹽

少將井殿
トヲ大原
ト號ス

少將井尼
ノ事蹟
ト少將井
ト和泉式
部

の山をかけて讀るにや、若又彼尼、大原野に住けるを、只大原と書たるかと疑ふ人も侍れと、それはさも覺侍らす、彼集の内に、良暹法師大原に籠居ぬと書ぬるも、北大原也、又彼尼をは大原殿と號すと、後拾遺の目錄にも記せり、所の名をはかやうにかよはして讀にや、

○扶桑略記、大鏡裏書、歴代編年集成、皇代曆、一代要記等、異事ナキヲ以テ略ス、少將井尼ノ事蹟、便宜左ニ合攷ス、

〔勅撰作者部類〕

女部

少將井尼 後拾遺和歌集 雜一、二、新古今集 雜中、

〔新古今和歌集〕

雜七中

少將井の尼おほはらより出てたりとき、て、遣

和泉式部

しける、

世を背く方はいつこも有ぬへし大原山は住みよかりきや○續詞
花和歌

集、二句ヲかたは
いつくニニ作ル、

少將井尼

思ふこと大原山のすみ竈はいと、なけきの數をこそつめ

〔後拾遺和歌集〕

雜一五

物思ひける頃、時雨いたく降り侍りけるあした、こ

よひの時雨はなと、人のおとつれて侍りければよめる、

長和元年閏十月二十七日

少將井尼

五八〇

人しれすおつる涙の音をせは夜はの時雨に劣らさらまし

〔兼邦百首歌抄〕 詠百首和歌

ト部兼邦略中

神樂の事十種のとり物

榊

かく山のみねの榊葉折かさし立まふ袖を神もうくらん

略中 祇園はそさのおにてまします玉の御こしはいなた姫也、うつくし

の御前とも申、少將井と申は八代王子也、とりわき事代主の尊なり、此神

たけくおはします、少將井とは昔少將のあまといひし歌よみあり、その

園に井あり、彼井けたのうへに、神よをすへたてまつりしより、世俗に彼

王子の御こしを少將井と申也、これ二百餘年はかりさき、天下に餘ねつ

病はやりければ、祇園會の時、王子のこし一社少將井の上へあけ奉也、

〔雍州府志〕

愛宕郡古蹟門上

少將井町 在烏丸二條之北、古少將尼宅地之

井也、今在人家中、中世祇園三社神輿祭禮遊行日、稻田姫神輿偶安斯處、自茲

斯神稱少將殿、二座神輿安大政所、今烏丸四條南大善院地也、近世三座之旅

宅地

所、同移四條京極辻

〔山城名勝志〕

洛陽部二

少將井 拾芥抄京程圖在大炊御門南、今烏丸與

問大炊御門南、御旅町西側、南邊民家二日、南山下、泉初テ流出ト書レシ、此

少將井、數小野宮記、長和三年正月二日、南山下、泉初テ流出ト書レシ、此

兼邦百首歌抄ニ、略中此地は小野宮同所也、後少將井の尼も住ける也、新古

處るとあり、此

長和元年閏十月二十七日

五八一

十一月一日甲午朔旦冬至

〔日本紀略〕

三條院

十一月一日甲午朔旦冬至公卿上表奉賀天皇不出御南

殿

〔御堂關白記〕

十一月一日甲午

略

參大內左丈座（公季）內大臣右大將春宮大夫

賀表ヲ上ルノ儀

皇太后宮大夫左衛門督侍從中納言同參依人々多參雖相待日暮仍催行賀表事史生二人舉案立敷政門外外記二人又舉之立軒廊西一間退出（子午）余

當座從三間當二間內大臣經北橋同立大納言出從同間東邊立三間中納言出從四間立同西邊西面北上參議不候立定余經大臣前入從軒廊二間就案東跪片膝取筥經案昇西階三階授內侍但不取花足還下取筥經同路從大納言前復列後各著座如本次外記二人舉案退出余參御前仰不出南由右大將行之云々是依未御南殿也就案頭事天曆九年九條殿就案北給今案若是立案西東妻歟

〔小右記目錄〕

七朔旦冬至行事七十一月九條家本

寬弘九年十一月朔旦冬至事

〔朔旦冬至賀表并裏書〕

賀表

臣道長等言臣聞分陰分陽本二儀以理物一暑一寒運五行以成年故調玉琯而正四時廻轉不悖在璇璣而齊七政照曜無愆即知曆數之運繞諒隨政化之洪規臣某（中謝）臣等謹案曆日今月甲午朔旦冬至惟瑞命之符乾應必順焉乃休祥之美玄感以時矣伏惟皇帝陛下德掩擊石聲高吹筠裁土圭而揆焉輝浮銀箭而注虬漏況復睿智高通玉燭之光已朗玄功上達珠囊之影最清望耀緯兮趨朝群僚百辟之臣欣戴占風雲以受朔四裔八紘之賓來歸是乃惠澤之溢寰中恩波之覃海外也宜哉當此希代之令節賀其遭逢之徽（明時）猗歟巍々焉蕩々焉天時思嘉貺寔以足稱揚臣等幸遇昌運獲侍聖明氣候廻環日月自照影授號令雨露方濡抃舞于鸞閣之月獻壽於鳳闕之風禎祥有驗聲萬歲於山巔聖祚無涯包千年於水面不勝欣躍拜表以聞（臣）某等誠歡誠喜頓首々々死罪々々謹言

作者藤原忠輔

寬弘九年十一月一日甲午

作者中納言兵部卿忠輔（藤原）卿

無御出

諫閣以後未御南殿今月十日癸卯始出御南殿

〔中右記〕

嘉承二年十一月廿九日（庚辰）仰云朔旦與御即位從昔未相合而諸道博士等朔旦之時或浴其恩或又不然但寬弘九年朔旦與大嘗會敘位（本）

朔旦大嘗會敘位相合ス

長和元年十一月一日

五八三

ルニ依リ
ミヲ賞ス

賀表ニ用
フ色紙ヲ

見參ヲ奏
ス

道長春日
社ニ神馬
ヲ立ツ

神馬ヲ奉
ル

右大辨藤
原朝經初
ステ奏ニ候

寛弘七年
度不堪佃
田

長和元年十一月三日 四日

五八四

ノ月二條參看、一日相合之時、只曆道許被賞、可用彼例歟、可定申、人々多有賞、且亦可隨勅定被定申、

〔江次第〕

十月十一日

第一大以外記、令仰上藤儒士、令作賀表、或大臣自

仰之、或公卿儒者作之、納言忠時、○中略次令外記傳仰能書者書之、略○中寬弘

時記注違失、由、覽上卿之後、即給署判、用白色紙、略○中略

〔行類抄〕

二孟平座自諸卿著座陣

奏見參間參著例

寛弘九十一朔、權記、上卿參御所、奏見參、此間春宮太夫就此座、上卿著此座、之、前、春宮、今、之、來著

三日、平野祭、春日祭

〔日本紀略〕

三條院

十一月三日、丙申、平野祭、

〔御堂關白記〕

十一月二日、乙未、從内罷出、立神馬、使丹後惟任、昨日近衛府使

公信朝臣申代官、賜右兵衛佐通範、馬寮使相尹申障由、不被免、上修理大夫申障、使出立所舞人下重送云、云脱之

四日、梅宮祭

〔日本紀略〕

三條院

十一月四日、丁酉、梅宮祭、

〔御堂關白記〕

十一月四日、丁酉、物忌如昨日、梅宮奉幣籠使、御幣神馬、

五日、官奏

〔御堂關白記〕

十一月五日、戊戌、早朝參大内、時尅著左丈座、奏官奏、日晚退出、

略○中右大辨初候奏、

○十五日、官奏ノコト、便宜左ニ合敘ス、

〔御堂關白記〕

十一月十五日、戊申、參大内、奏官奏、是七年不堪佃諸卿定、又加

可然文五枚退出、

鷹ヲ御覽アラセラル、

〔御堂關白記〕

十一月五日、戊戌、早朝參大内、略○中白間鷹令御覽、

六日、昭登、清仁兩親王ノ第火アリ、

〔小右記目錄〕

○昭登親王ノ第火アルコト、二年四月二十五日ノ條ニ見ユ、

○九條家本所々燒亡事 同九年十一月六日、華山院親王家燒亡事、

七日、道長第管絃

〔御堂關白記〕

十一月七日、庚子、天陰、雨降、依物忌不他行、大皇太后宮大夫被

長和元年十一月五日 六日 七日

五八五

神歌

來有管絃事、入夜深雨無間、子丑時許人々分散、
十二日、乙巳、○中召集管絃者等令遊、召近衛府者一兩、令歌神歌、各賜疋見、○神深更分散、

○十二日、道長第管絃ノコト、便宜合敘ス、

十日、卯萬機旬、

紫宸殿ニ
出御

〔日本紀略〕三條院十一月十日、癸卯、天皇始出御南殿、有旬儀、

〔御堂關白記〕十一月九日、壬寅、參大內、獻明日旬次第、退出、

御鑑奏
番奏

十日、癸卯、初出御旬、申時御出、御鑑奏、內侍召人間、奏如常、出居次、○(談脱力)忠經召內豎、聲微音、又番奏、四府候奏不申不具由、外記奇思、依暗不知四府庭立、奏如常、亥時事了、內豎不居飯前、持來汁物、仍退還、令居飯、

十二日、乙御馬ヲ御覽アラセラル、

〔御堂關白記〕十一月十二日、乙巳、御覽御馬、其後退出、

十六日、己酉道長、北野ノ大嘗會標ヲ檢ス、

公任等從
ヲ

〔御堂關白記〕十一月十六日、己酉、見北野標、○(大)皇太后宮大夫、○(大)皇太后宮大夫、○(兼通)左衛門督、侍從中納言、○(兼房、兼陸)左右宰相中將、○(兼通、兼陸)左右三位中將、○(兼陸)源宰相、殿上人十餘人相

從、女○(方)他車立前到、

十七日、庚戌大嘗會國司除目、道長始メテ牛車ヲ用フ、

〔公卿補任〕七左大臣正二位藤道長、○(兼通)十一月十七日、初乘牛車、

〔御堂關白記〕十一月十七日、庚戌今日初乘牛車、○(兼通)左衛門督、自余子等、又可然

中宮臨時
御給

上達部一兩步車後、著左丈座、有除目、大嘗會國々并行事所申兩國掾各八人、行事所申各五人、國々申各三人也、此外中宮臨時御給、近江掾前彈正親王舊年給國替、後家申丹波掾、少貳內大臣舉申者等也、奏請書、付侍從中納言令下、○(兼通)

○道長ニ牛車ヲ聽スコト、寬弘八年八月二十三日ノ條ニ見ユ、

陸奥臨時交易駒牽、

〔御堂關白記〕十一月十七日、庚戌、○(中略、除目ニカ、ル)此間陸奥臨時交易御馬參

奏聞

來、外記實國申御馬解文候由、召之奏聞、即下給、仰可有御出南殿由、即仰所司

出御

令御裝束、西第三間立大床子二脚、下敷長筵二枚、御後立御屏風二帖、二間簀子敷大王座、御出之後、○(大)景理朝臣就膝突、召余、召外記給解文起座、經小庭渡階下、昇從西階著座、○(下取之)次取版位、右近將監保延取版位、次御馬廿疋、三匝後、依氣色仰乘、○(禮)四五匝後仰下、南庭三許丈東上列立、次召左近少將忠經

引分

入御

帳臺試

御前試

朝臣稱唯參入、南東一許丈西面立、次召左馬頭相尹、件朝臣無召前、次召右近少將雅通參入、橋樹南頭東面立、次召右馬頭兼經、皆來立後、仰云、四輩毛令引出、是東宮引分也、次仰御馬取禮、各稱唯取之、各三疋、有仰止、於是余下從西階、賜御馬一疋、少拜、出日華門、即入從同門、經宜陽殿壇下并階下參上、著後又令取、取了、左取御馬出日華門、右取御馬出月華門、各置寮鞍、御前列立、中爲上、取次第立之、仰乘禮、乘即出日月華門、上月華門、各馳南庭、前左後右、了入御、以左大辨令奏母馬廿疋、同交易上由、左右馬寮各賜十疋、令勞飼、後可賜御牧等、承仰後仰外記令引分、仰外記令參東宮、左近少將忠經參入、賜祿、大樹、引御馬舍人疋絹、余參弓場殿、申給御馬賀、退出、今夜女方參內、

〔小右記目錄〕

御馬御覽事、御付馬交易、御馬覽事、御付馬交易、九條家本

同九年十一月十七日、御馬御覽事、

二十日、五節

〔御堂關白記〕

十一月廿日、癸丑、參大內候、御出帳臺、候御供、舞姬兩三昇後、依風病發動退下、如云々、修理、修理大夫五節、夜部參宣耀殿、今夜渡、未聞事、爲奇々々、廿一日、甲寅、御前試如常、

〔小右記目錄〕

管會事、管會事、雜付、御事、七、十一月、九條家本

同九年十一月八日、五節間

停止裝束過差事、

同月廿日、獻五節舞姬事、

二十一日、大嘗會敘位、

〔公卿補任〕

七、參議從三位源經房、四、十一月廿一日正三位、

〔公卿補任〕

七、參議正四位下藤朝經、三、十一月廿一日正四下、紀

〔公卿補任〕

七、參議正四位下同資平、二、十一月廿一日從四上、基

〔公卿補任〕

七、參議正四位下藤公成、廿八、十一月廿一日正五下、泉

〔公卿補任〕

七、參議正四位下藤經任、廿六、寬弘九年十一月廿一日

院御

〔公卿補任〕

七、參議正四位下藤經任、廿六、寬弘九年十一月廿一日

〔辨官補任〕

左少辨從五位上高階積善、十一月廿一日正五下、大嘗會賞

〔中古歌仙三十六人傳〕

輔親卿、九年十一月廿一日、敍從四位上、大嘗會、譜

同

長和元年十一月二十一日

冷泉院御

給、冷泉院御

院御

〔公卿補任〕

七、參議正四位下藤經任、廿六、寬弘九年十一月廿一日

〔辨官補任〕

左少辨從五位上高階積善、十一月廿一日正五下、大嘗會賞

〔中古歌仙三十六人傳〕

輔親卿、九年十一月廿一日、敍從四位上、大嘗會、譜

〔小右記〕

六〇柳原家記錄

十一月廿一日、敍位儀、

二十二日、乙卯、大嘗會、

〔日本紀略〕

三條

十一月廿二日、乙卯、依大嘗會、天皇行幸八省院、悠紀近江

國、波

廿三日、丙辰、豐樂院宴會、

廿四日、丁巳、同、

〔御堂關白記〕

十一月廿二日、乙卯、見五節童女之後退出、爲見標、(座下門)女方相、共行、

而依早引、從路還來、又參入、戌剋行事、小忌上、皆申障由、(御服方)左衛門督當卜、而余奉

仕內辨、座次無便、仍雖身候不被仰、而尙小忌不候、仍奉仕之、從承明門御出、入

昭訓門、於南腋間壇上、召腰輿、遷御廻立殿、經西北南面戶下、寄御輿下給、內侍

女方等候、件殿五間、從東二間戶東面北間小戶有中隔、立筵戶東二間御浴處、

西三間御在所、中央間立御床、件床可大、而立東一間居御船、其東西妻穿東面

壁代筵、懸樋、從此供御浴船、西立大床、或小床、依召供之、即御浴了、著祭服、入神

殿、初帛筵道布單如常、御前御巫、猿女、中臣、忌部、余候中央、車持取笠、(兼)小部笠取

々綱如例、左近中將公信持御劍、右近中將雅通取御宮候左右、開神殿南面御

八省院行

道長內辨

ヲ奉仕ス

悠紀ニ出

遷御

廻立殿ニ

御浴所

神殿ニ入

風俗及ビ

歌舞ヲ奏

廻立殿ニ

遷御

主基ニ出

悠紀ノ御

儀

出御

風俗

入御
主基ノ御
儀

簾、入御件殿南北妻也、南二間爲暫御所、北三間爲神殿、其內疊等如式、西邊立

八足二脚、置神服等、欲供神物間、左近陣著小忌、平張南門東腋、此間風俗并氏

々奏歌舞、外辨無子細、事了御廻立殿、御前次第如初、又御供浴、御主基、如悠紀

供神物并神殿皆同之、事次進退給儀、又同、御廻立殿、如帛御裝束、御鳳輦、昇龍

尾、出從光範門、入不老門、御消暑堂、

廿三日、丙辰、御消暑堂、天明爲晝、此間稱唯、人々退出後、從辰時雨下、終日無晴、

已時許參御前、供解齋手水御粥、又同、諸卿參入、入夜戌時御出、奉仕內辨、人々

出外辨、後著于廊兀子行事、近仗引立階下、御座定開門、公卿列立東廊逢春門

北二間、齋主奏壽詞、群臣拍手、(高聲)辨積善奏多米都物、後群臣退出、次著兀子、逢春

殿、二間、倚內侍召人於兀子南謝座、自東面廊內著座、宮內進列多賀須伎等物、

退出後、召舍人少納言、自逢春門進立、令召刀禰、群臣謝座酒、就座後供膳、給白

黑酒、次獻物問物名、稱後宣、加之八手給へ、奏風俗、三獻後、御酒勅使、次獻御插

頭琴、行事上卿大夫等昇之、各四人退下後、余立座、就案取御插頭、經座上於東

階下脫靴、昇候御帳東、隨氣色昇帳臺、夾御冠左方、如臨時祭使退下、著靴、經座

末著座、群臣拜舞著座、賜公卿余、大辨朝經取之、自餘行事等、事了入御、御主基

長和元年十一月二十二日

五九二

祿

見參ヲ奏ス

卜食ノ國申請ノ宣旨

拔穂官符請印

御帳、諸奏皆如悠紀奏風俗間天明、無庭燎、奏見參、日出、入御、依有晴氣、降西南渡東、賜祿退、少納言就版唱、(左方)右衛門督著祿所座、件祿賜悠紀東標山西頭賜、廿四日、丁巳、人々入夜參入、今日(公季)內大臣奉仕內辨、余候御後、次第如式云々、獻御挿頭後、未給臣下、奏見參云々、是非例事、清暑堂召公卿、有御遊事、賜祿、上達部御衣、殿上人足見、御裝束馬道間立大床子并御屏風、對座敷公卿座、廂敷殿上人座、余前候、次召公卿殿上、(入殿力)

〔小右記〕

寬弘八年九月十一日、辛巳、(重手)右中辨來、不相逢、以資平令通事之由云、

左衛門尉保資無事勤、無檢非違使、爲之如何、又有請加之例者、仰可加寄左衛門府生良信之由、

十三日、癸未、(雜通)左中辨下卜食國々申宣旨、即下給同辨、云々、多事、少檢非違

使、有被寄三人之例、請被寄左衛門志重親、左衛門府生俊致、(俊致、近江國司)即依請

宣下、晚頭參內、藤中納言、左衛門督同參會、頃退出、(之殿力)

〔小右記〕

六〇(柳原家)記錄、(六十七所收)、(前文)、必晝時可入京也、齋王、上官國司儲齋場所

也、拔穂使入京道、(不可經)尋常經二條洞院、(東大路)土御門、向齋場所、(長和皇太后宮御枇杷殿)

不經、拔穂有官符請印、

悠紀主基行事史各可有上卿事、

悠一主一博士各勘申御挿頭御屏風畫標等本文、

官符三枚、拔穂官符一枚、多米官符一枚、大祓官符等、大祓官符ハ、可卜定稻

實公及雜色人等之故、行大祓也、

悠一主一女工所掌侍供奉御禊、參河神服使可給宣旨、

拔穂使言上解文、八神供物、座別有供物幣物、而國司以一前、可宛八前者、已明

式文前別可有供物幣等、引式文可給宣旨之由仰之、拔穂使解文□六男八女

或進已、或故障、仍改下了、(至有指障者、先言上其)悠紀方膳部廻文持來、三人、

辨今日可巡檢齋場所、又持來親王公卿膳部廻文、(親王書)

齋場所鳥居有額事、長和外事、

羅城祭大嘗宮行事所不知行、但必可行、又可告知左右京、五畿內事、

造白黑御酒甕沙汰事、

辨持來齋場所御井堀日時事、

□平申齋場所大將軍王相方事、(甚謬)

陰陽寮勘申色々日時、

長和元年十一月二十二日

五九三

多米及ビ大祓官符

參河神服使宣旨

齋場所鳥居ノ額、羅城祭

陰陽寮日時勘申

長和元年十一月二十二日

五九四

可取造大嘗料材日時、十月廿八日、

可始造日時、十一月一日、

可刈萱日時、十一月五日、

可堀齋場所井日時、十一月八日、

子難事、

先採內院材木始造後、可採大嘗宮材木、又始造大嘗宮、先祭七日可造之由、見式文、而朔日始造、可先祭廿余日、就中造大嘗宮事、悠一主一同日可造由、見式文、

辨返事見式文、尤可然、可採內院材木事似懈怠、十月可及來月事、雖違式、無

違日、何乃

棧敷過差不似例事、

御禊節右大臣左大將候建禮門外、事大將代立南階前頭、第二教通、清涼記無

警蹕、但案儀式文有警、故殿承平二御記無鈴奏、不仰御綱、然者有警蹕、儀者可仰敷、女御代

車立美福腋門外東方、屏帳一車中二角筋銀面雲聚未聞事也、著御河原頓宮、

裝束司長官次第司御前長官列立路頭、乘輿留西幔門、神祇進御麻、寄御輿御

河原頓宮
著御儀

還御儀

膳帳、次移御御禊帳、腰輿公卿以下淺、大將々々代候幔內、移御禊帳、百立

支帳、上達部著禊座、帷南有禊供御手水、御禊、公卿同祇了還御之儀、兩大將先

進御所、左候北、右在南、寄御輿、稱警蹕、移御々膳帳、大臣以下向休幄歸參、山城

國獻物、内々候圓座間之、獻納者北面東上、清涼記大臣見參、中務唱

見參、縫殿寮官給祿、御輿還御、鈴奏名謁、留守參議、最後稱名、節下大臣番長步

行、近衛蠻繪衣、ツ、シ下重、スソコ袴、イチヒ沓、平胡公卿唐鞍筋劍魚袋、衛府

公卿螺鈿劍、是故實也、四位、五位、倭鞍、杏葉、鞞、佩魚袋、近衛次將、馬頭助、乘官馬

者、不結唐尾、不付杏葉、左府騎馬、府生二人、騎馬在前、番長以下步行、供奉依

臨暗女御代、不立車幄退歸、左府子息、著織物下襲、古傳不隆家赤練織物、左府

被責之、次第使長官雖衛府不帶弓箭、手振不著半臂、依左命著、近天慶故

殿節下大臣、手振不著半臂、見御日記、造酒司甕破損、所司申無之由、至今可召

讚岐國、可召二口由、仰史奉親事、左府參河神服使解文到來、絲也

大嘗會齋上卿出仕具等事、

不參頭、辨令行大祓、酒司甕有二三十口、所申無實事、膳部六人、悠紀三人、

裝束料絹、廿四疋、人并青摺布六段、赤紐料絹一丈五尺、日蔭募料白絲給、

大祓

長和元年十一月二十二日

五九五

十一月十一日、(經通)左中辨來仰、卯日主上於廻立殿、令著給神服二具□□大嘗會供祭間御服、(經通)先著御御服、或云位御服、或帛御衣、此間人々疑慮、式無所見、去夕太相國云、見□記者、今朝被送件記、丑三剋御主基殿儀式同上、卯二剋歸御廻立殿西御床、脫却祭神御服、雖更著御初白御服、次鸞駕出自西廊北門、到豐樂院北門、御清暑座、(發力)

今案件記、先著御帛御服、於廻立殿令脫却帛御服、著神服歟、(藤原知春)近江守來云、式獻當時鮮味者、國司可獻歟、小忌所可獻歟、答小忌所調備之由事、又云、有別貢物歟、近代無其事由答也、

大嘗宮地
ヲ點ズ
羅城門被

十七日、悠紀、主基共點大嘗宮地、
十八日、神祇佑卜部兼忠云、昨日行羅城門被、□□七日祭物不具、所不行者、廿二日、乙卯、膳部六人□□令著青摺下襲表袴、日蔭赤紐如常、令參入齋場所、各出送文、小忌納言宰相申故障不參、左府被候內、即以左衛門督可奉仕由、被召仰了、參八省諸卿入自會昌門、隼人不發吠聲、諸卿一兩相催、纔吠、不似例聲、卿相復幄座、左右近神樂云々、是慣中院例歟、不可然、伴佐伯率語部之例也、(但部持白杖、可尋諸卿五位六位上官例也、用進大嘗宮南門中庭、跪拜笏拍手、(初悠紀、主基、

內辨及ビ
小忌ニ就
キテノ道
長ノ意見
賞資ノ意
見

上達部及
ノビ諸大夫
標

祭主壽詞
ヲ奏ス
小忌悠紀
主基兩國
ノ多米都

寅剋悠紀、主基神事了、還御廻立殿、兩氏閉門、諸卿退出、今夜左大臣著神服前行、主上著帛御裝束、乘御鳳輿、(有疑、可被、(實表)入昭訓門、於東廊壇上、改駕腰輿、是吉儀也、龍尾道左顯露也、

廿三日、丙辰、左大臣云、可奉仕內辨、(當脱カ)左門督爲小忌、可著座上、次人可被奉仕、予云、希代儀也、被奉仕可宜、小忌謝座後參上時、留廊間、不可著座、何事在哉、就中已用雨儀、於廊內立留有便宜歟、小忌一人著上首可無疑、相府諾、以頭奏仰、猶可奉仕、至小忌者、隨宜可左右、(當野敷儀)大外記申云、最初雨儀例、代々無所見、相府已下言、上達部標可立東廊逢春門以北、諸大夫標可立顯陽、承歡兩堂、出御以後事了、

主殿寮不執燎、座席不具、遂不著、又可奏多米都物色目事、(當禮)積善云、悠紀、主基辨可奏也、彼是云、外辨可奏也、積善確執、積善(小忌)、必可候外辨、而不參不可然、

辰巳日、(開カ)國司不出、又二人居門左右、而一人今日出居、共是失例、(開カ)國司聞此事書者、祭主輔親捧賢木、奏天神壽詞、(大中臣)積善奏兩國多米都物色目、著深沓不可然、

物色目ヲ
奏ス英
延英堂

行酒

御酒勅使

和琴

御擗頭ヲ

天慶年中

入御

悠紀ノ祿

見參ヲ奏

祿

長和元年十一月二十二日

五九八

上達部跪指笏拍八開手、退出徘徊延英堂、小納言召參議已上、著靴、入
自同門東戶、小忌在前

五位上、謝座謝酒著座、所司供御膳、悠紀獻當時鮮味、大臣問申之、賜拍子、三獻後、

御酒勅使、正光立南面、東階上頭仰之、予、中納言類通、右大朝經、右中將辨脫カ、昇擗頭案、立南簷、御

座東、和琴案、連立御擗頭案、東、大臣獻御擗頭、行事辨、國司、遙授等執、大臣以下

擗頭、此間天慶例、檢按上行酒、天慶外亦無例之間、今日對座行酒間、進退失便

歟、以此趣密談公任卿、不行之、無擗頭拜、即入御也、入御、公卿下自東面階、更亦

下自軒廊南面階、度階下到西廊、天皇御主基御帳、警蹕如常、主基事了、大臣以

下小忌先、自南面西階、度御前就祿所、給悠紀祿、訖還須脱カ、清暑堂、

タカスキ、ヒラスキ等儀不見、

廿四日、已儀一脱カ式如昨日、御擗頭又如昨日、内大臣取進之、大臣獻之、了即起、於西廊見々

參、村內侍、大臣復座、了賜臣下擗頭、了大臣獻擗頭、先可有拜、而奏見參大失也、

彼是相議不著祿所前、給臣下擗頭也、小納言唱見參、大臣以下次第下南面西

階、就祿所參議、賴定著床子行事、標南可在標坤歟、清暑堂御遊事、

〔小右記目錄〕

○御祭事附解九條家本

同閏十月十九日、羅城祭可行事、

悠紀方作者
和中臣輔親
悠紀方親
兼主基方源

悠紀方稻
春歌

同御神樂
歌

〔榮華物語〕

ひかけのかつら

冬のひもはかなくくれて、大嘗會のいそぎ

せさせ給、されとそのひは、たゝうるはしうそある、悠紀の方は、大中臣能宣

か子の祭主輔親つかうまつる、主基の方は、前加賀守源兼澄なり、この人々、

輔親はよしのふかこなればとおほしめしたり、かねすみは公忠の辨のす

ちなりなとおほしめして、うたのかたにさもあるへき人ともを、あてさせ

給へるなるへし、悠紀のかたのいなつきうた、さかたのこほり、輔親、

やまのことさかたのいねをぬきつみてきみかちとせのはつほにそつく

御神樂の歌、おなし人、

おほやしまくにしろしめすはしめよりやほよろつよの神そまもれる

まいり音聲、たかみくら山、

よろつよはたかみくらやまうこきなきときはかきはにあふくへきかな

樂の破の歌、しきち、

おほみやのしきちそいとさかえぬるやへのくみかきつくりかさねて

樂の急のうた、かなやま、

かなやまにかたくねさせるときは木のかすにおいますくにのとみくさ

長和元年十一月二十二日

五九九

まかて音聲、やすかは、
すへらきのみよをまちて、みつすめるやすのかはなみのとけかるらし
又つきの日の參入音聲、なからの山、

あめつちのともにひさしきなによりてなからのやまのなかきみよかな
樂の破の哥、よしみつ、

吉水のよきことおほくつめるかなおほくらやまのほとはるかにて
樂の急のうた、

ゆふしてのひかけのかつらよりかけてとよのあかりのおもしろきかな
まかて音聲、やすらのさと、

もろ人のねかふころのあふみなるやすらのさとのやすらげくして
主基の方、いなつきうた、おほくらやま、兼澄、

ふたはよりおほくらやまにはこふいねとしはつむともつくるよもあらし
御神樂歌、なかむらやま、

きみかみよなかむらやまのさかきはをやそうち人のかさしにはせん
拾遺和歌集

主基方稻
春歌

同御神樂
歌

たつの日の樂の破の哥、たままつやま、

あまつそらあしたにはるはしめにはたままつやまのかけさへそそふ

おなし日のかくの急の哥、いなふさやま、

としつくりたのしかるへきみよなれはいなふさやまのゆたかなりけり

おなし日まいり音聲、さゝれいしやま、

かすしらぬさゝれいしやまことしよりいはほとならむほとはいくよそ

同じ日のまかて音聲、ちとせ山、

うこきなさちとせのやまにいとしくよろつよそふるこゑのするかな

みの日のかくのは、とみつきやま、

きみかよはとみつきやまのつきくにさかへそまさんよろすよまてに
和夫木歌抄

おなし日のかくのきふの哥、なかむらやま、

よろつよをなかむらやまのなからへてつきすはこはんみつきものかな
和夫木歌抄

おなし日のみまいり音聲、とみのおかは、

昭訓門内
ニ於テ改
メテ腰輿
ニメテ給
フ

拍手ハ天
長ノ例ニ
依ル

長和元年十一月二十二日

六〇二

あめのしたとみのおかはのすゑなれはいつれのあきかうるはさるへき
おなし日のまかて音聲ちかかは、

にこりなくみえわたるかなちかかはのはしめてすめるとよのあかりに
このおなしおりの御屏風のうたなとあれとおなしすちの事なれはか
すこそよりして、いみしくののしりつることともはて、内には心のか
におほしめさるゝにも、麗景殿、淑景舎などのおはせましかはとおほしい
てさせ給

〔北山抄〕

五 大嘗會事

卯日平明、神祇官班幣帛於諸神、卜諸司小忌人、同新嘗

會、中 戌刻鸞輿出自建禮門、入自昭訓門、於東廊壇上、改駕腰輿、

〔押紙〕 寛弘九年、於昭訓門内改御

〔押紙〕 依仁、私記者、内侍可候御劔、寛弘九年、中將候之、爲奉御衾、候神殿内侍預
之、不候御筥、依仁和記云々

辰日中 時刻御悠紀帳、近仗稱警蹕、中 忌部奉神璽鏡劔共退出、中 次辨

大夫就版、跪奏兩國所獻多米都物色目、退出、中 次五位以上搢笏、拍手如昨、

六位以下相承拍手、訖退出、儀式次第如之、寛平式云、天長記文、拍手在
奏物數之前、但拍畢起、辨出後退出云々、中 辨

〔押紙〕 寛弘依天長例

次檢按納言以下、注 率悠紀行事大夫等、昇御捶頭、倭琴等案、御捶頭新勸作
之、和琴二面入

袋、各居高机、有覆等、五
位以上六人、昇一案也、

〔押紙〕 入自逢春門、經左仗南頭、昇自中階、中 立南榮、注 從下退出、大臣注

〔押紙〕 入自逢春門、經左仗南頭、昇自中階、中 立南榮、注 從下退出、大臣注

〔押紙〕 就案、擊御捶頭、經座上、昇御壇東階、注 候帳下、宸儀許之、即奉指御冠左、臣下

自座末復本座、群臣降階拜舞、注 行事辨等賜王卿捶頭、中

〔押紙〕 寛弘有拜、中 寛弘、參議不參、右大辨朝經執左大臣挿頭、依兼悠紀國遙授

也

事訖入御、中 王卿下自東階度西方、

〔押紙〕 寛弘、當東階東端、西階西端、南北行、立炬松、若舊例歟

〔御遊抄〕

一 清暑堂

三條院 寛弘九年十一月廿四日、丁巳、

拍子 權大納言公任、

長和元年十一月二十二日

六〇三

長和元年十一月二十二日

笛 濟政朝臣

和琴 知光朝臣

呂安名尊、鳥破、
養山

律無之

但野右記、先唱神歌、
次呂律歌云々、
今度始執政、
拍子合有之、
與兩

御神樂夏有別昏

〔山槐記〕

元曆元年八月十一日、丁卯、○中神事淺深古今不同、人々相異、未存（有）

（實表）一定、小野宮右大臣爲檢校大納言、彼記云、○中十八日、大嘗會行事人不可忌
凶穢事、右府定仰、猶有可忌避之仰、

〔大嘗會延引勘例〕

并諸卿
申詞國郡卜定已後延引例

三條院寬弘八年八月十五日、國郡卜定、

長和元年大嘗會、當翌

〔二中歷〕

八
大嘗會儀式歷

寬弘近
坂田、
天田、
第○、
同江、
次

〔歷代編年集成〕

三十七
條院十一月廿三日、乙卯、大嘗會、悠紀近江國坂田郡、主

行成御屏
風書

大嘗宮

主基別殿

柏殿

盛殿

基丹波國天田郡、御屏風行成卿謙德公孫、義孝少將一男、書之、

〔大內裏圖考證〕

三
附錄中

長和元年大嘗宮

長和元年大嘗記曰、以下復不具稱、略殿巽方作御厠、如正殿、東西一丈、南北八

尺、西方開戶、其內同正殿堂、無千木、堅魚木、主基西南殿東北作別院、以柴爲籬

垣、西方立門、高七尺、廣六尺、去殿二丈許立之、西端當殿東北、其內立膳屋一宇、

長廣與正殿同、其內作同堂、東三間爲柏殿、西妻東方作楮棚、敷葉薦并長筵、爲

作多賀須岐、比良須岐所、西二間爲盛殿、同上爲盛御膳之所、其作白屋、廣八尺、

長一丈、其內東立釜、稻實翁切火燒之、著帽子裝束、以鷹飼、炊神膳、其西立白、八

女其裝束如女官、春拔穗、惣悠紀殿、南北十五丈、東西八丈七尺、兩殿之間作中

籬、南北十五丈、亦以柴作之、兩國共作之、其垣插椎楮、當屏籬南一丈許程、開小

門爲路、廣五尺、高七尺、

按、長和大嘗祭祀錯亂脫簡、文義不屬、今考定錄之下、他日俟得全本云、

惣惣字
不通悠紀殿、疑院字
誤寫南北十五丈、東西八丈七尺、按、正殿北籬、東垣四方立門、

高七尺、廣六尺、兩殿之中間作中籬、南北十三非是丈、亦以柴作之、兩國共作

長和元年十一月二十二日

之其垣插椎楮當屏籬南一丈許程開小門爲路廣五尺高七尺按此下疑當有造正殿之文去殿二丈許立之按去殿以下七字錯亂之文今不可考殿巽方作御厠如正殿東西一丈南北八尺西方開戶其內同正殿堂無千木堅魚木主基作西南殿東北作別院以柴爲籬其內立膳屋一字長廣與正殿同其內作同堂按其內作同堂五字疑當記東正殿室內之結構之文矣東三間爲柏殿西妻東方作楮棚敷葉薦并長筵爲作多賀須比良須所西二間爲盛殿同上爲盛御膳之所其作白殿廣八尺長一丈丈下疑脫四字其內東立釜稻實翁切火燒之炊神膳著帽子裝束似鷹飼其西立白八女女下有脫文疑裝束如女官春拔穗

宮垣并中籬

宮垣并中籬

記曰悠紀殿南北十五丈東西八丈七尺垣四方立門高七尺廣六尺兩殿之中間作中籬南北十三丈亦以柴作之兩國共作之其垣插楮當屏籬南一丈許程開小門爲路廣五尺高七尺

諸門

南門 北門 東門 西門

記曰垣四方立門高七尺廣六尺

按延喜制諸門高九尺廣八尺長和減爲高七尺廣六尺

中籬小門

記曰小門廣五尺高七尺全文見上

悠紀殿正殿

記曰膳屋一字長廣與正殿同東三間爲柏殿西二間爲盛殿全文見卷首

御厠

御厠

記曰殿巽方作御厠如正殿東西一丈南北八尺西方開戶其內同正殿堂無千木堅魚木主基作西南

按御厠如舊制

膳屋

膳屋

記曰殿東北作別院以柴爲籬其內立膳屋一字長廣與正殿同東三間柏殿西妻東方作楮棚敷葉薦并長筵爲作多賀須比良須所西二間爲盛殿同上爲盛御膳之所

白殿

記曰白殿廣八尺長一丈疑丈下脫四字其內東立釜其西立白全文見卷首

長和元年十一月二十二日

六〇七

近衛陣

左近衛陣
右近衛陣

小忌座
大臣等ノ座

大臣以下座

記曰、忌疑按、忌字上下、其幔内各敷白端帖立幔并幄、紺幔幄也、其内敷白端帖爲公卿座、西大臣、東納言、宰相、

按、小忌及大臣以下而如舊制、而記文省略脫簡、今不可考、

○一代要記、皇代曆、皇代記、異事ナキヲ以テ略ス、大嘗會ヲ延引スルコト、寛弘八年十一月二十二日ノ條ニ、行事所始ノコト、本年六月四日ノ條ニ、官符請印ノコト、同月二十九日ノ條ニ、檢校藤原實資、大祓使發遣及ビ行事ノコトヲ定ムルコト、八月六日ノ條ニ、行事、大祓使、拔穗使ノコト等ヲ議スルコト、同月十七日ノ條ニ、女御代前駟等ヲ定ムルコト、九月九日ノ條ニ、大祓ノコト、十月三十日ノ條ニ、御禊ノコト、閏十月二十七日ノ條ニ、道長、北野ノ大嘗會標ヲ檢スルコト、本月十六日ノ條ニ、

長和元年十一月二十二日

六〇八

源兼澄ノ事蹟
世系

〔尊卑分脈〕

源光孝

信孝但馬介、從五上、鎮守府將軍、號小松將軍、

兼澄加賀介、正五下、歌人、拾遺以下作者、

賴兼○事蹟略ス、寛仁三年、

女子陽明門院御乳母、歌人、號命婦乳母、後拾作者、母出雲守相如女、○萬壽四年十月二十八日ノ條參看、

女子號右衛門、

〔源兼澄集〕

館彰考

かゝいゑにて、
めおやにをくれ侍て、ほとゝきすをきゝ侍て、すけち

なくこゑはおとらぬものをほとゝきすしてのやまちのみちしるへせよ○圖書及
從本同ジ、
また

してのやまみちしるへくはたらちめのおやのさきにそわれはたゝまし○圖書

長和元年十一月二十二日

六〇九

長和元年十一月二十二日

六一〇

三句ヲみちしるへとはたらちねのニ群書類
從本、同句ヲ歸るくもしるへせはニ作ル

すけちか

たらちめのおやにきたつころあらはさとの名さへはいますそあらし

なきたまははちすのうへにうかはなんなみたのたまもゆきやかよふと
つゆ 察本、圖書

者ヲ兼澄トシ、下句ヲなみたの
おきはきゆやともみんニ作ル、

かへしすけちか

このよをはかなきつゆときえしかといまははちすのつゆとなるらん
察本、圖書

句このよをはニ、結句ヲたまとニ、結句ヲ玉と群書類從本、初句
ヲこのよをはニ、三句ヲ聞しかとニ、結句ヲ玉と成らむニ作ル、

おなしころゆめにみえて

ゆめのうちにこれをゆめそとおもひせはさめてちとせもあらし物を
察本、圖書及

從本群書類

すけちか

ゆめにみてあかすきめけむおもかけをうつゝのちよになしみてしかな
察本、圖書

シ、二、三句ヲあかすきめても思ひしもニ、結句ヲ群書類從本、作者ヲ兼澄ト

子生ル

さむせさせて侍七日の夜人々うたよみはへりしに、

母ヲ夢ム

女子諸所
ニ住ム

妻ニ死別
ス

官歴
帶刀

かきりなくおもふころにいはいはれねは人にまかせてたのむなりけり
類〇群本

いて、まかるをあなちにとゝめ侍しかは、むすめこもあまたかた

く、にすみ侍しに、〇群書類從本、またいてていく人をあはれかち

おいの身をまことにおしむころあらはこなたかなたにいれてみよかし
察本、圖書

と、群書類從本、二、三句ヲまこと

めにまかりおくれ侍しころ、もとすけかなみたのふちせといふ心
清原元輔

よみ侍し、

おもひたちておほるゝかはなみたかはふちせみられぬ物にさりける
察本、圖書

ちせしちておほるゝにはなみたかはふちせみられぬ物にさりける
察本、圖書

たちわきなりし時、宮のいぬかりせさせたまひしに、大はむ所のまへ
をわたり侍しに、女房のむすめのはたをりてなけいたされたりし

かは、〇圖書察本、たすめのはたをりてなけいたされたりし

長和元年十一月二十二日

六一一

長和元年十一月二十二日

六一二

たまたれのみすのうちにはむめの花おもひかけたる人やおるらん
察本圖書及

從本群書類

おんなのもとにまかりてつとめてしはすはかりのことなり
察本圖書

十月十月はかりにへしときある女のおきとはまかりてのつとめ

あさしにもゆめわするなといひおきてとくるにぬるゝそてをみせはや
察本圖書

句ヲ返るにぬるゝニ群書類從本

たちわきに侍しころうちわたり侍しおんなをものいひ侍しをな

つうへ人よことにさまたけえあはす侍しかは

あまをふねおきのこしまにまかせつゝいり江のかたを見てやゝみなん
察本圖書

三句ヲをきのうきしまにせかれつゝニ群書類從本

〔源兼澄集〕むまのせうになり侍りてよろこひ申になかよりかたちはき

のせうなりしうへのきぬをかりて雨のふりしかはかへすとて
考館

本なかりしうへのきぬをかりてあめゆゝし

かさまよりもりし玉水てもたゆく拂ひし袖のうしろめたさよ
類〇群書本

藏人

同ジ彰考館本結句ヲうしろめたさニ作ル

〔源兼澄集〕くら人に侍し時さとに人々まかりあつまりてさけ

なとたへ侍しに月のいとおもしろう侍しにこれかれとめしかと

あすは御物いみなりとてこもりにいそきまいり侍とて

いかにせんなかそらなりや人をおきて月とゝもにしいつる身なれば
察本圖書及

從本群書類

臨時祭ノ
舞人ト爲ル

くら人にてりむしのまつりのまい人せしに御前にてかへりあそひ
兼考つかまつるかはらけとりしほとに大入道殿いはひのころの歌つ
かまつれとおほせられし

よひのまに君をしいのりおきつればまた夜ふかくもおもほゆるかな
〇圖書本同

さきのさうしきにて侍しおりの事也くら人にて侍しおりうへの人

さか野にはな見にまかりたりしにむまこそといひし人のあまにて

いたるところのはたけといふ物をつくりてよろつものをうへて

雑色

長和元年十一月二十二日

六一三

長和元年十一月二十二日

六一四

五位ノ藏人ヲ罷

藏人ヲ罷

難波ノ祓使ト爲ル

侍しかは、それをたいにて、かはらけとりて、○圖書寮本、くら人のにてきはなみにいてまはのなにかんうかしといひはへては人のあまに、それをたい

のかるれとうとましくこそおもほゆれこやなに人のみそのなるらん○圖書寮本、三年十月七日ノ條參看、永延

くら人よりかうふりたまはりてのとし、よしのふかいへにてこうはいをりて、人々うたよみ侍しに、

ことしよりいろつきにける身にしあればをれるはなさへころあるらし○圖書寮本同書

くら人よりまかりおりてのころ、はやう人のかりて侍しうへのはかまをかへして侍しに、きてかへるかなとやそのことをいひて侍しに、くものうへをおりての、ちはからにしききてかへるへきほとはいつそは○圖書寮本、三句ヲ雲の上ニ、下句ヲきて返すへきほとそいつらはニ作ル、

くら人にてなにはのわらへのつかひにまかりしに、かはしりにうと

(失書)河のといふ所に、とりかひのせといふところならひたりしかは、返事に、みなかみをうとのと人のいひつるはとりかひのせのあれはなりけり○群書類本、初句ヲかみかみをニ、圖書寮本かねすみか集、初句ヲかはる身をニ作ル、

〔袋草紙〕 一 一和歌若連歌云出事

一條院御時、源兼澄陪從侍ニ、大入道殿御前ニ候給テ仰云、歌一首可仕、仍一句申出、ヨヒノマニ、暫停滯被責次云、キミヲシイノリヲキツレハ、又滯滯、又被責仰之、次云、マタヨフカクモ、又滯滯、又責次云、オモホユルカナ、一句一句隨思得申出之、希有之由、萬人褒譽、入道殿下賜御單衣云々、是ハ何様ニカ申出ケン、尤不審

〔源兼澄集〕 東宮のとのるにさむらひしに、かりのころよめと人々申

しかは、

鳴鴈はゆくかかへるかおほつかなはるの宮にて秋のよなれば

〔源兼澄集〕 ○彰考館本 世のなかのいとさはかしく侍しころ、人のもとより、

そのまへのさくらはちりやしにたる、ひとえたをらせよといひて侍しかは、つかはすとて、

陪從ト爲ル兼家ノ命ヲ依リテ詠ム和歌

東宮ニ宿直ス

長和元年十一月二十二日

六一五

長和元年十一月二十二日

六一六

世のなかにをりくらふれはさくらにはなにほひのとけき心ちこそすれ
類○群本

年老イテ
瘧病ヲ患
フ

としおいて、わらはやみにわつらひましなひありきしに、齋院わたり
に長官の家にいきたるにも、おほえすおこりたるに、かきねのうく
ひすはなもてあそふといふ心人々よみしに、

おいやみにかしらのかみもしらくれてかきねの花もおもなれにけり

〔二中歴〕十二 倭歌歴 諸大夫以下 源兼隆意

拾遺抄歌人 兼澄 隆イ

〔倭歌作者部類〕二 歌部 源兼澄 加賀守 鎮守府將軍信孝、陸奥
守信明、至寛和四年、拾遺集一、

後拾遺集七續後拾遺集一、

〔和歌色葉集〕上 六名譽歌仙者 俗百六十人

後續詞 加賀守源兼澄 鎮守府將軍信孝、光孝天皇御後、

〔勅撰作者部類〕庶 帝王至 兼隆意 五位、加賀介、但馬介、源
信孝、男、至寛和四年、拾遺集 神、二、後

拾遺集 戀一、三、賀六、一、別、一、續後拾遺集 賀、一、新後拾遺集 別、二、

名譽歌仙

歌什

家集
爲光第障
子繪ノ和
歌

〔萬代和歌集作者部類〕 兼澄 源 夏、一、戀四、一、戀五、一、雜一、一、

〔京都御所東山御文庫記録〕甲 二百十三 御製集竝家集目錄 冰甲

兼澄集

〔源兼澄集〕館 彰考 一條とのゝみさうしに、ゑに人々うたよみ侍しに、は
まなのはし春、意

しほみてるほとにゆきかふたひ人やまなのはしと名つけそめけん 類○群本

二 句ヲほとは行かふ一首略ス、
圖 書寮本同ジ、外十一首略ス、

〔後拾遺和歌集〕春 上 障子繪に、花おほかる山里に女あるところをよみ

侍ける、

源兼澄

今こむとちきりし人のおなしくは花の盛をすくさゝらなむ

〔源兼澄集〕館 彰考 屏風のゑに、はなおもしろきところ、あまふねのわた

り侍しにつけて侍し、

さしはへていり江にあそふあまふねもはなのあたりはすきうかるらん 圖 書寮本、二

三 句ヲ入り江にいそくあま舟のニ作ル、

屏風繪ノ
和歌

障子繪ノ
和歌

長和元年十一月二十二日

六一七

屏風のゑに、むめの花おほくさきたる山さとに、まらうとのきて、すの
こにゐて、人と物かたりするかたかきて侍し所に、○群書類従本、屏風の
ゑに、梅の花の

やまさとのむめをわすれぬころにて春におくれすたつねつるかな○群
書類従本

ジ同

やとあれてむかしのひとはなけれともすみつゝみつのたえぬをそみる

〔かねすみか集〕○圖書 寮本 あふきのゑに、ころほそけなるやまさとに、を

んなのななめたるを人のみれば、

このはちりさひしさまさとおとなふ物はみねの松風

〔源兼澄集〕○彰考 館本 ゑに、やまさとなるおんなのつらつへをつきて、人ま

つかたかきて侍しところに、

すみしれる月とみつるにことゝはん人まつよひの秋の山かせ○圖書 寮本、二

三句ヲ月とみつとにニ、結句ヲ秋のやまさとニ、群書類従本、二、
三句ヲ月と水とにニ、結句ヲ秋の山さとニ、群書類従本、二、

三月つこもりに、花山院（花山院）とうりうしはな御らんせしに、

くものいろによそめのはなはみえかへりかくそみゆきのしるしなりけり

そちの宮にて、三月十日よひはかりに、人々うたよませたまふに、はな

をみてにはをばらすといふたいをたまわりて、

はるのうちはちりつものともきよめせしはなにけかゝるやとゝいはせむ○外一
略ス、

あはたのおとゝまた辨にておはせしときに、ふるとしにせちふんの（ひんか）
○圖書寮本、あはた

はしめにて侍し日、むめのはなをよませたましに、○圖書寮本、あはた
の辨に

ておはせしに、ふるよめとひとせきふしてはへしひ、むめのはなをさうまは
せて、このころよめとひとせきふしてはへしひ、むめのはなをさうまは

しきにニ作ル、

えたわけてにほひやすらんむめのはなとしのうちなるはるのしるしは○圖書
寮本、初書

從句ヲ初書、初句ヲ枝わかすニ、結句ヲ春のあしたはニ、群書類
從本、初句ヲ枝わかすニ、結句ヲ春のあしたはニ、群書類

おなしおとゝくら人の辨にておはせしころ、七月七日、おなしおとゝ

さきのね本□さしにありきとあるたいをよませたまひしに、

たなはたのあきをしもなと契けむくものうへ見る人にとはゝや○圖書
寮本、四書

かへるニ作ル、
句ヲくもの

扇繪ノ和
歌

繪ノ和歌

兼澄ト花
山天皇

帥ノ宮ニ
祇候ス

兼澄ト道

三月つこもりに、あはた殿にとのおはしましたりしに、御ともにつかうまつりて、○群書類従本、三月つこもりに、あはたの殿に、大將殿のおりしおほむと、あわたつかうまつりはおはしませし、た
 山さとに見にこそきつれきみともをらられてにほふ花もありやと○圖書初
三句以下ヲ君ともをおくれて句ふ花は有やと群書類従本

兼澄下道長

七月七日夜、（道長）左大臣殿しらかはの宮にて、水のほとりにあまのかはをのそむといふたいを人々よませたまふに、

君か代にはしめてすめるみつなればあまのかはなみたちかよふらし
 ともしひのかけいけのおもにうかふといふたいを、

ともし火のうかへるいけのそきよみたなはたつめのゆきををそみる
 秋のはなつゆをひてあきやかなり、

色くうすくもこくもをきわくるつゆと花とのなかのゆかしさ

左大臣殿七月はかりに、月まつこころ人々よませたまふに、
 月かけのくもりくるほとひさしきはまつにこつたふほとにさりける

〔古今歌合〕

○十一公爵近衛文麿氏所藏

太政大臣家歌合長保五年五月十六日、卅講次於京極殿合之判者齊信公任兼澄

（目録） 題 惜夏夜月 遠聞郭公

太政大臣殿卅講歌合長保五年五月十六日、判者右衛門督公任兼澄

（本文） 道一號入道殿、一本左大臣

前若狹守源兼澄

わかをしむこころはそらにゆきかひてのとけくてらせはるのよのつき○外二略

長保五年五月十五日ノ條參看

〔かねすみか集〕

○圖書 さねかたの中將、あはひをおひにおこせてはへ

しかは、つかはすとて、わかさにはへしころにて、

ちひせのあわひのほとをくらふれはおほつかなさはなをまさりけり○群書類

ねをさのあはひのほとにくらふれは、くによりもなをおほきなる哉ニ作ル

〔祭主輔親卿集〕

馬允かねすみひころあはて、夏月のあかき夜きて、日ころ

こひしかりつることなといひて、

山のはの月まつほとの心にもや、思ひまし戀てこしかな○彰本

兼澄集、初句以下ヲやまのそや、を結句ヲこひしかりける○群書類従本

道長第歌合ニ列ス

兼澄下藤原實方

兼澄下大 中臣輔親

源兼澄集、三句以下ヲ心ともよム
思ましてまとはるゝかなニ作ル、

といふに、まちつる心もしるくとて、

雲まより立いつる月影やある待かひありてみゆる君かな

〔源兼澄集〕

さいすゝけちかゝいへの〇彰考館本、よしにて、人〳〵四月一日

なれ衣もぬきかへかたし花のかを春のかたみにうつしゝ物を〇彰考館本、四

句ヲはるのか
たみとニ作ル、

〔祭主輔親卿集〕

とて、
左むまのせうかねすみつかさえて後、露草うつしおこす

手につみて身つから染し花なれば年はふれとも色もかはらす〇群書類

源兼澄集同ジ、彰考館本源兼澄集、
結句ヲいろはかはらすニ作ル、

かへし、

我宿のかきねの草に咲まする花の色こそうすくみえけれ

うまのせうかねすみ

はしよりも尋ぬへけれとかへらねはまたいひしらすなにとりのこそ

なといふに、れいのかくいふ、

すもりなるかひとみつるはかりてほすいなおほせ鳥のたねにそ有ける

〔源兼澄集〕

すけちかゝいもうとにおくれてのちまかりて、さけ
なとたへてついでに、いにしへをもふといふたいを、これかれとりて

ふるきはねにて侍しかは、

いにしへをこふるなこふるみたにまくれしてきみにしあひてまとはるゝかな〇圖書

句以下ヲこふるこふるこふるにまとはれて君にあひてもまとはるゝか
なニ群書類従本、二句ヲこふる心にニ、四句ヲ君にあひてはニ作ル、

かへし、すけちか、

あはれわかむかしなからのけふならばこゝろのほとにかへらましやは〇圖書

句ヲこふるのほかにニ、群書類従本、二句ヲむ
かしなからにニ、四句ヲ心のほかにニ作ル、

兼澄ト曾
根好忠

冬つかたわかさにてそた〇群好忠にか京へのほりしに、きぬしてとらせしか

りきぬにむすひつけし、〇圖書察本、そねのよししたゝさうすはへりして

ル、
作

長和元年十一月二十二日

六二四

兼澄
藤元輔

ぬきふとみかせきはるへくあらねともこをあみのめのためしにはひけ
○圖書
句ヲみへねともニ結句ヲためしにはせよニ群書類従本ニ三句
ヲかせきはなへてみえねともニ結句ヲためしにはせよニ作ル

八月はかりに、かたにしまてといふてら
○群書類従本、神明にもとす
けか侍し、とふらひにまかり侍くたりてかへり侍て、

かへるさのものうきあきのゆふくれにいとままねくはなすきかな
○群書類

同

四月ついたちころもとすけこれかれして、さけたうふるついでに、ほ
とゝきすのなかぬよしを申しに、人々のみなきゝたるよしをかたり
しかは、

さとくになくとつけつるほとゝきすまつわかやとにおとつれもせぬ

みつまさのむさしへまかるにかはらけとり侍て、

ゆく人はおもひやすつるとまるをはそれわかればしつ心なき
○圖書

二句ヲゆく人をニ、三句ヲとまる身はニ、群書類従本、
二句ヲ思ひやすらむニ、四句ヲ是そ分ればニ作ル

兼澄
藤原為義

いかのかみためよし伊賀へまかりしに、とのゝさふらひこれかれ

兼澄
藤原滿政

せんし侍しに、

たまほこのみちのおはなにめをとめよみやこさまにそおほくなるらん

またおなしひとに、せんをわたくしにし侍しに、

かくしつゝおほくのひとはおしへきぬ我をくむとしはいつそは
○後拾遺和歌

集、三句ヲおしひつそもニ作ル、
句ヲ事はいつそもニ作ル

〔かねすみか集〕

察本 返てつとめて、○此間、闕つのせしまさたゝしき
○藤原方正

ふにかよひて、なかたへてまたいきたりけるを、いれさりければ、

いその神ふるのやしろをたつぬればかけひくかみのなきそあやしき

かへし

なにせんにふるのやしろをたつぬらんいそのかみたにありし心を

〔源兼澄集〕

館本 考 一よのかみあきのふかめのこうみたりし七日夜、み

のゝかみともまさかかたらひ侍しなかにて、むかしのことをおもひ

いて、侍し、

いにしへのことにそけふはおもほゆれひさしかるへきしるしなるへし

ともまさ朝臣はりまへまかりしおくりには、はりましてまかりくたり
○藤原

兼澄
藤原共政

長和元年十一月二十二日

六二五

しに、はりまかたといふところにて、とき／＼ものなといひ侍けるお
んなに、○圖書察本、ともまさのあそんはりまへくたりしに、はりまか
たといふところにて、くるまにのりてはへる人のみえはへし
かは作ル、二

はりまかたゆきかふふねのなみまよりほのにはみせすしまかくれすな○圖書
察本、下
句ヲほのかにみえてし
まかくれする二作ル、

くら人に侍しとき、ともまさのあそん大貳になりてまかりくたりし
に、うへの御さうそくひとくたりをたまはりて、かたみにみよとて、も
のひとつわかちて侍しに、そへて侍し、○圖書察本、またこの人になり
はへらさりしほとこの人になり
なむ、またしほのかはそむ、大に、人、く、まかりたりし、くら人の御さうは
へしときとほのかはそむ、大に、人、く、まかりたりし、くら人の御さうは
すくひとくたりをたまはりて、かたみにみよとて、

くも井よりたつたひ人のからころもかたみにおくも露けかりけり○群書
類、從本

同ジ、○圖書察本、四句ヲか
たみにおひも二作ル、か
かへしに、

くらひやまのほらむほとはからころもちりもやつくとかけてあふかむ○圖書
察本、初書
句ヲくら、四句ヲちりも、群書類從本、初句ヲく、
らふ山、四句ヲちりも、群書類從本、初句ヲく、

兼澄ト兵
衛督とも

兼澄ト武
藏守ため

兼澄トた
妻かたノ

兼澄ト能
登守ため

兵衛のかみともよりかありまのゆにまかりたりけるか、ほと／＼きす
のはつねをなんき／＼しと申侍しかは、○圖書察本、たこのかみのあり
と、きすのこへをなんきみな
んきくと申し、かは二作ル、

ほと／＼きすありまのやまを君ひとりこゆとき、せはゆかましものを

〔かねすみか集〕○圖書
察本 むさしのかみためたか、○(の)か
こらか、あまにな
りはへりしに、

なげきけんきはのくろかみふりすて、かはれるすちにこゝろほそしや

〔源兼澄集〕○彰考
館本 ためかたのめみ○群書類從本、むさしの
か、あまにな
りしに、とふらひにまかりて、

なてきけむはのくろかみふりすて、かはれるすちは心ほそしや○群書
類、從本

〔かねすみか集〕○圖書
察本 のとのかみためまさか、中宮の女房かたらひけ

る、とのもとにて、つねふさのさい○和
將の中將のたちよりけるをみて、

こゝのへにいるとき、しをいかなればとへともいはていつかなるらん

兼澄トか
げあきら

長和元年十一月二十二日

六二八

〔源兼澄集〕

館本彰考

をのより人々せうようしてかへりみちに、おきな

うなもろともに、木をいたゝきてゆくをみて、よさやかたのことなり、

し〇群書類従本、ときあきらもろとも、に、をのといふ所は、まかり

やまのおのかつまきをひきつれて世をふかさにかへるかなし〇圖書

句ヲ世をふるさとにふるかなしな、群書類従本、三

〔かねすみか集〕

寮本圖書

おなし人もろともに、はつせにあか月にいては

へりしければ、

かはきりもたひのそらとや思らんまたよふかくもたちけるかな〇群書

二句ヲ旅の空

〔源兼澄集〕

館本彰考

かけあきらともろともに、なにはといふところにま

かりたりしに、いくたのもりのもとにて、神な月のついたちのひ、

もみち葉のしつむそらあらはあかさりしなこりをよせよおきつしらなみ〇圖書

句ヲしつむそあらは、結句ヲおきのしらなみ、作リ、群書類

かけあきらかつくし〇圖書へまかりしに、やまはといろのか

りあおゝつかはすとて、

かげあきら
らト共ニ
生田森ニ
赴ク

かげあきら
らト共ニ
初瀬ニ赴ク

かげあきら
らノ筑紫
下向ニ狩
衣ヲ贈ル

兼澄ト殿
ノ若君

あしひきのやまはといろのかりあおゝきしとや人のいはんとすらむ〇圖書

ジ、

八月、殿のわか君たつたみの御さうしにわたりはしめたまふ夜、人々

さけなとのむかはらけとりて、

つかのなをあらそふ君かすみかにておほくの秋をすくすへきかな

三月つこもりかたに、はのまつ（そら）のふちをりてあめふといふ心を、

下らうともあまた四るになりければ、

むらさきのいろをはよそにきくをけふはまちかきふちのはなかな

はなのかになれしころもをまたすしてけふはまちかきふちの花かな

さい宮のかむしゝたまひしに、あかつきかたにきん〇圖書のこゑはつかに

きこへ侍で、またもきこへ侍らぬを、心もとなしとおもひ侍しほとに、

かはらけをとり侍で、さけをいたさせ給しに、

しのゝめのあくまでとおもふことのねのおほつかなきにまとひぬるかな〇圖書

兼澄ト齋
宮

兼澄ト四
位ノ下藤

長和元年十一月二十二日

六二九

兼澄ト四
條宮のす
けの君

四條宮のすけの君(兼澄)のしほちのもとにまかりて、あまにならんと
ていきたりけるを、もとのをとこむかへてければ、心よはくかへりま
てきたりしかは、○圖書寮本、四條の權の佐すみかなく、なほかたりま
るにあひはへりては、さてきた

世をたゝにすつるみちにはあらずしてまたふるさにかへるへしやは○圖書
寮本及
い群書類從本、三句ヲ

兼澄ト貴
女

みつからよりはまさりたる人に、しのひてかよひたりしかは、このた
ひはかりとおんなのいひおこせて侍しかは、

さきにたつなみたのみちにさそはれてかきりのたひにおもひたつかな○圖書
寮本及

從本群書類
同ジ

身のほにもあまりて侍しおんなに、こゝろをかけておもひあまり
て、けしきをたにもみせんとおもひて、

としをへてひとめをつゝむこゝろにもかなはぬものはなみたなりけり

兼澄ト忘
ナレカダニ
シタニ女

かよひ侍しおんなの、わすれかたになりしに、ちいさき木のもとす忍
のかれたりしにつけておんな、

わひつゝはす忍のよをたにたのむきへきそれしもそまつかれまさりける○圖書
寮本、初

句ヲこひつゝも三、四句ヲたのむ身のうれしもまつそニ作ルヲ

と申たりしかへりことに、

す忍のよをしらぬなけきはしけれとももとよりひとりかれんとはせず○圖書
寮本、す

もせすニ群書類從本、三、四句ヲしけくとももとよりひとをかれんと

はやうかよひ侍しおんなのおとこして、そのおとこにもわすられた
り、まかりたりしにつかひわらはのたち侍しかは、おはしやするとい
ひいれたりしかは、おんな、

わすられていける身もあらし世のなかにありやとたにもとはれさらなん○萬代
和歌集
及ビ圖書寮本、四句ヲあ
りやはとたにニ作ルヲ

といひたりしかへりことに、

兼澄ト通
ヒシ女

兼澄ト年
來懸想シ
タル女

とはぬをもうらみさらなん世のなかに我ひとりするものわすれかは 和歌集代

〔かねすみか集〕

察本圖書 としころいみしうけさうしはへりけるをんな

に、彰考館本、またおんなに=作ル、

としをへてかきつめてけるもしほくさけふりやいかならんとすらむ 彰考館本、下

句ヲもえむけふりをかきあつかまにせん、群書類從本、三句ヲかきあつかまにせん、群

〔源兼澄集〕

館本彰考 としころいかてとおもひ侍けるおんなに、

としをへてひとめをつゝむたもとよりついになみたのもりぬへきかな 彰考館本、結

句ヲもりにけるかな、群書類從本、四句ヲつねに涙の=作ル、

ものいひ侍おんなのかへりこともし侍らさりしかは、

わかためはあたこのやまのやまひこもおもふといへはおもふとそいふ 彰考館本、二

山ノアタシの=作ル、

おんなのものなといひしに、ほとへて、

かすならぬ身にはつらさのしられつゝなけは君をいかとそおもふ 彰考館本、三

兼澄トモ
ノイヒシ
女

兼澄ト宮
仕女

四句ヲしられてなけは君を、群書類從本、二句ヲ身にもつらさの=作ル、

いひわたりしおんなの、とみにきゝけもなかりしかは、ふみかへしは

てんといひつかはして、

いひそめしことの葉いかなりにけむふきかへさなん秋の山かせ 彰考館本、上

句ヲいひそめて事のはいかに成ぬらん、群書類從本、三句ヲ言のはいかに成ぬらん、群

うちわたりに侍しおんなのまかりいてんをりに、かならすゝいは

んと契侍しを、おともせていて侍にければ、

かねてよりちきらぬそらの月たにもいつるはしるき物にやはあらぬ 和歌集代

及ビ圖書察本、四句ヲいづるはしなき、群書類從本、三句ヲしつきたに、結句ヲ物としらすや、群

みやつかへ人をとらへて、ものいひ侍しに、ひきはつして入侍しかは、

つとめてつかはし、

おとめこかそてふりはつしうつりかのけさは身にしむものをこそおもへ 彰考館本、二

句ヲそてふりかけし、結句ヲ物とこそ思へ、二句ヲ袖

あるみやつかひおんなにかよふ女、あはれはしめありし人の我をお

長和元年十一月二十二日

六三四

もひしはやなとつねにかたりて、おろかなるよしをうらむるに、
いにしへをこふるかことくわれをきみおもはんといは、わすれてをみむ

三月つこもりに、まへにありしきくらのおもしろかりしに、とう宮に
侍女房のいてたりしか、まいりたりしにつけていひし、
はなさかりすきゆくやとにさくらありとにほはせはるの宮のわたりへ

ものいひ侍しおんなの、齋院わたりにまかりたりしに、ありときして
いひやりし、我も人もおいにけりしとあはれに思て、
我もおい君もむかしになりぬらんいさいにしへのものかたりせん

あるおんなのひさしうあひ侍らぬか、おほつかなきよしのうたよみ
て侍し、

こひつゝらふるやのしたのしのふくさしのふるほとにおとなふやたれ
察本、初
のニ、結句ヲおとなしの山ニ作ル、

〔かねすみか集〕

察本、
わすれてはへしをんな、四月まつりのくるまよ
り、あふひををこせてはへりしかは、

神かけて君かちかひしわかなかのあふかはよそになきむとやみし
和歌集、
二句ヲ君か契リシニ、下句ヲあふひはよそにならんとや思ひしニ、
群書類従本、下句ヲあふひはよそにならんとや思ひしニ、

〔源兼澄集〕

館所考

ある人のむすめのもとにせうそこいへと、をやのみ
かへりことをいひしかは、七月はかりすゝきにつけて、
〇圖書察本、あ
めをけさうはへりしに、すゝきにおやしていひやりしニ、
か、八月はかりに、すゝきにおやしていひやりしニ、

あきかせのふくにつけつゝはなすゝきほのめかすをはしるやしらすや
〇群書
同ジ、圖書察本、二句ヲあふひはよそにならんとや思ひしニ、
もニ、四句ヲほのめかすとはニ、

おんなにかはりてちゝの返し、
あるかとのちかきわたりにまてきはしめたるあしたの、

おほかたになにもなくてあかしつるくれんひかまもいままたれん
〇圖書
書ヲをんなにかはりしに、あしはへりて、あしたのかへしニ、三句以下ヲすくはつ
これもゆふかかれいまやしられんニ、作リ、群書類従本、詞書ヲ女にかはつ
ひるまも今や知られんニ、作ル、

四月十よかはかりに、あたらしき人のもとにいきそめて、五月五日お
んなねすきてかほのみえしかは、うちにいりてのちにいひいたした
りし、

長和元年十一月二十二日

六三五

長和元年十一月二十二日

六三六

あやめくさよとのほこれとしりなからうたゝねにやはおもひつくへき察本、二
つへきよとのほそれと、二、下句ヲへたてゝねにや思く

おんなのもとにまかり侍て、あめのふり侍しかは、あかつきにかへり
侍てつかはし、

あふことのなきさはいつもかはらねとけさこそそてのうらはことなれ察本、同書

五月五四日、おんなのもとにいきて、またのひるつかた、

けふこそは君をみぬまのあやめくさよとのをにをこふるほとのはかなさ察本、初書
ほとのけさこそは、二、結句ヲ

おんなにもものいひはしめ侍て、

のこりなくこゝろをとめてあさきりにまとはれつゝをたちいてつるかな察本、同書
て句ヲまとはれ

おんなにつとめて、○圖書察本、をんなのものとにまかりて、つとはめては

ひねは、ひるつかたい

いのちをはけさこそたけくおもひつれくるゝをたれかゆかむかたなし○圖書
本、下句ヲくるゝをみれはいかむかたなし、二、群書類從

五月五日、おんなのもとに侍しに、うちやすみしに、おんないり侍しか
は、

うたゝねのひるねのゆめにあやめくさむすふとみつるうつゝならなん○群書
同、

〔後拾遺和歌集〕

戀十一 せんなをひかへて侍けるに、なさけなくていりに

ければ、つとめてつかはしける、

源兼澄

わきも子か袖ふりかけしうつり香の今朝は身にしむ物をこそ思へ○玄々
は袖ふりか

〔源兼澄集〕

館本 考 つくしよりきたりしひとに、くるまのすたれかはこ

ふに、いまとくいへは、

ありとのみ人のいふめるそめかは、こゝろつくしにこひやわたらむ○群書

長和元年十一月二十二日

六三七

兼澄下伊
女豫ニル

兼澄下院
源

花山院ニ
參ル

安法ノ河
原院ニ遊
ブ

長和元年十一月二十二日

六三八

同

おんなのものいひおきていよのくに○群書類従本、いへまかるとて、
かはしりより、

なみたえぬころものそてにうらなれてよものうらかせなにならぬかな○圖書

衣の袖のニ、四句ヲよものニ、群書類従本、二句ヲ

法性寺のさする〔宋書〕院源ゑむあるところに入かうおこなひて、一のまき

はうへんほんにあたりてときしかは、ことはてゝさけなどのみて

かはらけとりて、○圖書察本、あるとニ、きよかむしはニ、はかりて、かニ、はらけとりは

きみかけふときつるのりをきゝてこそみよのほとけにあふこゝちすれ○圖書及

〔かねすみか集〕○圖書 花院〔山院〕二月はかりのかせいたうふくひ、事〔殊カ〕にひと

なともいたうまいらさりければ、

山たかみひともこそすゑにしもかるゝこけのいはとに風そふくなる

〔源兼澄集〕○彰考 館本 かはらの院にあほうかもとにまかりしに、ついてに

こゝろえぬたいゝたして、うたよまむとあほうか申して、このみたう

のうしろにかしは木をうへたるか、なまかれかたになりたるを、それ

よめと申しかは、

ならの葉のよゝのふることおもひてはこそすゑのえたはかれむものかは○群書類

及○圖書 察本同

しらかはの院に、これかれ花みにいたりしに、○圖書察本、くれのはる

に山のさくくらをみる、ぬしなくニ、あれた

ふるさとにゆかむことこそものうけれやまのさくらにこゝろうつりて○圖書初

句ヲふるさとへニ、群書類

まつりのかへさに、かれともいせんそくるのもと○圖書察本、ちそく

にまかりたりしに、ほとゝきすのこゑをきゝて、

ふるさとのことやつたふるほとゝきすはつねならねといやめつらなる○圖書及

こめ群書類従本、結句ヲと

長和元年十一月二十二日

六三九

せんそく
院ヲ過グ

白河ノ院
ニテ櫻ヲ
観ル

清原元輔
家ノ河原ノ
遊ブ

長和元年十一月二十二日

六四〇

もとすけかかはらの家書類察本かつらのいのてへ群にてふるきは
しのうへにて、人々うたよみ侍しに、

いにしへとけふとのことをはしにつけのちの世までにおもひわたらむ察本、
群書類三句從本三句ヲはしをよとにつけ二、

木寺ニ參
詣ス

きくらにそらのいけほりて侍しにまかりあひて、〇圖書察本きてら
あひて二まかりル、

逢坂ニ至
ル

〔後拾遺和歌集〕

春上 正月二日、あふさかにて、うくひすのこゑをきゝて

よみ侍ける、

源兼澄

すむ人にほるいけみつもにたるかなはちすひらけむをりにあは、や〇圖書
る袖二にほる池の水の面に今は蓮のひらけむ二にあはむ二作ルへ、

逢坂ノ關
ヲ過グ

〔源兼澄集〕

館本〇彰考 あるおんなにもいひ侍て、ほともなくものへまか

り侍しに、あふさかのせきのをよりいひおこせて侍ける、

こえすてもこえての、ちもあふさかはなをまとはる、みちにさりける〇圖書
察本及

宇治殿ニ
赴ク

ち群書類從本、結句ヲみ
ちにそありける二作ル、

五月廿七日、内大臣殿うち殿におはしましたる御ともにまいりて、人
々うたよませたまふ、いさりひのふねといふ心を、

いさりふねあまのかはらやかよふらんゆきゝのほともほしとみゆれば

初瀬ニ參
詣ス

はつせにまてたりしかは、八月はかりのほとにあか月たちしに、河き
りのいみしくたちたりしを見て、

かはきりもたひのそらとやおもふらんまた夜ふかくもたちけるかな〇圖書
類從本

及新後拾遺
和歌集同ジ

清原元輔
ト共ニ金輔
御獄ニ參
詣ス

もとすけともろともに、みたけにまて、侍しに、もとすけ、
いにしへのほりやしけむよしのやま山よりたかきよはひなる人〇圖書
察本及

い群書類從本、初句ヲ
いに群書類從本、初句ヲ

といひ侍しかは、かはらの院にあんほうはうにてつかにまてたりし、

長和元年十一月二十二日

六四一

かへりてもことごとくもなき身にしあればよしの、やまに山こもりなん類○群書

〔源兼澄集〕

館○彰考 入道みかはのかみにて侍しころ、うたよみておこせよと侍しに、よみ

てつかはし、

たつねこしかたこそなけれしかすかのわたりはるけきうみをへたて、類○群書

〔源兼澄集〕

よしのふともろともいせへまかりしに、すゝかのもみちの

いみしうしたるに、時雨のふりはへりしかは、よしのふ、

紅葉はの色くゝになるすゝか山時雨のいたくふるにやあるらん類○群書

考館本、初句ヲしたもみちニ、三、四句ヲすゝかハはしくれのたへすニ、彰

かねすみ

神な月しくるゝ空は紅葉はの色もたむけのしるへ成けり

〔源兼澄集〕

館○彰考 ちゝのみちのくにへいきしともいきたりしに、か

はすかきといふ所あんなり、みんとかねて人々いへは、あるものそれ

大中能
中臣能
宣共赴
伊勢共赴

父共下
陸奥共下

田舎二赴

若狭二住

ははやくすきぬといへは、くちをしときゝて類○群書
みちのくにへまかりたりしに、たまつくりのこほりに、人々もわすれて
といふところはまかりたりしに、たまつくりのこほりに、人々もわすれて
といひはへりしは、やすき侍類○群書
おとにのみきゝわたりつるかはすかきこそもしらすきにけるかな類○群書
し四句ヲ所作ル、

あからさまにるなかにまかりたりしに、京へまかりかへるときゝて、
かみのめなりし人のさうそくしてえさせたりし返事に、類○群書
にまかりてはへしに、京へかへりてはへしに、かみのめな
りし人のきぬともしておくとつかはし、類○群書
なつころもあまたかさねてみゆめればあつかふほとにたちやとまらん類○群書
本結句ヲたかさねに、群書類、
句ヲあまたかさねに、群書類、
本結句ヲたかさねに、群書類、

八月はかりるなかに侍て、たつねしおんなのもとにいひやりし、
たひのかり雲井にとなふこゑすなりこゝろもそらとふひともあらなん
わかさのくに、侍しとき、なかな人のきたりしか、にけて京へのほりに

しかは、おいてまかるに、やなきの本にて、
きみかゝるにつけてもあおやきのいとくへてたらしとおもふ

○兼澄、惠慶ト交遊ノコト、寛和二年是歳ノ條第二編之三ニ、東三條院
四十ノ御賀ノ御屏風和歌ヲ詠ズルコト、長保三年十月九日ノ條ニ、松
尾社行幸ニ和歌ヲ詠進スルコト、寛弘元年十月十四日ノ條ニ、藤原義
懷ト交遊ノコト、同五年七月十七日ノ條ニ、石清水臨時祭還立見物ノ
コト、長和二年三月二十九日ノ條ニ見ユ、

二十五日、戊午、豐明節會、

〔日本紀略〕

三條院

十一月廿五日、戊午、同、豐明節會

〔御堂關白記〕

十一月廿五日、戊午、御樂了明、人々退出、兩國撤御帳、御座如常、
立舞臺人々參後、戊時出御、内侍賜下名、著兀子給、二省兀子立逢春門北二門、
二省一間進立座後、近衛引陣、著兀子、内侍召人下青綺門前階、出左近陣西南、
謝座著座、奏宣命、開門、闈司居給筥、召舍人召群臣、々々列立、宣後謝座、酒著、又
敍人列立、敍人可在舞臺南、而在東、是南殿時、召太皇太后宮權大夫行成、賜宣命、其儀如常、賜位
記、敍人拜舞退出、取筥撤案、群拜舞、所司此間上達部、問五節所、一觴後、國栖不奏、令問、申

出御
下名

宣命ヲ奏
ス

敍位

久米舞
吉志舞

倭舞

宣命ヲ奏
ス

入御

宣命

三獻

五節ノ拜
還宮

不候由、伴佐伯久米舞、又安倍氏奏吉志舞、各退出、三獻後御酒勅使、大歌別當
出南門參入、召別當舞姬舞、此前内暨令、下小忌座、神服女四人共解齋和舞、次公卿五節
舞、須解齋舞以前有伴舞、而懈怠也、非可爲例、次神祇侍從以下倭舞、次立祿床、
群官奏目錄、次奏宣命、著東廊兀子見之、從廊内參上、自余時自東南召參議、賜
宣命、又見參同之、宣制儀如常、賜祿後入御、余不立宣命列、參御後、御清暑堂、乘
輿還宮、衛府公卿不帶弓箭、佐等執仗供奉、到建禮門、神祇官不候、仍入御、鈴奏
如常、不立列、參御後、候御輿後、

〔小右記〕

六〇柳原家記錄、六十七所收

十一月廿五日、戊午、儀式如例、行成卿給宣命、諸卿

下自南西東階、經左仗前列立同陣南頭、宣命使下自同階、更歸立揖階、惣昇降
人必揖、如昨日、一南行當版位更西折西行、就版、三獻後、御酒勅使、大歌別當同經
南西東階、内辨思失、和舞後、有五節拜、事了還宮、衛府、公卿次將等執仗供奉、到
建禮門留御輿、問御麻事、神祇官不候、仍直入御、鈴案例、
卅日、癸亥、行事辨來、悠紀祿公卿、只行一領如何、辨云、一重者所案一領也、如仰
者、是案設也、爲之何者、予答云、祿物有剩哉、辨云、今廿餘領有餘、答云、今一領各
差使可令奉也、

悠紀用途
遺物勘文
ヲ奏ス

長和元年十一月二十五日

六四六

十二月二日、乙丑、悠紀進用途遺物勘文、絹六百廿疋及雜物有數、即奏聞、朔旦冬至ニ依リテ、敍位ヲ行ヒ、徒罪以下ヲ免ズ、

〔日本紀略〕三條院十一月廿五日、戊午、○中并敍位、詔免除徒罪以下、依朔旦冬至也、

〔朔旦冬至賀表并裏書〕

詔、古明聖之世、玉燭克調、金鏡惟潔、濠梁波暖、及春仁於負冰之鱗、河漢雲晴、守秋信於隨陽之翅、故二耀合璧焉、五緯連珠矣、德動乾心、丘皇之風不墜、運當章首、漢武之令長行、朕以眇身、忝膺寶命、涉道日猶淺、臨淵水更危、垂衣之化、未被荒服之民、澆俗之費、何反淳風之日、迺者有司、奏言今年十一月朔旦冬至、得天之紀、終而復始、誠是延祚之祥也、自願菲虛、寧會休徵、嘉瑞不虛、呈必有其所應、耶、是宗祧降祉、福輔佐、兼親賢之致、篤乎、思與萬姓共此一陽、自寬弘九年十一月廿五日、昧爽以前、徒罪以下、不論輕重、咸從原免、但八虐、故致謀致、強竊二盜、私鑄錢、常赦所不免、及欠屨官物之類、不在赦限、若以赦前事相告言者、以其罪々之、其門蔭久絕、才効著聞者、特加榮賞、以穆朝章、又內外文武、主典以上、敍爵一級、在京正六位上、諸吏及史生以下、直丁以上、并高年者、宜量賜物、庶施景福

主典以上
ハ一級昇
在及ノ諸
吏及ビ高
年者ニ物

ヲ賜フ

作者巨勢
爲時ノ
說

於地方之内、答靈貺於天慶之端、布告遐邇、俾知朕意、主者施行、

寬弘九年十一月廿五日、戊午、從五位下守中務少輔臣藤原朝臣惟光宣奉行

壬子年宣命可尋、今度相當大嘗會、作者可尋之、大內記巨勢爲時歟、

寬弘九年壬子

公卿加階不見、

道長第詩宴、

〔日本紀略〕三條院十一月廿五日、戊午、○中其日、左大臣第詩宴、題云、依醉忘

天寒、

〔類聚句題抄〕

依醉忘天寒

藤廣業

空迷伏臘方酣後、暫脫衣襟緩酌程、漆戶如逢遲日景、入鄉不聽朔風聲、

江通直

慘冽忽諸春思冒、嚴凝除却暖光生、鄭康成見雪飛影、陳孟公聞風軟聲、

藤資業

冬別一樽傾露處、春隨四字酌霞程、借紅面變狐裘思、舉白手拋臘月情、

藤義忠

長和元年十一月二十五日

六四七

題

藤原廣業
ノ詩

大江通直

藤原資業

藤原義忠

藤原國成

長和元年十一月二十六日
六四八
玄石縱雖辭雪臥、鄧泉不識履氷行、郷中誘尙陽春思、醒後如□夕吹聲、

藤原國成

藍水應無氷牙思、玉山唯有雪消情、携霞不辨春風至、酌露還迷暖氣驚、

二十六日、己未權大僧都法眼觀教寂ス、

〔僧綱補任〕乾彰考館本 大僧都觀教 十一月廿六日卒、號御願寺僧都、

〔僧綱補任〕三興福寺本 法橋上人位觀教 永祚元年九月十八日敍、天台

宗、延曆寺、勝觀阿闍梨弟子、將軍信孝男（德）元藏人所雜色、俗名信輔、長德五年十

二月廿九日敍法眼、長和元年三月十四日任權大僧都（宋書）十一月廿六日入滅、依

東宮時御持僧勞、

〔尊卑分脈〕光孝源氏

公忠右大辨從四上、

信孝從五上但馬守、

觀教大僧都三條院御持僧、歌人、拾作者、

〔護持僧補任〕山法眼給 觀教權大僧都觀曉弟、寛弘九三十四任權大僧都、

元法眼超越數輩、自長和元十一廿六卒、年七十九、號御願寺僧都、續群書類從本ヲ以テ

世系

御願寺僧
都卜號ス

官歴

護持僧ノ
賞依リ
テ超任ス

嵯峨ノ山
莊ニ唐猫
ヲ飼フ

猫觀教ノ
護刀ヲ噬
ヘ去ル

歌人
名譽ノ歌
仙

歌什
近江竹生
鳥ニ參詣
ス

補正

〔釋家初例抄〕上 自法眼任大僧都例

觀教 長和元年任、護持賞七十

〔古今著聞集〕十七 變化 觀教法印か嵯峨の山庄に、うつくしきからねこの、い

つくよりともなく出きたりけるを、とらへてかひけるほとに、件のねこ玉

をおもしろく取ければ、法印愛してとらせけるに、祕藏のまもり刀を取り

て、玉にとらせけるに、件のかたなをくはへて、猫やかてにけはしりける

を、人々追てとらへんとしけれともかなはず、行かたをしらすうせにけ

り、この猫もし魔のへんけして、まもりを取てのち、はゝかる所なくをかし

て侍るにや、おそろしき事也、

〔二中歴〕十二 倭歌歴 僧侶 觀教法橋

〔和歌色葉集〕上 六名譽歌仙者 僧七十四人 觀教大僧都 公忠辨息、

光孝天皇曾孫、

〔勅撰作者部類〕僧部 觀教僧都右大辨 拾遺集秋、法一 新續古今集雜、下

〔拾遺和歌集〕秋三 ちくふしまにまうて侍ける時、もみちのかけの水にう

長和元年十一月二十六日

六四九

長和元年十一月二十八日

六五〇

つりて侍ければ、

法橋觀教

水うみに秋の山邊をうつしてははたはりひろき錦とぞ見る○玄々集二、三

句ヲ秋の山へのうつれるは、
結句ヲ錦とやみむニ作ル、

〔新續古今和歌集〕

十九諸歌 雜歌下

ひえの山にかたわきて、けつり花しけ

る事侍るにかたきのかたにをみなへしをつくりたりけるを、人々も

てあそひければ、ねたくてむすひつけける、

僧都觀教

草も木も佛になるといふなれば女郎花こそうたかはれけれ

〔薰集類抄〕

上 黒方

觀教大僧都延曆寺、公忠辨息、
三條院御持僧、

沈四兩 丁子二兩 甲香三分 白檀三分 薰陸二分 麝香一分

二十八日、辛酉大嘗會女敍位ヲ行ヒ、尙侍藤原威子ヲ從三位二敍ス、

〔小右記目錄〕

七年中行事七
朔旦冬至事 〇九條家本

同月廿八日、女敍位事、
十一月廿九日從三位、

〔皇代記〕正四位下藤原威子（皇弘九年）十一月廿九日從三位、

〔大鏡裏書〕中宮威子御事、〇中略

（長和元年）同十一月廿九日、敍從三位、

〔御堂關白記〕

長和二年二月十四日、丙子、從三條來、從大內給尙侍位記、是去

年大嘗會女敍位也、未給、今日給、左近少將朝任持來、以女裝束受之、參内、女方（倫子）

同出、參中宮候宿、

〔菊亭文書〕

一空勸文章 永正廿七八

勘申女官加階敍位例事

加階例〇中略

陪膳采女敍從四位下例

因幡厚子 歷三年、〇中略

同九年十月、敍從四位下、〇中略

同人敍正五位下例〇中略

蕪我部實子 歷五年、

寬弘九年十一月、敍從五位上、〇中略

右補任歷名等帳所注如件、仍勘申、

永正十八年四月廿七日

掃部頭兼大外記造酒正博士河内守中原朝臣師象 勘申

長和元年十一月二十八日

六五一

觀教調合
ノ黒方

比叡山ニ
於テ削花
ヲ作ル

長和元年十一月二十九日

六五二

道長病ム、

〔御堂關白記〕十一月廿八日辛酉、一兩日依難堪、不他行、

二十九日壬戌藏人頭ヲ補ス、

〔職事補任〕

三條院藏人頭

右大辨正四位下藤朝經

長和元十一廿九補○辨官補任、十

二月十日ニ、公卿補任及ビ柳原家記錄所收辨官補任、十二月廿日ニ作ル、

攝津國、前守藤原方正任中ノ公文ヲ越勘セシメラレンコトヲ請フ、是日、其請ニ依ラシム、

〔類聚符宣抄〕

八勸出事

以留案勘會公文事

國解

符班符宣旨等事、

方正勤
ヲ背ゼ
守藤原
義ノ困
惑

右得攝津國去閏十月廿五日解備、被左辨官今月廿三日宣旨備、得攝津國去月廿日解狀備、謹檢案内、前司守從四位上藤原朝臣方正、去寛弘二年六月十九日任、同六年正月廿八日得替解任、而任中公文、于今未勘、頻雖加其催、空送四箇年、不依新制、無心勘濟、但守爲義朝臣當任、調庸雜物、任合格期悉以進納、勘濟公文、任中欲勤、今依前司之緩怠、何失當任之勤節、望請官裁、因准傍例、早

方正任
ノ公文
預
ク史生
去史ノ
官符宣
依ノ留
濟セシ
ム

被下宣旨於所司、越勘彼任稅帳、彌勵其勤者、今依宣旨、欲勘濟彼任租出舉帳等之處、件年年減省、官符班符宣旨等、民部史生村主忠茂爲成省符請預之間、去夏之比、其身死去、仍就後家、尋求之處、已無其實者、相副同省史生佐伯、信兼所進申文、言上如件、望請官裁、就官符宣旨留案、被下宣旨於所司、勘濟件帳、將致至公之節者、左大辨源朝臣道方傳宣、左大臣宣、奉勅、依請者、

寛弘九年十一月廿九日

左大史但波朝臣奉親 奉

少錄內藏是隆 奉、同日、二月

長和元年十一月二十九日

六五三

當子内親王ト食

四日、卯、當子内親王ヲ齋宮ニト定ス、又弓場始アリ、

〔日本紀略〕三條院 十二月四日、丁卯、齋宮ト定、第一當子内親王ト食、坐于大和守藤原輔尹六角町尻宅、

〔御堂關白記〕 十二月二日、乙丑、參大内、候宿、是明日明後日物忌、而依齋主ト（主ト同シ）定、弓場初等事參候也、

卜定ノ御儀

四日、丁卯、著左仗、著令神祇卜定（齊宮ト同シ）齊宮其儀如常、但承仰召外記、令進硯紙、手書當子内親王給外記、令封後、又書封字、給齊主、卜定、入宮蓋持來、丙（丙トカ）合開封、付殿上（大カ）令奏、被留文賜筥、仰云、依例召仰者、還著召齊主、仰此由、又召辨、仰諸司可賜官符由、以少將經親遣彼宮、爲齊宮御消息、定齊王後弓場初、其儀如常、能射者不候、無射的者、仍令打的云々、射手數少、三番奉仕、如猿樂、臨深更事了、神祇官伯以下寮下者參齊宮、立神木後、給祿云々、各有差、

弓場始ノ儀能射ノ者候セズ猿樂ノ如シ齋宮ニ神木ヲ立ツ祿

〔小右記目錄〕齋王事 同九年十二月四日、齋王卜定事、

〔榮華物語〕九はかけ 女當子一宮さい宮にゐさせ給へき御さためになりぬ、

〔大鏡裏書〕 當子内親王事

御年十一

三條院皇女、母皇后宮、娥子、小一條大將濟時卿女、長和元年十二月四日卜定齋宮、一、十

○皇代記、二中歷、一代要記、神皇雜用先規錄、本朝女后名字抄等、異事ナキヲ以テ略ス、當子内親王御著裳定ノコト、十月二十五日ノ條ニ、齋宮卜定ヲ皇大神宮ニ奉告スルコト、本月十日ノ條ニ見ユ、

五日、戊辰上野駒牽、

〔小右記目錄〕御馬御覽事 同年十二月五日、牽上野御馬事、

皇太后宮侍等ヲ、檢非違使廳及ビ召次所ニ下ス、

〔御堂關白記〕 十二月五日、戊辰、參皇太后宮侍等、暗打長知通者、令進怠狀、或給廳、或下召續所、

侍長ヲ暗打ニスルニ依ル

八日、辛未官奏、陣定ヲ行ヒ、朝拜侍從及ビ荷前使發遣ノ日時ヲ議ス、

〔御堂關白記〕 十二月五日、戊辰、略著左仗座、令申去年不堪田文、他文一兩相加、而後退出、

相加、而後退出、

八日、辛未、參大内、著左仗、奏官奏、去年不堪初度也、加他文三枚、又定朝拜侍從、荷前使日、此後可被行公事甚多、日次不宜、仍十五（日忌）以後、令出曆日、諸卿共相定

不堪佃田申文

不堪佃田

奏聞、不召陰陽師、入夜退出、候皇太后宮、
九日、壬申、著左仗、定去年不堪文、

〔小右記目錄〕家本 〇九條 同年十二月八日、官奏事、

〔師元年中行事〕月十二 十三日、預點定朝拜侍從及奏賀事、及立春時也、長和元年略中例也、

〇五日、不堪佃田申文、及ビ九日、同定ノコト、便宜合致ス、

九日、申、壬陣定ヲ行ヒ、加賀ノ百姓等愁訴ノコトヲ議ス、

〔御堂關白記〕十二月九日、壬申、著左仗、略 〇中又定依加賀國百姓愁、召上問政

源政職ヲ召シテ糺ス百姓等隱レテ召ニ應ゼズ

尾張ノ者國守藤原知光ノ善狀ヲ申ス

職、其任用并郡司書生相具參上、申無實由、仍召愁人等、暗路隱不參、欲對問無愁者、仍其由定申者、諸卿定申云、愁人不參、是以申無實也、國司可被免者也、彼愁者可被召尋者也者、以此由奏聞、伴愁雖無指重事、國司所爲又尙輕々由云々、多端而定間、難奏聞、以道理定申也、而退出、又尾張國者申守知光善狀送日、仍令取申文、

十日、癸酉齋宮卜定ヲ皇大神宮ニ奉告ス、

〔日本紀略〕三條院 十二月十日、癸酉、告齋主卜定之由於伊勢大神宮、

〔御堂關白記〕十二月十日、癸酉、從早朝雪下、奏聞可停行幸由、女方送消息、是倫子

立齋宮由奉幣也、

〇齋宮卜定ノコト、本月四日ノ條ニ見ユ、

御體御卜奏、

〔日本紀略〕三條院 十二月十日、癸酉、略 〇中今日御體御卜、

十一日、甲戌月次祭、神今食、

〔日本紀略〕三條院 十二月十一日、甲戌、月次、神今食、

〔御堂關白記〕十二月十一日、甲戌、略 〇中候宿、源中納言、右宰相中將等著神祇

官、不御中院是破壞盛也、馬助賴職申功後未修造也、雖催仰申不堪由、

十二日、乙亥道長、京中道路ノ泥塗甚シキコトヲ奏ス、

〔御堂關白記〕十二月十二日、乙亥、略 〇中參皇太后宮、路頭泥塗非可云、是京職

大夫不了之所致也、仍以頭辨來、令奏事由、人愁甚盛、爲之如何、上達部數多被

來、深更分散、從申時許雨下、

道長、經卷ヲ脩子內親王ニ上ル、

〔御堂關白記〕十二月十二日、乙亥、從內參一品、奉前日有召經、

十三日、丙子荷前、

中和院破壞ニ依リテ出御ナシテ
京職大夫ノ懈怠ニ依ル愁甚シ人ノ

道長三所
御當料ヲ
奉ル
使定

〔日本紀略〕

院三條

十二月十三日、丙子、奉遣荷前使、

〔御堂關白記〕

院三條

十二月十三日、丙子、從昨日雨尙降、依物忌籠居、荷前使等籠物

忌、奉三所御料、女方又同、公家荷前今日也、依節分早也、

〔小右記目錄〕

院三條

同月十三日、荷前使立事、

十六日、京官除目、

〔日本紀略〕

院三條

十二月十五日、戊寅、京官除目始、

十六日、己卯、同、

十七日、庚辰、下名、

〔公卿補任〕

院三條

參議正四位上源道方、十二月十六日任、左大辨宮內卿

如元、元藏人頭、勘長官、播磨守等如元、

〔御堂關白記〕

院三條

十二月十三日、丙子、召大外記敦賴、仰從十五日可有除目、

闕官持來、同日可有召仰、依日晚云々、

十五日、戊寅、早朝參大內、召仰、從今日可有除目之由、申時議初如常、時々雖雨

下用晴、戌時議了退出、

除目ノ議

下名

公卿二十
人ヲ過シ
カハ宜シ
檢非違使
宣旨

入眼

大祓
宇佐使

十六日、己卯、參內、其儀如昨、雨雪時下、未時初、子時事了、道方被任參議、
勞年頭、五公卿過廿人事、不宜事也、然而所申有其理、以下藹不覺前被任、其
愁尙留身、又參議多有不書讀者、定間見苦、觸事多端、仍被任之、檢非違使宣旨
二人、左衛門尉惟佐、是非傳家者、雖年若、依經帶刀長歟、右衛門志糺宣明、依經
瀧口也、同所上藹雖有一兩、依非專一者也、

〔小右記目錄〕

院三條

同十二月十五日、除目事、

〔敍位除目執筆抄〕

院三條

長和元年十二月十五日、京官、執筆、

〔魯魯愚鈔〕

院三條

縣召除目、外記、管文、他司奏、

右衛門府少志正六位上林朝臣重親、

〔系圖纂要〕

院三條

中山抄云、長和元正尻付也、或抄曰、若檢非違使廳歟、只廳稱、非違廳、存歟、

〔系圖纂要〕

院三條

宣明、長和元十二ノ十二使宣、

〔日本紀略〕

院三條

十二月十九日、壬午、奉遣大神寶使伊勢以下五十一社、先

〔日本紀略〕

院三條

十二月十九日、壬午、奉遣大神寶使伊勢以下五十一社、先

〔御堂關白記〕

院三條

十二月十五日、戊寅、大神寶、次宇佐使由、行事人々申、而引

日時定

御裝束

宣命

神寶御覽
宣命ヲ奏ス

伊勢使不
參

見年來日記件使皆立、驚定申可被立由、事忽、此次立、事不定、而催仰件事、
十六日、己卯、略○中神寶使大皇、皇后宮大夫定之、從殿上被定下也、來十九日可、
使立、又定宇佐神寶使共可立、其間意忽有可立定、仍問神寶行事所、處申神寶
事雖兼無同意、催仰申案內、御裝束事召問掌縫、申云、御裝束四具也、而期日甚
近、不可奉仕者、上達部定申云、御裝束無出來、非可被立、從彼日初神寶御裝束、
有御祈、又定日可被立也者、隨定可被行也、
十八日、辛巳、從夜雨下、晝間雨不下、入夜小々下、參皇后宮、大內記爲清持來宣
命、

十九日、壬午、天晴、從巳時許雪降、終日無間、依諸社奉幣事、參大內、行事、太皇大
后宮大夫前參行事、余候殿上催、御覽神寶六七前許、內記遲參、入夜奏清書、向
八省、攝津國使實房所申障無一定不參入、仍可召問由、行事上承之、奏清書後
退出、日間雪尙降、五六寸許積、伊勢使王申障不參、仍召不合下、內膳正方隆王
參入、申觸穢由、又不申一定、是申無實也、仍令奉仕、申御馬、仍給之、依明日可有
政、仰官符等明日可請印由、今日依有伊勢幣、不請印給、伊勢宣旨云々、石清水
御裝束四具、相加法服一具、晝御裝束一具、青色御袍、目染裳、摺裳唐衣、女裝束一具、

等裙代 女裝束一具如常、

〔系圖纂要〕

九十二和氣系圖 號外八

相法 長和宇佐使、從五下、典藥允、針博士、

二十日、癸未、皇太后宮御讀經、

〔御堂關白記〕

十二月廿日、癸未、中參皇太后御讀經初、參大內、他上達部又

同臨、秉燭事初、候內、

廿三日、丙戌、皇太后宮御讀經結願、依難堪不參、

二十一日、甲申、賀茂臨時祭、

〔日本紀略〕

三條十二月廿一日、甲申、賀茂臨時祭、

〔御堂關白記〕

十二月十七日、庚辰、臨時祭使賴光朝臣申觸穢由、仍申奉仕公
信朝臣由、舞人一兩有障、仍被召、有所愼、無他行、

廿日、癸未、參大內、臨時祭試樂也、

廿一日、甲申、天晴、臨時祭也、其儀如常、從朝催仰、行事不覺、事々不具、午三刻引
御馬、欲御襖間、內藏寮不候、御幣數度催仰、不持參、彼寮頭奉仕使、雖立々催經
數刻、申一剋持來、御襖以後如常、入夜使立、子剋還參、寅事了退出、

結願

祭使

試樂

御襖

長和元年十二月二十二日 二十四日

六六二

〔小右記目録〕

臨時祭事

同九年十二月廿日、臨時祭試樂事、

二十二日、^西權大納言藤原公任^ヲ正二位二敘ス、

〔公卿補任〕

權大納言從二位藤公任^七、^四太皇太后宮大夫、十二月廿二日、^七敍正二位、^歌仙三十八人傳、^{大鏡裏書}同ジ、^{中古}

教通ノ讓
悠紀國司
賞

道長第季讀經、

〔御堂關白記〕

十二月廿三日、乙酉、^中家初秋季讀經并懺法、仰請僧等、

懺法
結願

〔改元部類〕

自承治平 小右記 寬弘九年十二月廿五日、戊子、詣左相府讀經、

大納言道綱、公任、中納言時光、參議正光、通任、兩三位中將、參議賴宗等同參、於

寢殿有讀經、參議已下行香、

道長、慈德寺ニ參詣ス、

〔御堂關白記〕 十二月廿三日、乙酉、覆推物忌、事輕由、仍參慈德寺、雨雪下、齋食

入堂、事了還來、^中可然人々參寺、

二十四日、^中御佛名、

公卿等ノ
參向
參議以下
行香ス

齋食

皇太后宮
御佛名

導師慶算
落馬ニ依
リテ不參

中宮御佛
名
東宮御佛
名

〔御堂關白記〕

十二月廿三日、乙酉、^中入夜參皇太后宮御佛名、丑時許事了

退出、

廿四日、丁亥、大裏御佛名、御導師法橋慶算申落馬之由不參、今夜被免、仰從明

日可參由、自余如常退出、

廿五日、戊子、^中略改元ノ後參殿上、慶算尙申不堪參、仍召他人事初退出、

廿七日、庚寅、^中今夜中宮、春宮御佛名、有障事不參、參皇太后宮還來給女

等物、

〔小右記目録〕

御佛名事 七 御佛名事 七 九條家本

長和元年十二月廿六日、御佛名

事、

〔小右記目録〕

諸宮御佛名事 七 九條家本

同九年十二月廿二日、皇太后

宮御佛名事、

〔榮華物語〕

ひかけのかつら しはすにもなりぬ、世中こゝろあはたし

う、内よりはしめ、みやくの御佛名にも、れいの佛名經など誦することゑも
おかしきに、ふるしらゆきとともにきえなんともあはれなり、

○中宮、皇太后宮及東宮御佛名ノコト、便宜合敘ス、

長和元年十二月二十四日

六六三

二十五日、子戊長和ト改元ス、

〔日本紀略〕

三條院

十二月廿五日、戊子、詔改元爲長和元年、依天祚改也、

〔御堂關白記〕

中略

十二月廿五日、戊子、中略大内著左丈座後、給兩文章博士等奉

陣定
詔書ヲ作
ラシム

年號勘文、相定以長和爲宜、大初、政和不同、承宣旨令作詔書、大内記爲清奏草、御書廿五日と書給へり、返給、奏清書、御晝日後、給中務少輔惟光、

廿七日、庚寅、中略改元詔書加封、

廿八日、辛卯、大外記敦頼朝臣持來通直申文、宣義未參、仍奉先進、

〔改元部類記〕

東洋文庫所藏

寬弘九年十二月廿五日、戊子、今日以後四ヶ日物

忌也、然而依外記度々誠參内、左大臣參入、被定年號事、大臣及中宮大夫、右大

將尹、左兵衛督、修理、源相公被參、頭中將下文章博士宣義、通直等勘申年號一

枚、太初、政和、長和等也、定申云、件字共非優、但勘申之中、長和頗宜歟、抑勘本文、

非便年號字、然而自大初、政和頗宜也、僉議同之、被奏宣下、大臣召大内記爲清、

被仰詔書可作由、此間余退出、

太初、漢武帝年號、此年十一月朔旦冬至也、今年有朔旦、彼年戊子、今年又戊子、

依彼例所勘申也、前秦、西秦共有此號、南涼又有之、件年號前秦九年、即爲

文章博士
ノ年號勘
文ヲ下ス

文章博士
ノ年號勘
文ヲ下ス

政和

長和

詔

二十五日、子戊長和ト改元ス、

〔改元部類〕

自承平至觀應

不知記

〔改元部類〕

自承平至觀應

詔古之帝王各圖撫運者、何嘗不慎日、寒心踰年紀號、故□天行以理萬邦、稽月

令以調四序、唐堯數法授時之跡遺塵、魯聖五始革故之風吹訓、詩不云乎、不愆

不忘、率由舊章、朕以寮薄、泰慕以丕基、謝德宇而耻昔、謬受昭華、猶頹風云□、思

政道而待朝、無潤民草、蜜露之影、方今驚玄冬欲暮之候、訪西漢建元之猷、其改

寬弘九年、爲長和元年、主者施行、

姚興所滅、西秦廿一年之歷雖久、僞主代無殊事、非可庶幾、南涼三年歷甚

少、又武帝之時非亂代、其例可因准、然而彼年柏梁臺災、庶幾彼年之例、亦

甚無爲、記云、太初元年、應劭曰、初用夏正、以正月十一日甲子朔旦冬至、乙酉

爲歲首、故改年爲太初、酉柏梁臺災、夏五月正歷、以正月爲歲首云々、二年春正月戊申、丞相石慶

薨、十二月、御史大夫兒寬卒、又後漢質帝、太初元年六月、爲梁冀所殺、

政和、禮記文云々、又有毛詩關雎篇序云々、然而政字秦始皇名可嫌也、唐家本

朝、以政字爲年號之事、只有後周宣政一年、不可用歟、

長和、禮記文云々、其文雖宜、非可用年號、然而今日必可被下詔書、不可過今年

事、以勘申不快返給、非事可成、仍此中愁以此字、可用之由定申、

長和元年十二月二十五日

六六五

作者大江
爲清

長和元年十二月二十五日

長和元年十二月廿五日 從五位下守中務少輔藤原朝臣惟光宣奉行

大内記江爲清作

六六六

〔元祕別錄〕

改元 勘文部

三條院

寬弘九年十二月廿五日改元長和代始

博士菅宣義文時可孫

同江通直

此勘草等無所見、但兩博士令進之由、見小右記、大輔廣業藤原權大輔爲基大内權中納言忠輔等不進、

大初 政和 長和 博士連署

小右記十二月廿五日、戊子、詣左府、相公府云乙今參内、可定申改元事、年號兩博士

宣義、勘申也、内々所見、故匡衡大江大宮院御時所勘申之寬仁、寬弘也、寬仁最吉、

而仁字有諱、仍不被用、○寬弘元年七月彼勘文不能求出、件寬仁勘文可勘

申之由、度々仰兩儒、而申云、寬仁文書不得引出者、予云、漢書帝紀文云、寬仁

愛人意豁如也、相府驚取遣帝紀、開見其文、黃昏左府以下參内、頭中將公信

下給年號勘文、兩儒於左府可令諸卿定申者、勘申云、大初、政和、長和、諸卿大

初、政和不宜、此中長和頗宜、和字不快云々、左府云、寬仁吉年號也、而無儒勘

文、爲之如何、卿相云、假令雖吉年號文、以博士匡衡勘申、不可定申云々、仍被

道長漢書
ヲ檢ス

豐樂院ニ
於テ賜フニ

悠紀、主基兩國司等二祿ヲ賜フ、

〔日本紀略〕

三條院

十二月廿五日、戊子、

今日於豐樂院、悠紀、主基國司等

給祿也、

〔御堂關白記〕

十二月廿七日、庚寅、大嘗會兩國々司等賜祿云々、

二十六日、己丑道長ノ東三條第二於テ、神樂アリ、

〔御堂關白記〕

十二月廿六日、己丑、時々雨降、依東三條神樂、入夜渡、上達部六

人被來、深更事了、仍不參大内、

二十七日、庚寅式部省試、

〔御堂關白記〕

十二月廿六日、己丑、○中召兩文章博士、令申明日省貢舉事、依

未定也、

廿七日、庚寅式部省試、午時、題者藤原廣業朝臣從省參也、題德動天道、諷文

長和元年十二月二十六日 二十七日

六六七

題

長和元年十二月二十九日

六六八

○式部錄伴信重、省試詩摺改ノコトニ依リテ、過狀ヲ上ルコト、二年正月二十三日ノ條ニ見ユ、

二十九日、辰、壬追儼、

〔御堂關白記〕十二月廿九日、壬辰、(影字)參皇太后宮并大内還來、追儼如常、子剋許、

〔小右記目錄〕七追儼事、年中行事、七九條家本、十二月、長和元年十二月廿九日、追儼事、

是歲、新任諸國守ヲシテ、年料春米ヲ、參期以前ニ進納セシム、

〔朝野群載〕

二十八大炊寮納諸國功過

大炊寮

勘前山城守從五位下賀茂朝臣保通、任中四箇年所濟納畢事、中

右依官宣納畢如件、

康和五年二月日、署名略ス、

長元々年十二月八日宣旨云、中右得彼寮奏狀云、太政官去寛弘九年符

云、年料春米進納、立期遲進之責、(削カ)頻下、勤王之吏、何忘章條、宜仰諸國新

守、參期限月以前令進納、但依合期返抄、將定功過之勤惰、下略

遲進ニツ
アキテ嚴制
アリ

長和元年是歲

六六九

年末雜載

天文變異

月食

〔御堂關白記〕正月十六日、甲申、月蝕正現

〔寛弘九年具注曆〕

○上公爵近衛文曆氏所藏

〔本卷下四〕

〔正〕十六日、甲申、水破沐浴、除手、足、甲、卿益大歲位復

胸

〔正〕

「蜜、甘露、三寶、吉、土、公、入、加、時、亥、二、刻、一、分、四、半、復、初、子、一、刻、一、分、」

○本曆、行間及ビ紙背ニ、藤原道長ノ日記、御堂關白記ヲ書ス

〔本朝統曆〕

七 正大十六望、三月蝕、十四分強、子三、

〔東京天文臺回答書〕

一ユリウス曆一〇一二年二月一〇日寛弘九年正月十六日

皆既月食

初虧 午後九時四分

食既 十時二〇分

食甚 十時四七分

生光 十一時一四分

復圓翌日午前〇時三〇分

但シ時刻ハ、凡テ京都地方時ナリ、

〔本朝統曆〕

七 七小十四夜望、三月蝕十四分弱、子四、

〔東京天文臺回答書〕

ユリウス曆一〇一二年八月五日(寛弘九年七月十五日)

皆既月食

初虧 午前〇時四八分

食既 二時二〇分

食甚 二時二七分

生光 二時三四分

復圓 四時六分

但シ時刻ハ、凡テ京都地方時ナリ、

〔小右記目錄〕

○九條家本 同十二月十六日、月蝕事、

〔本朝統曆〕

七 十二小十六望、卯六、月蝕十四分強、辰七、

〔東京天文臺回答書〕

長和元年雜載

一、ユリウス曆一〇一三年一月三〇日(寛弘九年十二月十六日) 皆既月食、

初虧 午前六時三六分

食既 七時四五分

食甚 八時二二分

生光 八時五九分

復圓 一〇時八分

京都ニテハ見エズ、

但シ時刻ハ、凡テ京都地方時ナリ、

〔御堂關白記〕二月十八日、丙辰、雨降、

廿日、戊午、少雨下、

廿八日、丙寅、雨下、深雨也、申時許有晴氣、

三月廿九日、丙申、從午後時々雨降、

八月廿六日、辛酉、從朝天陰、未時降雨、入夜停雨、從五月晦日後、今日降、

十月一日、乙未、午後少雨時々降、

十九日、癸丑、雨下、

雨

雪 虹 鳥 咋
時 杭 拔
杭 拔 咋

熊野山別
當野補ス
豐受大補
宮權禰宜

備前吉備
津彦神社
封十進
煙寄五

十二月六日、己巳、終日雨下、

七日、庚午、通夜雨降、

十四日、丁丑、雨猶降、終日深雨也、風吹、

〔御堂關白記〕閏十月十九日、癸未、小雪、

〔小右記目錄〕〇十六條 臨時六怪異事 (寛弘九年) 同年十一月一日、虹立外記應事、

〔日本紀略〕三條 八月七日、壬寅、時杭三枚、鳥咋拔、

神社、

〔熊野別當代々記〕第十二代永尊

三條院御宇、長和元年十一月十三日補任、治山二十年、代記同シ、熊野年

〔豐受太神宮禰宜補任次第〕二員 一禰宜從四位下度會神主康雄 在任廿一年、執印十二年、

寛弘九年十二月廿一日任權禰宜、

〔吉備津彦神社文書〕前〇備

備之前州一品吉備津彦大明神者、〇中一條院 〇中寛弘九年十月三日 〇

□藤原朝臣惟風卿奉綸言、寄十五煙封米也、〇中

藤原正智護師在判

平氏彌三沙彌成次在判

癸巳三月中旬

抑備前國當宮一品大明神、按此國之化現之曆數、既垂一千七百餘年矣、中略、造營ノロトニカ、ル、寛弘元年、其已後、覺弘九年十月三日、大介藤原朝臣奉勅

言、御事成候、中略

建武三年丙子五月廿三日

藤原正智護師(花押)

守護松田權守殿

佛寺、

河內小松講堂建立

藥師寺大門ノ金剛力士及獅子形等ヲ作ル

〔河內國小松寺緣起〕長和元年大歲壬子正月十九日、以人夫八十人、五箇日之間引地、同年七月十一日地鎮、同十二日講堂立初、同二年癸丑三月十八日終功、遂供養了、

〔藥師寺緣起〕

一佛門中略又金剛力士、師子形等作料、備中講師被下也、伴力

士等、寛弘九年二月廿六日造始云々、大門、美福門様也、裏書有人云、内裏記云、美福門、藥師寺南大門様云々、

〔觀世音寺古文書〕

内閣文庫所藏

觀世音寺

番客所勾當調公武

右人、吳樂頭伴師高死闕之替、所定如件、但任先例、僧勝觀共可勤仕矣、

寛弘九年八月廿九日

講師大法師曆縱

讀代大法師湛源

別當大法師繼

上座大法師慶源

權上座大法師剛源

權上座大法師覺祐

權上座大法

權上座大法師妙慶

權寺主大法師仁覺

別當大監藤原朝臣

長和元年雜載

觀世音寺
番客所勾當
任ズ

權少監子郡是高

大典廣小

〔東寺長者補任〕

權大僧都深覺

九月十六日、灌頂行之、寺務事不分明、

可勘決之、

〔東大寺要錄〕

戒和上次第

卅九

恩倫長和元年任

興福寺、八十五、

〔東寺文書〕

甲號外二十次第

明空已講

長和元年任、治四、興福寺、

公家、

〔東寺文書〕

甲號外一十八次第

武文

長和元年任、治八、

諸家、

〔御堂關白記〕

正月十四日、壬午、○中從今夜以教靜律師於東三條行修善士

御門歸來、(原下回シ)女(尊)方又同、

十九日、丁亥、昨今有愼所、不他行、

廿九日、丁酉、昨日有愼事、不他行、渡女方東三條、

二月廿二日、庚申、雨降、依有愼事、無他行、

〔御堂關白記〕

二月十九日、丁巳、昨日今日依物忌、不他行、但人々被來、

東寺灌頂

恩倫ヲ東
大寺戒和
上ト爲ス

西大寺別
當ヲ補ス

樂所右一
者ヲ定ム

修善ヲ行

愼

物忌

七月十九日、依物忌、不他行、

廿五日、辛卯、依重物忌、無他行、

廿七日、癸巳、依固物忌、自夜部渡堂籠居、

廿八日、甲午、如昨日、

八月五日、庚子、依物忌籠、

六日、辛丑、依物忌籠居、

九月廿五日、庚寅、天晴、依物忌、殊固籠居、

廿六日、辛卯、物忌如昨日、

十月四日、戊戌、依物忌籠居、但外人來、

五日、己亥、依物忌、無他行、

七日、辛丑、依物忌、重籠居、

十四日、戊申、依物忌籠居、

十七日、辛亥、物忌如昨日、

廿七日、辛酉、物忌如昨日、外人來、

閏十月一日、乙丑、昨今日物忌也、

觸穢

十一月三日、丙申、依物忌籠居、
十三日、丙午、依物忌重籠居、
〔御堂關白記〕二月廿九日、丁卯、日來依有觸穢、不他行內、昨日雖有所慎、外人來、

道長法性寺參詣

三月四日、辛未、略詣法性寺、女方同之、

一條至

八月卅日、乙丑、雨下、從一條還來、

小南二渡

十一月廿六日、己未、從小南還來、

藤原惟風與馬具

〔御堂關白記〕四月二日、己亥、雨降、給惟風唐鞍具等、

解除

十六日、癸丑、出東河解除、

室倫子除服

九月一日、丙寅、出東河解除、

谷寺參詣

十一月八日、辛丑、女方除服渡給、

宇治二赴

〔御堂關白記〕三月十四日、辛巳、略左衛門昇詣長谷寺等、右宰相中將源宰相等同道云々、

藤原實資

十一月六日、己亥、左衛門督行宇治、依明日可直馬場、渡一條給、

故實頼

〔小右記〕五月十八日、乙酉、今日故殿御忌日、請二口僧、令齋食、身代以證空阿闍梨令齋僧前

精進ヲ行

行フ

增、午剋許參東北院、家設饗饌、是例事也、食了著堂前、供養經、修諷誦、行香了各々分散、入禮人々、右衛門督、四位景齊、朝經、左中道真、藤原方正、同惟憲、同安隆、同資平、同定頼、兼澄、同政職、同惟貞、同永道、五位輔尹、爲盛、源守隆、源理義、則光、源興光、源季寧、源成順、源永輔、六位五人、

賀茂社ニ奉

六月三日、己亥、乳母忌日、精進、修諷誦清水寺、

源明子ノ

四日、庚子、差德圓法師奉賀茂例幣、十三箇月料

寺ニ詣

〔御堂關白記〕九月八日、癸酉、源明子近衛御門女子詣清水寺、爲問案内至、

藤原齊信

十二月廿五日、戊子、源信春宮大夫養子加元服、彼家云々、大皇太后宮大夫引

服ス

入云々、大皇太后宮大夫、源信左宰相中將子於大夫家元服、引入兩人相替爲之云々、

源俊賢男

右宰相中將子元服、引入侍從中納言云々、三人五位、依乞笏冠等、朝服一襲、冠等各送之、左宰相中將子无位、仍黃衣相加送之、都四具送之、

源經房男

疾病、生死、

典侍某卒

〔御堂關白記〕三月廿六日、癸巳、典侍藤原卒、從昨日有惱氣、今日申時云々、是故二條右大臣落子也、

源服

〔小右記〕五月廿七日、甲午、略資頼母以資頼言送云、周防守兼忠、今月二日

周防守兼
忠病ム

受病重煩之由差脚力申送其使十一日離彼國一昨日到著者
六月廿九日乙丑略○中差資平訪左衛門督所惱歸來云昨日以後有平愈氣者

深覺病ム

〔御堂關白記〕七月廿五日辛卯略○中夜半從左衛門督許告來惱由是霍亂也
十二月十三日丙子略○中以賴任奉問禪林寺僧都是依惱給腫物也

學藝、遊戲

藤原齊信
實資ニ唐
曆ヲ送ル

〔小右記〕七月廿五日辛卯春宮大夫齊信卿使前加賀守朝臣兼澄注送唐曆
一帙第七局件事前日清談次事也其文注裏

唐曆一帙七卷

景成有雄雉飛集東宮顯德殿前太宗問群臣曰是何祥也褚遂良對曰昔秦文
公時有章子（家カ）化爲雉雌者鳴於陳倉雄者鳴於南陽童子言曰得雄者王得雌者
霸文公遂以爲寶鷄祠漢光武得雄遂赴南陽而有四海陛下舊對秦王故雄雉
見於秦起（地カ）所以彰表明德也太宗悅曰立身之道不可無學遂良博識深可重也
云々引見唐曆既無相違

〔小右記目錄〕

其志多
其又云遊

○十六條臨時六怪異事
同九年二月十八日貴賤有翫物事

志多良

長和二年癸丑

正月大癸巳朔

一日巳癸巳朔小朝拜、節會

〔日本紀略〕

三條院正月一日癸巳天皇依御忌月不出御公卿參入仗座奏見

參

〔御堂關白記〕

正月一日癸巳未時許家拜禮上達部八九人許被來事了參皇

大后宮并大內供御藥并小朝拜等如常日晚節會初無御出是依御忌月也令

公信朝臣奏諸司奏承可付內侍所由承仰々外記又無立樂召後人々參後（從カ）右
大將付內辨退出

〔小右記〕

○前田家本正月一日癸巳鷄鳴四方拜如例天無片雲星位分明參內

未三諸卿不參良久候陣臨申一剋諸卿參入（道カ）左大臣（公孝）內大臣（公季）大納言（道綱）齊信（道隆）

左（朝）三位（忠）中將（參）教通（懷）右（經）房（兼）參議（正）光（通）任（左）大臣（云）依御忌月不可出御南殿蓋

是天曆九年以後例也舊年多事未被下宣旨今日只先可被行在如例又射禮
賭射可被移他月之事月可被下宣旨彼天曆例有論奏然而諸卿云至當時依
彼例只可被下宣旨也裝束使辨史等遲參之間行事藏人左衛門尉賴祐南廂

長和二年正月一日

六八一

御忌月ニ
依リテ出
見參ヲ奏
道長第ノ
拜禮
御藥ヲ供
諸司奏

御曆等ノ
奏

令懸御簾失也、仍辨史等令改懸母屋云々、左大臣已下參殿上、頭中將公信問
 彼是云々、今日小朝拜問主上著經靴乎否、卿相云、皇太子參觀之日主上著靴、
 是御帳內立御倚子、但太子不參之時、立御倚子於東廂、不記著靴之由、彼是云、
 依太子參觀之時例、不記其由歟、左大臣云、猶可著經者、予不答、左右可尋見、左
 大臣以頭中將令奏小朝拜事、立御倚子於東廂出御、依勅許、大臣已下殿上六
 位已下^{上殿}列立東庭、拜舞退出、左大臣已復陣座、^{此間}項之引陣、先是左大臣云、令
 奏所司奏可付內侍所之由、所謂御曆等奏也、內大臣已下出外辨、大納言道綱
 稱病從陣退出、辨已下床子立廊中、雨儀時例、仍上官仰□^由令改立廊前庭、經
 二剋許開門、大舍人應喚、次少納言貞高參入、內大臣起座、諸卿起座、大臣過前
 之後已復座、次第起座列立左兵陣頭、少納言貞高諸卿未參列之前召之、太早
 也、諸卿侍從入自承明門、各就標、內辨^左大臣宣侍座、謝座、次謝酒、次第參上、即內
 大臣退出、內辨相府委下官退出、予召內暨、仰可居粉熟之由、即羞下箸、了令居
 飯、次行就食、二獻後召參^參賴言朝臣、^{召詞云、賴}稱唯立予後、仰云、大夫達仁御酒
 給、其儀如恒、夜漏漸闌、仍二獻、仰御酒勅使、次著陣座、召外記、々々公資參來、
 仰可奉見參之由、小時揮書杖進之、取見不入、大納言道綱卿、仍返給令書入、即

國栖奏ナ
シ

殿上後取
ノ沈醉

奉之、見了返給、公資作法失例、次仰內記可進宣命之事、內記義忠揮書杖參來
 進之、同見訖、了返、從予起座進射場、外記令揮宣命、見參等、公資相從、下官以藏
 人景理朝臣令奏聞返給了、予立東階下、公資不返奉見參宣命、仍予氣色、不揮
 書杖欲奉之、作□案內令揮杖即進之、見參者返給、宣命者取副笏參上著座、召
 左宰相中將經房、^{經之、其詞云、左ノ近守ノ司}於保伊須計源朝臣、受宣命復座、諸卿退下、列立左仗
 南頭、^{異位}宣命使就版、諸卿兩段再拜、初段再拜、次段拜舞、宣命使復座、次諸卿
 復座、次中務輔唱見參、諸卿就祿所、給祿退出、自日花門、今日無國栖奏、依御忌
 月歟、天曆九年以後、節會無國栖奏、

〔榮華物語〕

ひかけのかつら はかなくくれぬれは、^{長和二年正月}ついたちには、元日の

朝拜よりはしめ、さま／＼にめてたし、殿上のかたにはしんとりといひて、

いとまさなうこちたきけはひともしきこえたり、ついたちよりはしめ、こと

ゝもいみしうしけれは、さま／＼いはひことともにてくれぬへし、

〔局中寶〕

行公事給例 御堂 荷前使擬侍從事

此後至長和二年正月一日、節會內辨以下連々令行雜事給、

第五皇子、御著袴ノ儀ヲ行ヒ給フ、

〔御遊抄〕御著袴

（致賀親王ノ）
五宮長和二正一、

二日、皇太后宮大饗

〔御堂關白記〕寬弘九年十二月廿六日、己丑、（中略）今朝定大卿雜事、正月廿六

七日、

長和二年正月二日、甲午、（中略）參皇太后宮、人々參入、

〔小右記〕正月二日、甲午、修理大夫通任來、依無事儲不相逢、（中略）諸卿參皇太

后宮、右大臣可有拜禮乎否由、以左衛門督取案内、不可有拜禮者、仍右大臣已

下著渡殿饗座、左大臣先入兼在座、拜禮有無必不可被取案内歟、

二宮大饗

〔御堂關白記〕正月二日、甲午、（中略）入夜參內、候殿上、後著二宮大饗、中宮一獻、

與大夫取三獻後賜祿、遷東宮、一獻與傳取、依內大臣著內座、余取內三獻後賜

祿退出、與中宮大夫同車還來、

〔小右記〕正月二日、甲午、（中略）秉燭參內、暫候雲上、次參中宮、（飛香）右大臣已下

及內殿上人拜禮、次參東宮、（凝華）左大臣已下宮殿上人拜禮、（左大臣）拜禮、（可然）但列中宮

雜事定

拜禮ナシ

中宮大饗
東宮大饗

中宮拜禮

道長中宮
拜禮ニ列
セズ

參入ノ公
卿

引出物

〔日本紀略〕

（三條）
正月五日、丁酉、中宮大饗、

道長第臨時客

〔御堂關白記〕正月二日、甲午、（顯光、公季）兩大臣被來、拜禮後著座、五六巡後、引出物、各馬

一疋、

三日、乙未、依物忌無他行、（總通）左衛門督方上達部等被來、引出馬一疋、授侍從中納

言、即參大内云々、

〔台記〕久安六年八月廿一日、（甲子、中略）長和二年正月二日、左大臣（御堂）立東宮

兼隆、正光實成、左右三位中將教通、賴宗、道方、賴定等也、

〔小右記〕正月二日、甲午、（中略）秉燭參內、暫候雲上、次參中宮、（飛香）右大臣已下

及內殿上人拜禮、次參東宮、（凝華）左大臣已下宮殿上人拜禮、（左大臣）拜禮、（可然）但列中宮

與大夫取三獻後賜祿、遷東宮、一獻與傳取、依內大臣著內座、余取內三獻後賜

祿退出、與中宮大夫同車還來、

〔小右記〕正月二日、甲午、（中略）秉燭參內、暫候雲上、次參中宮、（飛香）右大臣已下

及內殿上人拜禮、次參東宮、（凝華）左大臣已下宮殿上人拜禮、（左大臣）拜禮、（可然）但列中宮

可然拜禮亦左大臣已下著中宮大饗、（文輝、西）其儀如例、初獻左大臣、（外）大夫道綱

與一獻了居餽餽、次第云々、居飯、下箸後一巡了、給祿左大臣已下侍從等、次著

東宮大饗、（同門、東廊）初獻左大臣、（座、與、內、大臣、依、著、與、也、內、大臣、中、宮、大、饗、可、著、與、東、宮、座、猶、可、著、外、座、而、此、

獻盃之間、可有傳右大臣、（外）其作法如中宮諸卿已下給祿了退出、今日參入卿

相、左大臣、右大臣、大納言道綱、齊信、公任、中納言俊賢、賴通、行成、忠輔、參議經房

兼隆、正光實成、左右三位中將教通、賴宗、道方、賴定等也、

〔台記〕久安六年八月廿一日、（甲子、中略）長和二年正月二日、左大臣（御堂）立東宮

兼隆、正光實成、左右三位中將教通、賴宗、道方、賴定等也、

〔日本紀略〕（三條）正月五日、丁酉、中宮大饗、

道長第臨時客

〔御堂關白記〕正月二日、甲午、（顯光、公季）兩大臣被來、拜禮後著座、五六巡後、引出物、各馬

一疋、

三日、乙未、依物忌無他行、（總通）左衛門督方上達部等被來、引出馬一疋、授侍從中納

言、即參大内云々、

實資類通
列立ノ可
否ヲ論ズ

顯光等ニ
馬ヲ贈ル

敦平親王
ヲ抱キ奉
ル

長和二年正月六日

六八六

〔小右記〕

正月二日、甲午、○中未始刻許參左相府、諸卿會合、相府云、兩府可被

來云々、暫可相待者、及申刻、右大臣被參、仍諸卿相迎、徘徊西中門邊、主人下立、

右大臣已下殿上人列立拜禮、饗設西對、家子皆立拜禮、卿相傾奇、於中門左金

吾將軍、顯通云、可立列否、彼是云、不被立可宜者、金吾云、先年被命可立之由、仍

立拜禮者、實資下官不答左右、依不知相府指意、與父答拜、猶奇恠也、金吾於中門邊

候氣色、相府遙示可列氣色、仍列立、諸卿著座、一巡之後、內大臣被參、其後兩三

巡、漸欲及昏、三府下居南庇、更有巡卿相交居、有牽出物、兩府各馬一右府舊年

有恩之後、今日初參左府、萬人屬目、朝衣如泥、或卿云、今年令滿七旬、且無子孫、

強被追從、不可然者、且有女御事等、左府奉抱三宮、出居卿相座、敦平親王小選入給、一

巡後、左大臣已下秉燭參內、

三日、中納言行成到左金吾方、左府有引出物、

六日、戊戌敘位、

〔日本紀略〕三條正月六日、戊戌、敘位議、

〔公卿補任〕七中納言正三位藤時光、六十彈正尹、正七從二位、

參議正四位上源道方、四十宮內卿、左大辨、勘解由長官、正七從三位、造院行事

事、

〔公卿補任〕七寬仁三年 參議正四位下源朝任、卅五長和二正七從四下、上省行

〔公卿補任〕七治安三年 參議正四位下源朝任、卅五長和二正七從四下、上省行

〔辨官補任〕三條院 左中辨從四位上同經通 皇太后宮權亮、正月七日正四下、造豐樂院

右少辨從五位下藤資業 東宮學士、備中權介、正月七日敘從五上、

〔中古歌仙三十六人傳〕藤原道雅卿 長和二年正月七日敘從四位上、東宮

〔御堂關白記〕菅野正月六日、戊戌、從夜部雨下、朝野時許晴、參大內、今日可有敘位議

仰大外記敦賴、又仰右大辨、申時議初、著議所問、召使不候、仍以隨身令褰幕東

方、官掌褰之、依召欲參上、爲令召外記、召々使未參、仍官掌出來、上卿依仰官掌

無便、還後以隨身府生爲國、令召外記、參入、仰可候、管文由如常、御前儀又同之、

到弓場殿、忽雪下、仍納言以下用雨儀之外、又同事了、戊時入眼、上卿皇太后宮

入眼儀

長和二年正月六日

六八七

大夫、余（道長）隨身敍位、於殿上授之、立間加笏、

〔小右記〕

正月四日、丙申、（中略）藏人左衛門尉賴祐持來宣旨二枚、（內藏寮請奏、○下略）

五日、丁酉、（中略）梨棗給府、未煎、中將雅通便（傳）可給之由、示遣先了、雅通兼丹波守、

已彼國土產、仍前日所示耳、昨日宣旨今日下左中辨、（經通）

六日、戊戌、召使申今日敍位儀始可參之由、（中略）申剋許參內、諸卿著議所、即召

了者、仍不著議所、徘徊陣後、此間諸卿參上、尹中納言（時光）、遲參、同佇立、諸卿參

上御前之後、予（實孝）暨候殿上、著御前座、左大臣（道長）、右大臣（公孝）、內大臣、大納言齊信、公任、中

納言俊賢、（參入、夜）行成、時光、參議懷（心）、經房、兼隆、實成、通任、道方、賴定、左大臣召中

納言行成、仰所々御給事、左大臣傳宣（云々）、受領功課可定申者、召辨仰之、景理、大

臣云、將監爵巡誰乎、次第保信、親業、兼任、公助也、保信不給、依御馬騎所被惜、親

業有他望不申、兼任望申、仍給兼任、（尹納子）受領功過欲定申之間、議□了、左大臣

仰不可定申之由、召右中辨景理朝臣、返給所司勘文、戊三剋事了、左大臣取副

敍位文於笏退出侍所、是彼見之、中納言俊賢行入眼請印事、中納言時光敍從

二位、（哀憐）參議道方敍從三位、（造大宮院行事功、彼時賞令申也、）左中辨經通敍

正四位下、（造八省、豐樂院行、事、此賞天下所驚、）自餘在別、

參列ノ諸卿

受領功過

請印

造宮行事賞

執筆

出御ナシ

内辨

白馬奏

左右奏
内侍下名
ノ作法等
誤ル

〔敍位除目執筆抄〕

長和二年正月六日敍位、執筆（左大臣）

七日、（己亥）白馬節會、

〔日本紀略〕

正月七日、己亥、節會、不出御、（三條院）

〔御堂關白記〕

正月七日、己亥、依物忌不參內、（左大辨來、○中略、後七日御修法ノコトニカ、ル、内辨春宮大夫云々、）

〔小右記〕

正月四日、丙申、將監保信云、中將朝臣（雅通）、消息云、白馬（權近衛）稱散

所隨身、不勤其事、前例不然之事也、隨報可行者、答云、稱散所何處哉、申云、左府（道長）

及大將隨身也、仰云、至于家隨身、早可令勤仕、抑左相府隨身如何云、中將云、申

事由可令勤者、

七日、己亥、（中略）即資平來、今日節會不參入、臨昏之間、大外記敦賴朝臣以召使

取參不之案内、先是差隨身、觸遣障由了、亦以書狀送頭辨、兩人報云、今日上卿

春宮大夫（齊信）、可奉仕内辨云々、入夜馬允貞國持來白馬奏、加署返給之、（實孝）

八日、庚子、（中略）春宮大夫（齊信）、奉仕昨日内辨之事、氣色頗雄、未知其由、予問云、

白馬奏如何、答云、左右奏、乍各書杖奏者、予不陳左右、心中只思彼失誤、不出口

外、先取左奏杖、加挿右奏、々聞者也、乍兩杖奏、不知固實歟、又内侍授下名之時、

內辨藤原
齊信違例
多シ

長和二年正月八日

六九〇

搢笏取之、而片手持笏、以片手取下名者、已失前例、又復陣見々參宣命之時、脫靴著座見之、而乍著靴踞陣見之者、似不知前例、伴儀旬官奏作法也、失錯多事、自餘不問、是只一端而已、不可稱雄、還可嘲耳、

九日、辛丑、大外記敦賴朝臣云、七日節會內辨齊信卿違例事多、上官傾奇、行當日事之卿、必著陣南座、而不著南座、著宜陽殿兀子、仍不申外任文并代官、依不被覺寤件事、於陣腋先申案內、依例於陣可申者、仍伺著南座之程、遂不著直兀子、事之非例、未有如之、上卿參上之間、倚屏帳下候氣色、隨宜任例可行者、外任文必被奏聞事也、而無奏聞、又不申代官、外記暗所行也者、大底如泥云々、後聞、外記貞清不知內辨著兀子之由、出小庭、申代官、中納言俊賢仰上卿著兀子之由、仍退出、又上卿著兀子、以主殿官人令告內豎不稱唯之事、而外記貞清入自日華門、跪上卿兀子前、上卿追歸、不例之事數多云々、

八日、御齋會、後七日御修法、

〔日本紀略〕三條院正月八日、庚子、御齋會始、

御齋會結
願

十四日、丙午、御齋會竟、

〔御堂關白記〕正月七日、己亥、依物忌、不參內、左大辨來、以表衣志前大僧都齊會

深覺病ニ
依リテ濟
信御修法
ニ奉仕ス

信、仰可奉仕真言院御修善由、是依長者深覺有惱事也、伴前僧都長者也、仍所仰也、

祿ヲ賜フ

十四日、丙申、通夜、雨下、午後停、著八省諸司相催入堂如常、臨晚事、欲著東廊、於門下付雜事於右大將、會聞上達部從右近陣渡東由、行陣方、殿上裝束如常、出居參上著座、次諸僧參上、新僧正加持香水、文慶律師進案頭讀申、澄心僧都讀番、五番了賜祿起從座、經簀子數寄東廂戶口、取被物、經僧座末、就僧綱座前給之、復本座、次々如此、事了退下、

〔小右記〕正月八日、庚子、中今日御齋會始、參八省、申刻右大臣、内大臣、大納言公任、中納言俊賢、賴通、參議經房先參、予參入後、大納言齊信、參議懷、參入、

右大臣召外記公資問所司參不、其後召右少辨資業、仰可令打鐘之由、次右大臣已下起座、著大極殿、此間降雨、式部彈正不經時儀、從廊著座、諸僧自大極殿東西壇上參、講讀師亦同、無音樂、蓋是御國忌月歟、天曆九年以後例歟、可尋見矣、秉燭後、講讀師出、次行香了退出之間、雨脚頻降、

十四日、丙午、家官始未終、剋參八省、待賢門內泥塗、仍自陽明門參入、入自建春門、經中隔出自修明門北、到八省良廊、左大臣自待賢門參入、大臣著東廊之後、

長和二年正月八日

六九一

實資待賢
門内泥塗
ニ依リテ
陽明門ヨ
リ參内ス

所作始

行香

饗饌

布施堂ノ
儀式

予參著大臣云、汝聞早參之由、而自我遲參如何、予答云、八省參入、待賢門內路泥深、仍枉道之間、所遲々也、大臣云、待賢門內著淺履參入無異者、大臣召外記公資、問所司參不、申令催仰之由、尋召辨仰可令打鐘之由、右少辨資業大臣起座、著大極殿、卿相次第著、中納言俊賢、行成、參入、通任、實黃昏僧綱已下東西相分、自庭中參入、有治部、玄蕃等所謂衆僧前、次講讀師乘輿參入、同有講讀師前、皆是例也、此間及秉燭、講讀師退出之後、行香、上達部七人、仍以尙書滿數、僧侶退出、次公卿退下、以前大僧都濟信爲權僧正、東寺僧綱加持香水、而皆有故障、仍忽所被任云々大臣立留昭訓門內云、可奏任僧正之宣命、仍參內、今日申文事等可行者、即大臣參內、余著東廊之次同著、先是有饗饌、公卿著大極殿一獻、次居粉熟、下箸、次右大辨朝經著王大夫座、申云、申文、予揖、此間太暗、次史以治部省解、綱所僧名、諸家加供文等、挿書杖、祇候、予目、稱唯著膝突奉之、執之、南向、一々見了、先給表卷昏、次三箇文、三度給、治部解、只揖、今二箇書宣申給、史退出、次大辨退去、召著刑部卿佐親王、次二獻、寂末宰相、通任、孟佐親王進受、笏置本座邊、受、卿相屬目、次居飯汁物、食了、令仰宣命事、內記挿宣命於書杖、進膝突奉之內、記退去之後、予目佐親王、々々進膝、案脫力給宣命退出、先是問布施堂事、々皆具了者、仍參布施堂、入自昭訓門、經大極殿北壇上、向小安殿、先是僧綱已下著座、卿相已下著座了、先

宣制

御物忌ニ
依リテ僧
ヲ御前ニ
召サズ

置笏三拜、不敷宣命使王大夫座、仍仰掃部寮令敷、此間堂達打磬甚早、須布施文授三僧、又置布施於僧前、打磬者也、佐親王著座、宣制出、大藏大輔已下各挿布施文、進授三僧退歸、次史生置布施於僧前、又前例丞一人進跪佛布施机、觸手於案脚、而令仰其由、悉罷出者、僧侶欲起座、仍卿相執笏一拜、次僧出、次公卿經初道、出昭訓門參內、入自西陣、此間小雨、上下執笠著右仗座、辨少納言同著、外記公資進膝著、案脫力未知其由、陣官人仰召由歟、太奇太奇、不仰左右、仍退出、居卿相辨少納言着物、少將實經朝臣、經親等著座、將前同居着物、外記史依上卿氣色著座、而未居着物之前、外記一人著座云々、又居着物之後、仰氣色令著座、一獻、少將實經朝臣執次酌、次湯漬、二獻、經親、件巡行到寂末參議通任乎、下座擬少將、々々受之、擬少納言、件巡行彼是不覺、予又不覺、左兵衛督實成陳、件作法、近爲亞將、亦歷中納言、少將之彼問被問然歟、召外記、々々公資參入、著膝突、即仰僧可令參之由、今日依御物忌、不召御前裝東南殿、宛如釋奠內論義儀、但僧座在母屋、二行、僧綱西、凡僧東、皆南上西面、公卿座威儀、師床子立、衆僧北邊、頗東去、公卿座、出居座東御隔子下、僧等群立日華門外、仍起座、經階下出左仗壁後、左大臣自化德門參入、自宿所被參入、云、出居參上道若可用日華門歟、將自陣可參上歟、一兩說縱橫、大臣云、或書云、西宮、自日華門參上、又今案云、可昇自本陣者、此間如何、

加持香水
ヲ讀ム

論義

後七日法
導師濟信

大臣思慮云、自本陣參上有何事哉、可任出居將者、左少將忠經著韉、自本陣參上、次左大臣已下著靴參上著座、南廂西權僧正濟信新夕、加持香水、律師文慶讀結番、是真言宗也、見近代例、顯宗律師讀之、依無其人歟、前々讀僧綱署所、而今般不讀如何、御論義如常、最後隨喜御導師智眞、問、諸卿置笏、御導師復座後、卿相可執祿、大臣云、自僧後可給歟者、一兩云、予目云、自前給之可宜、給祿之僧下座者也、大臣諾之、起座、自南簀子東行、更北折北行、經東廂到良戸下、乍立摺笏執祿、藏人右中辨景理立戸内授之、大臣經二行僧座北邊、就權僧正濟信前給之、濟信下座給之、大臣拔笏左廻、初道復座、須右廻、失也、予觸彼是云、爲之如何、改上臈儀如何、必有所思歟、以不改可爲善者、仍從初儀、憚時勢也、次々如此之、也方近衛次將執祿、但次將數小、仍侍臣相交賜之如何、僧保退下、

〔東寺長者補任〕一 前大僧都濟信 深覺大僧都後七日御修法故障之間、後七日法勤行、前長者無官人勤此役、希代之例也、

〔後七日御修法阿闍梨名帳〕前大僧都濟信 記云、今年勤仕後七日御修法、仍參加持香水、而勅云、先例無職不動仕此等役者、有勅許、

九日、辛皇太后御所枇杷第二於テ、饗饌アリ、

〔御堂關白記〕正月九日、辛丑參皇大后宮、人々被參、有酒饌事、其次御琴等改絃、試笛等聲、

十日、壬寅東宮、皇太后御所枇杷第二朝觀行啓シ給フ、

〔日本紀略〕三條院正月十日、壬寅東宮行啓枇杷第、拜觀皇大后、即日還御、

尙侍藤原
威子參入
ス

皇后宮大
夫隆家眼
疾ムニ
依リテ候
セズ

御膳ヲ供
ズ

〔御堂關白記〕正月十日、壬寅曉女方參東宮、尙侍參皇太后宮同道、御裝束等了、參東宮、已時奏案内、入御輦、倚下侍戸口、殿上人就之、召光榮朝臣御反問、御輦御乳母一人并一位候、次出玄暉、朔平、從陽明門御出、此間傳大夫、權大夫、亮二人候御前、自餘上達部、余等步御車後、於陽明門乘馬後、上達部候御車前、傳傳欲乘馬間、馬副一人、布衣者一人就馬欲乘、余見之、相示可被乘車由、余、傳、內府候車、只皇后宮大夫一人不候、是依去年突目、月來籠居也、從大宮大路北行、從上東門大路東行、從東洞院南行、枇杷殿東陣留御車、大宮大夫承仰參陣、令入御車、倚南階、余、左衛門督、左宰相中將等參上、立御屏風几帳等、入御、此間傳、大夫、亮、學士等列立南庭、帶刀等立左右、副御車出、公卿等在東中間邊、上達部座對北上對座、殿上人同東廂南上對座、著了未召御前々、供御膳、左兵衛督取打

御遊
祿ヲ賜フ

皇太后ノ
御贈物
還啓

東宮實資
ヲシテ馬
ヲ上ラシ
メ給フ

敷殿上四位取御膳、懸盤六脚、數巡後、晚景召御前公卿、一兩獻後有御遊事、給祿、大臣大掛一重、加織物掛、納言大掛一重、參議大掛一領、殿上人被六位袴、帶刀陣門內北廊陣頭侍人等在此座、廳官內舍人座在廳、賜疋絹、御車副、召繼等賜疋絹、女官等給疋絹、御藥陪從又同、及酉時、公卿立座、此間御送物御本中宮大夫取之、御劔右大將取之、御帶大夫取之、進御前、傳依早立、內大臣問之、右大將各稱名退出、授宮司、倚御車、此間女方等取東宮宣旨乳母等祿物、給各織物、掛袴等也、又給銀小篋、入薰香、御出酉時、於陣外主殿供燭、御入如初、人々即參中宮御方、有酒饌座、東廂待時、亥二刻倚御輿、藤壺東戶口、從上御宿所出給、女一位候御輿如常、入自東三條西門、倚南階、御輿入御後、名對面如常、諸卿著座、三獻後給上達部并供奉諸司侍從祿如常、各有差、人々退出、余解束帶後、聞內女方等候御共由、不會合、又無其用意、仍問見參、

〔小右記〕

正月二日、甲午、中今日左府云、十日巳刻東宮行啓、酉時還給、

六日、戊戌、中東宮屬云、十日行啓、可進馬者、

十日、壬寅、今日青宮被觀母后、御巳刻可有行啓、仍早參、議懷、通任先

參、下官以後諸卿參入、左府被參、被問時刻、巳二刻者、以右大辨朝臣、頭被奏可

賀茂光榮
反閉ヲ奉
仕ス

御前次第

入輦車之由、宣下之後、寄當殿上東戶、南華合東廂、右京權大夫光榮奉仕反閉、給祿、殿上五位六位引輦、同輦人相府內房歟云々、則是太子祖母也、

〔大夫齊信予候殿上之間、東宮給、著給織物御直衣〕

諸卿徘徊云、可候御後歟、將可候御前歟、先決左相府、々々宮中者可候御後、騎馬者可候御前者、諸卿著樋螺鈿劔、隱文帶、著靴、左府所定也、日御前次第、左

兵衛陣、內舍人、帶刀、陣頭、進亮、大夫、傅、但學士依重服不候歟、御後殿上人、右兵

衛陣、於朔平門陣、移御絲毛御車、以御几帳差隱左右、移乘御也、此間右大臣、傳從

內大臣參入、仍右大臣前行、左大臣、內大臣已下候御後、內大臣著平塵劔、無文

帶、左大臣、內大臣著淺履、依不可騎馬歟、行啓道、經式曹司西并南、出陽明門之

間、暫留御車、諸卿已下於門外騎馬、但上達部在宮司前、傳右大臣欲騎馬、有馬

副一人而已、白衣者取馬片口、大臣執鞭猶豫、左大臣云、無馬從可無便、乘車自

問道可被參、皇太后宮者、仍乘車、自別路被參也、諸卿含咲、卿相馬、結唐尾、馬從

數如行幸、左大臣、內大臣乘車、候御後、啓道出陽明門、自大宮大路北行、更折東、

自上東門、衛府公卿不帶弓箭、予隨身番長可無便騎馬、依無近衛陣、仍如近衛令徒步、隨身不令負狩胡鏡、只尋常、

后宮大夫俊賢進御車下、即歸入、被聞可入御車於陣中之由歟、其後入御車、自

行啓路
著御

御贈物

東門寄寢殿、宮司陣頭帶刀、兵衛陣等列庭前、諸卿群立便所、御車引退之後、左大臣招著諸卿於饗座、東臺孟酌數巡之後、日漸迫西山之間、被供御膳、皇太后宮大夫俊賢陪膳、兼青宮侍臣之者、蘇芳螺鈿懸盤、銀器等云々、伴御膳供簾中、其後寢殿南簀子敷圓座、次左大臣已下著御前座、居衝重、兩三巡後有管絃、諸卿已下祿有差、諸卿大樹、大臣加物、今日扈從者、皆關祿、御車副六位、揮疋絹、從事諸卿給祿之後退下、皇太后宮亮經通申左府云、御贈物如何、相府驚示內府、令候御前、右府上臈若依東宮傳、被示次人歟、頗傾鬱耳、左府云、被取御贈物如何、宮事依有御用意也者、仍取之、第一御本道綱卿執之、次予御劍、次御帶俊賢卿、內大臣問之、次第唱物名、授青宮々司、次寄御車、西刻還御如初路、途中秉燭、諸卿於殿上前名謁、宮司須於下御自輦車之處、可有件事、而更入立殿上前稱名、失例而已、

(西書)今日扈從左大臣、右大臣、內大臣、大納言道綱、予齊信、公任、中納言賴道、行成、參議懷、(中)經房兼隆、實成、通任、道方、右三位中將賴宗、參、(中)賴定等也、俊賢兼以宮司候皇太后宮、中納言時光、忠輔參皇太后宮、還御時右大臣騎馬扈從、俊賢、時光同候、但忠輔不候、帶刀、斬馬、獻馬、置調鞍、

中宮、御懷妊ニ依リテ、道長ノ東三條第二行啓シ給フ、尋テ、不斷御讀經

御懷妊三箇月

及ビ長日御修法ヲ行ヒ給フ、

〔日本紀略〕

三條院

正月十日、壬寅、中

中

中宮行啓東三條第、依御懷妊三月也、

行啓雜事

御饗饌
道長ニ賜
被物ヲ

〔御堂關白記〕

正月二日、甲午、中

中

定中宮行啓雜事、皇太后宮大夫、左衛門督又上達部四五人許同來、賜內方絹、

十一日、癸卯、中宮人々被參、有御使忠經朝臣、數盃後御返事、賜被物、又上達部有酒饗事、入夜分散、余參皇太后、隨身尙侍還來、夜部參候女方等送絹、典侍五疋、命婦四疋、藏人三疋、合十人、

〔小右記〕

正月二日、甲午、中

中

中

中

中

中

中

中

中

今日左府云、十日巳刻東宮行啓、中同日亥刻中宮出給東三條院、依任給也、又四月十三日勘申、然而來月神事月也、於宮中不可行佛事、仍猶早可出給者、

八日、庚子、中宮屬時延云、十日行啓可進出車者、

十日、壬寅、中亥刻中宮可出御東三條院、懷任出仍諸卿參飛香舍、中宮御予依有外記、催、可候中宮行啓、仍爲令卷纓向宿所、北陣將宿所卷纓冠并弓箭等、兼遣宿所、於宿所經時刻、參飛香舍、饗饌已闌、只立箸不食、先是右大臣退出、予

諸卿飛香舍ニ參ル
實資ノ行啓奉仕
飛香舍饗饌

供奉ノ人

著御
饗宴
饗頭

三ヶ日ノ
饗

女房ノ装束

凶方ニ依
殿ニ行啓

長和二年正月十日

七〇〇

參著之後、(全卷)内大臣退出、亥二點寄御輿於後涼殿北邊戸口、(所謂)御直廬西戸也、立幔、々外諸卿列立、

(前卷)右大臣、内大臣、中納言忠輔外皆扈從、中納言時光雖不被差供奉也、親后宮卿相皆扈從而已、

乘輿道、出自玄輝朔平等門、經式曹司西并南、出陽明門、經大宮待賢門、東院西大路等、到東三條院、寄御輿于寢殿諸卿通籍、(宮司)左大臣招扈從卿相已下、著饗座、衛府卿相解弓箭著座、不可然事也、予不解弓箭著座、一兩盃後纏頭、(大領)東宮祿一重、子刻許退出、

十一日、癸卯、傳聞、中宮有三箇日饗、卿相可參入云々、
十二日、甲辰、今日加供、(米卅五斛二斗、餅二種、近江口營之)

〔榮華物語〕

ひ十ひかけのかつら

正月にそ宮(舞子)の御前

いてさせ給へき、その日

女房のなりなとあさやかにせさせ給、さてその夜になりぬれば、きしきありさまなとおもひやるへし、つねの行啓せさせ給めてたしとありつれと、かうやはみえさせ給つる、御こしのかたひらよりはしめて、よろつみしうさやかにめてたし、京極殿はかたふたかれは、えおはしまさて、東三條院

シ給ハズ
道長伺候
シテ不
御讀經等
ヲ行フ

山籠僧ヲ
召ス

屢御使ヲ
遣シ給フ

にいてさせ給ぬれば、内にも御こゝろさしいとあやくなるまで、おほつかなくそおもひきこえさせ給、宮にはとのおはしまして、よき日して大般若、觀音經、藥師經、壽命經などの御讀經、おのゝふたんにはしめさせ給、法花經ははしめよりせさせ給へはなりけり、としころ山にこもりて、さともいてぬそうともたつねめしいて、この御讀經にさふらはせ給、おほやけよりは、長日の御修法はしめさせ給、さまゝの御いのりともいみし、(中略)月日すきもていきて、東三條殿には、中宮の御事まことになりはて、御こゝちなともくるしうおほされておはします、うちの御つかひ日にふたゝひなとまいり、はかなうあけるにつけても、いつしかとのみ、いみしうおろかならぬ御いのりともなり、

十四日、(丙午)御物忌、僧綱召、濟信ヲ權僧正ニ任ジ、東寺長者ニ還補ス、

〔僧綱補任〕

〇三興福寺本

僧 正慶圓 正月十四日轉正、

權僧正濟信 同日任、元前大僧都、

〔東寺長者補任〕 一 長者權大僧都深覺 二月日辭長者、讓與盛筭云々、或

長和二年正月十四日

七〇一

ヲ加持香水
奉仕ス

長和二年正月十四日

七〇二

云、長保五年加任之時、不經幾程即辭云々、仁海自筆記云、長和四年後七日大僧都深覺云々、然者今年辭退僻事歟、

前大僧都濟信（金目）同十四日、任權僧正、還任長者并法務六十、參加持香水無官人、無先例故也、阿闍梨名帳、灌頂記等、同日御修法

〔仁和謝法記〕四世濟信僧正 長和二年正月十四日、任權僧正、還著東寺長者并法務、年六十、今年勤仕後七日御修法、參後夜加持、勅云、先例無官人不勤此役、仍賜此等官職云々、左大辨經賴記云、深覺大僧都後七日御修法申故障、仍前大僧正濟信奉仕之、有議任權僧正、還著法務、宗長者云々、此日至一長者、

〔御堂關白記〕正月十四日、丙申、中略、御齋會結願ノコトニ收ム、參大内、依御物忌、候宿所、召内記、令候任僧正宣命、中略、著陣座、召内記、令進宣命草、以藏人義通奏聞、返給、又奏清書、返給、給修理大夫、件宣命云、以權僧正慶圓、僧正爾、前大僧都濟信を權僧正爾、件權僧正於散位奉仕御修法、又可加持香水、仍今朝所被仰也、

宣命
御物忌
阿闍梨宣旨

十五日、丁未、昨今日依御物忌候宿、
廿六日、戊午、中略又法務宣旨下權僧正濟信、又阿闍梨三人宣旨下、

御乳母ヲ依リテ
テ保任ス
東宮藏人ヲ
ニ補ス
雜色ヲ補ス

〔小右記〕正月十四日、丙午、中略、御齋會結願ノコトニ收ム、次卿相、左府著陣座、催僧綱宣命、以參議通任被戒勅使、明日可向西寺之由被示也、此間予退出、子三剋者、

○東寺一長者記、仁和寺御傳、勸修寺長吏次第、東寺長者并高野檢校等次第、東大寺別當次第、歷代皇紀等、異事ナキヲ以テ略ス、

十五日、丁未、外記政始、藏人ヲ補ス、

〔公卿補任〕八康平二年 非參議從三位同隆佐、七十長和二正十五補内藏人、

〔職事補任〕三條院人 甲斐權守從五位下源保任 長和二正十五補、

〔御堂關白記〕正月十五日、丁未、中略被定藏人、保任爲五位藏人不足、雖然乳

母德歟、東宮藏人内記隆佐、前冷泉院判官代右兵衛尉敦親、非藏人藤原登任、殿上右少辨資業、散位經任、右近將監親成、

二月二日、甲子、參一品宮、中宮、大内等、候宿、被補雜色、右衛門尉源季範、文章生源懷信等也、

〔小右記〕正月十五日、丁未、外記政始、資平從内退出云、今日被定藏人、昇殿、左府去夕籠候御藏人保任朝臣、小内記藤原隆佐、左兵衛尉藤原敦親、藤原登任、相

長和二年正月十五日

七〇三

中宮南院
遷御藤原
更藤原
輔公第

郁芳門第
ハ吉方ニ
當ル

齊信ノ喜
悅

長和二年正月十六日

七〇四

并殿左小將朝任朝臣還昇右小辨資業朝臣經任朝臣右近將監藤一親業

十六日中東三條第火アリ、中宮權大納言藤原齊信ノ郁芳門第二遷御シ

給フ、

〔日本紀略〕三條院正月十六日、戊申、去夜丑刻東三條院燒亡、中宮遷御南院、

次御右衛門佐藤原輔公宅、今夕行啓春宮大夫齊信卿郁芳門第、

〔御堂關白記〕正月十六日、戊申、寅時許讀經僧示云、未申方有火、驚見之、東三

條方也、仍馳參問、乃東三條也、告來人々馳就御□院云々、此間三分二許燒、源

中納言早參、倚自□奉出、其間他人無一人、只宮官等候、人々參來、可定御所、而

依鼻引、忽其南輔公之家渡給、人々參候、定御所、依吉方定春宮大夫家、大夫即

退出、陰陽師等申云、戌時云々、以此由奏聞、大夫承仰々外記、此間勅使數□、人

々退後、五六人上達部候、戌時行啓、春宮大夫年來間語人也、今日忽退家所奉

志、非可云、爲慶無極、年來芳心在此時、

十七日、己酉、上達部多參、右府内府被參、昨日被參南院、兩度慶思無極、可然人

々終日候、仍有少食、

〔小右記〕正月十六日、戊申、夜居僧興昭云、南方有燒亡、寅乍驚起見其火太

近、當坤方、所疑東三條院歟、雜人云、東三條院者、日來中宮御在所、仍乘車參入、

資平侍、火氣猛烈、不能入院内、或云、御座南院者、仍參入、乘御檳榔毛車、中納言

云、立庭中卿相四五人、祇候、經數剋、左相府騎馬被馳參也、右、内兩府被參、皆烏

帽直衣、其外卿相多著烏帽、予著朝服、及辨物色之剋、渡給右衛門佐輔公朝臣

宅、號高松今夕可渡給之家有僉議、春宮大夫齊信家當吉方、左府被觸彼卿、奉其

由退出、左府可有行啓之事、仰大外記敦賴朝臣、以頭辨朝經朝臣被奏事由、卿

相可奉出車者、予暫候、辰剋許罷出、行啓必可供奉、依非常事耳、中日沒參中

宮、高松左大臣、右衛門督、懷先參、入夜之後、諸卿參入、上達部皆奉出車、女房

裝束不具、仍在前參欲令渡給之處、大納言齊信家供奉諸衛所司參不左大臣問、大外

記敦賴朝臣申皆參之由、戊二點行啓、御車吉平朝臣及閑、諸卿騎馬供奉、左大

臣乘車、抑后御車入自齊信卿家東門、寄寢殿、御車退後、諸卿名謁、大納言齊信

儲饗饌、左府已下殿上人著其座、兩三盃後退出、今夜扈從諸卿、左大臣、大納言

道綱、子齊信、公任、中納言俊賢、賴通、行成、時光、忠輔、參、懷、經房兼隆、正光、通

任、道方、三位右中將賴宗、右兵衛督憲定、參、賴定等也、

長和二年正月十六日

七〇五

實資御所
ニ馳セ參
ズ道長馳セ
參

拂曉高松
第ニ遷御

遷御ノ模
樣

名謁
扈從ノ諸
卿