

1 4.24

266

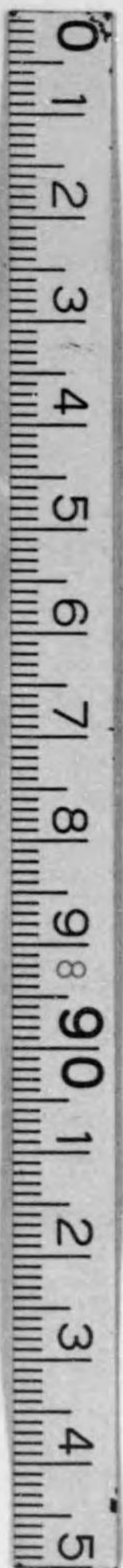

始



14,21
266

大正二年生絲檢查所調查報告

農商務省

生絲檢查所

緒言

本書は昨年間本所に於て調査せる内外生絲貿易の状況、世界蠶絲検査所報告、外蠶絲類に關する各統計等を輯録したるものにして尙終りに本所に於て施行せる生絲試織の概況を併載せり、斯業上参考たるべきものと認め印刷して廣く之を當業者に頒つ

大正三年七月

農商務省
生絲検査所

大正
3. 9. 15
内交

生絲検査所調査報告

目次

● 生絲貿易の状況	一
生絲日々取引高及商況一覽	三
横濱市場生絲現物價格と取引所相場比較	二六
外國人貿易商組合横濱生絲各半月相場前年比較	二七
信州器械上々一番と各種絲等級價格比較	二九
生絲賣込個數明細調	三一
横濱入荷生絲種別各月比較	三五
横濱入荷生絲玉絲屑物十ヶ年比較	四〇
生絲横濱入荷口數範圍地方別比較	四二
各月生絲積戻地方別	四三
横濱輸出商別各月生絲輸出高	四五
内外生絲商別輸出十ヶ年比較	五一

生絲種別各月輸出高……………五二

生絲仕向先別各月輸出高……………五五

生絲及關係品總輸出高十ヶ年比較(卷頭圖面添)……………五七

●海外生絲市況

(一)北亞米利加合衆國

米國紐育市場生絲相場前年比較……………六一

米國紐育市各種生絲最近三ヶ年輸入高比較……………六三

米國紐育市各種生絲商業年度別輸入高……………六四

(二)歐羅巴

佛國里昂市場に於ける歐亞各國產生絲相場各月前年比較……………六六

佛國生絲輸入國別三ヶ年比較……………六九

佛國生絲輸出仕向先三ヶ年比較……………七〇

佛國繭及生絲輸入輸出高三ヶ年比較……………七〇

佛國繭及生絲輸入輸出三ヶ年商業年度別比較……………七一

佛國繭輸入國別三ヶ年比較……………七一

(三)支那上海市場

佛國繭輸出高仕向先別三ヶ年比較……………七一

伊國美蘭市各月下旬生絲相場前年比較……………七二

伊國生絲輸入及輸出高三ヶ年比較……………七四

伊國繭輸入及輸出高三ヶ年比較……………七五

伊國美蘭市生絲出入及月末在荷數……………七五

英國生絲輸出入三ヶ年比較……………八三

(四)支那廣東市場

上海市場生絲相場前年比較……………八五

上海市場生絲輸出高……………一〇九

上海生絲輸出商別輸出高……………一〇九

廣東市場生絲相場各月前年比較……………一一三

廣東生絲各月輸出高仕向先及絲別比較……………一一八

廣東生絲輸出高仕向先及種別商業年度各月累計……………一一九

廣東生絲輸出商別輸出高……………一二〇

廣東生絲產出高十ヶ年比較……………一三一

(五)世界に於ける生絲月末在荷數……………一三二

(六)世界に於ける蠶絲生產高……………一三三

(七)世界に於ける蠶絲消費高……………一二四

(八)橫濱、紐育及里昂市場に於ける日本生絲相場比較……………一二五

(九)印度カルカッタ生絲輸出高各月比較……………一二六

●屑物市場

橫濱市場屑物相場各月前年比較……………一二八

屑物橫濱入荷高各月比較……………一二九

屑物橫濱入荷高府縣別比較……………一三〇

屑物各月賣却高……………一三三

屑物輸出高各月比較……………一三四

屑物輸出仕向先別各月比較……………一三七

輸出商別屑物輸出高各月比較……………一三八

北米合衆國屑物及出穀繭輸入高……………一四一

佛國屑物輸入輸出高三ヶ年^{曆年}商業年度比較……………一四二

伊國屑物輸入及輸出高三ヶ年比較……………一四二

上海市場繭及屑物輸出高……………一四三

廣東屑物仕向先別輸出高三ヶ年^{曆年}商業年度比較……………一四三

●玉絲、柞蠶絲、紡績絹絲、へニ

玉絲橫濱入荷高各月比較……………一四五

玉絲橫濱入荷高府縣別比較……………一四五

玉絲輸出高三ヶ年比較……………一四五

柞蠶絲輸入高三ヶ年比較……………一四六

柞蠶絲輸入高國別三ヶ年比較……………一四六

真綿及紡績絹絲及各月輸出高……………一四六

紡績絹絲及仕向先別輸出高五ヶ年比較……………一四七

上海市場玉絲及輸出高……………一四八

上海市場柞蠶絲輸出高……………一四九

北米合衆國紡績絹絲輸入高	一四九
佛國紡績絹絲及屑物輸出入三ヶ年比較	一四九
佛國紡績絹絲及ベニ輸出三ヶ年比較	一五〇
伊國加工屑物及紡績絹絲輸出入三ヶ年比較	一五〇
蠶絲加工品	一五一
重要織物及絹製手巾各月輸出額	一五一
羽二重仕向先別輸出價格五ヶ年比較	一五三
絹製手巾仕向先別輸出價格五ヶ年比較	一五五
北米合衆國課稅絹物類輸入國別三ヶ年比較	一五六
北米合衆國課稅絹物類輸入品別三ヶ年比較	一五七
英國絹織物輸入高三ヶ年比較	一五八
英國絹織物輸出高三ヶ年比較	一五九
英國絹織物再輸出高三ヶ年比較	一五九
佛國燃絲及染絲輸入及輸出高三ヶ年比較	一六〇
佛國燃絲輸入國別三ヶ年比較	一六〇

佛國燃絲輸出高仕向先別三ヶ年比較	一六〇
佛國絹織物輸入高三ヶ年比較	一六一
佛國絹織物輸出高三ヶ年比較	一六二
佛國重要絹織物輸入高國別三ヶ年比較	一六二
佛國重要絹織物仕向先別輸出三ヶ年比較	一六二
佛國サンテチエンヌ絹織物各種別生産四ヶ年比較	一六四
伊國燃絲染絲縫絲輸入及輸出高三ヶ年比較	一六五
伊國織物輸入高三ヶ年比較	一六五
伊國織物輸出高三ヶ年比較	一六六
獨逸「クレフェルド」に於ける絹物機數各年比較	一六七
印度カルカッタ織絹物輸出高三ヶ年比較	一六八
海外蠶絲検査所報告摘要	一六九
海外各蠶絲検査所正量検査一覽	一六九
世界各國生絲検査所に於ける正量検査高比較	一六九
日佛伊三ヶ國三大蠶絲検査所に於ける検査數比較	一七〇

日本及佛國生絲檢查所檢查生絲含水量比較	一七三
佛國里昂蠶絲檢查所に於ける歐亞各國產生絲練減量比較	一七四
佛國サンテエンヌ蠶絲檢查所に於ける歐亞各國產生絲練減量比較	一七五
伊國美蘭蠶絲檢查所に於ける各國生絲練減量比較	一七六
米國紐育蠶絲檢查所に於ける各國生絲練減量比較	一七七
●人造絹絲	一七八
人造絹絲輸入高累年比較	一七九
橫濱港に於ける人造絹絲輸入高	一七九
神戸港に於ける人造絹絲輸入高	一八〇
伊國人造絹絲輸入高五ヶ年比較	一八〇
伊國人造絹絲輸出高五ヶ年比較	一八一
佛國人造絹絲輸出高前年比較	一八一
●生絲試織の概況	一八三

生絲檢查所調查報告目次終

單位換算摘要

●封度(英、米)	我 百貳拾玖分五厘八毛餘	●瓦(佛)	我 貳分六厘六毛六七
●擔(支那)	我 拾六貫百貳拾七分七厘四厘弱	●志(英)(十二片)	我 四拾八錢八厘壹毛
●斤(支那)	我 百六拾壹分貳分七厘八毛弱	●フアシング	我 壹錢〇厘貳毛
●基(佛)	我 貳百六拾六分六厘六毛七	●參(佛)	我 參厘八毛
●磅(英)(二十志)	我 九圓七拾六錢參厘	●參(伊)	我 參厘八毛
●片(英)(四フアシング)	我 四錢〇厘七毛	●仙(米)	我 貳錢
●法(佛)(百參)	我 參拾八錢七厘	●同上仙	我 壹錢〇厘貳毛
●利(伊)(百參)	我 參拾八錢七厘		
●ペセタ(西班牙)	我 參拾八錢七厘		
●弗(米)(百仙)	我 貳圓〇錢六厘		
●上海兩(支那)	我 壹圓參拾九錢參厘		
●墨其西哥弗(百仙)	我 壹圓貳錢貳厘		

備考
 明治四十年以前ノベニ一及紡
 績絹絲ハ少額ニ付省略セリ

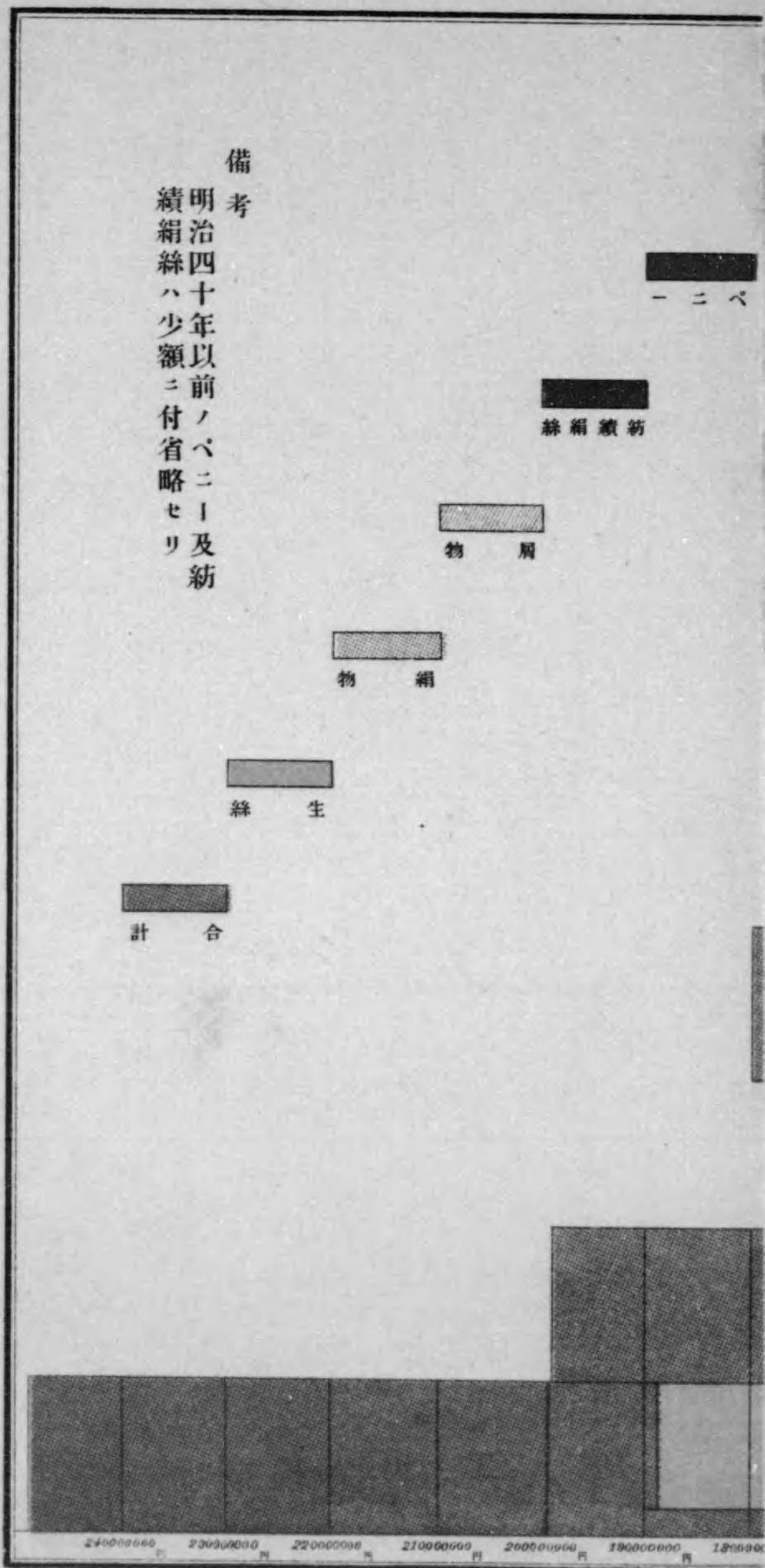

24000000 23000000 22000000 21000000 20000000 19000000 18000000

生絲及關係品輸出總額高出十年來之比較

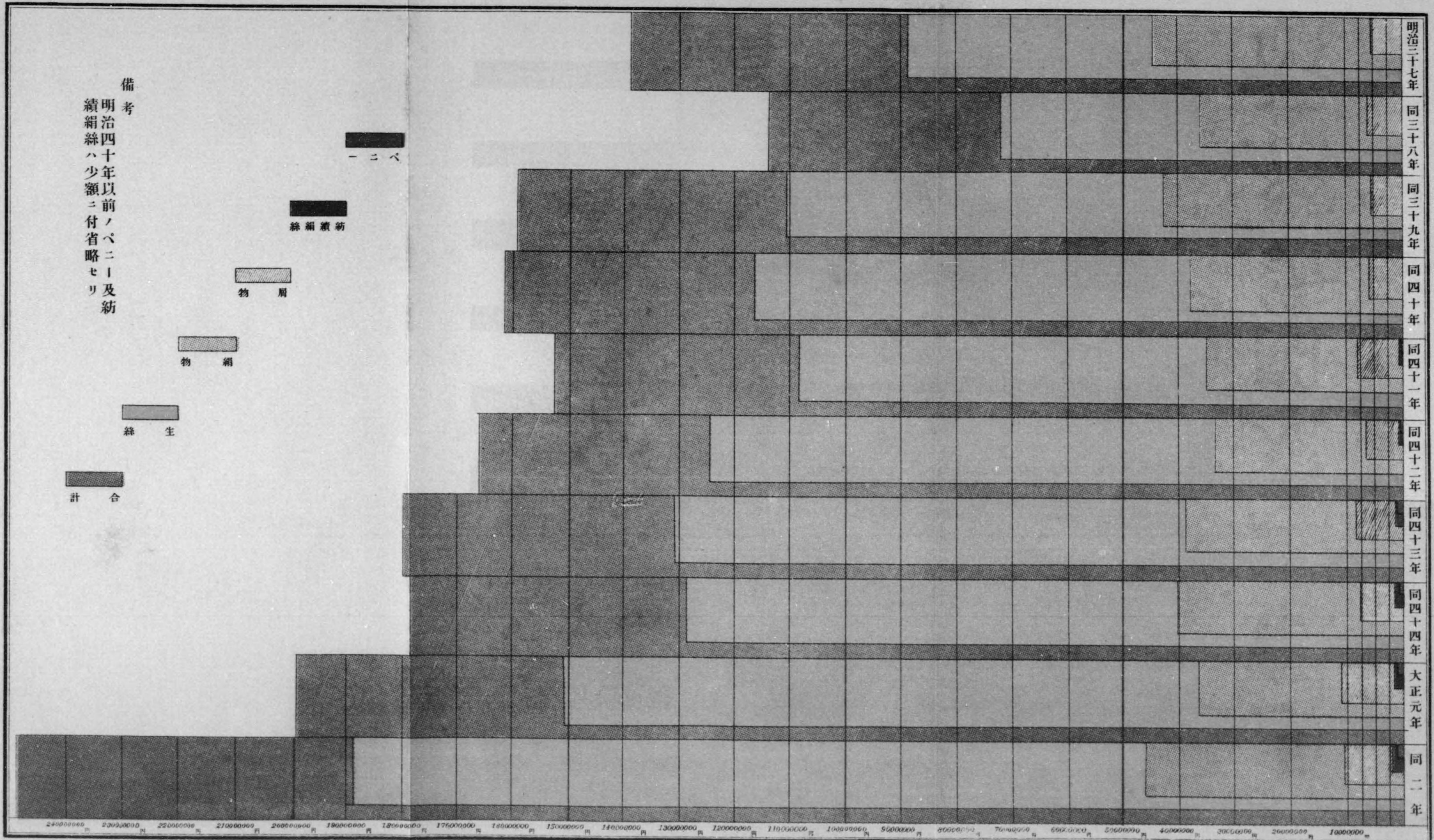

備考
明治四十年以前ノベニ一及紡績絹絲ハ少額ニ付省略セリ

計合
生絲
絹物
絹物
一ニベ

明治三十七年
同三十八年
同三十九年
同四十年
同四十一年
同四十二年
同四十三年
同四十四年
大正元年
同二年

240000000 230000000 220000000 210000000 200000000 190000000 180000000 170000000 160000000 150000000 140000000 130000000 120000000 110000000 100000000 90000000 80000000 70000000 60000000 50000000 40000000 30000000 20000000 10000000

●生絲検査所調査報告

●生絲貿易の状況

新年の初手合は近年稀なる不況を呈し六日に至りて信州上一番八百四十圓を以て漸く手合を告げたるも商勢不振を極めたりしが二月末に至り米國機業地バタソンに於て同盟罷工あり、三月に至りては新にペンシルヴァニアに蔓延し爲めに米國向の取引に不遑障害を興へたり、然れども歐洲筋は相應に買ひ進み、四月下旬には二十五圓以上の高値に馳せたり、五月初旬に至り米國向にも買氣を催し新舊絲の端界となりては著しく在荷の缺乏を告げ必要品は勢ひ先約に需要を充たさざるべからざることとなり先約物は近年無比の多數に上れり、六月中旬に入り新絲初手合あり信州上々一番八百八十圓を以て取引あり、續いて歐洲口好況を以て買氣を續けたるが七月に入りては益々歐洲向の注文到來と共に米國向も二十二週間の長きに涉りて紛擾を極めたる同盟罷工も漸く落着したるを以て大に買ひ進み來り、八月終り迄は相場奔騰又奔騰遂に信州上々一番格は千三十圓と云ふ四十年來の高値を顯はし市場の活躍は茲六年間未だ曾て見ざるの盛況を呈せり、是れ歐洲に於ては巴爾幹事件の紛亂も收まり、前年來蒙れる經濟界の警戒は緩ひて反動的好況を見たと一は伊佛蠶繭の減收より引て東洋蠶作も不良なるべしとの見込にて悲觀に傾きしこと、及び春來歐洲向好景氣にて取引順調にて、加之先賣約定物の渡

品多さと相俟つて市中の在荷は案外に少く新絲出盛りの際に於てさへ適品薄を訴ふるが如き奇觀を呈し幾多の好材料に促され如斯市場の沸騰を見るに至れり、然れども九月に入りて商談急に薄らぐと共に定期市場の崩落せし爲め局面一轉し更に買聲なく相場は三十圓方の暴落となれり、中旬に及び又々相場上向きたるも遂に頹勢を挽回し得るに至らず月末二十圓安に陥りたり、十月初旬歐洲向の注電にて一時の活氣を呈したるも氣配漸次軟調に傾き、十一月に入りて多少の波瀾を経たるも底意益々不安の形勢に包まれ商狀更に發展せず遂に信州製絲家は繰業短縮の協議を凝らすに至れるも絲況には余り影響する所なく、十二月は遂に九百圓の關門を破り八百九拾圓と云ふ底値を叩き一時の高値より實に百四拾圓の値開となり轉た商機の變調定りなきを嘆せしむるに至れり、斯くて年末に至り多少引締りたりと雖も大勢何となく物足らぬ商況を以て遂に本年を終れり、然れども大體を通じて之を觀るに本年の蠶絲貿易は先づ以て有望の成績を收めたるものと云ふべく、只秋蠶時期に於て絲價の奔騰の爲め製絲業家の秋繭購入に際し非常の高價を支拂ひたる爲め九月以來の下落に遭ひ思はざる危厄に陥りたるは遺憾なりとす

左に本年横濱市場に於ける生絲集散高を掲げ以て参考に資す

前年繰越高 參萬五千〇八拾八個
 本年入荷高 參拾五萬千七百九個

計

賣込高 參拾八萬六千七百九拾七個
 地方賣高 參拾參萬八千四百貳拾個半

計

壹萬六千貳百五拾個半
 參拾五萬四千六百七拾壹個
 殘翌年へ繰越高 參萬貳千百貳拾六個

尙其詳細は本年中の商況日誌により之を示さん

大正二年自一月至十二月生絲日々取引商況一覽 (二重線は日曜及祭日)

一月

日次	項	手合	納り	約定口	結果	引戻	信州太上一番價格	商況
一	日	二六三八	三三二	一〇六五				上州座繰の安直賣約以外には目立ちたる手合なく例年に見ざる不景氣を以て歳旦を迎へたり
二	日							
三	日							
四	日	一六四		二四	一一五二			商勢依然革らず僅に座繰の小商内に止まり兎角拂々しからざる商狀なり
五	日							
六	日	一〇六〇	一九	五八	七〇二		八四五	舊冬より商談中の信州上一番漸く手合を告げ得たるも其他の品は拂々しき買入なし

日	七	八	九	十	十一	十二	十三	十四	十五	十六	十七	十八	二十	二十一	二十二	二十三
手合	四〇七	二七四	五九六	二八一	五三二	四二三	一八九	七二	二〇五	四三八	一七〇	二三五	三四三	一四三	五九六	五九六
納り	五五	一〇四	六四	九六	二〇二	三八七	六二七	五八二	六一九	四四七	三七八	三六七	三四六	一七五	二八四	二八四
約定口	一〇三	一二九	一五二	三四	一〇二	二九三	三〇四	一〇五	二三八	一九三	一九〇	一九七	一九一	二五六	七二	七二
結果	三五八	五〇一	四六二	一八三	七四	五〇七	五〇二	五二六	四四一	五一五	二九九	五一七	二七三	三一〇	二二三	二二三
引戻	—	—	—	—	—	—	—	—	—	—	—	—	—	—	—	—
信州太々	八四五	八四五	八四五	八四五	八四五	八五〇	八五〇	八五〇	八五〇	八五〇	八五〇	八五〇	八五〇	八五〇	八五〇	八五〇
商況	場違物多少の安直に應じて取引ありたるのみ	補充口へ續て手合ありたるも人氣更に引立たず	當用商談口へ引續き賣れ行き氣配は幾分か引縮れり	弗々當用口へ賣行けり	兩三箇買氣を催し相場概して五圓高を告げたり	信州上一番も五圓高に進めり	些少の補充商談ありたるのみにて底意は拂々しからず	商談起らず頗る不振の市場となれり	品によりては幾分安直のものありて氣配面白からず	信州上一及座繰の補充口商ひありたれども一般は氣配薄の人氣なりき	直段保合にて弗々商ひ出来せしが大體伸力なき市況なり	氣配相場とも保合にて弗々補充口の商談に止れり	品によりては多少の安直を示し餘り香ばしからざる商談なり	人氣依然拂々しからず	續々當用口には賣行あり氣配相場とも概して變りなし	歐米向とも買氣を呈し相場概して五圓高にて商ひあり

日	一	二	三	四	五	六
手合	一六三	五〇九	四六七	二〇三	三四三	三四三
納り	二四一	三六一	五一七	五〇九	三〇六	三〇六
約定口	七九	一七四	四三	一六三	一九四	一九四
結果	一七九	二四二	一八九	一一〇	四一四	四一四
引戻	—	—	—	—	—	—
信州太々	八五〇	八五〇	八五〇	八五〇	八五〇	八五〇
商況	信州上一番五圓安に見切多少の取引あり	必要口へ引續き手合せ行はれ氣配相場共に敢て變りなし	當用口へ多少の賣行あり	歐洲向は品により幾分か直段を引戻せしものもありたるが大勢は先づ前日同様保合の態なり	細筋もの商ひ出来し相場手堅く保合たり	二三補充商内に止まり落附の風情なり

日	手合	納り	約定口	結果	引戻	信州太々 一番價格	商況
七	六二二	五〇九	八四	三九四	五四	八五〇	當用口へ引續き商内行はれ相場同事なるも氣配は手堅き成行なり
八	二九五	六九七	二七五	二六七	一八	八五五	適當品薄の折柄相場は概して引締り信州上一番場違物等歐米の當用口へ出来せり
十	五九七	三五八	九〇	一一九	—	八六〇	市場稍々活氣を帯び信州上一番場違品及座繰等五圓高に出来せり
十二	二七〇	七七七	四四二	三〇一	—	八六〇	座繰同直にて手合ありたる外は一般見送り模様なり
十三	三七	八八六	一八〇	三〇三	—	—	二三補充商ありしのみ
十四	一二九	四七七	五三	二二〇	—	—	前日同様變りなし
十五	一八	二五九	一六九	一三〇	—	八六〇	新規商聲を聞かず人氣漸次安直を含み來れり
十七	一二〇	三四四	一二六	二四二	—	—	相場概して五圓安にて當用商談生じたり
十八	四二六	四二〇	二五一	二六〇	—	—	座繰及細筋に少許の補充ありたる迄にて市面一般に靜穩なり
十九	七二	六〇八	一五八	三四九	—	—	必要口は相場小堅く保合ひ居りしも其他の品は相手薄にて氣配は引立たず
二十	八八	四八一	一九九	二五八	—	—	相變らず従来の買埋め口に過ぎず
二十一	一四九	四九二	二七六	二九二	—	—	適品薄にて手合起らず春挽品の出廻りを待つものゝ如し
二十二	—	三六五	一〇九	七四	—	—	適品拂底殆んど商談なし
二十四	九二	一一〇	五〇	一一〇	—	—	商談少く市場寂寞なり
二十五	—	四四三	九五	二五二	—	—	染みたる買人なく底意續いて面白からず

三月

日	手合	納り	約定口	結果	引戻	信州太々 一番價格	商況
二十六	一二六	一六八	六〇	六八	—	—	米國向に場違物の商多少行はれたるのみ相變らず不振の商狀なり
二十七	一九	三八六	二六四	九八	—	—	人氣更に引立たず
二十八	五四	三一八	三五八	—	—	—	春挽絲ボツ／＼入荷あり必要口の商あるも相場小甘く氣配面白からず
計	四、七九九	一〇、〇三七	三、八九五	四、八八三	七二	—	—
一	六三	一一二	六三	四六	—	—	氣乗薄く商談少しからず
三	一〇八	一八六	三一七	二七	—	—	米國向の必要商談あり相場變りなし
四	一二六	二二三	一四八	三六	—	—	續て弗々賣行あり氣配相場變りなし
五	一九五	三七四	一三九	一四四	一八	八五五	歐洲向に細筋物を始め賣行あり
六	三六八	三二七	四〇五	八九	—	—	當用口へ場違品の手合を告げ氣配は稍々手堅し
七	—	二七六	一〇一	—	—	—	氣配は同様なるも今曉市内に大火あり休業の向もあり
八	一八九	二八二	五三	七二	—	—	折返絲ば品薄の爲め稍々高値に商談出来せしも氣配は別に變りなし
十	一三五	三八六	二四三	—	—	八五五	歐洲向の口へ弗々當用口取引ありたり
十一	三〇三	三六四	二〇五	一一七	—	八五五	歐洲向に信州上一ものゝ取引あり相場變りなし

日	手合	納り発表	約定口	結果	引戻	信州太々 一番價格	商況
十二日	一六四	四七七	三三四	一六〇	—	八五五	米國向は不味なる上に歐洲向も一寸行間への模様となり市面寂寥閑散を呈せり
十三日	四八二	三三三	一三〇	二四八	—	八五〇	信州上一番五圓安となり歐洲向へ當用口へ出来したるが氣配は更に引立たざりし
十四日	一三五	二〇九	二八二	一五四	—	八五〇	補充口へ少しく商ひ出来せるのみ
十五日	一七二	一一七	一四二	一九	—	八五〇	二三の補充商に止まり市場閑散を極めたり
十七日	六七	二二二	二四三	三〇〇	—	八五〇	兎角商談拂々しからず氣配一般に不真に傾きつゝあり
十八日	六二四	二八一	三一五	一六二	—	八五〇	總して安直見越しなれば依然面白からぬ成行なり
十九日	三三五	一六五	二八九	一九	—	八五〇	續て弗々出来したれど人氣依然引立たず
二十日	三九七	二二七	一七二	七一	—	八五〇	繼續談拂々行はれたれども先づ變りなし
二十二日	一〇八	一五〇	二〇五	七一	—	八五〇	相場は變らざるも依然鈍狀を持續し居れり
二十四日	—	二三五	二三五	六一六	—	—	イースターモンデーにて商館の大半は休業し手合更になし
二十五日	八四一	三三三	三八一	九〇	—	八四五	歐洲向へ信州上一番五圓安を以て取引ありたり
二十六日	二二一	五三四	四八三	三八六	—	八四五	多少の補充商ありたるも氣配依然拂々しからず
二十七日	五〇九	五三七	四四二	五五三	—	八四五	當用口取引のみ氣配引立たず
二十八日	四三七	三七四	四〇八	二八九	—	八四五	米國向は左まで氣乗らざりしも歐洲向には兩三館買氣を續け居れり
二十九日	一一一	四一二	二八八	一八	—	八四五	補充口の小商のみ
計	六八五四	七、四四八	六、四〇二	三八二九	一八	八五〇	信州上一番は品薄にて相場五圓高となり歐洲向の必要口へ出来せり

日	手合	納り発表	約定口	結果	引戻	信州太々 一番價格	商況
三十一日	七七四	三三八	三七五	一四二	—	八五〇	相場變りなく續て商談行はれたり
一日	二七九	三九〇	三七五	一四四	—	八五〇	歐洲向は弗々ながら補充口の取入あり相場變りあらざりしが米國向依然不振なり
二日	二二三	二〇六	二三二	九〇	—	八五〇	弗々補充口へ商ひあり
四日	一六三	六一六	四五八	一七	—	八五〇	市場更に活氣なし
五日	一六二	五二六	一二四	二七二	—	—	信州上一番は必要口へ弗々賣行を見たるも其他は一般に氣乘薄し
七日	五九〇	二二六	二九一	四四五	—	八五〇	直段保合にて器械太筋は多數取組ありたり
八日	一〇七六	二八八	二五〇	三五	—	八五〇	引續き商談あり順次圓滑に手合行はれたり
九日	五四一	二二一	四二三	四四三	—	八五〇	引續き弗々賣行き氣配變りなし
十日	二七一	一七五	一二〇	四九一	—	八五〇	相場保合にて引續き當用口取引あり
十一日	四六六	五八三	三四六	四六〇	—	八五〇	引續き適當品には望人多く相場五圓高を告げて歐米の當用必要口へ賣行けり
十二日	五六〇	四四八	六二五	三九三	—	八五五	歐米とも買勢を持し十圓高に進めり
十四日	八八六	九二八	二八七	七四七	—	八六五	
計	六八五四	七、四四八	六、四〇二	三八二九	一八	八五〇	

日次項目	手合	納り	發表	約定口	結果	引戻	信州太上下 一番價格	商況
十五日	六八九	四五六	一九二	八四〇	八六五	相場急激に昂騰し買入手控の氣味あり		
十六日	二九七	八八五	三八二	八一〇	八六五	適品薄にて商内多からず		
十七日	四三七	六六八	四三五	四一七	八六五	人氣は稍落付模樣を呈せり		
十八日	五三八	六五〇	一六一	三九一	八六五	歐洲向へ信州上一番賣行ありしも米國向は商談振はず		
十九日	五四	七三七	四〇二	二五二		賣物薄の爲め商談不折合に了りたるも市場底意手堅き成行なりし		
二十一日	七七一	二五二	一三八	一六六	八七五	歐洲向は買入多く相場も品薄の爲めに十圓高となり相當の取引ありたるも米國向は更に商談なし		
二十二日	二三四	四六一	三〇四	二五一	八七五	補充談引續て行はれたるも商勢落付模樣なり		
二十三日	五三三	六三〇	三四三	四一八	八七五	歐洲向へ繼續商談行はれたり		
二十四日	二一六	四五三	三〇七	五三七	八七五	直段保合にて補充の商ひあり		
二十五日	九三	四五八	三三八	二三二	八七五	適品必迫を告げ相場は保合なるも商談減じたり		
二十六日	一八六	一八六	三八八	二八一		新規商談起らず市場閑散なり		
二十八日	七二四	一四三	二二一	二八六	八七五	歐洲向は補充口へ向け信州上一番同直にて取入れありしも他には商談起らず		
二十九日	一四	三一六	二八〇	一七九	八七五	補充談も漸く薄らぎ人氣聊か鈍狀を呈せり		
三十日	三五	二〇八	三七二	二四八		弗々商談あれども指直何れも低く品によりて十圓前後の安直を呈し人氣何分にも拂々しからず		
計	一〇、一三八	一一、二二六	七、七九九	八、八四五				

日次項目	手合	納り	發表	約定口	結果	引戻	信州太上下 一番價格	商況
一日	一四	二二三	二五八	二四一				新規商談更に起らず氣配は引續き弱し
二日	一六七	一五二	二九二	二六六				信州上一番は兩三口前直に比し十圓安にて折合ひ其他の品も相場底し
三日	一〇九	一六九	二四二	一七				僅に補充談あるも新規注文なく氣配極めて弱し
五日	八〇八	二九〇	四〇六	二六三	八五五	大勢の赴く處又十圓安となり氣配益々振はず		
六日	七二八	三〇九	二七二	五六三	八五五	補充商内少々行はれしに止まり人氣依然活氣なし		
七日	二六四	二三六	二五七	三二七		續て弗々必要口の取引あり		
八日	八一〇	六二〇	二八一	六二六	八六〇	適品少き際相場は大凡五圓方を引上たり		
九日	二四八	五八二	二五二	二二二	八六〇	弗々商談あり相場手堅し		
十日	二六七	三一〇	二二九	二五〇	八六〇	補充口へ手合行はれたり		
十二日	六八九	五〇〇	一五四	二八七	八六〇	引續き當用口へ弗々商談あり		
十三日	二〇八	六四八	二四四	六七七	八六〇	一兩館買氣を續け居れとも氣配左まで引立たず		
十四日	五七	四六八	二二六	四六七		染みたる買入なく底意拂々しからず		
十五日	一一二	三三七	一七一	二八一	八六〇	僅々座繰の手合少許あるのみ一般氣乘薄なり		

日次	項	手合	納り	發表	約定口	結果	引戻	信州太上一番價格	商況
十六日		二三五	四二七	三三一	一四二			八六〇	信州上一番は相場保ち居たるも其他の品は概して安直を示し五七圓方の底落なり
十七日		四九五	三二六	二四三	一七			八六〇	引續き同直を以て必需品の取入れあり
十九日		七〇七	四九六	一六七	四四五			八六五	相場概して五圓高を告げ歐洲向の當用口へ賣行きなり
二十日		二八二	三七六	四〇七	四二五			八六五	歐洲口へ續て商談行はれ氣配相場共更に變りなし
二十一日		二三七	二四四	二二八	六五四			八六五	弗々ながら歐洲向は續て補充商を行ひ居たるも米向は沈靜なり
二十二日		二九	三三五	一九三	三六〇			八六五	染みたる商談なく市場閑散なり
二十三日		一三六	二三〇	一七五	四一五			八六五	氣配變りなし
二十四日		二六九	二三一	二二九	三六九			八六五	歐洲向は引續き買氣を示し市場品薄を訴へ居る折柄氣配は稍々手堅し
二十六日		二三六	一九七	一七三	二〇九			八六五	續て必要口商あり相場手堅し
二十七日		一四八	二五九	七七	一一七			八六五	歐洲向弗々出來せしが米國向は依然拂々しからず
二十八日		二九六	二七九	二八六	二五一				適品拂底と買人氣乘薄にて補充口の商ひ少しくありたるのみ
二十九日		一三一	三四〇	三三二	三二六			八六五	絲況更に變りなし
三十日		一四	二三七	一七一	一七六				新規手合皆無の姿なり
三十一日		六一	二二三	二〇一					必要口へ向け少しく取組みありしのみ
計		七七五八	九〇三八	六五〇一	八、三九五				

日次	項	手合	納り	發表	約定口	結果	引戻	信州太上一番價格	商況
二日			二二三	一四八	二二九			八六五	在荷拂底の姿にて新規手合皆無なり
三日			一三〇	二二四	一四四			八六五	補充口の商ひ少しく出來せしのみ
四日			七八	一七	五〇				適品拂底にて商談なし
五日			二八三	一七一	二〇				大體に於ては變りなきも幾分か行間の氣味なり
六日			七九	一三三	七七			八六五	染みたる商談なく氣配續て靜穩なり
七日			一三六	一〇四	四一			八六五	歐洲向とは弗々當用口へ取入れありしが米向は更に沈靜なり
九日			一六二	五〇				八八〇	上一番ものには歐洲向に商談ありたるも米國向は依然として沈靜の状態を維持せり
十日			三九三	一四三				八八〇	歐洲向へ兩三口の新絲初手合行はれたり
十一日			二〇六	七六	一五一				染みて商談なく靜かなる市況なり
十二日			三〇九	一八	七一				歐洲向は弗々當用口の取組あれども米國向の品は引續き不味にて更に商談なし
十三日			二一四	五四					依然變りなし
十四日			一二八	一七一					歐洲向へ弗々取引あり氣配手堅し
十六日			六八	一三七					細筋もの一兩口出來せるのみ

日次	項目	手合	納り発表	約定口	結果	引戻	信州太上一番價格	商況
十七日	計	三六	二三三	一〇三	一〇三	一〇三	九〇〇	米國向は依然沈静なれども歐洲向は弗々買氣を續け氣配稍手堅き風情なりし
十八日		二〇四	九一	二九三	六六	一〇三	九〇〇	續て弗々賣行あり氣配相場共手堅く保合たり
十九日		七三	一一二	二四七	二七	一〇三	九〇〇	引續き商談行はれたり
二十日		三三三	一一三	一六二	四四	一〇三	九〇〇	歐洲向當用口へも弗々賣行けり
二十一日		二五二	八五	一七二	一八	一〇三	九〇〇	引續き歐洲筋買氣盛にして信州物九百圓を以て初商行はれたり
二十二日		二九〇	二四	二九三	二七	一〇三	九〇〇	歐洲向更に氣勢よく信州上一番十圓高を告げたり
二十三日		二〇七	三〇〇	三四六	一	九二〇	九二〇	一般入電待ちにて商談薄なりし
二十四日		一五二	一一六	五〇〇	二八七	九二〇	九二〇	相場同様にて續々必要口の商ひあり
二十五日		三二四	一五一	三一一	八六	九二〇	九二〇	當用口へ弗々取組出來せり
二十六日		四五	四〇	四一〇	一八〇	九二〇	九二〇	相場は同様なるも商談薄となり聊か落付模様なり
二十七日		一	二七	四七六	一九	九二〇	九二〇	新規商談なく市況沈静なり
二十八日		五六一	六六	六一〇	九〇	九二〇	九二〇	信州上一番は取組出來せるが相場は十圓安を告げたり
三十日		三二七	三七七九	五、二七一	一、六二七	九二〇	九二〇	

日次	項目	手合	納り発表	約定口	結果	引戻	信州太上一番價格	商況
一日		一七一	六四	四一二	二二八	一〇三	八九〇	安直に賣應せる細筋物にも商内ありたるのみ
二日		四六三	六八	六七五	三七九	一〇三	八九〇	信州上一番更に十圓安となり氣配挿々しからず
三日		三六	四六	四四五	九〇	一〇三	八九〇	新規入電なく手合少なし
四日		一	九	五一九	一〇八	一〇三	八九〇	形勢依然面白からず
五日		一	五九	四五三	八一	一〇三	八八〇	信州上一番前直より十圓安にて近來稀なる大手合を告げたり
七日		一、三五六	九九	四六二	二七二	一〇三	八八〇	必要口へ場違品少しく賣行ありたり
八日		三六三	一八八	七八四	五五一	一〇三	八八五	信州上一番歐洲向へ五圓高にて賣行たり
九日		四九一	二七〇	六六一	二一六	一〇三	八八五	信州上一番品薄の爲め又々五圓高となれり
十日		四〇九	一四四	八一四	四五四	一〇三	八九〇	歐洲筋へ信州上一番五圓高にて取引あり
十一日		三〇八	一三四	六一三	一四六	一〇三	八九五	弗々必要口へ商談あり氣配幾分手堅し
十二日		三四四	一〇二	三二三	五四四	一〇三	八九五	米國向は依然不振なれども歐洲口續て買出て信州上一番五圓高となれり
十四日		六二七	八三	六八八	三〇八	一〇三	九〇〇	相場又々五圓高を示したるが氣配は別に引立たず
十五日		五一六	六四	八九〇	一八九	一〇三	九〇五	少許の補充商出來したるのみ
十六日		九〇	一三五	七六〇	三二八	一〇三	九〇五	五圓安にて少許の商談ありたるのみ
十八日		九〇	八二	五三七	二二八	一〇三	九〇〇	

日	手合	納り	發表	約定口	結果	引戻	信州太々	商	況
十九日	—	—	六四	八一三	二四三	—	—	折返の小商談行はれたる外依然不味の商状なり	
二十一日	四八〇	二七	六二二	六四	六四	—	八九五	信州上一番五圓高を以て賣行きたる外人氣は依然掛々しからず	
二十二日	八〇二	九	九七九	四六九	—	—	八九五	歐洲當用口へ弗々商談あり	
二十三日	六五八	六四	九六七	四九八	—	—	九〇〇	信州上一番五圓高にて商ひあり	
二十四日	二二四	七一	八九八	四二四	—	—	九〇〇	細筋及太筋とも概して五圓高にて氣配稍々良し	
二十五日	八六四	一六六	八一四	二八八	—	—	九〇五	信州上一及場邊物等概して五圓高にて歐米とも取引あり	
二十六日	三六	五四	三六四	七一	—	—	九〇五	幾分の補充ありたれども染みたる商談に至らざりき	
二十八日	一〇八二	三六	五七五	二八三	—	—	九一〇	歐洲向更に買氣を示し五圓高に進めり	
二十九日	六五六	二六七	六〇〇	二六六	—	—	九一五	相場又々五圓高にて一段活氣を帯び來れり	
三十一日	九七五	三三三	九二八	五二七	—	—	九二〇	歐米共買氣を生し各品更に五圓高を告げ氣配は頗る佳良となれり	
計	一一〇三二	二五三九	一六五八九	七二四六	—	—	—	—	
八月	—	—	—	—	—	—	—	—	
一日	三三九	三二〇	一〇五八	六九八	—	—	九二〇	南部座繰の初手合ありたり	
二日	二二六	二九一	五四四	二四四	—	—	九二〇	多少の補充ありたれど染みたる商談なし	

日	手合	納り	發表	約定口	結果	引戻	信州太々	商	況
四日	一〇九	三二九	九五七	四六五	—	—	—	多少は細筋等に補充の散見せられたれど大體入電待にて手合薄なり	
五日	一八〇	四〇一	八四六	一一二〇	—	—	—	相場同事にて信州器械聊か補充取引行はれたり	
六日	三八三	三三四	七八三	七一	—	—	九二〇	歐米の需要商談にて信州上一及細筋等少しく出來せり	
七日	八六六	二四三	七四八	八六一	—	—	九二〇	直段は同事なりしも必用談起りて市面少しく賑合へり	
八日	一、三七五	一九三	八七〇	二四四	—	—	九三〇	續て好景にて相場十圓方上進したり	
九日	八二九	一一一	七七九	二二七	—	—	九四五	引續き好景にて更に十五圓方昂騰し就中細筋ものは他に比し稍割高の感あり	
十一日	九三五	一四三	六一六	二六二	—	—	九五〇	三井物産其他買出て相場更に五圓高となれり	
十二日	四一七	三三一	九六六	三八七	—	—	九五〇	歐洲向依然活動し相場は概して手堅し	
十三日	三四九	四六七	七八六	一、〇三五	—	—	—	南部座繰の取引ありたるも信州ものは折合はず	
十四日	四一七	三二四	七四五	九八七	—	—	—	直段變りなく弗々折合へり	
十五日	九四二	一五八	五二四	八九三	—	—	九五五	信州器械も遂に五圓高に出來し米國商談も加はり人氣稍々引締めれり	
十六日	一八	三九一	六五五	四二六	—	—	—	引續て氣配手堅し	
十八日	六六二	二七五	七二二	二七五	—	—	九六〇	信州物五圓高を以て賣行き其他も弗々折合へり	
十九日	五九九	二七九	七九六	六七六	—	—	九七〇	歐洲向へ折合ひ氣配は變りなし	
二十日	六三一	二二九	七三一	四五四	—	—	九七五	信州器械は續て望み來り品薄の爲め五圓高となれり	

日次項目	手合	納り	發表	約定	口	結果	引戻	信州太上下 一番價格	商況
二十一日	七三三	二九九	一、〇〇五	三五〇	半	米國商談起り氣配は頓に活氣を帯べり		九九〇	連日の賣行に在荷拂底し信州器械は前直に比し一躍十五圓高に進めり
二十二日	九八一	二八九	三九四	六二二	半	續て好調相場は概して十圓高を告げたり			
二十三日	九九	二八八	三五六	三六	半	米國商談にて市面活躍十五圓高に上れり			
二十四日	六二五	一七三	五九五	五四七	半	信州上一番更に五圓高を告げ座繰前直に比し二十圓高に折合ひたり			
二十五日	七七八	二五三	二七三	五六九	半	必要商談交々現はれ各品とも概して十圓高を告げたり			
二十六日	七二五	二〇四	二六三	二九〇	半	又々相場は十圓高となり買聲盛なり			
二十七日	一、〇〇四	二九六	五七七	四五八	半	補充口へ相場同事にて出来せり			
二十八日	三三九	一四二	五五八	三六	半	手合薄にて氣配續ひて引立たず			
二十九日	一〇〇	九七	四三六	一三八	半				
三十日	一四、五四〇	六八五五	一七、五九〇	一三、〇〇四	半				
計	九四八	四四一	五〇三	五五〇	半				

九月

日次項目	手合	納り	發表	約定	口	結果	引戻	信州太上下 一番價格	商況
四日	一、二七	四六三	四四六	四四六	半	定期市場の急に崩落せし爲め局面一轉し買聲なきに至れり			
五日	九二	四五九	五〇三	五〇三	半	染みて商談なし全く鎮靜の市場なり			
六日	一四五	六三六	三六七	三六七	半	歐洲向細筋もの數口出来せるのみ			
七日	一、二四五	五七五	五二二	五二二	半	信州もの前直より十圓落となれり		九九〇	米國向も弗々買出て相場は概して十圓高となれり
八日	二八一	七六一	三六	三六	半	上州座繰の高直に出来し信州もの十五圓高に進みたり			
九日	四三五	七二八	七八四	七八四	半	歐洲向は稍々商談薄なりしが米國向に多少の必用口出来せり			
十日	三三三	三七八	一、〇二〇	一、〇二〇	半	商談續きの口へ太筋もの商ひ出来せし外に染みたる買入なし			
十一日	一一五	九四五	八三五	八三五	半	定期安のため商談皆無なり			
十二日	一七〇	二九八	八六一	八六一	半	相場は十圓安となり氣配面白からず			
十三日	一七〇	二九八	八六一	八六一	半	續續口へ引續き信州器械同直に出来し氣配變りなし			
十四日	一七〇	二九八	八六一	八六一	半	定期相場は動搖甚しく補充當用商談も靜まり市場氣迷の成行なり			
十五日	一七〇	二九八	八六一	八六一	半	前日來の商談續きへ信州器械五圓安にて折合へり			
十六日	一七〇	二九八	八六一	八六一	半	場造品手合出来し氣配保合へり			
十七日	一七〇	二九八	八六一	八六一	半	氣配相場共同事			
十八日	一七〇	二九八	八六一	八六一	半				
十九日	一七〇	二九八	八六一	八六一	半				
二十日	一七〇	二九八	八六一	八六一	半				

日次	手合	納發表	約定口	結果	引戻	信州太上下 一番價格	商況
二十三日	四九五	三二〇	五六七	四五二	—	一、〇一〇	新規商談起らず些少の補充買のみ
二十二日	八三四	一六六	五三一	七一九	—	一、〇〇五	人氣は依然持ちしからず相場各品とも五圓安となれり
二十五日	一、五九三	三六	四〇五	三三二	—	一、〇〇〇	又五圓安を以て應し信州もの及場違物等多數の取引あり
二十六日	二六七	八七	五四二	四一〇	—	—	手合少く人氣稍々不振に向へり
二十七日	七三	六六	一六二	三〇	—	—	商談更に無く氣配不味なり
二十九日	三三八	三六五	六八〇	五〇三	—	—	信州もの約二十圓方の下直にて尙且染みて買聲を發せず形勢益々非なり
三十日	九二八	二四九	六五三	五二二	—	九七五	信州もの二十五圓安にて手合を見人氣面白からず
計	一三、四六三	四、八八五	一四一、一一	一一、〇〇四	三六	—	—
一日	九〇七	一四一	三三三	九四二	—	九六五	信州もの十圓安細筋もの二十圓安に落ちたり
二日	八七六	二九三	六二六	四八二	—	九六五	歐州向兩三館買氣を呈し相場保合にて商ひ出来せり
三日	一、三〇七	一八四	六九三	四四一	—	九七五	市場俄かに活氣を呈し各品概ね十圓高に進みたり
四日	七二八	三九〇	四七五	四七六	—	九八五	相場又々十圓高に進みたれども品薄の爲め手合高は多からざりき
六日	一、二一四	三四四	六三四	六四八	—	九八五	一兩館買續け相場同直に保合ひたり

日次	手合	納發表	約定口	結果	引戻	信州太上下 一番價格	商況
七日	三一四	四二二	四八九	七九五	—	—	相場は保合なるも商談無く市面幾分落付きたり
八日	三六	四八四	七一四	六六七	—	九七〇	氣配漸次軟調に傾き新規商談更に起らず
九日	九三六	四四七	六七五	七二六	—	九六五	形勢面白からず信州上一番遂に十五圓安に賣應し底意不味の足取なり
十日	九九五	四二九	五二四	五三五	—	九六五	又々信州もの五圓安となれり
十一日	八一	四八五	四〇九	六六二	—	—	相變らず不振の状態なり
十三日	二九	二三九	三七五	六二六	—	—	依然安直符の風情にて手合なし
十四日	六五五	二三三	七七二	五七四	—	九六〇	信州もの五圓安を以て當用口に折合たり
十五日	五〇〇	二七六	五〇三	六九九	—	九六〇	買氣乘らず市場物足らぬ心地せり
十六日	一、二五二	一七三	三八五	三五	—	九五〇	信州もの其他十圓安にて大手合出来したるも底意何となく引立たず
十八日	七九二	二〇九	五〇一	一六五	—	九五〇	續て取引あり氣配保合
二十日	三八三	三〇三	五〇七	五三六	—	九五〇	補充口商談のみ
二十一日	二二五	一六二	五四四	七九二	—	九五〇	相場概して五圓安にて續て不味なり
二十二日	—	二〇〇	四七七	八八六	—	—	商聲落付き沈靜の市場となれり
二十三日	八〇三	三七五	三五九	五五七	—	九四〇	相場下押し座繰の安折合にて取引ありしのみ
二十四日	一、六二七	三一一	八三六	八九六	—	九三五	信州上一番前直より十五圓安にて手合ありたり

日次	項目	手合	納發表	約定口	結果	引戻	信州太々 一番價格	商況
二十五日		七九二	三二五	四〇七	五〇九		九三五	相場保合にて弗々補充口の手合ありたり
二十七日		一三二六	一八六	三八〇	六一四		九三五	氣配變りなく常用口へ取引あり
二十八日		九一三	二二四	三九四	七六六		九三五	折返絲前直より十圓安となれるも其他は變りなく前直を保ち弗々賣行けり
二十九日		三三三	五三七	六八四	七〇一		九三五	同直にて補充商談ありたるのみ
三十日			三一八	二五六	四八六			市場氣乘薄にて新規商談なし
計		一六、六九三	七、六八四	一、二、九四九	一五、二二九			
一日		一八〇	二三五	七七一	二七六		九二五	細筋物に少許の商談ありしのみ
二日		八五四	二一六	二一七	二七四		九二五	信州もの遂に十圓安に賣應し人氣面白からず
三日		六八七	二一八	三三四	七二六			前日の繼續口へ場邊品の商談行はれたるのみ
四日		二二九	三六五	三三四	六六三			前日來の商談口へ座繰其他の補充取引ありしのみ
五日			一八六	六二〇	五三五			前途の安直を見越して弗々賣退き居る向もあれど買聲頗る稀にして氣配日々に沈鬱に向へり
六日		六一五	二二七	七九二	七二四		九一五	取引の有無に拘はらず一般に相場下向となれり
七日		一、六三六	一四〇	三七八	一〇七		九〇五	信州上一番は久振りにて多數取引ありたるも前直に比し二十圓安にて氣配は引立たず
八日								

日次	項目	手合	納發表	約定口	結果	引戻	信州太々 一番價格	商況
十日		一、四九三	二一〇	六五八	一、〇二六		九〇五	兩三箇買氣を續け太筋細筋とも直段變りなく取引ありたり
十一日		九八五	三四一	三六二	三九七		九一五	引續き買氣あり相場は概して十圓高を告げたり
十二日		一、六九七	五〇九	四二七	六九六	六三	九三〇	信州物は十五圓高場邊物は品により二十圓高を告げて引續き買氣は満てり
十三日		一、二四四	三三三	二二三	五三三		九三五	相場は五圓高に進みたれども商勢割合に引立たず
十四日		四七〇	六〇〇	六一四	七六七		九三五	氣配變りなく弗々補充商あり
十五日		九〇	三〇三	三五五	九八二			僅かに補充口の商ひ出來せるのみ
十七日			四〇九	二五二	六二五			新規商談更に無く市場頓挫の氣味あり
十八日			四三〇	四九五	一、三四八			商談更に起らず氣配益々不味となれり
十九日		一、〇一九	一、三四六	五一〇	一、四〇〇		九一五	相場は遂に二十圓方下落し信州もの上州座繰其他場邊もの等の商ひ出來せり
二十日		九九	四〇五	五三一	二二二	四七		續て不引立の商況なり
二十一日		二四八	二九一	二九九	四九九			歐洲向細筋に十圓安にて取引ありたるのり値に思はしき商談なし
二十二日		二一〇	二二六	八五五	三三四	一一〇		細筋に小商談ありたるも其他は前日同様視み含なり
二十四日		一八六	一一〇	五五二	三四一	三七		細筋もの及場邊品前直にて少許の賣行ありたるのみ
二十五日		一、七四五	二〇九	四二八	六七一	一八	九〇五	前日來對峙したる信州ものも遂に十圓安に折合ひたるを以て相應の手合出來せり
二十六日		一、一〇三	一五三	五一八	三二四		九〇五	同直を以て弗々取引ありたり

日/項	手合	納發表	約定口	結果	引戻	信州太々 一番價格	商況
計	一六、一八六 半	八、四三一 半	一、一六八 半	一五、〇二〇 半	二八五		
二十七日	九七二	二二七	三〇一	二二六		九〇五	當用口へ賣行ありしのみ
二十八日	三四四	五三一	六一三	四五七		九〇五	氣配静にして補充口の商ひのみ
二十九日	一九〇	二七七	二三四	八九四		九〇五	底意續て弱含みなり
一日	七二	二六六	三七〇	一八九			市況沈静なり
二日		二四八	三五五	四七〇			前日同様
三日	九四	二三九	二四六	四七七			安直見切賣物手合ありしのみ大勢不振の商状なり
四日	一、四三〇	四三八	六三五	七〇三		八九五	安直折合を告げ商ひ高は多數に上れども何となく活氣乏しかりき
五日	四七三	三九〇	四二三	四五七		八九五	續て弗々と賣行ありて氣配保合なり
六日	二三〇	三五〇	六六二	六三四		八九五	小口補充談のみ
八日	一四七	三四九	二四三	三四八			安直唱にて商談なし
九日	三五〇	五一一	五三二	六三三	四〇	八九〇	南部座繰に商内ありたる外纏りたる取引なし
十日	七二	八五一	四七二	二四一			依然氣配引立たず

十一日	九六一	四三〇	四一五	七三七		八九〇	幾分氣配立直りて場邊品は多少相場を盛返した
十二日	六四一	三四五	三一五	三二三		九一〇	必要商談起り品薄の際にて相場二十圓高に昇れり
十三日	五七四	四九八	三五六	一三五	五四		上州座繰前直より二十五圓高にて手合ありたり
十五日		五三四	四一五	五六七	一八		新規手合皆無の姿にて氣配落付けり
十六日	六二〇	二〇八	三八二	三六三		九一〇	信州物の前直を以て補充商内纏りたり
十七日	一〇〇	五八六	二九六	四八六		九一〇	僅に細筋もの、商ひありたる迄にて一般に沈静の商状なり
十八日	二三六	二九五	三九二	三四七		九一〇	安直待の状態にて補充商内丈は弗々あり
十九日	八六	二七八	四五五	五〇三			弗々と商談あるも相場は幾分下押工合なり
二十日	七二	二九三	三五五	三四三	九		引續きて氣配頭重し
二十二日	一八三	四八四	四四七	九九			歐洲向へ細筋もの、補充商ひあるのみ
二十三日	一、一八八	二九五	四三五	二五一		九一〇	信州器械及上州座繰に必要口の賣行を見たり
二十四日	八五九	三一二	四三八	三九四	二八	九一〇	歐洲向は商談行はれ多少相場も上向けり
二十五日	四〇八					九一五	クリスマスにて商館側は休業なるも直輪筋へ前日
二十六日	九八〇	八七九	五八一	三五九	三六	九三〇	來商談續きの分、商ひ出來し相場概して五圓高とせり
二十七日		四四七	六三〇	一、〇六九			氣配頗る良好を告げ相場は一躍十五圓に進めり
							新規手合なく急ぎの品は各館買入れ済となりて一般静況なり

	二十九日	三十日	三十一日	計	總計
				九七七六	一二四、九四三
				九五三七	八九、五七七
				九八五七	一一七、四五七
				一〇、一二三	一〇、九七九
				二三〇	六四一

染みたる商談もなく市面静況なり

次に本年に於ける生絲市場日々の相場と取引所定期相場とを比較對照すれば左表の如し
 (但し表中日曜祭日欄は之を略す)

大正二年 横濱市場生絲現物價格卜取引所相場比較表

現物價格 取引所相場

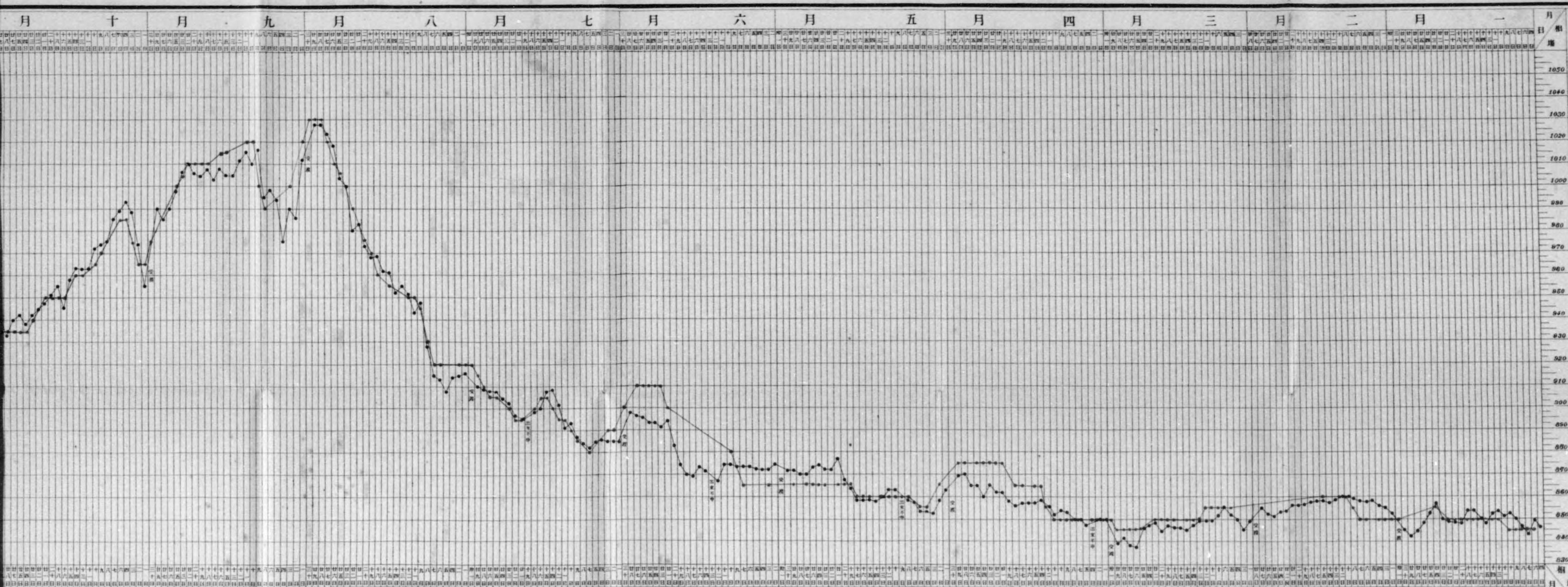

月	日	相場	現物價格
一月	三十一	980	980
二月	二十八	970	970
三月	二十五	960	960
四月	二十二	950	950
五月	十九	940	940
六月	十六	930	930
七月	十三	920	920
八月	十	910	910
九月	七	900	900
十月	四	910	910

日 月 二 十 月 一 十 月 十 月 九 月 八 月 七 月 六 月 五 月 四 月 三

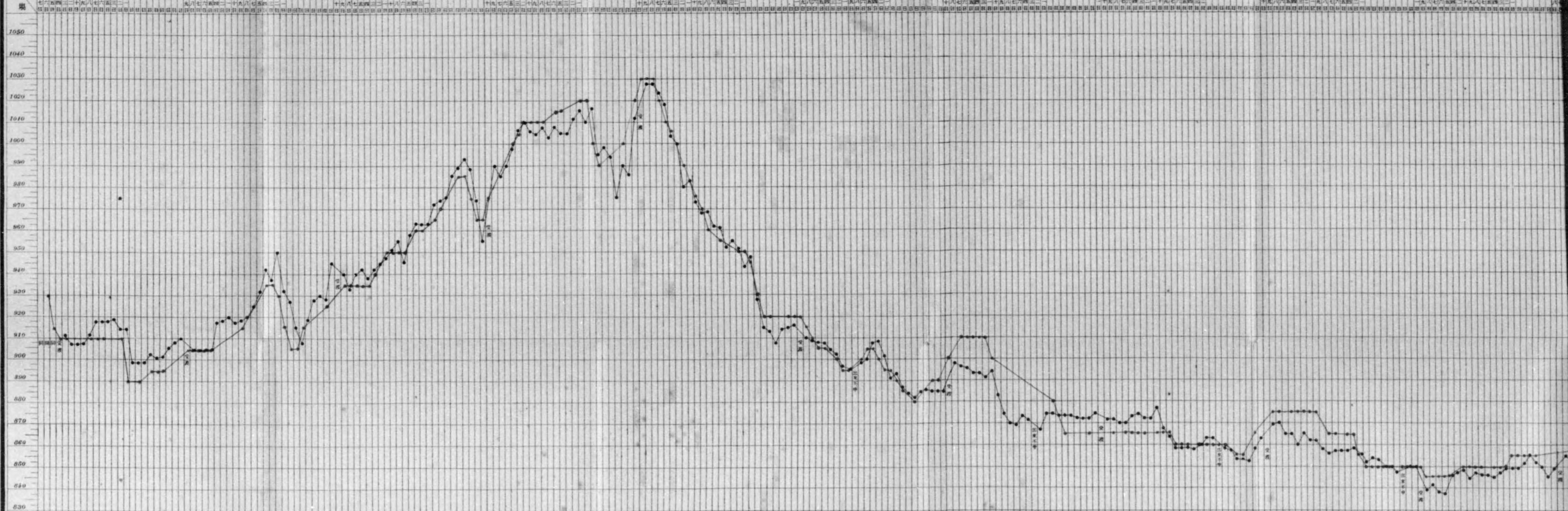

日 月 二 十 月 一 十 月 十 月 九 月 八 月 七 月 六 月 五 月 四 月 三

Table with multiple columns and rows containing detailed data, likely a financial report or a list of transactions. The columns correspond to the months shown in the header above. Each cell contains small text and numbers, possibly representing prices, dates, or specific entries.

次に参考として在横濱市外國人蠶絲貿易商組合調査に關する各半月生絲相場を掲ぐれば左の如し

大正二年外國人貿易商組合調査横濱生絲各半月相場前年比較

△印ハ見當

一 器 械 關 番 西	上 器 械 關 番 西		甲 州 矢 島 階 級		器 械 飛 切		器 械 飛 切 上		絲 別	織 度	年 度	期 別
	前 年	本 年	前 年	本 年	前 年	本 年	前 年	本 年				
	下 半 月	上 半 月	下 半 月	上 半 月	下 半 月	上 半 月	下 半 月	上 半 月				
一三—一五	一三—一五	一三—一五	一三—一五	一三—一五	一三—一五	一三—一五	一三—一五	一三—一五	一月	九三〇	九三五	九四五
八六五	八六五	八六五	八六五	八六五	八六五	八六五	八六五	八六五	二月	九三〇	九三五	九四五
八七五	九〇〇	八六五	八七五	八七五	八七五	八七五	八七五	八七五	三月	九三〇	九三五	九四五
八七〇	八八〇	八六〇	八七〇	八七〇	八七〇	八七〇	八七〇	八七〇	四月	九三〇	九三五	九四五
八七五	八七五	八七五	八七五	八七五	八七五	八七五	八七五	八七五	五月	九三〇	九三五	九四五
△八七五	八六五	八七〇	八七〇	八七〇	八七〇	八七〇	八七〇	八七〇	六月	九三〇	九三五	九四五
八七〇	九三〇	九〇〇	九〇〇	九〇〇	九〇〇	九〇〇	九〇〇	九〇〇	七月	九三〇	九三五	九四五
八六五	八六五	九三〇	九二〇	九二〇	九二〇	九二〇	九二〇	九二〇	八月	九三〇	九三五	九四五
九一〇	八七五	一、〇六〇	九七五	九七五	九七五	九七五	九七五	九七五	九月	九三〇	九三五	九四五
九〇五	△九〇〇	一、〇〇〇	一、〇〇〇	一、〇〇〇	一、〇〇〇	一、〇〇〇	一、〇〇〇	一、〇〇〇	十月	九三〇	九三五	九四五
九三〇	九八〇	九六〇	九八〇	九八〇	九八〇	九八〇	九八〇	九八〇	十一月	九三〇	九三五	九四五
八九〇	九〇〇	九三五	九六五	九六五	九六五	九六五	九六五	九六五	十二月	九三〇	九三五	九四五
八七五	八六五	九六〇	九六〇	九六〇	九六〇	九六〇	九六〇	九六〇				

生絲貿易の狀況

同 一 番 半	座 線 一 番		座 線 飛 切		同 太 一 番		信 州 上 一 番		同 上		同 上		一 同 上 一 番 半	
	前年	本年	前年	本年	前年	本年	前年	本年	前年	本年	前年	本年	前年	本年
本年	前年	本年	前年	本年	前年	本年	前年	本年	前年	本年	前年	本年	前年	本年
下半年	上半月	下半年	上半月	下半年	上半月	下半年	上半月	下半年	上半月	下半年	上半月	下半年	上半月	下半年
八五五	八五五	△八七〇	品品ナシ	品品ナシ	品品ナシ	品品ナシ	品品ナシ	品品ナシ	品品ナシ	品品ナシ	品品ナシ	品品ナシ	品品ナシ	品品ナシ
八六〇	八六五	八七〇	八七五	八七五	八七五	八七五	八七五	八七五	八七五	八七五	八七五	八七五	八七五	八七五

尙参考の爲め器械太上一番格と各種等級絲の二三種とを對照し値開きの多少を調査せるに其結果は左圖に示す處の如し

同 二 番	掛 田 金 盃	姫 達 摩		一 頭 馬		二 頭 馬	
		前年	本年	前年	本年	前年	本年
前年	本年	前年	本年	前年	本年	前年	本年
下半年	上半月	下半年	上半月	下半年	上半月	下半年	上半月
八五〇	品品ナシ	八五五	八六〇	八六〇	八六〇	八五〇	八五〇
八五五	八五五	八五五	八五五	八五五	八五五	八五五	八五五
八六〇	八六〇	八六〇	八六〇	八六〇	八六〇	八六〇	八六〇
八六五	八六五	八六五	八六五	八六五	八六五	八六五	八六五
八七〇	八七〇	八七〇	八七〇	八七〇	八七〇	八七〇	八七〇
八七五	八七五	八七五	八七五	八七五	八七五	八七五	八七五
八八〇	八八〇	八八〇	八八〇	八八〇	八八〇	八八〇	八八〇
八八五	八八五	八八五	八八五	八八五	八八五	八八五	八八五
八九〇	八九〇	八九〇	八九〇	八九〇	八九〇	八九〇	八九〇
八九五	八九五	八九五	八九五	八九五	八九五	八九五	八九五
九〇〇	九〇〇	九〇〇	九〇〇	九〇〇	九〇〇	九〇〇	九〇〇
九〇五	九〇五	九〇五	九〇五	九〇五	九〇五	九〇五	九〇五
九一〇	九一〇	九一〇	九一〇	九一〇	九一〇	九一〇	九一〇
九一五	九一五	九一五	九一五	九一五	九一五	九一五	九一五
九二〇	九二〇	九二〇	九二〇	九二〇	九二〇	九二〇	九二〇
九二五	九二五	九二五	九二五	九二五	九二五	九二五	九二五
九三〇	九三〇	九三〇	九三〇	九三〇	九三〇	九三〇	九三〇
九三五	九三五	九三五	九三五	九三五	九三五	九三五	九三五
九四〇	九四〇	九四〇	九四〇	九四〇	九四〇	九四〇	九四〇
九四五	九四五	九四五	九四五	九四五	九四五	九四五	九四五
九五〇	九五〇	九五〇	九五〇	九五〇	九五〇	九五〇	九五〇
九五五	九五五	九五五	九五五	九五五	九五五	九五五	九五五
九六〇	九六〇	九六〇	九六〇	九六〇	九六〇	九六〇	九六〇
九六五	九六五	九六五	九六五	九六五	九六五	九六五	九六五
九七〇	九七〇	九七〇	九七〇	九七〇	九七〇	九七〇	九七〇
九七五	九七五	九七五	九七五	九七五	九七五	九七五	九七五
九八〇	九八〇	九八〇	九八〇	九八〇	九八〇	九八〇	九八〇
九八五	九八五	九八五	九八五	九八五	九八五	九八五	九八五
九九〇	九九〇	九九〇	九九〇	九九〇	九九〇	九九〇	九九〇
九九五	九九五	九九五	九九五	九九五	九九五	九九五	九九五
九九〇	九九〇	九九〇	九九〇	九九〇	九九〇	九九〇	九九〇
九九五	九九五	九九五	九九五	九九五	九九五	九九五	九九五

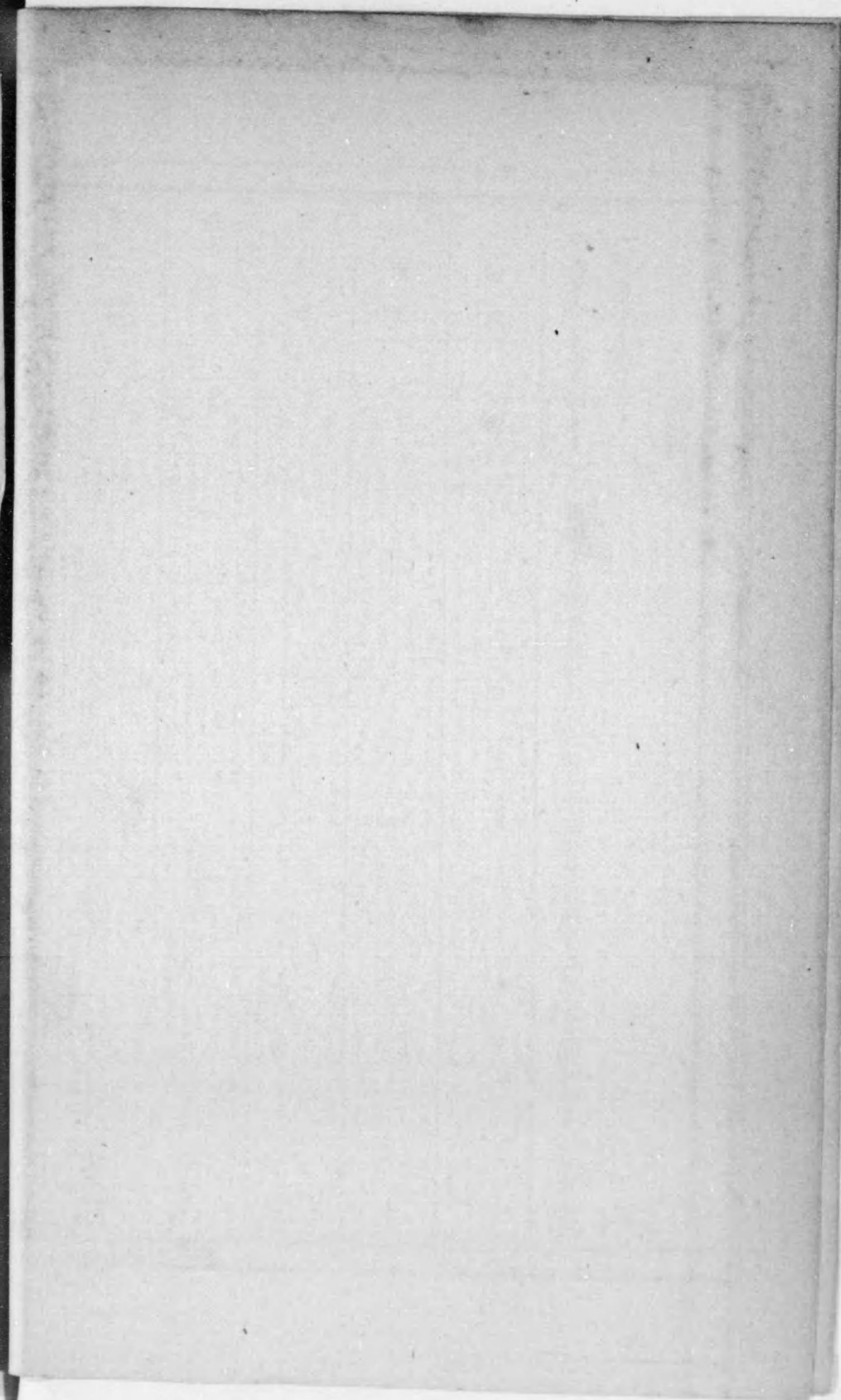
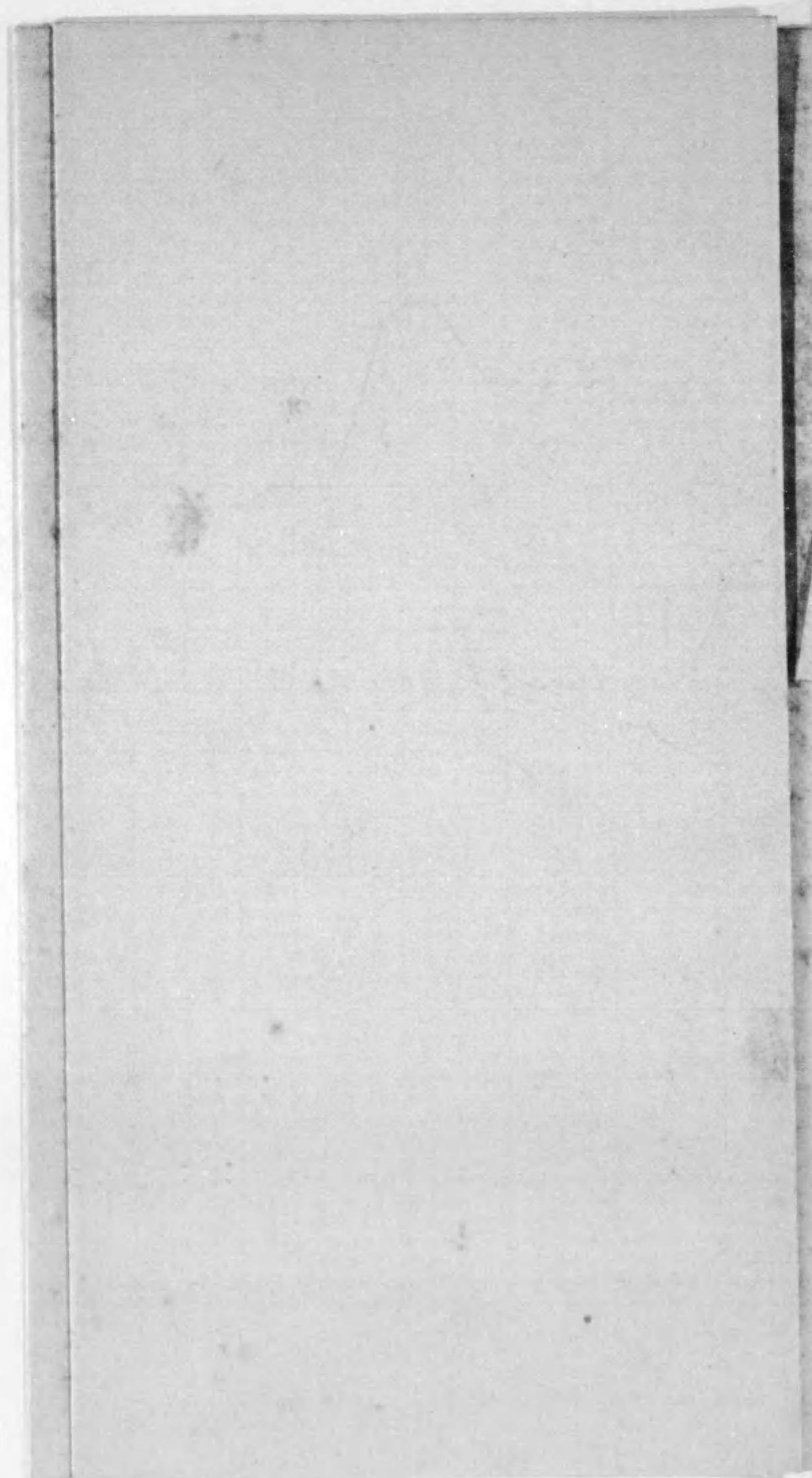

自明治四十二年 横濱生絲市場ニ於ケル上々一番ト各種生絲ノ値開キ對照表(備考大正二年以前ハ上一番)

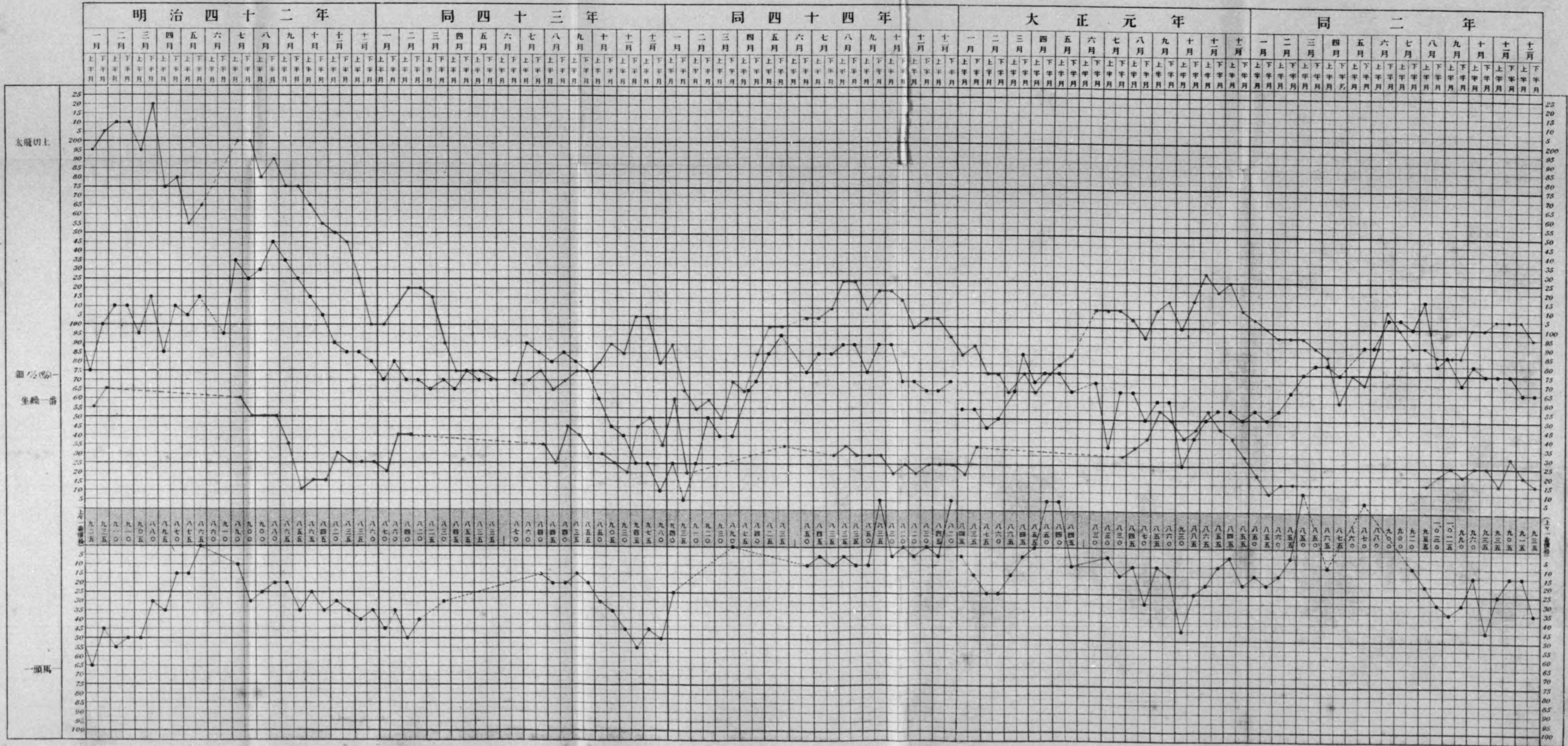

0 1 2 3 4 5 6 7 8 9 10 11 12 13 14 15 16 17 18 19 20 21 22 23 24 25

本年間當横濱市場に於ける生絲取引個數を其生産國別として調査せしに例年の如く信州の生産に係るもの最も多く其個數拾貳萬八千五百貳拾個にして全國總數の四割五分五厘六毛を占め、之に次ぐものは武州の貳萬九千參百四拾六個とし上野、甲斐、三河等順次之に次ぐ、今左に其詳細を表示せん

生産地	生絲賣込個數				斤量	引戻
	手合	納り	發表	約定口		
信濃	七八〇七〇 半	二二七四〇 半	三六四七三 半	六九三〇六 半	二八五二〇 半	七〇六八〇〇六〇〇 半
武藏	九〇九三 半	一一、〇六三 半	一〇、六三〇 半	七、六五三 半	二九、三四六 半	一、六一四〇三〇〇〇 半
上野	一四、九六六 半	五、九四七 半	六、一六四 半	一四、四九四 半	二六、六〇六 半	一、四六三、三三〇、〇〇 半
甲斐	三、三三五 半	七、七二九 半	七、五五六 半	二、六九二 半	一七、九七八 半	九八八、七九〇〇〇 半
三河	二、八八〇 半	四、五九七 半	八、五七五 半	二、一六四 半	一五、三三六 半	八四三、五〇七、五〇 半
美濃	一、三〇三 半	三、八三七 半	六、〇六三 半	九八七 半	一〇、八八七 半	五九八、八一、二、五〇 半
岩代	三、六五九 半	二、八〇七 半	三、六六七 半	三、四一〇 半	九、八八四 半	五四三、六四七、五〇 半
尾張	一、〇八〇 半	一、七二七 半	五、四五六 半	九五四 半	八、一三七 半	四四七、五六二、五〇 半
羽前	一一一 半	一、七〇四 半	四、七九九 半	一三七 半	六、六〇〇 半	三六三〇、二七、五〇 半

相模	丹波	遠江	下總	陸前	陸中	常陸	越後	伊豫	伊勢	肥後	阿波	伯耆	駿河	磐城
一、九二五	一〇七	七五二	一、五〇九	七二六	四六五	六一六	三五四	五七	九〇	六五	一三五	三六	五〇二	九〇
一、八六九	五七三	一、一〇一	一、三五三	一、九〇〇	二、五〇九	一、三〇三	一、一〇三	九八七	七六九	四八六	一、四六三	七三七	一、〇一一	四一八
一、一四二	三、四二五	一、九五〇	九〇六	八七八	三七四	一、二四五	一、三四二	一、三六五	一、五四六	一、六五九	六二四	一、三八三	七六二	一、五一四
一、三五九	八三	五六九	一、二八八	六〇六	三二六	五五八	二一九	一一〇	五二	八〇	一一六	八六	四二六	一一九
四、三七〇	四、〇八二	三、六二〇	三、四四七	三、三八四	三、二〇九	三、一〇六	二、六六四	二、四七二	二、三六七	二、二三五	二、二二三	二、二〇六	二、二〇〇	二、〇五二
二四〇、三五〇、〇〇	三三四、五一〇、〇〇	一九九、一二七、五〇	一八九、六一二、五〇	一八六、二〇〇、〇〇	一七六、四九五、〇〇	一七〇、八五七、五〇	一四六、五四七、五〇	一三五、九八七、五〇	一三〇、二二二、五〇	一二二、四〇三、五〇	一一七、四二二、五〇	一一三、三三〇、〇〇	一一一、〇〇〇、〇〇	一一一、八六〇、〇〇
三			一八										九	

紀伊	但馬	飛驒	薩摩	土佐	近江	出雲	美作	下野	上總	日向	伊豆	豊後	備中	越中
一一二	八七	四八四	五四	二二九	三五	一一三	二五三	六一六	一〇八	八三	一八九	一	三六	二四四
五八二	七九二	一、〇八三	四七八	六〇五	五五八	八五二	八二七	三〇四	八七二	三五二	四三四	一三九	二四一	四二九
一、一九二	八五七	二七二	七六七	四五七	六三九	二七四	二一一	三五七	九四	五四二	二五一	五九六	三五五	一八
一三四	四五	二八七	一八	一八三	三五	九〇	一六七	四五〇	四九	一八	一五九	一	三六	一四五
一、九〇九	一、六九四	一、六四二	一、二六三	一、二四五	一、一三二	一、二一六	一、二〇五	一、一一二	一、〇一五	九一一	八四四	七三五	六三二	五九二
一〇四、九九五、〇〇	九三、一九七、五〇	九〇、三三七、五〇	六九、四六五、〇〇	六八、五〇二、五〇	六七、七八七、五〇	六六、九〇七、五〇	六六、二七五、〇〇	六一、一八七、五〇	五五、八五二、五〇	五〇、一三二、五〇	四六、四四七、五〇	四〇、四二五、〇〇	三四、七八七、五〇	三二、五八七、五〇
								三六						一八

因幡	周防	若狭	石見	伊賀	丹後	備後	備前	大隅	攝津	筑後	肥前	豊前	山城	長門
二六	一八		三八	五四	一八	二七								
三七二	一二八		一二八	二二七	六四	一四四	六四	六七		三五	三三	一八	九	七
	三八三		一三〇	一〇	一四六		八四		六三	一〇				
一七三	一八		九	一八	二四	一八								
五四四	五二九		二六七	二四五	二三四	一六二	一四八	六七	六三	四五	三三	一八	九	七
二九九二〇〇	二九〇九五〇〇		一四、六八五〇〇	一三、五〇二五〇	一二、八七〇〇〇	八、九一〇〇〇	八、一四〇〇〇	三、六八五〇〇	三、四六五〇〇	二、四七五〇〇	一、八四二五〇	九九〇〇〇	四九五〇〇	三八五〇〇
一八														

本年間全國各生産地より當横濱港に集注せる生絲は參拾五萬千七百九個にして昨年の參拾壹萬貳千八百六拾六個に比すれば參萬八千八百四拾參個即ち壹割貳分四厘貳毛の増加なりとす、而して之を各月に別ちて其多寡を比較するに十月最も多く九月之に次ぐ、而して最も少きは二月なりとす、尙器械座繰等の種類列とし各月入荷の詳細を示せば左表の如し

大正二年生絲横濱入荷高各月比較

合 計	一 月	二 月	三 月	四 月	五 月	六 月	七 月
一、二四、九四三	一、三三、〇三〇	九、一六〇	二二、一〇八	二四、八七五	一七、六九六	一三、九二四	三、八一三〇
八、九五七	一、三三、〇三〇	八、六四〇	九〇	一四三	八五、五	七〇	三、三三〇
一、一七、四五七	一、三三、〇三〇	八、六四〇	九〇	一四三	八五、五	七〇	三、三三〇
一〇、九七九	一、〇〇〇	二、四〇〇	四、九七〇	三、一五〇	一、七八〇	七、一〇〇	四、六一〇
三、一六八	一、〇〇〇	二、四〇〇	四、九七〇	三、一五〇	一、七八〇	七、一〇〇	四、六一〇
一、七、四二五	三、三三〇	一、二七〇	三、三三〇			五〇〇	六〇
一、七、四二五	三、三三〇	一、二七〇	三、三三〇			五〇〇	六〇
六、四一	一、四、八四四	一〇、三九一	二二、六三七	二五、三三五	一七、九五九	一七、〇七九	三、八一三〇

大正二年生絲横濱入荷高府縣別比較

更に各府縣別として調査すれば次の如し

府縣名	種別	大正元年計						計
		八	九	十	十一	十二	計	
東京	器	三四、〇三六、五	四〇、七五七、五	四一、七〇九、五	三八、〇二三、五	三五、七四〇、〇	二二、〇三二、〇	三二、〇五四、五
北海道	械座	二、〇三二、〇	二、〇一四、〇	二、一三四、〇	一、五四二、〇	一、九四六、〇	二、〇一四、〇	一、〇五三、〇
	線折返濱付及雜絲	九八三、〇	一、二二三、〇	一、〇五三、〇	七六九、〇	五六五、〇	一、二二三、〇	三、〇
	合	三四、〇三六、五	四〇、七五七、五	四一、七〇九、五	三八、〇二三、五	三五、七四〇、〇	二二、〇三二、〇	三二、〇五四、五
東京	器	五、四二二、五	〇〇一、五	〇	〇	〇	〇	五、四二二、五
北海道	械座	〇	〇	〇	〇	〇	〇	〇
	線折返濱付及雜絲	〇	〇	〇	〇	〇	〇	〇
	合	五、四二二、五	〇〇一、五	〇	〇	〇	〇	五、四二二、五

府縣名	種別	八	九	十	十一	十二	計
京都	器	四、〇七〇、五	〇	〇	〇	〇	四、〇七〇、五
大阪	器	〇四六、〇	〇	〇	〇	〇	〇四六、〇
神奈川	器	三、一二七、五	〇	〇	〇	〇	三、一二七、五
兵庫	器	二、六九九、〇	〇	〇	〇	〇	二、六九九、〇
長崎	器	〇、一三〇、〇	〇	〇	〇	〇	〇、一三〇、〇
新潟	器	三、二二九、〇	〇	〇	〇	〇	三、二二九、〇
埼玉	器	二、六七九、五	〇	〇	〇	〇	二、六七九、五
群馬	器	一、七四五、〇	〇	〇	〇	〇	一、七四五、〇
千葉	器	二、一八七、〇	〇	〇	〇	〇	二、一八七、〇
茨城	器	六、〇二二、〇	〇	〇	〇	〇	六、〇二二、〇
栃木	器	一、六〇〇、〇	〇	〇	〇	〇	一、六〇〇、〇
三重	器	三、九九九、〇	〇	〇	〇	〇	三、九九九、〇
愛知	器	二、五七五、〇	〇	〇	〇	〇	二、五七五、〇
静岡	器	六、三六二、〇	〇	〇	〇	〇	六、三六二、〇
山梨	器	一、九二七、五	〇	〇	〇	〇	一、九二七、五
山梨	械座	七、〇	〇	〇	〇	〇	七、〇
	線折返濱付及雜絲	〇	〇	〇	〇	〇	〇
	合	四、〇七〇、五	〇	〇	〇	〇	四、〇七〇、五

廣島	岡山	島根	鳥取	富山	石川	福井	秋田	山形	岩手	福島	宮城	長野	岐阜	滋賀
七八〇	二〇一五〇	二二七三五	二九三六〇	七七四〇	三九〇	三〇四〇	二四〇	八三七〇〇	三七一四〇	七〇二七五	五〇二五〇	一四〇九五〇	一二七五九五	一、六三三〇
							四〇〇		三〇	六八八〇	九一〇			
								五九〇		六三七九〇	三七〇			
								三三八〇						
七八〇	二〇一五〇	二二七三五	二九三六〇	七七四〇	三九〇	三〇四〇	六四〇	一〇八〇九〇	三七一七〇	一四〇九五五	五、一五三〇	一四〇九五〇	一二、七五九五	一、六三三〇

山口	和歌山	徳島	愛媛	高知	福岡	大分	熊本	宮崎	鹿児島	總計	大正元年 總計
五六八、〇	二、〇七二、〇	二、四〇六、五	四、一八一、〇	一、二六四、〇	〇、〇二九、〇	一、四三九、〇	二、四四六、〇	九八〇、〇	一、二〇三、〇	三、三三三、四九三、五	二、九二〇、一四〇、〇
										一二、四九八、五	一、四七七、六〇
				三〇						六、四七五、〇	五、八〇二、〇
										二、四二二、〇	二、七四〇、〇
										三、五一七、〇九、〇	三、二二八、六六、〇
五六八、〇	二、〇七二、〇	二、四〇六、五	四、一八一、〇	一、二六四、〇	二、九	一、四三九、〇	二、四四六、〇	九八〇、〇	一、二〇三、〇		

又横濱に入荷せる生絲其他玉絲、屑物等に就き既往十ヶ年間に於ける比較を見るに生絲に於て器械絲は年々増加するも座繰類(折返濱付等を一括す)は比年減少し行くは頗る注目し價す、左に之が詳細を

表示し以て十年間の消長を窺はん

生絲、玉絲、屑物横濱入荷高十ヶ年比較

年次別	生絲		玉絲	屑物	總計	總計に對する百分率			
	器械座線類	座線類				器械座線類	玉絲	屑物	
大正二年	三三三、四九三、五	一九二、二五五	一、二六一、〇	一〇九、五七一、〇	四六二、四八七、〇	七一、八九	〇四、一六	〇〇、二七	二三、六八
大正元年	二九二、〇一四、〇	二〇、八九二、〇	一九九六、〇	一二四、七一九、五	四三九、五七八、五	六六、四三	〇四、七四	〇〇、四六	二八、三七
明治四十四年	二五四、〇〇七、〇	二四、一五四、五	二、一四一、〇	一〇八、二六三、〇	三八八、五六五、五	六五、三七	〇六、二二	〇〇、五五	二七、八六
明治四十三年	三三二、五二五、〇	三三、九六二、五	三五五六、〇	一二三、二四四、〇	三九一、二八七、五	五九、一七	〇八、四二	〇〇、九一	三一、五〇
明治四十二年	二二五、三八五、五	四〇、八九二、五	二七〇〇、〇	九七、三四二、〇	三五六、三二〇、〇	六〇、四五	一一、四七	〇〇、七六	二七、三二
明治四十一年	一八八、六七三、五	三六、四七二、〇	一一、六八、〇	一〇九、七四一、〇	三三六、〇五四、五	五六、一四	一〇、八五	〇〇、三五	三二、六六
明治四十年	一六六、八三三、五	三三、九三〇、五	一一、〇一、五	七二、七五六、五	二七四、七三二、〇	六〇、七三	一一、三五	〇〇、四四	二六、四八
明治三十九年	一四六、六四七、〇	三三、一五二、〇	四〇四、〇	八四、八〇六、〇	二六三、九八二、〇	五五、一七	一一、五五	〇〇、一五	三二、一三
明治三十八年	一一九、四二七、五	二九、四五〇、五	五三二、〇	八四、九九三、〇	二三四、四〇三、〇	五〇、九五	一一、五六	〇〇、二三	三六、二六
明治三十七年	一一七、八八三、〇	四一、九六〇、五	四八二、〇	六七、一八九、五	二二七、五一五、〇	五一、八二	一八、四四	〇〇、二二	二九、五三

次に全國製絲工場より當横濱港に向つて出荷せる生絲に就き其荷數の多少を調査せしに、僅々五個以内の出荷に止るもの百ヶ所にして總數の九分二厘、又五十個以内として算すれば三百八十七ヶ所即ち三割五分五厘七毛となり、更に百個以内として計上すれば五百二十ヶ所即ち四割七分八厘なり、又其百個以上のものを舉ぐれば五百六十八ヶ所即ち五割二分二厘に當れり、之を昨年の調査に比較すれば百個以上のもの二分七厘五毛を増加せり、其詳細は左表の如し

A. 大 澤 池 田 本 町 地 籍 簿										
区	地 番	地 名	地 積	地 主	地 主 住 居	地 主 姓 名	地 主 職 業	地 主 年 令	地 主 身 分	備 考
第一	1001	大澤池	1.2	大澤池	大澤池	大澤池	大澤池	45	地主	
第二	1002	池田	1.5	池田	池田	池田	池田	48	地主	
第三	1003	本町	2.0	本町	本町	本町	本町	52	地主	
第四	1004	地籍簿	3.0	地籍簿	地籍簿	地籍簿	地籍簿	55	地主	
第五	1005	大澤池	1.8	大澤池	大澤池	大澤池	大澤池	58	地主	
第六	1006	池田	2.2	池田	池田	池田	池田	62	地主	
第七	1007	本町	2.5	本町	本町	本町	本町	65	地主	
第八	1008	地籍簿	3.5	地籍簿	地籍簿	地籍簿	地籍簿	68	地主	
第九	1009	大澤池	4.0	大澤池	大澤池	大澤池	大澤池	72	地主	
第十	1010	池田	4.5	池田	池田	池田	池田	75	地主	
第十一	1011	本町	5.0	本町	本町	本町	本町	78	地主	
第十二	1012	地籍簿	5.5	地籍簿	地籍簿	地籍簿	地籍簿	82	地主	
第十三	1013	大澤池	6.0	大澤池	大澤池	大澤池	大澤池	85	地主	
第十四	1014	池田	6.5	池田	池田	池田	池田	88	地主	
第十五	1015	本町	7.0	本町	本町	本町	本町	92	地主	
第十六	1016	地籍簿	7.5	地籍簿	地籍簿	地籍簿	地籍簿	95	地主	
第十七	1017	大澤池	8.0	大澤池	大澤池	大澤池	大澤池	98	地主	
第十八	1018	池田	8.5	池田	池田	池田	池田	102	地主	
第十九	1019	本町	9.0	本町	本町	本町	本町	105	地主	
第二十	1020	地籍簿	9.5	地籍簿	地籍簿	地籍簿	地籍簿	108	地主	

A. 大 澤 池 田 本 町 地 籍 簿

（This page contains a large area of redacted or blank text, likely due to the image quality or the nature of the document's content.)

大正二年生絲積戻地方別各月比較

福井	1915	3180	6170	4785	11000	8820	5610	3010	1670	2770	1875	3370	55185
京都	2040	1670	1330	3090	4460	1350	3330	1520	640	3590	2170	2690	22670
群馬	3210	3295	2380	1600	2300	1830	2380	2330	1410	1490	2160	2950	25135
石川	2000	4600	2080	1320	3600	1780	900	260	130	330	450	1430	12940
栃木	660	580	220	900	780	650	800	320	520	300	290	810	6820
山形	2000	770	700	730	780	1620	340	510	180	90	100	665	6684
福島	3000	3100	4200	980	560	1180	480	450	330	270	200	540	6020
計	1925	3180	6170	4785	11000	8820	5610	3010	1670	2770	1875	3370	55185

大正二年生絲積戻地方別各月比較

本年中横濱より地方に宛て積戻したる生絲即ち地遣絲は壹萬六千貳百五拾個半にして之を昨年の壹萬五千五百參拾個に比すれば七百貳拾個半の増加なり、而して其地方別を擧ぐれば福井縣最も多く其數五千五百拾八個半即ち總數の三割三分九厘六毛に當れり、次に京都府の貳千六百六拾七個にして群馬石川栃木縣等以下順次之に次ぎ、又月別に就て之を見るに五月最も多く六月之に次ぎ九月最も少なし其詳細左の如し

生絲貿易の状況

縣名	一月	二月	三月	四月	五月	六月	七月	八月	九月	十月	十一月	十二月	計
福井	1925	3180	6170	4785	11000	8820	5610	3010	1670	2770	1875	3370	55185
京都	2040	1670	1330	3090	4460	1350	3330	1520	640	3590	2170	2690	22670
群馬	3210	3295	2380	1600	2300	1830	2380	2330	1410	1490	2160	2950	25135
石川	2000	4600	2080	1320	3600	1780	900	260	130	330	450	1430	12940
栃木	660	580	220	900	780	650	800	320	520	300	290	810	6820
山形	2000	770	700	730	780	1620	340	510	180	90	100	665	6684
福島	3000	3100	4200	980	560	1180	480	450	330	270	200	540	6020
計	1925	3180	6170	4785	11000	8820	5610	3010	1670	2770	1875	3370	55185

大	神	新	山	愛	東	富	長	岐	兵	愛	三	宮	滋	茨
阪	奈	潟	梨	知	京	山	野	阜	庫	媛	重	城	賀	城
一一〇	九〇〇	三七〇	五〇〇	六〇〇	三三〇	一四〇	二〇〇	一〇〇	一〇〇	一〇〇	一〇〇	二〇〇	二〇〇	一〇〇
三三〇	四五〇	三一〇	三三〇	一一〇	三三〇	一四〇	二〇〇	一〇〇	一〇〇	一〇〇	一〇〇	一〇〇	一〇〇	一〇〇
二八〇	三八〇	一五〇	四〇〇	二七〇	一三〇	五四〇	二〇〇	六〇〇	一〇〇	一〇〇	一〇〇	一〇〇	一〇〇	五〇〇
八六〇	五〇〇	二四〇	一五〇	三七〇	二二〇	三三〇	一〇〇	一〇〇	一〇〇	一〇〇	一〇〇	一〇〇	一〇〇	一〇〇
五〇〇	四五〇	二〇〇	三九〇	三二五	二二〇	三三〇	一〇〇	一〇〇	一〇〇	一〇〇	一〇〇	一〇〇	一〇〇	一〇〇
三一〇	二八〇	二〇〇	六三〇	一一〇	三三〇	三三〇	一五〇	一〇〇	一〇〇	一〇〇	一〇〇	一〇〇	一〇〇	一〇〇
三五〇	六〇〇	六八〇	一一〇	四七〇	一〇〇	二〇〇	一〇〇	一〇〇	一〇〇	一〇〇	一〇〇	一〇〇	一〇〇	一〇〇
二九〇	一〇〇	四六〇	三五〇	二二〇	二二〇	二二〇	一〇〇	一〇〇	一〇〇	一〇〇	一〇〇	一〇〇	一〇〇	一〇〇
二八〇	八〇〇	三三〇	二七〇	三三〇	三三〇	二二〇	七〇〇	一〇〇	一〇〇	一〇〇	一〇〇	一〇〇	一〇〇	一〇〇
二八〇	一一〇	九〇〇	二七〇	二二〇	三三〇	三三〇	一〇〇	一〇〇	一〇〇	一〇〇	一〇〇	一〇〇	一〇〇	一〇〇
二九〇	一一〇	六五	三五〇	一七〇	三三〇	一七〇	九〇〇	二二五	五五	一三五	一三〇	一三〇	一三〇	一三〇
二二〇	三三〇	三三〇	三三〇	三三〇	九〇	一六〇	三三〇	二四〇	一三五	一三〇	一三〇	一三〇	一三〇	一三〇
四一三	三六四	三四〇	三〇六	二二四	一七七	一六〇	三三〇	二四〇	一三五	一三〇	一三〇	一三〇	一三〇	一三〇

本年に於ける生絲の輸出俵数は總計貳拾萬五百貳拾九俵にして之を昨年比すれば貳萬九千五百八拾四俵の増加なりとす、而して其前も多く輸出せるものは三井物産會社にして生絲合名會社之に次ぐ、又歐米兩地に區別すれば米國に向つて輸出せるもの總數の六割七分貳厘にして、歐洲は參割貳分八厘なりとす、昨年歐洲輸出は貳割四分なりしが本年は八分八厘を増せり尙其詳細次表の如し

大正二年横濱輸出商別生絲輸出俵數各月比較

商館名	先輸出													
	一月	二月	三月	四月	五月	六月	七月	八月	九月	十月	十一月	十二月	計	
三井物産株式會社	米國	三、八三七	三、二三四	二、〇三〇	三、二七三	三、四〇七	二、六〇一	三、三四五	六、三九八	五、〇七九	六、九一三	四、九一八	五、三四二	五、〇三七
	歐洲	六三二	三三九	二九五	三五九	三六三	一八六	五九〇	一、〇一三	七四〇	七二七	五七八	一、〇三九	六、八五一
計	四、四六九	三、五七三	二、三二五	三、六三二	三、七七〇	二、七八七	三、九三五	七、四一一	五、八一九	七、六三〇	五、四九六	六、三八一	五、七二二	一、一五二

生絲合名會社			原輸出店			甲九十番館 Siber, Hagner & Co.			百七十四番館 Salzer, Rudo- lph & Co.			百六十八番館 Vivalt Bros.		
米國	歐洲	計	米國	歐洲	計	米國	歐洲	計	米國	歐洲	計	米國	歐洲	計
二、四九九	三、五	二、五三四	七九〇	六〇〇	一、三九〇	八〇七	四四五	一、二五二	三七〇	六〇	四三〇	三七〇	六〇	四三〇
二、〇〇九	—	二、〇〇九	一、〇四五	二六〇	一、三〇五	五四〇	七九一	一、三三一	三二〇	一八五	四九五	三二〇	一八五	四九五
一、八一三	一〇	一、八二三	七四〇	六五五	一、三九五	五五〇	七四二	一、二九三	四七三	一一〇	五八三	四七三	一一〇	五八三
一、六九九	一〇	一、七〇九	一、〇九〇	七〇〇	一、七九〇	一六七	一、一五一	一、三三八	七四五	一一五	八六〇	七四五	一一五	八六〇
一、四一五	一〇	一、四二五	一、二二一	八二二	二、〇三三	三一六	一、一三六	一、四五二	四四六	五五	五〇一	四四六	五五	五〇一
一、一三〇	一〇	一、一四〇	八四五	三八〇	一、二三五	三八七	四八七	八七四	三三二	三五	二五七	三三二	三五	二五七
一、〇五七	一〇〇	一、一五七	六三〇	六三三	一、二六三	二九一	一、五〇一	一、七九二	三二一	二二〇	四五一	三二一	二二〇	四五一
二、五六一	一七五	二、七三六	六九〇	一、一三七	一、八二七	一九〇	二、〇八一	二、二七一	六二五	二二五	八五〇	六二五	二二五	八五〇
二、五二七	一一五	二、六四二	七〇〇	八八〇	一、五八〇	五五一	一、〇八〇	一、六三一	三八〇	五五	四三五	三八〇	五五	四三五
三、〇七三	一七〇	三、二四三	一、六四五	一、二六三	二、九〇八	六一一	九三三	一、〇三〇	六三三	二一〇	八四三	六三三	二一〇	八四三
二、九一一	五	二、九一六	一、七五〇	一、一七五	二、九二五	三七六	一、〇三〇	一、四〇六	四八〇	八〇	五六〇	四八〇	八〇	五六〇
三、三三三	六五	三、三八八	一、三八五	一、二五七	二、六四二	四九〇	九一六	一、四〇六	四一九	一〇〇	五一九	四一九	一〇〇	五一九
三、六〇一	七〇五	三、七〇六	一、五三三	九、七五一	二、六四二	五、二七六	一一、二九二	一、七、五六八	五、三二四	一、四六〇	六、七八四	五、三二四	一、四六〇	六、七八四

二百四十六番館 Japan Villa- Stearns Co.			九十五番館 Kahlholz & Co.			九十四番館 F. Strahler & Co.			二百六番館 A. T. Villa & Bros. of Japan.			角八十九番館 China & Japan Trading Co.		
米國	歐洲	計	米國	歐洲	計	米國	歐洲	計	米國	歐洲	計	米國	歐洲	計
四六四	—	四六四	二二〇	四二二	六四二	三五〇	—	三五〇	六二	三三	九五	三三三	—	三三三
五二三	—	五二三	二二五	三九二	六〇七	五〇六	二〇	五二六	二二六	—	二二六	二七〇	—	二七〇
二〇九	—	二〇九	一一五	二三五	三三〇	五七二	—	五七二	一三七	—	一三七	三二四	—	三二四
三八一	—	三八一	二〇四	三一五	五一九	五二二	—	五二二	七九二	—	七九二	三八四	—	三八四
五〇四	—	五〇四	二七六	三三〇	六〇六	六〇〇	—	六〇〇	一七〇	—	一七〇	二五〇	—	二五〇
三七六	—	三七六	二七六	一九〇	四六六	二六五	—	二六五	八四	—	八四	一五二	—	一五二
二六九	—	二六九	七〇	三八七	四五七	四四七	—	四四七	三四六	—	三四六	二三五	—	二三五
四八五	—	四八五	二一〇	一七二	三八二	七四三	—	七四三	八四〇	—	八四〇	三〇五	—	三〇五
八九八	—	八九八	九〇	二五四	三四四	四二五	—	四二五	六五三	—	六五三	三五三	—	三五三
六〇三	—	六〇三	二四〇	三二九	五六九	五三九	—	五三九	六五〇	—	六五〇	六一六	—	六一六
七七六	—	七七六	二二五	三二二	五三七	四五〇	—	四五〇	五〇六	—	五〇六	五三三	—	五三三
七四一	—	七四一	一九〇	三〇七	四九七	四七七	—	四七七	五六三	—	五六三	六七四	—	六七四
六二二	—	六二二	二、三三二	三、六四四	五、九七五	五、八九五	—	五、八九五	五、〇〇九	—	五、〇〇九	四、四六九	—	四、四六九

七十六番館 Comptons Soies.			二百六十四番館 Jewett & Bent.			英一番館 Jardine, Matheson & Co.			百六十八番館 W. Postalozzi.			百八十三番館 L. Motet & Barnont.		
米國	歐洲	計	米國	歐洲	計	米國	歐洲	計	米國	歐洲	計	米國	歐洲	計
一五	三六	一五一	三〇三	二六〇	五六一	二六九	一九四	四六三	三六	三六	七二	二〇	三三	四三
四四五	二七	四七二	五九五	一八三	七七八	二〇八	一一〇	三三八	九二	九二	一八四	五〇	八二	一三二
五三〇	九五	六二五	一三一	九六	二二七	五五	一七六	二三一	二四三	二四三	四八六	二〇	九五	一五
二〇〇	一三七	三三七	一六五	一八五	三五〇	八〇	二〇五	二八五	三七八	三七八	六六四	二〇	一六六	一八六
三五七	一三四	四九一	二五三	二二七	四九〇	三七	二六五	三〇二	二五七	二五七	五〇三	一〇三	二五九	三六二
二八七	一二〇	四〇七	一七二	九五	二六七	一五	五六	七一	三〇	三〇	六〇	五〇	五八	一〇八
一〇一	二〇〇	三〇一	六五	八五	一五〇	一一〇	二六〇	三七〇	三五六	三五六	七二六	一〇	二〇八	二〇八
一一二	二八六	三九八	一一〇	六七	一八七	四〇	一九〇	二三〇	四〇一	四〇一	六三〇	九〇	二五一	三〇六
三一〇	一〇五	四一五	二二三	二九	二四二	六八	六〇	一二八	四五二	四五二	九〇四	八五	一四九	二九九
四五	一六〇	二〇五	三八二	六〇	四四二	二七七	一六二	四三九	三四八	三四八	七八七	八五	一二九	一七四
八〇	一八九	二六九	一七一	二二七	三九八	一三五	二二六	三六一	三〇〇	三〇〇	六〇〇	一八八	七五	二二三
二〇五	一六	三二一	二六一	二二	二八四	三三八	一三三	四七〇	一八八	一八八	六六六	二〇	一七四	二八五
二、七八七	一、六〇五	四、三九二	二、八三〇	一、五四七	四、三七七	一、六三二	二、〇四六	三、六七八	三、〇〇一	三、〇〇一	七、六二二	二〇	一、六六八	二、四三〇

百六十四番館 P. Douille & Co.			九十二番館 Pila & Co.			乙九十番館 E. Zellweger & Co.			二百五十三番館 O. Eymard & Co.			乙九十番館 R. Pfister & Co.		
米國	歐洲	計	米國	歐洲	計	米國	歐洲	計	米國	歐洲	計	米國	歐洲	計
二九五	三三	三三八	二二八	二二八	二二八	二〇	八〇	一〇〇	二一〇	一一〇	三二〇	七	七	一四
一八五	一〇	一九五	三九	二〇	五九	二六	一一六	一四二	九五	五〇	一四五	一四	一四	二八
七〇	二四	九四	二〇	九三	一一三	八〇	三三一	四一三	八〇	二〇	一〇〇	一一	一一	二二
二三五	二	二三五	一〇〇	一〇〇	二〇〇	一六六	三七九	五四五	一六六	三三	一九九	一一	一一	二二
二二〇	二	二二〇	一〇	一五九	一六九	二七〇	二六七	五三六	二七〇	二〇	二九〇	一〇〇	一〇〇	二〇〇
一三五	二	一三五	六一	六一	一二二	四〇	二六七	一六六	七一	六〇	一三〇	八六	八六	一七二
一一〇	二	一一〇	三〇	四〇	七〇	三五	二九五	一〇五	七一	三〇	一〇七	二二〇	二二〇	四四〇
九〇	二	九〇	九〇	二二五	三一五	一六〇	二四一	四〇五	七二	五	一六五	一四四	一四四	二八八
二〇五	二	二〇五	二三五	二五五	四九〇	七一	一六二	六五二	七一	一〇	八二	八六	八六	一七二
三一〇	三五	三四五	八五	一二四	二〇九	二一〇	二〇三	四一三	二一〇	二五	二三五	二〇五	二〇五	四一〇
一三五	二〇	一四五	一八八	二三五	四二三	一一八	二〇三	三二一	一一八	五	一二三	一〇五	七〇	一七五
二九五	一五	三一〇	二〇	六	三六	二四	二四	四八	二四	四五	六九	四〇	一四六	一八六
二、二六五	一、二七	三、五四二	七、七	一、五二五	九、二九二	二、一九六	二、二九六	五、四九二	二、二八二	四八三	二、七六五	七五	一、四六七	一、五四二

目次	米			歐洲			計
	輸出 例分	比同	輸出 例分	輸出 例分	比同	輸出 例分	
二十番館 Samuel Samuel al & Co., Ltd	70		99	136		299	70
二十七番館	70		99	136		299	70
棚川商店							
岩井商店							
金子合名會社			6				
四十七番館 Cooper & Co							

尙輸出業者中内外商を區別して之を去る三十七年以來各年に對照すれば左表の如し
最近十ヶ年間に内外生絲商別輸出生絲比較

年次	米			歐洲			計
	輸出 例分	比同	輸出 例分	輸出 例分	比同	輸出 例分	
大正元年	79.83		50.74	129.92		180.64	79.83
大正二年	88.88		55.77	137.70		193.48	88.88
大正三年	66.03		33.97	100.00		134.00	66.03
大正四年	58.95		39.43	97.59		127.33	58.95
大正五年	59.59		40.41	100.00		137.38	59.59
大正六年	62.73		45.60	102.73		148.43	62.73
大正七年	60.52		39.48	100.00		137.38	60.52
大正八年							
大正九年							
大正十年							
大正十一年							
大正十二年							
大正十三年							
大正十四年							
大正十五年							
大正十六年							
大正十七年							
大正十八年							
大正十九年							
大正二十年							
大正二十一年							
大正二十二年							
大正二十三年							
大正二十四年							
大正二十五年							
大正二十六年							
大正二十七年							
大正二十八年							
大正二十九年							
大正三十年							
大正三十一年							
大正三十二年							
大正三十三年							
大正三十四年							
大正三十五年							
大正三十六年							
大正三十七年							
大正三十八年							
大正三十九年							
大正四十年							
大正四十一年							
大正四十二年							
大正四十三年							
大正四十四年							
大正四十五年							
大正四十六年							
大正四十七年							
大正四十八年							
大正四十九年							
大正五十年							
大正五十一年							
大正五十二年							
大正五十三年							
大正五十四年							
大正五十五年							
大正五十六年							
大正五十七年							
大正五十八年							
大正五十九年							
大正六十年							
大正六十二年							
大正六十四年							
大正六十六年							
大正六十八年							
大正七十年							
大正七十二年							
大正七十四年							
大正七十六年							
大正七十八年							
大正八十年							

月次別	器械生絲細	器械生絲太	座繰生絲
明治四十二年	五七、四三八 六、八五五	三五、四二七 三、八一五	九二、八六五 一、〇〇〇〇
明治四十一年	五二、一四九 六二、二二一	三、六七七 四七、七七九	八三、八二六 一、〇〇〇〇
明治四十年	三九、九三九 六三、六六九	二、二七三 三六、三三一	六二、七一一 一、〇〇〇〇
明治三十九年	四四、二六八 六〇、五三三	二、八八三 三九、四八	七三、一五一 一、〇〇〇〇
明治三十八年	二五、二四 四七、一〇	二八、二二六 五二、九〇	五三、三四〇 一、〇〇〇〇
明治三十七年			

尙右輸出生絲を各絲種別に分ち調査すれば次表の如し

大正二年生絲各月輸出高 (其一)

月次別	器械生絲細	器械生絲太	座繰生絲
一月	一三〇、七七三	一、一四七、九三六	一〇、六五三
二月	九六、八五〇	八四五、六五一	
三月	七四、二三三	六六〇、五三〇	二、五二四
四月	一一一、二七六	一、〇七〇、〇九七	

大正二年生絲各月輸出高 (其二)

月次別	玉	其	他	計
五月	一、一五、八七二	一、三九三、一六六	一一、三九五、三一一	
六月	一、一七、一〇〇	八五三、八五〇	七、六六六、九九五	
七月	一、六〇、五六〇	一、三三八、七三八	一一、二九七、三〇六	
八月	一、四四、六九三	二、〇八二、二九六	一九、七三八、六七三	三、〇一七
九月	二、四四、七六〇	一、六三九、七八七	一六、四一四、二九五	
十月	一、四七、二一九	二、〇五五、一四六	二〇、二九七、九〇四	三、五一一
十一月	二、四〇、二九七	一、七二五、二〇二	一六、七七五、二九三	
十二月	四、二一、四四三	一、七三三、一五八	一六、九三一、九〇四	
計	二〇、一五〇、七四	一、七九六、七三〇	一六、八二六、九九三	一九、七〇五
前年	一、六九六、三七七	一、五一四、九六三	一三、三八一、〇二七	五、一八九六
自明治四十五年六月至大正二年五月	一、四四九、七三三	一、六四五、一三九	一四、六二四、九九〇	一、一五、四五六
自大正二年六月至同年十二月	一、四七六、〇七三	一、一四二、七一一	一〇、一三三、三七〇	六、五二八

前年	計	十一月	十一月	十一月	九月	八月	七月	六月	五月	四月	三月	二月	一月
一〇八、〇四一	一一二、六九二	一一二、六九二	二二、三三三	一三、八九二	五、三七六	六、四五六	四、七七九	一、〇三五	一四、九九六	一、〇二六	四、〇七八	六、三六二	六、三六二
三九四、四三三	四四〇、九八三	八三、〇五三	五四、二四五	四八、〇三一	二二、一九四	二二、六四九	二〇、九三六	三、七九六	四六、七五七	五八、二一九	四四、二五二	一六、七六八	二〇、〇八三
一一四、〇四一	一一八、八三六	二二、四二九	一七、九七八	一五、九四六	一五、〇〇八	四八、八	四九、二	三、八七七	四、九五六	六、八七二	一〇、六五七	一三、三〇三	一五、三三〇
九三〇、二二五	九七七、五〇〇	一九、八五二	一六、七九二	一四、九九七	一三、六〇五	四、八三五	三、八四六	三〇、九〇五	四、二四一	五五、九九三	八六、〇五六	一〇、七五九	一二、三六八
一八、一七〇、三七二	一七、一〇二、五七四	二〇、二八六、六一六	二、一九八、二六三	二、三三二、六三五	一、八九一、四三一	二、二二六、九五〇	一、五〇四、五六九	九七五、八六二	一、五二五、六四〇	一、六五〇、六五二	一、二八七、三〇三	一、三九五、二一七	一、三三二、二七五
一六〇、六八八、〇一一	一五〇、三二二、一九八	一八八、九一六、八九二	二一、一五六、四三七	一九、三九〇、五八七	一八、九一九、六八六	二一、一九三、三八三	一三、八三五、三四四	八、七七〇、一七一	一三、五二〇、〇一八	一四、五六四、六八三	一一、三〇四、九〇五	一二、四三三、七六六	一一、七九八、二七二

又生絲輸出仕向先別として調査すれば左の如し
大正二年生絲仕向先別輸出高 (其一)

月次	英吉利		佛蘭西		伊太利		瑞西		露西亞	
	斤量	價額	斤量	價額	斤量	價額	斤量	價額	斤量	價額
一月	—	—	二四〇、〇五一	二〇、七三二	九五、六三四	八、二七九	—	—	三三、七二二	二、八九三
二月	—	—	一六五、六〇〇	一四、二五三	一四四、四五九	一三、〇九三	—	—	一、九六五	一、六八五
三月	—	—	二八四、〇四五	二四、三一一	一五八、七一一	一三、七四七	—	—	一〇、七五四	九、四三一
四月	—	—	三三一、七四八	二八、三三七	二六、二九五	二、六〇六	—	—	六、〇八二	五、二八七
五月	—	—	三三五、九七六	三〇、八九五	二〇三、九二四	一七、七九六	—	—	三、〇一一	二、五九九
六月	—	—	一三四、五〇〇	二七、五九二	一二七、九九四	一四、四四七	—	—	—	—
七月	—	—	三四六、五〇一	二八、六五九	三八七、四三〇	三、五二七	—	—	—	—
八月	—	—	五〇四、四一六	四〇、七一一	五〇四、〇五三	四、七五九	—	—	—	—
九月	—	—	二八五、五九二	二八、三三四	二〇七、五九〇	二〇、五七九	—	—	—	—
十月	—	—	二六〇、〇六二	二五、七三〇	二三九、五〇九	二二、三二七	—	—	—	—
計	—	—	二四〇、〇五一	二〇、七三二	九五、六三四	八、二七九	—	—	三三、七二二	二、八九三
自大正二年六月	—	—	—	—	—	—	—	—	—	—
至同年十二月	—	—	—	—	—	—	—	—	—	—

計	前年	十一月	十二月	米		加奈陀		其他		計
				斤量	價額	斤量	價額	斤量	價額	
六、二五四	六、二九九	二九三八一四二、七七、一六	二二〇、八六九	二〇九七、九七	—	—	—	—	—	五三五六一
三五、四三三	三五、二〇四五	三五〇、七五六三、一八九、一五二	一五三、八八一	四、五三、二九八	—	—	—	—	—	六九〇四三
七〇、五九三	六七四、九二六三、五三三〇、二五	三三、二八〇、七〇六、七〇五、三四九	二、八二、二二六	四七〇、五八五、四、四一五、二四七	—	—	—	—	—	二七四九七七、三九〇、四〇三
一三、七五二	一、六、四八三、一一七、六六九	一、八〇、六八七、一、六四八、八八七	一四、九三、七五	五三、三五八	—	—	—	—	—	二七四九七七、三九〇、四〇三
一〇、〇六一	八八七〇三、六八六〇、二九	三、三八七〇、二二、九六七、七六六	一六、九、二九〇	六、一、二七二	—	—	—	—	—	三三六四六五二、九四一、三四三
六五、五七五	六二九、八二四二、一七五、六〇五	二〇、五二、三三、一、八四一、三二六	一七、三、八、二七	九、三、三六	—	—	—	—	—	三三〇、六六三、一八九、六二

大正二年生絲仕向先別輸出高 (其二)

月次	米		加奈陀		其他	
	斤量	價額	斤量	價額	斤量	價額
一月	九六四、五六四	八、六五八、三〇四	—	—	三〇四	一、三、一七
二月	一〇、六九、六二七	九、六六五、〇八七	—	—	五三〇	二、二、七三
三月	七九八、七三六	七、一〇四、〇四七	—	—	一、三八六	五、三、一一
四月	一〇、一六、八三〇	九、一八、一〇七	三、〇九三	二七、四八七	八四〇	三、四、七七
五月	九四四、三七六	八、四七九、一六	三、〇五四	二七、三〇一	—	一、五、二五、六四〇

生絲及關係品總輸出高十ヶ年比較 (巻頭挿入、圖面参照)

年次	種別	生絲		絹物		絹屑物		紡績絹絲		計
		斤量	價額	斤量	價額	斤量	價額	斤量	價額	
大正二年	生絲	一八八、九一六、八九二	四、五、八四三、三二六	一〇、四七、一〇八	一〇、四三、一〇八	—	—	—	—	二四、八四九、六八五
前年	生絲	一八八、九一六、八九二	四、五、八四三、三二六	一〇、四七、一〇八	一〇、四三、一〇八	—	—	—	—	二四、八四九、六八五
前年	絹物	—	—	—	—	—	—	—	—	—
前年	絹屑物	—	—	—	—	—	—	—	—	—
前年	紡績絹絲	—	—	—	—	—	—	—	—	—
計	生絲	一三、三四〇、六八六	一、二五、九〇九、〇〇三	—	—	—	—	—	—	—
計	絹物	一、二、九七二、九五九	一、一四、九四七、六七三	—	—	—	—	—	—	—
計	絹屑物	一、三、〇八八、一五二	一、一七、〇四八、〇三九	—	—	—	—	—	—	—
計	紡績絹絲	八、五四六、五五三	八、二八八、四三二	—	—	—	—	—	—	—

同	元	年	一五〇、三二二、一九八	三六、四四〇、〇六九	一〇、五四三、二六四	七二二、四九三	一、三七一、五九二	一九九、三九八、六一六
明治四十四年			一二八、八七五、〇九四	四〇、〇六三、一三〇	七、七八五、六四六	四九九、七九一	一、一六〇、七八三	一七八、三八四、四四四
同	四十三年		一三〇、八三二、九四〇	三八、八四三、二六三	八、四一七、三四四	八〇二、四四三	九八三、七八七	一七九、八七九、七七七
同	四十二年		一二四、二四三、二二九	三三、五六六、八〇五	六、九二八、六〇七	六二二、三四一	六六〇、六六一	一六六、〇二二、六五三
同	四十一年		一〇八、六〇九、〇五二	三四、九七一、〇六八	七、七八二、四六五	三二七、三七九	四三一、二二一	一五二、二〇一、一七五
同	四十年		一一六、八三四、六二七	三七、八四六、一四二	六、二四三、三〇五	四九、八五一	九九、四一九	一六一、〇七三、三四四
同	三十九年		一一〇、四九九、三七五	四二、四九六、五五八	五、八一五、一四九	一〇、〇九〇	一四、四四六	一五八、八三五、六一八
同	三十八年		七一、九九八、九二八	三五、八九八、五五二	六、二二三、一六四	一三、四五八	五六、二七六	一一四、二〇〇、三七八
同	三十七年		八八、七四〇、七〇二	四四、四六二、九七九	五、五九〇、七二九			一三八、七九四、四一〇

備考 玉絲は生絲欄内に含む、又絹物は各種絹織物、絹製手巾、絹製肌衣、絹製布帛、絹製肩掛、絹製寝衣の如き絹絲を以て製したる一切の品を含む、但し絹製屏風、衝立等の如き美術工藝品は除く

●海外生絲市況

(一)北米合衆國

紐育に於ける年頭の生絲市況を窺ふに機屋はウキルソン内閣員の未定と歐羅巴の時局不定に幾分の氣迷を爲し取引未だ捗々敷からざれど當國一般の景氣は何處となく底意強く有望なりと察せらる、二月に入り相場騰貴の爲め多少買方を刺激したるも取引は當用口にして市場は別段の進歩を見ず、三月に入りニューヨーク州「バターソン」に於ける絹物工場全部總數貳萬余人の職工同盟罷工を爲し加之斯業の盛衰に關係を有する關稅改正を見越し先物約定控目となれり、然れども直物は弗々取引あり、リボン、絹綿交織物、絹莫大小共に近來なき好況なり、四月五月を経るも同盟罷工は終熄せざるのみならずバターソン以外に擴がり市場は前途の不明の爲め機屋一般に買入を手控へ居れり、六月に入るも同盟罷工の繼續にて織物の生産額大に減じ假令休業中の機屋全部復業するも當國在荷は當分其需要を充たすに足り先物の契約例に無く甚だ遅々たる有様なり、七月一日を以て生絲の新季節は開始せられたり、伊太利生絲の値段は「エキストラ、クラシカル」は四弗六十仙を以て呼ばれ日本生絲は信州器械絲上一番三弗七十二仙甲州矢鳥組金矢車三弗九十二仙並に「ダブル、エキストラ」物四弗十二仙の各相場を保ち廣東生絲は器械絲「エキストラ、エキストラ」A十四乃至十六デニールもの三弗四十仙上海器械絲「ベスト、チョップス」十三乃至十五デニールは四弗五十五仙及同太絲品は四弗二十一仙

を以て呼ばれたり、同下旬に至り差しも強烈なる同盟罷工も形勢非なる爲め解體の姿となれり、其間日子を閑すること二十二週間に亘り毎月四百萬弗を生産する約三百四十の絹工場及染色工場の労働者は其勞銀に於て約五百萬弗を損失し事業休止の爲め雇主の蒙りたる損害は貳千萬弗に達せりと稱せらる此未曾有の同盟罷工が常態に復すると共に機屋は數月前の注文に掛り相場も向上し伊太利「エキストラ、クラシカル」は五弗日本生絲信州上一番格は三弗八十一仙甲州矢島組金矢車四弗一仙を以て呼ばれ八月中旬に至り益々上騰し信州上一番は四弗一仙に矢島組金矢車四弗十八仙「ダブル、エキストラ」四弗三十七仙に達し廣東生絲も同様騰貴し「エキストラ、エキストラ」Aは三弗五十六仙に達したり、下旬は益々向上し日本生絲の値段は其絶頂に達し信州上一番は四弗二十七仙矢島組金矢車四弗五十一仙並に「ダブル、エキストラ」物は四弗六十一仙に上騰し廣東生絲「エキストラ、エキストラ」Aは四弗十八仙の高價に達せり、九月に至りて其最高點に達したり、即ち器械絲「ベストチョップス」十三乃至十五デニールもの四弗九十七仙を唱へらる中旬に至り伊太利生絲の値段は其最高點に達し「エキストラ、クラシカル」は五弗二十六仙を以て呼ばれたり、同國に於ける繭の價格騰貴は甚しく約三割高と爲れり、然れども横濱生絲市場は壞はれ數日以内に信州上一番は四弗十一仙に下落し其後少く恢復せんとせしも概して軟弱に陥り、十月に入り相場の下落は機屋の買氣を促して可なりの取引あり、然れども市場の人氣は區々として、強弱の差あり大體將來の下落を見越し居るもの、如く、十一

月に入りて取引は著しく増加し且つ春物及リボンに對する人氣強きに拘らず獨り日本生絲のみ弱氣なるは如何なる原因なるかと不可解とせり、十二月に入り機屋は未だ底値に達せざるものと認め買入を手控へ居れり、舊取引の分は現物の授受盛に行はれ生絲消費力の大なるを證するもの、如し、バターソに於ける同盟罷工再發せんとしたるも不成功に終り労働情態は比較的安逸となり絹工場の新設及増築等續て興り將來に於て好景氣の繼續すべきことの豫想を以て此波瀾多き年を送れり
左に參考の爲め紐育市場生絲相場表及米國に於ける絹業に關する諸種の調査表を掲げん

大正二年米國紐育市場生絲相場前年比較

月次	年別		伊國飛切	日本信州上一番	上海蒸汽器械上一番	支那廣東器械飛切上A
	本年	前年				
一月	三、八〇	三、八五	三、四七	四、一〇	四、一〇	三、二七
二月	三、七〇	三、七五	三、四七	四、一〇	四、一〇	三、二七
三月	三、六〇	三、六五	三、四七	四、一〇	四、一〇	三、二七
四月	三、九〇	三、九五	三、四七	四、一〇	四、一〇	三、二七
本年	三、九〇	三、九五	三、四七	四、一〇	四、一〇	三、二七
前年	三、八五	三、九〇	三、四七	四、一〇	四、一〇	三、二七

合

計

一九六、四五〇

二七、五二〇、二〇〇

一八、一三六〇

二五、二〇一、八五八

一四八、〇八六

二〇、四五七、四三六

北米合衆國紐育市各種生絲最近商業年度(七月より六月まで)輸入高比較

年 度	自 大 正 二 年 七 月 至 同 年 十 二 月		自 大 正 二 年 六 月 至 同 年 七 月		自 明 治 四 十 五 年 六 月 至 同 年 七 月		自 明 治 四 十 三 年 六 月 至 同 年 七 月	
	俵 數	斤 量	俵 數	斤 量	俵 數	斤 量	俵 數	斤 量
歐洲生絲	六、一七八	一、三五九、一六六	一、三〇三、九	二、八六五、三八六	一、〇、三三〇	二、二七六、三四〇	一、三、六五三	二、九九九、二六〇
日本生絲	六、九八八	九、四二八、四八八	一、三〇、六四九	一、七八二、八三六	一、〇、八九〇	一、四九七、四三六	一、〇、四九二	一、四、一五七、〇六三
支那廣東生絲	六、五五六	七、〇五八、〇一	一、三六〇、八	一、四八八、五六二	一、四、一三三	一、五一七、二二七	二、〇、〇六〇	二、一、四〇〇、七二七
支那上海生絲	一、〇、四四六	一、四三三、八三六	一九、一八三	二、六一三、三五二	一、六八七、四	二、二七七、八八六	一、四、一九〇	一、九、一五、六六四
柞蠶及玉絲	五、〇七五	七、〇三三、四七五	一、一、四四九	一、五七、一三五八	六、三三六	八八五、二五	七、〇四五	一、〇、〇一、八七五
ベンガル生絲					一六	二、九六〇	五七	一、一、九一〇
合計	九八、一四二	一、三六三、〇七六	一、八七九、二八	二、六三三、七〇二	一、五八、五八一	二、一九三三、八〇七	一、五九、九三一	二、一、二六、四九九

(二) 歐羅巴

本年の生絲市場は好況ならんとの豫想なりしが巴爾幹戦争の影響を受けるあり極東に於ける輸出量二百萬基を増加すべしとの豫想は漸次超過するに至り支那に於ては前年繭の持越多く日本に於ては秋蠶の侮るべからざるものある等種々不安の材料有るに搦て、加へて最初二ヶ月間に於ける支那爲替相場

の下落は益々不安の念を高めしめたり、乍併景氣は間もなく恢復し來り流行は益々絹物に好望にして「リボン」の需要又復活し米國の蠶絲輸入の増加に連れて極東の輸出も亦増加し來り屢々反復されたる政事上の警報も終に耳慣れ三月以後は價格も漸次鞏固となるに至れり

收繭期に近づきて在荷薄を告げ來り五ヶ月間も繼續したる米國の同盟罷工あり、次て獨逸及瑞西にて起りたる工場の一時的休業ありたるにも拘らず取引盛にして相場は漸次騰貴し來り特に四月全歐洲に於ける降霜の爲め桑の被害尠からず五分の一減收を報せられたる時に於て最も騰貴したり、「近東諸國」に於て收繭は前年と略ぼ等しく極東に於ては少しく増收を報じ秋蠶増收の豫報に尙多少の活氣を加へたり

亞細亞洲の賣過ぎに反し歐洲製絲場は繭不足の爲め前年に比し二割五分乃至三割方高値の買入を爲したり、當時各工場は先注文品の製織に忙しく八月の新値に於て初めて手を付くるに至れり此時に於て補充買投機買米國同盟罷工の終結及巴爾幹の一時的平和等は市場に少なからざる刺撃を與へたりしが支那に於て變亂突發したる爲め輸送を遅延せしめたり、米國關稅改正に依つて歐洲に於ては一般に樂觀されたるにも拘らず九月に於て俄然活氣を失ひたり

此沈靜は最初大取引のありたる後に來る普通の狀況なりと思はれたりしか繭は絲價に比し非常なる高相場を唱へ織物相場は又原料の相場に伴はず、茲に於て感じ易く動き易き横濱市場は先づ耐へ難きの

年次	國別	佛國繭及生絲輸入及輸出高最近三ヶ年比較	
		輸入	輸出
大正二年	伊太利	一〇七四、八〇〇 <small>基</small>	一、六五九、九〇〇 <small>基</small>
大正二年	土耳其	六二〇、六〇〇 <small>基</small>	三七六、四〇〇 <small>基</small>
大正元年	支那	三、八一三、一〇〇 <small>基</small>	三七六、四〇〇 <small>基</small>
大正元年	日本	四、一九〇、一〇〇 <small>基</small>	七、四四一、八〇〇 <small>基</small>
明治四十四年	其他諸國	三八一、七九〇 <small>基</small>	七、〇七一、五〇〇 <small>基</small>
計		七、八五〇、〇〇〇 <small>基</small>	二、四三三、八〇〇 <small>基</small>
年次	國別	佛國生絲輸出仕向先別最近三ヶ年比較	
		英吉利	獨逸
大正二年	英吉利	一、二七八〇 <small>基</small>	三、五一〇 <small>基</small>
大正元年	獨逸	一、一〇六〇 <small>基</small>	七、一六〇 <small>基</small>
明治四十四年	西班牙	一、〇三三 <small>基</small>	四、八六二 <small>基</small>
計	其他諸國	一、〇三三 <small>基</small>	三、一五一 <small>基</small>
大正二年	伊太利	四八八、一〇〇 <small>基</small>	七、三三〇 <small>基</small>
大正元年	瑞	六七五、〇〇〇 <small>基</small>	七、三三〇 <small>基</small>
明治四十四年	西	七〇四、八〇〇 <small>基</small>	一〇五、〇〇〇 <small>基</small>
計	其他諸國	一、〇三三 <small>基</small>	一、八八三、九〇〇 <small>基</small>

年次	種別	佛國繭及生絲輸入及輸出高最近三ヶ年商業年度(自七月至六月)比較	
		輸入	輸出
大正二年	繭	四八八、一〇〇 <small>基</small>	一、九五八、四〇〇 <small>基</small>
大正元年	生	五五〇、九〇〇 <small>基</small>	一、九五八、四〇〇 <small>基</small>
明治四十四年	絲	六六七、四〇〇 <small>基</small>	一、九六五、一〇〇 <small>基</small>
計		一、〇二五、七〇〇 <small>基</small>	二、二八九、四〇〇 <small>基</small>
年次	輸入國別	佛國繭輸入國別最近三ヶ年比較	
		露	伊太利
大正二年	露	一六〇、六〇〇 <small>基</small>	五五、四〇〇 <small>基</small>
大正元年	伊太利	二、三三三、七〇〇 <small>基</small>	二、四四一、一〇〇 <small>基</small>
明治四十四年	土耳其	二、四八八、二〇〇 <small>基</small>	三、三三三、〇〇〇 <small>基</small>
計	其他諸國	三、八五〇、〇〇〇 <small>基</small>	八、一〇〇 <small>基</small>
年次	仕向先別	佛國繭輸出仕向先別最近三ヶ年比較	
		伊太利	其他諸國
大正二年	伊太利	五、二九〇 <small>基</small>	二、〇四〇 <small>基</small>
大正元年	其他諸國	六、四一〇 <small>基</small>	九、四〇〇 <small>基</small>
計		六、四一〇 <small>基</small>	七、三三〇 <small>基</small>

大正二年伊國美蘭市各月下旬生絲相場前年比較

絲別	伊飛切										織度	
	一等					二等						
	9/11	11/13	13/15	9/11	11/13	13/15	9/11	11/13	13/15	8/10		
前本年	41,400	41,400	41,400	41,400	41,400	41,400	41,400	41,400	41,400	41,400	前本年	一月廿四日
前本年	41,400	41,400	41,400	41,400	41,400	41,400	41,400	41,400	41,400	41,400	前本年	二月廿一日
前本年	41,400	41,400	41,400	41,400	41,400	41,400	41,400	41,400	41,400	41,400	前本年	三月廿八日
前本年	41,400	41,400	41,400	41,400	41,400	41,400	41,400	41,400	41,400	41,400	前本年	四月廿五日
前本年	41,400	41,400	41,400	41,400	41,400	41,400	41,400	41,400	41,400	41,400	前本年	五月三十日
前本年	41,400	41,400	41,400	41,400	41,400	41,400	41,400	41,400	41,400	41,400	前本年	六月廿七日
前本年	41,400	41,400	41,400	41,400	41,400	41,400	41,400	41,400	41,400	41,400	前本年	七月廿五日
前本年	41,400	41,400	41,400	41,400	41,400	41,400	41,400	41,400	41,400	41,400	前本年	八月廿九日
前本年	41,400	41,400	41,400	41,400	41,400	41,400	41,400	41,400	41,400	41,400	前本年	九月廿七日
前本年	41,400	41,400	41,400	41,400	41,400	41,400	41,400	41,400	41,400	41,400	前本年	十月廿四日
前本年	41,400	41,400	41,400	41,400	41,400	41,400	41,400	41,400	41,400	41,400	前本年	十一月廿八日
前本年	41,400	41,400	41,400	41,400	41,400	41,400	41,400	41,400	41,400	41,400	前本年	十二月廿七日

支	那											
	廣東器械飛切					同座線						
	13/15	11/13	9/11	13/15	11/13	13/15	11/13	9/11	13/15	11/13		
前本年	28,750	28,750	28,750	28,750	28,750	28,750	28,750	28,750	28,750	28,750	前本年	一月廿四日
前本年	28,750	28,750	28,750	28,750	28,750	28,750	28,750	28,750	28,750	28,750	前本年	二月廿一日
前本年	28,750	28,750	28,750	28,750	28,750	28,750	28,750	28,750	28,750	28,750	前本年	三月廿八日
前本年	28,750	28,750	28,750	28,750	28,750	28,750	28,750	28,750	28,750	28,750	前本年	四月廿五日
前本年	28,750	28,750	28,750	28,750	28,750	28,750	28,750	28,750	28,750	28,750	前本年	五月三十日
前本年	28,750	28,750	28,750	28,750	28,750	28,750	28,750	28,750	28,750	28,750	前本年	六月廿七日
前本年	28,750	28,750	28,750	28,750	28,750	28,750	28,750	28,750	28,750	28,750	前本年	七月廿五日
前本年	28,750	28,750	28,750	28,750	28,750	28,750	28,750	28,750	28,750	28,750	前本年	八月廿九日
前本年	28,750	28,750	28,750	28,750	28,750	28,750	28,750	28,750	28,750	28,750	前本年	九月廿七日
前本年	28,750	28,750	28,750	28,750	28,750	28,750	28,750	28,750	28,750	28,750	前本年	十月廿四日
前本年	28,750	28,750	28,750	28,750	28,750	28,750	28,750	28,750	28,750	28,750	前本年	十一月廿八日
前本年	28,750	28,750	28,750	28,750	28,750	28,750	28,750	28,750	28,750	28,750	前本年	十二月廿七日

伊國生絲輸入及輸出高最近三ヶ年比較

東近	本											同	飛
	一等			掛田二番		一番半		一番			切		
	13/15 前	13/15 本	13/15 年	13/15 前	13/15 本	9/11 前	9/11 本	9/11 年	13/15 前	13/15 本			
二	二	二	二	二	二	二	二	二	二	二	二	二	二
七	七	七	七	七	七	七	七	七	七	七	七	七	七
五	五	五	五	五	五	五	五	五	五	五	五	五	五

伊國繭輸入及輸出高最近三ヶ年比較

年次種別	輸入		輸出	
	生繭	乾繭	生繭	乾繭
大正二年	一八八、一〇〇	四、八六六、一〇〇	一四八、九〇〇	二、二四、九〇〇
大正元年	二六六、二〇〇	四、五四七、〇〇〇	一三三、六〇〇	一、三八、一〇〇
明治四十四年	二三一、五〇〇	五、〇四一、〇〇〇	一六七、〇〇〇	一、四四、四〇〇

入	月 九						月					
	荷在末月			荷出			荷入			荷在末月		
	共同倉庫	前年計	豫在市想高庫	共同倉庫	豫在市想高庫	共同倉庫	前年計	豫在市想高庫	共同倉庫	豫在市想高庫	共同倉庫	
二〇七七〇	九,九六四三五〇	六,三二二五二〇	六,二五八六五〇	六二五七〇	一九五五九一〇	一九五五九一〇	三,八三四九三〇	三,七七二三六〇	六二五七〇	一〇六,一七七八〇	四四,四三三〇〇	四四,四三三〇〇
	七八八一,二〇	八,八五六七〇	八,八五六七〇		一,七五六一〇	一,七五六一〇	三三〇一〇	三三〇一〇		八,五五〇〇〇	一〇,二九二七〇	一〇,二九二七〇
一四,一三六〇〇	一一,一三七,五〇	二八,一五〇,五〇	一三,七〇五,〇〇	一四,四四五,五〇	一六,三八九,三〇	一五,三三八〇	二七,二六六,九〇	六二,九七九〇	二〇,九六九〇	一五,一三二,五〇	一七,二七二,九〇	八,九四〇,九〇
七,〇二〇,〇〇	五〇,二一四〇	二五〇,七〇	二五〇,七〇		一〇,七三〇,〇〇	一〇,七三〇,〇〇	一〇,九八〇,七〇	二五〇,七〇	一〇,七三〇,〇〇			
	二〇,九〇二,三〇	三,一八五五,三〇	三,一九五,八〇	六五九,五〇	一,八六九,六〇	一,八六九,六〇	三,九八三,六〇	三,九八三,六〇		一五,四七五,一〇	二九,七四一,三〇	二九,〇八一,八〇
八,三九三,五〇	五,九一〇,四〇	一,二〇五,一〇〇	四,九〇六,五〇	七,一四四,五〇	三,一五,一五〇	三,一五,一五〇	三〇,三四六,二〇	一,八四四,七〇	二八,五〇一,五〇	三,六〇六,九〇	一二,八五六,三〇	三,〇六一,八〇

出	月 八						月 七								
	荷出			荷入			荷在末月			荷出			荷		
	共同倉庫	前年計	豫在市想高庫	共同倉庫	豫在市想高庫	共同倉庫	前年計	豫在市想高庫	共同倉庫	前年計	豫在市想高庫	共同倉庫	豫在市想高庫	共同倉庫	
二二,四四九,五〇	二二,四四九,五〇	二二,四四九,五〇	二二,四四九,五〇	二二,四四九,五〇	二二,四四九,五〇	二二,四四九,五〇	一四一,一八八,四〇	四四,五六,一八〇	四四,五六,一八〇	二五,七〇五,〇〇	二五,七〇五,〇〇	一八,八二六,四〇	一八,八二六,四〇	一八,八二六,四〇	
三,三三二,六〇	三,三三二,六〇	三,三三二,六〇	三,三三二,六〇	三,三三二,六〇	三,三三二,六〇	三,三三二,六〇	一三,〇八六,七〇	一三,〇八六,七〇	一三,〇八六,七〇	一〇,四二二,二〇	一〇,四二二,二〇				
五,八〇四,三〇	一,七七〇,六〇	四,〇三三,七〇	六,六六一,三〇	一,三八一,六〇	五,二七九,七〇	九,七八〇,九〇	一六,四一五,九〇	九,三二九,九〇	七〇八六,〇〇	六,九二九,一〇	二,〇八三,六〇	四,八四五,五〇	五,五九七,三〇	四,九五八,八〇	
三,三三二,八〇	六〇,八〇	三,二七二,〇〇	三,二七二,〇〇	三,二七二,〇〇	三,二七二,〇〇	三,二七二,〇〇		六〇,八〇	六〇,八〇	四,七八四,〇〇	四,七八四,〇〇	四,七八四,〇〇	四,七八四,〇〇	四,七八四,〇〇	
四,七二〇,八〇	三,九五七,八〇	一,七六三,〇〇	六,一三八,三〇	六,一三八,三〇	六,一三八,三〇	六,一三八,三〇	一一,二四七,五〇	二八,三三三,八〇	二五,九〇一,三〇	二,四二二,五〇	五,〇八四,三〇	六,五七七,二〇	五,九一七,七〇	五,九一七,七〇	
七,六一八,六〇	二,二二二,一〇	五,四〇六,五〇	七,四三三,八〇	九〇七,三〇	六,五三一,五〇	六,三六〇,四〇	一三,〇三六,一〇	四,三六六,六〇	八,六六九,五〇	九,六二一,三〇	一,四五七,八〇	八,一六三,五〇	一四,六六二,六〇	八二七,六〇	

英吉利國生絲輸出入三ヶ年比較

		月 二 十				月			
		荷 在 末 月		荷 出		荷 入		荷 在 末 月	
前 年 計	豫 在 市 想 倉 庫 高 庫	共 同 倉 庫	豫 在 市 想 倉 庫 高 庫	共 同 倉 庫	前 年 計	豫 在 市 想 倉 庫 高 庫	共 同 倉 庫	前 年 計	豫 在 市 想 倉 庫 高 庫
九一、九九〇、二〇〇	一一八、二五四、六〇〇	一一七、六三一、三〇〇	二七、二七一、六〇〇	二七、二七一、六〇〇	三七、二〇六、七〇〇	三七、二〇六、七〇〇	九一、八〇〇、六〇〇	一〇八、三一九、五〇〇	一〇七、六九六、二〇〇
五、四一〇、一〇〇	二、六〇七、二〇〇	二、六〇七、二〇〇	一、五四〇、九〇〇	一、五四〇、九〇〇			四、二八六、三〇〇	四、一四八、一〇〇	四、一四八、一〇〇
一六、三四五、五〇〇	三五、四三八、〇〇〇	一七、三九六、〇〇〇	九、九七七、〇〇〇	一、三〇八、五〇〇	六、一五二、〇〇〇	二、四〇一、〇〇〇	二〇、一八八、八〇〇	三九、二六三、〇〇〇	一六、三〇三、五〇〇
五〇、二、四〇〇	一、〇、一一、三〇〇	一、〇、一一、三〇〇	三、一四四、九〇〇	五、四四、九〇〇	二、六〇〇、〇〇〇	二、六〇〇、〇〇〇	五〇、二、四〇〇	一、五五六、二〇〇	一、五五六、二〇〇
二六、一二三、八〇〇	三三、五五四、五〇〇	三一、八九七、〇〇〇	二、四四四、七〇〇	二、四四四、七〇〇	一、四一五、二〇〇	四、八七、七〇〇	二五、六四四、一〇〇	三三、八五四、〇〇〇	三三、八五四、〇〇〇
八、一四三、六〇〇	三三、九五〇、三〇〇	一四、九九八、八〇〇	二、〇〇五、九〇〇	一、八四、五〇〇	三五、〇九五、三〇〇	八、一六六、三〇〇	六、八〇八、四〇〇	八、九一四、〇〇〇	七、〇〇八、〇〇〇
									一、九〇六、〇〇〇

		一 十 月				十 月			
		荷 出		荷 入		荷 在 末 月		荷 出	
前 年 計	豫 在 市 想 倉 庫 高 庫	共 同 倉 庫	豫 在 市 想 倉 庫 高 庫	共 同 倉 庫	前 年 計	豫 在 市 想 倉 庫 高 庫	共 同 倉 庫	前 年 計	豫 在 市 想 倉 庫 高 庫
二二、二〇一、九〇〇	二二、二〇一、九〇〇		三七〇、八〇〇、〇〇〇	三六六、六四四、〇〇〇	九六、二七八、五〇〇	九二、四四一、四〇〇	二〇七、七〇〇	一九、六七九、八〇〇	一九、〇五四、一〇〇
二、六三三、四〇〇	二、六三三、四〇〇		二、四一〇、〇〇〇	二、四一〇、〇〇〇	五、四三三、四〇〇	四、一七〇、五〇〇	五、三九六、〇〇〇	五、三九六、〇〇〇	七〇九、八〇〇
五、一五五、七〇〇	五、一五五、七〇〇		四、五九六、〇〇〇	八、六五九、五〇〇	一四、九三七、八〇〇	三五、七五九、二〇〇	一〇、九四八、一〇〇	三、一七〇、六〇〇	一八、五五六、八〇〇
五、一九五、八〇〇	五、一五〇、〇〇〇		四、六八〇、〇〇〇	四、九三四、四〇〇	一〇、二二二、四〇〇	一、八一七、六〇〇	七、〇二〇、〇〇〇		八、五八六、九〇〇
二、二五八、七〇〇	二、二五八、七〇〇				二四、〇二一、六〇〇	三六、一一二、七〇〇	二、五六四、二〇〇	一、九〇四、七〇〇	六、八二一、六〇〇
一四、八三三、九〇〇	二、三六八、四〇〇		一、二、四六五、五〇〇	一、五、八八七、八〇〇	一〇、七九五、一〇〇	七、八六〇、一〇〇	一、〇七五、五〇〇	一、五四九、七〇〇	一、八二一、三〇〇
									三、四二七、八〇〇

年次	輸		入		輸		出	
	數量	價	數量	價	數量	價	數量	價
大正元年	一、一九九四三八	封皮	六八九三五〇	磅	一一八〇九一	封皮	七一、一六〇	磅
明治四十四年	一、三三八、七七五		七三三、六〇三		三一九、一〇三		HOLLAND	
明治四十三年	九六六、五六五		五八九、八七二		三九、七八二			二三、三六二

(三) 支那上海市場

年頭に於ける市場は柞蠶絲に相當の注文ありたる外頗る閑散なり、然れども相場は市場并に地方共在荷薄の爲め白絲黃絲共に手堅く引締たり、二月に入り相場は益々強氣にて三月に至れば爲替相場暴落の爲め大取引行はれたるも四月は頗る閑散を極めたり、五月に入り益々商況沈靜に陥りたるが是れ歐洲に於ける政事上の不安及爲替相場の騰貴は自然原因を爲せるものならん、六月は例年の通り此時季は市場の如何に拘らず地方高にして新物は僅に投機賣の行はるのみ、七月に入り歐洲には近東問題の再發あり、廣西及其他地方に於ては騒亂起り加之金融緊縮の爲め市況は愈々不活潑となり相場下落し、八月に入りて金融は益々逼迫し騒亂の影響は一般他の貿易よりも殊に生絲市場の發展を妨げたるものゝ如く、絲價は十乃至十五兩方の下落を爲したるも騒擾の爲め地方在荷少く問屋は賣り吝むに至れり然れども下旬に至れば漸次強氣を表し各種共相當の商談ありて十五乃至二十兩方の騰貴を見た

り、九月も市場順當にして相場漸次上向き十月も引續き現状を維持せるも在荷非常に少なく下落を來すべき材料なく十一月は依然沈靜の状態にあり、取引多からざるも各方面の商談稍々増加したり、十二月に入り市場の變化頗る少なく蠶絲の需用は良好なるも日本に於ける弱氣は買方を一時手控へしめたるも歐洲に於ける在荷薄なるを以て近き將來に於て暴落の變動を見る事なかるべしと豫期せられ兎も角も多少の期待を以て年末市場の崩壊を防止せり、左に本年間當市場より輸出したる蠶絲數量輸出先國別表と各月に於ける輸出商別表及相場表とを掲げ以て参考に供す

大正二年上海市場生絲相場前年比較 (單位上海兩)

月次	黄		蒸		七		再		柞	
	本	前	年	前	年	年	年	年	年	年
一月上旬	汚陽K C 二等 三〇〇	手合なし	手合なし	二ツ鳳凰 一、二等 七〇〇	金麒麟 四七五—四七〇	公記媽司 一等グラント 四三五	絲引女 一、二等 二五〇	金麒麟 四七五—四七〇	飛切一、二等 五八七半	黑塔 一等 二六二半
	手合なし	二ツ鳳凰 一、二等 七〇〇	金麒麟 三九五	金麒麟 四七五—四七〇	チヨエ麒麟	藍龍及鏡馬 飛切一、二等 五八七半	黑獅子NS 一、二、三等 四九〇	太陽及塔 一、二等 二五〇	黑塔 一、二等 二四五	金蝠蝠

一月中旬		年	年
前	本	年	年
沔陽S.T. 一等 四五五 二等 四三五 セーチュエン 三〇〇	沔陽H.K. 一、二等込 三四五 河溶C.K. 二等 二六〇	沔陽H.K. 一、二等込 三四五 河溶C.K. 二等 二六〇	沔陽H.K. 一、二等込 三四五 河溶C.K. 二等 二六〇
小山及塔 一、二等込 六八二半 ダールンストーク 一等込 七五〇	ダールンストーク 一、二等込 七〇〇	ダールンストーク 一、二等込 七〇〇	ダールンストーク 一、二等込 七〇〇
全麒麟 四七〇 バードセリング 四六二 チンカム蘭雞 一、二、三等込 三七七半	金麒麟 三九五—四〇〇	金麒麟 三九五—四〇〇	山 四六五 四等 四八五 チンカム蘭雞 一、二、三等込 四五八 チンカム桃木 一、二等 四〇〇—三九〇
金貨及噴水 飛切一、二等NS五 八五 五獅子及豹NS五八 五 小水牛 一等グラント 五七八%	公記媽司 四三五—四四〇	公記媽司 四三五—四四〇	獅子羊及旗 一、二、三等五八五 水牛 ABC 五六〇 KKマリス 一等至五六二半 KKマリス 一等グラント 五五〇
金銀 二四七半—二四二半 金一人男 二四二半	ネーチーヴス 三、四等一〇八% 九七%	ネーチーヴス 三、四等一〇八% 九七%	一等 二六五 絲引女 一等 二七〇 二等 二五〇 ネーチーヴス 一等 一六〇 二等 一五〇 三等 一四〇

一月下旬		年	年
本	前	年	年
四川 二〇〇 棉州 三〇〇—三〇五	棉州 コブン 三八三% 三七五	棉州 コブン 三八三% 三七五	棉州 コブン 三八三% 三七五
半身半馬 飛切一等込 七四五	手合ナシ	手合ナシ	手合ナシ
青嘉興 一、二等 四三〇—四四七% 青嘉興 白鳥 一等 四六五—四七〇	藍象 四八八% 水牛 三等 四八〇 金麒麟 四五〇—四四七半 チヨエ麒麟 四三二半 メイニン二頭兎 一、二、三等込 四一二半 チンカム藍飛龍 四等 三一〇	藍象 四八八% 水牛 三等 四八〇 金麒麟 四五〇—四四七半 チヨエ麒麟 四三二半 メイニン二頭兎 一、二、三等込 四一二半 チンカム藍飛龍 四等 三一〇	藍象 四八八% 水牛 三等 四八〇 金麒麟 四五〇—四四七半 チヨエ麒麟 四三二半 メイニン二頭兎 一、二、三等込 四一二半 チンカム藍飛龍 四等 三一〇
公記媽司 一等 四六五—四七〇	KKマリス 一等 五二〇—五〇七半 KKマリス 一等グラント 五二〇—五一〇 金鳳NS 飛切一等 五五〇	KKマリス 一等 五二〇—五〇七半 KKマリス 一等グラント 五二〇—五一〇 金鳳NS 飛切一等 五五〇	KKマリス 一等 五二〇—五〇七半 KKマリス 一等グラント 五二〇—五一〇 金鳳NS 飛切一等 五五〇
金編蝠 一、二等二四三% (八粒付)	手合なし	手合なし	手合なし

二月中旬	
年	前
木鎮金雞 二、三等 三八〇—三六〇	棉州 三八五
一等 $\frac{2}{3}$ 六五〇	二人神飛切 $\frac{2}{3}$ 六五〇 ダールンストーク 一、二等 $\frac{2}{3}$ 七一〇 燈臺 一等 $\frac{2}{3}$ 五六〇
二等 四一五—四三〇	山 四等 四四七半 五等 四三七半 藍鳳 四二五 カシン白鳥 一、二、三等込 四一五 ハンチヤチ百合花 一、二等込 四〇二半
一、二、三等 五二〇	小水牛飛切NS 一等 五五〇—五四〇 赤孔雀飛切 一等 五五〇—五四〇 HKマリス 一等グラント 五二七半 KKマリス 一等 五一〇—五〇七半
白二匹象 一、二等二四三 $\frac{2}{3}$ (八粒付)	黒塔 一等 二六五 二等 二四五 太陽及塔 一等 二六五 二等 二四五
金水牛NS 一、二、三等 五二〇	赤自動車NS 一、二等 五一五
車NS 一、二、三等 五二〇	糸引女 一、二等二五〇 (八粒付)
赤自動車NS 一、二等 五一五	糸引女 一、二等二五〇 (八粒付)

三月上旬

三月上旬	
年	前
一、三等 三七五—三二五	ワイユンCH 一等 三六五 ワイユンSH 一等 三六五 モントサン金鳳凰 一、二、三等込 三八七半 沔陽ST 一等 四三〇 二等 四一〇 三等 三八五
沔陽OH 一、二等 二九五—二七五	蜘蛛ト蜘蛛ノ網 一等 六六〇
沔陽ST 二等 三六五	手合なし
沔陽FK 一、二等 三二五	二藍象 四三五—四五〇 鳳翎 四二七 $\frac{2}{3}$
過盆 二八五	飛切、一等 $\frac{2}{3}$ 七四〇 飛呂草 飛切一等 七一五
	小水牛 五一〇—五二〇 一等グラント 五四〇 公記媽司 一等 四七〇—四七五 SSHマリス 一等五〇〇—五一〇 〇—五一五
	藍龍及鼓馬飛切 一、二等込 五八〇 扁蛋AB 五三五ヨリ五二五 KKマリス 五一七半
	金銀鈴 二四五(八粒付) 白二匹象 一、二等二四二 $\frac{2}{3}$ (八粒付) 糸引女 一、二等二四七 $\frac{2}{3}$ 二五〇(八粒付) ネーチーヴス 一、二等 一三〇—一二〇 (八粒付)
	金鳩 一九七半 銀駝鳥 二〇五 赤駝鳥 一九〇 ネーチーヴ 一、二、三等込 一三七半

三月中旬		汚陽ST 一、二等 四二〇	二匹鹿 一二等差 七八〇	藍象 五〇〇	MHY 藍龍NS 飛切、一、二等 六二七	シヨツワシントン 一、二等二七〇 (八粒付)
本		汚陽ST 三六七		金麒麟 四三五—四三七	MHY 飛馬NS 飛切、一、二等 五九七	支那米國旗 一、二等二七〇 (八粒付)
汚陽CH 三三〇				二藍象 四三七	藍怪物NS 飛切、一、二等 六二七	黑豹 一、二等二五五 (八粒付)
				鏡馬NS 飛切、一、二等五九七	飛切、一、二等 六二七	鵲 一、二等二六五 (八粒付)
				五匹獅子NS 飛切、一、二等 六二〇	豹NS 飛切、一、二等 五九〇	黑駒 一、二等二七〇 (八粒付)
				星及條NS 飛切、一、二等 六二五	赤印度人NS 飛切、一、二等 五九五	絲引女 一、二等二七〇 (八粒付)

年		年	年	年	年	年
前		前	前	前	前	前
汚陽ST 一、二等 四一七半	汚陽UT 二等 四一〇	汚陽RE 一等 三八〇	ウイユンCH 一、二、三等三五五 セチュエン 二九五 シヤントンチャツバ 三五五	蓋薇飛切 一等 七〇五	蓋薇 二等 六七五	サンスパレーユ飛切 一、二等 六八〇
山 一等 四九〇	二頭銀象 四六五	二頭藍象 四四六半	大象シエフイン 四七〇	大象シエメー 四二五	金麒麟 四五七半	
黑獅子NS 一、二、三等五四〇	小水牛NS 一等 五二二	黑馬NS 一、二等 五三五	公記媽司NS 四九〇	翼馬神NS 五三〇	MHY 藍龍及ファイマ金蝙蝠 飛切、一、二等 五八五	飛切、一、二等 五八五
飛切、一、二等 五六五	飛切、一、二等 五六五	小水牛NS 一、二等 五六五	三ツ矢NS 一、二等 五六五	金雉NSハイニン 一、二、三等 五六七半	KKマース 一等六一六	五二二半
金編蝠 八粒 二五七半	絲引女 一、二等 二六〇	黒松ノ木 八粒 二一〇	ネーチーツ 一、二、三等 一三五—一三〇			

三月下旬		年	本
前	棉州 六七六名一六七一	年	手合なし
二ツ鳳凰	半人半馬飛切 一等 七〇二半	年	王冠 飛切、一等 七八五 飛蜥蜴 一、二等 七七〇
金麒麟	山 四等 四七〇	年	金麒麟 四三七之 銀二匹象 四四五
藍龍及ファイマ	金及銀斑驢NS 飛切、二等 五四五	年	獅子ト秤 飛切、一、二等 六二五 羊ト旗 飛切、一、二等 五九五 金貨 飛切、一、二等 六二七之 噴水 飛切、一、二等 五九七之 鷲ト絲綫 一等 五〇七之 公記媽司 一等 四九〇 SSHマリス 一等 五一〇 王冠 一、二等 五四五
二人男	金鳳凰 八粒 一七〇	年	牡丹 一、二等 二八七之

四月上旬		年	本
前	汚陽ST 一等 四二五 二等 四一〇 三等 三八〇 セツユエン 三一七半	年	汚陽FK 一等 四二〇
二ツ鳳凰	百合飛切 六六九五 二魚及龍 一、二等 六六七半 二ツ鳳凰 一、二等 六八〇	年	蹄鐵 飛切、一等 七三〇
金麒麟	五等 四六〇 ストークチェリグ 四三二半 チンカム蘭雞 一、二、三等 三六二半	年	金麒麟 四二一之 四一五 青嘉興女及機 一等 七〇七之
藍龍及ファイマ	MHY藍龍及ファイマ 飛切、一、二等 五八七半 翼馬神 一、二、三等 五五〇 KRマリス 一等 五二二半 一五二 八%	年	MHY藍龍及飛馬 NS 五九〇 黒獅子NS 一、二等 五三〇 一五二〇 小水牛 一等 五一〇 公記媽司 一等 四八〇
二人男	絲引女 一等 二六五 二等 二四五 金及銀牌 二五五 一三三五 一頭鹿 二三五 ネーチーヴ 一、二、三等 一三〇 ネーチーヴ 飛切、一、二、三等 一二七半	年	金馬 二〇二之(八粒) ネーチーヴ 一三二之 一三三五

五月上旬		前年	本年
手合なし	棉州 二等三七七半 三七一云龍 モットサンニツ金雞 四〇二半 モーター芍薬 三八二半 飛切 六九〇ヨリ七〇〇	三四〇 二ツ魚及龍 一、二等六六七半 一、二等六六七半 一等五 六四〇	三四〇 二ツ魚及龍 一、二等六六七半 一、二等六六七半 一等五 六四〇
九龍 飛切及一等 七四二	二ツ金鹿 一、二等七三五 ソイルン 飛切一等七八〇 二ツ鳳凰 一、二等七〇五	四五三 G K 鷲 一、二、三四等込 四二二半	四五三 G K 鷲 一、二、三四等込 四二二半
手合なし	藍象 四七七半 金麒麟 四四七半 クリンカシテユツ 一等 四二一 二等 四〇六 三等 三八六	飛切、一、二等込 五八五 藍怪物及鼓馬 飛切、一、二等込 五八五 五獅子及豹 飛切、一、二等込 五八〇 三ツ矢 一、二等込 五六五 黑獅子 一、二等込 五六五 SSHマース 一等 五五二半 二等 五三七半 KKマース 一等 五一八 五〇七半	飛切、一、二等込 五八五 藍怪物及鼓馬 飛切、一、二等込 五八五 五獅子及豹 飛切、一、二等込 五八〇 三ツ矢 一、二等込 五六五 黑獅子 一、二等込 五六五 SSHマース 一等 五五二半 二等 五三七半 KKマース 一等 五一八 五〇七半
翼馬神 SSSマース 四九五	小水牛 一等 五三〇 野龍 一等 五六〇 二等 五五〇 KKマース 一等五〇五ヨリ 五二半	公記媽司 一等クラント 四八〇 公記媽司 一等 四八〇 金媽司 一等 四八六 金銀鈴 二八三(八粒)	公記媽司 一等クラント 四八〇 公記媽司 一等 四八〇 金媽司 一等 四八六 金銀鈴 二八三(八粒)
赤猫 メタル 一、二等 二五〇	モーター芍薬 一、二等込 二二五 金及銀鈴 一等 二二五 ネーチーヴ 一、二、三等 一、二七半ヨリ一三〇	一、二等 二八三(八粒) 赤雞 一七五(八粒) 赤女 一七五(八粒) 銀女 一八五(八粒) ネーチーヴ 一、二、三等 一、二〇一 二二五	一、二等 二八三(八粒) 赤雞 一七五(八粒) 赤女 一七五(八粒) 銀女 一八五(八粒) ネーチーヴ 一、二、三等 一、二〇一 二二五

五月上旬		前年	本年
手合なし	沔陽SC 二等 四〇二半 棉州 三三二半 コブン 三一五	二ツ金鹿 一、二等七三五 ソイルン 飛切一等七八〇 二ツ鳳凰 一、二等七〇五	二ツ金鹿 一、二等七三五 ソイルン 飛切一等七八〇 二ツ鳳凰 一、二等七〇五
九龍 飛切及一等 七四二	藍象 四七七半 金麒麟 四四七半 クリンカシテユツ 一等 四二一 二等 四〇六 三等 三八六	飛切、一、二等込 五八五 藍怪物及鼓馬 飛切、一、二等込 五八五 五獅子及豹 飛切、一、二等込 五八〇 三ツ矢 一、二等込 五六五 黑獅子 一、二等込 五六五 SSHマース 一等 五五二半 二等 五三七半 KKマース 一等 五一八 五〇七半	飛切、一、二等込 五八五 藍怪物及鼓馬 飛切、一、二等込 五八五 五獅子及豹 飛切、一、二等込 五八〇 三ツ矢 一、二等込 五六五 黑獅子 一、二等込 五六五 SSHマース 一等 五五二半 二等 五三七半 KKマース 一等 五一八 五〇七半
手合なし	小水牛 一等 五三〇 野龍 一等 五六〇 二等 五五〇 KKマース 一等五〇五ヨリ 五二半	公記媽司 一等クラント 四八〇 公記媽司 一等 四八〇 金媽司 一等 四八六 金銀鈴 二八三(八粒)	公記媽司 一等クラント 四八〇 公記媽司 一等 四八〇 金媽司 一等 四八六 金銀鈴 二八三(八粒)
翼馬神 SSSマース 四九五	モーター芍薬 一、二等込 二二五 金及銀鈴 一等 二二五 ネーチーヴ 一、二、三等 一、二七半ヨリ一三〇	一、二等 二八三(八粒) 赤雞 一七五(八粒) 赤女 一七五(八粒) 銀女 一八五(八粒) ネーチーヴ 一、二、三等 一、二〇一 二二五	一、二等 二八三(八粒) 赤雞 一七五(八粒) 赤女 一七五(八粒) 銀女 一八五(八粒) ネーチーヴ 一、二、三等 一、二〇一 二二五
赤猫 メタル 一、二等 二五〇	モーター芍薬 一、二等込 二二五 金及銀鈴 一等 二二五 ネーチーヴ 一、二、三等 一、二七半ヨリ一三〇	一、二等 二八三(八粒) 赤雞 一七五(八粒) 赤女 一七五(八粒) 銀女 一八五(八粒) ネーチーヴ 一、二、三等 一、二〇一 二二五	一、二等 二八三(八粒) 赤雞 一七五(八粒) 赤女 一七五(八粒) 銀女 一八五(八粒) ネーチーヴ 一、二、三等 一、二〇一 二二五

五月中旬		六月上旬	
年	前	年	前
手合なし	手合なし	手合なし	手合なし
手合なし	手合なし	ダールンストーク 一、二等々七八五	ダールンストーク 一等々 七〇〇 二等 六八〇
金麒麟 四一〇ヨリ四三〇 チヨエ麒麟 四〇〇ヨリ四一〇	山 四等 四四〇 四等 四三〇 バードユエンリン 四一七半 バードシリリング 四〇七半	金麒麟 三四〇―四二七 山 四等 四四三 五等 四三三 黒馬 五二五―五三〇 一等 五四〇 公記馬司 一等 四九〇 野龍NS 一、二、三等五二五	バードシリリング 四〇五 金麒麟 四一〇 鶴翎 四三五 巴且杏花 一等 三六〇―三七〇 二等 三五五 青嘉興白鳥 一、二、三等込 三七二半ヨリ四〇 七半 ハンチャウ百合花 一等 三八二半 二等 三六七半
鷲及絲綢 一等 四九〇	鷲馬神 一、二、三等 五二五―五三〇 一等 五四〇 公記馬司 一等 四九〇 野龍NS 一、二、三等五二五	鷲馬神 一、二、三等 五二五―五三〇 一等 五四〇 公記馬司 一等 四九〇 野龍NS 一、二、三等五二五	小野牛
絲引女 一、二等込二一〇 金鳳凰 (八粒)一六五 赤女 一六五 二人男 一六五 ネーチーヴ 一、二、三等込 一二二半	五獅子及豹 五九〇 金貨及噴水 五九〇 黒獅子 一、二、三等 五三五 鷲馬神 一等 五四五	手合なし	半神半馬 飛切一等々八二五 二頭鹿 一、二等々八二〇 競漕 飛切一等々七四五 二神 飛切二等々七五〇
本	前	本	前
ST 一、二等 三六〇―三四〇 SC 一、二等 三六〇―三四〇 AAA 一、二等	過盆 二三七半ヨリ二四五	AAA 一、二等	過盆 二三七半ヨリ二四五

五月中旬		六月上旬	
年	前	年	前
手合なし	手合なし	手合なし	手合なし
手合なし	手合なし	ダールンストーク 一、二等々七八五	ダールンストーク 一等々 七〇〇 二等 六八〇
金麒麟 四一〇ヨリ四三〇 チヨエ麒麟 四〇〇ヨリ四一〇	山 四等 四四〇 四等 四三〇 バードユエンリン 四一七半 バードシリリング 四〇七半	金麒麟 三四〇―四二七 山 四等 四四三 五等 四三三 黒馬 五二五―五三〇 一等 五四〇 公記馬司 一等 四九〇 野龍NS 一、二、三等五二五	バードシリリング 四〇五 金麒麟 四一〇 鶴翎 四三五 巴且杏花 一等 三六〇―三七〇 二等 三五五 青嘉興白鳥 一、二、三等込 三七二半ヨリ四〇 七半 ハンチャウ百合花 一等 三八二半 二等 三六七半
鷲及絲綢 一等 四九〇	鷲馬神 一、二、三等 五二五―五三〇 一等 五四〇 公記馬司 一等 四九〇 野龍NS 一、二、三等五二五	鷲馬神 一、二、三等 五二五―五三〇 一等 五四〇 公記馬司 一等 四九〇 野龍NS 一、二、三等五二五	小野牛
絲引女 一、二等込二一〇 金鳳凰 (八粒)一六五 赤女 一六五 二人男 一六五 ネーチーヴ 一、二、三等込 一二二半	五獅子及豹 五九〇 金貨及噴水 五九〇 黒獅子 一、二、三等 五三五 鷲馬神 一等 五四五	手合なし	半神半馬 飛切一等々八二五 二頭鹿 一、二等々八二〇 競漕 飛切一等々七四五 二神 飛切二等々七五〇
本	前	本	前
ST 一、二等 三六〇―三四〇 SC 一、二等 三六〇―三四〇 AAA 一、二等	過盆 二三七半ヨリ二四五	AAA 一、二等	過盆 二三七半ヨリ二四五

六月中旬		
年	前	年
HK 三五〇―三三〇 二等 三四〇	棉州 二七五より三〇〇	ST 一等 三六〇―三五五 二等 三三五―三三二
	サンスペール 一、二等込六七〇	手合なし
	金麒麟 四一五 バードユエンリク 四二〇 バードシリク 四一〇 背カシ 四〇七半 一等 三九二半 二等 三七二半	藍象 四八七―四八二 金麒麟 四三五―四三二 一四三〇
	KKマリス 一等 四七二半ヨリ四七五 金貨 一、二等込四八〇 黒獅子NS 一、二等込五三二半	藍龍及飛馬 六〇五 藍怪物及鏡馬 六〇一 赤及青巴旦杏花 六〇一 野龍 五五〇 王冠 一、二、三等五五七
銀鷄 二四五 ネーチー 二二五 一等 一三七	手合なし	絲引女 一、二等 三一〇 黒豹 一、二等 三〇〇 金犀 一、二等 三〇〇 ツッサネーチー 一、二、三等 一四五―一三五

七月上旬

七月上旬		
年	前	年
ST 一、二等 三五二 SC 二等 三三二	汚陽HK 二 三四七半 汚陽ST 一、二等込 三五〇より三七〇 棉州 三二〇 モートサン 一、二、三等込 三二〇	冠 飛切一等 六八五より六九〇 サンスペール 一、二等込六六五 飛蝻 一、二等込六六〇 金二頭鹿 一、二等込六九〇
金二頭鹿 一、二等込八三五 ピリケン 一等込 八三二 石竹ノ花 飛切一等込七四〇 蹄鐵	パンチャウ百合花 一等 三八七半 二等 三六七半 ハンチャウ芍薬及風 一等 三八七半 二等 三六七半 チンカム鷲ト鈴 四等 三二二半	野龍NS 一、二等込五四〇 小水牛 一等 五〇〇 翼馬神 一、二、三等込 五一〇 KKマリス 一等 四八〇 地球NS 一、二、三等込 五四八
金麒麟 四一五 チヨエ麒麟 三九五	赤龍 一、二、三等五五〇 公記媽司 一等四九二	黒鷓 一、二等込二〇五 黒塔 一、二等込二〇七半 二ツ金風 一五七半
MHY藍龍及飛馬 NS 五九五 藍怪物及鏡馬NS 五九〇 翼馬神 一、二、三等並アヤ 五一七	絲引女 一、二等 三三〇―三四〇	

七月中旬		
年	前	年
河溶 三二五—三三〇 二九〇	コブン 二三〇より二三五 汚陽SE 一等 三六〇 二等 三四〇	河溶 三二五—三三〇 二九〇
タールンストーク 一等 七二〇 飛蝨 一等 六九〇	二鳳凰 一等 八八〇 蜘蛛及蜘蛛網 飛切一等 八〇〇 ツヤンダルク 飛切一等 七四〇	タールンストーク 一等 七二〇 飛蝨 一等 六九〇
ニツ藍象 四一八% 藍象 四〇六% 金麒麟 四一五より四三五 ハンチャウ百合花 二等 三六七半	二頭銀象 四二〇 二頭藍象 四一二% 金麒麟 四一二% 四一二% 四一五 鶴祥林 三九五	ニツ藍象 四一八% 藍象 四〇六% 金麒麟 四一五より四三五 ハンチャウ百合花 二等 三六七半
媽司 一等並アヤ 四七五—四七二% 王冠 一、二、三等五五五	MHY藍龍及飛馬 五八〇 藍怪物競馬 五七五 公記媽司 一等グラント 四七五—四七〇 公記媽司	媽司 一等並アヤ 四七五—四七二% 王冠 一、二、三等五五五
金銀 八粒 赤女 八粒 銀女 八粒 金軍神 八粒	手合なし	金銀 八粒 赤女 八粒 銀女 八粒 金軍神 八粒

八月上旬		
年	前	年
汚陽SC 二等 三二八%—三三〇 汚陽ST 二等 三三〇—三三二% 汚陽CH 二等 三二七%	汚陽 一等 三五〇 二等 三三〇 棉州 二八五より二九〇	汚陽SC 二等 三二八%—三三〇 汚陽ST 二等 三三〇—三三二% 汚陽CH 二等 三二七%
冠 飛切一等 六八五より六八八 百合 飛切 六七七半 サンズパレル 一、二等込 三ツ旗 一等 六七五 三ツ旗 一等 六七五 タールンストーク 一、二等 六一〇—六〇七半 一、二等 六一〇—六〇七半	冠 飛切一等 六八五より六八八 百合 飛切 六七七半 サンズパレル 一、二等込 三ツ旗 一等 六七五 三ツ旗 一等 六七五 タールンストーク 一、二等 六一〇—六〇七半 一、二等 六一〇—六〇七半	冠 飛切一等 六八五より六八八 百合 飛切 六七七半 サンズパレル 一、二等込 三ツ旗 一等 六七五 三ツ旗 一等 六七五 タールンストーク 一、二等 六一〇—六〇七半 一、二等 六一〇—六〇七半
藍象 四六八%—四七二% 二頭銀象 四三〇	藍象 四六二半 金麒麟 四〇七半より四一五 チヨエ麒麟 三九〇より三九五	藍象 四六八%—四七二% 二頭銀象 四三〇
MHY藍龍及飛馬 五八〇—五八五 星線及赤印度人 五八五—五九〇 黒獅子 一、二等 五三五—五四〇	金及銀鷲及鈴 五七五 藍怪物及競馬 五五二半 野龍 一等 五二五 二等 五一五 三等 五〇五 KKマリス 一等 四五七半より四七〇	MHY藍龍及飛馬 五八〇—五八五 星線及赤印度人 五八五—五九〇 黒獅子 一、二等 五三五—五四〇
絲引女 三二五(八粒付)	金鳳 一五五 ピヤノ娘 一五五 ネーチーヴ 一等 一二七半 二等 一一七半	絲引女 三二五(八粒付)

八月中旬

年	前	年
汚陽HK	三三〇	汚陽HK
山東萊蕪	三七〇—三七五	山東萊蕪
山東東路	三八〇	山東東路
コブン	二六五より二七〇	ダイヤモンド
汚陽	二九五より二七七半	飛切一等
ウイヤンCH	二九〇	サンスパレル
一等	二七〇	飛蝨
二等	二五〇	一等
シヤントウンチョツバ	二八七半	金麒麟
汚陽ST	三二五	四一〇—四〇七半
		クリンカンシツ
		一等
		二等
		四〇〇
		MHY 藍龍及フアイマ
		金貨及噴水
		藍怪物及競馬
		五ツ獅子及豹
		赤孔雀
		一、二、三等込
		黒馬
		一、二、三等込
		軍神
		一等込
		四五七半—四六〇
		黒鷓
		一、二等
		金蝦
		二一〇
		金鳳
		一六二半
		ネーチーザ
		一、二、三等込
		一二〇

九月上旬

前	年	本
汚陽ST	二	汚陽ST
棉州	三三二—三四〇	汚陽ST
過盆	二九二半	三等
	二七五	三〇〇—三〇二
		汚陽CK
		二等
		三〇〇—三〇五
		棉州
		三四七
		山東萊蕪
		一等
		四〇〇
		山東チャツバ
		一等
		三四七
		百合
		飛切
		七〇〇
		ラフアエツト
		一、二等
		七〇二半
		月ト兎
		一等
		六五〇
		水牛
		三等
		四五七半
		藍象
		四五二半
		金麒麟
		四〇二半—四〇五
		ハンチャウ百合花
		一等
		三七五
		二等
		三五五
		五ツ獅子及豹
		五三〇
		小水牛
		一等クラツト
		五〇〇
		扁蛋
		一、二、三等込
		五〇〇
		翼馬神
		一、二、三等込
		翼馬神
		一、二、三等込
		五四五
		公記媽司
		一等
		五〇五—五一〇
		一五一五
		翼馬神
		一等
		三三〇
		牡丹
		一、二等
		三三五
		黒猿
		一等
		三三〇
		金蝙蝠
		一、二等込
		二三五
		黒猿
		一、二等込
		二三〇
		ネーチーザ
		一、二、三等込
		一三〇

		九月中旬			
前	年	年	前	年	年
コブン 二二七半	HK 一、二等 三八〇―三六〇 SC 二等 三五七 C 一、二等 三七〇―三五〇	沔陽ST 二等 四三一 三等 四一二半 沔陽SC 二等 四三二半 三等 四一二半 沔陽SH 二等 四三〇 三等 四〇七	沔陽ST 二等 四三一 三等 四一二半 細飛切 八二五	公記媽司 一等 四六〇―四六二半	公記媽司 一等 五〇〇
手合なし	花舟 飛切 七九三	ダイロンストーク 細一等 八三〇	金麒麟 五〇二半	翼馬神 一、二、三等 五六五	翼馬神 一、二、三等 五六五
手合なし	手合なし	藍象 五二五より五二七半 ストークフライリン 四九七半	KKマリス 一等 五七〇	小水牛 一等グラント 五六五	小水牛 一等グラント 五六五
MHY 藍龍及ファイマ 飛切一、二等	手合なし	ブルーモンスターエン ドホースレリス 六一〇	紡絲 一、二等込 三〇八%	黒塔 一、二等 二八五―二八〇	黒塔 一、二等 二八五―二八〇
黒小馬 一、二等 三三〇				黒塔 一、二等 二六五	黒塔 一、二等 二六五

十月中旬

		十月中旬			
年	本	年	本	年	年
スエチエン 二〇〇	棉州 二七五より二八〇 沔陽ST 一等 四四三%	沔陽ST 一等 三七五 二等 三六二%	棉州 三六二―三六〇 二等 三二五	翼馬神 一、二、三等 五六五	翼馬神 一、二、三等 五六五
太陽 飛切一等 八〇〇	手合なし	手合なし	手合なし	黒塔 一、二等 二八五―二八〇	黒塔 一、二等 二八五―二八〇
グラント五五〇 MHY 藍龍及ファイマ ハイニン 飛切一、二等 グラント五三〇 五ツ獅子及豹SN 飛切一、二等 五五〇	水牛 一、二、三等込 四九〇 KKマリス 一等ハイニン 四三五 KKマリス 一等七里 四四〇	黒塔 一、二等八粒 二二〇 太陽塔 一、二等八粒 二二〇 ムータン芍薬 一、二等八粒 二二二半	黒塔 一、二等 二八五―二八〇	黒塔 一、二等 二八五―二八〇	黒塔 一、二等 二八五―二八〇
黒塔 一、二等八粒 二二〇				黒塔 一、二等 二六五	黒塔 一、二等 二六五

十一月下旬		十一月中旬	
年	前	年	前
沔陽 T	一等 三四三 二等 三二二半	沔陽 C C	三等 三二二三 一、二等 三八〇一三六〇
ブルドック	飛切ハイニン強 六五〇	牛身牛馬	飛切一等強 八二五 女ト機 七四五 一等強 七四五 金貨 飛切一等強七七〇
ストークフォオリン	三八〇	手合なし	
ストークチャリン	三六〇	藍龍	飛切、二等六四五 野龍 一、二等 五七五 金水牛 飛切一等 五七〇
手合なし		藍龍及フアイマ	六三五一六三七三 黒獅子 一、二等 五七五 公記媽司 一等クラント 五二〇
金飛魚	一、二等八粒 二二二	ツツサネーチーヴ	一、二、三等一、二二三
沔陽 H	一等 二九七半 二等 二八五	月ト現	一等強 七五〇 黒虎 七四〇 猿ト黄蜂 七七〇
沔陽 F K	一等 二九七半 二等 二八五	手合なし	
沔陽 C H	一等 三四二半 二等 三二〇	金麒麟	三九五
コブン	二四五	チヨエ麒麟	三六五
手合なし		手合なし	
手合なし		黒小馬	一、二等八粒二六〇 白ニツ象 一、二等八粒二七〇

十二月下旬		十二月中旬	
年	前	年	前
沔陽 T	一等 三四三 二等 三二二半	沔陽 C C	三等 三二二三 一、二等 三八〇一三六〇
ブルドック	飛切ハイニン強 六五〇	牛身牛馬	飛切一等強 八二五 女ト機 七四五 一等強 七四五 金貨 飛切一等強七七〇
ストークフォオリン	三八〇	手合なし	
ストークチャリン	三六〇	藍龍	飛切、二等六四五 野龍 一、二等 五七五 金水牛 飛切一等 五七〇
手合なし		藍龍及フアイマ	六三五一六三七三 黒獅子 一、二等 五七五 公記媽司 一等クラント 五二〇
金飛魚	一、二等八粒 二二二	ツツサネーチーヴ	一、二、三等一、二二三
沔陽 H	一等 二九七半 二等 二八五	月ト現	一等強 七五〇 黒虎 七四〇 猿ト黄蜂 七七〇
沔陽 F K	一等 二九七半 二等 二八五	手合なし	
沔陽 C H	一等 三四二半 二等 三二〇	金麒麟	三九五
コブン	二四五	チヨエ麒麟	三六五
手合なし		手合なし	
手合なし		黒小馬	一、二等八粒二六〇 白ニツ象 一、二等八粒二七〇
メタル	一等強 六二〇 サンスパレル 一、二等強 六九〇 群星 飛切一、二等太 六七〇	金麒麟	四〇〇 ストークフォオリン 二八二半 嘉興婦人機織 一等 三八五 二等 三七〇 鴨 M M 三三五
K K マース	一等 四三二半	絲引女	一、二等八粒二七〇 同 同二八〇 太陽塔 一、二等 二七〇 金編蝠 一、二等 二七〇 魚球 一、二等 二七〇 モータン芍薬 一、二等 二七〇 黒鶴 一、二等 二七〇 黒豹 一、二等 二六〇

十二月月中旬		本		前	
木鎮金二羽鷄	一、二、三等 四四〇—四二〇	木鎮星卜月	一、二、三等 四四〇—四二〇	棉州	二六五より二六七半
金二頭鹿	一、二等及 月ト兎 一等及及 王冠 七二五	手合なし	手合なし	過盆	二四〇
山東R獅子及地球	一、二等 五〇七	手合なし	手合なし	汚陽HK	三三五
ネーチーウス	一、二等 一三三—一二三	公記媽司	公記媽司	一等	三〇〇
	一、二等(八粒付) 二五七	金麒麟	金麒麟	スエッエン	一九七半—二〇五
	金鳳凰 (八粒付) 一六〇	一等	一等		

上海市場生絲輸出高

種別	年	度	輸	出	先	割	合
白種生絲	大正	元年	明治	四十	四年		
黃種生絲	二、四〇一、七七四		印度	四割	佛蘭西	二割	八分
再線生絲	二、四〇九、一六〇		印度	殆んど	五割		
蒸汽器械生絲	二、九四〇、四八〇		合衆國	五割	五分	佛蘭西	二割七分
	三、三五一、五三八		佛蘭西	五割	四分	合衆國	二割九分

上海生絲輸出商別輸出高

商館名	年	度	輸出高
歐洲	大正	二年	五、五七九
亞細亞及亞弗利加	三、二	年	九
亞米利加	五、六	月	一、一六七
合計	三、一	日	四、七五五
合計	三、一	日	五、三六六

Azadiu Zaques	二〇	一、六三三	三五	一、六七六	二、〇四五
Bacha Michel & Co		一、一四三		一、一四三	一、一三五
Boyer Maget & Co	六〇一		一、八一五	二、四一六	二、九三一
R, Pfister & Co	七二九			七二九	一、二九一
Barkill & Sons AR	六〇			六〇	一、六八
Carlowitz & Co	四、八五二		四、九七五	九、八二七	一、一八三
China Silk Agency & Co	二、七〇五			二、七〇五	三、四一九
H. Diederichsen & Co	二、一五五			二、一五七	九一六
Dyee & Co	五四五	七三	一、五五九	二、一七六	三、二四一
Gaillard J.	二、七五三			二、七五三	三、六八六
Heffer, F. U. & Co	一、二五七	一、四八〇	一、三一九	四、〇五六	三、八六一
Jardine Matheson & Co	四、〇三三		三、三二五	七、三四六	八、〇九三
Little, William & Co	二〇八	五二		二六〇	五、四四
China & Japan Trading Co			一、〇七三	一、〇七三	一、三三九
Madier H.	二、七四〇			二、七四〇	二、五二七

Mitsui Bussan Kaisha	四、五七	八二	四、二二五	四、七五四	三、三三六
Nabholz & Co	九八八		二二五	一、二〇三	二、四〇九
Patel A.C & Co		一、九五三		一、九五三	三、二五八
Paturel, C,	二、一八六		五二五	二、七〇一	四、五五九
Probst Hanbury & Co	二、五四一	一、四六	一、一三〇	三、八一七	五、四〇一
Pathod, A	二、三六三			二、三六三	三、五三〇
Reiss & Co	二、八二	二八一	一、四四九	四、五四四	六、五九六
Siemssen & Co	八四五			八四五	一一〇
Somelk, B.A. & Co		六三四		六三四	一、三〇三
Sulzer Rudolph & Co	三、二二五		二、〇八五	五、九一二	六、四〇〇
Schnabel Gaumer & Co	一、四六〇		一、六二五	三、〇八五	三、四八七
Tata Sons & Co		二二八		二二八	七八一
Toche, J.				五〇五	一、二〇四
Wesphal King & Ramsay	四、四五		二〇	四、六五	六七一
A, P Villa & Bros	二〇五		二、四八一	二、六八六	

Göfin Rykelius & Co	四四〇	—	—	四四〇	二一〇
Sundries.	—	一四八五二	—	一四八五二	—
Total	四四八九五	二二、六二二	二八、九七八	九六、九九九	九六、三九三

(四) 支那廣東市場

昨年末の不況に引替本年に入りて市況好望にて支那商は一般に絲價の前途一層騰貴すべき見込を持し外國商館の申込に對しては賣溢れる模様あり、二月に入り支那舊曆正月休を挿み約一週間閉市したるにも拘らず歐洲向の需要盛にして約二千四百捆の取引を見約定品又二千捆に達し本年新季節開始迄は買品潤澤ならざるべき見込にて賣手筋は益々手強く氣構へ堅く相場を引締め居れり、三月に入るも引續き好況を持續し歐洲筋よりの需要盛にして在荷減少せり、此上賣品潤澤なりしならば尙更に多額の手合を見るに至るべし、而して本年の新絲に對する歐洲先約定出來高は參千五百捆に達し居るも支那製絲家の意向は此上幾分高値にあらざれば應諾せざるの有様なり、氣候順當にして桑の成育極めて良好なれば本年第一回作は異常の好果を見るべく新規開業の製絲家も尠からざるのみならず昨年政界不穩の爲め閉場したる製絲場の再ひ繰業を爲す等蠶界急に色めき涉れり、四月に入れば舊季節物は殆んど賣り盡くし新絲初荷に對し歐洲向相應に取引ありたるも支那五國借款成立の結果爲替相場再び騰貴したるを以て市場は俄かに沈靜となりたり、第一回作繭は四十三年を除く最近十餘年間に於て其比を

見ざる上作にして品質良好なり、繭相場高直唱なるを以て製絲家は現存せる先約定の賣買値段は生絲の生産費より四五十弗方不足なるを以て手堅く氣構へ居れり、五月に入り歐洲よりの需要は頗る旺盛なりしも在荷の缺乏と支那商側にて既に多額の先物約定を爲し居り此上増加を欲せざりしが爲め商談少かりしも月末に至り第二回作良好なる上爲替相場割安と爲りたる爲め旁々多額の取引を見たり、乍併米國向は引續き彼の同盟罷工の爲め非常の沈靜にして需要起らず、六月に至りて二回作收繭は殆んど先約定に充てられ殊に太筋もの製造に限られ細並に中細物は品缺乏を告げ絲價奔騰するに至れり、七月に入り米國筋の注文續々到來し内地各所に政治的動亂あるにも拘らず市場頗る活氣を呈し加ふるに歐洲の需要も絶えず相場は一擔に付き二十五弗方騰貴したり、八月に入り取引益々圓滑にして第三回作製品は殆ど一掃せられたるも第四回作物に對する先約定は一般に拒絶されたり、是れ本月初め以來地方支那人の銀行は營業を停止し製絲業者が原料買入資金の運轉意の如くならざるを以てなり、然るに歐米需要は益々旺盛にして絲價騰貴するも品薄と賣人の賣控にて取引尠かりしは聊か物足らぬ心地せられたり、九月に入り絲價は益々昂騰の一方にして需要者の買進み又頗る活躍せりこれ米國の同盟罷工の終熄し同地の吸収力極めて急速を告げたるに因るべし、然れども月末に至りては市場の活氣頓に冷却し絲價弱含みとなれるは佛國筋の極めて沈靜の態度を持するに至れるに由るなり、十月に入り日本の通報に依り市價漸次低落したるも爲替相場低落したる爲め歐洲筋の需要漸次増加し取引多數

に上れるも米國筋は益々不振に陥りたり、十一月に至り、市場安唱に依り需要者の注意を喚起し歐米筋共に注文續出し多額の取引ありたり、十二月に入り日本に於ける歐洲向輸出の再活動の報に依り當市場も亦俄かに好氣配を呈し中細物在荷の殆んど全部を賣放ちたり、然れども米國筋は余り引立たず小口の注文を以て本年の終りを告げたり

大正二年廣東市場生絲相場各月前年比較 (單位墨西哥弗) (其一)

月次	年		度		等級
	前年	本年	前年	本年	
一月	前年	本年	前年	本年	座線
	安高	安高	安高	安高	
二月	前年	本年	前年	本年	座線
	安高	安高	安高	安高	
三月	前年	本年	前年	本年	座線
	安高	安高	安高	安高	
四月	前年	本年	前年	本年	座線
	安高	安高	安高	安高	
五月	前年	本年	前年	本年	座線
	安高	安高	安高	安高	
六月	前年	本年	前年	本年	座線
	安高	安高	安高	安高	
七月	前年	本年	前年	本年	座線
	安高	安高	安高	安高	
八月	前年	本年	前年	本年	座線
	安高	安高	安高	安高	
九月	前年	本年	前年	本年	座線
	安高	安高	安高	安高	
十月	前年	本年	前年	本年	座線
	安高	安高	安高	安高	
十一月	前年	本年	前年	本年	座線
	安高	安高	安高	安高	

月次	年		度		等級
	前年	本年	前年	本年	
一月	前年	本年	前年	本年	座線
	安高	安高	安高	安高	
二月	前年	本年	前年	本年	座線
	安高	安高	安高	安高	
三月	前年	本年	前年	本年	座線
	安高	安高	安高	安高	
四月	前年	本年	前年	本年	座線
	安高	安高	安高	安高	
五月	前年	本年	前年	本年	座線
	安高	安高	安高	安高	
六月	前年	本年	前年	本年	座線
	安高	安高	安高	安高	
七月	前年	本年	前年	本年	座線
	安高	安高	安高	安高	
八月	前年	本年	前年	本年	座線
	安高	安高	安高	安高	
九月	前年	本年	前年	本年	座線
	安高	安高	安高	安高	
十月	前年	本年	前年	本年	座線
	安高	安高	安高	安高	
十一月	前年	本年	前年	本年	座線
	安高	安高	安高	安高	

大正二年廣東生絲各月輸出高仕向先及種別比較

仕向先別 種別	前年十二月												計
	大正二年												
	一月	二月	三月	四月	五月	六月	七月	八月	九月	十月	十一月	十二月	
英國 器械絲	五	一九	二〇	—	九〇	一六五	三四五	五一〇	一四八	八〇	二三〇	五五	一七六
英國 黃座線	—	—	—	—	—	—	—	—	—	—	—	—	—
大陸 器械絲	一九八一	一、五八八	四、一九五	二、八〇〇	二、七三三	三、八四六	三、九八一	五、三九五	二、三九四	一、五七一	二、五八三	二、七八三	三五八三一
大陸 黃座線	—	—	—	—	—	—	—	—	—	—	—	—	—
歐洲 器械絲	一、九八六	一、六八七	四、二二五	二、八〇一	二、八二三	四、〇〇一	四、三二六	五、九〇五	二、五四二	一、六五一	二、八一三	二、八三八	三七五九八
歐洲 黃座線	—	—	—	—	—	—	—	—	—	—	—	—	—
米國 器械絲	一、六二〇	一、一三〇	一、七二五	一、〇九一	一、〇〇三	一、五一四	一、五一五	二、五二三	一、八五六	二、一九五	一、七二五	一、一八〇	一九〇六五
米國 黃座線	—	—	—	—	—	—	—	—	—	—	—	—	—
米國 計	一、六二〇	一、一三〇	一、七二五	一、〇九一	一、〇〇三	一、五一四	一、五一五	二、五二三	一、八五六	二、一九五	一、七二五	一、一八〇	一九〇六五
歐洲 米計	三、六〇六	二、八一七	五、九三〇	三、九一〇	三、八四六	五、五二五	五、八四一	八、四二八	四、四一八	三、八五六	四、五三八	四、〇三八	五八、七五三
ポーン 七里絲	四九	八	一一	—	五〇	七〇	三一	四三	—	—	—	—	二八四
ポーン 長總	二六	二八	五〇	一七	一六	二〇	三二	四〇	一八	一五	一七	二四	三〇三
ポーン 計	六五	三五	五九	一七	五六	七六	五七	七四	一八	一六	一七	四一	五三一

廣東生絲輸出高仕向先及種別商業年度自明治四十五年五月各月累計至大正二年四月各月累計

仕向先別 種別	大正二年											
	五月	六月	七月	八月	九月	十月	十一月	十二月	一月	二月	三月	四月
	英國 器械絲	一二五	四三七	八四六	一、〇三一	一、一三二	一、八八一	一、二〇二	一、二八三	一、二八七	一、四〇六	一、四二六
英國 黃座線	—	—	—	—	—	—	—	—	—	—	—	—
大陸 器械絲	二、三七〇	五、七八五	八、七七七	一三、七五九	一六、七一〇	一八、五〇七	一九、三三〇	二〇、二七一	二二、一五二	二三、八二〇	二八、〇一五	三〇、八一六
大陸 黃座線	—	—	—	—	—	—	—	—	—	—	—	—
歐洲 器械絲	二、四九五	六、三三三	九、六三三	一四、七九〇	一七、八三二	一九、六八八	二〇、四二二	二二、五五三	二三、五三九	二五、二二六	二九、四四一	三二、二四二
歐洲 黃座線	—	—	—	—	—	—	—	—	—	—	—	—
米國 器械絲	五九四	一、二九九	二、〇二六	二、九八六	三、五四八	四、七三九	五、七四九	七、八三一	九、四四一	一〇、五七一	一二、二八六	一三、三八五
米國 黃座線	—	—	—	—	—	—	—	—	—	—	—	—
米國 計	五九四	一、二九九	二、〇二六	二、九八六	三、五四八	四、七三九	五、七四九	七、八三一	九、四四一	一〇、五七一	一二、二八六	一三、三八五
歐洲 米計	三、〇八九	七、五三一	一一、六八九	一七、八一六	二一、四四九	二四、五一七	二六、二六一	二九、四七四	三三、〇八〇	三五、八九七	四一、八二七	四九、七三七
ポーン 七里絲	一四八	三二七	四四一	五二二	五五八	五七二	六〇七	六五九	七〇八	七一六	七二七	七二七
ポーン 長總	七八	一七八	二四二	三〇二	三三六	三四七	三七一	三八一	四〇七	四三五	四八五	五〇二
ポーン 計	一九六	四二五	五九五	七一九	七八二	八〇五	八五七	九〇八	九七三	一、〇〇八	一、〇六一	一、〇八四

自明治四十五年五月一日至大正二年四月三十日 廣東生絲輸出商別輸出高

輸出商	歐羅巴		亞米利加		計	ボンベイ	
	座繰黃絲 (八十斤俵)	器械生絲 (八十斤俵)	座繰綠絲 (八十斤俵)	器械生絲 (八十斤俵)		計	七里絲及 座繰綠絲 (八十斤俵)
Albert & Willschlegel	—	三六八七	—	八八三	九〇三	四、五九〇	—
Arnhold, Karberg & Co	—	三五八六	—	五三三	五三三	四、一〇九	—
Boyer, Mazet & Co	—	四〇九五	—	一、三八八	一、三八八	五、四八三	—
Deacon & Co	—	—	—	一三七	一三七	—	—
Herbert Dent & Co	—	—	—	九四	九四	—	—
La Générale Sales	—	九四〇	—	二〇五	二〇五	—	—
Gérin Rykelus & Co	—	四、二四一	—	一、九七六	一、九七六	六、二一七	—
T. E. Griffith	—	五〇〇九	—	一、〇五五	一、〇五五	六、〇六四	—
Jardine, Matheson & Co Ltd.	—	一、二二六	—	五〇三	五〇三	—	—
三井物産會社	—	—	—	七六一	七六一	—	—
Reiss & Co	—	四、五二〇	—	四、五七八	四、五七八	九、一七八	—
U. Spalinger & Co	—	—	—	二四八	二四八	—	—

廣東生絲產出高最近十ヶ年比較

年次種別	一化蠶絲 二化蠶絲 三化蠶絲 四化蠶絲 五化蠶絲 六化蠶絲 七化蠶絲 八化蠶絲								計
	依	依	依	依	依	依	依	依	
大正二年	六、〇〇〇	一、二〇〇	九、〇〇〇	七、〇〇〇	六、〇〇〇	八、〇〇〇	四、〇〇〇	—	五二、〇〇〇
大正元年	五、〇〇〇	七、〇〇〇	四、〇〇〇	七、〇〇〇	一、三〇〇	七、〇〇〇	二、〇〇〇	—	四五、〇〇〇
明治四十四年	八、〇〇〇	四、〇〇〇	七、〇〇〇	七、〇〇〇	八、五〇〇	六、五〇〇	一、〇〇〇	—	四二、〇〇〇
明治四十三年	五、〇〇〇	七、〇〇〇	七、〇〇〇	九、〇〇〇	九、〇〇〇	九、〇〇〇	二、〇〇〇	—	四八、〇〇〇
明治四十二年	五、〇〇〇	四、〇〇〇	六、〇〇〇	一、〇〇〇	八、〇〇〇	一、〇〇〇	三、五〇〇	—	四六、五〇〇
明治四十一年	二、〇〇〇	五、〇〇〇	四、〇〇〇	八、〇〇〇	九、〇〇〇	六、〇〇〇	二、〇〇〇	—	三六、〇〇〇

世界に於ける生絲在荷數

年次	大正二年			大正元年		
	歐洲	日本	支那	歐洲	日本	支那
一月	三三、七〇七	一〇、六八七	一、〇六一	三三、九二二	一〇、六八七	一、〇六一
二月	三三、〇六八	一〇、六八七	一、〇六一	三三、〇六八	一〇、六八七	一、〇六一
三月	三三、〇六八	一〇、六八七	一、〇六一	三三、〇六八	一〇、六八七	一、〇六一
四月	三三、〇六八	一〇、六八七	一、〇六一	三三、〇六八	一〇、六八七	一、〇六一
五月	三三、〇六八	一〇、六八七	一、〇六一	三三、〇六八	一〇、六八七	一、〇六一
六月	三三、〇六八	一〇、六八七	一、〇六一	三三、〇六八	一〇、六八七	一、〇六一
七月	三三、〇六八	一〇、六八七	一、〇六一	三三、〇六八	一〇、六八七	一、〇六一
八月	三三、〇六八	一〇、六八七	一、〇六一	三三、〇六八	一〇、六八七	一、〇六一
合計	三三、〇六八	一〇、六八七	一、〇六一	三三、〇六八	一〇、六八七	一、〇六一

世界に於ける蠶絲生産高

年次	歐洲	近東諸國	極東(輸出)	計
九月	二、三三三	一、二五九	一、八三三	五、四二五
十月	二、三三三	一、二五九	一、八三三	五、四二五
十一月	二、三三三	一、二五九	一、八三三	五、四二五
十二月	二、三三三	一、二五九	一、八三三	五、四二五
大正二年	四、九三〇	二、三〇〇	一、九四五	九、一八五
大正元年	四、九三〇	二、三〇〇	一、九四五	九、一八五
明治四十四年	四、三〇〇	二、六九三	一、七二八	八、七二一
自明治三十九年至同四十三年	五、五五一	二、三〇〇	一、八三三	九、六四四
自同三十八年至同三十九年	五、三二二	二、三〇〇	一、八三三	九、四五五
自同三十七年至同三十八年	五、二二〇	二、三〇〇	一、八三三	九、三五三
自同三十六年至同三十七年	五、一八〇	二、三〇〇	一、八三三	九、三一三
自同三十五年至同三十六年	四、三〇〇	二、三〇〇	一、八三三	八、四三三
自同三十四年至同三十五年	四、三〇〇	二、三〇〇	一、八三三	八、四三三
自同三十三年至同三十四年	四、三〇〇	二、三〇〇	一、八三三	八、四三三
自同三十二年至同三十三年	四、三〇〇	二、三〇〇	一、八三三	八、四三三
自同三十一年至同三十二年	四、三〇〇	二、三〇〇	一、八三三	八、四三三
自同三十年至同三十一年	四、三〇〇	二、三〇〇	一、八三三	八、四三三
自同二十九年至同三十年	四、三〇〇	二、三〇〇	一、八三三	八、四三三
自同二十八年至同二十九年	四、三〇〇	二、三〇〇	一、八三三	八、四三三
自同二十七年至同二十八年	四、三〇〇	二、三〇〇	一、八三三	八、四三三
自同二十六年至同二十七年	四、三〇〇	二、三〇〇	一、八三三	八、四三三
自同二十五年至同二十六年	四、三〇〇	二、三〇〇	一、八三三	八、四三三
自同二十四年至同二十五年	四、三〇〇	二、三〇〇	一、八三三	八、四三三
自同二十三年至同二十四年	四、三〇〇	二、三〇〇	一、八三三	八、四三三
自同二十二年至同二十三年	四、三〇〇	二、三〇〇	一、八三三	八、四三三
自同二十一年至同二十二年	四、三〇〇	二、三〇〇	一、八三三	八、四三三
自同二十年至同二十一年	四、三〇〇	二、三〇〇	一、八三三	八、四三三
自同十九年至同二十年	四、三〇〇	二、三〇〇	一、八三三	八、四三三
自同十八年至同十九年	四、三〇〇	二、三〇〇	一、八三三	八、四三三
自同十七年至同十八年	四、三〇〇	二、三〇〇	一、八三三	八、四三三
自同十六年至同十七年	四、三〇〇	二、三〇〇	一、八三三	八、四三三
自同十五年至同十六年	四、三〇〇	二、三〇〇	一、八三三	八、四三三
自同十四年至同十五年	四、三〇〇	二、三〇〇	一、八三三	八、四三三
自同十三年至同十四年	四、三〇〇	二、三〇〇	一、八三三	八、四三三
自同十二年至同十三年	四、三〇〇	二、三〇〇	一、八三三	八、四三三
自同十一年至同十二年	四、三〇〇	二、三〇〇	一、八三三	八、四三三
自同十年至同十一年	四、三〇〇	二、三〇〇	一、八三三	八、四三三
自同九年至同十年	四、三〇〇	二、三〇〇	一、八三三	八、四三三
自同八年至同九年	四、三〇〇	二、三〇〇	一、八三三	八、四三三
自同七年至同八年	四、三〇〇	二、三〇〇	一、八三三	八、四三三
自同六年至同七年	四、三〇〇	二、三〇〇	一、八三三	八、四三三
自同五年至同六年	四、三〇〇	二、三〇〇	一、八三三	八、四三三
自同四年至同五年	四、三〇〇	二、三〇〇	一、八三三	八、四三三
自同三年至同四年	四、三〇〇	二、三〇〇	一、八三三	八、四三三
自同二年至同三年	四、三〇〇	二、三〇〇	一、八三三	八、四三三
自同一年至同二年	四、三〇〇	二、三〇〇	一、八三三	八、四三三
合計	四、三〇〇	二、三〇〇	一、八三三	八、四三三

世界に於ける蠶絲消費高		自同十三年	自同十四年	大正元年	明治四十四年	明治四十三年
國別		二、四七五、〇〇〇	六三九、〇〇〇	四、〇七七、〇〇〇 _基	五、七四〇、〇〇〇	八、八五四、〇〇〇
佛國			六七六、〇〇〇	九、二二五、〇〇〇	五、一九四、〇〇〇	九、五四六、〇〇〇
合衆國				三、四四五、〇〇〇		
獨逸				一、〇〇六、〇〇〇		
瑞西				一、六二八、〇〇〇		
英				五〇二、〇〇〇		
埃太利匈牙利				八、九四、〇〇〇		
西班牙				一、五〇、〇〇〇		
伊太利				一、一〇〇、〇〇〇		
露西亞				一、七二〇、〇〇〇		
英領印度				六〇五、〇〇〇		
近東北亞非利加其他				七、一八、〇〇〇		

大正二年(千九百十三年)横濱紐育及里昂市場に於ける日本生絲相場比較

月次	横濱市場器械生絲太上一番格賣込價額		米國紐育市場		佛國里昂市場	
	和百斤價額	米國貨幣に換算 英一斤の價格	日本生絲一番 格英一斤價格	佛國貨幣に換算 一基の價格	日本生絲一番 格一基の相場	佛國里昂市場
一月	八五〇	三、三九	三、三九	三、三九	三、三九	三、三九
二月	八五〇	三、三九	三、三九	三、三九	三、三九	三、三九
三月	八五〇	三、三九	三、三九	三、三九	三、三九	三、三九
四月	八五〇	三、三九	三、三九	三、三九	三、三九	三、三九
五月	八五〇	三、三九	三、三九	三、三九	三、三九	三、三九
六月	八五〇	三、三九	三、三九	三、三九	三、三九	三、三九
七月	八五〇	三、三九	三、三九	三、三九	三、三九	三、三九
八月	八五〇	三、三九	三、三九	三、三九	三、三九	三、三九
九月	八五〇	三、三九	三、三九	三、三九	三、三九	三、三九
十月	八五〇	三、三九	三、三九	三、三九	三、三九	三、三九
十一月	八五〇	三、三九	三、三九	三、三九	三、三九	三、三九
總計	二、七六一、〇〇〇	二、四〇、五〇〇	二、四〇、五〇〇	二、四〇、五〇〇	二、四〇、五〇〇	二、四〇、五〇〇

自明治四十三年印度カルクッタ生絲輸出高各月比較
至大正二年

月次	大正二年	大正元年	明治四十四年	明治四十三年
十月	八九〇	三三六	三八、三三	四一五〇
十一月	九三〇	三五二	四〇、〇五	四三八〇
十二月				
一月	一四六 <small>俵</small>	二四六 <small>俵</small>	三三八 <small>俵</small>	五一 <small>俵</small>
二月	三五九	三二七	三四八	七
三月	二七一	二七九	四二七	四七四
四月	三七一	二六〇	二八九	三七一
五月	二〇二	二四四	五〇四	三〇〇
六月	一七八	三八	一六四	三七八
七月	九〇	一一九	二五〇	三〇三
八月	一六〇	四七	二二八	三三三
九月	二〇三	二五九	二五八	三八五
十月	一九〇	三三三	一五八	四〇九
十一月	二二五	一七九	二七四	五七一
十二月	二七	二九七	二三一	二一八
總計	二、四三二	二、六一七	三、四五九	四、二四九

●屑物市場

新年の屑物市場は比較的多数の初商ひ出来し順境の成行なりしが爾後適品拂底したる爲め新規注文に接せる向も意の如く商談を進むること能はず、二月に入れば益々品薄にて加ふるに品質追々劣下せるを以て買人安値を唱へ市場は一般の惰氣に満つ、三月に入るも賣人は賣急かず商勢の推移を傍觀せる爲め商館はマバラ筋の補充買を爲すに過ぎず、四月となれば春挽物も出廻るべき季節なるも市場安値待故思ひの外入荷少なく殊に時節柄變色の恐あれば優良品の外荷口纏らず並物以下は著しく安値を唱へられ商勢餘り活氣なし、五月に入れば補充口注文順次到來せるも一般に品質の劣下し行くの時節なるを以て荷口の纏まれるもの少なく拾い商ひの状態なれば相場も自然下押を免れず、六月は新古端境なるを以て在荷少なく適品拂底の折柄武州山十組器械生皮芋十個の入荷あり百貳拾六圓を以て手合出來し昨年の當時よりも拾五圓高に當れり、然れども一般に前途の變動を杞憂し居るもの、如し七月に入り先約定には大口物商談整ひ四圍の形勢良好なれば賣人一般に強硬の態度を執り漸次人氣昂上に過ぎ買人の意向と値開夥しく兩者の間遂に機會待の風情となれり、八月に入り生絲市場の好況に連れ地元人氣昂進したれど需要地の入電未だ安値にあれば進んで目覺しき取引を爲すに至らず、九月下旬に

入り三館愈々買氣を現はし且市場の在荷も嵩み荷口も揃ひ居たる事とて賣人も圓滑に商談を交へ市場大に活躍せり、十月初旬は氣配底強く見えたりしも中旬三館の落付と共に商勢端なくも行間へ賣買兩者の間に値開きあり容易に商談纏らず會々引込品に對しては苦情多く人氣兎角不引立なりしが、十一月中旬に至り三館側に注電達し活動を初めたりしが下旬兩館沈靜に歸せり、十二月に入り季節柄品質の劣下せるに拘らず賣人強硬の態度を持し圓滑なる商談を進むる能はず斯くて昨年の好況を味いたる後として本年は検査嚴重なる爲め兎角取引不圓滑の場合多く市場活氣乏しく遂に例年初手合の豫約行はるべき時期に際して何等新規の買聲もなく寂寞の内に越年せり

左に屑物に關する相場及諸統計を掲げん

大正二年横濱市場屑物相場各月前年比較

月次	度年		器械物	奥州物	上州物	器械物	座繰物	出殼繭
	前本年	本年						
一月	前本年	本年	一四〇〇リ一七五	一四〇〇リ一七五	六七〇リ二二三	一〇五〇リ二三	四二〇リ八三	下繭 三三〇リ四八
二月	前本年	本年	一〇五〇リ一六〇	一〇五〇リ一六〇	五五〇リ一〇〇	八〇〇リ二四	四九〇リ六四	一五二
三月	前本年	本年	一一一〇リ一四五	一一一〇リ一四五	八〇〇リ一四〇	一〇〇〇リ二七	四一〇リ六六	九六
四月	前本年	本年	一四六〇リ一六二	一三二〇リ一五三	八三〇リ九二	一〇〇〇リ二二	五九〇リ六二	一七八〇リ二一七

大正二年屑物横濱人荷高各月比較

月次	度年		生皮	苧	出殼繭	玉	繭取	合	合	計
	前本年	本年								
一月	前本年	本年	一、六一八	六、三四七	二二	二二	二二	二二	二二	八、二二五
二月	前本年	本年	一、四五九	三、七二三	二二	二二	二二	二二	二二	五、三九八
三月	前本年	本年	九七八	四、二五八	二二	二二	二二	二二	二二	五、五六三
四月	前本年	本年	九四八	三、四五四	五	五	五	五	五	四、五五四
五月	前本年	本年	一、〇六九	三、〇七五	五	五	五	五	五	四、四一二

府縣名	大正二年屑物橫濱入荷高府縣別比較											
	六月	七月	八月	九月	十月	十一月	十二月	計	大正元年計	自明治四十五年六月至大正二年五月	自大正二年六月至同年十二月	東
北海道												七九一
東京												八一四
計	五一四	一、六七四	四、二八	六、六八四	六、七五九	八、七一九	八、八八八	七、三二九	六五、〇二八	七六、〇六八半	四四、一八一	八一四
大正元年計	三九、一〇一	三九、一〇一	三九、一〇一	三九、一〇一	三九、一〇一	三九、一〇一	三九、一〇一	三九、一〇一	三九、一〇一	三九、一〇一	三九、一〇一	八一四
自明治四十五年六月至大正二年五月	三五、九七七	三五、九七七	三五、九七七	三五、九七七	三五、九七七	三五、九七七	三五、九七七	三五、九七七	三五、九七七	三五、九七七	三五、九七七	八一四
自大正二年六月至同年十二月	二六、五三二	二六、五三二	二六、五三二	二六、五三二	二六、五三二	二六、五三二	二六、五三二	二六、五三二	二六、五三二	二六、五三二	二六、五三二	八一四
府縣名	熨斗絲	生皮	苧	出殼	繭	取	合	合	計			八一四
東												九三
北												九三
海												九三
道												九三
京												九三
計	三二、六〇四	三二、六〇四	三二、六〇四	三二、六〇四	三二、六〇四	三二、六〇四	三二、六〇四	三二、六〇四	三二、六〇四	三二、六〇四	三二、六〇四	九三
大正元年計	三九、一〇一	三九、一〇一	三九、一〇一	三九、一〇一	三九、一〇一	三九、一〇一	三九、一〇一	三九、一〇一	三九、一〇一	三九、一〇一	三九、一〇一	九三
自明治四十五年六月至大正二年五月	三五、九七七	三五、九七七	三五、九七七	三五、九七七	三五、九七七	三五、九七七	三五、九七七	三五、九七七	三五、九七七	三五、九七七	三五、九七七	九三
自大正二年六月至同年十二月	二六、五三二	二六、五三二	二六、五三二	二六、五三二	二六、五三二	二六、五三二	二六、五三二	二六、五三二	二六、五三二	二六、五三二	二六、五三二	九三
府縣名	熨斗絲	生皮	苧	出殼	繭	取	合	合	計			九三
東												九三
北												九三
海												九三
道												九三
京												九三
計	三二、六〇四	三二、六〇四	三二、六〇四	三二、六〇四	三二、六〇四	三二、六〇四	三二、六〇四	三二、六〇四	三二、六〇四	三二、六〇四	三二、六〇四	九三
大正元年計	三九、一〇一	三九、一〇一	三九、一〇一	三九、一〇一	三九、一〇一	三九、一〇一	三九、一〇一	三九、一〇一	三九、一〇一	三九、一〇一	三九、一〇一	九三
自明治四十五年六月至大正二年五月	三五、九七七	三五、九七七	三五、九七七	三五、九七七	三五、九七七	三五、九七七	三五、九七七	三五、九七七	三五、九七七	三五、九七七	三五、九七七	九三
自大正二年六月至同年十二月	二六、五三二	二六、五三二	二六、五三二	二六、五三二	二六、五三二	二六、五三二	二六、五三二	二六、五三二	二六、五三二	二六、五三二	二六、五三二	九三

府縣名	熨斗絲	生皮	苧	出殼	繭	取	合	合	計
京都	一一〇	七四三		六一			三二四		一一三
大阪							五		二、一九三
神奈川	一一二	二八〇六		一三〇			一三六		四一五
兵庫	三九五	二〇							一、六九三
新潟	一、三三四	一七八		八七			九四		八、五三六
埼玉	一、五四七	五、〇八二		一、三九六			五一		一〇、八四三
群馬	八、三一九	一、二一九		一、〇三三			二七		九〇八
千葉		八五三		四四			一一		一、三〇八
茨城	一四七	六八七		二二〇			二六		三、四一六
栃木		四							六四七
三重	一六一	一七三							三、四一六
愛知	二	三、二二八		一〇一			八五		六、四七
静岡		四九二		一三八			一七		二、四二二
山梨	二二	五、九八三		一一九			二八九		二、四五四
滋賀	一	二、二二五		一四〇			一八八		

岐 阜	長 野	宮 城	福 島	岩 手	山 形	秋 田	福 井	石 川	富 山	鳥 取	島 根	岡 山	德 島	愛 媛
九三	六六八六	七一九	八六一七	三六九	二二七四	四七五	一三三							
三三、九〇四	一七、五一一	二	一六八	二八四	二〇〇	四	一八〇	二	二	一四	二六	七	五	三
一〇八八	二一〇四	二二	三四七	三七	一八五									四九
一、一六一	一八九	七	四三一	二八	五〇	一〇	三九	二二			三			
二五、二四六	二六、四九〇	七四九	九五六三	七一八	二七〇九	四八九	二二二	一四	二	一七	四三	七	二二	三七八

大正二年屑物賣却高各月比較

高 知	大 分	熊 本	京 城	關 東 州	總 計	大正元年計
	六	七一			三二六〇四	三九一〇一
二四六			一		六五、〇二八	七六、〇六八半
一七〇		二	七		七六四四	七、一四三
三			一		四、二四一	二、四〇四
四一九	六	七三	九	一五	一〇九、五一七	一二四、七一六半

月次	外 商 賣 込 高	內 商 直 輸 出 高	地 方 積 戻 高	計
一 月	九、二五〇		二〇	九九三七〇
二 月	一一、〇七〇	二八〇		一二〇九八〇
三 月	八、一四七〇	二四〇		八一七一〇
四 月	四、六〇五〇	九五〇	一九〇	四、七一九〇
五 月	五、一四四〇	二〇〇		五一六四〇
六 月	一、九七二〇	四四〇		二、〇一六〇

大正二年屠物輸出高各月比較

月次別	熨斗絲		其他		計	
	斤量	價額	斤量	價額	斤量	價額
七月	1,153.0	31,173.0	36.0	819.248	1,189.0	31,992.248
八月	1,130.50	31,173.0	36.0	783.374	1,166.50	31,956.374
九月	1,130.50	31,173.0	36.0	733.378	1,166.50	31,906.378
十月	1,172.00	31,173.0	36.0	783.374	1,208.00	31,956.374
十一月	1,172.00	31,173.0	36.0	783.374	1,208.00	31,956.374
十二月	1,172.00	31,173.0	36.0	783.374	1,208.00	31,956.374
計	11,121.650	311,730.0	513.50	1,192.848	11,635.150	312,922.848
大正元年計	12,543.550	311,730.0	513.50	1,192.848	13,057.050	312,922.848
自明治四十五年六月至大正二年五月	1,133.353	31,173.0	36.0	783.374	1,169.353	31,956.374
自大正二年六月至同年十二月	72,759.50	31,173.0	36.0	783.374	72,825.50	31,956.374

大正二年屠物輸出仕向先別各月比較 (其一)

月次別	計	大正元年計	自明治四十五年六月至大正二年五月	自大正二年六月至同年十二月
三月	3,084.00	2,685.255	2,337.333	1,377.771
四月	1,152.334	3,458.160	3,187.024	2,098.234
五月	682.283	3,458.160	3,187.024	2,580.016
六月	72,958.80	3,458.160	3,187.024	3,477.952
七月	28,880.50	3,458.160	3,187.024	3,777.771
八月	29,359.90	3,458.160	3,187.024	3,777.771
九月	101,818.00	3,458.160	3,187.024	3,777.771
十月	468,139.90	3,458.160	3,187.024	3,777.771
十一月	243,578.80	3,458.160	3,187.024	3,777.771
十二月	373,114.00	3,458.160	3,187.024	3,777.771
計	2,327,399.90	3,458.160	3,187.024	3,777.771
大正元年計	2,685.255	3,458.160	3,187.024	3,777.771
自明治四十五年六月至大正二年五月	2,337.333	3,458.160	3,187.024	3,777.771
自大正二年六月至同年十二月	1,377.771	3,458.160	3,187.024	3,777.771

月次	香港		印度		英吉利		佛蘭西		伊太利	
	斤量	價額	斤量	價額	斤量	價額	斤量	價額	斤量	價額
一月										
二月										
三月										
四月										
五月										
六月										
七月										
八月										
九月										
十月										
十一月										
十二月										
計										

大正元年計
 自明治十五年六月
 至大正二年五月
 至大正三年六月
 至同三年十二月

大正二年屑物輸出仕向先別各月比較 (其二)

月次	瑞西		奧地利匈牙利		北米合衆國		其他諸國		計	
	斤量	價額	斤量	價額	斤量	價額	斤量	價額	斤量	價額
一月										
二月										
三月										
四月										
五月										
六月										
七月										
八月										
九月										
計										

品名	佛國屑物輸入輸出高最近三ヶ年商業年度比較	
	輸入	輸出
屑物	大正二年	大正元年
	明治四十四年	大正二年
屑絲	大正二年	大正元年
	明治四十四年	大正二年
屑物	自明治四十五年七月至大正二年六月	自明治四十四年七月至明治四十四年六月
	自明治四十五年七月至大正二年六月	自明治四十四年七月至明治四十四年六月
屑絲	自明治四十五年七月至大正二年六月	自明治四十四年七月至明治四十四年六月
	自明治四十五年七月至大正二年六月	自明治四十四年七月至明治四十四年六月

上海市場繭及屑物輸出高

種類	大正元年		明治四十四年		輸出先割合
	輸出	輸入	輸出	輸入	
繭	二、五〇五、六九六	二、一六二、六〇一	二、一六二、六〇一	二、一六二、六〇一	佛蘭西四割七分 日本三割九分
屑繭	四、八三〇、一七〇	五、〇九八、六〇四	五、〇九八、六〇四	五、〇九八、六〇四	佛蘭西六割 伊太利一割九分
屑絲	一〇、一七三、八七四	一〇、八〇一、〇四四	一〇、八〇一、〇四四	一〇、八〇一、〇四四	佛蘭西四割七分 伊太利一割四分

廣東屑物輸出高任向先別最近三ヶ年商業年度比較

品種	大正二年		大正元年		明治四十四年		商業年度比較
	輸出	輸入	輸出	輸入	輸出	輸入	
屑物	大正二年	大正元年	明治四十四年	自大正元年五月至大正二年四月	自明治四十四年六月至大正元年四月	自明治四十四年五月至明治四十四年五月	依
	九、四七六	九、三八二	一四、二四二	一一、二六六	一四、〇八四	一一、三二八	依
屑物	大正二年	大正元年	明治四十四年	自大正元年五月至大正二年四月	自明治四十四年六月至大正元年四月	自明治四十四年五月至明治四十四年五月	依
	一八、九三八	七、八三三	一四、五六一	八、一二二	一四、九七八	一六、一九九	依
屑物	大正二年	大正元年	明治四十四年	自大正元年五月至大正二年四月	自明治四十四年六月至大正元年四月	自明治四十四年五月至明治四十四年五月	依
	九、二一八	八、七三八	七、八〇二	九、六四五	八、〇二六	四、六八一	依
屑物	大正二年	大正元年	明治四十四年	自大正元年五月至大正二年四月	自明治四十四年六月至大正元年四月	自明治四十四年五月至明治四十四年五月	依
	三、七六三	二、五九三	三、六六五	二、八九三	三、七〇八	三、三〇八	依
屑物	大正二年	大正元年	明治四十四年	自大正元年五月至大正二年四月	自明治四十四年六月至大正元年四月	自明治四十四年五月至明治四十四年五月	依
	三、四一五	三、二六四	二、七五四	三、三七九	四、〇三七	三、六三一	依
屑物	大正二年	大正元年	明治四十四年	自大正元年五月至大正二年四月	自明治四十四年六月至大正元年四月	自明治四十四年五月至明治四十四年五月	依
	六、八三九	三、九四五	一、〇三八	四、〇二六	一、〇〇五	一、八七五	依

米國	
米國	一、一五二
歐米計	六八三九
	五八三一
	五八二四
	五八四三
	四、六六八
	四七七五
	六七一

●玉絲、柞蠶絲、紡績絹絲、ベニ

近年本邦に於ける玉絲業の發達は著しきものあり従前玉繭は真綿として綿帽子衣服の心等に使用せられ其輸出せらるゝものも絹絲紡績原料として屑物視せられたりしが一朝玉絲製絲法の發達によりて玉絲として輸出せらるゝに至りたる以來著しく發達の機運に向ひ製品の改良産額の増加等順次注目を惹くに至り、遂に原料不足を來し隣邦支那に向つて之れが供給を仰ぐに至れり

柞蠶絲の産地は印度及支那を以て最も盛んなりとす、本邦に於ても之れが飼育を奨勵したるも好果を得ず支那國より輸入すること多し

紡績絹絲は從來の輸入を防ぎ進んで多少の輸出を爲すに至れり、殊にベニ即ち展綿の如きは益々輸出増加の趨勢を示せり是れ屑物より紡績絹絲と爲るべき仲間工程なる半製品にして海外に輸出せられ紡績絹絲の原料となるべきものなり、左表に真綿と記載しあるは其大部分此ベニを含有せり、今我邦より蠶絲附屬品として輸出せらるゝ屑物中全然紡績原料品として輸出する屑物と又其半加工品のベニ及製品としての紡績絹絲との三者の割合を比較するは輒近本邦に於ける工業發達上の趨勢を窺知

するに足る趣味ある統計なるを以て巻頭表中に之を收めたり
以上生絲の下級代用品交織原料及副産物等の需供消長は生絲に關係深きを以て内外に於ける統計を集め左に之を掲ぐ

大正二年玉絲横濱入荷高各月比較

名月次	一月	二月	三月	四月	五月	六月	七月	八月	九月	十月	十一月	十二月	計	前年計
玉絲	九六個	一九三個	一〇六個	四八個	九四個	七〇個	一三三	一七三	二〇〇	一四九	一、二六一	一九九六	一九九六	

大正二年玉絲横濱入荷高府縣別比較

年度	縣名	東	京	群	馬	愛	知	福	島	總	計
本年		一個			六八個		二、一八四		八個		一、二六一
前年							一、九九六				一、九九六

玉絲輸出高三ヶ年比較

目年	大正二年	大正元年	明治四十四年
數量	一、二、六九二斤	一、三、一〇一	一、三、〇四二
價格	四四〇、九八三	四六八、四八九	四八九、九四五

柞蠶絲輸入高三ヶ年比較

年次	柞蠶絲輸入高國別三ヶ年比較			
	支那	關東州	其他	諸國
大正二年	二七六、九三〇	二七六、九三〇	八四七、一六四	八四七、一六四
大正元年	三六七、五四五	三六七、五四五	一、二六、〇六四	一、二六、〇六四
明治四十四年	二八三、四八七	二八三、四八七	九三三、八九八	九三三、八九八

年次	國別	大正二年		大正元年		明治四十四年	
		數量	價格	數量	價格	數量	價格
大正二年	支那	二九、二三〇	六七七、一八七	二九、二三〇	六七七、一八七	二九、二三〇	六七七、一八七
大正二年	關東州	三〇、四三〇	九二四、六五五	三〇、四三〇	九二四、六五五	三〇、四三〇	九二四、六五五
大正二年	其他諸國	二五、七六五	八四五、八〇〇	二五、七六五	八四五、八〇〇	二五、七六五	八四五、八〇〇

月次	種類	大正二年真綿及絹紡績絲輸出高各月比較	
		真綿	絹紡績絲
一月	真綿	一八、九五三	五四、一五
一月	絹紡績絲	二二、九一一	六三、六八八
二月	真綿	二一、〇四九	六三、四九六
二月	絹紡績絲	二一、〇四九	六三、四九六
三月	真綿	二七、五三三	七六、三三五
三月	絹紡績絲	二七、五三三	七六、三三五
四月	真綿	三九、五一九	四八、四七四
四月	絹紡績絲	三九、五一九	四八、四七四
五月	真綿	二一、〇四九	六三、四九六
五月	絹紡績絲	二一、〇四九	六三、四九六
六月	真綿	二一、〇四九	六三、四九六
六月	絹紡績絲	二一、〇四九	六三、四九六
七月	真綿	二一、〇四九	六三、四九六
七月	絹紡績絲	二一、〇四九	六三、四九六
八月	真綿	二一、〇四九	六三、四九六
八月	絹紡績絲	二一、〇四九	六三、四九六
九月	真綿	二一、〇四九	六三、四九六
九月	絹紡績絲	二一、〇四九	六三、四九六
十月	真綿	二一、〇四九	六三、四九六
十月	絹紡績絲	二一、〇四九	六三、四九六
十一月	真綿	二一、〇四九	六三、四九六
十一月	絹紡績絲	二一、〇四九	六三、四九六
十二月	真綿	二一、〇四九	六三、四九六
十二月	絹紡績絲	二一、〇四九	六三、四九六
計	真綿	二一、〇四九	六三、四九六
計	絹紡績絲	二一、〇四九	六三、四九六

支那	國別	絹絲紡績仕向先別輸出高五ヶ年比較			
		大正二年	大正元年	明治四十四年	明治四十三年
支那	大正二年	二七、一三三	二五、六	一、〇九八	七、〇八〇
支那	大正元年	九、六〇一	九、七九	二、三〇四	八、九七四
支那	明治四十四年	二七、一三三	二五、六	一、〇九八	七、〇八〇
支那	明治四十三年	二七、一三三	二五、六	一、〇九八	七、〇八〇
支那	明治四十二年	二七、一三三	二五、六	一、〇九八	七、〇八〇

年	度	上海市場玉絲輸出高		輸出先割合
		大正元年	明治四十四年	
再	綠	五〇、一四四	一八九一四	印度九割七分
計	其他諸國	價數 格量	價數 格量	
	北米合衆國	價數 格量	價數 格量	
	露西亞	價數 格量	價數 格量	
	瑞西	價數 格量	價數 格量	
	伊太利	價數 格量	價數 格量	
	佛蘭西	價數 格量	價數 格量	
	英吉	價數 格量	價數 格量	
	英領印度	價數 格量	價數 格量	
	香港	價數 格量	價數 格量	
	關東州	價數 格量	價數 格量	

上海市場柞蠶絲輸出高

年	度	北米合衆國絹絲紡績輸入高		輸出先割合
		大正元年	明治四十四年	
柞蠶絲	大正元年	四、〇三三、五九七	三、六七九、〇〇二	佛蘭西六割九分 伊太利二割二分
柞蠶絲	明治四十四年	三、二二一、九四五	三、四〇二、七七二	
年	次	斤	量	價
明治四十四年	次	斤	量	價
大正元年	次	斤	量	價
大正二年	次	斤	量	價

品名	佛國絹絲紡績及屑物輸出入三ヶ年比較	
	輸	入
絲	大正二年	大正元年
屑物	大正二年	大正元年
絹紡絲	大正二年	大正元年
絹紡絲	大正元年	大正二年
絹紡絲	大正元年	明年四十四年
絹紡絲	大正二年	明年四十四年

合計	二一九四一六〇〇〇	一二七一七三〇〇〇	一三八九二七〇〇〇	五六、七一九、〇〇〇	五七六〇七、〇〇〇	五八、四三三、〇〇〇
----	-----------	-----------	-----------	------------	-----------	------------

佛國紡績絹絲及ペニ輸出入三ヶ年比較

年種別	輸		入		輸		出	
	ベニ	一	絹絲紡績	ペニ	一	絹絲紡績	出	
大正二年	四三六一〇〇 <small>基</small>		一九三八〇〇 <small>基</small>		四八五、六〇〇 <small>基</small>	六〇八、四〇〇 <small>基</small>		
大正元年	三六一〇〇〇		一五二、一〇〇		九〇七、四〇〇	七四一、四〇〇		
明治四十四年	三二八、四〇〇		一八八、六〇〇		一、二五五、〇〇〇	七六六、八〇〇		
自明治四十五年六月至大正二年六月	四〇六、八〇〇		一八三、五〇〇		七六八、五〇〇	九三七、二〇〇		
自明治四十四年六月至明治四十五年六月	三三〇、八〇〇		二七六、〇〇		一、一五一、二〇〇	八三一、〇〇〇		
自明治四十四年六月至明治四十四年六月	三三〇、〇〇〇		一八九、一〇〇		八三三、〇〇〇	六五〇、三〇〇		

伊國加工屑物絹紡績絲輸入及輸出高最近三ヶ年比較

加工屑物	輸		入		輸		出	
	大正元年	大正二年	明治四十四年	大正二年	大正元年	明治四十四年	出	
絹紡績絲	七六、六〇〇	五八、一〇〇	六二、一〇〇	一一、二七七、〇〇〇	一一、六一〇、〇〇〇	一一、〇八、六〇〇		
加工屑物	二四、一〇〇 <small>基</small>	二〇、二〇〇 <small>基</small>	二七八、〇〇 <small>基</small>	七〇〇 <small>基</small>	八〇〇 <small>基</small>	二〇、九〇〇 <small>基</small>		

蠶絲加工品

以上生絲及原料品に關する諸統計の外更に進んで加工品たる織物撚絲等各般に通じ内外の統計を掲げ以て参考に供せん

大正二年木邦重要織物及絹製手巾輸出價類各月比較 (其一)

月次品名	羽		絹		甲斐絹		縹子	
	平織	紋及綾織	平織	紋織	純絹	交織	純絹	交織
一月	一、五五一、四八〇 <small>四</small>	四一七、二六三 <small>四</small>	三〇八 <small>四</small>	三五二、四 <small>四</small>	一七、五八七 <small>四</small>	六、三八四 <small>四</small>	三三、九七一 <small>四</small>	三四五、〇三 <small>四</small>
二月	一、八四四、五九七	三五三、一四一	—	九九〇〇	一〇、五八〇	五、二一七	三五、一六九	六二、一六七
三月	二、〇一七、五六三	二四七、三四六	四、七三五	六、四三二	一〇、八二二	六、五九七	二七、〇五五	八七、〇四七
四月	二、七二〇、二〇六	二六二、九三二	一〇、二九四	一三、九九七	七、八九七	七、〇一八	三四、一五八	九五、八四六
五月	二、七三七、二五九	一八〇、三九四	七、四七	六、三七五	六、六二〇	七、八八八	二九、七〇七	六三、七一〇
六月	二、七三六、九六五	一八四、七四六	—	二、九八二	九、八六二	一、八八四	五三、七四八	三四、四二九
七月	二、六五四、七四五	二七八、九六〇	五、八六	一、六三〇、二	六、六三八	一、五六	四二、四九五	四九、九一七
八月	二、九四五、九二九	二〇三、四四五	三、二七	三、七二〇	三、六九九	一、六一五	三七、〇八三	四〇、五一七

月次	品名	琥珀	琥珀	琥珀	琥珀	琥珀	琥珀	琥珀	琥珀
九	月	二,五八三,九四三	二,三七八,五八二	二,八二一,五二五	二,四〇〇	六,一二七	一六,一七六	二七六	四〇,七九四
十	月	三,八〇九,三五二	二,二六三,三三九	四,〇三五,六六一	一,一二七	三,三九七	一,一七五	六八	七,七四九
十一	月	二,八二三,七二〇	一,七七六,三三七	三,〇〇一,三五七	—	三,四〇〇	五,六二二	三八二	五,六〇七
十二	月	三,三八〇,二二六	三,〇六五,一〇〇	三,六八六,七三六	四九	六六九	二,八九三	一,八五一	四二,九二二
計		二七,三四二,四四一	三三,〇七六,二九五	三四,八八二,二七九	一八,四〇三	七六,八二四	一一〇,一四七	三九,三三六	五五九,一三九
大正元年		二三,九四八,五三〇	二九,九三三,五九九	二六,八八二,二一九	四,五七〇	一一三,八九八	七四,五四三	一六五,九〇六	二八九,七〇〇

大正二年本邦重要織物及絹製手巾輸出價額各月比較 (其二)

月次	品名	琥珀	琥珀	琥珀	琥珀	琥珀	琥珀	琥珀	琥珀
六	月	七八,三三二	三七,六六〇	三五,八八九	三三三,五三八	二八八,三三四	三,二一〇,〇三五	五五四,三〇〇	五五四,三〇〇
五	月	四一,七八〇	二四,八七四	五七,八〇六	四六,六八一	二八六,一八八	一,三三三,四一四	五八六,八一〇	五八六,八一〇
四	月	九二,二六四	一三六,三八三	七八,一七五	六二,三〇〇	五三八,三三二	三,五二一,四七〇	五六三,三一〇	五六三,三一〇
三	月	一三二,八九七	八五,五七三	七五,四七七	二二,二四八	四五四,九二一	二,七一九,八二九	四一六,九五一	四一六,九五一
二	月	二〇一,三三三	七九,五二九	五八,二九一	一七,九六八	四八〇,〇五三	二,六七七,七九一	三七六,五〇九	三七六,五〇九
一	月	一一三,九二九	二二,八一九	七三,六八五	一一三,七三三	三三八,四四二	二,二八七,一八五	二五二,四一四	二五二,四一四
計		一,一七八,七八二	五七〇,三三三	七八三,七八四	四二九,〇四九	四,四七五,〇八九	三,四六八,五二五	五,〇一一,三八九	五,〇一一,三八九
大正元年		八四七,九七五	二五一,三五八	六八四,九五二	三六二,九九八	三,二一八,八五〇	三,〇一〇,九七七	四,七一一,九六六	四,七一一,九六六

自明治四十二年
至大正二年本邦羽二重輸出價額仕向先別各年比較

仕向先別年次	大正二年	大正元年	明治四十四年	明治四十三年	明治四十二年
暹羅	四九,八九三	六六,九八二	八二,〇八九	一三四,一三三	九一,四八七
蘭領印度	三二七,八七二	一六一,四〇七	一四三,一二六	九〇,六一一	四一,九八三
海峽殖民地	五四八,七三〇	二七八,四六七	二九,八一四	一八九,一九八	六七,五一四
印度	六八,一二五,二九	五,九六一,二〇三	五,〇八〇,八七七	四,一〇八,一〇二	三,七一九,三五八
香港	七三〇,一〇	六四,四三五	七〇,六三一	一四二,八六九	四一,九一八
計	一,一七八,七八二	七八三,七八四	四二九,〇四九	三,四六八,五二五	五,〇一一,三八九
大正元年	八四七,九七五	二五一,三五八	六八四,九五二	三六二,九九八	三,二一八,八五〇

英吉	佛蘭	獨逸	白耳	伊太	西班	土耳	米國	加奈	濠太	埃及	比律	墨西	其他	計
七五〇五、二九三	九七二、二八九	一三二七、九六四		四二二、二三三	一〇三、九四七		五、〇七四〇八	一五八二、六四	一、九五八、八九七	五五、二三九	七八、四八二	二五、三〇五	七六〇、三四	三四、八八二、二七九
四、五九九、八〇四	七、六九八、〇六五	一、五二六、四六九	八、九一九	四〇六、七〇四	七八、〇一〇	一一、七九七	三、二三四、一〇二	二四八、六五二	二、一四二、七五六	一〇九、六一〇	六二、九五八	六八、三三四	一六三、四四五	二六、八八二、二一九
六、二六七、二六二	九、二九一、二九五	一、七八九、三九五	二、一三三〇	四〇六、三五六	五八、三九七	三二、九〇〇	三、七九四、四二八	二二二、三三三	二、四九四、一三三	一〇五、四一一	六〇、三七六	五六、七〇四	一四五、六五二	三三、三五五、二〇九
六〇六七、七三四	九、〇二六、二九一	一、七六二、八五五	三、一八九二	五四〇、九八三	六五、五四八	九、四一〇	三、九一七、六九三	二四二、五五二	二、二六一、七八二	一、二七六、二八			二六五、九五六	二八、九八五、二三七
七、三四、七八八	六、〇九四、六七一	一、三三〇、六四五	四、四五四	一四二、四五三	一七、六五〇	七、八六六	四、二五八、二三四	三五八、三八九	二、三四八、八〇三	六〇、〇九六			一七六、九九五	二五、七九七、八四

自明治四十二年本邦絹製手巾輸出價額仕向先別各年比較

支那	關東	香港	印度	海峽	蘭領	佛領	亞細	比律	英吉	佛蘭	獨逸	伊太
四	四	四	四	四	四	四	四	四	四	四	四	四
五、二五一	一、二四八	一六、三八五	一、二四、六八二	一一、〇七〇	一五、二六六	四、九三〇	五、一五	九六、九六九	八七四、一二四	二四二、七三三	二二〇、八二二	二四二、一〇八
五、一五六	五、五六二	二六、六四七	一〇、六九六〇	二六、九二六	二〇、九六九	一、三三〇	五、六七	九五、一一一	八五一、七三四	三九五、三八七	一九九、三三五	一八二、三二七
三、三六四	一、一七〇	一八、九七四	九五、七六四	一六、九五八	一四、五五五	四、九四〇	五、一七	七三、一六七	一、〇七五、〇九〇	四三〇、一〇四	二〇五、二三九	一二九、六九二
二、二六一	一、〇七三	七、〇二〇	四九、九九二	八、九九七	九、三一七	六、一六三	六、六一四	三七、七七六	八二二、一一三	二四九、一六六	一四七、二〇五	六六、三三六

佛年次	北米合衆國課稅絹物類輸入國別三ヶ年比較												
	國	明	大	大	大	大	大	大	大	大	大	大	大
	治	正	正	正	正	正	正	正	正	正	正	正	正
	四	元	元	元	元	元	元	元	元	元	元	元	元
	十	年	年	年	年	年	年	年	年	年	年	年	年
	四	十	十	十	十	十	十	十	十	十	十	十	十
	年	年	年	年	年	年	年	年	年	年	年	年	年
	年	年	年	年	年	年	年	年	年	年	年	年	年
佛	一、三、三、八、七、〇、九、八	一、三、五、九、四、五、六、五	一、三、五、九、四、五、六、五	一、三、五、九、四、五、六、五	一、三、五、九、四、五、六、五	一、三、五、九、四、五、六、五	一、三、五、九、四、五、六、五	一、三、五、九、四、五、六、五	一、三、五、九、四、五、六、五	一、三、五、九、四、五、六、五	一、三、五、九、四、五、六、五	一、三、五、九、四、五、六、五	一、三、五、九、四、五、六、五
計	五、〇〇一、三八九	四、七七一、九六六	四、三六三、〇〇七	四、八六一、七七九	四、八六一、七七九	四、八六一、七七九	四、八六一、七七九	四、八六一、七七九	四、八六一、七七九	四、八六一、七七九	四、八六一、七七九	四、八六一、七七九	四、八六一、七七九
其他	五七六、〇四三	四四二、九三五	一、〇八九一三	一、三五〇、三五七	一、三五〇、三五七	一、三五〇、三五七	一、三五〇、三五七	一、三五〇、三五七	一、三五〇、三五七	一、三五〇、三五七	一、三五〇、三五七	一、三五〇、三五七	一、三五〇、三五七
喜望峯殖民地及ナタル	四三、一五	八八八五五											
アルゼンチン	一、〇一、二、三三三	一、〇五、四、六二八											
埃及	五五、〇一六	二六、一九五	五五、二六二	四〇、二九七	四〇、二九七	四〇、二九七	四〇、二九七	四〇、二九七	四〇、二九七	四〇、二九七	四〇、二九七	四〇、二九七	四〇、二九七
布哇		一一、六六六		八、八一六	八、八一六	八、八一六	八、八一六	八、八一六	八、八一六	八、八一六	八、八一六	八、八一六	八、八一六
濠太刺利	一五九、〇八七	一六七、三三五	二二〇、八七四	一九五、一四九	一九五、一四九	一九五、一四九	一九五、一四九	一九五、一四九	一九五、一四九	一九五、一四九	一九五、一四九	一九五、一四九	一九五、一四九
墨西哥	二一〇、八二三	一九八、一四四	一五二、四六三	一六九、一四六	一六九、一四六	一六九、一四六	一六九、一四六	一六九、一四六	一六九、一四六	一六九、一四六	一六九、一四六	一六九、一四六	一六九、一四六
加奈陀	一八八、八九五	一二四、二四七	一二二、七四一	一九七、七三八	一九七、七三八	一九七、七三八	一九七、七三八	一九七、七三八	一九七、七三八	一九七、七三八	一九七、七三八	一九七、七三八	一九七、七三八
北米合衆國	七三九、九九八	六九六、三四二	七四五、〇〇七	七六二、八八五	七六二、八八五	七六二、八八五	七六二、八八五	七六二、八八五	七六二、八八五	七六二、八八五	七六二、八八五	七六二、八八五	七六二、八八五
西班牙		四、四一四		三、七八九	三、七八九	三、七八九	三、七八九	三、七八九	三、七八九	三、七八九	三、七八九	三、七八九	三、七八九
土耳其	三〇、五三二	三〇、一一二	二九、一七一	三〇、八四九	三〇、八四九	三〇、八四九	三〇、八四九	三〇、八四九	三〇、八四九	三〇、八四九	三〇、八四九	三〇、八四九	三〇、八四九
西班													
牙													
古													
士													
其													
古													
北													
米													
合													
衆													
國													

種別	北米合衆國課稅絹物類輸入品別三ヶ年比較			
	明	大	大	大
	治	正	正	正
	四	元	元	元
	十	年	年	年
	四	年	年	年
	年	年	年	年
獨逸	五、三二六、九一八	四、九〇八、五九三	四、七一〇、六一二	四、七一〇、六一二
瑞西	三、一八五、九四九	二、八六七、七一五	三、九六〇、三三五	三、九六〇、三三五
英	三、四五四、三〇五	二、七三二、五五四	三、七七五、五八九	三、七七五、五八九
埃太利匈牙利	二九〇、〇八八	一六二、七五一	一八〇、四七一	一八〇、四七一
白耳義	三七八、九七二	四〇九、八一	六二七、七一九	六二七、七一九
伊太利	八二四、三九六	六六九、五七〇	八七三、三四二	八七三、三四二
其他歐洲諸國	二〇、九二〇	五、三四八	一一、一〇四	一一、一〇四
日本	三〇八七、一〇五	二、八八四、七〇九	三、五一五、六七五	三、五一五、六七五
支那	二四八、〇四二	一六〇、七三〇	一七二、七七九	一七二、七七九
其他諸國	一六四、九一	一四八、九四二	一五三、九二五	一五三、九二五
合計	二九、三六七、九八四	二八、五四五、二八八	三五、三〇八、三二五	三五、三〇八、三二五
備考	無稅品節布を含む			
種別	北米合衆國課稅絹物類輸入品別三ヶ年比較			
織物	七、八八五、八九六	六、八一四、四五三	九、八四三、六三七	九、八四三、六三七

年次	種別	英國絹織物輸入高最近三ヶ年比較				
		純絹織物	交織物	織物	其他	計
大正二年	純絹織物	七三九、四八八	二、八三三、四二六	九七〇、六〇一	四四、八七七	七五、四八八
大正元年	純絹織物	一八一〇、九一六	二、八三三、四二六	九七〇、六〇一	四四、八七七	一四、四三三、三〇五
大正二年	交織物	三三四、五九九	二、八三三、四二六	九七〇、六〇一	四四、八七七	七五、四八八
大正元年	交織物	二五〇、八二八	二、四三三、七七五	一、〇六三、三七五	一〇三、二四六	一三、六一五、二二二
大正二年	織物	二五〇、八二八	二、四三三、七七五	一、〇六三、三七五	一〇三、二四六	一三、六一五、二二二
大正元年	織物	一、三七八、二七	二、一六〇、七六八	一、〇四六、六八〇	一四六、〇三八	七五、八五一
大正二年	其他	一、三七八、二七	二、一六〇、七六八	一、〇四六、六八〇	一四六、〇三八	一、二七六、五七七
大正二年	計	二、九三六、七九四	二、九三六、七九四	二、九三六、七九四	二、九三六、七九四	二、九三六、七九四
大正元年	計	二、三三〇、一九	二、三三〇、一九	二、三三〇、一九	二、三三〇、一九	二、三三〇、一九
大正二年	其他特別規定なきもの	九〇三、八二〇				九〇三、八二〇
大正元年	其他特別規定なきもの	二九、三七八七五				二九、三七八七五
大正二年	合計	二、九三六、七九四	二、九三六、七九四	二、九三六、七九四	二、九三六、七九四	二、九三六、七九四
大正元年	合計	二、三三〇、一九	二、三三〇、一九	二、三三〇、一九	二、三三〇、一九	二、三三〇、一九
大正二年	篩布(無税)	二、九三六、七九四				二、九三六、七九四
大正元年	篩布(無税)	二、三三〇、一九				二、三三〇、一九
大正二年	總計	二、九三六、七九四	二、九三六、七九四	二、九三六、七九四	二、九三六、七九四	二、九三六、七九四
大正元年	總計	二、三三〇、一九	二、三三〇、一九	二、三三〇、一九	二、三三〇、一九	二、三三〇、一九

英國絹織物輸出高最近三ヶ年比較

年次	種別	英國絹織物輸出高最近三ヶ年比較				
		純絹織物	交織物	織物	其他	計
大正二年	純絹織物	四三三、五九六	七四〇、四五〇	一一、三〇〇	四七四、九一一	一、七〇四、五五六
大正元年	純絹織物	二、一九五四	七四〇、四五〇	一一、三〇〇	四七四、九一一	一、七〇四、五五六
大正二年	交織物	四三三、五九六	七四〇、四五〇	一一、三〇〇	四七四、九一一	一、七〇四、五五六
大正元年	交織物	二、一九五四	七四〇、四五〇	一一、三〇〇	四七四、九一一	一、七〇四、五五六
大正二年	織物	四三三、五九六	七四〇、四五〇	一一、三〇〇	四七四、九一一	一、七〇四、五五六
大正元年	織物	二、一九五四	七四〇、四五〇	一一、三〇〇	四七四、九一一	一、七〇四、五五六
大正二年	其他	四三三、五九六	七四〇、四五〇	一一、三〇〇	四七四、九一一	一、七〇四、五五六
大正元年	其他	二、一九五四	七四〇、四五〇	一一、三〇〇	四七四、九一一	一、七〇四、五五六
大正二年	計	一、八四四、六四〇	一、八四四、六四〇	一、八四四、六四〇	一、八四四、六四〇	一、八四四、六四〇
大正元年	計	一、八四四、六四〇	一、八四四、六四〇	一、八四四、六四〇	一、八四四、六四〇	一、八四四、六四〇

明治四十四年

四九七八八八

一五七三二一

三二〇九三九

三四五、二六

三、七二六

一一二、八四七

三五、三三四

一、八一七〇六一

佛國燃絲及染絲輸入及輸出高最近三ヶ年比較

年次	種別	
	輸入	輸出
大正二年	四三〇〇 <small>基</small>	一、一九五、六〇〇 <small>基</small>
大正元年	二八〇〇	一、二四、二〇〇
明治四十四年	五、八〇〇	一、二四、八四〇〇

佛國燃絲輸入國別最近三ヶ年比較

年次	輸入國別	
	伊太利	其他諸國
大正二年	三、一〇〇 <small>基</small>	一、一〇〇 <small>基</small>
大正元年	一、九〇〇	八〇〇
明治四十四年	四、二〇〇	一、六〇〇

佛國燃絲輸出高仕向先別最近三ヶ年比較

年次	仕向先別	
	瑞	西其他諸國
大正二年	九、九三、八〇〇 <small>基</small>	二〇一、八〇〇 <small>基</small>
大正元年	一〇、三三、九〇〇	二〇〇、三〇〇
明治四十四年	一〇、五二、九〇〇	一九五、五〇〇

佛國絹織物輸入高最近三ヶ年比較 (其一)

年次	種別	
	支那羽二重及柞蠶織物	純絹及純絹紡平織紋織及綴織
大正二年	九、六四一、〇〇〇 <small>法</small>	二、六八〇、〇〇〇 <small>法</small>
大正元年	八、七〇九、〇〇〇	二、五五六、〇〇〇
明治四十四年	七、三三八、〇〇〇	二、四二一、〇〇〇

佛國絹織物輸入高最近三ヶ年比較 (其二)

年次	種別	
	純絹天鵝絨及アララツシ	交織天鵝絨及アララツシ
大正二年	一、二二五、〇〇〇 <small>法</small>	六、四八八、〇〇〇 <small>法</small>
大正元年	八、八九九、〇〇〇	二、七五九、〇〇〇
明治四十四年	九、三〇〇、〇〇〇	三、二七八、〇〇〇

佛國絹織物輸出高最近三ヶ年比較 (其一)

年次	品種		計
	純絹及純絹紡平織紋織及綴織 チエツサ コラ	絹及絹紡交織 平織紋織及綴織	
大正二年	12,741,000	5,785,100	18,526,100
大正元年	9,866,000	4,992,800	14,858,800
明治四十四年	11,822,000	4,767,400	16,589,400

佛國絹織物輸出高最近三ヶ年比較 (其二)

年次	品種		計
	純絹リボン 天鵞絨 リボン	絹交織リボン 天鵞絨 リボン	
大正二年	9,133,000	1,966,000	11,099,000
大正元年	7,333,000	1,827,000	9,160,000
明治四十四年	7,200,000	2,189,000	9,389,000

佛國重要絹織物輸入國別最近三ヶ年比較

年次	輸入國別		計
	英吉利	獨逸	
大正二年	9,559,000	1,265,000	10,824,000
大正元年	11,740,000	1,396,000	13,136,000
明治四十四年	13,777,000	1,493,000	15,270,000

佛國重要絹織物仕向先別輸出最近三ヶ年比較 (其一)

年次	仕向先別		計
	露西亞	英吉利	
大正二年	11,000,000	2,651,000	13,651,000
大正元年	3,600,000	1,421,000	5,021,000
明治四十四年	17,400,000	1,339,400	18,739,400

佛國重要絹織物仕向先別輸出最近三ヶ年比較 (其二)

年次	仕向先別		計
	埃太利	土耳其	
大正二年	6,350,000	5,500,000	11,850,000
大正元年	6,640,000	7,487,000	14,127,000
明治四十四年	5,030,000	6,834,000	11,864,000