



318.361

I533A

滋賀県甲賀郡石部町是

029017-000-0

318.361-I533s

滋賀県甲賀郡石部町是

石部町（滋賀）

M43序

BAD-0087



318.361
I533A

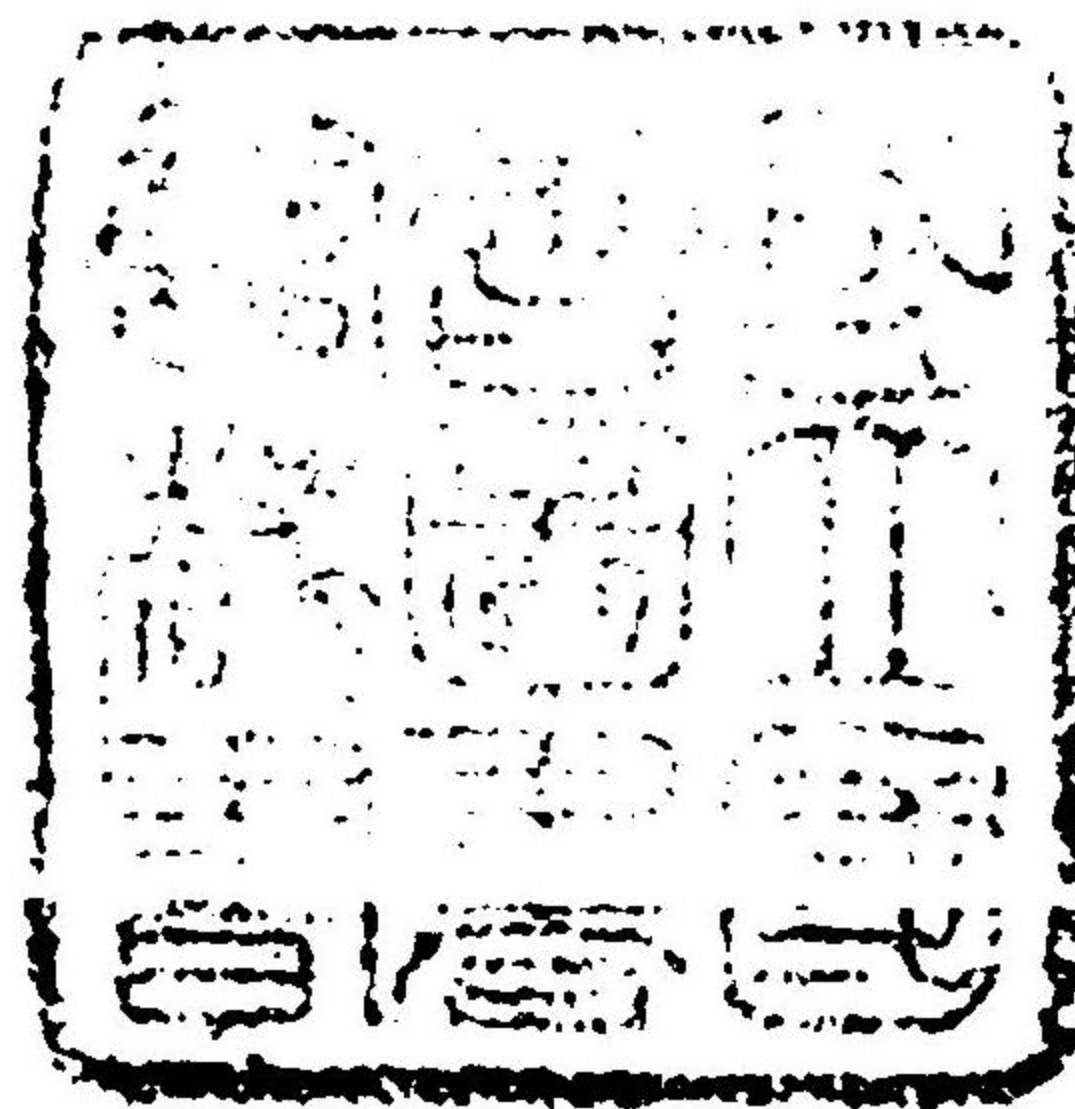

頁	行	正誤
三八	三	別て
三九	三	本年度内三月
四〇	三	補フモノ
四一	三	蓋シ
四二	四	適シ
四三	四	收穫
四四	五	朱書ノ誤
四五	三	縦覽
四六	三	及ビ義務教育
四七	三	全月
四八	三	二畝歩
四九	四	諸侯
五〇	二	一六、四〇八、七一一
五一	二	一、五七四、〇〇〇
五二	六	スルモノ
五三	三	ニシテ未ダ
五四	四	挿映時期
五五	五	ニシテ未ダ
五六	四	ニシテ未ダ
五七	四	桶職ノ下
五八	三	スモルノ
五九	三	スモルノ
六〇	二	一六、四〇八、七一一
六一	二	一、五七四、〇〇〇
六二	二	諸侯
六三	四	二畝歩
六四	四	全月
六五	三	及ビ義務教育
六六	三	縦覽
六七	三	朱書ノ誤
六八	五	收穫
六九	四	適シ
七〇	三	蓋シ
七一	三	補フモノ
七二	三	本年度内三月
七三	三	別て



219417

序

本郡下町村ニシテ既ニ村是ヲ設定シタルモノ曰ク件谷曰ク油日而シテ件谷ハ純乎タル農村ニ屬シ油日亦其一部ハ賣藥ヲ以テ營業ヲナスト雖概テ農蠶ト造林ヲ以テ財力ノ主眼ト爲シ將來發展ノ由ル處皆之レヲ以テ根基トセサル無シ今ヤ石部町是成リ受ケテ之レヲ闡スルニ其方針少シク前ノ二者ト異ナルモノアリ蓋シ本町既往民業ノ消長ト今後振興ノ方策ニ關シ其ノ然ラサルヲ得サルハ既ニ編者ノ緒言ニ盡セルヲ以テ之レヲ再ヒセスト雖抑本町ノ如キ土地ノ分配其ノ平均ヲ得スシテ小作農多キニ居リ貧富ノ程度甚タシキ懸隔ヲ有スルノ状態ナレハ全般ヲシテ俱ニ共ニ發展ノ歩武ヲ進メシムルハ實ニ至難ノ業ニ屬セリ然リト雖至誠忍耐ハ事業興起ノ胚胎

スル所以ニシテ今後町民一和細大ナ問ハス均シク自助ノ精神ヲ振起シ協心戮力以テ淬勵ノ熱誠ヲ注カハ町是遂行ノ如キ又敢テ不能ニアラサルヘシ若シ夫レ事茲ニ出テス居然現状ニ安ンセンカ本町未來ノ安危ハ實ニ測ルヘカラサルモノアラシ冀ハクハ斯ノ町是ヲ以テ斷シテ理想ニ止メス必ラス有効ニ其目的ヲ完成シ本町百年ノ大計ヲ確立センコトヲ梓成ルニ及ヒ期望ヲ卷首ニ辨スルコト然リト云爾

明治四十三年七月

滋賀縣甲賀郡長正六位勳五等 松田宗壽

本町是ノ設定ニ就テ

本町是ノ結了ニ際シ聊所見ヲ叙シテ町民諸氏ノ考慮ヲ煩ハサントス
抑本町ハ古來東海ノ驛路ニ位シ侯伯ノ通過旅客ノ來往總テ之レニ由ラケル無ク又當時郡内ノ産米其他貨物ノ京阪地方ニ輸出スルモノ概テ本所ニ集中シ且ツ輸入品ニ於テモ亦同一ニシテ恰モ中繼所タルガ如キ状態ナレハ商店櫛比シ旅舍櫛ヲ連テ住民生計ノ過半ハ之レニ頼リ來タリシガ維新後時世ノ變遷ト鐵道ノ開通ハ本町民ノ生業ニ大打撃ヲ來タシ復々昔日ノ如キ居然安逸ノ生計ヲ營ムヲ得ス是レ第一期ノ變遷ナリシ於是乎町民轉シテ農業ニ就クモノ多ク一時其小作權賣買價格ノ如キ格外ノ騰貴ヲ示スニ至レルモ元來本町ハ土地ノ分配其平均ヲ得スシテ小作農多キニ依リ地主ト小作人トノ間往々圓滑ヲ欠キ紛擾ヲ招クコトアリテ農事改良ノ如キ遲々タル程度ニアリ是レ第二期ノ變遷ニシテ住民ノ農業ニ傾向セシ時代ナリトス而シテ近來農業經濟收支ノ相償ハサルト都市工業ノ勃興ハ多數ノ勞働者ヲ要スルノ趨勢ナルヨリ本町民ノ他府縣へ移住スルモノ年一年ヨリ加ハリ今ヤ一千四百有余名ノ多キニ達シ祖先以來實作シ來リタル土地ヲ地主ニ返還スルモノ少ナカラス爲メニ本町生産ノ主力ヲ減削スルハ勿論商工業亦不振ノ狀ナキニアラス是レ現今本町ニ於ケル住民經濟ノ概況ニシテ第三期ニ屬セリ
蓋シ第一期變遷ノ如キ時勢ノ推移ト交通ノ發達ニ因ルモノナレハ其打撃ヲ受ケシハ獨リ本町ノミニ限ラサルヘキモ古來安逸ヲ貪リタル惰眠ハ容易ニ覺醒シ難ク在再自然ニ放任シタルマ、茲ニ第二期ニ移ツレリ若

シ斯ノ期ニ於テ町民奮勵一番地主小作人相俱ニ協力一致シテ農業ノ發展策ヲ講シ併セテ商工業ノ振作ヲ計ルニ腐心セシナランカ今ヤ第三期ノ如キ本町ノ現狀ハ來タサ、リシナラン
然リト雖既往ハ追フヘカラス今ニシテ刷新振興ノ策ヲ講シ本町百年ノ大計ヲ建ツルハ實ニ焦眉ヨリモ急ナリ是レ即チ町是ヲ設クル所以ニシテ其各種事業ノ施設ニ關シテハ一々其項目ノ下ニ詳記スル所アリ今之レヲ再ヒセスト雖要スルニ本町ハ他ノ農村ト其趣ヲ異ニズルヲ以テ事業ノ經營ハ積極ノ方針ヲ執リ民力ノ集積ハ消極ノ斷案ニ出ツル等生産増殖ノ方法ニ就キ一貫徹底ヲ缺クノ感無キニアラサルモ本町ノ現狀ニ鑑ミ之レヲ擱キテ他ニ途ナカルヘシト信セリ若夫レ之レカ實施ニ當リ盤根錯節ノ前ニ横クハルヘキハ當然豫期スル所ニシテ假令若シ物議ノ喧囂タルモノアルモ之レヲ以テ本町百年ノ大計ニ換フヘキニアラサレハ冀クハ諸氏ハ勇猛ナル愛郷ノ赤誠ヲ發揮シ前途幾多ノ難關ヲ排シ隣保相警メテ所定ノ目的ヲ貫徹シ本町ノ福祉ヲ増進センコトヲ是レ憲治郎ガ諸氏ト俱ニ極力淬勵其實行ニ努メ自治團體タル有終ノ良績ヲ舉ケント欲スル所以ナリ請フ微衷ノアル所ヲ諒セラレンコトヲ

明治四十三年七月

滋賀縣甲賀郡石部町長 武田憲治郎

明治四十三年十二月一日ヨリ實施

目次

目次

第壹章 地理

第壹節 位置

第貳節 地勢

第參節 地質土性

第肆節 氣候

第伍節 交通

第貳章 沿革

第六節 總說

一 大字石部

二 大字東寺

三 大字西寺

第三章 職業

第七節 維新前ト現今ノ情況……………七

第八節 農業……………九

一 地主ト小作人トノ關係……………九

二 田地一反歩ニ對スル小作利益表……………一〇

三 同地主利益表……………一二

四 水利及灌漑方法……………一三

五 農家勞働一班……………一三

六 餘業ノ種類及狀況……………一四

七 農產物賣買及產業組合……………一四

八 小作米徵收及米質改良ノ事……………一六

九 凶作ノ場合地主ト小作人トノ關係……………一六

十 農業補助……………一七

十一 農事及農具改良獎勵ノ事……………一七

十二 農事改良ニ關スル現今ノ狀況……………一八

イ 糶種共同澆水機施行ノ事……………一八

ロ 播種改良ノ事……………三〇

ハ 肥料改良ノ事……………三五

ニ 稻作害虫驅除ノ事……………三五

十三 農家休日……………三五

十四 農業教育及農業上ノ諸會……………三七

第九節 商工業ノ一斑……………三五

第四章 土地

第十節 面積地價……………五六

一 總面積……………五六

二 民有地反別……………五八

三 田畑宅地一筆當リ廣狹……………五九

四 田畑一筆當リ區畫類別……………六〇

五 田畑宅地一反歩當リ地價高低……………六一

六 有租地所有者區別……………六二

七 他町村民ノ町内ニ所有スル土地ト本町民ノ他町村内ニ所有スル土地比較……………六三

八 町民所有地ノ總計.....六四

九 田畑一戸一人當リ.....六六

第拾壹節 耕地及灌溉區別.....六六

一 町内田畑耕作區別.....六六

二 町民所有田畑耕作區別.....六七

三 田畑町民耕作反別種別.....六七

四 田一毛作貳毛作反別.....六八

五 灌溉養水區別.....六八

第五章 戶 口

第拾貳節 本籍.....六九

一 戶口數.....六九

二 年齡區別.....七〇

三 出入者留者比較.....七一

第拾參節 現住.....七一

一 戶數及人口.....七一

二 死亡出產比較.....七二

第拾四節 職業.....七三

一 現住者職業別.....七三

二 農業細別戶數.....七四

三 商業細別戶數.....七四

四 製造業ノ細別戶數.....七七

五 工業細別戶數.....七八

六 雜業ノ細別戶數.....七九

七 業者者區別人員.....八一

八 副業區別人員.....八八

第六章 財 產

第拾五節 不動產.....九一

一 町民所有地ノ價格.....九一

二 町民所有建物坪數及價格.....九二

第拾六節 動產.....九三

一	公債株券及債券	九三
二	負債	九三
三	預ケ金	九四
四	農業運轉資本	九四
五	商工業運轉資本	九四
六	雜種ノ財産	九五
第七節	生産的不生産的財産比較	九五
第八節	財産等差	九六
一	土地所有者ノ等差	九六
二	住居ノ等差	九七
第九節	町經費區分及年度別	九八
第七章 教 育		
小學校 實業學校 社會教育		
第十節	教育ノ沿革及教育ト産業トノ關係	九九
一	無盡園	一〇〇
二	實業地	一〇〇

三	菜園	一〇一
四	果樹園	一〇一
五	草花園	一〇一
六	訓育	一〇八
七	養蠶	一〇九
八	教化	一〇九
九	青年會	一〇九
十	學習會	一八
十一	講話會	二一
十二	同窓會	二一
第八章 公 費		
第十節 負擔		
一	土地ノ負擔	二二
二	諸稅負擔額反別及地價當リ	二三
三	戶別ニ係ル負擔	二四

- 四 戶別等級高低……………一二五
- 五 營業稅ノ負擔……………一二六
- 六 所得稅及附加稅……………一二七
- 第貳拾貳節 税金滯納ノ令額年度別……………一二八

第九章 生 産

- 第貳拾參節 農業……………一二九
- 一 穀類……………一二九
- 二 苳類……………一三〇
- 三 繭果及果實……………一三〇
- 四 蔬菜……………一三二
- 五 雜品……………一三三
- 第貳拾四節 林業……………一三五
- 第貳拾五節 副業……………一三六
- 第拾章 工 業……………一三七
- 第貳拾六節 工業及製造業……………一三七

第拾壹章 商 業

- 第貳拾七節 商業……………一四〇

第拾貳章 勞 力

- 第貳拾八節 雜業……………一四三

- 第貳拾九節 本町外ノ土地ニシテ町民ノ所有セル土地ノ收入表……………一四五

第拾參章 生産總額

- 第參拾節 純益收入……………一四六

- 第參拾壹節 生産額一戸一人當リ……………一四八

第拾肆章 消 費

- 第參拾貳節 生活費……………一四九

- 一 被服費……………一四九

- 二 飲食費……………一五〇

- 三 住居費……………一五五

- 四 諸雜費……………一五七

第拾五章 耕作費

第三拾三節 耕作費……………一五九

第拾六章 負債

第參拾四節 負債……………一六一

第參拾五節 町民ト他町村民トノ負債區別……………一六二

第參拾六節 本町ノ土地ニシテ町外民ノ所有セルモノノ收入表……………一六三

第拾七章 消費諸稅負擔

第參拾七節 支出額……………一六四

第參拾八節 支出戸口當リ……………一六五

將來之部

第拾八章 將來我方町ノ採ルベキ方針

第一 我町ガ自營スヘキ事業トハ何ソヤ……………一六六

第二 町經濟ノ收支現在ニ付テ副業ヲ獎勵スベシ……………一六七

參考之部

- 第三 農業ノ改善商業ノ發展策如何……………一七一
- 第四 將來町民ノ採ルベキ消極的方針……………一七八
- 第五 部落有財産ヲ統一シ町基本財産ヲ造成スルコト……………一八三
- 第六 町營公園擴張……………一八八
- 第七 教育獎勵……………一八九
- 第八 學校基本財産増殖……………一九二
- 第九 町是施行後ノ成行……………一九四

- 第一 學事ニ關スル諸表……………一九九
- 第二 明治四拾壹年一月ヨリ全十二月中ニ至ル土地賣買數……………二〇九
- 第三 石部停車場明治四十一年中乗降人員及貨物發着數……………二一〇
- 第四 法令訓示揭示事項等ヲ町民ニ周知セシムル方法……………二一一
- 第五 石部史料……………二一三
- 第六 松嶺山紀恩碑文……………二二四

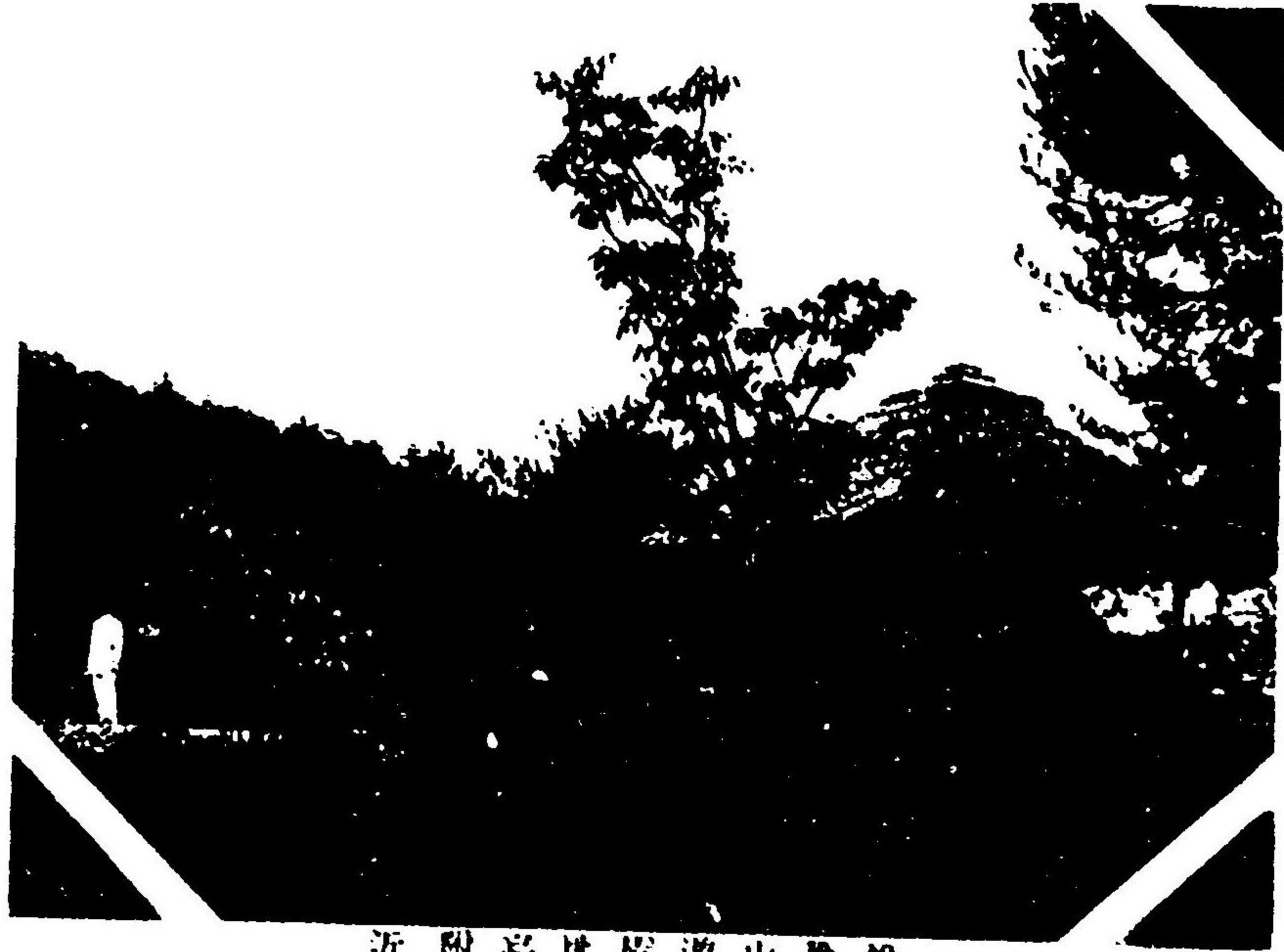

近附亭地園遊山觀松



野洲川中郡島

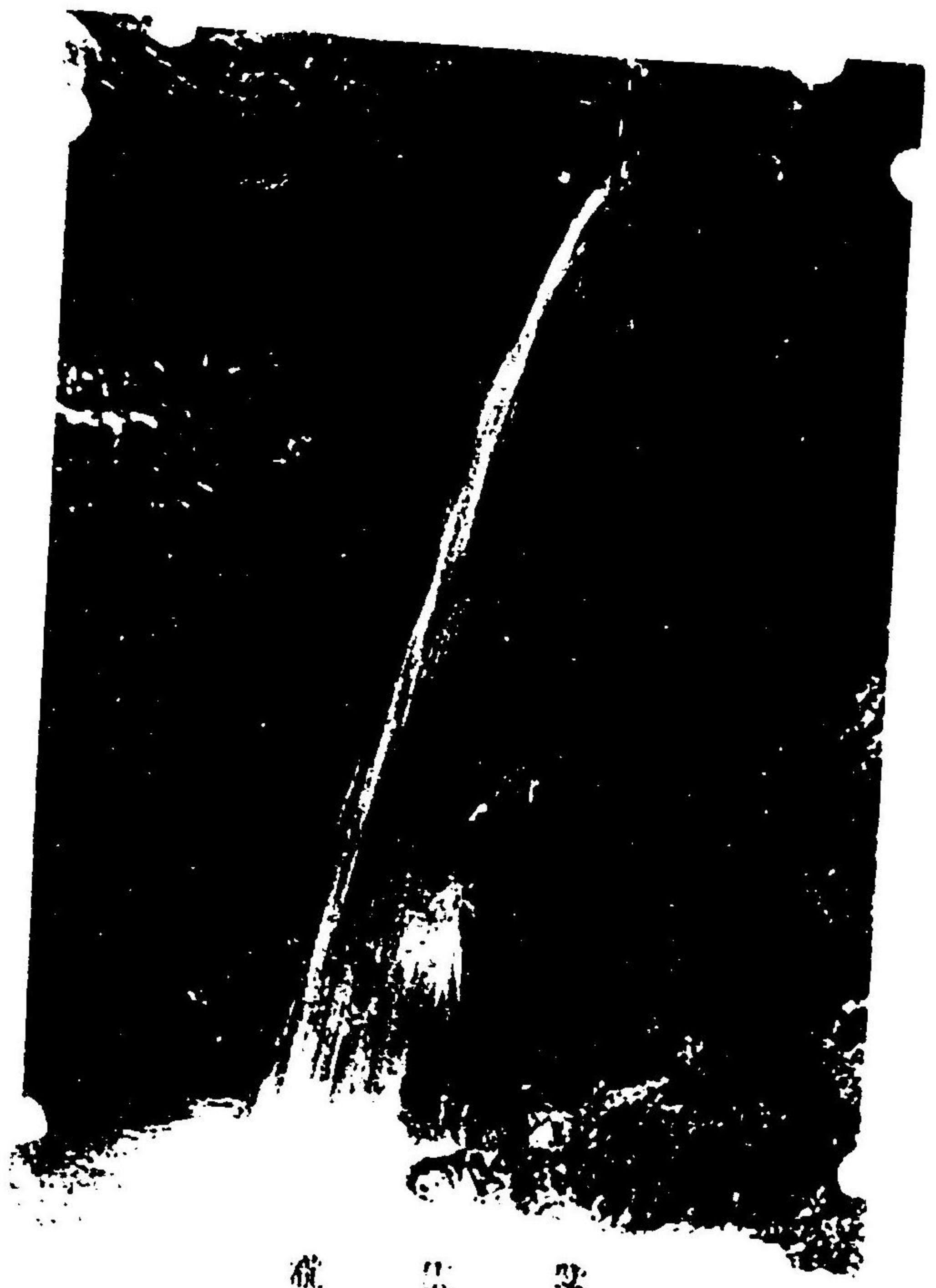

龍 泉 瀑

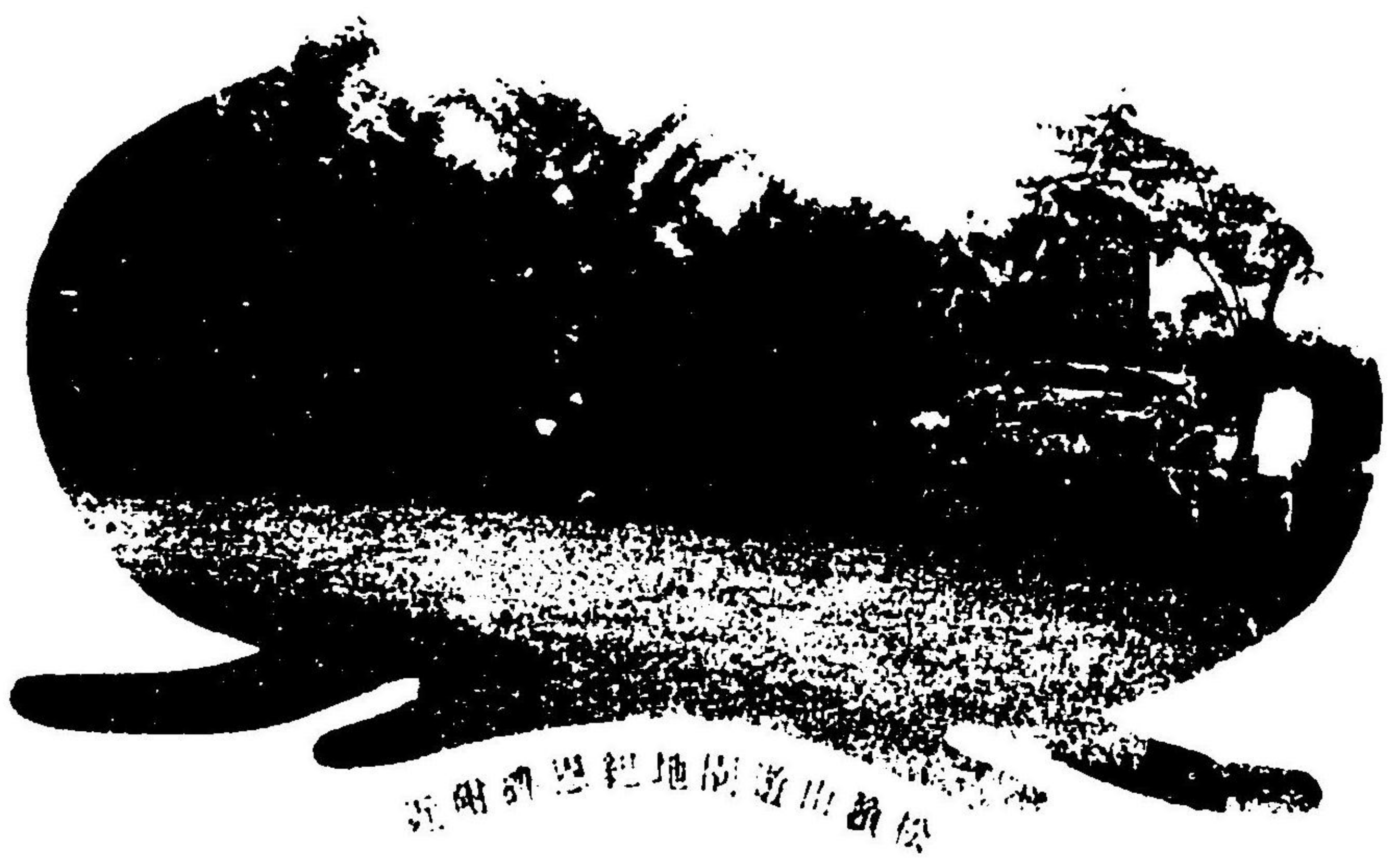

松 山 地 鐵 站 附 近



白部実業補習女学校



古御子神社 神社

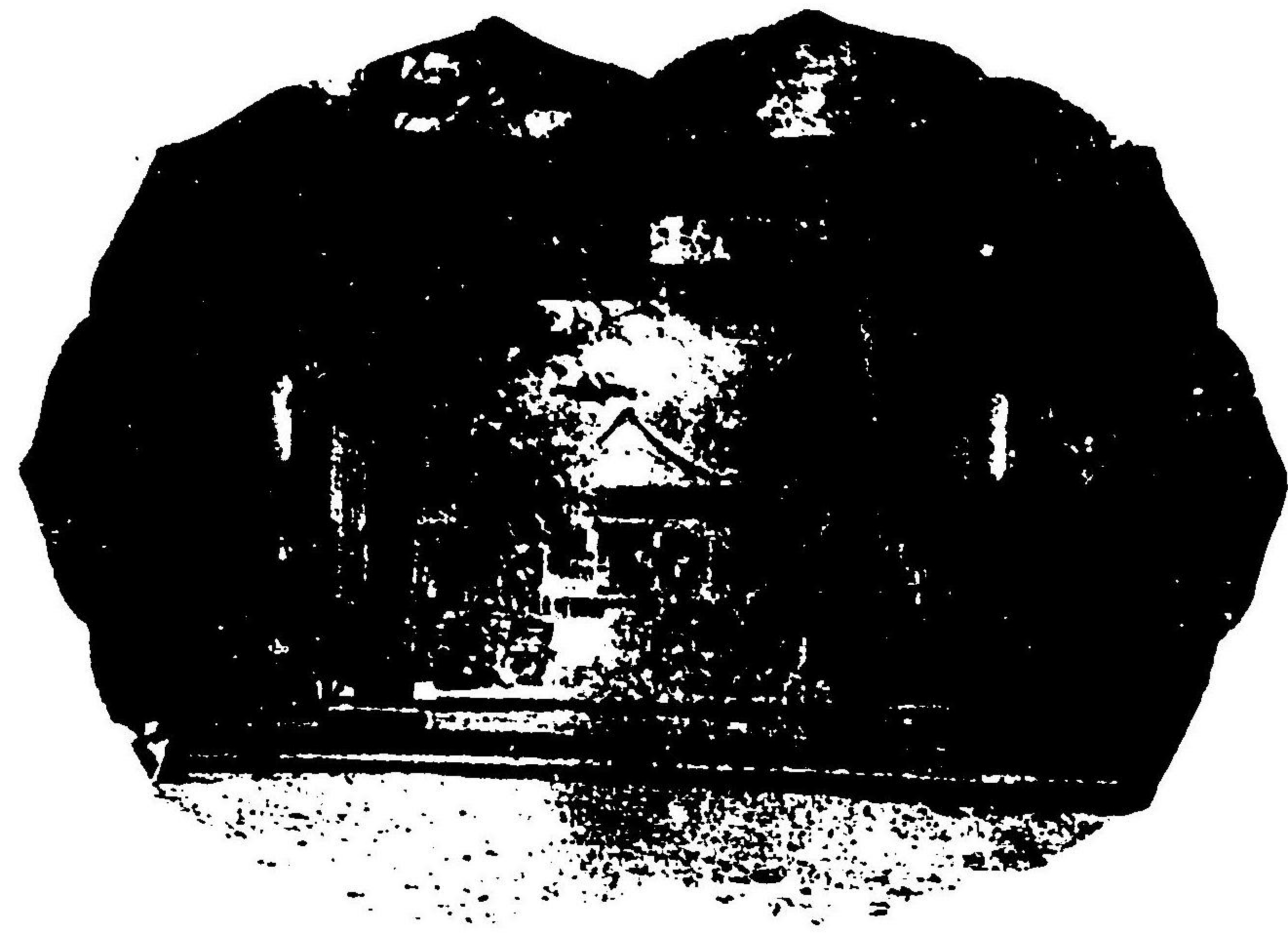

11. 12. 13. 14.



15. 16. 17. 18.



寶國·物造社(保別特)寺樂常



六里大街全部石路(上)出級松



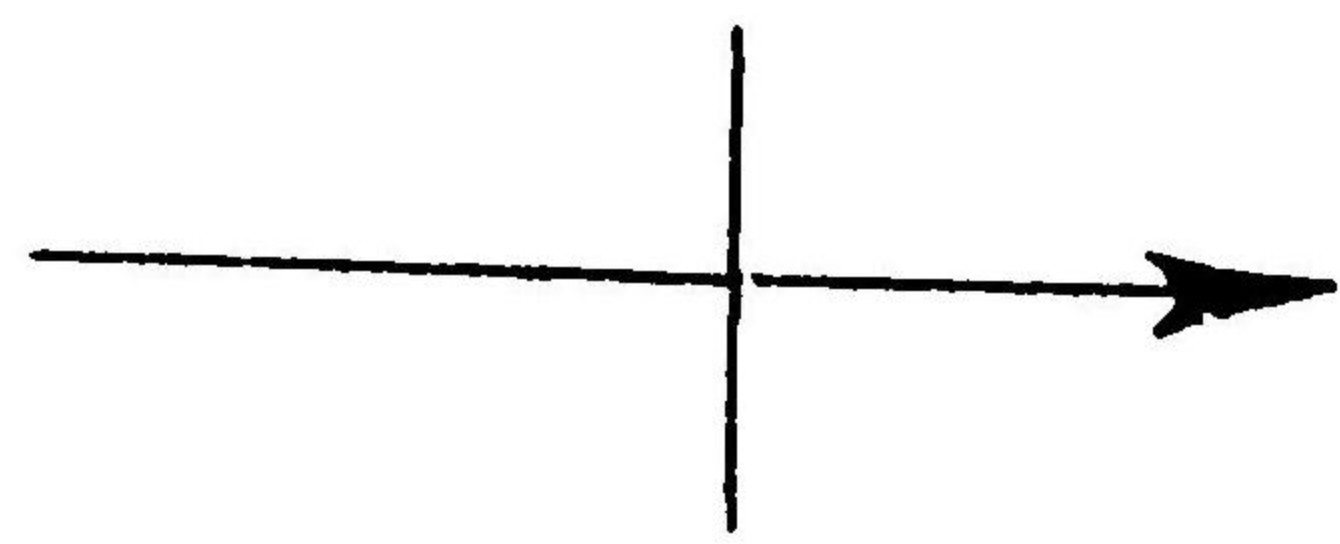

栗 太 郡 葉 山 村

栗 太



野洲郡三上村

栗太郡葉山村

野洲郡三上村

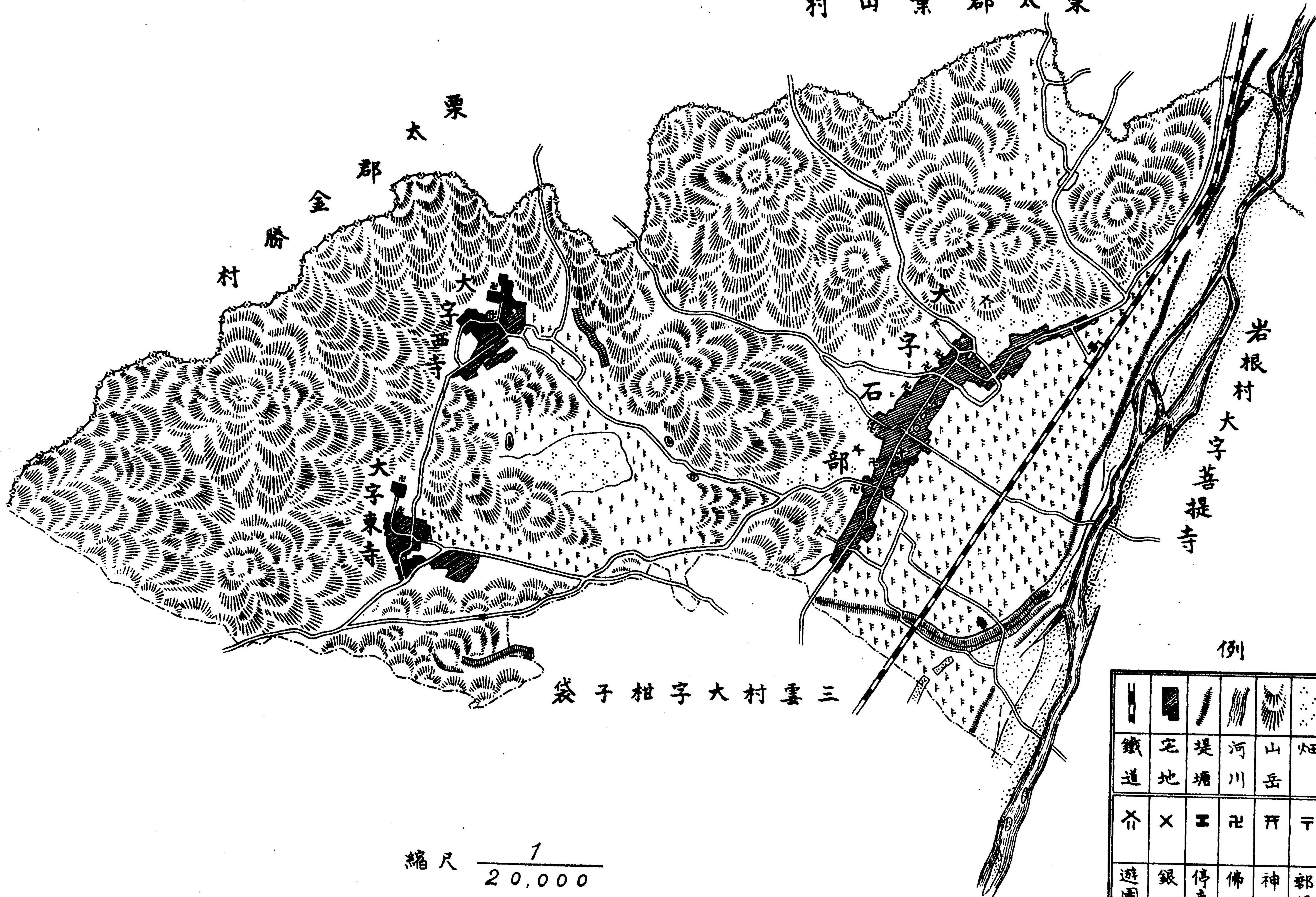

滋賀縣甲賀郡石部町略圖

例 凡

鐵道	宅地	堤塘	河川	山岳	畑	田	溜池	砂地
介	×	工	記	开	干	文	◎	□
遊園地	銀行	停車場	佛寺	神社	郵便局	學校	町役場	警察署

縮尺 $\frac{1}{20,000}$

土地種類別

(明治四十一年末)

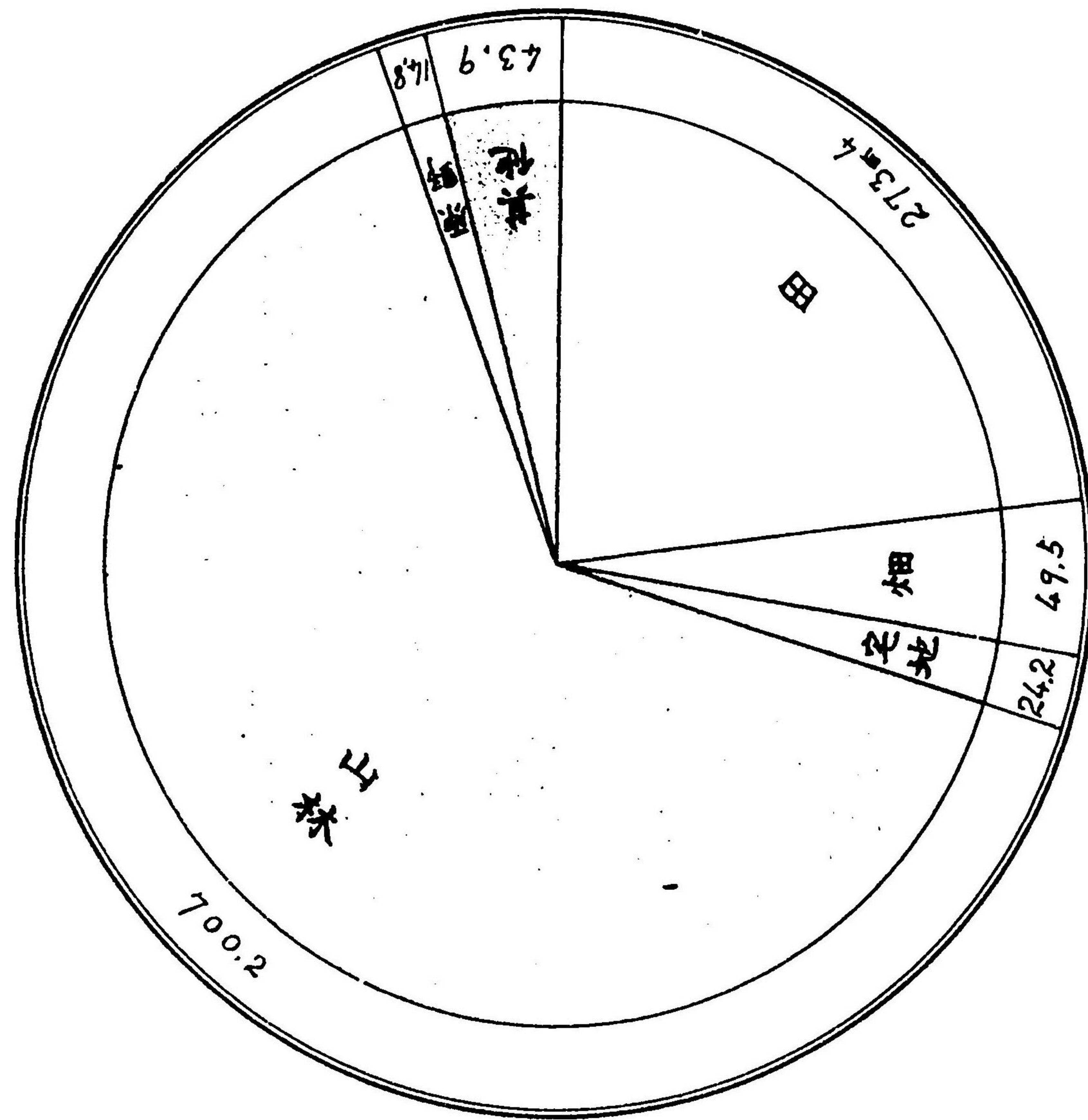

年别户数人口表

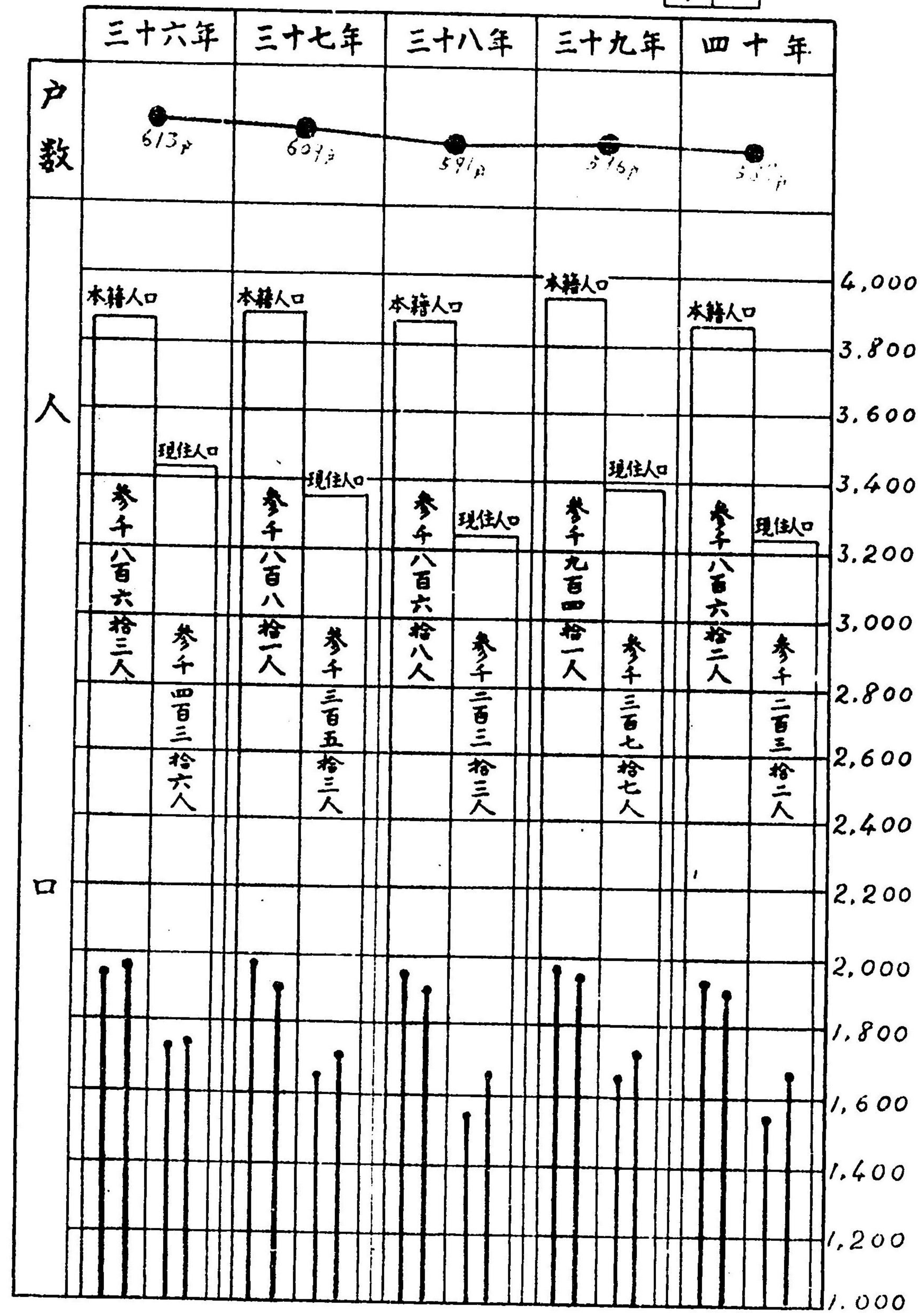
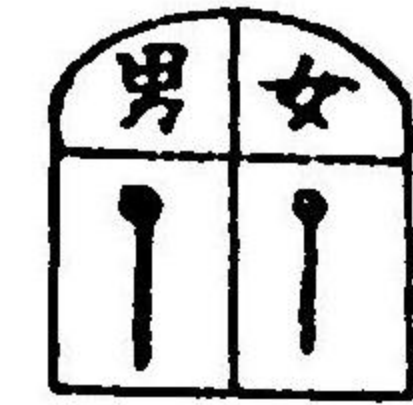

年齡區別表

明治四十一年末

男 女

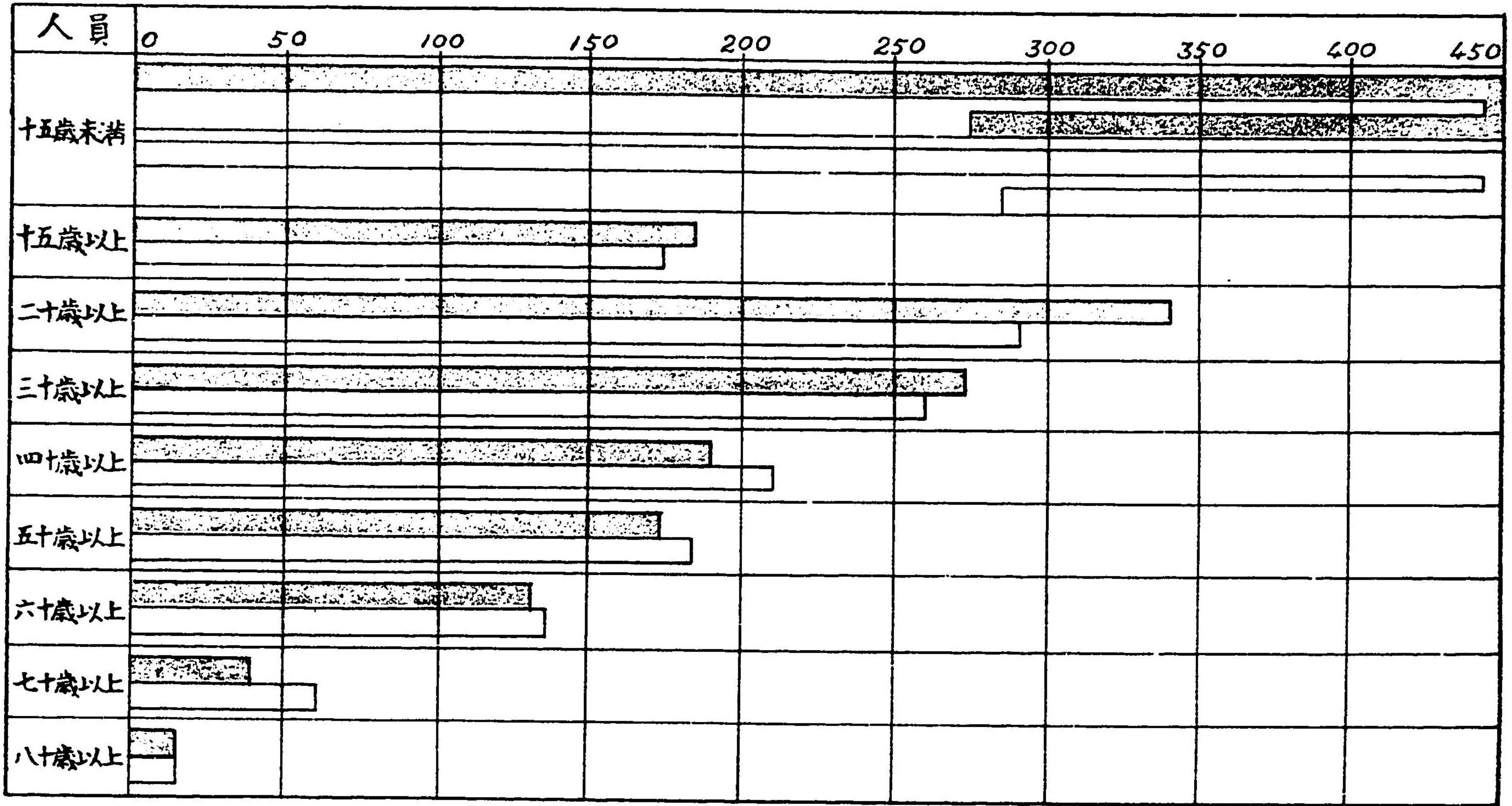

現住戸数職業別

明治四十一年末

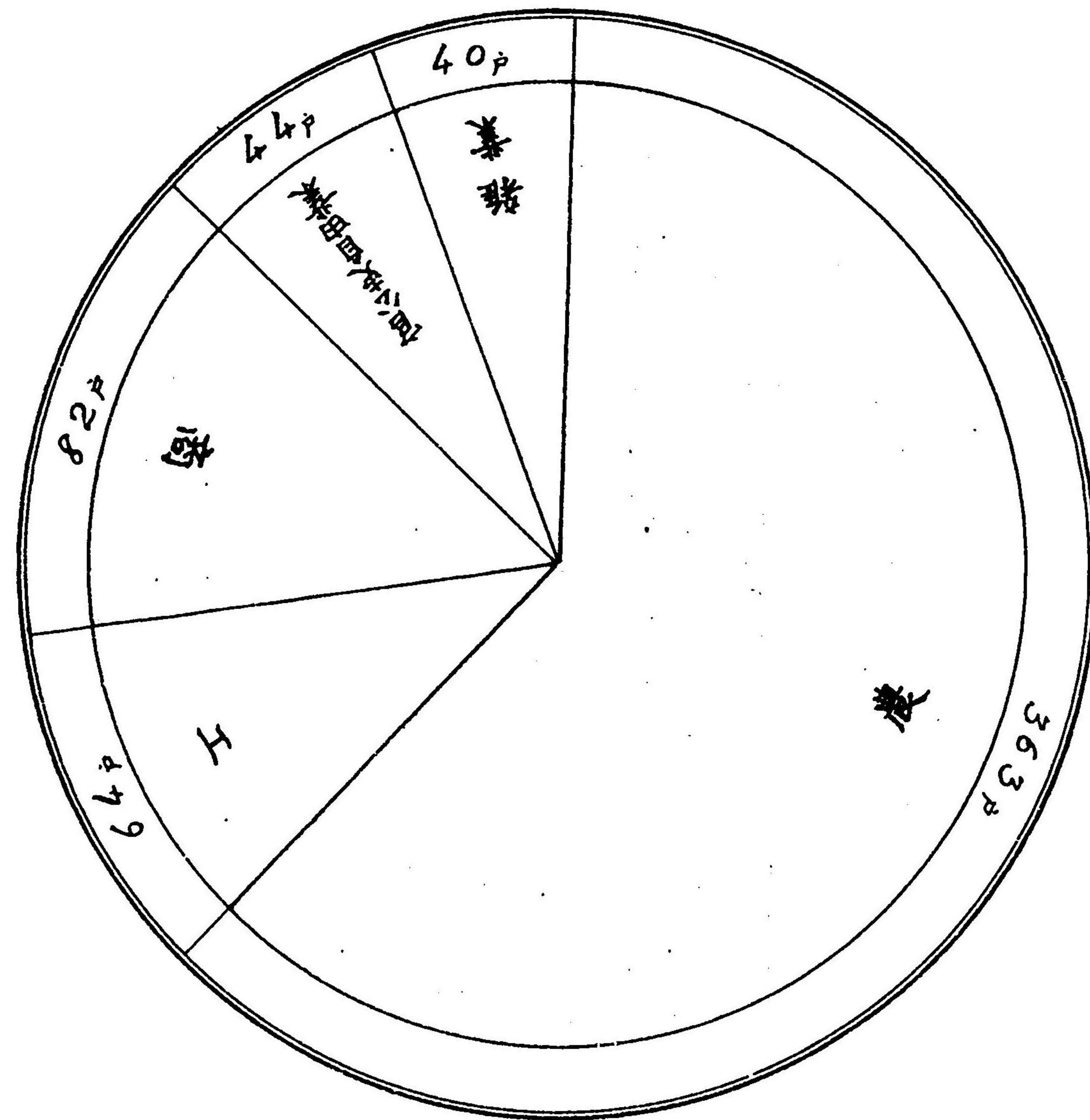

自明治三十一年度至三十四年度 科目別町費 十ヶ年ノ平均ヲ示ス

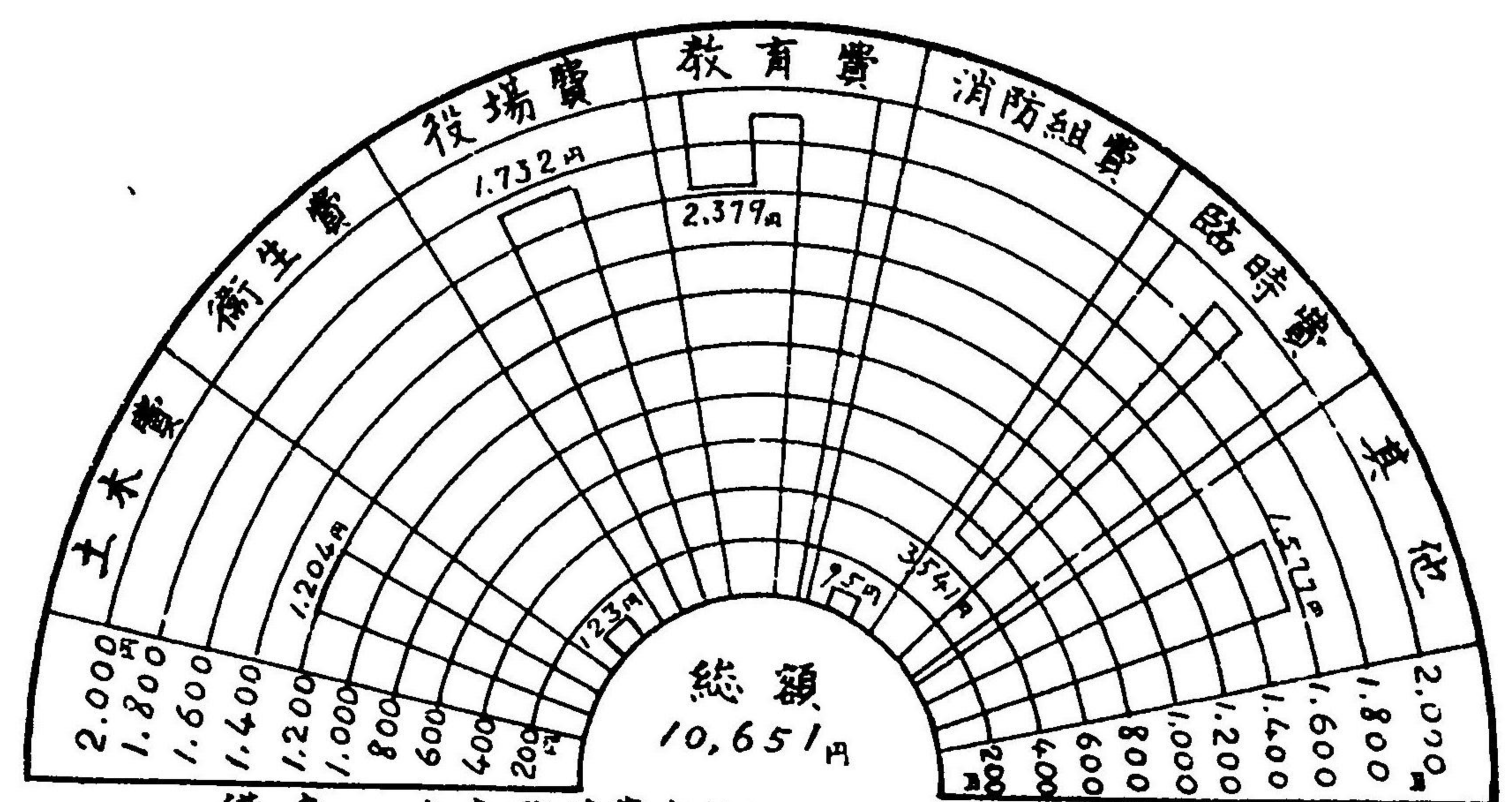

備考 本表臨時費中至十ノハ諸税及負擔、財産管理等ニシテ其他ハ教育費、寄附金、町公債費、補助費トス

年度別町費

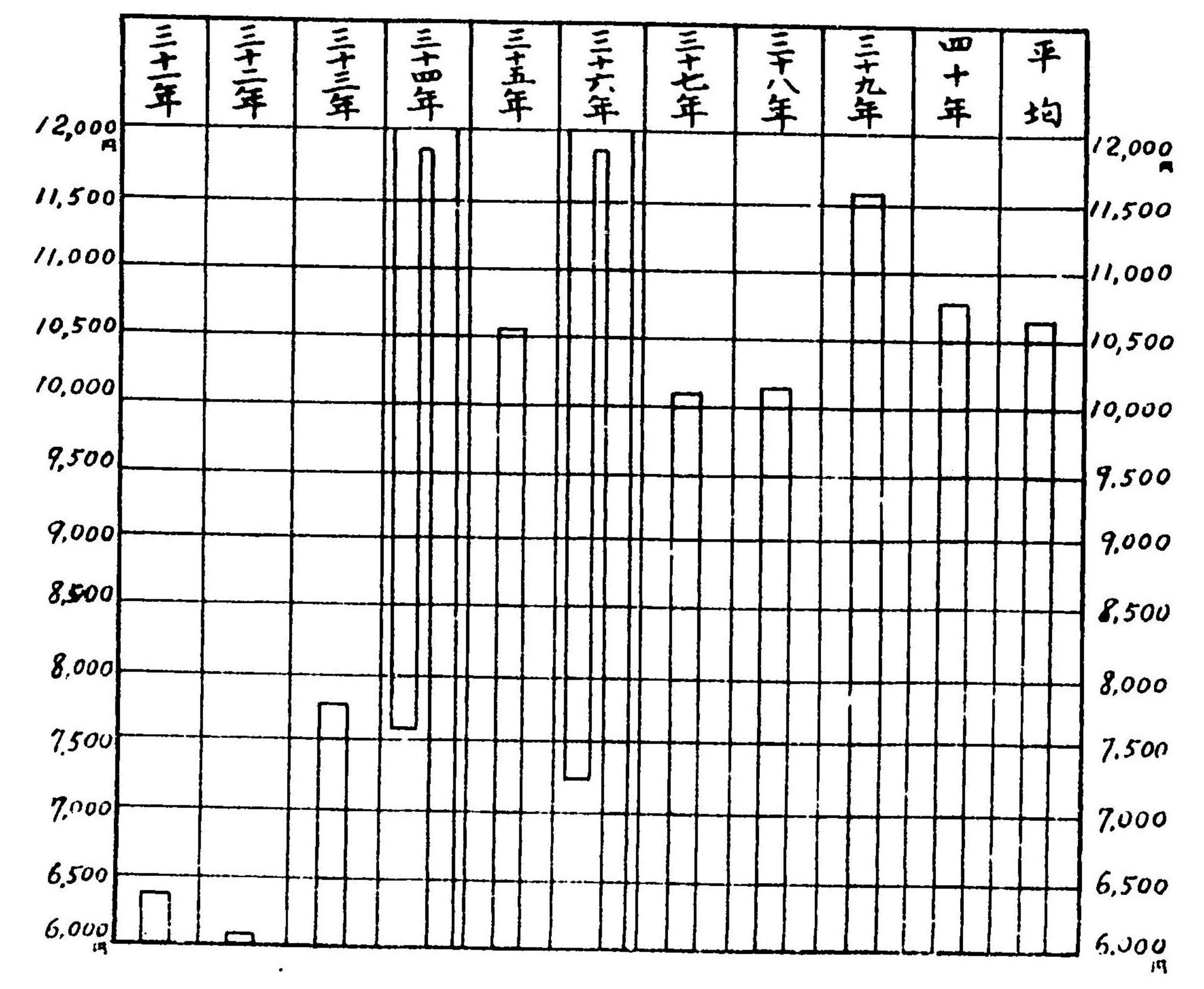

諸稅及農會負擔別

明治四十年度

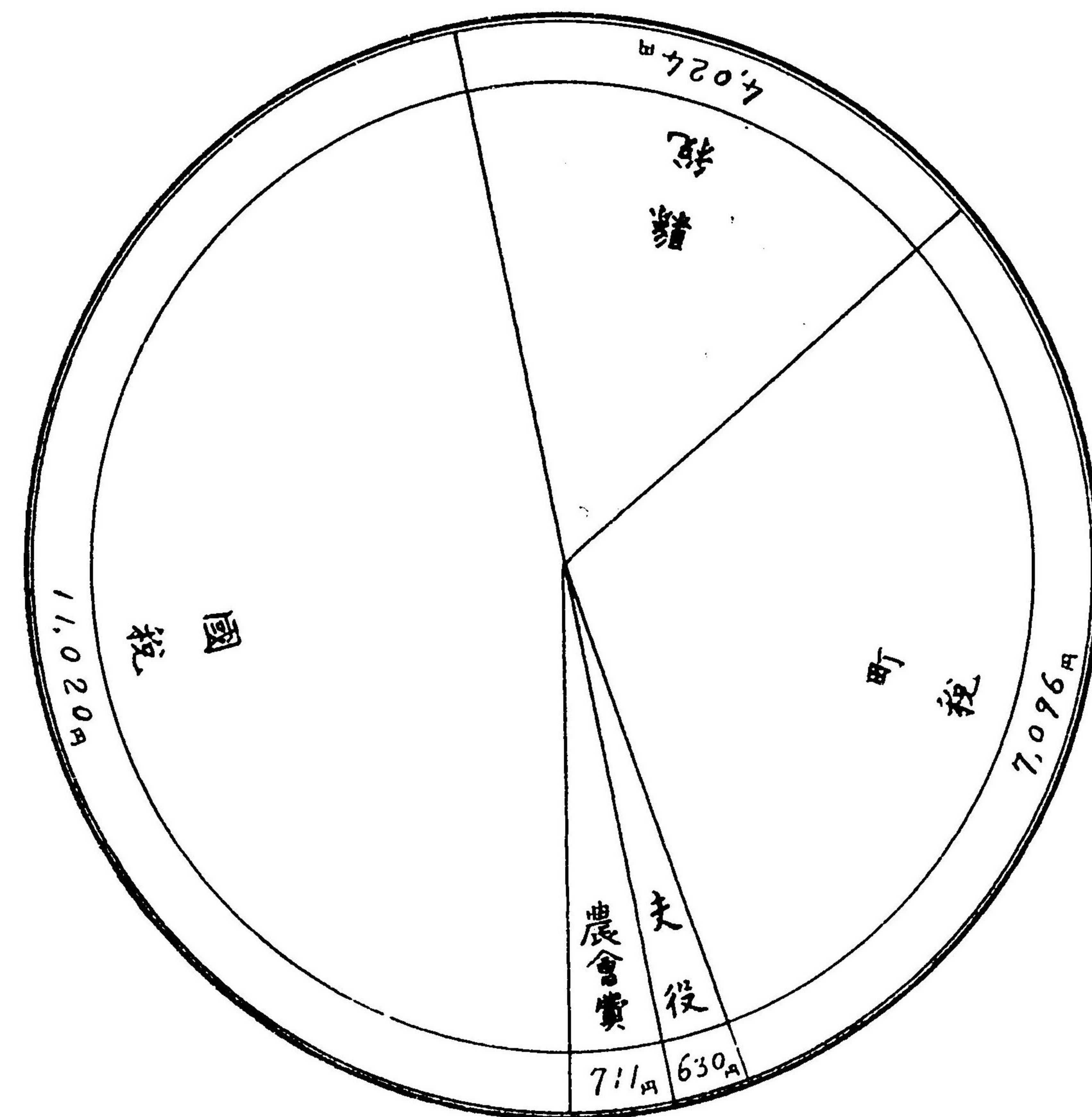

生產消費比較對照

明治四十一年末

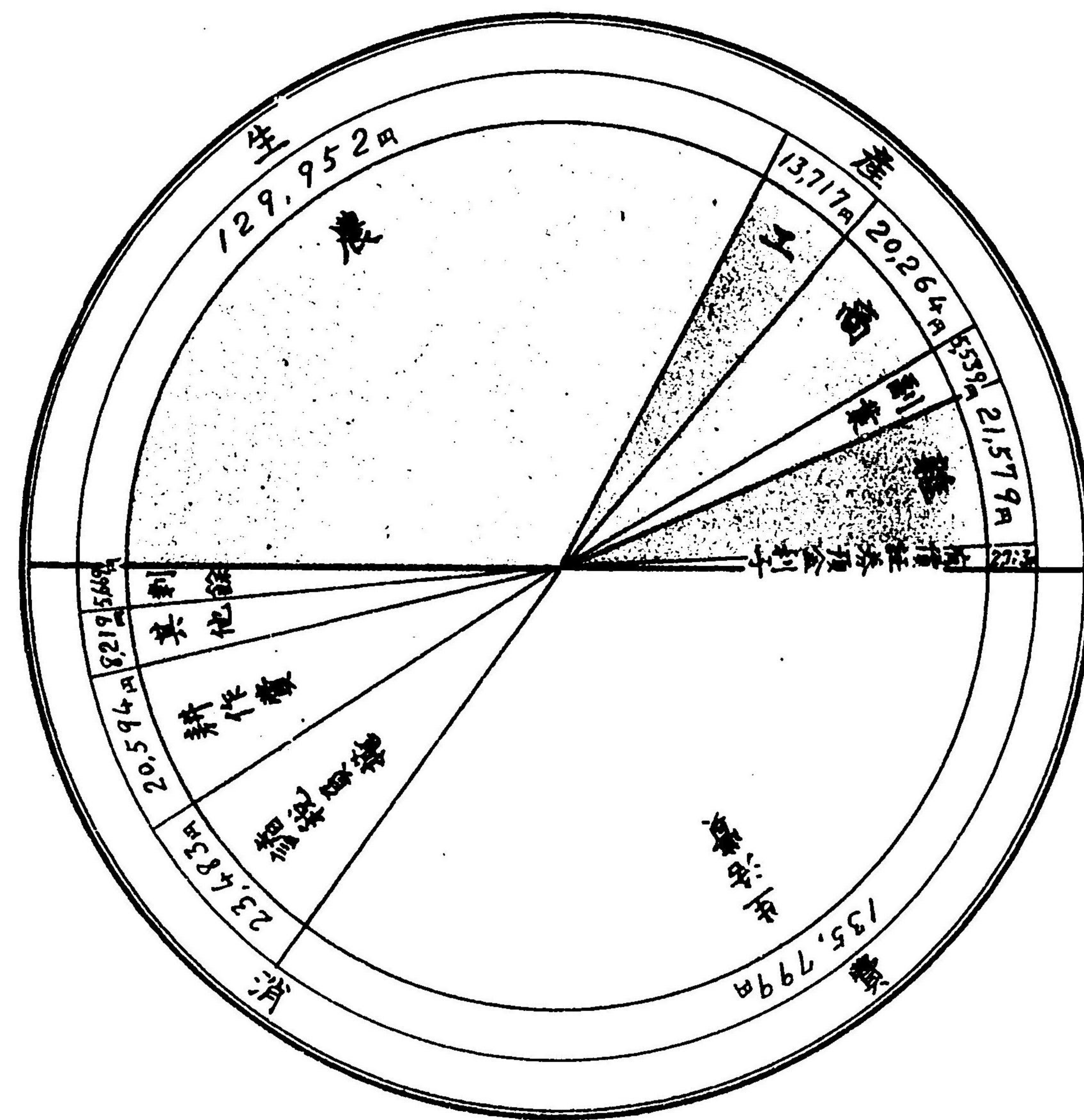

現
況
之
部

第一章 地理

第一節 位置

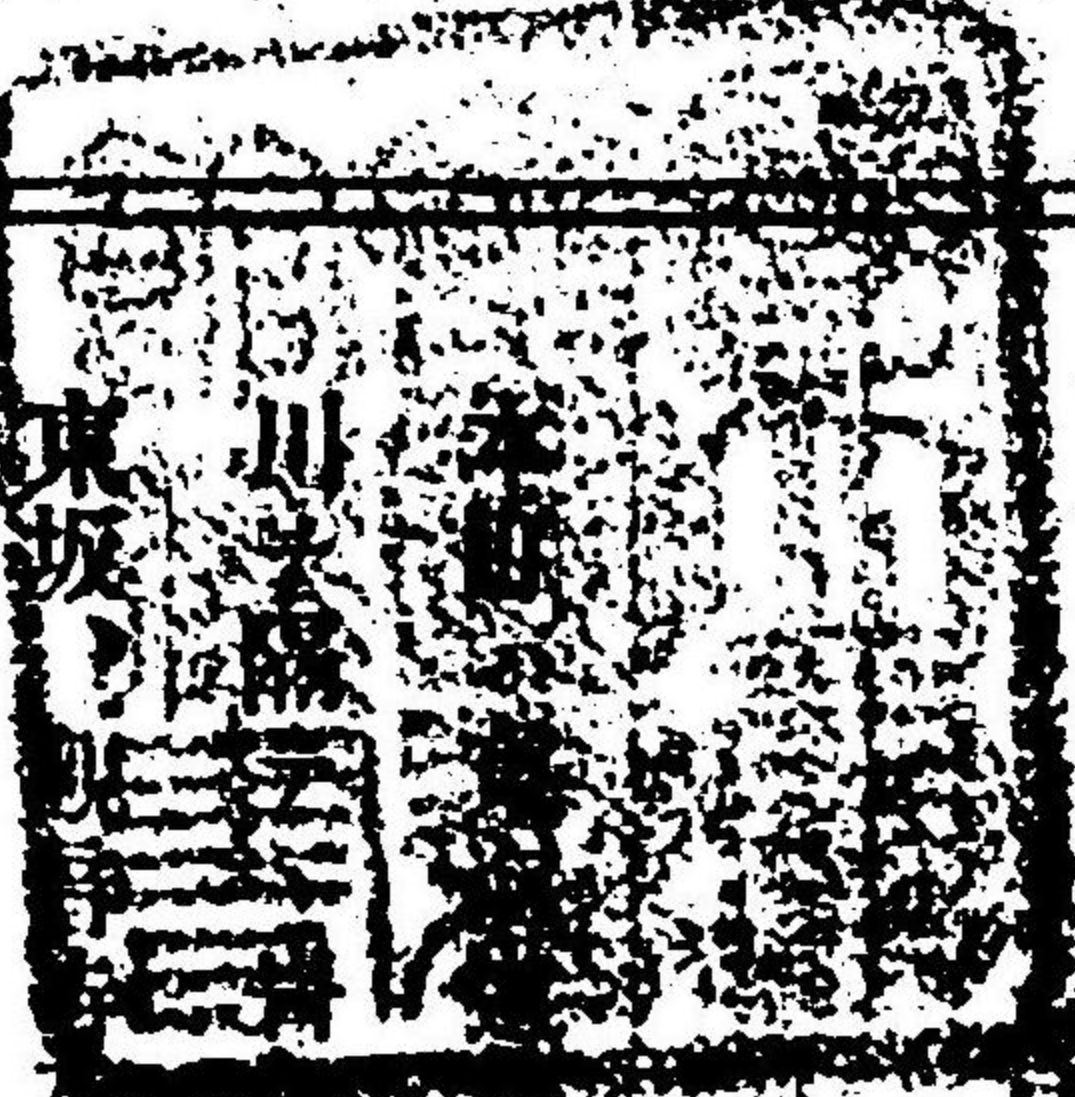
 一驛ニシテ近江國甲賀郡ノ西端ニ位シ東ハ落合川ヲ以テ三雲村大字柑子袋ニ境シ北ハ野洲
 川ニ接ス南ハ栗太郡金勝村大字御園、
 東坂ノ東及葉山村大字六地藏、伊勢落ト界ス其形不正ノ烏帽子形ヲナシ町内ヲ石部東寺西寺ノ三大字
 ニ分ツ

第二節 地勢

本町ハ阿星山麓ヨリ野洲川ニ至ル斜面ノ地ヲ占メ大字東寺及西寺ハ其高所ニアリ大字石部之レト岡阜ヲ隔
 テ、野洲川ニ沿ヒ雨山、天狗谷等ノ山嶽西南ニ聳ユレドモ土地概テ平坦ニシテ落合川其東境ヲ流レテ野洲
 川ニ入ル

第三節 地質土性

本町ノ地質ハ秩父古生層ニ屬シ一般ニ壤土質ナルモ大字東寺、西寺及石部ニ於ケル山手ノ地ハ之レニ粘土
 ナ加ヘ野洲川ニ近キ處ハ砂土稍多ク河レモ植物ノ生育ニ適セリ

第四節 氣候

本町ハ未ダ觀測器ノ設ナキモ甲賀郡役所ヲ距ル三里餘ニ過ギザレバ同郡役所ニ於テ觀測セン明治四十一年
 中ノ溫度晴雨雨量等ヲ掲ゲテ參考ニ資ス

月別	每月平均溫度	每月最高溫度	每月最低溫度	每月天氣	曇	天	雨	天	每月雨量計	每月最多風向
一月	四、二	八、〇	〇、五	一〇	一六	五	五	五	五、〇	北西
二月	四、六	七、七	一、五	一〇	一一	八	八	八	三、九	南
三月	六、四	一一、〇	一、八	一一	一七	二	二	二	一三、四	北
四月	二二、五	二七、五	七、四	一五	一〇	六	六	六	三四、二	北
五月	二二、八	二二、一	六、六	一六	一〇	五	五	五	八九、三	南
六月	二二、三	二六、五	一六、二	一三	一三	五	五	五	一四、六	南
七月	二二、二	二六、五	一九、九	一四	一三	五	五	五	九、九	南
八月	二二、三	三〇、七	三、〇	九	五	七	七	七	一八、五	南
九月	二〇、八	二五、四	二、二	一五	三	三	三	三	二八、〇	南
十月	二六、七	三二、二	三、三	三	五	三	三	三	二五、六	北
十一月	九、一	一四、一	四、一	一九	八	三	三	三	四、七	北

十二月 六、四 一〇、六 二、三 一九 九 三 八、五 北

最高月日及溫度 八月三日 三四、
 最低月日及溫度 二月十五日 〇、二

第五節 交通

本町ノ内大字石部ハ古來東海道ノ驛次ニシテ國道其中央ヲ貫通シ今ヤ關西線ノ鐵道敷設アリ交通頗ル便ナリ然レドモ南ハ山岡起伏シテ縣經濟ニ係ル道路二線ヲ有スルニ止マリ北ハ野洲川横ハルヲ以テ南北ノ交通便ナラズ依テ明治四十二年度ヨリ同四十三年度ニ至リ繼續事業トシテ縣費支辨ヲ以テ架橋ノ舉アリ今本町中道路ノ主ナルモノヲ舉グレバ左ノ如シ

一、東海道(國道)

東三雲村大字柑子袋ヨリ西栗太郎葉山村大字伊勢落ニ至ル此延長三十四町四十八間三尺ニシテ勢伊及京阪地方ヘノ貨物輸送ハ之レニ由ル

一、中郡街道(縣道)

南ハ金勝村大字東坂ヲ經テ國道東山道栗太郎治田村大字澁川ニ通シ北ハ岩根村大字菩提寺ニ至リ縣道(甲賀道)ト接續ス此延長二十九町四十三間

一、東西寺道(縣道)

三雲村大字柑子袋ヨリ大字東寺、西寺ヲ經テ大字石部ニ至ル此延長一里十五町五間

一、阿星道(里道)

大字石部西寺道ヨリ分岐シ大字東寺ニ至リ東寺道ニ連ス此延長十二町

一、停車場北道(里道)

大字石部ヨリ野洲郡三上村大字南櫻ニ通ス此延長四町ニシテ野洲郡ニ出ヅルニハ多ク此道ニヨル

一、停車場南道(里道)

大字石部字五軒茶屋ヲ經テ金勝村及葉山村ニ通ズル間道ナリトス

一、正福寺道(里道)

大字石部ヨリ正福寺ニ至ル間道ナリトス

第二章 沿革

第六節 總說

本町古來ノ事蹟ハ不詳ト雖モ往古檜物下莊ニ屬シ石部、西寺、東寺、柑子袋、菩提寺、正福寺、平松、針夏見、吉永、三雲、岩根、朝國ヲ併セ一莊タリ而シテ當時石部ハ平野村連村谷村田中村大塚村上田村ノ六部落ナリシガ東海道郵驛ヲ定ムルニ及ビテ石部村ト更ム

三大字ノ沿革ニ關シテハ各異ナル處アルヲ以テ各字毎ニ別チ其概略ヲ記セントス

(一) 大字石部

後宇多天皇ノ時吉田中納言ノ領地ニ屬シ其後享祿天文ノ交佐々木氏(六角)ノ麾下石部家長(右馬九)ノ采邑ナリ

リ子家清(右馬助)之ヲ繼グ又同青木秀正(其後守)内貴貞則(守)等ノ采邑タリ天正年間佐久間甚九郎、織田信長ノ命ヲ以テ來リ攻ム家清、秀正等防グコト能ハズ壘ヲ棄テ、走ル豊臣氏ノ時領主群ナラズ徳川氏ニ至リ幕府領トシテ代官吉川半兵衛ヲ以テ之ヲ治ム子源藏職ヲ襲グ元和六年菅沼定芳(關原所領主)ノ封土トナリ寛永十一年石川忠総之ニ代ル慶安四年本多俊次(下總守)之レニ代リ子孫世襲シ康禎ニ至リ維新ニ際シ領地ヲ奉還ス明治二年六月膳所藩知事ニ任ゼラレ之ヲ管ス全四年七月廢藩置縣ニ及ビ康禎職ヲ解ク同年十一月大津縣ニ屬シ後滋賀縣ト更ム明治五年本郡ヲ十區ニ分チ區長ヲ置カル本町ハ第一區ニ屬セリ全十二年七月郡區改正ニ當リ甲賀郡役所ヲ設置セラル、ヤ其管轄ニ屬セリ全十八年七月町村行政區劃ヲ改正シ東寺、西寺ヲ聯合シテ石部村外ニケ村戸長役場ヲ置カル明治二十二年町村制實施ニ當リ現在ノ三ヶ大字ヲ合シテ石部村ト稱シ三十六年六月一日石部町ト改稱ス

(二) 大字東寺

元明天皇ノ御宇開墾セシモノニシテ當時阿星村ト稱セシガ全御宇阿星山常樂寺ヲ建立シ其山西ニアルヲ以テ西寺ト唱ヘ續テ聖武天皇ノ御宇阿星山長壽寺ヲ建立ス其山東ニアルヲ以テ東寺ト稱シ茲ニ於テ東寺村、西寺村ト分チ天平ノ頃東寺村ハ長壽寺領トナル降リテ天正年間織田信長ノ領トナレリ後徳川氏ニ至リ慶長六年近江膳所城主戸田左門一西ノ提封ニ屬ス子氏鉄(采女正)之ヲ繼グ元和三年本多康俊(維新所領主)之ニ代ル同六年菅沼定芳(關原所領主)之ニ代リ寛永十一年石川忠総(主殿頭)之ニ代ル慶安四年本多俊次(下總守)之ニ代リ寛保元年

收メテ幕府領トシテ代官多羅尾四郎右衛門ヲ以テ之ヲ管ス明治元年大津縣ニ屬シ後滋賀縣ト更ム以下大字石部ニ同シ

(三) 大字西寺

往古ノ沿革ハ大字東寺ト同ジク常樂寺領タリ又天正年間ヨリ寛保元年ニ至ル領主ハ東寺ト異ナラズ天明六年稻葉正益(丹後守山城)ノ提封トナリ子孫世襲シ正邦ニ至リ維新ニ際シ領地ヲ奉還ス明治二年六月正邦泥瀝知事ニ任セラレ之ヲ管ス同四年七月廢藩置縣トナリ正邦職ヲ解ク同年十一月大津縣ニ屬シ後滋賀縣ト更ム爾後ノ沿革ハ大字石部ニ同シ

第三章 職業

第七節 維新前ト現今ノ情況

本町ハ古來東海道ノ驛次ニシテ維新前ニ在リテハ大小藩主ノ參勤交代及伊勢大廟ニ參拜スル旅客等ノ往來頻繁ナルヲ以テ是ニ伴フ助郷人夫ノ如キモ粟太、野洲、蒲生ノ各郡及本郡近村ヨリ出役スルモノ多クシテ最モ繁榮ヲ極ム故ニ町民ノ多數ハ商業ニヨリ生活ヲ立テ農業ノ如キハ殆ト副業ノ如キ状態ニシテ耕地ノ如キモ貢租ノ重キモノハ悪田ト稱シ持主ハ酒或ハ金錢ヲ附シ之レヲ他人ニ讓與セント欲スルモノ之レニ應スルモノ少ナキノ一事ヲ以テモ當時職業上ニ於ケル狀況ヲ知ルニ足レリ而シテ住民ハ斯ル繁榮ハ永久連續スル

モノト信シ或ハ安逸ニ流レ時著ノ觀念ニ乏シカリシガ明治維新ニ至リ制度ノ變革ニ依リ其繁榮ハ昔日ノ如クナラザルモ鐵道未ダ通ゼザリシヨリ勢伊地方及本郡ヨリ京阪地方へ輸出スル貨物ハ皆本町ニ集散スルヲ以テ勞働及商業ヨリ得ル利益ハ鮮少ナラズ從テ農事ニ意ヲ注グ者亦稀ニシテ大字西寺、東寺ノ如キハ聊其情況ヲ異ニスト雖モ石部ノ狀態斯ノ如クナルニ依リ其風習ニ感染セントスルノ傾向アリ試ニ明治十八年頃大字石部ニ於ケル農商業等ノ業務別ニ徵スルニ農七十七戸商三百四十九戸雜百七十四戸ニシテ農業依然トシテ振ハズ然ルニ明治二十四年關西鐵道ノ敷設セラル、ヤ從來本町へ集散セシ貨物及旅客ハ何レモ鐵道ノ便ニ吸收セラル、ヲ以テ街路頗ニ寂寞トナリ住民ハ茲ニ一大打擊ヲ受クルニ至レリ依テ勞働者商業者ハ競フテ農業ニ轉シ住民ノ職業ハ農七商三ノ狀況ニシテ爲ニ小作人間ノ小作權買賣盛ンニ行ハレ從ツテ小作料米ヲモ引上グ生活狀態ニ一大變動ヲ來タセリ

茲ニ明治二十七八年以來工業ノ發展ニ伴ヒ本町民ノ都市ニ出ヅルモノ夥ク殊ニ明治三十七八年戰役後ハ他府縣ニ寄留スルモノ多數ニシテ現今一千四百二十七名ノ多キニ上レリ其原因種々アリト雖モ要スルニ工業ノ發達ニ伴ヒ農業ノ利益ニ比シ工業勞力ノ利益多キニ依レリ而シテ其波及スル所耕地ヲ地主ニ返還スルモノ多ク之レハ小作料米ノ高キト小作人資力ノ薄キトニ依ルモノナレバ之レガ救濟方法ヲ講スルハ其急務ナルヲ以テ有志者ハ屢々地主ニ説クニ小作人獎勵ノ實行ヲ以テシ地主モ亦大ニ覺ル處アリ四十一年ヨリ肥料ノ貸與ヲ施行シ以テ小作人ノ資力ヲ補フ等地主小作人相一致シテ農業ノ發展ヲ圖ルト共ニ商工業モ亦

其振作興起ヲ促シ本町ノ福利ヲ増進センコトニ努メツ、アリ

第八節 農業

一、地主ト小作人トノ關係

地主ト小作人トノ關係ハ頗ル密接ノモノタラザルヲ得ズ即チ勞力アリト雖モ土地ナクハ物ヲ生ズルコトナク土地アリト雖モ勞力ナクシテ豈ニ物ヲ得ベケンヤ故ニ地主ト小作人ト兩々相俟ツテ生産ノ發展ヲ期セザルベカラズ然ルニ往々地主ハ小作人ヲ輕視シ小作人モ亦地主ヲ侮蔑シ以テ相互ノ圓滿ヲ欠キ不利ヲ招クコト尠ナカラズ斯ル弊害ハ往々耳ニスル處ニシテ本町ニ於テモ今ヨリ二十有餘年以前地主ノ小作米引上ニ對シ小作人ハ引下同盟ノコトアリシト雖モ以來不穩ノ狀態ナク其關係圓滿ナルハ喜ブベキノ現象ナリト雖モ顧ミルニ近來往々住民ガ農業ヲ棄テ住ミ慣レシ墳墓ノ地ヲ離レ都市ニ移住スルモノ年々其數ヲ増セルハ大ニ考慮ヲ要スベキモノトス斯ハ既ニ前第七節ニ述ベタル如ク往年職業ノ變動ヨリ商ハ農ニ轉シ需給ノ關係上小作定米ヲ引上ゲタルモ住民ハ他ニ事業ナキヨリ默過シ來リシガ近時工業ノ發展ニヨリ勞力ノ需要甚ダ多ク賃金亦高キヲ以テ自然都市ニ移轉スルモノ増加セシハ時勢ノ然ラシムル所ナリト雖農業改良ノ餘地ハ尙ホ存スルモノナレハ適當ナル小作人保護獎勵ノ方法ヲ講スルト俱ニ一面小作人ヲ誠實勤勉ノ行爲ヲ以テ地主ヲ敬愛尊重スルノ美風ヲ守ランメ相俱ニ農産發展ニ協同戮力センコトハ目下ノ急務ニ屬セリ爲奏考田一反歩ニ對スル地主及小作利益ヲ調査スレバ左ノ如シ

二、田一反歩ニ對スル小作利益表

種目	區別	收穫量		地主へ納付高		耕作費其他支出金	剩餘金
		數	金額	數	金額		
米	小作料	二石四斗	三六〇〇	一石二斗	一六八〇		
牛馬耕費						七五〇	
田植費						三〇〇	
除草費						一〇〇〇	
播種及刈稻拔費						一〇〇〇	
施肥粉磨其他						一〇五〇	
肥料						五〇〇〇	
種子						三三〇	
俵裝料						三〇〇	
稻葉代		八十貫匁	一一〇〇				
小計			三六〇〇		一六八〇	九九〇	七九〇

種目	區別	收穫量		地主へ納付高		耕作費其他支出金	剩餘金
		數	金額	數	金額		
麥	小計	四十貫匁	四〇〇				
種子						三二五	
肥料						三〇〇〇	
播種ヨリ收穫ニ至ル迄人夫賃						三二五	
牛馬耕費						三〇〇	
麥	合計		四〇〇		一六八〇	一六八五	一九一五

三、田一反歩ニ對スル地主利益表

種目區別	區		支	出	剩餘金
	收	入			
小作米代	一石二斗	一六八〇〇			
國稅				二七〇	
縣稅				六〇	
町稅				五〇〇	
夫役				三〇〇	
農會費				二〇	
米質改良料				三〇	
合計		一六八〇〇		四四九〇	一二三〇

四、水利及灌溉方法

大字東寺、西寺田畑灌溉養水ニ就テハ其方法同一ニシテ東寺ハ紫雲川及堂川ノ水流ヲ以テ養水トシ西寺ハ堂川及瀧谷川ノ流水ヲ以テ養水トセリ然ルニ從來部落有山林ハ其大字ニ於テ管理セシヲ以テ部落費用ハ共有財産ヨリ支辨シ例セバ常樂寺、長壽寺大伽藍ノ修繕其他ノ費用ノ如キハ常ニ該山林ヲ伐採シテ之レニ充ツルノ習慣ナリシヨリ年々濫伐ノ弊アリ明治初年ニ於テハ殆ド該山林ノ皆伐チナシタル爲メ養水ノ欠乏ヲ來シ早害ニ遭遇セシ結果茲ニ溜池開鑿ノ必要ヲ感シ所々ニ溜池ヲ設ケ養水ノ欠乏ヲ補ヒ來リシガ明治三十年頃造林ノ計畫ヲ立テ汝々トシテ植栽ニ努メタルヨリ今ヤ樹木繁茂シ爲メ紫雲川、堂川ノ如キハ旱天長キニ沙ルモ涸水ノ憂ナク溜池ハ殆ンド其用ヲ視サルニ至レリ又養水路ノ浚深ハ部落民協議人夫トシテ出役セリ大字石部田畑ノ灌溉養水ハ東海道北部ノ耕地ハ野洲川本流及其支流落合川ヨリ南部ハ野洲川支流宮川瀧川ヨリ其他山間ニアル耕地ハ溜池ヨリ灌溉セリ（其歩合野洲川、落合川八十五パーセント宮川十パーセントニ當ル）

又野洲川本流ヨリハ三箇所ノ井路ヲ設ケ引水セリ本町附近各村ハ何レモ野洲川ヨリ引水セルヲ以テ古來ノ慣例ニ依リ引水區域ヲ侵サマルコト、シ流水ヲ堰止メ養水ニ供セリ

五、農家勞働一斑

本町農家ノ勞働ハ敢テ他ノ町村ニ劣レト謂フベカラズト雖社會ノ風潮ニ伴ヒ殊ニ大字石部ノ如キハ半農

半商ニ位セルヨリ從ツテ勞働ヲ厭フノ風無キニアラズ其勞働時間ハ日ノ長短ニ依リ一定セズト雖大字東寺、西寺ノ如キ農ヲ專業トセルモノハ日出ヨリ日没迄田圃ニ出デ、業ヲ執リ農圃ノ際ハ田圃ニ肥料ヲ施スノ外柴薪ヲ刈リ取り附近村落ニ販賣シ夜間ハ自用ノ藁葉ヲナシ女子ハ晝間炊事ノ餘暇自用ノ木綿ヲ織リ夜間ハ藁葉ニ從フ大字石部ニ至リテハ農ヲ專業トセルモノハ東寺、西寺ニ異ラザルモ商工業及勞働ヲ兼スルモノハ植付及收穫時ノ他ハ各副業ニ從事セリ

六、餘業ノ種類及狀況

本町ニ於テ餘業トシテ觀ル可キモノハ石灰俵編ミ、繩綯及挽夫、石灰製造及採堀等ニシテ概テ石灰製造ニ關セリ其區別男子ハ勞働ニ女子ハ藁葉ニ從事ス藁葉ハ從來自用トシテ少量ヲ飼育シ來リタルモ近來農家副業ノ獎勵ニ伴ヒ漸次飼育者ノ數ヲ増シ桑園設置ノ反別ハ現ニ九町九反四畝歩ニ達シ蠶種播立數モ逐年増加シ四十年ノ飼育蠶量ハ百八十六匁ニシテ尙將來發展ノ形況ナリトス

七、農產物賣買及產業組合

本町ハ概テ住民貧富ノ懸隔甚シク産米ノ大部分ハ地主ノ倉庫ニ入り小作人ノ手ニ殘留スルモノ多カラザルヨリ其賣力アルモノハ毎年十一月ノ交ニ於テ收穫米ト肥料ト交換ヲ爲シ得ルモ賣力ノ乏シキ多數ハ小作人ハ秋立ト唱ヘ翌年ノ收穫米ヲ以テ支拂フベキ約束ニテ肥料ヲ購入シ其期ヨリ月一割ノ利子ヲ支拂フヲ例トス然レトモ若シ翌年ノ收穫期ニ至リ凶作若クハ米價暴落ニ遭遇セバ困頓ノ極翌年ノ施肥ヲ見合サザルベ

カラザルヲ以テ其結果小農ノ施肥ハ漸次減少セリ依テ明治三十九年左記ノ如ク無限責任石部信用販賣購買組合ヲ設ケ是等薄資ナル小作人ニ低利資金供給ノ方法ヲ講スルト俱ニ農產物共同販賣農業上必要ナル物品購買ノ便宜ヲ與ヘタルモ加入者少數ニシテ未ダ全般ニ涉ラザルヲ以テ地主ハ別ニ規約ヲ設ケ肥料ヲ貸與スルコト、セリ
大字東寺ハ以前ヨリ共同購入法ヲ設ケ收穫米ト肥料トヲ交換セリ又全字ニ於テハ從前ヨリ米ノ共同販賣ヲナセリ

(左記)

無限責任石部信用販賣購買組合定款

第一章 總 則

第壹條 本組合ノ目的左ノ如シ

- 一、組合員ニ産業ニ必要ナル資金ヲ貸付シ及貯金ノ便宜ヲ得セシムル事
- 二、組合員ニ委託ヲ受ケ其生産シタル農產物ヲ販賣スル事
- 三、農事又ハ生計ニ必要ナル物ヲ購買シテ之ヲ組合員ニ賣却スルコト

第貳條 本組合ハ無限責任石部信用販賣購買組合ト稱ス

第參條 本組合ノ組織ハ無限責任トス

第四條 本組合ノ區域ハ滋賀縣甲賀郡石部町トス

第五條 本組合ノ事務所ハ滋賀縣甲賀郡石部町大字石部四千四百叁拾六番地ニ置ク

第六條 組合員タルモノハ本組合ノ區域ニ住居シ且ツ獨立ノ生計ヲ營ムモノニ限ル

第七條 本組合ノ存立期間ハ無期限トス

第八條 組合員ハ本組合ト同一ノ目的ヲ有スル他ノ組合ニ加入スル事ヲ得ズ

第九條 組合財産ニ對スル組合員ノ權利ハ特別積立金ニ付テハ販賣シタル價格及ヒ組合ヨリ購買シタル物品ノ價格其他ノ財産ニ就テハ拂込濟出資額ニ應スルモノトス

第二章 出資及ビ準備金

第十條 出資壹口ノ金額ハ金拾圓トス

第十壹條 出資第一回拂込金額ハ壹口金貳圓トス

第十貳條 第一回拂込後ハ剩餘金ヨリ拂込ニ充ツルモノ、外出資各口ニ付壹ケ年以内ニ全額ヲ拂込ム事

第十參條 組合員其出資拂込ヲ怠リタルトキハ期日後一日ニ付其拂込ムベキ金額ノ百分ノ一二當ル過怠金

ヲ徴收ス

第十肆條 準備金ノ額ハ出資總額ノ壹倍半トシ其額ニ達スル迄毎事業年度剩餘金ノ四分ノ壹ヲ積立ツルモノトス

但シ總會ノ決議ニ依リ積立金ノ割合ヲ増加スルコトヲ得

第十伍條 加入金過怠金及ビ第七拾五條ニ依リ一部ノ拂戻シヲ爲シタル持分ノ殘額ハ之ヲ準備金ニ繰入ルモノトス

第十陸條 剩餘金ガ準備金ニ積立ツベキ金額及組合員ニ配當スベキ金額ヲ控除シテ尙殘餘アルトキハ特別積立金及特別配當金トナスモノトス

第十柒條 特別積立金ハ損失填補ニ充ツルモノ、外總會ノ決議ニヨリ之ヲ臨時ノ費用ニ支出スルコトヲ得

第十捌條 準備金及特別積立金ハ組合員ニ貸付シ總會ノ決議ヲ經タル銀行ニ預ケ入レ又ハ之ヲ以テ國債証券ヲ買入ルノ外他ニ之ヲ利用スルコトヲ得ズ

第三章 組合ノ機關

第十玖條 本組合ニ理事六名監事四名ヲ置ク理事ハ組合長壹名ヲ互選ス

第貳拾條 理事監事ノ任期ハ參ケ年トス但シ滿期再選ヲ妨ケズ補欠選舉ニ依リ就任シタル者又ハ監事ハ前任者ノ任期ヲ繼承ス

第貳拾壹條 辭任其他ノ事由ニ依リ理事又ハ監事ニ欠員ヲ生シタルトキハ通常總會ヲ俟ツコト能ハザル場合ニ限リ臨時總會ニ於テ補欠選舉ヲナスモノトス
總會ガ理事又ハ監事ノ解任ヲ議決シタルトキハ同時ニ補欠選舉ヲナスコトヲ要ス

第貳拾貳條 總會ハ通常總會臨時總會ノ二種トス通常總會ハ毎年一回一月之ヲ開ク臨時總會ハ左ノ場合ニ於テ之ヲ開ク

一、理事ガ必要ト認メタルトキ

二、監事ガ産業組合法第參拾四條ニ依リ必要ト認メタルトキ

三、総組合員五分ノ一以上ヨリ會議ノ目的及ビ其招集ノ理由ヲ示シテ請求シタルトキ

第貳拾參條 總會ノ招集ハ少クトモ五日前ニ書面ヲ以テ組合員ニ之ヲ通知スルコトヲ要ス

前項ノ通知書ハ招集者之ニ記名スルコトヲ要ス

第貳拾四條 總會ハ総組合員ノ半数以上出席スルニアラザレバ開會スルコトヲ得ズ

第貳拾五條 總會ノ議長ハ組合長之ニ當リ組合長事項アルトキハ理事ノ一人之ニ代ル但シ總會ニ於テ必要ト認ムルトキハ出席組合員中ヨリ之ヲ互選スルコトヲ得

第貳拾六條 總會ノ決議ハ出席シタル組合員ノ議決權ノ四分ノ三以上ヲ以テ之ヲ決ス

第貳拾七條 組合員ハ五人以上ヲ代理シテ議決權ヲ行フコトヲ得ス

第貳拾八條 總會ノ決議ハ理事之ヲ作リ議長及ビ監事之ニ記名捺印スルコトヲ要ス

第貳拾九條 總會ノ議事ニ關スル細則ハ總會ニ於テ之ヲ定ム

第參拾條 本組合ニ信用評定委員二名ヲ置キ通常總會ニ於テ之ヲ撰任ス

信用評定委員ノ任期ハ三ケ年トス但シ滿期再選ヲ妨ケズ

第參拾壹條 信用評定委員ハ總會ノ決議ニ依リ何時ニテモ解任スルコトヲ得

信用評定委員ノ撰任及解任ノ決議ハ理事及監事ノ例ニ依ル

第參拾貳條 信用評定委員ハ一月及七月定會ヲ開キ組合員各自ノ信用ヲ表定シ信用程度表ヲ作成ス

信用程度表ハ理事之ヲ保管シ役員以外ノ者ニ閱覽ヲ許サザルモノトス

第參拾參條 理事監事及信用評定委員ハ名譽職トス理事監事及信用評定委員ハ正當ノ事由ナクシテ辭任スルコトヲ得ス

第參拾四條 理事ハ總會ノ決議ヲ經テ特別技能アルモノヲ協議員ト爲スコトヲ得

協議員ハ理事ノ指揮ヲ受ケ取扱ヒ物品ノ品等及數量ノ査定其他技術上ノ事務ニ従事ス

第參拾五條 理事ハ總會ノ決議ヲ經テ書記若干名ヲ雇入ル、コトヲ得

書記ハ理事及監事ノ指揮ヲ受ケ庶務ニ従事ス

第四章 事業ノ執行

第參拾六條 本組合ノ事業年度ハ毎年一月一日ニ始マリ十二月三十一日ニ終ル

第參拾七條 組合員ガ貸付ヲ請求シタルトキハ理事ハ信用程度表及貸付金ノ用途ヲ調査シテ其金額ヲ定ムルモノトス

第拾八條 理事貸付ヲ爲ス場合ニ於テハ組合員ヲシテ保証人ヲ立テシメ又ハ擔保ヲ提供セシムルコトヲ要ス

第拾九條 貸付金ノ辨濟期限ハ一ケ年以内ニ於テ之ヲ定ム但シ特別ノ事由アルモノニ付テハ之ヲ參ケ年以内ト爲スコトヲ得

第四拾條 組合員ガ貸付金ノ辨濟ヲ怠リタルトキノ遲延利息ハ貸付金ノ利率ニ依ル

第四拾壹條 理事ハ貸付金使用ノ實況ヲ監査シ貸付ノ目的ニ反スルモノアリト認ムルトキハ期限前ト雖辨濟ヲナシムルコトヲ得

第四拾貳條 貯金ハ一回金壹錢以上トス貯金ノ利息ハ六ケ月毎ニ之ヲ元金ニ組込モノトス

第四拾參條 貸付金及ビ貯金ノ利率ハ左ノ制限内ニ於テ理事便宜之ヲ定ム

一、貸付金ニアリテハ元金壹百圓ニ對シ日歩參錢五厘以内

二、貯金ニアリテハ元金壹百圓ニ對シ日歩貳錢五厘以内

第四拾四條 本組合ニ於テ取扱フ販賣購買品左ノ如シ

但シ總會ノ決議ニ依リ他品ヲ取扱フコトヲ得

一、販賣品ニアツテハ米、麥、菜種

二、購買品ニアツテハ肥料、種苗、農具、鹽、酒類、醬油

第四拾五條 組合員ハ理事ノ承諾ヲ經ルニアラザレバ前條第一號ノ物品ヲ組合外へ賣却シ又ハ第二號ノ物品ヲ組合外ヨリ購買スルコトヲ得ス

第四拾六條 理事ハ適當ノ時期ニ於テ本組合ニ於テ販賣スル物品ニ對シ組合員ヨリ生産報告ヲ徵シ又ハ必要ナル調査ヲ爲スコトヲ得

第四拾七條 組合ガ組合員ヨリ販賣物品ヲ請取リタルトキハ其品等及ビ數量ヲ査定シ理事之ヲ組合員ニ通知スルモノトス

品等査定ノ標準ハ豫メ總會ノ決議ヲ以テ之ヲ定ム

第四拾八條 組合員ハ其賣却セントスル物品ニ付代價又ハ賣却ノ時期ヲ指定スルコトヲ得ス

第四拾九條 組合員ハ組合ニ物品ヲ引渡シタル後ハ何時ニテモ代金ノ假渡シヲ請求スルコトヲ得但シ其類ハ物品時價ノ拾分ノ七以内ニ於テ理事之ヲ定ム

前項假渡金ニ對シテハ壹百圓ニ付參錢五厘以内ニ於テ理事ノ定メタル日歩ヲ支拂フコトヲ要ス

第五拾條 本組合ハ組合員ニ拂渡スベキ物品ノ代金ニ付總會ノ定メタル歩合金ヲ收納ス

第五拾壹條 一ケ月中ニ販賣シタル物品ノ代金ハ現金ヲ受取リタルト否トニ拘ラズ毎月末各品等ニ付之ヲ計算シ組合員ガ委託シタル物品ノ數量ニ應ジテ之ヲ配分スルモノトス假渡シヲ受ケタル組合員ニ付テハ前項ノ場合ニ於テ差引計算ヲナスモノトス

第五拾貳條 物品請取當月中ニ賣却スルコト能ハザリシ物品ニ就テハ其後ニ賣却シタル同品等ノ物品代金
中ヨリ先ツ其代金ヲ配布スルモノトス

第五拾參條 請取物品中組合ニ於テ調製俵裝其他特殊ノ勞費ヲ加ヘタルモノニ就テハ別ニ手数料ヲ徴シ代
金配分ノ時之ヲ差引クモノトス

前項ノ手数料ノ率ハ總會ノ承認ヲ經テ理事之ヲ定ム

第五拾四條 物品請取後ノ危險ハ組合ノ負擔トス

第五拾五條 第四拾四條第貳號ノ物品ハ理事ニ於テ組合員ノ需要ヲ調査シ又ハ其注文ニ應シ便宜購買スル
モノトス

第五拾六條 組合員ニ賣却スル物品ノ代價ハ市價ニ依ル

第五拾七條 理事ハ必要アルトキハ時期ヲ指定シテ組合員ニ注文物品ノ見積代金ノ壹部ヲ提供セシムルコ
トヲ得

第五拾八條 組合員組合ヨリ物品引渡シノ通知ヲ受ケタルトキハ遲滞ナク之ヲ引取ルコトヲ要ス

第五拾九條 組合員ハ物品ノ引取リト同時ニ代金ヲ支拂フコトヲ要ス但シ止ムヲ得ザル事由アルトキハ八
ケ月ヲ超ザル期間ニ於テ代金支拂ノ延期ヲ請求スルコトヲ得

代金支拂延期ニ對シテハ金百圓ニ付金壹錢五厘以内ニ於テ理事ノ定メタル日歩ヲ仕拂フコトヲ要ス

第六拾條 理事代金ノ支拂延期ヲ承諾スル場合ニ於テ必要アリト認ムルトキハ組合員ヲシテ保証人ヲ立
テシムルコトヲ得

第六拾壹條 本組合ハ必要ノ場合ニ於テ總會ノ決議ヲ經テ倉庫ヲ借入ル、コトヲ得

第六拾貳條 理事ハ事業上必要ノ場合ニ於テハ總會ノ決議ヲ經テ銀行其他ヨリ資金ノ借入レヲナスコトヲ
得

第六拾參條 理事ハ組合ニ餘裕金アルトキハ總會ノ決議ヲ經タル銀行ニ之ヲ預ケ入ル、コトヲ得

第六拾四條 事業施行ニ關スル細則ハ理事之ヲ定ム

第五章 剩餘金處分及損失分擔

第六拾五條 剩餘金ハ準備金ニ積立ツベキ金額ヲ控除シタル後ニ非ラザレバ之ヲ組合員ニ配當スルコトヲ
得ズ

剩餘金ノ配當ハ組合員ノ持分ニ應ズルモノトス

前項ノ配當率ハ年五分以下トス

第六拾六條 特別配當金ハ組合員ガ其事業年度内ニ販賣及ビ購買シタル物品ノ價格ニ應シ之ヲ配當ス但シ
其金額ハ第六拾六條殘余金ノ拾分ノ七トス

第六拾七條 損失ノ填補ハ先ツ特別積立金ヲ以テシ次ニ準備金ヲ以テス

第六拾八條 脱退シタル組合員ハ脱退前ノ組合債權者ニ對シ其脱退ヲ組合員名簿ニ記載シタル後三ケ年間責任ヲ負擔ス

第六拾九條 組合財産ガ組合ノ債務ヲ完済スルニ足ラザルトキハ組合員ハ出資額ニ應ジ損失ヲ分擔スルモノトス但シ脱退シタル組合員損失分擔ノ割合亦同ジ

第六章 加入及び脱退

第七拾條 新ニ組合員ヲラントスル者ハ組合財産ノ増減ニ應ジ毎年通常總會ニ於テ議決シタル金額ヲ加入金トシテ申込書ニ添ヘ理事ニ差出スコトヲ要ス

理事前項ノ申込ヲ受ケタルトキハ書面ヲ以テ總組合員ノ同意ヲ求ムルコトヲ要ス

總組合員ノ同意アリタルトキハ理事ハ其旨ヲ加入者ニ通知シ第一回拂込ヲ爲サシメタル後組合員名簿ニ記載スルコトヲ要ス

第七拾壹條 組合員持分ヲ讓渡サントスル場合ニ於テ讓受人ガ組合員ナルトキハ總會ノ決議ヲ經テ之ヲ承諾シ組合員ニ非ザルトキハ出資ノ拂込ヲナサシメザルノ外前條ノ規定ヲ準用ス但シ加入金ハ參拾錢トス

第七拾貳條 組合員脱退セントスルトキハ少クトモ其事業年度末拾ケ月前ニ其旨ヲ理事ニ豫告スルコトヲ要ス

第七拾參條 死亡ニヨリ脱退シタル組合員ノ相続人ガ直チニ加入ノ手續キヲ爲シタルトキハ組合ハ被相続人ニ對スル持分ノ拂戻計算ヲ爲サズシテ之ヲ被相続人ト同一ノ權利ヲ有シ義務ヲ負フモノト看做ス但シ加入金ハ徴收セズ

第七拾四條 組合員左ノ事由ノ一ニ當ル時ハ總會ノ決議ニヨリ之ヲ除名ス

一、出資金ノ拂込貸付金ノ辨濟又ハ利息ノ支拂ヲ怠リ期限後一ケ月以内ニ其義務ヲ履行セザルトキ、

二、購買物品ノ代金ノ支拂ヲ怠リ又ハ組合ヨリ購買シタル物品ヲ轉賣シタルトキ

三、自己ノ生産シタルモノニ非ラザル物品ノ販賣ヲ委託シタルトキ又ハ第四拾五條ノ規定ニ違背シテ物品ヲ賣却又ハ購買シタルトキ

四、組合ノ事業ヲ妨グル所爲アリタルトキ

五、犯罪其他ノ所爲ニヨリ信用ヲ失シタルトキ

第七拾五條 組合員ノ脱退ノ場合ニ於ケル持分ノ拂戻シハ拂込済出資額ニ止マルモノトス但シ死亡禁治産其他總會ニ於テ止ムコトヲ得ザルモノト認メタル事由ニヨリ脱退シタル組合員ニハ持分ノ全部ヲ拂戻スモノトス

第七章 組合ノ解散

第七拾六條 本組合解散シタルトキハ理事其清算人トナル

第七拾七條 本定款認可後初任ノ信用評定委員ハ臨時總會ニ於テ選任ス

前項ノ信用評定委員ノ任期ハ現任理事ノ任期ニ同ジ

明治四拾年七月三十日認可

八、小作米徴收及米質改良ノ事

從來小作米ハ役場ニ於テ徴收シ來リタルモ官選戸長制度施行後役場ニ於テ取扱ハザルコト、シ現今大字石部ハ地主組合ニ於テ大字東寺西寺ハ村総代ニ於テ徴收セリ元來本町小作米ハ一俵四斗二升入トスルノ舊慣アリ故ニ近江米同業組合設置ニ際シ一俵四斗一升入ニ改正シタルモ大字石部ノミハ依然四斗貳升入リトシ其一升ハ上樹ト稱シ居レリ徴收期ハ毎年拾一月廿五日頃ヨリ始メ十二月十六日ヲ限リトシ小作米不納者ハ米々嘗テ之ヲ視ス又米質ノ検査ハ近江米同業組合役員ノ検査ヲ受ケ甲乙丙ニ分チ甲米ノ作主ニハ米質改良獎勵ノ爲壹俵ニ付米壹升ヅ、ヲ賞與シ尙徴收期終了ノ際地主組合ヨリ農具ヲ賞與ス而シテ大字東寺ノ産米ハ縣下有數ノモノトシテ其名ヲ博セリ

九、凶作ノ場合地主ト小作人トノ關係

平年ニ於テハ小作米ノ滞納者ヲ視ザルモ若シ不幸凶作ニ遭ヘバ小作人ハ小作者中ヨリ數名ノ委員ヲ設ケテ事情ヲ述べ地主ハ組合員ヨリ委員ヲ設ケ事實ヲ調査シ然ル後双方委員ニ於テ相當減額ノ協定ヲ遂グ其率概

千壹俵ニツキ二升乃至三升ニシテ協定後ハ直チニ納付セシムルコト、セリ

十、農業補助

本町農民ニシテ植付時季ニ際シ資力乏シキ者ハ植付期ニ遅レ爲ニ收穫ニ影響チ及ホス如キハ畜ニ小作人ノ不利ナルノミナラズ本町ノ生産ニ及ホス所ノ損害亦多大ナリトシ明治十三年本町服部善七、藤谷治右衛門及他ノ有志者ヨリ植付飯米ト稱シ米貳百俵ヲ寄付セシヲ以テ之ヲ積立テ低利ヲ以テ一戸一俵ヲ限リ小作人中ノ希望者ニ貸付クルコト、シ毎年實行シ來レリ町民大ニ其舉ニ感シ返納ニ於ケル恰モ諸税ノ如ク悉ク期日ニ皆済シ未ダ嘗テ不納者アルヲ視ス即チ左記安民米積立大意ノ如シ

明治四十一年本町ニ於テ地主組合會ヲ組織シ小作人獎勵ノ爲メ肥料貸與法ヲ設ケ直チニ實施ヲ爲セリ即チ左記肥料貸與方法及附則並ニ堆積肥料規定ノ如シ

安民米積立大意

安民米積立大意ハ本町居住ノ農民ニシテ米作植付中資力乏シキ者ヘ助力トシテ應分ノ利米ヲ付シ之ヲ貸與スル爲メ篤志米ヲ募リ村庫ヘ積立テ各町總代人ニ於テ永遠之ヲ保存シ後年ニ至リ村中何等ノ事故ヲ生スルトモ決シテ他事ニ供セサルハ勿論其得ル利米モ學校修繕費ノ補助トスルノ外是又他ノ費用ニ供スルヲ得ス

篤 志 人 名

玄米百六拾五俵 土藏一ヶ所

服 部 善 七

玄米拾俵
全 貳拾五俵

藤谷 治 右衛門
村 中 有 志 者

二八

規 則

- 第壹條 安民米ヲ貸與スルハ毎年五月 トシ借受人ヨリ取立ツルハ其年ノ拾二月拾日トス
- 第貳條 毎年貸與期日則チ五月 ヨリ遅クモ五日以前各町総代人ニ於テ其町内借受者ノ人名及俵數ヲ記載シ之ヲ戸長役場ヘ差出スベシ又戸長ニ於テハ其差出シタル俵數ト積立米トヲ突合セ貸與期日迄ニ不足ナキ様注意シ置クモノトス
- 第參條 戸長役場ヘ差入ル、借受証ハ借受者ヨリ差入ル、モ又ハ町総代人ヨリ差入ル、モ時ノ便宜ニ任カスベシ
- 第四條 貸與及ビ取立ノ兩日ハ各町総代人立會該米出入其ノ他ノ事ヲ注意シ若シ貸與スル際荒俵アルトキハ之ヲ精俵ニ改ムベシ貸米ヲ借受人ヨリ取立ツル際モ米ノ精不精及ビ枳量等ヲ改ムルハ勿論若シ借受人ヨリ金納或ハ延納ヲ申立ツルモ決シテ之ヲ許サズ必ズ當日内ニ取立ツル者トス
- 第五條 利米ハ當分壹俵ニ付三升ヲ附ス
- 第六條 第壹條ヨリ第五條迄ノ規則ハ時ノ便宜ニヨリ各町総代人會議ノ上改正スル事アルモ大意ハ變更スルヲ不得之ハ篤志者ヘ對スル義務ニシテ曩ニ寄付セシ際篤志者ヘ該米ヲ他事ニ供セザル旨各町総代人連署ノ書面ヲ差入レアルニヨル依テ後ニ全權ノ篤志寄付者アラバ亦此ノ條文ニヨリ其旨ヲ記シタル一書ヲ差出ル、モノトス

右明治拾參年

戸 長 役 場

肥料貸與方法及附則並ニ堆積肥料規定

- 第一條 此事業ハ組合員所有田地賃作人ニ限り毎年五月一日ヨリ全月卅一日マテノ間ニ於テ反別壹反歩ニ付(水田ヲ除ク)肥鍊半捆ノ貸與ヲ爲ス
- 第貳條 左ノ二項ニ該當スル者ニハ此貸與ヲナサズ
- 一、賃作人ニシテ其所有ノ自作反別此組合員中ノ賃作セシムル反別ノ二分ノ一以上ナルトキ(水田ヲ除ク)
- 一、組合員外ノ賃作反別此組合員中ノ賃作セシムル反別ノ二分ノ一以上ナルトキ(水田ヲ除ク)
- 第參條 貸與ヲ受ケタル者ハ毎年十一月十日ヨリ全月二十日迄ノ間ニ於テ當組合ノ買入レタル代價ニ對シ月五升ノ利子ヲ付シ返付セシム
- 但シ堆積肥料規定ニ違反シタルモノハ其町々ニ於テ肥料貸與ヲ受クル賃作人ニ貸與シタル全部ノ肥料ニ對シ月一割ノ利子ヲ付セシメ其實作田全部ヲ返納セシム尤モ一年又ハ數年後發見セルモノモ遑リテ之ヲ要求シ其所置ヲナス

二九

第四條 貸與すべき肥料ハ各町々貸作人ノ田地反別ニ割付ケ其數ヲ定メ各町々へ一手ニ貸與シ各自ニ對シ之ヲ爲サズ返付セシムル時モ亦同シ

第五條 貸與シタル肥料ハ賣却讓與又ハ質入ヲ許サズ但シ他ノ肥料ト交換シ田地ニ施ス者ト雖モ委員ノ承認ヲ經タル後ニアラザレバ之ヲ爲サシメズ

第六條 貸與シタル肥料ハ質作セル田地畝歩ニ割當テ平等ニ施ス者ニシテ質作人ノ任意増減ヲ許サズ

第七條 自己ノ田地幾分ヲ所有シ又ハ組合員外ノ田地幾分ヲ質作セルモノニシテ肥料ノ貸與ヲ受ケ自己所有又ハ組合員外ノ田地ニ施セシ事發見セシ時ハ直チニ其貸與ヲ中止シ又已ニ貸與セル者ニアリテハ之レガ還付ヲナサシム

第八條 貸與シタル肥料ハ各自切斷ノ上使用前一日事務所ニ申告ヲナサシム若シ其申告ヲ忘リタル者ハ總テ用途ニアラザル者ト見做ス

但シ申告ノ時日ヲ變更セル者ハ其都度必ス申告ヲナサシム

第九條 第五條六條七條八條ノ條文ニ違背セル者アル時ハ總テ第參條但書ヲ適用シ所處スベシ

第十條 天災ヲ除ク外失火又ハ盜難等總テ不注意ヨリ生シタル損害ハ之ヲ辨償セシメ更ニ貸與スベシ此場合貸與ヲ爲ス時ハ其時價ヲ以テ質入ル、者ナレバ前貸與當時代價ニ比シ昇騰セル時ハ其差額ヲ辨償セシメ低下セル時ハ其差ノ要求ヲ容サズ

但シ類焼等ノ場合ニ於テモ特別ノ事情アル者ノ外其辨償ヲナサシム

第十壹條 質作人中地主組合盟約第十參條ノ項目ニ該當スル所爲アルトキハ直ニ其貸與ヲ中止シ又已ニ貸與シタル者ニアリテハ之ガ返付ヲナサシメ第十參條但書ヲ適用シ處置ヲナス

第十貳條 肥料ノ返付ニ付テハ其町々ニ住シ貸與ヲ受ケタル質作人一般其責ヲ負フベキ者ナレバ若シ當人ニ於テ返付ヲ爲ササル場合若クハ其返付ヲ怠リタル時ハ直チニ連帶責任者ニ向ヒ其要求ヲ爲ス但シ第十條ノ辨償モ此條文ニ照シ其實ヲ負ハシム

第十參條 此貸與方法ハ滿五ヶ年ヲ以テ終了スル者トス但シ繼續セントスル時ハ更ニ總會ノ決議ヲ要ス

附 則 買入及取立法

第十肆條 貸與スベキ肥料ノ買入ハ第一條ニ於テ定メタル期間ニ於テ爲スモノト雖モ質作人總代ノ申込ニヨリ委員詮議ノ上遡リテ其時期ヲ定ムル事アルベシ但シ其期ヲ遡リ買入レヲ爲シタル時ハ第十參條ニ於テ定メタル所ノ壹ヶ月ニ付五朱ノ利子及保險料藏敷料ヲ原價ニ加算シ第一條ノ期間ニ於テコレガ貸與ヲ爲ス

第十伍條 貸與シタル肥料ノ代價及ビ利子ノ取立ハ第三條ニ定メタル期間内ニ各質作人總代へ通知シ一定ノ場所ニ於テ近江改良檢査米乙米ヲ以テ之ニ充テシメ徵收後五日以内ニ委員評定ノ上各商買ニ入札ヲ爲サシメ之ガ賣却ヲナシ精算ノ上剩餘又ハ不足ヲ生ズル時ハ時日ヲ定メ各町々質作人總代ニ向ヒ返付

若クハ要求ヲ爲ス

但シ元利ニ充ツベキ玄米ハ豫メ其俵數ヲ定メ之ガ通知ヲ爲シ徵收場其煩累ヲ避クル爲メ半俵ニ満たサル者ハ之ヲ半俵トシ半俵以上ノ者ハ壹俵トナシ徵收ス

堆積肥料規定

第壹條 肥料貸與ニ伴ヒ各貸作人ハ田地反別一反歩ニ付左ノ堆積肥料ヲナス義務アル者トス

- 一、稻藁六拾貫以上（乾キタル目方）
- 一、雜草百貫以上貳百貫

但シ卑濕田地ニシテ其要ヲ認ザル者ハ委員ニ於テ評議ノ上其部分ヲ定ム

第貳條 前條但書ニ該當スル田地ハ各貸作人ヨリ豫メ其申告ヲナサシム

第參條 牛馬ヲ畜養スル貸作人ハ別ニ田面ニ付堆積ヲ爲ス要ナシト雖モ積牛ナル場合ハ其年齒ニヨリ貸作田地反別ノ多キ者ニ限リ別ニ期間及ビ數量ヲ定メ堆積セシム故ニ現ニ畜養セル者又ハ交換セル者若クハ新ニ購入シタル者ハ其年齒及貸作田地反別ヲ明記シ事務所ヘ申告セシメ畜養ヲ廢シタル者モ同ジク其申告ヲナサシム

第四條 堆肥ノ材料ヲ充タスグメ播種ニ適當ノ田地ヲ貸作セル者ニハ及ブ限リ紫雲英ヲ作りテ以テ其効力ヲ全タカラシム

第五條 堆肥ハ各田面ニ之レヲ爲サシムル者ト雖モ三畝以下ノ者ニ在テハ比隣ノ田面ニ付キ合併堆積スルモ妨ナシ但シ一畝以下ノ者ヲ除ク外比隣ニ於テ同一貸作人ナキ時ハ之ヲ許サズ

第六條 堆積セル肥料ハ毎年二月及五月コレガ検査ヲナシコレヲ忘リタル者又ハ其數量ニ満たサル者若クハ検査ヲ經タル後其比隣及附近ニ於ケル自己所有ノ田地又ハ組合員外ノ田地ニ施セル者ハ肥料貸與方法第三條但書ヲ適用シ處置ス

第七條 堆積検査ハ豫メ時日ヲ定メ三日以前其通知ヲナシ各貸作人ヲシテ其堆積場ニ付一々貸作人名及地主ヲ標榜セシメ之ヲ行フ

第八條 收穫後稻藁ヲ購間ニ散布セズ又ハ塞責ノ爲メ少數ヲ以テ之ニ充テ若クハ麥稈ニ換ヘ撒布セル者ハ假令検査ノ際定量ノ堆肥ヲ爲スモ肥料貸與方法第三條但書ヲ適用シ其數量ニ満たサル者ト見做シ處置ス

第九條 此規定ニ違背セル者ニハ總テ肥料ノ貸與ヲナサズ

第十條 此規定ハ其町々ニ於テ肥料ノ貸與ヲ受ケタル貸作人一般ノ責任ヲ以テ確守スベキ者ナレバ若シ違背者アル時ハ直チニ其申告ヲ爲サシム若シ其申告ヲ忘リタル時ハ同一行爲ヲナス者ト見做シ同一ノ處置ヲナシ肥料貸與方法第三條但書ヲ適用ス

右條文ニ對シ異議ナキ事ヲ証スル爲メ茲ニ署名捺印ス

十一、農事及農具改良獎勵ノ事

農家ノ勞力ヲ省キ實收ノ増加ヲ計ルノ必要ナルハ論ヲ俟ラス故ニ本町農會ニ於テモ彼ノ稻ノ正條植ノ如キハ力メテ督勵シツ、アル所ニシテモ未ダ全般ニ涉ラズト雖モ年々增多ノ傾向ヲ視ルニ至レリ又稻播ノ如キ從來田面ニ蚊蠅ヲ張り打チ台ヲ据エ枒ヲ打落スノ習慣アリ斯ハ何年頃ヨリ用ヒシカ不詳ト雖想フニ昔時東海道ノ交通頻繁ナリシ時早ク秋收ヲ終リ他ノ業ニ就カンガ爲メニ米質ノ良否ニ關シ何等顧慮スル處ナク斯カル粗製ニ流レシナランカ近時米質改良ノ聲高キニ從ヒ獎勵ノ結果漸次之レヲ廢シ稻播ヲ用フルモノ多キニ至レリ

十二、農事改良ニ關スル現今ノ狀況

農事改良ニ關スル事業ハ多岐ニ涉リ一々詳録シ難シト雖其主要ナルモノヲ舉クレハ左ノ如シ

(イ) 枒播共同墟亦撰施行ノ事

本件ハ多年農會ノ事業トシテ施行シ來リタルモノニシテ其方法ハ各大字及小字毎ニ施行ノ場所及期日ヲ定メ農會役員及農事修得生監督ノ下ニ之レヲ施行セリ

(ロ) 挿秧改良ノ事

本町農家挿秧ハ其年々ノ氣候ニ依リ多少遲速アリト雖モ概テ六月十五日ヨリ始メ同月二十日ニ終ル若シ凶

事其他ノ事情ニヨリ其期ニ遅ルルモノアル時ハ親戚隣保相助ケテ其業ヲ終ラザムルノ風アリ從來苗ハ一株八九本トシ查坪四十五株以上五十五株ヲ度トセシモ苗代改良ト共ニ挿方ヲ改良シテ正條植トシ一株五六本ヲ度トシ一坪四十株以內トナスニ至レリ

(ハ) 肥料改良ノ事

肥料ハ專ラ厩糞ヲ用ヒシガ近來厩糞ノ騰貴ニヨリ副肥ニ大豆粕及堆積肥料、紫雲英等ヲ用フル者多キヲ致シ成績亦良好ナリ就中紫雲英ハ最モ適當ナルコトヲ認メ現今一般ニ多ク培養シテ肥料ニ供セリ

(ニ) 稻作害虫驅除ノコト

苗代田ニ於テハ小學校教員監督ノ下ニ郊外教授實物示教ノ目的ヲ以テ兒童ヲシテ螟虫卵蠟採捕ヲナサシメ町農會ヨリ獎勵トシテ百卵塊ニツキ金五錢百蠟ニツキ金貳錢ヲ與ヘ尙成績佳良ノモノニハ特別賞金ヲ給シ何レモ之ヲ郵便貯金トナサシム又本田移植後ハ作人ヲ督シ期日ヲ定メテ驅除セシメ役場吏員農會役員等之レヲ監督ス其他苞虫ノ驅除白穂ノ拔取等同一ノ方法ニ出テ苞虫ハ百個ニ付一錢白穂ハ百本ニツキ一錢ノ割ヲ以テ獎勵金ヲ付與セリ

十三、農家ノ休日

年始及氏神祭日ニ一般休業ヲナスハ他ノ町村ニ同シ其他毎年植付休ト唱ヘ植付完了后七月中ニ一日又秋祭ト稱シ十二月十六日ニ休業シ他町村ノ親族知己ヲ招キテ酒宴ヲ張リ氏神ニ酒饌ヲ供ジテ參拜ス尙ホ該日ヲ

以テ農家ノ仕擧期日ト定メ耕作ニ要セシ勞働賃金ノ支拂ヲナシ雇人ヲ獲應ス其勞働賃銀ノ額ハ毎年一定セ
ズト雖モ休日以前ニ神事行司ノ組頭二名ヲ町役場ニ召集シ合議ニヨリテ決定スルノ習慣ニシテ農家ハ其決
定額ニヨリ支拂フモノトス右ニ回休日ノ慣習ハ村内三大字共同ニシテ他ノ町村ニ異ナル風習ナルヲ以テ
特ニ記シテ參考トナス

一月參ケ日 七日 十五日 休業(全町)

一月九日 山神祭 (山神ニ參拜ス) (大字東寺、西寺)

一月十四日東寺全十八日西寺ニ於テ行ヒト稱シ長壽寺、常樂寺ニ於テ佛祭ノ式アリ他町村ニ縁組セシ者
生家へ歸リ一般ニ休業シ資力相應ニ酒宴ヲ張ルノ習慣アリ

五月一日 氏神祭 (全町)

六月廿日頃 苗代休 (全町)

降雨ノ都合ニヨリ期日ヲ一定セズ且從來ヨリ自己ノ插秧ヲ終了スルモ他ニ苗ノ不足ヲ訴フルモノ無キニア
ラザルヲ以テ町役場ニ於テ之レヲ調査シ一般ノ插秧完了ヲ認メタル上苗代仕舞ヲ命スルト俱ニ半日若クハ
一日ノ休業ヲナサシム

七月 草休ミ (大字東寺、西寺)

插秧後一週間毎ニ田面ノ雜草ヲ四回取り除クコト、シ毎回草取り掛リノ日及草取終リノ日ニ於テ一般休業

ス

七月廿四日 愛宕休ミ (愛宕神社ニ參拜) (全町)

八月一日 草見検査日休ミ (大字東寺、西寺)

各小字ニ組頭一人ヅ、ヲ置キ組頭立會ノ上田面ノ雜草ヲ除キタルヤ否ヤヲ検査シテ休業ス

八月七日 墓参リ (大字東寺、西寺)

八月十日 日待 (大字東寺、西寺)

長壽寺常樂寺及各字神社ニ祈禱ヲナス

八月十五日 孟蘭盆會 (全町)

八月十八日 西寺

八月廿四日 東寺 盆禮日

一月十四日 一月十八日ノ行ヒニ同ジ

其他大祭祝日ハ何レモ休業ス

十四、農業教育及農業上ノ諸會

從來農家ハ古來ノ習慣ヲ墨守シ學理應用ノ何物タルヲ知ラザリシニ世運ノ進歩ニ從ヒ追次改良方法ヲ研究
スルニ至リ明治卅年本郡農會ノ事業トシテ短期農事講習會ノ開設アリ本町農會ヨリモ適當ノ者ヲ選ミ農事

ニ關スル學理ト實地應用ノ方法ヲ傳習セシメシヨリ以來每期入會セシメ現ニ習得セシモノ十二名ニ至レリ而シテ明治參拾八年郡農會ノ事業トシテ農業講習會ヲ組織セラル、ニ當リ之亦講習生名ヲ出シ其他農談會品評會等ヲ開催シ斯業ニ關スル指導獎勵ヲナシツ、アリ農會ハ縣郡町村共ニ系統ヲ追フテ設立シ殊ニ明治參拾貳年農會法ノ發布ニヨリ其基礎益々鞏固ニ赴キ漸次實績ヲ擧グルニ至レリ本町農會及農業上諸會ノ規則左ノ如シ

石部町農會々則

第一章 總則

- 第一條 本會ハ石部町農會ト稱ス
- 第二條 本會ノ區域ハ石部町ノ區域ニ依ル
- 第三條 本會ハ農事ノ改良發達ヲ圖ルヲ目的トシ左ノ事業ヲ行フ
 - 一、農事ニ關スル調査及統計ヲ調理スル事
 - 二、農具改良ノ事
 - 三、種苗交換ノ媒介ヲナス事
 - 四、農産物共同販賣ニ關スル事
 - 五、種苗農具肥料農種種畜等ノ購入ニ關スル事

- 六、農作物ノ栽培及農産物調製ノ改良ニ關スル事
 - 七、農作物病蟲害驅除豫防ノ事
 - 八、家畜家禽ノ改良繁殖及傳染病豫防ノ事
 - 九、農業ニ關スル講話會集談會品評會共進會競技會開設ニ關スル事
 - 十、農事ノ講習又ハ試験ニ關スル事
 - 十一、本會ノ施設事業ニシテ他ノ實業團體ト利害ノ關係ヲ有スルモノアルハ交渉シテ協定スル事
 - 十二、耕地整理ニ關スル事
 - 十三、産業組合設立ニ關スル事
 - 十四、農家副業ニ關スル事
 - 十五、前各項ノ外農業ニ必要ノ事項
- 第四條 本會ノ事務所ハ大字石部四千五百五十三番地ニ置ク
- 第五條 本會ハ總會ノ決議ヲ以テ名譽會員ヲ推薦スルコトヲ得

第二章 役員及職員

第六條 本會ニ左ノ役員ヲ置ク

會長 一名

副會長 一名

評議員 七名

幹事 二名

第七條 會長ハ會務ヲ總理シ本會ヲ代表ス副會長ハ會長ノ事務ヲ補佐シ會長事故アルハ之ヲ代理ス
評議員ハ會長ノ諮問ニ應ジ及會務執行ノ狀況ヲ監査スルモノトス
幹事ハ會長ノ命ヲ受ケテ會務ヲ掌ル

第八條 會長及副會長ハ會員又ハ名譽會員中ヨリ、評議員ハ會員中ヨリ總會ニ於テ之ヲ選舉ス

前項ノ選舉ニ於テハ投票最多數ヲ得タル者ヲ當選者トス得票同數者アル場合ニハ更ニ全一得票者ニ就
キテ投票ヲ行ヒ尙得票同數ナルハ抽籤ヲ以テ之ヲ定ム
役員ハ正當ノ事由ナクシテ辭任スルコトヲ得ズ

第九條 會長副會長及評議員ハ正當ノ事由アルトキハ會員四分ノ三以上ノ全意ヲ以テ之ヲ解任スルコト
ヲ得

第十條 幹事ハ會員又ハ名譽會員中ヨリ會長之ヲ選任ス

第十一條 役員ノ任期ハ事業年度ニ從ヒ三箇年トス但シ再選ヲ妨ゲズ補欠ノ爲選舉又ハ選任セラレタル役
員ノ任期ハ前任者ノ殘任期間トス

第十二條 役員ハ其任期滿了後ト雖後任者ノ就任スル迄ハ仍其職務ヲ行フモノトス

第十三條 役員ハ名譽職トス

第十四條 本會ニハ左ノ職員ヲ置ク

技手 若干名

世話係 十八名

書記 一名

前項ノ外總會ノ決議ヲ經テ臨時ニ必要ナル職員ヲ置クコトヲ得

第十五條 枝手ハ會長ノ命ヲ受ケ技術ニ關スル事務ヲ掌ル

第十六條 世話係及書記ハ會長ノ命ヲ承ケ庶務ニ從事ス

第十七條 職員ハ會長之ヲ任免ス

第三章 代表者

第十八條 本會ニ代表者及副代表者各一名ヲ置ク

第十九條 第八條第二項ノ規定ハ代表者及副代表者ノ選舉ニ之ヲ適用ス

第四章 會議

第二十條 總會ハ通常總會及臨時總會ノ二種トス通常總會ハ毎年一四二月之ヲ開ク臨時總會ハ會長ニ於テ

必要ト認ムルトキ又ハ會員五分ノ一以上ノ全意ヲ以テ會議ノ目的及召集ノ理由ヲ示シテ請求シタル
キ之ヲ開ク

第二十二條 總會ノ召集ハ其日時目的及場所ヲ定メ之ヲ通知スルコトヲ要ス

第二十三條 總會ノ議案ハ會長之ヲ發ス

第二十四條 總會ノ議長ハ會長之ニ當ル會長事故アルキハ副會長之ニ代ル但シ會長副會長事故アルキハ評議員又ハ名譽會員中ヨリ選舉スルコトヲ得

第二十五條 總會ノ決議ハ出席シタル會員多數ヲ以テ之ヲ爲シ可否同數ナルトキハ議長之ヲ決ス

第二十六條 總會ノ議事ニ關スル細則ハ總會ニ於テ之ヲ定ム

第二十七條 農會令第十五條ニ依リ意見ヲ徵セントスルキハ會長ハ意見申出ノ期限ヲ指定スルコトヲ要ス
前項ノ期限迄ニ申出デザル意見ハ採決ノ數ニ加ヘザルモノトス

第五章 會費及財產

第二十八條 本會ノ經費ハ會員ノ負擔トス

第二十九條 前條ノ經費ハ左ノ標準ニ依リ之ヲ分賦ス但シ分賦ノ割合ハ毎年豫算ニ於テ之ヲ定ム
一會員制 一一反別制(耕地牧場原野ノ面積)

一 地價制(耕地牧場原野ノ地價)

第三十條 會員ハ別ニ定ムル所ニ從ヒ物件ヲ以テ經費ヲ負擔スルコトヲ得物件ノ賣却方法ハ評議員ニ諮
リ會長之ヲ定ム

第三十一條 會費徵收ノ方法ハ毎年總會ニ於テ之ヲ定ムルモノトス

第三十二條 會員ニシテ會員タル資格ヲ喪失スコトアルモ既ニ徵收シタル會費ハ之ヲ還附セザルモノトス

第三十三條 本會ハ基本財産ヲ蓄積スルモノトス但シ蓄積ノ方法ハ別ニ之ヲ定ム

第三十四條 本會ハ基本財産ニ編入スルモノトス基本財産ハ總會ニ於テ定
メタル方法ニ依リ之ヲ維持シ利殖スルモノトス

第三十五條 財產ノ處分ハ總會ノ決議ヲ經テ之ヲ行フ但シ其ノ重大ナラザルモノニ付テハ會長ニ委任スル
コトヲ妨グズ

第六章 處務及會計

第三十六條 本會ノ會計年度ハ毎年四月一日ヨリ翌年三月三十一日迄トス

第三十七條 會長ハ主任ヲ定メテ會務ヲ處理セシムルモノトス

第三十七條 本會ニ左ノ帳簿ヲ備フ

會員名簿

出納簿

財産臺帳

第三十八條 豫算外ニ生シタル必要經費ハ評議員ニ諮リ豫備費ヨリ支辨スルコトヲ得

第三十九條 豫算款内ノ經費ノ流用支出ハ會長之ヲ專行スルコトヲ得

第四十條 剩餘金ハ翌年度ニ繰越シ收入豫算ニ編入スルモノトス

第四十一條 處務及會計ニ關スル細則ハ會長之ヲ定ム

第七章 會則ノ變更

第四十二條 會則ノ變更ハ總會ニ於テ出席シタル會員三分二以上ノ全意ヲ以テコレヲ決ス

第八章 解散

第四十三條 解散ノ決議ニハ會員四分ノ三以上ノ全意アルコトヲ要ス

明治三十八年十二月二十五日改正

滋賀縣甲賀郡石部町飼牛馬組合規約

第一條 本組合ハ石部町内ニ於ケル牛馬所有者及飼育者ヲ以テ組織ス

第二條 本組合ハ牛馬ノ改良養殖ヲ圖ルヲ以テ目的トス

第三條 本組合ノ目的ヲ達スル爲左ノ事業ヲ行フ

一 種牡牛ノ飼育及種付ヲ行フコト

一 畜舎ノ改良畜産物及副産物ノ利用増進ノ方法ヲ講究スルコト

一 獸疫ノ豫防ニ關スルコト

一 講話會及講習會品評會ヲ開設スルコト

一 牛馬ノ販賣購買ヲ斡旋スルコト

一 牛馬ノ簿冊ヲ備ヘ牛馬籍ヲ明カニスルヲ其他牛馬ニ關スル事項

第四條 本組合ハ甲賀郡農會長ノ監督ヲ受クルモノトス

第五條 本組合ニ組合長一名副組合長一名幹事四名世話係十九名書記一名ヲ置ク組合長ハ町農會長ヘ依

囑シ副組合長ハ組合員之ヲ公選シ幹事世話係ハ組合長之ヲ選任ス

第六條 組合長ハ組合事務ヲ總理シ副組合長ハ組合長ヲ補佐シ且事故アル場合之ヲ代理シ幹事及世話掛

ハ組合長ノ指揮監督ヲ受ケ事務ヲ分掌シ書記ハ庶務ノ整理ニ任ズ

第七條 本組合ノ會議ヲ分チ通常總會及臨時總會ノ二種トス通常總會ハ毎年一月一回之ヲ開キ臨時總會ハ組合長ニ於テ必要ト認メタルトキ又ハ組合員三分ノ一以上ノ全意ニヨリ會議ノ目的ヲ示シテ請求シタルトキ之ヲ開ク

第八條 總會ニ於テ決議スベキ事項左ノ如シ

- 一 經費豫算並ニ徵收法ニ關スルコト
- 二 規約ノ變更ニ關スルコト
- 三 經費決算ノ認定ニ關スルコト
- 四 事務執行ノ方法ニ關スルコト

第九條 總會ノ決議ハ出席者ノ過半数ニ依ル可否同數ナルトキハ議長ノ決スル所ニヨル

第十條 總會ノ議長ハ組合長之ニ當リ組合長事故アルトキハ副組合長代理ス

第十一條 組合ノ經費ハ組合員ノ負擔トス

第十二條 組合ノ事業年度ハ毎年四月一日ヨリ翌年三月三十一日迄トス

第十三條 本組合ニ加入セントスルモノハ其旨組合長ニ届出テ組合員名簿ニ捺印スベシ

第十四條 組合員ニ加入ノ際其所有若クハ管理ニ係ル牛馬ニ付左記事項ヲ組合長ニ届出ヅベシ賣買交換出產ノ場合亦同シ

一名 稱

一 種 類 (内外國又ハ雜種等)

一 性 (牛馬及牝牝ノ區別)

一 毛 色

一 体 尺

一 特 徴

一 産地及血統

一 所有者及管理者住所氏名

第十五條 前條届出ノ牛馬ニシテ斃死シタルトキハ其原因及斃死ノ年月日ヲ遲滞ナク組合事務所ニ届出ツベシ

第十六條 組合員ハ總會ノ全意ヲ得スシテ組合ヲ脱退スルコトヲ得ス

第十七條 本規約第十五條第十六條ニ違背シ又ハ本組合ノ事業ヲ妨クル所爲アルモノハ金五圓以下ノ違約金ヲ徵收ス

第十八條 本組合規約ハ總會ニ於テ組合員三分ノ二以上ノ全意ヲ得郡農會長ノ承認ヲ受クルモノトス
本規約改正増補ヲ要スルトキ亦全シ

第 大 字	所 在 地 名	種 類	性	毛 色	生 年 月	体 尺	特 徴	産 地	血 統	第 號	所 有 者
										管 理 者	同
馬四ニ就テハ其檢査ノ成績ヲ此欄ヘ記入ヲ要ス											

明治四十二年二月十七日議決

石部町農會試作地補助規程

第一條 本會ハ左ノ規程ニヨリ其試作人ニ對シ左記ノ補助金額ヲ交付ス

水田ニ於テハ試作地三ヶ所ニ對シ 金五圓以内

桑園ニ於テハ 全上 金五圓以内

果樹園ニ於テハ 全上

金五圓以内

第二條 試作地ハ水田三ヶ處桑園三ヶ處果樹園三ヶ所トス

第三條 試作地ノ一ヶ所反別ハ水田一反歩以上桑園果樹園各一反歩以上トス

第四條 補助金ノ交付ハ其ノ試作セル年ニノミ限ル但シ桑園及果樹園ニ於テハ事情ニヨリ三ヶ年以内其補助額ノ幾分ヲ交付スルコトアルベシ

第五條 水田ノ試作ハ左ノ試験ヲ行フモノトス

一、肥料試験

二、播秧試験

三、水稻品種試験

四、二毛作試験

第六條 肥料試験ニ於テ行フヘキ試験種類左ノ如シ

簡單ナル肥料種類試験

簡單ナル肥料三要素試験

簡單ナル肥料同價試験

簡單ナル肥料配合試験

第七條 插秧試驗ニ於テ行フベキ試驗種類左ノ如シ

株間ノ廣狹

一株ノ本數

插秧ノ深淺

秧時期ノ早晚

第八條 水稻品種試驗ニ於テ行フベキ試驗種類左ノ如シ

水稻品種ノ適否

各品種ノ經濟的試驗

第九條 二毛作試驗ニ於テ行フベキモノ左ノ如シ

麥作ト油菜トノ經濟的試驗

麥作ニ於ケル播種試驗

二毛作肥料試驗

第十條 桑園ニ於テ行フベキ試驗左ノ如シ

桑樹ノ品種

桑樹ノ仕立法

桑樹植栽ノ深淺

桑樹ニ對スル肥料ノ適否

第十二條 果樹園ニ於テ行フベキ試驗ハ左ノ如シ

果樹ノ種類

果樹ノ仕立法

剪定法

肥料ノ種類及其施用量並ニ施肥期

第十三條 各種試驗ノ細則ハ別ニ之ヲ定ム

第十四條 試驗ノ種類ニヨリ補助額ニ多少ノ斟酌ヲ加フルコトアルベシ

第十五條 試作人ハ其ノ試驗ノ種類施行期施行法作物生育ノ狀態等ヲ明記シ時々農會ニ報告スベシ

第十六條 試作人ハ其試作ニ關シ總テ農會ノ監督ヲ受クベシ

明治四十二年三月二十五日議決

甲賀郡石部町農會農事短期講習會規則

第一條 本會ハ農家ノ戸主及ヒ子弟ニ簡易ナル方法ニ依リ農產業學理ノ大意ヲ教授シ專ラ自家經營ノ補

益ヲ増進スルヲ以テ目的トス

第二條 本會ハ本町農會ニ於テ毎年一回農業閑暇ノ時機ヲ計リ開會スルモノトス

第三條 本會ハ開期間十日ヲ以テ講習ヲ完了セシムルモノトス

但夜間開會ノ場合ハ講習期ヲ拾四日間トス

第四條 講習生ハ拾名以上トシテ年齢滿拾四歳以上ノ男子ニシテ講話ノ筆記ヲナシ得ルモノトス

但追テ蠶業ノ大意ヲモ講習ナサシメントスルトキハ婦女子ノ入會ヲ許スコトアルベシ

第五條 開會武拾日以前ニ左記ノ事項ヲ郡農會長ヘ申報スベシ

一會 場

二講習生人員

三開會日時

第六條 講師ハ郡農會農業教師ニ依囑スルコト

但時宜ニ依リ他ノ講師ノ招聘ヲ請フコトアルベシ

第七條 講習科目及教授時間ハ別ニ之ヲ定ム

第八條 本會ノ經費ハ講習生ノ食料文具費ハ自辨ニシテ其他ハ本會ニ於テ支辨ス

第九條 本會講習ヲ完了シタルモノハ其成績ニ依リ左記ノ講習證書ヲ授與スルモノトス

講 習 証 書

族 籍

氏

名

年 齡

「學科」ヲ記載ス

右本會開設短期講習會ニ於テ修了セシ事ヲ証ス

講 師 氏

名 印

講師ノ証明ニヨリ此證書ヲ授與ス

明治 年 月 日

甲賀郡石部町農會長位勳氏名 印

第何號

明治四拾叁年四月制定

滋賀縣甲賀郡石部町農友會々則

第一條 本會ハ甲賀郡石部町農友會ト稱ス

第二條 本會ハ會員相互ノ便宜ヲ圖リ農業ニ關スル學藝ノ應用普及ニ努メ之レガ改良發達ヲ促スヲ以テ
目的トス

第三條 本會事務所ヲ石部町農會事務所内ニ置ク

第四條 會員ヲ分チテ名譽會員、特別會員、通常會員ノ三種トス名譽會員ハ本町ノ居住者ニシテ農事ニ

功勞アル者又ハ學識經驗ヲ有スルモノニシテ役員會ノ決議ヲ以テ推舉スルモノトス

特別會員ハ本會ノ趣旨ヲ贊助シ金品ヲ寄付シ又ハ特殊ノ援助アリタルモノヲ推舉ス

通常會員ハ本町在住ノ農學修得生トス

第五條 本會ニ左ノ役員ヲ置ク

會長 一名

副會長 一名

幹事 五名

第六條 本會ニ總裁一名ヲ置キ石部町農會長ヲ推薦ス

第七條 役員ハ通常會員中ニ於テ互選ス

第八條 役員ノ任期ハ滿二ケ年トシ滿期再選スルヲ得

第九條 總裁ハ本會ノ顧問トシテ萬般ヲ統裁シ會長ハ會務ヲ董督シ會議ノ議長トナリ副會長ハ會長事故

アルトキハ之ニ代ハル幹事ハ會ノ事業並ニ諸般ノ評議ヲナシ庶務ニ從事ス

第十條 本會ハ臨時總會ヲ開キ農事上ノ意見ヲ交換シ其他講話品評等ヲ行フモノトス

第十一條 本會ノ經費ハ寄附金及會員ノ贈金ヲ以テ之ニ充テ經費ノ徵收方法ハ役員之ヲ定ム

第十二條 本會則施行ニ關シ必要ナル事項ハ役員之ヲ定ム

第十三條 農學修得生ハ本會員タルベキ義務アルモノトス

明治四十三年三月十七日議決

第九節 商工業ノ一斑

商工業者ハ統計ニ示セルガ如ク其數多シト雖其大部分ハ本町民及付近村民ノ需要ヲ供給スルヲ目的トスル
ニ止マリ又本町民ノ製造ニカ、リ池府縣町村へ輸出スルモノハ酒、醬油、農具、石灰等ニシテ就中石灰ハ
本町唯一ノ物産ニ位シ其産額一ケ年貳拾五萬俵ニ及ビ之ニヨリテ衣食スルモノ多ク本町労働者ノ大半ハ石
灰石採掘及製造ニ從事セリ要スルニ商工業ノ狀態ハ萎靡不振ニアルヲ以テ之レガ挽回ノ方法ニ關シ計畫中
ニ屬セリ

第四章 土地
第十節 面積地價

一總面積	
地目	段別及延長
田	貳百七拾參町四段壹畝貳拾六步
畑	四拾九町四反九畝貳拾四步九合三勺
郡村宅地	貳拾四町貳段四畝參步
寺院敷地	壹町九段四畝貳拾步
山林	貳百六拾八町四反九畝拾七步
原野	拾四町八反貳畝貳拾壹步
畦畔	貳拾八町八反七畝參步
學校敷地	五反貳畝拾參步
村社地	九段九畝拾六步
墳墓地	五町六反七畝拾貳步

溜地	五町八反九畝貳步
保安林	四百參拾壹町六反九畝八步
鐵道敷地	參拾壹町貳拾間
國縣道	參里參拾貳町八間
堤塘	四里拾五町參拾間
里道	壹里參拾壹町貳拾九間
耕作道	四里貳拾四町

地目區別		段別		筆數	地價	地租
田	田	二七三	四一六	三、二九〇	一三一、六三三	七、二九九
畑	畑	四九九	九二四	一、六一三	七、三七三	四〇五
郡村宅地	郡村宅地	二四二	四〇三	七五四	二〇、一〇二	一、六〇八
寺院敷地	寺院敷地	一九四	二〇	五	七三〇	二二〇
山林	山林	二六八	四九一	一、六八八	二、一六一	一一八
原野	原野	一四八	二二一	一六七	一二五	六八八
畦畔	畦畔	二八八	七〇三	一	一	一
學校敷地	學校敷地	五二	一三	一	一	一
村社地	村社地	九九	一六	五	一	一
墳墓地	墳墓地	五六	七一	八	一	一
溜池	溜池	五八	九〇	二	一	一
保安林	保安林	四三一	六九〇	三四二	一	一
合計	合計	一、一〇六	〇七一	七、九七七	一六二、三九五	九、三七九

地目區別		最廣		最狹		平均	
田	田	三七	一一二	一步	八〇九	二一六	
畑	畑	四一	一一七	九三	三〇二	三〇二	
郡村宅地	郡村宅地	二一	二七	一步	二一六	二一六	

四田畑一筆當リ區畫類別		田		畑		計		百分率	
地目區別	別	最高	最低	最高	最低	最高	最低	最高	最低
壹反歩以上		一、三四三	八五	一、四二八	二九、二				
五畝歩以上		八三六	一九〇	一、〇二六	二〇、九				
壹畝歩以上		八七八	九三〇	一、八〇八	三六、九				
壹畝歩未満		二三三	四〇八	六四一	一三、〇				
合計		三、二九〇	一、六一三	四、九〇三	一〇〇、〇				

五田畑宅地一反歩當リ地價高低		田		畑		郡村宅地		田畑郡村宅地		計		百分率	
地目區別	別	最高	最低	最高	最低	最高	最低	最高	最低	最高	最低	最高	最低
田		七七一	一三〇	四八	一八〇								
畑		二七〇	六五五	一四	八九〇								
郡村宅地		一一〇〇	四〇四	八二	九二〇								
田畑郡村宅地		一一〇〇	六五五	四五	八〇〇								

六有租地所有者區別

地目	町		民		他		村		民	
	反	法	反	法	反	法	反	法	反	法
合計	八三	二八	四七	一、四	二〇〇〇	七三	三三	三三	九	四
原野	二	三一〇	七	四	一	五〇〇	〇	二	四	四
山林	七	三八〇	一七	三	二〇〇	二〇	六	一	四	二
郡村宅地		六九	二	四		七	四		一	五
畑	三〇	九〇〇	四三	三六	一	二	九	八	〇	六
田	五	八〇	二二	二四	一	四	〇	三	一	〇

七他町村民ノ町内ニ於テ所有スル土地ト本町民ノ他町村ニ所有スル土地ノ比較

種目	町民ノ他町村ニ於テ所有スル者		他町村民ノ町内ニ於テ所有スル者		町民所有ノ増		比較	
	地	反	地	反	地	反	地	反
田	二二	九六	一	九	三	一六	二	三
畑	一	一六	三	七	二	一六	一	三
宅地	一	一五	六	七	五	一八	四	二
山林	二	三	九	二	一	六	一	九
原野	〇	二	〇	二	〇	二	〇	二
保安林	〇	〇	〇	〇	〇	〇	〇	〇
合計	二三	一一一	二〇	一一一	二	一一一	五	一一一

八町民所有地ノ總計

種 目	田			畑			郡村宅地			山林			種 別
	地 租	地 價	反 別	地 租	地 價	反 別	地 租	地 價	反 別	地 租	地 價	反 別	
町	一一、八三四	一一、八三四	二二九	六、一五〇	六、一五〇	九一五	三、八四二	三、八四二	二四〇	一、五三三	一、五三三	二四〇	一一、三〇〇
内町	二二、九六三	二二、九六三	四五一	一、二六三	一、二六三	七三〇	一、一六五	一、一六五	六〇二	一、五〇五	一、五〇五	二五〇	二、〇九三
外町	七、四一三	七、四一三	九一五	七、一〇二	七、一〇二	六五〇	七、四一三	七、四一三	九一五	一、五七四	一、五七四	二四〇	一、一〇〇
合	一一、三五四	一一、三五四	二七五	一、三五四	一、三五四	八一五	一、三五四	一、三五四	八一五	一、三五四	一、三五四	二七五	二、〇九三
計	一一、三五四	一一、三五四	二七五	一、三五四	一、三五四	八一五	一、三五四	一、三五四	八一五	一、三五四	一、三五四	二七五	二、〇九三

種 目	原野			保安林			合計		
	地 租	地 價	反 別	地 租	地 價	反 別	地 租	地 價	反 別
町	八、四四〇	八、四四〇	九一五	四、〇二二	四、〇二二	四八二	八、二一六	八、二一六	九一五
内町	一、七〇〇	一、七〇〇	二〇一	〇	〇	〇	一、二八二	一、二八二	二〇一
外町	〇	〇	〇	〇	〇	〇	〇	〇	〇
合	八、四四〇	八、四四〇	九一五	四、〇二二	四、〇二二	四八二	八、二一六	八、二一六	九一五
計	八、四四〇	八、四四〇	九一五	四、〇二二	四、〇二二	四八二	八、二一六	八、二一六	九一五

九田畑一戸一人當リ

種目區別	田			畑			合計
	一戸當リ	一人當リ	一戸當リ	一人當リ	一戸當リ	一人當リ	
本町内田畑	三反九畝十三步	九畝廿八步	七畝四步	一畝廿四步	四反六畝十七步	一反一畝廿二步	
本町民所有田畑	三反九畝廿一步	一反步	六畝廿三步	一畝廿一步	四反六畝十四步	一反一畝廿一步	

第十一節 耕地及灌溉反別

一町内田畑耕作區別

地目區別	町			小			合計
	自作	民	他町村民	町	小	民	
田	四八四六〇〇					二二三九七二六	九八〇〇
畑	二八一〇〇〇					二一三八二四	九三〇
計	七六五七〇〇					二四五六二二	九八〇〇

二町民所有田畑耕作區別

地目區別	町			小			合計
	自作	民	他町村民	町	小	民	
田	五〇八七二二					一七九九四一六	四四四〇三
畑	二八一五二八					一八四〇一八	五五二二
計	七九〇三二〇					一九八三五〇四	四四九九二五

三田畑町民耕作反別種別

地目區別	自作			自作兼小作			小作			町外自作			合計
	自作	民	他町村民	自作	民	他町村民	町	小	民	町	小	民	
田	四八四六〇〇			三〇六〇〇七			一九三三七一九			二四一二二			二七四八五一八
畑	二六八〇〇〇			二六一〇〇〇			二〇〇八二四			〇四二八			四九五四二二
計	七五二六〇〇			三三二一〇七			一九六一三三			二四六二〇			三二四四〇一〇

四田一毛作二毛作反別

種目區別	反別	百分率	種目區別	反別	百分率
池			懸河		
	一毛作	二〇		二毛作	八〇
	二毛作	二〇		反別	二〇
	合計	四〇		合計	四〇
			懸河		
	一毛作	二〇		二毛作	八〇
	二毛作	二〇		反別	二〇
	合計	四〇		合計	四〇
			池		
	一毛作	二〇		二毛作	八〇
	二毛作	二〇		反別	二〇
	合計	四〇		合計	四〇

第五章 戶口

第十二節 本籍

一戶數及人口

明治四拾壹年拾貳月參拾壹日現在

種目區別	箱區別	戶數	人口		計
			男	女	
士族	族	五	一四	一五	二九
平民	民	七七二	一、九四四	一、九二一	三、八六五
合計	計	七七七	一、九五八	一、九三六	三、八九四
一戶平均人員		一	二入五二	二入四九	五人〇一

二年齡區別		男		女		計
年齡	男	女	男	女	計	
八十歲以上	一	二	一	二	二	二
七十歲以上	三	八	五	九	九	九
六十歲以上	一	二	一	三	七	二
五十歲以上	一	七	一	八	三	五
四十歲以上	一	九	二	〇	九	三
三十歲以上	二	七	二	五	八	二
二十歲以上	三	四	二	九	〇	三
十五歲以上	一	八	一	七	四	五
十五歲以下	六	二	六	一	四	〇
合計	一	九	五	八	一	九
						三、八

三出入寄留者比較		男		女		計
項目	人員	出	入	出	入	
計		一、四	二、七	二	七	一、一
男		七	六	七	八	六
女		六	六	〇	一	五
合計		一、四	二、七	二	七	一、一

(明治四十一年十二月末日現在)

第十三節 現住

一戶數及人口		種別		人口	
種別	戶數	男	女	計	合計
本籍人	五三〇	一、一八六	一、二六八	二、四五四	
非本籍人	六三	一三三	一五八	二九一	
合計	五九三	一、三一九	一、四二六	二、七四五	
一戶平均人員	1	二	二	四	六

第十四節 職業

一 現住者職業別

種 目	區		兼	數
	別	別		
農	業	業	業	三一
商	業	業	業	八二
工	業	業	業	四九
製	業	業	業	一五
雜	業	業	業	八四
計				五四二

四

二 死亡出產比較

年 度	出		死		出 產 比 較
	男	女	男	女	
三十一年	五九	五九	五一	三六	三一
三十二年	五五	五五	三七	五一	二二
三十三年	八〇	六四	五〇	四九	四五
三十四年	五四	六二	五〇	五六	一〇
三十五年	六六	六二	四八	五二	二八
三十六年	六三	七六	四二	四二	五五
三十七年	五五	四九	四九	四一	一四
三十八年	六四	五四	四八	四五	二五
三十九年	六五	五五	三六	五三	三一
四十年	五三	五三	四四	四〇	二二
計	六一四	五八九	四五五	四六五	二八三

七

四製造業ノ細別戸数

種 目	區 別	業	
		専	農業ヨリ兼業スルモノ
種 油 製 造		二	一
酒 製 造		一	一
菓子 製 造		三	一
菓子 製 造		一	一
足袋 製 造		一	一
瓦類 製 造		二	一
石灰 製 造		一	一
湯葉 製 造		一	一
豆腐 製 造		三	一
油製 造		一	一
蒟蒻 製 造		一	一
合計		一五	二
		合計	
		一七	二

種 目	區 別	業	
		専	農業ヨリ兼業スルモノ
肥料		一	一
小間物		一	一
木賃宿		一	一
陶器		二	一
菓子小賣		一	五
口入業		一	一
賣藥		一	一
牛馬賣買		一	五
白土		一	三
粧		一	一
玩具商		一	一
屑物商		二	一
合計		八二	四三
		合計	
		一二五	四六

種 目 別	六 雜 業 ノ 細 別 戸 數											
	醫 師	公 吏	官 吏	合 計	石 工	紙 力 細 工	表 具 師	傘 職	竹 工	鑄 物 師	木 挽 職	悉 皆 業
業				四九	一	一	二	三	二	一	一	三
				六	一	一	一	一	一	一	一	一
	一	九	六	五五	一	一	二	三	二	一	一	三

種 目 別	五 工 業 ノ 細 別 戸 數																
	下 駄 職	木 造 職	指 物 師	桶 屋	染 屋	鍛 冶 屋	水 車	農 具 師	左 官	大 工	活 版 屋	盤 職	檜 皮 葺	種 目 別	專 業	農 業 ヨ リ 兼 業 ス ル キ ノ	合 計
	一	一	二	五	二	二	五	六	三	四	二	一	一	業			
	一	一	一	一	一	一	三	三	一	一	一	一	一	業	一		
	一	一	二	五	二	二	八	九	三	四	二	一	一	業	一		計

七業務者區別人員

商											種目區別			
運送	賣藥	米肥料	荒物	口入業	古物	魚類	旅舍	米雜穀	小間賣物	青物	耕作	細別	本籍	非本籍
二	三	一四	九	一	八	一九	二	七	二	四	四一八	男	四三八	女
一	一	一	一	一	六	一四	二	一	一	二	四三〇	女	四三〇	男
一	一	一	一	一	二	六	一	一	一	一	一三	男	一三	女
一	一	一	一	一	一	一	一	一	一	一	二七	女	二七	男
二	三	一四	九	一	一〇	二五	二	七	二	四	四三一	合	四三一	男
一	一	一	一	一	一	一	一	一	一	一	四五	女	四五	計

八

合	勞力生活	接摩	財產收入	郵便配達夫	理髮業	林業助手	使丁	驛員	郵便專務員	人力挽	銀行員	教員	神職	僧侶
八四	二	一	八	二	二	一	三	三	一	六	二	七	三	八

八〇

工						業							
左官	木挽	桶職	表具	鍛冶	悉皆	白土販賣	うとん 小賣	苗木販賣	稻扱	油小賣	下駄小賣	ランプ	金銭貸付
三	五	二	二	三	三	一	一	一	一	一	一	一	一
一	一	一	一	一	一	一	一	一	一	一	一	一	一
一	一	二	一	三	一	一	一	一	一	一	一	一	一
一	一	一	一	一	一	一	一	一	一	一	一	一	一
三	六	四	二	六	三	一	一	一	一	一	一	一	一
一	一	一	一	一	一	一	一	一	一	一	一	一	一

玩具	呉服太物	牛乳搾取	牛馬賣買	木賃宿	陶器	酒	材木	藥種	飲食店	菓子小賣	料理	笑商	薪炭	肉類販賣
二	四	一	一	一	一	一	一	一	四	六	一	一	一	二
一	一	一	一	一	一	一	一	一	二	二	一	二	一	一
一	一	一	一	一	一	一	一	一	一	一	一	一	一	一
一	一	一	一	一	一	一	一	一	一	一	一	一	一	一
二	四	一	二	一	一	一	二	一	四	七	一	一	一	二
一	一	一	一	一	一	一	一	一	一	一	一	一	一	一

業 造 製							業 造 釀					
湯	菓	石	足	瓦	豆	油	從製	酒	醬	足袋職工	活版職工	紙力職
葉	子	灰	袋		腐		業者造		油			
1	2	1	2	2	4	2	5	1	1	1	1	1
1	1	1	1	1	3	1	1	1	1	1	1	1
1	1	1	1	1	1	1	5	1	1	2	5	1
1	1	1	1	1	1	1	1	1	1	1	1	1
1	1	1	1	1	1	1	1	1	1	1	1	1
1	3	1	2	2	4	2	10	1	2	2	5	1
1	1	1	1	1	3	1	1	1	1	1	1	1

業														
下駄職工	石工	活版業	傘職	指物	瓦職工	笑製造	植木職	大工	農工	水車	疊職	籠工	染物	檜皮茸
2	1	1	1	2	2	7	2	9	1	3	3	3	2	1
1	1	1	1	1	1	1	1	1	1	1	1	1	1	1
1	1	1	1	2	2	1	1	1	1	1	1	1	1	1
1	1	1	1	1	1	1	1	1	1	1	1	1	1	1
1	1	1	1	1	1	1	1	1	1	1	1	1	1	1
1	1	1	1	4	4	7	2	10	1	3	4	3	2	1
1	1	1	1	1	1	1	1	1	1	1	1	1	1	1

業

系 線	線路 工夫	子 守	下 女	酌 婦	下 男	按 摩	財 產 收 入	產 婆	湯 屋	郵 便 配 送	自 宅 裁 縫	理 髮 業	養 鷄 者
1	1	1	1	1	1	2	8	1	1	4	1	1	1
1	1	2	9	1	1	2	9	3	1	1	4	1	1
1	1	1	1	1	3	1	1	1	1	1	1	5	1
1	1	3	1	6	1	1	1	1	1	1	1	1	1
1	1	1	1	1	4	2	8	1	1	4	1	5	1
1	1	5	20	7	1	2	9	3	1	4	1	1	1

雜

林業 助手	使 丁	驛 夫	郵 務 員	荷 車 挽	人 力 車 夫	勞 役	銀 行 員	教 員	神 職 宮 守	僧 侶	醫 師	公 吏	官 吏
1	4	5	1	1	6	4	1	1	3	9	1	9	1
1	1	1	1	1	1	3	1	1	1	1	1	1	1
1	1	1	2	1	1	1	2	6	1	2	1	1	5
1	1	1	1	1	1	2	1	4	1	1	1	1	1
1	5	5	2	1	6	5	3	7	3	1	1	9	6
1	1	1	1	1	1	4	1	1	1	1	1	1	1

大工	水車	藁屋根葺	染物	材木	菓子製造	蒟蒻製造	賣藥製造	牛馬賣買	油	質屋	桶職	笑製造	下駄	旅舎
三	四	一	三	二	二	一	一	三	二	二	三	六	一	一
三	四	一	三	二	二	一	一	三	二	二	三	六	一	一

唐	米	蚕	白	勞	ラ	荒	青	農	業名區別	八副業區別人員		合	其他	
										計	不		無	
一	三	一	二	五六	二	二	四	一	他業ヨリ兼スルモノ	男	一、一八六	四六五	四	
				三					他業ヨリ兼スルモノ	女	一、二六八	七〇四	一五	
								四三	他業ヨリ農業ヲ兼スルモノ	男	一、三三	三八		
									他業ヨリ兼スルモノ	女	一、五八	八五	五	
				五六	二	二	四	四三	合	男	一、三一九	五〇三	四	
				三					計	女	一、四二六	七八九	二〇	

第六章 財 産

第十五節 不 動 産

一町民所有地ノ價格

種 目	區 別	段	價 格	
			一 反	當 價
田			一六〇〇〇	四四〇、四一六
畑			八〇〇〇〇	三七、六九六
郡村宅地			一八〇〇〇	四二、三九〇
寺院敷地			一〇〇〇〇	一、九四二
山林			四〇〇〇〇	一〇〇、六二四
原野			二〇〇〇〇	一、九六六
畦畔			三〇〇〇〇	八、六六一
學校敷地			六〇〇〇〇	三一二
村社地			一〇〇〇〇	九九五
墳墓地			一〇〇〇〇	五六七〇〇
計				五、六七一〇

計	荷車引	人力車引	飲食	おやし	木賃宿	炭	豆腐製造	木挽	酒	古物	屑物	苗木商
一五六	三二	六	一	一	一	一	二	二	二	一	一	一
三	一	一	一	一	一	一	一	一	一	一	一	一
四三	一	一	一	一	一	一	一	一	一	一	一	一
一九九	三二	六	一	一	一	一	二	二	二	一	一	一
四	一	一	一	一	一	一	一	一	一	一	一	一

第十六節 動 産

種 目 區 別		額	面	金 額
一 公債 株券 及 債券				
銀行業務ヲ目的トスル株式会社ノ株式				
工業ヲ目的トスル株式会社ノ株式				
公 債				
合 計				
二 負 債				
種 目 區 別				
土地・擔保附 其 他 合 計				
金 額	一〇、九一〇、四六〇	八、三二〇、二七〇	一、九、二三〇、七三〇	

坪	數	價 格
二 町民所有建物ノ坪數及價格		
溜 池	五、八九〇二	二、九四五〇〇
保 安 林	四〇二、四九二三	四〇、二五〇〇〇
計	一〇五三、七三二四 九合三勺	六七八、七六四〇〇
二八、二六〇坪		
四二三、九〇〇〇坪		

三預ケ金		種目區別		金額	
定期預金	貯蓄預金	計	計	計	計
二〇、九八二、九八四	七、〇六七、〇三三	二八、〇五〇、〇一七	三、七五五、九六二	三、七五五、九六二	一〇、八二二、九九五
二〇、九八二、九八四	七、〇六七、〇三三	二八、〇五〇、〇一七	三、七五五、九六二	三、七五五、九六二	一〇、八二二、九九五
行	便	合	合	合	計
銀貯	貯	計	計	計	計

四農業運轉資本		種目區別		金額	
肥料	器具	員	計	計	計
九、〇七五、〇〇〇	一、五二七、五〇〇	一五、二二七、五〇〇	六、八五〇、〇〇〇	三、一、一五二、五〇〇	六三、四九五、〇二〇
器具	車	計	計	計	計
一、五二七、五〇〇	一	一五、二二七、五〇〇	六、八五〇、〇〇〇	三、一、一五二、五〇〇	六三、四九五、〇二〇
計	計	計	計	計	計
六三、四九五、〇二〇	六三、四九五、〇二〇	六三、四九五、〇二〇	六三、四九五、〇二〇	六三、四九五、〇二〇	六三、四九五、〇二〇

五商工業運轉資本		種目區別		金額	
商品及原料	器具	計	計	計	計
六三、四九五、〇二〇	六三、四九五、〇二〇	六三、四九五、〇二〇	六三、四九五、〇二〇	六三、四九五、〇二〇	六三、四九五、〇二〇
計	計	計	計	計	計
六三、四九五、〇二〇	六三、四九五、〇二〇	六三、四九五、〇二〇	六三、四九五、〇二〇	六三、四九五、〇二〇	六三、四九五、〇二〇

六雜種ノ財産		種目區別		數量		價格	
人力車	荷車	民家ノ器具及衣服	自轉車	打網	合	計	計
一〇	二七	詳	三	四〇	一八〇、三九九、〇〇〇	一八〇、三九九、〇〇〇	一八〇、三九九、〇〇〇
一五〇、〇〇〇	一五九、〇〇〇	一六、二〇〇、〇〇〇	六〇〇、〇〇〇	一六〇、〇〇〇	一八〇、三九九、〇〇〇	一八〇、三九九、〇〇〇	一八〇、三九九、〇〇〇
計	計	計	計	計	計	計	計
一五〇、〇〇〇	一五九、〇〇〇	一六、二〇〇、〇〇〇	六〇〇、〇〇〇	一六〇、〇〇〇	一八〇、三九九、〇〇〇	一八〇、三九九、〇〇〇	一八〇、三九九、〇〇〇

第十七節 生産的不生産の財産ノ比較		種目區別		財産額	
生産的財産	不生産的財産	計	計	計	計
八一〇、八七一、七四九	六〇二、一〇〇、〇〇〇	八一〇、八七一、七四九	六〇二、一〇〇、〇〇〇	八一〇、八七一、七四九	六〇二、一〇〇、〇〇〇
計	計	計	計	計	計
八一〇、八七一、七四九	六〇二、一〇〇、〇〇〇	八一〇、八七一、七四九	六〇二、一〇〇、〇〇〇	八一〇、八七一、七四九	六〇二、一〇〇、〇〇〇

第十八節 財產ノ等差

一 土地所有者ノ等差		田			畑			宅			地		
		田	畑	宅	田	畑	宅	田	畑	宅	田	畑	宅
田宅地所有段別區分													
廿町歩以上ヲ所有スルモノ		二											
拾町歩以上ヲ所有スルモノ		三											
五町歩以上ヲ所有スルモノ		二											
叁町歩以上ヲ所有スルモノ		八											
壹町歩以上ヲ所有スルモノ		三七											
五段歩以上ヲ所有スルモノ		五一											
一段歩以上ヲ所有スルモノ		九五											
一段歩以下ヲ所有スルモノ		九一											
計		二八九											
					三八六								
													四六三
													四一六
													四六
													一

二 住居ノ等差

居住宅地ノ坪數區分	戸	數
五百坪以上ノ宅地ニ居住スルモノ		一
叁百坪以上ノ宅地ニ居住スルモノ		四六
百五十坪以上ノ宅地ニ居住スルモノ		五八
百坪以上ノ宅地ニ居住スルモノ		一〇八
五十坪以上ノ宅地ニ居住スルモノ		一六九
貳拾坪以上ノ宅地ニ居住スルモノ		一一六
貳拾坪以下ノ宅地ニ居住スルモノ		九五
合 計		五九三

第十九節 町經費區分及年度別

年度	役場費	教育費	衛生費	土木費	消防組費	臨時費	其他	合計
三十一年	一、三五、四〇〇	一、八七〇、三三四	一七、四七	九七、四六	四〇、七五	一、〇九、〇八一	八三、九〇四	六、三三、一六七
三十二年	一、四九、三六四	一、八八、〇二一	五二、三五	一五二、八〇四	六二、二〇九	九二、五三	一、〇〇七、〇四六	六、〇五、三三三
三十三年	一、六五、七五	一、九二、七三	六、九四	一、〇八一、五四二	八九、三三	八七、六六	一、九七、八一	七、七三、六二
三十四年	二、〇〇、〇五二	二、一四、五七六	一五、三四五	八五七、四九八	三〇、九五二〇、三三三、〇六六	九八七、一九九	一六、〇四八、七二一	一六、〇四八、七二一
三十五年	一、九五、九四	二、二六、八四五	六、九四五	七三〇、五二	九四、四三	三、九三、八三	一、五七、五五	一〇、五九、五五
三十六年	一、八五、九三	二、五二、四二	五、七九	一、四二〇、五二	一〇、七八〇	八、八九、四〇	二、四六、二六	二六、六、二七
三十七年	一、六四、八七	二、一八、一六	一四、四三	二、二五、三三	六五、七三	二、二五、〇三	一、七四〇、一七	一〇、四三、九七
三十八年	一、六七、五五	二、五四、三三	三〇、九七	九二、〇八	一四、九八	二、六三、三〇	一、八七、八七	一〇、五三、七〇
三十九年	一、七九、八六	二、九二、〇七	一五、六六	一、二五、〇四	一六、五〇	三、八四、一七	一、五七、三六	二、五七、〇〇
四十年	一、九四、九七	三、七四、六一	九八、四五	一、八四、〇三	一四、四〇	一、二一、三三	一、八四、九八	二、七三、三三
十ヶ年平均	一、七三、〇八	二、七九、三六	一三、五二	一、二〇、六〇	九五、三六	三、四〇、七五	一、五七、九二	一〇、六五、六五

第七章 教育 小學校、實業學校、社會教育

第二十節 教育ノ沿革及教育産業トノ關係

近世ノ文運ハ日進月歩ノ勢ヲ呈シ世界ノ列強ハ只其後レザラシテ憂フ而テ富國強兵ノ要ハ教育ニ依リテ國民ノ品性ヲ陶冶シ智識技能ヲ向上セシムルニアラズンバ其目的ヲ達シカタクヤ以テ各國競フテ教育ノ普及振興ニ汲々ツリサレバ我國ニアリテモ維新以來先ヅ教育ニヨリテ國運發展ノ基礎ヲ造ラントシ明治五年學制ヲ頒布シ教育ノ振興ヲ獎勵セラレタリ於是本町ハ明治七年五月舊傳馬所ヲ以テ校舍ニ充テ小學校ヲ開設セリ

爾來將ニ三十年其間世運ノ進歩ニ伴ヒテ學制學令ノ改廢一再ナラズト雖モ常ニ能ク其主旨ニ遵ヒ改善發達ニ意ヲ致シ明治貳拾六年貳月高等科ヲ併置シ全三十四年ニハ位置ヲ改定シ校舍ヲ新築シ全四十年四月小學校ニ實業補習女學校ヲ附設シ以テ今日ノ現狀ヲ視ルニ至レリ而シテ小學校開設以來如何ニ本町産業上ニ教育ノ影響セシカナ言及セン

本町ハ所謂東海道ノ宿驛ニシテ舊幕時代ニアリテハ諸侯ノ往還一般旅客ノ往來常ニ絶ヘザリシヲ以テ町民多クハ各種ノ商業ト旅舍業トヲ營ミ優ニ生活シ得シニヨリ農事ノ如キ辛苦ナル勞働作業ニ從事スルモノ至ツテ少ク主商副農ノ觀ヲ呈シタリシ然ルニ時世ノ變遷ハ斯ノ比較的好望ノ境遇ヲ破壊シ諸侯ノ通行宿舎ハ

一場ノ昔シ話トナリテ又目睹スルヲ得ズ加フルニ鐵路ハ敷設セラレ一般旅客ノ足迹ヲ印セザルニ至リ舊來
一ニ旅人行客ニヨリテ生計ヲ維持シ來リシ狀況ハ一變シテ寂寞ノ境トナリシモ反省シテ銳意農業ニ就クモ
ノ少ク只昔時ヲ追想シテ世運ノ推移ヲ歎スルノミナリシ故ニ商業ノ萎靡沈淪ハ勿論農業未ダ盛ナラズ從ツ
テ人口ノ減少ハ年ト共ニ増加スルノ悲況ヲ現出スルニ至レリ

於是本町ヲシテ此ノ悲運ヲ轉シテ永遠富實ノ地ト化セシメンニハ主トシテ農業ヲ獎勵鼓舞シテ生産額ノ増
大ヲ期スルニアルヲ以テ町農會農友會ノ如キ一意熱心ニ農事ノ改善研鑽ニ盡力スルノ外小學校ニアリテモ
亦能ク學理ト實習トニヨリテ農事ノ智識技能ヲ授ケ趣味ヲ助長シ以テ將來ノ農民トシテ優良ノ域ニ達セ
ンメンコトヲ計レリ今小學校ニ於ケル農事ト施設ノ概畧ヲ記スレバ

一無盡園

自己ノ能力ヲ發揮スルハ最モ興味アルコトナリトス故ニ高等科ノ兒童ヲシテ自家畑地ノ一部ヲ劃セシメ
學校ヨリ頒與セル優良ノ種子ヲ培養セシメテ作物栽培ヲ實驗セシメ兼テ實業上ノ思想ヲ啓發シ勤勉利
用ノ習慣ヲ馴致セントス

二實業地

理論ト實際トヲ調和セシメンニハ教師指導ノ下ニ實習セシムルニ如カズ故ニ學校ハ畑地ニ畝歩ニ蔬菜類
ヲ栽培シテ共同作業ヲ爲サシメ以テ蔬菜培養上ノ活智識ヲ得セシメントス

三桑園

蠶業ノ發達ヲ期センニハ先ヅ桑樹ノ栽培ヲ要ス故ニ學校ニ於テ桑園一反歩ヲ設ケ桑樹仕立法ヲ實習セシ
ムルト共ニ實業補習女學校養蠶ノ飼料トセリ

四果樹園

農家ノ副業トシ果樹栽培ノ有益ナルハ言ヲ俟タズ而シテ本町氣候土質ハ或ル種ノ果樹ニ適スルニ拘ラズ
殆ンド拋棄シテ顧ミザルハ遺憾ナリトス故ニ學校ニ於テ模範的果樹園ヲ設置シ以テ將來本町果樹栽培ノ
獎勵ニ資セントス

五草花園

諸種ノ草花ヲ培養シ美的感念養成ノ資料トセリ

以上ハ小學校ニ於ケル農業科施設ノ一端ニシテ未タ之レヲ以テ本町所期ノ目的ヲ達シタリト謂フベカラズ
殊ニ將來ノ賢母良妻タルベキ子女ヲシテ實業上ノ智識技能ヲ習得セシメ溫良貞淑ノ婦徳ヲ涵養センコトハ
最モ緊要ノコトナルヲ以テ明治四拾年四月小學校ニ實業補習女學校ヲ附設セリ其規則左之如シ

實業補習女學校規則

第一章 總則

第一條 本校ハ女子ニ適切ナル實業上ノ智識技能ヲ授ケ兼テ小學教育ノ補習ヲナスヲ以テ目的トス

第二條 本校ハ明治三十五年一月文部省令第一號實業補習學校規程第六條ニヨリ石部尋常高等小學校ニ
附設ス

第三條 本校ヲ石部町立石部實業補習女學校ト稱ス

第二章 學科課程及教授時數

第四條 本校ノ學科目ハ修身裁縫農業國語算術体操ノ六科トス

第五條 修業年限ハ三ケ年トス

第六條 學科課程及毎週教授時數ヲ定ムルコト左ノ如シ

科目	第一學年	第二學年	第三學年
修身	一 道德ノ要旨	一 上	一 上
裁縫	二五 縫方裁方	二五 縫方裁方洗濯方繕ヒ方	二五 全上及ミシン使用法
農業	三 農業大意養蚕(實習)	三 上	三 上
國語	二 講讀(普通文) 習字作文(全上)	二 全上	二 全上
算術	一 筆算整數、小數、諸等數 珠算加減乘除	一 筆算分數 步合算 珠算全上	一 筆算步合算 比例 珠算全上
体操	一 普通体操 遊戯	一 全上	一 全上
合計	三三三	三三三	三三三

第三章 學年學期休業式口教授終始時限

第七條 學年ハ四月一日ニ始マリ翌年三月三十一日ニ了ル

第八條 學年ヲ分チテ三學期トス

第一學期 四月一日ニ始マリ七月三十一日ニ了ル

第二學期 八月一日ニ始マリ十二月三十一日ニ了ル

第三學期 翌年一月一日ニ始マリ三月三十一日ニ了ル

第九條 休業日ヲ定ムルコト左之如シ

- 一、祝日大祭日
- 二、皇后陛下御誕辰日
- 三、日曜日
- 四、夏期休業日八月一日ヨリ全三十一日ニ至ル
- 五、冬期休業日十二月二十五日ヨリ翌年一月七日ニ至ル
- 六、學年末終業日三月二十七日ヨリ全三十一日ニ至ル
- 七、學校所在地氏神祭日
- 八、學校紀念日

第十條 毎日ノ授業始終時限ヲ定ムルコト左ノ如シ

一 五月一日ヨリ十月十五日ニ至ル間午前八時始業午後三時終業トス

二 十月十六日ヨリ翌年四月三十日ニ至ル間午前九時始業午後四時終業トス

前項ノ始終時限ハ時宜ニヨリテ變更スルコトアルベシ

第十一條 夏季冬季休業前後二十日以内ニ於テハ時宜ニヨリ毎日ノ教授時數ヲ減ズルコトアルベシ

第十二條 紀元節天長節及一月一日ニハ教員生徒學校ニ參集シ祝賀式ヲ行フモノトス

第四章 生徒定員及編制

第十三條 本校生徒數ハ百二十人トス

第十四條 學級ハ三學級以内ニ編制スルモノトス

第五章 入學退學

第十五條 生徒ハ每學年ノ初メニ募集ス募集人員入學期日ハ學校長之ヲ定ム

第十六條 本校ニ入學スルモノハ尋常小學校卒業以上又ハ之ト同等ノ學力ヲ有スルモノニシテ年齡滿拾四歲以上ノモノトス

第十七條 入學セントスルモノハ其保証人ヨリ左式ノ入學願書ヲ募集期日迄ニ學校長ニ差出スベシ

入學願 (用紙半紙)

明治何年何月何日何學校

住所族籍職業何誰何女

卒業又ハ何學年修了

氏

名

右者今般御校へ入學爲致度候間御許可相成度此段相願候也

住所族籍職業

年 月 日

右保証人 氏

名 印

滋賀縣甲賀郡石部町立

石部實業補習女學校長 氏名 殿

第十八條 生徒疾病其他止ムヲ得ザル事故ニヨリ退學セントスルトキハ其事由ヲ詳記シ保証人ヨリ學校長ニ願出スベシ

第六章 成績考查卒業修業

第十九條 各學年ノ課程ヲ修了又ハ卒業ヲ認ムルニハ學期末ニ於テ其學期間ノ平素ノ學業成績ト操行トヲ考查シ學年末ニ於テハ每學期ノ學業成績ト操行トヲ考查シテ之ヲ定ム

第二十條 成績ハ之ヲ五等ニ分チ評語ヲ以テ之ヲ表ハスモノトス

第二十一條 學校長ハ學年末ノ成績評定ヲ檢案シ三等以上ヲ以テ各學年ノ課程ノ修了若クハ全教科ノ卒業ヲ認ム

但シ一教科以上四等以下ノモノアルキハ修了若クハ卒業ヲ認ムルコトヲ得ズ

第二十二條 成績考査ニ關スル細則ハ別ニ之ヲ定ム

第二十三條 卒業証書及ビ修業証書式ヲ定ムルコト左ノ如シ

卒業証書

校印 族籍 氏 生年月日 名

本校所定ノ教科ヲ卒業セシコトヲ證ス

年月日

滋賀縣甲賀郡石部町立

石部實業補習女學校校長 氏

割印 番號

名印

修業証書

族籍 氏 生年月日 名

本校第何學年ノ課程ヲ修業セシコトヲ證ス

年月日

滋賀縣甲賀郡石部町立

石部實業補習女學校校長 氏

名印

(割印) 番號

第二十四條 學業優等操行善良ナルモノハ其成績ニヨリ之ヲ褒賞ス其種類左之如シ

一 賞狀 二 賞品

第二十五條 校規命令ニ違背シタルモノハ其情狀ニヨリ之ヲ懲戒ス其種類左之如シ

一 戒飭 二 停學

第二十六條 褒賞懲戒ニ關スル細則ハ別ニ之ヲ定ム

第八章 授業料

第二十七條 授業料ハ月額金拾五錢トシ毎月二十日限り之ヲ徵收スルモノトス若他町村ヨリ入學スルモノ

ハ毎年町會ノ議決ニヨリ授業料月額金拾錢ヲ増徴スルコトアルベシ
左之事項ノ一ニ該當スルモノアルトキハ其月分ノ授業料ヲ徴收セザルモノトス

一 休校全月ニ及ビタルトキ

二 生徒ノ欠席全月ニ及ビタルトキ

第二十八條 授業料徴收スル細則ハ別ニ之ヲ定ム

第九章 教科用圖書

第二十九條 教科用圖書ハ別ニ之ヲ定ム

第十章 附 則

第三十條 生徒心得及其他ノ細則ハ別ニ之ヲ定ム

以 上

本校ノ目的ハ前述ノ如クナルヲ以テ其教授ニ於ケル材料ハ専ラ實際的方面ヨリ採リテ直接生徒ニ關連セシ
メ同時ニ綜合統一シテ學理的原則ニ歸納セシメンコトヲ努メツハアリ

六 訓 育

教育ノ生命ハ品性ノ陶冶ニアリ本校ノ最モ苦心スル所ノモノ一ニ此点ニ存スレバ所定ノ修身科ニ於テ
ハ教育ニ關スル勸語ノ趣旨ニ基キ生徒ノ徳性ヲ涵養スルハ勿論常住坐臥禮ヲ失スルコトナカラシメ常ニ

實踐躬行セシメンコトヲ期セリ

本校ニ於ケル事業中特種ナルモノヲ舉グレバ

七 養 蠶

農家ノ副業トシテ養蠶ハ必要ナルモ從來失敗ヲ重キ來リシ町民ハ該業ヲ投機的ノモノト冷視シ熱心從事
スルモノ少シ故ニ學校之レカ指導タラント欲シ創設以來累年春蠶ヲ飼育シ生徒ヲシテ共同飼育ヲナサシ
メンニ毎年其成績佳良ニシテ生徒亦興味ヲ喚起シ飼育其當ヲ得レバ決シテ投機的事業ニアラズシテ最モ
好望ノモノタルヲ感シ延テ住民ノ養蠶ヲ爲スモノ漸次増加ヲ視ルニ至レリ

八 教 化

無盡園 桑園 果樹園ハ小學校ト同一ナルヲ以テ此ニ養セズ
教化事業ノ施設宜シキヲ得レバ民俗改善シテ町村自治ノ完美ヲ來スヤ明カナリ近時文化ノ光明山村水郭
ニ及ブト雖モ動モスレバ開明ノ裏ニ浮華文弱ノ弊風浸染シ質實剛健ノ想ナク公私ノ德操全カラザルモノ
アリ故ニ弊習ヲ除キ良俗ヲ興スノ教化事業トシテ適當ノ機關無カルベカラス今ヤ本町ニ於ケル施設ノ大
畧ヲ舉クレバ左ノ如シ

九 青 年 會

將來國民ノ中堅タルヘキ青年ノ風儀ヲ矯正シ補習教育ヲ與ヘ實業ノ智識ヲ修得セシムルハ青年團體組織

必要ヨリ急ナルハ無シ本町中大字東寺、西寺ニハ業ニ已ニ數年以前ヨリ左記會則ノ如ク各青年會ヲ設ケ諸般ノ事業ヲ其緒ニ就キタリト雖モ大字石部ニアリテハ數回ノ計劃未ダ其効ヲ奏セス今尙青年團體ノ設立ヲ視ザルハ遺憾ナリトス

大字東寺青年會々則

第一章 總則

第一條 本會ハ會員ノ交誼親密ヲ謀リ尙ホ徳性ノ涵養及風俗ヲ矯正シ農事ノ改良山林保護ヲ以テ目的トス

第二條 本會ヲ大字東寺青年會ト稱シ事務所ヲ長壽寺ニ假設ス

第三條 本會ハ一月八月ノ二期ニ總會ヲ開キ臨時臨時會及ビ評議員會ヲ開會ス

但シ通常會員ニシテ成年者五名以上ノ同意ヲ得テ評議員會及ビ臨時會ヲ請求スル事ヲ得

第四條 本會ハ大字東寺青年者ヲ以テ組織シ拾五歳ニ達スレバ入會スルノ義務アルモノトス

但シ都合上申出ニ依リ議決ヲ經テ加入ヲ免除スル事アルベシ

第五條 本會ニ於テ施行スル事項左ノ如シ
農事改良發達ニ關スル事項及ビ農業實習學術ニ關スル談話會
植樹ノ保護 隨時夜學會

第二章 役員及權限

第六條 本會ニ左ノ役員ヲ置ク

總裁壹名 本會ヲ總理監督スルモノニシテ總代ヲ推ス

會長壹名 本會一切ノ事務ヲ總理シ議事ノ議長タルベシ

但シ任期ハ滿一ケ年トシ通常會員ノ互選トス

副會長壹名 本會々長ヲ補佐シ會長事故アルハハ代理ス及ビ會計ヲ擔任ス

但シ任期ハ滿一ケ年トシ通常會員ノ互選トス

幹事二名 本會ノ事務ヲ幹旋シ及農業實習ヲ擔任ス

但シ任期ハ滿一ケ年トシ通常會員ノ互選トス

評議員拾壹名 本會々計其他ノ事故ヲ評決ス

部落會計係リ臧係リ及ビ組頭ヲ推ス

第三章 會員

第七條 本會員ヲ別テ通常贊成ノ二種トス

通常會員ハ拾五歳以上三十歳迄トス

贊成會員ハ三十歳以上ノモノヲ以テス

第四章 經費

- 第八條 本會經費ハ基本金利子雜收入及山林看守ニ係ル年報酬二分ノ一ヲ以テ之ニ充ツ
- 第九條 本會年報酬二分ノ一ハ基本金ニ編入スルモノトス
- 第十條 農業實習收得金ハ豫算ニ編入スルモノトス
- 第十一條 附則ニ依リ處分金ハ基本金ニ編入スルモノトス
- 第十二條 本會經費ハ豫算ニ由ル
- 第十三條 本會經費精算ハ翌年八月總會ニ報告ス

第五章 雜則

- 第十四條 本會ノ議事ハ通常會議法ニ由ル
- 第十五條 本會ニ功勞アルモノハ本會ノ名義ニテ感謝狀ヲ贈呈ス
- 第十六條 本會通常會員ノ常住者ハ山林保護ノ任ヲ帶ビ山林ヲ巡視保護スルノ義務アルモノトス
- 第十七條 本會ニ共有田若干歩ヲ借受ケ通常會員ヲシテ試作セシム其事務ハ幹事ノ擔當トス
- 第十八條 本會ニ共有山林無立木箇所ヲ借受ケ植樹愛林ノ思想養成ヲナス其事務ハ幹事ノ擔當トス
- 第十九條 本會員ニシテ本會ノ体面ヲ汚スモノアルハ議決ヲ經テ退會ヲ命ズルコトアルベシ
改心ノ狀アルハ議決ヲ經テ復會セシムルコトアルベシ

第二十條 本會員ニシテ入營及死亡ノ際又ハ業務勤勉品行方正且ツ本會ニ功勞アルモノニハ本會ノ名義ニテ金品ヲ贈呈ス

第二十一條 本會員ニシテ退會セラレタルモノ及ビ正當ノ理由ナク入會セザルモノハ部落ニ於ケル常設及時總代及組頭ノ撰被選舉權ヲ停止シ尙ホ夫役トシテ出役セル賃銀ハ八分以内ニ減ズルモノトス
但シ改悛ノ狀アルハ議決ヲ經テ即時解除ス

第二十二條 本會則ハ總會ノ議決ヲ經ザレバ變更スルヲ得ス但シ臨時ノ場合ニハ評議員會ノ決議ヲ經假規則ヲ發布シ總會ニ於テ決定スルモノトス

明治三十七年四月制定

阿星青年會規則

- 第一條 本會ハ阿星青年會ト稱シ會場ヲ當分西教寺構内ニ置ク
- 第二條 本會ハ一般ノ弊風ヲ矯正シ德行ヲ修メ相互ノ智識ヲ交換シ兼テ山林ノ保護農事ノ改良進歩ヲ圖ルヲ以テ目的トス
- 第三條 本會ハ前條ノ目的ヲ遂行スル爲メ左ノ事業ヲ施行ス
一 青年會農事試作場壹反以上ヲ設クルコト

二 山林野荒ヲ看守スルコト

三 學習會ヲ設クルコト

但學習會ニ關スル規則ハ別ニ之ヲ定ム

第四條 本會々員ヲ別テ左ノ三種トス

一 通常會員

二 特別會員

三 名譽會員

第五條 通常會員ハ本村住民ノ男子ニシテ滿十五歳以上三十歳迄ノ者トシ特別會員ハ通常會員ノ滿期ト

ナリタル後五ケ年間名譽會員ハ特別會員ノ滿期トナリタルモノ及本會ニ功勞アル者ヲ以テ之ニ充ツ

第六條 本會員ノ入退會ハ毎年三月ヲ期トス

第七條 本會々務ヲ整理スル爲メ左ノ役員ヲ置ク

一 會長 一名 一 副會長 一名

一 幹事 三名 一 會計係 一名

一 農事係 二名 一 山林係 一名

第八條 會長ハ本會一切ノ事務ヲ總理シ副會長ハ會長ヲ補佐シ會長事故アルトキハ之ニ代ル幹事ハ會長

ノ指揮ニ從ヒ本會ノ事務ヲ整理ス

會計係ハ本會一切ノ會計事務ヲ掌ル

農事係ハ試作ニ關スル一切ノ事務ヲ掌ル

山林係ハ山林保護ノ任ニ當ル

第九條 會長ハ一般ノ會員中ヨリ通常會員之ヲ選舉シ其他ノ役員ハ通常會員中ヨリ之ヲ選舉ス

但シ各役員ノ任期ハ滿一ケ年トシ農事係ヲ除ク外滿期再選スルモ妨ナシ

第十條 本會役員ニ當選シタルモノハ會員一同正當ノ事由アリト認ムル外之ヲ辭スルコトヲ得ズ

但シ本會役員ハ無報酬トス

第十一條 本會へ入會セント欲スルモノハ之ヲ會長ニ申出ヅベシ退會セント欲スルモノモ亦同シ

第十二條 會長ハ前條ノ申出ヲ受ケルトキハ例會ノ際之ヲ會員一同ニ謀リ其許否ヲ決スルモノトス

第十三條 本會ハ毎月一回例會ヲ開キ諸般ノ協議ヲナス

但シ臨時事件アルトキハ臨時會ヲ開クコトアルベシ

第十四條 本會ハ毎年春秋ノ二期ニ大會ヲ開キ諸般ノ報告及必要ノ件ヲ議定ス

第十五條 本會役員ハ春季大會ノ際之ヲ改選ス

第十六條 本會通常會員ニシテ品行方正業務ニ勉強シ他ノ模範トナルベキモノハ之ヲ褒賞ス

第十七條 本會々員ニシテ會員タルノ体面ヲ汚スベキ行爲アリタル時ハ之ヲ除名ス

第十八條 本會ニ要スル一切ノ費用ハ山林保護ノ報酬ヲ以テ之ニ充ツ試作田ノ收納金ハ之ヲ積立テ、本會ノ基金トス

第十九條 本會ニ左ノ帳簿ヲ備フ

- 一 會員 名簿
- 一 山林保護ニ關スル帳簿
- 一 農事ニ關スル帳簿
- 一 學習會ニ關スル帳簿
- 一 會計簿
- 一 賞罰ニ關スル帳簿
- 一 本會 會 日誌
- 一 本會沿革 日誌

第二十條 此規則ハ會員三分ノ二以上ノ贊成者アルニアラザレバ變更スルコトヲ得ズ

明治三十三年四月三日制定

青年會規則第三條ニ基キ學習會細則ヲ定ムルコト左ノ如シ

學習會細則

第一條 本會ハ阿星學習會ト稱シ會場ヲ西教寺内ニ置ク

第二條 本會ハ青年會員外ノモノト雖モ義務教育ニ關係ナキモノハ入會スルコトヲ得

第三條 本會ヘ入會セント欲スル者ハ從前ノ經歷ヲ具シ其旨ヲ會長ニ申出ヅベシ退會セントスル時モ亦同シ

第四條 本會ハ毎年一月八日ヨリ四月三十日マデ及八月一日ヨリ九月三十日マデ凡六ヶ月間土曜日曜ヲ除クノ外隔夜貳時間講師ヲ聘シ夜學ヲ開設ス

第五條 本會ニ於テ學習スベキ學科及程度左ノ如シ

- 一 國語(講讀) 一 作文 一 算術
- 一 地理歴史 一 理化

尋常及高等小學程度以上トス

第六條 本會ハ毎月壹回談話會ヲ開キ會員ノ談話ヲ練習シ兼テ修身ノ要ヲ知ラシム

第七條 本會ヘ左ノ役員ヲ置キ諸事ヲ整理ス

- 一 會長 一名
- 一 幹事 二名

一 會計員 一名

第八條 本會々々長ハ青年會副會長ヲ以テ之ニ充テ幹事及會計員ハ青年會幹事及會計係ヲ以テ之ニ充ツ

第九條 會長ハ會員監督ノ責ニ任ジ毎夜會員ノ出席欠席ヲ調査スルモノトス

第十條 幹事ハ會日誌ノ記載會計員ハ一切ノ會計ヲ掌ル

第十一條 本會ニ左ノ帳簿ヲ備フ

一 會員出席簿 一 本會日誌

一 沿革誌 一 會計簿

第十二條 本會々々員ニシテ會長及講師ノ命令ニ服セズ不勉強ニシテ他人ノ妨害トナリ再三訓戒スルモ尙改

メザルモノハ退會ヲササシム

但シ一旦退會ナサシメタルモノハ改悛ノ情顯著ナルニアラザレバ再ビ入會スルコトヲ許サズ

第十三條 本會々々員ニシテ開會中出席日數最多數ナルモノハ賞品ヲ與フ

第十四條 本會ニ要スル一切ノ費用ハ總テ青年會費用中ヨリ支辨ス

十 學習會

大字石部ニハ前述ノ如ク青年會設立ナシト雖モ學習會ヲ設ケ毎年農閑ノ期ヲ利用シ小學校ニ青年子弟ヲ召集シ夜學會ヲ開設セリ會員中欠席者殆ント稀ニシテ補習教育ニ資スルコト鮮ナカラス會則左ノ如シ

石部學習會規則

第一章 總則

第一條 本會ハ石部青年學習會ト稱シ會場ヲ石部尋常高等小學校内ニ置ク

第二條 本會ハ小學校卒業后他ノ學校ニ入ルコト能ハザルモノ及義務教育ヲ終ズシテ學齡ヲ超過シタルモノ並兵役ニ服セントスル者ニ必須ナル教科ヲ學習セシムルヲ以テ目的トス

第二章 修業年限及學科課程

第三條 修業年限ハ二ケ年トス

第四條 本會ノ教科目ハ修身國語算術農業ノ四科トス

第五條 學科課程ヲ定ムルヲ左ノ如シ

一 修身 教育ニ關スル勅語ノ旨趣ニ基キ人倫道德ノ要旨ヲ授ク

二 國語 日常須知ノ文字及ビ普通文ノ讀方綴方ヲ授ク

三 算術 球算加減乘除歩合算及ヒ簡易ナル求積筆算加減乘除小數分數及ビ簡易ナル比例

四 農業 農事ノ大要ヲ授ク

第三章 學習ノ時期及修了

第六條 學習ノ時間ハ農閑ノ期ヲ選ビ夜間之ヲ開ク其期限及時間ハ左ノ如シ

毎年一月十日ヨリ四月十日迄其時間ハ午後七時ヨリ全九時迄トス
(毎週日曜日大祭日氏神祭日ハ休業トス)

但シ時宜ニヨリ伸縮スルコトアルベシ

第七條 毎期末ニハ出席狀況ヲ考查シ學習證書ヲ授與ス其書式左ノ如シ

學 習 証 書

族 籍

名

右ハ本會規定ノ教科ヲ學習セシコトヲ証ス

年 月 日

第何號

印刷

石 部 青 年 學 習 會 用

第四章 會 員

第八條 會員ハ本校ヲ卒業セシモノ及ビ教育ヲ終ヘズシテ學齡ヲ超過シタルモノヲ入會セシム

明治三十七年四月十五日制定

十一 講 話 會

一般人民ナシテ學校ノ効果ヲ知得セシメ兼テ道德的思想ヲ涵養セシムルハ最モ須要ニ屬セリ故ニ小學校ニ於テ毎年二回以上保護者ヲ集メ本會ヲ開催シテ必要ノ講話ヲ爲シ兼テ兒童生徒ノ成績品ヲ從覽セシムルコトトセリ

十二 同 窓 會

高等科卒業生ノ組織スルモノニシテ毎年二回總集會ヲ母校ニ開キテ舊情ヲ温メ知識ヲ交換シ尙ホ進ンテハ時々知名ノ士ヲ聘シ講話會ヲ開キ社會的教化ニ努メツ、アリ
其他時々幻燈會ヲ開キ教育及ビ各種ノ講話ヲナシ以テ教化ノ普及ヲ圖レリ

第八章 公 費

第二十一節 頁 擔

一 土地ノ負擔

年度	國 稅	縣 稅	町 稅	農 會 費	町 稅 夫 役
三十六年度	五、二〇六 ^四 四二一	二、一三三 ^四 九八〇	三、九五九 ^四 八三〇	一、二八 ^四 六八一	一、一五六 ^四 六一〇
三十七年度	六、八六四 ^四 七四〇	二、五三〇 ^四 八九〇	一、九六八 ^四 四三八	二、三一五 ^四 六八	一、九五八 ^四 七七〇
三十八年度	八、九二五 ^四 八三四	一、四八五 ^四 七六〇	三、二一三 ^四 八九〇	三、三八二 ^四 〇五	一、一四二 ^四 七六〇
三十九年度	九、三五四 ^四 二二九	一、七五七 ^四 六〇〇	三、四八九 ^四 二一〇	四、四九九 ^四 三三	一、五七九 ^四 七三〇
四十年年度	九、三五五 ^四 九五五	二、三九八 ^四 四六〇	一、二〇八 ^四 一四九	七、一一八 ^四 五一	六、三〇七 ^四 二〇
以上五ヶ年平均	七、九四一 ^四 四三五 ^八	二、〇六一 ^四 三三八	二、七六七 ^四 九〇三 ^四	三、七二〇 ^四 四八	一、二九三 ^四 五一八

二 諸稅負擔額ノ反別地價當リ

年度	田畑郡村宅地一反步當リ	田畑郡村宅地々價百圓當リ
三十六年度	三、五七二	七、七九〇
三十七年度	三、八七五	八、三九〇
三十八年度	四、二九〇	九、三六〇
三十九年度	四、七二二	一〇、三〇〇
四十年年度	三、二一〇	七、〇〇〇
以上五ヶ年平均	三、九三三 ^八	八、五六八

三戸別ニ係ル負擔

年度/區別	縣		町		合計
	最高	最低	最高	最低	
三十六年度	七七七 ^四 四二〇	二、六三八 ^四 七四〇	二、八七八九八〇	三、四一六 ^四 一六〇	
三十七年度	七四五四二〇	二、八七八九八〇	三、六二四四〇〇	三、八八七五二〇	
三十八年度	六八五一四〇	三、二〇二三八〇	三、五〇八四〇〇	四、二五六八四〇	
三十九年度	七四八四四〇	三、五〇八四〇〇	四、二五六八四〇	四、二九二七六二	
四十年年度	八五八四八〇	五、四二〇四一〇	六、二七八八九〇		
以上五ヶ年平均	七六二九八〇	三、五二九七八二	四、二九二七六二		

四戸別割等級ノ高低

年度/區別	最高一戸當リ負擔額		最低一戸當リ負擔額	
	縣	町	縣	町
三十六年度	三三三三六〇	八七、〇六〇	二、〇九〇	一、二七〇
三十七年度	三九、五二〇	九六、九五〇	三、一三〇	一、二二〇
三十八年度	二二、一〇〇	一〇九、四六〇	三、〇九〇	一、一七〇
三十九年度	一一、〇〇〇	二六、〇〇〇	三、〇八〇	一、〇五〇
四十年年度	三、七〇〇	三〇、〇〇〇	三、〇五〇	一、〇〇〇
以上五ヶ年平均	一一、四一六六	三、〇九三六	三、〇五〇	一、〇〇〇

五 營業稅ノ負擔

年度區別	國	縣	町	合
三十六年度	三二七 ^四 六一〇	七一八 ^四 六七〇	三〇二 ^四 五四〇	一、三四八八二〇
三十七年度	五四四一七〇	七一二四八〇	二六六三一〇	一、五二二九六〇
三十八年度	七五八三五〇	七六九〇三〇	二七〇六五〇	一、七九八〇三〇
三十九年度	八四一三八〇	七七二四四〇	二八七四九〇	一、九〇一三一〇
四十年年度	九三二五四〇	七五〇七八〇	三八〇三二六	二、〇六三六四六
以上五ヶ年平均	六八〇八一〇	七四四六八〇	三〇一四六三	一、七二六九五三

六 所得稅及附加稅

年度區別	國	縣稅附加稅	町稅附加稅	合	計
三十六年度	三六九 ^四 七二〇	七三 ^四 五七〇	三〇五 ^四 五五〇	七四八 ^四 八四〇	七四八 ^四 八四〇
三十七年度	四七四七六〇	六八三〇〇	二二八三八〇	七七一四四〇	七七一四四〇
三十八年度	七六四二五〇	五一八四〇	二〇三二四〇	一、〇一九三三〇	一、〇一九三三〇
三十九年度	八二五三四〇	七〇二五〇	二三五五一〇	一、一三一〇〇	一、一三一〇〇
四十年年度	九〇〇二五〇	六〇一〇四	二〇九六六三	一、一七〇〇一七	一、一七〇〇一七
以上五ヶ年平均	六六六八六四	六四八一 ^二	二三六四六八	九六八一四 ^五	九六八一四 ^五

第二十二節 税金滞納ノ金額年度別

年度區別	國	縣	町	税金	
				町	合
三十六年度				一九五 ^四	一九五 ^四
三十七年度				三〇七〇	三〇七〇
三十八年度				二五一四〇	二五一四〇
三十九年度				四二二九〇	五二三八〇
四十年年度				二二三三	一四〇三 ^四
以上五ヶ年平均				二五一 ^二 六 ^六	六三 ^七 〇 ^四

第九章 生産 第二十三節 農業

種類	區別	作付反別	一反歩當リ	生産額	單價	收入金額
粳	自作	四、三三三	二四〇〇	一、〇八九 ^五 六	一四〇〇〇	一五、二四六 ^四
	小作	一七、一九九	二二〇〇	三、九三三 ^三	一四〇〇〇	五五、〇三三 ^二
	自作兼小作	二六、三五七	二二〇〇	六、〇六四	一四〇〇〇	八、四八五 ^四 六
糯米	自作	三、二九〇	二二〇〇	一、五五六〇	一五〇〇〇	三、九八七〇〇
	小作	八、九三〇	一五〇〇	一、三三八 ^五	六三〇〇	七、七四三 ^八 五
	自作兼小作	三、二九〇	二二〇〇	一、五五六〇	一五〇〇〇	三、九八七〇〇
大麥	自作	三、五〇〇	一三〇〇	四、〇〇〇	八五〇〇	三五七〇〇〇
	小作	三、五〇〇	一三〇〇	四、〇〇〇	八五〇〇	三五七〇〇〇
	自作兼小作	三、五〇〇	一三〇〇	四、〇〇〇	八五〇〇	三五七〇〇〇
粟	自作	五〇〇〇	八〇〇	四、〇〇〇	一五〇〇〇	六〇〇〇〇
	小作	五〇〇〇	八〇〇	四、〇〇〇	一五〇〇〇	六〇〇〇〇
	自作兼小作	五〇〇〇	八〇〇	四、〇〇〇	一五〇〇〇	六〇〇〇〇
黍	自作	三〇〇〇	一三〇〇	三、六〇〇	五〇〇〇	一八〇〇〇
	小作	三〇〇〇	一三〇〇	三、六〇〇	五〇〇〇	一八〇〇〇
	自作兼小作	三〇〇〇	一三〇〇	三、六〇〇	五〇〇〇	一八〇〇〇
玉蜀黍	自作	二五〇〇	一五〇〇	三、七五〇	五〇〇〇	一八七五〇
	小作	二五〇〇	一五〇〇	三、七五〇	五〇〇〇	一八七五〇
	自作兼小作	二五〇〇	一五〇〇	三、七五〇	五〇〇〇	一八七五〇

二 荳 類		三 鹹 果 及 果 實			
種 目 區 別	作 付 反 別	一 反 步 當 リ	生 產 額	單 價	收 入 金 額
合 計	二五五〇〇	一	二二六四	一	一、〇九九二〇
大 豆	三八〇〇〇	五 ^石 九四八	三、〇二四	九〇〇〇	三、六二六〇
小 豆	一五〇〇〇	七四〇	二二〇〇	一、〇〇〇	一、三二〇〇
蠶 豆	五〇〇〇〇	一、〇〇〇	五、〇〇〇	八〇〇〇	四、四八〇〇
碗 豆	二、三〇〇〇	一、〇〇〇	二、五〇〇	一、〇〇〇	二、五〇〇〇
南 瓜	二、〇〇〇	一	三、六〇〇	〇、〇〇〇	一、〇八〇〇〇
胡 瓜	一	一	三、九七三〇〇	〇、〇〇〇	一、五八二〇
白 瓜	一、〇〇〇	五〇〇〇〇	五、〇〇〇〇	二、五〇〇	七、五〇〇〇
種 目 區 別	作 付 反 別	一 反 步 當 リ	生 產 額	單 價	收 入 金 額
梅 實	八〇〇	一	六、〇〇〇	五、〇〇〇	三、〇〇〇〇
密 柑	三〇	一	一	一、〇〇〇	二、〇〇〇〇
柚 實	七〇	一	一	二、〇〇〇	一、四〇〇〇
栗 實	三三	一	一	四、〇〇〇	四、八〇〇〇
杏 李 類	三	一	一	三、〇〇〇	一、八九〇〇
枇 杷	六	一	一	五、〇〇〇	三、九〇〇〇
葡 萄	三	一	一	六、〇〇〇	七、一〇〇
茶 黃	四三	一	一	二、〇〇〇	八、六〇〇〇
其 他 果 實	一	一	一	一	三〇、〇〇〇
合 計	一	一	一	一	一、五九二〇〇

1110

九〇、九六五九七

二 荳 類		三 鹹 果 及 果 實			
種 目 區 別	作 付 反 別	一 反 步 當 リ	生 產 額	單 價	收 入 金 額
合 計	二五五〇〇	一	二二六四	一	一、〇九九二〇
大 豆	三八〇〇〇	五 ^石 九四八	三、〇二四	九〇〇〇	三、六二六〇
小 豆	一五〇〇〇	七四〇	二二〇〇	一、〇〇〇	一、三二〇〇
蠶 豆	五〇〇〇〇	一、〇〇〇	五、〇〇〇	八〇〇〇	四、四八〇〇
碗 豆	二、三〇〇〇	一、〇〇〇	二、五〇〇	一、〇〇〇	二、五〇〇〇
南 瓜	二、〇〇〇	一	三、六〇〇	〇、〇〇〇	一、〇八〇〇〇
胡 瓜	一	一	三、九七三〇〇	〇、〇〇〇	一、五八二〇
白 瓜	一、〇〇〇	五〇〇〇〇	五、〇〇〇〇	二、五〇〇	七、五〇〇〇
種 目 區 別	作 付 反 別	一 反 步 當 リ	生 產 額	單 價	收 入 金 額
梅 實	八〇〇	一	六、〇〇〇	五、〇〇〇	三、〇〇〇〇
密 柑	三〇	一	一	一、〇〇〇	二、〇〇〇〇
柚 實	七〇	一	一	二、〇〇〇	一、四〇〇〇
栗 實	三三	一	一	四、〇〇〇	四、八〇〇〇
杏 李 類	三	一	一	三、〇〇〇	一、八九〇〇
枇 杷	六	一	一	五、〇〇〇	三、九〇〇〇
葡 萄	三	一	一	六、〇〇〇	七、一〇〇
茶 黃	四三	一	一	二、〇〇〇	八、六〇〇〇
其 他 果 實	一	一	一	一	三〇、〇〇〇
合 計	一	一	一	一	一、五九二〇〇

1111

四蔬 菜											
種目/區別	作付反別	一反步當リ	生産額	單價	收入金額						
蘿 蔔	五九〇〇	一、二〇〇〇	七、二六〇〇	十貫匁代	八八九〇〇						
燕 菜	三二〇〇	五〇〇〇	一六、二〇〇〇	三五	三六二七〇						
菜 類	三六〇〇	一四〇〇〇	五、〇一〇〇〇	五五〇	二七九五〇						
甘 藷	五八五〇〇	三〇〇〇〇	一七、五〇〇〇	四五〇	七六九七〇						
馬 鈴 薯	五三〇〇	三三〇〇〇	一、二六〇〇〇	五五〇	六四二三〇						
芋 類	二二〇〇	一〇〇〇	三三〇〇〇	五〇〇	六一〇〇〇						
午 麥	八五〇〇	二五〇〇〇	二、二五〇〇〇	十貫匁代	三二八七〇						
胡 蘿 蔔	四三〇〇	三〇〇〇〇	一、二九〇〇〇	一〇〇〇	二二九〇〇						
茄 子	一四〇〇	一五、〇〇〇	三、七五〇〇	一個	五三六三五						
葱	一三五〇〇	一五〇〇〇	二、〇五〇〇〇	十貫匁代	四〇九〇〇						
菜 豆	一三〇〇	二五〇〇〇	一、六二五〇〇	二五〇〇	四〇六五						
胡 麻	五〇〇〇	二〇〇〇	一〇八〇〇	一石代	一八三〇〇						
蕃 椒	一〇〇〇	一〇〇〇	一四〇〇	二〇〇〇	二八二〇						

五雜 品					
種目/區別	作付反別	一反步當リ	生産額	單價	收入金額
干 瓢	四九〇〇	二五〇〇	一、二五〇〇	十貫匁代	一六八七五〇
葫 蘆 芋	一	一	六〇〇〇〇	一石代	九六〇〇
蘿 蔔 合	一	一	一、三六〇〇	四〇〇	五四〇〇
百 合	四九〇〇	一〇〇〇	五、八五〇〇	十貫匁代	二〇四七五〇
山 芋	一	一	三、五〇〇〇	二五〇〇	八七五〇〇
其 他	一	一	一	一	一八二五〇〇
合 計	一	一	一	一	五、四〇四、五三五
茶	五三〇〇	七五〇〇	三、九二五〇〇	一〇〇〇	四七〇七〇〇
桑 葉	九九〇〇	一〇〇〇〇	九、九四〇〇〇	一〇〇〇	一、三九二、六〇〇
藍 麥	一八三〇〇	二五〇〇	四、五七五〇〇	十貫匁代	二〇五、八七五
蕎 麥	五〇〇〇	一〇〇〇	五〇〇〇	八〇〇〇	四〇〇〇〇
菜 種	九〇六一〇〇	八〇〇	七、四八八〇	一石代	七、二四八、八〇〇

第二十四節 林業

種目區別	林野反別	生產額	單價	價	收入金額
合計	1			1	六、五三、四三三
其他林產物	1			1	八、三〇〇
竹ノ皮	1		一貫匁代	一五〇	七、八〇〇
苗木	1		一百本代	三三〇	三、四二〇〇
落葉	1			〇一〇	九、四八〇〇
薪	1	柴		〇四〇	二、一〇、二八〇
竹材	1	割木		〇一〇	一、四〇、〇一〇
木材	1		一束代	五〇〇	四、九二、五〇〇
			一才代	〇一〇	一、一三、三三三

一三五

種目區別	林野反別	生產額	單價	價	收入金額
合計	1			1	一、七、九八、八五二
菜種殼	1			1	二、七、一八〇
小麥	1			1	一、六、八〇〇
麥	1			1	四、二二、五〇
稻	1			1	三、八、〇〇九七
紫雲英	1			1	二、四、一〇〇〇
麻	1			1	一、八、九〇〇
筍	1			1	三、八、五〇〇
薑	1			1	一、三、一〇〇〇

一三四

第二十五節 副業

種目區別	生產種類	生產額	單價	收入額	扣除金額	純益金
養蠶	春夏秋 二百八十六次	五二〇〇	一石代	二、五七〇〇	一、七三〇〇	八四〇〇〇
養雞	卵	四二四〇〇	一個代	一、二五〇〇〇	一、一〇〇〇〇	一、一五〇〇〇
養魚		六六二	一羽代	五七五〇	九四二〇〇	四七二〇〇
養蠶細工	石灰俵及繩、草履類	四六八	一尾代	二九〇〇	一四五〇	一四五〇
雞糞		一		五、六六九〇	一、六八〇八	三、九八八二
差引計		一		六五七六	一	五、九一八六

第拾章 工業

第二十六節 工業及製造業(副業共)

種目區別	人員	生產額	單價	收入額	扣除金額	純益
桶職	六八	一	一八	五八〇〇	一	五八〇〇
木挽	八	一	五五〇	五〇〇〇	一	五〇〇〇
植木職	三	一	六〇〇	八〇〇	一	八〇〇
左官	三	一	六〇〇	三〇〇〇	一	三〇〇〇
檜皮葺	一	一	六五〇	一五〇〇〇	一	一五〇〇〇
染屋	五	一	一	三、一〇〇〇〇	二、四八〇〇〇	六二〇〇〇
籠工	三	一	五〇〇	二九二〇〇	一	二九二〇〇
學職	四	八百人分	六〇〇	四八〇〇〇〇	一	四八〇〇〇〇
水車	八	一	一	九七〇〇〇	一三〇〇〇	八四〇〇〇
農具工	一五	一	一	一、六三八〇〇	三九八〇〇〇	一、二四〇〇〇
大工	三	一	五五〇	一、四三〇〇〇	一	一、四三〇〇〇

第拾壹章 商業
第二十七節 商業

種目/區別	人員	收入金額	扣除金額	純益金額
青物	一〇人	八二五〇〇	四九五〇	三二九〇〇
小間物小賣	三	八〇三	五六二	二四一〇
米穀	一一	二三、〇五八	二、六四三	一、四一四
旅舍及飲食	五	二、七四〇	二、一九二	五四八
魚類	四〇	一七、三〇五	一五、五三〇	一、七七四
古物	一八	五、五一五	四、四〇一	一、一一三
口入業	一			四五〇〇
荒物	一二	一五、〇五六	一三、五五一	一、五〇五
米肥料食鹽商	一五	一〇三、六六六	一〇〇、五五六	三、一〇九
藥種	三	一、五七九	一、二六三	三一五

一四〇

種目/區別	人員	收入金額	扣除金額	純益金額
運送	二	二、五三二	二、〇二六	五〇六
肉類販賣	二	五九三	四七四	一一八
薪炭	一	二、二三五	二、〇一一	二二三
質商	五	一、六六四	一、四一五	二四九
料理屋	二	九八五	八二八	一五七
菓子及果實	九	一、〇四九	八三九	二〇九
飲食店	一六	二、〇五七	一、六四五	四一一
材木	四	四、一五〇	三、五二七	六二二
酒	四	一、一五五	一、〇四〇	一一五
陶器	一	三〇	二四	六
木貨宿	二	一五五	七七五	七七
牛馬賣買	五	一、四九五	一、〇四六	四四八
牛乳搾取	一	六五七	五九一	六五
吳服太物	四	六、八七〇	六、三八九	四八〇
玩具	二	五〇〇	三〇〇	二〇〇

一四一

第拾貳章 勞力

第二十八節 雜業

種目區別	人員	收入金額	
		員	額
官吏	六	一、六二〇	〇〇〇
公吏	九	一、一一七	九八一
醫師	一	一、〇〇〇	〇〇〇
僧侶	一	一、〇五六	〇〇〇
神官宮守	三	一〇八	〇〇〇
教員	一	二、三八六	三九〇
銀行員	三	二五二	〇〇〇
勞役	一〇	三、〇三〇	〇〇〇
人力車夫	一〇	一、一六八	〇〇〇
荷車引	一八	一、九七一	〇〇〇

一四三

合計	株券及國債利息	受領者	年金及退隱料	其他利益	預金貯蓄貸金	漁業	販賣	種子及もやし	屑物業	臘種販賣	白土販賣	餛飩小賣	苗木販賣	稻扱	石油種油小賣	下駄小賣	硝子商
二〇、二六三、九〇七	一、一二三	二、〇五〇	一、五九〇	四二五、九八〇	六八、〇〇〇	一〇八、〇〇〇	七二、〇〇〇	六、〇〇〇	二六、〇〇〇	二、〇〇〇	二、〇〇〇	二、〇〇〇	二、〇〇〇	二、〇〇〇	二、〇〇〇	二、〇〇〇	二、〇〇〇
二〇、一八〇、一七〇	一	一	一	四九三、五〇〇	八五、〇〇〇	一八〇、〇〇〇	三〇、〇〇〇	八七〇、〇〇〇	八〇、〇〇〇	三八〇、〇〇〇	一二〇、〇〇〇	二、四三一、三〇〇	五五二、〇〇〇	三五〇、〇〇〇	二、〇〇〇	二、〇〇〇	二、〇〇〇
一八六、三四五、五六一	一	一	一	六七五、二〇〇	六八、〇〇〇	一〇八、〇〇〇	二四、〇〇〇	六〇九、〇〇〇	五六、〇〇〇	二六六、〇〇〇	九六、〇〇〇	二、二三六、七九六	四四一、六〇〇	二、一〇〇、〇〇〇	四、四一六、〇〇〇	二、〇〇〇	二、〇〇〇

一四二