

全 國 大 學 圖 鑑

全國大學圖鑑

蔡元培題



全 國 大 學 圖 鑑

中 國 生 物 學 社 編 輯

1933

上 海 良 友 圖 書 印 刷 公 司 印 行

汕 頭 廈 門 南 京 北 平 漢 口 廣 州 梧 州 紐 約

08937

第一版

一九三三年一月一日初版

實售大洋五元

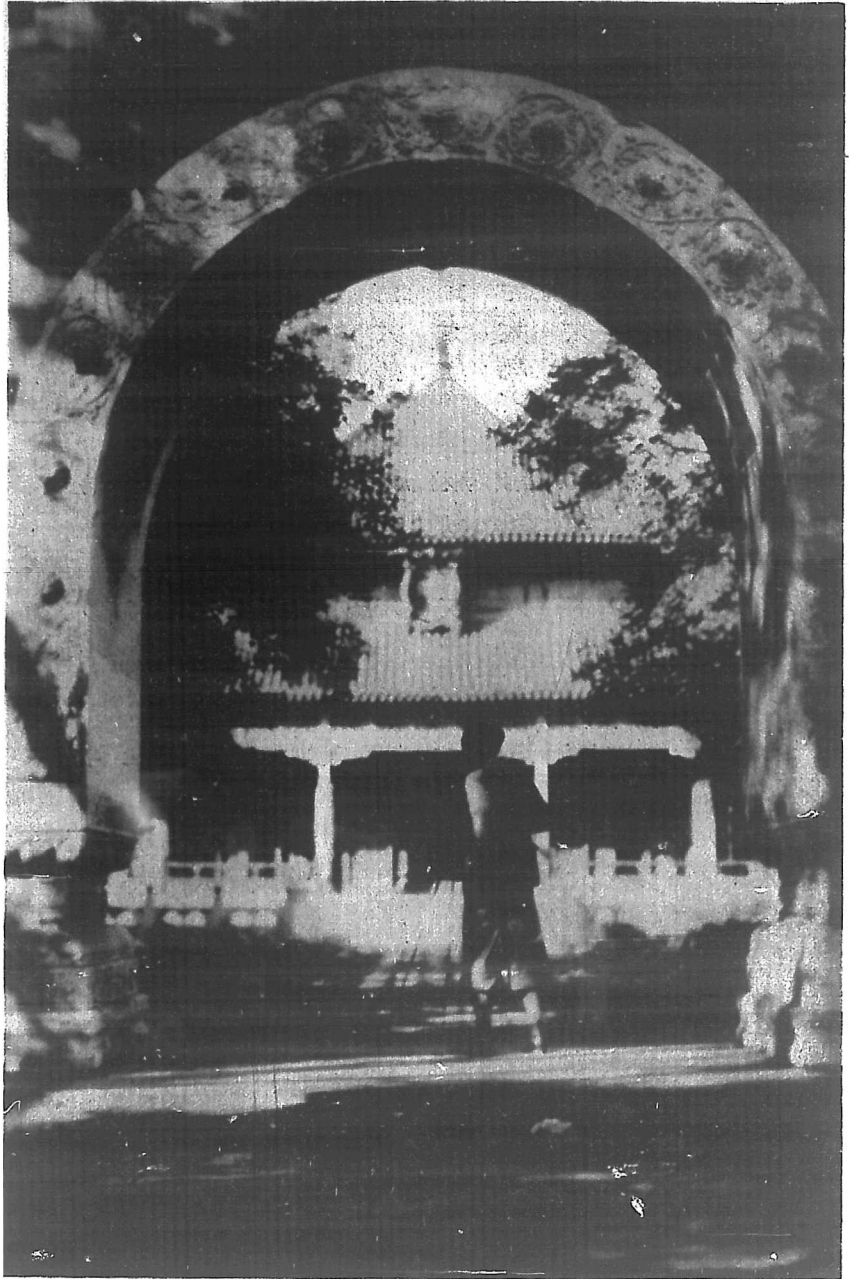

京師大學堂未成堂前北平清代子監之原址

本書內容

- | | | | | | | | | | | |
|--------|--------|--------|--------|--------|--------|--------|--------|--------|--------|--------|
| 上海交通大學 | 吳淞同濟大學 | 青島青島大學 | 廣州中山大學 | 北平北平大學 | 錦州交通大學 | 其縣暨南大學 | 漢口武漢大學 | 北平師範大學 | 北平北京大學 | 南京中央大學 |
| 天津南開大學 | 長沙湖南大學 | 梧州廣西大學 | 慶安安徽大學 | 開封河南大學 | 杭州浙江大學 | 太原山西大學 | 瀋陽東北大學 | 四川成都大學 | 吳淞中國公學 | 北平清華大學 |
| 北平輔仁大學 | 北平燕京大學 | 廣州嶺南大學 | 武昌中華大學 | 上海大同大學 | 遼甯馮庸大學 | 上海復旦大學 | 甯波東陸大學 | 上海大夏大學 | 廈門廈門大學 | 上海光華大學 |
| 上海約翰大學 | 武昌華中大學 | 蘇州東吳大學 | 福州協和大學 | 上海滬江大學 | 上海震旦大學 | 杭州之江大學 | 金陵女子大學 | 北平協和大學 | 濟南齊魯大學 | 四川協和大學 |
| | | | | | | | | | 南京金陵大學 | 北平中法大學 |
| | | | | | | | | | | 上海勞動大學 |

敬在書首致謝

有助於本書成功之諸良友

編 者 言

中國學生停辦以後，本社同人就預備編一冊中國大學的圖鑑，籌備至今，將已一載，到今天才把這個志願完成了。

一年以來，我們每天把這件事放在心上，向各方面去找尋材料，希望在本書裏，將沒有一所大學被漏掉，然而力與願違的事情發生了：一則是九一八的國恥，把東北的許多大學，從我們手裏奪了去。以致這裏雖然還有東北大學，錦州交通大學，馮庸大學等列入充數，實際上這些富麗的校舍，大半已被日兵佔了去。以致這裏雖然還有東北大學，錦州交通大學，也全被逐入了關內，如今居人難下，要回到故鄉去繼續修讀，不知何年何日才得實現。其他如吉林大學和哈爾濱的俄文學院之類，事實上我們是無可搜集了。讀者讀到東北的三所大學，請閉目靜思，假若國人不努力去收回失地，這些名字就會變成歷史上的遺跡的呢！看戰後所攝勞動大學的照片，就知道日人對於中國文化機關的破壞，是抱着如何大的決心啊。

第二件力與願違的事情，便是盡了九牛二虎之力，這裏缺的大學還是很多。各校的同學有看到自己的學校沒有列在這裏的，請快快的寫信來和本社商量，我們馬上會有覆信給你的，要是可能的話，這冊書再版時，也許可以列入進去。

關於某校得稱大學，某校不得稱大學一類的批評，本書出版後，是免不了有讀者會討論到的。本書編者早就沒有想應用嚴格的標準，去衡量今日的所謂大學。所以這裏是包含了立案和未立案的大學，而所謂大學，有的實際上祇是一個獨立學院而已。因為教育部立案手續到最近還沒有結束，所以在大學校名之上，未曾標明立案與否，至於教育部已有命令改為學院的許多大學，爲了習慣關係，這裏也暫時維持原名稱他爲大學。至於排列的次序，以國立爲先，繼以省立，國人自辦者列第三，教會學校殿於後，教會學校中，又以未立案者列於立案者之後。

如今這冊書是彙集出版了，讀者有什麼批評，我們是誠意的準備接受。關於各校的文字，由各校的人自己寫的，籍末署名作者，以明文字的責任。

編輯彙鑑所必需的各種表格，爲了簡便起見，這裏沒有完全刊載在首首。趙家壁所著「中國大學之清算」裏却是完全講到了。讀者要看中國的整個大學校和大學生的關於數目方面的東西，請先讀那篇綜合的文章，再個別的去查各校的文字。

中國大學之清算

趙家璧

「大學」是什麼？

「大學」二字，在中國歷史上是一個很悠久的名辭，周代居中的「成均」，居左的「膠東」，居右的「瞽宗」，統稱之謂大學。這大學和目前的名目雖同，性質確是各異，它是爲「自天子之元子衆子以至公卿大夫元士之適子與凡民之俊秀」，學習「窮理正心修己治人之道」的。晉時所設的國子學，到煬帝時改爲國子監的，他的設置既由國家主持，地位也是代表着國中學術界智識界的威權，倒是現代大學校之前身。所以當清代設立了大學堂，國子監的制度馬上被廢止了。

中國之有這種現代式的教育機關——大學，自一八九八年爲始。三十餘年來，量上的增加，確是頗可驚人，但是因爲「大學」二字被國人的隨意濫用，考查中國大學的質，却是很使人失望的。

這裏的所謂「大學」，當然與周代的大學不同，也非國子監可比。原來今日的大學教育，完全脫胎於歐美的教育制度。而歐美二處，大學的性質，也各有差別。在歐洲，大學是講研高深學

術的機關，所以歐洲大學教育的理想是：「爲科學之本身而培植科學」或是「從事於科學的知識之不斷的新創造之機關」。他們對於學問主張「精」「深」，而不重「博」「用」。至於美國的大學，恰是相反，他們求學的目的，重於實用，投合公衆之好尚，把高深的學術「德謨克拉西化」，注重學生的出路，而着目於教育的職業化。

中國的大學教育，就因爲辦教育者出身處的不同，所以有些大學是有歐洲風味的，有些大學簡直是整個的美國式的大學。

大學校的數目中國僅次於美國

就以數量言，中國大學的數目，也僅次於美國。

按大學教育的組織法，大學 University 一字至少得有三個以上的學院 College 才得下這樣的名目，否則祇能稱做學院。中國在教育部未下立案令以前，許多不成樣的專門學校，都是掛上了大學的牌號去招搖號召的，如今經過教育部的嚴格限制，許多野雞大學，已陸續停閉；但是因爲獨立學院，習慣上都稱大學，所以中國大學的數量，假若和其他各國相比，表面上還是頗足自傲的。我們先看一張中國大學校和各國的比較表：

	根據年份	大學校數	大學生數	百萬人之中之大學生數
美國	一九二六	九七六	八二二,八九五	六,九三七
中國	一九三〇	五九	二八,六七七	六〇

看了教育部十九年度的比較表，根據調查的年數，中國的雖遲了外國的許多年，但是至少我們知道中國和美國大學之多，竟列表於首二位，很像是一件頗足自得的事情，而且許多強國如英法比德日俄等，其數量都在中國之下；但是一看中國大學生在百萬人口中所占的數目，確祇及美國的百分之一，而大學生的總數比俄日德英法都少。可見中國的大學，都是些名目的機關而已，百數十人是一所大學，數十人也是一所大學，把全國總人口計算，更見到十萬中國人中祇有六個大學生，和新進的日本比較，還抵上他十分之一呢。

第一所大學是一八九八年的京師大學堂

一八九八，是中國最先一所大學校產生的年頭，學校的名目是京師大學堂，這所大學堂在二年前已曾喧傳過一時，到光緒二十四年才正式成立。在一九〇一，及〇二年間，大學堂雖曾風起雲湧過一時，如山西有山西大學堂，河南有河南大學堂，湖北就兩湖書院改的兩湖大學堂，其他

俄國	一九二七	四四	八四，〇〇〇	一五七一
日本	一九二八	四〇	三七，〇九六	一五八一
德國	一九二七	二三	七二，一三九	一，一四二
英國	一九二八	二一	五二，五一一	一，一八九
法國	一九二七	一七	六〇，九六九	一，四八八
比國	一九二七	四	九，三二五	一，一七六

如浙江大學堂，廣東省大學堂等，都是由「中日之役」及「庚子國變」直逼出來的。但是到了一九〇二年的年尾，因為敍定學堂章程的頒布，除了京師大學堂及山西大學堂以外，停辦的停辦，改組的改組，所以以創辦歷史言，北京大學確是中國大學校中最年長的一位。當時京師大學堂主研究不主講授不立課程，分爲政治文學格致農工醫術等七科，其中經過了三十餘年的變遷，才形成了今日的北京大學。

假若以外表的年齡計算，許多教會大學也有比他更年長的。當一八四五年時，美國聖公會主教文氏所創的約翰書院，便是今日的約翰大學的前身。一八七一年文氏又創文華書院，後即改爲文華大學。今日之齊魯大學，亦由一八六四年長老會所設之文會館演進而成。一八八八年在北京所設的匯文學堂，便是今日的燕京大學的前身。其他如東吳嶺南金陵等，也有很悠久之歷史。所以中國大學校的年齡，教會大學像是比國立大學長得多，但是教會大學初創的時光，都是專門學校程度的書院而已，要分科設備合得上大學的原則，還是一九〇一年由張百熙主管時代的京師大學堂起。

假若單算國人自辦的大學，那麼，清末十五年間，就祇建設了前述的京師大學堂，山西大學堂和袁世凱改辦的北洋大學堂而已。

辛亥革命以後，中國的國立大學，在十年間也沒有增添，一直到一九二一年，才在南京設東南大學與北京大學遙遙相對，此外上海也設了一所商科大學和三處交通大學，私立的和教會立的，這時確增加了許多：計國立大學七所，省立大學二所，私立大學十三所，教會立大學十六所。

一九二二年以後，中國實行了新學制，學校系統既改，大學校的改組和增添，又是一個熱鬧的時期。而許多專門學校，這時期都改稱做大學，如工業大學法政大學等。當時最足注意的是清華學堂改設大學，瀋陽添設東北大學，廣東有廣東大學，一直到北伐成功以前，各處大學都在蓬勃的生長期中。

國民政府成立後改辦大學區制的問題，鬧得滿城風雨，許多大學都爲了大學區問題而實行合併，及後爲民衆反對而罷。但是當時的中山大學風，早把各校的原名都吹去了。其時有中山大學數處，也有歸以第幾以資區別者。民國十六年所鬧的中山大學潮，到十七年才各各歸原了。這一次無謂的變動，真是國民政府的失察，不過他有一件事情，可以彌補這項罪過的，那便是收回教育權運動。

當時教會大學的學生都自動要求取消聖經課，并舉華人爲校長，教會大學教育權在北伐成功以後的三三年裏，幾乎全數收回了。其間廣州嶺南大學是最先改組的一所，而上海約翰大學確是到今日還沒有表示改組與立案的最倔強的教會大學！

中國現在共有立案大學六十三所

最近數年間，大學教育比較上已走上了軌道。各校都在個別的向上爭榮，其中有大學，有獨立學院，大學(University)規模較大，學院(College)祇辦一科。(因爲習慣關係，所以許多的學院也稱大學的。這裏亦暫以學院與大學同稱大學)。所以假若包括大學和學院而言，教育部二十年

十二月的報告，說中國共有大學六十八所，內計：

公立大學 三十七所

私立大學 三十一所

這些都是立案過的：

吉林	吉林	吉林大學
新 疆	迪 化	新疆俄文政法學院
遼 寧	瀋 陽	東北大學
	錦 州	交通大學
河 北	北 平	國立北平大學
		國立北京大學
		國立北平師範大學
		國立清華大學
		私立燕京大學
		私立輔仁大學
		私立中法大學
		私立中國學院
		私立協和醫學院
山 東	青 島	國立青島大學
		山西教育學院
		山西法學院
山 西	太 原	山西大學
		河北農學院
	保 定	河北醫學院
		河北南開大學
		河北女子師範學院
		河北工業學院
		河北法商學院
	天 津	國立北洋工學院
		私立民國學院
		私立朝陽學院

																				江蘇	河南	甘肅	
								上海	蘇州	無錫			南京	南通	開封	蘭州	濟南						
私立光華大學	私立滬江大學	私立復旦大學	私立大同大學	中法國立工學院	國立交通大學	國立同濟大學	國立暨南大學	國立勞動大學	私立東吳大學	江蘇教育學院	私立金陵女 子文理學院	私立金陵大學	國立中央大學	私立南通學院	河南大學	甘肅學院	私立齊魯大學						

廣西	福建	湖南	四川		浙江					湖北	安徽											
梧州	廈門	福州	長沙	成都	杭州					武昌	安徽											
廣西大學	私立廈門大學	私立福建協和大學	私立湘雅醫學院	湖南大學	國立四川大學	私立之江文理學院	國立浙江大學	私立武昌中華大學	湖北教育學院	國立武漢大學	安徽大學	私立持志學院	私立上海法政學院	私立上海法政學院	私立中國公學	私立大夏大學						

中央大學二百萬常年經費佔第一

雲南	昆明	東陸大學
廣東	廣州	國立中山大學
		國立廣東法科學院

		私立嶺南大學
		私立廣東國民大學

在上述六十三所公私立的大學及學院中，有許多是國家創辦的，有的由省政府主辦，也有由私人捐款而設，其他的是西人以宣教為最後目的而創設的。假若詳列一表，其成分為：

- 國立大學 十七所
- 省立大學 二十所
- 私立大學 十八所
- 教會立大學 十三所

因為一種是公家設立，一種是私人或私人團體所設立，所以經費來源，也是各殊的。公立的當然唯國省款之是賴，所以要佔去全部收入之百分之九二·八。因而學生學費可以減低，學生繳費，祇佔百分之四·三。至於私立大學，最大宗收入，來自捐款，佔全收入百分之五四·四，此數既抵不上國省庫款，所以取於學生本身者，不得不較重於公立學校，約佔全收入百分之二十四·五。

近數年來私立大學收費之驚人，頗有精明之名目與手段，尤其是私人創辦的大學，較教會立

者爲尤甚，其原因教會捐款之數目較多，而國人自辦之學校，幾有全賴學生繳費爲收入之大宗者。

再看全國大學歲出經費的數目，以國立大學佔首位。第一爲中央大學，十八年度爲二百萬，廣州中山大學一百七十萬佔第二，北平大學佔第三，歲費一百六十萬，其次是今日被逐遷居北平之東北大學，年支一百三十萬。這些公立大學的經費，看了像是很充足，但是國省庫款，被軍人截留，常有闕欠之潮，而被打折扣，更是司空常事。

私立學校中，西人立的，因爲捐款充足，所以較公立大學也相差不多，內以北平協和之一百九十萬爲最高，嶺南一百萬佔其次，其他的也在數十萬以上。最可憐的是國人自立之大學，校後如南開光華廈門等，每年經費祇有二十餘萬，惟有大夏的四十五萬，可算私立大學中最寬裕的一校。政府既無餘款津貼，捐款又不甚踴躍，經濟方面，不得不顯出是左支右拙了。

學生歲占北平協和最高佔二萬元

關於學校經費的來源和開支的總數，上節既經述及，現在再來較詳細的審閱一下：

以十八年度四十九所大學及學院言，他的支出總數在二千三百七十二萬元以上，其中教職員的俸給，要佔百分之五十四強，圖書儀器的設備費，祇及百分之二十，其中還包有建築費校具費約半數以上，若是單看圖書費，四十九校十八年度的總數還不到七十五萬，無怪全國大學及學院所有的圖書冊數，祇是二，七九三，七五八冊而已。

這個數目在十七年度，還祇是二，〇〇〇，四四五，經過了十八年度的二，五二九，三二八，在三年以內，當可算是頗有進展了。這二百七十九萬餘冊圖書中，中文書籍佔二百萬冊，另數是西洋的書籍。全國大學中圖書收藏最富的是北平清華大學，總數為三十一萬餘冊，次即廣州中山大學，藏有二十四萬冊，北京大學亦有二十一萬，燕京大學有十九萬，金陵大學有十四萬，其他的都在十萬以下，有七所學院的藏書不到一萬冊者，較之他國的鄉村圖書館，猶有遜色了。

由最小出數的圖書費看到最大出數的俸給費，雖是佔有全支出之百分之五十四，但是中國大學教職員的薪金，比任何國要低。以十八年度為標準，國立大學教員每人平均月薪，祇有一百九十元強，省立大學一百六十元強，私立大學，祇有一百六十元，較之美國的一個公共汽車賣票員，還有些不夠資格呢。

教職員的實際所得，這樣看來，既不充裕的。若以學生每人歲占的教育費看，也是渺小得可憐。以十八年度為例，平均國立大學，每生歲占七百六十一元，私立大學歲占六百〇四元，省立大學歲占五百一十一元，每人所分得的經濟上的利益如此少，無怪中國大學的設備是這般的簡陋了。

在歲占的經費數中，以學校為單位言，倒不是國立大學占首位，雖是如浙江大學每生歲占達一千八百六十四元，清華大學一千七百四十二元，中山大學一千三百十九元，中央武漢東北都在一千元以上。但是最高的數目，還是由一個美國煤油大王所創辦的私立北平協和醫學院佔了去，其數目為二萬另七百四十一元。這因為協和醫科的設備在中國最周全，經費既充足，學生的人數

又少，故佔全國之冠。其他如嶺南之四千二百十五元，燕京之一千二百元，都是很高的數目。至於國人自辦的私立學校中，以廈門大學之二千〇八元為最高，朝陽學院（七十八元）和中國公學（九十元），每個學生歲占的數目還不到一百元，我想朝陽及中公的學生，每年的繳費，也許不在一百元以下吧！

全國大學生是二萬八千六百七十七人

全國大學，在民十九年為五十九所，二十年為六十八所，自光緒二十四年創辦迄今，歷年增加如下表：

元	年	二	年	三	年	四	年	五	年	六	年	七	年
公立	二	三	三	四	三	七	三	七	三	三	三	三	三
私立	二	二	四	七	七	七	七	七	七	七	七	七	七
八	年	九	年	十	年	十	一	一	二	二	三	三	四
公立	三	三	四	七	十二	十二	二十	二十	二十	二十	二十	二十	廿六
私立	七	八	十一	十一	十二	十二	十二	十二	十二	十二	十二	十二	廿四
十五	年	十六	年	十七	年	十八	年	十九	年	二十	年		
公立	廿六	廿三	廿八	廿九	卅二	卅七	卅七	卅七	卅七	卅七	卅七	卅七	卅七
私立	三十	廿一	廿一	廿一	廿七	卅一	卅一	卅一	卅一	卅一	卅一	卅一	卅一

學校數目的增加，在近十年來，確有突飛猛進之象，尤其是國民政府成立以後，真是中國大學教育的高原潮，不得不引作一種較好的現象。

但是突破了外表，再看十九年度，全國大學裏的大學生數，總計是二八六七人，每校平均祇四百八十五人。全國大學中，每校學生數超過一千七百五十人者祇有一校，一千五百人以上者二校，一千二百五十人以上者二校，一千人以上者八校，七百五十人以上者四校，五百人以上者九校，這些都是在平均數以上的，其數目佔不到全數之半，在平均數以下而超過二百五十人者十六校，一百二十五人以上者十校，一百二十五人以下者十一校。由此可見，學校的數目雖足可慰學生的人數，比不上意大利和日本，可見單是大學校數目的增加，決不是一件好現象。

近數年來的大學生數目，較之以前，已有相當進步。因為大學校的發達，專科學校的學生數成反比例的跌落，以民國元年為開始，大學生的增加數如下：

元 年	五百人以下	三 年	一千人以下	五 年	二千人以下
七 年	三千人以下	九 年	五千人以下	十四年	二萬六千人以下
十七年	二萬二千人以下	十九年	三萬人以下		

女大學生佔全數十分之一文科最多

中國大學的開放女禁，迄今已逾十年，這在中國歷史上是一件極可注意的事。女子高等學校的設立還是民國八年的事，到民國九年，北京大學與南京高師才開始兼收女生，這是男女教育機

會均等的第一聲。及後十年間，全國各大學幾乎都男女兼收，尤在北伐成功以後，男女同學已成大學校之一般現象。單以南高東大中大計算，民國九年，祇有女生一人，民十八年增至一八八八人，在十年間，每年增加率為百分之八十八，女子大學教育的進步率不可謂為不速。現在看民十七，十八，十九年女生增多的實數與占同程度學生之百分比：

十七年	一八三五八	八·四二%
十八年	二五二〇八	九·八八%
十九年	三二八三八	一〇·八一%

這還是以大學本科生而言，專科學校，尤不在其列。

因為女子性情和出路的關係，其選科之情形觀十九年度全國女生所選科別而明晰。

文學院	一三〇八八	法學院	五九二八	教育院	四九〇八
專修科	三八一人	商學院	一五三三	醫學院	一五二八
工學院	四五人	家事院	三二八		

內以文學院最多，因為文藝與女子性情較近，法學院是跟了社會需求而增加的，教育是近代女子大學生最大出路之所在。

法學院學生佔全數三分之一

女學生的選課，既以文學院為最多，法學院次之，若以中國大學生的全部言，則以法學院為首，而以文學院列其次。

一國大學生選課的趨向，既可以觀察一國文化的徵象，又可以估量一國中所最需要的是某項人才，而該國在世界文化界上，就在某項學問上佔了相當的地位。如德國大學校中理工科辦得最全備，理工科的學生便特別多，而德國在科學與工業方面，便握着世界之牛耳；像美國，因為他是目前資本主義最發達的國家，執着世界商業的總樞紐，所以美國的商科最佳，商科的大學生，也佔了全國大學生的最多數。我們假若用這個例子去找中國大學中學生最多的一科，看中國需要那一樣人材，中國在世界文化界上，在那一方面可以有貢獻，我們必得先看下表：

法學院	約一〇五〇〇人	文學院	約六五〇〇人	工學院	約三四〇〇人
理學院	約二七〇〇人	商學院	約一八〇〇人	教育學院	約一七〇〇人
醫學院	約一〇〇〇人	農學院	約一〇〇〇人		

如此，我們已有確實的證據，使我們知道中國學生選的最多的是法科，和我們知道美國的商科德國的理工科同樣可以證明我們中國研究法政是目前社會所最急需的學門，而在學術界上也可以證明中國人對於法政一門，是最有研究的。

但是這個決斷是否可靠呢？我敢說未必。

中國法科學生之多，不但不能證明中國學生對於法政最有研究，反而證明中國對於法政一門，研究得最無成績。中國近二十年來政治上的混亂，歸結是執政者之不能勝任，對於政治，太無常識，而二十年來人民的受苦，歸結是法律之不能如願執行。研究法律的人，未曾替整個國家着想，中國政府裏的人，雖未必全是大學法科的畢業生，但是法科學生的將來必入政法界，乃屬毫無疑問之常理。可是這輩學生選入法科的目的，既不爲了「爲學問」而入法科，又不爲了預備把中國的政治與法律導入常軌。一般的講，不是有野心去做候補政客，便是眼紅了年入百萬的紅律師而想找一處最易驅飯的生意而已！所以最近數年來，大學生之趨向法政科目，不但不是好的現象，並且在這混亂的政治和污濁的社會局面裏，將來怕有更多的政客和律師，使中國的政治和社會將陷入於不可復拔之深處。假若德國理工科發達所以德國是科學之邦，那麼中國法科最發達，而中國確是一個最不講法律的國家。

中央大學系數最多

關於分科的情形，既如上述，每科中所設的系別與系量，在估計一國學術研究的趨向和成績上，也得注意一下。

中國的大學中，普通分爲文理法教農商工醫八科，每科分數系，系的名目和數量，因各校之情形而不同。

文學院中普通必有中國文學系和外國文學系，歷史系哲學系社會系，佔次要數量，設新聞系

者祇復旦大學燕京大學二校，設音樂系者，祇北平大學燕京大學金陵女大三校，設藝術系者祇北平大學一校。

理學院中，數學物理化學生物都並設，設地質系者七校，心理系者六校，天文系祇東北大學有之。

法學院以法律政治經濟並重，故法學院多全設三系，亦有設二系者市政系祇復旦大學有之。

二十九所教育學院中以中央大學設系最多，有教育，教育行政，教育心理，教育社會，藝術教育等，設社會教育系者，祇江蘇教育學院，設教育方法系者祇廈門大學。

農學院以農藝系最注重，十二所農學院中都有農藝，有園藝系者六校，有森林系者五校，蠶桑系者三校，農業化學系者三校，畜牧系者二校，昆蟲系者一校，農業經濟系者二校。

二十所工學院中，土木機械三系並重，礦冶化工紡織建築測量系，各有分設。

商學院全國有十六所，商學會計銀行工商管理，幾乎每校都有，交通管理有的二校，以上海交通大學為最著名。有國際貿易系者三校。醫科照大學章程多不分系，所以不述。

若是以學校為單位，則中央大學之三十九系為最多，東北大學暨南大學燕京大學之二十系為次，浙大北大復旦光華金陵，分系都在十八系以上。

從分系的數量和名目上，可以推測全國所需要的專門人才，和大學所設系別能否適合這一種要求。

大學最多是上海市

中國的一切設施，都沒有計劃，萬事都隨意幹去，政府既沒有預算，人民更是隨便了。中國大學校之地理上的分佈，也是一個例。

因為中國人口的衆多，幅間的廣闊，加上經濟的缺乏，所以辦一個大學決不是一件容易事，因而一所大學的地址，是值得考慮的。分配的均平，當然是最宜注意的事。但是假若我們去看全國大學分佈圖，就可以看到分配的不均平，完全是事先毫無計劃所致。河北一省佔大學十九所，江蘇一省二十所，二省幾乎共佔去了全國總數的三分之二弱，而其他的省分如陝西貴州熱河黑龍江綏遠等，有極大的面積和很多的人口，却分不到一所大學，真是一大缺陷事。

但是爲什麼江蘇河北二省特別的產生大學校呢？其原因，一則是全國政治的中心（過去），一則是全國工商業的中心，兩省的文化水準既高，社會的要求也大，加上隣近海岸，陸上交通，也較便捷，所以三分天下有其二了。我們若以市縣爲標準，則全國大學最多的是上海，全市，共計佔去了十四所，北平也佔去了十二所。

再看私立學校的分配圖，上海佔其九，幾近全國三分之一，北平佔其八，佔四分之一強，可見大都市是私校聚集之所，而許多沒有公立大學的僻壤之區，却不見私人去辦大學。其原因，大概一則在大都市裏，損款的來源較易着手，二則社會的需要較亟，辦教育者當然擇所供給了。但是大學與都市的關係愈深，學校的腐化也愈盛。許多的大學，就以上海言，完全是業商化，單替社會造成一班銀行洋行的職員而已，誰都顧不了爲學問而學問的信條，尤其上海大學生最近數年來生活的頹廢，大半由於地理的環境使然。至於北平呢，因爲是政治的中心，所以大學也跟了政

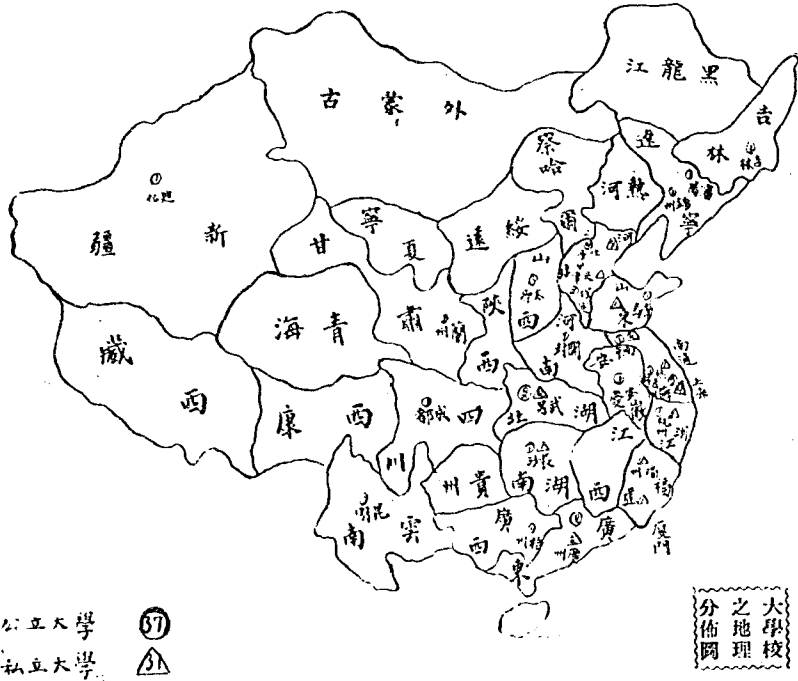

學 大 公 立
 學 大 私 立



大學之地理分佈圖

治化，全國大學的風潮，鬧得最兇最多，就是北平的學校，許多學校簡直成爲政客活動的場所，雖然國都南遷以後政治勢力由北而南，北平大學的風潮，也沒有以前的兇，然而大學與政治中心的地域發生了關係，要多少受些政治影響是免不了。最近中央大學的校潮就是一個例。

大學生最多是江蘇省

學校的地理分佈，既如上述，我們再看大學生數目所代表的地理的分配。據教育部十九年合計大學及專科學生的數目共計四萬二千三百零五名，以四萬七千萬人口分配，每百萬人口中，祇有八十九人有

入專科以上學校的幸運，假若以地理的省份分析，那麼：

	學生數	百萬人口中之學生數		學生數	百萬人口中之學生數
江蘇	五六一六	一六五	廣東	五〇五九	一五六
河北	三四〇五	一一〇	浙江	三二〇三	一五五
四川	三〇三六	一四九	山西	二三〇六	一八九
遼寧	二二〇三	一五一	福建	一九七六	一九六
安徽	一七一九	七九			

此後的各省大學生，少於百萬人中之一百人者，不再枚舉。可見江蘇河北的大學較多，大學生的數目也列於首位。廣東本土的大學雖不多，因為民族性的向上和向外性，也佔了很高的地位。假若以人口數比較，那麼，福建山西的成績最優，一萬人中有近乎二人是專科以上的學生，但是我們知道偏僻之區如蒙古青海西藏寧夏，政府與私人，既不設法在當地設立專科以上的學校，該處到別省求學的學生，也因為交通與民智的關係，而不敢遠行。所以上述四省中，一百萬人裏，祇有一人進專科以上的學校，而西康一省，簡直求百萬人中之一人不可得。假若把上海北平的二十六所大學移一部分到那邊去，對於中國內部人民的智識問題，是如何急切的一個補救啊。

尾聲

把全國的大學和大學生在歷史地理科系經濟性別等方面，依次的清算了，讀者對於所謂中國

的大學與大學生，至少也明白了一點：就是三十五年來，自一所的京師大學堂，擴展到今日的六十八所大學，學生也自民國元年的四百八十一人增加到十九年度的二萬八千餘人。自外部的輪廓觀察，確已差堪與國外的相比。但是中國許多事情都學得了歐美的皮毛，而抓不住他們的骨格。好像中國大學校的數目已經不算少了，中國大部分大學校的建築物，也已堪稱堂皇了，然而大學校的內容呢，三十餘年來，大學校與大學生對於中國學術界有了些什麼貢獻，對於世界文化有了些什麼影響，這些回答，作者只能在將來再談，因為現在要說，也沒有多少可說的！

（所有統計材料，完全根據教育部高等教育司出版之高等教育統計十七年至二十七年七月，特此聲明。）

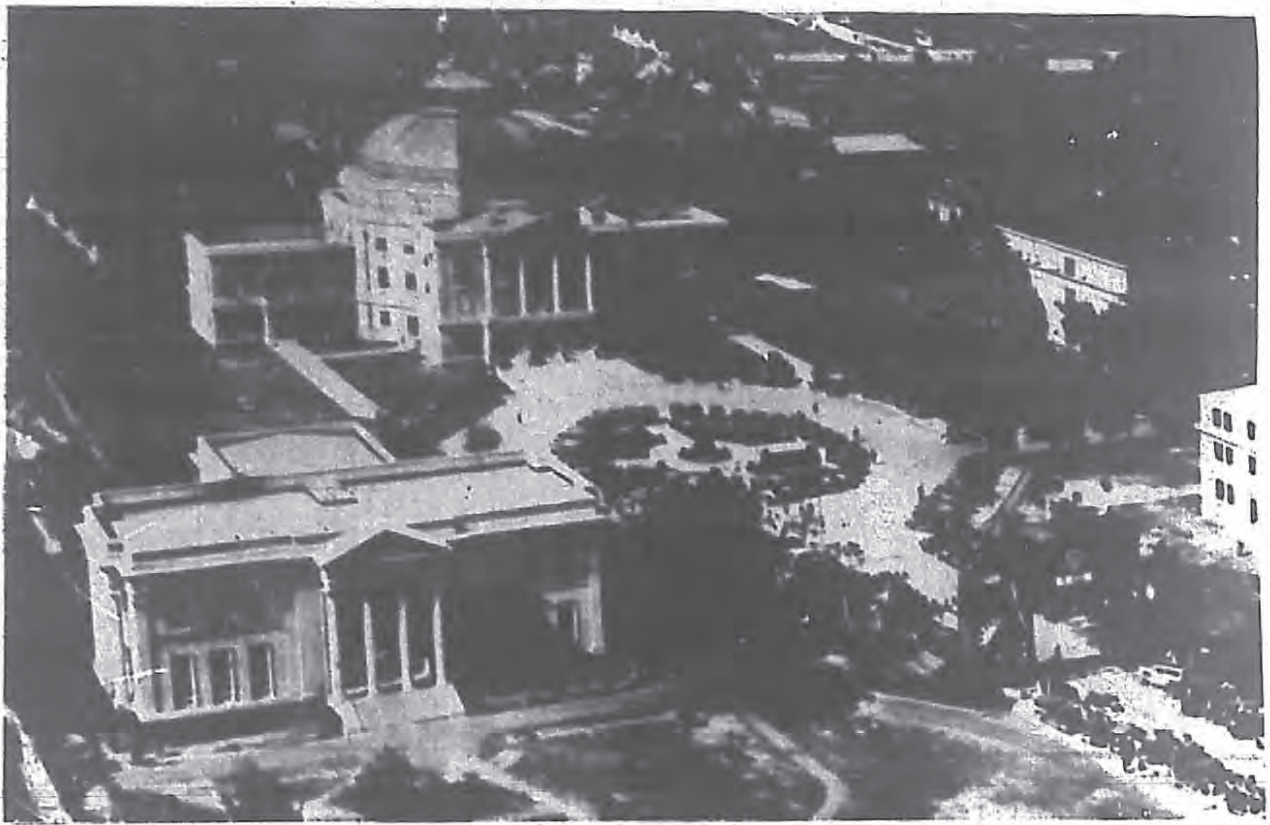

中央大學

中央大學為中國最高學府，直隸於國民政府，學生多至三千人，在今日國內學界教育界上，足為首。

在東南諸省內，歷史最長範圍最廣的國立大學，大概總得算中央大學了。十年前教育界日常所說的「南高北大」或「南北高師」，顯然以中央大學的前身的「南京高等師範」和「東南大學」為南方的最高學府。至今學術界中，南高東大在人數上仍占不少，雖則論到政治上的發跡遠不如北大，但一種因襲下來沉靜讀書的功夫，無論南北

，要算它最大的特色了。東大學風的樸實，至今猶為人稱道。十年前到過南京的，當能記憶那班穿青大衫緩步學府內的學子們，那種沉靜和儉



現任校長顧志瀛氏及其夫人於植樹節在中大校園攝影。

樸，怕沒有別的學校再能及得上。如有人也以爲「東大」學生太刻板，祇求死讀書，對於近年思想運動一無影響。這類浮面測量的說法，我們姑不論其短長，然而環視五六年來各處學校鬧學的情形，對此僅能保存讀書精神的一點，已經很難得了。但自十六年北伐革命以後，這種優良的學風已漸次消失：學生的政治運動推及全國，南京由「半鄉下的山城」改爲首都，中央大學由東大合併江蘇農工商諸大學及專門學校而成一更大規模的大學，這新成的大學，雖仍以南高東大爲基礎，已無復能保持東大時代的精

神了。日本侵占東省以後，國內政治狀態的混亂與全國人民愛國的公憤，早將中大六年前那種悠閒自得的讀書風氣打破了。因此

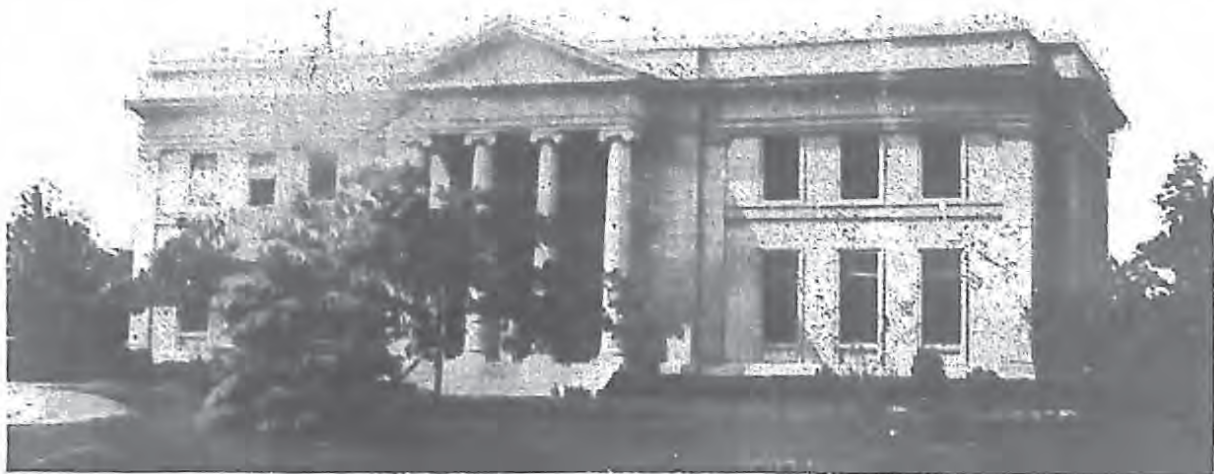

中央大學之圖書館為中大學生精神生活之修練所

九一八事變後南北大隊學生進京大請願的運動，無一次不以中央大學為集合的中心地點；兼以學校內部的歷次關於校長經費等等風潮，我們十分惋惜東大的好風氣竟漸漸只成為人所追戀的風氣了。作者自幼入東大所附設的小學，而升中學，入大學，眼看十三年間多少的變遷，不能不有感觸。

中央大學的校本部在南京北極閣下，即前南高東大的舊址。東南兩邊以成賢街末段與四牌樓包成，西邊自大石橋向北一小河為界，西邊臨北極閣小山。農場在其東，約百畝。文學院法學院教育學院理學院工學院五院均在本部。農學院在三牌樓小門口前江蘇農業專門學校舊址。醫學院在吳淞前政治大學舊址，商學院在江灣

新校舍（二十年夏建成，一二八為日軍所毀，現又暫設法租界）。校本部內：法學院教育學院在中山院，文學院在新教室，理學院在科學館，工學院在南高院。

關於中央大學的沿革，說來很長，我們只好就改組前的東南大學來說。前清時最先成立的是三江師範，那一段歷史很少知道。其後改為兩江師範，江易園李梅庵都做過校長，當時有日本教員，特建「教習房」（現在本部西後門）為日本教習所住。現存的南高院，舊稱「一字房」是當時唯一的教室，樓頂上還有一隻很大很舊的時鐘，一直走到了現在。當時大門就在一字房前。平房宿舍是那時的宿舍，共十八齋，有一百間房，現在那些腐舊陰暗的老屋，改為學生第一宿舍，躲在新建的大禮堂的背後，高師的老學生一定猶記得。還有那座口字房，是南高東大時代最重要的一座教室和辦公處，不幸在十二年冬天焚去，那些老教授的眼淚白白的為了文化上的損失流了。一二八商務書館的被焚以前，東南文化上的損失要推口字房的失火了。南京高等師範時代新建了工藝實驗場，現為工學院工廠。又中一院係南高附屬中學所建，現改東南院。東大時代造體育館科學館圖書館（齊雙元捐）中二院（附中教室）。中央大學，新建新教室，大禮堂（二十年五月國民會議會場）第五學生宿舍（前稱六宿舍，在校東農場文昌橋下，地臨小營）生物館，和生物研究所（並立科學館前）。



中央大學半月刊內容豐富，與外國大學刊物不同。

東大時代原有文科理工科教育科農科，農科和理科，（尤以生物）成績最好，教育科在社會亦頗占地位，此外設有附屬中學和附屬小學。東大附中在當時極負盛名，為全國中學之冠。附中以東大教育科與東大畢業生為主幹，課室在今之東南院中山院（前中一院中二院）宿舍在田字房，可惜這樣一個完好的中學到十六年改組時取消了。小學在大石橋下昭忠祠內，也與大學教育科有關係，帶一點實驗的性質，改組後稱「實驗學校」，原有小學幼稚園外，又加了幾班中學，但已不復能與舊日的附中相比了。

這上面我略略



體操場位於校之東，為中大學生健康體格之唯一場所。

追述了改組前關於東南大學的情形，現在說及中央大學的產生。民國十六年夏南京國民政府成立，改組東南大學，就合併河海工程大學江蘇法政大學江蘇醫科大學上海商科大學南京工業專門學校蘇州工業專門學校上海商業專門學校南京農業專門學校等八校，合組國立第四中山大學，任命張乃燕為第一任校長，



二十六年各大會女子總第一中沈芳女士

將五大學四專校的學生重為甄別，錄取學生男一千三百人，女六十人。設校本部于南京東大舊址，共分九院：自然科學院，社會科學院，文學院，哲學院，教育學院，醫學院，農學院，工學院，商學院。除商學院設上海醫學院設吳淞農學院設南京三牌樓外，其餘六院均設本部內。當時行大學區制度，教育廳長兼校長，省立各中學都屬大學區，大學區行政院也設在校內南高院。大學區行政院的高等教育處長在校長之下處理一校總務。初時暫收預科，一年為限。教員分五等：教授，副教授，講師，助教，教員。學生除正生外，有特別生，借讀生，旁聽生三種。有二專修科：體育專修科，藝術專修科，附屬於教育學院。此外又有實驗小學。

最初九院共四十三系，學程四百餘種。教授一百人，講師九十人，助教五十六人，助理九十人。圖書值十二萬元，機器值二十萬元，儀器標本值四十萬元。農場十九處共三千五百餘畝。經費每年由江蘇教育經費管理處撥一百三十二萬，財部撥五十五萬（不能按數領到）。

這些就是中央大學在十六年成立時的概況，看到院系的多，地方的廣闊，不得不推它為全國最大的一所大學了。成立後局部的有些變更。第一是校名，由第四中山大學改為江蘇大學，惹起一次風潮，結果是改了現今的中央大學。社會科學院改為法學院，存經濟法政三系，歷史社會二系改併文學院。自然科學院改稱理學院。哲政院改為哲學系，併入文學院。所以以後全校只剩下



中大建築，爲首部，名勝，該影，鳥瞰圖，星羅棋布，誠偉觀也。

八院。而大學區制也因江蘇中等學校的反對仍舊恢復教育廳，中央大學遂由與教育行政相混的地位回到單純的國立大學。實驗小學後又擴充爲實驗學校，增設中學部。

八院人數，要推法學院最多，這類現象現已漸漸變更，近來理工農三院的人多起來，似乎一般的覺悟到純粹科學的重要了。法學院現分法律經濟政治三系，教授大半係首都機關服務人員，法律系多法界老手，理論方面課程多由巴黎大學回國生担任。文

學院分外國文學系中國文學系哲學系歷史系社會學系。中國文學系以舊文學爲主，哲學系兼及中西印三系哲學。理學院分數學系物理學化學系植物系動物系心理系地學系。動物植系自東南大學以來，成績就很好，搜集標本甚多，現在又新造了生物館和生物研究所。理學院從科學館建成後，設備亦漸臻完善，工學院分機械工程系電機工程系土木工程系化學工程系，建築系，實習工廠在校內，又復成倉前工專舊址設有分場。農學院分畜牧科森林科畜牧科墾植科園藝系植物病理系動物病理系，成賢街有一大農場，有牛乳場，其他各地園藝農事試驗場和森林試驗場共十九處。教育學院分鄉村教育系教育心理系教育原理系師資科，此外又設二科：一體育專修科，二藝術專修科。藝術專修科有中畫西畫音樂雕刻各課，西洋畫成績最好。商學院去年才由法租界移入江灣新址，此次爲日軍炮毀，又搬回法租界，商學院分會計銀行工商管理國際貿易商業經濟系。醫學院預科設在南京理學院內，二年爲期，注重物理化學生物，期滿後再入本科，五年畢業，合預科二年共七年，較他院四年畢業長三年。醫學院分基本臨床二系，臨床係教授醫治之實施，基本系分解剖藥理病理生理「生物化學」衛生細菌七科。十七年秋該院接辦上海紅十字會之總醫院，立爲該院第一實習醫院，附設護士學校，又設產科醫院于蘇州。又與上海市政府合組吳淞衛生模範區域。



心理學系之動物實驗室

由學校主持的出版物，先前有「中大半月刊」，出了一年就停辦了。去年與商務書館訂立合同出版「中央大學叢書」，已印數冊。中大出版物除此而外，尚有各學院的季刊。教授學生個人或會社出版的書籍還不少，雜誌如時代評論等，最近又成立了一家鎮山書店。中大向來的風氣就是少數人的自相結合，所以各種小團體非常發達，政治的學術的鄉誼的都有。生活是個人的，學術上的努力也是各個人在自己的園地裏開拓。平常很難成立過一個比較健全的學生組織，除非是學校或國家發生了重大事件，才臨時的組織起來。中日衝突以後，中大學生在南京學生運動上占最重要的地位，去年十一月間各地學生紛紛赴京請願，那兒住過一萬人以上，儼然成立一個「大學城」；「中央日報社」前慘變的次晨也曾經有過一萬人的號哭瀾滿中大的校園。今年六月間中大的解散，全校學生被迫離校，那種悽慘的空氣從來沒有到過中大。

六年前軍閥統治下的東大，青衫的學生們逍遙的在法國梧桐下來去，那種安閒，那種沉靜讀書的態度？如今去了那裏？時代變遷的意義是什麼與我們聽見哀痛呼喊擾亂淹過了絃歌！

最後讓我騰出一點地位談到中大的學生生活。六年前南京是個不甚繁華的都市，一切生活費用都便宜，城北離開煩囂的商市很遠，另

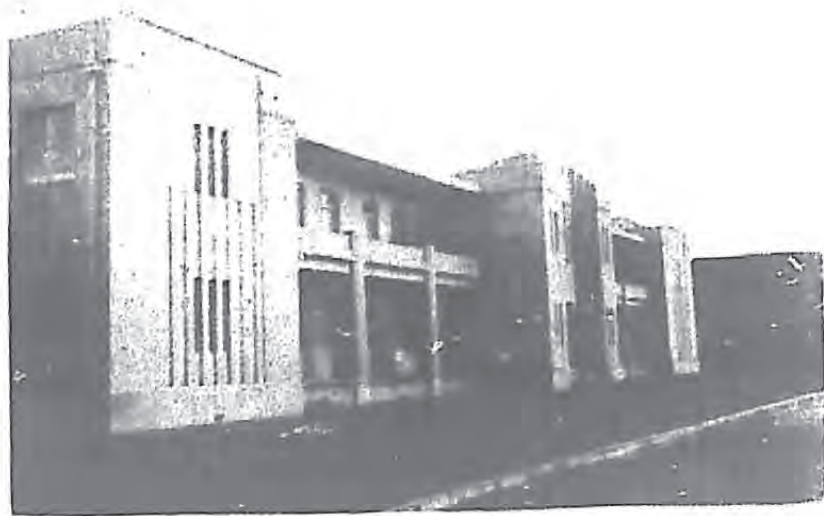

中大學生宿舍之一部

自宿外形成一角教育地區。南高時代學生不繳學費，學生很少富家子弟，到東南大學，一般的學生仍然保持儉樸。建都以後，生活費用提高，學校附近各處零碎的商店漸漸加多，學生不比從前那麼少用錢了。但我們相信中大學生比起其他大都市的學生，還算清苦得多，學費不重，而所有的消費並不十分奢侈。那兒的學生各省來的都有，蘇浙皖三省較多，沒有外國人，女生已由數十人增到一百人以上。

學生宿舍一共有五處，第一第三第四在校內，最為破舊，住的也是較老的學生，成賢街第二宿舍尚好，最新的





是農場的第五宿舍離校稍遠。女生住西後門橋北「來復會洋屋」，但也很簡陋，近來更患人滿。用膳也有在宿舍內食堂的，但大多數人還相信校外東一間西一處的小飯館。近來校外新起了幾家新式商店，書舖有四五家，其他多是食物店。圖書館因年代稍長，館內存書很多，可惜看書的坐位不夠，學生大多在寢室裏用功。上課下課先前一直是吹銅號，最近一年才改敲一口小銅鐘。

末了提到中大的自然環境，我們該說中大真是一個理想的校園。進大門，一望過去是一條寬平的大路，兩旁有很好的法國梧桐，

中大
最可
紀念
之建
築物
大禮
堂，
第三
次國
民大
會即
假此
舉行

桐，正中是圓頂的大禮堂，戲院式的構造，兩邊是圖書館（在左）和科學館（在右），新教室在東牆，山大禮堂向西去是南高院，轉灣向北經體育館便到了梅庵。梅庵是一個小小可愛的花園，一座艸亭，一間茅屋，一株古老的六朝松。到春天那古松的彎枝上還綻開幾把青翠的松針。有些冬青圍着小路，有幾株臘梅，幾株桂花，幾株杏，四季有花。農晚好些學子們在小花園內散步，他們或者走這些到農場看看花，那處有田有花棚也有水，彷彿一片農村，遠望見紫金山和古城。要



中 大 學 宿 舍 之 一



總理靈
幕，為
南京最
大名勝
，中大
學生，
每於假
日往遊
，圖為
中大三
學生二
十一年
秋日遊
覽之留
影。

不然，他們也會上台城看看玄武湖，無論春秋，那一條古城牆總給人清舒。有興你可以沿城走到玄武湖，雇一隻小船撐到蘆葦裏去。

台城邊小山上那一座粉紅的鷄鳴寺最使人神往，餘曠樓上隨你看山湖度過一個輕易的黃昏，再繞北極閣回來。秋天，北極閣山上有紅葉。

(漫遊)九月杪記于北平海甸



中央大學各學院，每年舉行運動會，以發掘田徑比賽，圖為運動會日觀衆之一般。

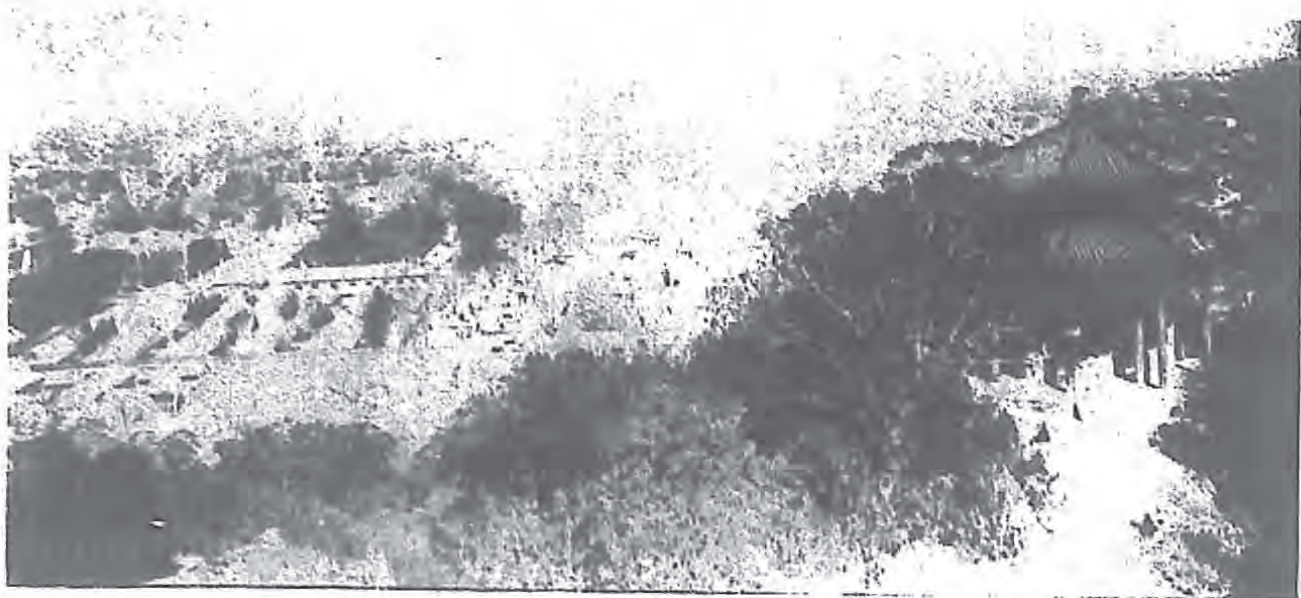

(一)北大的誕生：

北大在一八九

四年，朝鮮西部的牙山，轟然地捲起

一股怨氣，夾雜着有撲鼻的血腥氣；

一直望西南吹，一瞬間吹到希馬拉雅

山，在厄非爾士峯上盤旋，並經葱嶺

東部吹去。同時黃海裏，也起了特別

事故，一陣黑煙，彌滿了天空，像天

崩地裂一般，于驚濤駭浪中，翻起鮮

血洶湧的新潮，狂奔狂號向西南滾去

，越滾越大，越滾越高。不移時，鴨

綠江口到瓊州島畔，盡是萬丈怒潮，

不惟染紅了污穢的海岸，并且使人海

諸川，同時倒流，將怒潮中的鮮血，

彌滿了神州大陸。

北京大學

這種驚風，這種駭浪，震破了醉生夢死的人們的耳鼓，衝破了醉生夢死的人們的心房。不惟刺激了舉國的青年，使他們發狂；并且連金鑾殿上的萬歲爺，也清醒驚傷，奮發起來。於是靈光乍起，異彩條生，北京大學的前身——京師大學堂——就奉天承運，在戊戌政變的空氣中，走到世界上來了。

(二)北大之略歷

北京大學，原名叫

京師大學堂，清朝

光緒二十四年創立

。當時僅馬神廟四

公主府為校舍——

便是現在的第三院

。到光緒二十六年

，義和團事變發生

，大學堂在這種亂

潮中間，只能停辦

。到二十八年，又

續開，并且增設了速成科，分仕學，師範兩館。二十九年，又增

設進士館于太僕士街，譯學館于北河沿——便是現在的第三院，

醫學館于後孫公園。到光緒三十一年，添辦預備班。光緒皇帝死後，便是當今滿州執政溥儀上台。到宣統二年，京師大學，改設



現任北京大學校長蔣夢麟先生與女醫士於今結婚，為北京大學醫學院之胡士博。



圖為全校之鳥瞰，全校佔地近千畝。

分科大學，先辦：經，法，文，農，工，商，格知等科。一到宣統三年，一陣狂風，吹起個驚天動地的大事業，把五千年來的帝制推翻，建立起民主政治；把黃龍旗拖下來撕掉，換起五色旗；把溥儀從金鑾殿上拖下，從此中華民國，便算草草成立；京師大學堂，便改稱為北京大學。民國五年，建築寄宿舍于漢花園——即現在的第一院，旋改爲教室。同年十二月，蔡元培便做了北大校長，改訂學制，增設學科，評議會，及各科教授會，各門研究所。大學日刊亦于民國八年出版。到民國八年

，廢去分科名目，改分學系，置教務處。同年的五月四日，北京學生界，發生轟轟烈烈的五四運動，這個運動的大本營，便是北大。蔡元培因爲當時政府沒有適當的處置，并且恐怕危及學校，憤而離校；一直到九月間，經了各方的挽留慰留而回校。設立組織委員會，新定試行章程，總務處及各行政委員會，均陸續成立。民國九年夏季招生，始收女生，八月授予班樂衛，儒班西氏爲名譽博士學位。十二年春，蔡元培因爲教育當局干涉司法獨立，又憤而辭職，後來改爲請假赴歐，校務由總務長蔣夢麟代理。十五年蔣夢麟辭職，余文燦代理。十六年秋，北京政府把北京各大學，改組爲京師大學校，北大便分析爲三。十七年北伐成功，改京師大學爲北平大學。但是北大因爲歷史關係，力圖恢復。十八年二月，改稱北大學院，却仍舊隸屬北平大學。到同年八月，始獲恢復國立北京大學原名，任命蔡元培爲校長，未到任前，由陳大齊代，一切組織，漸復舊觀。十九年夏，停招預科生。十二年，蔡陳先後辭職，任命今校長蔣夢麟爲校長。就職後，復添購松公府全部房地，以爲建築大禮堂及圖書館之用，并組織圖書館建築委員會，希望于短期內，先落成一個完善的圖書館。二十年八月，遵照教育部頒布的大學組織法，完成初步改革計劃。又得中華文化教育基金會之幫助，與北大合作，在五年內，每年各撥銀廿萬元，事爲研究學術，擴



北京大學之母——蔡元培先生



北 京 大 學 校 會

充圖書儀器之用。復于今年，辦北京大學研究院。

北大三院各系教授：除屬于文化基金會者如德人斯伯納，英人麥列，及張景鉞，孫大雨等廿餘人外，各院系教師名單如下
理學院教授：葛拉包，斯伯納，丁文江，翁文灝，李四光，劉樹杞，曾昭倫，汪敬熙等，

文學院教授：麥列，洪濤生，胡適，周作人，劉復，錢玄同，馬叙倫，馬衡，傅斯年，孫大雨，溫源甫等。

法學院教授：邱昌渭，陳啓修，陶希聖，戴修瓚，劉志猷，燕樹棠，陳瑾琨，李懷亮等。

北大教授，大體而論，要算理學院地質系最有名望，而北大地質系亦是所以在東亞有聲望之原因。

(二)北大的內容

北大的第一時期：自開辦到張勳復辟。這時代的所謂京師大學堂者，實在威靈顯赫，以為是大大了不得。學生除了書本講義以外，差不多不知道別的事。一到課本讀完，考試及格，文憑

到手，便是敲門磚預備好了，一切事情都完。那時校役稱呼學生為老爺，學生也以老爺自命，對於國家社會，一點也無認識和貢獻，只是鑽在做官的一條門徑裏。

北大的第二時期：自蔡元培校長到五四時代。這時代因為經了一次革命的影響，漸漸把青年人的頭腦，改變過來了不少。尤其當時蔡元培，胡適之，陳獨秀，李大釗一班年青教授，隨時隨地給學生

許多改良的榜樣。

於是對於國家社會也留意；

文化事業也注重。

一直到五

四運動的爆發，響

應全國，

走到了登

峯造極的

地位，而

那時出版

的刊物，

也很多。

北大

的第三時期：自五



北 京 大 學 第 一 院 之 正 樓

四到現在。五四以後，北大便掌握着全國教育界，文化界的中心；但是越往後，越漸漸的沈悶下去；一直到十六年北伐成功後，雖還是一個很大的革命的大本營，不過已經不能比從前，同學的團結力，漸漸分散。甚之有人說「北大死了？」，有人為北京大學蓋棺誌盛了。這期裏，雖然有過九一八事變，示威團南下等事實之表露，但是北大在這期內，的確是沈沒了，教授和同學，已經顯示出二個意志了；凡是教授所贊成的思想，大約不是學生的思想。有人說，五四時代，教授和學生，都站在反政府的立場上，而目下的教授，却是站在政府派方面的緣故，或者有點道理。

(四)北大的文化

文化上看北大：北大在文化上的努力，非常顯著，根據着稽文甫所劃分：

1 新青年時代：當時承歐戰之後，各弱小民族都興奮活躍，力圖在新時代中，掙扎其地位。新青年，首先從北京「高學府」裏放起「四十二生的大砲」，摧毀「孔家店」，高唱「白話詩」，打



北 大 之 校 園

倒「吃人的禮教」；這一次文化革命運動內容極廣泛，但其主要目標，不外思想解放，文學革命；其所引的是「賽先生」和「德先生」。北大的最光榮時代，也就在這期內。

2 努力時代：由新青年領導起來的新文化運動

，是近代資本主義文化對過去封建文化的鬥爭，是以中國資產階級歐戰後努力澎湃為背景的。然而中國資產階級命定的沒有力量，取得完全的統治地位，勢不得不與當時所謂實力派者相妥協。直皖直奉兩次戰爭以後，安大將軍是以復舊國會為號召，大家覺得假手實力派以促成中國資本主義的和平發展，這是個好機會，於是努力起來，他主張者是好人政府，聯省自治等。及學閥內閣一倒，算是給了努力運動，行了葬禮。但這期內，給予我們二個好的種子：一個是科學和玄學之爭；一個是古史論戰。科玄戰，最後直掠着現代唯物論的陳線；古史戰，替代研究中國古代社會史者，作一次大掃除。



北平學生，每於冬舉行化裝溜冰會，京大學生亦不能免俗。



3 語絲

時代：國民黨改組，助選總統場台，五卅運動爆發。社會形勢一天緊張一天。這大時候努力後身為現代評論完全失掉革命性。於

向賣國政府質問時，被鎗殺了許多志士；他們肯犧牲，肯不顧及自己的生命，肯不讀死書。至于去年十二月一日的南下示威，却又是一枝革命的先鋒，露出他英勇的氣魄。北大同學，能夠以請願換示威，能夠在政府畏嚇利誘之下，更增他們的勇氣；能夠始終不屈服，能夠鼓動着濟南，北平各地的學生羣衆起來，能夠使政府知道有偉大的民衆力量，却不能不說是北大的力量。

(七) 北大學生的生活

北大物質方面之供給，遠不及清華燕京諸校，近幾年來，簡直沒有建築過一座二座的房子。宿舍都是破舊，尤其感覺缺乏的，沒有一座優良的圖書館和體育館。其實北大每年的經費，也在一百二十萬左右哩！

是有一些急進份子，從過去文化線上分裂出來，形成一個左翼，這就是語絲，他們不僅對舊日封建文化作殊死戰，而且對新派陣營裏，那班中庸，妥協，微溫的正人君子施以毫不顧惜的攻擊。

4 獨立評論等時代：在中央大學有時代公論，而在「新月派」的北大教授中如胡適等，有獨立評論出世。他們的立場，始終和努力一致，始終給予人們一個政府派的言論；在這種思想中，常常使同學，感覺到失望。

(六) 北大的政治運動

從政治運動中看北大：北大始終在革命的最前線，尤其是在近幾年以前。從五四運動的愛國運動起，經過九一八慘案，以及去年的南下示威，都表現出北大對於社會，政治等運動非常努力。五四運動中學生的偉大，是誰也知道。當時之起因，最顯着的說來，爲了日本帝國主義的侵略。像這樣的學生暴動在中國實在爲創舉，從前學生很少干預政治的羣衆運動，而在這次暴動中，便以北大爲中心。到九一八慘案，北大同學，又在革命的氣氛中

北大的學生的經濟條件很不充足，所以往年都不繳學費，而在今年因爲這十一塊錢的關係，學校當局和學生起了絕大的衝突。北大學生在八大胡同，四方城裏，大菜館裏，都很少見，便是在穿的方面，也都是青布大褂，甚至至于破舊不堪。便是論女學生，除了幾個特殊出風頭的如花王馬珏之流，比較特別講究外，其餘也都是



北 京 大 學 第 二 院 之 前 門

帶點賢妻良母的格式。以北大的學業而論，因為北大的放任主義關係，多半是自己看自己需要的書，對於課本講義，却不注重。（女學生却不然。）所以一般的常識，眼光，都不是拘于一隅。因此北大內部的派別，也特別的複雜，每次開大會時候的一種鬥爭的熱烈，也是最可怕，但是這正證明了北大的偉大。北大同學，因為比較用功，比較貧困，所以便是青年人最喜歡談的戀愛事件，也比較其他各大學少些，另一個原因，却是給一句北方的口頭禪，印在女性的心裏，這句口頭禪，便是：『北大老，師大窮，清華燕京好通用。』

北大全體同學，約在千餘人左右。（北大黃金時代達三四十

人。）女生只三四十

人，所以大部分的男

學生都說分配不足。

男生宿舍有東齋，西

北齋，三齋，四齋，三

大院等處；女生住五齋

學。而學校的化費，以

生五齋為最多，據蔣夢

之麟今年報告，五齋每

年每年，學校裏要補

會貼一百十八元之多，

至于說她們自身的花

粉之費，當然不在此

數以內。

（七）北大的精神

（一）偉大的精神

：北大常以「丞相肚

裏好撐船

」的話，

來形容北

大的偉大

。北大自

民元以後

，一直抱

着無所不

包，無所

不有的志

願。在蔡元培長校時候，有極左的李大釗，陳獨秀；也有極右的

王國維幸鴻銘；有馬克斯研究班，也有極舊的各種科目，一本由

學生自己選擇，這種放任主義，使學生能博大，能認識清楚。

（二）革命的精神：也就是北大學生，能夠自己認識自己的地

位，知道自己的重要，毅然負起一種擔負。他們能夠以請願代示

威，便是最明顯的一點。而愛國運動，社會運動，文化運動，及

宗教運動，婦女解放運動等，都是能夠在第一條戰線上領導，顯

示他們的革命的精神。便是在目下比較沈沈的空氣之下，也是有

比較力量的革命勢力。

給北大大一個總評 有人告訴過北大，說：『北大該走他自己的

的路，去做人家所不做，而不做人家所做的事。北大的學風，甯

可迂闊，不要太漂亮，太聰明。』這句話，北大一過去和現在，

已經做到了。因為北大的行動獨特，所以北大之風，能轟動全國

，取得領導者的地位。

北大死了未？只有北大的同學，自己知道。只要聽，北大回

學，在不在嘆氣，便可知道，暫時的沉默，是否有救？

廿一年十一月十日脫稿于北河沿



門大院三第學大京北



師範大學

北平師範大學，前曾一度併入北大，因有特殊歷史，故與北大同立，此為師範大學之校會及日規。

講起北京師範大學的名字，恐怕很少人是不知道的；因為他在教育界上已往的歷史，是給予人們真實的事跡；並不是自我的誇大，一切的事實是這樣。

北師大的成立，是在民國十二年七月，把舊有的北京高等師

範改組而成爲現在的北京師範大學。他所經過的一切，是艱苦和困難，到現在方形鞏固，經費也還充足，前途的發展，真無可限量。校址是在北平正陽門外，琉璃廠的地方。

北師大有預科二年本科四年，本科分教育系，心理系，國文系，英文系，地理系，數學系，物理系，生物系，地質系，和體育系等，各系的修業年限都是四年。

本科學生修習課程都以學分計算，學生每週上課一小時，需要自修時間一小時，至二小時，經過半學年，爲一學分，假使每週上課一小時，需要自修時間一小時，至二小時，經過半學年爲一學分，假使每週上課一小時，而需要時間不到一小時，或許多於二小時，他的學分計算，要依照學科性質來另定，大概每學分以三小時的工作，經過半學年做標準的。

北師大的課程，係採用選科制，學生所習的學程，分爲公共必修科，主科，副科，和選修科四種。本科學生選習學程須要滿一百四十四個學分，方才可以畢業；此外另要加上體育八個學分，實習八個學分，合計要修滿一百六十個學分。每一個學生，每學期的選修學程，至少的限度須要有學分六十個，至多則不能超過二十二個學分。

師大的教師，都是國內外的知名之士。教書的時候，很是認真，能夠循循善誘，使得每個學生都能聽得懂他所講解的一切；沒有像那跑上了講台，



師範大學文學院之門

祇希望鈴響而敷衍了事的教師。學生也非常勤懇地讀書，都抱着求實學的決心，所以你到上課的時候來參觀，都是悉心聆聽着或研究着，沒有一個學生在課堂上喜笑和做着別樣工作的。

師大的體育，非凡的注意，知道「讀書先要有強健的身體」所以在那廣闊而平坦的操場上，總有許多的學生在練習着各種運動，而一切運動器具的設備，也很完全。

師大的圖書館，在國內大學中，着實也可以稱得完備的了，那各種雜誌和科學書籍，非常豐富，並且每月陸續增添新書。閱



規 模 宏 大 的 師 大 圖 書 館

書室是一天到晚開放着，在室中孜孜不倦的看書朋友，竟是滿坑滿谷，有時你要想進去看看，但是不容易找到一個空位，這樣學生的好學，也可想而知了。

師大是男女同學的學校，社交也頗公開，在上課集會游憩的時候，沒有分什麼界限，同學間

都表示着深沉的摯愛；不像旁的學校時常鬧着三角和四角戀愛的把戲，自治的成績是很好的。

師大的衣食生活是這樣的：

(A) 他們對於衣服，完全守「一布衣千載」主義。師大的學生，穿西裝的很少，他們的生活，可以分開來說：也不過有幾位。大半都是長衫便褂，夏天著白竹布或灰色竹布大褂，冬天則著藍愛國布大褂罩住棉袍，著皮袍的很少。不過褲子，可有一半都是西式的，他們說是為方便起見。質料呢，毛的絨的很少，大半都是布的。其餘的都是著中式褲子，甚至仍有結腿帶的。其給襪帶的，大半用兩枚銅元一尺的白線帶子，用巴黎式吊帶或新式花樣，顏色鮮艷的彈性的腿帶的很少。雖是不著西服，可是著皮鞋的可不少。本來校中有規定的校服，冬天的每套須洋十五元，是毛的，也有呢的。不過到了現在，一般的學生，都不做制服用，因為牠比大褂要用錢多呢！所以現在他們所穿的衣服，大半都是布的。至於運動員的衣服，有一半是和上海學校般的奇豔，一半仍是大褂西式褲。

(B) 他們對於飲食，完全取「飯蔬食飲水」主義。師大既離開市外，而他們又非常的儉樸，所以門前絕沒有像上海各大學門前的飯館。他們吃飯，學校完全取不干涉主義。他們便自動的組織并管理炊事部，分成甲乙兩組，均係一日三餐，各不發生關係。



師 大 的 運 動 場



，一元餘的差別，便生成了兩種別名，乙組團飯自稱為「平民飯團」，稱甲組為「貴族飯團」。除去這種種法定的菜外，很少有自己再添補菜的，至於飲料，完全喝 Boiling Water，很少用 Tea 或 Coffee 的呢！

(東)

北平正陽門外之師範大學，有不知名之士，無北平人，大平人，大學之師範，

乙組取分餐制，每人一碗菜，菜常是炒豆芽炒豆腐燉雪菜之類，肉食，一個月也，不過有幾次，費用一個月也就是六元餘。甲組取合餐制，每桌六人，四菜一湯。每月飯費八元，係包飯性質。這樣

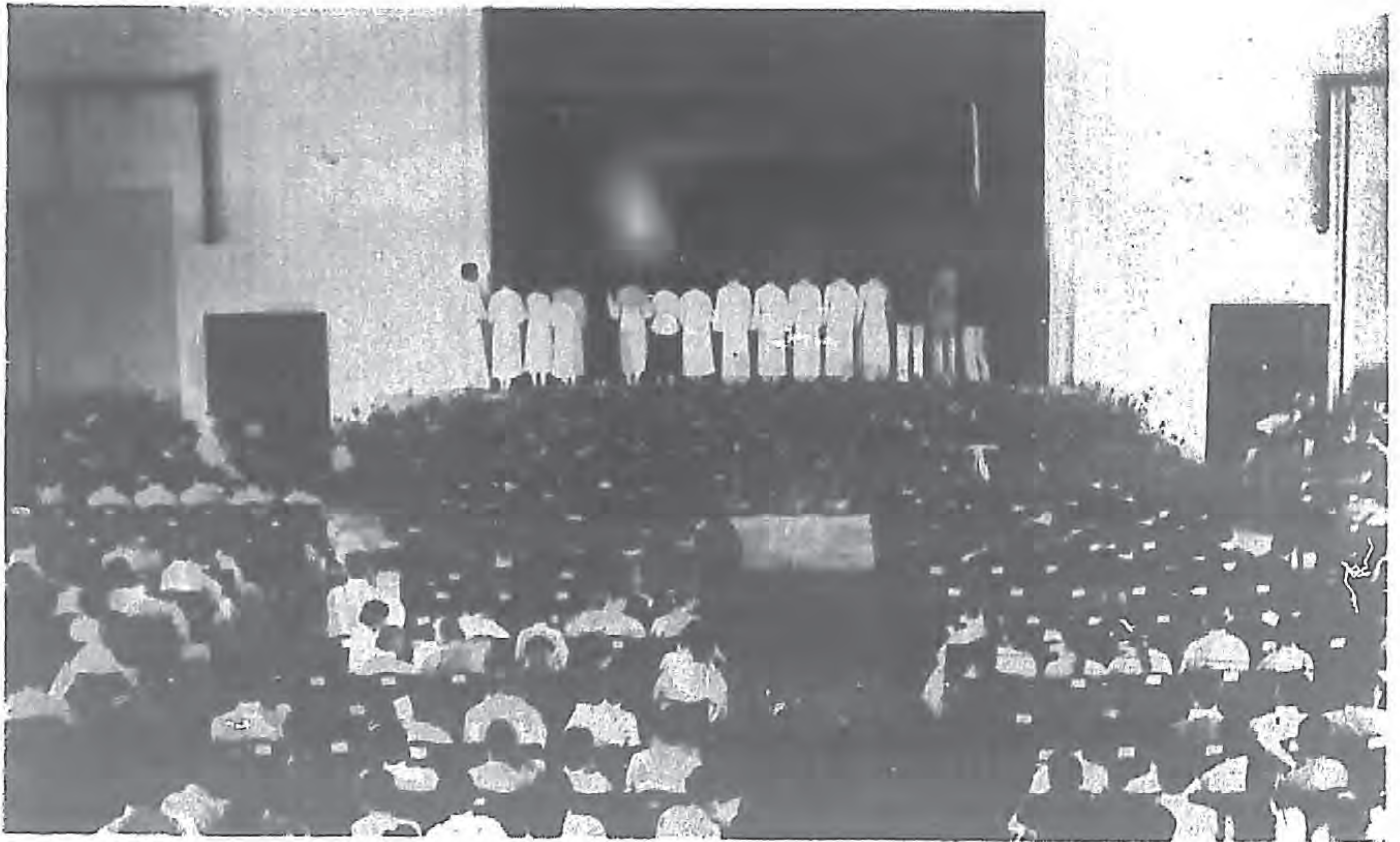

。次一行舉日夏歲每，禮典業學之學大範師

武漢大學

(一)沿革

清末，張之洞設方言學堂於武昌東廠口。辛亥首義後，改爲武昌軍官學校。民國十二年七月，教育部籌辦武昌國立高等師範學校，即以舊方言學堂堂舍爲高師校舍；同年十一月二日開學。

民國五年，設附屬中學。六年六月舉行第一次高師學生畢業式，畢業生共壹百零八人。十二年九月，改爲國立武昌師範大學。十三年秋，改國立武昌師範大學爲國立武昌大學。十五年十月國民革命軍下武漢後，武昌大學遂告停頓。十月，武漢國民政府令改爲國立武昌中山大學。推顧孟餘等九人爲大學委員。並將原有之武昌商科大學，醫科大學，及其他私立大學，概行歸併，成立一綜合大學。設三院於武昌，漢口兩地。十六年三月正式開學。嗣以時局關係，屢起波折，校務廢弛，達於極點，十六年冬，大學院乃決計澈底改組，將中山大學停辦。校舍及圖書器具等，由湘鄂臨時政務委員會暫行保管。十七年七月，大學院聘劉樹杞等爲國立武漢大學籌備委員。八月，院令李四光等爲國立武漢大學新校舍建築設備委員會。九月，大學成立。分設社會科學，理工，文學三院；並設預科，分文理兩組。預科修習期限定爲兩年，本科四年。十月開始招生授課。十一月新校舍建築委員會成立。議決以武昌城外東湖附近珞珈山一帶地基，爲新校舍建築地址。并決定以一百五十萬元爲新校舍建築設備費。由中央及湖北省政府各任半數。十八年二月，國民政府任命王世杰爲校長。改社會科學院爲法學院。理工兩院分開。十九年一月，氣候測驗所成立。七月，奉教

正在建設中之武漢大學新校舍，今日全部落成。

育部令。七月，奉教

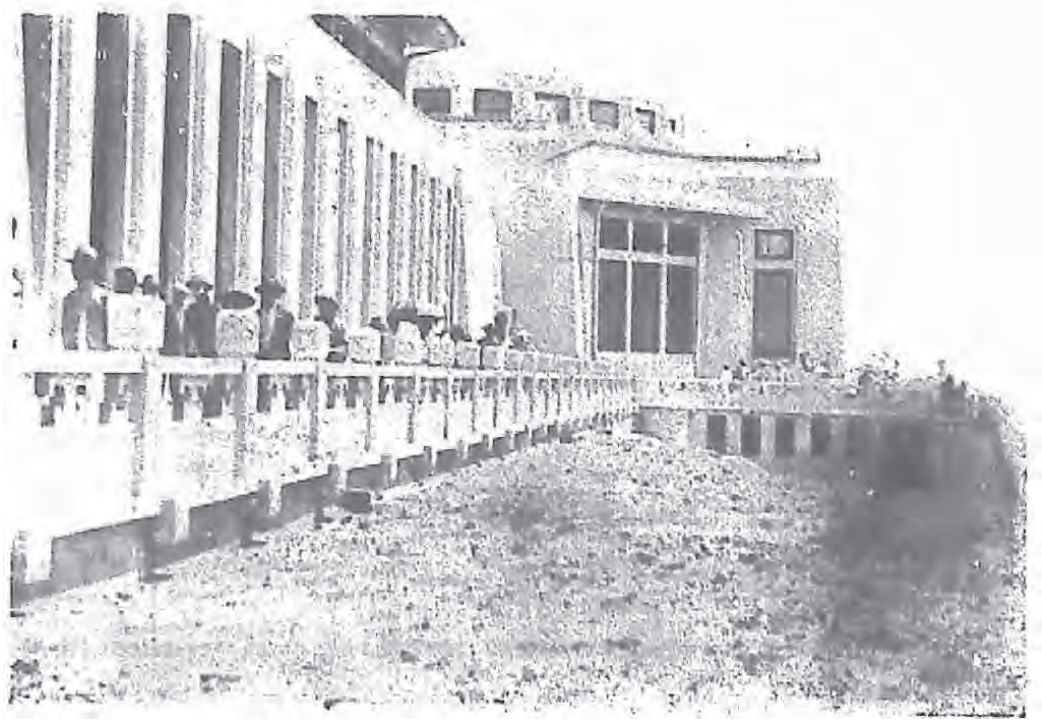

址，舊校舍除借與省立第二女中作校舍外，餘作武大城區辦事處

珞珈山在武昌甯陽門外二十多里，有武大公共汽車可供來往

(二) 各學院概況

(A) 文學院

育部令，決定本年不招收預科。二十年一月，本校珞珈山新校舍，理學院（暫供理工兩學院之用），文學院（暫供文法兩學院之用）禮堂，飯堂，學生宿舍，教授宿舍消費合作社工廠等建築物以及內部設備告成。二月，本校各學院遷往新校

民國十七年度本校成立的時候，文學院祇有中國文學及外國文學二系，各有一年級一班，那時所有哲學，教育，歷史等課程都附設於這兩系的。十八年度添設哲學系一年級，史學系也在籌備中。十九年度改哲學系為哲學教育系，課程方面哲學與教育並重，無所偏畸。同年史學系也成立。總計現有四系，共十四班。學生約二百人。

圖書是文學院學生研究的工具；圖書館是文學院的試驗室。本院購置的圖書，三年來已有數萬冊，雜誌也有百餘種。

(B) 法學院
法學院現有法律學，政治學，經濟學及商學四系。共十四班，學生約二百十餘人。

法學院所設各學程除教授基本理論外，兼注意於實際應用方面。對於各學系課程之配置，特別注重於學生將來服務社會必要之實用的科目。例如簿記，會計，統計，法律實習等。在教授方法上，對於高年級學生，務減少教課時間，鼓勵學生多讀多參觀，和自動的研究。

(C) 理學院

理學院現有數系，化學，物理，生物，地

國立武漢大學
文哲季刊

QUARTERLY JOURNAL OF LIBERAL ARTS
Wuhan University, Wuchang, China
Vol. II, No. 1, 1931

第二卷 第一號 (二十一年一月)

論著

殷周年代考

十八世紀的英國文學與中國

近代英美戲劇之道德革命

漢晉軌範

雜著

漢方回詩評

張協成及中的詩話與史料

歐陽明太子書評

專載

消警札記

書評

中華民國武漢大學文哲季刊編輯部

武漢大學文哲季刊編輯部



中 築 建 在 現 場 動 運

質系之增設刻在亦在批議中。學生共計百餘人。

(1) 關於算學方面的：算學模型已訂購百餘種。

(2) 關於物理方面的：基本測量器及一般用具計二百五十餘種，磁電學儀器三百七十餘種，光熱化學儀器二百三十餘種，力學波動學一百六十餘種。

(3) 關於化學方面的：定性，定量化學分析，有機實驗，物理化學，以及照相攝影等儀器計二百五十餘種。

(4) 關於生物學方面的：顯微鏡解剖鏡各五十餘架解剖及試驗器械一百三十餘種，動物標本及模型計一千五百餘種，植物標本及模型計六千六百餘種，礦物標本一千二百餘種，高度接眼鏡，接物鏡共八十三只。

理學院的

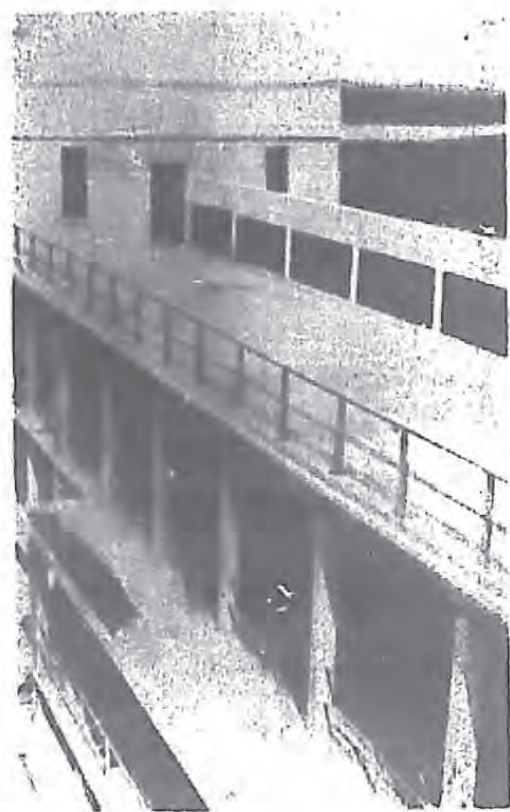

法築建式新之舍宿生學

圖書，約四千五百餘冊。

(D) 工學院

因本校經費關係，工學院最近祇有土木工程一系，現在有四個班，學生百餘人。

關於設備方面，略舉如下：

(1) 測量儀器設備高等經緯儀三具，具經緯儀三具，精密水平儀一具，水平儀三具，平板儀四具，導線儀八具，六分儀一具，流速儀一具，手持水平儀二具，面積儀一具，捲尺，標尺及零件共計四十餘種。

(2) 工廠設備：有動力室，金工廠，木工廠，鑄工廠，鍛工廠五個。

(3) 其它：有材料試驗室，水力試驗室，電力試驗室，模型室，白來水設備等。

(E) 出版物

本校已發行文哲，社會科學，理科三大季刊。論著除由本校教授撰述外，校外學者投稿者亦頗不少。此外尚發行武大叢書。已出版的有王星拱之「科學概論」，周鯁生之「現代國際法問題」

。其他已經付印的還不少。



觀橫門校

（B）學生生活
此地因為有了壯偉的校舍，美麗的山水，所以學生生活也分外現得了生氣詩意。而且因為離得繁華的都市——漢口——較遠，所以

都是在此消磨的。

在運動場 本校的體育不能說是很發達，所以運動場上的人比較要少。然而幾個特別歡喜體育的，那末場上每天不會沒有他們底足跡。

在宿舍裏 有的學生上完功課之後，便回到宿舍裏坐着。看的看，讀的讀。談天的也不少，笑聲達於室外。這邊在唱戲，那邊在拉胡琴。吹口琴，拉小提琴，唱洋歌，哼小調，總之，什麼都有。

清晨起來 因為本校的宿舍是依山建築的，所以空氣分外新鮮而且可以眺望湖光。有些同學起得很早，夾了書跑到山頂上，平台上，一面聽那晨風低語小艸，或看曉日出自東湖；一面在引吭高歌或朗誦詩篇。

飯後散 吃過晚飯之後，天色未晚，電燈沒來，於是所有同學都到外面去散步。有的到湖邊，有的逛大路，有的走到田野間，有的坐在荒坡頂上。三五成羣，東一堆西一堆。看着夕陽漸漸西沉，隨時玩賞那晚霞底光彩。天漸漸黑了，大家歸去。

日夜游湖 看着窗外皎月，詩興勃然，走出宿舍：約了三五同伴，提着酒菜，回到湖邊賞月。叫一只划子，蕩至湖心。明月在天，人影在水！舉杯邀明月，對酒胡不歌！唱的唱，哼的哼，拉的拉，吹的吹。在這一陣狂放的熱情過後，便有人低低地吟着法國詩人 Lamartine 底 La Lac。於是好像每個人都做詩中人物，并且覺到詩魂是在湖上浮動。

以上所講的，是此地學生團體生活底大概，至於個人底生活，因為限於本文範圍，所以只好丟了不談。關於武漢大學的種種，寫到此地，也就打住。（陳碧秋）

說，此地的學生是「與之絕緣」的

；就是看電影，

因為過江麻煩，

也是不常有的事

。那末此地的學生除了上課吃飯

睡覺之外，做些什麼呢？好，你看吧。

在圖書館 此地比宿舍裏要靜，所以有些同學都聯袂來此預備功課。有的在此書寫文章，參考書堆了滿桌；有的

，在翻閱中外刊物，站着，從這本看到那本。本校最有用功的學生，大半時間



部一之中築建近最

修的風 尚。上 跳舞場 啡店， 幾乎好



暨南大學

假設我們乘滬甯車抵第一車站真茹的話；就可望到那幾座巍
 莖崇高的紅磚建築物矗立在大地。還有不盡的醉迷人的綠茵與青
 樹，栩栩活潑，實在可愛。微遠些在楊柳雜樹影裏，隱約的可發
 現整個的亭兒，這就是尚節亭，她恍惚像是西子湖的湖心亭吧。
 還有最逗人注意的，是那一群斜帶着淺藍法國帽的波希米亞色彩



豐南 大學 新校 舍落 成典 禮， 校長 鄭洪 年先 生領 導來 賓參 觀。

的青年女郎，
 的豐滿的臉頰，
 現着輕微的笑
 意，他們載欣
 載奔由鐵門進
 出；紳士化的
 青年，手提着
 大皮包，同樣
 從裏面緩步嫺
 靜的出來，他
 那副學者的容
 貌確然使我們
 會敬仰起來。
 這裏可不是埃
 田樂園，這兒
 境地是華僑學
 府暨南大學。
 這學府建

立在西歷一九〇六年
 於金陵。初名暨南學
 堂。創辦人是清代兩
 江總督端方先生。在
 武昌起義時，中間曾
 停辦幾年，七年春，
 學校恢復，設立師範
 ，商業兩科；翌年中
 學科正式成立，增設
 文理科與商業專科，
 十年秋商科遷滬，與
 東大合立商科大學於
 上海，同時開始建築
 新校舍於真茹。翌年脫離東大，獨立成商科大學，十二年全部校
 舍建築完竣，男子部全體移真茹授課，而女子部當時仍留在南京
 ，十六年暨南改組，於是正式成立了現在的暨南大學。這是本校
 沿革上的歷史。

暨大是華僑學府，社會上的人都是這樣講的。它既然是華僑
 學府，對華僑就有怎樣的使命和關係呢？我們現在就伸說一些在
 后：

祖國與華僑根本上有幾種不同點（一）環境（二）工具（三）
 特性（四）習慣。更因現代華僑社會上的教育，文學商業科學
 等人才缺乏而形成社會思想不發達，暨大就是負造就華僑人才的
 使命。所以在大學部裏設政治經濟系、法律系，明年並擬添辦
 領事系。希望栽培出許多立法，司法，行政專門人才及做國內民
 族運動的領袖；在中部裏開辦農商師範文理普通等科，以造就
 物質建設的人物，與發展生產的國民。今年六月間，暨大的南洋



暨南女學生，以健美和，圖示練習自動車攝影。

暨南之女生宿舍及女子啦啦隊隊長黃女士。



練部，在首都南京舉行盛大華僑教育會議。對於這特殊華僑教育的緊要更是表現無遺了。南洋美洲文化事業部計分：調查，指導，宣傳，與編譯。現在已出版南洋叢書多種了，現又搜集南洋教材，預備編纂適應南洋的教本。該部每月刊行南洋研究一冊，以引起國人對海外華僑的注意和瞭解。

現在更引證諸碩彥學者題贈一九二九暨大年鑑詞，並附加說明。那末我們對於暨南與華僑的關係想可比較更明白些吧。

美洲文化事業部會召集過南洋華僑教育會議，榮幸的，各政府機關及南洋各羣島都特派代表參加斯會。這會對於華僑教育有重要決議，並具有逐條實踐的決心。還有最近十月間中央訓

一，努力造就建設人才（胡適博士）中國建設人才的確太缺乏了，這已經成爲我們共同的觀念與感想，好像要請外國專家設計或充顧問，要雇請西方人充建築工程師，還有其他的。胡先生澈透的講過，我們無論如何是要接受全部西方物質，科學與一切的，這實在是種真理啊。我們應該奮起，提着明燈往前進，中國纔有希望。前面已經說過祖國是有人才恐慌，那在華僑亦一樣受感到的。所以暨大是負有努力造就建設人才的使命。

二。毋忘祖國（譚延闓先生）暨大之設，最大目的就是任栽培華僑子弟，並使他們能知愛國，認識中國的文化地位。在美洲

，南洋等地的華僑土生子，常在幼年就進外國學校，後來中國方言不懂，中文亦不能認識，至於對於祖國文化風俗，習慣不通是普通的。這確實是我們絕大的羞愧事。有了這個華僑學府的設辦後，就可以使僑胞們心嚮故國宗邦，而送子弟們回國求學，那麼，有望的華僑少年，也不致被



室中報閱之暨大學生

異國同化去。

三。發揚祖國文化紀念僑胞熱誠（王正廷博士）暨大確可比擬是中外的橋梁。有此橋梁後，中國文物就可順利的由此傳達到海外，而西洋文化亦可仍由原道輸回祖國，換句話說，有了暨大我們文化要宣揚到國際去更可直接些。又暨大僑生多數是在南洋和美洲生長的，家庭固然是在異國的，畢業後自然還是歸原地的多。那末他們歸返時就可把我們的美德帶到南國去呈獻給僑胞。而且他們在國外居住時間久長了，對於祖國的語言風土人情自比



暨大足球隊內各員之冠，於廿年曾遠征南洋，圖示臨行之前之跳舞歡送宴。

較熟悉，在有機會時很可作中國文化的宣傳。我們對於偉大人物總是虔誠的景仰，其對於人羣社會有功勳的，我們就有紀念物贈與他，而受者確然感到寶貴與光榮。因此學校

當局常有

紀念某人的建築物，它蓄意就在褒獎讚美那個造福社會的人。當

中國革命的時候，華僑傾其家產來助革命的熱誠，的確是可歌可頌的。所以暨大的創設在他方面也涵有獎勵並紀念華僑對祖國的犧牲與博愛自由平等精神的意義。

暨大是實行學院制的，各學院行政上是獨立的。每院設院長一人以專職責。現在大學部計共設四學院開設十五個學系。（一）文學院：中國語文學系，外國文學系，政治經濟學系，歷史社會學系。（二）理學院：數學系，生物學系。（三）商學院：普通商業系，鐵路管理系，銀行系，會計系。（四）教育學院：教育學系，心理學系，師資專科。（五）法律獨立系（將來擬擴充為法學院）

暨大以商學院最有聲名，這點是因於歷史上的關係。商學院所開課程，可稱完備，教授充實，上課認真，學生對於每項課程有無故曠課至每學期應授課時間三分之一者，就不准參與學年致



暨大女生楊澤銜女士，自南洋，能歌善舞，并能演劇，為校中之花。

試，學生缺課曠課表每星期一公佈一次。教授把學生分成幾組，分頭擔任指導學生研究學術，並糾正大學二三年級生英文日記上寫作方面的錯誤，每課程都舉行臨時致，週試月致與學期致試。教授們每兩禮拜在上海聚餐一次；藉以聯絡感情；席間並講教育名家演講，以增廣學識；同時並討論院務的進行方法。商學院還有商業考察團，由教授領導學生赴上海各地參觀商業機關及工廠商店等。

暨大物質方面：建設計有大體堂，科學館，圖書館，運動館，大教室，合作商店，並宿舍六，女宿舍一，教職員宿舍，臨時宿舍三。

暨大學生最喜歡的娛樂就是玩球，觀電影，跳舞，打彈子，打地球等。他們在那梅雨時節，黃昏裏，還是精神百倍的踢足球，玩蹴球；月曜，土曜好穿着得漂亮的西服而到上海去在銀光裏面享樂，或赴音樂夜會，跳舞會，沈醉在燈紅酒綠裏。僑生頗嗜音樂，所以會玩梵亞林琪達等的頗多，不然也提高嗓子唱馬來曲，這好像國內學生會拉胡琴及唱京調一樣的普遍。

離故家萬里而在天涯流浪的歌人行吟者，誠然在銀色月光下



南暨秋年十二

徘徊時，會逗起鄉愁而流淚的；但怎樣排遣這寶貴的情感呢？好在世界上有解情的音樂！暨大僑生是流浪者亦需求感情上的安慰，所以每在夏夜，

或初秋時候，常可以聽到那梵亞林悲怨的音波，顫動青春少女心弦的琪達

，還有留聲機使人瘋麻的交響樂。懷舊的鄉思，都寄在盪漾的音波中了。

春的和諧大生活，亦染有異樣色彩。在春光明媚裏放春假一星期；學生可任意擇風景優美的地方去旅行。學校循例發給學生旅行津貼費。在這一禮拜裏面，佈告版上張貼着

各色各樣的告白。噲，同學要赴杭赴蘇赴普陀山……請到某宿舍某號房報名。不要花錢可遊山玩水，誰個不高興去。因是我們忽忽忙忙將裝上旅途，好容易到目的地，就解放胸襟盡興的欣賞。領受這祖國的春色美景，這是多麼有清福而愉快的事。

暨大學生冬天生活，亦有一說的必要。他們是海外的青年，生長在炎炎的南場上，對於霜雪是一輩子看不見與不理會的。所以在冬天

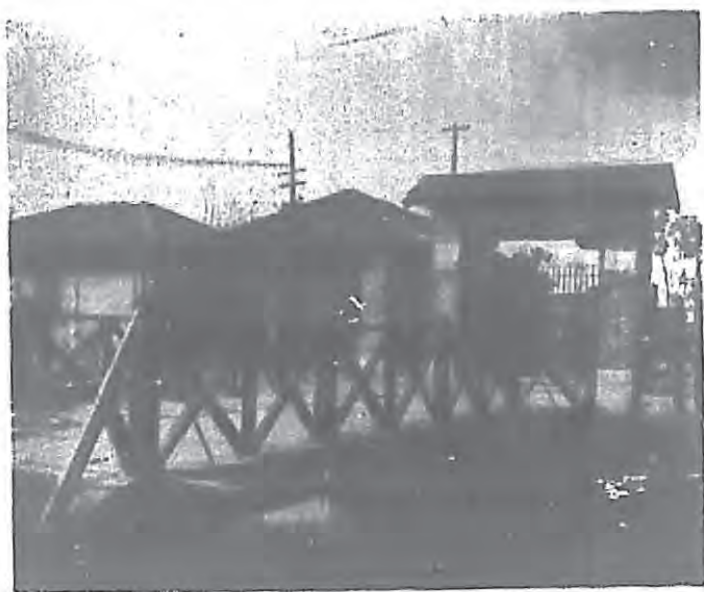

門校之站車茄真道鄰



○影留學同女男之行途與上板甲在，時發出隊征遠球足學大

裏看到雪花飄飄，就高聲歡呼出來，他們糾集一羣同學，捏造雪人雪球，忙得不亦樂乎。暨大圖書館在這時，亦生起火爐了，學生們都提早到圖書館裏去，雖然距離開館時間還很早，然而在雜誌室圖書室門前，已擁擠滿了人頭，他們果真是因用功來麼？這是個疑問。讓讀者諸位猜想一下吧，

我們在這座學府裏面，可發現一個小小國際與整個中華民族的集團，這裏面涵有各省學生及海外僑生。僑生以歸自南洋，美國，加拿大最多。論及他們的性格，思想，態度確是和國人異樣些，因此他們

表現的種種亦就不同了。在滬暑裏校裏的華僑男女生喜歡身穿紗籠（南洋土人時裝），薄薄輕飄的紗籠，確是使人感到適意涼爽和輕便自由的意味。暨大學生語言極為複雜，內地學生，各講各該地方的方言，而僑生講的馬來話，因所居島位不同，講話又隨之而異，歸自美洲的，也有的只能操英語而不懂國語者，這些也是頗可尋味的事。（張嘉樹蔡國平）



球險出救

唐山交通大學

本校設立在前清光緒三十三年，當光緒三十一年督辦關內外鐵路大臣袁世凱湖燦榮爲着國家要想從事興造鐵路，第一步自然是要造就這一項的專門人材，於是令關內外各路局籌設所謂「鐵

錦州交通大學，已於錦州失守時斷送於日人之手，讀者睹此學府之建築，能不慨然於國乎！



錦州交通大學之校門及課室

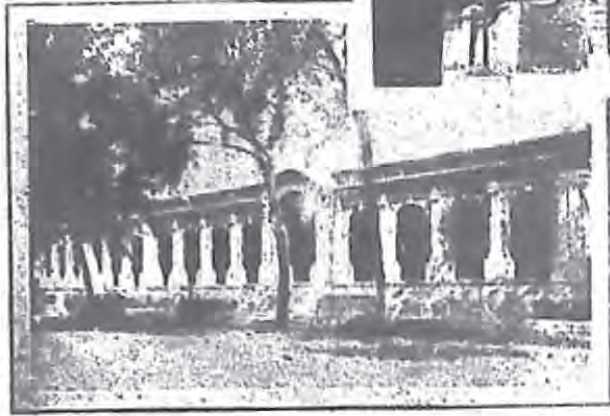

路學堂」。一直到了光緒三十三年，才正式開課。到民國元年本校即歸交通部直轄，改名爲路鑛學校，又改名爲唐山工業專門學校，在這個名字下，課程只有鐵路土木與機械兩科，到了民國十年，葉恭綽爲交通總長，本校又改爲交通大學，程度較前提高，原有課程也多所增減。機械科搬到上海。乃專攻土木工程。自中央政府成立以後，本校改名爲交通大學校土木工程學院，校長爲鐵道部長自兼。本校原有本科四年預科二年，現在預科已停辦。學生畢業後由鐵道部派往各路實習，是爲學生工程師（Student Engineer）。

本校採取嚴格分數辦法，學生升班不升班，自來就以分數及格不及格爲標準。並且畢業後派事也是以分數規定薪金的。分數是包含大考小考日常積分計算的，該校畢業生除去別的不說，單就這考試而言，總能算久煉成鋼了。除了一年有兩個大考之外，一個畢業生至少也要經過百次的小考或月考。所以在這



月外舉行之學術討論會

學校裏你常會聽見「Mr.王！你有Candle沒有？借一支！真要命！非開夜車不行！」校裏小舖的洋蠟可以說是一筆大賣項！

雖然在偏僻的唐山和這嚴重的功課之下，但是校內的學生生活也是很美滿的！關於遊藝方面：學生會有遊藝部的組織，如同什麼舊劇社，新劇團，音樂會等等除此又有新設的遊藝室，裏面有各種棋，乒乓球……真所謂預備的無微不至！所以每逢假日及每日午飯後，室內大有人滿之患，遊藝部每學期舉行全校各種遊藝比賽大會，報名的同學非常踴躍！其他如同國慶日及校週年紀念日皆由全校教職員及學生合作共同組織大規模的慶祝大會，每年的結果，沒有不令人滿意的，而又博得社會一般人的贊譽！關於運動方面，由學生會的體育部辦理，每學期舉行運動大會一次



已被日兵強佔
作兵房之錦州
交通大學之建築。

，由此會產出本校運動代表，以為參加華北運動會。故當比賽那天，本校同學莫不與高彩烈的參加或助興；對外比賽往往奏凱而歸，隊球在華北奪得數次錦標！前幾次網球的冠軍亦為唐山獲得；其他如班會，同鄉會，同學會，美術研究會，攝影學會等，莫不異常完備。

本校自開辦以來到現在為止。據號碼所記肄業人數共有一千六百餘人，畢業人數尚不及肄業五分之一，本校畢業生留學外國的，多直接入研究院，並不經任何考試，此真可以證明吾校在外國的聲譽了！在國內的畢業生，多服務於鐵路機廠，而博得社會上的榮譽，民國五年，本校在全國專門學校成績展覽會上得的是第一，至今還有那「跋實揚華」四個煌煌金字的扁額，那將與本校的精神長相輝映着，無窮無盡！這些話，現在都成了過去，榮譽也去了，克苦的用功，也成了不可能的事實了，在九一八以後，錦州就很危急，馬占山將軍在錦州之役，犧牲了不少愛國男兒的血肉，但是政府垂手不救，錦州也落入了日人之手，如今寫到錦州交大的過去，想着這些校舍如今已不是我國所有，學生星散，學校解體，真不知是將如何落筆才是呢。

（馬璠寶）



化學室中一瞥



北平大學由各獨立學院及大學專門學校組合而成，上圖為平大法學院之前門，極為壯觀。

北平大學

北平大學的地位，在目前中國的教育界裏，僅次於中央，但是講他的歷史，確是比任何學校都短促，因而一般南方人，有祇有知道北平有北京大學而不知道還有北平大學的。

北平大學的產生還是十七年九月二十一日的事，他是併合許多大學和獨立學院而成立的，所以說北平大學已為數十年的歷史，也無不可，就像他的醫學院，就最初成立於光緒二十九年，把許多年，把許多有各別歷史和立場的學院，併成了一個學校組織，這就是目前北平大學的來源。



北平大學走向課室之古式長廊

原來在十六年八月，合併了北京國立的九個大學，如北京大學，法政大學，醫科大學，農業大學，工專大學，師範大學，女子師範大學，女子大學，藝術專門，成為大規模的國立京師大學校，到十七年六月國民軍北伐成功，北京改稱北平，遼京師大學校為了名不實副時，也改稱做北平大學了。但是當時的組織和今日的不同，所以今日北平大學和十七年的北平大學是不可以同日而語的。十七年六月的北平大學到七月十九日又被改稱做中華大



。隊車騎牌為圖上，然變織成，練訓軍軍於事從部，後八一九於生學學大平北

學，到九月廿一日又復稱北平大學，這個時期，還是行的大學區制，所以北平大學兼着河北的教育行政，一直到十八年六月大學區制停辦，北京大學恢復獨立，北平師範大學也准其獨立，其他的學院大學都附屬於北平大學，今日北平大學的組織，才在當時正式成立。

目前的北平大學包含由女子師範大學及女子大學合併而成的女子文理學院，由法政大學改組的法學院，由醫科大學改組的醫學院，由農業大學改組的農學院，由工業大學改組的工學院，由藝術專門改組的藝術院，由俄文專科設的商學院。總理全校的校長是沈尹默博士。

因為這是一所包含最複雜的合併大學，所以要介紹也很不容易，現在按次的述說各院的情形。

(一) 女子文理學院

女子文理學院，比較歷史最短。民國十四年八月，北京教育部，因為女子師範大學的風潮，無法解決，於是用了快刀斬亂麻的手腕，下令將女師大解散，另設了一個女子大學。這新生的大學，便是現在的女子文理學院。不料成立不久，北京政變又起，前女師大的職員，把校舍全部收回。而百餘學生遂弄得流離失所，無校可歸。

。教部沒有辦法，只得把教部的東院撥給她們，作她們臨時的校址。然因為設備關係，當時也僅是維持現狀而已。

十六年八月，國立京師大學成立，女子大學便成了京大的女子第二部。政府撥舊參議院作她們的校址，校舍設備，都比較從前良好得多。十七年北伐告成，牠被改為北平大學文理學院分院。十八年夏，大學區取消，牠又隨着被改為北平大學女子學院。而有一部分同學，便在此時，轉到他院去了。當時不幸和法學院起了爭院址的糾紛：校址被法學院學生接收了之後，她們又由舊參議院遷到朝陽門內北小街的九爺府。近三年來，幸無多少變動



一之築建院學測學大平北

，只在去年二月，奉部令改了女子文理學院的名稱。院長原是夏元深，最近又改任該院的教授顧澄了。

北平一般人的批評，都說前女子師範學院的學生是「新女性派」，而女子文理學院的學生是「閨秀派」。這雖然是句不負責的評語，在區別這兩校的校風上，確有不可磨滅的真實。兩校學生的生活，也可以從這不同的派上，推知一二。因為女子學院的學生是「閨秀」，所以她們對於政治，都不大熱心。什麼會，什麼社，她們雖有，但並不發達。她們課外的娛樂是彈琴，唱歌，或作各種球類運動。她們的閑暇，很少用在服裝上的爭豔鬥奇；假如有，她們都是用來溫習功課。所以她們的用費，每年並不很多，普通一年三百元，便很覺得寬裕了。



北平大法院之體育館前參議會講堂

時候，前北京政府在北平宣武門內象坊橋設立了兩個學堂，一個叫做財政學堂，一個叫做法律學堂。後來國會成立了，因豬仔議員們分贓會議的地址，沒有着落，於是將牠們強佔了過去。一方面以財政學堂改為衆議院，以法律學堂改為參議院；他方面這財法兩學堂被迫遷到北平李開老胡同前進士館址，同時因陋就簡，二校合

(一) 法學院

當民國二三年的



女學生遊湖，春日佳日，最喜遊湖。

而為一，校名也連帶變更，改為國立北京法政專門學校了。到民國十二年，這個法政專門爲了適應時代的需求，覺得學術固貴「專」攻，但也應有個大開方便之「門」的必要，因此便改專門爲大學，而開始廣招大學新生。但組織擴大，校務加繁，與夫班次增多，愈使李開老的校址，感覺狹隘。正在這個僧多粥少，分配問題尖銳化的當兒，剛好，適十五年春國會無形潰散。於是乘機大舉收復失地，將參衆兩院奪回了。到十六年夏，國立九校合併爲國立京師大學校，我校也被改爲構成京師大學的一因子，名爲京師大學法科。後又將國立北京九校另組成一國立北平大學，我校當即被命名爲國立北平大學法學院，而法學院誕生的歷史，便出於此。這當年，我校的校址會又一度被佔，直到有了法學院，才將牠收回。法學院因爲歷史的關係，顯出的特異點，便是編制上較一般爲擴大。牠除設有法律，政治，經濟，三系外，并有俄文

法律，和俄文經濟兩系，這五系中，後二系是因民十五中俄大學解散後，歸併於我校，而再隨母校蛻變下來的。前三系如政治經濟都設立不久，僅法律一系，要算老資格，牠由最初的母校以至法學院計有二十來年的悠久歷史，法學院晚近成立的四系，其畢業生在社會上毫無聲氣；而法律系畢業生獨在社會上，尤其是在司法界上，大露頭角者，便是這個原因。



平大農學院之前門

入法學院之手，實不得不認爲萬幸！以前參議院的議場，現已改造爲法學二院的體育館，這項設置，若想到法學院之所有，而北平一般學校之所尙付缺如的原因時，也不得叫我們感激猪仔議員，於剗創衆生之餘，而獨給我們留下這點恩惠。其次，以前衆議

院的小議場，過去曾改爲型式法庭而今又在將牠改建所謂大規模的圖書館了。

上面說過，現在法學院的院址，曾經一度做過國會議院，所以在牠的建築設備上，因爲無錢改造或整頓的結果，也現出許多畸形的狀況來。但是，雖然有些畸形，在國立學校當中，還是比較差強人意的。先就好的方面說：以前衆議院的會場，現在成爲法學院的大禮堂，這種雄偉的建築，這種在我們整個破產的國家中，難得有限的建築，而竟落

(二) 醫學院

醫學院的前身，應該是光緒二十九年京師大學堂所創的醫學館。雖然不及四年，便改辦了北京女子師範學堂，然而現在醫學院的校址與器具，一部分還是接收醫學館的，所以我們斷定醫學館是牠的前身，並不是完全不合理的事。民國元年，團體總章，教育部將醫學館的故址收回，創辦北京醫學專門學校，招收專門部學生，這算是醫學院成立之始。十二年，改組爲國立北京醫科大學，招收大學預科生。不過舊日的專門部，却一直到民國十五年六月，才完全結束。民國十六年劉哲長教時代，被改爲京師大學醫科，性質照舊與從前相同。民國十七年，北伐告成，北平大學成立，牠又改了醫學院的名稱，但內部的組織，也完全沒有改變。院長原是徐誦明，他代理校長後，便由吳祥鳳繼任了。

醫學院院址，大部分是買來

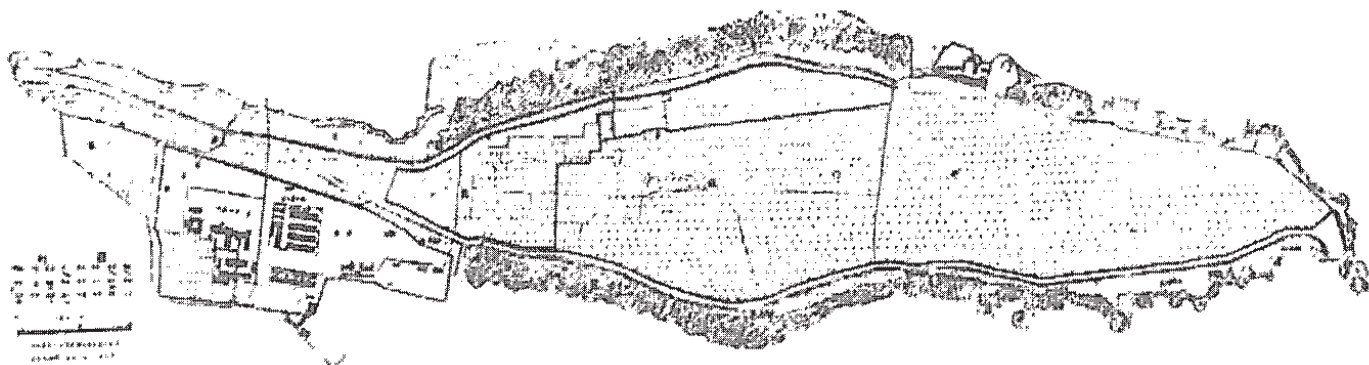

農學院所有之農田與毗近之校會比例圖



的民房，雖經改建，自然沒有清華，燕大的那末壯麗。全部共分五院：第一第二第三三院與第三分院，全在八角玻璃窗與後孫公園；第一分院，則是背陰胡同審計院之舊址。宿舍從前沒有；現在雖有，但也不多，這是一個小小的缺點。

他們最大的設備，自然是附屬醫院。院址原在後孫公園，現在已經移到背陰胡同。院中共分內，外，婦產，小兒，皮膚花柳，耳鼻喉，眼，理療八科；八科外

還附有一所藥局。這醫院的主要目的，在給學生一種實習上的方便，收費極廉，一般市民，確受惠不少呢。

醫學院學生，多半比較勤奮，每天除上課外，便在實驗室和圖書館裏工作，度浪漫生活和作政治活動的，可說極少。他們的課外活動，主要的是學社的組織。現存的團體，有醫光，新生命，唯生三社。三社的宗旨，差不多都是研究與發揚新的醫學，同時還都在北平報紙上，編輯一種醫學周刊。

至於每人每年的費用，也不很多。學費是不收了，只是書籍費稍貴。大約每年三百元，是一定夠了的，假如我們不太浪費。

(四) 農學院

農學院創辦於光緒三十四年，當時京師大學堂要辦農科，於是學部奏請皇上，把望海樓附近的官地，撥給他們，創設了一所

農科大學。

民國十二年改組為國立北京農業大學。十六年，北平各校合併，又改為國立京師大學農科。十七年，國民革命成功，才改稱現在的校名——北平大學農學院。這幾年來，雖因政變而改了幾次的名，內部的變化，實際上倒是沒有。就各方面看，只要經費有辦法，總算比較可以發展的學校。現在的院長是劉運籌，剛就職不久。

氣象台是他們的重要設備之一，研究農業，像這類的設備，幾乎是不可少的。台在院址的西部，與化學實驗室，相隔不遠。測量儀器雖不大多，但已經十分夠用。

他們最大而又最出色的設備，自然要推他們的農林試驗場。面積之大，據吳維屏先生說，他在法國，也很少看見。農場分旱田水田兩大區，林場也區分為第一第二。此外還有六區苗圃，和一座蔬菜園，在實習方面，已經是頗為完備的了。

因為院址關係，農學院的學生，多半比較樸實用功。冬天，



北平大學女子學院學生冬日的消遣

除了練習各種運動之外，便在實驗室圖書室裏工作；春夏之交，天氣溫暖了，繞林散步，泅水釣魚，便成了他們課餘的最好的消遣。雖有金錢，也很少浪費機會。所以每人每年的費用，有二百元，便很夠了的。

(五)工學院

工學院創辦於前清光緒三十年，原來叫做京師高等實業學堂，歸農工商部管理。民國元年改組為北京工業專門學校，定本科



三年，預科一年，將冶金科取消，而改設機械一科。在民國十二年，該院創設的國產研究院成立，同時奉教育部令改組為北京工業大學，學制改為外本科四年預科兩年運的六年制。十六年，劉哲長教，該院改為京師大學工科。

北平大學區成立，牠是北平大學的第一工學院。十八年大學區制廢止，牠又改了現在這個院名。將來能否不變，雖未敢必，但內部始終未改，這又可說是件幸事了。

各系工廠，所佔面積頗寬，約二十餘畝。假如牠們的內容，可以用數字來表示的話，那末我可以說，電機工廠共有大小機械四百一十六件；機械工廠共有大小機械一千二百五十一件；應用化學工廠，共有大小機械儀器一千五百五十一件；機械工廠共有

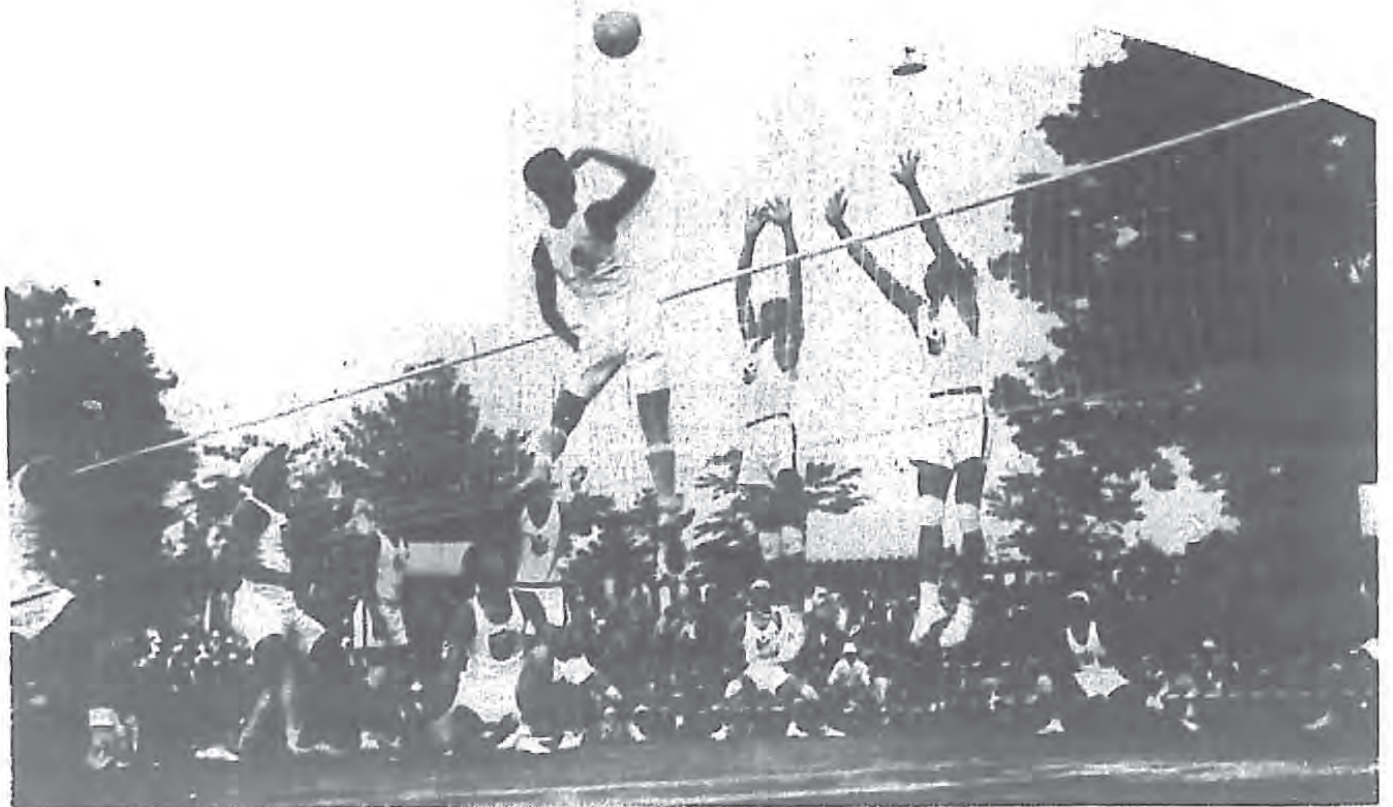

北平各學院學生於排球興趣最濃，上圖為對外比賽之一幕。

大小機械八百七十三件。各廠機器，雖然有一部分比較舊些，但有一部分，却特別的新，譬如機械工廠的德國試力機與電機工廠的最新式的美國無線電器械，全是極好的例子。此外，機械工程系還附有飛機廠一所，裏面藏有 Curtiss 式飛機一架，據說是航空署送的。他們每年的用費，也與醫學院相差不多，儉省一點，二百五十元一年便夠了。

(六) 商學院

在前清光緒二十五年的時候，許景澄辦理中俄外交，受了不



北平大學校長沈尹默博士

少刺激，預料將來的中俄糾紛，必更甚於當時，需要外交人才更多，於是捐廉創辦了一個東省鐵路俄文學堂。這算是這學院建立之始。民國元年，陸徵祥長外交，深知俄文人才的重要，於是將牠收歸外交部管理，改爲俄文專修館。課程大加改革，修業年限改爲五年，氣象一新。民國十六年，北平各校改組，牠也被改爲外交部立法政專門學校。十七年北伐告成，牠又改稱俄文法政學院，隸屬於北平大學，分爲法律政治經濟三系。去年王之相繼

任院長，奉部令籌備改組商學院。

(七) 藝術學院

藝術學院，歷史很淺，開辦於民國七年，原名北京美術學校，分中等高等兩部。十一年六月，改稱北京美術專門學校，中等部結束。十四年停辦了一年。第二年改名國立藝術專門學校，重新開辦。十六年京師大學成立，該院也跟着其他各校，改成了京師大學的美術專門部，但內容未變。及後又隸屬於今日之北平大學

藝術學院學生的生活，頗不一致。中西畫系與實用美術系的學生，用功的，常常在工作室裏臨摹名作，或攜着畫匣，出去寫生；而不用功的，便終日浪漫，或是挂個名兒，作種種政治活動。這種現象，自然不足爲奇，更不足爲藝術學院名之。我敢說，其他學院也不是沒有這類學生的。不過，以學畫的學生，而熱心於政治，比較容易令人詫異而已。

(朱嘯谷) (秦白宇)



鳥園之花香校圖



農學院校舍一角

中山大學



。口門於影，信立驗明訓校以，門校之學大山中州廣

這所大學到得眼下這樣宏偉的規模，其中着實有一段悠長的歷史；算起來要從光緒三十一年初設「兩廣速成師範」說起，這可算本校校史的

一頁。到民國十三年六月由總理親自在「戎馬倥傯之際，困苦萬分之時」，合併了南中的文理科高師及法農兩專門學校成立廣東大學，這是本校的嬰兒時期，直到「十七年三月，國立大學聯合會，議決各省大學，仍冠以省別。」本校為三民主義講演地，且屬總理手創之大學……於是，「中山大學」的名稱遂從此永垂，我們的生命開始了，我們是在——

HISTORY AT WORK.

到最近三四年來的慘淡經營，朋友，我也不在這裏多說了，請你自己去看一看我們十九年二月出版的那本「國立中山大學一覽」罷。

照我個人的意思是：大學的切實工作，是對於文化上的貢獻，給與社會的影響，這話看來好像很簡單，做起來到不是隨便會有成績的。

我們這所大學，除了附中附小預科外，大學本科共有五科——文，理，法，醫，農。其中分各部工作。我們在文化上的貢獻，只要看各特殊研究所——如教育研究所，中國語言歷史研究所，地質調查所，法科編譯所，醫學研究所，職業試驗場等的工作及他們所出版的「文字報告及著作，便可以瞭然了。說句老實話，廣東雖然是「革命策源地」，但在文化思潮方面，似乎比別處落後一步，直到這幾年南國的文化，好像在抬起頭來了，這不能說不是這個「惟一學府」的努力結果。祇要看現在廣州出版界中的活動份子，若統計起來，中大學生不能說全數，也會占其十分之七八罷。大至洋洋數萬言的宏著，小至報屁股上的小品文章，到處是我們「中山大學」員生的踪跡。

至於研究工作，像過去顧頡剛先生主持中國歷史語言研究所的一切，在國內是很少見的事業了。現在在莊澤宣博士領導下的

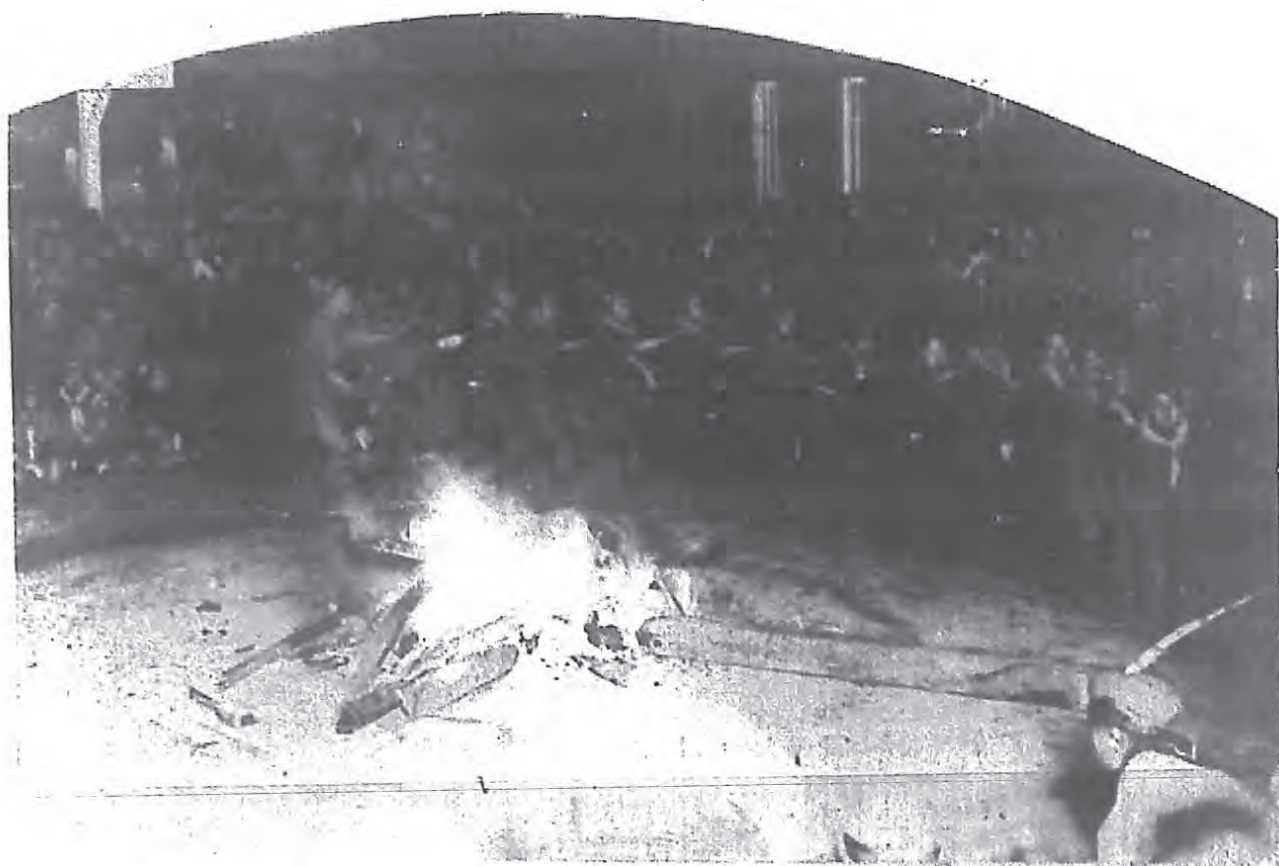

中山大學附屬中子軍之視火會

教育研究所，使我這個許身教育事業的人，實在一刻不想離開這個豐實的園地。有人說：「中大的教育系，在中國的教育人材的訓練及教育事業上的供獻實在不小，比當年東南大學的高師，有過之無不及。」這實在是「名不虛傳」的話。其他農業上的工作，科學上的實驗，以及各方面實際活動和服務，處處在文化上負起了建設責任。

再像我們的醫科附屬的二所醫院，俾益社會的實在不少。在教育上文科教育系的努力，以附屬該系作為教育實驗場所的附中附小，在南中國的小學中，也不愧為「實事求是」的下層工作了。

照目下這種情形，這個學府，理應是好學青年的努力機會了。但是，說句得罪同學的話，多數人還脫不掉膚淺，浮躁的氣概，至於「學者的態度」簡直毫無！不知道還是「時的關係呢？還是證實了『廣東人做生意是強人一等，讀書却後人了！』的一句話？我希望這不過是一種暫時的現象。這個學府中的青年，應該時刻記着他們肩上的「建設南中國文化，學術，思想上的使命！」

或許有人說，「南方人是好動的緣故呀！」那麼等我來告訴你一些我們同學的一般生活吧。

第一先來說說大學校裏的牆壁。這實在是一件有趣味的事，當我在學校裏的時候，「壁報」實在比上「十字街頭」還要耐人



中山大學之校舍



中 山 大 學 附 屬 中 童 子 軍 之 差 羅 漢 遊 觀

尋味，那裏可以找你想買的廉價書籍，有廉價出售的日常用品，有詩人的呻吟，有文學的創作，有學校間最新最秘密的新聞，有洋洋數千言的皇皇宏論，總之，這是社會的雛形，是我們大學生生活的大半面，但這裏却和沙漠一樣枯燥寂寥！且不問這種生活的價值評估，但莫說這種生活不好，那為什麼別的一面也不見表現呢？這實在有些莫明其妙！

但這裏的話，又得說回頭了！像去年年頭那一陣「拒金迎戴」的校長潮中，「牆壁」上着實表現了一番——有Bohemian的Cartoon

，有令人捧腹的打油詩，有哼着八股調門的「討伐文」，種種色色，滿目琳琅，極文人之能事。這種表現，我們不能絕對說這是「青年人的血氣用事。」倒可以看出同學中，這幾年中，至少已得了一種對於事件變故的判斷能力了！

第二來看我們的社交生活。最先聲明一句，就是我不講男女同學的社交，一方面果然避免危險猜疑，另一方面也是因為「夫子不詳也」！

我想這裏還是直接了當的說一句，我們是沒有社交的。詩社文會果然一無影踪，就是召集一個茶會，舉行一次Picnic，似乎也是聞所未聞的！雖然有幾塊某某研究會的招牌，大概因為是名義太堂皇了些，致門庭冷落了！像賽球場上的狂叫，游藝會中的擁擠，這種滋味我們是從來不會嘗到的。或許有人說這種生活不一定要很理想的，那麼我們的理想生活又在那裏呢？誰又能具體



中 大 童 子 軍 出 發

地說出來呢？『Education is Life』，並不是單指終日埋首在書本上的罷？

第三講到埋首書本，我們就來讀讀書本能。照上面這樣說來，好像我們這裏的生活，除了『讀書』以外，別無可說了。那麼至少我們多數人是埋首在書本上的 Book Worm。所謂 Book Worm，自然不單叫你整日介讀 Assignment 却是要博覽羣籍，有那種 Know something of Everything 的興趣和習慣才是。這種興趣的引起，這種習慣的養成，在一個大學校的地位來講，自然全崇圖書館了。

中 山 大 學 之 會 景

那麼這個大學裏的圖書館怎樣呢？

作者不會說假話，這所大學的圖書館，在國內大學中着實稱得完備了，尤其是那雜誌部，各種科學的各國文字雜誌，非常豐富，據說佔中國圖書館的第一把交椅。就在這雜誌部中終日流覽，那雜誌的日新月異地更換，夠你將所有的閒餘時間消磨在這裏了。加上每月有新書運到，各科又有圖書室的增添，只要你的確是個 Book Worm 那你一

定會發生『恨生命短促，學問廣泛』之感！

至於管理方面，因為曾經是由國內圖書館專家杜定友先生當過一度館長，所以已立下了一個很科學的管理根基，雖然沒有達到圖書館學中完全 Open Shelf 一條的原則，但照目下這種管理方法，也可說得『尙稱便利』了。

像這樣一個機會，我想大家的興趣從此應該提起，各人的習慣早就可以養成了。但事實上並不如此理想，假若我們請該館做兩種統計：一種是每日來館人數，結果和全校人數作一個比例，會問一聲：『中大的同學在那裏？』另一種統計是借出書籍的分類統計，那麼可以得到一個結論是：『中大學生喜歡看文學書籍。』

這種現象，我們怪不得誰罷？

簡單些說罷，我們生活的總批評是：讀書欠起勁，生活不充實！我們的軍事訓練，別說你不高興，就是那位一年只來一兩次很客氣的校長戴季陶先生，都急得大罵『頹廢』不止。那位文武全才的陳銘樞先生做了軍事訓練主任，結果也是沒辦法。

這種現象，只有一句話可以藉口，就是我們同學不能全體住在一起。但是，同學們，生活是自動的。這話希望我們不會忽略！

(初佳)

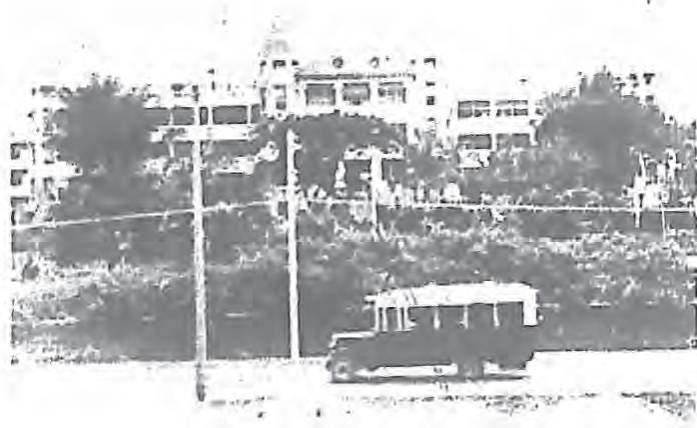

中 山 大 學 醫 學 院



青島大學

· 成立於民國

十三年十月廿

日，是當時的

膠澳商埠督辦

高恩洪創辦的

。到了現在，

也不過才有七

年餘的歷史。

原來有一私立

青島中學，是

本埠大富戶劉

子山捐辦的，

校長孫廣欽，

辦事頗有精神

，所以成績還

不算壞。後高

督膠澳，孫廣

欽便向高建議

創辦青島大學

，再經本埠紳

商的援助，所

以才成立的。

成立後，首先

確定前萬年兵

營為青大校所

，不准駐兵，

青島大學

但青島當時的軍事頭腦，因為校所廣大，要求一部校舍駐兵，高恩洪不允，兩方爭執，直打到洛陽直魯豫三省巡閱使吳大將軍處，結果，高恩洪勝利，決定萬年兵營全部，為青大校所。青島大學，既有了這樣好的校舍，校長又是盛極一時的直系健將，經費來源，既有紳商的援助，又有督辦公署的負責，所以一開始招生，報名者踴躍而來，遠處也有南洋來的，也有朝鮮來的，但只錄取了百人，分商工兩班。同時青島中學，也歸併一起，校長教務長都很盡心，學生精神，也都一貫；所以成績斐然可觀。眼看青大，蒸蒸日上，預備來學期添招路科文科，礦科，以資擴展，不期直奉一戰，顯赫一時的直魯豫三省巡閱使吳大將軍敗北，高恩洪又被逮捕，青大負責無人，眼看就瀕於危機。後有山東省議長宋傳典，以董事資格，出來收拾殘局，算是敷衍的沒倒閉，他也就任了校長。可是中學因劉子山的要求就解散了！

青大成立之初，原

無確定基金。在先，一

切款項，都是由膠澳商

埠公署供給，高恩洪一

走，經費來源，發生問

題，每月只有官廳的補

助費二千元了！以這點

小小的款項，用作大學

的經費，其拮据之情形

，可想而知。維持現狀



青島文台



學生之實地測量課

青大校舍，占去了十分之九，只留下一座樓，既作宿舍，又作教室，不但用作辦公處，還有用作廚房飯堂，及其他一切，甚至開大會時，被擠在頂樓上去了。這便是三年來魯人治魯所給予的幸福。這樣苟延殘喘，直過了兩年餘，到了五三案起，張宗昌離開了山東，日軍滿佈膠濟沿線的時期。青大校舍，不但帶日人的餘蔭，收回了二分之一，抑且叨了軍閥餘孽的光，在全魯大中學不能開學的時期，青大得以開課到如今，甯非幸事？現在呢，青島大學是收歸國辦了，收歸國辦以後的成績說來真是驚人，不但不能如一般人意想中的獲得佳果，反而因為校長和教授問題，引起了學生罷課風潮，楊校長因為辭職，學生的態度，也日漸強硬，結果在今年的春夏之交停辦了。

負山面海的青大校舍，就是德國占青島時代的俾斯麥兵營，也就是日本占青島時代的萬年兵營的遺址，雖開了嘈雜的青島市外約三四里。共有偉大樓房四座，高大樓房兩座，普通樓房三四座，建築上的雄偉精工，在青島是極有名的。當乘着輪船進膠州

尚不能，遑論擴充哉？青大既不能擴充，唯有暫且在可能範圍之內，努力進行一切。在當時，（張宗昌督魯時），軍閥御用的政治機關，摧殘教育之不暇，更談不到維持了！同時呢，有槍的階級，更不惜殘民一逞，將

灣海口的時候，向北一望，在枝葉密茂，蔥鬱的深林中間，聳出幾座紅瓦白牆的高大樓房來，那便是青島大學校舍了。青大校舍，三面負山，一面俯海，景緻絕佳，空氣新鮮，就是號稱水木並茂的清華，也有許多不如她的地方吧！她呢，後依青島山（日本稱為萬年山，上有德占領時的炮台遺跡和山洞，為青島最高之山）——不如說建在青島山麓上，左靠定安山，右接信號山（青島港政局旗台，前午炮燃放處）及其北部之山。前面呢，約有五六百米，便是前海沿。從青大校門，直達南沿海的大學路（University Rd.），有

高大的刺槐，有密茂的條懸，有建築在一灣澄清流水上的石橋，有累累的紫藤，有鮮豔的桃花，有粉粧玉琢的櫻花，有百花爭榮，羣芳奪豔的花園（清華園），有一切的天然之美。這樣雖是溽暑夏日，也是濃蔭遮道，涼爽宜人。又在青島定山安山之間，有馬路通第一公園，距離也不過三四百米，這便是青島最佳麗的公園了：這裏有水池，有茅亭，有曲彎的木橋，有竹



改爲國立以後之青島大學大門



青島大學之遺景

林，有玉蘭圃，更有一切的美麗的景緻，尤其在春天櫻花開放的時期，士女如雲，游人似鬪，大有山陰道上，應接不暇之勢。青大本沒有校園，就在她的臨近，也可以成爲她的校園了！青大校舍，既是這樣的美好，所以對於修學，真是無上的處所，就是秦淮河畔，玄武湖濱的中央，也有不及她的地方吧！

青島大學，是在山東省，幾年來山東省的最高權力機關，也是魯人，所以外省的學生，在青大讀書的很少，即有些，也是因爲他們的家是在青島。至於成立時，從南洋朝鮮來的學生，在張

宗昌督魯時，可以說全部離校了。既是青大的學生，一大半是魯人，且連上幾年來在軍閥壓迫之下，外埠的宣傳品不管是文化的，學術的，一概扣留，所以青大的學生生活，便可用儉樸二字完全代表，也便代表了山東省的民族性。至於文化的室寨，那是有待言的了！

他們對於住所，完全取『君子居無求安』主義。青大校舍，除去大禮堂和化學樓之外，有五座大樓，定爲一百號樓二百號樓三百號樓四百號樓五百號樓。一百號樓上作教室，樓下作各處辦公所，二百號樓爲學生宿舍。三四百號樓爲日人占據，五百號樓用作附中宿舍。此外尚有兩座樓及平房樓十間，一樓爲青島官廳拍賣，其餘均爲日軍占用。青大校舍，本很充足，雖爲日軍占去二分之一，但現因未能擴充，故學生額數不多，所以住着仍是綽綽有餘，光線很充足，又很寬曠，每室至少可容十二人，現只住六人。用的牀，就是德管青島時代留下的鐵牀。高不及二呎，倒很安適。此外每人一個小茶几，帶抽屜，以爲個人裝零星物品用的。他們的生活，便是這樣樸實了。

（徐匯濬）



青島大學旅滬同學會全體



吳淞同濟大學之偉大建築，國內工程師，大都產自此地。

同濟大學

一

今年暑假開始的辰光，從在上海的同大醫學院後期學科的宿舍搬到了吳淞遠地來。小別一年，不慣都市生活的我，越加覺得她的可愛和可珍，好像由塵囂的人間再回來了清靜的天上。

這般的清福，是在都市過活的人們所享受不到的。

同大的環境，是何等的優美啊！這無疑的是一所最適宜于修養的學府了。

二

同濟大學的教授和學生底工作及生活，頗有許多值得我們在這裏介紹給讀者的。

(一)所有的教授，都是德國人，其中有幾個還沒有結婚的。

耐苦，奮鬥，建設和儉樸，是德意志民族底特性，這誰也知道的。所以，在課堂內，在試驗室或實習室內，他們什九都能很負責的講解或指導；但是下課後，他們好



同濟大學醫學院學生之實驗工作

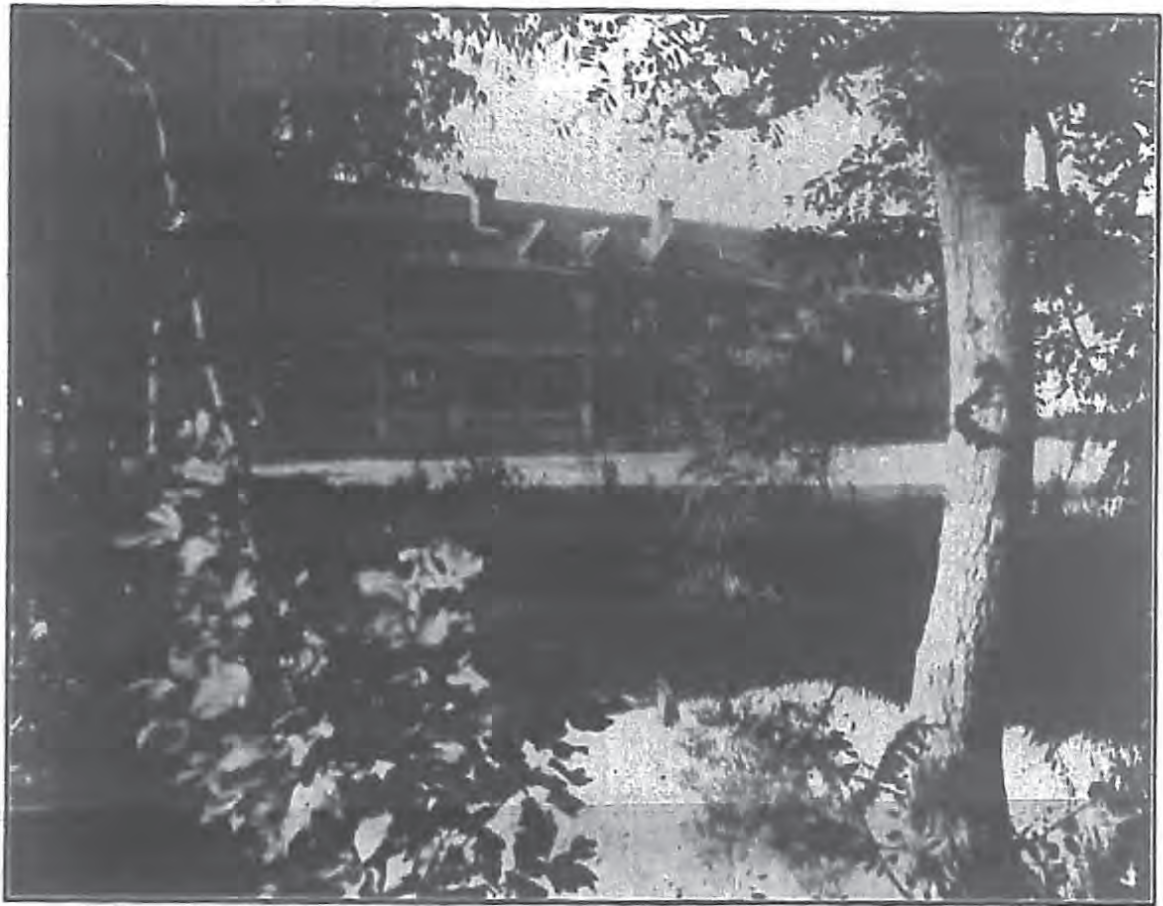

。天洞有別，植兼木花，旁之沼池於建會宿生學

像什麼都不高興管的，只有埋頭去幹他們自己的工作，換句話講，他們把光陰看得黃金般貴重的。這麼一來，師生的感情，簡直沒有機會聯絡或增進了。

(二)所有的教授既然都是德國人，通常的讀物自然完全德文本。純粹德文化——講用德國話，念是德國文——的大學，國內各大學中，恐怕只有同大這一間吧。

(四)有了上述二種特色的因子，加上學生都刻苦自修很熱鬧的集會結社之類的團體生活，在這裏是很少見的。因此，第一，個人的生活，因為得到了大自然賜給的清福，雖然不會感覺到枯燥无味，可是免不了單調；第二，同學間親愛的機會既然是不多，彼此的友誼就不免淡泊些了——同班的同學也不免有此現象。

(五)醫學院的試驗制度，可以說是別開生面，與衆不同，沒有學期和學年試驗。醫學院分爲前期和後期兩科，前期的修業年限爲兩年，後期的修業年限爲三年，共爲五年；平時沒有什麼升級試驗，等到習滿前期學科兩年的課程，經過前期試驗及格後，便升上後期學科，等到習滿後期學科三年的課程後，便是畢業試驗。綜而言之，修業期限五年中，僅有兩次兩年一次和三年一次的正式的——也可視作「生死關頭」的——前期及畢業試驗。如



。目在歷歷，會校濟同。場動運一考出與

如此弄法，平時功課雖然可以從容不迫，但是一考試起來。就有點吃不消的樣子了。

此外，考試的手續，完全是直接用口問答的。這在處處要認真的醫學。原是不足為奇的。

(二) 醫學院的聽講，在有好幾種的學科，好像是「混合」制的：前期學科第一學年的學生同第二學年的學生在一塊聽講，後期學科第三學年的學生一樣的同第五學年的學生在一塊聽講，因為那些學科不是每年講一遍的，就是三年講兩遍的。這麼一來，弄到第一學年或第三學年的學生開始時免不了有莫測高深之感，尤其是第一學年的。

三



同濟為德人所創辦，迄今執事者猶以德人為多，上，德籍教員住宅之一。

醫學院後期學科全部分

設在上海，除

了局部應用解

剖學一科。那

裏的生活，比

在吳淞的完全

兩樣了，在宿

舍的周遭，沒

有一點自然的

美感，只是人

工化的嘈雜的

都市的景象；

在寶隆醫院內

，所接觸于眼

簾的，盡是可

憐的病人，所

奔馳于耳底的，

无非一片呻吟痛苦聲。

書費為值頗巨，

如果應買盡買的話，

那末五年所需，

從前要

三百塊錢左右，

現在金價高漲了，

約摸要加多兩百塊錢。

這一層



同濟以機械名國內，校內設備極周，上圖為工廠內之一部分。

到現在，同大有二十三年的歷史，歐戰時受法人之先理壓迫

，遷徙流離，不斷的慘淡經營，才形成了這般可愛的同大。但是

，美中不足的地方，在如今的同大還缺乏體育館，大規模的圖書

館。好在這兩館近來畢業同學會發起了募捐，用作紀念創辦醫工

兩學院德人寶隆和貝倫子兩先生，這是一舉兩得的新設備的計劃

。

交通大學

交大僻處在滬西的徐匯，即南洋大學舊址，離開上海市約有十三四里，電車要走半點鐘，汽車要走一刻鐘，雖名為在上海而上海的繁華囂俗，絲毫不染，所以交大學生，十九是很質樸的。

乘電車到福開森路，已能從樹隙裏窺見交大聳入雲霄的鐘樓了。電車再走校外一站，就到了交大站，從交大站下車，穿過一條小徑，就是一座中西合璧式的宿舍。靠北的一排樓下，附設着學生會辦的義務學校，這就是交大學生社會事業的代表了！

正對着校外宿舍，是一座轆門式的排樓，很莊嚴，很華麗。上面橫寫着金色的「交通大學」四字，用藍色做底，（黃與藍是交大的校色）就是校門了！校門前臥着一條很闊的水門汀橋。在十六年三十週紀念時，是丁卯級同學所捐贈的。橋下有些涓涓的

虹橋路等處談笑閒步，或是在茫茫的麥田裏亂跑亂竄，陶醉在一碧無際的大自然中，這是交大學生最自然最愉快的生活！

踱過跨在小流的橋而走進巍巍的校門，就是一條綠蔭參天的甬道。寬可三十尺，兩行的樹曳曳的彎着腰，接成一個綠色的拱廊式樣把驕陽遮住了。旁邊是東宿舍，及經濟科學館基地（刻正募捐建築）。

左面是南洋模範中小學的操場用鋼絲編成圍籬，只見裏面小學生跳跳蹦蹦嘻嘻哈哈的，好天真呀！大學生有時在外面呆着，只是贊歎，只是羨慕，有時也跑過去同他們玩一下，強作天真，做一個小孩頭子。甬道的轉角處，便能望見龐然巍巍的上院中院及體育館，圖書館是在牠的右面。

五 高高裝着四個電燈
十 球，一到日落的時
年 候，牠們光芒四射
老 與天頂的星光爭輝
南 了！
津 交大學生是出
之 入自由的，吃過晚
大 飯後就三三五五在
門 福開森路徐匯鎮，

走到上院後面，可看見一排很長的洋房，這就是交大的特色，木工廠電機廠翻砂廠所在了。木工廠共有兩間，一間是初學木工的學生實習的地方，還有一間是機器部。木工廠的西面是鐵工廠，是專於打鐵的，設備和中國鐵匠店差不多，沒有什麼特別地方。翻砂廠也無甚特別的設備，不過地下堆着許多的砂堆，及一



收 藏 科 學 書 籍 最 多 之 交 大 圖 書 館

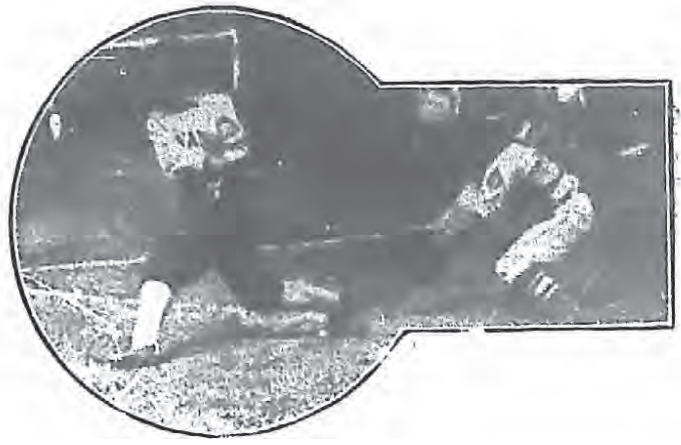

交大以全球著名

個很大的溶鐵爐罷了。

電機廠在木工廠及翻砂廠中間，共有試驗室三間。裏面裝着各式的馬達和變壓器 (transformer) 等。

從電機旁邊向北走，經過兩個網球場就到了機械廠

今日事，今日畢」的格言，那麼，一天到晚，休想有片刻的休息。

教員授課，寬嚴雖然有不同，但大部是盡心指導的，教員大部是聘本校的畢業生，教材既不楚用，教授起來，又可親切些，這種辦法，是很好的！

在大學裏的功課，實習要占去一半。所以對於各種試驗，是很注重的。譬如大學一二年級的物理試驗，每週一次每次三點鐘，有的在上午，有的在下午，大概在下午的居多。每次的人數，至多不過三十幾人，分為幾小組，每組的人，多則四

，機械廠設備很完善。廠的西首是金工廠，其中有車牀，刨牀，穿孔機，刻齒輪機等都是十分精美的。

無線電台實在可說是交大特色的

建築了！牠離開機械廠不過十幾步路，前面豎着兩根高聳雲霄的天線桿。中間有天線七根，旁邊另有較小的 (Antenna) 兩個。台的第一層是無線電班的教室，旁邊是一間實驗室。樓上有兩間接電報室，一間試驗器具室。接報室內的設置很複雜，各國的電報都要降臨到那裏，有許多外國報中國報的外國電報，就是這裏送出去的。



學生課餘消遣之一

交大的功課，自預科而大學，都是很繁重的。如果實行那一

個，少則三個，多則六個。學生每次未到試驗室以前，必定要把物理試驗講義參看了幾遍，然後再到試



足球季來時，交大學所組之啦啦隊，背景為南大樓



。冠之東華爲，備設容內，館育體之成落近最

很重要的位置。我們一到體育館去參觀，懸在壁上的許多錦標，陳列在案上的無數杯盾，便



全國都是很負盛名的。運動之中，足球最足使我們誇耀。民七到現在，依然在足球界中，占

驗室裏面去。做完了得到的結果，要抄報告紙 (Data Sheet) 上，拿到那教試驗的先生面前去請他簽名。先生一看，結果很對，就爽爽快快的簽了名，假使結果不很準確，就不肯簽名，於是前功盡棄，沒有法子，只得重整旗鼓再做一次。所以名雖爲三點鐘實驗，往往費去了四點鐘或五點鐘工夫，是常有的事。只以一端便可以推想到別種實驗了。

功課很重，考試很嚴，在理，應當交大學生對於運動是引不起興趣的了。但是事實方面却又不然！南洋的運動，在華東，在

可立刻使我們回憶到當日南洋的光榮。足球而外，其餘也都是有相當成績的。

普及運動

，所以謀多數同學的健康，學校是向來注重的。自從去歲上半年起，學校當局，尤

學生軍領袖

據我這意，其注

觀察，目前的成績很好，就是各種運動器具的設備，每月要添出許多。如球類中的足球，籃球，網球，棒球，籠球，檯球等，學生們可以隨時借用，非常便利。所以一到下課以後，大家都是高高興興在操場上或體育館裏玩，有的玩足球，有的玩籃球，有的玩網球，有的玩棒球，有的練習跳遠跳高鐵餅鐵球，還有數百人聚在一處，歡呼的聲浪，聞到校外，這就是同學正在玩籠球的情形。當大家玩的時候，個個具一種活潑的精神，人人有一種雄偉的氣概，有強壯的身體，方纔有強壯的腦力，一班熱心鍛鍊身體的同學們，隨時練



。習實之生學科機電爲圖，名著科機電以大交

習，對於精神上是得益無窮的。

交大的宿舍，除西宿舍和新中院外，都是零星散亂，房間大小不齊。各級同學是分開居住的，所住的房間，也有兩人的，也有三人的，甚至於七八人的。普通看來，班次愈高，所住的也愈佳，西宿舍是宿舍中最好的，所以是規定大學四年生，居住。中院三樓，尤其是北面——最不行，南宿舍樓下，也非常驚脚，上院好些，至于女生，因為人數少，所以住的洋房，比西宿舍，又要高一等了。

交大有廣大的體育館，有壯麗的圖書館，娛樂的設備也不可謂少。除此尚有秀美的花園，課罷蹣跚，看看姍紫嫣紅，呼吸新鮮空氣，也可增加不少快感。

其餘如國學科，音樂科的陶冶性情，技擊部的鍛鍊身體，都有可取。星期六下午，大都因功課繁重，不出去的居大半。學校裏面每兩星期間映電影一次，同學們去的很多，大概因為價錢便宜而又便當的緣故。

現在已經把交大的一切赤裸裸寫出來，我們知道交大學生是處在什麼一個地方了！我們也知道交大學生是生活在什麼一個境地了！從各方面觀察起來，我敢下句批評道：交大的環境是優美的，是清靜的，是合於學生生活的。因為交大的環境是優美的，是清靜的，所以交大的學生大都是樸實的，是活潑的。（文）



籃球之戶外賽



交大自男女同校後，學生人數尚多，課餘組織排球隊，與他校比賽，聯絡感情，提倡體育，為女子排球比賽情形。

勞動大學

一，概說

本校創辦以來，為時四載有餘。迴顧過去之歷史，前三年，可稱為創造與擴展時期，其時：組織方面，由工農兩院增設社會科學院，以符大學組織之規定；又由所附之中等班而分設中學，



二一八之役日本砲轟之勞動大學總樓

更設小學，以固國民教育之基礎；開成人學校，兼謀社會教育之發展。橫推縱貫，體係日完。校舍方面，初由江灣車站以西二區，而增闢吳淞寶山間之一區，合之有地七百餘畝。設備方面，則工場田圃圖書館理化儀器室醫院編譯館之屬，亦漸就具備；學生方面，則由四百人增至千四百人。最近年餘，可稱為整飭與革進

時期，惟學潮頻起，政府於今春下令暫停茲將數年來校況，分述於後：

二，籌備經過

民國十六年四月，國民政府奠都南京，作新庶政，其時明達輩倚，鑒於內外變遷之勢，羣主遵循先總理農工政策，先辦特種學校，以造就領導農工運動之實業人才，為革命建設之發軔。時值上海江灣有遊民模範兩工廠，虧資輟業，呈請上海政治分會維持，政會教育委員李石曾因建議留為創辦勞動大學之基礎，衆意僉同，具以轉請。是年六月九日勞工學院組織大綱復經大學籌備會通過，聘沈仲九為勞工學院院長，物色各部職員，並鳩工就廠內修葺屋宇以為校舍焉。七月大學籌備會開第四次會，議決推蔡元培先生為主席，通過基金，經濟，審計三委員會章程及勞工學院課程，與經費預算；又推定勞農學院籌備委員，兩請國民政府撥所沒收上海大學故址為勞農學院院址。八月，大學籌備會通過勞動大學條例與勞農學院組織大綱，並決定設校長辦公處。九月籌備會推易寅村先生為勞動大學校長，至是籌備告竣焉。

三，各院部之成立與變遷

最初之組織

十六年九月，大學成立，初設兩院，一為勞工學院，分科二：曰本科，曰中等科，科凡二班，班五十人。又設師範班二，一曰師範二，班亦五十人，共招學生四百人，以是月十九日開學。次為勞農學院，以十月間招生一班，十一月十五日開學。迨十七年二月，農院復招本科及中等科新生各二班，暑期中始分本科為農藝，園藝



勞大以工科著名此為工廠一部



圖 書 館 外 景

，農藝化學三系，有生徒百五十餘人。七月工院中師範訓練兩班學生修業完畢，其本科舊生百人至是亦分爲勞工教育，工業社會，及機械工程三系，並新設土木工程一系，招生一班實之。兩院學生，是時計共二百八十有九人。

校舍及設備

勞動大學之設也，初以江灣車站西側之模範游民兩工廠廠舍基地爲根據，十六年六月，鳩工修葺，以爲勞工學院校舍。而勞工學院及中等各班亦即在是。嗣以校舍不足，適有距校西里餘之上海大學，爲革命軍東路總指揮部清黨時所抄封，乃是國民政府撥歸本校，旋蒙核准，乃償還該校建築費三萬餘金，並修葺一新。十七年一月農院遷焉。是年八月中學部成立，購吳淞以西泗塘橋陳家宅旁近民地七十餘畝，建築校舍。農院亦新購嶺南路民田二十四畝以爲場圃，俾資實習。顧地向小，且距院遠，往來不便。旋知吳淞大場鄉有前陸軍第十師所購民地三百五十餘畝，擬建

兵工廠而未果者，遂由本校呈請教育部轉呈行政院撥歸校用，事經波折半載，始於十八年六月奉准。是地近本校中學部，而與農院相距數十里，暑假中，農院遂與中學互易校舍，而以大場鄉之新地劃爲農場。社會科學院，初與工院共舍，至民國二十年夏，中學停辦，始以校舍歸之。



前 勞 動 大 學 校 長 即 前 駐 比 公 使 王 景 岐 博 士 及 其 家 屬



學校內部

學生二百人，又將舊晒衣台廚房拆去，建二層宿舍一座，計四十四間。中學部初係修葺上海大學舊址為校舍，後於十九年亦新建教室宿舍各一。小學初係僱屋為之，嗣築平房一所，十七年三月落成，十八年復建樓房，以為遠道學生之宿舍。

十九年五月建大禮堂一所，又農院實驗室教室溫習室等數間。自王校長到校以後，復於二十年春，將總務處全部改造，樓之上下，均改為辦公室，建體育館，修理第一宿舍，均於五月落成。是年秋，鐘樓上部，亦重加修葺；校醫室亦因陽光不足，遷入第一宿舍原址焉。

之建築，始於
工院，當十六
被 日 年秋，始就游
軍 民工廠舊舍加
砲 以改造與修葺
燬 俾適學校之
以 用，十七年中
後 學部設吳淞泗
之 塘橋，再築校
勞 舍，後以易農
大 院，更建教室
辦 研究室化學及
公 生物實驗室農
廳 產製造室農場
農具室等。十
八 年夏工院建
樓房一所可容

附屬機關

附屬機關之可紀者首推工廠。即舊模範遊民兩廠，其內分工場十數處，惟本校接收時已停工者八所，僅印刷罐盒二場存。十六年三月改名勞大工廠，整理復業，計有造機，翻沙，印刷，橡皮，梳燈各場，相繼開工。惟橡皮工場夙已虧累，乃與梳燈廠並出租與人承辦，次為農場，在吳淞泗塘橋，有田三百五十餘畝，設事務部試驗部，場分稻麥棉豆林牧蠶桑實驗製造雜作新農等十一區，又次曰圖書館，皮藏已編日之中外圖書計四萬二千五百四十二冊，又次曰醫院，分江灣吳淞兩處，附學校內。此外，復有民衆圖書館，民衆茶園，民衆俱樂部，民衆電影場等，惟因經費不敷，範圍漸事縮小，二十一年春，學校風潮迭起，政府下令停辦，如今猶未啓封，且校舍大半，已盡毀於中日兵災，未悉何年何月何日，方可恢復原狀也。

(錦成)



勞大之校門

清華大學

講起清華大學總得先說些清華歷史。社會上的一般人士，類都知道清華大學是拿美國退還吾國庚子賠款來開的；所以牠的經



建築之精華體育館

濟狀況，歷年來總比辦其他的國立大學寬裕些。起初要在民國紀元前三年的時候，先公開考試留美，但是合格的人很少。因此自設學校，招收小

學生，從初等科升入中等科，再升至高等科；畢業後，方始遣送留美。後來覺得這種辦法，事倍而功半，對於興學的目的，尙未盡善。直到民國十三年時，才改變方針；先停收留美預備部，同時招收大學生，開辦大學。至今大學生畢業於社會上實多供獻。此後清華大學對於教育上的位置，更覺重要了。

本校在北平的西約十餘里，有很寬廣的馬路與北平連通。平日除了人力車可以往來外，我們還有公共汽車，每日按照時間，往返數次，所以我們的交通是很方便的。不用說，清華園是前清帝皇時代的花園，水清木秀，風景宜人；到過本校的人沒有不嘆美哉清華的！軋有大禮堂，圖書館，體育館，科學館，工字廳，教室與宿舍等，都是華麗的建築。今年更興工建造生物館與男女宿舍多座，更可以增加清華的完美了。

清華的功課是很自由的，但是却很認真。學生決不能讀完數本課本就了事的。我們天天要到圖書館閱參考書，或其他課外有關係的書；要不然我們在月考或學期考試的時候，絕對不會及格的。圖書館內有二大間閱書室，可容四百餘人，及書庫一大間，可以隨便入內還書，其餘爲辦公室與教員研究室等。我們很少在臥室內讀書，到了晚間，閱書室總坐滿學生，很肅靜的埋首閱書，所以要是遲去了幾分鐘，就很難覓到一個空位；清華學生對於學問上的渴求，可想而知了。最近由杭州購來楊氏藏書數百箱



清華女學生扮少奶奶的孺子

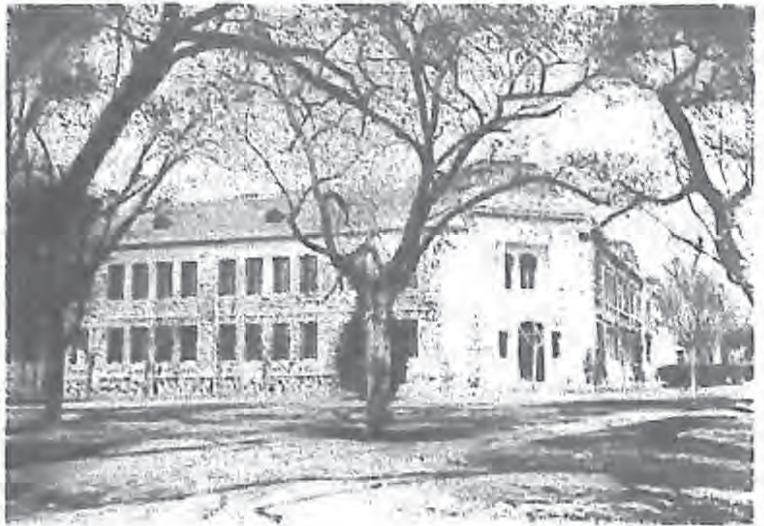

○建所前學大設改未為，標字堂學華育有口門，築建之舊最學大華清

，究研中國文學的，更可得到幫助了。

本校的運動，於往年時，在華北是很有名的。無論什麼比賽或奪標，清華取之，易如反掌；所以說起華北的體育，大家還能想起清華已往的榮譽。近幾年內，雖然少有傑出的人才，但是普遍方面很進步。無論男女學生，每星期總須習體育課二小時；雖到冬天極冷的時候，還須短褲露臂的動手動腳，聽教授呼一，二，三，四，……依次動作，直到：四，三，二，一，

而後止。我們都習慣每天四點鐘後到體育館運動。因為人多場小，籃球場上常常擠得水洩不通，再順便洗澡一下，然後回來，才吃得下晚飯，不然就覺得全身的不舒服。體育館後有游泳池，冬夏皆開，凡是清華的學生，都嘗過喝冷水的滋味！學校內有各種球隊及田徑賽隊，每日須練習，與他校比賽大半可以得勝而歸，偶然天不我助，敗的時候，隊員仍舊努力應戰，我們的口號是 *Fight to*



子屬的奶奶少德爾王演出生學學大華清

cho'jin iah and never say die.

除了讀書運動外，我們却有許多課外組織及交際會等。有軍樂隊，絃樂隊，歌詠社，戲劇社，攝影社，青年會，同鄉會，級會X學會，Y學會等等；在開學的時候有歡迎會，在第二期終了的時候有歡送



館書圖之學大華清



○最會之珍藝氣爲圖，構組之會學同華清有，多甚者滬在生學學大華清

畢業同學大會，雙十節，元旦節及清華週年紀念日有慶祝會，所以清華戲台上總是忙的——跳舞，新劇，京戲，音樂等等。每星期六還有電影，取價二角或三角；在那時，教職員和學生輩都很高興的，請幾位男或女的朋友，看一套愛情的喜劇或悲劇，好像

來解放一星期內的勞苦似的。

今年招收男女

新生二百餘人，與舊生合計共有五百餘人，內有女生三十餘人。清華的學生，是愛吃而不愛穿的，消費合作社

的食品部與小橋食社皆生意興隆；但是自從去年實行男女同學後，西服逐漸增多，油頭粉面皆有了。我們的男女同學，却不像他校的男女同學，我們很注重男女平等的原則，女生在服務的時候，亦能同樣的負責，在遊戲或表演的時候，亦能同樣的賣力。男女間之交際很自由，園地內情語喋喋，五角變三角，三角再加上一角。變成四角，情愛的變化，真是無窮盡也。

(楊祖宏)



角一之中子扇奶奶少



清華大學出版，內容豐富，以清華化界，最刊清華化界，者亦住清華化界，外華者均稱讚，亦均稱讚，外華者均稱讚，亦均稱讚，外華者均稱讚，亦均稱讚。

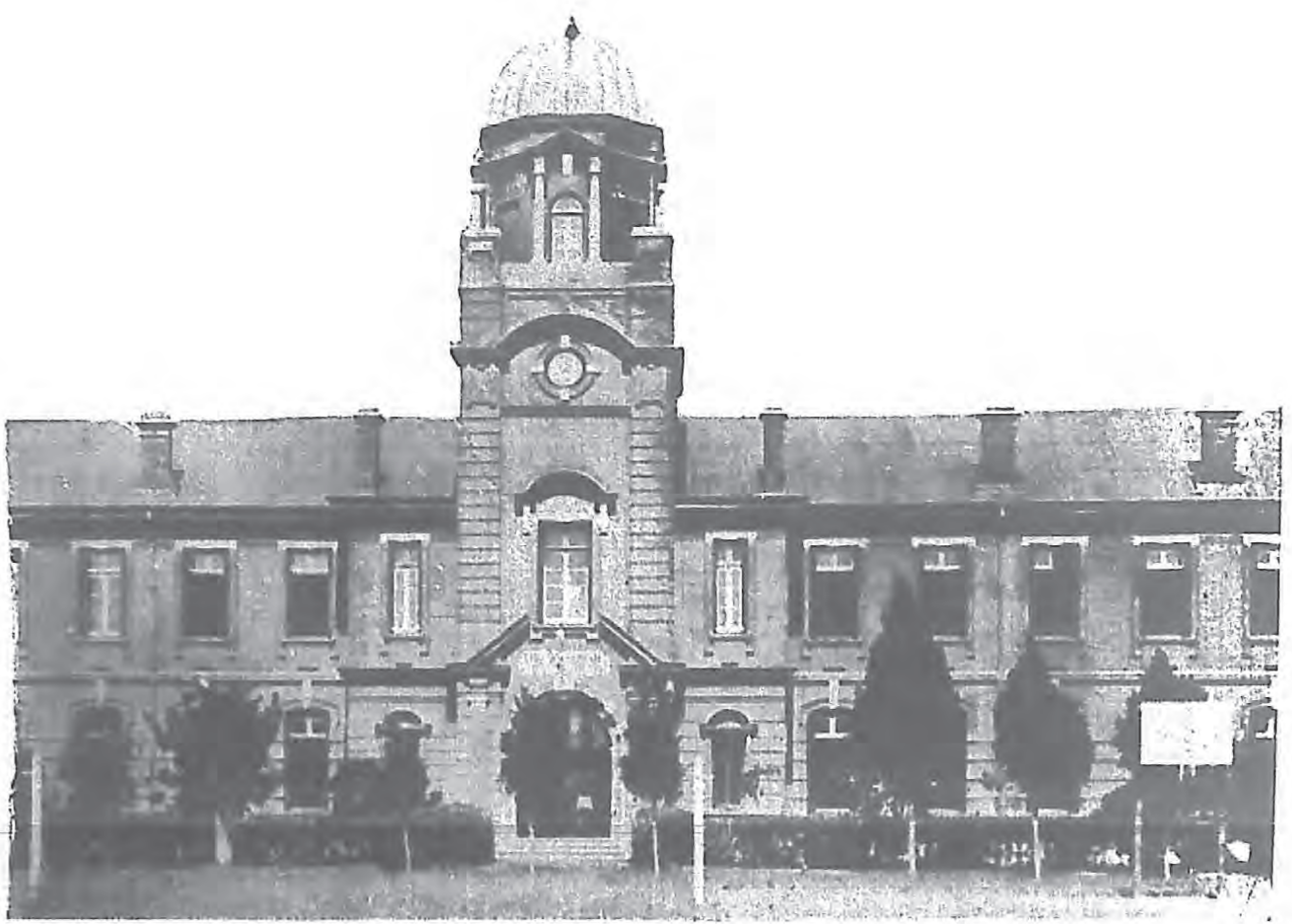

黃浦江中可見之中國公學大樓

中國公學

「隔岸起飄風，

浪打吳淞，

血染半江紅；

多少英雄志士，

担天下之公。」

校歌，是學校整個精神的表现，充滿了激發鼓舞的涵義。在這首沉壯激昂的校歌中，充分地顯示着磊落雄偉的氣概。同時更可從這歌中探討到中國公學歷史的究竟。

中國公學創辦，時在前清光緒乙巳年。中國留日學生爲反對日本新頒之取締學生規則。歸國後，因感到本國教育的不振，科學的需要，由這樣的動機；遂創辦了這已經有了二十六歲的中國公學。校名的涵意，在胡適前任校長所作的校史及以身殉校的姚宏業烈士遺書中，都有相當的記載，一目了然。

「歸國學生有十三省之多，故名中國公學——胡適所作校史中如是說。

再姚烈士遺書所載：

「……中國自今以往有大問題焉。……則省界之分是也。……夫惟中國公學銘全國人才於一爐破除畛域，可以消禍於無形。」



中國特產長跑名將馬逢瑞

這樣，中國公學含着對外的性質開始了生命。但不幸在該時被政府當局所尋疑，經濟的缺乏；將學校驅入危險的狀態中，處處感到極端的阻險；以致稍有停頓。爲着這不幸，職員姚宏業先生憤而投江，遺書數萬字說：

「我之死，爲中國公學死也！」

這種宏壯轟烈熱血的犧牲精神，招示了人們一種非常敬畏而不可磨滅的印象。由這，博得了社會一種特殊的好感。因此中國公學得着精神與物質的救援，得能在這滿佈荆棘的路上建立起來



化學實驗之工作

；到現在，這經過了許多病難的小兒——中國公學。又爲了風潮而被政府解散，加上中日之戰，吳淞本校，適當其衝，校舍什九被毀，說起真是傷心。

在過去，中國公學是個革命的機關，學生與教職員多是思想上的結合。其時，孫總理奔走革命於國內外，也會常到中國公學留下了許多令人崇拜的偉大底紀念。牠雖具有這清高

的歷史，然三十年來老是沈淪在這沉靜的冷氣裏，給予人們的是一種薄淡的印象。

學校歷來的組織是分大學部，中學部，預科。大學部現依照教育部的規定，暫設三院——社會科學院，文理學院，商學院。至於中學部僅設高中一科。也許能在最近的將來積極地擴充，加設初中，這，希望學校當局更加的努力。

(A) 社會科學院內分法律學院，政治經濟學系。此院最爲完善，爲本校之精華。他校轉學此院者甚多，故此院同學之多，佔大學部全體同學三分之二。院長高一涵氏爲我國有數的政治學者，著述宏偉，爲國人所稱道。教授全係海上名家，學識上確能使同學有滿足的機會。但引以爲缺陷的，是實際實驗的缺乏。這種設施的不完備，在目前中國各大學校內，已成爲一種普通的病態。由這病態，也就造成了日後學生的危機。

(B) 文理學院 分文史學系，數理學系。此院亦極完善爲前任胡校長所主事。胡先生是現代中國有數的哲學家，文化運



中公 隣近 吳淞 海濱 暑 假期 日期 有結 伴作 辟克 尼克 者。

動的先導者。此次就任文理學院長，以其學術及經驗之豐富；此院之能盡量發展，是必然的事了！數理學系自馬先生君武接任校長以來，因他個人對理工科是具有特深的性趣，為着這樣，數理系是積極地發展了。由物理化學儀器的增加，教授的得人，更可充分地證實。

(C) 商學院——本校前為商科大學，對於商科課程素極完備。現雖改為院制，然設備的完全；已為數年前所「望塵莫及」

吳淞中國公學二十年度會因風潮，被敵部派員撤書。上圖特派員來校時之照相，右圖為特派員與校務人員接談。



。此院內分普通商學系，銀行會計系。院長為劉乘麟氏。關於實習方面，現已由學校募集股本，開設實習銀行，

及實習商店。並每週前往各商場公司參觀，以補經驗學識之不足。

(D) 預科——為學年制，三年畢業後，可免試升入本科。與高中性質完全相合。所採用之課本，多係原文。

。致於第二種外國語——日文，德文，法文，之選讀，則僅限於本科。此科特長，

在使學生具有特厚之根基。對於課程之考試，課本之選擇，均取嚴格主義，故來學者大人有焉！

以上種種，祇能敘述其大概。祇可惜中公已成爲歷史上的名字，將來也許會復活，誰知不要另換一副眉目呢！

(唐鴻烈)



吳淞商學之遊園會

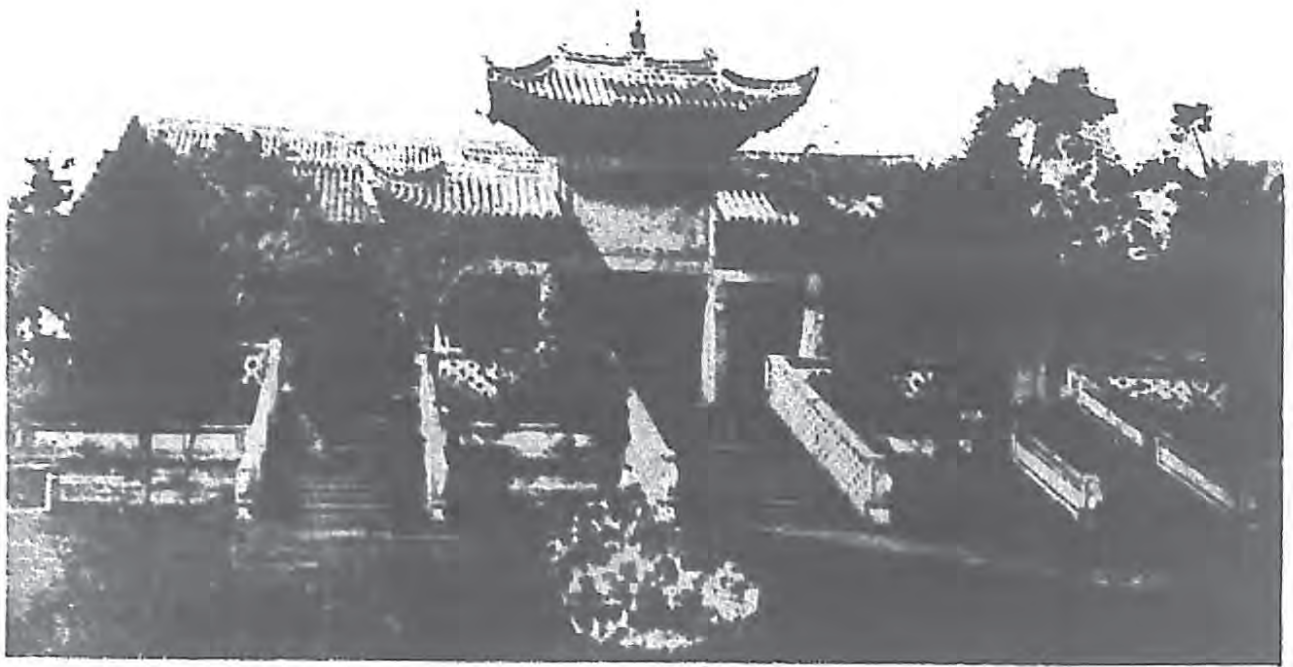

四川成都大學之校門

在我未寫這個題目之前，首先要報告一點四川教育的現狀：大概一般人都知道，川省從鼎革到現在，十多年來，那一天不是在兵匪交橫的世界下過生活，糧稅預徵到四十年以外，還有許多的苛捐雜稅不計呢。老百姓的生命，差不多奄奄垂斃了。

成都大學

，還談什麼教育呢！但是不然，川省教育，表面上進展的程度，着實有點使人驚異。川中共計一百四十多縣，每縣至少都有男女中學一所，最多有達到八所以上，還有鄉村師範和家政職業學校呢！小學呢，簡直多極了。至於高等教育，也并不少。比較有名的，要算國立成都大學，國立成都師範大學，四川大學，——聯合國學專門外國語專門工業專門農業法政專門五校。其他還有民力大學，岷江大學，（現被查封）中山政治大學，西南大學，女子法政大學，美術大學，關於實業方面的，有茶業學院，蠶業學院，西南高等實業學校，晶星電機商工學院，醫科大學，電信學校，機械專門等。此外在重慶的有重慶大學，教會設立的有華西協和大學，還有私人立的，不再贅舉了。這樣多的大學，宜乎是很進步了。可是却正因為有了這些，纔致多多貽誤青年。沉淪到萬劫不拔的地步！我們是何等的痛心呵！

成都大學，雖說不上什麼完美，在四川這個社會裏面，總算是鶴立雞羣，蒼勁獨秀的了。我離開成大一年多了，時常都還戀于她，她究竟是我的母校，給了我不少的恩惠。

（一）成都大學的歷史 成都大學，是民國十一年楊森督川時成立的。那時是合辦在成都高等師範裏面，沒有獨立的經費。校長也是一個人，只不過僅有一個大學班的名義而已，可是在不久的時間，楊森被聯合軍驅逐出省了，這時北京教育部，又令委前四川省長張瀾繼任，——就是現在的張校長。那知道中間竟生出絕大的波瀾，險些兒把成大根基顛覆下去。

（續見第九十二頁）

東北大學

東北大學成立在民國十二年四月，距現在不過七個週年；在這七年的很短時期中所經過的變化，已經是頗有可述的了。茲按時期把他分述出來，以供讀者之觀摩和指責。

○成立前之事實

當民國十二年的時候，東北各省的文化，已從萌芽時期，達到滋長時期了。中學小學逐日的增加，可是專門人材，却感覺到十分缺乏。於是前奉天省長王公泯源就提議聯合吉黑兩省。創辦東北大學。首先由王氏招集富於教育學識的先生們，如李樹滋，莫桂恆，吳家象，汪兆璠等，設立籌備委員會。就在那年冬季，莫桂恆被省府推委，作了理工科籌備員，汪兆璠作了文法科籌備員。大家推王泯源為校長。

到第二年春，寄留德國的機械工學博士趙厚遠，學成歸國，被委任作工科籌備員，到四月二十六那天，省政府正式刊發校章一顆。這時候璀璨壯麗的東北最高學府，就突然出現於白山黑水之間了。

○過去情形

大學告成以後，王校長委任汪兆璠就了文法科的學長。趙厚遠就了理工科的學長。吳家象就了總務長，什麼聘教授，委職員，定課程標準，籌備招生，等等事宜

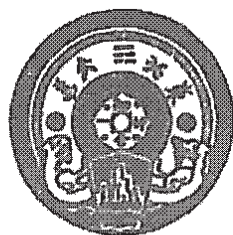

校 徽



東北大學之門校不及抗而斷東北大學之校長張君



旗校與舍校之北東



同孫君在一起辦理購置機械事宜。到第二年春季，他們二位攜同趙學長遺骸，搭船歸國，孫國封旋被委為理科學長，所購訂的機械，也都繼續到齊，由機械博士楊毓楨，負責籌設大學工廠。在北陵附近，置官地二百餘畝，機器漸次的安裝完竣，人位也漸次的聘就，東北大學工廠，遂正式開工。

是年暑假，北陵新校舍落成，理工科的全體同學，全搬到新校舍，比較那市廛囂攘的舊校舍，更勝一籌了。是時因為左學長辦理不善，改由孫國封兼任理科學長。冬季理工科的教授住宅落成，教授們多接眷遷入。大學的規模，就日漸增大了。

也都順序設施完備，就在九月初旬，假高等師範校址，正式開學，十月二十四日，正式舉行開學典禮。那時僅有文法理預科新生各二級，工預科新生三級，總共人數，不過三百十餘人，一切都是因陋就簡。以後漸漸的感覺到舊校舍不合於理工科之應用。於是在北陵——清太宗文皇帝之陵——前備置官地六百餘畝，建築理工科校舍。就是當下所住的校舍。

十三年春，趙厚達奉校長的命令，去到德國採買儀器和機械，籌備大學工廠。不幸在八月間，趙學長在德病篤，改聘左耀先接續理科學長，這個時候，理學博士孫國封，正在英國考察教育，電令其就近去德國關照一切，以外還派于世秀教授，赴德會

十六年十一月
初，王校長因病作故，所謂蛇無頭而不行，大家遂公推省長劉向清兼任校長，委任馮廣民為總務長，周守一為文科學長，兼師範部學長，臧啓芳為法科學長，高惜冰為工科學長，孫國封仍舊為理科學長，這麼一來，倒是各司其事似乎十分完善。惜劉公沒有辦學的高手，總務



齒烟之廠工驗實北東

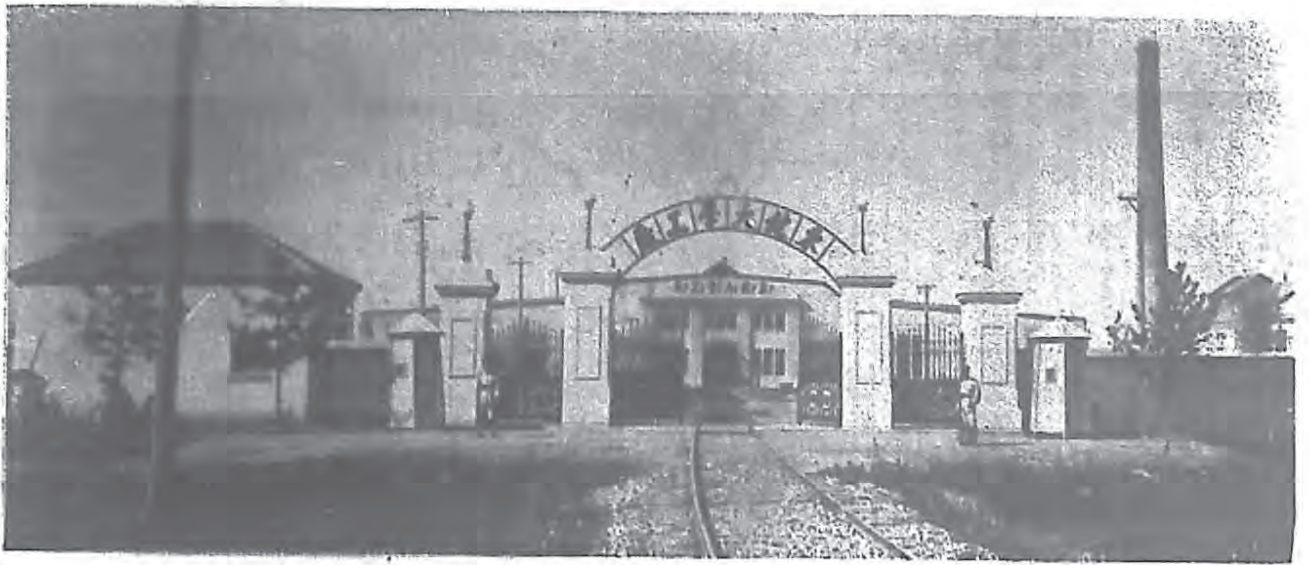

○所之驗實生學科工爲，廠工驗實有私之學大北東

長又不勝其職，所以半年之內，一點發展也沒有。次年八月，遂因事告辭。由東北保安委員會，公推張學良爲校長，劉風竹爲副校長，總務長之名，也就從此取消了。是月中旬文法科改行選科制，並添招女生數十名，這也是東北男女合校之新紀元。此時並委派李樹棠爲師範部學長。

十八年二月，

師範部新校舍落成於昭陵之畔，改稱教育學院，同時文法理工四科，也統改稱曰院，並因文法院和理工程院相離太遠，精神方面，物質方面，均不易聯合在一起，所以就

設文法學院新校舍，以需用浩繁的原故，由張校長捐助家財大洋一百萬元。在九月間，新校舍完成，全體同學北遷。是時工學院之機械，電工，土木，採冶，各實習廠，也都次第落成，安裝完備，大學之基，日趨鞏固。而所遺的文法院舊校舍，遂全體爲東北大學附屬中學所佔用。

○最近情形

民國十九年春季，因爲中俄戰事的關係，東省的需用浩繁。大學間接着免不了也受些影響。於是爲節省經費起見，又合併文法兩學院爲一院，

再委汪兆璠爲院長，理工兩學院爲一院，仍委



東北大學學生劉君，以二百米二百米保持全國紀錄，曾出席世界運動會。

孫國封爲院長，教育學院不動，仍爲李樹棠。雖然每年經常費還是按月十萬繼續發放，可是建築費無形中受了影響，建築物也不像以前完成那樣迅速了。茲把正在建築中和已經完成的幾個建築物，略述如下：

橢圓形運動場——Stadium——仿造希臘劇場之形，周圍用

洋灰鐵筋製成台階，以備前行觀者不妨礙後行視線。全場爲張校



東 北 大 學 工 學 院 之 全 影

長所捐助，化費二十四萬元。現已竣工。

五院圖書館，以前雖各院有各院的圖書館，但因為面積大小，不合於用。並且各院的書籍，不能夠互相傳閱，這也是一大缺點。所以千方百計，籌劃了一個偉大的圖書館，設立於五院的中心，日兵佔東北時正在建築中。

化學實驗廠，東北大學的化學系，近年屢蒙幾個化學專家所指導，已經是蒸蒸日上了。後以主任教授莊不可博士，專任教授余蘭園博士，均欲令學生多學些應用化學，遂建議修一偉大化學實驗廠。鳩工監造，現在已經全部完成。

紡紗廠。紡織系諸同學，向來講空理，不講實習，得利益十分淺鮮，該系主任張榮山，建議修紡紗廠，並安裝機器，刻已次第告成，以後紡織系的同學們，均得其所矣。

西新村和南新村。都是教授住宅，因為以前教授住宅，不夠應用，故又補充數十間。

○目前的慘景

把過去的許多光榮的歷史都在上邊很自傲的說了以後，這裏不得不把悲慘的現在，拖在這裏述說給讀者聽。



東北大學之爲國人注意，自十九年全運會以後。圖示東北學生參加全運會者，都三十餘人。

九一八的瀋陽事變，不但把東北送給了兇惡的日人，并且把東北文化所寄托的東北大學，也不抵抗的放手了，送東北給日人的是張學良氏，送東北大學給日人的也是非他莫屬。他是東北的最高長官。又是東北大學的校長，在九一八變後，一切在東北的

東西，完全給日人佔據去了。

記得去年瀋陽發生以後的二十四小時內，東北的學生都跑了，他們在九一八那晚聽到了砲聲，還以為日軍的練習，到早上看到混亂的情形和校外親朋的警告，才各自爭先恐後的逃生了去了，東北的大學校，就在那天被日兵佔居。

當日除了拼命逃命的幾個愛身者以外，有幾個愛國者是決定任何人來都不離開他所愛的學校與土地的。那天有人拿了手槍，擎了木棍，就預備把日人趕出校門去，但是結果是每個勇士都在日人的鎗火下犧牲了，課堂裏，校門口，工廠中，都有東北大學學生的血跡，他們雖是沒有獲得什麼滿意的結果，他們比了校長的不抵抗是高出一着了，這些東北大學的學生才是值得紀念的。

東北沉淪以後，校舍是全數被日人佔去了，因為他們痛恨有



知識的學生，所以在學生離

校後的東北大學裏，盡量的破壞。據最近

從東北回來的友人告訴我，

這所堂皇的大學，已完全成

為日兵的營房！

因為不願使這已辦有成績的大學，中途停頓，

所以在東北長官公

署，在東北地方不

能安居而遷入北平

時，東北大學在名

義上也移到北平來

了，如今借了數間

小屋，權作課室宿

舍，學生的數目，

已減了一大半，因

為有的已想到家鄉

遭了災患，還有什

麼心想去念書，有

的索性轉入他校，如今東北學生轉入最多的便是中央大學

和暨南大學。



賽龍米百之生學女為左

獎給士女至風于夫長校時會動選校本為上

(晶社)

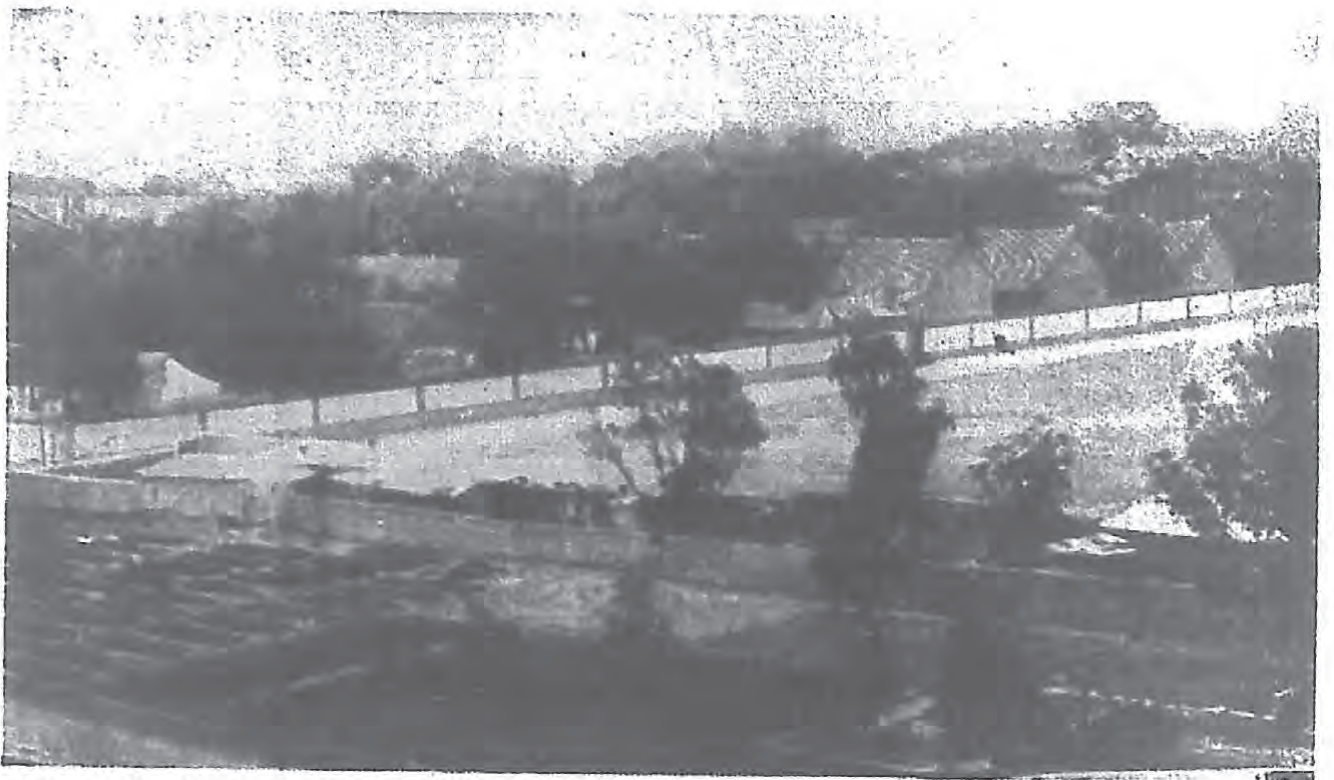

山西大學為中國大學歷史最久之一校，其創辦時期，僅次於北京大學。坐落於太原府。上圖為

山西大學

若以資格而論，山西大學總得算中國的老牌大學的一個。大約北平大學（原京師大學堂）以後，就要數到牠了。

前清光緒二十八年，即西歷一九〇二年，山西巡撫岑春煊就奏請開辦山西大學堂。原來，庚子教案賠款中之五十萬兩，早由中國方面與英人訂立合同，在山西創設中西大學堂。不久，廣學會總辦李提摩太，因該款是在山西所籌，便同當地官紳協定，歸併辦理。并且約期十年，以後便交還中國自辦。於是改中西大學堂為西學專齋，而岑氏原奏所擬設之山西大學堂，命名為中學專齋，分奏中英兩國政府，核准備案。西齋設豫科，中齋設高等科。兩齋對峙，教務分屬，而統稱之為山西大學堂。其初，以貢院為校址，修葺開學；後因校址狹隘，借皇華別墅為西齋講壇。二十九年春，購侯家巷民地，建築校舍。三十年九月，新校舍落成，中西兩齋，同時移入。就是現在的校址。三十三年，西齋開辦法律，續學，格致等科。三十四年，開辦工程科。到了宣統三年六月，原訂合同期滿。山西巡撫丁寶銓，和諮議局局長梁善濟，邀請李提摩太踐履前約，交還中國自辦。但因進行之必要上，重訂合同，廢續辦理。是年九月，革命軍起義，軍隊佔居校舍，學校因而停辦數月。民國元年，繼續開辦，遵照新章，取消中西兩齋，定名為山西大學校。除前中西兩齋原有之學生外，依大學法，籌設本科預科，預科分第一第二兩部，本科設文法工三科。是年七月，開辦預科第二部。二年九月，開辦法科法律專門，工科土木專門，添開預科第一部。三年九月，山西工業專門學校，歸併該校，附設專門部土木，機械採鑛冶金三科。不久就結束了

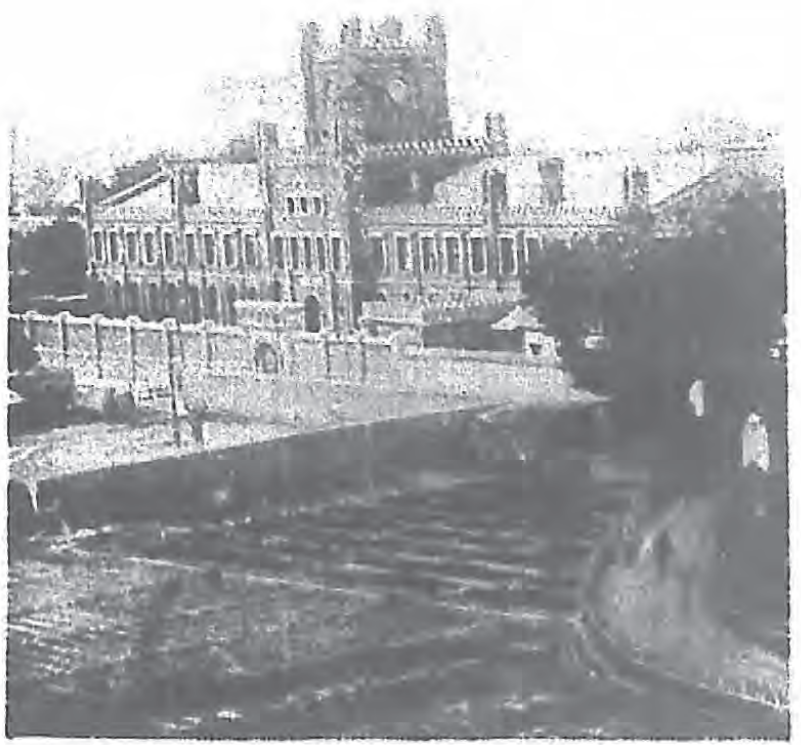

山西大學之全圖，由校外遠望，歷歷在目。

。四年九月，開辦工科機械工學門。五年九月，開辦文科國文學類，工科探鑽學門。八年九月開辦文科英文學類，法科政治學門。十三年八月，依新學制及省教育會之議決，停辦預科。九月，開辦工科電氣工學門。十四年九月，因全省中學畢業生之要求，又恢復預科。二十年，遵照部頒大學規程及大學組織法，重行改組，改稱山西大學；將文，法，工三科，改爲文學院，法學院，工學院；各學門學系，均改爲學系；原有之預科第一第二兩部，改爲附屬高級中學文理兩科。九月，高級中學，改爲三三制普通科，而內部組織亦稍加改革。

山西大學的歷史既如此悠久，應該產出的人材是多士濟濟了。但是，因爲文化和經濟的落後，所以，將近三十年間，全校畢

業生的總數，合計不過四千多人。在校學生，連附中加入，各班合計，尚不及千人。最可注目的現象，是女生特別少。在校女生，綜計不過十一人，而外籍學生且佔半數。即此一端，也可以推知教育落後的情形。但這不是山西大學一校的問題，乃是山西全省文化上的一問題，而且也關連到西北文化的問題。有志開發西北的先生們，對此不能不深長地想一想罷。

山西大學的發展，雖然這麼遲緩，但是對於山西的文化，依然有很大的影響。第一，在前清時代，各省只有高等學堂，而山西已經有了大學堂；因此，山西受過高等教育的人，比其他各省爲多。如今看去，

雖然，課程和設備都很簡陋而不完全，但是，後來山西普通教育的發達，實在當初山西大學立下的基礎。記得

民國初元，山西教育，一時頗受人稱

道，這未始不是山西大學隱隱的功績。第二，山西大學的成立，和英國教士有密切的關係；因此，該大學的畢業生，再去英美研究的較多。我國各省留學生的數目，都以留日學生爲最多，而山西則留日學生反少。這也許可以說是山西教育界的一個特色。第三，山西大學成立之初，正當清末富國強兵的思想正盛時候，所以課程方面，特別注重工科。這風氣一直流傳下來。在五卅運動以前，山西學生攻法政文科的很少。若是，山西政治一入軌道，從事物質建設的時候，這方面的人材，應該是很多。以上所舉的三點，假使可以作爲山西文化上的特色。那麼，這些特色都是山西大學造成的。(奇)



山西大學校長王錄勳先生



口入之院學理文學大江浙州杭

浙江大學

國立浙江大學，剛在二月前舉行過三週紀念。三年前國民革命軍到了杭州，蔡元培先生就有一個設立浙江大學的提案。那是他主張先設一個研究院，為集專門學者從事指導研究學術，並助政府社會定各種專門計劃的，開辦費定十五萬元，常年費定六十萬，經過黨政機關的通過，由浙江省政府，請蔡元培張人傑李石曾馬鈺倫仰元冲蔣夢麟胡適陳世璋仰斐子等九人為籌備委員；後來開了幾次籌備委員會，議決浙江大學應設研究院及文理學院，社會學院，藝術學院，醫藥學院，農學院，工學院，等六學院，並推蔣夢麟先生為校長，先把頗有聲望的浙江省公立工業農業專門學校，改組成立工學院，和農學院，到十七年度再添設文理學院，包括醫藥預修科和社會科學院，從此浙江大學的一塊火黃底黑字的招牌，就在杭州市上出現了。

國立浙江大學的校址是在杭州市的大學路。從城站叫黃包車到大學路。一角幾個銅板就夠了，所謂大學路，現在還是一條高低不平的狹馬路，不久就要改建。路邊有許多大學建築物，沿路一種學校的色彩，隨處可以看得



生學科工

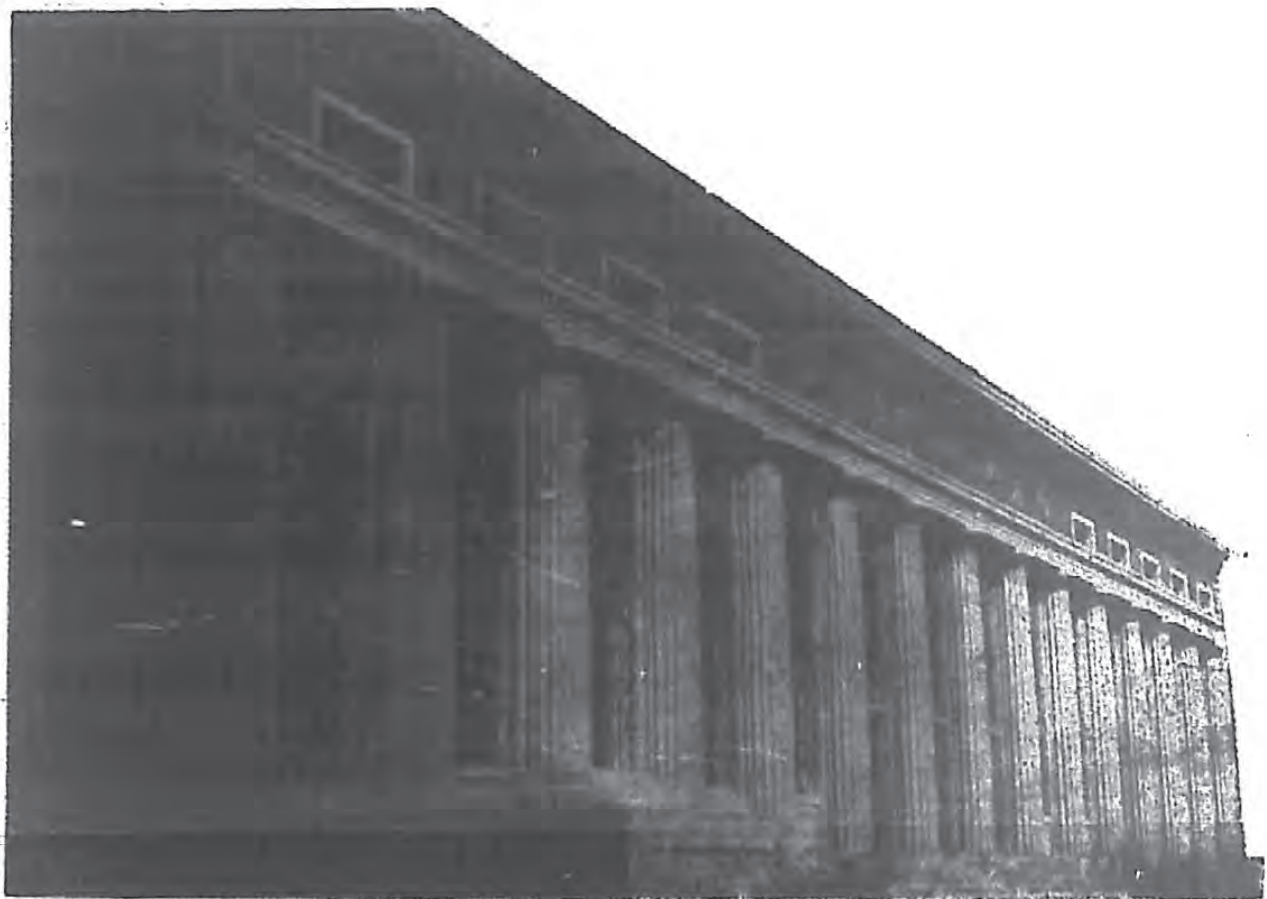

浙 江 大 學 大 偉 之 圖 書 館

到。進了浙江大學的木棚，一種世外桃源的風度，真是讀書的好地方！

人家說清華是水木清華，我要說浙大，是山水浙大。一進木棚是一條馬路，路旁，一邊是祕書處，校長公舍和文理學院，一邊便是一帶平靜的水，整齊的欄干，和矮小的樹。每當傍晚的時候，欄干上的電燈都放了光，像一個個的月亮從樹的葉子裏嫵嫵的出來。再走過去是一座橋，過了橋，相對的有二座小山，山上也有參天的枯木，也有新植的小樹。新近在一座山上種了無數的桃花，在還有一座山上種了無數的梅花，每當嚴冬，或是初春的時候，可愛的花會使隨便那個人都起一種戀戀不捨之感。山之下是草地，是花木，是河。兩座山的中間是一條曲折的馬路，兩邊種着楊柳，一直通到工學院。真是一個有詩意的所在呀。有西子湖許多的好處，而沒有西子湖許多的壞處。一種幸福的滿足，每一個浙江的同學，都覺到，而自榮着。

浙大的建築都是一種日本式的洋房。那都是從前浙江公立工專所留下來的，或是從前高等學堂所改建的，新的建築物很少，祇有一座圖書館，還是用了湯氏捐給浙省圖書館的錢造的。圖書



電 機 科 學 生 之 實 習



影攝圖夜習練生學學大江浙

館建築得很偉大，單是這所房子，花了二十多萬塊錢，現在已經開幕，這座圖書館雖然造在浙江大學的裏面，書籍是浙江大學所有，管理也是浙江大學管理，可是房子的主權還是屬於浙江省政府的，湯氏的錢，不是捐給浙江大學的。浙江大學，不過借用罷了。

新宿舍等現在都着手計劃要造起來。錢，預備去募一些。校長在三週紀念時說，我們學校第一件要緊的事就是造房子，恐怕三四年之後，一個新建的浙江大學，就要出現了。

至於體育館，科學館，大禮堂，

國立浙江大學現在有三個學院，文理學院和工業學院在大學路，農學院則在笕橋。文理學院現有中國文學，數學，物理，化學，生物，心理各系。今年最高班還祇有三級。物理學系設備最完善，所有的儀器大概要值得八九萬，在中國是很可以自豪了。

工學院是浙江公立改組成功的，浙江工專所有的設備也還好，加上新近每年的增設，也可以比得上其他各大學了。化學系比較最好一些，實驗室一共有六個，還有製革，製紙，油脂染色等許多

工場，學生對於實習方面，很感到方便。電機工程又分電信電力二組，電力還有一組合作班，二年級起，半年在工廠實習，半年在學校裏念書。實習的時候，重要的工課也要開了特別班講授。這種在外國是很平常的，在中國還屬創舉。土木工程系和測量系是新辦的，逐年的增加設備，到現在水力試驗室材料試驗室都造好了。農學院現在有森林系蠶桑系，園藝系，農系和農業社會系，現在學生實習的農藝場，一共有一萬多畝，在中國也算很了不得的了。

各學院其餘各系都還可以，許多教授，都是中國有名的。現在缺少的就是錢，前年的預算，是七十六萬，去年的預算不能通過，仍舊照前年的預算支。今年預算本來要一百多萬，後來教育部長說不要過一百萬，祇得改為九十九萬多一些，可是現在還沒有通過，仍舊照舊預算支。因此，許多許多計劃，都不能實現，真是一件憾事！等到中國戰事一平，教育經費一充足之後，浙江大學的進步，真是無可限量。

浙江大學研究院，本來要在二十年度才設。校長說：照目



般一室課院學理文



實驗工廠之發電機



工 農 學 院 之 校 門

下的現象，甚麼系都不添設，沒有辦法的時候，還祇得停辦幾系。辦學，是要『求是』的。

每年的畢業班，都有機會到日本去參觀一次，是文化委員會拿出錢來的。現在聽說教育部要取消了，不知以後的畢業班怎樣：工農學院三年級，都有國內參觀一次的權利，畢了業還可以派到英美德諸國去實習，或念書。

浙江大學學生很少，大學生今年一共祇有六百人。代辦的省立高中農科工科也有五百六百人，學生宿舍沒有清華協和那樣好，文理學院農學院比較舒服一些，四個人或五個人，可以住一間很大的房間了。房間裏除了彈簧床，書桌椅子外，還有書架衣櫥等設備。工學院比較遜色一些，二個人住一間小房間，並且除了二張木床，二隻桌子和櫥，一個書架外，甚麼也沒有。

宿舍有的三層樓，有的二層樓，來得早，住在三層樓的好房間，真是幸福，遠遠可以望到西湖的青山，和鄉村的樹木。加上許多不整齊的房屋恰形成了一幅美麗的圖畫。（實）



學生會之社會工作——露天平民學校

河南大學

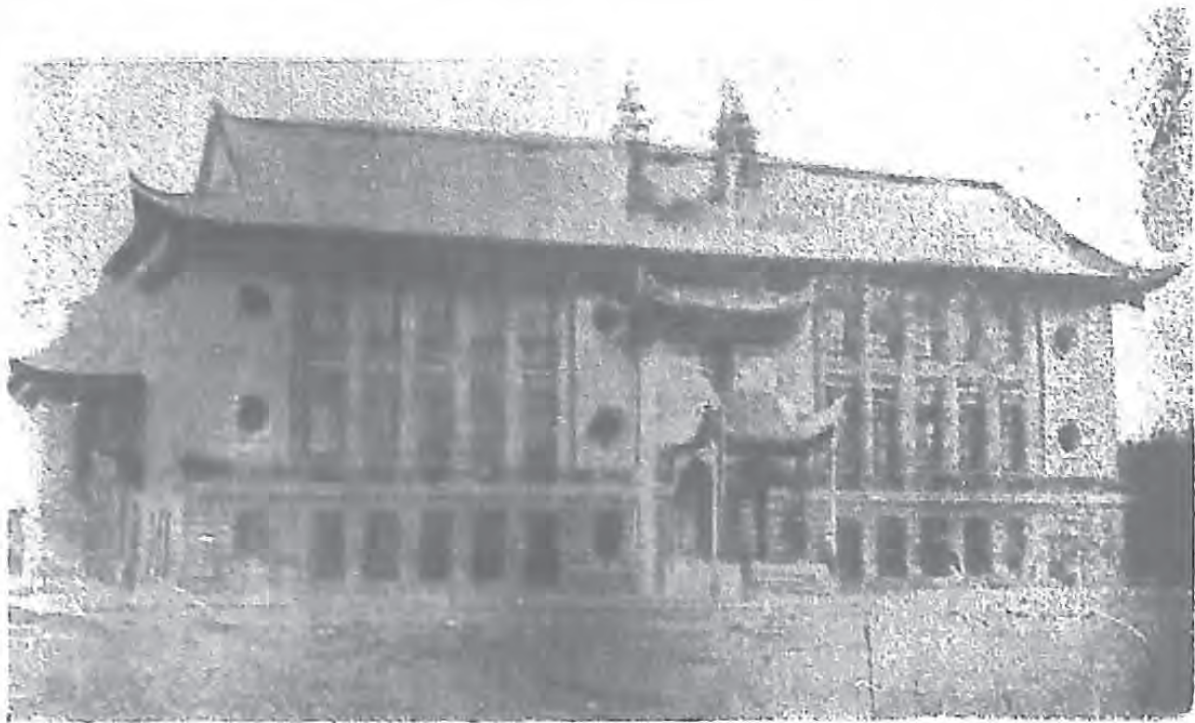

河南大學之七號樓

河大爲中州之最高學府，實際上已爲豫陝甘之最高學府，負有造就豫陝甘三省人才之職責，及發展三省教育之使命，規模之大，並不落後於其他各大學。今舉其大概情形分述於左：

(1)

沿革——民國十六年青天白日的旗幟普照了中州，中央政

委會開封分會提議籌設國立開封中大，委定籌備委員會，決議合併中州大學及農業法政兩專門學校改爲國立開封中山大學。嗣後因馮玉祥主持豫政，遂決議改國立而爲省立，今又奉到省令，改開封中山大學爲省立河南大學；內分文理法農醫五學院，共設有十六系，校舍爲接收中大商專農專之校址，建爲三院，尙敷應用。然而常年經費，較之其他各大學實是相差甚遠，所以因經費太少，以致各項計畫未克實現，則河大之能否迅速發展，殊未可意料。現在同學正在鬧獨立運動，將來若能成功，或許教部能增加經費，使河大發展，在國內也可以佔得一席之地！

(2)

校舍——河大的校舍是很壯麗的，內分三院，第一院是中州大學商業專門改建的，第三院是接收農業專門改建的。第二院爲接收平民醫院所改建。第一院在城裏，文理法三學院設此，若坐黃包車去，只要走過省黨部，樓房重重，就隱若可觀。進了第一院（通稱本院）的大門，通過辦公處，後邊便是河大的圖書館，藏古今中外圖書甚多。以後樓房相毗，如阿房宮一般，頗有五步一樓，十步一開的形勢。校東爲大操場，北爲校園，後邊有宋朝之建築物——鐵搭，爲歷代古蹟，校地以內，栽植林木甚多，每屆夏秋，綠樹參天，鮮花映目，真想不到閉塞荒涼的汴垣，而隱有一個世外桃源啊！第二院也位於城裏，內設有醫學院及產科學校，平民醫院，解剖室，其他各種醫學設備，莫不應有盡有，而解剖一事，因年來與政府及法院合作辦理之案件甚多，成績既著，社會民衆及政府對醫學一院，也特別有信仰。第三院在



校景

南關外繁塔寺，設農學院及農業實習學校於此。後邊有農場及氣象台，校內西院爲繁塔寺，鐵塔繁塔均爲汴垣著名古蹟，遊梁苑者，遙瞻此上轟雲霄之兩大古建築物，就可聯想到河大的校舍了

(3) 校開——河大的學生，以外人看來，好像是沉悶，呆板，然而細細的調查以移，就知道他們並不是如此，他們在校內的課餘活動，及生活的有精神，真非局外人所能料想得到，他們用功的時候絕對努力用功，及至工作完畢了，到運動的時候，便努力課餘的活動，並且教職員先生們，類皆爲校內專聘的，不在外邊兼差，常川在校，課假時候也常與同學幫忙，做他們的領導，他們得着領導，更加倍努力的抖起精神去作。所以說沉悶，呆板的現像，恐怕一點也找不到。他們師生間組織的會社很多：如關於學術方面有物理學會，文學研究會，教育研究會，法學研究會，醫學會，農學會，生物學會等，各會都有教授指導，辦理完善，會員頗感覺興趣，並且會中出有各種刊物，刊載會員研究或討論所發表的各種論文，如：數理週報，法學季刊等，皆足以代表他們努力的成績。關於遊藝方面的有舊劇社，巴戲劇社，新劇團，音樂研究會，藝術會等。各劇社每學期都要舉行公演數次。頗得觀者的稱贊。舊劇社成績特別的好，外界各機關延聘者甚多



河南有名之鐵塔爲該校所有

，所以河大舊劇社的盛名，便哄動全省了。關於體育方面，有軍事操，球類，田徑賽及武術各項組織，學校每學期舉行全校運動會一次，其他有各年級之級比賽，或班比賽，或分類賽等；軍事操每學期作各種射擊實習，郊野實習，打靶比賽等等，每天早晨有早操，同學都得去上，不准無故缺操，違者記過一次，同學都甚爲擔心，所以早晨懶睡覺的學生，在河大還算不多見。關於暫時的各種組織，有假期內參觀團，旅行團及星期六的校友觀摩會，等。總括以上所舉的各種校開，都可以證明河大的學生，是活潑的，生活是快樂的，並沒有半點不景之氣。

(4) 校風——河大的校風，比較起來還算不錯，我並不是故意的替河大吹牛，有事實可以證明。(A) 教授皆爲專聘，按時上課。對於同學研究功課甚是負責任，並且毫不躲懶，教授之對同學，直不啻父母之對待兒女。同學也很努力，所以教授同學，皆抱合作的精神。(B) 同學除在校內作正當的舉動外，對於軌外行動毫不染指，並且對各派別相鬥等等惡習，是一點也學不有。所以鬧學潮的時候很少，然而並不是絕對沒鬧過，當鬧時也是一樣的作各種反抗舉動，

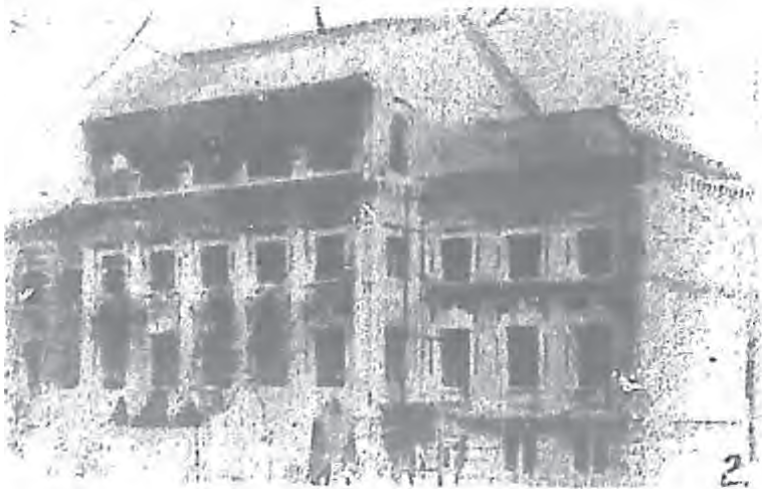

課室大樓

只一條與各大學鬧學潮時稍異，就是學潮無論鬧得多麼利害，學校絕不因此罷課，以致影響全體同學的學業，所以鬧僅管鬧，上課却仍然上課，兩事毫不相混，這實是他們聰明的地方。(C)河大的多數同學有一件事情，程度稍差，那就是今日摩登青年最時髦的一門——自由戀愛。河大男女同學間的社交，雖比不上南方各大學的公開，然而也不是十分隔膜，況且社交公開在汴垣已是老生常談的事情，河大同學決不因公開，毫無限制的去講戀愛，這種習慣，可以說歸因於個人生活環境及個人修養程度的訓導。若令今日的摩登大學生看來，一定說這是他們最人的弱點，至於這個弱點，同學都還感覺不到，所以也只好讓他們弱吧！

以上把河大的情形概括的寫了一遍，讀者看了後，就知道河大學生的態度是沉靜的，精神是活潑的，可惜學校整整一年沒有正式的校長，以致學校全部的計劃，未克實現。將來若有正式的負責人後，或許河大前途的發展不可限量呀 (陳勉之)



河大南學之上課

(續接第七十八頁成都大學)

但是正當這糾紛時候，四川善後會議開幕了，張瀾以善後會議的會員，參加列席，提議以自貢鹽稅一百八十萬作為成大常年經費，終于得着大多數會員的同意而通過了。當即致電北京政府立案，定名為國立成都大學，張瀾亦于是年七月正式就校長職，校地暫借高師之一部——治公堂內之正殿。以後便在這種狂瀾中生長者，忽忽的已是六週年了。

(二)成都大學的組織 成大組織，是不大合乎大學組織法的，校長以下有總務教務濟務三個處長，至于學制的編定，係純用學年制，四年為畢業期間。全校分三科——文，理，法，科設學長，每科又分若干系，以系主任一人總其成。據最近調查，全校學生約千二百人，共十三系，此外尚有體育及音樂兩科。

(三)成都大學的設備 巧婦難為無米之炊，為了經費的關係，多少應作的事，都因之擱淺。成大雖說立案為一百八十萬，但是實際上經費來源，還是每年由各軍分擔，共計三十萬。除了辦公費和教員的薪金外，購置圖書儀器的費是很少的了。校內的圖書館，古板書籍，却也不少，新書方面，逐年添置中，至于理科的設備，除了天文及無線電等沒有實驗外，普通的化學物理，是儘夠支配了。說道要十分完善，還差得很遠呢！

(四)學生的遊樂方法 成大學生，算是比較用功了，尤其是理科學生，他們每天伏首案頭，孜孜不輟，有些甚至星期日也不肯休息，即出外遊玩，也只在近城公園的荷花池畔一帶。別的地方，是不大發見他們足跡的。至于文法兩科的學生呢，因為將來事業的關係，大半是常往來於各軍部的時間多了。有的呢，大概是玩麻雀：抽大煙，鬧個昏天黑地。有的呢，又是在外面組織小團體，來鬧鬧風潮，這是他們的絕技，記得前年校中有三個對峙的團體，後來被軍隊槍斃了首領六人，纔完全把名義取消了，至今成大同學到了二月十二日，尤念念不忘呢。(孟明)

安徽大學



校址——安大在初辦預科的時候，是以百子橋邊舊有的法政專門學校作為校址的；程天放先生蒞皖時，為添辦本科，完成大學制度起見，於是又租了百花亭聖保羅的校舍，作為教室，圖書館，及辦公室等，另把中間的一小部份劃作女生宿舍，原有的百子橋校舍完全做了男生宿舍了。百子橋和百花亭雖祇隔了一座城牆，而男生們要從宿舍裏到教室去聽課，必需繞很多的道路才能達到。所幸這個缺陷不久就

經省政府的允許，把這段城牆拆去了，現在兩處可以直接通達，無形連成一氣，更顯出四面桑田環繞，菱湖荷藕清香。不但同學們活潑了許多，校舍也格外的宏壯美觀了。新校舍的建築，現在已經有詳密的計劃，省政府規定巨額的建築費，不久就在附近的桑園內把她整個的建築起來。

成立略史——民國十年九月許靜仁先生任安徽省長的時候，許多教育家會向許先生建議開辦安徽大學，因為為文化學術和人才起見，安徽不能不有大學的樹立，許先生當時即開始籌備；民國十五年夏高世讀先生任安徽省長時，才召集了一個安徽大學籌備會議，討論設立安大的計劃，高先生又聘姚仲實先生為校長，擬開始進行，中途又因着「軍興」作罷。民國十六年陳調元先生蒞皖，聘張秋白先生等為安大籌備委員，規定大學經費七十二萬元，劃全省稅契收入作學校

到過安慶的人們，大都知道百花亭上的皖省最高學府——安徽大學。她已經誕生了五年；在這很短的生命史上，自有很多地方應當向社會方面表現的，要希望內外熱心教育的諸公對她表示同情，輔助她，使她達到輝煌的境地！

安徽大學正式成立的起始。同年秋季，省府聘請劉叔雅先生為文學院及法學院兼預科主任，招收本科學生，十八年省府改聘程天放先生任校長，規定學校各項條例，改名安徽省立大學。程先生去職後由王星拱先生繼任，擬次第開辦文，法，農，醫，工六學



○ 遊覽之室課上會宿自爲圖，會校學大徽安之意詩有寓

院，先就文法兩院加以擴充。是年秋，理學院亦告成立。王先生辭職後，由楊亮功先生繼任，又改名爲安徽省立安徽大學，楊亮功先生去職後，何奎垣先生繼校長職，現任校長爲程演生先生。

學生生活——安大的同學們，除了埋頭書本之外，也很多致力於課外的活動；近年來對於研究課外的學術，有很濃厚的興趣研究；創辦了許多的學生學術討論會，許多會的當中，要算教育學社成立最早，社務也特別的發達，發行的刊物着實很有幾本名貴的作品，創立民衆夜校規模也很宏大。繼之成立的經濟學會，對於農民生活狀況的調查非常的

努力，消費合作社或立的成績，也很不錯，接踵成立的社會學研究會，法學週報，曉風文藝社等都很能夠表現同學們對於學問和活動兩方面，有均等的精神和毅力去盡量的探討。體育一項，安大在歷屆全省運動會中，都得佔冠軍地位，這固然不能說安大的體育成功了，不過也可以略微表現同學們對於體育的重視。女生們的田徑賽隊也組織得完密，平時爲了學校運動場的優美，課後誰都願意去運動一下，就是不善運動的我，現在也常去打幾回網球。

社交在安大是公開的，這也許是地方環境上的關係，男女同學的界線，依然劃分的很清，現在已養成本校特有的校風。縱然



兒健體活之上場球排



柳 叢 中 之 男 生 宿 舍

有時可以看見他們在接觸，或是來往，那末不問就可以揣知他們不是親戚，定是同鄉，他們是在同學已前認識的，現在不過是在維持以前的狀態罷了，根本就很少感情上的交際往來。考本校在初辦的時候，女生大都是本省女子中學畢業，她們對於 *Coeducation* 尚在初次嘗試，平時除上課之外絕少和男生謀面，不過善於暗中活動的男生們，却時常寫了許多很長的信，寄給女同學，結果等於零的，但他們不認為這是失敗。記得有一次學期將結束的時候，有一位同學把學期中所收的許多男生們給她的信，完全交主任先生，請他替她辦理，并且她要求至少要請學校把這些寫信給她的男生們，一律開除。主任先生看完了這些信以後，就對這女同學說：「這幾位寫信給你的男生，並沒有壞的意思，我怎能開除他們呢？你還是把這些信帶了回去，每人回他幾封信，這正是你們練習社交的時間呀！」當局雖是這樣苦心的打破他們間的隔膜，女生却仍是我行我素，對於不識者的同學來信，終抱不理態度。

本校前任文學院長，王陸一先生因着上述的情形，記得有一次在紀念週時，演講給女同學寫信的方法，有三大要義：A 信封須白色，B 字體要秀麗端莊，字句要不俗新穎，C 時間須在陰天寄發。王先王認為這是很女性心理化的，許多男同學根據他



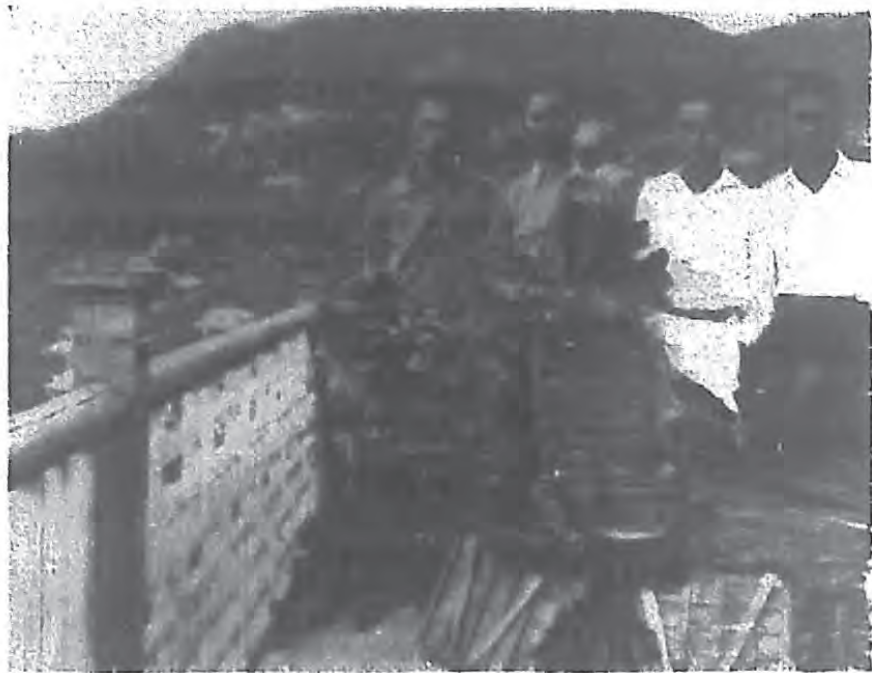

○安大科學生，每年春季，必往各處採集標本，以實究。

的三大要義，實行試驗，某

次陰天有位女同學居然接到了八封信，她並不以閱讀這些信，去消遣她的陰天閑空，只原封不動的，仍舊退還

原處了；這也許是王先生心理作用的失敗，也許是王先生說明了作用後而遭遇的失敗，現在同學逐漸增加，外

省同學轉讀者也很多，生活當有所改變，但界線痕跡，仍難以一時消滅的。

菱湖公園是安大同學唯一的課餘消遣地；她有彎曲平坦的長堤，兩旁密植着垂柳，最適宜於去散步的人們，同學們在飯後的時候，常散步堤上，購買鮮藕，因為湖藕是整新鮮的，隨買可以隨時從塘裏取出，不但適口香嫩，同時也是飯後助消化的精選水果。湖心亭的四週佈着朱色的欄干，憑欄可以瞻全湖，盛夏的荷花，入秋的荷葉，是絕好風景的所在。

(潘名琛)

X X X

安大各種學術研究團體也很不少。歷史最早的當推哲學教育系同學所組織的「教育學社」，牠已有兩三年的歷史，過去中曾發刊教育季刊一種，辦民衆夜校兩學期。其次為「經濟學會，常有學術演講及辯論的舉行，並曾試辦消費合作社，現在發展工作中。再如法學周刊社，在安徽省民國日報副刊上發刊法學周刊一種，迄今猶在努力進行中。「社會科學研究會」，也是一種學社，牠也在安徽省民國日報副刊上刊有「社會科學」一種。此外還有「法律學會」等，常有假法庭公開實習之舉。又「英文學會」，每週有英文會之舉行，惜現已停頓。

關於我們的經濟生活情況，我也可以報告一下。我們學校的學雜費共十二元（每學期），不收宿費。伙食每月六元，七元八元不等，可以聽人自便。總計每人每學期的用度，要是節儉點的話，百元以內就夠了。這不能不算是國內的唯一廉價大學了。

安大女生會所舉行之茶話會一瞥





風 景 幽 絕 之 廣 西 大 學 遠 關

廣西大學

(一) 小小的開場

廣西大學為粵西最高之學府，實際上已為西南之最高學府，其所負的責任不但可以造出一般有用的人才，供給桂省現在的用途，將來其使命的遠大，當不落後於其他的大學，雖然他生長的年齡比較幼小一點，但其精神的飽滿，生機的活躍，日後必有「後起之秀」之譽！

(二) 鷺江蝶影

西大是處於梧州的西面，崇山臨水，南濱西江，東臨撫河，因此圍成一個山鄉，其形式正像西湖之南高峯至北高峯一樣。西江是從西南流來，撫河則從北面流過，撫河之水碧綠見底，西江之水真有「難說滿面之羞」的樣子。二

流一澄一濁，正在梧州之西南面，成相交之點，故梧市的人都名此為「鷺鷥江」。校門之前，有兩山飛斜而下，成一山凹，當中有一大道，名「大學之道」，可通梧市，兩山山脊左右平上，與梧州市鎮相映，像是蝶之含花，故有「蝴蝶山」之稱。此外校址大都崇山，房屋如林，誠有西子湖濱的山勢，所可惜者，則沒有警鐘與木鐸的聲音而已。

(三) 生長與復活

廣西省政府於十六年度之預算當中，將全省收入撥二十分之一為籌辦廣西大學之用，那時呢，「廣西非常貧瘠，因為連年剿辦土匪，草創實業，經營公路，同時又須負擔重大的北伐軍費。今竟能於兩年內，建築輝煌之廣西大學校舍，創辦偉大之最高學府，則其艱難困苦為如何也！然而本省當局知其難而不難，明識其苦而樂為……」（見廣西學生第二期的評語）。但為此為何？乃為「將來開發廣西落後的文化也」。明乎此，讀者諸君欲知西大的由來，當可思過半了。

西大是一九二七年籌辦的，一九二八才創立，那時桂省一般先進，如馬君武，盤珠祿諸先生等，都是極熱心地提倡廣西的教育事業，開發廣西的文化，同時他們均願竭其全力去經營，遂將西大根基確立。於是一般桂省父老的期望，卒底以成。這不單是桂省教育史上忽生一枝異彩，就是中國教育史上也是最光榮的一頁。所可惜者，就是到了一九二九年以來，兩廣風雲日緊，軍政



景 遠



廣西大學之學校始業禮：時仍在舊校中舉行

方面忽然發生變化，那時不但一切進行之事業，咸遭阻擊，就是西大之受其影響，也不能例外。所以到了同年夏天，西大環境關係，校務不能繼續進行，因此這

才呱呱墜地一週年的嬰兒，遂停止了氣息，那時一般人士萬分惋惜，當不待說，同時只有痛定之餘，希望將來能繼續維持，以期完成這最高之學府。

自一九二九年西大中輟以後，員生均連翩離校，所餘下的只有層層的洋房高聳的青山，和碧綠如澄的撫河互相輝映而已。那時不但啾啾之聲頓時告絕，就是林間活躍的鳥雀們也陡然隨之寂寥起來，那裏還能看到早晨暮晚員生的熙熙攘攘？

到了一九三一年夏，桂省政局安定，一般父老，對於復辦西大之議，又很熱烈，馬盤諸先生，仍持着他不畏難的精神，極力重鑿旗鼓，於二個月內竟將復辦的計劃完全實現，因此絃歌之聲又重播於青山綠水之前，從此桂省的教育事業，又別開一枝的異彩。

(四)現在的組織 西大於舊年夏復辦，開學的時候，新招預

科學生三班，本科學生一班。至本年夏則祇招本科各系，將預科各班漸次遞升減設，預備將來專設大學部。現在本科的組織，則有：(一)理學院，內分設數理系，化學系，生物系。(二)農學院，內分設農學系，林學系。(三)工學院，內設土木工程系。尚有礦學院現未成立。各班除上課外，對於實習方面，亦很注重。此外軍事訓練及工作兩科，為西大最重要之科學，學生對此二科，均不得藉故不習，或習而不及格者，均不准畢業，並不給轉學證書及修業證書，這是西大的特點。

(五)青山與

屋宇 西大的校舍背臨水，建築物非常壯麗，在中國現代的大學中，可列為最優等的。在中部則有峯迴路轉的等理廳(即總辦公處)，在山頂則有暗關梧市的理學院，南面則有西江默默流過的工學院，裏面則有望蝶含花的礦學院，北面則有轟然轟立的農學院。學生宿舍男生則分：第一，



廣西大學農學科，大學部亦足工作，一管農之學生

第二，第三，第四，等四宿舍。此等宿舍均建築在山腰，級級而上，列列平行。女宿舍則建築在鶴山州上，與男生宿舍面山相對，映映輝煌。每宿舍可容三百餘人，布置雅潔，同時亦很齊整。圖書館則位於山之東北，後亦靠山，前面則臨稻田，別有洞天，



山 水 環 抱 之 廣 西 大 學 校 舍

望之蔚然。每當夕陽將入，晚風襲襲的時候，那些叢綠的水稻，隨風飄盪，一起一伏，像是海中的洪濤一樣，往往令人感到有自然神往之氣，而使一般埋頭於書本的人，增加了無限底興趣。教職員的宿舍，則與女宿舍相鄰，正是鶴山洲的進東，房屋三座，可容數十家，鮮花遍地，幹木林立，尤於那些蒼松的碎影，

隨風顫動，輝映於窗前，常使人有一「窗外孤松，室內明燈」之感。此外禮堂，膳廳，自來水廳，電燈廠，工人宿舍，運動場，農林實習場等等，均很完整。

(二) 課程的概要

西大是桂省省立的大學，一切經費均由省府供給，西大之設立原為適應廣西之建設人才而設，所以一切科學均從事實際化，與其他之文商法科大學絕然不同。桂省雖向來稱出產豐富之地，但到了近年來人口增加，一切需要之物產，日見減少，故現在就不免有困窮的象徵。桂省物產的豐富，均深藏於地下，這些財寶，非經科學的知識無從取得，因此西大就應此運用而產生，開設實際科學，預備造就一般有用的人才，實地用於開發廣西富源，其課程的設備除仿照歐美各農林大學的組織外，其餘課程之設備亦很完備，於桂省實際的建設上，有很多直接應用的。比如工學院除普通必修科外，則另設水利工程及道路工程等關繫的科學。農學院則注重農林場中實地實習。理學院實驗之儀器均由供各生實習，故日常孜孜於實驗室者為數亦不少。此外尚加軍事訓練每週十五小時，分為數隊，由教官十餘人統率。實地工作每週三小時，由工程處帶領工作，這些都是必修的實科。



廣 西 大 學 學 生 合 作 整 理 中 草 地

(七) 紀律化的生活

(八) 衣 西大學生既受軍事訓練，所以衣服均着士兵的衣服。這種軍服也是由省政府發給，每人每期一套，此外軍帽，皮帶，腳纏，布鞋等亦由省政府發給。他們在棧中或出入，須一律穿着軍服，正像軍隊中的生活。

(B) 食 西大學生的膳食，概由學校招人承辦，每學期收三十餘元，每天吃三頓。當食飯的時候則甲號兵吹號召集，列隊入席，不准爭先，由教官領導，按席而坐，不准紊亂。至于在外住宿的學生，非常之少，故此等生活與軍營中實不異樣。

(C) 住 西大學生絕少通學的，各學生亦一律住在宿舍裏面，宿費每期祇多收五元，每房僅住三人，學生除自備被褥等項外，餘均學校供給。日間學生多在外上課及工作，祇有晚間在房中自修。早晨六時一律起來，登時就要整理被褥，晚間十時息燈睡覺，息燈後概行就寢，由教官巡檢。各宿舍中則分住各科助教，以備晚間自修時，學生隨時可詢問，此亦學校之利於學

部 一 樓 校

生而設。

(八) 鋤頭的運動

西大常有二句口號：一是「打倒享樂運動」二是「提倡鋤頭運動」。學生除上課外，在寒暑假中間，如果學生願意勞動的，可向學校報名工作，這樣學校中則指定多少地方給學生擔泥挖土。每日工資的計算，則依各人勞力的所得成績而計，比如一個人能掘一方丈的土地至一尺深，可得資六角。這種制度已於本年暑假實施，總計那時參加工作的有二百餘人，工作時間由學生自定，中間怎樣合作，亦由學生自動組織，每隊至少四人，鋤頭，簍笠等項均由學校供給，各盡所能，各得所需。暑期參加工作的學生，在三個月內，勤勞操作的，總計有人得小洋一百一十餘元的工資，其至少的亦能得三十餘元。這種工作除一方面能使學生鍛鍊身心外，他方面又可減少自己家庭經濟的負擔，同時於求學的時間又不妨礙，實最完善之方法。所以到了現在關於「鋤頭運動」的口號，無形之間就喧騰於南國了。

(李次民)



舍度學大四廣之中築建續繼在猶

湖南大學

沿革

讀者諸君，在見到湖南大學四個字的時候，恐怕要驚訝吧？因為她的名字恐怕還是初次與讀者相見，初次印到讀者的腦海裏來，故使諸君詫異。其實，湖南大學的名字雖成立不久，但追溯其源，確是全國第一個最有悠久歷史的學校，湖大在北宋之時即為嶽麓書院，（全國四大書院之一），至光緒廿九年則改為湖南

高等學堂。

辛亥革命，

正高等學堂停

在辦，民國元

年湘督譚延

闓遂建議立

中湖南大學，

之未果，後改

湖為公立工業

專門學校。

大迄民國十五

學年始正式成

立湖南大學

寺。十五年冬

前，共匪亂湘

，校具摧殘

殆盡，十六

年四月又改為湖南工科大
學，七月，政府明令全省
學校停辦，校舍工場全為
傷兵駐紮，延至十七年四
月，由省政府撥修費一
萬元，慘淡經營，乃於七
月開學，立名為省立湖南大學。

組織

湖大以校務會議為最高機關，處理一切事宜，校長以下分事務，圖書館，註冊三主任及秘書處。分文理工三院，每院院長一人，文學院分四系，工，理二學院各三系，並設預科，學生約六百人，內女生六十餘人，係採用學分制。

設備

湖大在麓山之下，面積很廣，但是因為經費不足，故設備亦不週全。學生上課分一二兩院，宿舍有五（內一再住女生），校具勉強足用，有物理儀器室二，天秤室一，化學部，工場一所規模甚大，國內大學除交通唐山外莫可與比，此外尚有正在興工之圖書館，約今年十月可以完竣。書籍以中文古書及數理書為最多，新文學之書則屬寥寥無幾。

學生生活之片段——湖大學生，多是好靜而不好動的，尤其是工理科學生，天天只埋頭於案上，故談到運動是極不普及，並且已經兩個學期沒有指導員了。各種運動雖佔全省重要位置，（如今年全省運動會，奪得足球錦標，田徑賽亦分數最多），也不過是少數好運動的在支持着而已。急須完成之大運動場，也因經費無着尚未興工。

學生會社：有文學研究會，紅葉集會，合作社，同鄉會等。學生的刊物：有文學研究會的青楓，及湖大學生期刊二種，然學



閣星魁之內閣校



體同學都高興得忘記平日的一切勞苦似的。

嶽麓山本是湖南省名山之一，一年四季遊人都是不斷，亭閣甚多，（如愛晚亭，吹香亭），先烈之塚不少，（如黃興墓，蔡鐸墓），古蹟有禹王碑，六朝松等，名利則有雲麓宮，麓山寺，他如北海碑，印心石屋均名傳一時，為遊人必踏之地。我校則前臨湘江，後靠名山，處大自然懷抱之中，沒有城市的喧囂，這是湖大的最優之點。課後三五成羣，就讀山林之中，誠湖大學生的一種天然幸福。當明月當空之夜，常常看到不少的老同學們，約着知

生私自組織，在外發表的刊物有女伴，蘿蔔，微思等等，但都沒有長久的壽命即完結了。報告校務的有湖大週報，自去年共黨屠城後即停刊至今未復。他如壁報似的刊物，雖會曇花一現，終受當局之絕對禁止不准刊行。

學生的娛樂；僅是每星期一度的同樂會，和歡送畢業同學會，此會多舉行於星期六或星期日，跳舞，京劇，新劇，電影，音樂等均有，每次要鬧到半夜，務使全

己者，漫遊林中，或馬路上，或泛舟江中，高唱低吟，處處可以聽見這也是湖大學生獨享的一種樂趣。

女生宿舍，不若其他大學之視為禁宮，學校也未會禁止男生的出入，如男生宿舍可以任女生來往一樣，不過她們的宿舍，男同學也目之為『紫禁城』，『皇宮』。實則是放任的。

尾聲

湖大是全國經費最少的一個學校，（月常經費為一萬二千元），而學生的用費也是全國各大學再少沒有了的，（每期只須百元），故學生都有高深學問而家庭有好的檢樸之風。湖大是平民化的學校，凡欲求不能擔負巨額的用費的，只有到湖大來。湖大之平民化，比之滬上各地大學有天壤之別了。

湖大風氣之好，地位之佳，可說是全國各大學少有的，若不因時局的關係而努力的辦下去，不難為國內之一佼佼的大學

（徐光）



湖南大學學生都體壯，強於力，善於角力，上圖裝束，中西參中。

南開大學

當你底輪船靠着了碼頭，火車到達車站時，如果你想像駕車到南開大學去，朋友，你別要叫「膠皮！南開大學。」你真的這樣叫了，到了一個地方，總會使你十分驚奇。「哦，聽說祇有四百多人的南開大學，爲什麼有了一千多人呢？」「年紀有小到這樣的！」你可以看見活潑天真的孩子從你眼中掠過。你走錯了！那



南開大學圖書館藏書五萬五千卷，中國書七萬卷。

不是南開大學，那南開大學的前身是南開中學，那南開中學比了南開中學，那南開中學是一家

大阿哥今年十歲，而小弟倒二十歲，七歲，似的，所



南開大學籃球隊，北名，代，曾，大，隊，上，海，於，學。

以洋車夫弄得困惑不清了。你趕快說「八里台去。」不久你將被洋車曳着向南開大學——幾座偉大的建築，像是停在綠林之上的——來。走出了街，廣平的新道，沿着一條河，兩邊是稻田，這也夠你賞玩了。向前直視，你就看見跨着河的一座瑰麗的大橋。洋車夫過了大橋，自然而然的地飛奔。平坦的光潔的道路，兩傍的叢林綠蔭在搖擺地歡迎你，好花溢送着芬芳安慰你，你會知道這真的是南開大學了。

南開大學的創辦人已是故嚴範孫先生，校長是張伯苓先生，這兩位先生便是南開大學的二條大柱。大柱是最堅固沒有的了，經過了多少次狂風和暴雨的侵害和雪壓霜結，然而始終不斷地增長着新的力量。

你會想到爲什麼要有一個南開大學呢？前大學主任黃子堅先生在他著的大學教育和南大的意義上說：「南開是不服氣的支那人（China Man）外人藐視我們的稱呼），爲爭這口氣而辦的。堂堂地說，是要「求中國之自由平等」，實際地說，是建設的曙光之一；哲學地說，是抗命（resistance）主義的代表。」南開大學的目



○會論討之團官軍為圖上，戰野習練夜深軍勇義學大開南

標，不完全
是想造成一
個雄富的現
代大學。我
們知道現代
大學的好處
是在設備完
全，人材衆
多，有制度
，有規程，
有效率。學
者可以隨自
己的天材，
向任何方面
去發達，可
以自由研究
；我們又知

為主幹，附以歷史哲學及教育心理三系。但最近經濟系歸併到經濟學院去了。最近又成立英文系，英文系採自由研究制，將來發展必是無量。理學院現有物理化學生物數學電工化學工程六系。及先期醫預。電工系是去年設立的，近來建築實驗室，購買大批儀器，進步特速。化學工程系，是今年設立的，初辦的時候，範圍不想大，把基礎踏穩了再謀發展。商學院內分普通商業銀行會計商業統計四系，歷年畢業生，服務於銀行界者很多。經濟學院，是由原有之社會經濟研究委員會及文學院之經濟系合作而成。平常有若干額的免費生，近來又有獎學金的設立了。一共二十額，每額每

道古代大學卻有許多好處，第一是學生的動機純潔，教者的興趣不在教學上；第二師生之間，多人格的感化。南開大學的真正目標是：『古代大學是不可恢復的了，然而他的好點，我們還要盡量量的保存。現代大學的雄富，是不易效學的，然而也要有相當的設備的。』所以『融洽的感情，牢靠的學問，誠實的生活；如果世界上非有標語不可；這就是南開大學的標語。』

講過了南開大學的特性以後，當我領導你到各處參觀的時候就會減去許多麻煩。南開大學現在分做四院——文理商經濟——經濟學院今年剛成立的，在國內還是第一個，注重養成『中國的經濟人才。』文學院裏面對於政治經濟二門特別注意。本以政治經濟

年津貼三百五十元，專給今年的一年級新生的。預科從去年起，遵照教育部通令，已經停止招生，本年度完全告結束了

自然

，你既然到了南開大學，不



○分部二女男分，築建學中為圖，學中之佳最績成北華為，學中屬附學大開南

可不先到各處逛逛。你剛才進來的大道叫做大中路，一直通到西極亭。望過去像是二三里路遠似的，路的兩旁不消說全是青葱的



南開劇社公演愛美劇之一幕

樹林和整齊的矮柏，樹的兩旁是小河，河外全是長着窈窕的蘆葦小姐，這是你一

路分馳南北。剛過時

鳴鐘，也有兩條路向

着異方向走，但是這

兩條路是有盡的，與

其說是路，不如說爲

半島。你看見那大中

路兩旁的池吧？這時

候荷花長得又長又香

的，她正圍着牠們的

三面。北半島的頂端

，建造了一座茅亭，

題其名曰賞蓮亭，圓

書館隔水可望，顏曰

木虛圖書館，你可以

看見丰姿綽約的健而

美的姑娘們，帶着書

進進出出；光其頭，

革其履，洋其服的公子，也有幾位，多數乃是好學深思穿着藍布

大褂的君子們。南半島的盡處是一個巍然高聳的李秀山銅像，西

面對角上有一所洋樓叫做秀山堂的，便是他先生捐助建築的，如

果你俯下頭去，也可以看見那科學館（思源堂）的倒影，就是來

的時候的科學館和圖書館。這二個半島是南開大學的中心，南北

二個大建築是南開大學的生命寄托地。科學館有國內大學罕見的

數學模型，有值幾十萬的電的儀器，有耶宗岳先生現任理學院院

長兼化學系主任發明的煤氣應用，有可收可發的大無線電台；圖

書館有八九萬冊書籍，每天有二三百人在裏面「開」（讀音學如



南開大學之第一食堂



你看見在科學館和電器實驗所的中間，有一些矮小的房子在着嗎？那是一部分的礦學儀器室和麗生園。

你走了這許多路，怕倦了吧，請到我宿舍來坐坐。你看，我們這裏大的臥室住計四人，小的住三人，倒也寬暢，是不是？你或許要問我南開大學的學生除了吃飯，讀書，睡覺，大小便，想試試去紫禁城之外，還有別的事情的吧？有的是。待我細細告訴你。第

人一個很恐懼的印象。第一是社會觀察委員會。文理商三院各按科目之性質，分別到社會上作實地的研究。以上是關於學術的研究方面的，次則有各種不同的團體，所以第四是出版社。南開大學校刊已經出到一百十一期，內容側重在政治經濟文藝校聞，最精彩是校聞了，你看每次週刊發下來，都是從後面看起的。第六是世界

語學會



南開大學之談心處——北橋開

一個是社會經濟研究委員會，這個委員會現在有研究員五人，調查員十人，書算員四人，自然正副會長是缺少不得的。就是那頂頂大名的何淬廉，方顯廷二位博士了。他們所注重的是實地調查，根據這種實地調查，作為研究之資料。天津大公報每星期出一次的經濟週刊即是他們發表的研究結果。業經出版的有中國工業化之程度及其影響與天津之地毯工業，天津棉紡織業，天津麵粉業，天津針織業及天津提花業等，第二是東北研究會。南開大學的師生們，因為感覺到日本侵略東北的窮兇極惡，覺得如不先把東北認識清楚，把東北的問題都在國人的腦子上印上一個深刻的影象，東北一定是很危險的。現在設立觀察和研究二部，積極工作，已給日本



開南之後

，已經訓練出二百多學生，將來能和天津青年會合作，把世界語成爲一種國際的公用言語。第七是音樂會。請了教師，由幾個愛音樂的人共同合作而成的。每年要開三四次演奏會，成績很好。第八是話劇會，成立得雖然不久，但進步特別快。第九是舊劇團，常常打鼓敲鑼，出場表演，此外還有各科的學會，各有研究出版游藝等工作。更如女同學會，這是紫禁城唯一的組織。工人夜校讀書團等等，惜以篇幅有限，不克遍載。

最後，讓我再告訴你一句話，這是旁人批評南開大學的：他說華北的幾個著名大學如清華是拿庚子賠款來辦的，燕京是完全用的是外國人的錢，只有南開大學是純粹用中國的錢，中國人的力！爲支那人爭的一口氣！（柯桑）



中法大學

中法大學有特別之意義與歷史使然：顧名思義，中法大學似為中法合辦，採法國教育制度，如其他中外合辦之大學，實際則不然。中法大學是中國自動之教育，而由中法人士所組織之校董會從旁襄助；此其一。第二，創辦人抱一種高遠之理想，求於中國實行一種新教育，以法蘭西人之理想，多符於我中國人之理想，遂意識的取法國教育制度為藍本，參酌國情而創立此校。所以中法大學與其他國際合組教育事業或教會學校不同；中法大學蓋欲融會中外，而實現一種理想之教育制度者。

中法大學之名稱成立於民國九年，但其淵源則遠在於民國紀元前六年世界社之組織；世界社之目的，在以出版，研究，教育，社會，四項事業求達到發揚學術，普遍文化，改良社會之理想。其中教育事業一項，分設立學校與介紹留學兩方進行；因此而有民國六年留法儉學會之設立，此為介紹留學法國機關之一。同時又創設法文預備學校及孔德學校；前者為中法大學文學院之胚胎，後者乃中法大學計畫之初等



中法大學以研究精深科學為宗旨，上圖為服膺德學院及居禮學院，乃紀念法國二大科學家而設者。

中法大學在中國教育界，佔有一種特殊之位置，此因其有特別之意義與歷史使然：顧名思義，中法大學似為中法合辦，採法國教育制度，如其他中外合辦之大學，實際則不然。中法大學是中國自動之教育，而由中法人士所組織之校董會從旁襄助；此其一。第二，創辦人抱一種高遠之理想，求於中國實行一種新教育，以法蘭西人之理想，多符於我中國人之理想，遂意識的取法國教育制度為藍本，參酌國情而創立此校。所以中法大學與其他國際合組教育事業或教會學校不同；中法大學蓋欲融會中外，而實現一種理想之教育制度者。

中等教育之始基。民國七年，在西山設立生物研究所與天然療養院；此皆本世界社之宗旨而有者。至民國九年，就原有之法文預備學校擴充為文理兩科，稱中法大學，為世界社計畫中之一大學，至此遂在北平正式成立；蓋從歷史上看，中法大學乃世界社教育事業一項中所主辦之一大學也。



中法大學之理科，極為完備，實驗室亦稱豐富，右圖為男女學生實習情形。

民國十二年，在北平西郊溫泉設立中學小學各一所。民國十三年，孔德學院成立，同年設立溫泉女子中學及小學，又將西山之理科移入城內。民國十四年，將西山之文科移入城內東皇城根，即

自中

法大學之名稱奠定後，十餘年來，次第成立以下各種教育機關：

民國十年在法國成立中法大學海外部之里昂中法學院，不久又在比國設立曉露槐工業專修學校。

今中法大學之校

址；改文科名稱

為服爾德學院，

理科為居禮學院

，生物研究所為

陸謨克學院。至

西山校址，則設

西山中學小學各

一所。民國十五

年，教育部指令

正式認可。民國

十八年，在上海

成立藥學專修科。民國十九年，教育部指令暫准備案；同年，遵

部令停辦各學院預科，改設附屬高級中學，分甲乙丙三部。民國

二十年，在北平成立鑛學研究所；同年醫學院及高級中學商科成

立。奉教育部訓令准予立案。民國二十一年，在北平成立藥物研

究所。

以上為

中法大學成

立及教育部

准予立案之

經過。

為明白

起見，將中

法大學本部

，加以概說



中法大學獨有之煤氣廠，為理工學科而生設。



按月出版之中法月刊，內容多屬研究學術之心得。

(一)組織 依大學組織法，中法大學設校長一人，校長室設校務秘書；文，理，醫，社會科學院，各院設院長一人；學院各學系設主任一人。各學院教員分教授，講師，助教三種。其職責另有規定，茲不贅。現任校長為李麟玉。

(二)分科 分文，理，醫，社會科學四院。文科有：中國文學，法國文學，經濟學三系。理科有：數學，物理學，化學，生物學四系。醫科不分。社會科學有：哲學，社會科學兩系。修學期限，文，理，社會科學三院，定四年，醫學院定六年。藥學專修科四年。鑼學



世界各國在法中法大學創設以來，中外人士，均極踴躍，研究，供學生畢業後有志深造者之研究。國外之中法大學，則為各院畢業學生而成，積特優者之留學所在，期限四年。

(三)經費

來源，計分四項：一，基金之息金；二，法國庚子賠款補助費；三學費；四，臨時捐款。

(四)建築 中法大學，文，理，醫三院在北東平皇城根，原蒙藏院舊址，佔地約四十餘畝；計校舍有：大禮堂，圖書館，辦公室，教室，實驗室，體育場，共房四百餘間。但尚不敷用，現正陸續添造。社會科學院在北平阜成門外，有大樓，前樓，後樓，平房約百餘間。

研究所與藥物研究，供學生畢業後有志深造者之研究。國外之中法大學，則為各院畢業學生而成，積特優者之留學所在，期限四年。

(五)設備 關於圖書方面，大學部有：中文書籍五萬九百餘冊，西文書籍一萬四千三百餘冊，價值二十五萬元左右。關於理化儀器，標本模型，現亦值六七萬元。

(六)課程

中法大學課程，各學院微有不同，大致照教育部規定：文，理，社會科學三院，取學年學分制，分必修與選修二種。醫學院不分系，課程皆必修。各學院各系對於課程有詳細規定，另有指導書，茲不贅。

(七)職教

大學部職教員約百五六十人，多為留學國外之士；待遇與各



中國大學在國外設立分，唯，中法大學，一校，上，圖為里昂大學之中法大學，由北平中法大學學生持一切。



北平中法大學學生課餘活動

大學相彷彿。除社會科學院有職教員寄宿舍外，餘三院之職教員皆在外住宿。

(八)學生 大學本部現有學生二百餘人；男生佔百分之八十四，女生佔百分之十六。文學院人數最多，社會科學院次之，理學院又次之，醫學院人最少。

除社會科學院在西郊，有學生寄宿舍外，餘三院皆無寄宿舍，學生或居家或住公寓隨便。學生生活自以上課為主，課外有團體之組織，藉以增進感情，收琢磨切磋之效；如：級友會，學術講演會，以及遊藝，音樂，拳術，園藝，各種之組織等。此類課外修養之設備，學校一任學生之興趣而給與物質上之方便。

學生繳學校之學費，每年國幣三十元；食，住，衣服，書籍，皆自備。間有課程用講義者，則由學校發給。理醫二院學生須繳實驗室保證金五元，備損壞什物之賠償。

考核學生成績，以平常考試及學年考試所得之結果為衡；平均不及六十分，或有兩種科目以上不及格者，不得升級，留級一年。至畢業時成績特優者選送法國里昂中法學院留學，以資深造。

(九)出版 有中法大學月刊及中法大學叢書兩種；前者為中法大學師生發表專著，及介紹國外學術思想之機關；後者為譯

述或編著之單行專著，現已有四種。在里昂中法學院有用法文出版之季刊，介紹中法學術；孔德學院有孔德文藝，孔德校刊。其他學生所出之刊物，亦有數種，以其無定期，不錄。

中法大學成立至今，比較的為時不久，且以其有特殊之理想，遂覺其進展之慢，為社會人士所不大注意，但由微知著，中法大學現正在鞏固基礎之建設中，發揚光大，無須求速，水到渠成，佳果自然收諸異日也。在最近之將來，物質方面，求擴充校址，建築房屋，購置圖書儀器；學科方面，添設學系，增加課程。又若情形可能，且將添立學院，如農學院工學院。總之，建設事業非可限於定期，而樹人之計，至少須有百年，方克有效；中法大學當本原有之理想，孜孜不倦，永遠向前，期其實現而已。此固賴中法大學本身之自勉自勵，然亦深有藉於邦人君子之襄助也。

(會覺之)



中法大學校會之一部

光華大學

以年歲的久暫論，光華固不足以比擬巴黎劍橋等校，以成立之歷史言，光華有其轟轟烈烈的事跡可供有心人替牠寫部大記錄，而學校的本身價值，對於我中華民國：自有其不可忽視之關係。

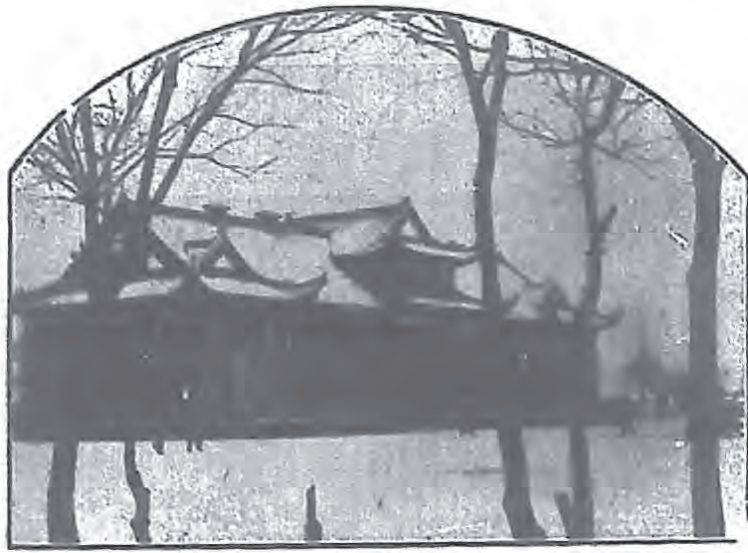

雪後之光華大學

傳道士把一部聖經征服了許多年青人熱烈的心腸，在可怕的十字架上，耶穌已經復活，死縛在架上者，確是我們中國的一輩青年，從教會教育在

中國大施技倆以後，四五十年來，中國青年，個個變做聖經和洋人的奴隸，而此種變相亡國奴的大宗產生地，便是梵王渡的一座約翰大學。

五卅南京路的慘殺與六三卅校長奪旗的事變，形成



光華之父母

光華大學創辦人王省三及張壽鏞

了兩條導火線，思顏堂內，八百餘熱血青年，一旦醒覺聖經之中毒，國族的危亡，痛哭流涕的發誓不再回約翰，在蒼茫的暮色中，忽忽的與百尺朱樓和參天樹木宣告永別。隔天在徐家匯復旦附中，集事議後，王省三善士樂助法華田地一百畝，張壽鏞慨捐巨款，并擔任校長，目前已在中國大學舞台上佔有特殊地位的光華，從一九二六的初秋，便開始牠『光大華夏』的使命了。

正式成立以後的光華，師生合作與犧牲的精神，在什麼學校裏都是少見，校長教務長都是盡義務的，教員職員校工，完全半薪，學生的物質生活，完全抱犧牲主義，而對於學問及活動，確格外努力。初辦時，校舍假霞飛路及新西區，一年半後，新校舍在大西路落成。當時課室不足，學生增多，於是蓋了二十餘間的茅棚，在草屋中上課，胡適之李石岑徐志摩張



因經費不
足，而以
茅棚為
室之
光華
大學
，時
，胡適
張歆
海等
部講
學於
此，
胡適
稱爲
耐苦
學生
之表
現。

欲海等諸博學之士，看到學生好學心切，在這種冬天風來如刀割，夏天太陽如爐火一般的茅棚中，一邊在默費光華學生的肯犧牲，一邊勤謹的培植了不少在學術界上頗有作爲的學子。至於電燈飲水，在前三年，還是三天會沒有電燈四天沒有水，學生們知道學校無錢買馬達，也肯在搖曳的燈光下攻讀，而如泥漿

般的飲水，學生也沒有鬧過亂子。教師是用心的教，學生是用功的讀，從一九二六至一九二八年，光華大學是每天在驚風駭浪中，所幸的一切都不平安的過去了。

一九二九年，校舍已建築就緒，校董會健全產生，學生總數，突自八百人增至一千三百餘。一九三〇年的畢業班同學，捐了一座旗桿，豎立在光華圖書館與中學部之間，上面懸的是中華民國的青天白日旗，在六月三號舉行紀念禮的一天，校董校友全來了，軍樂聲中，國徽自下而上，當牠碰着頂點的一刻，四邊的歡呼聲與爆竹聲，都振天的發響了。在每個學生的心版上，就迴憶到五年前在羅氏圖書館前，卜芳濟惡狠狠的奪下了中華民國的國

旗，誰個眼見的學生，不是淚珠兒不自主的滴下來呢，如今這面被奪下來的旗，在五年以後，在國人自辦的學校裏，照樣的在旗桿上升上天去了。這一年以後，光華已走上了軌道，在社會上已有了相當的聲譽，而在文化界上，也有不少貢獻。尤其談起光華的刊物，誰都知道比任何學校的充實呢。

光華的刊物，有光華週刊，光華半月刊，光華期刊，光華年刊，經濟雜誌，社會雜誌，政治雜誌，以及其他小團體的小刊物。其中雖有數種是已經停刊的，但是學校刊物的出版數量，每學期的計算結果是頗可驚人的。從光華的刊物上，就可以看到光華學生的思想。光華學生的思想是完全自由的，所以研究主義的人雖多，但是被主義迷惑的並沒有多少。一切問題都以客觀的態度



舍 宿 同 課 散

探討，這一點，從政治雜誌以及半月期刊上，就可以看到，社會上一般人頗有以光華學生被某一派政治家所操縱的誤解，這是完全沒有瞭解光華精神者的推測，也許光華確有某一部分的政客有學術以外的目的，預備在光華實施，但是光華學生的獨立精神，從過去而推測將來，是祇有溶解這種個人的偏見在偉大的「合一」精神裏，決沒有被分化的可能。對於偏激思想，光華學生就抱着「不幹實際政治」的態度。至於學生在學術上的興趣，以文學為佔大多數，這因為張敬海時代留下的根，研究文學的空氣，至今還是很濃厚的。圖書館所置備的書，也是以近代的文學書為較完備，而好的文學書，就有應接不暇之勢。所以刊物上的詩文小說，都是可讀的作品，而光華學生在社會的文學刊物上，數年來，都有露面的。



光華
附中
談到圖書館，
光華圖書館的書籍
數目雖不多，但是
選擇得很精密的，
因為創辦的歷史關
係，所以近代的書
較多於古代的。雜
誌的種類在上海各
學校中，也可以佔
到第一二位，而內
容都經過許多教授
的考慮才選了最有

價值的定下來，館長唐書第先生對於學生的借書問書，都有盡力的幫助，在一個大學校裏，圖書館長對於學生在課外讀物方面，就負着很重要的責任啊！所以光華圖書館的坐位雖不多，座上客是常滿的，尤其是冬天的晚飯後，圖書館門口在六點半的時光，已在門口等候着許多人；雖有一部分是到圖書館去烤火，也有一部分去借了圖書館做談心的地方，但是大半的人是感到知識慾的旺盛而去找材料的。



皇宮室建築部之一

圖書館是在課室樓的二層東角，這座課室樓是和中學部課室相對的，是一座中西合璧的建築。四顆大紅的庭柱，屋角是廟宇式的。兩邊還有長方的格子窗，在泥杭車上的旅客，許多有看到了這一堆房屋而誤認做龍華的，因為在許多廟宇式建築的中間，還有一座高高的水塔，更容易使一般糊塗的人當作俯瞰全龍華塔了。

宿舍有二座，都是可以容六七百人的大房子。普通最高的班



光華學生，每逢球賽，自下而上，如醉如狂，男女組合團體助興。

子，住在最上的一層，一年生就住在底下。四年生可以在窗口望見萬國公墓的塔尖，先施永安的屋頂，和大西路上的西園男女，在馬背上談情話舊。一年生就祇有一排排的黑籬笆遮在兩眼前，因為宿舍四週都靠近馬路，學校用黑籬笆建在屋旁了。

操場并不大，可是有東西兩個，假若併起來，就不比人家的小了。足球場的大小是標準的。跑道建築的精美，在全滬各校，也算第一，所以去年江南運動會，就在光華舉行，網球場有五六座，在光華連得三年江大網球錦標時，網球場是每天用沙滾過的。更在鐵絲網外寫明了不許閒人涉足，以防走壞了的。

光華操場有一個荷花池，池旁常在月明之下有一對對的男女學生，坐着談心。有不坐的，便攜了手繞着圈子走，荷花池邊還有一座亭子，是造了紀念王省三先生的，許多學生就在這座亭子裏談着，假若興濃的話，就會有人帶了留聲機，放在亭子的中間

唱起「愛我是今宵」來，天上的月光，灑在全個操場上，祇有亭子裏，還有一半兒黑影，被音樂聲音打起了精神，這一對學生就挽手起舞了。

光華如今已有了八年的歷史，畢業的人數，已在六百以上，其中服務社會的最多，留學的佔十之一。中以法美最多，英德次之，因為他是一所有血氣的學校，所以畢業生也都抱了有血氣的精神去改革社會和國家。

光華的成功，真是中國熱血青年的覺悟的紀念，光華的發揚光大，也正景我們中華民族的榮光，光華有過向惡勢力衝破的時期，有過刻苦耐勞的時期，而今等着來的，是一條光明的大道。

(劍南)

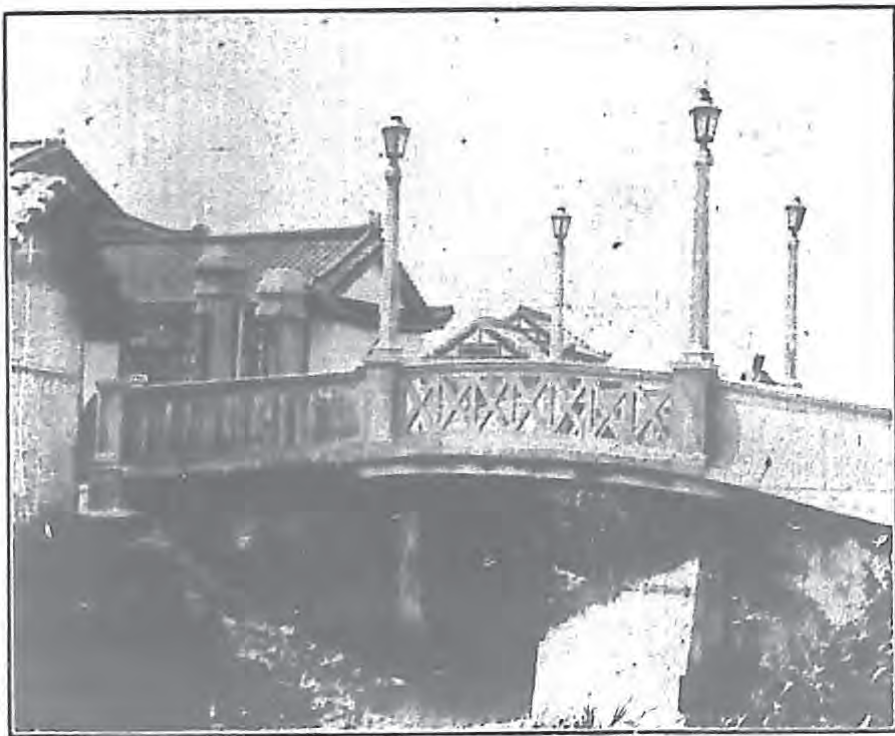

光華門外之橋



廈門大學全景，該校建築之宏偉，爲華南各大學之冠。經費完全由國人捐助。

廈門大學

校址及校景

廈門大學校址，位於福建廈門島之東部，舊爲演武場，一望平蕪，左右山坡起伏，後依南普陀山，叢林凝翠，秋冬不凋，古剎莊嚴，殿閣並麗，其前濱海，即九龍江鷺江出海之口，夾岸數十里，南太武高峯，矗立天際，隱現於白雲之間，尤爲壯觀。

島周三十五里，港內水深，可泊巨艦，交通甚爲便利。出口北行，歷四十八小時，水程六百十二哩，即到上海。西南行，歷四十小時，水程五百零十哩，即到香港。西連漳泉、東達台灣菲律賓等處。島內山巒疊起，奇石嶙峋，名勝之區，觸目皆是。

對岸爲鼓浪嶼，樓閣玲瓏，林木蒼翠，危石高踞於其巔，相傳爲鄭成功觀演水操之臺。每當休沐之暇，閒掉小艇或訪古跡，或探名勝，俱足以消塵慮之糾紛，增身心之清趣。

沿革

中華民國九年八月陳嘉庚先生發起創辦該校，邀請蔡子民，汪精衛，黃任之，郭鴻聲，鄧芝園，余日章，李登輝，胡敦復，黃孟珪，葉采真諸先生爲籌備員；時福建省政府指撥廈門南普陀附近官地，爲該校校址。經勘定後，命名曰廈門大學，聘鄧芝園先生爲校長。至十年春季，暫借集美學校開學，五月，



創辦
人兼
董事
長陳
嘉庚



現任
校長
林文
慶博
士

鄧校長辭職，請林文慶博士繼任，十一年二月，遷入廈門新校舍，以迄今日。在建設方面，先後建築校舍三千餘間，凡教學食宿之所需，無不具備。歷年經費，總共約在四百萬元左右。中間除由國民政府補助及同情該校者特別捐助外，餘悉由陳嘉庚先生負擔之。

現狀

該校現狀，約可分為後列三部份叙述。



日影中之大廈偉觀

(一) 建築

該校就演武場平地，建樓八座，曰羣賢，曰集美，曰同安，曰囊螢，曰映雪，曰篤行，曰兼愛，曰博學。取中國新式屋頂，飾以碧黃色。拱門牆壁，皆以花剛石砌成。過廊通路，亦均舖以文石，既饒美觀，復取堅固。羣賢樓為禮堂，教室，教員休息室，週刊編輯處，印刷所，油印處，郵務代辦所，體育部等。集美樓暫為圖書館

。同安樓則專為

教室。映雪囊螢

博學三樓為學生

宿舍，可容七百

餘人。篤行樓為

女生宿舍。兼愛

樓為教職員住宅

。此外於演武場

左之小山上，復

建樓二座。一生

物院，內有校長

辦公室，文，理

，法，教育，

各學院及高中部

辦公室，事務處

，註冊部，軍事

訓練處，古物陳列室，動物植物實驗室，動物植物標本室，動物

系植物系辦公室等。一化學院，內有化學物理實驗室，化學物理

儀器室，化學藥品儲藏室，物理系化學系辦公室，氣象臺，製革

廠等。在生物院與化學院間，近增建醫藥課樓房一座，鎮北關山

頂，更建房屋二十餘座，為教職員眷屬居住之所。

(二) 圖書儀器標本

該校圖書館收藏極富，約計中國文本

四萬五千二百餘冊，外國文本二萬零二百餘冊，中外報章雜誌一

百餘種，至儀器標本，尤稱豐富。如理學院之化學物理動物植物

天文各實驗室，教育學院之心理實驗室，各項儀器，應有盡有。

又文學院附屬之古物陳列室，所藏明器，古玩錢幣，亦屬名貴之



廈大學學生組織之足球隊



標大室廳之上山於第

開中外。大部份標本，均送至英，美，德，法各大博物院考查及審定學名。中外各學術機關來購者頗多，且常與外國各著名大學互相交換，此外如造皮，印刷，裝訂，煤氣各種機器，亦均完備云。

(三) 教職員學生

該校員生人數，與年俱增，現有教職員八十餘人，均為國內知名之士，本年學生七百餘人，以閩粵籍學生為最多，他如來自江，浙，皖，贛，湘，鄂，川，桂，滇，黔各省，數亦不少，該校兼收女生，現業學生共計二百十五名，據該校統計，畢業生服務，以投入教育界者為最多，次為商界，再次為黨政各界。

分科

該校現設五學院：日文學院，理學院，法學院，教育學院，商學院。五學院又分為廿一學系，計文學院為中國文學系，外國文學系，哲學系，社會學系，史學系。理學院為算學系，物理學



堂入引大廈

系，化學系，植物學系，動物學系。天文學系，法學院為法律學系，政治學系，經濟學系。教育學院為教育原理學系，教育心理學系，教育行政學系，教育方法學系。商學院為會計學系，銀行學系，工商管理學系，另附設高級中學，內分普通科文理兩組，本學期起，增設師範科。

入學考試情形

該校招生，分春秋兩季舉行

，每屆招生，地點均在廈門，福州，上海，廣州，新嘉坡等處。福州廣州，大概託該地教育廳代辦。上海係託寰球中國學生會或上海青年會代辦。新嘉坡係託華僑中學代辦，間派考試專員，負責辦理，至考試時間，春季約在二月一日至四日



生學之靈驗測理心系學育教



廈 大 奉 安 堂

，秋季第一次考試，約在七月十三日至十五日，第二次考試，約在八月二十二日至二十四日，試驗科目從略。

學生活動狀況

該校學生，頗富合作精神，對於課外活動，名目繁多，除參加學校例行紀念週及各種紀念會慶祝會外，大學各學院，高中各年級及全校女生，均組織同學會，用以聯絡感情，互通聲氣。此外對於運動方面，有游泳及各項球類之比賽。研究會，社會學研究會，法律研究會，教育研究會，音樂研究會，美術研究會，攝影研究會，國語英語演說辯論會，前驅國語社等。娛樂方面，有各項遊藝會，唱歌團，隸江絲竹社。開學之初，又有各學院各級新舊同學交誼會，歡迎會，學期結束時，又有歡送會，叙別會等。他如消費合作社，參觀團，江浙學會，閩海學會，兩廣學會等社團，亦屬學生活動範圍以內，限於篇幅，不及載備。

面，有游泳及各項球類之比賽。研究會，社會學研究會，法律研究會，教育研究會，音樂研究會，美術研究會，攝影研究會，國語英語演說辯論會，前驅國語社等。娛樂方面，有各項遊藝會，唱歌團，隸江絲竹社。開學之初，又有各學院各級新舊同學交誼會，歡迎會，學期結束時，又有歡送會，叙別會等。他如消費合作社，參觀團，江浙學會，閩海學會，兩廣學會等社團，亦屬學生活動範圍以內，限於篇幅，不及載備。

(何勵生)



廈 大 之 林 蔭 堂



廈 大 門 學 於 舉 行 運 動 會 後 發 給 獎 品 於 得 勝 者



○ 者上以人百二 容能有，室數大多故，人百五千有生學學大夏大

大夏大學

前幾天我和幾個朋友在中山路橋附近散步，偶然看見路旁一所草房的牆壁上，不知誰用粉筆寫着幾個字，就是「大夏鎮」。我們大夏雖然並沒有去運動把大夏附近定名為大夏鎮，但附近一般的民衆差不多已默認這是在大夏的校場範圍之內了。

那時見了這大夏鎮三個字，使我發生許多的感想。

我徬徨於中山道上，我想起了她的過去，眼看着她現在的現在，我的思潮止不住澎湃盪漾，下面幾段，就是思潮平靜後的遺跡。

大夏是革命的產兒

大夏是民國十三年六月

，廈門大學學生三百餘人，憤財閥的專橫和當局的壓迫，才到上海來重新組織的大學。最初只是赤手空拳，毫無憑藉。試想那所謂「一樓一底」的大學。誰也相信她是要短命的？但她却不畏艱苦，努力奮鬥，她的成績從她那繼續不斷的奮鬥中正比例的增進起來，到現在她已成爲國內有名的私立大學。然而她還是不滿足，她每次在紀念週會的舞台上，或在發表文字的時候，常常提到她那「一樓一底」的可泣可歌的歷史。這不但是紀念那過去艱苦的光榮的一頁，最重要的意義還是在策勵將來。她的理想是無止境的，所以她的奮鬥也絕不會有終斷的時候。



警一之中會動運夏大



師生合作

我們看國內各公私的大學，常常都要發生學潮，學潮大半的起因都是師生間的糾紛。這種糾紛不但雙方均受損害，而且阻礙學校的進展，然而至今沒有一個學校有一個妥善的方法，消滅學潮的無形。大夏自成立以來，差不多沒有什麼風潮，這當然是學校當局與學生間的開誠布公，

互相瞭解的效果。

這種效果還只是消極方面，我們知道任何偉大的事業，都是衆人合作的結果，少數人的成就是很有限的。大夏自創辦以來，即實行師生合作，故收效甚大，她最初即知道「一木難支大廈」。她即及早覺悟，及早準備。她至今還叫着「師生合作萬歲」。

「讀書運動」

「讀書運動」也是大夏的口號，自然，一個學校是要讀書的，但是有些大學並不在讀書之下存在，有些是爲了賺錢才辦



。所之習實生學科商爲，行銀校學之辦學內校在

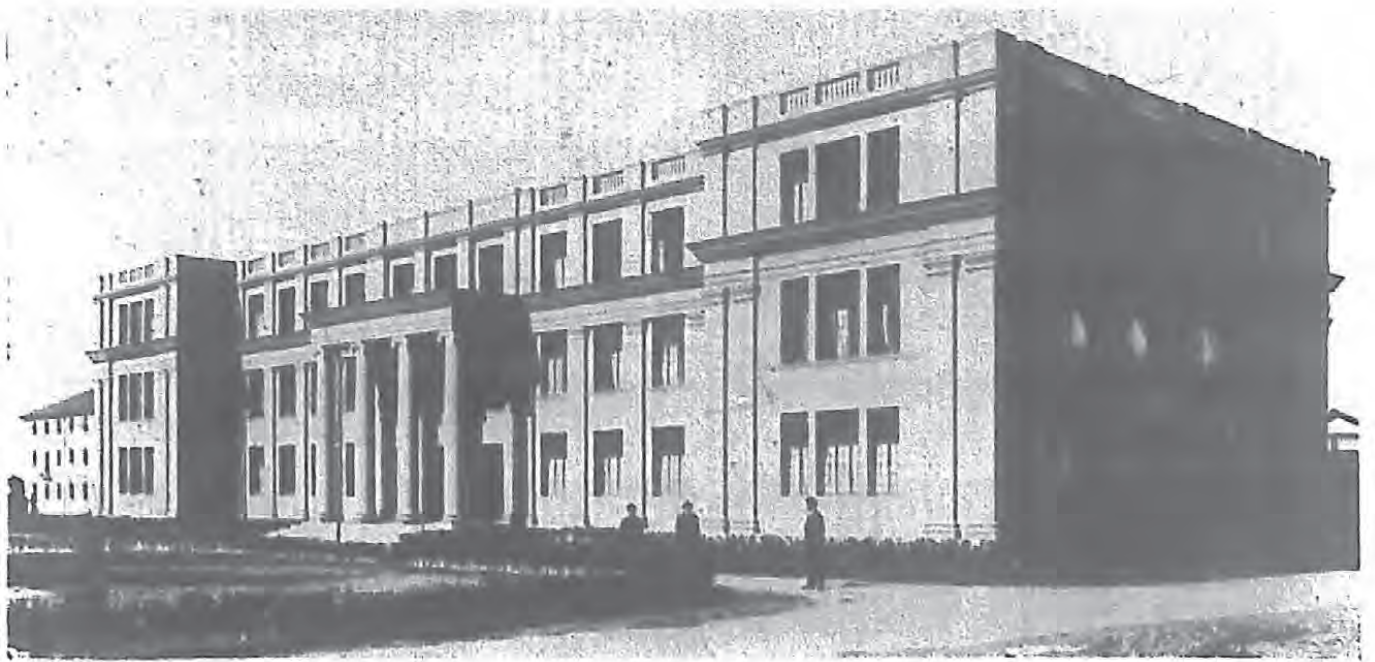

軍 賢 齋

大學，有些是爲了沽名釣譽才辦大學，有些是爲了要增長他的勢力以便達到某種自私的企圖才辦大學，有些更簡直是因爲無聊才辦大學，這還是單指大學的主持者，學生方面也多是爲了一張文憑，爲了混混資格，爲了騙父母的錢，爲了戀愛，爲了……才到大學的，主持者是爲了別人讀書才來，學生當然

也就趁此來投一次機。我並不是說這些大學完全是這樣，至少這種色彩是十分濃厚的。大夏自開創就有讀書運動的口號，她無論在怎樣困難的時候，教員非上課不可，學生非讀書不可。例如那次北伐軍初到上海那學期，因爲雙方戰事未決，開學時上海各校多不能上課，只有大夏仍有數百學生在危險之中從容讀書。

教員也不辭辛苦，從未間斷，這可見師生爲學的精神。並且她給學生的知識是盡量的，試看她開班的學程，是極其完備的，幾爲各大學之冠，這是給學生盡量研究的機會和提倡求知的精神。我們再看她每星期一週會之學術講演，和各院科及各社團之常請校



圖 書 室 之 一 角

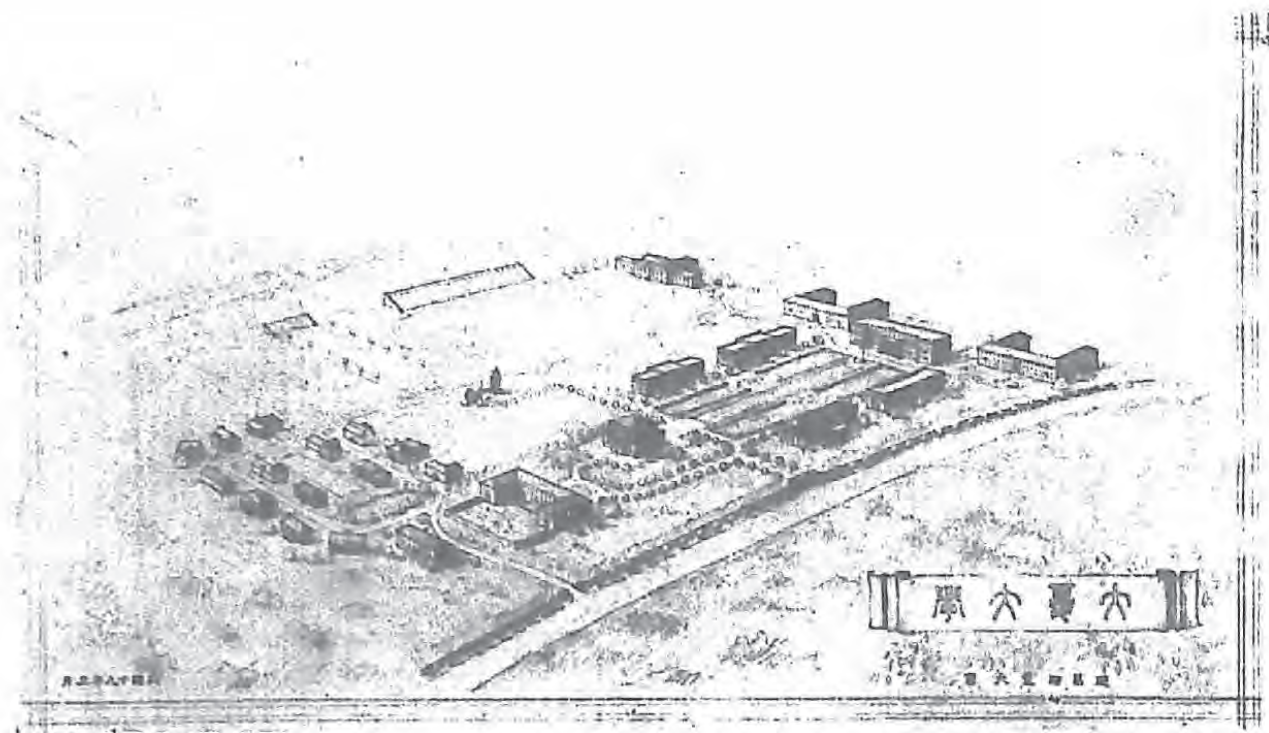

外專家來講
演與指導，
大夏我們可知她
那「學問趣
味」的濃厚
之，這就是讀
書運動的成
鳥效。

大夏現狀

大夏現
辦在的校址是
在梵王渡中
之山路，新建
樓的校舍有羣
一賢堂（大課
相堂）羣力齋
比（男生宿舍
）羣策齋（
不男生宿舍）
音羣英齋（女
相生宿舍）及
距平房式大禮
堂，浴室、
辦事室等。
當我們開學
從膠州路搬

來的時候，工程還沒有十分完竣，一切非常凌亂，行動極感不便，我們天天等候着忍耐着，我們一面上課，一面看土木工人的工作，却也饒有趣味。現在教職員宿舍亦將建好，圖書館等不久即可動工了。

全校的科別有文，理，教，商，法，預，及師範專修科，女子幼稚師範學校，附屬中學，人數達二千一百十六人，其中學部四百十人，女生二百餘人。歷來的畢業生達六百餘人。

現已實行「導師制」一年半，凡本科三四年級學生及高師二年級學生，均應加入，此後更擴充到一年級。按導師制的意義，為因鑒於學生擇業的困難，社會生活的複雜，欲乘學生沒有離開學校以前予以學問上生活上的指導，使學生離開學校以後對於社會生活職業生活，能有適當的適應。這是指高年級學生而言，那一年級的新生亦必加以指導，因新生初入大學，對於大學的課程，生活，求學方法等都不明瞭，所以也應給他適當的指導。現在每導師以十二人為限，已聘導師四十二人，已選導師的學生約四百人。

（秋江）



大夏大學最初開辦時在上海所租「一」樓「一」之校舍



雲南東陸大學之正中大樓

東陸大學

東大處的是個偏僻閉塞的環境。幸而有條滇越鐵路，過去了半月以上的新聞，間或還得看看。可是這條鐵路，並非我們自己的東西，却是法國賜給雲南的勾魂符。

東大對學生的思想和信仰，只取輔導，不加干涉，所以東大學生的思想和信仰，都非常自由。五光十色，無所不有，各自主張，不相盲從。

人們的生活，不但受經濟和環境的支配，同時也受生理的影響。

東大最初幾班的學生，多半是因家境的關係，中途在社會上服務若干年，然後才來升學的，所以他們的年齡，有至三十以上者。普通總在二十以上。

以性來說，有男有女。就女生言，前幾班少，後幾班多；本科少，預科多；正科生少，特別生多。

以家庭職業來說，農，

工，商，學，軍，政都有，而以前四者的數目居多。

以籍貫來說，百分之九十幾是雲南人，百分之幾是貴州廣東福建四川湖南等省的人。

(一) 住的

舊而不美觀的宿舍裏，除非是年齡大的，消沈的，不好活動的人，才常常逗留。他們有很宏大的教室，到了上課時間，他們很少缺席。有很好的實驗室，研究科學的人都很喜歡到裏面去。感知識饑荒的人，得着閑時，都到圖書館中去了；因為那邊有很好的房間，有很多的書，有過了半月以上的外省或外國的新聞，並且還有與女同學接近的機會。好運動的人，得着閑時，都到運動場上去了；網球，籃球，隊球，足球……，都是很快意的運動，得與女同學對打一下更妙。

好賞玩風景的，却在會澤院或風節亭前，觀覽翠湖，昆明市，和西山的景緻；或登會澤院頂，便可以西觀滇池，北顧虹山，眼界更爲之一擴。

女生概係通學。有很精緻的休息室，年齡較輕較活潑的，也常走到圖書館中，運動場上，或風節亭前，與男同學接觸接觸。

(二) 食的

東大的學生，大半都在校開



女學生修家書

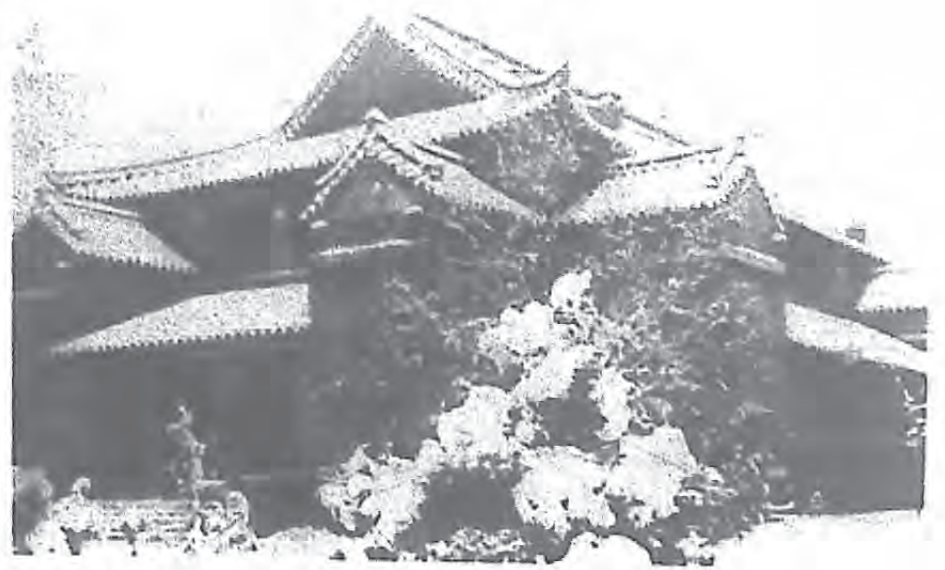

攻打甌子山」。

把飯忙到手後，趕着要做的便是分菜，——分食——。有些棹數，關於分菜一事，由同棹的人輪流担任，值日的稱為「主席」。

同棹的人不到，由到的人將他的菜分食，這叫做「公開」。女生在校開膳的很少，後來竟是沒有了。當她們在校開膳的時候，她們是遠遠的另坐一棹。然而因為她們開膳的權利義務問題，却使男同學間，起了不少的糾紛。

(三)穿的

飯。他們組織了一個食事委員會，來辦這件事，油，鹽，柴，米，菜蔬的購買，和廚房的清潔，概由學生自己負責。

他們每日兩餐；時間在午前十時和午後四時；蔬菜居多，肉類居少。

每日到了早餐的時候，銅鑼一鳴，教室裏的學生，好像受了警告一樣，都忙着作相當的準備。下了講堂，抱起書本，一擁而入食堂。拿起碗，忙着向甌子奔去，這在他們，叫做「

男生的制服，穿的是青色學生裝，戴的是軟邊操帽；這種帽子，從他們戴了以後，不久便傳遍昆明各校。

他們雖然有這樣的制服，却不常穿，平時長，短，黑，白，極為參差，學校也不加以限制，在這種參差之中，却表現樸質的狀況，着西服的極少。

女生的制服，是藍布的衣服和裙子。他們是常常穿着的。這種服裝的傳染性更大，從她們穿了以後，昆明市的婦女，立刻便做效起來。

(四)說的

東大學生的語言，有許多種數。現在只就普通的約略舉數種：
A. 普通語。B. 泯江話。C. 廣東話。D. 福建話。E. 英語。F. 法語。G. 以上各種的混合語。

(五)走的

出東向的校門直行，可以達到繁盛的街市。出校門折東向為翠湖東南岸，可以至市街，汽車足踏車俱可通行。出校門折西向，可以至翠湖院堤。

入校時可由正中或兩側拾級而上，或由東側馬路漸上。走向街市或由街市走還的時候，他們是十分的敏捷。走向翠湖或由翠湖走還的時候，却非常從容。

圓通山校園在校之東側，林木森然，石岩龍鍾，地勢崇



東陸學生於後所造之人像



賽助運級分校全之行舉例備度一年每

高，是個走動的佳所，晨操時，常常列隊前往。

北城外的大運動場，是三年前工科第一班學生實習測量時就便開闢的，地面宏闊，由會澤院頂觀之，如在虹山之下。西北與花池毗連。好運動的，好遊散的，都常常走到那裏。

此外可以走動的地點，如東大在鐵峯庵，西山等處開闢的林場，在富民開的艸山，不過距校較遠。

B. 東大學生的組織

東大學生的組織，全體的有學生會，各級代表會，局部的有學生英文協進會，工科學生舉行砥礪會，班會音樂研究社，球隊，新劇團文學研究會演說辯論會等種。就其性質而言，有研究，運動，娛樂社會活動之分，現在略述數種，以見一般。

(一) 學生會

這個會的組織和作用，與他校略同。在北伐期間，曾參加過相當的社會運動，曾辦過平民學校；到了清黨以後，遂無形解散。

其中重要的會務，都是男生担任。女生所担任的，大半是游

藝平民教育方面。

(二) 各級代表會

東大學生的數目，只有百餘，所以學生會中，沒有各級代表會的組織，到了學生會解散以後，他們感覺到需要，才成立這個會，來代替學生會。牠的性質，少去了政治活動的一點。

O. 附中

自從前年，把附中設立起來，一大羣更活潑更天真的赤子，便加了進來。他們的年齡只不過十二歲至十四五歲左右。結果使東大學生的生活，加上了一種更新的氣象。

我們在此可以結束一句，東大學漸漸的青年化了，他們的生活，將向天真活潑方面作長足的進展。

(成)



部 一 之 會 宿 生 學 男

復旦大學



爲圖上，東華名馳，動運之學大且復

獻詞

不知覺地，我已在您的懷抱之中度過了三載，雖說是已經修完規定的課程，可是學問安在？但您却啓示了我的智識慾，開導我的人生觀，在最後更使我沒有慘淡地度過了青春的期限！

今後，我行將跋涉數層

重洋，度過地中海，去拜謁風物優美的法蘭西都城，遊學於歐南，而這時又恰巧您

碰到誕生周年的二十有五載，於是便寫了這篇文章，以表示我紀念的情感

復旦大學的民族意識

在介紹復旦大學的時候，首先值得我們提起的，便是她那當初誕生時的民族意識。復旦自建立以迄今日，已整整地有二十五年的歷史；在這二十五年之中，她是沒有一日不在奮鬥，而尤其是以她那最初反抗法帝國主義的精神爲發軔。

我們誰都知道帝國主義在不平等條約之下所施於中國的文化侵略，最初是大批傳道士，接着便是由這班傳道士的日益衆多而產生的教堂，最後才是有規模的，有計劃的教會學校。殆教會設立的學校成立了後，才有很多有爲的青年受了麻醉，社會上才產生了洋奴智識階級。

在這許多「洋奴養成所」的教會學校之中，位於辣



備 準



斐德路的震旦，便是其中很有勢力的一個。這種學校中所授予的教育，是最富於奴性的養成，而對於我國學生之稍具革命思想者，則摧殘之不遺餘力。他們原只要學生們崇拜耶穌，忘去了他們的祖國，而盡力為碧眼黃髮的「洋大人」作走狗的呵。

爲了反抗這種壓迫的教育，有大部分的同學從震旦裏退了出來；另行組織學校——於是，目下的復旦大學便在沸騰着的民族熱血中成立了。

復旦大學的學生運動

江灣復旦大學足球場上之角逐

復旦爲了是秉誠那樣重大的反抗意識而成立的，所以內中的學生大都富有革命性；於是他們就成了整個上海的學生運動的領導者了。

在五卅以後的各次學生運動，復旦大學的學生沒有一次不是居着領導的地位。在那激昂慷慨的民氣爆發的歡呼聲中，總可以看到復旦的學生與高彩烈地在搖動着指揮的旗幟。

領導着全上海的學生運動的是復旦大學的學生，而指揮着復旦的學生的，便是復旦的學生會。在以前，這個學生會的組織是很健全的，而其中也人材輩出，很有幾個拔類超羣的人物。

可是，真太不幸了，這個富具歷史性的學生會，竟在去年爲了有幾個

野心的同學想包辦，因而鬧出了科選普選的問題而解散了。所謂科選便是以各科爲單位而各派代表，成立學生會；普選是由全體學生大會直接選舉出委員來組織。由了這組織方面根本理論上的

堅持，各方互不退讓，於是學生會便不得不停頓了，一直到現在還是這樣的情形。真是很痛心的呢。



奮鬥

復旦大學的學生生活

頂有趣的便是復旦大學的學生生活了。

想着吧，大學生們都是富具生活力，混身的血液統在沸騰着的青年，他們的熱情——那個浪漫文學中最主要的原素的熱情——的表現又怎能不異乎尋常呢？玫瑰色的青春，大都是在大學時代中所消磨過去的；可戀慕的羅曼史，也只有在大學中才會發生；如火如荼的，爲了熱情所驅使的事蹟，像中古時代騎士般的精神，也只有在大學生們中間才做得出。呵，青春的跳躍，大學的



江灣復旦大學之校門

生活呵！這竟是獻給你的酒釀，爲您祝福了！

這熱情生活的開始，在復旦是繼續着十七年來的開放女禁而學校當局鑒於男女大學生的熱情發展得太利害了，於是也會有過什麼『男女同學

社交規則』樣類似的東西底公佈，其中嚴格地禁止男女生互入宿舍，並且還規定了女生會客的時間。但是，大學生熱烈的情緒無論如何都是必得爆發的，所以五花八門的羅曼史，却還是繼續不斷地在演奏着，這青春的前進曲是怎樣也不會停止的呵！且讓我們在這裏輕輕地揭開了這玫瑰色的生活紀錄的簿子吧：

一般的大學生，通常都是以戀愛爲生平第一大事的；戴了方頂黑帽時的光榮，還夠不上和那個浮在愛人面龐上的，輕微的，會心的嬌笑相比呢。

所以，

復旦自從在十七年的暑期中試辦招收女生，而接着就因爲成績很好，而於當年的秋季正式實行男女同學以後；復旦學生的生活，才另行轉了一個方向，才在枯燥無味的書本子生活上，染上了一層彩色。

在實行了男女同學而後，首先喚起我們的注意的事清，便是在十七年秋季的一個學期中



復旦校園之風景

，在一千多個男同學裏而多添了七百套洋服。爲了要希冀都市中的女大學生的青睞，化去了一些錢又算什麼呢？想着吧：穿上很整齊的西裝，梳着很光滑的頭髮，臂膊上夾着小鳥兒似的女同學



，在長滿着蒼草的草場上逛着圈子，或是在景物優美的翔般路上並肩散步，任憑大紅的領帶在微風中飄蕩着，又是多麼夠味兒的大事情呵。

是啦，復旦的男女同學們，由於 Sexual Appeal 的吸引，誰都是如醉如狂地在追求着異性；甚而只要在課堂中見了一個女孩子對着笑了一下，或是扭轉動了秀髮蓬鬆的頭顱，或是轉動了遮蓋在美麗的長睫毛下的大而且黑的眼睛微微地睨着的時候，馬上便給寫情書過去的事也是有過的。本來

，女孩子們的笑是合着一種莫大的誘惑力的，有多少人爲了這輕淺的笑容而犧牲了一切的呵。

在校裏寫情書自然很普通，雖說全憑着黑字淹在白紙上，不足以表現熱烈的情緒；但也有許多地方是必得靠書信才夠上送出一個更加動人的場合的。譬如說吧：你在寫信的時候明明一些也沒有感傷，但你可以將那個精緻的玻璃杯上的茶漬，少許灑一些在你信的收尾處，說這是你的淚痕，也許你的愛人會在接到你的信底時候，狂吻着這處不停呢。明明是在那籠罩着淡綠色的燈罩之電燈光中寫的，而你卻可以說已是深寂的午夜了，燭影正在搖曳着，而燭淚又已流滿了書桌之上呢。於是，校裏的同學，誰個都是頂愛寫情書的：早晨一封，午間一封，晚上一封，這還是很平常的呢。

由於互相研究課本上的問題而進爲情侶的，爲不是不常有的事。這種例子在同學間多着呢。什麼「文字姻緣」，什麼「書本子的戀愛」等等便都是形容這種性質的事件的。本來，照一班心理學家的解釋，女子的性情，却像乳油一樣的，看看很莊嚴，但當你以手指去稍頂碰了一下的時候，她就會溶解下來的。所以，普通的女子，很易和一個日常在一起的男子發生戀愛，雖是這個男子的人品並不見得十分高尚。



復旦之大，賽田之馳，江關之球，王正。賓將之錯爲，上南名，

至於那種純粹爲了傾佩某一個異性的學問而愛上了的，那是很少很少的事情。因爲通常一個專門在書本上用工夫的人，他或她是一定在別的方面很少發展的。這在女子方面則更加明顯。誰看見一個很Popular 的交際明星，還有時間去溫習他的功課呢？甚至有人說過『進了大學的女子，是沒有一個漂亮的。』這樣的



直旦大學校長李登輝與來參觀之西賓握手

話來了。頂愛念書的人便也是頂不愛修飾的人，這差不多已經成了鐵一般的定律了呢。

在集會中當要人，也是大學生表示熱情的好方法。每每有在舉行了一度遊藝之後便因之而獲得了戀愛的。

在演劇方面，則是更加容易成功，你大可以借了劇中人的口吻來表露自己的情愫，這樣的例子，在校裏是有很多的證明的。

最後校裏運動員們的羅曼史，也得略爲提一下；露着健壯的臂膊和多毛的大腿，在運動場上往來奔馳着的人，又何以能夠獲得女同學的青睞呢？女孩子們是會傾慕着男性特有的壯健體格，而幻想被擁抱在那個強有力的臂膀中是怎樣地會令自己心跳。她們也是誰都在渴慕着異性的慰安的呵。

這整個的戀愛進行曲，便是構成復旦學生生活的最重要的部分，是永遠向前進，永遠沒有停止的，我敬在這裏祝福着了。

(許德佑)



復旦劇社爲上海愛美劇運動中之健者。前演四哈諾，聲譽極佳。上圖爲戲劇課之聽講情形，下右爲教授洪深之化裝攝影。

馮庸大學

現在中國的一部分人的腦海裏，又添了一層知覺，就是發現了創辦甫及三年的馮庸大學；牠的表面，已爲讀者認識；至於牠



馮庸大學學生部外兒，十二月九年，曾舉行全國進步黨團，美滿而歸，國內學生界所贊美。

的創辦史及沿革等，恐怕欲知而不得的，亦大有人在，記者現在把牠介紹出來給讀者們知道。一者可以達到讀者的慾望，二者不至掩沒牠的生命。

在軍隊中各種戰具的裝箱上或器械面上，嘗看得見有奉天大冶廠的字樣；牠就是馮庸大學的產母，因爲大冶廠裏面，原設立工科學校一所，大冶廠的總辦，就是現在馮庸大學校長馮庸氏。那時工科學校的校長，當然也是他擔負了。當奉軍至北平稱雄的時候，馮氏感時勢的困迫，乃決然脫離軍界，即有專心教育的志向。一九二七年春，創辦大學的思想，和時機成熟，主意決定，乃竭力計畫，於同年初夏動工建築校舍，選校址於盛京之西，渾河之陽，晝夜加工，經之營之，僅用四個月的工作，即有望之巍然，雄壯獨出的一座新的建築物出現，馮庸大學的校舍，宣告竣工。荒涼曠野，居然氣象萬千了！

在校舍建築的時候，一面將大冶工科學校即時撤消，舊有的學生，即令俟大學招生的時候應招。一面馮氏率同籌備人員，積極籌備，關於教授的延聘，內部的組織，機械文具的購置，各種圖書儀器的訂購，無一不有充分的計畫和預備；故於七月間籌備有緒，即廣告招生，八月間新生試驗，共招學生五班，預定數計



馮庸大學由馮庸個人私辦，資創爲馮庸團體本公司出品情形。

一百八十餘人，十月一日行校舍落成禮，十月十日正式開學，故十月十日國慶紀念日亦馮庸大學開學紀念也。自此以後，黃底藍星，燦爛光輝的馮庸大學校旗，遂開始飄揚於中國的東三省。

當計畫創設的時候，很多人對馮氏說，「工科學校，用款很多，并且又是大學，個人維持，



馮庸學生練習體操情形

恐怕不是容易的事，先生既有這

樣的熱心，不如募捐，庶幾衆擎易舉。比較容易點。馮氏說：

「我並不是富於教育經驗的。因為社會的混亂，欲以挽狂瀾於既倒，所以破產興學，以改造社會，造成新中國的青年。自己担負雖重，但是佳果未卜。若到社會去招募，集款雖

在二十萬元以上，按校內常年經費預算額，將及十五萬。餘款蓄積，俾作將來擴充的用項，並同時將大冶廠捐作大學工廠，計房舍一百餘間，機械一百餘台，燔工，煨工，機工，木工，鐵工，各廠，尙屬完備，並有工人宿舍可容百餘人，暑期實習均在這廠裏面，因是大學的設備方面，比較完足一點。機器既然完備，計畫又很周密。開學以後，一切就漸漸就緒；內部的組織，亦已擬定。

是年舊曆年假，因為開學太晚，未照規章，僅僅放假一星期，藉補前闕，一九二八年二月下旬第一學期結束。三月初旬第二學期開始。四月中旬，值北平舉行華北運動會，校長以本校初創，體育一項，雖具雛形，但學生體育興趣不濃，遂親自率同體格較爲優秀的學生卅餘人，

赴北平參觀，藉資觀摩，回校的時候，並由天津帶回大批運動器具；當於四月下旬，開春季運動會，考驗學生體育程度。七月第一學年結束，休假二星期，規定全部學生赴大學工廠實習。休假期內第二期新生考試，共招二班，連插班生共八十餘人。十五日開學，並舉行開學運動會，成績比前長進得多多。可見師生努力的速率了。八月間又開一運動會——秋季運動會，——至



十九年馮庸學生赴杭參加全國運動會後之歸途

易，倘若成績微渺，我怎樣對得起社會呢？終久不如澈底的犧牲，功罪咸歸一人，中心尙覺安適。」遂將通遼縣所有的私產土地十萬餘畝，商號三四處；捐作校產，綜計每年可以收入的款額，

十月遂有東省首創之三省聯合運動會的倡辦，藉以團結東北青年的精神，使他日通力合作，以完成現代中國青年的使命，熙熙揚揚，千里來會，極一時之盛，馮庸大學，以五厘之差，居總分第二名，至成績若何，可推想而知。



圖書館中所備雜誌多餘種

學生入會時須家長担保，一切費用由校方担任。上述的都是關於馮庸大學的沿革。祇因為創辦的年齡不久，因此并無何等可紀述的事，只是馮庸先生的毅力和馮庸先生為國造材的苦心，在此可見一般了。

當各項校

務進行的時候，各種用具及圖書儀器，也隨之添購，來一批，必在四五千金左右的價值；直到現在，還是繼續的添增，長年經費五六千金。今年春，第二學年第二學期，特在德國訂購飛機一架，約費兩萬金，以備入特技會的學生練習，入特技會的

馮庸大學的創

辦史大概業已說完。說起牠學生生活，簡直和別地方的學生，不可同日而語。他們的生活，以學校的景况為標準，純以精神的鍛鍊和體格的養成為宗旨，所以有人說「他們的生活是守清潔有秩序的，儉樸耐勞的，勤勉寡慾的。」這的確不差，凡是馮庸大學的學生，除課內應講受的課程外，人人都要受軍事訓練的；就是冬天積雪沒腰的時候，也要實行軍事演習。坐臥在雪堆裏，也很有趣。夏天大雨潛潛的時候，也要冒雨當作兒嬉似的到操場去跑跑。馮庸大學的學生，本來沒給他們預備臉盆，洗臉的方法就是早晚二次。規定的時候到浴室去，脫的赤條條的從上面噴水管裏噴出的水洗臉。所以若是洗臉必得洗澡，而洗臉的時間就是洗澡的時間了。普通學校的學生，用功的和好安逸的，總成二與一之比例，馮庸大學的學生，則不然。總有十分之八好用功和作有利益的工作，其餘的十分之二，雖不十分用功，也沒有任意胡鬧和作樂的。不過不十分用心罷了。



學生練習體操，強健身體，為校會一部。

大同大學

從滬杭路到上海南站的旅客們，人人都見到在車站路東邊有十數幢宏大的建築，在西邊的廣場中，又有一座白色的大屋，西邊校門和東邊校門是相對立的，從西邊校門出來的學生都是截髮



上圖爲大同大學體育節落成典禮之盛況，右爲女學生一般，海上大學實行男女同學，以大同爲最早。

時裝的女學生，從東邊校門出來的人呢，一望都是男學生，原來這就是大同大學。在華東諸大學裏，它是實行男女同學的第一所，西邊的建築是女學生的宿舍，東邊重重疊疊的便是校舍和男宿舍。

這所大學的創辦人，是中國的科學家胡敦復博士，他在清末主教清華學堂，深覺得外力的侵占，和中國教育的不振，因而立下立人達人的志願，在北京發起立達學社，當時社員有平海瀾，朱香晚，吳在淵等，他們最大的目的，便是講學勵志，立達學社從北京遷到上海，就在民國六年三月十九日在上海創設大同學院。

此後的經歷是一部堅苦忍耐的歷史，胡明復，胡剛復，胡憲生等，都是學社的功臣，及後校務蒸蒸日上，到民國十一年，經過教育部的立案，改稱爲大同大學，十七年又經過了一番立案的手續，才是中國立案的私立大學，他的英文字名是 *Universitaka Utopia*

大同的開創期已實行學科制與選科制的，因爲這樣，學生才得按照他自己的願望和長處，自己選擇進修的途徑，而衡量一己的學力體力，決定自己應選的課程，這是在中國大學實行選科制的第一名。如今全校分大學部及專修部，大學部分文理商科，專修部有五年畢業的英文專修科，和數理專修科，把全校的課程論，以數理科的成績最佳，而社會上對於大同大學的認識，也最注目其數理學生，這大約是大同大學的數任校長，都是數理專家，因而數理科是全校最精采的一門了。



此之謂黃金時代的學生生活



女生宿舍之高樓，位於南車站附近，左為散課後之女生立談情形。



大同大學在民國初年創辦時，租小屋於上海肇周路南陽里，及後遷至南市豐記碼頭，到民國二年冬，才在滬杭車站的鄰近購地八畝，起建校舍，如今年年擴充，現在已有九十餘畝的校基，十五所校舍。體育館在去年才落成，現在還在計劃建築科學館，大同前途，真是無可限量。

該校的設備，除了圖書館有二萬四千冊以外，在理化方面的設備最多，據民十七的調查，已有物理儀器三千二百件，化學儀器四千六百件，民國十五年起，中華文化基金會，每年又補助化

學設備費一萬元，十七年起，又補助生物設備費一萬元，關於理化方面的設備，在國內大學中，也有相當地位的了。

大同師生在中國學術方面的貢獻也是很大的，尤其是理化方面，商務之大同大學叢書，如胡敦復夫人編的初等代數學，吳在淵編的近代代數學，物理學，及整數論，都是有裨文化的書籍。

現在來講一些大同學生的生活，分四季來寫：

春的大同生活，是值得一說的。在春光明媚裏放假一星期：學生可任意擇風景優美的地方去旅行。學校循例的封閉。在這一禮拜裏面，佈告版上張貼着各色各樣的告白。噲，同學要赴杭赴蘇赴普陀山……請到某宿舍某號房報名。花了一點錢可遊山玩水，誰個不高興去。因為我們忽忽忙忙整裝上旅途，好容易到目的地，就解放胸襟

盡興的欣賞。領受這可愛的春光美景

，這是多麼有清福而愉快的事。

炎夏臨了，溽暑蒸薰，真是熱悶了人的。這時節，大同學生因熱得發

悶，清早一起身，就行冷水浴，以冷水從頭頂直澆全身

，每天總要洗浴兩三回。還有很多到

上海的露天游泳池泗水的；有的搭六



體育館之一影

壁報爲橋頭文學之出現於大學者，最受男學生之歡迎，最爲女學生之惡忌，上影即出版後之男女讀者，下爲大同校長辦公室



車到青陽港划船游泳；夜間在廣大草原上，紮了帳篷，便露宿起來。

大同學生到冬天

生活，亦有一脫的必要。他們是熱血的青年，對於霜雪是看見了最喜歡的。所以在冬天裏看到雪花飄飄，就高聲歡呼出來，他們糾集一羣同學，捏造雪人雪球，忙得不亦樂乎。大同圖書館在這時，亦生起火爐了，學生們都提早到圖書館裏去，雖然距離開館時間還很早，然而在雜誌室圖書室門前，已擁擠滿了人頭，他們果真是因用功來麼？這是個疑問。讓讀者諸位猜想一下吧。

(錦成)



宿舍中之學生衛空氣

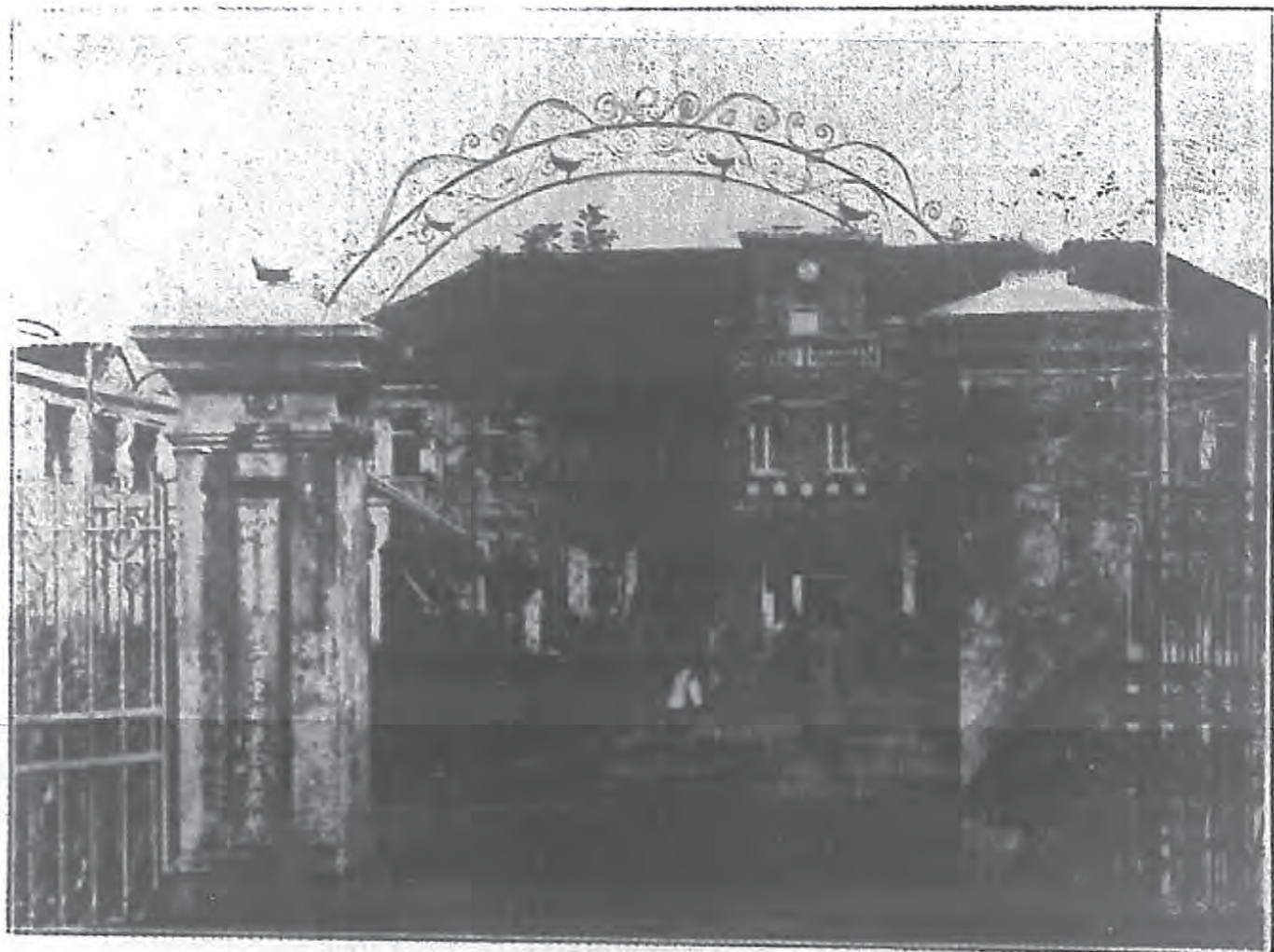

中華大學

武昌中華大學之校門

民國元年，黃陂陳宣愷，陳撲生兩公，捐助私人財產創辦中華學校，首辦大學預科專門部政治經濟，法律等別科，中學，小學，及女子學校等部，國內各省，縣，及各特別區。薩拉齊等處，均紛紛函電保送學生。翌年，改辦大學。四年，呈請前北京教育部批准立案，及前北京司法部正式認可：并奉令以親辦人陳宣愷先生為代表人。六年，宣愷先生逝世，復奉令以現任校長陳時先生為繼任代表人及校長。十五年，因受政局影響停辦。十七年，呈准前鄂臨時政務委員會發還校舍，繼續辦理。十八年，遵照新制改組：設立文，理，商三學院，擴充至十三學系，及兩專修科，附設中學校，附設小學校等；同年十二月，復呈報現有組織系統於國民政府，教育部乃批准立案。

本校於民元開辦時，始租校舍於武昌府後街并設女子部於墨華林，旋因學生衆



中華學生軍操練情形

多，原有校舍，不能容納，由前湖北省政府撥前糧道署爲本校永久校舍，嗣復收買毗連之祠堂寺廟及隙地，以資擴充；并經補繕修葺，勉可敷用。十三年，因學生人數逐漸增多，實有擴充校舍之必要，遂首建二層西式大樓一座，大禮堂，各辦公廳，理化實驗及儀器，藥品，標本，圖書閱覽諸室，與大學教室，特別教室等，俱設於其內。翌年，復興工建成，德，遠，材等四齋，計三層西式大樓四座，專作學生宿舍及自習室之用，逾一二年，先後落成。現復籌備建修四層西式大紀念堂於棧內之西邊，及文，理學院院址於武昌小東門外之東山商學院址於漢口平漢路毗連之處。

民國十五年以前本交科系之分設，悉依民元公布之學制，大



中 華 大 學 校 會 之 一 部

學部先後
開辦大學
預科，文
理等本科
：文科分
中國哲學
，西洋哲
學，教育
哲學等學
門，法科
分法律，
政治，經
濟等學門
，商科交
通學門，

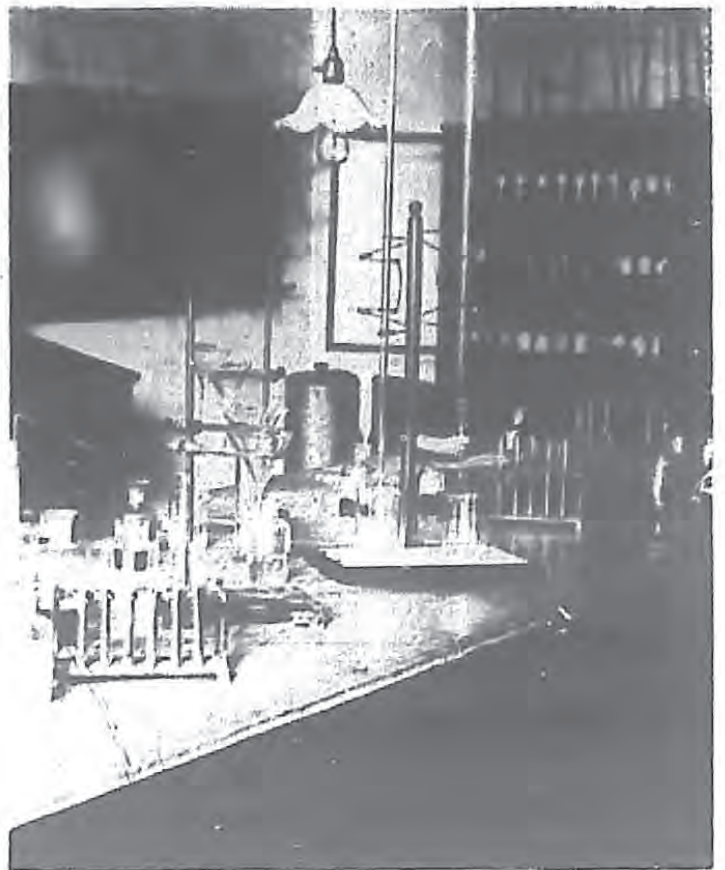

中 華 大 學 之 理 化 實 驗 室

理科數理學門，專門部分法律本科及法律，政治經濟等別科；附中部初爲舊制中學，十三年改用新制後，卽分高，初兩級。

本校係屬私立，範圍既經擴大，辦理之困難，迥異尋常，創辦人陳時先生具艱苦卓絕之精神，慘澹經營，百折不撓，歷二十一年如一日，故今日全體教職員，咸抱犧牲與負責精神，雖歷盡艱辛，恆始終如一，不爲環境所移易。而歷年在校學生，爲數均在一千六百人以上，均能體念校艱，潛心學業，不染惡劣時習，成爲純良之校風。故人才輩出，足爲本校增無上光榮。目前本校厲行學分制，以嚴格之成績標準執行學生升級留級，故學生無徼倖之心，咸能誠實求學，成爲風尚。

(保 偉)

嶺南大學

無論是上別處或到廣州來的輪船，走到大沙頭附近時，在珠江南岸的樹隙裏，隱約總可見到無數的綠瓦紅牆的房舍，那裏就

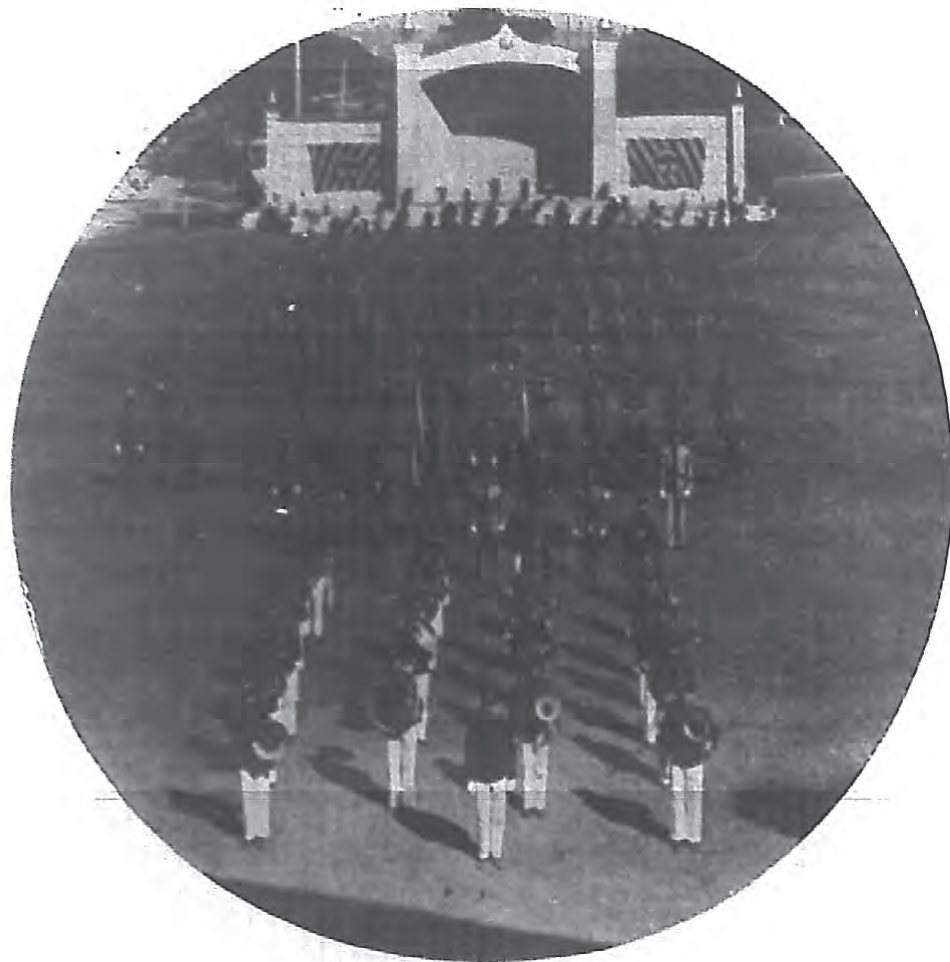

是私立嶺南大學的校址了。

嶺南大學原為美國人所創辦的。在民國前十八年（一八八四年）發起，民國前廿四年（一八八八）設立，直至民國前八年（一九〇四年）始遷到現在的地址。民國五年（一九一六）辦大學，民國十六（一九二七）由國人接收自辦。

嶺南大學現在的校長是鍾榮光博士，為人和藹可親，富有學識經驗。他在嶺南大學當教職員前後共三十一年。在三十一年中，他的精神能力，完全放在學校的事業上。

嶺南大學雖和廣州市相隔一河，可是出進還算便當，因有電船一艘，每天約往來十多次，每次只收費二角。所需時間也不過十餘分鐘。

乘電船由廣州開來，一踏上碼頭就見到深綠的荔枝樹排在眼前，沿着泥路，過了木板橋，就是校門。進門後，就是一條兩旁種着樹的甬道，約有十尺寬。走不遠有所招待室，專備來賓用的。沿途直上，就可見到榮光堂（大學寄宿舍之一），工學院，再過些，就是龐然巍峨的馬丁堂 Martin Hall 石屋，和懷



赴嶺南大學之渡頭



華南諸大學中以嶺南之聲望最著，而歷史亦較中山大學為悠久。圖為嶺南大學校舍之一部。



士堂Swasey Hall，東面可望格蘭堂Grant Hall，護養院，及各西教職員住宅，西面便是四間中學的寄宿舍理科學院，農科學院和教職員住宅而成的模範村地。其他爪哇堂，陸祐堂（均為大學寄宿舍）華僑學校附設小學等，因篇幅關係，恕不贅述。總之嶺南大學有建築物共八十餘座，地大有二千多畝，

全校學生共有一千二百六十六人教職員有四百餘人。

南大的體育，在廣東是很負盛名的，在全國運動會中也有相當的成績，全校各類球場足有數十處之多。學生多在下午四時出來運動，至六時始完事，而夜間則到圖書館去專心于書本中。

南大的男女社交也頗公開，上課集會遊散等都沒有什麼界限。自治的成績却很好。大學生是絕對的自由，抽煙是不禁止的。沒有課的時候，隨時可以出入。但未得學監 Dean Man 的許可，學生是不得在外住宿的。

在每學期的開課那一日，我們舉行一個叫做大學一年級生

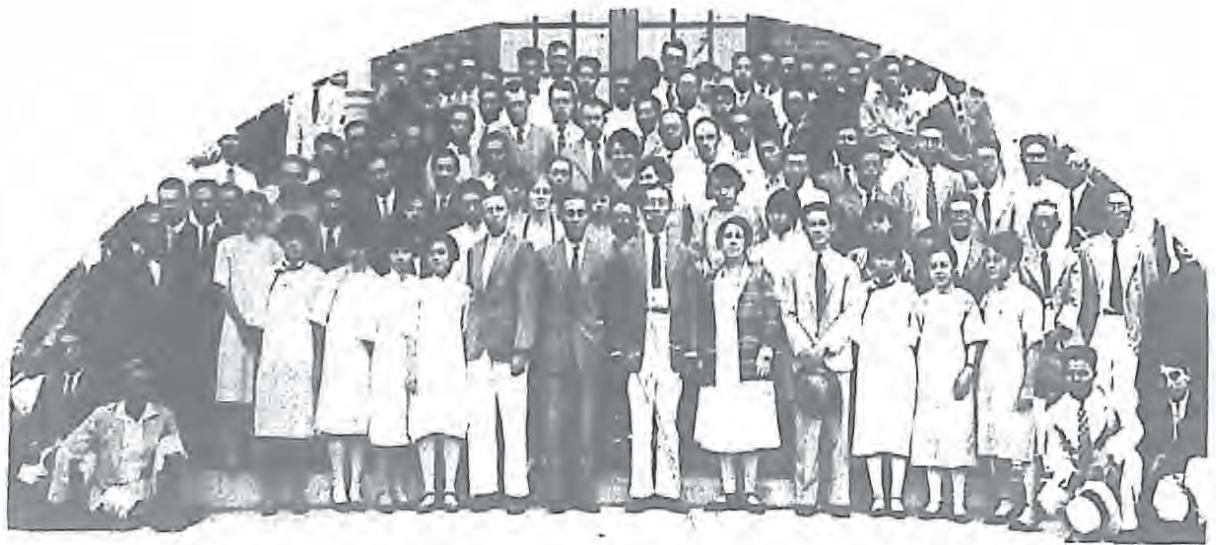

全校教職員全體計一百五十餘人



嶺南校舍，宏偉美觀，下圖為校園中之紀念亭，上圖為學生宿舍樓。



的觀聚日 (Freshman Day)

，這是一個極熱鬧的慶典。鎮校長開歡迎譚，各院長開恭祝會，大學生會預備祝賀午膳。這日全體一年級生列隊巡行，因為大學一年級有許多是新來的同學，本校面積太大，課室和宿舍相隔過遠，自然不容易認識校內地。就是舊同學也有許多尚

未盡知的。所以這個巡行，表面上看來似乎近滑稽，實在對於那些新生是極有意義的。

一年內最大的節期，要算國慶日了。國慶日前一夜，我們有公宴，集會，燃爆竹，放焰火來慶祝雙十。往往在半夜的時候，就是當你熟睡時，一班好說笑的同學敲着大鑼，打銅盆，燃爆竹走到房中來把你從睡夢中驚醒，以為有什麼意外事發生。這種戲弄的熱鬧，已泡製了許多年，我也不知道在什麼時候開始的，學校當局也不禁止這湊趣的風習。聖誕節也是個熱鬧的節期，我們在聖誕之夜，也有各種集會和演劇來慶祝救主降生。在夜半十二時必有一羣女同學穿着長白衣，唱着救主降臨的聖詩，週遊校地去報佳音，在北風凜烈的當中，在牀上聽到這種美麗聖潔的歌聲，真不能不慨然有所感啊。

嶺南大學各種制度和美國的大學差不多，制服也是方帽黑袍。本校每級必有一社，正



隊樂軍南嶺之備完最中校學大內國



二十八年前任現任校長鍾長氏與一九〇三年級合攝

如美國大學的兄弟會(Brotherhood)一樣，社名是由該社社員自定的，男女生均可加入，但加入與否是看個人對於社團的興味深淺而定，絕不強迫。除了此種社之外，還有許多學會，是由那些對於某種學術有興趣的學生所組

織的。如政治學會，國際問題討論會，學術研究會，教育學會，經濟學會和文理科學會。出版物則有由學校主理的嶺南學報，嶺南校報，農事雙月刊，科學雜誌(英文的。名為 Science Journal)和南大與華僑。大學學生會出版的有南大青年，南風，南大思潮，和南大學生等(均為期刊)其他團體的如南中譯廳，隨錄等刊物。

星期六晚上，從前是常有影畫，交際大會或音樂會等，但現在是不多見，大概學生們的嗜好轉了也不定。其餘像星期日宗教式的夕陽會，星期三晚上的祈禱會，星期五晚上的學術演講會是常有的。星期日的主日說教(Sunday Services)學生可以自由參加，惟是星期一紀念週和星期四的 Divinity Hour 全體大學生

是必要到會的。

在每年春季開課後，擇一日為同學日(Alumni Day)所有往時曾在嶺南念書的男女舊同學，都攜着子女相約同來母校，再嘗那些「南大一家親」的生活，他們穿起種種奇特的衣服，執着旗幟，敲起鑼鼓週遊全校。有時還選出一班「老當益壯」的同學來和現在的女同學比賽球類。下午在校內公宴。

其餘尙有大學四年級級夕，南大日，青年會日等等，各部有相當慶賀和熱鬧的。

每當月夜的時候，常常看到學生們和教授們約着「甜心」或知己的朋友在懷士園漫行，或在綠林深處的愛情路(校內路名之一)邊的椅子坐下細談。找不到「甜心」的就在俱樂部 Club House 打桌球，唱留聲機或到碼頭去細嘗珠江月夜的景色。

(溫偉南)



嶺南大學現任校長榮光氏夫婦

燕京大學

「E程，這是不是你和E江的房子？」一羣男子問：

「我不知道」程女士含笑說：

「我們找證據罷。」

「你們瞧這本書上不是簽着E程的芳名嗎？」男生瞧着一

本Biology說：

「于是一羣男生揪着E程要糖吃，程女士逼不得已，拿出一盒糖來請大家吃，更有幾位拿着生髮水亂灑，這就是燕大七巧日」

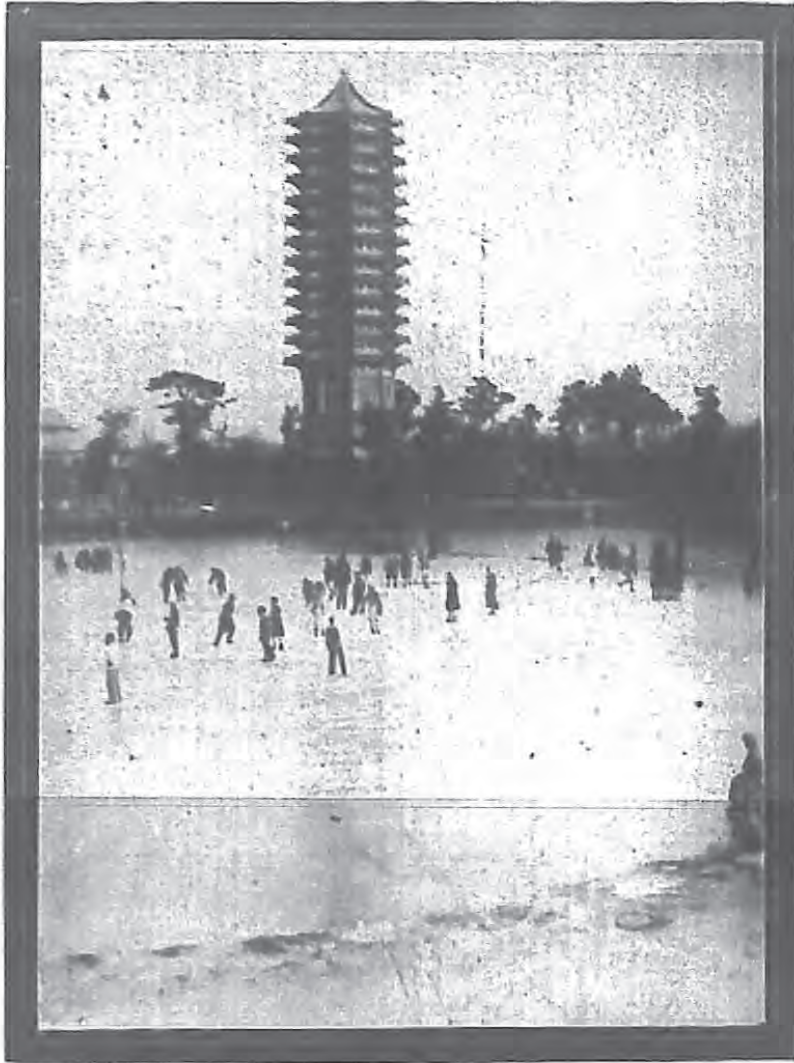

參觀各房間的一幕。什麼叫做七巧日？就是開放日Open hall。因為燕京平日男女宿舍是絕對不開放的，比禁宮還嚴，所以學生會定在五月初旬為開放日，同時畢業生回校，並且有許多來賓也來參觀。因為一年不過一次，好似牛郎織女銀河一年一渡的樣子，所以又稱七巧日。

在這天熱鬧非凡，至少在一星期前要佈置起來了。——尤其男生，平時被褥不理的，褲子手帕不分的，雜亂而污糟的，也不得不收拾收拾，因為在這天無論認識不認識的人，都可以自由參觀，要是本校有情人的話，更須收拾清楚，而且要把情人的照片掛出來，以便他或她參觀時見了，更起一層信仰心。這天各房間都備有糖菓點心冰淇淋等，你到一室便要吃一點，好似年節到親友家拜年時吃蓮心茶一樣。所以要是經濟的人那天最好省了飯到燕京做來賓。

女人本來是世界上最聰明的，尤其是大學生，燕大女生當然是更聰明了。所以在這天大開筵席，做買賣；冰淇淋三毛大洋一杯，真是生意興隆，前吃後空。各宿舍還有吹簫呀，釣魚啊，算命呀，拆字呀，開彩票等等去助興。

「W.王你今天運氣好不好？要來算算命罷。」
「好罷，算一個命罷。」



義勇軍馬隊

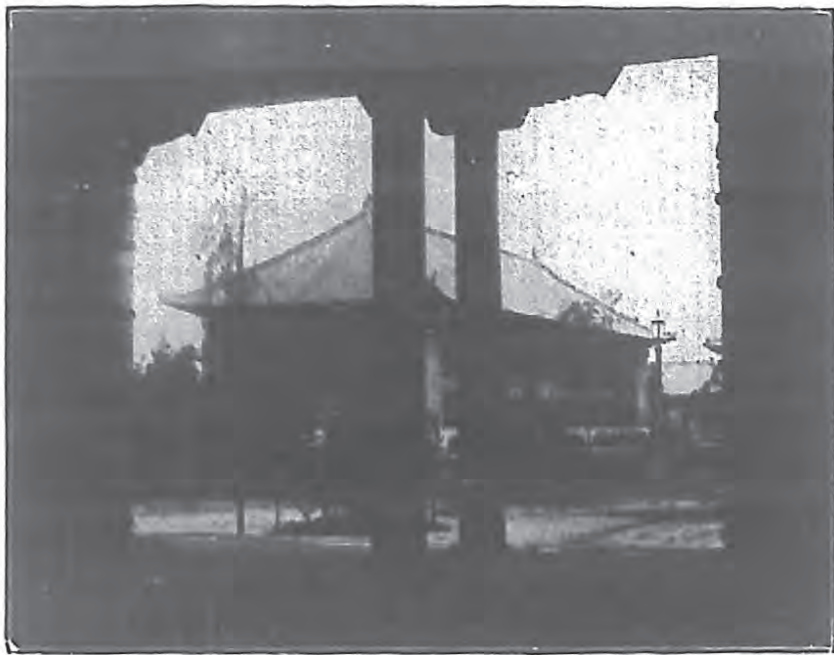

「文王卦，靈驗非凡，只須大洋一角算一次。」
Mr. 王拿出一元大洋請一羣友人都算算命。

「Mr. 王，你求什麼命？先稟給我聽，再在這盒子裏拿一梗籤子交給我，由我替你解釋。」起課女士吩咐着：

「我問我今年 Physics 能不能及格？」Mr. 王問畢後，就在盒中拿了一籤交給起課女生。

「好好上上卦，寫着，萬事亨通，今年 Physics 一定及格的。」起課女士說：

第二位是一位漂亮的洋裝先生來求籤了。

「你求的是什麼？」起課女士問：

洋裝先生並沒有回話，其餘朋友便代

答道：「求的是和張女士的事情成不成？」

「好，好，好，就算開這個問題。」洋裝先生抽出一籤交給那起課女士。

「恭喜！恭喜！你瞧籤



影一又之場冰滑

上不是寫着『前途樂觀』四個大字嗎？」「對呀，真靈呀。」大家都嚷着。

一位矮小先生帶着滑稽的神氣也來求籤了。

呀！「來意不誠，罰油三斤。」起課女士說：

「羣朋友也哄然大笑了，矮小先生隨着大笑。一羣人爲了這門遊戲是乏味了，於是再趕到彩票室去玩玩。

「王先生，來買幾張彩票試試，您瞧今年頭彩的枕墊是 Mrs. Lucy 做的，還有二獎三獎等等獎品真多，個個不落空。」女售票員指着獎品說：

「不，我去年買了七八張，也沒中一張。」一羣男生噲噲哈哈的說：「今年包你中頭彩！」

到底女生清脆聲調，有絕大的魔力，於是男生紛紛拿出皮夾五張五張的買了。



結果頭彩沒中，連末尾也沒中。

開彩完了，于是一天的熱鬧也將結束了，七巧日便算閉幕，禁宮從此再戒嚴着，直等到明年的七巧日再熱鬧一下，于是牛郎織女們只是矯首待着。

這是燕大生活中最甜蜜的一幕。

燕京地位是在海淀，是舊時一個王府原址。清華學校就在毗鄰，對面是頤和園，西山香山連綿的拱着。要是你是燕大學生，在清晨你準可見到西山的早霞；在夕陽初下時，準可以見到玉泉山的塔影，有這樣好的地點，加以當局佈置有方，那廟宇式的洋房窈深繚曲，表示中西文化合併的意義；燕湖舫畔孤島獨存；玉瀾橋邊流泉幽曲；化了七十萬建的水塔峙立湖邊；那把成蔭的樹木圍繞着默付，所以燕大不僅是學校簡直是一個名勝處。現在到北平遊玩的闊人，要是逛西山頤和園的時候，經過燕京要是不下車領略領略，人家簡直叫你是「馱子」了。

有人問「北平的交通怎樣？」

我可以這樣回答他：「要是您吃得太多，在車上坐了下來，便容易生盲腸炎。要是你吃了少一點，下車以後要覺得肚子餓

星期之燕大學生

」的確，北平的路政太壞，坐在車上頗得利害。在城裏的路線比較好一點，從西直門到燕大的路簡直更糟；不過燕大雖在郊外，離城三十餘里，但是出進還算便當，因為學生會備有公共汽車，平時一天來回六次，星期六星期日二天，有十次光景，只須化一元錢便可來回一次了。

燕大的學生是絕對自由的，教授除了教書管理行政外，對於學生的權利一分也不侵犯，而且雙方絕無隔膜之處，而處處顯有師生合作的精神。校中並無學監等名稱。抽煙進城（燕大在西直門外，故到城裏叫做進城猶之上海學生說到上海去一樣。）是絕對自由。宿舍膳務都由學生會自理，閱者對於此點或者容易誤會，以為燕大是太鬆，是馬虎的，其實不然，燕大管理方面似乎很寬，不過功課方面却很逼緊。簡直天天有考試，月季考都很注意的，參考書極多，最苦是理科學生，考試工作要從一點半到六點才止，更不能偷懶，並且學生不準缺課，缺一課便是一個O.K.，無論因病或因事缺課，在三星期以上，那便一季的O.K.都作廢了。

男女社交在燕京是極公

開而合理的，要是像自由談所載某校以前和女生約會或傳信，要在圖書館裏私夾在書本裏那樣，燕大學生簡直



燕京大學之校門石獅二座守之

要不信，而且他們爲時代落伍者了。這兒在晚十點以前，無論何時可以找訪她或他，你要找她或他的時候，只須到姊妹樓叫齋夫打電話一通知，她或他不久便珊珊的來會見你了。

閱者或不明姊妹樓，在下不得不介紹一下，姊妹樓是兩座同樣的亭子式建築品，所以又名雙妹樓，互相對峙着。一座是女校主任辦公室，一座就是男女生的接客室，裏面佈置很講究，備有電話等等，同時又可以借做開茶會的會場，所以男女會見的時候都到姊妹樓去。



的確，燕大的社交進步的成績是極快的。在這半年以來，要

是找人仍沿用『到姊妹樓』去的口號

，人人都目你爲呆

人了。在當初男生

宿舍和女生宿舍的

電話是不通的，所

以要找誰，不得不

到姊妹樓去打電話

，不過要奔走半天

再到姊妹樓去打電

話，確是不便；而

且這種辦法是正與

燕大提倡社交的口

號是矛盾的，所以

燕大學生認爲是一

種污辱，在附屬上

不住的攻擊，結果

當局把這種隔膜的

制度是廢止了。

現在只須在自己宿舍裏，（無論男女）一個電話

直接叫到女校或男校，請某人說話，你們便可約

在湖邊塔旁，孤島石船上，或校

旁飯館內相見，

那末又有誰知道？又何必雙雙趕

到姊妹樓呢？即使電話忙叫不通

，你心焦不過，那末你可親自到

女生宿舍門外，——記住！朋友！千萬不可跑進門，這是犯校規

的，在每個女宿舍門口掛着：『女生宿舍，男賓止步。』一塊木

牌，要是你進去了，簡直是個大犯，爲全校所不容，好似前清的

奸細私入紫禁城一樣的大逆不道。朋友小心呀！——你只能在門

外按着電鈴等一有僕人來的時候，你再告訴她請誰出來相見。在

這樣公開社交之下，所以『三日一小宴，五日一大宴』二句，簡直可以形容燕大學生。燕大真忙，燕大學生多，分系又多，加之各同學會各同鄉會，所以 Social Meeting, Tea Party 真是忙不開來。因爲會太多了，反致掃興，于是不得不巧立名目來引你，什麼化裝交誼會，招待大會，述志宴啊等等，滑稽的請帖，豐富的節目及茶點，都五光十色的貼滿在佈告板上。至于私人的往來，更

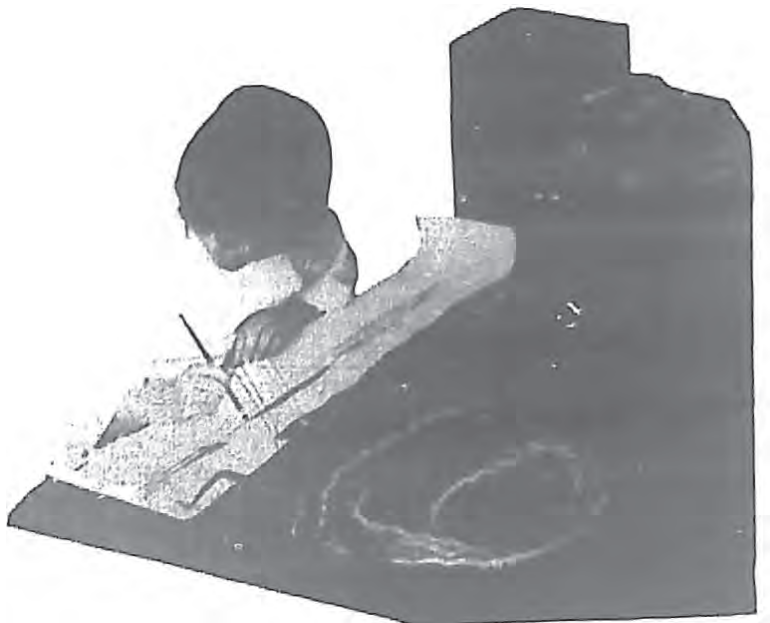

專修生物學之女生

難于筆述，凡是交際手段靈的同學，可以把學校的 *Open & Close* 都請去無遺，其餘的學生卒不毀謗你只是垂涎的嫉忌着。我還記得前兩年在某大學肄業時要是某男生和女生在大衆處互相一點頭。——只須一點頭不用講一句話，于是全校愕然了，說某生和某女士一定有關係了，或者說是訂婚了，這樣胡言亂道在燕大是決沒有的。并非是在下隱惡或吹牛，因為北平是文化中心點，比較各處似乎都新一點，對於社交方面認為公開的，在北平女子中學交結男友也不算稀奇。總之對於男女間的性別界限似乎不十分明清而分離，尤其燕大的當局，更極力提倡而欲矯正歷來的弊病。在課餘後有一種討論班 *Discussing Club* 的組織，是男女生自由加入。領導的是教授，公開討論什麼「社交問題」「婚姻問題」等等，而極其反對毀謗或 *Gossip*，所以學生們屢次經過這樣訓導，不免有所影響。燕京以前關於請吃飯 *Dinner Party* 似乎發生困難；當然私人的請宴卒不發生問題，不過人數一多，不免難于解決。是在姊妹樓設席，地點離膳堂太遠，不方便。男生膳堂雖



燕京大學女界球隊之全體

然很大然而要等男生用完膳後再能佈置起來，也不方便。雖然新建的校長住宅有廚房可以供設筵席之用，但是太擠，而且只為教員方面而設的，因此學校方面今夏在孤島上建一所亭子，是算紀念前副校長的，內裏可坐一百餘人，而且備有廚房廚役，預備學生請客而用，由此可見學校對於社交是注意的了。

春天一到，在煦風和揚的時節，那 *Spring* 簡直盛極，尤其是星期六星期日兩天，不進城的同學便三五成羣約幾個男女同志，不是逛香山便到頤和園享受一天的快樂。學生會辦事真週到極了，曉得學生的需要，所以校內有雇騾及雇車處，價目也有，免得臨時嘆舌，你只須問宿舍齋夫說明要幾頭騾幾輛車，齋夫電話一打，不久便可騾聲的的，持鞭而馳；或安步當車的到你的目的地去了。這時候只有和暖的春風吹送，以及甜蜜的陶醉。

(劉歡會)



自收 同歡 宵禮 歸國 人自 辦後 宗一 敬一 科， 由必 修改 爲還 修圖 茶唱 詩班 一嘗

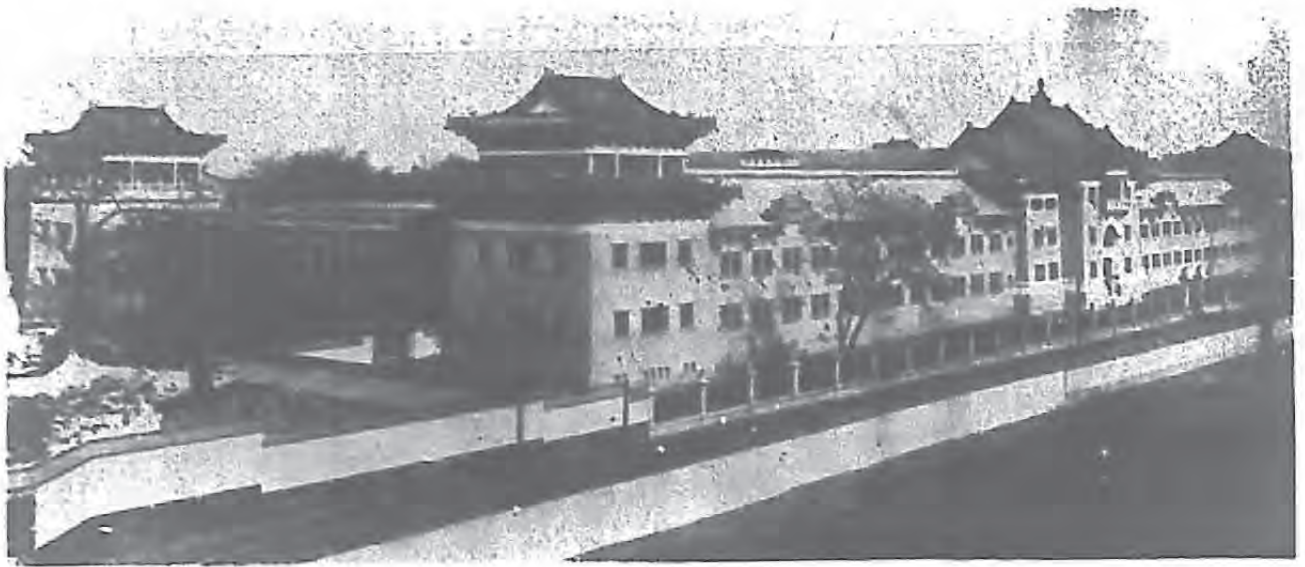

北平之輔仁大學全屬天主教皇在中國所辦之唯一大建築，地處北平，大街。

世界上

的公教大學

歸羅馬教皇

直接管轄的

有四：一在

意大利，一

在法國，一

在美國，其

一就在中國

。北平的輔

仁大學，便

是天主教在

中國所辦的

大學而歸羅

馬教皇直接

管轄的。

說起輔

仁大學，住

北平的人無

不知道西城

有一座用綠

琉璃瓦造屋

背的大樓，

這就是輔仁

大學。倘若

你是要坐洋

車到輔大的

輔仁大學

話，你只叫阜大街大樓，洋車夫便會把你拉到輔大了。

北平各大學的建築，除了燕京，清華外，輔大可算是首屈一

指。落成僅及一年的洋樓式的建築已化了八十萬元。經費是由美

國天主教會負擔的。借

大的經費才建了一座樓

，牠的設備當然是不錯

了。中間一座，是三層

的，上層藏書樓，中層

是大禮堂，下層是圖書

館。東西旁各一座，是

兩層，這就是課室；東

西又各二座，這就是宿

舍，走廊是連貫的，下

大雨時也好走，空氣日

光非常充足。

校前(隔街)有一個

大操場，這便是足球場

，說到輔仁的足球，在

北平說第二恐怕沒有別

間學校敢說第一罷。

輔仁的歷史雖然不算久遠，但自民十四開辦至今，也有六年

了。初名公教大學，至民國十六年才改輔仁，現在還有人叫她公

教輔仁大學的。呈請立案，今年八月已獲批准，此後輔仁可安心



課餘消遣之足球場



輔仁大學之圖書館一瞥

有的體育場，而體育場就要遷到北海公園後門什剎海旁的大空地，同時什剎海也變為一個大游泳池了。游泳池在北平各校是不多，除了清華，稅專外，其餘各校都未有。今輔仁提倡建設游泳池，此後乾燥的輔大學生生活可得一些兒調劑了。

女學院的建築，是輔大建設的第二步，天主教女修士們已到

的努力辦去。

藉着

天主教會的經濟能力，輔仁的建設正是方興未艾，定府大街一帶正是她發展的地方。科學樓正在計劃建築，大約明春即可興工，預算六十萬元，款式和現在一樣，地址就在現

平籌劃一切，定阜大街一帶的王府已備價收買，開約須二三十萬元左右，女學院的建成，還要待三年後能。

天主教本來就不想男女混雜的，所以將來女學院落成後仍是男女分校。

關於學生方面，輔大的小組織也很多，什麼廣東同鄉會，東北同鄉會，山東同鄉會，和四川同鄉會等，所以新生入校，同鄉會可指導一切。此外各班又有班會如1932

化學系班會，社會經濟系班會等，每星期開會一次，其目的在（一）佈告事項（二）討論事項（三）介紹新出版書籍（四）請名流演講。

輔大的刊物也很多：如輔仁學誌，輔仁校刊，是學校



輔仁大學之又一建築



開辦時期輔仁大學之學生

的出版物，春箱，溫濱、曉聲，是學生方面出版物。輔仁學誌是研究古籍，哲學美術，宗教的雜誌，年出二册，已出至二卷一號；輔仁校刊是佈告學校狀況的，凡對外對內一切交際，都得將情形登上一份。春期出一份。春箱，溫濱，曉聲都是以探討學術，研究文藝為宗旨。此外還有英文的雜誌叫“Fu Jen Bulletin”也是研究中國古代文化的雜誌，是無定期刊，非買品，多

寄回美國給教會看，引起其對東方文明的興味。還有一份叫(The Fu Jen News Letters) 是新聞紙式的，所載多是學校狀況和設施，月出一次。

北平各大學除北大，師大外，輔仁也辦有附屬中學。凡本校高中畢業，經入學考試及格，即可升入大學部肄業。高中地址就在李廣橋舊濤貝府，地方廣闊，樹木叢生，有秀麗之景象。大學部便是濤貝府的一個大馬場，誰想到昔日之馬場，不過二十多年，便成為今日之一間大學校呢。

輔大所辦的有文理教育三個學院，其中以理學院辦理為最完善，系數，希望將來增加至廿餘系。

輔大的學費宿費實驗費等，文學院，教育學院的學生全年約交一百元左右；理學院學生約交一百二三十元，因為實驗費多的原故。至用度則全視個人而定，最少二三百元已足。勤力的學生，如能考得成績高，總平均在八十一分以上，而各科亦在七十一分以上者，准免全年學費一年。

(陳珍幹)



輔仁大學學生宿舍，清潔整齊。

金陵大學

○引言

來首都的火車，駛過了和平門，在蜿蜒的石頭城上，隱約可見高聳雲際而帶有宮殿式的建築物；那嵯峨的高樓，即是熙熙攘攘千里來會的金大學府校舍；金陵本為文物薈萃之所，今又是新都所在地，綰轂南北，於地理上，於物質上，金大是在適當的地



金 陵 大 學

位，和國家文化的中心。金大建于鼓樓之西，校舍雖沒有東鄰中大的漂亮，但堅固宏偉，依坡分佈，形勢如龍蟠虎距，極為壯美；二年前的秋天我走進了這象牙之宮，因其地處靜僻，不慣都市騷擾生活的我，覺得它之可愛而傾心了。光陰容易過，在此地已多年，憑着一己的探察，要將金大學生生活，和學校組織；各方面詳細的

寫來，似乎不算容易事，茲將大概的情形寫在下面。

○沿革

金大為外資倡辦大學

之一，是隨文宏育二書院因鑒於分設的不經濟，謀擴大規模，充實內容，使成爲一完備大學起見，于

是而合併，改稱爲金陵大學，擇鼓樓西坡，大興土木，建立校舍；初僅有文理二科，後西教授以中國農林人材的缺乏，經孫總理，伍廷芳，唐紹儀諸氏的贊助，舉辦農林科，各省資送官費學生來學日衆，因當時國內大學設有農科者，僅金大一處耳；十六年時局變遷，西教授多數去職，旋即根據大學院頒佈條例，組織校董會；學校行文，從此完全爲國人主持；十七年立案，外資所辦大學，在國民政府下立案者，以此爲最先；自隨文宏育以至今日，考其歷史，金大行年已四十有餘，經歷任辦學者苦心締造，而有今日文理農三院的宏大規模，茲將三院內容略給閱者介紹。

○農學院

農學院舉辦最遲，經農事專家過探先等諸院長歷年的苦心經營，現該院課程方面共分八系，一專修科，試驗場共有十六處，該院爲改良農業，決非一校一機關人力所能濟，因已與各研究農業機關通力合作，國外有美國國家博物院，及康乃耳大學，國內合作團體共有數十餘處，凡從事農業改良，必竭全力以赴之，凡願共研團體，必竭誠以合作，此爲金大農學院所獨有而人所不可及的精神；舉辦之初，試驗場處佔百畝，不十年，增二千餘畝，發展上可說是突飛猛進的了。



課 後 泛 舟



理學院

理學院與文學院並起，現有五系，及電機，醫預工業化學三專修科，理學院樓分三層，大部分為理化實驗室，該院自備電廠，應用電力，無須仰給於人，另築煤氣廠一座，煤氣潭三個，各系及附設鼓樓醫院所用煤氣，多由此供給，此項設備，為東南各大學中可算最為完美；理學院當局因鑒金磅日高，實習費用浩大，有影響及清寒子弟之有志數理，而財力不逮的困難，為體念同學負擔已重，及獎勵學子研究科學，以應社會所需要，故極力減少實驗費用，凡理科同學，成績在中等以上者，即可免去各項實習費，三院學生本以理院最少，經常局從事提倡，近年人數日漸增加，同學轉理者，大有江河歸海之概。

文學院

民國前二十四年，美人辦匯文書院，此即金大文學院肇造之始，故三院中以他成立為最早，因其歷史久長，所以根基穩固，行政組織詳細周密，現共有十五系，教師近百人，學生冠農理，可稱為三院中最高發達。至于該院一切詳情，分門別類，自有章



赴金陵途上

收回國人自辦以後，金大更明白的標清是一間受外人經濟援助的私立大學了。學校當局要符合教育部

們除讀書外，所有的一切時間和精力，多是靜靜的努力做靈修的功效，什麼多不問，祇想在聖潔的教堂裏，神明的腳底下，憑着自己的努力，頌執了第一百三十八首的頌主聖詩，以希登永生的天國。金大為教會大學之一，或者也不能算例外吧。但自十六年

水木金陵

程盡載，用不着我多說，金大學生的生活，及金大的優點，關懷金大的人們，或者很想知道的，所以在下面特地做一個比較詳細的報告；

學生生活

西教士祇顧看見沒有國家觀念的青年，來崇拜博愛的耶穌，而專盡力做靈修的工作；不要說衆口一辭的如此批評，至少多數人總說教會學校所授予的教育，是向這方面去的。雖然批評者的論調，或許言過其實，所謂無風不成浪，大概總有一部分根據和理由；所以在國民政府未定都南京，教育權未收回以前，我想教會大學的學生生活都是很平淡，很呆板，而極機械化的；學生

規定大學應男女同學的條文，同時又顧慮到男女授受不親的千古遺訓，因此酌量的招收了幾位富有探險性的女同學，自來模糊黯淡，乾枯無味的金大學生生活上，從此渲染了一層鮮麗的采色，便漸漸有聲有色的活躍起來了。金大男女同學的實現，不過二三年，時間雖然很短，可是掀起了不少龐大的波瀾，和洶湧的伏流，其原因的一方面，因為青年的活躍時期大半是在大學中所消磨過的，爲了混身被熱情燃燒的驅使，想找求精神的安慰，另一方面因爲金大男女同學的比數相差太大了，約略是二十分之一的比

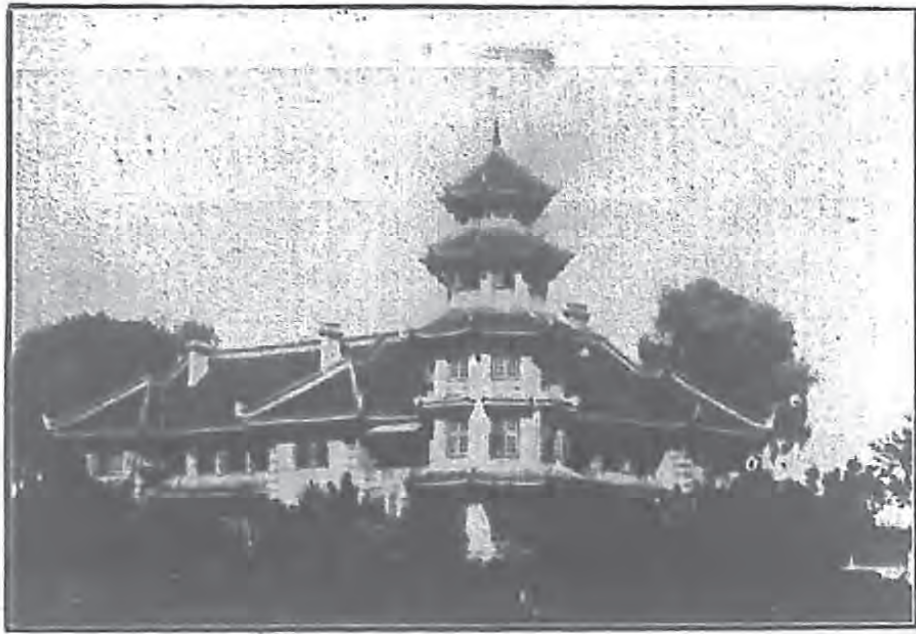

學 校 辦 公 樓

例，在白石宮中僅飄出一縷二縷的香息，于空閒游絲的蕩漾，好似沙漠中難有的甘泉，一羣乾渴萬分的旅行者，都希望發現在自己的面前，而盡量的滋潤他心頭喉際的需要，同學的活動，除了男女社交以外，還有不少的團體組織。在學術方面的，有政治學會社會學會教育學會等等的組織，各學會經教師

或顧問的指導，很有一點成績，每學期總有內容豐富的刊物出版。

在藝術方面的，有攝影學社團，有攝影學社團畫團弦歌團等等的團體，而算弦歌團最爲發達，到處可以看見口裏不斷唱戀愛進行曲的團友，或許有了陶谷裏姊姊的參加，（金女大）而時時的加油，所以有這樣的濃興，現在我已輕輕捲起了這神祕之幕，給閱者知道了我們玫瑰色生活的一角：

金大的優點

大學爲一國文化最高的機關，其設立的區域，應該要交通便利，同時又能夠多接近自然界。說到金大的優點，第一即地位的適宜，是完全相合以上的條件。它位于鼓樓西坡，沒有市街聯塵喧擾的影響，而有都市物質中外文化的灌輸和享受，天天跟着時代進行，是沒有守舊和落伍的弊病；于學校接近的地方，東鄰有後湖，附背即西山，都是京中唯一的風景處，每當春晴秋夜



金 陵 劇 社 演 劇 「 歸 南 」 之 一 幕



金大運動會之男生跳高

趣，非常濃厚，閱書室裏是不常見空位的。擬建新圖書館的各項設計，學校方面已完全決定了，候國民政府獎勵本校的三十萬建築圖書館費有了着落，即可破土興工，落成自然很快而很容易的。講到金大的經費，是很有限，當



金大運動會之女生跳遠

，同學有空閑的時間，大半是消磨在水波漪漣的湖上，在楊柳岸，在水中央，金大既能享有都市的物質文明，而又有美麗自然界的浸淫，對於青年身心和學力的修養上，的確是一塊聖地。在教務方面，金大的優點是嚴格，不馬

虎，教授多能很負責的講解和指導，而教書的方式是不憑學生好惡追求。必修科多了，學生對於各種學識能夠有相當的了解，這固然是一種很好的教育方法，能夠使每個學生多讀需要的課程，以增厚其將來個人生活的技能，金大除了必修科以外，選修科目也是不少的。

金大藏書至富，前年經教育部的調查，書籍之多，在國內的大學中，金大是列在前幾名的中間，全中國僅有三大圖書館專家，有二位在金大供職（劉國鈞，李小楦）金大圖書館在專家指導之下，所以規劃詳細，向來更不大有書本的遺失，同學看書的興

然沒有國立大學的多。私大受財力之束縛，國大的辦事糜廢，同樣已成今日中國辦學者所公認為必然的道理。金大因為預算很精確，而做事又極經濟，雖然僅靠幾十萬基金的利息，作唯一的經常費，而從來沒有發生經濟的恐慌，從學生的學費方面想法，採取帶商業化的羊毛取自羊身上的政策。國內辦農科的大學祇見每年為農場而支出的款項，很少有收入的數目，金大農場的面積不算多，可是每年有固定的進賬，農業專修科，蠶桑系，則更靠自己生產的盈餘，而實現一切發展的計劃，這是金大的特點，不能不佩服辦學者的精神的。

（劉振義）

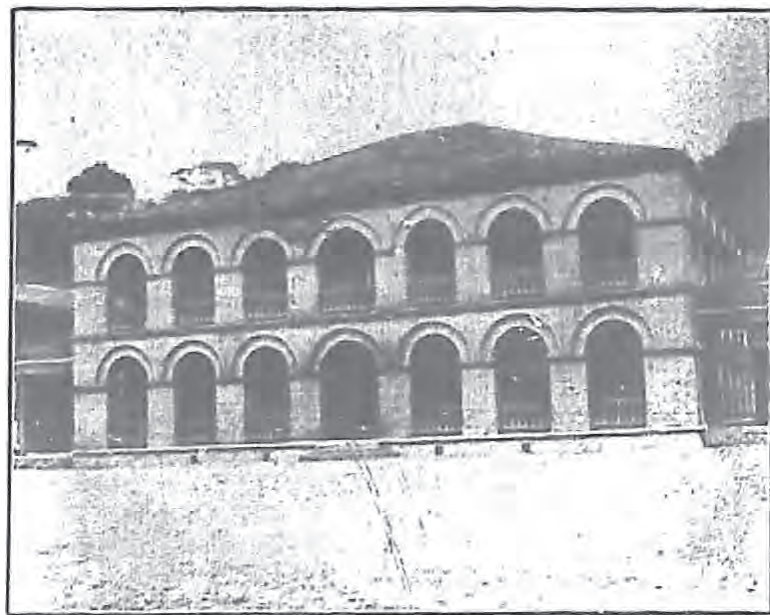

宿舍一角

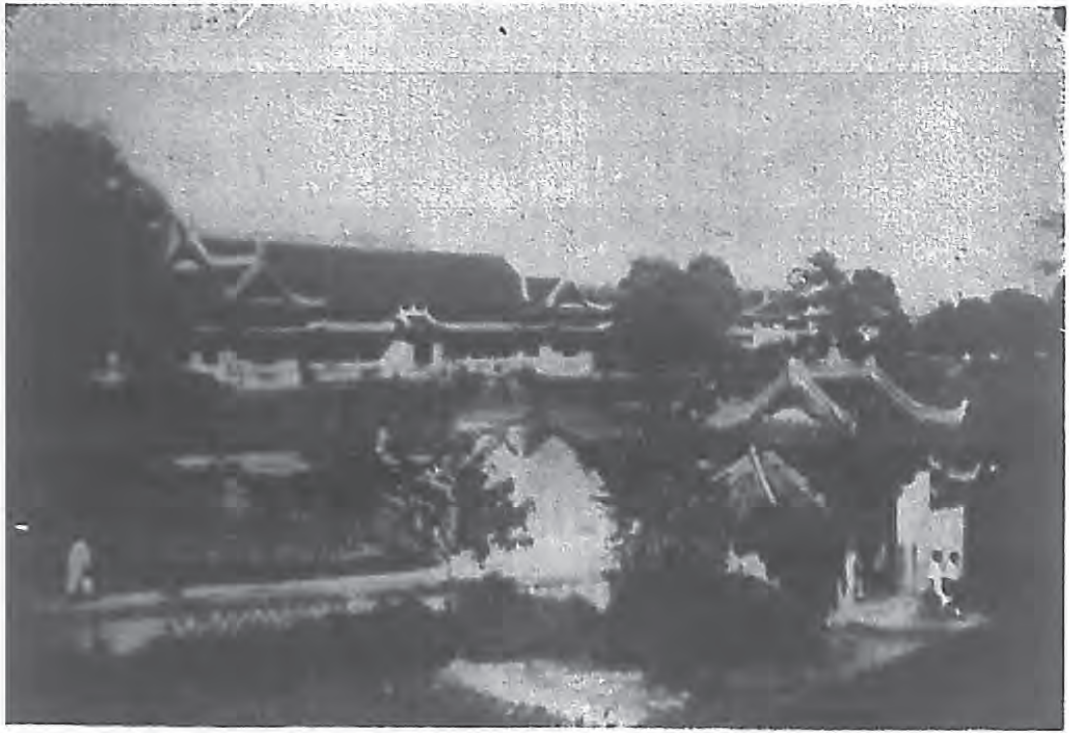

四川遠處，四陞，文，化閉，塞，協和大學，為全川各大學之始，創者，十年，六年，收歸，國人，自辦，上，國為，華西，協和，大學，之遺，囑。

華西協和大學

是夢中吧！我怎麼被風吹出了墮門。

雖然，時間已成過去，而片斷的回憶，確是人生最甜蜜的感觸了。回憶着母校——華西協和大學，美麗的環境，適意的生活，的確可愛，亦值得可戀；個中情景真耐人尋味啊！然而我因為志趣不同，所以很忍心的離開了她的懷抱。

聳入雲際的巫山十二高峯，把西蜀的一切，都封閉的很緊，我想在這裏介紹一下華西協和大學。

川省遠處西陲。社會的一切事業，皆為落後，自然教育不能算是例外。而華西協和大學，確是四川創立最早，設備完全，經費充足的一個學府。在這裏我不願意為她加上西南最高學府的虛僞頭銜，固然，西南自命為大學的甚夥，如把照妖鏡一見，什麼原形都要畢露出來。

一，組織

民國初年間，華西協和大學，就已經創辦，她是由五個不同教會的基督教，集資協辦的



華西女學生練習射箭

的趣味。每年儀器的設備費，為一萬元經常費，實驗方面，醫牙科在校中課室內實習外，在城內有一個醫院，供本校醫科將卒業的同學實踐，校內設立有一個牙醫院，這兩個醫院，在成都也要讓他獨步。圖書的設備費，也有一萬有奇，書籍以文學為最多。

三，校景

二十年前，成都南門外的南臺寺，不過是一片荒郊，滄桑變幻，至今日有這許多美麗的建築。學校東南，直接鄉野，西部與街市毗連，一灣帶水，圍繞着她的北邊。中心大道縱橫，道旁有小溪，溪邊如雍序的排列着倒垂楊柳，清明時節，柳絮雪花飛

的偉大，靜靜的聽那涓涓的流水，又可理解「臨清泉而賦詩」的高雅。

四，教授

「教會學校師生間的感情，比較上是來得濃厚一些」我從經驗與觀察方面，得



舉國大西人教之探討工作

舞，綠蔭深處，簇擁着大廈之巔。每值暮春天氣，羣花露臉，香馥四溢，成都人士，都要來欣賞徘徊，實不啻為一郊外公園。一出河邊校門，遠遠的望見那如鏤齒形的城環綿延，就可以遙想着萬里長城



校門

增梯，也不是失意官僚的棲留所。他們都住在校內，所以教授住宅甚多，同學間有了疑問，立刻就值得着解釋，課堂內的討論，實驗室的探求，他們總以不倦的態度，慈母的口吻，來指導學生。且學校中常有遊藝大會，師生都是一塊兒聯歡，同朋友是沒有分別的。

五，同學

民十三，她就開始創辦男女同校，當時一般人士，都目為怪誕，招收的結果，僅有八個胆大的女性，別名稱爲「八大金剛」



學校課室樓

了這一個結論。華西協和大學的教授，沒有政治的色彩，也沒含有黨派的意味，更不是借教育的場地，爲他私人活動進身的



又 一 解 剖 人 體 之 影

，去年是第一班畢業，在四川也是開宗明義第一章呢！然而現在已經有六七十人了。日常除了課室以外，若要覓她們的芳踪，那只有到圖書館



華西協大之創辦人

廣大的草場，而籃球，排球，網球等場地，是各舍個別自有的，女同學不過只少一個足球場。四時以後，若到學校內尋覓朋友，門檻精的，就會直接到球場上去尋，免得冷坐在會客室裏老等。其他還有一個最大的運動場，內心除了兩個足球場面積之外，四周還有跑道，跑道之外尚可搭看台，我們二百味徑賽是跑直線的。每年四月一日，是我們舉行春季運動的一天，全校運動會，分大學部，中學部，小學部，女生組——大中學以宿舍為團體單位，每次舉行，都要吸引許多好事的男女，來校參觀。楊森督川的時候，舉辦第一次四川全省運動會，競賽的結果，除了一項急行跳高的第一是請客的以外，前兩名完全被華西協和大學包辦了。然而這就是惡因的種子，所以第二年舉行，就否認教會學校加入。爭持的結論，是華西協和大學可以同時舉行，而是單獨的計算，末了仍然是在報告牌上，佔了不少前面的空

（蕭燕賓）

律。四句鐘以後，青草場上，也看得見她們的活動，婉轉的歌喉，尖銳的琴聲，在課餘的當兒，常常隨風送入你的耳鼓，自然這是她們在那兒舞蹈歡欣的表揚。學校雖為西人所創辦，却没有被歐美資本主義的惡劣所侵蝕，也沒有『布爾喬亞』的產物。男女同學在物質方面，都是樸素雅潔，精神上完全是親愛精誠，每日孜孜不息的求知，努力他們為將來預備的工作。每值黃昏，倦鳥歸林的時候，同學們都是三三兩兩在柳林裏，或大道上散步，花叢橋畔，也都有她們的麗影。

六，運動

綠茵場地，確實一點也不算稀罕，每個大中宿舍，都有一片



古 技 在 華 西 復 活



山東濟南齊魯大學之校門

齊魯大學

(一) 緒論

齊魯大學是我國最高學府之一。有將近七十年悠長的歷史，論起年齡來，不為不老，至過去在我國中西文化上的貢獻，也不為不鉅，因以前校內的一切是外國人所主提案屬教會辦的，且該校校風素來不願意求虛名——不長於「宣言」「通電」「登廣告」

「請願」「示威」等出風頭手段，縱久負盛譽，國人却倒不大十分認識她！再，校址居濟南城一隅，自然比不上在北平上海南京的那般地利喇！過去學生以儉樸，平民化，刻苦鎮靜勤勞甲全國，畢業校友幾千，散佈寰宇各處，尤其是窮鄉僻壤，多從實際工作，若學術研究，興學，辦農村事業，傳道。至軍政要人，却鳳毛麟角，這是齊大生命中嘉言懿行的結晶，引為安慰的！

(二) 沿革

齊大創始，實起於山東登州的文會館，即民國紀元前四十七年，美教士狄考文博士創立該館，教授學生以理化天算等科，博士慘淡經營，勞苦備至，垂三十六年之久，後因該地僻處一隅，士子負笈不大方便，乃於民國紀元前七年和青州英教士庫壽齡碩士所辦的廣德書院大學班合併，改名做廣文學堂，校址設在濰縣，校長由柏爾根氏担任，這是文理兩學院的由來。

民國紀元前三十年，美

教士孟會東博士，想介紹西歐醫學入我國，設醫學堂于濟南，那時英教士武成獻巴德順也在青州開辦醫學，志同道合，二校乃在民國紀元前五年合併，改名共合醫道學堂，校設濟南，築校舍實驗室等，且招收新生，同時羅氏駐華醫社將北京協和醫學學生二班送來濟，協款十五萬元做擴充校舍儀器之用，更由中國博醫會醫學委員建議，將南京金陵大學醫科



遠矚萬絲叢中之齊大



齊魯大學所開之天文台

漢口大同
醫學，併
入濟南醫
學。

民國
六年，青
州的神道
學校也移
來濟南，

協辦教會
教育者為

樓，化學樓，物理樓，奧古士丁圖書館，醫學院大院，癲瘋院，
化學物理兩樓，廣智院，天文臺，水塔，電機房，煤氣室，學員
宿舍，教授職工員住宅等。

文理兩學院學生宿舍，在校院的東偏，分院排排二層樓，
每學生住一室，浴室理髮室廁所廚房飯廳茶樓附設其間。醫學院
學生宿舍在院的東北隅，毗連醫學樓，每室住二個學生，也設有
浴室理髮室廁所廚房飯廳茶樓（開水房）。女生宿舍，在文理學
院之西北隅，每室住二個學生，飯廳浴室等之佈置，較男生宿舍
尤為周全——男生真是望塵
不及呢！

廣文學校。醫道學校和神道學校既同設立在濟南，故有合併的必
要，是以在新建門外購地數百畝，建築巍峨校舍，籌設一切，廣
文學校遷入，合醫學神學，名曰齊魯大學。一切經費全由英美坎
拿大各教會聯合供給。民國十二年北京華北協和女醫學校也併入
該校醫科。

民國十八年，遵教育部定章，神科脫離齊大獨立，分文理醫
三學院，附設護士學校及製藥科。因風潮二次工人罷工一次，文
理學院暫停辦一學期，經李天祿博士孔祥熙博士及朱經農博士相
繼長校，極力整頓，刷新擴充，民國二十年先後，校董會及學校
相繼由教部批准立案，此後新生命中，正待於掙扎，奮鬥，努力
，創造！

(三) 設備

齊大地址佔六頃餘，位居濟南南關。醫學院及醫院在新建門
內，背依矮牆，文理兩學院却在新建門外，北接圩牆，南倚千佛
馬鞍山，屋舍宏大巍峨，建築物統值二百餘萬元，儀器用具的
設施，尤美備絕倫，其值不知若干！重要建築物，如：誌郭辦公

圖書館是二層樓，（地
下一層不算），樓上設藏書
室閱書室各一。中西雜誌及
常用典籍陳列在閱書室中，
以便參考閱讀。樓下另有小
房，分作藏中文古書閱報室
辦公室及講習室之用。書籍
約二萬四千冊，中西約各半
，西文雜誌二百餘種，中文
雜誌四百餘種，數年來逐漸
增加，其數尚未計入。民國
十九年度添購中國藥書籍約
五萬餘冊，價值三萬餘元——
內明刻本甚多。醫學院另有
小規模圖書館分所，醫書三
千餘冊，醫學雜誌七十餘種
。運動場除女生宿舍有幾處



雪後之齊魯全景

外，大運動場設文理學院北部，若足球場籃球網球場排球場等俱有，另有教職員的網球場在院的南偏，曲棍球場在院的西偏，至于宿舍遊戲室設的乒乓球桌等小運動場尤無數。

齊大校舍一切設備，好像一個整潔的公園似的，道路宏闊！槐柳成行；楓槐花卉松柏叢叢，樹下石凳，軟草鮮碧，尤其迷人！（脫離本校而仍存校院內的：為禮拜堂神學院樓保羅樓。）

（四）學程及用費

齊大主要有文理醫三學院，附設護士學校制藥科齊魯中學（在東關）及崇德小學。入大學者除醫學院須在大學修二年方可外，均須六年制中學畢業經入學考試。各學院畢業均得學士以上學位。分設學系及學程詳則，和別的大學大同小異。教授很嚴格，非努力地幹，難以及格。

以前齊大用費算很少的，不過近二三年來，潮流所趨，長價得特別快，如今幾和燕京清華金陵滬江相等，可是校風尚保存着幾分儉的國粹。

（五）現在概況

現在校董會主席是孔祥熙博士，校長是朱經農博士，教務長是德位思學士，文理院長是林濟清碩士，醫學院長是施爾德博士，女生主任是余劉蘭華碩士，會計主任是賴恩源博士，註冊主任



塔水之水食給供

是傳為方學士，

庶務主任是伍樂

福學士，及其他

各教授若干，均

住校辦公教授，

的確實力。學員

共四百餘；正班

生，准住校內，

特別生選讀生均

住校外。去年立

案後，更大加整

頓刷新，若提高

程度，擴充設備

，預築校舍等，

浩浩蕩蕩，像中

興似的蒸蒸日上

哩！

（七）出版刊物

前齊大出版的，有齊大心聲，齊大東風，齊大教育，魯鐸園學，齊大半月刊，齊大壁報，齊大醫學刊，唯愛等刊物，舊風靡一時，現在除魯鐸由齊魯神學院繼刊外，均已停版。新出版的有齊大月刊，社會雜誌，齊大旬刊，Chiao Voice Bulletin，齊大月刊，Chiao Voice。至一部分學員辦的刊物尤不少，因不用齊大名義，故不列出。

（張敦臣）

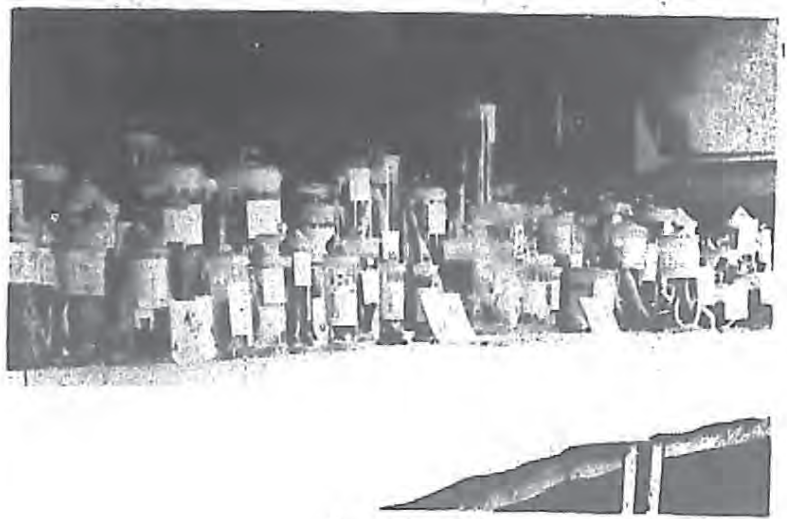

角一之室物博大齊

北平協和大學

小引

故都似凄冷多矣，惟東單牌樓畔「豫王府」，猶巍然不改舊觀，碧瓦朱柱，畫棟雕樑，華貴不讓曩年，公候亡久矣，「北平協和醫學院」坐落焉。

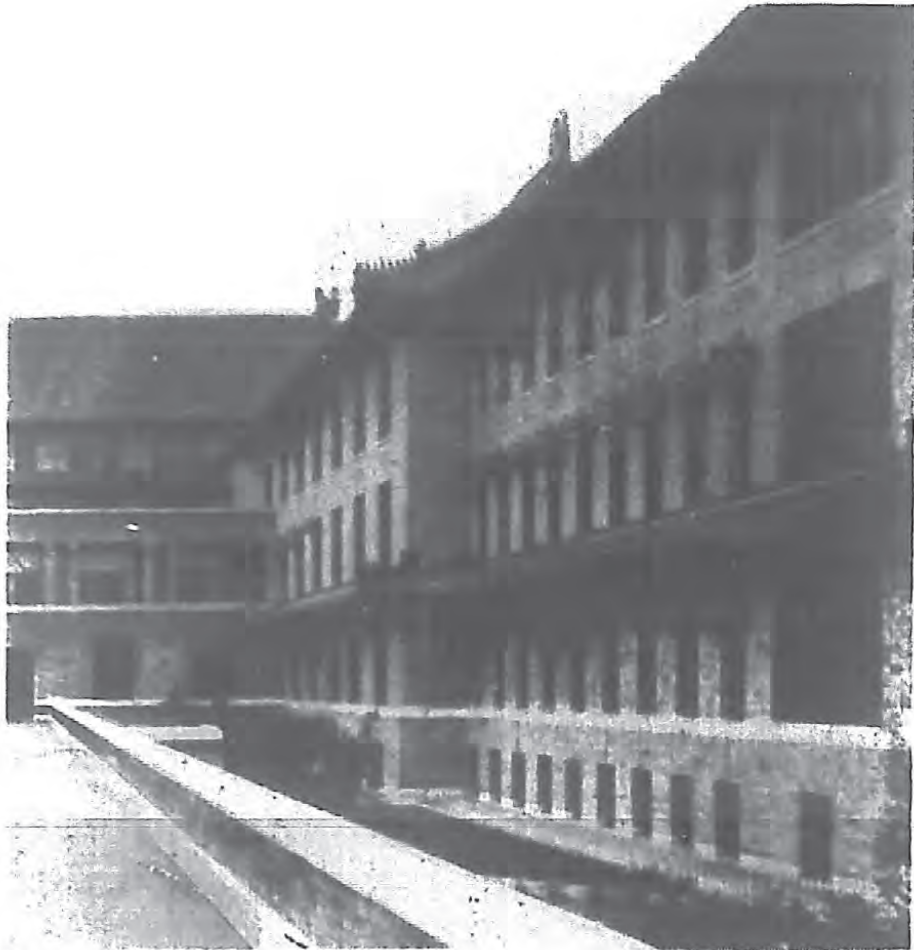

全圖大國中，校學大國全，中校學大國中，校學大國全

某西國教授嘗謂記

者：「北平協和醫學院，國外知之者，殆多於國內知之者。」語出猜度，似亦近乎事實。值良友公司編『大學校年鑑』用撰斯文，為國人介紹。

一。沿革

「北平協和醫學院」原為「協和醫學校」所改辦，「該校創設於一九〇六年（前清光緒三十二年）由美國公理會，長老會，倫敦佈道會，美以美會，聖公會，倫敦醫學會所合辦。民國四年，由上述各宗教團體，與羅氏駐華醫社訂立合同，改歸羅氏駐華醫社接辦，即於是年七月一日，實行全部移轉，定名「北京協和醫科大學」，每年經費由羅氏駐華醫社撥助，經濟上，行政上，完全與宗教機關脫離關係，當經組織董事會，由合作團體各推董事一人，羅氏駐華醫社推舉董事七人，共同管理校務。今日之校舍，於是先後興築，教職員亦陸續聘定，民國十八年遵照教育部新章，呈請立案成功，更名「私立北平協和醫學院」，改組董事會，西籍董事四人，華籍董事九人，胡適，張伯苓，施肇基，伍朝樞，劉瑞恆等與焉。該學院組織共分二部，（一）醫學院及附屬醫院，（二）護士學校，民國八年，醫本科成立，即將原有之醫預科停辦。

二。課程大概

該醫學院辦學目的，為提倡醫學，公共衛生，及造就醫士護士，培植醫學教員。兼收男女學生，用英文教授，醫科五年畢業，末一年係純粹實習。看護科二年半畢業，



協和 創辦 人美 關嶽 油大 王格 氏畫 像



○之日宮皇以部人備設築建，元餘萬二逾

(甲) 醫科

第一二三年修習各種科目，第四學年在門診處練習，兼亦料理病房事。並登記公共衛生病歷。(四星期)。第五學年經各系主任許可後，各生得至內科或外科或婦產科練習，或至各系之實驗室充任助教，是年免繳學費，膳宿由醫院供給，且得略受津貼。

(乙) 護士科

護士科學程較輕，分三年學習。護士科第一學年終，各有例

假一月，每學期終，休假一星期，則與醫科同。

凡投考學生須具下列兩項之資格：

(一) 身體須全部檢驗合格。

(二) 學業程度。

(A) 高級中學畢業。

(B) 在協和醫學院招考委員會所認可之大學讀過二學年以上者。

協和醫學院據一九三二年終計算，正式學生(醫學生及正式學生)一百二十四人，教師有正教授十八人，副教授十人，助教授十六人，講師七人，副教授二十九人，助教五十一人，住宅醫師，三十四人，看護教師二十二二人，合計幾達二百人。教師除教授學生外，同時進行其各個之研究工作，及撰著論文，絕無在外懸壺零行營業作其副業者，故教授得專其職務，學生得隨時隨地問津焉。

協和醫學院基金達美金一千二百萬圓，近年羅氏駐華醫社復每年津貼美金二十五萬圓，因經濟之充足固定，設備方面，自可精益求精，其實驗室佈置及儀器之齊備，圖書館藏書之浩富，醫院病床之衆多，門診及住院收費之低廉(因病人愈多學生經驗愈充足)，在在固意中事。他如房屋建築之華麗，學生之活舒適，猶其餘事耳。

協和之特殊，在學生費平民化之用費，而能享貴族化之教育



門大之院醫和協平北



校中最高富麗堂皇之一角

(四) 總論

協和經濟既寬裕，為學生着想處亦易週到，學生中有經濟困難者，可呈請學校當局借款，以資維持生活及學業，在學生時代，借款不取利息，惟畢業一年，倘不歸還，便起算利息。

視協和醫學院辦學宗旨，即知其實驗學理，二者並重。四年中所授學生諸科目，各科目咸先從學理着手，不嫌其詳，然後繼以實習，俾得經驗，故其畢業生可充醫師，

可任醫學教師。且因其

基本各科根帶精深，倘嘗對某項專科有特殊興趣，即直接可從事研究工作也。

(宋杰)

，富豪化之生活，憶前年記者聆院長劉瑞恆（即現任國民政府衛生署署長）對學生勸勉詞，中有「不知西方何來一富豪，化幾許金錢，給汝曹受用，汝曹有如斯大好機會，當自知勉勵。」等語，良有以也。

(三) 入學後費用：醫科學費每學年一百元，宿費每學年十元，暑期留校，則加付五元，膳費每月十元，儲藏費每學年十五元，顯微鏡及鑰匙租費全學年七元，合計全學年（暑假留校）連儲藏費在內，應繳學校二百五十七元，護士科學費第一學年一百元，第二學年第一學期三十五元，以後學費免繳，儲藏費全學年二十元，亦祇限第一學年學生繳付，至膳費宿費制服費洗濯費，完全學校免費供給云。

醫科學生全年總共費用，以記者視各同學作一測度，大致六七百元已足，至護士科學生，記者亦嘗調查，大致全學年三四百元亦足。

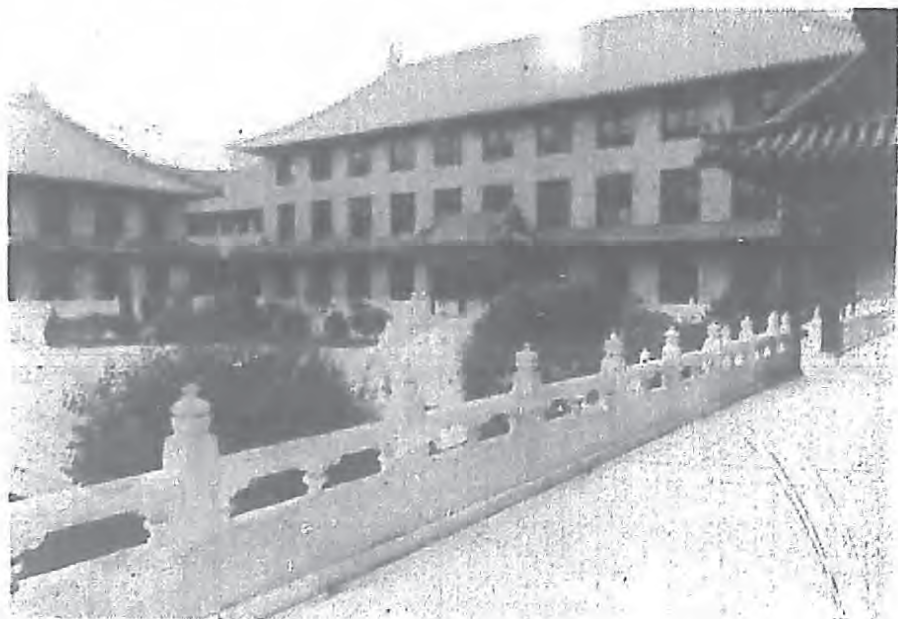

協和醫學院之正樓



水 明 如 鏡 之 中 女 金 陵

金陵女子大學

中華民國二年，在莊嚴的金陵古都裏，一個書香人家，生了一位聰明伶俐的千金。她的父母親視伊為掌上明珠，所以命名金陵，希望她將來能造出一番大事業來與這古都的名稱，流芳百世。經過無數的風雲和波折，她的父母百般愛護與培養，這位金陵女士才安然無恙。她如今芳齡二九，豈窳年華，正在青春發育的時期。金陵女士的福氣可真不小，她不但生長在六朝繁華舊地，飽享着名勝古跡；如今國民政府的新都也建設在南京，她的前途更是有無窮的希望了。她好像預先知道這回事，故擇地而生。我們希望她將來不但福慧雙修做個賢妻良母，並要產生學術上，教育上，政治上和社會事業上的領袖人物。

金陵女大，本來租住南京城內復成橋合肥李氏舊宅。她的母親想到昔日孟母三遷，為要使她的女兒得着良好的教育環境，她于是四方物色，終于在戲樓之西離青涼山掃葉樓隋園遺址不遠的地方名叫陶谷買了二百餘畝地；隨即惨淡經營，大興土木。共造了七座大廈為大學校舍之用。隋園當年本是四方女弟子執經問難的所在，她以為得着了這種有背境的环境，必能增加她女兒的讀書興趣。

在佳木葱籠，綠葉濃蔭的花園裏巍然立着宮殿式的大廈七座，這就是金陵的校舍。乃西方著名工程

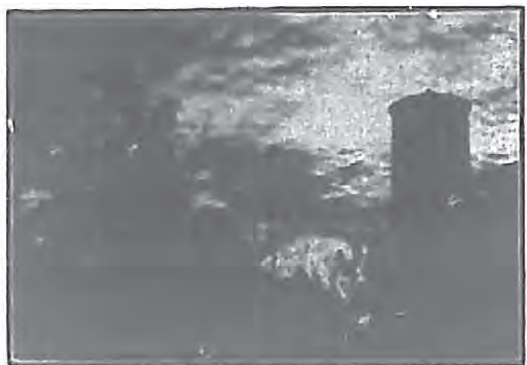

日 暮



生 學 女 院 金 之 讀 攻 中 室 課

師茂菲採取中西建築術之精粹，才造成這中西合璧，又莊麗又實用的樓臺。前面的三座漆着紅柱，向東，而對紫金山成一方院形。這是為教務之用的。其餘四座宿舍，漆着綠柱，構造式樣完全相同。宿舍的名稱，以四季為別，如迎薰室，延月室，聽秋室，讀雪室。每座大廈又有號碼的區別，如一百，二百號至七百號為止，每座宿舍都有客廳，鋼琴，和膳堂，極為便利。屋內的陳設和布置，在在能引起美感。最美麗的一座，要算中央樓，上有健身室，下有禮堂，會

客室，音樂室，為全校宗教，音樂，社交和娛樂的中心，禮堂為一長方形，可容數百人。几淨窗明，纖塵不染，地板光滑可以鑑人。樑間高懸麗麗絕倫的大小六角紗燈十餘盞，迎風搖動，更加美觀。台上供着鮮花，四時不絕。室外樹木環繞，清風徐來，香氣拂鼻。中西人士來參觀者，莫不稱為瓊樓福地！每有人問天上之感。

全校共有學生一百三十餘人，教職員三十餘人。星期日或平日散課之後，師生每喜共同遊戲，或拍球，或散步，或茗茶，親熱如同母女姊妹，這種和樂融融的氣象真是令人羨煞。去年秋間



見 所 上 場 會 動 運

金陵第一屆畢業生吳貽芳博士，受職為第一屆華人校長，全校更能聯絡一氣了。校中有「姊妹班」。第一級與三年級為姊妹班；



女學生之蒸餾練習

第二級與第四年級又為一姊妹班。等一年級初進校的時候，第三年級就殷勤招待，並開歡迎會。第四年級畢業的時候，第二級就開歡迎會。平時各姊妹班，無不竭

誠指導，互相幫忙，宛如家人。

英美教授十餘人，大多能操華語，常喜與學生一同吃中餐，藉以聯絡感情，彼此熟識。這種師生和敬之樂很能減少異地思親之苦。所以金陵的新學生很少有患「思家病」的。

金陵校舍構

造的式樣，因為和我國舊時的皇宮相似，所以常使人想在裏面讀書的人，不是過的「公主生活」

就是過的「貴族生活」。其實大謬不然。師生們不但不競尚奢華，並且竭力提倡儉樸。學生每二人一間臥室，陳設都以清潔化美術化為主。同房者每日清晨或更換或共同打掃房間，掃地抹灰，拖地板，均須親自動手。每間宿舍，各有洗衣室。平時所着衣服，多半親自洗滌。星期六洗衣室內，都有人滿之患。或洗衣，或熨衣。她們一邊洗，一邊熨，一邊談笑，一邊唱歌，好像是在消遣似的。宿舍後又置有爐灶，預備學生們星期日隨意烹飪之用。校中學生，四處八方的人都有。所以什麼廣東味，福建味，四川味，蘇州味等；應有盡有。凡過過金陵生活的人，大概不能不為這種樸素勤勞之風所薰陶。

（岑碧女士）



在金陵參觀之

之江大學

誰要是到過杭州，他決不會忘了之江，西湖雖是秀麗，但之江的景物更使你眷戀。有六和塔的莊嚴，秦望山的幽靜，伴着錢塘江高潮底澎湃，這一切足使你陶醉；西湖有如閨女含羞時的溫柔，而之江卻是中世紀騎士英雄們底豪放和偉大。

除去君士坦丁大學之外，之江的校址要算是世界最美麗。因為早年是美國教會所創辦，校舍都是西洋格式，從六和塔頂望去，綠蔭深處會呈露出半面一角紅色的屋頂向你微笑。成羣的白鷺在陽光裏，樹林間，青草地上隨風舞翔。風過處，古剎的梵鐘



建就的圖書館，科學館，靠着慎思堂上坡前後。再遠着，綠葉中透出全部用青石砌成的哥德克式的，都克堂，蒼白的牆上蔓延些蛇般的紫藤，更顯得蒼老。從都克堂迤邐走過一片碧茵，一般石塔，一叢竹林，是韋齋，是之江的東宮。其餘在山頭錯綜起伏建造的房屋，便是教員們的住宅。你要是有點疲倦，在大樹下的石凳上休息



韋齋——之江之安生之屋

散學回宿舍前的路上

聲聲催動着落寞的情懷。

初到之江的人，往往找不着門路。不見圍牆，也不見堂皇的門。只是一條馬路從樹蔭中穿着蜿蜒盤上山去，走過半山裏那座茅亭，在你面前展示着一幅美麗的圖畫，是人間的天堂，樂園——

淺草平鋪的是一片草坪，高大的棕樹，奇異的花草，張着嘴靜坐着的大石獅；有不少女人的背影，活潑地在綠沉沉下的山徑上往來蹣跚。陽光照在你頭上，使每個細胞都呼吸着愉快而新鮮的空氣；清風吹來一陣香氣，是五月的玫瑰，八月的丹桂，是臘月的紅梅；偉大的建築星棋般點綴在秦望山上。

草坪的正中，是慎思堂，總行政院和課堂；兩旁并到的是東西兩齋，是男生宿舍，新近

；向南遠眺，大江在你脚下奔流，風帆三五，跟着浪濤在眼底消
逝；江的對岸，都是碧波萬頃的農地，田舍，茅蘆歷歷可數；襯
着青山如黛隱現在縹緲的雲影裏，波光，雲影，打成一片，你只
要投一瞥贊美的眼光在自然的風景中，你胸襟一定開朗，有如飄
飄欲仙。

誰要是在之江念書，學問上的滿足和充實，正如同環境所賜
與你一樣。讀文科的便在圖書館中流覽各種科學的書籍；念理科
的在科學實驗室求新的發現；假如你對於天文有特別的興趣，就
可以在天文台中去觀察日月星辰的轉移，預測氣候的變化。

因為之江的教授們都是專任的；在山上和同學早夕相處，他
們住宅的門整天的開着，歡迎同學們自由進去看茶點，討論各種
問題，這樣，在學問的增進上，有極大的方便，而師生的感情，
更形融洽。



除去在圖書科學館內

用功之外，其餘的時間，
就消磨在體格的鍛鍊上。

之江的田徑賽場是亞林匹
克式的，正中是空場，三

面是小邱，一面是大江；

開會時，觀衆坐在綠草鋪

滿的山上，樹頂上，茅亭

裏，或者站在江口；這情

景，是令人回想到古希臘

時代尚武的風趣。

之江游泳池的水是泉
水，很清，又很冷；躺在



前堂思慎

水面上，蒼空中有白雲在飛，作你的天幕，兩旁的樹
蔭遮住陽光。作為屏障；你要是精于此道，不妨到錢
塘江去一顯身手，駕着狹小的漁舟，跳下水去，學一
個海匪沒海波。

春天，你愛長跑，到九溪十八澗和龍井去；不然
，從六和塔到虎跑去喝一杯茶再回來。冬天時節，室
外運動停止了，但你仍可背着獵槍去尋獵；白雪鋪滿
的山邱，田野上，去一試你的運命所賜你的是兔子，
還是獐。因為天然的衛生營養條件都完備，之江的同
學不會生病，既有新鮮的空氣，更有和暖的陽光，即
使生了病，從窗外看見江，山，樹，雲，好景物，病
就會減輕了一半。

四點鐘下課後，大家都丟開書本到外面散步；這
時候，你會看見三五成羣的人影在江邊徘徊，聽流波

底嗚咽，在六和塔上臨風高吟；或者，在九溪十八澗，看女同學們在清流中濯足。你要是不愛下山，在草地上彈起吉他，自然有人會像「



一九三二年之西湖書院及江中之帆影

吉伯式』人跳起舞來，男女的歌聲抑揚頓挫，伴着春之神而微笑，他們都忘了憂鬱，悲哀，和寂寞，在這一剎，歡樂的溫馨，幸福的氤氳中，如醉

酒一樣地使一天的疲倦散在九霄雲外。

之江是教會學校創辦的，但立案後已由華人收回自辦；宗教的儀式一該廢除，信教自由。但教課的嚴厲，生活的嚴密，卻仍保留着往昔的規則。

星期的盡頭，同學們進城，好像神仙們厭倦了單調的生活，

在紅塵中享受物質享樂一般。由于衣服的整潔，舉止的瀟灑，在白堤上馳馬，湖濱公園中散步，人們都知道這是之江的學生，是值得羨慕，是杭州青年的典型。

有人說：浙江有三寶；第一當然屬於名勝甲冠天下的「西湖」，其次乃是世間稀有的文淵閣藏書，「四庫全書」；第三便是「之江大學」，因為無論是校址的風景，學校設備的完備，學生生

活的豐富，在浙江是無人能否認的。在這情狀之下，之江的榮譽是值得惟我獨稱，為浙江三寶之一，該是件不可泯滅的事實了！

在一九〇九年，杭州的育英書院，移到開口的二龍頭，於是更名為之江大學。之江面對錢塘江，而錢塘江在之江大學的近段，曲折成功一個「之」字形，所以這一段稱為之江，而該校就把這之江二字，作為學校的校名。

之江大學的校址東面，自六和塔下起，到西面四龍頭山谷為止。因為錢塘江濱（就是之江濱）共有九個龍頭，山石泥土都是紅色，樹木茂盛，遠望去像龍的樣子，也就是地輿家所說的龍脈。校址共占三個龍頭，就是頭龍頭，二龍頭，三龍頭。

之江背倚秦皇山，是秦始皇東渡而得名的。當那時秦始皇登了這山——秦皇山，望會稽，看見錢塘江的潮水洶洶，不敢過去，只得憑空瞻望而已，而秦皇山因此得名。

校址的旁邊，有六和塔和開化寺，寺中有月泉，因為月亮

上昇的時候，月影適照在這當中，所以稱牠月泉。六和塔已經有了五百多年的歷史，的確是現代的古蹟



守江的石獅

，直到現在，此塔還沒有絲毫損壞，據迷信者說，這塔很有一些仙氣。每年春天香汛的時候，中外人仕，來參觀該塔的，非常熱鬧。

該校初名育英義塾，後稱為育英書院，繼乃稱名之江大學。佔地六百餘畝，校舍，講堂，住宅，禮堂，天文台，圖書館，實驗室等，及其他建築物，先後造成者，約有二十餘座。「崔巖燦



地夏清一唯之生學江之

爛，高贖遠，真不愧為兩浙惟一的學府；現在已有八十多年的歷史，對於人文淵藪，山川秀美的兩浙文化，不可謂無相當的貢獻。

至於課程方面，現在共分四科，就是商科，文科，理科，建築科；各科的下面，有十多個系。之大

對於上課，非常認真；每天早上，

有一個朝會，約有二十分鐘的樣子，在這時間內，或者是請教職員演說，或者請名人來作短時的演講；假使學校方面有什麼報告，也利用這時間。同學共有三百多。

我們的風景，所處的環境，據李校長培恩說，在中國的各大學中，要算第一了；對於全世界的各大學中，真可算第二個位子。我們有了這樣好的美景和環境；真是沈醉在大自然的懷抱中了。

我們的校舍，築在離水平面一百多尺高的地上，所以我們在早上起身的時候，看看錢塘江外方纔推出來的太陽，光明潔淨的曙光，一耀千里，非常雄壯。早上起來，在校園中，呼吸一些新鮮空氣；或者出山下的江邊去遠望着那漁船的來往；或者拿了一本書到江邊，坐在鮮潔的石上，讀幾篇書，十分有趣；所以在放



一之舍宿生男

假日，學生們大都不願意進城——杭州城的。

在校近鄰的居民，非常稀少的；祇有少數的漁夫，在山下每天以捉魚爲業。他們非常樸實，真是所謂『布衣淡飯』，過他們安樂的生活，我們見了他們的生活，倒非常羨慕呢！他們的同學，都是很『平民化』的，用錢和衣食，都沒有像上海大學的奢華習氣；穿西裝的，真是『鳳毛麟角』，大概普通都是穿布衣的；用錢是更其節儉，因爲那邊近鄰，沒有一切食品商店，就是你了錢，也沒有地方可用；所以我們祇有得到精神上的愉快，沒有得到奢華



的習慣的和城市的習氣；所以有人說：『北平和杭州，是學生求學最好的地方；至於上海，根本不是求學的所在地。』這幾句話，的確不差！總之，之江大學，是一個在中國大學教育裏，有最長的歷史和絕勝的美景，的確是個青年修養身心和努力求學的地方。

（周東興）



。次其列景校之江之，下以學大丁坦士君，中學大界世在，江之之經幽景風

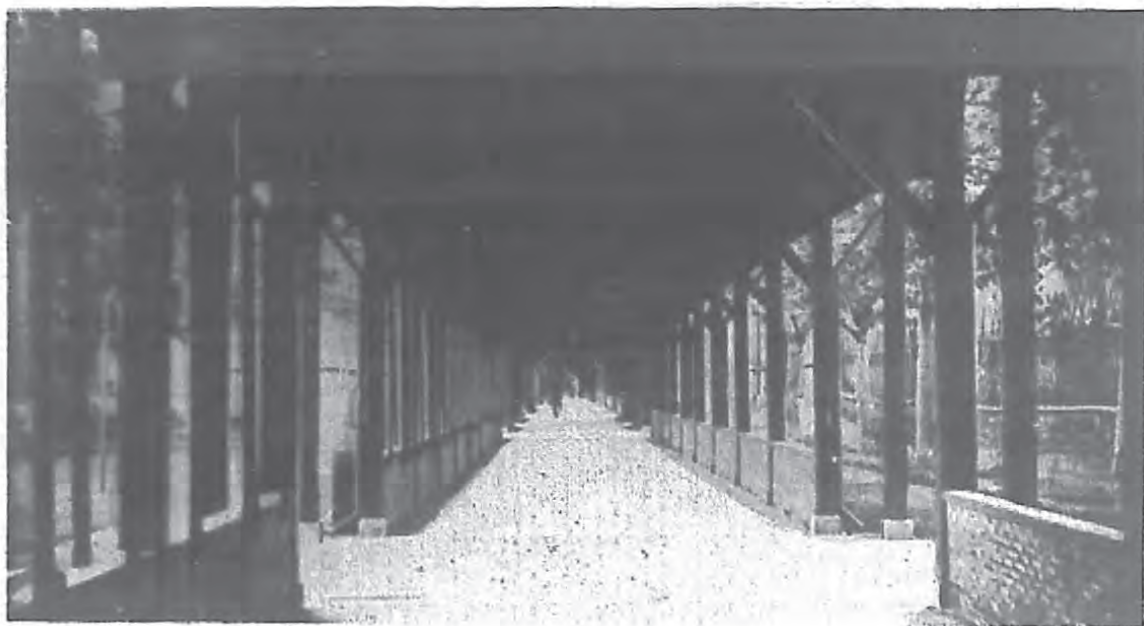

富 有 特 殊 風 味 的 震 旦 長 廊

在上海，

震旦大學是一所有名的教會學校，學校當局對於學生行動和思想的壓迫手段，在學生界是聞名的。震旦大學是法國人主辦的大學，法國人據說是世界上最提倡自由的國家，但是在這所法國人主辦的大學裏，據一般震旦的同學說，簡直絕對沒有發展個性的餘地，這也是天下矛盾事件之一了。

震旦大學校的高壓手段

震旦大學

，有兩件事實為證。一是民國紀元前七年震旦一部分有頭腦的學生，爲了受不住學校當局的無理壓迫而宣告脫離，自己辦了一所復旦大學，近三十年來，這所國人自辦的復旦大學已扶搖直上，而這所震旦大學，還沒有改變他的慣技。二則最近中國所謂國家主義派的健將，什八是以前震旦的學生，因爲當五四運動時，學生思想受新思想之激盪，也想自由發揮，學校當局就找尋許多最不合理的理由，把許多學生除名，這一種起因，就造成了學生的激烈思想，國家主義就在這個時光在震旦學園裏養成了。

如今震旦的地址，還在上海法租界呂班路，學校組織既沒有改善，學校也未蒙教育部核准立案，因爲他是在華東唯一用法文講授的大學，所以在中國教育界裏，還保持一點兒地位。

現在該校分三科，即文學法政科，算術工程科，博物醫學科，一切教授，全用法文。文學科修四年得學士，再修一年得博士，算工科三年畢業，再修一年得學士，再修一年



在 呂 班 路 上 的 震 旦 大 學 門 口



稱工程師。博
物醫學科，必
需先學博物二
年，再入醫科
四年，得稱醫
學博士。

除了上述
的正科以外，
又有預科及特
別班，預科是
為中學未畢業
之學生而設，
修業期分三年
， 特 班 是 專 攻
法文，有中
文憑而未通法
文者，可入特
班補習。

震旦的畢業文憑，不是由教育部發而是由內務部發的，除了內務部以外，更要由法國駐華大使館蓋印，所以每逢大考時，中法兩政府都派代表去監試。因為震旦是法國政府認可的學校，所以他的預科畢業證書，法政府得認為與法國業士證書同，可以入法國的大學正科修業。得文學法政科學位的，可以直入法國大學博士班，得工程師文憑者，可以免試入巴黎之電氣大學，得醫學文憑者，可以插入巴黎大學醫科之五年級。

震旦的學費比較上是很貴的，每學生每學期應繳的學費是五十元，寄宿費東宿舍二十元，西宿舍十三元，食費都自理。震旦

附近有許多包飯的舖子，而俄羅斯大菜館，也是震旦學生足跡所常隨之所，此外算工科與博醫科應繳的實驗費是很大的，醫科學生每人須備顯微鏡一架，其代價至少在三四百元以上。

震旦產生的歷史，遠在一九〇三年，當時有許多學生去找徐家匯馬湘伯先生，馬先生就主張開辦學校。實施高等教育而造就專門人才，就在那一年二月二十七日開學，有學生二十一人，這就是震旦大學之遠祖，當時教書的有三位教士，馬先生自己也教哲學與英法文，隔了一年，校務發達，全校管理，移入教會之手，馬先生興學之宗旨，被教士誤作文化侵略之工具，及後，規模漸大，勢力漸濃，教會人士就用高壓手段把中國學生看作奴隸一般，因而復旦

大學的最先發起人，也就是震旦大學的發起人馬湘伯先生，如今他老人家年紀已上九十三，但是講起西人的殖

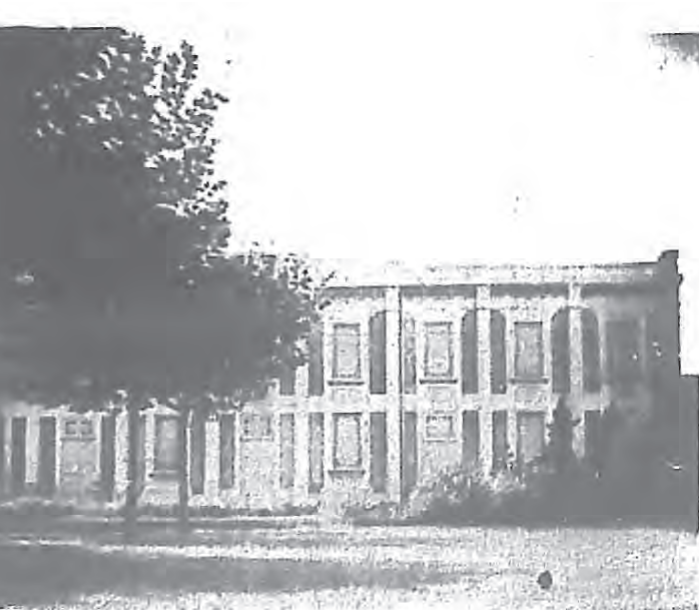

震旦大學之宿舍

原來歐戰以前，因為美國對華的文化政策成功，列強紛紛效尤。香港之皇家大學，上海青島之同濟大學，都是這時期成立的。而德人以新興氣銳之餘，從事殖民地教育，上海青島兩地之同濟大學，尤有生氣，頗受國人歡迎。震旦校舍與同濟的夏屋鄰比（註：上海之同濟大學原在亞爾培路，當時四周，皆茫茫草原也。）黯然無色。震旦之支持者，爾時即有擴張之意。戰後，幾經曲折，計畫遂見實行。現在沿天文台路一帶之新屋，即擴張後之計畫。



天文台路之名稱，亦由震旦設立天文台而起。元來，震旦屬

耶穌會派 (S. J. E. S. S. E. S.) 所經營，而耶穌會派在遠東（中國及日本）傳教之歷史特長。故徐家匯之教堂，圖書館，天文台工廠，均與震旦有相當之連絡。震旦之高材生殊可利用徐家匯教會之設備，而徐家匯教會之中學（名徐匯中學），其畢業生可直入

震旦本科。

震旦雖用

法文教授，儼然有東方唯一法文最高學府之觀，然其組織直接屬於羅馬教王。教師初不限於法人，意人，比人，蘇格蘭人均有之。最初尚有日人教師（教算學，惜忘其名）。即法人教師，對法蘭西共和國之一切制度文物，亦均抱有反感。

（附按。耶穌會派在日本亦經營學校，其最高學府則為東京之上智大學，專授德文。其中亦有法籍教師。大概，教育之用法語或德國，并無一定標準，只看當地人民之嗜尚而已。）

（虛成）

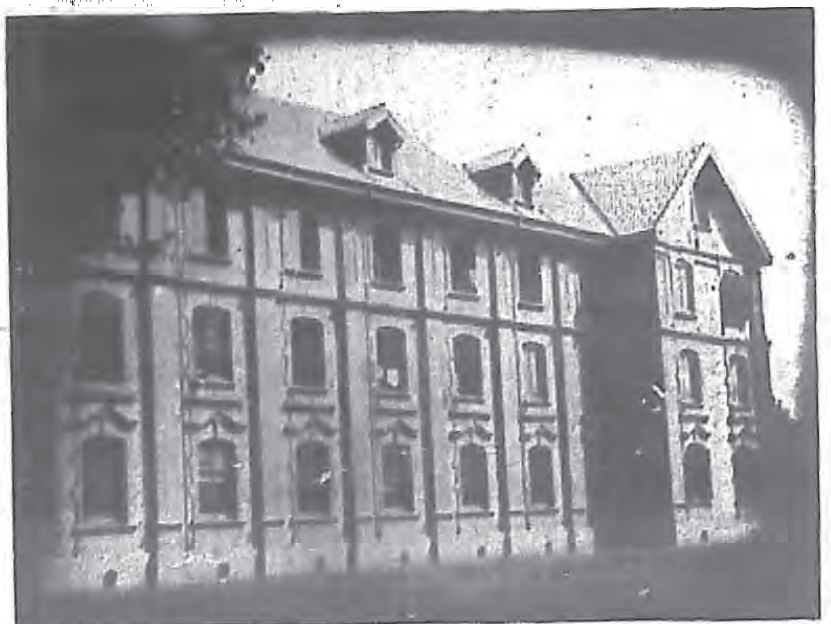

震旦大門口可入之校會

滬江大學

一·歷史



滬江大學，為謀救濟商人起見，特於上海熱區，新設商務學院，為二十餘年，時有影響者，校長劉士博。

滬大，只有廿餘年的歷史。照她的年齡不能不算幼稚，但她的發展力却是驚人的，祇是短短的二十年，已足與先進諸大學並駕齊驅，而且有後來居上的趨勢。她的未來，更值得我們注意。

A 位置

軍工路側，黃浦江畔，矗立着無數巍峨的高樓，這便是人文薈萃的滬江。密密的綠蔭，斜拂的垂楊，花的紅，青的草，是多麼富于詩意的一個環境。當曉鐘初報，淡月疎星的時候，一片紅霞照到碧草如茵的校地上，顯出了蓬蓬勃勃的朝氣。當那狂風怒號，波兒滾滾的時候，浦潮拍着岸灘，發出壯烈的聲音。你聽了，你的心門會不自主地開闊起來，有飄飄乎遺世而獨立之感。這種幽靜而兼雄偉的環境，真是研究學術，陶冶性情的佳所。

B 創辦

一九〇〇年美國南北兩浸禮會，認定在上海有創辦大學的必要。該兩會便在美國議定在上海創設大學之計劃。從事籌備，逾六年之久，計劃才告完成，那時募資得十二萬元，便在上海軍工路購置基地一百六十畝，試辦神道學院，至一九〇八年，方才正式開辦大學。在那時因為草創伊始，設備十分簡陋。學生亦不過數十人。

C 過去的發展

滬大經過了二十餘年的奮鬥，在困苦艱難中，才確立了她的根基。教員人數由六人增至百人，學生人數十人增至千餘人，（中小學生也在內）。最驚人的：校舍自一所增加到



搶 看 情 書



連獲二次錦標之滬江附中籃球隊

三十餘所，地基擴充到三百六十餘畝，校產的價值增加到一百三十餘萬元。在她努力奮鬥的過程中，有二件事是最值得我們注意的：第一就是男女同學問題。當美人魏龍蘭（Miss Woo）長校時，極力提倡女子教育，希望以男女同學制輸入東方大學作為試驗場。到一九二〇年正式舉辦，起始招收女生，開滬上男女同學的先河。最初，女生祇有四人，其後逐漸增加。現在已增至全校學生總數五分之一。在全國實行男女

同學的大學中，女生最多的要算滬江。女生已畢業者亦不少，在教育界裏亦佔有重要的位置。第二就是易長問題。滬大雖為外人所創辦，然早具交還國人自辦的決心，二十年來即照此方針進行。好在魏博士熱心教育，深明大義，為適合潮流計，為贊同收回教育權計，他便在一九二八年春解職回國，董事會乃選著名教育家劉湛恩博士為校長，從此滬大便蒸蒸日上，在她的歷史上添了不少的光輝。

D 近况

自從一九二八年起，新校長劉湛恩博士正式就職。劉氏學識豐富，經驗宏博。對於辦教育，他向來主張管理嚴束，反對放任主義。滬大之所以能有今日的地位，一半可說是賴劉氏之功。他更提倡一般人所認為老生常談的「讀書不忘救國，救國不忘讀書」主義。滬大學生在他的領導之下，從未發生過所謂「學潮」那種事。安分守己，靜心在書本上努力。但，滬大學生決不是讀死書的朋友，對於救國工作也從不後人。去年「九一八」事變後及「一二八」事變後，在前線，在後方，參加實際救國工作的滬大學生實在不少。在教務方



滬江大學管絃樂隊，於上海青年會演奏



。 攝 影 其 是 加 生 體 由 全 等 唱 會 及 合 樂 會 有 音 學 部 樂 者 好 音 畢 愛 生 多 女 學 滬 江

附屬小學及幼稚園設備可稱完善，都是試驗性質的，附中設立的宗旨有三：一為學生職業的準備，二為學生升學的準備，三為大學部教育學院教育系之實驗所。

大學部本稱 College；自從民國十八年春呈奉教育部批准立案，便遵照大學規程，改稱 University of Shanghai 共分四學院：文學院，理學院，教育學院，及商學院。

A. 文學院

文學院院長由教務長樊正康碩士兼任。共分五系，：中國文學系，外國語言文學系，社會學及社會工作系，政治學系及哲學倫理系。其中以外國語言文學系中之英文文學系，在比較上是最出色一點。由美人赫齊佳 (Henry Huizinga) 主任。赫氏對於英文文學，研究頗有心得。在中國亦很有名望，曾編英文文學書籍多種，都由商務印書館出版。

B. 理學院

理學院院長為鄧章成博士。共分四系：生物學系，化學系，物理學系，及醫學先修科，四系中以生物學系最完善。因為院長鄭氏是一位著名的生物學家故生物學系發展最快。其次要算是化學系，設備很完整。到滬大來研讀數學的人太少，所以沒有設立數學系，祇把數學的科目附併在物理系裏邊。

C. 教育學院。

因為滬大的教授美國人很

面，自從由樊正康碩士接任教務長後，辦得井井有條，為其他各大學所不及。總之，現在學校行政都由國人負責辦理。學校的設備，必更能適合中國的情形，更能適合中國的需要。

二。學制

在國內大學中，滬江大學的學制在比較上是可以算為完善的了。自幼稚院起至研究院止，各級教育無不具備。



。 點 終 裝 來 百 子 女 為 此 ， 意 法 攝 亦 江 滬 在 育 體 子 女



主或導師範專修科，以二年修畢。專在訓練初中教師及小學指導或主

多，而滬大又是為美國人所創辦，教育學院便完全採納美國教育方法，院長是林卓然博士，教授有劉湛恩博士，汪宗海博士（W. B. Hancock）等，都是熱心的教育家。計有教育系，小學及幼稚師範系，音樂系三系。教育系包含心理學，教育原理及教育哲學，教育史及比較教育，教學法，教育行政民衆教育等各科。小學及幼稚師範系是在培植前期小學及幼稚教育之指導員或師範科教員。凡專修這系的學生，在一年級時之課程與他系相同，專修學程是在二年級時候開始。滬大之所以要附設完美的幼稚園及完全小學，就在專供這系學生的實習。音樂系設備亦可說很完全，並且滬江的音樂系在社會上頗有地位，每次在上海開音樂演奏會，總是受許多人的歡迎及讚許。可惜音樂系的實習費太貴，所以有許多有志於音樂而貧窮的學生，沒有機會去學音樂了。教育學院附設師範專修科，以二年修畢。專在訓練初中教師及小學指導或主

任。

D. 商學院

滬大向設有商科，自民國十八年在教育部立案後，依照大學規程，便將商業科擴充為商學院。十九年夏，滬大感到商業各界需要人才，而職業界青年在公餘之暇尤其希望有繼續求學，補充知能的機會。於是極力發展商學院，添設分校，便在上海中心區域圓明園路浸會書局新建大廈內測定適宜的院舍，更得商業金融界領袖及銀行公會，銀行業聯合會，錢業公會，市商會各公司行號等機關慷慨捐資，如期成立。將楊樹浦本部的商學院遷入，定名稱為商學院，使仍為本校各學院之一。擴大組織，分設四科：（一）大學科（二）專修科（三）普通科（四）特科，（楊樹浦校內仍設立商業管理系）聘請前中央銀行總經理朱博泉君為院長。教授都是富有學問經驗；在民國廿一年春季開學，學生現有三百餘人。（一）大學本科分四系：商業管理系，銀行系，會計系，國際貿易系。分甲乙兩組，甲組須修完大學二年級課程方可轉入，乙組凡高中畢業生都可投考（二）大學專修科分銀行會計圖外匯兌商業管理文書等科，高中畢業或有相當程度便可投考。（三）普通科都是切合商業與時代需



樹蔭中之滬江大學生

要的普通課程，專供初中畢業的職業界青年而設。(四)特科凡學員所修不屬於本科，專修科，普通科的課程，都為特科。

商學院最使學生便利的就是上課時間。從早上八時至下午十時都是上課時間；不論那種課程，祇要有二十人以上均可隨時開班。這實在給予職業界青年無上的便利。

滬大還有研究院，專為大學畢業生進求高深學問而設，卒業合格者，便給予碩士學位。不過範圍很小，目下正在設法擴充。

三。設備

A。建築 從物質方面說，滬大有大小校舍四十餘所。綠蔭深處，紅樓高聳，天光雲彩，樹木叢翳，真是獨一無二的修藏之所。有科學館，圖書館，健身房，女生健身房，游泳池，膳堂舍宿，幼稚園，園圃，球場，電氣廠，自來水塔，一應俱全。在上

海各大學中，不客氣地說，建築要算滬江第一。

B。圖書 滬大的圖書館是美麗的。不但它的外形是美麗，它的內容是更美麗。藏着中文書一萬六千餘冊，英文書一萬二千餘冊，中外雜誌共有二百多種，潔而美，幽而靜，是滬大圖書館的特點。

C。科學設備以生物學設備最全，標本之繁，儀器之多，實在不能計數，價值約十萬餘元。

四。經費

大中兩部經費，除學生學膳費以外，一切都由美人捐助。好在調度得當，節儉有法，幾年來的支出，從不超出過預算，學生每年費用平均約在五百元左右。和國立大學一比，實在是太貴一點。

(顧宗沂)



滬江大學
新圖書館
造成後，
由全體學
生擔任搬
書工作，
上圖即當
時留影。



滬江大
學舉行
全體大
集會前
，各院
學生分
班排列
之攝影。



該校校園
附近浦江
，乃男女
學生談情
之勝地，
國中碧人
一對，讀
者能勿嘆
然否。

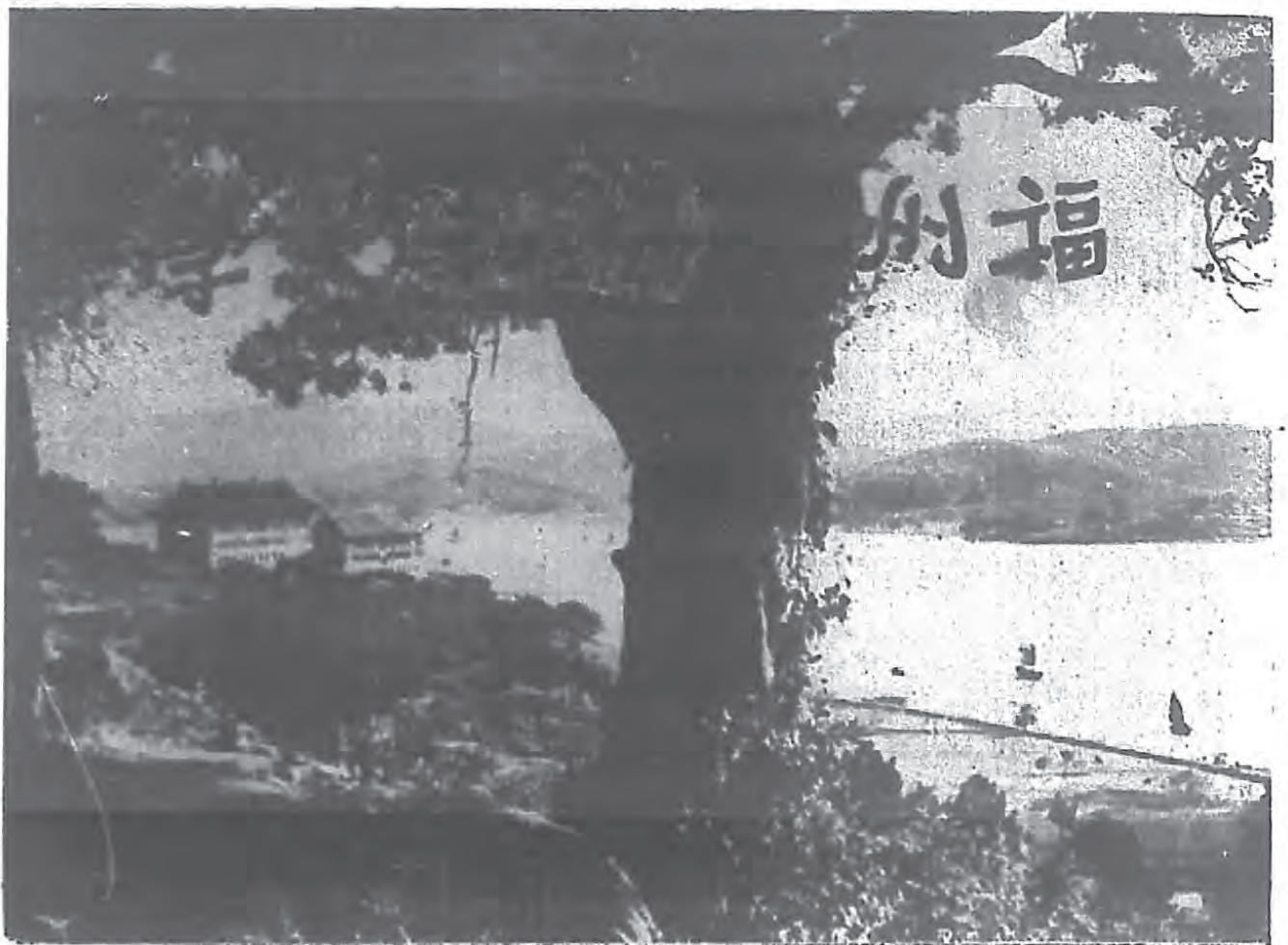

福州協和大學

協和大學閩江東，
世界思潮此匯通，

高山蒼蒼，

流水泱泱，

靈境產英雄！

萃文化，作明星。

明星照四方。

無遠弗及，

真理是超。

衆於一堂合，

作世界大同之先聲。

協和大學。

大德是欽。

從美國到中國來的一個教士，遊歷了中國各大學，他說：全世界有七個大學的校景最雄麗，這七個學校中，中國占了一個。——這個學校就是福州的協和大學。

福州協和大學確實是個無名英雄。植物系的設備，高過一般的大學，文學系的英文教授，大都是美國有名的作家，因為福州言語的隔絕的原故，疆外的人們大都不知道這個學校，校內至今連一個海外來的學生也沒有，除了少數的廣東同學以外，可以說是清一色的福建人。

學校的位置是在閩江的海灣中，三面臨水，一面背山，出入須船隻，校舍的建築，十分壯麗，共七座。——高山蒼蒼。流水



泱泱，靈境產英雄。——那

亮宏的校歌聲和着

建音樂的節拍高唱起來，確實

物能使青年的精神及

之意志，高一昂冲昇！

有人說杭州錢塘江畔的

之江大學的校景占

西湖佳景之一，但是委實比不上協和大學。兩校比較起來，之江

大學的校景，秀麗的秦望山，靜波的錢塘水，恰似一個文弱可愛的美女。協和大學的校景，高聳的山嶺，洶湧的閩流，卻像個雄壯的英雄！在之江校裏只能咏詩，在協大校裏不單能咏詩；而且供給你高歌的豪氣！

協和大學的海景不下於廈門大學，協和大學的江景，美過於之江及滬江。——滬江大學的江景不過是一江的黃水，對岸除了一片荒地，別無可賞，時或有汽船駛過，汽笛聲聲，撕破了江頭詩人的心境而已；而且校園也不大，到處見到一幢一幢的大洋房。之江大學的江景較滬江稍好，沿江可步行，水色清澄，水波潏

漣，遠眺可及對江的蕭山及村莊，魚船出沒，漁網起落，實在滿賦詩意。但是若到協和大學去住一天，就知道協大江景勝過之江多多。可以在這裏提出的有兩點：第一是江上的彩雲，因為福建氣候暖的關係，四季長春，每日早晚，江面上皆演放着五彩的雲霞，美得難以入畫。有時赤霞過重，映着江水，滿山發紅尤其是校舍的玻璃窗上。像這樣的美麗彩雲，在每日早晚不斷的映演，睡在新宿舍裏是

不用起床，即可望着日頭冒出水而來。傍晚的當兒，大半的學生要坐在山上望着日頭西沉。在雨後雷前的景色那是更鮮麗了。第二是對江的村落和支流的灣處，站在校山上即可以望見對江的一帶密密的森林，在森林的蔭隙處，隱約着樓角廟脊，三兩船女駕着古式的船隻出沒於支流的灣處。晚間點點的漁燈，隱約在對江



自田飲中遠望協大全景

福州在水上生活的船家據說不下數萬呢！

協大不單江景海景如此聲色，牠的山景較國內東北一切有山景的大學校都雄壯。（說這話是因為我曾經遊歷過國內東北有山景的學校。）那峨巍的鼓山為江浙所罕有。鼓山頂上的鼓山廟，是產生各大廟宇著名僧長的地方。（杭州靈隱寺歷代的方丈大都



樹木中之福州協和大學

協和大學的校舍，大都因山脈的形勢而分置。上課時，吃飯時，閒步時皆可以聽見山間的澗流的聲音。每一方窗外的野景，就是一張美麗的生動畫片，有的是山景，有的是水景，有的是林景。

月夜的時候，學生們和



協大尼珠際禪師關於福州

教授們大都散雜在山林中江濱上。許多西國的教授們，常常乘有月色的時候，右臂挽着自己

的夫人，左臂担着毛氈，到綠林的深處或山泉的岩上去賞月。去賞月的情和其他。建真是福地。天氣既好，物產又豐富，住在那山上研究學問的人，真如出世的仙子。據說常常有許多著作家特地在暑期中去消閒，但是不知道這學校的人，我想仍然不在少數。

（汪錫鵬）



校長辦公處門前



蘇州之東吳大學位於天賜莊

東吳大學

蘇州——多麼清脆！多麼黯麗的一個名詞！

蘇州——？啊！蘇州！是的！東吳大學在蘇州，

塔！丘！花園！茶樓！山！酒樓！滿城的溪流——古橋，深廟

和其他的點綴，整個的城池像一個花園，是的，江蘇的花園。

花園裏最動人的一部份在那裏？

對溪之西，胥江之東，廣廈萬間崇！

悠欄四望，虎嘯金鷄，一例眼球籠！

東吳東吳，人中鸞鳳，世界同推重！

山負海涵，春華秋實，聲教暨中寰（校歌）！

一陣蘇白的歌聲，常飄蕩在天賜莊上。

莊！天賜的莊，

蘇州，古東吳，天賜莊，大學，城中最高的學府。這一堆的優美名字已足夠引了一個學子的靈魂。但是，總算好，東吳學校若不能在南方諸大學中出色，祇是牠的內容，校景及資格，還能與這一堆美感的名詞相符合！

京滬道上的火車吼着蘇州將到的時候，俯在車窗就可以望見，那城樓，那河流，塔頂，屋脊，人力車拖向東吳去的街道上，人的心像淚後，亦像雨後的青山，幽靜，恬默，聽不到市聲，見不到掙扎，祇聽到車輪滾着街面上青草所發的微聲，至多聽到街旁人一兩句酥軟的柔聲，和平的空氣充滿着全城，一陣秀氣浮沉在天上人間，最能代表這樣境界的還在：

天賜莊。

東吳大學。

校門前，街的中心，一顆古樹，三人相拱而不能圍的古樹，「入德之門」的門洞口，每年中不知有多少多少的青年男女，走進，走出，

誰個蘇州女郎不知有東吳大學？不，即使適年的老嫗也知道，清，光緒廿七年在這古樹的右邊即立起這學校。

學生不多，至多不過五百，祇是個個皆帶着富貴的俗氣或名士的落托。

入門直行，有

林堂。

右邊的深處，

樓台隱約，那是女

宿舍。

左邊的深處，

河流曲折，那是校



徽之堂之窗花格

園。

通過那當前的林堂，那球場，那宿舍，打幾個灣兒走出了校後門，跨過石橋，有一片小茶店，小小的講台上，一個滿富着中國學者風格的人，彈着三弦，唱着小曲，講着，說着，是女子的柔聲，是男子的對白，是唐白虎，是鴛鴦小姐，這——不與東吳大學又有何干？但是請仔細觀察，裏面坐着許多不愛聽教授的專門學術演講的學生們在那裏，是的，這是是校外的課室。東吳的文學家，有的是著名的失戀情書的作家徐雉先生也忘不了這東吳，這茶店。

說科學，蘇州有的是天平山，山上，多的是蟲，是蛇，誰不知道東吳大學的生物系的出產品，教育界上不能分配。

『東吳的！東吳的！東吳的！』三五成羣的洋化的學生，唱着外國人的歌，跨進了公園，就有人辨別出，他們是東吳的。

『東吳的！東吳的！』馬蹄聲噠噠，男的像英雄，像考寶矮



東吳大學教授所居

，像小丑，女的像木蘭，像水蘭，像土蘭，一羣男女成伍的馬隊用馬老爺的步武奔過街心時，街旁的人皆高聲的指喊着是東吳的。

『東吳的

！東吳的！』

同福和的酒樓上，紅着臉的青年，喝着，罵，吟人生，頌宇宙，幾個飲客不忍煩的低評着，這是東吳的！

蘇州！蘇

州！沉醉了青年，電燈未亮，黃昏未褪，找不出其他學校的一般的書呆子在東吳。



東吳學生演劇之劇團，圖為該校愛美戲劇團

電燈既亮，月光普照，有的是男女同學在圖書館裏拿着書，翻着看看在談情話，還有的那裏？樹蔭下，月色中，分不開的人影裏。

教授們有的是專門的博士，權威的學者，教育系，則北平女師大學之校長楊蔭榆女士在也。已有年矣。

學生們有的是怪傑，拉車夫陳乃聖先生在也。已都聞名矣。

人祇知東吳大學在蘇州，却不知東吳大學

在上海！在湖州！



蘇州三學生關東吳女宿舍

西人以基督宗旨在江南辦四大學，南京有金陵，上海有聖約翰，杭州有之江，蘇州有東吳。故東吳為江南四大之一大也。

東吳大學的文理學院，是全蘇州的最高學府，設立在葑門內天賜莊，環境很幽靜，離開熱鬧的地方很遠，最適宜於學子靜心潛修。牠已有了二十九年的歷史，最初設立的是博習書院，以後在光緒九年，林樂知設中西書院於上海，光緒二十二年，孫樂文設校於蘇州的宮巷，最注重的，是英文理化。到光緒二十五年，博習遷到上海去，就博習舊址裏開辦

急需，募集基金，迺有上海東吳大學法學院創立，滬上諸著名法學家，多自該學院卒業。蘇州有東吳大學之第一中學，上海有東吳之第二中學，第三中學，則在浙江之湖州。名義上東吳大學，分在三地，而實際上皆各自為政。



吳東之後學



東吳宿舍之會客室，為學生親見之友所

東吳大學，到二十七年三月正式開學，當時校長，就是孫樂文先生，到三十年，上海的中西書院又和蘇州歸併，所以凡是博習中西畢業的同學，都是東吳的老前輩。

孫先生在宣統三年

三月十八積勞逝世繼孫先生任的，是葛實恩博士，他在職十一年，很有動勳；以後做校長的，就是文乃史博士，到民國十六年，文博士適應潮流，就自請辭職，校董會就聘一一九〇九年畢業生楊永清君為第一任華校長，至於楊校長的履歷，已經本誌在第一期名人院裏介紹，我也不贅述了。

東吳的教育系統，是很有條理。最高的是校董會，校董會下面，分設文理學院和法學院，而蘇州上海湖州的附屬三中學，更和大學銜接，連成一氣。本文所及，僅關於文理學院的敘述，至於法學院和附屬的三中學，都略而不述。

文理學裏面，分理文院兩科：文科裏附設法預科，以作升入法學院諸同學的預備，理科裏有醫預科，為入其他醫學院諸同學而設。其他還有體育專修科，二年畢業；成績



也好。

東吳學舍，共有三座：林堂裏面，有辦公室教堂禮堂交誼室多種。孫堂上，有圖書館及附屬中學的教室。葛堂是科學館，裏面都是實驗室和教室。其他像膳堂，宿舍，健身房，自流井，教員住宅等都很完備，現在計劃建築中的，有司馬德的健身房游泳池，

和新的宿舍。

東吳的特點，是能以最經濟

，而維持各項，而都有精彩。最著名的，是理科，理科裏生物學系，久享盛名；出來的同學，都在各大學裏當教師，像燕京大學的胡經甫博士，中央的王志稼先生等都是。至於化學物理，還不錯，滬江大學的化學陳教授，也是東吳的畢業同學啊。



校圖一角

至於費用，讀理科的，最低限度，連書籍實驗費等，約須四百元一年；讀文科的，大約三百多元也夠了。吳下本來是山水之邦，東吳的風景更是宜人。值得一說的：附近的南園，當荷花開的時候，亭亭的荷葉，蒼翠悅目；鮮豔的

岸頭窺步

步



荷花，隨風飄搖的動人惹憐，在這時候，東吳大學，很多聯袂的去散步，欣賞那自然的景色。再有城隍廟上可以觀霞，小橋邊可看塔影，都很有詩意的地方。在校裏，最好的，可算河邊了。（見柳堤花徑照片）在春天的月夜下，月光從柳葉的隙邊射入，照見碧綠的河水，不住的東流，巍然的雉堞，沉默，無語，這時很有多少人在那邊徘徊歌唱，許多女同學，也來加入徘徊，真是勝地！其餘像校園內花卉，秋天的菊，冬時的雪，也都令人逍遙，現在把尤符先生的東吳四時花，摘錄數段，以見一斑：

老梅花，幾樹開，小學生，負笈來，依依話舊坐溪隈；春風水面鱗鱗，百舌枝頭磔磔催；鐘聲動了，莫徘徊，一霎時，精神提起，進課堂，笑臉兒堆。（冬）

野桃花，沿小溪，絲蘿吃，穿夾衣，閑時計算春假期；南園稻葉初經雨，皇蕩荷芽乍出泥；子規噪着不如歸，到校中，綠陰滿地，但見那，花飛絮，（春）（南園皇蕩在校附近）

出對溪，看藕花，樹滿蟬，市多瓜，入門夾道碧陰遮。空庭寂；餘蛙鼓綠草，

萋萋臘燕斜。樹根一客新品茶，遠方人，念書辛苦；未能歸，怎不思家？（夏）

雨修修，過重陽，籬菊新，鳴寒蟬；一天黃葉滿林霜。打球會散噙歡笑，射獵人回載兔罍；如鉤新月暮色蒼，好男兒，錦標奪得；對明燈，慢卸肩槍。（秋）

我們女生宿舍很精緻，白白的牆，嵌着了那碧綠的窗，屋前大樹陰濃，百花送香，住在裏面的，真不知「幾生修到」。她們佈置着很幽美的社交室，裏面有披霞挪，有留聲機器，她們的生活，真令人羨煞周。友人周君，曾有兩首詩說：

On an ideal site stands the women hall,
Green is its window, and white its wall;
A vivid contrast reveals the beauty and glow
Unsurpassed by its neighbors, tall or low.

.....
On the terrace, beautiful figures are often seen,
Leaning against the blue strado in black and green;
In the dancing rays of the sun bright
Are exposed their arms, round and dazzling white.

（錫麟）（君綱）

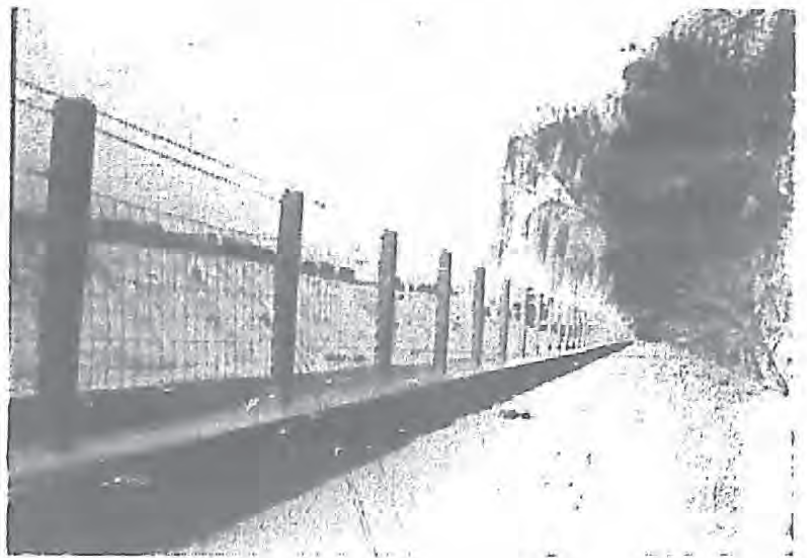

東吳之河畔

華中大學

(一)沿革

民國前十年，武昌博文書院設大學部。民國前九年，武昌文華大學成立。民國三年，長沙雅禮大學成立。民國六年，岳陽湖濱大學成立，民國初年，漢口博學書院亦有設立大學部之議，蓋各校本基督教博愛犧牲之精神，提倡高等教育，藉以促進世界大同者由來漸矣。嗣以設立文華大學之聖公會，設立博文書院之循道會，及設立博學書院之倫敦會，協議集中三校之人才，經濟，嚴密組織，充實設備，成立一綜合的高等教育機關，以貫徹其歷來之主張。詢謀僉同，文華大學博文及博學兩書院之大學部遂於民國十三年九月合併，顏曰私立武昌華中大學。公推前文華大學校長孟良佐博士為校長。設文理兩科，辦理二三年間，頗著成效；脫非因民國十六年之政變，校務中止，其進步當更有足紀者。迨民國十八年時局平靜，兩謀恢復設立，雅禮大學之雅禮會及設立湖濱大學之後初會又相繼以雅禮湖濱二大學加入華中大學之組織；於是遵照現行教育法會，改組校董會，另選章卓民博士為校長，繼續各校歷年所經營之教育事業。三年以來，添招學生增聘教授，整理校舍校具，購置圖書儀器，由文理兩科擴充為文理教育三學院；業於去冬奉教育部會准予立案，此後力謀發展，前途正未可限量也。

(二)校址

本校為湘鄂豫贛四省基督教教育機關中惟一之最高學府，因武昌當全國之衝要；北引幽燕，南臨湘粵，西窺川陝，東瞰吳越，輪軌交通，人文薈萃。本校即位於其城之東北隅，楞嚴山尾，

華中大學以理科名聞內外，上圖為科學館之全景。

曇華林街，襟江帶湖，水光山色，風景清幽，而遠離市廛，無半點城囂氣，實為求學最適宜之境。

(四)組織



中學理最完善之大學圖書樓

本校既為五大學合併而成，組織自較他校稍形複雜。茲分述如下：

(甲)設立者會 本會為設立華中大學各團體所組織，由在美聖公會差會雅禮會差會，循道會差會，後初會差會，倫敦會差會，共選十五人為代表，總機關設紐約。(乙)董事會 負責營本大學之直接責任，由設立者會，聖公會，雅禮會，道循會，後初會，倫敦會，及同學會，共選代表廿一人組織之，現任董事會主席，為中央大學醫學院長顏福慶先生。(丙)校務會議 為校中最高行政機關。以校長，會計主任，教務長，各學院院長，女生指導，及教職員

會議代表二人組織之，校長為主席。此外，常設機關，有招生委員會，會學委員會，課程委員會，考試委員會，課外活動指導委員會，圖書委員會，出版委員會，及學生工讀委員會等。校中重要教職員，校長兼文學院院長章卓民博士，教務長薛此和博士，理學院院長桂質廷博士，教育學院院長黃溥博士。餘如化學系主任張資平博士，生物學系主任陳伯康博士等；均國內知名之學者也。



校圖而道

(五)學生生活

本校人數雖少，師生僅約百餘人；然師生間及同學間之關係

，反因此而愈親密，學校反因此而愈家庭化。加之，學校當局辦學宗旨，在使學生課內及課外活動，有均等之發展；故本校能代表學生生活，能表現學生精神之各種組織甚多，現尚如雨後春筍，方興未艾；茲分述如後：至若學校中和樂之現象，研究學術之空氣，師生間之友情，同學彼此切磋之精神，非文字所能狀其萬一者也。

(1) 自治組織 本校因採學舍制度(見後特點)，故三學舍，有三分自治會，別以一全校總會，以總其事。又為嚴密組織起見，各級均有級會之組織，以補自治會之不逮。

(2) 學術團體 本校校長章卓民博士，素主張為學應「寓博於約」，故同學雖少，學術團體則甚多。此等團體均不限院藉，任同學自由參加；因是各院學生，對於他院學科，皆能有相當之認識。譬如：有志研究國畫關係之諸同學，有劇系關係會之組織

，該會并與美國國際關係研究會總部，有相當之聯絡；有志研究無線電之諸同學，有無線電研究會之組織，該會在去年去歲上海一二八事變前後，於校內外均有相當之服務。其他如教育學會，生物學會，及社會科學等會之組織，成績均有可觀。

(3) 宗教生活 本校為基督教主教會組合理所組成，故學生多來自基督徒之家庭。

雖學校當局素以宗教中活動應任學生自由參加，而宗教生活仍極生濃厚。除各教職員組織之宗教委員會，及各學舍之祈禱團外，又有全校師生共同組織之基督徒團契，該團契分總務，靈修，社會服務，及音樂社交四部。總務部總理該團契之一切事務；靈修及音樂社交二部，分別主理校內靈修方面及社交方面之活動；社會服務部主理校內外之社會服務工作，對於貧童，孤兒，及平民識字運動，均有相當之貢獻，並主辦有工人夜校及平民夜校。

(4) 體育 本校為打破體育專家化，及免除同學四育之畸

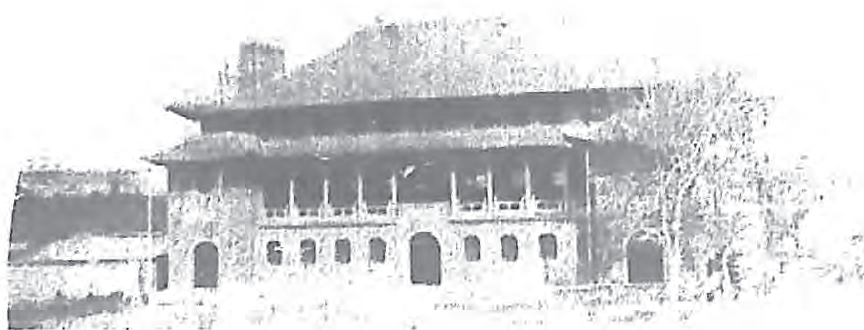

中華大學體育館為中華唯一之完備室內運動場

形發展起見，每晨有體育早操，男生並有軍事訓練，女生有跳舞。各同學均有一定之時間，作各種戶外之遊戲。又有足球，籃球，隊球及網球諸種之隊組織，一以強健身體，一以養成同學之互助合作諸美德。

(5)音樂 本校為男女合校，故四音合唱，為司空見慣之事實。華大師生共同組織之歌詠團，及男子歌詠團，均為武漢音樂界中之佼佼者。

(6)其他 本校當局為聯絡師生感情，提倡男女正當社交起見，每月有聚餐；即旅行及交誼同樂會，每學期亦必有數次。

總之：華中大學之學生生活，足以書得起：「學校家庭化，」及「生活學術化，」二句定評。

(7)特點

(一)中期考試制度 本校各院學生，肄業二年期滿後，皆須經過此種考試，為國內大學所僅見者。其用意蓋在檢查學生入學後兩年來之所得，視其是否具有進研高深專門學術，取得學位之充分準備。考試前，學生必須留



意其已得之學分，是否合於預試資格。考試課目有六項，除國文，英文為必需者外，餘由學生就其主修或副修學系之課程，自行擇定。考試及格，始能升入三年級；不及格，則須留級一年，重慶中期考試。及格後，始可升級。其意甚善，考此制盛行於英國

，其在中國之成效如何，則尚待多次後始能論定也。

(二)學舍制度 本校規定學生，必須寄宿，良以大學教育，必須包含學生之整個生活，非僅於書本中可得完成者也。惟本校係五團體合組而成，是以由各團體中學而來之學生，各有其學舍。此等學舍之行政，除與校規有違者外，校中當局概不過問。另由各該團體組織各學舍委員會，與該會學生，共同負責。各學舍並可依各學舍特別情形，自有其宗教等課外活動。至若學舍與學舍間之隔

閘，則藉校中各種學生組織，如學術團體等（參看前學生生活），以破除之。學生不獨養成各個之自治精神，且能合作互助，在大學整個之團體內，表現全校所特有之精神，以充實其生活。



沿石階而上之中華中校門

(三)師生間關係之密切 本校方針，乃以最大之努力，對於為數有限之學生，施以高深之教育。故將來人數，至多不得超過二百五十人，可稱之為「小大學」。現學生僅有百人。而教職員竟有卅餘位之多。學生常可得師長親切之指導，師生之友誼，非千百數人之「大學」，所可望其項背。即云，華中大學為「道爾頓制化」大學，亦不為過。

(梁百先)

(張承道)

約翰大學

滬西，走過了曹家渡，便到了梵王渡，梵王渡頭有一所大學，叫做聖約翰大學，因為聖約翰名字太僻，有許多人只知道梵王渡大學堂，而不知其為聖約翰。

聖約翰是一個教會裏的人名。無疑的聖約翰裏，定然有一所禮拜堂，凡是禮拜堂都有一個鐘。於是聖約翰便有了兩個鐘。一個是上課的鐘，一個是做禮拜的鐘。這雙重的鐘聲常震盪於青年

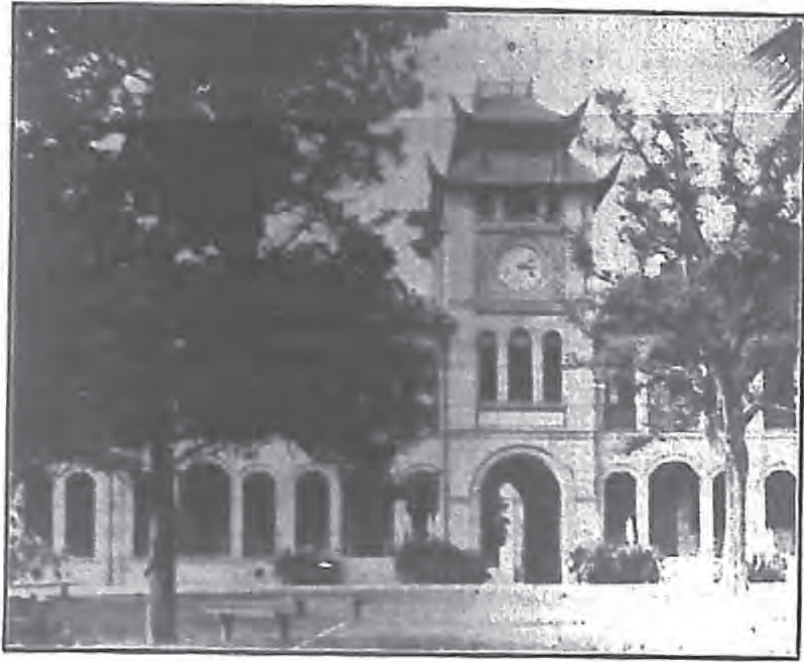

○年餘十三垂已史歷屆此，校鐘之學大翰的聖西滬

的耳鼓。一方面叫青年潔淨他們的心田，可以得入天國，一方面叫青年善自準備，以應社會的需求。所以別的大學只有一重使命，聖約翰大學却有兩重使命。

禮拜堂傍邊有一個很好的圖書館，圖書館中宗教的書幾居其半，

這是靈魂的糧食。學生的飯前禱告說：「上帝賜我們身體的糧食兼靈魂的糧食。」雙重的糧食，飽沃了約翰的青年。

圖書館前有兩個旗竿，兩個旗桿飄懸着兩國的國旗。表示着約翰的人愛中國也愛美國。雙重的愛，滿布了聖約翰的園地。

聖約翰的園地是中華民國的園土。中國的園土上造了美國的房子，住在裏面的學生是生於中國而受美國的教育。二者都不能忘的，忘中國則不親其親，忘美國則不友其友。結果是時常顯着衝突。衝突最顯著的一次，便是為五卅事件後，校長侮辱中國國旗。全體八百人痛哭離校，雖然是平日師生相處甚歡，而離校的學生終於含淚的說：

「吾愛吾師 吾尤愛真理。」

這是我們對於聖約翰應有的基本觀念。有了這個基本觀念，我們方好敘述其他的事。

(一) 約翰學生的樂

約翰學生的樂是因為他們有整潔的臥室，偉大的足球場，設備周到的體育館，和焚燬不掉的理科實驗室。

然而這都是物質方面的。若說靈魂方面的，每禮拜還有講道讀經。

有人說聖約翰的一切，純然美國化，從課程一直到服裝言語。這話却不盡然，美國大學裏是男女同學的！聖約翰却只收男生。

或者有人以為沒有女生，生活上愉快是有限的，我以為不然。正是因為沒有女生，參加聖瑪利女學的May Pole Dance 纔格外的有興趣。

約翰的學生有三件最快樂的事。一是舉行 Bon Fire 二是參加 May Pole Dance 三是聖誕節前夜的歌唱。

Bon Fire 是慶祝足球勝利用的；本身並沒有什麼特別。不過因



紀念外新教授所建之體育館

為各人都是興高采烈，沒有興趣的，也會變成有興趣的。

May Pole Dance

是聖瑪利亞女學假約翰兆豐花園舉行的。現在恐已改在自己校中舉行，不過約翰學生仍有參加之機會。這種舞最要的一件東西便是場中直立一個花杆 Pole，女生圍繞着舞的。

聖誕前夜的歌場，是男女生分班站立在樹傍，樹上電燈輝煌映照着。歌聲人語，鬢影衣香，的確有令人留戀處。

不過 Bonfire 和 May Pole Dance 到底是個什麼來源呢？我會經看過一本書上說：「May Pole 是教徒所反對的。因為他是異教的制度。並帶些迷信意味在內的。羅馬人也是豎一個高竿於村中，裹以綠花，圍繞而舞。Bonfire 也是五月舉行，是一種野蠻宗教禮節。與 Neel-Fin 極相近。Neel-Fin 行於希臘，古條頓族，中世紀盛於英。近日蘇格蘭與俄國，此風獨有存者。舉行之時間為 Easter May Day L.C. Fohn Day，所謂野蠻宗教或迷信，是與性的崇拜極有關連的。」(見 Antons Booklet: Freud On Sleep And Sexual Dreams)

當然的，除了上述的樂，還有其他。不過那些樂，不是約翰

學生所獨有的，更無敘述之必要。

說

到苦，

也應該

從約翰

學生所

獨有的

而言。

否則便

與其他

學校雷

同，又

有什麼

趣味。

這

第一重

苦便是

終日的

說英語

，同學

和同學

說英語

，教授

和同學

說英語

，中國



由曹家渡公民建之功德碑坊

學生和中國教授（除掉一二授國文者外）也說英語。英文書我們是讀的，英語不一定要說的好。有人以為英語練習好了可以辦外交。殊不知外交恐怕有損國體，兼為避免誤用字句而又想得一個思慮的機會，仍是用本國語的。英語說的好有三種用處，一是當繙譯，二是做洋行買辦，三是入美國籍。如果我們以此三者為目標，終日說英語便不應認作苦事。

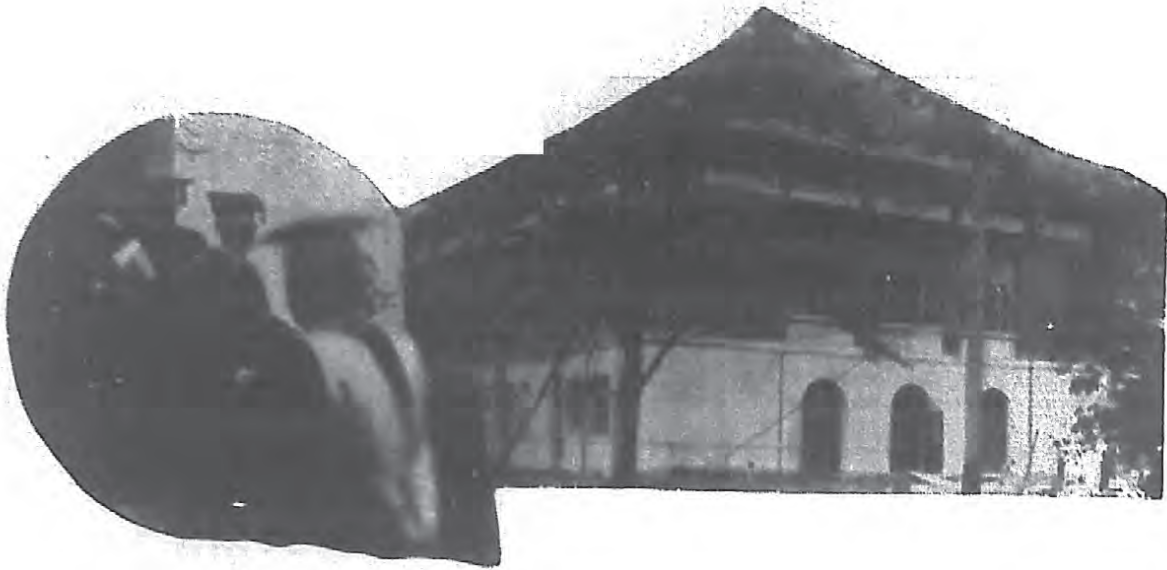

○政所府政國中觀及等彼即，案立曾未今至校該，等教主及員勞卜長校為左，室館夾之成落近最為右

但是從事實上說，初入約翰的學生，英語總不高妙，既不高妙，便失去和教授討論學問和執卷問難的機會，許多書都死背下去了，背下去也不懂，豈不甚苦。等到英語流利的時候，四年的光陰已飄忽過去，請你出而

問世了。

這第二重苦，便是

生活過於機械，於此我們須明白規律的生活和機械生活不同。機械云者，是說一切都是刻板的，一些兒不能變通的。約翰的生活是有規律的，同時又是機械的。這不單是從考書上課記分數上看，甚至個人的房間牀舖書桌都要有一個齊整劃一的樣子，不說別的，每日上午十時以後，校長定要帶着庶務校工頭腦各處巡一次。禮拜五校役又須穿着制服排班點名舉行清潔運動。夜裏的更夫又須四處梭巡，將全校分作若干區，每區必須走到。因為夜裏沒有人監督他，所以就有個巡邏鐘，每到一處，鐘開二次，鐘內有自動記錄，所以一點也不能偷懶。

這種機械的訓練，是使人不肯多做一點事，同時使人不肯少做一點事。一個例子：學生宿舍中的熱水瓶，是由校工每日按照加添開水的。某日校工來加開水的時候，恰巧碰倒了桌上一個玻璃杯。杯中是有水的，結果溼了一個桌面。學生立刻將書拿起來，等校工替他揩抹，焉知那個校工竟不理會。學生說：「你潑了水，是要你抹的。」那校工不但不抹，而且將眼一睜說：「水倒



室驗實理物之學對河州蘇



思孟 偉觀 屋正 中為 大禮 堂， 五世 德案 後， 該校 當局 索修 學中 國圖 旗， 是日 學生 雲聚 思孟 堂之 慶堂 中。 大矣 而難 校， 乃創 今日 學大

出來，就該喝完，誰聽你留下半盞呢！——學生竟無辭以對。校工除了加開水之外，就不再替學生做事了。假若你一瓶水不夠，只得自己上老虎灶去取。

(三) 做約翰學生的困難。

我在上面所說的苦樂，都是約翰學生所獨有，別的學校是難有的。如今說困難，當亦本此而立論。

第一重困難，便是入學的困難，因為他的招生廣告，幾年以來都沒有登過報。他是那一天招考那一天開學，社會上完全不知道。叫人怎麼去入學呢？照情理上說，一個學校只要教授認真，出過許多人材，歷年學生都趨之若鶩，是不用登廣告的。不過有人說他登了廣告，恐怕收進去的分子太雜，果如此，未免有負教育上的「有教無類」的一句名言。也許他們以為這是中華聖人的話不足以信。則西方聖人耶穌也有一句 *Many are called but few are chosen*。到是不可不信的，為什麼又不招生呢？

第二層難處，便是愛國。如果要像愛耶穌一樣，在心靈上悔改，那便沒有難處了。無如今日中國人的愛國是要實際上為國家做一點工作，可就難了。在校中的不准參加愛國便是事實。在五卅事件以後，校長侮辱國旗即是一個明證，至於出校以後，因為這所學校沒有立案，文憑沒有多大的效用，常感受着政治上奮鬥的困難。除非這個學生有特殊的或過人的本領，或是有人提拔他，方可以奮鬥出去。果如此，這又不是聖約翰的力量，完全是他個人的力量或是他親戚朋友的力量了。

(四) 結論

平心說起來，美國人出錢來教授我們子弟，無論如何，我們處於中華民族一分子的地位終是要感激他們的，至於他到我們東西如何，這又是我們教育部的事，又用不着我們來管。不過假使有人要問我，到底聖約翰值不值得進去呢！

「他的管理方法是好的。如果你想對於英文上做一番工夫，或是想拯救你的靈魂，你便可以去。」

(潘正)



版權所有
不准翻印

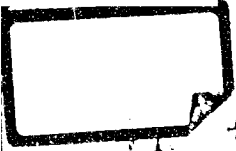

Handwritten scribbles and lines, possibly representing a signature or initials.

Handwritten text, possibly a name or a word, written in a cursive style.

(4)