سادات نخست وزیر مصر را نزد برژنف میفرستد

مصر و شوروی آشتی میکنند

۲۴ صفحه

اطلاعات

یکشنبه ۹ مهرماه ۱۳۵۱ ـ شماره ۱۳۹۱۴ تکشماره ۵ ریال

برژنف

حافظ اسد

انور سادات

ژنرال اسد رئیس جمهوری سوریه مخفیانه به‌مسکو رفت تا زمینه آشتی قاهره ـ مسکو را فراهم کند

سادات نخست‌وزیر مصر را نزد برژنف میفرستد

عزیز صدقی در راس یک هیات مهم به مسکو میرود

ژنرال اسد روز های پنجشنبه و جمعه بطور سری در مسکو بود و سپس مستقیما به قاهره رفت.

سادات یک پیام خصوصی برای برژنف فرستاد سفیر مصر در مسکو به شوروی بازگشت.

برژنف ـ سادات و حافظ اسد کنفرانس سران تشکیل میدهند

کنفرانس سران ۳ کشور در دمشق تشکیل میشود

در صفحه ۲

شهبانو

عصر امروز بتهران باز میگردند

علیاحضرت شهبانو بعد ازظهر امروز پس از یک سفر رسمی ۱۰ روزه به چین و یک اقامت سه روزه خصوصی در هنگ کنگ، با هواپیمای شرکت هواپیمائی ملی به تهران مراجعت میفرمایند.

سفر شهبانو به جمهوری خلق چین که بدعوت رهبران این کشور انجام گرفت، ثمرات ارزنده‌ای را در جهت مناسبات دوستانه ایران و چین ببار آورد.

رهبران چین هنگام سفر شهبانو فرصتی یافتند تا ضمن گفتگوهای خود لزوم ایجاد روابط نزدیک ایران و چین را تاکید کنند و شالوده تازه‌ای در ارتباط معنوی و همکاریهای صنعتی و اجتماعی این دو کشور بی‌ریزی نمایند.

استقبال بی‌نظیری که از آغاز بازدید شهبانو تا آخرین روز اقامت ایشان در چین بعمل آمد نشانه احترام و علاقه ملت و دولت چین به پیشرفت‌های ایران بود و شرایط مساعدی را برای توسعه دوستی ایران و چین فراهم ساخت.

بمناسبت این سفر تاریخی و پرثمر که بدون شک فصل جدیدی را در روابط ایران و چین می‌گشاید گزارشی از سفر شهبانو به چین در صفحه ۲۰ این شماره چاپ کرده‌ایم که مطالعه آنرا بخوانندگان عزیز توصیه می‌کنیم.

انفجار عظیم

در کشتی جنگی امریکا در ساحل ویتنام

براثر وقوع یک انفجار عظیم در کشتی جنگی امریکا ۱۹ امریکائی کشته و ۱۰ نفر مجروح شدند

این کشتی از عملیات علیه کمونیستها حمایت میکرد.

ویتنام شمالی ادعا کرد هواپیما های امریکائی قوطی‌های گرم خطرناک روی مزارع تحت کنترل ویتکنگ فرو میریزند.

در صفحه ۲

در تهران

عنتری که هروئین حمل میکرد دستگیر شد

عنتر به یکی از ماموران حمله کرد و او را مجروح ساخت صفحه حوادث

در آمریکا

زنی معشوقش را تکه تکه کرد

زن ۳۰ ساله دوست مرد ۳۴ ساله خود را بخانه‌اش دعوت کرد و پس از شلیک ٤ گلوله سر و دست و پایش را برید و بدن مثله شده او را در صندوق عقب اتومبیل قرارداد.

در صفحه ٤

مسئله کنترل تعداد فرزندان در کتاب‌های درسی

- مطالبی که ازدیاد اولاد را تشویق میکند از کتابهای درسی حذف شد
- در برخی درسها فایده کنترل جمعیت و جلوگیری از افزایش فرزندان تشریح شده است.
- طبق محاسبه کتابهای درسی اگر جمعیت کنترل نشود جمعیت ایران در ۹۰ سال دیگر به ٤۰۰ میلیون نفر میرسد.

در صفحه ٤

شرایط سنی تحصیل دانش آموزان دبیرستانها

۲٤ ساله‌ها فقط میتوانند امسال به تحصیل ادامه دهند

۱۹ ساله هائی که در کلاس سوم متوسطه تحصیل می‌کنند اگر مردود گردند به اداره وظیفه عمومی معرفی میشوند.

در صفحه آخر

اعلامیه فدراسیون سواری ایران

مسابقات قهرمانی پرش با اسب بین باشگاههای کشور روز پنجشنبه ۱۳ مهرماه ساعت ۹ در مانژ سلطنتی فرح‌آباد برگزار میشود علاقمندان میتوانند بلیط را از درب ورود فرح‌آباد تهیه نمایند. ۱ـ۳ آ ـ ٤۷۷٦۸

فریدون فرخزاد

در باغ انجمن شرح در صفحه ۱٦

شهرداری پایتخت نرخ میوه و تره بار را اعلام میدارد

در صفحه ۲۱

بانهایت تاسف و تحسر درگذشت دانشمند ارجمند جناب آقای **عبدالحسین نعیمی** سلیل جلیل علامه ربانی جناب نعیم و بزرگ خاندان نعیمی را درلندن باستحضار دوستان گرامی میرسانیم. مجلس تذکر روز دوشنبه دهم مهرماه یکهزار وسیصد و پنجاه و یک ازساعت ٤ بعداز ظهر در منزل آن شادروان به نشانی ونک خیابان شیراز خیابان دانشور شماره ۳۱ برگزار میگردد.

آفاقیه نعیمی . محبوبه نعیمی . ملیحه نعیمی . (خسروانی) بهیه نعیمی (امین امین) . مینو نعیمی (معین). تاتینا نعیمی . درخشنده نعیمی (نخجوانی) . گلناز امین‌امین (اتابکی) . مهدی امین‌امین . دکتر منوچهر معین . مهندس هوشنگ نعیمی . مهندس هوشمند نعیمی . دکتر شاپور نعیمی. فرهنگ نعیمی . خانواده های خمسی و حاتمی و خانواده های وابسته.

قابل توجه فارغ‌التحصیلان ششم ریاضی دبیرستانها

شیفتگان پهنه دریاها و اقیانوسها، جویندگان علم توام با افتخار، علاقمندان پیوستن به پاسداران دریا به آگهی استخدام نیروی دریائی شاهنشاهی در صفحه ۱۵ مراجعه نمایند.

نتایج مسابقه ورودی انستیتو عالی علوم بیمارستانی

صفحه ۱۷

بااندوه فراوان درگذشت رادمرد ارجمند شادروان **دکتر اسفندیار یگانگی** را از طرف خود و جامعه یهودیان ایران به جامعه زرتشتیان، بخصوص به همسر و فرزندان آن فقید سعید صمیمانه تسلیت عرض نموده برای بازماندگان سلامتی و بردباری آرزومندم.

لطف‌الله حی

۲ـ۲ آ ـ ٤۷٤۱۲

دانشکده افسری خلبانی نیروی هوائی شاهنشاهی

بامزایای بیشتری دانشجو می‌پذیرد

در صفحه ۸

قابل توجه مرغداران

روز دوشنبه ۱۰ مهر منتظر یک خبرجالب باشید

ساعات کار زمستانی بانک سپه

پیرو آگهی قبلی از دهم مهرماه یکهزار و سیصد و پنجاه و یک تا اطلاع ثانوی ساعات کار زمستانی اداره مرکزی وباجه ها ی بانک سپه باستثنای تعطیلات رسمی از ساعت ۸ صبح الی ۱۳ و از ساعت ۱٦ الی ۱۸ بوده ضمنا پنجشنبه ها بعداز ظهر تعطیل خواهد بود.

بانک سپه

۲ ۱ آ ـ ٤۷٤۱٤

آگهی مهلت پرداخت عوارض شهرداری پایتخت

برطبق تصویبنامه شماره ٤ر۲٤۳۵٦ ـ ٦ر٥ر٤۲ وزارت کشور به قائم‌مقامی، انجمن شهر و تعرفه مصوبه مورخ ۲۹ر۱۰ر٤۸ و ۱۰ر۳ر٤۹ انجمن شهر پایتخت کسبه و پیشه‌وران محترم موظفند سالیانه به ماخذ مقرر در تصویبنامه و تعرفه های مصوبه عوارض بشهرداری پرداخت نمایند و چون عده‌ای از پیشه‌وران تا آخر شهریور ماه ٥۱ مهلت مندرج در آگهی شماره ۱۳۳٦۹ر۱۳۵٦۸ ـ ۱۲ر٥ر٥۱ موفق به پرداخت عوارض و تجدید پروانه خود نشده‌اند لذا به منظور کمک باین دسته از کسبه محترم مهلت فوق‌الذکر از تاریخ ۱ر۷ر٥۱ به مدت دو ماه دیگر تمدید و بدین وسیله جهت اطلاع عموم پیشه‌وران محترم آگهی می گردد خواهشمند است حداکثر تا آخر ایان ماه سال جاری با مراجعه بادارات درآمد مناطق ۱۲گانه شهرداری فرم های مربوط به عوارض متعلقه را دریافت و به شعب بانک ملی همان منطقه پرداخت و رسید مخصوص به خود را دریافت دارند تا نیازی باقدامات قانونی دیگر از نظر وصول عوارض نباشد.

شهردار پایتخت

افتتاح محل جدید کفش ادیک

کفش ادیک که از محل سابق خود واقع درمیدان فردوسی به محل جدید: خیابان تخت‌طاوس ـ اول خیابان امیر اتابک ـ تلفن ۸۳۵۸۳۰ انتقال یافته است روز دوشنبه ۱۰ مهر ماه رسما افتتاح میشود.

توجه

برای ثبت‌نام در کلاسهای

ترم پائیز کانون زبان انگلیسی پایه

تا سیزدهم مهرماه فرصت دارید

توجه توجه توجه

حراج چینی های هیس در کایزر

لاله‌زار نو

بهترین چینی آلمانی با ارزان‌ترین قیمت

اطلاعیه شرکت برق منطقه‌ای تهران

شرکت برق منطقه‌ای تهران بمنظور فراهم کردن تسهیلات بیشتر در پرداخت صورتحساب بهای برق مصرفی مشترکین با موافقت بانک ملی ایران فرمهای مخصوصی تهیه کرده و دربخش های مربوطه برای مراجعه مشترکین محترم آماده نموده است.

ازآندسته ازمشترکین محترمی که غالبا به مسافرت میروند ویا اینکه بعلت گرفتاری های مختلف مایلند که صورتحساب‌های برق مصرفی منظما از حساب جاری آنها برداشت گردد تاتاخیردر پرداخت صورتحساب باعث قطع انشعاب برق و ناراحتی آنها نشود، خواهشمند است به بخش مربوط برق مراجعه و فرمهای مذکوررا تکمیل و به قسمت حسابداری مشترکین این شرکت ارسال فرمایند باترتیبی که بابانک ملی ایران داد شده بهای برق مصرفی این دسته ازمشترکین محترم طبق برگ تشخیص صادره از حساب جاری آنان در بانک ملی ایران برداشت و رسید آن ارسال خواهدشد بدیهی است هرگونه اشتباه محاسبه قابل رسیدگی وبرگشت خواهد بود.

م الف ۹٤۸۰ شرکت برق منطقه‌ای تهران

دنیای ورزش

شنبه‌ها منتشر میشود

درجشن آغاز ششمین سال تاسیس کارخانجات دکورا اعلام شد:

اولین کاغذ دیواری مخملی و کاغذ دیواری با نقش عمیق و چوب نما ببازار آمد

بقیه در صفحه ۱۸

Bank Bimeh Bazarganan

اعتبار

بانک من به حساب جاری من اعتبار مخصوص میدهد

من در بانک بیمه بازرگانان، «حساب جاری» دارم و پرداختهای خود را بوسیلهٔ چک بانکی انجام میدهم. مهمتر اینکه، با داشتن حساب جاری، از اعتبار مخصوص بانک بیمه بازرگانان برخوردار هستم و در موارد حساس، میتوانم از این اعتبار، برای تأمین نیازهای مالی خود، استفاده کنم.

بانک من، نزدیک‌ترین دوست من است. دوستی که در شرایط اضطراری، یاری من می‌شتابد و مشکلات اتفاقی مرا، با وام اعتباری خود حل میکند.

بانک من

بانک بیمهٔ بازرگانان

((ب.ب.بانک))

منابع : خبرگزاریهای فرانسه ـ یونایتدپرس ـ رویتر ـ تاس ـ آسوشیتدپرس ـ شین‌هوآ و تلکس اطلاعات

شوروی از یمن جنوبی دفاع کرد

جنگهای یمن شمالی وجنوبی وارد چهارمین روز شد

قاهره ـ گزارش های رسیده از صنعا و عدن حاکی است که سربازان یمن شمالی ویمن جنوبی برای چهارمین روزمتوالی بجنگ با یکدیگر ادامه دادند خبرگزاری مصری خاورمیانه از صنعا گزارش داد که نیرو های هوائی و زمینی یمن‌جنوبی به حملات خود به شهر قطبه یمن شمالی ادامه میدهند. طبق همین‌گزارش‌تاکنون ۳هواپیمای میگ یمن جنوبی سرنگون شده ولی دولت یمن جنوبی سقوط این هواپیماها و اصولا حمله هوائی و زمینی به یمن شمالی را تکذیب کرد.

از طرف دیگر یمن جنوبی یمن شمالی هردو از اتحادیه عرب درخواست کردند که کمیسیونی برای بررسی مسئله میانجی‌گری بین دو یمن وپایان دادن به نبرد های مرزی‌تشکیل شود.

خبرگزاری خاورمیانه‌گزارش داد که دیشب سفیر یمن‌شمالی و کاردار یمن جنوبی در قاهره بطور جداگانه با احمد السعید حمد معاون‌دبیرکل‌اتحادیه‌عرب ملاقات‌کرده و پیشنهاد دولتهای متبوع خود را با وی در میان نهادند . دیپلماتهای یمنی در این ملاقات آخرین تحـولات اوضاع در مرز های دوکشور را نیز باطلاع معاون دبیر کـل جامعه عرب رسانیدند .

قرار است کمیسین دائمی اتحادیه عرب‌امروز برای‌بررسی درخواستهای دو یمن و تـاریخ عزیمت نمایندگان جامعه عرب به صنعا و عدن تشکیـل جلسه دهد .

در کمیسیون دائمی اتحادیه عرب نمایندگان مصر، کویت ، سوریه، لبنان والجزایرعضویت دارنـد .

در اعلامیه‌ای که دیشب در پـایتخت یمن شمالی انتشار یافت گفته شده است‌که‌هواپیما های یمن جنوبی دیروز دوازده بار منطقه‌مرزی «قطبه» وحومه آن راکه‌در۱۸۰ کیلومتری‌صنعا قرار دارد بمباران کردند.

در اعلامیه اضافه شده‌است که مقامات عدنی عده زیـادی از نیروهای مسلح خـود را برای حمله بمناطق مرزی یمن شمالی در این منطقه متمرکـز ساخته‌اند .

«ما خونسردی خود را حفظ کرده و تاکید می‌کنیم کـه یمن جنوبی به تنهائی مسئـولیت تیرگی اوضاع را در این‌منطقه بعهده دارد .»

از سوی‌دیگر محسن‌العینی‌نخست وزیرووزیر امور خارجه یمن‌شمالی ضمن‌نطقی نیروی‌هوائی‌یمن جنوبی را متهم کرد که شبانه دهکده‌هاو مناطق مسکونی یمن شمالی را بمباران می‌کند.

وی گفت‌یک ارتش هوائی‌که بیش از دوسال از تاریخ تشکیل آن نمی‌گذرد نمی‌تواند به حملات‌شبانه دست بزند واین مسئله ثابت‌میکند که خلبانان خارجی هدایـت هواپیماهای یمن جنوبی را بعهده دارند.

محسن‌العینی حاضر نشد ملیت خلبانان خارجی را فاش کند همینقدر گفت که هواپیماهای«میگ» و «ایلوشین» نیروی هوائی یمن جنوبی در دسته‌های متعدد پرواز کرده وپشت‌سرهم «قطبه» واطراف آن را بمباران کرده دانش‌آموزان دبستانی وغیر نظامیان یعنی را می‌کشند.

۱۰۰ کشته

نخست‌وزیر یمن شمالی در پایان گفت طی دو ماه اخیر بیش از یکصد نفر در جریان بمباران‌ها کشته شده ویا بدست عناصر خرابکار که وارد مناطق مرزی شمالی میشوند ربوده شده‌اند.

در عدن یک سخنگوی نظامـی بمباران مناطق مرزی شمالی راز طرف هواپیماهای یمن جنوبـی تکذیب کرد و گفت هیچ هواپیمای یمنی ویاخارجی‌در نبردهای مرزی دویمن شرکت‌ندارند .

سخنگوی یمن جنوبی پیشنهاد کرد که یک کمیته مختلط برای بررسی درباره حوادث مرزی دو کشور تشکیل شود.

از طرف دیگر علی‌ناصر محمد نخست وزیر ووزیر دفاع جمهوری دموکراتیک یمن ، عربستان‌سعودی را مسئول جنگ داخلی یمن‌قلمداد کرد وگفت دولت ریاض مانع از آن است که اعضای کمیته آشتی برای انجام ماموریت خود به‌صنعا وعدن مسافرت کنند.

وی‌گفت‌مزدوران عربستان‌سعودی باپشتیبانی نیروهای مسلح یمـن شمالی چهاردهکده یمن جنوبی را آتش‌زده و باخاک یکسان‌کرده‌اند.

وزیر دفاع یمن جنوبی افزود که روز چهارشنبه گذشته یک کشتی عربستان سعودی مقادیر زیادی سلاحهای سنگین وسبک برای نیروهای مزدور دربندر «حدیده» پیاده کرد .

نخست‌وزیر یمن جنوبی درپایان درخواست کرد که یک کمیسیون مختلط برای بررسی . آخرین حوادث مرزی تشکیل شود ودر عین‌حال ملاقاتی بین عبدالرحمن ایریانی وسالم‌الربیعی رهبران دو کشوربرای پایان‌دادن بااین‌حوادث انجام شود.

سرهنگ بومدین رئیس جمهوری **الجزایر طی پیامهائی که بعنوان ایریانی وسالم‌الربیعی فرستاده از آنها درخواست کرده است که از تیرگی بیشتر روابط دو کشور جلوگیری کرده و اختلافات خود را از راههای مسالمت‌آمیز حـل کنند. بومدین در پیام خودنوشته است که بحران مرزی بین دویمن مارا بشدت نگران کرده و عقیده داریم که تنها دشمنان ملت عرب‌از برخوردهای مسلحانه دو یمن استفاده خواهند کرد.**

در مسکوروزنامه «روسیه‌شوروی» بدون اشاره بزدوخوردهای مرزی دویمن از جمهوری دموکراتیک‌خلق یمن پشتیبانی کرده و نوشته است یمن دموکراتیک‌که‌راه ترقی خواهی وسوسیالیستی را پیش گرفته زیر فشار امپریالیستها وارتجاع عـرب قرار گرفته است .

روسیه شوروی اضافه کرده‌است «سلطان‌قابوس» که دو سال قبل باکمک سرویس‌های مخفی انگلیس روی کار آمده‌تنها روی مستشاران انگلیسی حساب می‌کند و همین‌ها هستند که فرماندهی برارتش‌سلطان را بعهده دارند.

روزنامه شوروی اضافه کرده‌است که یک ارتش جدید از مهاجران یمن دموکراتیک ، امرا، شیوخ و افسران مرتجع که از ارتش دموکراتیک اخراج‌شده‌اند دردست تشکیل است.

آشفتگی در بلفاست

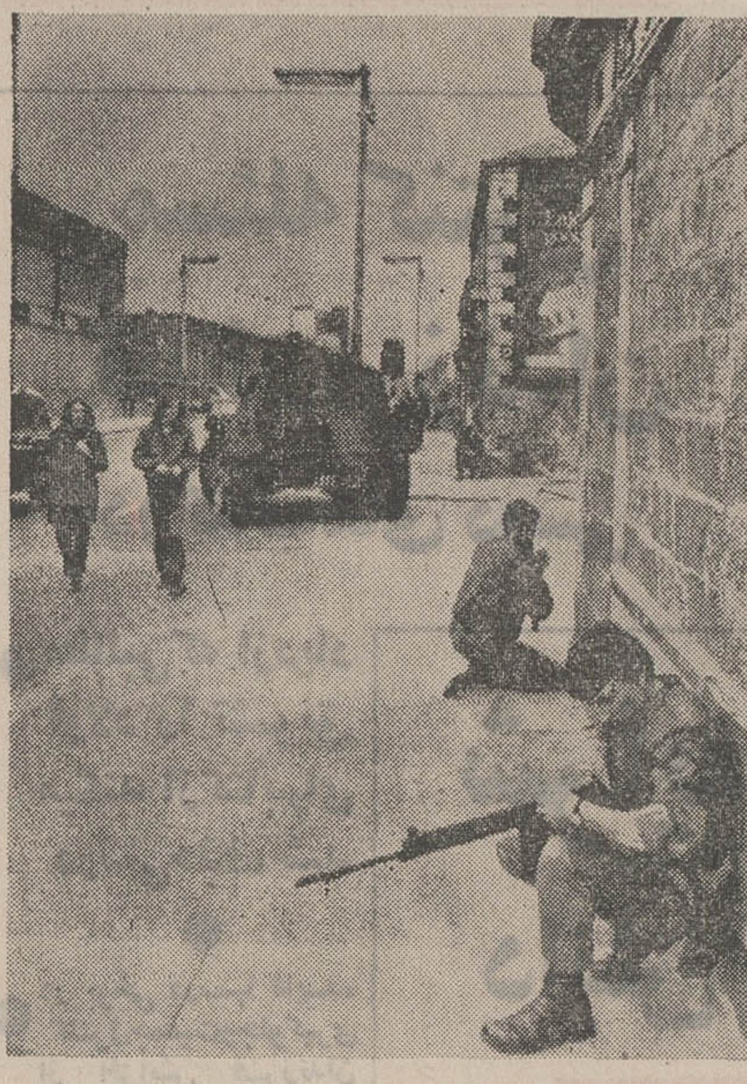

در جریان تیراندازیهای شدید در بلفاست یک سرباز انگلیسی ، یک تروریست و یک زن عابرکشته و عده‌ای مجروح شدند . در عکس که از گوشه‌ای از میدان عملیات تروریستهای کاتولیک و سربازان انگلیسی گرفته شده دو سرباز انگلیسی که در پشت یک دیـوار پناه گرفته‌اند تا تیراندازی کنند و دو جوان که خونسردانه‌ازنزدیکی آنها عبور میکنند دیده میشوند. عکس رادیوئی اطلاعات

آغـاز مجدد جنگ بلندگـوها در کانال سوئـز

تل‌آویو ـ «جنگ بلندگوها» درمنطقه کانال سوئز از سر گرفته‌شد. خبرنگاران جنگی اسرائیل گزارش داده‌اند که مصریها طی چهل و هشت ساعت‌اخیر چهارباربا‌استقاده از بلندگو های بسیار قوی کوشیده‌اند سربازان‌اسرائیلی را باتبلیغات خود تحت تاثیر قرار دهند .

مصریها که از یک«گوینده» عبری استفاده میکنند درباره تبعیض نژادی که دامنگیر یهودیان شرقی در اسرائیل شده است سخن میگویند . آنها همچنین دربارت بحران سیاسیو وضع وخیم‌اقتصادی بـرای سربـازان اسرائیل سخنرانی میکنند.

اردن به‌طرح تشکیل حکومت‌آزادفلسطین حمله کرد

عمان ـ کمیته اجرائیه عالی حزب وحدت ملی عرب (حزب منحصر بفرداردن) از پیشنهاد پرزیدنت انورالسادات درباره تشکیل‌یک دولت تبعیدی‌فلسطین انتقاد کرد.

کمیته اجرائیه حزب وحدت ملی‌عرب دراعلامیه‌ای کـه‌دیشب درعمان انتشار یافت از کلیه کشورهای عربی درخواست کرد که فریب تبلیغات قاهره را نخورند .

دراعلامیه خاطرنشان شده است‌که پیشنهادرئیس جمهوری مصر باسیاست اسرائیل کـه هدف آن جدائی افکندن بین کشورهای عربی است هماهنگی کامل دارد و جای تاسف است که‌این‌پیشنهاددردومین‌سالگردفوت رهبربزرگ‌عرب پرزیدنت ناصر، مردی‌که هرگز از زیربارمسئولیت شانه خالی نکرد عنوان شده است درحالی که جانشین او میخواهد مسئولیت‌خودرابعنوان رئیس جمهوری‌بزرگترین کشور عرب ندیده بگیرد .

روزنامه الاخبار گزارش داد که یک هیئت‌فلسطینی مرکب‌ازرهبران عالی سازمان های فلسطین بزودی وارد قاهره خواهد شد تا درباره پیشنهاد اخیر انورالسادات درباره تشکیل یک دولت موقت فلسطین بامقامات مصری‌وارد مذاکره‌شود.

تظاهرات‌ضدمصری در سودان

خرطوم‌ـ دراین هفته درتظاهراتی که در قلب شهر خرطوم برپا شد سودانیهابا شعار «قیم لازم نداریم» مصررا از دخالت در امور داخلی سودان برحذر داشتند.

این تظاهرات‌نقطه اوج تازه‌ای در وخامت سریع روابط مصر و سودان بود. آخرین نقطه عزیمت این وخامت۱۰روز پیش و هنگامی بودکه جعفرنمیری رئیس جمهـور سودان حاضر نشد اجازه دهدکه ۵هواپیمای حامل نفرات‌وتجهیزات ارتش لیبی‌ازآسمان سودان وارد اوگاندا شود و دولت ژنرال امین رئیس جمهور اوگاندا در نبرد باکشور همسایه تانزانیا حمـایت کند.

سودان‌که در جنوب مصر قرار گرفته است‌درحقیقت برزخی است که جهان عرب را از آفریقای‌سیاه جدا میکند.

تظاهرات ضد مصری‌در خرطوم هنگامی برپا شد که همان تظاهـر کنندگان‌قبلادرمراسم یاد بوددومین سالروز درگذشت‌جمال عبدالناصر رهبر فقید مصر شرکت کرده‌بودند.

نیروهای اسرائیل در مـرز سوریه متمرکز شد

بیروت ـ خبرگزاری ها دیروز اعلام کردند کـه ارتش اسرائیل مشغول متمرکز‌کردن نیرو های وسیعی در طول تمام خط آتش‌بس با سوریه‌است وبرای ارتکاب تجاوزی قریب‌الوقوع علیه این کشور آماده می شود .

از ۱۶ سپتامبر جاری ـ بعد از آنکه اسرائیل اراضی‌جنوب لبنان را مورد حمله قرار داد مطبوعات عرب تاکنون کرارا گزارش داده‌اند که ارتش اسرائیل برای حمله‌به‌سوریه صف‌آرایی کرده است .

از سوی‌دیگر گزارش‌روزنامه های بیروت حاکی است که شوروی بین بندرادسا وشهر دمشق یك پل هوایی برقرار کرده است تا مدرنترین اسلحه وتجهیزات جنگی مورد احتیاج سوریه را به این کشور حمل کند و آن را برای روبروشدن با حمله بزرك ارتش اسرائیل آماده نماید .

روزنامه لوریان لوژور که به زبان فرانسه در بیروت چاپ‌می شود دیروز نوشت که دولت های سوریه‌و شوروی‌مذاکرات محرمانه‌ای را در دمشق آغاز کرده‌اند که انتظار می رود به عقد يك پیمان نظامی میان دو کشور منجر شود .

لوریان لوژور نوشته است که فوری ترین هدف از امضاء چنین قراردادی بین مسکو و دمشق حمایت از سوریه در برابر حمله قابل انتظارارتش اسرائیل به سوریه خواهدبود .

بیک نفر وکیل پایه یک دادگستری درگروه سنی ۳۰الی ۴۰سال نیازمندیم تلفن ۴۲۹۵۷
آـ۴۷۱۹۸

تحول بزرك‌درروابط‌مصروشوروی

مصروشوروی بامیانجیگری سوریه آشتی می کنند

قاهره‌ـ بدنبال میانجی‌گری‌ها وفعالیت های محرمانه سوریه بزودی تحول‌بزرگی در روابط‌مصر و شوروی روی‌خواهد داد ودو کشور با میانجی‌گری سوریه آشتی خواهند کرد .

خبـرگزاری خاور میانه دیشب فاش کرد که پرزیدنت حافظ‌اسد روز هـای پنجشنبه و جمعه بطور محرمانه ازمسکو بازدید کرده و در بازگشت از پایتخت شوروی ۲۴ ساعت در مصر توقف نموده است .

خبرگزاری خاور میانه افزود که‌رئیس جمهوری سوریه در مدت اقامت خود در مسکو مذاکراتی‌با رهبران شوروی انجام داده و قرار است روز ۱۶ اکتبر عزیز صدقی نخست‌وزیر مصر در راس یک هیئت مصری به شوروی سفر کند.

درگزارش خبرگزاری خاورمیانه گفته میشود که ژنرال حافظ اسد در مدت توقف خود در قاهره بطور خصوصی‌با پرزیدنت انورالسادات درباره آخـرین تحولات اوضاع منطقه عربی خاور میانه گفتگو و تبادل نظر کرده‌است دراین سفر محمدالایوب معاون رئیس جمهوری سوریه همراه ژنرال اسد بود.

اندکی بعد رادیو قاهره رسما تائید کرد که عزیز صدقی روز ۱۶ اکتبر در راس یک هیئت مهم مصری برای‌ملاقات با رهبران شوروی رهسپار مسکو خواهد شد .

این نخستین‌باراست‌که یک مقام‌مسئول مصری پس از خروج مستشاران نظامی شوروی از مصر در ماه ژوئیه گذشته رسما به اتحاد جماهیر شوروی سفر میکند.

مقدمات دیدار هیئت نمایندگی مصر از شوروی در سفر سری ۷۲ ساعتـه پرزیدنت حافظ اسدبه مسکوفراهم شده است .

حافظ اسد در بازگشت از شوروی بعداز ظهر روز جمعه وارد قاهره شده وپس از سه ساعت گفتگو های خصوصی با پرزیدنت سادات بامداد روز شنبـه به دمشق باز گشته است.

پرزیدنت حافظ اسد در اوایل‌تابستان گذشته نیزپس‌ازمذاکره بارهبران کرملین وارد قاهره شد و بطور سری بارئیس جمهوری مصر گفتگو کرد . پس از این ملاقات بود که سادات تصمیم‌گرفت مستشاران نظامی شوروی را که درارتش مصر خدمت میکردند از آن کشوراخراج کند .

حافظ اسددرسفراخیر خود به مسکو درباره آینده روابط مصر و شوروی نیز مذاکراتی با رهبران کرملین انجـام داده است .

بطوریکه می دانیم شوروی ها از امضای یک اعلامیه مشترک‌درباره خروج مستشاران نظامی شوروی خودداری کردند و دولت مصر بطور یکجانبه باخراج کارشناسان شوروی اقدام کرد و از آن پس پیوسته روابط مسکو و قاهره رو به تیرگی میرفت‌و برزیدنت سادات گرایش بیشتری بغرب‌نشان میداد .

درعین حال مبارزه شدیدی بین روزنامه های دو کشور آغاز شده بود در این میان مسکو پیوسته روابط خود را با دمشق و بغداد تحکیم می کرد تا آنکه گزارش رسید که سیل سلاحهای مدرن شوروی از پل هوائی مسکوو دمشق بسوی سوریه سرازیر شده است .

برزیدنت سادات روز پنجشنبه ضمن‌نطقی که بمناسبت‌سالروزدرگذشت جمال‌عبدالناصر ایراد کرد اعلام داشت که تصمیم گرفته‌است یک پیام خصوصی بعنوان لئونید برژنف‌دبیر کل حزب کمونیست شوروی بفرستد . این درست هنگامی بود که حافظ اسد بطورسری در مسکو بسر می برد . وی خاطرنشان‌کرد که با توجه به پاسخی که برژنف بنامه وی میدهد سیاست‌آینده خود را نسبت بشوروی تعیین خواهد کرد . هنوز معلوم نیست که حافظ اسد پیامی از جانب برژنف بـرای سادات همراه آورده است یا خیر . اما این حقیقت که سادات بدون آنکه منتظر پاسخ برژنف به نامه خود شود تصمیم گرفت نخست وزیرش را به شوروی بفرستد.نشان میدهد که میانجی‌گری حافظ اسد رئیس جمهوری سوریه موفقیت آمیز بوده و در روابط مصر و شوروی تحول بزرگی روی داده است .

بطوریکه میدانیم یحیی عبدالقادر سفیر مصر در مسکو اخیرا به محل ماموریت خود بازگشته و ولادیمیر وینوگرادف سفیر شوروی‌نیزکه بدنبال‌اخراج‌مستشاران‌شوروی بمسکو فرا خوانده شده بود می بایستی همزمان باعزیمت عبدالقادر واردقاهره شود. هنوزهیچگونه اعلامیه رسمی درباره بازگشت سفیر شوروی انتشار نیافته است .

همزمان با ورود ژنرال حافظ اسد بـه قاهره دردمشق محمد احمددبیرکل‌فدراسیون جماهیر عرب (مصر، لیبی ، سوریه) گزارش هائی راکه طی چند روز اخیردرباره تیرگی روابط مصر و سوریه انتشار یافته بود جدا تکذیب کرد .

وی گزارش روزنامه لبنانی «الحیات» را در این زمینه « دروغ محض» خواند .

جنگ خونین موشها برسرعشق

جونز (اوکلاهما) ـ ۱۷ موش از نژاد عقیم مخصوصی‌که بوسیله گروهی از دانشمندان زیست‌شناس اکلاهماسیتی در آمریکا پرورش یافته‌اند روز جمعه به یکی از مرغداری‌هـای محلی فرستاده شدند تا با ۶۰۰ موش وحشی در نبرد خونین عشق روبرو شوند.

جنگی که بین موشهای عقیم و موشهای وحشی درگیر شده در نوع خود اولین آزمایشی‌است که‌دانشمندان امیدوارند بوسیله آن راه کوتاه‌تری برای کنترل زادوولد موش یکی از سمج‌ترین دشمنان نوع بشر پیدا کنند.

۱۷ موش عقیم همگی از جنس نرینه هستند ودانشمندان اکلاهماسیتی که این موشها را طی‌سالیان‌اخیر بوجودآورده‌اند عقیده دارند که جنگ آنها با موشهای وحشی نر و جفت‌گیری آنها با موشهای وحشی ماده موجب خواهد شد که زادوولد موشها به میزان قابل ملاحظه‌ای محدود شود.

یک دختر جوان برای باج‌گرفتن نوزادی را ربود

لیون ـ یک دختر جوان درلیون یک نوزاد سه‌ماهه را ربوده و برای پس دادن آن به پدرو مادرش درخواست شش میلیون تومان باج میکند

دیشب هنگامی‌که خانم «کریستیان‌میلر» مادر ۲۳ساله نوزاد از سرکار بخانه بازگشت اثری از «کریستف»کودک سه ماهه خود نیافت .

هنگامی که میخواست برای گزارش جریان امر به کلانتری برود چشمش بنامه‌ای افتاد که روی میزگذاشته شده بود دراین نامه رباینده کودک نوشته است اگر به بچه خود علاقمند هستید شش میلیون تومان بپردازید و او را سالم پس‌بگیرید .

گـزارش بعدی حاکی است کـه ماموران پلیس نوزاد سه ماهه را صحیح و سالم پیدا کرده‌اند ولی هنوز موفق ببازداشت رباینده آن نشده‌اند.

شکایت از اوناسیس بخاطر شکستن ظروف یك میخانه

آتن ـ یک وکیل دادگستری آتن که از روز ۱۳ سپتامبر ارسطو اوناسیس و پسر او الکساندر را باتهام نقض قانـون مربوط به شکستن ظروف میخانه‌ها تحت تعقیب قرار داده درخواست کتبی خود را به دادگاه تسلیم کرد.

وکیل دادگستری آتن در عرضحال خود از ۱۹ نفر که باتهام شکستن ظروف کاباره‌ها محکوم شده‌اند نام برده و نوشته است دلیلی ندارد که اوناسیس از این قانون مستثنی باشد.

دربین محکوم شدگان عده زیادی نیز خارجی هستند که طبق یک سنت قدیمی ظروف میخانه‌ها را شکسته‌اند این رسم دیرین از چندی قبل قانونا ممنوع شده است .

روزنامه‌ها عکس‌های اوناسیس و پسرش‌را هنگام‌شکستن بشقابهای یک میخانه چاپ کرده بودند.

یک‌کشتی جنگی امریکا در ویتنام منفجر شد و۱۹ امریکائی کشته‌شدند

سایگون ـ در ساعت یک بامداد روز یکشنبه بوقت محلی درعرشه کشتی جنگی «نیوپرت نیوز» متعلق به ناوگان جنگی آمریکا بدلایـل نامعلوم انفجاری روی دادکه منجر به مرگ حداقل ۱۹ نفر وزخمی شدن۱۰ نفر دیگر از افراد نیروی دریائی امریکا شد .

انفجار موجب شد که برج‌آتشبار کشتی امریکائی بشدت آسیب ببیند . این حادثه هنگامی پیش آمد که کشتی جنگی نیوپرت‌نیوز‌ـ در جنوب مدار ۱۷ درجه در آب های ویتنام جنوبی مشغول حمایت از عملیات ارتش این کشور در جنگ با کمونیست ها بود .

سخنگوی نظامی امریکا اظهار داشت که در حال حاضر کار ـ شناسان سرگرم تحقیق درباره‌علت وقوع انفجار در کشتی جنگی نیوپرت نیوز هستند .

از طرف دیگر خبرگزاری ویتنام شمالی ادعا کرد که هواپیما هـای امریکائی در جریان حمله به‌ویتنام قوطی های حاوی تخم کرم هـای «درنده» بزمین پرتاب کرده‌اند تـا بوسیله آنها محصول غله و مواد غذائی کشاورزان ویتنام شمالی را نابود کنند .

خبرگزاری ویتنام شمالی گفت که تنها در۲۷ژوئیه اخیر دوهواپیمای حمل و نقل ارتش امریکا دراستان کوانگ نگای واقع در جنوب بندر دانانگ (در ویتنام جنوبی) نیز تعداد زیادی از بمب های حامـل کرم را بزمین پرتاب کرده‌اند تا در اراضی آزاد شده کشاورزان محلی و نیرو های آزادیبخش را با خطر قحطی روبرو کنند .

نخست‌وزیر ژاپن گفت : اکنون‌موقع امضای قرارداد صلح با شوروی است

توکیو ـ کاکویی تاناکا نخست وزیرژاپن دیروزدرپایان سفر شش روزه موفقیت آمیز خود به چین فاتحانه به توکیو بازگشت‌و اعلام کرد که‌برقراری روابط سیاسی بین چین وژاپن منجر به بوجود آمدن بلوك قدرت و «ابر قدرت» تازه‌ای در قاره آسیا نخواهد شد .

تاناکا که هنگام‌ترك شانگهای بگرمی از طر فـرهبران ومردم چین بدرقه شده بود هنگامی وارد توکیو شد که صد هانفر از هموطنانش درحالی که‌پرچم های ژاپن را در دست داشتند انتظار وی را می کشیدند . در فرودگاه توکیو از تاناکا با هیجان بسیار استقبال شد .

نخست وزیر ژاپن بعدا دریك کنفرانس مطبوعاتی اطمینان داد که‌کشورروی‌بجای آنکه‌در صدد برآید مانند آمریکا به یك ابر قدرت تبدیل شود ـ هم وسعی خود را وقف خدمت به صلح در قاره آسیاوسراسر جهان خواهد کرد .

تاناکا ضمنا اطمینان داد که استقرار روابط سیاسی با پکن و قطع رابطه ژاپن با جمهوری چین‌ملی به‌پیوندهایی که‌بوسیله پیمان امنیت دوجانبه ژاپن و آمریکا بین دو کشور بوجود آمده است لطمه‌ای نخواهد زد.

این پیمان به آمریکا اجازه میدهد که در خاك ژاپن پایگاه های نظامی داشته باشد .

تاناکا اضافه کرد که بعد از عادی شدن روابط توکیو با پکن دولت وی اکنون خواهد کوشید تا مذاکره با دولت شوروی را برای عقد قرارداد صلح با این کشور دنبال کند و این کار را مهمترین رسالت بعدی خود بداند .

تاناکا یادآوری کرد که‌برای ژاپن میسر نبوده است که در آن واحد برای اعاده روابط سیاسی با پکن و عقد قرارداد صلح باشوروی تلاش کند .

چک شماره ۲۷۱۸۲۲ مورخه ۱۵ر۷ر۵۱ عهده‌بانک صادرات شعبه ۳۰۷۹ حسابجاری ۵۷ مبلغ ۱۵۰۰۰ریال مفقود گردیده از درجه اعتبارساقط‌است تلفن ۲۵۳۳۲۴
آ ۴۷۶۷۰

خلاصه اخبار مهم جهان

● نیویورک ـ دیروز عده‌ای از چینی‌های مقیم نیویورک بعنوان اعتراض به قرارداد اخیر چین و ژاپن در برابر مقر هیئت نمایندگی جمهوری‌خلق‌چین درسازمان ملل‌متحد دست به تظاهرات زدند.

آنها باسنگو تخم‌مرغ شیشه پنجره‌های ساختمان مسکونی هیئت نمایندگی چین را شکستند ولی‌ماموران پلیس آنها را متفرق کرده و دو نفر را بازداشت نمودند.

● کپنهاک ـ ۴ میلیون و ۴۰۰ هزار رای‌دهنده دانمارکی فردا (دوشنبه) در یک رفراندوم عمومی شرکت‌خواهند کرد تا نظر خودرادر مورد الحاق کشورشان به بازار مشترک اروپا اعلام‌کنند. سرنوشت آینده اروپای غربی و مخصوصا بازار مشترک تاحدود زیادی بستگی به نتیجه رفراندوم فردای دانمارک دارد.

مردم نروژ اخیرا در یک رفراندوم مشابه با عضویت کشورشان در بازار مشترک مخالفت کردند.

● زوریخ ـ ویلی‌برانت صدراعظم آلمان غربی در یک مصاحبه تلویزیونی گفت مدارکی در دست دارد که نشان میدهد عده‌ای از نمایندگان حزب وی بعلل مالی به حزب دموکرات مسیحی پیوسته‌اند.

صدراعظم آلمان ضمن اشاره بـه سیاست حزب سوسیال دموکراث گفت که به عقیده وی دولت آلمان فدرال باید اختلافات خود را با آلمان شرقی بطور قطع حل کرده و با چکسلواکی و بلغارستان روابط سیاسی عادی برقرار کند.

وی افزود که حزب وی‌درنظر دارد به آزمایش همکاری با حزب لیبرال آلمان غربی ادامه دهد.

● سازمان ملل ـ دیشب نماینده انگلستان قطعنامه کشور های افریقائی را که در شورای امنیت مطرح شده بود و در آن تقاضا میشد که برای تعیین سرنوشت سیاسی کشور یاغی و نژادپرست رودزیا کنفرانسی با شرکت نمایندگان سیاه‌پوستان این سرزمین تشکیل شود و اکثریت سیاهپوست در رودزیا به حکومت برسد وتـو کرد.

در این طرح ضمنا تدابیری پیش‌بینی شده بود تا دولت انگلستان نتواند به رودزیا استقلال بدهد.

● راولپندی ـ دولت پاکستان ارتش هند رامتهم کرد که روز گذشته با استفاده از توپ ـ خمپاره‌انداز و مسلسلهای خودکار مدت ۳۵ دقیقه یکی از پستهای مرزی پاکستان را در کشمیر مورد حمله قرار داده است .

سخنگوی نظامی پاکستان اظهار داشت که در این حمله یک سرباز پاکستانی در پست مرزی کشمیر کشته و ۲ نفر دیگر از آنها زخمی شده‌اند.

فرمانده نیرو های پاکستان بخاطر این تیراندازی‌ها به فرماندهی نیروهای هند اعتراض کرد اما سخنگوی نظامی پاکستان گفت که از طرف مقامات نظامی این کشور اقداماتی صورت گرفته است تا از شدت یافتن وخامت اوضاع در خط آتش‌بس کشمیر جلوگیری شود.

● تریپولی ـ «دوم‌مین‌توف» نخست/وزیر مالت که برای یک دیدار رسمی وارد لیبی شده است با سرهنگ قذافـی درباره مسائل مربوط به مدیترانه گفتگو و تبادل‌نظرکرد. قرار است یک هیئت دولتی نیز بریاست وزیرکار مالت وارد تریپولی شود.

● لندن ـ سرآلک داگلاس هیوم وزیرخارجه انگلستان‌اعلام کرد که اجابت تقاضای دولت اوگاندا دایر بر اینکه تمام آسیائیان دارنده گذرنامه‌های انگلیسی تا هشتم نوامبر امسال از اوگاندا خارج شوند غیر ممکن است .

داگلاس هیوم که بعد از شرکت در جلسات مجمع‌عمومی سازمان‌ملل به لندن بازگشته بود اظهار امیدواری کرد کـه راهی برای تمدید مهلت خروج آسیائیان از اوگاندا پیدا شود.

هیوم تایید کرد که رئیس جمهوری کشور آفریقائی«زر» با دولت انگلیس همکاری میکند تا اوگاندا را به تمدید مهلت خروج آسیائیان رانده شده راضی کند.

● دمشق ـ خبرگزاری فلسطینی (وفا) امروز گزارش داد که اردن نقشه‌ای برای خرابکاری در روابط لبنان و فلسطین تهیه کرده که میخواهد بدست اکرم ذوعیتر سفیر خود در بیروت به‌مرحله اجرا درآورد.

خبرگزاری فلسطین در پایان نوشته است که اردن اخیرا مقادیر زیادی اسلحه و مهمات وارد لبنان کرده است .

● بغداد ـ هیئتی از نمایندگان حزب دولتی بعث عراق بریاست شبلی‌الایثمی معاون دبیر کل حزب بعث دیروز بغداد را به مقصد دهلی‌نو ترک گفت.

این هیئت بدعوت حزب کنگره هند ۱۵ روز ازاین کشور دیدن خواهد کرد.

زبانکده
CENTER FOR FOREIGN LANGUAGES

اطلاعیه ثبت‌نام ترم پائیز

نوع کلاس‌ها: فشرده ، هفته‌ای ۶ ساعت با روش تدریس دواستاددریك‌کلاس (ایرانی و خارجی)
عادی ، هفته‌ای ۳ ساعت
مکالمه ، صرفا تحت نظر استادان خارجـی و کلاسهای L.C. ضمنا دوره پنج ماهه کلاسهای کنکور و اعزام دانشجو به خارجبـا استفاده‌از دستگاههای الکترونیکی تستی‌چهار جوابی و تست های استاندارد شده‌دانشگاهی از تاریخ ۲۹ مهرماه شروع شده و تا روز ۲۹ اسفندماه‌سال‌جاری ادامه خواهد یافت .
تدریس‌یکدوره کامل گرامر انگلیسی باروش‌ازسهل ترین‌به‌مشکل‌ترین از مزایای ایـن دوره است .
ساعات تشکیل کلاسها: از ۹ صبح الی ۹ شب کلاسها در سطوح مختلف مقدماتی، میانه وعالی تشکیل میگردد
نشانی: نادری‌چهارراه قوام‌السلطنه ، تلفن ۶۶۴۴۳۱

کیف دستی یکی از وکلای دادگستری‌حاوی تعدادی اسناد و اوراق مربوط بموکلین و مقداری وجه‌نقد روز چهارشنبه پنجم مهر ماه در میدان شهناز ایستگاه‌تهران پارس مفقود شده مراتب‌به مراجع انتظامی اطلاع داده شده از یابنده محترم خواهشمند است وجه نقد را بعنوان پاداش برداشته و کیف و اسناد آنرا که بدردکسی نمی خوردبه‌آدرس مذکور در اوراق موجوده درکیف ارسال‌و بااین عمل‌نیکوی خود چندین خانواده راازنگرانی و ناراحتی رهائی بخشند‌خداوندهم‌اجرعطافرماید.
آـ۱۷۴۹

دانشجویان اقتصاد، بازرگانی حسابداری ، علوم اداری ، بانکداری ، بیمه و علوم اجتماعی کتاب» آمار بـرای اقتصاد» اثر الن منتشر شد. مرکز پخش‌کتابفروشی‌دهخدا مقابل دانشگاه تهران

مژده بدوستداران کتابهای مذهبی
کتاب جلوه های روحانیت یازندگانی چهارده معصوم‌تالیف رحیم‌مرادپورهمت از طبع خارج شد . علاقمندان میتوانند برای خرید کتاب مزبور به انتشارات اشرفی میدان فوزیه یـا بیمارستان الوند چهارراه عزیزخان مراجعه نمایند .
آـ۴۷۴۳۲

نیاز به پزشك متخصص اطفال و زنان
مرکز درمانی به پزشک متخصص اطفال وزنان نیازمنداست داوطلبین با تلفنهای زیر تماس بگیرند .
۹۵۴۰۰۴ و ۹۵۴۰۰۵ و ۹۵۱۷۹۳ و ۹۵۰۵۸۱
آـ۴۶۶۰۶

شمازحمت نکشید
موبی دیک
مجلل ترین میهمانی را با لذیذ ترین غذا های ایرانـی و فرنگی کـه با اتومبیلهای مخصوص حمل میشود ، در منزل شما ترتیب میدهد
میدان ولیعهد ـ خیابان شقاقی شماره ۵۵ تلفن ۴۸۹۶۰
آ ـ ۴۷۳۹۸

در بازی انتقامی المپیاد شطرنج

تیم ایران بر تونس پیروز شد

شطرنجبازان ایران که در دیدار های گذشته در مقابل حریفان خودناکام مانده بودند در دو دور گذشته با غلبه برحریفان‌به پیروزی های‌چشم‌گیری دست یافتند .

شطرنجبازان ایران که در گروه ۳برای مقام سی و دوم تا چهل و هشتم به پیکارخود ادامه می‌دهند ، در سومین‌دور این مسابقات شطرنجبازان پرتغال را با نتیجه ۳ بر یک شکست‌دادند و در بازی‌انتقامی خود با شطرنجبازان تونس نیز باهمین‌نتیجه‌به‌پیروزی رسیدند.

خسرو هرندی و کامران شیرازی‌شطرنجبازان ایران در نبرد با «دوراثو» و «تیلوا» به نتیجه مساوی دست یافتند و مهرشاد شریف نیز در نبرد با «کاردولو» با غلبه بر او یک امتیاز نصیب تیم شطرنج‌ایران کرد .

در دور چهارم

در دور چهارم این مسابقات نیز که دیشب انجام شد ، شطرنجبازان‌ایران‌که در مرحله مقدماتی‌مسابقات‌المپیاد شطرنج اسکوپیه با نتیجه ۴بر هیچ مغلوب‌شطرنجبازان تونسی‌شده بودند،موفق شدند انتقام‌شکست دور پیش را از تونسی ها بگیرند . در این دور از پیکار کامران شیرازی در مصاف با «کچوک» پیروز شد .

سواد کوهی نیز بابرتری کامل «ناچار» را شکست دادو خسروهرندی و مهرشاد شریف نیز بترتیب در مقابل «بلکادی» و «دریرا»به نتیجه مساوی‌دست یافتند .

بدین ترتیب شطرنجبازان منتخب ایران در پیکار مجدد خود با شطرنجبازان تونس ، انتقام شکست قبلی را بخوبی گرفتند .

قهرمانان شوروی

درسایر گروهها نیزمسابقاتی انجام‌شدو تاکنون شطرنجبازان روس که بنابگفته سرپرست‌این تیم به مدال طلا چشم‌دوخته‌اند در حالیکه از سه دور پیکار در دوره نهائی تنها ۶ و نیم امتیاز اندوخته‌اند در مکان‌پنجم گروه الف قرار گرفته و در تنها مسابقه‌ایکه در دورچهارم برگزارکرده‌اند به نتیجه‌مساوی دست یافتند .

مسابقات شطرنج بانوان نیز از دیروز با شرکت ۲۳ تیم در چهار گروه مقدماتی آغاز شد .

نتایج مسابقات بانوان

تاکنون در مسابقاتی که در گروه های چهارگانه بانوان انجام شده زنان شوروی با ۶ امتیاز ،انگلستان با ۵ر۱۷امتیاز، بلغارستان و رومانی با ۵ر۶ امتیاز و مجارستان با ۷ امتیاز بترتیب در صدر گروه های چهارگانه قرار دارند .

در گروه الف مردان نیز شطرنجبازان یوگسلاوی با ۹ امتیاز از مجموع سه‌پیکار در صدر جدول قرار گرفتند و مجارستان‌باهشت و نیم امتیاز، چکسلواکی با هشت امتیاز در مکان های دوم و سوم قرار دارند .

تیم فوتبال برمه برنده جام‌شد

تیم فوتبال برمه ، در مرحله نهائی‌مسابقات‌جام‌رئیس جمهوری کره با پیروزی به تیم اندونزی، عنوان قهرمانی امسال این جام را به خود اختصاص داد.

در مراسمی که جهت اعطای جام‌رئیس‌جمهوری صورت‌گرفت، نخست‌وزیر کره جنوبی علاوه بر جام مزبور مبلغ چهار صد و پنجاه هزار ریال جایزه نقدی این مسابقات‌را به‌کاپیتان تیم‌برمه اعطاء کرد.سال‌گذشته در اولین دوره مسابقات همین جام تیم برمه عنوان قهرمانی را باتیم میزبان (کره جنوبی) تقسیم‌کرد.

سه‌گل توسط یك بازیکن

بازی دو تیم برمه و اندونزی با یورش شدید بازیکنان خط حمله‌برمه‌بردروازه اندونزی‌آغاز شد با وجودیکه بیش از بیست هزار تن تماشاگر مسابقه ، تیم اندونزی را تشویق می‌کردند ، برمه‌ای‌ها که از سفر المپیک مونیخ تجربه‌های‌بزرگ اندوخته بودند،کنترل بازی را در دست گرفتند و بارها دروازه اندونزی را به خطر انداختند . در دقیقه ۳۱ «مونگ وین‌مونگ» فورووارد برمه بر روی پاس خوبی که از یکی‌ازبازیکنان خط حمله خود دریافت کرد ، گل اول تیم خود را به ثمر رساند . نیمه اول مسابقه با همین نتیجه ۰ـ۱ پایان یافت .

نیمه دوم نیز با حملات برمه آغاز شد ولی در دقیقه هشتم‌این نیمه بر روی یک غفلت کوتاه برمه‌ای‌ها یک فوروارد اندونزی گل مساوی را به ثمر رساند . اندونزی‌ها پس‌از بدست آوردن این گل به تلاش خود افزودند ولی شانزده دقیقه بعد «مونگ‌وین‌مونگ» گل دیگری برای تیم خود ثبت کرد . متعاقب این گل بار دیگر «مونگ‌وین‌مونگ» در دقیقه ۷۸ گل سوم برمه را بر روی پاس بلند یکی از یاران خود به‌ثمر رساند.

بازیگران اندونزی‌پس ازاینکه از پیروزی در این مسابقه‌ناامید شدند ، به خشونت گرویدند و حتی داور یکی از بازیکنان این تیم را به خاطر خشونت ازبازی اخراج کرد.در پایان ۹۰ دقیقه بازی برمه با سه گل در مقابل یک گل اندونزی جام رئیس جمهوری را از آن خود ساخت.

مقامهای بعدی

تیم کره جنوبی میزبان این مسابقات با پیروزی یک برهیچ بر مالزی در این مسابقات سوم شد و مالزی ، تایلند، سنگاپور ، کامبوج و فیلیپین بترتیب مقام های چهارم تا هشتم این مسابقه را بدست آوردند.

قهرمان مسابقات دوچرخه‌سواری در ٤ کیلومتر انفرادی

خسرو حق‌گشا دوچرخه‌سوار برگزیده تیم تهران و تیم ملی ، مقام نخست رشته ٤ کیلومتر انفرادی مسابقات‌دوچرخه‌سواری قهرمانی ایران را بدست آورد. این مسابقه که در پیست مخصوص دوچرخه‌سواری استادیوم آریامهر انجام شد، ۱۹ نفر ازیازده استان و فرمانداری کل شرکت داشتند.

نتایج بدست آمده در این مسابقات به این شرح‌است:

۱ـ خسرو حق‌گشا از تهران با زمان ۵ر۳۵ر۵ دقیقه .

۲ـ محمد علی محمدی از آذربایجان شرقی با زمان ۶ر۴۴ر۵ دقیقه .

۳ـ تقی‌خان خداوند از تهران با زمان ۶ر۴۶ر۵ دقیقه

٤ـ احمد احمدی ناصری از خراسان با زمان۹ر۵۰ر۵ دقیقه .

۵ـ خلیل کاری از خوزستان با زمان ۲ر۵۱ر۵ دقیقه

۶ـ یدالله هوشیار از آذربایجان شرقی با زمان۱ر۵۳ر۵ دقیقه .

بامداد امروز مسابقه در رشته ٤۰ کیلومتر تایم‌تریل‌تیمی در اتوبان کرج برگزار شد که نتایج آن در شماره فردا درج خواهد شد.

تیم ملی جوانان به شوروی میرود

اعضای تیم‌ملی تنیس روی‌میز جوانان ایران،بعدازظهر دیروز پس‌از بانجام‌رسانیدن یک سری مسابقات انتخاب شدند. چهره های‌برگزیده این مسابقات‌بزودی برای چند دیدار دوستانه با ورزشکاران شوروی ، به این کشور سفر خواهند کرد.

در قسمت دختران زرین تاج افشار ، منیر منوچهر و مینو کلیشادی‌ودر قسمت پسران‌حمید رضا احتشام زاده ، محمد سنجری،حمیدحیات‌غیب‌و محمد حمزه‌پور بعنوان اعضای تیم ملی‌تنیس روی میز جوانان‌ایران انتخاب شدند.

در مسابقه بسکتبال دختران باشگاههای تهران

آرارات و آزمایش

برتیم‌های برق وتاج پیروزی یافتند

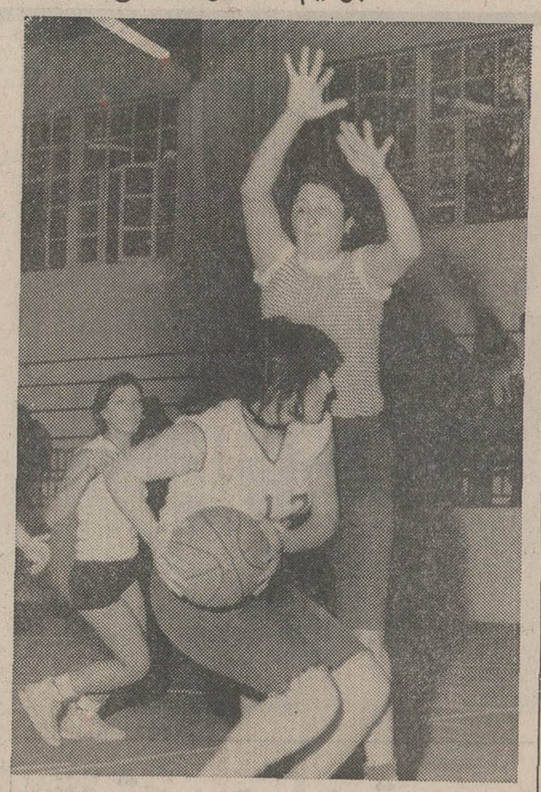

مارو‌آوانسیان سانتر آرارات دنبال‌فرصت‌گریز از زهره شهامتی سانتر برق میگردد . آوانسیان ستون اصلی دفاع و حمله‌آرارات در مسابقه دیشب بود .

دوره اول مسابقات نهائی‌بسکتبال دختران باشگاههای تهران دیشب طی دوبازی به‌پایان رسید وتیمهای آرارات بانتیجه ۵۵ـ۶۳ بر برق‌و آزمایش بانتیجه ۳۴ـ۵۷ برتاج پیروز شدند .

آزمایش در پایان این دوره‌بدون باخت درصدر قراردارد سهیلا روحانی۳بازیگر سیاهپوش‌آزمایش ستاره برنوان بازیهای دیشب بود.

آرارت ـ برق

بازی اول مسابقات دیروز به سبب ایجاد اشکال در سیستم برق و نور رسانی سالن دبستان فردوسی بایک ساعت تاخیر بین آرارات و برق آغاز شد.

در اولین‌لحظات‌آغاز بازی یاران برق به شیوه دفاع پار بیار پرداختند و مهاجمین آرارات را سخت زیر نظر گرفتند و این‌دفاع سخت سبب بروزدو خطای‌شخصی فروزی‌سانتربرق‌روی مارو‌آوانسیان سانتر آرارات شد .مارو اولین امتیاز را از نقطه پنالتی باپرتاب آزاد برای آرارات ثبت کرد.

دختران آرارات باهجوم فورووارد های خودازهرگوشه برزودی‌اختیار بازی را در دست گرفتند و برق آن دفاع سخت اولیه را ازدست داد. این نیمه بابرتری کامل‌آرارات بانتیجه ۲۲ـ۲۷ به پایان رسیدو مارو‌آوانسیان ، آناهید اصلانیان و غوکاسیان از آرارات و عطیه گرافیان ، فاطمه فروزی و فهیمه گرافیان‌در کسب‌امتیاز برای‌تیمهای خود سهم بیشتری داشتند .

نیمه دوم

مارو آوانسیان سانتر ۱۷۰ سانتیمتری آرارات در آغاز این نیمه بیاری بیشتر تیم خود آمدو چند امتیاز از زیر حلقه برای آرارات به دست آورد. در این نیمه دو تیم برسرعت کار تدافعی وهجومی خود افزودند و درنتیجه مدافعین دوتیم در نتیجه فشردگی بازی مرتکب خطاهای بیشتری شدند.

در سه دقیقه پایان بازی چند امتیاز دیگر توسط سانتر و فورواردهای‌آرارات ثبت‌شد وبازی بانتیجه ۵۵ـ۶۳ به سود آرارات پایان یافت .

تاج ـ آزمایش

بازی دوم دیشب را دختران آزمایش مقابل تیم تاج آغازکردند. نیمه اول با تلاش دو تیم آغازشد وکمی بعد آزمایش توانست چند امتیاز بیش از تاج بدست‌آورد.

تاج بااینکه از یاران بلندقدسود میبرد در مقابل آزمایش نتوانست روی سبد ۰ دست به حملات نفوذی بزند و فاطمه کرم‌زاده بلندترین بازیکن تاج باقد ۱۷۸ سانتیمتر در مقابل سهیلا روحانی مدافع پرتلاش آزمایش ناتوان مینمود. در این نیمه تنها زیبا افلاطون از تیم آزمایش بود کدر مقابل دیوار دفاعی تاج تاب تحمل نیاورد وناگزیر به ترک زمین‌شد این نیمه با امتیاز ۱۰ـ۲۰ بسود آزمایش پایان یافت.

نیمه دوم

اوایل این نیمه با چند گل پیاپی آزمایش توسط پری نقی‌پور و سهیلا روحانی طی چند حمله از چپ وراست‌وبرشهای متعادل‌سپری شد .

پری نقی‌پور در طول بازی با چند برش از وسط و کنار سبد تاج امتیازات فراوانی برای‌آزمایش به‌دست آورد. دختران سفیدپوش تاج در این نیمه برتلاش خود افزودند و فرشته گلستانی با چند شوت از بیرون محوطه پنالتی‌چند امتیاز برای تاج کسب کرد .سهیلا روحانی بازیگر پرثمر وبلند قد آزمایش با ۱۶۸ سانتیمتر قد و۵۹ کیلو وزن وزنه‌اصلی تیم آزمایش وستاره میدان بود. او ضمن‌پرش های بلند تدافعی خود مهاجمین تاج را ناکام میکرد و در زمین حریف نیز با حملات‌همه‌جانبه بیشترین امتیاز را برای تیم خود ثبت کرد . زیبا افلاطون در این نیمه باتیزبینی بیشتر به بازی پرداخت وتوانست مرکز حمله آزمایش را بخوبی کنترل کند.در دقایق آخر بازی چند حمله دیگر از دوتیم توسط شهلا محمدیان، فاطمه کرم‌زاده وژنیک‌شهبازیان‌از تاج و سهیلا روحانی، پری‌نقی‌پور، زرگر صالح وزیبا افلاطون از آزمایش دیده شد و سرانجام مسابقه بانتیجه ۳۴ ـ۵۷ به‌سود دختران آزمایش پایان یافت.

تلویزیون برج جام جهان نما
مجهز به ماسك مخصوص که چشم‌ها را خسته نمیکند

گروه‌شرکتهای‌تولیدی وواردا‌تی ماشین‌آلات‌راه‌سازی‌وساختمانی
ارکان ماشین. ونه
ماشین رول. رولر
خیابان‌آیزنهاور ـ مقابل دانشگاه آریامهر شماره ۶۲۸ و ۶۴۶
تلفن : ۹۵۹۰۷۸ ـ ۹۶۲۴۵۹ ـ ۹۵۲۸۹۹ ـ ۹۵۹۰۰۲ـ۹۵۸۵۵۵

نوار کارتریج پرشده ۴۰ تومان
نوار کاست پرشده ۲۵ تومان
استریودیسکو- روزولت شمالی بالای‌سه‌راه دیبا تلفن ۸۳۶۷۹۶

دبیرستان فرگام باهمکاری
گروه‌فرهنگی خوارزمی
برای کلاسهای آمادگی کنکور در رشته‌های (ریاضی ـ طبیعی) ثبت نام میکند
شروع درس از دهم مهر ماه ۱۳۵۱است
آدرس ـ خیابان روزولت بین استادیوم‌امجدیه‌ومیدان۲۵ شهریور تلفن۸۲۳۴۴۰

برنامه آینده بهترین گروه سینمائی پایتخت
نیاگارا ـ اروپا
میامی ـ الوند ـ کیهان ـ اسکار ـ فردوسی ـ مارلیک
ارانوس ـ آسمان آبی (و... سیلورسیتی قلهك) و... سیلوانا

بهمن مفید. مرتضی عقیلی. بهرام‌وطن‌پرست
+
مرجان

خانواده سرکار عفشفر
باشرکت
مهدی فخیم‌زاده
گربی. احمد‌هاشمی

تهیه‌کننده: عباس پرمایون محصول: آس فیلم
کارگردان: رضا میرلوحی سناریست و کارگردان: کمال مطیعی

مونا کو
بازار آمد
مونا کو را از اغذیه فروشیها بخواهید .
مرکز بخش خیابان شاه‌چهار راه جمشیدآباد شعبه باختر شماره ۴۴۳ تلفن ۹۲۵۶۰۸

سخن
مجله ادبیات و دانش و هنر
امروز شماره۲ دوره ۲۲ منتشر شد .
آ ـ ۴۷۶۸۸

بام خانه شما
هرگز چکه نخواهد کرد
اگر آنرا با ایزوگام بپوشانید.
شرکت سهامی پشم شیشه ایران
شاهرضا ـ صبای جنوبی ـ شماره ۱۳ ـ تلفن ۴۴۳۱۷ ـ ۴۸۵۳۱ ـ ۶۶۷۵۳۷

هرشنبه مجله
دنیای‌ورزش

Electroimpex
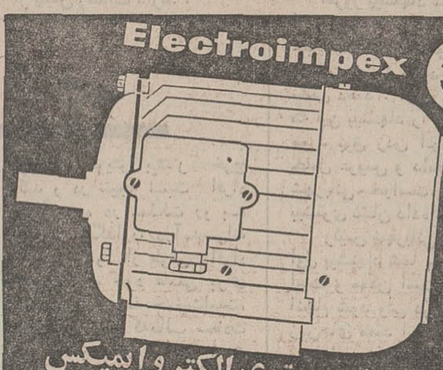
علامت برتری الکترو ایمپکس
الکتروموتور : محصول ممتاز دیگری از الکترو ایمپکس بلغارستان
الکتروموتورهای سه‌فاز آسینکرون ، تمام بسته ، با پروانه خنك کننده بطرح قفس سنجابی، مدلهای AO ، AO-2 و AOP، ۲۲۰/۳۸۰ و یا ۳۸۰/۶۶۰ ولت بافرکانس ۵۰ سیکل از ۰/۳۷ تا ۱۰۰ کیلووات باسرعت های ۷۵۰ ، ۱۵۰۰ ، ۳۰۰۰ دور در دقیقه.
الکتروموتورهای یك فاز ، مدلهای EO ، EOPK و EOBC از ۰/۱۸ تا ۱/۱ کیلووات ، ۱۱۰/۲۲۰ ولت ، باسرعتهای ۱۵۰۰ و ۳۰۰۰ دور در دقیقه با خصوصیات فنی ـ الکتریکی و ایمنی .
نماینده در ایران : شرکت تضامنی الکترو تکنیکال
تهران ـ خیابان لاله‌زار جنوبی ـ پاساژ ادیون
تلفن ۳۰۴۴۶۹ ـ ۳۱۷۳۹۴

گروه‌فرهنگی خوارزمی
برای کلاسهای آمادگی کنکوردررشته‌های (ریاضی ـ طبیعی ـ ادبی) که بصورت ترمی‌و ماهیانه ازروز دوشنبه ۱۰ر۷ر۵۱ شروع میشود ثبت نام مینماید :
از داوطلبان کلاسهای کنکور درطول هرترم دوآزمایش تستی‌بروش‌امتحانات کنکور سراسری دانشگاهها و مدارس عالی‌کشور بعمل میاید و بوسیله‌ماشین‌های I.B.M. تصحیح و کتبا اعلام‌می‌گردد تا هریك از داوطلبان علاوه بر سنجش معلومات‌خود به‌چگونگی ونحوه برگزاری امتحانات کنکور سراسری آشنائی پیدا نمایند .
داوطلبان جهت ثبت‌نام با ۲ قطعه‌عکس بواحدهای زیر مراجعه فرمایند :
۱ـ واحد شماره ۱ خیابان شاهرضا خیابان بیست متری دوم نبش خیابان سزاوار تلفن ۴۳۱۸۰
۲ـ واحد شماره ۲ خیابان‌شاه‌آباداول بهارستان تلفن ۳۱۸۶۳۳
۳ـ واحد شماره ۳ تهران نو خیابان‌ششم‌بهمن ایستگاه ارباب‌تلفن۷۹۰۰۷۶
۴ـ واحد شماره ۴ خیابان‌روزولت‌بین‌استادیوم امجدیه و میدان ۲۵ شهریور روبروی سینما دیاموند دبیرستان فرگام تلفن ۸۲۳۴۴۰
۵ـ خوارزمی شمیران خیابان پهلوی‌نرسیده به پل تجریش تلفن ۸۷۳۴۲۹

بمنظور تسریع و تسهیل در تغییرات تشکیلاتی

اختیارات جدیدی به‌وزارتخانه‌ها داده شد

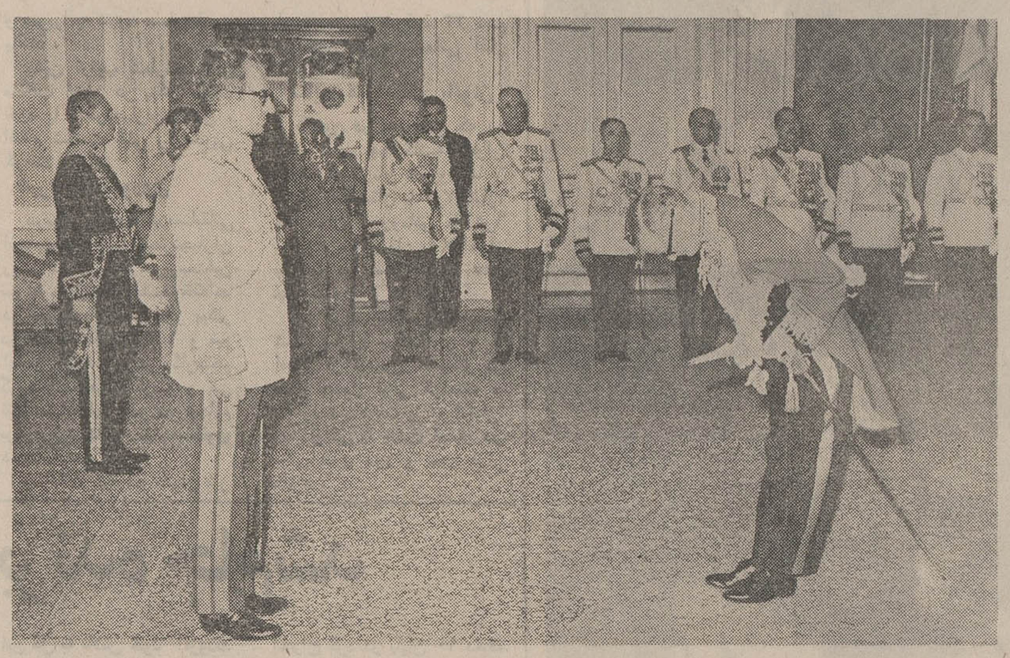

سازمان امور اداری و استخدامی کشور اعلام کرد که قسمتی از اختیارات خود را در زمین امور تشکیلاتی به وزارتخانه‌ها واگذار میکند.

در بخشنامه‌ای که سازمان امور اداری و استخدامی به وزارتخانه‌ها ارسال‌داشته است واگذاری این اختیارات را در موارد معین‌بمنظوررفع مشکلات ناشی از نقل‌وانتقالات در امور تشکیلاتی داخلی وزارتخانه ها لازم دانسته است .

هدف ازواگذاری‌این اختیارات آنست که پاره‌ای تغییرات که در تشکیلات وزارتخانه ها و موسسات دولتی بنظر مسئولان دستگاه های اداری ضرورت فوری دارد و ضمناً‌ین تغییرات بنیادی محسوب‌نمی‌شود ، راسا از طرف وزارتخانه یا موسسه دولتی مورد عمل قرار گیرد .

اختیارات

بدین ترتیب وزارتخانه ها و موسسات دولتی در امر بررسی و تغییر و اصلاح و کنترل تشکیلات داخلی خود مسئولیت‌های بیشتری را بعهده خواهند گرفت و در مواردی که‌این تغییرات تشکیلاتی امری بنیادی نباشد ، اقدام به مکاتبه با سازمان امور اداری و استخدامی کشور نخواهند کرد و سرعت اجرای کار های تشکیلاتی وزارتخانه ها بیشتر خواهد شد.

اختیارات تفویض شده از طرف سازمان اموراداری و استخدامی کشور بدین شرح است :

انتقال وظیفه یا فعالیت از واحد های مرکزی به واحد های استانی و شهرستانی .ادغام وظایف مرتبط و همطراز و واحد های سازمانی مربوط به آنها . حذف وظیفه یا واحد سازمانی درمرکزوشهرستان ها ـ انتقال پست سازمانی در داخل واحدهای مرکزی از واحد های مرکزی به واحد های خارج از مرکز .

ـ تغییرعناوین پست های سازمانی مشروط به آنکه تغییر گروه را ایجاب ننماید وموجب تغییرمزایای شغلی نشود .

نقش جهان توسعه میيابد

میگویند اصفهان نصف جهان است و حالا میرود که میدان نقش‌جهان نصف اصفهان‌گردد.

میدان‌نقش جهان ، با میدان شاه ، چشم و چراغ مراکز توریستی ایران ، به دو تا سه برابر وسعت فعلی خواهد رسید و یک مجموعه از آثارتاریخی و باستانی در اطراف و داخل این‌میدان‌عظیم ، شکوه و جلال و زیبائی خاصی بوجود خواهد آورد.

براساس‌این طرح که شصت میلیون تومان خرج آن خواهد شد ، بلافاصله پس ازخاتمه چهل ستون،ساختمانها واماکن شخصی‌ودولتی تخریب خواهد شد .

باین‌ترتیب ژاندارمری ،بانک ملی و چند محل دیگر خراب میشود و محوطه وسیعی که از خیابان شرقی چهل ستون آغاز میشود‌عالی قاپو را چون نگینی دربرخواهدگرفت و این محوطه را به میدان شاه متصل خواهد کرد .

یک مقام استانداری گفت : اجرای طرح مذکور که‌قسمتی ازطرح‌جامع اصفهان راتشکیل میدهد ، گرچه چند نفری را ممکن است آزرده خاطر سازد ولی در آینده ارزش و اهمیت اصفهان را بیش از پیش‌خواهد ساخت .

استانداری‌کمال‌توجه رادارد که حقوق حقه برخی از مالکان که خانه ها و یا اماکنی دراین منطقه دارند پایمال نشود .

سفیر دانمارک استوارنامه‌های خودرا تقدیم‌میکند

شاهنشاه آریامهر قبل از ظهر دیروز «برنارد اولسن» سفیرجدید دانمارک را بحضور پذیرفتند .سفیر دانمارک دراین شرفیابی‌طی‌مراسمی استوار نامه های خود رابحضور ملوکانه تقدیم داشت . عکس شرفیابی «برنارد اولسن» رانشان میدهد.

۲۲۰۲ نفر داوطلب عضویت درانجمن‌هاشدند

تعداد داوطلبان عضویت‌در انجمن ها و شورا ها تاآخر وقت دیروز به ۲۲۰۲ نفر رسید طی روز گذشته نیز در سراسر کشور ۷٤ هزار و ٤۸٦ نفر در مراجعه‌به‌شعبات مرکزی ثبت نام برگ‌انتخابات دریافت داشته‌اند و جمع کل برگهای توزیع شده به ۷۳۷ هزار و ۱٤ برگ رسید.

بیشترین تعداد برگ‌انتخاباتی توزیع شده مربوط به‌استان های مازندران ، مرکزی ، فارس و خراسان ، و در فرمانداری های کل بیشترین رقم مربوط به لرستان می‌باشد.

سخنگوی وزارت کشوردر گزارش امروز خود یادآور شده است که در انتخابات امسال برای نخستین بار در جهت سهولت کار رای‌دهندگان ترتیباتی پیش بینی شده است از جمله آنکه با همان یک برگ انتخابات هر رای دهنده‌ای می تواند برای دو انجمن و یک شورا رای خود را به‌صندوقهای‌جداگانه بریزد . امابرای انتخاب نمایندگان مجلسین برگ ها و صندوقهای جداگانه خواهد بود منتهی‌رای‌برای‌نمایندگان مجلسین در سه حوزه در همان روز ۲۱ مهر اخذ خواهد شد.

یک‌میلیارد ریال برای عمران و نوسازی روستاها خرج شد

وزارت تعاون‌و امورروستاها اعلام کرد که‌دراجرای سیاست دولت در امر عمران و آبادی روستا های‌کشور طبق مقررات قانونی و باتوجه به میزان اعتبارات اقدامات وسیعی در سطح روستا های کشور انجام گرفته است .

انجام فعالیت‌نوسازی روستا ها در اجرای ماده ٦ قانون عمران و نوسازی روستاها از اول فروردین ماه سال جاری بموقع اجراء گذاشته شد و انجام وظایف‌دولت درباره‌عمران و آبادی روستا هاباحق اولویت اقدام در منطقه عمل شرکت‌های سهامی زراعی‌وتعاونی روستائی در حدود اعتبارات و امکاناتی که وسیله دولت برای انجام‌این قبیل فعالیت ها تخصیص داده می شود بعهده وزارت تعاون و امور روستا ها واگذار شده است .

سخنگوی وزارت تعاون و امور روستا ها ضمن اشاره به برنامه عمران و نوسازی روستا ها اضافه کرد که در اجرای‌اوامر رهبر بزرگ‌انقلاب ایران در جهت حل مسائل و مشکلات‌جامعه روستانشین‌کشور و ایجاد تغییرات اساسی در محیط‌زیست روستانشینان در زمینه تامین آب آشامیدنی و لوله کشی آب روستا ها ـ ساختمان تاسیسات بهداشتی ـ بهسازی محیط و خانه های روستائی‌ـتامین‌برق روستا های منفرد‌وتاسیس‌وتجهیز ساختمان دبستان‌ها و راه های روستائی اعتباری به مبلغ دو میلیارد و ۵۱۲ میلیون ریال برای ۲۹۳۲ پروژه تامین گردیده است که تاکنون قرار داد اجرای ٤۲۹ پروژه آب آشامیدنی ولوله‌کشی و۳٦٦پروژه‌مربوط به‌تاسیسات و ساختمانهای بهداشتی و ٤۱ پروژه تامین‌برق‌روستا های منفرد و۷٤ پروژه مربوط به تاسیسات همگانی‌وبهسازی محیط و۲٤۲ پروژه‌راه های روستائی و ۲۹۰ پروژه مربوط به ساختمان و تجهیز مدارس در بیش ازیک هزارروستای کشور با پیمانکاران مبادله و عملیات اجرائی آنها آغاز گردیده است و تاکنون از اعتبارات مزبور بیش از یک میلیارد ریال بمصرف رسیده است .

سخنگوی وزارت در خاتمه اضافه کرد که طرح مربوط‌به ایجاد۷۰مرکز درمانی درروستا های کشور اخیرا به تصویب رسیده و پس از تهیه مقدمات لازم در ساختمان درمانگاه هاو مراکز بهداشتی و حداقل مدت آغاز خواهد شد .

مصاحبه رئیس شهربانی درباره روز پلیس

سپهبد صدری

بوق زدن اتومبیل حامل عروس وداماد سنت نیست، کار تازه به دوران رسیده‌هاست

★در روز پلیس همکاری بیشتر پلیس جلب میشود

★ من خودم را گول نمیزنم که بگویند زنده‌باد پلیس

★ به افسران شهربانی گفتم شما این‌لباس‌را‌پوشیده‌اید که به مردم خدمت کنید .

رئیس شهربانی‌کل کشور بمناسبت نزدیک بودن روز پلیس ، امروز در یک مصاحبه مطبوعاتی و رادیو تلوزیونی شرکت کرد و اطلاعاتی در اختیار خبرنگاران گذاشت .

تیمسار سپهبد صدری در این مصاحبه‌ضمن تشریح‌خدمات پلیس گفت :

بفرمان شاهنشاه آریامهر روز پانزدهم مهر ماه ، «روز پلیس» نامیده شده است . در این روز خدمات یکساله پلیس به اجتماع ارائه میشود همکاری بیشتر مردم بدستگاه پلیس جلب می گردد .

رئیس شهربانی‌کل‌کشور در مورد اینکه چرا این روز بنام روز پلیس انتخاب شده گفت : مهر ماه ، ماه اول پائیز است همه از ییلاقات و مسافرتها برگشته‌اند ، مدارس باز شده و تحرک تازه‌ای درخون اجتماع بوجود آمده وکار ها روش عادی خود را پیدا کرده است . تشویق و تنبیه صرفا روی فعالیت و انجام وظیفه و برعکس ، عدم انجام وظیفه است . حال اگر این تشویق از طرف‌اجتماع باشد به مراتب پر ارزش تر است . ما در طول سال در دستگاه پلیس تشویق و تنبیه فردی را انجام می دهیم ولی این مردم هستند که باید نشان دهند آیا از پلیس‌شان رضایت دارند یا نه ؟ اگر ازپلیس تجلیل شد ، پلیس در خود ایجاد شخصیت می کند و بیش از پیش در انجام وظایفش کوشش می‌کند. و برعکس اگر مردم به پلیس بی توجهی و عدم رضایت نشان دهند ناگزیر است صحیح به جلوبرود.

رئیس‌شهربانی کل‌کشور سپس افزود :

من تصمیماتم روی واقعیت‌است، روی دلخوشی تصمیم نمی‌گیرم . می خواهم به بینم و بدانم آیااین پلیس برای اجتماع کاری انجام داده است . من خودم راگول نمی زنم که بگویند زنده باد پلیس . من روی کلیات صحبت می کنم . وقتی از پلیس رضایت داشته باشند ، باید تمام مردم شهرنشین این رضایت را ابراز کنند .

تیمسار سپهبد صدری سپس‌گفت این «فرماندومی» است که این دستگاه انجام میدهد تا به‌بیند آیا مردم از پلیس راضی هستند ، جلوگیری از شورش ، انقلاب ، خرابکاری . آیا دستگاه پلیس توانسته است در این موارد انجام وظیفه کند ؟

مسئولیت پلیس

هیچ مسئولیتی سنگین تر از مسئولیت پلیس در زمان صلح نیست . اگر بالفرض ثبت اسناد یکماه هم درش بسته باشد هیچ اثری ندارد تنها عده‌ای ممکن است نتوانند در روز و موعد مقرر اسناد مالکیت خود را دریافت کنند یا ملک خود را به ثبت برسانند . ولی اگر پلیس یکروز ، یکساعت وظیفه‌اش را انجام ندهد عدم‌انجام وظیفه‌اش دامن گیر اجتماع می شود . من میل دارم بدانم آیا پلیس توانسته است این وظایف را انجام دهد ، آیا توانسته تاحدودی رفاه‌اجتماع را فراهم کند یا نه ؟

رئیس شهربانی کل کشور افزود دیروز در موقعیکه با افسران فارغ‌التحصیل صحبت میکردم گفتم شما این لباس را پوشیده‌اید که بمردم خدمت کنید . شما با این لباس مبادا بمردم‌تحکم‌کنید این مردم‌هستند که شما را بوجود آورده‌اند ، اگر مردم نبودند چنین سازمان بزرگی بعنوان دستگاه پلیس بوجود نمی‌آمد . امسال شکل این برنامه تغییر داده شده . بروشور هائی تهیه شده که در معرض دیدمردم‌قرار داده‌میشود تا به ببینیم تا چه اندازه مردم از پلیس رضایت دارند .

معرفی پلیس نمونه

بزرگترین افتخاری که در «روز پلیس» نصیب دستگاه پلیس میشود نزول اجلال والاحضرت همایون ولایتعهد به دانشگاه‌پلیس و مشاهده‌عملیات ورزشی دانشجویان است ودر این روز پلیس های نمونه نیز به پیشگاه والاحضرت‌ولایتعهد معرفی خواهند شد .

مورد دیگری هست که سعی کردیم گذشتگان را فراموش‌نکنیم و از تمام امرائی که بافتخار بازنشستگی در شهربانی نائل شده‌اند دعوت شده است‌که در این روز در مراسم روز پلیس شرکت کنند . ما تصمیم داریم این وابستگان خودمان‌را مانند شاغلین پذیرائی کنیم تا آنها که شاغل هستند به آینده‌شان خوشبین باشند .

سنت نیست

امروز پیشنهاد شد این‌جشن از محوطه دانشگاه پلیس به خیابانها کشیده شود تا مردم رضایت خود را بدستگاه پلیس نشان دهند . آقای داود امینی که این پیشنهاد را داده بود در مورد بوق زدن اتومبیل های حامل عروس و داماد از رئیس شهربانی خواست شدت عمل بیشتری نشان داده شود.

رئیس شهربانی گفت قسمت اول پیشنهاد شما بسیار صحیح است و ممکن است سال آینده انجام شود ولی در مورد بوق زدن‌های ممتد اتومبیلهای‌عروس و داماد چندین اعلامیه به روزنامه‌ها داده شده ومحترمانه تذکر داده شده است .

رئیس راهنمائی بمن گفت این یک سنت است . من نپذیرفتم این سنت نیست . تازه بدوران رسیده‌ها که به اتومبیل رسیده‌اند این کار را میکنند همانگونه که بعضی پای خود را روی‌پدال‌گازمیگذارند وبا سرعت زیاد حرکت میکنند و خیال می‌کنند که خودشان اتومبیل را اختراع کرده‌اند .

با تمام تذکرات پلیس بازبعضی اقدام به بوق زدن ممتد میکنند و موجبات ناراحتی مردم را فراهم میکنند البته در این مورد و موتوسیکلت‌سوارها نتیجه گرفته‌ایم شما نمیدانید موتور سوارها چه میکردند و با چه صدا های دلخراشی در شهر حرکت میکردند .

این همکاری خود مردم است که بدانند پلیس برای آسایش آنها کار میکند .

دنباله اخبار خارجه

برژنف ، سادات وحافظ اسد کنفرانس سران تشکیل میدهند

بیروت ـ روزنامه«الانوار» ازقول محافل مطلع حزب سوسیالیست خلق» گزارش داد که در آینده نزدیک یک‌کنفرانس عالی‌باشرکت لئونید برژنف ، انورالسادات و ژنرال حافظ اسد روسای جمهوری مصر وسوریه دردمشق تشکیل خواهد شد.

کمال جمبلاط رهبر حزب سوسیالیست خلق پس ازملاقات و مذاکره‌باپرزیدنت انورالسادات اکنون در مسکو بسر میبرد .

روزنامه «الانوار» نامی از شخصیت های دیگر شوروی که ممکن است در این مذاکرات شرکت کنندنبرده است ولی‌گفته میشود چند نفر از رهبران‌کرملین نیز در کنفرانس عالی دمشق شرکت خواهند کرد.

چین وشوروی بهم نزدیک میشوند

لندن ـ «ابزرور» چاپ لندن در شماره امروز خود نوشته است که چین و شوروی توافق‌کرده‌اند به کشمکش های ۱۲ساله مرزی دو کشور پایان داده و درآینده علیه یکدیگر اعمال زور نکنند.

ابزرور در خبری از خبرنگار ویژه خوددر مسکو افزوده‌است برزودی قراردادی در این مورد در پکن امضاء خواهد شد .

ابزرور نوشته است شوروی حاضر شده است امتیازات مهم و اساسی در قلمرو مرزی خود به جمهوری خلق چین بدهد.

مراسم‌سالروز تاسیس جمهوری‌خلق‌چین

پکن ـ بعدازپایان یافتن‌مسافرت تاناکا نخست وزیر ژاپن به‌پکن سفری که نتایج بزرگ آن بطور عمده بحساب پیروزی شخصی چوئن‌لای‌نخست‌وزیرچین‌گذاشته شده است ، پکن در شرایطی که درآن‌از وضع متشنج‌پارسال اثری دربین نیست مراسم بیست و سومین سالروز بنیان‌گزاری حکومت جمهوری‌خلق‌چین‌را برپا کرد .

درسال گذشته برنامه جشن ها و رژه باشکوهی که هرسال به‌این‌مناسبت برپا میشد بدلایلی که‌درآن وقت بسیار اسرار آمیز جلوه میکرد برهم خورد ، اما بعد ها معلوم شد که لغو برنامه های‌جشن‌و رژه سنواتی معلول توطئه لین‌پیائو وزیردفاع پیشین چین بوده است .

چوئن‌لای روز گذشته درحالی که درست۷ماه از پیروزی‌بزرگ دیگروی‌یعنی امضاء یک اعلامیه مشترک باریچاردنیکسون رئیس جمهور آمریکا میگذشت با تاناکا نخست وزیر ژاپن در شانگهای خداحافظی کرد و هنگام بازگشت به پکن چنان‌به گرمی‌مورد استقبال قرار گرفت که فریاد های خوشامد گویان وی ـ گاه ازصدای فریادهایی که درتجلیل مائوتسه‌تونگ از حلقوم ها بیرون می آمد بلندتر و رساتر بود .

از سوی دیگر رادیو پکن دیروز اعلام کرد درسال جاری عده زیادی از هموطنانی‌که‌از جزیره‌فرمزبه خاک اصلی‌چین آمده‌اند برای اولین‌بار درجشن سالروز بنیان‌گذاری جمهوری خلق چین شرکت کرده‌اند .

رهبران دولت و حزب کمونیست شوروی دیروز بمناسبت بیست و سومین سالروزبنیان‌گزاری‌حکومت جمهوری خلق چین پیام های تهنیت آمیزی به پکن فرستادند .

در این پیامها اظهار اطمینان شده است که بهبود روابط چین و شوروی به نفع مردم هردو کشور و به سود آزادی و سوسیالیسم خواهد بود .

امروز پس از تلگرام شادباش رهبران شوروی‌بمناسبت بیست‌و سومین سالگرد جمهوری خلق چین روزنامه‌پراودا «مائوئیسم» رابشدت مورد حمله قرار داده و نوشته است چین با اینکه پیوسته از اصول همزیستی مسالمت‌آمیزسخن میگوید‌دارای مقاصد و هدف های توسعه ـ طلبانه است .

پراودا اضافه کرده است‌که چین به سیاست تفرقه وجدائی دربین‌بلوک‌های‌ضد امپریالیستی ادامه میدهد وازلحاظ سیاست خارجی بیش‌از پیش به کشور های‌سرمایه‌داری‌نزدیک میشود.

زنی سر و دست و پای معشوقش را برید

نیویورک ـ «ترزاسیمر» زن ۳۰ ساله اهل نیویورک با وجودداشتن شوهر و فرزند مدتی پیش باجوان ۳٤ ساله‌ای بنام «لئونارددبرینتون» روابط پنهانی برقرار کرد.

لکن ترزا که زن بوالهوسی بود رفته‌رفته با این جوان اختلاف‌پیدا کردو چون اختلاف به‌اوج رسید ، دیشب او را به آپارتمان خود کشاند و طبق نقشه‌ای که کشیده بود از پشتسر لئونارد برینتون را با چهار گلوله کشت .

«ترزا» به‌قصد سرپوش گذاردن به‌جنایت هولناک کوشید تا جسد را در صندوق عقب اتومبیل جای داده و آنرا در بیابانهای اطراف نیویورک ناپدید کند.

لئونارد جوان تنومندی بود ولذا زن جنایتکار نتوانست جسد اورا در صندوق عقب اتومبیل جای‌دهد. بنابراین «ترزا» فکر شیطانی خود را به‌مرحله عمل درآورد . ابتدا سروسپس دست وپاهای لئونارد را برید و جسد مثله شده او رادر صندوق اتومبیل گذارد و منتظرماند تاشوهرش از سرکار به خانه‌باز گردد.

هنگامیکه شوهر به خانه بازگشت ترزا بوی گفت مقداری اشیاءغیر لازم ودور ریختنی در صندوق‌عقب اتومبیل ریخته واز وی مصرا خواست همان شبانه آنها را در بیابانهای نیویورک برده و ازشر آنها آسوده شوند !..

شوهر پذیرفت و آندو روانه نقطه پرت ودور دستی در حومه نیویورک شدند.

لکن هنگامیکه شوهر خواست کیسه محتوی به اصطلاح اشیاء دورریختنی را از صندوق عقب اتومبیل خارج‌کند ، متوجه دست بریده‌ای شد که جلوی پایش‌بزمین افتاد واینجا بود که به جنایت هولناک پی‌برد. وی بیدرنگ پلیس را خبر کرد وترزای جنایتکار به اتهام قتل بازداشت شد.

انتشار این خبر موجب وحشت وهراس خانواده‌های امریکائی‌شده است.

مسئله کنترل تعدادفرزندان در کتاب‌های درسی

از امسال بر مطالب کتاب های دبستان و دبیرستان مسائل مربوط به ازدیاد جمعیت و موضوع‌تنظیم خانواده اضافه شده است و این مباحث بوسیله معلمان تدریس خواهد شد. علاوه براین ، سعی شده است که در کتابهای‌درسی مطالبی که افزایش‌اولاد راتشویق میکرد حذف شود ، مثلاقصه‌مردی که ۷ فرزند داشت .

در تعلیمات اجتماعی کلاس چهارم متوسطه مضار افزایش جمعیت و موضوع تنظیم‌خانواده بیش از کتب دیگر تشریح شده است .

در این مبحث نوشته‌شده است: برای پی بردن به اهمیت ولزوم تنظیم خانواده در ایران باید به وضع جمعیت، خصوصیات‌این جمعیت واثراتی که وضع خاص جمعیت کشور ما بر جنبه‌های مختلف زندگی مردم میگذارد‌توجه کرد.

در این کتاب‌اضافه شده است : با توجه به کوششهائی که در کشور ما در زمینه رفاه عمومی بعمل آمده و می‌آید ، خصوصا با گسترش خدمات بهداشتی ، میزان مرگ‌ومیر بویژه در نقاط روستائی کاهش قابل ملاحظه یافته است. کاهش مرگ‌ومیر و افزایش موالید که خود نتیجه بهبود اوضاع اقتصادی مردم است‌از عوامل موثر در رشد جمعیت به‌حساب می‌آید.

جمعیت ایران

در این کتاب نوشته شده‌است جمعیت ایران در حال حاضربیش از ۲۸ میلیون نفراست ،درصورتی که طبق سرشماری سال ۱۳۳۵ـ ۱۸ میلیون نفر و سرشماری۱۳٤۵ حدود ۲۵ میلیون و ۷۰۰هزارنفر بوده است .

رشد جمعیت در ایران سالانه حدود سی در هزار است و با توجه به جمعیت فعلی ، هرسال حدود ۹۰۰ هزار نفر بر جمعیت ایران اضافه میشود و این رقم سال بسال رو به افزایش است، بطوریکه اگر جمعیت به همین‌نحو افزایش یابد ۲٤ سال دیگر ایران ۵٦ میلیون نفر جمعیت خواهد داشت و ۵۰ سال بعد این‌جمعیت به ۱۰۸ میلیون نفر و ۹۰ سال دیگر به ٤۰۰ میلیون نفر خواهد رسید.

مشکلات

در هر کشور با توجه به زمین های کشاورزی و مقدار آب و ذخائر طبیعی ، جمعیت معینی میتواند زندگی کند و اگر جمعیت بیشتر از حد گردد مشکلاتی را بوجود خواهد آورد و زندگی افراد کشور راد‌ستخوش‌نابسامانی خواهد ساخت ، در بسیاری از کشورهای اسیائی که جمعیت بیش از اندازه دارند ، امروز گرسنگی و بیماری و هزاران‌مشکل دیگر بر زندگی افراد ان ممالک سایه افکنده و موجبات ناراحتی دولتها و بدی وضع معیشت‌افراد را پدید اورده است .

کاهش درآمد سرانه

دراین‌کتاب نوشته شده است : ۵۳٫۹ درصد جمعیت ایران را گروه زیر بیست سال و ۲۲ درصد جمعیت را افراد ٦۰ سال به بالا تشکیل‌میدهند ،بنابراین درکشور ما مسئولیت۷٦ درصد جمعیت برعهده ۲٤ درصدبقیه است ، به این ترتیب که یک نفر کار میکند و ٤ نفر از محصول کار او استفاده‌میکنند و این وضع مشکلات متعددی از جنبه های مختلف اقتصادی و اجتماعی ایجاد میکند ،مهم ترین اشکال که باکم‌شدن نیروی فعال بوجود میاید کاهش درآمد سرانه است .

پایه ترقی‌اقتصادی یک‌کشور پیشرفته اول از همه پس‌انداز آن کشور است وقتی پس‌انداز «صفر» باشد ، سرمایه گذاری منحصر بدولت میشود و مردم نمیتوانند برای پیشرفت کار و صنعت‌سرمایه بجریان‌بیندازند.

تنظیم خانواده

دراین کتاب سپس به‌برنامه بهداشت و تنظیم‌خانواده اشاره گردیده و نوشته شده است که وقتی خانواده‌ای دارای فرزندان کمتری باشد رئیس خانواده میتواند برای تعلیم و تربیت فرزندان خویش بیشتر خرج کند و در نتیجه نسبت افراد کارآموده در مملکت رو به افزایش میگذارد، درآمدسرانه بالا میرود و از طرفی افراد تحصیلکرده خود عاملی برای جلوگیری ازرشد جمعیت‌است، بنابراین ملتی که‌طالب سعادت خود و آیندگان خویش است باید پیوسته توازن بین رشد جمعیت را حفظ کند وپس‌اندازو تامین آتیه داشته باشدواین پس‌انداز را در راه های صحیح اقتصادی به گردش اندازد، و این نتیجه وقتی بدست می‌آید که تعدادخانواده بدرستی‌تنظیم شده باشد و باربچه زیادی بر شانه پدر و مادر تحمیل نشود .

مسائل جمعیت

در کتاب تعلیمات اجتماعی پنجم دبیرستان نیز در فصل «جمعیت» از خطراتی که از افزایش جمعیت در دنیا حاصل میشود بحث‌شده‌و ثابت‌گردیده که تولید ثروت با افزایش جمعیت ارتباط مستقیم دارد.در این فصل سپس وضع جمعیت در ایران و دنیا و علل توسعه و بسط شهر های بزرگ تشریح شده و جمعیت دنیا ازسال ٤۰۰ میلادی‌تاحال‌حاضر درج گردیده است .

پیام شادباش‌شاهنشاه بمناسبت اعلام جمهوری خلق چین

ازجانب شاهنشاه‌آریامهر امروز به مناسبت سالروز اعلام جمهوری خلق چین‌پیام شادباشی به پکن‌مخابره‌شد متن پیام شاهنشاه بدین‌شرح است .

حضرت تونك پی‌ووکفیل ریاست جمهوری خلق چین‌ـ پکن :

به مناسبت سالروز اعلام جمهوری خلق چین خیلی خوشوقتم که بهترین‌شادباش های خود را به آن حضرت ابراز دارم . تندرستی و شادکامی شخص آن‌حضرت ورفاه و تعالی روز افزون‌ملت نجیب چین را صمیمانه آرزومندم .

محمد رضاپهلوی

تلگرام رئیس آکادمی علوم پزشکی شوروی

آکادمیسین‌پرفسور بلوخین رئیس آکادمی علوم پزشکی و رییس‌انستیتو تحقیقات‌سرطان شوروی‌بمناسبت‌هفته سرطان که هر ساله بامر علیاحضرت شهبانو از ۱۱ ـ ۷ مهر ماه در سراسر کشور با همکاری و معاضدت مردم نیکوکار و متمکنین برگزار می شود ، ضمن ارسال تلگرام از جانب خود و دانشمندان سرطان شناس شوروی برای‌جمعیت ملی مبارزه با سرطان که بدین پیکار عظیم انسانی مبادرت‌ورزیده آرزوی‌موفقیت و پیشرفت نموده است .

در اجلاسیه کارشناسان اراضی وخاك

مطالعات و بررسی های ایران در مورد ارزیابی‌منابع ارضی و خاک ، بخصوص‌در مناطق خشک و نیمه خشک در اجلاسیه بین‌المللی کار ـ شناسان اراضی و خاک در هلند مورد بررسی قرار می گیرد .

در این اجلاسیه که مدت ۱۵ روز بطول میانجامد آقای مهندس منوچهر وکیلیان نماینده وزارت کشاورزی و منابع طبیعی از طرف ایران شرکت میکند .

نماینده ایران نقشه ها و طرح هائی را در مورد نحوه استفاده از اراضی خشک و نیمه‌خشک ارائه خواهد داد.

کارشناسان جهانی برای مطالعات ایران در این زمینه اهمیت خاصی قائلند و تصور میرود از نتایج این مطالعات و تجربیات جهت اجرا در کشور های مشابه اب وهوای ایران استفاده کنند .

سخنرانی‌درکلوب‌روتاری

آقای دکتر حبیب دادفر نماینده مجلس شورایملی در جلسه فردای کلوب روتاری مرکز درباره «واگذاری کار مردم بمردم» وانتخابات‌انجمن های شهر و استان‌سخنرانی میکند .

توصیه «اتاق» به بازرگانان و صاحبان صنایع

جلسه هیئت عمومی نمایندگان اتاق بازرگانی‌و صنایع‌ومعادن ایران‌دیروز به ریاست سناتور دکتر طاهر ضیائی رئیس اتاق تشکیل شد .

در ابتدای جلسه گزارش شش ماهه فعالیت های اتاق مطرح و مورد بررسی قرار گرفت . آنگاه سناتور ضیائی درباره مطالعات اخیرش در کشور های برزیل و آرژانتین وامکان توسعه بازرگانی میان ایران واین کشور ها مطالبی اظهار داشت و توصیه شد که بازرگانان و صاحبان صنایع با کشور های مذکور روابط بیشتری برقرارنمایند .

جشن پایان تحصیلی دانشجویان افسری

ساعت ده بامداد امروز آئین جشن پایان تحصیلی دانشجویان افسری جزء و سپاهیان دیپلمه خدمات اجتماعی زنان با حضور فرماندهی نیروی زمینی شاهنشاهی در پادگان عباس‌ـ آباد برگزار گردید .

پیش‌بینی هوا

هوای استان‌گیلان ابری همراه با بارندگی های متناوب ،هوای استان مازندران نیمه ابری بتدریج ابری همراه با بارندگی هوای استان های آذربایجان صاف گاهی قسمتی ابری .

هوای استان های سیستان‌و بلوچستان ، خوزستان وجزایر تنب و ابوموسی صاف تا کمی ابری همراه با گردو غبارهوای تهران و بقیه نقاط ایران صاف همراه بامقداری ابرو گردوغبار خواهد بود .

گرمترین نقطه در ۲٤ساعت گذشته اهواز با حداکثر ٤۰ و حداقل ۱۹ درجه بوده است .

خنک ترین نقطه همدان با حداکثر ۲۸ و حداقل ٤ درجه بالای صفر بوده‌است .

امضاء دفتر بمناسبت سالروز تولد

امروز نهم مهرماه مصادف با سالروز تولد والاحضرت شاهپور عبدالرضا پهلوی برادرارجمند‌شاهنشاه‌آریامهر است .بهمین‌مناسبت ازساعت ۱۰ تا ۱۲ امروز دفتری برای عرض شادباش مفتوح بود . عده‌ای از رجال و معاریف و نمایندگان طبقات مختلف در دفتر مخصوص والاحضرت حضور یافته‌و بعرض‌شادباش مبادرت ورزیدند .

آغاز چهل‌ونهمین سال زندگی والاحضرت شاهپور عبدالرضا را که در پیشبرد فعالیت های‌اجتماعی‌و عمرانی کشور همواره نقش موثر و ارزنده‌ای داشته‌اند به حضور معظمله وخاندان‌جلیل سلطنت تبریک میگوئیم .

اجلاسیه اتحادیه رادیو تلویزیون آسیا

جلسات کمیته های فنی و برنامه‌ای نهمین اجلاسیه اتحادیه رادیو تلویزیون های آسیایی ، ساعت ۱۰ صبح امروز باشرکت نمایندگان کشور های عضو وکشورهای وابسته و اعضای ناظرازممالك ایران ، ژاپن ، قایلند ، سنگاپور ، هندوستان ، پاکستان ، نپال ،افغانستان ، کره جنوبی ، لائوس، مالزی، استرالیا ، زلاندنو ، امریکا، انگلستان ، آلمان غربی و فرانسه در هتل کوروش و ساختمان‌رادیوتلویزیون‌فارس آغاز بکار کرد.

گشایش کلاس کارآموزی گمرك

دوره آموزش ۲۷۵ نفراز کارمندان جدیدالاستخدام گمرك امروز بوسیله تیمسار آزموده معاون وزارت دارائی و سرپرست گمرك گشایش یافت .

این عده در رشته های حسابداری ـ آمارگیری ـ کاربردازی صاحب جمع ـ اموال،انبارداری ، بارشماری و کارمند دفتری و تکنیسین راه و ساختمان و میکانیک به مدت دو الی شش ماه کلاس و کارآموزی خواهند داشت که‌پس از موفقیت در ادارات مرکز و شهرستانها مشغول خدمت خواهند شد .

اجتماع مباشران در مسجد شاه

بمنظور تبادل نظر وبررسی مسائل مربوط به سفرحج ۵۰۰ نفر از مباشران اوقاف در امر سرپرستی زائرین بیت‌الله‌الحرام و معتمدین بازار بدعوت دکتر آزمون معاون‌نخست‌وزیر وسرپرست سازمان اوقاف روز پنجشنبه آینده در مسجد شاه اجتماع خواهند کرد .

در این جلسه وظایف مباشر و نحوه قراردادواوقاف با آنان تشریح خواهد شد.

مهمانسرای نطنز

صبح امروز مهمانسرای نطنز بوسیله آقای سیروس فرزانه معاون نخست وزیر و سرپرست سازمان جلب سیاحان گشایش یافت .

این مهمانسرا دارای ده اطاق و ۲۰ تختخواب می باشد واز محل اعتبارات عمرانی برنامه چهارم و با نظارت سازمان جلب‌سیاحان و همکاری وزارت آبادانی و مسکن ساخته شده است . هزینه ساختمان این مهمانسراباالغ برشش‌میلیون و پانصد هزار ریال بوده‌است

پایان کمیته‌فرعی

بیستمین جلسه کمیته فرعی مخابرات و امور همگانی پیمان مرکزی که طی چهار روز در تهران برگزار گردید پایان‌یافت.

در این جلسه که با حضور مقامات و کارشناسان امور ارتباطات کشورهای‌عضو پیمان مرکزی تشکیل گردید مسائل ارتباطات پیمان و سایر امور عمومی موردبررسی و تبادل‌نظر قرار گرفت .

جلسات این کمیته بوسیله آقای هوشنگ اربابی معاون وزارت راه و رئیس اداره هواپیمائی‌کشوری گشایش‌یافت و ریاست جلسات بعهده آقای هاشم خلیقی مدیر کل وزارت راه بود و نمایندگان پنج‌کشور عضو پیمان سنتو درآن حضور داشتند .

دیشب نیز از طرف وزارت راه ضیافتی بافتخار این نمایندگان برپا بود .

رئیس انتشارات

آقای نجفقلی پسیان نماینده مجلس شورایملی و سردبیر روز نامه ندای ایران نوین به سمت ریاست قسمت انتشارات حزب ایران نوین منصوب‌شده است .

انتشار تمبر یادگاری

بمناسبت تشکیل نهمین اجلاسیه رادیوتلویزیون آسیا از طرف وزارت‌پست‌وتلگراف و تلفن یک‌سری‌تمبریادگاری در دو قطعه بارزش ٦ و ۸ ریال از امروز به معرض انتشار گذاشته میشود.

جائی که گریز از حادثه، ممکن نیست!

اعلام شد که در ششماه اول سال جاری مجموعا ۴۸۲ نفر در حوادث رانندگی تهران و حومه جان خودرا از دست داده‌اند و صد ها نفر دیگر مجروح شده‌اند. علل وقوع حوادثی که منجر به مرگ و جرح این عده شده گوناگون است. سرپیچی از رعایت مقررات راهنمائی و رانندگی چه از جانب رانندگان وسائط نقلیه و چه از جانب عابران پیاده، سرعت، مستی رانندگان و ... از جمله این عوامل می باشد که از بی توجهی، قانون شکنی یا ضعف های انسانی ناشی می شود. لیکن یك دسته عوامل غیر انسانی نیز هست که از طبیعت خیابان ها و کوچه های تهران و حومه ناشی می شود و درافزایش تعطیل ناپذیر حوادث رانندگی در تهران و تلفات انسانی و مالی ناشی از آن سهم عمده‌ای دارد. گزارش امروز ما به معرفی عوامل دسته دوم که تا کنون کمتر در باره آن ها سخن گفته شده اختصاص دارد.

این واقعه ساعت هفت وچهل و پنج دقیقه بعد از ظهر روز جمعه سی و یکم شهریور ماه بریکی ازاعضای هیئت‌تحریریه اطلاعات گذشته است.

ماجرا را از زبان خود او می‌شنویم:

ـ باتفاق اعضای خانواده‌ام با اتومبیل از شهر عازم شمیران بودم، تازه از جاده کن وارد بزرك راه ونك شده بودیم، جلوتر از من یك اتومبیل دیگر حرکت میکرد و سرعت هر دو اتومبیل حداکثر سرعت مجاز در این بزرك راه، یعنی تقریبا هشتاد کیلو متر بود من با حفظ فاصله‌ای معقول و منطقی از اتومبیل جلوئی رانندگی می‌کردم. هنوز به اولین تقاطعی که بزرك‌راه راه‌قطع کند نرسیده بودیم که‌راننده اتومبیل‌جلوئی با ترمزی شدید و ناگهانی اتومبیل را میخکوب کرد و برای من وضعی پیش آورد که نابودی خودو خانواده‌ام راحتمی پنداشتم، اما خواست خدابود که توانستم علاوه بر ترمز گرفتن بموقع، فرمان را نیز بهنگام بچرخانم و از برخورد دو اتومبیل جلوگیری کنم.

با آنکه خطری حتمی از کنار من و اعضای خانواده‌ام گذشته بود، معهذا از بی مبالاتی راننده آن اتومبیل‌چنان عصبانی شده بودم که اتومبیل را به قصد اعتراض به‌راننده‌اش در حاشیه بزرك راه پارك کردم و پیاده شدم. اما خوشبختانه قبل ازآنکه‌به آن مرد پرخاش کنم دریافتم او بی تقصیراست زیرا چند سانتیمتر جلوتر از سپر اتومبیل او یك اتومبیل تصادف کرده را دیدم که بدون نصب هیچگونه علامت هشدار دهنده در شب، و درست وسط بزرك راه به امان خدا رها شده، و راننده اتومبیل جلوئی که به ناگهان آن را رویت کرده بود ناگزیر و برای احتراز از یك تصادف مرگبار، ناگهان و به شدت ترمز گرفته بود.

این یك نمونه از عوامل غیر انسانی و خارج از کنترل رانندگان است که بانی‌بسیاری از رویداد های‌مرگبار رانندگی در شهر ها میباشد، نمونه های دیگری نیز هست که یك‌مورد مهم آن را ذیلا شرح می‌دهیم.

ـ اتومبیلی باسرعت‌تقریبی‌هشتاد کیلومتر درساعت، در بزرگ راه ونک حرکت می کند. راننده با دقت چشم به جلو دوخته و با اتکاء به ایمنی هایی که رانندگی درسرعت‌های بالای ۶۰ کیلومتردر ساعت در یک بزرگ راه به‌راننده ارزانی می شود، راهش راادامه می دهد. اتومبیل نرم وبی‌تکان‌بر سطح اسفالت بزرگ راه می‌لغزد وپیش‌میرود. می‌رود ومی‌رود تا به نزدیکی یک تقاطع می رسد.

اینجا تقاطع خیابان حافظ با کریمخان زند است، بجهت‌حرکت اتومبیل ها دقت کنید تا همه چیز دستگیرتان شود.

یك تقاطع خطرناك

تهرانی پرسیده شود بدترین نقطه تهران از حیث عبور و مرور کجاست؟ عموما نام‌چهار راه دروازه شمیران را که در مسیر خیابان‌بوعلی سینا واقع است برزبان خواهند آورد. اینجا نه میدان است نه چهار راه و نه حتی تلفیقی از این‌دو جائی است که با هوش ترین رانندگان را گیج می‌کند ودقیق ترین افرادرابه اشتباه‌می‌اندازد. در اینجا چندخیابان به یکدیگر برخورد می‌کنند قسمتی از این منطقه شکل‌نیمچه‌میدانی رادارد وبخشی از آن صورت‌قسمتی‌از یک خیابان را دارد. تعدادی وسائط نقلیه‌ای که از خیابان های چندگانه‌اطراف آن می‌آیند باید نیمچه میدان را دور بزنند، تعدادی دیگر بایدبخط مستقیم حرکت کنند و تعدادی دیگر اصلا وضع مشخصی ندارند! وضع این جا از حیث راهنمائی و رانندگی واقعا استثنائی‌است و تنظیم نحوه حرکت وسائط نقلیه در آن نبوغی استثنائی لازم دارد!.

براین مجموعه عوامل حادثه ساز خیابان‌ها باید وضع تقاطع خیابان های یک طرفه را با خیابان های فرعی افزود. راننده‌ای که در چنین خیابانی اتومبیل‌می‌راند درقبال‌رانندگانی که از خیابان یا کوچه های فرعی فاقد چراغ راهنمائی به خیابان اصلی یک طرفه وارد می‌شوند، وضعی مشابه به همان راننده‌ای را دارد که در بزرگ راه ونک یا اتوبان کرج رانندگی می‌کند و ناگهان با اتومبیلی که از یک خیابان فرعی وارد اتوبان می‌شود، مواجه می‌گردد!.

اگر برای حذف این مجموعه عوامل که ماموجزا به آنها اشاره کردیم و وجودشان غیر قابل انکار است اقدام شودنباید تردید داشتکه از تعدادحوادث رانندگی‌کوچکو بزرگ‌درتهران و حومه کاسته خواهد شد، و علاوه بر حفظ جان و مال مردم، در وضع ترافیک شهر هم اثرمطلوب خواهد گذاشت، زیرا مگرنه اینکه در پی هر تصادف (ولوجزئی) تا سر رسیدن کارشناس تصادفات و کنار کشیدن وسائط نقلیه آسیب دیده، مدتی راه بندان می‌شود؟. بنابراین هرچه از میزان تصادف وسائط نقلیه کاسته شود وضع ترافیک هم بهتر خواهد شد!.

چهار راهها وخیابانهای خطرخیز تهران‌را بشناسیم

خطر

سه نقطه خطر خیز در یک منطقه ۱ـ امیرآباد غربی(بخاطر فقدان روشنائی‌در شب) ۲ـتقاطع امیرآباد غربی با پارک وی ۳ ـ تقاطع سی‌متری‌گیشا باشهرآرا

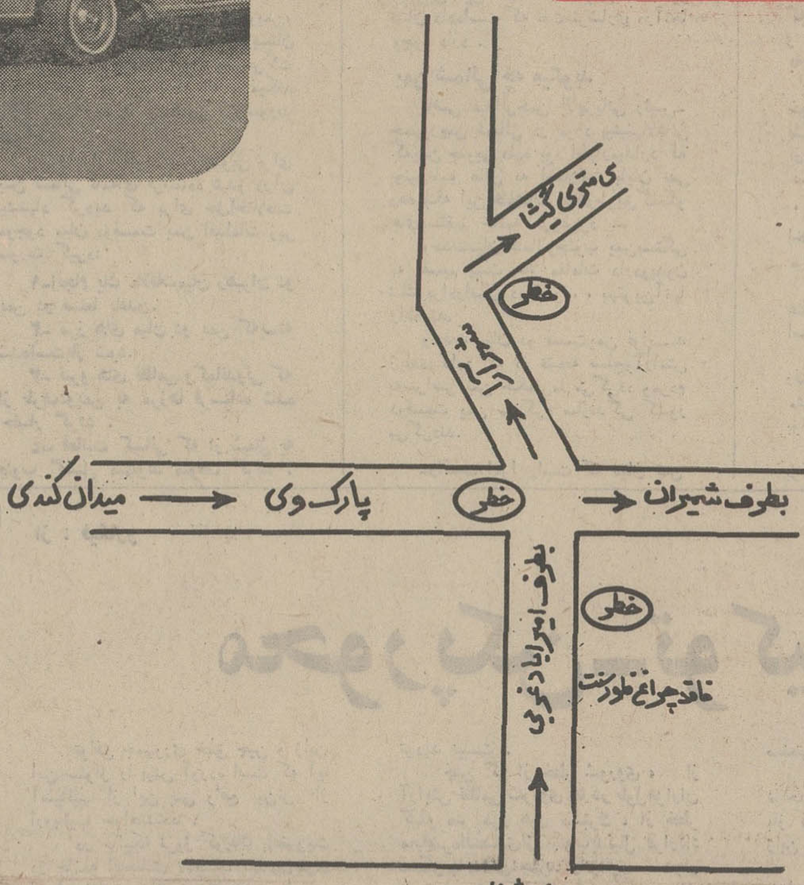

راننده که از دور متوجه نزدیک شدن به تقاطع است، چشم به چراغ‌راهنمائی‌تقاطع که در مسیر حرکت او سبز است دوخته او فشار گاز اتومبیل راکم می‌کند تا اگر چراغ ناگهان قرمز شد بتواند اتومبیل را متوقف کند. اماعلیرغم این احتیاط، هنگامیکه‌اتومبیل به چند ده‌متری تقاطع می‌رسدناگهان چراغ راهنما زرد و سپس قرمز می‌شود.

دل درسینه راننده به طپش می افتد. از خود می پرسد: چه باید کرد. ترمز کنم یا با همین سرعت‌ازچهارراه بگذرم؟..

درچنین شرایطی راننده هرچه بکند، فرار از حادثه غیر ممکن است. اگر پابرپدال ترمز بکوبد و اتومبیل را ناگهان میخکوب‌کند، وسیله نقلیه عقبی با اتومبیل او برخورد خواهد کرد واگر باهمان سرعت از تقاطع بگذرد، بااتومبیل یا اتومبیل‌هایی که پشت چراغ قرمز جاده فرعی به انتظارایستاده وحال، همزمان باقرمزشدن‌چراغ راهنمای مسیر حرکت اتومبیل او چراغ راهنمای مسیر آنها سبز شده و حرکت را آغاز کرده‌اند، تصادف خواهد کرد.

نقاط خطرخیز

درهمین بزرگ راه ونک تعداد دیگری نقاط‌خطر خیز وجوددارد که تاکنون‌در آنها حوادث‌متعددی رخ‌داده ومادام هم که برای تغییر وضع آنها اقدام نشود این‌رویداد های ناخوشایند تکرار خواهد شد.

انتها ی‌خیابانی که امیرآباد را به بزرگ راه ونک متصل می‌کند منطقه خطرناک دیگر از حیث رانندگی (ومخصوصا در شب) است. در اینجا از چراغ‌مطلقا اثری نیست و بهمین جهت شبها جان عابرین بواسطه محدودیت دیدار رانندگان سخت در خطر است. ماموربن راهنمائی وضع خیابان را از حیث روشنائی به شهرداری اطلاع داده‌اندولی‌هنوز وضع این قسمت تغییر نکرده است.

تقاطع خیابان تاج تااتوبانی که به اتوبان کرج می پیوندد نیز از جمله نقاطی است که‌وقوع تصادف های رانندگی دران‌بارز-ترین علامت مشخصه‌اش است. دراین چهارراه‌هم همان وضعی حکمفرماست که درزمینه وضع بزرگ راه ونک ترسیم شد. بدین ترتیب یک راننده درجائی که با سرعتی معادل یکصد کیلومتر در کاهش می دهند، اما در بزرگ راه ونک که جا به‌جا بوسیله خیابان یاراههای فرعی قطع می شود از این پل‌ها اثری نیست و حاصل این علت رویداد های متعددی است که در این‌بزرگراه اتفاق می افتد و سبب وارد آمدن خسارات‌جانی و مالی قابل‌توجهی می‌شود.

بعنوان مثال چند روز پیش در تقاطع بزرگ راه ونک با سه‌راه گیشا به علت نبودن چراغ راهنما حادثه‌ای روی داد که در جریان ان دواتومبیل سواری به یکدیگر برخورد کردند و یکی از آنها پس‌از تصادف وارد جدول خیابان سی‌متری کوی گیشا شد.

چراغ رهنما

فقدان چراغ‌راهنما درتعدادی از نقاط تلاقی خیابان‌ها با یکدیگر نیز از جمله عوامل بروز حوادث رانندگی است. بعنوان مثال می‌توان تقاطع های خیابان دولت با اختیاریه و خیابان آناتول فرانس یا بلوار الیزابت را ذکر کرد.

تقاطع خیابان قبان یا خیابان بهار (در تهران پارس) نیز به علت نبودن چراغ راهنما اکثرا باعث ایجاد حوادث رانندگی می‌شود دو تقاطع‌در خیابان کریم خان زند نیز به علت نداشتن چراغ راهنما حادثه آفرینند این دو تقاطع های خیابان های ویلا و حافظ با کریم خان می‌باشند.

گزارشگرما که برای تهیه این گزارش همه خیابان های تهران را برای تهیه این گزارش زیر پا گذاشته از تعداد زیادی سه‌راه و چهارراه‌که‌فاقد چراغ‌راهنمائی است و یا ذات ساختمانی آنها خلاف اصول‌شهر سازی‌میباشد صورت برداری کرده که ذکر همه آنهاازحوصله این‌گزارش خارج‌است و ما فقط به‌آوردن نام تعدادی از آنها قناعت کرده‌ایم.

بدون شک اگر از رانندگان اتوبان رانندگی‌می کند و مسیر خود را خالی از هر خطری می‌پندارد، بهنگام نزدیك شدن به این تقاطع ناگهان با اتومبیلی مواجه می‌شود که از خیابان تاج وارد اتوبان شده‌است. و بدترانیکه جلوتر از این منطقه خطر، علامت هشدار دهنده‌ای‌که‌راننده را از وجود این تقاطع بی حفاظ، مطلع کند نصب‌نشده است.

انواع تصادف!

تصادف وسائط نقلیه در شهرهای بزرگ و منجمله در تهران دو نوع است. یکدسته تصادف هایی که اصطلاحا به «خسارتی» موسوم است و صرفا به وارد آمدن خسارت به وسائط‌نقلیه تصادف دیده‌خاتمه می‌یابد، و خدامی‌داند درتهران روزانه از این نوع تصادفات چند فقره روی می‌دهد.

نوع دوم تصادف هایی است که به جرح‌ویا مرگ‌می‌انجامد. این نوع تصادف گرچه در مقایسه با تصادف های نوع‌اول کمتر است ولی نتایج آن وخیم و اکثرا غیر قابل جبران می‌باشد.

تصادف های نوع اول غالبا روز و در ساعات شلوغی رفت وآمد (بین ساعات ۸ تا ۹ بامداد و ۴ تا ۶ بعد از ظهر) اتفاق می‌افتد و علت وقوعشان تراکم‌ترافیک، بدی وضع‌خیابانها فقدان چراغ یا مامور راهنما و حرکت وسائط نقلیه کندرو در کنار وسائط تندرو است.

بهترین مکان برای نمونه گیری از این نوع تصادف خیابان سیروس تهران است که عبور وسائط نقلیه کندرو نظیر گاری، دوچرخه و چهار چرخه دستی در آن آزاد می‌باشد.

تصادف های منجر به جرح و مرگ غالبا از ساعت ۵ بعد از ظهر به بعد اتفاق می‌افتد و در ساعات آخرشب به نقطه اوج می‌رسد. خلوتی خیابان‌ها و اطمینان بیش از حد رانندگان به این‌خلوت‌بودن، فقدان‌چراغ های راهنمائی، خاموش بودن و یا چشمک زدن این چراغ‌ها و بدی وضع‌خیابان‌ها به شرحی که در این گزارش نوشته شد از جمله علل بروز این حوادث است.

امیدواریم با رفع نواقصی که به آنها اشاره شد، سازمان های مسئول ترتیبی دهند که آمار حوادث‌رانندگی در تهران نه تنها افزایش نیابد بلکه کمتر هم بشود.

۴ اتومبیل پرازاسکناس

- مرسدس‌بنز پرازاسکناس
- آریـــا پرازاسکناس
- پیکـــان پرازاسکناس
- ب ـ ام ـ و پرازاسکناس

جوایزاستثنائی بلیطهای مخصوص

اعانه ملی

باضافه: جایزه ۱۰۰هزارتومانی، ۴ جایزه ۲۵هزارتومانی و میلیونها ریال جوایزنقدی دیگر

برای تصاحب این جوایز استثنائی باخرید هرچه بیشتربلیطهای مخصوص شانس خودرا افزایش دهید

مهستی ـ منوچهر فروغی و .. ضیاء

درشب نشینی مجلل

دوشنبه ۱۰ مهرماه هتل آریا شرایتون

هر نفر با شام ۶۰۰ ریال

محل فروش بلیط:

کوروش ـ بتهوون ـ هتل آریا شرایتون

آگهی مناقصه

شرکت سهامی کل معادن و ذوب فلزات ایران مقدار دویست‌و هشتاد هزاریارد چتائی ۱۰×۴۵ ازطریق مناقصه‌سی.اند. اف بندرخرمشهر و یا تحویل گمرك جلفاو یا گمرك تهران خریداری می نماید. داوطلبان شرکت در مناقصه می توانند برای دریافت برك شرائط و تسلیم پیشنهاد همه روزه‌در اوقات اداری و حداکثر تا آخر وقت اداری‌روزشنبه سیزدهم آبان ماه ۱۳۵۱ بامور بازرگانی شرکت‌واقع‌در خیابان تخت جمشید شماره ۴۶۷ «مقابل‌بیمارستان نیروی زمینی‌شاهنشاهی» مراجعه فرمایند. پیشنهادات رسیده روز یکشنبه ۱۴ر۸ر۵۱ باز و قرائت خواهد شد م الف ۱۰۰۵۴.

شرکت سهامی کل معادن و ذوب فلزات ایران

آ ـ ۴۷۶۵۰

آگهی برای اطلاع داوطلبان استخدام پیمانی کارشناس مرکز اسنادو مدارك فنی در سازمان برنامه

به اطلاع داوطلبان زیر که در امتحان کتبی و مصاحبه‌استخدام پیمانی کارشناس مرکز اسناد و مدارك فنی پذیرفته شده‌اند میرساند که برای تکمیل پرونده استخدامی خود تا آخر وقت اداری روز دهم مهر ماه به مدیریت کارگزینی سازمان برنامه خیابان دانشکده ساختمان شماره ۳ اطاق ۹۳۸ مراجعه نمایند.

۱ـ خانم سیمین سلامت
۲ـ خانم حواسمیعی نوری
۳ـ آقای هاشم محلوجی
۴ـ آقای علامعلی حداد عادل
۵ـ آقای اسمعیل فلاح چای
۶ـ خانم اریك نازان نواسارتیان
۷ـ خانم شکوه زابلی
۸ـ آقای حسین اسدپورپیرانفر
۹ـ آقای موچهر شکوه
۱۰ـ آقای جواد توسلیان

سازمان برنامه

سرمقاله

زن در خدمت پلیس

در مراسم جشن فارغ‌التحصیلی دانشگاه پلیس که دیروز برگزار شد برای اولین‌بار ۵۷ دختر دانشجو نیز به‌اخذ درجه نائل آمدند و افسر پلیس شدند .

این موفقیت تازه‌ئی است برای زن ایرانی که امروز دوش‌به‌دوش مردان در امور مختلف اجتماعی فعالیت دارد . البته بیش‌ازین نیز زن ایرانی را در کسوت پلیس دیده‌ایم و بخاطر داریم که از چند سال پیش دختران دیپلمه در شهربانی کل عهده‌دار وظایف اداری وانتظامی ـ منجمله راهنمایی و رانندگی ـ بوده‌اند . مخصوصا هنرنمائی‌دختران پلیس را در نمایشهای موتوسیکلت سواری بیاد می‌آوریم . معهذا هیچکدام از دختران پلیس تاکنون به گذرانیدن دوره دانشکده و اخذ درجه افسری توفیق نیافته بودند و این موفقیت آنها را در برابر مسئولیتی تازه و وظایفی بس‌مهمتر و حساستر قرار میدهد .

سی‌وچند سال پیش وقتی سردودمان سلسله پهلوی تصمیم گرفت زن ایرانی را از اسارت «چادر» برهاند برای اشخاصی این توهم پیدا شد که هدف آن اقدام اجتماعی فعالیت دارد . البته بیش‌ازین نیز زن ایرانی را در کسوت پلیس دیده‌ایم و بخاطر داریم که از چند سال پیش دختران دیپلمه در شهربانی کل عهده‌دار وظایف اداری وانتظامی ـ منجمله راهنمایی و رانندگی ـ بوده‌اند . مخصوصا هنرنمائی‌دختران پلیس را در نمایشهای موتوسیکلت سواری بیاد می‌آوریم . معهذا هیچکدام از دختران پلیس تاکنون به گذرانیدن دوره دانشکده و اخذ درجه افسری توفیق نیافته بودند و این موفقیت آنها را در برابر مسئولیتی تازه و وظایفی بس‌مهمتر و حساستر قرار میدهد .

باری ، با رفع حجاب در آن دوره چنانکه میدانیم زن ایرانی از اسارت رهایی یافت و مراحل‌رشد اجتماعی را آغازکرد و به‌پیشرفتهای زیادی نائل آمد تا دهسال پیش که نوبت به برداشتن آخرین بند از پای زن ایرانی رسید و همزمان با تحولات بزرگ اجتماعی کشور ، تساوی حقوق سیاسی و اجتماعی زن و مرد اعلام شد .

اینبار نیزمثل مرحله قبل ، بودند کسانی که آن مفهوم عمقی و هدف نهایی ازاعلام تساوی حقوق مرد و زن را تشخیص نمیدادند و با یک دریافت کوته‌بینانه از ظواهر امر چنین تصور میکردند که نتیجه این اقدام ، بروز پاره‌یی آثار منفی در روابط خانوادگی است !

خوشبختانه زمان زیادی نگذشت که معلوم شد حتی در زمینه روابط خانوادگی این تحول به تثبیت اساس خانواده منجر خواهد شد و بخلاف آنچه کوته‌بینان می‌انگاشتند تساوی حقوق مرد و زن یک عامل کاملا مثبت چه در مناسبات خانوادگی و چه در مناسبات اجتماعی است .

موفقیت‌های بسیاری که طی این سالها نصیب زن ایرانی شده و مقام و موقع و اعتبار زن را درجامعه ما به شایسته‌ترین وجهی تثبیت کرده ، همه از آثار اقدام سترگی است که به موازات انقلاب اجتماعی ایران در زمینه آزادی کامل زن ایرانی صورت وقوع پیدا کرد و اینک مایه خوشوقتی است که به‌برکت همین تحول خواهران ما میتوانند در یکی دیگر از شئون مهم مملکتی ـ یعنی افسری پلیس ـ مراتب‌کفایت و شایستگی خود را به مرحله اثبات برسانند .

جنگ جدید در خاورمیانه عربی

در حالی که منطقه پرآشوب خاورمیانه عربی همچنان دستخوش اختلافات و بحران شدید داخلی است آتش جنگ در قسمتی از این منطقه زبانه کشیده و بیش از پیش بروخامت اوضاع افزوده است .

در لحظاتی که روابط مصر و سودان پیوسته روبوخامت میرود و ابر های تیره‌ای آسمان مناسبات قاهره و دمشق را فرا می گیرد غرش توپها و انفجار بمب ها مرز های‌دویمن را بلرزه درآورده است .

یمن شمالی و یمن جنوبی در جشن های دهمین سالگردانقلاب ۲۶ سپتامبر ۱۹۶۲ که برژیم امام‌البدر در صنعاپایان دادمقررات ترك مخاصمه را نقض کردند و سحرگاه روزی که دولت صنعا مراسم دهمین سالگرد انقلاب خود را جشن میگرفت. آتش جنگی که از ماهها قبل زیر خاکستر بود ناگهان زبانه کشیدو محسن‌العینی نخست‌وزیر یمن ضمن نطقی در جشنواره جوانان یمنی اعلام کرد شهر مرزی «قطیه» که در یك منطقه فوق‌العاده صعب‌العبور قرار دارد مورد حمله هواپیما های یمن جنوبی قرار گرفته است ، توپخانه سنگین و بمب افکن های عدنی از روز پنجشنبه این شهر و مناطق اطراف را زیر آتش گرفته‌اند . این زد و خورد ها وخیم‌ترین حوادث ماههای اخیر را در مرز های دویمن تشکیل میدهد . این نخستین بار است که دولت صنعا رژیم عدن را به استفاده از نیرو های منظم علیه یك‌شهر یمن شمالی متهم می کند .

طی ماههای اخیر مناسبات دویمن پیوسته روبوخامت می ـ رفت .

تلاش کویت در اوایل ماه سپتامبر برای میانجی‌گری بین عدن وصنعا به نتیجه نرسید پس از آن مسئله در شورای‌وزیران اتحادیه عرب مورد بررسی قرار گرفت و قرار شد در اوایل ماه اکتبر یك هیئت عربی برای میانجی‌گری بین دویمن به صنعا اعزام شود .

رهبران یمن جنوبی دولت صنعا را متهم می کنند که به‌گروهی از تبعیدشدگان و مخالفان دولت عدن که در صدد واژگون کردن رژیم مارکسیستی یمن جنوبی هستند پناه داده است .

دولت صنعا نیز بنوبه خود عدن را بخاطر تحریکات دائمی و دست اندازی به مناطق مرزی یمن شمالی و کشتار مردم‌مرز نشین سرزنش می کند .

از ۹ ماه قبل دویمن متقابلا به کشتار رهبران قبایل مرزی‌و اعدام جاسوسان یکدیگر ادامه میدهند و از هفته ها قبل‌ارتباط زمینی و هوائی بین دو کشور قطع شده است .

باید گفت که ایدئولوژی و مرامهای سیاسی در این‌حوادث بی‌تاثیر نیست . مارکسیسم رژیم عدن و دوستی نزدیك آن با پکن و مسکو جهان محافظه کار عرب و کشور های‌همسایه یمن جنوبی از جمله عربستان سعودی و سلطان نشین عمان را سخت نگران ساخته است . یمن شمالی که از ماه ژوئیه گذشته با واشنگتن روابط سیاسی برقرار کرده‌باریاض‌مناسبات نزدیکی دارد احساس میکند که رژیم موجود یمن جنوبی را با جاه طلبی های سیاسیش نمیتواند تحمل کند . آنچه مسلم است دنیای عرب در اینجا با مسئله بغرنجی روبرو است ، بغرنج از این جهت که جنگی در شرف آغاز شدن است که یکطرف آن اسرائیل نیست ، بلکه دوکشور عربی کمربه‌نابودی‌یکدیگر بسته‌اند .

از روزنامه های النهار و الجمهوریه

ترجمه : شهرام

ریشه‌های جنگ دویمن

برخورد هائی که میان یمن‌شمالی و یمن جنوبی صورت میگیرد انگیزه‌های گوناگونی دارد که به بررسی‌اش میپردازیم .

محسن‌العینی نخست‌وزیر یمن‌شمالی طی مصاحبه‌ای خلاصه کرد که«طبل‌های ستیز به صدا درآمده است و علت‌به صدا درآمدن این طبل ها را در داخل عدن باید جستجو کرد . »

برای درك حقایق باید کمی به عقب برگردیم و در رویداد های‌چندسال اخیر کاوش کنیم ، رژیم عدن پس از زد و خورد های مسلحانه‌ای که از سال ۱۹۶۳ برهبری جبهه ملی آزادیبخش جنوب یمن آغاز شد و بسال ۱۹۶۸ منتهی گشت به استقلال رسید . در سال ۱۹۶۶ و بانگیزه تحولات ژرف و گرایشی که در جبهه ملی بسوی‌چپ صورت گرفت و به علت عدم آمادگی جبهه به همکاری‌با دستگاههای اطلاعاتی مصر ، این جبهه در معرض تبلیغات شدیدی قرار گرفت و در نتیجه‌اعضای سرمایه‌دار آن مانند «عبدالقوی مکاوی» بزرك وزیر عدن قبل از استقلال و عبدالله‌الاصنج مفسر معروف رادیو ازآن جدا شدندو در شهر تعز در یمن‌شمالی جبهه آزادیبخش جنوب را تشکیل‌دادند. در سال ۱۹۶۸ ، نیرو های جبهه ملی توانستند تسلط خود را بر شش‌استان کشور و همچنین عدن تکمیل کنند .

در دو سال نخست حکومت جبهه ملی «بریاست قحطان‌الشعبی و یارانش» مبارزات شدیدی میان کادر های‌حاکمه و فرماندهی مسلح‌از یکطرف وهمبستگی نزدیکی میان گروه قحطان الشعبی با ارتش قدیم از طرف دیگر صورت‌گرفت تا اینکه جناح انقلابی توانست پس از تصفیه‌ای که در طول سال ۱۹۶۸ ونیمه سال ۱۹۶۹ صورت داد تسلط کاملی برقرار سازد در صورتیکه انگلستان و گروههای مخالف دیگر باین امیدبودند که برخوردی میان ارتش و جبهه ملی صورت گیرد .

عدن با داشتن پایگاه نظامی مهم و تصفیه‌خانه نفت مهمترین مراکزمورد نظر انگلستان بود . انگلستان قبل از اینکه عدن را ترك گوید حقوق‌نظامیان آنجا را به میزان حقوق نظامیان کویت بالابرد در صورتیکه درآمد عدن به‌پایه درآمد کویت نمیرسید .

حکومت عدن افسران عالیرتبه را تصفیه کرد و حقوق نظامیان وکارکنان دولت را پائین آورد و در مقابل‌کرایه ها را ده در صد تنزل داد ، و اراضی مالکین را به نسبت ۷۰ تا ۸۰ در صد مصادره و میان کشاورزان تقسیم کرد در نتیجه صاحبان اراضی گروههای مخالف دولت را بوجود آوردند . و وجود همین گروهها که مورد حمایت دولت یمن شمالی قرار گرفتند ، اختلافات‌میان دو یمن را دامن زد .

قتل شیخ

در ماه فوریه گذشته « شیخ‌القادر» یکی از شیوخ معروف یمن که در جنك یمن با عده‌ای از افسران مصری از در ستیز درآمده و آنانرا به قتل رسانید ، با همکاری گروههای دیگری ، حمله وسیعی را از شهر تعز در یمن شمالی علیه یکی از پایگاههای عدن درنزدیکی حریب ، صورت داد و پس از زد وخورد شدیدی که روی داد او و ۶۳ نفر از یارانش به قتل رسیدند و سلاح های آنان بدست عدنی ها افتاد .

تا اینکه چند ماه قبل نخست‌وزیر عدن در معرض سوءقصد قرار گرفت‌و ضارب وی که کارمند یکی ازسفارتخانه های عربی بود دستگیر شد و پس از تحقیقاتی که بعمل آمد گفته شد که طرح ترور نخست‌وزیر یمن جنوبی در یمن شمالی ریخته شده است .

همچنین در پایان ماه گذشته ،افراد گروه «عقابهای وحدت ملی »که مرکز آنان در صنعا می‌باشد توانستند یك هواپیمای عدنی را بربایند و به‌لیبی‌ببرند. این‌وقایع باعث شد که همه روزه در مرز های دویمن شمالی وجنوبی برخورد هائی‌بوجود آیدو باختلافات آنان دامن زند.

یکی‌دیگر از موارد اختلاف دویمن، مناطقی است‌که در مرز های عربستان سعودی قرارگرفته‌وهم‌اکنون یك‌شرکت الجزایری‌در آن‌برای نفت حفاری میکند واغلب زدوخورد ها در همین مرزصورت می‌گیرد.

چندی قبل ازطرف یمن جنوبی برای یمن شمالی نامه‌ای فرستاده شدو درآن پیشنهاد گردید که برای حل‌اختلافات موجود میان دوقسمت یمن اقدامات زیر صورت گیرد:

۱ـ انجام یك ملاقات‌میان رهبران دو یمن در صنعا یاعدن.

۲ـ مرز های میان دو یمن که‌بسته شده‌است‌باز شود.

۳ـ نیرو های نظامی وکماندوئی که از طرف‌دویمن به مرزها فرستاده شده احضار گردد .

٤ـ فعالیت کسانی که از شمال به جنوب گسیل میشوند متوقف گردد .

۵ـ کمیسیون هائی که قبلا برای حل‌اختلافات طرفین تشکیل شده بود مجدداشروع به‌کار کند.

البته رهبران یمن جنوبی مدعی هستند‌که رهبران یمن شمالی به این پیشنهاد ها پاسخ‌ندادند . یکی‌از رهبران یمن جنوبی اظهارداشت که اختلافات میان دویمن از زمانی آغازگشت‌که‌یمن جنوبی به استقلال رسیدومخالفین‌دولت یمن‌جنوبی در مرز متمرکز شدند .این تمرکز نیرو ها از طرف نیرو های‌مخالف دولت‌یمن جنوبی صورت می گیرد و هدف اصلی عملیات تخریبی جداکردن‌دو استان پنجمو ششم‌است .

انتخاب این‌دواستان هم برای‌عملیات تخریبی این‌است که کاوش های‌اخیر نشان داده‌است که نفت‌سرشاری درآنجا وجود دارد .

یمن شمالی چه میگوید

قاضی عبدالرحمن الایریانی رئیس‌جمهوریمن شمالی در مورد پیشنهادهائی که‌یمن جنوبی داده بود اظهارمیدارد که چنین‌نامه هائی به اختلافات پایان نمی دهدبلکه این‌اختلافات فقطازطریق گفتگو های‌مستقیم خاتمه می‌پذیرد .

وحدت‌میان شمال‌وجنوب یمن‌بستگی به تقسیم پست هاو مقامات داردوبدون شك برادرانمان در جنوب ، بهترین‌آنها راطالبند.

وحدت میان دو قسمت‌یمن فوایـد زیادی دارد که در نتیجه صلح‌وآرامش به‌سراسر یمن حکمفرما می‌گردد ومردم دوقسمت یمن سرگرم سازندگی کشور می‌گردند.

ـواقعیت امراین‌است که میان یمن شمالی‌و جنوبی اختلافی وجودندارد بلکه اختلاف‌میان خودجنوبیهااست.

هم‌اکنون ده هاهزارنفر از مردم‌جنوب که به شمال فرار کرده‌اند ، دراین قسمت‌زندگی میکنند . ملت یمن‌انتظار داشت که یمن جنوبی این قراریان را پذیردولی ماجرابرعکس انتظار آنان بود.

بنظررهبران یمن‌شمالی،دومین مشکلی که دولت یمن جنوبی بوجود آوردااین‌است که قبایل «یکیل » که قبیله «خولان» جزوآنان است‌و «شیخ‌علی‌بن‌ناجی‌القادر»و «حنتش»و«هبال » ازمیان آنان دریمن جنوبی به قتل رسیده‌اند کمربسته‌اند تا انتقام خون کشته‌شدگان خودرابگیرند.

محسن‌العینی می گوید:

ـما قدرت کافی نداریم تا برقبائلی که«شیخ‌القادر »از آنان بود تسلط‌یابیم و یااینکه پناهندگان وفراریان ازشمال به‌جنوب‌را آرام سازیم.

علاوه‌برآن دولت یمن شمالی نمی‌خواهدمشکلاتی‌بایمن جنوبی بوجودآورد، بلکه‌هدفش آن‌است که‌کشورش راپس ازویرانی ها ومشکلاتی که داشت‌بسازد.

نتیجه

ازمیان تمام‌این بررسی ها نتیجه اختلافات دوقسمت یمن بشرح زیرخلاصه میشود :

۱ـ عدن به صورت مرکز اجتماع عناصر مخالف رژیم یمن شمالی‌درآمده است.

۲ـ پناهندگانی که از جنوب به‌شمال رفته‌اند وبالغ‌برچند هزار نفر هستند ، مشکل اقتصادی سنگینی برای یمن‌شمالی بوجودآورده‌اند.

۳ـ عدم قدرت یمن شمالی درتسلط برقبائل خواهان انتقام .

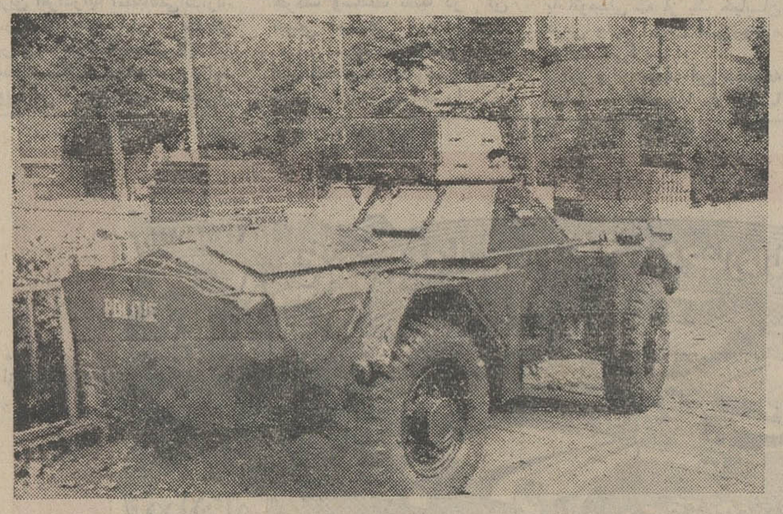

در مقابل خانه سفیر اسرائیل

بدنبال حادثه مونیخ و قتل عام ورزشکاران اسرائیلی و ارسال پاکت های حاوی بمب برای دیپلماتهای اسرائیلی که از هلند به سراسر جهان فرستاده میشود خانه سفیر اسرائیل در لاهه پایتخت هلند با اتومبیل های‌زرهپوش و افراد مسلح محافظت میشود .

در عکس یك اتومبیل زرهپوش درکنار خانه سفیر اسرائیل درلاهه دیده میشود.

عکس رادیوئی اطلاعات

از : فیگارو

ترجمه : علی بهارلو

محور پکن ـ توکیو

توافق جمهوری خلق چین و ژاپن این سئوال را پیش آورده است که آیا آسیائیها از این پس واقع بین‌تر از اروپائیها خواهندشد ؟

در حالیکه نروژ کوچك باعضویت در جامعه اقتصادی دویست میلیون‌نفری اروپا مخالفت میکند ، تاناکا و چوئن‌لای تصمیم میگیرند از شکاف ایدئولوژیکی که دو ملت را از یکدیگر جدا میکند گذشته ، خاطرات مبارزات خونین را بدست فراموشی سپرده و اساس‌روابط دو کشور را بر پایه هائی قرار دهند که ممکن است روزی بیك بازارمشترك عظیم هشتصد میلیون نفری تبدیل شود و محور پکن ـ توکیو بوجود آید .

در اینکه نزدیکی ژاپن و چین بیکدیگر از جنبه اقتصادی برای هردو طرف حائز اهمیت فراوانی است جای تردید نیست .

چین که از خطر شوروی ، از آرایش نظامی شوروی ها در طول‌هزاران کیلو متر مرز های مشترك ، از خطر محاصره‌اقتصادی‌از جنوب‌بدنبال قرارداد مسکو با دهلی جدید و هانوی دچار وسوسه و دغدغه خاطر شده است یك سیاست گرایش جدی‌بسوی غرب‌لیبرال پیش گرفته است و ژاپن مجبور است بهر قیمت که باشد توسعه اعجازانگیز صنعتی خود را نجات داده و بازار های جدیدی برای جبران نتایج بالا بردن ارزش برابر «ین» و سیاست اقتصادی جدید نیکسون پیدا کند .

چین در برابر عقب ماندگی‌تکنولوژیکی از شوروی نمیتواند منحصراروی‌پیشرفت های خود که خیلی بکندی انجام‌میشود حساب کند و مجبور است از منابع صنعتی جدیدی کمك بگیرد .

از یك نظر دیدار قاناکا از پکن تا حدی دنباله سیاستی است که‌نیکسون باز کرد . از نظردیگر نمایشگرتمایلات ژاپن بدوری از واشنگتن میباشد .

ایالات متحده نیز بنوبه خود می خواهد به چین نزدیك شود و بهمین منظور با عضویت پکن در سازمان ملل متحد مخالفت نکرد . ولی از اینکه ژاپن همان راه آمریکا را تعقیب میکندچندان راضی نیست .

در این میان چوئن‌لای در عین‌حال که به ژاپن نزدیك میشود باید متوجه عکس‌العمل آمریکا و شوروی نیز باشد. دیدار پرزیدنت نیکسون از پکن تاکنون نتایجی را که چین انتظار داشت ببار نیاورده است‌وشوروی نیز همچنان‌دشمن شماره یك چین بشمار میرود .

ترجمه : پرویز پرتو

از مطبوعات خارجی

مارکوس نگران تبدیل فیلی‌پین به‌ویتنام دوم است

مارکوس رئیس جمهوری فیلی‌پین امیدوار است حکومت نظامی که در این کشور برقرار کرده و آنرا خودتجربه‌ای برای مقابله با بحرانهای‌فیلی‌پین میداند نتایج دلخواهی داشته باشد و امیدوار است که بتواند دوره خدمت خود رابه عنوان رئیس جمهوری فیلی‌پین تا آخر سال آینده ادامه دهد برای مارکوس ماه اکتبر یکی از ماههای حساس در دوران زمامداری او است و آنطور که او انتظار دارد حکومت نظامی باوفرصت میدهد که پاره‌ای از مشکلاتی را که با آنها روبرو است در آرامش رفع کند . او خود در یك مصاحبه مطبوعاتی که اخیرا انجام داد اهمیت و حساسیت این ماه را چنین توجیه کرد :

ـ ماه اکتبر یکی از ماههای‌مهم و حساس برای من و دولت من است ، اگر ما موفق نشویم در این ماه بـر پاره‌ای از مشکلات نظیر مبارزه باگران فروشی ، و برای تامین مواد غذائی‌ارزان و مبارزه با جنایات و ناامنی موفقیتی بدست آوریم ممکن است با شکست قطعی روبرو شویم و مبارزه را ببازیم .

مارکوس این جملات‌را درمصاحبه مطبوعاتی پنجشنبه گذشته ، شش روز بعد از اینکه دستور برقراری حکومت نظامی را در سرتاسر فیلی‌پین صادر کرد برزبان راندمارکوس‌درحین این‌مصاحبه گفت که امکان دارد در صورت پیروزی برمشکلات و اگر تمام امور بدلخواه‌او پیش برود ، در پایان سال آینده از مقام خود استعفا دهد و بدیگری‌فرصت دهد تا اداره و سرپرستی دولت فیلی‌پین را به عهده گیرد مارکوس در این باره گفت :

ـ ممکن است تحولات‌ودگرگونی هائی که آغاز می کنیم تا بعد از مدت ریاست جمهوری من ادامه یابد ودنباله این جریان به سالهای بعد کشیده‌شود. آنچه مهم است فراهم آوردن مقدمات و تسهیلات لازم برای پیدایش‌چنین تحولات است من تصمیم دارم که امکانات‌بوجود آمدن چنین تحولاتی را تا آخر سال ۱۹۷۳ فراهم‌آورم . مارکوس طبق قانون اساسی فیلی‌پین اجازه ندارد که مدت خدمت خود را بعنوان ریاست جمهوری این کشور تمدید کند ، او دوبار به ریاست جمهوری فیلی‌پین انتخاب شده است و قانونا نمیتواند یك دوره دیگر بریاست جمهوری برسد و اگر چنین تصمیمی را بمرحله اجرا درآورد قانون اساسی را ندیده گرفته است و این‌یکی از مواردی است که ممکن است‌بحران های تازه‌ای در کشور فیلی‌پین بوجود آورد . مارکوس بریل باریکی ایستاده است که یك طرف آن پرتگاه و طرف دیگر آن افتخار و غرور قرار دارند . اگر مارکوس نتواند مشکلات موجودرا رفع کند و تا پیش از به پایان رسیدن دوره ریاست جمهوری خود به موفقیتهای در زمینه مبارزه با مشکلاتی که به‌آنها اشاره شده است دست یابد با دستوری که برای برقراری حکومت نظامی در سراسر فیلی‌پین صادر کرده است به عنوان سیاستمداری شکست خورده و ناموفق و غیر محبوب برای همیشه از صحنه سیاست طرد خواهد شد و از او در تاریخ کشور با نظری نـاموافـق یاد خواهد شد ولی اگر مارکوس‌بتواند کوه مشکلاتی‌راکه در مقابل داردبکنار زند یکی از محبوبترین‌روسای جمهوری فیلی‌پین خواهد شد و ممکن است با خواست واراده ملت خود ، تا سالهای متمادی در شغلی که دارد باقی بماند و به یك قهرمان ملی تبدیل میشود .

مارکوس به برقراری حکومت نظامی در فیلی‌پین برای جلوگیری از ناامنی هاو اغتشاشاتی که ممکن است بهنگام آغاز تحولات تازه در این کشور بوجودآید امید فراوان دارد . او حکومت نظامی را تنها راه برای ایجاد آرامش وبوجود آوردن فرصت برای مبارزه بامشکلات میداند.مارکوس اهمیت‌برقراری‌حکومت نظامی را باین شکل توجیه می کند :

انقلاب

ـ ما باین نتیجه رسیدیم که اگر تحولات و دگرگونیهائی در زمینه های مختلف بوجود نیاوریم بدون تردیدبایك انقلاب و اغتشاش شدید روبروخواهیم شد و پس از بررسیهای فراوان اینطور استنباط کرده‌ایم که برقراری حکومت نظامی در فیلی‌پین تنها راه برای‌ایجاد آرامش و امنیت لازم برای آغاز تحولات است . بعد از حادثه سیل اخیر من فهمیدم که نطفه بحرانی بزرك در این کشور بسته میشود و هیچ راهی برای جلوگیری از آن غیراز برقراری‌حکومت نظامی وجود ندارد و هنگامیکه مردم‌به کمك فوری نیاز داشتند ما مدتها می بایست برای گذراندن لایحه مربوط به این کمك منتظر بمانیم تاپارلمان آنرا به تصویب برساند در نتیجه موجی از فارضائی ها سرتاسر کشور را فرا گرفت و بالطبع ناامنی و جنایت بدنبال این بحرانها توسعه و تشدید یافت و وضعی نامطلوب و خطرناك بوجود آمد.

مارکوس برقراری حکومت نظامی را راهی برای دفاع از کشور در مقابل خطرهائی که از داخل مملکت را تهدید می کند میداند به نظر او این یك حکومت نظامی قانونی است . ولی عده زیادی از مردم فیلی‌پین می گویند برقراری حکومت نظامی مخالف‌باقانون اساسی کشور است مارکوس در جواب این عده چنین نظر می دهد .

ـ آنچه من انجام میدهم درچهار چوب و محدوده قانون اساسی کشور است بعضی از مردم شاید بخلاف این نظر بدهند و بعضی دیگر ممکن‌است حکومت نظامی را ظهور چهره‌ای خشن از قانون بدانند ولی در هر صورت چاره‌ای برای ما غیر از اینکه حکومت نظامی را برقرار کنیم نبود اگر می ـ خواهید که این کشور به یك ویتنام دیگر تبدیل نشود باید حکومت نظامی را بپذیریم ما میخواهیم هیچ قدرت خارجی در امور ما دخالت نکند وآینده ما را تباه نسازد .

همچنین مایل نیستیم که آنچه‌در چین کمونیست بوجود آمد در اینجانیز تکرار شود تضعیف حکومت مرکزی بحرانها و نا امنی های شدیدی را بدنبال خواهد داشت ما از نظامیان‌برای تثبیت و تقویت دولت مرکزی کمك می گیریم و این امری طبیعی و معمولی است .

آنطور که خود مارکوس اشاره کرده است فیلی‌پین‌دچار تحولات‌بزرگی خواهد شد او تصمیم دارد که توازن و تعاونی در مالکیت ها بوجود آورد و می خواهد زندگی اقتصادی مردم را بهبود بخشد و مقدمات تامین اجتماعی و مالی را برای مردم فیلی‌پین فراهم سازد . میخواهد طبقه‌متوسط‌راتوسعه وگسترش دهد او میخواهد در مقابل طبقه فقیر و غنی با دادن امکانات بیشتر به طبقه فقیر و تقویت طبقه متوسط طبقه‌متوسط بزرگی را بوجود آورد مارکوس‌تصمیم دارد با ایجاد تحولی در سیستم فرهنگی علاوه برتوسعه فرهنك کشور آنرایکلی از پایه دگرگون سازد مارکوس‌مدعی است که از ۱۹۵۰ تا ۱۹۷۰ که حزب کمونیست فیلی‌پین بطور رسمی وقانونی فعالیت داشت بار ها باو پیشنهاد،پذیرش رهبری این حزب شده بود وی با این پیشنهاد مخالفت کرده و آنرا نپذیرفته است .

مارکوس تصمیم دارد با کمونیستها مبارزه شدیدی را آغاز کند ودر حقیقت مبارزه با کمونیستها یکی از برنامه‌های اصلی او را تشکیل میدهد و آغاز حکومت نظامی در کشور اولین گامی است که او در این راه برداشته‌است.

با توجه به برنامه های مارکوس اهمیت قمار بزرگی که او آغاز کرده است نمودار میشود و اگر او در این مبارزه برای بانجام رساندن برنامه هائی که دارد با شکست روبرو شود دیگر فرصت اینکه قدرت را در این کشور بدست بگیرد نخواهد داشت .

ترجمه : پروین پرتو

روابط جدید چین و ژاپن از نظر مسکو

اقدام اخیر پکن در برقراری روابط سیاسی باژاپن و آغاز همکاریهای اقتصادی وتکنیکی با این کشور ، بظاهر از طرف مسکو با تردید خاصی روبرو شده است و بطوریکه استنباط میشودشوروی‌برای‌اظهار نظری مثبت در این باره هنوز مردد است وبطور کلی وقاطع مسئله را بررسی نکرده است . از طرف دیگر مسکو امید فراوانی به برقراری روابط دوستانه با ژاپن دارد وانتظار دارد که در آسیا همکاریهای‌نظامی وسیاسی بعضی از کشور ها را جلبکرده ودرزمینه اقتصادی و تکنولوژی از دوستی ژاپن در سیبریه استفاده کند باوجود این نگران روابط ژاپن و چین است . در اوایل امسال وزیر خارجه شوروی اندرگرومیکو در توکیو ، گفت :

ـ از نظر شوروی برقراری روابط بین ژاپن وچین ، امری قابل‌قبول‌است ، بشرط آنکه دوستی بین دو کشور مزبور بامنافع شوروی وامنیت این کشور لطمه‌ای‌وارد نیاورد .

دراین میان چین نیز در آستانه برقراری روابط تازه باژاپن کوشید که هیچگونه اقدامی بعمل نیاورد که موجب نگرانی شوروی شود . مقدمات برقراری روابط ژاپن وچین از پیش و قبل از سفر تاناکا به پکن فراهم امد و قرارداد دوستی ژاپن و چین بسرعت و بدون وقفه امضاء شد و بلافاصله بعداز انتشار اعلامیه مذا ات توکیو و پکن ، سیاستمداران ژاپن گارتهای دعوت شرکت درجشن ملی چین را که در جمعه آینده برپا میشود دریافت کردند و با خشنودی این دعوت را پذیرفتند وباین ترتیب چین وژاپن دوره جدیدی از مناسبات را آغاز کردند . تاکنون مطبوعات شوروی فقط به چاپ مختصری از شرح و نکات درخور توجه سفر «تاناکا » نخست‌وزیرژاپن به پکن را انتشار داده‌اند و در این باره تفسیر ویا مقاله‌ای انتشار نیافته است . بنظر میرسد که کرملین دستور داده است که هیچگونه شرح ویا تفسیری درمطبوعات درمورد برقراری روابط بین چین و ژاپن انتشار نیابد . در مسکو فقط سه روزنامه شوروی وارگان وزارت دفاع ، ستاره سرخ خبر سفرتاناکارا به پکن انتشار داده‌اند . روزی‌که‌تاناکاوارد پکن‌شدروزنامه«ایزوستیا» اشاره کرد که مطبوعات جهان با توجـه خاص به اختلافات بین ژاپن و چین ، این سفر را زیرنظر دارند .

« ایزوستیا » از قول یکی از روزنامه‌های غربی نوشت چرا پکن برای استقبال از تاناکا و آماده کردن مقدمات سفر او چنین شتاب دارد ؟

درجواب این سئوال ایزوستیا ، خاموش مانده ومطلبی چاپ نکرد . شوروی میداند که نباید پکن را برای برقراری روابط با ژاپن مورد حمله وانتقاد قراردهد . اینگونه حملات به پکن پرستیژ واهمیت چین‌ملی‌را افزایش میدهد و علاوه براین درمناسبات کشور های کمونیستی بایکدیگرمعمول‌نیست. ازطرف دیگر پکن نیز میتواند ژاپن را تحت تاثیر قرارداده و حسن نیت و خوشبینی این کشور را دربرقراری روابط باشوروی وهمچنین روابط شوروی‌باهند و مغولستان افزایش دهد.

مسکو بدون تردید توجه خاصی بیکی از مفاد اعلامیه دوستی ژاپن و چین که تائید کرده‌است دوکشورمزبوریاهرگونه توسعه ـ طلبی ویا توسعه نفوذ یک کشور خارجی در منطقه آسیا واقیانوس آرام مخالفت خواهند کرد مبذول داشته است و باحساسیت افزونتری از دیگر مفاد این اعلامیه این نبصره را مورد بررسی قرارخواهدداد .

از خبرگزاری آسوشیتدپرس

اسرار سفر کارگردان بزرگ ایتالیائی به ایران

هزار و یک شب
یک ایرانی دستیار پازولینی

از هنرمندان ایرانی در فیلم کارگردان مشهور ایتالیائی استفاده میشود

پیرپائولو پازولینی کارگردان ایتالیائی

پازولینی هفته پیش در ایران بود و خبر شدیم که برای تهیه مقدمات تازه‌ترین فیلم خود «هزار ویکشب» به ایران آمده است، خبرنگار هنری ما پس از تفحص بسیار مطلع شد که مقدمات تهیه فیلم هزارویکشب پازولینی وسیله یک جوان ایرانی بنام مرتضی جعفری فراهم میشود. بهمین جهت بامرتضی جعفری گفتگوی کوتاهی داشتیم که میخوانید.

مرتضی جعفری پس از طی یک رشته از امور سینمائی در ایتالیا، به محیط سینمای ایتالیا راه پیدا میکند و در مسیر کار با پازولینی آشنا میشود که خودش در این‌باره میگوید:

پازولینی درسال ۱۹۷۰ وقتی‌که مشغول تهیه فیلم دکامرون بود بمن میگفت فیلم هزار و یکشب رابعد از فیلم داستان‌کانتربوری خواهد ساخت، او از من در باره ایران اطلاعاتی راخواستار شد، در آن وقت من با او از بناهای تاریخی ایران و بطور کلی از معماری ایران و اینکه عوامل مزبور میتوانند در فیلم هزار و یکشب سهم زیادی داشته باشند مفصل گفتگوکردم و در هر گفتگو و هر فرصتی علاقه او را به دیدن ایران بیشتر میدیدم و او را به آمدن به ایران تشویق میکردم باو گفته بودم که در ایران همه نوع وسایل کار فراهم است و کادر هنری ایرانی نیزمیتواند در تهیه‌این فیلم باو کمک‌زیادی بکنند.

پازولینی دریک فرصت‌مناسب مرا با آنتونیونی آشنا کرد. بعدا باتفاق و دقت کافی کار های پازولینی را مرور کردیم. تا آنکه دراخرین روزهای‌بهار امسال که پازولینی را برای جشنی که به مناسبت انتشار کتابش ترتیب‌داده بودند‌دعوت کردند او در آنجا بمن گفت علاقمند شده‌ام به ایران بیایم و برای فیلم هزار و یکشب در مناطق مختلف ایران مطالعه کنم. بهتر است‌تو قبلا بایران سفر کنی و وقتی که من آمدم باتفاق محل‌ها را بررسی کنیم. بلافاصله به ایران‌آمدم همه‌جا را بدقت دیدم. اصفهان مناسب بود، همینطور شیراز.

بالاخره پازولینی روز یکشنبه گذشته به تهران آمد و از تهران بطرف اصفهان حرکت کردیم با پازولینی چهارنفر از مشاورین او مسافرت میکردند، بهرحال دیدنیهاو آثار تاریخی اصفهان او و همراهانش را باعجاب‌واداشت. دیدن عالی قاپو ـ مسجد شاه ـ چهل ستون ـ باغ‌سبز و بازار همه برای او جالب و حیرت انگیز بود تنها مسئله مهم این بود که بازار اصفهان سبک‌معماری قدیمی خودرا کمی عوض کرده بود. قسمتی از کف بازار رابا موزائیک فرش کرده بودند و یا اینکه تعدادی از مغازه‌ها از فرم اصلی خود خارج شده بودند.

بهرحال اصفهان‌برای‌فیلمبرداری هزار و یکشب مناسب تشخیص داده شد و من پس ازبازگشت پازولینی بدنبال تدارک و تهیه مقدمات فیلمبرداری هزار و یکشب هستم، از آن جمله مطالعه در آثار بناهای قدیمی و برج و باروها و قلعه های قدیمی‌وهمچنین بازار های‌دست نخورده از دوران دور ودعوت از هنرمندان برای شرکت در فیلم.

هدف ازفیلم هزارویکشب

سینمای پازولینی سه دوره مشخص دارد:

یکی تجربه سینمائی و بیان مسائل جامعه بزبان ساده.

مرحله دوم بیان مسائل فلسفی

ومرحله بعدی یک تریلوژی است که این تریلوژی حالات و روحیات و فرهنگ انسانها را در زمان گذشته جستجو میکند و هزار و یکشب در قسمت‌سوم این‌مرحله از سینمای پازولینی قرار دارد.

سناریوی هزارو یکشب را نویسنده معروف‌ایتالیائی«آلبرتو مورآویا» نوشته است.

«مورآویا» امروز یکی از معروفترین نویسندگان‌ایتالیائی است که از آثار او فیلمهای زیادی تهیه شده است (شاید در حدود چهارده فیلم) است رنج میبرد. او به‌اصفهان بشدت علاقه میورزد، باو گفتم تو هنوز تمام‌آثارتاریخی ایران را ندیدی، معماری مادارای قدرت هنری زیادی است.

او گفت بشدت به مردم ایران علاقمند شدم و خودم را بین ایرانی ها هرگز بیگانه احساس نمیکنم و این بخاطر شباهت جنوب ایتالیا به‌ایران است.

حرکت درفیلم هزارویکشب

از تمام قصه های هزار و یکشب چندتائی که‌حالت‌شعری دارد و آنهائی که بیان کننده مسائل روانی و تحلیلی است مورد نظر پازولینی میباشد. او از میان قصه های هزار و یکشب قصه هائی را که‌حاوی حقایق زندگی هستند‌قسمت‌های واقع گرایانه و حقیقی وقسمت هائی که مسائل جنسی آن زمان را نشان میدهد برای‌فیلم هزارویکشب انتخاب کرده‌است.

پازولینی از نیروی انسانی و هنری ایرانی استفاده خواهد کرد فکر میکنم که حتی از نوازندگان ایرانی برای موسیقی فیلم استفاده شود، در اینمورددر سفربعدی‌پازولینی بطور مفصل مسائل را بررسی می کنیم.

فیلمبرداری از ۱۵ نوامبر شروع خواهد شد و مدت‌آدامه آن نامعلوم است. ولی آنچه که مسلم است فیلمبرداری‌در ایران بیش از نیمی از فیلم را دربرخواهد داشت.

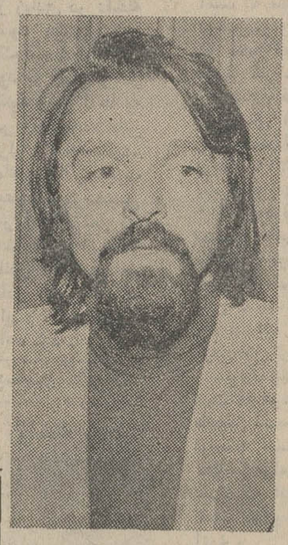

مرتضی جعفری‌دستیارایرانی پازولینی

«ژان لوك گودار» کارگردان معروف فرانسوی‌هم چند فیلم از داستانهای او ساخته است و آخرین اثر او که معروفترین آنها است «میانه‌رو» نام دارد که برناردو برتالوچی آنراتهیه کرده است.

فیلم هزار و یکشب بوسیله گروه چهل نفری پازولینی‌تهیه خواهد شد.

اعضاء کادر تکنیکی و فنی فیلم را درفرصت دیگری‌معرفی خواهیم کرد.

گروه هنری فیلم و آنچه که مربوط به فیلمبرداری درایران میشود همه را ازبین هنرمندان و افراد عادی این‌مملکت‌انتخاب خواهیم کرد.

در حال حاضر پازولینی فقط اصفهان را دیده است.

اما ما هنوز احتیاج به محل و مکانهای دیگری از معماری قدیم داریم. از جمله قلعه های قدیمی نظیر مورچه خورت که از معماری قدیم برخوردارست و من ناچار هستم که باصفهان شیراز، یزد، کاشان، بم، سمنان و دامغان بروم و محل و بناهای تاریخی را از نزدیك ببینم و فیلمبرداری کنم.

البته بغیر از ایران کشور های دیگری‌هم‌برای فیلمبرداری در نظر گرفته شده است از جمله هندوستان، یمن، بحرین، کویت، عمان، نیجریه و احتمالا کوبا.

روز سه‌شنبه وقتیکه‌پازولینی را در فرودگاه ترك میکردم او از بنا های اصفهان در شگفت بود و عمیقا از اینکه معماری قدیم ایرانی در نتیجه برخورد با صنعت در حال از بین رفتن

تازه چه خبر؟

توده هیزم

نمایشنامه «توده هیزم»اثر استرینبرك به کارگردانی خسروفرخزادی‌برای‌تلویزیون ضبط شده است که امشب ساعت ۹٫۵ پخش‌میشود. مظفر مقدم و خانم ژیلا مهرابیان در این نمایش بازی میکنند.

زره‌دار پوتمکین

امشب ساعت ۲۲ «زره‌دارپوتمکین» شاهکار آیزنشتاین بهمت سینه‌کلوب در شهر قصه بنمایش درمی آید.

درتالار ۲۵شهریور

نمایشنامه تامارزوها نوشته نصرت نویدی پیس تازه‌ای است که تالار ۲۵ شهریوربه صحنه آورده است. در این نمایشنامه که عباس جوانمرد آنرا کارگردانی میکند خانم ها چهره‌آزاد، آذر فخر و آقایان علی نصیریان، حسین کسبیان، رضا کرم رضائی وفیروز بهجت محمدی‌شرکت دارند.

گالری سیحون

گالری سیحون از روزدو شنبه نمایشگاهی از آثار نقاشی وموزائیك «شاشا گیگا» هنرمند تونسی برگزار می کند.

دیدار از نمایشگاه صبح‌و عصرنشانی نمایشگاه: عباس آباد خیابان وزرا.

گالری مس

امروز (یکشنبه) نمایشگاهی از آثار نقاشی خانم «هاسمیك نرسسیان» در گالری مس (خیابان پهلوی روبروی‌سینما آتلانتیك) افتتاح میشود.

بازدید از این نمایشگاه‌بعد از ظهر ها میسر است.

گالری مس خیابان پهلوی روبروی سینما آتلانتیك کوچه هراز.

فستیوال فیلم ـ های جوانان

همزمان با هفتمین‌فستیوال بین‌المللی فیلم های کودکان و نوجوانان که از دهم تا بیستم آبان در تهران‌برگزار میشود اولین فستیوال‌فیلم‌های جوانان نیز برگزارخواهدشد فیلمهای شرکت کننده در این فستیوال که تاکنون از بسیاری نقاط جهان به تهران رسیده است هر روز بعد از نمایش فیلم های کودکان‌و نوجوانان (ساعت ۱۰ بعداز ظهر)در سینما های نمایش دهنده بر پرده می‌آید. تنها شرط شرکت فیلم‌های‌جوانان در این فستیوال سن کمتراز ۲۵ سال برای سازنده فیلم است.

تلویزیون
برنامه امروز وفردا

برنامه‌شبکه‌تلویزیون‌ملی

یکشنبه

۱۷ـ۵۸ سلام شاهنشاهی‌و اعلام برنامه
۱۸ـ۰۰ برنامه کودکان
۱۹ـ۰۰ جادوی علم
۱۹ـ۱۵ اطاق ۲۲۲
۱۹ـ۵۵ رنگارنگ
۲۰ـ۳۰ مشروح اخبار
همراه‌با فیلمهای‌خبری
۲۱ـ۱۰ فیلم کاوشگران
۲۲ـ۱۰ مسابقه هفته
۲۲ـ۴۰ هفت شهر عشق
۲۳ـ۲۰ اخبار

نیمروز دوشنبه

۱۲ـ۴۵ اسلاید و موزیک
۱۲ـ۵۸ سلام شاهنشاهی‌و اعلام برنامه
۱۳ـ۰۰ اخبار
۱۳ـ۱۰ مسابقه جایزه‌بزرگ
۱۳ـ۳۵ کهکشان
۱۴ـ۳۰ اخبار

برنامه‌دوم تلویزیون ملی

یکشنبه

۱۹ـ۳۰ سلام شاهنشاهی واعلام برنامه
۱۹ـ۳۴ اخبار
۱۹ـ۴۰ واریته
۲۰ـ۰۵ هنرهای تجسمی
۲۰ـ۳۰ موسیقی ایرانی
۲۱ـ۰۰ قرن بیست‌ویکم
۲۱ـ۳۰ اخبار
۲۲ـ۰۵ چشمهای زیبای آگاتا
۲۲ـ۳۰ تئاتر

برنامه آموزشی

قسمت اول برنامه دوشنبه

۱۳ـ۳۰ ترانه‌ها و چشم‌اندازها
۱۳ـ۵۵ سلام شاهنشاهی‌و
۱۴ـ۰۰ نیایش ـ سرودمعلم
۱۴ـ۰۵ زبان انگلیسی
۱۴ـ۲۰ علوم سال اول راهنمائی
۱۴ـ۴۰ بخوانیم و بنویسیم
۱۴ـ۵۵ زمین شناسی سال ششم
۱۵ـ۲۰ زنگ تفریح
۱۵ـ۳۰ مثلثات ششم
۱۶ـ۰۰ فیزیک ششم
۱۶ـ۳۰ برنامه کودکان

قسمت دوم برنامه یکشنبه

۱۷ـ۰۰ مکالمه انگلیسی
۱۷ـ۱۵ ریاضی‌پنجم‌بستان
۱۷ـ۳۵ شیمی سوم
۱۷ـ۵۵ زنگ تفریح
۱۸ـ۰۵ طبیعی سوم
۱۸ـ۲۰ فیزیک سوم
۱۸ـ۵۰ ریاضی سوم
۱۹ـ۱۰ فیزیک ششم
۱۹ـ۳۵ حساب استدلالی ششم
۲۰ـ۰۰ زنگ تفریح
۲۰ـ۱۵ زنگ تفریح
۲۰ـ۳۰ مثلثات ششم
۲۰ـ۵۰ فیزیک ششم
۲۰ـ۳۵ فیلم آموزشی

برنامه تلویزیون امریکا

یکشنبه

۱۹ـ۲۰ لوکال‌فیل
۱۹ـ۳۰ سه‌پسرمن
۲۰ـ۰۰ گلن‌کمبل
۲۱ـ۰۰ ماداسکواد
۲۲ـ۰۰ اخبار
۲۲ـ۱۰ شو امشب
۲۳ـ۱۵ اینست زندگی
۱۹ـ۰۰ اخبار

رادیو تهران

برنامه‌های موسیقی که بطریقه استریوفونیک از برنامه دوم رادیو پخش میشود

۱۷ـ۰۰ موسیقی کلاسیک از «روشا» کنسرتو ویلن
۱۸ـ۰۰ موسیقی فیلم
۱۹ـ۰۰ بهترین آهنگهای روز
۲۱ـ۰۰ موسیقی کلاسیک از «گلوك» اورفئوس واوریدیس از «بتهوون» سنفونی شماره ۹
۲۳ـ۰۰ موسیقی ایرانی
۲۳ـ۳۰ آهنگهای نیمه‌شب

کاشی سعدی
کاشی سعدی
پیشرو صنعت سرامیک ایران

نمایندگان رادیو تلویزیون‌های آسیادرشیراز

نمایندگان کشور های‌شرکت کننده‌در نهمین اجلاسیه‌اتحادیه آسیائی رادیو تلویزیون بامداد دیروز وارد شیراز شدند.

این اجلاسیه از امروز درسالن کنفرانس رادیو تلویزیون‌فارس مرکز شیراز و همچنین هتل بزرك کورش تشکیل جلسه‌می دهد و طی آن برای هماهنك کردن برنامه های رادیوئی و تلویزیونی گسترش ارتباط ماهواره‌ای و سایر مسائل‌رادیو تلویزیونی تصمیمات لازم‌گرفته خواهد شد.

نهمین اجلاسیه‌اتحادیه آسیائی رادیو تلویزیون تا دوازدهم‌مهر ماه در شیراز به جلسات خود ادامه میدهد و پس از‌آن‌جلسات دیگری در تهران‌تشکیل خواهد شد.

اتحادیه آسیائی رادیوتلویزیون یکی از بزرگترین اتحادیه های رادیو تلویزیون های‌جهان‌است که بطور اختصار(ا ـ بی ـ یو) نامیده میشود و منطقه وسیعی‌از مصر تا جزایر شرق استرالیا را زیر پوشش دارد. ایران از جمله ۲۳ کشور عضو اصلی‌این اتحادیه است که از سال۱۳٤٦ عضویت آنرا پذیرفته و بعلاوه بیش‌از شصت کشور وسازمان بین‌المللی و موسسات مربوط نیز اعضای وابسته این اتحادیه هستند. از تشکیل اتحادیه آسیائی رادیو تلویزیون نه‌سال میگذرد و هر سال در یکی از کشور های عضو تشکیل جلسه میدهد و امسال نهمین اجلاس آن از نهم تا بیست و دوم مهر ماه جاری در شیراز و تهران تشکیل خواهد شد.

درنهمین‌اجلاس اتحادیه‌آسیائی رادیو تلویزیون که در ایران تشکیل میشود یکصد و هشت نماینده از اعضای‌اصلی ووابسته شرکت دارند.

دوبرنامه تلویزیونی دربرابریك برنامه «رادیوئی» برای کسب جایزه در نظر گرفته شده‌وعلت آن مخارجی است که برای‌تهیه برنامه های تلویزیونی صرف میشود و بمنظور بهبود کیفیت برنامه ها، باروری استعداد ها و ایجاد حس ابتکار در تهیه کنندگان برنامه های‌تلویزیونی یك جایزه نیز به فیلم های‌کم خرج که در عین حال از نظر جنبه های انسانی واخلاقی‌دارای محتوای غنی باشد اعطاءمیشود. درهشتمین‌اجلاس‌اتحادیه آسیائی رادیو تلویزیون که در سال پیش در ترکیه برگزار شدفیلم تلویزیونی (یاضامن آهو)ساخته پرویز کیمیاوی از ایران بعلت محتوای‌خاص روحانی‌آن‌دریافت یکی از جوائز اتحادیه نائل‌آمد.

برای جشنها

ایرج مهدیان وسایر هنرمندان در کانون
هنرمندان تلفن
٦٦١٤٣٣

آغاز هفته دوم نمایش در قویترین گروه سینمائی پایتخت
نیاگارا ـ اروپا ـ بولوار ـ میامی
الوند ـ کیهان ـ ری ـ فردوسی ـ اسکار ـ ارانوس ـ مارلیک
آسمان آبی (و... سیلورسیتی قلهك) و... سیلوانا

فروزان ـ مختار در
یک فیلم از:
مینگ سفید
رضا صفائی
باشرکت: هیری ـ سپهرنیا ـ حسن رضیانی ـ شاکری
ناظری ـ حسن رضائی ـ گیتی فروهر ـ حمیدی ـ مرتضی
شهاب ـ خاجیان و بوتیمار
موزیک متن: حسین واثقی
مدیر فیلمبرداری: حمید مجتهدی

هنرستان آزاد هنرهای دراماتیك
وابسته به دانشکده هنرهای دراماتیك
وزارت فرهنك وهنر

به اطلاع علاقمندان به تحصیل فنون هنرهای‌دراماتیك میرساند که میتوانند در دوره جدید کلاسهای شبانه هنرستان آزاد هنرهای دراماتیك برای امور زیر ثبت نام کنند:

فن‌بیان ـ نمایشنامه نویسی ـ هنرپیشگی ـ تاریخ تئاتر و ادبیات دراماتیك ـ طراحی صحنه و دکورسازی ـ فن عکاسی. داوطلبان باید با ارائه گواهینامه دبیرستان و ۳ قطعه عکس ٤×٦ و یک برگ رونوشت شناسنامه از تاریخ ۲۸ شهریور ماه تا ۱۱ مهرماه ۵۱ همه روزه از ساعت ۸ تا ۱۲ صبح و ۵ تا ۷ بعد از ظهر به دفتر هنرستان واقع در دانشکده هنرهای دراماتیك، خیابان ژاله ـ آب‌سردار مراجعه نمایند.

کسانی که دارای گواهینامه کامل دبیرستان نیستند میتوانند بطور مستمع آزاد شرکت کنند.

دفتر هنرستان

آ ـ ٤٦٧٣٦

آگهی انتخابات دوره سوم شورای داوری هشتپر

چون مدت فعالیت دومین دوره شورای داوری هشتپر در تاریخ ۱۷ر۱۲ر۵۱ پایان میپابد بنابراین بمنظور جلوگیری از حصول وقفه در فعالیت قضائی شورای داوری مذکور دراجرای قانون تشکیل شورای داوری مصوب تیرماه ۱۳٤۵ وزارت دادگستری در هشتپر مبادرت به تشکیل یک حوزه شورای داوری مینماید.

انتخاب کنندگان میتوانند از تاریخ جمعه هفدهم آذرماه سال جاری تا پایان روز سه‌شنبه ۲۱ر۹ر۵۱ بمدت ۵ روز از ساعت ۸ صبح تا ۱۲ و از ۱۵ تا ۱۷ جهت ثبت نام و گرفتن کارت شرکت در انتخابات به محل شورای داوری هشتپر مراجعه نمایند. ضمنا داوطلبان عضویت شورای داوری نیز باید ظرف همان مدت درخواست خود را ضمیمه مدارك و دلائل‌صلاحیت بدفتر دادگاه شهرستان طوالش تسلیم دارند.

پس از انقضای مدت تقاضای ثبت نام و درخواست عضویت پذیرفته نخواهد شد. م‌الف۱۰۰۰۱۸

آ ـ ٤٧٣٠٨ وزارت دادگستری

گروه فرهنگی مرجان
هنرستان صنعتی مرجان
برای تربیت کمك مهندسین (تکنیسین) در رشته های برق (الکترونیك ـ الکترو تکنیك) اتومکانیك و ساختمان برای نوبت دوم ودررشته بازرگانی
برای نوبت اول ودوم (بادر نظر گرفتن معدل کلاس سوم متوسطه)
ثبت نام میکند.
شاهرضا ـ خیابان فرصت ـ کوچه بهبهانی ـ شماره ۱٦ ـ تلفن ۸۳۸۷۱۵

انتقاد راهنمائی بهتر از خرده گیری است

استاد محمد محیط طباطبائی

یکی از دوستان قدیم برنویسنده این سطور خرده میگرفت که چرا مقاله «کمبود استاد شایسته» را در شماره ۲۹ شهریور روزنامه اطلاعات بدون امضا انتشار دادم . او چنین پنداشته بود که دلم میخواسته شانه از زیر بار مسئولیت این ادعا خالی کنم که دستگاه آموزش عالی کشور حتی یکبارهم درصدد تعلیم و تربیت معلم مخصوص برای تدریس مواد درسی دانشکده ها برنیامده است ، آنگاه پرسید که بااین فقراستاد ومعلم ،موسسات آموزش عالی جزاین راهی که در انتخاب همکار پیموده‌اند چه میتوانستند بکنند ؟

زیرا توجه‌مردم عادی بمتحصیل عناوین عالی تحصیلی برای احراز حق شرکت و سبقت در خدمات عمومی خواهی‌نخواهی همه را به سودای تحصیل مدرک دانشگاهی برای کارو نان افکنده است و کسانی هم که درداخل و خارج به هرصورتی که فرض شود موفق بکسب مدرک تحصیلی دکتری و مهندسی شده باشند . وجود خلادر شغل و مقام به‌آنان محال طی دوره های تکمیلی و تحقیقی و تربیت نفس و فکر برای احراز مرتبه عالی در مقام معلمی دانشگاه نمیداده است لذا خود را به سرعت مشغول بخدمتی کرده‌اند که تعهدآن بهیچوجه با افزایش میزان معلومات و تماس مستمر با تحولات علمی و فنی روز دانشگاهی مناسبت نداشته است. دراین صورت متصدیان دستگاه های آموزش عالی چاره‌ای جز استفاده از همین برآمدگان مدارس عالی‌داخل و خارج کشور نداشته‌اند . افزایش چند هزار نفر درهر سال بر تعداد داوطلبان ورودبه دانشگاه ها زمینه چنین وضعی را فراهم آورده است وبرای تغییر آن دیگر مجال و فرصت ومایه ووسیله و کارمردکافی در اختیار نیست . پس بجای ایراد بر وضع نامناسبی اولی آن بود ، که به‌ارائه راه بهتری پردازند نه‌آنکه همه‌را بباد انتقاد بگیرند .

درجواب این دوست قدیمی که چون از دستگاه تلفون استفاده‌میکرد وروبرو نداشت میتوانست مراسخت‌تر ازاین‌هم‌مورد اعتراض‌قرار دهد گفتم : اول بفرمائید از کجا دانستید که نویسنده مقاله کیست ؟ دوم‌اگر مقاله بی هم بی‌امضا به‌چاپ رسیده مربوط به‌دستگاه تحریر روزنامه بوده و مرا درآن قصوری یا تقصیری نبوده است. سوم درباره ضرورتی که برای استفاده از عناصر کم‌مایه مدرک‌دار درکار بوده و هست انکار ضرورت نشده بود. بلکه به‌نقطه مبدا اشتباه اشاره رفته بود وارائه‌مبدا چنین اشتباهی نشان دهنده عواملی بوده که این ضرورت را بوجود آورده بود .

توجه‌مردم به تحصیل دوره اول متوسطه وایجاد دبیرستانهای سه کلاسه از موقعی به‌مرحله ظهور درآمد که در قانون استخدام کشوری گواهی‌نامه سال سوم متوسطه را ملاک استخدام کارمند دولتی قرار دادند واما توجهی به‌دوره دوم متوسطه نمی‌شد تا آنکه قانون نظام وظیفه برای مشمول دیپلمه ولیسانسیه و دکتر مزایائی قائل شد . ناگهان سیل داوطلب را بسوی دوره دوم متوسطه جاری کرد . اعزام محصل باروپا و مزایائی که بعداز مراجعت‌به فرنگ رفتگان عاید میگردید دامنه تحصیلات عالی را در ایران و خارج توسعه‌داد. از بیست واندی سال پیش امتیازی که به‌تحصیل کردگان امریکا و انگلیس داده شده‌مقصد رااز اینسوی اقیانوس اطلس بدانسو برد و هدف اصلی دانشجو به هرحال تاثیری بود که مصدر مدرک و زبان آموخته در وضع استفاده از شغل اوداشت وهرگز توجهی به‌کمیت و کیفیت موضوع و تبحرو تخصص واقعی در علم وفنی سلسله‌جنبان همت و فعالیت داوطلبی نمیشد . تاآنکه تحول وضع‌استخدامی وطبقه بندی جدید بازجای پای کاغذ رادرکار استخدام گشود و کارمندان شاغل بجای آنکه در کیفیت انجام وظیفه خود وسیله ارتقای مقام و اضافه درآمد بجویند به‌مدارس عالی شبانه وعصرانه روآوردند تااز برکت مدرک حرکتی به‌گردونه زندگانی خود بدهند .

بنابراین چون طی‌مدارج عالی تحصیلی به‌قصد بهبود وضع زندگانی فردبوده است‌واین بهبود وضع بابدست آوردن کاغذومدرک بالاتر مطمئن تر صورت میگرفت و تامین چنین هدفی بادرج ودرس حداقل مواد به‌صرفه و صلاح داوطلب شناخته میشد . اصولامسئله عالم معلم یا استاد دانشمند از متن قصه تحصیل ودرآمد به حاشیه رفت‌و در حقیقت دیگر احساس احتیاجی به‌وجود عالم معلم یا استاد دانا نمیشد.

برهمین اصل مشهود افتاد کسانی که جز مدرک ابتدائی رسمی چیزی در دست نداشتند از آشفتگی بازار دادوستد کاغذ درس با کاغذزحداعلای استفاده رابردند وبرمسند های‌علمی معتبری تکیه‌زدند کم‌در کشور های دیگر به‌شخصیت های دیگری تعلق میگرفت .

پس این ضرورت استفاده از صاحب مدرک به‌جای معلم دانا محصول طرز آغاز و انجام کار آموزش عالی از چهل سال پیش به بعد بوده است و توضیح باعث و بانی چنین امر شری در درجه اول از ضرورت بوده است زیرا تا نقطه اصلی فسادی و انحرافی شناخته نشود سعی برای اصلاح و تقویم آن ممکن نیست به‌نتیجه مطلوب برسد .

مشکل دیگری که از این ناهنجاری اسلوب عمل بوجود آمده است مساله زبان تعلیم و تعلم بود .

اگر قدم اول را راست برداشته بودند و کسی را که برای معلمی عالی درنظر میگرفتند پیش از اعزام به خارج برای تکمیل معلومات از نظر زبان فارسی درست از بوته سنجش گذرانده بودند و وقتی او را به ادامه تحصیل میگماشتند که از بابت زبان و بیان او خاطرجمعی پیدا میکردند بطور مسلم با چنین مشکل بیزبانی متصدیان تدریس مواد عالی روبرو نبودند .

یک مهندس راه و ساختمان یا جراح زبردست که بر دانش و کار خود چیره باشد چون از او عمل تنها خواسته میشود دیگر از لکنت زبان یا بیزبانی وخجلت زدگی و یا زبان‌بریدگی او ممکن است هیچ‌گونه زیانی به‌کار او عاید نگردد . ولی استاد پزشکی و مهندسی باید در درک و بیان مقصد و مطلب همان جربزه و تسلطی را داشته باشد که استاد ادبیات یا حقوق در دانشکده‌های ممالک پیشرفته از نظیر آن در زبان ملی خود برخوردار است .

این کاری نیست که ما از صاحبان مدارک و عناوین علمی‌توقع آن را داشته باشیم ، بلکه این امر از لوازم کار استادی درس است و تا مرد دانا قادر به تبلیغ معلومات لازم به دانشجو با زبانی رسا و اسلوبی روشن نباشد حق ندارد از نردبام مدرک و سواد به روزنه استادی دانشگاه درآید . شاید در هندسه و جبر ومثلثات و رشته‌هائی که براین پایه‌ها قرار گرفته بتوان تا حدی خود را قانع کرد که نقش زبان برای تدریس در مرتبه دوم قرار گرفته است و دانش مطلق ، خودراهی به کمک زبان ریاضی که خطوط و علامات و اعداد و حروف باشد در اندیشه محصل باز میکند .

به فرض اینکه تسلیم به چنین فرضیه‌ای شویم و دست بالاتر را بگیریم و بپذیریم که داوطلب ریاضی راکتاب ریاضی بی‌نیاز از استاد و مدرسه هم میتواند بکند ولی این نکته در مورد مواد دیگر تحصیلی ابدا صدق نمیکند و تاثیر وجود معلم شایسته از دانشکده و کتاب و برنامه جمعا بالاتر بوده است .

چهل سال قبل دیروز

صدی بیست‌محصلین ایرانی دراروپا وآمریکا تعیین ومعرفی شدند

در تعقیب پیشنهادی که از طرف وزارت‌معارف راجع به انتخاب‌صدی بیست‌ازمحصلین ایرانی که در اروپا وآمریکا مشغول تحصیل میباشند به منظورتکمیل‌عده یکصد نفری‌محصلین دولتی سال جاری ،هیئت دولت صدی بیست محصلین را پس از رسیدگی به اوراق و اسناد مربوطه بقرار ذیل تصویب نمودند :

از محصلین مقیم فرانسه ،آقایان: مرتضی‌خان‌احتشام،عباس خان‌حاتم، انورعلی‌زاده ، صادق خان پرویزی- خلیل خان حکیم ، ابوالقاسم خان وزیری ،عیسی خان هادی ، شهاب خان شائولی ، علی اصغر خان حریری،فتح‌الله خان عبادی ،محسن خان مقدم ،هادی خان خراسانی ، عبدالرحمن خان میکائیلیان .

از محصلین مقیم بلژیک ، آقایان: نصرت‌الله خان گنجه‌ای ، حسین خان ارجمند .

از محصلین مقیم سویس ، آقای منوچهر خان مرزبان

از محصلین مقیم آلمان ،آقای جهانگیر خان صفی کردلی .

از محصلین مقیم آمریکا ، آقایان: فتح‌الله خان مستوفی ، صادق خان آهی ،محمد علی خان آغاسی .

بازگشت از اروپا

آقای امیر نظام رئیس سابق تشریفات سلطنتی که چندی قبل با تحصیل اجازه مرخصی باروپا مسافرت نموده بود اخیرا بازگشت نموده و با سمت ریاست تشریفات سلطنتی مشغول کار شد .

ورود وزیر خارجه‌ازبغداد

آقای کاظمی وزیر امورخارجه‌شب گذشته به مرکز وارد و امروز در وزارت امور خارجه حضور یافت .

معاون وزارت داخله

آقای همایون خان‌سیاح

آقای همایون خان سیاح رئیس سابق کل تجارت از طرف آقای جم وزیرداخله بمعاونت آن وزارتخانه انتخابو به‌روسای ادارات‌وزارت داخله معرفی گردید .

صید مروارید در سواحل خلیج فارس

امسال وضعیت صید مروارید در سواحل‌خلیج فارس خوب و رضایت بخش بوده است و با آنکه قیمت مروارید در بازار هندوستان نسبت به سال گذشته ترقی نداشته ولی وضعیت صید از چند جهت قابل توجه‌بوده:اولا محصول صید امسال زیادتر از سال گذشته و ثانیا بموقع مشغول صید شده و ثالثا خریدارنقد در موقع صید وجود داشته است و عامل سوم یعنی وجود خریدار نقد درمحل برای متصدیان صیدمروارید بیش‌از هر چیز اهمیت داشته‌بطوری که‌امسال از محصول صید شده‌دیگر جیزی‌باقی نمانده و بفروش رسیده و امیدواری حاصل است که قانون معافیت راجع به صید مرواریدکمک عمده در آینده برای رونق صید در سواحل و بنادر جنوب بنماید.

ماهی جنوب برای ساردین

یکی از اقلام محصول بنادرجنوب ماهی است که عمل صید ماهی در سنوات اخیر توسعه خوبی یافته و علاوه‌براینکه مقادر زیادی در داخله بنادر مصرف میشود مقداری هم صادرات دارد و یک قسمت از ماهی ریز که صید میشود به آلمان وبندر هامبورگ‌صادر میشود و در آنجا به صورت ساردین در آمده بقیمت‌عالی برای فروش به بازار عرضه میشود. قسمت دیگر از ماهی بنادر جنوب به هندوستان مخصوصا کراچی صادر میشود و در آنجا بیشتر در مصرف کود زراعت مورد استفاده قرار میگیرد . قانون اخیر معافیت صید ماهی در بنادر جنوب کمک عمده‌بتشویق صیادان و تکثیرمحصول و صادرات آن خواهد کرد .

افتتاح‌مدرسه پست‌و تلگراف

آقای محمدعلی میرزا دولتشاهی

آقای دلتشاهی وزیرپست وتلگراف برای افتتاح دوره مدرسه فنی پست وتلگراف‌در عمارت مدرسه‌حضوریافت روسای‌ادارات آن وزارتخانه نیز حضور بهمرسانده ازطرف شاهزاده همایون مدیر کل مدرسه رابرت جریان امر تقدیم ، عده شاگردان مدرسه دراین دوره متجاوز از شصت نفر میباشد .

پذیرائی از کاراخان

از طرف وزیر امور خارجه‌مجلس ضیافت‌و شب نشینی بافتخارکاراخان درعمارت هتل‌بلدی‌ترتیب دادەخواهد شد و عده‌ای از رجال و محترمین و نمایندگان سیاسی خارجی برای شب‌نشینی دعوت شده‌اند .

درسفارت شوروی نیز بمناسبت ورودکاراخان ضیافتی شب سه‌شنبه آتیه تشکیل خواهد شد واز طرف سفیر کبیر شوروی از رجال و محترمین‌و کوردیپلماتیک دعوت بعمل آمده است .

بیلان سال ۱۳۱۱ بانک پهلوی

بیلان سال ۱۳۱۱ بانک پهلوی (سپه) بیلان هشتمین سال تاسیس و کار این موسسه است .

دراین سال بانک پهلوی علاوه برآنکه‌ازنظر نتیجه کار نسبت بسال های گذشته و حتی سال ۱۳۱۰بطور محسوسی‌پیشرفت نموده‌ازنظرتشکیلات هم درراه توسعه بودەو موفق شده است که مقدمات تشکیل دو شعبه را درسبزوار و شهسوار فراهم نماید . دو شعبه مذکور امسال افتتاح و مشغول کارشده‌است.

منافع خالص بانک پهلوی نسبت بمنافع‌سال۱۳۱۰ معادل۷۸۱ر۳۰۸ر۱ ریال بیشتر است ، یعنی بانک پهلوی درسال ۱۳۱۱ توانسته است بیش از یک میلیون ریال علاوه برمنافع سال ۱۳۱۰خود باوجودمشکلات اقتصادی تحصیل نماید و آنچه بیشتر قابل ملاحظه و توجه است اعتماد بیشتری است که اشخاص و موسسات نسبت باین بانک جوان ابراز نموده‌اند و رقم حساب دائنین‌آن‌در سال ۱۳۱۱ ترقی قابل توجهی نموده .

بانک پهلوی یکی از موسساتی است که درائر توجه واراده ملوکانه تاسیس شده تاحال کمک های‌موثری توانسته است به زندگانی اقتصادی تجاربکندواميدواريم که‌دراین‌خط مشی خود که عین نیات مقدسه همایونی است موفقیت های بیشتری بدست آورد .

چای باید بسته بندی‌شود

اداره کل تجارت موضوع‌بسته‌بندی چای را مورد توجه قرار داده و چندیست دراین خصوص مشورت هائی صورت میگیرد که چای وارده کشور از صورت صندوق خارج شده بسته‌بندی گردد و در ادارات‌گمرک لوازم بسته‌بندی‌مهیاشود و چون در مدت مقرر هنوز مسئله بسته‌بندی عمومیت پیدا نکرده مدتی را تمدید داده‌اند ولی عقیده اکثریت برعدم تمدید میباشد زیرا بعضی از تجار وارد کننده چای مقررات دولتی را بموقع اجرا گذارده‌وچای را بصورت بسته‌بندی درآورده‌اند که درصورت تهیه‌وآزادی‌ورود چای‌بصورت‌صندوق منتظر خواهند شد . نظر دیگری هم وجود دارد که بعضی اصولا بسته‌بندی راغیر عملی میدانند و درهرحال مطالعات‌دراین باره جریان دارد .

(نقل از اطلاعات ۹ مهر ماه ۱۳۱۲)

امروز در تاریخ

۳۰سپتامبر ۱۹٤٦- دادگاه نورمبرگ ۱۰ تن از سران آلمان نازی رابه اعدام و دونفر دیگر را به حبس ابد محکوم کرد ، یکی از کسانیکه باعدام محکوم شد «هرمان گورینگ» بود که‌خودکشی کرد . یکی از محکومان به حبس‌ابد «رودلف‌هس» است که هنوز در زندان بسر میبرد .این عده بعنوان جنایتکاران جنگ شناخته شدند .

۳۰ سپتامبر ۱۹۳۹- آلمان وشوروی برای تقسیم لهستان‌پیمانی امضاء کردند لهستان بوسیله نیرو های این‌دو کشور ازشرق و غرب اشغال شده بود.درهمین روز انگلستان که احساس خطر میکرد ۱۵۸ هزار سرباز به فرانسه فرستادوتادر صورت حمله هیتلر از این کشور دفاع کنند. یك سال قبل درچنین روزی رهبران فرانسه و انگلستان در مونیخ با هیتلر در مورد دعاوی هیتلر بر سر چکسلواکی‌مذاکره کرده‌بودندوموضوع را به نفع آلمان فیصله داده بودند .

۳۰ سپتامبر ۱۸٤٦- دکتر ویلیام مورتون دندانپزشك آمریکائی برای نخستین بار بمنظور کشیدن دندان، بیمار خود را بااتر بیهوش کرد .

اول اکتبر ۱۹۷۰-انورسادات‌جانشین جمال‌عبدالناصر شد .

اول اکتبر ۱۹٤۹- مائوتسه‌تونك «جمهوری خلق چین» را در پکن‌تشکیل داد .

تاریخ در صفحات اطلاعات

احمد احرار

زنان در ایران

-۲۵۱-

از سمت راست: سردار مقتدر سنجابی- شاهزاده مرآت‌السلطان - امیر کل زنگنه - سردار ناصر سنجابی - سالار ظفر سنجابی

هشت روز در آنجا مانده یک روز قبل از حرکت یک نفر صاحبمنصب با جمعی‌سوار شخصی مامور کردند ومرا بسمت صحنه آورده شب دوم ورود به صحنه مرا خلع اسلحه کردند و سخت ناظر بودند .

بعدازخبر فتح‌قشون اعلیحضرت‌امپراطوری دربیدسرخ وغیره ماموربن عنفا و معجلا مرا بسمت شهر عودت داده در نزدیکی‌شهر خبررسید که نظام‌السلطنه وهم خیالانش شهر راتخلیه کرده‌اند.گفتند بایدبه‌ماهیدشت که‌پنج فرسخی است برویم . بهر شکلی بود چون شب بود وقوه حرکت نبود درسراب مقل شهر بامستحفظین سخت توقف کرده صبح مرا به طرف اردوحرکت دادند که برده توقیف نمایند .

از سراب که خارج شدیم جناب مستطاب آقاسید حسن‌اجاق که از اشخاص‌دولتخواه بیطرف است باعده‌بی سوار رسیده با غلبه مرا از دست مامورین خارج کرده و بایکی ازدهات‌شهر آوردەماموربن که‌مایوس‌شدند تمام بنه‌ودارائی مرا به‌اردو بردند.

اینها محض اطلاع بود . حالا اگر مرا برای انجام کاری لازم میدانید بنویسید و مساعدت نمائید بشهر بروم والا حاضرم در هرنقطه که معین نمائید ملاقاتی کرده بطرف تهران بروم .

موقع را غنیمت دانسته احترامات فائقه را تجدید میکنم .

اقبال‌الدوله

فرمانده قوای روس ، به «سرداراجلال» که حامل نامه‌بود پاسخ‌داد قشون‌امپراطوری مطلقا به‌امور ماموربن دولت ایران‌مداخله نمیکند . اگر این وقایع صحت دارد و «اقبال‌الدوله» منتخب دولت مرکزی است بنویسید بیاید و به‌امور حکومتی مشغول شود .

بدینسان «اقبال‌الدوله» بار دیگر وارد کرمانشاه شد و حکومت را بدست گرفت.

درحالیکه «نظام‌السلطنه» و همراهان او با تحمل دشواریهای فراوان ماهیدشت رانیز پشت‌سر گذارده عازم کرند بودند.

حاکم کرند «علیمرادخان احتشام‌الملك» پیرمردی هشتاد ساله و بدخلق بود که با «نظام‌السلطنه» نیز میانه خوشی نداشت . بهمین جهت ابتدا مصمم بود مهاجرین را به شهر راه ندهد ولی جلوگیری از سیل عنان گسیخته سپاه گرسنگان و خسته‌گان که باتوپ و تفنگ نیز مجهز بودند در قدرت او نبود. بهمین جهت در اندک مدتی خانه‌های این شهر کوچک در تصرف انبوه سوار و پیاده درآمده و آذوقه نایاب شد و آنچه‌هم پیدا میشد قیمتش هر لحظه روبه‌افزایش میگذاشت.

بااینحال توقف طولانی در کرند برای مهاجرین مقدور نبود زیرا چندماه پیش از آن، درموقع محصول ،قوای عثمانی به سرکردگی «حسین رئوفبیک» وارد ایران شده و دهات این منطقه ، از جمله کرند را غارت کرده بود و آذوقه وعلیق پیدانمیشد. بعلاوه قشونی که «ژنرال‌پرنس باوسلسکی» به‌تعقیب مهاجرین فرستاده بود ضمن زد و خورد های پراکنده سنگر به‌سنگر بسمت کرند پیش می‌آمد.

بعد از سقوط بیدسرخ و کرمانشاه ، نیرویی که در مقابل روسها مقاومت میکرد عبارت بوداز چند فوج ژاندارم و عساکر عثمانی وموثرترازین دو گروه سواران و تفنگچیان ایل‌کلهر و سنجابی .

سنجابی ها ، تحت قیادت «سرداراناصر» و «سردار مقتدر» و «سالار مظفر» پسران «شیر خان صمصام‌الممالك» از نخستین روزهایی که منطقه کرمانشاهان در تهدید قشون تزاری قرارگرفته بود نقش دلاورانه‌یی درپاسداری از سرزمین وطن ایفا میکردند و درمقابل جز فشنگ هیچگونه هدیه و کمکی از آلمانی ها نمی‌پذیرفتند .

جدول کلمات متقاطع

شماره ۵٤۵۲

طرح جدول ف ـ جلوه

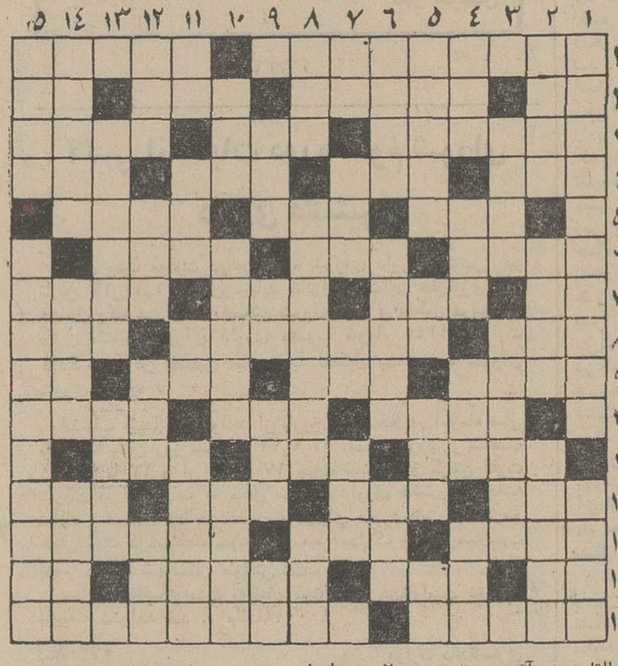

افقی :

۱ـ هفته گذشته به عنوان کهنسال ترین آبادی جهان وصفش را خواندید ـ هیکل استخوانی ۲ـ ساق بریده ـ بیمار غیرقابل حرکت ـ ازسلاح های زمین و دریا ـ حرف تعجب ۳ـ از آمریکا آمده‌و در مضارش داد سخن‌فراوان داده‌اند ـ شاعرایامشرا گذرانده وازسخت‌جانی خویش حیرت کرده است ـ چون‌برزگربارن‌طلبداو آفتاب خواهد ٤۰ ـ پایتخت سرهنگان ـ گشادگی ـ همراه معنی می‌آید ـ آشی‌است۵ـ نیرومندترین انگشتان ـ عظمت ـ مسدود کردن ٦ـ پست‌ترین ـ از شهر های ترکستان ـ راه را جلوی پای‌بندد نه مقابل چشم ۷۰ ـ عروس چمن ـ ویژه ـ رودی‌درآسیا ـ سنگین واستوار۸ـ مادر بره ـ از القاب نور چشمی پسر ـ سلسله‌کوهی در اروپا ۹ـ با همه زرق‌و برق همنشین لولا شده است ـ از محصولات‌اختصاصی انگلستان ـ کمیاب ـ مدت‌کوتاه ۱۰ـ جایز ـ بچه کج خلق میزند ـ گلی است و بر یقه پیراهن می‌نشیند نه‌کت ۱۱ـ ازآن شاعر مکتب نرفته بود ـ پاداش ـ انجیر ۱۲ ـ حضرات علیه ـ پول قدیمی که اکنون در بعضی شهرها وزنی نیزهست ـ ماه‌تمام در نیمه ماه ـ علت۱۳ـ بر صندلی اتهام‌نشسته است ـ احوالش شناسنامه‌شده است ـ از انواع شیرینی و امپراطور ! ۱٤ـ واحد سطح ـ حتی دردل‌کافر هم خوب است ـ شهری در روسیه که آدم رابیاد نویسنده بزرگی می‌اندازد ـ اگر ۱۵ـ کافر ـ از همه رنگی در آن هست .

عمودی :

۱ـ ستون مخروطی که از چکیدن آب در غار ها بوجود آید ـ ستون دین ۲ـ در اصل مخلوط سواری و کامیون‌است امافعلا برای خود نوعی تاکسی شده است ـ شجاع ـ حتی بوی‌آن نیز دلدار شاعر را از خواب بیدار کرده بود ! ۳ـ نخود و لوبیا و عدس ـ غروب آفتاب ٤ـ پدران ـ از مایحتاج کباب ـ لباس ـ لوله‌ای در جهاز هاضمه ۵ـ ساکت مانده ـ بزرگتر نصفه ـ اشک سیزده ـ میگویند گرفتنی است٦ـ یکی از سه تفنگدار ـ برای ساختمان واجب است ـ قاعده۷ـ جنس زمخت ـ همه در آرزوی طولانی‌ترش هستند ـ آب پاك ـ باین زودی از رونمی‌رود ۸ـ نمونه ـ سوزن دیگران ـ از استخوانهای بدن ۹ـ چابك ـ آدمهای ساده‌لوح را چنین میگویند ـ خالص ـ از مجلات مد فرنگی ۱۰ـ مال یکدنده‌یکپا دارد ـ حقه و کلك ـ پشت بر هوا ۱۱ـ حرف ندا ـ از دشمنان قدیم هیزم ـ دست ـ کشباف ۱۲ـ مظهر درشتی و سختی ـ هنوز هم بعضی ها بجای صابون و شامپو مورد استفاده قرار میدهند ـ ازالقاب فرمانروایان سابق هند ـ بزرگ ۱۳ـ مسخره کردن و دست انداختن ـ عرب بود و از هند به ایران سوغات آمد ۱٤ ـ از شهر های سویس ـ درسیاهی ودرازی طعنه برزلف یار زده بود ـ خوبان نیستند ۱۵ـ فرق ـ اسم قدیم یکی از شهر های بزرگ روسیه.

حل جدول شماره ۵٤۵۱

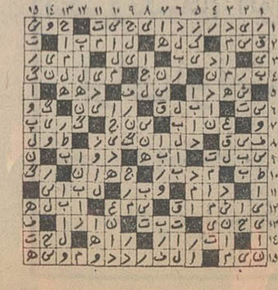

نخست وزیر محبوب ومعظم
جناب آقای امیرعباس هویدا

با سپاس فراوان از اقدامات بی‌شائبه سازمان وزین اوقاف در امر انتخاب عده‌ای افراد با صلاحیت جهت راهنمائی زائران خانه خدا نهایت سپاسگزار و از آن مقام معظم تقاضای تقدیر فرد فرد مسئولان محترم این سازمان را خواستاریم .

کاروان حج نبوت

حاج سید حسین عسکری گوهر

آ_٤۷۳۰۲

نخست وزیر محبوب ومعظم
جناب آقای امیرعباس هویدا

از اقدامات بی‌شائبه سازمان وزین اوقاف در امر انتخاب عده‌ای افراد لایق جهت راهنمائی زائران خانه خدا نهایت سپاسگزار و از آن مقام معظم تقاضا داریم وسیله تقدیر فردفردشان را فراهم آورند.

کاروان حج منصور ذاکر

حاج منصور ذاکر

آ_٤۷۲٦۰

نخست‌وزیر محبوب جناب آقای
امیرعباس هویدا

با سپاس فراوان از اقدامات بجا و بی‌شائبه سازمان وزین اوقاف در انتخاب عده‌ای لایق برای راهنمائی زائران خانه خدا نهایت قدردانی و از آن مقام معظم تقاضای تقدیر و تشویق فرد فرد مسئولان محترم این سازمان را خواستاریم .

مدیر و کارکنان کاروان حج حق

حاج محمد فیروز ترشیزی

آ_٤۷۱۰۲

دنیای‌ورزش شنبه‌ها
منتشر میشود

آگهی استخدام

۱ـ پشتیبانی منطقه۳ تعدادی غیرارتشی‌بصورت کارمند رسمی (آزمایشی) وپایه‌پیمائی ازقبیل دکتر ونرس و ماما و مددکار اجتماعی و یا بصورت‌افزارمند موقت(فنی)۲نفرنجار ماشین‌کارجهت‌سازمان‌کمک‌آموزشی تهران ، برابر قانون استخدام کشوری و آئین‌نامه پیمائی و قانون بیمه های اجتماعی و بازنشستگی و تعاون افزارمندان جهت‌یگانهای‌تابعه از قبیل‌بیمارستان ها و خدمات سربازخانه‌ها(شهرستان. گرگان.ساری، مشهد . تربت حیدریه . بیرجند . قزوین، چهل‌دختر، تربت‌جام ، قوچان ، همدان ، بجنورد ، منجیل ، شاهرود ، زنجان و میانه و تعداد معدودی خدمات سربازخانه های مرکز) باشرایط زیر استخدام می نماید ضمنا غیرنظامیان کارمندانی هستند که مطابق قوانین استخدام کشوری و یا مقررات اختصاصی استخدامی مربوطه در نیرو های مسلح شاهنشاهی انجام وظیفه میکنند .

الف . تابعیت‌دولت شاهنشاهی ایران

ب . متدین به یکی از ادیان رسمی کشور

پ. دارابودن سلامت کامل بدنی و یا گواهی اداره بهداری زنش در تهران و در شهرستان ها توسط بیمارستان های تابعه

ت . نداشتن پیشینه‌بد برابر گواهی دادگستری.

ث . سپردن تعهد خدمت با معرفی معتبر

ج . دارا بودن کارت پایان خدمتی و یا برگ معافی غیر از معافیت پزشکی و برای دوشیزگانیکه تخصص‌شان از دیپلمه‌بالا میباشد ارائه برگ معافیت از خدمات اجتماعی بانوان میباشد .

چ . سن دوطلبان از ۱۸ سال کمتر و از ۳۵ سال بیشتر نباشد .

ج. میزان معلومات جهت پزشکان(دکترا)ونرس و ماما (فوق لیسانس) سایر کارمندان دیپلمه در یکی از رشته های مربوطه و برای افزارمندان لااقل با معلومات ششم ابتدائی و یا بالاتر .

۲ـ داوطلبین‌میتوانند جهت ثبت‌نام و آگاهی‌بیشتر از شرایط استخدام هم روزه از ساعت ۸ الی‌آخر وقت اداری با در دست داشتن مدارک لازمه یکان‌های ذکر شده در شهرستان ها مراجعه نمایند . ضمنا متخصصین و افراد فنی‌ازتسهیلات درمانی ـ مرخصی سالیانه با استفاده از حقوق و از فوق‌العاده و هزینه سفر در ماموریت ها و مزایای گرم سیری و مزایای بازنشستگی استفاده خواهند نمودودر محل استخدام باقی خواهند ماند .

۳ـ عین شناسنامه عکس‌دار ـ عین مدارک تحصیلی یا فتوکپی عین مدرک تخصص و یا فتوکپی آن کارت پایان خدمتی و یا برگ معافیت و یا فتوکپی آن .

آ_٤۷٤۲٤ پشتیبانی‌منطقه ۳

آگهی استخدام‌در دانشکده‌افسری خلبانی

نیروی هوائی شاهنشاهی تعدادی داوطلب جهت طی دوره دانشکده افسری خلبانی با شرائط زیراستخدام مینماید:

الف ـ شرایط نام نویسی

۱ ـ تابعیت دولت شاهنشاهی ایران ومتدین بیکی از ادیان رسمی کشور اسلام ـ مسیحی ـ کلیمی ـ زردشتی).

۲ـ دارا بودن حداقل دیپلم کامل متوسطه رشته های (ریاضی ـ طبیعی) .

۳ـ قبول شدن از معاینه جسمی و آزمایش دبیرستان وداشتن حداقل قد ۱٦۱ سانتیمتر. استعداد خلبانی وزبان انگلیسی درحدود معلومات

٤ـ حداقل سن ۱۷ سال تمام وحداکثر سن را انجام داده‌اند ۲۵ سال تمام میباشد. ۲٤ سال تمام و برای کسانیکه خدمت زیر پرچم

۵ـ نداشتن عیال و اولاد و کسان تحت تکفل

ب ـ مدت تحصیل ـ حقوق و مزایا:

۱ـ مدت تحصیل‌در دانشکده افسری خلبانی حداقل دو سال در داخل و خارج بوده و هزینه زیست‌و لباس‌بعهده‌نیروی هوائی‌شاهنشاهی است.

۲ـ دانشجویان سال‌یکم قبل از پرواز ماهانه ۷۷۰۰ ریال و پس از شروع پرواز مبلغ ۳۷۵۰ ریال نیز بعنوان فوق‌العاده پرواز و دانشجویان سال دوم ۱۲۰۷۵ ریال و دانشجویان سال سوم ۱۲۷۰۰ ریال حقوق دریافت میدارند ضمنا چنانچه دانشجویان برای ادامه تحصیل به خارج اعزام شوند علاوه بر حقوق مذکور از فوق‌العاده تحصیل در خارج نیز استفاده خواهند کرد.

۳ـ دانشجویانیکه دوره تحصیل را با موفقیت طی نمایند به درجه ستوان دومی مفتخرو اولین حقوق آنان معادل ۲۸۱۵۰ ریال میباشد.

داوطلبین میتوانند برای‌کسب اطلاعات بیشتر و ثبت نام با در دست داشتن فتوکپی گواهینامه تحصیل ـ عین شناسنامه (بفرم جدید عکس‌دار) و بیست ودو قطعه عکس ٤×۳ تا تامین احتیاج همه روزه باستثنای روز های پنجشنبه و تعطیل صبحها از ساعت ۷الی۱۲ در تهران به فرماندهی آموزشهای هوائی واقع در خیابان تهران‌نو ایستگاه فرودگاه و در شهرستانها به نزدیکترین پایگاه یا ایستگاه مراجعه نمایند . م‌الف ۸۷٤۷

نیروی هوائی شاهنشاهی

چرا کودک خاک میخورد وچگونه معالجه میشود ؟

خاک خوردن!

بیماری خاص کودکان

نخانمی از خاک خوردن طفلش شکایت میکرد و میگفت:

کودک یکساله‌ام مدتی است بطور وحشتناکی « خاک» میخورد و این عادت در او بقدری شدید شده که هر روز بیشتربه خاک خوردن تمایل نشان میدهد.مدتها با روشهای مختلف و کنترل شدید مانع این کار شدم ولی به مرور ثابت شد که به هیچ وجه نمی‌توانم مانع خاک خوردن طفلم شوم ، به توصیه بزرگترها مقدار زیادی « فلفل» اطراف اطاق وجاهائی که احتمال داشت کودکم برای خوردن خاک مراجعه کند ریختم ولی بعد متوجه شدم که کودکم بجای ترک عادت با دندان‌های ضعیف خود گچهای لبه دیوار را می‌کند و می‌خورد و یا مرتب دیوارها را «لیس» می‌زند .

مشکل این خانم ما را براین داشت که باتنی چند ازپزشکان متخصص در باره علل و شیوه جلوگیری خاک خوردن اطفال گفتگو کنیم ، حاصل این گفتگو در زیر چاپ می‌شود .

آقای دکتر کیارش نفیسی می‌گوید:بطور کلی علت واضحی که درخاک خوردن اطفال میتوان ذکر کرد کمبود « آهن» در بدن آنها است و این عادت گاهی به « گچ» و «رنگ»خوردن هم منجر میشود کودکی که خاک میخوردبعلت فشار زیادی که خاک روی دستگاه گوارشی او وارد می‌کند گاهی دچار « یبوست» شدید و یا بالعکس مبتلا با اسهالهای تند میشود و همچنین خوردن رنگ در بچه احتمالا مسمومیتهائی تولید میکند . این دسته از بچه‌ها ممکن است دارای تیپی عصبی باشند و می‌توان با داروهای بی ضرر «مسکن» این عیب را برطرف کرد .

یکی از پزشکان متخصص آعصاب و روان میگوید : در بدن این اطفال مواد مخصوص که برای خون سازی و موادی که روی سلسله اعصاب تاثیر می‌گذارد کم است . این پزشک معتقد است که این دسته از اطفال از نظر رشد عقلانی عقب افتاده‌اند و هوش آنها باندازه طبیعی نیست و این مهم‌بخاطر کم خونی و نرسیدن مواد لازم برای تغذیه سلولهای مغزی است .

دقت در محیط کودک

آقای دکتر ابوالقاسم مرتضائی متخصص بیماریهای کودکان اظهار میدارد : اسم علمی این بیماری «ژئوفاژی» یا «ژئوفاژیا» (خاک خوردن) است و این عادتی است که معمولا نزد کودکان در ٤ سال اول‌دوران زندگی دیده میشود و نوع غیر عادی «رفلکس» طبیعی دست و دهان است که نزد همه‌کودکان در سنین پائین وجود دارد . ولی در این مورد حالت غیر طبیعی پیدامی‌کند چون باخاک خوردن همراه است . در اکثر موارد عامل مهم تغییرات روانی و « پسیکولوژیک» را نزد طفل با محیط اطراف کودک باید دقیقا جستجو کرد . این‌عادت در نزد اطفال پسر و دختر و گاهی تا دوران‌بلوغ و تا بعد از آنهم ادامه می‌یابد ، این‌بیماری معمولا در دهات بیشترازشهرها مشاهده میگردد .

دکتر مرتضائی افزود : از نقطه نظربالینی « خاک‌خوری» دارای علائم بالینی توقف رشد کودک ـ عقب ماندگی سن استخوانی ـ عقب ماندگی‌رشد جنسی ـ کم خونی بعلت کمبود آهن ـ بزرگ شدن طحال وکبد و اختلالات‌مهم دستگاه‌گوارشی است . علاوه براینکه خاک خوری تولید بیماری مذکور را می‌نماید این عادت غیر طبیعی، غیر مستقیم هم دارای خطرات زیادی است زیرا که بعلت آلودگی خاک و انواع کرمها ، تخمهای انگلی ، میکربها ، بیماری قارچی و ویروسی که مولد بیماریهای ثانوی میباشند و غالبا ممکن است مهم و خطرناک گردد .

دکتر مرتضائی در آخراضافه میکند که برای جلوگیری و معالجه باید حتما به پزشک متخصص اطفال مراجعه نمود تا بیماری را با مبارزه با کم خونی و کمبود «آهن »و«روی» ورژیم مخصوص غذائی صحیح و همچنین جستجوی علت روانی که موجب این عادت ناپسند است بدقت دنبال کند .

در اینجا بد نیست‌یادآورشویم بعضی‌ازپزشکان‌که مورد سئوال ما قرار گرفتند میگفتند که در این مورد بایستی به کتاب و نوشته‌ها مراجعه کنیم معلوم نیست اگر بیماری‌به آنهامراجعه کرد همین را خواهند گفت ؟.

مدهای سال ۱۹۷۳

نمایش مد های بهار سال ۱۹۷۳ هم اکنون در پاریس شروع شده‌است در عکس دو نمونه از مد های‌مدیست مشهور «اولیویه دورنون» را مشاهده می کنید .

عکسها از : خبرگزاری فرانسه

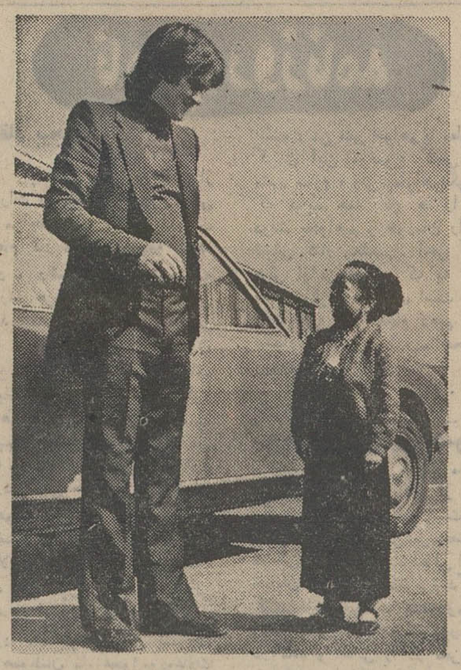

کوتاه‌قدترین زن جهان

بانو آنجلینا که قد او فقط ٦٠ سانتیمتر است به احتمال قوی کوتاه قدترین زن جهان است .

او مجارستانی‌الاصل است . در عکس بانو «آنجلینا» را هنگام صحبت با جوانی که قدش دوبرابرونیم اوست مشاهده می کنید .

عکس از خبرگزاری فرانسه

آشپزی

بادنجان با مغز گوسفند

مواد لازم : شش عدد بادنجان ـ سیصد گرم روغن ـ شش دانه مغز کوسفند ـ صدگرم آرد سوخاری ـ دو دانه تخم مرغ ـ یک کیلو غوره (و بجای مغز گوسفند میتوانید از دو دانه‌مغز گاو استفاده کنید .) (این مقدار برای شش نفر کافیست .)

طرز تهیه : مغز ها را با یکدانه پیاز و یک تکه پوست پرتقال یا یکدانه برگ مو و کمی آب بار کنید بپزید . وقتی پخت ، پوست نازک مغز را بگیرید ازالک مغز را رد کنید و نمک و فلفل به آن بپاشید شش‌دانه بادنجان یک اندازه متوسط جدا کنید . بادنجان را پوست گرفته ، بدرازاز وسط نصفکنید و میان بادنجان را خالی کنید و با قاشق بتراشید که بشکل کاسه شود . میان بادنجان را از مغز پوره کرده پر کنید و دو دانه تخم‌مرغ زرده و سفیده را با کمی نمک بزنید . بادنجان هائی که میانشرابا مغز پر کرده‌اید در تخم‌مرغ‌بچرخانید و در آرد سوخاری بگیرید . روغن را بگذارید خوب داغ شود و این بادنجان ها را از پشتش که بشکل‌کاسه است در روغن بگذارید تا سرخ شود . بعد رویش را برگردانید که رویش هم سرخ شود . بعد بادنجان ها را درظرف بگذارید . غوره را که شسته و دم گرفته‌اید در این روغن کمی چرخ دهید . حالا اگر فر دارید غوره‌ها را در ظرف بلور نسوز بریزید که زمینه ظرف راپرکند و بادنجان های سرخ شده را که مغز درمیانش است بشکل زیبائی روی این غوره ها بچینید نیم ساعت در فر بگذارید اگر فر ندارید بادنجان ها را در ظرف‌گذاشته نصف استکان آب بریزید و زیرش‌راآتش کنید که مانش بپزد و غوره سرخ شده را کف دیس پهن کنید و بادنجان ها را که دقت کرده‌اید شکلش خراب نشود روی غوره ها را بچینید .

این نوع بادنجان را شما با جگر پخته پوره شده یا مرغ پخته و یا با گوشت چرخ شده نیز میتوانید بپزید.

محفل زنان

جمعیت دختران دانشجو

ساعت۱بعد از ظهر روز پنجشنبه ٦ مهر ماه اعضاء جمعیت‌دختران‌دانشجو باحضور دبیر کل سازمان زنان ایران در محل سازمان زنان پایتخت تشکیل جلسه ناهار ماهانه دادند .

دراین‌جلسه خانمها: سیمین خاکپور ، مهین عمید ، شهلا طوسی و هماسطوتی برندگان مسابقه شعر سازمان زنان‌ایران نیز حضور داشتند .

ابتدا گزارش فعالیت های یک ماهه‌وکمیته رفاه‌دانشجویان شهرستانی بوسیله رئیس ونایب رئیس جمعیت باطلاع رسید و آنگاه خانم افخمی دبیر کل سازمان‌زنان‌بیاناتی‌اظهارداشت:

« سازمان‌زنان‌ایران تعدادی بورس تحصیلی در اختیار دانشجویان‌عضو جمعیت‌دختران دانشجو قرار می دهد که می توانید با مراجعه به سازمان از شرایط و چگونگی واگذاری‌آن اطلاع حاصل نمائید . ما امیدواریم بتوانیم روابطبیشتری با دانشجویان برقرار کرده از کمک ونظارت‌آنها برامورفاهی خود برخوردار شویم .»

خانم دبیر کل همچنین از چگونگی فعالیت های کمیته‌رفاه دانشجویان شهرستانی اظهار رضایت کرد و افزود :

« این کمیته باید ترتیبی‌دهد تا دانشجویان دخترشهرستانی نفر به نفر با دانشجویان دختر تهرانی روابط صمیمانه برقرار کردوتحت راهنمائیها وحمایت دانشجویان تهرانی احساس هیچگونه ناراحتی و تنهائی ننمایند ».

در این جلسه همچنین آقای غفوری متخصص بهداشت و تغذیه حضور داشتند و مطالبی تحت عنوان بهداشت جسمی ، روانی و خانوادگی‌بیان داشتند

در پایان چندقطعه‌شعربرنده مسابقه شعر شورای بین‌المللی زنان توسط خودبرندگان قرائت شد

دیدار دبیرکل ازفعالیت های سازمان زنان مشهد

بامداد روز شنبه ۸ مهرماه دبیر کل سازمان زنان ایران برای‌بازدیدازفعالیت‌های سازمان زنان مشهد به آن شهر عزیمت کرد .

دردادگاه حمایت خانواده

مأموریت شوهرمن برای زنان بار

« شوهر من ماموریت اداری را به خاطر خوش گذرانی در کنار زنهای بار از جان و دل می پذیرد . او حتی گاهی بدرخواست خودش‌برای خارج از مرکز ماموریت میگیرد و آنگاه مدتها دور از چشم من‌و فرزندانش به عیاشی درشهرها میپردازد .»

این مختصری از شرح حال زنی بود که‌برای دادن‌عرضحال طلاق راهی کاخ عدالت شده بود .

پرونده این زن به شعبه ٤٩ دادگاه حمایت خانواده تهران ارسال شد تا در جلسه‌ای که به خاطر رسیدگی به مشکل‌زن مورد بحث تشکیل میشودقانون وضع‌زندگی او را روشن‌کند.

شاکی این پرونده زنی‌است بنام مهتاب ، او قامتی بلند و موهائی بلوند دارد، ازچهره‌اش پیداست که زن رنج کشیده‌ای است و کمتر از لذت زندگی زناشوئی‌دلخواه برخوردارنبوده است .

مهتاب‌بهمراه‌دو فرزندخردسالش که یکی‌دختری‌سه ساله‌ودیگری پسری ۸ ساله‌بود بدادگستری آمده بود .

او می گفت: شوهرم دریکی از ادارات دولتی کار می کند دوسال اول زندگی زناشوئی مهربان و دوست داشتنی بود ولی‌بناگاه تغییر کرد و حتی یک بار که برای مدت یکسال او را به ماموریت شهرستان شیراز فرستادند حاضر نشدمن و فرزندمان راهمراه‌خود ببرد، دلیلش را پرسیدم جواب قانع کننده‌ای نداد . چون در آن زمان هیچ‌نوع احساس‌بدگمانی به او نداشتم‌زیاد اصرار نکردم وفقط به نامه هائی که گهگاه برایم میفرستاد اکتفا میکردم.

بعد از یک سال شوهرم که قول داده بوددر ازاء ماموریت خارج از مرکز پول هایش را جمع‌میکند و هنگام بازگشت سرو سامانی به زندگیمان می دهددستخالی‌به خانه‌بازگشت. او سعی میکرد حقایق راپنهان کند ، میگفت پول هائی را که پس‌اندازکرده‌بود هنگام‌بازگشت از جیبش سرقت کرده‌اند، منهم باور کردم یکسال‌بعد او مجددا گفت باید به ماموریت برود ، خلاصه دردسرتان ندهم از ۹ سال زندگی زناشوئی ٥ سال شوهرم در ماموریت‌و دور ازمن و فرزندانش بسر برده بدون اینکه یک تومان پس اندازکرده باشد و یا نتیجه‌ای از این ماموریت ها که میرفت عایدمان شده باشد .

یکبار که به‌گفته خودش‌برای انجام ماموریت به خوزستان رفته بود من نیز با اندوخته‌ای که داشتم باتفاق بچه ها به‌آن شهر رفتم ، درست دو ماه بعد از تاریخی بود که او تهران‌را ترک کرده بود در اهواز به‌یک مسافرخانه رفتم و در آنجا سکونت کردم . شب همان روز که وارد اهواز شدم وقتی‌بابچه ها در یکی از خیابان های این شهر قدم میزدیم ناگهان چشمم به شوهرم‌افتاد که ازبس مشروب الکلی خورده بود روی پابند نبود و دو نفر درحالیکه زیر بغلش را گرفته بودند اورا بطرف یک هتل‌میبردند من‌خودم را از شوهرم مخفی کردم‌وقتی دو مردی که او را به هتل رساندند بازگشتند خودم را به آنها معرفی کردم و گفتم من همسر مرد مستی هستم که‌چند لحظه پیش‌اورا به هتل‌رساندند آنها تعجب کردندو گفتندچطور همسر شماحاضرمیشود باوجود شما شبها را تا نیمه درمیخانه ها و بازنان ولگرد سپری کند.

خیلی ناراحت شدم، از آن دو مرد خواستم بیشتر توضیح بدهند ، گفتند شوهر شما هر شب‌بیک میخانه سر میزند و تمام پول‌هایش را خرج زنان ولگرد میکند و آخر شب از شدت مستی قادر به راه رفتن نیست باید کسی او را به محل اقامتش برساند . البته نشانی هتل محل اقامت او رأصاحب میخانه‌ای که شوهر شما هر شب به آنجا میرود در اختیار کسی میگذارد که شوهر شمارا به محل اقامتش میرساند .

مهتاب گفت روز بعدبسراغ شوهرم رفتم ،ولی او ازاینکه تعقیبش کرده‌ام ناراحت شدوبا من مشاجره کردو بلیطاتوبوسی خرید و من وبچه را به تهران فرستاد .

با وضعی که‌از شوهرم در اهواز دیدم فهمیدم که او ماموریت را برای‌فرار اززندگی مشترک با من‌می‌پذیرد او زنان بار را به زندگی با من ترجیح می دهد لذا به قانون پناه‌آوردم تا تکلیف راباچنین مردی‌روشن کند .

ستاره بخت شما

فروردین ـ در میان خانواده‌و افراد فامیل از شما به خوبی یاد میشود ـ به کارتان اطمینان داشته باشید .

اردیبهشت ـ یکی از دوستان قدیمی در رونق بخشیدن کار شما موثر است ـ پولی را بیجهت از دست می دهید .

خرداد ـ فرصتی برای تجدید دوستو مناسبات گذشته با بستگان در پیش است فراموشکاری برای شما زیبنده نیست .

تیر ـ در مورد پیشنهاد اخیر بدقت مطالعه کنیدساعات شورانگیزی را در کنار دوستی مهربان‌میگذرانید.

مردادـ درمجادله‌های‌خانوادگی دخالت نکنید در انتظار پیغام یا نامه‌مهمی باشید.

شهریور ـ کمروئی و احتمالا سکوت شما موجب سوء استفاده دیگران میشود. بعد از ظهر خوبی‌درپیش دارید .

مهر ـ پیشنهاد جالبی دریافت خواهید کرد و باشخص مورد علاقه‌تان به تفاهم می رسید .

آبان ـ با غروربیجا احساسات طبیعی خود را از میان ببرید هیجان زیادی در پیش است .

آذر ـ دگرگونی و تحول اخیر کاملا بنفع‌شماتمام‌خواهد شد . در پایان کارباداش خود را دریافت میدارید.

دی ـ در خریدو مخارجی که در پیش است جانب احتیاط را داشته باشید بهتر است بعد از کار استراحت کنید .

بهمن ـ کار جدیدتان را با روحیه قویتری شروع‌کنید بادوستان صمیمی‌مشورت کنید.

اسفند ـ شکست‌درگذشته‌تاثیری در کار فعلی شما ندارد اخبار جالبی دریافت می کنید ـ گردش و تفریح را توصیه می کنم .

اگر فردا روز تولدشماست

تغییر دلپذیری در میان فامیل و یا خانواده شما انجام میشود ـ روز های خوشی در پیش دارید‌از نظر مالی تغییر مهمی پیش‌بینی نمی‌شود .

از فردا صبح درگروه ممتاز سینمائی پایتخت

آسیا ـ رکس ـ شهوند ـ لیدو ـ نپتون

رنگین کمان - ژاله ـ پاسارگاد ـ توسکا ـ

المپیا ـ چرخ‌وفلک ـ شرق ـ فیروزه

و ...درایوین سینماونک و ...دیانا ـ حافظ

بیک ایمانوردی . مرجان . پیمان درفیلم

کاکل زری

همزمان با تهران در * آبادان (شیرین ـ ایران ـ متروپل) * شیراز (کاپری ـ پاسارگاد)*رشت (سپیدرود) *قم(دروازه طلائی) * همدان (تاج) ★ قزوین (خیام) * کرمانشاه (شهرفرنگ)

گفتگوی تلفنی

۳۱۱۰۷۱

از ساعت ٤ تا ۹ بعد از ظهر

شماره تلفن های کسانی که با مسئولان این ستون گفتگو می‌کنند ، در آرشیو سرویس خدمات اطلاعات‌ومردم،حفظ می‌شود. درصورتی‌که مسئولان امور ، در صدد رسیدگی به شکایات مطرح شده در این ستون برآیند، شماره‌تلفن های‌مزبور را دراختیارشان قرار خواهیم داد .

★ **الو من مهدی شریفی ـ** اغلب فروشندگان لوازم یدکی اتومبیل ،از آنجا که خود را تابع هیچ گونه مقررات وضوابطی نمی‌دانند ، تامی‌توانند به مشتریان‌خوداجحاف می‌کنند.باور کنیدبعضی ها کارگران فروشی را بجائی رسانیده‌اند که خریداران لوازم یدکی حتی حدود قیمت جنس مورد نیاز خود رانمی‌دانند .

★ **الو من الف . ق . ـ** لطفا بنویسید مسافرین خط۱۳٤ از مسئولان شرکت واحد ، که برای رفاه مردم تلاش میکنند ، تقاضا دارند بوضع این خط هم رسیدگی‌کنند . کمبود اتوبوسها که سبب میشود مسافرین مدت زیادی درایستگاه‌های این مسیر بایستند از یک سو، و کثیف و مستعمل‌بودن‌اتوبوسها از طرف دیگرمسافرین را ناراحت میکند .

★ **الو من رحیم گرانمایه ـ** ساکنان خیابانهائی‌که در مسیر هواپیما های فرودگاه قرار دارند شبهاتا صبح ازصدای ناهنجاری که از عبور هرهواپیماناشی‌میشود خواب وراحت‌ندارند. این صداها بخصوص برای بچه‌ها که دچار بدخوابی میشوند و از سنین‌کم‌گرفتار اعصاب خراب‌میگردندغیرقابل تحمل است . آیا نمیتوان‌برای حل این مشکل‌راهی پیدا کرد؟

★ **الو من حسین آسودگان ـ** حالاکه‌شهرداری‌دست بکار آسفالت خیابان های شهرزده است و تاکنون هم خیابانهای زیادی را آسفالت کرده است ، پیشنهاد میکنم آسفالت کوچه منتظمی واقع در خیابان زیبا را نیز شروع کنند .

★ **الو من علی‌محمد عقیلی ـ** یک شرکت ساختمانی درغرب تهران مشغول ساختن چند دستگاه خانه است . ولی از همین حالا فروش این ساختمانها بازار سیاه پیدا کرده است و مسئولان شرکت فرم های تقاضای خرید این خانه‌ها را در اختیار عده‌ای واسطه گذاشته‌اند. قصدشان هم اینست که ظاهرا نشان دهند خانه‌ها را با سود کم به مردم فروخته‌اند ، اما از طرفدیگراز واسطه‌ها هم که این خانه‌ها را چند هزار تومان گرانتر میفروشند ، مبالغی بگیرند و بدین ترتیب از دو جهت سود ببرند .

★ **الو من مینا میکده ـ** هرشب فروشنده‌ای ، در سر پیچی که در خیابان جردن واقع است (یک پیچ مانده به خیابان میرداماد)، مزاحم اتومبیلهائی که از این پیچ‌عبورمیکنند میشود . این‌فروشنده بمیان ماشینها می‌اید وازآنجا که اتومبیلها سرعت دارند و روشنائی کافی هم در این‌منطقه‌وجودندارد، رانندگان با دیدن او مجبور به توقف ناگهانی میشوند و همین وضع تاکنون موجب چند تصادف شده است چرا از اینکار او جلوگیری نمیکنند ؟

از : پروفسور منوچهر وارسته

تربیت فرزند«سوپر» غیرممکن نیست

نامه برگزیده

پروفسور وارسته

نامه آقای رضا عقیلی به پدر کودك ١٤ ساله‌ای که در کنکور قبول شده و دستگاه تلویزیون ملی ایران برای تشویق آن کودك ، پدر وپسر را بمردم معرفی کرده است به عقیده من خیلی تند،و برخلاف انصاف بود . من نزدیك‌پنجاه سال است درس میدهم و با دهها هزار محصل در ۷ کشور مختلف سروکار داشته‌ام . هوش‌و فراست و قوه تجزیه‌و تحلیل و علاقه به کسب دانش در تمام کودکان یکسان‌نیست و اگر آقای عقیلی یکروزی شاهداین‌صحنه‌دلخراش‌بوده‌اند که پدری با ارعاب و مشت و لگد فرزند خود را به تحصیل وا داشته است باید بدانند آن پدر مصروع و دیوانه بوده‌که صرفا برای خودنمائی و کسب شهرت فرزند خود را شکنجه می کرده است ، نمی بایستی این موضوع را بهانه‌و دستاویز برای حمله و توهین به پدری که فرزندش در ١٤ سالگی در مسابقه قبول شده قرار دهند. من یقین دارم که آقای عقیلی در تعلیم و تربیت تخصص ندارند و ملاحظه نکرده‌اند که ما بین دو کودك هم‌سن از جهت استعداد در کسب علوم و فنون ممکن است تفاوت از زمین تا آسمان باشد . تعلیم و تربیت صحیح در مراحل نخست نقش شگرفی در بارور کردن استعداد کودکان دارد و هرگونه سخت‌گیری رانباید محکوم کرد . پدر من بابهره‌برداری از تمام قوای حافظه من برای تحصیل زبانهای خارجه نهایت کوشش را کرد .ضمنا وسایل تفریح و ورزش ما را هم فراهم آورده بود ولی‌ورزش وتفریح وقت محدودی‌داشت و تحصیل اوقات وسیع‌تری ، ولی پدر من فقط درس نمی ـ داد بلکه روش های خاصی داشت برای تقویت حافظه ، اجازه نمی داد یك جلسه درس بهیچ عنوان تعطیل شود ولی‌بما زجر نمی داد بلکه از تمام امکانات آموزشی استفاده می کرد . منهم همین روش را در مورد فرزندان خود اجرا کردم در کودکی جنبه تکلمی زبانها را به آنها یاد دادم و از هیچ فرصتی برای تربیت روحی و جسمی و فکری آنها غفلت نمی‌کردم . دکتر فرهاد وارسته وبرادرش‌هردو‌تحصیلات‌متوسطه خود را در ١٤ سالگی تمام کرده و در ضمن تحصیلات ابتدائی و متوسطه و عالیه در سوئیس ، انگلستان وامریکا جسم خود را نیرومند کردند. **بنابر این استفاده از تمام امکانات برای تربیت طفل و سختگیری برای پیشرفت را نباید محکوم کرد . من این کودك ١٤ ساله را درتلویزیون ندیدم و ممکن است تصورآقای عقیلی باینکه طفل زردشده‌و ضعیف بوده است (من نمی دانم آقای عقیلی زردی چهره را در تلویزیون سیاه‌و سفیدچگونه‌تشخیص‌داده‌اند)باین دلیل‌بوده‌است که کودك موفق نازنین خجالت می کشیده‌است من نمیدانم آقای عقیلی چه دلیل قانع کننده‌ای دارند که پدر این کودك برای خودنمائی و کسب شهرت فرزند خود را بتحصیل وادار کرده است و از کجامعلوم‌است‌که خودشان در حمله شدید به‌این پدر این منظور را نداشته‌اند.بهرحال‌من به آقای عقیلی اطمینان میدهم که چنانچه کودك ١٤ ساله استعداد فوق‌العاده‌ای نداشت اگر پدرش هر روز هم اورا شکنجه و آزار میداد ممکن نبود بتواند‌درمسابقه قبول شود.** من اگر بجای آقای عقیلی بودم‌در ضمن تبریك به پدر بمناسبت توفیق فرزند ـ اگر بنظرم رسیده بود که کودك١٤ ساله بقدر کافی قوی نیست ـ مانند یك دوست خیرخواه ـ آن پدر و کودك ، بپدر تذکر میدادم که متوجه باشددرنتیجه کثرت فعالیت ، پسر سلامتی خود را از دست‌ندهد. بگذارید به عنوان مثال سختگیری در تحصیل یکی از غم‌انگیز ترین و در عین حال غرور آمیزترین خاطرات زندگانی خود را از یکی از بزرگترین مردان عالم برای خوانندگان عزیز روزنامه اطلاعات نقل کنم .

بعد از ظهر روز دوشنبه ۳ر٦ر۱۳۲۰ بود اعلیحضرت شاهنشاه فقید بطریق معمول در یکی‌از خیابان‌های سعدآباد قدم می زدند . هر روز درهمان خیابان قدم می زدند ولی آنروز از طرز راه رفتن آثارنگرانی محسوس بود . دو نفر از والاحضرتها قرار بود در ساعت ۳ برای درس تشریف بیاورند ولی آنروز یکربع ساعت دیر رسیدند ووقتی مقابل پدر تاجدار خود رسیدند شاهنشاه فقید از آنها مواخذه‌فرمودند که چرا امروز یکربع‌دیربرای درس رسیده‌اند .والاحضرتها بعرض رساندند که آنروزمی بایستی سلمانی از تهران بیاید و چون حرکت وسائط نقلیه ما بین تهران وشمیران در آن روز شوم سوم شهریور دچار اختلال شده بود سلمانی دیر رسیده‌بود و باینجهت‌درس آنها یکربع دیر شده بود . اعلیحضرت شاهنشاه فقید با آهنك بلند بفرزندان خود فرمودند : «گوش های خود را باز کنید ! هیچ واقعه‌ای نباید موجب شود که یك دقیقه درس تاخیر یا تعطیل شود» کاش‌تمام پدران از اعلیحضرت‌شاهنشاه فقید پند می گرفتند و برای تحصیل فرزندان خود آنقدر اهمیت‌قائل‌می‌شدند وسختگیری می کردند .

نامه به روزنامه

انتقاد بیجا ...

چندروز پیش به یکی از ادارات دولتی رفته بودم . یکی از مراجعین این اداره، که‌برای انجام کار مهمی مراجعه کرده بود ، دائما عجله میکرد که کارش هرچه زودتر و در عرض چنددقیقه‌درست‌شود. و هنگامی که متوجه شد باید فردای آن روز مراجعه کند ، شروع به‌داد و فریاد و انتقادات شدیدبیجاکرد و همه ماموران آن اداره را متهم و گناهکار تلقی‌کرد .من که میدیدم او توقع بیجاوزیادی دارد و حتی حق و نوبت‌دیگران راهم در نظر نمی گیرد ،برایش توضیح دادم که انجام کار او ، مثلا در کشوری مثل‌فرانسه، سه هفته طول میکشد ، درحالی که در ایران فقط دو روز طول دارد . اما او که مثل بسیاری از هموطنان ما، عجول‌بودوعادت داشت بیهوده انتقاد کند، قانع نشد که نشد . خواستم به اینگونه افراد تذکر بدهید که رعایت حال دیگران راهم‌بکنند.

مهندس محمدعلی توکلی

احتیاط نمی‌کنند

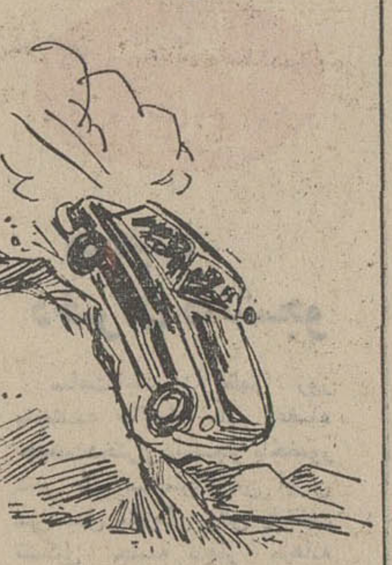

در جاده اناراك به نخلك ،در استان اصفهان ،نقطه‌ای‌خطرناك و کوهستانی وجود دارد که به «زنجیرگاه» معروف است و غالبا در آن تصادفات‌و حوادث شدیدی رخ میدهد . ضمن‌طرح این پیشنهاد که در این‌نقطه علائم و تابلو های راهنمائی را افزایش دهند ، خواستم به‌خود رانندگان هم تذکر دهید ، در این نقطه بیشتر احتیاط کنند و خود را بخطر نیندازند.

سعید یغمائی

ماهم گناهکاریم ...

من یکی از سهامداران‌شرکت سهامی توزیع کله‌و پاچه‌هستم. خواستم از مقامات مسئول کشتارگاه بخواهید به وضعی که اکنون باعث گردیده بین سهامداران این شرکت‌تبعیض بوجود آید رسیدگی کنند . توزیع کنندگان ، کله‌و پاچه های درشت‌و مرغوب را به یك عده خاص می دهند و کله و پاچه های ریز و نامرغوب را بین عده‌ای دیگر توزیع می ـ کنند . من نمی خواهم با مطرح کردن این موضوع کسی را متهم سازم ، ولی‌میخواهم‌بگویم که نباید همه کار ها را از دولت بخواهیم و خودمان را با تنبلی کنار بکشیم . آخر کار هائی ازاین نوع ، که به آن اشاره کردم ، چیزی است که باید خود ما انجام دهیم و نگذاریم کسی ازطرف‌ماجحاف ببیند.

س-م .

سه قطعه زمین‌غیرمحصور

خیابانی بعرض بیست مترو بنام « زبرجد » ، بالاتر از سه راه ضرابخانه ، واقع است‌که وجود سه قطعه زمین‌غیرمحصور در آن باعث گردیده اهالی این خیابان دروضع‌نامطلوب‌زندگی کنند. زیرااین سه قطعه زمین اکنون‌بصورت‌زباله دانی‌بزرگی درآمده و اهالی را در معرض خطرات بهداشتی قرار داده است .

صاحبان این سه قطعه زمین باید بدور زمین های خود دیوار بکشند و اهالی را از بوی‌تعفن و هجوم پشه‌و مگس که ازوجود این زمین ها ناشی میشود ، نجات دهند.

علی‌اصغر جهانگیری

چرا پای پدرم شکست

باتفاق پدرم از خیابان‌فردوسی میگذشتم . ناگهان پدرم ، که پایش روی پوست موز قرار گرفته بود ، بشدت نقش بر زمین‌شد وحتی‌نتوانست برخیزد و از شدت درد شروع به ناله کرد ، متوجه شدم که پایش شکسته است . فورا او را به بیمارستان منتقل کردم و در آنجا ناگزیر پایش را گچ گرفتند.

حالا میخواهم ازهمشهریان سهل‌انگار و بی توجه خود که وانتقاد کنم . مردمی که مرتب از شهرداری انتقاد میکنند که چرا به تمیز نگاه داشتن‌خیابان ها بی توجهی میشود ، چرا رفتگران در کار خود اهمال می کنند و چرا ... باید به‌این‌نکته هم توجه کنند که در کدام شهر دنیا شهرداری آن شهر قادر است درهرخیابان‌مامورانی بگمارد که هر کس ،هرچیزی از قبیل پوست‌و تفاله میوه‌جات وتکه های کاغذ،باطله رابزمین بیندازد ، جمع آوری کنند ؟ متاسفانه دراین مورد عده‌ای از همشهریان بی توجه و سهل ـ انگار . بارها اتفاق افتاده است که عده‌ای ،بخصوص‌سالمندان، دراثر لغزش بروی پوست خیار یا هندوانه و یا موز ... تعادل خود را از دست داده‌اند و قسمتی از استخوان بدنشان‌دچار شکستگی شده است . آیا کسانی که موجب این کار می شوند ، نمیدانند علاوه‌برمصدوم کردن مردم ، سبب کثیف‌شدن خیابان ها و زشت شدن شهر میشوند ؟

هوشنگ احمدی

عقیده آزاد

نوشته : دکتر رهنما چیت‌ساز

هرمی که میانه آن متزلزل است!

دکتر رهنما چیت ساز

قطعنامه‌ای که درکنفرانس ارزیابی انقلاب آموزشی مورد بحث قرار گرفت نوید دهنده‌وامیدوار کننده بود. مفاداین قطعنامه همانند اسلاف آن بسیار جامع‌و مترقی تدوین گردیده بودو اجرای‌صحیح و بموقع آن نوید دهنده افقی روشن در آسمان تعلیمات مملکتی از ابتدائی تا عالیه است . ازجمله چند ماده‌آن مربوط به تربیت تکنیسین ورزیده برای صنایع مختلف کشور است . مساله آموزش حرفه‌ای مطلب تازه‌ای نیست که بتازگی مورد بحث قرار گرفته باشد چه ازسالها قبل حتی زمانی‌که در سراسر مملکت فقط يك دانشگاه وجود داشت موردتوجه و مداقه قرارگرفته بود ولی متاسفانه تا بامروز متصدیان امر بطور جدی به‌آن توجه نکرده‌اند . جدی نگرفتن آن بدین دلیل است که در مقابل حدود ۱۰۰هزار دانشجوئی که در دانشگاهها مشغول تحصیلات عالیه هستند و به این عده‌باید ۲۵ هزار دانشجوئی که درخارج ازکشور مشغول تحصیل هستند نیز افزوده گردد فقط ۳۵ هزار نفر تکنیسین درحال دیدن دوره هستند . در کنکور سال ۵۰ نیز ۲٦ مدرسه عالی و انستیتوی تکنولوژی وابسته به‌وزارت آموزش‌و پرورش‌جمعا فقط ۲۷۱۰ هنرجو پذیرفتند در حالیکه دانشگاه ها و مراکز آموزش عالی‌تعداد ۲۱۲۰۰ نفر دانشجوی جدید گرفته‌اند که این خلاء بزرگی برای آینده‌صنایع کشور محسوب میشود . و هرمی راکه وزارت آموزش و پرورش بدین منظور ترسیم نموده است حالت ناپایدار و غیر متعالی می‌دهد . راجع به قاعده و راس این هرم ، جای هیچگونه بحثی نیست ، کارگران ساده که قاعده آنرا تشکیل میدهند از نظر نیروی انسانی موجد مشکلی برای کشور نخواهند بود و راس این هرم هم که متشکل از متخصصین عالیرتبه است بوسیله فارغ‌التحصیلان دانشگاهها که میتوان روی عده آنها حساب‌کرد تکمیل میگردد . **ولی آنچه که باعث عدم تعادل در این هرم میگردد همانا قسمت میانه آنست که‌باید بوسیله تکنیسینها تشکیل شود و عدم فشردگی همین ناحیه است که مانع ارتباط‌صحیح بین متخصص عالیرتبه و کارگر ساده میگردد و تفهیم و تفاهم را از بین میبرد. ایجاد ارتباط صحیح و تفهیم و تفاهم بین راس‌و قاعده میسر نخواهد بود مگرآنکه نسبت بین افراد با تحصیلات عالیه وافراد با آموزش های حرفه‌ای بصورت لااقل یکنفر به ده‌نفر افزایش یابد و این مهم نیز امکان پذیر نخواهد بود .** مگرآنکه بخش عمومی بطور جدی در این مورد پادرمیانی کند ـ خدمات بخش خصوصی از قبیل تاسیس چند آموزشگاه حرفه‌ای بوسیله چند واحد صنعتی و یا اقدام نیکوکارانه بعضی‌از افرادخیر ،باوجودی که در حداعلی فداکاریست ولی‌بهیچوجه کافی بنظر نمیرسد مگراینکه :

۱ـ دولت خود راسا به‌تاسیس هرچه بیشتر انستیتوهای تکنولوژی مبادرت‌ورزد.

۲ـ به کلیه افرادی که برای تاسیس مدارس عالی بوزارت‌علوم پیشنهاداتی‌داده و میدهند و عده آنها نیز کم‌نیست‌اجازه افتتاح مدارس حرفه‌ای البته در سطحی قابل پذیرش و مطابق با استانداردهای بین‌المللی داده شود .

۳ـ از دادن درجه لیسانس به دانش‌آموزان هنرستانها و افزایش دوره آنها جدا خودداری شود زیرا اینکار باعث میشود که فارغ‌التحصیلان این‌هنرستانها در قبال کار مشابه‌ای که انجام میدهند سطح توقع خیلی بالاتری چه از لحاظ حقوق و چه‌از نظر محل خدمت داشته باشند .

بازتاب سه‌نکته فوق باعث میشود تا انستیتوهای تکنولوژی آنقدر در سراسر کشور افزایش یابند که همیشه کمبود هنرجو داشته باشند نه اینکه هنرجوی مستعد در پشت هفتخوان کنکور انستیتو بماند و در آخر نیز ناکام بماند و این همان چیزیست که‌میتواند بعنوان‌پشتوانه صنایع نوخاسته مملکت که پیشرفت‌آن منتهای آرزوی هرایرانی‌است تلقی‌شود.

آگهی برای اطلاع داوطلبان استخدام پیمانی کارشناس‌بودجه درسازمان‌برنامه

باطلاع داوطلبان زیر که در امتحان کتبی‌و مصاحبه‌استخدام پیمانی کارشناس بودجه در سازمان برنامه پذیرفته شده‌اند میرساند که برای تکمیل پرونده استخدامی خود تا آخر وقت اداری روز دهم مهرماه به مدیریت کارگزینی سازمان برنامه خیابان دانشکده ساختمان شماره ۳ اطق ۹٤٤ مراجعه نمایند.

رشته اقتصاد

آقای علی‌خرمی خامنه — آقای محمدحسن افشار
خانم نسرین وثیق — آقای مسعود مرادی‌سرشت
آقای محمد امین کیانیان‌سیدآبادی

رشته بازرگانی و مدیریت بازرگانی

آقای مجتبی طالقانی — آقای داود سیف‌الهی‌نیك
آقای ایرج افضلی — خانم شهربانو حجت
آقای محسن جوهری تهرانی — آقای علی اصغر ادهمیان
آقای محمود فرهنك ترجمان

علوم اداری

آقای هاشم سلیمان فلاح

علوم اجتماعی

آقای سیدفتح‌اله فواد مرعشی
آقای محمدحسن شهیدی
آقای محمدتقی جمشیدی بروجردی

حسابداری

آقای محمدحسین افتخاری — آقای محمدرضا خلاقی
خانم مریم بانوسعدیانی

سازمان برنامه

MARKET RESEARCH EXECUTIVE

A major company in the automotive field requires an experienced market research executive to take control of company research projects.
The position will carry the responsibility of planning, executing and analysing attitude and usage research into our range of products.
Application are invited from men with training and previous experience in the research field. Essential qualifications are:-
1) Iranian nationality.
2) Completion of, or exemption from, military service.
3) Fluent written and spoken English.
4) A marketing degree from an American University.
5) Willingness to travel in Iran.
Send full details of personal and business history together with photograph to P.O. Box 692, Tehran, Iran Quoting reference (ME 6) on envelope.

گروه فرهنگی مرجان

همه روزه از ساعت ½٤ الی ۹ بعدازظهر برای
کلاسهای کنکور وششم (ریاضی-طبیعی-ادبی)
ثبت نام میکند
داوطلبان میتوانند بادردست داشتن دوقطعه عکس ٦×٤
به نشانی های زیرمراجعه وثبت نام کنند

دبیرستان دختران مرجان
میدان کاخ - خیابان ابتهاج - نبش خیابان ایتالیا - تلفن ۸۷-٦٦۹۲۸۵

دبیرستان پسران مرجان
خیابان پهلوی بالاتر از خیابان زرتشت (پمپ بنزین) کوچه جاوید - تلفن ٦۲۱۹۷٤-۳۰۰٤ ٦۲

هنرستان صنعتی مرجان
خیابان شاهرضا - خیابان فرصت - کوچه بهبهانی - تلفن ۸۳۸۷۱۵

دبیرستان دختران اخگر
امیرآباد جنوبی - شماره ۱۱٦ - تلفن ۹۲۱۳٦۲

اطلاعیه

قابل توجه دانش آموزان ودانشجویان

مؤسسه زبانهای خارجی یکصدو پنجاه نفر داوطلب برای امتحان تافل ژانویه ۱۹۷۳ میپذیرد ثبت نام برای شرکت در امتحان ورودی
چهارراه تخت‌جمشید - پهلوی‌شماره ۱۵۹ تلفن ٤۸۱۹۹ ٦٦۰٦۷۸

قابل توجه اولیاء محترم دانش‌آموزان شمال غرب تهران

دبیرستان‌دخترانه گردآفرید

فقط برای کلاس دوم راهنمائی‌ودوره دوم(ادبی-طبیعی) تعدادمعدودی‌دانش‌آموز می‌پذیرد . نشانی- خیابان هاشمی بین خوش و قصرالدشت تلفن ۹۵۷۷۸۲
آ-٤٦۸۰٦ ۳-۳

«آگهی استخدام پرسنل کادر پزشکی جهت نیروی هوائی شاهنشاهی»

نیروی هوائی شاهنشاهی جهت مشاغل زیر تعدادی‌پرسنل کادر پزشکی را با در نظر گرفتن شرایط عمومی بر مبنای آئین‌نامه استخدام کارمندان غیر نظامی در ارتش شاهنشاهی جهت‌خدمت در مرکز و یکانهای خارج از مرکز استخدام مینماید .

داوطلبین میتوانند از تاریخ ۱۵ر۷ر۵۱ همه روزه از ساعت ۸ الی ۱۱ جهت ثبت نام و کسب اطلاعات بیشتر در تهران‌به ستاد فرماندهی نیروی هوائی شاهنشاهی «بهداری» واقع در خیابان فرح‌آباد ژاله مراجعه نمایند . نیروی هوائی شاهنشاهی

	تعداد مورد نیاز	محل خدمت
پزشك متخصص رادیولژی	۳نفر	مرکز وخارج ازمرکز
پزشك متخصص قلب	٥نفر	مرکز و خارج ازمرکز
پزشك متخصص داخلی	٤نفر	خارج ازمرکز
پزشك متخصص زنان	۱نفر	خارج ازمرکز
پزشك متخصص گوش و حلق‌و بینی	٤نفر	خارج‌از مرکز
پزشك‌متخصص بیماریهای‌اطفال	۳نفر	خارج از مرکز
پزشك متخصص پوست	۳نفر	مرکز و خارج‌ازمرکز
پزشك متخصص چشم	۲نفر	خارج ازمرکز
پزشك متخصص‌علوم‌آزمایشگاهی	٤نفر	خارج از مرکزومرکز
پزشك همگانی	۸نفر	مرکزوخارج‌ازمرکز
دامپزشك	۳نفر	خارج ازمرکز ومرکز
دندانپزشك	۳نفر	خارج از مرکز
پزشك متخصص طب پیشگیری	۱نفر	مرکز
تکنیسین رادیولژی	٦نفر	مرکزو خارج‌از مرکز
تکنیسین علوم آزمایشگاه	۲نفر	خارج‌از مرکز
نرس ماما	۷نفر	خارج از مرکز
نرس	۷نفر	خارج از مرکز
بهیار	۲٥نفر	مرکزوخارج‌از مرکز
مددکار اجتماعی	۳نفر	خارج‌ازمرکز

تجدید آگهی مناقصه

کانون کار آموزی مرکز واقع در حسین‌آباد کرج ایستگاه راه‌آهن حبوبات مورد احتیاج سالیانه خود را از طریق مناقصه خریداری‌می نماید . داوطلبین برگ مشخصات را از سازمان مرکزی در تهران خیابان حافظ پاساژ زمرد یاکانون کار در کرج اخذ و به ضمیمه پیشنهاد تا تاریخ روز چهارشنبه ۱۹ ر۷ ر۵۱ به سازمان مزبورتسلیم و رسید دریافت نمایند پیشنهادات واصله در ساعت ۱۰صبح روز پنجشنبه ۲۰ر۷ر٥۱ باز و قرائت خواهد شد .

مدیر عامل کانون کارآموزی مرکز سرتیپ‌پریور
آ ـ ٤۷۱۳۰

آگهی حراج

وزارت کشور تعدادی لوازم مستعمل و اسقاط در انبار مرکزی وزارتخانه دارد که از طریق حراج‌به فروش خواهد رسانیدخریداران میتوانند لوازم مورد بحث را قبلا بازدید و درکمیسیون فروش که در روز ۲۳ر۷ر۵۱ تشکیل میشود شرکت نمائید .مالف ۱۰۱۰۱

محمد سام وزیر کشور
آ ـ ٤۷٦٥٤

آگهی مزایده

شرکت سهامی کارخانجات انکا محصول کنجاله تخم‌پنبه پرس واکسترا کسیون‌و کنجاله آفتابگردان‌و کنجاله کنجد کارخانجات‌شماره‌یك و دو روغنکشی ورامین و کارخانه روغنکشی گنجه رودبار را ازطریق مزایده بفروش میرساند . داوطلبان میتوانندبرك‌شرایط مزایده‌رااز امور بازرگانی شرکت دریافت و پیشنهادات‌خودرا تا ساعت ۱۰صبح روز سه‌شنبه ۱۸ر۷ر۵۱ بدفتر شرکت تسلیم و رسید دریافت دارند. مالف ۱۰۰۲۲

شرکت سهامی کارخانجات انکا
آ ـ ٤۷٦٥۲

آخرین تحقیقات پزشکان درباره سکته قلبی

سکته

هرگز ناگهانی نیست!

اگر دقت کنید سالها قبل سکته بشما اخطار میکند!

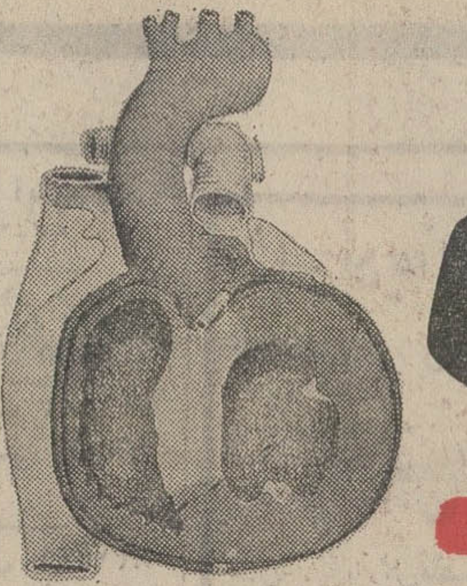

ظاهرا بیماری انفارکتوس یکسانی حمله می کند که رویهمرفته حال مزاجیشان خوب بنیه‌شان قوی و درسلامت‌جسمی کامل بسر میبرند در بعضی موارد حتی‌دیده شده که‌شخص مبتلابه‌انفارکتوس یك‌ورزشکار ودر یکی از رشته های ورزشی قهرمان است .

بنا بمطالعات تازه‌ای که روی این بیماری بعمل آمده معلوم شده که انفارکتوس آهسته آهسته آماده میشود و از یك محیط روانی وشرایط جسمانی که باید آنرا شناخت‌و مراقبش بود برخوردار میگردد .

انفارکتوس قلبی‌نه فقط‌بخاطر تلفات سنگین که هر روز به نوع بشر وارد میکند وحشتبار و هراس انگیز است (تنها در کشور فرانسه بطور متوسط روزانه یکصد و پانزده نفر و سالانه چهل هزار نفر تلفات دارد) بلکه نحوه کوبندگی و چگونگی ضربه‌ای که این بیماری فرود میآورد نیز بسیار مخوف و سهمگین است بیش‌از نیمی از «کریز» ها و حملات قلبی بطور ناگهانی و بدون‌خبر قبلی عارض باشخاص دست میدهد که بظاهر سالم و فعالند و همین ناگهانی بودن حمله ها تصویر غلطی از این بیماری ساخته است. شناسائی مکانیسم بیماری انفارکتوس بهترین وسیله برای پیش بینی انست بنا به تحقیقاتی که در باره علل روانی بیماریهای‌قلبی بعمل‌آمده معلوم شده که حمله های قلبی (کریز) آنطور ناگهانی هم تصور میرود دست نمیدهد و مستلزم ماهها بلکه سالهامقدمه است و توام باعلائم‌و نشانه‌هائی است که بدبختانه غالبا ازآنها اطلاع ندارند و یا آن‌علائم را غلط تعبیر میکنند یکی ازاین علائم و نشانه ها و درجه اول کاهش تدریجی تاثیرات جسمی معنوی و اجتماعی است که‌همه اینها در بیمار تولید خستگی مفرط و غیر عادی میکند هر هفته لازمست که نسبت به‌هفته پیش کوشش بیشتری مبذول دارد مسائل‌در نظروی متعددتر و مشکلتر جلوه‌گر گشته و نسبت باطرافیانش روز بروز سختگیرتر میشود آنها را بسختی تحمل میکند تمایلات جنسی و ظرفیت او در اینگونه مسائل کاهش مییابد و اغلب اوقات کسیکه بطرف حمله‌قلبی گام برمیدارد واقعا نمیداند آخرین باری که در زندگی شاد و خوشحال و سرشار از خوشی و نشاط بوده چه وقت کجا بوده است .

متخصص بیماریهای قلبی که این تحقیقات را رهبری کرده معتقد است بیمار قلبی از نظر روانشناسی یك آدم معمولی «نرمال» نیست بلکه آدمی‌است که از فرط کار و فشار خون مسموم شده است . او نمیداند کاری را که بعهده گرفته با انرژی که‌در اختیار داردچگونه وفق دهد .

پروفسور «ژوووماریسی» کارمندان یك اداره بزرك را تحت مطالعه قرار داد و باین نتیجه رسید که عامل‌و علت‌مهم انفارکتوس قلبی علاوه بر«تصلب شرائین» (آرترواسکلروز) چنین است افرادی که به بیماری عصبی از نوع وسوسه دچار میشوندعموما مبتلا به «ارترواسکلروز» می گردند پروفسور نامبرده درباره یکی از همین افرادی که‌تحت مطالعه قرار گرفته بود چنین نوشته است :

«وسوسه‌در این‌شخص‌بصورت نیاز به فعالیت‌و کار» خودنمائی میکرد ... وسواس‌و دقت‌عجیبی در کار ها داشت . هرلحظه مراقب گذشته زمان‌بود وهر گز حساب وقت را از یاد نمیبرد چنین آدمی هردم در معرض خطر ابتلابه «ارترواسکلروز »و حوادث ناشی از آن منجمله انفارکتوس قلبی قرار داشت.

تحقیقات دامنه‌دار دیگری که در همین زمینه روی افرادی که زندگی متزلزلی داشتند بوسیله گروهی از متخصصین بیماری قلب بعمل آمده ثابت می کند که «کولسترول» خون اینگونه افراد همیشه بالا است‌این‌ها همیشه یك نگرانی باطنی دارندو در حالت تندخوئی و خشونت دائمی‌بسر می‌برند همه میدانیم وقتی‌انسان تحت‌تاثیریك هیجان آنی‌قرار گیردفورا رنك چهره‌اش سرخ میشودو یا رنك درصورتش‌میپرد درموردافراد عصبی نیزوضع بر همین منوال‌است‌اینگونه‌بیماران همیشه‌دچار اختلالات خونی هستندو مخصوصا میزان کولسترول خون آنها بالااست ودرجه انعقاد خونشان افزایش می‌یابد در کالبدشکافی که از مقتولین در جنگهای کره و ویتنام به عمل آمده ثابت‌شده است که این سربازان بین بیست‌وسی ساله دچار نارسائی های قلبی‌بوده و ضایعات شدید قلبی داشته‌اند زیرا در جبهه جنك در هیجان‌دائمی‌بسر‌برده‌اند آزمایش‌هائی که‌روی حیوانات بعمل آمده این مسئله را تایید کرده، مثلا چند گربه ازمیان تعدادی گربه‌جدا کرده‌آنهارا هرروز برای مدتی در کنارچند سك و یا چند بره را نزدیك یك گرك نگاه داشته بعد از مدتی‌تمام این حیوانات دچار ضایعات قلبی‌شده‌و کولسترول خونشان بالارفته بود در حالیکه سایرگربه هائی که‌درمجاورت سگهاقرار نداشتند میزان کولسترول‌خونشان عادی بود و همچنین بره ها.

بنابراین جای تردید نیست که‌عوامل روانشناسی می‌توانند درایجاد«ارترواسکلروز» که‌بالمآل به انفارکتوس منجر می گردد نقش بزرگی ایفا کنند.

از اینجا ثابت می شود که بین سلامت کامل ، ابتلا به بیماری قلبی فقط یك‌قدم‌فاصله وجود دارد آمار هائی که از کشور های پر جمعیت بدست آمده بازگوی این‌واقعیت است که‌افراد عصبی وتندمزاج غالبا دچار بیماری قلبی می شوند و حال آنکه اشخاص آرام‌و خلیق بندرت‌درمعرض این بیماری‌قرار میگیرند.

بیماری‌انفارکتوس روزبروز بیشتر در نزد افراد کمتراز چهل سال دیــده می شود گرچه انفارکتوس رابیماری « تمدن» نامیده‌اندولی در تمدن امروزی کدام عامل‌رابابد مسئول‌بدانیم؟ یکی‌دیگر ازعوامل قطعی‌ابتلای به‌این‌بیماری فشار خون بیش از حد ومداوم دراشخاص‌است کسی که دائما‌مبتلا به فشار خون باشد مسلما بعد از چندی دچار حمله قلبی «کریز » های‌مربوط به‌انفارکتوس‌خواهد شدفشارخون معمولی در مواردی که‌جلوگیری نشود تا پنجاه‌در صد به‌انفارکتوس منتهی می‌گردد ۴۸ در صد از بیماران قلبی که بالای هفتاد سالگی هستند فشارخون شدید دارند اینگونه فشارخون ها خطر انفارکتوس راچهار برابر می کندونه دهم آنها قابل درمان نیستند.

عدم تعادل قند وچربی درخون نقش مهمی در سیر تکاملی ارترواسکلرز ایفا می کند در زنان ده درصد در مردان بیش ازپانزده در صد از مبتلایان به انفارکتوس بیماری‌قندهم دارند.

دیگر از علائم‌انفارکتوس‌چاقی مفرط قسمت بالاتنه‌است آمارهای متعدد که‌از نقاط مختلف جهان تهیه‌شده نشان میدهد که در همه‌جای دنیا بین افزایش‌میزان کولسترول‌خون وبیماریهای‌قلبی نسبت مستقیم وجود دارد هم‌این خود ما را متوجه عامل «چاقی» میکنداضافه وزن نه‌فقط‌شوم‌بلکه بسیارمهم‌است بطوری‌که ۳۵ در صداضافه‌وزن‌نسبت‌بوزن‌عادی‌بدن هر شخص‌خطر انفارکتوس را چهار یا پنج برابربیشتر می‌کند.

ورزش

پروفسور «ژوو» معتقداست‌اضافه وزنی‌که ازنوع «آندروئید»باشد یعنی قسمت‌بالا تنه بدن چاق شده‌باشدبسیار خطرناك‌وهراس انگیزاست باید از این نوع‌چاقی ترسید.

عدم اجرای ورزش بدنی نیز در تکامل انفارکتوس نقش بزرگی بعهده دارد تحقیقات ومطالعات فراوانی چه‌در گذشته وچه‌دراین اواخرروی این‌مسئله بعمل‌آمده معلوم شده است سیاهپوستان امریکائی کمتر از سفیدپوستان آن کشور درمعرض‌انفارکتوس قرارمیگیرند زیراسیاهپوستان به‌نسبت‌جمعیت کل‌امریکا بیش از سفیدپوستان فعالیت بدنی‌می کنند فی‌المثل تعداد سیاه‌ـ پوستان امریکائی که اتومبیل شخصی دارند به نسبت خودشان کمتراز سفیدپوستان‌دارای‌اتومبیل هستندولذا‌بیشتراز‌آنان‌پیاده‌روی میکنندو همچنین در دهــات کمتر از شهر مبتلابه‌انفارکتوس میشوند.

لیکن نباید فراموش کرد در عصری‌که آسانسور و اتومبیل و هواپیما در اختیار بشرقرار گرفته وروزبروز کار ها بیشتر مکانیزه میشود طبعا اختلاف‌بین این دو نسبت کاهش می یابد وبهر حال انفارکتوس روزبروز زیادتر میشود .

وبالاخره آخرین عامل مولد انفارکتوس استعمال توتون و سیگاراست نسبت به این‌مسئله تحقیقات فراوانی بعمل آمده و آمار های بیشماری تهیه‌شده است که همگی مویداین مطلب استو جای کمترین تردیدباقی نگذارده‌اند که‌نقش‌دود‌مخصوصا دود سیگار درایجادانفارکتوس بسیار مهم‌است . شوارتز که بیش از دیگران روی این‌مسئله تحقیق کرده باقاطعیت ظهار عقیده میکند خطر ابتلای به انفارکتوس در کسانی که‌روزانه کمتراز‌سی‌سیگار می کشند۱۷ در صدودر کسانی که‌بیش ازسی سیگار میکشند ۳۸ در صد بیشتر است .

از :رئالیته

معالجه‌سنگ‌مثانه بدون‌عمل‌جراحی

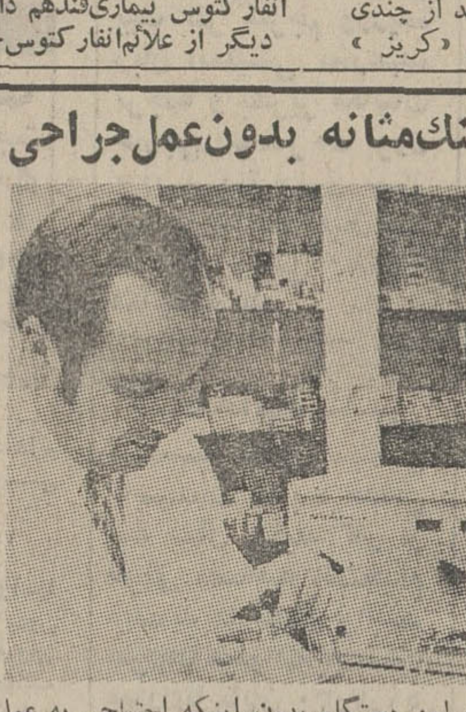

با کمك این دستگاه بدون اینکه احتیاجی به عمل جراحی باشد می توان سنگ های مثانه را خرد کرده و براحتی بیرون آورد . این دستگاه که «اورات»نامیده شده بوسیله پزشکان و مهندسان‌روسی تکمیل و در کشور های غربی بوسیله زیمنس معرفی شده است .

با این دستگاه بوسیله امواج شوك‌آور هیدرولیك سنگهای مثانه از هم جدا شده و بقطعات کوچك ریزی تبدیل می شود که بعد یا بطور طبیعی دفع شده و یا می توان آنها را با دستگاه مکنده خارج کرد این‌دستگاه‌که هیچگونه لطمه‌ای به خون وارد نمی کند برای آنها که عمل جراحی برایشان خطرناك است مورد استفاده قرار می گیرد . در عکس بالا میل جراحی را نشان می دهد که بدستگاه وصل است و موقعی که به مثانه متصل می گردد امواج شوك‌آوری که بوسیله دستگاه منتشر می شود به سنك مثانه برخورد و آنها را از هم متلاشی می سازد .

از مجله: ژرمن اینترنشنال

عبور از ۵ قاره

زیر دریائی مخصوص نجات غریق

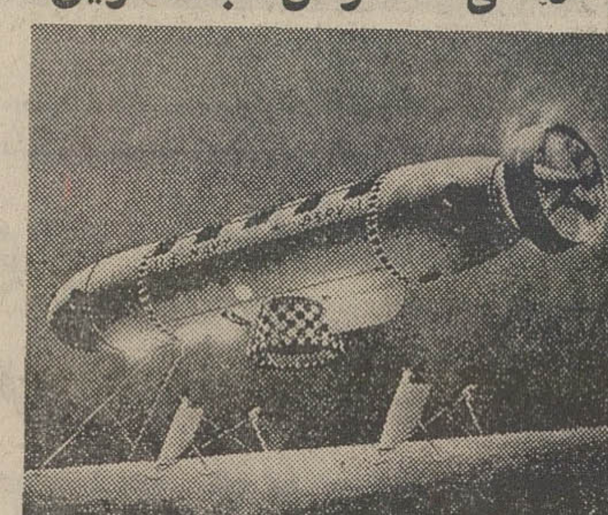

زیردریائی «د ، س ، ر،و» که علامت اختصاری کلمه «نجات زیر دریائی غریق» است با صرف هزینه‌ای‌بیست و پنج برابر آنچه پیش‌بینی می شد ، و بالاخره بعد از غرق سیزده زیر دریائی و نابود شدن ۵۲۲ ملوان در زمان صلح ، سرانجام با دو سال تاخیر ساخته شد و به آب افتاد این زیر دریائی که مخصوص نجات زیر دریائی در حال غرق و سرنشینان آنست ،بوسیله نیروی‌دریائی آمریکا به کارخانه «لوك هید» سفارش داده شده بود.

چون ساختن چنین زیر دریائی بی سابقه بود ، در بادی امر پیش بینی می شد که جمعا ۳۶ میلیون دلار هزینه ساخت آن خواهدشد. ولی در پایان کار معلوم گردیده نهصد میلیون دلار خرج آن شده است . وقرار است در سالهای آینده‌چهار زیر دریائی دیگر از همین نوع ساخته شود .

برای ساختن این زیر دریائی از پیشرفته ترین تکنیك ها و اکتشافات‌فضائی استفاده شده تاهر قدرممکن باشد ، وزن زیر دریائی «نجات غریق» کاهش‌یابد .

باین ترتیب ، وزن کل آن به ۳۵ تن رسید واین سبکی وزن ، یکی بعلت وجود مواد پلاستیکی است که به فیبرهای شیشه‌ای مسلح میباشد و دیگری فولاد مخصوص « ۱۰۴ ـ » است که در ساختن‌نیمکره های داخلی بکار رفته‌است.

این زیر دریائی را به سبب کمی وزن براحتی میتوان‌با هواپیما های باری به هر نقطه‌ای منتقل کرد . هر وقت یك زیر دریائی دردور افتاده ترین دریا ها غرق شود، فورا به زیر دریائی «نجات غریق» اطلاع داده‌می شود این زیردریائی بلافاصله باهواپیمای باری‌به نزدیکترین بندر محل‌غریق حمل و شروع بکار خواهد کرد .

در هر سه ساعت میتوان بیست و چهار ملوان زیر دریائی غریق را نجات‌داد . دانشمندان و اقیانوس شناسان در موقعی که زیر دریائی «د ـس ـ ر ـ و» به نجات زیر دریائی غرق شده نمی پردازد ، از آن بـرای تحقیقات و اکتشافات در اعماق اقیانوسها استفاده‌می کنند .

تازه‌های علم‌ودانش

رادار هواشناسی

بتازگی «آزمایشگاه مرکزی ارتباطات تله‌ای» بنابسفارش مرکز مطالعات‌فضائی، نوعی راداراهواشناسی بنام «ا.ر.م. ۸۶» ساخته که میلیمتری است . بدینمعنی که طول موج آن هشت میلیمتر و قدرتش ۶۷ وات‌است. این رادار تصویرچگونگی تشکیل ابرهای مختلف را در شعاع‌چهل کیلومتر اطراف پایگاه روی پرده نشان میدهد .

این رادار پیشگوئی جوی را بنحو قابل‌ملاحظه‌ای‌آسان میکندوپیشگوئیهای آن ، کوتاه مدت است

پیشگوئی کوتاه مدت درمورد پرتاب موشک بسیار مفید است و تعیین‌میکند که آیا موشک در طول این مدت کوتاه در شرایط مناسب و خوبی است یانه.

یکی دیگر از موارد استعمال رادار «ا ، ر ، م ، ۸۶» محل‌یابی وتعیین وزن مخصوص کلیه اجسام جوی است ولو اینکه این اجسام دارای ابعادی کوچک باشند . پیش‌بینی جوی کوتاه مدت برای فرودگاه‌ها ، مطالعات فیزیکی ، دانسیته ابرها ، تعیین جهت پرواز حشرات و آفات‌نباتی و غیره که بارادار «ا،ر،م،۸۶» صورت میگیرد ، بسیار ثمربخش است.

نقش لوزتین آیاجراحی لوزتین اطفال ضروری است

نقش لوزه ها در اطفال‌تنها نگاهداری و حفظ گلوی‌آنها از حملات میکربی‌نیست‌بلکه لوزه ها هم مثل بسیاری از اعضاء بدن دو نقش‌مشخص و متمایز ایفا میکنند. نقش اول آن که سالهاپیش‌شناخته شده‌و همان حفظ گلو از ورود میکرب است ولی نقش دوم آنها بتازگی بوسیله دکتر « اردران » و دکتر «کمپ » ازاکسفوردانگلستان کشف شده که بسیار مهم است . بهمین دلیل باید به پدران و مادران هشدار داد که از مراجعه به پزشك‌برای قطع پیش از موقع لوزتین فرزندانشان خودداری کنند زیرا لوزه ها به بچه هـای کوچك برای فرو دادن لقمه کمك میکند پــزشکان انگلیسی گلوی یــکصد بزرگسال رابا اشعه ایکس معاینه کرده و سپس گلوی یکصد کودك ششماهه‌تاهفت ساله را موقع فرو دادن غذا مورد آزمایش قرار داده‌اندو باین نتیجه رسیده‌اند موقعی که اطفال به یك سالگی می رسند عقب حلق خیلی وسیع میشود و بچه ها برای فرو دادن لقمه احتیاج به « کمك» دارند زیرا زبان بتنهائی قادر نیست‌لقمه را بطرف مدخل حلق بیندازد و در اینجا«زبان کوچکه » ، باید حتما کمك کند اینست که‌زبان‌ولوزتین وغده ها دست بدست هم می دهند به طفل کمك میکنند که لقمه را فرو دهد.

این عمل گاهی اوقات نزد بزرك‌سالان هم‌صورت‌میگیرد چه بسا بزرگسالان دارای زبانی کوتاهتر از حد معمول بوده و درعوض‌لوزتین‌بزرگی دارند که در فرو دادن لقمه به آنها کمك میکند.

رفع آلودگی آبهای جزیره «سن» :

مجمع تحقیقاتی فنی و صنعتی «س، ر ، ت ، ای»اخیرا در جزیره «سن» به حساب شهرداری یک واحد رفع‌آلودگی آب نصب کرده است.

این واحدازطریق عملیات الکتروشیمی و الکترو دیالیز نمک های یونیزه را به صورت مایع‌از‌آب‌استخراج میکند.نرمش کار او طوری است که از هر یک لیتر آب شیرین ، نیم‌گرم‌واز هر یک لیتر آبی که‌مورد استعمال صنایع یا مصرف‌خانگی پیدا کرده ، یک تا یک گرم ونیم نمک استخراج میکند.

دستگاه مزبور ، قادر است آبهای شور چاهها را تصفیه کرده و از هریک لیترآن‌تاپانزده گرم نمک و املاح مختلف استخراج کند . همچنین میتواندروزانه چهار هزارلیترآب‌آشامیدنی برای‌مردمی که مجبورند آب خوردن خود را با قایق وارد کنند ، تهیه کند.

آزمایشهائی که‌دراین زمینه در جزیره «سن» شده ، بسیار جالب است و این آزمایشها همچنان دنبال میشود و در سایر جزایری‌که‌ازآب شیرین بی‌بهره‌اند، نظیر این دستگاه نصب میگردد.

انتقال خون

از خود به خود !

روش «انتقال خون مجروح از خودش به خودش»، موثرترین و نتیجه‌بخش‌ترین روش انتقال خون درمورد خونریزیهای وخیم و یا خونریزی کسانی است‌که خون بدنشان از گروههای کمیاب است .

دکتر «پاناژیوتیس» رئیس بخش جراحی قلب بیمارستان «ممموریال» در آتلانتا (جئورجیا) مبتکر این روش معتقد است در موارد خونریزیهای شدید که بایستی خون مجروح ببدنش باز گردد ، لازم است این کار روی روش معین و با تکنیک خاصی انجام گردد. بدین معنی که در جراحی‌های بزرگ که خون زیادی هنگام عمل جراحی از بیمار خارج میشود، بدرون بطری‌سرازیر گردد و باین ترتیب خون درون بطری را پس ازعبور دادن از یک صافی، دوباره داخل بدن بیمار میکنند.

«دکتر پاناژیوتیس» ابتدا این روش راروی حیوانات آزمایش کرد و سپس انرا بدون برخورد با هیچ مشگلی روی انسان بکاربرد ودرمورد بیش از ۳۵۰ بیمار که‌دربیمارستان «ممموریال» بستری و تحت عمل جراحی قرار گرفته بودند ، این روش را اعمال‌کرد و حتی دریک‌مورد هم اثرات ثانوی‌یاس‌آور مشاهده نگردید.

بهنگام رانندگی هرگز دارو نخورید

پزشکان ، به گونه روز افزون ، خودشان را با مسئله تاثیر منفی بیماریها و دارو ها در رانندگی و ترافیک مواجه‌می بینند بموجب گزارش‌اطاق پزشکان (نوردراین) که ۱۸۰۰۰ عضو دارد ، در صدر بیماریهای نامساعد برای رانندگی ، مرض قند قرار دارد . سپس اختلالات مختلف روانی ،بیماری های مغز و نخاع و انواع معینی از بیماریهای کلیوی جــای دارند .

«فشارروحی» که معمولا علت اوگانیک ندارد ، درسالیان اخیر نقش گسترده‌ای در بروز سوانح رانندگی بازی می‌کند. همچنین چند گونه از بیماریهای قلب و گردش خون ، ازجمله فشارخون، میتوانندتاثیرمنفی‌دررانندگی‌داشته‌باشند. گرچه‌تعیین مرز بین حدود خطرات بیماریها حتی برای‌پزشکان سهل‌وساده نیست ، ولی علاوه بر بیماریهای فوق‌الذکر ،امراض دیگری هستند که بدون رابطه باسوانح رانندگی نمی توانند بود. از آن جمله میتوان ازچند نوع مشخص بیماریهای خونی، بیماری های معده و روده ، گوش سنگین و اختلالات تعادلی‌نام‌برد. مورد اخیر بیشتر در سالخوردگان پیش می آید. اعتیاد های داروئی از جمله دیگر عوامل منفی در شیوه رانندگی میباشند. حتی مصرف دارو به تجویز پزشک ، بدون‌اثردرشیوه‌رانندگی نیست . به اعتقاد پزشکان ، نباید پس از خوردن قرصهای آرامش بخش یا خواب آور ، به رانندگی مبادرت ورزید . تعدادی از داروهای روانی جدید ،به‌علت اینکه توانائی‌عمومی واکنش را کاهش می دهند ، برای رانندگی مناسب نبوده و موجب نگرانی پزشکان شده‌اند. داروهائی که فشار خون را پائین می‌آورند و بالنتیجه توانائی عمومی واکنش را تقلیل‌می دهند یا برخی از دارو های مسکن‌قلب،برای رانندگی‌خطرناک شناخته شده‌اند .

اطاق پزشکان (نوردراین) توجه همگان را به این واقعیت ها جلب و توصیه می‌نماید که ، بهنگام رانندگی از مصرف هرگونه دارو که موجب دگرگونی حالت گردد ، خودداری شود .

حتی دارو های مسکن درد و باصطلاح« بدون ضرر» ممکنست ، تحت شرایط خاص ،موجب تغییر حالت خطرناک در حین رانندگی بشوند .

تحت ریاست عالیه
علیاحضرت فرح پهلوی شهبانوی ایران
هفته سرطان
۱۱ تا ۱۷ مهرماه ۱۳۵۱
حساب شماره ۷۷۵۵۵ در کلیه بانکهای سراسر کشور در اختیار شماست

آگهی انتخابات شورای داوری بابلسر

در اجرای قانون تشکیل شورای داوری مصوب تیرماه ۱۳۴۵ وزارت دادگستری‌در نظر دارد در شهر بابلسر یک حوزه شورای داوری تشکیل‌دهد .

انتخاب کنندگان میتوانند از تاریخ روز شنبه ۲۲مهرماه سال جاری تاپایان روز چهارشنبه ۲۶ر۷ر۵۱ بمدت پنج روز از ساعت ۸ صبح تا ۱۲واز ۱۵تا۱۷ جهت ثبت‌نام و گرفتن کارت شرکت در انتخابات بمحل های زیر :

۱ـ مسجد جامع .
۲ـ مسجد پور محله

مراجعه نمایند .

ضمنا داوطلبان عضویت شورای داوری نیزباید ظرف همان مدت درخواست خود را ضمیمه مدارک و دلائل صلاحیت بدفتر دادگاه بخش مستقل بابلسر تسلیم دارند.

پس‌از انقضاء مدت تقاضای ثبت نام ودرخواست عضویت پذیرفته نخواهد شد م‌الف ۱۰۰۱۶

وزارت دادگستری
آ ـ ۴۷۳۱۴

آگهی انتخابات شورای داوری آستانه اشرفیه

در اجرای قانون تشکیل شورای داوری مصوب تیرماه ۱۳۴۵ وزارت دادگستری در نظر دارد در آستانه اشرفیه یک حوزه شورای داوری تشکیل دهد :

انتخاب کنندگان میتوانند از تاریخ روز شنبه ۲۲ مهرماه سال جاری تاپایان چهارشنبه ۲۶ر۷ر۵۱ بمدت ۵ روز از ساعت ۸ صبح تا ۱۲ و از ۱۵ تا ۱۷ جهت ثبت نام و گرفتن کــارت شرکت در انتخابات شهرداری آستانه مراجعه نمایند ضمنــا داوطلبان عضویت شورای داوری نیز باید ظرف همین مدت درخواست خود را ضمیمه مدارک و دلائل صلاحیت بدفتــر دادگاه شهرستان لاهیجان تسلیم دارند.

پس از انقضای مدت تقاضای ثبت نام و درخواست عضویت پذیرفته نخواهد شد . م‌الف۱۰۰۱۹

وزارت دادگستری

آگهی انتخابات شورای داوری نی‌ریز

در اجرای قانون تشکیل شورای داوری مصوب تیرماه۱۳۴۵ وزارت دادگستری در نظر دارد در شهرنی‌ریز یک حوزه شورای داوری تشکیل دهد .

انتخاب کنندگان میتوانند از تاریخ روز جمعه بیست و هشتم مهرماه سال جاری تا پایان روز سه‌شنبه ۲ر۸ر۵۱ بمدت ۵ روز از ساعت ۸ صبح تا ۱۲ و از ۱۵ تا ۱۷ بمحل های زیرمراجعه نمایند.

۱ـ مسجد ولی‌عصر واقع در خیابان پهلوی
۲ـ مسجد جامع صغیر واقع در کوی بازار مراجعه نمایند.

ضمنا داوطلبان عضویت شورای داوری نیز باید ظرف همان مدت درخواست خود را ضمیمه مدارک و دلایل صلاحیت بدفتر دادگاه بخش نی‌ریز تسلیم دارند .

پس از انقضای مدت تقاضای ثبت نام و درخواست عضویت پذیرفته نخواهد شد م‌الف۱۰۰۲۱

وزارت دادگستری
آ ـ ۴۷۰۳۱۲

از صبح سه‌شنبه فقط در
سینما ونک
اولین سینمای مبله و ممتاز ایران
عشق و سکس هرگز اینچنین بی‌پرده و جسورانه بر اکران سینما نقش نبسته است
عشق و فریب

باشرکت : سیمون برنت . اندره فلامان
لیزا کالینگز . پیترهیوز
تماشای این فیلم برای اشخاص کمتر از ۱۸ سال اکیدا ممنوع است
برای رزرو بلیط به گیشه سینما ونک مراجعه فرمائید

شنبه‌ها دنیای ورزش

آگهی مناقصه

دفتر حفاظت خاک و آبخیزداری در نظر دارد مقدار ۳۵۰ تن گابیون مورد نیاز خود را طبق مشخصات مربوطه در برگ شرایط مناقصه از طریق مناقصه خریداری نماید .

۱ـ داوطلبان میتوانند از تاریخ درج این آگهی تا ساعت ۱۰ صبح روز سه‌شنبه ۱۱ر۷ر۵۱ همه روزه در ساعات اداری برای دریافت برگ شرایط شرکت در مناقصه و مشخصات مربوطه به دبیرخانه دفتر حفاظت خاک واقع در خیابان میکده کوچه شاه‌حسینی پلاک ۵ مراجعه نمایند .

۲ـ کمیسیون مناقصه در ساعت ۱۱ صبح همانروز در دفتر حفاظت خاک و آبخیزداری تشکیل و پیشنهادات رسیده باز و قرائت خواهد شد .

۳ـ حضور پیشنهاد دهندگان در جلسه کمیسیون آزاداست.

۴ـ دفتر حفاظت خاک و آبخیزداری در رد و یا قبول هریک از پیشنهادات آزاد خواهد بود

قائم مقام مجری طرح حفاظت خاک و آبخیزداری ـ نیکنام

شرکت ملی نفت ایران

آگهی مزایده شماره ۳۸۷

شرکت ملی نفت ایران ۱۹ دستگاه کامیون ماک نفتکش ده چرخ مستعمل با مخزن ۱۶۵۰۰ لیتری و۵ دستگاه لیلاند نفتکش‌ده چرخ مستعمل با مخزن۱۴۵۰۰ لیتری متوقف در انبار های بازرگانی ـری رابه‌وضع موجود از طریق مزایده بفروش میرساند :

۱ـ علاقمندان‌میتوانند برای‌دریافت برگ‌مشخصات وشرایط شرکت درمزایده روز های
۱ـشنبه ۱۵ر۷ر۱۳۵۱ـ۲ـ یکشنبه۱۶ر۷ر۱۳۵۱ـ۳ـ دوشنبه ۱۷ر۷ر۵۱ بین ساعت ۹تا۱۱ صبح به‌نماینده اداره اجناس مازاد در طبقه همکف اداره مرکزی‌دوم‌ـ شرکت ملی نفت ایران واقع در خیابان سپهبد زاهدی مراجعه نمایند.

۲ـ پیشنهاد دهندگان میتوانند قبل از تسلیم پیشنهاد خود از ساعت ۹صبح الی ۱۲ ظهر روز های:
۱ـیکشنبه ۲۳ر۷ر۱۳۵۱ ـ۲ـدوشنبه ۲۴ر۷ر۱۳۵۱ در انبارهای بازرگانی ری‌حضور یافته وبه اتفاق نماینده شرکت کامیونهای مورد مزایده را بازدید نموده وسپس پیشنهاد خود را برای یک و یاهر چند دستگاه کهمایل باشند با توجه به‌مفاد برگ مشخصات و شرایط‌مزایده تنظیم و تسلیم نمائید .

۳ـ سپرده شرکت در مزایده مبلغ ۳۰ر۰۰۰ ریال برای هردستگاه میباشد که بایستی بصورت پرداخت وجه‌نقد بصندوق شرکت دریافت رسید یا ضمانت‌نامه بانکی مورد قبول شرکت معتبر تا ۶۰ روز از آخرین مهلت قبول پیشنهادات باشد که ضمیمه پیشنهاد گردد .

۴ـ پیشنهادات فقط تا ساعت ۱۲ روز یکشنبه ۳۰ر۷ر۵۱ توسط اداره اجناس مازاد در طبقه همکف ساختمان مرکزی دوم پذیرفته میشود و در ساعت ۹ صبح روز سه‌شنبه ۲ر۸ر۵۱ در کمیسیون معاملات واقع در طبقه دهم ساختمان مرکزی شرکت ملی نفت ایران بازو قرائت خواهد شد .

۵ـ شرکت دررد و یاقبول یک یا کلیه پیشنهادات واصله بدون آنکه محتاج بذکر دلیل باشد مختار است حضور پیشنهاد دهندگان شخصا درراس ساعت مقرر در جلسه قرائت پیشنهادات آزاد است .

نیازمندیهای شما

نیازمندیهای اطلاعات
تلفنی آگهی قبول میکند
تلفن های ۳۱۱۲۲۰-۳۱۱۲۲۴
۳۱۱۲۲۷-۳۱۱۲۲۹-۳۱۱۲۳۰

اثاثیه

خرید

بازرگانی فرش کیهان ۸۳۰۹۰۴ و ۸۳۳۷۷۶
خریدار نقدی همه رقم فرش کهنه و نو جهت صادرات روزولت میدان ۲۵ شهریور

فرش طوسی ۷۵۹۰۲۹ همه‌نوع فرشهای کهنه اعلا و نو شما را قیمت صادراتی ازسایرین بهتر نقدا خریدار است .

فروشگاه آسیا تلفنهای ۹۲۵۱۰۲ و ۹۲۲۸۳۲ خریدار یخچال برقی و نفتی تلویزیون قالی و قالیچه با اطلاع تلفنی و قیمت عادلانه خیابانشاه

شرکت فرش جامع فرشهای شما را جهت صادرات خریدار است صبحها تلفن ۲۸۴۴۸ عصر ها تلفن ۷۵۰۲۳۴

فروشگاه فرش شایان ۹۲۳۳۸۱ و ۹۲۸۲۷۳ بهترین خریدار قالی و قالیچه های کهنه و نو جهت صادرات یخچال و وسایل لوکس منزل

فروشگاه‌مشرق۹۲۹۳۲۷ بهترین خریدارقالی قالیچه و اثاث منزل یخچال نفتی .
جهان کالا

امانت فروشی و کالای نو و دست دوم امیرآباد شمالی تلفن ۶۳۲۰۸۵

خریداریخچال تلویزیون و لوازم منزل شما چهارراه پیروز۹۲۵۴۵۸

فرش‌خواجه‌نصیر
بهترین خریدار فرش کهنه و نو بمعاوضه جهت صادرات تلفن ۷۵۲۶۹۰

فرشهای کهنه
ازمتری ۳۰۰ تومان ببالا خریداریم فرش اعتماد مقابل سینما مولن‌روژ ـ تلفن ۷۵۸۲۷۰

نمایشگاه فرش‌طباطبائی
انواع فرشهای کهنه و نو شما را در منزل نقدا خریدار است تلفنهای ۹۲۰۴۱۰ و ۹۲۲۱۴۸
آ ـ ۹۲۴۸

فروشگاه فروردین
خرید فرش کهنه و نو ـ تلفن۶۶۱۶۵۵ و۴۳۰۸۵

فرش گلشن تلفن ۶۲۱۴۲۱
بهترین خریدار فرش کهنه همه رقم فرش نو موجود میباشد

فرش اردیبهشت شاه تلفن ۶۶۸۱۶۴

صاحب امتیاز
عباس مسعودی
تهران خیابان خیام
تلفن ۳۱۱۰۷۱

شرکت سهامی
ایران‌چاپ
چاپخانه اطلاعات
خیابان سپه مقابل
پست خانه مرکز
تلفن ۳۱۱۲۳۳

فروشگاه پروانه
فرشهای نو مخصوصا فرشهای کهنه‌و کلیه‌لوازم منزل شما را در اسرع وقت با کارشناس کار- آزموده خریداری مینمائیم تلفن های ۳۱۹۶۳۲ و ۳۱۸۲۹۷

نمایشگاه فرش‌توکلی
فرشهای کهنه را با نو معاوضه وفرشهای کهنه‌رانقدا خریدار استنمایشگاه۶۲۱۴۰۵ بازار ۲۰۸۲۹

فروشگاه فرش اخوان فرش نو و کهنه و کلیه اثاثیه منزل شما را خریداریم تلفن ۴۷۲۱۲

فروشگاه‌پروین۹۲۵۳۹۴ بهترین خریدار فرشهای نو و کهنه و تمام لوازم منزل

فروشگاه‌آستارا۹۲۶۴۰۲۱ خریدار یخچال تلویزیون فرش و کلیه لوازم منزل

فرشهای کهنه
از متری ۳۰۰ تومان ـبه بالاخریداریم‌فرش‌اشراف جنب سینما پاسفیک ۷۵۸۶۵۵

کرایه
کرایه هرنوع ماشین تحریر بنگاه فنی ناصر تلفن ۸۲۶۲۰۵ دروازه‌دولت مقابل سعدی
آ ـ ۸۵۵۷

فروش‌دست‌دوم

اوکازیون
سرویس کامل اتاق‌خواب نو المانی مدل ۱۹۷۲ به فروش میرسد تلفن : ۶۳۲۰۸۵

مقداری البسه نوع فرنگی بفروش میرسد . یوسف‌آباد ـ خیابان مستوفی ـ بالا ترازپله دوم شماره ۷۹ طبقه سوم.
۱ـ۲ آ ـ ۷۲۷۴

وسائل عکاسی وفیلمبرداری باسهلترین شرایط ۶۶۴۰۷۷ ٤تا۷بعدازظهر .
آ ـ ۱۱۳۱۴

یک لباس عروسی خارجی بفروش میرسد تلفن ۷۸۰۰۲۸
آ ـ ۱۱۳۳۳

فروش‌دست‌اول
فروشگاه باستان
فروشنده انواع صفحه روز و نوار کاست میدان زاهدی‌جنب گرمابه باستان تلفن ۲۳۳۹۱
آ ـ ۱۱۳۴۴

لوازم‌برقی
الکتریکی‌اسرام
لوازم الکتریکی تجریش باغ‌فردوس تلفن۸۷۲۸۲۱

الکتریکی تابان
فروشنده بهترین نوع لوازم برقی مارك تی‌ـچی‌ـ نو و کلیه لوازم فنی ناصر خسرو تلفن ۳۱۳۱۷۶

مبل‌ودکوراسیون
پیراهن مبل ۳۱۹۵۰۵
تعویض پارچه مبل ۳۱۹۵۰۵
پرده‌دوزی شهرزاد ۳۱۹۵۰۵

شستشوی‌مبل‌وفرش
کنت سرویس ۷۷۶۷۱۳ خشکشوئی‌مبلمان،موکت فرش ـ تشك اتومبیل

شستشوی‌مبل‌فرش‌پرده
کلین سرویس مبتکر و پیشرو نظافت مبل و فرش با دستگاه منحصر بفرد خشکشوئی پرده **بانصب مجانی ۹۵۲۵۴۶**

دوراکلین‌سرویس‌امریکا
با تکنیک برتر گرانتر مطمئن‌تر تلفنهای ۸۴۸۳۹۵ و ۸۴۸۳۹۶ و ۸۴۵۶۸۳
آ ـ ۱۰۸۷۱

کارخانه قالیشوئی ادیب
تلفن شعبه مرکزی ۹۵۶۵۶۵
تلفن خیابان نواب ۹۵۲۴۵۴
تلفن‌خیابان‌آذربایجان ۹۵۸۹۵۰

قالیشوئی ایران دویچ بهترین نوع شستشوی فرش در ایران تلفن : ۳۵۰۰۴۵

خشکشوئی مبلمان ادیب یکدست ۵۰ تومان در جای خود تلفن ۹۵۶۵۶۵

درایکلین سرویس آلمان خشکشوئی مبلمان‌فرش موکت درمحل ۷۹۵۳۰۷

تعمیرات

تلویزیون
مؤسسه مهندسی ایران تلویزیون
تعمیرگاه مجهز تلویزیون های اروپائی و امریکائی
R.C.A.R.T.I
شاوب‌لورنس دمونت‌بلر وستینکهاوس فیلیپس گراندیك ، تلفونکن سرویس سیارضمانتنامه
تلفن ۷۶۰۷۶۴

تلویزیون سرویس شاد
سرویس فوری تلویزیونهای اروپائی ـ امریکائی. شاوب‌ـ لورنس ـ ار . تی . ای‌ونصب آنتن تمام کانال تلفن ۷۶۴۵۴۱ سرویس سیار تعمیر در محل.
آ ـ ۵۲۵۸

سرویس تلویزیون
گارانتی تلفن ۶۲۸۳۷۱
سرویس سیار R.T.R. R.C.A. سیرا مدیاتور جنرال ـ الکتریک و گراندیک بویژه شمیرانات .

شرکت مهندسین
ایران الکترونیک
یگانه تعمیرگاه مجهز تلویزیونهای
فیلیپس
آر . تی . آی
آر . سی . آ .
تلفونکن
وسایر مارکها باضمانتنامه کتبی
نصب آنتن تمام کانال
آنتن اف ام موجوداست
تلفن **۷۷۶۹۴۴**

تعمیر اساسی تلویزیون و نصب آنتن در محل آپادانا تلفن ۳۹۳۱۴۷

تلویزیون فوری در منزل تعمیر میشود ۹۶۰۵۴۶

تعمیر تلویزیون فوری
درمحل تلفن ۸۸۳۸۲۸

شوفاژ
حرارت
مرکزی تاکو
سرویس و نصب شوفاژ
تلفن ۷۵۱۶۵۱
سیدعباسی

موسسه فنی کالج
شوفاژ و ابگرمکن شمارا بیمه‌میکند نصب‌سرویس تعمیرات لوازم یدکی ۸۴۹۷۵۷

موسسه فنی سردساز نگهداری و سرویس شوفاژ ، سردخانه ، چیلر تلفن ۳۹۱۷۴۸

سرویس شوفاژ و آبگرمکن فوری ۸۲۶۳۴۸ و ۸۲۸۵۰۳

کولر
نصب و سرویس ورنگ کولرو کانال کشی‌فوری ۷۹۳۸۹۷

شماره‌تلفن جدیدموسسه فنی سوریکار ۹۲۰۶۶۴ سرویس‌ـ یخچال‌ـ کولر آبگرمکن

تکنیسین‌آریا
سرویس و نصب کولر آبگرمکن و کانال کشی ساختمان‌تلفن ۸۴۴۶۰۸

سرویس‌آبگرمکن
رنگ بخاری وروکش کولرارج وغیره فوری ۹۵۲۶۳۸
آ ـ ۱۰۸۵۱

نصب کولر کانال‌کشی فوری ۷۹۶۱۰۳

سرویس آبگرمکن فوری ۳۰۰ ریال ۷۶۱۹۹۵

سرویس ابگرمکن فوری ۸۸۲۴۳۸
آ ـ ۱۰۸۵۰

یخچال
تعمیرگاه سید حسین ۸۸۲۴۳۸ تعمیر هرنوع یخچال‌رختشوئی ابگرمکن . سرویس و نصب کولر .

تـعمیرات یخچال فوری سردخانه رختشوئی ـ کولر گازی ۷۹۳۸۹۷

سرویس آبگرمکن ۹۲۰۶۶۴

تعمیرگاه یخچال فریجیدر اساس یدکی موجود ۷۵۲۳۳۶
۱ـ۲۶ ا ـ ۴۳۴۱

تعمیرگاه‌مونت ۷۹۶۱۰۳ یخچال کولر آبگرمکن فوری

تعمیر یخچال ۸۳۱۵۹۱

تعمیر یخچال فریزر و غیره ۸۲۱۴۱۷

فروش‌اتومبیل

بنز
مدل ۶۳
بنز ۱۹۰ فروشی تلفن ـ ۷۸۴۸۰
آ ـ ۱۱۱۴۱

پژو ۵۰۴
مدل ۷۲
یکدستگاه پژو ۷۲ کاملا نو فروشی تلفن ۶۶۴۵۷۵
آ ـ ۱۱۲۸۶

موستانگ
مدل ۷۲
موستانگ‌ماکوان ۷۲ باکولر و استریونمره موقت فروشی تلفن ۷۵۱۸۴۹ بعدازظهرها .
۱ـ۳ آ ـ ۱۱۲۶۰

مرسدس بنز
مدل ۶۶
سفارتکبرای ژاپن یکدستگاه اتومبیل مرسدس‌بنز ۲۰۰ بسیار تمیز ومرتب که حقوق گمرکی به ان تعلق نمیگیرد ولی‌سایر مالیاتها وعوارض متعلقه بعهده خریدار میباشد از طریق‌مزایده بفروش میرساندداوطلبان خرید میتوانند اتومبیل مزبور راهمه روزه غیر از ایام تعطیل از ساعت ۹ صبح الی یک بعداز ظهر در محوطه سفارتکبرای ژاپن خیابان صبای شمالی شماره ۵۳ رویت و پیشنهادات خودشانرا درپاکت لاک و مهر شده به قسمت حسابداری سفارتکبرا منتها تاتاریخ ۱۶ مهرماه جاری تسلیم نمایند سفارتکبرای ژاپن در رد یا قبول یک یا کلیه پیشنهادات مختار است .
۱ـ۲ ا ـ ۴۶۷۷۴

مدل ۷۰
اتومبیل مرسدس بنز ۲۸۰ اس‌ـئی اتوماتیک سفارشی به رنگ شیری مدل ۷۰ با پنجره های برقی و رادیو و وسائل دیگر که فقط ۳۰ هزارکیلومتر کار کرده به فروش میرسد خواستاران با تلفن ۳۱۷۷۲۳ تماس حاصل نمایند.
۱ـ۲ آ ـ ۱۴۵۶۵

پونتیاك فایربرد ۷۲
۶ سیلندر نو بفروش میرسد تلفن ۸۲۵۱۰۱ازه‌تا۹بعدازظهر
۱ـ۳ ۱۱۲۹۷

پونتیاك مدل ۶۰
تمیز ومرتب بدون‌واسطه۹هزار تومان ۹۲۶۰۲۳
آ ـ ۱۱۳۳۴

دوج
دوج گراند ۵۸ در بهترین شرایط ۶۶۴۰۷۷ ، ٤تا ۷ بعدازظهر .
آ ـ ۱۱۳۱۵

کامارو
کامارو ۶۹ مجهز به کولر وضبط صوت فروشی صبحها ۷۷۲۳۰۵فرهاد .
آ ـ ۱۱۳۲۲

شورلت
شورلت ایمپالامدل ۷۲ برای فروش تلفن ۶۲۰۰۳۱
۱ـ۲ ا ـ ۱۱۳۲۵

وانت واز
مدل ۶۹
مدل ۶۹فروشی خیابانفروردین پلاك ٤٤ تلفن ۴۹۴۷۱

فروشگاههای اتومبیل
ژیان ۵۱ باقساط
اتوارابه
تحویل در محل فوری‌اول‌جاده تهران‌نو مقابل بیمارستان جرجانی ۷۵۹۸۰۹
۱ـ۸ آ ـ ۱۱۰۷۴

خرید و فروش کامیون های تریلی ترانزیت خط اروپا
باسهلترین‌شرایط معامله‌میشود شرکت لابیکوتلفن ۳۱۸۲۲۴
آ ـ ۱۱۳۲۴

ژیان۱۵جوانان
نقد واقساط آماده برای تحویل

سلسبیل ـ نمایشگاه اتومبیل ناصر
حاجی زاده
تلفن : ۹۶۰۶۷۴-۹۵۷۱۸۲

کرایه
اتولوکس
اتومبیلهای تشریفاتی با راننده برای داخل وخارج از تهران میدان فردوسی تلفن ۸۲۱۲۷۰ و ۸۲۶۶۰۵
آ ـ ۱۰۴۲۸

کاج بار
بارکش شهر وحومه
حمل بار بتمام نقاط ایران تلفنهای
۶۶۱۱۱۱
۴۱۱۱۱

۲۴ ساعت اتومبیل ۸۰۰ ریال شاه فروردین ۴۴۲۸۴ ـ ۶۶۶۳۹۷

M.A.S
ام . آ . اس
اتوبوس ومینی بوس دربست
۹۷۰۸۱۴
۹۷۸۸۱۵

خاورتاکسی تلفن: ۷۵۳۳۲۵ اتومبیلهای مدرن کرایه با راننده و بدون راننده داخلو خارج شهر ، فرح جنوبی خیابان منصور
۱ـ۱۴ آ ـ ۱۰۵۶۲

پیمانکاری شبانه‌روزی اتوآسیا اتومبیل کرایه باراننده و بدون راننده در تمام مدت شبانه روز جاده قدیم‌شمیران‌خیابان‌خواجه نصیر طوسی شماره ۳۱۶ تلفن ۷۵۱۶۲۰ ـ ۷۵۴۹۸۰
آ ـ ۱۱۳۰۰

جرثقیل بابك‌ایز نهاوور تلفن ۹۷۸۰۸۰ و ۹۵۹۵۸۸

ماشین‌آلات
مورد نیاز
یک دستگاه بلدوزربرای تسطیح و خاکبرداری به مدت ۳ ماه مورد نیاز است تلفن ۳۱۲۴۱۹
آ ـ ۱۱۲۱۵

مورد نیاز
۲۰ دستگاه کامیون کمپرسی برای کار روی اسفالت نزدیک چالوس مورد نیاز است تلفن ـ ۶۶۳۱۴۰ و ۶۶۵۵۹۸
آ ـ ۱۱۲۹۲

استخدام
طبیب نیازمندیم تلفن ۹۵۱۵۴۴

فروشند ملوازم ارایش
با سابقه اشنا بزبان انگلیسی تلفن ۳۱۶۲۶۲
۱ـ۵ آ ـ ۱۰۸۹۵

شرکت معتبری
بیکنفر خانم ماشین‌نویس با ۵ سال سابقه کار و دیپلم‌ریاضی نیازمند است (محل کار سمراه آفری) علاقمندان از ساعت ۹ الی ۱۲ و ۱ الی ٤ با تلفن ۹۶۲۰۵۹ تماس بگیرند.
آ ـ ۱۱۱۳۲

شرکت ایران ژنراتور
افراد زیر را بطور تمام وقت استخدام مینماید .
۱ـ مسئول مکاتبات خارجی اشنا بزبان انگلیسی .
۲ـ دفتر نویس حسابدار با تجربه .
۳ـ ماشین نویس ورزیده .
داوطلبان که حداکثر سن آنها ۳۵ سال است بکارگزینی واقع در خیابان اریامهر سمراه کاج مراجعه نمایند .
آ ـ ۱۱۲۷۹

کارگر لوازم فلزی بیمارستانی و ورقکار کابینت ساز ۶۲۳۲۰۴

تعدادی تعمیرکار و تکنیسین تلویزیون و مهندس الکترونیك وارد به امور ترانسفورموتور پیچی‌نیازمندیم تلفنهای: ۹۶۱۴۸۹ و ۹۶۱۴۹۰

بتعدادی آقای خوش‌برخورد جهت نمایندگی یکسازمان‌جدید بادرآمد ماهیانه ۲۰۰۰ تومان نیازمندیم تلفن ۷۶۵۹۳۷
۱ـ۳ آ ـ ۱۱۰۰۹

استخدام مترجم
درجه یك زبان انگلیسی بیك نفر مترجم ورزیده زبان انگلیسی که‌ازعهده ترجمه و تحریر مکاتبات خارجی یك شرکت بزرك برآید با حقوق ممتاز نیازمندیم داوطلبان با صندوق پستی ۲۲۸۸ مکاتبه نمایند .

استخدام‌مهندس
بانك‌سپه یك‌نفر مهندس تاسیسات را با حداقل سه سال سابقه کار از طریق مصاحبه استخدام مینماید داوطلبان واجد شرایط میتوانندباداشتن مدارك‌تا پایان ۵۱/۷/۳۰ باداره‌کل کارگزینی بانك سپه‌جهت انجام مصاحبه مراجعه نمایند .

بچندنفر چرخ‌کار زنانه
مرد یازن و همچنین دست‌دوز مورد نیاز است شاه‌عباس طبقه فوقانی بانك اعتبارات ایران نیلی تلفن ۸۲۸۵۳۹
۱ـ۳ ا ـ ۱۱۱۷۲

آگهی استخدام
چندنفر جوان خوش برخورد که دارای معلوماتی در حدود دیپلم باشند استخدام میشوند خیابان کریمخان زندبین‌فیشرـ اباد وایرانشهر پلاك ۷۸
آ ـ ۱۱۲۰۴

بچند نفر کارگر
کتن‌وراشل بافت و سربندی‌کن مورد احتیاج‌است‌تلفن ۹۵۱۹۳۰
۱ـ۳ آ ـ ۱۱۱۶۹

بچند نفر کارگر
ساده برای کاراموزی دررشته بافندگی مورد احتیاج است تلفن ۹۵۱۹۳۰
۱ـ۳ ا ـ ۱۱۱۷۰

پزشك برای مطب
صبح روزهای فرد هفته مورد احتیاج است تلفن ۳۱۹۲۶۹از ساعت ۵ تا ۸ بعدازظهر
۱ـ۳ آ ـ ۱۱۱۷۱

بچندنفر دوشیزه یابانوجهت کار دست‌دوزی تریکو نیازمندیم آدرس سعدی شمالی کوچه یاسمی ساختمان پارس تریکو دوخت تلفن ۳۹۳۳۱۳
۱ـ۳ ا ـ ۱۱۱۵۸

مستخدم‌زن برای‌دبستان نیازمندیم تلفن ۴۲۴۱۴

بهیار یا کمك بهیاربرای تزریقات و سکرتر مطب عصر ها نیازمندیم تلفن: ۶۲۷۸۱۶

دوشیزه یا بانوئی سکرتر کمبه ماشین‌نویسی‌فارسی‌مسلط باشد بعدازظهرها مورد نیاز است از ساعت ۵ الی ۸بعدازظهر کوچه برلن کوچه دکترشرقی‌ساختمان ۵۲ طبقه هم‌کف دفترماجدی مراجعه شود تلفن ۳۱۹۳۰۵
آ ـ ۱۱۲۹٤

تعدادی دوشیزه یا بانو خوش بیان و با تجربه درامور هنری جهت‌اداره دفترهنری‌وکلاس‌موسیقی با حقوق و پورسانت کافی برای تمام‌وقت استخدام میشوندخیابان شاه‌مقابل سینما نیاگارا ساختمان مهفرطبقه‌سوم شماره٤٦ دفترهنرمندان

موسسه فرهنگی عصر دانش استخدام میکند دونفر مربی کودکستان دوره دیده‌و دو نفر خانم مهماندار ماشین مدرسه با حداقل تحصیل ششم ابتدائی بتلفن: ۹۲۲۱۸۰ مراجعه فرمائید

عده‌ای خانم و آقای
خوش‌صدا ویا علاقمندبه‌موزیک وموسیقی جهت تمرین وتشکیل گروه ارکستر و چاپ‌صفحه‌زیر نظر آهنگسازان و نوازندگان رادیووتلویزیون پذیرفته میشوند سه راه شاه نبش کوچه‌سیمرغ ۴۹۳۰۴
کانون هنری گام
۱ـ۱۰ ا ـ ۹۱۰۴

استخدام ماشین نویس
داوطلبان‌بایستی‌دارای شرایط زیر باشند داشتن زبان فرانسه بطور کامل تسلط به ماشین نویسی فارسی‌وفرانسه واجدین شرایط میتوانندهمه‌روزه‌ازساعت ۸صبح الی‌۱۳ به مرکزنشریات فنی فرانسه واقع در خیابان فرصت شاهرضا شماره ۶۲ مراجعه نمایند .
۱ـ۲ آ ـ ۴۷۱۶۶

آگهی استخدام
تراشکار
یکنفر تراشکار ورزیده که قابلیت سرپرستی تراشکاری کارخانه را داشته باشد و چند نفر تراشکار با حقوق مکفی استخدام میشودواجدین شرایط بمحل کارخانه ماشین سازی و تولیدی رایکو نکنیك کیلومتر۲۱ جاده مخصوص کرج‌مقابل کارخانه‌قرقره‌زیبامراجعه نمایند

بدو نفر کارگر جهت مرغداری نیازمندیم تلفن ۳۰۵۲۲۴

آگهی استخدام
جمعیت شیر و خورشید سرخ ایران برای تکمیل کادر درمانی خود در شهرستانها و موسسات درمانی خارج از کشور احتیاج‌به تعدادی پزشك عمومی و متخصص در رشته‌های‌مختلف‌پزشکی و پرستار ماما ـ پرستار بهیار ـ بهیار ماما ـ تکنیسین آزمایشگاه و رادیولوژی داردداوطلبان میتوانند با در دست داشتن مدارك لازم برای اطلاع‌ازشرایط استخدام در مرکز به سازمان خدمات درمانی واقع در خیابان بهجت‌آباد چهار راه رودسر پلاك ۱۴۱ و در شهرستانها بمراکز جمعیت مراجعه فرمایند.

به چند نفر دوشیزه یا بانو جوان و خوش بیان نیازمندیم‌تلفن ۸۲۲۰۸۲ و ۸۲۶۹۰۷

بیکنفر راننده دوهمگانی با ٥ سال سابقه کار نیازمندیم تلفن:۳۰۵۲۲٤

بیك پرستار تمام وقت‌با حقوق مکفی نیازمندیم کسانیکه‌از عهده آشپزی برآیند مقدمند تلفن ۵۳٤٤۸۲

یک بانو یا دوشیزه منشی باسابقه کار ومسلط بیکی از زبانهای انگلیسی یا فرانسه و ماشین‌نویسی باشند استخدام میشود واجدین شرایط با تلفن ۸۳۵۰۶۱ـ۶۵ تماس بگیرند .

شرکت ساختمانی‌مهیکو
تکنیسین ساختمان جهت‌کارگاه لار استخدام مینماید تلفن ۶۶۱۱٦٤

آگهی استخدام
شرکت بزرك تولیدی جهت تکمیل کادر حسابداری خوددرتهران احتیاج بدو نفرحسابدار تمام وقت با حداقل ۳ سال تجربه در امور حسابداری‌دارد .واجدین شرایط با تلفن های ۶۳۲۷۰۲ و ۶۳۴۹۲۳ تماس بگیرند .

به دو نفر دکتر دندان پزشك با پروانه دائم برای بعد از ظهرهاجهت کار در تهران نیازمندیم تلفن ۹۵۶۳٦٥

آگهی استخدام
دوشیزه یا بانویی که بزبان انگلیسی و ماشین نویسی فارسی و لاتین‌و همچنین امور سکرتری آشنایی کامل‌داشته‌باشد مورد احتیاج است ، کسانیکه به اموروارداث وشورت‌هندآشنا باشند ارجحیت دارند داوطلبین میتوانند از ساعت ۸ صبح الی ٤ بعد از ظهر باتلفن‌های۲۹ـ۹۶۲۰۲۱ تماس حاصل نمایند .

چاپ شباهنك
بیك‌نفر دوشیزه یابانو ماشین‌نویس‌فارسی‌مورد نیازاست تلفن ۳۱۰۸۵۶

بچندنفرویزیتورتبلیغاتی که به امور تبلیغات آشنائی کامل داشته باشند با پورسانتاژعالی نیازمندیم .
تلفن : ۶۳۳۱۲۲
آ ـ ۱۱۳۵٦

جهت فستیوال مد به تعدادی دوشیزه علاقمند و وارد نیازمندیم خیابان روزولت ایستگاه اسفندیاری شماره ۳۶۶ شرکت دکو

شرکت همیراد
بافراد ذیل بطور تمم وقت نیازمند است .
۱ـ دونفر مدیر فروشگاه با حداقل‌دیپلم متوسطه و پنج سال سابقه کار .
۲ـ یکنفر فروشنده‌زن‌دارای دیپلم متوسطه و اشنائی به‌امور فروشندگی .
۳ـ یکنفرتحصیلدارمجربکه دارای تصدیق رانندگی نیز باشد .
طالبین میتوانند بدفترشرکت همیراد واقع درخیابان‌شاه‌اباد جنب سینما اروپا یاسازمان صفوی مراجعه نموده ویا باتلفن ـ ۳۰۴۱۳۶ تماس بگیرند .
۱ـ۲ ا ـ ۱۱۳۴۹

سازمان تزئینات پوپکو
چندنفر بازاریاب‌دیپلمه‌استخدام میکند .
داوطلبین برای‌انجام‌مصاحبه همه روزه از ساعت ۵تا۸بعداز ظهر به خیابان عباس‌آبادمقابل مدرسه عالی بازرگانی‌شماره۹۹ مراجعه نمیند :
آ ـ ۱۱۳۵۷

بیکنفر کدبانو در منزل نیازمندیم تلفن ۸۲۲۳٤٤
۱ـ۲ آ ـ ۱۱۳٤۰

برای کارخانه تولیدی یکنفر حسابدار با تجربه با اخذ تضمین استخدام میشود تلفن صبحها ۵۹۱۳٤۰ بعدازظهرها ۵۹۱۳۶۷ و ۸۲۹۲۷۸
۱ـ۲ آ ـ ۱٤۷۳۵

تعدادی فروشنده سیار
باحقوق ثابت برای فروش‌چای نیازمندیم تلفن ۲۳۳۱۳
آ ـ ۱۱۳۳۰

شرکت معتبری
٤نفر تعمیرکار باداشتن شرایط زیر استخدام مینماید .
۱ـ داشتن حداقل ۲ سال سابقه کار تعمیرکاری .
۲ـ دارا بودن گواهینامه ششم ابتدائی .
۳ـ داشتن برگ معافی یا خاتمه خدمت .
متقاضیان میتوانند از ساعت ۹الی ۱۲ واز ۱الی ۳ با تلفن ۹۶۲۰۵۹ تماس بگیرند .
۱ـ۳ ا ـ ۱۱۳۲۷

چند نفر بازاریاب زن و مرد با معرف مورد نیاز است تلفن ۷۵۶۸۹۱

آموزشگاه‌رانندگی‌شهاب بیکنفر خانم منشی تمام وقت و عده‌ای مربی پایه دوم همکانی و متاهل نیازمند است امیرآباد چهارراه‌آریامهر روبروی مهندسی ارتش تلفن ۶۳۲۲۱۰ و ۶۳۵۸۶۹

بسته‌بند
چندین‌نفر دوشیزه‌یابانو برای بسته بندی در کارخانه‌معتبر داروسازی استخدام میشود . خواهشمنداست‌همه‌روزه به خیابان ویلای شمالی شماره ۳۴۵ طبقه چهارم شماره۱٤ مراجعه نمایند

دربازکن برقی
B.K.D
بکد
قیمت : **۲۵۰** تومان
بدون پیش قسط به اقساط شش ماهه ـ بوسیله تلفن سفارش دهید
تلفنهای دفتر فروش : ۶۸۴۴۹۰-۶۸۴۵۱۰-۶۸۴۴۱۴
نماینده انحصاری ومرکز فروش شرکت بکد الکتریک پهلوی مقابل پارک ساعی ۶۸۰

خاور
KHAVAR
استخدام مکانیك
شرکت سهامی اتومبیل سازی خاور
جهت تکمیل کادر تعمیرگاههای خوددر تهران وشهرستانها به چند نفر مکانیك که پس از آزمایش و مصاحبه استخدام خواهند شد.
با شرایط زیر احتیاج دارد .
۱ـ داشتن برگ خاتمه خدمت یا معافیت غیر پزشکی
۲ـ حداکثر سن ۲۶ سال
۳ـ داشتن سواد خواندن و نوشتن
داوطلبان واجد شرایط همه‌روزه‌غیر از روزهای‌پنجشنبه و تعطیل از ساعت ۱۰ صبح الی ۳بعد از ظهر به‌دایره سرویس شرکت واقع در کیلومتر ۸ جاده ساوه تعمیرگاه مرکزی مراجعه نمایند.

گروه هنری ناقاره
آنانکه صدای خوب درخود سراغ دارند میتوانند برای ضبط نوار وصفحه باتلفن ۶۲۴۶۲۱ تماس بگیرند .

استخدام تراشکار ـ پرسکار ـ فرز کارودیپلمه‌فنی
کارخانجات تولیدی ماشین آلات کشاورزی به تعدادی کارگر درجه‌یك تراشکار ـ پرسکار و فرزکار و چند نفر دیپلمه فنی که واجد شرایط استخدام باشند نیازمند است .
داوطلبین با راهنمای شماره ۴۲۰ روزنامه اطلاعات مکاتبه نمایند

استخدام
یك نفر نقشه‌کش برق و یك نفر ماشین نویس فارسی ـ انگلیسی برای کار در کارگاهی واقع‌در جاده کرج ازساعت ۸ الی٤ بعدازظهر موردنیاز است .
داوطلبان با تلفن ۹۲۱۸۶۳ خانم مدبری تماس بگیرند .

مینو
آگهی استخدام
شرکت سهامی خوراک وابسته به گروه صنعتی مینو چند برنامه‌نویس کمپیوتر و سیستم آنالیست با مشخصات زیر استخدام میکند.
۱ـ داشتن تحصیلات دانشگاهی در رشته کمپیوتر
۲ـ حداکثر سن ۳۵ سال
۳ـ داشتن برگ خاتمه خدمت یا معافی غیر پزشکی
افرادی که سابقه کار در این رشته داشته باشند حق تقدم خواهند داشت .
بافرادی که استخدام میشوندحقوق مکفی پرداخت میشود و از مزایای آئین‌نامه‌ی وام «وام مسکن» و بیمه بهداشت برخوردار خواهند شد.
داوطلبان میتوانند در روز دوشنبه ۱۰ مهر از ساعت ۸ تا ۳ بعد از ظهر به اداره مرکزی مینو واقع در کیلومتر ۱۴ جاده شمالی کرج مراجعه فرمایند .

کارخانجات جیپ ـ آریا و شاهین
استخدام میکند
لیسانسیه زبان انگلیسی و تبحر در ترجمه‌و ماشین نویسی لاتین با۲سال سابقه واجدین شرایط میتوانند با در دست داشتن ورقه خاتمه خدمت‌یامعافیت دائم‌ازخدمت‌نظام‌وظیفه بکارگزینی کارخانجات واقع در کیلو متر ۱۴ جاده کرج مراجعه فرمایند

برادران گلپایگانی
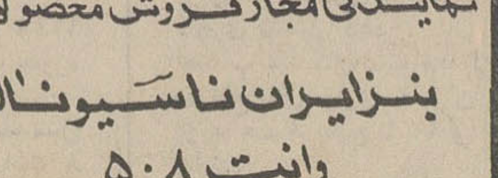
نمایندگی مجاز فروش محصولات
بنزایران ناسیونال
وانت ۵۰۸
انواع مینی بوس بنز ۳۰۹
اتوبوس بنز ۳۰۲
تلفن های ۵۳۶۳۰۱ - ۲۷۹۰۰

نیازمندیهای شما

به یکنفر مستخدم مردحداقل سواد ششم ابتدائی با ضامن معتبر برای دفترتجارتی مورد نیاز است تلفن ۴۷۱۴۷
آ ـ ۱۱۲۶۷

به یکنفر کارمندمرد باحداقل سواد سوم متوسطه برای‌امور تجارتی مورد نیاز است تلفن ـ ۶۶۱۵۸۳
آ ـ ۱۱۲۶۸

بتعدادی مرد سیکل ببالا خوش‌بیان برای فراگرفتن فن بیمه نیازمندیم لابیکو تلفن ـ ۲۱۸۲۲۴
آ ـ ۱۱۲۷۲

استخدام پیشخدمت
یک نفر پیشخدمت که‌بتواند بیکی از سه زبان فرانسه انگلیسی یا اسپانیولی صحبت کند برای سفارتخانه موردنیاز است. لطفا با شماره ۸۷۴۴۰۴ از ساعت ۹ صبح تا یک بعد از ظهر تماس بگیرید .
۱ـ۲ آ ـ ۴۷۴۲۸

یك موسسه تولیدی
به یکنفر مهندس مکانیک با داشتن شرایط‌مندرجه‌زیرجهت کار تمام وقت با حقوق مناسب ازطریق مصاحبه نیازمند است
۱ـ تحصیلات ـ مهندسی مکانیک
۲ـ سن ـ بین ۳۰ تا ۴۰
۳ـ دارای‌برگ خاتمه‌خدمت یا معافیت غیر پزشکی
۴ـ آشنائی کامل به زبان آلمانی
۵ـ حداقل سه سال سابقه کار مهندسی میکانیک (به متقاضیان آشنا به دستگاههای پرس ارجحیت داده خواهد شد)
داوطلبین واجد شرائطمی‌توانند همه روزه بین ساعات ½۲تا۵ بعد ازظهر با تلفن‌شماره ۹۶۰۰۰۱ دائره‌پرسنل تماس بگیرند.
۱ـ۳ آ ـ ۱۴۶۸۹

یك شرکت معظم
تاسیساتی برای تکمیل‌کادرفنی به تعدادی مهندس محاسب تاسیسات نقشه‌کش تاسیسات‌ تکنسین تاسیسات وناظرکارگاه که‌در رشته‌تخصص‌خودداری تجربه و سابقه کافی باشند نیازدارد . واجدین شرایطمیتوانند مدارک و سوابق خود را با ذکرنشانی کامل به صندوق پستی ۱۸۹۸ـ۱۱ تهران ارسال‌نمایند تا مورد بررسی و اقدام قرار گیرد.
آ ـ ۱۴۶۶۹

گروه مشاورین وحدت
به چند نفر نماینده بیمه خانم یا آقا با تضمین و سابقه کار نیازمندیم تلفن ـ ۴۲۹۵۷
آ ـ ۱۱۳۲۶

به چند دوشیزه یابانو جوان خوش برخورد و خوش بیان جهت کارهای دفتری و ماشین نویسی نیازمندیم ادرس‌خیابان بلوار الیزابت بین میدان‌ولیعهد وخیابان کاخ پلاک ۳۴ طبقه سوم دفتر شماره ۱۲طالبین‌روز یکشنبه ۵ر۵ تا ۷ بعدازظهر مراجعه نمایند .
آ ـ ۱۱۳۰

مستخدم زن
برای تمام وقت با حقوق مکفی استخدام میشودتلفن ۹۲۱۲۶۲
۱ـ۳ آ ـ ۱۱۳۰۲

بیکنفر کارگر تعمیرکاررادیو گرام نیازمندیم تلفن ۳۱۳۶۷۱
آ ـ ۱۱۳۰۵

بانوی خدمتکار برای منزل یک پدر و یک فرزند تلفن ـ ۶۲۶۸۶۶ طبقه سوم .
۱ـ۳ ا ـ ۱۱۳۱۰

به یکنفر مترور
باسابقه کار در کارخانه‌ها با حقوق مکفی نیازمندیم تلفن ـ ۶۶۵۵۹۸ و ۶۶۳۱۴۰
آ ـ ۱۱۳۱۷

به یکنفر کارپرداز
که وارد به‌امور کارهای شرکت ساختمانی باشد نیازمندیم تلفن ۶۶۰۴۹۸ و ۶۶۳۱۴۰
آ ـ ۱۱۳۱۸

استخدام سکرتر
یکنفر خانم سکرتر که حداقل پنج سال سابقه‌وتجربه‌سکرتری داشته وبزبان انگلیسی اشنائی داشته باشد استخدام میشود . واجدین شرایط‌روزهای‌دهم ویازدهم مهرماه از ساعت ۵ر۴ الی ۵ر۷ بعدازظهر بخیابان سپهبد زاهدی شماره ۱۰۲طبقه پنجم مراجعه نمایند .
آ ـ ۴۷۶۷۸

استخدام کارگرزن
کارخانه‌ای واقع در جاده‌کرج جهت بسته‌بندی لوازم آرایش‌و دارو بتعدادی کارگر دوشیزه و یابانو که خواندن و نوشتن بدانند نیازمند است داوطلبین بغیرازروزهای تعطیل بین‌ساعت ۵تا۷ بعدازظهر بنشانی‌چهارراه امیراکرم خیابان شاهین پلاک ۱۳ مراجعه نمایند .
آ ـ ۱۱۳۲۱

جویای کار

دانشجوئی جهت تدریس‌ویا کارهای دفترداری جویای کار است به انستیتو تکنولوژی‌یونک به آقای مهینی مراجعه نمایند.
۱ـ۲ آ ـ ۴۶۹۷۶

جوانی ۲۵ ساله با گواهی‌نامه رانندگی و پیشخدمتی با برگ پایان خدمت تمام‌وقت‌آماده کار تلفن بین ۱۰ صبح تا یکبعداز ظهر ۸۶۱۷۰۳
۱ـ۳ آ ـ ۱۴۱۹۹

مهندس‌دیپلمه‌برق فارغ‌التحصیل از المان در جستجوی محل کار مناسب است راهنمای۴۱۲ روزنامه اطلاعات تلفن۳۱۱۲۳۱
۱ـ۲ آ ـ ۱۴۲۸۳

تکنیسین مجرب ساختمانی باتجربه در عملیات کارگاه ساختمانی‌ونظارت وغیره‌جویای کاراست‌تلفن ۳۱۱۲۳۱راهنمای ۴۰۳ روزنامه اطلاعات .
۱ـ۳ آ ـ ۱۴۰۰۱

راننده‌ای مجرد
با سابقه ۸ سال‌تمام وقت‌آماده کار تلفن ۸۲۱۴۱۷
آ ـ ۱۴۷۱۱

راننده ۲ شخصی
باسواد وضامن معتبر اماده‌کار است تلفن ۲۱۰۰۰
آ ـ ۱۴۷۰۱

راننده دو شخصی
جویای کار است تلفن ۳۱۱۲۲۱ راهنمای ۴۱۹ روزنامه‌اطلاعات
آ ـ ۱۴۶۴۵

آشپزی جهت‌کاردرمنازل وبارستوران‌ها وباهتل‌ها که تصدیق رانندگی دوشخصی‌هم دارد جویای کار است تلفن ـ ۳۱۱۲۳۱ راهنمای۴۲۱روزنامه اطلاعات .
۱ـ۳ آ ـ ۱۱۳۵۰

راننده گواهینامه پایه یکم جویای کار تلفن ۵۳۳۴۵۰ امان‌اله خرمی .
۱ـ۲ آ ـ ۷۴۰۷۳۷

آموزشگاهها

کلاس درس
کار و آموزش
۲۵ نفر علاقمند به کار رادیو تلویزیون نقشه‌کشی برق فشار قوی و ۲۰ نفر علاقمند به ماشین‌نویسی پس از یکدوره کوتاه اموزشی به کار مشغول میشوند پهلوی نبش بهرامی تلفن ۴۹۴۹۴ و ۶۶۳۷۶۰

فقط با ۲۵ تومان
ماشین نویسی
فارسی و لاتین رابطورکنتراتی همرامبا بایگانی یکماهه‌فراگرفته باخذ گواهینامه نائل شوید آموزشگاه‌اندیشه میدان‌فردوسی بالای هواپیمائی ملی تلفن‌های ۸۲۸۳۸۱ ـ ۸۲۸۳۲۶

دیپلمه‌ها توجه کنید
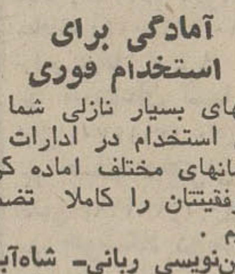
آمادگی برای استخدام فوری
ماشینهای بسیار نازلی شما را برای استخدام در ادارات و سازمانهای مختلف اماده کرده و موفقیتتان را کاملا تضمین میکنیم .
ماشین‌نویسی ربانی ـ شاه‌آباد ـ مقابل سینما حافظ تلفن ـ ۳۱۷۱۳۵
۱ـ۲۲ آ ـ ۱۱۰۳۶

آموزشگاه‌ماشین نویسی‌بیژن همتا ندارد میتوانید امتحان کنید میدان ژاله تلفن ۲۱۸۳۸۴
آ ـ ۱۰۲۹۸

تعلیم رقص
هنرستان رقص تارپین‌یان حافظ چهارراه کالج ۶۶۲۳۵۸

تعلیم رانندگی
هنرستان فنی پرستو
مرکز اموزش صحیح رانندگی و مکانیکی ترافیک مجهز به بهترین و مدرنترین وسایل آموزش با مربیان ورزیده و بدون اتلاف وقت با هزینه کم نشانی چهارراه گمرکشاهپور تلفن ۲۳۹۱۶

تدریس خصوصی

تدریس خصوصی‌توسط دانشجوی پزشکی تلفن ۹۷۲۵۵۰

تدریس ریاضیات متوسطه توسط دانشجوی سال چهارم اقتصاد تلفن ۶۳۱۳۳۷
۱ـ۲ آ ـ ۱۴۵۹۷

انگلیسی عالی‌عصرها توسط لیسانسیه زبان از طهران و اقتصاداز آمریکا تلفن۳۰۷۷۶۲
۱ـ۷ آ ـ ۱۳۹۴۱

تدریس خصوصی و کلاسی فیزیک شیمی ریاضیات و زبان توسط دانشجویان سال پنجم فنی ۹۲۱۶۲۶
آ ـ ۱۱۲۲۷

دوشیزه لیسانسیه زبانهای خارجی انگلیسی، فرانسه‌اماده برای تدریس بعدازظهرها در دبیرستانها وکلاسهای تقویتی و کلاسهای متفرقه تلفن۶۲۵۷۳۰
۱ـ۲ ا ـ ۱۱۳۵۳

تدریس خصوصی
ریاضیات ، فیزیک و مکانیک توسط لیسانسیه ریاضی راهنمای ۴۱۸ روزنامه‌اطلاعات تلفن ۳۱۱۲۳۱
۱ـ۲ آ ـ ۱۴۶۳۳

تدریس‌دروس دبیرستان با تضمین موفقیت در خردادتوسط دانشجویان باتجربه دانشگاه صنعتی آریامهر تلفن ۹۷۸۳۳۴
آ ـ ۱۴۷۸۵

تدریس زبان‌فرانسه
توسط فارغ‌التحصیلان‌دانشگاه پاریس . بطور خصوصی یا در مدارس تلفن ۷۹۳۶۰۷
۱ـ۲ آ ـ ۴۷۸۲۲

تدریس زبان‌فرانسه
بطور خصوصی یا تدریس در مدارس به تلفن ۸۶۴۳۹۲ از ساعت ۴ به بعدمراجعه شود .
۱ـ۲ ا ـ ۱۱۱۹۸

باماهی یك‌ساعت‌تدریس قبولی شما را در کلیه دروس تضمین میکنیم دانشجویان سال چهارم دانشکده پلی‌تکنیك با چهار سال سابقه‌تدریس خصوصی و دبیرستانی تلفن ۳۵۴۶۹۲

پانسیون

پانسیون
پانسیون خصوصی برای‌بانوان ودوشیزگان تلفن ۷۵۰۷۹۸
آ ـ ۱۰۹۹۱

املاک‌ومستغلات

فروش
خانه فروشی
خانه‌ای واقع در ارياشهر به مساحت ۴۳۵ متر به فروش میرسد . طالبین به شماره‌تلفن ۳۹۲۶۵۴ مراجعه نمایند.
آ ـ ۱۰۵۲۴ ۱ـ۱۰

خانه ویلائی ۴۹۰ متر ۶ اطاق دو زیرزمین شوفاژ در قلهك قنات بر منظریه ومفتاح فروشی تلفن ۶۶۱۳۱۵
آ ـ ۱۱۱۰۴ ۱ـ۸

فروش فوری اکازیون بعلت مسافرت مستغلات نو مهندسی ساز مدرن شوفاژتلفن ۳۰۰مترزمین ۸۰۰ متر بنا چهار طبقه ۵ اطاقی ۷ هزار تومان اجاره‌ماهیانه بلوارالیزابت ۵۵۰ هزار تومان تلفن ۳۱۰۱۶۸ و ۳۱۰۱۶۹

یکباب منزل واقع در خیابان امیریه ایستگاه قلعه‌وزیر بمساحت۱۱۰۸ متر مربع دو طبقه با آب و برق و تلفن بفروش میرسد طالبین با تلفن ۵۳۷۶۹۱ تماس بگیرند.

خانه نیمه ساز بمساحت ۴۵۰متر‌مربع‌باساختمانی دو اشکوبه به مساحت مجموع حدود ۵۰۰ متر مربع ته سفت کاری و دیوار سازی و بند کشی و چاه های فاضل‌آب آن خاتمه‌یافته و نازك‌کاری ودرب‌وپنجره‌آن باقیست واقع در جاده کن کوی کارمندان سازمان برنامه بعلت مسافرت بمبلغ یك صدو پنجاه هزار تومان نقدبفروش میرسد تلفن ۸۷۳۳۰۰

خانه‌ای نوسازدوطبقه آپارتمانی با دو اطاق‌خواب‌وسالن‌بزرگ‌در هر طبقه زیرزمین‌کامل، شوفاژ، کولر، لوله‌کشی‌گاز ، سرویس کامل اوایل خیابان سلطنت‌آباد بدون‌واسطه بفروش‌میرسد با تلفن ۴ـ۹۷۵۰۱۱ خلیقی

نیروی هوائی یك طبقه و دو طبقه از ۱۲۵ تا ۱۶۵ هزار تومان نصف نقد بقیه ۶ تا ۱۲ ماهه ۳۰۰۰۴
آ ـ ۱۱۱۴۲

خانه‌های اقساطی‌از۱۴۰ الی ۲۲۰ هزار تومان در کوی نیروی هوائی باقساط دو ساله املاك صبا تلفن ۷۹۳۸۶۴

خانه‌های‌ویلائی‌مستغلاتی در سیدخندان ـ داودیه بفروش میرسد . تلفن ۷۷۱۷۲۶

(وزراء و بخارست)
۵ و ۶ اطاقه از ۱۵۰۰تا۲۵۰۰ تومان موجود تلفن ۴۶۰۸۱ (امین) .
آ ـ ۱۱۳۰۷

باغ فروشی
خادم‌آباد قدس و باغ ویلائی ۴ قطعه ۲۰۰۰ متری باغ مشجر ۲ قطعه ان دیوار شده دونبش بر بلوار ۱۵ و ۲۰متری و ۱۲متری اول‌شماره‌های ۱۷۰ و ۱۷۱ و ۱۸۸ و ۱۸۹فروشی فاصله خادم آباد از میدان شهیاد ۲۱ کیلومتر ساعت ۲تا ۷ تلفن ۸۲۱۹۵۱
آ ـ ۱۰۷۰۵

اپارتمان فروشی مستغلاتی دونبش ۱۰۵ متر سه طبقه ۱۲ اطاق باسرویس کامل وفروشگاه با تلفن در نیروی هوائی فلکه اول ۳۶۰ هزار تومان تلفن ـ ۷۹۳۱۸۳
۱ـ۴ آ ـ ۱۱۲۰۵

یک موقعیت استثنائی وبی‌نظیر
از اخرین فرصت موجود برای خرید یک اپارتمان لوکس‌چهار اطاق مدرن که با پارکینک سرپوشیده ومشخصات عالی‌در بهترین‌نقطه‌شهراراء (بین‌پارک وی وانوبان ونک) ساختمه‌شده استفاده فرمائید .
قیمت از ۱۴۰تا۱۶۷هزارتومان ۵۵ درصد نقد و ۴۵درصد به اقساط ۱۵ ساله بانکی.
فقط چند دستگاه باقی است.
نشانی : شهراراء جنوب پارك خیابان ۲۲ (هفتم غربی‌سابق) بطرف نهران‌ویلا ساختمانهای۵ طبقه .
دفتر فروش : محل آپارتمانها تلفن های۹۷۲۶۰۶ و ۹۷۵۰۴۷

ویلای فروشی
ویلای شخصی‌سازمجهز به تمام وسایل ۵۷۰ متر دو طبقه ۱۰ اطاق خیابان پهلوی شمال پارک ساعی به مبلغ یکمیلیون و دویست هزار تومان بفروش میرسد تلفن ۸۲۶۰۶۴

تهران ویلای غربی
ویلای نوساز ۳۱۰ متر جنوبی چهاراطاق هال و آشپزخانه بزرگ آب ، برق ، تلفن فروش
۱ـ۳ آ ـ ۱۱۱۹۹

زمین فروشی
دو قطعه زمین فروشی‌بر خیابان فرح‌آباد ژاله هر قطعه‌بمساحت ۱۱۰۰متر املاك‌صبا ۷۹۳۸۶۴

ویلادشت
شماوهمه
ممکن نیست در حومه کرج زمین تفکیکشده به‌قطعات۱۵۰۰ متر ببالا باسند مالکیت و سند آب از چاههای عمیق خیابان های اسفالت شده باغهای میوه فیمت متری ۵۵ ریال ببالا نقد و اقساط پیدا کنید.
از شما و همه دعوت میکنیم از ویلادشت‌دیدن فرمائید . هرجمعه صبح ساعت ۸ر۵ سرویس مجانی ویلادشت‌درخدمت شماست . دفتر مرکزی خیابان آیزنهاور‌درمقابل خیابان کاوه پلاك ۱۶۳ تلفن ۶۶۲۵۶۷

چندقطعه‌زمین باموقعیت عالی غرب تهران‌با فیمت مناسب فروشی ۴۳۳۵۴

بی‌نظیر است
منطقه ییلاقی و سرسبز
باغ‌دشت
در خوش آب وهوا ترین نقطه حومه تهران واقع شده وبرای‌رفع خستگی روزانه بهترین است.
باغ دشت با آب و برق وخیابانهای اسفالت
متری ۵۵ ریال
½ نقد بقیه باقساط
دفتر جهان سه‌راه‌تهران ویلا طبقه فوقانی بانك تهران تلفن ۹۷۳۲۶۴ و ۹۷۱۸۷۱

چندین قطعه
زمین و ساختمان داخل شهر و شمیرانات‌بویژه زمینهای خارج‌شهرآماده فروش است .
تلفن ۷۶۴۳۳۳

قطعات ۱۰۰ متری در جنوب غربی تهران باآب و برق متری
۵۰ تومان
دفتر جهان سه‌راه تهران ویلا طبقه فوقانی بانك تهران‌تلفنهای ۹۷۱۸۷۱ و ۹۷۳۲۶۴

فروش سرقفلی
مغازه واگذاری
مغازه با شرایط عالی در امیراباد شمالی فروشی تلفن ۶۳۳۴۴۶
آ ـ ۱۱۱۳۱

یکباب مغازه دودهنه بمساحت ۲۰۰متر نوساز دارای اب برق حمام آشپزخانه‌با حیاط خلوت واقع در نارمک عرب فلکه ۷ حوض واگذار میشود۷۹۳۸۵۷
۱ـ۶ آ ـ ۱۱۳۳۲

سالن آرایش
سالن ارایش وزیبائی بانوان مجهزبتمام وسائل با جوازکسب واقع در عباس‌اباد خیابان اپادانا بعلت مسافرت فوری واگذار میگردد تلفن ۷۶۲۹۹۰
۱ـ۳ آ ـ ۱۴۷۲۵

جواز
جواز مسافرخانه فروشی ـ تلفن ۷۶۵۴۰۱
۱ـ۴ ا ـ ۱۱۱۰۷

بعلت مسافرت
خرازی لوکس با جواز دکورو تلفن چهارراه جامی ۴۱۰۵۳
۱ـ۲ آ ـ ۱۴۷۴۱

اجاره‌داده‌میشود

عباس‌آباد فرح‌شمالی
یکدستگاه آپارتمان ۶ اطاقه با سرویس کامل و کولر اجاره داده میشود تلفن ۷۶۱۹۵۲
۱ـ۵ ا ـ ۱۱۱۹۱

۹ دستگاه آپارتمان
پلاك شماره ۱۲۱ خیابان ایرانشهر جمعا دارای ۳۵اطاق و آسانسور و تلفن و کولر شوفاژ یکجا یا جداگانه اجاره داده میشود تلفن ۸۳۰۶۹۶
آ ـ ۱۰۱۸۶

طبقه دوم در ضرابخانه اجاره‌داده‌میشود۸۳۲۰۱۰

خیابان ارباب جمشید سه دستگاه آپارتمان ۵ اطاقه با تمام وسایل اجاره داده‌میشود ۸۲۶۰۶۴

اول فرح‌شمالی
آپارتمان ۵ اتاقه اجاره تلفن‌ـ ۷۶۱۹۷۹
۱ـ۳ آ ـ ۱۴۱۳۷

یک آپارتمان بامبلمان کامل ۵ اطاق یک هال بزرگ دو دستگاه تلفن کولر برای دفتر کار اجاره داده میشود تلفن ـ ۷۵۷۳۶۹
۱ـ۲ آ ـ ۱۱۲۰۳

دو دستگاه آپارتمان ۳ و۴ اطاقه نبش پهلوی‌تخت جمشید برای دفاتر کاراجاره ۶۶۴۶۱۸
۱ـ۵ آ ـ ۱۱۲۲۱

یکدستگاه آپارتمان‌طبقه دوم دارای شش اطاق . هال ،تلفن، شوفاژ. گاراژ واقع در خیابان رامسر کوی ثاقب شماره ۶۹ اجاره داده میشود بتلفن ـ ۸۲۹۶۸۴ مراجعه فرمایند .
۱ـ۵ آ ـ ۱۱۳۱۳

پهلوی تلویزیون کانال۳طبقه دوم ۵ اطاق با سرویس کامل ۱۵۰۰۰ ریال ۶۸۶۶۸۰
آ ـ ۱۱۳۵۲

خانه اجاره
در خیابان آپادانا
طبقه اول دارای ۴ اطاق باشوفاژوسرویس کامل‌باحیاط ماهیانه ۱۴۰۰ تومان‌اجاره‌داده میشود تلفن ۷۶۲۳۱۹
۱ـ۲ آ ـ ۱۱۲۸۴

در فرح جنوبی
منزلی دربست شمالی دارای ۷اطاق با سرویس‌کامل ماهیانه ۱۷۰۰ تومان اجاره دادهمیشود تلفن ۷۶۲۳۱۹
۱ـ۲ آ ـ ۱۱۲۸۳

پهلوی میدان ونك طبقه چهارم ساختمان نوساز ۷ اطاق‌شوفاژ تلفن پارکینگ ۲۷۰۰ تومان اجاره داده میشود ۸۲۶۰۶۴

اجاره
اطاق مبله‌مقابل‌دانشگاه صبحها تلفن ۴۱۲۴۲ ـ ۷۵۷۰۳۵

مورد نیاز
انجمن ملی حمایت کودکان
در قسمت شرق و شمال شرقی تهران به منظور تاسیس موسسه‌ای جهت نگهداری و تعلیم و تربیت‌کودکان عقب‌مانده ذهنی به محلی که لااقل‌دارای ۱۵ اطاق و سالن بزرگ با فضای ازاد حداکثر در دو طبقه باشد احتیاج‌دارد کسانی که دارای‌ساختمانی‌بامشخصات فوق میباشند میتوانند با تلفن ۴ـ۶۲۱۷۸۱ تماس گرفته و یا به واحد امور بهداشتی روانی انجمن‌ملی‌حمایت‌کودکان‌واقع‌در خیابان پهلوی بالاتر از میدان ولیعهد کوچه خسروخاور مراجعه نمایند و در صورت تمایل میتوانند پیشنهادات خود را کتبا به نشانی انجمن ارسال دارند .
۱ـ۲ آ ـ ۴۷۴۷۸

نیازمندیهای اجاره

سازمان نیازمندیهای خارجیان خانه‌شمارا اجاره میدهد ۸۳۳۹۳۹

آژانس اسپایر ۷۷۳۲۸۵ ۷۷۸۹۵۵ اجاره به خارجیها

۸۳۵۱۲۰-۸۲۹۷۶۶ سازمان کورش ـ اجاره به خارجیان

مؤسسه نیازمندیهای خارجیان
خانه بخارجیان اجاره میدهد
۸۳۰۰۸۲ - ۸۳۰۰۸۱
۸۲۱۸۱۱-۸۲۱۷۲۳
۳۶۱ تخت جمشید مقابل سفارت آمریکا

موسسه نیازمندیهای هیلتون اجاره به خارجیان ۸۳۴۶۳۷

انجمن ملی حمایت کودکان
برای ایجاد مهد کودک به یکبا بخانه استیجاری‌باحداقل ده اطاق بزرگ و فضای کافی برای بازی کودکان‌در محدوده خیابانهای امیریه ـ شیرو خورشید ـ سهراب ـ انبارنفت و میدان راه‌آهن نیازمند است. مالکین خانه مورد نیازمیتوانند به واحدهای مهدکودک انجمن ملی حمایت کودکان واقع در خیابان پهلوی بالاتر ازمیدان ولیعهد ، خیابان خسروخاور یا تلفن‌های۴ـ۶۲۱۷۸۱ مراجعه نمایند.
۱ـ۲ آ ـ ۴۷۴۷۶

تعدادی خانه یا آپارتمان جهت اجاره فورا نیازمندیم ۴۶۰۸۱ (دفترامین) .
۱ـ۱۰ آ ـ ۱۱۲۴۱

خریداری میشود

اراضی تهران پارس خریدار و فروشنده‌ایم ۷۹۰۰۹۰

زمینهای افسریه‌شاه‌آباد شرق مشیریه خریداریم تلفن ۳۵۵۵۲۶

شرکت‌ساختمانی درجه ۲
خریداریم ۶۸۳۸۰۱

خریدکوهک جنت‌اباد باغ‌فیض عباس‌اباد سازمان برنامه‌تلفن‌ـ ۶۶۶۲۰۳

زمین های افسریه خریداریم ۷۹۱۳۵۹

اراضی سازمان چای
خریداریم تلفن ۷۹۵۲۸۱
۱ـ۲۶ آ ـ ۱۰۵۱۶

بورس اراضی ولنجک محمودیه علی آباد لطفی ـ ۸۹۰۱۵۰

خریدار اراضی شمس آباد مبارک‌آباد کاظم اباد مجیدیه دفتر اریا ۷۷۹۱۱۸
۱ـ۱۳ ا ـ ۸۵۵۸

زمینهای شما را درهرکجا باشد با فیمت عادلانه‌خریداریم ضمنا چنانچه‌مایل به ساختمان باشید با کادر مجهز و با سهلترین شرایط اماده خدمت میباشیم تلفن ۶۶۱۴۷۲
آ ـ ۱۱۱۳۳

اراضی تهران پارس شرکت نفت راه‌آهن خریداریم تلفن ۷۸۴۸۵

اراضی ام . ام . سی . ام. ار .اس ـ تهران‌بریم‌ـمونترال‌ـ چیت‌گرـسلیمانخانی ـورداورد گرمدره ـ کلاک ـ جاده کرج و جاده قزوین خریداریم تلفن ۹۷۸۰۹۰

خریدار زمین تهران‌پارس ۷۸۱۹۲۶
۱ـ۲۶ آ ـ ۴۹۴۳

زمینهای تهران پارس‌را
نقدا خریدار وفروشنده‌ایم تلفن ۷۸۱۰۷۹
۱ـ۱۲ ا ـ ۵۶۴۳

زمین‌های تهران‌پارس خریداریم تلفن ۷۸۱۹۴۱

زمینهای زعفرانیه دره قشلاق مکانیر سعادت اباد فرحزاد خریداریم‌بازرگانی جلالی‌خیابان پهلوی تلفنهای ۶۲۶۴۱۱ یا ۶۲۴۱۹۳

زمین تهران‌پارس خریداریم ۷۹۳۰۲۰

املاک گلزار خریدار اراضی نارمک‌تهران‌پارس ۷۹۹۴۵
۲۰ آـ۱۱۰۸۷

اراضی نارمک وتهران‌پارس خریداریم املاک پارک تلفن ـ ۷۹۷۳۶
آ ـ ۹۸۱۲

زمینهای عباس‌آباد ودره قشلاق وداودیه‌را بقیمت عادله‌خریداریم ۶۲۵۲۶۴
۱ـ۵ آـ۱۱۲۳۴

نیازمندیهای اطلاعات
تلفنی آگهی قبول میکند
تلفن‌های ۳۱۱۲۲۰-۳۱۱۲۲۴
۳۱۱۲۲۷-۳۱۱۲۲۹-۳۱۱۲۳۰

بنگاههای‌معاملات‌املاک

فروش فوری
ویلا ـ مستقل ـ زمین درتهران وشمیران جاده کرج‌ـ جاده قزوین دفتر دادوستد ۸۲۰۹۳۱ ـ ۸۲۱۸۹۹

کارخانه‌و انبار خریدارو فروشنده‌ایم تلفن ۹۵۲۵۴۵

اراضی جاده کرج‌تاقزوین‌را خریدار و فروشنده‌ایم ۹۲۳۴۳۲ کلهر .

معاملات‌پول

پول موجود
خانم...آقا
وام فوری با تخفیف کلی در مقابل اسناد اتومبیل و تلفن و ملک و هرگونه وام متفرقه که بخواهید با شرایط سهل بمدت دلخواه فورا بشما داده میشود تلفن
۴۹۰۵۰
۴۵۰۵۷
آدرس : خیابان حافظ جنب پارک‌هتل‌پلاک۱۹۴موسسه‌تعاون
آ ـ ۱۰۵۲۱

پول
در مقابل سند اتومبیل شخصی ـ تاکسی‌ـتلفن ملک و بهرطریق دیگر نیمساعته وام میدهیم
۴۵۵۳۲
آدرس خیابان کاخ بین شاه و شاهرضاپلاک ۱۴۱شرکت‌عام

وام در مقابل تلفن و اتومبیل
۳۰۳۲۳۶
برای گرفتن وام و گروگذاشتن روی اتومبیل و تلفن‌و ملک‌خود با تلفن ۴۴۳۰۴ تماس بگیرید
ا ـ ۴۷۳۴

دادو ستد پول از یک میلیون ریال‌ببالا پاکپور ۶۶۴۶۱۸ و ۶۶۶۲۶۳

پول‌فوری با سود بانکی در مقابل‌خانه ، مستغلات ۹۲۸۴۶۵

قلك وام میدهد
درمقابل سبیع رزنده ملک فورا وام‌میدهد تلفن ۷۶۵۷۴۵

خانه پول فرح‌شمالی مرکز معاملات پول تهران۷۷۱۳۸۸

پول سود ۱۰٪ ۴۴۳۴۱

پول۵ر۱ شاهی۶۲۴۸۷۲

پول دوشاهی ۸۲۹۶۸۰

مورد نیاز
پول‌شرطی در مقابل‌خانه مستغلات فورانیازمندیم ۹۲۸۴۶۶

معاملات‌تلفن

تلفن ۳و ۵ خریداریم ۳۰۳۲۳۶

تلفن ۲ ویا ۵ فوری خریداریم تلفن ۵۳۵۷۴۴

تلفن ۳و۹ فروشنده‌ایم ۳۱۷۴۳۷

قبوض

موسسه تك
صددرصد قبوض فرش طلا ـ جواهر بانك کارگشائی را خریدار است و بمازاد ارزیابی قبوض شما وام میدهد خیابان شاه‌روبروی بانك بیمه بازرگانان ۶۶۲۴۵۹ و ۴۵۱۶۸

فرش پارسا ۵۳۰۱۸۰ قبوض بانك کارگشانی به قیمت عادلانه خریداریم در برابر قبض شما وام میدهیم مولوی بین خانی‌ابادو شاهپور جنب بانك ملی ۵۳۷۰۶۰

قبوض اصلاحات ارضی‌و اوراق‌عباس‌آبادخریداریم تلفن ۶۳۰۷۸۶

تزئینات‌ودکوراسیون

کاشی
سرامیک تهران‌نقش
سازنده مرغوبترین سرامیک در فرم و رنگهای مختلف در موقع خرید سرامیک به مارک ع ـ س توجه نمائید برای خرید بدفتر مرکزی خیابان حضرت عبدالعظیم خیابان فرح‌اباد سرای حاج حسینعلی مراجعه فرمائید تلفن ۲۷۱۶۴

حراج حراج
خرید نقدی‌۲۰٪ تخفیف‌کفپوش مترمربع ۹۰ ریال کاغذدیواری آلمانی متر مربع ۲۰ ریال ۷۷۷۲۰۵ و ۷۷۲۹۱۳

کاغذدیواری‌فرش‌ماشینی ارزانتر از همه‌جاطالقانی
۶۳۷۶۰۹
۶۳۷۶۱۰

با۳ تومان
باروزی ۳ تومان منزل ومحل کار خود را بابهترین انواع کاغذ دیواری پرده‌کرکره ، موکت و کفپوش تزئین فرمایند.
تزئینات روز ۷۷۴۵۳۷
۱ـ۱۲ ا ـ ۱۱۰۱۱

دفتر ستاره
کاغذ دیواری ـ نقاشی‌و تعمیرات ساختمان لوله بازکنی فاضل آب در اسرع‌وقت‌تلفن ۳۱۸۴۷۲

۷۷۵۷۷۱
کاغذ دیواری ، پرده کرکره نقاشی ساختمان وفرش‌ماشینی
باقساط ۷۸۱۹۷۷

سایه‌روز
جاده‌تهران نو ـ چهارراه تیمری
تلفن ۷۹۱۸۱۷

MISCHLER
میشلر
سرماگرما و نور از کرکره چوبی میشلرعبورنمیکند . پرده چوبی میشلر دزعین زیبائی در مقابل‌سرقت‌مقاوم بوده وبصورت‌حافظ قفل خواهد شد.
BW
پارکت
فرش چوبی‌ایران بساختمان شماجلوه‌خاصی می بخشد . روی پارکت‌آتش سیگار ، جوهر ، اسید و سایر مواد شیمیائی اثر ندارد.
نمایشگاه‌پارکت وپرده‌کرکره میشلر خیابان شاهرضاکوچه فتوحی تلفن های‌ـ۸۲۴۸۷
۸۲۹۵۹۶-۸۲۹۳۹۰-۸۲۴۳۰۷

برای‌ساختمان‌شما

رحمانی
خاك‌برداری زمین توسط بولدوزر و لودرو کامیون تلفن۷۵۴۹۷۶و۷۵۵۳۹۲

تخلیه‌چاه
شرکت‌کنت
با سیستم موتوری و تکنیک منحصر بفرد و قیمت مناسب. هر متر مکعب ۴۰۰ ریال تلفن ۷۷۶۷۱۳

لوله بازکنی
لوله بازکنی فاضل آب
۸۲۷۴۰۸

لوله‌بازکنی وتخلیه چاه با موتورهای لجن‌کش اولین سرویس مجانی سازمان تخلیه ۸۲۱۱۵۵

دربازکن‌برقی
EFBOX
اف‌باکس
با گوشی‌تلفن و اقساط ماهیانه مرکز فروش و نصب در ایران شرکت کارور خیابان روزولت میدان ۲۵ شهریور ساختمان منوچهری.
تلفن: ۸۲۲۳۸۴ ـ ۸۲۳۶۹۸

خانمهای محترم
بشما با شرایط سهل واموفرش باقساط میدهیم تلفن ۴۰۳۱۴

مهندس یا تکنیسین مکانیک
باتجربه آشنا به زبان انگلیسی‌برای نصب‌موتور دیزل و پمپ و لوله‌کشی در خوزستان با حقوق مکفی استخدام میشود.بعدازظهر ها به۸۳۸۶۵۰ تلفن نمائید .

امروز مراجعه ، فردا اسباب کشی
برای اجاره و خرید هرنوع‌محل در اسرع وقت
شرکت تهران مسکن
باستفاده از مدرنترین‌روشهای دنیائی در مدت ۶ ساعت مکان مورد نیاز شما را در اختیارتان قرار میدهد . جهت بازدید محل مورد نظرتان و اسباب کشی اتومبیل‌و کامیونهای شرکت مجانا دراختیار شما خواهند بود تلفن ۶۶۸۳۸۳ میدان ولیعهد کریمخان زند شماره ۲۵ طبقه ۲

اوکازیون
بعلت مسافرت ، ملکی مشجر در شمال به مساحت‌ده‌هزار متر بین‌نوشهر و محمودآباد بفروش میرسد ۴۰۳۱۴

استخدام

یك نفر تکنیسین میکروب شناسی که دارای سوابق و تجربه در این رشته باشد بطور تمام وقت استخدام میشود دارندگان فوق دیپلم تکنیسین میکروب شناسی از دانشگاه تهران ارجحیت دارند
همه روزه به خیابان ویلای شمالی شماره ۳۴۵ طبقه چهارم شماره ۱۴ مراجعه نمایند .

استخدام مکانیک

شرکت‌ماشینهای راهسازی (نمایندگی کارخانجات کاترپیلار) چند نفر مکانیك ماشین الات سنگین راهسازی را که حائز شرائط زیر باشند ازطریق مصاحبه‌و امتحان‌با حقوق‌و مزایای کافی استخدام مینماید .
۱ ـ تابعیت ایران .
۲ ـ داشتن برگ‌انجام خدمت‌نظام وظیفه یامعافیت دائم غیر پزشکی .
۳ ـ سن حدود بین ۲۵ تا ۴۵ سال .
۴ ـ دارا بودن حدود ۷ سال تجربه در کاترپیلار و ماشین آلات مشابه .
داوطلبان میتوانند با در دست داشتن مدارك لازم بکارگزینی شرکت واقع در خیابان سعدی شمالی پلاك ۱۶۸ مراجعه نمایند .

نیازمندیهای شما

نیازمندیهای اطلاعات

تلفنی آگهی قبول میکند

تلفن‌های ۳۱۱۲۲۰-۳۱۱۲۲۴
۳۱۱۲۲۷-۳۱۱۲۲۹-۳۱۱۲۳۰

لوله بازکنی و لوله کشی
مؤسسهٔ فنی مسعود
بلوار تلفن ۹۲۴۴۸۵

لوله بازکنی و تخلیه چاه
باموتور های لجن کش
اولین سرویس مجانی
سازمان اخگر ۸۷۱۹۸۰

لوله بازکنی فاضل آب
مقدم ۹۲۴۶۳۵
۹۲۵۳۷۴

لوله بازکنی کنت تخلیه
چاه تلفن ۷۷۶۷۱۳

رفع گرفتگی لوله ساختمان
باد دستگاه و تراکم هوا. تلفن ۷۸۷۲۷

لوله بازکنی و تخلیه چاه
با موتورهای لجن کش
اولین سرویس مجانی
سازمان شریف ۷۷۵۳۴۸

رفع گرفتگی لوله
اولین سرویس فقط ۲۵ تومان
کورش: ۶۱ ۱۰ ۶۲

لوله بازکنی فاضل آب
وتخلیه چاه و مخازن ۸۳۲۰۱۰

لوله بازکنی فاضل آب
قدیمی تلفن ۹۵۵۱۱۶

دیناجت لوله بازکنی
فاضل آب ساخت ایران
وانگلیس موجود است
تلفن ۸۳۲۰۱۰

رفع گرفتگی لوله ساختمان
در ۲ دقیقه سازمان تراکم
تلفن ۸۸۱۶۸۱

لوله بازکنی و تخلیه چاه
با موتورهای لجن کش
اولین سرویس مجانی
سازمان معین ۸۶۲۴۰۲

PASSAR GAS CO. Ltd.
تلفنهای پخش گاز
۸۴۰۰۱ الی ۸۴۰۰۵

سوپر گاز
۹۵۲۲۲۷ - ۹۵۰۱۹۱

ارساگاز
۸۲۴۰۲۱

مواد غذائی

فروشگاه وطن ۳۹۳۶۵۰
مرغ هلندی کیلوئی ۵۰ ریال چهار راه سیدعلی

آگهیهای متفرقه

شاین
سازنده زیباترین تابلوهای نئون و پلاستیک، امیرآباد شمالی خیابان کاشان تلفن: ۶۳۳۱۲۲
آ ـ ۱۱۳۵۵

شیشه فروشی مخملی
شیشه ٤ میلیمتری ایرانی نصب درکار متری ۳۰ تومان ۳ میلی متری ایرانی درجه یک ۲۰ تومان درجه ۲ بمبلغ ۱۹٫۵ تومان خیابان شمیران سید خندان تلفن ۷۷۲۹۷۶
آ ـ ۱۱۲۹۹

تایپ باحروف آلمانی ـ المپیا ـ شخصی بفروش میرسد تلفن ۴۱۲۴۳
آ ـ ۱۱۳۵۴ ۰

ژیان
شرکت نریمیان
کلیه قطعات ژیان را باتخفیف کلی در اختیار مشتریان خودقرارمیدهد حشمت‌الدوله غربی ۴۲۲ تلفن ۹۲۰۱۰۹ نماینده شیراز ـ ژیان پارت از سایر شهرستانها نماینده فعال میپذیریم

قابل توجه وزارتخانه‌ها و موسسات معتبر

ساختمان مدرن ۷ طبقه با ۲۵۰ اطاق و دو دستگاه اسانسورودستگاه‌سرد و گرمکن با ۲۰ دستگاه تلفن پارکینگ کافی‌دربهترین‌نقطه تخت‌جمشید ملک‌الشعراء بهار ـ یکجا به اجاره واگذار میشود.
طالبین با تلفن ۴۲۳۸۳ تماس بگیرند.

SEEKING RESPONSIBLE POSITION highly qualified civil, structural and construction engineer with expensive diversified experience in Iran and U.S.A. Excellent educational 11 years and professional background. Write to P.O. Box 5 Ahwaz.

روکش کولر کارچر
بهترین محافظ کولر
ایرانشهر جنوبی ۸۲۰۳۵۲

رستوران‌ها

سالن چلوکبابی شماره ۲
چلوکبابی کسری
ضرابخانه جنب داروخانه سلطنت‌آباد تلفن ۷۷۷۴۱۸
آ ـ ۱۱۳۰۳

داروخانه‌ها

داروخانه مهران
خیابان شیروخورشید چهارراه استخر تلفن ۹۵۴۰۰۷
آ ـ ۸۹۷۷

گمشده

چک شماره ۹۰۹۹۶۱ بتاریخ ۵۱٫۷٫۱۰ به مبلغ ۳۰۰۰۰ ریال از حساب جاری شماره ۱۳۹۵ اینجانب بانک بازرگانی بازار امیر مفقود گردیده از درجه اعتبار ساقط‌است‌پرویزشیریان
آ ـ ۱۱۳۰۸

درآگهی سرقت چک مورخه دوشنبه ۳ مهرماه ۱۳۵۱صفحه ۱۴ اطلاعات متعلق به اینجانب بتول بهبود عدل است که بتول دراکهی مزبور از قلم افتاده است .
آ ـ ۱۴۱۱۱

دوجلد سند مالکیت پلاک شماره ۱۴٫۲و۵۷۵٫۲ از سنگ ۲کن مفقود شده‌ازیابنده تقاضا میشود به ادرس خیابان قدیم شمیران مقابل شهناز ۵ ابکاری کورش تلفن ۷۵۲۱۴۶ مراجعه ومژدگانی دریافت نماید .
آ ـ ۱۱۳۳۹

یکبرگ چک بمبلغ ششهزار تومان مربوط ببانک صادرات شعبه میاندواب سررسید آن آخر مهرماه ودر وجه اینجانب بوده مفقود شده واز درجه اعتبار ساقط است .
مهندس اسدآقازاده

یک برگ چک سفید بدون امضاء بشماره ۲۴۰۹۹۱ و حسابجاری ۵۲۱۶ از شعبه بانک سپه تجریش بنام محمد حسن صفری از درجه اعتبار ساقط است .

چک شماره ۷۵۰۷۵۶ سررسید ۵۱٫۷٫۱۳ حسابجاری ۱۶۷ به نام اقای الیاهو ذکریائی بانک ملی شعبه فردوسی درحوالی منیریه و چک شماره ۸۰۴۹۰۴ سررسید ۵۱٫۷٫۲۲ بنام‌اقای مهی فرض‌پور از بانک اصناف شعبه شیروخورشید در حوالی منیریه مفقود گردیده از اعتبار ساقط است .
یابنده چکها به تلفن ۵۳۱۸۳۱ اطلاع دهند.

گذرنامه شماره ۱۱۱۲۴۱۰ بنام حسین امینیان‌مفقودگردیده از یابنده خواهشمند است با تلفن ۷۹۱۶۱۶ تماس گرفته‌و مژدگانی دریافت دارد .

روکش کولر
تلفن ۳۰۴۲۵۰
خیابان فردوسی ساختمان آفتاب شرق شماره ۸ تهران

گروه فرهنگی آرش
کلاس هفتم فشرده تضمینی
مخصوص قبول‌شدگان ششم‌ابتدائی‌وهفتم‌مردودی
برای امتحانات آذرماه .
نشانی : تهران‌نو ـ ایستگاه دفتر
تلفنهای : ۷۹۰۰۴۲ و ۷۹۰۰۷۸

به اطلاع سرپرستان کاروانهای حج
میرساند که از قبیل آشپز و مهماندار های با سابقه آمادگی‌خودرا جهت‌پذیرائی‌از حجاج محترم اعلام میدارد
تلفن : ۷۶۰۶۰۶

مژده باهالی محترم اراک
نصب شوفاژ حرارت مرکزی تاکو
نمایندگی اراک حاج یوسف ربیعی
تهران ۷۵۱۶۵۱
اراک ۳۰۶۰-۲۵۳۷

فرش ماشینی ایرانین فلور
با امتیازات منحصر بفرد و خصوصیات تکنیکی برتر
فروشگاه و نمایشگاه، فرح جنوبی بالاتراز چهارراه تخت طاوس
تلفنهای : ۸۴۷۱۷۸ ـ ۸۴۸۱۸۲ ـ ۷۷۳۰۹۰

پرسی گاز
گاز و سرویس
از ساعت ۷ صبح الی ۱۰ شب
۹۶۳۰۲۱-۶
۹۵۰۰۰۱-۶
سرویس و تعمیرات اجاق
۹۶۳۰۳۰

شرکت بوتان
پخش گاز ۹۵۳۰۵۱
سرویس و صدور کارت
دفتر آدرس ۳۱۲۱۶۱
ثبت فروش ۳۰۴۷۱۱
قبول سفارشات گاز از ۷ صبح الی ۹ شب

گاز

ورقه‌های صاف و موج دار
رامینیت
ازپلی استرو فایبرگلاس

رامینیت محصول کامل جدیدی است برای مصارف ساختمانی و تزئیناتی .
رامینیت ازپلی استرو نمدشیشه (فایبرگلاس) ساخته‌میشود
رامینیت بصورت صاف، موج دار، بی رنگ یا رنگی و در رنگهای دلپذیر تولید میشود .
رامینیت درمقابل ضربه و مواد شیمیائی مقاوم است، رویه صاف، اردو کرد و خاک بخود نمیگیرد.
رامینیت سرما را تا ۴۰- درجه و گرما را تا ۱۴۰+ درجه بخوبی تحمل میکند.

هرجا را بخواهید با ورق صاف یا موج دار بپوشانید که رنگی و دلپذیر و زیبا سازی سبک وارزان داشته باشد.

رامینیت را انتخاب کنید
مانند سایبان، پوشش سقف حیاط خلوت ـ آلاچیق پارکینگ ـ داخل درها و پنجره ها ـ پوشش بدنه ساختمانها

دفتر مرکزی ـ خیابان پارک (وزراء) ساختمان دریچه طبقه ۲
تلفن ۶۲۱۹۱۵
نمایشگاه ـ خیابان ایزنهاور ـ خیابان بهبودی شمارهٔ ۷۱

برنامه سینماها

★ **هوسباز ـ رنگی ـ رومیناپاور**
ریولی (۷۵۷۷۷۷) ۱۱ـ۳۰ر۲ـ۶ـ۳۰ر۹

★ **دکتر جون تازه چه خبر ـ رنگی ـ رایان‌اونیل**
دیاموند (۸۲۸۴۰۰) ۱۵ر۱۱ـ۳۰ر۳ـ۳۰ر۵ـ۳۰ر۷ـ۴۵ر۹

★ **یکبار برای همیشه ـ رنگی ـ اورنلاموبی**
آتلانتیک (۶۲۷۱۷۱) ۱۵ر۱۱ـ۳۰ر۳ـ۳۰ر۵ـ۳۰ر۷ـ۳۰ر۹

★ **ترافیك ـ رنگی ـ ژاك تاتی**
کسری (۸۲۶۹۳۹) ۳۰ر۱۰ـ۲ـ۴ـ۶ـ۸ـ۱۰

★ **یکی برای دیگری ـ رنگی ـ ژان سورل**
تراس آتلانتیک ۳۰ر۷ ـ ۳۰ر۹

★ **دلار ـ رنگی ـ وارن‌بیتی**
شهر فرنگ (۶۲۷۶۲۸) ۱۵ر۱۱ـ۳ـ۵ر۷ـ۳۰ر۹

★ **میعاد در سپیده‌دم ـ رنگی ـ ملینامرکوری**
شهرقصه (۶۲۷۲۹۰) ۱۱ـ۲ـ۴ـ۶ـ۸ـ۱۰

★ **هراس ـ رنگی ـ سوزان جورج**
پارامونت (۴۸۳۲۱) ۱۵ر۱۱ـ۳ـ۱۵ر۵ـ۳۰ر۷ـ۴۵ر۹

★ **هرلحظه الشهاب ـ رنگی ـ آنتونی کوئین**
امپایر (۶۲۳۹۴۲) ۱۵ر۱۱ـ۳۰ر۳ـ۳۰ر۵ـ۳۰ر۷ـ۴۵ر۹

★ **چهره‌ای جدید در جهنم ـ رنگی ـ جرج‌پیپارد**
تراس امپایر (۶۲۳۹۴۲) ۳۰ر۷ ـ ۳۰ر۹

★ **فرار از دوزخ ـ رنگی ـ استوارت ویتمن**
سانترال (۹۲۸۶۸۶) ۱۱ـ۳ـ۵ـ۷ـ۱۵ر۹

گلدن‌سیتی (۶۶۳۲۶۹) ۱۵ر۱۱ـ۳۰ر۳ـ۳۰ر۵ـ۳۰ر۷ـ۳۰ر۹
مترویل (۳۱۹۴۱۰) ۳۰ر۱۰ـ۳۰ر۲ـ۳۰ر۴ـ۳۰ر۶ـ۳۰ر۸
رویال (۸۲۹۷۸۵) ۱۰ـ۱۲ـ۲ـ۴ـ۶ـ۸ـ۱۰

★ **سگهای پوشالی ـ رنگی ـ دالتین‌هوفمن**
مولن‌روژ (۷۵۲۹۲۹) ۱۵ر۱۱ـ۳۰ر۳ـ۳۰ر۵ـ۳۰ر۷ـ۳۰ر۹

★ **یك جاسوس بتورزدم ـ رنگی ـ کرك‌داگلاس**
پولیدور (۴۲۶۳۱) ۳۰ر۱۱ـ۳۰ر۳ـ۳۰ر۵ـ۳۰ر۷ـ۳۰ر۹

★ **بورس ازدواج ـ رنگی ـ سیدنی‌جمس**
سینماونک (۶۸۴۱۱۶) ۱۵ر۱۱ـ۳۰ر۳ـ۳۰ر۵ـ۴۵ر۷ـ۱۰

★ **علاءالدین ـ رنگی**
سینه‌موند (۴۸۳۲۲) ۱۱ـ۳ـ۵ـ۷ـ۹

★ **تیره‌تر از کهربا ـ رنگی ـ سوزی‌کندال**
ب.ب (۸۲۹۶۴۱) ۱۰ـ۱۲ـ۲ـ۴ـ۶ـ۸ـ۱۰

★ **مرد ـ ناصر ملك‌مطیعی ـ بهمن مفید**
اونیورسال (۹۲۶۹۰۳) ۱۱ـ۱ـ۳ـ۵ـ۱۵ر۷ـ۳۰ر۹
پاسیفیک (۷۵۳۳۱۱) ۳۰ر۱۱ ـ ۱ر۱ ـ ۳۰ر۲ ـ ۳۰ر۵ ـ ۳۰ر۷ ـ ۹ر۳۰
ایران (۳۱۶۳۵۴) ۳۰ر۱۰ـ۳۰ر۱۲ـ۳۰ر۲ـ۴ر۳۰ـ۶ر۳۰ـ۸ر۳۰
سایتا (۳۵۲۴۴۲) ۱۰ـ۱۲ـ۲ـ۴ـ۱۵ر۶ـ۳۰ر۸
بیسفون (۹۵۸۸۸۲) ۱۰ـ۱۲ـ۱۵ر۲ـ۳۰ر۴ـ۴۵ر۶ـ۹
مراد (۷۵۳۳۸۲) ۹ـ۱۱ـ۱ـ۳ـ۵ـ۷ـ۹
موناکو (۷۹۵۰۷۶) ۹ـ۱۱ـ۱ـ۳ـ۵ـ۷ـ۹
پرسپولیس (۵۸۱۰۸۳) ۸ـ۱۰ـ۱۲ـ۲ـ۴ـ۶ـ۸ـ۱۰
داریوش (۲۶۲۶۵) ۹ـ۱۱ـ۱ـ۳ـ۵ـ۷ـ۹
دریا (۷۹۱۷۴۶) ۱۰ـ۱۲ـ۲ـ۴ـ۱۵ر۶ـ۳۰ر۸
کارون (۹۵۵۱۶۵) ۹ـ۱۱ـ۱ـ۳ـ۵ـ۷ـ۹
کریستال (۳۱۷۶۷۵) ۳۰ر۱۰ـ۳۰ر۲ـ۳۰ر۴ـ۳۰ر۶ـ۳۰ر۸
آستارا (۸۷۴۰۲۲) ۳۰ر۱۰ ـ ۳۰ر۱۲ ـ ۲ر۳۰ ـ ۳۰ر۴ ـ ۶ر۳۰ ـ ۸ر۳۰
مهتاب (۴۷۷۷۷) ۱۰ـ۱۲ـ۲ـ۴ـ۶ـ۸ـ۱۰

★ **بابا نان‌داد ـ رضا بیك‌ایمانوردی**
تراس اونیورسال (۹۲۶۹۰۳) ۷ ـ ۱۵ر۹

★ **دوستان ـ رنگی ـ شون‌برنی ـ اینسی آلوینا**
رادیوسیتی (۴۳۳۲۰) ۱۱ر۱۵ـ۳ر۳۰ـ۳۰ر۵ـ۳۰ر۷ـ۳۰ر۹

★ **بلوچ ـ بهروز وثوقی ـ ایرن**
کاپری (۹۲۸۴۰۱) ۱۱ـ۱ـ۳ـ۵ـ۷ـ۹

★ **میخك سفید ـ فروزان ـ مختار**
مارلیک (۹۶۳۶۱۶) ۱۰ـ۱۲ـ۲ـ۴ـ۶ـ۸ـ
سیلورسینی (۸۶۱۲۰۵) ۳۰ر۱۰ ـ ۱۲ر۳۰ ـ ۲ر۳۰ ـ ۴ر۳۰ ـ ۶ر۳۰ ـ ۸ر۳۰
آسمان‌آبی (۳۹۲۶۶۸) ۹ـ۱۱ـ۱ـ۳ـ۵ـ۷ـ۹
نیاگارا (۶۶۵۳۰۷) ۱۱ـ۱ـ۳ـ۵ـ۷ـ۹
اروپا (۳۰۳۱۷۹) ۳۰ر۱۰ـ۳۰ر۱۲ـ۳۰ر۲ـ۳۰ر۴ـ۳۰ر۶ـ۳۰ر۸
میامی (۷۵۴۳۲۹) ۱۱ـ۱ـ۳ـ۵ـ۷ـ۹
الوند (۳۵۶۵۳۸) ۱۰ـ۱۲ـ۲ـ۴ـ۶ـ۸
کیهان (۹۵۷۳۶۰) ۹ـ۱۱ـ۱ـ۳ـ۵ـ۷ـ۹
ری (۲۲۵۷۸) ۹ـ۱۱ـ۱ـ۳ـ۵ـ۷ـ۹
فردوسی (۳۱۵۷۸۴) ۸ـ۱۰ـ۱۲ـ۲ـ۴ـ۶ـ۸ـ۱۰
اسکار (۹۲۰۸۸۸) ۹ـ۱۱ـ۱ـ۳ـ۵ـ۷ـ۹
ارانوس (۲۷۹۷۱) ۱۰ـ۱۲ـ۲ـ۴ـ۶ـ۸
سیلوانا (۳۹۳۷۷۷) ۱۵ر۱۰ـ۱۵ر۱۲ـ۱۵ر۲ـ۱۵ر۴ـ۱۵ر۶ـ۱۵ر۸
بولوار (۶۶۰۲۹۳) ۱۱ـ۲ـ۴ـ۶ـ۸ـ۱۰
تراس نیاگارا (۶۶۵۳۰۷) ۷ر۳۰ ـ ۹ر۳۰

★ **فرار از تله ـ بهروز وثوقی**
آسیا (۴۲۹۰۹) ۱۱ـ۱ـ۳ـ۵ـ۷ـ۹
درایوین‌ونک (۶۸۲۵۵۷) ۷ر۳۰ ـ ۹ر۴۵

★ **تابستان ۴۲ ـ رنگی ـ جنیفراونیل**
تخت‌جمشید (۴۳۵۵۰) ۱۱ـ۲ـ۴ـ۶ـ۸ـ۱۰

★ **هرکه ببخشدمن‌نمی‌بخشم ـ رنگی ـ ترنس‌هیل**
نپتون (۷۶۰۱۳۶) ۹ـ۱۱ـ۱ـ۳ـ۵ـ۷ـ۹

★ **خردجال ـ رضا فاضلی**
رکس (۳۱۵۲۹۳) ۹ـ۱۱ـ۱ـ۳ـ۵ـ۷ـ۹
شهوند (۳۵۴۰۴۰) ۹ـ۱۱ـ۱ـ۳ـ۵ـ۷ـ۹
لیدو (۹۵۱۲۸۲) ۹ـ۱۱ـ۱ـ۳ـ۵ـ۷ـ۹
رنگین‌کمان (۷۵۶۷۶۰) ۱۰ـ۱۲ـ۲ـ۴ـ۱۵ر۶ـ۳۰ر۸
ژاله (۳۰۴۱۲۰) ۹ـ۱۱ـ۱ـ۳ـ۵ـ۷ـ۹
پاسارگاد (۷۹۲۷۸۲) ۱۰ـ۱۲ـ۲ـ۴ـ۱۵ر۶ـ۳۰ر۸
نوسکا (۵۳۹۰۴۴) ۱۰ـ۱۲ـ۲ـ۴ـ۶ـ۸
المپیا (۹۲۶۷۹۷) ۴۵ر۱۰ـ۱ـ۳ـ۵ـ۷ـ۹
چرخ‌فلك (۹۵۰۵۵۸) ۱۰ـ۱۲ـ۲ـ۴ـ۶ـ۸
شرق (۵۴۰۲۴) ۹ـ۱۱ـ۱ـ۳ـ۵ـ۷ـ۹
فیروزه (۷۵۷۶۶۹) ۹ـ۱۱ـ۱ـ۳ـ۵ـ۷ـ۹
دیانا (۴۷۳۶۵) ۱۵ر۱۱ـ۳۰ر۱ـ۳۰ر۳ـ۳۰ر۵ـ۳۰ر۷ـ۳۰ر۹
حافظ (۳۹۱۰۷۴) ۱۰ـ۱۲ـ۲ـ۴ـ۶ـ۸ـ۱۵ر۸
تراس دیانا ۷ ـ ۹

★ **شجاعان تنها هستند ـ رنگی ـ کرك‌داگلاس**
ایفل (۳۱۱۴۷۰) ۱۰ـ۱۲ـ۲ـ۴ـ۶ـ۸ـ۱۰

★ **صف دختران زیبا ـ رنگی ـ راك‌هودسن**
ادئون (۳۱۸۱۱۸) ۳۰ر۱۰ـ۳۰ر۲ـ۳۰ر۴ـ۳۰ر۶ـ۳۰ر۸

★ **خوشگلا دوستش دارند ـ رنگی**
آریا (۳۱۹۸۸۴) ۹ـ۱۱ـ۱ـ۳ـ۵
تراس ۷ ـ ۹

★ **پاراس ـ رنگی ـ سانچیوکمار**
همای (۳۱۱۶۶۹) ۳۰ر۱۰ـ۳۰ر۲ـ۳۰ر۴ـ۳۰ر۶ـ۳۰ر۸

★ **۱۲ مرد خبیث ـ رنگی ـ لی‌ماروین**
پلازا (۴۴۲۵۵) ۱۱ـ۳۰ر۱ـ۴ـ۳۰ر۶ـ۹

★ **دون‌ژوانهای‌موت‌کارلو ـ رنگی ـ کورت‌یوگینز**
پردیس (۳۰۴۲۵۹) ۹ـ۱۱ـ۱ـ۳ـ۵ـ۷ـ۹

★ **ویتنام جنك بدون جبهه ـ رنگی ـ مستند**
پارك (۳۱۹۶۳۷) ۹ـ۱۱ـ۱ـ۳ـ۵ـ۷ـ۹

★ **ایوب ـ فردین ـ رضا بیك‌ایمانوردی**
خورشیدنو (۳۹۳۵۷۸) ۹ـ۱۱ـ۱ـ۳ـ۵ـ۷ـ۹

★ **بن‌هور ـ رنگی ـ چارلتون‌هستون**
ساج (۳۱۳۸۶۴) ۱۵ر۱۰ـ۲ـ۴۵ر۵ـ۳۰ر۹

★ **شست ـ رنگی ـ ریچارد راندتری**
گلدیس (۶۲۸۷۱۳) ۳۰ر۳ـ۳۰ر۵ـ۳۰ر۷

★ **ساباتا ـ رنگی ـ لی‌وان کلیف**
فلور (۲۸۰۹۶) ۱۰ـ۱۲ـ۲ـ۴ـ۶ـ۸ـ۱۰

دروازه‌طلائی (۳۵۲۱۶۰) ۹ـ۱۱ـ۱ـ۳ـ۵ـ۷ـ۹

* **رگبار ـ فنی‌زاده ـ پروانه معصومی**
مازستیک (۶۶۸۴۶۱) ۳۰ر۱۰ـ۴۵ر۱۲ـ۳ـ۱۵ر۵ـ۷ر۳۰ـ۴۵ر۹

★ **زنده‌باد جنگو ـ چیچو و فرانکو در دام مافیا**
دنیا (۳۹۳۸۱۲) ۹ـ۱۱ـ۱ـ۳ـ۵ـ۷ـ۹

★ **آفتاب سرخ ـ نسل مطرود**
ستاره (۵۳۹۷۲۱) ۹ـ۱۱ـ۱ـ۳ـ۵ـ۷ـ۹

★ **جنگو علیه خائنین ـ جهنم جنگجویان**
البرز (۳۰۴۲۵۲) ۳۰ر۸ـ۱۲ـ۳ر۳۰ـ۷ـ۸ر۳۰ـ۳۰ر۱۰

★ **هنوز هم ترنیتی هستم ـ رنگی ـ بوداسپنسر**
برلیان (۳۹۳۵۳۵) ۹ر۳۰ ۱۱ر۳۰ ۱ر۳۰ ۳ر۳۰ ـ ۵ر۳۰ ـ ۷ر۳۰ ـ ۹ر۳۰
سانس انگلیسی شست ۹ر۳۰ سینما گلدیس

آگهی از شرکت مخابرات ایران

به منظور گسترش و فراهم آوردن امکانات بیشتر برای واگذاری شماره‌های جدید قسمتی از کابل های معلقه زیر مربوط بمرکز تلفن قصر «تعویض شماره ۷۷ به ۸۴ به علت ضرورت فنی از تاریخ ۵۱٫۷٫۱۰ برگردان می‌شود وناگزیر اختلالاتی در ارتباط تلفنی مشترکان محترم روی خواهد داد .
شماره‌های‌جدیدقبلا باطلاع مشترکان گرامی رسیده و در اختیار قسمت اطلاعات «۱۱۸» نیز گذاشته خواهدشدم‌الف ۱۰۰۵۳

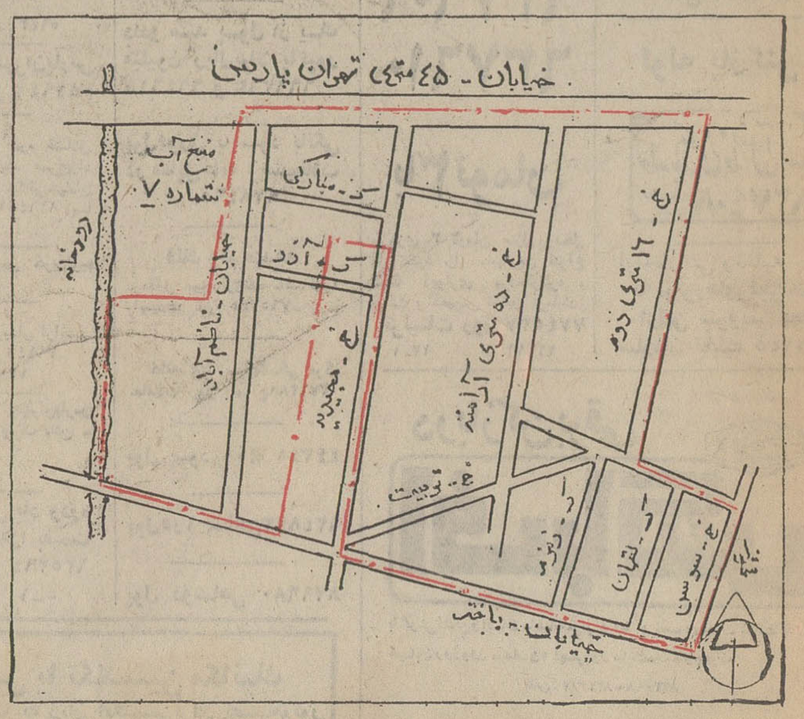

۴۷۶۵۶ـآ — اداره نصب شبکه شرکت مخابرات‌ایران

آگهی استخدام در نیروی هوائی شاهنشاهی

۱ـ نیروی هوائی شاهنشاهی بمنظور تعلیم و تربیت درجه‌داران فنی تعدادی داوطلب برای تحصیل در آموزشگاه گروهبانی فنی با شرایط زیر می پذیرد .
الف ـ تابعیت دولت شاهنشاهی ایران .
ب ـ متدین بیکی از ادیان رسمی کشور (اسلام ـ مسیحی ـ کلیمی ـ زرتشتی)
پ ـ سن بین ۱۷ تا ۲۴ سال تمام .
ت ـ دارا بودن حداقل گواهی‌نامه قبولی سوم متوسطه دبیرستان (دارندگان مدارك تحصیلی‌بالاتر حق‌تقدم دارند.)
ث ـ داشتن صحت مزاج و تناسب اندام‌برطبق گواهی بهداری نیروی هوائی شاهنشاهی و حداقل ۱۵۵ سانتی‌متر قد داشته باشند .
ج ـ نداشتن عیال و اولاد و کسان تحت تکفل.
۲ـ مدت تحصیل در آموزشگاه مزبورحداقل یکسال وهنر آموزان در مدت تحصیل شبانه‌روزی بوده و هزینه زیست و پوشاك آنها بعهده نیروی هوائی می باشد و ماهیانه مبلغ ۱۸۷۵ ریال بعنوان حقوق و فوق‌العاده سختی خدمت دریافت خواهند داشت.
۳ـ داوطلبان پس از خاتمه دوره و احراز موفقیت در آزمایشات بدرجه گروهباندومی مفتخر و بر طبق مقررات قانون استخدام نیرو های مسلح شاهنشاهی از حقوق و مزایای مربوطه استفاده خواهند نمود و ترفیعات بعدی آنان مطابق قانون مزبور خواهد بود .
۴ـ داوطلبان می توانند برای کسب اطلاعات بیشتر و ثبت‌نام با دردست داشتن یك نسخه‌فتوکپی گواهی‌نامه تحصیلی عین شناسنامه و بفرم جدید عکس‌دار ۲۲ قطعه‌عکس ۴ × ۳ از تاریخ نشراین آگهی تا تامین احتیاج باستثنای روز های تعطیل پنجشنبه ها از ساعت ۷ الی ۱۲ در تهران بفرماندهی آموزش های هوائی واقع‌درخیابان تهران‌نو ایستگاه‌فرودگاه ودر شهرستانها به نزدیکترین پایگاه و یا ایستگاه مراجعه نمایند . م‌الف ۶۸۳۶

آ ـ ۴۶۳۳۰ — نیروی هوائی شاهنشاهی

آگهی مناقصه شماره ۱۱ تاریخ ۵۱٫۷٫۸

پایگاه هوائی بوشهر برنج و لپه و لوبیا چیتی موردنیازسالیانه خود را از طریق مناقصه خریداری می نماید .
پیشنهاد دهندگان می توانندبامراجعه‌به دایره ماتریل پایگاه هوائی بوشهر و دریافت برگ شرایط ومشخصات پیشنهادات خود رابرطبق مفاد مندرج‌دربرگ شرایط تنظیم نموده و تاساعت ۱۰ روز ۵۱٫۷٫۱۸ به دفتر آجودانی پایگاه تسلیم نمایند .
پایگاه هوائی بوشهر
آ ـ ۱۴۵۳۷

آگهی تغییرات شرکت سهامی خاص صادرات جهان ثبت شده بشماره ۱۳۵۴۶

برابر تصمیم مجمع عمومی عادی مورخ ۱۳۵۱٫۴٫۲۸ تغییرات زیر در شرکت نامبرده به عمل آمد .
۱ـ ترازنامه وحساب سودوزیان شرکت به تصویب رسید
۲ـ آقای ضیاءالدین مدرسی بسمت بازرس اصلی و آقای سید محمد حمزویان بسمت بازرس علی‌البدل تعیین گردیدند .
۳ـ روزنامه اطلاعات جهت درج و نشر آگهی ها تعیین شد م الف ۱۰۰۵۵
رئیس اداره ثبت شرکت ها و مالکیت صنعتی ـ مهدی نراقی
آ ـ ۴۷۶۴۸

آگهی مزایده

بهداری کل راهها تعداد سه دستگاه آمبولانس از مدل ۱۹۷۰ و یك دستگاه جیپ آهو مدل ۱۹۶۷ و یك دستگاه آسانسور مارك تیتان به ظرفیت ۵۰۰ کیلو و مقداری اشیاء و لوازم بطور جداگانه را از طریق مزایده کتبی به‌فروش میرساند داوطلبین می توانند برای ملاحظه آسانسور و لوازم و اتومبیلهای مذکور باداره مرکزی بهداریکل راهها واقع درخیابان بهارستان مراجعه و پیشنهادات خود را در پاکت لاك و مهر شده تا آخر وقت اداری روز سه‌شنبه ۲۷ مهرماه ۵۱ بدفتربهداری کل تسلیم و رسید دریافت نمایند .
۱ـ سپرده معادل ۵ درصد مبلغ پیشنهادی که بایستی بحساب ۹۰۰۲۶ بانك ملی شعبه سپاه‌پل چوبی پرداخت و رسید ضمیمه پیشنهاد شود .
۲ـ هزینه درج آگهی کارشناس و سایرهزینه‌ها بعهده‌خریدار است .
۳ـ به‌پیشنهادات مشروط ترتیب اثر داده نخواهد شد .
۴ـ حضور پیشنهاد دهندگان در جلسه مزایده آزاد می‌باشد.
۵ـ بهبدرای کل در رد یا قبول پیشنهادات مختار است . پیشنهادات درساعت ۱۰ صبح روز شنبه ۵۱٫۷٫۲۹ باز و قرائت خواهد شد .
بهداری کل راهها
آ ـ ۴۷۴۶ ٤

آگهی تغییرات شرکت سهامی خاص روغن نباتی جهان ثبت شده بشماره ۴۹۵۳

برابر تصمیم مجمع عمومی‌عادی مورخ ۵۱٫۳٫۳۰ تغییرات زیر در شرکت نامبرده بعمل آمد .
۱ـ ترازنامه و حساب سود و زیان شرکت به تصویب رسید.
۲ـ آقای مهدی سعیدی‌بسمت بازرس اصلی و آقای سیدمحمد حمزویان بسمت‌بازرس علی‌البدل برای سال مالی ۱۳۵۱ تعیین گردیدند .
۳ـ روزنامه اطلاعات جهت‌درج ونشر آگهی ها تعیین شد م‌الف ۱۰۰۵۶ .
رئیس اداره ثبت شرکت ها و مالکیت صنعتی . مهدی نراقی
آ ـ ۴۷۶۴۴

برنامه وسیع برای تولید گوشت

ماهی، در رودخانه ها و دریاچه ها پرورش داده میشود

انواع ماهی، درورودخانه ها، دریاچه‌ها و آبهای داخلی مملکت پرورش داده‌خواهد شد و میزان تولید آن به‌سطحی خواهد رسید که مردم سراسر ایران بتوانند در چهار فصل سال ماهی بخورند.

آقای مهندس منصور روحانی وزیر کشاورزی و منابع‌طبیعی در جلسه مجمع عمومی شرکت سهامی شیلات این برنامه را اعلام کرد .

مجمع عمومی شرکت سهامی شیلات‌شمال کهبا شرکت آقای مرتضی خطیبی مدیر عامل و سایر اعضاء شرکت دردفتر آقای‌مهندس روحانی تشکیل شده بود ، خطوط اصلی برنامه های شیلات رادر طول برنامه عمرانی پنجم کشور بررسی و تصویب کرد .

وزیر کشاورزی تاکید کرد که بااحداث کارگاه های تکثیر ماهی در شمال کشوربر میزان تولید ماهی افزوده خواهد شد واز کلیه آبهای مناسب داخلی برای این منظور حداکثر استفاده بعمل خواهد آمد .

مقامات شرکت سهامی شیلات بدنبال این برنامه، آمادگی خود را اعلام داشتند و یادآور شدند باامکاناتی کهدر اختیارخواهند گرفت و بابکار گرفتن جوانان تحصیلکرده تولید ماهی را افزایش خواهند داد .

تامین مسکن

وزیر کشاورزی دستور داد که برای مسکن کارکنان شیلات تامین اعتبار شده و خانه های مسکونی برای آنان ساخته‌شود.

اعتبار ساختمان مسکن کارکنان شیلات ایران تامین گردیده و قرار است بزودی عملیات ساختمانی آن‌در مراکز مختلف شروع شود .

در جلسه مجمع عمومی شیلات شمال ایران ، یکبار دیگر این شرکت ماموز شد تا نسبت به‌لاروبی مرداب بندر پهلوی اقدام کند و آنرا آماده تخم‌ریزی و تکثیر ماهی های بحرخزر نماید.

وزیر کشاورزی‌و منابع طبیعی‌ضمن‌بازدیدی که روز جمعه از پارک جنگلی«سی‌سنگان» مازندران داشت گفت : اشکالی نخواهد داشت که حتی درداخل پارکهای جنگلی شمال کشور نیز وسائل پرورش ماهی مهیا شود . مهندس روحانی ضمن اشاره بپارک جنگلی «سی‌سنگان» و همچنین پارک جنگلی «رستمرود» که جمعه‌عملیات ساختمانی آن شروع شده است افزود : دربین پارکها و سایر مناطق میتوان با احداث حوضچه های مخصوص و دریاچه‌هاوآب نماها انواع ماهی را تولید و پرورش داد و دراجرای این برنامه شرکت سهامی شیلات اقدامات لازم را صورت خواهد داد .

تولید خاویار

وزیر کشاورزی بمنظور توجیه بیشتر برنامه های افزایش تولید ماهی گفت: کارگاه‌سد سنگر قادر است که سالانه بیش از پنج میلیون ماهی ریز را پرورش دهد و طبق اطلاعاتی‌که کارشناسان ماهی شوروی‌بدست آورده‌اند ۹۷ درصد از تخم ماهی ها نابود میشود و فقط سه درصد آن بثمر میرسد وبا این محاسبه حتی اگر یک درصد بیشتر، از تخمهاهی هادراین کارگاه نتیجه گرفته شود سالانه حدود ۵۰ هزار ماهی باین تعداد اضافه خواهد شد و اگر فرض کنیم ۲۵ هزار ماهی ازاین تعداد «نر» باشد و۲۵ هزار ماهی مادهو پس‌از رشد حداقل ۱۰ کیلو خاویار بدهند ، سالانه حدود ۲۰۰ تا۲۵۰ تن برمیزان خاویار تولیدی اضافه خواهد شد .

حال اگر این کارگاه های تکثیر پنج‌برابر شود واز سایر امکانات موجود درمناطق مختلف کشور استفاده گردد، بطور حتم علاوه بر تامین ماهی در چهار فصل سال، مقادیری ماهی و خاویار نیز بر صادرات کشور افزوده خواهد شد .

وزیر کشاورزی در پایان گفتگوی خود اضافه کرد : اگر سابقا مردم ماهی را فصلی میخوردند بدلیل آن بوده است که وسائل حفظ ونگهداری مواد غذائی فراهم نبوده ، ولی اکنون با امکانات موجود در شهرها تمام خانواده ها قادر خواهند بود با استفاده از وسائل سرد کننده ، ماهی مورد نیاز را خریداری کرده و بموقع ازآن استفاده کنند .

اخبار اقتصادی شهرستان

بررسی وضع حشم داران

تبریز : وضع کشاورزان و حشم داران دشت‌و مغان در کمیسیونی که با حضور تیمسار ارتشبد ضرغامی استاندار آذربایجان شرقی و دوتن از معاونان وزارت کشاورزی و چند تن از مدیران کل ومسئولان سازمان‌های اداری در کاخ استانداری تشکیل شد مورد رسیدگی قرار گرفت و تصمیماتی در این زمینه اتخاذ شد.

تقلیل نرخ حبوبات

کرمانشاه : نرخ حبوبات نسبت به ماه پیش تقلیل یافت ولی قیمت سایر اجناس با ماه پیش فرقی ندارد .

پرداخت بهای تریاك !

تربت‌حیدریه : بهای محصول تریاك کشاورزان منطقه تربت حیدریه که به کشت این محصول دست زده بودند، پرداخت گردید . کشاورزان هر کیلو تریاك را به مبلغ ٤۸۰۰ ریال در اختیار مقامات مسئول گذاشتند و بعضی از آنان تاشصت هزار ریال بابت فروش محصول خود دریافت داشتند .

در سالهای گذشته کشاورزان تربت حیدریه اکثرا باخشکسالی .آفت و تگرگ مواجه بودند که خوشبختانه خساراتی بوجود نیامد .

وام به کشاورزان

اهواز ـ شصت و یك میلیون و نهصد هزار ریال‌وام در اختیار کشاورزان عضو شرکت سهامی تعاونی روستایی دراستان خوزستان و فرمانداری کل کهکیلویه وبویراحمد قرار گرفت . از این مقدار وام کشاورزان عضو ششصد و هفتاد و هفت شرکت تعاونی برای خرید بذر ـ کودوادوات وابزار های کشاورزی استفاده میکنند .

مایه کوبی دام

کرمانشاه : گروههای اعزامی و مامورین دامپزشکی اداره کل کشاورزی و منابع طبیعی استان کرمانشاهان‌ازپنجاه ودوروستای استان دیدن کردند و ضمن‌این‌بازدیدها کشاورزان را با اصول صحیح پرورش ـ تغذیه و بهداشت دامها آشنا کردند . ضمنا تعداد شصت و ششهزار و چهارصدوسی وشش راس دام علیه بیماریهای انگلی مایه‌کوبی شدند .

مذاکرات هیئت بلژیك برای سرمایه‌گذاری در ایران

هیئت همکاریهای اقتصادی بلژیك وارد تهران شد. این گروه در طول اقامت در تهران ،در اجتماع مدیران صنایع و بازرگانان در اتاق ایران شرکت خواهند کرد و با مدیران صنایع و بازرگانان مذاکراتی برای سرمایه‌گذاری مشترك و همچنین خرید کالا های ایرانی انجام خواهند داد .

انتظار میرود با سفر این گروه به تهران ،هیئت‌های دیگری ازمقامات اقتصادی و بازرگانی بلژیك ظرف‌ماههای آینده برای انجام مذاکرات بازرگانی به ایران سفرکنند.

نرخ خرید وفروش ارز در بانکملی ایران

نرخ ارز	نرخ خرید بریال	نرخ فروش بریال
یک دلار	۷۶٫۲۵	۷۶٫۵۰
یک لیره انگلیس	۱۸٤٫۵۰	۱۸۶٫۵۰
یکصد فرانک بژیک	۱۷۳٫۰۰	۱۷٤٫۶۰
یک فرانک سوئیس	۲۰٫۰۰	۲۰٫۲۰
یکفرانک فرانسه (بازرگانی)	۱۵٫۲۰	۱۵٫۳۵
یک فرانکفرانسه (غیربازرگانی)	۱۵٫۵۰	۱۵٫۷۰
یکصد لیر ایتالیا	۱۳٫۱۰	۱۳٫۲۵
یک فلورن هلند	۲۳٫۵۵	۲۳٫۷۵
یک مارک آلمان غربی	۲۳٫۸۰	۲٤٫۰۰
یک کورن سوئد	۱۶٫۰۵	۱۶٫۲۰
یک کورن نروژ	۱۱٫۵۰	۱۱٫۶۰
یک کورن دانمارک	۱۰٫۰۰	۱۰٫۹۰
یک شلینگ اطریش	۳٫۳۰	۳٫۳۵
یکصد ین ژاپن	۲۵٫۳۵	۲۵٫۶۰
یک دینار کویت	۲۳۰٫۰۰	۲۳۸٫۰۰
یک ریال سعودی	۸٫٤۵	۱۸٫۶۵
یکصد روپیه هندوستان	۱۰۰۰	۱۰۲۰

آموزشگاه فنی‌ذوب آهن شروع بکارمیکند

آموزشگاه فنی ذوب آهن که برای دوران بهره برداری تکنیسین و کارگر فنی تربیت میکند در آینده نزدیکی‌شروع بکار خواهد کرد .

در حال حاضر ٤۵۰ نفر برای آموزش در این‌دوره آموزشگاه انتخاب شده‌اند .

آموزشگاه فنی ذوب آهن ، بزرگترین و کاملترین آموزشگاه فنی ایران بشمار خواهد رفت و کادر مورد نیاز ذوب آهن ایران را بتدریج‌تهیه و آماده خواهد کرد .

ظرفیت آموزشگاه ذوب آهن که درست در مجاور کارخانه ذوب آهن آریامهر قرار داردبه ۷۰۰ تا ۸۰۰ نفر هنرجو خواهد رسید .

اولین آموزشگاه‌فنی‌ذوب آهن که کار آن از حدود چهار سال قبل آغاز شده کارکنان فنی لازم ذوب آهن را برای دوران ساختمان تربیت کرد .

این آموزشگاه که آخرین دوره آن بزودی خاتمه خواهد یافت از طرف شرکت ملی ذوب آهن ایران به وزارت کار و امور اجتماعی‌واگذار خواهدشد.

اخبار اقتصادی جهان

نمایشگاه چین در رم

رم ـ اولین نمایشگاه کالاهای صنعتی و محصولات مختلفه کشور جمهوری خلق چین دررم افتتاح شد . معاون وزیر تجارت خارجی چین ووزیر تجارت خارجی ایتالیا این نمایشگاه را افتتاح کردند. این نمایشگاه تاپنجم اکتبر (۱۳مهر) ادامه خواهد داشت . وسعت نمایشگاه ٤۰۰۰ متر مربع است وانواع و اقسام پدیده های صنعتی سبک و کشاورزی ، هنر های ظریفه ودستی و صنایع سنگین چین در آن برای عموم به نماشاگذارده شده است.

افزایش واردات آمریکا

واشنگتن ـ طبق آماری‌که توسط وزارت اقتصاد آمریکا انتشار یافته است این کشور درماه اگوست ٤٫۶ میلیارد دلار واردات و۴٫۲ میلیارد دلار صادرات داشته است واختلاف٤٪ میلیارد دلار واردات این کشور بیشتر بوده است.

تولید نفت در دریای شمال

● یکی از کارشناسان نفتی انگلیس پیش‌بینی کرد که تولید نفت دردریای شمال تااوایل دهه ۱۹۸۰ به سه میلیون بشگه درروز بالغ خواهد شد. اساس این پیش‌بینی براین‌فرض قرار دارد که در عرض ۱۰ سال آینده ذخایر جدیدی بالغ بر۱۲ میلیارد بشگه نفت دراین منطقه کشف خواهد شد .

توسعه سرمایه‌گذاری

● شرکت مالی بین‌المللی گزارش داد که از آغازفعالیت خود تاپایان سال مالی جاری معادل ۶۹۳٫۸ میلیون دلار در ٤۸ کشور در حال توسعه سرمایه گذاری کرده است . که در حدود ۳۲۹٫۱ میلیون دلار آن طی سه سال اخیر انجام گرفته است. حدود ۲۸ درصد سرمایه گذاری در آسیا ۱۷ درصد در افریقا و خاورمیانه و ۱۵ درصد در اروپا بوده است.

صادرات مواد غذائی

کولالامپور یك هیئت هفت نفره از شرکت های انگلیسی صادر کننده مواد غذائی‌وارد مالزی شد این هیئت به کمیته صادرات مواد غذائی انگلیس بستگی دارد . هیئت مزبور در مذاکره با مسئولین امر صادرات و واردات مالزی مسائل مربوط به‌چگونگی‌افزایش‌صادرات موادغذائی انگلیس رابه مالزی بررسی میکندو در این مذاکرات امکانات‌تازه‌ای برای دادن اعتبار بیشتر به مالزی جهت خریداری موادغذائی فراهم خواهد آمد.

کمبود گندم در شوروی

مسکو ـ روزنامه معروف وپرتیراژ شوروی «پراودا» در سرمقاله خود درباره میزان گندمی که از مزارع‌گندم شرق شوروی درو خواهدشد اظهار نگرانی کرده‌است .پراودا نوشته است ممکن است مقدار گندم درو شده از مناطق اشاره شده بمراتب کمتراز اندازه‌ای باشد که پیش‌بینی میشود .کمبود گندم مزارع غرب شوروی در سال گذشته موجب شد که شوروی ناچار شود بارزش یک میلیارد دلار از آمریکا گندم‌خریداری کند .

پراودا نوشته است واین کمبود مقدار گندم بازده مزارع شرق باید بررسی شود واین مواقعی کاهش محصول شناخته شود. یکی از عوامل مهم کمبود مناطق شرقی از اندازه پیش‌بینی شده کاهش بارندگی‌مناسب دراین مناطق نسبت بسالهای گذشته بوده است.

اعتبار آمریکا به پاکستان

اسلام‌آباد ـ آمریکا بارزش ۶۰ میلیون‌دلار برای خرید مواد خام ووسایل یدکی صنعتی وماشین های مختلف بپاکستان اعتبارمی‌دهد. این وام در٤۰سال بعد مستهلک‌خواهد شد قرارداد مربوط باین وام در بین نمایندگان دولت پاکستان و آمریکا دراسلام آباد امضاء شد.

بازدیدوزیر کشاورزی از کارخانه داروسازی فایزر

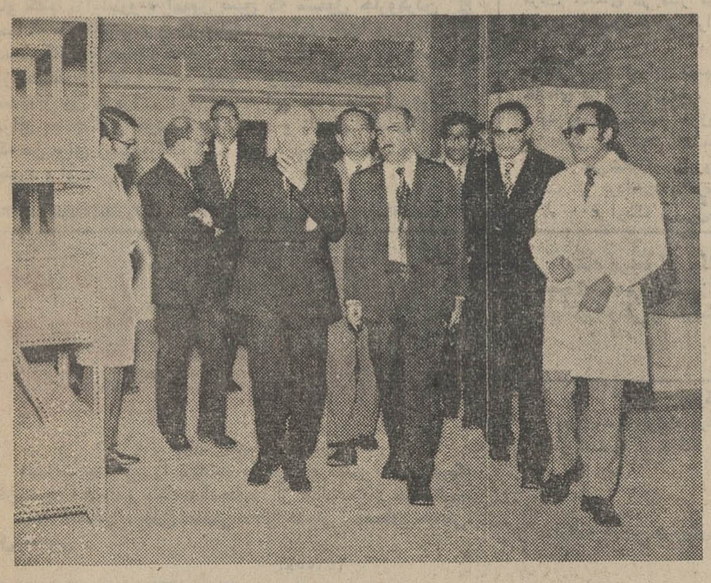

وزیر کشاورزی و همراهان هنگام ورود بکارخانه

روز سه‌شنبه ۲۸ شهریور ماه آقای مهندس روحانی وزیر کشاورزی و منابع طبیعی از کارخانه داروسازی فایزر واقع در کیلو متر ۱٤ جاده کرج بازدید نمود .

آقای مهندس روحانی و همراهان در ساعت ۱۲ بمحل کارخانه وارد و مورد استقبال آقای کین مدیر عامل واعضای هیئت مدیره شرکت سهامی فایزر ایران و شرکت سهامی لابراتوارهای فایزر قرارگرفتند و سپس از قسمتهای مختلف آزمایشگاه کنترل و بخشهای تولید دیدن نمودند و در هر قسمت‌متصدیان‌مربوطه‌توضیحات لازم را باطلاع میرساندند . پس از اتمام بازدید آقای حبیب‌الله قلیلی نایب رئیس هیئت مدیره شرکت سهامی لابراتوار های فایزر مطالبی بشرح زیر ایراد نمود :

« جناب آقای مهندس‌روحانی وزیر محترم‌ومحبوب کشاورزی و منابع طبیعی ، افتخار دارد به نمایندگی از طرف هیئت مدیره و کارکنان شرکت سهامی لابراتوار های فایزر تشریف‌فرمائی انجناب ولیای محترم وزارت کشاورزی را از صمیم قلب خیر مقدم عرض نماید .

قبول دعوت این شرکت و تشریف فرمائی آنجناب به کارخانجات فایزر که نشانه‌بارز علاقه عمیق جنابعالی به‌پیشرفت صنعت دامپروزی و صنایع وابسته به آن در کشور است بطور یقین موجبات دلگرمی هیئت مدیره فایزر بخصوص کارکنان دایره دامپزشکی‌فایزر های استریل‌ومحلولهای‌تزریقی تولید میشود بنا بتائید بازدید کنندگان‌داخلی و خارجی یکی از مجهزترین و مدرن ترین تاسیسات استریل در جهان میباشد . در حال حاضر قسمت اعظم دارو های انسانی‌لابراتوار های فایزر در آیران تهیه می گردد و نیز فایزر ایران که اولین کارخانه تهیه کننده‌دارو های‌حیوانی‌در کشوراست‌ودرحال حاضر ۱۱قلم‌فرآورده داروئی حیوانی‌فایزررا‌تهیه‌مینماید.هدف غائی لابراتوار های فایزرایران آنستکه با حمایت وزارت کشاورزی بتدریج با امکانات موجود قسمت اعظم احتیاجات فایزر با صرف سالیانه میلیونها دلار در راه کشف دارو های حیوانی جدید قدم برمیدارند و هر چند بار کشف جدیدی را که‌درسطح‌بین‌المللی‌حائز‌اهمیت است عرضه میدارند . انتشار مرتب نشریه دامپزشکی فایزر ایران ، تشکیل سمینار های متعدد مرغداری و دامپروری در تهران و مراکز استان که با همکاری عمیق‌دامپزشکان‌محترم کشور صورت میگیرد، تشکیل کلاس مرغداری به کمك دانشکده دامپزشکی ، انتشار کتب و نشریات علمی وتوزیع رایگان آنها بین دامپزشکان، دامپروران و مرغداران که داروهای حیوانی کشور را که در حال حاضر وارد میشودودر مقابل‌مبالغ زیادی‌ارزخارج‌می‌گردد در ایران‌تهیه‌نمودهو در دسترس دامپزشکان محترم‌قرار دهد . در اهمیت کمك این فرآورده ها بصنعت مرغداری و دامپروری کشور کافی است بعرض برسد که بیاری یکی‌از این فرآورده ها بنام ترامایسین محلول تزریقی تا کنون ده ها هزار گوسفند ، گاو و بز از بیماری عفونی صعب‌العلاج شفا و از مرك حتمی نجات یافته‌اند.

خوشبختانه مراکز تحقیقاتی ایران را فراهم خواهد ساخت .

کارخانجات فایزر که در زمینی بمساحت ٤۵۰۰۰ متر مربع بمنظورگسترش درآینده تاسیس گردیده از چهارم آبانماه ۱۳٤۵ مصادف با روز ولادت با سعادت اعلیحضرت همایون شاهنشاه آریامهر شروع به بهره برداری نمود که همانطوریکه ملاحظه فرمودید شامل سه بخش استریل ، شربت و پمادو بخش قرص و کپسول سازی است .

بخش استریل کارخانه‌فایزر در ایران که در آن انواع پودر همگی به پیروی از هدف جهانی فایزر «علم برای رفاه بشر» است نمونه‌ای از فعالیتهای‌دایره دامپزشکی فایزر ایران را تشکیل میدهد .

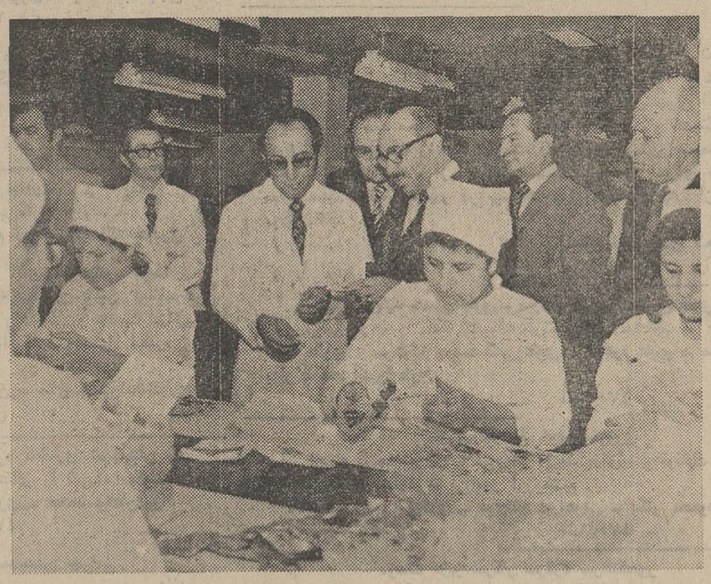

آقای مهندس روحانی در داخل کارخانه ستوالاتی‌پیرامون تولیدات وداروهای فایزر مطرح نمود که در هر مورد از طرف مسئولان مربوطه‌توضیحات‌کافی داده شد .

جناب آقای وزیر ، کارخانه‌ای را که ملاحظه فرمودید در حال حاضر بمقیاس وسیعی کمتر از ظرفیت خود فعالیت مینماید در حالیکه قادر است قسمت بسیار اعظمی از احتیاجات دارو های حیوانی کشور را که در حال حاضر واردمیگردند‌مرتفع‌نموده و بعلت تولید کافی که منتج به بهای تمام شده کمتری‌است آنها را به بهای نازل و با همان کیفیت جهانی عرضه بدارد .

از آنجناب که به پیروی از منویات اعلیحضرت همایون شاهنشاهی همواره در اعتلای کشور در جهت صنعتی شدن بخصوص صنایعی که در امر مهم دامپروری مستقیما دخالت دارد بذل توجه میفرمائیداستدعا دارد که با رفع مشکلات‌موجود این کارخانه را که در آن‌بیش از ۲۳۰ نفر کارمند و کارگر ایرانی مشغول کارهستند تقویت فرموده و با این وسیله صفحه جدیدی بر افتخارات خود بیافزائید .

مجددا از تشریف فرمائی‌آن جناب تشکر نموده و اطمینان میدهد که این شرکت ازهیچ نوع همکاری در راه اجرای منویات اولیای محترم وزارت کشاورزی دریغ نخواهد نمود .

در پاسخ مطالب فوق آقای مهندس روحانی اظهار داشت از آنجا که هدف و سیاست کلی دولت حمایت معقول از صنایع و تولیدات داخلی است تا بتوانند فرآورده‌هائی مرغوب با بهای مناسب بطوری که احتیاجات ومنافع مصرف‌کننده را تامین نماید تولید کنندبرای ازدیاد تولیدات فایزر و تکمیل کمبود ظرفیت نیز بطوریکه‌این منظور فراهم آید، توجه خواهد شد .

آقای مهندس روحانی و همراهان ساعت ۱۳٫۱۵ محل تاسیسات فایزر را ترك‌نمودند.

آگهی استخدام پزشك

وزارت به داری برای خدمت درحوزه اداره بهداری کل ایلام جهت نقاط مشروحه زیر پزشگ عمومی با حقوق و مزایای بسیار مکفی و تامین مسکن بطور بیمانی استخدام مینماید :

۱ـ ایلام ۳ نفر جمع اجرت و مزایا و فوق‌العاده مسافرت درداخل حوزه محل خدمت ۶۱۹۵۵ ریال
۲ـ بهداری مهران ۱ نفر جمع‌اجرت و مزایاوفوق العاده‌مسافرت درداخل‌حوزه‌محل‌خدمت ۶۹۲۹۰ ریال
۳ـ درمانگاه بدره ۱ نفر جمع‌اجرت‌ومزایا وفوق العاده‌مسافرت‌درداخل حوزه‌محل خدمت ۶۹۲۹۰ ریال
٤ـ درمانگاه دهلران ۱ نفر جمع‌اجرت‌ومزایاوفوق العاده مسافرت‌درداخل حوزه‌محل‌خدمت ۶۳۲۰۰ریال

برای کسب اطلاعات بیشتر داوطلبان میتوانند دفتر کارگزینی وزارت‌بهداری واقع درخیابان شمیران مراجعه فرمایند م الف ۹۹۰۸

از طرف وزیر بهداری

مرغداران محترم

جوجه یکروزه تخمی و گوشتی عالیترین‌نژاد ۱۵ـ ۱۶ ریال
جوجه گوشتی (جاین‌بلوبرد) ۱۹۵۰ گرم در ۱۰ هفته
جوجه‌تخمی ۹۷٪ تضمین سکس شده با تزریق‌واکسن لوکوز ۳۵ ریال
شرکت پرنده آبی ـ تهران‌نو ـ خیابان زرکش ـ خیابان پرنده‌آبی تلفن ۷۹۳۳۲۳ ـ ۷۹۱۹۵۷

آگهی استخدام در نیروی دریائی شاهنشاهی

نیروی دریائی شاهنشاهی برای تکمیل کادر افسری جهت تحصیل در دانشکده افسری دریائی در سال تحصیلی ۵۱ـ۵۲ تعدادی دانشجو استخدام و پس از آموزش مقدماتی نظامی و زبان خارجی در ایران جهت طی دوره های دریائی بیکی از کشور های امریکا ـ انگلستان یا جهت شرکت کشتی رانی آریا بخارج از کشور اعزام مینماید .

فارغ‌التحصیلان خرداد ماه ششم ریاضی دبیرستانها که حداقل معدل دروس کتبی سال ششم آنها ۱۱ بوده و داوطلب خدمت در نیروی دریائی شاهنشاهی باشند در صورت احراز شرایط زیر مدارك مشروحه را تا تاریخ ۱۹٫۷٫۵۱تکمیل نموده و با پست سفارشی به کارگزینی نیروی دریائی شاهنشاهی واقع در جاده قدیم شمیران‌ـ چهار راه قصر ستاد نیروی دریائی شاهنشاهی ارسال دارند (مدارکی که بعد از تاریخ مذکور واصل گردد ترتیب اثر داده نخواهد شد).

۱ـ تابعیت دولت شاهنشاهی ایران
۲ـ متدین بیکی ازادیان رسمی کشور
۳ـ حداکثر سن ۲۲ سال

نام	نام خانوادگی	شماره شناسنامه
صادره از	تاریخ تولد	دارای گواهینامه پایان سال ششم ریاضی با
معدل کتبی	از دبیرستان	شهرستان

داوطلب تحصیل در دانشکده افسری نیروی دریائی شاهنشاهی میباشم و همراه این درخواست نامه ، مدارك زیر را ارسال می دارم :

۱ـ فتوکپی گواهینامه سال ششم ریاضی ۲ـ سه قطعه عکس ٤×۶ بدون رتوش.
۳ـ یك نسخه رونوشت یا فتوکپی شناسنامه ٤ـ فیش بانکی بمبلغ دویست ریال که بحساب ۱۳۷۰ دارائی نیروی دریائی در بانك مرکزی ایران واریز شده باشد .
۵ـ آدرس کامل داوطلب با کروکی محل

داوطلبینی که در آزمایشات مربوطه موفقیت حاصل نمایند قبل از عزیمت بخارج از کشورلازم است سند وثیقه ملکی بازاء هر سال تحصیلی دویست و پنجاه هزار ریال بسپارند حقوق ومزایای دانشجویان در سال اول ماهیانه ۶۲۵۰ ریال در سال دوم ۶۸۷۵ ریال و در سال سوم ۷۵۰۰ و در سال های بعد برابر مقررات قانون استخدام نیرو های مسلح شاهنشاهی خواهد بود

حق‌الثبت و مدارك داوطلب در صورت عدم موفقیت مسترد نمیشود و از داوطلبان تقاضامی‌شود از فرستادن اصل مدارك خودداری نمایند .

آزمایش ورودی از ساعت ۹ روز ۲۷ مهر ماه ۱۳۵۱ در ستاد نیروی دریائی شاهنشاهی بعمل می آید و کارتهای شرکت در آزمایش درساعت ۷ همانروز در ستاد نیروی دریائی شاهنشاهی تقسیم خواهد شد. م الف ۹۹۹۶

نیروی دریائی شاهنشاهی

هواپیمائی ملی ایران «هما»

اطلاعیه هواپیمائی ملی ایران «هما»

قابل توجه دانشجویان ایرانی مقیم آلمان

بدینوسیله باطلاع کلیه دانشجویان ایرانی مقیم آلمان که با پرواز چارتر «هما»در تاریخ ۱٤ شهریور برابر با پنجم سپتامبر به ایران آمده‌اند می رساند که بازگشت پرواز مذکور در ساعت ۱۲٫۳۰ روز ۱۰ مهرماه «۲ اکتبر» می‌باشد .

بنابر این لازم است کلیه‌دانشجویان گذرنامه وبرگ خروج خود را حداکثر ٤۸ ساعت قبل از پروازبدفتر فروش هواپیمائی ملی ایران «هما» واقع در خیابان ویلا تحویل داده و در روز پرواز نیز دوساعت زودتر یعنی در ساعت ۱۰٫۳۰ در فرودگاه مهرآباد حاضر باشند .

هواپیمائی ملی ایران «هما»
آ ـ ٤۷٤٦٤

آگهی انتخابات دوره سوم شورای داوری چالوس

چون مدت فعالیت دومین دوره شورای داوری چالوس در تاریخ ٤٫۱۰٫۵۱ پایان میابد بنابراین بمنظور جلوگیری ازحصول وقفه در فعالیت قضائی شورای داوری مذکور در اجرای قانون تشکیل شورای داوری وزارت دادگستری در چالوس مبادرت به تشکیل یک حوزه شورای داوری مینماید .

انتخاب کنندگان میتوانند از تاریخ روز شنبه ۲۲ مهرماه سال جاری تا پایان روز چهارشنبه ۲۶٫۷٫۵۱ بمدت پنج روز از ساعت ۸ صبح تا ۱۲ و از ۱٤ تا ۱۶ جهت ثبت نام و گرفتن کارت شرکت در انتخابات بمحل شهرداری چالوس مراجعه نمایند .

ضمنا داوطلبان عضویت شورای داوری نیز باید ظرف همین مدت درخواست خود را ضمیمه مدارك و دلایل صلاحیت بدفتر دادگستری شهرستان نوشهر تسلیم دارند .

پس از انقضاء مدت تقاضای ثبت نام و درخواست عضویت پذیرفته نخواهد شد م‌الف۱۰۰۱۷

وزارت دادگستری
آ ـ ٤۷۳۱۰

آگهی انتخابات شورای داوری سراوان

در اجرای قانون تشکیل شورای داوری مصوب تیرماه۱۳٤۵ وزارت دادگستری درنظر دارد در شهر سراوان یك حوزه شورای داوری تشکیل دهد .

انتخاب کنندگان می توانند از تاریخ روز شنبه ۲۲ مهر ماه سال جاری تاپایان روز چهارشنبه ۲۶٫۷٫۵۱به‌مدت ۵روز ازساعت ۸ صبح‌تا ۱۲ و از ۱٤ تا ۱۶ جهت ثبت نام و گرفتن کارت‌شرکت در انتخابات به سالن اجتماعات شیروخورشید سرخ‌سراوان‌مراجعه نمایند .

ضمنا داوطلبان عضویت شورای داوری نیزباید ظرف‌همین مدت درخواست خود را ضمیمه مدارك‌و دلائل صلاحیت بدفتر دادگاه بخش مستقل سراوان تسلیم دارند .

پس از انقضاء مدت تقاضای ثبت‌نام و درخواست عضویت پذیرفته نخواهد شد م الف ۱۰۰۱۵

وزارت دادگستری

قابل توجه جویندگان کار دراستان گیلان

از جویندگان کار (زن و مرد) شغل کارگری ساده که سن آنها بین ۱۸ تا ۲۵ سال بوده و دارای گواهینامه ششم ابتدائی میباشند دعوت میشود که جهت راهنمائی شغلی و کارگماری به اداره کل کار و امور اجتماعی گیلان اداره نیروی انسانی ـ رشت واقع در خیابان سعدی مراجعه نمایند .

م الف ۹۹۸۳
اداره کل اشتغال وزارت کار و امور اجتماعی
آ ـ ٤۶۸۷٤

از : م ـ کاشانی‌پور خبرنگار اطلاعات در آلمان

پیرزن ۷۰ ساله رئیس باند سارقین بود!

کمپتن ـ پلیس کمپتن (شهری در نزدیکی مونیخ)، موفق‌بکشف یک باند سارقین شد که تمام اعضای آن جوانان ۱۶ و ۱۷ ساله هستند . و جالب اینکه رئیس این باند یک پیر زن ۷۰ ساله است که پیش‌ازدستگیری، دریکی‌ازپانسیون های‌مخصوص افراد پیر و از کار افتاده‌زندگی میکرد !

نحوه کار این باند ، باین صورت بود که سارقین جوان ، اموال مسروقه را به پیر زن مزبور میدادند و از او ، ضمن گرفتن‌مبالغی‌بابت اموال‌مسروقه، چند ایده و طرح تازه برای دزدی ها ی‌ابتکاری‌می‌آموختند!

پیر زن، اموال مسروقه را با قیمت های ارزان به‌مردم می‌فروخت و در جواب کسانی که روی کنجکاوی‌ازوی می‌پرسیدند که اموال‌مزبوررا‌از کجا آورده است میگفت:

ـ چند نوه‌دارم‌که در شرکت های مختلف کار میکنند و این اجناس را با تخفیف قابل توجه به‌قیمت‌های خیلی‌ارزان می‌خرند و در اختیار من میگذارند.

اما از مدتی پیش ، به پلیس کمپتن اطلاع داده شده بود که چند نوجوان ۱۶ و ۱۷ ساله ، هر شب به مشروبخواری و خوشگذرانی می‌پردازندو مبالغ قابل توجهی خرج عیاشی های خود میکنند.

پلیس برای آنکه متوجه شود این‌نوجوانان ، اینهمه پول را از کجا می‌آورند ، آنها را زیر نظر گرفت و پس از دو روز موفق شد باند سارقین نوجوان راکشف‌و اعضای آن را دستگیر کند.

برای جلب رضایت مادر شوهر ، فرق‌اوراشکافت!

اصفهان ـ دو عروس یکی از خانواده های‌سرشناس اصفهان ، برای جلب توجه مادر شوهرخود ، برسر جارو کردن حیاط خانه ، بایکدیگر نزاع کردند و در این میان ، یکی از آنها فرق مادرشوهر خود را باضربه گوشت‌کوب شکافت !

این دو عروس ،که عشرت و زینت نام دارند ، پس از آنکه مادر شوهرشان اقدس ، بیهوش وخون‌آلود بر زمین افتاد ، وحشت‌زده فریادکشیدند وهمسایگان‌را بکمک طلبیدند .

همسایه‌ها ، اقدس را به بیمارستان رساندند ، اما ساعتی بعد ، شوهران این دوعروس بمخانه آمدند و پس از اطلاع ازجریان ، بین دوبرادر اختلاف افتاد!

هریک ازدوبرادر ، علیه همسر دیگری ، شکوائیه‌ای به مقامات انتظامی تسلیم کرد ،واکنون این موضوع تحت رسیدگی‌است.

عشرت (یکی از عروسها) در مورد این حادثه گفت:

ـ من ،هر روز صبح، حیاط خانه را جارو میکردم و همین امر باعث شده بود که مادر شوهرم از من خوشش بیاید و هرجا که ضحبتی میشود ، ازمن تعریف کند .

وی افزود :

ـ روز گذشته ، زینت راز محبوبیت مرا نزد مادر شوهرم ، از من پرسید ، ومنهم ازروی سادگی جریان را باو گفتم . ازاینرو ، امروز صبح که مشغول جاروکردن حیاط خانه بودم ، زینت بطرف من آمد که‌جارو را از دستم بگیرد و حیاط خانه را جارو کند. اما من که نیمی از حیاط را جارو کرده بودم ، ازاین موضوع عصبانی شدم، و بین ما نزاعی درگرفت. دراین موقع مادر شوهرم برای میانجیگری خود را بما رساند و ناگهان قطعه‌سنگی که من برای زینت پرتاب کرده بودم ، برفرق مادر شوهرم خورد و او نقش برزمین شد.

شغال‌ها،خانواده‌ای رافراری دادند!

پاشاکی ـ کشاورزی بنام محمدسلیمانی ، ساکن روستای نصرالله آباد ، بخاطر آنکه‌چند شغال گرسنه جان فرزندانش را تهدید میکردند ، خانه خود را تخلیه‌کردوهمراه خانواده‌اش پا به فرار گذاشت !

محمد که صاحب یک‌مزرعه برنج است، چون مزرعه‌اش با خانه‌اش فاصله زیادی دارد ، هر سال هنگام جمع آوری محصول برنج ، دچار مشکلاتی میشد ، از این رو وی‌تصمیم گرفت خانه‌ای در کنار مزرعه بسازد و خانواده‌اش را به آنجا انتقال دهد .

وی ، بدنبال این تصمیم ، خانه‌ای در میان مزرعه ، کنار سفید رود ساخت و با زن و فرزندانش به آنجا رفت.محمد ضمن‌کار در شالیزار ،به‌پرورش اردک نیز پرداخت و درمدتی کوتاه ۴۰۰ اردک پرورش‌داد.

اما مدتی بعد از ترس چند شغال که دائما به مزرعه و خانه او حمله میکردند مجبور شد از آنجا فرار کند و به خانه‌ای‌که در نصرالله‌آبادبود برود.

وی‌در این مورد گفت :

ـ یک روز متوجه شدم که شغالها به‌اردکهایم حمله‌کرده‌اند و ۳۰ اردک را کشته‌اند . چند روز بعد ۵۰ اردک دیگرم‌قربانی شدند . و کم‌کم کار بجائی رسید که‌دیدم نیمی از اردکهایم توسط شغالها کشته شده‌اند. این بود که ترسیدم شغالهاهمه اردکهایم را بکشند و بخورندو بعد از تمام شدن اردکها ،برای سد جوع ، به فرزندانم حمله کنند و آنها را هم بخورند. این بود که ترجیح دادم دوباره به روستا برگردم‌و در میان همسایگان سابقم زندگی کنم تا بچه‌هایم از خطر مصون باشند!

دختری شب عروسی دوستش دست به خودکشی زد !

مشهد ـ دختر ۱۸ ساله‌ای بنام گلاب ، ساکن‌خیابان پهلوی مشهد ، شب عروسی دوست خود بنفشه، از فرط ناراحتی دست به خودکشی زد !

گلاب پس از آنکه به بیمارستان سوانح مشهد منتقل شد و از مرگ نجات یافت ، دراین مورد گفت :

ـ بنفشه ، دوست و همکلاس من‌است و علاوه‌برآن، خانه های ما ، دریک کوچه ، روبروی هم‌قرار دارد . ما که ازسالهاپیش‌با هم دوست بودیم ، اخیرا بدنبال‌اختلافاتی بایکدیگر قهر کردیم . اما مدتی پیش بنفشه برای من‌پیغام فرستادکه‌باجوانی نامزد شده‌است وبزودی ازدواج‌خواهد کرد ، درحالیکه من برای همیشه درخانه پدرم خواهم ماند.

گلاب افزود :

ـ البته من تصور کردم که او برای ناراحت کردن من،این‌حرف را از خودش ساخته است ونامزد وازدواجی درکار نیست . این بود که منهم برای آنکه از اوعقب نمانم ، بدروغ برایش پیغام فرستادم که‌من نیز بزودی با جوانی ازدواج خواهم کرد . تا آنکه امشب ناگهان متوجه شدم بیرون خانه بنفشه را چراغان کرده‌اند واز داخل خانه صدای‌ساز وآواز می‌آید. وبعد که‌از این‌وآن پرسیدم فهمیدم که امشب ، شب عروسی بنفشه‌است ، این بودکه‌ناگهان احساس حسادت و سرشکستگی وشرمساری چنان بر من غالب شد که دیدم اگر زنده بمانم ، دیگرروی آن را نخواهم داشت که بین‌کسانی که هم‌من‌و هم بنفشه را می‌شناسند ، زندگی کنم.این‌بود که بقصدخودکشی سم خوردم!

اقدام به خودکشی بخاطر ممنوعیت از نوشیدن مشروب الکلی !

رضائیه ـ دندانساز ۴۸ ساله‌ای بنام نارکیس ، چون از مشروبخواری منع‌شده بوددست بخودکشی زد !

نارکیس که در رضائیه کارگاه دندانسازی‌دارد چندروز پیش ، براثر کسالتی شدید به پزشک مراجعه کرد و پزشک به او گفت که دیگر نباید لب به مشروب بزند وگرنه خطر مرگ تهدیدش خواهد کرد .

نارکیس که معتاد به مشروب است،یک روز از مشروبخواری خودداری کرد ، اما روز دوم دیگر طاقت نیاورد وترجیح‌داد خود را بکشد .

وی ابتدا همسر و فرزندانش را به بهانه‌ای از خانه‌به‌بیرون فرستاد و سپس با حالتی دیوانه‌وار شروع به شکستن شیشه ها ، آینه ، رادیو ، ضبط‌صوت و دیگر وسایل‌خانه کرد .

وی سپس یک تکه شیشه شکسته رابدست گرفت‌وبوسیله آن رگهای خود را برید .

اما چندلحظه بعد همسایگان متوجه موضوع شدند وباکمک ماموران کلانتری بخش ٤ وی را به بیمارستان شیر وخورشید سرخ رضائیه رساندند .

در حال‌حاضر وضع‌نارکیس وخیم است و گفته میشود که زنده ماندن‌اوبعید بنظر میرسد.

حاشیه پرداز

هادی خرسندی

آقای پازولینی زرنگی کرده!

محافل هنری، انگشت به دهان حیران مانده‌اند که چرا آقای پازولینی کارگردان برجسته سینمای‌ایتالیا، مخفیانه بتهران آمد وبعد از ٤٨ ساعت اقامت، مخفیانه فلنگ را بست!

اگر بگوئیم‌از روی کارگردانان ایرانی خجالت می کشید و نمی خواست خودش‌را به آنهانشان دهد،زیاد بی‌ربط نگفته‌ایم. چرا که یک کارگردان ایتالیائی باآن فیلم های ساز و ضربی و لنگو پاچه‌ای و کلاه مخملی که می سازد، حتما باید از کارگردانان ایرانی خجالت بکشد!

آقای پازولینی، آنقدر در فیلمهایش آبگوشت به خورد هنرپیشه هاداده که هنرپیشه های ایتالیائی، دلشان برای‌یک پرس «اسپاگتی»لک زده!طبیعی است چنین موجودی ، وقتی به ایران می‌آید باید آهسته بیاید آهسته برود که گربه شاخش نزند!

اما مسئله واقعی، هیچکدام‌از اینها نیست. قضیه اینست که پازولینی، از ترس آقای اکبر گلپایگانی خواننده معروف‌آهسته آمد وآهسته‌رفت.چرا که آقای گلپایگانی قبلا‌اعلام کرده بودکه حکم جلب پازولینی را در جیب دارد!

اگر یادتان باشد، آقای پازولینی در یکی از فیلم های خود به نام «مدآ» از آهنگ « مست مست ساقیا دستم‌بگیر» بعنوان موزیک متن استفاده کرده بودند. (در حالیکه‌اگر اسفندیار خان منفرد زاده تنبلی‌نکرده بود، پازولینی احتیاج به‌این سوء استفاده نداشت !) و متعاقب همین سوء استفاده ، آقای گلپایگانی به‌دادگستری‌ایتالیا شکایت برد ودادگاه حکم بر محکومیت آقای پازولینی‌وحقانیت‌آقای‌گلپایگانی داد.

وحالا ملاحظه می فرمائیدآقای پازولینی چقدر زرنگی کرده‌واز ترس آقای گلپایگانی ، نه در تهران‌آفتابی شده نه چلوکباب خورده،فی‌الواقع که خدا پدر آقای گلپایگانی را بیامرزد ، و انشاءالله‌که‌بعداز این‌هم ،تمام شخصیت های هنری خارجه که به تهران می‌آیند، یک چنین بدهکاری‌هائی داشته باشند که توی‌کارمادخالت‌نکنند و قضاوت در باره چلوکباب ایران را به خودمان واگذارند!

تلویزیون فیلیپس
۸ سال
تجربه تضمین دارد!!
PHILIPS

یک جنایتکار دیگر جنگ دوم ، محاکمه میشود

نیویورک ـ هیئتی از اف.بی.آی (پلیس فدرال آمریکا) اتهامات وارده به زنی بنام «هرمین ـ برنیشنرراین » رابررسی میکند. این زن توسط چندین شاهد که خود از زندانیان بازداشتگاه های‌نازی‌درزمان‌جنگ بین‌المللی دوم بوده‌اند ، متهم شده است که در بازداشتگاه نادانک ،در لهستان ، برای نازی‌ها کار می کرده است و زنان بیمار و کودکان را برای فرستادن به اتاق گاز تحویل‌نازی ها میداده است .

«راین» در نیویورک‌اقامت دارد و در حال حاضر یک زن خانه‌دار است. یک دندانپزشک یهودی اهل‌لهستان بنام‌مدریک، که خود اززندانیان بازداشتگاه مزبور بوده است ، از لهستان به نیویورک پرواز کرد تا در این باره شهادت بدهد و گفته های دیگران را تائید کند . او گفت که خانم راین هرروز صبح ازبین زنان زندانی ، بیماران و رنجور ها را انتخاب میکرده و بعنوان اینکه‌باید دوش بگیرند و شستشو کنند،آنها را به اتاق گاز می فرستاده است .

این‌دندانپزشک گفت : خانم راین کودکان و زندانیان را با شلاق بشدت میزده است و هرکسی را که دلخواهش بوده به نازی ها معرفی می کرده تا به اتاق گاز اعزام‌شود . اوگفت بعضی‌مواقع دکترهای‌بازداشتگاه از شناختن همه بیماران عاجز می ماندند و یکی یا دو تا را ندیده می گرفتند ، ولی خانم راین آنها را می شناخت و معرفی می کرد ! وقتی از دندان‌پزشک پرسیده شد آیا چهره راین را می شناسد یانه، وی بلافاصله‌به راین‌که درمحل حاضر بود اشاره کرد و گفت :

ـ من تا او را دیدم شناختم، اوموجب‌مرگ‌بسیاری‌از یهودیان لهستانی شده است .

راین در جواب این اتهامات گفته است که در بازداشتگاه کار میکرده است‌ویکی از افراد گارد محافظ زنان بوده است ولی خود شخصا هیچگونه اختیاری‌برای‌فرستادن زندانیان به اتاق گاز نداشته است .

دولت آمریکا تصمیم دارد راین را بعلت‌آنکه هنوز مدارک لازم برای تبعیت آمریکا آماده نکرده است ، از کشور اخراج کند . راین گفت یک دادگاه استرالیائی‌او را بی‌گناه شناخته و تبرئه کرده است . بنابر این نباید دوباره بعنوان جنایتکار جنگی محاکمه شود و یا تحت تعقیب قرار گیرد .

هیئت «اف.بی.آی» ، راین را بعد از تکمیل‌پرونده وبررسی های لازم ، با تحویل دادگاه خواهد داد یا از آمریکااخراج خواهد کرد .

سپاسگزاری

جناب آقای وزیر محترم دادگستری رونوشت تیمسار ریاست محترم شهربانی کل کشور

بدینوسیله از اقدامات و تلاش پیگیر جناب سرگرد رفعت نژاد ریاست محترم شهربانی شهرضا که برای دستگیری سه نفر سارق حرفه‌ای معمول داشته‌اند و همچنین توجه دقیقی‌که آقای رضائی بازپرس محترم دادسرای شهرضا به پرونده‌تنظیم شده معطوف داشته و سارقین را بموجب قرار بازداشت نموده به کیفر اعمالشان رسانده‌اند کمال تشکر را دارم و تقاضای تقدیر و تشویق آنان را از مقامات مربوطه دارم .

حاج علیرضا تاکی

سه‌شنبه همین هفته :

گوگوش درانجمن

گوگوش ، خواننده محبوب و بین‌المللی نسل جوان ، روز سه‌شنبه همین هفته (۱۱ مهر) از ساعت ۵ وربع بعد از ظهر در محل تابستانی انجمن دوشیزگان وبانوان برای شما برنامه اجرا خواهد کرد .

خوانندگان اطلاعات بانوان باارائه آخرین‌شماره مجله و اعضای انجمن با در دست داشتن کارت عضویت خود برای دریافت کارت رایگان میتوانند هرروز صبح و عصر بدبیرخانه انجمن (بهار شمالی ـ نبش نامجو ـ تلفن ۸۲۴۸۳۱) مراجعه فرمایند .

ترکیات

جناب آقای علی روشن

انتصاب جنابعالی را بریاست دارائی شهرستان دماوند تبریک عرض نموده سلامت و سعادت آنجناب‌را از خداوندمتعال خواستاریم.

سیدآقاحسینی . جلیل حسینی . علی حسینی . مصطفی حسینی. کمال حسینی .

آ ـ ۱۴۶۵۵

جناب آقای کریمی
پیشکار دارائی استان مرکز

بدینوسیله انتصاب بجاو شایسته آقای علی روشن را بریاست دارائی شهرستان دماوند بشما تبریک عرض مینمایم .

حسن‌نکوکار

آ ـ ۱۴۶۵۳

سرکار سرگرد جبرئیلی

ترفیع آن دوست گرامی را صمیمانه تبریک عرض مینمائیم .

سرگرد وزیری ـ سروان‌اعظم پناه

آ ـ ۴۷۶۷۶

سرکار سرگرد شهنائی

ترفیع آن‌دوست گرامی را صمیمانه تبریک عرض مینمائیم.

سرگرد وزیری ـ سروان‌اعظم پناه

سرکار سرگرد فریدون مظاهری

ارتقاء درجه جنابعالی را صمیمانه تبریک گفته سعادت روزافزون شما را خواهانیم.

کریم مهنوری ـ رضا مجدآبادی

آ ـ ۱۴۵۳۵

جناب آقای اکبر مومن‌زاده

ترفیع رتبه جنابعالی را بدرجه سرگردی صمیمانه تبریک گفته موفقیت های بیشتری برای شما آرزومندم .

حسین بلوریه

آ ـ ۴۷۴۲۰

سرکار سرهنگ اسفندیار تیموری

ارتقاء درجه جنابعالی را صمیمانه تبریک میگویم .

مدیر فروشگاه اسکاف سوم اسفند نعمت‌الله حیدری

مقام منیع نخست‌وزیر محبوب جناب آقای امیرعباس هویدا

باتقدیر بی‌نهایت از مساعی بی‌شائبه سازمان وزین اوقاف در انتخاب اشخاص لایق و شایسته برای راهنمائی و خدمت بزائرین بیت‌الله ازآن‌مقام معظم استدعا داریم که‌از افراد مسئول محترم این سازمان قدردانی‌و تشویق فرمایند.

کاروان حج آمل ـ حاج‌علی‌اکبر میومچیان ـ حاج حسین‌اسفندیاری

آ ـ ۴۷۵۰۶

جناب سرهنگ ابراهیمی ریاست محترم کلانتری شهرستان ری

ارتقاء درجه سرکار ستوان یکم خامنه‌ای را تبریک میگویم .

شهروری ـ محمد دهقان نژاد

آ ـ ۴۷۸۰۸

جناب سرگرد محمدحسن بهرامی

ارتقاء درجه جنابعالی را تبریک عرض نموده و موفقیت روزافزون آن جناب رادرراه خدمت بشاهنشاه آریامهر و میهن عزیز آرزو داریم .

ازشهری ـ محمد دهقان نژاد ـ سرگرد برهانیان ـ سروان اسفندیاری ـ سروان کاشانی ـ هوشنگ حقیقی ـ علی‌اصغر دانشپور ـ ناصر نراقی ـ رضا فلسفی ـ علی فرشید.

جناب سرگرد محمد بهرامی

ارتقاء درجه را تبریک عرض نموده موفقیت روزافزون جنابعالی را درراه خدمت بشاهنشاه آریامهر و میهن عزیز از درگاه خداوند متعال آرزو داریم.

ازشهری ـ تقی‌کلهر ـ نعمت‌کلهر ـ قلی‌خان وامنخواه ـ قاسم صادقیان .

جناب آقای خادم ریاست محترم فدراسیون کشتی ایران

انتصاب بجای جنابعالی را بریاست فدراسیون کشتی ایران تبریک گفته و موفقیت روزافزون آن جناب را از خدای بزرگ و تحت توجهات شاهنشاه آریامهر خواهانم.

مسئول اداره تربیت بدنی گلوگاه ـ حسینی شیرازی

آ ـ ۴۷۸۱۶

ارتقاء درجه آن جنابان تیمسار مینو سپهر ـ مهندس سرگرد مجیدی ـ سروان میرزاده ـ سروان خسرو نامجو ـ ستوان‌یکم جهانگیر توکلی را تبریک میگویم.

غلامرضا قرائی

آ ـ ۱۴۶۶۳

سرکار سروان محمد اصفهانی

بدین وسیله ارتقاء درجه جنابعالی را تبریک عرض نموده وموفقیت بیشتر شما را از درگاه خدای یکتا خواهانیم .

تهرانی . انتخاب

سرکار ستوان یکم محمدرضا رفیعا

ارتقاء درجه جنابعالی را از صمیم قلب تبریک عرض مینمائیم .

انتخاب ـ تهرانی

آ ـ ۱۴۶۷۳

سرکار سرهنگ اسفندیار تیموری

ارتقاء درجه جنابعالی را از صمیم قلب تبریک می‌گویم .

محمد نجات

آ ـ ۱۴۷۰۷

سرکار سرگرد نورالدین هویدا

ارتقاء درجه جنابعالی را از صمیم قلب تبریک می‌گویم .

محمد نجات

آ ـ ۱۴۷۰۷

تیمسار سپهبد حجت
معاونت نخست‌وزیر و سرپرست سازمان تربیت‌بدنی

کشتی‌گیران تیم ملی انتصاب بجای آقای سید محمد خادم را که یکی از افراد خدمتگزار و وطن‌پرست و شاهدوست میباشند بریاست فدراسیون کشتی ایران تبریک عرض مینمائیم .

جوادی ـ قربانی ـ خدر ـ سیدعباسی ـ موحد ـ برزگر ـ حاجیلو ـ خرمی ـ انوری ـ فیلابی .

آ ـ ۱۴۶۳۷

تیمسار سپهبد حجت کاشانی
معاونت نخست‌وزیر و سرپرست سازمان تربیت بدنی ایران

افتخار دارد ازطرف شورای پیش‌آهنگی بخش ۱۲ و شورای داوری حوزه ۲۲ و کلیه کارگران بزاز و دوخته‌فروش تهران انتصاب شایسته آقای سید محمد خادم که از افراد شاهدوست و خدمتگزاران خوش‌نام ورزش کشورند به ریاست فدراسیون کشتی صمیمانه به آنجناب تبریک گفته و از خداوند مسئلت داریم در اجرای منویات مبارک شاهنشاه آریامهر در پیشرفت ورزش کشور بیش از پیش موفق باشید .

حاج سید مهدی لاجوردی

آ ـ ۱۴۶۴۳

سرکار سرگرد حسین علوی ـ سرکار سروان ساسان علوی

ترفیع درجه را بشما صمیمانه تبریک عرض مینمائیم .

ساری : سرهنگ سیدمصطفی علوی ـ طاهره علوی ـ مجتبی‌ـ بهار ـ محی‌الدین علوی

آ ـ ۴۷۵۶۲

جناب سرهنگ احمد سروری

ارتقاء درجه سرکار را صمیمانه تبریک میگوئیم و موفقیت شمارا در راه خدمت بشاهنشاه آریامهر آرزومندیم .

ناصرعلی بهجت وزیری ـ فرج‌الله ابراهیمی ـ دکتر محمود امین

آ ـ ۴۷۵۵۶

دوست عزیز سرکار سرگرد سرهنگپور

ارتقاء درجه آنجناب را صمیمانه تبریک گفته موفقیتهای بیشتر شما را از خداوند خواهانم .

قم ـ سید نصرالله لاجوردی

آ ـ ۴۷۵۸۰

سرور ارجمند سرکار سرگرد سرهنگپور

با مسرت فراوان ارتقاء درجه آنجناب‌را صمیمانه تبریک‌میگوئیم.

قم ـ مهدی لاجوردی قم ـ سید مجتبی فاتحی ـ محمدآسودگان

آ ـ ۴۷۵۷۸

سرکار سرگرد فرج‌اله عبداللهی

ارتقاء درجه سرکار را از صمیم قلب تبریک گفته و موفقیتتان را همواره آرزومندم **محمدرضا، شاه‌میری**

آ ـ ۱۴۶۸۱

سرکار سرهنگ دوم جهانگیر نهچیری

شایسته ترفیع شما فزونی وجدما را در برداشت .

فخیمی . سلیمانی . اسلامی . چرخدانا . نهری . فتحی‌نژاد. اسکندری .

آ ـ ۱۴۷۶۳

جناب آقای کمالی مدیر کل محترم خبرگزاری پارس

انتصاب شایسته آنجناب را تهنیت عرض مینماید .

رضائیه ـ حسین زاده ـ فرزاد ـ یوخنه

جناب سرگرد منصوریان

ارتقاء درجه آنجناب را صمیمانه تبریک میگوئیم .

ناهید متقیان . مهندس علی متقیان . مهندس عباس متقیان.

آ ـ ۱۴۶۱۹

تیمسار سپهبد حجت
ریاست سازمان تربیت‌بدنی و معاونت محترم نخست‌وزیر

حسن انتصاب جناب آقای خادم را به ریاست فدراسیون کشتی ایران تبریک گفته و موفقیت شما را در راه خدمت به شاهنشاه آریامهر آرزومندیم .

از طرف کشتی‌گیران فرنگی جنوب تهران کهندل

جناب آقای داود فلاح مقدم نماینده محترم انجمن شهرتهران

حسن انتخاب جنابعالی به نمایندگی مجدد انجمن شهرباتخت موجب نهایت خوشوقتی دوستان شما است . ضمن عرض تبریک از خدای بزرگ موفقیت بیشتر جنابعالی را در راه خدمت به شاهنشاه آریامهر و مردم تهران آرزودارایم .

حبیب‌حاج عبدالباقی . رضا حاج عبدالباقی .

آ ـ ۱۴۷۵۱

جناب آقای داود فلاح مقدم نماینده محترم انجمن شهرتهران

انتخاب بجا و شایسته جنابعالی را بنمایندگی انجمن شهر تهران از صمیم قلب تبریک عرض نموده‌سعادت‌وسلامت‌وموفقیت بیش از پیش شما را در راه خدمت به شاهنشاه آریامهر و میهن عزیز از خداوند آرزومندیم .

محمد علی فیضی و بانو

آ ـ ۱۴۷۵۳

جناب آقای داود فلاح مقدم نماینده محترم انجمن‌شهرتهران

انتخاب مجدد شما را به نمایندگی انجمن شهر پایتخت صمیمانه تبریک عرض مینمائیم .

محمدآل آقا . حسن آل آقا . احمد آل آقا . حسین آل‌آقا . علی‌آل‌آقا . امیرآل‌آقا .

آ ـ ۱۴۷۵۵

جناب آقای داود فلاح مقدم نماینده انجمن شهر تهران

انتخاب بجا و شایسته جنابعالی به نمایندگی انجمن شهر تهران باعث یکدنیا خوشحالی ما گردید . سعادت و موفقیت چون شما افراد نیکوکار و خیرو خدمتگزار اجتماع آرزوی ما است .

حاج غلامرضا محمدزمان . حسین محمد زمان

آ ـ ۱۴۷۵۷

جناب آقای داود فلاح مقدم نماینده انجمن شهر تهران

انتخاب مجدد جنابعالی را به نمایندگی انجمن شهر تهران تبریک عرض مینمائیم .

احمد رحیمی صفت‌و بانو

آ ـ ۱۴۷۵۹

جناب سرگرد آشوری

ترفیع درجه آن جناب را تبریک عرض نموده پیروزی و سلامت شما را آرزومندم .

حاجی سید حسن آقا میری

آ ـ ۱۴۷۲۹

جناب سرهنگ محمد قادری تفرشی

ارتقاء جنابعالی را بدرجه سرهنگ تمامی تبریک عرض نموده سلامت و سعادت شما را از خداوند بزرگ مسئلت داریم .

خلیل ایلخانی . مسلم کمالخانی . حاج موسی سعیدیان . ابوالفضل قزوینیان . فرج‌الله کمالخانی .

سرکار سرگرد علیرضا عسگری

ارتقاء درجه جنابعالی را از صمیم قلب تبریک عرض نموده ادامه خدمتگزاری شما را در راه شاهنشاه آریامهر بزرگ ارتشتاران و میهن عزیز را از درگاه ایزد متعال خواستاریم .

سرگرد ستاد میرفندرسکی ـ ستوانیکم برزو ـ ستواندوم ارفعیان ـ ستواندوم خوش چشمی

آ ـ ۱۴۷۰۳

سرکار سرگرد نورالدین هویدا
معاون محترم کلانتری ۹

ارتقاء درجه جنابعالی را از صمیم قلب تبریک میگوئیم و موفقیت هر چه بیشتر شما را آرزومندیم .

حاج سید مصطفی جعفری ـ حاج قدرت‌الله جعفری‌ـعطاءالله جعفری .

۱ ـ ۴۷۴۴۶

آگهی استخدام داوطلب همافری

ـ نیروی هوائی شاهنشاهی تعدادی داوطلب باشرایط و امتیازات مشروحه‌زیر برای آموزشگاه همافری استخدام می نماید .

الف ـ شرایط

۱ـ تابعیت دولت شاهنشاهی ایران .

۲ـ متدین بیکی از ادیان رسمی کشور «اسلام ، مسیحی ، کلیمی ، زرتشتی .»

۳ـ حداقل سن ۱۷ سال تمام و حداکثر ۲۴ سال و برای کسانی که خدمت زیر پرچم راانجام داده‌اند ۲۵ سال تمام می باشد .

۴ـ داشتن گواهینامه دوره کامل دبیرستان در رشته «ریاضی ـ طبیعی»

۵ـ موفقیت در آزمایشات ورودی .

۶ـ داشتن صحت مزاج و تناسب اندام برابر گواهی بهداری نیروی هوائی .

۷ـ نداشتن پیشینه بد و عیال واولاد وکسان تحت تکفل .

۸ـ سپردن تعهد خدمت در نیروی هوائی شاهنشاهی بمدت ۱۱ سال از تاریخ استخدام

ب ـ امتیازات .

۱ـ داوطلبان در طول دو سال تحصیلی شبانه روزی بوده و هزینه زیست و پوشاک نظامی آنان تامین و در سال یکم ماهیانه ۴۱۶۰ ریال و در سال دوم ۵۴۱۰ ریال کمک هزینه دریافت میدارند .

۲ـ هنرجویان پس از احراز موفقیت در آزمایشات نهائی بدرجه همافر سومی مفتخر و ماهیانه مبلغ ۱۵۰۰۰ ریال حقوق و فوق‌العاده‌سختی خدمت دریافت خواهند داشت و ترفیعات بعدی‌آنان برطبق مقررات قانون استخدام نیروی مسلح شاهنشاهی خواهند بود .

۳ـ داوطلبان می توانند برای کسب اطلاع بیشتر و ثبت‌نام با در دست داشتن فتوکپی مدرک تحصیلی عین شناسنامه جدید «عکس‌دار» و ۲۲ قطعه عکس ۴×۳ از تاریخ نشر این آگهی‌همه روزه بغیر از پنجشنبه ها و روز های تعطیل از ساعت ۷ الی ۱۲تا تامین احتیاج در تهران به فرماندهی آموزشهای هوائی واقع در جاده تهران نو ایستگاه فرودگاه و در شهرستانهابه‌نزدیکترین پایگاه و یا ایستگاه مراجعه نمایند .

نیروی هوائی شاهنشاهی

آ ـ ۴۶۳۱۸

کلاسهای انگلیسی
انجمن ایران وامریکا

ثبت‌نام برای دوره‌آینده کلاسهای فشرده و کلاسهای روزی یکساعت درروز های سوم و چهارم و پنجم مهر ماه از ساعت نه صبح الی یک بعد از ظهر و برای کلاسهای سه‌روزدرهفته در روز های نهم و دهم و یازدهم مهرماه صبحها از ساعت هشت‌و نیم الی یازده و بعدازظهرها از ساعت چهار الی شش بعمل خواهد آمد .

مطابق‌معمول روز اول ثبت‌نام برای‌کلاس‌های هشت ببالا و روز دوم برای کلاس های دو الی هفت و روز آخر برای دلوطلبان جدید می باشد.

امتحان تعیین کلاس برای داوطلبان جدید روز های پنجشنبه هر هفته انجام میشود .

نشانی : خیابان وصال شیرازی شماره ۷۵ ـ تلفن ۴۷۴۳۸

اسامی قبول شدگان انستیتو عالی علوم بیمارستانی شهریور ماه ۱۳۵۱

رشته علوم آزمایشگاهی

ردیف	نام خانوادگی	نام	شماره کارت
۱	کفاش‌زاده	مسعود	۱۴۰۸
۲	سررشته‌داری	مهستی	۱۳۰۸
۳	روحانی قمی	سید احمد	۴۳۵
۴	رهبری	رجبعلی	۳۵۵
۵	بخشی‌زاده مقدم	مهتاز	۲۴۳
۶	پورخوشبخت	یوسف	۱۷۲
۷	روان‌بخش	علیرضا	۱۲۱
۸	سهنی	ژیلا	۸۱۲
۹	اعتمادی	علی‌آقا	۳۲۷
۱۰	طباطبائی نیم‌آوردی	زهرا	۷۱۰
۱۱	عبدی	آمنه	۱۴۶۵
۱۲	معصومی	فاطمه	۸۵۲
۱۳	یعقوبیها	کامران	۷۸۳
۱۴	فخرائی	پرویز	۱۰۴
۱۵	سمیعی‌زفرقندی	علی‌اکبر	۵۸۹
۱۶	کودک	محمد حسن	۱۶۲
۱۷	تابش	عباس	۱۰۳
۱۸	محقق	نورالله	۱۹۷
۱۹	عطارپور یزدی	محمد	۱۳۰۶
۲۰	عمادی نفتی	محمدعلی	۲۷۸
۲۱	فرزین‌پور	فیروزه	۳۰۹
۲۲	افشار	فریده	۱۲۰
۲۳	دیبادینی	ناهید	۴۳۴
۲۴	پرورش	شهرزاد	۴۹۶
۲۵	فاطمی	محمود	۹۰۱
۲۶	قدیریان	ویولت	۱۵۰۰
۲۷	ابهری	حسین	۷۱۱
۲۸	غفاری	نادر	۵۲۴
۲۹	مهری	علی	۴۳۹
۳۰	کوچکی گل‌افزای	فیروزه	۳۹۶

افراد ذخیره به ترتیب تقدم

۱	جرمی	سوسن	۵۷۲
۲	خامی	محمدعلی	۷۰۹
۳	میرسعید قاضی	محمدطاهری	۲۴۱
۴	صمیریان	احمد	۶۷
۵	سلطان زاده	فاطمه	۷۸۰
۶	بیاقی	اسداله	۲۶۱
۷	خورشیدیان	رشید	۲۶۳
۸	ستوده	بهمن	۲۷۲
۹	حقی	محمدمهدی	۹۴۶
۱۰	قاسمیان‌ابری	علی	۵۹۵
۱۱	رجبیان	زهره	۲۸۷
۱۲	تودل	پرویز	۱۶۳
۱۳	قاسم‌پور مرادی	زینت‌السادات	۴۳۰
۱۴	اوهمی مجرد	محمدحسن	۷۵
۱۵	مغازه	علیرضا	۸۰۳
۱۶	دانشور	محمدصادق	۱۳۷
۱۷	فرید	فتح‌اله	۸۱۹
۱۸	حسن‌نژاد	عبدالکریم	۹۶۲
۱۹	حصیری	غلامرضا	۴۲۳
۲۰	گیراحو	جمشید	۵۹۰
۲۱	برخورداربرگ‌گلی	ساقی	۱۲۹۲؟
۲۲	گروکان	مازیار	۱۴۳۰
۲۳	جعفریان صدیق	نعمت‌اله	۱۴۹۷
۲۴	نعمتی	سهیلا	۲۷۵
۲۵	آهندوب	کورنگ	۱۳۱۹
۲۶	عنایت‌پور	سیدعلی‌اکبر	۲۴۸
۲۷	صادق‌راده	منصور	۴۳
۲۸	رضوانی نراقی	محمد	۶۲۱
۲۹	منشی‌باشی	فریدون	۱۴۶
۳۰	بیات‌ماکو	شهرخ	۹۸۰
۳۱	خزاعی سادات محله	ابراهیم	۷۵۰
۳۲	نورمرجی	هاجر	۱۳۳۰
۳۳	محرابزاده	هادی	۱۳۶
۳۴	گرگانی نژاد	عباس	۸۲۸
۳۵	ذبیحی‌محمودآبادی	جمال	۹۷۵
۳۶	سلیمان	پروین	۶۴۲
۳۷	جبری‌نژاد کرمانی	سلمان	۹۶
۳۸	طوسی نظامی	محمدرضا	۲۶۲
۳۹	تابشین	سرور	۷۰۷
۴۰	عباس‌زاده‌گلابی	محمدصادق	۴۸۱
۴۱	عسکر محمودزاده	علی	۱۴۳۶
۴۲	جوادی	ناهید	۱۴۹۳
۴۳	شاهی	عبدالحسین	۵۱
۴۴	پطرس	ادیک	۴۱۹
۴۵	سعیدی اسبوئی	محمد	۱۳۶۲
۴۶	سیاهی بستان‌آبادی	حیدرعلی	۶۳۳
۴۷	معماریان	عباس	۳۸۴
۴۸	عبداله‌زاده میلانی	وجیهه	۱۳۴۵
۴۹	پرتوی	غلامرضا	۵۰۴
۵۰	علمدار	مهری	۶۵۶
۵۱	خامی	عزت	۷۰۸
۵۲	قاسمی	فاطمه	۱۴۷۸
۵۳	دیده‌بان	قاسم	۱۳۴
۵۴	محسنی	سید جواد	۱۵۲
۵۵	عبدی بیجاربنه	محمد حسین	۴۲۴
۵۶	قاسم‌زاده رهباردار	خلیل	۶۲۲
۵۷	راستجو	مسعود	۷۲۰
۵۸	امینی	سیف‌الله	۱۳۷۲
۵۹	محتشم	سید عمادالدین	۲۱۳
۶۰	محمودی	شمس‌الدین	۲۲۰
۶۱	علیبان	زهرا	۷۶۷
۶۲	ناجی	پرویز	۹۱۰
۶۳	ضرابیان	پرویز	۱۳۶۵
۶۴	نادرخان نیراعظم	میرزا	۵۸۴
۶۵	تربتی	همایون	۲۳۵
۶۶	شوشتری	امیر عبدالله	۴۷۷
۶۷	روحانی	محمد	۵۴
۶۸	سلیمی جهرمی	عطیه	۵۷۰
۶۹	ملایری	غلامعباس	۷۳۰
۷۰	خطیبی‌نیا	عبدالحسین	۳۲۳
۷۱	ستایش	مهین	۸۰۸
۷۲	علوی	سید محمد تقی	۵۳۶
۷۳	کرمی	منصور	۹۴۷
۷۴	شیخی	حمیدرضا	۲۸۱
۷۵	احمدی	یحیی	۱۳۶۳
۷۶	دیباجی پروشانی	فاطمه	۵۶۴
۷۷	فریزان	مصطفی	۷۳۴
۷۸	احسانی‌عراقی	زهرا	۵۹۴

رشته نگهدارنده مدارک پزشکی

ردیف	نام خانوادگی	نام	شماره کارت
۷۹	مهاجر	فاطمه (سیما)	۲۹۴
۸۰	میرزائی	منصور	۹۰۴
۸۱	تقوی	محمدرضا	۶۰۱
۸۲	کرملو	داراب	۱۸۸
۸۳	رضوانیه	فریدون	۱۵۷
۸۴	شیروانی مقدم	علی	۷۶۲
۸۵	عرضائی	محمدرضا	۷۶۶
۸۶	عبائیان	دیانا	۷۶۹
۸۷	میناثیان	محبوبه	۷۶۵
۸۸	طلاحمری	مجید	۴۵۲
۸۹	مفرد	عقیل عباس	۱۴۸۰
۹۰	بزازی	محمد اسمعیل	۸۵

افراد ذخیره بترتیب تقدم

۱	تیموریان	نیلوفر	۲
۲	ذبنی	حشمت	۲۰
۳	باهر	شهین دخت	۲۲
۴	برکت	بهرام	۷۱
۵	مستوفی	بتول	۲۱
۶	رحیمیان اصفهانی	حسن	۶۹
۷	تفوق	گیتی	۸۰
۸	رزم‌آرا	ابوالفضل	۱۰۴
۹	مودی	فرخ‌ناز	۴۹
۱۰	کاوسی	منیره	۶
۱۱	بصیری تهرانی	پروین	۲۹
۱۲	پطروس	ادیک	۶۴
۱۳	حیدریان غلامی	غلامرضا	۱۰۸
۱۴	مهرتوش	نادر	۸۶
۱۵	رمضانی	هایده	۵۳
۱۶	طاهری گرجی	راحله	۵۵
۱۷	خامنه مطلق	رفعت	۴۴
۱۸	رنجبریان	قاسم	۷۰
۱۹	رامین‌کیا	فاطمه	۱۰۳
۲۰	میرزائی	منصور	۲۳
۲۱	میناحمدی شریفی	سید مهدی	۷۷
۲۲	موزوئی	محرمعلی	۹۸
۲۳	پرویز	فیروزه	۳۸
۲۴	شاهرخشاهی	فلوریا	۴۵
۲۵	توجهی‌اردی	معصومه	۶۸
۲۶	بقولی زاده	محمدحسین	۱۰۹
۲۷	مقصودلو	آذرمیدخت	۸۹
۲۸	رفیع‌زاده کاشانی	مینو	۱۰۰
۲۹	خلعت بری زمانپور	سبحان‌قلی	۱۷
۳۰	سیمائی	جعفر	۸۴
۳۱	سلیمی	شیدا	۲۵
۳۲	اسدی زیدآبادی	پروین	۷۲
۳۳	دوستی نژاد	درویش‌عباس	۱۰۷
۳۴	جوادنیا	مهری	۱۵
۳۵	دولو	مریم	۳۵
۳۶	چرختاب نیکو	عذرا	۱۰۵
۳۷	رحیمی‌پور	سلیمان	۳۰
۳۸	افروزیان	بهجت	۹۲
۳۹	مقدم سلیمی	زهرا	۳۴
۴۰	نجفی	سید مرتضی	۱۰۱
۴۱	رازقی	زبیده	۴۶
۴۲	زعفرانی	معصومه	۵۹
۴۳	فولادی	پرویز	۷۵
۴۴	هداوندسیری	ملوک	۱۸
۴۵	امیرخالدی	کبری	۵۲
۴۶	بحرینی	فرشته	۶۰
۴۷	ظهمیریه	شهرزاد	۵
۴۸	رادپاتی	اشرف خانم	۶۶
۴۹	قاسمیان	شهین	۱
۵۰	سلیمی	حسین	۱۶
۵۱	یزدانی	جهانشاه	۶۳
۵۲	ضیائی	ثریا	۴۲
۵۳	حیدری‌نیا	نسرین‌تاج	۷۳
۵۴	تسلیمی همدانی	احمد	۱۰۲
۵۵	نوبر	محمد	۱۳
۵۶	عمرانی تویسرکان	پروین	۳۶
۵۷	نوبری	افتخار	۷۴
۵۸	جبلی	فخرالسادات	۳۷
۵۹	تهرانی	عذرا	۸۷
۶۰	نور باقری	ایرج	۹۷
۶۱	..حسنی	رضا	۳
۶۲	دادوند	فاطمه بیگم	۴۰
۶۳	طاهری انارکی	شهین	۹۱
۶۴	پناه‌آبادی	سعید	۷۸
۶۵	رضائی	محمد رضا	۷۹
۶۶	علینی	پروین	۱۴
۶۷	محمدنیا	منوچهر	۲۷
۶۸	اوصیاء	مهشید	۵۰
۶۹	ستایش	فریده	۸۱
۷۰	سیدمکی	مهوش	۸۵

افراد ذخیره بترتیب تقدم

۱	تفضلی شایان	خدیجه	۸
۲	اعلم	پروانه (حمیده)	۴۷
۳	صدری	مهناز	۶۷
۴	قوامی	پروانه	۵۱
۵	شالچیان	فاطمه	۱۹
۶	احمد شیروانی	فهیمه	۳۱
۷	منتظری	فاطمه	۳۳
۸	احسان	سیما	۳۹
۹	راوندی	سیمین	۷۶
۱۰	اسلامی	ملیحه	۹۹
۱۱	مینو مهر	شهرزاد	۴
۱۲	بایگان	عباس	۴۸
۱۳	آل‌موسوی	ربابه	۶۲
۱۴	رضوانی نراقی	اختر	۱۰۶
۱۵	خامنه‌مطلق	نصرت	۴۳
۱۶	گیوتاش	افتخارالسادات	۲۸
۱۷	دستوری	مه‌اندام	۵۷
۱۸	نوری‌نیا	میرمسعود	۹۳
۱۹	طورچیان	طوبی	۹۴
۲۰	ربیعی	محمود	۱۱

ردیف	نام خانوادگی	نام	شماره کارت
۲۱	قاسم‌زاده	پری‌ناز	۸۳
۲۲	افضلی	لحیا	۹
۲۳	حاجی سید جوادی	سکینه	۲۶
۲۴	اقصابی	پریچهر	۵۴
۲۵	ثابت‌قدم اصفهانی	پروانه	۶۱
۲۶	مهدیان	منیژه	۶۵
۲۷	طورچیان	انسیه	۸۸
۲۸	رجب پورنیکو	یوسف	۱۲

رشته رادیولوژی

۱	مجللی رستمی	سید عسگری	۱۰۱۷
۲	سید نصر	خدیجه	۱۱۰۱
۳	میر محمدی	سید حسام	۱۰۱۴
۴	قریشی‌زاده	سید صادق	۱۰۰۷
۵	محجوبی	رحیم	۱۰۴۴
۶	ایران‌پرست	پروین	۱۰۸۴
۷	سعیدیان	مسعود	۱۰۷۴
۸	انگیزی	عزت‌اله	۱۰۱۱
۹	حقیقی	یدالله	۱۰۸۱
۱۰	فیروزی‌نژاد	ناصر	۱۰۹۷
۱۱	حیدری سلمانی	قربانعلی	۱۰۶۲
۱۲	امین‌زاده	محی‌الدین	۱۰۲۲
۱۳	حقشناس	سیدمحمد رضا	۱۰۹۳
۱۴	قانعیان فسائی	ابراهیم	۱۰۶۹
۱۵	فاتحی خامنه	ظریفه	۱۰۷۰
۱۶	ثریا	حسن	۱۰۲۳
۱۷	همایونی	میرزامحمد	۱۰۷۲
۱۸	برونی کربچی	محمود	۱۰۴۶
۱۹	نوید آذربایجان	حسین	۳۴۰
۲۰	رهبر	جلال	۱۰۸۲

افراد ذخیره به ترتیب تقدم

۱	شفیعی‌نوری	منوچهر	۱۰۹۴
۲	فرازی مقدم	سید مهدی	۱۰۲۷
۳	حافظی بختیاری	محمد رضا	۱۰۱۶
۴	فضائلی	توفیق	۱۰۷۵
۵	عزیزی	غلامرضا	۱۰۸۸
۶	داجور	علی	۱۰۱۵
۷	امین‌زاده	غلامرضا	۱۰۵۶
۸	برخشان	حسن	۱۰۳۲
۹	میرمقتدائی	رسول	۱۰۳۹
۱۰	احمدزاده زرکناری	حمد	۱۰۳۸
۱۱	سلطانی بابوکانی	محمد علی	۱۰۷۷
۱۲	داوری زنجانی	محمدحسین	۱۰۸۵
۱۳	نادم قصبه	محمود	۱۰۹۰
۱۴	عبدلی مهادان	علی اکبر	۱۰۲۰
۱۵	نعمتی	سوسن	۱۰۵۲
۱۶	وهابزاده	محمد	۱۰۵۹
۱۷	جوادیان	علیرضا	۱۰۷۶
۱۸	حسین‌زاده	عباس	۱۰۱۰
۱۹	زندی	محمود	۱۰۰۵
۲۰	جابرانصاری	محمد حسین	۱۱۰۵
۲۱	بقراطی	محمود	۱۰۲۱
۲۲	ثابتی	غلامحسین	۱۰۲۵
۲۳	قاسمی	محمدآقا	۱۰۲۸
۲۴	مسکن	عبدالرحیم	۱۰۰۴
۲۵	مدرسی خیابانی	ناصر	۱۰۵۴
۲۶	نوبر	محمد	۱۰۰۶
۲۷	رحیم‌نیا	احمد	۱۰۷۱
۲۸	اتفاق	ابراهیم	۱۰۰۹
۲۹	بادانگیز	داود	۱۰۹۸
۳۰	رنجبر	غلام	۱۰۸۷
۳۱	فلاوی شیران	حسن	۱۰۴۸
۳۲	رفیع‌زاده کاشانی	حمید	۱۰۹۲
۳۳	نوری وزیری	مهستی	۱۱۰۰
۳۴	نظری	محمدعلی	۱۰۶۵
۳۵	سهراب‌خانی	محمدابراهیم	۱۰۶۷
۳۶	زمانیان	احمد	۱۰۰۸
۳۷	مشهدی حلزون	رجبعلی	۱۰۷۸
۳۸	قاهری	علی	۱۰۹۹
۳۹	اصلانی	ولی	۱۰۳۷
۴۰	ایزدی	سیروس	۱۰۶۸

اسامی افرادی‌که برای مصاحبه در رشته پرستاری باید در روز های زیر مراجعه نمایند .

دوشنبه ۱۰ر۷ر۵۱ ساعت ۳ تا ۶ بعد از ظهر

۱	قاسملو	سودابه	۱۱۲۶
۲	سپهری	فاطمه	۱۰۵۰
۳	پورطبیب	کامران	۱۰۴۷
۴	بخارائی	سیمین	۱۰۶۷
۵	سررشته‌داری	مهستی	۱۱۰۱
۶	احمد دستجردی	پریوش	۱۰۱۱
۷	مهاجر	فاطمه (سیما)	۱۰۲۱
۸	همتی	شهاب‌الدین	۱۱۱۱
۹	نیک‌جو	هما	۱۰۵۵
۱۰	امیرحسنی	صدیقه (اکرم)	۱۰۸۵
۱۱	گروگان	مازیار	۱۰۱۲
۱۲	فضائلی	توفیق	۱۱۱۸
۱۳	دادگر	هادی	۱۰۶۴
۱۴	افشاری امین	اعظم	۱۰۷۰
۱۵	شیریان مایانی	هما	۱۰۰۳
۱۶	میرمحمدی	سیدحسام	۱۰۱۴
۱۷	قلی‌پور باقرآبادی	غلامحسین	۱۰۷۴
۱۸	مرادی	فرشته	۱۰۷۶
۱۹	رهبر	محسن	۱۰۸۰
۲۰	جمالی‌پناه	احمد	۱۰۸۴
۲۱	مجیدی آزاد	محمود	۱۰۹۵
۲۲	دره‌امام	سید حمید	۱۱۱۰
۲۳	آزاده‌پور	آزاده	۱۱۰۲
۲۴	شاه‌علی	محمد	۱۰۵۲
۲۵	علی‌دوست	غلامحسین	۱۰۳۹
۲۶	احمدزاده زرکناری	محمد	۱۰۳۷
۲۷	حاج‌دلیلی	ولی	۱۰۲۰
۲۸	متوای	ایوب	۱۰۴۹
۲۹	نجاتی	فتح‌اله	۱۱۰۰
۳۰	عسکری	شهین	۱۱۲۹
۳۱	اورمزد	نصرت‌اله	۱۱۲۸
۳۲	جواهری شلمانی	مرضیه	۱۰۵۳
۳۳	کاظم‌نقاش	فاطمه	۱۱۰۴
۳۴	کنعانی	محمد یوسف	۱۰۴۰
۳۵	زنگه‌حبیبی	فهیمه	۱۰۵۱

سه‌شنبه ۱۱ر۷ر۵۱ ساعت ۳ تا ۶ بعد از ظهر

۳۶	رضوی محسنی	عباس	۱۰۷۷
۳۷	صمیمی	پروین	۱۰۸۷
۳۸	پور عسگری	عباس	۱۰۹۶
۳۹	مهروی اناری	سیداسداله	۱۰۶۹
۴۰	سهرابی	حسن	۱۱۳۸
۴۱	فیضیان	نسرین	۱۱۳۱
۴۲	میرشفیعی	صدیقه «فریماه»	۱۱۲۲
۴۳	جلیلی	میترا	۱۱۱۲
۴۴	ریسمانچی	حمید	۱۰۲۲
۴۵	گیل‌یانه	فلورانس	۱۰۴۶
۴۶	صداقت	بهرام	۱۰۵۴
۴۷	نجفی‌زاده صوفی	یعقوب	۱۰۷۹
۴۸	مریم مجتهدی ساوه	پروین	۱۱۳۲
۴۹	بشردوست ممقانی	بهرام	۱۰۵۹
۵۰	درخشان	شهین	۱۰۷۸
۵۱	برزگر	غلامرضا	۱۰۹۷
۵۲	رکنی ایمری	فاطمه زهرا	۱۱۰۶
۵۳	رادمرد	هرمز	۱۱۳۰
۵۴	روحانی قمی	سیداحمد	۱۱۳۴
۵۵	شکارچی مرغوب	معصومه	۱۰۰۹
۵۶	اینانلو ظفری	مهرناز	۱۰۲۹
۵۷	نوربخش نصیر آبادی	فاطمه	۱۰۴۳
۵۸	آقانجفی	فاطمه	۲۰۴۸
۵۹	فرزادی	منصور	۱۰۶۸
۶۰	یزدانی	زینت	۱۰۸۳
۶۱	تواضع	علی	۱۰۹۱
۶۲	ملکانی	علیرضا	۱۱۲۵
۶۳	قرائی	محمد اسحق	۱۱۳۳
۶۴	کریمزاده ترک	رحیم	۱۱۳۷
۶۵	تقیان	حلیمه	۱۰۳۲
۶۶	عاملی پورمقدم	افسانه	۱۰۶۲
۶۷	شازلو	گوهر	۱۱۲۳
۶۸	جلالی	فاطمه	۱۰۰۸
۶۹	شهریار	علی‌محمد	۱۰۲۴
۷۰	جاودانی رضوانی مقدم	عفت‌السادات	۱۰۰۴

چهارشنبه ۱۲ر۷ر۵۱ ساعت ۳ تا ۶ بعد از ظهر

۷۱	صمیمی	فریده	۱۱۳۶
۷۲	موسوی	سیدضیاءالدین	۱۱۷۵
۷۳	یوحنائی	گیلدا	۱۰۹۹
۷۴	حاجی‌زاده	مینو	۱۱۱۶
۷۵	وکیلی صادقی	محمدکاظم	۱۱۲۷
۷۶	جریریان	حسین	۱۰۸۱
۷۷	سپهر	پروین	۱۱۱۴
۷۸	شیاری منش	عفت	۱۱۳۵
۷۹	کریمی	رخشنده	۱۰۴۴
۸۰	معماریان	صدیقه	۱۰۰۷
۸۱	برجسته	پروین	۱۰۱۵
۸۲	مختاری	غلامرضا	۱۰۱۹
۸۳	امین‌زاده	محی‌الدین	۱۰۲۷
۸۴	مشکبوری متین	سعید	۱۰۳۰
۸۵	بی‌پروا	ژاله	۱۰۳۳
۸۶	صادقی	حاجیه	۱۱۰۹
۸۷	زرگر احمدیان	پروین	۱۰۱۸
۸۸	میمندی	کبری	۱۰۳۱
۸۹	رشیدی	هوشنگ	۱۰۵۶
۹۰	شمسی	فرهاد	۱۰۵۸
۹۱	هروی	ملیحه	۱۰۶۱
۹۲	منظوری	طاهره	۱۱۱۵
۹۳	ولی‌اله‌زاده	میراحمد	۱۰۸۶
۹۴	نامدار	پوران	۱۰۰۵
۹۵	کسائی	سید حسین	۱۰۲۵
۹۶	امامی	ابوالقاسم	۱۰۷۲
۹۷	آرش کیا	ملوک	۱۰۸۲
۹۸	بیات اسدی	ماهرخ	۱۰۹۲
۹۹	شریفان	خدابنده	۱۱۰۵
۱۰۰	آقازاده	پروانه	۱۱۳۶
۱۰۱	مرتضوی پور	سید حسین	۱۰۴۱
۱۰۲	کلانی	اسمعیل	۱۰۱۳
۱۰۳	قربان ناملیائری	قربان‌نژاد	۱۰۳۴
۱۰۴	شاهوار	محمد	۱۰۵۷
۱۰۵	بیات	محمد علی	۱۰۶۳
۱۰۶	سلطان سدابی	زهرا	۱۰۶۶
۱۰۷	گلزار شهری	میرزا احمد	۱۰۲۶
۱۰۸	فروحی	پوران	۱۰۳۵
۱۰۹	عمادی	شمس‌السادات	۱۰۴۲
۱۱۰	رحمتیان ماسوله	ثریا	۱۰۸۸

شرایط ثبت نام

قبولشدگان منحصرا از تاریخ ۱۰ر۷ر۵۱ تا ۱۲ر۷ر۵۱ ساعت ۸ تا ۱۲ و ۱۵ تا ۱۹ برای ثبت‌نام به محل انستیتو مراجعه فرمایند.

از افراد ذخیره در صورت وجود محل به ترتیب ردیف قبولی از روز ۱۳ر۷ر۵۱ ساعت ۸ صبح شروع به ثبت‌نام می گردد .

مدارک لازم برای نام نویسی :

۱ـ اصل گواهی‌نامه ششم متوسطه و دو نسخه فتوکپی آن «برای فارغ‌التحصیلان خرداد و شهریور ماه ۱۳۵۱ اصل جواز یا کارنامه قبولی که به تایید اداره آموزش و پرورش رسیده باشد و دو نسخه فتوکپی آن ».

۲ـ برگ رسید درخواست ارزش تحصیلی ششم متوسطه‌از اداره کل امتحانات وزارت آموزش وپرورش به‌عنوان‌انستیتو علمی علوم بیمارستانی .

۳ـ اصل شناسنامه عکس‌دار و دو نسخه فتوکپی صفحه اول آن «مشمولان وظیفه عمومی اصل و چهار نسخه فتوکپی صفحه‌اول آن» .

۴ـ دوازده قطعه عکس ۴×۳ که در سال جاری گرفته شده باشد « مشمولان وظیفه عمومی شانزده قطعه ».

۵ـ رسید بانکی پرداخت مبلغ ۴۱۰۰۰ ریال به حساب شماره ۵۲۵ بانک پارس شعبه حزب ایران نوین خیابان ویلا .

۶ـ متولدین سال ۱۳۳۱ و قبل ازآن که در سالهای گذشته فارغ‌التحصیل شده‌اند باید اصل و دو برگ فتوکپی برگ آماده بخدمت خود را که تا ۱۵ مهرماه سال جاری اعتبار داشته باشد ارائه دهند .

آ ـ ۲۷۴۰۴

آگهی استخدام

یک شرکت دولتی یکنفر راننده جرثقیل را بصورت بیمه‌ای با اخذ تعهد نامه و با شرایط زیر استخدام مینماید .

۱ـ دارا بودن برگ پایان خدمت وظیفه عمومی یا معافیت دائم غیر پزشکی .
۲ـ دارا بودن‌مدرک تحصیلی ششم ابتدائی.
۳ـ داشتن صحت مزاج وعدم اعتیادبه‌افیون و مواد مخدر برابر گواهی اداره بهداری شرکت.
۴ـ دارا بودن گواهینامه رانندگی جرثقیل.

متقاضیان‌شغل‌واجد شرایط میتوانندحداکثر تا تاریخ ۱۵ر۷ر۵۱ فرم ذیل را تنظیم نموده‌فتوکپی گواهینامه رانندگی جرثقیل را همراه با دو قطعه عکس ۴×۶ به راهنمای شماره ۴۱۷ اطلاعات ارسال دارند .

نام و نام خانوادگی ..... شماره شناسنامه ..... محل صدور .....
تاریخ تولد ..... مدرک تحصیلی ..... گواهینامه رانندگی .....
برگ پایان خدمت وظیفه عمومی .....
معافیت دائم غیر پزشکی .....
نشانی دقیق ..... امضاء داوطلب .....

قابل توجه جویندگان کار

از جویندگان کار در مشاغل زیر دعوت میشود برای راهنمائی شغلی بمراکز کاریابی وزارت کار و امور اجتماعی مراجعه نمایند .

۱ـ دیپلمه فنی در رشته‌های : برق ـ مکانیک ـ فلزکاری وفرزکاری با یکسال سابقه کار . ۲ـ ماشین‌نویس فارسی و لاتین بایکسال سابقه کار (زن). ۳ـ کارگر ساده (زن و مرد) . ۴ـ تکنیسین نساجی با یکسال سابقه کار. ۵ـ طراح و نقشه‌کش پارچه جهت شابلن‌سازی با یکسال سابقه کار .

جویندگان کار در ردیفهای ۲،۱ و ۳ بمرکز کاریابی شماره یک تهران واقع در خیابان امیرآباد جنوبی ـ خیابان رهنما پلاک۲۳ و ردیفهای ۴،۵و۱ بمرکز کاریابی شماره ۳ تهران واقع در خیابان‌شوش غربی پاساژ کوهی مراجعه نمایند . م الف ۹۹۸۴

اداره کل اشتغال وزارت کار و امور اجتماعی
آ ـ ۴۶۸۷۶

دنیای ورزش
شنبه‌ها منتشر میشود

آگهی استخدام

پلیس راه‌آهن و هواپیمائی کشوری تعدادی‌داوطلب خدمت پاسبانی با شرایط زیر استخدام می‌نماید .

۱ـ تابعیت دولت شاهنشاهی ایران
۲ـ متدین بیکی از ادیان رسمی
۳ـ دارا بودن حداقل گواهینامه شش ساله ابتدائی
۴ـ حداقل قد ۱۶۵ سانتیمتر
۵ـ انجام خدمت دو سال سربازی
۶ـ سن داوطلبان نبایستی بیشتر از۲۸سال باشد .
۷ـ داشتن بنیه قوی و تندرستی کامل وتوانائی برای انجام کاری که بمنظور آن‌استخدام میشوند بگواهی اداره بهداری شهربانی کل کشور
۸ـ مبتلا نبودن به بیماری روانی
۹ـ عدم اعتیاد بمواد مخدر والکل
۱۰ـ عدم محکومیت بجنایت و جنحه‌هائی‌که بموجب قوانین مستلزم محرومیت از خدمت دولت میگردند .
۱۱ـ عدم معروفیت بفساد و عقیده و اخلاق و داشتن حسن پیشینه
۱۲ـ تعهد پنج سال خدمت در شهربانی کل با ضمانت مبلغ ۱۵۰۰۰ ریال (پانزده هزار) ریال
۱۳ـ داوطلبان پس از طی دوره کارآموزی‌که شبانه روزی میباشد با استفاده از وسایل‌زیست و خوراک ود ریافت ماهی ۵۰۰ ریال کمک هزینه تحصیلی بسمت پاسبان درجه ۳ استخدام وترفیعات بعدی آنان مشمول مقررات ترفیعات شهربانی کل کشور خواهد بود .
۱۴ـ داوطلبان میتوانند در ساعت اداری هر روزه از ساعت ۱۰ صبح تا ۱۳ به پلیس راه‌آهن مرکز واقع در خیابان شوش غربی جنب اداره آموزش راه‌آهن دولتی ایران مراجعه نمایند . م‌الف ۹۷۷۱۲

شهربانی کل کشور

بمناسبت انتخابات شوراها

نقش شوراها در آموزش و پرورش کشور

وظایف و اختیارات شوراهای آموزش و پرورش منطقه‌ای چیست؟

اسامی نامزدها برای انتخابات شورا های آموزش و پرورش منطقه‌ای انتشار یافت و باین ترتیب تا پایان این ماه وهفته اول آبان نخستین دوره این شوراها که در بعضی شهرها مانند تهران دو سال وبعضی‌دیگر کمتر طول کشیده است پایان می‌یابد .

قانون مربوط به تشکیل‌شورا های آموزش‌وپرورش منطقه‌ای که هدف از آن عدم تمرکزامور اداری ومالی آموزش وپرورش کشور بود در اسفند ماه ۱۳٤۸ قوت اجرائی پیدا کرد .

اعضای این شوراها ، جمعی انتخابی و گروهی بمناسبت شغلشان انتصابی هستند .

شورای تهران ۱۸ عضو دارد که درانتخابات جاری۷ نفرشان برگزیده می شوند .

اعضای‌انتخابی به‌نسبت‌شاگردان هرشهر از دو تا ۷ نفرند، یعنی شهرهائی که تا ده هزار دانش آموز دارند دو نفر شهرهائی‌که تا ۲۰ هزار دانش آموز دارند ۳نفر شهرهائی که تا ۵۰ هزار دانش آموز دارند ٤ نفر وتا۱۰۰ هزار دانش آموز ۵ نفر وبالاتر از آن ۷ نفر از طرف مردم‌بین شوراها باید فرستاده شوند.

اعضای انتصابی

شوراها علاوه‌بر «اعضای انتخابی بوسیله مردم»، اعضائی باین شرح دارند که میتوان‌آنها را انتصابی خواند :

بیشکار و یا رئیس دارائی ، شهردارو یانماینده او،یک‌استاد دانشگاه، رئیس انجمن شهر ، نماینده اطاق بازرگانی و صنایع (در نقاطی که اطاق بازرگـانی ندارد یکی از بازرگانان و یـا صاحبان صنایع)، یک‌نفر پزشک به‌معرفی‌انجمن بهداری، نماینده اداره خانه‌های‌فرهنگ روستائی وابسته به‌وزارت تعاون، یک‌نفر ازبین روسای دبیرستانهاومدارس حرفه‌ای و دانشسراها، یک‌نفر ازمیان روسای دبستانها،مسئول آموزش‌وپرورش منطقه ونماینده شورای شهرستان .

شرایط عضویت

اعضای انتخابی شورا های آموزش وپرورش منطقه باید۳۰ سال تمام ویا بیشتر داشته‌باشند و به جنایت ویا جنحه‌ای کـه موجب محرومیت از حقـوق اجتماعی است‌محکوم نشده‌باشد

عضویت در شورای آموزش و پرورش منطقه ٤ سال و انتخاری است .

اولین شوراها

نمایندگان انتخابی اولین دوره شورای منطقه‌ای رارو‌سای‌انجمن های‌خانه ومدرسه انتخاب‌کردند. در آن تاریخ استدلال می شد که‌چون این شوراها اختصاصا به کار آموزش و پرورش کـه رشته‌ای از کارهای اجتـماعی است و همه مردم جز کسانیکه دارای اولادهستند درآن‌مستقیما ذینفع نیستند انتخاب اعضای انتخابی بوسیله انجمنهای‌خانه ومدرسه که برگزیده اولیای‌دانش آموزش هستند بلامانـع است و دوره بعد با انتخابات انجمن شهر و استان صورت خواهد گرفت .

وظایف قانونی

قسمت‌عمده‌وظایف‌واختیارات‌شوراها طبق قانون اسفند ماه ۱۳٤۸ از این قرار است :

تصویب برنامه‌های سالانه توسعه وازدیاد مدارس منطقه‌در سطوح مختلف تابع وزارت آموزش‌وپرورش و توسعه‌مراکز ورزشی و کتابخانه های‌مدارس و سایر فعالیت های آموزشی و امور بهداشتی مدارس طبـق احتیاجات محلی براساس‌ضوابط و خط‌مشی های کلی کشور به پیشنهاد رئیس‌آموزش وپرورش منطقه .

تصویب و اصلاح‌بودجه‌منطقه که از طرف مسئولان آموزش و اعتبارات دولتی ومنابع محلی پرورش منطقه با استفاده از پیشنهاد میشود .

رعایت اعتبارات فصول بودجه دولتی الزامی است، ولی شورا و پرورش منطقه حداکثر تا ۱۰ میتواند به‌پیشنهاد مسئول‌آموزش درصد از اعتبارات هریک از فصول را کسر و بفصول دیگر اضافه نماید .

انجام دادن وظایفی‌که‌شورای عالی آموزش و پرورش بموجب اختیارات قانونی خودباین‌شورا هامحول میکند (مانند دادن‌اجازه تاسیس مدرسه غیردولتی).

اجازه استخدام معلم موقت از عواید محلی طبق‌آئین‌نامه‌خاص.

پیشنهاد وضع عوارض خاص **به‌انجمن‌شهر برای‌ساختن‌دبستان و اجرای تعلیمات اجباری .**

در هر نقطه‌ای که مقررات‌این قانون اجرا میشود اعتبارات‌آن منطقه بطورمجزی به‌عنوان‌کمک در بودجه کل کشور منظور و ازطرف وزارت آموزش‌وپرورش به‌منطقه ابلاغ میشود .

کمکهای منظور در این ماده در آغاز هر سه ماه از طـرف خزانه‌داریکل در اختیار اداره آموزش و پرورش محل گذارده میشود که طبق مصوبات‌شورای آموزش‌وپرورش منطقه بمصرف برساند .

شورای آموزش و پرورش‌منطقه درموقع تصویب بودجه‌یا اصلاح بودجه با توجه به مقتضیات محلی در هریک ازشهرستانها علاوه برحقوق و مزایائی کـه طبق مقررات قانون استخـدام کشوری به آموزگاران ودبیران تعلق میگیرد از عواید محلی و مزایای محلی برای آنان‌منظور ویا کمک‌های دیگری برای رفاه حال آنان از طریق تامین‌مسکن ونظایر آن پیش‌بینی خواهدکرد.

اختیارات دیگر

هیئت وزیران نیز در جلسه مورخ ۲۱ شهریور ۱۳٤۹ خود آئین‌نامه مالی شوراهاراتصویب کرد،بموجب‌این‌آئین‌نامه‌اعتبارات آموزش و پرورش هر منطقه از منابع دولتی‌ومحلی‌تامین میشود واعتبارات دولتی‌شامل اعتباراتی است که ازدرآمد عمومی یاطرح مستمر عمرانی ازطرف وزارت آموزش و پرورش بعنوان کمک دراختیار آموزش وپرورش‌منطقه گذارده‌میشود ومنابع‌محلی شامل درآمدهائی است که در محل عایدمیشود از قبیل‌شهریه، یا سهم وزارت آموزش‌وپرورش ازدرآمد شهرداری، یا عوارض دریافتی برای آموزش وپرورش منطقه، یاکمکهاوهدایای‌موسسات وابسته بدولت و سایر اشخاص حقوقی یا حقیقی ووجوه مربوط با این اعتبارات بطور جداگانه در حساب هائیکه در بانک ملی محل به نمایندگی بانک مرکزی ایران افتتاح خواهد شد متمرکز می‌گردد. ادارات آموزش و پرورش مکلفند حداکثر تا آخر شهریور ماه هر سال بـودجه پیشنهادی سال بعد را برمبنای اعتبارا تدولتی سال‌جاری وپیش بینی درآمدهای محلی‌و نیازمندی های سال آتی با رعایت‌طبقه‌بندی هزینه‌ها طبق دستورالعملی که‌از طرف وزارت آموزش و پرورش ابلاغ میشودتنظیم وبرای‌آموزش و پـرورش منطقـه مربوطـه ارسال دارند مسئول آموزش و پرورش منطقه بودجه منطقه را پس از تائید شورای آموزش‌و پرورش منطقه منتهی تاآخرمهر ماه بوزارت آموزش و پرورش ارسال میدارد .

در صورتیکه اداره آموزش و پرورش منطقه انجام معامله رابا‌ترک‌مناقصه بامزایده‌مقتضی بداند با تصویب شورای‌آموزش و پرورش منطقه بطور کلی یا موردی معامله بدون مناقصه یا مزایده بترتیبی که شورا مقـرر میدارد انجام خواهد شد.

هزینه‌هائی که از منابع محلی صورت میگیرد تابع مقـرراتی است‌که شورای آموزش‌وپرورش منطقه تصویب کند .

سهم آموزش و پرورش از درآمد شهرداری محل کماکـان مطابق مقررات شورای محل و زیرنظر کمیسیون مربوط بـه مصرف خواهد رسید وکمیسیون گزارش کار رابشورای آموزش و پرورش منطقه خواهد فرستاد.

طبق آئین‌نامه دیگر تصویب پیشنهاد استخدام «معلم محلی»از وظایف شوراها است .

همچنین شوراها اختیار دارند اجازه تاسیس مدرسه غیردولتی بدهند و پیشنهاد اصلاحی بـه شورای عالی آموزش و پرورش راجع به مقررات و آئین‌نامـه و برنامه تحصیلی ارسال دارند و نحوه مصرف درآمد شهریه‌و تصویب بودجه دبیرستان هـای دولتی، اهتمام و کوشش درتهیه زمین برای ساختن مدرسه از وظایف شوراها است .

شوراها هرهفته تشکیل‌جلسه میدهند و گزارش کمیسیون‌های مربوط را مورد بررسی قرار میدهند،

تصمیمات با اکثریت آراء و جلسات با حضور نصف باضافه یک اعضاء تشکیل میشود.

در سراسر ایران ۱۷۰شورای آموزش و پرورش منطقه‌ای مشغول کار است .

هرسال برعده دانش آموزان تهران ۸۰ هزار نفر افزوده می شود و یکی از وظایف مهم شورای آموزش و پرورش منطقه تهران تصویب پیشنهاد های توسعه مدارس برای پذیرش این دانش آموزان اضافی است .

در محافل فرهنگی

اظهارنظر درباره انتخابات شوراها

در محافل فرهنگی تهران این روز ها بحث ازنامزد های حزب‌ایران نوین برای عضویت در شورا های آموزش و پرورش تهران است . از میان ۷ عضو انتخابی دوره جاری شورا که یک ماه دیگر پایان می‌یابد فقط دونفرشان‌برای دوره آینده‌به‌عنوان نامزد معرفی‌شده‌اند. دونفراز اعضای این دوره (محسن کلانتر ی و باقرخواجوی) نامزد انتخابات انجمن شهر شده‌اند

در انتخابات دوره سابق دقت شده بود که بیشتر اعضاء از فرهنگیان و یا علاقمندان به آموزش و پرورش‌باشند،

اعتقاد براین است که اعضای شورای آموزش و پرورش مناطق حتی‌المقدور فرهنگی باشند تا تجربه و اطلاعات لازم را داشته باشند ،

انجمن‌های خانه ومدرسه

● با توجه به اینکه نظارت بر تعیین شهریه و انتخاب اعضای شورای مالی مدارس از اختیارات‌انجمن های خانه و مدرسه است آموزش و پرورش تهران مایل است ظرف سال جاری همه مدارس انجمن خانه و مدرسه داشته باشند و انتخابات این انجمن‌هـا نیز با حضـور اکثریت اولیاء اطفال صورت گیرد .

ساختن مدارس‌جدیدازمحل‌شهریه

● مدیر کل آموزش و پرورش تهران که امسال برای نخستین بار در تاریخ فرهنگ تهران دستور داده است شهریه دبیرستان های دولتی به یک حساب واحد ریخته شود در نظر دارد از محل ۵۰ در صد دوم و نیز وجوه مربوط به تعمیرات ساختمان ها ، مدرسه جدید بسازد .

در سال های قبل شهریه هر مدرسه به حساب همان مدرسه ریخته می‌شد و انتقال ۵۰ در صد آن به حساب آموزش و پرورش تهران ماهها طول می‌کشید و بموقع از آن استفاده نمی‌شد همچنین این پول به‌حساب بانک شرکت بیمه ریخته می‌شد !

بیمه معلمان و حق‌العلاج

آموزش و پرورش تهران اینک در انتظار اجرای‌مقررات جدید بیمه معلمان است ، زیرا درحال‌حاضر هرهفته هزاران تومان بابت‌حق‌العلاج معلمان که بین ۵۰۰ تا ۳۰۰۰ تومان است پرداخت می‌کند .

آموزش و پرورش تهران معتقد است که بااجرای‌مقررات جدید از میزان حق‌العلاج‌ها کاسته خواهد شد .

درجشنی که بمناسبت آغاز ششمین‌سال تاسیس کارخانجات کاغذ دیواری‌دکورا ـ بنیانگذار صنعت کاغذ دیواری درایران ـ درهتل کینگز برگزارگردید اعلام شد :

اولین‌وتنها کاغذ دیواری مخملی و کاغذدیواری بانقش عمیق وچوب نما

محصول ایران ببازار آمد

کارخانجات دکورا علاوه برتولید انواع کاغذ دیواری دوبل، گل برجسته، کـاغذ دیواری نیم برجسته بانقشهای مسطح ، صدرصد قابل شستشو وکاغذدیواری مخملی، بانصب مـاشین آلات عظیم تیف دروک کاغذ دیواری‌بانقش‌عمیق‌وچوب‌نما را ببازار عرضه کرد .

کارخانجات دکورا ـ اولین کارخانه و بنیانگذار صنعت کاغذ دیواری در ایـران ـ در پنجمین سال فعالیت خـود توانست با استفاده‌از پیشرفته ترین تکنیک‌و نصب ماشین آلات‌عظیم تیف دروک مجهز به کنترل های دقیق الکترونیک انواع کاغذ دیواری مخملی ، نقش عمیق و چوب نما را به تولیدات خود افزوده‌و قسمت‌اعظم مصرف داخلی را تامین نماید . محصولات جدید کارخانجات دکورا در سطح عالی ترین استاندارد بین‌المللی تهیه می‌شود و با بهترین انواع مشابه خارجی برابری میکند .

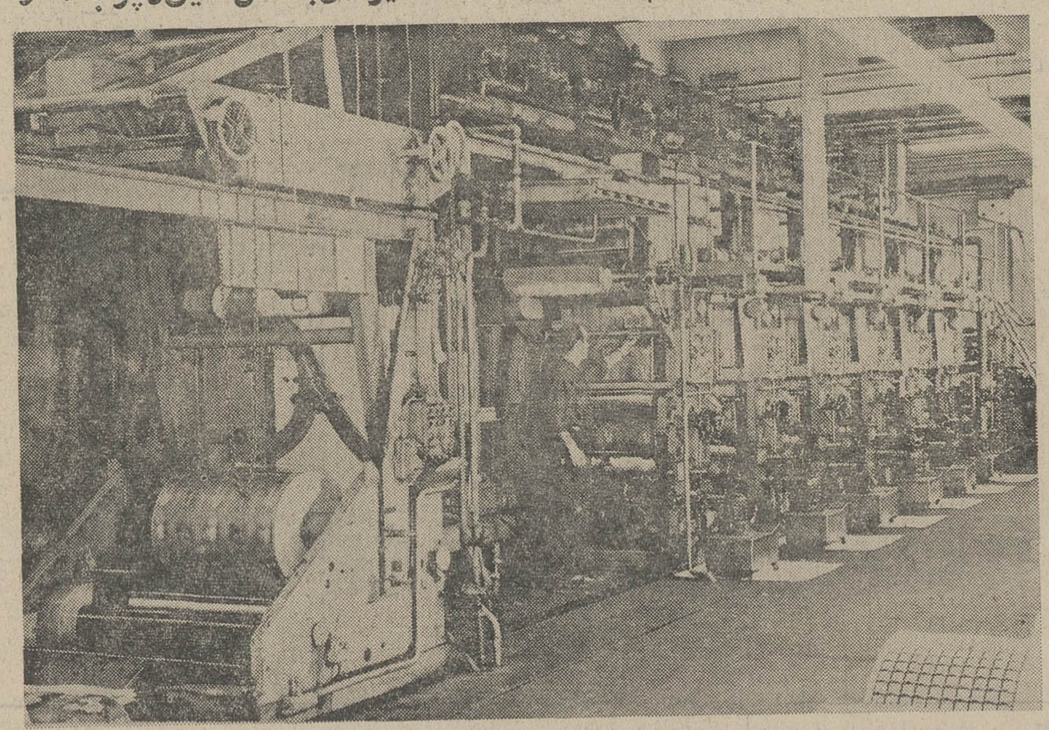

ماشین عظیم تیفدروک مخصوص تولید کاغذهای دیواری نقش عمیق و چوبنما .

ساعت ۷٫۳۰ بعد از ظهر روز پنجشنبه ششم مهرماه از طرف هیئت مدیره کارخانجات کـاغذ دیواری دکورا مجلس جشنی در هتل کینگز تهران ترتیب یافت . در این مراسم عده‌ای از مقامات وزارت اقتصاد ، نمایندگان فروش کاغذ دیواری دکورا در سراسر ایران ، عده کثیری از آقایـان دکوراتورها و متخصصین معماری داخلی ، و اعضاء هیئت مدیره و کارکنان کارخانجات‌دکورا حضور داشتند .

علت برگزاری جشن ، ششمین سالگرد تاسیس‌و آغاز بهره‌برداری از ماشین‌آلات جدید تولید کاغذ دیواری مخملی و کاغذدیواری با نقش عمیق و چوب نماو همچنین آشنائی بیشتر هیئت مدیره و کارکنان کارخانجات دکورا بـا نمایندگان فروش بود .

آقای ناصرخاتمی‌مدیر کارخانجات دکورا ، ابتدا تاریخچه کوتاهی از فعالیت های شرکت و همچنین تولید کاغذ های دیواری دوبل و گل برجسته و کاغذ دیواری نیم برجسته با نقش مسطح باطلاع حضار رسانید و ضمن بیان انگیزه تولید محصولات جدید کارخانه ، خاطرنشان شد باوجودی، کهکاغذ های دیواری ، مخملی و چوبنما، بخاطر زیبائی و شکوه فوق‌العاده آن از پرمصرف ترین کاغذ هـای دیواریست معذالک تولید آن بعلت نیاز به استفاده از ماشین آلات سنگین و پرخرج،کادر فنی ورزیده وتکنیک دقیق و پیشرفته در ایران عملی نبود و سالها از خارج‌کشور وارد میشد ولی کارخانجات‌دکورا بابهره‌گیری کامل از همه امکانات مالی وفنی خود توانسته است تولیداین کاغذها را در ایران ـ در سطح عـالیترین استانـدارد بین‌المللی و طرح های کاملا بدیع و جالب ـ بمرحله عمل درآورد. باین ترتیب دکورا اولین کارخانه در ایران میباشد که بااین اقدام بهتامین قسمت اعظم‌مصرف داخلی موفق شده است .

مدیرکارخانجات دکورا دربیانات خود قسمت اعظم موفقیت های شرکت رامرهون راهنمائی هـای مقامات مسئول وزارت اقتصاد و تسهیلات موجود برای رشد و توسعه صنایع جوان کشور و همچنین‌همکاری بی‌شائبه‌نمایندگان فروش و استقبال عمومی از طرح های محصولات کاغذدیواری‌دکورا دانست‌واظهارداشت کهکارخانجات دکورا همواره کوشیده است تـا همگام‌با حرکت سریع صنعت تولید کاغذ دیواری در جهان پیش‌رفته و همواره محصولات خود را با آخرین پدیده های دکوراسیون مدرن هماهنگ سازد و روز بروز محصولات جدیدتر و جالبتری به بازار عرضه نماید .

سخنان مدیر کارخانجات دکورا:

از طرف هیئت مدیره شرکت، افتخار یافته است که نخست‌مقدم برادرارزو همکاران عزیز ومحترم را گرامی دارد . سپس فرصت مساعدی‌که دست داده‌مغتنم شمارد گزارشی از فعالیت هـای مداوم کارخانجات‌دکورا رابعرض‌میهمانان ارجمند برساند ، اینک باتاییدات خداوند متعال بطور اختصار بـه عرض میرسانم :

همانگونه‌که اغلب‌همکاران شریف ماآگاهند در اوایل سال ۱۳٤۸ کاغذ دیواری دوبل وگل برجسته دکورادر یک آلبوم۲۳ تا۲٤ برگی ببازار عرضه شدو با افزایش‌طرح های جدید تدریجا مراحل ترقی و تکامل را پیمودتا بصورت فعلـی درآمد. بسال۱۳۵۰ دومین‌محصول کارخانه یعنی کـاغذدیـواری نیم برجسته بانقش مسطح درنمایشگاه مصالح ساختمانی بنمایش گزارده شد واز نظر طرح ورنگ بااستقبال جامعه باذوق و خوش‌سلیقه‌ایران مواجه گردید.

شماهمکاران عزیزبخوبی میدانید که از آغاز بنیاد کارخانه دکورا ، تولید کاغذدیواری مخملی نیزیکی از هدفهای مهم ما بشمار میرفتهو برای تامین این منظور از لحاظ ماشین‌آلات و مواد اولیه درهمان بدو تاسیس سرمایه گذاری شده بود ولی مشکل مواد شیمیائی و فرمولهای مخصوص آن مدت‌چهار سال تمام کار مـا را دستخوش تاخیرساخت وبرای بدست آوردن فورمول شیمیائی درمراحل‌آزمایشی مبالغی هنگفت صرف شد سرانجام بتولید این نوع کاغذ توفیق یافتیم و خدای متعال را شکرمیگذاریم که‌مارا موفق داشت صنعتی نیکو وزیبا بـبازار ایران تقدیم داریم که از نظر نوع جنس و استحکـام مخمل ازهرحیث برمشابه خارجی برتری و رجحان‌دارد که البته در آینده انشاالله‌طرح های‌گوناگون آن‌افزوده خواهد شد . بااینحال کاتالوک دکورافاقد کاغذ دیواری طرح‌چوب و طرح اطاق کودکان بود و ماشین‌آلات موجود بتولید این طرحها در سطح استاندارد بین‌المللی قادر نبودند . و ما با مسافرت های مکرر بخارج از کشور و بررسی موضوع ومذاکره باکارخانه سازنده این نوع ماشین که نام آلمانی آن تیفدروک‌است متوجه شدیم بهای آن فوق‌العاده گران و خریدآن از نظر اقتصادی درخور مطالعه‌است‌و ضمن بازدید ازچندکارخانه کاغذ دیواری در آلمان غربی مشاهده شد که‌اغلب کارخانجات کاغذدیواری یا خود را بچنین ماشینی مجهزساخته ویا جزء برنامه‌آینده‌آنهامنظور گردیده است‌و چون باورود محصولات‌این نوع ماشین یعنی‌کاغذ های‌دیواری بانقش های عمیق وتقریباسه‌بعدی وطرح چوب و غیره دامنه رقابت کاغذ دیواری خارجی بامحصولات ایرانی گسترش میبافت .

ازینرو **بانکاء عنایت مخصوصی‌که شاهنشاه آریامهر بصنایع جـوان مملکت مبذول‌میفرمایند** وبیشرفت‌های شایان اقتصادی چند سال اخیر و صدور مصنوعات صنعتی ایرانی‌بممالک‌پیشرفته‌جهان بخرید ماشین مورد بحث مصمم‌گشتیم‌که سفارش آن داده شد و مدت ۲ سال ساخت آن بطول انجامید و در این مدت با مسافرت‌های پیاپی و کوتاه‌مدت در ساخت آن نظارت کافی و دقیق بعمل آمد و پس از رسیدن ماشین به ایران مدت ۸ ماه نصب آن زیر نظر دو مهندس مکانیک و دو مهندس الکتریک و الکترونیک بطول انجامید . اینک لازم است این نکته را خاطرنشان سازد که این ماشین مدرنترین ماشین تولید این کالا درکشور-های پیشرو این صنعت میباشد و بدستگاههای مختلف الکترونیکی مجهز است و متجاوز از ۱۵چشم الکترونیکی عمل تولید را نظارت و کنترل میکند ، و پس از ۸ ماه صرف وقت برای نصب و مونتاژ مدت دو ماه منحصرا برای تولید ۵ طرح ، در ۱۸ رنگ اقدام شد و با دادن ضایعات زیاد ۵ طرح موجود که شامل دو طرح سالنی در ۸ رنگ یک طرح اطاق‌کودکان در ٤ رنگ و دو طرح چوب در ٦ رنگ بدست آمد و در آینده نزدیک طرحهای جدیدی به آن اضافه خواهد شد .

همکاران ارجمند ، بنده بازبان الکن خودگزارش مختصری‌بعرض رساندم و قادر نیستم مشکلاتـی که برای این تولیدات با آنها مواجه بوده تشریح نمایم فقط این مطلب راتذکر میدهم‌که دراین صنعت در کشور ما حتی یک متخصص وجود نداشت و این کارخانه با سرمایه صد در صد ایرانی و بدون هیچگونه استمداد از کارخانجات خارجی و دادن حقوق فنی به آنان بکاربرداخت و براثر پشتکار و فعالیتهای مداوم علمی و تکنیکـی دوست عزیزم **جناب آقای سیروس‌باستانی مدیر شایسته شرکت** فعلا محصـولات کارخانه دکورا در ٤ نوع مختلف و ٤ کاتالوک عرضه شده است و اطمینان میدهم باز هم هیچگاه‌در حال رکودنخواهیم بود و درآینده نزدیک بخواست خداوند متعال محصولات جدیدی عرضه خواهیم داشت .

دوستان عزیز، تاکنون محصولات این کارخانه بهمت شما همکاران گرامی بهموطنان زیباپسند ایرانی عرضه شده و در آینده هـم امیدواریم از این صنعت جوان مملکت افتخار آفرین خود حمایت فرمائید .

در پایان وظیفه خود میداند از طرف هیات مدیره و تمام‌نمایندگان دکورا در سراسرکشور وهمچنین کارکنان شرکت از کلیه **مسئولان ومهندسان عالیقدر اداره‌کل‌صنایع مصرفی وزارت اقتصاد** که ازبدو تاسیس تسهیلات فراوانی برای این کارخانه فراهم فرموده‌اند صمیمانه تشکر و سپاسگـزاری نماید .

و از یکایک آقایان همکاران ارجمند شرکت که در قسمت‌پخش و توزیع در نهایت صداقت رنجها برده و زحمتهاکشیده‌اند وهمچنین از کارگران‌و متخصصان‌زحمتکش کارخانه که بعلت بعد مسافت در این مجلس حضور ندارند بجان و دل قدردانی نماید .

مدیر کارخانه در پایان سخنان خود بپاره‌ای اشکالات صنفـی اشاره کرد و آنگاه آقای عدیلی، دانشمند محترم ، پس ازبیاناتی پیرامون پیشرفتهای صنایع‌داخلی از طرف میهمـانان موفقیت کارخانجات دکورا را به هیئت مدیره و کارکنان شرکت تبریک گفت .

سپس چند قاب عکس خاتم از طرف هیئت مدیره شرکت بـه نمایندگان اول فروش دکورا در تهران و شهرستانها داده شد.

معرفی محصولات جـدید و انحصاری‌دکورا باشگفتی‌وتحسین حضار روبرو شد و ضمن تبریک به طراحان وکارگران کارخانجات دکورا سئوالاتی بعمل آمد که از طرف مسئولان شرکت توضیحات لازم داده شد .

این مراسم پس از صرف شام در حدود ساعت۱۱ پایان یافت.

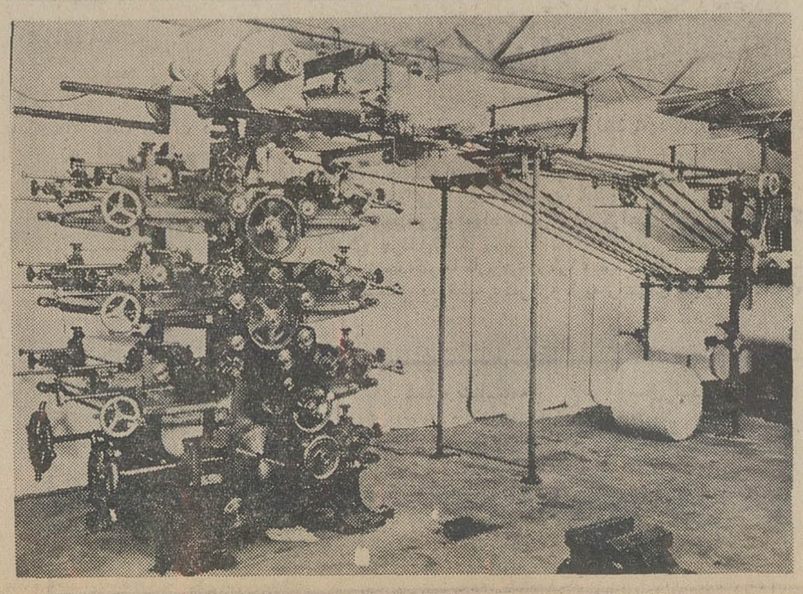

یکی از ماشینهای تولید کاغذهای دیواری دوبل وگل‌برجسته صددرصد قابل شستشو ـ ۷ رنگ

هفتادهزارتومان مرافریب نداد

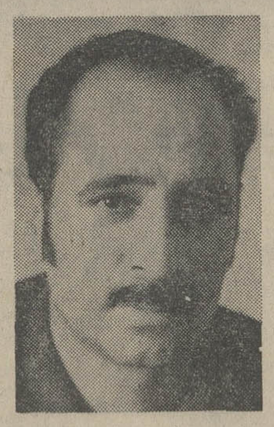

قدرت‌اله حمزه‌لو

گاهی خواندن یا شنیدن یك خبر ، چنان تاثیر روحبخش و آرزو پروری در آدمی بجای‌می گذارد که گوئی آن خبر ، دریچه های بهشتی رویائی را بروی آدمی گشوده است .

همین پنجشنبه گذشته، چنین خبری خواندم . خبری حاکی از اینکه یك راننده تاکسی ، بنام قدرت‌اله حمزه‌لو ، هفتاد هزار تومان پول نقد پیدا کرده، اما آن را در اختیار شرکت تعاونی‌تاکسیرانی گذاشته‌است، تا صاحبش را پیدا کنند.

امروز هم (شنبه هشتم مهر) خبر پیدا شدن صاحب پول را خواندم .

شاد شدم . باتمام وجودم‌شاد شدم . دلم باز شد . بلند شدم آمدم جلو پنجره و نفس عمیقی کشیدم . احساس کردم چقدر هوا پاك است . چقدر آسمان روشن است . چقدر همه چیز درخشنده وشفاف است. وچقدر روح جوانمردی ، پاکی ،راستی و درستی درمیان مردم ، همین مردم ساده کوچه و بازار وجود دارد، که گاه ماسفانه ما از آنها بی‌خبریم . و بعد با تمام صورتم خندیدم .

قدرت‌اله حمزه‌لو ، یابنده هفتاد هزار تومان پول نقد، یك راننده تاکسی است . مردی است که اگر تاکسی از آن خودش باشد ، تازه می توان گفت که‌تمام سرمایه‌زندگی‌اش ووسیله‌تامین‌معاش خانواده‌اش، که همان تاکسی باشد ، بطور متوسط حدود ۳۵ هزار تومان ارزش دارد و هفتادهزار تومان، یعنی پولی که با آن می توان دوتا کسی دیگر خریدو صاحب دوسرمایه دیگر، دو وسیله تامین معاش دیگر شد .

در یك کلام بگوییم : هفتاد هزار تومان ، پولی است که می تواند براحتی ،زندگی یك راننده تاکسی را دگرگون کند ، او را تقریبا به تمام‌آرزو هایش برساند و برایش چنان راحت و آسایش فراهم آورد که هرگز حتی تصورش را نمی کرده است .

وچنین پولی، به دست‌قدرت‌اله حمزه‌لو افتاده است ، بی‌آنکه برای بدست آوردن آن ، حتی یك لحظه کار کرده و زحمت کشیده باشد . اما ...

اما .. قدرت‌اله ، دست‌و پای خود را گم نکرده است فریب نخورده است . روح‌جوانمردی‌و پاکی و راستی و درستی خودرا فراموش نکرده است . همه آرزوهائی را که می توانست با این پول جامه عمل بپوشاند به یکسو نهاده است و پول مورد بحث‌را ، یکجا،به‌شرکت تعاونی تاکسیرانی برده است تا صاحب آن را پیدا کنند.

در این دنیای مادیات ، که برساده‌ترین‌اندیشه‌هاو آرزوهای بشری ، سایه‌پول و پولدوستی، چادری سیاه کشیده است، در این دنیای مادیات که نقدینه خواهی وطلب و تمنای پول ، همه چیز راتحت‌الشعاع قرارداده است ، دراین دنیای مادیات که برای بدست اوردن یکهزار تومان ـ تنهایکهزارتومان‌ـ بیشتر ، خیلی‌ها حاضرند برسر نزدیك‌ترین دوستان‌شان کلاه بگذارند ، براستی وقتی چنین خبری را میخوانیم یا می شنویم ، دل‌مان بازمیشود ، روح مان میخواهد پرواز کند ولبهایمان بی اختیار به خنده گشوده‌میشود.. ومن ،اکنون چنین حالی‌دارم . وامروز ، خوشحال‌تر شدم .

چون خواندم که‌هم صاحب پول ده هزار تومان از ان پول را به قدرت‌اللهداده است وهم قرار است شرکت تعاونی تاکسیرانی ، به این راننده درستکار ده‌هزار تومان پاداش بدهد .

چه خوب کرده است صاحب پول وچه خوب کرده‌اند مسئولان شرکت تعاونی تاکسیرانی .

امامن ، با ایمان ، بااعتقاد ، باقاطعیت میگویم که :قدرت‌الله، روزی که پول را به شرکت‌تعاونی برده ، هرگز حتی تصور دریافت یکریال راهم بعنوان پاداش و جایزه ، بخود راه نداده است . او ، فقط نشان داده است که وجدان سالم را ، هرگز نمی‌توان با پول معاوضه کرد ، حتی اگر آن پول، قادر باشد زندگی آدمی را دگرگون کند .

اینطوراست که ملتی جاوید میماند، پایدار میماند و سربلند میماند .

اینطور است ...

از : الهام سیدحسینی

انتقال درعظیم آستانقدس رضوی

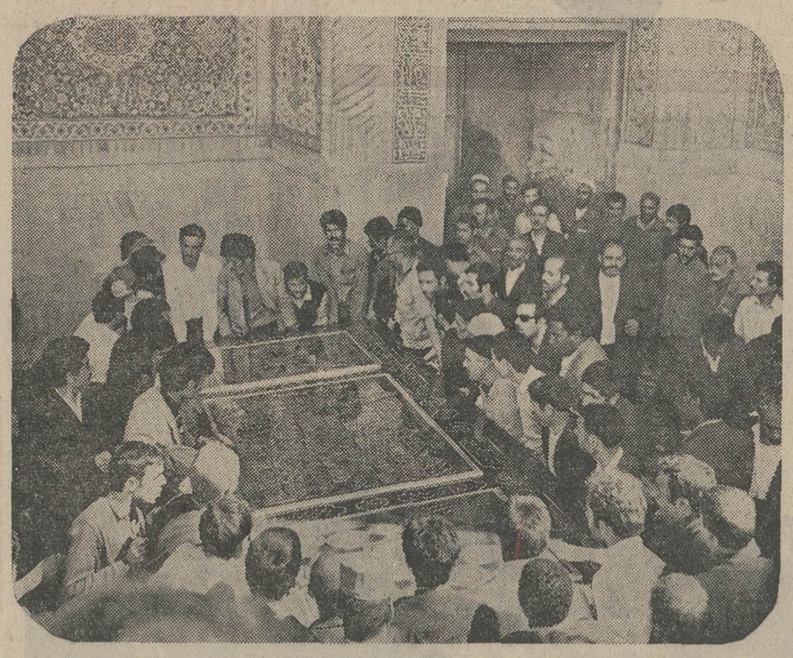

در ورودی عظیم منبت‌کاری آستان قدس رضوی از اصفهان به مشهد انتقال یافت .

همانطور که‌اطلاع داریم این‌در توسط یکی از هنرمندان‌اصفهانی‌بنام فضل‌المشهباز و باهزینه خود وی ساخته شده است .

برای ساختن این در از چوب گردو استفاده شده است و ساختمان آن بصورت دولنگه میباشد . بدنه درنیز تماما منبت‌کاری و کاشی‌کاری گردیده و روی آن با شیشه یکپارچه پوشانده شده است .

عکس صحنه‌ای از انتقال این در را بمحرم مطهر حضرت رضا(ع) نشان‌میدهد.

ازسپاهیان انقلاب چه‌خبر؟

سپاهیان درجزیره

بندرعباس ـ چهارتن از دختران سپاهی بهداشت مامور خدمت درادراره بهداشت و تنظیم خانواده بهداری‌کل بندرعباس بمنظور توسعه برنامه‌های بهداشت و تنظیم خانواده با یکفروند موتورلنج به جزیره هرمز عزیمت کردند .

این عده ضمن تماس با کلیه خانواده‌های جزیره مذکور . زنان جزیره نشین را با اصول بهداشت شخصی وجلوگیری از حاملگی‌های ناخواسته آشنا کردند .

سخنرانی

زرند کرمان : در جلسه‌ای که به مناسبت اعزام سپاهیان به روستاهای تابعه زرند در ساختمان اداره آموزش و پرورش تشکیل شد راهنمای تعلیماتی سپاهیان وظایف سپاهیان دانش را تشریح کرد .

جلسه

بهشهر ـ جلسه هیئت مدیره کانون سپاهیان انقلاب‌وابسته به حزب ایران‌نوین شعبه شهرستان بهشهر تشکیل شد .

در این جلسه که با حضور آقای شریفیها نماینده مردم بهشهر در مجلس شورایملی تشکیل شد ، چندتن از سپاهیان سخنانی ایراد کردند و در پایان جلسه تصمیماتی اتخاذ گردید.

پایان اردو

رشت ـ اردوی سپاهیان دانش دوره هشتم مامور خدمت در روستاهای رشت دراردوگاه پیشاهنگی چهارسرا پایان یافت. در این اردوی ۵ روزه ، سپاهیان با تعلیمات نوین پیشاهنگی آشنا شدند .

پایان آموزش

همدان ـ سپاهیان دانش دوره‌های ۱۸ و ۱۹ که مشغول فراگیری آموزش نظامی در پادگان تیپ زرهی همدان بودند، دوره آموزشی خود را بپایان رساندند ، بهمین مناسبت‌مراسم سان و رژه در پادگان همدان برگزار شد .

فعالیت

نوشهر ـ سرکار فلاح سپاهی دانش قریه انگوران نوشهر موفق شده طی مدت خدمت خود در این روستا، اقداماتی در جهت تعمیر مسجد و دبستان ـ احداث چند حلقه چاه وتشکیل کلاس پیکار با بیسوادی ـ غرس نهال و راهنمائی روستائیان انجام دهد .

کلاهی که یك جوان برسر این پیرزن گذاشت

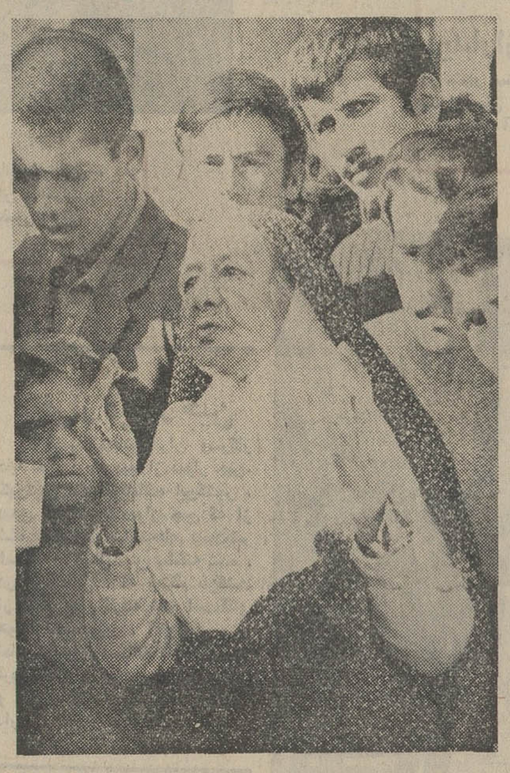

ساعت نه و نیم صبح دیروز هرکس از جلوی در شرقی‌پارك شهر واقع در خیابان خیام می گذشت زنی‌رامیدید که بامشت بسر و صورت خود میکوبید و گریه میکرد و میگفت :

ـ ای خدا بدبخت شدم حالا توی این شهر غریب چه خاکی بسرم بریزم ؟

دیدی‌چه کلاهی بسرم‌گذاشت؟

این زن‌درگفتگوئی به‌خبرنگار ما گفت اسم‌من‌مریم عباسی‌زاده است .

امروز با قطار از مشهد وارد تهران شدم میخواستم بمنزل یکی‌ازآشنایان‌که دریوسف‌آباد است بروم .مدتی منتظر تاکسی شدم . خبری از تاکسی خالی نبود جوانی به پیش من‌آمد وبا دلسوزی پرسید مادر کجامیروی؟ منهم مقصدم را گفتم و اوگفت من ترا به ایستگاه اتوبوس‌های یوسف‌آباد میرسانم واز آنجا براحتی میتوانی به یوسف‌آباد بروی . او مرا تاجلوی پارك در شرقی پارك شهر آورد و حتی چمدانم را بدست گرفت وخیلی مهربانی میکرد . وقتی به جلو پارك شهر رسیدیم من یکدفعه او را گم کردم‌وجوان درشلوغی مردم ناپدید شد و چمدانم را بود بسرقت بردو حالا نه دیناری پول دارم و نه لباس‌وشناسنامه ونمیدانم چکار کنم ...

سوار کاران در ذوب آهن رکود های تازه‌ای بجا گذاشتند

دکتر احمد حکیم قهرمان اول پرش«پارکور آمریکائی » هنگام پرش ازروی یك مانع .

بعداز ظهر روز پنجشنبه گذشته یك رشته مسابقات پرش با اسب برای‌اولین بار در باشگاه سوارکاران پولاد کارخانه ذوب آهن آریامهر برگزار شد .

این مسابقات در حضور آقای محمدسام وزیر کشور،تیمسار سپهبد حجت‌کاشانی معاون نخست وزیر و سرپرست سازمان تربیت بدنی ـ دکتر شیبانی مدیر عامل کارخانه ذوب آهن آریامهر و قریب سه هزار نفر از علاقمندان انجام گرفت .

در این مسابقات قریب پنجاه اسب از تهران ـ اصفهان و سایر شهرستانها شرکت داده شده بودند و سوارکاران رکوردهای جدیدی‌ازخود بجای‌گذاشتند.

در اولین دور مسابقه بطریقه پارکور امریکائی بیست ودو اسب شرکت‌داشتند و نتایج زیر بدست آمد .

احمد حکیم از باشگاه سوارکاری‌پولاد کارخانه آریامهر با اسب «آگر» و زمان ٦۷ ثانیه مقام اول را کسب کرد.عزت‌اله وجدانی از اصطبل سلطنتی با اسب«تنب بزرك» و زمان ٦۷ و یکدهم ثانیه مقام دوم و آقای نور محمد حبیبی با اسب «خلیج فارس»ازباشگاه ورزشی‌شاهنشاهی و زمان ٦۷ و دودهم ثانیه مقام سوم را کسب کرد .

دومین مسابقه به سیستم «گراندپری » انجام شد و نتایج زیر بدست آمد .

فریدون قریب با اسب « بنفشه »از باشگاه ژاندارمری کل کشور نفراول

فریدون القائیان با اسب « پرسپولیس» ازباشگاه ورزشی‌شاهنشاهی دوم.دوشیزه «هالی ورلی» با اسب «لاگویا» ازباشگاه ورزشی شاهنشاهی سوم .

در خاتمه مسابقات جوایز سوارکاران برنده هررشته‌توسط سپهبدحجت کاشانی و دکتر شیبانی توزیع گردید.

تسلیت

آقای مهندس تیمور لکستانی

باانده فراوان درگذشت مادر گرامیتان را تسلیت گفته ، سلامت و بقای عمر شما و خانواده محترمتان را از خداوند خواهانیم.

شرکت برق منطقه‌ای تهران

همکار گرامی آقای ایرج هوشیدر سرپرست تربیت بدنی مدرسه عالی بازرگانی مصیبت وارده را از طرف خود وکارکنان مدرسه عالی بازرگانی بمجنابعالی و خانواده تسلیت میگویم .

محمدعلی احمدی
رئیس مدرسه عالی بازرگانی

جناب آقای مهندس باقر شهرستانی

مصیبت وارده را بجنابعالی تسلیت عرض نموده بقاء عمر خاندان بزرگترا ازخداوند خواستارم.

خرمدره ـ احمد صوفی

جناب آقای مهندس باقر شهرستانی

مصیبت وارده را بجنابعالی تسلیت عرض نموده بقاء عمر خاندان بزرگترا ازخداوند خواستارم.

خرمدره ـ سید فخرایاسینی

جناب آقای مهندس سعید عظیمی مدیر عامل برق منطقه‌ای مازندران

مصیبت وارده را بجنابعالی و خاندان محترم تسلیت‌میگوئیم.

از طرف کارکنان برق ناحیه گنبد کاوس ـ محمدنورفردی

سرکار خانم پریچهر علائی

درگذشت پدر گرامیتان را بشما و خانواده محترم علائی تسلیت عرض نموده وخود را درغم شما شریک میدانیم.

از طرف کارمندان آموزشی و فنی گروه کالبد شناسی ـ دکتر باهشاد

جناب آقای مهندس پورفتحی

باانده فراوان فوت نابهنگام برادر گرامیتان را بشماو خانواده محترم ازصمیم قلب تسلیت عرض نموده و بقای عمر بازماندگان را از درگاه ایزد متعال مسئلت داریم .

شرکت ساختمانی شهکاران .

باکمال تاسف و تاثر درگذشت نابهنگام رادمرد ارجمند دکتر اسفندیار یگانگی را بخانواده محترم ایشان تسلیت عرض نموده و بقای بازماندگان آن روانشاددراز خداوند متعال‌خواستاریم.

شرکت سدگواینترنشنال اس‌ـآ
شرکت سهامی خاص صنایع دریائی ایران

دوست عزیز آقای ایرج هوشیدر

ماخود را صمیمانه درغم شما و خانواده شریک میدانیم.

مولود آشتیانی ـفرزانه آصفی ـ جعفر لبیب ـ حسین منجمی ـ کیومرث‌دانشگر ـ سیروس نیساری ـ محمد کاووسیان‌ـ پرویز مشیرزاده‌ـ خلیل اشراق ـ علی موسوی

مصیبت جانگداز مرگ نابهنگام عموجان عزیز آقای‌علی زاهدی را ببازماندگان آن مرحوم و به پدر عزیزمان تسلیت عرض آرامش روح آن فقید سعید را آرزومندیم .

از آلمان غربی ـ دکتر فریدون زاهدی . مهندس‌فرهاد زاهدی . فرامرز زاهدی . مینا زاهدی . پروین زاهدی .

آ ـ ۱٤٦٤۹

سرکار خانم دکتر لکستانی

مصیبت وارده را تسلیت عرض مینمایم .

دوبار ـ کانوزیان

سرکار سرگرد نیری

مصیبت وارده را صمیمانه بسرکار و خانواده محترم تسلیت عرض مینمائیم .

سروان توفیق . ستوان‌یکم عزیزی . ستواندوم زارعی . ستوان‌دوم جمالی‌وافسران وظیفه ، درجه‌داران و دانش‌آموزان یگان اردنانس

دوستان عزیز سرکار سرهنگ ابوالفضل کامکار و سرکار همردیف سرهنگ دوم علی‌اصغر کامکار

باانده فراوان درگذشت شادروان حسن کامکار برادر گرامیتانرا صمیمانه تسلیت عرض مینماید.

رئیس اتحادیه صنف نانوای شهرستان قم ـ حاج‌محمدحسین فخاریان

سرکار همردیف سرهنگ دوم علی‌اصغر کامکار

درگذشت شادروان حسن کامکار برادر عزیزتان را به آنجناب و فامیلهای وابسته تسلیت میگوئیم.

قم ـ حاج حسین هدایتی ـ حاج‌اسماعیل هدایتی

جنابان آقایان اخوان محترم بنی‌فاطمی

مصیبت جانکاه رابشماو فامیلهای محترم داغدیده‌صمیمانه تسلیت گفته ، بقاء عمر و سلامت همگی مخصوصا جناب آقای دکتر سیدجواد بنی‌فاطمی را از خداوند خواهانم.

تقی‌زاده

دوست عزیز جناب آقای علی‌اصغر کامکار

تسلیت صمیمانه‌ام را بمناسبت درگذشت شادروان حسن کامکار برادر عزیزتان بپذیرید.

تقی‌زاده

خاندان محترم بنی‌فاطمی ومقدس‌زاده

مصیبت وارده را با نهایت افسردگی تسلیت عرض‌نموده و اینجانب راشریک غم های خود بدانید.

تهران ـ ثبت احوال کل کشور مجتبی برقعی

جناب آقای ذبیح‌اله بخشی

مصیبت واردهرابه جنابعالی و خانواده محترمتان‌صمیمانه تسلیت عرض نموده وخودمان را در غم شما شریك میدانیم.

استادان‌وکارمندان آموزشگاه فنی باشگاه هواپیمائی‌شاهنشاهی

جناب آقای ذبیح‌اله بخشی

خبردرگذشت پدرت ما را غمگین وافسرده کرد ، در غم ازدست دادن پدرت مارا شریک بدان.

حسن فلاح ـ داود کریمی

سرکار همردیف سرهنگ دوم علی‌اصغر کامکار

با یکدنیا تاسف درگذشت نابهنگام شادروان حسن‌کامکار را به آنجناب وودودمان محترم عربشاهی و کامکار تسلیت میگوئیم.

قم ـ حاج محمدعبداللهی

جناب آقای مهندس رستم یگانگی

از درگذشت مرحوم جناب آقای اسفندیار یگانگی قلبا متاثر بدینوسیله خدمت جنابعالی و سایر بازماندگان تسلیت عرض مینماید .

تبریز ـ محمد شیمی

آ ـ ٤۷۵۹٤

جناب آقای باقر علی پناهی

باکمال تاسف مصیبت وارده را تسلیت عرض نموده سلامتی و بقای عمر بازماندگان را از خدای بزرگ مسئلت مینمائیم .

رفسنجان ، مرادی‌پور ، تنکلی ، اوانسیان ، حاجی نجم‌الساداتی ، مطلبی‌زاده ، اکبریان ، مطهری ، جوادی ، ذوالفقاری ،خدمتگذار ، عباس نجم‌الساداتی ، منتظر قائم ، باقری ، نوری .

آ ـ ٤۷۵۹٦

جناب آقای مدیر عامل سازمان تربیتی شهرداری پایتخت

هیئت مدیره و کارکنان کانون تربیتی شبیر درگذشت عموی گرامی جنابعالی را تسلیت گفته بقای عمر بازماندگان را از خدای بزرگ مسئلت مینمایند .

مدیر عامل کانون تربیتی شبیر ـ فیضیان

آ ـ ۱٤٦۷۵

سرکار خانم دکتر بتول لکستانی و جناب آقای تیمورلکستانی

مصیبت وارده را به شما و خانواده محترمتان تسلیت عرض سلامتی کلیه بازماندگان را از درگاه خداوند متعال مسئلت مینمائیم .

دکترهاشری‌بری‌ـ حاج‌مجیدبری ، مهندس محمد بری ، مهندس علی بری

آ ـ ۱٤٦۷۱

جناب آقای دکتر حسن شه‌میرزادی

فوت ابوی گرامیتان را تسلیت عرض نموده سلامت و بقاء عمر شما وخانواده ارجمندرا از درگاه خداوند مسئلت داریم .

شرکت ایران‌رول

جناب آقای دکتر حسن شه‌میرزادی

با تاثر فراوان نسبت به درگذشت پدر گرامیتان مراتب همدردی و تسلیت خود را معروض داشته واز درگاه ایزد متعال بقاء عمر و سلامتی شما و خانواده محترم را خواهانم

فردریک ایشو

جناب آقای دکتر حسن شه‌میرزادی

با تاثر عمیق فوت پدر گرامی بزرگ خاندان‌شهمیرزادی را بجنابعالی و کلیه فامیل محترم تسلیت عرض نموده خودرا در این مصیبت شریک میدانیم .

علی‌اصغر و محمد ابراهیم جوادی

جناب آقای ذبیح‌اله بخشی

بانهایت تاسف وتاثر درگذشت پدر گرامیتان را تسلیت گفته بقاء عمر وسلامت شما وخانواده عزیزتان را از خداوند متعال خواستاریم.

هنرجویان دوره پنجم معلم خلبانی باشگاه‌هواپیمائی‌شاهنشاهی

خانواده‌های محترم پیروی وجیرانی

در غم واندوه شما شریک هستم تسلیت صمیمانه‌ام را بپذیرید .

کاظم عطری

جناب آقای رستم یگانگی

بانهایت تاثر فوت نابهنگام ابوی گرامیتان آن مرد بزرگوار را به جنابعالی و خانواده محترم یگانگی و کلیه زرتشتیان هموطن تسلیت عرض نموده بقاء وسلامت بازماندگان آن مرحوم رامسئلت دارد.

فضل‌اله مرسلی

جناب عزیز آقایان دکتر پرویز حلمی و فریدون حلمی

در سوگ درگذشت پدر بزرگوارتان شریک هستیم

دکتر پرویز خلج

جناب آقای علی شهمیرزادی

باکمال تاسف کارکنان کانون معدل شیرازی فوت پدرگرامتان را تسلیت می گویند .

قدرشناس

آ ـ ۱٤٦۹۹

درود بروان پاک دکتر اسفندیار یگانگی رادمرد نکونام

گردانندگان شرکت سهامی خاص عمران و آبادی مزدیسنان اهواز با اندوه فراوان درگذشت دکتر اسفندیار یگانگی نماینده زرتشتیان در مجلس شورای‌ملی که دارای افکاری دقیق و دوراندیش و احساسات و عواطفی خارق‌العاده بودند به بازماندگان آن روانشاد بویژه آقای رستم زرتشتی معاونت محترم این شرکت تسلیت عرض نموده بقاء عمر بازماندگان را از خداوند یکتا مسئلت دارند .

رستم‌سلامتی ـ مدیر عامل شرکت سهامی مزدیسنان

آ ـ ٤۷۵۹۰

جناب آقای مهندس تیمور لکستانی

درگذشت مادر گرامیتان را از طرف خود و همکارانم صمیمانه تسلیت میگویم .

سرهنگ مهندس معمار صادقی

آ ـ ۱٤٦٦۵

همکار گرامی جناب آقای فاضل نیا

دبیران و کارمندان دبیرستان رهنما درگذشت والده محترمه آنجناب را صمیمانه تسلیت میدهند .

آ ـ ۱٤٦۵۹

باانده فراوان ضایعه اسف‌انگیز درگذشت دوست عزیز مرحوم دکتر اسفند یار بهرام یگانگی را بکلیه بازماندگان بالاخص بانو مروارید همسر محترم آن مرحوم تسلیت عرض مینمائیم .

فیروزمادن وبانو

آ ـ ۱٤٦٤۹

جناب آقای دکتر حسن شهمیرزادی

باانده فراوان پدر گرامی‌تان را تسلیت عرض‌نموده بقای عمر و سعادت و سلامت آن خاندان گرامی را از خداوند متعال خواستاریم

مهندسین ـ کارمندان و کارگران کارخانه کاغذسازی پارس در هفت‌تپه

آ ـ ٤۷٤۳٦

جناب آقای دکتر حسن شهمیرزادی

با قلبی مملو از تاثر فوت ابوی گرامیتان را تسلیت عرض نموده سعادت و سلامت آن خاندان را از درگاه باری‌تعالی خواستارم .

پرویز مورخی

آ ـ ٤۷٤۳۸

جناب آقای دکتر حسن شهمیرزادی

با تاثر فراوان فوت پدر گرامیتان را تسلیت عرض نموده موفقیت و سعادت و سلامت آن خاندان را از خداوند خواستاریم .

کارکنان باشگاه کارخانجات کاغذ سازی پارس در هفت‌تپه

آ ـ ٤۷۲٤۰

جناب آقای مهندس عظیمی مدیرعامل محترم شرکت برق منطقه‌ای مازندران

مصیبت وارده را تسلیت عرض نموده درسوگ شماسهیم خواهیم بود .

کارکنان برق آمل

جناب آقای دکتر حسن شهمیرزادی

بانهایت تاثر وتاسف درگذشت ابوی گرامیتان را بشماوخانواده محترم شهمیرزادی تسلیت میگوئیم.

هیئت مدیره شرکت فریشل اینترناشنال

درگذشت بهشتی‌روان دکتراسفندیار یگانگی همه‌خویشاوندان ودوستان را سوگوار کرده است . برای بازماندگان بویژه بانو یگانگی و فرزندان آن شادروان آرزوی شکیبائی داریم.

ارتشبد بهرام آریانا .منوچهر آریانا . کورش آریانا

جناب آقای راضی مدیر عامل سازمان تربیتی شهرداری

باکمال تاسف مصیبت وارده را تسلیت عرض می‌نمائیم

هیئت مدیره بنگاه پرورشگاهها

آقای مهندس عطاحمیدیان دوست گرامی

غم از دست دادن پدر دردناک است درغمت شریک‌هستم

مهین بزرگی

جنابان آقایان مهندس رستم یگانگی وپرویز یگانگی

درگذشت شادروان دکتر اسفندیار یگانگی را بحضور آن جنابان وخاندان محترم یگانگی تسلیت میگوئیم.

شرکت سهامی خاص‌ترافیکو

دوست ارجمند : جناب آقای دکتر حسین شهمیرزادی

درگذشت پدر گرامی شما باعث تاثر و تاسف عمیق ما گردید. بدینوسیله ضمن عرض تسلیت از خداوند بزرگ‌آمرزش روح آن مرحوم را مسئلت نموده و برای جنابعالی وخانواده محترم صبر و شکیبائی آرزو داریم .

همکاران شما در دوره مدیریت وزارت آب‌وبرق‌ـ گچسر.

آ ـ ۱٤٦۳۱

جناب آقای دکتر حسن شهمیرزادی

درگذشت نابهنگام پدر عزیزتان را بجنابعالی و خانواده ها یمحترم شهمیرزادی تسلیت می گوئیم .

هیئت مدیره شرکت سهامی حریر پارس

آ ـ ٤۷٤۵٤

سرکار خانم دکتر لکستانی و سرکار خانم دکتر پروانه آزاده

خود را درسوگ شما شریک می‌دانیم و دیرزیوی بازماندگان را آرزومندیم .

دکتر جمشید خرمی و بانو

آ ـ ۱٤٦۸۳

جناب آقای دکتر حسن شهمیرزادی
مدیر عامل شرکت سهامی کاغذ پارس

با کمال تاسف و تاثر درگذشت پدر گرامیتان را بجنابعالی و خانواده ارجمندتان تسلیت عرض می نمایم .

مهندس احمد ملایری

آ ـ ۱٤۷۰۷

جناب آقای راضی مدیریت عامل سازمان تربیتی

کارکنان کانون شماره ۵ سازمان تربیتی (معدل شیرازی) با کمال تاسف و تاثر فوت عموی گرامتان را تسلیت عرض می نمایند

قدرشناس

دهمین گزارش از یک سفر تاریخی

صلح و دوستی: ره‌آورد شهبانو از چین

نگاهی دیگر به سفر ده روزه شهبانوی ایران

سرود شاهنشاهی در فرودگاه پکن

هنگام ورود شهبانو به فرودگاه پکن ، سرود شاهنشاهی ایران، در محوطه فرودگاه ، طنین‌افکند. عکس، لحظه‌ای را نشان میدهد که‌شهبانو، چوئن‌لای و آقای هویدا ، در حالتی‌احترام‌آمیز ، شاهد اجرای سرود شاهنشاهی ایران هستند .

شهبانوی ایران ، امروز از سفر ده روزه خود به چین ، باز میگردند .

ارمغان شهبانو ، از سفر به چین ، کشور صلح آسمانی ، دوستی و تفاهم و پایداری است که ریشه در تاریخ کهن دوکشور دارد . دوستی و تفاهمی ، که بازتاب خوش‌آهنگ آن ، اینک چنان طنین پرشکوهی یافته که جهانیان را خیره کرده است .

در این سفر ، شهبانو ، همه‌جا با لبخند تفاهم‌و شکوه دوستی‌های دیرینه روبرو بودند . بهرجا که قدم می‌نهادند ، عظمت استقبال از شهبانوی کشوری کهنسال ، در اوج خود تجلی‌میکرد . فریاد‌های شادی مردم چین ، از زنو مرد و پیر و جوان ، برسر راه شهبانو ، چنان اوج میگرفت که گوئی مردم جمهوری خلق چین میخواستند بااینهمه فریاد شادی، دردل تاریخ ، پلی بزرگ بسازند: پلی که دو نقطه تاریخ را بهمپیوند بزند و پس از قرن‌ها ، یادآور این حقیقت مسلم تاریخی باشد که ایران و چین، نخستین‌گام‌های دوستی و تفاهم را بر روی جاده ابریشم برداشته‌اند ...

سفر شهبانو به چین، یکسفر رسمی بود ، لیکن استقبال مردم چین از شهبانو ، یک استقبال رسمی نبود ، استقبالی بود کهیک ملت کهنسال ، با تمامی قلب‌خود، از یک‌ملکه بعمل می‌آورد: ملکه‌ای از شرق پر رمز و راز، ازکشوری کهن که شکوه کهنسالی را با طراوت بیشگامی در همه جهات بهم‌آمیخته و رمز جاودانگی را معنائی دیگر بخشیده است.

تاریخ چین ، هرگز بیاد ندارد که از میهمانی عالیقدر ، استقبالی چنین شگرف و بی‌همانند بعمل آورده باشد . و این خود ، نشان دهنده ریشه‌های مودتی دل‌انگیز، بین دوکشور کهنسال بود. مودتی به‌ظرافت ابریشم، به‌استحکام‌دیوار چین و به شکوه قدمت جاده ابریشم ....

در طول سفر پرثمر شهبانو، به کشور صلح آسمانی ، روزنامه اطلاعات جامع‌ترین گزارش‌ها را با دیدنی‌ترین‌عکس‌ها به‌خوانندگان خود ارمغان کرد . و اینک کهسفر شهبانو پایان میگیرد ، اطلاعات دهمین گزارش خود را، بدینگونه ارائه میدهد : مروری دراین‌سفر ده روزه ، یا : نگاهی دیگر ، به سفری که ارمغان‌آن صلح‌و تفاهم درمیان ایران و چین است .

روزشمار سفر شهبانو به چین

یکشنبه ۲۶ شهریور ماه

علیاحضرت شهبانودرحالیکه شاهنشاه آریامهر شخصا معظم‌لها را در فرودگاه مهرآباد بدرقه می‌فرمودند برای یك بازدید ده روزه ازجمهوری خلق‌چین‌تهران را ترك کردند . شهبانو شب این روز را در اسلام آباد پاکستان اقامت فرمودند .

دوشنبه ۲۷ شهریور ماه

علیاحضرت شهبانو صبح این روز با هواپیمای‌اختصاصی از اسلام آباد عازم پکن‌شدند و عصر هنگام ورود به پایتخت چین مورد استقبال بی نظیر چوئن‌لای نخست‌وزیر و صدها هزار نفر از مردم پکن قرار گرفتند . استقبال چینی ها از بانوی اول ایران شگفت انگیز بود .

سه‌شنبه ۲۸ شهریور ماه

در سومین روز سفر شهبانو بین معظم‌لهاوچوئن‌لای‌نخست‌وزیر چین مذاکراتی که بعدا اعلام شد سودمند بوده است انجام گرفت . شب این روز نیز به افتخار شهبانو ضیافت مجللی وسیله نخست‌وزیر چین ترتیب یافت .

چهارشنبه ۲۹ شهریور ماه

علیاحضرت شهبانوو‌همراهان در چهارمین روز سفر خود از اپرای «گردان زنان سرخ» در پکن دیدن کردند .

پنجشنبه ۳۰ شهریور ماه

در پنجمین روز سفر تاریخی به چین ، علیاحضرت شهبانو و همراهان از دیوار بزرك‌چین، قبور امپراتوران «مینك»و موزه «سینك‌لینك» بازدید کردند .

جمعه ۳۱ شهریور ماه

علیاحضرت شهبانو از پارك عمومی پکن که قبلا کاخ‌تابستانی امپراتوران سلسله«چینك»بوده بازدید فرمودند . شب همین روز از جانب شهبانو ضیافت شامی به افتخار آقای چوئن‌لای ترتیب یافت .

شنبه اول مهر ماه

سفر شهبانو به نقاط‌مختلف چین آغاز شد . از طرف‌رئیس کمیته انقلاب استان «شن‌سی» ضیافتی به افتخار شهبانوترتیب یافت .

یکشنبه ودوشنبه دوم و سوم مهر ماه

علیاحضرت شهبانوهشتمین‌و نهمین روز سفر تاریخی خود به چین را در شهر معروف شانگهای گذراندند و از چند مرکز پزشکی‌و کشاورزی‌دیدن فرمودند .

چهارم مهرماه

از طرف کمیته انقلابی‌شهر «هانگچو» ضیافت شامی‌به‌افتخار شهبانو ترتیب یافت . سفر مهم و پر ثمر شهبانو به چین‌خاتمه یافت و معظم‌لها و همراهان این کشور را بجانب هنك کنك ترك کردند .

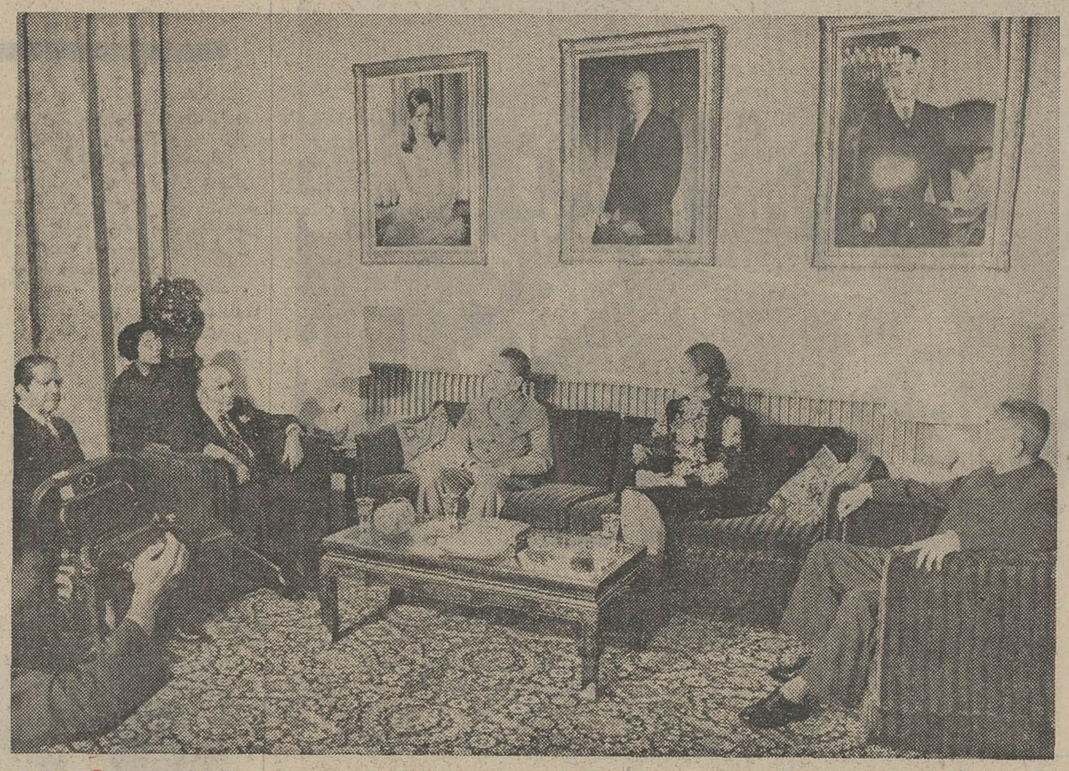

مذاکرات ثمربخش شهبانو ، با چوئن‌لای ، مرد دوم چین ، در زمینه مسائل گوناگون ، مذاکرات ثمربخشی بعمل آوردند . عکس، صحنه‌ای از این مذاکرات را نشان‌میدهد که‌آقای هویدانخست‌وزیر و آقای عباس آرام سفیرکبیر ایران در پکن نیز در آن حضور دارند.

دیدار از شهر ممنوع شهبانو، سرکارعلیه خانم فریده دیبا و همراهان ، از یک قصر قدیمی ، در «شهر ممنوع» چین دیدن میکنند. شهر ممنوع ، قصر امپراتوران چین، پیش‌از سال ۱۹٤۹ بود که از مردم‌عادی چین ، هیچکس حق نداشت به داخل آن قدم بگذارد .

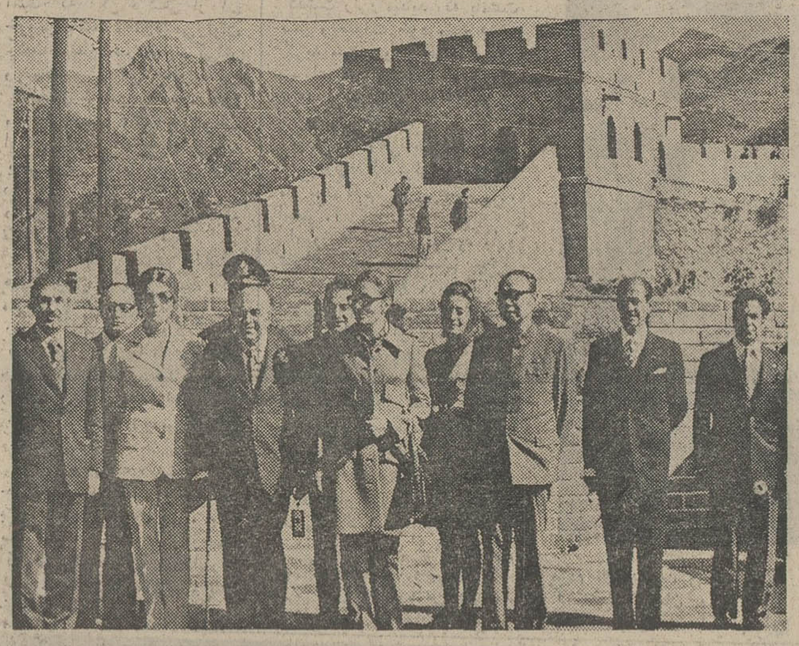

برفراز دیوار چین

علیاحضرت‌شهبانوی‌ایران وسرکار علیه خانم فریده دیبا از دیوار چین، کهن‌ترین بنای برباماندهٔ این‌کشور ، دیدن فرمودند . دیوار چین که از شگفت‌انگیزترین ساخته‌های دست‌بشر است ۲۲۰۰سال پیش ساخته شده . در این عکس ، که بهنگام بازگشت از دیوار چین گرفته شده است‌آقای هویدا نخست‌وزیر ، آقای‌ولیان وزیر تعاون وامور روستاها ، آقای هرمز قریب‌رئیس تشریفات‌دربار شاهنشاهی و آقای شجاع‌الدین شفا نیز حضور دارند .

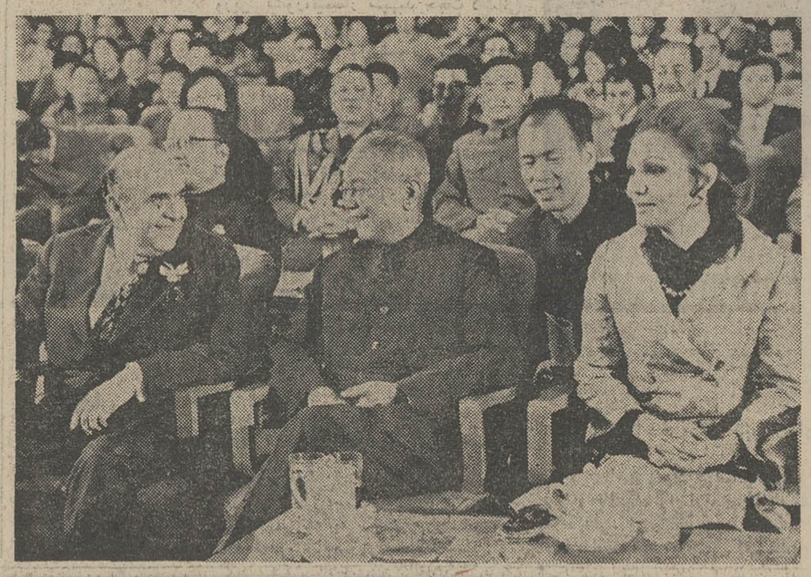

اپرای «گردان زنان سرخ»

شهبانو ، درپکن از یک اپرا دیدن کردند. این اپرا که «گردان زنان سرخ» نام دارد ، توسط همسر مائوتسه‌تونگ تنظیم شده‌است ومعمولا برای رهبران کشورهائی که از چین بازدید می‌کنند ، نمایش داده‌میشود. آقای هویدا نیز در عکس حضور دارد .

آموزشگاه بهیاری وابسته به جمعیت شیر و خورشید سرخ تبریز پایان سال تحصیلی را بطرز باشکوهی جشن گرفت

خانم مشیری رئیس آموزشگاه بهیاری هنگام دادن گزارش به آقای استاندار ومدعوین در عکس آقای جوادی نیز دیده می شود .

به مناسبت پایان سال‌تحصیلی ۵۰ـ۵۱ مجلس جشن‌باشکوهی ازطرف آموزشگاه‌بهیاری‌وابسته به جمعیت شیرو خورشید سرخ تبریز برگزار شد که در آن ارتشبد ضرغامی استاندار آذربایجان شرقی ـ آقای جعفر جوادی معاون مدیر عامل کل جمعیت مرکزی شیرو خورشید سرخ ایران و عده‌ای ازروسای دوایر دولتی و شخصیت های محلی استان بابانوانشان حضور داشتند. مراسم‌باسلام‌شاهنشاهی آغاز گردید و سپس خانم مشیری‌رئیس آموزشگاه‌بهیاری تبریز اظهار داشت : تیمسار ارتشبد ضرغامی استاندار معظم آذربایجان خاوری ـ جناب آقای جوادی معاونت مدیر عامل‌شیرو خورشید سرخ ایران ـ حضار گرامی ،مراسم امروز به‌مناسبت پایان‌سال تحصیلی‌واعطای‌نشان‌و گواهی نامه فارغ‌التحصیلان دوره دهم برگزار شده است . بنیان فن پرستاری در ایران زمان‌سلطنت اعلیحضرت‌رضاشاه کبیر پایه‌گذاری شد که خود یکی از یادگارهای ارزنده‌دوران سلطنت آن سردار نامی برای ملت ایران است و در دوره سلطنت‌پرافتخارشاهنشاه آریامهر فن و تربیت پرستار دلسوز به موازات سایر شئونات کشوری پیشرفت کرده است . خانم مشیری ضمن‌یاد آوری تاریخچه آموزشگاه‌بهیاری اظهار داشت این آموزشگاه‌در مهرماه۱۳٤۰ با ۲۰ نفر دانش آموز دختر تاسیس شد و بمرور زمان‌تعداد داوطلبان خودرابانیاز های کشور افزایش داد که ۲٦۱ نفرفارغ‌التحصیل آن‌درموسسات‌بهداشتی و درمانی کشور منشاء اثرات فراوانی می باشند باتوجه به احتیاج کشور مقام پرستار وبهیار بیشتر محسوس می شود بدین منظور این آموزشگاه با بنا کردن ساختمان مجهز جدید و تامین وسایل تحصیلی و کار ـ آموزی تعداد داوطلبان خود را سالی به ۳۵ نفر افزایش داده است و قریبا ساختمان خوابگاه در محوطه آموزشگاه بناخواهد شد بدین جهت در آینده قبول داوطلب به دو برابر تعدادفعلی افزایش میابد این آموزشگاه که بطور شبانه‌روزی اداره می‌شود کلیه اعتبارات هزینه های تحصیلی و زندگی دانش ـ آموزان‌را تامین می کند و دوشیزگانی که دارای مدرك سوم متوسطه هستند ۲٤ ماه در آموزشگاه درس می خوانند که در حال حاضر ۸۰ نفر دانش ـ آموزمشغول فراگرفتن‌فن‌بهیاری هستند . دروس علمی و عملی وسیله‌استادان دانشکده‌پزشکی تبریز و پرستار مربیان فارغ‌التحصیل مدرسه عالی پرستاری رضاشاه کبیر تدریس می شود وآشنائی‌عملی‌به وظایف‌پرستاری را در بیمارستان های شیرو ـ خورشیدسرخ‌وابسته به‌دانشگاه تبریز کارآموزی می کنند . در سال جاری ۳٤ نفر بهیار که‌پس از طی دو ساله فارغ التحصیل می شوند به موسسات درمانی و بهداشتی کشور معرفی خواهند شد و در پایان از خدای بزرك خواهانم که ما را با اعتقادراسخ وایمان قوی بمبنای مذهبی در اجرای نیات رهبر خردمند ملت ایران موفق و موید کند . در این مراسم دکلمه پرستارهائی دونان نمایشنامه پیمان مقدس رقص های قاسم آبادی و گلهاو ارکستر آذربایجانی اجرا گردید ضمنا ارتشبد ضرغامی استاندار جوایز و گواهینامه های‌بهیاران را اعطاء کرده و از مدعوین پذیرائی گرمی بعمل آمد .

ناگهان درغرب ولوله بپاشد . . .
همه میگفتند «والدز دارد می‌آید» . . . می‌آید که انتقام خودرا ازکسانیکه باوخیانت کرده بودند بگیرد... وچه سخت است انتقادم مردی که روح وشرافتش را جریحه دار کرده باشند !...

برنامه آینده گروه سینمائی

رویال | متروپل | گلدن سیتی | ساترال

برت لنکستر
در فیلم رنگی
انتقام والدز

با شرکت : سوزان کلارك.
ریچارد جوردان ـ فرانك سیلورا
پخش از یونایتد آرتیست
Valdez is coming.

سینما تخت جمشید
نمایش‌دهنده بهترین فیلمهای سال
از صبح چهارشنبه
عروسکی بالای دار ـ رنگی
با شرکت باربارا پرکینز
(هنریشه پیتون)

آگهی انتخابات دوره سوم شورای داوری شهسوار

چون مدت فعالیت دومین دوره شورای داوری شهسوار درتاریخ ۵۱٫۱۰٫۲٤ پایان میابد بنابراین بمنظور جلوگیری از حصول وقفه‌در فعالیت قضائی شورای داوری مذکور در اجرای قانون تشکیل شورای داوری مصوب تیرماه ۱۳٤۵ وزارت دادگستری مبادرت بتشکیل یک حوزه شورای داوری در شهسوار مینماید.

انتخاب کنندگان میتوانند از تاریخ روز شنبه بیست و دوم مهر ماه سال جاری تاپایان روز یکشنبه ۵۱٫۷٫۳۰ بمدت ۹روز از ساعت ۸صبح تا ۱۲ واز ۱۵ تا۱۷ جهت ثبتنام وگرفتن کارت شرکت در انتخابات بساختمان شورای داوری مراجعه نمایند.

ضمنا داوطلبان عضویت شورای داوری نیز باید ظرف همان‌مدت درخواست خود را ضمیمه مدارک ودلایل صلاحیت بدفتر دادگاه شهرستان شهسوار تسلیم دارند.

پس‌از انقضای مدت تقاضای ثبتنام ودرخواست عضویت پذیرفته نخواهد شد م‌الف ۱۰۰۲۰

آ ـ ٤۷۳۱۸ وزارت دادگستری

آگهی‌پرداخت سرمایه تعهدی در شرکت ایران مینتك (سهامی خاص) ثبت شده به شماره ۱۵۳۸۰

به‌موجب صورت‌جلسه‌هیئت مدیره مورخ ۵۱٫٤٫۲۹ شرکت نامبرده و گواهی بانکی شماره ۳٤۹ـ۵۱ـ۱۲ـ۲۵ر۵۱ر بانك تجارتی ایران و هلند شصت و پنج درصد سرمایه تعهدی از طرف شرکا پرداخت و دراختیار هیئت مدیره قرار گرفت بنابر این سرمایه شرکت عبارتست مبلغ ده میلیون ریال منقسم به یکهزار سهم ده هزار ریالی بانام که تماما پرداخت گردیده است . م الف ۱۰۰۵۷

رئیس اداره ثبت شرکت ها و مالکیت صنعتی . مهدی نراقی

آ ـ ٤۷٦٤٦

«اطلاعیه کودک پاد»

کودکان سه ساله تا پنجساله شما در مدت سه سال بدون هیچگونه فشار به آسانی یکدوره کامل ابتدائی راباضافه یکدوره کامل‌مکانیك یا«حرفه دیگر» خواهند آموخت‌این‌ره افسانه‌نیست. راز حقیقت در اوست نابغه های کودك پاد در دنیا بی نظیرند .

کودك‌پاد خصوصی تعلیم میدهد تلفن ٦۲۷۷۵۹

آ ـ ٦۰۸٤ ٤

بااجرای طرح جدید سهیم کردن کارگران در سود

۴۰۰هزار نفردر سود کارگاهها وکارخانه‌ها سهیم میشوند

★ در کارگاههای کوچك ، حتی با یك کارگر مقررات سهیم شدن در سود ، اجرا خواهد شد .

طرح جدیدقانون سهیم کردن کارگران در سود کارخانجات تولیدی و صنعتی که از طرف وزارت‌کارو امور اجتماعی تهیه شده است برای بررسی در جلسه هیئت دولت به نخست وزیری ارسال شد .

براساس طرح جدید کلیه کارگاه‌ها و کارخانجات تولیدی و صنعتی کشور مشمول مقررات قانون سهیم‌کردن خواهند شد .

درطرح جدید ۲۲ ماده‌ای ، محدودیت هائی‌که‌در قانون‌فعلی ازلحاظ تعدادکارگردرکارخانجات وجوددارد، برطرف شده‌بطوری که کارگاه های‌تولیدی وصنعتی که حتی یک کارگر هم دارند مشمول مقررات‌سهیم شدن‌کارگر درسود کارگاه خواهند شد.

بدین ترتیب بااجرای‌قانون جدیدموضوع‌سهیم شدن‌کارگران درسود کارخانجات درسراسر کشور تعمیم میابد .

این‌طرح بدنبال پیام شاهنشاه آریامهر به سومین کنفرانس ملی‌کارکه‌درآن لزوم‌تعمیم‌قانون سهیم شدن کارگران توصیه‌شده است تدوین گردیده و مرحله دیگری‌است‌دراجرای اوامررهبر بزرگ ایران .

قرارداد و توافق

حق‌السهم کارگران از سود کارخانجات‌وکارگاههای تولیدی و صنعتی بستگی به وضع و شرائط‌اقتصادی و تعدادکارگران خواهد داشت .

برای اجرای این قانون در کارخانجات‌وکارگاه های بزرگ تولیدی‌و صنعتی پیمان های دسته‌جمعی بین سندیکا های کارگری و کارفرما منعقد میشود و درکارگاه‌های کوچک اجرای مقررات باتوافق بین کارگر و کارفرما خواهد بود .

درطرح جدید قانون سهیم کردن کارگران ، ضمانت های اجرائی خاصی پیش‌بینی شده است . بموجب پیش‌بینی های لازم درصورتی‌که کارفرمائی از اجرای قانون و پرداخت سهم کارگر سرباز زند وزارت کار راسا اقدام به اجرای قانون‌در کارگاه خواهدکرد و شورایعالی کار پس‌از بررسی ، حق‌السهم کارگران را تعیین خواهدکرد.

سهم کارگران‌از سود کارگاه ها و کارخانجات بهرمیزان که باشد بوسیله اداره اجرای دادگستری‌از کارفرما اخذ و به کارگران پرداخت خواهد شد.

۴۰۰ هزار نفر

هم‌اکنون تعداد ۲۸۵ هزار کارگر دربخش خصوصی و دولتی از قانون سهیم شدن کارگران از سود کارخانجات استفاده میکنندوبااجرای قانون جدید این رقم به ۴۰۰ هزارنفر خواهد رسید و پیش‌بینی میشود که همه کارگران واحد های تولیدی کشور را شامل گردد .

۸ نفر در تصادف اتوبوس با کامیون کشته شدند

طی یک حادثه خونین و دلخراش رانندگی‌که درنزدیکی زابل رویداد ۸ نفر سرنشینان یک اتوبوس و یک کامیون‌غول‌ـ پیکر کشته شدند و ۲۲ نفر دیگر نیز آسیب دیدند .

بنابگزارش خبرنگارمادرزابل اتوبوس مسافری از زاهدان عازم زابل‌بود و کامیون اززابل بطرف بیرجند میرفت .

در اولین‌لحظات وقوع‌حادثه رانندگان وکمک رانندگان‌هردو وسیله نقلیه کشته شدند وچهار نفر از مسافران‌اتوبوس نیز در میان آهن پاره های باقیمانده اتوبوس جان سپردند .

رانندگی کامیون را رضا بیرجندی بعهده‌داشت و راننده اتوبوس محمدکریم نامداشت.

ماموربن انتظامی پس از اطلاع از جریان در محل‌حادثه حاضر شدند و برای شناختن هویت مقتولین‌حادثه و رسیدگی به علت بروز آن فعالیت خود را آغاز کردند .

هویت یکی‌از مسافران‌مقتول بنام تقی علوی روشن شده است .

شکایت یك پدر بخاطر مرگ فرزندانش

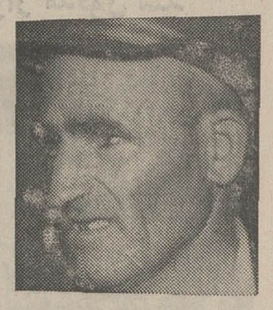

یک مرد لال بنام احمد برمه‌کیا ضمن تسلیم شکایتی بدادستان تهران مدعی است متصدی داروخانه‌ای در حوالی میدان قزوین با دادن داروی عوضی باعث مرگ دو طفل علی‌دهساله و زهرا دوازده ساله شده است جنازه این‌دوکودک باداره پزشکی قانونی حمل‌گردید تا علت مرگ آنها روشن شود .

استعفای اعضاء کمیته‌های حزب‌مردم

امشب موردرسیدگی دفتر سیاسی قرار میگیرد

★ روزنامه ارگان حزب مردم مینویسد : مستعفی های معدود گمان شکستشان‌در انتخابات مبدل به یقین شده است .

*** دبیر مستعفی‌کمیته حزب مردم خرمشهر میگوید : علت استعفا تامین منافع شخصی نیست زیرا حتی کاندیدا ها هم استعفا داده‌اند .**

جنجال استعفای دو کمیته آبادان و خرمشهر حزب‌مردم کم‌کم بالا گرفته تا آنجا که روزنامه ارگان حزب مردم در مقام پاسخ و توجیه مسئله برآمده است .

ارگان حزب مردم استعفای کمیته های حزب مردم آبادان و خرمشهر را تایید کرد ولی آنها را «تنی چند» و «معدودی» مستعفی خواند و عمل آنها را بشدت محکوم کرد . کمیته های مزبور حزب را متهم به «سازش» کرده بودند . ارگان حزب در این مورد پاسخ داد : «حزب ما ، به عنوان یك‌اقلیت هوشیار ، نه دیروز و امروز بلکه در آینده هم تن به هیچ سازش انتخاباتی با حزب اکثریت نداده و نخواهدداد .»

ارگان حزب مردم در توجیه عمل‌دو کمیته آبادان وخرمشهر مدعی شد : «مستعفی های معدود ، گمان شکست‌شان در انتخابات انجمن ها ، مبدل به یقین شده است چون احساس می کرده‌اند در پی چنین شکستی دیگر جاه و مقامی نخواهند داشت تا منافع‌شخصی خود را محفوظ دارند . آنها سعی کرده‌اند با توسل باین بهانه موهوم حزب را مسئول جلوه دهند و با ایجاد یك جنجال مصنوعی به‌خیال خود در مبارزات انتخاباتی حزب‌ما ایجاد تزلزل نمایند » ارگان حزب مردم‌درپایان مقاله‌اساسی خود می نویسد : « بگذار تنی چند جاه طلب برای گریز از مبارزه یی که طاقت ادامه آنرا ندارند ، این بهانه واهی را بتراشند که علیرغم آزادی‌های دموکراتیك موجود و با آن که بارها و بار ها ثابت شده است که حزب ما ، از هیچ مبارزه انتخاباتی با احزاب دیگر روی گردان نیست گویا در معرفی کاندیدا ها ، با حزب اکثریت تن به سازش داده است .»

تشکیل دفتر سیاسی

امشب دفتر سیاسی حزب‌مردم برای‌رسیدگی‌به مسئله‌استعفای دسته جمعی اعضای کمیته های حزب مردم در خرمشهر و آبادان و چند استان دیگر تشکیل می شود . پروفسورعدل رئیس کل حزب مردم تاکید کرد که در این جلسه موضوع انتخابات انجمن های شهر و شهرستان و شورا های‌آموزش و پرورش منطقه‌ای مطرح می‌شود و تصمیمات تازه‌ای اتخاذ می گردد .

استعفای کاندیداها

آقای محمد رحیم فضلی‌عضو کمیته حزب مردم خرمشهر امروزبه‌روزنامه اطلاعات‌مراجعه کرد و پیرامون استعفای دستجمعی حزب مردم توضیح داد:برخلاف نوشته‌امروزارگان حزب مردم استعفای کمیته‌های آبادان‌وخرمشهر «معدود»نیست بلکه یك استعفای دستجمعی و مربوط به حزب و سندیکاهای وابسته است و استعفا به علت فشار افراد حزبی انجام گرفت، در مورد اتهامی که راه مردم به اعضای مستعفی زده ، هدف آنها منافع شخصی نیست چون حتی دو نفری که بدستورحزب برای انجمن شهرستان ، از مناطق شادگان و مینو کاندیدا شدند درواس‌استعفا کنندگان می باشند. ما مطابق اساسنامه حزب تقاضای رسیدگی بوسیله هیئت بازرسی داریم دبیر کمیته حزب مردم خرمشهر اضافه کرد بعد از آنکه از سازش‌حزب مطلع‌شدیم‌تاکنون سه هیئت برای مذاکره با رهبران حزب به تهران آمدند ولی متاسفانه موفق بدریافت جواب قانع کننده نشدند . هیئت سوم دیشب به محل بازگشتند و در حقیقت‌اقدامات ما پایان یافته تلقی می شود مگر آنکه دفتر سیاسی و یا بازرسی طبق اساسنامه به خواسته های ما رسیدگی کند. وی در پایان مدعی شد: درحال حاضر فعالیت حزب علاوه بردو شهر آبادان و خرمشهر درچند نقطه دیگر نیز متوقف شده است .

یك‌میلیون‌لیره خرج بازرسی مسافران وبار

نخست‌وزیر انگلستان در جلسه افتتاحیه سالانه انجمن حمل ونقل هوائی بین‌المللی (یاتا) گفت : انگلستان تصمیم گرفت که هزینه یك‌میلیون لیره‌ای بازرسی‌مسافرین وباروبنه آنهارا در فرودگاه های انگلستان بعهده‌بگیرد. این‌اجلاسیه بیست و هشتمین اجلاسیه سالانه «یاتا» است که ریاست آن بعهده تیمسار سپهبد خادمی مدیر عامل هواپیمائی ملی ایران بود در این جلسه ادواردهیث نخست وزیر انگلستان ضمنا اعلام کردکه دولت وی سه هدفرادرمبارزه باهواپیما ربائی ومسئله حمل ونقل هوائی تعقیب میکنداول استقرارو تضمین همکاری نزدیک بین دولتها وسایر عوامل‌در زمینه صنعت حمل و نقل هوائی‌دوم‌ایجاد یک سیستم حقوق بین‌المللی که بتواند بنحو موثری بااعمال‌جنایتکارانه مبارزه‌کند هدف سوم اینست که همکاری درایجاد یک سلسله اقدامات حفاظتی موثر ازطرف کلیه شرکتهای هواپیمائی در فرودگاهها بوجود آورد.

درچنارباشی ایلام ، چاه نفت حفرمیشود

اعضای یک گروه مرکب از کارشناسان و مهندسان ایرانی یک رشته عملیات حفاری چاه نفت را در منطقه‌ی «چنارباشی» واقع در دامنه کویر کوه ایلام آغاز کردند .

گفته میشود با حفر این چاه ایلام در آینده‌ای نزدیک یکی از مناطق نفت‌خیز کشور خواهدشد وجالب اینکه‌ازهم‌اکنون مقدمات تاسیس یک پالایشگاه بزرگ‌در این منطقه فراهم گردیده است.

خبرنگار ما در کرمانشاه‌گزارش داد: این‌چاه اولین چاه نفتی است که در منطقه‌ی بکر ایلام‌و پشتکوه حفر میشود و فاصله‌ی آن با نفت شاه که در غرب‌کشور و شمال غربی ایلام قرار دارد بیش از یکصد کیلومتر میباشد.

صبح امروز یک‌مقام مطلع نفتی به خبرنگارمادر کرمانشاه گفت: بزودی عملیات حفاری‌چاه های نفت در منطقه «تنگ‌بیجار» نیز شروع میشود .

۷ سال قبل هنگامیکه عده‌ای از مهندسان سرگرم حفر چاه در این‌منطقه بودند یکی ازچاهها مشتعل گردیده و بهمین جهت عملیات حفاری در این محل از همان زمان متوقف گردیده بود.

سخنرانی علی سپهر نایب رئیس انجمن شهر تهران

اولین میتینگ انتخاباتی حزب ایران نوین عصر دیروز در محل کانون سپاهیان انقلاب تشکیل‌شد و آقای علی سپهر نایب رئیس و سخنگوی انجمن شهر تهران و عضو هیئت‌اجرائی‌حزب سخنرانی جامعی ایراد کرد که مورد توجه واقع شد .

وی در این جلسه مخصوصابابن نکته اشاره نمودکه رشد اقتصادی و سیاسی و نظامی ایران تحت رهبری شاهنشاه آریامهربدنیاثابت شده است و اینک مردم باید با شرکت در انتخابات رشداجتماعی خود را نیز نشان بدهند .

خبرهای تلفنی شهرستانها

مردی زیر خاك مدفون شد

شیراز ـ دیروز مرد ۶۰ ساله‌ای بنام الیاس زارع که در قریه سعدی‌سرگرم خاک‌ـ برداری بودبعلت ریزش‌قسمتی از تپه زیر خاک مدفون شد.

جسد این مرد بوسیله ماموران انتظامی‌از زیر خاک خارج گردید و بخاك سپرده شد .

از درخت گردو افتاد و مرد

شیراز ـ مردی بنام «خداخواست» بهزادی چهل‌و پنج ساله که‌برای چیدن گردو بالای درخت رفته بود براثر بی‌احتیاطی سقوط کرد و بدنبال خونریزی شدیدمغزی درگذشت .

کمك استاندار برای اجرای طرحهای عمرانی

کهورچال ـ آقای عون‌جزایری استاندار گیلان باتفاق چندتن از روسای دوائر دولتی‌رشت و بندرپهلوی‌و نماینده‌کهورچال در مجلس شورای ملی وارد این محل شد .

یکی از اهالی درخواست های مردم کهورچال‌را قرائت کرد و استاندار مبلغ پانصد هزار ریال برای اجرای‌طرح های عمرانی‌منطقه اختصاص داد و دستوراتی‌برای اجرای این طرح ها صادر کرد .

تصادف با عابرخردسال

قزوین : دیروز یک اتومبیل جیپ برانندگی محمد ابراهیم پرویزی هنگام حرکت در نزدیکی روستای «رودک» با عابر ۷ ساله‌ای بنام شمس‌اله محمدی تصادف کرد و باعث مرگ وی شد .

باتهام قتل همسرش بازداشت شد

جهرم ـ مردی پس از اینکه نتوانست ، خیانت همسرش را ثابت کند ، همسرش را خفه کرد و جنازه او را به چاه انداخت . این مرد ۳۵ ساله است وغلامرضا رحمانی نام دارد.

غلامرضا پس از کشتن‌همسر ۲۵ ساله خود مهری ، از خانه بیرون رفت تا به کویت برود، اما هنگامی که برای بردن گذرنامه خود، به خانه بازگشته بود وسیله همسایگان دستگیر شد و تحویل مقامات انتظامی گردید.

برق دختر جوانی را کشت

آبادان ـ دختری هنگام روشن کردن پنکه ، دچاربرق گرفتگی شد و درگذشت .وی کریمه حسنونی نام داشت و ۱۹ ساله بود .

در مسیر جاده هرازیك بیمارستان ساخته میشود

گزنک ـ برای ایجاد یک بیمارستان در گزنک ، قطعه زمینی به وسعت دو هزار متر مربع ، به وزارت‌بهداری واگذار شد . واگذاری زمین مذکور از طرف یک کشاورز نیکوکار بنام محمد نیک پور صورت گرفت و سند مالکیت آن طی مراسمی به نماینده اعزامی وزارت بهداری‌تسلیم شد .

بیمارستان گزنک تا پایان سال جاری موردبهره‌برداری قرار خواهد گرفت .

ایجاد این بیمارستان در مسیر جاده هراز یکی از خواستهای مردم این سامان بود .

اتومبیل برای فرار از تصادف واژگون شد

اصفهان : بعلت سقوط یک اتومبیل جیپ بداخل یک گودال نسبتا عمیق یک نفر کشته شد و دو نفر بسختی آسیب دیدند .

بقرار اطلاع راننده اتومبیل جیپ‌که «فاضل» نام‌دارد‌برای فرار از برخورد با یک دوچرخه سوار اتومبیل را از مسیر خود منحرف ساخته و همین امر باعث واژگون‌شدن اتومبیل شده است .

مقتول حادثه که سرنشین اتومبیل جیپ‌بودحسن‌هاشمی نام داشت .

کوهنوردان‌سویسی‌عازم تخت سلیمان شدند

کلاردشت : ۶ تن از کوهنوردان سوئیسی بنامهای «ژان‌پل» ، فیلیپ ، بنوا ، لاشال ، فاژر «هبرت» بقصد صعودبه‌قله تخت‌سلیمان وارد کلاردشت شدند و همراه با یکی از راهنمایان محلی عازم آن منطقه گردیدند .

کشف‌ظروف زمان‌مغول

تبریز ـ هنگام خاکبرداری از محوطه ارک‌علیشاه تبریز ، تعدادی ظرف و کوزه و کاشی دوران ایلخانان مغول بدست آمد.

ظروف بدست آمده منقش به هنرهای زمان مغول است که‌در اداره‌کل‌فرهنگو هنرآذربایجان شرقی، نگهداری میشود.

اتومبیل سه عابر را زیر گرفت

شماره ۲۹۳۴۶ ساری هنگام حرکت در حوالی «کولی‌ورد» ۵ کیلومتری بندر پهلوی با سه‌عابر که از عرض جاده میگذشتند تصادف کرد ویکی از آنان را بنام محمد مزاری کشت . دو عابر دیگر که آسیب دیده‌بودند در بیمارستان بستری هستند .

حداکثر نرخ عمده فروشی و خرده فروشی درمیادین‌وسطح شهرازتاریخ ۹ر۷ر۵۱ تااطلاع ثانوی بشرح زیر

حداکثر نرخ برحسب ریال برای هر کیلو

ردیف	نوع‌جنس	میادین درجه ۱	میادین درجه ۲	میادین درجه۳	سطح شهر درجه ۱	سطح شهر درجه ۲	سطح شهر درجه۳
۱	سیب زمینی اسلامبولی‌هر کیلو	۱۳	ـ	ـ	۱۷	ـ	ـ
۲	سیب زمینی رسمی «	۸	۷	ـ	۱۱	۹	ـ
۳	هویج فرنگی «	۵ر۵۰	ـ	ـ	۷ر۵۰	ـ	ـ
۴	هندوانه «	۲ر۵۰	۲	ـ	۴	۳	ـ
۵	گوجه فرنگی «	۳	ـ	ـ	۵ر۵۰	ـ	ـ
۶	بادمجان رسمی صدعدد	۵۰	۳۰	ـ	۱	٪۵۰	ـ
۷	بادمجان قلمی «	۱۰۰	۶۰	ـ	۱ر۵۰	۱	ـ
۸	کدو «	۱۳۰	۸۰	ـ	۲	۱ر۵۰	ـ
۹	خیار تخم طارم «	۱۳۰	۶۰	ـ	۲	۱ر۵۰	ـ
۱۰	خیار رسمی «	۸۰	۶۰	ـ	۱ر۵۰	۱	ـ
۱۱	لوبیا سبز هر کیلو	۷	۶	ـ	۱۰	۸	ـ
۱۲	کاهو سالادی «	۱۴	ـ	ـ	۱۹	ـ	ـ
۱۳	پیاز «	۵ر۵۰	۴ر۵۰	ـ	۷ر۵۰	۶ر۵۰	ـ
۱۴	سیب تخم‌لبنان سفید «	۴۰	۳۰	ـ	۵۰	۳۸	ـ
۱۵	سیب تخم لبنان قرمز «	۳۶	۲۵	ـ	۴۵	۳۲	ـ
۱۶	سیب تخم شمیران «	۳۲	۲۰	۱۲	۴۰	۲۶	۱۵
۱۷	سیب قرمز «	۲۸	۲۰	۱۰	۳۵	۲۶	۱۳
۱۸	هلو کاردی «	۱۲	۶	ـ	۱۶	۸	ـ
۱۹	هلو حاج کاظمی «	۱۷	۱۰	ـ	۲۲	۱۳	ـ
۲۰	شلیل «	۱۷	۹	ـ	۲۲	۱۲	ـ
۲۱	شبرنگ «	۱۵	۸	ـ	۱۹	۱۰	ـ
۲۲	انگور عسگری «	۷	۵	ـ	۱۰	۷	ـ
۲۳	انگور بی‌دانه «	۱۱	۷	ـ	۱۵	۹	ـ
۲۴	انگور صاحبی «	۲۰	۱۳	۸	۲۶	۱۷	۱۱
۲۵	گلابی شاه‌میوه «	۴۲	۳۰	ـ	۵۲	۳۸	ـ
۲۶	خربزه سبز وزرد «	۴	۳	ـ	۶	۴ر۵۰	ـ
۲۷	خربزه مشهد «	۵ر۵۰	ـ	ـ	۷ر۵۰	ـ	ـ
۲۸	لیموترش «	۲۲	۱۸	ـ	۲۷	۲۲	ـ
۲۹	انجیر ورامین «	۷	ـ	ـ	۱۰	ـ	ـ
۳۰	انار «	۱۲	۸	۶	۱۶	۱۱	۸
۳۱	به «	۱۱	۸	۶	۱۴	۱۱	۸

توضیح : برای ردیف‌های ۶،۷،۸،۹،۱۰ قیمت در میدان هر صدعددو در سطح شهر برای یك عدد در نظر گرفته شده است .

اطلاعیه : فروشندگان موظفندمطابق قیمتهای تعیین شده اجناس را به مصرفکنندگان فروخته و برچسب قیمت روی آنهانصب نمایند. متخلفین مطابق مقررات قانونی مورد تعقیب قرار خواهند گرفت . از ساکنین محترم شهرتهران خواهشمند است‌در صورت مشاهده‌تخلف مراتب رابوسیله تلفن ۸۲۱۸۳۸ بواحد کنترل نرخ شهرداری پایتخت اطلاع دهند .

۱ـ برای میوه و تره‌باریکه دراین لیست نرخ تعیین نشده حداکثر سود فروشندگان دکانها و بازارهای روز معادل ۳۰٪ مظنه فروش در میدان میباشد که از روی فاکتور خرید و محاسبه میشود .

۲ـ تا مادامیکه نرخ جدید برای میوه و تره‌بار داده نشده آخرین‌نرخ ملاک عمل خواهد بود .

۳ـ کلیه فروشندگان میوه و تره‌بار در داخل شهر و میادین تا فاصله ۵۰ متری اطراف میدان لازم است نرخ‌عمده‌فروشی و خرده فروشی تعیین شده در کمیسیون را رعایت‌کنند .

شهردار پایتخت

دبیرستان کیهان نو

قبولی ششم ریاضی ۱۰۰ر۱۰۰ | قبولی ششم طبیعی ۱۰۰ر۱۰۰

گروه‌فرهنگی‌هدف

برای کلاسهای آمادگی ومسابقات‌ورودی دانشگاهها و مدارس‌عالی‌وبرای دبیرستانهای‌شبانه‌پسران‌ودختران وکلاسهای‌متفرقه‌ثبت‌نام‌میکند

۱ـ کلاسهای آمادگی کنکورپزشکی وفنی(شماره۱)

وکلاسهای‌ششم‌ریاضی‌وطبیعی

در محل دبیرستان شماره ۱، خیابان پهلوی ، چهارراه پهلوی وجامی تلفن ۶۶۱۶۷۹ و ۶۶۶۸۲۳

۲ـ کلاسهای آمادگی کنکورادبی وحسابداری‌وحقوق‌ومدارس‌عالی

درمحل دبیرستان شماره ٤ ، خیابان شاه، نزدیك‌فروشگاه بزرك ایران تلفن۴۷۸۵۲

۳ـ کلاسهای آمادگی کنکورفنی وپزشکی‌وادبی

کلاسهای متفرقه رشته ریاضی وطبیعی

درمحل دبیرستان شماره ۳، خیابان ژاله ، جنب‌بیمارستان شفا ، کوچه فلاح تلفن ۱۰۸۰ ۳۹ و ۳۹۲۵۲۲

۴ـ دبیرستان‌شبانه‌شماره۱پسران

خیابان امیریه ـ خیابان‌البرز ـ دبیرستان شماره ۱

تلفن ۴۲۰۷۸

۵ـ دبیرستان‌شماره۲دختران

درمحل دبیرستان شماره ٤ خیابان شاه جنب فروشگاه بزرك تلفن ۴۷۸۵۲

تبریکات

جناب سرگرد عطائی و جناب سرگرد فتوحی
ارتقاء درجه آنجنابان را بمعاونت کلانتری ۱۲ صمیمانه تبریک عرض مینمائیم.
حاج‌کریم دولت ـ حاج علی مطیعی

جناب سرگرد حبیب‌اله کلهری
ارتقاء درجه آن افسر شریف و پاکدامن را تبریک گفته و موفقیت روزافزون شما را خواستارم .
مدیر کاروان حج‌اطمینان : حاج‌جواد اطمینان

جناب سرگرد فضل‌اله مصلحی
انتصاب جنابعالی را بسمت ریاست کلانتری ۱۰ تبریک گفته و موفقیت آنجناب رادرراه خدمت به شاهنشاه آریامهر وملت‌ایران از خداوند متعال مسئلت مینماید .
یداله امیراصلانی

جناب سرهنگ ساسان یحیائی
ارتقاء درجه آن‌دوست عزیز را تبریک میگویم .
داودی

جناب سرهنگ هوشنگ وحید دستگردی
چون در سایه تامین امنیت و آسایش مردم و بالنتیجه جلب رضایت خاطر خطیر ملوکانه به پیشنهاد تیمسار سپهبد صدری ریاست محترم شهربانی کل به‌ارتقاء درجه نایل گشته‌اید لذا این ترفیع را صمیمانه تبریک گفته‌وآرزو داریم همواره درخدمتگزاری به انقلاب شاه ومردم موفق ومویدباشید .
جلال احمد خانلو . حاج سید کاظم میرلطیفی. حاج اسداله مراد. حاج سید جواد میرلطیفی. محمود حقیقی‌پور .

جناب دکتر فرخ‌رو پارسا وزیر محترم آموزش وپرورش
گروه فرهنگی حکیم سنائی انتصاب آقای ابراهیم فیلسوف را بمعاونت اداره‌کل‌آموزش‌وپرورش اصفهان صمیمانه‌تبریک‌میگوید.
مدیر عامل گروه فرهنگی حکیم سنائی ـ طالقانی.
۴۷۸۲۸ـآ

جناب آقای محمد خادم
انتصاب شایسته جنابعالی را بریاست فدراسیون کشتی‌کشور صمیمانه تبریک میگویم .
میراسمعیل قائدان

جناب سروان مقدس
ارتقاء جنابعالی را بدرجه سرگردی تبریک میگوئیم.
احمد افخمی . علی رمضانی .
۱۴۸۲۷ـآ

سرکار خانم ماهرخ اسفندیاری
انتصاب شایسته شما را بمعاونت بخش ۱۰ فرهنگ صمیمانه تبریک عرض نموده موفقیتتان را آرزومندیم .
فیروزه متقیان . فروغ انگجی .
۱۴۸۱۷ـآ

همکاران گرامی سرکار سروان منوچهر پارسا ـ ناصر کرمی ـ اکبر حکیمزاده
ارتقاء درجه شمارا ازصمیم قلب تبریک عرض نموده آرزومندیم در راه خدمت به شاهنشاه آریامهر و میهن عزیز بیش از پیش موفق باشید .
ستوان یکم جواد صنعتکار . نرگس مرتضوی. عبدالحسین رازقی . محمد رضا سوهانی .

آگهی دعوت

هیئت تصفیه شرکت منحله تعاونی تهیه و توزیع گوشت گوسفندی تهران و حومه از کلیه طرفین معامله شرکت مذکور اعم از اشخاص حقیقی و حقوقی که بنحوی تاکنون نسبت بواریز محاسبات خود اقدام نفرموده‌اند دعوت مینماید که در روز های یکشنبه و چهارشنبه هر هفته ظرف یکسال از تاریخ انتشار اولین نوبت این آگهی به محل تصفیه شرکت واقع در خیابان امیریه نرسیده به چهارراه گمرک (محل اتحادیه صنف صاحبان دکاکین قصابی‌گوسفندی تهران‌وحومه) مراجعه‌فرمایند . بدیهی است‌پس از انقضای مدت مزبور هیئت تصفیه برابر مقررات قانون تجارت اقدام خواهد کرد.

هیئت تصفیه

آ ـ ۱۴۷۹۹

شهرداری خرم‌آباد

شماره ۱۲۹۹۴ تاریخ ۶ر۷ر۵۱

آگهی استخدام مهندس

شهرداری خرم‌آباد لرستان برای امور عمرانی وساختمانی به یکنفر مهندس راه و ساختمان و یکنفر نقشه‌بردار احتیاج‌دارد میزان‌حقوق ماهیانه مهندس ۴۰ر۰۰۰ ریال و نقشه‌بردار ۱۵۰۰۰ ریال‌میباشد داوطلبان میتوانند برگ تقاضای خودرا همراه مدارک تحصیلی تا روز ۲۰ر۷ر۵۱ به‌کارگزینی شهرداری تسلیم دارند.

۴۷۸۲۴ ـ آ

شهردار خرم‌آباد ـ ساکی

مرگ‌اند کمپانی اینک مالک اختراع شماره ۵۱۱۶ مربوط به (طریقه شیمیائی)

میل دارد باصاحبان صنایع درایران برای بهره‌برداری از اختراع خود واردمذاکره‌شود . برای اطلاع بیشتر بدفترحقوقی دکتر آقایان و همکاران خیابان سوم اسفند ۱۴۹ مراجعه‌فرمائید.

این عنتر هروئین حمل میکرد!

عنتری که هروئین حمل میکرد

از پارچه‌ای که به قسمتی از ران عنتر بسته شده بود مقداری هروئین کشف شد

عنتر بیکی از مأموران حمله‌ور شد و او را مجروح کرد

روز گذشته یکی از مامورین کلانتری شانزده که بوسیله یک عنتر حامل هروئین مجروح شده بود در بیمارستان شیر و خورشید تحت درمان قرار گرفت .

خبرنگار ما که در این‌باره تحقیق کرده است مینویسد دیروز بمامورین کلانتری شانزده تهران اطلاع رسید شخصی به نام عطا ملکپور معروف به عطا عنتری‌ساکن کوچه سوهان‌پزخانه مبادرت به فروش هروئین مینماید معاون و دو نفر از مامورین‌کلانتری شانزده برای کشف هروئین به خانه عطا رفتند و هر کجاپنبال هروئین‌گشتندنتوانستند محل اختفای آن را پیدا کنند تا اینکه یکی از مامورین مشاهده کرد که ران عنتر عطا با پارچه سفیدی بسته شده‌است مامورین‌وقتی علت بسته شدن ران عنتر را پرسیدند عطا جواب داد که عنترش زخمی شده و او را بانسمان کرده است‌اما مامورین به گفته های عطا قانع نشدند و بطرف عنتر رفتند تاو را مورد بازرسی قرار دهند وقتی مامورین خواستند عنتر رابگیرند و او را بازرسی کنند ناگهان عنتر بطرف مامورین حمله‌ور شد و یکی از مامورین‌را با چنگالهای خود مجروح کرد در این موقع مامورین توانستندبا پاشیدن‌خاک به چشم عنتر او را دستگیر کنند وقتی مأمورین پارچه سفید راازران عنتر بازکردند در داخل پارچه مقدار ۸ گرم هروئین بدست آمد مامورین عطا رابه اتهام اختفا ونگهداری هروئین به دادرسی ارتش فرستادند.

عطا ملک‌پور
معروف به عطاعنتری

پس‌فردا
پرونده حادثه گرمابه شاهپور مورد رسیدگی قرار میگیرد

در حادثه ترکیدن لوله گرم این حمام ۲۷ نفر کشته و ۴۵ نفر مجروح شدند .

محاکمه متهمین حادثه‌گرمابه «محمودیه دلگشا» خوی ازروز روزسه‌شنبه یازدهم شهریورماه دردادگاه عالی جنائی این شهرستان آغازمیشود. درحادثه حمام «محمودیه دلگشا» بر اثر ترکیدن شیر آب داغ بیست و هفت نفر کشته شدند و چهل و پنج نفر مجروح گردیدند .

متهمین این حادثه چهار نفر باسامی ،بیت‌اله و خیرالله‌فتح‌زاده و جواد قناعتی صاحبان‌گرمابه و یک کارگر بنام مصیب میباشند.

در روز محاکمه ۷۲ تن از شاکیان خصوصی در دادگاه حضور خواهند داشت و بدین ترتیب پیش‌بینی میشوددادگستری خوی یکی از جنجالی‌ترین محاکمات خود را شروع خواهد کرد .

اینجا
نقطه آغاز است و نقطه پایان...

اسمش منصوره بود درحالیکه دو بچه خردسال را یدک می‌کشید با اکراه به سئوال من که چرا به دادگاه حمایت خانواده آمده است جواب‌داد: آقا یک‌زن مذهبی‌هستم و از اول در چادر بودم‌و بهیچ قیمت‌حاضر نیستم چادر را ازسرم بردارم‌و بهمین دلیل زندگیم از هم پاشیده شده است اواضافه کرد :

عباس که‌درهمسایگی ما زندگی میکرد با توجه به خصوصیات اخلاقی‌وروحیه اعضای خانواده‌ما بخواستگاریم آمد و بعد از چندبار مراجعه بالاخره بساط عقد و عروسی روبراه شد و هشت سال‌قبل‌من و عباس زن و شوهر شدیم .

کار شوهرم روز بروز رونق میگرفت و پای او به مجالس و محافل مختلف کشیده شد و اصرار می‌کرد منهم در این مجالس میهمانی شرکت کنم . چون لازمه شرکت در این مجالس قبل ازهر چیز برداشتن چادر از سرم بود از رفتن به این قبیل میهمانیها خودداری‌کردم و اینکار «مشکل» زندگی ما شد و بالاخره روی اصل اینکه من بزک کرده و سرباز به مجالس میهمانی نمیرفتم از شوهرم جدا شدم و قرار شد بچها پیش من بمانند و او خرجی آنها را بدهد . و حالا مدتی است ازپرداخت خرجی‌بچها خودداری میکند و بهمین دلیل امروز به دادگاه‌حمایت خانواده آمدم تا شکایت کنم.

کارگری زیر آوار مدفون شد

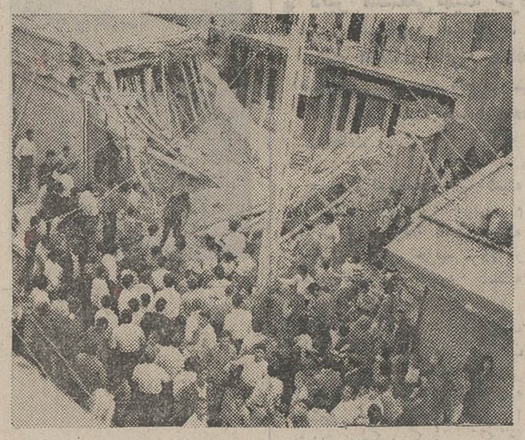

ساعت چهار و نیم بعد از ظهر دیروز براثر ریزش دیواری درخیابان شهرستانی کارگری زیر آوار ماند که جریان به مامورین گروه امداد اداره آتش نشانی اطلاع داده شد . ماموربن پس‌از یکساعت تلاش کارگر را که اصغر باقرپور ۴۰ ساله بود از زیر خاك بیرون آوردند و به بیمارستان ۲۵ شهریور منتقل کردند .

«سفر» درسفر بدنیا آمد

نقده ـ بعد از ظهر دیروز زن ۳۵ ساله‌ای بنام «عزیزه» اهل روستای «محمدیار» ازتوابع‌نقده در اتوبوسی که از این روستا عازم «نقده» بودنوزاد پسری‌بدنیا آورد .

بستگان «عزیزه» وی را برای وضع حمل به یکی از بیمارستان های «نقده» انتقال میدادند که وی در بین راه دچاردرد زایمان شد .

بناباظهار یکی‌از بستگان«عزیزه» در سه کیلومتری « نقده» درد این زن شدیدتر شد ورانده به درخواست اطرافیان وی‌اتوبوس را در کناری متوقف کرد . در اینحال مردانی که سرنشین اتوبوس بودند از آن خارج‌شدند وزنان‌دراطراف زائو حلقه زدند واورا برای بدنیا آوردن فرزندش کمک کردند .

چند لحظه بعد نوزاد پسر این زن، سالم بدنیا آمد وموجی از شادی مسافران اتوبوس را فراگرفت .

بقرار اطلاع حال زائوونوزادش خوب است و آنها توسط همان اتوبوس به روستای، «محمدیار» که در ده‌کیلومتری نقده واقع شده است انتقال یافتند .

اهالی ده که از بازگشت‌ناگهانی اتوبوس دچار تعجب شده بودند باستقبال آنها شتافتند و چون‌از جریان آگاه شدند به رقص و پایکوبی پرداختند.

«عزیزه» تصمیم دارد نام نوزادش را «سفر» بگذارد .

زنی زنده زنده در تنور سوخت

دیوانعالی کشورحکم مجازات‌متهم بقتل را نقض کرد

امیدعلی مرادلو

دیوانعالی کشور ۵سال‌حبس بااعمال شاقه‌مجازات مردی را که نامادریش رادر تنورانداخت و باعث قتل وی شد نقض کرد و پرونده برای رسیدگی مجدد بیکی از دادگاههای عالی جنائی استان مرکز فرستاده شد .

متهم این حادثه که امیدعلی مرادلو نام دارد متهم است که دریکی از روزهای آذرماه سال ۱۳۴۹ بر سر اختلافات داخلی با نامادریش بانو سعادت در محل سکونتشان واقع در یکی از روستاهای اطراف زنجان مشاجره می‌کند که در نتیجه کارشان به نزاع میکشد و امیدعلی بانو سعادت را به‌درون تنور نانوائی منزل پرت‌میکند .

در نتیجه این حادثه بانو سعادت کشته میشودو امیدعلی باتهام قتل توسط ماموران انتظامی بازداشت میشود ، دادستان دادسرای زنجان برای وی تقاضای‌اجرای اشدمجازات اعدام را میکند و پرونده‌همراه با متهم‌برای رسیدگی به‌یکی ازدادگاههای عالی‌جنائی‌استان مرکز فرستاده‌میشود، روز۱۶ اسفند ماه سال۱۳۵۰ محاکمه امیدعلی در شعبه ۲ دادگاه عالی جنائی تهران آغاز شد ، امیدعلی درجلسه دادگاه گفت:

من با نامادریم اختلافی نداشتم که او را بکشم ، دو سال پیش مادرم فوت کردو پدرم به‌خاطر نگهداری منو سایرفرزندانش با بانو سعادت ازدواج کرد . زن پدرم از شوهر سابقش سه فرزند داشت که در شهر زنجان زندگی میکردند .

یکی از روزهای اردیبهشت ماه سال گذشته (۱۳۴۹) نامادریم برای شرکت‌درمراسم ازدواج پسر خود که ازشوهر سابقش داشت به شهر زنجان رفت ولی بدون علت تا دو ماه به ده بازگشت ، ناچار من و پدرم به منزل او رفتیم و وی را بخانه بازگرداندیم ، من با او زنجان اشاره کرد و گفت:در کیفرخواست نوشته شده‌است که بانو سعادت قبل از مرگ‌تو را قاتل معرفی کرده است ،در این‌مورد چه میگوئی ؟!

امیدعلی این‌بار نیز منکر قتل شد و گفت:او بامن‌دشمن بود و از روی کینه این حرف را زده است .

اعضای هیئت دادرسان‌شعبه ۲ دادگاه عالی جنائی پس از ۲ جلسه محاکمه و چندین ساعت بحث وشور امیدعلی را مجرم شناخته و با رعایت‌نکات مخففه موجود در پرونده ویرا به ۵ سال حبس با اعمال شاقه محکوم کردند و پرونده برای رسیدگی نهائی به دیوانعالی کشور ارجاع گردید ، حکم‌در دیوانعالی کشور نقض شد و پرونده برای رسیدگی مجدد بیکی از دادگاه های جنائی تهران فرستاده شد .

سندباد

قهرمان افسانه‌ای داستانهای هزارو یکشب در هفتمین‌سفر خودبا چنان ماجرا های‌عجیب و خارق‌العاده‌ای روبرو می شود که چشم از دیدن آنها سیر نمیگردد و

سینه‌موند

نمایش دهنده فیلم های مخصوص کودکانو نوجوانان وخانواده ها ، این اثر شگفتی آور را

ازصبح سه‌شنبه

بمعرض نمایش میگذارد

توجه
بدرد دل مادر و پدر منتظر

ازشب۲۸ر۵ر۵۱ رویا اخوانفرد فرزند۲ ساله‌مان‌درپلاژ شهرداری فرح‌آباد ساری مفقود شده از خوانندگان برای رضای خدا انتظار داریم اگر طفل خردسال مارادیده و یا اطلاعی ازوضعش دارند به نشانی ساری تلفن شماره ۲۶۸۰ یا تلفن ۲۲۰۶ نمایندگی‌اطلاعات درساری‌تماس بگیرند . سپاسگزاریم

ازروح‌الله قربانی (عکس فوق) فرزندیدالله متولد ۱۳۳۵ ساکن شهرری از تاریخ ۱۰ر۳ر۵۱ خبری نیست از نامبرده تقاضا میشود هرچه زودتر خانواده خود را از نگرانی نجات‌دهد و کسانی که از محل وی اطلاع دارنددرشهرری خیابان‌ظهیرآباد کوچه نوروزی پلاک ۲۸ یا به‌کلانتری‌شهرری اطلاع دهند.

آ ـ ۱۴۶۶۷

ترکیبات

سرکار سرگرد غلامعلی عشقی‌پور
ارتقاء درجه آن دوست عزیز را صمیمانه تبریک عرض مینمایم .
منوچهر سرشار
آ ـ ۴۷۷۱۶

جناب سرهنگ هوشنگ وحید دستگردی
ارتقاء درجه آن جناب را تبریک عرض نموده موفقیت روز افزون سرکار را از خداوند متعال خواهانیم .
روشن روان . طاهرزاده . راضی . دادپی
آ ـ ۱۴۳۵۵

سرکار ستوان یکم محمد اثنی عشری
ارتقاء درجه جنابعالی را تبریک گفته و سلامت شما را آرزومندیم .
زاهدان : رضاپور ـ افخمی

سرکار سرگرد اسماعیل پرورش
ارتقاء درجه‌جنابعالی‌راتبریک گفته موفقیت‌تان راآرزومندیم
زاهدان : رضاپور ـ افخمی
آ ـ ۴۷۶۸۴

سرکار سرهنگ وحید دستگردی ریاست محترم کلانتری ۹
صمیمانه‌ترین‌شادباش‌های خود را بمناسبت ارتقاء درجه‌جنابعالی عرض نموده و موفقیت روز افزون آن فرد لایق را در راه‌خدمت‌به شاهنشاه آریامهر و میهن عزیز از ایزدیکتا خواستاریم .
محمد جواد مظفریان ـ سید عباس روشن‌روان

تلویزیون آمریکائی
جنرال الکتریک
آئینه افسانه‌ها
مجوز یکید الکترونیک لرد

پنبه نسوز محصول کانادا
نماینده انحصاری ومرکز پخش
شرکت طاقت تهران ـ سرای امید
طبقه۲ شماره ۸۱ ـ ۸۴ تلفن ۲۲۷۷۵

هنرستان صنعتی کاخ دانش
برای رشته الکترونیک هنرجو می پذیرد .
استادان مطلع ومبرز با کاملترین لوازم ووسائل
هنرجویان را راهنمائی خواهندکرد .
خیابان فرانسه ـ کوچه‌مرجان تلفن ۶۶۸۹۰۸
آ ـ ۴۷۲۲۶ ۱ ـ ۵

دنیای‌ورزش شنبه‌ها
منتشرمیشود

کارت‌بازرگانی به شماره ۲۹۳۰۸ به نام شرکت دامپرور مفقود گردیده‌از یابنده تقاضا میشود آن را به آدرس این شرکت آورده مژدگانی دریافت دارد .

قابل توجه
مدارس راهنمائی
شرکت‌ایران لابراتوار (آلکو) مرکز تعاون‌وبرنامه ریزی فرهنگیان ـ لابراتوار سال اول و دوم راهنمائی ـ کارگاه شناخت حرفه و فن را با ۱۰ الی ۱۵ درصد تخفیف نسبت به ارزانترین قیمت های مشابه و اقساط طویل‌المدت حتی یکساله‌در اختیار همکاران عزیز فرهنگی قرار میدهد .
خرید برای عموم آزاد است
بلوارالیزابت خیابان هما پلاك ۳۶ر۱ جنب‌استودیو پیام تلفن ۶۲۷۷۱۷

بمناسبت فرارسیدن ماه مبارك‌رمضان کاباره‌های
باکاراومولن روژ
فقط ۸ شب دیگر باز است

ازصبح سه‌شنبه فقط در
سینما پولیدور
داستانی شیرین ، قشنگ وتماشائی از دوران پرماجرای روسیه تزاری

برای رزرو بلیط به‌گیشه سینما پولیدور مراجعه فرمائید

ازفردا صبح در
شهر قصه
نمایش دهنده آثار سینمائی برتر
(عباس‌آباد ـ جنب سینما شهرفرنك ـ تلفن ۶۲۷۲۹۰)
«اینگمار برگمان» کارگردان هنرمند وارزنده‌سوئدی برای‌نخستین‌بار باشیوه‌ای نوعشق ودلدادگی‌را چنان برپرده سینما تصویرمیکندکه تاکنون از عهده‌هیچ کارگردانی در تاریخ سینما برنیاهده‌است
الیوت گولد ـ بیبی اندرسن ـ ماکس فن سیدو در فیلم رنگی

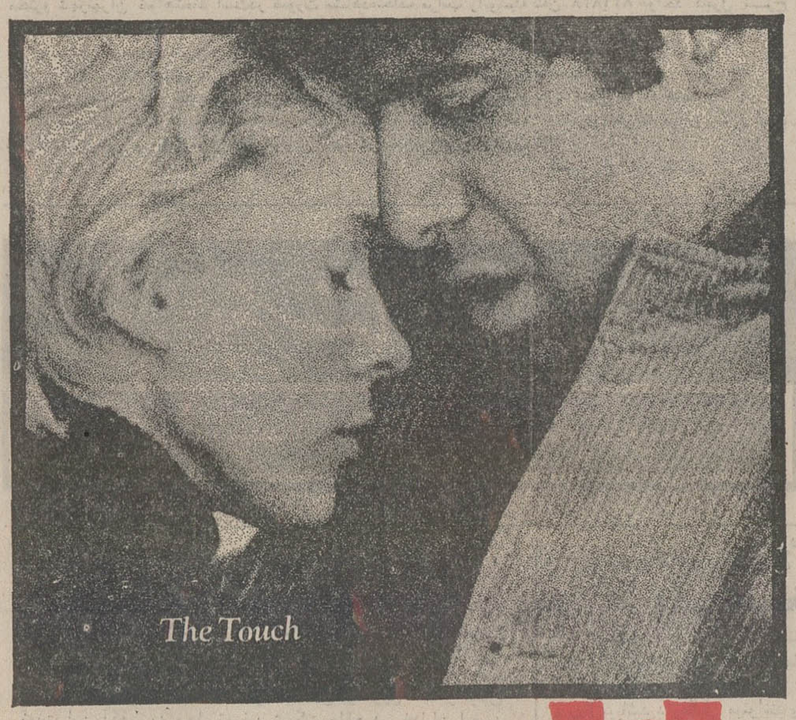

تماس
آخرین شاهکار: اینگمار برگمان
سانسها ۱۱ صبح ـ ۲ـ۴ـ۶ ـ۸ ـ ۱۰ بعدازظهر
گیشه سینما شهر قصه همه روزه برای رزرو بلیط آماده میباشد .

آگهی بازپرسی آمل

صاحب عکس که مرد جوانی است درحدود ۲۵ ساله با لباس و کفش کهنه درتاریخ ۲۰ر۶ر۵۱ بعلت تصادف باتومبیل درنزدیکی محمودآباد به رانندگی غلامحسین اصلانی فوت نموده چون هویت‌نامبرده مشخص نیست بدینوسیله‌اعلام‌میشود چنانچه کسانی از هویت متوفای مزبور اطلاع دارند ظرف ده روز مراتب را باین شعبه اعلام دارند .

بازپرس شعبه اول آمل ـ یانوق
آ ـ ۴۷۸۲۰

مجالس ترحیم

بسمه تعالی

وفات مرحوم مغفور خلدآشیان آقای حاج موسی حسن‌پور طاب‌ثراه را که از مومنین و خادمین اسلام و محبین اهل‌بیت عصمت و طهارت سلام... علیهم بوده‌اند باطلاع فامیل و دوستان میرساند . مجلس ترحیم آن مرحوم روز دوشنبه بیست‌وسوم شعبان المعظم مطابق دهم مهر ماه از ساعت ۳ تا۵ بعداز ظهر در مسجد مجد منعقد خواهد بود .

علم‌الهدی فضائلی ، عبدالعلی التقوی الشیرازی ،الاحقر محمد البهاری الهمدانی .

با نهایت‌تاسف درگذشت شادروان حاج موسی حسن‌پور پدر همسر آقای عباسقلی طباطبائی کارمند اداره امور مالی این وزارت را باطلاع میرساند .

مجلس ترحیم آن مرحوم روز دوشنبه دهم مهر ماه از ساعت ۳ تا ۵ بعداز ظهر در مسجد مجد برگزار میگردد .

وزارت کشور

۴۷۴۸۰–آ

با نهایت تاسف درگذشت شادروان آقای موسی‌حسن‌پور صاحب‌منصب بازنشسته وزارت کشور و عموی گرامی آقای حسین راضی مدیرعامل سازمان تربیتی شهرداری پایتخت را باطلاع میرساند :

مجلس ترحیم آن مرحوم از ساعت ۳ تا ۵ بعداز ظهر روز دوشنبه دهم مهر ماه در مسجد مجد منعقد میگردد .

شهردار پایتخت

آ–۴۷۶۵۸

هیئت مدیره و کارکنان و فرزندان شبانه‌روزی شماره‌چهار سازمان تربیتی شهرداری پایتخت بانهایت تاسف وفات‌شادروان **حاج موسی حسن‌پور** عموی جناب آقای راضی مدیریت عامل سازمان تربیتی شهرداری پایتخت را بمعظمله و بازماندگان محترم آنمرحوم تسلیت عرض مینمایند .

ضمنا مجالس ترحیم زنانه ومردانه فقید سعیدروزدوشنبه دهم مهرماه از ساعت ۳تا۵ بعدازظهر در مسجد مجد منعقد خواهد بود .

مدیر عامل بنگاه فرمانفرمائیان – مستوفی

آ–۱۴۸۱۵

با نهایت تاسف درگذشت شادروان موسی حسن‌پور عضو عالی‌رتبه و بازنشسته وزارت کشور و عموی گرامی آقای‌حسین راضی عضو هیئت مدیره کانون علوم اداری ایران و مدیرعامل سازمان تربیتی شهر تهران را باطلاع میرساند. مجلس ختم فقید سعید روز دوشنبه دهم مهرماه جاری از ساعت ۳ تاپنج بعداظهر در مسجد مجد برگزار میشود .

رئیس هیئت مدیره کانون علوم اداری ایران
فریدون معتمد وزیری

آ–۱۴۸۴۱

خانواده های : حسن پور – راضی – طباطبائی ، نریمان – پیمان – حقگو – رمضانی – شمیم – جاودانی – تقوی‌شیرازی – یاوری – هاشمی – آفاق – نصیری – صادقی روشن روان–رضا خانی – تفضلی – قاسمیان و سایروابستگان

وفات شادروان حاج موسی حسن پور را باطلاع میرسانند. مجالس ترحیم زنانه و مردانه فقید سعید روز دوشنبه دهم مهرماه از ساعت ۳ تا ۵ بعد از ظهر در مسجد مجد منعقد خواهد بود .

با اندوه فراوان درگذشت خواهر گرامی خود شادروان **فاطمه ملک‌خسروی** صبیه مرحوم اعتبارالدوله خسروی نوری را باستحضار کلیه فامیل‌وبستگان و دوستان میرساند .مجلس ترحیم زنانه و مردانه از ساعت ۵ تا ۷ بعداز ظهر روز دوشنبه ۱۰ر۷ر۵۱ در خانقاه حضرت صفی‌علیشاه برگزار میگردد . از سروران ارجمند خواهشمند است با شرکت در این مراسم موجبات شادی روح آن مرحومه و تشکر و سپاس این جانبان را فراهم سازند .

بتول خسروی – سرگرد احمد ملک‌خسروی

آ–۱۴۷۲۳

خانواده های : خسروی ،ملک‌خسروی ، داوری ، ثابتی بهزادی ، مرعشی ، پورآذر ، شفائی ، مصفا ،گرانمایه، اشرف ، مروی ، صفامنش ، ذوالنصر ، سرتیپ روئین‌فر ، خواجه‌نوریان ، نونهالی ، نشاط ، شعری ، پالیزبان ، مواوی، آشتیانی .

با نهایت تاسف درگذشت شادروان **فاطمه ملک‌خسروی** را باطلاع اقوام و دوستان آن مرحومه میرساند . مجلس ختم فقید سعید در روز و ساعت یاد شده بالا در خانقاه صفی علیشاه برگزار میباشد .

آ–۱۴۷۲۳

بعموم افراد خانواده های عزادار بویژه بازماندگان آن مرحومه مصیبت وارده را تسلیت میدهیم .

کل نفس ذائقةالموت

باکمال تاسف فوت شادروان **خدیجه مداح** مادر آقایان محمد علی و اسدالله دانش پژوه را باطلاع کلیه اقوام و دوستان و آشنایان میرساند .

مجلس ختم زنانه و مردانه آن مرحومه از ساعت ۵ تا ۷ بعد از ظهر روز سه‌شنبه ۱۱ر۷ر۵۱ در مسجد خانقاه واقع در خیابان صفی علیشاه منعقد میباشد .

خانواده های : دانش پژوه – مداح – وزیری – شیخ – خسروی – الهی – زمانی – عزیزی – قدوسیان – طاهری – الهی‌پناه – مومن – قدس .

آ–۱۴۷۸۱ ۱–۲

بعموم بازماندگان آن مرحومه مصیبت وارده را تسلیت میدهیم .

باندوه و تاثر فراوان درگذشت بانوی نیکوکار مرحومه مغفوره **اشرف السادات حائری (میرجلالی)** را به‌اطلاع‌بستگان دوستان و آشنایان میرسانیم . مجلس ترحیم زنانه و مردانه آن مرحومه از ساعت ۵ تا ۷ بعد از ظهر روز دوشنبه دهم مهر ماه جاری (فردا) در مسجد مجد منعقد خواهد بود.

خانواده های : حائری – طاهباز – میرجلالی – رات – شغفی – ناظم‌زاده – بقاء – ضاد – منصفی – نوچی –فتوت– حکیم‌الهی – سیاسی – رفیعی – شهنواز –تنهائی آذری – ضیائی – عرب – ارجمند خواه –گنجوی – رابط – مدنی وخانواده های وابسته .

بعموم بازماندگان آن مرحومه مصیبت وارده را تسلیت میدهیم .

در مسجد جامع چابکسر

بانهایت تاسف درگذشت شادروان **آقاجان شریفی** را به اطلاع میرساند. مجلس‌ترحیم‌فقیدسعید روز دوشنبه۱۰ر۷ر۵۱ از ساعت ۳ الی ٦ بعد از ظهر در مسجد جامع چابکسرمنعقد میباشد .

خانواده های شریفی ، حسن‌پور ، مروری، ایمانپور ، عبدالله‌پور ، عرفانی ، سلیمی ، قاسمی ، فرخی ، نوحی ، یوسف زاده ، غلامی ، تقی‌پور .

آ – ۴۷۸۵۲

بعموم بازماندگان آن مرحوم مصیبت وارده را تسلیت میدهیم .

(البقاء لله وحدة)

فوت نابهنگام سلالةالسادات فقید سعید مرحوم **آقاسید احمد سید ابراهیمی** را باطلاع بستگان وآشنایان می‌رسانیم و بدین مناسبت مجلس ختمی در حسینیه قریه درکه در روز دوشنبه ۱۰ر۷ر۵۱ از ساعت ۲ بعدازظهر الی ٥ بعدازظهر منعقد است . جهت شادی روح‌آن‌مرحوم و تسلیت‌بازماندگان او شرکت فرمایند .

خاندان سید ابراهیمی. سید محسنی. میرعمادی. میررحیمی.

آ–۴۷۸۷۰

بعموم بازماندگان آنمرحوم مصیبت وارده را تسلیت‌میدهیم

بانهایت تاسف وتاثر درگذشت جوان‌ناکام **یعقوب فولادیان** را در اسرائیل باطلاع دوستان و آشنایان میرسانیم .

مجلس ترحیم آن مرحوم روز سه‌شنبه ۱۱ مهرماه از ساعت سه الی ٥ بعدازظهر در کنیسای حیم واقع در خیابان قوام‌السلطنه برگزار میشود .

خانواده‌های فولادیان. تحویلیان. دکتر بینا . نهورای . مروزی . ظهوری . بلندیان .

آ–۴۷۸۹٦

بعموم بازماندگان آنمرحوم مصیبت‌وارده را تسلیت‌میدهیم

با نهایت تاسف درگذشت ناگهانی شادروان آقای **حاجی عبدالحسین ارزانی** بازرگان نیکوکار و کارگزار فداکار این شرکت را در کرمانشاه باطلاع میرساند .

مجلس ترحیم از ساعت ۳ الی ٥ بعدازظهر روزسه‌شنبه یازدهم مهرماه در مسجد ارک منعقد است .

شرکت سهامی قند کرمانشاه

آ–۴۷۷٥۲ ۱–۲

درگذشت تاثرانگیز شادروان آقای **عبدالحسین ارزانی** مسئول فروش محصول این شرکت در کرمانشاه موجب کمال تاسف گردید .

مجلس یادبود آنمرحوم روز سه‌شنبه یازدهم مهرماه از ساعت ۳ الی ٥بعدازظهر در مسجد ارک برگزار میگردد.

شرکت سهامی قند شاه‌آباد

آ–۴۷۷٥۲ ۱–۲

آقای **عبدالحسین ارزانی** رادمردی دل‌آگاه از سرزمین مردپرور کرمانشاه بناگاه دیده از جهان فروبست وهمشهریان و آن‌عده ازهم‌وطنان خود را که به سجایای اخلاقی او واقف بودند غرق اندوه فراوان ساخت، مجلس ترحیم‌آن شادروان از ساعت ۳ الی ٥ بعدازظهر روز سه‌شنبه ۱۱ مهرماه در مسجد ارک منعقد است انتظار دارد با شرکت خود روح پرفتوح آن مرحوم را شاد فرمائید .

از طرف کرمانشاهیهای مقیم مرکز

آ–۴۷۷٥۲ ۱–۲

دوستان و همکاران و آنانکه از نزدیک بمکارم اخلاق و فضائل صفات شادروان آقای **حاجی‌عبدالحسین ارزانی** آشنائی داشتند درغم او سوگوارند و مجلس یادبود اورا از ساعت ۳الی ٥ بعدازظهر روز سه‌شنبه یازدهم مهرماه درمسجد ارک برپا میدارند، یقین دارد شرکت‌درآن مجلس موجب تسلی‌خاطر بازماندگان و شادی روح آنمرحوم خواهد شد .

عباس کلاهی. غلامحسین امجدی. علی ایزدیان. عبدالوهاب مشایخی. ابراهیم یگانه‌پرور. محمد ایزدیان. قاسم معمارزاده. محمد علی اصفهانی . عباس افصحی . علی اکبر قادری . عبدالرحیم گل‌احمر. جواد کاظمی. مهدی کاظمی .

آ–۴۷۷٥۲ ۱–۲

مدیران و کارکنان سازمان مرکزی قند و شکر ایران با اندوه فراوان درگذشت نابهنگام شادروان آقای **عبدالحسین ارزانی** همکار ارزنده و فداکار خود را ببازماندگان آن مرحوم تسلیت گفته و از دوستان و علاقمندان دعوت می‌نماید که در مجلس یادبودی که از ساعت ۳ الی ٥ بعدازظهر روزسه‌شنبه ۱۱ مهرماه در مسجد ارک تشکیل میگردد حضور بهمرسانند.

سازمان مرکزی قند و شکر ایران

آ–۴۷۷٥۲ ۱–۲

آقای **حاجی عبدالحسین ارزانی** انسانی گرانقدر ومسلمانی پاکدل دعوت حق را اجابت نمود و بسرای باقی شتافت و یاران و بستگان خود را با ماتمی جانکاه قرین‌ساخت خدایش بیامرزد و بازماندگان را صبر واجر عنایت فرماید .

مجلس یادبود از ساعت ۳ الی ٥ روز سه‌شنبه ۱۱مهرماه در مسجد ارک منعقد میگردد .

شرکت پخش قند و شکر ایران
شرکت پخش قند و شکر تهران
شرکت پخش کالای ایران

آ–۴۷۷٥۲ ۱–۲

بعموم بازماندگان آنمرحوم مصیبت وارده را تسلیت‌میدهیم

اهالی دهکده‌های : ابهرک وارنگه و گوری و خانواده‌های صفاوردی. طاهر. نهانی و خانواده‌های وابسته .

بانهایت تاسف درگذشت ناگهانی **اصغر صفاوردی** کارمند بانک سپه را باطلاع میرسانند . مجلس ترحیم زنانه ومردانه از ساعت ۱٥ تا ۱۷ روز دوشنبه دهم مهرماه (فردا) در مسجد سیدالشهداء واقع در خیابان هاشمی ایستگاه ۱۲ متری‌برگزار خواهد بود .

آ–۱۴۸۱۱

بعموم بازماندگان آنمرحوم مصیبت‌وارده را تسلیت‌میدهیم

با اظهار تسلیت به بازماندگان ، بدینوسیله درگذشت **آقای ابراهیم معظمی گودرزی** ، شوهر همشیره آقایان صادق گودرزنیا معاون موسسه آموزش‌عالی‌آمار واسفندیارمنشی‌زاده کارشناس مدیریت آمار مالی این مرکز را باطلاع میرساند .

مراسم ترحیم زنانه و مردانه فقید سعید از ساعت ۳ الی ٥ بعد از ظهر روز دوشنبه ۱۰ر۷ر۵۱ در خانقاه صفیعلیشاه برگزار میشود .

مرکز آمار ایران

آ – ۴۷۷٦۰

باکمال تاسف‌درگذشت شادروان **ابراهیم معظمی‌گودرزی** را که از صاحب‌منصبان عالیرتبه بازنشسته ثبت احوال کل کشور بوده‌اند به اطلاع میرساند مجلس ترحیم آن مرحوم روز دوشنبه دهم مهر ماه جاری از ساعت ۳ تا ٥ درخانقاه صفی‌علیشاه برقرار خواهد بود .

مدیرکل ثبت احوال کل کشور

آ–۱۴۷۹۷

بانهایت تاسف و اندوه فراوان درگذشت شادروان **ابراهیم معظمی گودرزی** را باطلاع اقوام و دوستان می – رسانند .

مجلس ترحیم‌زنانه و مردانه آن فقید سعید روز دوشنبه دهم مهر ماه از ساعت ۳ تا ٥ بعد از ظهر در خانقاه صفی‌علیشاه منعقد میباشد .

خانواده های : گودرزنیا ، معظمی گودرزی . ترابی گودرزی . سرداریور گودرزی . زاهدی . رضاپور گودرزی. ولیپور گودرزی . خانلری گودرزی ، کریمی گودرزی ، پورسرتیپ . باوند . ناظمی ، معتمدی ، طباطبائی ، صادق وزیری ، وزیری . لنکرانیان . رشیدی ، منشی‌زاده ، طلوعی، رفیعا ، تاجبخش . زرین نژاد . صلاحی رنجبر . الهی . آذربرزین .صفائی‌پور . نصیری . حجازی . مرادی . نیکپور . احمدی‌زاده ، بشیری . مساوات . رهبری . بهنام . افشار . صارم . کریمی . بهمنی قاجار . نبهی . ابوالفتحی .فریدونی. برهانی . رئیسی . شاهمیری .

مراسم شب هفت نیز از ساعت ٤ تا ٦ بعد از ظهر روز پنجشنبه ۱۳ مهر ماه در سالن شماره یک بهشت زهرا برگزار میگردد .

آ–۱۴۷۹۷

بعموم افراد خانواده های عزدار بویژه بازماندگان‌آن مرحوم مصیبت وارده را تسلیت میدهیم .

افسران ، پزشکان ، کارمندان بیمارستان لیلا پهلوی

بانهایت تاثر وتالم درگذشت نابهنگام سرکار **سروان تیمور گوران** (هشیره‌زاده) تیمسار سرتیپ دکتر محمد گوران را باطلاع همکاران و دوستان میرساند ، مجلس ترحیم مردانه وزنانه آن‌فقید سعید ازساعت ۳ تا ٥ بعدازظهر روز سه‌شنبه‌یازدهم مهرماه در خانقاه صفیعلیشاه منعقد خواهد بود.

سرهنگ دکتر یحیی معاصر

آ–۱۴۸٦۹

گروه پرستاری بیمارستان لیلا پهلوی

بانهایت تاثر وتالم درگذشت نابهنگام سرکار **سروان تیمور گوران** همسر همکار عزیز خانم‌ملیحه گوران (موسوی) وهمشیرزاده تیمسار سرتیپ دکتر گوران را باطلاع دوستان وهمکاران میرساند مجلس ختم آن شادروان روز سه‌شنبه یازدهم مهرماه از ساعت ۳تا ٥بعدازظهر در خانقاه صفیعلیشاه برگزار میگردد.

ناظمه‌فنی بیمارستان لیلا پهلوی . مینوامیر حسامی

آ–۱۴۸٦۷

باکمال تاسف و تالم فوت جانگداز جوان ناکام **سروان‌تیمور گوران** را باستحضار خویشاوندان ودوستان گرامی میرساندمجلس ترحیم (مردانه و زنانه) آن ناکام از ساعت ۳تا٥ بعدازظهر روز سه‌شنبه ۱۱ر۷ر۵۱ در خانقاه صفی‌علیشاه منعقد خواهد بود.

علی حسین گوران ، سرتیپ‌دکتر محمد گوران. سید کمال موسوی . سروان حشمت‌اله گوران . منصور گوران . سرهنگ کاظم گوران . سرتیپ علیمحمد گوران سوادکوهی .مهندس‌معتمد. خانواده‌های نیرومند ، سواد کوهی . باوند . نیکزاد . ابوالقاسم. گوران . فضل‌اله گوران . دکتر سیاوش گوران . ناوبان یکمهرداد گوران . سروان حکیمپور . علی‌اصغر حاجبابائی . مهدی خرمی. غلامعلی محمود زاده ، عباس مسچی ، سید حسین شیرزای.

بعموم افراد خانواده‌های عزادار بویژه بازماندگان آنمرحوم تسلیت میدهیم.

آ–۱۴۸٦٥ ۱–۲

تسلیت

جناب‌آقای ابراهیمی
ریاست بانک عمران شعبه بنیاد پهلوی

مصیبت وارده عمیقا ما را متاسف ساخت . امیداست‌مارادر سوگ خانواده ابراهیمی شریک بدانید.

بانک عمران : علی‌فرزادمنش . ایرج حمیدی . جعفرخطیبی

درگذشت اسفبار دکتر اسفندیار یگانگی نیک مرد خیراندیش را صمیمانه به بستگان محترم به ویژه آقای مهندس رستم یگانگی فرزند برومند آن روان‌شاد تسلیت می گوئیم این جمعیت همواره خاطره همکاریهای خیرخواهانه آن فقید سعید را گرامی میدارد

جمعیت حمایت آسیب‌دیدگان از سوختگی

جناب آقای حسین رازی مدیر عامل محترم سازمان تربیتی شهرداری پایتخت

بانهایت تاسف و تالم کلیه کارمندان و کارگران بنگاه شیرخوارگاه های سازمان تربیتی شهرداری پایتخت مصیبت وارده را به خاندان گرامی رازی و حسن‌پور بخصوص‌خدمت جناب آقای حسین رازی مدیر عامل سازمان تربیتی شهرداری پایتخت تسلیت گفته خود را در سوکواری ایشان سهیم میدانند .

از طرف کلیه کارکنان بنگاه شیرخوارگاه های سازمان تربیتی شهرداری پایتخت – دکتر بهجت خلخالی

آقای حسین نجفی

مصیبت وارده را به شما و خانواده محترم تسلیت عرض میکنم .

منوچهر – مختاری

جناب آقای مهندس محمود خوئی

باندوه فراوان مصیبت وارده را تسلیت عرض کرده بقاء عمر بازماندگان را از خداوند متعال مسئلت داریم .

از طرف دبیران و کارکنان و دانش آموزان دبیرستان ورجاوند – معاضد

درگذشت‌جانگداز رادمرد بزرگ مرحوم دکتر اسفندیاریگانگی باعث تاثر وتاسف عمیق کلیه دانش آموزان، دبیران و کارمندان دبیرستان انوشیروان دادگر میباشد بدینوسیله مراتب همدردی‌خود را بجامعه محترم زرتشتیان خصوصا خاندان محترم یگانگی‌ابراز میدارد.

باهره فرهنگ

جناب آقای مهندس خوئی

دانش آموزان و دبیران و کارمندان دبیرستان انوشیروان دادگر مصیبت وارده را تسلیت گفته بقای عمر شمارا آرزودارند.

باهره فرهنگ

همکار محترم خانم دکتر گاوبندی

بانهایت تاسف مصیبت وارده را تسلیت میگوئیم.

کارکنان مرکز اتمی دانشگاه تهران

جناب آقای مهندس عطاءاله حمیدیان
قائم‌مقام محترم شرکت مرکوری

بانهایت تاسف و تاثر درگذشت پدر بزرگوارتان را تسلیت گفته، از خداوند متعال برای جنابعالی و خانواده محترم، بقاء عمر وسعادت مسئلت دارد.

هیئت مدیره انستیتو طرحها و بررسیهای آموزشی «می‌ماکس»

جناب آقای مهدی اکرمی

با تاسف‌فراوان درگذشت مادر گرامیتان‌را تسلیت‌عرض می‌نمائیم .

همکاران اداره امور اقتصادی وزارت امور خارجه

سرکار سرگرد شاپور نیری

با نهایت تاسف وتاثر مصیبت وارده را بنمایندگی ازطرف یکان مربوطه تسلیت عرض نموده بقاء عمرودوام عزت‌جنابعالی وفامیل محترم را ازدرگاه ایزدمتعال مسئلت داریم .

ستوان‌یکم محمد رضا محمدی. ستوان‌دوم نصروحی . ستوان دوم اخوان. ستوان دوم رسنگار. ستوان دوم عادلی . ستوان دوم کمالی. ستوان دوم فرهنگ. ستوان دوم غربی . استوار شاهسونی . استوار بردبار. استوار عسگری. استوار بربری‌نژاد. گروهبان گوهری . گروهبان همدانی . گروهبان محمدی. گروهبان عیسائی. گروهبان بساط‌انداز. گروهبان رامشی. گروهبان فیروزی. گروهبان میرشکار. گروهبان‌توانا. گروهبان نیکنام. گروهبان محمدی. گروهبان رضائی.گروهبان جعفری. گروهبان مزدوری. گروهبان لطیف. گروهبان زارع محمدی . گروهبان رسنگارفر . گروهبان خالقی . گروهبان جلالی. گروهبان منشادی‌نژاد. گروهبان صادق‌نژاد. گروهبان حفیظی .

سرکار ذبیح‌الله‌بخشی

همکاران شما مصیبت وارده را تسلیت میگویند

دکتر جلال طباطبائی– عباس مفتخری – جعفرپور منفرد – احمد رامپور – عطاءالله طهماسبی– رضاموسوی – حکاک –احمد پیام .

تیمسار سرتیپ دکتر گوران ریاست بیمارستان لیلا پهلوی

افسران – پزشکان – پرستاران – کارمندان بیمارستان لیلا پهلوی بایکدنیا تاسف مصیبت وارده را تسلیت عرض نموده بقاء عمر جنابعالی و خاندان جلیل را از درگاه خداوند متعال خواستارند.

سرکار سرگرد ستاد حسن کشاورز

افسران گردان فوت مادر گرامتان را تسلیت عرض نموده‌برای شما صبر و شکیبائی آرزو مینمایند.

افسران گردان

جناب آقای دکتر حسن شهمیرزادی
مدیر عامل شرکت کاغذ پارس

مدیران و کارکنان شرکت پیام بانهایت تاسف مصیبت وارده را بشما وکلیه خانواده‌های عزادار تسلیت گفته و شکیبائی فراوان برای شما از پیشگاه خداوند بزرگ طلب مینماید.

شرکت پیام – علی عباسی

آقای الیاس رفیع‌زاده

مدیریت کارخانجات ومتصدیان قسمت‌ها و عموم کارکنان کارخانجات تولیدی تهران مصیبت وارده را به شما و خاندان‌محترم تسلیت گفته بقاء عمر بازماندگان را مسئلت دارند.

جناب آقای دکتر حسن شهمیرزادی

بانهایت تاسف مصیبت وارده را به آنجناب وخانواده گرامی تسلیت میگوید .

دکتر منوچهر شاهنواز – فریدون شاهنواز– شهناز شاهنواز

جناب آقای دکتر خاکپور وبانو

مصیبت وارده را به شما و خانواده محترم تسلیت میگوئیم.

بنی‌هاشمی – مستوفی وبانو

آقای حاج مرتضی سیف‌اللهی

مصیبت وارده را به‌آن جناب وخانواده محترم تسلیت می‌گویم.

علی رضائی

آقای ابراهیم وسرکار سرگرد خداوردیان

مصیبت وارده را بشما وخانواده محترم تسلیت میگویم

علی رضائی

باکمال تاسف درگذشت شادروان حاج موسی حسن‌پور را بجناب آقای حسین‌رازی تسلیت می‌گوئیم

رکن‌الدین همایون فرخ وبانو – دکتر بهجت همایون فرخ

هممسلک محترم جناب آقای فرنود رئیس کمیته حزب ایران نوین

با نهایت تاسف و تاثر مصیبت وارده را تسلیت‌عرض‌مینمائیم.

سازمان کارگران حزب ایران نوین میاندوآب

جناب آقای فرنود رئیس محترم آموزش و پرورش منطقه شهرستان میاندوآب

با اندوه فراوان درگذشت شادروان آقای علی اصغر اسماعیل‌اوغلی پدر گرامی خانمتان‌راتسلیت عرض بقاء خاندان جلیله را از درگاه یزدان بزرگ مسئلت مینمائیم.

شورای منطقه آموزش و پرورش شهرستان میاندوآب

جناب آقای فرنود ریاست آموزش و پرورش میاندوآب

مصیبت وارده را تسلیت عرض مینماید.

میاندوآب – خانواده معینیان

جناب آقای مهندس عباس واسعی

مدیر عامل و کارکنان شرکت سهامی رگبار مصیبت‌وارده را صمیمانه تسلیت عرض مینمایند .

جناب آقای کاظمی همکار محترم

مصیبت وارده را تسلیت عرض نموده بقای عمر و سلامتی آن‌جناب و فامیل محترم‌را از خداوند متعال خواستاریم.

لسانی – منافی – خاور – اورعی – تنکابنی – حسینی– سیدزاده – راسخی – حسنی – خلیلی – کلانتری – فرهمند– ، – همتیان – هاشمی مقدم – ارژنگی – گلستانی – سلیم آبادی – اسحاقی – زاهدی .

جناب آقای رازی مدیریت عامل محترم سازمان تربیتی شهرداری پایتخت

کارمندان وکارکنان آسایشگاه نوتوانی بانهایت تاسف‌وتاثر درگذشت شادروان جناب آقای حاج موسی حسن‌پور عموی گرامی آنجناب را تسلیت عرض نموده ، بقاء عمر بازماندگان آنمرحوم راز درگاه خداوند متعال خواستارند.

سرپرست آسایشگاه نوتوانی فرسادراد

با اندوه فراوان شهادت همکار گرامی ستوان‌دوم خلبان رضا پاینده را از سوی خود و همکارانم به‌بازماندگان آن شادروان تسلیت میگویم .

سرهنگ دوم ستاد– ایرج امینی افشار .

جناب آقای محمدحسن گودرزی و بستگان

ضایعه اسفناک فوت برادر گرامیتان مرحوم غلامحسین گودرزی را تسلیت عرض نموده و در غم شما خود را شریک می‌دانیم .

اصفهان . رضا مدنی– رضا جدیدی– امیر مدنی.

آقای علی پاینده

درگذشت جانگداز فرزند عزیزتان را از سوی خود و همکارانم تسلیت گفته خود را در سوگ بزرگ آن خانواده گرامی شریک میدانم .

سرتیپ منوچهر خسروداد

آقایان منصور رحیمیها و شراره

با اندوه فراوان مصیبت وارده را بشما و خانواده محترمتان تسلیت میگویم .

محسن پارکی

دوست عزیز جناب آقای علی‌اصغر کامکار

درگذشت شادروان حسن کامکار برادر عزیزتان راصمیمانه تسلیت میگویم.

قم – رضائیان

سرور عزیز جناب آقای سید محمود فاطمی و اخوان محترم بنی‌فاطمی

با اندوه فراوان مصیبت وارده را تسلیت عرض نموده بقاء عمر و سلامت بازماندگان مخصوصا جناب آقای دکتر سیدجواد بنی‌فاطمی را از خداوند متعال خواهانم.

قم – سید محسن حسینی انواری

سروران عزیزم، جنابان آقایان سرهنگ ابوالفضل کامکار و سرکار همردیف سرهنگ دوم علی‌اصغر کامکار

با تاسف فراوان درگذشت شادروان حسن کامکار برادر عزیزتان را صمیمانه تسلیت عرض مینماید.

قم – سیدمحسن حسینی‌انواری

تیمسار سرتیپ دکتر گوران وبانو

افسران و درجه‌داران و کارمندان بیمارستان ٥۰۳ مصیبت وارده را تسلیت عرض مینمایند.

سرهنگ دکتر حامد

با نهایت تاسف فوت نابهنگام همکار عزیزمان شادروان **دخیل‌الله‌وشائی** کارمند شعبه‌بازاررا بخانواده‌و سایربازماندگان آنمرحوم تسلیت میگوئیم.

بانک صادرات ایران

باندوه فراوان وتاسف و تاثر شدید درگذشت رادمرد نیکونهاد ، روانشاد دکتراسفندیار یگانگی نماینده‌محترم مجلس شورای ملی و رئیس پیشین انجمن زرتشتیان تهران‌را ازطرف خود و دانش آموزان و دبیران و آموزگاران و کارکنان و انجمن همکاری خانه و مدرسه دبستان و دبیرستان دخترانه یادگار یزد به همسر محترم وفرزندان برومند و فامیل محترم یگانگی تسلیت میگوید .

نسیمی مدیر دبستان ، واسرام مدیر دبیرستان، خدایاری رئیس انجمن همکاری خانه و مدرسه دخترانه یادگار یزد .

با اندوه فراوان و در نهایت تاسف و تاثر درگذشت رادمرد نیکونهاد و خیراندیش محترم ،شادروان دکتراسفندیار یگانگی نماینده محترم مجلس شورای ملی و ریاست پیشین انجمن زرتشتیان تهران از طرف خود و افراد سازمان جوانان زرتشتی یزد به همسر و فرزندان داغدیده و همه بازماندگان آن روانشاد تسلیت میگوید .

رئیس سازمان جوانان زرتشتی یزد : شهریار خدایاری

با درگذشت شادروان دکتر اسفندیار یگانگی که دارای صفات ملکوتی یک انسان کامل بود ، همه متالم و متاثر شدند بانهایت تاسف مصیبت‌وارده را به‌عموم بازماندگان آن مرحوم بخصوص فرزند برومندشان جناب آقای مهندس یگانگی تسلیت گفته و خود را در غم ایشان شریک میدانم .

یزد : مهندس فرجیانی

جناب آقای مرتضی منه‌وری

مصیبت وارده را تسلیت گفته ما را در غم خود شریک بدانید .

غلامعلی و حبیب‌الله بشردوست

جناب آقای دکتر هاتف

پزشکان بیمارستان ٥۲٤ مصیبت وارده را به آن‌جناب و خانواده محترم تسلیت عرض مینمایند .

سنندج – دکتر خانیانی ، دکتر فرزین ، دکتر فریدآذر ، دکتر مولی ، دکتر نظریان ، دکتر منقی ، دکتر شیردل ، دکتر طباطبائی ، دکتر تکللی ، دکتر شفا ، دکتر تیرگان .

جناب آقای رستم یگانگی

درگذشت نابهنگام جناب آقای دکتر اسفندیار یگانگی که از نیک‌اندیشان و رادمردان بودند موجب نهایت تاسف و تاثر گردید مصیبت وارده را به جنابعالی و فامیل محترم تسلیت میگویم .

حسن کی‌آشیان

جناب آقای مهندس محمود خوئی

مصیبت وارده را حضور آن جناب و خانواده گرامی تسلیت عرض می نمایم .

مصطفی صداقت

دوست عزیز سرکار همردیف سرهنگ دوم علی‌اصغر کامکار

درگذشت برادر عزیزتان را به آنجناب و سرکار سرهنگ ابوالفضل کامکار و سایر بازماندگان محترم تسلیت عرض‌مینماید.

قم– ثبت اسناد حاج هادی صادقی

آ–۴۷۸٦٦

از طرف خود و کارمندان گروه فیزیک پزشکی بیمارستان لیلا پهلوی مصیبت وارده را به تیمسار سرتیپ دکتر گوران و خانواده محترم تسلیت عرض می‌نمایم .

سرهنگ دکتر غیاثوند

سرکار سرگرد نیری

مصیبت وارده را بسرکار و خانواده محترم تسلیت‌عرض مینمائیم :

سروان کریمائی – افسران و درجه داران یگان ترابری‌سنگین

مصطفی رضائی دوست‌عزیز

مرگ جانسوز دوشیزه دکتر پری سیف‌اللهی عزیزت را بتو وبازماندگان آنمرحومه تسلیت گفته خودرا در اندوه فراوانت سهیم میدانم.

علی‌بقائی

جناب سرهنگ مهندس پورانصاری

بانهایت تاسف درگذشت مادر گرامیتان را از طرف خود و کارکنان کارخانه رادیاتور ایران بجنابعالی صمیمانه تسلیت‌عرض نموده از درگاه خداوند متعال سلامتی بازماندگان را آرزودارم

مهندس اخوان

دوست عزیز سرکار همردیف سرهنگ علی‌اصغر کامکار

بایکدنیاتاسف‌درگذشت نابهنگام شادروان حسن کامکار برادر گرامیتان را به‌آن جناب ودودمان محترم کامکار تسلیت میگوئیم

قم– هتل‌بهار– حاج علی محمدنیساری وبانو

جنابان آقایان برادران محترم بنی‌فاطمی

بایکدنیا تاسف مصیبت وارده را بخاندان محترم بنی‌فاطمی وفامیلهای وابسته تسلیت میگویم.

قم– رضائیان

یادبود

مراسم شب هفت پدر عزیزمان مرحوم **دکتر نورالله حاذق** از ساعت‌دوتاچهار روزدوشنبه‌دهم‌مهرماه درسالن‌شماره‌دو بهشت زهرا منعقد است .

بهجت و پری حاذق

۱۴۵۳۳ ۲–۲

یکسال گذشت

بمناسبت یکمین سال‌درگذشت شادروان **خلیل کوهنوردی** مراسمی در روز دوشنبه ۱۰ر۷ر۵۱ مطابق ۲۳ شعبان از ساعت ۷ تا ۹ شب درمنزل آنمرحوم برقرار می‌باشد .

خانواده کوهنورد و کورش نیرومند

آ–۱۴۸۱۳

از مرگ شادروان **سروان حسین موحد** چهل روزمیگذرد بدین مناسبت مجلس یادبودی در روز سه‌شنبه ۱۱ مهر ماه جاری در سالن شماره (٥) بهشت زهرا از ساعت ۱٦ الی ۱۸ برقرار است .

خانواده های : موحد ، خاوری ، فرخنده ، آذرمهان ، حیدری ، اخوان ، غدکساز ، رضائی ، ابراهیمی ، میلانی ، اسکوئی ، تبریزی ، خلیلی ، غفاری ، سلیمانی ، نعمت‌الهی ، قاسمی ، سبزواری ، امینی ، قاموس .

آ – ۱۴۸۲۱ ۱ – ۲

سپاسگزاری

از کلیه سروران، دوستان ، آشنایان و خویشان گرامی که باحضور در مراسم تشییع وتدفین و مجالس ترحیم و شب هفت مرحومین **دولت‌خانم و محمد رحیم دیلمقانی** شرکت فرموده و یا بوسیله نامه‌وتلگراف ابراز همدردی نمودمانند صمیمانه سپاسگزاری نموده چنانچه براثر تالمات روحی در عرض تشکر تاخیر گردد پوزش طلبیده سلامتی‌وبقاء عمر همگی را از درگاه احدیت‌مسئلت دارد.

خانواده دیلمقانی

آ–۱۴۷۸٥

بدینوسیله از کلیه اقوام ، دوستان ، آشنایان ، طبقات مختلف اصناف ، کارمندان ادارات بویژه اهالی محترم‌خرم‌آباد شهسوار که در مراسم تشییع جنازه و ترحیم و هفت مزار مرحوم **سید علی جنابی** برادر عزیزمان شرکت ویا از طریق حضوری‌یاتلگرام وتلفن ونامه‌ابرازهمدردی‌نموده‌اند تشکرنموده چنانچه بعلت‌تالمات روحی موفق بعرض تشکرحضوری‌نگردیده پوزش طلبیده سلامتی و بقاء همگی را از درگاه احـدیت مسئلت داریم .

خاندان جنابی و خانواده های وابسته

آ – ۴۷۸٥٦

سپاسگزاری و تشکر

بدینوسیله از ذوات محترم و رجال معظم که با تشریف فرمائی خویش در مجالس ترحیم مرحوم **مهندس‌هادی جوادی کاخکی** در تهران و مشهد و نیز تشییع جنازه فقید سعید حضور بهمرسانیده وموجبات تسلی و آرامش خاطربازماندگان آنمرحوم را فراهم نموده‌اند بویژه مقام محترم روحانی‌حضرت آیت‌الله کمره و جناب آقای دکتر نهاوندی ریاست محترم دانشگاه تهران و جناب آقای وزیر پست و تلگراف و تلفن و ریاست محترم دانشکده فنی و جناب آقای دکتر میری وجناب آقای دکترامینیان ودانشگاهیان محترم و مهندسین و کارکنان مرکز تحقیقات مخابرات ایران و کلیه دوستان ، آشنایـان و همشهریان محترم تشکر و سپاسگزاری‌نموده وبواسطه‌بازگشت بمشهد مقدس از شرفیابی حضوری پوزش میطلبیم .

پدر داغدیده : حاج محمد جوادی

آ – ۱۴۸۲۹

بدینوسیله از کلیه خویشان و دوستان گرامی که درمجلس ترحیم و شب هفت مرحومه مغفوره **بانو توکل** شرکت ویابوسیله تلفن وتلگراف و نامه اظهار همدردی فرموده‌اند سپاسگزاری مینمائیم واز اینکه بعلت تالمات روحی‌توفیق شرفیابی میسرنیست پوزش طلبیده امید است مورد عفومان قرار دهند .

حاجی محمد تقی توکل . مهدی توکل.

آ–۱۴۸٥۹

سرکار سرهنگ ستاد حسن تهرانچی

بانهایت تاثر و تاسف مصیبت وارده را بشما و خانواده محترم تسلیت میگویم بقاء عمر بازماندگان را از خداوند یکتا مسئلت مینمایم .

سرلشگر معین زاده و بانو

آ – ۱۴۸۲٥

همکاران ارجمند آقایان یعقوب و رضا میرزائی

درگذشت مادر گرامیتان را از صمیم قلب تسلیت عرض نموده سلامت و طول عمر جنابعالی و خانواده محتـرم را از خداوند متعال مسئلت مینمائیم .

کارکنان هواپیمائی ملی ایران – چترینگ

آ – ۴۷۸٤٦

جناب آقای دکتر حسن شهمیرزادی

با نهایت تاسف فقدان پدر گرامیتان را تسلیت‌گفته بقاء و سلامتی آنجناب و خانواده محترمتان را از خداوند بزرگ مسئلت مینماید .

توفیق لطفی

جناب آقای دکتر حسن شهمیرزادی

با تاثر فراوان فوت پدر گرامیتان را تسلیت عرض‌نموده بقای عمر شماوخاندان محترمتان‌راز خداوند متعال‌خواستارم.

منصور خمارلو

جناب آقای فرنود ریاست آموزش وپرورش میاندوآب

مصیبت وارده را حضور جنابعالی تسلیت عرض‌وسلامتی بازماندگان را آرزومندم .

میاندوآب – صادقیان

جناب آقای فرنود رئیس کمیته حزب ایران‌نوین

درگذشت آقای علی‌اصغر اسمعیل اوغلی را به خاندان فرنود واسماعیل‌اوغلی تسلیت عرض مینمائیم .

اصناف وابسته بحزب ایران نوین میاندوآب

جناب آقای فرنود هم‌مسلک محترم

با اندوه فراوان درگذشت پدر خانمتان را تسلیت عرض می‌نمائیم .

کشاورزان حزب ایران نوین میاندوآب

خاندان جلیل یگانگی

دانش آموزان وکارکنان دبستان جمشیدجم درگذشت بزرگ مرد قرن اخیر جامعه زرتشتی شادروان شت دکتر اسفندیار یگانگی را بخاندان بزرگ یگانگی وخانواده‌های وابسته و عموم افراد زرتشتی تسلیت عرض مینمایند.

گشتاسب کرمانی – رئیس دبستان جمشیدجم

جناب آقای مهندس جبرانی

مصیبت وارده را بشما و خاندان محترم تسلیت میگویم.

حاج حسن ناطقیان

درگذشت نابهنگام و تاثرانگیز رادمرد ارجمند دکتر اسفندیار یگانگی را بانهایت تاسف بعموم بازماندگان بویژه خانواده آن شادروان تسلیت عرض مینمایم.

بم– دکتر خسرو دبستانی

جناب آقای راضی مدیر عامل محترم سازمان تربیتی

پزشکان، کارمندان‌وکارکنان‌بهداری‌سازمان تربیتی شهرداری‌تهران مصیبت وارده را تسلیت عرض نموده و بقاء عمر و سلامتی‌خاندان محترم را مسئلت دارند.

بهداری سازمان تربیتی

سال چهل وهفتم ـ شماره ۱۳۹۱۴

اطلاعات

یکشنبه ـ نهم مهر ماه ۱۳۵۱
بیست و دوم شعبان ۱۳۹۲ ـ اول اکتبر ۱۹۷۲

ساعات شرعی
استخراج دکتر ریاضی کرمانی
اذان صبح ..... ساعت ٤ و ۲۷ دقیقه
طلوع آفتاب ..... ساعت ٥ و ٥۷ دقیقه
ظهر شرعی ..... ساعت ۱۱ و ٥٥ دقیقه
اذان مغرب ..... ساعت ٦ و ۸ دقیقه

شرفیابی سفیر جدید کانادا

شاهنشاه آریامهر دیروز «جیمز جورج» سفیرجدیدکانادارا بحضور پذیرفتند در این شرفیابی‌سفیرجدید کانادا استوارنامه‌های خود را به پیشگاه ملوکانه تقدیم داشت. عکس شرفیابی دیروز سفیر کانادارانشان میدهد .

سفر انتخاباتی نخست‌وزیر
از چهارشنبه آغاز میشود

★ دبیرکل حزب ایران‌نوین: روال کلی انتخابات باید عوض شود ، این آخرین انتخابات ماست که باین صورت انجام میپذیرد .
★ در تهران ، تبریز ، گرگان و ساری میتینگ های انتخاباتی برپا شد .

سفر انتخاباتی نخست‌وزیر از روز چهارشنبه آغاز خواهد شد .

براساس برنامه مزبور ، نخست وزیر درطول‌سفر های انتخاباتی چند باره‌تهران می‌آید ازجمله روز جمعه بتهران باز خواهد گشت تا در گشایش اجلاسیه جدید مجلسین شرکت کند و مجدداشنبه به‌شهرستانهاخواهد رفت ، و احتمالا روز دوشنبه نیز بار دوم بتهران برگردد.

نخست‌وزیر در این سفر ها اکثرا به شهرستانهای کوچک خواهد رفت و در میتینگ های انتخاباتی شرکت خواهد نمود. مطلبی‌که آقای‌هویدا در میتینگ های انتخاباتی بیان خواهدکرد بیشتر جنبه ارشادی خواهد داشت و همانطوریکه در اولین مصاحبه دفترسیاسی‌عنوان کرد، هدف اصلی نخست‌وزیر دعوت و تشویق مردم به شرکت در انتخابات و بدست گرفتن کار خود و دخالت در سرنوشت و زندگی اجتماعی محلی خودشان است .

با نخست‌وزیرهیئتی‌از حزب و نمایندگان مطبوعات ورادیو و تلویزیون همراه خواهندبود.

سومین میتینگ تهران

بعداز ظهر امروز دومین میتینگ‌انتخاباتی‌حزب ایران‌نوین در تهران‌درمحل سازمان‌اصناف تشکیل میشودوفردا نیز سومین میتینگ انتخاباتی در محل خانه کارگرواقع در خیابان ابوریحان برگزار میگردد.

میتینگ تبریز

دکتر کلالی دبیر کل حزب ایران نوین دیروز در میتینگ انتخاباتی تبریز شرکت کرد و در نطق خود گفت : حزب‌ایران نوین توانسته است تمام طبقات مردم رامتحدومتشکل کندوستون های حزب را محکم نماید . اکنون موقعی است که نسبت‌به نسل آینده بیشتر فکر کنیم وبا انجام برنامه های اصولی و عملی ، دین خود را نسبت به نسل آتیه ادا نمائیم.

دبیر کل‌حزب‌اکثریت افزود: هر جوان ایرانی حق دارد در مسائل سیاسی و اجتماعی‌ایران صاحب نظرباشد و وظیفه‌ماست که نه تنها به جوانان فرصت دخالت‌درامورا‌جتماعی وسیاسی بدهیم ، بلکه با کمال حوصله مطالب آنها را بشنویم و کمک و هدایتشان کنیم‌وبرای‌آنها وسائل تفریح و کسب علم به میزان‌کافی فراهم کنیم . این کاری است که در آینده حزب ایران نوین بر اساس ماموریتی که از طرف شاهنشاه‌آریامهر بعهده‌اشواگذار شده ، انجام خواهد داد و در این طریق اهتمام خواهد نمود که‌نسل آینده قوی‌تر، برومندتر و علاقمندتر به کشور ، بعداز ما زمام امور مملکت را بعهده بگیرد.

درستاد انتخابات تهران

نامزد های انجمن شهر و شهرستان و شورا های‌آموزش وپرورش‌دیروز جلسه‌ای‌درستاد مرکزی انتخابات تهران تشکیل دادند .

در این جلسه دکتر کلالی دبیرکل حزب گفت : آرزو دارم شما و بالمال حزب ما در انتخاباتی که در پیش داریم موفق شوید ،ولی در کنار آن باید مردم را برای شرکت هر چه بیشتر بسیج کرد . هدف اصلی حزب ایران نوین شرکت هرچه بیشتر مردم در این انتخابات است و در هر جا که اجتماعی‌برپامیشود نمایندگان‌ما باید در آنجا حاضر باشند .

آخرین‌انتخابات باین‌صورت

دکترکلالی دبیر کل حزب‌در ستاد انتخابات تهران گفت : این آخرین انتخابات ماست که باین صورت انجام می پذیرد . روال کلی‌انتخابات باید عوض شود و افراد باید چه حزبی و چه غیر حزبی بتوانند نظرات خودرا‌ارائه دهند و ما اطمینان داریم نظام منظم واستواری‌که در حزب ما وجود دارد ، در تمام‌مراحل موفق خواهد بود .

دکترحبیب دادفر معاون‌دبیر کل‌ورئیس‌ستاد انتخابات‌تهران در همین جلسه گفت : درروز شانزدهم مهر از طریق‌ضوابط و معیار ها واولویت ها ارزیابی فعالیت کاندیدا بدست خواهد آمد . در تهران میتینگ دهگانه حزبی برپا میگردد .

درنخستین میتینگ تهران

نخستین میتینگ انتخاباتی حزب ایران نوین در تهران عصر دیروز از طرف کانون سپاهیان انقلاب وابسته به این‌حزب برگزار شد . در آغاز آقای عباس رادفر رئیس کانون سپاهیان انقلاب گزارشی از فعالیت‌های کانون داد و یادآور شد در حال حاضر ٤۹۸۷ نفر از اعضای کانون در سراسر کشور فعالیت انتخاباتی دارند .

در همین میتینگ سپهر مدیر روزنامه‌دیپلمات ـ اعظم شایسته و سمیع صادقی نیز صحبت کردند .

در میتینگ گرگان

دکتر سعید معاون دبیر کل باتفاق دکتر مصطفی الموتی رهبر گروه پارلمانی حزب‌ایران نوین در میتینگ انتخاباتی گرگان شرکت کرد . در این میتینگ‌دکترالموتی ضمن‌تشریح ثمرات انقلاب شاه و مردم به تفصیل در باره اهمیت تشکیل انجمن های شهر ـ شهرستان وشورا های آموزش و پرورش منطقه‌ای صحبت کرد . وی گفت :دلیران مازندران در صفوف مقدم پاسداران انقلاب قرار دارند .

از طرف حزب اکثریت در ساری‌نیز یک میتینگ‌انتخاباتی برپا شد .

در تلویزیون
بلموند
بهتر می بینید

بیست وسومین سالگرد
تأسیس جمهوری خلق چین

کشور جمهوری‌خلق‌چین بیست و سومین سالروز انقلاب خودرا جشن میگیردو بمناسبت‌استقلال وحیات‌نوین‌اجتماعی این‌سرزمین وسیع که حاصل سالها تلاش‌و مبارزه های طولانی بوده‌است پیروزی تاریخی خویش تجلیل میکند.

دیپلماسی جدیدجمهوری خلق چین که پس از ورود بسازمان ملل متحد فصل تازه‌ای را در مناسبات خود باجهان آغازکرد اکنون روابط دوستانه‌ای رابا ملت های مختلف جهان استوار ساخته است‌و میکوشد صرفنظر ازشیوه های گوناگون حکومت ها و بدون توجه به سیستم های اقتصادی و سیاسی کشور ها یک همکاری وسیع را در زمینه های فرهنگی،اقتصادی وسیاسی بوجود آورد .

ایران بعنوان‌یکی‌از باستانی‌ترین ملت های صاحب فرهنگ وتمدن گیتی با چین از دیرباز روابطی دوستانه و پرثمر داشته است که امسال با سفر شهبانو به‌این سرزمین باردیگر مناسبات‌دیرینه تجدید گردیده و مرحله جدیدی بین این دو کشور کهنسال و آفریننده‌اندیشه وفرهنگ جهانی پدید آمده است.

جمهوری خلق چین با مبادله نمایندگان سیاسی‌خود درسطوح مختلف یعنی از رایزن فرهنگی تا سفیر بخانواده جهانی باز گشته و این‌روش را درمناسباتی که اخیرا باایران به مرحله عمل درآورده است بخوبی میتوان احساس کرد.

سفر شهبانوکه بدعوت‌رهبران این‌کشور انجام گرفت واستقبال باشکوهی که از معظمله در تمام مدت‌اقامتشان در کشورچین بعمل آمد نشانه ارزش خاصی است که جمهوری خلق چین برای ایران قائل است.

پیشرفت های صنعتی واجتماعی چین در طی این مدت و برنامه های عمرانی وسیع این کشور که برای تامین رفاه ۸۰۰ میلیون ساکنانش تدارک دیده است و احترامی که رهبران این کشور برای روابط خود با کشور های آزاد جهان دارند همه نشانه هائی‌است از تلاش پیروزمندانه ملتی‌که‌به‌استقلال و آزادی‌دست یافته است.

ضیافت در تهران

بمناسبت بیست و سومین‌سالگرد تاسیس جمهوری خلق چین‌آقای «چن‌سین‌ژن» سفیر این کشور از ساعت ۷ تا ۹ بعداز ظهر امروز ضیافت شامی در هتل‌ـ هیلتون ترتیب داده و از رجال و معاریف ایران و نمایندگان کشور های خارجی دعوت کرده است.

روسای‌مجلسین بتهران باز گشتند

مهندس‌شریف‌امامی‌ومهندس ریاضی امروز فعالیت های پارلمانی خودرا شروع کردند

مهندس شریف امامی

آقای مهندس جعفرشریف امامی رئیس مجلس سنا که‌بدعوت‌رئیس کمیته بین‌المللی و رئیس و دبیر کل اتحادیه بین‌المللی صلیب‌سرخ و هلال احمر و شیرو خورشید سرخ‌بازنو رفته‌بود ساعت۳۰ر۱۰ دیشب به تهران بازگشت .

در فرودگاه مهرآباد جمعی از سناتورها و نمایندگان مجلس شورای‌ملی‌ـمقامات شیروخورشید سرخ و بنیاد پهلوی ، از رئیس مجلس سنا استقبال کردند.

آقای مهندس شریف امامی در این سفر درهیئت اجرائی سازمان جهانی صلیب سرخ شرکت کرد و درمورد کنفرانس بین‌المللی صلیب سرخ‌کسال آینده‌درتهران تشکیل خواهد شد سخنانی ایراد داشت.

سخنان رئیس سنا

آقای مهندس شریف امامی در آخرین شب توقف خود در ژنو در ضیافت‌شامی که‌بافتخاررؤسای کمیته و اتحادیه‌صلیب سرخ‌جهانی و دبیر کل این اتحادیه در ژنو برپا داشت سخنانی ایراد‌داشت و طی ان گفت در این چند روز فرصت ملاقات و مذاکره و تبادل نظر با روسا و مسئولان این دو سازمان بزرگ‌جهانی برای من بسیار مغتنم و اموزنده بود.

رئیس مجلس‌سنا و نیابت‌ریاست عالیه جمعیت‌شیرو وخورشیدسرخ ایران گفت سازمان صلیب سرخ که قدیمی‌ترین سازمان بین‌المللی جهانی است و بیش از یک قرن از دوره خدمتگزاری آن میگذرد پیوسته منشاء خدمات بزرگی در راه تسکین‌الام بشریت و تحقق هدفهای انسانی و اخلاقی بوده و در راه تسکین مشکلات همواره با استواری و استقامت پیش رفته و هرگز وظیفه معنوی و مسئولیت وجدانی خود را از یاد نبرده و راهی جز در جهت تحقق این هدف عالی نپیموده است .

رئیس مجلس سنای ایران گفت اگر امروز این سازمان بزرگ بین‌المللی در سراسر جهان از حسن‌توجه افکارعمومی برخوردار بوده و به چنین سرمایه عظیمی‌از اعتماد و اطمینان ملت‌ها دست یافته است نتیجه مستقیم همین مجاهدات صمیمانه و نیت پاک و ایمان کامل‌و اعتقاد راسخ بنیان‌ـ گذاران صلیب سرخ و همکسانی است که در طول بیش از یکقرن در سراسر گیتی این پرچم خیرخواهی و انسان دوستی را بدوش گرفته و پیش رفته‌اند .

بازدید من از این تشکیلات مرا در عقیده خود راسخ‌تر کرده که سازمانهای صلیب سرخ جهانی در التیام جراحات بشری دستی توانا و امکاناتی وسیع دارند و این خود موجب‌امیدواری‌ودلگرمی فراوان است .

ما آماده‌ایم همه امکانات خودرا برای موفقیت‌هرچه بیشترکنفرانس بین‌المللی صلیب سرخ که سال آینده در تهران تشکیل میشود بسیج کنیم و به فرمان شاهنشاه آریامهر ازهم‌اکنون مقدمات‌اجرای این وظیفه را فراهم میسازیم .

●

بازگشت هیئت پارلمان

هیئت پارلمانی ایران که یکهفته قبل بدعوت رئیس مجلس ملی چکسلواکی باین کشور رفته‌بود، دیشب به تهران بازگشت.

ریاست این هیئت را مهندس ریاضی رئیس مجلس شورای‌ملی بعهده داشت و در آن هفت نفراز نمایندگان دو مجلس عضویت داشتند.

هیئت پارلمانی ایران در طول اقامت یک هفته‌ای خود با آقای «اشتروگال» نخست‌وزیر فدرال چکسلواکی ملاقات و مذاکره‌کرد. طی این ملاقات آقای «اشتروگال» پیرامون مناسبات‌دوستانه دوکشور سخنانی ایراد کرد و ازپیشرفت های سریع ایران ابرازخوشوقتی نمود. رئیس مجلس شورای ملی ایران نیز با تشکر از نخست‌وزیر فدرال چکسلواکی گفت اجرای انقلاب شاه‌ومردم‌تحول بیسابقه‌ای در کلیه شئون کشور ما بوجود آورده و زمینه را برای توسعه همکاری در زمینه‌های فنی و صنعتی با کشورهای پیشرفته که چکسلواکی از ان جمله است و خوشبختانه سابقه قدیمی روابط دوستی و همکاری با ایران دارد هموار کرده است .

رئیس مجلس فدرال چکسلواکی به افتخار هیئت پارلمانی ایران یک مهمانی رسمی بشام در کاخ وزارت امور خارجه این کشور ترتیب داد که در ان عده زیادی از مقامات طراز اول چکسلواکی و روسای نمایندگیهای‌سیاسی مقیم پراک شرکت داشتند.

مهندس ریاضی

مهندس ریاضی همچنین‌با «اوزن ارمان» ، رئیس شورای ملی چکسلواکی ملاقات کرد. «ارمان» طی سخنانی از کمک‌های مهم ایران و چکسلواکی به فرهنگ جهانی یاد کرد و گفت در عصر کنونی همکاری‌در زمینه‌تکنولوژی‌ـ فرهنگ و تجارت میان ایران و چکسلواکی به سود جامعه‌بشری است. رئیس مجلس شورای ملی ایران نیز در پاسخ به سخنان رئیس شورای ملی چکسلواکی ، مناسبات‌دوستانه‌ایران وچکسلواکی را مورد تمجید قرار داد واظهار امیدواری کرد همکاری های دو کشور به توسعه هرچه‌بیشتر صنایع ایران کمک کند.

بمناسبت عرضه زمینهای آستانقدس رضوی
قیمت‌زمین‌درمشهد پائین آمد

اراضی آستان قدس رضوی با سند محضری بخریداران تحویل میشود

قیمت‌زمین‌در مشهد شکسته شد و سیر نزولی پیدا کرد . امروزاعلام شد باواگذاری‌زمین های‌آستانقدس از قرار هر متر مربع۵۵۰ ریال و شرایط‌سهلی که برای واگذاری به متقاضیان در نظر گرفته شده است سبب شد که قیمت زمین داخل شهر مشهد که به متری ۳۰۰ تومان رسیده‌بود تنزل یابد و کلیه‌زمین های بورس از معاملات خارج شوند وتنها معاملات روی‌زمین های واگذاری آستانقدس که‌از طرف سازمان نوسازی و عمران آستانقدس برای واگذاری در نظر گرفته شده است متمرکز شود بموازات پیشرفتی که‌در واگذاری زمینها بعمل می ـ آید فعالیت های شهر سازی و عمران این منطقه نیز بسرعت در حال پیشرفت است .

بطوریکه کسب اطلاع شد ، برای‌تاسیس‌فروشگاه های‌بزرگ و تاسیسات تجاری و ضروری برای‌این شهر جدید نیزقطعات بزرگ زمین بعلاقمندان واگذار گردیده است .

امروزچنین گفته شد ، مردم مشهد و سایر نقاط کشورکه در گذشته این زمینها را فقط با گرفتن یک نمره که وضع مشخص و ثابتی نداشت و از لحاظ حقوقی نیز نمیتوانست ملاک معامله قرار گیرد اکنون که با سند محضری زمینها در اختیارشان قرار میگیرد از واگذاری این زمینها استقبال فراوانی بعمل می‌آورند .

شرایط‌سنی تحصیل
دانش آموزان‌دبیرستانها

وزارت آموزش و پرورش ضمن تعیین شرایط سنی دانش آموزان دبیرستان هابه‌کلیه ادارات‌آموزش و پرورش اعلام کرد آن دسته از متولدین سال ۱۳۳۲ که در کلاس سوم متوسطه ثبت نام می نمایند چنانچه درامتحانات خرداد ماه ۵۲ قبول نشوند باید به اداره وظیفه عمومی معرفی شوند .

وزارت آموزش وپرورش‌همچنین شرایط سنی تحصیل در سایر کلاس های متوسطه را به این شرح تعیین کرده است .

«ثبت نام و ادامه تحصیل‌متولدین ۱۳۳۱ به شرط آنکه ترک تحصیل نداشته باشند در کلاس چهارم متوسطه و سال اول هنرستان ها بلامانع است .

ثبت نام و ادامه تحصیل متولدین سال های ۱۳۳۳و۱۳۳۲ به ترتیب کلاس های دوم و سوم متوسطه بلامانع خواهد بود .

وزارت آموزش و پرورش هم ـ چنین در دستور العملی که برای ثبت نام دانش آموزان صادر کرده است یادآور شده است‌که‌از ادامه تحصیل دانش آموزانی که ۲٤ سال دارند جلوگیری نشود .

این قبیل دانش آموزان چنانچه در حین تحصیل سنشان از ۲٤ تجاوز نماید میتوانند تا پایان سال تحصیلی ۵۲ ـ ۵۱ فقط درکلاس مورد نظر به‌ادامه تحصیل اشتغال ورزند .

وضع مردودین

وزارت آموزش و پرورش وضع مردودین‌کلاس اول متوسطه‌را نیز روشن کرده است . با اجرای نظام جدید آموزش کلاس اول متوسطه امسال منحل شد .

طبق تصمیم جدیدوزارت آموزش و پرورش دانش آموزان مردود سال اول متوسطه میتوانند در دبیرستان های شبانه با توجه به ضوابط وآئین نامه دبیرستان‌شبانه ثبت نام وبه تحصیل اشتغال‌ورزند.

در صفحات دیگر میخوانید

جائی‌که گریز ازحادثه، ممکن نیست ! صفحه ۵

- سرمقاله ـ مقالات و گزارشهای سیاسی‌درصفحه۶
- سینما رادیو ـ تلویزیون ـ تازه چه خبر ؟ در صفحه ۷
- انتقاد ـ چهل سال‌قبل در همین روز ـ پاورقی و جدول در صفحه ۸
- مطالب مربوط بزنان در صفحه ۹
- گفتگوی تلفنی ـ نامه بروزنامه ـ عقیده آزاد در صفحه ۱۰
- عبور از ۵ قاره ـ در صفحه ۱۱
- نیازمندیهای شما در صفحات ۱۲ ـ ۱۳ ـ ۱٤
- برنامه سینماها در صفحه ۱٤

برنامه وسیع برای تولید گوشت سفید

- مطالب‌واخبار‌اقتصادی در صفحه ۱۵

پیرزن ۷۰ ساله رئیس باند سارقین بود !

- زیر اسمان کبود ـ حاشیه پرداز در صفحه ۱٦
- فرهنگی در صفحه ۱۸
- اخبار و گزارشها در صفحه ۱۹

گزارش مصور از یک سفر تاریخی در صفحه ۲۰

هرشنبه مجله
دنیای‌ورزش

برنامه آینده قویترین گروه سینمائی

اونیورسال — پاسیفیک — ایران
سلینا — تیفون — مراد
مونا کو — پرسپولیس — داریوش
کارون — دریا — کریستال
و مهتاب و آستارا

تجریش

فیلمی از : **عباس دستمالچی**
فتانه
فیلمی دریک معیار جدید با هنرمندان محبوبش وبا قویترین گروه سینمائیش .

سینما آسیا
که همواره نمایش‌دهنده بهترین آثار سینمای ایران بوده است ازفردا صبح فیلم
کاکل زری
را با هنرمندی بیک‌ایمانوردی ـ مرجان میری‌به نمایش میگذارد رزرو بلیط همه روزه از ساعت۱۰صبح

خاندان محترم یگانگی
با نهایت تاسف وتاثر درگذشت شادروان دکتراسفندیار یگانگی را بخانواده محترم یگانگی مخصوصا به آقای‌رستم یگانگی فرزند برومند آن مرحوم‌وآقای پرویز یگانگی‌صمیمانه تسلیت گفته واز خداوندمتعال برای بازماندگان این رادمرد صبر و تحمل مسئلت دارم .
ناصر مخزنی
آ ـ ۱٤۷۷۱

آگهی استخدام پزشک
اداره کل بهداری استان کردستان بمنظور خدمت درمراکز بهداشت درشهرستان های بیجار ، قروه ، بانه و مریوان و درمانگاههای صلوات‌آباد ، حسین آباد ، سنته، خسروآباد ، دهگلان ، خورخوره ، کامیاران ، گل‌تپه ، سروآباد و آویهنگ احتیاج بوجود ۱۸ نفر پزشک عمومی باحقوق و مزایای ماهیانه ۵۰ر۸۰۰ ریال و جهت خدمت درشهرستان‌های سنندج و سقز ٤ نفر پزشک عمومی با حقوق و مزایای ماهیانه ٤۵٤٤۰ ریال دارد ضمنا چون کار پزشکان مستلزم سیاریست لذا ماهیانه بطور متوسط مبلغی درحدود پنجهزار (۵۰۰۰) ریال بعنوان فوق‌العاده ماموریت تعلق میگیرد درکلیه درمانگاه ها بجز سنندج‌یک باب خانه باآب و برق دراختیار پزشک مربوطه میباشد متقاضیان بادردست داشتن مدارک لازم بکارگزینی‌اداره کل بهداری استان کردستان تماس بگیرند .
دکتر موسوی
مدیر کل بهداری استان کردستان

جناب آقای نیک پور مدیر عامل‌سازمان بیمه‌های اجتماعی تهران

بانهایت احترام کارخانه شیر و لبنیات پاستوریزه اصفهان از کوششهای صمیمانه‌وزحمات شبانه روزی‌آقایان دکتر اوحدی ریاست بیمارستان رضاپهلوی و دکتر فردوستان‌متخصص ارتوپد و سایر کارکنانی‌که نسبت بمعالجات مدبرانه و بیدریغ خود از آقای رضا گلشیرازی کارمند این کارخانه که دراثر تصادف‌در جاده تهران زندگی تازه بخشیده‌اند بایکدنیا سپاسگزاری‌تشکرات بی‌پایان خود را بعرض عالی میرسانند و افتخار میکند کموجود چنین مرکز درمانی مجهز و مدرن بویژه داشتن متخصصین مجرب و دلسوز را به آن جناب تبریک عرض نموده توفیق روز افزون آنان را درراه اجرای منویات شهریار بزرگ شاهنشاه آریامهر از درگاه ایزدمتعال خواستارم .
هیئت مدیره کارخانه شیرو لبنیات پاستوریزه اصفهان
آ ـ ٤۷۸۳۲

بیمارستان قدس اراک
پرسنل‌فنی زیر رابه‌صورت تمام وقت استخدام می‌نماید .
۱ـ متخصص جراحی عمومی دو نفر حداقل ماهیانه ۸۰۰۰۰ ریال
۲ـ لیسانسیه مامائی دو نفر حقوق ماهیانه ٤۰۰۰۰ ریال
۳ـ لیسانسیه پرستاری ٦ نفر حقوق ماهیانه ٤۰۰۰۰ ریال
٤ـ بهیار ۱۰ نفر حقوق ماهیانه ۱۸۰۰۰ ریال
داوطلبین میتوانند همه روزه (بجز روز های تعطیل) از ساعت ۳ تا ٦ بعد از ظهر با تلفن های ۳۵۵۸۱۱ و ۳۵۵۲٦۸و۳۵۰٦۳۱ تهران تماس حاصل نمایند .
آ ـ ٤۷۷۱۲

شماره مخصوص
سالگرد جوانان
همراه یك تقویم بزرگ دیواری باعکس جالبی از گوگوش ودهها رپرتاژ استثنائی
دوشنبه ، روز انتشار شماره مخصوص جوانانست

شرکت مهندسین ارتباطات پیج
ایرانیان‌واجدشرائط‌را برای‌مشاغل زیرباحقوق‌مکفی استخدام میکند

حسابرس داخلی
طبق شرائط و مشخصات زیر :
۱ ـ حداقل‌شش‌سال تجربه‌درحسابرسی
۲ ـ مدارج دانشگاهی و تبحر کامل در زبانهای فارسی و انگلیسی
۳ ـ شایستگی و تجربیات وسیع در امور اداری و مالی و مدیریت .
٤ ـ سن بین ۳۵ تا ٤۵ سال
۵ ـ تسلط کامل در تهیه گزارشهای حسابرسی به دوزبان‌انگلیسی و فارسی

مربی عملیات مخابراتی
متقاضی باید در تعلیم عملیات‌سیستم‌ارتباطات در کلاس‌درس و درآزمایشگاه دارای تجربه کافی باشدو با سیستم های سیم کشی سیستمهای‌اعلام‌حطر سیستم‌تعمیرات وعملیات‌حفاظتی‌و رفع نواقص کاملاآشنا بوده‌وهمچنین نسبت‌به عملیات‌جریان مخابرات بین‌المللی بر طبق مشخصات کنگره کنسرسیوم بین المللی تلفن و تلگراف آگاهی داشته باشد .
حائزین شرایط لطفا در تاریخ شنبه‌هشتم و دوشنبه دهم مهرماه ۱۳۵۱بین ساعتهای ۱۱ صبح تا ۳ بعد از ظهر بوسیله تلفنهای۶۹ ـ ٦۲۳۱٦۵ با آقای سهامی تماس گرفته‌و یا تقاضانامه خودرابه نشانی شرکت مهندسین ارتباطات پیج صندوق پستی شماره ۳۳۸۰ آقای سهامی ارسال دارند .

هاویلوکس
HAWILUX
معتبرترین نام درصنعت رنگسازی