

静岡縣史料

縣治紀事遠州之部一五六卷

十三

庫	文	閣	内
		五九〇一七號	和書
函		三五冊	
架			

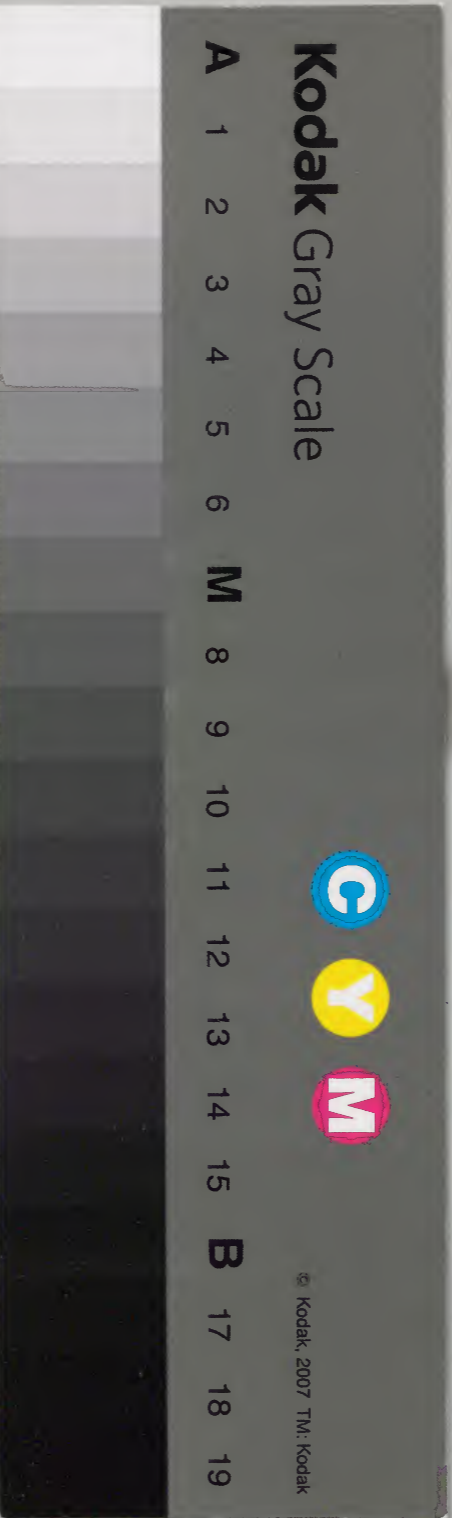

静岡縣治紀事本末 遠州之部

十五



縣治紀事本末卷十五遠江國之部

制度之一租稅

附地券發行
地租改正

静岡縣編輯

○租稅ノ事古來幕領及諸候旗下ノ提封采地錯雜セ
 ルヲ以テ其方法一定ナラサル論ヲ俟ス而シテ新縣
 改置ヨリ以來變革スルモノナキニ非スト雖概不旧
 慣ニ因リ取捨スル耳ニテ未完全ニ至ルモノ非ル也
 今ヤ首ニ辛未年ヨリ甲戌年ニ至ル四ヶ年間ノ總額
 ヲ按録シ次ニ上牒指令ノ一二ヲ掲ケテ其沿革ヲ表
 シ末ニ地券發行地租改正等着手ノ概畧ヲ掲ケテ參
 考ニ供セントス

新刊系

○辛未年

- 一 高倉三拾五方四千九百七拾三石三斗三升六勺四分
- 此及別三方七千二百三拾六石八斗八畝九步二厘一毫
- 內高五方五百拾二石六斗四升九勺九分 諸引
- 此及別五千五百四拾三石五斗五畝拾二步二厘七毫
- 殘高三拾方六百九拾三石二斗九升一合五勺八分
- 此及別三方千七百九拾四石七斗二畝廿六步九厘一毫
- 一 米拾萬五千五百二拾五石四斗七升六合五勺六分
- 一 大豆四拾壹石八斗三升六合
- 一 永拾七貫六百三拾六文三分三厘

- 一 錢一百四拾五貫九百七拾四文
- 一 總八千二百拾六貫八百九拾九文

○壬申年

- 一 及別三方七千九百三拾三石八斗五畝五升八厘一毫
- 此高三拾五方九千三百六拾三石八斗五勺七分
- 內及別五千二百二拾五石一斗三升三厘五毫 諸引
- 此高四万七千四百五石九斗八升四合五分
- 殘及別三方二千七百八石七斗一畝四步四厘六毫
- 此高三拾方八千五百七拾九石七斗七升一合四勺五分

- 一 米拾萬四千五百二拾三石九斗六升三合六分二厘
- 一 大豆四拾石六斗五升九合
- 一 金二千八拾五石九拾二錢九厘

○癸酉年

- 一 五別三方八千五町八分八釐廿七步八厘五毫
- 一 內五別五千三百三町七反五畝壹步九厘九毫 備引
- 一 殘五別三方二千七百二町一畝三畝廿五步八厘二毫
- 一 米拾萬六千六拾壹石八斗三合七分四厘
- 一 大豆四拾石六斗五升九合

一 金二千六百四十四錢八厘

○甲戌年

- 一 五別三方八千六町二反五畝拾三步
- 一 內五別五千七百拾壹町二反三畝拾四步 備引
- 一 殘五別三方二千二百九拾四町九反一畝拾九步
- 一 米九萬七千五百八拾石三斗九升四合
- 一 大豆四拾石六斗五升九合
- 一 金二千六百二拾五石五拾八錢三厘

靜岡縣

明治四辛未年十二月中遠江國辛未租稅勘定仕上等
ノ儀ニ付伺指令左ノ如シ

今般府縣廢置或シテ分合社仰出テ分府廢縣及別地
ノ有米等稅ノ新縣ニ可引取者所達ニテ相成後
海芸當米貢米此等即新縣ニ引取上納取計後等
自然混雜可致後間田米府縣管轄ノ分テ當米年
限稅ノ從來ノ通取取廢縣ノ分テ元縣ノニ是意以
租稅帳差出ニ達ニ上納可取計且勘定仕上ノ儀ニ
同様可相心海府所達所廢後處當國租稅ノ儀ニ
翌年三月限皆濟ニ仕來ニ向殊ニ當米年ノ儀ニ社寺境

内取調等モ未出米所申述ニ向皆濟延引ニ相成
可申換取有ニ就事ニ去地人民ノ始諸事當縣ニ向
取取租稅ノ已元靜岡縣ニ向取取後等ニ以今二道ニ
出下民ノ迷煩モ難計且靜岡縣ニ於テ租稅向出取
後管負モ二縣ニ引分不都合ノ儀モ不十分有打合モ
有ニ各據事情ニ相調後間當縣ノ儀モ元極區縣
之外合縣モ有ニ後海府ノ租稅未納ノ分ニ引取後而
モ是向混雜致後儀モ有ニ向數奉取後間可相成
儀ニ後々未納ノ分ニ當縣ニ引取精々勉勵成火日
數不相掛取所勘定仕上帳差出度尤要取前海

單引

區別巨細別紙申上後積リニ申歷後差掛後源ニ承
至急市下知事歷後積後此段相同歷後也

辛未十二月廿九日

濱松縣

大藏省

伺通

壬申正月十九日

大藏大輔井上馨

同壬申年四月中定免切替調ノ儀ニ付伺指令左ノ如

ニ

當縣管下ノ儀元輝國藩領ノ元來藩ノ小給所々々
數百家額加入會ノ場所ニ付租税法ニ自然區々ニ相

成指進ノ一定仕及方見込後得共府藩縣一連ノ租稅
法不違可被立見込ノ以定免材々ノ内元七々年又々
五々年季明々分元々季々ノ不抱庚午辛未二々年季
又々未年三々年季々申付置後分當申年季季免先
前七々年乃至五々年定免被仰付存者進々預出
申後然ル處今被縣々巡廻ノ官負箇條書々以演說
有々後内

定免年季切替々儀元々季々々繼増米有々分々府
縣限開屆進々可届出尤切替増々々分々素々振
見地三可獲答々後備去々無儲儀情実有々後得々

其款詳細亦同可同出奉

但本年季切留之至元年年季より年季之延之後儀
上一通之至之雜相濟後海共多分之増米有之後
ハ元二々年年季ヲ五々年年季ニ延之後儀之元若先
五々年年以上年季延之雜相成後奉

右之通舊縣之於元年年季之不抱前頭之通申付
當申年年季明之同庚午以前七々年年之五々年年
則元年年季ト見振相當増米有之元年年季延預之
漢祝之通縣路リ同届迄之取纏所届申後振後之
厚當時專調中ニ付並急所指揮被下候此取相

同後以上

壬申四月六日

濱松縣

大藏省

書面定免之儀在奉府縣之分之巡廻之官負漢祝
通相心得五々年年季之路リ取計若錄四藩々米小給所
之分ト當申年年より而三年乃至四年年撫見致之豊凶
平均地味厚薄熟知之各偏頗定免過致取極後所規
則之有之振海去之若當年撫見之在順取調方雜行
届款等有之尤從前定免之振置不都合之至ト見振
後分當申年年定免申付其取可届出奉

壬申四月十九日 大藏大輔井上馨

同年五月中免下ヶ場ノ儀ニ付上申指令左ノ如シ
當縣管下遠江國ト邊半元藩ノ小給所上知村々ニ
從前ヨリ米过取檢用摺引ノ事手當米ト唱ノ毎歲
物成ノ内ヲ以定式下海米リ後限申送ニ付見調後此
年應ノ相知數百年米亦先年震災等ニ由受
地致ニ後分用摺引ト唱下ヶ海米有ニ中ニ先年全
荒地相成後場所高内引ニ不致減米モ不相ニ其
以來用摺引ト唱米々下ヶ海米取計後分有ニ其
全地位應敷米地等致ニ後々其修元免ニ振置物成

之因ヨリ年米下ヶ海米取計後儀ニ由全免下場子々
高内引ニ可取計ト用摺引ト唱毎歲相下ヶ後分物成
給ニ拍リ後故ニ儀ニ由所改正ニ付可引所摺引ニ
々無所應其地其年限リ用摺引ニ分有ニ後圖是等
之當米ヨリ引所後續リ所應後尤官負差出每村
實地摺查仕後處全地位相方リ之々其地致ニ本免
場所ト々指別地位相方リ在免下場ヲ用摺引ト
唱後迄ニ而年來々租税过ニ程ニ無所應後間令無重
免下場与唱留米率ヲ定遊々本免ノ取計後續ニ所
應後且荒地ノ用摺引ニ取計後分當申年ヨリ損



地之積取調送之申上之候積之申應候候之此段申
上候以上

壬申五月十日

濱松縣

大藏省

書面檢地并取下場共年季之付可申其他同之通取
計尤河之發實地檢査之次第一材限帳相係更之可申
出申

但高内引免下場共區分符之元案之案書之願之免下
判然符之檢査可取計事

壬申五月十九日

大藏大輔井上馨

又同月中人力車稅取立御委任ノ儀伺指令左ノ如之
當縣下東海道金谷驛より白須賀迄九ヶ宿之間無
氏并利之為人力車相関原車之輛之月之幾二層之元
從前一範車稅上納相檢査者迄之符出願候向關面取
符之為之每車燒印打渡免許鑑札相渡申候取之
至檢査利之付專之悉行然之處道橋等申與荒之往還
之候之付右車稅之以修繕符之符之從前掃除下場下
唱材之入費之以下道路修繕具之橋之官署清之分自
然申入費之相減 諸人車之至迄公私兩全之候之
右車稅道橋修繕為之當申委任被下候之以上

去歲每歲翌年正月三至り詳細取調税目ヲ以テ申届
申上後様可仕尤入力車渡世之者心得規則東意
府下振合之基準別紙之通申渡不取備之
可仕後様之此取相同様以上

明治五十年五月十日

濱松縣

大藏省

書面同之通尤賃錢之候縣廳之相定後不
合之付極大見込ヲ以相定為申立不相當之
關届可申事

壬申五月二十日

大藏大輔井上馨

同年七月中從來施行諸税方法取調書ヲ進牒ス蓋シ
其本書ノ如キハ從前諸税ノ數目及取扱振向ヲ詳記
セルニテ頗繁冗ニ涉リ今ノ要スル所ニ非ス指令中
概ネ標目トスル所ヲ掲載シ沿革ノ大略ヲ推知スル
ニ足ルヲ以テ其煩ヲ厭ヒ本文ヲ省キ此ニ租税寮ノ
指令耳ヲ掲載シテ参考ニ供スル事左ノ如シ

一 正租取極方之儀當去申一々年之儀之定免據見

トモ田縣之於去來年取極長通振置後儀之關
届後定免村方高互別頁類一村詳細取調
早之可申出事

一 貢米倭入之儀從前之通攝置之儀之成規之背年
後間雜開屆法案當手申八月太政官第百三十三
号公布之照準改正可致延口米永等之儀正租田
貫之攝置及上之都之田貫之通收入可致若目異
之儀掛り米之儀之分り大藏省第百十號達書
之儀之照準可致抄事

一 田畑正米之始雜稅等之案之迄悉皆在代金納稅之
許後之分り定在代安在代等之分り都之相應之
當手申八月太政官第百二十二号公布之照準可致抄
尤係入等差向改正雜行届材等之都之在代金納之

取扱後之儀之有之同縣米之注意所分可致
事

一 靜岡縣地租雜稅之儀從前錢納總納等之
内錢納之分括貫八百文替下之邑有之何月之相傷
相困後成申之之收入率等之相傷困事之儀
之儀之田貫之儀之相傷困總之四貫文替總之
之拾目替之引直收入之今後銀總納等
之移之相應可申事

一 同縣四條大庄納在代之儀之在代太政官第百
百二十二号公布之照準可致抄事

一 同縣七ヶ條山畑兼賣八ヶ條山畑運上十ヶ條山畑賣
 加十ヶ條山畑定約十七ヶ條畑兼賣十九ヶ條山畑
 二十二ヶ條新畑兼賣二十四ヶ條切添田畑兼賣加二十七
 ヶ條林畑九十七ヶ條田畑山林兼賣加百三十三ヶ條原
 畑三百十二ヶ條原畑一畝一畝之畑名有之上下開作
 之場所ト相開後間本筆之從前之推置追之實
 地檢査之ト相當之所分可申出奉事

一 同縣二十ヶ條永荒場山定約十一ヶ條荒地起込
 賣加一畝一畝之地起込取下場之可取計場所ト相
 開後間本筆之從前之推置追之實地檢査改正

見込可申出奉事

一 同縣二十ヶ條池地寄例切添畑一畝一畝之高入之可取
 計地所ト相開後間運上至當之處分可申出奉事
 一 同縣二十七ヶ條市林跡運上二十八ヶ條林跡運上三十
 九ヶ條市林跡新開賣加三十一ヶ條市林跡清約地
 賣加四十九ヶ條古沼植去賣加米九十五ヶ條市林跡
 清約地百八ヶ條市林作物運上二百二十ヶ條市林跡
 借地賣加米百二十一ヶ條市林跡賣加二百七ヶ條市林
 跡清約米二百八ヶ條市林跡清約地三百八十七ヶ條
 市林跡賣約地一畝一畝之本筆之從前之推置追之實

地檢査之上有付之場所之至當之見込相立可申出
事

一 同縣四十七ヶ条揚梅運上之儀本年之從前之振置
迄之高付相成後由之詳細取調可申出事

一 同縣五十一ヶ条田畑成具加米之儀之畑田成之付田
方之租給與加米之地租之租入小物成之儀之可相除
事

一 同縣六十六ヶ条屋敷畑米賣之儀免増寄之儀之以
收入仕業後儀之儀之本年之從前之振置迄之免増
寄之計小物成之儀之可相除事

一 同縣六十七ヶ条之陣屋在馬場跡米賣之儀之元來
高外持之儀之地所之相開法圖本年之從前之
振置迄之實際相立之當之處分可申出事

一 同縣六十九ヶ条海田運上之儀高外之地賃後儀
之儀之本年之從前之振置迄之當處分可申
出事

一 同縣八十五ヶ条與加米九十八ヶ条與加米之儀減作
地稅之改稱本年之從前之振置迄之實地檢査之
正見込可申出事

一 同縣八十七ヶ条與加米之儀本運増米之儀之本年

一 年より奉達の組込増米の高奉達内書之題之
延米日米尺掛分ト記載可取好事

一 同縣八十八ヶ条池鋪代地役米中池鋪地稅九十七ヶ条
河原世補米貢上河原世敷地稅ト改称奉年々
從前ニ括置追々池成代地稅米ト高内外ノ區別
相札至當ノ處分可申出事

一 同縣一百ヶ条塩燒真加永一百一ヶ条塩年貢百三ヶ
条寬從一百四ヶ条同斷一百一十四ヶ条塩燒運上二百六
十五ヶ条塩越運上二百十四ヶ条塩石代二百十五ヶ
条塩越補運上二百七十四ヶ条塩烟年貢二百七十

五ヶ条塩年貢二百二十九ヶ条塩寬從三百三十一ヶ条
塩寬運上三百二十一ヶ条石同斷三百三拾二ヶ条塩濱
從三百三十三ヶ条濱從三百二十四ヶ条寬從三百七
十三ヶ条塩從錢元塩江縣初ヶ条塩年貢之儀
奉年々從前ニ括置追々先前出塩高苦詳細取
札塩田有之分々地價吟味上地券相應ニ相當
地租孫收入尚出塩之多少ニ應ニ賦稅ノ得失勘
辨上見込可申之浮潮燒之儀類解ノ管業塩
寬稅ト相改是又出塩之多少吟味上適當收稅
之見込可申之且塩江縣初ヶ条塩正約ノ分



奉年古代納賦之入札拂取計後缺見込之趣
可申出事

一 同縣百一ヶ条山畑定納大馬之儀奉年古從前之
推量石代之儀古申八月古政官第百二十一年
公布之照準取取進之實地檢査之上高外之地所
之儀ハ之至當之處分見込相立可申出事

一 同縣百四十七ヶ条濱陸敷奉年莫之儀奉年古濱
陸敷地稅下取取控前之推量進之至當之處分
見込相立可申出事

一 同縣五ヶ条賦作莫加奉九十九ヶ条同新百五ヶ

二ヶ条賦作莫加奉之儀奉年古賦作地稅下取
取控前之推量進之前ヶ条同取可取取事

一 同縣百六十二ヶ条油點運上一百六十二ヶ条油取取加
二百十九ヶ条油取取莫加奉之儀古奉年九月公布之相成
後取油規則之照準可取取事

一 同縣七十二ヶ条磯拔船運上七十三ヶ条瀬取運上七
十五ヶ条魚船運上七十六ヶ条澳船運上七十九ヶ条船
運上八十一ヶ条船運上九十二ヶ条船運上九十七ヶ条
三ヶ条天龍川船運上二百五十二ヶ条船運上二百五十二ヶ
条少船運上二百五十三ヶ条角倉船運上二百五十五ヶ

條天龍川船役三百零六條
 條板船役二百五十八
 條龜船役二百五十九條
 地引網船役二百六
 十條
 漢船役二百七十七條
 角倉船役二百七十八
 條
 鶴網船役二百七十九條
 小船役二百三十五條
 船
 年貢三百三十六條
 右同新三百三十七條
 船運
 上三百三十八條
 上河船運上三百三十九條
 船
 役三百四十一條
 子板船役三百四十二條
 年集船役
 三百四十三條
 少船役三百四十四條
 年光老船役三
 百四十五條
 船役小網船役三百四十六條
 船役高
 三百四十七條
 船役高
 三百四十七條
 船網船

役三百四十八條
 川船役三百四十九條
 漢船運上三
 百五十條
 船運上三百五十一條
 網船運上
 三百五十二條
 船運上三百五十三條
 漢船役三百
 五十四條
 川船運上三百五十五條
 板運上三百五
 十八條
 川船運上元
 城江縣十二條
 漢船運上
 俄船名々有之
 法々中々々
 海川漢船運上
 以船稅法事度分
 所可有之
 實際相紀至當之
 稅
 名之改正從前之
 通好入可致尤船
 稅之俄身守之
 辛未八月公布之
 趣有之
 長間五十石以下
 小船稅
 之俄身守之見
 可申之尤右決定
 相達後迄之

從前之推置可申且右之內二百五十五條船得高
三百四十五條船得高三百四十六條船得高
高之儀河等之款以之右案高付相成在後我
為由詳細取備私領得者之印小物成永之高
結之取結之取計及儀之長之、高障幸之儀可申
出奉

一 同縣二百五十七條船得高運上之儀之奉來四月
公布之趣毛有之問任播者可相成場所之長之、
未之注意進之改正之見込可申之奉送之海船
稅卜改條從前之推置可申奉

一 同縣一百六十七條船得高運上之儀諸荷物回漕稅言
二十二之奉申繼同屋加永之高荷物扱所稅卜
改條上之奉奉之從前之推置進之不都合之儀毛
長之、改正之見込可申出奉

一 同縣六十五條船得高別納之儀免課之儀申立
之通地田庄三邦之返地之場所之別處分
儀可申出奉

一 同縣一百五十五條船得高貢百五十三條船得高其
加三百十八條船得高船得高之儀高外之地所之長之、
何之植身地稅高内之長之、物産稅之奉稱之改條

後、本年より相廢之甚隘可屬出申事

一 同縣二百四十四ヶ条切畑畑之儀切畑地稅卜改稱奉
奉之從前之振量進之美地檢査至當之處分可
申出申事

一 同縣二百四十五ヶ条草代之儀實際相乳草刈場
有之定納法奉後儀之儀ハ、草刈場地稅卜改稱
從前之通收入可茲自然四顧之既入用事之儀ハ、
廢止之儀可申出申事

一 同縣二百五十四ヶ条鉄炮役二百七十八ヶ条獵師鉄
炮役二百七十九ヶ条鉄炮役之儀之獵銃免許稅卜

改稱從前之通收入可茲事

一 同縣二百四十九ヶ条濱空地無加之儀之何等之助成
之收稅法奉後本年之從前之振量進之原由
詳細取調可申出申事

一 同縣二百六十二ヶ条島根二百七十五ヶ条出島根之儀
辛未十二月中博勞稅之儀之對公布之進之照準可
取出申事

一 同縣二百六十四ヶ条賣物二割出二百六十五ヶ条之
物之割出之儀奉措賣出之收稅之儀ハ、賣物
適當之稅奉之改稱從前之通收入可茲事

一 同縣二百二十七條 柴代之儀 船稅之別合取立
後下迄之而原由不相分多分 漢業之收稅之玉後
我實際篤与相礼改正見込可申出船稅之儀之
前條船稅指令之通可相心濟事

一 同縣二百二十五條 鞆柄代本年之四貫之推置迄
而實際相礼有各之實之儀之免課之儀可申出事
一 同縣二百二十六條 買本代之儀 往古より山得下喝
後上中山稅下改称從前之通收入迄而稅額増方
等之儀見込相之可申出事

一 同縣二百二十七條 荷口鉄之儀 同産屋鉄等之

内より收稅仕奉後儀之儀之高荷物産場稅下
改称從前之通收入可致同産屋鉄之外之口鉄等
取立之儀之陸口稅之物數長同奉年より相廢之
其取可届出事

一 同縣二百二十六條 産製成實加之儀 奉年之從前
之推置迄之實際相礼之至當之處分可申出事
一 同縣二百七十六條 島代之儀 二百七十七條 鉄炮從
高之儀 何之儀 高附有之儀 同原由詳細之取個從古
私領渡等之取毛小物成高結相成從儀之儀之
高附之儀 可同出且鉄炮從之儀之統統免許稅

下改稱從前之通稅之收入可為事

一 同縣三百八十一石米半紙正納之減山稅之石上之相當之山稅之改正半紙正納之免課之積取個可申出
事

一 同縣三百八十一石米炭紙三百八十一石米炭紙錢之減免課之候申之長海共舊領之於之右極之者多人數有之助成相成於以以收稅申分於候之可有之候之上之降達方之相成於建可廢助之長海間米年之從前之積置進之米南之稅額改正見之可申出尤正炭納之代納之引直於收入札

拂取計各款兩極之因見込相立可申事

一 同縣三百八十一石米山高米實之候地所相減後分實地檢査之上進之山稅減方申之候候之申之通之山口山高檢地課之書載有之其外原由卜後委詳取個可申出事

一 元極江縣之米川運上之板船保之候稅若混清致之課之高附相成在長原由詳細取個可申出尤本米之從前之積置可申事

一 同縣四百石米米代稅之小本之場地稅從前之通收入可為事

一 稅存之歲地稅下物產稅下區別相考陸年貢之
陸出場地稅或之陸場稅茶賣出稅之茶葉稅
尤之稅地之植牙有之分之茶園稅植牙地稅之
如之諸簿冊雖稅名若之照準改稱可也事

一 前之簿中高外之地所之陸熟取之陸款或之作
付陸之陸種類至當改正之歲申達陸之一般地券
相濟陸時勢之付從前地代金上納陸之持地確定
之分之各簿之陸簿其中之陸備地同極之分也
可有之陸要年米解之運上其加納米之既現
今所持地之如之相成陸陸今更之請地之申付

地券規則等之照準可取計其他拂下之陸之可然
地所之米之入北拂等可取計前之付為念此陸
申達陸事

右箇條陸之外之郡之申出之通可取計事

壬申九月十九日

租稅額陸與宗光

同年同月中荒蕪不毛地官林社寺上地其他都之御拂
下之取計候地所規則伺指令左ノ如之

一 四藩縣之陸之地代金取之缺下年季申付置陸分
進之年延之上關悉成切之付據地高入額出陸前之
實地據查之上當今適當之代價取調最初之地

代金との間金の半以上納為証券相渡可申事
 一 荒蕪及び地官林等荒地検査の上座敷清の分
 一 適當之地代金一時上納銀下年季の分を公法
 の通算計に於て勿論に控得共成切の上代價
 の相違可有之候間前々案同極間金の半上納
 為証券相渡可申候事

一 右何れの高入の節従前新換高入の法を以て歩
 引の略に長横間敷の因を割五分の引銀歩の法
 出土地原簿に隨て右盛の附高の極未控得共向
 後田畑座敷清の至迄歩引四層引歩の應に打

詰の間敷を以て別記に仕立代價の定候事

一 社寺土地の分際拵下々の取扱後節の案同極
 打詰の間敷を以て別記調代價の極地券相渡可
 申事

一 右何れ座敷税附の候に田畑座敷清の至迄地券
 代價の百分の二の實税と相定金納の為右何れ
 凶年より引方若難相成万一天災等より荒地出
 來候節に検査の上別記の取計候事
 一 以承の儀を従前の通金を以て以承三錢宛宛立
 候積り



右之當年申年以來都分撥查之上打結之五別之
高之正法出五別之邑之困之適當之代價之以此券能個
其代價之百分之二之上納金納之計後極致應從來
所持之分也地券市海可相成者今縣中達之分進取
個後極之然之處全國之候之每村古田畑之古新田
之分之過半打結之五別之計從前より内十分一引
高之休立有之中古新田之候之新極之法之以此引
之計有之候間十分一引之足致區々之計之甚煩
敷尤從來之奉田畑之法則等進之候仰出之有市
應從濟者向後之分前々等之通計後方下奉極務專

計中三分至急時指令下應此際相同後以上

壬申七月廿四日

濱松縣

大藏省

第三

舊藩々之於之地代金取之銀下年季申計後分間金
取立之不及尤券面之現今適當之代價書載可申事
第貳

應敷情之分伺之通銀下年季之分成功之上地代間
金不及取立之尤券面之書載可申事

第三

歩引四壁引等應止之不及從前新撰地法相用可申
後尤卷面七月四日相違後通田畑之位分不約適
當三代價書留可申事

第四

社寺領上知之分前第三條同斷

第五

荒草不毛地官林社寺上知之分從前郡村貢租地之原
り有之向進之一般地券稅市奉行ニ相成迄之先郡地
比較之高入之横可洞出事

第六

貢米附之砂埃上之口米從前之通タル本事

壬申八月九日

大藏大輔井上馨

同年二月中縣限收稅ノ儀ニ付伺指令左ノ如シ

- 一 芝居 人形芝居 稅
- 一 相撲 亂舞 稅

是十一日上場三枚代價第一之層上上場一枚七拾五錢
十レ八或田二拾五錢宛

- 一 諸興行稅

是十一日本午錢三人分宛層上本午錢一枚十レ八錢宛

- 一 寄席稅

是十一日席料二人分宛層上席料五層十レ八錢宛第三の積

一 揚弓店稅

是十七月二拾錢の之取三拾錢

一 藝妓娼妓稅

是十七月三拾錢の之取三拾錢

一 寶座敷稅

是十七月三拾錢の之取三拾錢

一 荷車稅

是十七月三拾錢の之取三拾錢

右之先般同上縣限取之米長稅品有之其奈是迄之稅之令之方今時勢難取改訂荷車之稅別

夕以自今縣限取之米長稅品實民控産之業開行橋道修繕等郡之管下引之方費用仕意此限相同也

明治六年二月十五日

林漢松縣令

陸奥祖稅頭殿

書面申立之通關届役事

明治六年二月廿八日

祖稅頭陸奥宗光

同年六月中人力車稅增取立ノ儀ニ付届書左ノ如ク先般人力車等ノ諸稅別所布達ニ相成法市箇條中道路橋梁之修繕等之取後為增稅為相約修繕不

若其郡屬可屬出云々上中應後之分其人業之分
增稅取之方先達至所屬申上置後每高又四輪以上
三輪以下二人業之分自用自徵等進之出來後之分別
別紙之通增稅取之納錢半高之分道路橋梁修後
等之費用之宛申度此限所屬申後也

明治六年六月

濱松縣令林厚徳

租稅權頭松方正義殿

人力車增稅取之見込書

一 四輪以上

明治六年
金四圓取之

内

金貳圓

官納

金貳圓

道路橋梁
修後宛

一 三輪以下二人業

明治六年
金三圓取之

内

金三圓五拾錢

官納

金三圓五拾錢

道路橋梁
修後宛

一 一人業

明治六年
金貳圓取之

内

金壹圓

官納

金壹圓

道路橋梁
修繕範

右自用之分

壹分年

一四輪以上

金貳圓貳毫

內

金壹圓

官納

金壹圓

道路橋梁
修繕範

壹分年

一三輪以下二人乘

金壹圓五拾錢貳毫

內

金七拾五錢

官納

金七拾五錢

道路橋梁
修繕範

壹分年

一一人乘

金壹圓貳毫

內

金五拾錢

官納

金五拾錢

道路橋梁
修繕範

右自用之分

書面人力車稅增第貳之做圖扁者尤一級定稅之額上廉
限收入之額下區別判然相立有違者許可申事

但應照舊法分年出納至其高年遺掃其
明細帳目以去本察口可備出納事

租稅頭陸奧宗光代理

明治六年六月廿日 租稅推頭松方正義

同年六月中遠江國村々新規定免ノ儀同指令左ノ如
之

當縣支配地遠江國村々租稅向去壬申年迄都戶從
前ノ市村規畫ノ身本年ヨリ更ニ市規則照準改正後
續就事ノ田方儀一般概見入可取計ノ處兼新規
定免ノ儀雜形ヲ以テ市村達相成信問右ニ基キ以前

拾々年之内云々以上ニ相當於凶年ノ際ニ其率常年
ノ平均免ヲ以定免過租稅尤率率ノ儀之五ノ年ノ
積額出々分當市村中ニ有ク然ル處壬申實米下
差引多分ノ増減相立後村方ニ有ク且從前概見
村々之由漏々之儀得共每年率永定免村々一
之田元給々入會々之定免概見區別四種在後村々
額出後ハ更ニ本年ヨリ右都合ニ基キ取調相觸後
儀之身ノ裁差掛リ後儀ノ身至急市村之圖有ク度
別別紙一材照帳簿取相同後也

明治六年六月十九日 濱松縣令林厚徳



租稅推頭松方正義殿

書面申出之趣を別紙一村限帳に添附札ヲ以テ及
指令迄通相心得且延口區々々々分先四慣振並可申事

租稅頭陸奥宗光代理

明治六年六月十九日

租稅推頭松方正義

別紙一村限之此ヲ畧ス

又同月中租稅向其外取立方法改正ノ儀ヲ進牒ス是
ヨリ先公告アルニ基キ調査ヲ遂ケ目的ヲ立テ上申
セリナリ其本書ノ如キ頗繁冗ニ涉リ且其實際ニ要
ナキヲ以テ之ヲ採録セズ唯指令中沿革ノ概畧ヲ窺

フニ足ルモノアルヲ以テ此ニ挿入シテ参考ニ供ス
ル事左ノ如シ

- 一 初々案申出之通可相心得尤前達地租改正之際
モ有之從前檢見村々不備止事故有之新規定免
相預後々格別各年案定免之分更ニ年々案
相定後々及今々年四慣之通振置於其不
若候之事實地之景況且民情ヲモ參酌之上見込
趣猶可申出事

- 一 六々案畑年貢内款初々案八々案永荒場山定納
内款初々案二々案産野野加永之儀之何々案

本五別内之起返之長上之率年より更之起返之申
付従前之算額率免と比較低下後之増方吟味
之上本免入可申付自然地味若り該場所より本免
入難出率後より免下之積取調可申出事

一 五ヶ条山畑定納之内初ヶ条十六ヶ条市林跡定納
地算加内訳初ヶ条二十五ヶ条元陣屋並馬場跡
年算之内陣屋跡之分二十九ヶ条他敷代地後米
三十二ヶ条田畑山林算加二十四ヶ条賦作算加内訳
初ヶ条四十一ヶ条林跡算加四十二ヶ条原畑四十七ヶ
条屋敷運上五十五ヶ条市林跡請納地内訳初ヶ条

八十四ヶ条市林跡請納地之候五別内之長上之率五別
入之上田方之成規之檢見取計畑方之近傍地位同
等之場所と比較至當之算額見込相立可申出田
方之候一村飛離之檢見難候故之長分之本村算
額若くは比較見込相立之字形之候申出後儀之不
若後事

一 二十七ヶ条荒地起返算加之内初ヶ条本免入取
計後之地租帳差出以前別段可届出事
一 二十六ヶ条塩米算二平七ヶ条寛後三十八ヶ条右同
断四十六ヶ条塩燒運上塩越運上五十三ヶ条塩越

可申出事、

一 八十二ヶ条炭林税之役、濱松城附村方之役、益弘化
 年中河部能登守領分迄相成濱松城下能登守
 方ト双方に炭税相納二重相成、此上有之、此後
 他領相成、此村方より先規之役、建納方可、此道
 理之旨、且濱松城に納束、此分、八十一ヶ条炭林税
 引當、此後了、解、此之兼、此間、詳細取調、今一應
 可申出事、

右ヶ條ヶ際、外ヶ申出、通可相成、濱松尤書面ヶ書、申
 荒地起、迄、分免下ヶ、申、開作地、試作地等、大繩清ヶ

或ヶ、未定地ヶ、換申、之、此分、之、廉、取、換、查、之、南、之、年
 季相立、一村、取、取、調、可申、出、事、

租税頭陸奥宗光代理

明治六年十月十日

租税權頭松方正義

同年七月中、遠江國^{周智}豊田郡^{引佐}明治六年新規定免同指令

左ノ如シ

新規

明治六年より同十年迄五年季額

遠江國^{周智}豊田郡^{引佐}

一 五別五十九拾五町三反八畝四斗七厘七毫 二 振寄ヶ村

此、以、

田五別四町三反九畝拾五斗六厘七毫

内

五別指七町九五九畝二分九厘 年々引

五別二指三町八五九指九步 連々引

小以五別四指町七五九畝廿二步九厘

殘五別三指六指三町二反五畝指八步七厘五毛

此實米千三百九指九石六斗七升九合 為米三年分年

内米壹石貳斗四升五合 新規定免平均增

内米百五指九石四升 去々申増

烟五別百九指三町三反九畝廿二步一厘四毛

内

五別三町九反九畝廿六步三厘五毛 年々引

五別二指町五畝指二步二厘五毛 連々引

小以五別二指四町五畝八步五厘六毛

殘五別百六指九町三反四畝指四步五厘八毛

此實米四百五指九石六斗五升五合

内米壹年貳升 金納銀幣 去々申増

外金云指錢 米納銀幣 去々申減

右々々配地遠江國豊田郡村々本年新規定免額

出後々々取調處地所相當之稅額之有之房間

書面年案之決定免申付處係之一村限相添此

改相洞後也

明治六年七月廿六日

濱松縣令林厚德

租稅頭陸奧宗光殿

書面申立之通可取計事

租稅頭陸奧宗光代理

明治六年八月二日

租稅權頭松方正義

同年十月中遠江國敷知郡吳松村外二ヶ村官林松茸
占治算稅ノ儀同指令左ノ如之

遠江國敷知郡吳松村

一金貳拾五圓

松茸稅

是年一ヶ年稅金拾圓宛五ヶ年率ノ積去々申年同
濟ノ處本年ノ儀ノ氣候故ニ草產出多々趣相
關後ニ付増稅及吟味後處書面ノ通有之至當
ノ稅額ノ積後具年率中ニ付後濟共年柄ノ寄
不同有之儀之付以素年率宗相廢止年ノ増
減吟味ノ積

遠江國城東郡三輪村
外一ヶ村

一金六拾八圓

松茸占治算稅

是年從前年柄ノ寄年ノ不同稅上納仕來後每
率年稅方ノ儀額出後之付稅納及吟味後處

書面之通有之至當之稅額下好後

右之管下遠江國村々管林松茸在古沿革稅書面
之通有之右金為相納雜稅帳以記載歲入皆濟帳
之以下所勘定法上之長短可致其因之此際相同
後也

明治六年十月廿五日

濱松縣推參事石黒勢

租稅頭陸奥宗光殿

書面申出之通可取計事

但松茸稅五ヶ年季指令濟之取除之積リ可相心
得事

租稅頭陸奥宗光代理

明治六年十月十四日

租稅推頭松方正義

同月中遠江國村々山野地稅免除同指令左ノ如之

當縣管内遠江國村々山野地稅之場所去々申
年四慣振置後分實地振查之上當明治六年ヨリ大
繩場租入實額一村限取除相同長處申出之通
市指令相濟後之付書面從前實租之本年ヨリ免
除可申分後後之此際相同後也

濱松縣令林厚徳代理

明治六年十月三日

濱松縣推參事石黒勢

租稅頭陸奧宗光殿

書面村之山野地從前實額之申之通奉年免
課可申付尤奉明治七年之至本村五別之租入之儀
之最前指令之趣可相心附事

租稅頭陸奧宗光代理

明治六年十月十九日

租稅權頭松方正義

同年十一月中畑方引ノ儀伺指令左ノ如シ

當縣管下村之地租在高掛延口米等本年之儀毛郡
之四慣振置之儀而指令相成而後儀之每四米引
付ノ以畑方違作引之儀進之預出後之付畑方減租

之儀之容易ニ難關屆申新置後得者右之申
畑違作申立後引方相立後四慣方法付税法
而振置之上之違作之容易ニ寄来ノ申通引方減租申
付應就之申進之地租帳目記載一村路帳相添申出
後振可致成若掛付儀之付至急而指令有之序
此段相伺後也

明治六年十月八日

濱松縣令林原德

租稅頭陸奧宗光殿

書面畑方減租之儀之容易引方難相立若ニ後得者
本年之税法總之四慣之通而振我上之從前之方法

此等可取概徵之而四藩之税法調書之因相方之分格別
之違作之各々之引方は素より一國一郡ニ差響及
格之凶歎ニ各々之上引方不相立之感を作柄ニ寄リ用
格引之方法等モ有之四縣之格之取扱トモ不相
開長洞四法篤白相札昨壬申年分引方考參酌之上
一村限減租亦通詳細形個地租帳差出以前別達ニ
同出許可之上處分可致且四法區々之分支部類分々
致之一村格リ寄セ之所ハ四法ヲモ記載後帳与可相心
濟事

租税願陸奥の先代理

明治六年十月十七日

租税推頭松方正義

同年十一月中遠江國村々新規諸荷物取扱録ノ儀伺
指令左ノ如シ

新規

當明治六年より五年奉願

一金九拾五匁三拾二錢六厘

豊田 掛塚村
周智 郡外格三村
長上 郡外格三村
梨知 武ヶ宿

右々當縣管内遠江國村々天龍川筋并今切ノ江筋
於テ船積諸荷物取扱録ニ概額出最寄格陸筋
之各々格間未々税納及調査格處書面ニ通シ有之尤
場所ニ寄リ營業之ノ旨同有之助成ニ比較河ノ格至

當ノ税額ト歟及潤奉年ヨリ取金取立ノ雜稅帳ニ
記載歲入皆濟帳ヲ以テ勘定仕上テ後取可致テ固
ク此際相同存也

明治六年十月十日

濱松縣令林厚徳

租税頭陸奥宗光殿

書面諸荷物取稅ノ候迄テ一般稅別確定致シ後迄
申立ニ通可相心濟事

租税頭陸奥宗光代理

明治六年十月十八日

租税推頭松方正義

マ夕同月中遠江國濱松塩町鹽稅免除ノ儀伺指令左

ノ如ク

遠江國敷知郡濱松塩町

一金三拾円

塩 稅

右塩稅免除ノ候當十月中相同存後毎從來塩濟世
ニ向テ相續器在更ニ濟世ヲ留存シテ是向治對テ道
ヲ失ヒ後故他國塩ヲ販買入潤沃方專ニ心掛テ廣ニ
賣捌後若未々將來ノ目的ニ相立昨午申ヨリ宗稅
ヲ後相預後後ニ毎當印ニ至リ悉皆歸シ候事
如何ニ存不都合ニ付今一應事案遂吟味可申出者
六千九百八拾七圓奉月七百付ヲ以テ指令ニ付取調後

處前々塩市相立後儀之能者より由緒有々遠州
宇布見山崎兩村之製塩之地所々直賣不相成
必塩町之持込後事之有々且傍示内上場之賣場取
極置之者之密賣致之儀之印々塩在附屬品迄取
揚法仕業々以相續罷在後趣然ル處右極舊習
束縛之儀之被廢止人民賣買自由々滑後々付塩
市再興致之儀若必塩町之可持込見込々々之儀
滑去開市官許業後々持込方々後々相調上可
申書上出々方法可相立心滑々以願立後滑若稅
納致之儀儀之付自然直販別高相成後販買人々

村々於々直賣致之儀開市場不相立由々有々甚
不都合之者去々申年定納相同後之印調査不行届
之被後後滑去既往之儀之如何之毛現今金之元
方之被相新估計雖相立既之儀營業々換之金塩
後世之者四人之有々是建之儀東西奔走之儀賣致之儀
次第同年下方見込違々後事業之儀金儀相調後
間奉年より免除申付可然因之此限再應相同
後也

明治六年十月廿八日
濱松縣令林原德
租稅頭陸奥宗光殿



書面申立之通可取計按尤昨年領出後初不備有
今無免陳申計按場合之至其計按儀之其以不
都合之事之按案以案右按疎漏之儀之其按注意
可錄事

租稅頭階與宗光代理

明治六年十月九日

租稅權頭松方正義

同年十二月中遠江國村々定金納增稅同ノ儀ニ付上
申指令左ノ如シ

管内遠江國村々田畑定金納增稅同先般進達後
案去月九日其案改正局ニ於テ右同ノ儀ニ付車地稅

帳下ノ札江增稅進テ取備可申旨記載有テナカシ明治
六年より增稅申出後之ニ不都合之旨出張所官負仁
候有テ按簿共ニ体之去歲取備可相同然之知同
年事務悉遷延漸ク本年四月ニ至地租帳差出後
次第十二月中詳細申出後通之旨赴任後諸般備
查取計按故定金納增方備ニ相後且增稅申
分按村落既シモ山溪濬地等之個助簿ノ録
刈額之以實納器在按分モ有テ何分此等之至リ
二十年分所入之儀之事情雜沓如何之モ難察既ニ至
申租稅之同ノ通可取按旨十月三日市達之モ相成

拓務省奉年より増方申付指撥致し度就字同之
通事指令済有し度此際申出候也

明治六年十月七日 濱松縣令林原徳

租税頭陸奥宗光殿

書面田畑定金額之公去年申年より指算本年より
増税之儀各条儀次第ニ相聞候間申出通聞届
候事

租税頭陸奥宗光代理

明治六年十月十七日 租税頭松方正義

①地券發行ノ事明治五年申年九月中大藏省第百貳
拾六号地券渡方規則ヲ頒タル此ニ因テ係官員ヲ定
メ全州ヨリ地券掛ヲ撰擧シテ其事ニ預ラシム是ヨ
リ先七月中租税察ヨリ通知ノ趣アリ隨テ公告アル
ニ到レル也今此ニ其申越ヲ掲ケテ参考ニ供ス
租税之德國ノ要務政府ノ大任固ヨリ不備漏之毎去
戊辰年序一新建ヲ奉来年廢藩置縣ニ後モ租税
法ニ先四慣ニ從ヒ候指合ニ候毎迄々時勢又明証
候ニ就テ今全國ノ租税法一違ニ由テ漏重漏輕ニ患
ヲ相致ス申正公平之法ヲ被認候事趣意ヲ以テ云

年以來進之同濟四奉之租税法中漸之相改進之全
國一般沽券税法施行可相成績之牙猶所規則等
之不同市通達可申長濟之系海之中心開振之
可有之長間此段各法這申進置長猶所見這片
有之長濟之拙者若這所申越有之慮此段申進
後也

壬申七月廿五日

松方 租税権頭
陸奥 租税頭

岩崎濱松縣權參事殿

同年十一月中地券發行ニツキ取扱方届書左ノ如シ

當縣管下之儀四藩之小給所多之場所之長每若
藩之所領之印之荒地出來長分高内引之取計
其地起這長濟之更之新田高入之取計長分間之有
之右之全之重高之而高内引之方可起這期之市
産右界之場所之新田高之廢止元按之引之長
扱可仕長

但高階之儀之地券調濟之上市届申上長

一 管轄總計高之内各地方高標地城高皆之所高若
之是等之有各之各實之有之長間此處地券調濟
之之階高河相成長分之地券調濟之上高階之儀

申上後撤可法後

一 豐田郡 山方村 之內 播粟 添茶 烟高 寺石 寺
 總八百五之三 割 又之物 二割 出下 昭 周 智 郡 村 之
 賣物 二割 出下 昭 羊 寺 取 之 米 後 旨 四 縣 申 送
 有 之 後 寺 村 之 撤 地 帳 見 調 長 每 何 之 後 延 寶 年
 中 之 撤 地 寺 永 高 寺 有 之 繩 受 一 筆 限 之 五 畝 寺 之 此
 永 河 程 合 永 河 程 外 書 之 播 河 播 河 東 此 永 河 程
 兼 河 播 河 東 此 永 河 程 三 口 永 高 合 何 播 河 貫 何
 百 河 播 河 下 下 記 載 有 之 右 寺 年 曆 石 相 分 永 一 貫
 又 寺 五 石 代 之 寺 當 時 單 高 河 程 內 高 河 程 各 五 別 下

有 之 寺 取 調 長 每 實 地 繩 系 於 於 場 所 之 畔 畦
 寺 之 播 粟 寺 之 有 之 分 寺 播 粟 之 永 高 寺 申 分 後 延
 寺 之 其 實 寺 之 寺 地 員 高 同 撤 之 類 之 寺 高 播 之 可 取 計
 品 之 寺 尤 實 地 有 寺 之 為 書 出 地 券 相 傳 後 儀
 寺 之 稅 法 之 儀 之 延 寺 所 確 定 可 有 之 後 傳 寺 寺 延
 之 每 右 寺 五 別 播 粟 寺 之 永 高 寺 以 右 物 於 正 租
 之 右 儀 寺 廢 止 以 來 播 稅 兼 稅 之 右 義 之 撤 之 小 物
 成 之 寺 之 相 廻 之 取 之 寺 之 後 撤 可 法 傳 寺 寺 前 同 撤 地
 券 個 之 分 寺 之 階 高 相 成 後 同 調 濟 之 上 高 階 之
 儀 申 上 後 撤 可 法 後

右ノ通計於心海ニ申渡シ此段申上ニ依
以上

壬申十月十日

濱松縣七等出仕川西徳記

濱松縣参事岩崎長武

租税頭陸奥宗光殿

六年二月中係官員并地券係ヲ増加シテ專成功ヲ勉
シム蓋去七月以來事ヲ執シムルト雖未實際ニ涉ラ
サルヲ以テ更ニ改メテ此督促アルニ到レルナリ
同年四月中租税寮ヨリ尋問アルヲ以テ差出セル回
答左ノ如シ

地券稅施行方法於實際着手ノ順序申尋問ノ
處真價為書出方ノ一事雖事ヲ付入材方法若先
般市封書中ニ委悉申記載有ニ趣キ至當ニ
公論ニ申座候濟若右ノ内容易事事件ニ人民
沸騰ノ端ヲ可開ニ難量實際施行方甚苦心仕
候故再四熟考仕候處從來租法不均ノ處公
平ニ申改可相成申趣意ニ趣懇々稅額ヲ加漸
ク改革致シ候方可然就中此節下流ノ處ニ地
券納額申候事ノ實際適當否仕如何トナレハ
各縣着手ノ順序區々加ク取調候者ニ見



一 地價取調規則
一 今般地價取調之上述而税法改正之若吾人
民持地一歳之收獲負租作徳合保之金額ヲ以テ
地價取調後儀与相心濟志之算別ヲ以テ調出可
申事

地價取調規則

一 高拾石
此及別々町步
此收據金五拾貳圓五拾錢
負租ト作徳トテ合セテ年々之總收入ヲ點檢セシモノ
也
是テ米麥之類セクニ草柴米稻等其古地ヨリ產出
スル物品ヲ代金ニ換リテ九額ナリ
内金拾圓五拾錢
諸費ニ別引種子糞
料其他必用ノ入費

地價取調規則

高拾石

是ヲ十倍ニテ元價トス

原價四百二拾圓

是ヲ十倍ニテ元價トス

原價四百二拾圓

是ヲ十倍ニテ元價トス

原價四百二拾圓

是之則全地之原價之ニテ地券之可記事

- 一 今度地價取調方々從來之租税ヲ廢之創始之新税ヲ立ルニ関シテ全ク之稅地ト見成之可取調事

但古地アルハ稅ナキノ理ナリト雖前條ニ示スルニ兼法
 以補之件々有稅之由テ不公平相成後之存本
 之通申達相成後兼心濟達致可取調事

- 一 第二條之如ク全ク之稅地ト見成之其價個出後ハ
 最前下條有之 地券ヲ差出書以テ領之所持ス
 可之

- 一 地券書以相濟後ハ之額之所持之田畑之稅ヲ打建
 一方々々在別番号在持至若前々記載之一方々
 代價ヲ記載之改年月之下ニ極印ヲ受ヘ之(燒印ヲ用ユ)
- 一 自今他人之持地ニ種代價不適當之分々一別以上之
 高價ヲ以テ引受厚者ハ之入札書面ヲ以テ官ノ領出後
 儀名若クモ事

- 一 前條之如ク他之持地ヲ拂下願人有之ハ印之持至
 兼之長差添時出直取増之儀申出持至兼付
 之上ニ代價相増券付書留相願ヘ之ニ若直取増
 之居ハ官ノ買上之者ハ拂下ヘ之

但從來之持多持續應以相預其以増直限
五分七為其材料入札人其差遣スヘシ

一 他人所有之地又入札之上落札成レテ其地所
物アル其之ヲ落札人其讓渡スルモノ作毛取揚ル
迄其地其差置其相對可為事

一 地券相渡後其其年より後二年間税額其從前
得振置其年明ニ至リ地價逆檢査更ニ取極ム
可キ事

一 一年季中他人其賣買之分其其郡府逆檢査代價
高檢有之即其地券其其價ヲ記之如前其季

明之印可取計事

右之趣管内之觸示其猶官其出張各村小口其至之迄
此迄前書之算法ヲ以テ現在其地より出產之穀類ヲ
算之右陣法別ヲ了解其極為及稅額其上行届可
申上被取極尤前條之如ク其極其毛取大其其
數難極極其年々見極之為メ一郡三四々村之土地
其善惡見計場所極其每歲官其出張作毛點極其
ハ其地收獲米之其官相分り可申其上三分五分
飲之其年平均ヲ以猶右算法之稅額確定其後ハ
右最寄之定額隨之定リ必其地之至リ可申其其



柳管見之俗不相記之此限及柳管後也

明治六年四月

林濱松縣令

租稅頭陸奧宗光殿

又地所賣買原價ニ割合利益ノ儀ニ付尋問アリテ差
出セル回答左ノ如シ

地所賣買之原價ニ割合三年ノ利益何事
定メ賣買可致哉之旨柳管同之處去地ノ肥瘠
水利ノ便否價之隨七利益之多寡有之其差等法
款長ノ一村ノ田ノ多寡種ノ區別有之其差等先
管内平均ノ以云等之法款取個法各別紙ノ通

所歷及尤前顯之箇所詳細取個法ノ之通當
場所至有之其價共概畧別紙利益ノ目的之賣
買致長儀之有之其此限及柳管後也

明治六年四月

林濱松縣令

租稅頭陸奧宗光殿

上中下三等仕訣書畧之

カクテ同七年二月ニ到リ全州高三拾七万貳千五百
四拾六石餘村數千百五十一ヶ村ノ内貫屬士族受領
地開墾地等郡村地租又ハ沽券稅發行ノ儀トモ同中
ノ分并村落ノ内社寺領元朱黑印除地境外上地拂下

ケナルハ十分區別調査中ヲ除クノ外悉ク地券渡濟ノ切ヲ奏シ其由ヲ申牒ス左ノ如シ

當縣地券取柄之儀明治六年二月起任以來着手仕風夜精勵而為茲後漸去數ヶ村之儀之由追々遷延仕長右之管轄高三拾七方二千五百四拾六石余村數千五百拾一ヶ村之内實屬土族宗領地開墾地等郡村地租及之治券稅悉行之儀其當時洞中之分在村落之内社寺領元米黑印墾地境外土地所拂下ヶ可相成分區別調査中ノ際之外一般地券渡濟相成申後修之申届申出後也

濱松縣令林原徳所勞者代理

明治七年二月廿五日

濱松縣推參事石黒勢

大藏卿大隈重信殿

是ヨリ前一月中地券係官員并附屬ノ者ハ賞譽ノ儀ヲ上申ス

當縣地券取柄之儀先般度々申出置後通リ昨春赴任以來係官員附屬ノ者共申付後次第之而地縣之比較後漸々凡半年餘モ相後シ後之分々右係申付後以來日々出ヨリ日没迄勉勵休暇ヲ廢之夜業ヲ強メ既ニ昨年十月廿二日迄モ出勤為致一固非常

青
山
集

之要方ヲ以テ此度ノ紙海濟可相成期ニ相至申候
素其職ヲ奉ニ鞠躬尽力致仕ト當候ニ事ニ有テ候
濟芸前文ノ如ク寒暑ヲ冒ニ夙夜而精ニ事ニ於濟ニ
特別ニ所給職ヲ以テ此度限係官員初附屬ノ者
一同ニ其穿紙ニ應ニ一月分ニ月給高為俸賞卷下
賜座尤右袖下金ニ職ニ卷爾五拾四緡大藏者所
布達ニ通地券稅殘金右村ノ割下ニ於内以取計
申度此限相預候也

明治七年一月十八日 濱松縣令林厚徳

内務卿大久保利通殿

書面伺ニ趣雜圖届候事

但月給定額ニ餘贏ヲ以テ茲亦給付候事可為適宜
事

明治七年二月七日 内務卿大久保利通

之ニ因リ適宜處分ニ地券發行ノ事全ク局ヲ諾フ

争
司
系

○地租改正ノ事明治六年七月第二百七拾二號改租ノ令アリト雖地券發行ノ事業其功ヲ竣ラサルヲ以テ改正ノ事ヲ執ルニ違アラヌ漸次地券渡方ニ着手シ七年二月ニ至リ粗事終リ聊開ヲ得ルヲ以テ改租ノ端緒ヲ開キ五月中係官吏八名ヲ置キ租税課及地券係ヨリ兼務其事ニ從ハシメ人民心得書及量地方法地價取調帳雛形等ヲ管下一般ニ布達セリ然リト雖素ヨリ重大ノ事業ニテ官民トモニ其事ニ馴サルハ勿論改正條例及別報三四部ノ外照會スヘキノ書ナク其實際着手ニ於テ困難ヲ生ズルモノ少カラヌ本條一二ノ上

申指令ヲ登載シ又人民ノ伺書等ヲ技録シテ七年中改租ノ實況ヲ表ス

七年中地租改正ニ付取計方上牒指令左ノ如シ

地租改正ノ儀上ノ容易ニ至重ニノ事業ニシテ後急難易ヲ量詳密整理ノ見措不相立候ニテ着手ノ順序雖相同因テ官官ノ儀モ不馴ノ儀ニ付先縣廳手迄ノ郡村ニテ村席上ニ調査終リ一因実地ノ臨テ市規則ニ照準ヲ取リ四頁額ニ比較シ歲入増減村民ノ甘苦等熟考シ上管因一概漸次着手見込可相伺法濟去差向取計方治定難

青
江
県

疎麻之右に過す所を

一 地租改正條例第二章之地價に隨ひ賦税致すは存
する向後豊凶之事に雖増減不相成り趣意は
處地方官心算書第四章第三拾四章第三拾五章
に作柄を正實の書出せしむるに有るに作柄を水
旱に憂アル地と雖も其額を以て去地相應登量に懸
懸を指す可し常々水旱に憂アル地と雖も其額
租に異同アルと云ふ前に其額を高下を参考し
旱に憂アル地と云ふ前に其額を高下を参考し
至當に價を定むるに從ひ人民に申合ふ振り括外

修價に定む可すと有るに右前之其額高下を参考
する目的を以て、譬へて定免甲の田と定免乙の田
能實アルに水旱憂アル乙の田と定免甲の田と
年々ナルに其額却て水旱に憂アル地と定免乙の地
宜にカルハキ然し其年毎に右に收獲を測り事能
ハス因り豊凶に依り動キキ定額に據るべきに水旱損
に有るに其額平均年々豊凶に平均せしむるに依
入り額に十五に雖も五年乃至拾年と作柄を平均
スレハ其去地と登量至當に依り可相成り同自作
地と其差別拾年と收獲米を平均し其書出

年
別
系

右ノ以目的トシ小作地ノ租田帳為差出自作ノ右
租田帳并隣田比較且檢見村ノ坪刈租ノ参考ニ
檢査例第一二則ニ據リ仮標ヲ設ケ其當否ヲ調
査致シ後ノ不公平ト必出シ間數尤平均拍泥
スル致シ生々々地價ノ當否ヲ檢スル迄ノ目途ト
可然哉

一 改正規則第三章ノ郡村宅地等定價雜定場
所トシテ其村耕地ノ平均ノ郡村宅地ノ
比較ヲ以テ相定ト有ク右ノ市町ニ於テ其地價
世向辨利直場所トシ賃租ノ甘苦ノ不物賣買ス

ルモノナル故至當ニ地價ニ至可至否得共郡村宅地ノ
儀ト便不便ヲ以テ賣買直限差等先々々々其村郷
方法奉々賣買直限可有ク法間右参考ノ從奉々
賃租並比隣比較ニ上其地上畑並々地價ニ照準地
價取極可然哉

一 地租改正規則第八則ニ海川附洲湖海等々不
定地或々試作等也價取三方ノ儀ト實地ノ景
況ニ隨ニ奉田畑同極檢査法ニ寄リ利益ノ厚薄
ヲ斟酌シ地方官心附書第廿四章ニ照シ代價取定
據査々上奉等々定賦稅致々可然哉

但年季々定賦税等之係候之従前頁額之
分ニ限リ後事

一 右同新第九則ニ大繩場宗ニ場所ト現存調査
之上地價可相定占有ノ右地價定方ニ係至前同
括實地ニ景況ニ照シ處分ニ林芝地成等有ノ外
ト地方官心得書第二十二章二十四章ニ照シ地價
相定可然哉

一 右同新第十一則地沼等ニ分持占有ノ水草其他
之利潤アルモノト相當ニ地沼代價ヲ定メ規則ニ通
收税可致ト有ニ持占有ノ其利潤アル地沼等トモ毎

編第六則ニ在リ管内各所ニ相場取調着多ク前
ヨリ前十五月ノ平均検査例ニ相用云々ト有ニ右
着多ク係ト検査ニ掛リ後其村限リ前十五月ノ
平均係候ニ係哉子ト初悉着多ク村ニ當リ前十
ヶ月ノ平均係滑キ右村共成功迄ト右相場ヲ相
用係候ニ有ニ係哉停越意難計係滑云當縣ニ
候ト管内千百金村精露ノ個迅速成功ト期ニ
雖ク夙夜勉勵先ニ今年ニモ乃ト可申免然ルニ右兩
極ニ相場相用係多ク本年ニ検査受取村トモ至
リ候等ニ時ニ相場トモ申括外異同モ可有ニ候



今般地價之随ニ賦税相成後海七五ヶ年目改正ニ
佈規則ニ後海共先々永々以納付ニ有之然
ルニ改正ニ遅速ニ寄リ地租高修有之後海ニ如何
ニモ不公平ニ有之難易共一般同ニ後海七五同
若情先々之ニ因テ之豊凶ニ寄リ米價異同ニ
有之ト雖自テ國柄相當ニ相場モ可有之候之而去
明治六年海軍省代相場ニ相用後管内金谷
掛川盛井濱松舞坂右五ヶ宿若歲十月十五日ヨリ
同十二月十五日迄ニ平均相場米々石分金四兩
八匁四錢五厘四毛貳絲ニ國柄相當ニ候之ハ公私

全致之ハ公平ニ有之同縣後同成功迄ニ據査例ニ
相用可然哉

一 地方官心濟書第二章ニ烟方々小作米金ヲ以テ
地價ヲ算スルヲ本則トスルニ時トニテ之第二章ニ
照準其價ヲ定ムヘシト有之就中ニ烟作ノ内四本ニ
草等植付地々普通ニ烟地トシ高價ナリ加ニ當管
下ニ候ニ茶烟重ニ有之右々地味ニ厚薄ニ不拘成木
ニ繁植ニ寄リ其年々相庭賣買直限ニ利益ヲ
見候リ多分ニ差等有之右等ニ場所ニ監定人
ヲ去地ニ寄リ被現今繁茂ニテ賣買直限ト五ヶ年

目改正年限之長リ増殖賣買直降之半ヲ據者之
目達トシ現令土地產出利益之高量トテ照準致
之地價酌定後之可然哉

一 右同新二指之章之人民所有之山林蕨澤之類其
價ヲ定ムル亦難之甚一歳之收入下賣買代價之照
應ヲ以テ定ム可ト有之山林ト一歳之收入現利之
之苗木植付年ヲ経成木ヲ得賣却之低價之付年
數之當テ其利益ヲ一歳何者之當ル見込ヲ以テ地
價為書出或之賣買直降ヲ參酌之取極可然
哉

一 右同新第甲二章之一村中古據新據入交リ年據
長短アルモ之合計之田何年何尺年何町年
之何尺年ト記載セムト有之其得去今據之改正
之全國一様再據地同据之率之而收租之土地之
原價之賦之隨テ歩數之儀モ更ニ精査ニ為申之ル
所趣意ト被取既之地租改正規則第二則之内強テ
舊帳簿之據ルトキ土地之廣狹其實ヲ失ヒ云々ト
有之就事之調査便下海來紛雜之儀トテ量テ其
之尺寸分年ヲ以テ據査致存候

右雜決處々相伺申候至急仰指令有之存此際申出



後也

濱松縣令林厚徳代理

明治七年七月十日

濱松縣参事石黒勢

大藏卿大隈重信殿

伺之趣管内二三村試懸後儀之不足若海若實際著
手抄後以昔前地方官心濟書四十一章以下三照準人
民心濟書ヲ製之相方區々之不相成後抄後之告示
不之且検査之順序ヲモ詳細取調函件共一應伺
之上着手在儀之可相心濟事

第一條

水旱之患タル地十年之收穫平均後儀之數年三五
ノ收穫米雜確知情実之可有之後之村先以五ヶ年
間ノ平均ヲ目的トシ之爲書出準據ト爲之可申且檢
査例第二則小作米金ヲ以検査之儀從來ノ小作米
之負租之其若村費之定率十キリ自之厚薄有之
其從準據ト雖然後之村合計上其收穫米之
比較小作米云々二三當ルモノヲ適當トシ自作地も第
二則ヲ以テ検査後之云々ニヨリ少キ地之不相當トシ
準テ第一則ヲ以テ検査可殊事

第二條

郡村宅地之價之候近傍或ハ隣村賣買價之照準
從來之賣額ヲモ参考相當ニ相定メ若右等ノ見合
無シ地價雖定方向ニ規則第三則ニ準據シ其村惣
耕地ノ平均價ヲ以可相定事

第三條

附測等ノ石定地水旱等ノ慮有シ分收獲取調方ニ
候中第一條指令ニ趣照合シ地價定方ニ候申立
ニ通リ尤本年季定等ノ所及後且地方官心附書或
拾四章中要例ニ候中毎季候場合ニ因後方法
ニ付濫用セサル候ト可相定事

第四條

申立ニ通

但林芝成地等持至有シ可起退見込有シ分及後
ハ相當ニ繰下本年季ノ定本年季中無代價ニ券
状可相渡事

第五條

地沼ノ類持至有シ分在村家公有地ノ利潤等ニ及
若本人所願ニ寄リ無代價ニ券状相渡シ若候身
是迄渡置後券状改正ニ當リ引上後等々不
及後且利潤有シ分地價定方ニ候申立ニ通

地方官心海書之趣に第三條指令に通り可相心
海事

第六條

米價之候第七條四米三草植付地之候方今詮議
之次第有之候に付進之可相違事

第七條

山林地價之候之本村代價より引去全ク之代價を已算
出後候旨可相心海事

第八條

實地丈量間半之候民請之關係等之候に申上

通可取計事

明治七年八月廿八日 大藏卿大隈重信

猶地租改正費用ノ儀上申アリ其指令ノ如キ八年ニ
至リ下附セラル、ト雖此前條ト同時ノ上申ナルヲ
以テ本條ニ録ス

地租改正之候に付申上當縣之候に以て申上候事

通地券海濟之上施行着事之順序見込可申上候

リ因テ是等事之村々當二月中地券海濟相成ハ

ニ付其限已ニ申届候事法券稅奉行之分等因中ニ

分テ進上候指令相成且社寺土地拂下之區別為礙メ

調査相済後、分改正施行、積リテ以地價取調方等
 沖規則ニ照準當五月中管内一般頒布迄ニ是迄凡
 當今迄繪圖面等調査申出迄分土地價取調方ニ
 付品々同出取材々有之候、分右取計方ニ候、
 今般別紙ヲ以相同就申、縣廳手迄、郡村より端
 夕開平掛り管負モ不馴下方モ旅疑可致、分間先一村
 席上ニ調査終り一同美地口臨ニ取調四頁額、既較
 之、所取箇ニ増減下方ニ其若者熟考之上管内一般
 漸次着手見込申、追分猶可相同、分得去奉ヨリ至
 重ニ事件録ニ管内千百家村精査、調迅速成切

七期ニ難ク夙夜勉勵先三々奉ニ取及上可申、分因テ右
 費用ニ候、分々、第二十八号布達ニ趣、有之、分得
 出當縣ニ候、其以前地券海濱相成、分々申
 第五拾四号布達ニ照準、證印稅收入ニ内閣係、
 費用引去リ凡見込、以下々、分、分、其際先般申出
 後處云々改正、分々、費用、人、民、賦、課、積リ見込相
 立、更ニ可同出、分、指、令、分、公、解、費用、々、勿、論、惣、代
 人、監、定、人、顧、問、人、給、料、其、余、管、負、之、至、ン、迄、旅、費、等
 莫、大、ニ、金、高、ニ、可、有、之、後、得、去、最、前、地、租、改、正、分、明
 治、六、年、第、二、百、七、十、二、号、布、告、ニ、モ、券、狀、書、ニ、上、相



源後分分予之別隊子材料若收入之石及下有之若
余改正分民費賦課之市布達正之若勿漏之若租課
出之如何可有之或熟考法法處當縣地券發行
際百萬有率之券中全面一之筆記法分之若益之凡
費多分相掛法分首尾例文中極之起之摺之若
故堅牢耐久之紙品之維思先自之裏面之透之若
改正之及別記載法分民家重寶之券面如何之若
不体裁之分更之新紙書換請取原者之民情老有
之加之地券中子摺折自綴着り若相之書記必難カ
ルハ之隨分筆之料を多カラシ其地新券法若分

若若等之必然之若之若前地券調査之際當地若
畑田成若種々不都合を必有之若若得之番号打
換子一筆之及別田歩畑歩上引分若得之代價之異
十此事若々候不若若之若書之若之若若可申候之若
且當縣之紙之若前書之若々地券調査分收入之印稅
下々所之法分惣取之若高凡五万三千八百圓若之内凡
五分若之下々所之若高之若若引去若若得之若合新
紙書換法若民費相増若若若若若若若若若若若若
數勿漏凡之見込之若若若若若若若若若若若若若
ト見積り券面代價之若若若若若若若若若若若若若

宛紙入之積ヲ以テ甲仕紙之如ク有之又所々金高ニ
於トモ氏費ニ拘リ後々不可然ク候之儀ニ於テ前書ニ
百七十二号市布告ニ趣有之候所々各謂賦課モ
凡郡合テ身券付表書ニ付材料ニ若目ヲ以テ券面
代價ニ付相立ニ通テ身式幾五厘ノ如ク入之積リテ以テ
仕紙之如ク有之右兩紙ノ内ヲ以テ改正ノ費ニ充テ後
積リ見込毎個相同申候事急降指令有之候此
限申出候也

濱松縣令林原徳代理

明治七年七月五日

濱松縣参事石黒務

大藏卿大隈重信殿

伺之趣地租改正費用ニ儀先以可實濟候身費
額見込相立可申立尤右費用民費賦課ニ儀改正
正卒業ニ上確定ノ額ヲ以賦課後儀与相心濟候事
人民心濟置其期ニ至リ見込相立可同出申事
但改正ノ際券付用紙更正有之候事其口可相
達事

明治八年五月七日

大藏卿大隈重信

右上申ニ添フル所甲乙仕紙書アリ今之ヲ略ス

○七年九月中第一大区拾一小區ヨリ差出セル地租改正ニ付伺書并縣ノ指令アリ此ニ加ヘテ参考ニ供ス

- 一 耕地繪圖面一筆路縦河間横河間トテ離形ニテ
 産後得共田毎ニ打ニテ後坪数合テ縦河間横河間
 ト可取個成實地畔共打ニテ後裁此段筆例後
- 一 山坪数ニ儀有形ニ多間数打ニテ後裁地産坪ニ多
 取個可申裁此段筆例後一筆路リ飛地ニ儀
 少々ニ地所ニ奉筆例組ニ後而宜敷市産後
 裁

- 一 收穫米直限ニ儀ナ何種ニテ積方ニ後裁
- 一 地價積方ニ儀ナ所賣買直限ヲ積立ニ而宜敷
 後裁
- 一 村費ニ儀ナ地租ニ三分下所違所産後毎少村
 三而ニ村費不足ニ相成後振ニ所産後ニ付大村小
 村ニ石拘地租ニ三分一ヲ見核リ地價取個後分
 宜敷後裁
- 一 漏落ニ儀ナ順番ニ仕肩米書ニ儀ナ何取相徳
 後而宜敷後裁
- 一 露地米印上知取個ニ儀ナ如何可仕裁

一 田園凋之部畑下書上其案當時田成或十畑之調
違之部田下書上後類更之地案書上可申哉
一 從前荒地之部白砂之相成可起近見苗之部番外
三可仕哉
右之件々案同上原何卒原市指令被下置後以
難有奉抄後也

第一區拾二區總代

濱名郡白濱賀宿

戶長

依藤甚一郎

同郡境宿村

戶長

明治七年九月四日

迹見久次郎

林濱松縣令殿

幸々條

畔代相隣其條申出之通可取計事

貳々條

有形之問難打立可申後小歩之地下雜飛地之分

依之別案之可取調事

三々條

退之可相達候

四々條

地價積り方之儀第々相違は通り入付米之内此後
之地租村入用第々引去り直作を以て奔利小作地十
奔利ヲ以て地價算出可事

但地租村入費とを以て引落之儀第々各
之心附書第二三四各条之通り相心附事

五ヶ條 八ヶ條

申出と通り

六ヶ條

落地之儀更之儀入之押番簿記載可事

七ヶ條

一 本村賣納地之異上之事々々下維府之河社等元米
米黒印地之記記載可事

九ヶ條

一 地租改正之上之際税可相成地所之上地之積り
取調可申出尤儀繪圖之モ其記記載可申

事

又十一月中第一大区三十小区豊田郡差地村外四ヶ
村ヨリ申出并指令アリ左ノ如シ

一 田園調之印本田新田簿繪圖面之通字番号等而
換之相成居之儀今般改正調之第一等之取調

原係同宗之低如何取調格之宜敷於哉

一 舊繪圖之ノ界

一 堤敷之儀今般取調格每分ノ界亦有之其場所
ノ中應長海共實地之可取調哉

一 寺林ノ地ノ所道越ノ相成其場所合筆ニ致格ノ元
宜敷於哉

一 地券個ノ印從前取調格ノ分取調下取調當時全
耕地ノ相成取備地ノ家作有之其場所ノ借地ノ

宅地ノ可取調或元取調ノ宅地ノ可取調哉
一 田畑荒地田園個ノ印荒地ノ法其内雜木生之其

場所亦有之是若ク林成之可取調哉

一 先般田園個ノ印取調格地帳ニ基キ取調格每中

ニ之ノ前ノ分家格每印一筆ノ地所ノ分地格ニ具仲
間ノ印買借格地所寄從前一筆ノ分共其格一若

ニ取調格疎漏ノ際其筆格大格海共今般改正取調
ノ付右一筆ノ内格ノ持主仕取取調格就而之

田園個ノ印相違ノ相成其海共現實ニ仕度此取
調格同格

一 田園個ノ印若ク是地引繪圖面扣一筆取掛
紙ノ以取調可致格海共達格應格每前ノ筆奉

青
江
県

洞法通相違之廢有之其間空地繪圖面新規打仕
立取調度此際奉伺候

右之廢立了解致無在間申指令被成下度奉願上
後也

第一大区三指小区

豊田郡差地村外野村

長島村戸長

伊藤五五郎

明治七年十月廿日

差地村戸長

鈴木次郎平

林道松縣令殿

考之条

奉新田之儀其田園同様二筆之可取個事

考之条

申出之通

三之条

主人持之地所ノ雜道越之合之ニ筆之可取個事

四之条

従前之石儀之不拘現今ノ景況之隨ニ空地之名称

之取個可申尤備地人居住之地ノ雜空地取個可

申事

申
別
系

五ヶ條

用找之本種有之程之場所申出之通リ

六ヶ條

申出之通リ

但點人之持地之存之地券状申出之通リ

三ヶ條正形個以前券状書留之候可願出事

七ヶ條

田園調之存之候材扣圖一掛紙難出奉出之新

規相認候若不足候事

右七年中運ノ所ノ大略ナリ猶八年後其結局ヲ詳ニ

又可之

静岡縣治紀事本末 遠州之部

Faint vertical text columns, likely bleed-through from the reverse side of the page.

Faint vertical text columns, likely bleed-through from the reverse side of the page.

縣治紀事本末卷十六 遠江國之部

制度之二 職制

静岡縣編輯

○職制ノ事濱松立縣以來觀ル可キ者明治七年定ムル所一二ノ章程規則アルノニ此ニ因テ首ニ其庶務租稅出納聽訟四課ノ章程及捕亡吏規則等ヲ掲載シ末ニ區戸長職制ヲ登錄シテ本條ニ填ス此他教員職制捕亡吏給額等ノ如キ明確ナラサルヲ以テ登記スル能ハスト雖モ各其本條ニ就テ推考スル時ハ其梗概ヲ知ルニ足ル可シト云爾

庶務課章程左ノ如シ

第 一 系

凡例

庶務課分テ九小課目ト為ス曰ク籍貫屬社寺驛遞徴兵
 職務文書記録學事ト各擔當ノ事務ヲ甄別シ章
 程ヲ定メテ之遵守シ權限ヲ定テ之ヲ相犯ス丁勿ラシメ
 心ヲ懈セカヲ勵テ大屬以下其事務ニ匪勉ニ百事速ニ管理
 シテ墜滞ノ患ケキヲ要ス

一 諸預備屆若郡邑擔任ノ者指令當ク卷首ニ朱書シ
 テ捺印シ事ノ若シ重大ニ涉リ或シ事理盤錯トハ別
 紙ニ意見及指令當ク單ニ捺印シテ令參事ニ判決ヲ
 乞ヒ其指令ヲ餘白ニ朱書シ長官捺印メ後課印ヲ別

印シテ縣掌ニ由テ本人ニ下付セシメ奉書トモ若郡分ニ
 簿冊ニ編ム小分課中郡ヲ其
 順序奉文ニ準ス

一 當課管主ニ印五顆

縣印二 課印三 大小

一 等外官吏ト權臣拜命ノ日長官共指令ヲ奉人ト下
 付ス

但御社祠官大臣長捕乙更等ト面謁所ニ於テ職務係指令
 ヲ下付ス本人ノ坐作進退及奉書ヲ出サシムルハ郡縣掌ノ任トス

一 官吏華士族一者ノ任僧ト西謁所平僧及平民ト白
 洲及新所ニ於テ賞典其他違書職務係之ヲ續畢テ

後下付ス

但華士族神官區長一寺々任備々直々達書ヲ付シテ

更ニ續ニ聞セス

一 上書献言郡ヲ令参事ニ親拵ヲ乞フニ非レハ職勢係

關拵ニ令参事ニ聞申シテ旨ヲ乞フ

一 各課官吏ヨリ建議スル丁ト雜匠郡々當課ニ出シテ令参

事ニ出ス

但令参事ニ旨ヲ受テ議スル丁ト此限ニテラス

一 郡々他課ニ交渉スル公文預同等擔當ニ者合議スルキ

旨ヲ附録シ出サハ各課ニ廻議シテ後聞申ス

一 大属以下當直ニ負ヲ定メ前日午前八時ヨリ翌日午

前八時ヲ時限トシ簿冊ヲ廻達ニテ交番ニ標準トス

但廳中名刺ヲ掲クニ當直ニ者ヨリ掲クヘシ

一 課中ニ簿冊通計

一 仕丁六人内 一頁守門 一頁去閑詰 其他ニ廳中一切ニ雜務ニ任ス

但守門ノ外ニ負宿直ト定メ日々當直簿ヲ大属以下當直

ニ負出シ當直ニ負捺印シテ後下付々官負送廳ニ

後非常ニ事件トシ勿論公文刻奉ニハ速ニ當直ニ其由ヲ

告ク夜中廳中ヲ警邏ニテ不虞ヲ戒シム

第一章

戸籍係

第一 管主ノ簿冊十五部左ノ如シ

大小區畫郡村名簿

大小區長姓名印鑑録

各村戸長姓名印鑑録

大小區戸長點階簿冊

大小區長點階出簿

大小區長事務章程

士民諸預書式

民費課出方法

棄兒簿冊

戸籍

同諸表類

入籍諸預簿冊

戸籍雜務簿冊

送籍諸預簿冊

郡村諸預同届簿冊

第二 大小區長ノ給料及役所ノ諸費詳細簿冊ニ記

載シ而奉九月之ヲ管廳ニ出サシメ擔當ノ者課出方法

ニ照準シ明瞭調査ニ通算捺印シテ令奉事按圖ニ

畢シハ兩次十月全國ニ分賦シ大區役所ニ領收シ後

各區之字給セシメ其出入ノ明細書載シ大區役所ノ
揭示場ニ掲ケ四民ニ示シ猶疑ニ念ケテシム

但大小區長給料及諸費等郡ヲ轉免シ黙陳卷ヲ
照シ日割計算シテ之ヲ下付ス

一 小區ノ入費ヲ調査シ其區内ノ分賦セシムルモ亦前條ニ
準ス

但費用ヲ揭示スル前番ニ準シ各村必揭示ス可シ

一 各村ノ長若副若給料及其中ノ入費明細簿冊

二 通ヲ出サシメ擔當ノ者尚精算捺印シテ今参事ニ
呈ス今参事一閱シテ擔當ノ者又書係ニ廻シ指令

書簿書ニ上縣印ヲ捺シ副書ニ廳ノ留メ正書ヲ下付シ
戸長ヲシテ其村内ノ別ノ口ノ適宜分賦セシム

第三 大區長進退點斷スルモ郡ヲ裸負協誠シテ今

参事ニ決判ヲ乞ヒ擔當ノ者晒出簿ニ姓名ヲ記シ
縣掌ニ由テ下付セシム

晒出簿ニ記録係ニ保管スナリ

但本人出廳スルトキハ職務係辭令ヲ下付シ縣掌印鑑
捺シ實印ヲ捺セシム

第四 各小區長ノ撰舉ヲ大區長ノ推轂ニ從ヒ猶性
行ヲ礼後之ヲ命スル郡ヲ前番ニ如シ

第五 各村之長ニ據奉テ都テ小區長ニ具状申シメ
性行及各村ノ別ノ狀ニテ案ニ應ニ實際ヲ記シ
後之ヲ命テ都テ順序ニテ前案ニテ如シ

第六 歸入籍及附籍等ヲ届出シテ據當ニ者據印指
令案ヲ案書シ今參事ニ呈ス以下前案ニ同シ

第七 舊子ヲ新出ル時々其村ノ領テ養育米賜方
若指令案ヲ案記シ出納課ニ合議ニ開申順序例
ニ如シ毎月ノ出生死之出入者ノ實ニ増減小區長
ノ長之ヲ加附之翌月十五日ヲ限リ大區長ニ出シ大區
長案指シテ縣廳ニ納メ據當ニ者前案ニテ如ク順序ヲ

逆ニ今參事ニ據印シテ翌年一月ニ呈リ一々年分ヲ
取纏メ式ニ如ク表ニ通り作り一通ニ廳ニ備ヘ一通ニ
二月中太政官ニ納ム

第八 死者埋葬々々毎年十一月ヲ限リ翌年一月十五日
迄ニ小區長各區神官寺僧ヨリ届ケ出シテ取纏メ大
區長ニ出ス大區長區内ヲ集成シ之ヲ縣廳ニ納ム據當
ニ者管田ヲ合セ式ノ通表ニ案ヲ作り據印シテ今參
事點檢訖シハ一冊ヲ廳ニ備ヘ一冊々二月中大藏省ニ
納ム

第九 士民預同届ニ類案ヲ據當ニ者指令案ヲ案記

之捺印之令参事之決之之都之凡例第一章之詳
悉又

但地課之交渉スレハ其課ト協議ス

第十 簿籍之者若^府州^縣より運送スレハ若^村戸長^町付ス

各驛之始之費用ヲ簿冊ニ照シ之徴取シ上償却ス

但原籍遠隔之者ト其間郵宿ト預ケテクヘシ

第十一 諸典行年娼妓簿ニ二種ニ別リ庶務課ニ於テ

取扱ヒ收税之関セハ其都府物産係ニ合致シ同係ニ

テ税額ヲ記載シ畢シハ允可シ例文及税額ヲ書シ之

ヲ下附ス

但税金取立之事ニ於テ之當懸ニ関スレトナシ

第二章 貫屬係

第一 管主ナル簿冊 三部在ノ如シ

貫屬諸預洞届編冊

貫屬分限帳

貫屬身分異同検査録

第二 隠匿家留相續預本預書擔當者按圖ノ上

改正ヲ分限帳ニ照シ紐録ナケレハ捺印シテ令参事ニ

以テ又令参事之ヲ捺シ允可シ即捺シ訖シハ擔當者

ヨリ又書係ニ廻ス以下前ニ同シ

但貫屬身分異同調帳并分限帳之謄録之屬ヲ詳
細記載ス

第三 養子取遣及離縁ヲ預出シ其養子取父母他
府士族ナレハ擔當者拂合ニ父業ヲ單ニ預書ハ副
令參事ニ呈シ長官許可シ印ヲ捺シ父書係漢字
ニテ令參事ニ印附テ捺シ縣掌ニ付ス被_府回報
アルハ預書ハ指令朱書ニ令參事ニ一覽ヲ待長官
捺印ニ後勅令ニ印_捺印ヲ割印シ縣掌ニ由テ本人
以下付中ニメ本書ニ諸預個編冊ニ加フ

第四 貫屬替ヲ預出シハ擔當者若祿高及ヒ廢歷ヲ
分限帳ニ照シ本人預_府印_捺合父業ヲ單ニ預書ハ副
當提出納課ニ擔當者捺印ニテ令參事ニ允可ヲ
待テ以下前章ニ準ス

但東京府ハ貫屬替ニ際リ公文ヲ單ニ廢歷總冊ニ
縣印ヲ捺シ本文ニ順次ニ准シ令參事ニ決テ取リ公
父ハ廢歷總冊送籍州ヲ副縣掌ヲシテ本人以下付中ニ
他府縣ニ貫屬當縣ニ轉スルモ粗本文ニ順序ニ從ヒ
都テ分限帳并身分異同検査録ニ其仔細ヲ詳細
記載ス

第五 貫屬者若農工商ノ業ヲ營マシト預出ル時ニ擔



當之者指令案ヲ卷首ニ朱記シ捺印シ今参事ニ呈ス
又以下順存例ニ如シ

第六 管内ノ士民官省府縣ヨリ採用ノ事ヲ申越セハ
擔當ノ者其案書ヲ以テ今参事ニ呈シテ案ヲ達シ本
人ト違ヒ採用ノ官省府縣ニ障礙ナキヲ因請ス

但本人ノ願意ニ因リ旅費ニ立替渡タリモアレハ其旨ヲ
出納簿ニ通ス

第七 東京府下寄留ノ貫屬諸届書東京支廳ニ
差出其届書ヲ本縣ニ送リハ擔當ノ者例格ニ遵ヒ
長官捺印乾リ其部分ニ簿冊ニ編ム

但平常ノ届々同所ニ取寄ル毎月本縣ニ送リ擔當
ノ屬捺印シ今参事ニ呈シ後大區長ニ下付シ戸口ニ
關スルノ戶籍ニ加添セシメ乾テ縣廳ニ納ム

第八 隱居家譜之跡相續官省府縣ニ出仕解官貫
屬替若鄰ヲ身分異同アレハ前月分擔當ノ者詳
細調査シ今参事ニ披圖ニ添シ淨字ニテ翌月之ヲ
大藏省ニ納ム

第三章 社寺係

第一 管至ノ簿冊十部左ノ如シ
神社明細帳

神官姓名帳 本貫年齢印鑑ヲ併書ス

神官進退并請書編冊

教導職姓名録

同進退并説教届編冊

寺院明細帳

廢寺處分票印帳

僧尼帰俗願編冊 十月起十月終

任職願編冊

社寺願届編冊

第二 官國幣社ノ官祭及遷葬大故等擔當ノ者

豫メ管理ニ期シ臨テテ格ナカレム

第三 鄉村社ノ祭式ヲ願出シハ恒例ヲ照シ都テ令參事

ニ以テ以下前ニ同シ

第四 祠官掌ノ賢否ヲ甄別シ黜陟シテヲ擔當

者具狀シテ令參事ノ判決ヲ乞フ

但縣社祠官以上ノ長官任時ヲ海ニ仰社祠官ニ職

務係之ヲ檢テ都テ縣署ヲシテ請書編冊ニ加フ

第五 社寺管轄社地代木遷院廢寺等ヲ願出シハ擔

當ノ者可ク参考ノ意見ヲ奉記シ順序凡例第四條ニ

詳悉ス

但地所代本之関スル之租税課ト合議スヘシ

第六 毎擧ニテ之を任セテ寺刹ニ其本寺及區長連署
之證ヲ徴取シテ合參事ニ決テ之ニ其處分ヲ本寺ニ
達シ本寺ニ證ヲ收ム

第七 神官ニ毎月ニ名ニ輪番スルニ神官ニ関スル事
務ニ都テ當番ノ布達ス

第八 教導職俸免届出ハ擔當者擧印ニテ長
官ニ一覽ニ供シ教導職姓名録ニ其由ヲ詳記シ本
書ニ其部ニ編冊スル

但花教局諸届ニ同シ

第九 教義ニ関スル著書教院創立ノ事ニ教部首ニ稟
議スヘキニ單稿ヲ起シ順序ヲ修テ稟議ニ後許可
ス

第十 僧尼帰俗及中本寺以下任職ヲ願出シ本寺人
ニ性行本寺法類擧申障碍ニ有ニ每ク此ニ擔當
者擧印シ合參事ニ決テ取リ副書ニ下付正書ニ
帰俗編冊任職編冊ニ加シ毎年十月集成ニ教部首
ニ達ス

但任僧ニ他府縣ニ交游スルニ掛合ニ上層分スヘシ
第十一 社寺ニ関スル自他ニ應接事ニ輕重ヲ量リ合

参事之旨ヲ受テ擔當之官吏其事ニ任ス

第四章

驛遞係

第一 管至スル簿冊六部左ノ如シ

驛遞一件編冊

電信抗番号簿

電信達届編冊

郵便規則

同達書編冊

同一件編冊

第二 道路修繕掃除等豫メ丁場宗持各村規則ヲ

遵守セシメ臨機大小區長ハ更ニ達スル丁モアルハ此時ニ

當テテ擔當者裁案ヲ單ニ捺印シテ決テ令参事

ヲ乞フ

第三 非常出兵或ハ戊兵交番ニ為メ人馬運送ヲ第

百十六號公布ニ準シ每駅ニ戸長ニテ取扱テ惟モ先觸

シ達スルヲ待テ其人馬運送ヲ觸當擔當者豫メ組

合各村ハ加助觸當者裁案ヲ單ニ令参事ニ捺印ヲ乞ヒ

然ル後各村ヲ釋ス

但懸隔之駅管廳ニ觸當其間ナケルハ直ニ組合各村ニ

人馬ヲ釋シ其旨届ケテモシハ公文ニ準シ更ニ觸當ヘシ

第四 人為多數一時之繼之ん欽或之連日繼之ん時之
擔當者令參事之旨ヲ受出張之觸當在是操持
之事ヲ指揮ス

第五 急遽之通行之印貨紙ヲ拂之々餘暇ナクハ臺
管ヨリ人為數勅令ヲ發之以繼之海其符ヲ各驛
戸長ヨリ其筋ヲ總廳ニ出之之ヲ擔當者取纏メ
調査シテ又案ヲ單之令參事之檢印ヲ海淨寫捺印
之令參事ノ陸軍省ニ進達之領收之上各村戸長ニ下
付ス

第六 外國人通行之時事務アル決之擔當者出張ス

之諸事ヲ悟ナキヲ要ス

第七 各所郵便便所ヨリ毎月出納表翌月五日限
リ之ヲ出之ハ擔當者尚精算セ之メ又案ヲ單之表ト
若之令參事ニ決之取又書係淨書捺印之令參事ノ
印ヲ用之
十五日陸驛速意ニ達ス概之編冊之入ル

第五章 徵兵係

第一 管至スル簿冊六部如左

徵兵令

同附録

徵兵一件編冊



成丁簿

連名簿

免役連名簿

第二 男子齡十七年より國民軍籍入り外冠或は事
 アル時之膺リ滋候ニ編入シ管内牙衛ニ充ルヲ以テ前
 年十六年之冬十月十日迄ニ其親或は兄弟伯父
 之者之長ニ本人ヨリ戸長ニ或ハ通届出ヘシ戸長之ヲ
 調査シ十一月二十日ヲ限リ小區長ニ出シ區長點檢シテ
 十一月二十五日限リ所轄ニ大區長ニ出ス大區長尚點檢
 之各小區ヲ括リ管轄廳ノ内ニ據當ニ屬之ヲ據査シ翌

年ニ成丁簿ヲ作り據印シ今參事ニ送ス今參事據
 印シ畢レハ之ヲ廳ニ送ク

第三 男子齡二十年ニ至レハ兵役ニ就クハキヲ以テ前年
 十九年之者ト其年之十一月十日迄ニ第二ニ十七年届ケ
 式之如ク戸長ニ届ケ長十一月二十日迄ニ成丁簿ヲ照シ
 現算ニ比較シ其内免役ニ適スル者ト寫ト点檢シ其ハ
 之箇條書相副小區長ニ出ス區長之ヲ據シ十月廿日
 迄ニ大區長ニ出ス大區長十月二十日限リ之ヲ據束ニ廳
 内納ム據當ニ屬之レヲ点檢シ徵兵連名簿ヲ作り且免
 役ニ適ル者各區ヨリ出セル免役ノ条書ヲ点檢シ免役

連名簿ト号テ二冊ノ連名簿一紙印之ヲ令参事ニ授
印ヲ待テ十二月二十五日ヲ限リ淨宗ニテ陸軍省ニ他
副書ニ願ニ備フ可シ

第四 免役ニ適スル内官員ト其在務スル官廳ニ在
等級學生ト其修業スル處ニ學校ト掛合教官
証書及科目免許書等十二月中之徽服ニ置徴兵
使巡行之日之ヲ付ス右証書科目書十一年者一月中之
呼帰スルニ尤洋行ノ者ト此限マラス

但本文証書科目書取集及右書類之キ者呼帰ニ方
若指當ニ属調査ニ各ノ所ト掛合書等々單ニ順序ヲ

總令参事ニ允可ヲ得テ後各所ニ授カス

第六章

職勢係 記録係

第一 管主スル簿書十二部如左

縣廳日志

官 員 録

判任履歴録

等外履歴録

官吏進退録

官員諸達録

廳員顔伺届編冊

判任受書簿

等外受書簿

等外給料仕出簿

等外出勤簿

當直簿

第二 判任等外官之點降令參事より指令アル印

時之書記辞令ヲ作り之ヲ具呈シ區長以下之職

務係ハ付ス

第三 家督相續賞典等之辞令ヲ作り職務係より

之ヲ本人ニ付シ全文ヲ日誌ニ登記ス

第四 政務之関スル日々之事歴ヲ日誌ニ登記ス

第五 當縣之官員録ヲ調査シ毎月十五日史官ニ進

達ス

第六 官員新任アルハ履歴ヲ其本人ヨリ徴取シテ履歴

録ニ編シ一紙ヲ淨寫シテ官員録ト共ニ史官ニ進達ス

第七 官員之點降進退異同ヲ調査シ纏束シテ毎月

東京市廳ニ報知シ大藏省ニ納メシム

第八 官吏之辞免轉課及出張帰省療養等之

月日ヲ官吏進退録ニ記載シ各課ニ廻シテ印ヲ

取ル

第九 各官身上ニ関シタル預伺届ヲ官負預伺届留シ

編ム

第十 官吏ニ任解令参事ヨリ命アレハ其管轄廳ニ文

通ス

第十一 新ニ拜命シ官吏アレハ其請書ヲ徵取シ拜命請書

簿ニ編ム

第十二 令参事ニ文書簿冊ヲ整理シテ散佚ナカラシ

ム

第十三 官負ニ令スル諸達書ヲ官負諸達録ニ編ム

第十四 三節其地拜賀ニ式日諸官吏ニ坐例進退ヲ管

シス

第十五 縣印ヲ管シス

第十六 官吏四民ヲ呼出スニ其姓名月日ヲ呼出帳ニ記シ

捺印シテ案分シ付ス

第十七 署外給料ニ出納簿ニ照シ通算シテ出納簿ニ

付ス

但毎月課中筆墨料ヲ案取本父ニ準ス

第十八 判任免職アレハ勤續キテ年月ヲ通計シテ上層

一層ニ上賞與ニ事ヲ出納簿ニ付ス

第七章

文書係

第一 管主及簿冊十六部如左

太政官日誌

官省布告錄

當縣章程錄

岩蜜文通編冊

府縣文通編冊

當縣布達編冊

決議錄

官省稟議錄

官省指令錄

東京支廳文通編冊

各大區往復編冊

布達頒布錄

布達上梓簿

送付錄

第二 新聞分為五種

日新真事誌

東京日々新聞

橫濱毎日新聞

報知新聞

新聞雜誌

第三 官省の稟議スルキ條件と擔當者原稿ヲ起シ
 捺印シテ上局ニ出シ今參事ニ允可ヲ稟更ニ淨寫シ
 長次官^{實印ヲ用ユ}捺印シ海東京ニ送リ至警官
 省ニ進達セシメ原稿を官省稟議録ニ編シ指令アルノ
 日米文ヲ以テ指令ヲ寫入シ本紙ニ指令録ニ編ム

第四 官省ニ布令アルハ月日達シ字ヲ其肩ニ朱記シ
 今參事ニ呈ス海軍中巡覽ニ就レハ五種ヲ分テ各部ニ
 編入ス

第五 公布ノ頒布揭示スルキニ條件ヲ甄別シ原書^上

ニスル及揭示四通ヲ寫シ一通ヲ大書ニ縣下揭示ニ送ルニ通シ
 為ナリ罪紙ニ細書ニ揭示ニ二字ヲ朱書シテ大
 區ニ下上様ニ令シ布達上様簿ニ在リ如ク記シ捺印シテ
 彫工ニ下附ス

一 某^院第何号 月日海
月日納

第六 布達ノ頒布揭示スル時ニ布達頒布録ニ在リ書
 式ニ準シテ之ヲ書シ揭示ニ于テ日ヲ録シハ之ヲ階カニ在リ書
 下ニ月日階ト朱記ス

一 某^院第何号 月日達
月日納

第七 右案地府ニ往復スル文書ニ擔當者屬原稿ヲ
 起シ捺印シテ今參事ニ呈スル元可ク乞更ニ淨寫持

印今参事ノ官印ヲ用ユ 宛テ之ヲ減之連分録之記之擔當之屬檢
印之縣掌之分之之ヲ某所ニ達セシム

第八 各察府縣之公文達スル時之減ヲ折キ其事由ヲ
辨明シ他課ニ圖スル之ニ至勢之課ニ傳送シ之因隣スヘ
キヤト回答之原稿ヲ副ノ長官ニ允可ヲ乞其他前案ニ
準ス

第九 東京支廳之公文達スル時之減ヲ折テ号數ヲ
點檢シ擔當之屬逐件并合ニ檢印ヲ捺シ之後右
課ニ送達シ當課之書類ヲ纏束シ左ノ所措テ糊シ
大屬ヨリ今参事ニ呈スル檢閱畢テ擔當之條下ニ檢印
シテ了知ヲ發シ之課中一閱シ後右課ニ廻達ス

巧措離形畧

第十 章程條例トモ成ルルキ事乃ヒ右勢上ノ了案裁
スル片々ニ同課ニ廻裁シ 他課ニ圖シハ其課ニ合裁ス 今参事ニ判決ヲ經
規則ニ圖スルキ條テ右課ニ廻達シ宛テ章程録ニ編
シ其他之ヲ都テ決議録ニ編入ス

第十一 當課ヨリ四民ニ圖シ呼出スヘキ丁アノ其郡村族
屬姓名及呼出年月日ヲ呼出帳ニ記シ擔當之屬檢
印シ其帳ヲ副宗分ノ下分ニ宗分領形ノ印ヲ取
如左

月 日 正 服

郡村族属
河 某

第 十 一 各 大 區 之 諸 領 屆 事 之 達 之 時 之 目 次 之 照 之 勘
合 之 之 逆 件 捺 印 之 其 之 務 之 課 之 區 分 之 目 次 之 照 之 勘
當 課 之 係 之 之 常 指 之 准 之 順 序 之 逆 之 處 分 之 令 參 事
之 決 之 形 再 之 其 目 次 之 照 之 封 緘 之 逆 之 係 之 書 記 之
縣 常 之 由 之 其 一 區 之 下 分 之 不

第 十 三 本 縣 布 達 上 本 之 後 配 發 之 箇 所 如 左

但 公 布 之 上 局 四 課 之 廳 地 券 係 之 際 之

今 參 事 一 部 四 課 各 部

支 廳 地 券 係

三 大 區 各 部 三 中 學 區 小 學 校 各 部

後 場 捕 乙 各 部 廳 訟 課 之 廻 之

合 十 六 部

第 八 章 學 事 係

第 一 官 立 學 校 私 家 塾 病 院 貧 院 地 誌 等 之 事 務 之

管 掌 之 事

第 二 管 掌 之 事 簿 書 二 拾 五 部 左 之 如 之

又 部 首 布 達 留

學 制

教 則

規則

文部省報告

文部省雜誌

文部省進達留

文部省指令留

学事諸預届留

私学家塾預届

学資金寄附預留

学區取締人負録

教員履歴録

学資金寄附人負録

学校箇所附帳

学務決議録

学資金出納表

柳委託金仕拂帳

中小学区表

就学男女表

生徒進退増減表

学校雑費出納表

地誌并管内地圖

第三 文部省布達之類之之處分ニ文部省布達留之
編ム

第四 凡学事ニ関スル管下諸願之意見ヲ朱書ニ捺印
シテ令参事之決裁ヲ經指令ヲ作り記録ニ付シテ令
参事官印ヲ乞ヒ本紙扣割印ヲ捺シ本紙ニ学校
諸願留之編ニ扣テ交付ス

第五 私立学校願之指令済私立学校願留之編
ニ毎年二月取集メテ文部省ニ送致ス

第六 学資金等附願之指令済学資金等附願
留之編ニ毎年二月取集メテ文部省ニ送致ス

第七 毎年二月区内人氏子弟六歳以上十歳ノ前年
学ニ就ク者之表ニ枚々学区毎ヨリ徴取シテ之ニ就学
男女表之編ニテ取集メテ文部省ニ送致ス

第八 官私学校生徒之進退増減ヲ前期学区毎ヨリ
徴取シテ表ヲ作り毎年四月文部省ニ送致シ生徒進
退増減表トス

第九 官私学校費一ケ年ノ出納表ニ依テ学区毎ヨリ
徴取シテ之ニ学費出納表之編ニテ取集メテ毎年二
月文部省ニ送致ス

第十 文部省ニ關申スル諸関係之類ニ原稿ヲ送シテ



令参之決裁ヲ修テ又部省ニ送致ス原稿ハ又部
省進達留之編ム

第十一 又部省ヨリ諸同ニ指令ヲハ令参事ニ一閱畢テ
後又部省指令留之編ム

第十二 官私学校私家塾ニ地任預人ノ姓名等学校
箇ノ所分帳ニ詳記ス

第十三 学資金寄附預メ人名金負等学資金寄附
人負録ニ登記ス

第十四 学区毎婦学校世話方ニ詳免学区毎婦人負
録ニ記載ス

第十五 沖委托金等又部省ヨリ受取所委託金付掛
帳ニ記載ス其給ニ係ル事由ヲ詳記シテ上局ニ一覽
ヲ送毎年二月清算ニテ又部省ニ開申ス

第十六 学資金金出納大小トナク逐一学資金出納帳
詳記シ上局ニ提出シ取リ小野組台托之申乙帳ヲ以テ
出納ヲ為シ毎年二月出納ヲ精算シテ又部省ニ開
申ス

但帳ヲ清帳簿券ヲ取リ清帳簿券留之編ム

第十七 各校生徒大減業ニ時檢査トシテ出席ニ特檢
生徒ノ賞與等ノ事ヲ管掌ス臨時監視トシ上局

指揮之役

第十八 實院之寄附金及費用之高下月々區長ヨリ

徴取之ヲ撰圖之實院一件帳之編ム

第十九 地誌之闕クテ諸洞属之類々之原稿ヲ起シテ判裁

ク乞ヒ文書係之付テ史官ニ進達ス

第九章

縣掌

第一 管主之簿冊左ノ如シ

貫属諸願洞属受付簿

郡村諸願洞属受付簿

管内諸書受付簿

各府縣違付録

味出簿

第二 諸願洞属之類々之意ノ不避或シテ書式之悖ルルハ

懲罰之更ニ懲ルル其在所地名奉人姓名願意之

要ヲ撰之受付簿ニ登記シ受付之印ヲ捺シ各課

擔當之属ハ付之願取之印ヲ取リ指令畢テ奉書ヲ下

付ルルヲ待奉人ニ下付ク

第三 四民出廳スルハ名刺ヲ撰シ其族姓名ヲ味出簿

ニ記載シ擔當之属ハ通シ領取之印ヲ取リ職符係

録令ヲ海久等ノ時々都テ奉人坐作進退ヲ指

揮ス

第四 管内一連書味出州等名標分久之際其若指
所姓名ヲ連分録之登記之其擔當屬之換印ヲ取
リ簿急ヲ年別之急連之事之時間ヲ登記之書状
配達方之下分々配達願取之印ヲ取之可シ

第五 府縣若管外へ往後々公状之量目ヲ改メ之
ヲ連分録之登記之擔當屬之換印ヲ取リ郵便取扱
人之下分々願取之印ヲ取ル

但金子入及書留ノ書筒之郵便取扱人ノ實印ノ願取
書ヲ撤去ス

○租税課章程左ノ如シ

凡例

全國ノ租税及ニ草木培植堤防橋梁土地ノ関スル一切
ノ事務ヲ擔當シテ分テ七小分課トス曰統計曰地稅曰
雜稅曰勸業曰堤防曰地券曰官林大屬以下各條ニ就
テ其事務ヲ擔當ス

一 凡租税之朝政ニ立ツ所以ヲ又民命ノ関カル所之ヨリ
重キハ之稅法甚直ヲ得サレハ上下共弊ヲ宗ク苟ニ當
課ノ関スル其真心ヲ盡サレベケンヤ

一 凡管下人民ヲ指出テ諸願伺届矣付押印各分課

一 江配達スレハ擔當執テ以テ調査ニ成規例ヲ指アルハ之ニ
照準成例ナキハ可ク長ク高識之處分事ヲ起シ事大小
トナク長官ノ判決ヲ得テ指令ヲ預書ニ錄自天書
ニ長官ノ鈐印ヲ受課印ヲ割據ニ奉人ト下附ス必
淹滞アルナシ

一 凡收領スル一切ノ地租雜稅會計ヲ明了ニシ簿冊ヲ
精確ニシ清秋淵ノ如ク上ニ政府ニ報シ潔春雲ノ如
ク下人民ニ映ス

一 布告在者省藩密司布達口誌等庶務課ヨリ廻
達アレハ課中周覽課印ヲ捺メ順達スル事專ラ當

課ニ關スルナリ別ニ一部課中ニ留ム

一 當課管主ニ簿冊八部左ノ如シ

一 布告留

一 大藏省達留

一 内務省達留

一 諸省密司達留

一 租稅密日報達

一 御指令留

一 管下布達留

一 課中廻章留

一 課印五題 大小

第一章

統計係

第一 管下之簿冊拾二部左ノ如シ

地租帳

上計帳

歳入皆濟帳

東京太廳往後留

府縣贈答留

進達留

大藏省他證書簿

租税出入簿

租税日計表

賦金出入簿

同日計簿

甲乙帳

第二

管下之納金之正租雜税及別達上納金各書至
務之於之收入之元毎々統計之ヲ期限ヲ以テ大藏省口

上納之石代相場届歳入納方仕訳算案仕譯地税金
皆濟届歳入皆濟帳荒地起返届地租帳上計帳



ヲ調査シ諸帳簿進達等ノ事ヲ掌ル

第三

課中ニ留ルル布告布達日誌新聞紙類中因覽之
於レハ号ヲ逐日類々分テ各編籍之書函ニ歟

第四

各係ニ於テ收ルル爲メ諸税金ノ即日午後三時ヲ
刻メ之ヲ票々小野組預リ証ニ照ラシテ日計簿上記
載之各係ノ日ノ帳ノ係印ヲ割捺シ入帳ヲ証ニ出入
簿上登載シテ一月ヲ總計シ小野組ヲ召メ甲乙帳ノ
記載セシメ前証ニ換ス

第五

諸税金收入ノ分々期月以前ト雖モ其都座上納ス
地稅雜稅上納方々其村以稅總額ノ五分ヲ初納
トシ二三納々各二分五厘都座規則ニ隨ヒ大藏省上
上納ス

但東京支廳ノ送ルル小野組ニ爲擔証ヲ以テス

第六

賦金之雜稅係ヨリ送り來ル毎二日計簿ノ出入簿
以記載シ出入簿ノ送附シテ割印ヲ檢ス

第七

毎月金穀出入ヲ統計ニ統計表ヲ割之ニ長官ニ検査
印ヲ受ク備細々本表例別ニ詳ナリ

第八

貢米代相場ニ其年十月十五日ヨリ十二月十五日ヲ
六十二日間ヨリ相場

濱松宿

舞坂宿

懸川宿

家井宿

金谷宿

五箇宿ヨリ雜形ニ依テ書上ヲ徴シ平均計算ニ個
査了テ郵送シ隔キ十五日ヲ隔大藏省ニ進達ス

第九

各宿ニ公文ヲ淨書ニ進達シ東京ニ奉送シ公文ヲ送
管ス

第二章

地稅東西係

第一 管至スル簿冊七部左ノ如シ

地租

定免
檢見

下調帳

割賦帳兼用

租稅收納帳

山野稅一村限帳

貢額帳

租稅金取立帳

同日ノ帳

進 達 留

第 二

管下十二郡五別三万九千四百五拾五町市奈之東西二
 部之分子各地税之事務ヲ統轄ス播磨城東依野山
 名四郡五別一万八千四百三十三町市奈之東部ト周
 智豊田磐田長上郡知引依藤玉瀬名八郡五
 別二万二千三十一町市奈之西部トス其三部ヲ合フ
 一スレハ之ヲ統計ス附ス

第 三

地租定額見村々之内見合附帳ヲ徹シ通算メ各
 村々帳簿ヲ湊集シ亦旬々申請ヲ待テ長官具申
 又事高ハ汎出巡撫久其法法々撫見規則ニ據リ以
 仕出ヲ以決議ヲ得其年々之實額ヲ確定シ悉皆調
 査終テ免状ヲ下附ス

第 四

定免村々内水旱損等ニ由テ免額見額出シハ情實
 ヲ以テ相違ナキヲ認得テ長官具申之允可ヲ得テ
 免状ヲ聽シ租額ヲ蠲ス若其損耗ニ二分ヲ超一サハ蠲
 租ヲ聽サス即年暮戸々之レヲ償ヒ定額ヲ完納
 セシム



但旧慣之米此限

第五

據見既之濟之八地租下調査之調査之東西者其所轄
之米括之之統計係之送附之

第六

租税收納帳調査濟之八而之之統計係之附之

第七

毎村之租税金之徴收之之之日々帳之記載之統計
係之送り割印之徴之皆納之上統計係係之附之
之附之

第八

荒地及之起返免下場法釋之免切替新規定免諸
税切替新規定之定免據見法釋之調査之終之八
而部之統計係之附之

第三章

雜稅係

第一 管至之簿冊三十二部左ノ如シ

雜稅帳

清酒釀造税金取立帳

醬油釀造税金取立帳

味淋銘酒白酒釀造税金取立帳

燒酎釀造税金取立帳

五拾石以上船税金取立帳

税免許税金取立帳

牛馬賣買免許鑑札帳

證券印紙賣捌人名帳

證券印紙代上納票取立帳

證券印紙賣下請印帳

證券印紙拂下預徴込

證券印紙代金上納証憑

収油器械税金取立帳

帳簿證印押切元帳

帳簿證印預徴込

諸税金取立帳

證券印紙并帳簿税印税金帳

娼妓賃席税金取立帳

賦金取立帳

荷車分車免許帳

質務免許鑑札簿帳

諸首進達留

管下差紙留

帳簿證券印紙規則一件

諸預用届燃込

日記

番種生條一件

生糸賣買免許繼札帳

證券印紙規則

番種生條規則

清酒其外諸規則

第二 管主ノ印

印紙収領印二題

係印二題 大小

換字印二題

燒印

第三

清酒醬油味淋紹酒白酒燒酎紋油新規免許休業

廢業豫リ渡買受業預出ルモノ一區ニ長奥書

預書ヲ徴トシ事情ヲ體キ指令案ヲ案書ニ擔當

モノ換印ニ長官ニ許可ヲ得規則ニ照シテ税金ヲ収

メ指令ヲ下附ス釀造税ヲ十月一日ヨリ六月二平日迄

各所毎月ニ相場ヲ取上中下ヲ平均シ大藏省ハ

同ノ煙元石ノ棄ニ税金ヲ付出シ之船ニ煙ヲ作リ出入
シテ統計簿ニ送付候由稅ノ器械ニ應ス

平均相場名所名

濱松宿 見附宿 掛川宿

白須賀宿 相良新町 横須賀町

金指村 芸井村

過釀器造撫査ニ為時トノ管下ヲ巡視ス

第四

五拾石以上高船新規令船解船讓リ賣買難破船

等預出シハ事情ノ査問ニ指合書ヲ朱書ニ長官

ノ許可ヲ得テ指令ノ下附ス其船ノ大小積石數

最寄船改修ノ撫査ヲ徴トシ艦札ヲ下附ス他管轄

ヨリ買受ルモノ其縣廳ノ印書ヲ徴ス

各艦札船入津スハ返艦札ヲ海ニ帰帆シテ願書ヲ

其縣ノ報知ス

從泊稅ノ船改修ニ於テ其時ノ船主半年毎ニ明

細調査ヲ添テ之ヲ報知ス

五拾石以下小船稅ノ明治八年一月ヨリ施行ス

第五

鳥獸稅免許預出シハ地名ヲ取リ障礙ノ有無ヲ

此其時々税金ヲ収テ船札ヲ下附ス出帆日限
キ十月ヨリ三月迄ノ規則也ト雖モ猪鹿ノ害多キ
山村キ四月ヨリ三月マテ一ケ年ト出帆ヲ免スハ四月
至リ前年ト船札ヲ一船ニ検査シ更ニ本年ト出帆
ヲ許可ス

第六

牛馬賣買船預出シハ即時税金ヲ収テ船札ヲ下附
ス二月ト至テ前年ト船札ヲ一船ニ検査シ税金ヲ収メ
テ更ニ本年ト船ヲ許ス

第七

各種製造品モ九月限リ原紙印紙ト見録書ヲ
大総代ヨリ出サシメ成造ノ後換紙シテハ代價ヲ賜フテ
買上ル等船ヲ規則ニ照ラシテ之ヲ為ス

第八

生糸賣買渡世ノ者ハ船札ヲ海ニ製造人結印紙
等用ヒサセルモ亦猶前條ノ如シ

第九

僕婢車馬駕籠遊船諸税金一月七月兩度ニ出サ
シメ総計書ヲ作り其税ヲ収ム

第十

質稼額出ルハ五年之間免許無札ヲ下附シ年々
一月質附金高申出サセ百分ノ税金ヲ收ム

第十一

證券印紙賣捌代金一區限リ毎月上納シテ一月
七月迄引表ヲ造ルル形ノ如シ

第十二

帳簿證券印預出ル規則ニ照シ税金ノ證券印ノ月
七月總計表ヲ作ルル形ノ如シ

第十三

船隻質席具所税金ノ他ノハ係印ヲ捺シ票ノ如

ク下附ス其月税金ノ廿五日ヲ以テ納メ期トス
人力車預出ル車籍ノ焼印ヲ押シ又別ニ無札ヲ渡シ
其税金ノ七月一月兩度ニ收ム其半額ヲ以テ賦金
トス

荷車ノ小區限預書ヲ鑑メ其時々區長ニ於テ燒
印ヲ押シ七月一月兩度預書調書一同税金ノ納
出ル賦金内譯帳ニ二月十五日限リ送達ス

第十四

前條ニ列スル諸税ノ外一切ノ雜税年額或ハ新規
稼收税ノ増減ヲ詳細調査シ伺テ鑑テ指令ヲ下

附ス

第十五

月々物價表漢松盛井掛川金谷舞坂五ヶ宿より毎月
五日出サシメ十日隔リ大藏省へ進達ス
諸相場上下スルハ其時々届書ヲ出サシムハ若好曲ニ賣
買アルカ如キニ推問スル丁アリトス

第十六

管下産出ノ物品總計ヲ作り自用輸出ノ別ヲナシ
毎年三月限大藏省へ進達ス

第十七

日々仕ル處ニ税金日々為ニ統計係へ送り割印シ
徴ス

第十八

諸税金取立ノ期限及大藏省進達ノ月日ノ期
限表アリ一目瞭然扱ニ茲ニ載セス

第四章

勸業係

第一 管下ノ簿冊十部左ノ如シ

石高秤借金貸附帳

同利徳金請拂帳

同貸附帳

資産金起原調帳

同前々貸附帳

同書類帳

同用懸通帳

開拓一件帳

産業所一件帳

高社書類帳

第二

管至ノ印 二題大一小

第三

當係々専ラ士民々産業ヲ勸メ遊惰ヲ励マシ當
儉ヲ勸諭シ奢侈ヲ禁ワシ高利又導キ通船ヲ便
スシ荒蕪ヲ開拓シ草木ヲ栽培シ澳鹽ヲ固リ續
續ヲ開キ百工技藝凡一切々物産繁殖シ道ヲ以テ
擔務トス故々愛物者民々朝市ヲ戴シ水飲小利ヲ
務メスシテ廣ク國家々法益ヲ興スヲ要ス

第四

石高秤備金々諸掛ヲ明瞭シシ士族控産々方
法ヲ設ク

第五

資産金貨附所ヲ検査ニ社員ニ正令ヲ案ニ盛
大ヲ致メ弊害ナカラシメ植物富産濟窮勸奨ニ目途
ヲ立其利ヲ臨時遣拂ニ候キ長官ニ許可ヲ得テ
之ヲ施行ス

第六

茶栽培培荒茶園拓等預出ニハ利害得失ヲ總平
故障ニ有クモテ之ヲ指令案ヲ案書メ長官ニ決テ
取指令ヲ下附ス

第七

商社ヲ起シ資財ヲ利シ貿易ヲ便スル等尤注意ニ

第八

弊害ヲ豫防ニ盛大ヲ致シテ庶ク士民ニ有利ナラシム
産業所ヲ起シ工務ヲ勸メ生徒ヲ教育メ士民授
産ノ道ヲ開キ國産ヲ興スル第ヲ建長官ニ許可ヲ
得テ之ヲ施行ス

第九

風水凶旱毒賊ニ災害救助救村極窮ニ速令等
預出ニ事情詳察ニ長官ニ具申メ方法ヲ設テ

第十

港口ヲ築キ船路ヲ穿テ航路ヲ便スル等利害得失

ヲ辨明之ヲ長官之具申之其切ヲ起之當之堤防
係之附之

第十

一歳ニ次管下ヲ巡リ水去之宜ヲ視播種ノ損益ヲ
考ヘ人民ノ勤惰ヲ察シ産業ヲ勸諭ス

第五章

堤防係

第一 管主スル簿冊九部左ノ如シ

天龍大井兩川分間測量繪圖

管自著清箇所附帳

堤防橋梁積方大概

堤防橋梁組立之圖

天龍大井兩川分間堤防修繕清算帳

道路橋梁修繕清算帳

用急水路植類橋梁溜池
掘之若昔谷用水路修繕清算帳

戊辰より申年迄大井天龍川分間堤防修繕道路
橋梁用急水路植類溜池掘之若昔谷用水路修繕清算帳
進達留

第二

分間測量器械

係印 一顆

第三

天龍川大井川ヲ一帯川トシ東海道ヲ一帯道路トス

右田川外十四川 原谷 菊川 芳川 郡田 敷部 大代 萩
藤岡 防備 湯口 安岡 逆川 阪谷 一宮
并取往還海岸潮際堤等ヲ二等トス其他小川橋
梁樋堰溜池等々之ヲ三等トス

第四

一等二等三等ノ屬スル堤防橋梁等々其諸事ノ前年九月迄ニ
為申出見分上仕振帳ヲ造リ長官ニ決テ謝十月ヨリ
派出シテ繩張三月ヨリ集積ニ着手スル天竜大井々
舊清中巡視ニ其他仕振帳村々下添テ長副
ノ委託ニ出来形見分上清算帳ヲ仕立ニ廳ニ備ヘ
三月月毎ニ集積勘定簿冊ヲ造リ期三月三十日限
有無其内務省ニ進達ス

第五

三等以上長副ノ始ヨリ委任ニ出来形届出ハ積算
帳ヲ仕立ニ廳ニ備ヘ勘定簿冊ニ内務省ニ進達スルハ
前條ノ如シ

第六

一等二等三等ノ官費ニ屬シ三等以上本年以後改正皆民
費トス唯其民力ニ及ビ難キ大破ノ差置難キ是等止
ノ情願アルハ臨時伺テ修テ治ニ處分ス

第七

官費より一ヶ年金四万七千圓ヲ以テ當明治七年より十一
年迄ノ定額トス

第八

一 等二 等ノ官費下々添期限ノ目編見金満ノ式分
五厘ヲ其普請着工ノ時ニ又其五分ヲ普請ノ八分方成
就ノ時ニ残二分五厘ヲ皆出来見分清算帳目調査
上々三 次ノ多皆金下給ス

第九

右官費内務省ヨリ請取方初度上二分五厘一月月
中ニ再々上五分五月月ニ残金二分五厘ト出米右能

帳簿査上三九月十月中ニ及ニテ皆金請取

第十

天竜大井西川普請ニ村高一百石ノ村人共五拾人ヲ從
使ス之ヲ高様ト称ス 明治七年以後高ヲ
廢ニ別ノ用ニ 又一百石ノ村五拾人ト
一丈持持米七合五夕ヲ給ス持持米人共ト称ス其餘ハ
都々一丈債米共七合其代價ト官費寄附材下米
平均相場ヲ以テス諸色ト祈相場ヲ以積算ニ皆
官費ニ出ニ等川高様人共五拾人ノ外ニ都々債米
一俵ヲ給ス諸色ト都々又官費ニ出高様人共及持
持米人共ヲ從使スルニ一歳必一ツ止ル故ニ春既ニ從



スレハ秋後後得也

第十一

天龍大井河水暴漲防禦之事... 副之警又堤長二三里... 堤外之竹木水行三害アルハ毎年初夏規則之如ク
川莫也之ム其懼ルヲ見レハ年長ヲ戒ム

第十二

堤防道路橋梁河流分合困患水路換振留等郡ヲ新
規額可ク高議之利害ヲ具申之長官ノ決ヲ滑ヲ指
令ヲ下附ス

第六章

地券係

第一 管至スル簿冊十一郡在ノ如ク

地券一筆帳帳

地引繪圖

新地券臺帳

沽券蒸行帳

同證印稅帳

沽券狀扣

地券稅帳

地券稅取立帳

貫屬沽券一筆帳帳

同沽券地引繪圖

同開墾地箇所限帳

進達留

管主ノ印

地券ノ證印

三顆

係印

十二顆大

檢査印

五十顆大

第二

田畑代價一筆帳開帳在耕地繪圖村々界差出只
據地帳若寄帳等ノ綴之地租下開帳乃高在別
帳ノ勘合ニ代價ノ概據ニ精算ヲ加ヘ相違之數ハ
即其帳簿乃ニ地圖ヲ廳ニ留ム

但其帳簿ヲ以テ堂帳ニ兼用ス

第三

留ケル處ノ帳簿之ヲ長割ヲ以テ會ヒ一筆沽地圖ニ
照シ双方據印相違ナケレハ抄書文ヲ取リ番号ヲ記
載シ券狀ヲ清書ス

第四

清書既成レハ再々校合メ誤謬ヲ釐正シ勘合印ヲ押切リ地券ノ謄印ト受付テ實印トシテ押捺シ長官ニ鈐印ヲ附テ券狀ヲ下附ス

第五

合保券狀預出シハ各人別ヨ譯一筆路帳二通ヲ出サシメ一筆路リニ基帳ハ勘合計算メ券狀ヲ清書シ誤謬ヲ正シ合保簿ハ割印シ券狀ヲ下附スハ亦前條ニ如シ其合保帳一通ニ券狀ト共ニ其村ニ下附シ一通ニ廳ニ備フ

第六

印税一筆毎ニ明テ調査シ全村總計券狀下附シ後七日以内ニ上納スル

第七

川名等新規之地ニ官負出張實地ヲ據視シ長官ノ決テ得テ之ヲ處分ス從前預テ經サル困患水路ヲ規劃シ如ク引地申付テ并地ニ譯テ記載ス

第八

地券廳費用若等外附屬雇等ニ月給旅費筆工料共都テ稅印稅ヲ以テ之ニ元月給中十七日筆工料



七十五百三十百兩厚子子給六印稅出納換書子係長
之當ル

第七章

官林係

第一 管至スル簿冊土部左ノ如ク

官林帳

官林箇所附帳

往還並本帳

提上官本調帳

存置官林箇所附調帳

拂下官林箇所附調帳

家祿奉還官林荒蕪地拂下ノ規則

官有地取調帳

損本御拂代金取立帳

損本御拂代金取立日ノ帳

預同届繰込

進達留

第二

係印

二顆小大

第三

官林立拵括返リ風折等届出ルハ實地換視ニ伐木

セシメ入札ヲ以テ代償ノ甲部ノ拂下ルル長官ニ決
メテ取指令ヲ下附ス

往還並米々區々長官會見分セシメ近傍人民ノ
入札ヲ取代償ニ相當ヲ認得テ指令ヲ下附スル
示前ノ如シ

田畑家屋ノ障礙等ノ代償額出ルハ實地ヲ據テ
内務省同ノ様式ニテ算分ス

第四

電信線路障木々區々長官見分セシメ代償額出ルハ
實地ヲ據テ算分ス

ナキヲ備セハ區々長官會代木々區々長官見分セシメ
前條ノ如シ

第五

野火官林ヲ燬キ材方ヨリ届出ルハ情實ヲ推測シ事疑
ナケレハ届ヲ調査猶地口ニ取締方申達並現況ニ追
テ監視スルニ事ヲ若シ調査難キニ即時出張實地
ヲ據テ九等郡々長官ニ具申シ之ヲ算分ス

但届書ニ通融認得ル違不焦未拂下ル示前條
如シ

第六

去秩以下家録奉還者業々目途ヲ以官林地所立
本拂下預々明治六年第四百廿六號公布并第九
號附録規則ニ照準之ヲ調査ニ長官ニ決テ得テ
之ヲ處分ス

○出納課章程左ノ如シ

凡例

出納課分テ二小課ト為シ其別日算 振査家録番覽卷首
未償之附ノ下之ニ屬ス
統計 國情ノ了管帳用卷ノ下名之ヲ擔當ニ章程ヲ定メテ
之ニ屬ス
之ヲ遵守シ心ヲ協力シ職ニ匪勉以テ之ヲ事速ニ管理スルノ要ス

一 諸預同届芸都ヲ擔任シ者指令常ク卷首ニ
摺印シテ回議ニ事ニ及ビ重大ニ涉リ或ハ事理盤轄
ニ別紙ニ意見及ビ指令常ク單ニ摺印シ回議ニ後
令參事ニ判決ヲ乞ヒ別紙或ハ端紙添付ニ指令ヲ
書記ニ長官摺印シ後摺印ヲ割印シテ縣署ニ由テ
本人ニ下付セシメ本署ニ其部外ニ簿冊ニ編入山分課
中郡ニ
其順序本他摺ニ交渉スル類々合議ニテ之ヲ施行ス順
序右ノ同シ

- 一 當課管至ニ印十九顯
- 一 摺印二大 符印十七

一 課中簿冊通計四拾二冊ト定メ擔任者之ヲ管

主之數俟毎々一月ヨリ三月マテノ冊トス
四月ヨリ六月マテノ冊トス

一 大屬以下當直之員之定メテ前日午前八時ヨリ翌日午前

八時ヲ時限トシ簿冊ヲ回達シテ交番之標準ト

ス

但廳中名刺ヲ掲クハ當直者自ラ掲クヘシ

第一章

日算係

第一條

一 官賃月給及常費捕之撫養金額毎年一月ヨリ六月

マテノ經費凡積リテ前年十一月マテ七月ヨリ十二月

迄ノ分其年五月マテ調査シ令參事ヲ判決ヲ乞ヒ

而シテ大藏省ニ申請シ諸取以テ一切之費用之充ツ共

諸取之順序ト大藏省之規則ニ準ス

但前年十一月ヨリ三月ヨリ分勘定仕上殘金之内豫備

金ト其年七月ヨリ九月マテノ費用ニ指進其他殘

金ト悉大藏省ニ上納シ尤判任官月給及捕之

費之額殘金之類ト同有規則之如ク廳ニ備

置クヘキ事

第二章

一 金銀之出納ヲ登記スル帳簿之類ニ在リテ裁量

フク別トス

日計簿

三冊

此簿冊に本帳納拂と勿論返納交換等三々あるに
 毎日出納の一切を金銀とて其簿頁数及び高を
 出納の旨趣人名等之式に如く詳記し納付若し金
 切符米等擔任預り證書ト同一番号ヲ付与シ
 務之者捺印擔任之者之刻印シ日毎に納付
 之合計ヲ指引現在之高ヲ算定之而其記
 載スル費目ヲ部別ニテ諸清拂帳返算簿指
 進帳等ニ編入登記シ月毎ニ其日總計各種

ノ入拂高ヲ區別シ以テ其編入スル所ノ帳簿合計
 ト照合ス可シ

金銀預ケ帳

為替方ニテ金銀預リ帳

同請取帳

同上納帳

此簿冊に縣廳より為替方へ金銀ヲ預ケ或し預
 ケ金ヲ取出ス時交換之證ヲシテ元金帳ニ冊拂
 出帳ヲ割合シ金銀ヲ預ル時官ノ預ケ帳ト為替方
 預リ帳ト両帳一振ニ證文ヲ登記之預リ人ノ捺印
 ヲ取リ長官之ニ割印シ預ケ金ヲ拂出ス時亦請
 取帳ト上納帳ト一振ニ記述シ前同振長官割

即一帳を廳に備置一帳を預り人へ交付す而して
其預金之取立の時毎約金ヲ相預ケル時を在り
順序ニ從フヘシ

一 約金と他人より直に預り人へ相渡預金と金質見
改の上其負數事由及び他人之姓名ヲ記せし預
切符ヲ他人へ渡すヘシ他人と此切符ヲ以テ廳へ
上納スルキナリ廳ニ於テ是式ノ形ノ日計簿ニ登
記シ長官名印と領收證書ヲ作り日計簿ト
同一番号ヲ付シテ是務ニ著捺印シ擔任者
割印の上他人より交付す而して切符は月末日集

預り帳に後載シ長官是割印シテ預り人より下納ス
可シ

一 預金ヲ取立之時其金質ト費用ト要者ト受
取人之姓名トヲ載記セシ切符ヲ作り日計簿ト
同一番号ヲ付シテ是務ニ著之ヲ捺印シ擔任者
者割印の上受取人へ交付ス受取人此切符
ヲ以テ預り人より現金ヲ受取ルヘキナリ右ノ切符
は月末日集計シテ預り人より出せしメ日
計簿ト照査シ切符を消抹シ而して預ケ帳に其月
末金協計並に預ケ金高若干ト通算登記

其金貨は長官割印之指引既金高ヲ以テ翌月
預之元三三可有

金穀請拂帳

日計簿金穀納拂之内本帳と勿論重複混濁
等之儀多之故一々點檢考査之上費目之隨テ部
分登記之而後精密算勘之元拂換之合計指
謬ナキヲ要シ以テ勘定帳仕組之振振ト久

追算簿

凡日計簿之掲ケル入拂之内決算ニ至ルモノ
ハ未入拂ト錯係ナラサル為メ詳悉部外ニテ如式
此簿冊ニ明瞭登記之而メ帳拂之廉決算ニ至ル
内之畧前之假拂高ヲ悉ク一旦返納以テ假拂
之廉ヲ消抹之其決算高ヲ更ニ日計簿拂ニ相
立若シ半々決算半々未決算ニ時々前同
振返納之テ假拂之廉一旦消消而メ決算済
分中日計簿未拂未決等之分々同帳假拂立
テ之ヲ追算簿ニ詳記之順次如此為之月並並
リ之ヲ調査シテ決算ノ濟不濟ヲ各別ニ考メ決
算遅延ナルアラハ之ヲ留置スルヲ要ス

指継帳

此簿冊より日計簿より移載せし官負月給常費
其他能て一旦本拂に相立ん後事起りて還納
スルモノ及ヒ懸從備錢之類出納重複キルカ
為メ各種區分シテ其金負事由等ヲ詳細登
記シ月末ニ至リ同種仕拂高之由日指總計算
上籍雜ナキヲ要ス

諸債米出欠指引帳

諸債米之由欠減ノ勘定帳録高之由日指引
拂に相立量出欠大藏首ト上納スル順序ナ
キ右ノ出欠米指引計必美ト上其金負額ヲ

可清ク身此簿冊ヲ設ケ之ニ詳記シテ月末ニ至リ決
算シテ以テ日計簿ニ登記スルニ

金穀有高表

此表面ニ各種毎日ノ元高ト拂出高トノ指引
ヲナシ現金穀之現数ヲ一目瞭然トスルニ極シ諸宗
拂帳共簿冊ニ合計シテ移載シテ今参事ニ開
申シテ換印ヲ乞フヘキト

一 凡ソ金穀ヲ出納スル細大トナリ各課ニ分辭シ著心考案
ヲ別シ負額ト事款トヲ記シ今参事ニ開申シ換印ヲ
經ルニ後スルヘシ懸念急遽ニ際此ナク負額ト云凡

今参事之撫印ナリニテ出納スルヲ許サス其撫印アル
原書ナリ部分ニ簿冊ニ編ム

第三條

一家縁々現米十八石十四石四斗十三石一斗十二石一斗十
石八斗九石七石六斗五石四斗五石三斗三石二斗一石
八斗右部外十管内長任留各府縣ノ貫屬留或ナ
寄留ノ者其時々第ナテ誤ナリ人右簿ニ記載ス者
區若東京土産廳ニ於テ海方分部之アル簿冊ニ登記シ
其年十一月ニ至リ個人負ト石數ノ異同ヲ調査シ大
藏省ニ請ル方申牒ニ付第ナテ製シ今参事ニ判

決フ乞ヒ而メ同省ノ進達ニ指令ヲ請フ海方各郡分
撫査ニ考當テ單ニ今参事ニ許可ヲ請フ海方各
區若寄留藏諸米粟ヲ以テ便宜ニ場所ノ據
任ノ者出納ニ各區ノ長官會石諸ニテ相海ノ請取
証ヲ收受シ返テ一人別海價額々々請取証ト交
換シ尚海高石數及ヒ人負ヲ調査シ大藏省ニ申
牒ス

第四條

一家縁奉還預出ル者アル時々右區ノ長副ノ具印ヲ
撫査シ尔後目的ノ實ニ管ヲ究問シ方法ニ書面ヲ

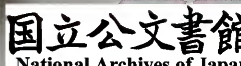

出サレタ之ヲ令参事ニ開申シ判決ヲ得テ大藏省ニ
申請シ草案ヲ作り令参事ニ捺印ヲ乞ヒ同省ニ進
達ニ指令ヲ得テ而テ本人預書ニ長官指令ヲ付シ
以テ下付ス賜金等ニ成規ニ如ク施行ス可キ
事

第五條

一 社寺秩禄ニ四幕府朱印黒印附地等ニ因直米
ノ半租ヲ租税課ス於テ調製シタル簿冊ヲ受取リ
猶之ヲ計算シテ右代ヲ附載シ海方區分ノ草案
ヲ製シ令参事ニ許允ヲ得テ海方一社一寺毎ニ右

金ノ切手ヲ作り之ヲ下付シ小野租ニ因現金ト交換ス
又海方ノ海方右點及ヒ一社一寺ノ區分ヲ調査シ上
申當ヲ作り上届捺印ヲ得テ大藏省ニ申請ス

第六條

一 兼見卷首米ノ市在ナリ兼見ニヤル右届ヲ出ル時ハ
庶務課ニ於テ之ヲ審査シ其届書ヲ同課ヨリ之ヲ受
テ直ニ元帳ニ記載シ年齡滿十三年ヲ下付ス一ヶ年
米七年ノ割ヲ以テ月割ニ應シ右代ニ直ニ七月十二
月兩度ニ之ヲ下付ス其順序社寺秩禄ニ同シ

第二章

統計條

第一條

一 金穀出納一ヶ月分證券ヲ集纏シ翌月三至五日算
 届多リ之ヲ受テ分合類算シ右證券ヲ金穀出納帳
 及小野組預金帳受取帳ニ照合シ後之定別有
 分テ其規則ニ照準シ検査精算ニ上豫テ公布
 之出納順序ヲ換做シ金穀出納勘定帳同明細
 内譯帳同精算表ニ草稿ヲ編集シ三ヶ月ヲ経
 ル毎ニ通計校正ニ精査精算ヲ編成シテ今参事
 江開申之判決ヲ得長官捺印ヲ受テ以テ大藏省
 一申附ス

第二條

一 新公債ニ毎年六月十五日迄四半ノ利息
 ヲ兩度ニ現金ヲ以大藏省ヨリ下付相成ヘテ各前
 月二十日迄ニ其率ニ依テ高ク調査シ表ヲ作り同前
 上申之右金貨下附ハ豫テ備アル簿冊ニ登記シ小
 野組切符ヲ作り更々調印ニ上合参事一開申シ右簿
 冊ト切符ト上高ノ印ヲ押切リ以テ下付ノ日割ヲ定メ
 債主請取トシテ出願ノ時公債証券持券スルキ旨
 各區ト達シ置本日債主ノ小野組切符下付ノ時右
 証券ヲ出サシメ下ニ接續シタル小札ニ捺印シ切取リ

証書と直ニ交前ニ悉皆渡シ濟シ後明細書相副一
同者ト上申スルナリ

但元金トモ来明治八年ヨリ抽籤シ法ヲ以テ下附シ
現金渡方順存ト粗本ト通

一 舊公債トモ毎年十二月一日ヨリ十五日マテ年賦金下附
相ナルハク丁順存前ニ同シ

一 新四公債証書トモ讓渡等届出ル時ニ條例ノ順存
ヲ以テ調査シ令参事ニ閱覽ヲ任シ後簿冊ト
証書一縣印ヲ押切債主ニ下ケ所々可シ尤右金額
及ヒ姓名若外詳細ノ候トモ毎年三度マテ大藏省ニ

申牒ス

第三章

管帳係

第一條

一 管帳ニ新簿及ヒ修繕等務テ其場所ヲ監視シ任振
帳并繪圖面ヲ調製シ其職入札ヲ達シ之ヲ出サシ
メ猶之ヲ検査シ令参事ニ開申シ其許可ヲ受ケ
金額五百圓以上ナレハ内務省ニ申牒シ其指令ヲ待テ
管帳等ヲ創ム時宜ニヨリ事急ナレハ指令ナシト雖モ
仕振帳ニ基キ管帳ヲ創ム右費用下附等トモ全
款金額ノ何分一以テ何分一落成シ後残金ヲ下附

又尤一時強備金ヨリ操留置平大藏者ヨリ金額清
形リ以テ返所スルキ丁且清算帳并繪圖面ヲ更ニ
調製シ大藏者ト申牒ス

但新築ノ分ニ官費三分一民費三分二修繕ノ分ニ
民費課出ノ丁

一 磁子不用ト宛ルル物品細大トナク其品類ヨリ其要者
ヲ記載シ點檢調査シテ上司ノ判決ヲ乞ヒ入札セシメ
猶之ヲ振査シテ令參事ニ關申シ許允ヲ蒙ケ以テ
之ヲ賣却ス

○聽訟課事務章程左ノ如シ

一 一課ノ事務ヲ四分ス曰ク聽訟係曰ク新獄係曰ク監獄
係曰ク記録係之レナリ

一 一課ノ事務ヲ參事之ヲ統括ス故ニ一細事ト雖臣屬
官ニ專決施行スルヲ聽サス四分課ノ事務以テ自
細分スル者ノ如シ

記 録 係

管主スル簿書

大政官布告

刑律同編冊

司法省布達
官省進達書案

府縣裁判所往後

支廳往後

拾物届編冊

諸預同届編冊

賊難届編冊

逃亡届編冊

脱籍人復帰届

諸請書編冊

属吏進退録

逆付録

課中規則

評決簿

属吏 諸預
同届 書留

聽訟課日誌

呼出人名簿

脱籍人名録

一 管下より諸預同届書ヲ出共ハ等外之ヲ宗取宗付簿

ニ登記シ係長之出久係長之ヲ日誌ニ記シ處分ヲ見

込付付之之ヲ参事ニ達ス 諸父書心月日番号ヲ宗書ス然レハ欄
掛ノ事件ノ付シ宗書出久宗書此例ヲ用ス

一 参事一閱其書事ニ從テ處分ヲ判断ス

一 各府縣署ヨリ本州本報閱係判断スル分ノ之ヲ受

取リ前案ニ順序ヲ以テ係長之ヲ参事ニ達ス参

事完了ノ後聽断ニ関スルハ之ヲ發信ニ付シ其他

直ニ往復簿ニ編録ス其回答スルキヤ文書ヲ單ニ参

事ニ決テ得テ淨寫シ郵送ニ付ス各係ヨリ出ル文

書モ亦前例ニ準ス

一 訴状ニ其訴答及例ニ違フヤ管下撫之先ツ聽訟係

之ヲ一閱テ係之ヲ参事ニ出久参事事理ニ輕重ヲ

考一擔當ノ定ム

一 拾物及脱籍届を直ニ指令シ又ノ冊尾ニ書シテ参事

認印シ後調印ヲ捺シテ一通ヲ届人ニ付附ス

一 脱籍人ニ後帰自首スル者直ニ断獄候ニ移ス

一 賊難届直ニ簿冊ニ編綴シ副書ヲ捕之吏ニ付テ探

索ニ據トナサシム

一 毎月未賊難行刑ニ表ヲ割製シ賊難表ニ大藏省直出

之行刑表ニ取集ス月一月毎三司法省ニ出ス事

一 脱籍人若簿ヲ當ニ尋方年月數ヲ審カテ

ムル事

一 犯者處決ニ罪當ヲ寫シ年月一月四月十月四月ノ司法省

以出ス事

一 課中官官ニ参入日誌ニ記シ奉入届書ヲ庶務課ニ達ス

ル事

一 捕之番人ノ身上ヨリ出ル事件病氣等忌服引係長

之ヲ参事ニ出シ参事一閱シ後属吏預同届書ニ編

綴ス

一 訴訟ニ裁判状身代照掲示文及懲役五年以上者

決シ掲示文ヲ淨寫スル事罪人處決ニ掲示文

一 罪犯ニ處決訴訟ニ帰結等一切日誌ニ記載スル事

一 變記在難破船屬書之日誌記載之上直之斷獄係身
入ル事

聽訟係

管主スル簿冊

聽訟点摺簿

同帰結簿

裁判言法簿

聽訟日之表

一 聽訟之訴状ヲ記録係之受テ一應目安札ヲ為之之ヲ

參事之出入參事之撰之輕重ヲ考へ擔當屬社告ヲ

召シテ原告之訴状ヲ示シ期ヲ定メテ答書セシム

ヨリ廿十カラス
七日ヨリ多自ス

一 被告入答書ヲ出シハ原被告方之情ヲ照應シ以テ參事

爲出坐對決審問ス 此以前之於テ原被告方和解解訟スルヲ
席前ノ海口ト云以テ後之乃テ原告者之ヲ

席後ノ酒
口ト云フ

一 二次以上未決中々參事出坐アル丁十三審札之上曲直

明白シテ熟議解訟ヲ為スハ之ヲ許シ其能ハサルハ

之ヲ裁斷ス 一事ヲ裁斷スルヲ難ク之ヲ決スルヲ尤ク地境界等
ノ事訟テ疊書面上概畧ヲ察ス可キモ尚參事ノ意

實地ヲ
点摺ス

一 裁斷在熟議解訟之聽許若參事必ク臨庭ニ事

參事他務繁十六臨時
大中屬ノ内ニテ代理ス

一 新訴在熟議裁判済共係屬日々表中ニ記載ス

此事

一 訟者之呼出中、呼出人若簿之書之記録係之移之ヲ施行セシム

一 判録乃身代階、掲示又尋正亦記録係之移之ヲ淨寫セシム

一 訴訟身代階物品調方乃之糶賣之周旋等之少區
本條之申時直ニ依リ捕之集
テシテ立會ニケル事アル可
シ

新獄係

管主之ル簿書

勸獄點檢簿

懲役請書留

囚徒呼出帳

新刑簿

換騷書

探索書編冊

一 罪徒ヲ逮捕スレハ捕之吏ヲ命シテ之應尋問之假口供ヲ造ラシメ托條確實ナレハ之ヲ勸揚ニ出シ之參事ノ屬出登初席ニ推問ヲ為ス

一 初次ニ推問畢シハ係屬該囚ノ情罪ヲ酌量シ或中繫獄或之責付罪ニ處分シ爾後逐次ニ推問スルハ參事ノ出登アルナリ

一 衆務アルノ罪囚承招ヲ服セサレハ參事出登ニテ親シク

拷問ス

一 罪人罪之服スレハ屬罪案ヲ録シ之ヲ參事ニ出ス參事

事一閱其情遺漏ナクシハ參事屬出坐罪案ヲ續ニ

違ナキヲ證セシム 本及至當之順序ト推任有阻之人負願
ル難案ニ時ルヲ以テ暫ク有勞之法ヲ設ケ

罪案諸圖ヲ直ニ刑名ヲ道出ス

一 罪案既ニ成レハ參事律例ヲ照シテ刑名ヲ擬定ニ擬

ハ參事ニ至テ得テリト密ニ參考ノ為メ屬必ク刑名ノ見込ヲ添フ 懲禁十年以下ニテ申請ニ指揮ヲ滯テ

身以上ニテ罪案ヲ以テ司法省ニ申請ニ指揮ヲ滯テ

處断ス 懲禁道出シ後ニ參事屬ニ命ジテ律律
ノ法則ヲ讀マシメ限内遵守ニ澄印ヲ付ス

一 懲禁一年以上ノ刑名ニ參事道出シ其他ニ當テ大申
屬代テ道出ス

一 印紙稅及諸職業稅則ニ者ニ物産係ヨリ之ヲ宗ケ

令參事ニ決テ滯待罪書ニ係テ罰金ヲ追徴ス 犯則者
モ不罰

場ニ出シテ大申屬ニ申出
坐罰金追徴ニ事ニ違フ

一 變犯届書ニ死録係ヨリ之ヲ宗ケリ其事ニ輕重ヲ量リ

捕之等外ニテ判任官等ニ申テ於テ捕之等差違

スル事
了地ノ例ニ準テ

一 雜船船據係ニ官船及外國船ニ判任官捕之等率

ニテ出張ニ為帶高船等ニ等外或テ捕之等ニ内

以テ差違之事

一 犯罪者刑に據候に監獄新獄兩係中判任官
より輪轉出張之事 犯罪者刑より以前監獄係に執
刑具用意及刑罰人據等ヲセシム

一 出火折倒人據候に小區長に推内タリト雖も時々署り
尚事跡に據索ヲ為ス可シ

監獄係

管下ニル簿書

懲役人名簿

入牢人名簿

牢懲役場預留届留

處刑人名簿

贖金簿

賄物點檢簿

管下審判命字書留

懲役場下審判命字書簿

旅費其他仕出帳

一 監獄に牢ト云懲役場ト云上下審人ヲシテ看守也
之ハ上審中ト一審下人ト云過キ下
審ト因テ人負シ程ヲ増減ス

一 牢に現在に繫囚及出入人負テ明カニ有テ無痛分
ヲ正シテ牢食服薬給與其他一切之處置ニ注
意スル事

一 牢食服薬共無痛之ヲ管給シ有痛之ヲ奉
籍ニ綴ス事

一 籍ニ綴ス事

一 懲役に因テ出入及現在人負テ審カニ毎因必ス奉

一 月之長短ヲ計リ満ノ日ヲ豫定スル事

一 役因階ヲ率レハ係長因テ鞠場ニ召シテ社免ノ旨ヲ達スル事

一 獄囚親戚ヨリ衣食之類ヲ與フヘシテ預ク氏ノ係長之ヲ参事ヲ出シ決テ得テ許可ス

一 獄囚服茶休茶届々係ヲ参事ニ認可ヲ乞フ事

一 獄中官賃ノ修費及捕之番人等ノ月給其他諸

費ヲ計算シ令参事ニ認印ヲ得テ出納簿ヲ付スル事

一 賂物拾得ノ分界ヲ明カシ或テ事ニ去テ還付シ或テ

糶賣スル事

一 賂金及賂罪過料金等年中四次一月四月七月十月司法省ヨ

納ケル事

一 無罪ノ子弟宗産或テ懲戒ト為テ役場入ヲ預ク者ア

ル中々之ヲ審問シ止テ得サルニ情アリハ令参事ニ決テ

得テ入場セシム無罪入場者々々衣食係ヲ自費タリト雜正其日々々上職々々金額ヲ檢點ス

一 牢懲役場下番々因テ人負ニ役ヲ増減スル者々其

実日滿ニ異ナラス故ニ之カ進退ノ辞令々係長之ヲ達ス

以上四ノ課々章程トス此他ニ警備ノ事等アリト惟四

分課中付スルキ所ヲ知ラス暫ク分課外ノ者トシ權大屬掌之

○捕亡吏章程左ノ如之

長

三人

副長

三人

捕亡吏

拾三人

第一條

捕亡吏之職務ヲ罷免スルハ始メ捕縛シテ聽訟
課ハ付スルヲ始ル

第二條

捕亡吏中長副之二人ヲ置吏中ノ事ヲ代理スル

長副職制

第三條

長副之他ノ捕亡吏之比ハ任重ク且雜事繁冗ニ為
テ尋常捕獲探索ノ事ニ從ヒス

但非常ノ際長特命ヲ以テス

第四條

長副之常々吏中ニ行州ヲ監シ廉恥ニ關スル事ニ從
テカラシムルヲ要ス

第五條

吏中諸預同屬書等ノ聽訟課ヲ從テ長副之内與書
調印ヲ多指出スル

第六條

市中條給及旅費等々計其申長副之任トス

第七條

日々長副二人ノ縣廳口相詰諸雜務ニ從事スヘシ

但時限出送應共諸官復下同一ナリト權記所取係

為年前十月時々期ニ去人歸也スヘシ

第八條

市中諸出役ノ順次等長副協議預權定スヘシ

第九條

休暇下權記外出等長副申合之上去人ノ凡レ最モ行

先キ分明申置ク可シ

年捕之職制

第十條

捕之吏十三人長副ノ指揮ニ從ヒ進退スル權任職務上利

害得失ヲ辨論シ及ヒ聽訟釋和建裁スル等妨ケナシ

トス

第十一條

毎日二人ノ縣廳口相詰因徒鞠場ニ進退掌割

送迎等ニ從事スヘシ

但出送應時限官復下同一事

第十二條

毎日四人の午後六時より翌日午前六時までの軍懲役場へ
相詰因徒の逃逸ヲ強防シ獄吏の怠惰ヲ監視スヘシ

第十三條

毎日夜四人の市中ヲ巡邏シ諸事ヲ取締スヘシ

第十四條

巡邏中現地暴行シ者ヲ見認スル時直ニ捕獲スルヲ
滑ルヲ權ニ事輕率ニ海ヲサルヲ要スヘシ

但現地ニ暴行ト稱スルハ大附盜賊殺人強姦等トス

附賭博現行シ者ニ依テ本條ノ如クス

第十五條

第十四條犯罪ノ外之ヲ評定シ罰金等ヲ據テ書ヲ以テ
廳長ニ申出指揮ヲ滑ルヲ捕縛スヘシ

但法律感或ハ凶悪海ニ其日在定當番ニ判任官ト申

入決ヲ乞フ可シ最モ決ヲ乞フ事ヲ認テ長副ヲ鑑留シ

テ海タルヘシ

第十六條

捕縛事ニ依リ人家ト踏入ト權ニ據リニ器具ヲ擄スヘカラス
賄賂等ヲ疑ハルヲ親戚其他ヲシテ取纏メシテ持テ來或ハ
預テ置等時宜ニ從フヘシ

第十七條

不在之於之羅紀ヲ捕縛スル時之一應守家ノ長ニ通知
ス可シ

第十八條

公事出入ノ類トシテ一切關係ス可ラストモ強ク判理ヲ
乞フ者アラハ甚任所姓名ヲ審聽ニ聽訟課ニ申出
可シ

第十九條

捕之來ル機密ノ事ヲ聞スル者其職務上ノ事アリテ
以外スヘカラス

第二十條

探索上ニ於テ關係ル事件トシテ端ヲ書取テ申出ヘシ
但官實ニ分テ封書タルハシ

第二十一條

休番ニ申下權臣一里以外ト出ル者先々ニ地若長副
内ニ申出ツ可シ

第二十二條

身分ノ等差ヲ辨メ諸官實名對シ不遜ニ振舞ヒタル
可カラス

第二十三條

日々各處當番姓名書誌認課に指出スヘシ

第廿四條

縣廳近火ノ所ト當番番一同此處ニ相揃ヒ長副ニ從テ
出廳ニ聽認課ニ命テ傳テ進退スヘシ

但當時ニ心傳方ニ別録出火規則ニ通リタルヘシ

第廿五條

芝居其他諸舞行子等諸人群集ノ場所ニ出張ニテ
乱噓ヲ防制スヘシ

巡邏規則左ノ如シ

第一條

巡邏ノ趣旨タル人民ノ安寧健康ヲ保護シ風俗ヲ整正
スル處ニテ第一信實ヲ旨トシ諸事總和ニテ嚴刻ナ
ラス又苟モ弄言贅語ヲ傳テラサルヲ要スヘシ

第二條

捕之吏規則第十三條ニ犯罪者ヲ捕縛勿論其他違
式強造ノ犯者ヲ即時相外シ候處姓名ヲ札ニ罰金
追徴ノ儀ヲ別録書式ニ依リ請書取置ヘシ

第三條

区内ニ括民若道路行人ヨリ困難出處ニテ保護ヲ乞フ
時々何時ニモ相應シ或ハ保護ヲ乞ハサルモ見掛次

第カヲ盡シ防護スヘシ

第四條

往來節之行人之宿舎トナルヘキ物ヲ見ル中ニ速ニ之ヲ取
勝カシムヘシ

第五條

道路ニ荒草ヲ溝渠ニ淤塞及ヒ不潔物アリハ之ヲ速ニ去ク
掃除セシムヘシ

第六條

道路ニ石ト牛馬アリハ其所村々長ニ積テ置キ去ク清浄ヲ
待ツヘシ

第七條

道路ニ解例人アリハ引起ニ右左所ヲ問フ可シ若シ泥解
應答ナリ難キ者モ其所村々長ニ命ニ介抱シ手答ヲ
サセヘシ

第八條

路上ニ柱犬アラハ之ヲ打殺シテ取棄ツヘシ

第九條

道路河渠ニ人畜ニ犯ルアルヲ見ハ速ニ之ヲ長ニ命ニ招来セシ
ムヘシ

但人戸々官廳ニ申報謝當キ山野無畏ニ指揮ヲ為

ス可シ

○區戸長規則左ノ如シ蓋六年三月中區戸長ヲ改正
之隨テ此職制規則ヲ定メ頒布スル所ナリ

大小區長職掌規則

第一條

衆庶保護之盛意奉體之頒令ヲ遵守施行之區内地
方之行政事務正々大區ヲ總括之副之之ヲ助ケ小區長
之小區ヲ擔任ス可キ事

第二條

風俗ヲ正シ人心ヲ協和シ士族ヲ勸導シ之ヲ自養之道ニ誘ヒ
庶民ヲ教誨シ之ヲ出業ニ導キ四民同權各其力ニ盡シ
學之就テ知見ヲ開キ德義ヲ修メ業ヲ勵テ解官盛殷富
ヲ致シ善ク庇護ヲ蒙リ安全自由ヲ得若其端ヲ失シ
出テ遊シムハ是レ區長ノ先務タルハキ事

第三條

大區長々小區長々長々指令之其勤惰ヲ視察シ事務
之舉不舉ヲ點檢熟考スハキ事
但若シ偏頗之弊業私曲ト爲爲テ視聽スルニ於テ
據索之上申出ヘシ

第四條

大區長時々小區長戸長ヲ集メ意見ヲ同ニ或ハ事務ノ
當否ヲ論ジ勸告ノ法具テ第一條ヲ識ニ事理允當實
際施行スルキモ若シ區長ト會議シ上事ト細大ヲ不擇具
申スルハキ事

第五條

毎月廿三日大區長及副一員第一大區役所ニ出頭シ且
事務ノ利害得失ヲ論ジ区内ノ景況庶民ノ苦樂ヲ
識ニ各區ノ處置ヲ達
歸スルヲ要スルハキ事

但小區長ト其意ヲ述セ出頭スルモ若シカラス

第六條

大區長病氣事故アル時副長代理シ且平生滿意ナク
五ノ權ヲ尽スルハキ事

第七條

市布告及ト本縣頒令規則ニ違反スル者アレハ速ニ申
出ハキ事

第八條

凶荒水火疾病等ヲ眼前凍餒ニ逼ル者アレハ大小區
長協議シテ賑恤ノ方法ヲ立申出ハキ事

第九條

争訟之事起らば其曲直ヲ以テ其道理ヲ論シ而方角解スルニ若事理盤錯シテ已テ滑カレハ申出ハキ事

但依怙前據等ニ毎業アルニ於テ之ニ裁科ニ爲スヘシ

第十條

戸長若シ四鄰ニ拘泥シテ所至意ニ乖所スル丁アルニ懸ニ匡正ニ尚改悛ナシハ大小區長相謀テ其由ヲ申出可キ事

第十一條

區長給料其地諸費々々民費ニ属スル分中區長ヨリ取立

小區長ハ出シ小區長取束大區長ハ海シ大小區長精算ニ上者分配ヲ受ケ小區長ヨリ區内ニ戸長ハ海スヘキ事

第十二條

租税米金割合區長給料其他諸費々々村市ニ分賦スル時必ラス小區長ニ會ヒ公平ニ取扱ハシムヘキ事

第十三條

小區長各村諸費々々簿冊ヲ毎月廿日ニ検査シテ若シ額外ニ費用アルハ其事實ヲ以テ曖昧ニ決ル丁アルハ大小區長相議シテ申出ヘキ事

第十四條

市布告所達等縣廳ヨリ大區長官達ニ大區長ヨリ小
區長江傳布ニ小區長ヨリ各村戸長江順達スルキ事

但大小區長ノ門々々揭示シ區内ニモノ一脈膺セシム
可シ

第十五條

若シ義僕力困窮特ニ者及ヒ輕養孤獨廢疾亦平常
注意ニ窮民ノ憫ムヘク行状ニ嘉スルキト大區長協
議ニ上達署ニ申出ルキ事

第十六條

土地ニ應シ草木ヲ培植シ器械ヲ發明シテ人カチ有キ

山嶽ヲ鑿キ河渠ヲ濬ミテノ負擔ノ勞ヲ減シ舟楫ノ便
ヲ濟セシメ土地ノ殷富物産ノ繁殖ヲ謀ル可キ事

但昔方法ヲ立ルハ目編見帳ヲ以テ出スルニ

第十七條

官道市街ノ勿漏道路ノ石潔ヲ濬キ以テ清潔ニシ
人身ヲシテ健康ナラシムルキ事

第十八條

橋梁ノ破損堤防ノ崩潰溝渠ノ壅閉等常ニ注意シ
水害ニ每力ラシムルキ事

第十九條

山野ヲ墾シ荒蕪ヲ墾シ或ハ養蚕製茶等ノ道ヲ教ヘ
牧羊養豚ノ術ヲ盛ニシテ富國ノ基礎ヲ立ル事

第二十条

郷村社祭禮ニテ神樂巡行幟枕灯献馬神巫ノ
外ニ益々ノ入費ヲ掛村市ニ應酬セサル極注意スル事

第二十一条

時々老村学校ニ出席シ子弟ヲ教養シテ学業ヲ励マ
スル事

第二十二条

戸籍編輯ノ時ニ當テテ例別ニ照シ書式ニ準シ謄脱ヲ
訂シ戸籍人負死生出入等詳細ニテテ脱漏ノ弊有ハ
カラサル事

第二十三条

歌舞遊樂ノ風俗ヲ乱レ卜筮方位ノ人心ヲ惑感スル等
弊習ヲ去ルル事

第二十四条

戸籍ニ加際生死埋葬ノ届其他諸事取調等老村ノ
長毎個調査シテ小區長ハ出シ小區長事實ヲ撰シ又
宗ノ謄脱ヲ訂シ取調テ大區長ハ達テ大區長別各小區

ヲ燭メ尚點檢之ヲ縣廳へ出スルキ事

第廿五條

諸願届書之章程之更ニ願書式ナリ日用細事之條
件之管内四民之心術書ニ載ルハ斟酌照準之ヲ取極可
キ事

右大小區長之職掌ナリ心ヲ協セ力ヲ戮セ實直勉強之者
其職ヲ盡ス可シ

○戸長規則

第一則

地方ノ以テキ事務ヲ擔當シ村中ヲ協和シ人畜ヲ蕃殖シ
毎伍ヲ整正シ出入ヲ監視スルキ事

第二則

男女風俗ヲ正シ惰惰懶怠ヲ禁シ遊惰之徒ヲ督責シテ
其業ヲ勵ミ之徒食ヲ天地ヲ愧ツルキ者ヲ摘シ自ニ自養
之道ヲ立スルキ事

第三則

士民ヲ教誨シ之誠實ヲ旨トシ諸事穩和ニ其便利ヲ得
ルニテ為利溥厚キ勿論愚弄ノ所作慢罵之言語有
間敷事

第四則

村中ノ取務方等管因四民心濟書ニ陳述セリ照準ニ
テ取計ハキ事

第五則

凶荒水火疾病等ニ罹リテ賑濟所凍餒ニ逼ル者ハ大
小區長申立其情實ヲ撫養ニ村布力ヲ盡シテ補助
セムハキ事

但遊惰放逸ニシテ困窮スル者ヲ督責ヲ加ム

第六則

軍需ノ事起ラハ區長ニ謀リ好方組合ヲ立會セ其原

因ヲ為キ事之由直テ之ニ道理ヲ推テ勸解スルハ大小區
長尚百方勸解スルハキ事控盤箱ニテ濟シ難キ事申出
スハキ事

但恠怙偏頗ニ爲カレハ罰科ニ爲ス可シ

第七則

米金虫納等勿論戸籍費用 紙筆墨 買入等 村入用 務費町村使 給料因時賃
類ノ等郡ノ各郡ヲ分テ簿冊ニテ通テ仕立テ歲入用旨
ニ概數ヲ卷首ニ書載セ毎年一月縣廳ト出シ捺印
ヲ受テ置キ毎月入用ニ高ク詳記シ月米小區長ニ撫養
ヲ受九月廿日限リ之ヲ總計シ大小區長撫養ニ上連印

シテ再ニ縣廳ニ出テ許可ヲ經テ後村中ノ割賦ニ取立
入キ事

但簿冊ニ記載ナキ費用ニ係令一合ニ納メ金銀タリ此
割賦スルハカラス若シ私力ニ之ヲ割賦スルニ於テモ律以テ
漏ス

第八則

右ノ用儀ニ一ト通テ縣廳ノ物メト通テ其村ノ存ス
ルキ事

但區中ニ若シ此儀由テ見スルモ妨ケナシ御モ之ヲ拒ム
難ヤルハカラス且區實出張署ニ於テ印時々檢査スル丁ア

ルヘシ

第九則

區長給料及拂入用ニ民費ニ屬セシムルハ凡テ積リ其半
ヲ毎年夏六月廿日限り各村ヨリ取立翌月七日限り
精算シテ小區長ニ出シ冬十月二十日前三年度ニ出入ヲ
遺漏ナク精算シ十一月廿日迄ニ取立又小區長ニ指出スル
キ事

第十則

華土族僧侶平民ヨリ預願届書等指出スル印シ其事
實ヲ檢査シ事ニ障礙ナケレハ文字ニ格脱ヲ訂シ捺印シ

予連之小區長へ出之ハキ事

但下情ヲ達致之或ハ私情ヲ挟ミ不公正ニ取扱ハレ於
予上律ヲ以テ補ス

第十一則

卿布告及本縣頒布等小區長ヨリ順達スルヲ待ニ葉ヲ
取リ置高札場ニ長門ノ掲ケ善ク士民ニ知ラセラルハキ
事

但予口々々々々々其意ヲ准ニ部分ニテ廻達スルニ

第十二則

君子義僕力固奇特者及ハ難蒙紙獨應存テハ常ニ

注意ニ山區長ト謀リ其情ヲ具ニテ大區長へ出シ協談連
署ニテ申出スルハキ事

第十三則

新田ヲ拓キ荒蕪ヲ起シ其地味ヲ考ヘ適宜ニ産物ヲ培
殖スルハキ事

但開墾起逐等ト預出撥者ヲ可キ事

第十四則

家屋ヲ清潔ニシ道路ヲ掃除シ橋梁ヲ繕ヒ溝渠ヲ浚スル等
尤注意スルハキ事

但石潔ク道路ニ掃塵者ヲ踏傍ニ堆ラレト告新ヲ加ヘテ

形跡カスヘシ

第十五則

出火洪水之節速ニ出張指揮シ其事由ヲ明細籍
小區長連印ニテ速ニ可届出事

但大區長ハ早々相通ニ置ヘシ

第十六則

戸籍編籍ノ時々勿漏常ニ例則ニ照シ書式ニ準シ戸口
ノ錯雜ヲ正シ文字ノ謬脱ヲ訂シ脚毛疎略ノ事有マシ
キ事

第十七則

死生出入ノ事ヲ鐵細ニシ半馬豚大ニ對テ明算ニ區内
ノ人言ヲ著録セシムヘキ事

第十八則

神葬祭ノ節祠費事故アル喪主ヲ助テ葬祭ノ事
ヲ取扱ヘキ事

第十九則

死生出入ノ事アル速ニ籍ニ伝テ加際スヘキ事
但旬日ヲ經テ届出サレハ其事由ヲ以テ大小區長捺印
シ上縣廳ニ可申出事

第二十則

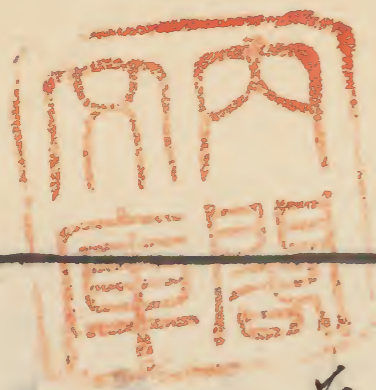

出坐之届ハ戸籍之如ハ氏子礼之發給之與之連之氏子
礼ヲ受之ム可キ事

但養女神ノ祠官常ノ宗承スヘシ

第廿一則

死之ヲ届出シハ戸籍ヲ隱キ氏子礼ヲ祠官常ノ返付ス
ヘキ事

第廿二則

十二歳未滿ノ婚嫁ヲ送入籍スヘカラサル事

但養女ニスルハ可ナリ婚嫁ハ律ニ據テ爲スヘシ

第廿三則

後籍ノ者ハハ小區長ト謀リ即ケテ就座ニ方テ之再ニ
流離セシムヘカラサル事

第廿四則

父兄親類ノ教誨ノ長ニ異見ヲ困ヒサレハ預ニ上懸後
場ノ入懲戒セシムヘキ事

第廿五則

區中諸吏ノ印影ノ勿論村中ノ至ニ印影ヲ集
メ具村繪圖地券帳等處藏ニテ他日ニ照準ニ依スヘ
キ事

右ノ長ニ職掌ナリ配勉從事ニテ其職ヲ爲スヘシ

該時定ムル所三大區々分及ヒ區長副給料民費課出
方法アリ左ニ登載シテ参考ニ供ス

管内區分

一 遠江國拾二郡

佐野 檜栗 山名 檜原 豊田 磐田
長上 熱知 引佐 周智 藤玉 濱名

又三大區之分テ每區四民中ヨリ長一名ヲ推擢シ其大區

中地方ノ中一切ノ事務ヲ總括セシム副之ニ亞ク

一 一小區ノ長副ニ名ヲ擢舉シ區長ヲ副ケテ長ヲ督之

テ其小區中地方ノ中一切ノ事務ヲ掌ラシム

一 若小區中凡一村草高五百石ヲ目安ト定メテ長ニ名ヲ

置キ山野僻遠ニシテ事務實ニ甚クハ艱止ニ地事情故

取立増員且地方ノ便宜ニヨリ人民輻湊ニ市街乃ヒ

士族居住ニ地事ノノ數ニ百ノ長一ノ名ヲ置キ

地方ノ中ノ事務ヲ總括ハシム

大小區長給料

一 大區長

三頁

此給料金五百四拾圓

但一人一ヶ月金拾五圓宛
一ヶ年金百八拾圓

紙筆墨料 金九圓

但一人一ヶ月新賃廿五錢宛
同一ヶ年金云四ツ

大區長所ニ寄 金六拾圓

但一人一ヶ年
金拾圓宛

小區長人給料 金六拾圓

一 大區副長

六頁

此給料金七百三拾四圓 但一人一月金拾四圓
一人一月金拾四圓
一人一月金拾四圓
紙筆墨料金拾八圓 但一人一月新賃世五錢宛
其外費用金三圓
合金七百三拾八圓

一小區長 八拾二頁

此給料金六千八百八拾八圓 但一人一月金七圓宛
一人一月金八拾四圓宛
紙筆墨料金二百四拾六圓 但一人一月新賃世五錢宛
其外費用金三圓
小區長少俸金八百貳拾四圓 但一人一月
八十二文給料 金十圓
合金七千九百五拾四圓

一小區副長 八拾二頁

此給料金五千九百四圓 但一人一月金六圓宛
一人一月金七圓宛
紙筆墨料金二百四拾六圓 但一人一月新賃世五錢宛
其外費用金三圓
小區副長少俸金八百貳拾四圓 但一人一月
八拾二人給料 金十圓

總計金壹万六千貳百七拾壹圓

右之通給料并諸入費等之六區中出秩寺院平民共
持高小間等適宜之別五月十月三十日ヲ限リ取立相
添付事

但各村長給料等並之降布告之通り従前各五
給料之區別ヲ增加之給不可之八區長之料酌之任不
可之

高三拾七萬三千六百石余

此金七千三百九拾四八拾錢四厘

但高百石身拾九錢五厘五毫五

僧侶平氏二分五厘一割

戶數八万四千六百六拾五戶

但 神官寺四區中より撰任
二分其原籍より撰任

此金四千六拾七圓七拾五錢

但一戶身四錢八厘〇四五二

僧侶平氏二分五厘一割

人口貳拾八万九百三拾貳人

此金四千六拾七圓七拾五錢

但一戶身五錢四厘四毫七九四六

士族五分一割

祿萬四千三千貳百九拾九石

但 元高五万四千五百石余
之内二割ヲ減シ書面ニ通

此金八百四拾四圓九拾八錢

但高拾石身五錢九厘五毫五

小以

金三萬六千二百七拾五圓廿八錢四厘

但 二拾八錢
四厘過金

右ノ目録ヲ以テ撰出テ可シ且其區内村町ニ因リ建部
坪數小割割等々見込テ適宜分賦シ積ニ分テ各區トモ
見込可申之事

○附録

七年二月中區長改正及月給ヲ定ム其布告左ノ如シ
今般大區長相應小區長ヲ區長ト改稱月給左ノ通支
給付事

一金八圓

區長月給

一金七圓

副區長月給

右ノ趣名區長無誤可相違者也

明治七年二月廿七日

又三月中學區取締訓導授業生月給并旅費規則ヲ定
ム左ノ如シ

第一條

一 學區取締訓導授業生ノ月給旅費若シテ各學
校學費金ニ因リテ未給可給事

但學區取締ノ給料旅費等ノ學持ノ各學校ノ公賦
ニ取締取任地ノ區長ニテ四條ノ中月ノ取繕可相
渡事

第二條

一月給ヲ定ム事左ノ如シ

一 學區取締金五圓

但取締ノ一中學區ニ四名ト定ム故ニ學校ヨリ出ス

一 爲之額を名七拾二錢四厘ニシテ又第十三番中區
ニ於テトシ二區減サナルヲ以テ受持之區ニテ八十二
錢ニ應云云夕出ス者アリトス

一 割導 十四 八日

一 割導試補 十四 五日

一 檢業出 一等二日 二等二日五拾錢 三等二日
四等四日五拾錢 五等一日

第三條

一 旅費ヲ定ム事左ノ如シ

學區區長
割導

一 十里外 一日金五拾錢

一 五里外 同 三拾錢

一 五里内 同 拾七錢五厘

但檢返トモ二里以内トモ給付檢返事

割導試補
檢業出

一 十里外 一日金三拾五錢

一 五里外 同 二拾五錢

一 五里内 同 拾五錢

但檢返若二里以内トモ給付檢返事

第四條

一月給付檢免若其月十五日前海ヲ以テ全月分半

一 月分ヲ支給可致事

但拜命後其事務出テ其教務ヲ執ラサル中ハ支給
不及教務ニ関リ後日ヨリ支給可致事

第五條

一 公事ニ由テ病氣患服等ニ由テ欠席後其百日以内ニ全
額ノ月給ヲ支給可致事

右ノ通相定付事

明治七年三月

又四月中正副區長戸長及学区取締訓導授業生徒費
改正ノ布達ス左ノ如シ

一 正副區長戸長及学区取締訓導授業生徒費
通改正後案來五月一日ヨリ右ノ照準可致此旨布達
事

明治七年四月十日

正副區長及学区取締訓導

一 十里外 一日金五拾錢

一 五里外 同 金三拾五錢

一 五里内 同 金三拾錢

但往還上ニ五里以内ニ支給ス尤一泊以上ニ至ルニ往
返ノ在滞存口當リ支給ス惟一里未滿ニ此照準

一 滞在 同 金廿五錢

正副戸長及副導試補授業出

一 十里外 一日 金三拾五錢

一 五里外 同 金廿五錢

一 五里内 同 金廿三錢

但前條同断

一 滞在 同 金廿一錢

右之通更定後事

明治七年四月

同 年十二月中定ムル所小學訓導等級并月給左ノ如

一 等訓導 官等土等ニ當ル 月給廿四

二 等訓導 同 十二等 同 拾五円

三 等訓導 同 十三等 同 拾四円

四 等訓導 同 十四等 同 八円

五 等訓導 同 十五等 同 七円

一 等訓導試補 同 等外一等 同 六円

二 等訓導試補 同 等外二等 同 五円

三 等訓導試補 同 等外三等 同 四円

可... 同
... 同
... 同
... 同
... 同
... 同
... 同
... 同
... 同
... 同

静岡縣治紀事本末

遠州之部

縣治紀事本末卷十七 遠江國之部

制度之三 祿制

靜岡縣編輯

○祿制ノ事明治戊辰年靜岡立藩以來ノ沿革ハ業已
 ニ駿州紀事中ニ登録セルガ如シト雖夫或ハ差異無
 キ能ハザルヲ以テ其記載ノ存スルモノヲ採拾シテ
 缺漏ナキヲ要セントス

明治元年十二月中士族舊祿ニ因リ更ニ扶持方給與
 ノ儀ヲ布達ス左ノ如シ

舊祿三千石以上

五人扶持

同 千石以上

四人扶持

系

青 田 縣

同 五百石以上 三人扶持

同 百石以上 二人半扶持

同 二拾俵以上 一俵三年
五俵入 二人扶持

同 二拾俵以下 同上 一人半扶持

如斯ニテ藩士ノ内非役ノ者ヲ勤番組トシ頭役一名

ヲ置藩廳ヨリ四ヶ月分宛下附シ毎月其本人ニ渡サ

之ム

同二年八月中更ニ増扶持ノ儀ヲ布達ス左ノ如シ

五人扶持取ヲ 拾人扶持トス

四人扶持取ヲ 八人扶持トス

三人扶持取ヲ 七人扶持トス

二人半扶持取ヲ 六人扶持トス

二人扶持取ヲ 五人扶持トス

一人半扶持取ヲ 四人扶持トス

同四年十二月新縣改置ノ際旧静岡縣ヨリ濱松縣へ
引繼ノ士族人員祿高左ノ如シ

拾人扶持 八人

八人扶持 七拾四人

七人扶持 百八拾九人

六人扶持 千三百貳人

津 岡 縣

一身六人扶持

四 人

五人扶持

三千七百七拾六人

一身五人扶持

貳 人

四人扶持

千三百四拾五人

一身三人扶持

拾 八 人

勤番組三人扶持

拾 人

製塩三人扶持

百二拾七人

士族六千八百五拾五人

此扶持方三万四千五百六拾人扶持

此米六万貳千貳百拾八石八斗 但一斗年三百六十日
一石年五百六十日

同五年七月中家禄改正布達左ノ如之

貫 屬 士 族 仁

今般士族扶持方之名称廢止更之為家禄左ノ通現石

高之改正後事

但其身一代呂抱持者扶持方之儀之從前之通其身一

代現石高之改正後事

以來御規則通一斗年分四度之割一季分宛四季之中月可

相渡後事

是迄東京等之滞在ノ向ノ縣地時ノ相場ノ以テ石代相

渡後向後縣地之於テ現米拂下ノ石代金ノ以テ可相

渡後事

現米拾八石	從前	拾人扶持取ノ者
同拾四石四斗	同	八人扶持取ノ者
同拾二石六斗	同	七人扶持取ノ者
同拾石八斗	同	六人扶持取ノ者
同九石	同	五人扶持取ノ者
同七石二斗	同	四人扶持取ノ者
同五石四斗	同	三人扶持取ノ者

如斯テ四年十月ヨリ七年十二月ニ至ル迄家禄米金
 總高ヲ表出シテ參考ニ供ス

一 米四万五千五百三石貳斗五升四合

是十四年十月ヨリ五年九月迄下海後分

一 金三萬三千八百六拾七石七拾壹錢

是十五年十月ヨリ同十五年迄下海後分

一 金拾三萬七千五百五拾五石三拾錢

是十六年分同年中下海後分

一 金五萬五千一百拾貳石五錢四厘

一 米四萬三千八百四拾三石貳斗

是十七年分同年中下海後分

一 金九萬三千七拾貳石三拾錢三厘

一 米三萬五千拾三石七升五合

是十七年分同年下海ノ

此ノ如シ猶其取扱ニ付臨時上申ヲ經テ處分スル者
少カラス今其記録ノ二三ヲ抜録シテ沿革ヲ知ラシ
メントス

五年二月中貫屬定祿其外諸渡米金渡方ノ儀上申指
令左ノ如シ

辛未十月ヨリ當申九月迄
入用米金凡積

管轄高三拾七萬石余

濱 松 縣

一 米六萬貳千四百貳拾壹石七斗七升
金五萬五千八百六拾八兩

内

米六万二千六百八拾壹石八斗貳升

貫屬士族六千九百
五拾五人定祿

金四萬五千七百兩

貫屬取扱ノ者銀
金若干當金

金六千貳百兩

右同斷諸入費

米貳百七拾石

罕舎人扶持米凡
百五拾人見込

米四百六拾九石九斗五升余

大里代米麥代米并
結米五里外貯積并

金三千九百六拾八兩余

一 金三萬三千八百八拾貳兩

青丘縣

金貳千四百五拾兩

第一常備

金七千五拾兩

第二常備

金貳萬千七百九拾貳兩

官負月給

金貳千五百九拾兩

捕乙吏給料
兼備費

米貳萬貳千四百貳拾壹石七斗七升

合 金八萬九千七百五拾兩

同

米六萬貳千四百石

金六萬三千八百兩

至急時應方相預分

右當縣管轄貫屬定額其外諸源米金先般時布
告之趣之以前調法處從前書面之通時應法尤見
以之儀至時些後間進之要正之上委由申上之按極可任
因之書面之積之以前米六萬貳千四百石金六萬三千八百兩
至急時應法下應此限相預分也

明治五年二月廿二日

濱松縣

大藏省

書面入用米金之內貫屬取扱之者從金其外諸入費金
五萬千九百兩相除金三萬七千八百五拾兩米六萬三千八百石
向相源法兼請取方可申出按事

辨別系

青田縣

但貫屬取扱之者從金之當金并諸入費之儀之巨細
内訳取調更之可伺出候事

壬申年三月七日 大藏大輔井上馨

同年七月中貫屬ノ内元製塩方處分方法ノ儀ニ付伺
指令左ノ如シ

舊靜岡縣ヨリ引継有之候元製塩方身分ノ儀ニ世襲
士族ニ從處先般任情願歸藉申付候儀ト公私兩金
便宜ニ可有之見據ニ付移住旅費下ケ渡シ在費用亦消
方ニテ年未滿一戸三口トシ宛米ヲ押込返納ノ方法相違
處繁雜ニ涉リ長間簡易ニ基キ一時申拂ニ取計取世

收據為憑見込ニ申度共然ル外差響ニ相成候間
市岡届雜相成旨申達有之候上ニ各據次第存石
高金ノ内ニ多ク返納仕歸藉ニ銘々扶持米積立
別紙仕方書ニ通消却方致シ度此段相同候以
上

壬申七月二日 濱松縣

大藏省

當縣貫屬ノ内元製塩方存當金仕埋方仕法書付

元製塩方ノ内

百三拾人

市岡系

當主

一金千九百五拾兩 百三拾人

但孝人月金拾五兩

家族

一金九百七拾五兩 百九拾五人分

但孝人月金五兩

一金六百五拾兩

是上當主之家族共平均孝人月金貳兩

旅費渡

合金二千五百七拾五兩

從前近行高

三人扶持銀百三拾七兩

戶三拾九

此扶持總計三百八拾三人扶持

孝人月

合米五拾六石四斗九升貳合五勺

大小平均孝人扶持
米壹千肆拾七合五勺

家族共三人者

孝人月日米四合八勺

孝人

此孝人月分大小平均

米四斗肆升四合八勺

去々々月

合米五拾六石九斗五升七合三勺

此金百八拾九兩貳分永貳百二拾四文三分

但 金壹兩貳分 米三斗四

十九々月

合金二千六百四兩三分永拾叁文七步

金千三百貳拾八兩永七拾文叁分 壬申 正月より所拂代分

金貳千二百七拾六兩一分永百九拾文五分 癸酉 正月より所拂代分

右々通壬申六月分より癸酉十二月迄十九々月分扶持米

積立月々平均凡積立米半割より所拂代計仕置後

積立尤相場高修可有々々右期月々所持米皆仕置米
可至款子々石足相成可申款右等々候々期限々至り
詳細下個所申上様以上

壬申七月二日

濱松縣

大藏省

書面帰農高々者引所々候相違置仕置若詮議々次第
右有々様条從前處分々通帰籍々候可差置置後
事

大藏大輔井上馨

同五年九月中元静岡縣貫属頭并役々々者其外役金

手當金依旧相渡候分御下ケノ儀ニ付上申指令左ノ如シ

一 米四拾三石五斗貳升五合貳勺

金九千貳百三拾七圓九拾九錢八厘七毫

右ノ當縣貫屬ノ儀濱松掛川相良橫濱賀新井
右五ヶ所ノ分配法ニ右場所毎三元靜岡縣ノ於テ貫屬
頭並役々々者且金谷原開墾々々者撫製々々者等日從
金子當金相渡候旨同縣引引継有々々米々係回
慣當壬申正月二月分相渡候處一般所釐正々折柄
其儀據置候王ノ通當々儀分一切相廢止可申

處役々々者從金子當金等々二月迄醫師手當共
頃又郡省同中々有々候間二月分迄三分相應止ハ得共
ハ停止事情有々貫屬ノ内家作々々者宿代々月
分迄扶助米并撫增代等々六月分迄相渡置候前
書々米金降下ケ渡有々應儀々渡方詳細取相帳
相添此段申上候以上

壬申九月廿四日

濱松縣參事岩崎長武

大藏大輔井上馨殿

書面米四拾三石五斗貳升五合貳勺六分金九千貳百三拾八
圓三拾四錢九厘七毫新縣事務交代之際取調可伺出處

每其儀今日之至り其地東不都合之相圖を得共茲
回之儀中事實之至儀趣之儀間此原限り開屆為留
夕以相傳之儀中申上月中相達後百七拾四號當者
布達之通切手差出之請納可取計事

大藏大輔井上馨

同六年一月中貫屬替二付家祿渡方伺指令左ノ如之
當縣貫屬士族之由開拓使ノ貫屬留願出候者有
之同候之掛合乃之候處差申上之趣之付送籍録
然之候外貫屬留卜達之遠路隔絶之事故當縣之
家祿相傳候申上之都合之付當三月迄當縣之相

渡之四月より同候之於之海方取計之候極掛合乃之
候處是之申上之旨申越就申上之趣而申達之趣
其有之候海方開拓使ノ貫屬留之限り右之通取
計申上此段相同候以上

明治六年一月廿五日 濱松縣令林原徳

大藏大輔井上馨殿

書面之趣之儀今遠隔之候若進之趣之規則相之候
迄其縣之於之海方可取計事

明治六年二月二日 大藏大輔井上馨

別紙寫之通去月廿五日差出候處進之趣之申沙汰

可有之旨。市指國有。其得去當縣實屬多。今更申述。其送後。無。昨今。入縣。事。故。情。實。委。細。心。得。不。申。其。得。若。今。日。縣。事。務。十。三。八。九。之。實。屬。之。取。取。向。之。煩。子。住。其。事。之。而。貫。屬。按。產。之。良。策。相。之。不。申。路。之。縣。治。百。般。之。事。件。是。力。為。之。維。運。力。下。愚。考。其。按。或。之。幸。北。地。移。任。一。家。之。活。計。可。管。下。憤。紫。器。越。法。軍。僅。之。家。祿。遠。路。差。遣。按。相。成。重。之。遠。方。遲。延。之。程。之。難。本。之。其。得。之。官。產。之。道。之。妨。小。之。已。十。之。不。結。而。落。產。之。者。之。出。來。可。申。款。且。北。地。開。墾。人。民。著。道。之。微。之。中。今。之。市。之。急。務。之。是。可。有。之。矣。一。矣。

其。以。此。移。任。之。志。有。之。軍。之。顧。慮。之。之。極。其。遠。之。追。之。移。轉。之。人。之。氣。引。之。之。按。按。市。處。置。有。之。之。應。任。之。思。考。之。上。再。應。申。出。其。間。今。之。應。市。評。議。被。下。先。日。申。之。之。通。市。開。濟。相。成。其。按。住。意。此。段。申。出。其。也。

明治六年二月七日

濱松縣令林原德

大藏大輔井上馨殿

書面之者。家祿之特例。以開拓使之。海方之。機關。而。其。段。同。使。之。相。達。置。其。案。家。祿。其。外。身。分。之。屬。按。書。類。等。一。切。開。拓。使。之。可。引。海。事。

但。本。文。貫。屬。給。之。者。祿。高。若。前。取。個。可。申。出。事。



明治六年三月十日 大藏大輔井上馨

同年五月中貫属家禄渡方ノ儀伺指令左ノ如シ

濱松靜岡兩縣貫属士族家禄渡方ノ儀々西縣貫属
ニ限リ現在ノ縣々ノ家禄相渡格振仕度台先般相
伺該處當明治六年一月分ニ相當ニ禄アリ伺ニ通可取
計旨仰指令有シ就中々去申 相當家禄濱松靜
岡兩縣ニ於テ操留渡々分々委詳取調相互ニ償
却々上仰勘定仕上可致々勿漏々長海共先般モ
申上長通石籍渡相待格振々々遠隔往復自然
遲延致シ士族生活々方法難相々々家計々々達アリ

飢渴ニ苦迫リ品々苦情モル相止憫然々々々々々々々々々々
場合より出而縣申合操留渡方取計長候々有シ格
間濱松靜岡兩縣貫属ニ限リ去申分當二月渡より
現在ノ縣々ノ家禄相渡格振仕度此取再應相
伺申候至急仰下知被下度候也

明治六年五月 濱松縣令 林厚徳

大藏省事務總裁

参議大隈重信殿

書面ニ趣々案候次第ニ付伺ニ通申奉分ニ相當ニ禄當
年二月可渡カヨリ現在所轄ノ廳ヨリ渡方可取計格

事

大藏省事務總裁

參議大隈重信

同年五月中貫屬祿高渡方ノ儀ニ付上申指令左ノ如

之

貫屬士族家祿渡方ノ儀ニ付當明治六年第三拾四號
公布ニ基キ去申相當ノ祿ニ當五月八日迄ニ割合相
渡長分ニ當二月四月兩月ノ内ニ水纏一度ニ相渡
尤當第二拾六號ノ布達ニ趣ク以テ從前渡方
ノ次第ノ水纏長毎當縣貫屬ノ儀ニ解國縣貫屬

一家分籍ノ儀ニ付成存年同縣知事徳川家達ノ東ニ
駁達參ニ於テ領地ヲ賜リ其後己巳正月ヨリ四縣國藩至
江持持方士族給付ニ同年九月分迄ニ成存首米ノ以テ
渡方分計長以來右順序ヲ以テ去申相當家祿
明治六年二月五月八月迄ニ割合可相渡石代合金拾五
萬貳千貳百四拾九圓四錢此ノ印付渡有ニ成存ノ別
紙渡方仕部書相添此段申出候也

明治六年五月十日

濱松縣令林厚徳

大藏省事務總裁

正四位大隈重信殿

書面之趣開局金指五萬到千到百四指九日四錢相海後
糸追多精算之積請取方可申出尤後日臨之候之
出納察ヨリ可相違事

但奉文之金額証書ヲ以相海後同租稅上納之可相
立且福高達下之札之通後糸取調可申出候
事

大藏省事務總裁

參議大隈重信

同年十一月中貫屬本年相當家祿下渡ノ儀ニ付上申
指令左ノ如之

一 米五萬五千四百五拾石七斗五升五合

右ノ當縣貫屬士族本年相當家祿別紙ノ通海方
可取計及之此節申渡方有之候且濱松靜岡兩
縣貫屬之限リ現在所轄之廳ヨリ海方之儀先般同
濟之身多少増減有之候人若等詳細取調方之申
切定仕上之申印差出可申候此限申出候也

明治六年十月廿日

濱松縣令林原德

大藏卿大隈重信殿

貫屬士族本年相當家祿海方仕候

一 米五萬五千四百五拾石七斗五升五合

青
江
県

米五萬五千四百拾八石四斗五升七合

内

米七拾貳石

拾八石四斗四人
外四人減

米八百四拾九石八斗

拾四石四斗五升七合
外拾五人減

米貳千四百拾貳石

拾貳石四斗貳升七合
内拾五人増
外三人減

米壹萬貳千三百拾貳石

拾石八斗貳升貳合
内拾五人増
外百六拾三人減

米三萬三千五百拾七石

九石貳斗貳升貳合
内拾三人増
外百四十五人減

米八千八百九拾九石貳斗

七石貳斗貳升貳合
内三人増
外百十三人減

米七百六拾六石八斗

五石四斗貳升貳合
外二人減

米拾三石五斗

拾三石五斗貳合
東高府元實屬

米四石四斗五升七合

三石五斗貳升貳合
靜岡縣元實屬磯田新那

是七石五斗五升七合

五石三斗貳合
小澤傳八郎

是七石五斗五升七合下第三月より
福高社下第三月より

十二月迄合十月分

米四石四斗五升七合

同

山本達也

右同前

淨
司
系

青丘集

米貳石九斗壹升七合

三石五斗貳 上野秀節

右同斷

米壹石五斗

壹石八斗貳 齊藤源宗

右同斷

米貳拾四石三斗

同

米三石七斗五升

九石貳 中島為貴

是古家福奉還第五月廿五日市指令付一月より十月迄

合五ヶ月分

米七石八斗七升五合

同 秋山政同

是古右同斷第十月十五日市指令付一月より十月半

ヶ月分合十ヶ月半分

米貳石貳斗五升

同 本下氏永

是古第三月二十一日隠族分付一月より三月迄合三ヶ月分

米四石壹斗貳升五合

同 山本義昌

是古第六月十四日隠族分付一月より六月半ヶ月分合五ヶ月半分

月半分

米六石三斗

拾石八斗貳 土方永春

是古第七月廿九日隠族分付一月より七月迄合七ヶ月分

右々々年相當貫屬家福此度市指令可相成分

淨則系

書面一通有之也

明治六年十月

書面申之通米五万五千四百五拾二石七斗五升三合相
渡長米証書ヲ以一旦租稅上納之上請取方可申出尤
渡日限之儀之出納察可相違事

但上納前戶籍察之持名檢査ヲ察後上可相納別
紙下之札之通相違之儀之持名退ヲ精算差出後第
取納之上可申出事

明治六年十一月九日 大藏卿大隈重信

同年十二月中貫屬任申相當家祿石代渡殘金返納ノ

儀上申指令左ノ如之

高金拾五萬貳千二百四拾九圓四錢

一金三萬四千六百七拾二圓拾四錢九厘

渡殘金返納
上納分

外

金拾三萬七千五百七拾五圓八拾九錢一厘

明治六年一月九日
又于渡方計分

右ノ當縣貫屬任申相當家祿石代九ヶ月分書面ノ
金高市渡相成然ル處兼于同濟之通濱松靜岡兩
縣之限、現在所轄之縣之市渡方計分毎増減多
分有之荷書之通殘金相成其間返納仕度且人名
等取納之儀之申勘定仕上之旨即可差出積有之儀

因于此段申出後也

明治六年十二月十五日 濱松縣令林原德

大藏卿大隈重信殿

書面之趣圖届後金壹万四千六百七拾二兩拾四錢九厘返納可茲尤納口限上納出納容多可相違事

明治六年十二月八日 大藏卿大隈重信

○旧堀江縣士族卒禄制ノ事旧知事大澤基壽ハ

右京太夫

ト稱所謂高家ナル者ニテ數知郡堀江村外拾七村

ニ於テ高五千五百石余ノ地ヲ食ニ明治革新ノ後モ

藩屏列被仰付依然旧邑ニ住シ四年七月ヨリ堀江縣

ト更メ同年十二月新縣改置ノ際遂ニ廢シテ濱松縣

ノ所轄ニ歸セリ今其記載中ヨリ本條ニ關スル條件

ヲ抜録シテ顛末ヲ詳ニスル事左ノ如シ

元堀江縣士族卒從前禄高左ノ如シ

高百五拾俵 壹人

高百三拾俵 壹人

高五拾俵 壹人

高拾九俵 四拾六人

貳人扶持 二拾三人

又改正禄高左ノ如シ

青丘縣

拾八石	拾四石	九石	八石	六石	五石	四石
壹	壹	壹	四拾貳人	四	四	拾九人

五年五月中元堀江縣士族卒所分方上申指令左ノ如
 元堀江縣士族卒ニ代以上是勸年勸共別紙ノ通取

調申後右ノ末ノ農高ニ歸以籍為茲長候ニ可相ノ紙
 手當金ノ紙四様下家業申ノ處分ニ照準茲持濟ノ別
 紙表ノ通可賜答ニ持濟共昨辛未十二月申ニ付回
 縣貫屬士族卒歸農高願出候者從前下賜在五
 ヶ年分合算祿高ノ下候下旨申布告相成候処ニ
 代以上ノ者一ノ申ノ手當五ヶ年分ヲ賜候而一ノ下當
 三毛可有ノ且今日ニ至迄家祿相海置候候ニ分猶
 更以先般申ノ處分相成候回候下家業申ノ相違有
 ノ候事ニ更ニ相當ノ申ノ處置被仰出候極仕候事
 急申下知申度候極奉願候以上

神司系

青丘縣

明治五年五月三日

濱松縣

大藏省

三代以上
一ヶ年金二千兩以上五分分

一 金一百五十兩宛賜状者 二 人

同
一ヶ年金二千兩以上五分分

一 金百二十兩宛賜状者 拾九人

二代以下
一ヶ年金二千兩以上五分分

一 金七拾五兩宛賜状者 七人

二十年以上

一ヶ年金二千兩以上五分分

一 金五拾兩宛賜状者 二人

五年以上
一ヶ年金二千兩以上五分分

一 金二拾五兩宛賜状者 六人

三代以上
一ヶ年金二千兩以上五分分

一 金一百兩宛賜状者 五人

二代以下

一ヶ年金二千兩以上五分分

一 金四拾兩宛賜状者 五人

五年以上
一ヶ年金二千兩以上五分分

一 金二拾兩宛賜状者 六人

合金二千七百拾兩

書面大澤基壽陪從者何レ臣民藉編入可致最

印司係

濱野半藏始々四拾四人迄々者以々扶助之々總計金
二千七百拾兩被下後家宗承方申出事

但庚午迄々家祿七被下切幸未年分相當リ住家
祿々同年祖統々以同十月以後々相傳後分有之々
以々今般被下後金高之内以差引殘金宗承後
仕狀書巨細之取調可申立事

壬申八月十九日 大藏大輔井上馨

又同年十月中再上申指令左ノ如之

元堀江縣士族卒三代以上以下之者未々農高一歸籍
為外可越々分々當金之候旧被下家祿承傳處分々

照準賜金高表相傳當五月中見込之延相傳後毎
大澤甚壽陪從之者何々為氏籍編入可然最濱野
半藏始々四拾四人迄々者以々扶助之々總計金三千
七百拾兩被下後家宗承方申出但庚午分迄々家
祿七被下切幸未年分相當リ住家祿々同年祖統
々以同十月以後々相傳後分有之々以々今般被下後金
高之内以差引殘金宗承後積仕狀書巨細之取
調可申上旨申附紙々以申達之身取調後處別紙
仕狀書之通申度後者々濱野半藏外三拾四人々
少分十カラモ之引賜金五有之候得去五々年以上勤

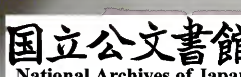

仕金澤巖外拾遺人之内古作田二外二人ヲ除外合
九名ノ者ニ至リ後年ニ賜金ニ至リ却テ不足相立至
返納可相成候事ナラバ已ニ取リ小分ノ事モ山澤共
家祿ヲ割氏籍編入相成候事ナリ此上ノ産業ノ道
相立候儀ニ至リ後年ニ返納ノ目途モ至リ勿漏賜
金有リ候者共此モ右ノ以達ニ産業ノ道相立候
様ノ猶豫モ有リ向敷然レバ竹内貫一外廿六人ノ者共
一同賜金ニ至リ上ノ本質金モ至リ是向生活ノ道可相
立見据モ有リ潤敷候レバ返納候様ニ至リ彌増生
活ノ目途モ至リ如何ニモ潤敷ニ至リ何年申外ノ
申慮分リ以テ竹内貫一外二拾六人ノ事モ當リ候家祿共
被下切金澤巖外八人返納可仕合金二拾五回九拾六
錢三重七毛ノ分是ノ被下切相成候様仕度此限
奉願候以上

明治五年十月十二日

濱松縣七等在川西徳化
濱松縣参事岩崎長武

井上大藏大輔殿

書面ニ趣キ金澤巖外ノ相聞候間特外ニ欲以賜金
有之不足抱濟ノ分不足被下切相成候様扶助
金取方ノ事ニ可申出奉



壬申十月廿七日

大藏大輔井上馨

○公債証書ノ事七年八月中家禄引替公債証書渡方ノ儀上申指令左ノ如シ

今般家禄引換公債証書市渡之印一同市渡相成
換公債係心濟書初之案但書禄高賜給之印章從
前下之渡有之様上引揚市有之可相納下有之様實
典禄河程并四藩之印一旦暇差遣之其後歸藩申
付長初高河程賜給後者又之奉還預之者從前家
督等被命之印家禄是迄之通下賜後者記載之
辨令之類之印章有之今之引揚可申哉

第一條 証書面梓内ニ大藏省ノ文字記著有之様濟
共別限鈐印之印加相渡後條其府縣公債係之於
予河縣貫屬河某ト記入之云々下有之様上申豫テ公布
之條例第一條中持之之右前ノ証書面之梓内並大
藏省ノ元帳上書載之割印ヲ為之相渡スル者之各面
証書ノ種類等詳明之目錄書ヲ副之云々之様市改
正相成後儀上心濟可申哉
右兩件相同後証書渡方差支之付至急市指揮
有之様也

明治七年八月四日

濱松縣令林厚徳

大藏卿大隈重信殿

伺 通

明治七年八月廿二日

大藏卿大隈重信

同年五月中公債証書取扱ノ儀ニ付國債寮へ問合左ノ如シ

一新舊公債証書發行條例第六條第一節新舊公債証書ノ為金ノ所持人ノ所有物タルハ相續人ノ遺物タルニ論云々トアリテ右遺物ト何等ノ取扱振舞ヒテ得去家縁引換公債証書發行條例第六條中其家相續人トシテ遺物トシ書留ニ及ラスト雖モ

其管轄廳ノ届出可シト有クニ付因取取扱可然哉
一 第六條第九節毎年五月十五日ヨリ六月十五日
十五日ヨリ十二月十五日迄トシ公債証書ノ譲渡賣買
之ヲ見合可シト有クニ付得共第四條一節中
其条ノ條ニ方ニルニ金年賦ト利息トノ因取
合計表ヲ毎年五月廿十日迄大藏省ニ送付出可
シト有クニ付右兩月十箇迄譲渡等関届出振
舞之日限通リ割取表雖出来因テ其家縁引換
公債証書發行條例第三條ニ振合ヲ以テ五六
十一二十四月トモ見合可然哉



一家福引換公債證書發行條例第十三條寄留
人口証書讓渡買賣并元利金拂渡等本管
人民同一可取扱旨記載有之在得共東京之
輩各府縣立廳有之場所其立廳之於取扱
東京府之立廳係之候之扱哉

一同新第十五條中六月間之利金を証書ヲ渡シ元
次之拂期月三同之ヲ拂渡スルハ趣旨ヲ了解難
致右六月之内利子拂下之期限ニ掛リ後得共其
年之利金を翌三年拂期月三同之ヲ拂渡ス可
ト之候之可有之扱

右之件々及申問合致也

明治七年五月廿二日

濱松縣

國債案

一條

申立之通取扱可成事

二條

新公債證書十五兩月より一日より六十三兩月
十五日迄旧公債證書十一月一日より十二月十五日迄讓
渡賣買見合可被申事

三條

支廳之於戶部報之者後尤若手續上之戶部公布可相
成後事

四條

六月月間証書所持之其間之利不夕日之夕日省
次之拂期月之同相後之趣意之後事

又七月中

新舊公債證書發行條例第六條中增加第一條
其第二條但書之管廳之戶部簿冊之登記之別印之
下之條不可之上有之後處證書裏面之甲管廳之別
印之上相後之條之戶部乙管廳之戶部之別印不可之也

之無之就事之其家相續人之遺物取扱之振會以其
事由届出之乙管廳之於之簿冊之其於其年其月
日等詳記之届書之申之趣聞届後旨相繼右簿
冊之別印之上下分之可也此段及中問合後也

明治七年七月一日

濱松縣

國債寮

書面甲管廳之別印之上乙管廳之送達之乙管廳
之戶部簿冊之別印可也尤文字上之別印相加之後之
以是事之其後事

明治七年七月五日

國債寮

又同月中

貫屬留子之寄留者に相成後該家祿公債証書
 之儀奉入願之因り其者寄留之管廳之相托之儀方
 取計其旨簿冊に記載可致旨大藏省第六拾四號
 之以申達相成後之旨之本入願之因り右申達之通
 取計其旨同断公債証書條例第二條之掲載有
 之該管廳之印之以記書に割印等可致之該相
 托該管廳之取扱下相心得可致哉

一家祿奉還之者に申渡相成後資金取調帳第一

一 号より四号迄正金之付之既之申渡相成

追之公債証書渡濟之上調帳録之各面下之調印
 為致可致申出旨無之申達有之該間正金渡之印
 之取之案取帳之割印之調印為致旨申渡追之公債
 証書渡之印申渡之申相成後該調帳に調印可
 為致之該前條之通願之因り貫屬留子之寄留
 地管廳之公債証書申渡可相成候之旨右取之
 分之願先管廳之印証書受取濟之上調印為致可申
 渡哉

但第五号以下調帳追之申渡相成後之旨之本入
 振合之取計可申渡哉

一 新舊公債証書在案經引留公債証書等所持
者府縣以管轄留相成按印在貫屬留之
寄留之者以證書相憑按印在案同批之者證
書據海等之批合以之有月分宛甲乙兩管廳引
印而可申候之按成左按之右表雜形之證印海
等之候之付常用罪紙相用之可然哉
右及印同合按也

明治七年七月廿四日

國債 案 瀨 松 縣

書面印同合之通尤個帳個印之候遠隔之他之候

別之當人請取証書為差出之若按此限及印同合按也

七年七月二十日

國債 案 瀨 松 縣

又同月中

家經引換公債証書奉人上下附之必得印海相成
按書中明細目錄之番號ヲ記入之申之其于印
海之資金取個帳錄之若前上之番記号ヲ記入
可致候之按成

一 前條公債証書之候他府縣之貫屬留之者
留之者之大藏省第六拾四号印連之其本入領之

因り後方手現任署在長管廳上後方相托の積
り付番記号の候並に市海の資金取調帳姓名
順序を不差構壁に市海証書の内二九三四より
二九四二迄を當縣海二九四三より二九五二迄を一層
相托二九五三より二九六二迄を一縣に相托し其余
右に准じ順序を以相托し可然哉
右及市同合後也

明治七年七月二十日

國 債 寮

濱 松 縣

而條若書面を通相心辨可然事

同年九月中秩禄引換公債証書渡方二付國債寮工問
合回答左ノ如シ

甲縣より乙縣へ貫屬留せし者に甲縣へ奉托し依り秩
禄公債証書相渡後分乙縣遠隔之地に後得し本人
請取書取に相廻し甲縣に於て悉皆海濟し旨市
省上府同相濟し後上其旨乙縣に通達可然候に
後裁方キ時乙縣に右証書讓渡等願出後即
開届方三迄後条為迄及市同合後也

明治七年九月十九日

國 債 寮

濱 松 縣

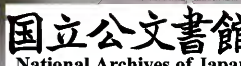

市間合之通之而若夫之令此段及市田答若也

七年十月三日

國債案

又再應問合回答左ノ如之

貫屬留之寄留者相濟按家福引換公債証書之候本人領之因リ其者寄留之管廳之相托係分修例第一條之掲載有之按管廳之印ヲ以証書別印等可致之能相托按管廳之取扱下相心得然我及市間合之通市田答之分當縣貫屬者其地府縣之貫屬留寄留者若係他管廳之請取應趣願出給分ノ其掛合之上海方相托之申出候之處

千葉縣下寄留之者同縣之請取應取願出給則相托係同縣之市田答ノ別段市間合濟之通其者寄留之管廳之証書渡方相托係之証書初梓因之一旦本管廳之割印可致候之趣ヲ以相托之按公債証券一下先之返所有之按若千葉縣若當縣之市田答之旨趣被是符合之候然我之被按按問如何取計可申我係之而縣市間合濟寫之再相副再應及市間合按也

明治七年九月廿二日

濱松縣

國債案

書面公債証書割印之候此係初之候之寄留感

轉籍之管廳口托之同廳之割印而已之若其後
假令之他縣管下之割印濟之者其管下之寄
留之轉籍等相成其印割印之下又其管廳之
割印之重之若其之此段及中回管接也

國
債
寮

濱
松
縣

追多千葉縣之達智及之接間為念申副接也

以上七年中運之所ノ概略ナリ猶爾後沿革スルモノ
、如キハ後年ノ紀事ニ詳ニス可シ

縣治紀事本末卷十八 遠江國之部

制度之四 兵制

静岡縣編輯

○兵制ノ事明治元年静岡立藩以還ノ沿革明瞭ナラ
 スト雖駿州紀事本條中ニ就テ窺フ時ハ其梗概ヲ知
 ルニ足ル可シ今ヤ記録中兵事ニ關スル條件ヲ抜録
 シテ首ニ掲ケ末ニ徵兵召募ノ事ヲ詳ニセントス
 五年二月中元堀江縣武器東京ニ有之分上納届書左
 ノ如シ但是ヨリ先常備隊備兵共解隊ノ公達アルニ
 因テナリ

先般常備隊備兵解隊社仰出後分元堀江縣器械共

兵制系

外東京三有之屋分上納方同濟三身別別紙通上納
仕法以上

明治五年二月二日

濱松縣

兵部省

記

一 三ニール銃 二拾九挺

但着員革附

一 ゲベール 二拾挺

一 胴丸 五拾五挺

一 大砲鐵玉 八百三拾八

内 三目玉 四十二
二百目玉 二十一
二百目玉 五十八
二百目玉 十七

一 喇叭 五挺

一 三ツ候 貳

一 玉板 五

一 万力 五

右ノ通所應法以上

壬申二月

元堀江縣

同年八月中巡回武庫司ヨリ對問ノ條左ノ如ニ但該
時差出セル答書ヲ附記シテ参考ニ供ス
一 銃砲彈藥其他之武器ヲ調ル事

但銃砲彈藥之自方負數明細之形備置之事

別冊之通

一 寶藏之圖之古來之武器ヲ調之事

城内之寶庫寶物等之無

一 社寺四民家有之武器ヲ調之事

但所謂寶物之現品検査之及帳面之可附出之事

管下之船口備置及追之帳面之可附出之事

一 天造硝石之釀造之場所并人工硝石之提有之場所

又之後來兵廠建築スルニ地所之事

人工硝石之古來之管下等之備置有之形之盛

釀造スルニ地所アルヲ圖カス人工硝石合業之造州

引依郡奥山村地内外之製造可相成哉

相聞ルニ其餘從來兵廠建築スルニ場所トモ

此中ニ分當月二十日迄之備置可及事

一 水揚木並躑躅木之繁茂之場所并後來水揚木

植付繁殖スルニ地所之事

水揚木之川々道傍ニアルト雖繁茂之場所

未開躑躅之由編ナリニ從來植付殖スルニ地所

之可有之ニ分管下一般備置及追之備置可及

事

一 銃砲其他廢棄不可平器械之入札也云々事

入札為銃砲不可相届

一 火具製造之要スル藥品ヲ調ル事

但係禁アレテニ一硫黄等之類出場所出高長手

續入費ヲ精密調ル事

出所未聞在去山國之儀之対條之有可之管下

一 銃砲置度進之序管可及事

一 火薬之在器械製造之両箇ヲ検査スル事

但製造之ニテ續諸入費并繪圖等精密調ル事

當時管下之也

一 武器製作之職工精巧之者之姓名可届出事

但製作物之品可差出事

管下一般觸置後進之様面ヲ以可相届

一 兵器之都テ可差出事

一 所藏之也

此ヨリ先五月中元極江縣兵器并附属品官納ノ分取

調目錄

一 小銃之ニエール 五拾五挺 由六挺損之有

一 小銃ダベール 四拾五挺

一 和蘭式胸札 三拾五

一同滑革胸丸

拾

一彈藥

但 五二千七百
合萬三三百

二千二百五拾發

一白革胸丸

壹

一雷管五百卷入

壹壺

一彈藥箱 但因印封等為

以上

右ノ通手申五月中要知出張總務課第三分官以上

約長以上

又八月中取調差出セル兵器品目書アリ左ノ如シ

元獨江縣兵器并附屬品取調目錄

一火砲

但

五百一ノ目 一挺

此目方五十五ノ目

同三百目 一挺

此目方三十ノ目

同二百目 一挺

此目方二十ノ目

同二百目 一挺

此目方十八ノ目

四挺

一喇叭

四挺

一着員革

九拾節

一鑄形

但

三百五ノ目 一挺

二百五ノ目 一挺

ゲバーノ目 一挺

拾挺

一真鍮鑄形

貳挺

一萬力

貳挺

一三ッ候

拾三挺

一 雜兵具足 二拾壹具

一 英式大太鼓 壹

一 同小太鼓 四

一 鉄陣笠 拾七

一 革同断 但因即付 六拾八

一 壹貫目鉄玉 三

一 三百目鉄玉 拾八

一 貳百目鉄玉 拾五

一 百目鉄玉 二拾二

一 小銃ケベル 五拾挺

一 和蘭式胸札 五拾

一 雷管袋 五拾

一 玉板 十

元掛川城附兵器并附属品取調目録

一 ケベル 五拾挺

一 胸札 五拾

一 管袋 同

一 剣袋 五拾壹

一 塩燭 六捕

一 松澤 二箇

一 着員皮

四拾六

一 彈板

五ツ

一 三ツ候

九ツ

一 万力

五ツ

一 鑄形

五挺

一 雷管

三千粒

元横須賀城兵器并附属品取調目錄

一 七分具足

拾七領

一 足輕具足

二百五拾五領

一 弓

五拾挺

一 征矢

八百本

一 矢ノ根

壹箱

一 矢葺筒

壹箱

一 替弦

五拾指

一 槍

二拾七筋

一 槍柄

二拾三筋

一 鉄造和炮

拾八挺

但一百目より五拾目迄迄

一 同小銃

二百九拾挺

但十寸以下六寸迄迄

一 銅造和炮 二拾九挺

但五百口径二挺四百口径七挺

一 胴丸 三百

一 口薬入 七

一 火縄 五百拾筋

一 小銃革履 二

一 彈薬箱 壹箱

一 鉄弾丸 二箱

一 合薬 五拾二貫目

一 陣鐘 壹

同月中巡回武庫司官員工相渡セル旧堀江縣兵器目録

録

一 鉄古弾 拾三貫目餘

一 喇叭 四管

一 着員革

一 銃砲属品 管袋五十型十二万力二
三ッ候十三 五枚十 砲車 六品

其大損三ッ

一 太鼓小大 五

一 雜具足 二拾一領

一 陣笠 内 十七鉄 外 八鉄 八拾五

同前濱松縣兵器目錄

一 鉛古彈 九拾六貫目

一 鉄同 内七目分 二箱

一 雜具足 内十七寸分 二百四拾二領

一 弓 延矢八百奉添 五拾挺

一 槍 二拾七奉

一 古胴乱 濱松州之管入奉添滿
掛川橫濱實背覆劍奉添四百五拾

一 小銃具 相島劍奉添管入五十宛
彈核十五三ッ候十四万九七
型十員奉添百四十四 五品

一 雜具 彈奉添函者一箱彈壘五品
槍柄二拾三奉添持三牌

右入れ之上拂下々代料之御奉司相廻可申候也

壬申八月十四日

濱松縣

巡回

武庫司

又同前當分預リ濱松縣兵器目錄

一 鉄古炮 目方百三寸七四目拾八挺

一 陣鐘 目方十メ五目 五

一 和銃 二百八拾二挺

一 ゲベール銃 二百挺

右入れ之番札迄御本目上可伺三寸當分御預リ申候也

壬申八月十日

濱松縣

巡回

武庫司

同前預置兵器目錄

旧堀江縣

一銅古砲 目方百三寸首蓋四門

濱松縣

一銅古砲 目方五寸首蓋四門廿九門

一火藥 百十二目

一雷管船索 三千粒

右三通所引渡申後上東三所領置申後也

壬申八月

濱松縣

巡回

武庫司

六年二月中武庫司ヨリ申越左ノ如ク

濱松縣

一五百七拾四貫二百目

古製砲 二拾九門

同縣下舊堀江

一一百云拾貳貫目

古製炮 四門

右之製多所損之申置於鎗大炮類此度大藏者相
海法間同者多し請取之者出張法の請引海相成度
禱り證書之因前書之分於此方取備可致此段申
入後也

○六年二月中歩兵望ノ者鎮臺兵補缺召集達之左ノ
如之

其縣管下四民之因歩兵望之者若古處鎮臺兵補
缺下之ヲ召集申付法条別紙概別之照準之合指之
人員取個早之同其書上可申出此有相達之事

但右撫查之儀之同其書管負出張之上取計有致法
間時日場所等之同其書打合可申出其書之印路
費上一日行程六里檢査人ヲ付永三白文之其縣之於
之立留置追テ當者ノ可申出事

明治六年二月廿日 陸軍大輔山縣狂介

濱松縣 外五縣

追テ本文召集之儀之今般被仰出後徵兵令之照準
致法儀之之全別紙之儀之可相心傷事

是ニ因テ取調五月中差出也凡鎮臺兵撰舉届左ノ如

當縣管下四民之內步兵兵望者皆由臺兵補闕之召
集市申付之分概別之照準合格之人負其個可申出
首先般陸軍者之而所達之分則志願者撰舉別
紙之通及所屆後也

明治六年五月十八日

濱松縣令林原德

名古原鎮臺

進子撫查之儀之市臺官負所出張之上所取計可
相成限第之陸軍者所達之次第有之之時日
陽所等市台合有之存此限申後後也

當縣貫屬士族

平井七三郎

横田新吉

三堂亮慶

千葉美啓

春日井齋

大橋貞道

大塚久道

内田玄寶

忠篤兄

青
江
県

中田米次郎

美勲弟

太田鎗八郎

宇津木孝直

利敷弟

金枝栞太郎

吉田房宗

志村光一

鏡次郎長男

岡宮勇太郎

政宣弟

大井鎌吉

荒井政知

濱田美成

中尾三照

喜多川欽重

善道長男

川瀬後吉

正美弟

下山正直

平
河
系

青江県

内山光亨

内保勝久

石川繁次

山本精

渡邊清明

前田政敏

溝口直良

中山利治

田中有信

江坂正路

天野康親

喜多村直理

山本正立

道明第

北島多喜治

農

中井伊一郎

士族

端山本保

政恒嫡孫義祖

系

郡苑政淨

道明第

北畠直三郎

總計

然ルニ廿八名召集且着臺ノ上検査致スヘク旨達シ
アリテ差シ出ス八月中其旅費ノ儀ニ付上申指令左
ノ如シ

當縣管下四民之内奔兵望ノ者若古屋鎮臺兵補
關トテ召集被申付長桑形個同臺兵申出旨本
年二月就所達別等ノ者形個申出置後内二指名

召集可相成間至急出臺可申付限七月期合有充
此爲之鎮臺官負出張ノ者若臺之上身體強壯等
検査可致所申越付分中當三月所達通行程
一日六里結去人分永三百文宛旅費相渡後毎者
内六名兵符之雖適差府之印旅費鎮臺之分標格
相渡然ハ毎金負前後所達之相違分其限及
間合後爲其後所改正相成後旨回答有之旨當縣
兵之別段所達之無之所より所改正之儀相心得申最
初所達之通一日永三百文之別ヲ以相渡後事故令更
返納難申付分其分別紙之通形個差出後間至急

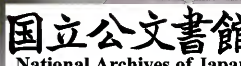

市下金有... 度此隊申出後也

明治六年八月

濱松縣令林原德

陸軍卿山縣有朋殿

申立之通

九月廿三日

一 金四拾圓六拾五錢

内譯

金五圓九拾五錢

山本正立

是古田縣籍ヨリ古田縣籍並遠里數ニ格九里案一日六里格金ニ拾錢ヨリ六日半分

金拾九圓八拾錢

下山正直

外拾參人

是古田縣籍ヨリ古田縣籍並遠里數ニ格五里案一日六里格參人ニ分金ニ拾錢ヨリ五日半分

二拾八名召集可成候處遠至病氣等ニ分金ニ拾七名出立

金拾八圓九拾錢

内田立賢

外拾三人

是古田縣籍ヨリ古田縣籍並遠里數ニ格五里以下前同斷四日半分

一 金八圓六拾六錢六厘

山本正立

外廿五人

是古田縣籍並遠里數表滞在申二箇ニ置現入費一箇一人ニ分拾六錢六厘六分ニ置一人身五錢宛北畠多志次所勞ニ一列ニ兩三日海ノ出立費着直ニ入費滞在費用等

一金七圓九拾四錢四厘

内釋

金五圓五拾六錢五厘

山本正立

金五圓貳拾九錢六厘

内山光亨

外三人

是より前同新里銀三拾五里第一日六里諸人等
金二拾四錢〇七毛〇〇五日半分

金五圓八錢三厘

三 望亮慶

是より前同新里銀二拾五里第一日六里諸
金二拾四錢〇七毛〇〇四日半分

金五圓五拾七圓貳拾六錢

右通河津有之原也

明治六年八月

濱松縣

○徴兵ノ事明治五年十一月太政官第三百七拾九號
ヲ以布告シ六年一月中陸軍省ヨリ徴兵令ノ頒布
リテ全國四民男兒タルモノ兵籍ニ編入シテ以テ緩
急ノ用ニ備フヘキヲ知ラシム然リト雖本縣ハ前條
ニ掲クル鎮臺兵補缺召集ノ外六年中徴兵召集ノ舉
ヤルニ至ラザリシナリ此ニ因テ該年其事ニ關スル
違書并上申指令ノ要ナルモノヲ拔録シ其着手ノ順
序ヲ表シ七年徴募ノ事ニ及サントス

六年五月中陸軍省ヨリノ達ニ左ノ如シ

徵兵令卷首徵兵編成在概則中其三ノ有ニ後々条ニ
掲示國民軍取調ヲ入用有ニ按間各縣ニ於テ本年
中滿十七歳以上滿四拾歳以下ノ者ニ同第六章程第十
二章ニ照準取調成丁簿ヲ製シ當者ニ差出シ可申此
旨相達在事

但滿十七歳ノ者ニ差出シ六月二十日限り十八歳以上四拾歳
以下ノ者ニ取調出来次第差出可申尤毎年十月
ニ至リ取調在候ニ徵兵令ニ通施行可致勿論
按間奉文ニ候ニ臨時取調ト相違付可申在事

明治六年五月十二日

陸軍大輔山縣有明

又同月中

徵兵令第六章程中第十三條十三条掲示有ニ按國民成丁
簿徵兵連名簿及ニ免役連名簿總分別紙離形ニ
通按各名縣ニ於テ製造致シ姓名住所其他題号ニ
下ニ記載ニ連名順序ニ一村毎ニ取纏メ他村ノ者ト混
雜セサル様一大區括リニテ差出可申此旨相達在事

明治六年五月十七日

陸軍中將山縣有明

又同月中

去ル三月中相違置按國民軍取調ニ候ニ現今在

官之者下惟形調致其儀之勿滿之長簿若徵兵令第
三章中第三條在第二條之者一同之書載其意之
至可有之在間別簿之認之者自其由之詳細之書載其
出可申此旨相違之事

但本父第三條在第二條之者之成丁簿之準之表中
備考之相認之事

明治六年五月廿日 陸軍中將山縣有朋

又六月中

本年五月相違免役連名簿之儀之徵兵連名簿之
雖載者之在簿之付同時之取個可致之勿滿事於計

算之儀之徵兵連名簿同拓每歲前年二月十六日
本年二月十五日之至り滿十九歲以上二十歲未滿之者
迄取個可申其後此旨心併違之無之取第之相違置
後事

明治六年六月廿三日 陸軍中將山縣有朋

又同月中

徵兵令第三章免役概別之儀之徵兵連名簿之印
若之八年者之之全之服役後之法之之之無之尤父母祖
父母養育人無之或或之一家之生計之擔當スル者等
之濟止事故有之者之預之固リ之發裁之上課役之儀

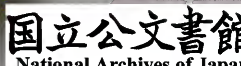

毛可有之 後濟共業之為心爾此者相違後事

明治六年六月廿二日

陸軍卿山縣有朋

同年七月中國國民軍編入ノ儀同指令左ノ如シ

國民軍編入之儀備後之免役之部類之之無之四民同
招組込可然哉此隊相因也

明治六年七月十日

濱松縣

陸軍省

同之趣之四民同招編入可然後事

但帳簿之印概兵令第三章第三條之若同招免役

之部之招組込可中事

八月中徵兵人負取調ノ儀ニ付同指令左ノ如シ

本年徵兵相當之人負取調之儀去年三月中旬市達相成

後處其後五月中旬市達面三年前年第二月十六日初十

九歳ト相成後若ヨリ本年二月十五日迄二十九歳ト相成

後若ヨリ取調可差出ト有之若ク則三月中旬市達之

年齡計算方ト相心爾其取管下ト相違昨今迄々々

長若ヨリ差出後ト對照而相預置後通來九九月

十五日限取調之可差出後若々々本年十九歳之

者之明治七年二月中旬招集之人負之相當リ三月而

達之本年滿二拾歳之者取調後計算ニ之之儀即

今相心付甚不都合候恐入控事之候就之重之本
年滿二拾歳之者取個可差出申之由備之候備共今
日之至リ取掛リ控事之先般相預候日限之申連候
出来之見込難相立候之付如何可取計哉此段相
同候也

明治六年八月廿日

濱松縣令林厚徳

陸軍卿山縣有朋殿

伺之趣諸府縣名簿取纏之都合之有之控案九月十五
日限精之取個可差出申事

八月廿七日

九月中國軍編簿ノ儀ニ付伺指令左ノ如シ

徴兵令第六章第十四條ニ掲示有之候當留之者
現今當留之者府縣之兵籍之入之可之上有之候就之
國民成了簿之候至同取本籍之申之相隣年可申哉
此段相同候也

明治六年九月廿日

濱松縣令林厚徳

陸軍卿山縣有朋殿

迄之去三月申達本年申滿十七歳之者現今他管寄
留之凡分ニ相隣年取個可差出申之付此段申出置候也
伺之趣甚親或之兄親之家之凡者他府縣寄留又

中地有縣弓寄留之字第危介之者之同之通視今
寄留之ル府縣兵籍之可入括清其若簿之兩方若
他之寄留或之他之寄留之詳細之其地之記之可差
出之地方之百人以上之別簿以下之木簿之若之簿之記
載可致事

明治六年十月四日

同年十二月中徵兵召募ノ達左ノ如シ

明治七年徵兵召募之儀之東京名古屋大坂三鎮
臺管下之徵兵令附録中揭示後通之人負召
召集及尤徵兵使發遣之期日等之儀之進可有

相違長傳之此旨為心傳之相違置其事

但名古屋之砲工輜重大協之工輜重兵之召集之見
合之儀事

明治六年十月三日

陸軍卿山縣有朋

七年二月中徵兵使汎出ノ達左ノ如シ

第三軍管徵兵使

陸軍中佐阿武素行

同副使

陸軍大尉白井巳胤

青丘系

同大尉松崎由雅

同中尉高田善一

同中尉瀧川具安

同中尉出島久保

同中尉前山應腸

同中尉栗原正人

同少尉勝部義徳

同醫官

軍醫心海笠原親寧

軍醫副手塚良仙

同 別所元牧

同 草刈義哉

同 試補足立衛

同 山田弘漢

同 室町温興

軍医部士粟佐木戸禰

同 内藤直三

同 米倉純一郎

同書記

陸軍少曹井口友道

第1系

十三等出仕藤田景徳

本年徴兵ノ付若人若者本月十五日ヨリ別紙ノ割ヲ以テ其縣ノ汎出者所據査場等巡行長間諸事不都合等々極可取計尤所用ニ都合或ハ道路故障等ニ到着日限遷延有之節々其巡行先ヨリ臨時可及報告候事可有之此旨相達候事

明治七年二月三日

第三軍管

濱松

二月十五日ヨリ
同日迄

外愛智等年數賀流傳新川石川諸縣割畧

カクテ議長本縣令林厚徳議官本縣推大属大江孝文本縣史生村松正直等立會第一大区八小区東鴨江村同大区十六小区引佐郡氣賀町第二大区廿一小区豊田郡二俣村同大区廿八小区周智郡森町第三大区八小区城東郡横須賀町同大区廿四小区襟原郡金谷宿ノ六ヶ所ニ検査所ヲ設ケ生兵ノ體格ヲ検査ス六検査場召集ノ者合九百三拾五人ニシテ採用セラル、者常備兵百六拾四人補充兵六拾六人合二百三拾人ナリ常備兵ノ内病死或ハ病氣逃乙等ノ者八名ヲ欠残百五拾六名四月廿四日名古屋鎮臺へ入營ス其姓

青丘縣

右左ノ如シ

第十大區二小區富部村
熊十弟

第百六拾四番 田村梅十

同 備籾村
源七次男

第八拾五番 鈴木新藏

第十大區三小區上葉村
傳十弟

第二拾五番 榑村宗藏

同 下葉村
貞吉弟

第百三拾五番 榑葉梅五郎

第十大區四小區丹岡村
傳藏弟

第五拾五番 原多十

同 初島村
久八四男

第百廿七番 伊藤兼吉

第十大區五小區日坂宿
勇吉次男

第三拾二番 田邊八百吉

第十大區五小區東山村
金藏弟

第九拾六番 榑葉定吉

第十大區六小區和留村
房吉弟

第九拾八番 榑田伴作

第一大區十八小區
榑知郡村柳村榑葉吉男

神川系

青田縣

第三番

農 德增長吉

第六番

第十大區七小區子隣村
孫八郎第

第九番

農 角崎儀重

第十二番

同 牛洞村
又藏第

第十五番

農 後藤又吉

第十八番

同 岩井寺村
彦太郎次男

第二十七番

農 森下角藏

第三十番

第十大區九小區大協村
權吉次男

第三十三番

雜業 增田七藏

第三十六番

同 柴次郎次男

第四十番

農 泉地良吉

第四十三番

同 德次郎次男

第四十六番

農 高橋世松

第四十九番

同 成竹村
半次郎次男

第五十二番

雜業 水島半藏

第五十五番

第十大區十小區小貫村
三郎平次男

第五十八番

農 鈴木三平

第六十一番

同 上云方村
與八第

第六十四番

雜業 柴田春藏

第六十七番

第十大區十一區河東村
奎三郎次男

新田縣

青田縣

第一百九番

農 松下房吉

第一百六拾二番

農 德奉寅吉

第一百四拾一番

農 赤堀重五郎

第一百三拾九番

農 吉村多重

第一百拾五番

農 大澤米吉

第七拾七番

農 高田藤平

第九拾二番

農 楠田要藏

第四拾九番

農 寺田要藏

第一百二拾九番

農 小栗市三郎

第六拾四番

農 鈴木小平

同 河濱村
五郎三弟

第十大區十七小區萩岡村
源十弟

同 白羽村
市藏弟

同 治郎吉弟

第十大區十五區新庄村
竹三郎弟

同 八郎吉弟

新川系

第百四番

農

大石米藏

同
孫惣弟

第百三拾番

農

山本久吉

第十大區中山區勝岡村
孫平次男

第九拾七番

農

大石弥吉

同
靜波町
惣兵衛次男

第五拾番

農

村井繁次

同
警藏次男

第百六番

農

大石乙吉

同
店兵衛次男

第二拾二番

農

福島政吉

同
朝生村
惣之吉次男

第百六拾三番

工

村松兼吉

同
藤岡村
次一郎三男

第三拾九番

工

清水武平

同
川岸村
次郎八次男

第二拾五番

工

松浦治作

第十大區中山區吉田村
龜右衛門次男

第九拾番

同

大石代十

同
清水郎次男

第六拾三番

農 中村佐吉

第十大區世小區川尻村

善七弟

第七拾二番

農 松本代十

同

久治弟

第百四拾七番

農 田島龜吉

同 大幡村

惣十弟

第七拾八番

農 良知圓次郎

第十大區世小區吉永村

基右衛門次男

第二拾八番

農 榊原吉藏

同 次平次男

第六拾一番

農 大場勝藏

第十大區世小區宗高村

岩藏弟

第九拾五番

農 池ヶ谷由平

同 養作弟

第四拾七番

農 池ヶ谷作平

同 孫守村

報右衛門弟

第百四拾番

農 油井為吉

第十大區世小區船木村

作右衛門弟

第百拾貳番

農 太田國藏

同 世小區金倉宿

辨右衛門次男

第八拾八番

高 鈴本邦太

廿五小區横園村
政右衛門三男

第一百六拾番

農 鈴木儀作

第十大區廿六小區篠川村
平次男

第三拾八番

農 梶山丈吉

同 豊吉弟

第七拾五番

農 小田藤平

同 同家山村
吉兵衛次男

第一百五拾八番

農 丸山米吉

同 下谷院村
作左衛門弟

第七拾三番

農 久保田福次郎

第十大區三小區見附宿
藤太郎弟

第三拾五番

高 袴田彌七

第十大區三小區氣賀栗村
平吉次男

第五拾六番

農 水谷左平

同 寺管村
喜代藏弟

第七拾六番

農 青島利喜藏

同 寺管新田
善次郎弟

第一百二拾六番

農 鈴木熊次郎

第十大區三小區池田村
彦平弟

青丘縣

第八拾七番

高 鈴木兼三郎

第九拾八番

第十大區三小區池田村
幸七次男

第十拾九番

高 市川季吉

第十一番

同 堀之内村
喜惣治次男

第十二番

農 御西岩吉

第十三番

同 三野村
半七兄

第十四番

雜業 鈴木喜代藏

第十五番

同 松本村
磯吉次男

第十六番

農 川島三吉

第十七番

第十大區四小區中野村
年次郎男

第十八番

農 藤原吉

第十九番

第十大區五小區敷島村
孫十郎男

第二十番

農 石川武三郎

第二十一番

同 八平弟

第二十二番

農 鈴木馬三郎

第二十三番

同 大沖瀬村
濱藏弟

第二十四番

農 内藤米治郎

第二十五番

同 小島村
孫八次男

第二十六番

農 永田善八

第二十七番

同 前野村
基太郎弟

平川系

青田県

第六番

農 石代 谷藏

第十大區赤区前野村
平四郎 弟

第四拾二番

工 鈴木 松藏

同 白拍子村
藤七次男

第拾九番

農 鈴木 八百吉

同 東平松村
留吉次男

第百二拾五番

農 川島 長次郎

同 留次郎次男

第三拾二番

農 飛田 清次郎

同 西平松村
原藏次男

第百拾三番

農 鈴木 龜太郎

同 吉立郎次男

第五番

農 真目 平作

第十大區赤区福田村
惣十次男

第四拾五番

農 大竹 文七

同 南島村
雷藏 弟

第九番

農 相場 房次郎

同 下太村
金五郎 弟

第七拾五番

農 大石 源十

同 大原村
藤四郎次男

第十番 農 鈴木美代吉

同 下大之御村 五郎八郎男

農 中村梅吉

同 一色村 店作弟

農 鈴木庄次郎

第十天區七小區新貝村 角平弟

農 岡村利八

同 和口村 仁平次男

農 山下九重

同 五平弟 利平弟

第百四拾四番 農 松島豊治

同 上南田村 半六弟

第百二拾六番 農 鈴木梅吉

同 二ノ宮村 三郎平次男

第百八拾六番 農 神谷依七

第十大區八小區豊濱村 芳藏次男

第百九拾四番 農 内野奥次郎

第十大區九小區松原村 万藏次男

第百八番 農 原 伴 八

同 西岡堂村 依久二次男

青丘集

第百廿六番

農 小杉勝次郎

第百廿七番

同 弟次郎三男

第百廿八番

農 增田龜吉

第百廿九番

第十大區十五區廣園村 佐十次男

第百三十番

農 横川万吉

第百三十一番

同 土平區字刈村 惣平弟

第百三十二番

農 長谷川源四郎

第百三十三番

同 十三小區大谷村 彦十弟

第百三十四番

農 西村利八

第百三十五番

同 十五小區上野郡村 善平次三男

第百三十六番

農 鈴木傳三郎

第百三十七番

同 久七次男

第百三十八番

農 山下久藏

第百三十九番

第十大區十七小區東雲名村 彦六弟

第百四十番

農 境澤芳太郎

第百四十一番

同 十八小區神沢村 倉吉從弟

第百四十二番

工 石野初藏

第百四十三番

同 十九小區瀬尾村 權次郎弟

第百四十四番

農 官澤弥作

第百四十五番

同 浦川村 彦次郎次男

神川系

第七拾四番

農

櫻本孫吉

第四拾三番

農

平川直次郎

第五拾八番

農

小川萬吉

第八拾番

農

高木伴藏

第一百三拾二番

農

平澤寅吉

第三拾四番

工

小林種吉

第拾貳番

農

大上友吉

第拾五番

農

道上金藏

第八拾三番

農

大石熊藏

第七番

農

中村皆藏

同
天宮村
安次郎次男

同
大島孫村
重吉弟

同
世三區岡村
定五郎次男

同
石打松平村
孫作弟

同
世三區袋次村
傳七三男

同
鎮家村
角次郎次男

同
世三區石切村
孫惣弟

同
世三區真領家村
致強弟

同
世三區浦川村
倉次郎次男

同
後平弟

青田縣

第百廿八番

工 野口淺吉

第十二天區(小區)神野村

第百二十九番

農 仲山貞次郎

同 小倉茂平

第百三十番

同 島郷村

同 新平次郎

第百三十一番

高 渡瀬幸治郎

同 安藏次男

第百三十二番

同 新漆村

同 布三郎次男

第百三十三番

農 中村甚平

同 三區上石岡村

第百三十四番

農 松島龜二郎

同 弥次郎弟

第百三十五番

同 布野村

同 沼那平弟

第百三十六番

雜業 清水福太郎

同 清藏三男

第百三十七番

農 清水熊吉

同 小池村

第百三十八番

同 又七次男

第百三十九番

同 栗田與三郎

同 四區西大塚村

同 延次郎弟

青田縣

第百五拾三番

農 鈴木政吉

同 渡瀬村

第百九拾三番

農 野田吉藏

第十二天區五中區江島村
基五郎次男

第百七番

農 鈴木猶吉

第十二天區六中區中田島村
小源次男

第百八拾四番

農 大石源五郎

同 竹次郎次男

第百四拾八番

農 大石龍太郎

第十二天區七中區倉松村
市三郎次男

第百貳番

農 増井知賀藏

同 同高梅村
基七郎

第百五拾三番

農 小野田喜代藏

第十二天區九中區新居宿
七平弟

第百九拾三番

高 足田市藏

同 多吉弟

第百拾四番

工 入水末吉

同 土山區吉美村
基五郎次男

第百二拾四番

農 佐原仙次郎

同 土山區入虫村
六治次男

青丘集

第六拾七番 池田善藏

同 利吉村 倉藏伯父

第九拾九番 守田栄吉

同 下尾幸村 利吉弟

第五拾七番 外山源六

同 十三區宇志村 文吉次男

第百廿三番 久米啓次

同 十四區伊平村 長吉次男

第拾七番 野末伊作

同 横尾村 真菅次男

第百四拾三番 大石泰吉

同 十五區氣賀村 由吉弟

第百拾五番 白楸八作

同 十六區依濃村 喜平治弟

第八拾九番 倉田八重藏

同 善七弟

第百五拾四番 倉田平吉

同 十七區白洲村 孫次郎弟

第百廿四番 松尾八重作

同 推四郎次男

平川系

第百三拾二番 農 伊藤政吉

十九區志都井村
藤一少男

第百三拾三番 農 高野貞治

同
千和佐三男

第百三拾四番 農 高野三太

第十二區廿八區和地山
政切養父隠居

第百三拾五番 士族 近藤鉦藏

同
廿八區三方原
武父弟

第百三拾六番 士族 秋間新次郎

第十二區廿八區中川村
惣八弟

第百三拾七番 農 山本藤平

同
廿五區本澤村
惣五郎弟

第百三拾八番 農 市川國藏

同
岩藏次男

第百三拾九番 農 太田清三郎

第十二區廿七區漆嶋村
氏藏次男

第百四十番 農 山田兼吉

第十二區廿八區中瀬村
傳三郎弟

第百四十一番 農 田光利三郎

同
尾野村
平吉弟

第百三拾番

農 竹内平藏

第百二拾番

第十二大區廿九小區八幡村
安五郎第

第百四番

農 岩呂留藏

第百三拾六番

同 常光村
嘉惠屋仲父

第百三拾四番

農 鈴木妻吉

第百三拾二番

同 川越島村
馬藏次男

第百三拾四番

農 大橋弥吉

第百三拾六番

第十二大區三十三小區掛塚村
富次郎第

第百三拾八番

日備縣 高塚八重吉

其死去ノ者名左ノ如シ

第百六拾三番

村松兼吉

其病氣ノ者

周智郡 袋大上村 農
傳七三男

第百六拾五番

大上友吉

同 郡 胡桃平村 農
伊平第

第百六拾七番

高木梅八

山名郡 不入村

第百六拾九番

加藤周吉

城東郡 岡崎村 農
新八次男

第三拾番

榛原郡下吉田村

猪井次郎吉

第八番

榛原郡新庄村

高橋峯藏

第九拾九番

松下米藏

其逃亡ノ者姓名左ノ如之

豊田郡佐久保村卷

昇第

第七拾番

北井寅吉

四月中徴兵使ヨリ徴兵旅費ノ儀申越之左ノ如之

徴兵ノ費之儀過日申上置後常備補充衣服被服者等

不取者所據査場之召集ノ人負之總之旅費滞在
其被下後未至之支給所計有之是此際更爲通
達之及之也

徴兵副使

明治七年四月八日

陸軍中尉高田善一

濱松縣令林厚徳殿

六月中區戸長徴兵召連抽籤場往復旅費ノ儀上申指
令左ノ如之

今般徴兵ノ費概別中増加相成候之甚劇之旨
徴兵召連各據査場若抽籤場等之往復旅費及

滞在此當等社下於市達之趣了兼發後附之
但書之中六里未滿之權比檢査抽籤等牙一泊之九時
之往後兩日共六里行日當之半數ヲ賜フ可之六里餘
之端里數之上里以上四里迄之日當半數滿四里ヲリ
全數ヲ賜フ可之三拾六町未滿之云々之市達者之慶
之往後二里之所之泊之其河道之里之
別六里行日當之半數宛ヲ賜リ一泊之九時之不賜儀
ト抄後又往後二里未滿之處之泊之九時を前同
極其河道半數宛賜之候之於或右之先般徴兵之者
之由現在右極之者有之之於右件之右古在鎮臺之

間合後處往後二里之處之泊之九時之其河道六里行
半數ヲ賜リ一泊之九時之半數不賜又二里未滿之處
より一泊之九時之滞在此當之賜リ河道端里之劍搦不
賜且日歸十七八同新ト可相心湯者廻答有之就而之徴兵
召連之區戶長ト權同極相心湯之給方之計之可
然或且徴兵之者入學之市縣下之召集迄之是示
區戶長召連出之於右往後發費之不賜儀之候
或右件之至急所指揮有之候此旨相伺候也

明治七年六月五日

濱松縣令 林 原 徳

陸軍大輔 津田 出 殿

書面里數計算方之內往後二里未滿下維所用之郡
合三寄宿方之許之往後兩里未滿行日當之半數之支
給可致其地同之通

明治七年六月廿二日

七月中徵兵歸省願ノ儀上牒指令左ノ如シ

管下遠江國依野郡丹岡村裏

傳藏次男

原 多 十

右ノ者本年為古屋鎮常備軍入營後居於家
此後母大患ノ時歸省中暇社下應臨親族ヲ預出

物ノ處當之月徵兵副任高田善一ヲ徵兵令弟之輩
第七條父母ノ重病ノ時不許止歸省預出後節之
許下可有之ヲ繼入管後六月間出營中ノ一切關屬
之ノ時預出ノ者有之ヲ其趣統制可致之
掛合有之長抑徵兵令ノ徵兵原キ詔書有之繼
乎之ノ御規條ノ般道奉出ルニ出營中違奉令ニ相
及之者之何ヲ以統制可致我且時改正ナクニ其
規則不統行中ノ管下人民ノ方向モ不相立地方官
之憂慮不少事ノ付其旨統制其一事統制其家高田
中尉ヲ申入後通入管後成業ノ至ラス或之實地源

明治七年八月三日

又八月中徵兵病氣ノ儀ニ付名古屋鎮臺ヨリ申越左ノ如シ

奉命徵兵常備ノ内在ノ者共病ノ氣ニ由容勉書ヲ以
所屬ノ趣ヲ兼存之入營期後滿九十日ニ至リ全快
不致後ノ翌年解兵ノ相廻此來右期臨ニ至リ
割符ヲ所持シ該撫査場ニ出頭後松市達相成
爲後尤當十月解兵連名簿速達ニ之印甚由
記載之本省ノ所屬出有ニ爲此隊申ノ也

明治七年八月十八日

陸軍少將四條隆禱

濱松縣令林原德慶

進呈大上五右衛門全快ノ趣是亦ノ兼印補充兵同様
奉命廿六日着裝法松市達相成爲也

翌年廻徵兵

- 常備第二番 加藤周吉
- 同 第八番 高橋峯藏
- 同 第三拾番 諸井次郎吉
- 同 第七拾番 北井眞吉
- 同 第一百番 高木梅八
- 同 第五拾番 松下米藏

計六人

八月中補充兵入營ノ達アリ左ノ如ク
今般發識之勤有之奉率徵兵補充相當者悉
皆入營申付在尤入營期及亡場所等々所管轄臺
より可及報告候此旨相違候事

明治七年八月七日 陸軍卿山縣有朋

引續テ又

奉者布第貳百九拾二号ヲ以補充兵入營候申達
相成候之付之其申縣第百六拾二番林原九吉始
六拾五名第百廿六日着在營之日候ヲ以候也

申達有之候者之病氣其他故障等之者々萬百
取調常備入營申達候通リ申届出有之候此隊至
急申入候也

四條少將代理

明治七年八月十五日 陸軍大臣 樺 斐 章

濱松縣令 林原 德 彪

又同月中

奉月七日附本者布第百九拾二号ヲ以候相違候為
補充步兵召集之候之付當時至急入用之候有之候
案内管下四民之内志願之者云々至急申候有之候



庶此隊申入格也

四條少將代理

明治七年八月十七日

陸軍大佐榊斐章

濱松縣令林原德殿

此ニ因リテ八月廿七日名古屋鎮臺へ入營補充兵姓名左ノ如シ

第一百九拾八番

第十六區四區倉真村
父三郎次男
内 田 熊 十

第一百七拾七番

第十六區八區榎原實所
高量弟
士 榊 勇 三 郎

第六拾六番

同 東大岡村
兵藏次男
萩 原 九 吉

第一百九拾五番

同 沖ノ原村
栄次郎次男
船 原 大 場 依 七

第貳百貳番

同 若福村
作之平弟
水 島 幾 馬

第二百廿五番

同 大坂村
右吉次男
富 田 多 次

第一百八拾三番

同 源次郎弟
雜業 三 浦 三 代 藏

第百九拾三番

第十大區十小區上吉方村
七五郎第
農 協部佐吉

第百八拾七番

第十大區十小區上平川村
嘉平第
農 松下嘉十

第貳百番

同 半藏次男
農 松下政吉

第百九拾二番

第十大區十二小區合戶村
五助第
農 白 協太藏

第貳百八番

第十大區十五小區白羽村
長七三男
雜業 增田丑松

第百七拾一番

同 伊前第
九平第
農 藪田長吉

第百九拾七番

同 新庄村
圓藏三男
農 草津圓吉

第百廿六番

第十大區廿五小區吉永村
重五郎次男
農 大場房藏

第貳百三番

第十大區廿五小區大代村
五郎右衛門次男
工 篠ヶ谷保作

第百拾三番

第十大區廿五小區大代村
藤右衛門次男
農 杉村牛藏

青丘縣

第二百拾八番

第十大區廿六區下長尾村
子右衛門弟
櫻下利吉

第貳百壹番

第十大區五區草崎村
六三郎弟
山内植吉

第二百拾七番

同
西平松村
源三三男
夏目半十

第百八拾番

第十大區五區東平松村
半次郎弟
原田芳藏

第貳百六番

第十大區六區大原村
長三郎弟
中村駒吉

第百七拾五番

第十大區七區新貝村
五郎作弟
鈴木平次郎

第百八拾五番

同
大立野村
藤八次男
内山善次郎

第二百拾二番

第十大區九區端井村
春良弟
醫業 溝口春吉

第二百拾七番

同
松原村
孫十弟
中島文藏

第百七番

第十大區十六區山栗村
重藏三男
鈴木清五郎

青丘縣

第百九拾六番

同
興茂八三男
澁美八重

第百四番

同
和明村
利十郎弟
澁美利平

第百八拾九番

第十大區十分區上野村
彦八九介
吉村茂平

第百八拾九番

第十大區十九區弁村
金作弟
杉本好平

第百廿二番

同
川合村
興四郎次男
森田喜三郎

第百八拾二番

第十大區廿二區地頭方村
寺々弟
田中久八

第百七番

第十大區廿二區地頭方村
島吉弟
山本今朝徳

第百廿八番

同
奥領家村
今朝吉弟
澤井繁藏

第百拾五番

第十大區廿二區氣田村
徳弥次男
和田勝太郎

第百廿番

第十大區廿二區長藏村
又吉次男
早野文吉

第二百三拾番

第十二大區二小區明神野村
十藏弟
農 鈴木卯吉

第二百七拾九番

第十二大區二小區島郷村
勝次郎三男
農 飯尾久藏

第二百六拾九番

第十二大區三小區上石田村
弥七次男
農 鈴木角二郎

第二百八拾八番

第十二大區五小區郡盛村
善吉次男
農 庵原吉平

第二百廿三番

同 江島村
斧藏次男
農 杉本末藏

第二百拾番

同 富屋新村
典作三男
農 安岡栄吉

第二百廿七番

第十二大區六小區免解寺村
滝吉弟
農 杉山龜吉

第二百七拾八番

第十二大區九小區瀬名村
五郎年弟
農 松井桂次郎

第二百九番

同 多次郎次男
農 河山伴作

第二百九拾四番

第十二大區十二小區入出村
吉十三男
農 山本徳松

第百拾一番

第十二区十三区上屋敷村
左吉次男
外山文太郎

第百八拾一番

第十二区十三区大岩村
嘉平次男
藤田嘉作

第百拾六番

第十二区十七区白洲村
新三郎男
岡部春吉

第百九拾一番

同
和田村
源十次男
石塚利作

第百七拾四番

同
村柳村
治郎八次男
齋藤治郎吉

第百拾九番

第十二区廿五区中津村
徳次郎男
山本幸作

第百拾四番

第十二区廿五区中津村
伊十次男
細田中重

第百廿四番

同
小林村
美喜藏三男
岡部守之吉

第百八拾六番

第十二区廿六区半田村
又七男
大石善作

第百廿九番

第十二区廿八区中瀬村
新七次男
高柳平作

第百六拾五番

同 同 榮藏弟 大橋茂吉

第百七拾三番

同 同 榮 第十天區廿九區赤島村 永五郎弟 岡本長五郎

第百九拾九番

同 同 農 第十天區廿九區常光村 清六弟 中野菊次郎

第百七拾六番

同 同 農 中野町村 常吉次男 村越浅吉

第百八拾四番

同 同 工 第十天區三十區掛旗村 善藏三男 佐藤寛吉

第百九拾番

同 同 農 八十七次男 小池安藏

○七年八月中陸軍省ヨリ臨時徵兵召集ヲ達セラレ 續テ十月中各鎮臺へノ達ニ左ノ如シ

各鎮臺補欠兵志願者若召集之候ニ付本年八月 當者布第百九拾三號ヲ以相達候處若合格者 召集之候ニ付本年九月迄未滿ト云ハ満ル者採用 孫ニ尚不足有之候ニ付本年三月迄三拾五歳ニ 若迄召集之候ニ付先志願者過負金ニ付年六

青丘集

事滿者有之於之若簿相副處置方可同出於此
者相違於事

明治七年十月二日

同月中徵兵使設程ノ達左ノ如之

濟縣出張日割之俄市尋問之付甲第二拾三號之確
定後之云々申進並長海來世留當縣撫查可相濟
之付羽云廿五日在之入若此地出票後就之本月廿九
日ヨリ撫查可相始於間一日凡二百拾金名之割之以
兵了市撫出相成度後尤地縣派出之副使軍醫
等市用之都合之仍而上臨時增加兵隊亦可有

之長間並之市並知相成度此段及市撫合後
也

第三軍管徵兵副使

明治七年十月十八日

陸軍中尉原可敬

同 中尉出嶋久保

濱松縣令林厚徳殿

徵兵副使

陸軍中尉出嶋久保

同 中尉原可敬

徵兵使隨行

第...系

陸軍之医別所元牧

同 書記

陸軍之曹井口友道

陸軍備医

菊池為英

中嶋潮平

カクテ日割ノ通出張検査採用セラル、モノ常備歩
兵百四十三人同砲兵二拾人ナリ
十一月中徴兵使ヨリ申越左ノ通り

今般召集徴兵常備者共第壹軍管東部京高崎

両管所ノ入管為該所ノ分中、先般申達期日モ早
切迫ニ至リ候儀、付期海上艦可成至急入管候
申取斗相成候尤悉着時日等前以該管所上申
通達相成候此隊及申掛合候也

徴兵副使

明治七年十月八日

陸軍中尉原可教

陸軍中尉出島久保

濱松縣令林原徳盛

一 常備砲兵

貳拾人

但第壹番ヨリ第二拾番迄

右東京管所に入管

一 常備歩兵

百四拾三人

但第壹番ヨリ第百四拾三番迄

右高崎管所に入管

是二因テ東京管所入管ノモノ十一月廿五日拾二名
廿七日八名アリ其姓名左ノ如シ

第十大區十宗區佐濱村

傳三郎弟

第壹番

農

倉田作平

第十大區八小區豊濱村

保次郎弟

第貳番

農

伊藤房吉

同

四小區中泉村

政五郎弟

第三番

高

鈴木長吉

第十大區九小區細野村

与次郎弟

第四番

農

加藤興三郎

第十大區十七小區川濱村

善右衛門次男

第五番

雜業

川口傳右衛門

同

二小區最代村

代次郎次男

第六番

農

山崎喜藏

同

十八小區輝濱町

報藏弟

第七番

雜業

加藤金十

第八番 同 十九區細江村 善六三男 橋葉金藏

第九番 同 六區富田村 利三郎弟 落合要八

第十番 同 十區池新界村 藤藏次男 長尾勇吉

第十一番 農 第十二區廿八區上嶋村 武八次男 平井勇次郎

第十二番 農 第十一區九區淺岩村 新平次男 博松仲平

第十三番 同 十三區向里新屋村 正林等修藏築築租桂孝 僧侶 大庭仙峯

第十四番 士族 第十二區二區濱松宿 清三郎弟 蓮沼録之助

第十五番 農 第十六區二區黒田村 忠七次男 橋本忠吉

第十六番 農 第十二區一區濱松宿 小四郎弟 渡邊源吉

第十七番 農 第十六區廿二區高村 平五郎弟 濱谷由平

第拾八番

第十二大區九小區濱名村
善六次男
漁業 田村 鍊 平

第拾九番

同
土小區吉美村
孫次郎弟
農 吉田 吉次郎

第二拾番

第十六大區廿六小區家山村
佐吉次男
農 伊 藤 繁 松

高崎營所へ入營ノ者同月廿七日七拾一名三十日二
六拾四名ナリ其姓名左ノ如シ

第壹番

第十二大區一八小區濱松宿
牙靜三男
土 新井 孝三郎

第貳番

同
二小區十軒新田
源平弟
農 高橋 周 吉

第三番

同
上島村
五平弟
工 福野 芳 平

第四番

同
五小區西島村
銀藏弟
農 成瀬 佐代藏

第五番

同
中新田
善吉郎弟
農 増谷 又 七

第六番

同
東村
五郎八弟
農 横山 長 吉

青丘集

第七番 同 郡盛村 要次郎弟 高橋勇次郎

第八番 同 小區中由島村 藤次郎次男 太田美代藏

第九番 同 白羽村 藤吉弟 太田卯平

第十番 同 三島村 六郎平次男 土屋惣吉

第十一番 同 七小區入野村 文次郎弟 竹村清十郎

第十二番 同 入野村 藤八弟 袴田孫八

第十三番 同 九小區新長福 半七郎弟 滝山新七

第十四番 同 濱名村 富五郎次男 松井柳吉

第十五番 同 濱名村 作重弟 鈴木庄作

第十六番 同 濱名村 權七弟 加藤兵作

新刊

第拾七番

同

土山區古見村
吉作男

土屋藤作

第拾八番

同

土山區利木村
高禪寺永井周道家

永井千提

第拾九番

同

本原村
金地寺深川梅林家

深川壽元

第二拾番

同

土山區宇志村
市治四男

田中芳藏

第廿壹番

同

大冢村
弘次郎男

藤原喜平

第廿二番

同

土山區和地村
佐治郎次男

荒川高次

第廿三番

同

同村
新五郎三男

加茂寅三郎

第廿四番

同

須之末澤村
喜代五郎次男

長谷徳吉

第廿五番

同

吳松村
武平次男

官本友平

第廿六番

同

十七區堀江村
合作次男

新村光藏

第廿七番 同 脇和村 金作次男 石塚金五郎

第廿八番 同 廿五小區平山村 牧藏次男 平野久藏

第廿九番 同 貴布祿村 倉吉弟 平野銀作

第三拾番 同 東美園村 新七弟 西尾新作

第三拾一番 同 廿五小區有玉村 乙之吉次男 源馬典作

第三拾二番 同 廿八小區中瀬村 源三郎三男 木下玉吉

第三拾三番 同 廿九小區永島村 三一郎三男 本間芳衛

第三拾四番 同 新野村 治郎三男 仁地庄太郎

第三拾五番 同 喜平次男 喜平次男 伊藤武平

第三拾六番 同 芋瀬村 善次郎次男 鈴木房吉

青 江 県

第三拾七番 同 十郎島村 市十次男 辰岩川繁藏

第三拾八番 第十大區一小區見附宿 芳藏次男 日嵜孫 鈴木村太郎

第三拾九番 同 見附宿 戶主 箕山彌平

第四拾番 同 京區中田村 長吉弟 藤原梅吉

第四拾一番 同 中島村 小右郎次男 大橋海藏

第四拾二番 同 中島村 源五郎次男 佐藤直次郎

第四拾三番 同 藤幸村 孫七弟 飯田依吉

第四拾四番 同 四小區菅原島村 櫻平弟 伊藤藤五吉

第四拾五番 同 千手堂村 鉄次郎弟 山田房吉

第四拾六番 同 六小區二色村 政五郎弟 奥鏡孫 薩川栄次郎

津 司 系

青丘縣

第四拾七番

第四拾八番

第四拾九番

第五拾番

第五拾一番

第五拾二番

第五拾三番

第五拾四番

第五拾五番

第五拾六番

同

農

同

農

同

僧

同

農

同

商

九小區淺名村
清平次男

石川波藏

十小區疊野村
重平次男

戸倉千代藏

十五小區下野郡村
一雲齋真川持門男

真川超玄

十六小區鹿島村
惣十元介

杉浦金作

二俣村
利吉男

清水吉五郎

第五拾二番

第五拾三番

第五拾四番

第五拾五番

第五拾六番

第五拾七番

第五拾八番

第五拾九番

第五拾十番

同

工

同

農

同

農

同

農

同

農

船明村
源三郎次男

岡部兼吉

十七小區大嶺村
藤作男

増木伊之吉

十八小區石神村
新藏養子

森幸次郎

西藤平村
翁三郎元介

一柳濱吉

熊村
傳藏男

大石兵吉

平岡縣

第五拾七番 同 熊村 五年三男 右田政吉

第五拾八番 同 熊村 弘七男 太田彌平

第五拾九番 同 十九箇浦川村 力強三男 下釜店三郎

第六拾番 同 浦川村 今朝吉弟 切通重助

第六拾一番 同 佐久間村 勝次郎弟 塩澤政志

第六拾二番 同 廿一箇地頭方村 兵次郎弟 鈴木久次郎

第六拾三番 同 奥領家村 富士吉次男 齋藤富藏

第六拾四番 同 奥領家村 山右那弟 鈴木金三郎

第六拾五番 同 廿二箇豊岡村 伊十弟 勝田郡治

第六拾六番 同 川上村 勘藏弟 山下藤八

青 江 県

第六拾七番

同 川上村 長三郎弟

第六拾八番

同 西澤濱吉 川上村 清吉弟

第六拾九番

同 西野繁藏 氣田村 伊十弟

第七拾番

同 和 田勝次 堀之内村 勘十弟

第七拾一番

同 天野富七 廿二區三倉村 清四郎三男 北島伊達

第七拾二番

同 和 田文七 田河内村 忠次郎弟

第七拾三番

同 三倉村 半六弟 三倉彦八

第七拾四番

同 第十六區二區掛川宿 十吉弟 中山蕙吉

第七拾五番

同 大池村 奥藏次男 伊藤源三郎

第七拾六番

同 二區區原川所 藤五郎四男 永 嶋 録 藏

平 司 系

青
江
県

第七拾七番 同 篠橋村 戸五

第七拾八番 同 黒田村 平作弟

第七拾九番 同 富郷村 莊平弟

第八拾一番 同 富郷村 吉平次男

第八拾二番 同 田宮 獨吉

第八拾三番 同 三山區本郷村 市平三男

第八拾四番 同 柴田 記士

第八拾五番 同 平島村 幸次弟

第八拾六番 同 戸塚 兵次

第八拾七番 同 中西ノ谷村 傳三郎次男

第八拾八番 同 三浦 鹿藏

第八拾九番 同 上西ノ谷村 佐吉弟

第九拾一番 同 平野 莊十

第九拾二番 同 水巻村 孫平次男

第九拾三番 同 竹島 孫治

第九拾四番 同 倉真村 孫平弟

第九拾五番 同 澤葉 牧藏

平
引
系

第八拾七番

同 農

黒俣村
藤八四男

第八拾八番

同 僧

五小區伊達方村
藤雲寺鈴木守宗家
竹島隆山

第八拾九番

同 農

七小區神尾村
平三郎弟
杉山由平

第九拾番

同 工

子隣村
善平次男
青嶋喜三郎

第九拾一番

同 僧

八小區園崎村
龍泉院近藤太直家
笹野井氏禪

第九拾二番

同 農

東大洲村
與平弟
進士興三郎

第九拾三番

同 農

九小區大坂村
傳三郎弟
海福弥吉

第九拾四番

同 農

大坂村
吉六弟
岡部作吉

第九拾五番

同 農

十小區中方村
國藏以男
鈴木陸右郎

第九拾六番

同 農

十小區下平川村
國藏以男
宮城源吉

青丘集

第九拾七番

同
下平川村
青龍院住持美為參事
吉川寛規

第九拾八番

同
志小區合平村
佐右衛門次男
小田依五七

第九拾九番

同
合平村
吉助男
田中代五郎

第一百番

同
吉原新田
吉吉三男
酒井久藏

第一百壹番

同
池新田村
利吉次男
小川政吉

第一百二番

同
池新田村
吉六次男
松下五郎七

第一百三番

同
十三區新野村
吉五
小野和平

第一百四番

同
八區横須賀町
吉五
松村萬直

第一百五番

同
十七區大澤村
般若寺住持惠禪
山口黙禪

第一百六番

同
新藏
萩岡村
紅林吉吉

索引系

青丘集

第百七番

同

十小區下居内村
吉右衛門第
山本乙藏

第百八番

同

下居内村
宗一郎第
藤浪江吉

第百九番

同

勝間村
淺五郎第
鈴木富藏

第百拾番

同

切山村
伊年弟
松本治作

第百拾一番

同

菊藏弟
村下吉吉

第百拾二番

同

藤間村
藤次郎第
鈴木栄次郎

第百拾三番

同

仁田村
又藏弟
村田金藏

第百拾四番

同

十九區青地村
藤吉弟
西谷源吉

第百拾五番

同

四宮村
十郎平弟
大石喜代藏

第百拾六番

同

廿二區吉永村
海道弟
織田研戒

索引系

青丘縣

第百拾七番 同 吉永村 基四郎次男

第百拾八番 同 吉永村 林藏次男

第百拾九番 同 上泉村 熊藏次男

第百廿番 同 宗高村 横山 熊藏 要助次男

第百廿一番 同 宗高村 青嶋要次郎

第百廿二番 同 上新田村 角藏次男 松原常吉

第百廿三番 同 源作次男 世三山區船末村 村田龜吉

第百廿四番 同 下湯日村 興八次男 鈴木宇市

第百廿五番 同 世四區金谷河原 治右衛門次男 舟原豊吉

第百廿六番 同 金谷河原町 善助次男 太田善四郎 雜業

新引系

青田県

第百廿六番

同

菊川村

第百廿七番

農

山本喜平

第百廿八番

同

菊川村

第百廿九番

農

鈴木清重

第百三十番

同

廿六區家山村

第百三十一番

農

三浦龍助

第百三十二番

同

家山村

第百三十三番

農

鈴木梅吉

第百三十四番

同

久野脇村

第百三十五番

農

諸田市吉

第百三十六番

同

下長尾村

第百三十七番

農

孫市男

第百三十八番

同

西上松藏

第百三十九番

僧

上長尾村

第百四十番

同

智満寺野尾藤平

第百四十一番

同

水川村

第百四十二番

農

藤五郎知久

第百四十三番

同

千頭村

第百四十四番

農

白瀧菊次郎

右八年二月第一後備軍ニ編入之後ニ亦第二後備軍ニ編入ス其顛末ハ後年ノ紀事ニ詳ニス可シ但其番

平川系



号等ノ如キハ後ニ集記セルニ因レ、ハ夫或ハ差違
 ナキヲ保ス可ラス暫ラク疑ヲ存シテ他日校訂スル
 ノ時有ラントス

青
 田
 県

