

瑄遺高仁厚拒破之即此宋仍屬梓州元至
元二十年併入鄭縣志云縣在綿州東南四
十里蓋境相接也

黃虎城

在州北涪水所經晉時李氏據蜀雲置

四年成都五百里縱橫道福悉衆拒險相
持六十餘日不得進而還胡氏云黃虎近涪
城或曰當在今遂寧縣西北○廢富固監在

州南九十里本郡縣新井監場宋置監多者
後廢宋志梓州新縣皆有監井置監多者
涪城則二十七蓋井郡縣則三十四蓋井蓋
置監領鹽稅也或云監蓋五代時所置今有

牛頭山

州西三十里華池蓋課司在
州治西南二里形如伏牛俯臨城郭于

牛頭山之後又長平山在州東城北固龍
而平廣同名○東山在州東城北固龍
修卓如長城西五里有三臺山突起三級狀若

勝志云州西五里有三臺山突起三級狀若
臺層

五層山

又北五十里一名天柱山有重岡五層

首又香稽山在州西北五十里北挑涪江○
望川山在州南百二十里天
晴日霽登絕頂遙望西川

涪江

又在州城南流自綿州東歷射洪縣及遂寧縣

江重慶府合州而合于嘉陵江唐時曾以涪
江逼近鄭城橫溢為患乃鑿江東嚙地別為
新江東北注使水道與城相遠至宋漸埋往
往修築長堤以防衝齧慶元中暴溢為患提

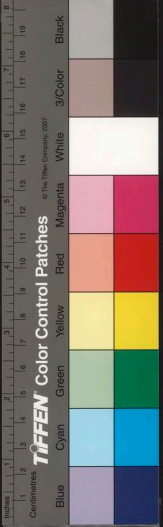

東亞圖書館 國家中央圖書館 聯合典藏

刑王勳度水所向依江埭伐石為堤由是橫

築餘詳大

○江飛鳥縣會衆流連牛頭山下又東南經射

洪縣至遂寧縣界而合于涪江其合處謂之

涪口○桃花水在州東三十里流入涪江又

○張把砦在州南九域志鄴縣有張把鎮唐中和

閔師立將鄭君雄出兵掩擊軍中驚別將楊

茂言走至張把而還仁厚斬之或以為即此

砦即此○榭林砦在州北唐乾寧二年王建

砦是也○令彥暉援其榭林馬驛

平陽鄉官在州西北後漢岑彭討公孫述分遣

追北至平陽鄉王元舉眾降遂拔綿竹縣

故綿竹不過百餘里○皇華驛在州治南馬

驛也又州西斧里南有建寧馬驛州北六十

射洪縣南至成都府金堂縣百八十里漢鄴

郡西魏置射江縣後周改曰射洪屬昌城

○廣漢廢縣縣東南百里漢縣屬廣漢郡後漢

一年岑彭討伐公孫述悉兵廣漢資中以

拒漢即此廣漢矣三國漢宮析置東廣漢郡

于此晉為廣漢郡治永和廢

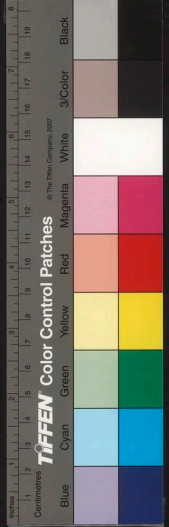

國家圖書館藏

德陽廢縣

縣東南三十里本後漢析陰平縣置在今龍安府東晉太康中移治于此

仍屬廣漢郡永寧元年李特攻廣漢太守辛

丹潰圍奔德陽時廣漢仍治雒也明年詔以

張徽為廣漢太守軍德陽復為特所敗特因

置德陽郡使其党守之大安二年詔荊州刺

史宗岱建平太守孫阜時遣李蕩等拒之永

都卓為前鋒進逼德陽特

和中郡廢改屬遂寧郡

齊曰之西魏併入射洪縣

通泉廢縣縣東北七十里魏改郡縣俱曰湧泉

隋郡廢縣復曰通泉屬梓州唐宋曰之元至

元二十年省入射洪縣又廢光漢縣在廢通

泉縣境梁置屬西宕渠即隋初廢入通泉

縣一統志通泉城在潼川州東百五十里

○金華山縣北二里上拂霄漢下瞰涪江又縣東

七里武東山亦高秀以鄣水經其西

而名鄣水一名武水也又玉屏山在縣南十

五里一名白崖山遠望懸崖皎如白雲岩阜

獨坐山

縣東南二十里射江涪江左右合流此

涪江

縣東北七里自州境流入經獨坐山下合

射江

縣東南十五里源出劍州界歷潼川東境

射江

縣東南十五里源出劍州界歷潼川東境

射江

縣東南十五里源出劍州界歷潼川東境

射江

縣東南十五里源出劍州界歷潼川東境

射江

縣東南十五里源出劍州界歷潼川東境

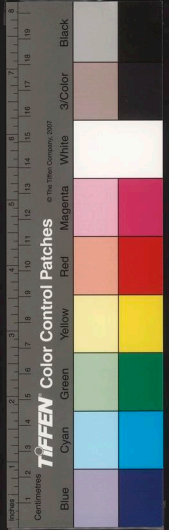



出劍州經藍亭縣流入境又有小

沈水公孫述別將滅宮後涪水上平曲述將

涪水至平陽柳水經注沈水出廣漢縣下入

涪水寰宇記通泉縣北有沈水即滅官破延

涪水又益井在縣界宋志射洪

涪水又益井在縣界宋志射洪

○九井驛嘉靖中改建也

中江縣西北至漢州百里北至綿州羅江縣六十里

伍城縣屬廣漢郡尋廣晉咸寧四年復置仍屬

益州仁壽初增置凱州大業初州廢仍屬蜀郡

唐武德初屬益州曰中江縣今編戶五里

○伍城廢縣此發五萬人尉部主之晉咸寧四年

因立五城縣曰伍城屬廣漢郡寧康二年

時符秦置寧州于墊江以姚萇為刺史晉將

苻瑤等敗之萇退屯五城攻涪城符秦遣張

琨等救却之隋改曰玄武縣唐元和初劉闢

以四川叛高崇文討之敗其衆于玄武乾寧

四年王建攻東川鳳翔帥李茂貞遣軍來救

建敗茂貞將李繼徽等于玄武是也九城志

齊同之後周郡廢

飛鳥廢縣在縣東南舊志云古鄆王城也在梓

縣于此屬新州尋屬梓州以飛鳥山為名也
 唐仍屬梓州乾寧二年王建攻東川其將王
 宗侃畧地至飛鳥為東川帥顧彥暉所擒宗
 屬潼川府元初廢入中江縣唐貞觀十三
 年置鑄錢監調露初改置銅山縣并析郫縣
 地益之屬梓州宋因之元
 至元二年并入中江縣

○玄武山

在縣城東南潤中石多龍蛇狀同名聖
 名宜君山又名大雄山華陽國志玄武山亦
 名三嵎山其山六屈三起又柱山在城西
 南山密孤秀如柱志云縣東南三里有烽火
 山諸葛武侯燔火處也又城東北有五城
 以此名縣

覆舟山

在縣西南三十里高五里山腹有風穴人
 往視則風起甚至折木益州記覆舟山

中十五里有七里坂一名羊腸坂屈曲辟立
 狼于升陟又十道錄山亦名泊山堯時洪水
 州人泊舟于此山因以名

銅官山

鄧通治鑄之所又縣南九十五里有賴
 應山產銅及空青○可蒙山在縣西南百千
 里產銅又縣南百三十里有私谿山產銅鑪

唐同置銅山縣

會軍山

縣東南六十里漢昭烈入蜀遣諸葛
 武侯張飛畧地至此百姓以牛酒犒師
 因名○飛鳥山在縣南百七十里周迴二里

鳥之狀○飛鳥山在縣南百七十里周迴二里
 小飛鳥山高一里周迴二里
 里兩山相向隋因以名縣

○中江縣

在城東南有二源一為南江來自旧神泉
 縣經縣城南一為東江來自廢涪城縣

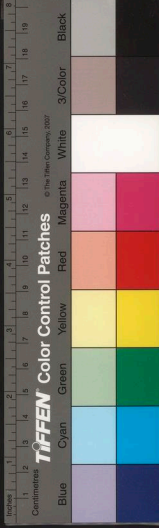

國家圖書館藏

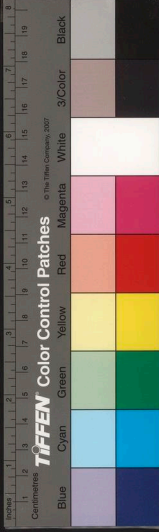

一

者

耶思堂

經城東北至玄武山下合流又東南會于鄴

江曰謂之五城水其合處為五城水口東晉

義熙初毛璩討桓振使泰軍譙縱等出涪水

至五城水口縱遂作亂志云中江一名玄武

州唐太和五年玄武江漲高二十丈溢入梓

江羅城是也旧神泉縣江見成都府安縣

江北流會中江水東入州界一名武水以中

江有玄武江之名也又有小鄴江出縣南蓮

池鄉東流六十里入鄴江故有鄴江出縣南蓮

水之稱○鹽井在縣界宋志縣有鹽井

又飛鳥縣有五鹽井銅山有銅冶是也

○五城驛縣治北又縣西五

鹽亭縣東南至順慶府西充縣百二十五里漢廣

改郡曰鹽亭隋開皇初郡廢縣屬新州尋屬梓

州東百里東至馬驛

○永泰廢縣東南三十里本蓋亭縣地唐武德

四年析置永泰縣又分劍州宋因之黃安

閬州之西水二縣地蓋之屬梓州宋因之熙

寧五年省為鎮屬蓋亭縣紹興中復為永泰

縣屬潼川府元初復省入蓋亭縣志云廢城

在州東百三十里名勝志云在縣東北八十

方輿已要

卷

九

職

今州唐宋因之編戶三里

○永泰廢縣

縣名勝志廢城在縣東百里令名東閬市

高渠廢縣

郡隋開皇初屬新州尋屬梓州屬蓋亭

初廢志云縣西北二十里有故宕渠郡城

南晉末蓋州刺史毛璩東討桓振于江陵至

畧城會謀縱作亂奔還成都晉書畧城去成

都四百里

○負戴山

在縣城西自劍門南來起伏四百餘里

流入梓潼水寰宇記負戴山一名高山有龍

拏虎踞之勝下瞰梓潼水○董尉山在縣城

東九十步高一里西臨蓋亭水孤峯絕巖峭

僻千仞旧名潺亭山隋開皇四年縣令董尉

封有德政時進宴于此後人目號曰董尉山

六曰董政山十道記董政山原名鳳凰山

金紫山俱青巖而各一名紫金山宋宣祐二年

西川帥余晦城紫金山蜀之要地也蒙古

將汪德巨襲取之○龍固山在縣西北六十

懸絕山高四里四面

女徒山縣東北七十里昔有女徒千人行後路

逢賊乃于山頂置柵禦之因名又鼓樓

山在縣東百二十里山有三層高五十餘

文志云前蜀時嘗營樓置烽火于此

梓潼水在縣治南亦曰潼江注于涪州梓潼縣南

南有白馬河与梓潼水會流而注于涪水○

蓋亭水在縣城東亦謂之涪江自涪州南境

流入縣界又南流達射

鵝溪謂鵝溪網也又有麟溪在縣西下流皆入

于梓潼水○楊溪在縣東南自順

慶府西充縣流入境合于蓋亭水

鹽井在縣東宋志縣有鹽井六又縣与

射洪縣舊皆產鉄其利属于官

○雲溪驛在縣治西馬驛也又西

遂寧縣州南二百四十里東北至順慶府百七十

里東南至重慶府合州三百三十里漢廣



漢縣地後漢曰之晉為涇陽縣地仍屬廣漢郡
 永和以後于涇陽東南界置涇陽郡或曰本
 義熙初謀縱亦曰東涇寧郡後曰石山兼置涇州
 寧郡齊初曰方義後曰涇州仁壽置涇州
 隋開皇初郡廢仍曰涇州仁壽置涇州
 業初府廢又改州為涇寧郡唐武德初復為涇
 州二年仍置提督府貞觀初府廢十年復置初
 復故天祐七年又罷天寶初改為涇寧郡乾元初
 仍復改方義縣曰涇寧郡武信軍節度氏平與國
 初宣和五年又升為都督府以潛邸在也元
 初因之至元二十二年降為涇州國初同之
 年改州為縣今編戶十七里
 ○方義廢縣在縣治南晉魏陽縣地齊分置小溪
 梁以郡治小溪西魏改小溪曰方

義自隋以後州郡皆治此宋復改縣曰小溪
 劉儀鳳曰涇州平原沃野貫以涇江氣象寬
 舒為東蜀之都會元人降府相傳後唐初天
 小溪信節度使夏魯奇築國朝天順正德中
 皆因故址增脩甃以埽石環城為池嘉靖中
 又復營治有門
 四城周十里
 青石廢縣在縣西北五十里東晉永和十年置
 改曰始興縣尋又改曰青石置懷化郡治焉
 隋初郡廢縣屬涇州唐因之宋熙寧六年省
 入涇寧縣七年復置仍屬涇州元在州北
 五十年以故涇寧廢縣地置涇寧縣仍屬涇州
 龍元年以故涇寧廢縣地置涇寧縣仍屬涇州
 宋因之元至元
 九年省入小溪縣

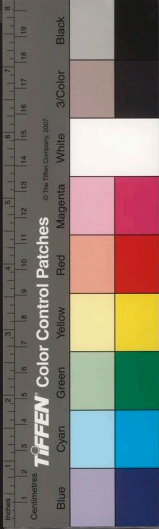

○長樂山

在縣治西形如蟠龍頂平如砥其相接者曰寶臺山頂平如臺又梵雲山在縣西南二里寰宇記山三面懸絕東臨浩江西枕落星池○王堂山在縣北十五里峯巒秀氣象雄峙縣之主山也又縣東北二十里有鶴鳴山亦高秀

靈泉山

注不竭宋至祐六年蒙古將紐璘侵蜀入成都蜀帥蒲祥之命其將楊大潤寺守劍門及灵泉山自將兵援成都紐璘大敗大潤寺于此又銅盤山在縣東五十里驛立四絕人莫能上志云縣西五十里有石城山以四面如城

廣山

縣北二十里山極孤峭斗入江心浩江即水會其下七有龍潭相傳山常動搖以龍潛其中也又織子山在縣北十五里山形圓聳如織環山之氏以植蔗寢糖為業○陰龕

○涪江

今在縣南百四十里其東有廢陰龕縣今入重慶府安居縣界蓋境相接也折而東南自射洪合縣流入境至城西南復折而東又東南入涪江津濟屬也宋宣統六年東復組璘入蜀將趨成都蜀帥蒲澤之遣刘整據

遂寧江箭灘渡以斷東路璘至不能渡既而整敗走璘遂長驅入成都

鄴江

在縣北六自射洪縣流入境至廣山下合于涪江謂之鄴口宋元嘉十三年遣將蕭汪之將兵討賊程道養軍至鄴口賊

赤溪

縣北十五里自蓬溪縣流入界經縣治東旋遠北入涪江又倒蓬溪在縣西十五里水流○湧泉在縣西北玉壘鎮七之曲有泉湧出

淮澗壘

國立中央圖書館藏



○倒流鎮

在縣西南以近倒流漢而名萬曆中永寧賊奢崇明作亂據重慶侵犯掠城邑西逼成都官軍赴援復安岳樂至縣與賊戰于倒流鎮石橋永濟舖皆克之賊尋逸去志云安岳縣東十里石橋舖樂至縣東十里有永興舖永清蓋永興之藹矣○廣福鎮在縣西百里有鹽課司

蓬溪縣

州東三百二十里東北至順慶府西充縣九十里漢廣漢縣地唐初為方義縣地永淳初析置唐興縣長壽二年改為武豐神龍復故景龍二年久唐興縣唐安縣為天二年廢唐安移唐興治為天初改為蓬溪縣屬遂州宋元同之國初改今屬編戶六里

○長江廢縣

縣西百十里漢廣漢縣地晉永嘉中改縣曰長江屬懷化郡隋屬遂州唐因之劉

○赤城山

縣東一里中峰蔚然左右環拱上有高臺五層山皆赤土又蓬萊山在縣治西後移今治故城在縣東北三十里唐永淳初置縣于此

青石山

縣南百七十里山出青石窈佳可為鐘磬蓋州記青石嶺有九折亦名九節嶺九嶺溪水出焉山下有九節鎮其東麓入合州界今見合州又風門山亦在縣南百七十里四面峻絕常有清風因名○龍多山在縣南二百二十里山綿亘深遠下有放生池相傳武后常令放生于此其南亦接合州界





伏龍山

龍山縣西二百里其山盤曲形如伏龍下有
 有聲隱出地中少頃炎熾夏月積雨停水
 則燔生水上水為之沸而寒如故冬月水涸
 則土上有燭觀
 者至焚衣裾

明月山

明月山縣西一百二十里兩峰對峙下臨涪水
 數百里也其下有明月池五代唐天成中孟
 知祥董璋連兵十萬侵遂州突次明月池武
 信軍節度使夏魯奇力不敵乃臣薛清野
 退守州城知祥等自明池進攻陷之

蓬溪

蓬溪縣城北源出蓬萊山東流遠亦城山下又
 在縣西北七十里昔時溪旁有珠玉村又有
 鳳凰川在縣北百二十里以旁有鳳凰山而
 界注于流溪而達嘉陵江

朝天驛

在縣西馬驛也志云嘉靖中改建

安岳縣

安岳縣南三百八十里南至成都府內江縣百
 資中半鞞壑江三縣地後周置安岳縣并置普
 州治焉隋初因之大業初州廢縣屬資陽郡唐
 武德二年復置普州治安岳縣初曰安岳
 郡乾元初復曰普州宋仍為普州治初曰安岳
 明玉珍置屬遂州同朝洪武四年復置安岳縣或曰
 編戶十九里

廢普州

今縣治劉昫曰梁置普慈郡後周改曰
 普州隋州廢唐復置宋亦曰普州宋志
 端平三年兵亂淳祐三年擄險置治安岳以
 後州廢是也國初亦置州于此縣初無城今
 城成化初築尋圮正德七年
 改築礎石為圓周三里有奇

普康廢縣

周置永康縣屬普慈郡隋開皇初屬

普州十八年改縣曰隆康大業初屬資陽郡

劉响曰本名永唐隋改曰永康移治伏強城

尋又改曰隆康也唐先天初諱隆改曰普康

仍屬普州宋因之熙寧五年廢入安岳縣○

石羊城志云在縣東百二十里元置縣○初

廢為石羊鎮未知所據一云石羊城在樂至

南縣

鐵峯山

縣治北高聳壁立一名鳳凰山山之後

曰大雲山四面險峻杜佑曰安岳山即城曰

山為址四面險峻謂此也○雲居山在縣東

南十里岩壑深秀縣北二十里又有鰲魚山

形似高廣以

岳陽溪在縣治西一名青竹溪饒縣治東南流

入大足縣界合于赤水溪宋時太守彭

乘嘗臨溪鑿石為曲水一名翰林灘以乘嘗

官翰林也又大安溪在縣北八十里下流東

注于

龍臺鎮

在縣境唐所置也天復初王建遣龍臺

鎮合三州平之或云

鎮蓋王建所置

茗山鎮縣西七十里故普慈縣地與樂至縣接

界旁有茗山因以為名宋嘉定十一年

漢中叛將張福轉掠巴蜀入普州屯于州之

茗山安丙自果州趨遂寧會諸軍合圍絕其

樵竈之路

樂至縣

州西南三百九十里西至簡州九十里東

隋為普慈縣地唐武德二年析置樂至縣屬普

州宋因之寶祐中廢回朝成化二年復置今縣

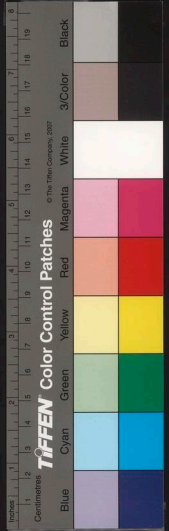

隸潼川州正德十年改隸簡州嘉靖九年還隸潼川州今編戶七里

○普慈廢縣

縣東北三十五里後周置多業縣并置普慈郡治焉隋開皇初郡廢縣屬普州宋乾德五年廢入樂至縣郡志普慈廢縣在安岳西北百里境相接也

○大婆山

縣治南一里又治北一里有小婆山山高險皆可屯兵志云縣治北又有鎮山治南又有印山与大小婆山相接

○勝水河

縣東六十里一名倒流河北流入遂寧在縣西十里西流入于涪江亦曰倒流溪○放生溪在縣西十里西流入于涪江亦曰倒流溪

眉州

東至成都府仁壽縣八十里南至嘉定州百七十里西至邛州二百里北至成都府崇慶州亦二百里自州治至布政司百八十里至南京六千九百七十里至京師一萬四千一十里

禹貢梁州之域秦蜀郡地漢犍為郡地後漢曰

之晉宋仍屬犍為郡齊析置齊通郡地記齊建武三年置

齊通左郡于犍為郡南安縣之西界梁固之象置青州西魏改曰

眉州以峨眉後周復曰青州尋改嘉州隋開皇

初廢郡存州大業二年又改州曰眉州三年廢

州屬眉山郡唐武德二年復置眉州天寶初曰

通義郡乾元初復曰眉州宋因之亦曰通元仍



曰眉州屬嘉定路而以州治眉山縣省入國朝
 洪武九年降州為眉縣十三年復為州編戶二
 直隸四川布政司領縣三

州迫近江潯密迩成都吳漢之攻公孫述也戰
 于武陽南安之間桓溫之平李勢也戰于合水
 彭模之上朱齡石之討譙縱也亦戰于彭模以
 北蓋自外水而指成都不得眉州未足以制成
 都之肘腋也眉州舉而成都在掌中矣且江山
 清秀土田腴衍行志稱為岷嶽真區允矣

○眉山廢縣

今州治漢武陽南安二縣地晉宋因

初郡廢改齊通曰廣通仁壽初又改為通義

嘉州治焉大業初為眉州治尋廢州改眉屬

山郡劉昫曰後周改齊通曰安洛尋曰廣通

隋志不載也唐復置眉州于此宋太平興國

初改縣曰眉山縣元至元二十年併縣入州

邑考州城五代時攝嘉定州尋復曰眉州城

年亂賊李順攻圍半年不詎下俗謂之卧牛

城以其坦而難攻也又沿城多芙蓉亦謂之

芙蓉城歲久城濠頽塞固朝成化十七年回

門四城周

八里有奇

裴城志云在州治東相傳昔有裴姓者夜築此

東洋書院 國家中央圖書館 臺灣分館



傳後漢時築三國時廢皆未知所據

○歲崱山州南二百里綿亘深遠峭踞嘉眉

崱頤山州東七十里自象耳山連峯踞立西瞰

山下曰慕頤津唐田令孜沉左拾遺孟昭圖

于此又白虎山在州東北八里其山群泉山

臨江一名白環遠州城山半有八角井清甘

如醴又州西北九里有快活山平地突起高

盤龍山州北四十里狀若盤龍一名走馬山下

岡自盤龍山南來或起或伏至此岡阜高出

遇雙河口水折而西旋狀若回龍云○七龜

餘山在州西北二十里南北兩山對峙延亘十

溝州西二十五里有三峯峙立山之陰為廬崩

大旺山州東南五十里自慕頤山南趨或起或

佛山在州西南九十里山勢連續其形如鰲又石

種腴宜植

○大江州東六里自成都府新津縣流入彭山縣

頤山下山在江之東岸江流至此瑩若玻璃

志云州東四里有玉津即玻璃江渡



國立中央圖書館藏

松江在州城東南自蜀江分派西南流遶州城

景降宋入朝國人哭送之于此同名○醴泉

橋流自山東者曰臘魚堰水自山西者曰稍

東南流為醴泉江遠州

思濠江州南五十里其上流過青衣江也自丹

江縣境入蜀江詳見大川青衣江○金流

州境金流鄉至青神縣南而入青衣江以其

峻急難渡故名難江又有多棧川在州西南

接青神縣界下流入金流江南

環湖在州治西旧有治州人為虹梁塞之宋魏

入醴泉江又有白龍池在州西南八十里四

山環遠中為池其水

久旱不竭久雨不溢

驀頤堰州東七里唐開元中益州刺史章仇兼

州二十有奇武陽石壘隄其利視昔尤博

魚耶鎮志云在州東五里口眉州驛又在州東七

里水驛也又州東南三十里有石佛寺驛志

云州東玻璃江濱有江都館旧名洪飲亭宋

彭山縣北四十里北至成都府雙流縣九十里

間親了翁來為迎勞賓客之野嘉定

健為郡治晉宋曰之齊仍屬健為郡梁改靈石

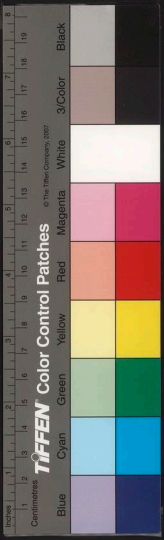

國立中央圖書館藏

周省州置隆山郡隋開皇初郡廢縣屬陵州唐初因之貞觀元年省入通義縣二年復置屬眉州先天初改曰彭山縣宋元因之國朝洪武九年省十三年復置今編戶五里

○武陽城張儀東十里相傳蜀國故城也秦惠王使

此秦曰置武陽縣漢因之後漢建武十一年岑彭破公孫述將侯丹于黃石晨夜兼行二

千餘里徑板武陽是也晉仍曰武陽縣劉昫曰晉嘗置西江陽郡是也

梁改縣曰捷為始置江州今亦謂之江州城又即志縣西北五里有捷為城漢昭帝時捷

為即自雙道移治武陽蕭齊時即還治雙道因名故即治曰捷為城或曰蕭梁時捷為縣

蓋治此今縣唐貞觀初所改置

綿水廢縣屬眉州後周改為白水縣隋廢文江

陽廢縣在縣東亦西魏所置隋初并入隆山縣

○鼎鼻山魏改捷為隆山形曲如鼎鼻劉昫曰西

地形隆起故也廣記曰今縣南北有鼎鼻山打

鼻山乃故鼎鼻山縣東北之鼎鼻山是其支

峯耳地志打鼻山形孤起東臨江水俗云昔周鼎淪于此或見其鼻故名鼻晉義熙

中劉裕遣朱齡石伐譙記曰上有城小名峯打鼻山以禦之即此蓋山在縣治北下臨

鼻鼻莫打鼻音相近也大江過山下有灘朱齡石伐蜀時立砦于此括地志鼻鼻山北有

龍洲東按導江水○平蓋山在縣治北下臨繁龍潭在縣西北有繫龍橋又金華

山在縣東六里又縣東北有繫龍橋又金華里有盤石山皆近郊之勝也

彭亡山縣東十里即國志周未彭祖家于此而亡曰名後漢岑彭擊公孫述至武陽營



國家圖書館 國家中央研究院 國家圖書館

野問山名彭亡而惡之改曰平無欲使會日
 暮而止是夜果為刺客所殺山亦名彭女山
 亦曰平模山亦曰彭模山桓温伐李勢至彭
 模直指成都留叅軍孫盛等守輜重于此李
 勢將李福等來攻威擊走之既而温平蜀伐
 益州刺史周撫鎮彭模義熙九年朱齡石伐
 譙縱自外水至平模去成都二百里縱遣其
 党侯曉等屯平模夾岸築城以拒之齡石攻
 板其北城南城亦潰遂趣成都平模水亦曰
 江水彭陽東至彭云聚謂之平模水亦曰
 蓋在彭山下
 象耳山縣東北二十五里山形聳秀連峯接嶺
 南至墓嗣山下有甕硯唐鉞二溪龍池
 蟹泉諸勝又峒崆山在縣東北十二里導江
 水在其南○天社山在縣北華陽國志武陽
 安槁廣一里半每夏秋水成斷絕歲一脩理

國家圖書館藏

百姓若之建安二十一年太守李嚴乃鑿天
 社山尋江通車道省橋梁吏民悅之即此
 北平山縣西北三十里有石倉在半山石壁間岩

賢如蜂房相傳寶中嘗出米謂之石倉米洞

○大江縣東北二里又成都府之內外江俱自双

縣東北二十里有龍爪灘在南江中又有鼓樓灘
 在縣南十餘里江流峻急如擊鼓○
 赤水在縣東北二十八里自成都府仁壽縣
 流入境注于大江漢建安末黃龍嘗見于此

龍漢一名黃

馨堰縣西南二十里擁江水為六堰開六水門
 孫述僭位據為不屈述攻之功曹朱遵拒戰

于六水門先埋其車輪于橋側以示死守今

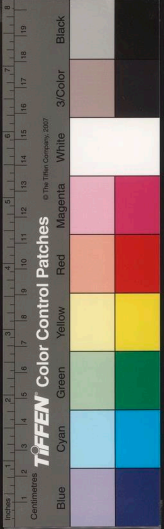

縣北二十里有理輪橋

通濟堰 縣西北四十里有大堰一彭山堰十自成

江之田凡百二十里計田千五六百頃唐開復

自新州長史章仇魚瓊所開五代時張琳復

魚鳧津 縣東北二里或曰即魚涪津也後漢志

建武十二年吳漢破公孫述將魏党等于魚

涪津遂圍武陽晉惠帝永康元年趙廠搗益

州以叛遣兵襲殺西夷校尉陳懿于南安魚

涪津舊志津在嘉定州夾江縣界三年桓溫

在縣北六大江津濟處也晉永和三年桓溫

自平模直指成都李勢將答堅與溫吳道還

其衆遂潰濟比至溫已軍于成都陌

○武陽驛 在縣治東水驛也或曰驛曰驛

丹稜縣 州西北十里西至邛蒲江縣定州洪雅縣六十

縣地後屬置齊樂縣屬眉州宋因之元省國朝洪

丹稜縣屬嘉州唐屬眉州宋因之元省國朝洪

今武陽驛屬嘉州唐屬眉州宋因之元省國朝洪

○齊樂城 縣東北二十里劉昫曰蕭齊置齊樂後周

改為齊樂亦悞縣蓋後周時齊曰南樂縣後周

○赤崖山 縣北二十里高聳赤色如鳥苻之狀拱

以形似名又三箐山在縣東北十五里山圍而大

山縣界○龍鶴山在縣北十五里山高聳宋

李燾父子讀書于此一名龍鶴山

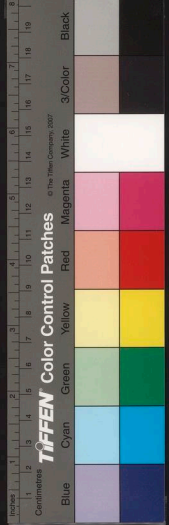

東亞圖書集成

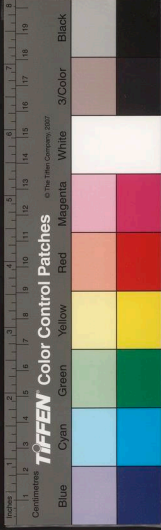

飄然山 縣西五里山幽勝又縣東南二

○青衣水 縣東南十七里一名平羌江源出雅境

又東南流經州南歷青神縣東而入嘉定州

青衣水州志夸言葉曰雍漿曰廿是水下可以

愈疾而甘美如漿也又夷即川在縣東二十

里土地平曠宜耕稼

○柵頭鎮 縣南四十里鎮當嘉眉雅往來之衝勝人

物阜繁商旅 縣南八十里西南至嘉定州夾江縣六十

西魏置青衣縣蓋取秦叢氏青衣以勸農桑為

屬嘉州唐屬眉州宋元因之國朝洪

○青衣城 在縣東南列岫曰青神縣臨青衣江觀

今縣南五里後周改為青神郡

○熊耳山 縣治西蜀志望帝以熊斜為前門熊耳

安縣崩地震耳峽連山懸接嶺爭壘坻平

曰藍概李水所平也華陽國志青衣有沫水

觸山腸為酒崖水脈漂疾破害舟船歷代患

之李水鑿離孽避洩崖通正水道漢書溝洫

寰宇記古老言諸葛武侯鑿山開道即熊耳

上巖縣東北五里又五里為中岩上有嶼魚潭

又下岩在丹稜縣東南二十五里一統志縣

東五里有慈坑岩下臨青衣水亦曰慈坑

○大江縣東二十里自州境南流至此又南入嘉

惠相傳宋天禧中縣令張逸為

文禱江神不越月而灘徙五里

青衣水縣東五里自丹稜縣流經州界入縣境

處也又南入嘉定州界或曰縣境之青

衣江似候○魚蛇水在縣南二十里源出成

都府仁壽縣界之木梓山流經縣境入大江

因以水中魚鱗以地

芙蓉溪在縣東南流入大江夾岸多芙蓉因名

張武寺百餘家請田于青神鑿山醜渠溉田

○筲關在縣南境漢唐蒙通夜即從巴蜀筲關入

建元中未開西南夷縣與縣界云○青神

驛在縣東三里水驛也又縣東南六十里有

驛又南五十里至嘉定州界與程記驛

邛州東至眉州百六十里東南至嘉定州四百二

州百十里西南至雅州二百里北至成都府崇慶

七千一百三十里至京師一萬五百七十里

高貢梁州地秦屬蜀郡西漢曰之或曰蜀漢時

晉仍屬蜀郡永和以後屬晉原郡宋齊曰之梁

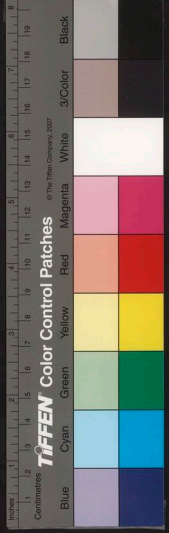

國家圖書館 國家圖書館 國家圖書館

方輿紀要

卷五

置臨邛郡兼置邛州西魏曰之隋開皇初郡廢
 大業初州廢改屬臨邛郡隋志大業初改雅州為臨邛郡治嚴道縣
 屬馬 唐武德初復置邛州治依政縣顯慶三年移州治于臨邛
 天寶初改臨邛郡乾元初復故咸通九年置定邊節度治邛州
 尋省文德初復置永平節度大順中又宋仍曰五代時王建六嘗置永平軍于此
 邛州亦曰臨邛元至元十四年立安撫司行邛州
 事尋復為州併臨邛縣入焉屬嘉定路國朝洪
 武九年降州為縣成化十九年復升為州編戶
 直隸四川布政司領縣二

州屏蔽川蜀控扼西蕃邛岷零關近資羽翼之
 勢清谿大渡遠為肩背之形使任得其人未始
 不可以靖西山之烽火戡南詔之戈矛也說者
 謂唐置定邊軍而西川益以多事州不足為緩
 急之藉也豈篤論哉

○臨邛廢縣今州治秦置縣屬蜀郡漢因之王莽改蜀郡太守為導江卒正治臨邛公

孫述因以篡竊者也後漢仍屬蜀郡三國漢屬漢嘉邛章武三年漢嘉太守黃元叛燒臨

邛城即此晉仍屬蜀郡永嘉中李雄分立漢

原郡臨邛縣屬焉永和中國屬晉原郡宋齊仍舊梁置臨邛郡劉昫曰西魏移臨邛縣于故縣西置邛郡嚴郡移治于今亦唐因之初屬

方輿紀要 卷五 五

NATIONAL CENTRAL LIBRARY TAIWAN R.O.C.



方輿紀要

卷

職

南軍于城內宋仍為州治寶應元年又置鎮
年省縣入州城邑考州日無城成化中始築
土城正德六年覺以石有門四城周八里

依

政廢縣州東七十里漢臨卅縣地西魏置依
初州廢縣屬臨卅郡唐初復置卅州治焉尋
移治臨卅宋仍屬卅郡元至元二十一年省

劉昫曰依政故城本秦之蒲陽縣漢為臨卅
郡後魏析置依政縣為蒲陽郡治隋改為臨卅
卅郡治似未核也舊志依政故城在州即漢

三十里又公孫述也據志依政故城在州即漢
時臨卅縣治也公孫述為導江卒正時治此

華陽國志秦張儀城臨卅周圓六里高五尺
共址與成都同云臨卅故城在

州南五里蓋西魏時臨卅郡故城也

火井廢縣鎮州西南十里劉昫曰後周置火井
隋改為火井縣或曰縣蓋隋末火

置屬臨卅郡唐屬卅州宋因之宋志開寶三
年移縣治平樂鎮至道三年復旧元至元二

十一年并入大邑縣一統志火井城在大邑
縣東四十五里州西南十里其東南八十里按火

井舍在州西南八十里其東南八十里相山以
衣天綱為火井令登山相視縣治而名州志

蓋誤以西南為東南也新唐書火井縣有鎮
兵有蓋宋志卅州有惠民監鑄鐵錢建炎二

廢年

○古城山

州西七里亦謂之古石山華陽國志臨
卅有古石山出石壙大如蒜子火燒

合之成流支鉄甚剛固置鉄官有鉄祖廟漢
文帝以賜鄧通七假民卓亦孫歲取千匠故

王孫貨累巨萬億節通錢亦遍天下寰宇記
鉄山鑄錢即此山也州志云山在南十里

山有五面對拱州治○銅官山舊志在州東
南八里史記卓氏之先趙人秦破趙遷卓氏

方輿紀要

卷

職



民欲其火先以家火投之頃許如雷殺火燄
 出通耀數十里以竹筒盛其光歲之可拽行
 終日不滅博物志臨印火井沉熒于幽泉是矣
 之後火轉威蜀都賦火井沉熒于幽泉是矣
 其井深二丈絕不復然隋唐間于其地置
 投井中火即滅絕不復然隋唐間于其地置
 縣云

○邛水州南五里俗呼南河源出雅州邛崃山流
 入州界與山谿諸水合源出雅州邛崃山流
 嶧縣境而大江東四十里源出大邑縣鳳
 凰山東南流至州東合于邛
 水山東南有石象牙因名

斜江縣東七十里有泉流至州東六入于
 江流迳慶安仁縣又東南流至州東六入于
 邛水志云縣東六十里有泉流至州東六入于
 流合斜江入于邛水○邛水在州西源六出

TEXT FROM THE NATIONAL CENTRAL LIBRARY, TAIWAN

夫妻推輦而出曰吾聞岷山之下沃野即此山
 樽鴟乃求遠遷致之臨岷即山鑄錢野此山
 也漢文帝常以此山賜鄧通今州南五里有
 卓王孫宅基方十里耕者往得古錢州志
 云山在州治
 東南二里

七盤山州西八十里有石徑自趾至巔委曲七
 也○白鶴山在州西八里旧名四明山一名
 羣羊山魏華父曰白鶴林麓蒼翠江流索
 蔚為是州之望又盤陀山在州西十里山
 峻絕頂寬平志云盤陀山在州西十里山
 騫奉使西域得高節竹植于印山
 故名自沉黎千里至州環抱為鎮

相臺山視縣西八十里即火井令袁天綱登山相
 一志火井有二一解鹽家火煎之不過二三斗再
 斛水得五斛鹽家火煎之不過二三斗再



大邑縣鳳凰山流至州西南合于柳水志曰柳壩又有布濮于柳水志曰柳水發源處亦曰柳壩

東湖池

池在州東一里志云孟昶鑿又有西湖池在州西十里白雀山之左○鹽井元

史邛州有二鹽井宋名金鳳芳池天曆初地震鹽水湧溢州民侯坤願作什器煮鹽而輸

課于官詔四川鹽運司主之今廢

夾關

在州西南兩山夾立聳峙如門自關以西則土漢接壤峽險錯雜處也昔嘗置兵于此為成守重地

火井鎮

州南二十五里有遜司戍守志云司本置于故火井縣後移于此○石盤成在州西百里相傳諸葛武侯征羌駐軍于此俗呼望軍頂与洛界相接又白雀驛在州治東

里一

大邑縣

州北六十里北至成都府灌縣九十里東至崇慶州百三十里本蜀郡晉原縣地唐屬邛州今編戶七里

安仁廢縣

縣南三十里旧志云在邛州東北三十八里是也唐武德三年析臨邛縣屬邛州今編戶七里

鶴鳴山

縣西北三十里形如覆甕上有二十四洞應二十四氣七十二穴應七十二候

又東西二溪出其腋山之東南又有石峯名曰天柱三面懸絕其形如城亦曰天城又有青霞嶂環玉潭皆稱佳勝蓋川西之名山也今亦見崇慶州

鳳凰山

縣西八十里山形如鳳有虎劈泉騎鯨柏諸勝又霧山在縣北五十里山多雲

國家圖書館 國家中央圖書館 臺灣

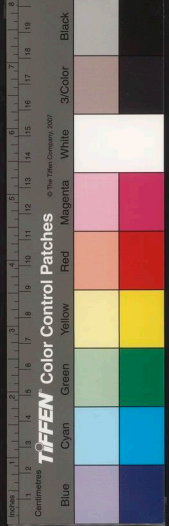

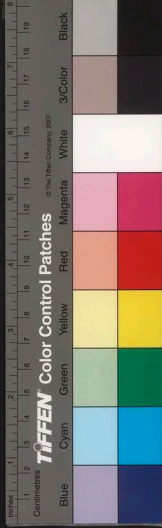

真

卷

耳

霧相傳蜀志縣有靜惠山一名東山上有土

○鄒水在縣東西出鳳凰山下流入州界俱注于邛水又有牡丹

池在鶴鳴山牡丹坪上水極清潔

○延貢砦在縣東南二十里志云在安仁廢縣北

于此胡氏曰自成都双流縣西南出新穿口

又西至新津縣又西至延貢砦相去皆不過

四五十里在縣西宋志安仁縣為咸守慶元廢

○蒲江縣西百里東南至眉州丹稜縣百五十里

西魏置廣定縣并置蒲原即治焉隋開皇初屬

廢縣屬邛州仁壽初改縣曰蒲江縣大業初屬

州尋復故宋仍屬邛州元至元二十四年改隸萬

朝洪武十三年復置今編戶五里

○蒲江舊城置治北一里蒲隋志作蒲志云西魏

定恐未可據今縣并置蒲陽郡尋改縣曰唐

臨溪廢縣臨縣北五十里本臨邛縣地西魏析置

宋仍屬邛州熙寧五年廢為臨溪鎮屬

○長秋山有主簿王典者得仙于此而名纂字記

謂之小可慕山又九仙山在縣西三十里山

有九峯如列屏然○金釜山在縣南八里下

藍井砦以此金釜為名山在縣北三里山六

古

卷

尤

載

讀史方輿紀要

四川七

嘉定州東至成都府內江縣三百六十里南至叙
 州府四百五十里西至雅州二百三十里
 北至眉州百七十里自州治至布政司二百六
 十里至南京六十七里至京師九千八
 百四十五里

禹貢梁州地漢為犍為郡地後漢因之晉仍屬
 犍為郡宋齊曰之梁屬齊通郡後周析置平羌
 郡隋開皇初郡廢屬嘉州時州治廣通縣廣通
今眉州治也或曰隋

○蒲水縣治南蒞源雅州名山縣界亦謂之蒲江
 漢宣帝地節中穿蒲江蓋井并置鉄官是

也蒲水流入大江

鐵溪縣北二十里其上流為百丈河自雅州

水故印水兼鐵溪河之名唐志臨溪縣有

鉄官蓋溪旁山中舊産鉄也下流入崇慶州

○雙路鎮縣西六十里有巡司宋九域志蒲江縣

佛里舊有莫鎮今廢



國家圖書館 NATIONAL CENTRAL LIBRARY TAIWAN

讀史方輿紀要

四川七

嘉定州東至成都府內江縣三百六十里南至叙
 州府四百五十里西至雅州二百三十里
 北至眉州百七十里自州治至布政司二百六
 十里至南京六十七里至京師九千八
 百四十五里

禹貢梁州地漢為犍為郡地後漢因之晉仍屬
 犍為郡宋齊曰之梁屬齊通郡後周析置平羌
 郡隋開皇初郡廢屬嘉州時州治廣通縣廣通
今眉州治也或曰隋

○蒲水縣治南蒞源雅州名山縣界亦謂之蒲江
 漢宣帝地節中穿蒲江葢井并置鉄官是

也蒲水流入大江

鐵溪縣北二十里其上流為百丈河自雅州

水故印水六兼鐵溪河之名唐志臨溪縣有

鉄官蓋溪旁山中舊産鉄也下流入崇慶州

○雙路鎮縣西六十里有巡司宋九域志蒲江縣

佛里舊有莫

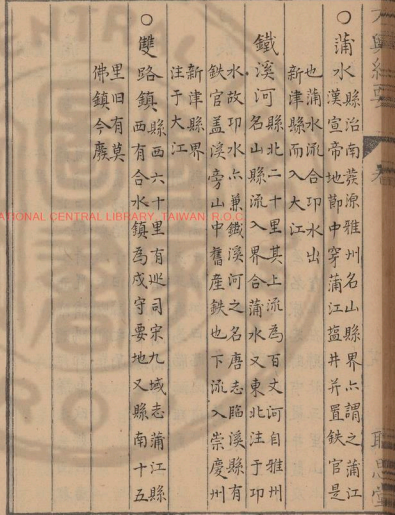

國家圖書館 NATIONAL CENTRAL LIBRARY TAIWAN

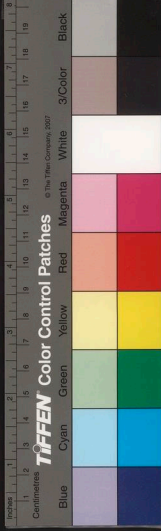

移嘉州治此大業三年改置眉山郡于此

唐復為嘉州天寶曰犍為郡乾元初仍曰嘉州

舊唐書是年劍南節度使盧元裕請并州為中都督府尋罷宋因之亦曰犍

慶元二年升嘉定府又賜軍號曰嘉慶節度元

曰嘉定府路國朝洪武四年復為嘉定府九年

降為州以州治龍遊縣省入編戶直隸四川布

政司今領縣六

州倚三峽而帶二江唐杜佑曰州在大江青衣

背負三峽襟帶二江山川之勝為蜀冠冕且北去成都不

過五驛東指江陽易于一帶從來由外水而指

成都犍為武陽其必爭之道也宋牟子才言嘉

定為鎮西之根本以州據黎雅上游也然津途

便利密迩叙瀘詎非成都之噤吭乎

○龍遊廢縣今州治漢南安縣地屬犍為郡後周

屬嘉州開皇九年改縣曰青衣十年又改為龍遊縣隋志云以平陳日有龍見水中隨軍

而進也大業初為眉山郡治唐為嘉州治宋因之宣和初改曰嘉祥縣復故國初省城

邑考州城宋開禧中故址西北依東南臨江江水壩城城輒壞國朝正統中障以木柵

成化中復捍以石堰正德中于城東南兩面掘地甃石深厚皆八尺餘高倍之復編柏為

國立中央圖書館藏



一柵以附石始稱堅完嘉靖二年復改築西北隅又于水城增崇雉堞自是以時脩葺

平羌

廢縣州北四十里後周置平羌縣屬平羌郡志云本漢時平羌戍也後周保定

山郡唐仍屬嘉州宋初因之屬嘉州大業初屬眉

平羌鎮屬龍遊縣一統志平羌故城在州南十八里似悞○廢遠監在州界宋志嘉州

有豐遠監掌鑄鉄錢元廢

○九頂山

州治東一里隔江山有九峯曰鳳集曰樓舊曰灵石曰就日曰丹霞曰祝融曰

擁翠曰望雲曰兌說山下有凌雲寺唐開元間僧海通者于瀆江沫水蒙水之會悍流怒

浪之瀾鑿山為狹勒大像高三百六十尺建七層閣覆之感通十年南詔蠻陷犍為掠陵

刺史楊志寺勒兵拒之蠻潛遣奇兵自東津濟夾擊官軍官軍潰遂陷嘉州志云寺在州

城東南又烏尤山在九頂山之東旧名烏牛

突出水俗仍呼為烏牛山國初明玉瑜據重

慶元將完者都將攻之屯嘉定之大佛寺明

玉珍遠兵劫烏牛山若擣嘉定是也大佛寺

見犍為縣山之左又有犍馬鞍山唐志嘉州有

二十四里又有聖岡山在州治東南

州南八里又有聖岡山在州治東南

山岡与凌雲寺相連岡一名一治東山

高標山

州治西半里一名高望山巍然高峙萬

其相接者有楊雄里又城西門外有古像山

居志云在治西一里又城西門外有古像山

作石為式也又茶山在州西二里產茶

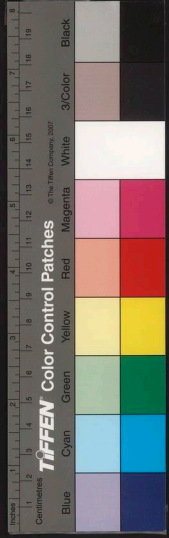

三

龜山州治東以形似名中開一峯循其趾而攻嘉定守將谷萬壽戰敗藉境內三龜九頂紫雲諸城以降即此紫雲城見捷為縣又州

郭璞所云將州對洛名龜子山

青

衣山周廣七里長波四匝又九龍山在州東峭

江自成都環流至錦江山在州北四十里大

○大

清風白雲朝霞三洞稱佳勝

江在州城東俗名通江自眉州流入界又南

水尾謂之合江經州東青水沫水從西南來

外注之謂之合江經州東青水沫水從西南來

陽江州渡河南九十里岷江及川瀆異同

襟要也餘詳大川岷江及川瀆異同

陽我眉山陽也又唐咸通十年南詔陷犍上

薄嘉州刺史楊志與蠻夾江而軍蠻陰自上

游濟背擊王師志交嘉州陷江蓋州之

城南入州界通典謂之青衣江以西又東迤州

合流也或謂之叢水此詳見山川水流入也自

青衣江州西十五里其于流自青神縣流入江固

經青衣浮橋口路出雅州之東也郡志州境

有瀆江丹稜源成都府溫江縣迤雙流縣界又



TIFFEN Color Control Patches

Color calibration scale in centimeters and inches.



泥溪河州東北五里源出平羌縣山谷每歲

南流會于大江又臨江溪在州西二十里源

出三峩山流合青衣江而大江志云州治

北有竹公溪又平羌縣界有三溪合皆湮○

明月湖在州治南合為平陸又西湖在城

西方廣

呂公堰在城東志云州城三江門當二水之會

連延不絕以禦衝波郡

○平羌關在州西北唐志平羌關今廢即平羌之

謂也又嘉禾關亦在州北又有紫石關當嘉

眉兩州分界處山石皆赤同名二關皆近代

東岸志云凌雲寺之西即嘉慶關

二石關在州西南旧市鎮郡志龍遊縣有二

石關漢武使唐蒙下夜郎置輿地碑自

九字晏殊類要悞作二石關近志皆從之宜

辨又州志云關

在州東亦悞

凌雲驛州治東水驛也又州北四十里有平羌

州東南四十里有金

○綏山廢縣西四十里劉昫曰本名樂城隋

方輿紀要

方輿紀要

卷

五

藏書

曰縣蓋義寧二年置唐屬嘉州宋乾德四年省入峽眉縣杜佑曰漢武陽縣故城在緱山為郡蓋治此

羅目廢縣

羅目廢縣置縣西南九十里唐麟德二年開生獠縣亦省儀鳳三年復置為嘉州劉昫曰縣初治峽眉縣界內阨和城如意初移于今治距舊縣三十餘里宋乾德四年廢為羅目峽屬峽眉縣

○三峽山

一名緱山也志云大峽山在縣西二十里所謂峽眉山三山相連謂之三峽詳見前名山峽眉山峽西十里兩崖峭峙仰觀青天僅露一巖岩壑奇勝不一而足又羅蒙山在縣南三十里一名羅目山六高廣二山蓋即峽眉之別阜

龍門山

縣西十里兩崖峭峙仰觀青天僅露一巖岩壑奇勝不一而足又羅蒙山在縣南三十里一名羅目山六高廣二山蓋即峽眉之別阜

○陽江

縣西南百里即大庾河也自越雋界流入境經廢羅目縣南羅目江流入焉六謂之峽水又東

羅目江

左漢自黃茅山麓右溪自小天池以東合二溪之委為江水石甚奇險下流入于陽江寰宇記羅目縣西南五里有小銅梁蓋在羅目江之中北則白水南則黑水過雙飛橋下而匯流為一

夷惜水

縣東南五十里又天津水在縣西南百五十里皆出越雋界東北流入縣境注于陽江○秦水在縣西南二十里亦出峽眉山麓下流于陽江志云秦惠王克蜀移秦人萬家以寔之秦人思秦之注水遂于此水側置戍謂之注口唐天寶六載改曰秦水名

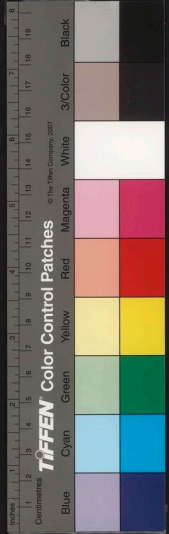

勝志今夾江縣治名涇上涇水疑在其地又種玉溪在縣西十里出龍門山六曰龍門溪

秦水 流合于

○土地

閔縣西南四十里邊畧縣地西南二邊鄰松坪木瓜大小赤口芋慶自縣三十里至高橋又十里至土閣二十里至龍池場二十里至大園園五里至鉄索橋五里至射箭下坪三里至射箭上坪此縣之旧界也坪外八里至黑龍溪四里至虎皮岡始分新附右路由上馬勝溪至金口廠為印部司新附之民名歸他柳有陽化僅設焉由金口廠二里至楠木園五十里至天池八十里至萬家石三十里至松坪則黎州境內矣左路由下馬勝溪至古金寺渡中鎮河有中鎮逃前成之又十七里而至太平墩有兩歧右路由過陽村行百七里乃至擺細擺樹木叢雜入冬也左路上蠻魚岡勞廠峻樹木叢雜入冬

但春煙霧不收雨雪層積即夷人亦鮮踪跡又十五里至空木即永安墩八里乃至柘雞坪今葉平夷僅處城池候館咸備馬由柘雞五里至冷溪二十里至契水河十里至四百四十里為殺馬溪懸崖峭壁中鎮遠墩過墩溜此者兩頭牽索綠索而步至下山處名為溜馬漕又五十里則木瓜夷種巢穴也

靖夷堡

在縣西南志云萬曆初禦奪獨撤增設

鎮河國初置逃司于此又砲亦在縣西南臨中後周時置戍于此唐儀鳳中為羅目縣治尋

改置砲和鎮兵于此不廢○我眉驛在縣西南唐置峩眉鎮于此尋改為驛國初傳驛德

于大渡河造船以達尋改為驛國初傳驛德經大渡河多瘴癘峩眉至建昌有古驛道平

易可行乞以時開通移溫江至建昌

各驛馬置峩眉新驛為便從之尋廢



夾江縣州西北八十里東北至青神縣六十里江

之今編戶十五里

○南安廢縣宣虎為使邑武帝時屬犍為郡梁屬齊通即後漢

周屬平羌郡尋廢今為南安鎮亦曰南安鄉

○夾江旧城刻响曰本夾江廢戍也在令縣

德初移于今治

○萬松山縣東北三十里山有三峯中峯尤為峻

盤曲有九又有葛藤山以形如葛藤也瀘江

名自天馬以下俱在縣東三十里○丈人山

在縣東十里亦曰九盤山上有石峭拔如人

立俗謂之丈人峯相近者曰虎履山上多虎

名跡同

平羌山縣西十五里山高廣下瞰平羌江後周

嶺秀○千佛崖在縣西八里教峯嶮然崖石

峭拔崖旁多鐫佛像因名

○青衣水洪雅西十九里自眉州青神縣流經縣界

名或曰非也大江經縣東青衣經縣西故云

夾江旧志青衣水經南安故城亦謂之南安

度其必乘水東下勅諸將陳習等子南安楊洪

口遶迤果得元是也青衣水又

國家圖書館 NATIONAL CENTRAL LIBRARY, TAIWAN



洪雅川 縣西三十里自洪雅縣流入界東西曲

○至川漢在縣西三十五里源出峨眉山麓

流入縣界合青衣水而注大江又龍莫溪在

縣西南十五里其地有龍鼻山溪流遠其下

因名又飛水溪在縣西十里狀如素練一名

瀑布泉皆東流注于大江志云江西去縣三

十里也又天水溪亦在縣西有天生橋在依

鳳岡東其橋天成澗水出

其下流而為溪灌田千頃

向君堤 在縣西南近表教志云蒙江翼岸縣

以就堤亦名白金堤

○弱瀉鎮 在縣東南有弱瀉渡蓋青衣水渡口

十里或以為即今武

陽縣之魚符津也

洪雅縣 州西北百三十里東北至眉州丹稜縣六

鎮隋開皇十三年改置縣屬嘉州唐武德初置

化義州治此貞觀初州廢改屬眉州開元七年復

置州此貞觀初州廢改屬眉州開元七年復

○南安廢縣 在縣東南賈耽曰後周廢南安縣隋

州唐武德二年改屬眉州五年省入洪雅屬義

州開元八年復以獠戶置南安平鄉二縣屬義

州明州廢二縣併入洪雅是也州志移

治今西四十五里有洪雅故縣初置于此後移

○九勝山 縣北一里九峰屹立近如屏闈遠如戶

關為縣之勝又八面山在縣南三十里

九

九

九

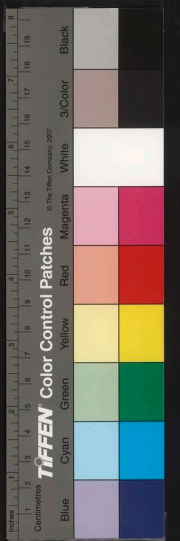

NATIONAL CENTRAL LIBRARY TAIWAN

峯 嶺 高 峻 黛 色 參 差 八 面 如 一 同 名 又 縣 東 南 二 十 五 里 有 金 釜 山 同 隴 回 環 草 木 叢 鬱 一 名 主 簿 山 下 有 金 釜 溪 洪 雅 水 所 經 也 或 以 為 即 丹 稜 縣 之 金 釜 山 恐 悞

竹箐山

石 麓 梯 磴 盤 折 而 上 求 嘗 置 闕 于 其 巔 設 迎 簡 司 今 廢 又 四 時 雲 氣 籠 罩 嘗 半 縣 西 百 里 出 諸 峯 之 上 四 時 雲 氣 籠 罩 嘗 半 縣 西 百 里 又 有 阿 叱 山 石 雄 峻 其 東 岩 瀑 布 千 仞 響 撤 山 谷 志 云 縣 西 又 有 思 經 山 與 雅 州 界 其 北 有 巖 通 縣 址

雪坡

在 縣 南 即 峨 眉 山 麓 也 胡 氏 以 為 雪 崩 之 坡 在 縣 南 夾 江 縣 西 有 雪 嶺 一 名 寶 子 山 坡 蓋 在 其 西 唐 咸 通 十 年 南 詔 入 寇 與 官 軍 相 持 于 大 渡 河 蠻 蠻 分 兵 開 道 逾 雪 坡 奄 至 沐 源 川 今 在 犍 為 縣 界

青衣水

縣 西 北 七 十 里 自 雅 州 名 山 縣 東 南 流 入 縣 界 又 東 南 入 眉 州 丹 稜 縣 境 亦 曰 平 羌 江 下 流 入 夾 江 縣 〇 洪 雅 川 在 縣 西 七 十 里 一 云 源 出 阿 叱 山 遠 流 縣 界 而 入 夾 江 縣 境 破 以 此 名 唐 武 德 九 年 益 州 將 郭 行 方 擊 破 眉 州 叛 獮 孫 德 洪 雅 川 是 也

花溪

縣 西 六 十 里 其 上 流 為 雅 川 之 周 公 水 流 入 縣 界 東 北 流 入 青 衣 水 又 有 龍 溪 在 縣 西 南 六 十 里 分 流 為 二 游 龍 然 下 流 皆 注 于 為 小 龍 溪 曲 圍 抱 如 游 龍 然 下 流 皆 注 于 洪 雅 川

捷為

縣 南 百 里 東 南 至 叙 州 府 三 百 里 漢 南 安 屬 縣 地 後 周 置 武 陽 縣 并 置 沈 屏 郡 隋 初 郡 廢 縣 屬 戎 州 唐 初 曰 之 上 元 初 改

沈屏城

縣 南 十 五 里 志 云 後 周 保 定 初 置 沈 屏 郡 郡 治 此 隋 開 皇 初 廢 或 曰 即 故 捷 為 縣

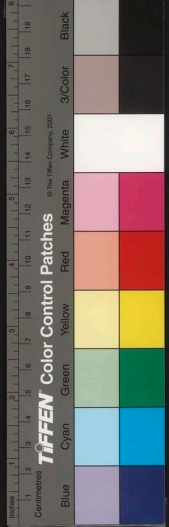

國家圖書館藏 國家圖書館藏

治宋志大中祥符四年徙縣于德亦曰即雲
 城相傳揚子雲曾居此宋祐中兵亂藥城
 置戍于此德祐初谷萬壽以紫雲城降元是
 也今其地
 為水月市

○王津廢縣唐初屬嘉州宋乾德四年廢入犍為
 犍為山縣南十五里相傳漢以此名縣又南五
 北百里山名曰沉犀山近大江此曰沉犀淮沉犀

○大江在縣城東自嘉定州南流經此又東南入
 州分兵東出龍巖州志縣北十里有募願灘大
 掠陵榮二州閘州志縣北十里有募願灘大
 患近鑿也湍流峻急為行舟
 惠近鑿也湍流峻急為行舟

沐源川

入縣西南百里自馬湖府沐川長官司流
 漢源出馬湖界縣南入于大江今縣南有清水
 曰清溪口即故沐源川矣唐咸通中南詔蠻
 自雪破奄至沐源川尋陷犍為即此又岷江
 溪在縣東北百里茨南鎮下流又岷江
 ○漢水志云在縣東北八十里漢成帝時
 得古磬十六枝于水濱名寶磬川其下流東

江入資

駕鸞碛

在縣東北臨大江音永和三年桓溫伐
 蜀李勢將皆堅拒溫至合水諸將欲設
 伏于江南以待晉兵堅不從引兵自江北駕
 鸞碛渡向犍為溫軍至青衣從彭模直指成
 都暨至犍為知與溫異道還自沙頭津濟軍
 遂潰合水合州東陽江合大江之口也彭模
 及沙頭津俱見
 眉州彭山縣



○沐源鎮在縣西南以近沐源川而名唐嘉沐源

川城蓋即故鎮築以禦蠻駁新唐書縣又有犍為市莊牛徑寺鎮

石馬灘鎮有北四十里有迷司又縣東北百里

通遠課司又稅課局在縣西十里為下蜀驛又

在縣治南水驛也又南四十里連于凌雲驛

大佛寺明玉珍據重慶屯兵大佛寺將攻之明

遜王珍遣兵擄嘉定

榮州東二百里西北至成都府并研縣百五十

初置榮州治馬天字貞觀初析置旭川縣永徽二

國家圖書館藏

州繼又增置咸寧軍于城內宋因之六曰和義

郡治平四年改旭川縣曰榮德紹熙中又并州

為紹熙府以光宗潛邸也瑞平以後廢徙不一

○大牢廢縣郡治西南五十里宋白曰蕭齊置南安

大牢鎮開皇十三年改置縣屬資州仁壽初

山獠作亂以衛文昇單騎諭降之即此唐初析置

榮州壽治大牢永徽中州移治旭川大牢屬

○羅水廢縣在縣南唐初置新唐書景龍二

年省雲州及羅水雲川湖連三縣

公井廢縣縣東三十五里劉昫曰唐武德元年



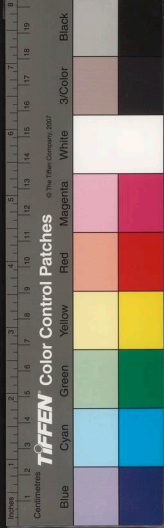

大興縣志

卷

地理

鎮置榮州以界內榮德山為名是年改鎮為公井縣六年省為公井鎮入榮德縣

資官廢

之後周省隋末復置改曰資官唐武德初屬嘉州六年改屬榮州元省邑志縣治西一里有奇也宋仍屬榮州元省邑志縣治西一里有奇

鳳鳴山

縣治西北志云自縣治北至縣治西南之浮圖崖有五山相連亦曰五山

榮德山

縣東北四十一里唐因以名州志云山小徑至山頂以木為梯上一名老君山又有榮德山在縣北十五里上有一龍池縣有三榮之

榮川

在縣東南亦曰榮溪自成都府仁壽縣界流入縣東南與雙溪合流東南入仁壽縣界

新羅鎮

縣南八十里有蓋與富順縣接界或曰蓋與富順縣接界

威遠縣

州東三百里南安縣至叙州府富順縣百三十里亦漢南安縣地隋開皇初置威遠州唐初改屬榮州宋因之元省後復置屬編戶四里

大興縣志

卷

地理

國家圖書館, NATIONAL CENTRAL LIBRARY, TAIWAN, ROC

方輿紀要

卷

頁

○和義廢縣 在縣東南百里隋末置唐初屬蘆州

入咸遠縣又至如二縣屬榮州二年又割蘆州初置婆曰至如二縣屬榮州二年又割蘆州

之陰越縣來屬八年俱并入咸遠縣

○中峯山 縣北百里山峯高聳與資縣界又兩

有石崖下垂望之如乳又佛頂山在縣西北三十里懸崖百尺上鑿佛像因名志云縣東

仙山亦有高秀

○猷寶溪 縣西北七十里志云溪源一出仁壽

入富順縣界注于金川又有中溪在縣南下流合于榮縣之榮川○龍會河在縣東曲流

如盤龍合于猷寶溪又疏黃川在縣北四十里溪自山空而來旁有一窟疏黃隨泉而出

瀘州 東至重慶府七百二十里南至永寧宣撫司

重慶府合州五百五十里西至叙州府三百五十里北至

南京五千六百八十五里至京師九千二百八十五里

禹貢梁州地春秋時巴國地漢屬犍為郡後漢

因之建安五年析置江陽郡 沈約志 三國漢

及晉因之宋齊仍曰江陽郡梁兼置瀘州隋郡

廣州存 仁壽中置 大業初廢大業初改曰瀘川郡唐

初復為瀘州 武德初置 大業初改曰瀘川郡唐

州 天寶初曰瀘川郡乾元初復故宋仍曰瀘州

方輿紀要

卷

頁



國家圖書館, NATIONAL CENTRAL LIBRARY, TAIWAN, ROC

亦曰瀘川郡宣和元年賜軍額曰瀘川節度乾道六年移潼川路安撫司于此宋志瀘州領麴麋州十八景定初没于蒙古尋復取之改曰江安州元仍曰瀘州以州治瀘川縣省入隸重慶路國初改屬四川布政使司仍曰瀘州編戶七領縣

三

州西連鞏道東接巴渝地兼夷漢江帶梓夔控制邊隅寔為重地今自州而北一軍出中水可以徑達廣漢自州而東江水兼眾水之流浩瀚洋溢吳楚百石大舟可方行而至自州以西水

陸兼濟不十日可抵成都瀘州驚則兩川盡城守矣宋紹定中魏了翁知瀘州時瀘為大藩控邊面二十餘里了翁乃脩武備治城郭為捍禦之計既而叛將劉整以州降蒙古教之侵宋瀘州失而蜀益不可為宋之亡六日迫矣瀘寔當東西腰膂之地謀蜀者所當先也

○瀘川

廢縣今州治漢置江陽縣屬巴郡景帝六年封趙相蘇嘉為侯邑武帝改屬犍

為郡後漢因之建安中為江陽郡治三國時諸葛武侯嘗屯兵于此晉仍為江陽郡治宋齊因之梁為瀘州治或曰州治馬湖江口悞也隋瀘州治此大業初改縣曰瀘川仍為

國家圖書館 NATIONAL CENTRAL LIBRARY, TAIWAN, R.O.C.





方輿紀要

卷一

五

郡治唐曰之宋淳祐三年徙治于江兩岸神
 臂山謂之鉄瀘城元遷舊址築甃石為固弘治初
 縣入州城邑考州舊為土城宋政和間旧址
 也元燬國初固故址脩築甃石為固弘治初
 增脩嘉靖中又復營治隆慶三年
 復增拓之有門四城周五里有奇
 汪南廢縣觀八年折瀘川縣置汪南縣之南唐貞
 觀復省入
 瀘川縣
 九支城州西南百餘里本南廣蠻安溪二縣宣
 和二牟州廢改置純里州領九支屬瀘州志九
 支城在州西五十里以悞武都城在州西
 南境亦南廣蠻地宋大觀三年內附建州
 鎮承流仁懷西縣宣和三年廢州為武都州
 以仁懷為僅承流
 縣并入烏元初廢

思莪

廢州在州西南境唐天授二年所置
 州領多溪洛溪二縣屬瀘州都

○神臂山

州東八十餘里亦曰神臂崖北臨江河險
 國可憑宋熙熙二年余玠遷州城于山

○

上所謂鐵瀘城也○方山在州西南三十
 里志云山分八面有九里唐時嘗改名曰

寶山

在州城西初名蓋迺山北東入江
 方山猶十餘里蓋迺山北東入江耳

寶山

在州城西初名蓋迺山北東入江
 山又三華山下臨江流一里有三華山在州南

方輿紀要

卷一

六

職

十里初名博望山宋政和中晏州叛夷平定守臣繪圖以進詔改今名又州南五里有瑞鹿山六高秀

思峩洞州西南二百里初入稍隘已乃宏廣相

○瀘江在州東即大江也自叙州府南溪縣流

到北又州南十里高峻有二洞甚幽邃人不能

○瀘江在州東即大江也自叙州府南溪縣流

環合瀘漫治澗東隅即為江城南又東北出而會

流而東入合江縣境志云瀘江中有大石闕

○支江駕鰲圻而東入州界經安流鎮又東入于

○龍透閔州南七里相傳諸葛武侯所立又州南

年置亦曰南壽皆以岩在南壽山下也又緱

板橋堡在州西南相近有政岩治平四年廢又

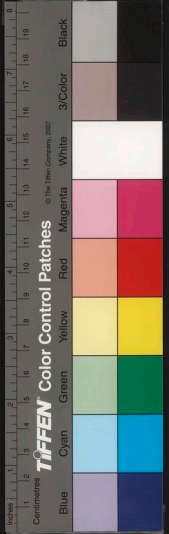

國家圖書館藏書

石門

討有白芳若皇祐初知益州田况發白芳子弟
年廢○石門堡以扼夸人是也或曰即今州南石

聳石門堡以扼夸人是也或曰即今州南石

石棚鎮在州南二十里有岷司又有李市鎮又

東六十里有首鹹水驛又立市馬

納谿縣在州北蓋州當水陸津塗也

二并增置軍若岷簡紹定五年升為納

○舊縣城在州北蓋州當水陸津塗也

謂之舊縣謂之舊

○樓子山在州東一里層峯疊嶂儼若樓閣又縣

以普蠻人又舞鳳山在縣西南

○大江在縣城北自江安縣流入界又東南出瀘

蓋水瀘曲也記有掇旌州江道凡七十

納溪縣治西縣境大川也永寧宣撫及瀘州衛

縣源出阿永蕃部永寧屬夷也

○倒馬關在縣南三十里初置路通雲南交趾

名○保子岩志云在縣西十里相傳武侯南

征嘗駐兵于此

古輿記要 卷 大 職思堂

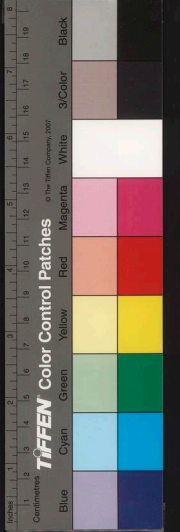

江門

江門在縣西南宋元豐四年置江門為江門屬梁

南去

永寧程記由江門水道而北迤峽口水驛

于此

輿程記由江門水道而北迤峽口水驛

至納

溪縣共二百四十里是也○大洲僅在

縣南

百四十里亦宋元豐中置屬樂共城今

又為

大洲水驛與程記縣南七十里至渠壩驛

州口

水驛與永寧州志渠壩驛在壩

江安

縣西南漢江陽縣西至叙州府南裕縣百

為郡

晉屬江陽郡劉宋為東漢置漢安齊梁因

之隋

開皇初仍曰漢安縣屬壩州十八年改縣

曰江

安唐仍屬壩州宋

同之

今編戶二十里

○綿

水廢縣在縣西綿水溪口汶江中州上晉太

乾德

五年廢之隋仍曰綿縣屬壩州唐仍舊宋

唐貞

觀初以夷獠戶置施陽縣又置思謀思

逢二

縣屬壩州八年省施陽縣入江安十三

年又

省思謀思逢入焉又廢南山監志云在

縣北

宋南渡後置監有鳳凰山七有雁塔

元初

監廢今

為南

井鎮

柯陰

廢縣在縣西南唐屬廉晏州柯陰簡不下

本合

晏州十九姓熊本降瀘夷柯陰簡不下

黃葛

下退奔深入柯陰乞降本受之以其首

歸陝

州即柯

陰縣

改置

樂共

城在縣南百里小龜山上宋元豐四年置

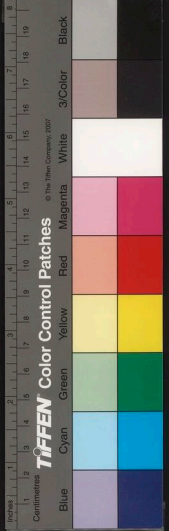

方輿紀要

卷一百一十五

正德縣

命韓存賓經制瀘州納谿夷存寶破其後城	二年羅苜夷叛犯納谿議者言羅苜不加誅	則烏蛮親望為害不細存寶嚴掃徭苜乞弟	擊乎之既而乞弟率兵至江安城下賁賞尋	益築教官軍擊之敗沒四年改命林廣討之	廣敗乞弟于納谿破樂共城進至斗滿村又	次落婆國乞弟遁廣率兵深不自麓納江即	入麓菁無日不雨雪士卒死者不可勝計過	老人山七形劍立度黑崖雁鴉飛不到山進	抵婦徠州境不得乞弟師還築樂共芋城為	成守軍拒却和五并晏州夷卜漏反攻樂	共戒官軍知是州也納江反攻樂共	漢陽山縣南四里有孤高突起為南境之望又	連勝○連天山在縣南七十里回折高聳	連天山在縣南三十里即小龜山矣樂共城	上于山
-------------------	-------------------	-------------------	-------------------	-------------------	-------------------	-------------------	-------------------	-------------------	-------------------	------------------	----------------	--------------------	------------------	-------------------	-----

NATIONAL CENTRAL LIBRARY TAIWAN R.O.C.

○大江

在縣北自南溪縣流入境又東接納谿縣
熙三年築城于此以禦蒙古

綿水

入于縣治西源出連天山北流經麇綿水縣
或曰三江碕即綿水口也

州諸水同入大江○清溪入大江又安樂溪宋
州府長寧縣縣東北自合江縣南境上接秀界
西流至縣境入江一云即納谿分流也時
未建納溪縣故云上有山種天瀑布懸流側
在縣南三十里准上合江種天瀑布懸流側
有卧石下流

○安遠

石縣南七十里世傳諸葛武侯征于羅池
改築安遠若屬瀘州後廢入江安縣

又有西亭芋岩赤元豐中置後廢

方輿紀要

卷一百一十五

正德縣



梅嶺堡

縣西南百二十里相傳六諸葛武侯屯

兵處又南有鎮溪若宋志元諸葛武侯屯

也政和中晏州蠻下洞及攻破梅嶺堡大洲僅是

平之元廢江門大洲見上納溪縣入歸徠州

若亦在縣境宋史元豐五年林廣入歸徠州

師還築梁共江門梅嶺及席帽溪等若徠州

清井東到納谿皆控制要官是也若旋廢

江安驛在縣西水驛也輿程記自南溪縣之龍

十里為董霸驛自此而東六十里至江安驛又六十五

合江縣

州東百二十里東北至重慶府江津縣二

江縣百七十里漢犍為郡符縣地後漢為符節

縣音仍曰符縣屬江陽郡縣尋廢永和更改置

安樂縣太元中改曰長安縣宋齊因之梁時六

日安樂成後周置合江縣屬

鹽州隋因之今編戶七里

廢符縣

在縣西漢置縣于此水經注漢建元六

即此元鼎二年始置符縣後周時置合江縣

于今治隋以後因之宋嘉熙三年兵亂移縣

為守元復還今又移縣治于安樂山皆築城

化中梵以石弘治正德中皆

增脩之今縣城周二里有奇

安溪廢縣

縣西南百里本蠻地宋大觀中置統

六屬純州宣和二年安溪縣隸焉又南為美利城

利城皆降為岩屬合江縣元俱廢

○榕山中築城處也俗名容子山其相近者曰

榕山

月臺山孤峯突立之溪環遠其麓如新月然

○安樂山在縣西五里中築城處也俗名容子山其相近者曰

安樂山

及東石諸勝亦宋嘉熙中築城處志云唐天

室中崇改山名曰合江山俗亦謂之筆架山

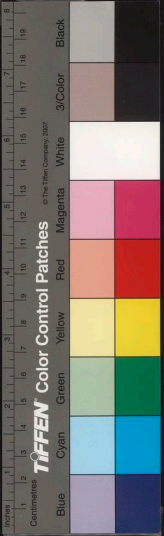

東洋圖書刊行所藏

○大江在縣北自州東流入縣界西北二十里

溪流入焉因謂之合江又

之溪在縣治西南一名小溪源出遵義府仁懷

安樂山之麓復遠如之字逕縣南十里之丁山及

○遙壩若在縣南宋大觀中置屬合江縣宣和二

溪青山寺皆宋皇

岡門鎮在縣南路通義萬曆中楊應龍之亂

水驛在縣治北縣西六十里又有神山水驛

東去驛即江津縣界也

附見

瀘州衛二十里南二百九十里志云衛地東西廣

西至九姓長官司北界各縣里南至太平武官

十五年陝西長安衛軍征雲南還命駐守州

城改為瀘州衛分立左右中前後五所隸焉

正統中調前所于利州衛後所于青川所成

化四年都掌種大壩蠻叛事平因遷衛于宋

江渡其地本名渡船鋪增置官軍并初築慶

衛前所充之即今衛也衛城即成化初築慶

外築土城周一里有奇有門四弘治間復于東城

○腰營山

衛北二十里國初命將南征師出州境



深一里中
池水常不竭

○宋江在衛治東志云源出大壩兒北洞即今叙

吳文縣之諾武箐志云以流經廢羈廩悅州

而名又有思晏江在衛西四里源亦出吳文

縣界以送故羈廩思晏縣而名皆北

○洞掃堡衛南三十里本壘砦成化四年官軍攻

事平改為堡屬廬州衛又定遠堡在衛南五

十里太平堡在衛南九十里水峽堡在衛東

也○江門堡在衛北五十里即納溪縣之江

門砦也又大洲渠壩堡在衛西北三十里即

納溪縣之渠壩化四年置今據衛兵戍守

瀘州驛境西五里馬驛也又有來節驛亦在衛

萬曆初
移于此

雅州東至嘉定州二百三十里西南至黎州所二

至布政司四百五十里至眉州二百四十里自州治

京師一萬一
千二百里

高貢梁州地秦屬蜀郡漢因之後漢延光初為

蜀郡屬國地三國漢屬漢嘉郡晉因之宋屬晉

原郡齊梁仍舊西魏置蒙山郡隋開皇初郡廢

屬邛州仁壽四年置雅州大業初改曰臨邛郡



方輿紀要

卷

職

唐初復為雅州開元三年置都督府于此智羈
 七州刻昉曰羈縻州並生獠天生天寶初曰廬山
 羌但有州名無屬縣六無寔土
 郡乾元初復曰雅州智羈縻五代因之五代史
 以雅州為永平軍一云後宋仍曰雅州亦曰廬
 唐清泰初孟知祥置悞
 志雅州鎮羈縻元亦為雅州初屬嘉定路尋屬
 州凡四十有四吐蕃等處宣慰司
 國初仍曰雅州以州治嚴道縣省入今編戶直
 隸四川布政司領縣三
 州襟帶西川咽喉夷落唐常臯李德裕由此以
 捷伐吐蕃鞭弭南詔所謂邛峽大度之險也窳

宇記州西和川路去吐蕃大渡河五日程從大
 渡西郭至吐蕃松城四日程羌蠻混雜連山接
 野鳥路沿空不知里數今州之西徹迫近番戎
 山高谷深天險陔絕靈閣硯門始陽向稱三路
 而硯門要害尤為巨防也

○嚴道廢縣今州治秦縣屬蜀郡華陽國志云始

嚴道後徙徙嚴王于此漢文帝六年詔徙

淮南屬王長于嚴道印即此縣屬蜀郡

後漢延光初屬蜀郡屬國三國漢屬漢嘉郡

晉因之宋省入漢嘉縣杜佑曰永嘉以後李
 雄據蜀此地蕪縻是也齊山為漢嘉縣地梁
 因之西魏置始陽縣并置蒙山郡治焉隋開

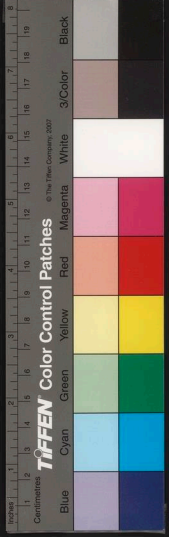

皇十二年改縣曰蒙山尋為雅州治大業初復曰巖道縣自是州郡皆治此國朝洪武四年隋築巖石為城邑考州城固初曰五里

彼陽廢縣在州南漢縣屬蜀郡徙音斯或曰徙者出駝出冉出徙自舊出以東北指求負毒即此

也又西南夷傳自舊出以東北指求負毒即此徙者出駝出冉出徙自舊出以東北指求負毒即此

也又西南夷傳自舊出以東北指求負毒即此徙者出駝出冉出徙自舊出以東北指求負毒即此

也又西南夷傳自舊出以東北指求負毒即此徙者出駝出冉出徙自舊出以東北指求負毒即此

也又西南夷傳自舊出以東北指求負毒即此徙者出駝出冉出徙自舊出以東北指求負毒即此

也又西南夷傳自舊出以東北指求負毒即此徙者出駝出冉出徙自舊出以東北指求負毒即此

蒙陽廢縣在州西北新唐書唐初析州界置蒙雅州武德六年長松關陽啟嘉良大利六縣屬

俱省入巖道縣

羅巖廢州州西四百八十里寰宇記雅州官和

岩其首也諸州去雅州近者四百餘里遠者

六百餘里和川路有羅岩以上三十七州夏

陽路有羅川州以下九州宋史雅州西山蠻

有部落四十六是也○會野廢州通典首在

州西北五百七十里貞元中吐蕃會州首領

高萬唐等來降又有東西二嘉梁州在州西

五百六十餘里貞元中其首領亦來降又欠

馬白坡等州亦在州西五百餘里宋時諸州

仍在此四十六州之列

晏山城在州西界唐置新唐書雅州有臨川始

集重伐謀制賊龍游尼陽等八城蓋皆置兵

以控扼蠻部處也○通租城在州西徼外又

路西惟境有吐蕃道租偏松等城既而羣敗吐



NATIONAL CENTRAL LIBRARY TAINAN, R.O.C.

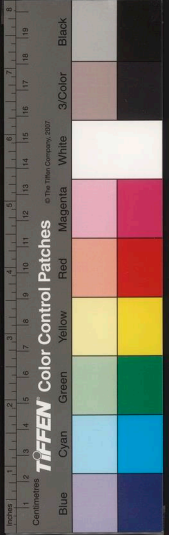

方輿紀要

卷

方輿紀要

著于雅州克木波城是也又有崑龍城及業城俱唐時吐蕃所置近雅州西界

○蔡山

州東五里禹首蔡蒙旅平即此蔡山也岩

○周公

即大禹祭處俗呼為落平又諸葛武侯祀

○治西

由沉黎而來一名月心山州舊治山在州

○宋中

祥符間州守何昌言以地多嵐障徙

○山麓

于

○嚴道

山今南五里本名鹿角山唐天宝六載改

○翠巖

稱為奇勝○金雞山在州北二十里層巒聳

○飛翠

巖又北十里鳳飛山峯突起如鳳

○萬勝

岡在州治西孟獲遺師至此岡下人聚觀

名之

○青衣

江合沱西六十里源出廬山東南流至州境

○雅州

詳見

○平羌

江在州城北源出徽外流入境統州城西

羌之名舊傳羌夷入殺諸葛武侯擊平之于

水上故曰平羌又長濱江在州東南二里一

○沫水

州西五十里源出廬山東流至此會于

○公水

在州東四里源出茶經縣瓦屋山流經

○周公

山因名山下有麟麟營遊此

○周公

水津濟處相傳麟麟營遊此

方輿紀要

卷

共

戲思堂

和水 羌州西南四十里源出蕃界流入境合于此

○金雞關 在州北金雞山上一名山雞棟關又金

治東馬驛也志云州城內舊有茶場宋熙寧中置收

繩橋 在州西北平羌江上所謂多功路之繩橋

處志云州西北一里曰清源橋東北十里曰龍門橋三十五里曰道遠壩橋五十里曰魚

名山縣 州東北四十里東至邛州蒲江縣百二十

里三 初隸晉以後因之西魏置蒙山縣屬蒙山郡隋改

○漢嘉麋縣 在縣西本青衣地漢高六年置青

黎郡分置屬西蜀郡是也武帝天漢四年廢沉

元以漢嘉叛尋討平之晉仍為漢嘉郡太守嘉

漢嘉縣故青衣羌國竹書紀年果惠成三十

西郡都尉主青衣公孫述有青衣郡云

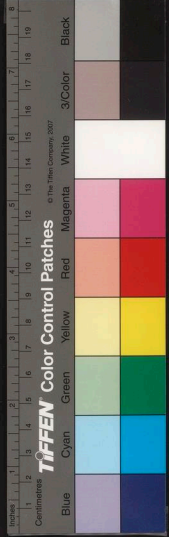

TAFKEN Color Control Patches

© The Film Company 2007

百文廢縣 縣東北六十里唐初置百文鎮以百

宋初因之熙寧五年省入名山縣元祐二年

復置元同之國初廢劉昫曰百文縣在漢臨

邛故縣南百二十里今為百文驛有百丈橋

又廢土城邑志云在縣東北三十四里周七

十二丈相傳址猶存

○蒙山 縣西十五里山有五峯前一峯崑高曰上

清峯有甘露井禹貢蒙旅平此即蒙山

也水經注青衣水出于蒙山宋人謂梁州之

山西北皆岷山皆岷山皆岷山皆岷山皆岷

貢則蒙山之有五峯列如蓮花

北十五里山有泉池山寰宇記云深百丈

百丈山 縣東北六十里又有銅鼓山為漢唐

志云百丈縣近南五里有銅鼓山為漢唐

守之地○雞棟山在縣西南十七里一名雞

鳴山之象○雞鳴山即古之名山曰為名

山成隋以此名雞山矣

大慕山 縣東四十里南接河羅戍北入邛州高

絕山自蒙山西北入蘆山縣界東北

接邛州火井縣界皆山之高大者

○青衣江 在縣南自州界流入又東南流

卬峽水又名平羌水百丈廢縣東下流入

州蒲江縣界為鐵溪河一名

千尺潭以水源遠而深也

○雞棟閣

縣西南雞棟閣山上即金雞閣也唐志名

○雞棟閣 縣西南雞棟閣山上即金雞閣也唐志名

○雞棟閣 縣西南雞棟閣山上即金雞閣也唐志名

○雞棟閣 縣西南雞棟閣山上即金雞閣也唐志名

○雞棟閣 縣西南雞棟閣山上即金雞閣也唐志名

○雞棟閣 縣西南雞棟閣山上即金雞閣也唐志名

○雞棟閣 縣西南雞棟閣山上即金雞閣也唐志名

○雞棟閣 縣西南雞棟閣山上即金雞閣也唐志名

○雞棟閣 縣西南雞棟閣山上即金雞閣也唐志名

○雞棟閣 縣西南雞棟閣山上即金雞閣也唐志名

○雞棟閣 縣西南雞棟閣山上即金雞閣也唐志名

○雞棟閣 縣西南雞棟閣山上即金雞閣也唐志名

○雞棟閣 縣西南雞棟閣山上即金雞閣也唐志名

○雞棟閣 縣西南雞棟閣山上即金雞閣也唐志名

○雞棟閣 縣西南雞棟閣山上即金雞閣也唐志名

○雞棟閣 縣西南雞棟閣山上即金雞閣也唐志名

○雞棟閣 縣西南雞棟閣山上即金雞閣也唐志名

○雞棟閣 縣西南雞棟閣山上即金雞閣也唐志名

○雞棟閣 縣西南雞棟閣山上即金雞閣也唐志名

○雞棟閣 縣西南雞棟閣山上即金雞閣也唐志名

○雞棟閣 縣西南雞棟閣山上即金雞閣也唐志名

○雞棟閣 縣西南雞棟閣山上即金雞閣也唐志名

○雞棟閣 縣西南雞棟閣山上即金雞閣也唐志名

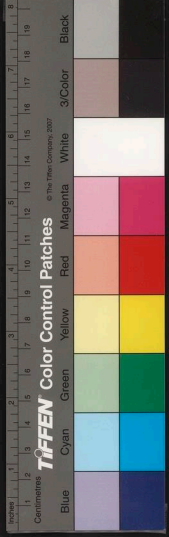

崇經縣 州西南百二十里南至黎州所百三十里

本嚴道縣唐武德三年析置崇經縣屬雅州

宋因之元未省入嚴道縣三里編戶二里

十三年復置今縣屬西漢縣屬蜀郡後漢延光初改

旄牛廢縣 屬蜀郡屬西漢縣屬蜀郡後漢延光初改

史張喬討平之是也三國漢屬漢嘉郡晉曰

頭城○鄒通城在縣東三十里相傳漢文

賜通嚴道銅山鑄錢于此旁有餓死坑亦以

通名又古城在縣西五里相傳諸葛武侯征

南時屯兵處也唐李德裕增築之置兵戍守

禦侮城 義在縣西度遠城以扼西山吐

以控榮經特角之勢作柔遠城以扼西山吐

著復印峽閣又于雅州築伐謀城制勝寺八城

是也仗義城余見黎州所○靜寇城在縣西

境唐乾符二年于雅州置金湯軍城在縣西

○印峽山 縣東四十里一名印嶺山亦曰印峽

而中寔所謂筇竹杖也九折坂亦曰印峽

坂李吉甫曰印峽山自沉黎直走千里至臨

附環抱為鎮山詳

銅山 鄒通鑄錢處蕭齊永明八年議更錢法益

州行事劉峻上言蒙山下有嚴道銅山舊鑄

錢處可以經畧不果宋初平蜀其敵將本為

雄復擊賊之即此餘党據銅山推轂二十里

志云山深遠連亘黎州界上出羣山之表又

軍是也新唐書靜

見前重險臨山詳

州行事劉峻上言蒙山下有嚴道銅山舊鑄

檇蓋傳有七縱



大関山

或曰山即卽嶺之西麓卽峽関置于此

唐三蔵晒經處○瓦屋山在縣南高二十里

山多石形似狗而名寰宇記縣東西皆連接

絕大山岩壘阻

雞止崖

路由大関山而東至此方坦平肩担背

負者悉棲止于此故名寰宇記謂之雞心山

傳謠也又大相公嶺在縣西百里相傳諸葛

南征時經此四年黃川侯曹震嘗脩治之以

榮經水

在城東葦水出大相公嶺城南會流而東北入

于平羌江隋時置榮經口成唐曰置縣○苦

隴溪在縣南六十里源出瓦屋山東北流入

州界江于

○卽峽関爲控扼番夷之要隘詳附見重險

之險至爲要害又紫眼関在縣西北九折坂

昔有紫眼番人流寓于此因名土夷考紫眼

夷編氓殆半里其地紫眼関與西番相接廣

可四十里袤百里自甕溪飛水小路透冷

蹟者皆爲紫眼関地又飛水関亦在縣西北

西番出路出

碣門砦

縣西北百五十里卽和川鎮雅州西通

于此初二年安撫元至高保置碣門砦有城邑

國家圖書館, NATIONAL CENTRAL LIBRARY, TAIWAN, R.O.C.

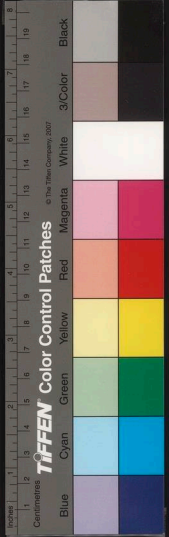

欲復成故城便於守佃較秦蜀行省相度行
 止國初亦設碕門始陽皆有石城連以控禦
 蓋為要害兩山驛立一水中通特設禁門以
 限華夷碕門者以外即天全境所謂萬里乾河
 直達碕門者也○蠻宿川在縣西境亦唐時
 路招納吐蕃之道又有夏陽
 雄邊若營在縣西北中有講武堂宋淳熙間創屯
 又有黃土堡在縣西五十里俱因初置屬大
 渡河千戶所官軍戍守大渡河所今見黎州
 野

箐口驛○縣東三十里縣南三十里又有新店驛
 建昌雲南置為筏橋往
 也

屬州西北百里盧山鎮名山縣九十里本嚴道
 屬州唐因之元末省入嚴通設逃檢司
 初復置今縣七土城同五里編戶三里

○大渡廢縣縣西北五十里唐儀鳳二年析廬山
 縣又故靈閣道在縣西北六十里漢置廬山
 舊郡後漢因之晉廢即今臨閣也○姜維城

在縣治南志云姜維置城于此開明城在縣西七
 開復此地即故城置縣又開明城在縣西七

里相傳蜀王
 開明所築

○廬山縣東九里接黎州所界隋以此名縣或謂
 之廬奴山其相接者曰始陽山谷呼為羅

絕山在縣東十里西魏以此置始陽縣寰宇
 記廬山高八里東道控川橫里入邛州大井
 驛界青衣水出焉○百步山在縣北四
 十里路接蠻界僅百步許險隘難行

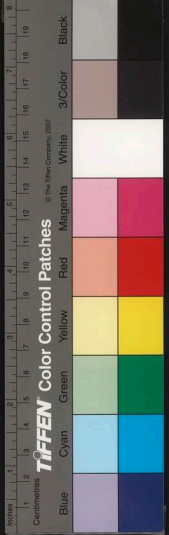

靈山

靈山 縣西北五十里峯巒峻林木深阻為蜀西之襟要劉昫曰西步俗呼為盧山外即生獠蓋即靈山矣又龍頭山在縣西南綿亘四十里逸縣前後天矯如龍連接番部寔為要害又有鉢鉢山在縣西百上聳雲漢莫測其高崖上有石其狀如鉢故名

大渡河

大渡河 縣北四十里從生羌界流入境即雅西見大川大渡河○青衣江在縣東南源出廬山流入州界詳見二流自邈外東流經冷砧河南

龍門河

龍門河 縣西北三流自邈外東流經冷砧河南流會于金雞峽口過魚喜河八步闕青源河南流于青衣江○浮閣水在縣西北五里亦從生羌界夾中有孤崖如浮閣名流合于大渡河

聖水

聖水 縣東十里連筒引之行里許伏流二三里復湧出為五回以聖名又老君溪在三里南六十里相傳入青衣水

石堰

石堰 縣東三里源出始陽山用木槽接水溉田又湧泉在縣東北五里泉水湧出為天金六番志云三江渡注多功峽入平羌

臨閣

臨閣 縣西北六十里本曰靈閣正統初改名有逃司戍守詳見前重險臨閣○八步闕在縣東北

飛仙閣

飛仙閣 縣南五十里亦曰飛仙閣即古漏閣也梁益記大小漏天在雅州西北山谷高深沈晦多雨而黎州常多風故謂黎風雅兩

宋宇文普新路賦惟天下之至險有巖道之

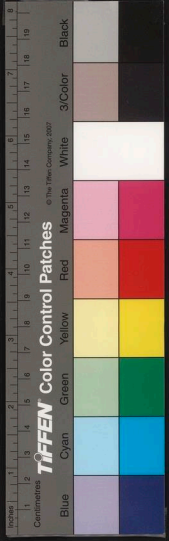

大輿圖考

卷一

頁八

附見 漏閣馬孤峯上絕于青天滿波下走于長川
斷崖橫壁立之岸飛潛濺千丈之泉蓋謂此

雅州守禦千戶所 在州治南洪武四年
建直隸四川都司

國家圖書館, NATIONAL CENTRAL LIBRARY, TAIWAN, R.O.C.

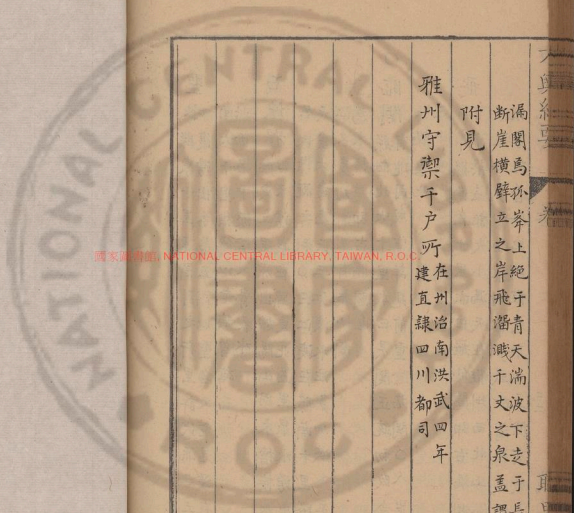

國家圖書館, NATIONAL CENTRAL LIBRARY, TAIWAN, R.O.C.

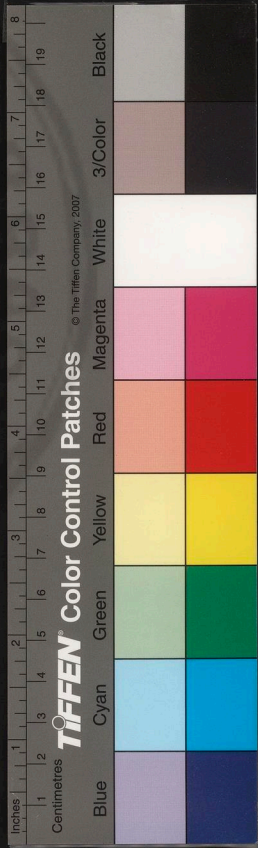

讀史方輿紀要

四川八

龍安府

東至陝西西河縣五百里南至成都府綿州北

至陝西文縣三百三十里東南至保寧府劍州
二百九十里西南至成都府茂州三百二十里
自府治至布政司四百八十里至南京八
十八百里至京師一萬二千二百四十里

禹貢梁州之境周秦時為氐羗地漢屬廣漢郡

武帝開西南夸置陰平道屬廣漢郡北部都尉
治焉後漢安帝改為廣漢屬國別領陰平甸氐

剛氐三道三國漢屬陰平郡晉志云秦始中置晉以

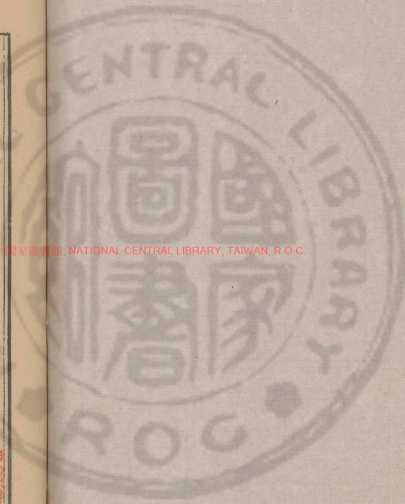

國家圖書館, NATIONAL CENTRAL LIBRARY, TAIWAN, R.O.C.

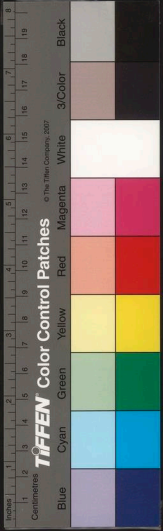

34.01993 v64

後因之

南渡後分置南北二陰平郡宋齊時梁益二州皆有南北二陰平郡地居梁益

間往七

梁普通間沒于氏志云普通三年為土

西魏得之置江油郡治江兼置龍州隋初郡廢

大業初又改州為平武郡義寧初改曰龍門郡

尋曰西唐曰龍門州武德初仍曰西龍門

中改曰正州天寶初曰江油郡至德二載改應

靈郡乾元初復為龍州宋初因之六曰江政和

元路志云元升龍州為元帥府尋改為宣慰司今正史皆不載國朝洪武七

年仍為龍州二十三年改龍州軍民千戶所尋

復故宣德七年又改為宣撫司隸布政司嘉靖四十

五年升為龍安府領縣三

府控扼岷羌山川重阻峭壁雲棧連屬百里真

四塞之地也說者謂松潘介在生番糧援之道

恃龍安以無恐龍安者南重成都之防北壯松

潘之勢改建改郡縣不可緩也自魏節父伐蜀

而陰平遂為取蜀之捷徑艾之伐蜀也自陰平

行無人之地七百里鑿山通道作橋閣山谷高



NATIONAL CENTRAL LIBRARY TAIWAN R.O.C.

深至為險難艾以瓊自裹縛而下將士攀木緣崖魚貫而進先登至江油而蜀人胆喪矣後唐長興二年石敬瑭等攻西川前軍克劍門西川帥孟知祥急遣軍爭劍門而命別將李筠將兵趨龍州守要害蓋劍門拒守又恐奇兵自陰平故道而入也既而官軍果分道趨文州將襲龍州為西川兵所敗國朝洪武四年伐蜀傅友德亦自階文而進克青川果陽下油江遂趨綿州修造記龍安路通階秦嚴稽出入直與劍閣為

比蓋自蜀入秦之道東則劍閣西則陰平劍閣之防顯而易知陰平之道僻而易忽故出奇制

勝者注。托豆于此焉。詳陝西階州

平武縣附郭漢陰平縣地蜀漢析置廣武縣屬陰平郡晉太康初改曰平廣縣尋又改為平

武縣仍屬陰平郡宋元嘉二十七年以故氏王楊文德為輔國將軍使引兵自漢中西入搖動

西魏遂取觀陰平平武是也齊梁仍曰平武縣

後州治今縣東之雍村壩縣六後治馬尋又為龍

油縣省入龍州又後州治武都鎮國朝洪武中又後州治樂平鎮即今治也嘉靖四十四年土

九年始置今縣為附郭編戶二里



○龍州城

在今府東祝穆曰龍州城梁李龍遷所築去江油東北三里蓋即隋唐州城也

宋國朝

洪武七年土官知州薛文滕創設州城于青川所二三十年知州薛繼賢奏移今

城周以木

宣德五年知州薛忠義奏築磚

嘉靖十三年

宣撫薛後卿又復營築

四十五年

改為府城今城周五里有奇

平武城

府西三十里隋志梁末李文智自立為

置江油縣

龍州治馬江油近志西魏廢帝二

州唐貞觀八年

省入江油志西魏廢帝二

年定蜀置龍安縣

似安縣

方維城

府東北百二十里西魏置秦州屬龍州唐

武德四年

改屬沙州貞觀初州廢又省縣入

方維城

屬景谷縣貞初南詔吐蕃合兵入

城

漢改置德陽縣屬廣漢郡華陽國志德

德陽城

陽有劍閣道三百里本漢陰平道之德陽亭後

建安十九年

先主軍涪張飛自江州而上定

艾謂司馬昭

曰德陽平德徑經當馬閣山之趨涪

者也鍾會傳

艾自漢德陽亭入江油左擔路

亦謂此晉德

陽而南曰謂此為漢德陽路

陰平城

府東百五十里東南至劍州百六十里

及陰平縣

治也永嘉末太守王璠以郡降李

雄晉人悉流

移于蜀漢其底羌並屬楊茂搜

于是有南陰

平郡屬益州宋永初以後晉人

流寓于蜀者

益州立南北二陰平郡寓于

漢中者六

于梁州立南北二陰平郡元嘉九

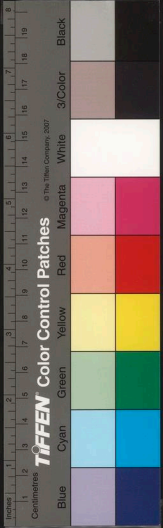

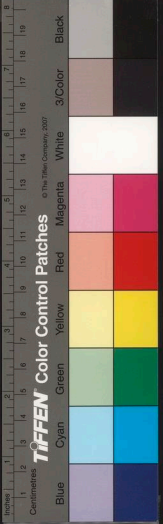

年益州流民許穆之詐祢司馬飛龍招合蜀
 人攻殺巴與令逐陰平太守刺史劉道濟遣
 軍擊斬之或以為此漢州葛楊之南陰平梁
 天監十四年魏人侵蜀詔任大洪自陰平入
 魏晉壽招誘氏羌絕魏運路此陰平也將軍王
 光昭與魏戰于陰平敗還即此陰平也又天
 寶末蕭紀將楊乾運攻叛氏楊法琛拔劍閣
 進據南陰平對古陰平而言因謂此為南陰
 平耳隋志宋置北陰平郡治陰平而徙龍州治江
 龍州于此西魏改郡曰靜龍郡隋郡廢縣屬始州
 油後周嘗改郡曰靜龍郡後兵亂縣廢舊志
 唐屬劍州宋因之端平以後兵亂縣廢舊志
 陰平城南去梓潼
 縣六十里似候潼

○葉叢山 府南十里多產藥材同名或為落叢
 險其麓即箭棧山擁抱府城一名旗山又崆峒

國家圖書館. NATIONAL CENTRAL LIBRARY, TAIWAN, R.O.C.

峒山在府西北十里山谷深險直接著界似
 平涼之崆峒又化約山在府東北十五里山
 勢高聳林木叢茂限隔舊塞

九龍山 府東五十里其地峻險前距鉄蛇関底
 府東北六十里石徑九曲如龍又羊盤山在

馬盤山 府東南百二十里高三千三百丈其形
 似馬盤旋而上重巒疊嶂行者難之後

魏馬盤縣以此名○牛心山在府東百五十
 里山秀拔形如牛心○牛心山在府東百五十

州鑿斷山脈玄宗幸蜀修復之回鑿後武后
 縣西一里長慶四年龍州刺史尉遲銳上言

山有掘斷處請加補塞于是役數萬人于絕
 險之地東川

為之疲弊

五

馬閣山

在廣陰平縣北六十里峻峭峻極為

東馬

造作棧閣始通江山有隴十八或以為

陰平

北有十八龍山志云高在府東百八十里

即馬

閣山又左擔山志云高在府東百八十里

鄧艾

伐蜀路經江油同山高在府東百八十里

塘嶺

至龍州壹百里是也胡氏曰自文州青

不得

易所負謂之左擔路鄧艾伐蜀之道也

祝穆

云左擔路澗曰水崖隄有閣道六曰青

崖二

閣不在左右擔之數曰猿臂曰黃林皆閣

道之

險者○兩堦山在府東北七十里

山嶺

外峙兩堦路通青州廣昭寺廬

弩牙

山府東南百五里狀如弩牙相傳鄧艾

而崖

對如門于此又東南五里曰石門山

綠以

刺閣阻以石門梁大室中攻首楊法琛

據黎州

附魏益州刺史武陵王純遣楊龍州

討之

劉關法琛退係石門唐志利州

江油

縣東百里有石門閣即此石門也

景谷

縣西北二百里源出松潘衛小水嶺經

○涪

江府西北二百里源出松潘衛小水嶺經

入江

水○青漪江志云源出落龍山下詳見大

合錦

州彰明縣

青川

府東百二十里源出西蕃界經青川

府東

清潭嶺接青川嘉陵入嘉陵州界其水

清美

亦云啼胡水志作醜醜美其名也○大

渡古

城界流至此入于涪水又府境有木瓜

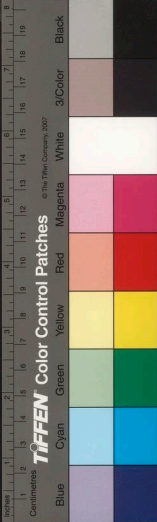

NATIONAL CENTRAL LIBRARY, TAIWAN, R.O.C.

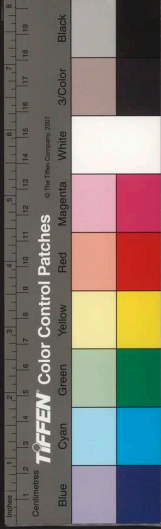

方輿紀要

卷

取思堂

于涪江志云廢陰平縣西四十里有揚帆水
下流入梓潼縣界合于潼水泛漲奔注勢若
揚帆

利人渠 在廢陰平縣西北二里引馬閣山水入
縣溉田唐龍翔二年縣令劉鳳儀開寶

應中廢後復開
景福二年又廢

○胡空閣 府西北十五里其地有羊昌山崖層
疊通鉄蛇官通鉄蛇閣在府東十里為蕃

夷出入之衝又有黃楊和平大魚等閣與胡
空諸閣共為六閣俱永

涪水閣 府西北涪水上唐志江油縣有涪水閣
即此又龍門閣在府西陰慶中置○

芍藥成在府南九十里唐置
本名擗溪成永徽中改名

興文閣 在府東南二十里海棠舖山路盤東下
臨急湍置閣其上以通行旅又南岩閣

在府東六十五里正德初修鑿平坦可行陰
平修路託龍安棧閣在治東凡八日石城

曰佛崖曰麻園曰墓廟曰黃林曰三店原曰
七里曰飛仙在東南者凡三曰石回曰具文

曰猿臂在東北者凡二曰秦隴曰東閣在府
東者凡九曰金鼓曰芭蕉曰楮株曰廬崖曰

天井曰桑坪曰兜索曰木蕊曰飛泉在西北
者凡十五曰金匱曰桐油曰蔭奉曰胡空曰

黃梗曰劉却曰鸞頂曰禪峯曰石門曰仙女
曰馬栗曰溪壩曰黑水曰羅漢曰羊腸志云

節父伐蜀置秦隴等閣道又置飛仙等閣道二
武十一年開設松濬衛又置飛仙等閣道二
處十五

溪子驛 在府西志云府東百二十里有古城驛
百七十里有武平驛百二十里有古溪驛

方輿紀要

卷

七

取思堂

又水進驛在府西北九十里又府西二百里
 有小河驛○永濟橋在府西北二十五里路
 接小河所國朝洪武中土官薛文勝以篋攬
 架橋永崇初薛忠義造鉄索六條長十五丈
 架板為橋名曰垂虹俗名鉄索橋詳見小河所
 鉄龍僅下又天生橋在府西北九十里通羊
 洞砦河水奔險中有三巨
 石如柱居民架木為橋

白馬砦

府北三百里砦也志云白馬番北通
 皆文西抵障曠其生番號黑人延袤數
 百里碾房不計有各色人舉者凡十八年白
 不過四五百人少可百人已嘉靖元年前
 馬跳梁用兵五千餘路之一由松潘小河所
 之鉄龍堡一由松潘東路之三舍堡一由府
 西北之黃楊關一由青川所之北雄關一由
 西北由階文而進蠻畏悔聽命今為府境
 屬

白草砦

府西南四百里石泉縣約七十里西抵
 南路生番南抵茂州番北抵平武界凡十八
 砦部曲素強恃險阻往來剽奪為患成化十
 四年撫臣張贊督兵勒白草壩及西坡禪院
 諸大砦生番皆順命尋復叛嘉靖十三年撫
 臣宋滄遣兵擊平壩底白草砦諸砦用兵三
 地二千餘里未幾復叛十五年大征用兵三
 萬七千一由龍州一由壩底斬獲甚多事平
 增置雙谿大魚永平莫邊諸堡撫當斷藍
 茶萬曆七年壩底河西風村等十一砦永平
 河東白草等十七砦相率降許為編氓自
 走馬嶺一帶分十村由一化至平十化村又西
 射溪溝一帶分八村由一化至平十化村又西
 一長以統率之又有風村嶺等十八砦尚承
 旧名亦同時婦順者○木瓜番砦在府西北
 二百名亦同時婦順者○木瓜番砦在府西北
 五百名亦同時婦順者○木瓜番砦在府西北
 五百名亦同時婦順者○木瓜番砦在府西北

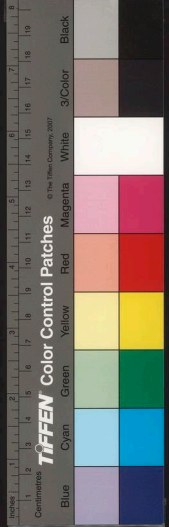

導白草番為亂事平止許歲至
小河領嘗不得過府西大魚閣

江油縣府東南百三十里東北至劍州二百五十

漢置江油戍鄧艾至陰平欲與諸葛緒自江油

西魏為江油縣地龍州治馬宋未屢經遷改元

至元十二年并入龍州至正中洪武十年并改元

鎮屬廣元路即今龍州嘉靖四十五年并改元

屬編戶
江油城志云在縣西北今縣所轄之鄉曰武都

險之明月關即故龍州治也一云青川所
嘉靖萬曆以來相繼增修周三里奇

○寶盧山縣北十里兩峯聳立山麓紆回南接彭

馬東臨峭壁絕去百餘丈躡躡至絕峯石笋

如圓兩崖中斷絕去四百里西躡躡至絕峯石笋

不到明縣大巨山在縣西三十里高聳盤紆亦

接彰明縣界其南十里有燈山即彰明之

小巨山也一名讀書臺以李白得名

天柱山縣北五里小池而峻形如立柱一名天

六載教改為靈渡山○太華山在縣南十
里三峯奇秀有似西岳六峰接彰明縣界

○涪水縣北一里自平武縣界流入又縣西二十
五里之涪溪在縣北源出寶圖山下流俱合于涪水

○馬啼關縣西二十里又縣境舊有鬼門關兩山



界里接龍安府
界六曰西平驛

石泉

石泉縣府西南二百五里南至成都府百九十里本漢蜀郡廣柔縣地晉屬汶山郡後周

為汶山縣地屬石泉縣隋初屬會州唐貞觀八年

九年改屬綿州政和七年復置軍元廢軍石泉軍宣和

三年仍屬綿州周嘉靖十五年改屬石泉縣屬安

今州初屬成都府嘉靖十五年改屬石泉縣屬安

屬石泉縣屬安

屬石泉縣屬安

屬石泉縣屬安

屬石泉縣屬安

屬石泉縣屬安

屬石泉縣屬安

屬石泉縣屬安

屬石泉縣屬安

屬石泉縣屬安

屬石泉縣屬安

屬石泉縣屬安

屬石泉縣屬安

屬石泉縣屬安

北川

北川縣屬西三十里唐之威蕃柵也六曰威蕃

威蕃城縣西三十里唐之威蕃柵也六曰威蕃

要青川一由綿州威蕃柵抵樓羅城皆屬之險

要青川一由綿州威蕃柵抵樓羅城皆屬之險

要青川一由綿州威蕃柵抵樓羅城皆屬之險

要青川一由綿州威蕃柵抵樓羅城皆屬之險

要青川一由綿州威蕃柵抵樓羅城皆屬之險

要青川一由綿州威蕃柵抵樓羅城皆屬之險

要青川一由綿州威蕃柵抵樓羅城皆屬之險

要青川一由綿州威蕃柵抵樓羅城皆屬之險

要青川一由綿州威蕃柵抵樓羅城皆屬之險

要青川一由綿州威蕃柵抵樓羅城皆屬之險

要青川一由綿州威蕃柵抵樓羅城皆屬之險

石紐

石紐山縣治南一里帝王世紀禹生于石紐

割兒坪陳壽曰禹生汶山石紐至令夷人志

敢牧其池刻駒曰汶川縣西南有石紐山志

以為即此山云又鳳凰山在縣治北二里其

六十里上有龍湫

渝水

渝水縣西一里源六出王壘山分流入縣界經

有龍湫

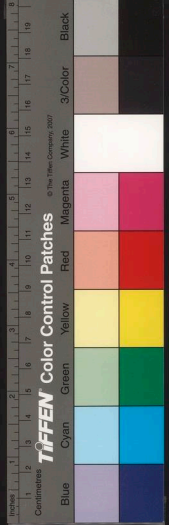

國立中央圖書館藏

安昌水在縣東南源出三而山合諸山溪之水東流入安縣界又經綿州西而入于涪水

○松嶺關 縣西北七十里杜佑曰在龍安縣西北有甘泉水甘列縣曰以名

○壩底堡 縣西北四十里與茂州接界成化以後里又有上雄關在縣西北曰板關在縣西六十

○草番南 距石泉北十五里石泉堡又南十五里即石板關東北通青片石壩底又南十五

為白印堡俱壩底將領多兵屯戍○永平堡在縣東二十里志云堡設在山崖形勢陟坂

控制白州諸蕃隘口由永平而西三里為奠邊關七南里許為火草坪七北十五里為萬

安堡俱屬永平偏將屯守

大印堡 在縣東北邊畧堡設在山亭巍然天險

○徐塘堡 又西五里為山茅堡山茅東二十里為徐塘堡徐塘北三十里為伏羌堡伏羌北

六十里相近者有觀子徐坪平通三堡而諸堡

控扼之要

復土堡 縣西北十里堡南十里為青岡堡二堡

之閣有青洄口路通壩底為河東河西

白草青片諸番出入處○奠酒啞堡六在縣

西其相近又有平番赤土諸堡皆控扼在縣

番之處嘉靖二十四年白草劫掠攻陷平番

壘聚衆于羊角白泥一帶劫掠攻陷平番

酒二關截占遊平以阻石泉兵糧之

路撫臣張時徽督偏帥何卿勤平之

寶硃砦 縣北百二十里志云寶硃古砦口俱為番

西北百五十里之赤硃古砦口俱為番

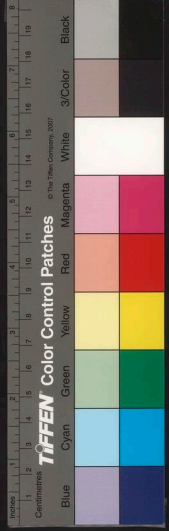

蜜出入要口昔時立此二塔以限隔之津要
址犹存○濠坪橋在縣東二十里縣之津要
也又有上下索橋
在縣東十五里

附見

青川守禦千戶

府東百二十里漢陰平道地

隋初郡廢隸屬龍州唐因之天寶初改為青

川縣宋仍隸龍州端平以龍州其地當白草

復置至元二十二年省入龍州其地當白草

年置守禦千戶所隸四川都司其地當白草

番西後路東抵白水城平閣接陝西寧羌州

園徑荒林密菁多盜賊北通青塘嶺直達階

文秦蜀間襟要處也嘉靖四十五年改屬龍

安府所城洪武四年築周二里

○大雄山

所北十里山形峻峭巖出羣山又飛龍

○丁世珍

山在所北一里志云此曰平章

○白水江

所東三十四里自陝西文縣流入境又

艾水

江即此○青川溪在所南又景陽河在

○明月關

所東五里有姚司戍守又景陽關在所

○景陽

是也

北雄關

在所北接陝西文縣界相近又有控夷

設一統志

所界自北雄關以下并景陽關中增

白水三

牢明月馬轉清平胡空葉崇三路口



共十
一閩

馬湖府

東至叙州府宜賓縣界四十五里西至達昌行都司越巂衛界六十里南至烏蒙

府界百四十里北至嘉定州捷為縣界二千一百自府治至布政司千一百里至南京六千一百

六十里至京師九千三百三十里

禹貢梁州之境後為夷獠所居或曰府境即古

鑿石開漢屬捷為祥柯二郡尋沒于蠻晉以後

因之唐為羈縻蠻州地屬戎州都督府為馴聘

浪瀉四州地總名馬湖即宋仍為蠻地元至元十三年內附

尋置馬湖路國朝洪武四年改為馬湖府土官

安濟婦附國使世守其地五傳至安鰲而叛弘治九年討平之改土官為流官編戶二十五里

今領縣一長官司三

府倚山控江屏翼瀘叙唇齒嘉眉階開皇十七

年以南蠻叛命史萬歲南征自越巂進兵經馬

湖蕃山而進唐乾符二年高駢帥西川修復邛

崃閬大渡河諸城柵邛崃閬見前重險大渡河見前大川又築城

于戎州馬湖鎮號平夷軍及沐源川皆蠻入蜀要路

也各置兵數千戍之自是蠻不復入寇宋末蒙

古入蜀往七阡道馬湖蓋府為西南之要地矣



屏山縣附郭元末置泥溪長官司國初蠻酋王邦

縣編戶三里

○馬湖城在府西唐乾符初高駢築馬湖鎮城號

屯據湖內元初置馬湖路遷于奢部溪口瀨

馬湖南岸創府治然其民皆散居山箐無縣

珍所置也國中復置泥溪長官司或曰明玉

始麓石為城有門五城周二里有奇

廢浪川州在府西南本蠻地志云唐嘗置羈縻

首長崇浪州刺史楊威顯為邊患詔內常侍

高守信為南道招慰處置使討之拔其九城

川即此後廢貞元十三年荆南帥常臯表置浪

州鎮即浪河渡寺五縣屬戎州都督府又

領西有廢則州鎮則祿天地寺五縣廢驛州

戎州都督府宋因之州志浪南川則驛寺州皆

在馬湖江岸○廢瀉州在府南六唐所置羈

○寶屏山在府東十里如屏障縣以此名又赤崖

五里清山下有鏡山在府西三十

雷香山府西三百八十里隋史萬歲征西南夷

其口行人亦必緘默若或高

○馬湖江在府南即金沙江也自烏蒙府流入府

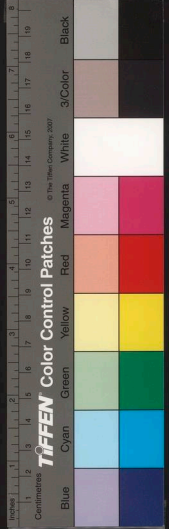



至叙州府界流合于大江宋慶元二年地震
 馬湖夷界山崩八十里江水不通室祐中蒙
 古將紐璘侵蜀自成都入馬湖既而復渡馬
 湖江此蜀是也今府西十五里有結髮灘江
 流經此灘水縈迴狀如結髮府西四十里
 又有鉄鎖灘夾迴兩岸石壁峭立每夏秋水
 漲舟楫不通用鎖懸于江之北岸舟行至此
 數人攀援崖上拽舟而過故名志云府西四
 十里又有難肝石灘峻險俱在馬湖江中又
 有難公灘在府東二里崖勢聳立如雞公然
 川餘詳大瀘水
 馬湖府西百七十里湖在山頂長二十里廣七
 湖志云龍湖四圍皆峻崖去大江止二里水
 與江同消長日夕作潮相傳昔曾有龍馬見
 此于

泥溪

府西二里源出叙州府宜賓縣流入馬湖
 江又三公溪在府西五里黃龍溪在府西
 四十里金魚溪在府南三里又有悔泥溪在
 府東十五里源出室屏山皆流注于馬湖江
 其水鹹澗可以煎鹽

○新鄉鎮

志云鎮東去犍為縣一百里西至建昌

都司千二百里垣接大凉山五百里萬曆十
 六年于此建城垣設安邊同知駐馬為屠煙
 草峯設守隘司以資彈壓北有水池為後營
 南有大河壩為前營中有兩河為中營以成
 犄角之勢蓋于諸夷所出沒處扼其吭而守
 之也其水池一帶則界老鷹山大河壩一帶
 則界大凉山雷坡黃即等處
 則界分水嶺為西陸障蔽

泥溪驛

府東一里又東六十里有羅東驛又龍
 華驛在府西百里本名歪夷驛萬曆中

改今名

平夷長官司

府東南四十五里守元至正間置國初

○隆馬崖山

司西北二里山形峻聳又書樓山在

○大紋溪

司治南又司東十里有小紋溪二溪俱

○大紋溪

出烏蒙府界流入境水流洄旋宛如羅

○蠻夷長官司

府西百四十里元至正間置國初

○大鹿山

司東南二十里山谷深邃多麋鹿又小

○馬湖江

司治南自烏蒙府流入

○馬湖江

境又東入屏山縣界

什葛溪

司西二里源出小悍山又大鹿溪在司

江志云司東二十里出大鹿山二溪俱流入馬湖

○檜溪堡

在司南志云司境有四山龍源青岡黃

接萬曆中設檜溪烟溪寺堡

沐川長官司

司西五百二十里元至正中置國初

○神木山

司西二十里舊名黃種溪山永樂四年

而祀其山神又南現山在治南半里山高峻

治北有秀都

青孤山

司東十里山多林木望之巒然突出羣



頂有潭深不可測

○沐川

司北百里源出夷都山曲折流至嘉定州

十年南詔寇蔣州既而分兵四出掩至沐源

以拓蠻險皆以此川為名也志云川

芭蕉溪司東四十里源出神木山下流皆入于

江馬湖

鎮雄軍民府

東至烏撒軍民府東三十里西至烏撒

界二十五里北至叙州府界二百八十里至南京六

自府治至布政司二千五百里

禹貢梁州南裔代為蠻夷所居宋時蠻名芒布

部志云改名屈流大雄甸其後烏蠻之裔熙寧

以後為羈縻蠻地尋置西南蕃部都大進簡使

于此元至元中置芒布路隸烏撒烏蒙宣慰司

國初改為芒部府屬雲南布政司洪武十六年

升為芒部軍民府改隸四川布政司土官隴氏世守其地

廣袤五百嘉靖三年改為鎮雄軍民府編戶一

十五里考時土官隴慰靖子壽純職庶子改稱壽竊據

官軍進討事平改名設流官七年夷酋普奴



府山川險阨地勢崎嶇控禦羣蕃屏障內地成

化中程信言永寧抵江門永寧北百里江戎縣

令叙州府川貴雲南水陸噤喉之會也普市芒

布又川貴雲南肘腋腹背之所也

○芒布城府西南七里志云府舊無城國朝洪武

布曰築土為城後班師還城廢今名曰土城

又令府治地名納沖在府治西北七里成

○烏通山府北五里夷語首曰烏立曰通謂此山

巍然獨峙如人翹首而特立又緙緙山

在府東二十里夷語清氣曰緙緙謂此山清

蒸鬱然可愛○硤硤唯山在府西百八十里

夷語石曰硤鹿曰砌涼曰雄謂此山之石類

麋而又不高聳清涼也又有稟安山在府北二

○白水江府西北二百八十里其上源曰八羌河

入叙州府界合大江門

納沖河府東十里源出烏通山麓過府治東南

里源出白鳥地界南流入烏撒府境之七星

閣河○直斗河在府南二十四里其地有六

七星閣河源出烏經阿赫閣合納沖河而入

撒下流入烏蒙界又托諾河在府西南二百

以沙石故名

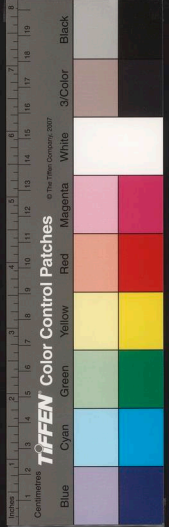

却佐溪

府西百五十里下流入白水江又勿食

里流入白水

江又黃水溪在府東北二十里源出樂安山西

出山澗下流

入納沖河沱泊溪在府治西源

八十里有盪泉

二其水俱可以煮鹽

○阿赫閔

府南二十五里乃芒部烏撒地界

懷德長官司

撫臣王執討平龐氏之亂增置四年

其司懷德

其一也

威信長官司

在府南本毋響若嘉

歸化長官司

在府西南本夷良若

安靜長官司

在府西北本落角

烏蒙軍民府

東至烏撒軍民府界二十五里西至

民府界一百三十里

北至叙州府界六百三十

里自府治至布政司

千三百里至南京六千六

百九千八百二里

京

志云故名

地旬唐時烏蠻仲牟由之裔有阿

統者始居此

其十一世孫烏蒙始強曰蹠烏蒙

部宋封阿初歸附

烏元至元間置烏蒙路隸烏撒

烏蒙等處宣慰司

國初改為烏蒙府以土酋阿

世其職地東西廣五百十

五里南北袤七百六十里洪武十六年改烏蒙

東亞細亞火油有限公司



府下臨滇黔俯視巴蜀地高山險屹然屏障六西南要地也

○烏蒙城府東二十里志云府舊城元初遣兵

中土官阿普即元提督府旧址建又有小烏

蒙在府治北七十里四圍皆山中夾平坦夷

○鐵鑪山在府治東山形如鑪又栽未山在府東

為未也○朴窩山在府東南三十里其

博特山府東南五十里有兩峯對峙夷語相對

山縣崖峻峻夷語陞峻為撒遠○涼山在府

首每夏于此避暑府西百三十里又有雪山
其嶺冬有積雪春半方消又界唯山在府北
六百三十里與

○金沙江府西南二百九十里其上流自會川衛

境復東北出經馬湖府為馬湖江元至順初

雲南諸王虎堅寺舉兵為蒙土官祿余應之

○撒由河府西南十里源出涼山之麓北流與龍

志云小府北六百里山夾水五百餘里中多巨石

滿流峻急如萬馬之奔舟行淮石中甚險側

至叙州府合于大江



○羅佐閣府北二百五十五里下有羅佐閣又索橋在府南百三十里即金沙江渡處

烏撒軍民府東至貴州畢節界二百五十里西至烏蒙軍民府界百九十里南至雲南

南雷益州界九十五里北至鎮雄軍民府界二百十里自府治至布政司千八百五十里至京師九千四百八十里

禹貢梁州荒裔代為蠻夷所居後為烏撒部云

故名巴兀始後為巴的甸烏蠻居之唐時烏蠻之裔烏些者居此至阿蒙始得巴的甸其東西又有芒布阿威二部皆他箇所居宋時烏些之後曰析怒者始并其地稱烏撒部元初歸附元至元中置烏撒路招討司尋改為軍民總管府又改軍民宣撫司後升烏撒烏蒙等處宣慰

司國朝洪武十四年改為烏撒府隸雲南布政

司時大箇那者來歸置府授之令土官安氏其裔也地廣四百四十里袤二百五十里

六年改烏撒軍民府編戶隸四川布政司

府介諸夷之中據高臨險地形衝要土夷考府有蓋池銀

礦之饒其民習奸利往口侵掠鄰境今自貴州畢節衛而西凡二

百六十里而至烏撒由烏撒至雲南雷益州不

過二百里烏撒驚而滇黔俱不得安矣天啟

初其首安劾良者黨于水西議者謂欲攻水西

先制烏撒使滇兵出雷益遏其應援而分屯天

方輿紀要

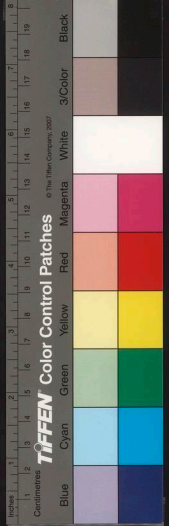

生橋見雲南尋甸軍民府 尋甸 芎處以防其飛逸然後
 可專意于水西既而滇兵下烏撒水西形援蓋
 孤用兵于西南府豈非必爭之地哉

○烏撒城今府治洪武十四年傅友德平烏撒築城

○大隱山府東南三里林亦高秀又東山在府城

鳳嶺一名瞭高山山勢絕高可以瞭遠

翠屏山府東北二十里山崖秀拔又烏門山在

文崖在府西南九十里門可入中容百人石一

名華蓋洞又有赤岡

○盤江府西百五十里出亂山中流逕府南九

師于此鄭旻曰今烏撒南八十里昔德征雲南駐

驛門對可渡河噴河之源霑益境河有昔德婦

撒出境也請之候吏云河今其上西有可渡橋詳

而見貴州大川盤江及貴州同

七渡河府西三十里其水紫曲山谷間渡者九

南八十里又有桃花溪昔流合于可渡河○

養馬川在府東百四十里夷人牧馬于此一

名野馬川又北海子在府北漸成陂澤特為

城隍其環城東南而西者謂之南海子廣袤

中其深莫測元志云烏撒山崖險阨襟帶二

湖羊腸小徑十倍蜀道二湖即南北海子也

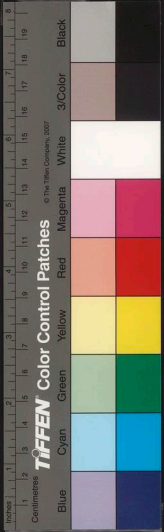



方輿紀要

卷

耳

又烏撒之地多雨少晴涼澤常溢志謂其上
 值天井之宿誘云烏撒天常披繡三日不雨
 是神仙皆
 寔錄也

○七星關 府東南百七十里有七星山置關其上
 與貴州畢節衛接界今詳見貴州重險

老鴉關 府東三百里入畢節衛界有石如駝立
 關下同名志云府西百里又有分水嶺關○

趙班鎮在府西百里有趙班巡司府東南二
 百里又有可渡河巡司又黑章連運所俱

府東百十九里與府治東之烏撒連運所俱
 置國初

在城驛 府東南十五里志云府西一里有烏撒
 驛南一里為烏撒站又及甸站在府東

南六十里又六十里為黑章站又六十里接
 畢節衛之周泥站元至順初川安擊雲南叛者

同進擊烏蒙首祿余分道自永寧青山並進
 陳周泥驛是也又普德帶站在府南苴里○

饒唐驛在府南百二十里需蓋站在府南苴里○
 八十里南至雲南需蓋州苴里滇蜀通道也

天生橋 府東北百里石梁橫截拱架如橋而府
 東八十里眾山中亦有橋曰天生橋俱

為府境控
 扼之處

附見

烏撒衛 在府治南洪武十五年置屬雲南
 都司承樂十二年改隸貴州都司

守禦七星關後千戶所 在府東南洪武二十一
 年置于七星關屬烏撒

衛 永樂十二年改
 隸貴州畢節衛

東川軍民府 東至烏撒軍民府界百二十里西至
 建昌行都司會川衛界三百里南至

方輿紀要

卷

三

載



方輿紀要

取

雲南尋甸軍民府界二百二十里北至烏蒙軍民府界百五十里自府治至布政司十四十里至南京九千七百九十四里

高貢梁州南裔代為蠻夷所據唐時屬於南詔

偽置東川郡既而蠻復據其地曰閬畔部志云故名

東川甸烏蠻仲牟由之裔罵殫得之改曰那扎那夷屬於南詔蒙世隆置東川郡後烏蠻閬畔

強或自號元初置萬戶府至元中改閬畔部軍閬畔部

民搃管尋為東川府隸烏撒烏蒙等處宣慰司

國朝洪武十四年仍為東川府烏蠻祿設始歸附今世守其地

東西廣四百二十里仍為東川府烏蠻祿設始歸附今世守其地南北袤二百七十里隸雲南布政司十六年改

為軍民府編戶隸四川布政司

府山川環峙道路險巖介滇黔之間分川貴之

險部族富強甲于他種

○東川城今府治志云府舊無城洪武初建治于馬鞍山後尋移治于萬額山南伐木為

柵以衛府治云

○萬額山府治北二里其形上潤而下銳如猶首然又府治東有石鼓山山有大石如卧

斗狀叩之有聲夷人呼為石鼓又府治南有白婆山山頂有泉四時無盈縮又有馬鞍山

在府西南十里

絳雲弄山府西南二百里接雲南祿勸州界一名烏蒙山譙曰烏龍山六名雲屏山

方輿紀要

卷

苗

職

高峻百里有十二峯北臨金沙江南詔封為東嶽者也今詳見雲南○七雄山在府東北

百二十里石崖陡峻又納雄山在府西五十里亦高廣

○金沙江府西為槽以濟即金沙江津口也一名納夷江又名黑水自會川衛流入界入濟慮

部又東北歷烏蒙府至馬湖府境而為馬湖江今詳見大川瀘江水

牛欄江府東南百二十里源出雲南尋甸軍民府至府北境而合于金沙江江之下流

江瀾水急夷人用藤索橫江置以木筒過者縛于箭上用游索往來相牽以渡謂之索橋

今在府北百二十里○犍谷川在府西南百三十里源出彝甸界白澤河西流入金沙江

喟齒化溪府東南百里西流至犍雲山北入金沙江又府西南有麥則夷溪源出

南山澗中西北流入訖渠溪又惠沙溪在府東北百里流入東川甸中匯而為澤六流入

記渠溪俱注于金沙江○海子在府治南長二十里又龍泉在府東有湯

池自石竇中出熱如沸湯

永寧宣撫司東至通義府界二百五十里西至瀘界四百里北至瀘州合江縣界百六十里自司

治至布政司千八百里至南京五千六百十里至京師八千七百八十里

禹貢梁州南境秦為蜀郡地漢為益州郡地晉以後為雲南郡地後沒于蠻唐為羈縻蘭州志

元和初置宋乾德二年廢合唐志不載

宋為瀘州南境江安合江

江安合江

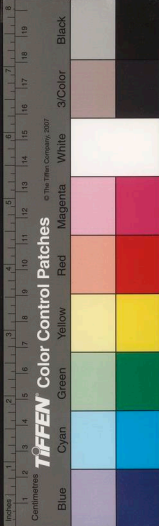

二縣元置永寧路領筠連州及騰川尋改軍民

宣撫司明王瑜時增置永寧鎮邊都元帥府而

宣撫司如故國初改為永寧長官司酋長祿照

司按之俾世守其地廣四百里洪武八年仍升宣撫

司編戶七里隸四川布政司領長官司二

司山川峻險水陸交通唐天寶中由東路伐南

詔起瀘州沂永寧支赤水達曲靖此即今日自

川入滇之道矣元置翻傳而道益通利天啟二

年土酋奢崇明作亂據重慶又陷遵義瀘州諸

處勢甚張官軍四集乃克平之既而水西安邦

彥作亂官軍討之未克督臣閔夢得言貴州抵

大方路險賊惟恃畢節一路外通用兵宜從永

寧始自永寧而普市而摩泥而赤水百五十里

皆坦途赤水有城郭可憑而守宜結營于此漸

進漸逼四十里為白岩六十里為層臺又六十

里為畢節畢節至大方不及六十里賊必并力

來禦須以重兵扼之斷其四支之路然後遵義

貴陽克期並進賊可平也既而朱燮元代督五



省之兵

五省川湖雲貴廣西也

進討水西扼各路要害賊

以銳師趨永寧先犯赤水變元使永寧將誘賊

深入而以他道兵擣其虛賊遂潰壞蓋永寧北

接叙瀘南通雲貴界壤相錯咽喉所繫也

○廢蘭州

府東百八十里志云唐置州于此其旁

米利城

殺無水旱慶昔時蠻所置城也

○海漫山

司城北志云山延袤八十里以山形

環遶而名也又有土保山在司治南相傳夷人

土保者昔居于此○紅崖山在司東北十里

十里為區緇山以山頂飛瀑下壘如匹絹也

獅子山

在司東南天啟初永寧通賊奢崇明借

水山蓋在赤

青山

在司西南六曰青山崖元至順初雲南諸

進擊王禿堅寺作亂烏蒙苗祿余附之四川軍

敵初奢崇明據永寧為亂撫臣朱燾討首攻

麻塘坎觀音菴青山崖天蓬洞寺處乘霧奪

陰而入敗崇明之子奢寅于地追至老

君營涼織舖晝燒賊營復敗賊于橫山八甲



NATIONAL CENTRAL LIBRARY, TAIWAN, R.O.C.

青崗坪等處直抵城下一鼓拔之麻塘坎諸處蓋皆賊據險立營備官軍西入處也

○永寧河 源北流經州納漢縣界又北繞流而東北至江門峽入瀘州納漢縣界又北繞流而東北至江

謂洪武二十四年景川侯曹震開通川貴河通

有五處至險有水名者

赤水河 源出鎮雄府界水腦洞流

英芋出永寧敗賊于赤水河是也天啟初永

寧賊借兵水西水西將曾仲英駐兵赤水河

謀分兵一自鎮雄而東乘永寧之前即此

羅付大河 在司東接遵義府界其下流東南出

是也又有陶公灘在司東南或曰即羅付大河

河所經天啟初永寧賊党符同預營于司東

之三若官軍自遵義擊之各軍進圍公灘以

率賊而以精兵夜經三若抵賊巢為賊所敗

○芝麻塘 在司東南天啟三年水西賊安邦

考及永寧通賊奢崇明窺遵義及永寧官兵

合長納兩路擊之敗賊于芝麻塘賊從青山

去通

天生池 假穿鑿故名又靈湫泉在司西五十里

○魚涪 關在司東三里有青岡關又梯口關在司北九

州昔安所之猶兒關又梯口關在司北九

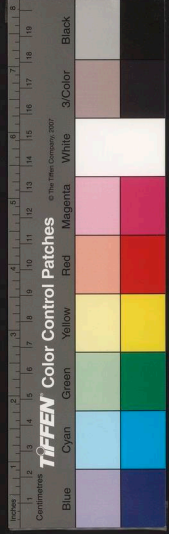

大關坎口關在司北百里三塊石關在司西

也道出瀘州納路縣又雲山關在司南百

里界首茶課司在城西北二里洪武四年建

永寧驛司城北五十里即江門水驛又三十五里

為峽口水驛亦謂江門峽也或謂之石夾口

永樂中少監謝安探木于此二十年乃還

九姓長官司羅氏掌司西南百二十里元初改為九

姓黨蠻夷長官司編戶五里

○通江溪出會于江門峽一名落卜始溪又魚槽

溪在司東五里通江溪

金鷲池議者欲久兵三路南路從金鷲池進攻

大壩中路從或驟進攻嘗前北路從高縣進

政都掌是也既而督臣程信分遣別將羅秉

忠皆由金鷲池

進搗都掌云

太平長官司北連都掌南迤芒布西接烏蒙東抵

永寧延袤二百餘里元置大壩軍民府授土酋

得蘭紐等國初廢後諸夷附于都掌屢為寇亂

不成化初議于都掌夷克之改大壩為太平川設

太平長官司編戶二里

附見

永寧衛司治西南洪武四年建屬貴州都司又

千戶所在水衛在司東南百四十里普市守禦

十里俱屬貴州都司今見貴州

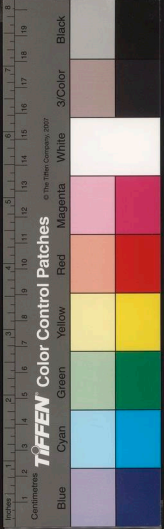

國家圖書館藏



黎州守禦千戶

東北至雅州二百四十里南至

里西至雜道長官司百五十里北至雅州榮經縣百四十里自司治至布政司六百九十里至南京七千九百九十里至京師一萬一千一百四十里

古西南夷筰都地

或曰丹犂二戎國地也史記秦惠文王後十四年蜀相壯

殺蜀侯并丹犂二國來降秦孔氏曰丹犂二戎在姚府管内唐初置丹州或曰俱在黎州境內秦武王元年伐丹犂二戎蓋臣伏于蜀與蜀近也

定西南夷以為

沉黎郡天漢四年并入蜀郡又

置兩部都尉一治旄牛主外羌後漢延光初改一治青衣主漢民並隸蜀郡屬蜀郡屬國都尉三國時屬漢嘉郡晉初曰之

永嘉以後李雄據蜀析置沉黎郡永和中蜀平

郡廢尋復置宋齊曰之

齊志作沉黎獠郡後周荒塞無縣邑戶口

置黎州尋廢隋初屬邛州仁壽末置登州于此

大業初州廢屬臨邛郡唐武德初屬雅州尋復

置登州九年州廢還屬雅州貞觀二年改屬雋

州大足二年析雋雅二州地置黎州神龍三年

州廢開元四年復置

為下都督府皆羈縻二州後增至五十四州

天寶初曰洪源郡

時又改洪源郡今唐志不載

乾元初復故宋仍曰黎州

曰之屬吐蕃等處宣慰司國朝洪武八年以州
 治漢源縣省入改為黎州長官司十一年升安
 撫司土酋馬氏世守其地廣屬四川布政司萬
 曆二十四年降為千戶所土酋方萬曆十九年
 馬祥卒無後即族作亂黎州世孫安撫副使
 十四年改為黎州土千戶所仍擇馬氏後世其
 職直隸四川都司
 司南控六詔西接吐蕃憑深據險為蜀西門李
 吉甫曰黎州之地閼沫若而徵拜何居越舊印
 蜀之中窠為衝要樊柔直曰全蜀五十餘州恃

為襟喉者沉黎其窠也

○漢源廢縣

今所治故沉黎地志云沉黎故城在

黎郡治後漢時亦為漢嘉縣地音屬嘉牛青

衣二縣後漢時亦為漢嘉縣地音屬嘉牛青

唯析置沉黎郡并置城陽縣為郡治承和

郡縣俱廢尋復置宋沉黎郡亦治城陽縣

齊以後廢廢後周置沉黎郡為郡治承和

州縣俱廢隋開皇初復置沉黎郡為郡治承和

登州治大業初州廢屬臨邛郡唐初省沉

黎入漢源縣屬雅州尋為登州治武德九年

還屬雅州貞觀二年改屬舊州永徽五年復

屬雅州大足元年置黎州治漢源縣神龍三

元因之國初省元和志古黎州城在大渡河

國家圖書館藏

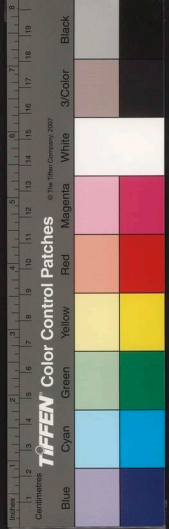

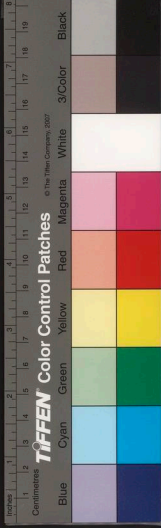

方輿已覽

卷

耳

稍平地多井泉與諸城鎮成烽火相通為西
南之險要今所治西北隅大渡河千戶所城
即韋臯所築土城也國初因故址脩築甃以
博石既而土安撫司馬苟德復營築司城令
周二里有奇

黎州城

黎州志云在所東北聖鑪山下唐大足初置
城志云在所南三十里隋大業初置漢源縣
屬臨邛郡唐從治于黎州郭內而以改縣為

漢源

通望城

通望城所東南九十里漢旄牛縣地新唐書云
屬州旋屬登州也武德元年折置陽山縣屬
屬州旋屬登州也武德元年折置陽山縣屬
州開元中復來屬天寶初改曰通望縣宋初
仍屬黎州慶曆二年省入漢源縣寰宇記陽

山縣隋大業二年置唐曰通望在大渡河北
十五里○飛越廢縣在河西北七十里唐儀
鳳二年屬黎州神龍三年還屬雅州開元中
大足初屬黎州神龍三年還屬雅州開元中
復來屬宋初因之尋省志云飛越城西又有
飛越山山下有唐時所築之三洞城後認為

三交城

大渡城

大渡城所北百里唐儀鳳二年置大渡縣屬雅
乾符二年高駢帥西川築大渡城列險戍守
以拒吐蕃或以為即此城也宋為大渡鎮屬
漢源縣後廢志云司北十五里有王建城
地名木瓜園蜀王建時築後人因以名城

瑠瑠城

瑠瑠城裕築以蠻瑠瑠漢為名志云溜瑠溪
在司西南四百里接蠻羌界又潘倉城在司
東亦唐太和中和築五代梁乾化四年南詔啟

方輿已覽

卷

三

載

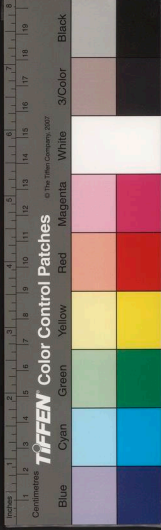

黎州蜀將王宗範等擊之出岷關敗南詔兵于潘倉嶂又敗之于山口城又破其武侯嶺十三岩又敗之于大渡河路振九國志潘倉在岷嶺關南山口城又在潘倉南武侯嶺旁之山矣

武城

存馬唐太和武侯城在舊黎州城外三里又

守武侯紀勝云武侯城在舊黎州城外三里又

百八十里又定番城在岷嶺南二百二十里

唐韋臯野藥貞元四年吐蕃分兵戍銅山五

年臯遣將劉彰彩出銅山道吳鳴鶴出清溪

閣道鄧英俊出定蕃柵道逼壘登城與蕃部

軍于北谷進拔于葱柵北谷即壘登北谷也

仗義城

清溪之險又有大定城一百一十里而大

臺登也○要衝城曰志云在岷南百里臨大

渡河城或曰在今越巂西呼炒米恐後新

唐書黎州有定蕃飛越和孤三鎮兵又有武

侯蕭清銅山肅寧大定要衝潘倉三洞仗義

瑠瑠和孤十一城皆太和五年

葉州長壽元南黎州所領屬州也唐武后

等于大渡水西蜀蘇事覺為吐蕃所擒其別

授之是也尋改為米州或作萊州

○岷山

所北五里入蜀必度此山故名至



險有長嶺弄棟八渡之難楊母閣路也又登高山峻楊
 母閣者楊氏婦始造閣其上
 所西五里峯密高聳俯瞰城中通衢官舍民
 居一可款上有一小阜曰望州披○聖鍾
 山在沂東北五里昔嘗掘地得鍾一名曰黎
 州城在其下或曰山近武侯城一名武侯山
 大田山 沂西南三十里下有大井水田萬曆二
 田壩○蓋在山之東麓又寶蓋山在沂東南
 二十里山形如蓋俗名涼徽山又司南山在
 沂南有盤陀山以山勢盤回而名○試劍山在
 為二狀如削削又壁障山在沂南九十里近
 大渡河山側有乾溫洞夏秋之交境多嵐瘴
 飛鳶羣集其中至立冬前後瘴已乃飛去土
 人避瘴于此出入每以鳶為候又通望山在
 大渡河南與衆山相連入雋州界唐以此山

縣名

冲天山

沂東八十里險絕無路僅通樵採古碑
 云沉黎界上山林叢天嵐霧晦日盤紆

十餘

曲方至其巔其相接者曰獅羊山亦高
 朝陽縣于山下城北百里有志云隋唐時嘗置

崇經

山縣接界險惡不通十里與
 水經縣在沂東北下城址猶存今正史不載又飛

飛越山

沂西北百餘里山高險兩面與莒或接
 界為沉黎西境之要害唐飛越縣以此

峻不

通人跡山在沂西北二百二十里山勢險
 西多笋又餘里木樵蘇者以爲衣食曰後篳

山多

錢篋宗結具間嘗立篋租以贖學歲收蘇
 錢八十千又有白崖山在沂西北二十里山

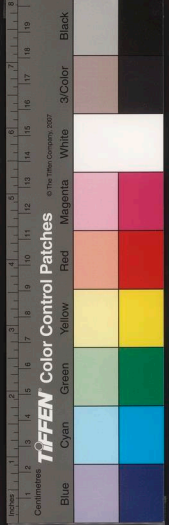

大渡河

險峻

即離山

幽勝又風穴亦名風穴山山北有仙人洞稱
隴也秦時蜀守李冰所鑿離
古雅字雅州之名蓋配于此

○大渡河

行都司界寰宇記大渡河自吐蕃經雅州南邊
部落至黎州東而通聖縣界為黎州南邊

要官九周志黎州三面阻大渡河南至大渡
河百里東南二十里西南三百里是也詳

見前大川

漢水

字記漢水在漢源縣西百二十里從和孤

鎮山谷中迤飛越縣界至通聖縣合大渡河
不通舟船每至春冬有瘴氣中又為瘴又羅
山谷中入嘉定州峩眉縣界

兩澗水

在兩西志云兩東西各有澗至登高山
注池在壘部中產良馬
其前後之田皆膏腴也

○清溪關

在兩南大渡河外唐時為控馭南夷之
州七百二十里似九日行洪源志闕去萬

黑崖關

一西二十里闕武轄有黎州志云司苴
夷又一路自擗子岡冷磧岩直抵長河則為

軍戍守其間東西峻嶺中流一河有大壩筒
車等五姓夷結節以居貧飯茶利資為捷徑

賦稅未嘗
敢後也

松坪砦

也司東南百八十里安撫土舍馬氏所居
九州志黎州石棧之地多長松不生

古今已要

卷

三五

藏書

雜木即松坪砦矣自妙米城抵松坪砦連接

我眉縣尺三百六十里皆高山峻坂密樹深

箐熟羨下七枝名曰落凶曰叫哄曰沙置曰

俺立曰毋姑曰阿輝曰他二皆隸松坪馬氏

安靖砦在忻西相傳即諸葛武侯戰場也六

砦俱宋置乾道九年青羌吐蕃奴兒結守侵

掠安靜砦至大壩淳熙二年白水砦將王

文才復誘之蓋遼州守陸東之誅文才而禍

炮是也○砂平砦在忻東南接崱眉隄為亂

界苗砦也○宋乾嘉靖末木瓜番高志良為

雅州砦門國朝嘉靖末木瓜番高志良為亂

嘉定歲肩隄為皆震擾即此為

銅金堡在山西唐書黎卬二州西百里有三種

有楊劉翻三姓為雄長祿王部落壘麓而居

黎州百餘里限以飛越嶺其居壘石為銅積

糗糧器甲于其上來梁乾化五年蜀王建以

楊劉却三王潛通南詔為詭導斬之毀銅金

堡自是南詔不敢犯邊史昭曰銅大也多也

音丁么反胡氏曰黎楊西南皆大落居谷近

漢界謂之淺蠻○消瘴堡在司南與避瘴山

相近志云司南抵大渡河旧有文武消瘴香

沉黎

驛入建司在忻南界又大

驚馬場

馬王建六于汝黎雅茂芎州市湖馬宋歸德

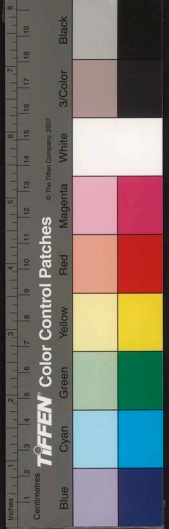

西川番部歲來互市規我虛寔也今市馬者
多由成都中江縣轉販入黎雅云又宋志有

博易務左
廢飛越縣

大渡河守禦千戶所在黎州西北
隅洪武十五年建

天全六番招討使司東至雅州界五十里南至西
州榮經縣界六十里西至西

番長河西宣慰司界一百四十里北至董卜韓
胡宣慰司界百五十里自治至布政司五百
五十里至南京七千八百四十里
至京帥一萬一千二百九十里

古蠻獠地唐宋時皆為羈縻之域隸于雅州元

置碉門魚通黎雅長河西寧遠芋處宣撫司屬

吐蕃芋處宣慰司後改六番招討司一云初名
六安後改

六番又分置天全招討司固初合為天全六番招

討使司土酋高國英來歸世守其地廣一百九
十里袤二百十里所轄部落曰馬村蘇

西碉村村楊村龍東村
西碉村是為六番也隸四川都司

司襟帶黎雅控扼夷落為西蜀之屏蔽通南詔

之噤喉雅州向以三路為要害此所云始陽路

也魏覽云司為
魏始陽縣地

○天全城令司治元分六番置天全招討司固朝
洪武初并二司為一尋梵石為城有四

門周
四里

○禁山司西二里兩崖對峙高峻險阨中有飛流
四時不竭古謂之禁門閣又龍頭山在司

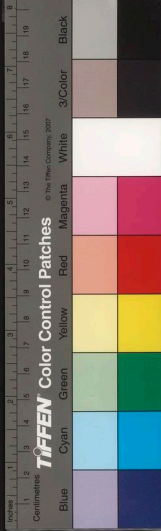

國家圖書館, NATIONAL CENTRAL LIBRARY, TAIWAN, R.O.C.

北二里又北二里為雲頂山皆峭聳○泥山
在司東三里四時積雨山多泥濘一名梅嶺
以嘗有梅生其上也又金鳳山

多功山司東五十里昔禹鑿此山以通峽水用
功甚多故名又女城山在司東百四十

里相傳宋元間楊招討家女將守此壘石為
城遺址尚存又東七十里有鎮西山志云三

國漢時姜維曾駐師于此也又卧龍山在司
東二十里相傳孔明南征嘗屯軍于此○旗

纛山在司東南卓立狀若旌雅絕倫南
六十里有玄空山卓立狀若旌雅絕倫南

玉堡山其相近者又有白崖山矗立如雪亦名

雪山圍經自長河西至董卜砦二百餘里皆
遠雪山而行雪山盡有山曰大鉄園山蓋

西境高山常積雪
故多以雪山為名

○和水州司南四十里勝覽云源出界廉羅岩
州是也東流經司境又東入雅州界合于

水作硫黃氣浸灌瘠田木苗特盛

○禁門關司治西禁山下又紫石關在司西百里
關人關在司西六十里俱雅州千戶所

戍官守

碣門砦武中百戶威茂壘石為城險固可守洪
雅州千戶又西有柘木場亦要口也國初重

茶市洪武五年命左都督徐增壽曰碣門距
河西口道狹隘跋涉艱難市馬數少聞自

碣門出口拓木場徑抵長河西口通驛道長官
司道詳見雅州榮經縣○冷磧砦在司西南

也餘詳見雅州榮經縣○冷磧砦在司西南
志云司有冷磧寺十八砦為

國家圖書館藏

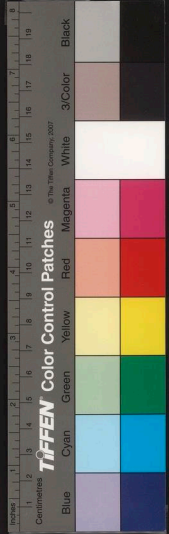

劍山屯

在司西南唐貞元中常臯分兵侵擾吐蕃大獲兵欲出西山劍山收雋州以絕南詔是也口安橋在司西三十五里以竹索為之路通番界亦曰龍安橋又大

平驛在司治西永樂八年設

松潘等處軍民指揮使司

東至龍安府三百三十里南至疊溪河一百八

十里北至陝西

北至陝西洮州衛界八百里南至布政司七百六十里至南京八千四百七十里

古氏羌地

秦漢時亦為羌戎地志云漢置葭羌候晉屬汝山郡中齊因之後周置龍涸郡兼置

扶州

治嘉城縣五代志後周主邕天和元年吐谷渾龍涸王莫昌率部落附周以其地為

是也

隋郡廢州存隋志後周置扶州提管府開皇初府廢三年郡廢七年改

鄧州

曰扶州而嘉誠之扶大業初屬同昌汶山州廢鄧州見陝西文縣

二郡

唐武德初置松州貞觀二年置都督府增至百有四州皆生羌部落

元初

復為松州廣德初陷于吐蕃宋仍為吐蕃地元時內附屬吐蕃

一年

置松州潘州二衛尋并為松潘衛二十年改松潘等處軍民指揮使司

戶二十

有左右中前四千五里

隸四川

都司領千戶所一長官司十七



國家圖書館藏

安撫司四

衛控制蕃戎山川險峻川蜀之襟帶而亦閑隴

之藩籬也

形勝志衛東連龍安南接威茂西盡吐蕃西北則與岷連壤直接虜界

皆險也說者謂松潘為西陲重地深入蕃境東

南兩路僅通一線故置閔設堡綢繆聯絡為慮

切焉然自宣德以後患多在蠻族萬曆二十四

年以來患又在北翟矣說者又謂松潘蜀西之

門戶也漳臘又松潘之咽喉也高屯僅居漳松

之間為適中要地宜添設戍守以犄角漳臘屏

衛松潘然勢且曰感矣夫松潘舊界廣六百七

十里袤千六十里今乃亟于三十里之漳臘

乎噫無具甚矣

邊畧松茂之俗大抵相如自松遠茂不三百里路循江岸夷

棋布山岩如蜂房然國初以夷俗尚異瑞故牛

松潘復立番僧二人為國師曰商巴曰禪領二

皆受銀印曰黎巴曰完卜商巴事導番夷事佛

二年漸倡誘其屬攻圍城僅遣兵攻勦不克三

年復征之猶弗靖八年益調兵進討十二年撫

順五年深議伐之景泰二年復議討之患稍息天

益張十三年撫臣張晉督官兵攻滅提坪懦弱

又攻破木瓜竹頭坪等砦于高巴等二十一砦

族降十四年食事林驛進攻黃頭復水諸砦別



國家圖書館 國家圖書館 國家圖書館

將復攻西坡禪院等砦又分兵為五哨一從靖
 表岡一從尾巴山柯一從雙橋兜山嶺進攻樹底
 一從牛尾山柯一從雙橋兜山嶺進攻樹底
 永鎮一從麻苔山口一從山嶺進攻樹底
 尾巴山賊被殺獲甚眾會禪院謝琳等窮追
 中復復緝官軍失陷南路梗阻正德二年官兵
 又殺其緝鎮寺圍師圍即三出諸番怨恨嗣後
 本寺小完半寺廢圓寺擊賊之恨嗣後
 畫牧十一年將張傑等擊賊之恨嗣後
 靖初烏都鴉鷂兒鷄公刁農五砦者蠻糾合
 黑虎寺砦八百餘番攻圓長安寺僅阻絕南路
 勢甚猖獗十二年撫巨米廷立寺調官兵協勤
 烏都砦十一砦次第皆平又看遮花砦于是黑
 虎寺砦亦送款自是寇患稍息萬曆初河東逆
 為亂十四年討降之時河西恃長江之阻頗逆

我文告至是亦震誓請命王廷相曰松茂諸苗
 居止皆依山險壘石為室高者十餘丈謂之碉
 房天氣多寒土地岡廩不生穀粟麻菽蓄性勇
 慇嗜利往以侵奪內地使民失業滋土者非
 之德懷之拜也

○嘉誠廢縣今衛治三國漢時為平康縣地屬汶

所據後周元和初得嘉誠縣屬扶州廣德初
 及扶州治馬隋初嘉誠縣屬扶州廣德初
 屬汶山即唐武德初嘉誠縣屬扶州廣德初
 後廢于吐蕃利昫曰嘉誠本生羌地後魏時
 白水羌舒彭遣使朝貢乃拜龍驤將軍甘松
 縣子始置甘松縣魏亂而絕後周復招慰之
 于此置龍洞防天利昫六年改置扶州隋改甘
 松為嘉誠縣或曰六年改置扶州隋改甘
 岷州境嘉誠縣考地也甃石為城有濠七年築
 即隋唐嘉誠縣地也甃石為城有濠七年築

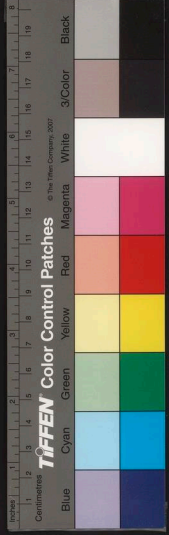

五城周八

龍鵠城

龍鵠城在衛東志云龍涸本名龍鵠後魏太和九年宕昌王梁弥承而遷後龍涸通奔仇池仇池鎮將穆亮帥騎三萬軍于龍鵠擊走吐谷潭改立梁彌承而遷後龍涸通奔仇池仇池鎮將穆亮帥騎三萬軍于龍鵠擊置于此杜佑曰龍涸城為吐谷潭之南界去成都于餘里曼也宕昌見陝西岷州南界池成見陝西

平康縣

平康縣在衛西南平康縣屬汶山郡後廢後周復置隋國之屬會州尋屬汶山郡唐初廣岳拱元年復置平康縣屬當州天寶初改屬松州後廢○交川廢縣在衛南本嘉誠縣地隋開皇初析置交川縣屬會州尋屬汶山郡隋志縣有闕官是也唐仍為交川縣屬松州

廣潘州

後廢寰宇記云交川縣志云故潘州在衛北七百五十里漢武校尉掣之唐廢初松州言階州生蕃吐蕃宋崇寧三年秦鳳招安司言階州生蕃吐蕃得邦潘壘三州潘州蓋屬吐蕃首領潘羅支故名又潘州為上下中三州元屬吐蕃宣慰司國初本設松州潘州二衛後并為松潘衛今阿失砮蓋上潘州也班超後即下潘州

廣岷州

廣岷州在衛西北唐貞觀中党項却細封拓跋岷州在衛西北唐貞觀中党項却細封拓跋

廣州

廣州在衛西北唐貞觀中党項却細封拓跋



而獲南始強其地古析支也東距松州西距
 葉茂南春宋連采奇羌北吐谷渾山峽嶺
 亘三千里姓別為部太宗置松州都督府
 舊唐貞觀五年置以處生羌又廢劍州
 唐永徽五年羌首凍就內附以其地置劍州
 俱屬松州

廢霸州 年衛西南二百五十里唐貞觀中置十二

儀鳳初復置屬松州都督府尋復廢初改
 招附生羌置靜戎郡治安縣乾元初改
 霸州貞元中劍南節度使常昂招納降蠻處
 之于維保霸昔州是也又廢柘州在衛西
 南通典柘州東至靜州三十里南至雒州三
 百里本生羌地頭慶元年置天宝初改為蓬
 山中卻領柘縣及喬浪悉部置與柘州俱屬松
 州都督府靜州見壘漢呀○廢關州在衛西
 境相近者又有廢諾州俱唐貞觀五年置以
 破党項及降羌屬松州都督府十二年吐蕃
 敗叛兵潤州諾羌屯松州西境尋進攻松州

○雪攔山 衛東三十里山勢蟠蛇四時積雪其色
 有雪攔閑又風洞山在衛東五十里山高險
 行數里始至其巔上有風洞深不可測志云
 洞多惡風每午輒大作之多死則喘息旬日
 俱辟易寒氣蔽人觸之則死否則喘息旬日
 始止蓋山嵐鬱
 結之氣所發

紅花山 衛南十五里有屯田名紅花屯岷江所
 圓秀若牛心然又東四十里為火縮山山無
 草木色如赭○金蓬山在衛東南五里志云

國家圖書館 NATIONAL CENTRAL LIBRARY TAIWAN R.O.C.

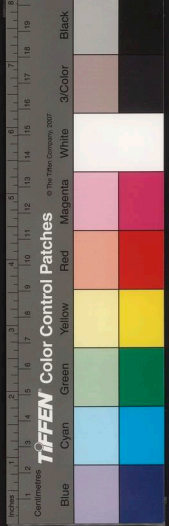

昔居此山遊者

甘松嶺嶺西北三百里亦曰甘松山一名松唐

置松州皆以此山名新唐書開元十九年吐

蕃請互市于甘松嶺宰相裴光庭曰廿九年吐

杜佑曰甘松嶺乃江水發源處似大悞赤嶺見

陝西寧

大分水嶺北二百里其山高峻水亦

嶺在衛北九十里其山平坦有龍潭其水亦

峒松州東通任昌嶺梅北接羊

野狐峽在衛西境唐貞觀八年別將李道彥

得進為其野狐峽拒退保松州

○岷江在衛西源記岷江發源于臨洮木塔山

入紅水漸大復運鏤刀灣連司西六十里

有瀘州河即岷江矣河東西踏蠻蓋以

涪江在衛東南入龍安府漢志注涪水出剛

道徽外南至整江入漢

閬水在衛西北唐貞觀八年李道彥分道伐吐

二年命怒拒道彥于野狐峽吐蕃將軍牛道

出關水道即此胡氏曰涪水在故黨項中羈

廉澗州以此名今亦見陝西寧衛○響水



NATIONAL CENTRAL LIBRARY TAIWAN

泉在衛北六十里泉流湍

○望

○望山 關 衛 東 十 里 又 東 二 十 里 曰 雪 欄 關 在 雪 欄 山 上 又 二 十 里 曰 風 洞 關 在 有 蓋 井 墩 即 古 蓋

川 皆 峻 險 志 云 風 洞 關 北 有 蓋 井 墩 即 古 蓋 上 皆 峻 險 似 怪 云 黑 松 林 關 在 東 七 十 里 地

多 黑 松 同 名 一 名 松 林 關 亦 曰 紅 崖 關 皆 東 路 徑 其 相 近 者 曰 紅 松 林 亦 曰 紅 崖 關 皆 東 路

處 設 陰 也

三舍

三舍 關 衛 東 九 十 里 東 至 小 河 所 此 為 適 中 之 地 關 東 十 里 為 鎮 遠 僅 又 東 二 十 里 為 小 路 僅 又 東 十 里 為 師 家 僅 又 東 十 里 為 四

偏 僅 駐 守 所 轄 上 至 望 山 下 至 四 望 共 十 三 里 僅 東 二 里 即 小 河 所 也 志 曰 三 舍 關 有

關 僅 四 岩 狀 絕 附 近 有 水 牛 毛 公 羊 洞 諸 畜 危 瀕 險 萬 狀 絕 附 近 有 水 牛 毛 公 羊 洞 諸 畜 危

時 窺 伺 嘉 靖 中 何 卿 鎮 松 潘 節 制 東 南 大 脩 長 安 馬 路 師 家 永 平 等 堡 于 善 地 增 脩 黎 叔 靖 虜 諸 墩 以 扼 險 要 長 安 僅 見 茂 州 境 內 即 長 寧 堡 馬 路 僅 見 臺 溪 所

西寧

諸 夷 在 界 內 萬 曆 中 河 西 商 巴 導 土 鐵 爐 溝 鐵 爐 溝 以 牽 制 戎 事 覺 撲 擒 之 關 南 八 里 有 小 屯 僅 共 為 形 援 又 東 勝 僅 在 衛 東 南 三 十 五 里 志 曰 紅 花 屯 下 七 里 為 雄 溪 屯 雄 溪 左

里 其 北 七 里 曰 新 塘 關 又 七 里 曰 艾 蒿 僅 志 云 衛 南 七 十 里 有 新 鎮 關 其 北 十 五 里 曰 百 勝 僅 其 南 十 餘 里 曰 龍 鬚 要 也

歸 化 關 衛 南 百 里 志 云 唐 嘗 置 羈 糜 婦 北 縣 屬 關 蓋 因 以 名 地 形 險 要 有 龍 溪 寺

歸 化 關 衛 南 百 里 志 云 唐 嘗 置 羈 糜 婦 北 縣 屬 關 蓋 因 以 名 地 形 險 要 有 龍 溪 寺

歸 化 關 衛 南 百 里 志 云 唐 嘗 置 羈 糜 婦 北 縣 屬 關 蓋 因 以 名 地 形 險 要 有 龍 溪 寺

歸 化 關 衛 南 百 里 志 云 唐 嘗 置 羈 糜 婦 北 縣 屬 關 蓋 因 以 名 地 形 險 要 有 龍 溪 寺

歸 化 關 衛 南 百 里 志 云 唐 嘗 置 羈 糜 婦 北 縣 屬 關 蓋 因 以 名 地 形 險 要 有 龍 溪 寺

歸 化 關 衛 南 百 里 志 云 唐 嘗 置 羈 糜 婦 北 縣 屬 關 蓋 因 以 名 地 形 險 要 有 龍 溪 寺

國家圖書館, NATIONAL CENTRAL LIBRARY, TAIWAN, R.O.C.



峇大小橫梁為諸番出沒處自衛城南十里為
 溪之永鎮僅此為道中之路閩南三百里山
 北定閩嘉靖七年守將邊輪與橫梁監兒等
 番戰敗沒于此邊畧松潘至茂州三百里山
 嶺險惡一蠻擲石百人不能過其路隨河曲
 折蠻下山搶掠石百人不能過其路隨河曲
 浦江閩在界內寰宇記歸化縣有大耳別業若
 山在霸州西北十里甯符豎城又于小龍山
 上村置牙利縣或即大小耳故迹矣閩南四
 浦江閩地勢稍平介松壘之間極為要害若
 相保卒然有警松壘聲援可立應也
 聚兵也報築城固守三面野路什伍
 平夷閩衛南百七十里即平夷僅也其地寬平
 即黃沙壩矣又南七里為鎮番僅又南七里為
 為鎮平閩又南七里為鎮番僅又南七里為

清夷僅又南十里為平定僅自平定僅至臺
 溪所之永鎮僅止八里亦松茂接界處也志
 日萬曆十四年于平夷僅建城僅增將鎮所
 轄上至西寧下至平定共十七閩僅其附近
 諸番有河東大姓屬牛土官管轄河西小
 姓屬羊毛土官管轄牛腦管轄也蠻若
 以數州計其能強者為烏都芋若
 亦屬茂州北境與松潘相出入云
 流沙閩衛西北十四里秋騎經由地也萬曆二
 夷考松潘西至流沙閩相連天竺西南連紅
 土坡生蕃多係北出沒地勢遠絕非可限
 云越

虹橋閩衛北三十里又北云漳臘僅七里為
 必經之北隘有落虹橋長二十丈餉道
 里為塘舍屯僅又南六里為羊裕屯僅南

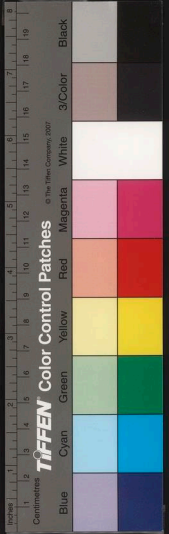

方輿紀要 卷之四十七 四七

六里即衛城也志云虹橋西北十五里為絕
塞墩北界黃山尖殺鹿塘黃勝草場寺慶路
通此道入解松園今為蓄田陳懷奉詔起救
由命諸畧或由阿玉嶺或由鐵門墩出抵寒時
利命諸畧易茶斤稍失防範蒙瑞朝起且
阻絕長溝救援難及議者欲于墩前石砌絕
城一座直抵河下以通水道又依山掘壕絕
其乘高來犯云

漳

漳臘僅餘北辛八里曰置于下藩州齊北七百
城改址也下有岩穴空洞幽邃廣可容列騎
旁有玻璃泉冬夏涸然不涸其土地膏腴山
川秀麗自唐咸時所開拓而迄于吐蕃洪
武十一年始建置屯堡且併守邊人安堵
宣德二年為寇所據景泰六年復收其地
蓋自是以後益徙而南今且撫松州之背矣

邊畧漳臘有隘口可通北虜嘉靖十一年
賊深入為害撫臣宋滄議于漳臘後山嶺建
靖虜墩西小城高嶺建禦墩設兵戍守二十
年復展脩城垣增置官軍并築邊牆一萬三
千五百三十丈又脩一大壩建立防虜騎備築城
垣于西山平壩更脩一柱以障臘騎屬堡萬
厝六年陷兵使者揭一柱以障臘騎屬堡萬
絕塞譚廟寺十七屯堡去松連支糧不使
便于漳臘舊基脩建新倉改運糧支卒伍稱
議于漳臘守將張良賚破之又隘破之于
馳入圍漳臘守將張良賚破之又隘破之于
思蒼弄虜遁去志云漳臘破之又隘破之于
十八墩堡延袤二百餘里襟帶山河襟居夷
虜其窳切者有寒盼口中潘州上下羊洞
寺隘口自漳臘北去遠廓幽遠一望無
際萬騎可從容矣思蒼弄化在堡西北

高屯堡

高屯堡八里西北為穀粟屯堡志曰高屯堡在虹橋南

方輿紀要 卷之四十七 四七

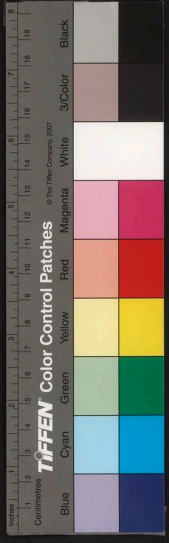

之內崇嶽之藩屏也萬曆三十七年嘗議城此與潭臘

鎮

觀北則為敵首壘北十五里其後為天險墩前為

敵山麓掘壕宜深丈許長六百餘丈河西

凡二十里透嶺出川則東西南北惟阿

驅垣一者欲于外掘濠以二墩充廣拓石

萬曆二十八虜騎圍漳臘攻鎮虜守將杜

世仁禦之又攻制虜臺復敗却志曰鎮虜

木橋即塞外矣

水

多負販者以險遠難致東路自江油縣入山

俱甚危然有可改河移至水草坪與日磨

當立一墩宜相度脩改非惟糧運便益而

價六稍

赤

合擊吐谷渾于松州赤磨鎮敗之即此

鎮古松驛在衛南百七十里三舍驛在衛東百

四十里志云衛東九十里有松林

人荒若楊一柱言松潘諸番窳桀驚者無如丟

在衛東南番若也萬曆六年備兵使者

在衛東南番若也萬曆六年備兵使者





方輿紀要

卷

耳

骨人荒沒舌三岩屨為遺患議先勒之疑而
三岩蠻謀劫軍餉糾眾伏于安化閣之澗水
溝突傷官軍別將曹希彬等擊却之復追敗
之于安贊頂赤叢蠻眾復熾官軍禦之于安贊
頂及黃草嶺諸處皆敗之乘夜進攻焚其去
骨人荒小岩七年去骨岩奪其欽坎焚河西
芳寺奪擊羣者潰之官軍奪其欽坎焚河西
大小洞房五十餘座退至河東普皆震懼呬
竹林洞寺四十八寺皆首
領俱率其眾降三岩始戢

小河守禦千戶所斷年調成初前衛後呬于此為

小調官兵更番戍守編戶一里

○師家山 所北二十里一名文山宋時有師家舖

與龍安府接界

○涪水 所北二里自衛境流入又東流入龍

○葉堂 惟葉堂為要隘有官軍屯戍東通白馬

毛公西通竹頭野嶺白草諸岩其西北六里

曰峯岩僅馬營僅在葉堂東四里又東七

里為水進僅又東八里為鎮東屯守

鐵龍堡 所東七十六里有兩山對峙峭壁萬仞

六條各長一十五丈引于河之西岸繫以鐵

薛北乾作亂斬鉄龍堡以拒官兵旬日松州米

貴如金矣志曰鉄龍堡至龍安府不過二十

占巖先結簇長官司

四

職

蠟匠簇長官司

白馬路簇長官司

山洞簇長官司

阿昔洞簇長官司

北定簇長官司

麥匝簇長官司

者多簇長官司

牟力結簇長官司

班七簇長官司

祈命簇長官司

勒多簇長官司

色藏簇長官司

阿昔簇長官司
十四年置
洪武

思曩兒簇長官司
十六年置
洪武

阿用簇長官司
宣德十年置

潘幹若長官司
正統初置

八郎安撫司
永樂十年置

麻兒札安撫司
永樂五年置

國家圖書館, NATIONAL CENTRAL LIBRARY, TAIWAN, R.O.C.

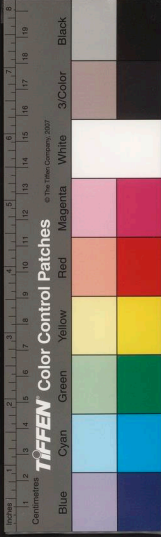

阿角若安撫司

芒兒者安撫司 俱正統初置

疊溪守禦軍民千戶 所東至龍安府石泉縣八十里南至成都府茂州百二十

里北至松潘衛一百八十里西至黑水生蕃界六十里自所治至布政司五百八十里至南京

師七千八百二十里至京師一萬一千二百七十里

古氏羌地漢屬蜀郡後漢因之晉屬汶山郡宋

齊亦為汶山郡地後周置翼針郡隋開皇初郡

廢屬翼州大業初州廢改屬汶山郡唐武德初

復置翼州 咸亨三年置都督府上元二年府廢 天寶初曰臨翼郡

乾元初仍曰翼州後沒于羌戎國朝洪武十一

年平定西羌以古翼州置疊溪右千戶所隸茂

州衛二十五年改疊溪守禦軍民千戶所 編戶一里

隸四川都指揮使司領長官司二

所北瞰松潘西控維州制禦生蕃良為要地唐

之中葉吐蕃據此屢為西川之禍常臯鎮蜀于

西山南北分道出師翼州其必爭之地也國初

雖收其地而迫近諸蕃東西不過六十五里南

北不過九十五里蓋視漢唐之舊封地利有未

國家圖書館 NATIONAL CENTRAL LIBRARY TAIWAN R.O.C.

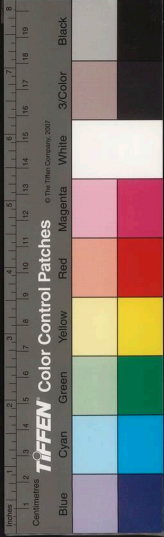

盡廓者矣使赫然芟除建為雄鎮北接洮岷南
 連威茂西北之蕃衛不且益壯歟所以隔絕吐
 蕃壘則松茂脈絡也大抵吐蕃入寇必通松茂
 由松茂而東必經灌口灌口失守則長驅入蜀
 矣壘州與松茂蓋
 灌口之障蔽也

○蠶陵廢縣之元初元年蜀郡屬蜀郡後漢因

年復來致晉六為蠶陵縣屬汶山郡其後荒
 棄後同改置翼針縣為蜀郡屬翼州屬翼
 州大業初屬汶山郡唐武德初屬翼州屬翼
 移州治焉咸亨三年州屬武德初屬翼州屬翼
 上元二年遷治翼針天寶初改曰衛山縣劉
 昫曰漢蠶陵城在蠶陵山下隋時翼針縣治
 七頃城唐貞觀十七年移治七里溪唐未
 縣廢志云今亦西五里即唐廢衛山縣治

翼水廢縣龍水西南九十里本 蜀陵縣地後周置

會州唐屬翼州後廢杜佑曰翼水縣西有漢

難川唐先天元記顯慶中置識白縣屬悉州

亦在沔西寰宇記翼州更名昭德五載分難川

昭德二縣置真符縣并置昭德郡治馬乾

和廢縣析西北六十里本 蜀陵縣地唐武德初

是也○左封廢縣在沔西百九十里後周置

廣年縣并置廣年左封二郡又置翼州治馬
 隋開皇初郡俱廢縣屬翼州仁壽初改縣曰
 左封大業初郡俱廢縣屬翼州仁壽初改縣曰
 年省貞觀四年復置二十一年改隸當州劉



州曰縣初移州治馬嶽鳳二十里顯慶初改屬志
 州咸亨初移州治馬嶽鳳二十里顯慶初改屬志
 治當州城內尋還五十里天寶初改州為歸誠
 川在舊治東南五里天寶初改州為歸誠
 郡乾元初復為志州唐末州縣俱廢又歸誠
 廢縣在廢左封縣西南唐垂拱二年析左封
 縣置屬志州今
 皆為生蕃地

廢

靜州百西二百六十里南至成都府威州界
 置悉唐縣併置志州治馬威亨初移州治左
 封于故志唐縣置志州治馬威亨初移州治左
 州仍治志唐縣置志州治馬威亨初移州治左
 故又南有靜居廢縣天授初以志唐縣之靜
 川地置其相近又有清道廢縣俱屬靜州後
 皆廢○廢當州在西北二百七十里本羌
 地後周置通軌縣并置羣州及羣州廢縣屬翼
 郡治馬隋開皇初却俱廢四年州廢縣屬翼

一州大業初屬汶山郡唐初屬松州貞觀二十
 年置當州治馬嶽鳳二年移治蓬白橋天寶初
 治利川鎮像鳳二年移治蓬白橋天寶初
 江源郡乾元初復曰當州杜佑曰故通軌縣
 在州西北二百里隋志縣有甘松山是也蓋
 後徙置山陵要害地以備
 吐蕃而旧封不可問矣

白岸城

在野西唐貞元中常羣破吐蕃論莽熱
 兵進屯白岸西山諸羌皆降新唐書翼
 谷三守捉城隴東益登清溪梨瀟吉超五鎮
 兵

○蠶陵山

在野西北漢曰以名縣又犁牛山在野
 東五里志云野之東界止此正統中蕃
 賊窺境官軍退之過伏于犁牛山敗績又雲
 峯山在野東六里高聳凌雲○排柵山在野



○汶江 此屯駐立柵為營山岡大軍至

江合馬江源記岷州自松潘連壘至穆肅

界是也詳大川岷江及川瀆異同

翼水 一為黑水自生為汶江自松潘界流至此

因置合州以守提云○七里溪在所東七里源

出松平若又城東有飲馬溝自雲

王津泉 凡天湧池在野治南正統間開鑿引飲

○南橋關 橋在南五里又有小閣在所東五里疊溪

中橋關又南十五里有徹底閣所北四十

里永鎮橋關九十七里有鎮平閣俱洪武

十二年置 共為七閣

穆肅堡 所南五十里江水經此黑水流合馬志

接界為控扼之 所今亦見茂州

新橋堡 所北十里稍南為漢閣墩堡萬曆十八

新橋明年伏罪先是改屬壘墩附近勒骨諸小

姓屬于壘即至是改屬壘墩附近勒骨諸小

為普安堡正統十二年撫巨敏深議討松潘

是也又普安堡旁有葫蘆嶺弘治中番賊



三十餘者同陷新橋十九年討降之又永鎮
 僅有在北四十餘里有永鎮橋關其相近者
 又有白石次正統中番賊來犯官軍拒之于
 此志云永鎮僅附近為牛尾砦萬曆八年及
 十二年麻塔內犯十餘年
 討降之又北抵松潘衛界

馬路

僅在西南又南為附近為巴豬大砦叢逾
 大閱志云新僅附近為巴豬大砦叢逾

十數性喜點嘉靖二十三年以來屢渡河
 入犯議者欲于舊關腦搭橋進兵及馬路僅
 後長寧沙壩潛師出其後而上夾攻可大創
 也四夷考臺路生番窺之凡四十八砦其地
 牛尾麻塔楊柳麥見次之凡四十八砦其地
 南連黑若西通黑水北接松潘加兵征之即
 逃入黑水黑水蓋廣鏡之地莫知紀極云又
 疊溪長官耶次所轄有河東發番大姓八砦
 及馬路小閱七族
 河西小姓六砦云

麻荅嘴砦

正統中撫臣發深議討松潘叛蠻欲
 于麻荅崖青崗嘴畫佛崖海螺洞萬江崖巴

山鑿石架木懸棧是也志云僅南為牛尾巴
 又南為楊柳溝弘治十二年撫臣張文言松
 潘南路初以來增置墩堡開設倉廩此為
 夫險自牛尾巴利之墩堡開人乘險不
 天戍卒號南路為死之城是南路險要之
 復也此路一復其間麻荅嘴險要之處據高
 設堡添撥防軍以遏賊衝亦規恢全蜀之策
 矣○雙馬砦在番西也
 二十里志云亦番西也

疊溪長官司

正北一里永樂四年
 置領渴卓寺五砦

欽即長官司

正西十五里永樂四年置領松坪

酉陽宣撫司

東至湖廣保靖宣慰司界三百里南
 至平茶洞長官司界三百里西至重

國家圖書館 國家中央圖書館 國家中央圖書館 國家中央圖書館



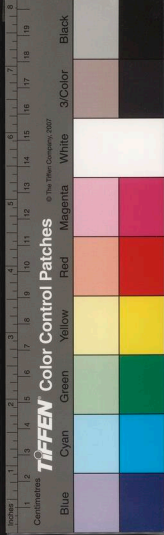

方輿已要

卷

耳思堂

慶府彭水縣界亦三百里北至湖廣大田千戶
所界四百里自司治至重慶府九百五十里至
布政司
二千里

古巴國地秦屬巴郡西漢因之諸志皆以為漢

縣三國漢屬涪陵郡晉因之永嘉以後沒于蠻

獠後周時為羈縻黔州地隋屬庸州志云隋為

唐屬思州五代時仍沒于蠻寰宇記黃巢之亂

時中國無主冉父遂據有之五代宋政和六年仍

屬思州尋置酉陽州于此元因之冉氏仍屬懷

德府明玉珍改為沿邊溪洞軍民宣慰司國朝

洪武五年仍為酉陽州冉如鹿納土婦附仍令

七百七年升為酉陽宣撫司編戶十隸四川布

政司永樂十六年改隸重慶府

司當西南之要衝接黔楚之邊境山川阻深蠻

獠錯雜撫循未可無策也四考酉陽所屬有

後漢西南二帶近為鎮

○酉陽廢縣在司東朝氏曰三國漢時分置酉陽

陵郡之酉陽侯也隋為務川縣地屬庸州大

業初屬巴東郡唐仍為務川縣地屬思州後

廢宋政和中亦為務川縣地或云宋嘗置酉

方輿已要

卷

五六

洪武五年

國朝因之尋為宣撫司治司無城其

遷陵城在司東南接湖廣辰州府界漢縣屬武

長郭純試守武陵太守率魏已亡蜀遣漢陵

也于赤沙誘動諸夷進攻酉陽吳遣鍾離牧

○酉陽山又龍山在司東一里旁有龍家砦司東

如火又司東百二十里有唐店山司南百里

姓者而名山○胡子崖在司北百里崖下路姓通

自崖懸流可以瀦渴

○三江司東南九十里源出酉陽山六曰酉水有

溪清淺旁多桺木下流合于酉水

○通達砦五路蠻夷洞長官司國初廢為通達砦

石耶洞長官司有楊昌安者據守其地立置石耶

軍民府洪武初其酋楊金隆歸附改立平茶司

附庸酉陽志云司東至石凱子界西至平茶司

界南至芭密迤地勢孤懸今編戶二里

○巴慣山為巴慣南一里山崖多板石土人呼板石

密那崖石陡峻中

漫溪漫流東注入辰州大江

○平茶洞長官司東至石耶長官司界十里南至貴州

州烏羅長官司界十里南至貴州

州烏羅長官司界十里南至貴州

州烏羅長官司界十里南至貴州

平茶洞長官司東至石耶長官司界十里南至貴州

方輿已要 卷 五



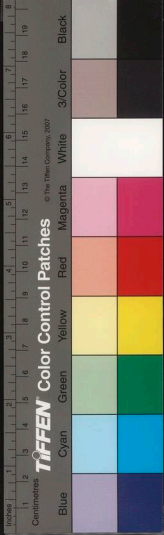

銅仁府界百里北至酉陽宣撫司界五十里自
 司治至重慶府一千一百二十里至布政司二
 千一百
 七十里

漢晉以來為蠻夷地唐屬思州宋政和中為羈

縻平茶洞仍隸思州元改溶江芝子平茶等處

長官司隸思州安撫司楊氏世守其地元國初

為平茶洞長官司洪武七年楊抵剛歸附置司

三里編戶初隸酉陽宣撫司洪武十七年改隸四

川布政司

○岑仰山在司治西巍然秀拔仰望可愛又園山
 在司治南山勢團舞特出眾山之上又

高秀山在治北高立千
 文丹崖翠壁秀色如畫

白巖山則有年故名○諸葛洞在司治南石崖

屹立旁有石洞教丈相傳武
 侯征九溪蠻時番宿于此

○哨溪司治東南蕨源白巖山山水激石有聲如
 哨又有滿溪不竭也合流而東北曰

以水常溢不竭也合流而東北曰
 平茶水至酉陽東南會于酉水

龍潭司治西兩旁山崖陡峻潭中水深莫測又
 治北石洞中有龍泉四時不涸○濟渴井

在司治北以濟渴因名
 者汲飲之以濟渴因名

○小平茶砦在司南嘉靖二十七年大征叛苗分
 地崩岑沙苗地龍庭地龍箐五砦是

也地架堡見貴州平頭砦可長官司

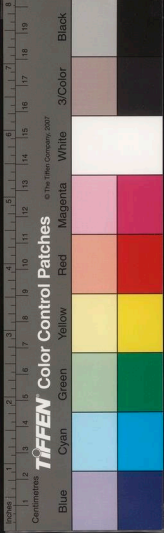

通蜀橋

又司治南跨峭溪上以路通蜀境而名

邑梅洞長官司

東至湖廣鎮溪千戶所界七十里

南至貴州平頭著可長官司界百里北至酉陽

宣撫司界百三十里自司治至重慶府一千五

十里至布政司二

唐思州地元為佛鄉洞長官司明玉珍時改為

邑梅沿邊溪洞軍民府國朝洪武五年改為邑

梅洞八年改置長官司

宋末楊光甫據其地元

歸附仍令世守其地廣九

里表二百三十里編戶五里隸酉陽宣撫司永

樂初改隸重慶衛

○壽山

司西南六里屹立層溪四時林木鬱然又

耕稼相傳昔時土官楊四卅高殿始自貴州

烏羅遷此喜而植牛相慶因名又韭山在司

南八里昔有人遺韭種于山頂長丈餘四時

茂蔽民皆取以供食○鼎硯山在

○凱過河

司西北二十里源自烏羅三洋溪流出

行者于此過渡又地澄溪在司西南十五里

漢水清澈可鑿毛髮又司西十五里有通岫

綠山溪流

石砭宣撫司

東至重慶府黔江縣界二百里西至

武隆縣界百七十里北至忠州界百二十里自

百五
十里

古蛮夷地宋景定中置石砭安撫司用敗蒙古

兵繼又平九溪洞元改石砭軍民府尋升軍民

安撫使司明王瑜竊據六授其酋石砭安撫司

國朝洪武七年得其地八年仍為石砭宣撫司

土酋馬克用歸降使世守其地廣三嘉靖四十二年改隸夔州

百七十里袤二百九十里編戶三里隸重慶府

○大峯門山有故壘在焉又鼓樓山在司東南二

百里山高聳其巔舊有鼓樓又斑布

石涼織山司東北四十里形如張蓋或謂之

石幢山漢志群柯郡有柱蒲關華陽

國志卽有石幢關石砭之名蓋本此云又萬

○三江溪司東北二十里有三水合流北注大江

又十里為鳳凰山皆高聳

○支羅砦在司西南嘉靖中石砭宣撫司人黃俊

搃文羅砦假龍潭土舍名霸占民田

尋以叛誅子中復搃砦叛四十年詔川湖

會兵夾攻川兵進攻牛欄坪湖兵自施州衛

進中由思南逃去為楚軍所

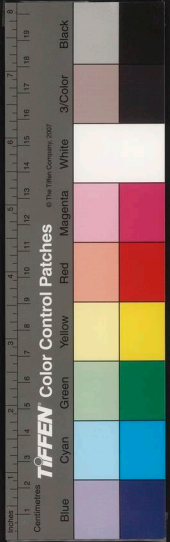

國家圖書館 NATIONAL CENTRAL LIBRARY, TAIWAN, R.O.C.

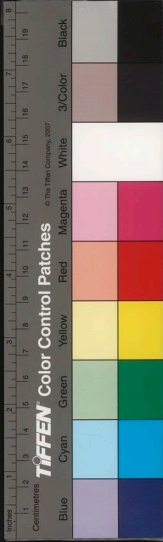

國家圖書館, NATIONAL CENTRAL LIBRARY, TAIWAN, R.O.C.

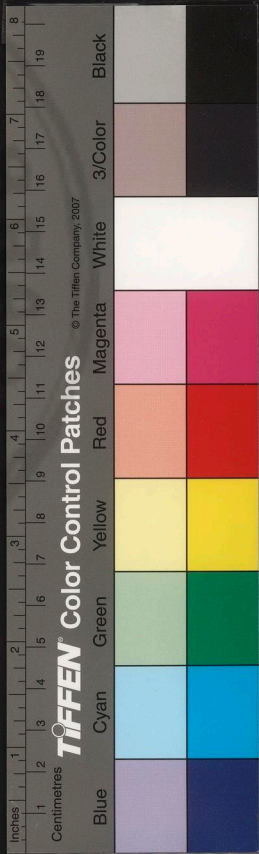

讀史方輿紀要

四川九

四川行都指揮使司

東亞烏蒙府五百里西亞常
即僅生吐蕃界五十里南至

雲南武定府七百八十里北至黎州野界五百
里自司治至布政司一千四百八十里至南京
一萬一千五百里

禹貢梁州之域後為西南夷所據漢初邛都國

地元鼎六年置越雋郡雋音隨後漢因之晉

仍曰越雋郡治會無縣宋仍舊邛都仍治齊為越雋獠郡

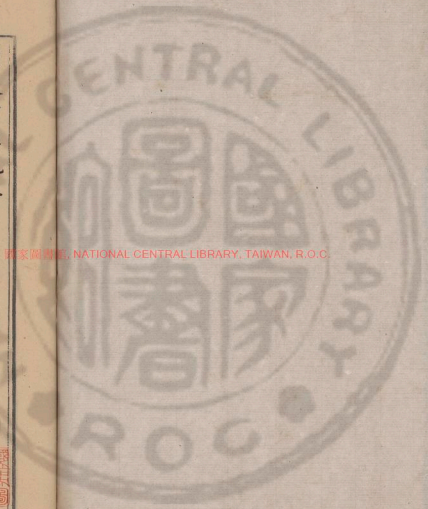

國家圖書館, NATIONAL CENTRAL LIBRARY, TAIWAN, R.O.C.

34.01974 v.65



獠一後周置西寧州天和五年遣將平越置尋曰嚴州隋

開皇六年復為西寧州十八年又改為雋州大

業初曰越雋郡唐武德初復曰雋州治越雋縣

管府尋改為中都督府天寶初亦曰越雋郡乾元

初復為雋州唐紀五德初沒于南詔尋入于吐蕃貞元四年收復太和六年雋州

從治臺咸通三年為蒙詔所據改為建昌府烏

白之蠻宋時羈屬于大理元史南詔建昌諸

為四推辰吳為長其裔浸強遂併諸首地

自為府主大理不能制元憲宗時降附元得其

地置建昌路又立羅七斯宣慰司以統之至元十二

年隸四川行省尋隸雲南國朝洪武中羅宣慰

司置建昌衛隸四川都司又改建昌路為府隸

四川布政司府尋廢而改建昌衛為軍民指揮

使司二十七年置行都司是年克元將月曾帖木兒賈哈刺目設行

都司于建昌 鎮衛六

司連接滇蜀隔閩蕃戎為邊陲形勝之地漢武

開西南夷欲通身毒道北方閉氏筰南方閉雋

昆明蓋自雋以西南道阻險羣蠻糾結易于抵

拒也其後諸葛武侯定南中道出越雋蠻皆順

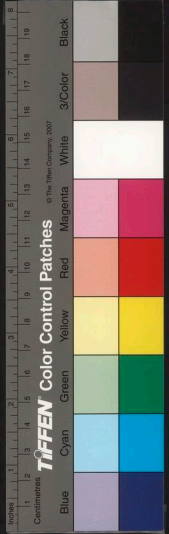

命宋元嘉二十七年吐谷渾王慕利延為魏所

逼上表求入保越雋胡氏曰此即唐時吐蕃與雲南窺蜀之路自漢武開

昆明之後七人遂通此路許之不至梁史大同三年武陵王

紀郁智益州先是蜀亂建寧越雋之地累朝不

能有及紀開越雋通建寧于是貢獻踵至唐武

德七年以韋仁壽為蘭較南寧州都督寄治越

雋時仁壽兼領雋州貞觀二十二年雋州都督劉伯英

請討松外諸蛮以通西耳天竺之通勅將軍梁

建方蒞巴蜀諸州兵擊敗之諸蛮却皆來歸附

遂通西洱河招降其部帥此即漢所欲通道也

新唐書西洱河蠻通由卽州帝臯嘗言雋州為

西南往來通道捍蔽數州貞元四年收復雋州

屢破吐蕃太和中李德裕復經營于此以扼南

詔志云司山川清秀土田膏腴蓋西南之雄鎮

也

建昌衛軍民指揮使司附郭漢越雋卽都縣地晉以後因之後周置越雋

縣西寧州治馬劉昫曰雋州治太和五年州徙

初為越雋郡治唐亦為雋州治大葉

十五年置衛領千戶所四長官司三尋置行都



國家圖書館 NATIONAL CENTRAL LIBRARY TAIWAN

司治馬舖

建昌前衛指揮使司

附郭洪武二十七年增置編

昌衛

越嵩廢縣

○越嵩廢縣今司治後周置縣以漢郡為名自隋以後皆曰之唐末沒于南詔南詔改

置建昌郡領建安永寧二州至元十六年

屬建昌路國初曰之尋廢城邑考今司城

洪武中築梵石為固有四門周四里有奇

臺登廢縣司北百二十里漢驍屬越嵩登將

軍司馬致戰死越嵩逐降于成威初二年朱

提太守楊街與成將羅恒戰于臺登街敗死

永和以後復屬于晉宋仍曰臺登縣後周置

沙郡治焉隋即廢縣屬嵩州唐武德初屬登

州貞觀初改屬嵩州貞元四年常舉復遣將曹

蕃于臺登北谷克嵩州五年常舉復遣將曹

有道等出臺登谷大破吐蕃青海蠟城二節

度十三年蕃致嵩州刺史曹高壯大破之

于臺登城下太和六年李德裕使嵩州治臺

登以奪蠻險其後陷于蒙詔以徙嵩州此

後漸強自鞞落蘭郡或稱羅落以其先為羅

落蠻也元至元初內附尋叛九年平之設千

州國初曰之縣尋廢志云洪武二十四年禮

川侯曹震開河道謂路之險者莫基于瀘沽

縣于是架閣鑿崖更開新道即此也今有瀘

廢中縣司東四百里元志縣治在住頭回甸越

以首長所立處為中州至元十年內附初曰之

中州二十二年降為縣隸建昌路國初曰之



國家圖書館, NATIONAL CENTRAL LIBRARY, TAIWAN, R.O.C.

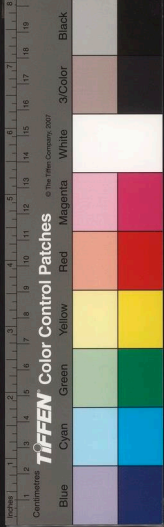

才與系要

取思堂

後廢又北舍廢縣在司東三百里志云元置
屬建昌路今元志不載或曰元末所增置也
國初改為碧

遂

久廢縣元初五年越境內屬夷也晉改屬雲南
郡後廢章煥太子賢曰廢縣在今靡州界靡

州唐西徵羈靡州也武德七年置西靡州貞
觀三年改靡州後廢州屬州唐初曰之天寶元年

漢初郡廢縣屬州唐初曰之天寶元年
治于姜唐成其唐武德初移于今治後廢于

詔南

寶安廢州

在司東本越雋縣地元至元十五年
置寶安州屬建昌路二十六年省入

建安州○廢里州在司東三百里元志云蒙
詔時洛蘭部小前阿都之裔居此同名阿都
部後附于元至元十年隸烏蒙路十八年設

千戶為州隸建昌路元初曰之烏蒙又廢濶其
降附九年科者因為部魏後魏為濶元至元初

路國初曰

廢瀘州地西南二十五里唐為雋州沙野城之
獲處悞也北近瀘水亦名熱水甸壘酋于甸

年改為瀘州國初曰之瀘水東相傳諸葛武
武侯城在司南三十里瀘水又南二十里

司東二里俗謂五月渡瀘處也又有孟獲城在

方輿已覽

卷

五

職思堂

有善任城志亦以為武
侯征南時築皆傳焉也

廣隆州

在司南與會川衙接界蒙氏改會川為
元十四年改設于立城名曰大隆城元至

昌路國初廢志云廢隆州在會川衙北二十
里候也又廢姜州在司東南亦近會川境本

名龍納城羅落靈世居此其祖烏蠻之商阿
羅者攻奪其城曰緜闡畔部至元九年緜會川

也元時內附緜闡畔部至元九年緜會川
每屬建昌路十五年改置姜州姜蠻名也二路

十七年復為闡畔部後又屬建昌國初因之
尋廢志云廢姜州在會川衙東昌國初因之

新安城

在司南唐開元中衙東昌國初因之
安過戎二城從之旋為南詔所陷唐會要咸

通六年西川節度牛勣于蠻界築新安城以

邊戎又有保塞城在司西南亦唐所置咸
通五年西川奏保塞城使杜守連不從南詔

帥象詣黎州降即此新唐書舊州有寧遠軍
有新安三阜沙野蘇初保塞羅山西瀘蛇勇

邊戎九城皆

○瀘山

司南十五里以山之西近瀘水而名又南
此山四里有呂金山坂山以昔有土首呂金居

司北三十里又有松林四時蒼翠又北有鶴
鷄山近臺登縣界九州要記臺登縣有鶴鷄

山奴

螺髻山司東南四十里山高竦狀如螺髻又鹿

角元

在司東百十里山峯尖削狀如鹿

攻建昌守將躍里帖木兒等運戰于木托山

國家圖書館, NATIONAL CENTRAL LIBRARY, TAIWAN, R.O.C.

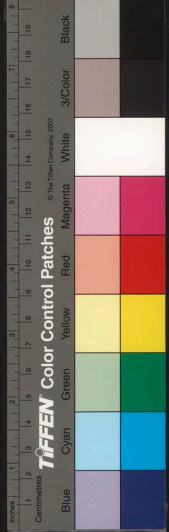

下敗之或以為即鹿角山之蕩也又涼山在
司東百三十里羣峯嵯峨四時多寒○落腰
山在司治南二百六十里東西
高而中凹蠻人呼為落腰也

○瀘

水沙江至廣黎溪州而接馬湖江或謂之若
水史記黃帝子昌意降居若水蓋在此元史
云瀘水深廣而多瘴鮮有行者冬夏常熱其
源可埭鶴豚今多西鮮有行者冬夏常熱其
水橋唐貞元五年常臯招東蠻內屬絕吐瀘
盟東蠻斷瀘水橋攻吐蕃臯上遣精卒與蠻
共破吐蕃于臺登東北谷是也詳見前大川

水瀘

孫水

在司北一名長河源出西番界南流經寧
番衛東疏入境會于瀘水漢志注臺登縣
有孫水南至會無入若行七
百五十里若水即瀘水也

懷遠

河南合于瀘水今城南三里有懷遠橋又
寧遠河在城北寧遠門外

海子

司東十五里其水澄澈浩闊如海多產嘉
魚又鰾池在司北合于瀘水

○瀘

沽閩司東北百里即瀘沽峽為險阨之道又
有瀘沽司北百里有棧道至登縣治也司老君
閩在瀘沽南有太平閩司東南三
百七十五里建昌會川分界處北接威龍州
南近米易所東連普雄法果諸夷志云閩在

會川衛北
百六十里

礮山

堡司南十里瀘水上又理經僅在司北
里志云自禮州行四十里歷安寧北哨

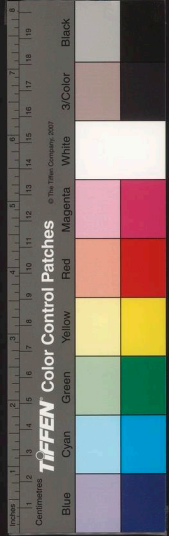

國家圖書館, NATIONAL CENTRAL LIBRARY, TAIWAN, R.O.C.

青山理經四堡又十里而至建昌衛○金川
 堡在司東南二百十五里志云自司北祿馬川
 諸舖至阿用驛自阿用至白水驛百里金川
 僅當適中之地由入之鄉又二十里可節公母
 威龍州地夷獠出入之鄉又二十里可節公母
 石以兩石相隨而名
 又五里即甸沙関矣

紙

房堡在瀘河西十里與程記蓋井衛之沙平驛
 里為瀘州堡是志云建昌衛所屬有紙房

蓋井衛界其前衛野屬則有青山松
 林平蠻鎮夷等堡皆全機衛軍戍守

龍

溪鎮司東四十里有龍溪司又東南三
 麻刺逃司北有瀘沽縣又有瀘沽逃司志云

運所龍馬驛在司北八十里其前有溪龍橋
 又溪龍馬驛在司北八十里其前有溪龍橋

瀘

沽驛司北百八十里馬驛也元至順初雲南
 合烏蒙蠻兵攻建昌蜀羅士斯土官撒加伯

驛即此北至印部長官司二十里往來通
 也又阿用馬驛在司南二百里又南百里為

東四百里有龍溪司六置于此志云司
 白水馬驛白水逃司北六十里漢置蘇示驛

守

禦禮州後千戶所屬越萬初後漢同之晉廢宋

曰蘇利縣仍屬越萬初後漢同之晉廢宋
 并置亮善郡治馬隋開皇初即廢驛屬萬州唐

曰龍城元至元後年設千戶十五蠻所改為禮
 州屬建昌路國初改為守禦州後千戶

乃屬建昌衛土城周一里有奇編戶一里

國家圖書館, NATIONAL CENTRAL LIBRARY, TAIWAN, R.O.C.



守禦禮州中中千戶所
都司北六十里亦漢蘇示縣地與後千戶所同置編

里戶一

○蕪和廢縣
今所治即漢蘇示縣也示讀曰祇劉曰後周天和二年開蕪于漢故

城復置蘇祇縣唐同之新唐書自臺登城南九十里至蘇和縣又南八十里至蕪州又經

沙野至俄準添館楊達嶺北蕪州境其嶺百餘里至俄準添館楊達嶺北蕪州境其嶺百

鎮境也又經箬口會川四百三十里至河子鎮城又三十里渡瀘水又五百四十里至姚

州又南九十里至外珍蕩館又百里至佘龍驛又南九十里至羊莛洋鐵路合貞元十四年內

由臺登蘇和南詔出清谿關待劉希昂使南詔出清谿關

○瀘河
在河西南流入建昌衛界

○安寧堡
在河西南四十里南至建昌衛二十里舊為戍守處

守禦打沖河中前千戶所
都司西四百四十里唐為

蠻元為瀘州地國初撥官軍守禦後置所屬建昌衛編戶二里

○邛都廢縣
在河西北漢縣為越萬郡治後漢國

也晉亦為邛都縣屬越萬郡太守印毅王任

時越萬降為徐郡越後周復置邛都縣屬

西寧州隋屬焉州唐初曰之上元二年移治

唐又會川鎮志云隋分邛都置越萬縣為郡治

○打沖河
在吐蕃流迤益井衛界又南流迤此水亦入焉

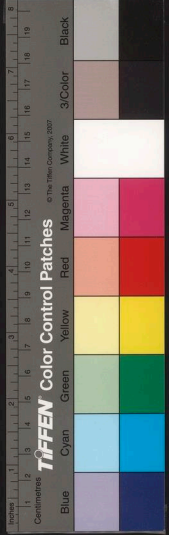

國家圖書館, NATIONAL CENTRAL LIBRARY, TAIWAN, ROC

勢奔急洪濤洶湧同名打沖下流至會川衛
合金沙江亦曰大沖河國初討建昌叛帥月
魯帖木兒破之于打沖
河兵潰溺者甚衆

○水

若闕

在河東北國初月魯帖木兒叛詔藍玉
若闕寺討之四川都指揮使瞿輿率兵破雙

○水

狼若進破托落寺若又破水若闕及上國若
進至大沖河三里所破水潰溺者半○天星

○水

若闕在河東北國初月魯帖木兒叛詔藍玉
若闕寺討之四川都指揮使瞿輿率兵破雙

○水

若闕在河東北國初月魯帖木兒叛詔藍玉
若闕寺討之四川都指揮使瞿輿率兵破雙

○水

若闕在河東北國初月魯帖木兒叛詔藍玉
若闕寺討之四川都指揮使瞿輿率兵破雙

○水

若闕在河東北國初月魯帖木兒叛詔藍玉
若闕寺討之四川都指揮使瞿輿率兵破雙

○水

若闕在河東北國初月魯帖木兒叛詔藍玉
若闕寺討之四川都指揮使瞿輿率兵破雙

○水

若闕在河東北國初月魯帖木兒叛詔藍玉
若闕寺討之四川都指揮使瞿輿率兵破雙

○水

若闕在河東北國初月魯帖木兒叛詔藍玉
若闕寺討之四川都指揮使瞿輿率兵破雙

○廢德州

志云在瀘水西十
五里蓋在河西境

○昌州長官司

此號曰屈部元至元九年降附十二年改入德部
為昌州屬定昌路元二十九年降附十二年改入德部

○昌州長官司

此號曰屈部元至元九年降附十二年改入德部
為昌州屬定昌路元二十九年降附十二年改入德部

○昌州長官司

此號曰屈部元至元九年降附十二年改入德部
為昌州屬定昌路元二十九年降附十二年改入德部

○昌州長官司

此號曰屈部元至元九年降附十二年改入德部
為昌州屬定昌路元二十九年降附十二年改入德部

○昌州長官司

此號曰屈部元至元九年降附十二年改入德部
為昌州屬定昌路元二十九年降附十二年改入德部

○昌州長官司

此號曰屈部元至元九年降附十二年改入德部
為昌州屬定昌路元二十九年降附十二年改入德部

○昌州長官司

此號曰屈部元至元九年降附十二年改入德部
為昌州屬定昌路元二十九年降附十二年改入德部

○昌州長官司

此號曰屈部元至元九年降附十二年改入德部
為昌州屬定昌路元二十九年降附十二年改入德部

○昌州長官司

此號曰屈部元至元九年降附十二年改入德部
為昌州屬定昌路元二十九年降附十二年改入德部

○昌州長官司

此號曰屈部元至元九年降附十二年改入德部
為昌州屬定昌路元二十九年降附十二年改入德部

○昌州長官司

此號曰屈部元至元九年降附十二年改入德部
為昌州屬定昌路元二十九年降附十二年改入德部



置普濟州定昌路治為二十三年廢定昌路改屬德昌路國朝洪武十五年袁前白氏婦附仍為普濟州二十五年改為長官司以白氏世守其地屬建昌編戶一里

寧番衛軍民指揮使司都司城北百九十里東至

至藍井衛界百三十里北至越舊衛九十里

漢越雋郡地晉宋因之隋唐時皆為雋州地南

詔隸建昌府元置蘇州志云元置蘇州衛二十七年

改寧番衛編戶三屬行都司領千戶所一

衛迫臨邊隘控扼吐蕃志云令環衛而居皆唇

蓋建昌藩屏川蜀亦西南之襟要也

○寧番城今衛治洪武中置蘇州衛于此編冊為

石環城為濠有門四城周八里有奇

○南山在衛南五里山勢屹然南向舊產白銅漢志

有白土山

○長河在衛東即孫水也自西番界流入境南合

以通邛都漢志注孫水入若若水入繩比水出徽外東至楚道入江蓋謂瀘水為若水金沙

長河一名白沙江為繩水也志云

溫泉衛東百四十里或謂之溫水其水四時常溫可以療疾居民引流以資灌溉

國家圖書館, NATIONAL CENTRAL LIBRARY, TAIWAN, R.O.C.

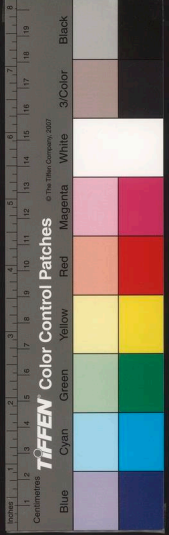

○沙陀關 衛東百七十里其並列者曰羅比關又

沽峽老君寺閨皆稱險絕一夫荷鍤千騎辟

患一云九盤關在衛西南五十里○烏角關

在衛南五十里又衛北二十里有北山關皆

為成 守處

瀘沽關 在衛南与建昌衛接界志云寧番衛所

屬有瀘沽關鐵厰堡北山堡太平關冕

石堡三橋關皆分據衛軍戍守

定番堡 在衛西萬曆十五年置土夷考寧番東

水外竹等一十九若恃其險隘常引

蘇州驛 衛治東衛北又有龍溪馬驛接越嵩衛

界又太平橋在衛東百二十里或云橋

在孫水上注

守禦冕山橋千戶所屬寧番衛之冕山堡正統七年

改置千戶所仍屬寧番衛舊土城編戶一里

○冕山 所東三里山高篳

○瀘沽河 在河西源出越嵩衛小相公嶺引流而

沙江或曰瀘沽河即址云○東河在野東三

上即漢孫水道橋之址云○東河在野東三

○冕山 關

野北五里瀘沽河瀘即孫水之辭也志

六里与相槽站同處驛屬建昌而供帳騎乘

野北五里瀘沽河瀘即孫水之辭也志

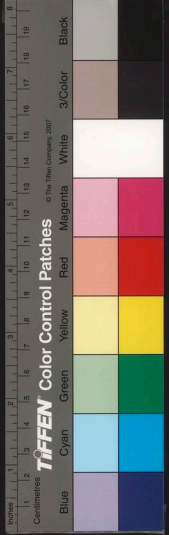

國家圖書館藏

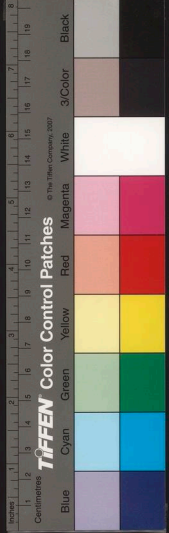

剛寧蓄職也去桐槽八里為太平関在孫
 水上有渡軍守之十里為藍井哨路通東山
 鐵廠軍民雜聚治鑄之峽又百餘丈關不盈
 関即瀘沽峽西山壁立深百餘丈關不盈
 尋源水流其中涼五里有觀音岩老君閣棧
 視現嶽南北長五里中有觀音岩老君閣棧
 道危峻設瀘沽迎蘭司于瀘河東去迎司五
 里為鎮夷僅過此歷五十里為平蠻松林深
 溝龍溪平哨諸處又十里
 則建昌衛之礼州城矣

越
 嵩衛軍民指揮使司
 至馬湖府界三百里西至

藍井衛百九十里北至
 黎州所界二百六十里

漢越
 舊却地晋中因之後周置印却郡隋廢却
 屬嵩州唐曰之南詔為印却川屬建昌府元中

統五年立印却川安撫招討司
 隸成都元帥府

羅宣慰司至元二十一年改為印却州隸建昌路

國初曰之洪武二十二年改為印却軍民州二
 十七年廢州置衛編戶三隸行都司今鎮長官

司一千戶所一

衛東望岷峨西連吐蕃控黎雅之咽喉當南蠻
 之衝要印夔有事衛其必爭之所也

○廢
 闌縣在衛治東漢縣屬越嵩即闌同闌或作
 闌屬沈黎即蕭齊以後廢後周天和三年

置印却縣并置印却郡治焉隋開皇初即廢

縣屬萬州唐因之後沒于南詔謂之
元志印部川在宋時歲首名馬土物封其首
為印部王治烏夷城初廢些蠻居之後馬
仲由蒙之裔奪其地元時內附尋置印部
是也今衛城國朝洪武中葉永樂
初麓石為國有四門馬湖江漢置縣屬越
水廢城在衛東南近馬湖江漢置縣屬越

齊時廢志云衛東有平樂城晉永嘉以後
州刺史王遜表置平樂郡及平樂縣治於
建興三年平樂太守董霸後周于印部
之叛降于成即此郡後廢後周于印部
置平樂郡隋開皇初廢○奴諾城在衛北
七里寰宇記諸葛武侯征蠻所築

孤山 十五里衛西五里又衛南十五里
○ 孤山 衛西五里又衛南十五里
○ 孤山 衛西五里又衛南十五里

阿露山在衛西五十里即大雪
山也東南與小相公嶺相接

小相公嶺 衛南五十里山勢高聳石
峻四時有雪往來騎者徒步下山易履
不可名狀又石岩洞在衛北三十里中
十客入

○ 大渡河 在衛北與黎州所接境東流
詳見大川
大渡河 界水勢浩大烟瘴極盛與金沙江相
魚洞 衛北二十里源出吐蕃合羅七
魚洞 衛北二十里源出吐蕃合羅七

在衛東二十里六曰
溫水引流可以溉田



○清溪關在衛北大渡河之南唐太和中新唐

書自清溪關南經大定城百十里至永安城二百

里至衝臺南城是也今詳見前重險清豁關

曬經關衛東北三百里有曬經山僧三巖晒

大燒營又五里北七里李相傳唐僧三巖晒

大小峽口北臨大渡河與河北羊腦山相望為

對徑之通鬼皮羅黑麻漢水口與此相

絕下通望山在甚慶寰宇記黎州通望山徑峻

山渡河南三十里唐至德元年置在通望山下

閬在衛北

海棠關衛北百四十五里志云南去閬十里為

白石乾海西駢又竹麻洗馬姑寺嵩有兵餉廚

得即以禮使巨又十五里至梅子徑路通蠟梅

為利濟驛又十

青岡關衛東北四十里志云閬北通獐兒姑南

十五里為通濟僅在葛水西岸又南即越葛

又刺伯關在衛西北二十五里赤口馬湖諸夷

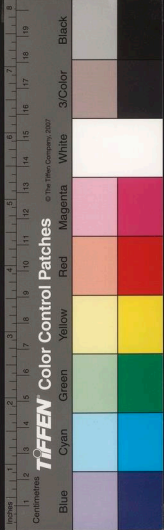

國家圖書館. NATIONAL LIBRARY OF TAIWAN

小相公嶺関

嶺絕頂又南十里志云相嶺関在小相

相嶺南通寧者嶺界三渡水外生苗東通桐

相四徑共四十五里過此有新添九盤白石登

里為獾羅関旧獾羅窟穴也過関五里為灣

村又八里有逃哨僅地稍寬平

鎮雄堡

五里為西南相通普雄西河又十五里為

長光坪在小嶺北西通羊園托馬東通

普雄黑骨頭諸夷又十里即相嶺関也

至河南驛又八里至八里堡路通八拍橋內

馬路通笋坑紅水馬站乃易集户水八拍若

其南隘廣不盈丈兩岸壁立千仞峽內水流

深或云此即常鼻所置清溪関也李德裕

所置琉璃仗義二城俱在此處又西二十里

至平壩堡輜軒于此設食焉有古隘口路通

泥水遠二十里東連燧多樹園諸夷相隣又西

洗馬姑赤利草必落等若又十里為鎮夷堡

在高山稍平處又十五里即鎮西所志云越

舊關所屬為青岡堡葉堡木瓜堡鎮遠堡

平壩堡苦菜堡平夷堡八里堡河南堡遠堡

龍泉驛

又五里即鎮雄堡輿程記印部州龍泉驛東

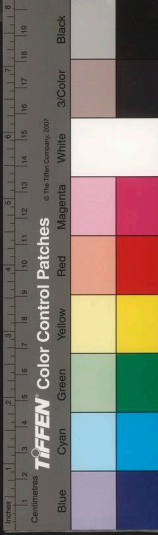

東亞圖書集成

北六十五里為利濟驛又北八十里為鎮西驛又東北百里二十里為河南驛自河南驛至

而抵建昌之瀘沽驛○梅子嶺橋在衛南五

十里路出寧番

往來通道也

邛部長官司

在衛治東隋唐時皆為邛部縣地元

為邛部州地國朝為越嵩衛地先是

有土酋嶺真伯者以地來歸永樂初因分設長

官司以嶺氏世守其地屬越嵩衛編戶一里

平夷堡

在司東接嘉定州最舊縣界邛部夷夷

也萬曆十五年時嶺氏微弱邛部夷黑骨

普雄等首為亂邛傳不通大兵誅討斬馘千

數其東近峩肩者數百家相率歸附置平

夷婦化二堡其獠獠口普雄三

村于邛部屬表尤為禁鷲云

鎮西千戶所

析置志云寧越守備駐此其城背高

西北百五十里本越嵩衛地嘉靖中

羅回諸夷屹然一要害屬越嵩

西通竹麻哨阿達羅寺砦東通燒

通竹麻哨阿達羅寺砦東通燒

西通竹麻哨阿達羅寺砦東通燒

衛編戶

○新驛

在岷東近嘉定州最舊縣界隆慶中越嵩

指揮程昱議將鎮西千戶所起至羅回越

方旧路開闢直抵峩眉縣至四川城避出大

渡河與相公嶺之險蓋自所至省城中間水

則大渡河每年春秋二季瘴疾行人斲絕難

有驟急聲息莫通行者又有風濤之害山則

大相公嶺高五六十里則不敢過哨期一月

非遇哨期羣百數十人則不敢過哨期一月

三次行者未免遲滯其項盤百折層疊之險

多不可名者有湍流入常病涉過此則南

防備番夷出沒無常未免遭劫掠洪武十

七年景川侯曹震言四川至建昌驛道有大

渡河之險問諸父老自看州峩眉至建昌古



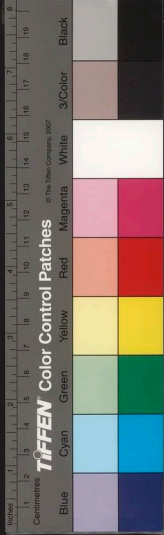

不與絲

老

取忠堂

有驛道平易可行歲久蔽塞今已開通以溫江至建昌各驛馬移置裁省新驛為便今開新驛即震所請也且較旧路近二三百里日日可行原有旧跡脩葺似易云

鹽井衛軍民指揮使司都司城西北三百里東至雲南永寧府界七百八十里

雲南永寧府界七百八十里

漢越嶲郡地晉宋因之蕭齊以後沒于蠻獠後

周屬邛部郡隋屬雋州南詔置香城郡宋時蠻

名賀頭甸屬大理國元初為落蘭部至元十四

年立藍井管民千戶十七年改為閩藍州二十

七年立柏吳府隸羅口斯國初因之尋改為柏

興州洪武二十五年改為柏吳千戶所二十七

年改置今衛編戶二屬行都司領千戶所一長

官司一

衛迫臨邊陲通道滇蜀地饒給多鹽利西陲之

屏翰而建昌之根底也

○定祚廢縣

衛治南漢縣屬越雋郡都尉治焉文頴曰古祚夷所也華陽國志云摩

沙夷所居後漢仍屬越雋郡晉因之劉宋亦為定祚縣蕭齊以後廢後周置定祚鎮隋回

之唐武德二年改置昆明縣仍屬雋州天寶末沒于吐蕃貞元中收復後又沒于南詔置

香城郡大理時曰賀頭甸後附于元尋置閩藍州以州西獠鹿蠻部為普樂州俱隸德平

考輿記要

卷

六

職思堂

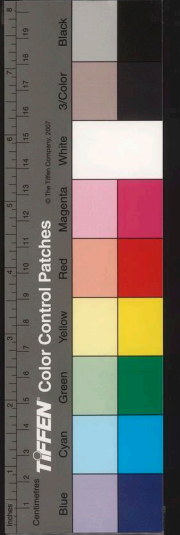

不與糾要

九

職思堂

路至元二十七年并普樂閩蓋二州為閩蓋
縣以境內有蓋井也置柏吳府治焉國朝洪
武中藍玉討建昌叛帥月魯帖木兒遁入柏
吳府王破平之破邑考今衛城洪武中築二
十九年甃以石
有門四周四里

昆

明城在衛西南本漢定祚縣地以南接昆明
夷而名顏師古曰昆明在雋州西南漢
武求身毒道使十餘輩復閉昆明乃封六年復欲
通大夏遣使十萬後復遣使竟不得通後周
擊之斬首數十萬復閉昆明蓋以漢昆明復而
為定祚鎮地唐置昆明後吐蕃亦置城于此貞
名天宝中置昆明軍後吐蕃亦置城于此貞
元十一年南詔攻吐蕃昆明城死之尋復沒
于吐蕃十五年南詔吐蕃謀殺南詔軍攻昆明
遣兵屯西貢川十七年常畢遣軍攻昆明城
似不下胡氏曰昆明在衛西南志云昆明縣有蓋
似悞又蓋城亦在衛西南志云昆明縣有蓋

有鉄築城以衛之同名唐開元十七年雋州
都督張審素破西南蠻拔昆明及蓋城其相
近者又有諾濟城六唐野置戍守處也天寶
末没于吐蕃貞元十五年吐蕃分兵自諾濟
城攻雋州十七年常畢使雋州將陳孝陽等
及麼些蠻東蠻三部落王苴那時等攻吐蕃
昆明諾濟城是
也後没于南詔

廢金縣

在衛北漢定省縣地唐為昆明縣地後
沒于南詔變名利賓揭勒元至元十五
年置金州後降為縣屬柏吳府以縣境解楚
和山出金而名國初屬之尋廢新志在衛西
十里○寧遠城杜佑曰在越雋郡西昆明

○柏林山

衛南十里多松柏翠色蒼天柏吳府之
名以此七十里有鉄石山有硤石燒
金又衛西北七十里
之成鉄為劍戟甚剛利又白耳山在衛西二

方輿已要

卷

九

職思堂

百里山下
有白耳村

○打沖河 衛東北百八十里自吐蕃界流經打沖

合金沙江志云打沖河兩山壁立水勢洶湧

狼牙相拒舟楫不通有索橋橫亘四十二丈

由索橋之險徑也自舊廬州一帶馳運入衛時

相仇殺衛境軍民轉徙逃散不能免矣

雙橋河 衛西五里出衛東三十里之涼山遠

在衛東百里亦出涼山會打沖河而入金沙

江又衛北五里有龍潭水從地湧出方圓四

丈極清潔四時不竭

琵琶川 在衛南鄧首長直夢衝大破之遂通雲

南之路時勿鄧潛通吐蕃扇誘羣蠻絕雲

南也繼又以東蠻風琵琶鬼主欲于吐蕃召斬

藍井 在衛治東有黑白二井漢志定詐出蓋此

又在蓋井迤邐

○雙橋關 衛東八十里亦曰雙橋堡又東十里為

具堡又十里為祿曹諸砦又東二十里即打沖河也○

土功堡在雙橋西十里又西十里為鴛鴦堡又十里

為涼山堡又十里則衛治也志云衛西二百八十里

舊有古得關
為戍守處



德力堡

衝東二百十里與建昌衛樓境西去打

里曰沙坪堡通麻科七村牙礦諸夷又二十

里亦曰高山堡通馬者馬羅諸夷志云蓋井

衛所屬有箐口雙橋涼山篤鵞新添馬蝗土

功杭州船吳六馬鎮南定遠鎮西新化明遠

濟平康寧寺堡皆

分撥衛軍戍守

蓋井驛在衛治東又東百里為平川驛平川

有河口通運所老云驛又東六十里為沙河驛

在打沖河通運所老云驛又東六十里為沙河驛

記自沙平通運所老云驛又東六十里為沙河驛

置一河守禦中左千戶所衛東北百六十里元建

千戶刺氏世其賊洪武二十五年征月魯帖木

兒賈哈刺土人刺他効順其子刺馬非復入貢

授中左副千戶永樂十一年升為正以別于四

所之地與麗江永寧二府接麗江土官木氏每來

氏中野土千戶刺氏前野千戶阿氏後野土

千戶卜氏皆以國初土人歸附授官今悉為麗

食云

○打沖河志云東自番境流入又南入蓋井衛界

守禦也

馬刺長官司衛南五百里本定祚縣地元屬柏吳

井衛土夷考馬刺一名瓦刺土官阿氏以國初

富人六則據

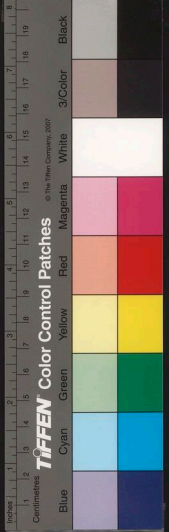

會川衛軍民指揮使司都司東南五百里東至東川府界二百五十里南至

雲南武定府界三百五十里西南至雲南姚安府界四百里

漢越嵩郡地晉宋曰之蕭齊以後廢隋屬嵩州

唐曰之南詔置會川都督府又號清寧郡大理

時仍曰會川府元至元十四年置會川路治武安州

隸羅比斯宣慰司國朝洪武中復曰會川府隸四川布

政司尋降為守禦千戶所隸建昌衛二十七年

改置令衛編戶十屬行都司領千戶所一

衛西控瀘水南環金沙據兩川之間為衛要之

地雲南擾動北窺川蜀衛其必爭之所也

○會無廢縣衛治西漢置縣屬越嵩郡後漢因之晉為越嵩郡治宋仍屬越嵩郡後廢

唐置會川鎮以川原並會而名上曰二年移

于會川鎮城內自是改名曰會川縣

天寶中沒于南詔貞元四年吐蕃襲雲南兵

沒于南詔置會川府治焉城邑考今衛城固

朝洪武末築土城永樂初

三絳廢縣一作三絳在衛西南漢縣屬越嵩郡後漢因之

名小會無讀縣有長谷路出其中是也晉時縣廢青蛉見

國家圖書館, NATIONAL CENTRAL LIBRARY, TAIPEI, R.O.C.

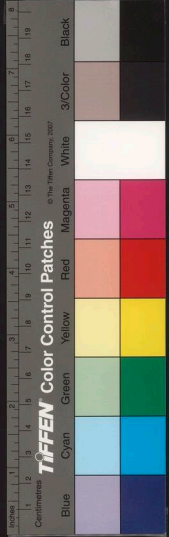



吏人莽遺平蠻將軍馬茂擊之不克後漢永
平初始復夷復叛益州兵討平之晉六日始
復隸改屬雲南郡沈約志雲南有東西二古
復隸即漢始復隸地蕭齊因之梁末廢水經
注繩水經三變縣西
又迺姑復隸北是也

和集廢縣在衛西新唐書貞觀八年置屬嵩州
又西有昌明廢縣本松外蠻地唐貞

觀二十二年開置牢州及松外尋声林開三
縣永徽三年州廢三縣皆省入昌明天室中
沒于
蠻

會同城在衛北唐所置會同軍也天室九載鮮
于仲通討南詔大軍自南谿入別軍自
會同胡氏曰軍在會川縣當瀘津關之要路
南谿見叙州府○荷土城外建置未詳
衛城西新志在衛北城外建置未詳

永昌廢州衛西五里元志云故婦依城即唐會
川縣治也南詔初置會川郡省府屬

四年會同府又分置五賧以掌其地元至十
會川路國初因之尋廢○武安廢州在衛南
十里蠻名龍泥城即南詔清寧郡治也宋時
為大理高凌所據元至元十四年立管民千
戶十七年置武安州會川路治馬國初因之

廢尋

會理廢州衛東南二百里蠻名昔陀烏蠻阿壇

強威改號蒙至元初隸闕畔萬戶至元四年
屬落蘭部十三年改隸會川路十五年置會

理州二十七年還屬闕畔部尋復故國初廢
○黎溪廢州在衛西南百五十里蠻名黎疆
謠曰黎溪南詔時闕羅鳳使白蠻守北大理
時羅蠻據其地元至元九年改置黎溪州

屬會川路國初因之後廢正統初黎溪蠻失
 的芋嘯聚金沙江雲南帥沐鄒擊平之又麻
 龍慶州在衛南地名棹羅能烏蠻之高居此
 曰麻龍城元至元十二年併其地入會川十
 四年立管民千戶隸會川路十七年升為麻
 志云衛東南百二十五里有通
 安慶州亦元置今元志不載

○葛砧山 衛東南八里上產石青有四色又土曰
 又密勒山在衛東南二十里產銀礦瑛五并
 置銀場遺官開採以雲南官兵充礦夫尋罷

王虐沙山 衛西北四十里山高峻多白沙又斜
 軍提管曹繼洲破胡叢鬪養車魯寺蠻于斜

一部落之
 山提管曹繼洲破胡叢鬪養車魯寺蠻于斜

○金沙江 衛西南二十里源出吐蕃界雲南
 合瀘水至慶黎溪州為馬湖江其江昔有嵐
 瘴隆冬人過雖袒褐皆流汗惟雨中及夜渡

無害夾岸皆石江中金沙土黃色
 回名詳見雲南大川金沙江

瀘水 舊多瘴氣四五六月間尤甚又水流峻急多
 嶮石土人以牛皮為舡方涉津溪杜佑曰武
 侯南征五月渡瀘蓋在此處新唐書云由會

瀘沽河 衛南八十里自冕山所逕建昌衛東境
 姚州今雲南姚安州維也詳見前五十里瀘水
 州瀘水經姚安州維也詳見前五十里瀘水

駿馬河水出縣東高山上有天馬徑厥初存
 年詔越嵩郡置長利高
 望始昌三苑皆馬苑矣

國家圖書館, NATIONAL CENTRAL LIBRARY, TAIWAN, T.R.C.



西貢川

在衛南詔西徵外唐貞元十五年吐蕃謀

為吐蕃要地嘗置西貢川節度于此

玄泉

在衛城東泉色稍黑灌溉山田民獲其利又勝功井在衛西北五里自石竇中出四

涸時不

○瀘津關

衛東南三十里唐時為南蠻要路今廢又永昌關志云衛南六十里有迷

郎

有大龍關一名迷水鎮舊有滇池今埋

甸沙關

衛北六十里與建昌衛分界處也一作沙河沙關之東南二十里為鹿些塘

舊鹿些夷之壘也又南十里為虎頭關又十里為虎頭鋪供威龍夷之區又十里為寒婆營此二里為虎頭鋪供威龍夷之區又十里為寒婆營此二

不為時慮

松坪關

衛南二百八十里近雲南境北去金沙江可三十里土夷考衛西南三十里為

五里山又八十里為火燒腰路通紅五里夷

若五十里為七墩堡路通黎溪州黎若黎溪

墩堡十五里又八十里為塔甲渡逃司又四

十里為松坪關○石婆堡在衛東南十里又

會川驛

在衛治北又北六十里為大龍驛又北

衛之白水驛○腰驛在衛南七十里又南七

渡此



守禦迷易千戶所
 衛二十七
 夷頭目阿
 附授以世
 外專理巡
 朝洪武十
 屬土夷考
 種于此洪
 武十六年
 歸

附考

董卜韓胡宣
 董二姓十
 附處其董
 于維霸唐
 時哥溝君
 董
 董二姓十
 附處其董
 于維霸唐
 時哥溝君
 董
 董二姓十
 附處其董
 于維霸唐
 時哥溝君
 董
 董二姓十
 附處其董
 于維霸唐
 時哥溝君
 董

直由雅安歷
 代朝貢不絕

襍谷安撫司

在威州保縣西二百里志曰出襍

谷安撫司可八十里又北渡沱江至襍
 無憂城也其地西上硯下硯前臨沱水後倚
 高山東接三姐西接孟董南抵達思北抵東
 布又東至八稜硯與韃密迤邐終歲番兵
 萬餘滿糧械入硯防守至次年除夕更班保
 邊寧謐以襍谷為保障也永樂中建安撫司
 使世其職又有遠思密長官川在襍谷西五
 十里心永樂初置其硯近有金川寺禪院及
 草坪大市龍山以西諸砦又威州南路有打
 喇兒砦及只臺諸砦皆屬襍谷安撫司○
 雜道長官司在黎州西百五
 十里鎮附近屬夷以時貢獻
 西番烏斯藏都指揮使司在天全六番司西七
 百里本吐蕃種蒙古

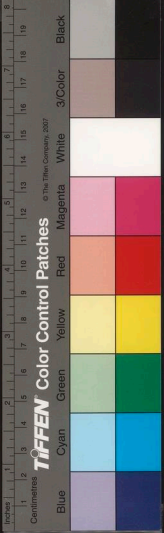

國家圖書館, NATIONAL CENTRAL LIBRARY, TAIWAN, R.O.C.

主蒙哥其地于陝西河州置吐蕃通黎雅
 都元帥府又于四川徽外置碉門魚通黎雅
 長河西等處宣撫司元奎忽必烈時復郡縣
 其地設官分職以吐蕃僧八思巴為大寶法
 王帝師鑰印之嗣者數世弟子號其空蓮天竺
 公珮金玉印章者前後相望以其地連天竺
 有大小西天小西天之名其貢道由董卜韓胡
 長河西采甘思之境自雅州入于中華國初
 洪武六年詔吐蕃各族酋長舉故有官職者
 至京授職遂置五衛門建官賜印俸因俗為
 治以稱帝師喃加巴藏丹為熾威侯指揮同
 元國公南哥思丹八藏丹為熾威侯指揮同
 知宣慰元帥招討寺官自是番僧有封准頂
 國師及贊善王闡教王護教王闡化王正覺
 大乘法王如來大寶法王者俱賜印章詰命
 比歲或間歲赴京朝貢今計為都指揮使司
 者二曰烏思藏曰采甘思為指揮使司者一
 曰龍答衛為宣慰使司者三曰采甘曰董卜

韓胡曰長河西魚通寧遠為招討司者六曰
 采甘思曰采甘曰鹿兒勒為萬戶府者四曰沙兒
 可曰乃竹曰羅思端曰列思麻為千戶所者
 十七曰采甘思曰刺宗曰字里加曰長河西
 曰多八參孫曰加刺思曰北日字里加思東曰
 撒里土兒干曰參十郎曰刺錯牙曰泄里壩
 白潤側魯孫是為三十三種番夷
 也餘詳陝西徽外西番采甘衛

羅士指揮使司在建昌行都司城東一里

蒙慶寺慶宣慰司都元帥府其首長散居大

渡河西至順元年羅士斯土官撒加伯及阿

柄土官阿刺里州土官阿答以兵撤毀棧道
 欲據大渡河殺建昌尋擊平之國朝洪武四
 年羅士斯宣慰使帶衛建昌衛不給符印置院

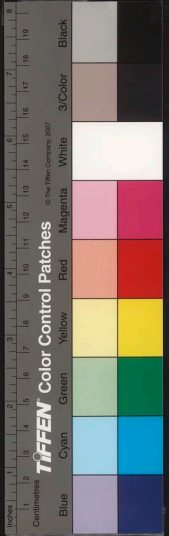

于城東郭外里許使居之所屬有四十餘馬
 站部落為楚人猥獯白夷西番廐些猓獯
 鞞回子漁人約九種而猥獯索淨猓獯散
 居山谷間北亞大波南及金沙東抵烏蒙西
 迤蓋井延袤殆千餘里昌州威龍普濟三長
 官司隸之西夷大酋此為稱首轄祿馬阿用白
 世孫忠死無嗣族黨爭亂所轄祿水寺夷皆
 水濶沽四驛有涼山拖郎相槽墊水寺夷皆
 以強弱為向背于是讐
 殺無虐日久之乃定
 白狗國名在成都府威州西南白狗嶺北西羌別
 代熾磐邊將吉毗芋南茂白苟車字崔提旁
 為四國皆降之胡氏曰白苟生羌也其地與
 唐東會州接車字芋國其地應相近後詔為
 白狗隋書附國有白蘭白狗芋種夙俗畧同
 党項或屬吐谷渾或附國唐武德六年白狗
 蘭白狗羌並遣使入貢後開元貞元中白狗

羌並入朝貢旁有東女國者六羌別種也俗
 以女為王東與茂州党項接西屬三波訶北
 罪于闐東南接雅州界隔離蠻及白狼夷有
 八十餘城王所居曰康延川岩嶮四隴中有
 弱水南流六用牛皮為船以渡隋大業初朝
 貢不絕其後復以男子為王貞元三年與哥
 隣國王並附中國九年其王湯立悉與哥隣
 國王董卧庭白狗國王羅施忽通租國王董
 鄧吉知南水國王錫西清遠內附帝唐虞其
 薛和悉董國王湯悉爾清遠內附帝唐虞其
 霸國王董範王錫西清遠內附帝唐虞其
 衆于維霸保寺州哥隣寺國皆散居西山所
 謂西山八國也弱水本唐初女國之弱水部
 落龍弱小不與八國之數悉董國在弱水西
 亦謂之弱水西悉董王旧皆分隸遠郡中原
 多故皆為吐蕃所從屬至是相率獻款悉來
 朝見于是西山松州生羌部離內附自

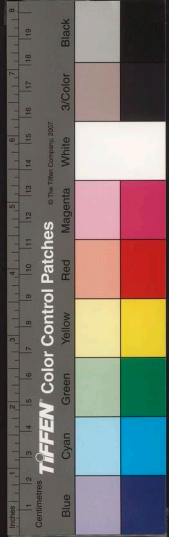

後節度西川者多兼

附

國在威州西北旧志云在蜀郡西北二千餘

遺其弟子宜林率嘉良夷朝貢嘉良有水瀾

六七十丈附國水澗一百丈並南流以皮為

船而濟南有薄綠夷風俗亦同又西即東女

國也又白蘭羌與附國相近亦西羌別名也

吐蕃謂之丁零有勝兵萬人唐武德六年遣

使入朝新唐書云武德七年以白蘭羌地為

維恭二州似悞今見陝西徽外西蕃境內白

蘭山又狗丹川在威州徽外西蕃境內白

種唐開元二十九年與白狗國共來朝貢○

樂木國在茂州西境後漢永平中益州刺史

朱輔威懷遠夷自汶山以西歷代未奉正朔

者白狼槃木皆百餘國皆舉種稱臣奉貢後

西羌所并

旄牛夷

在黎州西北蜀紀周赧王三十年秦

地史記自越嵩以東北君長作卻荒大秦時

嘗為郡縣漢興而罷武帝平西南夷置沉黎

郡天漢四年更置兩部都尉一居旄牛主徼

外夷後漢永平中益州刺史朱輔宣餘國皆

自汶山以西狼槃木永初元年蜀郡三襄

朝貢悉旄牛徼外夷也永初元年蜀郡三襄

種夷與徼外汗衍種反叛攻蚕陵延光二年

旄牛夷叛攻零闐延熹二年三襄夷復殺蚕

木瓜夷

在嘉定州峨眉縣西南五百五十里木

瓜夷亦寢息云蚕陵今蚕陵後所旄牛

諸夷自諸葛武侯南征之後所旄牛

只二日過木瓜橋頭稍前十里為大木瓜一

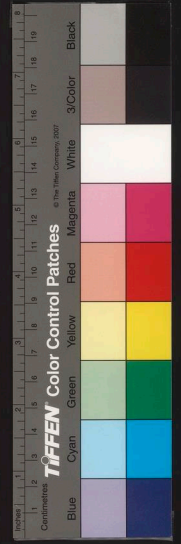

馬湖之地矣十特之先父自大赤口凡十二
杖賊乃卜時其窳著者世居西河屬馬湖土
官安氏餘轄自安氏滅諸瓜叛入印部婦嶺
氏其地自西河大小赤口涼山雪山芋處周
圓盤據北連建越西接嘉嶺南通馬湖蹊徑
四蔽而八連馬嘉靖末諸瓜畜牧著盛心懷
內援印部長官崩相不能取及死賊乃虐柏
等叛出涼山會同西河匪瓜白祿出砂坪于
是嘉嶺捷為一帶隣邊居民不能安枕建昌
及上下川南三道潛從冷漢而渡建越馬湖
殺之我師未集賊熾乃議大征分建越馬湖
官軍大岷賊餘直掠巢穴瓜惶駭請降于是
中鎮三路而道直捷復侵古田地自七盤子至
歲入前于峩眉恢復前境自七盤子至
米麻嶺共四千八百六十四畝云
砂坪見黎州府流夷也
白羅羅夷相傳唐西流夷也
有若數十象數千

其屬又有群子部夷所居皆崖巒深險林菁
叢密景泰至成化中屢犯戎瑛長寧諸縣又
時與都掌大壩夷相讐殺云

烏蠻

在建昌行都司境唐南蠻傳烏蠻分七部
有印部六姓主為節豐琶兩林三節謂之

吐蕃各有大鬼主為節豐琶兩林三節謂之
東蠻貞元三年復歸款帝臯帥西川使而屬
王苴那時詞功授王爵唐紀貞元四年雲
苴那時皆以功授王爵唐紀貞元四年雲
南王異牟尋欲入見唐封曠旁為親王驃旁
夢衝苴烏星入見唐為順政王未義吐蕃復
衝為懷化王苴烏星為順政王未義吐蕃復
兵雲南兵駭西川雲南尋引去吐蕃怒乃分
兵攻而林驃旁及東蠻進款清溪閣志云兩
林在勿節南七十里地雖狹而諸部推為長
歸大鬼主勿節在印部志云今會琶川建昌城
山上六謂之風琶上南志云今會琶川建昌城



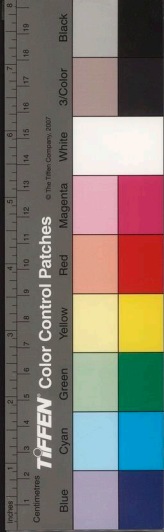

琶蠻地也咸通五年西川奏兩林鬼東蠻三
 詔蠻敗之蓋自常臯鎮西川時拓懷東蠻三
 部三部嘗助臯破吐蕃及唐將吏遇之無狀
 東蠻逐附南詔咸通十一年南詔入叛三部
 皆為之盡力自是遂絕子唐胡氏曰東蠻跨
 地二十里宜耶時勿鄧鬼主也又六姓蠻者
 曰蒙曰夷曰訛曰狼勿勿部曰白也皆在新
 安城旁其別部曰浪稽部卑籠部董春烏部
 咸通五年東蠻浪稽助南詔屠雋州卑籠部
 怒南詔殺其父兄導忠武成兵滅浪稽時六
 姓皆懷兩端惟卑籠董春烏部亦附唐十年南
 七年西川節度劉潼遣將兵助卑籠討仇
 姓蠻焚其部落時董春烏部亦附唐十年南
 詔入叛孽董春烏部破之遂叛州五代以
 降烏蠻族蜀分折大抵附屬于大理元至元
 中伐西林破舍川即其地也令境內諸土酋
 皆其苗裔新安
 城見上建昌衛

松外蠻在建昌行都司西南唐南蠻傳云在雋
 州界昆明縣徵外貞觀二十二年平松外
 蠻先是雋州都督劉洎英諸討松外蠻以通
 西洱天竺之道于是遣將梁建方蒞巴蜀諸
 州兵討破之遂遣使詣西洱河招降其酋帥
 胡氏曰松外蠻遠依阻山谷亦屬古南中地
 蓋以在松州之外而得名山或曰今東川府界
 有絳雲美山與雲南祿勸州接界一名松外
 龍山即故松
 外蠻之地

三
 卷
 三
 載
 三

方輿已東
 卷
 三
 載
 三

國家圖書館, NATIONAL CENTRAL LIBRARY, TAIWAN, R.O.C.

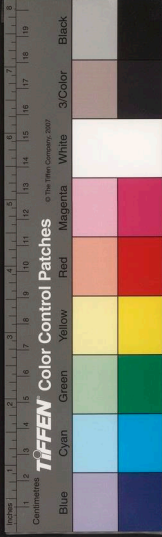

國家圖書館, NATIONAL CENTRAL LIBRARY, TAIWAN, R.O.C.

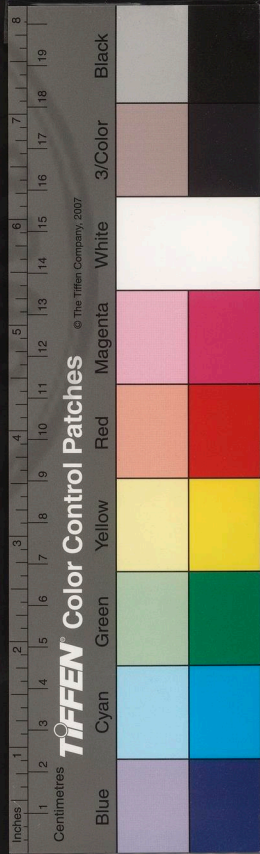

湖廣方輿紀要序

湖廣之形勝在武昌乎在襄陽乎抑在荊州乎曰
以天下言之則重在襄陽以東南言之則重在武
昌以湖廣言之則重在荊州何言乎重在荊州也
夫荊州者全楚之中也北有襄陽之蔽西有夷陵
之防東有武昌之援楚入都郢而強及郢郢亡而
國無以立矣故曰重在荊州也何言乎重在武昌
也夫武昌者東南得之而存失之而亡者也漢置
江夏郡治沙羨劉表鎮荊州以江漢之衝恐為吳



國立中央圖書館, NATIONAL CENTRAL LIBRARY, TAIWAN, R.O.C.

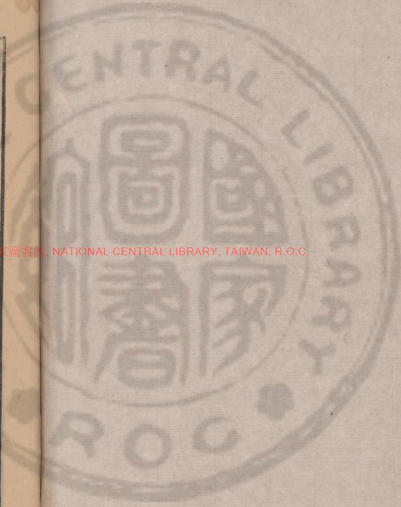

3401995 v66



人侵軼于是增兵置戍使黃祖守之孫策破黃祖于沙羨而霸基始立孫權知東南形勝必在上流也于是城夏口都武昌武昌則今縣也而夏口則今日之武昌也繼孫氏而起者大都不能改孫氏之轍矣故曰重在武昌也何言乎重在襄陽也夫襄陽者天下之腰膂也中原有之可以併東南東南得之亦可以圖西北者也故曰重在襄陽也請得而脩言之從來之善用荊州者莫如楚都于郢而其爭中原也則在方城漢水之外是今日襄

陽以北地矣西則以黔中巫郡隔礙秦雍控扼巴蜀非今日歸州夷陵諸境乎東則越冥阮以迫陳蔡由夏州來符離以通江淮非今日武昌黃蘄之郊乎是則全楚之形勝莫過于荊州也若夫用武昌者則莫備于江東孫氏都武昌非不知其危險墦確僅恃一水之限也以江夏迫臨江漢形勢險露特設重鎮以為外拒而武昌退處于後可從容而圖應援再名為都武昌寔以保江夏也未有江夏破而武昌可無事者晉人伐吳分遣一軍出

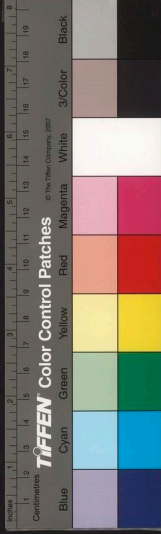

夏口一軍出武昌此亦第狗吳人陪都之名而未
權其寔也東晉因之而武昌与夏口並重陶侃鎮
荊州則鎮武昌庾翼鎮荊州則鎮夏口劉裕締造
之初亦嘗以江沔未靖移荊州治夏口迨孝武時
則增置鄂州治馬鄂州置而武昌乃歸重于夏口
矣蓋鄂州者所以分荆襄之勢而壓荆襄之口者
也自此荆襄多事鄂州寔首當其鋒沈攸之以江
陵發難不能下鄂州不旋踵而敗亡蕭衍自襄陽
而下則必爭鄂州王僧辨自荊州而下則先入鄂

州隋人以首夏為陳氏之要衝唐人以鄂州為江
漢之重鎮皆昔鄂州也及南宋之衰也襄樊臨而
鄂傾而鄂州之防急以伯顏之強狡不敢輕犯鄂
州者誠畏其險也及取鄂州而東南遂不支矣是
上流之形勝誠莫切于武昌也若夫襄陽者西晉
用之則以亡吳蒙古用之則以亡宋次則西魏用
之亦以亡梁苻堅之陷襄陽也不知襄陽之可以
覆晉也西魏之擅襄陽也不知亡梁之資即覆陳
之本也間嘗謂南國之周瑜有用襄陽之志而無



其年閔壯繆有用襄陽之勢而無其智庾翼有用
襄陽之識而無其力桓溫有用襄陽之力而無其
識南宋諸君子有用襄陽之言而無其事于岳武
穆可謂聞其語矣見其人矣而又廢于讒賊然則
千百年來北人以襄陽并東南者有之矣南人未
有以襄陽而清閔洛者也要以襄陽為天下之要
督則自若矣客曰予聞之武昌水要也荆州路要
也襄陽險要也今由于之言益信三郡之于楚如
鼎足然殆未容以優劣視歟予曰三要之說亦未

盡然于遂目之而以三郡並較也襄陽殆非武昌
荆州比也吳人之夏口不能敵晉之襄陽齊人之
鄆州不能敵蕭衍之襄陽宋人之鄂州不能敵蒙
古之襄陽矣昔人亦言荆州不足以制襄陽而襄
陽不難于并江陵也三國爭荆州吳人不能得襄
陽引江陵之兵以攻魏輒破于襄陽之下梁元帝
都江陵而仇襄陽襄陽援魏兵以來而江陵之亡
忽焉魏人与蕭管以江陵而易其襄陽亦謂得襄
陽而江陵之存亡我制之也五代時高氏保江陵



方輿紀要
卷五
五
賴中原多故稱巨諸國以延歲月宋師一踰襄陽而國不可立矣蒙古既陷襄陽不攻江陵而攻兩郢也亦以江陵不足為我難也噫孫氏有夏口有江陵而獨不得襄陽故不能越江漢尺寸地晉人有襄陽矣乃謂漢水之險不及大江甚且輕戍江北重戍江南何其無志于中原也幸而是時北人無能用襄陽者耳彼襄陽者進之可以固西北退之猶足以固東南者也
有襄陽而不守敵人踰險而南漢江上下鱗蹄滋多出沒縱橫無後顧之患

矣觀宋之末造孟珙復襄陽于破亡之餘猶足以抗衝強敵及其一失而宋祚隨之即謂東南以襄陽存以襄陽亡亦無不可也客曰然則國家省會之設何以不于襄陽而于武昌乎曰此亦因已然之迹未究其本耳漢都長安而荆州首列南郡晉都洛陽荆州先治襄陽平吳之後改治江陵唐都長安而十道之設山南道則治荆州開元改置則山南東道治襄陽宋都汴梁分湖南北為兩路治江陵長沙後復增置京西南路治襄陽蓋天下之



TAFEN Color Control Patches

© The Color Company, 2007

形勢視建都者為推移藩屏之疎密視建都之向背何如再六朝南宋以中原既失僻在東南武昌不得不為重地元起于北方去東南最遠當伯顏之破襄鄆而東也宋人舉國以爭鄂州矣伯顏于是多方以圖之既得鄂州周覽山川以為江南要地亟請城之為規取江南基本其後回之而行省建矣偽漢遁逃據為窟穴太祖克之仍為司治蓋既已定鼎金陵當混一之時而未忘東南之慮從金陵而論武昌王述所云一有緩亟駿奔不難者

也燕都卜宅以後亦惟成寔是遵又何改焉所謂固已然之迹而未究其本者此也容曰然則襄陽可以為省會乎曰奚為不可自昔言祖中之地為天下膏腴誠引溇清之流通楊口之道屯田積粟鞠旅陳師天下有變隨以應之所謂二可以通關陝中可以向許洛下可以通山東者無如襄陽由武昌而北非不足以叩三閩動申蔡然而取道紆迴不如襄陽之徑且易也容又曰建國于東南襄陽亦可以為省會乎曰東晉時已僑置雍州于此

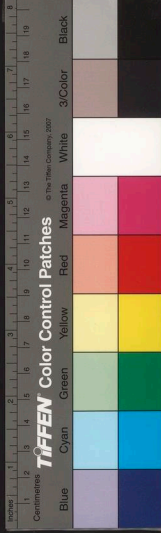

矣昔人謂東南可以問中原者莫如襄陽晉之桓
溫宋之隨王誕齊之曹虎陳顯達遠之戰于河洛
之間近之爭于穰節之際惟其有襄陽也西魏因
蕭詧以配襄陽而東南之勢遂折而入于北襄陽
在東南不後于武昌也然酌其中當設省會于武
昌而建帥府于襄陽以全楚之資力供襄陽之指
揮荆州引黔越之儲西陵通巴渝之蓄而武昌集
吳會之漕以持襄陽之後數千里間呼吸可通見
敵之隙必速乘之吾知天下之勢且在東南矣彼

武昌者自守或有餘攻取則不足且夫陽邏既下
而道出武昌之東門嘉魚可來而敵在武昌之南
渚漢口之重兵吾虞其未可專恃矣至于夷陵險
要自古所推而施州山川環結土田蕃衍隋唐以
來皆為郡縣今守之于要荒矣竊謂夷陵建郡而
以施州屬之增置屬邑南北相麓既以通楚蜀之
援亦以厚巴夔之勢或亦囹圄者所當計及歟



讀史方輿紀要

湖廣一

禹貢荆及衡陽惟荆州荆荆山見襄陽府周禮職方正南

曰荆州尔雅漢南曰荆州應劭曰荆強也言其氣踔或取名于荆山馬又詩人所謂蠻荆

也春秋至戰國並為楚地其在天文翼軫則楚分野

野秦并天下置南郡黔中長沙等郡漢武置十三

州此亦為荆州其五溪地自漢以後歷代開拓後漢因之初治漢

壽縣今常德府廣縣也後治南郡即今荆州府三國初分有其地魏北境屬



國立中央圖書館, NATIONAL CENTRAL LIBRARY, TAIWAN, R.O.C.

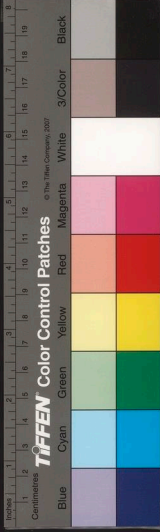



一真新

耳忠堂

屬漢東南 其後蜀漢之地為吳所并晉亦置荊州

初治襄陽平吳後理南郡東晉初治武昌其宋分

置荊州郡治南 鄂州 孝建二年分荆湘江夏 雍州 襄

陽 湘州 治長 齊並曰之梁陳分割滋多不可殫析

陳時自江以北 隋煬帝亦屬荊州而不詳所統大

業末為蕭銑所據唐平之分屬山南 今承天荊州

之境俱屬淮南 今黃州德安漢陽 江南 今武昌岳州

州 永通保慶辰州 郴州 及施州 衛州 常德長沙衡

並屬江南通詳見州域形勢下 欽此 寺道開元

中又分置山南東 治襄陽而常德府及岳 江南西

治豫章而武昌岳州 黔中 治今四川彭水縣而辰

長沙以南皆隸焉 州府靖州及施州 衛之

境隸 諸道後為荆南湖南 唐所據宋初為湖南

州 湖北 治江陵府及京西路 今承天襄陽鄖陽及德

又黃州府則 後又增置京西南路 治襄 元為湖廣

屬淮南路 後又增置京西南路 治襄 元為湖廣

寺處行中書省 治武 後為陳友諒所據國初平之

仍置行省洪武九年改置湖廣等處承宣布政使

司今領府十五直隸州二屬州十四屬縣一百有

八 提為里三千四百八十有奇夏而藩封衛所諸

秋二稅約二百二十萬石有奇 司恭列其中

方輿已要

卷

二

職

藩封凡八

楚高六封武昌

旧有達府高第十子初封廣寧建文初徙荆州隆慶三年以

除罪

岷高十

初封岷州建文三年改雲南洪熙初徙

武岡

国初高十一子封湘王遣国荆州建文初絕又高八子封潭王固長

沙洪武二十一年除高十九子初封谷王國宣府建文初廢永樂初徙長

沙未幾除又高二十四子封郵王國安陸尋除

襄仁五

初封長沙曰湘府正統初徙襄陽

荆仁六

初封建昌正統八年徙蘄州又仁九子封梁王六

国安陸正統中絕

吉英五封長沙

榮憲十

封常德又憲二子封吳王國安陸正德未入繼大統憲七子封壽

王國保寧弘治十七年徙德安嘉靖三十年絕又憲八子封雍王國衡州

正德二年絕○世三子封景王國德安嘉靖四十年封四十四年絕

惠神三

初封平陽改荊州

桂神四

初封東昌改衡州

武昌府

屬州一縣九

江夏縣附郭武昌縣

嘉魚縣

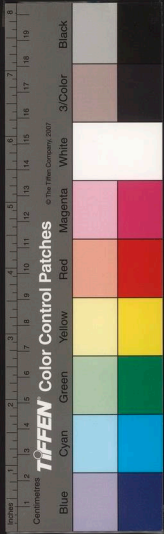

蒲圻縣

咸寧縣

崇陽縣

通城縣

興國州

大冶縣

通山縣

漢陽府 屬縣二

漢陽縣

附郭 漢川縣

黃州府 屬州一

縣八

黃岡縣

附郭 麻城縣

黃陂縣

黃安縣

蘄水縣

羅田縣

蘄州

廣濟縣

黃梅縣

承天府 屬州二

縣五

鍾祥縣

附郭 京山縣

潛江縣

荊門州

當陽縣

沔陽州

景陵縣

德安府 屬州一

縣五

國家圖書館, NATIONAL CENTRAL LIBRARY, TAIWAN, R.O.C.

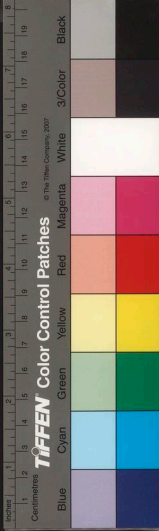

孝感縣

安陸縣 附郭 雲夢縣

鹿城縣

隨州

鹿山縣

岳州府 屬州一 縣七

巴陵縣 附郭 臨湘縣

華容縣

平江縣

澧州

安鄉縣

石門縣

慈利縣 永定九溪諸衛

見所附

荊州府 屬州二 縣十一

江陵縣 附郭 公安縣 石首縣

監利縣 松滋縣 枝江縣

夷陵州

長陽縣 宜都縣 遠安縣

歸州

興山縣 巴東縣

襄陽府 屬州一 縣六

國家圖書館, NATIONAL CENTRAL LIBRARY, TAIWAN, R.O.C.

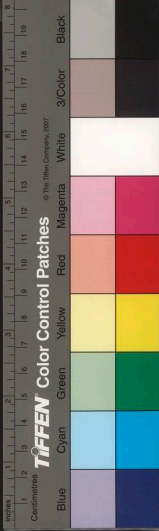

襄陽縣 附郭 宜城縣 南漳縣

東陽縣 穀城縣 光化縣

均州

鄖陽府 屬縣七

鄖縣 附郭 房縣 竹山縣

竹谿縣 上津縣 鄖西縣

保康縣

長沙府 屬州一 縣十一

長沙縣 附郭 善化縣 附郭 湘陰縣

湘潭縣 瀏陽縣 醴陵縣

寧鄉縣 湘鄉縣 攸縣

安化縣 益陽縣

茶陵州

常德府 屬縣四

武陵縣 附郭 桃源縣 龍陽縣

沅江縣

衡州府 屬州一 縣八

衡陽縣 附郭 衡山縣 耒陽縣

國家圖書館, NATIONAL CENTRAL LIBRARY, TAIWAN, R.O.C.

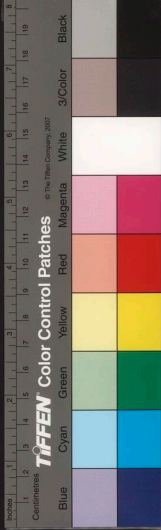

常寧縣

安仁縣

鄱縣

桂陽州

臨武縣

藍山縣

永州府

屬州一

縣六

零陵縣

附郭

祁陽縣

東安縣

道州

寧遠縣

江華縣

永明縣

寶慶府

屬州一

縣四

邵陽縣

附郭

新化縣

城步縣

武岡州

新寧縣

辰州府

屬州一

縣六

沅陵縣

附郭

盧溪縣

辰溪縣

溆浦縣

沅州

黔陽縣

麻陽縣

鎮溪所
附見

直柳州

屬縣五

永興縣

宜章縣

興寧縣

國家圖書館, NATIONAL CENTRAL LIBRARY, TAIWAN, R.O.C.



桂陽縣

桂東縣

直靖州屬縣四

會同縣

通道縣

綏寧縣

天柱縣

施州軍民衛

木田所及宣撫安撫長官諸司俱附見

永順宣慰司

南渭寺屬藤州及長官司俱附見

保靖宣慰司

五峯寺長官司附見

東距潯陽

潯陽今九江府自黃蘄而下則九江為都會

南連嶺嶠

五嶺之在南境者凡三一曰騎田嶺五嶺從東

第二嶺也一名臘嶺亦曰黃岑山亦曰黃箱山

在郴州南三十六里嶺高二十九里周回三百

八十四里一曰都龐嶺五嶺從東第三嶺也亦

名永明嶺在永州府道州永明縣北五十里連

亘群山高險殊絕又名揭陽嶺一統志桂陽州藍山縣南九十

里有黃蘄山本名都龐山與廬一曰忙渚嶺五

嶺從東第四嶺也亦名白芒嶺在道州江華縣

國立編譯館 NATIONAL CENTRAL LIBRARY R.O.C.



西水經注萌渚嶠有萌渚之水出焉其山多錫
 亦謂之錫方自騎田嶺而東則為大庾嶺接廣
 東南雄府江西南安府界自毗渚嶺而西則為
 臨源嶺接廣西桂林府界橫絕南北不啻千里
 土風迥別寒燠頓殊秦王翦降百越以諂戍五
 萬人守五嶺誠天地間之閭隔矣五嶺詳見
廣東北界
 西據三峽

三峽起自四川夔州府奉節巫山二縣之東達
 于歸州夷陵州之西連山疊嶂隱天蔽日凡六

七百里詳見西
陵下

北帶漢川

漢水亘楚地之中曰北帶指襄陽以北而言也
 自漢而北即河南及陝西之境

其名山則有衡山

衡山在衡州府衡山縣西北三十里五嶽之一
 也舜典五月南巡狩至于南嶽高貢岷山之陽
 至于衡山周禮職方荊州鎮曰衡山史記秦始
 皇二十八年度淮水之衡山自漢武移南岳之

國家圖書館 NATIONAL CENTRAL LIBRARY TAIWAN, R.O.C.



名于霍山隋文帝始復以衡山為南岳唐六典

江南道名山曰衡岳至德二載李泌請歸隱衡

山從之今烟霞峯旁有爛柯壩名山記上承翼

軫鈐總萬物故名衡山度應斗衡位直離宮故

曰南岳其山高四十一丈長沙志作九千餘丈盤繞八

百里有七十二峯十洞十五岩三十八泉二十

五溪九池九潭九井又有九穿三瀉而峯之最大者五

曰祝融紫蓋雲密石廩天柱荆州記又云衡山

周芙蓉也其芙蓉峯上而祝融又為之冠道書

二十四唐廬載所云十二峯中最高者也峯之

巔有風穴有雷池自紫蓋峯以下各有岩洞泉

壑之勝而天柱峯形如雙柱屹然竦拔九域志

名山三百六十有八柱此為第六柱五峯而降

其在衡山縣境者凡五十五峯祝融芙蓉雲密

諸峯皆峯之大者此外又有碧雲香炉石圃諸

峯共五十有五今按七十二峯之名大都好事

者不詳列而在衡陽縣境者凡七峯在長沙府

湘鄉湘潭善化縣境者凡十峯共為七十二峯

也徐靈期曰回雁為南岳之首回雁峯見岳麓

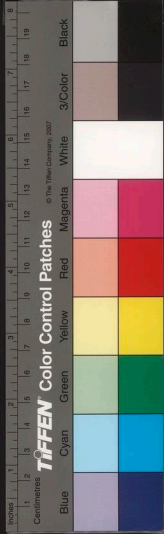

為南岳之足善化縣衡山蓋跨長沙衡州二

郡之境矣郭璞云衡山別名岵嶮今岵嶮峯見衡陽縣

九疑

九疑山在永州府道州寧遠縣南六十里衡郡

志山在衡州府桂陽州藍山縣西南五十里蓋

山接衡永之界也太史公曰舜崩于蒼梧之野

葬于江南九疑故老相傳舜嘗登此秦紀始皇

三十七年行至雲夢望祀虞舜于九疑漢武元

封五年亦望祀焉郭璞云其山九嶷皆相似鄜

道元曰九疑山基蟠蒼梧之野峯秀數郡間羅

岩九嶷各道一溪岫壑負阻異嶺同勢游者疑

焉故曰九疑元結曰九疑山方四百里衡永郴

道四州各近一隅九峯合道一溪回水流灌于

南海五水北注于洞庭孔穎達曰九疑即蒼梧

山也檀弓云舜葬于蒼梧之野謂此文穎曰九

在蒼梧半九峯一曰朱明志以為二曰石城在洞庭

源三曰石樓菜水四曰娥皇池水五曰舜原亦

曰華蓋瀑水蓋九峯之中峯也六曰女英源



域志舜陵在女英峯
 下九疑之第六峯也
 七曰蕭韶源
 八曰桂林源
 九曰杞林源
 六曰梓林源
 九疑山志永明峯蕭韶峯各去舜峯西十五里石城峯桂林峯各去舜峯北十五里石棲峯在舜峯三十里東城皇峯在舜峯西六十里女英峯在舜峯西五十里杞林峯去舜峯西六十里而舜原峯正當寧遠之南有三峯鼎立相去各五里高接雲漢上有飛泉蹊徑險絕人迹罕至其下則衆山環合如列屏然九疑為南服之望允矣
或曰九疑山即蒼梧山胡氏云

大別

九疑蒼梧蓋兩處合而言之悞

大別山在漢陽府城東北百步漢江西岸江水經其南漢水從西北來會于大別之東南禹貢內方至于大別又漢水至于大別南入于江左傳定四年吳師伐郢楚子常濟漢而陳自小別至于大別
小別山見漢川縣
 山之左即是沔口地說漢水東行觸大別之陂南与江合是也三國初曹魏定荊州以文聘為江夏太守守沔口吳軍來

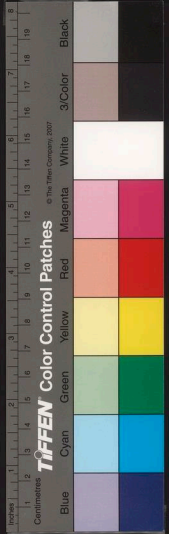

攻不克後吳人得之嘉禾中陸遜諸葛瑾戍守
于此東晉初荊州賊王貢敗陶侃將朱伺于沔
口皆在大別山下也山亦名翼際山又名魯山
志曰山有魯肅寺同名薛
氏又云大別山一名觀山杜佑曰魯山三國南
北之際必爭之地也東晉元興末桓玄餘黨桓
振等復據江陵劉毅進討至夏口振遣其党馮
該守東岸孟仙固據魯山城桓仙容守偃月壘
壘在漢
水北岸水陸相援毅自攻魯山城劉道規偃
月壘何無忌遏中流二城皆潰談走石城
石城
見承

天府宋昇明初沈攸之舉兵江陵討蕭道成分兵
出夏口據魯山既而攸之攻郢城不克
郢城即
夏口亦
州城帥衆過江至魯山軍遂大敗齊末蕭衍舉
兵襄陽東昏侯使郢州刺史張冲守郢城又使
房僧寄守魯山衆議欲引兵圍郢衍曰魯山与
郢城為犄角若帥衆前進魯山必阻我沔路搃
我叫喚糧道不通自然離散矣遂分軍圍郢城
自圍魯山魯山尋降郢城亦下梁大寶二年侯
景攻巴陵不克遁還留其黨丁和等守郢城支



化仁鎮魯山絕而王僧辨出漢口次第攻拔之
 遂引兵東下陳天嘉初王琳據江郢諸州附于
 齊二人守魯山為郢城靛援及琳敗郢州歸陳
 齊人棄城立陳因置魯山郡守之明年以郢賂
 周二人為重鎮大建十二年周司馬消難以
 沔南地及魯山等鎮來降尋復為周所得光大
 中華皎以湘州降周二遣衛公直等麾之直軍
 魯山使別將帥步騎圍陳郢州隋末蕭銑置郢
 州于魯山唐武德四年其鄂州刺史雷長賴以

魯山來降于是江表悉定夫魯山江漢之鎖鑰
 也其与郢城形援密適齊梁以來以重兵屯郢
 城又于魯山置鎮控扼要害魯山之險即郢城
 之險也一旦有事未有偏受其害者唐六典淮
 南道名山曰大別五代梁平開二年荆南高季
 昌遣兵屯漢口絕楚人朝貢之路蓋大別之下
 偏師守之足以橫絕南北也唐胡曾過大別山詩云思量鐵鎖真
見戲誰為吳王畫此謀蓋山下有鎖穴又元
周鐘賦云繫大別之為山鎮南北之要衝杜荆
鄂之形勝俯江漢之
朝宗時以為壘錄

