

3 1 2 3 4 5 6 7 8 9 10 1 2 3 4 5

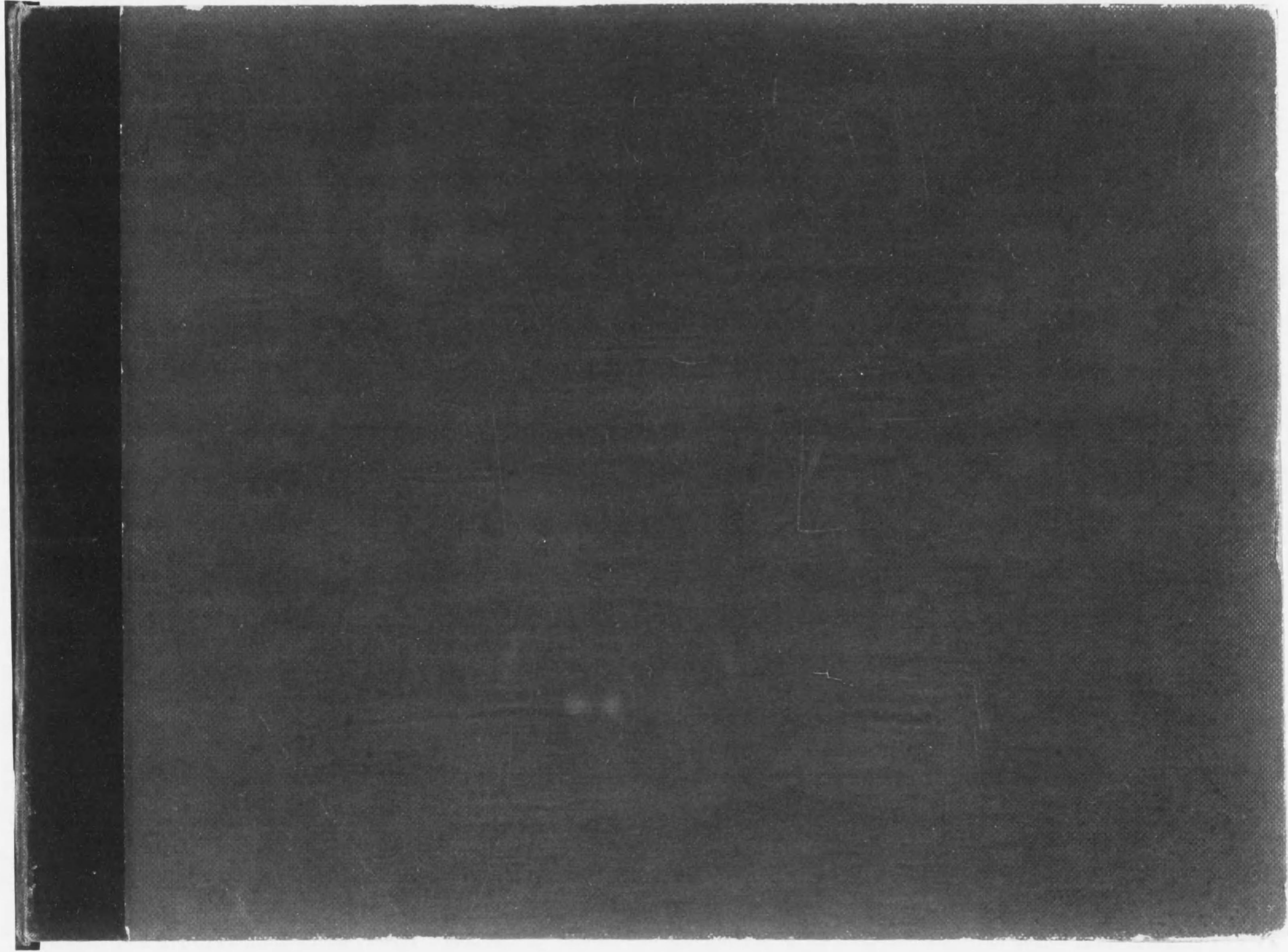

408

59

~~R. 186~~

~~CH 54~~

R. 686.05

C. 54



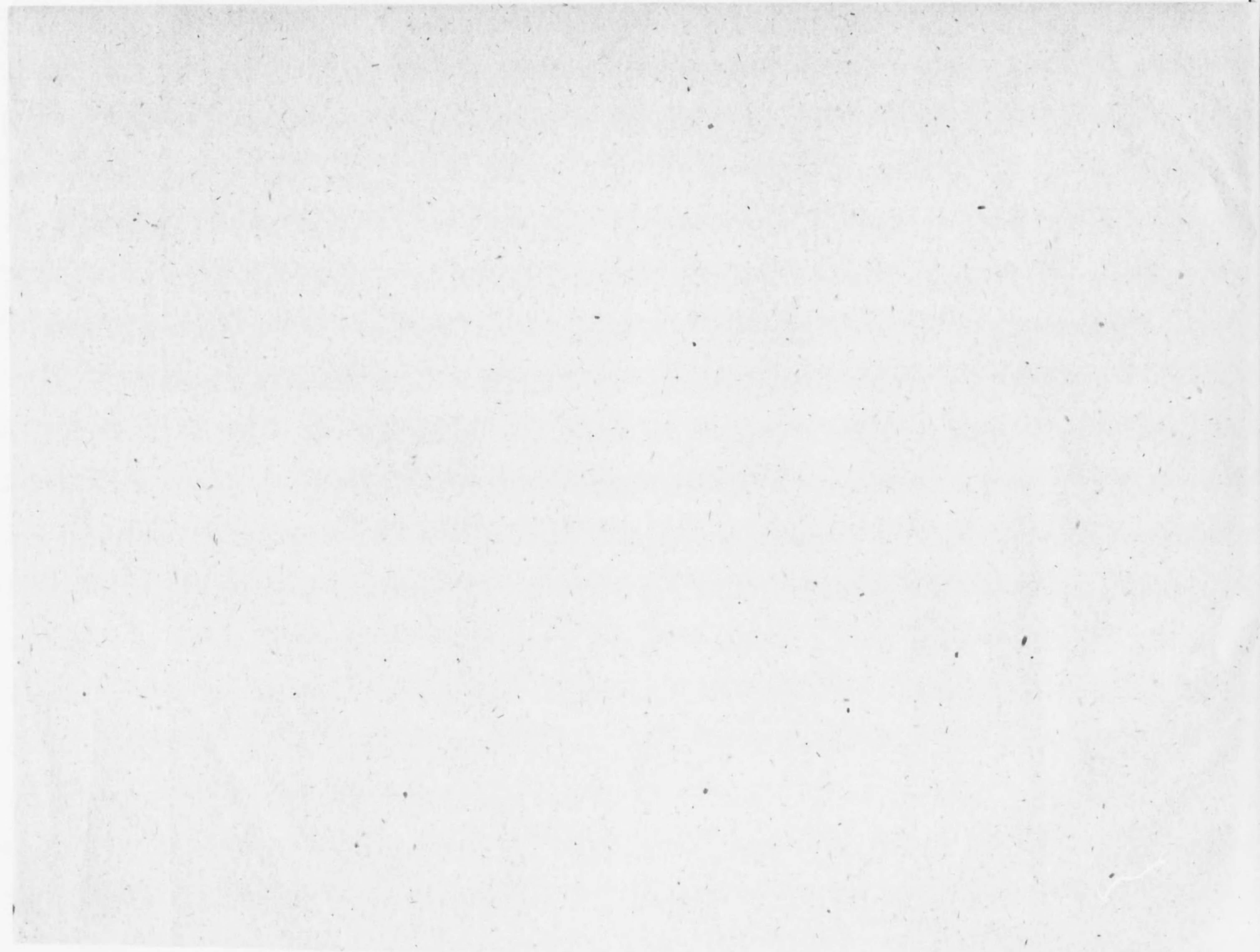

專

朝鮮鐵道沿線市場一斑

朝鮮總督府鐵道局



R
686.05
C 54

朝鮮家藏通商

~~404~~ 49

R
686.05
C 54



朝鮮鐵道沿線市場一斑

凡 例

- 一 本書ハ最近朝鮮鐵道沿線ニ於ケル市場ノ貨物集散狀態・貨物ノ運送關係市場附近ニ於ケル生産物其他市場ニ關係アル事項ヲ記述シ以テ概括的觀察ノ便ニ供シ商取引上ノ參考ニ資センコトヲ期セリ
- 二 本書ハ主トシテ各驛長ヲシテ公暇短少ノ時日ヲ利用シ各市場ノ狀態ヲ調査セシメ之ヲ整理編纂シタルモノニ係リ努メテ記事ノ正確ヲ期シタリト雖モ由來朝鮮ニ於テハ是等確實ナル材料ヲ得ルニ困難ナル事情アリ隨テ誤謬遺漏ナキヲ保シ難シ體裁其他ニ於テモ更ニ改訂修補ヲ加フヘキ處亦多カラシム爾今尙之カ調査ヲ進メ漸次完成ヲ期セントス
- 三 各驛附近ニ於ケル生産消費貨物ノ鐵道便ニ依ル集散力ノ大勢ヲ知ル參照ニ便センカ爲メ四十三年度客貨車收入重ナル貨物ノ發着數量及各驛附近ニ於ケル地勢等ヲ記ルセリ若シ夫レ本書ニ依リテ市場狀況ノ大體ヲ知ルコトヲ得ハ幸之ニ過キサルナリ

朝鮮總督府鐵道局

明治四十五年三月

朝鮮總督府鐵道局

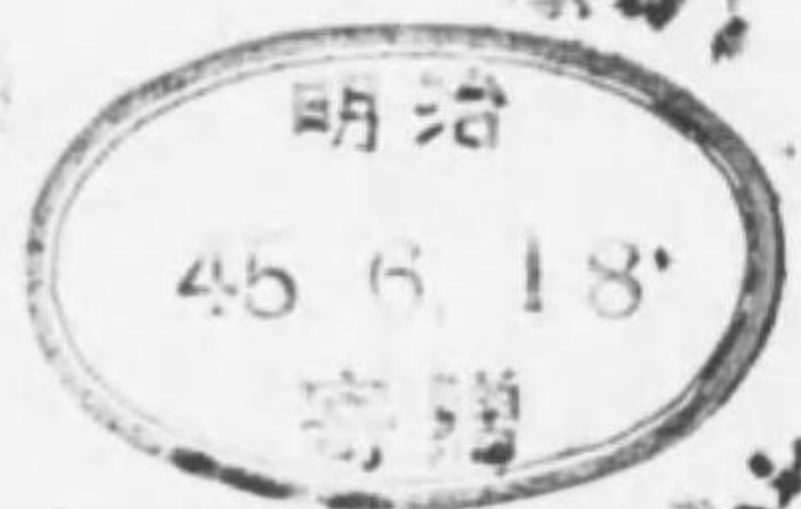



市

場

朝鮮人ノ商家



市

場



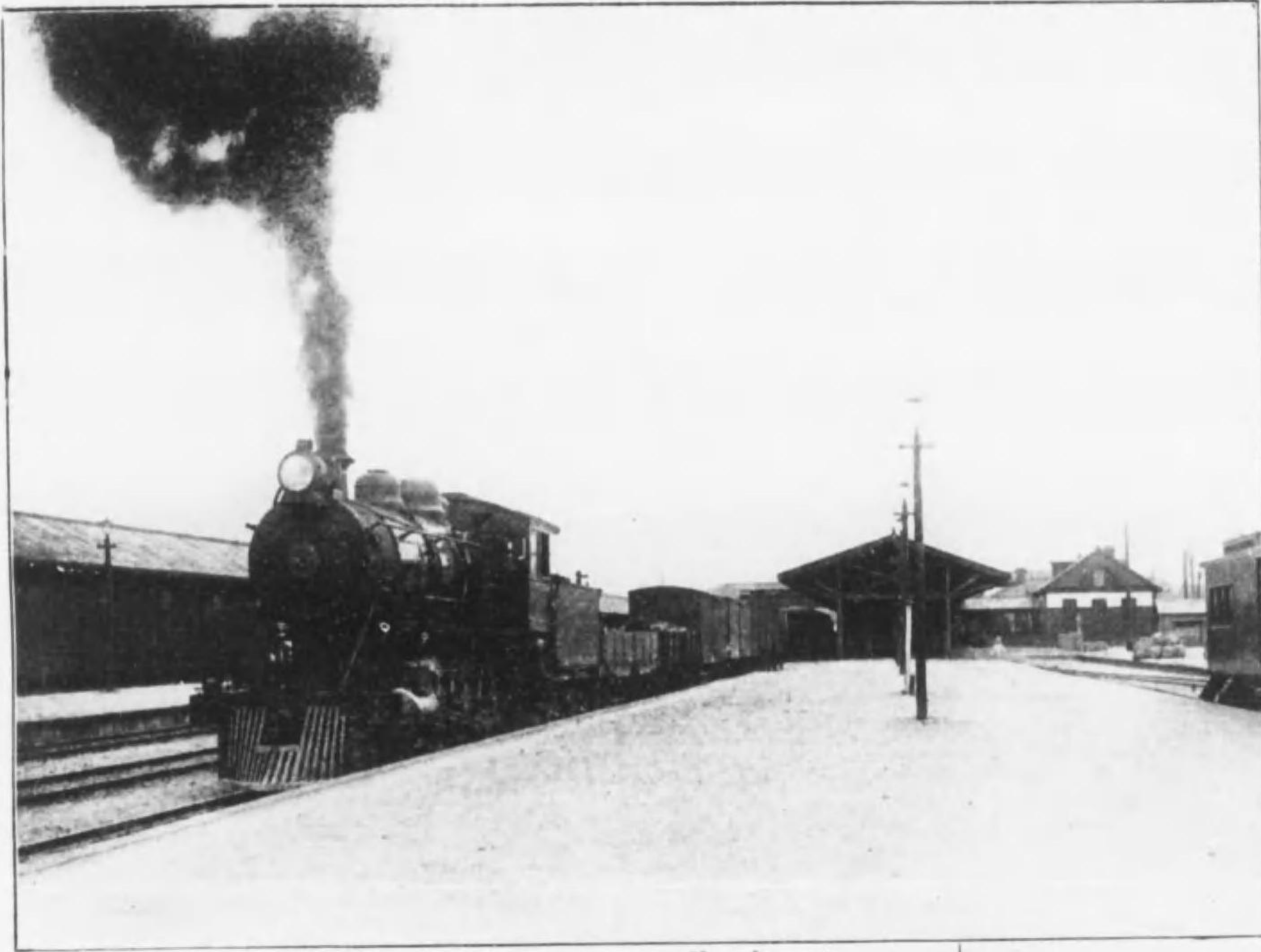

貨物輸送列車



搬運軍物

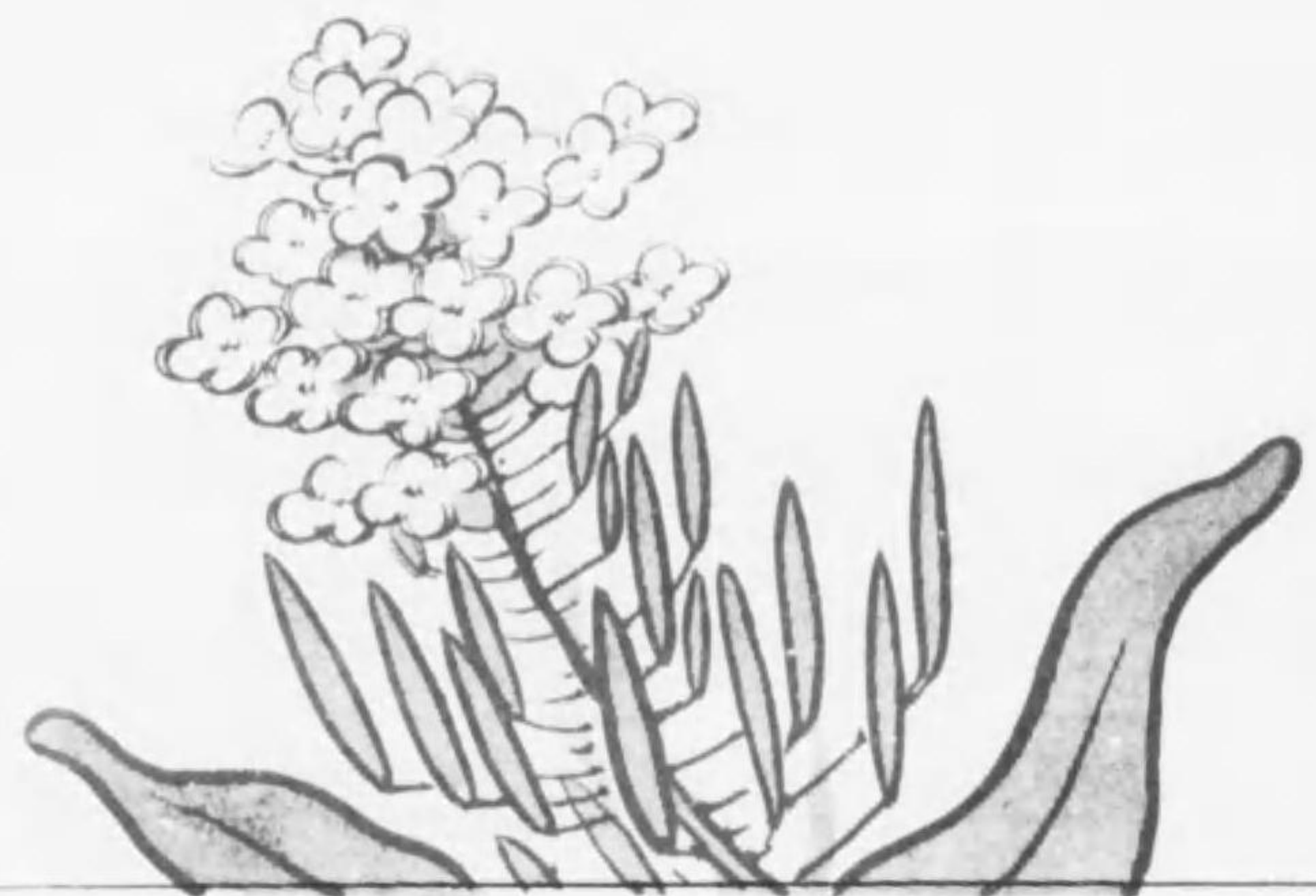

送運物馬駄



運送物荷背牛



釜山港 船荷役 釜山港

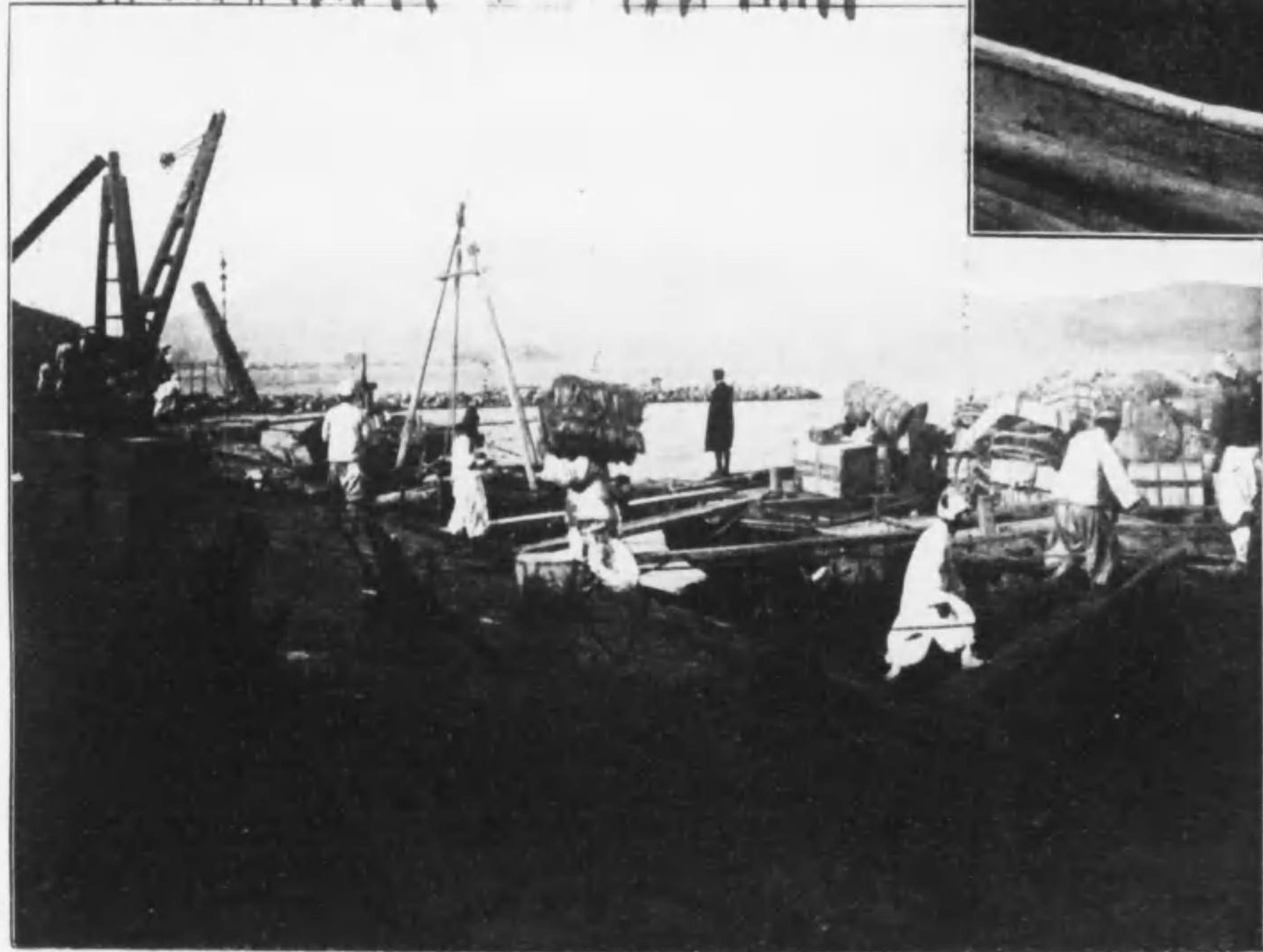
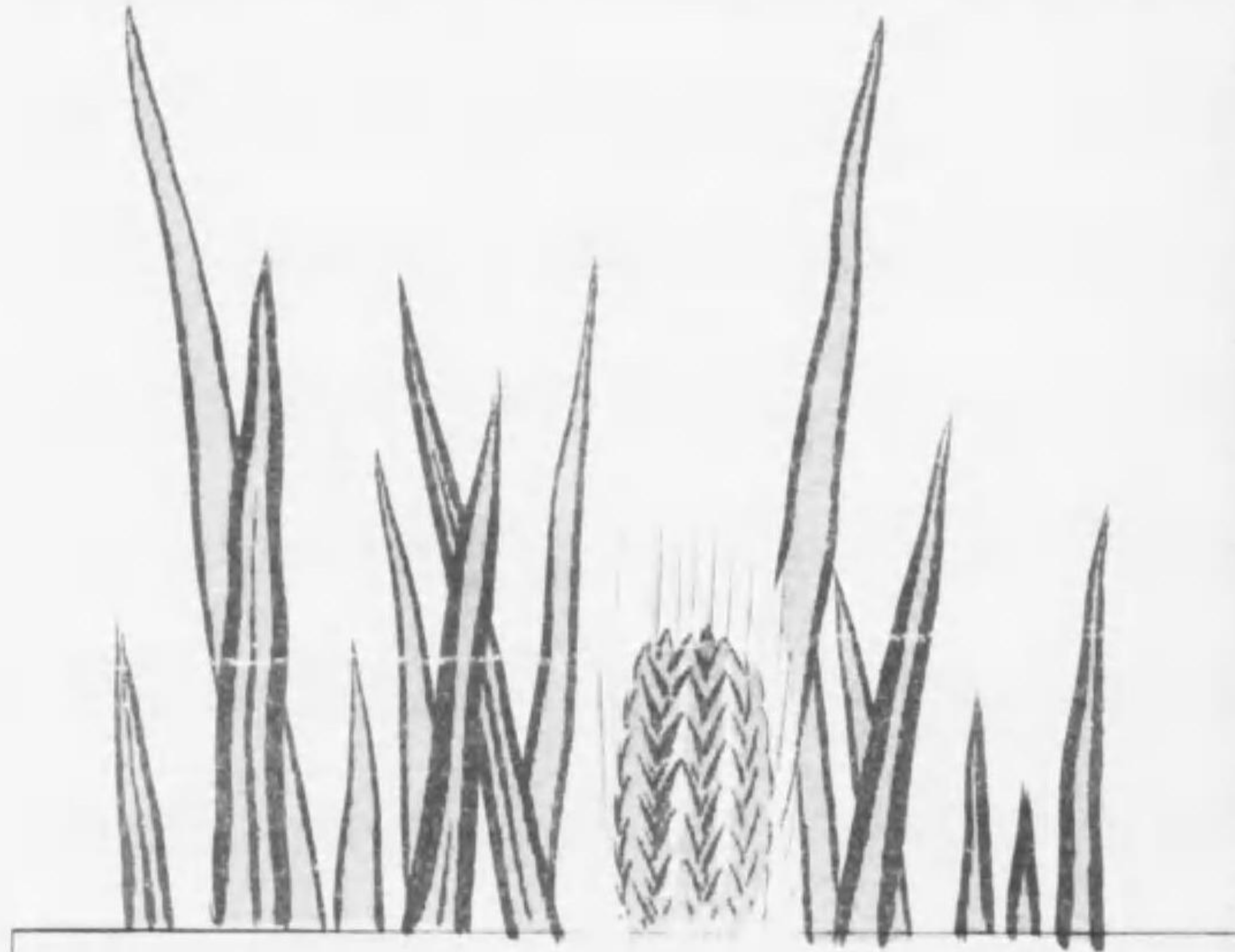

釜山港 船荷役 釜山港

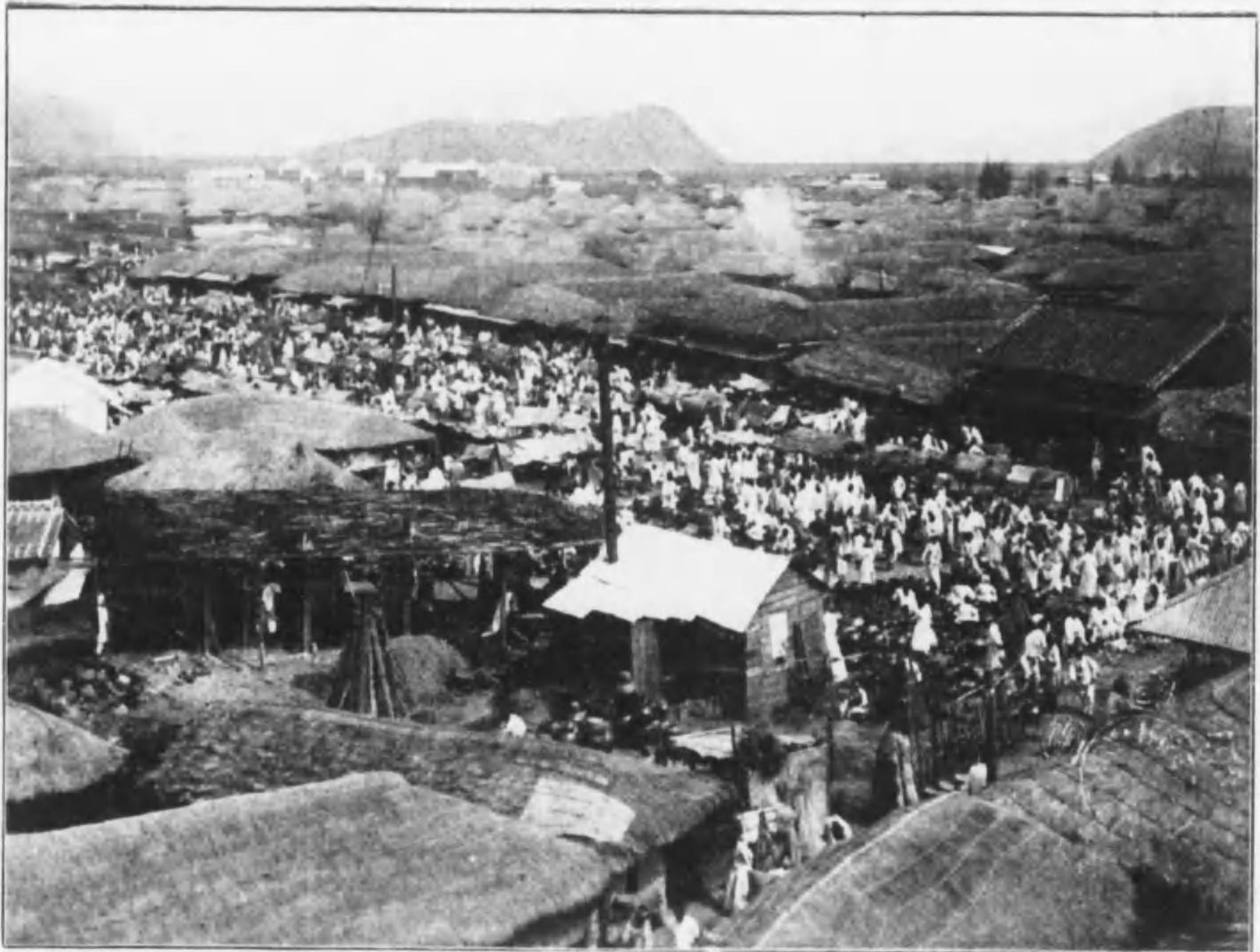
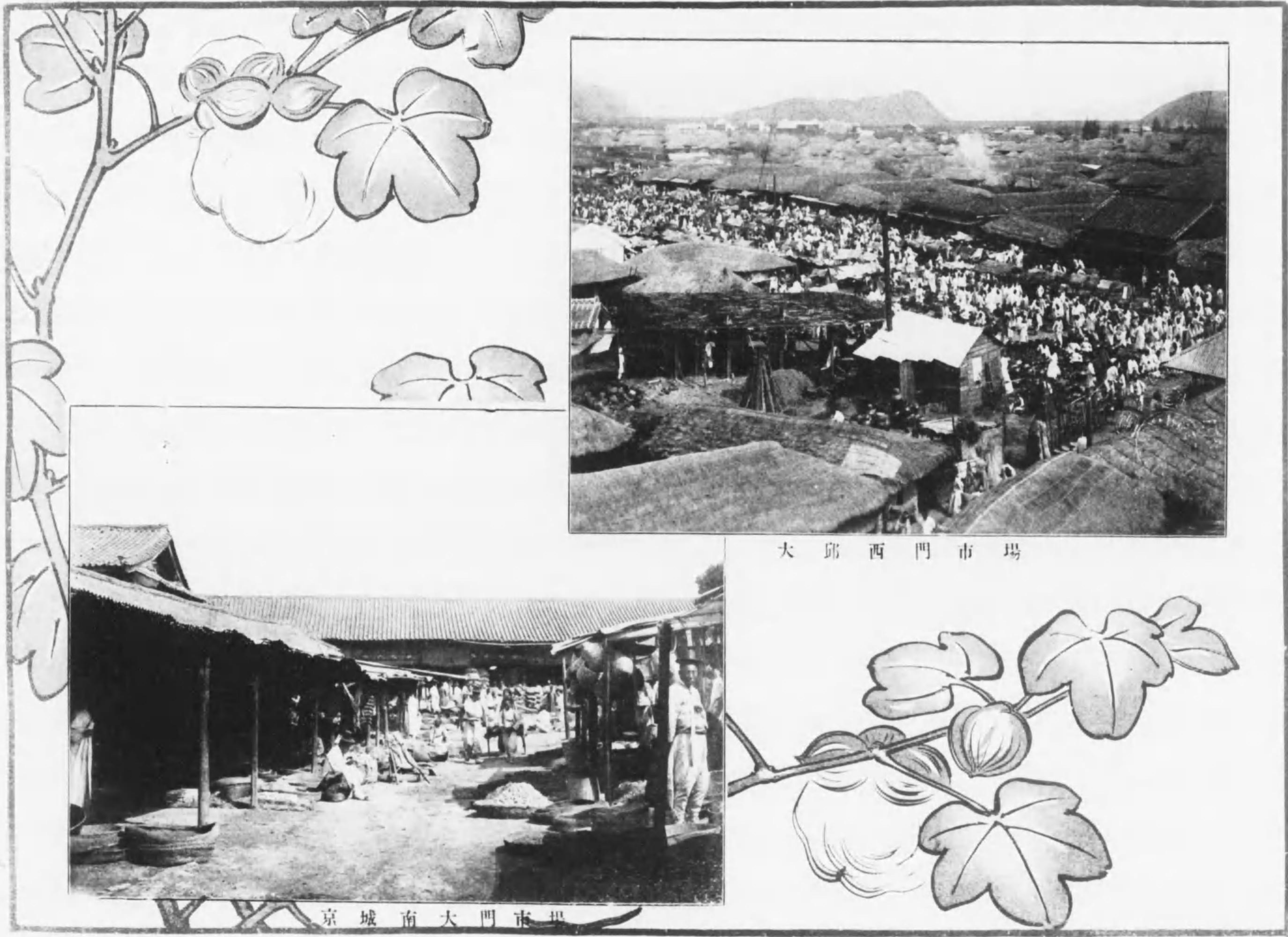

大 邱 西 門 市 場



京 城 南 大 門 市 場

南大門停車場貨物ホーム

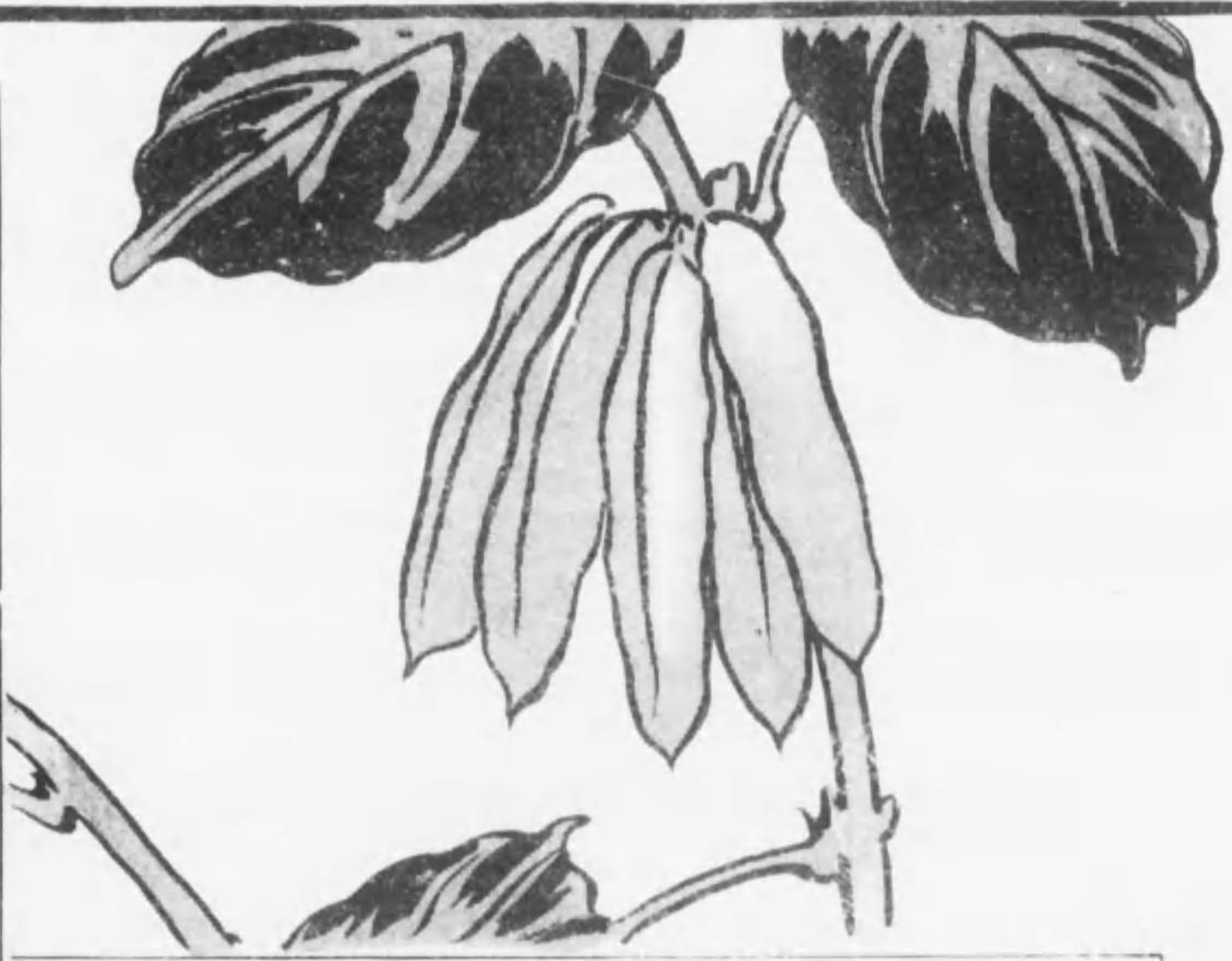

南大門停車場構内ト保稅倉庫



京城東大門市場

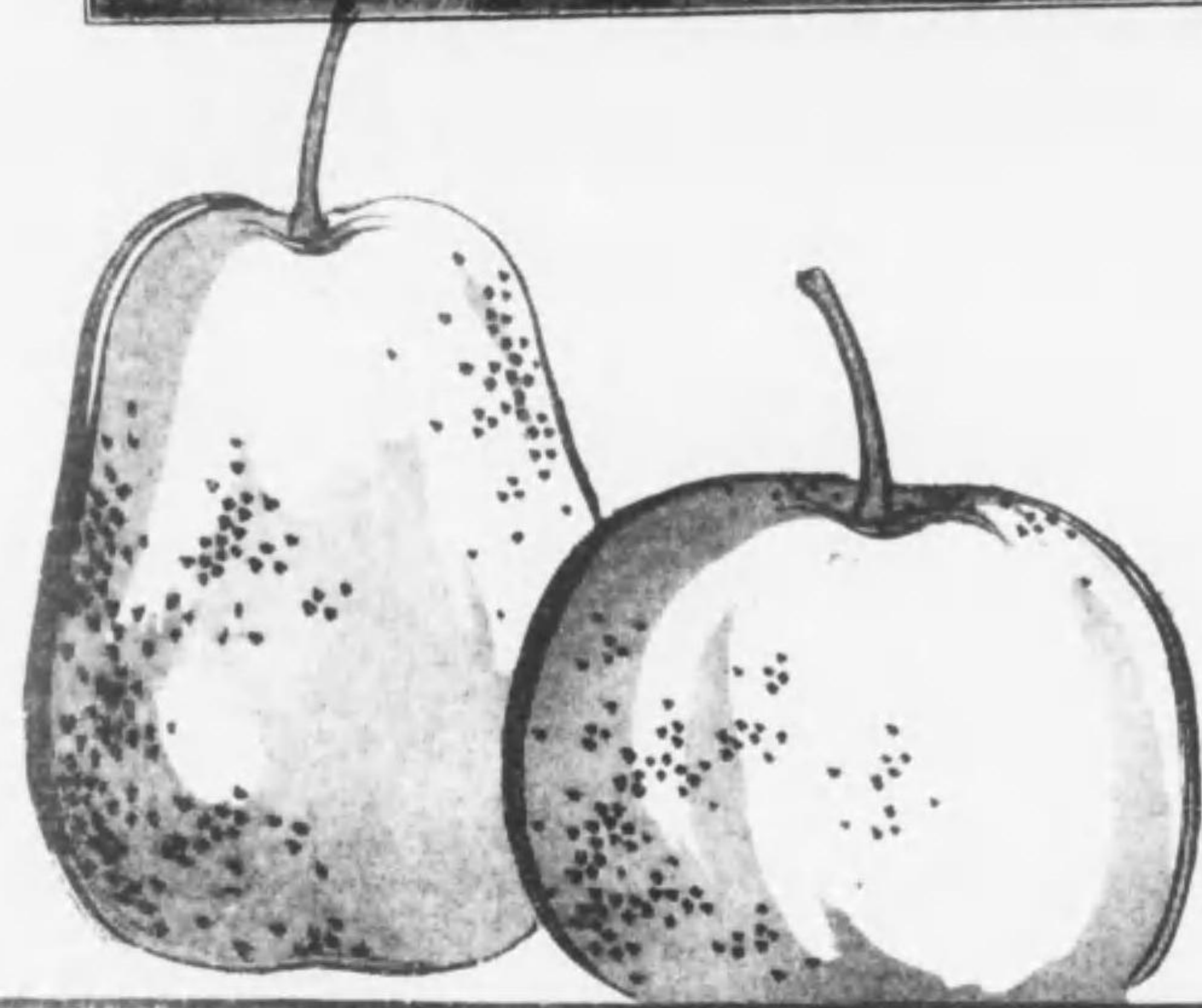

仁川港穀物斗量場

仁川港解船荷役



仁川停車場貨物ホーム



平壤炭鐵線寺洞停車場無煙炭積込場

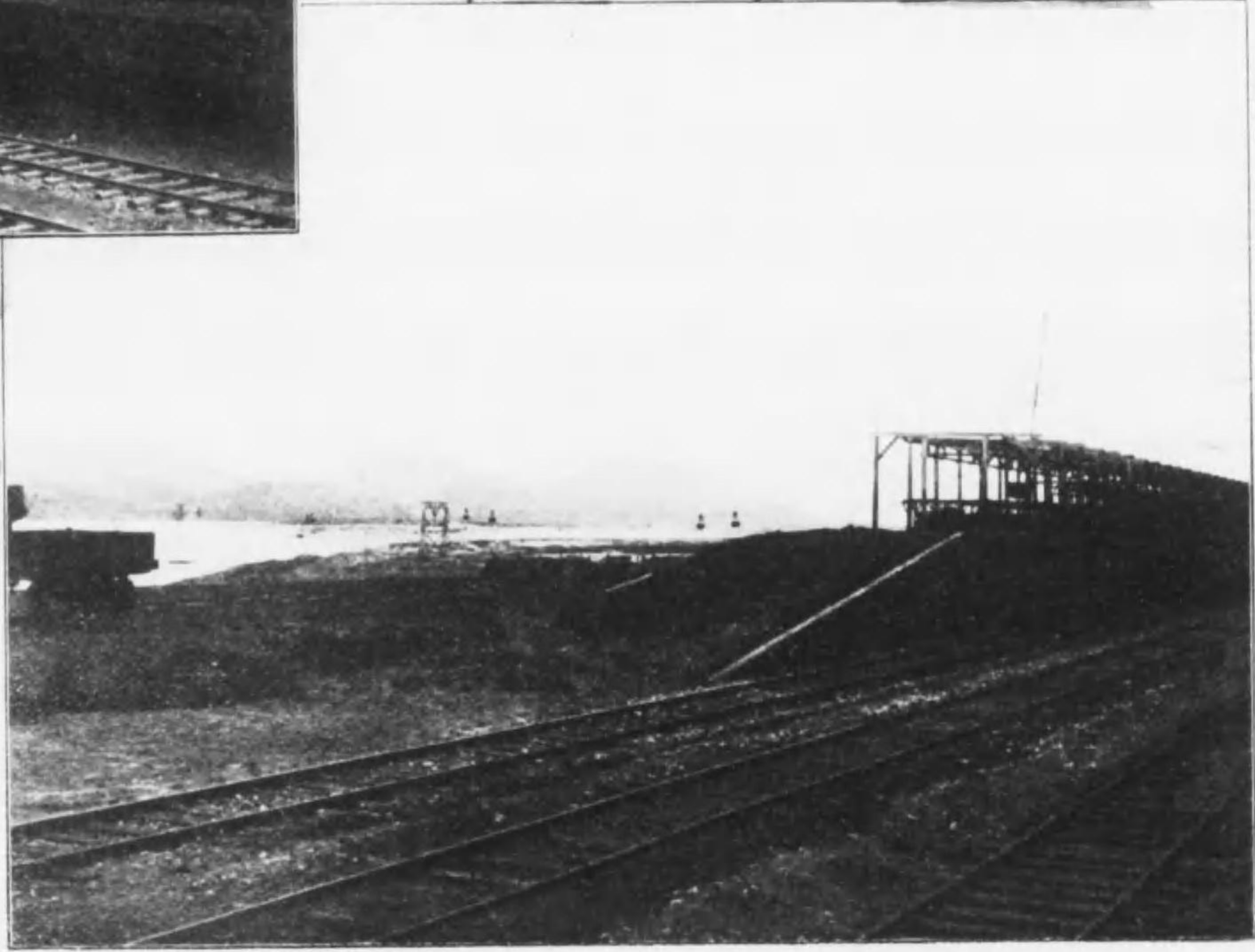
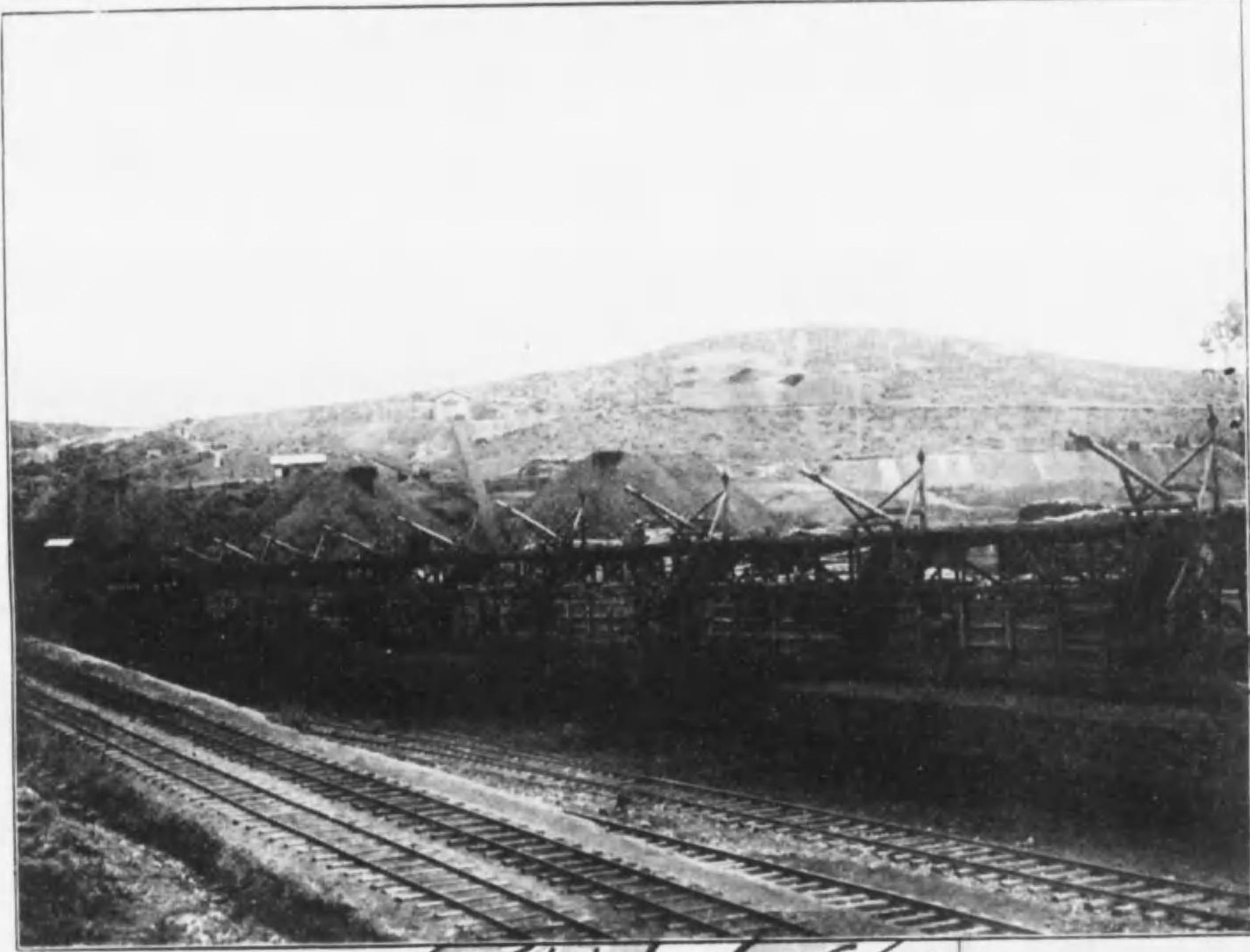

平壤炭鐵線美林高坊山間ニ於ケル獨逸ブライハルト式架空索載運炭

鎮南浦停車場構内 船無煙炭積込場

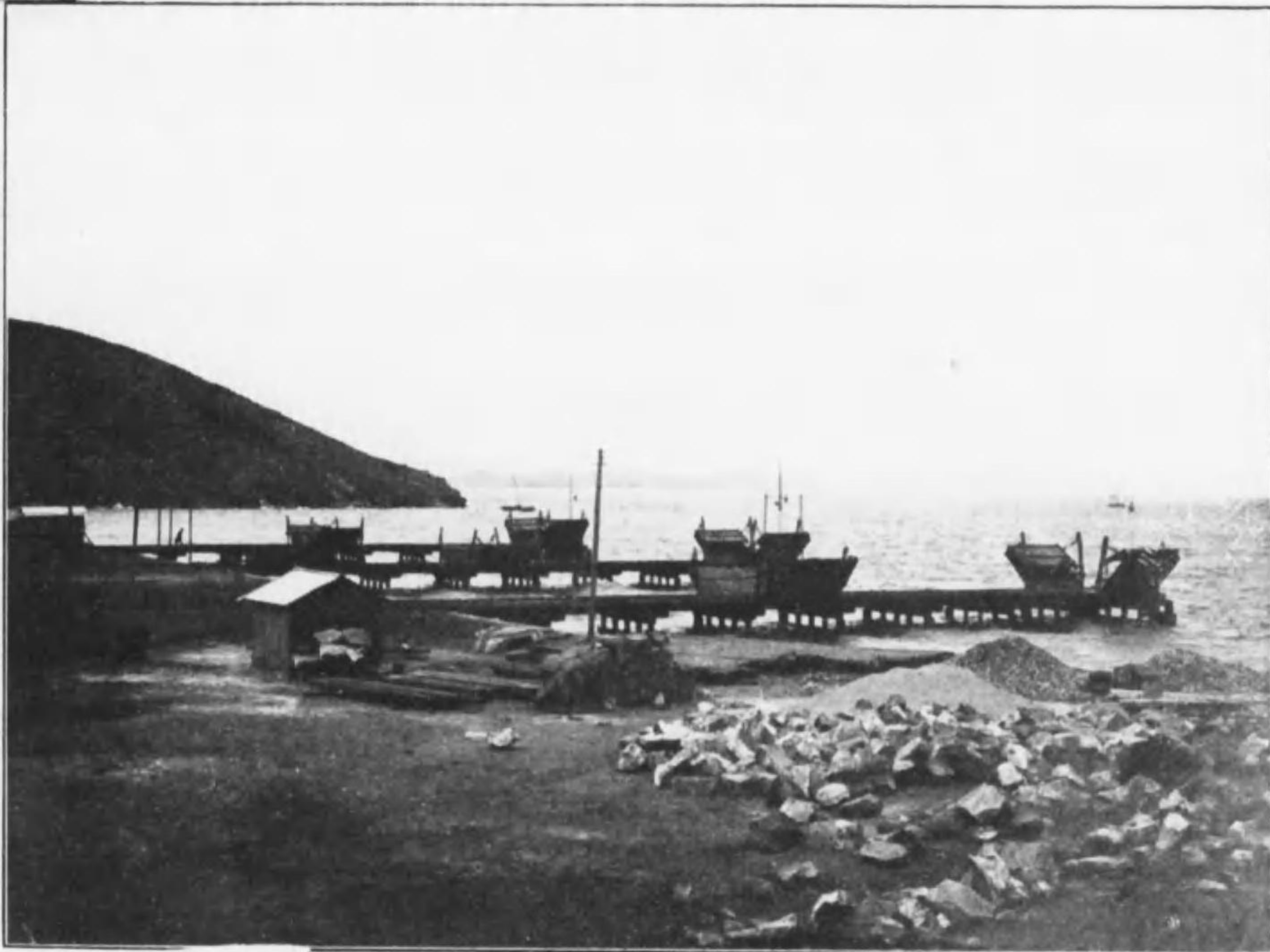

鎮南浦港解船荷役 下穀物倉庫

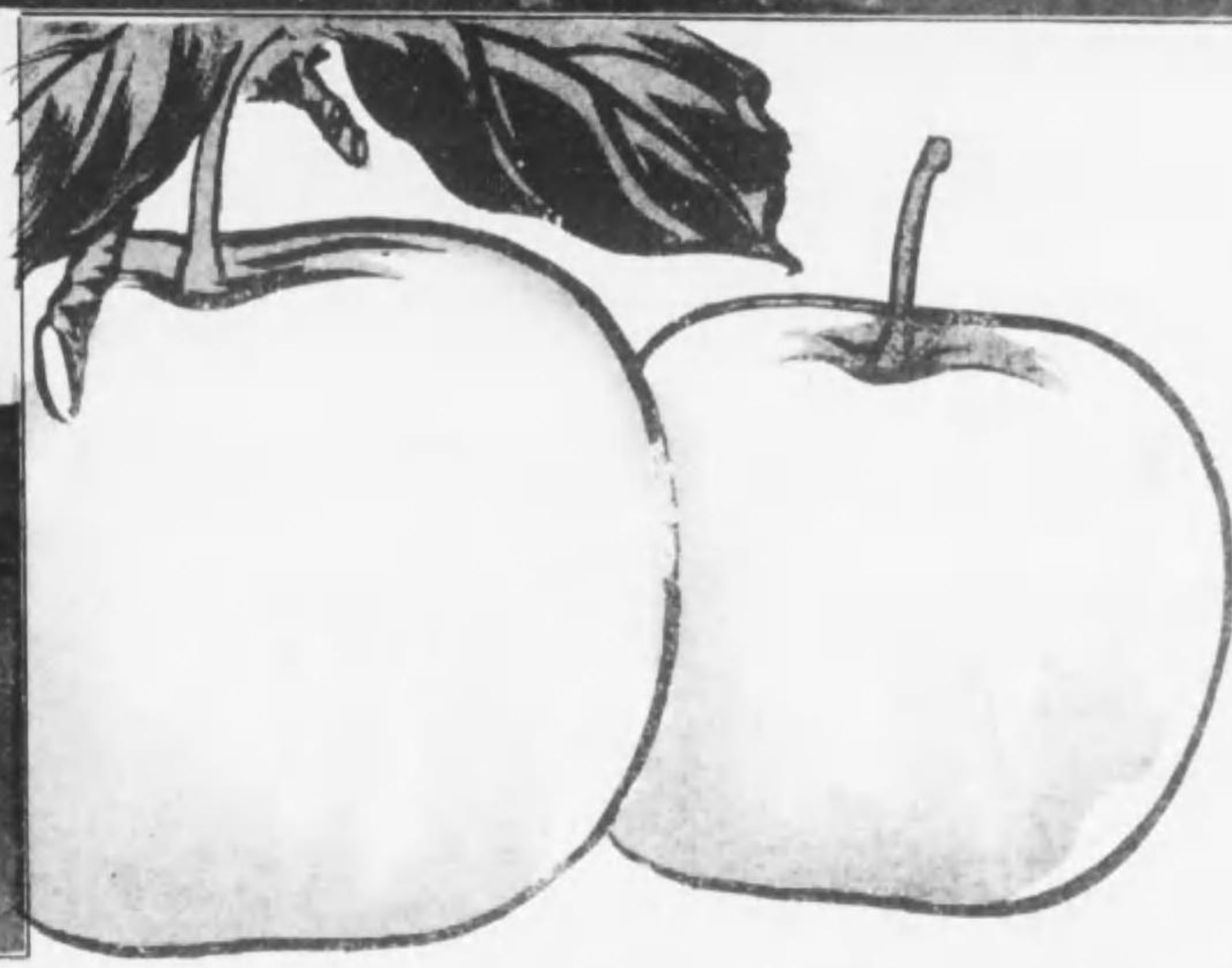
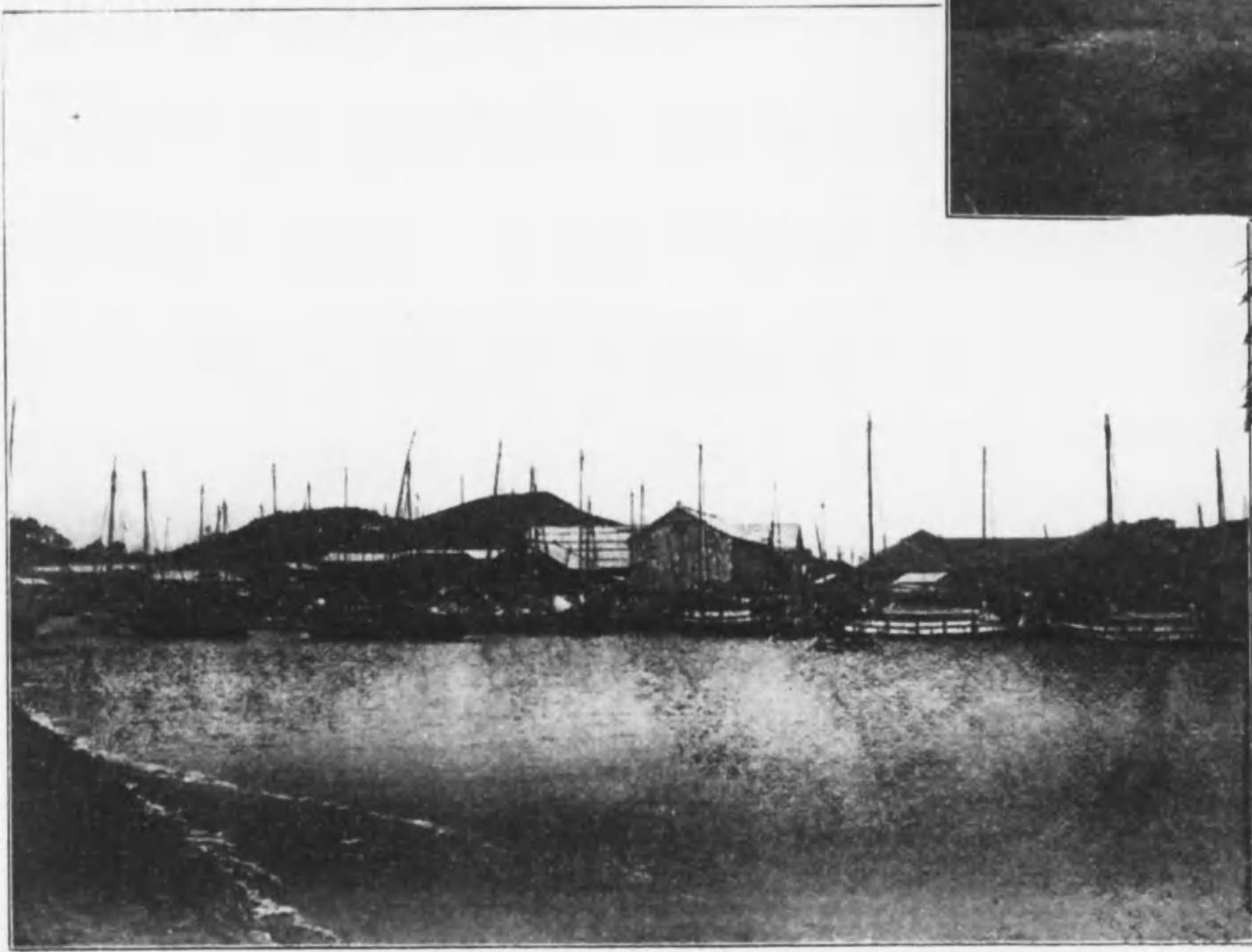

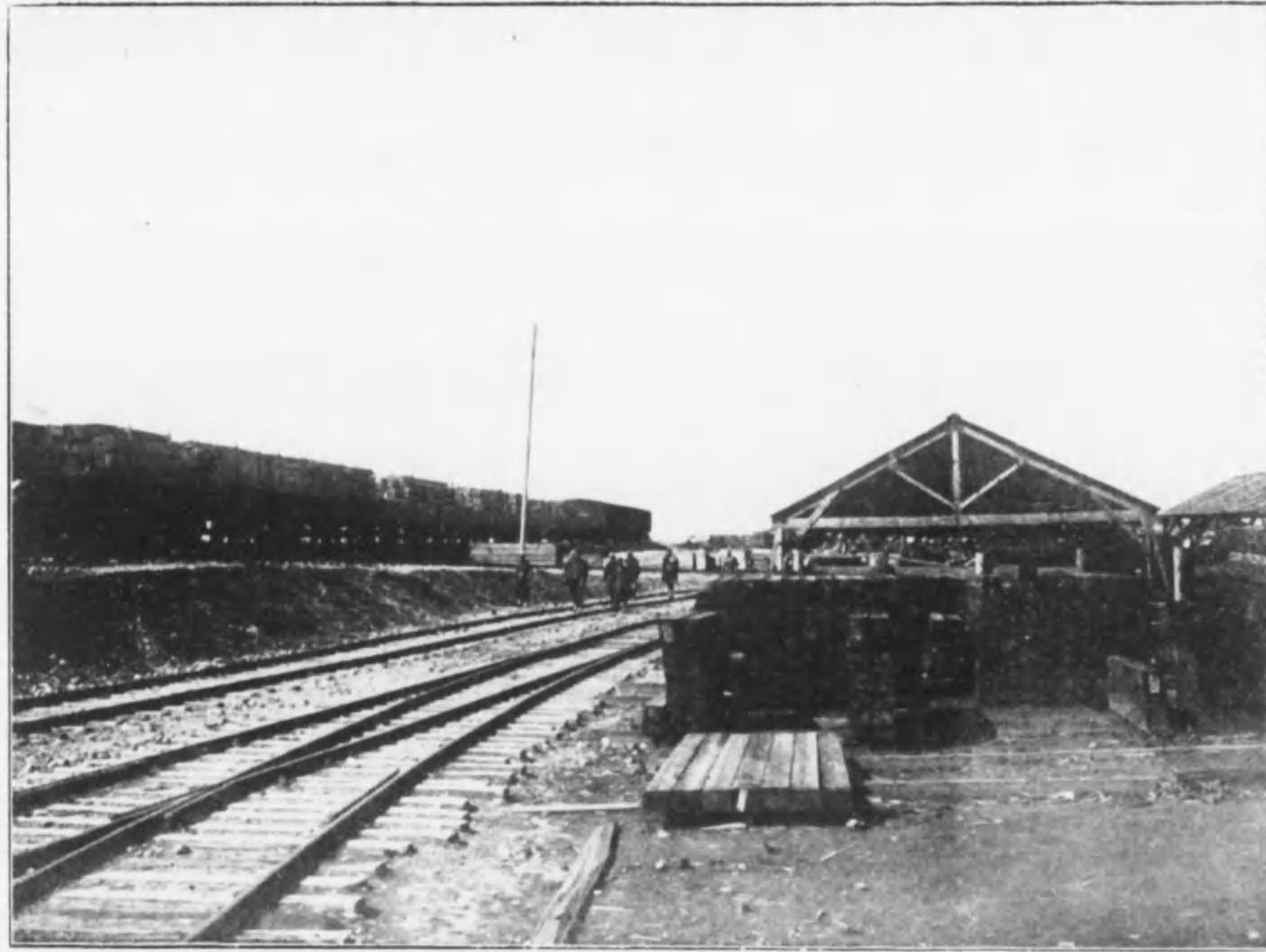

新義州荷拔所材木積込場

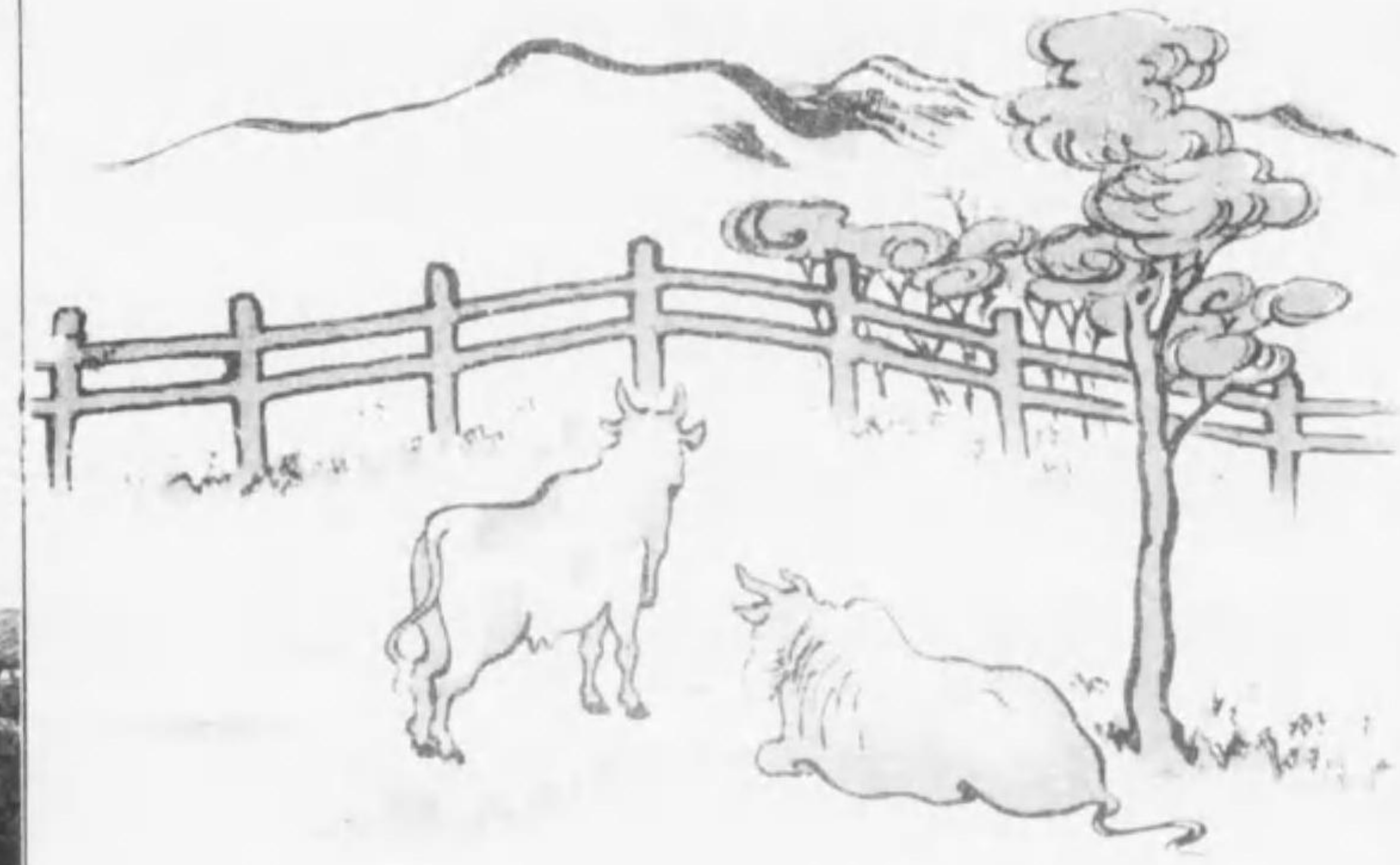

新義州營林廠製材所

目 次

位置地勢	頁	澤里	頁	蕭川	頁
區劃	2	平井	86	萬安	175
人運	2	西里	88	新州	176
江運	3	烏餅	90	嶺美	178
海道	3	水原	92	雲田	180
道運	4	軍浦	94	古邑	182
金融機關	5	安養	96	定州	783
米穀取引狀況	10	始興	97	郭山	184
農產物	11	永登浦	98	下川	185
市場	12	鷺津	100	宜東	186
茶山	13	龍津	102	車林	188
草山	39	南大門	104	南箕	190
釜山	40	西大門	110	箕市	192
龜浦	42	水色	132	箕策	194
勿洞	44	一金	132	白峴	195
三湏	44	汶村	133	石下	196
密陽	45	長湍	134	新州	197
輪道	46	開城	135	洛東	198
清道	48	土城	136	進江	200
慶大	50	鷄井	138	昌原	216
倭館	52	南浦	142	馬山	218
若木	54	南浦	144	豆山	219
金山	62	南浦	145	山溪	220
泉山	64	南浦	146	山溪	222
嶺洞	65	南浦	148	山溪	226
洞洞	66	南浦	149	山溪	227
永洞	68	南浦	150	山溪	228
深川	69	南浦	152	山溪	230
伊院	70	南浦	153	山溪	232
沃院	71	南浦	154	山溪	233
大田	72	南浦	155	山溪	234
新江	73	南浦	156	山溪	235
致院	75	南浦	157	山溪	236
鳥院	76	南浦	158	山溪	238
全義	77	南浦	159	山溪	237
小天	78	南浦	160	山溪	238
安里	80	南浦	161	山溪	239
成安	81	南浦	162	山溪	240
	82	南浦	172	山溪	260
	84	南浦	173	山溪	261
		南浦	174	山溪	262



朝鮮鐵道沿線市場一班

朝鮮總督府鐵道局

位 置 地 勢

朝鮮ハ東日本海ヲ隔テ、本土ニ對シ西、支那ト黄海ヲ擁シ南ハ對馬ニ面シテ遙ニ九州ヲ望ミ北ハ長白山脈鴨綠江及豆滿江ノ一部ヲ以テ滿洲及露領烏蘇里ニ連リ東經百二十四度十八分ヨリ百三十度五十四分ニ到リ北緯三十三度十二分ヨリ四十三度二分ニ亘リ面積約一萬四千二百三十三方里ヲ有スル半島ニシテ本土ニ比シ較小ナリトス半島ノ北境ニハ長白山脈蜿蜒トシテ東西ニ延ヒ大關嶺ノ一大支脈ハ南下シ更ニ幾多ノ分脈トナリ國中處在ニ起伏シ其透迤タル山脈ノ脊髓ハ東方ニ偏スルカ故ニ地勢東ニ急峻ニシテ西ニ緩斜シ隨テ東方ニハ平野ナク河流ノ大ナルモノ又僅ニ豆滿江アルノミ之ニ反シ西方ニハ鴨綠江、清川江、大同江、漢江、錦江、洛東江等ノ諸江迂餘曲折其間ヲ縫テ流レ舟楫ノ便、灌溉ノ利ニ富ミ地味概ネ豐饒ニシテ平野少カラス海岸線亦東方ニ屈曲少ク港灣トシテハ僅ニ雄基、永興、元山港ニ過キサレモ西海岸ハ長汀曲浦ニ富ミ島嶼甚布シ釜山、馬山、木浦、群山、仁川、鎮南浦等ノ良港ニ乏シカラス地勢斯ノ如ク山脈連亘シ大平原ト稱スヘキモノナキモ大河ノ抱擁セル平野少カラス就中南鮮地方地味豐沃ニシテ農産物ニ富ム

區 劃

朝鮮ハ之ヲ分テ京畿道、忠清北道、忠清南道、全羅北道、全羅南道、慶尙北道、慶尙南道、黃海道、江原道、平安南道、平安北道、咸鏡南道、咸鏡北道ノ十三道京城、仁川、大邱、釜山、馬山、元山、清津、木浦、群山、平壤、鎮南浦、新義州ノ十二府及三百十七郡四千三百五十二面(面ハ内地ノ村ニ同シ)ニ區劃セリ

人 口

明治四十四年六月末現在ニ依レハ朝鮮人戸數二百七十九萬二千五百五戸人口一千三百五十三萬九千二百十八人内地人戸數五萬七千五百四十五戸人口十九萬三千六百七十五人外國人戸數三千五百三戸人口一萬四千六百五十五人ニシテ表示スレハ左ノ如シ

地 方	戸 數				計	人 口				計
	朝鮮人	内地人	清國人	其他外國人		朝鮮人	内地人	清國人	其他外國人	
京 畿 道	296,540	17,163	1,098	121	314,925	1,416,106	59,843	5,101	316	1,481,366
忠 清 北 道	123,673	1,101	47	7	124,831	580,789	3,155	152	18	584,114
忠 清 南 道	195,765	2,718	249	17	198,749	895,546	8,683	805	30	905,064
全 羅 北 道	205,799	2,566	98	19	208,482	962,581	8,692	301	36	971,610
全 羅 南 道	329,754	3,202	50	15	333,021	1,580,891	10,693	143	30	1,591,757
慶 尙 北 道	333,863	3,703	31	14	337,611	1,624,569	11,829	130	39	1,636,567
慶 尙 南 道	297,103	12,987	85	13	310,188	1,411,651	46,839	348	29	1,488,867
江 原 道	222,102	910	11	7	223,030	990,888	2,710	26	8	993,662
平 安 南 道	187,391	3,928	291	30	191,640	923,368	13,097	1,515	83	937,063
平 安 北 道	182,140	2,398	790	77	185,405	979,602	6,855	3,719	127	990,301
黃 海 道	166,722	1,919	76	19	168,736	833,074	5,215	432	50	838,774
咸 鏡 南 道	176,411	2,440	189	24	179,124	913,511	8,721	740	56	923,028
咸 鏡 北 道	74,781	2,503	117	5	77,411	427,642	7,315	410	11	435,378
總 計	2,792,106	57,545	3,132	371	2,853,153	13,539,218	193,675	13,822	833	13,747,548

朝鮮内地ニハ舟楫ノ便アル得ヘク鴨綠江ハ江口ヲ廻ル四千噸ノ汽船ヲ入ルヘク尙三四十里朝鮮船ノ航行ニ堪洛東迄溯リ得ヘク水量ヲ增口木浦ヨリ約二十八里舟楫年冬季ニ入レハ最長十一月

朝鮮半島三方遠ラスニ海ヲ百石ヲ超ニルモノ少ナク其リ營業開始)ヲ始メ私人所各港ニ散在スル汽船會社ヲニ至レリ尙同社ハ命令航路

經 營
日本郵船株式會
同
同
大阪商船株式會
同
同
同
鐵 道
朝鮮郵船株式會
同

江 運

朝鮮内地ニハ舟楫ノ便アル江河渺カラス就中鴨綠江・豆滿江・大同江・漢江・洛東江ノ五大江ヲ最トシ清川江・臨津江・錦江・榮山江等アリ豆滿江ハ慶興迄ハ小汽艇ヲ通シ得ヘク鴨綠江ハ江口ヲ遡ル四十里昌城迄ハ戎克ノ航行ニ堪ヘ安東縣迄ハ淺吃水ノ汽船航行シ得ヘシ大同江ハ平壤ノ下萬景岱迄ハ小汽艇溯航シ得ヘク其下流兼二浦迄ハ四千噸ノ汽船ヲ入ルヘク尙平壤ヨリ上流德川迄ハ水上船ト稱スル吃水極テ淺キ川船ヲ通ス。漢江ハ京城ノ南ニ流レ仁川ニ達スルモノニシテ龍山迄ハ小汽艇ヲ通シ河口三四十里朝鮮船ノ航行ニ堪フ洛東江ハ慶尙道ヲ縦貫セル朝鮮ノ最大江ニシテ河口ヨリ十二里密陽迄ハ數百石積ノ帆船ヲ通シ小舟ハ平時ニテモ四十三里ノ上流尙州ノ東洛東迄溯リ得ヘク水量ヲ増ストキハ尙十六里ノ上流安東迄溯ルコトヲ得ヘシ錦江ハ群山江景間二十四哩小蒸汽船航行シ其上流四十五哩ハ小舟溯航シ得ヘク榮山江ハ河口木浦ヨリ約二十八哩舟楫ノ便アリ木浦榮山浦間ハ小蒸汽船ヲ通スルニ足ル如此水運ノ便アルモ唯自然ニ任セ河川ノ整理ヲ爲ササルヲ以テ江運ノ業未タ盛ナラス又例年冬季ニ入レハ最長十一月ヨリ三月迄最短十二月ヨリ二月迄江水氷結シ交通杜絶ノ不便ヲ見ルモノアリ

海 運

朝鮮半島三方遼ラスニ海ヲ以テス而モ從來朝鮮人ハ漸ク小舟・帆船ニ倚リテ遠島・近嶼ニ航行シタルモノニシテ船舶ノ形狀支那戎克ニ近似シ其容積大ナルモノト雖三百石ヲ超ユルモノ少ナク其ノ構造又不完全ニシテ且ツ脆弱ナリ故ニ近時朝鮮ニ於ケル航海權ハ自ラ内地人ノ獨占ニ移リ日本郵船・大阪商船・朝鮮郵船會社(四月一日ヨリ營業開始)ヲ始メ私人所有ノ汽船ハ沿岸若クハ内地要港及ヒ海外諸港間ニ航行ス朝鮮諸港ヨリ定期航路ヲ有スルモノヲ示セハ左ノ如シ朝鮮郵船株式會社ハ朝鮮沿岸各港ニ散在スル汽船會社ヲ合同シタルモノニシテ船舶ノ改良及從來ノ政府命令航路ノ外航路ノ擴張・航區ノ整理ヲ爲シ運輸交通ノ敏活ト完全ヲ期セントシ設立ヲ見ルニ至レリ尙同社ハ命令航路ノ外在來ノ船舶ヲ以テ自由航路ヲ開クト云フ

洲及露領烏蘇里ニ連リ東經百
チ本土ニ比シ較小ナリトス
ハ東方ニ偏スルカ故ニ地勢東
錦江・洛東江等ノ諸江迂餘曲折
ニ過キサレモ西海岸ハ長汀曲
河ノ抱擁セル平野少カラス就

南道・咸鏡北道ノ十三道京城
シ)ニ區劃セリ

五戸人口十九萬三千六百七十

口	其他外國人	計
01	316	1,481,366
02	18	584,114
05	30	905,064
01	36	971,610
03	30	1,591,757
30	39	1,636,567
08	29	1,488,867
26	8	993,662
15	83	907,063
19	127	990,301
32	50	838,771
40	56	923,028
10	11	435,378
22	833	13,747,548

經 營 者	線 名	航 期	寄 港 地
日本郵船株式會社	神戶朝鮮北清線 <small>(通信省命令)</small>	年 十 三 回	下關又ハ門司・長崎・釜山・仁川・大連・太沽又ハ天津・牛莊
同	橫濱北清線 <small>(同)</small>	年 十 六 回	四日市・神戶・下關又ハ門司・仁川・大連・太沽又ハ天津・牛莊
同	神戶浦鹽線 <small>(同)</small>	年 十 三 回	下關又ハ門司・釜山・元山・清津
大阪商船株式會社	大阪仁川線 <small>(同)</small>	年 五 十 二 回	神戶・下關又ハ門司・釜山・馬山・木浦・群山・仁川
同	大阪清津線 <small>(陸軍省特種命令)</small>	月 三 回	神戶・下關又ハ門司・釜山・元山・西湖津・新浦・城津
同	長崎大連線 <small>(長崎縣命令)</small>	月 四 回	下關又ハ門司・釜山・木浦・群山・仁川・鎮南浦
同	大阪安東縣線 <small>(通信省命令)</small>	年 十 八 回 <small>(内四回鎮南浦止)</small>	神戶・下關又ハ門司・釜山・仁川・鎮南浦
鐵 道 院	下關釜山線	每 日	
朝鮮郵船株式會社	釜山雄基線 <small>(朝鮮總督府命令)</small>	月 三 回	蔚山・迎日灣・丑山浦・竹邊・三陟・江陵・襄陽・杆城・長箭・元山
同	元山雄基線 <small>(同)</small>	月 六 回	西湖津・前津・新浦・新昌・遮湖・湍川・城津・漁火津・獨津・梨津

經營者	線名	航期	寄港地
朝鮮郵船株式會社	迎日灣鬱陵島線 (朝鮮總督府命令)	月 二 回	運輸接續ノ都合ニ依リ往復共釜山迄延長スルコトアリ
同	釜山方魚津線 (同)	月 二 十 回	生長浦
同	内廻釜山水浦線 (同)	釜山水浦間 月 二十回 木浦麗水間 月 十回	行巖灣・馬山・統營・三千浦・鷺梁津・右水營・莞島・長興・羅老島・興陽
同	外廻釜山水浦線 (同)	月 八 回	長承浦・麗水・巨文島・牛島・濟州島・(山地・朝天) 嶽子島(隔港寄港)
同	木浦群山線 (同)	月 六 回	智島・法聖浦・苗浦
同	仁川群山線 (同)	月 六 回	靈興島・カロン灣・安興・安眠島・於青島(臨時命令ニ依ル) 鰲川・庇仁
同	仁川鎮南浦線 (同)	月(結水期ヲ除キ)四回	海州・康翎・登津・小青島(臨時命令ニ依ル) 九味浦・德洞・夢金浦
同	仁川海州線 (同)	月 十 回	江華島・喬桐島
神戸川崎船舶部	大阪清津線 (陸軍省特種命令)	月 一 回	神戸・下關又ハ門司・釜山・元山西湖津・城津
大阪原田十次郎	下關雄基線 (逓信省命令)	年 三 十 四 回	釜山・元山・西湖津・新浦・城津・清津・鏡城

道 路

朝鮮ニ於ケル道路ノ荒廢ハ殆ト其極ニ達シ都邑大市ノ間尙且道路トシテ見ルヘキモノナク二三ノ幹線ハ車輛ヲ通シ得ヘキモ其他ノ道路ニ至テハ勾配ハ天然ノ地形ニ從ヒ幅員又極メテ狭クシテ一問ヲ超ユルモノ少ク而モ凸凹起伏甚シク貨物ノ運搬ハ人肩牛馬背ニ倚リテ之ヲ辨シ河川又多クハ橋梁ノ架設ナク小川ハ徒涉シ大河ハ不完全ナル渡舟ニ依ラサルヘカラサルノ不便アリ偶々假橋ヲ設クルモノアリト雖モ單ニ徒涉ヲ免ルルヲ得ルノミ夏季出水ノ際ハ一時交通杜絶シ減水ヲ俟タサルヘカラス宛トシテ大井川ノ川止メヲ想起セシム産業ノ發達セサル人文ノ進歩セサル亦怪ムニ足ラサルナリ當局茲ニ見ル處アリ明治三十九年四月時ノ韓國政府内部ニ地道局(現土木局)ヲ置キテ左記ノ各地重要道路ノ改修ニ著手セリ未タ其工ヲ竣ヘサルモノアレトモ近ク竣工ノ豫定ニシテ此等ハ何レモ鐵道ト都邑及都邑ト港灣ヲ連絡スヘキモノニシテ朝鮮内地ニ於ケル重要ナル道路ナリ尙漸次他ノ道路ノ起工ヲ爲スト共ニ各道内必要ナル道路ハ地方費ノ支出其他便宜ノ方法ヲ以テ之ヲ改修セシムルノ計畫アリトイヘハ内地交通ノ便ヲ得ル蓋シ遠キニアラサルヘシ今茲ニ明治四十四年十二月末既成道路ヲ示サハ左ノ如シ

線	路	道等級	幅	距離	竣工年月	線	路	道等級	幅	距離	竣工年月
大邱慶州線	州線	2	3,3	18,3	44,3	公州小井里線	里線	1	2,8	8,29	43,10
群山全州線	州線	1	3,9	11,30	42,9	水原利川線	川線	2	2,8	12,28	43,10
木浦光州線	州線	1	3,3	22,5	43,11	海州龍塘浦線	浦線		2,8	1,21	41,11
鎮南浦平壤線	壤線	1	3,9	13,4	43,10	黃州同停車場線	場線		2,8	28	42,6
晉州新馬山線	山線	2	2,8-6,0	18,2	44,3	新安州寧邊線	邊線	2	2,8	7,35	43,7

線	路	道等級
新義州麻田街	田街	
大邱市街	市街	
仁川市街	市街	
鎮南浦廣梁	廣梁	
海南河東城	河東城	
清津鏡城	鏡城	
海州東洋倉	東洋倉	
慶州浦項	浦項	

舊韓國政府時代ニ於テ企畫通スヘキ道路ニシテ尙改修目下踏査又ハ實測中ノ線路

線	路	道等級
清津會寧線	寧線ノ内	1
安州滿浦鎮線	鎮線ノ内	2
城津惠山鎮線	鎮線ノ内	2
平壤元山線	元山線ノ内	1
海州載寧線	載寧線ノ内	2
利川江陵線	江陵線ノ内	2

明治四十四年四月府令第五
一等道路 十六線
二等道路 七十三線

ト定メラレ此内既成及既定計
此他ニ國庫補助ヲ受ケ各道ニ

從來朝鮮ニハ中央金庫ノ機關ノ發行ヲ公認シ日本政府モ亦又漢城・天一ノ兩銀行ニ資金

地

羅老島・興陽
島(隔港寄港)

依ル) 蒼川・庇仁

夢金浦

ミテハ勾配ハ天然ノ地形ニ從
テ小川ハ徒涉シ大河ハ不完全
成水ヲ俟タサルヘカラス宛ト
現政府内部ニ地道局(現土木
局)ト港灣ヲ連絡スヘキモノニ
テ改修セシムルノ計畫アリト

距離	竣工年月
8,29	43,10
12,28	43,10
1,21	41,11
28	42, 6
7,35	43, 7

線	路	道等級	道幅	距離	竣工年月	線	路	道等級	道幅	距離	竣工年月
新義州	麻田洞線	2	2,8	13	41,11	清州	烏致院線	2	2,5	4,22	44, 3
大邱	市街線		6,0	24	42,12	天安	溫陽線	2	3,0	3,28	44, 2
仁川	市街線		3,0	5	43, 6	沙里院	載寧線	2	2,0	4,29	44, 3
鎮南浦	廣梁灣線	2	3,0	3,20	44, 3	大邱	漆谷線	1	4,0	1,4	44, 3
海南	河東線	2	2,2	41,28	44, 2	咸興	西湖津線	2	3,0	8,25	44,10
清津	鏡城線	1	2,8	5,15	43,11	永興	柳島線	2	2,5	5,11	44, 8
海峽	南河東線支線		2,2	32	43, 9	全州	光州線全州附近	1	4,0	2,18	44,12
慶州	浦項線	2	2,2	7,23	44, 3	京城	市街線		4,0-19,0	1,00	44,12

舊韓國政府時代ニ於テ企畫セル道路ハ上記ノ如ク約二百餘里ニシテ既ニ竣工セルモ此改修タルヤ僅ニ各道一部ノ交通ヲ便ニスルニ過キス此他ニ於テ朝鮮全線ヲ脈絡貫通スヘキ道路ニシテ尙改修ヲ要スルモノ尠カラズ其内急施ヲ要スルモノ約五百八十餘里アリ四十四年度以降五箇年ノ繼續事業トシテ漸次改修中ト云フ

目下踏査又ハ實測中ノ線路ヲ示セハ左ノ如シ(四十四年十二月末現在)

線	路	道等級	道幅	距離	竣工年月	線	路	道等級	道幅	距離	竣工年月
清津	會寧線ノ内	1	4,0	10,00	著手二里二十六町他ハ施工準備中	利川	長湖院線ノ内	1	4,0	7,18	一部施工準備地ハ實測中
安州	滿浦鎮線ノ内	2	3,0	10,00	測量中	順天	全州線ノ内	2	3,0	13,00	一部測量設計中
城津	惠山鎮線ノ内	2	3,0	10,00	測量及踏査中	晉州	尙州線ノ内	2	3,0	22,00	一部著手他ハ施工準備中
平壤	元山線ノ内	1	4,0	14,00	一部實測中	清州	陰城線ノ内	2	3,0	8,00	同
海州	載寧線ノ内	2	3,0	10,00	一部施工準備他ハ實測中	京城	元山間舊道一部改修			5,00	踏査中
利川	江陵線ノ内	2	3,0	8,00	同						

明治四十四年四月府令第五十一號ヲ以テ道路規則發布セラレ一定ノ法則ノ下ニ道路ノ整理ヲ爲スコトナレリ國費ヲ以テ施工セラルヘキ道路ハ

一等道路	十六線	七百七十六里餘	計	三千百三十六里餘
二等道路	七十三線	二千三百五十九里		

ト定メラレ此内既成及既定計畫ニ係ルモノ七百八十餘里アリ總距離ニ對シ約三分ノ一ニ過キス

此他ニ國庫補助ヲ受ケ各道ニ於テ改修セルモノアリ是等ノ道路完成スルニ至ラバ運輸交通至便トナリ鐵道便發著貨物増加ヲ見ルニ至ルヘシ

金融機關

從來朝鮮ニハ中央金庫ノ機關ナカリシカ明治三十六年二月第一銀行ノ支店ヲ京城ニ設置スルヤ舊韓國政府ハ之ニ委託スルニ中央金融機關ノ事務取扱ヲ以テシ兌換券ノ發行ヲ公認シ日本政府モ亦勅令ヲ以テ銀行券ノ發行ヲ認メ之ヲシテ中央銀行タルノ任務ヲ遂行セシムルニ至レリ而テ舊韓國政府ハ三十九年三月銀行條例ヲ發布シ又漢城・天一ノ兩銀行ニ資金ヲ貸與シテ其行務ヲ革新セシメ同時ニ農工銀行條例ヲ發行シ農工業ノ開發及一般金融調和ノ目的ヲ以テ各地ニ農工銀行ノ設立ヲ獎勵シ補

助金ヲ支給セリ 漢湖農工銀行ハ此種銀行ノ創始ニシテ次テ大邱、平壤、全州、光州、晋州及元山ニ各農工銀行ノ設立ヲ見タリ 斯クテ金融機關ノ設備成リ財界漸ク頻繁トナ
 リ 四十二年十一月ニ至リ曩ニ第一銀行ニ委託シタル中央銀行業務ノ取扱ヲ解キ朝鮮銀行ヲシテ之ニ代ハラシメタリ
 「朝鮮銀行」明治四十二年ノ設立ニ係リ第一銀行京城支店ヨリ中央銀行トシテ業務ヲ繼承シ同年十一月ヲ以テ開業シタルモノニシテ資本金千萬圓本店ヲ京城ニ支店ヲ大
 阪及朝鮮內樞要ノ地ニ置キ國庫金ノ出納、銀行券ノ發行ヲナス外左ノ營業ヲ爲ス

- 一、爲換手形其他商業手形ノ割引
- 二、平常取引スル諸會社銀行又ハ商人ノ爲メ手形代金ノ取立
- 三、爲換及荷爲換
- 四、確實ナル擔保附貸付
- 五、諸預リ金及當座貸越勘定
- 六、金銀貨貴金屬及諸證券ノ保護預リ
- 七、地金銀ノ賣買及貨幣ノ交換

八、尙政府ノ認可ヲ受クルトキハ公共團體ニ對シ無擔保貸付ヲ爲スコトヲ得營業ノ都合ニ依リテハ國債證券、地方債券其他確實ナル有價證券ヲ買入スルコトヲ得
 「內地人設立銀行」朝鮮ニ於ケル內地人ノ設立ニ係ル銀行ハ第一銀行(資本金千萬圓)十八銀行(同三百萬圓)百三十銀行(同五百萬圓)周防銀行(同百二十五萬圓)及密陽銀
 行(同五萬圓)ニシテ獨リ密陽銀行ハ貯蓄ヲ專業トスルモノ他ハ皆普通銀行ニシテ内地ニ本店ヲ有シ朝鮮ニ於ケルモノハ支店若クハ出張所ナリ而シテ是等ノ銀行ハ
 在留日本人ノ金融ヲ計ル爲設置セラレタルナルモ今ヤ朝鮮人、清國人中ニモ取引ヲ爲セルモノ尠カラスト云フ

「朝鮮人設立銀行」朝鮮人設立ノ普通銀行ハ天一銀行(資本五十萬圓)漢城銀行(同三十萬圓)及韓一銀行(同五十萬圓)ノ三銀行ニシテ何レモ京城ニ本店ヲ有セリ
 「農工銀行」明治三十九年舊韓國政府發布ノ農工銀行條例ニヨリ地方農工業ノ開發及一般金融調和ノ目的ヲ以テ設立シタルモノニシテ普通銀行ノ業務ヲモ營ム本店六
 支店、出張所ハ各地ニ二十七箇所アリ全國金融界ニ與フル效果多大ニシテ將來ノ發達又期シテ待ツヘシ業務ノ要項ヲ示セハ左ノ如シ

- 一、年賦又ハ定期償還ノ方法ニ依リ不動產擔保貸付ヲ爲スコト
- 二、法令ヲ以テ組織セラレタル公共團體ニ對シ無擔保ニテ前項ノ貸付ヲ爲スコト
- 三、二十人以上ノ農業者又ハ工業者連帶責任ニテ借用ヲ申出タルトキハ其ノ信用確實ナルモノニ限リ五箇年以内ニ於テ定期償還ノ方法ニ依リ無擔保貸付ヲ爲スコ
 ト

前三項ノ貸付ハ開墾排水灌溉及耕地土質ノ改良殖林事業等ノ農工業ノ爲ニ使用スルモノナルコトヲ目的トス
 「手形組合」明治三十八年九月公布ノ手形組合條例ニ依リ組合員ノ發行シタル組合ニ於テ之ヲ保證シ其流通ヲ確實圓滿ナラシムル目的ニテ同年十二月初メテ京城組ニ
 設立シ爾來平壤、大邱、晋州、全州、光州、鎮南浦及水原ニ本支所ヲ設立スルニ至レリ政府ハ之ニ補助金ヲ交付シ以テ之カ流用ヲ獎勵セル爲メ漸次業務ヲ擴張シ組合ノ保
 證セル手形ハ各銀行ニ於テモ最低歩ニ割引セラレ手形ノ效力ハ普ク商人間ニ周知セラレ今ヤ組合員六百名基本金三十萬圓ヲ超ユルニ至レリト

「地方金融組合」地方金融組合ハ地方小農ノ金融ヲ緩和シ兼テ産業ノ振興ヲ企圖スルヲ以テ目的トシ明治四十年五月舊韓國政府ハ地方金融組合規則ヲ制定シ各地ニ金
 融組合ヲ設置セシメ各組合ニ對シテハ政府ヨリ基本金一萬圓ヲ無利子貸下ケヲ爲セリ其業務ハ貸付ヲ本業トシ委託販賣共同購入及倉庫ヲ副業トス而テ組合ハ一郡又ハ
 數郡ヲ以テ區域トシ其區域内ニ住居ヲ有シ農業ヲ營ム者ヲ以テ組織ス組合ハ組合員加入ノ際一名ニ付五十錢以上五圓以内(郡ニ依リ相違ス)ノ加入金ヲ徴シ組合員ニ對
 シテハ一人ニ付五十圓以内ノ貸付ヲ爲スモノトス

米穀類ヲ擔保トシ殊ニ組合ノ倉庫ニ保管スル物品ニ對シテハ農業資金ヲ貸付ケ或ハ肥料、種子買入、農具購入等農事改良上ニ必要ナル金融ヲ與フルハ重要ナル組合ノ業

務ナリ加之山間僻遠ノ
 子、農具ノ共同購入
 達ヲ期セントスルニ

地	方
京畿道	畿道
江原道	原道
忠清南道	南道
忠清北道	北道
全羅南道	南道
全羅北道	北道
慶尙南道	南道

道別	組合名	組合員
京	水原	80
	開城	28
	南陽	2y
	驪州	38
	安城	28
	江華	30
畿	金浦	34
	利川	32
	永登浦	29
道	汝山浦	33
	漣川	24
	抱川	26
	長湖院	268
	富平	183

務ナリ加之山間僻遠ノ地未タ信用アル商人來ラス米穀買出人ニ充分信ヲ置キ難キ場合ニ金融組合ニ於テ之カ委託販賣ヲ爲スハ農民ニ利益ヲ與フルモノニシテ其他種子・農具ノ共同購入・種苗・肥料・農具ノ分配及貸與ヲ爲ス等專ラ農業ノ發達ニ資スヘク其業務ノ範圍ヲ擴クシ以テ地方小農者ヲ救濟シ生計ノ餘裕ヲ得地方産業ノ發達ヲ期セントスルニアリ最近ノ金融組合營業總況ヲ示セハ左ノ如シ

地方金融組合營業總況

四十四年十二月末調

地方	組合資	組合數	組合區域 (府郡數)	組合員	貸付金	地方	組合資	組合數	組合區域 (府郡數)	組合員	貸付金
畿 道	170,000	17	32	4,655	108,728	慶 尙 北 道	150,000	15	35	5,444	111,252
江 原 道	90,000	6	15	2,867	82,175	咸 鏡 南 道	110,000	11	11	3,881	84,926
忠 清 南 道	140,000	14	38	5,180	92,778	咸 鏡 北 道	50,000	5	6	1,517	31,596
忠 清 北 道	70,000	7	16	2,424	55,179	平 安 南 道	110,000	11	19	2,918	65,860
全 羅 南 道	160,000	16	27	6,397	173,048	平 安 北 道	110,000	11	16	3,075	82,123
全 羅 北 道	130,000	13	27	5,193	113,048	黃 海 道	110,090	11	19	4,249	99,597
慶 尙 南 道	120,000	12	24	3,860	81,818	合 計	1,520,000	152	285	51,660	1,182,129

各地方金融組合覽一表

四十四年十二月末現在

道別	組合名	組合員數	組 合 區 域	營業開始年月日	道別	組合名	組合員數	組 合 員 數	營業開始年月日	
京	水 原	303	水原・龍仁・振威	四十年十二月二十三日	京	廣 州	291	廣州	四十四年十一月三日	
	開 城	284	開城・豐德	四十一年三月三十日		畿 揚 州	181	揚州	四十四年十一月三日	
	南 陽	253	南陽・安山	四十一年七月八日		道 長 端	196	長端	四十四年十一月六日	
	驪 州	385	驪州	四十二年十月十四日		江	原 州	271	原州・橫城	四十一年四月十四日
	安 城	280	安城・陽城	四十二年十月二十五日			鐵 原	252	鐵原・平康	四十二年一月四日
	江 華	303	江華・喬桐	四十二年十月十五日			金 化	422	金化・金城・淮陽	四十二年六月十日
金 浦	341	金浦・通津・陽川	四十三年一月七日	原 伊 川	320		伊川・安陝	四十二年十一月一日		
畿	利 川	324	利川・陽智	四十二年十月一日	原	春 川	345	春川	四十二年九月十五日	
	永 登 浦	297	始興・果川	四十三年九月五日		通 川	381	通川	四十三年二月一日	
	汝 山 浦	334	波州・交河・積城	四十三年十二月十日		道 江 陵	327	江陵	四十一年一月七日	
	漣 川	242	漣川・麻田・湖寧	四十四年一月四日		蔚 珍	289	蔚珍・平海	四十四年二月二十一日	
	抱 川	269	抱川・永平	四十三年十二月十三日		襄 陽	260	襄陽	四十三年十月十五日	
	長 湖 院	268	陰竹	四十四年十一月九日		公 州	314	公州・定山	四十一年一月二十五日	
富 平	183	富平	四十四年十月二十五日							

設備成リ財界漸ク頻繁トナ

爲 國本店ヲ京城ニ支店ヲ大

證券ヲ買入スルコトヲ得
(同百二十五萬圓)及密陽銀
所ナリ而シテ是等ノ銀行ハ

城ニ本店ヲ有セリ
行ノ業務ヲモ營ム本店六

ニ依リ無擔保貸付ヲ爲スコ

同年十二月初メテ京城組ニ
漸次業務ヲ擴張シ組合ノ保
ト

組合規則ヲ制定シ各地ニ金
業トス而テ組合ハ一郡又ハ
ノ加入全ヲ徵シ組合員ニ對

與フルハ重要ナル組合ノ業

道別	組合名	組合員數	組合區域	營業開始年月日	道別	組合名	組合員數	組合區域	營業開始年月日	
忠清南道	鴻山	522	鴻山·青陽	四十一年一月一日	全羅南道	興陽	422	陽興	四十二年十月二十六日	
	洪州	539	洪州·德山·結城	四十一年四月九日		興浦	294	木浦·智島	四十三年十二月二十日	
	江景	425	恩津·石城·扶餘·林川	四十二年四月二十五日		珍島	406	珍島	四十四年一月二十九日	
	天安	302	天安·溫陽·木川	四十一年八月二十五日		麗水	405	麗水	四十四年一月四日	
	瑞安	459	瑞山·海美·河川·唐津·泰安	四十一年十月十五日		綾州	333	綾州	四十四年一月十三日	
	舒川	354	舒川·韓山·鹿仁	四十二年十月七日		潭陽	203	潭陽	四十三年十二月五日	
	牙山	341	牙山·新昌	四十二年八月二十六日		寶城	239	寶城	四十二年十二月二十三日	
	禮山	336	禮山·大興	四十二年十二月一日		全羅北道	全州	719	全州·高山·益山	四十一年三月二十八日
	成歡	332	稷山·平澤	四十三年九月五日			南原	433	南原·雲峰	四十一年五月十一日
	鳥致院	375	燕岐·全義	四十三年九月二十五日			古阜	360	古阜·扶安·井邑	四十二年十月一日
藍浦	288	藍浦·保寧·鰲川	四十三年十二月二十五日	金堤	402		金堤·萬頃	四十二年十月一日		
大田	406	懷德·鎮岑·沃川	四十二年八月九日	錦山	336		錦山·珍山	四十三年十月一日		
連山	257	連山·魯城	四十四年十二月十五日	群山	266		群山·臨陂	四十二年九月十三日		
忠清北道	清州	206	清州·文義	四十一年一月四日	鎮安		431	鎮安·長水(龍潭ノ一部)	四十二年十月一日	
	永同	331	永同·黃澗	四十一年十二月十二日	咸悅		406	咸悅·龍安·礪山	四十二年九月二日	
	忠州	415	忠州·清風	四十二年九月十八日	高敞		443	高敞·茂長	四十二年十月十日	
	堤川	334	堤川·永春·丹陽	四十二年十二月一日	淳昌		291	淳昌	四十二年九月一日	
	報恩	401	報恩·青山·懷仁	四十二年十二月一日	泰仁	282	泰仁·金溝	四十三年十二月二十六日		
	陰城	414	陰城·槐山	四十二年十一月一日	任實	382	任實	四十三年十月三日		
全羅南道	光州	442	光州·南平·同福·昌平	四十年十一月一日	慶尙南道	晉州	545	晉州·泗川	四十年十二月十一日	
	羅州	284	羅州·長城	四十年十二月一日		蔚山	313	蔚山·機張	四十一年七月十六日	
	靈巖	565	靈巖·唐津	四十一年一月四日		馬山	407	馬山	四十一年一月十日	
	順天	549	順天·光陽	四十一年三月一日		密陽	315	密陽	四十年十二月七日	
	濟州	354	濟州·禮義·大靜	四十一年三月一日		河東	147	河東·昆陽·南海	四十二年十月十八日	
	長興	374	長興	四十二年十月六日		固城	506	固城·龍南	四十二年十月二十日	
	靈光	562	靈光	四十二年十二月一日		居昌	391	居昌·安義	四十二年十月十五日	
	海南	543	海南·莞島	四十二年十二月一日		陝川	339	陝川·草溪·三嘉	四十二年十月二日	
求禮	422	求禮·谷城	四十二年十一月五日	金海	143	金海	四十二年十月五日			

道別	組合名	組合員數	組合區域
慶尙南道	梁山	135	梁山·彦昌
	靈山	247	靈山·昌城
	山清	322	山清
慶尙北道	尙州	466	尙州·長
	慶州	423	慶州
	星州	523	星州
	安東	446	安東·蔚
	大邱	406	大邱·蔚
	金泉	208	金山·蔚
	榮川	358	榮川·蔚
	義城	439	義城·蔚
	永川	514	永川·蔚
	醴泉	244	醴泉·蔚
咸鏡南道	安邊	369	安邊·蔚
	元山	385	元山·蔚
	長津	261	長津·蔚
	利原	365	利原·蔚
	甲山	261	甲山·蔚
	文川	278	文川·蔚
咸鏡北道	洪原	434	洪原·蔚
	永興	439	永興·蔚
	咸興	290	咸興·蔚
	端川	506	端川·蔚

營業開始年月日
四十二年十月二十六日
四十三年十二月二十日
四十四年一月二十九日
四十四年一月四日
四十四年一月十三日
四十三年十二月五日
四十二年十二月二十三日
四十一年三月二十八日
四十一年五月十一日
四十二年十月一日
四十二年十月一日
四十三年十月一日
四十二年九月十三日
四十二年十月一日
四十二年九月二日
四十二年十月十日
四十二年九月一日
四十三年十二月二十六日
四十三年十二月二十日
四十二年十二月十一日
四十一年七月十六日
四十一年一月十日
四十二年十二月七日
四十二年十月十八日
四十二年十月二十日
四十二年十月十五日
四十二年十月二日
四十二年十月五日

道別	組合名	組合員數	組合區域	營業開始年月日	道別	組合名	組合員數	組合區域	營業開始年月日
慶尙南道	梁山	135	梁山·彥陽	四十三年十二月一日	咸鏡北道	明川	286	明川	四十二年十一月十九日
	靈山	247	靈山·昌寧	四十三年十月二十日		吉州	279	吉州	四十二年三月二十三日
	山清	322	山清·咸陽·丹城	四十三年十一月十九日		鏡城·清津	309	鏡城·清津	四十一年六月二十二日
尙州	466	尙州·咸昌	四十年十一月五日	城津		313	城津	四十四年二月十日	
慶尙北道	慶州	423	慶州·長鬐	四十年十一月二十二日	咸鏡北道	鏡城	330	鏡城及穩城郡ノ一部	四十四年十一月一日
	星州	523	星州	四十年十二月三十一日		平安南道	平壤	372	平壤·中和·祥原
	安東	446	安東·禮安	四十一年七月七日	安州		380	安州·价川	四十年十二月一日
	大邱	406	大邱·漆谷	四十一年十一月二日	德川		295	德川·孟山	四十一年二月一日
	金山	208	金山·開寧·善山·知禮·仁同	四十二年九月二十二日	成川		280	成川	四十一年十一月二十日
	榮川	358	榮川·豐基·順興·奉化	四十二年十一月二十五日	江西		304	江西·甌山	四十一年九月一日
	義城	439	義城·義興	四十二年九月十五日	順川		283	順川	四十二年十一月十日
	永川	514	永川·新寧·河陽·慈仁	四十二年九月二十四日	鎮南浦		250	鎮南浦·龍岡	四十三年十一月二十日
	醴泉	244	醴泉·龍宮	四十四年三月一日	寧遠		107	寧遠	四十四年十二月一日
	盈德	410	盈德·清河·寧海	四十三年十二月二十五日	肅川		270	肅川·永柔·順安	四十四年十二月一日
開慶	220	開慶	四十四年十一月二十一日	江東	198		江東	四十四年十二月二十日	
軍威	217	軍威·比安	四十四年十一月二十四日	江陽	179	陽德	四十四年十二月十七日		
清道	262	清道	四十四年十月二十日	平安北道	定州	385	定州·敦山·龜城	四十二年八月二十八日	
延日	308	延日·興海	四十二年十月二十一日		楚山	238	楚山	四十一年十月二十二日	
安邊	369	安邊	四十二年十一月十七日		昌城	325	昌城·朔州	四十三年十月十二日	
元山	385	元山府	四十三年一月五日		寧邊	223	寧邊·博川	四十三年十二月五日	
長津	261	長津	四十四年一月一日		宣川	326	宣川·鐵山	四十二年八月十八日	
利原	365	利原	四十二年十二月一日		江界	280	江界郡ノ一部·厚昌·慈城郡ノ一部	四十一年五月十五日	
甲山	261	甲山	四十二年十一月十五日		義州	450	義州	四十一年二月五日	
文川	278	文川	四十二年十月二十二日		碧潼	205	碧潼	四十四年十一月五日	
洪原	434	洪原	四十二年十一月十六日		渭原	95	渭原	四十四年十二月二十五日	
永興	439	永興	四十一年十一月十日		慈城	322	慈城郡ノ一部	四十四年十二月二十五日	
咸興	290	咸興	四十一年四月二十八日	慈城	226	慈城郡ノ一部	四十四年十一月十八日		
端川	506	端川	四十二年二月一日	道黃海	安岳	311	安岳	四十一年八月二十六日	
北青	293	北青	四十一年十一月一日						

道別	組合名	組合員數	組合區域	營業開始年月日	道別	組合名	組合員數	組合區域	營業開始年月日
黃 海 道	般 栗	391	般栗	四十四年 二月 九 日	黃 海 道	松 禾	426	松禾・長淵	四十一年 四月 一 日
	延 安	427	延安・白川	四十二年 十月 一 日		海 州	476	海州・寬津	四十二年 四月 二十六日
	瑞 興	436	瑞興・遼安	四十一年 九月 三 日		新 溪	313	新溪・谷山・兎山	四十四年十一月 十 日
	黃 州	465	黃州・鳳山	四十二年 七月二十九日		金 川	316	金川・平山	四十四年 十月 十六日
	載 寧	285	載寧	四十二年 九月二十七日	信 川	403	信川	四十四年十二月 十五日	

米 穀 取 引 狀 況

朝鮮ノ産業ハ主トシテ農業ニシテ鑛業・漁業之ニ亞ク製造工業ニ至リテハ尙極テ幼稚ニシテ記スルニ足ルモノ少ナシ今生産物ノ主タル米穀ノ鐵道沿線ニ於ケル取引状態ヲ説カントス

仁 川 京 城 地 方

米穀ノ賣買ハ鮮人自ラ鐵道便又ハ水運ニ依リ產地ヨリ仁川又ハ京城地方ニ運搬シ直接精米業者ト取引スルモノアリ仁川ノ如キハ客主又ハ穀物協會(穀物商ハ總テ會員タルヲ要ス)ノ手ヲ經テ商談ヲ試ムルモノアリ又日本商人ニシテ親ク產地ニ就キ買入運送スルモノト常ニ產地ニ店員ヲ派シ買集シ回送スルモノトアリ金錢ノ授受ニ關シテモ賣買成立後現金仕拂ノモノト對人信用ニ基キ千圓又ハ二千圓ヲ豫メ耕作者間ニ貸付ケ以テ收穫後米穀ヲ取引ルモノアリ而テ產地ニテ買集シタルモノハ五斗俵ニ改装シ回送スルモ一般ニ收穫方法完全ナラサル爲メ土砂ノ混合多ク品位ヲ損スルコト尠カラサルニ依リ内地ニ移出スルモノハ更ニ著地ニテ鮮俵席上ニ展開シ混同物ヲ除去シタル後俵裝シ船會社又ハ回漕業者ノ倉庫ニ搬入シ倉荷證券ヲ得タル後多ク汽船便ニテ内地ニ移出ス仁川及京城ニ集散スル穀類ハ全羅・忠清・京畿・黃海ノ四道ニ產出セルモノニシテ鐵道ニ依ルモノハ沃川・大田・烏致院・天安・平澤・水原・汶山・長湍・金郊・汗浦・南川等ヨリ發送スルモノ多シ

四十三年度ニ於ケル穀類ノ數量 仁川著 一九・四五一噸 南大門著 三四・六四八噸
上述ノ如ク各生産地ヨリ附近開港場又ハ消費地ニ搬出スルモノ多キモ交通機關ノ發達ニ伴ヒ從來開港地ノ勢力範圍ニ屬セシ地方ニ於ケル商取引ノ便否其他鐵道運賃ノ關係ニヨリ直接他港又ハ内地ニ出ツルモノ又尠カラス此趨向ハ主トシテ鐵道運送ノ便ナルニ因レルモノニシテ内地輸送ノ増加セルハ一面開港場ニ回送シ輸出ノ期ヲ待ツヨリモ鐵道便ニ託シ直ニ内地ノ需要ニ投スル方利益アルト開港場ニ回送シ中間輸取業者ヲ經テ貿易業者ノ手ニ歸シ貿易業者ハ之ヲ内地ニ輸送委託販賣ニ附スルカ如キ遲緩ナル舊來ノ取引方法ニ依ラスシテ敏活ナル鐵道輸送ニ依ル方得策ナルニ因レルモノナリ

釜 山 地 方

仁川・京城地方ノ取引ト大差ナク即產地ヨリ鮮人直接釜山ニ搬出シ來ルモノト日本商人ノ產地ニ出張買集スルモノトアリ日本商人ノ直接買入ヲ爲スハ多ク鐵道又ハ水運便宜ノ地ニ限ラレ取引方法ハ賣買成立後現金ヲ交付スルモノト取引上ノ信用ニ依リ前金貸付ケ一手專賣ノ下ニ一時ニ多額ノ貸付ヲ爲スモノトアリ清道・慶山・倭館ノ如キハ現金取引ヲ主トシ洛東江・密陽地方ハ後者ニ限ル習慣ナリ如斯ニシテ日本商人ノ手ニ移レル穀物ハ各地ニ於テ移出向ノ以テ詰メ換ヘ釜山ニ搬出ス而シテ釜山ニ於ケル取引狀況ハ總テ穀物市場ヲ經由スルモノニシテ(穀物商ハ總テ組合員タルヲ要ス)賣買約束成立シ受渡シノ上ハ便船アラバ直ニ稅關構内ニ運ヒ然ラサルモノハ倉庫ニ寄託ス最モ大部分ハ斗量前ニ倉庫ニ託シ金融ヲ圖リ傍ヲ買手ヲ求ム釜山ニ集散スル穀類ハ慶尙・全羅・忠清ノ三道ニ產出スルモノニシテ鐵道ニ依ルモノハ主トシテ大田以南沃川・金泉・倭館・大邱・慶山・清道・密陽等ヨリ發送スルモノ相場ノ關係ニ依リ京義線ヨリ送出スルモノ尠カラス

四十三年度ニ於ケル穀類ノ數量 釜山著 五三・七二二噸 内地連帶 一四・二〇二噸

鎮南浦・平壤地方ニ在リテ朝鮮船ニ依リテ運送ス此モノアリ之等ハ多クノ場期限來リ更ニ敷料ノ負擔ニ集ルモノニシテ鐵道ニ於テ四十三年度ニ於ケル以上之ヲ概括スルトキハハル米穀需給ノ大勢ヲ知リ期ニ至リ市價ノ動靜ヲ觀ハルニ至レリ而テ農産物人小作ニ止マリ種子ヲ撰法ノ改善ニ努メツ、アル

道 別	品 種
京	畿
忠	清
忠	清
全	羅
全	羅
慶	尙
慶	尙
黃	海
江	原
平	安
平	安
咸	鏡
咸	鏡
合	

營業開始年月日

四十一年四月一日
四十二年四月二十六日
四十四年十一月十日
四十四年十月十六日
四十四年十二月十五日

米穀ノ鐵道沿線ニ於ケル取引

穀物協會(穀物商ハ總テ會員
スルモノトアリ金銀ノ授受ニ
關シテ買集シタルモノハ五斗
著地ニテ鮮貨席上ニ展開シ混
穀類ハ全羅・忠清・京畿・黃海ノ

商取引ノ便否其他鐵道運賃
一面開港場ニ回送シ輸出ノ期
之ヲ内地ニ輸送委託販賣ニ附ス

麥買入ヲ爲スハ多ク鐵道又ハ水
爲スモノトアリ清道・慶山・倭館
ヲ換ヘ釜山ニ搬出ス而シテ釜山
ニ稅關構内ニ運ヒ然ラサルモ
レモノニシテ鐵道ニ依ルモノハ

鎮南浦平壤地方

鎮南浦・平壤地方ニ在リテハ出廻リ米穀ハ主トシテ黃海道・平安道ノ產出ニ係リ收穫期ニ至レハ毎年日本商人產地ニ出張シ買收ノ豫約ヲ爲シ鐵道又ハ水運アルトキハ朝鮮船ニ依リテ運送ス此場合ニ於テ代金ノ如キモ收穫前ニ耕作者ニ貸付ヲ爲シ產地ニテ貨物ノ授受ヲ爲スヲ例トスルモ又一面ニ於テハ鮮人自ラ運送シ商談ヲ試ムルモノアリ之等ハ多ク場合客主ニ其販賣ヲ委託スルノ慣習ニシテ商談難ルノ間便宜上日本人ノ倉庫ニ寄託スルコトアリ倉敷料ハ半箇月又ハ一箇月ノ定メナルニ依リ期限來リ更ニ敷料ノ負擔ヲ要スヘキ場合ニハ商談容易ニ纏ルト云フ平壤ニ集ル穀類ニシテ鐵道ニ依ルモノハ新幕以北ヨリ運送スルモノニシテ其數量多カラス鎮南浦ニ集ルモノニシテ鐵道ニ依ルモノハ北ハ新義州ヨリ車輦館・宣川・郭山・嶺美・新安州・南ハ汗浦・南川・新幕・瑞興・興水・沙里院・黃州等ヨリ發送スルモノ尠カラス

四十三年度ニ於ケル穀類數量 平壤著 二・八二八噸 鎮南浦著 七・七二三噸

以上之ヲ概括スルトキハ鮮人ハ多ク耕作シテ之ヲ開港ニ運送シ開港ニ於ケル日本商人ノ商權ヲ掌握スルノ狀況ナルモ近年ニ至リ鮮商中日本及京仁釜山地方ニ於ケル米穀需給ノ大勢ヲ知リ市價昂低ノ事情ニ慣熟スルモノアリ地方金融組合ノ開設ニ依リ金融ノ疏通ヲ圖リ得ル等是等ハ收穫後貯藏ニ堪ユル迄テ保持シ翌年ノ端境期ニ至リ市價ノ亂靜ヲ觀望シテ徐々ニ商談ヲ爲スモノアルニ至レリ又清商ノ往々米穀ヲ滿洲及浦鹽地方ニ輸送セシモノアルニ至ルカ如キ大ニ日本商人ノ豫安ヲ許サ、ルニ至レリ而テ農產物ノ耕作狀況ヲ觀察スルニ近年ニ及テ日本資本家ノ土地ヲ買入レ農業ヲ經營スルモノ(殊ニ三南地方ニ多シ)増加スルニ至リシモ概ネ從來ノ鮮人小作ニ止マリ種子ヲ撰擇シ肥料ヲ施シ耕作方法ヲ改メ治水ノ道ヲ講スルカ如キ未タ汎ク行ハレサルカ爲メ遽ニ生産額ヲ増加スル能ハサルモ各道ニ於テ專ラ耕作方法ノ改善ニ努メツ、アルヲ以テ年ト共ニ品種ノ改良ト其產額ノ増加ヲ見ルニ至ルヘシ

明治四十三年度中農產物收穫高

道別	品種別	米	麥	大豆	雜穀	棉	麻	煙草
京畿	畿	1,234,355	180,925	170,323	109,229	20,856	11,319	43,849
忠清	北	239,126	217,268	60,558	42,301	66,559	17,570	142,665
忠清	南	786,028	219,018	94,089	29,688	58,182	32,105	65,186
全羅	北	781,421	159,806	63,130	18,040	89,835	95,131	118,931
全羅	南	1,103,167	797,712	89,942	112,644	656,051	74,433	79,542
慶尙	北	1,423,134	901,302	237,862	105,429	301,504	93,651	308,321
慶尙	南	1,045,098	490,390	137,511	19,442	156,692	152,644	223,510
黃海	海	605,754	142,526	240,948	972,112	249,440	22,143	273,783
江原	原	134,902	133,893	103,044	286,086	45,362	153,719	306,469
平安	安	229,424	122,856	175,521	891,696	217,617	22,396	99,269
平安	安	353,021	34,007	176,607	1,032,650	218,251	242,082	372,274
咸鏡	鏡	170,122	160,661	115,958	764,857	561	223,080	247,265
咸鏡	鏡	37,300	141,004	151,289	384,439	0	100,753	97,808
合	計	8,142,852	3,701,368	1,816,582	4,341,554	2,080,911	1,241,026	2,378,872

市場

市ハ往古經濟狀態ノ極テ幼稚ナリシ時代ニ於ケル物々交換ニ起因セル遺習ニシテ今日文明國ニ於テハ取引所ニ於テスル取引ノ外此方法ニ依ル取引ハ既ニ其跡ヲ絶チタリト雖モ朝鮮ニアリテハ運輸交通機關未ダ整備セズ物資ノ需給圓滿ナラサル爲メ少シク地方ニ入レハ日用物貨ノ賣買凡テ市ニ於テ取引行ハレ需給者日ヲ期シテ一定ノ場所ニ相會シ有無相通スルコト今尙盛ナリ市場ハ朝鮮内地ノ取引機關トシテ各地殆ト到ル處ニアリ開港地及京城平壤・大邱其他四五ノ都邑ヲ除ク外常時店舗ヲ設ケタル小賣業者少キ爲メ概ネ各地方貨物集散ニ便ナル土地ニ之ヲ設ケアリ其數全國ヲ通シ大小千餘一定ノ日ニ開市シ日用必需品ハ此市ニテ取引セラル、ヲ例トス市ハ一般ニ陰曆一六(一日・六日・十一日・十六日・二十一日・二十六日以下之ニ準ス)二七・三八・四九・五十ノ日ヲ以テ大概毎月六回開市ス而テ朝鮮ノ商人ハ市場所在地ニ於テモ一定ノ店舗ヲ構フルモノ未ダ多カラサルヲ以テ此等ノ市場ヲ巡回行商スルモノアリテ不漸設ケラレタル倭小ナル小屋ニ其商品ヲ陳列シ又ハ露店ヲ開キ生牛米穀等ノ如キモノハ別ニ區別ヲ設ケ一定ノ場所ニ集合出市ス又純粹ノ商人ニアラサルモノニシテ開市當日自己ノ生産物ヲ市場ニ販賣シテ貨幣ニ換ヘ之ヲ以テ需用品ヲ購求シ歸ル者モアリ市場ニハ穀類ヨリ木綿・金巾・紡績絲・石油・燐寸・絹織物・綿・小間物類ハ勿論食料品其他日用雜貨類等ニ至ルマテ殆ト其種類ヲ盡シテ出市セラレ遠キハ四五里近キモ附近一里餘ノ部落ヨリ來集ス其人員五六千乃至一萬ヲ超ユルモノナキニアラサレトモ先ツ五百乃至千四五百ヲ普通ノ市場トシ孟蘭盆及歲暮ノ季節ニハ各之ニ二三倍ス故ニ市日ニ於ケル市場ハ頗ル雜沓混亂ヲ極メ其喧噪ノ狀實ニ名狀スヘカラサルナリ近年日本人ノ交通便利ナル地方ニ入り込ミ市場ニ店舗ヲ常設シ雜貨類ノ賣込ミ穀類等ノ買出ヲ爲スモノ増加セシモ店舗ヲ常設セル鮮人雜貨商ト鮮人ノ行商人ニ依リテ市場ニ集散スル物資尠カラズ織物ノ如キ支那人ノ常設店舗又ハ行商ノ勢力侮リ難キモノアリ日本商人ノ市場ニ於ケル勢力ハ停車場所在地外ニ未ダ及ハサル處多キカ如シ而テ古來市場ノ盛ナリト稱セラル、ハ大邱・元山・金泉・江景・扶安・全州・南平・馬山・晉州・公州・忠州・黃州・平壤・安州・博川等ニシテ就中大邱春秋二回ノ市日ニハ慶尙・全羅・江原道ヨリ數十里ノ道ヲ遠シトセス來集ス市場ニ於ケル商業機關ハ地方ニ依リ多少ノ異ナル所アリト雖モ重要ニシテ且殆ト一般ヲ通シテ存スルモノハ客主・居間・監考ノ三者ナリトス客主ハ自己ノ計算ニ於テ各地產物ヲ蒐集シ之ヲ小賣人ニ卸シ又ハ他人ノ計算ニ於テ物品ヲ販賣シ(概ネ穀類牛皮煙草等地方產物)又ハ貨物賣買ノ周旋ヲ爲シ或ハ手形ノ引受・割引・貸金及貨幣ノ交換等ヲ爲シ併テ商用ノ爲メ來ルモノハ自家ニ宿泊セシム故ニ地方ノ荷主ニシテ米穀類ヲ地方ノ市場又ハ開港市場ニ賣出サントスルトキ又ハ物資ヲ購入セントスルトキハ客主ニ其賣買ヲ委託ス茲ニ於テ客主ハ相手方ヲ求メ自己ノ名ヲ以テ賣買ヲ契約シ精算ノ上相當ノ口錢ヲ賣主又ハ買主ヨリ收ム其割合一定セス即チ其業務ハ内地ニ於ケル問屋業ニ似タルモノナリ而シテ客主カ賣買者ニ對スル取引ハ直取引及延取引ノ兩種アリ前者ハ主トシテ穀類・牛皮・煙草等ノ農產物ニ行ハレ後者ハ移入雜貨及海物産ニ行ハル、カ如ク延取引ノ期限ニ至リテハ各地長短區々一定セサルモ普通一箇月以內トシ稀ニ二箇月又ハ三箇月ニ至ルコトアリ居間ハ客主ト商人トノ間ニ立チ之カ取引ニ關シテ周旋紹介ノ勞ヲ取リ一定ノ口錢ヲ受クルモノニシテ主客トモ居間ニ依頼シテ取引ヲ行フ恰モ内地ノ仲介人ニ相當ス而テ居間ニ二種アリ一ハ一定ノ出入客主ヲ有シ其手足トナリテ周旋ノ勞ニ當ルモノ一ハ一定ノ客主ヲ有セス苟モ事件アレハ何レノ客主ニ對シテモ其周旋ヲ辭セサルモノナリ其口錢ハ穀類牛皮等ハ賣買者雙方ヨリ受ケ其他ノ貨物ハ賣主ヨリ受クルヲ慣習トシ其割合一定セス監考ハ地方ニ依リ其取扱フ商品一定セサレトモ市場取引ノ米穀ハ必ス監考之ヲ斗量シ其手数料トシテ概チ斗樹ニ充タサル端數(即チ量リ出シ)ノ米穀ヲ收得スルノ慣行ナリ俗ニ之ヲ樹取人ト稱ス

停車場名		
釜山	釜山	慶尙道
大邱	大邱	慶尙道
元山	元山	慶尙道
金泉	金泉	慶尙道
江景	江景	慶尙道
扶安	扶安	慶尙道
全州	全州	慶尙道
南平	南平	慶尙道
馬山	馬山	慶尙道
晉州	晉州	慶尙道
公州	公州	慶尙道
忠州	忠州	慶尙道
黃州	黃州	慶尙道
平壤	平壤	咸鏡道
安州	安州	咸鏡道
博川	博川	咸鏡道
大邱	大邱	慶尙道
元山	元山	慶尙道
金泉	金泉	慶尙道
江景	江景	慶尙道
扶安	扶安	慶尙道
全州	全州	慶尙道
南平	南平	慶尙道
馬山	馬山	慶尙道
晉州	晉州	慶尙道
公州	公州	慶尙道
忠州	忠州	慶尙道
黃州	黃州	慶尙道
平壤	平壤	咸鏡道
安州	安州	咸鏡道
博川	博川	咸鏡道

引ハ既ニ其跡ヲ絶チ
 需給者日ヲ期シテ一
 ヲ除ク外常時店舗ヲ設
 引セラルハ例トス市
 鮮ノ商人ハ市場所在地
 シ又ハ露店ヲ開キ生牛
 キニ換ヘ之ヲ以テ需用品
 種類ヲ盡シテ出市セラ
 場トシ孟蘭盆及歳暮ノ
 入り込ミ市場ニ店舗ヲ
 設物ノ如キ支那人ノ常設
 セラルハ大邱・元山・金
 遠シトセス來集ス
 主ハ自己ノ計算ニ於テ
 ノ引受・割引・貸金及貨幣
 ハ物資ヲ購入セントス
 合一定セス即チ其業務ハ
 物ニ行ハレ後者ハ移入
 リ居間ハ客主ト商人トノ
 而テ居間ニ二種アリ一
 ノモノナリ其口錢ハ穀類
 引ノ米穀ハ必ス監考之ヲ

停車場名	市場所在地	市場名	停 下
釜山	慶尙南道府釜山港南濱	魚市場	十九
	同	青物市場	十九
	同 琴平町	穀物市場	十九
草梁	無	—	—
釜山鎮	慶尙南道釜山府釜山鎮舊城内	雜貨市場	四
	同 山白洞 凡三洞	活牛市場 魚市場	二十 二十
龜浦	慶尙南道釜山府左耳面	龜金	浦海
	同 金海郡左部面		
勿洞	無	—	—
三密	慶尙南道密陽郡東面	三密	津陽
	慶尙南道密陽郡府内面城内		
密楡	慶尙南道密陽郡下南面	密楡	川道
	慶尙北道清道郡上邑面		
清道	同 内面	清豐	昌寧
	慶尙南道昌寧郡邑内面		
慶山	慶尙北道慶山郡邑内	西門	外内
	同		
大邱	慶尙北道大邱府市場通	西東	門門
	同 東城町		
新洞	同 南城町	藥	市
	無		
倭星	慶尙北道漆谷郡邑稱面回洞	倭星	館州
	慶尙南道星州郡龍山面東也洞		
若木	慶尙北道仁同郡若木面	若木	木
	無		
全島	無	—	—

京

線	平井里	京畿道安城郡東里面場基	安城	四里十七町	二七	一萬五千圓	線	同	東邑	秦川	七里	三八		
	西井里	京畿道振威郡松庄面	西井里	停車場前	二七	三千圓		雲田	無	無	川	一里	八一	
	烏山	京畿道水原郡晴湖面烏山洞 同竹山郡近三面 同龍仁郡水餘面	烏山	五七四里	三八六六	六千圓		古邑	平安北道定州郡古邑面三里	新市	市場	十八町	二七	
	餅店	無	無	無	一	一		定州	平安北道定州郡東面北門洞 同南洞	上南門市	市場	十五一町	一六	
	水原	京畿道水原郡水原	城城	內外	二十五町	九四		郭山	平安北道郭山郡々面 同東面松盛里	郭長	山澄	六二町	二七	
	軍浦場	京畿道果川郡下西面	道陽里	十四町	一六	二百圓		路下	無	宣川	川	四町	三八	
	養興	京畿道果川郡官門洞	官門洞	二里十二町	二七	四百八十圓		宣東	平安北道宣川郡深川面	清江	江	十町	二七	
	始永登	京畿道始興郡永登浦	牛馬市場	二町	三八	百圓		車館	平安北道鐵山郡站面 同古城面	車鐵	館山	八三	四九	
	鷺梁津	無	無	無	一	一		南良	平安北道龍川郡外上面	停南	車市	洞	二五	五
	龍山	京畿道京城府龍山面	麻浦	二十町	每	日		八十圓	策	無	無	洞	二五	五
	南大門	京城西部養生坊倉洞	南大門市場	四十五町	每	日		一	峴	平安北道義州府批峴面替馬	批白	峴	六町	二七
		京城東部梨峴黃藏會社內	南大門市場	四十五町	每	日		一	馬	平安北道義州府威遠面 同館里面	白館	馬里	七一	四九
		京城南大門通水產會社	同	五十	一	一		一	石下	平安北道龍川郡楊下面 同義州府光城面	楊麟	市山	一三	三八
		京城本町日ノ九魚市場	同	五十	一	一		一	新義州	平安北道義州府內面	梧	木	四里三十町	一六
		西梧柳	無	無	無	一		一	兼二浦	黃海道黃州郡松林面松山里	新場	洞	十六	五五
富朱	京畿道仁川府新峴面	蛇川場(牛市)	一里九町	一六	二十頭	大平	平安南道平壤府古須面 同大寶面	新舊	大大	平	二町	二七		
仁川	仁川海岸通(水產株式會社)	魚市場	四町	每	日	一	岐	平安南道江西郡沙津面 同江西邑	岐江	陽西	三一	一六		
洛東江	慶尙南道密陽郡下東面三浪	魚上下靈	七七二	一六	千六百圓	真池洞	平安南道龍岡郡 同日連池洞	龍真	池	岡	一里三十二町	二七		
進永	慶尙南道金海郡下界面進永里 中北面雪倉里	進雪	永倉	五十九	千七百圓	鎮南浦	同龍川郡朝陽面	芝新	山	洞	二	五		
昌原	慶尙南道馬山府々内面	昌原	十五九	二七	千圓	鎮南浦	同鎮南浦府鎮南浦	芝新	山	洞	二	五		
舊馬山	慶尙南道馬山府々内面	舊馬山	十五	五	千二百圓	鎮南浦	同	芝新	山	洞	二	五		
馬山	慶尙南道馬山府馬山	魚市場	五	每	日	一	清涼里	無	無	洞	二	五		
湖南線	豆溪	忠清南道連山郡豆磨面	豆溪	六九	一六	二百圓	京元線	議政府	京畿道抱川郡分所面	上下	松	四里	四九	
	連山	忠清南道連山郡々内面邑內	連山	九八	五十八	二百圓		同	楊州郡苞皮面	松	松	四里	四九	
	論山	忠清南道恩津郡論山	論山	八	三	一萬圓		同	同	楊州郡苞皮面	松	松	四里	四九
江景	忠清南道恩津郡金浦面	上下	市場	三	四九	六千八百圓	議政府	楊州郡苞皮面	楊	州	一里十八町	三八		

絶チ一設市地生牛用品ヲ幕ヲ常設山於テ貨幣ノハ多ノ一類之ヲ

(一二頁の次へ入る)

上下交々三六五十八
四九
四九

京畿道安城郡東里面場奉	女	西井里	停車場前	四里七町	二七	三	千	圓	線	雲田無	東巴	泰	川	七	里	一	一	一	一														
京畿道振威郡松庄面	西	井里	停車場前	四里七町	二七	三	千	圓	線	雲田無	東巴	泰	川	七	里	一	一	一	一														
京畿道水原郡晴湖面烏山洞	烏	山	五里	町里	三八	六	千	圓	線	古邑	平安北道定州郡古邑面三里	新	市	十	八	町	二七	三	百	圓													
同 竹山郡近三面	白	岩	五里	町里	一六	六	千	圓	線	定州	平安北道定州郡東面北門洞南洞	上	市	十	五	町	一	七	百	圓													
同 龍仁郡水餘面	金	良	四里	町里	一五	六	千	圓	線	郭山	平安北道郭山郡々面東面松盛里	郭	山	六	二	町	二七	二	千	五	百	圓											
無					一				線	路下	無																						
京畿道水原郡水原	城	城	內外	二十五町	九四	二	萬	圓	線	宣川	平安北道宣川郡邑內面	宣	川	四		町	三八	一	萬	圓													
同	道	陽	里	十四町	一六	二	百	圓	線	東林	平安北道宣川郡深川面	清	江	十		町	二七	五	百	圓													
京畿道果川郡下西面	官	門	洞	二里十二町	二七	四	百	八十	圓	線	車	平安北道鐵山郡站面古城面	車	鐵	八	三	里	二	千	五	百	圓											
京畿道果川郡官門洞	官	門	洞	二里十二町	二七	四	百	八十	圓	線	南良	平安北道龍川郡外上面	南	良	二	十	五	町	五	十	千	圓											
無					一				線	白	同	同																					
京畿道始興郡永登浦	牛	馬	市場	二町	三八	百	圓		線	石	平安北道龍川郡楊下面義州府光城面	楊	麟	一	三	里	半	里	三	八	千	圓											
無					一				線	新	同	同																					
京畿道京城府龍山面	麻	浦	二十町	町	每	日	八	十	圓	線	兼	二	浦	黃海道黃州郡松林面松山里	新	場	洞	十	四	町	二	十	三	百	五	十	圓						
京城西部養生坊會洞	南	大	門	市場	四	十	五	町	町	線	大	平	同	平安南道平壤府古須面大寶面	新	舊	大	平	二	町	二	七	三	百	圓								
京城東部梨峴黃藏會社內	南	大	門	市場	四	十	五	町	町	線	岐	陽	同	平安南道江西郡沙津面江西邑	岐	江	三	一	里	二	十	八	町	一	六	二	百	四	十	圓			
京城南大門通水產會社	東	魚	市	場	二	十	五	町	町	線	真	池	洞	同	平安南道龍岡郡日連池洞龍川郡朝陽面	龍	真	池	一	里	三	十	二	町	二	七	三	百	二	十	圓		
京城本町日ノ丸魚市場	同				一				線	鎮	南	浦	同	平安南道鎮南浦府鎮南浦	芝	新	碑	洞	二	里	五	十	町	一	六	千	二	百	圓				
無					一				線	清	涼	里	無																				
無					一				線	議	政	府	同	京畿道抱川郡分所面	上	下	議	楊	四	里	一	里	十	八	町	四	九	八	百	五	十	圓	
京畿道仁川府新峴面	蛇	川	場	(半市) 一里九町	一六	二	十	頭	頭	線	大	平	同	平安南道平壤府古須面大寶面	新	舊	大	平	二	町	二	七	三	百	圓								
無					一				線	岐	陽	同	同	平安南道江西郡沙津面江西邑	岐	江	三	一	里	二	十	八	町	一	六	二	百	四	十	圓			
無					一				線	真	池	洞	同	平安南道龍岡郡日連池洞龍川郡朝陽面	龍	真	池	一	里	三	十	二	町	二	七	三	百	二	十	圓			
仁川海岸通(水產株式會社)	魚	市	場	四町	每	日	一	千	六	百	圓	圓	圓	圓	圓	圓	圓	圓	圓	圓	圓	圓	圓	圓	圓	圓	圓	圓	圓	圓	圓		
慶尚南道密陽郡下東面三浪	上	下	市	場	四	九	七	七	二	一	九	町	町	同	平安南道鎮南浦府鎮南浦	芝	新	碑	洞	二	里	五	十	町	一	六	千	二	百	圓			
同 靈山郡邑內	進	雪	昌	原	一	十	五	町	町	線	鎮	南	浦	同	平安南道鎮南浦府鎮南浦	芝	新	碑	洞	二	里	五	十	町	一	六	千	二	百	圓			
慶尚南道金海郡下界而進永里	昌	舊	馬	山	一	十	五	町	町	線	鎮	南	浦	同	平安南道鎮南浦府鎮南浦	芝	新	碑	洞	二	里	五	十	町	一	六	千	二	百	圓			
同 中北面雪倉里	昌	舊	馬	山	一	十	五	町	町	線	鎮	南	浦	同	平安南道鎮南浦府鎮南浦	芝	新	碑	洞	二	里	五	十	町	一	六	千	二	百	圓			
慶尚南道馬山府々內面	魚	市	場	五	五	町	町	町	町	線	鎮	南	浦	同	平安南道鎮南浦府鎮南浦	芝	新	碑	洞	二	里	五	十	町	一	六	千	二	百	圓			
慶尚南道馬山府々內面	魚	市	場	五	五	町	町	町	町	線	鎮	南	浦	同	平安南道鎮南浦府鎮南浦	芝	新	碑	洞	二	里	五	十	町	一	六	千	二	百	圓			
慶尚南道馬山府馬山	魚	市	場	五	五	町	町	町	町	線	鎮	南	浦	同	平安南道鎮南浦府鎮南浦	芝	新	碑	洞	二	里	五	十	町	一	六	千	二	百	圓			
忠清南道連山郡豆磨面	豆	連	山	六	九	町	町	町	町	線	清	涼	里	無																			
忠清南道連山郡々內面色內	豆	連	山	六	九	町	町	町	町	線	議	政	府	同	京畿道抱川郡分所面	上	下	議	楊	四	里	一	里	十	八	町	四	九	八	百	五	十	圓
忠清南道恩津郡論山	論	山	八	町	三	八	一	萬	圓	線	議	政	府	同	京畿道抱川郡分所面	上	下	議	楊	四	里	一	里	十	八	町	四	九	八	百	五	十	圓
忠清南道恩津郡金浦面	上	下	市	場	十	三	町	町	町	線	議	政	府	同	京畿道抱川郡分所面	上	下	議	楊	四	里	一	里	十	八	町	四	九	八	百	五	十	圓
同	上	下	市	場	十	三	町	町	町	線	議	政	府	同	京畿道抱川郡分所面	上	下	議	楊	四	里	一	里	十	八	町	四	九	八	百	五	十	圓

線

平

南

線

京元線

二十、三十、三十五、五十五 } 三百五十圓

上下松隅里交五里市ス(陽曆) } 四、九、三、八 } 八百五十圓

釜 山 驛

(13)

停車場所在地	位置及地勢	停車場附近ニ於ケル交通運輸ノ状態	停車場所在地ニ於ケル官公衙	停車場所在地ニ於ケル戸口	重ナル發著貨物ノ數量(四十三年度)	
慶尙南道釜山府 釜山港北濱海岸 埋築地	釜山ハ北緯三十五度六分東經 百二十九度三分ニ位シ朝鮮ノ 南端慶尙南道ノ東南端ニ在リ 西方ニ天馬, 峨帽, 九德ノ諸 山連リ東南海水深ク灣入シ絶 影島及冬柏島港口ニ横ハリ自 ラ東西兩港門ヲ爲ス港内廣濶 水深ク大船巨船ノ碇泊ニ便ナ リ市街ハ龍頭山ヲ中央ニ北ニ 狭ク東西ニ延長ス港灣ノ状態 佳良ナルヲ以テ船舶, 貨物輻 輳シ人煙稠密ニシテ其繁榮ハ 朝鮮諸港ニ冠絶ス 交通運輸ノ便備ハリ内地及外 國貿易竝ニ北鮮地方トノ沿岸 貿易盛ニシテ商業殊ニ般盛ナ リ	釜山ハ四通八達ノ要衝ニ當リ 鐵道ニ依リテ大邱, 京城, 仁川, 平壤地方ニ通スルノ外遠ク滿 洲ニ連絡シ歐亞交通ノ關門ト シテ優勝ノ位置ヲ占メ海路ハ 釜山下關間鐵道連絡船ノ毎日 航行スル外大阪仁川線, 大阪 浦鹽線, 大阪清津線, 長崎大連 線, 神戶大連線, 大阪安東縣線, 唐津仁川線, 博多釜山線及其 他ノ不定期航路及本港ヲ基點 トスル沿岸航路ニ釜山麗水 線, 釜山浦項線, 釜山木浦線, 釜 山雄基線等アリテ各地トノ交 通運輸共ニ便ナリ 陸路下端, 東萊, 蔚山, 慶州其他 各地ニ通スル道路アリ交通概 シテ便ナリ	府 廳 } 常盤町 警 察 署 } 地 方 裁 判 所 } 富平町 區 裁 判 所 } 郵 便 局 } 大倉町 憲 兵 分 隊 } 大廳町一 陸 軍 運 輸 部 支 部 } 守 備 隊 } 大新里 監 獄 } 度 支 部 稅 關 工 事 課 } 埋立地 出 張 所 } 稅 關 } 高島町 陸 軍 倉 庫 支 庫 } 琴平町 居 留 民 團 役 所 } 商 業 會 議 所 } 西町二	戸 數 7,688 人 口 30,870 内 譯 日本人 { 戶數 5,430 { 人口 21,000 朝鮮人 { 戶數 2,255 { 人口 9,865 外國人 { 戶數 3 { 人口 5	發 送 生 果 98 <small>噸</small> 野 菜 46 煙 草 149 活 牛 45 <small>頭</small> 肥 料 131 <small>噸</small> 繩, 叭 1,878 鮮 魚 1,752 鹽 干 魚 3,315 明 太 巾 1,896 金 巾 316 綿 布 204 麻 布 120 木 材 3,771 竹 280 釘 亞 鉛 板 156 石 材 55 石 炭 601 石 油 1,999 石 灰 セ メ ン ト 780 藥 品, 藥 材 99 韓 貨 1,527 鹽 3,572 海 草 339 金 屬 器 1,025 家 具 97 酒 433 味 噌 醬 油 136 砂 糖 304 食 料 品 228 紡 織 糸 246 紙 97 燐 寸 429 陶 磁 器 477 煉 瓦, 瓦 193	到 著 米 31,783 <small>噸</small> 麥 3,169 豆 13,760 雜 穀 5,010 生 果 142 野 菜 454 煙 草 626 牛 皮 203 肥 料 94 金 屬 器 93 家 具 188 酒 59 味 噌 醬 油 35 食 料 品 33 金 巾 50 綿 布 46 紙 59 煉 瓦, 瓦 384 石 材 626 石 油 103 木 材 586 薪 炭 514 石 灰 セ メ ン ト 57 藥 品, 藥 材 62 韓 貨 203

釜山港ニ於ケル商業一斑

一 經濟、金融ノ狀態

本港ニ於ケル商工業者ハ其大多數ハ個人經營ニシテ諸雜貨・米穀・青物・呉服・酒・魚類・紡績糸・食鹽・朝鮮人向雜貨其他各種ノ營業ヲ爲シ會社組織ノモノニ在リテハ商業ニ多クシテ工業ニ少ク且朝鮮人間ニハ殆ント之アルナシ今會社組織ノモノニシテ本港ニ本據ヲ有スルモノト有セサルモノトヲ區別シ之ヲ示サントス

本港ニ本據ヲ有スル會社

社名	業務	開業年月	株數	資 本		所在地
				總額	拂込	
釜山水產株式會社	市場經營、漁獲等	二十二年五月	12,000	600,000	180,000	南濱町
釜山棧橋株式會社	棧橋業	三十九年六月	3,000	150,000	50,000	佐藤町
釜山倉庫株式會社	倉庫業	三十年四月	500	25,000	13,000	大戶町
朝鮮產業株式會社	植林、貨物、附具、勸業	四十年二月	2,000	100,000	35,000	埋立新地
釜山食糧品株式會社	市場經營	同 四月	1,000	50,000	17,500	南濱町
釜山煙草株式會社	煙草製造販賣	同 七月	2,000	100,000	35,000	寶水町
滿韓運輸株式會社	運送取扱業	同 九月	1,000	50,000	12,500	本草町
釜山獸畜養屠株式會社	獸畜養屠及販賣	同 十二月	700	35,000	8,750	草入町
釜山製粉株式會社	製粉及販賣	同 三月	2,000	100,000	30,000	江平町
九金酒造株式會社	酒類製造及販賣	同 十二月	1,500	75,000	45,000	富大町
釜山共益株式會社	金融業	四十三年	200	10,000	5,000	富大町
辻酒製造株式會社	酒類製造及副食物製造	四十四年		10,000		富大町
韓國瓦斯電氣株式會社	瓦斯電氣事業	四十三年五月		3,000,000		
朝鮮採炭株式會社	石炭採掘、輸送販賣	四十四年		500,000		
韓國臺鹽販賣合資會社	鹽製造販賣	二十九年五月		60,000	60,000	南濱町
大池回漕合資會社	回漕業	四十年九月		20,000	20,000	南濱町
釜山運輸合資會社	運送取扱業	四十一年四月		3,000	3,000	南濱町
合資會社淡盛商會	淡盛販賣業			300,000	120,000	同 町
合資會社釜山飲料社	清涼飲用水製造	四十四年一月		10,000		大廳町
合資會社小野組運送店	運送取扱業	四十四年		10,000	10,000	
五島合名會社	貿易業	四十一年七月		40,000	40,000	本 町
釜山鹽業合名會社	原鹽買入再製販賣	四十四年十一月		30,000	30,000	

社

大阪商船株式會社
 第一銀行支
 十八銀行支
 百三十銀行支
 內國通運株式會社釜山
 山陰道農業株式會社釜山
 大韓協同郵船株式會社釜山
 日韓林業株式會社釜山
 周防銀行支
 韓國興業株式會社釜山
 東亞煙草株式會社釜山

當港ニ本據ヲ有スル會社ニ

本港ニ銀行六アリ第一銀行ヲ
 專ラ當地金融界ノ調和ニ當
 設置セル對馬ノ第百二銀行
 立當時ノ如キ當港在留内地ノ
 シ業錢ノ整理ニカメ以テ商
 當港ハ最モ内地ト接近シ交
 二錢八厘ニ至リ漸次躍進シ
 一錢ヲ上下セリ

本港ニ於テ倉庫業ヲ營ムモノ
 設置セシハ明治三十七年九月
 庫ハ四棟アリテ坪數三百五十
 人機關タリ

本港ニ本據ヲ有セラル會社

社名	業務	設立年月	所在地	本社ノ資本	本社所在地	記事
大阪商船株式會社支店	海上運送業		停車場前	16,500,000	大阪	
第一銀行支店	銀行業	十一年六月	本町	10,000,000	東京	
十八銀行支店	同	三十年七月	同	3,000,000	長崎	
百三十銀行支店	同	二十六年九月	入江町	3,000,000	大阪	
内國通運株式會社釜山出張店	運送取扱業	四十年十二月	停車場前	1,250,000	東京	
山陰道農業株式會社釜山支店	農事經營ニ關スル土地買賣	同	本町	500,000	松江	縣補助アリ
大韓協同郵船株式會社釜山支店	海上運送業	四十年三月	草梁	200,000	仁川	
日韓林業株式會社釜山支店	林業及園藝ニ關スル一切業務	同 一月	西町	100,000	神戸	
周防銀行支店	銀行業	四十二年七月	入江町	1,250,000	山口	
韓國興業株式會社釜山支店	倉庫業務運送取扱業其他	三十七年九月	佐藤町	1,300,000	東京	
東亞煙草株式會社釜山支店	官製煙草販賣	四十年二月		350,000	東京	

當港ニ本據ヲ有スル會社ニシテ其拂込金額五萬圓以上ニ上ルモノ甚タ少シト雖モ居留民三萬ノ本港ニ在リテハ以テ如何ニ商工業ノ發達セルカヲ知ルニ足ルヘシ

銀行業

本港ニ銀行六アリ第一銀行支店・百三十銀行支店・十八銀行支店・周防銀行支店・慶尙農工銀行草梁出張所及朝鮮銀行出張所ニシテ朝鮮銀行出張所ハ四十三年四月開設シ專ラ當地金融界ノ調和ニ當リ第一銀行支店ハ明治十一年六月百三十銀行支店ハ二十六年ニ設置セル第五十八銀行支店ヲ四十二年ニ繼承シ十八銀行支店ハ二十五年ニ設置セル對馬ノ百二銀行支店ヲ三十年七月ニ繼承シ周防銀行支店ハ四十一年七月ニ開設セルモノニシテ何レモ古キ歴史ヲ有スルモノト云フヲ得ヘク第一銀行支店設立當時ノ如キ當港在留内地人ハ僅ニ五百餘人ニシテ商業取引ノ額又極メテ微々タルモノナリ當時ハ貸付・預金共ニ稀少ニシテ荷爲替貸附等ノ方法ニ依リ金融ヲ調理シ葉錢ノ整理ニカメ以テ商業上ノ利便ヲ圖リ貿易ノ發展ヲ促進セリ

當港ハ最モ内地ト接近シ交通至便ノ地ニ在ルヲ以テ常ニ内地金融ノ影響ヲ受ケ四十四年ノ初期ニ當リ内地金融ノ逼迫スルヤ直ニ其影響ヲ受ケ其金利日歩二錢三厘乃至二錢八厘ニ至リ漸次躍進シテ九月ニハ二錢四厘乃至三錢ニ上リ十一月朝鮮銀行ノ利上ニ從ヒ二錢五厘乃至三錢二厘ヲ示セリ預金利子ハサシタル變動ナク日歩七厘乃至一錢ヲ上下セリ

倉庫業

本港ニ於テ倉庫業ヲ營ムモノニ韓國興業株式會社釜山支店ト釜山倉庫株式會社ノニアリ前者ハ其本據ヲ東京ニ有シ資本金百三十萬圓拂込額九十萬圓ナリ當港ニ支店ヲ設置セシハ明治三十七年九月ニシテ其倉庫ハ百九十五坪八棟・上屋百三十八坪ノモノ三棟アリ後者ハ明治三十年ノ設立ニシテ資本金二萬五千圓拂込一萬三千圓ナリ倉庫ハ四棟アリテ坪數三百五十坪ナリ何レモ倉庫預證券ヲ發行シテ金融ノ便ヲ圖レリ其他草梁ニ倉與社倉庫・明太倉庫アリ釜山鎮ニモ明太倉庫アルモ何レモ小規模ノ鮮人機關タリ

モノニ在リテハ商業

所在地

濱藤戸新

立濱水

江平應平

濱天

町町町

町町町

韓國興業會社支店貨物庫敷料

品名	荷造	單量	一箇敷月料	品名	荷造	單量	一箇敷月料	品名	荷造	單量	一箇敷月料
米	穀	四斗五升	,030	食鹽	韓俵	百斤	,030	絹綿布	蕤包	六十疋	,170
同	同	三斗五升	,025	皮革	繩	二百五十斤内外	,350	打綿布	蕤表包	五十斤	,100
同	入	二斗五升	,015	繩	同	十束	,600	毛布	箱入	二打	,700
同	同	三斗五升	,020	吹	同	五斗吹三十枚以上	,050	麻布	布包	五十反	,150
同	同	五斗五升	,028	鎌詰類	箱入	一磅四打	,030	生晒金巾	布包箱入	五十疋	,500
同	同	六斗五升	,035	漁網	蕤包	十三貫内外	,100	綿糸	蕤包	二十玉	,150
同	同	七斗五升	,040	硝子板	板	百斤	,030	四師紙	蕤及布包	二千枚	,028
同	入	二斗五升迄	,013	セメント	樽入	小大樽	,060	厚紙	同	二千枚	,030
同	同	三斗五升	,018	亞鉛板	梓入	五十枚	,100	見棹紙	同	三千枚	,170
同	同	五斗五升	,025	食鹽	吹入	百斤	,030	ライスペーパー	箱入	百卷	,250
同	同	六斗五升	,032	清醬	樽入	四斗	,100	陶器	藁包	二百ツ	,020
同	同	七斗五升	,036	麥	酒箱	四打	,080	丸釘	樽入	百斤内外	,030
同	同	七斗五以上	,045	麥砂	酒箱	四打	,080	牡丹	綿布包	十貫	,030
同	韓俵	一石	,050	和洋卷	蕤包	百斤	,030	葉錢	吹入	十貫	,030
大	吹入	五斗	,028	麻和	蕤箱	十二萬本	,180	明太魚	繩包	三十斤	,030
同	韓俵	一石	,050	麻和	蕤袋	百斤	,180	海干	蕤包	三百斤	,060
同	袋入	五十斤	,020	和刻	蕤箱	百斤	,150		同	百斤	,050
同	箱入	五貫内外	,020								

庫敷料ハ一箇月ヲ二期ニ分チ出庫ノ節ヲ徴收シ保管貨物ニ對スル保險契約ハ總括契約ニシテ一箇年間貨物ノ有無ニ關セス二拾萬圓ノ契約ヲナシ寄託貨物價格カ右金額ニ超過スル場合ニハ追加契約ヲ爲スモノナリ而シテ其保險料率ハ倉庫ニ保管スルモノハ一箇年金千圓ニ付六圓乃至七圓短期六箇月ノ契約ニテハ年率ノ十分ノ七・三箇月間ナラハ五分ノ二ノ割合トス

釜山倉庫株式會社貨物庫敷料

品名	單位	單量	一箇敷月料	品名	單位	單量	一箇敷月料	品名	單位	單量	一箇敷月料
葉錢	一個	百貫	,300	友綾	一個	五十疋	,180	綿類	一個	五十斤	,120
穀	同	五斗	,025	木綿	同	五十疋	,180	金巾	同	五十疋	,500
木	同	五十疋	,180	紡績	同	二十玉	,140	珠蘭布	同	五十疋	,240

品名	單位
磷油	寸類
明太魚	同
牛	皮

庫敷料徴收ハ興業倉庫ニ同ル場合ハ入庫セス保險料率草梁會興社會庫ハ朝鮮人

品名
明太魚
鹽

庫敷料率ハ一箇年ノ率ニ

海上保險ハ當港ノ如キ貿易ハ仕向地・季節ノ異ナルニ付釜山港ヨリ價額百圓ニ付

地
大神戶兵
下關博多門司
馬

保險ヲ附スル貨物ハ重ニ變荷受人ノ負擔ナリ船車運賃

會社名
東京火災海上保險會社
帝國海上火災保險會社

本港ニ於ケル重ナル陸上運

量	一箇月	料
十斤	庫敷	,170
十斤	打	,100
十斤	反	,700
十斤	玉	,150
十斤	枚	,500
十斤	枚	,150
十斤	枚	,028
十斤	枚	,030
十斤	枚	,170
十斤	卷	,250
十斤	合	,020
十斤	内外	,030
十斤	貫	,030
十斤	連	,030
十斤	斤	,060
十斤	斤	,050

ナシ寄託貨物價格カ右金
ナシ年率ノ十分ノ七・三

量	一箇月	料
十斤	庫敷	,120
十斤	斤	,500
十斤	斤	,240

品名	單位	單量	一箇月料	品名	單位	單量	一箇月料	品名	單位	單量	一箇月料
磷	寸	一個	,160	海草	一個	百五十斤	,090	干鱒	一個	百斤	,050
油	類	同	,030	酒	類	同	,100	素麵	同	五貫	,020
明太魚	同	三十連	,030	叭	同	三十枚	,050	煙草	同	二萬六貫	,160
牛皮	同	二百五十斤	,300	醬油	同	四斗	,100				

庫敷料徴收ハ興業倉庫ニ同シク十五口一期トナシ保險ハ總括保險ニシテ貨物ノ有無ニ關セス一箇年契約トシテ倉庫一棟ノ貨物價格ヲ二萬圓トシ若シ貨物カ之ニ超過スル場合ハ入庫セス保險料率ハ外國火災保險會社契約ニシテ土藏造リ一箇年一萬圓ニ付六十六圓木造ハ七十五圓トス
草梁倉興社倉庫ハ朝鮮人ノ經營ニシテ倉庫ハ五棟ニシテ何レモ木造瓦葺ナリ。同社庫敷料左ノ如シ

品名	單位	庫敷料	品名	單位	庫敷料	品名	單位	庫敷料
明太魚	一個	,015	木綿	一個	,030	青魚	一個	,030
鹽魚	同	,030	白米	一叭	,015			

庫敷料率ハ一箇年ノ率ニシテ一箇年內ニ於テハ期間ノ長短ニ關セス同率ニシテ倉庫保險契約額ハ一萬圓ニシテ保險料ハ一箇年二百三十圓ヲ支出セリ

海上保險

海上保險ハ當港ノ如キ貿易ノ盛ナル土地ニ在リテハ之ヲ利用スルモノ多ク其目的物ハ内地及朝鮮諸港間ニ運送スル貨物ニシテ船舶保險ハ殆ント行ハレサルナリ保險料ハ仕向地・季節ノ異ナルニ依リ同一ナラス左ニ東京海上保險會社ノ保險料ヲ示スヘシ(兩艀分損トス)
釜山港ヨリ價額百圓ニ付

地名	保險率	地名	保險率	地名	保險率
大坂	23	西湖津・木浦・群山	20	天津	35
神戸	21	元山・仁川・鎮南浦	25	橫濱	27
下關	18	大連・芝罘・牛莊・城津	23	東京	36
博多	18	新昌	40	獨津・清津	30
門司	18	浦鹽			
長崎	18				
山	1,25				

保險ヲ附スル貨物ハ重ニ穀類・牛皮ニシテ雜貨之ニ亞ク危險品ハ通常料金ノ倍額ニシテ内地ニ移出スル貨物ハ荷送人ノ負擔・當港移出ノ朝鮮沿岸諸港行貨物ノ保險料ハ荷受人ノ負擔ナリ船車運賃ノ負擔又同一方法ニ依リテ行ハル當港ニ於ケル海上保險ノ代理店左ノ如シ

會社名	代理店	開設年月	會社名	代理店	開設年月
東京火災海上保險會社	第一銀行支店	十三年一月	日本海上火災保險會社	井谷義三郎	三十三年三月
帝國海上火災保險會社	韓國興業會社支店	四十年二月	神戸海上火災保險會社	上島合名會社	三十七年七月

運送回漕業

本港ニ於ケル重ナル陸上運送取扱業者ハ内國通運會社出張所・赤間組・國々通運社・釜山運送組合・魚仲買組合運送部ニシテ何レモ鐵道ノ承認貨物取扱人タリ其他ニ數多

アト雖モ重ニ釜山運送組合ニ屬スルモノナリ仲仕ハ專ラ朝鮮人ヲ使役シ日本人ヲ以テ之カ取締ヲ爲ス普通貨物ノ集配賃ハ市内停車場間一噸ニ付七十錢以內ニシテ百斤ニ付六錢トス重ナル貨物ノ運搬賃ヲ示セハ左ノ如シ 穀類五斗入一噸 四錢 繩一噸一個 四錢 薪貨一個 二錢乃至六錢
 回漕業ノ重ナルモノハ大池回漕部・岩橋回漕店・山川回漕店・澤山回漕部ニシテ大池ハ郵船會社ノ船舶ヲ澤山ハ博多汽船ヲ山川ハ原田汽船ヲ主トシテ取扱フモノノ如シ
 而テ本港一日ノ荷役力ハ雜貨約七百噸枕木約九千本石炭約七百噸穀類約千噸ナリ
 釜山港内ノ解船賃左ノ如シ(目下解船七十六隻ニシテ一隻ノ搭載量二十五噸乃至三十噸)

品名	單位	解船賃	品名	單位	解船賃	品名	單位	解船賃
亞鉛板	百斤ニ付	,022	石灰	百斤ニ付	,022	石粉	百斤ニ付	,022
穀物	一噸ニ付	,330	セメント	大樽	,066	清酒	大樽一個ニ付	,054
繩	十才ニ付	,083	同	小樽	,033	洋紙	百斤ニ付	,022
木炭	十才ニ付	,083	石炭	一噸ニ付	,330	木材	一才ニ付	,008,3
麥	一箱ニ付	,033	砂糖	百斤ニ付	,022	雜貨	一噸ニ付	,330
和金巾	一個ニ付	,083	金物	百斤ニ付	,022			

但シ金物類ノ重量品ハ三割乃至四割増ノコト

通常人夫ハ三百人ヲ得ヘク其賃銀普通日本人九十錢鮮人六十錢トス

各種同業組合

本港ニ設立セル同業組合ハ凡ソ三十七アリ中ニ商工業ニ關係ナキモノモアリ夫々所定ノ規約ニ依リ業務ノ改良發達ヲ圖ルヲ目的トシ同業者ハ概ネ組合員ニ加入ス各組合共ニ比較的良好ナル成績ヲ示セリ就中特色アルモノハ水産組合ト穀物輸出組合ナリ

「朝鮮海水産組合」 明治三十五年十一月組織シタルモノニシテ朝鮮沿岸ニ於ケル漁業ヲ保護發達セシムルコトヲ目的トシ本部ヲ本港ニ設ケ支部九 出張所十一ヲ各所ニ置キ漁場ノ調査漁期 漁具等荷モ鮮漁業ニ關スル事項ハ之ヲ考究シ以テ當業者ノ利益ヲ圖リ漁業者ノ共同利益ノ増進ニ必要ナル施設ヲ爲ス而テ同組合ハ度支部ノ委託ニ依リ冷蔵及製氷業ヲ營ム其製氷ノ販賣ハ更ニ水産會社ニ委託セリ

「釜山穀物輸出組合」 明治三十九年十一月組織シタルモノニシテ組合員一同協力シテ營業上ノ弊害ヲ矯正シ共同ノ利益ヲ増進シ外ニ向テ當港商權ノ擴張ヲ爲スヲ以テ目的トス此目的ヲ達センカ爲ニ組合員ハ穀類一噸(五斗入)ニ付甲種積立金五錢 乙種積立金一錢ヲ輸出船積ノ際第一銀行ニ拂込ムモノトス積立金ハ每月末事務所ニ於テ之ヲ精算シ組合員ニ對シ之カ通帳ヲ交付ス乙種積立金ハ組合ノ經費ニ充ツルモノナリ

其他ノ商工業ニ關係アル組合左ノ如シ

組合名稱	認可年月	所在地	組合名稱	認可年月	所在地
釜山松函石油特約組合	三十四年九月	埋築新町	釜山信用組合	三十九年十月	大廳町
釜山港海陸運搬業組合	三十八年一月	幸町	釜山海産業商組合	同十月	琴平町
釜山牛皮輸出商組合	三十九年一月	琴平町	釜山穀物商組合	同十一月	同
釜山魚仲買組合	四十年十月	南濱町	釜山輸入商組合	四十二年十一月	同
釜山麥酒販賣組合	四十一年一月	本町	釜山煙草製造業組合	同十二月	西町
釜山活牛賣買同業組合	同十二月	南濱町			

釜山港ニ於ケル工業ハ未
 リト雖モ電燈瓦斯事業ヲ
 ニ朝鮮人ニシテ技術的ノ
 テハ内地人ノ職工ヲ求

當港ニ於ケル精米業ハ明
 來漸次増加シテ現今八箇

精米所
釜山精
大池第一精
大池第二精
那須精
上田精
磯谷精
土肥精
日韓精

精米作業ノ原米ハ朝鮮地
 入多キヲ以テ石拔作業ノ
 良品ニシテ歐州向輸出品
 自由港閉鎖シ精米ノ課税

本港ニ於ケル釀造業者ハ
 ナリ原料ハ總テ朝鮮産ニ
 十九年山本醬油店ヲ以テ
 ルニ至レテ近年釀造業ハ

二 工 業

釜山港ニ於ケル工業ハ未タ幼稚ノ域ヲ脱セス電燈瓦斯事業ノ外重ナルモノハ酒・醬油・煉瓦・煙草・精米・再製鹽業等ナリトス而テ其資本金ハ工業ノ種類ニ依リテ異ナレリト雖モ電燈瓦斯事業ヲ除キ大ナルモノニ在リテモ十萬圓ヲ超ユルモノナク小規模ノモノニ至リテハ五千圓乃至一萬圓ノモノアリ各工場ニ於テ使役スル勞働者ハ重ニ朝鮮人ニシテ技術的ノ作業ニハ日本人ヲ使役ス朝鮮人夫ハ賃銀低廉ニシテ能ク從順ナルモ注意力薄弱ニシテ秩序的ノ働作ニ適セス内地トノ交通至便ナル當地ニ在リテハ内地人ノ職工ヲ求ムルコト容易ナルカ故ニ各工場ニ於ケル主腦的勞働者ハ概ネ日本人ヲ使役スルカ如シ

精 米 業

當港ニ於ケル精米業ハ明治二十五年六月釜山精米所ノ創設ヲ以テ嚆矢トス當時ハ單純ナル足踏器械ニシテ内地人ノ爲ニ白米ヲ給シタルニ過キス極テ微々タリシカ爾來漸次増加シテ現今八箇所アルニ至レリ多クハ四十一年後ノ設立ニ係ルモノナリ

精 米 所 一 覽 表

精 米 所 名	機 械 ノ 種 類	資 本 金	一晝夜ノ精米力	創 業 年 月	所 在 地
釜 山 精 米 所	エンゲンバルク式 { 一 號 磨 擦 器 六 二 臺	70,000	230	二十五年六月	幸 町
大 池 第 一 精 米 所	同 式 { 一 號 磨 擦 器 六 臺	100,000	200	三十年三月	富 平 町
大 池 第 二 精 米 所	同 式 { 一 號 磨 擦 器 八 一 臺	150,000	400	四十一年九月	絶 影 島
那 須 精 米 所	旭 式 磨 擦 器 五 臺	50,000	150	同 四 月	埋 立 新 町
上 田 精 米 所	エンゲンバルク式 { 一 號 磨 擦 器 三 臺 月 島 式 { 三 號 磨 擦 器 一 臺	15,000	180	同 六 月	西 町
磯 谷 精 米 所	エンゲンバルク式 三 號 磨 擦 器 四 一 臺 月 島 式 スプリング式	7,000	70	同 七 月	大 廳 町
土 肥 精 米 所	エンゲンバルク式 四 號 磨 擦 器 一 二 臺 アイシアル式	5,000	50	同 九 月	埋 立 新 町
日 韓 精 米 所	エンゲンバルク式 { 一 號 磨 擦 器 二 臺 同 豫 備 二 號	10,000	144	同 十 二 月	富 平 町

精米作業ノ原米ハ南鮮地方ノ産米ヲ主トス其收穫不良ナル爲メ精米中破損ヲ生シ易ク内地精米ニ比シテ歩止不良ニシテ一割以上ノ歩止ナラント云フ又玄米ニ砂石ノ混入多キヲ以テ石抜作業ノ必要アリテ一石工賃四十錢ヲ要ス石抜作業ニハ女工ヲ使用ス精米機械ハ研磨器及磨擦器ノ兩種アリ研磨機ニヨルモノヲ研磨米トシ第一等ノ良品ニシテ歐州向輸出品トス内地人向ハ三度春キ以上ノモノニシテ朝鮮人向ハ二度春キ以下トス製品販路ハ内地・附近沿岸及北鮮方面ニシテ前年浦鹽行多數アリシモ自由港閉鎖シ精米ノ課稅セララルニ至リシ爲メ粉ノ輸出多キニ至レリ

釀 造 業

本港ニ於ケル釀造業者ハ最近ノ調査ニ依レハ酒造二十三・醬油十五アルモ其内重ナルモノハ酒造十三・醬油十四ニシテ最近造石高ハ年額酒七千八百石・醬油三千五百石ナリ原料ハ總テ朝鮮産ニシテ米ハ多ク慶尙南道昌原又ハ河東産ノモノヲ使用シ豆ハ蔚山産ノモノヲ使用ス酒造業ハ明治十六年今西釀造場ノ設立ヲ以テ醬油業ハ明治十九年山本醬油店ヲ以テ嚆矢トス而テ日露戰爭後内地人ノ増加ニ依リ需要ヲ増シタルト原料廉價ニシテ水質ヨリ釀造ニ適スルト租稅ノ負擔輕キ等ノ爲同業者激増スルニ至レリ近年釀造業ハ年ト共ニ發展シ品質ノ改良ニ依リテ内地ヨリノ移入ヲ減少シ漸次好評ヲ博シ造石數ヲ増加スルノ機運ニ達セリト云フ酒造業ノ原動力トシテハ

噸ニ付七十錢以内ニシテ百
トシテ取扱フモノノ如シ

位	解 船 賃
斤ニ付	,022
個ニ付	,054
斤ニ付	,022
才ニ付	,008,3
噸ニ付	,330

乃至割増ノコト

概ネ組合員ニ加入ス各
支部九・出張所十一ヲ各所
ヲ爲ス而テ同組合ハ度支部
ヲ當港商權ノ擴張ヲ爲スヲ
トス積立金ハ毎月末事務所

月	所 在 地
月	大 廳 町
月	大 廳 町
月	西 町

福田酒造場ニテハ四十五馬力ノ蒸汽機關ヲ今西酒造場ニテハ二十馬力ノ石油發動機ヲ使用スルモ其他ハ多ク舊式ノ釀造法ニ依リ醬油ハ殆ント内地式ニ依ル燃料ハ石炭又ハ薪材ヲ用ユ石炭ハ九州炭ニシテ薪材ハ對州産ノモノヲ多ク使用シ樽ハ内地ヨリ原料ノ儘ニテ移入シ當地ニテ仕上ヲ爲スト云フ

再 製 鹽 業

本港ニ於ケル再製鹽業ハ韓國臺鹽販賣合資會社ノ經營ニ係ルモノ事業最大ニシテ同社ハ臺灣ヨリ原鹽ヲ移入シ再製販賣ス工場ハ絶影島ニ販賣所ハ南濱町ニ在リ資本金六萬圓明治三十九年五月ノ創立ナリ再製方法ハ粉碎及煎熬ノ二種トス粉碎ハ粉碎機ニ依リ煎熬ハ原鹽ヲ解カシテ鹹水ト爲シ之ヲ煎熬蒸溜ス歩止九十五ヲ普通トス近年支那鹽及朝鮮鹽ノ競争ヲ受ケ事業振ハス販路ハ重ニ北鮮地方及京釜鐵道沿線トス四十三年支那鹽輸入激増後同業者増加シ目下絶影島ニ於テ支那鹽ノ再製ヲ營ムモノ五箇所アルニ至レリ總テ煎熬式ニ依ル

煙 草 業

本港ニ於ケル煙草製造業ハ釜山煙草株式會社(資本金四十萬圓拂込三萬五千圓)ヲ主トシ東洋煙草商會村上某等ニシテ其他大小十餘箇所アリ釜山煙草會社ノ原料使用高約三萬貫其他ハ全部ニテ二萬餘貫ナリト云フ一日ノ製産高釜山煙草會社十四萬本ニシテ「婦山」「花世界」「コレア」等ノ卷葉ヲ製造販賣ス當港及附近各地ニ涉リ相當ノ賣口アルモ官煙ノ大敵アリ滿洲方面ニ輸出スルモノ尠カラスト又刻葉ハ當港ニテ年額約十萬貫ヲ製造ス原料ノ葉葉ハ多ク密陽大邱附近ニ産出スルモノヲ使用スト云フ

三 市 場

本港ニハ穀物市場・魚市場・青物市場ノ三アリ之カ取引狀況等ヲ左ニ示サントス

穀 物 市 場

穀物市場ハ釜山穀物商ノ機關トシテ穀物ノ賣買ヲ正確ニシ取引上ノ弊害ヲ矯正シ一切ノ取引ヲシテ圓滿ナラシメ發達ヲ圖ル爲メニ釜山港ニ於ケル穀物商組合・穀物輸出商組合ノ同盟員ヲ以テ組織ス即チ同盟員カ總テノ穀物賣買取引スル所ニシテ同盟員ハ當市場以外ニ於テ賣買又ハ取引ヲ爲スコトヲ得サルノ規定ナリ但シ白米小賣商ノ便宜ヲ圖ル爲メ市場ヨリ掛員ヲ派出シ小數ノ賣買ヲ爲サシムルコトアリ市場出入者ハ同盟員及市場會員トス同盟員ハ前記兩組合ノ同盟員ニシテ新同盟員タラントスルモノハ當港ニ現住スルモノニシテ一箇年以上穀物ノ賣買ニ従事セルモノナルコトヲ要シ且信認金百圓及市場資金ヲ提供ス市場會員ハ單ニ市場ニ於テ賣買取引ノミヲ爲スモノニシテ信認金百圓ヲ提供シ商取引ニ關シ一切ノ責任ヲ負擔ス連帶保證人二名ヲ要ス市場ニ於ケル賣買ハ見本賣買ニシテ其受渡ハ濱法ニ依ルヘキハ勿論其他現物所在ノ場所ニ於テ爲スヘク又受渡ニ使用スル斗楯ハ釜山穀物組合ノ印章アルモノニ限り水揚物ハ賣買取引ノ翌日・庫入物ハ其當日ヨリ三日以内ニ之ヲ勵行スヘキモノニシテ同盟ノ間ニ賣買取引ニ關シ紛議ヲ生シタルトキハ役員一同之カ仲裁調停ノ任ニ當ルモノトス

左ニ重ナル穀類ニ付賣買數量比較ヲ示ス

年次 品名	四十一年	四十二年	四十三年	四十四年	年次 品名	四十一年	四十二年	四十三年	四十四年
磨 擦 米	24,254	42,509	47,695	40,324	小 豆	1,445	4,264	6,332	4,903
中 白 米	132,545	81,496	35,389	17,155	大 麥	4,692	18,347	12,811	5,749
玄 米	294,764	377,290	390,975	274,548	小 麥	7,582	14,520	17,714	9,035
糯 上 白 米	3,758	4,185	6,694	4,318	粳 米	535	2,369	390	2,197
粉 米	3,776	3,921	3,244	1,940	其 他	5,834	14,354	24,425	22,942
大 豆	174,739	251,633	193,023	112,912	合 計	653,924	814,391	738,692	496,028

穀物市場ハ以上

魚市場ハ釜山水産(現在五十六名)ニテ徵收ス仲買人シテ當港ニ居住ニ接水産物ヲ買收仲買人一日ノ買取價リヲ求ム而チ一產物代金ノ百分ノ高一萬圓ヲ超過ニ市場ニ於ケル賣買高ノ五分ヲ徵收ニ盛ニシテ七・八月

年
四 十
四 十 一
四 十 二

青物市場ハ釜山青物ニ於ケル重ナル穀類ヲ示セハ左ノ如シ

年
四 十
四 十

出市者ヨリ徵收ス菜野類 百分ノ

穀物市場ハ以上ノ如ク穀物ノ外布海苔・天草・銀杏草・干鰯其他水産物及牛皮ノ賣買ヲモナス

魚 市 場

魚市場ハ釜山水産會社ノ經營スル所ニシテ毎日定時開市シ魚類ノ販賣ヲ爲ス市場ニ於ケル取引方法ハ主トシテ競賣ニシテ市場ニ於テ競落シ得ルモノハ當市場仲買人(現在五十六名)ニ限ルモノトス販賣魚類ハ會社ノ漁獲物ト漁民ノ委託販賣ニ係ルモノニシテ會社ハ漁民ト仲買人トノ間ニ在リテ其賣上高ノ一割ヲ漁民ヨリ手数料トシテ徵收ス仲買人ハ會社ヨリ半期毎ニ會社ノ收入セル手数料ノ十分ノ一ヲ戻口錢トシテ受ク、魚市場仲買人トナルモノハ當港ニ居住シ一戸ヲ構ヘタル十年以上ノモノニシテ當港ニ居住シ一戸ヲ構ヘ身元確實ナル丁年以上ノ男子二名ノ保證人ヲ要シ且身元保證金五十圓ヲ會社ニ供託スルモノトス仲買人ハ市場以外ニ於テ海陸ヲ問ハス直接水産物ヲ買收スルコトヲ得ス又漁船ニ對シテ直接間接ニ金錢ノ貸借ヲ爲スコトヲ得ス之ニ違反シタルモノハ違約金又ハ除名等相當ノ制裁ヲ受クルモノト規定シアリ仲買人一日ノ買收高二百圓ヲ限度トシ其代金ハ翌々日開市以前迄ニ會社ニ之ヲ仕拂フヘク若シ仕拂ハサルトキハ直ニ取引ヲ中止セシメ保證金又ハ保證人ニ依リテ其賠償ヲ求ム而テ一日ノ買收高若シ二百圓以上ニ上ルトキハ其超過セル金額ハ即日之ヲ仕拂フモノトス仲買人ハ各自ノ信用ヲ高メ相互ノ利便ヲ圖ル爲メ毎日賣收スル水産物代金ノ百分ノ三ヲ會社ニ積立テ半期毎ニ返戻ヲ受ケ會社ハ此積立金ヲ獎勵センカ爲メ半期毎ニ金十圓宛仲買人ノ共有金トシテ贈與シ更ニ競賣ニ依ル半期間ノ賣收高一萬圓ヲ超過スルモノニ對シテハ夫々等級ヲ付シ賞與金ヲ贈與ス

市場ニ於ケル賣買ハ競賣ノ外算當買・入札買ヲ爲スコトアリ此場合ニハ會社ハ其賣買取引ニ關與スルコトナク單ニ市場ヲ貸與スルニ止マリ手数料トシテ賣方ヨリ買上高ノ五分ヲ徵收ス而テ此種ノ取引ハ普通干魚・鹽魚等ニ行ハル出市スル魚類ハ時季ニ依リテ一定セス鯛ハ周年ナレトモ冬期ハ鱒・鱈・鯧・鱈等多ク五・六月頃ハ鯖最モ盛ニシテ七・八月ニハ鱈九・十月ノ頃鱒・鱈多シ尙市場ノ水揚高ヲ示セハ左ノ如シ

年 次	水 揚 高	價 額	入 港 船 數	年 次	水 揚 高	價 格	入 港 船 數
四 十 年	821,580,000	508,957,679	39,403	四 十 三 年	925,170,000	605,832,000	43,767
四 十 一 年	833,225,084	652,801,218	49,125	四 十 四 年	993,879,000	631,091,000	46,444
四 十 二 年	899,220,440	621,298,088	43,556				

青 物 市 場

青物市場ハ釜山糧食品株式會社ノ經營スル所ニシテ毎日定時ニ開設シ其販賣ヲ爲ス販賣品ハ野菜・果物・乾物・干魚・海苔等ニシテ其販賣方法ハ會社ト内地及朝鮮各地ニ於ケル重ナル荷主ト連絡シ原產地ヨリ直移入ノ方法ニ依リ當業者ノ委託ヲ受ケ市場ニ於テ規定ノ競賣・示談販賣・委託販賣ノ三種ニ依ルモノトス又市場ニテ取引ヲ爲シ得ルモノハ市場所屬ノ仲買人ニ限ル之カ員數及資格ニ付一定ノ制限アリ會社ハ販賣ヲ了リタルトキハ荷主ヨリ相當ノ手数料ヲ徵收ス賣上高及會社ノ收得セル手数料額ヲ示セハ左ノ如シ

年 次	賣 上 高	手 數 料	年 次	賣 上 高	手 數 料
四 十 一 年	43,998,000	3,149,000	四 十 三 年	68,399,055	7,386,118
四 十 二 年	68,381,000	5,012,000	四 十 四 年	91,619,841	9,922,009

出市者ヨリ徵收スル手数料ノ率左ノ如シ

菜野類 百分ノ十二・果實類・漬物類・乾魚類・其他食料品百分ノ十・鹽魚類・乾物類・罐詰類百分ノ六・乾鮑及海苔百分ノ三

白米内地式ニ依ル燃料ハ石炭

販賣所ハ南濱町ニ在リ資本金
額溜ス歩止九十五ヲ普通トス近
ニ於テ支那鹽ノ再製ヲ營ムモノ

アリ釜山煙草會社ノ原料使用高
ス當港及附近各地ニ涉リ相當ノ
ニ產出スルモノヲ使用スト云フ

港ニ於ケル穀物商組合・穀物輸
送ノ規定ナリ但シ白米小賣商
盟員ニシテ新同盟員タラントス
單ニ市場ニ於テ賣買取引ノミヲ
渡ハ濱法ニ依ルヘキハ勿論其
日ヨリ三日以内ニ之ヲ履行スヘ

四 十 三 年	四 十 四 年
6,332	4,903
12,811	5,749
17,714	9,035
390	2,197
24,425	22,942
738,692	496,028

仲買人タラントスルモノハ身元信認金三十圓ヲ會社ニ供託シ規約ノ下ニ取引ヲ爲スモノトス(身元保證人ヲモ要ス)信認金ニ對シテハ會社ハ銀行預金ト同一ノ利子ヲ付ス若シ仲買人カ商品代金ヲ延滞シタル場合ニハ會社ハ豫告スルコトナク之ヲ翌日市場ニ揭示シ仕切金ノ完備スル迄取引ヲ停止ス又仲買人仲買受金額多キ者ニ對シテハ其一箇月間ニ於ケル買收金額ニ依リテ戻口錢ヲ與フ其歩合左ノ如シ

野菜類百分ノ三・乾物類・果實類百分ノ二・罐詰類・鹽魚類・漬物類・乾魚類百分ノ一・五

四 交 通 運 輸

本港ハ朝鮮沿岸ニ於ケル有數ナル良港タルト共ニ朝鮮縱貫鐵道ノ起點ニシテ内地及朝鮮沿岸諸港トノ運輸交通頻繁ニシテ商業上重要ナル位置ニ在リ

海 運

航路ノ重ナルモノハ内地航路ニシテ沿岸航路之ニ亞ク外國航路ハ不定期ニシテ陸軍御用船及石油積載船ノ入港スル外燃料搭載ノ爲時々寄港スルモノアルノミニテ記スニ足ラス内地航路ノ重ナルモノヲ示セハ左ノ如シ

内 地 航 路

博多釜山間・對馬運輸會社ノ經營ニシテ天祐丸(四三八噸)ヲ以テ一箇月六航海ス本船ハ貨物本位ニシテ旅客ハ對馬當港間ニ往復スルモノ少許アリ貨物ノ重ナルモノハ往航ニハ石炭及雜貨・復航ニハ米穀類海產物等ナリトス

釜山經由内地西岸間航路・本航路ニ從事スルモノハ日本郵船・大阪商船・尼ヶ崎汽船・博多汽船ノ四會社ニシテ大阪商船會社ハ目下木浦丸(七七七噸)群山丸(同)信濃川丸(七〇一噸)肥前丸(九七七噸)隅田川丸(七四六噸)大信丸(一・三〇四噸)ヲ以テ各毎月三回乃至四回大阪仁川間ヲ航行シ當港ノ外沿岸ニテハ馬山・木浦・群山ニモ寄港ス又安東丸(八〇三噸)城津丸(一・二四四噸)ハ長崎ヲ基點トシ伊萬里・嚴原・仁川ヲ經テ毎月三回長崎大連間ノ航行ヲ爲ス日本郵船會社ハ山東丸(二・〇三一噸)ヲ以テ神戸ヲ基點トシ長崎經由當港其他西沿岸諸港ニ寄港シ毎月二回大連間ノ航行ヲ爲ス尼ヶ崎汽船會社ハ大有丸(六六一噸)神代丸(九七八噸)君ヶ代丸(六六〇噸)秀吉丸(六九九噸)ヲ以テ各毎月二回乃至三回大阪仁川間ノ航行ヲ爲ス博多汽船會社ハ香椎丸ヲ以テ博多・唐津・伊萬里・嚴原ヲ經テ當港及西沿岸諸港ニ寄港シ鎮南浦間ノ航行ヲ爲ス

釜山經由内地北岸間航路・本航路ニ從事スルモノハ日本郵船・大阪商船・原田汽船會社及川崎芳太郎ニシテ日本郵船會社ハ立川丸・上川丸ヲ以テ阪神浦・鹽間毎月一・二回ノ航行ヲ爲ス大阪商船會社ハ安平丸(一・六九八噸)基隆丸(一・六六九噸)咸興丸(二・一三五噸)神容丸(三・〇〇二噸)ヲ以テ毎月一・二回大阪清津間ノ航行ヲ爲ス原田汽船會社ハ第十盛運丸(四九一噸)第八盛運丸(五七二噸)ヲ以テ大阪元山間毎月二回航行ス川崎芳太郎ハ第三琴平丸(一・九七九噸)ヲ以テ大阪浦鹽間ノ航行ヲ爲ス其他毎日釜山下關間ノ航行ニ鐵道院經營ノ關釜連絡船薩摩丸(一九四六噸)壹岐丸(一六九一噸)對馬丸(同)櫻丸(三三七三噸)及梅ヶ香丸(三・二七二噸)アリ日鮮間ノ交通運輸ニ便スルコト特ニ大ナリ

沿 岸 航 路

本港ヲ基點トシ朝鮮沿岸航路ニ從事スルモノハ朝鮮郵船會社(四月一日ヨリ營業開始)韓國郵船會社・澤山運送部・八頭司組等ニシテ朝鮮郵船會社ハ北鮮及西鮮各港間ノ航行ヲ爲シ韓國郵船會社ハ顯益丸(七〇九噸)蒼龍丸(二・八〇〇噸)ヲ以テ釜山遮湖間ノ航行ヲ爲ス澤山運送部ハ小蒸汽船四隻ヲ以テ馬山釜山間ノ旅客及曳船業ニ從事ス八頭司組ハ三國丸ヲ以テ釜山下端間ニ於テ曳船業ニ從事ス其他日本帆船及朝鮮船ヲ以テ本港ヲ中心トシ沿岸諸港間ニ貨物ノ運送ヲ取扱フモノ頗ル多シ

本港ニ於ケル陸上交通機關ハ同所ハ漁村ニシテ寧ロ海路ニ依リテアリト云フ

下端ハ洛東江ノ海ニ注ク處ニア釜山間ノ運送頻繁ナリ下端ヨリ及洛東江沿岸各地ニ集散スル貨物ニ集ルモノ頗ル多シ釜山ヨリハ解船ニ依リテ下端ニ入ルモノ山下端間ノ舟運輸送ハ洛東江々々多シトス今穀類ノ下端釜山間舟運・船賃八錢・水揚賃一錢ニ陸送・陸路運送賃二十錢

釜山下端間陸路ニ依リテ輸送ス貨物ハ米・麥ニシテ米穀類ノ出下端附近ニ於テ貨物運搬用トシニモ變化ヲ與ヘ釜山ノ洛東江朝鮮人十アリ内地人側ニテハ釜山

本港ハ朝鮮有數ノ商港ニシテ貿

本港ノ外國貿易ハ逐年増如シ四ノ關係アリ且移出入共ニ最多額ノ約七割餘ニ當ル其移出品ノ重出スルモノハ米・海蔘ヲ重ナルモノトシ生スルニ至レリ其他ノ諸外國以テ當港貿易ノ消長ヲ示サント

道 路

本港ニ於ケル陸上交通機關ハ鐵道ニ依ルモノノ外本港ヨリ釜山鎮・東萊・機張・慶州及下端ニ通スル二道路アルノミ此外岩南半島ニ依リ多々浦ニ出ツルモノアリト雖モ同所ハ漁村ニシテ寧ロ海路ニ依ルヲ便トス釜山鎮ヨリ東萊温泉迄韓國瓦斯會社ノ經營ニ係ル輕便鐵道アリ近ク蔚山ヨリ慶州ニ至リ更ニ大邱ニ迂回スルノ線路擴張計畫アリト云フ

下端ハ洛東江ノ海ニ注ク處ニアリ船付場ニシテ釜山ヲ距ルコト陸路一里二十九町大峙峙其間ニ在リテ峻坂ヲ爲シ運輸上阻害スルコト尠カラサルモ牛馬背及擔軍ニ依リ釜山間ノ運送頻繁ナリ下端ヨリ洛東江舟運ニ依リテ龜浦及上流倭館・安東地方ト運送便ナルヲ以テ當港トノ運輸關係密接ニシテ此間ノ道路改修ノ計畫アリト云フ釜山及洛東江沿岸各地ニ集散スル貨物中釜山及金海間ニ直接輸送スル一部ノ貨物其他鳴湖ノ製鹽ニ使用スル石炭及同地方ニテ消費スル食料品・雜貨ヲ除ク外ノ貨物ニシテ下端ニ集ルモノ頗ル多シ釜山ヨリノ陸送貨物ハ勿論洛東江沿岸發著貨物モ亦上下共下端ニテ積換ヲ爲シ更ニ各地ニ集散セラルルモノニシテ之カ運送方法ハ水路帆船又ハ舢舨ニ依リテ下端ニ入ルモノト陸路牛馬背ニ依ルモノトアリ水運ハ陸路ヨリモ其輸送力大ナルノミナラス運賃又遙ニ低廉ニシテ陸送ノ到底及フ處ニアラスト雖モ釜山下端間ノ舟運輸送ハ洛東江々口ニ淺瀬多キ爲メ危險尠カラス之ニ反シ陸路輸送ハ寧ロ確實且迅速・安全ニ運送シ得ルノ便アルヲ以テ目下ノ狀況ニ在リテハ之ニ依ルヲ多シトス今穀類ノ下端釜山間水陸兩便ノ運送費ヲ比較セハ左ノ如シ(穀類五斗入一噸ニ付)

舟運・船賃八錢・水揚賃一錢五厘・穀物市場手数料一錢五厘・仲仕賃四錢五厘・穀物組合積立金(問屋口錢共)六錢・計二十一錢五厘

陸送・陸路運送賃 二十錢

釜山下端間陸路ニ依リテ輸送スルモノ幾何アルヤハ統計ノ徵スルモノナキヲ以テ數量明カナラサルモ下端ヨリ釜山ニ輸送セラルル貨物ノ約三割ニ相當スト云フ重ナル貨物ハ米・麥ニシテ米穀類ノ出盛期ニ於テハ一日約百二十駄(馬一駄ハ一石・牛一駄ハ一石五斗ヲ負フ)ノ運搬アリ閑散ノ時期ニ於テ一日約四十駄ヲ下ラスト云フ(目下下端附近ニ於テ貨物運搬用トシテ飼養セル牛馬約三百頭アリト)釜山下端間ノ障壁タル大峙峙ノ開鑿ヲ見シカ兩地間ノ運輸至便トナリ延テ洛東江沿岸各地トノ輸送狀態ニモ變化ヲ與ヘ釜山ノ洛東江貿易ハ一段ノ活躍ヲ見ルニ至ルヘシ目下下端ニハ朝鮮人約七百日本人約百五十アリ其大部分ハ漁業ヲ營ム回送米穀ノ仲繼問屋ヲ業トスル鮮人十アリ内地人側ニテハ釜山米穀商組合ノ出張所アリテ俵ノ入換ヲ爲ス其他鰻ヲ原料トスル罐詰製造業者アリ年額四百箱(一箱八打)價格七千五百圓ニ上ルト云フ

五 貿 易

本港ハ朝鮮有數ノ商港ニシテ貿易ハ古來ヨリ其生命ト謂フヘク關係頗ル廣シ貿易ヲ區別シテ外國貿易ト沿岸貿易トス以下概況ヲ示サントス

外 國 貿 易

本港ノ外國貿易ハ逐年増如シ四十四年ニハ輸移出總額五百八十六萬四千餘圓輸移入千二百四十五萬七千餘圓ヲ示セリ而テ各通商國トノ貿易狀況ヲ觀察スルニ最モ密接ノ關係アリ且移出入共ニ最多額ヲ占ムルハ日本内地ニシテ四十四年ノ移出額五百五萬九千餘圓ニシテ輸移出總額ノ約九割ニ移入額ハ九百五萬千餘圓ニシテ輸移入總額ノ約七割餘ニ當ル其移出品ノ重ナルモノハ米穀・大豆・魚類及生牛・牛皮ニシテ移入品ノ重ナルモノハ金巾類・綿織物・砂糖・礬寸・金物其他ノ諸雜貨等ナリトス清國ニ輸出スルモノハ米・海蔘ヲ重ナルモノトシ輸入品ハ麻布・絹布・石炭等ナリ露國ニ輸出スルモノハ殆ント全部浦鹽行粳ニシテ本港商人ニシテ既ニ同地ニ精米業ヲ營ムモノヲ生スルニ至レリ其他ノ諸外國ニハ輸出スルモノ少ク輸入スルモノニ在テハ英國ノ金巾類・熟鐵・米國ノ麥粉・石油・鹽魚等ナリトス今既往五箇年間ノ貿易對照表ヲ掲ケ以テ當港貿易ノ消長ヲ示サントス

銀行預金ト同一ノ利子ヲ付
受金額多キ者ニ對シテハ

置ニ在リ

スルモノアルノミニテ記ス

許アリ貨物ノ重ナルモノハ

七七噸) 群山丸(同) 信濃川
馬山・木浦・群山ニモ寄港
東丸(二・〇三一噸)ヲ以テ
代丸(六六〇噸)秀吉丸(六
寄港シ鎮南浦間ノ航行ヲ

以テ阪神浦・鹽間毎月一・二
阪清津間ノ航行ヲ爲ス原田
阪浦鹽間ノ航行ヲ爲ス
二七二噸)アリ日鮮間ノ交通

會社ハ北鮮及西鮮各港間ノ
間ノ旅客及曳船業ニ從事ス
頗ル多シ

外國貿易五箇年對照表

年次	種別	輸移出額		合計	出入差額	年次	種別	輸移出額		合計	出入差額
		輸出額	輸入額					輸出額	輸入額		
四十年		4,408,492	8,722,805	13,131,297	入 4,314,313	四十三年		6,049,834	9,836,975	15,886,809	入 3,787,141
四十一年		4,471,349	9,258,086	13,729,435	入 4,786,737	四十四年		5,864,745	12,457,801	18,322,546	入 6,593,056
四十二年		5,155,983	8,307,944	13,463,927	入 3,151,961						

各通商國ノ貿易趨勢ヲ明ニスル爲メ前年トノ貿易比較ヲ表示スレハ左ノ如シ

國名	輸移出		輸移入		合計	
	四十四年	四十三年	四十四年	四十三年	四十四年	四十三年
日本	5,059,609	5,402,931	9,051,156	7,335,323	14,110,764	12,738,254
英國	—	—	1,375,618	1,161,407	1,375,618	1,161,407
美國	—	—	1,055,870	732,751	1,055,870	732,751
清國	77,071	85,727	532,337	367,050	609,308	452,777
露領亞細亞	713,157	560,962	10,734	2,649	723,891	563,611
其他	14,909	214	432,086	237,795	446,995	238,009
合計	5,864,745	6,049,834	12,457,801	9,836,975	18,322,546	15,886,809

外國貿易輸移出重要品數量及價額前年トノ比較別表ノ通り

沿岸貿易

本港ノ沿岸貿易ハ穩健ナル發達ヲ爲シ其移出額ハ年々移入額ニ超過セリ而テ移出品ノ重ナルモノ内地及外國產ノモノニ在リテハ食料品・綿布・砂糖・煙草・酒・石油等ニシテ内國產ノ重ナルモノハ穀類・綿布等ナリ貿易額ノ多キハ元山・馬山・木浦・清津・城津・群山等ニシテ北鮮地方ニハ米・酒・煙草・木綿・金巾等移出ノ大部分ヲ占メ馬山・木浦・群山ノ西鮮沿岸ニハ明太・酒・魚類・煙草等多シトス又移入品ニ在リテハ内國產ノ穀類及食料品等ニシテ内地產及外國產ノモノハ食料品・綿布・麻布等アルモ概シテ少額ナリ貿易額ノ多キハ馬山・下端・元山・新浦・遮湖・浦項・蔚山等ニシテ馬山・下端・浦項・蔚山等ヨリハ重ニ米・大豆ノ移入多ク元山・新浦其他北鮮地方ヨリハ明太・麻布等ノ移入多シ沿岸航路ノ發達各地方ニ於ケル内地人ノ移住増加漁業ノ發達等ニ從ヒ内地產日用雜貨類ノ賣行益好況ヲ呈スルモノノ如シ而テ沿岸諸港ノ發達ハ漸次直接内地ト取引スルノ傾向ヲ生セリ是レ從來ノ如ク當港經由ノ仲介取引ヲ爲スノ不利益ナルヲ覺レルモノナルヘシ本港貨物ノ集散割合ヲ調フルニ輸移入額ノ約六割ハ更ニ沿岸諸港ニ移出シ移出額ノ約五割ハ沿岸諸港ヨリ移入スルモノノ如シテ仲繼貿易ノ盛ナルヲ知ルニ足ルヘシ

種

朝鮮產
内地及外國
合計

沿岸貿易移出入品種別價額

一 穀類 本港ニ於ケル穀
鐵道便(集散地ヨリ)

重ナル仕出地	價
龜密	浦陽
倭清	館道
慶洛	道山
進大	江永
金昌	邱泉
楡	原川

船便

重ナル仕出地	價
馬浦	山頂
下蔚	端山
河晉	東州
三統	浦營
群仁	山川
鎮	南浦

沿岸貿易價格對照表

種 別	移 出		移 入		出 入 差 額	
	四 十 四 年	四 十 三 年	四 十 四 年	四 十 三 年	四 十 四 年	四 十 三 年
朝 鮮 產 物	3,223,583	2,650,487	4,825,563	3,942,717	1,599,930	1,292,230
內 地 及 外 國 產 物	5,746,906	3,714,878	233,486	206,535	5,513,420	3,508,343
合 計	8,970,489	6,365,365	5,059,049	4,149,252	3,913,440	2,216,113

沿岸貿易移出入品種別價額前年トノ對照別表ノ通リトス

六 重要商品ノ取引及運送方法

一 穀類 本港ニ於ケル穀類ノ取引ハ實ニ主腦タル商業ニシテ其集散經路ハ鐵道便ニ依ルモノト舟運ニ依ルモノトアリ之ヲ表示スレハ概ネ左ノ如シ
鐵道便(集散地ヨリ)

重ナル仕出地	當港トノ距離	重ナル仕出地迄ノ運送方法	一噸ニ對スル貨	備 考
龜 浦	11	洛東江上流ヨリ蓬船ニテ又ハ地方ヨリ牛馬背擔軍ニテ	85	一噸ノ穀類ハ概ネ米ハ六石五斗乃至七石大豆ハ七石乃至七石五斗トス
密 陽	39	牛馬背又ハ擔軍ニテ	1,80	
倭 館	95	洛東江流域ヨリ蓬船又ハ地方ヨリ牛馬背・擔軍ニテ	3,14	
清 道	53	牛馬背又ハ擔軍ニテ	2,25	
慶 山	68	同	2,63	
洛 東	32	洛東江流域ヨリ蓬船又ハ地方ヨリ牛馬背・擔軍ニテ	1,52	
進 江	42	牛馬背又ハ擔軍ニテ	1,68	
大金 邱	78	同	2,74	
昌 泉	115	同	3,50	
榆 原	50	同	2,06	
	46	同	2,14	

船 便

重ナル仕出地	當港トノ距離	仕出地ト釜山間運送ノ方法	一噸(六石)ニ對スル貨	一石ニ對スル貨金
馬 山	40	澤山運送部ノ小蒸氣船ニ依リ曳船ニテ	90	15
浦 頂	90	汽船便ニテ	1,80	30
下 端	3	澤山及八頭司ノ小蒸氣船ニ依リ曳船ニテ	48	08
蔚 山	55	汽船便ニテ	1,50	25
河 東	110	帆船ニテ	1,80	30
晋 州	七里	三千浦ヨリ汽船便舊海倉ヨリ帆船ニテ	1,50	25
三 浦	93	汽船便ニテ	1,50	25
統 營	65	同	1,20	20
群 山	257	同	2,10	35
仁 川	374	同	2,22	37
鏡 南	580	同	3,00	50

計	出入差額
15,886,809	3,787,141
18,322,546	6,593,056

計	四 十 三 年
764	12,738,254
618	1,161,407
870	732,751
308	452,777
801	563,611
905	238,009
546	15,886,809

砂糖・煙草・酒・石油等ニ
移出ノ大部分ヲ占メ馬山・
綿布・麻布等アルモ概シテ
朝鮮地方ヨリハ明太・麻布等
沿岸諸港ノ發達ハ漸次直接内
輸移入額ノ約六割ハ更ニ沿

當港移出米ノ重ナル仕向地ハ阪神ニシテ關門之ニ亞ク其他北鮮地方及浦鹽並ニ大連ニ仕向ケラル、モノ尠カラス輒近ニ至リ阪神關門ヲ經テ遠ク歐米ニ輸出スルアリ輸移出年額三十萬石ヲ算スルニ至レリ而テ從來ノ取引方法ハ多ク委託販賣ノ方法ニ依リ返神地方ニ回送シ仲介業ノ手ニ依リテ同地市場ニテ取引ヲ爲シ來リシモ往々不利益ヲ受クルコトアルヲ以テ現在ニ於テハ一、二ノ當業者ヲ除キ全然委託販賣ノ方法ヲ廢止シ各地ヨリノ注文ニ應シ出荷スルニ至レリ當港ヨリ滿洲ヘノ米穀輸出ハ十數年前ヨリ行ハレタリシカ如キモ當時航海業未タ幼稚ニシテ當港滿洲間ノ交通甚タ不便ナリシヲ以テ二、三ノ日鮮商人又ハ在留清國人カ便船アル毎ニ少量ヲ輸出シタルニ過キサリキ日清戰役後内地人ノ滿洲ニ移住スルモノ増加スルニ至リ大連當港間ノ取引稍發達セルヲ以テ繼續的輸出ヲ見ルニ至リシト雖モ未タ微々タルモノナリシカ日露戰役後内地人口ノ激增ニ伴ヒ商取引漸ク頻繁トナリ米穀ノ移出噸ニ増加セリ

當港ヨリ滿洲ニ輸出セル米穀ノ數量

年次	數量	年次	數量	年次	數量	年次	數量	年次	數量
三十二年	100 ^石	三十五年	70 ^石	三十八年	0 ^石	四十一年	3,095 ^石	四十四年	不明
三十三年	0	三十六年	231	三十九年	140	四十二年	18,390		
三十四年	270	三十七年	0	四十年	1,009	四十三年	9,812		

大豆ハ米穀ト共ニ當港ニ於ケル重要貿易品ナリ鐵道便ニ依リ移入スルモノハ龜浦・三浪津・密陽・清道・慶山・大邱・倭館・金郊・汗浦・洛東江・進永等ヲ主ナルモノトシ海路ニ依ルモノハ下端・浦項・馬山・蔚山・西湖・洛東江・統營・新浦等最モ多數ニシテ之カ大部分ハ内地ニ移出スルヲ以テ當港及附近ニテ消費スルモノハ味噌・醬油・豆腐製造用ニ供シ用途甚タ狭ク從テ其消費額僅少ナリ

二 生果蔬菜類 生果類ハ人口ノ増加ト共ニ年々其需要額ヲ増加ス而テ柑橘類ハ朝鮮ニテ産スルモノナク全寄内地ニ供給ヲ仰キ蔬菜類ハ十一月ヨリ四月迄ハ主トシテ内地下關廣島及九州地方ヨリ移入シ五月ヨリ十月迄ハ釜山附近及洛東江沿岸ヨリ入荷スルモノ多シ近來各地ニ於テ果樹ノ栽培盛トナリ果實中梨子・林檎ノ如キハ需要ノ三分ノ一ハ朝鮮産ヲ以テ供給スルノ状態トナレリ

三 活牛及牛皮牛骨牛脂 朝鮮各地ヨリ釜山ニ移入スル活牛ハ内地ニ移出スルヲ以テ目的トス一時牛疫等ノ關係ニテ移出非常ニ減退シ四十一年ニ於テ一萬四千三百三十六頭ニ上リシモノ四十二年ニハ俄然二千八十五頭ニ下リシモ四十四年ニ於テハ二千八百八十三頭ノ移出アリ稍商勢ヲ挽回セルモノ、如シ之カ需要地ハ從來福岡・大分・山口等ノ二三地方ニ過キサリシモ大返・廣島・島根等ニ移出セル、ニ至リ殊ニ四十四年ニハ馬耕地タル埼玉地方ニモ移出ヲ見ルニ至レリ當港ニ移入スル生牛ハ徒步ニテ大邱・金泉・慶山・蔚山・東萊・慶州地方ヨリ釜山鎮ニ陸送シ來リ同地ノ市場ニテ取引ヲ爲シ檢疫所ニ入レ牛疫ノ検査ヲ爲シテ内地ニ汽船又ハ帆船ニテ移出ス釜山鎮檢疫所ニ入レタル後移出迄ノ費用ヲ調フルニ左ノ如シ(一頭ニ付)

檢疫所留置期間十日間ノ小屋料	一	圓			圓
同 飼草料	一	圓	五	十	錢
檢疫所ヨリ稅關埠頭迄ノ運送賃	五				錢
船積費	十		五		錢
計	二	圓	七	十	錢

釜山鎮檢疫所牛舎ニ入レタル後下關到着迄ノ費用ヲ計上スレハ左ノ如シ(一頭ニ付)

釜山活牛間屋手數料 <small>(一頭二十五圓 トシニ歩五圓)</small>	六	十	二	錢	五	厘
檢疫所ニ於ケル小屋料	一					圓

牛皮・牛骨・牛脂又本港ノ重

年次
四十三年

牛皮・牛骨ハ慶州・蔚山・四清酒 本港ニ於ケル十石ニ増加シタリシモノニ至レリ

四十二年移入數量
四十四年同
移入清酒及釜山釀造酒共
五 食鹽 本港ニ移入シタ
四十三年輸移入數量
四十四年同
輸移入鹽ノ重ナルモノハ支

遠ク歐米ニ輸出スルアリ輸
取引ヲ爲シ來リシモ往々不
ヨリ滿洲ヘノ米穀輸出ハ十數
船アル毎ニ少量宛輸出シタル
モ未タ微々タルモノナリシ

次	數	量
十四年		不明

東江・進永等ヲ主ナルモノトシ
費スルモノハ味噌・醬油・豆腐

十一月ヨリ四月迄ハ主トシ
果實中梨子・林檎ノ如キハ需

四十一年ニ於テ一萬四千三
如シ之カ需要地ハ從來福岡・
ニリ當港ニ移入スル生牛ハ徒
船又ハ帆船ニテ移出ス釜山

檢疫所ニ於ケル飼草料
 釜山活牛組合積立金
 檢疫所ヨリ税關埠頭迄ノ運送賃
 船積費
 釜山棧橋ヨリ本船迄船賃
 移出税金(從價五分一頭鑑)
(定價格十七圓)
 釜山下關間ノ帆船運賃
 航海中ノ飼草料
 下關移入税(從價一割一頭鑑)
(定價格二十五圓)
 福浦檢疫所十日間ノ飼養料
 福浦下關間ノ船賃
 下關市場手数料

此外ニ
 釜山ニテ取引前ノ飼養料(七日間一日)
(十三錢トシ)
 下關ニテ同(三日間一日)
(十五錢トシ)
 計

一圓五十錢
 十五圓
 十五圓
 十四圓五錢
 四圓
 八圓十錢
 二圓五十錢
 二圓五十錢
 八圓十錢
 二圓十錢
 五圓十錢
 九圓十錢
 四圓十錢
 十二圓四十三錢五厘

牛皮・牛骨・牛脂又本港ノ重要移出品タリ最近ノ移出數量ヲ示セハ左ノ如シ

年次	牛皮	牛骨	牛脂	年次	牛皮	牛骨	牛脂
四十三年	1,299,770 ^斤	291,663 ^斤	48,850 ^斤	四十四年	1,354,376 ^斤	443,900 ^斤	108,454 ^斤

牛皮・牛骨ハ慶州・蔚山・統營・濟州島地方ヨリ海路移入スルモノト大邱・金泉・倭館ヨリ鐵道便ニテ移入スルモノトアリ牛脂ハ當地附近ニテ生産スルモノ多シ
 四 清酒 本港ニ於ケル清酒ノ移入ハ日露戰役ニ際シ遽カニ前年ニ倍加シ(三十六年ノ移入高二千八百八十七石・三十七年四千七百五十六石)四十年ニ至リ七千六百七十石ニ増加シタリシモ一方ニ土地ニ於テ釀造盛ントナリシ爲メ途ニ供給過多トナリ其間一般商業ノ沈衰・賣懸代金ノ延滞及鐵道直輸送ニ依リ當港移入高ハ漸次減少スルニ至レリ

四十三年移入數量 五千七百九十九石
 四十四年同 五千六百四十八石

移入清酒及釜山釀造酒共其販路ハ釜山港ヲ中心トシ附近慶尙南北兩道沿岸一帶ヲ主トス移入清酒ノ重ナル產地ハ堺・灘・福岡・廣島等ニシテ堺酒最モ多シ

五 食鹽 本港ニ移入シタル食鹽ノ最近ニ於ケル數量ヲ示セハ左ノ如シ

四十三年輸移入數量 一三・四〇九・七三九斤
 四十四年同 三六・九六四・一〇〇斤

輸移入鹽ノ重ナルモノハ支那・臺灣・日本鹽ニシテ之カ比較ヲ示セハ左ノ如シ

產地別	四十三年	四十四年(十一月迄ノ調)	產地別	四十三年	四十四年(十一月迄ノ調)
日本	769,366 ^斤	3,081,228 ^斤	支那	7,959,938 ^斤	24,124,662 ^斤
臺灣	4,680,000	5,500,000			

本港附近ニ於ケル朝鮮鹽ノ產地ハ鳴湖・新島・盆浦地方ニシテ其年産額千二百萬斤アリト云フ而テ本港ニ於ケル概算消費高ヲ調フルニ左ノ如シ

醬油釀造用	六十萬斤
魚類貯藏用(鹽魚用)	五十四萬斤
漬物其他用(内地人)	百三十五萬斤
同(朝鮮人)	八十五萬斤

支那及臺灣鹽ハ原鹽ニシテ之ヲ當港ニテ再製シ各地ニ販賣ス中ニハ原鹽ノ儘安平包トシテ仕向クルコトアリ

支那鹽產地釜山諸間掛費	百斤ニ付	支那鹽ノ產地釜山間諸掛費	百斤ニ付
產地(關東州管内交流島)原價	十八錢	東關州移出稅	九錢八厘
發地諸掛費	十錢	釜山輸入稅	二錢七厘
交流島釜山間船賃	十錢	計	五十錢五厘

本港ニ於ケル食鹽ノ販賣區域ハ重キヲ北鮮各地方(元山・城津・咸興・清津等)ニ置カサルヘカラス鐵道沿線ハ大邱・金泉ニ及ヘトモ其賣込割合ヲ比較セハ北鮮地方十分ノ七ニシテ鐵道沿線ハ十分ノ三ニアルモノ、如シ

六 石油 當港ニ移入スル石油ハ英米油ニシテ米油百分ノ八十五・英油百分ノ十五ノ割合ナリ需要ノ多キ期節ハ九月ヨリ翌年四・五月頃迄ノ間ニシテ市場ニ現ハル、モノハ松印・勝利印(米油)ト旗印・錨印(英油)ニシテ鮮人ノ需要ハ年々増加ス本港ヨリ更ニ他ニ移出スルモノハ南鮮地方一帯ト北鮮諸港及鐵道沿線金泉附近迄ナリ需用ノ最モ多キハ松印ナリトス

四十四年輸入數量

米	油	一・九八六・七九九瓦
英	油	五一六・八六〇瓦

四十四年中當港ニ於ケル米油ノ販賣高ヲ調フルニ約二十七萬箱ニシテ鐵道便ニテ沿線ニ移出シタルモノ六萬箱當港及附近ニテ消費セルモノ六萬箱・馬山・木浦地方ニ移出セルモノ八萬箱・元山其他北鮮諸港ニ移出セルモノ七萬箱アリト云フ

七 金巾・紡績糸類 本港ニ移入スル金巾・紡績糸類ハ穀物相場ノ關係・鮮人ノ購買力ノ如何ニ依リテ常ニ市況ニ變動ヲ與フルモノニシテ紡績糸ハ攝津紡績ノ平△印鐘紡ノ△印十手・十六手最モ賣行ヨシト云フ販路ハ京釜線大田以南北鮮清津・蔚山・浦項及南鮮木浦・當地附近トス而テ南鮮地方ハ十手ヲ北鮮地方ハ十手十六手ノ需要多シト金巾ハ三榮組合ニ依リテ三A印ノモノ内地ヨリ移入シ釜山港附近及迎日灣・蔚山・統營・三千浦・慶州地方ニ販路ヲ有スルモノ南鮮地方ハ外見美麗ナル洋金巾ヲ嗜好シ其需要多ク和金巾ニ比シ輸入高多シ金巾ノ需要期ハ九月ヨリ三月迄ニシテ殊ニ十月ヨリ十二月迄ハ賣行最モ盛ナリト云フ木綿ハ大阪及尾張地方ニテ生産シ大阪ヨリ移入ス之カ需要期ハ九月ヨリ一月迄ニシテ細地(十六・十八・二十手)ハ太地(八・十手)ヨリモ賣行良好ナリト販路ハ北鮮地方ヲ主トシ蔚山・其他南鮮一帯ナリ鐵道便ニ依ル集散貨物ノ數量ハ別表ノ通りトス

品
玄精
其大
大在
鮮乾
海乾
黑牛
生布
肥料
肥料
合

他小
胡麻
鹹
海
料
料

四十四年(十一月迄ノ調)

24,124,662

外國貿易輸移出重要品數量及價額二ヶ年對照

品名	數量		價額	
	四十四年	四十三年	四十四年	四十三年
米	120,704 ^担	242,482	577,602 ^圓	902,934
米	46,104 ^ヶ	73,148	258,965	307,104
其他米	196,162 ^ヶ	247,744	646,895	511,161
麥	780 ^ヶ	53,406	2,409	142,138
大豆	505,705 ^ヶ	691,776	1,688,543	2,361,152
胡麻子	9,400 ^ヶ	14,035	55,384	68,313
鮮魚	8,801 ^ヶ	12,453	98,255	139,731
鹹魚	25,700 ^ヶ	26,102	123,773	109,465
海參	1,834 ^ヶ	1,507	42,815	31,923
乾蝦	1,655 ^ヶ	1,754	31,783	33,835
鉛	31,500 ^ヶ	14,124	32,389	14,138
牛皮	13,209 ^ヶ	13,000	344,984	307,683
生牛皮	2,183 ^頭	1,319	32,303	20,484
海苔	6,156 ^擔	7,010	43,577	51,998
肥料	57,614 ^{百斤}	57,885	172,923	175,535
糖	53,516 ^ヶ	58,258	25,460	29,017
合計			4,178,060	5,206,611

付 厘 厘 厘

割合ヲ比較セハ北鮮地方十分

間ニシテ市場ニ現ハル、
及鐵道沿線金泉附近迄ナリ需

六萬箱・馬山・木浦地方ニ移

ヲ紡績糸ノ攝津紡績ノ平△
手ヲ北鮮地方ハ十手十六手ノ
地方ハ外見美麗ナル洋金巾ヲ
販及尾張地方ニテ生産シ大
ノ蔚山・其他南鮮一帯ナリ

外國貿易輸移入重要品數量及價額二箇年對照

品名	數量		價格		品名	數量		價格	
	四十四年	四十三年	四十四年	四十三年		四十四年	四十三年	四十四年	四十三年
小麥粉	27,903 ^噸	17,170	151,067	89,741	紙類			135,726	128,169
食鹽	269,726	134,067	172,124	68,065	熟鐵	30,600	18,421	195,527	122,491
醬油	7,317	7,167	36,082	35,584	鋼	4,656	3,106	31,766	21,902
野菜			71,000	61,516	銅類	2,725	859	102,052	30,224
果實			97,496	78,706	鐵鍋及釜	119,391 ^個	115,629	87,719	68,987
罐詰及罐詰			59,220	50,912	機械類			149,778	123,764
砂糖	6,919	3,583	44,499	22,194	煙草類			183,740	165,992
精糖	50,084	38,306	382,990	286,514	石炭	65,775 ^噸	38,381	363,203	207,372
清酒	5,648 ^百	5,799	142,402	151,075	木材及板			300,085	274,576
麥酒			62,629	70,103	薪材	183,093 ^噸	143,678	41,318	32,078
石油	2,528,399	2,597,456	454,665	464,605	木炭	55,617	54,960	55,589	55,438
綠打綿	3,979 ^噸	3,124	103,648	78,062	藁	1,644,486 ^噸	2,390,694	164,270	240,502
綿織糸	24,998	23,920	864,271	830,239	繩及蔴	27,199 ^噸	27,649	79,308	84,071
生金巾	142,042 ^百	87,249	1,654,204	1,017,120	漁網	20,484 ^斤	174,704	113,480	77,557
晒金巾	30,178	26,163	369,401	318,356	セメント	74,234 ^噸	128,618	109,739	183,173
天竺布	8,780	3,872	107,165	47,270	陶磁器			132,390	79,826
日本木綿	1,039,265 ^百	974,270	669,790	604,186	鐵道枕木	207,566 ^本	233,966	166,748	168,458
麻布類	404,217 ^百	397,357	83,621	73,239	磷寸	486,061 ^{グロス}	443,331	166,496	148,113
毛布類	172,239	187,605	75,388	76,353	木製品			54,357	47,180
絹布類	128,858	112,660	112,686	102,461	漆器			10,263	11,794
ゴロン一囊	259,711 ^個	409,827	33,129	48,281	洋傘	69,418 ^本	41,556	45,073	26,913
肌衣類	14,160 ^本	12,542	61,718	50,526	合計			8,497,825	6,923,688

品名	數量		價格	
	四十四年	四十三年	四十四年	四十三年
穀物及種子				
飲食物				
砂糖及糖菓類				
酒類				
藥材及染塗料				
油及蠟				
絲縷繩索及同材料				
綿布				
麻布				
毛布				
絹布				
諸布帛及製品				
衣服及附屬品				
紙及製品				
鐵及銅				
其他ノ金屬				
金屬製品				
車輛及船舶				
學術機及機械				
煙草				
雜品				
計				

沿岸貿易移出入價額二箇年比較

(31)

格		品名	移 出				移 入			
四 年	四 十 三 年		四 十 四 年		四 十 三 年		四 十 四 年		四 十 三 年	
			朝 鮮 產 物	日 本 及 外 國 產 物	朝 鮮 產 物	日 本 及 外 國 產 物	朝 鮮 產 物	日 本 及 外 國 產 物	朝 鮮 產 物	日 本 及 外 國 產 物
135,726	128,169									
195,527	122,491	穀物及種子	2,024,704	22,147	1,790,001	6,202	2,328,702	122	1,974,262	74
31,766	21,902	飲食物	584,311	457,252	424,337	236,287	1,705,547	11,105	1,526,970	39,851
102,052	30,224	砂糖及糖菓類	44,670	247,272	27,164	143,291	366	1,317	400	1,160
87,719	68,987	酒類	60,979	149,783	43,214	113,257	5,351	3,423	4,650	4,749
149,778	123,764	藥材及染塗料	51,511	72,813	27,750	34,119	27,109	2,541	12,224	902
183,740	165,992	油及蠟	3,245	557,665	263	442,781	3,375	17,031	1,631	19,076
363,203	207,372	絲纒繩索及同材料	9,014	336,905	3,949	247,122	7,478	4,859	5,455	2,205
300,085	274,576	綿布	119,904	1,725,326	122,534	1,021,626	47,406	50,890	29,105	37,988
41,318	32,078	麻布	60,562	133,411	37,421	77,194	374,336	8,017	222,502	2,190
55,589	55,438	毛布		29,187	910	13,325		1,057		1,084
164,270	240,502	絹布		61,230	1,260	64,087	900	2,453	575	4,604
79,308	84,071	諸布帛及製品	1,533	59,148	8,400	96,281	1,567	4,279	354	3,329
113,480	77,557	衣服及附屬品	15,295	105,837	11,094	84,549	3,568	19,124	3,348	7,187
109,739	183,173	紙及製品	62,235	68,048	41,226	56,688	5,361	2,238	8,407	1,680
132,390	79,826	鐵及銅		95,678	24	62,230		2,019	25	3,782
166,748	168,458	其他金屬		47,385	240	42,996	4,493	3,108	2,541	3,826
166,496	148,113	金屬製品	5,864	111,750	4,537	72,141	1,398	10,050	1,435	6,903
54,357	47,180	車輛及船舶	1,159	39,282	440	9,873		6,463		1,141
10,263	11,794	學術機及機械	407	72,186	312	44,629		14,243		11,641
45,073	26,913	煙草	63,341	385,878	23,061	317,726	9,132	7,955	5,194	5,486
8,497,825	6,923,688	雜品	114,849	938,723	82,350	528,474	297,474	61,192	143,639	47,676
		計	3,223,583	5,746,906	2,650,487	3,714,878	4,823,563	233,486	3,942,717	206,535

釜山ニ鐵道便ニテ到着シタル米大豆數量比較 (單位個)

發 驛	米		大 豆		發 驛	米		大 豆	
	四十四年	四十三年	四十四年	四十三年		四十四年	四十三年	四十四年	四十三年
釜山		34	1	3,198	南大		211	3	12
龜勿院	47,868	71,982	19,312		仁長				1
三密	401	2,762	47	1	開金		30		129
檢清		85		13	汗南				31
慶大	567	279	660	1,396	新瑞			2,971	942
新倭	35,780	57,493	11,720	17,492	馬沙			1,796	2,346
若金	26,074	8,766	2,782	3,818	黃黑			1,241	1,868
秋黃	25,312	43,583	8,754	7,428	中力		47	740	2,844
永傑	49,731	49,384	30,081	33,544	平嶺		1	325	2,089
伊沃	10,288	18,381	2,852	11,313	宣車	1,245	1,055	1,745	1,580
大芙			1,159	2,367	南批	2,106	1,573	95	735
鳥天	43,066	40,397	13,772	22,096	洛進	95		436	1,377
成平	3,623	2,851	1,820	1,301	昌馬	36		613	2,355
西鳥	1,799	1,638	349	637	江永			225	40
水	15,560	9,627	3,261	12,718	原山		530	144	2,259
	1,875	1,755	642	1,891	山景	324			1,298
	545	690	114	179	浦	1,209			
	841	717	1,996	4,458	江			351	812
	68	1,081	1,371	7,648	永			763	
	42	309	1	765	原			193	
	564	235	228	318	山	24		310	
	3,958	2,840	1,030	2,572	景			23,706	35,302
				1	浦	29,253	31,655	5,946	9,025
	7,748	7,212	1,111	4,457	江	15,778	26,579	465	1,207
	224	751	72	786	永	815	8,550		8
	395	27			原		29		
		3,441	974	5,557	山	108			
	200	1,288	399	347	景	412			
	60	67	4	11	浦		254	251	
	257	647	599	235	南				
					合 計	328,253	398,836	240,961	147,398

仕 出 地	四 十 四
山安東	59
基津橋	14
津滄山	1
州橋營	4
海城浦	17
島項山	28
山浦津	3
浦德津	1
陵涉天	6
湖津天	1
水海張	5
浦浦海	12
水浦川	6
浦島津	1
警津	1
馬場魚海	
千州	
年文	
生	
里陵灘	
喜樂河	
新方箕	
船舊德	
晉長統	
鎮固三	
濟浦蔚	
九注甘	
盈前江	
三朝遮	
康順麗	
金機長	
寧安年	
明厚	
新長城	

釜山ニ沿岸各地ヨリ移入シタル米大豆數量比較

(單位個)

(33)

大豆	
四年	四十三年
3	12
	1
	129
	31
2,971	942
1,796	2,346
1,241	1,868
740	2,844
325	2,089
1,745	1,580
95	735
436	1,377
613	2,355
225	40
144	2,259
	1,298
351	812
763	
193	
310	
23,706	35,302
5,946	9,025
465	1,207
	8
251	
240,961	147,398

仕出地	米		大豆		仕出地	米		大豆	
	四十四年	四十三年	四十四年	四十三年		四十四年	四十三年	四十四年	四十三年
馬	59,861	96,612	16,180	23,939	釜山		125		
山安東		5,157		119	釜新		12		
東基津	14,299	31,424	23	1,341	厚完		6		62
場魚	1,620	9,582	2,269	7,727	達達		203		
新方筏船	2	5,884	136	242	梁		443		
舊德晉	4,022	3,340	134	3,340	濟中	955	1,827	206	47
辰統鎮固		528			南東		237		
三濟浦蔚	9	612		6	湖文		204		
九注甘盈	17,764	16,162	1,887	1,400	助		80		
前江三朝	28,539	36,483	23	188	瓦	5,614	310	2,032	315
連康順	3,421	7,338	1,162	2,835	木		80		95
麗金機	1,389	3,213	20	1,624	雄		312		200
長寧安	1,751	1,917	805	794	江		190		6
年明厚	6,863	15,115	313	1,488	新	70,091	1,088		1
里陵灘	699	262	810	147	端	550	4,895		
	6,449	1,240	35,219	52,051	固	280	1,737	204	
	12,069	13,459	13,437	12,148	南	190		1,998	
		254			清	4,700			
	608		27	331	其	250			
	534		430	289	合	883		284	33
			1,060	770		350			
	56		354	202		160			
	82			440		360			
		28	201	379		180			
	116		112	132		446		809	4
			105	2		241			
		191		41		412		802	1,343
	3,802	5,611	51	144		7		21	
	178	2,653	679	1,620		5			
	2,652	4,587	290	285		728		86	
	90	827	103			430		300	336
	1,057	2,017	2,099	1,263		38,007	11,410		119
				3,318					800
				24					28
				971				5,162	
				5				8	
				747				5	
		55		15				373	
		179		212					
				824				538	
			194	222		1,301			
					計	294,262	287,555	91,185	124,964

四十四年中釜山港移出重要品數量

(單位個)

品名	一月				二月				三月				四月				五月				六月				七月			
	院移 外船出	關釜 釜草 連梁 移移 絡中出	關釜 釜草 連梁 移移 絡中出	關釜 釜草 連梁 移移 絡中出	院移 外船出	關釜 釜草 連梁 移移 絡中出	關釜 釜草 連梁 移移 絡中出	關釜 釜草 連梁 移移 絡中出	院移 外船出	關釜 釜草 連梁 移移 絡中出	關釜 釜草 連梁 移移 絡中出	關釜 釜草 連梁 移移 絡中出	院移 外船出	關釜 釜草 連梁 移移 絡中出	關釜 釜草 連梁 移移 絡中出	關釜 釜草 連梁 移移 絡中出	院移 外船出	關釜 釜草 連梁 移移 絡中出	關釜 釜草 連梁 移移 絡中出	關釜 釜草 連梁 移移 絡中出	院移 外船出	關釜 釜草 連梁 移移 絡中出	關釜 釜草 連梁 移移 絡中出	關釜 釜草 連梁 移移 絡中出	院移 外船出	關釜 釜草 連梁 移移 絡中出	關釜 釜草 連梁 移移 絡中出	關釜 釜草 連梁 移移 絡中出
米	25,596	240	125	25,961	9,323	182	82	9,587	4,165	265	532	4,962	4,205	126	40	4,371	14,190	-	121	14,311	9,623	96	71	9,790	8,369	627	324	9,320
大豆	26,093	5,480	23,966	55,539	17,806	4,584	13,928	36,318	7,528	3,658	12,932	24,118	11,083	3,726	7,901	22,710	10,658	1,664	9,435	21,747	3,085	1,479	7,516	12,080	3,145	632	2,430	6,207
麥	-	-	-	-	-	-	15	15	-	31	-	31	-	-	-	-	-	-	15	15	-	-	-	-	-	-	-	-
干魚	307	163	4	474	30	156	1	187	2	151	-	153	96	238	-	334	209	2,958	541	3,708	150	3,247	146	3,643	258	3,286	348	3,892
鹽魚	263	36	11	310	11	25	5	41	27	17	-	44	-	372	-	372	94	2,357	61	2,512	-	446	9	455	-	145	-	145
鮮魚	328	1,774	5	2,107	111	2,037	-	2,148	41	2,247	-	2,288	51	3,282	-	3,333	-	1,487	541	2,028	-	85	-	85	7	78	-	85
肥料	3,602	132	-	3,734	7,885	320	-	8,205	2,912	361	-	3,273	3,511	381	40	4,032	5,288	3,045	-	8,333	4,133	3,382	28	7,543	5,535	6,642	-	12,177
黑鉛	-	-	826	826	163	196	1,445	1,804	510	-	655	1,165	138	-	540	678	730	-	407	1,137	321	1	1,006	1,328	1,276	-	218	1,494
牛皮	80	100	644	824	178	104	490	772	128	48	480	656	167	66	902	1,135	145	69	646	860	15	16	297	328	65	74	230	369
海藻	80	62	-	142	2	78	-	80	212	47	-	259	44	1,174	-	1,218	313	9,661	-	9,974	347	3,437	-	3,784	1,294	3,184	-	4,478
雜貨	1,450	2,680	3,849	7,979	8,213	2,401	3,127	13,741	3,457	1,659	5,272	10,368	1,400	459	3,037	4,896	3,232	2,219	5,503	10,954	1,882	8,800	11,092	21,774	2,262	6,974	5,819	15,055
合計	57,799	10,667	29,430	97,895	43,722	10,083	19,093	72,898	18,982	8,464	19,871	47,317	20,695	9,824	12,460	42,979	34,859	23,450	17,270	75,579	19,556	21,089	20,165	60,810	22,211	21,642	9,369	53,222

品名	八月				九月				十月				十一月				十二月				合計				總計			
	院移 外船出	關釜 釜草 連梁 移移 絡中出	關釜 釜草 連梁 移移 絡中出	關釜 釜草 連梁 移移 絡中出	院移 外船出	關釜 釜草 連梁 移移 絡中出	關釜 釜草 連梁 移移 絡中出	關釜 釜草 連梁 移移 絡中出	院移 外船出	關釜 釜草 連梁 移移 絡中出	關釜 釜草 連梁 移移 絡中出	關釜 釜草 連梁 移移 絡中出	院移 外船出	關釜 釜草 連梁 移移 絡中出	關釜 釜草 連梁 移移 絡中出	關釜 釜草 連梁 移移 絡中出	院移 外船出	關釜 釜草 連梁 移移 絡中出	關釜 釜草 連梁 移移 絡中出	關釜 釜草 連梁 移移 絡中出	院移 外船出	關釜 釜草 連梁 移移 絡中出	關釜 釜草 連梁 移移 絡中出	關釜 釜草 連梁 移移 絡中出		院移 外船出	關釜 釜草 連梁 移移 絡中出	關釜 釜草 連梁 移移 絡中出
米	14,679	279	386	15,344	21,209	566	248	22,023	1,013	15	1	1,029	654	15	69	738	32,369	695	174	33,238	145,395	3,106	2,173	150,674				
大豆	1,521	341	401	2,263	9,784	4,653	1,845	16,282	43,283	7,425	11,962	62,670	55,767	4,304	31,327	91,398	42,205	10,242	39,080	91,527	231,958	48,178	162,723	442,859				
麥	4	-	80	84	3	-	-	3	-	-	-	-	-	-	-	-	-	-	-	-	7	31	110	148				
干魚	460	2,871	71	3,402	372	1,013	61	1,446	171	848	14	1,033	208	397	2	607	270	1,358	3	1,631	2,533	16,786	1,191	20,510				
鹽魚	29	37	10	76	-	191	-	191	44	487	10	541	42	1,032	42	1,116	3,786	336	2	4,124	4,296	5,481	150	9,927				
鮮魚	-	56	-	56	-	734	-	734	200	3,272	-	3,472	2	1,811	-	1,813	53	2,994	1	3,048	793	19,857	547	21,197				
肥料	17,792	6,651	131	24,574	7,744	2,915	937	11,596	2,978	1,806	-	4,784	3,883	1,354	-	5,237	4,441	655	-	5,096	69,704	27,644	1,136	98,484				
黑鉛	1,040	-	589	1,629	2,866	-	1,235	4,101	4,509	-	672	5,181	920	-	248	1,168	-	-	474	474	12,473	197	8,315	20,985				
牛皮	126	61	337	524	5	56	412	473	28	76	497	601	43	54	469	566	252	99	468	819	1,232	823	5,872	7,927				
海藻	1,222	4,503	-	5,725	2,757	1,661	-	4,418	499	934	-	1,433	491	189	-	680	134	111	-	245	7,395	25,041	-	32,436				
雜貨	5,173	1,993	12,449	19,615	6,326	2,219	10,070	18,615	3,083	1,629	7,172	11,884	4,111	1,941	7,575	13,627	4,693	5,064	8,468	18,225	45,282	38,018	83,433	166,733				
合計	42,046	16,792	14,454	73,292	51,066	14,008	14,808	79,882	55,808	16,492	20,328	92,628	66,121	11,097	39,732	116,950	88,203	21,554	48,670	158,427	521,068	185,162	265,650	971,880				

備考 院外船トハ關釜連絡船以外ノ船舶ニ依リ移出シタルモノヲ示ス

月		七 月				
計	院移 外 船出	關 釜 連 絡	船 草 移 出	關 釜 連 絡	船 移 出	計
1	9,790	8,369	627	324	9,320	
6	2,080	3,145	632	2,430	6,207	
	-	-	-	-	-	
6	3,643	258	3,286	348	3,892	
9	455	-	145	-	145	
	85	7	78	-	85	
8	7,543	5,535	6,642	-	12,177	
6	1,328	1,276	-	218	1,494	
7	328	65	74	230	369	
	3,784	1,294	3,184	-	4,478	
22	21,774	2,262	6,974	5,819	15,055	
35	60,810	22,211	21,642	9,369	53,222	
計		總				
船 草 移 出	關 釜 連 絡	船 移 出	計			
3,106	2,173	150,674				
48,178	162,723	442,859				
31	110	148				
16,786	1,191	20,510				
5,481	150	9,927				
19,857	547	21,197				
27,644	1,136	98,484				
197	8,315	20,985				
823	5,872	7,927				
25,041	-	32,436				
38,018	83,433	166,733				
185,162	265,650	971,880				



四十四年中釜山港

移入重要

品名	一月				二月				三月				四月				五月				六月				七月			
	院移外船入	關釜連絡船中入	關釜連絡船中入	計	院移外船入	關釜連絡船中入	關釜連絡船中入	計	院移外船入	關釜連絡船中入	關釜連絡船中入	計	院移外船入	關釜連絡船中入	關釜連絡船中入	計	院移外船入	關釜連絡船中入	關釜連絡船中入	計	院移外船入	關釜連絡船中入	關釜連絡船中入	計	院移外船入	關釜連絡船中入	關釜連絡船中入	計
木綿	512	742	589	1,843	312	733	251	1,296	129	611	157	897	189	679	226	1,085	255	961	185	1,401	360	760	36	1,156	218	527	68	813
金巾	490	1,678	254	2,422	262	1,339	276	1,877	98	997	212	1,317	112	514	318	944	67	1,703	236	2,006	37	982	144	1,163	172	356	83	611
紡織絲	594	1,463	860	2,917	9	1,133	95	1,237	95	2,192	167	2,454	49	2,742	333	2,784	10	2,596	137	2,743	49	349	39	437	42	323	67	432
生果野菜	2,368	14,723	2,863	19,954	1,315	8,841	4,543	14,699	2,114	14,688	4,292	21,094	1,514	11,210	3,776	16,500	861	10,129	3,082	14,072	426	6,477	2,047	8,950	161	4,031	2,425	6,617
麥粉	100	5,792	2,844	8,736	822	8,544	2,967	12,333	1,084	8,233	1,810	11,189	3,245	7,089	1,288	11,622	3,258	5,489	2,273	11,011	1,634	3,698	2,928	14,260	1,551	8,685	3,760	13,986
砂糖	1,462	2,315	410	4,187	2,646	3,360	505	6,511	2,732	3,299	324	6,415	3,434	1,584	120	5,138	3,433	2,073	270	5,778	3,921	3,084	400	6,405	4,698	2,260	218	7,176
叭	2,394	1,717	351	4,462	1,456	1,245	395	3,096	522	853	510	1,885	360	1,103	513	1,979	295	1,417	1,256	2,968	784	1,398	1,813	3,995	797	764	1,219	2,780
繩	331	240	416	987	570	345	195	1,110	124	244	234	662	147	193	539	882	567	295	901	1,763	462	274	560	1,296	71	109	982	1,453
セメント	100	-	-	100	6,470	-	-	6,470	778	-	-	778	550	-	-	550	1,062	17	158	1,237	120	-	550	670	152	136	200	488
ボール	-	-	-	-	-	36	400	436	60	1,672	432	2,164	-	3,036	1,419	4,475	438	3,739	1,086	5,254	100	2,918	902	3,929	60	3,406	600	4,094
和酒	478	1,808	205	2,491	311	1,516	235	2,032	400	1,711	316	2,427	210	1,865	312	2,387	517	1,279	457	2,253	497	1,278	227	2,002	254	1,130	344	1,728
醬油	416	660	52	1,128	433	824	34	1,291	395	937	102	1,464	322	612	175	1,109	610	903	68	1,584	456	713	74	1,243	84	885	42	1,011
陶器	916	596	1,419	2,931	1,189	947	932	3,038	1,653	1,232	2,089	4,975	1,041	1,790	2,689	5,520	1,883	1,443	2,091	5,417	1,402	948	2,235	4,585	845	1,170	1,491	3,503
類釜	1,251	815	86	2,152	292	626	37	955	770	652	31	1,453	1,059	975	48	2,073	1,214	1,198	70	2,482	1,233	1,033	26	2,322	379	588	47	1,514
鐵	1,634	778	421	2,833	3,975	1,453	164	5,502	4,833	1,424	248	6,505	2,047	3,196	478	5,721	1,585	2,170	189	3,944	2,314	1,417	40	3,771	9,779	174	126	10,079
乾物	-	846	66	912	22	1,157	29	1,208	822	1,632	418	2,872	107	2,404	124	2,635	432	1,538	90	2,050	641	871	87	1,599	162	1,697	57	1,826
曹達	323	271	-	594	306	94	-	400	916	277	-	1,193	588	120	-	708	391	87	-	388	649	178	-	827	470	43	-	513
煙草	84	9,122	35	9,241	163	6,678	279	7,120	736	1,811	99	2,646	3	1,582	105	1,690	-	-	287	287	257	5,951	140	6,348	-	125	-	125
打綿	100	880	204	1,184	103	344	125	572	70	245	66	381	-	219	42	261	27	302	47	376	5	169	36	210	79	171	47	297
燐寸	1,455	-	-	1,455	600	-	-	600	1,432	-	-	1,432	2,457	-	-	2,457	1,754	-	-	1,754	810	-	-	810	1,810	-	-	1,810
雜貨	13,535	12,994	3,427	29,956	48,829	12,584	4,712	66,123	40,886	21,712	5,666	68,264	33,682	24,028	4,113	61,823	37,980	23,653	7,127	68,760	52,039	22,804	8,870	83,713	37,816	15,856	10,572	64,244
合計	28,543	57,440	14,502	100,485	70,085	51,799	16,174	138,598	60,709	64,459	17,283	142,391	51,098	64,967	16,678	132,743	56,551	60,977	20,010	137,538	68,505	61,332	21,154	144,736	60,100	42,337	22,338	124,775

備考 院外船トハ關釜連絡船以外ノ船舶ニ依リ移入シタルモノヲ示ス

八月			
院移外船入	關釜連絡船中入	關釜連絡船中入	計
195	663	256	1,114
296	2,103	278	2,676
58	2,346	169	2,573
451	2,557	2,684	5,692
1,714	12,380	4,641	18,735
5,091	3,286	248	8,625
922	1,288	3,883	6,093
222	126	1,646	1,994
780	-	50	830
60	2,684	1,084	3,828
284	1,980	306	1,979
274	1,033	95	1,402
611	846	2,667	4,124
68	618	67	1,153
1,527	1,001	140	2,668
133	1,907	224	2,264
5	226	-	231
400	161	-	561
41	667	98	806
1,590	-	-	1,590
21,038	16,229	5,268	42,535
36,159	51,510	23,804	111,473

釜山輸出荷物運賃一覽表

品名	單位	日本各港								朝鮮各港										北清各港						
		巖原	鄉浦	博多	長崎	關門	阪神	橫濱	東京	元山	四湖津	新浦	城津	獨津	清津	浦鹽	馬山	木浦	群山	仁川	漢南浦	龍岩浦 新安縣	大連	芝罘	大沽	牛莊
一二三等物	才	16	18	17	16	12	16	20	22	15	17	18	17	20	20	20	09	15	18	10	20	25	22		25	25
一二三等物	石斤	15	16	15	14	10	14	18	20	12	15	16	15	18	18	08	12	16	08	18	22	20		23	23	
一二三等物	石斤	13	14	12	12	08	12	16	18	10	12	14	13	16	16	06	10	14	06	16	20	18		20	20	
一二三等物	石斤	25,00	30,00	22,00	25,00	20,00	33,00 35,00	70,00 1,00	70,00 1,00	32,00	42,00	50,00	50,00	65,00	60,00	60,00	18,00	30,00	35,00	27,00	50,00	60,00	55,00		25 百斤35	
一二三等物	個				40	25	25																			
一二三等物	個				16												23	35	20	35	60					
一二三等物	個				07		09															20		25	25	
一二三等物	個				20		23			16		18			20											
一二三等物	個				16													12	15	08	16					
一二三等物	個				25		24											60	70	50	90	1,50				
一二三等物	反									90	1,10	1,20	1,20	1,40	1,40		90	1,00	90	1,00						
一二三等物	反									1,00	1,20	1,30	1,30	1,50	1,50		1,00	1,20	1,00	1,30						
一二三等物	反									1,10	1,30	1,40	1,50	1,70	1,70		1,10	1,50		1,50						
一二三等物	反									80	90	1,00	1,00	1,30	1,30		80	1,00		1,20						
一二三等物	反									90	1,00	1,10	1,10	1,30	1,30		80	90		1,10						
一二三等物	反									1,10	1,20	1,30	1,30	1,50	1,50		1,00	1,10		1,30						
一二三等物	反									90	1,10	1,20	1,20	1,50	1,50		1,00	1,20	32							
一二三等物	反									10	11	13	13	15	15		10	13	07	15						
一二三等物	反									12	14	15	15	18	18		12	15	07	16						
一二三等物	反									25	26	30	30	35	35		25	30		35	40					
一二三等物	反									13	16	17	17	22	22		13	16	10	15						
一二三等物	反									12	13	14	14	16	16		12	15	10	16						
一二三等物	反									80	90	1,00	1,00	1,30	1,30		70	90	70	1,00	1,20					
一二三等物	反									50	60	70	70	1,00	1,00		40	60	40	70	80					
一二三等物	反									40	45	50	50	60	60		40	50	35	60						
一二三等物	反									15	17	18	18	22	22		16	18								
一二三等物	反									3,00	3,50	4,00	4,00	5,00	5,00		2,50	3,00		3,50						
一二三等物	反									4,00	4,50	4,80	4,80	5,50	5,50		3,20	4,00	3,00	4,80						
一二三等物	反									40	45	50	50	60	60		40	50	40							
一二三等物	反									35	38	40	40	50	50		35	40		50	60					
一二三等物	反									50	55	60	60	70	70		50	60	50	65	80					
一二三等物	反									60	65	70	70	80	80		60	70	50	70	80					
一二三等物	反									13			15	16	16		10	13	15	09	16					
一二三等物	反									20			22	24	24		20	23	13	26						
一二三等物	反									14			16	18	18		18	22	12	24						
一二三等物	反									25			30	32	32		20	30	20	35						

停車場所在地	位
慶尚南道釜山府	停車場
沙中面草梁洞	市街ニ
	以テ圍
	セル狹
	岸ニ在

停車場附近ニ市

金塊 元價ノ壹千分一(即チ一壹千圓ニ付一圓ノ割) 「備考」 穀物 十石以下ハ貳割増 紙幣十萬圓以上ハ一割二分引

草 梁 驛

停車場所在地	位 置 及 地 勢	停車場附近ニ於ケル交通運輸ノ状態	停車場所在地ニ於ケル官公衙	營業成績 (四十三年度)	重ナル發着貨物ノ數量(四十三年度)
慶尙南道釜山府 沙中面草梁洞	停車場ハ草梁洞ノ南端ニ位置 シ東南釜山港ニ面シ西南釜山 市街ニ連リ西北峯知火山脈ヲ 以テ圍繞シ北方釜山鎮ニ連接 セル狹長ナル市街ノ稍中央海 岸ニ在リ	釜山ニハ陸路及海上解船ニ依 リテ交通運輸殊ニ便ナリ又東 萊蔚山其他ニ通スル道路アリ 平坦ニシテ交通便ナリ 釜山港ヨリハ船便ニ依リテ各 地ト貨物運送便アリ	巡查派出所 停車場所在地ニ於ケル戸口 戸 數 1,706 人 口 6,309 内 譯 日本人 { 戸數 917 { 人口 3,209 朝鮮人 { 戸數 751 { 人口 2,921 外國人 { 戸數 38 { 人口 179	乘車人員 71,612 降車人員 69,148 客車收入 35,939圓 發送貨物數量 24,061噸 到着貨物數量 4,243噸 貨車收入 97,046圓 收入合計 132,985圓	發 送 到 著 鮮 魚 737噸 米 287噸 鹽干魚 366 麥 93 明 太 5,183 大 豆 278 鹽 182 雜 穀 201 海 草 1,359 野 菜 119 金屬器 280 金屬器 53 金 巾 25 石 材 202 土 管 39 黑 鉛 278 石 材 26 木 材 65 木 材 164 薪 炭 514 竹 349 石 灰 57 薪 炭 32 藥品藥材 62 釘・亞鉛板 156 韓 貨 203 石灰セメント 780 藥品藥材 99 韓 貨 1,527

停車場附近ニ市場ナシ

北 清 各 港				
龍岩浦 新安縣	大連	芝罘	大沽	牛莊
20	25	22	25	25
18	22	20	23	23
16	20	18	20	20
50,00	60,00	55,00	百斤 35	百斤 35
35	60	20	25	25
16	20			
90	1,50			
1,00				
1,30				
1,50				
1,20				
1,10				
1,30				
15	40			
16				
35				
15				
16				
1,00	1,20			
70	80			
60				
3,50				
4,80				
50	60			
65	80			
70	80			
16				
26				
24				
35				

一割二分引

釜 山 鎮 驛

停車場所在地	位置及地勢	停車場附近ニ於ケル交通運輸ノ状態	停車場所在地ニ於ケル官公衙	停車場所在地ニ於ケル戸口	營業成績(四十三年度)
慶尚南道釜山府釜山鎮山首洞	停車場ハ釜山港ヲ距ル一里ノ處ニ在リ南草梁及釜山ニ連接シ北東萊ノ要路ヲ扼シ魚類及海草ノ集散地ニシテ商業又盛ナリ	東萊・梁山・蔚山・龜浦地方ニ通ズル道路アリ東萊ニハ輕便鐵道ヲ通ジ交通殊ニ便ナリ	郵便所 移出牛檢疫所 水道工營所 巡查派出所	戸數 1,163 人口 6,146 内譯 日本人 { 戸數 167 人口 491 朝鮮人 { 戸數 996 人口 5,655 外國人 { 戸數 0 人口 0	乗車人員 34,483 降車人員 34,022 客車收入 13,320 發送貨物數量 541 到著貨物數量 862 貨車收入 2,472 收入合計 15,792 重ナル發著貨物ノ數量(四十三年度) 發送 到 著 鮮魚 49 米 267 野菜 63 薪炭 16 鹽干魚 44 麥 28 活牛 16 海草 40 雜穀 56 綿布 16 紙 13 生果 13 木材 11

停車場附近ニ於ケル市場

市場ノ地名	一日ノ取引高	市場ト停車場間ノ道路距離及運送費	通信機關ノ設備	金融機關ノ設備	貨物集散ノ状態
慶尚南道釜山府釜山鎮舊城内 雜貨市場 同 山自洞 活牛市場 同 凡三洞 魚市場	四十四年十月中一日平均取引高 雜貨市場 二千百圓 活牛市場 五百八十圓 魚市場 百三十圓	雜貨市場 道幅四間距離四町車輛ヲ通ズルモ使用者ナシ 魚市場 道幅四間以内距離十町 同 活牛市場 道幅四間距離二町 荷牛賃擔量三百斤 { 雜貨市場十二錢以内 乃至四百斤運賃 { 魚市場十四錢以内 擔軍賃雜貨市場五錢以内魚市場六錢以内	停車場ト雜貨市場ノ間ニ郵便所アリ郵便電信電話事務ヲ取扱フ	ナシ	市場ニ移入スルモノ 市場ニ移入スル重ナル貨物ハ穀類、野菜、生果、海草、鹽干魚、鮮魚、活牛及日用雜貨ニシテ野菜ハ大邱・龜浦、密陽ヨリ鐵道便ニ依ルモノト市場附近ヨリ出市スルモノトアリ、穀類ハ大邱、慶山ヨリ鐵道便ニ依リ出市スルモノト市場附近ヨリ出市スルモノトアリ、生果ハ重ニ深川、金泉、三湊津ヨリ鐵道便ニ依ルモノト市場附近ヨリ出市スルモノトアリ、海草ハ船便ニテ蔚山、機張地方ヨリ移入シ雜貨類ハ釜山地方ヨリ移入スルモノト地方商人ノ出市スルモノトアリ、活牛ハ重ニ金泉、大邱、清道及密陽方面ヨリ徒歩移入ス。鹽干魚、鮮魚ハ總テ船便ニ依リ市場附近ヨリ出市スルモノトハ牛背又ハ擔軍ニ依ル 一箇年間ノ出市數量明カナラザルヲ以テ四十四年十月中一開市日ノモノヲ示セバ 野菜 22 生果 16 穀類 6 木綿布 7 雜貨 260 海草 6 魚類 800 活牛 23 四十三年中釜山鎮檢疫所ニ移入シタル活牛ハ 1,312頭ニシテ仕出地別ニ示セバ(平均一頭ノ價格二十圓九十錢) 釜山鎮744、東萊221、龜浦20、梁山5、馬山156、統營9、密陽14、蔚山1、大邱41、金泉27、永川7、木浦13、鐵道便ニ依リタルモノ 京成3、平壤13、中和1、黃州2
開市日	市場ノ税金	市場附近ニ於ケル生産物ノ數量	市場ト水陸運輸ノ關係	陸運ノ關係アルハ東萊(二里)梁山(六里)機張(五里)蔚山(十三里)龜浦(三里)等ニシテ東萊ハ幅員ニシテ極テ平坦其他ハ道幅一間ニ滿タザル處アリ阪路アルモ概ネ牛背又ハ擔軍ニ依リ物資ノ運送便ナリ 運賃 貨擔量 運賃 東萊 三百斤 五十錢 機張 同二百斤 一圓 蔚山 同 二圓五十錢 擔軍賃(約百斤) 東萊二十錢 機張五十錢 蔚山一圓五十錢 (降雨ノ際ハ此倍價トス)	市場ヨリ他ニ移出スルモノ 市場ニ移入セル貨物ハ取引後活牛ハ地方ニテ屠殺スルモノノ外全部内地ニ移出シ雜貨及穀類ハ重ニ地方部落ノ需用ヲ充タシ魚類出市數量ノ約三分ノ一ハ鐵道便ニテ重ニ大邱、密陽、金泉及平壤地方ニ海草モ同シク密陽、大邱、統營、及仁川地方ニ移出ス 四十三年中ニ釜山鎮檢疫所ヨリ船舶ニテ内地ニ移出シタル活牛ハ 1,298頭ニシテ有縣別ニ示セバ 山口縣 838 大分縣 181 長崎縣 34 三重縣 31 東京府 27 廣島縣 19 福岡縣 28 群馬縣 2 大阪府 78 鳥根縣 60
雜貨及活牛市場 陰曆 四・九 魚市場 毎日	雜貨市場及活牛市場ハ賣上高ノ百分ノ一 魚市場税金ナシ	市場附近ニ於ケル生産物ノ數量 市場附近ニ於ケル生産物ハ地方ノ需要ヲ充タスニ過ギズ特記スベキモノナシ	水 運 陸 運	附近ニ於ケル工業ノ状態 記スヘキ工業ナシ	備 考 東萊城内ニ市場アルモ釜山鎮停車場トハ關係薄キヲ以テ茲ニ掲ゲズ
		市場取引ノ慣習 記スベキ慣習ナシ			
		戸數及人口 雜貨市場戸數 87 人口 351 重ナル商店 { 雜 貨 8 5 米穀及雜貨 0 5			
		活牛及魚市場ニハ常設店舗ナク開市當日各地方ヨリ集合ス			

輸 (四十三年度)

83	降車人員	34,022
		13,320
41	到着貨物數量	862
		2,472
		15,792

物ノ數量(四十三年度)

到		著	
267	野菜	63	薪炭
28	活牛	16	
56	綿布	16	
13	木材	11	

状態

島ヨリ他ニ移出スルモノ

ニ移入セル貨物ハ取引後活牛ハ
ニテ屠殺スルモノノ外全部内地
出シ雜貨及穀類ハ重ニ地方部落
用ヲ充タシ魚類出市數量ノ約三
一ハ鐵道便ニテ重ニ大邱、密陽、
及平壤地方ニ海草モ同シク密
大邱、相峴、及仁川地方ニ移出ス

三年中ニ釜山鎮檢疫所ヨリ船舶
内地ニ移出シタル活牛ハ 1,298
シテ有縣別ニ示セバ

山口縣	838	大分縣	181
高崎縣	34	三重縣	31
岐阜府	27	廣島縣	19
福岡縣	28	群馬縣	2
大阪府	78	鳥根縣	60

備考

釜山鎮内ニ市場アルモ釜山鎮停車場
ノ關係薄キヲ以テ茲ニ掲ゲズ



龜 浦 驛

停車場所在地	位置及地勢	停車場附近ニ於ケル交通運輸ノ状態	停車場所在地ニ於ケル官公衛	停車場所在地ニ於ケル戸口	重ナル發着貨物ノ數量(四十三年度)	
					發 送	到 着
慶尙南道釜山府 左耳面龜浦洞	停車場ハ洛東江ノ左岸ニ在リ東ニ重疊タル山岳ヲ負ヒ西泗々タル江水ヲ隔テ、道ニ金海ト相對シ廣漠タル平野遠ク連リ農産物豊饒ナリ北梁山南釜山ニ通シ東方險山ヲ踰ヘテ東萊蔚山ニ達スル要衝ニ當リ物資集散地トシテ商業盛ナリ又慶尙南北兩道各地ニ對スル水陸運送ノ中樞所ニシテ河舟ノ往來頻繁ナリ金海ハ郡ノ中央ニ位シ龜浦ト相對ス北西南三面丘陵起伏スルモ東方一帶洛東江ニ臨ミ廣漠タル平野ヲ控ヘ地味肥沃給ノト墾勸ノ及ビザル處ナク農産物饒多ナリ	東萊、金海、勿禁、進永、梁山地方ニ至ル道路アリ東萊、梁山ニハ峻阪アリテ貨物ノ運送困難ナルモ其他ハ概ネ平坦ニシテ交通運輸共ニ便ナリ	巡查駐在所 郵便所	戸數 458 人口 1,963	米 4,543 麥 569 大豆 2,019 雜穀 53 鮮魚 26 鹽干魚 226 酒 35 紙 24 木 79	肥料 39 明太 256 鹽 101 布 131 石 15 木竹 94 家器 41 野具 13 屬器 16 菜 16
				營業成績 (四十三年度)		

停車場附近ニ於ケル市場

市場ノ地名	開市日	市場ト停車場間ノ道路距離及運送費	戸數及人口	通信機關ノ設備
慶尙南道釜山府左耳面 龜浦	龜浦 陰曆 三・八	龜浦 { 道幅二間距離四町車輛ヲ通スルモ使用者ナシ運送ハ重ニ擔軍ニ依ル擔軍賃三錢	龜浦 戸數 398 人口 1,714 重ナル商店 日人 鮮人	龜浦 郵便所アリ郵便事務ニ限リ取扱フ電信ハ停車場ニテ取扱フ 金海 郵便局アリ郵便、電信事務ヲ取扱フ
	金海 同 二・七	金海 { 道幅二間距離四里(途中洛東江三箇所渡船アリ)車輛使用者ナシ擔軍賃八十錢		
慶尙南道金海郡左部面 金海	一日ノ取引高	市場取引ノ慣習	金海 戸數 439 人口 2,250 重ナル商店 日人 鮮人	金融機關ノ設備 龜浦 龜浦貯蓄會社資本金二萬五千圓普通銀行業務一般 農事株式會社資本金十萬圓農業資金ノ融通 金海 金海殖産會社資本金十萬圓普通銀行業務一般
	四十四年十月中一日平均取引高 龜浦 二千五百圓 金海 千五百圓	龜浦 { 度量衡ハ新法ニ依ルモノヲ用ユ穀類ノ榊取り其他特種ノ慣習ナシ 金海 { 度量衡ハ新法ニ依ルモノヲ用ユ穀類ハ榊取人アリ口錢トシテ賣手ヨリ三分ヲ取ル 其他特種ノ慣習ナシ		
市場ノ税金	賣上高ノ百分ノ一ナルモ	市場附近ニ於ケル生産物ノ數量 (四十四年中)	穀物 5 雜貨 5	
每市定額 龜浦 二十圓 金海 十五圓		穀類 4,833 野菜 435 魚類 117 果物 40 食鹽 277 蘆蓆 533 和酒 32		

水

地名	里數	航行日數
龜浦市場ヨリ		
金海	3里	三時
下釜	3	五時
釜山	7	一八時
三寶	7	一八時
宜寧	14	二二時
宜寧	17	二三時
草溪	17	二三時
草溪	20	三三時

龜浦ヨリ江上十里迄ハ干滿潮ノ種類及石數

廣船	五十石以上
農土船	十石以上百
庫船	三十石以上

釜山・龜浦間二本橋船百石以上
龜浦ヨリ上流ハ例年十二月中船付場ト龜浦市場間ノ運搬費著地ニ於ケル陸揚費穀類五斗

市場

品名	數量	單位
穀類	2,371噸	金海
食鹽	354	金海
蘆蓆	532	金海
雜貨	72	金海
鮮魚	118	金海
野果	59	草溪
麻魚	295	金海

龜浦 鮮人向日用品 數量不明 釜山
反物及雜貨 數量不明 釜山
附近部落ヨリ市場ニ集ルモノ
果物 117,900斤 龜浦
和酒 200石 龜浦
市場ニ移入スルモノハ釜山ヨリノ入

品名	數量	單位
穀類	955噸	部内ヨリ
蘆蓆	510	釜山ヨリ
雜貨	26	龜浦ヨリ
食鹽	335	龜浦ヨリ
雜貨	5	龜浦ヨリ

ナノ發著貨物ノ數量(四十三年度)

送	到	着
4,543	肥料	39
569	繩	255
2,019	明鹽	101
53	麻	131
347	布炭	15
26	石油	13
226	石木	94
371	竹材	41
35	家具	13
24	野具	16
79	菜	19

通信機關ノ設備

郵便所アリ郵便事務ニ限リ取扱フ電信ハ停車場ニテ取扱フ郵便局アリ郵便、電信事務ヲ取扱フ

金融機關ノ設備

浦 龜浦貯蓄會社資本金二萬五千圓普通銀行業務一般

農事株式會社資本金十萬圓農業資金ノ融通

海 金海殖産會社資本金十萬圓普通銀行業務一般

市場ト水陸運輸ノ關係

水				陸			
龜浦市場ヨリ				龜浦市場ト物資運送ノ關係アル道路ハ金海四里(途中三箇所洛東江渡船アリ渡船賃人二錢馬五錢貨物約百斤五錢)釜山鎮三里、勿禁三里、道路既ニ平坦運送便ナリ東萊ニハ二里アリ峻阪ヲ踰エサルヘカラス運送困難ナリ			
地名	里數	航行日數	穀類五斗入一噸ノ運賃	地名	里數	航行日數	穀類五斗入一噸ノ運賃
金海	3里	三時間	3錢	高玄	23里	四日	25
下釜	3	五時間	3	(沙門)	25	四日	25
釜山	7	八時間	6	星	30	五日	30
三寶	7	一日	10	安	30	五日	30
宜昌	14	二日	15	州	36	七日	30
草溪	17	三日	15	東	60	十日	40
	20	三日半	25				

龜浦ヨリ江上十里迄ハ干満潮ヲ利用航行ス船舶ノ種類及石數

- 廣船 五十石以上二百五十石
- 農土船 十石以上百五十石
- 庫船 三十石以上百石

釜山・龜浦間二本橋船百石以上三百石

龜浦ヨリ上流ハ例年十二月中旬ヨリ二月中旬迄結氷シ航運杜絶ス

船付場ト龜浦市場間ノ運搬費ハ穀類五斗入一噸二錢一石ニ付四錢

著地ニ於ケル陸揚費穀類五斗入一噸ニ付釜山四錢下釜三錢金海七錢

金海ヨリ船付場迄搬出貨穀類五斗入一噸十錢釜山迄船賃十五錢著地陸揚費一錢

貨物集散ノ狀態 (四十四年中)

市場ニ移入スルモノ		市場ヨリ他ニ移出スルモノ		附近ニ於ケル工業ノ狀態
穀類	2,371噸	龜浦市場ニ集リタル貨物ノ内穀類ハ總テ		記スヘキ工業ナシ
食鹽	354	鐵道便ニ依リ釜山ニ食鹽ハ水運ニ依リ洛東江沿岸各地及鐵道便ニ依リテ大邱、金泉地方ニ蘆蓆及鹽魚ハ水運ニ依リ洛東江沿岸各地及鐵道便ニテ大邱慶山地方ニ		
蘆蓆	332	果物・野菜ハ重ニ鐵道便ニ依リ釜山ニ麻		
野菜	72	ハ金海・釜山・東萊・蔚山地方ニ移出ス水陸		
果物	118	及著地別ノ數量明カナラス		
魚類	59	金海市場ニ集リタル貨物ノ内雜貨類ハ附近部落ニテ消費シ穀類ハ水運ニテ釜山ニ		
鮮人向日用品	數量不明	蘆蓆類ハ龜浦又ハ洛東江上流各地ニ移出ス		
反物及雜貨	數量不明			
附近部落ヨリ市場ニ集ルモノ				
果物	117,900斤			
酒	200石			
市場ニ移入スルモノハ釜山ヨリ反物ト雜貨及市場附近ヨリ牛背又ハ擔車ニ依ルモノノ外運テ洛東江舟運ニ依リ移入ス				
穀類	955噸			
蘆蓆	510			
魚類	26			
雜貨	335			
	5			

備考

洛東江沿岸ノ重要生産物タル穀類蘆蓆ハ市場ニ出ヅルモノ少ク生産地ニテ商人ト賣買スルモノ多シ殊ニ穀類ハ釜山ノ商人生産ニ入り込ミ買集シ水運ニテ釜山ニ移出スルモノ多ク市場ニ移入スルモノハ生産額ノ一部ニ過キス又市場ヲ經ス直ニ停車場ニ持込ミ釜山ニ送出スルモノ少カラサルモ之ヲ區別シタル數量明カナラス

勿 禁 驛

停車場所在地	位置及地勢	停車場附近ニ於ケル交通運輸ノ状態	停車場所在地ニ於ケル官公衙	停車場所在地ニ於ケル戸口	重ナル發著貨物ノ數量(四十三年度)	
					發 送	到 著
慶尙南道梁山郡 華山里	停車場ハ梁山郡廳所在地邑内ヲ巨ルニ里洛東江沿岸ニアリ此地金海地方ヘノ渡船場ニテ樞要ノ地タリ附近山陵起伏スルモ洛東江沿岸水田多ク農産物豊ナリ	梁山・金海・彦陽地方ニ通スル道路アリ梁山ノ外ハ平坦ナラサルモ交通便ナリ又洛東江水運ニ依リテ龜浦・釜山・洛東ト運送ノ便アリ	憲兵出張所 郵便局	戸數1,017 人口5,294 内 譯 日本人 戸數 72 人口 179 朝鮮人 戸數 965 人口 5,115 外國人 戸數 0 人口 0	米 187 ^噸 鹽干魚 39	繩 18 ^噸 金屬器 11 石 材 26 木 材 40
				營業成績 續(四十三年度)		
				乘車人員 9,030	降車人員 9,133	客車收入 5,873 ^圓
				發送貨物數量 305 ^噸	到著貨物數量 255 ^噸	貨車收入 705 ^圓
				收入合計 6,578 ^圓		

停車場所附近ニ市場ナシ

院 洞 驛

停車場所在地	位置及地勢	停車場附近ニ於ケル交通運輸ノ状態	停車場所在地ニ於ケル官公衙	停車場所在地ニ於ケル戸口	重ナル發著貨物ノ數量(四十三年度)	
					發 送	到 著
慶尙南道梁山郡 西下面院洞	停車場ハ院洞川ノ洛東江ニ會流スル處ノ寒村ニアリ院洞川ノ上流ニハ十餘ノ部落アリテ土地概ネ膏腴穀類ノ産出少カラサルモ總テ水運ニ依リテ龜浦・釜山ニ移出鐵道ニ依ルモノナシ附近ニ日本人經營ノ農場アリ果實ヲ産ス	梁山・勿禁・三浪津ニ通スル道路アルモ交通便ナラス	ナシ	戸數 233 人口1,112 内 譯 日本人 戸數 23 人口 260 朝鮮人 戸數 210 人口 850 外國人 戸數 0 人口 0	生 果 34 ^噸 金屬器 55 薪 炭 18	肥 料 9 ^噸 金屬器 67 薪 炭 22
				營業成績(四十三年度)		
				乘車人員 2,617	降車人員 2,311	客車收入 1,264 ^圓
				發送貨物數量 153 ^噸	到著貨物數量 132 ^噸	貨車收入 685 ^圓
				收入合計 1,949 ^圓		

停車場所附近ニ市場ナシ

停車場所在地	位 置
慶尙南道密陽郡 下東面松旨洞	停車場ハ洛東江ノ處ニ在リ地ルモ南西洛東土地膏腴ニシノ爲メ年々水經營ノ農場ア多シ

市場ノ地名	市場ト停
慶尙南道密陽郡 東面 三浪津 (鮮人稱呼松旨洞)	道幅一間半乃至用者ナシ運送ノ市場
開 市 日	度量衡ハ新法 其他特種ノ價
陰曆 四・九	市場附近ニ
一日ノ取引高	瓦 52 ^圓
四十四年十月中 一日平均取引高 七十圓	果實 煙草 大豆
市場ノ税金	戸數及人
賣上高ノ百分ノ 一ナルモ實際納 稅額每市 一 圓	戸數 人口 1

三 浪 津 驛

(45)

送	到	著
187	繩	18
39	金屬器	11
	石 材	26
	木 材	40

送	到	著
34	肥 料	9
55	金屬器	67
18	薪 炭	22

停車場所在地	位 置 及 地 勢	停車場附近ニ於ケル交通運輸ノ状態	停車場所在地ニ於ケル官公衙	停車場所在地ニ於ケル戸口	重ナル發著貨物ノ數量(四十三年度)
慶尚南道密陽郡 下東面松旨洞	停車場ハ洛東江江岸ヲ距ル約一里ノ處ニ在リ地勢東北ニ丘陵起伏スルモ南西洛東江沿岸平野少カラス土地膏腴ニシテ農産ニ富ムモ低地ノ爲メ年々水害アリ附近ニ日本人經營ノ農場アリテ果實野菜ノ産出多シ	馬山線ハ當停車場ヨリ分岐ス交通便ナリ西方一里洛東津ヨリ洛東江舟運ニ依リテ各地ト資物運送ノ便アリ	警察署 郵便所	戸數 282 人口 1,159 内 譯 170 日本人 { 戸數 581 人口 112 朝鮮人 { 戸數 112 人口 578 外國人 { 戸數 0 人口 0	發 送 到 著 麥 28 米 67 大豆 29 肥料 92 大生果 67 繩 21 野菜 179 鮮魚 25 煙草 20 酒 14 酒 14 石材 44 瓦 628 木材 67 木材 60 薪炭 21
營業成績 (四十三年度)					
乗車人員 18,035 降車人員 17,362 客車收入 14,130 發送貨物數量 1,597 到着貨物數量 668 貨車收入 4,636 收入合計 18,766					

停車場附近ニ於ケル市場

市場ノ地名	市場ト停車場間ノ道路・距離及運送費	市 場 ト 水 陸 運 輸 ノ 關 係	
		水 運	陸 運
慶尚南道密陽郡 東面 三浪津 (鮮人稱呼松旨洞)	道幅一間半乃至四間距離五町車輛ヲ通スルモ使用者ナシ運送ハ重ニ擔軍ニ依ル擔軍賃三錢	洛東江ノ水運アルモ市場ト關係ナシ	記スヘキ陸運關係ナシ
開 市 日	度量衡ハ新法ニ依ルモノヲ用ユ 其他特種ノ慣習ナシ	貨 物 集 散 ノ 状 態 (四十四年中)	
陰 曆 四・九	市場附近ニ於ケル生産物ノ數量(四十四年中)	市場ニ移入スルモノ	市場ヨリ他ニ移出スルモノ
一日ノ取引高	瓦 520,000 _枚 野菜 333,000 _斤 果實 8,831 _斤 苗木 1,848,000 煙草 1,500 _斤 麥 5,400 _斤 大豆 1,200 _斤 米 750	市場ニ移入セルモノハ薪炭・白米・牛肉・鹽干魚及鮮人向雜貨ニシテ鹽干魚及雜貨ハ洛東江・密陽・守山ノ各市場ヲ巡回行商スルモノ出市シ其他ハ附近部落ヨリ何レモ牛背又ハ擔軍ニ依リ移入ス	市場ニ移入セルモノハ附近部落ノ需要ヲ充タスニ過キサルヲ以テ他地方ニ移出スルモノナシ鐵道便ニ依ル穀類・生果・野菜・瓦等ハ市場ヲ經ス商人直接停車場ニ持込ミ各地ニ移出ス
四十四年十月中一日平均取引高七十圓	市場ノ税金	薪 37,400 _圓 白米 144 _圓 木炭 8,680 _圓 牛肉 720 _圓	附近ニ於ケル工業ノ状態
賣上高ノ百分ノ一ナルモ實際納税額每市 一 圓	戸數及人口		停車場ヨリ距離二町ノ處ニ瓦製造工場三箇所アリ年産額五十二萬枚・重ニ鐵道便ニ依リテ釜山・釜山鎮・馬山・密陽・大邱・金泉地方ニ移出ス職工人員二十九名賃金一人三十錢乃至一圓
	戶數 282 人口 1,159		備 考
	通信機關ノ設備		當市場ハ四十一年秋設置シタルモノナルモ密陽地方ヨリ雜貨ノ移入・地方部落ヨリ薪炭等出市アルノミニテ其取引額極テ少ク商況振ハス
	金融機關ノ設備		
	ナシ		

成績 (四十三年度)	
降車人員	19,408
到着貨物數量	2,640 <small>噸</small>
收入合計	31,542 <small>圓</small>
物ノ數量 (四十三年度)	
到	著
海草 209 <small>噸</small>	線布 14 <small>噸</small>
金屬器 119 <small>噸</small>	燐寸 42 <small>噸</small>
家具 211 <small>噸</small>	瓦 29 <small>噸</small>
酒 111 <small>噸</small>	石油 17 <small>噸</small>
味噌醬油 455 <small>噸</small>	木材 19 <small>噸</small>
砂糖 253 <small>噸</small>	21 <small>噸</small>
紡績糸 197 <small>噸</small>	15 <small>噸</small>

通信機關ノ設備
便局アリ郵便電信事務ヲ取扱フ

金融機關ノ設備
地方金融組合アリ資本金一萬圓組員ニ對シ農事資金ノ融通委託販共同購入倉庫業ヲ營ム(組合三百十五名)

市場ト水陸運輸ノ關係

水	陸
<p>市場ヨリ三里半洛東津(洛東江停車場所在地)ヨリ水運ノ便アリ</p>	<p>市場ト物資運送ノ關係アルハ洛東津ニシテ道幅五尺内外距離三里半(道路平坦)アリ兩地間ノ運搬費</p> <p>鹽 一 俵 百五十斤 三十五錢 干魚 一 俵 七十斤 二十錢</p> <p>鹽魚 一 俵 百斤 二十錢 蘆蓆 四十枚括 百四十斤 三十五錢</p> <p>荷牛一駄負擔量三百斤擔軍賃三十五錢</p> <p>市場ヨリ昌寧靈山ニ通スル道路アリ道幅一間以内途中峻阪アルモ運送困難ナラス昌寧八里・靈山七里ニシテ荷牛負擔量二百五十斤運賃二圓十錢擔軍賃八十五錢此兩地ハ密陽ノ外大邱 馬山ニモ道路アリ運送便ナリ</p>

貨物集散ノ狀態 (四十四年中)

市場ニ移入スルモノ	市場ヨリ他ニ移出スルモノ	附近ニ於ケル工業ノ狀態
<p>明太 1,960個 草梁 〇 ヲ</p> <p>鹽 7,913俵 仁川・釜山 〇 ヲ(仁川 5,913・釜山 2,000)</p> <p>鮮魚 6,000俵 草梁・釜山・馬山・舊馬山 〇 ヲ</p> <p>鹽干魚 10,070俵</p> <p>石油 3,861箱</p> <p>砂糖 470俵</p> <p>燐寸 500箱</p> <p>綿布 300個</p> <p>金巾 170個 釜山 〇 ヲ</p> <p>紡績糸 224個</p> <p>紙 170個</p> <p>釜 240個</p> <p>陶器 358俵</p> <p>麻布 150個 釜山・草梁 〇 ヲ</p> <p>蘆蓆 85,200枚 金海 〇 ヲ(龜浦ヲ經テ)</p> <p>海草 481俵 釜山・龜浦・草梁・舊馬山 〇 ヲ</p> <p><small>釜山・草梁・金海・龜浦地方製鹽・鹽干魚・蘆蓆ハ一部分洛東江ヲ運ニ依リ洛東津ヨリ陸揚ケ市場ニ移入スルモノアリ(水陸區別ノ數量不明)其他ハ總テ鐵道便ニ依リ移入ス</small></p> <p><small>地方部落ヨリ背又ハ擔軍ニ依リ移入セルモノ</small></p> <p>朝鮮布 8,400疋 昌寧・靈山郡内 〇 ヲ</p> <p>米 9,672石</p> <p>大豆 4,467石</p> <p>大麥 1,070石</p> <p>小麥 700石</p> <p>木炭 8,000俵</p> <p>薪炭 1,800<small>擔</small></p> <p>荳蔻 5,200束</p> <p>釜 1,440個</p> <p>鞋 120,000足</p> <p>物鮮網 13,680個</p> <p>網巾 11,520個</p> <p>乾柿 4,300把</p> <p style="text-align: right;">市場附近 〇 ヲ</p>	<p>鐵道便ニテ他ニ移出セルモノ(市場ヲ經由セサルモノヲ含ム又大部分ハ釜山ニ)</p> <p>米 33,976<small>石</small> 釜山・草梁・釜山鎮・三浪津・京城ニ</p> <p>麥 2,456<small>石</small> 釜山舊馬山ニ</p> <p>大豆 15,330<small>石</small> 釜山内地ニ</p> <p>粟 500<small>石</small> 釜山ニ</p> <p>葉荳 35,000<small>石</small> 釜山・大邱・京城・仁川ニ</p> <p>野菜 40,000<small>石</small> 釜山・草梁・釜山其他ニ</p> <p>木炭 120,000<small>石</small> 釜山・草梁・釜山鎮・大邱・馬山其他ニ</p> <p>市場ヨリ牛馬背又ハ擔軍ニテ昌寧・靈山地方ニ移出セルモノ(三分ノ二ハ靈山著トス)</p> <p>明太 130<small>石</small> 鹽 140<small>石</small> 鹽干魚 150<small>石</small></p> <p>石油 70<small>石</small> 燐寸 90<small>石</small> 海草 70<small>石</small></p> <p>紡績糸 3<small>石</small> 金巾 10<small>石</small> 紙 20<small>石</small></p> <p>其他ハ市場附近ノ部落ニテ消費ス(龍回及安洞市場ニ移出スルモノアルモ數量明カナラス)</p>	<p>記スヘキ工業ナシ</p> <hr/> <p style="text-align: center;">備 考</p> <p>密陽停車場附近ニハ城内市場ノ外停車場ヨリ四里密陽郡舟場面臺龍洞ニ龍回市場・三里二十四町同郡下西面武安洞ニ武安舊市場アルモ物資ノ集散多カラス市場移出入貨物ハ總テ密陽市場ヲ經由スルヲ以テ茲ニ記載セス</p>

楡川驛

停車場所在地	位置及地勢	停車場附近ニ於ケル交通運輸ノ状態	停車場所在地ニ於ケル官公衙	停車場所在地ニ於ケル戸口	重ナル發着貨物ノ數量(四十三年度)	
慶尙南道密陽郡 上東面麗水洞	停車場所在地ハ密陽ヲ距ル東北三里郡ノ東北部ニ位シ楡川江ニ臨ミ山岳四周頗ル形勝ノ地ニシテ大邱・密陽間ノ要衝タリ穀類及木炭ヲ産ス	密陽・清道及東倉市場ニ通スル道路アリ阪路ナルモ概シテ交通便ナリ	憲兵出張所	戸數 514 人口 1,534 内 譯 數口 14 日本人 戶數 34 人口 34 朝鮮人 戶數 500 人口 1,500 外國人 戶數 0 人口 0 營業成績(四十三年度) 乗車人員 3,568 降車人員 3,373 客車收入 2,010圓 發送貨物數量 1,527噸 到着貨物數量 693噸 貨車收入 4,356圓 收入合計 6,366圓	發 送	到 著
					米 743	繩 叭 40
					大豆 282	鹽干魚 34
					金屬器 49	鹽 139
					薪 炭 275	金屬器 432
						木 材 16

停車場附近ニ於ケル市場

市場ノ地名	市場ト停車場間ノ道路・距離及運送費	市 場 ト 水 陸 運 輸 ノ 關 係	
慶尙南道密陽郡 下南面楡川	道幅一間距離十町車輛使用者ナシ荷牛負擔量三百五十斤運賃九錢擔軍賃四錢	水	陸
開市日	市場取引ノ慣習	ナシ	記スヘキ運送關係ナシ
陰曆三八	度量衡ハ總テ新法ニ依ルモノヲ用ユ穀類ハ樹取人アリ口錢トシテ賣手ヨリ一斗ニ付一合ノ割合ニテ收得ス但シ大口ノモノハ五斗叭ニ付荷造共一叭金三錢ヲ買手ヨリ收得ス其他特種ノ慣習ナシ	貨 物 集 散 ノ 状 態 (四十四年中)	
一日ノ取引高	市場附近ニ於ケル生産物ノ數量(四十四年中)	市場ニ移入スルモノ	市場ヨリ他ニ移出スルモノ
四十四年十月中 一日平均取引高 二百圓	米 4,950 ^斤 大豆 1,450 ^斤 木炭 19,000 ^斤 粟 9,000 ^斤 柿 4,000 ^斤 釜 7,000 ^斤 酒麴 60,000 ^斤	木綿 1,000 ^噸 石油 200 ^噸 金巾 500 ^噸 雜貨 1,200 ^噸 } 釜山ヨリ 明太 100 ^噸 海草 50 ^噸 食鹽 1,000 ^噸 安平 1,000 ^噸 魚浦・密陽ヨリ 鮮魚 700 ^噸 三浪津・釜山・密陽ヨリ 密陽ヨリハ陸路牛背又ハ擔軍ニ依リ 移入スルモ其他ハ總テ鐵道便ニ依ル 又此他ニ地方ノ生産品出市アルモ品 種數量明カナラス木炭ハ商人買集直 接停車場ニ搬出シ市場ヲ經由セス	市場ニ移入セルモノハ市場附近ノ部 落ノ需要ニ充ツルモノニシテ他地方 ニ移出スルモノナク又穀類ハ市場ヲ 經由セス直接生産地ヨリ楡川停車場 ニ搬出又ハ密陽市場ニ移出ス
市場ノ税金		附近ニ於ケル工業ノ状態	
賣上高ノ百分ノ 一 二 圓		記スヘキ工業ナシ	
戸數及人口	通信機關ノ設備	備 考	
戸數 260 人口 1,115	ナシ	楡川停車場附近ニハ楡川市 場ノ外東北四里ニ東倉市場 アルモ集散貨物少キヲ以テ 之ヲ掲記セス	
重ナル商店(雜貨物)	金融機關ノ設備		
	ナシ		

ノ發著貨物ノ數量(四十三年度)

	送	到	著
	743	繩 叭	40
豆	282	鹽干魚	34
關器	49	鹽	139
炭	275	金屬器	432
		木 材	16

關 係 運

附近ニ於ケル工業ノ狀態
記スヘキ工業ナシ

備 考
檜川停車場附近ニハ檜川市
場ノ外東北四里ニ東倉市場
アルモ集散貨物少キヲ以テ
之ヲ掲記セス



清 道 驛

停車場所在地	位 置 及 地 勢	停車場附近ニ於ケル交通運輸ノ状態	停車場所在地ニ於ケル官公衙	停車場所在地ニ於ケル戸口	重ナル發着貨物ノ數量(四十三年度)			
慶尙北道清道郡 下南面高樹洞	停車場ハ清道郡廳所在地邑内ノ東 南一里ノ處ニ在リ清道江ニ沿ヒ山 岳四周シ形勝ノ地タリ停車場附近 耕地少キモ邑内ヨリ西北洛東江ニ 沿ヒ一帯平野ニシテ農産物多シ	昌寧・大邱・慶州・彦陽其他ニ通スル 道路アリ概ネ平夷ニシテ交通便ナ リ	郵便局 巡查駐在所	戸數 2,081 人口 8,399 内 譯 戸數 86 人口 252 日本人 戸數 1,994 人口 8,145 朝鮮人 戸數 1 人口 1 外國人 戸數 2 人口 2	發	送	到	著
					米	3,099	繩	165
					麥	17	鮮魚	60
					大豆	985	鹽干魚	177
					牛皮	12	明太	118
					木材	12	鹽	792
					營業成績(四十三年度)			
					乗車人員	8,676	食料品	10
					降車人員	8,475	燐寸	14
					客車收入	7,117	石炭	26
					發送貨物數量	4,250	石油	63
					到着貨物數量	1,955	木材	44
					貨車收入	9,552	石灰セメント	29
					收入合計	16,669		

停車場附近ニ於ケル市場

市場ノ地名	一日ノ取引高	市場ト停車場間ノ道路ノ距離及運送費	市場附近ニ於ケル生産物ノ數量(四十四年中)	通 信 機 關 ノ 設 備
慶尙北道清道郡 上邑面 清 道	四十四年十月 中一日平均取 引高 清道 千五百圓 豐角 千二百圓 昌寧 千二百圓	清道 道二幅間距離一里車輛ヲ通スルモ使用者 ナシ荷牛負擔量二百五十斤運賃十七錢擔 軍賃十五錢	清道郡内ニ於ケル重ナル生産物 米 46,418石 大豆 19,238石 麥 33,333石 菜菔 17,512石 綿 7,231石 鐵釜 45,000個 木炭 27,840石	清道市場ト停車場ノ中間ニ郵便局アリ郵 便事務ニ限リ取扱フ 豐角ナシ 昌寧郵便局アリ郵便事務ニ限リ取扱フ
慶尙北道清道郡 縣内面 豐 角	市場ノ税金	豐角 道幅三尺乃至二間距離三里車輛ヲ通セス 荷牛負擔量二百五十斤運賃四十五錢擔軍 賃四十錢	昌寧郡同	金融機關ノ設備
慶尙南道昌寧郡 邑内面 昌 寧	賣上高ノ百分 ノ一ナルモ實 際納稅定額每 市	昌寧 道幅一間以內距離八里車輛ヲ通セス荷牛 負擔量二百五十斤運賃一圓三十錢擔軍賃 九十錢	粳 79,000石 大豆 14,000石 麥 22,000石	ナシ
開 市 日	清道 四圓五十錢 豐角 三圓五十錢 昌寧 五圓五十錢	市場取引ノ慣習	戶 數 及 人 口 清道 戶數 715 人口 2,859	
清道陰曆五・十 豐角同 一・六 昌寧同 三・八		各市場共度量衡ハ總テ新法ニ依ルモノヲ用ユ 穀類仲介人手數料大豆・粳各一石ニ付六・七錢斗 量及荷造費同六錢 其他特種ノ慣習ナシ	重ナル商店 日人雜貨 8 石油 1 豐角 戶數 156 人口 678 昌寧 戶數 684 人口 3,044	

水	
昌寧市場ハ洛東江ニ依リテ	四二六三
三浪津 13里 {上リ 下リ}	
龜浦 21里 {上リ 下リ}	
下端迄ハ河舟八十石ヨリ三	
(下端ニテ積換ヲ爲ス)例年	
迄二里半アリ運搬賃食鹽・明	
下江船賃一石ニ付(單位錢)	
三浪津	
粳米 28	
大米 28	
大豆 28	
溯江船賃一圓ニ付(單位錢)	
龜浦	
食鹽 {大一噸 30 小一噸 15}	
明太 15	
鹽鮮魚 18	

市 場 = 移	
清 道	鹽 500俵 釜山ヨリ
食明鹽	鹽太 970個 釜山ヨリ
鹽鮮魚	14,092貫 釜山ヨリ
綿布・金巾類	750反
以上鐵道便ニ依リ移入セルコ	
依リ市場ニ集ルモノハ穀類	
カナラス	
豐 角	鹽 1,100俵 釜山ヨリ
食明鹽	鹽太 570個 釜山ヨリ
鹽鮮魚	18,700貫 釜山ヨリ
以上鐵道便ニ依リ清道ニ移入	
昌 寧	鹽 3,950石 釜山ヨリ
食明石	鹽太 8,000貫 釜山ヨリ
石	980箱 釜山ヨリ
釜山發ハ洛東江水運ニヨリ	
軍ニ依リ移入ス	

市場ト水陸運輸ノ關係

發著貨物ノ數量(四十三年度)

送	到	著
3,099	繩	165
17	鮮魚	60
985	鹽干魚	177
12	明太	118
12	鹽	792
	食料品	10
	燐寸	14
	石炭	26
	石油	63
	木材	44
	石灰セメント	29

機關ノ設備

停車場ノ中間ニ郵便局アリ郵取扱フ

郵便事務ニ限リ取扱フ

機關ノ設備

水		運		陸	
昌寧市場ハ洛東江ニ依リテ各地ト水運ノ便アリ				清道・豐角市場ハ停車場ニ至ル道路ノ外他ニ物資運送ニ付陸運關係ナシ	
三浪津	13里	四日	下端	24里	六日
龜浦	21里	六日	釜山	28里	七日
下端迄ハ河舟八十石ヨリ三百石迄ノモノ下端釜山間ハ百石ヨリ三百石迄ノ船舶航行ス(下端ニテ積換ヲ爲ス)例年十二月下旬ヨリ二月下旬迄結氷航運杜絶ス市場ヨリ船付場迄二里半アリ運搬賃食鹽・明太・石油・鹽魚等各一個十五錢乃至二十錢					
下江船賃一石ニ付(單位錢)					
	三浪津	龜浦	下端	釜山	
靚米	28	38	38	52	
米大	28	38	38	50	
豆	28	38	38	50	
湖江船賃一個ニ付(單位錢)					
	龜浦ヨリ	釜山ヨリ	龜浦ヨリ	釜山ヨリ	
食鹽	{大-呎 30 小-呎 15}	{35 20}	石油・燐寸 18	23	
明太	15	20	綿布・金巾・百六十斤ニ付	20	25
鹽鮮魚	18	22	雜貨類百斤ニ付	15	20

貨物集散ノ狀態 (四十四年中)

市場ニ移入スルモノ		市場ヨリ他ニ移出スルモノ		附近ニ於ケル工業ト狀態
清道		清道(豐角ヲ含ム)		記スヘキ工業ナシ
食鹽	500俵	米・靚	1,879 釜山ニ	
明太	970個	同	120 洛東江其他ニ	
鹽鮮魚	14,002貫	大豆	698 釜山・草梁ニ	
綿布・金巾類	750反	同	214 内地ニ	
以上鐵道便ニ依リ移入セルモノニシテ地方ヨリ牛背又ハ擔軍ニ依リ市場ニ集ルモノハ穀類2,400石アリ其他ノ生産物ハ數量明カナラス		以上鐵道便ニテ移出セルモノ穀類ノ大部分ハ市場ヲ經由セス生産地ヨリ直接停車場ニ持込ミ各地ニ移出ス又市場ニ移入セル雜貨類ハ清道・豐角市場共附近部落ニテ消費ス		
豐角		昌寧		備考
食鹽	1,100俵	米・靚	13,850 釜山ニ(龜浦・清道ヲ經テ)	
明太	570個	同	2,000 馬山ニ	
鹽鮮魚	18,700貫	大豆	6,800 釜山ニ(龜浦・清道ヲ經テ)	
綿布・金巾類	1,442反	同	500 馬山ニ	
雜貨類	5,250圓	龜浦ニハ洛東江水運ニ依リテ清道・馬山ニハ陸路牛背又ハ擔軍ニ依リテ移出ス又雜貨類ハ市場附近部落ニテ消費ス		
昌寧				
食鹽	3,950石			
明太	8,000貫			
鹽鮮魚	18,000貫			
綿布	1,000反			
雜貨類	3,500圓			
釜山發ハ洛東江水運ニヨリ馬山・大邱・清道發ハ陸路牛背又ハ擔軍ニ依リ移入ス				

慶 山 驛

停車場所在地	位置及地勢	停車場附近ニ於ケル交通運輸ノ状態	停車場所在地ニ於ケル官公衙	停車場所在地ニ於ケル戸口	重ナル發着貨物ノ數量(四十三年度)	
慶尙北道慶山郡 邑内面士亭法洞	停車場ハ慶山郡ノ略ホ中央邑内面 郡廳所在地ニアリ附近土地肥沃ニ シテ農産物ニ富ム	慈仁(二里)河陽(三里)永川(六里) 慶州(十四里)大邱(二里)新寧(七 里) 清道ニ通スル道路アリ清道ノ 外ハ概ネ平坦ニシテ交通便ナリ	慶山郡廳 巡查駐在所 郵便所 學校組合	戸數 744 人口 2,828 内 譯 日本人 { 戸數 82 { 人口 374 朝鮮人 { 戸數 661 { 人口 2,516 外國人 { 戸數 1 { 人口 3	發 送	到 著
					米 5,438 麥 972 豆 3,791 大豆 20 豆 21 豆 57 大豆 23 木炭 75 薪 200	米 50 雜糧 55 豆 521 豆 52 豆 350 豆 152 豆 1294 豆 109 豆 14 豆 14 豆 10 豆 22 豆 41 豆 118 豆 129
營業成績 (四十三年度)						
乘車人員 17,586 降車人員 16,857 客車收入 9,000圓 發送貨物數量 10,830圓 到着貨物數量 3,355圓 貨車收入 29,883圓 收入合計 38,883圓						

停車場附近ニ於ケル市場

市場ノ地名	開市日	市場ト停車場間ノ道路距離及運送費	戸數及人口	通信機關ノ設備
慶尙北道慶山 郡邑内 西門内 西門外	陰曆西門内五 同 西門外十	道幅三間以内距離九町車輛ヲ通スルモ使用者ナク運送ハ擔軍ニ依ル 擔軍賃三錢	戸數 586 人口 2,260 重ナル商店 日人 雜貨 4 金貨 1 穀物仲買 10 精米業 1 鮮人 穀物仲買 3	郵便所アリ郵便、電信、電話事務ヲ 取扱フ
一日ノ取引高		市場取引ノ慣習	金融機關ノ設備	
四十四年十月 中一日平均取 引高 三千圓		度量衡ハ總テ新法ニ依ルモノヲ用ユ 穀類ハ樹取人アリ口錢トシテ量ヲ出シヲ收得ス 其他特種ノ慣習ナシ	韓國興業株式會社慶山出張所資本金二百萬圓營業科目倉庫業、農事經營、農商業者ヘノ貸金 韓國殖産株式會社資本金十萬圓營業科目農商業者ヘノ貸金	
市場ノ税金		市場附近ニ於ケル生産物ノ數量 (四十四年中)		
賣上高ノ百分 ノ一ナルモ每 市定額 五圓		附近各郡ニ於ケル農産物		
		米 17,175石 麥 14,827石 大豆 15,441石 慶山郡 35,000 慈仁郡 22,857 河陽郡 22,377 新寧郡 25,000		

水	
ナシ	
貨	
市場ニ移	
鐵道便ニテ移入セルモノ	
食鹽 93,000	糶
食芦 108,000	糶
鹽魚油 106,110	糶
石燐寸太 3,500	糶
燐明燐寸太 900	糶
明燐寸太 2,528	糶
燐寸太 67,200	糶
燐寸太 5,000	糶
牛背又ハ擔軍ニ依リ移入セルモノ	
鮮魚草炭 40,230	糶
海木薪炭 16,470	糶
水薪炭 19,710	糶
薪炭 13,500	糶
薪炭 34,776	糶
薪炭 2,902	糶
薪炭 30,677	糶

發着貨物ノ數量(四十三年度)

送	到	著
5,433	米	50
972	穀類	55
3,791	繩	521
20	鮮魚	52
21	鹽干魚	350
147	鹽明太	152
57	鹽	1,294
23	金器	109
75	酒	14
200	食料品	14
	紡織	10
	織	22
	織	41
	織	118
	織	129

通信機關ノ設備

アリ郵便、電信、電話事務ヲ

金融機關ノ設備

株式會社慶山出張所資本
圓營業科目倉庫業・農事
商業者へノ貸金
株式會社資本金十萬圓營
商業者へノ貸金

市場ト水陸運輸ノ關係

水	陸
ナシ	市場ト物資運送ノ關係アルハ永川・新寧・河陽・慈仁ニシテ途中河川アリ架橋ナク渡船ノ設備ナキヲ以テ雨期ニハ往々交通杜絶スルモ平時ハ水少ク且道路既ネ平坦ニシテ運送便ナリ牛馬一駄負擔量二百五十斤運賃一里二十錢(穀類ハ一里十錢)擔軍賃一里十二錢

貨物集散ノ狀態 (四十四年中)

市場ニ移入スルモノ	市場ヨリ他ニ移出スルモノ	附近ニ於ケル工業ノ狀態
<p>鐵道便ニテ移入セルモノ</p> <p>食鹽 93,000俵 仁川・釜山ヨリ</p> <p>芦蓆 108,000枚 龜浦ヨリ</p> <p>鹽魚油 106,110貫 釜山・舊馬山ヨリ</p> <p>石磷 3,500箱 } 釜山ヨリ</p> <p>燐明太 900箱 } 釜山・草梁ヨリ</p> <p>菜叢 2,528個 } 福崎ヨリ</p> <p>菜叢 67,200個 } 福崎ヨリ</p> <p>菜叢 5,000把 } 福崎ヨリ</p> <p>牛背又ハ擔軍ニ依リ移入セルモノ</p> <p>鮮魚 40,230貫 } 蔚山・迎日灣ヨリ</p> <p>海草 16,470ヶ } 慈仁郡ヨリ</p> <p>木薪 19,710ヶ } 慈仁郡ヨリ</p> <p>米 13,500ヶ } 永川・河陽・慈仁・新寧及慶山郡</p> <p>大豆 34,776石 } 各地方ヨリ</p> <p>大豆 2,902ヶ } 各地方ヨリ</p> <p>大豆 30,677ヶ } 各地方ヨリ</p>	<p>鐵道便ニテ他ニ移出セルモノ</p> <p>米 33,900石 } 京城・釜山・舊馬山ニ</p> <p>大豆 1,780ヶ } 釜山ニ</p> <p>大豆 16,200ヶ } 釜山ニ</p> <p>鮮魚 11,307ヶ } 鹿兒島・尾道・下關其他内地ニ</p> <p>海草 23,040貫 } 金泉ニ</p> <p>木薪 9,360ヶ } 大邱ニ</p> <p>薪 19,710ヶ } 大邱ニ</p> <p>薪 13,500ヶ } 大邱ニ</p> <p>此他移入貨物ニシテ市場附近ニテ消費スル外慈仁・河陽・永川地方ニ牛背又ハ擔軍ニ依リ市場取引後移出スルモノアルモ數量明カナラス</p>	<p>記スヘキ工業ナシ</p> <hr/> <p>備 考</p>

著貨物ノ數量(四十三年度)

送	到	著
61	434	金巾 270
112	51	綿布 236
146	165	麻布 49
46	222	紙 164
115	101	襪寸 179
41	178	陶磁器 178
111	64	煉瓦 } 1,104
42	227	瓦 }
203	201	石材 549
	1,182	石炭 365
	1,059	石油 943
	2,116	木材 5,046
	115	薪炭 2,087
	695	釘 117
	218	鉛板 } 392
	527	石灰セメント }
	140	藥品 232
	360	藥材 228
	209	雜貨
	440	紡績系

通信機關ノ設備

停車場前ニ郵便局アリ郵便・電信・電話事務ヲ取扱フ

西門市場ヨリ三丁ヲ距ル本町一丁目ニ郵便所アリ郵便電信事務ヲ取扱フ

市場ト水陸運輸ノ關係

水	陸																																																
<p>市場ヲ距ル南方三里沙門津ヨリ洛東江水運ニ依リテ各地ト運送ノ便アリ</p> <p>沙門津ハ京釜線開通以前ニ在テハ洛東江水運ニ依リテ大邱ヲ中心トシ附近各地ノ物資集散地トシテ洛東江沿岸ノ主要商業地トシテシガ一度鐵道ノ開通シテヨリ此ノ運送ナル運送方法ハ多ク鐵道便ヲ利用スルニ至リシ爲メ昔時ノ繁榮ヲ大邱ニ奪ハレタリシモ尙大邱府管内花縣内面・玉浦面・法化面・河南面・河西面ノ五面ノ農産物ハ鐵道便ヨリモ此水運ニテ倭館・龜浦及釜山地方ニ移出スルモノ少カラズ(又釜山・龜浦ヨリ水運ニテ移入スル食糧・雜貨等アリ)</p> <p>移出數量(一箇年間)</p> <p>米 2,000石 大豆 1,000石 粟 1,500石 大麥 1,000石 小麥 1,000石</p> <p>洛東江沿岸ニ於ケル穀類ニシテ沙門津ニ水運ニテ移入シ大邱市場ニ搬出スルモノノ一箇年間約6,000石アリト云フ</p> <p>此他洛東江水運ヲ利用シ倭館地方ヨリ龜浦ニ及玄風・高靈地方ヨリ倭館ニ輸送スル爲メ沙門津ヲ通過スル穀類多數アリ數量ハ正確ニ之ヲ知ルコト能ハザルモ年一萬石ヲ下ラズト云フ</p> <p>百石以上三百石積ノ朝鮮帆船常ニ沙門津龜浦間往來ス</p> <p>市場ヨリ沙門津迄運搬費</p> <p>米一石ニ付三十六錢目下道路改修中ニ付竣工後一石ニ付十五錢位ニ低減スルコトヲ得ト云フ</p> <p>船積費著地水揚費一石ニ付各三錢 沙門トノ距離及船賃</p> <table border="1"> <tr> <td>倭館</td> <td>里數 三里</td> <td>航行日數 上リ一日半 下リ一日半</td> <td>物穀五斗入一噸ニ付 上リ 12錢 下リ 8錢</td> </tr> <tr> <td>龜浦</td> <td>三十里</td> <td>上リ四日 下リ二日半</td> <td>上リ 88錢 下リ 60錢</td> </tr> <tr> <td>釜山</td> <td>三十八里</td> <td>上リ五日 下リ三日</td> <td>上リ 1,05錢 下リ 70錢</td> </tr> </table> <p>他ノ雜貨類其他ノ運賃之ニ準ズ 帆船賃切實金</p> <table border="1"> <tr> <td>倭館</td> <td>上リ 19,20錢</td> <td>二百石積 33,60錢</td> <td>三百石積 46,80錢</td> </tr> <tr> <td></td> <td>下リ 12,80錢</td> <td>22,40錢</td> <td>31,20錢</td> </tr> <tr> <td>龜浦</td> <td>上リ 140,00錢</td> <td>246,00錢</td> <td>344,00錢</td> </tr> <tr> <td></td> <td>下リ 100,00錢</td> <td>168,00錢</td> <td>234,00錢</td> </tr> <tr> <td>釜山</td> <td>上リ 168,00錢</td> <td>295,00錢</td> <td>408,00錢</td> </tr> <tr> <td></td> <td>下リ 112,00錢</td> <td>196,00錢</td> <td>273,00錢</td> </tr> </table>	倭館	里數 三里	航行日數 上リ一日半 下リ一日半	物穀五斗入一噸ニ付 上リ 12錢 下リ 8錢	龜浦	三十里	上リ四日 下リ二日半	上リ 88錢 下リ 60錢	釜山	三十八里	上リ五日 下リ三日	上リ 1,05錢 下リ 70錢	倭館	上リ 19,20錢	二百石積 33,60錢	三百石積 46,80錢		下リ 12,80錢	22,40錢	31,20錢	龜浦	上リ 140,00錢	246,00錢	344,00錢		下リ 100,00錢	168,00錢	234,00錢	釜山	上リ 168,00錢	295,00錢	408,00錢		下リ 112,00錢	196,00錢	273,00錢	<p>市場ト物資ノ運送關係特ニ密接ナルハ沙門津ノ外慶州・安東ナリトス</p> <p>大邱慶州間十六里 慶州浦項間七里三丁</p> <p>此兩地間ニハ道路改修セラレ道幅三間以上アリ車馬ノ交通自由ニシテ運送便ナリ牛馬車積載量千斤運賃一里ニ付二十錢乃至三十錢</p> <p>大邱安東間二十四里此道路ハ近ク改修ノ計畫ナルモ目下ノ處僅ニ三里湊谷迄改修シタルノミニシテ工事中止セルヲ以テ湊谷安東間二十一里間物資ハ牛馬背又ハ擔軍ニ依ル</p> <p>其他大邱高靈間九里(途中洛東江渡船アリ渡船賃一荷三錢)大邱星州間七里二十三丁・大邱新寧間十里八丁・大邱義興間九里十三丁・大邱玄風間七里・大邱慈仁間五里(大邱慶州間ハ道幅三間アリ車輛通ズルモ慶州慈仁間道路急急ナリ)道路通ズルモ在來道路ニテ改修ヲ加ヘザルニ依リ概テ險惡ニシテ物資ノ運送困難ナリ</p> <p>荷牛積載量二百五十斤運賃一里ニ付二十錢乃至三十錢擔軍賃一里ニ付十錢乃至十五錢</p> <p>牛馬賃金</p> <table border="1"> <tr> <td>慶州迄</td> <td>四圓</td> <td>安東迄</td> <td>六圓二十五錢</td> </tr> <tr> <td>高靈迄</td> <td>二圓二十五錢</td> <td>星州迄</td> <td>一圓八十五錢</td> </tr> <tr> <td>新寧迄</td> <td>二圓五十錢</td> <td>玄風迄</td> <td>一圓七十五錢</td> </tr> </table> <p>慶州迄牛馬車賃金四圓八十錢</p>	慶州迄	四圓	安東迄	六圓二十五錢	高靈迄	二圓二十五錢	星州迄	一圓八十五錢	新寧迄	二圓五十錢	玄風迄	一圓七十五錢
倭館	里數 三里	航行日數 上リ一日半 下リ一日半	物穀五斗入一噸ニ付 上リ 12錢 下リ 8錢																																														
龜浦	三十里	上リ四日 下リ二日半	上リ 88錢 下リ 60錢																																														
釜山	三十八里	上リ五日 下リ三日	上リ 1,05錢 下リ 70錢																																														
倭館	上リ 19,20錢	二百石積 33,60錢	三百石積 46,80錢																																														
	下リ 12,80錢	22,40錢	31,20錢																																														
龜浦	上リ 140,00錢	246,00錢	344,00錢																																														
	下リ 100,00錢	168,00錢	234,00錢																																														
釜山	上リ 168,00錢	295,00錢	408,00錢																																														
	下リ 112,00錢	196,00錢	273,00錢																																														
慶州迄	四圓	安東迄	六圓二十五錢																																														
高靈迄	二圓二十五錢	星州迄	一圓八十五錢																																														
新寧迄	二圓五十錢	玄風迄	一圓七十五錢																																														

貨物集散ノ狀態(四十三年中)

市場ニ移入スルモノ	市場ヨリ他ニ移出スルモノ	備考
<p>藥市</p> <p>鐵道便ニ依リ移入シタル藥材 234噸(内譯噸)永同ヨリ 96 黃潤ヨリ 83 南大門ヨリ 55</p> <p>市場附近及慶尙南北兩道各地ヨリ牛馬背又ハ擔軍ニ依リテ移入シタルモノアルモ其數量明カナラズ</p> <p>西門及東門市場ハ別表ノ通り</p>	<p>藥市</p> <p>鐵道便ニ依リテ他ニ移出シタル藥材 274噸(内譯噸)釜山 33 草梁 45 釜山鎮 4 龜浦 6 勿禁 2 密陽 3 清道 3 金泉 13 永同 10 大田 27 成歡 2 水原 1 南大門 59 美江 5 烏致院 10 深川 8 馬山 31 黃潤 3 開城 3 平壤 6</p> <p>其他ハ大邱附近各地ニテ消費ス</p> <p>西門及東門市場ハ別表ノ通り</p>	<p>停車場ト市街間ノ貨物運搬賃及金融ノ關係別紙ノ通り</p> <p>鐵道便ニテ藥市ニ集散スル藥材ハ藥市開期前ヨリ開期後迄前後約二箇月間ニ亘リ移出入スルモノニシテ其他ノ期間ニハ全然集散ナキモノナリ</p>

停車場ト市内間貨物運搬賃

町名	種別	距離	擔軍	牛馬車荷車	町名	種別	距離	擔軍	牛馬車荷車
東雲町	府廳附近	6	四錢	三十五錢	東門	市場附近	6	三錢	三十錢
龍岡町	裁判所附近	8	四錢	三十五錢	南門外	附近	10	五錢	三十五錢
本町	警察署附近	6	三錢	三十錢乃至三十五錢	八重垣町	遊廓附近	10	四錢	三十五錢
上町	道廳附近	6	三錢	三十錢	達城公園坂下	附近	12	四錢	三十五錢
西門	市場附近	13	四錢	三十五錢					

但シ市内ノ運搬ニハ重ニ荷車、擔軍ヲ用ヒ牛馬車ハ常用セス

市場ニ於ケル金融機關

市場ニハ日鮮人カ個人的ニ專業又ハ兼業ニテ金貸ヲ爲スモノアリ一人僅ニ百圓以上四、五百圓以內ノ資金ヲ融通シ專ラ鮮人細民ニ貸付スルヲ以テ目的トス而テ貸金方法ニ種々アリ其一班ヲ左ニ示スヘシ

貸付方法ニ市邊・日收錢・短市短雞錢・典當・擔保・信用ノ六種アリ「市邊」トハ開市當日貸付ケ閉市後直ニ回收スルモノニシテ其利子ハ日歩約一割内外ナリ此種ノ金員ヲ借受クルモノハ頗ル細民ニ止リテ其額一日五圓以上ニ上ルカ如キコトナシ「日收錢」トハ内地ニ於ケル日掛償還貸借ト同一ニシテ元利ヲ一定期日內ニ漸次毎日償還スルモノナリ其利子非常ニ高ク常ニ日歩約三割内外ニ有リ其額ハ概テ一口二圓以上十圓以內ニ止リテ百圓ニ上ルモノハ頗ル稀ナリ此種ノ貸借ハ鮮人間ニ多ク行ハレ日鮮人間ニハ殆ト行ハレサルモノ、如シ「短市短雞錢」ハ短期貸金ノコトニシテ市日ヨリ市日迄又ハ市ヨリ二、三ノ次市又ハ數市ヲ經テ元利ヲ回收スルモノニシテ其利子ハ日收錢ト殆ト同一ナリ「典當」ハ質業ニシテ其利子最高月六歩最底四歩ニシテ概ネ三十日ノ期限ナリ「擔保」ハ動産、不動産ヲ擔保ト爲シ貸付ヲ爲スモノニシテ概ネ百圓未滿月三步五厘ヨリ四歩五百圓以上三步二厘ヨリ三步五厘ナリ「信用」トハ信用貸ヲ爲スモノニシテ二名以上ノ連帶保證人アルニアラサレハ貸付ヲ爲サス中ニハ五名位ノ保證人ヲ立ツルモノ敢テ珍シカラス其利子略ホ擔保ト同シ

以上ヨリ多額ノ金融ヲ得ントスルモノハ金融組合又ハ銀行ニ依ラサルヘカラス銀行ニハ朝鮮銀行大邱支店アリ慶尙農工銀行アリ又金融組合ニハ鮮人側ニハ大邱地方金融組合アリ日人側ニハ信用組合アリト雖モ金融關係ノ大ナルモノハ朝鮮銀行支店及慶尙農工銀行ニシテ兩銀行ハ普通商業銀行ノ業務ヲモ營ミ各地銀行ト連絡ヲ通シ荷爲替ノ取組ヲ爲シ商取引ヲ便宜ナラシム

大邱市中ニ於ケル金貸業者ノ資本額金利等ヲ示セハ左ノ如シ

資本額	一萬圓以上五萬圓以下但シ五萬圓以上ノモノ三四名アリ	擔保物	市街宅地・市街附近田畑・火災保險村家屋・市街一里以內ノ田畑
金利	二千圓以上月一步五厘乃至一步八厘		二千圓以下月二步内外
入質物	月五步		千圓以下月二步五厘
			五百圓以下月三步

銀行所在地ナルニ如此金利ノ高キハ朝鮮銀行カ土地ヲ擔保ト爲サス農工銀行ハ土地ヲ擔保ト爲スモ撰擇スルヲ以テ自然個人ノ金貸業者ノ勢力盛ナル爲メナリ而テ金貸業者ノ目下大邱市中ニ融通セル放資金額ハ約百六十萬圓アリト云フ

明木 銅野生葉麥燐石陶磁紙牛木家

(五六の次へ入る)

9.11.2.3.4.5.6.7.8.9.10.11.12.13.14.15

西門市場ヨリ他ニ移出シタル貨物ノ數量

品名	鐵道便ニテ他ニ移出シタルモノ																				計	記事															
	南大門	龍山	水原	鳥院	英江	大田	永同	黃洞	秋風	金泉	若木	倭館	新洞	慶山	洞道	密陽	龜浦	釜山	草梁	釜山			仁川	舊馬山	馬山	開城	沙里院	平壤	新義州	安東	關門	阪神	九州	山陽	長門	計	
米	15,242石	773												160				582	209	6,938	91	682		114											9,958		
大豆	1,798石																		458	2,462																6,842	
小麦	9,356石	3,658	109															105		1,943				341												6,484	
雜穀	5,503石	682												250					264	360				200												2,057	
鮮魚	1,976箱	25			6	5	7	2																4	22	17	13									149	
干魚	5,996箱	3			3		2	2																2	6	17										64	
海草	452箱	3			2	1																														26	
砂糖	167箱																																			46	
酒類	122箱				2		34	14	2																											143	
巻類	158箱				400	415		10,160																												38,917	
鹽	7,082石																																			118	
金巾	312箱																																			38	
棉布	6,480反																																			22,300	
麻布	27,700反	4,500					500																													7,448	
紡績	50,152反	1,862	931																																	10,604	
明太	17,280貫						190		190	6,270	190	2,057		1,138																						—	
木炭	797箱																																			—	
薪	6,520束																																			—	
釜金	22,980貫																																			62	
野菜	656箱						2	10	1	1	22	3	17		4	1	1																			38,509	
生果	479,914貫	10,623									570																									13,089	
葉粉	116,509貫	4,932									569																									72,086	市場ヲ經由セス
麥粉	7,300貫	31,436					1,626																													—	
麥粉	152箱																																			—	
磷寸	9,600箱																																			—	
石油	15,000箱																																			42	
陶器	69箱										3	2																								19,240	
繩	37,960枚																																			40	
紙類	20箱	14																																		53	234
牛皮	—箱																																			174	
木材	—箱										8	13	7																							81	
家具	—箱										12	8	6																								

車
袋
袋
袋

面ヲ賃金方

此種ノ金員ヲ
毎日常還スル
行ハレ日鮮人
シテ利子ハ日
シテ概テ百圓未
ス中ニハ五名位

則ニハ大邱地方
銀行ト連絡ヲ通

管内ノ田畑

金貨

西門市場移入貨物ノ數量

品名	產地又ハ仕出地	移入數量	内																	計	記事				
			鐵道便ニ依リ移入シタルモノ																						
			南大門	平澤	永同	黃洞	若木	倭館	慶山	清道	楡川	龜浦	草梁	釜山	仁川	馬山	新義州	關門	阪神			九州線	山陽線	其内地線	
米	石	25,200	24,090																				1,109	地方ヨリ市場ノ經由セズ市	
大豆	石	8,640	8,444									377	732											196	中ニ移入スルモノ即商人産
小麦	石	15,840	15,763																					77	地ニ入込ニ買集移入スルモノ
雜穀	石	7,560	7,274																					286	ノ多數アルモ數學明カトズ
鮮魚	噸	2,125	1,781																					344	
鹽干	噸	6,060	5,037																					1,023	
海砂	噸	478	355																					123	
砂	噸	167	—																					213	市場ニ移入セザルモノ40噸
酒	類	—	—																					265	市場ニ移入セス
茶	類	178	—																					178	同
鹽	石	7,200	—																					13,645	市場ニ移入セザルモノ6,445石
全油	噸	350	—																					373	市場ニ移入セザルモノ2噸
綿	噸	6,480	6,480																					—	
麻	噸	50,000	9,400																					40,600	
紡績	噸	57,600	6,395	6,517																				51,205	
明太	魚	17,280	—																					59,946	二十五人正味 24貫 市場ニ移入セザルモノ42,666貫
木炭	噸	797	67																					730	
薪	噸	6,520	—																					49,995	市場ニ移入セザルモノ43,475噸
銅	噸	不明	不明																					22,980	市場ニ移入セス
茶	噸	62	—																					718	市場ニ移入セザルモノ656噸
野菜	噸	518,423	419,850																					98,573	
生果	噸	129,538	87,533																					21,138	
葉菜	噸	7,300	7,300																					5,149	
麥粉	噸	不明	—																					152	市場ニ移入セス
漆	噸	不明	—																					9,600	
石油	噸	15,000	—																					27,076	市場ニ取引セザルモノ12,076噸
陶器	噸	不明	—																					42	市場ニ移入セス
繩	噸	—	—																					57,200	同
紙	噸	60	—																					199	市場ニ移入セザルモノ130噸
牛皮	噸	234	234																					—	
木材	噸	—	—																					3,220	市場ニ移入セズ
家具	噸	—	—																					234	同
活牛	頭	11,520	11,520																					—	

備考 移入貨物ノ時期ニ依リ増減アリ即之ヲ三期ニ分フコトヲ得ヘシ
 第一期 陽曆 十一、十二、一、二月 本期間ハ穀類ノ出盛期ニシテ從テ雜貨ノ賣行多ク市場特ニ般盛ナリ
 第二期 同 三、四、五、六月 本期間ハ前期ノ約二分ノ一ニ減少ス
 第三期 同 七、八、九、十月 本期間ハ農事多忙ノ爲メ出市甚ク減少シ第一期ノ三分ノ一ニ下ル
 市場ニ移入セザルモノハ市中ノ常設店舗ニテ直接取引ヲ爲スモノトス

市中ニ於ケル金融機關

朝鮮銀行支店	一般銀行業務
慶尙農工銀行	資本金四十一萬圓一般銀行業及倉庫業ヲ營ム
大邱地方金融組合	資本金一萬圓積立金二千圓營業科目組合員ニ對シ農事資金ノ融通・委託販賣・共同購入
大邱手形組合	鮮人間ノ信用維持金融上ノ便利ヲ圖ルヲ目的トス其業務ハ手形流通ノ保證ト組合員ノ信用調査即チ其資産信用ノ程度ヲ調査シテ ノ保證限度ヲ定ムルニアリ手形トハ爲替手形・約束手形及小切手ヲ謂フ

市場ニ於ケル取引方法

今一二ノ貨物ニ付市場ニ於ケル取引ノ狀況ヲ示セハ左ノ如シ

一 穀類 穀類ハ開市當日各地ヨリ搬出出市ス總テ袋又ハ朝鮮畝ニ入レタルモノニシテ日本畝ヲ用ユルモノハ稀ナリ取引方法ハ仲介人ニ依ルモノト直取引・現金取引・延取引ノ四種アリト雖モ仲介人ノ手ヲ經ルトキハ賣渡人ニ於テ一石ニ付約二十錢内外ノ口錢ヲ仕拂ハサルヘカラサルカ故ニ此種ノ取引ハ稀ニシテ重ニ直取引・現金取引ハレ延取引モ亦殆ト稀ニ行ハル・所ナリ

取引ハ開市當日各地方ヨリ搬出出市セルモノヲ相互値段定マリタル上檢量ヲ爲シ賣買ス市日以外ト雖モ之カ取引ヲ爲スモノアルモ頗ル少數ナリ而シテ買受人ハ買受タル穀類ヲ更ニ檢量シ一畝ヲ五斗二升入(普通五斗入ト稱ススモ二斗ハ減量ヲ見込ミ増量ス)ト爲シ之ヲ他ニ販賣ス

買受人カ市場ニテ取引後一畝ニ要スル費用ヲ示セハ

斗量賃及荷造費	二	錢
繩一畝賃	十	八錢五厘
市場ヨリ停車場ニ運搬賃	三	錢

二 木綿ト金巾類 本品ノ取引方法ハ種々アリテ一定セスト雖モ日本内地ヨリ鐵道便ニ依リテ重ニ左記商店ニ到著シ更ニ市場ノ商人及一般ノ商人ニ卸小賣ヲ爲ス(取引ニハ現金ト延トアリ)

本町二丁目 松前・高瀬・茂木・弘野・内山 市場北通 前川

而テ大邱ニ移入スル金巾ハ英國・支那及日本産ニシテ木綿ハ内地大和・尾張・播磨ヨリスルモノ多ク其需用ノ比例ハ金巾七・木綿三ニ相當スルモノ金巾ハ比較的耐久力ニ乏シク不經濟ナルカ故ニ年次減却シ木綿ノ移入増加ノ傾向アリ

三 食鹽 大邱ニ移入スル食鹽ハ再製鹽最モ最ク朝鮮産之ニ次キ日本産極テ少シ而テ取引方法ハ市場又ハ市中ニ於テ現金ト延ニ依リ取引ヲ爲ス延取引期間ハ約一ヶ月又ハ二ヶ月ニシテ相當ノ金利ヲ付ス

四 活牛 大邱地方ノ活牛ハ體質優良ニ加フルニ比較的力量大ナルヲ以テ耕牛・食牛トシテ適當ニシテ需用多ク釜山及内地ニ移出スルモノ多シ其取引方法ハ開市當日現金ニテ取引セラレ市日以外ニ取引又ハ延取引ヲ爲スハ皆無ナリ而テ其釜山ニ輸送スル方法ハ鐵道ニ依ルモノ絶テナク總テ鮮人ノ手ニ依リテ徒歩陸行輸送ス其費用牛一頭ニ付金二圓トス概チ一回五頭ヲ連行シ三日間ニテ達ス營業者ノ談ニ依レハ鮮人ニ連行セシムルハ運賃低廉ナルニ依ルモ途中ニ於テ生牛ニ食料ヲ與ヘサルコトアリ體量減少シ損失ヲ蒙ルコトアリト云フ(鐵道便ノ賃金ハ運賃一頭ニ付三圓著發手数料所定)

東門市場移入貨物數量

品名	產地又ハ 仕出地	移入數量	内 譯														記 事	
			鐵道便ニ依リ移入シタルモノ															
			南大門	平澤	若木	倭館	龜浦	草梁	釜山	仁川	馬山	關門	阪神	九州線	山陽線	計		
米	慶州・安東・星州・義州・永川・河陽・漆谷其他慶北一般	石 4,683			162	314										476		
大豆	同	石 3,334				6										6		
小麥	同	石 3,406				3										3		
雜穀	同	石 1,237				12										12		
鳥獸		石 900																
鹽干魚	釜山・馬山・延日・寧海・蔚山	石 208						204	75		159				438	市場ニ移入セサルモノ 230噸		
明太魚	城津方面	石 10						313							313	同 303噸		
鹽	仁川・釜山・清國	石 1,920		426				975	2,925	293	329				4,948	同 3028石		
海草	釜山・馬山・延日・寧海・蔚山	石 84			31						53				53			
野菜	附近各郡及地内	石 17,344												2,710	813	3,523		
紬布	安東地方	反 456																
紡績糸	内地	反 25,659												2,032	16,341	6,717	569	25,659
麻布	安東附近各郡及清國	反 600	2,793							18,242						21,035	市場ニ移入セサルモノ 20,435反	
綿布	内地	反 600												150	1,515	2,100	3,765	同 3,165反
紙類	慶州・安東・玄風及日本	石 3			3					9					36	9	54	同 51噸

備考 移入貨物ハ時期ニ依リテ増減アリ即チ之ヲ三期ニ分ツコトヲ得ヘシ

第一期 陽曆 十一・十二・一・二月 本期間ハ穀類出盛期ニシテ從テ雜貨ノ賣行多ク市場特ニ般盛ナリ

第二期 同 三・四・五・六月 本期間ハ前期ノ約二分ノ一ニ減少ス

第三期 同 七・八・九・十月 本期間ハ農事多忙ノ爲メ出市甚ク減少シ第一期ノ三分ノ一ニ下ル

市場ニ移入セサルモノハ市中ノ常設店舗ニテ直接取引ヲ爲スモノトス

品名	市場附近及各地 (牛馬背又ハ擔軍 ニテ近郡各地ニ及 沙門ヨリ洛東江水 運ニ依リ移出セル モノヲ含ム)ニテ 消費シタルモノ	南大門	釜山
米		石 476	330
大豆		石 6	
小麥		石 3,157	
雜穀		石 12	292
鳥獸		石 900	
鹽干魚		石 187	2
明太魚		石 10	
鹽		石 1,501	
海草		石 73	2
野菜		石 7,135	4,552
紬布		反 456	
紡績糸		反 23,687	
麻布		反 436	42 20
綿布		反 600	135
紙類		石 3	4

東門市場ヨリ他ニ移出シタル貨物數量

(59)

品名	鐵道便ニテ他ニ移出シタルモノ																				記事						
	南大門	龍山	水原	鳥致院	大田	永同	秋風嶺	金泉	若木	倭館	新洞	慶山	龜浦	釜山鎮	草梁	釜山	仁川	蘇馬山	馬山	開城		沙里院	平壤	關門	阪神	九州線	山陽線
米	476	330										67		240	902,974	39	280			49			90		48		4,207
大小豆	6														195	1,055							672	177	651	128	2,878
麥	3												44		832					146			136	58		2,830	
雜穀	12											107			11	154				85			48		48	745	
鳥獸	438																										
鹽干魚	313																				1	2	1			21	
明太魚	4,948																										
鹽	53																										
海草	13 3,523																										419
野菜	69 25,659																										11
紬布	21,035																										10,209
紡績糸	3,765																										
麻布	54																										
綿布																											1,972
紙類																											164
																											5,013
																											12

記事	計
	476
	6
	3
	12
市場ニ移入セサルモノ	230噸
同	303噸
同	3028石
	53
	13 3,523
市場ニ移入セサルモノ	20,435反
同	3,165反
同	51噸

市場附近ニ於ケル工業ノ状態

一 煉瓦及瓦 (燃料ハ總テ松薪ヲ用ユ)

種別 工業者	工場所在地	一ヶ年産額	同 價 格	竈 數	職 工 數	職 工 日 當	重 ナ ル 販 路
鄭 鎮 一	大邱府東上面新川洞	約 六 萬 個	約 千 九 百 圓	3	日 人 1	日 人 一 圓 以 內	大 邱 及 其 附 近
全 潤 聲	同	約 二 萬 五 千 個	約 七 百 圓	2	同 同 1	同 同 十 錢	
松 原 新 吉	同 面 駕 岩 洞	約 四 十 萬 個	約 一 萬 圓	1	同 同 2	同 同 四 錢	
川 谷 德 太 郎	同 府 西 上 面	約 十 五 萬 個	約 五 千 圓	3	同 同 2	同 同 十 錢	
宮 崎 某	同 府 東 上 面 新 洞	約 十 三 萬 個	約 四 千 圓	3	同 同 2	同 同 十 錢	
李 章 洛	同 面 駕 岩 洞	約 二 十 萬 個	約 六 千 六 百 圓	7	同 同 1	同 同 十 錢	

二 製 蕈 業

種別 會社名	所 在 地	資本金及機械數	一ヶ年産額	營 業 科 目	原 料 供 給 地	職 工 數	重 ナ ル 販 路
大邱製蕈合資會社	大邱東城町	資 本 金 五 萬 圓 機 械 八 十 臺	疊 表 三 萬 五 千 枚 花 蕈 一 萬 三 千 枚	疊 表・花 蕈・夏 座 蒲 團・上 草 履・ 卷 簾 入 等 手 工 品 ノ 製 造 販 賣	慶 尙 北 道 各 地	三 百 名	大邱・京城ニ六分 朝鮮各地ニ輸出各二分
				業務擔當社員	小 倉 武 之 助	監 事	吉 武 甲 子 男

三 煙 草 業

種別 經營者	工場所在地	資 本 金	一ヶ年生産額	原 料 供 給 地	職 工 數	職 工 日 當	重 ナ ル 販 路	製 造 真 名
大 石 勘 吉	大 邱 錦 町	五 萬 八 千 圓	七 十 萬 個 (一個20.50本入)	慶 尙 北 道 各 道	三 百 五 十 人	平 均 一 圓 三 十 錢	朝 鮮 及 滿 洲	月 世 界・初 菊
前 之 園 甚 左 衛 門	大 邱 東 城 町	六 萬 圓	七 十 三 萬 個 (一個20本入)	同	四 百 人	同	同	愛 國・鹿 兒 島・老 松・ トリス・明月

藥 市 ノ 沿 革

本市ハ俗ニ令市ト稱スルモノニシテ今ヲ距ルコト二百餘年前南北ノ藥材ヲ交換シ全國ニ天下ノ良藥ヲ普及セシムルノ目的ヲ以テ大邱ニ年二回法令ヲ以テ開市セシメタルニ始マリ北ハ義州ヨリ支那ノ特産藥材ト南ハ朝鮮地方ニ産出スル特種ノ藥材トヲ一定ノ期間内ニ大邱ニ集メ此處ニ於テ交換賣買ヲ爲サシメタルモノナリ由來朝鮮ハ良藥ノ産出スルヲ以テ名アリシガ爲メ大邱ニ觀察使タルモノハ必ズ年一回精選シタル藥品ヲ時ノ皇室ニ進獻スルノ規定ナリシナリ

往昔觀察使ノ布令ニ依レハ開期ハ春秋二季ニ分チ

春ハ二月三日開市同月十八日徹之

秋ハ十月三日開市同月十八日徹之

ト定メラレ其期間嚴守セラレタリシモ東學黨變亂以來此等ノ規律漸次弛廢シ來リ近年ハ全ク一定ノ期間ナク大凡陰曆ニテ春ハ四月頃秋ハ十二月頃ニ約三十日間開市

スルノ習慣トナレリ而
ラス之カ爲メ市場附近
近時交通發達シ各地ニ常
ヨリ出市スルモノナキニ

停車場所在地	位
慶尙北道漆谷郡上 枝面	停車場ハ ノ寂寞 伏シ耕地 ニ河濱市 一帯ニ穀 邱ヨリ商 ハ搬軍ニ ノ需用品 テ鐵道

停車場附近ニ市

スルノ習慣トナレリ而テ藥市ハ現今南大門外ニテ開市ス今尙地方ヨリ來集スルモノ頗ル多ク早朝ヨリ午後六時頃迄肩摩殺撃ノ有様ニシテ從テ單ニ藥材ノ取引ノミナラス之カ爲メ市場附近ニ於ケル他ノ日用雜貨商ニモ好影響ヲ及ホシ藥市ノ爲メ取引アリ鮮商ノ收得スル金高ハ日々四千圓乃至六千圓内外アリト云フ近時交通發達シ各地ニ常設店舗ヲ構フルモノ増加ニ伴ヒ藥材ノ需給ハ特ニ藥市ヲ俟タサルモ他ニ取引ノ方法開ケタルニ依リ出市高漸次減少シ昔日ノ如ク數十里ノ遠方ヨリ出市スルモノナキニ至レリト雖モ市日ノ般盛ナルコト他ニ多ク其例ヲ見ス以テ大邱ノ誇ト爲スニ足ルモノナリ

ナル販路

邱及其附近

新 洞 驛

停車場所在地	位置及地勢	停車場附近ニ於ケル交通運輸ノ状態	停車場所在地ニ於ケル官公衙	停車場所在地ニ於ケル人口	重ナル發着貨物ノ數量(四十三年度)			
慶尙北道漆谷郡上枝面	停車場ハ漆谷郡邑内ヲ巨ル二里餘ノ寂寞タル寒村ニアリ附近丘陵起伏シ耕地少シ停車場ヨリ西方二里ニ河濱市場アリ洛東江ニ沿ヒ附近一帶ニ穀類ノ産出多キモ倭館・大邱ヨリ商人入り込ミ買集シ牛背又ハ擔軍ニ依リテ兩地ニ搬出シ地方ノ需用品又兩地ヨリ移入スルヲ以テ鐵道便ニ依ルモノ多カラス	大邱・倭館地方ニ通スル道路アルモ概ネ險惡交通便ナラス	ナシ	戸數 43 内 譯 日本人 戸數 9 人口 26 朝鮮人 戸數 34 人口 128 外國人 戸數 0 人口 0	發	送	到	著
			營業成績 (四十三年度)		米	295噸	繩呔	13噸
			乗車人員 3,026		麥	19噸	鹽	59噸
			降車人員 2,637		大豆	258噸	石材	190噸
			客車收入 1,182圓		薪炭	11噸	石油	6噸
			發送貨物數量 630噸					
			到著貨物數量 314噸					
			貨車收入 1,892圓					
			收入合計 3,074圓					

停車場附近ニ市場ナシ

ル 販 路

朝鮮各地ニ輸出各二分

吉 武 甲 子 男

反路 製造 眞名

滿洲 月世界・初菊
愛國・鹿兒島・老松・パ
1ツス・明月

同法令ヲ以テ開市セシメタ
メタルモノナリ由來南鮮ハ

十二月頃ニ約三十日間開市

倭 館 驛

停車場所在地	位置及地勢	停車場附近ニ於ケル交通運輸ノ状態	停車場所在地ニ於ケル官公衙	停車場所在地ニ於ケル戸口	重ナル發着貨物ノ數量(四十三年度)
慶尙北道漆谷郡邑彌面回洞	停車場所在地ハ漆谷郡ノ北隅ニ位シ洛東江ニ臨ミ西北ニ山ヲ負ヒ南方一帶稍廣濶ナル平野ニシテ地味肥沃農産物ニ富ム此地洛東江ヲ上下スル船舶ノ集泊地ニシテ鳴湖鹽ヲ積ミテ往航シ歸航ニ安東地方ノ穀類ヲ積載移入スルモノ多シ	星州・仁同・大邱地方ニ通スル道路アリ交通便ナリ又洛東江水運ニ依リテ上流安東地方ト物資運送ノ便アリ	憲兵分遣所 郵便所	戸數 557 人口 2,492 日本人 戸數 69 人口 258 朝鮮人 戸數 488 人口 2,234 外國人 戸數 0 人口 0 營業成績(四十三年度) 乗車人員 13,770 降車人員 13,665 客車收入 9,307 發送貨物數量 10,169 到着貨物數量 3,325 貨車收入 31,100 收入合計 40,407	發 送 到 著 米 5,273 62 麥 710 378 大豆 3,606 24 雜穀 81 196 野雜 164 1,676 繩 35 27 鹽 56 44 鉛 127 19 木 材 37 17 食料品 28 紡織系 11 瓦 123 石 116 油 材 71 薪 炭

停車場附近ニ於ケル市場

市場ノ地名	開市日	市場ト停車場間ノ道路距離及運送費	戸數及人口	通信機關ノ設備			
慶尙北道漆谷郡邑彌面回洞 倭館	陰曆 一・六	倭館 道幅二間半距離二町車輛使用者ナシ擔軍賃二錢 星州 道幅一間距離三里十八町車輛通セズ荷牛預擔量二百五十斤運賃五十錢擔軍賃三十五錢乃至四十五錢(途中洛東江渡船アリ荷牛三錢擔軍一錢)	倭館 戸數 292 人口 1,089 重ナル商店 日人 鮮人 穀物 8 7 雜貨 4 0 衣服太物 1 0 運送 2 3	倭館 郵便所アリ郵便・電信・電話事務ヲ取扱フ 星州 郵便所アリ郵便・電信・電話事務ヲ取扱フ			
慶尙南道星州郡龍山面東也洞 星州	同日ノ取引高 四十四年十月 中一日平均取引高 倭館 千圓 星州 千五百圓	倭館 度量衡ハ總テ新法ニ依ルモノヲ用ユ穀類ノ秤取ハ販賣者自ラ之ヲ爲ス 星州 度量衡中度量器ハ在來ノモノ密ニ使用スルモノアルモ度量衡器ハ新法ニ依ルモノヲ用ニ穀類ハ秤取人アリ口錢トシテ量出シテ取得ス 其他兩市場共特種ノ慣習ナシ	星州 戸數 1,900 人口 8,142 重ナル商店 日人 衣服反物 1 雜貨 3	金融機械ノ設備 倭館 ナシ 星州 地方金融組合アリ資本金一萬圓(積立金四千五百三十五圓)營業科目組合員ニ對シ農事資金ノ融通・委託販賣			
市場ノ税金		市場附近ニ於ケル生産物ノ數量(四十三年度)					
賣上高ノ百分ノ一ナルモ實際納稅定額	倭館 四十錢 星州 八圓	米 漆谷郡 25,083石 仁同郡 27,200 星州郡 62,567 比安郡 34,995 安東郡 62,768 尙州郡 14,125	麥 18,970石 7,517 6,785 3,139 46,952 49,832	大豆 6,341石 7,517 5,708 17,553 3,903 4,941	煙草 3,150貫 5,708 15,868 128 1,548 9,975	棉 3,150貫 17,379 15,868 30,000 2,930 36,979	麻 1,108貫 1,047 15,206 1,270 4,870 4,077

水

倭館 洛東江ニ依リ各地ト水運ノ便アリ

下流星州郡武陵 三里

上流 { 仁同郡楊村 三里
善山郡海平 五里

航行時間ハ一定セザルモ概ネ一ス例年十二月中旬ヨリ二月中旬船積費用

穀類一噸 鹽四俵・燐寸二箱・明太船賃

前記ノ貨物ニ對シ

仁同迄 十錢 尙州

善山迄 十五錢 安東

著地ニ於ケル陸揚費用ハ發地船積

市場

倭館 穀類ニテ移入セルモノノ數量

食糧 鹽 74,700俵 仁同

繩 4,602個 楊村

明太 7,050 善山

石油 11,732箱 海平

石 624個

紡織系 480個

酒 624樽

木 3,300俵

燐寸 1,188箱

此價格約十八萬六千圓

洛東江沿岸仁同・善山・尙州・比安

鐵道便ニテ各地ニ移出ス

米 6,590噸 大豆 1,321噸

此價格約七十萬八千圓

星州 他地方ヨリ市場ニ移入セルモノノ數量

運送ハ倭館ヲ經由スルモノハ其ノ

鹽 7,470俵

繩 4,600個

酒 60樽

紡織系 48個

市場附近ノ部落ヨリ牛馬背又ハ

米 660噸

大 麥 20噸

原産地別發著貨物ノ數量(四十三年度)

發	送	到	著
米	5,273	米	62
豆	710	繩 叭	378
大豆	3,606	鹽干魚	24
豆	81	明 太	196
新豆	164	鹽	1,676
野豆	35	金屬器	27
圃豆	56	酒	44
圃木	127	砂 糖	19
	37	食料品	17
		紡績糸	11
		瓦	28
		石 油	123
		木 材	116
		薪 炭	71

通信機關ノ設備
 州郵便所アリ郵便、電信、電話ヲ取扱フ
 州郵便所アリ郵便、電信、電話ヲ取扱フ

金融機械ノ設備
 州地方金融組合アリ資本金一萬(積立金四千五百三十五圓)營業科目組合員ニ對シ農事資金ノ融委託販賣

市場ト水陸運輸ノ關係

水 運		陸 運													
<p>倭館 洛東江ニ依リ各地ト水運ノ便アリ倭館船付場(停車場ヨリ三町)ト各地間ノ距離</p> <table border="1"> <tr> <td>下流星州郡武陵</td> <td>三里</td> <td>上流</td> <td>尙州郡洛東 十里</td> </tr> <tr> <td>上流</td> <td>{ 仁同郡楊村 三里半</td> <td></td> <td>{ 安東州疊山 十九里</td> </tr> <tr> <td></td> <td>{ 善山郡海平 五里</td> <td></td> <td></td> </tr> </table> <p>航行時間ハ一定セザルモ概テ一日ノ航程下リ八里、上リ四里トス三十石乃至百五十石積ノ朝鮮帆船常ニ往來ス例年十二月中旬ヨリ二月中旬迄結水航行杜絶ス市場ハ船付場ニアルヲ以テ同區間ノ運搬貨ヲ要セス</p> <p>船積費用 穀類一叭、鹽四俵、糶寸二箱、明太二括、酒一樽、木炭二俵、金巾一個、紡績糸一個、石油二箱ニ付各一錢五厘</p> <p>船賃 前記ノ貨物ニ對シ 仁同迄 十錢 尙州迄 十五錢 善山迄 十五錢 安東迄 三十錢</p> <p>著地ニ於ケル陸揚費用ハ發地船積費ニ同シ</p>		下流星州郡武陵	三里	上流	尙州郡洛東 十里	上流	{ 仁同郡楊村 三里半		{ 安東州疊山 十九里		{ 善山郡海平 五里			<p>倭館市場ニハ重ニ洛東江水運ニ依リテ物資ノ運送ヲ爲スヲ以テ陸運ノ關係ハ星州ノ外記スベキモノナシ</p> <p>星州市場ヨリハ倭館ノ外大邱ニ通ズル道路アリ運送便ナリ道幅一間距離七里途中洛東江渡船一箇處アリ(渡船貨荷牛三錢擔軍一錢)荷牛負擔量二百斤運貨返リ荷ハ八十錢乃至一圓別仕立一圓三十錢内外擔軍貨九十錢乃至一圓</p>	
下流星州郡武陵	三里	上流	尙州郡洛東 十里												
上流	{ 仁同郡楊村 三里半		{ 安東州疊山 十九里												
	{ 善山郡海平 五里														

貨物集散ノ狀態 (四十四年中)

市場ニ移入スルモノ	市場ヨリ他ニ移出スルモノ	附近ニ於ケル工業ノ狀態
<p>倭館 鐵道便ニテ移入セルモノ 食鹽 74,700俵 仁川平澤ヨリ 繩 叭 4,602個 福崎ヨリ 明 太 7,050 草梁ヨリ 石 油 11,732箱 } 釜山仁川ヨリ 金 巾 624個 } 紡績糸 480個 } 酒 類 624樽 大邱釜山ヨリ 木 炭 3,300俵 永同黃洞ヨリ 糶 寸 1,188箱 釜山ヨリ</p> <p>此價格約十八萬六千圓 洛東江沿岸仁同、善山、尙州、比安、醴泉、安東、星州郡各地ヨリ移入スル穀類多數アリ總テ鐵道便ニテ各地ニ移出ス 米 6,500噸 大豆 1,921噸 小麥 342噸 大麥 220噸 雜穀 79噸 此價格約七十萬八千圓</p> <p>星州 他地方ヨリ市場ニ移入セルモノハ鹽其他雜貨類ニシテ陸路大邱ヨリ牛馬背又ハ擔軍ニテ運送シ倭館ヲ經由スルモノハ其數量多カラズ又仕出地別ノ數量明カナラズ 鹽 7,470俵 繩 叭 460個 明 太 705個 鹽 魚 4,600個 石 油 1,173箱 糶 寸 118個 酒 60樽 木 炭 1,980俵 金 巾 70個 紡 績 糸 48個 糶 物 1,200個 海 草 2,100個</p> <p>市場附近ノ部落ヨリ牛馬背又ハ擔軍ニテ移入セルモノ 米 660噸 豆 192噸 小 麥 35噸 大 麥 20噸 雜 穀 10噸 小 木 綿 2,700圓</p>	<p>倭館 鐵道便ニテ移出シタル穀類 釜山ニ 米 2,539噸 大豆 1,537噸 小 麥 274噸 大 麥 176噸 雜 穀 63噸 馬山ニ 米 197噸 京城ニ 米 3,468噸 内地ニ 米 395噸 大豆 384噸 小 麥 68噸 大 豆 44噸 雜 穀 16噸</p> <p>市場移入食鹽其他ノ雜貨類ハ市場附近及洛東江沿岸各地ニ移出消費ス仕向地別ノ數量明カナラズ</p> <p>星州 市場ヨリ他地方ニ移出セルモノハ穀類ニシテ總テ牛馬背ニ依リ倭館ニ運送シ同地ヨリ鐵道便ニテ各地ニ移出ス 米 660噸 大豆 192噸 小 麥 35噸 大 麥 20噸 雜 穀 10噸</p> <p>其他移入雜貨類ハ市場附近ノ部落ニテ消費ス</p>	<p>記スヘキ工業ナシ</p> <p>備 考</p>

若 木 驛

停車場所在地	位置及地勢	停車場附近ニ於ケル交通輸送ノ状態	停車場所在地ニ於ケル官公衙	停車場所在地ニ於ケル人口		重ナル發着貨物ノ數量(四十三年度)			
				戶數	人口	發	送	到	著
慶尙北道仁同郡 若木面池内洞	里車場ハ仁同郡廳所在地ヲ距ル二 里十八町ノ處ニ在リ西北高嶺ニ包 圍セラル、モ東南一帶田野廣濶ニ シテ農産物豊ナリ	仁同、倭館ニ通スル道路アリ平坦 ニシテ交通便ナリ	憲兵派遣所 郵便所	966	4,081	米	493	繩	31
				内		麥	200	明太	34
				日本人	54	大豆	179	鹽	110
				朝鮮人	911	野菜	137	石油	34
				外國人	3,937	石材	553	木材	12
					1			薪炭	16
					3				
				營業成績(四十三年度)					
				乘車人員	6,532				
				降車人員	6,506				
				客車收入	3,100圓				
				發送貨物數量	2,056圓				
				到着貨物數量	430圓				
				貨車收入	4,609圓				
				收入合計	7,709圓				

停車場附近ニ於ケル市場

市場ノ地名	市場ト停車場間ノ道路距離及運送費	市場ト水陸運輸ノ關係		貨物集散ノ状態(四十三年度)	附近ニ於ケル工業ノ状態
		水	陸		
慶尙北道仁同郡 若木面 若木	道幅一間半距離五町車輛ヲ通スルモ使用者ナシ 荷牛負擔量三百五十斤運賃五錢擔軍賃三錢	ナシ	特記スヘキ陸運關係ナシ	市場ニ移入スルモノ	記スヘキ工業 ナシ
開市日	度量衡ハ總テ新法ニ依ルモノヲ用ユ			食鹽 201,500斤 南大門・仁川・倭館・釜山ヨリ	
陰曆 三八	穀類ハ榊取人アツ口錢トシテ量ヲ出シヲ收得ス			麥 3,700斤 南大門・大邱・釜山ヨリ	
一日ノ取引高	若シ量ヲ出シナキトキハ一石ニ付二十錢ノ手數 料ヲ賣買兩者又ハ何レカ一方ヨリ收得ス			木材 22,600 永同・金泉・釜山ヨリ	
四十四年十月中 一日平均取引高 千五百圓	其他特種ノ慣習ナシ			木炭 27,000 永同・黃洞ヨリ	
市場ノ税金	市場附近ニ於ケル生産物ノ數量(四十三年度)			食料品 22,500 大邱ヨリ	
賣上高ノ百分ノ 一ナルモ實際納 税額二圓四十錢	仁同郡ニ於ケル重ナル生産物			紡績糸 5,000 永同ヨリ	
	米 22,560石 大麥 5,290石			金物 7,700 永同ヨリ	
	小麥 1,300石 大豆 2,880石			金物 7,700 永同ヨリ	
	大根 25,000貫 木綿 3,600疋			明太 40,600 倭館・釜山ヨリ	
	綿 2,543斤			明太 56,000 草梁ヨリ	
戶數及人口	通信機關ノ設備			石油 25,500 釜山ヨリ	
戶數 30 人口 150	市場ト停車場ノ中間ニ郵便所アリ 郵便事務ニ限リ取扱フ			燐寸 10,200 釜山ヨリ	
重ナル商店 日人 鮮人 清人	金融機關ノ設備			金市 8,000 釜山ヨリ	
雜貨及穀物 {3 1 0	ナシ			安平 9,000 大邱・龜浦ヨリ	
雜 貨 {2 3 1				以上鐵道便ニテ移入ス地方ヨリ移入セル モノハ穀類其他アルモ品種數量明カナラス	備考

停車場所在地	位置
慶尙北道開寧郡上 南面扶桑洞	停車場ハ高嶺 寒村ニアリ開 ニ位スルモ道 集散不便ニシ 少ク農産物又

停車場附近ニ市場ナシ

重ナル發著貨物ノ數量(四十三年度)

送	到	著
493	繩呷	31
200	明太	34
179	鹽	110
137	石油	34
553	木材	12
	薪炭	16

金 烏 山 驛

停車場所在地	位 置 及 地 勢	停車場附近ニ於ケル交通運輸ノ状態	停車場所在地ニ於ケル官公衛	停車場所在地ニ於ケル戸口		重ナル發著貨物ノ數量(四十三年度)			
				戸數	人口	發	送	到	著
慶尙北道開寧郡上南面扶桑洞	停車場ハ高嶺峻嶽ヲ以テ圍繞セル寒村ニアリ開寧星州間ノ殆ト中間ニ位スルモ道路險惡ノ爲メ物資ノ集散不便ニシテ市場ナシ附近耕地少ク農産物又多カラス	金泉・開寧・星州・若木地方ニ通スル道路アルモ概ネ阪路ニシテ交通便ナラス	巡查駐在所	戸數 147 内 譯	人口 609	米	225噸	繩呷	17噸
				日本人 { 戸數 13 人口 36		麥	14噸	鹽	127噸
				朝鮮人 { 戸數 134 人口 573		大豆	117噸	木材	22噸
				外國人 { 戸數 0 人口		雜穀	21噸		
				營業成績(四十三年度)					
				乗車人員	3,788				
				降車人員	3,758				
				客車收入	1,533圓				
				發送貨物數量	399噸				
				到着貨物數量	223噸				
				貨車收入	1,571圓				
				收入合計	3,104圓				

停車場附近ニ市場ナシ

關係	連
附近ニ於ケル工業ノ状態	記スヘキ工業ナシ
備 考	
草梁・舊馬山ニ	
移入セル食鹽其	
消費スル外善山	
ニテ移出販賣ス	

金 泉 驛

停車場所在地	位置及地勢	停車場附近ニ於ケル交通運輸ノ状態	停車場所在地ニ於ケル官公衙	停車場所在地ニ於ケル戸口	重ナル發着貨物ノ數量(四十三年度)	
					發 送	到 著
慶尙北道金山郡 金泉面渴馬洞	停車場ハ金山郡廳所在地ニ在リ市街ハ南十町甘川ノ左岸ニ位置シ南ニ扶桑、倭館ヲ控ヘ北方金山、秋風嶺ニ接シ東開寧、善山ヲ經テ尙州ニ西ハ知禮ヲ經テ居昌ニ東南星州ニ達スヘキ所謂四通八達商業上ノ要地ヲ占メ其市場ノ取引頗ル般盛ナリ附近丘陵起伏スルモ耕地少カラズ農産物又多シ	金泉市場ハ附近十六郡ヨリ各地ニ往來スル要路ニ當リ殊ニ尙州、開寧、善山、知禮地方ト交通ノ便アリ物資ノ出入頻繁ナリ	憲兵分隊 金川郡廳 内部土木課工營所 區裁判所 郵便局	戸數 1,232 人口 4,648 内 譯 日本人 戸數 236 人口 760 朝鮮人 戸數 984 人口 3,866 外國人 戸數 12 人口 22	米 2,007 鹽 90 麥 327 海草 32 大豆 1,343 家具 40 雜穀 119 綿布 64 生果 27 麻布 100 野菜 23 紙類 54 煙草 41 牛皮 51 鮮魚 39 木材 104 韓貨 156 繩叭 43 鹽干魚 33	米 68 家具 56 雜穀 33 酒 116 穀粉 31 味噌 70 野菜 24 醬油 64 煙草 52 砂糖 73 繩叭 144 紡錘絲 193 鹽干魚 1,132 綿布 36 食料品 47 麻布 20 明太 843 燐寸 103 鹽 3,065 陶磁器 32 海草 190 瓦 50 金屬器 333 石材 40
				營業成績(四十三年度)		
				乘車人員 20,296 降車人員 21,600 客車收入 25,339圓 發着貨物數量 6,498噸 到着貨物數量 8,753噸 貨車收入 22,683圓 收入合計 48,022圓		

停車場附近ニ於ケル市場

市場ノ地名	開市日	市場ト停車場間ノ道路距離及運送費		戸數及人口			通信機關ノ設備	
		金泉	尙州	金泉	尙州	開寧	善山	知禮
慶尙北道金山郡金泉面下新基洞 金泉	陰曆五十月(普通市ノ翌日)牛市アリ	道幅三間距離十二町車輛ヲ通ズ牛車積載量千五百斤運賃三十錢(百斤ニ付二錢)擔車賃四錢	道幅一間半乃至二間距離九里八町途中峻坂アリ辛ウツテ牛車ヲ通ズ積載量七百斤運賃五圓二十五錢(百斤ニ付七十五錢)尙牛負擔量二百五十斤運賃一圓八十錢擔車賃九錢	戸數 1,232 人口 4,648 重ナル商店 日人 鮮人 清人 米 穀 15 8 0 雜貨 10 12 12 海產物 0 5 0 鑄物 3 0 0	金泉 郵便局アリ郵便、電信、電話事務ヲ取扱フ	尙州 郵便局アリ郵便、電信事務ヲ取扱フ	開寧 郵便所アリ郵便事務ニ限リ取扱フ	善山 郵便所アリ郵便、電信事務ヲ取扱フ
慶尙北道尙州郡内四面 尙州	陰曆三・七八・二・七・四・九	道幅二間距離二里十六町車輛ヲ通ズ牛車積載量八百斤運賃一圓五十錢尙牛負擔量二百五十斤馬負擔量二百斤運賃各四十錢擔車賃二十五錢	道幅二間距離五里二十五町車輛ヲ通ズ牛車積載量七百斤尙牛及馬二百斤運賃各八錢擔車賃四十錢	戸數 1,070 人口 4,129 重ナル商店 日人 鮮人 米 穀 0 6 雜貨 5 30 金 1 5	尙州 郵便局アリ郵便、電信事務ヲ取扱フ	金融機關ノ設備		
慶尙北道開寧郡富谷面化田洞 開寧	四十四年十月中一日平均取引高 金泉 六千三百圓 尙州 三千圓 開寧 三千七百圓 善山 千圓 知禮 三百二十圓	道幅一間半距離五里十七町車輛ヲ通ズ尙牛負擔量二百五十斤馬同二百斤運賃一圓擔車賃六十錢	道幅一間半距離五里十七町車輛ヲ通ズ尙牛負擔量二百五十斤馬同二百斤運賃一圓擔車賃六十錢	開寧 戸數 102 人口 506 重ナル商店 雜貨 鮮人 2	尙州 郵便局アリ郵便、電信事務ヲ取扱フ	「金泉」 地方金融組合アリ組合員ハ金山、善山、知禮、開寧仁同ヲ合シ二百四十三名アリ(組合員ニ入會金一圓)資本金一萬圓營業科目 金錢貸付、委託販賣、共同購入 慶尙農工銀行支店アリ資本金五萬圓銀行一般ノ業務ヲ取扱フ		
慶尙北道善山郡東内面邑内 善山	市場ノ税金 賣上高ノ百分ノ一ナルモ實際納稅額	道幅一間半距離五里十七町車輛ヲ通ズ尙牛負擔量二百五十斤馬同二百斤運賃一圓擔車賃六十錢	道幅一間半距離五里十七町車輛ヲ通ズ尙牛負擔量二百五十斤馬同二百斤運賃一圓擔車賃六十錢	善山 戸數 338 人口 1,533 重ナル商店 日人 鮮人 清人 雜貨 2 4 1	尙州 郵便局アリ郵便、電信事務ヲ取扱フ	「尙州」 地方金融組合アリ組合員五百名アリ(組合員ハ入會金一圓五十錢)資本金一萬圓營業科目 金錢貸付、委託販賣、共同購入 慶尙農工銀行支店アリ資本金五萬圓銀行一般ノ業務ヲ取扱フ		
慶尙北道知禮郡知禮邑内 知禮	金泉 六十三圓 尙州 七十七圓 開寧 六十七圓 善山 九圓 知禮 一圓八十錢	道幅一間半距離五里十七町車輛ヲ通ズ尙牛負擔量二百五十斤馬同二百斤運賃一圓擔車賃六十錢	道幅一間半距離五里十七町車輛ヲ通ズ尙牛負擔量二百五十斤馬同二百斤運賃一圓擔車賃六十錢	知禮 戸數 229 人口 962 重ナル商店 日人 鮮人 雜貨 3 12	尙州 郵便局アリ郵便、電信事務ヲ取扱フ	開寧、善山、知禮ナシ		
		市場附近ニ於ケル生産物ノ數量 (四十四年中)						
			米 麥 小豆 大豆 綿花 麻 莞草					
		金山郡 40,848石 24,455石 767石 4,354石 20,910貫 2,020貫 7,000貫						
		尙州郡 73,665 16,960 18,500圓 6,618 22,696 4,495圓 0						
		開寧郡 16,026 6,755 0 2,201 22,696 744 2,476						
		善山郡 61,862 17,399 54,000 8,990 54,220 6,000 3,050						
		知禮郡 3,299 4,490 0 840 1,694 6,708 0						

水	
金泉 ナシ	
尙州 市場ハ洛東江ニ依リテ下ノ二日間ヲ要ス五十石乃至百石例年十二月下旬ヨリ二月下旬迄市場ヨリ洛東江船付場新村迄距離倭館迄ノ船賃穀類一石ニ付四十石(尙州釜山間ノ運送費ノ穀類一石	
市	
慶尙北道金山郡金泉面下新基洞	鮮魚 369噸 鹽干魚 1,562 明太 753 海草 304 砂糖 73 砂糖 96 酒 119 食料品 2,980 食金 291 紡錘絲 96
慶尙北道尙州郡内四面	善山、開寧、金山郡各日米 30,205石 麥 10,819石
慶尙北道開寧郡富谷面化田洞	石油 2,500箱 燐寸 750箱 鹽 3,500石 明太 3,000個 金泉市場ヲ經テ牛馬背又ハ附近ヨリ牛馬背又ハ擔車ニテ砂糖 135袋 麥粉 350袋 米 70,600石 大麥 16,900石 麻 3,077貫 煙草 9,975
慶尙北道善山郡東内面邑内	市場ニ移入セルモノハ市場ヨリ移入スル鹽干魚、明太、海草、米 50石 麥 50石 豆 1石 海草 500圓 其他雜貨類若干
慶尙北道知禮郡知禮邑内	鹽干魚 2,500圓 海草 2,000圓 以上總テ金泉市場ヨリ牛馬背搬出ス
	鹽 2,000袋 鹽干魚 1,640圓 以上總テ金泉市場ヨリ牛馬背搬出ス

市場ト水陸運輸ノ關係

水 運 陸 運

金泉 ナシ
尙州 市場ハ洛東江ニ依リテ倭館ト舟運ノ便アリ尙州、倭館間約三十三里上リ三日乃至五日間下リ二日間ヲ要ス五十石乃至百石積込ノ朝鮮帆船常ニ往來ス
 例年十二月下旬ヨリ二月下旬迄結氷航行杜絶ス
 市場ヨリ洛東江船付場新村迄距離二里運搬費穀類五斗入一噸二十錢船積費同三錢
 倭館迄ノ船賃穀類一石ニ付四十五錢倭館陸揚費同四錢停車場迄運搬費同三錢
 (尙州釜山間ノ運送費ハ穀類一石ニ付二圓トス)

金泉 市場ト物資運送ノ關係アルハ尙州、開寧、善山、知禮市場ノ外洛東、尙州、咸昌、安東、開慶、星州、居昌等ナリ
 距離運賃
 洛東 道幅二間距離八里車輻ヲ通セズ運送ハ重ニ馬背ニ依ル貨物二百斤運賃二圓擔軍費八十錢
 尙州 道幅一間半乃至二間距離九里八町辛ウツテ車輻ヲ通ズ(金泉尙州間中央ニ汝岳峠アリ)牛車積載量七百斤運賃五四二十五錢駄馬貨物二百斤同二圓擔軍費九十錢
 咸昌 道幅一間乃至一間半距離尙州ヲ經テ十三里車輻ヲ使用セズ運送ハ重ニ馬背ニ依ル駄馬貨物二百斤運賃 三圓二十錢擔軍費一圓六十錢
 安東 道幅一間半乃至二間距離十九里途中渡船ニケ所アリ渡船費一擔三錢駄馬貨物二百斤運賃四圓擔軍費二圓
 開慶 道幅一間乃至三間半距離、尙州、咸昌ヲ經テ二十一里駄馬貨物二百斤運賃四圓二十錢擔軍費二圓四十錢
 星州 道幅一間半距離六里駄馬貨物二百斤運賃一圓二十錢擔軍費六十錢
 居昌 道幅一間半距離十六里駄馬貨物二百斤運賃三圓二十錢擔軍費一圓六十錢
 尙州市場ト運送關係アルハ善山(七里)咸昌(四里)ナリ善山ニハ途中洛東江渡船一ヶ所アリ渡船費一擔一錢牛馬背貨物二百斤運賃一里十五錢擔軍費一里十錢
 善山市場ヨリ金烏山ニ通ズル道路アリ道幅一間距離三里ナルモ道路險惡運送便ナラズ 荷牛貨物二百斤運賃六十錢擔軍費三十錢

貨 物 散 集 ノ 状 態 (四十四年中)

市場ニ移入スルモノ

市場ヨリ他ニ移出スルモノ

附近ニ於ケル工業狀態

記スヘキ工業ナシ

濃道便ニテ移入セルモノ
 鮮魚 369噸 釜山、馬山ヨリ 石 炭 106噸
 鹽干魚 1,562 釜山、仁川ヨリ 石油 316 釜山ヨリ
 大豆 753 釜山、草梁ヨリ 豆油 87 釜山ヨリ
 海草 304 釜山、草梁ヨリ 家具 218 内地及釜山ヨリ
 砂糖 73 下関、門司ヨリ 金物 588 大阪、釜山、大邱ヨリ
 鹽 96 大阪、久留米、釜山ヨリ 繩 159 黃洞、大邱ヨリ
 酒 119 釜山、仁川、朱安、平澤ヨリ 繩 182 福崎、釜山ヨリ
 食糧 2,980 釜山、仁川、朱安、平澤ヨリ 繩 393 釜山、新義州ヨリ
 食糧 291 釜山、仁川、朱安、平澤ヨリ 繩 190 釜山、大邱、内地ヨリ
 紡績絲 96 四日市、大阪ヨリ 雜貨 此價格約百十八萬圓

知禮 善山、開寧、金山郡各地ヨリ牛馬背又ハ擔軍ニテ移入セルモノ
 米 30,205石 麥 10,819石 大豆 3,276石 莞草 12,526貫 棉花 19,900貫 麻布 3,093疋 綿布 6,314疋

尙州 石油 2,500箱 釜山、倭館間鐵道便倭館ヨリ洛東江舟運ニテ
 燐寸 750箱 釜山、仁川ヨリ倭館迄鐵道便倭館ヨリ洛東江舟運ニテ
 食鹽 3,500石 釜山、草梁ヨリ倭館迄鐵道便倭館ヨリ洛東江舟運ニテ及金泉市場ヨリ牛馬背ニテ
 金泉市場ヲ經テ牛馬背又ハ擔軍ニテ移入セルモノ
 砂糖 135俵 麥粉 350俵 鹽干魚 2,100貫 海草 750個 金巾 8,500疋其他雜貨若干
 附近ヨリ牛馬背又ハ擔軍ニテ移入セルモノ
 米 70,600石 大麥 16,900石 小麥 2,390石 大豆 3,990石 小豆 700石 粟 567石 棉花 36,900貫
 麻 3,077貫 煙草 9,975貫 繭 555石 牛絲 499貫 生牛 4,757頭

開寧 市場ニ移入セルモノハ市場附近部落ヨリ牛馬背又ハ擔軍ニ依ル農産物、金泉、仁同、善山市場ヨリ牛馬背又ハ擔軍ニテ移入スル鹽干魚、明太、海草、煙草其他日用雜貨類ニシテ其數量多カラズ
 米 50石 麥 50石 豆 10石 薪 10,500貫 生牛 400頭 木綿 1,000疋 綿 500斤 鹽干魚 2,000圓
 海草 500圓 其他雜貨類若干

善山 鹽干魚 2,500圓 海草 2,000圓 食鹽 40噸 鮮魚 800圓 明太 200個 其他雜貨 500圓
 以上總テ金泉市場ヨリ牛馬背又ハ擔軍ニ依リテ移入ス市場附近ノ産出多キモ本市場ヲ經由セズ總テ金泉市場ニ搬出ス
 鹽 2,000俵 鹽干魚 1,650貫 金巾及綿布 2,000疋 其他雜貨 1,000圓
 以上總テ金泉市場ヨリ牛馬背又ハ擔軍ニ依リテ移入ス
 知禮 市場附近ヨリ移入セルモノ 木炭 1,000貫 米 298石 雜穀 100石

濃道便ニテ移出セルモノ
 米 2,052噸 釜山、京城、内地ニ
 大豆 957 釜山、兵庫、大阪其他ニ
 鹽干魚 116 京城、開城、江景、天安ニ
 海草 61 京城、水原、天安、烏山其他ニ
 綿布 73 京城、水原、天安、烏山其他ニ
 麻布 103 京城、水原、天安、烏山其他ニ
 紙 84 大阪、新橋其他ニ
 牛皮 53 大邱、倭館、若木ニ
 木材 65 釜山、京城、内地ニ
 麥 156 釜山、京城、内地ニ
 其他ノモノハ市場附近ニテ消費スル外近郡各地ニ牛馬背又ハ擔軍ニテ移出ス仕向地別數量明カラズ

尙州 米 6,500石 洛東江舟運ニテ倭館ニ倭館ヨリ
 大豆 1,500石 鐵道便ニテ釜山ニ
 木綿 7,200疋 擔軍ニテ金泉市場ニ
 柿 500貫 大部分擔軍ニテ黃洞ニ一部分同
 金泉市場ニ
 其他ノモノハ市場附近部落ニテ消費スル外近郡各地ニ移出スルモ仕向地別ノ數量明カラズ

開寧 木綿、綿生牛ハ幾部分金泉市場ニ搬出シ其他市場附近ノ部落ニテ消費ス

善山 市場ヨリ他ニ移出セル重ナルモノハ麻布、木綿2,000圓ニシテ金泉ヲ經テ大邱、京城地方ニ移出ス
 其他移入貨物ハ市場附近ノ部落ニテ消費ス

知禮 市場ニ移入セルモノハ市場附近ノ部落ノ需要ヲ充タスニ過キシテ他ニ移出スヘキモノナシ市場ヲ經由セズシテ牛馬背又ハ擔軍ニ依リテ金泉市場ニ搬出スルモノ尠カラズ 米 1,980石 木炭 10,000貫 其他雜貨、紙、木材アリ

備 考

貨物ノ數量(四十三年度)

到 著				
90	米	68	家具	56
32	雜穀	33	酒	116
40	穀粉	31	味噌	70
64	野菜	24	醬油	
100	煙草	52	砂糖	64
54	繩	144	紡績絲	73
	鮮魚	274	金巾	193
	鹽干魚	1,132	綿布	36
	食料品	47	麻布	20
	明太	843	燐寸	103
	鹽	3,065	陶磁器	32
	海草	190	瓦	50
	金屬器	333	石材	40

信機關ノ設備
 局アリ郵便、電信、電話事務ヲ取扱フ
 局アリ郵便、電信事務ヲ取扱フ
 所アリ郵便事務ニ限リ取扱フ
 所アリ郵便、電信事務ヲ取扱フ

融機關ノ設備
 方金融組合アリ組合員ハ金山、善開寧仁同ヲ合シ二百四十三名アリ
 入會金一圓(資本金一萬圓)營業科員付、委託販賣、共同購入
 銀行支店アリ資本金五萬圓銀行ニテ取扱フ
 方金融組合アリ組合員五百名アリ
 入會金一圓五十錢(資本金一萬圓)金錢貸付、委託販賣、共同購入
 銀行支店アリ資本金五萬圓銀行ニテ取扱フ
 知禮ナシ

秋 風 嶺 驛

停車場所在地	位 置 及 地 勢	停車場附近ニ於ケル交通運輸ノ状態	停車場所在地ニ於ケル官公衙	停車場所在地ニ於ケル戸口	重ナル發著貨物ノ數量(四十三年度)		
					發 送	到 著	
忠清北道黃澗郡 黃金所面	停車場所在地ハ 忠清北道・慶尙北道ノ交界點ニシテ四圍山岳重疊シ朝鮮北境ヨリ來ル大山脈ノ分水嶺ニ在リ南北ヨリ數十里ノ間自然ニ上リテ嶺ニ達スルヲ以テ停車場附近一帶坦々タル平野アリ農産物少カラス	玉山・尙州・金泉・青山・黃澗ニ通スル道路アルモ概ネ險惡ニシテ交通便ナラス	憲兵分遣所	戸數 798 人口 3,570 内 譯 數口 48 日本人 150 朝鮮人 750 外國人 3,420 營業成績(四十三年度) 乗車人員 5,825 降車人員 5,586 客車收入 5,313圓 發送貨物數量 1,506噸 到著貨物數量 1,170噸 貨車收入 4,130圓 收入合計 9,443圓	米 262 麥 23 大豆 204 雜穀 160 生果 88 石材 471 黑鉛 181	繩 叭 27 鹽干魚 12 明太 51 鹽 942 石油 46	

停車場附近ニ於ケル市場

市場ノ地名	市場ト停車場間ノ道路距離及運送費	市 場 ト 水 陸 運 輸 ノ 關 係	
		水 運	陸 運
忠清北道黃澗郡 黃金所面 馬岩里	道幅四尺距離五町車輛ヲ通セス牛馬背運賃六錢擔軍賃三錢	ナシ	物資運送ノ關係アルハ金泉ニシテ距離四里途中阪路アルモ運送便ナリ 荷牛一駄二百斤一里ニ付運賃二十錢擔軍賃一里十二錢
開 市 日	市 場 取 引 ノ 慣 習	貨 物 集 散 ノ 状 態 (四十四年中)	
陰曆 三・八	度量衡ハ總テ新法ニ依ルモノヲ用ユ穀類ハ榷取人アリ口錢トシテ賣買兩者ヨリ一石ニ付五合ノ割合ニテ收得ス其他特種ノ慣習ナシ	附近ニ於ケル工業ノ状態	
一日ノ取引高	市場附近ニ於ケル生産物ノ數量(四十四年中)	市場ニ移入スルモノ	市場ヨリ他ニ移出スルモノ
四十四年十月中一日平均取引高百圓	黃澗郡内ニ於ケル重ナル生産物 米 13,049石 麥 7,035石 大豆 1,548石 麻布 1,920貫 煙草 1,840貫	鐵道便ニテ移入セルモノ 石油 123 釜山仁川ヨリ 明太 34 釜山・草梁ヨリ 鮮魚 10 草梁・釜山・金泉ヨリ 鹽魚 10 京城・水原・金泉・仁川ヨリ 金巾 5 大邱ヨリ 紡績糸 2 平澤・朱安・仁川ヨリ 食鹽 769 其他ノ日用雜貨及牛背又ハ擔軍ニ依リ穀類其他地方生産物ノ出市アルモ品種數量明カナラス	鐵道便ニテ移出セルモノ 穀類 224 京城・金泉・草梁・釜山ニ同 55 下關・已斐・尾道・兵庫ニ果物 525 京城・大邱・草梁ニ 市場ニ移入セル石油其他ノ雜貨類ハ附近部落ニテ消費ス
市場ノ税金	賣上高ノ百分ノ一	附近ニ於ケル工業ノ状態 停車場ノ南方二十町乾川洞及東方十八町角店洞ニ鮮人ノ陶器製造所アリ重ニ鹽・水鉢ヲ製ス 年産額 同價格 職工人員 乾川洞 10,000個 1,174圓 20 角店洞 90,000個 1,040圓 17 製品ハ重ニ金泉市場ニ擔軍ニテ移出ス擔軍賃三十錢	
戶 數 及 人 口	通信機關ノ設備	備 考	
戶 數 74 人口 329	ナシ		
重ナル商店	金融機關ノ設備		
{穀物 1 雜貨 1}	日人金貸業者三名アリ		

停車場所在地	位 置 及
忠清北道黃澗郡 郡内面 烏山里	停車場所在地ハ黃澗郡内ニ在リ附近少ク農産物多カラテ名アリ

市場ノ地名	市場ト停車場
忠清北道黃澗郡々々内面邑内黃澗	道幅三間距離十町
開 市 日	市場
陰曆 二・七	度量衡ハ總テ新法ニ依ルモノヲ用ユ穀類ハ榷取人アリ口錢トシテ賣買兩者ヨリ一石ニ付五合ノ割合ニテ收得ス其他特種ノ慣習ナシ
一日ノ取引高	市場附近ニ於ケル工業ノ状態
四十四年十月中一日平均取引高百圓	市場附近ニ於ケル工業ノ状態 黃澗郡内ニ於ケル工業ノ状態 米 13,049石 大豆 1,548石 煙草 1,840貫 薪 68,58圓
市場ノ税金	賣上高ノ百分ノ一
戶 數 及 人 口	備 考
戶 數 52 人口 211	
重ナル商店	
{穀物 1 雜貨 1}	

黃 澗 驛

(69)

停車場所在地	位 置 及 地 勢	停車場附近ニ於ケル交通運輸ノ状態	停車場所在地ニ於ケル官公衙	停車場所在地ニ於ケル戸口	重ナル發着貨物ノ數量(四十三年度)
忠清北道黃澗郡 郡内面 烏山里	停車場所在地ハ黃澗郡廳ヲ距ル十町ノ處ニ在リ附近山岳四圍シ耕地少ク農産物多カラス木炭ノ産地ヲ以テ名アリ	尙州(二里)・永同(三里)・秋風嶺(二里)・青山(三里)地方ニ通スル道路アルモ概ネ山道ニシテ險惡交通便ナラス	黃澗郡廳 巡查駐在所	戸數 667 人口 3,120 内 戸數 37 人口 122 日本人 戸數 630 人口 2,998 朝鮮人 戸數 0 外國人 戸數 0	發 送 到 着 米 277 噸 繩・叭 10 噸 大豆 32 噸 鹽干魚 13 噸 生果 395 噸 鹽 152 噸 瓦 253 噸 木 材 42 噸 黑鉛 165 噸 木 材 136 噸 薪 炭 941 噸
				營業成績(四十三年度)	
				乘車人員 7,021 降車人員 6,814 客車收入 4,466圓 發送貨物數量 3,912噸 到着貨物數量 372噸 貨車收入 8,659圓 收入合計 13,125圓	

停車場附近ニ於ケル市場

市場ノ地名	市場ト停車場間ノ道路距離及運送費	市 場 ト 水 陸 運 輸 ノ 關 係	
忠清北道黃澗郡々内面邑内 黃 澗	道幅三間距離十町車輛使用者ナシ擔軍賃五錢	水 運	陸 運
開 市 日 陰曆 二・七 一日ノ取引高	市場取引ノ慣習 度量衡ハ總テ新法ニ依ルモノヲ用ユ穀類ハ掛取人アリ口錢トシテ五斗ニ付四升ノ割合ニテ賣手ヨリ收得ス 其他特種ノ慣習ナシ	ナシ	
四十四年十月中一日平均取引高 百七十五圓	市場附近ニ於ケル生産物ノ數量(四十四年中)	貨 物 集 散 ノ 状 態 (四十三年中)	
市場ノ税金	黃澗郡内ニ於ケル重ナル生産物 米 13,049石 麥 7,035石 大豆 1,548石 麻布 1,920貫 煙草 1,840貫 木炭 35,000俵 薪 68,580貫 胡桃 500石	市場ニ移入スルモノ 米 130石 } 市場附近及尙州郡内 麥 40ヶ } ヨリ牛背又ハ擔軍ニ 豆 44ヶ } テ	市場ヨリ他ニ移出スルモノ 市場ニ移入スルモノハ總テ地方部落ノ需要ヲ充タスニ過キス他ニ移出スルモノナシ 薪炭・黑鉛・柿類ハ市場ヲ經由セス直ニ停車場ニ持込ミ鐵道便ニ依リテ各地ニ移出ス
賣上高ノ百分ノ一ナルモ定額毎市四十錢	戶 數 及 人 口	釜山・京城ヨリ鐵道便 (市場附近及永同ヨリ牛馬背又ハ擔軍ニテ)	釜山・京城ヨリ鐵道便
市場ノ税金	戶 數 52 人 口 260	仁川ヨリ鐵道便	釜山ヨリ同
賣上高ノ百分ノ一ナルモ定額毎市四十錢	重 ナ ル 商 店	釜山ヨリ同	内地・釜山・金泉・永同ヨリ同
鹽 貨	日 人 1 鮮 人 2	釜山ヨリ同	
雜 貨	1 1		
	通信機關ノ設備		
	ナシ		
	金融機關ノ設備		
	ナシ		

著貨物ノ數量(四十三年度)		
送	到	著
262	繩・叭	27
23	鹽干魚	12
204	明 太	51
160	鹽	942
88	石 油	46
471		
181		

係 運
金泉ニシテ距離四里途中阪
村運賃二十錢擔軍賃一里十
附近ニ於ケル工業ノ状態
市場ノ南方二十町乾川洞及
方十八町角店洞ニ鮮人ノ陶
製造所アリ重ニ鹽・水鉢ヲ
年産額 同價格 職工人員
乾川洞 10,000個 1,174圓 20
角店洞 90,000個 1,040圓 17
製品ハ重ニ金泉市場ニ擔軍ニ
移出ス擔軍賃三十錢
備 考