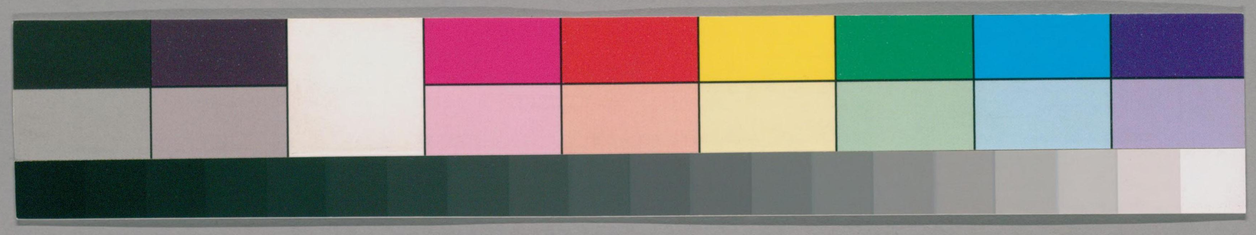

857
127

道德經 下

ガラス使用
国立国会図書館　タイトル『道徳經2巻』　請求記号 857-127

国立国会図書館　　タイトル『道徳經2卷』　請求記号 857-127

ガラス使用

857-127

道德經下篇

上德章第三十八

上德不德是以有德下德不失德是以無德
上德無爲而無以爲下德爲之而有以爲上
仁爲之而無以爲上義爲之而有以爲上禮
爲之而莫之應則攘臂而仍之故失道而後
德失德而後仁失仁而後義失義而後禮夫
禮者忠信之薄而亂之首也前識者道之華
而愚之始也是以大丈夫處其厚不處其薄

攘音禳

蘇老泉曰此皆言上古之純朴永世之虛僞愈趨愈下非爲仁義禮之本如是也皆憤世之詞

国立国会図書館　タイトル『道徳經2巻』　請求記号 857-127
ガラス使用

居其實不居其華故去彼取此

前篇言道下篇言德非有兩名也道言本體德言作用復還本體則道得於我故名爲德也此德之成功則一而其入門則有兩路上德者自然而然不假人力安排故德還於本體之初而自全其眞性我不知德而德自全人之不知道者妄以私意去穿鑿以復此道而所爲都是人心之自得非人心之同得見以爲不失德而德尚有

益於本始之眞雖德實非德也所以者何上德以無爲爲作用而無可以爲上德一落於意有爲爲作用而有可以爲上德以爲上德一落於意見則闇然者見以爲仁秩然者見以爲禮截然者見以爲義而仁之流又生出義義之起又現出禮挩之斲無象之眞散無名之樸而道失矣德亦失矣所以道變而德德降而仁仁降而義義更而禮禮一種前識又時時隱躍於仁義禮之內者也彼方

国立国会図書館　タイトル『道徳經2卷』　請求記号 857-127
ガラス使用

關尹曰聖人以知心一道一三者又合而為一不以一格不一不以不一害一

自以爲得而不知正所以爲失彼方自以爲華而不知正所以亂眞彼方自以爲厚而不知正所以爲偸彼方自以爲道而不知正所以反道者其病根在於一箇有爲而已

得一章第三十九

昔之得一者天得一以清地得一以寧神得一以靈谷得一以盈萬物得一以生侯王得一以爲天下貞其致之一也天無以清將恐

彼方自以爲不知四正一箇有爲已耶

方爲貞氣禽沖是以也者

裂地無以寧將恐發神無以靈將恐歇谷無以盈將恐竭萬物無以生將恐滅侯王無以爲貞而貴高將恐蹷故貴以賤爲本高以下爲基是以侯王自稱孤寡不穀此其以賤爲本耶非乎故致數車無車不欲琭琭如玉珞珞如石

道生一一生兩兩生四象五行而天地之清寧愈出愈棼不可窮極其根蔕全係於此一也天以一清地以一寧神以一靈谷

蹷音厥

穀音轂

琭珞音祿落

以一盈物以一生王侯居貴高而常安以一而貞也若無一則併天地以及王侯皆有所遷動而不安其常矣是以一者在下爲體在上爲用賤可以貴者此也下可以高者此也立命之眞源居身之善物也數車雖多到數完之時多者安在復還於無天地萬物發出之時即天地萬物收藏之時君子出身應世之時即君子養命怡性之時璨璨以炫天下之目珞珞以據不平

之地豈可久也達者只是要反於一不可務於多也

有無章第四十

反者道之動弱者道之用天下之物生於有有生於無

反者轉過三灣以復於丹釜其作用只在守弱而已強陽害事不可不愼有者必以無爲本無者先以一爲源道之從入舍此何由

勸須溪曰反者動之極必歸也是其反也正以其動也非動無反

大笑章第四十一

上士聞道勤而行之中士聞道若存若亡下士聞道大笑之不笑不足以爲道建言有之明道若昧進道若退夷道若類上德若谷大白若辱廣德若不足建德若偷質眞若渝大方無隅大器晚成大音希聲大象無形道隱無名夫唯道善貸且成

道不可爲爲者失之道不可言言者洩之其知道者世有幾人不知道者比比皆是

一遇眞人便當傳示使得以勤行而入大覺若中士以下便是明昧二路以淸惑其中而下士則反肆爲謗毀指爲笑譚豈不把玄玄天寶輕慢褻瀆耶然則知道者終日如愚一言不妄其明道也實非昧而若昧其進道也實非退而若退其行道也實非類衆人而若類上德已完而望之若虛大白已全而挹之若歉廣徧包含而若一無所負荷質無所知能建立砥礪而若一無所負荷質

直而無直之態故見以爲渝方正而無方正之跡故見以爲渾淪大器必以久成大音不襍細響大體不設規矩此道之所以爲大而實不可以言語形容者又何名之有名可名非常名矣以此不可爲之道而自得自守化貸而不尸其功功成而不顯其跡是入德凝道之善物也

教父章第四十二

道生一一生二二生三三生萬物萬物負陰而抱陽冲氣以爲和人之所惡唯孤寡不穀而王公以爲稱故物或損之而益或益之而損人之所教我亦教之強梁者不得其死吾將以爲教父

道之入門全以守柔爲用以復還於眞一之本體故當窮其生物之源以爲發仞之路則太始之初何有於物不過只是一箇虛無恬澹之氣而已此所謂道也有道然後有一有一然後有萬而陰以載之陽以

育之兩氣冲和而人物生焉若有陽無陰一於強力以自逞而必有不得其終者是以王公孤寡本非其匹而假以自抑正有見於天道好謙惡盈盛滿招損有益者正有損之伏也有損者正有益之基也聖人修此以爲教我守此以爲學則天命永終天祿常享鑒於強梁自受其慶

希及章第四十三

天下之至柔馳騁天下之至堅無有入無間吾是以知無爲之有益也不言之教無爲之益天下希及之矣

天祿常享鑒於強梁自受其慶有復歸無

天下未有以有意去爲而終能有益者也惟無爲之益自大而不言之教自行何可及之

足止章第四十四

名與身孰親身與貨孰多得與亡孰病甚愛必大費多藏必厚亡知足不辱知止不殆可

以長久

持盈之要道養命之良藥寥寥數言受用不盡親名而喪身愚也愛貨而忘已貪也知利而蹈害損也費出於愛而愛以費行亡以藏出而藏因亡盡只是不知足而已不知止而已知足知止以守此眞汞得彼眞鉛其天長地久復何殆哉

清靜章第四十五

大成若缺其用不敝大盈若盅其用不窮大

呂知常曰心清靜則身清靜身清靜多身清靜多身清靜則盡山河大地清靜

直若屈大巧若拙大辯若訥躁勝寒靜勝熱清靜爲天下正

有成者卽有毀者以毀爲成其成不朽有盈者卽有竭者以竭守盈其盈可繼直也而不直於外頹巧也而不巧於技能辯也而不多於言詞此正是清靜之法門而已正物正天下各得其正者也如躁之勝寒靜之勝熱不期其勝而自勝所爲有大根器方有大受用者此也

躁音燥練其足有仙火於郊先合

玉龍溪曰纔有所向便是欲纔有着便是妄既無所向又無所着便是總學無為本色

常足章第四十六

天下有道却走馬以糞天下無道戎馬生於郊辠莫大於可欲禍莫大於不知足咎莫大於欲得故知足之足常足

人身之真氣爲馬人身之流動爲車善治其身者把真氣自運於丹田要緊之處而受生成之益不善治身把真精真氣向外面去濁亂而不知內養此何異馬之生郊無所駕馭乎此其爲心不過要以我之身

倣佑姓衍洊足

楊用脩曰一人之心即天地之心一物之理即萬物之理一日之運即一歲之運

採人之藥咎在於不知止不知足而貪得之心熾也一知足而欲還於無欲得反其自得不得人之所欲得而得已之所真得豈有不足者耶

彌遠章第四十七

不出戶知天下不窺牖見天道其出彌遠其知彌少是以聖人不行而知不見而名不爲而成

得道之後其所欲知者在一身之中所不

必知者是人世之塵務眇然獨含其眞而天道之玄微自徹漠然自藏其明而天理之眞源自洞所謂愈入愈微愈出愈廣其知全也若騖在外反迷在內所知少矣聖人之不知處正所以爲知不行處正所以爲行不見處正所以爲名不爲處正所以爲成安於天理而私意不留眞人自現也

日損章第四十八

爲學日益爲道日損損之又損之以至於無爲無爲而無不爲取天下常以無事及其有事不足以取天下

爲學以博聞廣記爲務不期其益而日益爲道以黜聰掩明爲事故不期其損而自損損乃以益也不爲乃所以爲也損到無可損之處而一眞方還其本體萬品自現其生成此非我之爲更誰之爲天下者天下之天下取天下於天下易取天下於一人難取天下於無事爲易取天下於有心

嚴君平曰道德無形而王萬天者無心之心存也天地無為而萬類順之者無憲之憲運也由此觀之無心之心之主也不用之用之母也

爲難豈果無事蓋行乃無事有事亦無也

孩之章第四十九

聖人無常心以百姓心爲心善者吾善之不善者吾亦善之德善信者吾信之不信者吾亦信之德信聖人在天下憒憒爲天下渾其心百姓皆注其耳目聖人皆孩之

聖人比孩童無知之學了大者爲小也安宮其道在外不在書

天下廣矣萬民衆矣若令天下之心盡合於我一人之心則人之情欲萬端好惡異向何能強之使一也故聖人不立已見只

憒作憒憒音

是因民之所好而利之因民之所惡而遠之人心合處正聖心安處我何嘗以我之私意爲心只是以人之公心爲心也即如人有善惡我視之當爲一體善於善亦善於惡則我自善而人皆善矣人有誠僞我與之當合一心信於誠亦信於僞則我自信而人皆信矣聖人渾其心以同萬民萬民合其心以歸聖人聖人有隱然鼓舞之神聖人無顯然作爲之跡此以萬民爲孩

国立国会図書館　タイトル『道徳經2卷』　請求記号 857-127
ガラス使用

焦弱侯曰生之徒十有三此練形住世者也死之徒十有三此殉欲忘生者也凡此十分之中率居其九皆生生之厚者也夫有生必有地生固死之地矣兕虎甲兵將安避之善攝生者則無生矣故兕之角無所投虎之爪無所措兵之刃無所容何者彼無地以受之也厚生者九無生者一老子于十之中闕一自擬其旨微矣然聖人無生非故薄之也本無生也昔人云愛生者可殺也愛潔者可汚也愛榮者可辱也愛完者可破也本無生孰殺之本無潔孰汚之本無榮孰辱之本無完孰破之知此者可以出入造化游戲生死

提而日弄於掌股之上只是一箇因民以治之而已

攝生章第五十

出生入死生之徒十有三死之徒十有三人之生動之死地亦十有三夫何故以其生生之厚盖聞善攝生者陸行不遇兕虎入軍不被甲兵兕無所投其角虎無所措其爪兵無所容其刃夫何故以其無死地

生生之術先要忘生若有意以攝生爲務

便有許多私意矯揉造作出來其間有可以厚吾口腹供吾玩好者無不收羅以遂已之欲見以爲厚生適所以戕其生也生死不間毫末纔出於生生之塗便入於害生之路故生之道十中常得二三人死之道十中常得二三人至於本足以致死而反因以得生者亦十中常得二三人夫何故死不起於死而起於生有生之樂太過而趨死之期已近所以善攝生者無可以

焦弱侯曰故道之常中十義禮二三仁有圖之一九不合三七只合四五不合二八只合出入相遇陸行無收羅遂已之欲於死地以生前見絕陽祖師所註之貞明之又近橫山顏錫繩及見祖師之德化不爲坐井觀天生動有三

管夷吾曰善爲國者如金石之相舉重鈞則金傾故治權則勢重治道則勢衰

琴山蘇老泉曰俗人昭昭我獨若昏俗人察我獨悶悶斯得之則一只不之玄之道德矣

致死之地就如陸行不遇兕虎入軍不被甲兵惟其無可以致死而死之事自遠則自爲生道全也

尊貴章第五十一

道生之德畜之物形之勢成之是以萬物莫不尊道而貴德道之尊德之貴莫之命而常自然故道生之畜之長之育之亭之毒之養之覆之生而不有爲而不恃長而不宰是謂玄德

亭毒太祖欲成熟

者耳

玄玄爲道而合玄爲德道之體可以生長萬物收藏萬物而初不尸其功其間必須假借氣化以顯其太極之用是以畜之者德也道之機也形之者物也道之象也成之者勢也道之施也究竟只是一箇道所爲而已而天下之物皆出於道皆成於德其可尊可貴孰加焉惟其至尊至貴至有至無故生畜長育亭毒養覆而實因其自然初非以我去生畜長育亭毒養覆而有

趙玄長曰天下始即無名天地之始天下母即有名萬物之母則身中有定處也蓋得其母即無常以觀其妙知其子即常有以觀其徼觀徼之後當守母子母元不離也從有入無子還其母

所爲也玄者天道之本然玄玄者天德之妙用

襲常章第五十二

天下有始以爲天下母既得其母以知其子既知其子復守其母沒身不殆塞其兌閉其門終身不勤開其兌濟其事終身不救見小曰明守柔曰強用其光復歸其明無遺身殃是謂襲常

天下之物生於有天下之有生於無是有

曰強太祖註曰強

爲萬物之母無不有爲太始之子然則生生化化者誰之功也母也子而忘母德莫涼焉以子守母道莫眞焉知母是得還於丹釜太乙爐中造化自生身堅金玉氣成太和何有危殆之事此全在養默忘形怡眞得道不可以有心爲不可以無心合全在有無之間神馭其氣氣歸於神含光靜守一眞不散此方可以得形神之合一變化之流行而大道全於我矣常德不離復

蘇老泉曰俗人昭昭我獨若昏俗人瞭察我獨悶悶斯得之矣

歸於嬰兒此之謂也塞兌閉門見小守柔還光返照皆坐時之作用不可不知也

盜竽章第五十三

使我介然有知行於大道唯施是畏大道甚夷而民好徑朝甚除田甚蕪倉甚虛服文采帶利劍厭飲食資貨有餘是謂盜竽非道哉

大道之妙是一箇混沌之體無名之樸若順其固然則合之於無心若強爲造作則失之於有意介然者非眞覺乃自以爲是

夷平易也

竽聞唱也

之私見也行於大道非眞能進道是強以作爲之亂道也施設雖象而眞境愈隔只爲道本平坦而學道者多有作爲也假如治國者朝甚除治非不整肅田甚荒蕪倉甚空虛則末雖華而本已撥即令以文采爲華以利劍爲佩以飲食自恣以資貨自寶總之皆是着於有一邊而於大道之本體判不合矣何得爲道

觀身章第五十四

善建不拔善抱不脫子孫祭祀不輟修之身其德乃眞修之家其德乃餘修之鄉其德乃長修之邦其德乃豐修之天下其德乃普故以身觀身以家觀家以鄉觀鄉以邦觀邦以天下觀天下吾何以知天下之然哉以此

此明是保身以齊家治國平天下之大道也假如人之一身不愛惜眞精妄於施洩豈能久長以福芘於後故善於建立眞體抱合眞精則身體康強而子孫長遠正所

湛甘泉曰生人本根幻而寔真

謂要保身之意即修身之說也如此修身而其德既眞則家可齊邦可治天下可平而吾之德無所不該故以修兼及而以德兼施則身還其身家還其家鄉還其鄉邦還其邦天下還於天下而不期其然自莫不然矣天下所以爲法於我者以此修也

含德章第五十五

含德之厚比於赤子毒蟲不螫猛獸不據攫鳥不搏骨弱筋柔而握固未知牝牡之合而

該孩吾根已

攫音矍
螫音失
搏音博
筋音斤

王陽明曰益生增益于有生之外非生之自然也祥氣也以生之使氣非氣之自生也兩句就不說好

峻作精之至終日號而不嗄和之至知和曰常知常曰明益生曰祥心使氣曰強物壯則老謂之不道不道早已

此指人以守柔之妙道正是內養之靜功也德含其初一無知能即如赤子之在母腹母呼則呼母吸則吸一氣綿綿而已此原無取害之道而害自不能及不螫者虫不能肆其毒也不據者獸不能張其威也不搏者鳥不能振其翅也此物無所以可

峻音韵
嗄音戛入聲啞

害之隙而自得全眞也觀之赤子握固峻作而知其精原無不足觀其日號而嗄和原無可撓只如此守柔而常德不離眞明出照生可益矣此其微機全在以神馭氣而心使之然也若不以心馭氣而徒以氣用事強陽取勝是壯於外而損於內去道遠矣

玄同章第五十六

智者不言言者不知塞其兌閉其門挫其銳

解其紛和其光同其塵是謂玄同不可得而
親不可得而疎不可得而利不可得而害不
可得而貴不可得而賤故爲天下貴

道聽而塗言道終不我有知者是所貴愚
者侈於口塞兌養眞烝兩目復觀守銳意
還於虛紛愚若氷剖光芒杳且冥塵俗何
足醜玄之又復玄四海皆吾友親者不可
親疎者勿能久利我我無心害我我有守
天下原無貴至賤誰不有一得此眞筌古

今皆在宥

無情章第五十七

以正治國以奇用兵以無事取天下吾何以
知天下之然哉天下多忌諱而民彌貧人多
利器國家滋昏民多技巧奇物滋起法令滋
彰盜賊多有故聖人云我無爲而民自化我
好靜而民自正我無事而民自富我無欲而
民自樸我無情而民自清

治天下者以民爲本治身者以精爲本好

国立国会図書館　タイトル『道徳經2巻』　請求記号 857-127
ガラス使用

戰者國必破好欲者精必竭其理一也觀之治國正者愛之養之教之誨之而已至於不得已而用兵此偶然防禦之法不過出奇於旦夕之間捍吾民人遏彼戎禍便了不是久用之事也但兵不可貪然不可不練偶然以必勝之兵出而破敵而天下盡取亦只是不得已而用之非有先取天下之心而強以人事畱之者也且以治國言之民忌於貪利而貪適所以為貧國藉長才而才反足以亂治民以技巧相擅而奇物滋多邦本日薄矣法令以驅役其民而盜賊日生心矣所以治國者貴於正不貴於奇一安於民俗之自然而民自樂樂利利化於善歸於正富於財迈於朴清於欲矣如此治國爲正如彼用兵爲奇即如人之養身愛惜精神不妄作爲是正也煉已成丹可以得藥是奇也天下之得亦假喻之詞耳

政悶悶章第五十八

其政悶悶其民淳淳其政察察其民缺缺禍兮福所倚福兮禍所伏孰知其極其無政耶正復為奇善復為妖民之迷其日固久是以聖人方而不割廉而不劌直而不肆光而不耀

此亦是提醒叔世治世之善術也世人皆以察察為明矯矯為行是以政日紛擾民日澆殘此在後世小康之主見以為治若

劌一作害

以隆古大道之世看來那有一毫明目張膽以夫愚民之俗者故悶悶是無可見之氣象也而淳淳者亦與政合矣察察是有可見之聰明也而缺缺者亦因政成矣本欲以治民而民反不治可見禍福相倚正奇相伏善妖相並出此入彼到此幾彼反復相尋大道之敝也日以久矣聖人無可見之名象無可表之操持無可張之氣焰無可暴之文采只是澹漠以含眞歸還於

国立国会図書館　タイトル『道徳經2巻』　請求記号 857-127
ガラス使用

大古而已

嗇章第五十九

治人事天莫如嗇夫唯嗇是謂早服早服謂之重積德重積德則無不克無不克則莫知其極可以有國有國之母可以長久是謂深根固柢長生久視之道

治人者保一身之氣事天者全天君之體兩者摠在保眞固元不散大樸上用功夫嗇非止嗇於精凡百為衆動都要簡少事務怡養眞氣不妄外用乃為大還也嗇之久則服之久服是食母之意服之久則積之久積之固而外可以應物而不亂內可以養身而無不完國以君為宰身以氣為母有氣之母何物能害是長生久視之大道也

嗇祥久服淡袍善為也

烹鮮章第六十

治大國若烹小鮮以道涖天下其鬼不神非其鬼不神其神不傷人非其神不傷人聖人

国立国会図書館　タイトル『道徳經2卷』　請求記号 857-127
ガラス使用

亦不傷之夫兩不相傷故德交歸焉

達人養生與賢臣治國事異理同故比之治國者不以作爲擾之則各安於性命之情不至紛擾猶如烹鮮之易也以鬼神治天下者則天下皆聽於鬼神以大道治天下者則天下渾同於大道鬼神不至肆害而大道不至失眞人神各安其位聖人一聽其自然而德蕩乎無不被矣養生者正當以大道治其眞心不可以小德亂其性

命也

宜下章第六十一

大國者下流天下之交天下之牝常以靜勝牡以靜爲下故大國以下小國則取小國小國而下大國則取大國故或下以取或下而取大國不過欲兼畜人小國不過欲入事人夫兩者各得其所欲故大者宜爲下

善用人者下於人此妙道也大國本欲取小國反下於小國小國本苦於大國反取

夫大國則下之一字奇也即如牝牡二物相交相感陽洩陰凝只爲牝靜而牡動也大國以欲兼畜人爲事小國以欲入事人爲事而畜之者可以有其小事之者可以有其大正是下人之妙處也得道者亦當有種下人手段方可以自託玄同之間

如孟母載猫狗而三遷之說不可信言其乃聖人教人其說遷在市闤可爭天子七位大夫炳八位之尊乎耶

雌雄一義

奧章第六十二

道者萬物之奧善人之寶不善人之所保美言可以市尊行可以加人人之不善何棄之

有故立天子置三公雖有拱璧以先駟馬不如坐進此道古之所以貴此道者何不曰求以得有罪以免耶故爲天下貴

道之屬在人身一得永得可以心會不可以言求可以理解不可以言解此萬古晦蒙而曾不能一日徹於人心者如室之有奧言深暗之義也善人得之可以修身立命不善人學之亦可以藥病全身不論賢愚貴賤個個完全時時照顧何可以須臾

国立国会図書館　タイトル『道徳經2卷』　請求記号 857-127
ガラス使用

離哉若夫不知不識之眞筌加以有名有相之外妄飾爲善言僞爲尊行棄不肖而不容則善善信信之本意失矣吾觀世上所貴者盡是高車駟馬軒冕珍寶此外則三公爲尊天子爲至尊至貴而不知坐進此道即人世之貴富一切可置於度外吾何貴焉求道得道求罪得罪有罪而有道則道尊而罪釋天下之可貴者惟此道爲第一義也

爲無爲章第六十三

爲無爲事無事味無味大小多寡報怨以德圖難於其易爲大於其細天下難事必作於易天下大事必作於細是以聖人終不爲大故能成其大夫輕諾必寡信多易必多難是以聖人猶難之故終無難

世人把道字看差了他只謂道是日用常行之事小小在粗淺處求之而不知道是常行之上自有一種玄玄玅玅之眞秘而

不可以意測不可以事索者如爲也而實無所爲也事也而初無所事也味也而至味無味也不計較於人品之貴賤不計較於人事之多寡但以德報人之德而有怨者亦必以德報之所以能齊怨德忘喜怒而與道合眞也道非易也而非難也道非大也而非細也曷之於難而道自易曷之於大而細自該不自大所以終成其爲大觀之輕諾者必然寡信爲有爲道者而不曷之於難乎一味至誠衆善自合天下之道如是而已矣

愼章第六十四

其安易持其未兆易謀其脆易判其微易散爲之於未有治之於未亂合抱之木生於毫末九成之臺起於累土千里之行始於足下爲者敗之執者失之聖人無爲故無敗無執故無失民之從事常於幾成而敗之愼終如始則無敗事是以聖人欲不欲不貴難得之

貨學不學復衆人之所過以輔萬物之自然
而不敢爲

萬物原各有自然之道與生俱來不假人力爲之者也若人於一眞無妄之內時時內照處處常惺則念不妄動覺不暫昏正所謂持於未危謀於未兆判於至脆之初散於未固之會未有其事而先有以待之未見亂形而先有以治之則道可復還其初而不敗於垂成之日矣不觀之木耶臺

耶行耶正在那可以用力處用之故必有成就之日也若不嘗於先事之時而必挽回於已敗之後則難矣聖人不然也若衆人見其得而忘其失見其成而忘其敗見其始而忘其終而可不慎耶聖人不異於衆人而衆人之失不加於聖人則以聖人不欲以爲欲不學以爲學惟復其性之本始以輔育萬物而不以私意造作也

深遠章第六十五

古之善爲道者非以明民將以愚之民之難治以其智多故以智治國國之賊不以智治國國之福此兩者亦楷式能知楷式是謂玄德玄德深矣遠矣與物反矣乃至於大順

治民欲以還樸養道在於歸根所以善於學道者惟不雕不琢復還其樸知少一分道大一分知至無知無識而天心自顯道玅自生所以不貴於知識而天則自順也即如治民者使之行不能使之知使之行

又曰器質實之貞樸

不著習不察日宥於天性之眞而一毫欺詐不生此便是合於大道若破樸爲器便失其自然之體其賊世甚矣國終爲偸薄之俗而安望於隆古之風何福之有楷者欲民望而法之也式者欲民憑而由之也但知者欲以化民反以鑿其眞性大道之世欲以化民先以塞其知誘之竇上以此行下以此效楷而式之爲不難矣不去治民而先爲自治其深微之旨玄漠之德孰

可窺測而小民日游於大道之中而不知
誰之爲大順之治淳龐之化復可以見於
叔世也

谷王章第六十六

江海所以能爲百谷王者以其善下之故能
爲百谷王是以聖人欲上人以其言下之欲
先人以其身後之是以處上而人不重處前
而人不害是以天下樂推而不厭以能不爭
故天下莫能與之爭

善用人者下於人善理性者安於性即水
以海歸便可知下者爲受益之大根大本
即聖人撫馭一世教民爲善啓民生利那
一件不是體貼人情處故天下思共戴之
爲天子而上人者得於下人也以一身而
居天下之上則先以其身享厚祿擅名器
然只是爲天下利一切不爲一已私一毫
故天下皆共戴之而先人者乃其後人者
也知是處上而下賴以生養如是處前而

民得以涵育其樂於推戴亦自然之理也
所以然者只爲聖人下於人而不與天下
爭是以天下忘其爭而不與聖人爭推此
於修身理性而萬物並作正得於一念不
起之處也玄哉玄哉

三寶章第六十七

天下皆謂我大似不肖夫惟大故似不肖若
肖久矣其細我有三寶持而寶之一曰慈二
曰儉三曰不敢爲天下先慈故能勇儉故能
廣不敢爲天下先故能成器長今舍慈且勇
舍儉且廣舍後且先死矣夫慈以戰則勝以
守則固天將救之以慈衛之

道大天大地大聖人亦大聖人之大大以
道也大以道者外頴若拙若愚而其中無
知無識故似不肖正所以爲玅道之神人
而大之至者也道之大莫大於慈慈是天
地好生之德發於人心便是仁之體而不
忍之念也所以入道者若無慈善之念就

如種樹無根開花不結果者遠矣其去於道也以慈爲本又濟之以儉嗇行之於退屈而包天蓋地生人育物盡收拾於三寶之中而大莫加焉所以天道好生聖人成物其體一也如兵之戰以勇而撫以慈慈固所以勇也學道者必有三寶而行之然後可以入於大人之域也

配天章第六十八

善爲士者不武善戰者不怒善勝者不爭善用人者爲之下是謂不爭之德是謂用人之力是謂配天古之極

此實寓言得藥之功戰勝之法而兵家所以禦敵其玅用亦不出於此也不武非無技能是藏鋒斂鍔而不露其武也以大武者臨敵慮勝後會計出萬全全象一個怯懦的一般何怒之有至於其勝人也有功而自掩其功有能而不恃其能泯其爭之心而神其勝之術只是不以一已自

多而用衆力抽衆善以成此大功所爲下人者上人也只是一個不爭便與天道相合故曰配天

哀勝章第六十九

用兵有言吾不敢爲主而爲客不敢進寸而退尺是謂行無行攘無臂仍無敵執無兵禍莫大於輕敵輕敵幾喪吾寶故抗兵相加哀者勝矣

主賓先後分強弱進退工夫在合離輕敵

定知眞寶失慈和端的有便宜行者以神行而不以跡行攘者以心攘而不以手攘仍者以心敵而不以形敵執者以心兵而不以強兵此百戰百勝之玅道也

懷玉章第七十

吾言甚易知甚易行天下莫能知莫能行言有宗事有君夫唯無知是以不我知知我者希則我者貴是以聖人被褐懷玉

口不知道不知知病今人皆見以爲知道

国立国会図書館　タイトル『道徳經2卷』　請求記号 857-127
ガラス使用

而不知所知者是事也非道也易知亦易行難知所以不能行彼見者塵俗之務而豈識虛玄之玅有宗者必以道爲宗也有君者必以道爲宰也不知我故亦不知已故亦不知人天下皆賤而我獨貴則以至尊至貴者在我也聖人不求人知何嘗炫玉以求售也此大道之隱微而似不肖者也

病童第七十一

知不知上不知知病夫唯病病是以不病聖人不病以其病病是以不病

知非病知其爲知而所見者小不能透入於無聲無臭之表病孰甚焉聖人不然所以合道

大威章第七十二

民不畏威大威至矣無狹其所居無厭其生夫唯不厭是以不厭是以聖人自知不自見不自貴故去彼取此

国立国会図書館　タイトル『道徳經2卷』　請求記号 857-127
ガラス使用

晉吏趙文君公曰公敢爲天並不敢爲天害兩者事惡於召不爭爲善勇

民以刑戮爲威而不畏刑戮所以犯法孰能宥之若今人之於世居尊忘卑居富忘貧居貴忘賤是失其本始之地豈可久也知在內見在外愛在神貴在象達者辯取舍不妄蹈尋常

天網章第七十三

勇於敢則殺勇於不敢則活此兩者或利或害天之所惡孰知其故是以聖人猶難之天之道不爭而善勝不言而善應不召而自來

敢殺火屈不爲不敢曲義即知

文昌道化書中 日九

繟然而善謀天網恢恢疎而不失

敢之一字是強陽用事物必惡焉取害之道也反此則善矣人之所貴者是強以勝人天之所主者是寬以宥人萬物皆天所生亦皆天所統縱有機械變詐豈能欺天徒爲悖道也

大匠章第七十四

民不畏死奈何以死懼之若使民常畏死而爲奇者吾得執而殺之孰敢常有司殺者殺

繟音闡

而代司殺者殺是代大匠斲夫代大匠斲希有不傷手矣

殺人者必國之法也逆理者亡天之道也民惟畏死而刑以威之則可以反惡而爲善若夫干陰陽之和者亦惟是定靜虛實以迈大道庶可以免司殺之奪也此權造化司人而假借人心以回天命當聽天之宰順帝之則不可以有心而反遭大咎輕死章第七十五

干音干讀貞

民之饑以其上食稅之多是以饑民之難治以其上之有爲是以難治民之輕死以其生生之厚是以輕死夫唯無以生爲者是賢於貴生

玄道不可以言詞拘之只是得意忘言乃可以合眞竅所爲比喻之詞不厭再三無非要人收神迈氣以自固其眞精而已民猶一身之血炁也上猶一身中之神宰也神行氣行神住氣住天君泰然百體寧謐

国立国会図書館　タイトル『道徳經2卷』　請求記号 857-127
ガラス使用

自然身康骨固不爲物撓若有意於厚生
者反以傷生之物供我玩好終成大壞而
已

生死章第七十六

人之生也柔弱其死也堅強草木之生也柔
脆其死也枯槁故堅強者死之徒柔弱者生
之徒是以兵強則不勝木強則共強大處下
柔弱處上
生於柔弱死於強草木萌芽亦不常戰勝

豈緣兵有勢狂爲反惹化工殃

張弓章第七十七

天之道其猶張弓乎高者抑之下者舉之有
餘者損之不足者補之天之道損有餘而補
不足人之道則不然損不足以奉有餘孰能
有餘以奉天下唯有道者是以聖人爲而不
恃功成而不居其不欲見賢耶

天道好謙人情喜盈有抑然後有舉有損
然後有補而抑其高舉其下損其餘補不

足天之道也聖人有見於天道之惡盈是
以若冲若虛不敢以恃能居功而見其賢
也

正言章第七十八

天下莫柔弱於水而攻堅強者莫之能勝其
無以易之柔之勝剛弱之勝強天下莫不知
莫能行是以聖人云受國之垢是謂社稷主
受國之不祥是謂天下王正言若反
柔弱勝剛強水之道也剛強制柔弱人之
習也知柔知剛知弱知強而以其身處衆
人之所惡是以爲衆人之所歸其惟聖人
乎其惟聖人乎

司契章第七十九

和大怨者有餘怨安可以爲善是以聖人執
左契而不責於人有德司契無德司徹天道
無親常與善人

怨不可起怨不可和無怨無可怨有怨終
有怨非至善之道也執契責人怨所由生

身索其難得之貨以供無厭之欲
何以契大道徹天德也契而徹之其惟大
德之聖人耶

結繩章第八十

小國寡民使有什伯人之器而不用使民重
死而不遠徙雖有舟輿無所乘之雖有甲兵
無所陳之使民復結繩而用之甘其食美其
服安其居樂其俗鄰國相望雞犬之音相聞
民至老死不相往來

與一作舉

是混龐之世如
此聖之大化邃古之
此而後世不可以復覩者也有器不用何
貴於器有兵不恃何得何取於兵有舟車不乘
何藉於舟車一無所欲萬民安樂生生息
息日作日飲時動時呼方且鼓腹含哺不
知帝力蕩蕩難名此之謂也

不積章第八十一

信言不美美言不信善者不辯辯者不善知
者不知聖人不積既以爲人已愈

国立国会図書館　タイトル『道徳經2卷』　請求記号 857-127
ガラス使用

857
127

国立国会図書館　タイトル『道徳經2卷』　請求記号 857-127

ガラス使用

ガラス使用
国立国会図書館　タイトル『道徳經2卷』　請求記号 857-127