

浙江  
新

分省地誌

江浙



中華書局印行

國民政府主計處統計局

本書排成之日，不幸適遇慈母  
病逝家鄉，爰將本書敬獻於慈  
母，作爲其辛苦鞠育之紀念。



## 弁言

編者是浙江人，生長在浙東的東陽丘陵上，天性富於地理興趣，於浙省交通較便之處，或嘗寄寓，或曾旅行，茲將見聞所得，寫了這一本書，以供一般閱覽，也是對鄉土應盡的義務。全書內容，共分四編：第一編爲緒論，敘述省名、位置、沿革、境域、行政區域及地理區域等項；第二編爲地文誌，詳述地形、地質、氣候、土壤、生物等項；第三編爲人文誌，敘述住民、文化、自治、外交、經濟等項；第四編爲地方誌，以市縣爲單位，分述沿革、疆域、縣城經緯度、山川、人口、農工商鑛各業以及重要市鎮等，關於名勝古蹟，也扼要提及，以明「東南文物之邦」之所由來。執筆時所用重要參考書籍，臚列於後，以表對於著者之謝意，并供讀者隨時參考之用。

稽曾筠等：浙江通志

實業部：中國實業志（浙江省）

葛綏成等：中國地理新誌



Buxton: China, The Land and the people.

史記卷六秦始皇本紀

申報年鑑社：民國廿五年申報年鑑

內政部：內政年鑑

翁文灝：中國地理

Deprat and Mansury: Etude Geologique de Yunnan Oriental 4 Vols, 1912.

濟浦總局：Report on the Hydrology of the Hangchow Bay and Chien Tang Estuary 1921.

張其昀：浙江省史地紀要

張自立：錢塘江下游江岸今昔之比較與整理工程進行之概況（水利第五卷第三期）

何幼良：浙江水文測量之成果（水利第五卷第一期）

浙江水利局：浙江奉化錦溪流域防洪問題（水利第五卷第四期）

白郎都：視察錢塘江報告（方志第六卷第五期）

浙江省公路管理局：蕭紹段遊覽指南

葛綏成等：全國都會商埠旅行指南

張兆瑾：浙江省地理述略（禹貢第五卷第十二期及第六卷第二期）

竺可楨：杭州西湖生成之原因（科學第六卷第四期）

章鴻釗：杭州西湖成因一解（科學雜誌第九卷第六期）

朱庭祐：浙江省之地質（地理教育第二卷第二期）

劉季辰趙亞會：浙江西部之地質（地質彙報第九號）

葛綏成：地形學

葉良輔：中國東南沿海火成岩區之研究（中央研究院十八年度總報告）

建設委員會：東方大港之現狀及初步計劃

李慶遠：中國三千三百卅八島嶼面積（地理學報第一卷第四期）

姜卿雲：浙江新志

浙贛鐵路：浙東景物志

盛幸夫：浙江地質紀要

朱炳海：中國氣象事業之現狀（方志第六卷第十一期）

竺可楨：盧鎔：中國氣候之要素

西山榮久：最新支那地理

陸鴻圖：中國夏季的雨（新中華第二卷第十六期）

Coching Chu: A New Classification of Typhoons of the Far East, *Monthly weather Review*,

Dec. 1924.

竺可楨：去年江浙海濱之兩颱風（史地學報第一卷第三期）

劉衍淮：中國之氣候與天氣（地理學報第三卷第二期）

唐啓宇：中國之土壤（科學第十一卷第六期）

胡先驥：世界植物地理

董爽秋：植物地理學

神谷辰三郎：植物地理學

胡先驥：東南諸省森林植物之特點（科學第十卷第十二期）

秉志：研究長江流域動物之建議（科學第十七卷第十一期）

胡先驕：浙江溫州處州土民畝客述略（科學第七卷第三期）

梁任公：近代學風之地理的分佈（清華學報第一卷第一期）

朱君毅：中國歷代人物之地理的分佈

丁文江：歷史人物與地理的關係（科學第八卷第一期）

張耀翔：清代進士之地理的分佈（心理第四卷第一號）

桑原隲藏：蒲壽庚之事蹟

魏頌唐：浙江經濟紀略

孫洪烈：浙江主要特產之鳥瞰（浙江商務第一卷第五期）

中央黨部國民經濟計劃委員會：十年來之中國經濟建設

沈一隆：金六議：杭州之絲綢（浙江工商月刊第一卷第一期第二期）

陸逸志：浙江省公路現在建築概況（中國建設第十卷第二期）

葛綏成：中國之交通

洪瑞濤：浙江鐵路公路考察隨筆（交通雜誌第三卷第三期）

海關稅務署：民國二十五年海關中外貿易統計年刊

實業部中國經濟年鑑編纂委員會：中國經濟年鑑

丁文翁文瀾：第四次中國鑛業紀要

浙江三門灣實業鳥瞰（中國實業第一卷第七期）

浙江之陶瓷（圖書展望第二卷第一期）

浙江之釀造業（工商半月刊第六卷第十號）

浙江礦產概誌（鑛業週報第四二四號）

浙江考（方志月刊第一卷第十期）

浙省棉產之觀察（商業月報第十四卷第十期）

浙江茶業之前途（銀行週報第十八卷第二十四期）

浙省棉產概況（銀行週報第十七卷第二十五期）

浙江省政府設計會：浙江之紙業

經濟調查所：浙江各縣市經濟調查統計

水利局測候所：浙江省各縣逐月平均及極端最高與最低溫度表

勞亦安：今古遊記叢鈔

葛綏成：新編高中本國地理

陳甲林：天台山遊覽誌

東亞同文會：支那省別全誌

經委會：東南覽勝

陳訓慈：浙江省史略

林傳甲：大中華浙江省地理志

建設委員會：浙江經濟調查

---

浙  
江

八

# 浙江目次

頁數

## 弁言

### 第一編 緒論

- 一 名稱及位置
- 二 沿革
- 三 行政區域
- 四 境域

### 五 地理區域

## 第二編 地文誌

### 第一章 地形

- 一 山嶺
- 二 水系
- 三 湖泊
- 四 海岸
- 五 島嶼
- 六 海塘

### 第二章 地質

- 一 地質調查的經過
- 二 地層系統
- 三 地體構造

### 四 地文



第三章 氣候……………四七

- 一 氣象觀測及氣候區
- 二 溫度和雨量
- 三 黃梅雨

和颱風

第四章 土壤……………五四

第五章 生物……………五七

- 一 植物
- 二 動物

第三編 人文誌……………五九

第一章 住民及文化……………五九

- 一 住民
- 二 人口
- 三 語言
- 四 風俗
- 五

- 人才分布
- 六 教育

第二章 自治及外交……………八三

- 一 自治
- 二 和外國關係

第三章 經濟……………八七

一 農業——農地 農民 農產物的分布

二 林業 三 畜牧業 四 漁業 五 鑛業

六 工業 七 商業

第四章 交通……………一二六

一 陸上交通 二 水上交通 三 空中交通

四 電信 五 郵政

第四編 地方志……………一四九

第一章 杭州市……………一四九

第二章 第一行政督察區……………一五三

一 吳興縣 二 長興縣 三 安吉縣 四 德清縣

五 武康縣 六 餘杭縣 六 孝豐縣 八 臨安縣

九 於潛縣 一〇 昌化縣

第三章 第二行政督察區……………一七三

一 嘉興縣 二 杭縣 三 海寧縣 四 嘉善縣

五 平湖縣 六 海鹽縣 七 富陽縣 八 桐鄉縣

九 崇德縣 一〇 新登縣

第四章 第三行政督察區……………一九三

一 紹興縣 二 蕭山縣 三 諸暨縣 四 餘姚縣

五 嵊縣 六 上虞縣 七 新昌縣

第五章 第四行政督察區……………二〇七

一 蘭谿縣 二 東陽縣 三 金華縣 四 浦江縣

五 義烏縣 六 永康縣 七 湯溪縣 八 武義縣

九 分水縣 一〇 桐廬縣 一一 建德縣

第六章 第五行政督察區……………二二〇

一 衢縣 二 江山縣 三 淳安縣 四 遂安縣

五 開化縣 六 常山縣 七 龍游縣 八 壽昌縣

第七章 第六行政督察區……………二四五

一 鄞縣 二 慈谿縣 三 定海縣 四 鎮海縣

五 奉化縣 六 象山縣 七 南田縣

第八章 第七行政督察區……………二五九

一 臨海縣 二 寧海縣 三 黃巖縣 四 天台縣

五 仙居縣 六 溫嶺縣

第九章 第八行政督察區……………二七二

一 永嘉縣 二 平陽縣 三 瑞安縣 四 樂清縣

五 泰順縣 六 玉環縣

第十章 第九行政督察區……………二八三

一 麗水縣 二 龍泉縣 三 遂昌縣 四 青田縣

五 縉雲縣 六 景寧縣 七 慶元縣 八 松陽縣

九 雲和縣 一〇 宣平縣

插圖目次

浙江省圖(彩色)	一頁前
浙江省各縣面積比較圖	九
浙江省地形圖	一七
普陀山圖	一八
杭州灣圖	三〇
浙江省各縣人口密度圖	六九
浙江省各縣礦產分布圖	一〇八
杭州市交通圖	一五〇
杭州市及西湖圖	一五二



# 浙省圖

比例尺 1:600,000

200 100 0

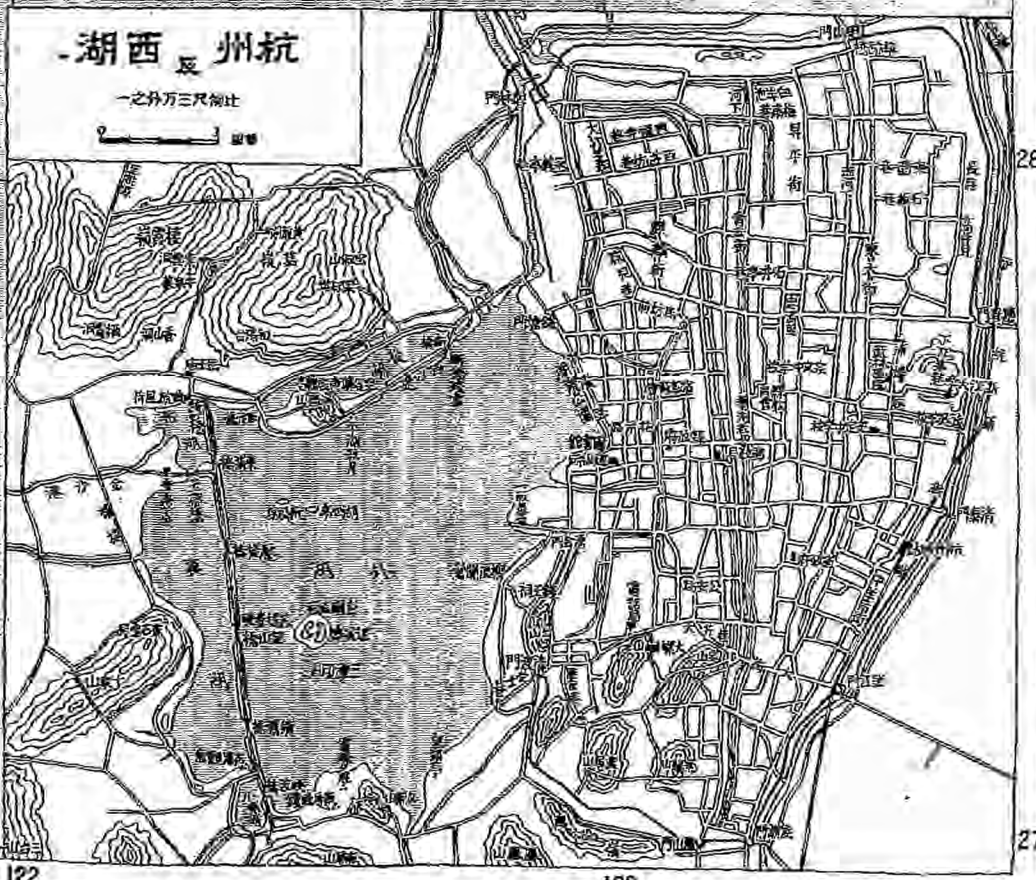
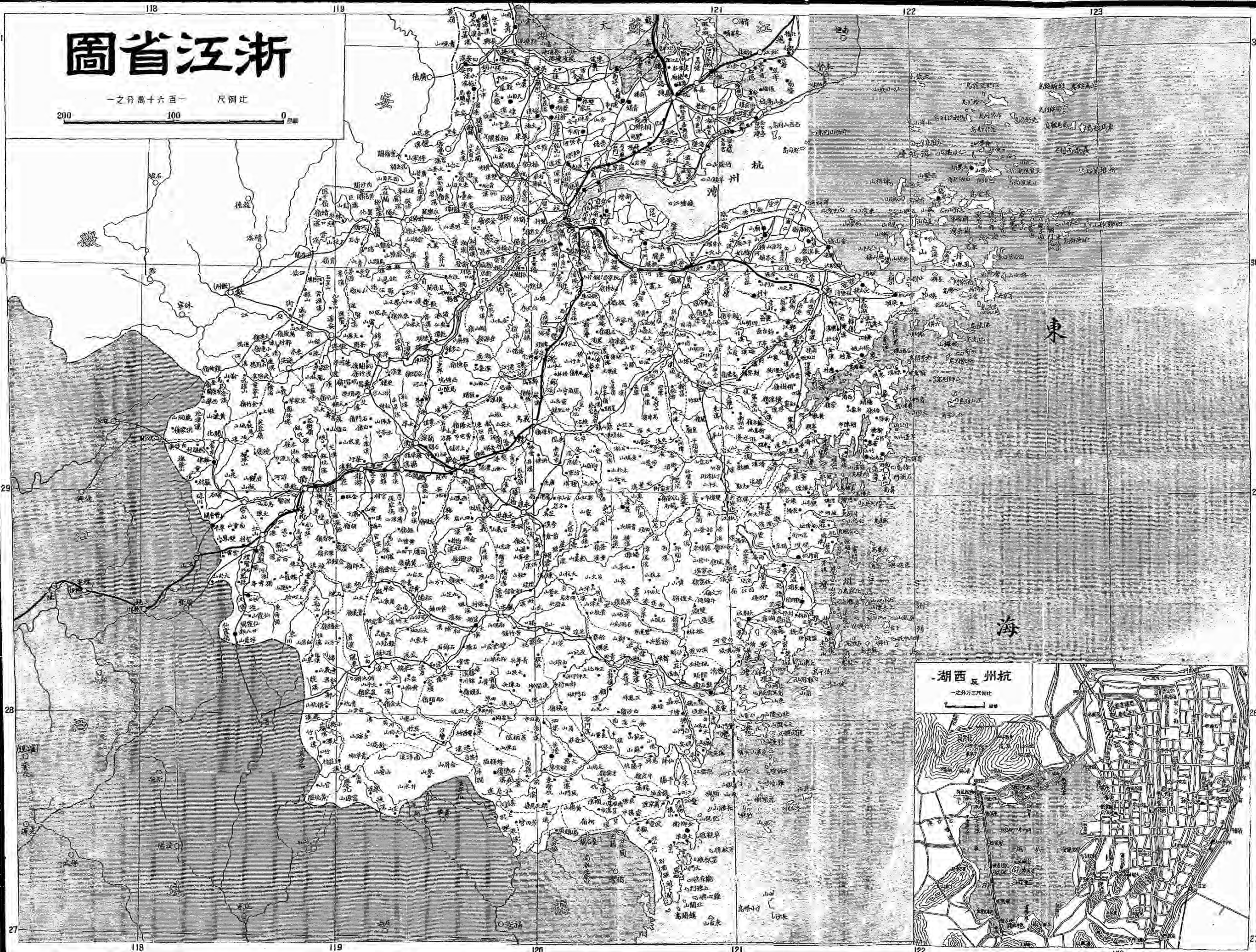

—路道—路車汽—路鉄 臨閘・鎮市・治縣



# 浙江

## 第一編 緒論

### 一 名稱及位置

浙江省因省內的錢塘江，舊叫浙江而得名，簡稱浙省。「浙江」二字，距今二千年前，司馬遷作史記，記秦始皇統一中國後，於三十七年出游，「……至錢塘，臨浙江，水波惡，乃西百二十里，從狹中渡，上會稽，祭大禹，……」始見載記。又別稱越，因本省在春秋時爲越國地。地處溫帶，當北緯二十七度與三十一度，東經一百十八度與一百二十度二十分之間，爲我國東南沿海之一行省，東臨東海，包有舟山羣島，南以仙霞嶺支脈與福建省相接，西南以仙霞嶺與江西省相界，西北以天目山脈與安徽省相鄰，北以太湖與江蘇省相連，自昔稱爲富庶之地。

### 一一 沿革

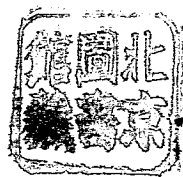

本省地方，在唐虞時爲揚州之地，夏商因之。春秋分屬於吳越，後來悉併於越。戰國屬楚。秦廢封建爲郡縣，置浙江爲會稽郡，兼鄞郡閩中郡。漢朝分屬於會稽郡。東西南三部都尉及丹陽郡，後來以諸郡隸揚州刺史部。後漢時，仍爲會稽吳丹徒三郡。三國屬吳，增設臨海吳興東陽新都四郡。晉改新都爲新安，又分臨海置永嘉。南北朝仍晉七郡，亦隸揚州。宋孝建初，分浙東五郡——會稽東陽新安永嘉臨海爲東揚州，而以浙西二郡——吳郡吳興爲揚州。大明三年，改揚州爲王畿，以東揚州爲揚州。至八年，又稱東揚州。景和初，省東揚而統稱揚州。梁改東陽爲金華。隋初改置杭吳二州，後置十三州，此爲揚州、會稽、餘杭、遂安、東陽、永嘉五郡，及吳郡、宣城郡地。唐初屬江南道，後分隸江南東道；乾元初，更分置浙江東西二道。五代時爲吳越國，又析置秀州。宋置兩浙路。高宗南渡，建都臨安，分浙東浙西二路。臨嘉二府，湖嚴二州，俱屬浙西；紹興慶元端安三府，婺台衢處四州，隸浙東。元初立兩浙都督府，尋改置江浙等處行中書省。明初置浙江等處行中書省，後改浙江等處承宣布政使司。清初設浙江布政使司，領杭州、嘉興、湖州、寧波、紹興、台州、金華、衢州、嚴州、溫州。



處州等十一府。杭州府領錢塘、仁和、海甯、富陽、餘杭、臨安、於潛、新城、昌化等九縣；嘉興府領嘉興、秀水、嘉善、海鹽、石門、平湖、桐鄉等七縣；湖州府領烏程、歸安、長興、德清、武康、孝豐等六縣及安吉州一；寧波府領鄞縣、慈谿、奉化、鎮海、象山、定海等六縣；紹興府領山陰、會稽、蕭山、諸暨、餘姚、上虞、陳縣、新昌等八縣；台州府領臨海、黃巖、天台、仙居、寧海、太平等六縣；金華府領金華、蘭谿、東陽、義烏、永康、武義、浦江、湯溪等八縣；衢州府領西安、龍游、常山、江山、開化等五縣；嚴州府領建德、淳安、桐廬、遂安、壽昌、分水等六縣；溫州府領永嘉、樂清、平陽、瑞安、泰順等五縣；處州府領麗水、青田、縉雲、松陽、遂昌、龍泉、慶元、雲和、宣平、景寧等十縣。清末又置海寧州及石浦、南田、定海、玉環等四廳。民國初年，廢府改道，全省計四道：錢塘道領二十縣；會稽道領二十縣；金華道領十九縣；甌海道領十六縣。民國十六年廢道，存縣七十五，直屬省政府。十七年劃杭、鄞兩縣地爲杭州市及寧波市，直隸於省政府，寧波市旋即取消。現存杭州市及七十五縣。茲將七十五縣成立的先後年代列表於下：

時代	公	元	杭州	嘉興	湖州	寧波	紹興	台州	金華	衢州	嚴州	溫州	處州	共計
----	---	---	----	----	----	----	----	----	----	----	----	----	----	----

唐	隋	晉	(三國) (吳)	東漢 公元前一世紀	西漢 公元前一世紀	秦 公元前一二一一年
七八世紀	七世紀初		第三世紀初年			
(昌化) (六八六)			新臨海 登安寧		富於 陽潛	餘杭 縣嘉 興吳 興鄞 縣紹 興
(德清) (六九〇)				(孝豐) (八五)	(安武) (九〇)	長興 興鄞 縣紹 興
(奉化) (七三六)						上餘諸紹 虞姚暨興
(黃巖) (六七)		(仙居) (四七)	(寧海) (二八〇)	天台 浦永康 江常山	臨海 金華 (九二) (九三)	義烏 龍游
(東陽) (六六六)						
(江山) (六三二)				壽遂淳桐建 昌安安廬德		
(分水) (六三二)						
(龍泉) (七五七)		(樂清) (七五)	(平陽) (二八)		(永嘉) (三〇〇)	
(青田) (七一)	麗水			遂松 昌陽		
一五	一	四	一五	七	五	一二

晚。

依上表可知浙江諸府，開化以紹興爲早，杭州次之。諸縣之建設以處州爲最

### 三 行政區域

民國	明	宋	吳越	
	十五世紀		十世紀	
	平 湖 (四三〇)	嘉 善 (二四〇)	崇 德 (九三八)	
	桐 鄉 (二四三)			
南 田 (九二二)			鎮 海 (九三三)	象 山 (七〇七)
			新 昌 (九〇七)	定 海 (七三三)
		溫 嶺 湯 溪 (二四九)(二四七)		武 義 (六九〇)
			開 化 (九六六)	
玉 環 (九二二)		泰 順 景 寧 (四三三)(四三二)		
	雲 和 (四三三)	宣 平 (四三三)	慶 元 (二九六)	縉 雲 (六九〇)
二		九	一	四

浙江省的行政區域，劃分為杭州市及七十五縣，省會在杭州市。其縣治的設立，多沿清代的舊制而來。近年國民政府因許多縣治的行政，省府監督困難，所以通令各省酌量地方情形，分設行政督察區以董之。浙省行政督察專員，向係就浙東一帶分設六區，自二十四年七月起，始將全省劃分九區，並參照豫鄂皖等省專員制度，以專員兼本區保安司令及所在地縣長。茲將浙省行政督察轄區縣名和縣數列表如下：

區別	轄		區		縣		縣數	督察專員駐地												
	縣名	縣數	縣名	縣數	縣名	縣數														
第一區	吳興	一〇	長興	一〇	安吉	一〇	德清	一〇	武康	一〇	餘杭	一〇	孝豐	一〇	臨安	一〇	於潛	一〇	昌化	一〇
第二區	嘉興	一〇	杭縣	一〇	海寧	一〇	嘉善	一〇	平湖	一〇	海鹽	一〇	富陽	一〇	桐鄉	一〇	崇德	一〇	新登	一〇
第三區	紹興	七	蕭山	七	諸暨	七	餘姚	七	嵊縣	七	上虞	七	新昌	七						
第四區	蘭谿	一一	東陽	一一	金華	一一	浦江	一一	義烏	一一	永康	一一	湯溪	一一	武義	一一	分水	一一	桐廬	一一
第五區	衢縣	八	江山	八	淳安	八	遂安	八	開化	八	常山	八	龍游	八	壽昌	八				
第六區	鄞縣	七	慈谿	七	定海	七	鎮海	七	奉化	七	象山	七	南田	七						

第七區	臨海 寧海 黃巖 天台 仙居 溫嶺	六	臨海
第八區	永嘉 平陽 瑞安 樂清 泰順 玉環	六	永嘉
第九區	麗水 龍泉 遂昌 青田 縉雲 景寧 慶元 松陽 雲和 宣平 一〇	麗水	

又七十五縣，依其面積、人口、富力而定為等級，有如下表之規定：

一等縣	杭縣 海寧 新登 嘉興 吳興 長興 鄞縣 紹興 蕭山 諸暨 餘姚 嵊縣 臨海 黃巖 仙居 寧海 衢縣 江山 蘭谿 東陽 淳安 永嘉 青田 遂昌 龍泉 瑞安 平陽
二等縣	富陽 嘉善 海鹽 平湖 奉化 鎮海 象山 定海 上虞 新昌 天台 溫嶺 龍游 常山 開化 金華 義烏 永康 浦江 建德 遂安 縉雲 慶元 景寧 樂清 泰順 玉環
三等縣	餘杭 臨安 於潛 昌化 崇德 桐鄉 德清 武康 安吉 孝豐 慈谿 南田 武義 湯溪 桐廬 壽昌 分水 麗水 松陽 雲和 宣平

#### 四 境域

浙江省最東之地爲定海的中衛山列島，最南之地爲平陽的南關山，最西之地爲開化的白沙關，最北之地爲長興的啄木嶺，全省的面積爲我國二十八行省中之最小者，惟面積數目因各人計算方法不同而各異。據清政府一九〇二年測定，全省爲三六、六七〇方哩，以每方哩等於七·八〇方里計，合二八六、二四六方里；威廉氏 (S. W. William) 估計爲三九、一五〇方哩，合三〇五、六〇五方里；白郎氏 (G. F. Brown) 估計爲三四、七〇〇方哩，合二六九、三六八方里；考克翁氏 (Archibale R. Colquhoun) 估計爲三五、〇〇〇方哩，合二七三、二一〇方里；內政部估計爲三一〇、六二四方里；申報年鑑所載爲一〇一、〇六一方公里，或三〇四、六〇六方里；浙江陸地測量局計算，全省面積合平原、山地、河湖、沙塗、海灣等，共三九八、八八二方里，惟海灣根本不能作爲面積計算，所以全省總面積爲三〇九、三六三方里。本書姑以此數爲標準，將全省各縣面積列表如下（以方里爲單位）：



仙居	寧海	新昌	餘姚	紹興	定海	慈谿	安吉	長興	平湖	嘉善	新登	餘杭	杭州市 及杭縣
六、〇二八	七、四四六	三、八三一	四、四七三	五、七七四	三、六九五	二、四九九	二、〇九五	四、九九〇	一、六〇八	一、三八〇	一、八六二	二、一一二	三、三一五
金華	溫嶺	臨海	上虞	蕭山	象山	奉化	孝豐	德清	桐鄉	海鹽	昌化	臨安	海寧
三、六五三	二、九三八	八、〇〇八	二、八一九	二、八二八	三、二八八	三、八九五	三、四四〇	一、一八五	一、一三五	一、六一六	四、〇七五	二、九六七	一、七八〇
蘭谿	天台	黃巖	嵊縣	諸暨	南田	鎮海	鄞縣	武康	吳興	崇德	嘉興	於潛	富陽
三、〇三四	四、七〇六	四、一六九	五、六五七	六、三五四	七三九	二、四二二	四、一五三	一、四一四	五、五三五	一、一五〇	三、一九六	二、八〇一	三、四九八



東陽	七、二五二	義烏	三、三六〇	永康	三、九三四
武義	二、六三五	浦江	三、七〇四	湯溪	二、五九五
衢縣	七、〇四五	龍游	三、三六八	江山	六、〇五九
常山	三、四八九	開化	六、五五五	建德	五、〇三七
淳安	八、六五二	桐廬	三、〇〇四	遂安	四、五六三
壽昌	二、二二四	分水	二、二七〇	永嘉	一一、三八九
瑞安	六、〇一五	樂清	三、八六九	平陽	六、五一四
泰順	五、七六〇	玉環	一、七八三	麗水	三、四六六
青田	八、三七七	縉雲	五、一一五	松陽	四、一九一
遂昌	七、六六一	龍泉	八、三二一	慶元	五、七二一
雲和	二、九四七	宣平	二、七七四	景寧	六、一五一

以上全省總面積共三〇九、三六三方里，就中以永嘉縣爲最大，計一一、三八九方里，南田縣爲最小，只七三九方里。

## 五 地理區域

浙省的地理區域，向來以浙江斜貫於境，劃分爲西北與東南兩大部，通常均稱爲浙西、浙東。實則此種分法頗不適當，因爲浙東地方除寧紹一部爲平原外，其餘盡爲山地；浙西地方除平原外，西南部也多山地，依編者意見，可分爲三區：

(一) 浙西舊杭嘉湖三府各縣，除近於天目、莫干兩山脈的各縣略帶山地外，餘悉爲長江下流沖積平原之一部，南起錢塘，北臨太湖，襟帶運河，川渠縱橫，一望平坦，土地肥沃，農產豐富，尤以蠶桑爲最，習俗尙繁華，這一區可稱之爲平原區；(二) 越錢塘而南，循紹興、餘姚、慈谿、鎮海、鄞縣、定海、象山、南田、甯海、臨海、黃巖、溫嶺、玉環、樂清、瑞安、永嘉，以迄於平陽等縣，東瀕東海，西倚四明、天台，括蒼、雁蕩諸山，沿海島嶼，星羅棋布，人民多從事漁鹽，又善經商，衣食足以自給，民風也勤樸，這一區可稱之爲沿海區；(三) 錢塘江上流，舊金衢嚴三府各縣，多爲山陵地帶，其山脈以仙霞山爲主，分支錯綜，勢若高屋建瓴，地多礪瘠，惟茶葉與森林，卻很豐富，人民的刻苦耐

---

勞，是其特點，這一區可稱之爲山岳區。

---

浙  
江

一  
四

## 第二編 地文誌

### 第一章 地形

本省地形，因仙霞嶺山脈橫亙於中央，頗爲複雜，大體上，西南高而東北低。以面積論：平原如田地、居住地及沙竈地等，佔全省總面積百分之二四·五六，約有七六、〇二五方里，就中以杭嘉湖的平原面積爲最大；山地的平面面積，佔全省總面積百分之七一·一九，約有二二〇、二六六方里，就中以永嘉的山地面積爲最大；江河溪流及湖蕩漾汊等，佔全省總面積百分之二·三四，約有七、二三九方里，就中以長興吳興等地的河湖面積爲最大；道路如鐵道、汽車道及大道等，佔全省總面積百分之〇·一七，約有五五六方里，就中以杭州市及杭縣的交通路爲最發達；沙塗如海濱的泥塗及江邊不能耕種的沙灘，佔全省總面積百分之一·七一，約有五、二七七方里，就中以寧海的沙塗面積爲最大。以上所述如道路、河湖沙塗也可包括在平原內，即合此而言，平原亦不過佔全省面積三

分之一左右。如以高度言，則以四百公尺以上一千公尺以下的丘陵地爲最多，尤以南部分布更爲明顯，面積當佔全省四分之一。茲將山嶺、河道、湖泊等分述於下：

### 一 山嶺

浙江山脈概屬南嶺山系，據法人戴普勒 (Duprat) 氏的調查，說是東北趨向西南。仙霞嶺爲浙省諸山之祖，分爲三支：北支爲天目山；中支爲仙霞山脈之主幹，東北經龍泉、遂昌、宣平等縣，至東陽仙居縉雲，復分爲括蒼山、天台山二支；南支爲楓嶺山脈，東延而爲雁蕩山脈，茲分述如左：

(1) 天目山 自安徽黃山蜿蜒入浙，擁起爲天目山，綿亙於臨安於潛間，有東西二峯，相距十餘公里，東天目屬臨安縣，西天目屬於潛縣，兩峯之頂，各有一池，好似二目，所以有天目之名稱。西天目拔海一千五百四十七公尺，爲浙西第一高峯。天目山之支脈，在武康縣西北有莫干山，是避暑勝地。

(2) 括蒼山 在仙霞嶺之東，盤亙於浙甌兩江之間的，爲括蒼山脈，其主

峯叫真隱山，在仙居縣東南二十三公里，高約一千公尺左右，登之可望東海，巉岩嶙峋，俯瞰羣山，形勢非常雄偉。

(3) 天台山 括

蒼山脈東北行於曹娥江、甬江、靈江間的，即為天台山，主峯在天台縣北，峯頂高約達二千公尺，有隋智者大師講經臺。山上有石梁瀑布，勢似銀河倒瀉，景頗幽勝。

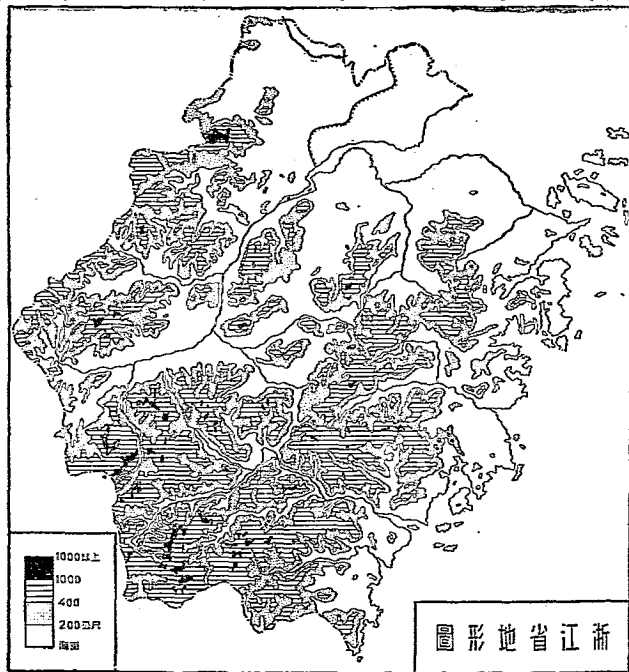

浙 江 省 地 形 圖





五十七公里。三雁之中，以北雁爲最勝，奇峯幽洞很多，其中大龍湫瀑布，如銀河直下，隨風作態，變幻無常，尤爲奇觀。

除上述山脈外，其在一千公尺以上的，零星散布於東南亦不少，這些山脈多火山岩，足見此種山脈，多爲火山作用所造成。

## 二 水系

浙省河流，除東西苕溪分注太湖錢塘不能釐定灌區外，他如浙江、曹娥江、甬江、靈江、甌江等，均自成流域，獨流入海。北部又有著名的大運河。茲更分述如下：

(1) 浙江 浙江因水流曲折而得名，又以形狀像一個「之」字，又名之江。至於錢塘江的名稱，或云：三國時，杭州行政官華信議立大塘以防海水，募有能致一斛土者，卽與千錢，旬月之間，來者雲集，因名錢塘；或云：秦時靈隱山下已有錢唐縣，浙江經其南，故名。實則錢塘江之名，僅指下流在杭州市入海的一段而言。上溯經富陽後，隨地異名。浙江主源爲衢江，副源爲婺江、徽江。衢江有三源：

西源從馬金嶺東南流爲馬金溪，也叫開化港，經開化縣城，又東南至常山縣城東，折東北流，至衢縣城南，雙江口會南源文溪；南源從楓岩北流爲文溪，也叫江山港，東會東源各水，經過江山縣城東南，東北流至衢縣城南，與馬金溪相會，稱衢江或衢港；東源爲住溪，自龍泉縣西向北流爲茶溪，更北流爲烏溪港，至衢縣城東樟樹潭，會合衢江（烏溪港自大清一統志誤爲由雙江口會江山港，坊間各地圖所繪，便都錯誤；又有以其支流黃檀源爲自樟樹潭會合衢江，這都是以訛傳訛的一種誤解。）向東北流，至蘭谿縣，稱信安江，這就是浙江的正源。衢江沿岸地形，除第三紀紅色砂岩所形成的圓形低丘外，都爲寬闊的沖積平原。在蘭谿，會婺江諸水，水勢始盛。婺江有二源：北源出東陽縣東北和諸暨、嵊縣交界的東白山，爲太白溪；南源出東陽縣東的金坑山，南北二源合流，經東陽縣城北，至義烏縣西南，有源出大益山的畫溪向西北來會，稱東陽江。更西南流，至金華城南，有源出永康東北密浦山的南港，即永康江，向北來會。西北流至蘭谿合於衢江，地形展開，沿岸多丘陵，這就是浙江的東源。浙江自蘭谿北流至建德（嚴

州)通稱蘭谿江。在建德東南七淇頭，有徽江從西來會。徽江發源於安徽的黃山，會合四源，至歙縣 (徽州) 及屯溪，稱新安江，東流入浙境，經過淳安西北，轉而南流，至港口鎮東北，又折而東流，直至建德城南，匯入衢江，這就是浙江的西源。徽江沿岸多巉岩，水流湍急，古有三百六十灘之名，今人實測猶不一半，就地文學上講，似爲幼年期地形所成的深切河。浙江自建德東北流，經七里瀧有釣魚臺之勝，烏石灘之險，到桐廬，稱桐江，至桐廬東南，西合桐溪水和天目溪，東南合鼉江，東北流至富陽縣，始入平原，叫富春江，風景如畫。南合壺源溪，更東流，至蕭山縣東南，有源出浦江縣并礪嶺的浦陽江，北挾諸暨的五洩溪從東南來會。從此東北流至杭州市南，始稱錢塘江。杭州城下，江闊三公里，滿潮時好像海灣，所以有錢塘灣 (Chien Tang Estuary) 的名稱。自杭州北流，經海寧縣南，蕭山縣北，會合曹娥江，繞尖山之南，自北大門注入東海。浙江水利除灌溉外，航利只桐廬以下較便，現浙省水利局已從事水文測量，以爲改良之標準。計浙江全長四百六十公里，流域面積約五萬四千八百方公里。

(2) 曹娥江 曹娥江以東漢時孝女曹娥得名。上源叫剡溪，發源嵊縣南的天台山，曲折迂迴而北，經上虞、紹興間爲曹娥江，經曹娥鎮至三江城，注於錢塘灣。

(3) 甬江 甬江一名鄞江，源出上虞縣西的梁湖壩，東流匯白馬洪山諸湖，爲通明江，東流爲姚江，東北流經過餘姚，爲丈亭江，入慈谿境分爲前江、後江，前江東南流至鄞縣（寧波）城北，爲甬江；後江東流爲東大河，南折爲西大河，和甬江相會。而後江有東支叫中大河，西大河也有東支叫南大河。本流又會合從鄞縣西來的南塘、西塘二河，至城東又有奉化江來會，奉化江亦名北渡江，源出奉化的六詔嶺，名叫錦溪，東北流會北溪、縣溪、金溪諸水；又東北流至鄞縣南境，南會鄞奉橋水，至城東又會前塘河、東中塘河、後塘河諸水，然後注入甬江。甬江東北流稱大澗江，至鎮海城南，又會中大河、南大河諸水，東北流入東海。甬江航利頗大，鄞縣對外貿易，完全靠甬江之賜，不過上流如錦溪等，耕地常有水淹之患，近浙江水利局正從事改良。

(4) 靈江 靈江上源有二：南源出仙居縣西南的界烏山，稱永安溪，東北流有章羌溪來會，更經城南東北流，北匯朱溪；東流至臨海（台州）城西，和北源相會。北源出東陽縣東南的大盆山，稱始豐溪，東流經天台縣城西，南會清溪，東南流至臨海縣西，和南源相會，叫澄江。澄江更由西南流向東南，東北有來自黃巖縣的永寧江注入，更東流，又稱椒江，經過海門，東流入東海，河口作漏斗狀，是爲台州灣，灣外島嶼林立，是天然的屏障。

(5) 甌江 甌江一名永嘉江，上流叫大溪，有二源：一出遂昌縣的貴義嶺，東北流過東關橋，爲呂川，東南經松陽縣南，爲松陰溪；一出慶元縣的巒山，東流爲秦溪，會東南來的小梅溪，經過龍泉縣南，會西來的錦川溪，東流至雲和縣北，兩源相會，東流至麗水縣，東南會虎踏溪，更東流，有源出縉雲縣大血嶺的壺溪，自西南來會。東南流，至青田縣西北，有源出慶元縣鈴高山的小溪，從東北來會。又東流，會南來的顧溪。入永嘉（溫州）境，會韓埠港，上成溪。東南流經永嘉縣東北，北合柘溪港，南合塘河，東流入東海。甌江上流兩岸迫近，中多沙礫，急湍甚。

險，故水利很少，不過風景秀麗，向爲世所豔稱。

(6) 飛雲江 飛雲江一名安陽江，又名安固江，源出泰順縣西北的北坑山，爲仙居溪、東流稱洪口溪、東匯裏莊溪、南匯語溪、曲折東流、北會泗溪、際門溪、半溪、濟千溪諸水，至瑞安城西，有南岸運河，向北來會，東南經瑞安縣城西南，流入東海。

(7) 運河 大運河從杭州市北境北流經塘棲，至崇德縣北，東流經過石灣鎮（石門灣），在石灣鎮分金牛白馬兩塘，合爲爛溪塘，北流經烏鎮，入江蘇境，至平望，爲大運河的南段。尙有從嘉興至江蘇平望一段，及平望至吳興一段，連絡苕溪諸水。近年浙西水利議事會竭力規劃並執行水利事宜，加以建設廳的督促，陸續完成杭州上塘河工程，及疏濬崇桐運河，復開海寧境內上塘河，乍浦塘河工程，又在嘉興鴛鴦湖尾閘間關新河，聯絡濠股河，疏濬餘杭蔣家潭河道，以灌注於餘杭塘河。又有從杭州對岸西興鎮經蕭山紹興至曹娥江一段運河，因水準高低相差，只可通行小汽船。又自永嘉縣城至平陽縣一段塘河，對於

聯絡甌江和飛雲江的交通，頗稱便利。

### 三 湖泊

(1) 西湖 西湖在杭州市之西，是一個礁湖 (Lagoon)，由錢塘江帶下泥土積塞灣口而成。周圍約十七公里。南西北三面環山，東臨杭州平原，面積甚小，水深平均不過二、三公尺，最深也無過五公尺者。湖濱設閘以調節水量，倘水閘都開，則西湖之水一瀉無餘，所以西湖的存在，全靠人力維持。湖中有一峯孤峙，叫做孤山，以孤山為中心，而有外湖、裏湖、後湖之分；山前叫外湖，面積較大；山後叫後湖，西互蘇堤，堤以內為裏湖。湖邊諸山，是天目山的餘脈，就中以南北二高峯為最著。南高峯下有淨慈龍井諸名勝；北高峯下有靈隱、天竺諸名勝；其間古剎別墅，洞壑流泉，隨在令人流連忘返。湖濱的岳飛墓，尤為國民的紀念中心。每當春季，遠近士女來遊覽的很多。

(2) 太湖 太湖跨江浙兩省，周約四百公里，歷來相傳面積有三萬六千

頃，也頗近似，禹貢稱爲震澤，周禮稱爲具區，左傳稱爲笠澤，又因容量大，所以叫做太湖。西受天目山，茅山流來的諸水，北接陽城湖，其形狀西南圓而東北缺，在浙省境內的，不過約佔全面積四分之一，也就是西南圓的部分。太湖不僅風景優美，而且盛產菱、藕、魚、蝦之屬。沿湖諸地，實爲我國精華所萃的地域。

(3) 南湖 南湖在嘉興車站南約半公里，又以湖多鴛鴦，或云兩湖相接如鴛鴦，故也稱鴛鴦湖。湖廣一百二十頃。產菱，無角，卽唐人所謂折腰菱是。湖中浮嶼，上有煙雨樓，建築軒敞，風物清麗，爲禾郡勝景，又有釣鰲磯，魚樂園諸勝，風景也佳。

(4) 湘湖 湘湖在蕭山縣的南鄉，四面環山，峯巒嵯峨，洄淪湛淥，折溜飛清，風景如畫，西爲上湘湖，東爲下湘湖，周可五十餘公里，水道互通，支流錯綜，間隔跨湖橋，形似葫蘆，北毘越王城，相傳爲勾踐膺難時所築。

(5) 東湖 東湖在紹興城東五六公里，有山名鳥鳴，壁立如削，下有長湖，清光緒年間，郡人陶心雲於此拓別墅，依山結屋，劃水築堤，小亭高閣，奇石危梁，



點綴於山涯水溪，頗饒勝趣，不啻一西湖的雛形。

(6) 白馬湖 在上虞縣西南四十里，位於夏蓋湖之南，相傳創湖之始，邊塘屢崩，人民以白馬祭之，因名。

(7) 東錢湖 在鄞縣城東，又名萬金湖，四面環山，受七十二溪之水，周八百頃，有陶公山，世傳陶朱公（即范蠡，佐趙王勾踐，霸趙平吳）嘗隱於此，留有釣磯。湖光明媚，不讓杭州的西湖，所以相傳有『儘說西湖足勝遊，東湖誰信更清幽』的詩句。而且鄞縣鎮海奉化三縣之田，俱被灌溉之利。

上述各湖，以面積論，當推太湖爲最，西湖次之，南湖又次之。以成因論：太湖、西湖、南湖及濱海的各小湖，都是海水遺留沖積而成；東湖、白馬湖等，是撓曲作用而成；湘湖則爲河流沖積而成；至於西天目北的千畝田，昌化縣北高山頂的千傾塘，縉雲縣東南鄉古方山頂的古方塘，都位於一千公尺的火山岩頂部，爲火山作用所成的火山口湖，他如北雁蕩山頂以及江山石門的江郎山頂的湖沼，似也屬於此類。

## 四 海岸

(1)成因 本省海岸線的灣曲，比較江蘇爲甚，全長約六百六十餘公里，然此種海岸線，究爲上昇，仰係下降，學者持論各不相同，編者意以爲本省海岸可分二段來說：(一)自鄰江蘇省的金山衛起經杭州灣以至鎮海一段，爲低平淺露的沙岸，顯然是海水退出，沖積而成的平原。我們看浙江兩岸的梯地很多；太湖一帶地下多有海生介殼，堆積成層；蕭山的龔、儲二山間，在清乾隆時沖積爲陸地等等，更可證明海岸上升的現象。(二)自鎮海以至與福建相鄰的一段海岸，都是地層沈降 (Submerged) 所成的岩岸，花剛岩壁削露，河流突出，島嶼紛錯，港灣良好，這就是李喜霍芬 (Richthofen) 所稱爲利亞斯 (rias) 海岸的地方。其沈降的陸面，多爲壯年期的山岳地，如永嘉附近的許多孤山，和甌江中的孤島，合起來看，顯可知陸地下沈之前，沿海一帶，已經侵蝕到壯年程度。又沈水量不十分過大的時候，則河川下流的一小部分每爲沈水谷 (Drowned Va-

而成灣，如溫州灣是。還有舟山羣島如普陀山等海岸，往往被海水侵蝕，而成奇岩幽洞的風景，則又是下降海岸少年期侵蝕的現象了。

(2) 港灣 本省海岸既曲折，故港灣頗多，其著名的，有下列數處：

(甲) 杭州灣 杭州灣就是錢塘江入海的口，一名錢塘灣，俗稱王盤洋，形狀很像三角形的漏斗，外廣約九十六公里，內廣約十九公里，但因江口河牀高低相差很大，所以水淺流急，沒有航海上的大價值。每當漲潮的時候，海水突進灣內，經過尖山（在海寧縣東）夏蓋（在上虞縣北）二山間，從高處下落，和錢塘江流下的水相衝，就奔激而成大潮，最高時竟達八公尺至九公尺，速力也大，一小時可達六海里。潮來時，勢如千軍萬馬，奔騰澎湃，爲世界鉅觀。浙江潮，以日期論，於八月望日爲最大，以地點論，於澉浦與海寧之間爲最大。倘潮流平穩的時候，灣內水量很淺，只有吃水不到一公尺的小艇或帆船（俗稱蘆蛋船），能溯航至杭州市，如欲出航海外，又須利用落潮的數時間內，不然，和來潮相逆，很是危險，說到沿灣的都市，在杭州灣以北，有乍浦澉

浦，與海寧三埠，以南則無重要市鎮，只有東南角的鄞縣（寧波），向為沿海貿易的中心。

（乙）東方大港 孫中山先生計劃東方大港云：『計劃港當位於乍浦岬（屬平湖縣）與澈浦岬（屬海鹽縣）之間，此兩點相距約十五哩，應自此岬至彼岬建一海堤，而於乍浦一端離山數百尺之處，開一缺口，以為港之正門，此種海堤可分為五段，每段各長三哩，……應以石塊或土敏土堅結築之。……』考此港有五種

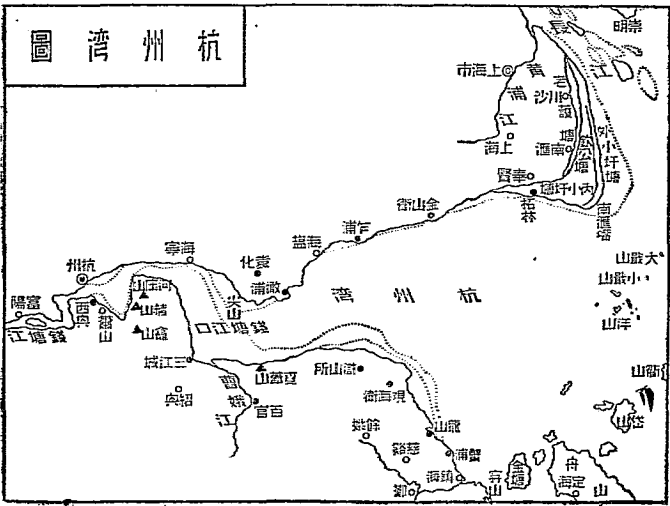

優點：(一)可爲海防要地；(二)此港近旁，無挾泥沙之水，妨害港面和通路，所以一經築成，永無浚濬勞費之煩；(三)此港正門，是杭州灣中最深的部分，由此到公海，平均低潮水深十一公尺至十四公尺，所以最大的海輪，可以隨時進出；(四)在未開闢地，規畫城市，發展實業，都有絕對自由，一切公共營造及交通計畫，均可以最新式方法建設之；(五)以鐵路聯絡江南各大都市，並改近旁和蕪湖間的水路，則與長江上游水陸交通，都比上海爲近。且地平土鬆，易於修造運河，現自蕪湖經吳興至乍浦的蕪乍鐵路，正在建築中。民國十八年，國民政府建設委員會，已設立東方大港籌備處，實行測量，預算各項工程經費，約需五千多萬元，擬分十六年辦理，每年籌足三百萬元；二十年十月建設委員會將東北兩大港事宜，劃歸交通、鐵道兩部，並已由兩部組成開濬東北兩港籌備委員會，以期逐步進行，俾底於成。

(丙)寧波灣 寧波灣就是甬江口，自江口至鄞縣縣城間二十四公里，水道深泓，無淤沙之苦，可通大洋汽船。江口是鎮海縣，招寶山峙於北岸，金雞

山峙於南岸，虎蹲山砥柱中流，形勢險要，爲浙東門戶。

(丁) 象山港 象山港在舟山羣島的西南，象山縣之北，灣入內地長三十八公里，口寬七公里，水深自六公尺至三十餘公尺不等。沿岸多山，隨處可以避風，港口有六橫島，橫塞其衝，港內向南別有支港，叫西湖港，港口叫鵝鴿嘴，可作船塢，形勢天成，所以近已決議闢爲軍港，並設立海軍學校。滬杭甬鐵路擬築支線通過於此。

(戊) 三門灣 一名河門灣，在象山港的南面，灣內有航路三道，所以叫做三門灣。灣口有三門小羣島，他的北面有大佛頭島，港內水深，可碇泊巨艦。北方一道名石浦水道，深達四十公尺至七十公尺，但各處往往有險灘。南水道闊約二十六公里，深約七公尺至九公尺，更進水量漸減，不過一至灣端，水深卻達十公尺至十三公尺，可惜灣口過闊，不宜於避風，只有灣口南田島及滿山灣的南面，均爲停泊良地。民國十八年上海總商會呈准中央開闢自主商埠，並指定海游港爲此灣的中心商港。近年以來，各種建築如碼頭堆棧等，

都已次第完成，并有輪船自上海直放三門灣，十八小時即可到達，蓋已漸臻繁榮了。全灣出產以漁鹽爲最大，沿灣土地肥沃，尤爲農墾佳區。

(己)台州灣 在臨海（台州）縣口，爲椒江河灣，成漏斗狀，灣內雖廣，但水量不深；加以灣口有門洲，航行不便，吃水三公尺以上的船舶，不在高潮的時候，不得通過。所以航行的船隻，多趁潮出入。

(庚)溫州灣 溫州灣在永嘉縣（溫州）之東，就是甌江口，向北灣入內地，成漏斗狀，有玉環島做他北面的門戶。島南北約六十公里，東西約四十公里，雖不及舟山島之大，但東有楚門諸山以爲屏蔽，西有樂清灣可供駐泊。又有霓臺、桐頭山、虎頭嶼諸島，羅列東西，灣內水深，汽船可以出入。

上述之杭州灣和寧波灣，多淺灘連互，是平直延曠的沙岸；象山港、三門灣、台州灣、溫州灣等，海岸曲折，島嶼棋布，多屬岩岸。在地形上，顯可看出不同的現象。

## 五 島嶼

我國島嶼，據李慶遠君估計，謂有三千三百三十八個，其中以浙江省爲最多，大小島嶼共有一千八百零五個，占全國二分之一強。全浙島嶼面積，約共五、九六四、五四九方公里，就中以舟山羣島中的舟山島爲最大，約有面積五二二、七二八方公里，以搗礁爲最小，約有面積一、二二二方公里；島之最高者爲五二〇公尺，名叫大島山，最低者爲一公尺，如板方礁及泥礁是。

舟山羣島羅列於杭州灣口，南從象山港口的六橫島，北至長江口相近的大戢山，島數約有二百餘。中以舟山島爲最大。長約四十公里，闊約十六公里，周圍約九十八公里。島有定海港，可避風拋錨，世人謂江南控扼在崇明，浙東控扼在舟山，也有相當理由。其餘像大衢山、岱山、蘭秀山、長塗島等，均有碇泊良港，煙波浩淼，島嶼縈迴，居民多以魚鹽爲業，間有栽種番薯蘿蔔之類。舟山島之東，有普陀山，俗名南海，寺院很多，不特爲我國佛教之聖地，且爲避暑勝地。自舟山羣島以南，有象山港諸島、三門灣諸島、南田島、北箕山羣島、南箕山羣島等。

## 六 海塘



浙江東北部地勢低衍，濱海田廬，向靠海塘以捍怒潮。據吳越備史載：『吳主皓立霍光廟於金山，其地爲昔之鹽塘。』是則三國以前似已有塘。現浙省海塘在杭州灣北岸的，叫海寧塘，東連海鹽，西接浙江，長百餘里；在杭州灣南岸的，叫防海塘，西起蕭山，東迄鎮海，凡五百餘里（其中自慈谿西抵上虞一百四十里，甃石堅完，名稱蓮花塘）；這二大海塘，都起於唐玄宗時，歷代屢加修治，尤其是海寧塘，因錢塘江怒潮的衝擊，常有潰決之患，故明清二代設立官吏專司其事，時加修築，耗費動輒萬金。到了民國，浙省政府鑒於舊塘日險，籌款另築水泥新塘，以爲永久之計，這確是當務之急。

## 第二章 地質

### 一 地質調查的經過

浙江省地質的調查，一八六九年德人李希霍芬氏，曾由安徽歙縣至浙江省錢塘江流域，考察寧台及金華三舊府屬各地，這可算是最早調查的外人。一九一

一至一六年間，有日本東京地學協會所派野田勢次郎、石井萬八次郎及山根新次諸氏，到浙考察，地域尤廣。至於本國學者，在民國初年即有考察，至七年有葉良輔的長興煤礦報告。十三年，浙江實業廳和農商部地質調查所合作，派孫海環、朱庭祐調查浙西杭縣等十餘縣地質。十五年，農商部地質調查所，又派劉計辰、趙亞曾等，調查建德、蘭谿、江山、常山等地。厥後中央研究院派孟憲民調查紹興、蕭山等地，舒文博調查富陽、餘杭等地，葉良輔調查沿海一帶，他如兩廣地質調查所，亦派朱庭祐、樂森璿等調查浙江西北及西南部，凡二十餘縣。二十年前後，浙江建設廳鑛產調查所派金維楷、燕春壽、李陶諸氏，調查浙江鐵路沿線及永嘉、青田等六縣的地質鑛產。西湖博覽館亦與實業部地質調查所合作，由盛莘夫研究奧陶紀與石炭二疊紀岩層中的化石。二十四年，實業部地質調查所復派高平調查浙東諸暨、紹興等數縣，又計榮森於長興煤鑛作精密的研究。近來各方學者來浙調查更多，於是本省地質乃得大體明瞭。

## 二 地層系統

本省地質，大部分爲凝結岩（即火成岩）而凝結岩尤以火山岩爲最發達。沈積岩（即水成岩）自寒武紀以前迄中生代以及第三紀，雖都很發達，但所佔部分很小。以言地層系統，依據各地質學者的調查及著述，可分爲數系，自下而上（即自古至今）有下列各種：

（1）寒武紀前的變質岩系 此系爲最古的地層。依孟憲民、朱庭祜、高平等的研究，在浙西各地發現的，有片岩、千枚岩、板岩、石英岩等；在諸暨等地的，有片岩、片麻岩、石英岩，和已變質的閃長岩、石灰岩等；又在浙江南部，如龍泉、慶元等縣，則有大量片麻岩及變質石灰岩等，此種變質岩大部不整合於火山岩之下，或與陶紀石灰岩之下，惟厚度不詳，究竟與五台系相當否，尙未能決定。

（2）寒武奧陶紀倒水塢層 發現於潛南境的倒水塢，故名。以礫岩及石英砂岩爲主體。

（3）下奧陶紀印渚埠系 係上下兩層各三百公尺的泥質薄層石灰岩，夾一層厚約三百餘公尺的頁岩及砂岩所組成，頁岩中含三葉蟲和筆石化石

很多。

(4) 中奧陶紀硯瓦山層 多為綠色有絹絲光澤的頁岩，中夾灰質岩片，風化後，灰質溶解，遺留孔隙，玲瓏可愛，故有採作花園中的陳設品者。

(5) 志留紀風竹頁岩 風竹頁岩以在江山風竹為最發達，故名。在浙東各地，露顯甚不完全。全部岩石概為綠色及黃綠色頁岩，質頗鬆，在此頁岩之下部，有筆石化石及其他破碎的腕足類化石，全層厚度，約在二百至三百公尺間。

(6) 下石炭紀千里崗砂岩 直接整覆於志留紀砂岩之上，在浙省全境頗稱發育。岩石的下部，以綠色及紫色砂岩為主，間夾砂質頁岩，上部則以石英砂岩為主，粒粗作白色，惟兩者之間常見有石英質礫岩為之分界，本岩大致走向為東北西南，其時代亦有人說是泥盆紀。

(7) 二疊紀飛來峯石灰岩 假整合覆於千里崗砂岩之上，露頭不甚廣闊，厚度又不甚一致，大約自一百五十公尺至二百五十公尺之間。據盛莘夫君研究，分為三部：(一)下部依所含化石不同，復劃分為上中下三段，即下部的下

段爲中石炭紀，下部之中上二段及中部與上部則屬下二疊紀，惟下部岩質最純粹，且含燧石結核很少，全部厚約八十公尺。其下段的化石以有孔蟲爲主，珊瑚化石體在杭州玉皇山南麓的下部得見，海百合莖間亦見之。下部之中段及上段產二疊紀有孔蟲類甚多，中段以橢圓狀的蠟科化石爲發達，而上段則蠟科化石大而圓，或因其構造上有進化的表現。(一)中部岩層較厚而質漸呈不純，含燧石甚多，或結核如拳，或扁圓如紡錘，化石以蜂窩狀珊瑚爲最多，腕足類腹足類及海百合莖化石間亦可以看見，全層厚約一百公尺左右。(二)上部以泥質灰岩爲最多，且呈薄層狀，蜂窩珊瑚已絕跡，而以四射珊瑚爲最發育。

(8)二疊紀禮賢煤系與長興煤系 這二煤系直接位於飛來峯灰岩之上，厚薄不一，其岩石層次以黃褐色的粗砂岩爲主，砂岩中常與黃或黑色的頁岩互層，煤層即夾於其中，厚自數公分至數公尺不等，惟在江山禮賢所含的煤層，不及長興所含的厚。煤質概屬半無烟煤。煤層中有大羽羊齒類化石。

(9)三疊紀上石灰岩 爲整合覆於禮賢煤系以上的薄層石灰岩層，厚

約數十公尺至百餘公尺不等，層很薄，含砂質很多，色灰白，一部分爲製煉石灰的良好材料。

(10) 侏羅紀烏灶煤田 發現於義烏縣西北鄉烏灶，其露頭長約十五公里，寬約十餘公尺至二三公尺不等。以砂岩爲主體，中有頁岩及煤層一層，厚七公尺。該煤系之上部有所謂麗水系的覆蓋，在金華雅崎附近則爲偉晶花崗岩脈所侵入。張兆瑾君以爲此煤田屬於侏羅紀，證據不甚充分云。

(11) 白堊紀建德系 此系在浙省分佈面積，最爲廣闊，多爲紫色砂岩、頁岩、凝灰質砂岩、凝灰質礫岩、凝灰岩、火山灰礫岩、綠色砂岩及綠色頁岩的互層，中夾多層流紋岩及砂岩狀流紋岩等，又有基底礫岩層，總厚在七百至一千公尺。其下部凝灰岩及頁岩中，有產魚類等化石。

(12) 白堊紀後期流紋岩 流紋岩繼建德系地層流溢，爲造成浙省各高山的主體。當其流溢時，浙江全境殆覆沒於其下。經長期的侵蝕，致有河谷的造成，及較古地層的出露。此種岩石的顏色及組織，時有變更，惟石英及長石的斑

晶，則到處多有。

(13) 第三紀衢江紅砂岩層 本層分佈於麗水、東陽、義烏、金華、蘭谿、龍游、衢縣成一狹長的盆地，故所成的地形，都爲低山寬谷，底部爲一厚層礫岩，下與流紋岩或古生代地層成不整合的接觸。礫岩中的礫石，多半爲石英砂岩、石灰岩及火山流紋岩等，礫岩之上，概爲紫色疏鬆的粗砂岩，傾斜頗不一致。

(14) 第三紀或第四紀的玄武岩 此岩不一致的在紅砂岩或白堊紀火山之上，成水平層，多作深黑色，氣孔頗多，分佈於歙縣、新昌及天台西北鄉和東南鄉一帶。在東陽、義烏更見其侵蝕剩餘的薄層，覆於第三紀紅色岩層的侵蝕平原上，在東陽所見的，於玄武岩中復有基性輝長岩侵入，含橄欖石巨粒結晶甚多。

(15) 第四紀各種沉積物 (一) 階級地沉積，往往成三十公尺高的階級地，有礫岩、角礫岩及紅土等。(二) 岩洞沉積，在石灰岩中有紅土、鍾乳石、石灰華及鐵砂等。(三) 濱海及沿江各地沖積層，爲泥沙及岩礫等物沖積而成。

至於侵入岩，有閃長岩及花崗岩二種。閃長岩發現於諸暨橫山附近的水口村一帶。是古生代以前的產物，但已受動力而變質，並現片麻岩狀態；又縉雲與麗水交界的地方，閃長岩侵入於流紋岩中，故爲白堊紀之物；又武康銅官山之南，與長興李家巷附近，也都有閃長岩現露。花崗岩則發現的地方很多，尤其是浙江南部，以其侵入各地層的軸向相合，故爲侏羅紀末期所產生的。南部花崗岩中，常含磁鐵頗多，風化後，成鐵砂，沖積於溪谷中，人民淘取之，以爲鍊鋼鐵之用，如松陽南鄉的石倉源以及雲和縣等，都曾以此產鐵著名。

### 三 地體構造

浙省地體構造，頗爲複雜，大體上可分爲東西二部；其概況略如下：

(一) 東部 浙東地層的構造，據高平君報告，稱浙省中部古生代地層走向，以東北西南最爲普遍，中生代火山岩，雖傾斜甚緩，其走向仍不失爲東北西南，所以由此岩石造成的主要山脊，如蒼會稽等，都作同一方向。至河谷盆



地都循背斜軸進行，而山脈則依向斜軸而留存。如諸暨縣城至紹興縣城一帶，其背斜層，軸向爲由東北西南向，嵊縣新昌背斜盆地，係依背斜軸而成的帶狀盆地，大致作東東北西南向，長凡六十公里，寬約十餘公里，天台背斜盆地，其構造及方向，大致與嵊新盆地相同，長凡五十餘公里，寬約二十公里。橫山背斜層，軸向作北北東南南西，背斜軸一帶多爲變質岩，兩翼則爲白堊紀火山岩。

(2) 西部 浙西地層構造，據劉季辰趙亞曾二君報告，謂斷層褶曲，頗爲複雜，但也頗有規律。凡地層的走向，褶軸與斷層線，都作東北西南向，最顯著的如千里岡砂岩，自杭垣至浙贛邊境，延長數百里，成一複向斜層，於向斜的中心間有飛來峯石灰岩，及其上覆有禮賢煤系。千里岡複向斜的兩側，各有一整齊悠遠的斷層，二斷層中夾的千里岡砂岩，成槽狀的陷落。惟其向西北行，則愈走愈古，爲硯瓦山系及印渚埠系，也成複雜的褶曲，而其向東南的，多爲火山岩流的建德系或衢江紅砂岩所覆。但自常山至江山一帶，與陶紀硯瓦山系及志留紀風竹頁岩，皺爲種種複雜的褶曲，中復爲二斷層所切。及江山以東一帶，禮賢

煤系爲向東南傾斜的單斜層。在此曾經劇烈褶曲和斷層的古生代地層之上，建德系盆地或火山岩流，每殘留於各處，爲不一致的接觸。建德系盆地，多略向東北偏東與西南偏西延長，略與古生代地層的構造軸相同，故建德系所受的變動，係緩慢的拗曲作用，而非造山運動，因之盆地的四緣，概向中心傾斜，而內部反傾斜屢變，火山岩流，也受同等變動。至於衢江紅砂岩，也爲一狹長的盆地，衢江流經其中，盆地的南緣，不整合位於火山岩流之上，其北及西爲不整合覆於古生代地層之上。

總觀浙東浙西兩部的地體構造，在古生代似無顯著的造山運動，而奧陶紀後期及下石炭紀，則造陸運動甚爲發達，尤其是浙西方面，惟造山運動則在浙東爲發達。造山運動，依朱庭祐君謂變質岩系，既不一致的位於印渚埠系岩層之下，是在奧陶紀之前，已經過一次變動。又硯瓦山系風竹頁岩等沉積之後，千里岡砂岩繼之。因前者爲海中沉積物，後者爲陸地沉積物，二者之間，似有一地殼運動期存在，惟不甚顯著罷了。又劉季辰趙亞曾二君稱浙江古生代地層的層積傾斜，都

是一致，故無顯著的造山運動，參加其間，侏羅紀煤層，亦與古生代地層爲一致的構造，惟建德系岩層，乃不一致的覆於此構造之上，故此造山運動的時期，必在下侏羅紀的後期。建德系沉積的時候，火山活動已開始，後乃極盛，而積成流紋岩層，經侏羅紀變動之後，地殼已大體入於固定狀態，但緩和的拗曲作用，仍有發生。拗曲作用之較著者有二期：一在白堊紀之末，第三紀之初；一在第三紀之中，故流紋岩與衢江紅砂岩成不一致的接觸。而後者復經緩和的變動緣故。張兆瑾君謂侏羅紀末期因造山運動而起的褶曲與斷層，相當於翁文灝氏的燕山運動第一期；繼而有白堊紀中性及酸性火山熔岩的活躍，及拗曲和侵蝕的繼起，頗相似於燕山運動第二期；至白堊紀末造，花崗岩的侵入，拗曲侵蝕相繼以起，相當於燕山運動第三期。至第三紀初，始有衢江紅砂岩的停積，繼復受南嶺運動發生而成的拗曲和侵蝕，其後爲玄武岩的流溢。所以浙江火山岩的噴出，已非一次使然，不過噴發時是否由火山口而出，因無確證，難以斷定。至最新的玄武岩流或當在喜馬拉雅運動之後，地殼發生裂隙，基性岩漿遂乘機而流溢，也未可知。

## 四 地文

浙江地文，尙無專門研究，據一般學者以爲可分三期：（一）仙霞期，此期爲浙省最古的地形，其高度在一千公尺以上，組成全浙重要山系的主幹，如仙霞、天目、楓嶺、雁蕩諸山脈是。考之地質，多成自流紋岩系的主體岩流，以理推測，本省中生代主體岩流活動將終之時，省中全土盡被所掩，當時受燕山期前期造山運動的結果，遂發生向斜與背斜，乃成帶狀的山岳和盆地。厥後剝蝕繼之，而成一侵蝕平原，所以仙霞期起於浙江主體流紋岩之後，而止於麗水系之停積，告終時代當在白堊紀。（二）麗水期，當仙霞期侵蝕平原造成之後，復經一度火山的噴發，此種火山岩流，儼似整合於麗水系紅色岩層之上，而不整合於較古岩流，或較古地層之上，繼之者爲燕山期之後期造山運動，於是麗水系也造成摺皺，一方剝蝕作用又復盛行，麗水系以上的岩流，遂不少因侵蝕而流失，各種較古地層，也重行現露了。此期侵蝕結果，內地遂發生寬洞的河谷，或竟成盆地，並堆積屬於新生代之紅土。

及各種河谷沉積了。那時，易於風化的岩石，即有爲寬闊河谷或盆地之底盤者。本期時代，當起於麗水水系成功之後，至浙東海岸下沉之前。(二) 衢江期，當浙東海岸下沉的時候，西部的地盤，似略呈上昇的現象，於是將寬闊的河谷和盆地，復行剝蝕而成爲波狀的丘陵，錢塘江兩岸的階級地形，也因而形成。全浙所現露的幼年期深狹河牀，即發生於此期，此期到現在尚在進行中。

又據高平君報告，謂浙江地文，和贛東相似，分爲下列四期：(一) 仙霞期，造成白堊紀以後的剝蝕平原；(二) 贛東期，寬闊河谷及盆地的造成，第三紀紅砂岩層的沉積。(三) 歙縣期，紅砂岩沉積後的剝蝕平原及玄武岩的掩蓋。(四) 衢江期，現代河谷所深切的幼年地形。

## 第二章 氣候

### 一 氣象觀測及氣候區

我國對於氣候觀測，向來很注重，在漢代書籍中，已有測雨記述，惟未見有數

字的記錄。至近代科學的氣象測候，則多發端於西人之手。浙省用氣壓表觀測氣壓，同時記錄風信和天氣的，要算開能漢（J. Cunningham）氏爲最早，開氏於清康熙三十七年（一七〇〇年二月）至四十一年（一七〇二年一月）在舟山羣島已開始工作。此後海關於永嘉（一八八三年）、鎮海（一八八六年）、小龜山（一八八六年）、北魚山（一九〇四年）四處陸續設立海關測候所。又東方大港籌備處在海鹽縣東門外海塘上，於一九三〇年二月設立二等測候所，日測氣象四次。浙江大學農科於一九三一年設立測候所，以觀測氣溫、溼度、雲量、風信等。如此以後，浙省的氣象更有正確的記錄。

至於氣候區域的分劃，像美人庫奔（Koepen）、法人馬東男（Martonne）、德人栖翁（Julius Stora）、日人西山榮久、國人竺可楨等，雖都有稍異的分法，然大體上多稱爲中國中部類或長江流域類。實則本省氣候可大別爲平原氣候、山地氣候及沿海氣候三帶：浙江以北，太湖以南，及浙江南岸的一部分，大都爲廣衍的平原，氣候全屬溫帶性，寒暑不甚酷烈，風向以季候風的轉變，春夏多東南風，秋冬多

西北風。雨量也以風向的關係，以夏秋兩季爲多，春冬較少。六七月之交，又有黃梅雨，空氣非常溼潤。黃梅雨過，卽多東南風，一叫船越風，因爲從前海外船隻，多利用此風到江浙，所以蘇東坡有『三時已斷黃梅雨，萬里初來白棹風（船越風的諧音。）』山地一帶氣候，比較平原氣候變化差劇，東南部分屬於亞熱帶，夏季較熱，所以永嘉有溫州之名。又因山嶺分布的錯綜，風向雨量，常受阻隔，故常不一律。至於沿海一帶，全係海洋性氣候，寒暑適宜，雨量較多，但七八月間，時有太平洋的颶風掠境而過，天氣就有劇烈的變化了。

## 二 溫度和雨量

溫度和雨量，因緯度的差異，土地的高低，山川湖泊的分布而不同，浙省關於此種記載，可以杭州、鄞縣（寧波）、永嘉（溫州）三處做代表。杭州屬長江下流的氣候，鄞縣可屬於東南山區的氣候，永嘉則爲我國南部的氣候，這三處溫度的不同和雨量的差異，實足以表示浙江全省氣候的概況。茲錄三處的溫度及雨量

於下，以資比較。

(釐公) 量雨			(氏攝) 度溫			地別	月份
永嘉	鄞縣	杭州	永嘉	鄞縣	杭州		
四	六	六二	八三	五四	四七	一月	
九四	八六	八五	八四	五四	五四	二月	
二三	二〇	二七	二五	九二	九一	三月	
一五	二八	一四六	一六三	一四八	一五〇	四月	
一八〇	二二	二二	二〇八	二四〇	二四・五	五月	
二六五	一九〇	二四九	二四九	二四〇	二四・五	六月	
一九	二六	一五二	二六・一	二七・八	二六・三	七月	
二三五	一七六	一七六	二六・二	二六・〇	二七・九	八月	
二〇四	一七	二五	二五・五	二四・三	二三・二	九月	
九四	一九	一〇七	二〇・九	一九・二	一八・二	十月	
五	三	八二	一五・八	一三・三	一一・八	十一月	
四〇	四	六〇	一〇・八	七・七	六・〇	十二月	

依據歷年記載，杭州最高溫度有高至四一・三度者，最低有低至負一〇・

五度者。平均下霜時期為自十一月九日至二月五日，每年無霜日數為二五八日，最近則為自十一月十一日至三月廿四日，全年無霜日數為二二一日，生長期為二〇七日。其平均每年最熱與最冷之差為二三度。雨量冬季平均為二〇七公釐，春季為三九三公釐，夏季五七六公釐，秋季三二四公釐。歷年雨量之最高者為一



八三五公釐，最低爲一二二公釐，平均一五〇一公釐，二十四小時內最大之雨量爲一二九公釐。要之杭州氣候因山川秀麗，溫和宜人，我們看杭州氣候歌謠，以冬夏二至後，數九以紀寒暑（冬至在陽曆十二月二十二日，夏至在六月二十二日）。頗可說明杭州一帶氣候和人生關係的景相，其冬至諺曰：『一九至二九，招換不出手；三九二十七，籬頭吹瘡粟；四九三十六，夜眠如露宿；五九四十五，太陽開門戶；六九五十四，貧兒爭意氣；七九六十三，布衲兩頭擔；八九七十二，貓狗尋陰地；九九八十一，犁耙一齊出。』其夏至諺曰：『一九至二九，扇子不離手；三九二十七，冰水甜如蜜；四九三十六，拭汗如出浴；五九四十五，頭戴秋葉舞；六九五十四，乘涼入佛寺；七九六十三，牀頭尋被單；八九七十二，思量蓋夾被；九九八十一，家家打炭塹。』

鄞縣據歷年紀載，最高的溫度，有高至攝氏四〇度者，最低則有低至負一〇六度者，平均下霜時期爲十二月九日至二月二十二日，每年無霜日數爲二八九日，最近則爲十一月二十五日至三月二十四日，全年無霜日數爲二四五日，生

長期爲三一六日。其平均每年最熱與最冷之差爲二二·六度。雨量冬季平均爲二〇四公釐，春季三四〇公釐，夏季四九三公釐，秋季三四九公釐。歷年最高的雨量，爲二一三五公釐，最少爲九一二公釐，平均爲一三八六公釐。二十四小時內最大之雨量爲二四二公釐。

永嘉依向來紀錄，最高溫度爲攝氏四〇度，最低爲負五·五，平均下霜時期爲一月八日至一月二十三日，每年無霜日數爲三四九日，最近則爲十二月八日至二月二十七日，全年無霜日數爲二八三日，生長期爲三六五日。其平均每年最熱與最寒之差爲一九·八度。雨量冬季平均一八一公釐，春季四五六公釐，夏季六九八公釐，秋季三五五公釐。歷年雨量最高紀錄爲二九一九公釐，最低的紀錄爲一一三六公釐，平均則爲一六八九公釐。二十四小時內最大的雨量爲二六九公釐。

要之浙省溫度在冬季，每月平均在攝氏十度以下，雨量在七十五公釐以上，既無嶺南的瘴癘，又無河朔的祁寒，噓以海風，盪以暖流，實是我國優良氣候之一

區。

### 三 黃梅雨和颶風

杭州一帶，在六月中旬至七月中旬，爲一多雨而悶溼的時期，俗稱黃梅雨，以此正當梅子轉黃的時候，故名。其原因爲東南風——季風 (Monsoon) 漸盛，西北風漸衰，寒暖燥溼不同的二種空氣相遇，水氣凝結成雨，每致霖雨達半月以上，礎巒皆汗，舉凡衣履書物，都要霉爛。不過梅雨對於稻作，關係却很大，苟一失期，則易致巨災。風大而烈者叫做颶風 (Hurricane)，又甚者爲颱風 (Typhoon)，也爲風暴的一種，不過尋常風暴都在溫帶，而颱風則源於熱帶。我國夏季沿海的颱風，多取源於赤道附近太平洋中，由菲律賓而臺灣，侵入江浙沿海。又我國南海也爲颱風生成區，此地所成的颱風，多經東京灣而走向安南及我國南海的沿岸上。茲將一九〇四年至一九三四年侵入我國海岸的颱風數，列表如左：

一月	二月	三月	四月	五月	六月	七月	八月	九月	十月	十一月	十二月	總計
----	----	----	----	----	----	----	----	----	----	-----	-----	----



我國禹貢一書已經依據土壤的色澤和組織，分做白壤、黑壤、白壤、赤壤、塗泥、壤、墳、墟、青黎、黃壤等九種。但後來學者對於土壤的分布、色澤、深度和心土的性質，以及各種土壤所在地的地勢，未能有充分的研究。說到浙省，大部是高原和山岩，平原很少，更因地面不同，氣候的差異，所以土壤的種類非常複雜。何況浙省對於土壤的調查，尙未完竣呢。大體上浙東山陵地帶，當古生代南方島（即今南嶺）的北端，爲斑岩、花剛岩所組成，而雜以石灰岩及沙岩風化剩餘的土壤；浙西天目山一帶生成較晚，以片岩、沙岩風化剩餘的土壤爲主；至錢塘江下流的平原及濱太湖一帶，則多半爲次生的土壤，包有黏土、腐植土等沖積層；沿海一帶爲風化的砂土和沖積土壤的混合物。要之浙省土壤因氣候關係，多爲淋餘土，其鈣質成分大致已爲地下水溶化無遺。就色澤說：浙省東部及東南部爲洪水平原土壤（*Fluvio-old Plain Soils*），土色是紅色至灰色，表土是多砂質土壤，心土是堅硬的黏土，故產棉甚盛。浙省西部及西南部爲鐵礬紅土（*Lateritic Red Loams*），土色從淡色至深黑色，土質本身無空隙，水分易保留而不易蒸發及滲透於他處，又因土質細，

地下水易因紅土本身的微管作用而營養植物，故水稻類的種植甚宜。這顯然是受地質和氣候的影響了。

## 第五章 生物

生物因地勢、氣候、食物、人類轉輸等關係，而異其分布。又因生機不同，可分爲植物和動物二種，不過生物的分布，不能完全劃定界線，只能說其大概，現略述如下：

### 一 植物

浙江全省除嘉興吳興杭州臨太湖之濱及沿錢塘江下游兩岸外，餘多山地，植物頗茂。就植物社會 (Plant Communities) 說：浙江北部爲溫帶半旱生森林帶 (Temperate Tropicophilic forest belt)，南部爲熱帶半旱生森林帶 (Tropical tropophilic forest belt)。就分布說：依胡先驥君的調查，謂杭州雖在省北境，然亦產

樟、楠、大葉錐栗 (*Castanopsis tibetana*) 等亞熱帶植物。於潛臨安孝豐間的天目山，高約四百呎，樹木極盛，針葉樹有赤松、榧杉、金錢松、紫杉、榧等，而以榧和榧杉爲最大樹。其餘闊葉樹的種類也很多，就中以山核桃 (*Carya Cathayensis*) 爲最著。此屬在美國有二十餘種，在我國則只有此種。香果樹也是天目和天台所生的特殊喬木，而最初發現於我國西部的。天台山一帶，柏樹、榧杉、杉樹都蔚爲大。林。金錢松天台也有之。闊葉樹中最有趣者爲長柄山毛櫸 (*Fagus longipetiolate*)、華胡桃 (*Juglans Cathayensis*)、楓楊樹 (*Pterocarya hupenhensis*)、椅樹、榭樹、梔薩、赤楊葉等。在鄰近的仙居縣，近年最有趣的發明爲加氏榧 (*Torreya Jackii*)，其餘之有趣喬木爲毛葉槭棋 (*Hovenia tomentella*) 與猴歡喜 (*Sloanea Sisenis*) 等。在永嘉一帶最特殊的喬木爲兩種榕樹 (*Ficus retusa*, *F. Wightiana*)、球花樹 (*Cephalanthus occidentalis*)、鴨腳樹 (*Schefflera Octaphylla*)、竹柏 (*Podocarpus nagi*)、雁蕩膽八樹 (*Elaeocarpus yentangensis*) 等。至泰順、慶元、龍泉一帶，特殊的喬木有帝杉、紅毛杉、油杉 (*Keteleeria Fortunei*)、何氏福建柏 (*Fokienia hodgkin*)

花梨木、鵝掌楸、柏勒楔、銀鐘花 (*Falasia Macgregori*) 等。舊衢嚴二府屬各縣則多爲童山。甚少稀見的樹木，而淳安的柏木最爲知名。

除樹木外，浙江全境產竹極多，種類極爲繁富，爲全省各屬的主要林產，紙業和筍業因之亦至爲繁盛。農產以稻桑爲主，果業也盛，而榷和山核桃，則爲他省所無的特產。茶之產量也豐，就中以龍井茶最爲著名。

## 二 動物

野獸，在山林中多虎、豹、狼、猴、鹿、獾、狸等。飛禽有燕、雁、鷹、雀等。家畜，民家多飼養牛、羊、犬、豬等，尤以金華的豬爲最佳，家禽多鷄、鴨、鵝等，以紹興的越鷄爲最著名。至內地河湖中多鯽、鯉、鱸、鰻及蝦、蛤、蟹、鼈，沿海在舟山羣島及鄞縣附近一帶，爲天然漁場，魚類中以鯛魚爲最多。其餘如黃花魚、魚翅、海參、蛭子、蚶子、牡蠣、海蜇、龍蝦等，所產也多。而杭州西湖的青魚及湖蟹，餘杭的逆魚，嚴灘的鱒魚，尤爲著名。



## 第三編 人文誌

### 第一章 住民及文化

#### 一 住民

浙省住民向來有漢人、東三省人、惰民、九姓漁戶、畚客等族，自經過長期間的同化，已組成了一個大民族。不過因歷史和地理環境的不同，各族生活上，間也有差異之處。漢人占浙省的大部分，固不必言。東三省人係清末駐防旗人的遺裔，但近來多變更姓名，同化於漢族了。西南部有一種畚民（音斜），或稱畚客，他們自稱槃觚的後裔，實獠族的一支，其來不詳。浙江通志稱順治十八年，浙江巡撫朱昌祚因閩海交訌，乃遷粵民於內地。處州府志則云：畚民由交趾遷瓊州，由瓊州遷入處州，然以福建有留畚山，而在平陽南部之畚，已棄其祀槃觚之俗而效閩人祀三清，可知其必自閩北遷入。至來自瓊州一層，未始無據，畚客失其固有土語甚久，今

日之語皆爲一種中國方言，細較之，確與粵音相近。然詢之畚客，則自云有來自湘省者，時代日久，不識亦可據否。至今日在浙省的分布，則舊處州府屬十縣，舊溫州府屬的平陽、泰順二縣都有之，近且遷往舊衢州府屬的龍游及金屬蘭谿一帶。在處之雲和景寧的，聞各有五千餘人；在遂昌的，有八千餘人；在平陽北港一帶則有千餘家，泰順尤多云。有藍雷鍾槃四姓，頗能自食其力，近來習俗，也多同化於漢人。舊寧紹二府屬各縣，又有一種惰民，一作墮民，說者謂爲趙宋的苗裔，因當時他們不事生產，多以絲竹娛人，日流於惰，故曰惰民，其人大率男子充吹手，婦女有時爲喜娘（俗稱送娘子）。又有九姓漁戶，俗叫江山船，其人籍隸建德縣，往來於錢塘江上，以船爲家，明太祖滅陳友諒，俘其子孫九族（即陳錢林李袁孫葉許何九姓）貶入舟居，不與齊民齒，其家族隨船皆習絲絃，以侑觴娛客。其男子也有從事教坊、理髮、茶寮諸業。近來因社會階級已漸除，他們已自由多了。在杭州間有少數的回人。外僑雜居本省的，約有一百數十人。依孫中山先生的民族主義，在中國疆域內的各民族一律平等，所以凡是屬於中華民國的國民，應合稱爲中華民族，沒有甚

麼階級和界限可分。

## 二 人口

浙江省人口調查，據清宣統二年爲一七、六〇九、一〇九人；民國元年內務部調查爲二一、四四〇、一五一一人；民國十年海關調查爲二三、四五二、〇〇〇人；民國十五年郵務局調查爲二四、一三九、七六六人；民國二十二年實業部調查爲二〇、七二四、四七三人；民國二十四年浙江省保甲編組委員會調查爲二〇、七二一、一九三人。茲將歷年統計列表於下：

年 期	數		總 計
	男	女	
民國元年	一一、五〇六、八五八	九、九三三、二九三	二一、四四〇、一五一
民國二年	一一、七六二、七〇二	一一〇、一一九、三五二	一二、八八二、〇五二
民國三年	一一、九〇三、七七九	一一〇、二二一、九七三	一二、五、七五二
民國四年	一二、一九五、四四〇	一一〇、二七六、三七二	二二、四七一、八二二

民國五年	一二、三四六、五四三	一〇、三四三、九五一	一二二、六九〇、四九四
民國七年	一三、五九二、二五一	一〇、七八五、〇四七	二四、三七七、二九八
民國十七年	一一、六〇三、八八九	九、〇二八、八一三	二〇、六三二、七〇一
民國二十二年	一一、四四四、四五七	九、二八〇、〇一六	二〇、七二四、四七三
民國二十四年	一一、七二九、二三二	九、二七六、六七〇	二〇、七二一、一九三

上表中所列，自民國元年至二十二年，係依據實業部調查，二十四年則依浙江省保甲編組委員會調查之數。至各縣人口數及密度，則如下表之所示（二十二年統計）

縣市名	總數		男女對之比		每方里人口密度
	男	女	男數	女數	
杭州市	三一五、三〇六	二〇八、七〇六	一五一·七	八〇六·一七	
杭縣	二二四、〇九七	一七二、八一〇	一二三·一	一四五·五五	
海寧	一八九、一六三	一六一、九五九	一一六·七	一九七·二五	
富陽	一一六、六五六	九三、二四九	一二五·一	六〇·〇〇	

餘杭	七六、八三六	五六、一六六	一三三、〇〇二	一三六・八	六二・九七
臨安	四八、四五〇	三四、九三八	八三、三八八	一三八・六	二八・一〇
於潛	三七、二六六	二六、五〇九	六三、七七五	一四〇・五	二二・七六
新登	三五、五六四	二六、七八七	六二、三五五	一三二・七	三三・四八
昌化	四二、一五九	三四、四四六	七六、六〇五	一二二・三	一八・七九
嘉興	二三一、五三一	一九〇、〇一八	四二一、五四九	一二一・八	一三一・八九
嘉善	一一一、四八三	九一、五一七	二〇三、〇〇〇	一二一・八	一四七・一〇
海鹽	一一〇、八七五	九九、三一八	二一〇、一九三	一一一・六	一三〇・〇六
崇德	一二〇、三九二	九一、〇二三	二一一、四一五	一三二・二	一八三・八三
平湖	一五二、〇四八	一二八、七四三	二八〇、七九一	一一八・一	一七四・六二
桐鄉	九三、七五一	七二、八五六	一六六、六〇七	一二八・六	一四六・七八
吳興	三八四、四六八	二八五、一二一	六六九、五八九	一三四・八	一二〇・九七
長興	一四五、九五二	九五、八六四	二四一、八一六	一五二・二	四八・四六
德清	一〇一、九五三	七八、五八四	一八〇、五三七	一二九・七	一五二・三五

武康	三九、四七七	二六、六四八	六六、一二五	一四八·一	四六·七六
安吉	四九、三七五	三一、九五九	八一、三三四	一五四·五	三八·八二
孝豐	四八、六四九	三五、二三五	八四、八八四	一三四·二	二四·六七
鄞縣	三三三、五五八	四〇七、七二二	七四一、二八〇	八一·八	一七八·四九
慈谿	一五二、二二〇	一二五、九一二	二七八、一三二	一二〇·八	一一一·二九
奉化	一二二、四〇五	一〇〇、一四八	二二二、五五三	一二二·二	五七·一三
鎮海	二六四、〇五四	一八一、七三一	四四五、七八五	一四五·二	一八四·〇五
定海	二〇六、二四〇	一七七、四九九	三八三、七三九	一一六·一	一〇三·八五
象山	一一八、二八二	九二、一一〇	二一〇、四〇二	一二八·三	六三·九九
南田	一二、四〇一	九、五二一	二一、九二二	一三〇·二	二九·六六
紹興	六四九、六七〇	五七五、七八八	二、三五、四五八	一一二·八	二二二·二三
蕭山	二七六、一三〇	二二三、一九一	四九九、三二一	一二三·七	一七六·五六
諸暨	二九七、〇四一	二三〇、七八一	五二七、八二二	一二八·七	八三·〇六
餘姚	三五五、七三一	二八五、九六九	六三七、七〇〇	一二二·九	一四二·五六

永康	義烏	東陽	蘭谿	金華	仙居	天台	溫嶺	寧海	黃巖	臨海	新昌	嵊縣	上虞
一五〇、一一八	一七一、二八三	二六二、五五五	一五四、一五二	一四二、四九一	一二二、一三〇	一四七、〇二三	二四二、八七〇	一七七、〇四八	二五八、一四五	二九六、八三〇	一三〇、六六五	二三二、九六六	一五七、七八七
一二七、六四七	一三一、六七四	二二二、三四九	一一三、六九六	一〇六、〇三九	九八、七五七	一一七、四四七	二〇九、八〇五	一四四、二八五	二一七、八一〇	二四〇、七四九	一〇七、五〇四	一八九、〇五〇	一三五、五〇四
二七七、七六五	二〇二、九五七	四八四、九〇四	二六七、八四八	二四八、五三〇	二二〇、八八七	二五八、四七〇	四五二、六七五	三二一、三三三	四七五、九五五	五三七、五七九	四二三八、一六九	四二二、〇一六	二九三、二九一
一一七・六	一〇三・〇	一一八・一	一三五・五	一三四・三	一二三・六	一二〇・〇	一一五・七	一二二・七	一一八・五	一二三・三	一一一・五	一二三・二	一一六・四
七〇・六〇	九〇・一六	六六・八六	八八・二八	六八・〇三	三六・六四	五四・九二	一五四・〇七	四三・一五	一一四・一六	六七・一三	六二・一六	七四・六〇	一〇四・〇四

分水	壽昌	遂安	桐廬	淳安	建德	開化	常山	江山	龍游	衢縣	湯溪	浦江	武義
二七、三六〇	四一、六九七	七三、三〇〇	六六、四〇一	一一四、二八三	六九、六九七	七五、六一〇	七九、三八四	一六〇、〇二〇	九九、一一七	一七四、五九六	六七、五二一	一二四、〇七八	五四、二八四
一四、八八〇	二九、三六四	六〇、二七六	五〇、九四七	九八、五四八	五二、六七九	五六、〇六九	五四、二八四	一二〇、四一三	七四、七七九	一二八、九六四	五一、二三〇	一〇三、〇七三	四三、四九九
四二、二四〇	七一、〇六一	一三三、五六七	一一七、三四八	二二二、八三一	一一二、三七六	一三一、六七九	一三三、六六八	二八〇、四三三	一七三、八九六	三〇三、五六〇	一一八、七五〇	二二七、一五〇	九七、七八三
一八三·八	一四二·〇	一一一·六	一三〇·三	一一五·九	一三二·三	一三四·八	一四六·二	一三二·八	一三二·五	一三五·五	一三一·八	一二〇·三	一二四·七
一八·六〇	三一·九五	二九·二九	三九·〇九	二四·五九	二四·二九	二〇·〇八	三八·三一	四六·二八	五一·六三	四三·〇八	四五·七六	六一·三二	三七·一〇



雲和	慶元	龍泉	遂昌	松陽	縉雲	青田	麗水	玉環	泰順	平陽	樂清	瑞安	永嘉
三九、八七三	五七、八一〇	八六、二二六	六八、一六〇	六九、七一九	一〇六、九一〇	一三一、七四〇	六二、〇〇〇	九八、八六二	九七、九八〇	三九〇、八一六	二〇三、二六〇	二八五、五六二	三一二、七九一
二八、五七四	四三、八一〇	六一、九二五	四九、五〇四	五一、八五五	八〇、二一四	一〇三、二〇六	六三、〇〇〇	七九、四九二	六五、三二〇	二七四、六一〇	一六二、四五一	二一八、一九七	三六五、五八五
六八、四四七	一〇一、六二一	一四八、一五一	一一七、六六四	一一一、五七四	一八七、一二四	二三四、九四六	一二五、〇〇〇	一七八、三五四	一六三、三〇〇	六六五、四二六	一三六五、七一一	七五〇三、七五九	六七八、三七六
一三九・五	一三一・九	一三九・二	一三七・六	一三四・四	一三三・二	一二七・六	九八・四	一二四・三	一五〇・〇	一四二・三	一二五・一	一三〇・八	八五・五
二三・二二	一七・七六	一七・八〇	一五・三五	二九・〇一	三六・五八	二八・〇四	三六・〇六	一〇〇・〇三	二八・三五	一〇二・一五	九四・五二	八三・七五	五九・五六

宣平	五〇、〇〇〇	二六、〇〇〇	七六、〇〇〇	一九二·三	二七·三九
景寧	六六、一五四	五〇、一二三	一一六、二七七	一三一·九	一八·九〇
共計	一一、四四四、四五七	九、二八〇、〇一六	二〇、七二四、四七三	一二三·三	六七·〇〇

我們看上表人口的分布以紹興爲最多，計有一百二十二萬人以上；其次則爲鄞縣，計有七十四萬餘人；再次六十萬人以上，有吳興、餘姚、永嘉、平陽四縣；最少爲南田縣，只有二萬一千餘人。如以人口密度論，則以杭州市爲最密，計每方里八〇六人；其餘七十五縣中，在二百人以上的，只有紹興一縣，在一百六十人以上的，有海寧、崇德、平湖、鄞縣、鎮海、蕭山等六縣；其中人口密度最小的，爲遂昌縣，計每方里只十五人。全省人口總計密度約合每方里六十七人。要之錢塘江下游平原區和沿江沿海一帶，因土地肥沃，交通便利，商業繁盛，所以人口較密，反之山地的入口，自然比較稀疏了。如以性別論，男子實比女子爲多，全省人口男女的比例爲一二三·三與一〇〇之比。分別說，只鄞縣和麗水兩縣，女多於男；其餘各縣均男多於女。其相差之數最大的爲宣平和分水二縣，差數竟達八九十人以

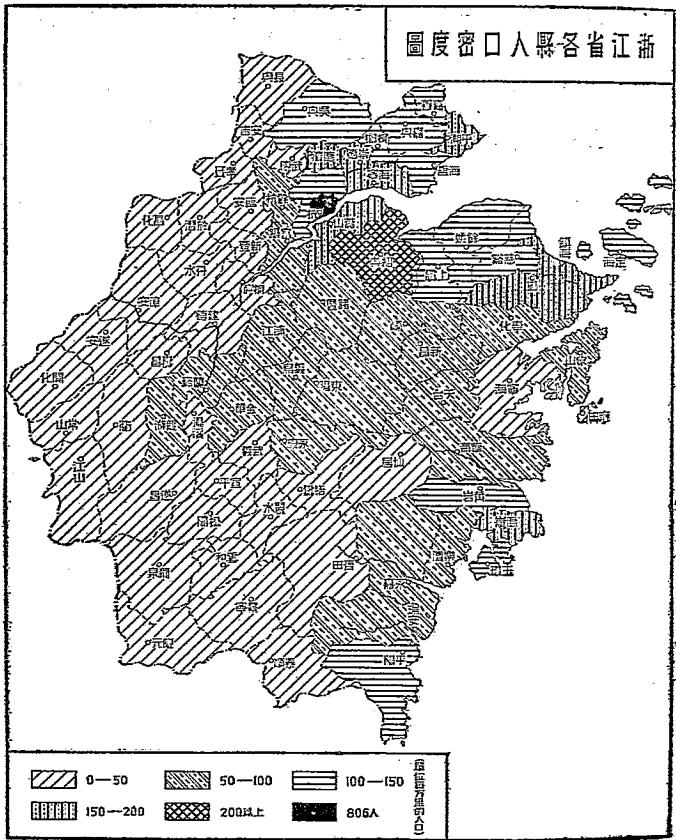

上；其他相差五十人以上的，有杭州市、長興、安吉、泰順四處；在十人以上的，有海鹽、平湖、定海、紹興、上虞、黃巖、溫嶺、東陽、永康、淳安等十一縣，此種相差為男女比例最較近的差額，此項差額除都市為特殊現象外，都有經濟原因。換句話說，大體上近海沿江富庶的地方，男女差額較小，而近山瘠瘠的地方，則男女的差額較大。全省住民百分之八十七，都散居於人口一萬以下的鄉村中，人口十萬以上的大都會，計有杭州、鄞縣、紹興、永嘉、吳興、長興六個，茲將大都會表列如左：

都市名	人口數(單位萬)	都市名	人口數(單位萬)	都市名	人口數(單位萬)
杭州	七五	衢縣(衢州)	七、五	金華	四
鄞縣(寧波)	四五	臨海(台州)	六	天台	三
紹興	四〇	常山	五	定海	三
永嘉(溫州)	一四	蘭谿	五	黃巖	二、五
吳興(湖州)	一〇	瑞安	四	麗水(處州)	二、五
嘉興	一〇	餘姚	四		

### 三 語言

語言是人類所靠以發表心意的東西，在文化上是最重要的。浙省語言因山川隔閼和歷史上各民族混合的結果，很不統一。依近年中央研究院語言研究所的調查研究，浙省與江蘇南部同屬於吳方言。然詳細言之，本省語言實很複雜，其中最通行的語言，要算杭州官話，聲音清亮，大概是南宋在此建都的時候，士大夫聚集而流傳的一種語言，後因環境不同，遂和官話分別，世稱之爲杭州俗話，使用人約一百餘萬人。嘉興和吳興一帶，大致和吳語相仿。鄞縣紹興一帶，則又自成一系，俗稱寧波話，爲浙江重要的方言，其每語的重音在前，往往多用鼻音，喉音次之，使用的約六百萬人。永嘉麗水臨海一帶，雖臨東海，但以山脈和交通的關係，語言很複雜，大體上也多鼻音，每語也多重音在前，其中使用溫州語的，約一百萬人；使用台州語的約五十萬人。金華一帶的語言，和建德衢縣各地又不同，金華語聲音變化很大，而且人民講話的速度很快，使用的人約五十萬人。建德處在山地中，和

江西的婺源爲鄰，有若干語言，顯然和安徽歙縣（徽州）相類似。衢屬各縣的語言，可以江山語爲代表，而江山語中，又以二十八都的官話爲最易聽。由此以觀，本省的語言，可謂頗複雜。實則就是同一縣，因山嶺的間隔，交通的不便，發音就有差異，是則本省語言，欲完全分類，尙有待於繼續調查和比較研究。

#### 四 風俗

浙省住民的風俗，或因氣候地勢的差異，或因物產的有無，或因嗜好的特殊，或因經濟狀況的高下，以致稍有不同。

就地域說：平原的居民，大抵性較圓滑浮華，賭博好訟之風很盛。北宋元祐年間，蘇軾作官杭州，曾有下列報告告其政府：『三吳風俗，自古浮薄，而錢塘爲甚。雖屋宇華好，被服粲然，而家無宿春之儲者，蓋十室而九。又其俗好作僞，以邀利目前，不顧身後。』可見一部分人習尙浮華，由來已久。浙西一帶，大都性情柔和，溫文爾雅，喜事文藝。山地的居民，多勤儉樸誠，惟性頗剛強。

就民族說(1)本地人即所謂漢人大部分穿的是棉布其中較富的穿綢緞呢絨的也不少，主要食品爲米，麥及玉蜀黍次之，住的多瓦蓋的樓房。沿太湖一帶，人民多靠絲繭，所以有「蠶桑足，一年足」的俗諺。沿海一帶，多從事魚鹽及棉花而鄞縣(寧波)人尤善經商，且不憚勤勞，不畏海行，從事各地的操舟業或管理機器業的也很多，這就是「無寧不成埠」的由來。山地一帶，勤於農工。(2)畚民在麗水遂昌泰順景寧諸縣的，男子多穿青藍布短衣，夏季衣褲則用藍麻布製成，間也有寒暑都穿麻布的。婦女衣服也係青色，間用藍色，褲線而短，有時着褲不穿裙，或只服裙而無褲，家居跣足，御木履，出門則穿彩鞋；成年婦女頭頂戴一小竹筒製的菱狀飾物，紮以紅布，成狗頭狀(或綴石珠)以爲裝飾，並示不忘祖先，其指環耳環，多用銅質製成，鞋以布製繡花。食以番薯爲主，玉蜀黍次之，食米者頗少，又好飲酒。多住於山麓草舍中。他們多務農，砍柴，捕魚，務農則男女同耕，女且比男爲耐勞，惟不習女工。民國以來，省府曾令改良其職業，現在至中學讀書的也有。(3)蠻民住在象山縣石浦鹽倉濱海一帶的，男子多用藍或紫黃二色帆布做衣，此種

帆衣，就是船上用舊的帆布，取其雨天不受溼，褲短跣足。女子梳髮作螺狀，不事修飾，長衣短褲，足跣，俗稱裸躩婆，近亦有短髮旗袍革履的。食以米麥爲主，番薯次之，喜食魚類。他們多傍海而居，用茅編或用瓦蓋的低屋，以避海風。男子多以捕魚爲生，女則佐理家務，結網編草帽，及至輪船埠頭販賣食物等。(4)墮民，住在紹興、餘姚、蕭山等縣的，衣服飲食，多和漢人同，惟子女圍藍色或青色裙，出門時多束腰帶，或攜布包，以示與平民區別。他們除少數住瓦屋外，多住於寺廟。職業以薙髮、樂工、喜娘等爲最多。近來如紹興城內，已設有小學，以提高其智識，並也有大學畢業的。

(5) 九姓漁戶，住在桐廬、建德等水上的，男子衣服和普通人同，女子廣裙長袖，內衣綢緞，外罩布衫，近又多改穿時裝。飲食與普通人無異，惟他善製一種風肉，爲他處所無。他們從前多以船爲家，近則多在陸賃屋或購屋居住。職業除打魚載客運貨外，其船兼爲娛樂之所。以上各民族，在歷史上固各有特殊的習慣，但近來交通日便，風俗漸行開通，而互相同化了。

就信仰說：各人的信奉觀念，隨地隨人而異。道教因首先創教的張道陵，晚年



歸隱於江西龍虎山。浙贛接壤，流傳較先。現浙人信仰的約有一萬五千餘人。佛教在西漢時，民間已多信奉，至東漢而盛。三國時吳王孫權，極崇尚浮屠，降至東晉六朝，主皆信佛。南朝齊梁諸帝，尤好營建寺塔，以爲功德。吳越諸世也頗崇信沙門。西湖的雷峰保俶諸塔，均爲吳越時的建築，由此種歷史影響，故浙中梵宇特盛。現在如定海的普陀山，杭州西湖的靈隱寺等，每當春秋佳節，男女老幼進香的很多。現全浙佛教徒約有四十七萬六千餘人。至於基督教和回教，同自唐代傳入我國，本省濱海，夙爲互市口岸，自屬首先流被。考諸元代溫州設有掌教衙門，足見當時教徒之盛。杭州建有規模宏偉的基督教堂，且早載於馬哥孛羅的遊記中，可見本省對於宗教的傳佈，由來很遠。現全省有耶穌教徒三萬八千餘人，天主教徒三萬一千人。以上各教，對於公共慈善事業，頗稱努力。他若畚民祭祀盤瓠犬，墮民奉祀老郎菩薩（係一尺長的小木偶，相傳爲唐明皇）九姓漁戶崇祀雷神（六月二十四日至吳山雷神殿膜拜）和伍員廟（八月十八日爲潮生日，船戶多拈香於伍員廟以祈呵護），皆自成一種風氣。此外民間迎神賽會，則甚爲普遍，大而繁華都

市，小而窮鄉僻里，莫不有定期的盛舉。至於崇德報功而有政治意義的信仰，則有永康縣方岩絕頂的胡公廟（方岩絕頂爲胡公少時讀書之所，胡公名則，字子正，宋初永康人，以進士起家，歷官四十餘年，嘗奏免衢婺二州身丁錢，人德之，遂因其地立廟祀焉，浙人信仰甚篤，香火極盛，香客幾遍浙省各舊府屬，）和紹興縣會稽山麓的禹廟（在紹興城東南五公里餘，史稱禹會諸侯江南，計功而崩，遂葬於此，陵有禹廟，甚巍煥。）

就時節說：每季習俗，各處均不相同：有許多地方，於新年元旦，天微明，接天迎神，鳴放爆竹，晨間穿新衣，說吉利語，率子女拜祖先像，以及向長輩行禮，俗叫拜年。十三日晚爲上燈節，街市均張燈，或提燈，或迎龍燈，至十五日元宵大盛。清明日，或晨出踏青，又多出郊掃墓，以盡思時之敬。立夏日，須祭祖先，並遍嘗新鮮之物，俗稱嘗新；是日又有秤人之舉，謂秤後可免蛙夏之患。端午日，門戶貼鍾進士像或張天師符，插菖蒲，屋內噴雄黃酒，謂可避疫。小孩掛香袋，穿虎衣，是日有粽子及蒜等食物。中秋節，或家設盛筵，請親友，往還饋送月餅；是晚以月餅水果祀月宮，或燒斗香。

(香係紙紮店所做，頗爲精巧。)重九日，或吃重陽糕，或賞菊，或登高。冬至日祭祖先，族人聚餐，或謂是日洗足，可免冬天生凍瘡之患。除夕(歲盡之日)家家洒掃門閭，釘桃符，貼春聯，祭祀祖宗，並對天祀神，放爆竹，送舊迎新，以祈幸福。以上所述，不過其大略，而各處都各有各的習俗，未可一概而論。不過大族對於宗祠家祠則本省頗爲發達，實爲江北各省所少見，清明冬至均爲祭祖宗之期，大陳其豬羊菓餅之類。祠有祠產，其多寡視各祠後裔的貧富而定，若富家可隨時捐出或抽立爲祠租若干，或由祖先捐出，每年由族長派人管理之；貧者則本無捐抽之可能，故祠產很少。至於親戚朋友間的慶弔酬酢，則隨各人時節而定，惟近年受農村經濟破產的影響，已不甚鋪張了。

## 五 人才分布

先民有言：『廣谷大川異制，民生其間者異俗，剛柔輕重遲速異齊，五味異和，器械異制，衣服異宜。』這是環境影響人們的一種論據。說到浙省的環境，山川秀

麗，物產富饒，在這種環境中，自然容易薰陶優良的人材。反之，有優良的人材，便可隨時利用或改造環境，我國人向來所說的「人傑地靈」這句話，便是這個道理。不過人材二字，本極泛濫，不易下一定義。有按人物品格的高下，而爲之分等級者，如英之戈爾登（El. Galton）分類是；有按人物職業的不同，而爲之分種類者，如某爲法律家，某爲工程師是。關於第一種品格上的分類，頗不易得一具體的標準，只有將歷史上列傳的人物，或人物之用他種記載可證者，不分高下，作爲同等看待；至於第二種職業上的分類，則大部分都可施行。茲將歷來各人對於人才的地理分布之研究，扼要略說於左：

丁文江君研究我國人才和地理的關係，以二十四史列傳做根據，將前漢、後漢、唐、北宋、南宋、明六代人物，每代按省分配。結果，浙省在前漢居全國十二位，後漢及唐，均居第九位；北宋居第八位；南宋及明，均居第一位。由此可知每代人才的變遷，不外乎建都（南宋都浙江）文化轉移、經濟發展和殖民、避亂等社會環境的關係所致。

張耀翔君依據北平國子監進士題名碑，研究清代進士之地理的分布，謂進士及第（卽一甲「狀元、榜眼、探花」）全國共有三百四十二人，浙江有八十一人，佔全數百分之二四·七，居全國第二位。此種統計，雖不足以代表人物的全部，但在科舉時代，科舉人物實爲各種人物之所由出。如將科舉人物的分布，和當時政治上社會上各種人物的分布，來作比較，卻有極大的價值。

梁任公君研究近代學風之地理的分佈，謂：「浙江與江南（江蘇安徽）同爲近代文化中心點；然而浙東浙西又各自有其特色。浙西（杭嘉湖）之學風，與江蘇之蘇松太如出一型，事實上應認爲一個區域。故章實齋浙東學術篇，以黃梨洲代表浙東，而以籍隸江蘇之顧亭林代表浙西，蓋知言也。語其大較，則理學方面，浙西宗程朱，而浙東宗陸王；考證學方面，則浙西多經學家，而浙東多史學家。但此亦其大略，且在初葉爲然耳；中葉以降，則交光互影，有不能一概論者。大抵兩浙學者多集於沿海及錢塘江甌江之左右岸，愈近腹地（如衢處等州）則愈少。杭嘉湖間與吳下與皖南毗連，學術爲多方面的發展，而學風亦日爲混合的趨向。浙東

之寧紹爲一區，而溫州又自爲一區，此其大較也。』又梁氏敘列清代浙江學者凡八十人，而杭縣、吳興、鄞縣、餘姚四縣最多，占有五十四人。我們由此便可知浙省學者分布的趨勢了。

朱君毅君根據湖南李桓編的國朝耆獻類徵初編（計分七百二十卷，訂爲二百九十四冊，是編所包括的日期，自清太祖元年即公元一六一六年，至道光三十年即公元一八五〇年，共計二百三十四年），分全國人物爲宰輔（內閣大學士、協辦大學士）、卿貳（六部九卿之尙書侍郎、御史副都御史及各府寺堂等）、詞臣（自翰林院掌院以及庶吉士大小教習）、諫臣（都察院御史、六科給事中、各道御史等）、郎署（自郎中以至主事）、疆臣（漕督、河督、總督、巡撫等各封疆重臣、地方大吏等）、監司（布政司、按察司、學政、鹽運司等）、守令（知州、知府、知縣等）、僚佐（推官、掾屬等）、將帥（贊決軍國重務，凡以征討立勳者）、材武（京外旗綠各營，自侍衛副將，下至弁目，義勇、隸役，凡以捍禦保衛著稱者）、忠義（以殉時爲次，其有無文武官秩不計）、孝友、儒行、經學、文藝、卓行、隱逸、方技十九類。其

中卿貳浙江占全國第一位；宰輔、詞臣、諫臣、疆臣、監司、儒行、經學、文藝、隱逸、浙江都占第二位；郎署、守令、僚佐、材武、孝友、卓行、方技、浙江都占第三位；忠義、浙江占第四位；將帥、浙江占第六位；如以各種人物總數之多少爲標準，則浙江次於江蘇、湖南而居第三位，嚴格說起來，浙省亦可居於第二位，因爲李桓是湖南人，以其熟知本省人物，不免多徵的。

朱君又依據清史列傳（中華書局出版共八十卷）將清代二百六十八年的列傳人物，分爲宗室王公、大臣（包括大臣、新辦大臣、已纂未進大臣）、忠義、翰林、文苑、循吏、貳臣、逆臣八類，結果，浙江在全國總人物中，次於江蘇而爲第二位。朱君又依據鮑威氏（J. B. Powell）的中國名人錄（一九二五年）及吳德海（Woodward）的中國年鑑二書，研究民國人物之地理的分布，結果謂浙江次於江蘇而位全國第二位，其中尤以政治及教育等人物占優勢。

要之，近年來浙江人物，不論軍事上政治上教育上等人數，均有突飛猛進而居首位的趨勢。不過上述只可作爲一種參考，因爲交通便利，人民遷移無常，根本

上已多脫離地域性了。

## 六 教育

浙江的教育，因歷代學風的蔚盛與地理的原因，頗爲發達，在全國中，除江蘇外，要算首屈一指。就高等教育言：最早爲民國以前的求是中西書院；現在最高學府，在杭州市有國立浙江大學，分工學院（電機、化工、土木、機械）農學院（農業植物、農業動物、農業社會）文理學院（教育、外國文、數學、物理、化學、生物）等；私立大學有之江文理學院，分理學院（化學、土木工程）文學院（國文、外國文、教育、經濟）等；省立專科學校有浙江醫藥專科學校，教授醫學藥學；國立專科學校有杭州藝術專科學校，教授繪圖、彫塑、圖案等。總計高等教育學校，不論公私立，共計學生有一千餘人，每年經費約一百餘萬元。就中等教育言：以民國紀元前十三年的杭州府中學堂爲最早。現省立中學有十二處，省立高級中學有五所；市立中學在杭州一處已有市立中學及市立師範二所，總計本省縣市立中學凡二十六



校，每年經費約二十餘萬元，學生人數約八千餘人。又已立案的私立中學，凡二十九校，每年經常費約六十萬元左右，學生也有八千餘人。他若鄉村師範、農科、職業、中醫及其他各校，亦應有盡有。就初等教育言，以清嘉慶十三年所設立的宗文義塾（在杭州）爲最早。現在初等教育合幼稚園、初級小學、高級小學，完全小學四類，共計有一萬一千七百餘所，共有男女學生，計七十萬人，每年經費約五百萬元左右。至於民衆教育館共計有一百二十一所。公私立圖書館共有五十二所。其餘尚有省立體育場、西湖博物館、民衆教育實驗區、古物保存所、巡迴文庫、民衆茶園等。本省雖稱東南財賦之區，然近來農村經濟破產，求學的多貧寒子弟，但成績卻很優良，加以每縣文盲已比前爲少，這是浙省差堪自慰的地方。

## 第二章 自治及外交

### 一 自治

浙省推行自治，在民國十六年以前，殊無成效可言。十七年頒訂街村制，至十

八年夏，全省組織完成，嗣因中央頒布的縣組織法內，係名爲村里，且本省原定方針，係先組織最下層之村里，再進而組織區之一級，而縣組織法及施行法令，係由區以及村里，故一面將本省之街村制改爲村里制，暫仍其舊；一面籌備劃區，組織區公所，旋以中央修正縣組織法區自治施行法及鄉鎮自治施行法，陸續頒布，原定村里又改爲鄉鎮，至十九年夏各縣劃區完竣，一律成立區公所，乃由各村里着手改編鄉鎮，因原辦村里閭鄰，以十戶爲鄰，五鄰爲閭，市集區域爲里，村落區域爲村，施行市制地方之里，得以四百戶至五百戶爲一里，在縣地方繁盛之里，得以三百戶至五百戶爲一里，市縣之村落，均以其固有之村落，不限戶數，而依修正縣組織法之規定，以五戶爲鄰，五鄰爲閭，施行市制地方以二十閭爲坊，十坊成區；在縣地方以百戶以上之村莊爲鄉，百戶以上之街市爲鎮，與本省村里制之編制不同，改組手續較繁，並以匪區災變及時局影響，至二十一年終，全省始得完成，後又經更編整理。最近統計全省現有之鄉鎮數爲四三三二，全省設有國民訓練講堂七百二十六所。此外爲促進自治，造就專門人材，曾於十七年五月設立自治專修學

校。二十三年成立浙江省自治籌備委員會以推行自治，九月省政府依據浙江省保甲章程，開始辦理保甲，確定保甲爲地方自治基本組織，納保甲於自治組織之中，以保甲代替閭鄰，以鄉鎮代替聯保，自此以後，進行自治更便利了。

## 二 和外國關係

本省沿海，與外國交通頗早，在隋唐時，杭州已設有市舶使，和國外商舶貿易。吳越時，浙人航海，貿易頗盛，販運茶磁等，遠至高麗及日本。宋時始設立杭州寧波二商港，阿刺伯人來貿易的不少。宋南渡後，經費困難，以商港所收的關稅，爲國家重要財源，所以優遇外人，獎勵通商。元時商港移於澈浦，後遂衰落。明初雖嚴守閉關主義，斷絕海外往還，及晚季，葡萄牙東來探險，歐洲和我國的交通，仍又恢復，海舶遠至，商務更盛，當時寧波曾特設安遠驛，以安頓外商。明末鄭成功舉兵於臺灣，爲明室復仇，清初遂又厲申海禁。康熙二十二年鄭氏既降，海禁又開，設立粵海、閩海、浙海、江海四稅關，英國商船始有來寧波互市的，然未嘗立約，以損國家。經過雅

片戰爭及中日戰爭兩役，本省始與英日直接發生關係，而有損於主權了。茲分述於下：

(1) 英國 清道光二十年，鴉片戰爭起，英軍攻舟山，提督葛雲飛戰死，遂爲英艦隊所占領，定海寧波、乍浦等處，相繼陷落。二十二年和議成，訂立南京條約，仍還我國，惟開寧波爲通商口岸，並對於舟山羣島訂永不得割讓於他國之約。到光緒二十三年，俄德要求租借港灣，英人藉口利益均霑，也要求蘇州寧波間鐵道敷設權，至三十四年滬寧路完工，英人即要求訂定建築此路的工約，於是江浙士民，羣起爭拒，遂改蘇杭甬爲滬杭甬，共借英金一百五十萬鎊，償還期定三十年，管理權仍屬我國，歸兩省商辦。計蘇路三十六哩，分擔五百萬兩；浙路七十八哩，分擔八百五十萬兩，分段建築。後來到民國二年三年，先後收歸國有。又寧波開港後三十四年（光緒二年）與英國締結煙臺條約，又開溫州商港。在寧波設有英國領事館。

(2) 日本 清光緒二十年中日開戰，結果訂立馬關條約，暨要素杭州爲

通商口岸，約成之次年，並另訂租界章程，在杭州拱宸橋租地九百餘畝，劃定租界以供日人居住，並設有日警察署，以管理界內行政，當時界內市面曾有一度的繁榮，嗣城內闢新市場，而杭埠日租界乃漸趨凋敝，現界內多數土地，均尙荒蕪未闢，當時訂約期爲三十年，早已期滿，惟目前仍在繼續租借中。日本在租界又辦中日汽船會社，通行上海杭州間，於是我內河航權又受損。日本在杭州設有領事館。

其餘如美國，曾要求杭州溫州間鐵路敷設權，意大利曾要求租借三門灣，清政府均未允許。又安吉縣東南的莫干山爲避暑勝地，外僑在該地購置地產，建築房屋的也不少。耶穌教士至內地傳教的頗多，杭州有教堂十餘所，並設有青年會。各大埠也多設有教堂，他們對於教育及慈善事業，頗爲努力。

## 第二章 經濟

本省以地位的優越，天產的豐富，因此各項產業，都有相當的發展。大抵浙西

和浙東一部，以及錢塘江下流地方，平原沃野，瀰望無盡，農產如米、麥、蠶桑、棉、豆、水果等，種植都宜，蔚爲農業的中心。浙東崇山峻嶺，紆鬱盤互，松杉成林，礦藏豐富，爲林業、鑛業的中心。沿海一帶，岩岸連互，港灣錯綜，又爲漁業的中心。更以對外交通較早於各省，工商業也頗可觀。近年省政府又竭力提倡，振興各項產業，頗具相當成績，在全國經濟上占重要地位，故自昔卽有「富甲東南」之稱。茲略述如下：

## 一 農業

農業生產爲經濟文化的基礎，我國自古以農立國，現田賦爲地方稅收大宗，農產品更爲國計民生所關，故當先言之。不過土地爲糧食生產的基礎，糧食又是農民勞動的結果，所以產品必先言農地和農民。

(1) 農田 本省農田，可分爲田地、山蕩、四種。田卽指水田，地卽指旱地，山卽指山坡，蕩卽指湖沿水區。全省一市七十五縣，農地總面積共計四七、六九〇、八九三畝，其中田占百分之五二·七，地占百分之二二·九，山占百分之

三一·九，蕩占百分之二·五。如以各縣之農田分配論：總畝數方面，以紹興縣爲最多，占二、二五五、六一一畝；以泰順縣爲最少，僅七二、五八四畝；平均多在十餘萬畝至九十萬畝之間。田畝數方面，以吳興縣爲最多，計一、一七〇、八五二畝；分水縣最少，僅三三、二四四畝；平均在十萬畝至五十萬畝之間。山畝數方面，以縉雲縣爲最多，計五、五〇九、一三七畝，卽全縣百分之九〇以上爲山地。至於蕩畝數，最多爲吳興縣，然亦不過八五、三七八畝罷了。

如以農田分配論：全省計算，每農戶平均所耕農地，據立法院統計處的調查，約有十三畝；據實業部調查的結果，爲十二畝四；兩者相差甚微。不過每一農戶只有耕田十二畝，似有不足之虞。但本省農地，大部份一年可以耕種兩季，假使全省農地平均每年種一季半，則每農戶可得之十二畝四，卽可以相當於十九畝（ $12.4 \times 1.5 = 18.6$ ）之用。至於各縣農田分配情形，頗不一律，最高每一農戶可有耕田百畝以上的，最低只有耕田四畝的，普通則多爲十畝至二十畝之間。

如以農田價格論，因田地的優劣，年歲的豐歉和人口的多少而不同，依民國

二十二年實業部調查，浙江全省各縣，農田以水田價格最高，旱田次之，山地最少。各縣之中，又可分爲上中下三等，水田上等平均每畝約一〇四元（編者按，如東陽上虞等，也有在三百元以上的），中等平均每畝六八元，下等平均每畝三七元。旱田上等平均每畝六三元，中等四〇・六元，下等二一・八元。山地則上等平均每畝不過三七・四元，中等二一・四元，下等九・三元。如以農佃制度論，可分爲分租制、包租制、永佃制三種。（一）分租制，即佃戶與田主，共同分配農產收穫的一種制度。佃業雙方分成的比例，通常以地主所供給與佃戶的資本價值爲標準而議訂。有平均分租的，有四六分租的，有三七分租的。（二）包租制，照此種制度，承佃之人不必即爲佃戶，事實上僅爲居中包攬性質。由承佃者與田主議定包租額，承包之後，然後再轉租與人。包租人所實得的租額，較佃戶向地主包佃之數爲巨，其差額即爲包租人之利益。（三）永佃制，照此種制度，田地分爲田底及田面（田面在金華衢縣一帶，稱爲客田），地主爲田底之所有者，佃戶則爲田面之所有者，佃戶向田主租田，先納佃銀若干，以取得永佃



權，此後，田主不得隨意撤換佃戶耕種，即因佃戶租課不清而撤換之，也須吐還佃銀，田主只能收租取息，完糧營業。佃戶之義務，亦僅限於完納額租。又享有此種永佃權之佃戶，可以自由轉讓他人，將租田轉頂於第三者，取得頂銀，田主不得干涉，惟租課則仍由原佃戶繳納。其租田手續，大都立有契約，但亦間有憑口頭約的。納租方法約有三種：即錢租、穀租、米租。納租時期，通常在秋收之後。

(2) 農民 浙省二千七十二萬餘人口，靠農業生產而生存的，究有若干，也是應該研究的。據實業統計第一卷五六號合刊，謂浙省有農戶三、一六四、八五七戶，農民人數有一六、四五七、三五六人。說到農戶的狀況，分爲自耕農、半自耕農、佃農、僱農四種：所謂自耕農，係農戶完全耕種自有田畝的；半自耕農係一方面耕種自有田畝，一方面又租種他人田畝的；佃農即農戶之完全佃種他人田畝的；至於僱農則不過爲他人所僱傭幫忙耕種者而已。本省農戶的分配，據實業部調查，以佃農爲最多，占百分之三五。半自耕農次之，占百分之三三。六。自耕農又次之，占百分之二三。六。僱農最少，占百分之七。八。由此

可知本省之土地分配，所有權實頗不平均，農民自有田地者甚少，大都須租佃他人之田地耕種以爲生，此就全省平均而言。若就各縣的分配情形而論，則在浙江全省七十五縣一市中，以自耕農百分比爲最高者計十七縣，以半自耕農百分比爲最高者計二十縣，以佃農百分比爲最高者計三二縣，以雇農百分比爲最高者則不過兩縣罷了。惟尙有五縣未詳。

(3) 農產物的分布 浙省土地肥沃，氣候溫和，農產物頗富，其重要者有米、麥、豆、棉、花生、玉蜀黍、高粱、甘薯、油菜子、芝麻、桑葉、茶、藥材、水果、蔬菜、煙葉等。茲將其重要者略述於左：

(甲) 稻米 產米最富的地方，爲錢塘江下流，如杭嘉湖寧紹一帶，其他若錢塘江上流也盛產稻米，甌江、靈江、甬江等處所產稻米也不少；惟處屬高山地帶及溫台沿海一帶，因土壤和水分關係，頗不相宜。論稻的種類，則有粳、秈、糯三種，糯爲製酒的原料，和食糧關係較輕，故面積與產量也較少，粳秈則爲主要食糧，故面積與產量，較任何作物爲多。論播種：有早自清明前，遲至夏

至後。論收穫：有早自大暑，遲至立冬，雖云品種有早晚之別，但因氣候的差異，實足使同一稻類的播種和收穫，相差各達一月之久。論產區：計種稻面積達二二三、五三五、五〇九畝。論產量：據實業部調查，全省常年產米計五〇、七七九、五九〇擔；據立法院統計處調查，常年產米六一、六〇八、二八一擔；據浙省工商訪問處調查，常年產米三八、九〇七、四七二擔。就中產量以海寧、嘉興、嘉善、海鹽、吳興、長興、鄞縣等地爲最多。要之浙省年來人口增加，災害頻仍，即在豐年，其產量尙不足供本省的需求，若遇歉荒，更不能不仰求於客米或洋米。所以年來當局對於稻作的改良和推廣，頗爲努力。前者注重育種及栽培的試驗與研究；後者致力於雙季稻與純系稻的推行，結果尙稱良好。至於米市，則以永嘉、蘭谿、臨浦、湖墅、硤石、嘉興六處爲最著。

(乙) 麥類 麥爲浙省第二重要農作物，以其爲輪種物之一，故產地幾遍全省。論種類：以大麥、小麥兩種爲最多；裸麥、燕麥、黑麥則甚少。論播種：有早自秋分（九月下旬），遲至大雪（十二月上旬）者。論收穫：有早自穀雨（四

月下旬，遲至小滿（五月下旬）者。論產區：全省麥田共計九、四五三、一八八畝，就中大麥面積，以臨海爲最大，計占三三三、四六九畝；小麥面積，以天台爲最大，計占二、八九九、五〇〇畝。論產量：麥類總產量，依實業部調查，常年爲一〇、八八一、二三〇擔，其中大麥常年爲四、三九六、一二九擔，小麥常年爲六、四八五、一〇一擔。大麥產量，以臨海所產爲最多，常年達五六六、八九四擔，仙居、蕭山、諸暨、義烏、溫嶺、平陽等次之。小麥產量以天台爲最多，常年計產八一、八六〇擔，桐鄉、青田等次之。大體上說，小麥產量比大麥爲多。論供求，則各縣所產，大都僅能供給本縣消費，其能有餘麥出口的，只海寧、平湖、黃巖、仙居、湯溪、衢縣、龍游、開化、壽昌九縣而已，至於運銷地點，都集中於上海，因爲上海是麵粉廠薈萃之地的緣故。

（丙）豆類 豆的種類，隨地而異名。普通所謂大豆者，也名黃豆，幼時色綠，形橢圓，老時色黃，形正圓，莢有毛，浙人稱之爲毛豆，供佐餐之用，老時叫黃豆，供榨豆油等之用。普通所謂青豆者，色青，形正圓，浙人稱之爲蠶豆，也供佐

餐下酒之用。普通所謂蠶豆者，供製醬之用，形橢圓而大，浙人稱之爲大豆或羅漢豆。其他綠豆、赤豆、豇豆等，則與普通名稱無異。論種植：蠶豆、青豆，常與麥同時下種。黃豆則爲春季作物，至秋冬收穫。論產區，總計全省大豆（黃豆）、蠶豆、綠豆、赤豆面積，共計四、七九一、四五七畝。論產量，全省常年豆類產量六、一三五、八八二擔。就中蠶豆產量最多，常年計產三、一一七、七〇五擔，產地以嘉興、鄞縣、平陽等爲最多。大豆產量以諸暨、壽昌爲最多；綠豆以鎮海、平陽爲最多。赤豆產量最少。論供求，各縣多僅能自給，只有大豆如新登、嘉興、海鹽等略有輸出鄰縣或上海等地。

（丁）棉花 本省以產棉著稱，棉種佳良，多產東部沿海一帶，如定海、鎮海、鄞縣、慈谿、餘姚、上虞、紹興、蕭山、杭縣、海寧等，以土質砂性，都爲產棉之區。總計全省棉田，共約一百九十餘萬畝。就中棉田最廣的，要算餘姚，每年植棉面積，常在七十萬畝以上，幾占全省二分之一；次之爲蕭山、平湖、慈谿等。棉種有南陽棉、大苞棉等，下種在立夏前，南陽棉收穫在處暑前後，大苞棉多在白露

前後。皮棉產量約四五十萬擔，以鄞縣為全省棉花的集散地，因為鄞縣據滬杭甬鐵路的終點，又為甬江的口岸，水陸交通極便利，而鄰近諸縣又為棉產地的緣故。這些棉花，除杭州的三友實業社、通益公紡織染廠、鄞縣的和豐紡織有限公司、蕭山的通惠公紡織局三廠收用外，尚有一部分輸出於上海等地。近來浙省當局於杭縣、蕭山、餘姚，都設有棉業改良實施區，試驗而推廣之，預計將來本省棉業的進展，當有可觀。

(戊)雜糧 浙省的雜糧有玉蜀黍、甘薯、菜子、高粱、芝蔴等，此種雜糧，大都只能供給各縣本地消費，外銷的很少。茲將雜糧的名稱、面積、產量、價值、銷量，列表於後，(依據民國二十二年實業部調查)

類別	耕種面積(畝)	總產量(擔)	總價值(元)	縣內銷量	縣外銷量
甘薯	一、三七、五〇三	一、四四、九六四	一七、四六、二九二	一〇、七三、三三六	六六、八四六
油菜子	二、二〇、〇七六	二、九〇、六四二	一三、三六、四五六	一、八〇、三九六	一、一〇、四三三
芝蔴	七、〇五四	五、七四	五二八、〇〇〇	五、三九〇	二六四

玉蜀黍	一、八〇四、一八六	二、七六六、七〇〇	一八、四三二、二五一	二、五七七、七七七	三六、九九三
高粱	二二、七三三	一八、七五四	三六、五五四	一八、七五四	
總計	五、四八五、六〇三	一七、二八九、五三三	五、八八九、六九二	一五、二八八、九九五	二、〇〇〇、五五六

(己)蠶桑 本省爲我國蠶業的中心，全省七十五縣中，產蠶絲的達五十八縣，完全以種桑養蠶爲專業的，也不下三十餘縣，每年計算產生繭百餘萬擔，生絲八九萬擔，占全國絲繭總數三分之一，可見其在國民經濟上所占地位的重要。產地以舊杭州嘉興湖州三府屬稱最盛，舊紹興寧波金華台州等府屬次之。換言之，就是太湖以南，錢塘江以北之地，爲蠶桑重心。桑樹以接木與否，有野桑、家桑之分。野桑未經接木，家桑曾經接木。以品種論：則有湖桑、望海桑、火桑、山桑四種。總計全省栽桑面積，共計二百六十餘萬畝，每畝收穫量，最優者能達三四十擔。至於養蠶戶數，全省共計八十餘萬戶，產繭量爲一百零八萬餘擔。其中以飼春蠶爲最多。論蠶種：有土種與改良種之分，土種所

產之絲，以其質量不佳，漸趨淘汰；至於改良種，近年經政府力加提倡，發展極速，產量方面，民國二十二年爲三七九、八一八張，二十三年增至三九〇、七四九張，二十四年竟達四六七、七八二張。改良種鮮繭之產量，二十二年爲七、二〇三、六一九市斤，二十三年增至一三、五九四、七四六市斤，二十四年竟達二六、八三一、九三三市斤，較之二十二年增加幾達三倍。至於指導之區域，也有驚人的進展，二十二年爲十三縣，二十三年爲二十五縣市，二十四年爲二十八縣市。

(庚)茶葉 浙江七十五縣一市中，產茶者計有六十二縣一市，各縣植茶的地域，並沒有一定，有植於山坡的，有植於地塆的，有植於屋隅的，而專闢一地以爲茶園者則甚少。其中像杭州出產的龍井茶，紹興的平水茶，永嘉的紅茶，天台的雲霧茶，都是雋品而馳名於世界的。全省茶業，大抵以綠茶爲主。集散市場，以杭州、鄞縣、永嘉三埠爲最盛。論植茶面積，約計有五二二、三三六畝，年產紅茶五六、六四六擔，綠茶三六九、六九六擔，價值共計一七、



八四七、八七三元。惟近年因銷路不暢，茶價慘落，茶農終歲辛勞，即圖溫飽，尙不可得，故多放棄植茶，而改種其他農作物，茶商亦多被迫倒閉而另謀生路，以至全省茶葉的產量頓形減少，總計二十四年度產量，不過三十萬擔而已。

(辛) 煙葉 本省煙葉產地，以浦江、桐鄉、永嘉、瑞安、松陽、富陽、桐廬各縣爲主，據國府主計處調查：全省煙田面積共三三〇、〇〇〇畝，年產三〇、一七四、〇〇〇斤，其中尤以松陽縣所產爲最盛，其他各縣土質之適宜於種植煙草的，農家多視爲一種副產。煙葉收摘後，經烘晒完好，多從杭州、永嘉出口，其行銷於內地的，多製爲旱煙或水煙。

(壬) 酒 紹興酒爲本省特有的實業，以糯米爲主要原料，所用的水，取諸鑑湖，以品質的高下，年歲的遠近，有種種不同的名稱，最醇美的爲女兒酒、花雕，遠年，次之爲京莊、新陳，統稱曰紹興酒，俗呼老酒。以紹興的東浦、阮社、湖塘等處爲主要產地。舊紹興府屬各縣，民間釀造的也多。其他如杭州、嘉興、吳

興、蘭谿等處，也有釀造的。年產額約計一萬七千萬斤，總值不下二百萬元。

(癸)油類 本省油類以桐油、茶油、豆油、菜油爲大宗，以舊寧紹、嚴處各府屬爲主要產地。而鄞縣、通利源榨油公司的棉子油，用機器榨取，可供食用及燃料，年出一萬二千餘擔，油粕九萬枚，運銷歐洲及日本。舊處州府屬各縣的桐油、菜油，產額亦多，年值十萬元。永嘉爲甌江流域各地油類集散市場，運銷於福建。紹興、東關的柏油，臨海的白油，出產亦多，足供全省製燭之用。

此外農產品如水果及藥材等，也很著名。水果以奉化的水蜜桃，黃巖的蜜橘，杭州塘棲的甘蔗及枇杷，金華一帶的棗子，杭嘉湖一帶的栗子及小核桃，以及舊寧紹兩府屬各縣的楊梅，俱蜚聲於市上，總計各種水果每年產量達二、八五五、二〇六擔，價值一八、八二九、三五二元，亦爲農家的大宗收入。本省所產藥材極多，最著者爲貝母、麥冬、白朮。貝母種植面積達六千畝，產量達八千數百擔，價值達五十萬元，麥冬面積達萬畝，產量達二萬擔，價值達一百二十萬元。白朮面積凡三萬五千五百餘畝，產量達七萬一千餘擔，價值達一百三十三萬餘元。他如元

胡、茯苓、芍藥、冬桑葉、桑椹、荊芥、牛蒡子等，也所在多有。至於鮮筍及雞蛋，也爲農家重要的出產。

## 二 林業

浙江省山地遼闊，據陸軍測量局統計，約有一萬一千零二十三萬餘畝。其間林地與荒山各爲若干，雖無確實統計，而深山幽谷，尙有天然林木；寺廟墓地和名勝之處，也不乏蒼松翠柏。近年以來，省當局爲經營管理森林便利起見，曾於民國十七年間，依照舊道屬區域將全省劃爲四大林區，即錢塘道爲第一林區，金華道爲第二林區，甌海道爲第三林區，會稽道爲第四林區。現因林業的演進，前項林區，已不能適合環境的要求。乃按照錢、甌、靈、曹、甬、苕各江流域，將其重行劃定，以便管理經營。惟舊嘉屬各縣及湖屬的一部，位於浙西，鄰近苕溪，不屬於以上各江流域，另爲苕溪林區。茲將各林區名稱及包括縣份列表如下：

林區名稱	包	括	縣	名
------	---	---	---	---

錢江林區	杭縣 海寧 富陽 新登 蕭山 諸暨 金華 東陽 義烏 蘭谿 永康 武義 浦江 湯溪 衢縣 龍游 江山 常山 開化 建德 桐廬 淳安 遂安 壽昌 分水
甌江林區	永嘉 瑞安 樂清 平陽 泰順 玉環 麗水 青田 縉雲 松陽 遂昌 龍泉 慶元 雲和 宣平
靈江林區	新昌 臨海 黃巖 天台 仙居 寧海 溫嶺 象山 南田
曹江林區	紹興 上虞 嵊縣 餘姚
甬江林區	鄞縣 慈谿 奉化 鎮海 定海
苕溪林區	臨安 於潛 餘杭 孝豐 昌化 嘉興 嘉善 海鹽 崇德 平湖 桐鄉 吳興 長興 德清 武康 安吉

上列林區除省立林場，縣立苗圃，每年積極造林外，民間也知林利之所在，有承領官荒組織林場公司，辦理造林的；有就已有山場插扞種植的，而其所有樹種，大部為松，次之為杉。據前農商部第八次農商統計報告，全省種植面積共二、四五三、二七一畝。就中森林最多的地方，以西南部的龍泉及慶元等縣為最，蓋其地多山，松杉成林，人民多靠此以為生活。

### 三 畜牧業

牲畜爲人生所必需，除肉乳等爲滋養料外，毛皮骨等，又爲日常用品的大宗，所以畜牧事業，實很重要。本省牲畜以牛、羊、豬、鷄、鴨爲多。牛有水牛、黃牛之分，幾全供力役，乳牛極少。產量約六十餘萬頭，就中以天台、溫嶺爲最多，諸暨、鎮海、嘉興次之。羊多係山羊，農民飼羊之目的，全在食用而不在取毛，年產量約一百十四萬餘隻，就中以嘉興、平陽、杭縣爲最多，海寧、玉環、奉化次之。農家飼豬，以浙贛鐵路杭江段附近舊金華府屬各縣爲最普遍，蓋其土壤多砂質壤土，宜於麥類及雜糧的種植。此種土壤需肥極殷，農家飼豬，其目的除食用外，更取其糞以肥田，田肥而農產物豐富，農產物豐富則飼料充足，彼此循環相關，利益很大，故飼養特多。就中以蘭谿、東陽、平陽、義烏、金華爲最多，年產十四萬隻以上，其一部分醃製火腿，爲佐餐佳品，這就是馳名中外的蔣腿。（初以產於東陽的上蔣村而得名，現則各處均稱爲蔣腿。）總計全省產豬約二、四一〇、五七八隻，價達四六、六二九、五九五元。本省農家養鷄最爲普遍，幾於每家都有，總計全省約產一千五百七十餘萬隻，其中以諸暨、餘姚、臨海、桐廬爲最多，鴨則多爲專業，飼養之多者恆數百隻，少也數

十隻，計全省約產一千一百五十餘萬隻，其中以吳興、平湖、平陽、鄞縣爲最多。鵝則不甚普遍，計全省約產四十六萬餘隻。以上各牲畜，除供給各該本縣外，也有向附近都市輸出的，而尤以上海爲最多，運銷杭州、鄞縣、紹興、永嘉的，其數也頗可觀。

#### 四 漁業

浙江海岸線北自江蘇金山衛起，南至平陽關山島止，計長一、一六〇里，沿岸島嶼星布，數在八百以上，實爲我國最優良的漁場。其中如舟山羣島、玉環島等均爲漁船根據地，鄞縣、長塗港、石浦、溫州灣均爲良好的漁港。民國二十三年全省計有舊式漁船二一、四五九艘，新式手練漁船二艘。漁民以舊寧台溫三府屬爲最多，共計全省有二三五、九二二人，漁獲總數二、三三三、七〇四擔，總值九七、二三二、〇三二元。外海岱山有魚鯨製造廠一四二家，此爲浙江鹽魚製造業集中的區域，不過製造的方法，大都仍屬簡陋。茲將全省魚名、產額及產地，列表如左：

品名	產額	約計	產地
黃魚	三百餘萬元		舟山羣島
帶魚	二百九十餘萬元		同右
墨魚	二百九十餘萬元		同右
鮫魚	一百三十餘萬元		紹興菱湖各地
鱸魚	六十餘萬元		舟山羣島及大陣山
鯊魚	二十餘萬元		舟山羣島
鰻	二十餘萬元		同右
鰱	二十餘萬元		同右
鯧	二十餘萬元		同右
比目魚	八十餘萬元		同右
海蟹	十餘萬元		同右
鯉	二十餘萬元		杭嘉湖紹各屬
鯖	二十餘萬元		同右

鮭	二十餘萬元	同右
鯉	八十餘萬元	溫台象山
蛤	十五餘萬元	同右

本省內河池塘，也均產魚，就中以青魚、草魚、鱧魚、鯉魚、鰱魚爲主。各縣水產品，大都僅供給當地居民食用，向外地銷出者，只有鄞縣、定海、象山、南田、臨海、溫嶺等縣。其銷售地大半在本省之杭州、鄞縣和上海市，以及福建的閩侯、廈門等地。

### 五 鑛業

鑛產爲國家基本產業，關係國防民生很大。本省鑛產，分布頗廣，種類至多，金屬鑛有鐵、鉬、錳、銀、鋅、鈷、銅、錫、鐵、砂、金等；非金屬鑛有煤、弗石、明礬、印章石、筆鉛、黃砂、水晶、石煤、石灰等。其已開採者有下列數種：

(一) 煤鑛 浙省煤鑛，經歷年調查，產地有江山、常山、壽昌、長興等十八縣，請照開採地亦有數處，惟非以交通不便，即以煤質不良，大半未能正式施工。只



有長興煤礦，歷史悠久，設備新穎，可稱浙江惟一的煤礦。長興煤田位於長興縣城之西四十五里，介於合溪白岷二鎮之間，該礦係於民國三年由商人劉長蔭呈准開採，面積近四十萬畝，十三年以資本不足停頓。十七年由建設委員會接收辦理，積極改良，成效甚著，日出煤約六百噸。二十一年商人劉萬青以整理舊債爲詞，請願分期償還，建委會百萬元，收回商辦，建委會允之，遂訂約移交，現該礦每日出煤五百噸，並擬添開新井，以謀發展。

(2) 礬鑛 本省礬鑛儲量甲於全球，如平陽等礬鑛，經本地人開採已數百年，惟以提煉不純，交通不便，遂致被摒於國際市場。建設廳有鑒於此，曾派員前往調查，擬具整理及改良計劃，呈請實業部設定鑛權，現在計劃利用天然明礬，提煉鉀質肥料及精礬，將來籌資設廠，前途頗有希望。

(3) 弗石鑛 本省弗石鑛的產額，幾占全國產量十分之九，實爲本省重要鑛產之一。九一八以前，每年產額達一萬噸以上，近以外商操縱，價格低落，產量日減。弗石因品質略異，可分三等，最上者爲新昌、陳縣一帶所產，在九十六度



以上可供製造弗酸及雕刻玩具之用，次爲金華、義烏一帶所產，在八十五度以上，再次爲杭縣、臨安一帶所產，在七八十度之間，均可作煉鋼助熔劑，銷路較大。惟採鑛者數十家，不相連絡，售價不同，致爲外商所操縱而虧本或停辦者，時有所聞。此後擬由採弗石鑛商組織一合作社，統收統銷，則可免受外商的壟斷了。

(4) 鉬鑛 本省青田、永嘉二縣鉬鑛，爲世界稀有鑛產之一，年來頗爲外人所覬覦，私採盜掘，屢經發覺，建設廳認該鑛有官營之必要，呈部自行開採。實業部亦認該鑛與國防軍事有關，業經照准，并已計劃開採，如實行後，不獨爲本省之富源，亦爲我國之一大利。

(5) 銻鑛 本省西部如昌化、淳安、遂安、開化諸縣，都有銻鑛發現，開採者有十餘處，就中以民生銻鑛公司辦理較佳，鑛區在淳安縣西南梓桐源鄉，自設煉爐於威坪鎮附近富興村，一年有餘，出純銻二百餘噸，前途頗有發展希望。

其他各鑛多未開採，或開採而規模較小，尙待政府提倡。茲將本省鑛產的分布，按類別列表於下：

類	別	縣
鐵	長興 建德 杭縣 臨安 餘杭 青田 寧海 淳安 象山 遂昌 臨海	縉雲 定海 麗水 雲和 宣平 平陽 松陽 諸暨 常山 開化
銅	青田 永嘉	
鉬	諸暨 餘杭 杭縣 平陽 泰順 樂清 昌化 臨海 義烏 永嘉 縹縣	
錳	淳安 遂安 開化 昌化 玉環	
鎳	宣平 麗水 青田 湯溪 常山 寧海 平陽 義烏 象山 諸暨 遂昌	浦江
閃鋅	諸暨 衢縣 富陽	
銻鉛	玉環 永嘉 富陽 東陽 奉化	
方鉛	寧海 鎮海 淳安 遂安 象山 壽昌 諸暨 衢縣 富陽 昌化 樂清	餘杭
鉛鋅銅	永嘉 青田 開化 浦江 淳安	
銅	武康 松陽 遂昌 建德 象山 臨海 寧海	
錫	遂昌 永嘉 開化	
鈷	江山 東陽	
砂金	衢縣 諸暨 淳安 富陽 永嘉 開化	

別

鹽	海寧 寧海 平湖 蕭山 餘杭 紹興 上虞 餘姚 鎮海 鄞縣 定海
煤	象山 寧海 臨海 溫嶺 樂清 玉環 平陽 瑞安 蘭谿 寧海 建德 定海
弗石	江山 天台 鄞縣 新登 義烏 新昌 諸暨 長興 吳興 常山 象山 吳興 諸暨 常山
明礬	平陽
印章石	青田 永嘉 昌化 常山
筆鉛	寧海 昌化 壽昌 東陽
黃砂	諸暨 象山 定海
水晶	江山 吳興
石煤	建德 常山 龍游 富陽 分水 淳安 龍泉 蘭谿 諸暨
礞土	龍泉 平陽 永嘉 東陽 昌化 蕭山
陶土	金華 長興
釉土	金華 義烏 龍泉
黏土	諸暨 金華 紹興 慈谿
紅黏土	餘杭

白土	吳興
紅土	吳興
石灰	杭縣 餘杭 富陽 新登 桐廬 建德 蘭谿 金華 諸暨 紹興 溫嶺 長興 吳興

以上表中如鹽、石灰、石煤、黃砂及陶土等，嚴格說起來，實不能謂為礦物。就中鹽為日常必需品，在民生占極重要的地位。本省鹽業，從前多用煎法，近以成本太重，多改用晒法，色澤尚稱淨白，與江蘇江南一帶，合稱兩浙鹽區。清初原有三十一場，後陸續減少，現共有二十五場，年出約三百萬擔，行銷地為浙江本省，及江西省上饒等七縣和安徽省歙縣等八縣。現將本省鹽場所在地及產量列表如下。

鹽場	所在地	產量 (以擔為單位)	鹽場	所在地	產量 (以擔為單位)
仁和	杭縣	五七、八一三	蘆瀝	平湖	一四、三二一
許村	海寧	七五、六七二	大嵩	鄞縣	九、〇〇〇
黃灣	海寧	九二、四九七	鳴鶴	慈谿	一六、五五八
鮑郎	海鹽	二六、五一九	清泉	鎮海	一九、三七六

金山	餘姚	錢清	曹娥	東江	三江	岱山	玉泉	海沙
上虞	餘姚	蕭山	紹興	紹興	紹興	定海	象山	海鹽
一二〇、〇〇〇	七二一、二二七	四九、〇〇〇	一一、〇〇〇	二五九、〇〇〇	一六三、八一七	六八六、〇四五	六七、七九〇	一八、七三二
	玉環局	長林	雙穗	永嘉	長亭	黃巖	杜瀆	穿長
	玉環	樂清	瑞安	永嘉	寧海	溫嶺	臨海	鎮海
	一〇〇、〇〇〇	一〇五、〇〇〇	一五八、六五七	五、九四六	三〇、七九〇	一三、八一二	一一、二六五	一〇、五〇四

由此可見各場產鹽以餘姚爲最多，岱山、黃巖、定海次之。本省雖爲產鹽之區，而精鹽事業，發達最遲，現只有民生精鹽股份有限公司一所，設於定海東江浦，係手工及機製工業，年產一萬六千擔，每年生產季節爲夏季，其產品多銷行於九江、漢口、湘潭等地。

## 六 工業

所謂工業，就是拿生產的原料，用人力或機械力變化其形態性質，做成物品，來營利益的事業。本省的絲茶兩項，自古馳名。惟近年以來，頗有式微之勢。茲將比較發達的工業，臚述於後：

(1) 絲綢 生絲爲我國主要的出口品，其中本省生絲之出口，曾佔全國輸出總額四分之一至三分之一，其地位的重要，可想而知。絲綢以杭州、吳興、嘉興、紹興等處爲中心地。以吳興的七里絲，嘉興的海寧絲，及杭紹的大蠶絲，品質最爲佳良。據民國二十四年九月調查：絲廠有十六家，就中以杭州市的慶成廠、杭州廠，杭縣塘棲的大綸繅絲廠，蕭山的慶雲公司，吳興的公益絲廠，杭州嘉興的緯成公司（現已停工）等，規模爲較大。各廠所出的生絲，有供給本省織綢緞用的；有運銷國內各埠的；有運銷於美法各國的。運銷國內的，多集中於滬杭兩地，運銷國外的，也多由上海出口。總計銷於本省的約有五百擔，銷於上海的約



有一千三百擔，運銷於法國的約有四百擔，運銷於美國的約有二千擔。近來因各種關係，絲業已陷於衰落的狀態中。綢業因絲業的萎縮，也趨於衰落，計民國二十四年全省產綢二百十萬疋，價值三千一百六十二萬七千餘元。綢廠較大的多在杭州，計有五十一家，就中以慶成、緯成、虎林、日新、振興、蔣廣昌、九成、袁震和、美亞等公司爲最。絲織風景廠有都錦生和西湖美術廠二家。日來綢緞的價值，每況愈下，一方面固由於摻雜人造絲，使其真價減低，一方面亦因社會經濟的不景氣，一般購買力薄弱所致。至於本省綢緞的銷路，據經濟調查所調查（民國二十年）銷路最暢的爲上海，約佔外銷總數百分之三十三，其次爲南洋，約佔總數百分之十四，再次爲東三省，約佔百分之十，至於運銷歐美的，不過佔百分之三罷了。

(2) 織布 織布工業，可分爲手工和機器兩種：民間手工織造土布，幾遍全省，散在鄉村，爲婦女的主要職業，雖然是小手工業，然原料和工具多爲本地產品，且於鄉村民生關係很大，故爲維持該業，加良產品和推廣銷路，也爲不容

緩之事。機器織造廠，多設在通都大邑，總計全省織布廠，大小約有六十餘家，其中以杭州的三友實業社、杭廠、大豐盛、記染織廠、嘉興的嘉禾染織廠、海寧的緯通染織廠、郵縣的厚豐布廠、恆豐染織布廠、永嘉的鹿城染織布廠等為較大。總計全省產布當在六七十萬疋以上，除銷本省外，也有一部輸出於上海、廣州、廈門、漢口等地。

(3) 造紙 本省產紙區域，幾遍全省，年年產值在二千萬元以上。惟新式機器製紙，只有嘉興民豐廠、杭州的武林造紙公司及華豐廠等，出產毛邊紙、竹紙、皮紙。其餘均係手工製紙。人民之從事於造紙事業，及間接賴以為生者，當不下數百萬，實為本省重要工業之一。惜杭州、紹興、郵縣等處的產紙多為錫箔，當局雖努力破除迷信，對於錫箔科以重稅，但習俗相沿已久，仍未能革除。且手工造紙，多屬舊法，不能改良製品，以應實際需用，坐使外紙暢銷，年有增加，不僅土紙工人生計瀕絕，而本省手工造紙業，也有破產之虞。最近實業部所籌設的溫州造紙廠，出品雖屬新聞紙一類，但將來完成，可挽回利權不少。

(4) 榨油 本省金衢嚴屬各縣的山坡路旁阡陌間，出產桐子、柏子、茶子、菜子等爲數頗多，鄉間人民在油車（或稱油坊）以人工方法榨油，或全用人力，或靠畜力，致品質參差，無一定標準可言，銷售不利，發展困難，自無待言。至於油質未能盡量榨出，遺留於殘渣中，受無形的損失，更屬事實。年來內地栽植油桐，經當局的提倡，倍形擴充，數年以後，桐油產量必形增加。現產出以江山、常山、衢縣、蘭谿、淳安、浦江、開化等地爲最多。年產額約十六萬六千餘擔，除供本省裝飾船艇房屋及製造油紙、油布、雨衣、雨傘爲防腐禦溼之用外，又有一部分輸出於美國，作爲製造假漆及油畫繪料等之用。近來銷路日增，成爲我國今日出口貨中的主要品。柏油產額以淳安、壽昌、諸暨、富陽、臨海等地爲多，年產約十一萬三千餘擔，本省民間用以製土燭或肥皂之用，也有一部集中於杭州，經上海而輸至美國，用以製造硬脂酸的洋燭，及四體林（Stearin）的原料。茶油只江山、開化、金華、雲和等縣出產，惟量不大，多供本地擦髮塗鐵器之用。至於菜油，浙江省內都有出產，以江山、常山、開化、龍游等縣所產計之，約有一萬七千餘擔，多供本

省食用。此外餘姚、慈谿、鎮海、紹興、上虞一帶沙地，為本省的產棉區，每年棉籽出產不少，鄞縣通利源廠即以此作為製造棉油的原料，年產一萬零五百擔，棉油除供食用外，也有用以製造肥皂的。總上以觀，如能多設機器榨油廠，則油業前途頗有希望。

(5) 糖業 本省南部的平陽、永嘉、瑞安、義烏、永康及西部的遂安、常山等縣，產甘蔗與糖梗較多，為本省製糖區域。茲將主要產地，製造家數及產量，列表於次：

種類	紅 砂 糖				產地	製造家數	產量(單位擔)
	平陽	永嘉	遂安	義烏			
冰糖	金華	永嘉	義烏	遂安	永嘉	平陽	一八〇
	一	一	二〇〇	一〇〇	一〇〇	三〇〇	一八〇
			一〇、〇〇〇	一〇、〇〇〇	四、一六〇	一五、〇〇〇	一八〇

種類	紅 砂 糖		冰 糖		產地	製造家數	產量(單位擔)
	永康	瑞安	常山	杭州			
	永康	瑞安	常山	杭州	蘭谿	三	三、〇〇〇
	三〇	四〇〇	一七〇	二	三	二	七、〇〇〇
	一、二〇〇	六〇、〇〇〇	九、〇〇〇	七、〇〇〇	三	二	七、〇〇〇

總計現時紅糖產量，約十萬九千三百六十擔，大部分銷於本縣境內；運銷外縣的，如平陽瑞安糖銷永嘉的，年約萬擔，義烏糖銷蘭谿金華杭州的，約七千擔，遂安糖銷開化淳安壽昌的，約六千七百餘擔，永康糖銷東陽武義等縣的，約數百擔。冰糖銷路，也以廠所在地為主，外縣次之，杭州的和豐武林冰糖，銷紹興金衢嚴等縣，永嘉的中華冰糖，銷溫台等處。

(6) 釀造品 釀造品有酒、醋、醬、醬油等。本省釀造品之最重要者為釀酒，歷史很久，相傳始於一千四百年前的杜康。銀瓶裝山陰甜酒，名馳梁時，越酒蓬萊酒，唐代採入酒經，鄞縣之雙魚十洲春名酒，為宋代著名貴品，惟自千年而降，對於釀造法，殊鮮改良。現本省除昌化一縣外，其餘各縣無不產之。杭嘉湖三舊府屬各縣，產黃酒、糟燒、土燒；台處溫三舊府屬各縣，產黃酒與糟燒；金衢嚴三舊府屬各縣，產黃酒與土燒；惟寧屬則只產黃酒；而紹屬產黃酒、糟燒、土燒外，更產馳名的紹興酒，阮社便是紹興酒釀造最盛的地段。總計全省產酒約有一萬八百八十七萬四千斤，除銷本省外，更多運銷於他省。醬園有單獨製醬油和醬的，

像餘姚的鼎和、致和；有兼營釀酒事業的，像嘉善的鼎茂新、福盛等；有兼營火腿事業的，像金華信泰源等；有兼營其他各油類酒類之販賣者，則爲數更多。就製造家數說，以杭州市及杭縣爲最多，永嘉鄞縣次之。醋則甚少專店，多係釀酒家或民間兼做之，其法以次等米酒爲原料，以醋數斤倒入酒內調勻之，將罈口或缸口密封，任其自然發酸，至相當時期，配加砂糖若干，卽成深黃色，而可應用了。

(7) 陶瓷 本省所產陶瓷物品，有瓷器、砂窰及磚瓦。龍泉、東陽、永嘉及泰順等縣，向來都有瓷器出產，歷史很久，尤以龍泉的哥窰、弟窰出品，在宋代已很馳名，其質料精良，釉彩美麗，中外人士都視爲珍品，惜近年以經營未得法，已呈衰敗狀況。現全省瓷窰計有十七座。諸暨、武康、長興等縣，有燒製砂缸酒罈的砂窰，約計全省砂窰有三十餘座。磚瓦業在東南工業品的地位也很重要，紹興、武康、永嘉、瑞安、蕭山等縣，都有良好出品。總計全省磚瓦窰約有五百座以上。此後如能增加資本，改良製品，前途頗有希望。

(8) 其他工業 本省生產事業，除上述各項外，尚有工業多種：例如東陽、

金華的火腿，鄞縣，奉化的罐頭竹筍，杭州，瑞安的煉乳罐頭，杭州的扇子，吳興的毛筆，鄞縣的木器，嘉興的銅錫器，杭州的鐵工器，永嘉的雨傘，鄞縣的草蓆草帽，龍泉的鑄劍，吳興的鋼扣，杭州，鄞縣，麗水的火柴，金華，蘭谿的爆竹，杭州，鄞縣的燭皂，永嘉，慶縣的製革，奉化的竹刻，永嘉的石刻，杭州，永嘉的玻璃等。以上各物有行銷於全國各市場的，也有一部分輸出於海外的。惟相沿至今，未能充分改良，致銷路日形疲滯，大有每況愈下之勢。至新興工業，則以杭州的杭州電廠規模爲最大，其餘各大埠電燈廠也多開辦，也有兼營碾米事業的。據建設委員會調查，全省計有民營電燈廠一百二十家。

## 七 商業

本省商業，沿海以鄞縣，永嘉爲中心，內地沿錢塘江以杭州爲總匯，浙西，太湖，灌域，以吳興爲尾閭，浙東，運河流域，以紹興爲樞紐。溯錢塘江而上，則有富陽，桐廬，建德，蘭谿，衢縣諸大埠，而以蘭谿爲中心。其他靈江流域的臨海，黃巖，飛雲江流域

的瑞安、平陽、甬江流域的餘姚、奉化，商業均稱繁盛。內地貨物，均可由水道運輸至各埠，再由各埠轉運至杭州、鄞縣、永嘉三大埠出口。其溯新安江、淳安、咸坪，通銷皖省，經常山、通銷、贛省的，較爲不便。實則本省的重要都市，都以國際市場的上海爲總匯之樞紐，土產既運上海出口，外貨也多由上海購入。如根據交通路線和各個縣土產輸出的銷售地點，以及外貨分銷之關係，全省七十五縣，大致可分爲四個經濟區域，各經濟區域的中心則爲都市，各都市的經濟勢力範圍，大致如下：

(1) 杭州經濟區域

杭縣 餘杭 臨安 於潛 昌化 富陽 新登 分水 桐廬 建德  
淳安 遂安 蕭山 諸暨 浦江 義烏 東陽 金華 武義 永康  
宣平

附(甲)

蘭谿 壽昌 湯溪 龍游 衢縣 常山 開化 江山

附(乙)

紹興 上虞 嵊縣 新昌

(2) 鄞縣經濟區域

鄞縣 慈谿 奉化 寧海 鎮海 餘姚

附(甲)

臨海 天台 仙居 黃巖 溫嶺



(3) 永嘉經濟區域

永嘉 樂清 玉環 瑞安 平陽 泰順 青田 麗水 縉雲 松陽

遂昌 景寧 雲和 龍泉 慶元

(4) 嘉湖經濟區域

嘉興 嘉善 平湖 桐鄉 崇德 海寧 海鹽 吳興 長興 德清

武康 安吉 孝豐

(5) 其他縣……………象山 定海 南田

上表中所附列杭州區之(甲)蘭谿相關各縣，大率先和蘭谿發生關係，而後再由蘭谿與杭州發生關係，(乙)紹興相關各縣也如是，故仍附入杭州區範圍之內。郵縣區所附列(甲)臨海相關各縣，其主要的水道交通爲靈江，匯聚之口岸爲海門，海門有與上海直接聯絡之處，也有與郵縣聯絡之區，故暫附入郵縣區內。至於象山、定海、南田三縣，居民多從事漁業，魚之市場在上海，故與上海發生關係，反較郵縣或永嘉爲密切，象山、南田二縣又以石浦爲其聯絡的中心。要之各區相關之縣數最多，市鎮亦最多，又各縣的人口與市鎮成正比例，人口愈衆，市鎮也愈多。總計全省共有市鎮一千零五十處，這些市鎮在僻遠的地方，在一定的日期，或逢

一、四、七日，或逢二、五、八日，或逢三、六、九日，都有公開的市，每當開市的時候，附近各村落的人，集合於此以行交易。不但如此，且於村落或都市中，或尚有臨時街區，當做營業場所。至於沿江海的都市，交易發達，不僅生產者和消費者兩方面的關係，並且有居間商人從事分配，這就是所謂商業社會。這班商人為應消費者的要求，一面向生產者搜集各種商品，一面分配商品於消費者，永久的商業都市，便因此而漸形發達。

說到本省的商業都市，當然要推杭州、鄞縣、永嘉三埠；杭州是依清光緒二十一年中日馬關條約，二十二年開放為商埠；鄞縣是依清道光二十二年南京條約，咸豐十一年開放為商埠；永嘉是依清光緒二年煙臺條約，翌年開放為商埠。茲將民國二十五年三埠直接對外貿易總值列表如左：

埠別	外貨進口 (元)	國貨出口 (元)	共計 價值 (元)
杭州	二、八〇八、九六二	—	二、八〇八、九六二
鄞縣	一、八四四、七三九	九、二一一	一、八五〇、九五〇

杭州進口貨以洋糖、人造絲、煤油、香煙、鹹魚及洋廣南北雜貨爲大宗，出口國貨以綢緞、茶葉及棉花爲大宗。鄞縣進口貨以糖、煤油、鐵、錫、香煙、棉紗、棉織品爲大宗，輸出品以綠茶、蓆、草帽、扇、傘、藥材、木器爲大宗。永嘉輸入品以糖、煤油、柴油、染料、棉織物、火柴、洋廣雜貨爲大宗，輸出品以傘、紙、炭、輕木、茶、桐油、煙葉、柑橘、鹹菜、獺皮等爲大宗。

本省之有銀行業，以清光緒三十二年開辦的浙江興業銀行爲嚆矢。現全省有各銀行設立的地方共有十八處。合總分行，計全省共有銀行五十九家，其中分行占三十八家，總行占二十一家，地別之分配，則以杭州爲最多，計十六家，占總數百分之二十七，良以杭州交通便利，又爲省會所在地，故銀行業頗爲發達。內地交易所需資金，又類多仰給於錢莊的調節，總計全省各縣錢莊，共計六百三十二家，資本合計八百五十六萬餘元。論所在地以鄞縣爲最多，計一百十五家，杭州市次之，計六十五家，再次爲紹興，計四十六家，永嘉計四十一家，此外依次爲定海、黃巖、

奉化、餘姚各地。

## 第四章 交通

一國物質的建設，有賴於實業的振興，實業的振興，有賴於交通的發達，所以孫中山先生有「交通爲實業之母」的話。推而至於政治、軍事、文化等，莫不和交通有密切的關係。爲甚麼呢？因爲政治的勢力，惟其交通便利，才得免除各地間的隔膜，而得迅速施行和維繫聯絡；軍事的行動，惟其交通便利，才得迅速調集多數兵員、軍器和糧食等，而無鞭長莫及的痛苦。又惟其交通發達，各地得以傳達思想，互通消息，有裨於文化及智識者尤大。茲將本省的交通，分做陸上、水上、空中、電信等，分述於後：

### 一 陸上交通

(1) 公路 本省興築公路，創始於民國九年，至十一年成立浙江省道局，

後改公路局，一面由局通盤籌劃，完成全省路線網，一面招商分段承築，以速其進行，故近來公路進步殊猛，且多在山區。據民國二十四年十二月全國經濟委員會公路處調查，全省路線共長四、六七六公里，已通車路線長度三、一三六公里，已興工路線長四七八公里，未興工路線長一、〇六二公里。總計普通汽車共六百輛，公共汽車共三百零七輛，運輸汽車共一百三十一輛，機器腳踏車共二十七輛，共計有一千零六十五輛。其著名公路有京杭路（南京至杭州）、杭滬路、杭昌路（杭州至昌化）、杭紹路（由蕭山至紹興），均以杭州為中心，此外尚有紹曹、嵗路（自紹興經曹娥至嵗縣）、鄞奉路（鄞縣至奉化）、金永（金華至永康）等，也均已通車。茲將全省路名、起訖、長度列表於下：

路線名稱	起訖及經過地點	全長	各段起訖	里程	狀況
京閩幹線	父子村（省界）長興吳興武康杭州蕭山紹興 嵩塢杉樹潭嵗縣新昌 天台臨海黃巖澤州清 江鎮館頭鎮永嘉瑞安 平陽橋墩門（省界）	六九五	父子村—永嘉 永嘉—橋墩門	六〇二 九三	路面通車 建築中

滬桂幹線	金絲娘橋乍浦杭州富陽壽昌龍游江山淤頭	四四九	金絲娘橋—壽昌 壽昌—龍游 龍游—淤頭	三一—四〇 九八	路面通車 未興築 路面通車
浙粵幹線	淤頭楓嶺(省界)	五〇	淤頭—楓嶺	五〇	路面通車
常乍支線	乍浦平湖嘉興王江涇	五七	乍浦—王江涇	五七	路面通車
杭徽支線	杭州餘杭臨安於潛昌化昱嶺關	一五二	杭州—昱嶺關	一五二	路面通車
龍溫支線	龍游蘭谿金華永康縉雲麗水青田永嘉	三一六	龍游—永嘉	三一六	路面通車
百天支線	百官周巷滄山觀海衛鄞縣奉化寧海海游載頭橫	二六二	百官—寧海 寧海—載頭橫	一七九 八三	路面通車 未興築
杭松支線	杭州臨平崇德桐鄉嘉興楓涇	一二四	杭州—臨平 臨平—楓涇	二九 九五	路面通車 興築中
湖望支線	吳興南潯	三五	吳興—南潯	三五	同右
建屯支線	建德楊村橋白沙淳安威坪	八八	建德—威坪	八八	路面通車
奉新支線	奉化(江口)溪口拔茅(新昌)	六五	奉化—拔茅	六五	路面通車
鎮慈支線	鎮海汶溪慈谿	三〇	鎮海—慈谿	三〇	同右

宣長支線	麗浦支線	練永支線	鹽善支線	桐袁支線	寧崇支線	臨莫支線	杭笕支線	環城支線	拱三支線
長興泗安界牌	麗水雲和赤石龍泉浦 <small>城(省界)</small>	縉縣長樂東陽永康	海鹽嘉善西塘	桐鄉袁化閘口	胡家兜長安崇德	臨平塘棲德清三橋埠 莫千山	九堡笕橋半山	杭州—環城	拱宸橋三郎廟
三八	一八三	一三四	五〇	四一	一八	五二	九	一〇	五
長興—界牌	麗水—浦城	縉縣—永康	海鹽—西塘	桐鄉—袁化 袁化—閘口	胡家兜—長安 長安—崇德	臨平—塘棲 塘棲—三橋埠 三橋埠—莫千山	九堡—半山	杭州—環城	拱宸橋—三郎廟
三八	一八三	一三四	五〇	三七 四	一一 七	一五 三〇 七	九	一〇	五
同右	同右	同右	未興築	同右 路面通車	未興築 同右	路面通車 未興築 路面通車	同右	同右	同右

蘭壽支線	分遂開支線	桐分於支線	天目山支線	長安孝支線	杜大支線	瓶湖支線	餘武支線	良留支線
蘭谿—壽昌	分水淳安遂安開化華埠	桐廬分水於潛千秋關	藻溪天目山脚	泗安安吉遞補孝豐	杜澤樟樹潭大洲	彭公嶺黃湖	餘杭彭公嶺潘板橋雙溪	良戶轉塘留下
四一	一八五	一〇〇	一九	八五	二九	二五	二二	一三
蘭谿—壽昌	開化—華埠 遂安—開化 淳安—遂安 分水—淳安	桐廬—分水 分水—千秋關	藻溪—天目山脚	安吉—孝豐 泗安—安吉	杜澤—大洲	彭公嶺—黃湖	餘杭—雙溪	良戶—留下
四一	二八 六七 三四	六六 六六	一九	二五 六〇	二九	二五	二二	一三
同右	路面通車 建築中	未興築 建築中	路面通車	未興築 建築中	同右	同右	同右	同右



路椒支線	路橋海門	一六	路橋—海門	一六	同	右
臨仙稽支線	臨海仙居壺鎮仙都黃碧(屬稽雲)	一二九	臨海—仙都 仙都—黃碧	一一九 一〇	同	右
溫玉支線	溫嶺玉環	四〇	溫嶺—玉環	四〇	同	右
雲景泰支線	雲和景寧泰順橋墩門	一七六	雲和—橋墩門	一七六	同	右
武宣松支線	上菱道武義宣平松陽	八五	上菱道—武義 武義—松陽	一五 七〇	路面通車 未興築	
龍遂松支線	龍游溪口遂昌松陽大港頭	一五五	龍游—溪口 溪口—遂昌 遂昌—松陽 松陽—大港頭	二四 四九 三七 四五	路面通車 建築中 路面通車 建築中	
江常支線	江山常山	三九	江山—常山	三九	未興築	
衢常玉支線	衢縣常山草萍	六三	衢縣—草萍	六三	同	右
常濠支線	常山華埠濠嶺關	六一	常山—濠嶺關	六一	同	右

三門灣支線	義東支線	蘭浦支線	餘周支線	勝濟支線	慈北支線	汶龍支線	寧穿支線	寧象支線	紹諸支線	餘百支線	鎮海支線	汶谿支線
海游健跳郎城	義烏東陽	蘭谿橫柿浦江鄭家場	餘姚周巷	勝堰濟山	慈谿洋山殿	汶谿龍山衛	寧波穿山	盛墊橋橫山西澤象山	紹興新店灣諸暨	餘姚上虞百官	鎮海駱駝橋	汶谿駱駝橋
三〇	一八	一〇五	一五	一三	二一	一三	四四	五八	五〇	五〇	一四	八
海游—健跳	義烏—東陽	蘭谿—浦江	餘姚—周巷	勝堰—濟山	慈谿—洋山殿	汶谿—龍山衛	寧波—穿山	盛墊橋—象山	紹興—諸暨	餘姚—百官	鎮海—駱駝橋	汶谿—駱駝橋
三〇	一八	八〇	一五	一三	二一	一三	四四	五八	五〇	五〇	一四	八
未興築	路面通車	未興築	同 右	同 右	同 右	同 右	路面通車	同 右	未興築	同 右	路面通車	同 右

鄞江橋支線	橫漲橋鄞江橋	八	橫漲橋—鄞江橋	八	同	右
入山亭支線	溪口入山亭	五	溪口—入山亭	五	同	右
保安支線	峽楓路保安街	四	峽楓路—保安街	四	同	右
湯溪支線	湯溪下潘	一一	湯溪—下潘	一一	同	右
超山支線	杭塘路超山脚	一	杭塘路—超山脚	一	同	右
麗水三岩寺支線	麗水三岩寺	一	麗水—三岩寺	一	同	右
梵雲支線	梵村雲棲	二	梵村—雲棲	二	同	右
白沙支線	開化十八跳白沙關	一五	開化十八跳— 白沙關	一五	同	右
南明山支線	麗甌路南明山	二	麗甌路—南明山	二	同	路面通車
玲瓏山支線	臨安玲瓏山脚	一	臨安—玲瓏山脚	一	同	右
釣台支線	芝廈鎮台下	六	芝廈鎮—釣台下	六	同	右
金華北山支線	金華羅店	八	金華—羅店	八	同	右
雁蕩山支線	白溪雁蕩山脚	四	白溪—雁蕩山脚	四	同	右
黃山支線	九龍廟景頂山	二	九龍廟—景頂山	二	同	右

曹饒路接線			二	饒長橋新曹饒三路	二	同	右
金華接線	金武永路渡義烏港至 杭江鐵路(金華站)		三	金武永路—金華站	三	同	右
球萍支線	球川(常山屬)草萍		九	球川—草萍	九	同	右
桐徐支線	開化桐村徐村		九	開化桐村—徐村	九	同	右
桐嚴支線	開化桐村嚴村		六	開化桐村—嚴村	六	同	右
方岩支線	世雅(永康屬)方岩		七	世雅—方岩	七	同	右
天台山支線	天臨路國清寺		二	天臨路—國清寺	二	同	右
章家埠支埠	林香章家埠		三	林香—章家埠	三	同	右
乍浦黃山支線	乍浦黃山		二	乍浦—黃山	二	同	右

(2) 鐵路 行駛於公路的汽車，固然是便利交通的工具，但搭載乘客和貨物的數量，卻遠不及行駛於鐵路的火車。本省重要鐵路有下列諸線：(甲) 滬杭甬鐵路，此路初名蘇杭甬，清光緒三十三年為英商要求承辦，訂定草約。繼而本省人士力爭廢約，集款自辦，英人又不肯廢約，於是分借款，築路為兩事，政府

向英借一百五十萬鎊；路事由江浙紳商自辦。路線則自上海起點（與京滬鐵路銜接），終點於郵縣，分段建築。浙路初成閘拱綫（閘口至拱宸橋），蘇路由上海通至楓涇，浙路則由杭州經嘉興以與蘇路接軌。當清季，滬杭已可直達。至杭甬段，於民國二年，甬曹線告竣（郵縣至曹娥江岸），售票通車。惟曹娥江以西至西興，因鐵橋工鉅，故紹杭線，至今始行築成。又西興至杭州之錢江大橋，也已成功，故交通頓便。本路自民國三年，已收爲國有。（乙）蘇嘉鐵路，自江蘇吳縣（蘇州）至本省嘉興，爲京滬路之支線，計長七十五公里，其南部在本省內，比之現在自吳縣經上海至嘉興要縮短行程一百十公里，已於民國二十五年通車。此路關於運輸上國防上，意義實甚大。（丙）浙贛鐵路以杭州至江山的杭江鐵路的基礎，又從江山延長至江西玉山而達南昌及萍鄉，以與粵漢路的株萍支線接軌。現在杭州至南昌長六百五十公里，又支線自金華至蘭谿五十里，均於民國二十五年通車。本路工程之速，費款之小，實開我國鐵路建造的新記錄。通車以來，運輸農產品和製造品便利不少。至於預定路線，則有從郵縣南經

寧海、臨海、永嘉，南抵福建的閩侯，爲寧福鐵路。

## 二 水上交通

本省沿海航路以鄞縣、永嘉兩處爲中心，北至上海，南至閩侯，均有定期汽船往來。其餘如乍浦、龍山、鎮海、定海、岱山、普陀、象山、石浦、海門等處，都可寄碇輪船。至內河航行，爲本省重要水道。茲分述如左：

(一) 浙江航路 浙江（錢塘江）在杭州以下，江水很淺，加以潮水的漲落，所以航行維艱。自杭州江干到桐廬一百零八公里，有錢江及振興二公司的小汽船航行。更由桐廬至建德五十八公里，中有七里隴，舟行至此，難於牽挽，惟視風勢爲轉移，所以俗有「有風七里，無風七十里」的諺語，但峯巒重疊，風景非常幽奇。更南行五十餘公里，就是浙江上流商業中心的蘭谿。自桐廬至蘭，有錢江振興二公司所經營的公司船（係特別構造的帆船），任貨客的運送。自蘭至衢縣間，有衢蘭快船公司，運送旅客。自蘭至金華間，有公司船及帆船，運送貨

客。至小帆船由金華、婺港可上溯至義烏或永康；於衢江可上溯至江山、常山；於徽江可上溯至安徽屯溪；於天目溪可上溯至分水。自江干至臨浦，有錢江振興二公司的小汽船航行；內河也有小汽船以達紹興、蕭山各地。又自江干上航，沿浦陽江經聞家堰而至諸暨，有杭諸及錢浦二輪船公司的小汽船通航。

(2) 甬江航路 甬江航運頗便，西可由西興運河達於杭州，以連絡錢塘江。南可由甬江本支流，達於西塢、奉化、亭下等。於鄞縣下流有航行近海的汽船，以連絡上海或永嘉。鄞縣至鎮海二十二公里，更航二公里至海，大潮時，吃水八公尺的大輪，可以直航。低水時水深四公尺，普通小輪往來如織。帆船自鎮海城西至鄞縣江北岸，或自鎮海經慈谿、餘姚而至嵗縣，或自慈谿到嵗縣，往來均便。而鄞縣西塢間，則有小汽船航行，又自西塢陸行十三公里即達奉化。茲將以鄞縣為中心的汽船航路，述之於左：

航	綫	公	司	名	汽	船	名
上海鄞縣綫		寧波航業有限公司			甬興		

鄞縣奉化綫	太古洋行 寧紹商輪公司 招商輪船局 奉川商輪局 甬川輪局	新北京 新寧紹寧紹 新江天 順安 甬川
鄞縣鎮海綫	鄞奉恆記公司 鳴記輪船局 鎮海商輪股份有限公司 三北輪埠股份有限公司 利涉昇記商輪股份有限公司	鄞奉 新鳴慶 鎮海 利泰 景昇
鄞縣餘姚綫	美益商輪局 三北輪埠股份有限公司	鎮新 姚北 鎮北
鄞縣龍山綫——往來於鎮海、定海、沈家門、普陀、岱山等。		鎮龍



<p>鄞縣海門綫——往來於龍山、鎮海、澀港、定海、象山、石浦等。</p>	<p>三北輪埠股份有限公司</p>	<p>慈北</p>
<p>鄞縣永嘉綫</p>	<p>永寧商輪股份有限公司</p>	<p>永寧</p>
<p>鄞縣金靖港綫——往來於鎮海、穿山、澀港、定海、沈家門、普陀、岱山、象山、石浦、海門等。</p>	<p>甬清商輪有限公司</p>	<p>甬清</p>
<p>鄞縣臨海綫——往來於鎮海、定海、沈家門、普陀、岱山、象山、寧海、石浦、海門、金靖港等。</p>	<p>新寧海商輪公司</p>	<p>新寧海</p>
<p>鄞縣瑞安綫——往來於穿山、金塘、象山、石浦、寧海、海門等。</p>	<p>永川商輪股份有限公司</p>	<p>定海</p>

<p>鄞縣永嘉綫——往來於穿山、金塘、汀港、沈家門、普陀、岱山、象山、寧海、海門等。</p>	<p>永州輪商股份有限公司</p>	<p>永州</p>
<p>鄞縣永嘉瑞安綫——往來於寧海、石浦、臨海、金靖港、黃巖等。</p>	<p>永川商輪股份有限公司</p>	<p>湖廣</p>
<p>鄞縣海門永嘉興化晉江上海綫</p>	<p>寶華輪船局</p>	<p>平陽</p>

(3) 靈江航路 靈江自海門至黃巖六十三公里，自黃巖至臨海六十九公里，小汽船往來如織。帆船得通至臨海上流六十三公里的天台，若由此更上，則僅有小筏航行。自臨海以下，航行頗便。潮汛大時，其潮可至臨海上流十一公里之地，海洋帆船與汽船，四時往來頗多。此等海洋帆船，航行於永嘉、石浦、鄞縣、上海等沿岸，或從事於近海漁獵。其支流中有水利者為永寧江，於臨海下流約三十四公里三江口，合於椒江。由此溯永寧江約二十八公里至黃巖，現有黃巖

輪船局，航行其間。再黃巖上流，當增水時，也有汽船航行。又海門溫嶺（太平）間之運河，長約五十二公里，四時可通小舟，現爲帆船郵路。更自溫嶺由運河出海而至大畧島南岸之坎門約六十九公里，再經一百零三公里至永嘉，其間有小汽船往來。茲以臨海爲中心之小汽船航路，述之於左：

（甲）臨海海門線

臨海七埠拖輪  
股份有限公司

怡昌  
昇昌

（乙）臨海黃巖線

王籥南

永新

（丙）臨海海門黃巖臨海線

江裕豐

黃巖

（4）甌江航路，浙省河流，錢塘江而外，以此爲最大。其永嘉江口間約五十五公里，滿潮時，吃水四公尺的汽船及海洋帆船，往來頗便。水道自永嘉下流二十三哩靈昆島，分爲南北二水道，出入船舶，概由南水道航行。永嘉上流至清田六十九公里，可通小汽船，惟現時尙無航行者。帆船自永嘉上溯，經麗水（處州）可達龍泉（永嘉至此共三百公里）。在麗水由其支流，一可至縉雲，一可至松陽，惟均係小舟航行。永嘉開港雖早，然港灣不良，物產不多，故汽船航業也

不發達。現只有招商局經營之上海永嘉線及永嘉鄞縣線罷了。

### 三 空中交通

中國航空公司之滬粵線，經過本省鄞縣、永嘉等處，再經福建沿海，直達廣東。在杭州市、笕橋地方，又有中央航空學校，造就人才，并練習自杭州至各重要縣之航路，前途頗有發達希望。

### 四 電信

什麼叫做電信？國民政府公布電信條例的第一條曾下有界說：『電報、電話，不論有線無線及其他任何電氣通信，統稱為電信。』本省電信事業，可分為五部：(1)有線電報，(2)無線電報，(3)城鎮電話，(4)長途電話，(5)廣播無線電話。茲分說如下：

(1)有線電報 電報由交通部興辦，線條長約五千餘公里，據二十四年

六月調查，全省有電報局十七所，營業處三十七所，代辦處三所，共計五十七所。杭州設有電報管理局一所，爲管轄全省電報的總機關。大概通報之地點爲杭州、拱宸橋、長安、嘉興、平湖、乍浦、嘉興、桐鄉、吳興、南潯、莫干山、三橋埠、鄞縣、海門、慈谿、餘姚、奉化、鎮海、龍山鎮、寧海、紹興、曹娥鎮、蕭山、諸暨、嵊縣、台州、黃巖、永康、溫嶺、金華、蘭溪、武義、浦江、衢縣、龍游、江山、常山、建德、淳安、永嘉、樂清、麗水、縉雲等處。其電報線路，可分爲架空線與水底電纜兩種。架空線的線條長度，與水底電纜心線的長度，合計爲五〇七九·五一公里，佔全國百分之二·九五。

(2) 無線電報 本省無線電報，可分爲部辦與省辦二種。所謂部辦無線電，卽交通部經辦的無線電臺，現在設在定海、杭州、鄞縣三處。定海無線電臺創於民國十九年，呼號爲 XIO，專與上海、杭州、鄞縣三處通報（如欲與其他各處通報，可由上海報臺轉。）杭州無線電臺創於民國十六年，呼號爲 XIP，專與上海、鄞縣、定海通報。鄞縣無線電臺創於民國十七年，呼號爲 XIQ，專與上海、杭州、定海通報。至於省辦無線電報，當民國十七年春，省當局建設廣播無線

電臺，後因偏遠各縣，交通不便，政情梗阻，爲求通報週密，省防鞏固，於十九年夏，就廣擴無線電臺，增設短波無線電報臺，並於平陽、泰順、慶元、龍泉等四縣，先後設立報務分臺，專通本省政治軍事消息。

(3) 城鎮電話 本省之電話事業，始於民國二年，杭州的商辦電話公司，是爲浙省設置電話的嚆矢。十六年省建設廳籌劃浙省電話網線，使長途電話與城鎮電話聯絡，以激增效果，遂將商辦改爲官辦，更名杭州市電話分局，直隸於浙江省電話局，浙江省電話局爲維持長途電話城鎮電話系統上銜接的總機關，無論官辦商辦，均與之有關係。城鎮電話局，在經營方面，可分爲省營和民營二種。前者除杭州市電話改歸官辦外，有金華、蘭谿、海門、嵊縣四處，繼續籌設的，有麗水、長興、龍泉、黃巖、諸暨、慈谿、臨浦、建德、石灣、烏鎮等處。後者有四明（鄞縣）、紹興、餘姚、吳興、中興（嘉興）、東甌（永嘉）、永通（平湖）、捷利（硤石）、定海、南潯、嘉善、通利（崇德）等電話公司。

(4) 長途電話 浙省長途電話，動機於民國十一年，十七年成立浙江省

長途電話籌備處，以省城爲中心敷設全省電話網線，至十八年開始營業，當時通話地點，不過杭長線及接通江蘇省的宜興及南京等九縣而已。現則通話地點，幾遍全省，總民國二十五年幹線共二、九七九·二九對公里，分線一、五四三·八八對公里。茲將重要線名及長度，列表於下：

線名	起訖地名	路線長度	線名	起訖地名	路線長度
杭長幹線	杭州——長興	一六七·六二	常開分線	常山——開化	四五·五〇
武莫分線	武康——莫干山	一四·四〇	常都分線	常山——廿八都	九八·九二
湖嘉分線	吳興——嘉興	八〇·六四	蘭湯分線	蘭谿——湯溪	二五·三四
長泗分線	長興——泗安	二七·六五	淳遂分線	淳安——遂安	二八·八〇
吳孝分線	吳興——孝豐	七八·九二	富新分線	富陽——新登	二七·〇七
杭甬幹線	杭州——鄞縣	三八七·〇六	建壽分線	建德——壽昌	三八·五九
餘上分線	餘姚——上虞	二〇二·四六	龍溫分線	龍游——永嘉	二九四·九一
紹台分線	紹興——台州	一〇五·六三	永縈分線	永嘉——縈江	五七·六〇

甬溫幹線	鄞縣——永嘉	五七四·五〇	雲泰分線	雲和——泰順	九一·五九
奉溪分線	奉化——溪口	二四·一九	杭處分線	杭州——麗水	四五·五七
寧石分線	寧海——石浦	一〇四·二六	義東分線	義烏——東陽	一九·五八
臨仙分線	臨海——仙居	四六·六六	義浦分線	義烏——浦江	二七·六五
黃海分線	黃岩——海門	一八·四三	杭楓幹線	杭州——龍華	四一九·三四
黃玉分線	黃岩——玉環	八三·三五	長禾分線	長安——嘉興	六五·〇九
杭衢幹線	杭州——常山	五七〇·二四	善乍分線	嘉善——乍浦	三六·二九
建淳分線	建德——淳安	五六·四五	杭德分線	杭州——德清	四八·三九
金蘭分線	金華——蘭谿	五一·八四	杭昌幹線	杭州——昌化	一一四·〇五
桐分分線	桐廬——分水	三八·五九			

(5) 廣播無線電

民國十七年春，省常局以本省各處，如專靠新聞紙傳

達消息，未免失却時效，故決計籌建廣播電臺，以資宣達政令，傳播政情。進行凡十月，開始播音，播音臺在杭州省政府內。二十三年九月以舊有播音室構造簡



陋，不合聲學原理，特於惠興路總局後面東北隅空地上，建造新播音室一所，結果成效甚佳。現全省七十五縣的縣政府內，均裝有收音機，對於接受消息，非常便利。

## 五 郵政

清光緒二十三年，我國郵政正式成立，將全國分爲若干郵區，并就各區所在地位分隸於華北、華中、華東、華南諸部，當時本省境內共有三郵區，寧波區與杭州區隸屬於華東部分，溫州區隸屬於華南部分，其後改以行政區域爲標準，將本省分爲浙江郵界，此外寧波與溫州各屬爲副郵界。至民國二年，復改以各行省爲郵區單位，浙江省稱爲浙江郵區，設管理局於杭州，爲統轄全區郵政的總機關，此外七十五縣，殆無不設有郵政局。依民國二十一年調查：全區有一等郵局二，設在紹興郵縣，二等郵局五十四所，三等郵局六十九所，支局十一所，合計全省設郵局一百三十七處，代辦所四百零八處，共計有郵政局所五百四十五處。此外又有信櫃

---

一千零六具。郵路一萬八千五百三十四公里。近來更形進展，可說是我國郵務最發達的一區。

## 第四編 地方誌

### 第一章 杭州市

杭州古稱荒服地，禹貢隸揚州，禹巡會稽，至此舍舟臨陸，故以杭名。漢爲錢塘郡，五代時，吳越王錢鏐都此，名西府。南宋避金兵，以爲行在，名京師臨安府。元爲杭州路。明清改稱杭州府，爲浙江省治。又號武林，或稱虎林。民國元年廢府，併舊杭屬錢塘仁，和爲杭縣，屬錢塘道。十六年廢道，并劃杭縣所屬城區、西湖、會堡、湖墅、皋塘、江干等六區爲市區範圍。同年五月成立市政廳，六月改稱市政府。十九年依新市組織法，勘定疆界，依法改組，杭州市之建置，於以確定，直隸省政府。位於北緯三十三度十四分四十九秒，東經一百二十度九分三十四秒。東南臨錢塘江，界蕭山；東北至杭縣喬司區，以九堡、二園塘、黃天堂爲界；至杭縣皋亭區，以歐陽橋、泥城橋、河北橋、安頭橋、褚家橋爲鄰；北至杭縣西鎮區，以施行橋、鎖梁橋、永安橋、杜子橋、余家橋、郭家庫爲界；西北至杭縣調露區，以宦塘河、拱三段公路、餘杭塘河爲界；西至杭縣

欽履區，以馬家橋、古蕩、老和山、炮台山、扇子山、北高峯、石頭山爲界；西南至杭縣上泗區，以白雲峯、天竺山、獅子峯、五雲山、小康塢、界溪爲界；東西相距二十六公里，南北相距三十公里。面積八三四·九九市方里。

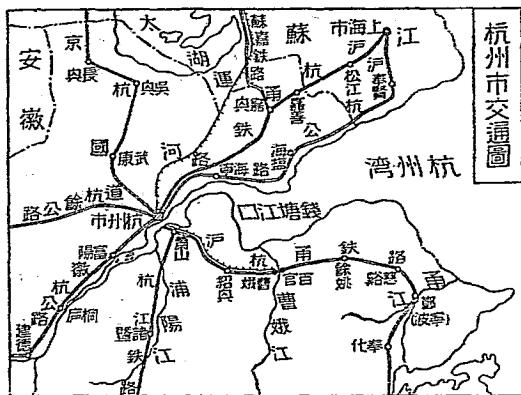

杭州市現爲浙江省會所在地，東臨錢塘江

下游出口，北當運河南端的終點，西南爲天目山餘脈的尾閭，中抱西湖，西南山岳縱橫，東北平原沃野，又以南山爲江湖的分水嶺，故地勢西南高而東北低。交通上，古時海舶暢行無阻，唐人曾有「駢檣二十里，開肆三萬室」之語，元時以錢塘江口淤塞，移商港於澉浦，現大洋汽船不能進口。自建爲市後，交通更便，扼滬杭甬鐵路的中樞，浙贛鐵路的起點，又爲杭餘、杭臨、杭長、杭平諸公路的總匯，市內公共汽車，也已興辦。

杭州城垣，舊分內外二城，內城舊爲駐防旗人所居，民國興，拆去其城，闢爲新市場；外城周約十公里，有城門十，現在城垣大半已拆去。公署學校均在城內，最高學府有國立浙江大學、國立杭州藝術專科學校、私立之江文理學院、省立醫藥專科學校等。工廠多在城北城外，出產有綢緞、紗羅、繙紡、火柴、香粉、扇子、旱煙、藕粉等類，每年運銷他處，價，值在一千五百萬元以上。市街繁華，商務也盛，向來與蘇州（現吳縣）齊名，有『上有天堂，下有蘇杭』之稱。城北的拱宸橋，爲滬杭間小汽船的終點，有日本租界，惟不發達。城東門彌望多是園圃，種植蔬菜很多；城西有西湖，不特山水秀麗，且爲飲水之源；城南的閘口、南星橋爲沿江柴木等山貨的集散地；城北湖墅爲米市中心；宋時杭州諺云：『東門菜，西門水，南門柴，北門米。』時代雖異，景況依然如故。

杭州氣候溫和，夏令酷暑，約在攝氏四十二度，冬令祁寒，約在零下十度，歷年平均約在十六度四。全市人口共五十二萬四千十二人，男居三十一萬五千三百零六人，女居二十萬八千七百零六人。多從事於工商。附近平野，也有植桑麻而作

園藝生活的。其著名市鎮如笕橋湖墅等，均為鄉間商務中心。

勝景向以西湖著稱於世，西湖由錢塘江帶下泥土積塞灣口而成，在杭州城西，故名。周約十七公里，三面環山，中峙孤山，隔蘇白二堤，分全湖為外湖、裏湖、南湖、

岳湖數區，其間名勝遺蹟，古剎別墅，與夫洞壑、流泉、溪澗、竹林，隨在令人流連忘返。所謂西湖十景，錢塘八景，歷代流傳，人所共曉。他若靈隱、天竺、韜光、岳墳、虎跑寺、雲栖、吳山、六和塔、西溪、花塢等名蹟，尤不勝

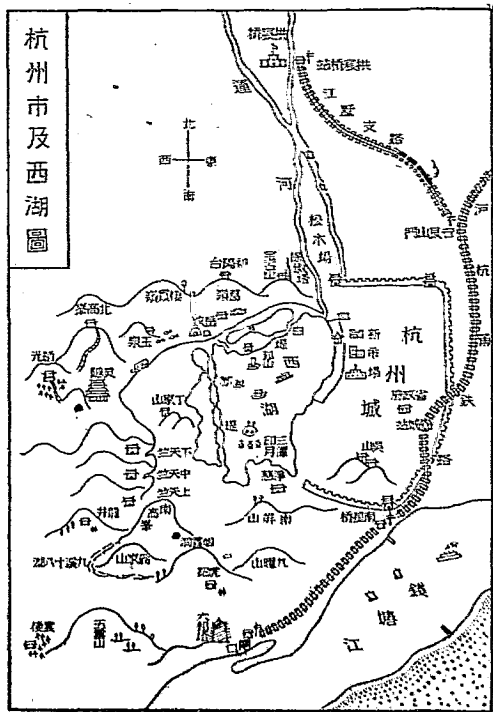

杭州市及西湖圖

枚舉。春二三月，外埠士女來游覽或進香的，尤爲熱鬧，俗稱香市。十八年曾開西湖博覽會於此。

浙江潮自古稱奇觀，在農歷八月十八日爲最盛，勢如萬馬奔騰，飛濤耀日，聲若雷霆，高達數丈。不過江千潮不及海寧潮之壯觀。

## 第二章 第一行政督察區

### 一 吳興縣

吳興在秦及漢爲烏程縣，屬會稽郡，後漢屬吳郡，三國吳於縣置吳興郡。晉吳興郡治又分置東遷縣，屬吳興郡。南北朝爲吳興郡，治東遷縣，並屬吳興郡。隋開皇中以東遷縣省入仁壽中，於縣置湖州，大業初州廢，以縣屬吳郡。唐及五代，均爲湖州治。宋初爲西州治，後爲安吉州治，太平興國中分烏程縣東南境地，置歸安縣，爲湖州治，後爲安吉州治。元分烏程歸安二縣，爲湖州路治。明清均爲湖州府治。民國元年合併烏程歸安二縣爲吳興縣，廢府存縣，屬錢塘道，十六年道廢，直隸於省政。

府。疆域：東界桐鄉縣及江蘇震澤縣；南鄰崇德縣、德清縣及武康縣；西接安吉縣及長興縣；北連江蘇吳縣。面積五千五百三十五方里。縣城在東西苕溪總匯之處，城周圍約八公里，以飛英塔爲基點，位於東經一百十九度五十九分五十九秒一，北緯三十度五十二分三十五秒二。

本縣山嶺，大部在西南方面，去縣城迤西八十六公里，與武康交界，中有莫干山脈，分支爲二：一向東南行二十三公里，至德清縣城；一向東北行約五十七公里，迄吳興城南峴山。縣之西北十公里，有弁山，北延至長興縣界。縣北的小梅山，縣西的白鶴山，都和長興縣接壤。小雷山在太湖中，去岸十二公里，與江蘇吳縣分界。其他如耀武關的莫干嶺，埭溪鎮的梅峯山，都爲邑中名山。河流有東苕溪、西苕溪、澗溪、塘河、西塘河、吳興塘河等，諸河均通輪船，交通至便。土地肥沃，栽種桑樹及稻麥等，頗稱合宜。

吳興氣候，四時寒暖，尙屬勻調。依歷年平均溫度爲攝氏十七度左右。全年最高達四十一度，最低爲零下九度，夏季之間常多雨量。全人口六十六萬九千餘人，



男占三十八萬四千餘人，女占二十八萬五千餘人。教育發達，城內有中學六、七所。住民除業農外，對於蠶桑非常注重。農產品以稻爲主要，有秈、熟、糯、粳，早晚之別，而以晚稻爲最多，豆類產出亦多。河湖產魚類頗多，除銷本地外，兼售之鄰縣。工業品有綢、湖縐、絨綾等。他如毛筆、羽扇，也甚馳名遐邇。

本縣商業，向以絲縐爲大宗。絲分細肥兩種。細絲以輯里產的輯里絲最著名，城鎮設行場，對客買落，復加揀選，連至南潯，縲成經絲，多由滬售於外商；肥絲產自菱湖，行銷於江浙各省，爲織綢緞之原料。至於縐之莊號，則城鎮均有。商業區除城區外，如南潯、烏鎮、練市、菱湖、雙林、輯里、虹星橋、湖塘、大錢等，均爲交易之總樞，其間商務以南潯爲最著。因出產的關係，輸出多絲、細縐、綿綢、麻布、絨綾、羊毛筆、鳥羽扇、茶葉、玫瑰花、湖筆等，輸入以糖、洋紗、藥材、楮芫、香煙、洋布、石油、漆、桐油、煤、鐵等爲大宗。運送這些貨物，多用船，惟城鎮內轉運，則多用人力。

勝蹟，有法華山、白蘋洲、白雀寺、碧浪湖等，就中碧浪湖，一名覲山漾，羣山環抱，諸水匯聚，中有浮王塔，水光山色，風景如畫。

二 長興縣

長興依元和郡縣志，謂吳王闔閭使弟夫槩居此，築城狹而長，因以爲名。秦爲鄣郡地，漢及三國，均爲烏程。故鄣二縣地，晉太康中分烏程縣地，置長城縣，屬吳興郡，南北朝仍之。隋開皇中省，入烏程，仁壽中復置，屬湖州。大業初屬吳郡，唐武德四年改爲綏州，又改爲雒州，七年州廢，縣仍屬湖州，又置原鄉縣，尋省，入長城，吳越改長興，屬湖州，宋屬湖州，後屬安吉州，元元貞升爲州，屬湖州路，明初改爲長安州，尋復爲長興州，又改爲長興縣，屬湖州府。清因之。民國元年廢府改錢塘道，十六年廢道，直隸於省政府。疆域：東界吳興，南鄰安吉，西接安徽廣德，北連江蘇宜興，東西相距八十六公里，南北相距如之。面積四千九百九十九方里。縣城周約四公里餘，高六公尺。位於東經一百十九度五十四分十五秒，北緯三十一度零二十秒。

地勢南西北三面多山，東臨太湖。山之大有分水嶺，培富嶺，襄王嶺，道濟嶺等。水之天者有西苕水，西安溪，箬溪等。前人因避水患，設三十六澗港以疏之，入太湖，每澗港各設一閘，蓋湖爲諸水之委，而各澗則爲諸水入湖門戶，設牖版以啓閉，

旱則引湖水內注，潦則導湖水外瀉，裨益於農田甚大。地形上，大體西北較高而東南較低。

氣候與吳興相彷彿。全人口二十四萬一千餘人，男占十四萬五千餘人，女占九萬五千餘人。他們除業農工商外，業礦的亦不少。農產有米、麥、豆、桑、茶、白菜、油菜、楊梅、桃、梅等。工業品以銅、錫器、紙傘、缸、鑼等爲大宗，鑛產有鐵、煤、石灰、陶土等，而以長興煤鑛爲最著。

主要商場除城區外，其各市鎮，均因產業的豐歉而異其繁盛概況：如泗安鎮產米較多，市況亦最繁盛。次爲虹星橋，也屬產米之區；次爲和平鎮，多產毛竹、山貨、雜糧；次爲鳴橋鎮、合溪鎮，多產米、麥、毛竹、茶葉、煤、柴炭等物；又次爲夾浦、水口、白阜埠、薪甲橋等鎮，多產魚蝦、毛竹、山貨、茶葉、柴炭、米、麥；李家巷產青石、白石、煤；新塘、小岷瀆、楊家浦產魚、蝦、蘆蓆。入境貨物，首推鹽、油、綢、布，出境貨物，以絲、茶、山貨爲大宗。名勝要算縣西北十七公里的顧渚，縣東二十三公里的碧岩，以及縣東的太湖爲最著。

### 三 安吉縣

安吉在春秋爲吳地，秦爲鄣郡地，漢爲丹陽郡地，後漢中平時，分古鄣縣，置安吉縣，屬丹陽郡。三國、晉及宋齊，均屬吳興郡，梁陳屬陳留郡。隋開皇中省，入綏安縣，屬宣城郡。唐義寧二年，沈法興復置，武德四年改屬桃州，七年省，入長城縣。麟德元年復置，屬湖州，五代仍之。宋屬湖州，後屬安吉州，元屬湖州路，明清屬湖州府，民國元年，廢府存縣，屬錢塘道，十六年道廢，直隸省政府。疆域：東界吳興，武康，南鄰餘杭，孝豐，西接安徽廣德，北連長興。面積二千九十五方里。城周三公里。以李王山爲準，位於東經一百十九度三十三分五十八秒七，北緯三十度四十二分五十七秒二。

安吉諸山，起自天目，其著者有玉磬、金鐘、獨松、高隴、鳳凰諸山；河流以苕溪爲最大，自孝豐縣流入本縣，經東嶽廟、梅溪市，至小渡口市，東北流至長興縣，其支流有東溪、祥溪、梅園溪、豐食溪、吳渚溪、丁埠港、裏溪、梅家山溪、杜家溪等。地勢東南較高，而西北較低。

歷年平均氣溫，在攝氏十六度，全年最高達四十二度，最低零下四度。全人口共八萬一千餘人，男占四萬九千餘人，女占三萬一千餘人。業農者爲最多，工商次之。蠶桑之業甚盛，尤以西北鄉爲最多。農產品以米、麥、花生、甘薯、玉蜀黍、茶、筍等爲大宗。民食如遇豐年，足以自給，惟遇販運出境，及荒歉之歲，則時虞不足。每屆夏秋，常藉客米，以資接濟。工業只以北區梅溪鎮所出的黃沙火盆爲最著，專供蠶房之用，每年運銷吳興等處甚多。他如陶器、磚瓦、金銀器、銅錫器、竹木器等亦產有。

本縣商業，以梅溪鎮的竹木業、炭業及遞鋪鎮的糧食、油、鹽業爲最盛，曉墅鎮也以竹木柴炭業爲盛，但不及梅溪鎮。城區市場蕭條，更不及各鎮遠甚。輸入品以油、鹽、布疋、南貨爲大宗，京貨、雜貨次之。輸出品以蠶繭、穀米及苗竹、小竹爲最多，絲、茶、筍、栗等次之。

名勝如石門山（在縣西二十一公里）、青山（在縣南二十公里）、梅溪（在縣北十七公里）、霧山（在縣南八公里）、仙人洞山（在縣南二十二公里）都擅山水之勝，此外靈芝塔，也爲本縣著名古蹟。

#### 四 德清縣

德清本禹貢揚州之域，唐武后分武康縣地，置武源縣，景雲中改稱臨溪，天寶間又改德清，屬吳興郡，乾元時，屬湖州。五代仍之。宋屬湖州，後屬安吉州，元屬湖州，明、清均屬湖州府。民國元年廢府存縣，屬錢塘道，十六年道廢，直隸於省政府。疆域：東界崇德，南鄰杭縣，西接武康，北達吳興。面積一千一百八十五方里。縣城在東苕溪西岸，周約三公里餘，高六公尺。位於東經一百二十度五分十五秒，北緯三十三度三十二分五十秒。

本縣山脈，多是武康來的天目山餘支。在縣北半里，有東主山；縣西二里有金鵝山；縣南半里有吳羌山；縣東四里有德清山。海拔均不甚高。河流縱橫，灌溉便利。就中以西部的東苕溪，南部的運河，中部的東塘河爲最大。地勢西部山脈綿互而高，向東部傾斜而漸低平。

氣候最高溫度達攝氏四十一度，最低零下五度。全縣住民共十八萬餘，男占

十萬一千餘，女占七萬八千餘。其中從事農業者佔十分之七，餘爲工商業等。農產物有米、麥、豆、芋、甘蔗、煙葉、油菜、茭白、枇杷等。工業向以絲綢爲最，行銷本地及蘇杭一帶甚多，此外燭芯、養珍珠、豆油、菜油、黃酒、布疋等產出也不少。

商場以城區及新市鎮爲最盛，洛舍、下舍、澉市等次之。輸出品以蠶絲爲大宗；輸入品以糧食、油、茶葉、酒、醬、藥材及南貨爲大宗。

名勝以縣東的德清山（一名烏山）及半月泉，新市鎮的仙潭爲最著；他如文明塔及松嶠天梯，也是本縣勝蹟。

## 五 武康縣

武康在後漢初平中，孫氏分烏程餘杭二縣，置永安縣，至晉乃名武康，五代屬杭州，宋屬湖州，後屬安吉州，元屬湖州路，明清均屬湖州府，民國元年廢府存縣，屬錢塘道，十六年道廢，直隸於省政府。疆域：東界德清，東南鄰杭縣，南接餘杭，西連安吉，北達吳興，面積一千四百十四方里。縣城漢初平間，設在今縣治西二公里餘之

銀山，後徙烏回山，累土爲繚垣，今尙無城，以石城山爲準，位於東經一百十九度四十九分二十二秒四，北緯三十度三十一分二十七秒八。

山脈自安吉來，有銅嶺、楊濠嶺，東支爲銅官山、鍊銅灘，北迤爲莫干山，每當炎夏，避暑於此者甚多。南支爲胡梯嶺、箬嶺、梯子嶺、蟠山嶺、卸車嶺、橫岡嶺，高峙於餘杭界上，迤爲岑嶺、長鄭嶺，自莫干山以北入吳興，箬嶺以東入杭縣。河流有東苕溪，又名餘不溪，自杭縣來，納禹溪，分封溪，又分洪家澗、崇美河、八家橋水，其經流入德清界。餘英溪自餘杭來，納安吉之合溪、銅峴之雙溪等，下入吳興。湘溪卽罨畫溪，發源於界嶺，至後溪塘河下入德清。地勢東南平坦，餘均山脈連互。

氣候最高溫度在攝氏三十六度以上，最低在五度以下，其溫度平均時，最宜育蠶。全人口共六萬六千餘人，男佔三萬九千餘人，女佔二萬六千餘人。他們多從事農工。農產物有米、麥、甘薯、油菜子、玉蜀黍、桑、茶、白菜、梅、李、枇杷等。民食秋收豐稔則有餘，所產穀米，可以運銷鄰境。工業品有織布、竹器、磚瓦及砂缸等，鑛產有銅。

市鎮有長安市、二都市、四都市、三橋埠、九都市、鱗頭鎮、下柏鎮、上柏鎮、楊墳鎮、



塘涇鎮等。論商業以上柏鎮爲最繁盛，三橋埠城區次之，二都塘涇，下柏楊墳又次之。上柏商店約一百二十餘家，三橋埠約八十餘家，城區約五十餘家，其餘均不過十餘家。城區上柏、三橋埠均爲杭長路汽車所經過，又都有湘溪、阜溪、前溪等水道，可通舟楫，交通尙稱便利。其入境貨，以布疋、南貨、油、鹽爲大宗，出境貨以絲、米、茶、竹、砂缸等爲大宗。

著名勝跡有三：(1)莫干山，在縣北十六里，上有鑄劍池，水常清澈，旁有磨劍石，相傳吳王鑄劍於此，取莫邪干將之義以名，今闕爲避暑區，有汽車路直達。(2)雲岫山，在縣東六公里，有煙霞洞，頗擅林泉之勝。(3)計籌山，白石洞天，在縣東南二十公里，越大夫計然於此籌國計，其中有巖幽窅而夷曠，曰白石洞天，宋姜夔隱此，因號白石道人。

## 六 餘杭縣

餘杭縣始置於秦始皇，屬會稽郡，後漢吳晉及南北朝，均屬吳興郡。隋開皇中

爲杭州治，十年移州治錢唐，以餘杭縣爲屬，大業中屬餘杭郡。元明清均屬杭州府。民國初廢府存縣，屬錢塘道。十六年道廢，直隸於省政府。疆域：東界杭縣長橋，東南界杭縣西溪，南接富陽篠嶺，西接臨安杜郵橋，西北連孝豐及安吉獨松關，北鄰武康馬頭山。面積二千一百二十方里。縣城當南苕溪南岸，周圍約三公里，高七公尺，以城外塔爲準，位於東經一百十九度五十分二十秒，北緯三十度十六分二十八秒。

山脈自天目山脈經孝豐界上來者，爲新嶺，卽銀山嶺；自安吉來者，爲羊凹關，卽銅菱關。河流有南苕溪，自臨安來，經石門渡烏龍灘古牛墩龍舌嘴，至瓶窰鎮入杭縣界。支流北苕溪，出獨松關的分水嶺，經浮橋大橋竹山橋陶村流入南苕。南湖納蒼步嶺石孟嶺水，流爲南渠河，卽餘杭塘河，經螺螄港靈源至長橋鎮，入杭縣界。地勢自西北漸向東南低平。

氣溫最高達攝氏四十度，最低達零下六度。全人口十三萬三千餘人，男佔七萬六千餘人，女佔五萬六千餘人，業農者居多數，業工商者次之。農產物有米、豆、麥、

玉蜀黍、番薯、芝麻、芋艿、桑葉、茶葉等類，惟邑中山多田少，民食常患不足，全靠外米接濟。工業品有黃酒、糟燒、紙張等。鑛產有錳、方鉛鐵、石灰及紅粘土等。

本縣商業的交易，以蠶事之後爲最盛，商場以城區爲最發達，因爲城區當杭餘、臨、餘、武諸汽、車路之起訖點，貨物集散較爲便利之故。市鎮東鄉有閑林、倉前等鎮，北鄉有橫湖、雙溪等鎮，商況較爲活潑。出境貨以絲、茶、黃白紙、南場紙、大簾紙、毛竹等物爲大宗。入境貨以米、布、南貨、醃臘等物爲大宗。

名勝有縣南的南湖；安樂山的安樂塔；縣西的大滌洞等。其中大滌洞，道經稱爲三十四洞天，景頗秀麗，俗有『山水之勝莫如天目，天目之勝莫如大滌洞』之諺。

## 七 孝豐縣

孝豐在後漢時爲原鄉縣，屬丹陽郡，唐高宗置安吉縣，明成化二十三年分安吉縣，置孝豐縣，正德二年 安吉升州，以縣屬之，總屬湖州府，清仍之，民國元年廢府。

存縣屬錢塘道，十六年道廢，直隸於省政府。疆域：東界安吉，東南鄰餘杭，南接臨安，西南連於潛，西及北界安徽廣德。東西相距七十五公里，南北相距七十一公里，面積三千四百四十方里。縣城周圍三公里餘，高六公尺。位於東經一百十九度三十三分，北緯三十度三十五分三十五秒。

著名山脈有九嶷山、郭孝山、車角山、鳳凰山等，河流有響水、苕水、小苕溪、南嶼山水、混泥港水等，這些水流都湍急，住民因沿溪作碓，利用水力以舂米及造黃紙、香粉等，於工業上頗有裨益。惜水淺不能通舟。地勢西南高而東北低。西鄉的分龍關、鐵嶺關，西北鄉的虎嶺關、瓜嶺關等，都是皖浙咽喉，萬山高峻，形勢險要。

氣候溫和，夏不甚暑，冬不甚寒。溫度達攝氏三十度，最低零下五度。惟以地居上游，水流湍急，往往旬日不雨，則溪流盡涸。一月不雨，則禾苗枯萎。是以雨水充足，影響於農業利益甚大。全縣人口八萬四千餘人，男佔四萬八千餘人，女佔三萬六千餘人。農產物如米、麥、玉蜀黍、煙葉、薯、芋、芳、瓜、豆、茶、白菜、筍、竹、松板、柴炭等，內除竹木柴炭可以運銷外埠外，其餘各物，僅供本地之用。工業品僅有紙張等。

城區商務，頗爲發達。論市鎮，則杭圩鎮爲西鄉最大重鎮，和安徽廣德縣毗連，營業兼兩縣之廣，惟住民大多自耕自給，對於商業不甚注意。章村、報福二鎮，爲西南重鎮，鄉人每因進縣城費時不便，多將出產品於該二鎮脫售，復購日常必需品而歸，所以商務也相當繁榮。至於孝悌鎮、白水鎮，雖商業較差，但爲東鄉重鎮，赴省要道，人煙也很稠密。

名勝有風斷塔、彭祖墓、靈峯寺以及金石山（在縣西南十六公里）、古浮山（在縣東八公里）等。

## 八 臨安縣

臨安在禹貢揚州之域，後漢析置臨水縣，晉更名臨安，唐復置臨水，旋改臨安，宋改順化軍，尋廢，復爲臨安縣，屬杭州臨安府。元屬杭州路，明屬杭州府，清因之。民國元年廢府存縣，屬錢塘道，十六年道廢，直隸於省政府。疆域：東界餘杭，東南鄰富陽，南連新登，西接於潛，西北界孝豐，東西相距二十公里，南北相距六十三公里。面

積二千九百六十七公里。縣城在東苕溪南岸，周圍三公里餘，城係土垣，高約三尺。位於東經一百十九度四十三分十五秒，北緯三十度十四分二十秒。

天目山分爲三大脈：一支自東南行入境爲橫嶺、白雲諸峯；一支東北行爲大錢徑山，一支自西南向東行，爲穆公、雙林諸山。河流均爲苕溪之上流，發源於天目山。這些溪流，水勢湍急，南北二鄉業紙者，多利用之，徧設水碓以舂竹，約有三百家，橫畝鎮業木香粉者，多用水碓以舂樹葉，也有二百家，這也是人類利用環境的利益。地勢西北高而東南低。

本縣因山脈盤互，溫度便因山氣的消長而不同，大都最高溫度，在攝氏三十六度，最低零下七度。全人口共八萬三千餘人，男佔四萬八千餘人，女佔三萬四千餘人。因近年客民移入日多，耕耘之事亦漸改良，蠶桑一項，近更發達。農產物以米、麥、豆、玉蜀黍、芝麻、白果、榧、栗等爲較多，皆供本地之食用。工業以紙絲、竹簾、籃筐爲最著。鑛產有鐵。

本縣商業如絲、筍乾、筍、茶、木香、竹、木、柴、炭等，近至餘杭，遠至蘇滬、徽寧，多由寧

紹徽人經營。市鎮東有青山鎮，西有青雲橋鎮，南有亭子頭鎮，北有橫畝鎮，均爲農林市集。

名勝：在縣西的玲瓏山，有東坡醉眠石、臥龍寺、三休寺等勝蹟；城外的天目山，陡峭直立，礧礧盤空，有八景七絕之稱，有昭明寺及林海亭、觀瀑諸勝。在太廟山有錢王墓。

## 九 於潛縣

於潛古隸揚州城，秦鄣郡地，漢以後隸丹陽、吳興、錢塘、餘杭等郡，唐置州，後廢州爲縣，隸杭州，南宋屬臨安府，元屬杭州路，明屬杭州府，清因之。民國元年廢府存縣，屬錢塘道，十六年道廢，直隸於省政府。疆域：東界臨安及新登，南鄰分水，西接昌化，北以千秋關與安徽寧國相連。面積二千八百零一方里。縣城周三公里，高五公尺，位於東經一百十九度二十三分三十秒，北緯三十度十一分三十秒。

山脈最著名的爲西天目山，在縣北二十六公里，與東天目山相對峙，高一千

五百四十七公尺，延長三百餘里。河流有虞溪、柳溪，會合而爲天目溪，南流經分水縣入桐江，可爲工業上利用之水力，僅有水碓碾米一種而已。地勢北鄉最高，南鄉較低，縣北的千秋關，爲浙省西北的屏障，孔夫關、豪遷關等次之。北鄉山多土厚，故森林繁茂，東南西三鄉，土地平曠，大抵從事農桑的居多。

本縣處在高山環繞之間，較爲寒冷，以天目山溫度言：歷年平均在攝氏十一度，全年最高達三十四度，最低達零下十三度。全人口共六萬三千餘人，男占三萬七千餘人，女占二萬六千餘人。住民生產，多靠農業，產品以米、麥、豆、玉蜀黍、桐油、菜子、茶（天目山的雲霧茶，善消積滯，最爲著名）爲大宗，於尤山、核桃、筍乾等次之。工業品以桃花紙及桑皮紙爲最有名。前者係將穀樹皮製成，杭寧紹三屬的傘鋪多用之，而用以襯衣，最爲合宜。後者係將桑皮造成，製扇面用之。此外所產皮紙，亦較他處爲佳。礦產有煤，尙未開採。

城區商業，尙稱繁盛。其餘東區的藻溪鎮，南區的印渚鎮、麻車埠，西區的太陽鎮，北區的后渚鎮，商鋪少則十餘家，多亦不過二三十家。其入境貨物，有鹽、糖、酒、布



正、石油、豆油、藥材、煙葉、瓷器等，其出境貨有米、豆、麥、桐油、柏油、柴炭、筍乾、桃花紙、桑皮紙等類。

名勝以天目山爲最，有十二龍潭、三十六洞、極泉石之勝。山下有禪源寺，古木參天，氣象森嚴，有天目旅館，可供遊客食宿，寺內亦招待遊客，由杭徽公路，再轉天目支線，即可直達。

## 一〇 昌化縣

昌化唐爲於潛地，神龍時爲唐山，後梁時吳越改爲金昌縣，後唐時復稱唐山，後晉時又改稱橫山，尋改爲吳昌，宋太平興國中，更名昌化縣，屬杭州臨安府。元屬杭州路。明清均屬杭州府。民國元年廢府存縣，屬錢塘道，十六年道廢，直隸於省政府。疆域：東界於潛，南鄰分水，西南接淳安，西連安徽歙縣，西北界安徽清溪，北接安徽寧國。面積四千零七十五方里。縣城周圍三公里餘，高五公尺，位於東經一百十九度十二分五十秒，北緯三十度十分。

山脈發源於安徽黃山，由縣境迤邐達於天目，著名者有玉皇山、扇形山、白雲山等。縣西面的昱嶺關，至縣東的蘆嶺關，爲自徽至杭要道，現通汽車。昱嶺險要和於潛的千秋關，餘杭的獨松關並稱。惟自西至東，道路平坦，雖間有一二小嶺，並不高峻，其餘南北兩方，則山路崎嶇，不易行走。河流均爲紫溪的支流，東南入於潛縣。土壤山多沙土，田多黏土，前者宜松杉等樹木及山核桃、莢肉，後者宜稻。

昌化僻處山麓，全年最高溫度達攝氏四十一度，最低達零度下十三度，依歷年平均在十六度。全人口約七萬六千餘人，男居四萬二千餘人，女居三萬四千餘人。農民於栽種耕耘等事，多墨守舊法。農產物要算米、麥、松木、杉木、茶、莢肉、山核桃、筍等爲最多。工業品以桐油、紙張及銅煖鍋等爲最著。礦產有康山的印章石，青山潭、西浩塢、黃柏嶺的銻，黃檣年的黃鐵礦，北塢猿山的黃銅礦等。

市鎮有白牛鎮、路口鎮、洲永鎮、河橋鎮、赤石鎮、湍口鎮、湯家灣、頰口溪、星橋浦等，商店最多也不過數十家。出境貨多係木炭、紙、莢肉、茶、絲等農產物，入境貨多爲糖、煙、錫箔、洋布、石油、紹酒、豆油、米等。

名勝在縣西二十二公里義於山，有宋鄆王韓世忠墓；在頰口溪有頰口橋。

## 第二章 第二行政督察區

### 一 嘉興縣

嘉興春秋時爲長水地，橋李本吳越戰地。秦爲由拳縣，屬會稽郡。漢仍之。後漢屬吳郡，三國黃龍時，改置禾興縣，寶鼎中又改爲嘉興縣，屬吳郡。晉及南北朝均隸吳郡。隋省，入吳縣。唐武德七年，復置，尋省，入吳縣。貞觀八年復置，屬蘇州。吳越爲秀州治。宋爲嘉興府治。元爲嘉興路治。明爲嘉興府治。宣德時，分嘉興縣地，置秀水縣，屬嘉興府治。清嘉興秀水均屬嘉興府附郭。民國元年合併，改名爲嘉禾，因與湘省縣名相同，仍名嘉興，屬錢塘道。十六年廢道，直隸於省政府。疆域：東以白馬堰及鍾埭鎮，與平湖縣爲界；南以沈蕩鎮，王道閘，與海鹽接界；西南至王店區，施公廟橋，與海寧縣相鄰；西北至濮院鎮及陡門，與桐鄉縣交界；北至王江涇區，與江蘇吳江縣相連；東北至王店與嘉善縣毗鄰。面積三千一百九十六方里。城周約六公里餘，城

高四公尺，位於東經一百二十度三十八分四十八秒三，北緯三十度四十五分四十八秒四。

境內僅有小阜，就中以胥山、父山爲最高，但前者不過四十五公尺，後者僅六公尺。河流衆多，港、汊紛歧，著名的，在城內有韭溪，即商湖支流，經縣城而達運河；錦帶河則環城爲渠。在城北有秀水運河，上自濮院，下達王江涇爲正幹。在縣南有青龍塘，自海鹽來。在縣東有石漢塘，自平湖來，均爲大支。其餘如梅溪、藕溪、西溪等，都是支渠所匯。湖泊以范蠡湖、南湖爲最著。地勢平坦，溝渠縱橫，種植灌溉，都很便利。

氣候溫和：其最高溫度在攝氏表三十九度，最低零下九度。所最患者爲久雨，因縣境低窪，平時灌溉甚便，一遇滂雨，農田便有淹沒之患。全縣人口四十二萬一千五百餘人，男占二十三萬一千五百餘人，女占一萬九千餘人。教育頗爲發達，城內有中學四、五所。鄉人除種植稻麥外，對於蠶桑，向來很注重。農產品以米、麥、豆、油菜子、玉蜀黍、高粱、桑葉、果、瓜爲大宗，民食有餘。工業要算銅錫器、綢緞、布、紙等爲最著。至於河渠的鯉魚、鯽魚、白魚等，和池塘的鯖魚、鱒魚、鱧魚等出產，年產共約十餘

萬斤以上。

嘉興當滬杭鐵路中樞，商業素稱繁盛，城內以塘灣街爲最盛，北大街次之，中街及絲行街又次之。市鎮或爲米產集散地，或爲蠶桑飼養地，或爲絲綢產地，或爲鹽產地，均各有相當繁榮。如王店鎮、新塍鎮、油車港、新篁鎮、新豐鎮、王江涇、鍾埭鎮、餘賢鎮、徐婆寺、石佛寺等，都爲鄉村市集。東柵、南柵、塘匯，均爲附郭市集。其入境貨有洋布、洋紗、藥材、顏料、醃臘、紅白糖、皮貨、瓷器、煙、漆、桐油等爲大宗。其出境貨有絲、繭、米、豆、菜子等。經營商業人，以本地人爲多。寧紹徽蘇等幫次之。

名勝古蹟：除南湖、煙雨樓（在南湖中，舟渡可達）、三塔寺外，在滬杭火車站西南一公里有范蠡宅，爲陶朱公故里。火車站東約三公里，有塔講寺，爲朱買臣故宅，後有一丘，相傳爲買臣墓。

## 二 杭縣

杭縣的沿革，和杭州市同，民國元年屬錢塘道，十六年廢道存縣，直隸於省政

府，又劃所屬城區、西湖、會堡、湖墅、皋塘、江干等六區，建置杭州市。疆域：東界杭州市，北自楊家木橋至油車轆，與德清縣分界；西北自勞家至陡門至梯子嶺，與武康縣分界；西自梯子嶺迄石璫山，與餘杭分界；南自石璫山至錢塘江銅盤沙，與杭州市及富陽縣分界。面積二千六百七十七方里，縣政府仍設杭州市區內。

杭縣山脈多自天目山蜿蜒而來，平山、超山、荊山、皋亭山等，均爲境內主要幹支。河流：首推錢塘江，自富陽入境，次爲苕溪，自餘杭入境，北流至勞家陡門與德清武康分界；次爲南渠河，自餘杭入境，東流至歸錦橋，與下塘河會；次上塘河自艮山門，承城河之水，北流至施家堰，入海寧縣；次新開運河自北新橋受下塘河之水，北流至五里牌，與德清縣分界；次下塘河自聖塘閘受西湖之水，北流至奉口陡門，與苕溪會。

杭縣氣候溫和，與杭州市相仿，偶值亢旱，或逢霖雨，塘閘蓄洩，都很便利。土壤分平原、山地、砂土三種：沃野平衍，可以種稻，陌頭塍沿，可以種桑，山谷深幽，可以種茶，沿江沙土，可以植棉或種花生。全縣人口共三十八萬七千餘人，男居二十一萬

四千餘人，女居十七萬三千餘人。鄉民不專務蠶桑及耕種，往往兼業工商。農產以米、麥、棉、花生、豆、白菜、茶葉等爲較多。惟本地糧食，不足以供給本地之用，全靠上江蘭谿一帶和下游吳興各地運來接濟。其主要市鎮如塘棲、臨平、瓶窰、二墩、留下、喬司、良渚、小和、周家鋪等處，商店在五十家至千餘家以上，人口達五千至兩萬之多，市場繁盛，水陸交通便利，每年當絲茶上市時，市況倍形繁盛。

名勝在留下附近龍門山，有白龍潭瀑布。在西湖之西的西谿，有秦亭山花塢、秋雪菴、交蘆菴諸勝。在臨平山頂有龍洞，道人築觀以居，相傳爲康王避難處。在大湖山下楊村附近，有風水洞，立夏風生，立秋風止，洞水清澈可鏡，水中石子，色亦可愛。

### 三 海寧縣

海寧於三國吳初置海昌都尉，後分海鹽置鹽官縣，屬吳郡。南北朝陳置海寧郡，尋廢。隋開皇中屬杭州，大業時屬餘杭郡。唐武德中省入錢塘，貞觀時復置，屬杭

州。宋屬杭州臨安府。元元貞初升爲鹽官州，天歷中更名海寧州，屬杭州路，明洪武中改州爲縣，屬杭州府，清仍之。民國元年廢府存縣，屬錢塘道，十六年道廢，直隸浙江省政府。疆域：東界海鹽，南臨錢塘灣，西接杭縣，北鄰桐鄉及崇德，全面積共一千七百八十方里。縣城位於錢塘江邊岸，周圍約四公里，高約四公尺。在東經一百二十度二十六分九秒二，北緯三十度二十三分十秒二。

本縣無高山，僅縣東的尖山及袁化山爲較高。尖山高九十九丈，周圍約二公里。錢塘江在明成化時，在縣治南十里，後因潮汐的沖激，坍漲不一，現在縣南僅半里。河流如泮江塘河，自德清縣 大麻涇之支流，由本縣莊婆堰之西北，東流入境四十五里，會入袁化塘河，更流六十二里至海鹽縣界。又洛塘河自泮江塘分支入境四十里，流入嘉興縣界。又二十五里塘河，自西湖來，由臨平至長安壩過東二十五里，達縣治之拱宸門。航利除袁化塘河可通小輪外，餘均僅通小船。地勢西南略高而東北低平。

本縣氣候，最高溫度在攝氏三十九度，最低零下八度。本縣住民共三十五萬



一千餘，男占十八萬九千餘，女占十六萬二千餘。農產物有米、麥、棉、桑、秧、黃豆、甘蔗、芋、芳、西瓜等。工業品以棉織品、絲織品、肥皂爲最著。水產品也豐，鑛產有鹽、弗石及筆鉛。

本縣水陸交通，均甚便利，所以商業也很發達。除城區外，以硤石、袁化、長安、路仲、四大鎮爲最著，尤其是硤石。他如斜橋、廓村、周王廟、許村、黃灣、盧灣等貿易亦不惡。輸出品以絲、土布、桑秧爲大宗。輸入品以米、石油及南貨爲大宗。

名勝：如縣東的尖山，袁化塘東的南北湖，海濱的中山公園，均風景秀麗，爲遊覽勝地。他如鎮海鐵牛、鎮海塔、海神廟、安國寺，均爲本縣著名古蹟。至於農曆八月望日的錢塘秋潮，白練橫空，聲若雷霆，尤爲世界奇觀。

#### 四 嘉善縣

嘉善縣在明以前，本嘉興地，宣德五年，分嘉興縣東境地，置嘉善縣，屬嘉興府，清仍之，民國元年，廢府存縣，屬錢塘道，十六年廢道，直隸於省政府。疆域：東界江蘇

松江縣，南連平湖縣，南及西鄰嘉興縣，北接江蘇吳江縣青浦縣界，面積一千三百八十里。城周四公里，位於東經一百二十度四十九分八秒七，北緯三十度五十分四十一秒一。

本縣土地平坦，並無山脈，河流縱橫，而多窄小，祇供農田灌溉之用。地勢大體上東南較西北為高。土壤均係黏質壤土，地力肥沃，宜種稻麥及果品，惟酸性太多，是其缺點，倘用堆肥或攪入沙土，便成良地。

本縣溫度：依歷年平均在攝氏十六度，全年最高溫度達三十九度，最低達零下八度。雨量豐沛，往往連綿達十數日。本縣人口有二十萬三千餘人，男占十一萬一千餘人，女占九萬一千餘人。多以農商為業，工次之。農民種植，晚稻較多，因蠶事畢後，再行耕種插秧之故。農產之主要者，有米、麥、蠶豆、桑葉、甘藷、油菜子、地骨皮等類，水果如西瓜、菱、桃、梅、李等也。產有工業品以磚、瓦、土燒、黃酒、豆油、醬菜、絲布、銅錫器、臘燭、糕餅、雨傘等為最著。市鎮：北有千窰、西塘、丁柵、俞匯，東北有楓涇、清涼庵，東南有張匯、大雲寺，西北有楊廟、洪家灘、天王莊、陶莊，合計大小商店約一千數百家。

而以西塘爲最盛，卽城內的商業，也不及西塘。入境貨物有石油、煙、酒、茶葉、布疋、竹、木、醃臘等，出境貨物有蜜貨、米、筍、乾繭、土燒等類，這些貨物，大部分利用滬杭甬鐵路運輸。

勝蹟有阿育王塔，爲本縣古蹟之一。滬杭甬鐵路站在城之北，在火車站西南一公里有東園；二公里有孟子廟；在火車站西六公里有伍子灘；火車站東三公里有張涇匯，以及縣城南之瓶山，均各有相當的勝景。

## 五 平湖縣

平湖，禹貢爲揚州之域，舊爲海鹽縣，明宣德五年，析海鹽東北境當湖鎮，置平湖縣，屬嘉興府，清仍之，民國元年廢府存縣，屬錢塘道，十六年廢道，直隸省政府，疆域東至張堰，與江蘇縣金山縣交界，南臨東海，西南界海鹽縣，西鄰嘉興及嘉善，北至楓涇北鎮，與江蘇松江縣交界。面積一千六百零八方里。縣城位於東經一百二十度五十五分十三秒，北緯三十度四十一分四十七秒八。

本縣山脈僅乍浦有指雅山、苦竹山、湯山、陳山、觀山、暈頂山、高公山、益山、獨山等九峯，其中陳山稍高，然亦不過二百四十公尺。河流以東湖爲中心，來源有三：一爲嘉興的漢塘；二爲海鹽的海鹽塘以及海鹽的黃泥港；三爲乍浦塘、虹霓堰之水。其由東湖分出之水有三：一魚圻塘，東北流會松風港，至趙莊涇；二爲廣陳塘，東北又分爲鹽船河；三爲六里塘河，至界河，均流入金山縣境。地勢因山河的分布，形成東南稍高而西北略低，故乍浦全公亭等處，便爲國防要地。

氣候溫度：最高時達攝氏三十八度，最低爲零下十三度。本縣人口二十八萬餘人，男占十五萬二千餘人，女占十二萬八千餘人，多業農。農產品以米爲大宗，麥、棉花、薑、桑次之。因水道縱橫，產菱、芡、魚、蝦、蟹、鱸不少。工業品有線襪、絲襪、棉織品、黃酒等。沿海又產鹽。本縣商業，其盛衰多視年歲的豐歉而定。教育頗發達，有初級中學二所。

本縣著名市鎮，共有二十三處：東鄉有新倉、廣陳、徐家埭、韓家廟、新廟、周家汙、泗里橋、趙家橋、全公亭、衙前、金四娘橋等十一處；南鄉有乍浦、虎嘯橋、廟橋、虹霓堰、

秀平橋、林家埭、思古橋等七處，西鄉有青蓮寺、馬殿廟二處，北鄉有新埭、大通橋、時村三處。其入境貨，以洋貨、綢緞、醃臘、京貨、藥材爲大宗。其出境貨，有蠶繭、棉花、薑、菜子、西瓜等。至經過者，僅乍浦鎮有魚鮓、木板等貨過塘內運。

名勝在縣東南十六公里，有黃山，位於乍浦海濱，孤峯屹立，形勢雄偉，卽東方大港所在地。縣東一公里餘有當湖，一名鸚鵡湖，舟楫往來甚便，爲一邑之勝。

## 六 海鹽縣

海鹽縣古名武源鄉，秦設海鹽縣，屬會稽郡，漢因之，後漢、三國、宋、齊均屬吳郡，梁屬信義郡，陳省，入鹽官縣，唐、武德時復置，貞觀時省，景雲中復置，先天初又省，開元時又置，屬蘇州。吳越屬秀州，宋屬嘉興府，元、元貞初升爲州，屬嘉興路，明、洪武初復爲縣，屬嘉興府，清因之。民國元年廢府存縣，屬錢塘道，十六年廢道，直隸於省政。疆域：東及南臨杭州灣，西南鄰海寧縣，西北接桐鄉，北連嘉興，東北界平湖，東西相距三十七公里，南北相距四十八公里。面積一千六百十六方里。縣城位於東經

一百二十度四十九分五十四秒四，北緯三十度三十一分十八秒九。

山脈爲天目之東支，自海寧來，綿亙於海岸爲談仙嶺，突出於海濱爲葫蘆山，屏蔽澉浦。其餘東有秦駐山，北有楊山、葛山等，點綴於平原之上。河流有招寶塘、嘉興塘、平湖塘、陶涇塘等。地勢東南高阜，西北低窪，沿海一帶多砂土，宜於種植穀豆，而雜糧瓜果次之。

氣候春秋溫度，平均攝氏三十五度，夏高至四十度，冬低至零下七度。近年來冬令少雪，致農田發現蟲災頗多。全縣人口二十一萬餘人，男居十一萬餘人，女居九萬九千餘人。其中業農者占十分之七以上，業商者占十分之二，業工者占十分之一不足。農產品有米、麥、棉、甘薯、油菜子、玉蜀黍、茭白、茨菇、柿、桃、李、梅等。工業除絲盤香外，有極細桃心竹編製的襯衫，炎暑禦汗，最爲適宜，手工非常精細，爲本縣特產。商業自杭平公路通車後，交通既便，貿易也漸繁盛。著名市鎮有用里、堰市、茶院、澉浦、沈塘、石泉、歐城、通元、長川壩、西塘橋、海沙場等，就中以澉浦、沈塘爲最盛。進口貨物有豆餅（農田肥料）、燒酒、醃臘、杉木、毛竹、洋紗、布疋、草蓆等；出境貨有引鹽、

蠶絲、羊、大蒜、扣布、商業如當業以歙縣（徽州）人居多，染業以紹興人居多，醃臘業以郵縣人居多，其餘各業本地人占多數。本地人在外埠經商的，以上海醬業、洋貨、布業爲最多。

名勝古蹟：在縣南十七公里，有鷹窠頂山，山有九曲逕，獅頭巖絕頂，可望日出。在縣南十公里有秦駐山，相傳秦始皇經此，美人葬於此，山下有美人廟，故名。此外澈浦及其以西之永安湖（一名澈湖），都風景清幽，別饒興趣。

## 七 富陽縣

富陽禹貢隸揚州，秦叫富春縣，屬會稽郡，晉改名富陽縣，屬吳郡，吳越時名富春，屬杭州，宋復名富陽，屬杭州臨安府，元屬杭州路，明清均屬杭州府，民國元年廢府存縣，屬錢塘道，十六年廢道，直隸於省政府。疆域：毗連八縣，卽東及東北界杭縣，東南連蕭山，南接諸暨，西南臨浦江和桐廬，西鄰新登，西北界臨安，北界餘杭，東西相距三十二公里，南北相距六十六公里。面積三千四百九十八方里。縣內來龍山

位於東經一百十九度五十一分二十四秒，北緯三十度四分五十四秒四。

富陽山脈可分南北二支：北支以天目山爲鼻祖，經臨安入境爲仙童山，西盡新登縣境，西南連於江，盡桐廬縣境，自餘杭來的，入境爲笈嶺，東盡於杭縣境。南支以五洩山爲鼻祖，經諸暨入境的，爲響鐵嶺；自蕭山來的，爲向天嶺；自浦江來的，爲金沙嶺。河流以富春江（浙江）爲最大，自桐廬桐洲入境，東北流至長嶺頭出境，而至杭縣。流入富春江之支流甚多，而以壺源江爲最大。這些溪流經過的地方，住民往往製木爲輪，疊石架設水堆，用以搗紙料，也有用以舂米的，工倍人力。其他浸竹放樹，都利用這水力。地勢南西北三邊界都高，漸趨中央則漸低，東盡邊界爲最低處。

本縣氣候溫度，尙無嚴寒酷暑，最高不過攝氏五十度，最低不到零下十度。土地沿江一帶，頗爲肥沃，近山地多礮瘠。全人口共二十萬九千餘人，男居十一萬六千餘人，女居九萬三千餘人。住民除種田養蠶外，都以造紙爲業，故京高紙、昌山紙、連皮紙、草紙等頗負盛名，遠銷於蘇杭紹各處。交通除杭富汽車路外，由富春江東



北至杭州市闢口，西至桐廬，都有汽船往來經過。農產品有米、茶、花生、玉蜀黍、冬筍及絲等。主要市鎮有新橋、靈橋、大源、場口、中阜、商橋、柏樹、里山、漁山、湯家埠、青雲橋等，其中場口、中阜、靈橋、漁山、里山等處，因交通上的便利，錢江振興大華三公司的輪船，每日往來不絕，商業上較爲繁盛。且中阜方面復設有協隆火柴梗匣廠，爲本縣唯一的機製工業，此外漁山、里山等紙業也盛。

名勝在富春江畔，有春江第一樓，倚山臨水，登樓遠眺，富春景色，歷歷在目。距縣治百餘步，有觀山，一名石頭山，一峯高聳，橫截大江，形勢雄偉，孫權嘗於山頂建道觀，故名。

## 八 桐鄉縣

桐鄉在禹貢爲揚州之域，唐屬嘉興。五代時，分隸嘉興、崇德。宋元屬崇德。明宣德五年，以崇德地大民衆，析崇德之募化、千金、保寧、永新、清風、梧桐六鄉，置縣治於梧桐鄉，名其縣曰桐鄉，屬嘉興府。清因之。民國元年廢府存縣，屬錢塘道。十六年廢

道，直隸於省政府。疆域：東界嘉興縣，南鄰海寧縣，西接崇德縣，西北連吳興，北與江蘇吳江縣相連。面積一千一百三十五方里。縣城在運河南岸，城周四公里餘，高約十公尺。位於東經一百二十度二十六分二十八秒，北緯三十度三十八分零秒六。

境內地勢平坦，僅縣治東南二十一公里的史山，略成丘陵而已。河流有運河及其分支：運河自崇德縣石灣鎮（石門灣）入縣境，經洪濟橋、曹家窰橋、萬年高橋、繡溪橋、登雲橋、毛家渡、永新港口、文星橋北，正家橋，東流至嘉興縣界，長二十公里；白馬塘自洪濟橋分運河之水，經烏鎮至九里橋，與江蘇震澤分界，流長約十公里；金牛塘自繡溪橋分運河之水，過郭壩橋、陳莊鎮入白馬塘。又石人涇自崇德縣入境，經屠甸鎮至濮院鎮，流入嘉興縣界。南沙渚塘自崇德縣入境，合沙渚入海寧縣界。這些河流，對於灌溉田畝，利益頗大。全境土壤礫瘠居多。其中紅砂泥，性質堅鬆，宜於植煙葉、青脂泥，性質凝滯，適於種稻。

本縣氣候，最高溫度達攝氏三十六度，最低零下五度。人口共十六萬六千餘人，男占九萬三千餘人，女占七萬二千餘人。業農者約占十分之六，業商者占十之

二、業工者占十分之一。民性樸實勤勞，從事農業的，多不畜耕牛，關於耕耘等事，都用人力。農產品有粳米、糯米、黃豆、煙葉、棉花、蠶絲等。惟食糧不敷甚巨，多靠嘉興、硤石等處，由商運售，年約缺乏三分之一。工業品有濮院鎮的機織濮綢，年約二萬餘疋，運銷滬杭各處；青爐鎮、青鎮的食鍋，也馳名江浙。其餘竹器、毡毯、棉織品、磚瓦等次之。

桐縣商業，全靠運銷絲、綢、煙葉、柏子等土貨，如各種銷路暢旺，則貿易也因之生色。商場除城區外，有濮院、青鎮、青爐、玉溪、屠甸、亭子橋、陳莊、日暉橋、石灣、皂林橋、登雲橋等市鎮。其入境貨，有木料、米、藥材、紙類、南北雜貨等，都由上海、嘉興、杭州運來。其出境貨有絲、綢、煙葉等，多運銷於附近各城鎮。至經過貨物，有自上海來的，以洋貨爲大宗；有自杭州來的，以紙類爲大宗。各貨進出多由水道運輸。

勝蹟：如昭明太子讀書處，爲桐鄉古蹟之一；縣東濮川所通處，爲梧桐涇，風景清幽，李蕃曾有『萬年禹繫東連海，百折清流曲抱村。風浪不驚魚鳥靜，桐花開到  
邑侯門』之詩。

## 九 崇德縣

崇德爲古越地，五代時，分嘉興縣地，置崇德縣，屬秀水。宋屬嘉興府。元元貞初，升爲州，屬嘉興路。明洪武初，復爲縣，屬嘉興府。清康熙元年，改稱石門縣，屬嘉興府。民國初廢府存縣，又因與湘省縣名相同，復改稱爲崇德縣，屬錢塘道。十六年廢道，直隸省政府。疆域：東及東北界桐鄉縣，南接海寧縣，西連德清縣，西北鄰吳興縣，東西廣約三十公里，南北長約十六公里，面積一千一百五十方里。縣城在運河西北岸，周圍約四公里餘，高約六公尺。縣內三角點位於東經一百二十度十九分四十二秒六，北緯三十度三十一分五十八秒四。

土地係沖積平原，故無丘陵山岩，蟲峙其間。河流有運河，自杭縣經過本縣境之西南隅，北流入桐鄉縣。裏塘河自德清縣經過本縣境的西隅，東流入桐鄉縣。含山蕩河由德清縣經過本縣的西北隅，北行入吳興縣界。南沙渚塘河由城南運河，東行至海寧縣北界。北沙渚塘河，由城北運河，東行達桐鄉縣南界。中沙渚塘河由

城北運河，東行達桐鄉東南界，以上諸河水力均可爲工業上之利用，土壤肥瘠參半，栽種稻麥等，頗爲適宜。惟因蠶桑向甚發達，故栽植桑樹甚多，餘如烏柏、煙葉等也與土地相宜。

本縣地處溫帶適中，最高溫度約攝氏三十度，最低零下十五度，每屆五六月間，風雨頗多，如遇水災，在運河之西各區，便受損害。全人口共二十萬一千餘人，男占十二萬餘人，女占九萬一千餘人。其中業農的約占十分之六，業工的約占十分之二，學界約占十分之一。農產物有米、麥、豆、桑、柏子、菊花、煙葉、蘿蔔、茭白、黃芽菜等。工業品以絲、布疋、線襪、五金製品、竹製器爲最多。

本縣地處衝要，水陸交通便利，商旅往來，向稱絡繹。商況以城區及石灣鎮（石門灣）爲最盛；洲泉鎮、靈安鎮與高橋鎮次之。其入境貨，以綢緞、布疋、洋紗、竹木、磁器、南北雜貨等爲大宗。出境貨，首推絲繭兩項，煙葉次之，羊皮、羊毛、菊花又次之。名勝：在縣東北七公里，有福巖禪院，唐乾符三年設置，名千乘院。宋大中祥符元年，改稱今名。其後有天中山、竹木葱鬱，有亭獨峙，可資憑眺。在縣北十公里，運河

水北流東折，其形如帶，稱爲石門灣，又名玉溪，景也秀麗。

### 一〇 新登縣

新登縣三國吳設置，屬東安郡，尋廢。晉太康中復置縣，屬吳郡，後又廢。咸和中復置。此後經南北朝隋唐，屢設屢廢。五代梁開平初改爲新登縣，屬杭州。宋復改新登爲新城，屬杭州臨安府。元屬杭州路，明清均屬杭州府。民國元年廢府存縣，並因避重名，復改爲新登縣，屬錢塘道。十六年廢道，直隸於省政府。疆域：東界富陽，衆圍，石牌；南鄰桐廬，白峯嶺；西南接分水，桐嶺；西界於潛，寶，福，山；北連臨安，金嶺；面積一千八百六十二方里。縣城位於東經一百十九度四十三分四十秒，北緯二十九度四十三分十五秒。

本縣山脈自於潛，臨安界上，天目山分支至青牛嶺入縣境，折而爲三，東支爲鳳凰山，中支爲箬葉嶺，西支爲百丈嶺，峯巒起伏，縱橫森峙。河流在縣之西北，有發源於百丈嶺的葛溪，逶迤西南行，入雙江口；縣東南有導源於臨安的松溪，南行雙

江口。兩溪相會爲鼉江，曲屈南行十二公里，至上港口，注入桐江。地勢大體上，西北多丘陵，東南較平坦。

本縣在叢山石齒間，最高溫度達攝氏三十五度，最低至零下十五度。風雨常有，雹不多見，惟遇大雨，因地勢高阜，山洪瀉下，沖沒田廬，爲害頗烈。全人口共六萬二千餘人，男居三萬五千餘人，女居二萬六千餘人。其中業農的，占大部分；業工和業商的次之。農產以米爲主，其餘如麥、菜子、豆、玉蜀黍、穉穉、芝麻、粟、瓜等也不少。工業品有紙、石灰、紙傘、黃酒、糟燒、土燒等。市鎮除城市外，縣西有三溪鎮、洞橋鎮，東北有松溪鎮、永昌鎮，南有濠川鎮等。其中三溪鎮，爲廣陵、寧善、南新、南安等處山貨必經地。濠川鎮住戶雖不多，但因可通舟楫，凡新登全縣進出口貨，必在此裝卸，故市面頗爲繁榮。

名勝在縣西一公里餘有塔山，風景清幽。在七賢鄉天柱山下，有明工部侍郎方廉墓；在縣東五里學山下，有羅隱宅（吳越時）；均堪資憑弔。

#### 第四章 第二行政督察區

## 一 紹興縣

紹興古爲荒服地，禹東巡會諸侯於塗山，名其山曰會稽。周爲勾踐所都，秦置山陰縣，屬會稽郡。漢文帝時，西部都尉治此，屬會稽郡。至唐屢廢屢置，五代爲越州治，宋紹興初升府，治山陰會稽二縣。元、明、清均屬紹興府。民國元年廢府，併山陰會稽二縣，以紹興府名爲縣名，屬會稽道。十六年廢道，直屬浙江省政府。疆域：東鄰上虞，南界嵊縣，西南連諸暨，西及北接蕭山，東北臨杭州灣。面積五千七百七十四方里。縣城位於滬杭甬鐵路之南，周十四公里，以府山爲準，在東經一百二十度二十八分零秒，北緯三十度零分十八秒。

本縣山脈以會稽山脈爲主幹，臥龍山、亭山、雲門山、玉山、若耶山、豐山、刻石山，均爲其支脈。這些山岩質少，土質多，栽培竹木頗宜。河流以運河爲最大，一名官河，自蕭山西興至錢清接縣城，又東接曹娥，南接嵊縣之蒿壩。錢清江自浦陽諸暨來，經錢清鎮入海。曹娥江自嵊縣入界，東折而北至曹娥廟，至上虞龍山下，又名



甌江折而入杭州灣。湖泊以城南的鑑湖（鏡湖）爲最大，此外東有賀家湖，康家湖，西有青田湖，秋湖，北有銅盆湖，瓜豬湖，周圍自五六里至三十里不等，舟楫往來，均甚便利。地勢南部高而北部低。

氣候：溫度最高達攝氏三十八度，最低達零下六度。全縣住民共一百二十萬五千餘人。男占六十四萬九千餘人，女占五十七萬五千餘人。除業農外，從事工商的也不少。農產物有米、麥、豆、棉花、油菜子、玉蜀黍以及楊梅、柿、桃、梅、枇杷等。工業品以棉織品、麵粉、酒、茶葉、錫箔、銅器等爲最著。鑛產有鹽及石灰等。

城區商業以大江橋至大雲橋爲最繁盛。市鎮：東有東關、皋埠、樊江、曹娥、白塔等，南有上灶、平水、橫溪、車頭等，西有柯橋、安昌、錢清等，北有斗門、孫端、馬山、瀝海所等，商業均尙發達。輸出品以酒、錫箔、絲、茶、木棉爲大宗，輸入品以布疋、米、麥爲大宗。名勝如鑑湖、東湖，水清如鏡，足資流覽；如會稽山的香爐峯，傳爲王陽明讀書的地方；戩山爲勾踐臥薪嘗膽的地方，臥龍山爲文種葬地，快閣爲陸放翁吟詩醉酒地，蘭亭有曲水之幽，柯岩有奇石之勝，以及禹陵等，均可供人們憑弔和暢遊。

## 二、蕭山縣

蕭山在漢爲餘暨縣，屬會稽郡，隋開皇中省入會稽縣，唐儀鳳中復置，屬越州，天寶初改名蕭山，屬會稽郡，乾元後屬越州，元屬紹興路，明清皆屬紹興府。民國元年廢府存縣，屬會稽道，十六年廢道，直屬浙江省政府。疆域：東接紹興，南界諸暨，西南連富陽，西北鄰杭縣及杭州市，東北瀕錢塘江。面積二千八百二十三方里。縣城位於運河南岸，周約五公里，在東經一百二十度八分五十五秒，北緯三十度九分五十六秒。

本縣之山以城西半里的蕭山爲最著，縣卽以此而得名。此外南有壕嶺山脈，西南有石牛山脈，惟均不甚高。水系：如錢塘江自富陽北流入杭州灣，有西興塘、西江塘捍衛之，浦陽江自諸暨北流，經臨浦而入錢塘江；運河自西興起，東經縣城，折而南行，至錢清出境。湖泊以湘湖和白馬湖爲最著，不特富水產，且農民賴以灌溉。地勢南部稍高，餘則多爲平原，而沿海塘外一帶，沙地彌望，尤爲低溼。

氣候：最高溫度達攝氏三十九度，最低降至零下六度左右。雨澤調順，頗宜農業。沙地一帶，棉桑更盛。全縣住民共四十九萬九千餘人，男占二十七萬六千餘人，女占二十二萬三千餘人。住民從事耕耘外，頗勤於蠶桑。農產品有米、麥、豆、棉花、桑、茶、筍及栗子、楊梅等。工業頗稱發達，出產棉織品、銅錫器、茶葉、紙張等。鑛產有石灰、礬、鹽等。

本縣商業，論境內貿易，以南貨業、米業、油業、雜貨業爲大宗。論境外貿易，以紙業、絲繭業、棉、麻、布疋、煙葉等爲大宗。論商場，縣城區外，則浦陽江的臨浦，與杭、紹、諸均有航輪往來，爲米穀大集散地。洋廣雜貨等集散亦盛，爲本縣巨鎮。義橋亦在浦陽江邊，金衢嚴貨物運至寧紹，或寧紹貨物運至金衢，都在此地過塘，故過塘業甚盛。木材集散尤盛。此外錢清、王瓜市、瓜瀝、龔山、西興等，均爲本縣商業發達之地。名勝以湘湖爲最著，湖上峯巒嵯峨，風景宜人。他如靈泉、仙岩山，也爲遊覽佳地。

### 三 諸暨縣

諸暨爲古暨國，秦始皇置諸暨縣，屬會稽郡，隋開皇中屬吳州，大業中屬會稽郡，唐屬越州，宋屬紹興府，元元貞初升爲州，屬紹興路，明初爲諸全州，洪武二年復爲縣，屬紹興府，清因之，民國元年廢府存縣，屬會稽道，十六年道廢，直屬浙江省政府，疆域：東接紹興，東南鄰陳縣及東陽，南界義烏，西連浦江及富陽，北界蕭山。面積共六千三百五十四方里。縣城位於浦陽江西岸，浙贛鐵路之東，城周約五公里，在東經一百二十度十三分五十秒，北緯二十九度四十三秒。

本縣山脈以五洩山爲最高，係會稽山餘脈，凡三洩懸三十餘丈，中二洩不可至，本地人稱瀑布爲洩，因名。如能利用之以發電，則裨益工業不少。縣西長山（卽陶朱山）及赭山，和縣北的苧蘿山，均不甚高。著名河道有浦陽江，浦陽江又名浣江，曲浦、浣渚等，源出浦江縣，東北流至本縣南，有橫山港來會，水勢漸大，分爲下東江、下西江二流，會於三港口，更北流經姚公埠等以入蕭山縣，而注於錢塘江。其間自趙家埠至杭州市江干，通行輪船，自趙家埠至縣城則通帆船，此爲浦江、義烏、東陽出入航路的要途。地勢東南西高而北部低。

氣候：溫度全年平均，最高達攝氏四十五度，最低達零下九度。全縣住民共五十二萬七千餘人。男占二十九萬七千餘人，女占二十三萬餘人。多以農爲業，業工商的亦各有一萬餘。農產品有米、麥、豆、油菜子、玉蜀黍、茶葉等。工業品有茶葉、茶油、紙傘、柏油、紙張、火柴等。鑛產以鐵、銀、錳、砂金、煤、弗石爲最著。

縣城商業，頗爲發達。市鎮以楓橋爲最繁盛，南鄉之牌頭，西鄉之草塔、三都，北鄉之姚公埠次之。小東鄉之裏浦、陳蔡、橫山、街亭、高城頭、王家井，西鄉之應店街、白門，北鄉之阮家埠、趙家埠、直埠等，又次之。輸出品以絲、茶、柏油、蜂糖、水果及竹木等爲大宗。輸入品以食鹽、煙葉、布疋、石油、錫箔等爲大宗。

名勝：縣西二十七里，有五洩山，巽峯怪巒，爭奇競秀，有七十二峯，二十五巖。山麓有五洩寺，寺右里許有瀑布，高四十餘丈，廣十餘丈，其下匯爲潭，卽東龍潭，也稱東龍湫，均爲遊覽勝地。縣南一里有浣江，一名浣紗溪，俗傳爲西子浣紗之地，溪旁石上，刻有浣紗二字。距火車站二十三里，有九江山，上有石室，頗爲幽邃，下有聖姑殿，舊稱仙姑廟。

## 四 餘姚縣

餘姚爲虞舜支庶所封之地，舜姚姓，故云餘姚。秦置餘姚縣，屬會稽郡。隋開皇中，省入句章縣。唐武德中復置，於縣置姚州，尋廢，以縣屬越州。宋屬紹興府。元元貞初升爲州，屬紹興路。明洪武初，復爲縣，屬紹興府。清因之。民國元年廢府存縣，屬會稽道。十六年道廢，直隸於省政府。疆域：東界慈谿，南鄰鄞縣及奉化，西接上虞，北臨杭州灣，面積共四千四百七十三方里。縣城位於姚江之北，滬杭甬鐵路之南，周約六公里，在東經一百二十一度九分五秒，北緯三十度三分。

山脈則以龍泉山大黃山等爲縣之鎮山。由此東行有歷山、九里山等，北有眞武山、包山、蔡山、吳山等，西北行有點兵山、石姥山、姚邱山等，至南境如大雷山、青山等，則爲四明山之幹脈，崇巒疊嶂，頗爲險峻。水流以姚江爲最大，一名舜江，發源於上虞的太平山，東流經本縣城南，又東流入慈谿而爲前江。其大支流在縣西五十里有菁江，發源於四明山，北流會於姚江；在縣東北二十五里有東橫河，發源於燭

溪湖西流經石堰，又東北而會於姚江。北部沿杭州灣一帶多沙地，有蓮花塘捍衛之地。地勢大體上南高而北低。

氣溫最高達攝氏三十八度，最低零下十度。沿海一帶，有時多風。全縣住民共六十三萬七千餘，男占三十五萬一千餘，女占二十八萬五千餘。多以農商爲業，業工的次之。農產品以米、麥、油菜子、茶、桑、麥冬及筍等爲大宗。工業品有罐頭食品、紙張、草織品及銅錫器等。鑛產濱海之地多產鹽。

商業城區最爲繁盛。市鎮：東有橫河、彭橋、白沙路、勝山、雙河，東南有陸家埠，南有南廟、梁衙，西有馬渚，西北有臨山、黃家埠，上塘、馬家堰，北有歷山、天元、長河、周港、廊廈等，這些市鎮有的每日爲市，有的三日或五日爲定期市集。輸入品以石油、布疋、米、油、南貨爲主，輸出品以棉花、絲繭、茶葉、麥冬、大豆等爲主。

名勝：縣東八十里的歷山，縣南十八里的羅壁山，縣西南六十里的白水山，均爲著名的勝景。此外嚴光墓及黃梨洲墓，也爲本縣之古蹟。

## 五 嵗縣

嵯縣在漢爲剡縣，屬會稽郡，隋開皇中，屬吳州，大業中屬會稽郡，唐武德中於縣置嵯州，又分置剡城縣，尋州廢，以剡城縣省入屬越州，五代吳越改爲瞻縣，屬越州。宋復爲剡縣，宣和中改爲嵯縣，屬越州，後屬紹興府。元屬紹興路，明清均屬紹興府。民國元年廢府，屬會稽道，十六年道廢，直隸於省政府。疆域：東界奉化，南接新昌，西南鄰東陽，西連諸暨，北界紹興及上虞。面積共五千六百五十七方里。縣城位於剡溪之北，在東經一百二十度四十八分五十五秒，北緯二十九度三十五分三十秒。

嵯縣四周多山，其著者在縣東叫四明山，連接天台山，而以金鐘峯爲最高，約一千六百餘公尺；在東稍南有陳公嶺，在西南有九州山，在西有塘鵲嶺，稍南有白峯嶺，在北有大嵎山，在東北有覆卮山，這些山最高者不過一千公尺左右。河流則西溪自東陽縣入境，先後會剡源溪、羅松溪、富闊溪、江田溪等，北流至縣南，有東港、西港來會，更東北流會後港，流至三界鎮，卽爲剡溪下流之終點，也卽上虞曹娥江之起點。帆船及筏，自縣城以下，均可通航。地勢大體上南北高而東西低。



氣候：溫度最高不過攝氏三十八度，最低零下六度。雨量適中，頗宜農業。全縣住民共四十二萬二千餘，男占二十三萬二千餘，女占十八萬九千餘。其中業農者約占十分之五，業商者約占十分之二五，業工者約占十分之二。農產品有米、麥、甘藷、玉蜀黍、桑、茶、白朮、筍等，工業品有竹器、皮革、紙張等。鑛產有錳及弗石。

本縣商業，素以繭茶兩項爲最著，均由各商販運至滬銷售。境內貿易範圍，自數百元至數千元間。市鎮如長樂、太平、開化、石璜、崇仁、富潤、浦口、后山、華堂、三界等處，入口貨多糧食、布疋、藥材、石油及雜貨等。出口貨多繭、茶、煙葉、白朮等。各商營業，除本地人外，以寧紹人爲多。

名勝以縣東五十里的石鼓囩（靈鷲山），縣西南七十里的貴門山爲最著。

## 六 上虞縣

上虞在唐虞時，爲舜支庶封地，舜避丹朱於此，故以名縣。百官從之，故縣北有百官橋。隋開皇中省入會稽郡。唐貞元初復置，屬越州。五代吳越屬越州。元屬紹興

路。明清均屬紹興府。民國元年廢府存縣，屬會稽道，十六年道廢，直隸於浙江省政。疆域：東界餘姚，南接奉化及嵊縣，西鄰紹興，北隔杭州灣與海鹽相望。面積共二千八百十九方里。縣城位於運河之南，周約七公里，在東經一百二十度五十八分三十秒，北緯二十九度五十七分。

山脈之著名者：一叫南山，來自嵊縣，重巒疊嶂，而以覆卮山爲主峯，高約一千公尺；一叫將軍帽山，肇分三大支，爲全縣山脈之主；一叫東山，在縣西南四十五里，爲晉太傅謝安所居，附近握登山有舜母廟；一叫蘭芎山，爲西北鄉諸山之祖，分三支，其西支俯瞰娥江，北支直趨白馬湖，又北趨爲富峯山，福祈山，至夏蓋山，吼峙海濱，尤爲奇特，東支趨過孝聞嶺爲縣後山。河流之著名者：有四十里河，通明江，馬渚橫河，百官河，白龍潭，黑龍潭等，這些水多注於曹娥江。其水利除一部通航外，在南鄉的水間也設有水碓，以供舂米，或舂紙之用。地勢南部多山嶺，北部多黏土，尤其是沿海一帶。

氣候：最高溫度達攝氏三十八度，最低零下四度。全縣住民共二十九萬三千

餘人，男占十五萬七千餘人，女占十三萬五千餘人。農產品有米、麥、棉花、甘藷、油菜子、玉蜀黍及桑、茶等。工業品有鐵鍋、茶葉、紙張、竹器等。鑛產以鹽爲最著。

本縣地處鄞縣（寧波）紹興之間，故市面貿易，常隨寧紹市盤而定。城區以城中及東城門爲較盛。市鎮：東鄉有謝家橋、永和、夾塘，南鄉有丁宅街、下管、新市、章家埠，西鄉有蒿壩、上浦、梁湖、百官、崧廈、章陸、瀝海所，北鄉有五夫、小越、五車堰、橫塘、馬家堰、謝家塘、岑倉堰等處。輸出品以蠶繭、棉花、竹紙、茶葉爲大宗，輸入品以糖、海味、布疋及石油爲大宗。

名勝：在縣西南四十里有白馬湖，風景優美。在縣西南四十五里有東山，曾爲謝安所居，其巔有調馬路、白雲明月二堂遺址。此外仙姑洞（一名鳳鳴洞）的飛瀑，也甚有名。

## 七 新昌縣

新昌於吳越 王錢鏐，始析剡東鄙爲新昌縣，治石牛鎮，屬越州，後唐 晉漢 周 皆

沿之，宋屬紹興府，元屬紹興路，明清均屬紹興府，民國元年廢府存縣，屬會稽道，十六年廢道，直隸於浙江省政府。疆域：東接奉化、寧海，南界天台，西鄰東陽，西北及北連嵊縣，面積三千八百三十一公里。縣城位於剡溪之東，周約四公里，在東經一百二十度五十四分十五秒，北緯二十九度三十分。

著名山脈，在縣東有大湖山，縣東南有天姥山、沃洲山及芭蕉山，縣南有庵頂山，縣西有東山，縣北有黃家山。河流大者有三：(1)後港在縣東，西北流經胡卜大明諸鎮而入嵊縣界；(2)東港一名東溪，源出天台的石梁瀑布，西北流入縣境，經斑竹至縣治，至張家納潛溪，入嵊縣境；(3)西港，源出東陽，東流入縣境，折北流經黃婆灘、澄潭、梅渚諸鎮，而流入嵊縣。這些河流除通舟筏及利用爲水堆外，本地人多於水勢注處，砌石爲泮，引水灌田，稱之爲碓。地勢東南高而西北低。

氣候：溫度最高攝氏四十度，最低零下六度，雨量稀少，多靠碓及塘。全縣住民共二十三萬八千餘人，男占十三萬餘人，女占十萬七千餘人。其中從事農業占十分之八，工商業各占十分之一。農產品有米、麥、花生、甘藷、油菜子、玉蜀黍、茶、桑、白朮、

筍、蘭及煙葉等。工業品有木器、竹器、酒、紙、茶及磚瓦、油類等。鑛產有弗石及煤。

本縣貿易以穀與雜糧爲主，煙葉、茶、蘭及白朮等次之。營業以城區爲中心。市鎮如東區之儒畧鎮及大市聚鎮，西上區之澄潭鎮及鏡嶺鎮，北上區之大明鎮，北下區之黃澤鎮，商況尙稱活潑。其出口貨以煙葉、茶葉、白朮、絲蘭爲大宗，其入口貨以布疋、棉花、米、豆麥及雜貨爲大宗。

名勝以縣東四十里的水簾洞，縣西南五里的南明山，縣西三十里的遁山爲最著，此外王右軍墓及濯纓亭，也爲本縣著名古蹟。

## 第五章 第四行政督察區

### 一 蘭谿縣

蘭谿秦爲烏傷縣地，後漢置長山縣，隋改爲金華縣地，唐咸亨五年，分金華西部的三河置蘭谿縣，吳越及宋屬婺州，元升州，屬婺州路，明洪武二年，復爲蘭谿縣，屬寧越府，尋屬金華府，清仍之。民國元年，廢府存縣，屬金華道，十六年道廢，直隸

於省政府。疆域：東界金華，南鄰湯溪，西南接龍游，西連壽昌，西北界建德，東北鄰浦江。面積三千零三十四方里。縣城周圍約四公里，以橫山爲準，位於東經一百九十九度二十一分三秒，北緯二十九度十二分。

山脈自金華入境，突起高峯，名玉壺山，西南爲金盆山，又西爲大雲山，山雖不高，但延袤數里，是爲蘭陰山，以山多蘭而得名，又名橫山。南自湯溪大巖迤邐而來，至南住山截然而止。西則山繞谷深，爲萬松源。北爲隄峯山，則與浦江建德爲界了。水以蘭江（浙江）爲大，其一流爲婺港，自金華臨江入境，西北流，經黃煙溪、雙溪、沙溪諸水，經曹家埠後，有洞溪、古溪、楊溪流入；其一流爲衢港，自龍游湖鎮入境，東北流，游埠溪自西來會，經石峯灘，納永昌溪，又東北受清湖、瀝壩之水，與婺港匯合於蘭陰山下，形如穀紋，又名穀水，及二港會合後，北納沙溪、虎溪、乾溪、香溪、大梅溪，流至建德，與新安江會。航行於此江的，有錢江輪船公司的駁船及衢蘭公司的快船等，交通稱便。地勢大體上，北部較高，東南西部較爲平坦。

溫度依歷年平均在攝氏十八度，全年最高達四十二度，最低爲零下六度。全

縣人口共二十六萬七千餘人，男占十五萬四千餘人，女占十一萬三千餘人。人民多從事農商。因氣候溫和，發育較速，是以民間種作，以早中兩稻爲最多，霜雪無甚關係。農產品以米、麥、油、麻、豆、玉蜀黍、高粱、茶、白菜、蘿蔔、花生、油菜子等爲較多，民食足以自給而有餘。菓品有柿、西瓜、香瓜、荸薺、蓮子、南棗、花生、瓜子、桃、梅等。工業品以棉織品、桐油、火腿、黃酒、茶葉、冰糖、玻璃、紙傘等爲最著。江河池塘產魚、蟹、蝦亦不少。鑛產有石煤、石灰。

縣城陸路有蘭金支綫接浙贛鐵路，水路東通金華，北達建德，西至衢縣，向來稱爲七省通衢，商店達千餘家，故商業頗爲繁盛。市鎮如東鄉的板橋，南鄉的萬壇，西鄉的游埠，水亭，諸葛，上戴，厚仁，溪西，永昌，女埠，甘溪，殿山，北鄉的大塘，洲上，皆頗著名。其入境貨，有江西的夏布，瓷器，福建的煙絲，歙縣（徽州）的生漆，川廣的藥材，紹興，義烏的黃酒等。出境貨以米穀，豬，火腿爲大宗。經商的人，以徽，紹，寧三幫爲最多。

名勝以縣西南二公里的蘭陰山（橫山），縣東十一公里的靈洞（洞岩山）

縣西二十三公里的郭德山仙洞，城東南的大雲山爲最著。

## 二 東陽縣

東陽在秦爲烏傷諸暨縣地，後漢分置吳寧郡，吳屬東陽郡，隋廢，唐武后時，分義烏縣地，置東陽縣，屬婺州，五代及宋均屬婺州，元屬婺州路，明清均屬金華府，民國元年廢府存縣，屬金華道，十六年道廢，直隸於省政府。疆域：東以梅枝嶺界天台，東南以烏巖寨界天台，南以界牌鄰永康，西以下崑溪接義烏，西南以下墅接義烏，西北以蒲塘接義烏，北以顏家坂連諸暨，東北以白峯嶺界縵縣，東西相距約九十九公里，南北相距七十二公里。面積七千二百五十二方里。縣城周圍約四公里餘。高約七公尺，以河埠頭爲準，位於東經一百二十度七分五十二秒，北緯二十九度十七分十七秒。

本縣山脈起源於東南七十五公里的大盆山，爲天台會稽幹脈中樞，高一千餘公尺，周七十餘公里，四面峭絕，頂有湖。中支由此西行墨嶺，過東坑，史母二嶺，至



寶英山折而西，由官清諸嶺，過高城官山，至西部鄉的三邱山。北支向北，再折而西，其最著者爲東白山，自東白山西行十餘公里，有烏竹嶺、鷺鷥嶺，又自鷺鷥嶺蜿蜒而西，爲門鷄岩、北高尖、澤清尖、靈岩山，而入義烏界。南支迤南而西，其最著者爲禹山，其次爲屏山。河流以東陽江爲最大。有南北二源：北源在縣之東北，出諸暨、嵊縣交界的東白山，爲大白溪，或稱玉溪；南源出縣東的金坑山，爲定安溪；南北二源合流後，會龍化溪、石馬坑溪、笕竹坑等，經縣治北三公里，俗謂之河埠，西入義烏境，在義烏西南，有源出本縣大盆山的畫溪向西北來會。此外尚有發源於東陽，而流於嵊縣的，叫做夾溪。說到水利，除水磨水碓以及灌溉外，只有一部水流較大處，通行簾筏而已。地勢以南方爲最高，東方次之，北方則漸低，而西方尤低。

氣候溫度，最高達攝氏三十八度，最低爲零下六度，四七月間，常有颶風過境，有時田禾頗受損害。全縣人口共四十八萬四千餘人，男占二十六萬二千餘人，女占二十二萬二千餘人。住民勤勞耐苦，除業農外，從事做工的甚多，差不多本省各處，都有本縣人的足跡。農產物有米、麥、玉蜀黍、粟、豆、白朮、筍、棗、榧、荸薺等，其不足之

民食，向由蘭義永諸鄰邑接濟。工業只有針織品、火腿、瓷器、櫻心扇、退光漆器等。鑛產有錳、鉛、鐵及瓷土等。

本縣地屬山鄉，近年汽車路，東通嶧縣，西達義烏，南至永康，均甚便利，如水道能加以疏濬，則商業當更發達。商場除城區外，在北鄉有蔡宅、廈程里、巍山、白坦、吳良、懷魯、林頭、綠石口、上盧等，東鄉有尖山、浦潭、上湖、郭宅、李宅等，南鄉有湖溪、馬宅、安文、千祥、橫店、防軍、南馬、黃田、畝、洪塘等，這些市鎮，均有定期市日；或逢一、四、七日，或逢二、五、八日，或三、六、九日，屆時遠近村民叢集，市況頗盛。入境貨以米、豬毛、肥田粉、石油、糖、鹽等爲大宗。出境貨，以茶葉、火腿、南棗、榧子、延胡、白朮、芍藥等爲大宗。

勝蹟：在縣東南四十公里，有歌山，上有石室，可容百人。在縣東北三十餘公里葛宅有褒忠祠，祀明葛誠，風景頗佳。在縣南四公里有三邱山，一名峴山，高九百六十公尺，周十餘公里，勢極雄偉。在縣西三公里有白雲洞，中有玉女盆、瀑布、珠璧、石乳諸勝。

### 三、金華縣

金華古揚州城，屬會稽郡。漢爲烏傷縣地。後漢初平中分烏傷縣置長山縣，屬會稽郡。吳置東陽郡治於此。晉及宋齊梁均爲東陽郡治。陳爲金華郡治。隋開皇中改爲吳寧縣，又改爲東陽，尋名金華縣，爲婺州治。大業時爲東陽郡治。唐武后時改爲金山縣，神龍初復稱金華，爲婺州治。吳越及宋均爲婺州治。元爲婺州路治。明清均爲金華府治。民國元年廢府存縣，屬金華道。十六年道廢，直隸於省政府。疆域：東界義烏，南鄰武義，西南一小部鄰宣平，西南接湯溪，西北連蘭谿，東北至浦江。面積三千六百五十三公里。縣城瀕婺港北岸，浙贛鐵路中樞，城周圍約六公里，高約七公尺。位於東經一百十九度三十四分五十七秒，北緯二十九度七分二十六秒。

金華山脈有三：（一）北山，一名金華山或長山，自東陽大盆山經義烏入境，綿亙於縣北，如憑玉几。（二）南山，自宣平太陰山經武義入境，高千數仞，周二百餘公里。（三）東山，自縉永交界的洪茂嶺來，經義烏入縣界，高千餘丈，周一百五十餘公里。其中積道山，石磴縈紆，山頂平曠，爲遊覽勝地。水系：婺港一名雙溪，有二源：一爲東溪，卽東陽江，自東陽經義烏，由低田入縣境，納孝順溪、蕩溪、赤松溪，流至縣

城通遠門外，一爲南溪，卽武義溪，源出縉雲縣雪峯，北流永康，經武義西北，入縣境的焦岩灘，納松溪、梅溪諸水，流至通遠門外，與東溪會合，西流受白沙溪、桐溪、盤溪諸水，注入蘭谿縣。這些水除通小船外，農人更於溪流湍激之處，設置水碓，以爲舂米之用。地勢東高而西低。

本縣環山而居，中夾溪流，氣候適中，夏季最高溫度達攝氏三十五度以上，冬寒在零下五度左右。全縣人口共二十四萬八千餘人，男占十四萬二千餘人，女占十萬六千餘人。民性樸厚，多從事農業，商工業次之。農產物有米、麥、花生、油菜、芝麻、玉蜀黍、高粱、筍、甘蔗、棗、石榴、佛手等。就中以米爲大宗，除供本縣外，多輸出於鄰縣。工業品有各種漆器、棉織品、桐油、火腿、紙傘、爆竹、毛筆等。礦產有弗石、粘土、陶土、石灰、釉土等。

城內商務，自浙贛鐵路及金武汽車路通車以後，漸形繁盛，而以西市街爲最盛。至於四鄉市鎮：東有孝順、低田、傅村、鞋塘、曹宅、塘下；南有雅畝、澧浦街、橫店等處；西北二鄉，無大市鎮，僅有羅店、柵川、臨江等爲較繁盛。其入境貨物，以鹽、布疋、綢緞、

南貨、藥材、雜貨等爲大宗。其出境貨，以米、穀、茶腿、柏油等爲大宗。

名勝：城內有八詠樓、萬佛塔等古蹟，城西門外有金華大橋，工程頗鉅。城北十七公里有北山，峯巒秀絕，有朝真洞、冰壺洞、雙龍洞及講堂洞（在雙龍洞西北約一公里，爲劉峻讀書處）等，近擬闢爲浙江風景區。

#### 四 浦江縣

浦江在禹貢爲揚州之域，唐天寶中，析義烏、蘭谿、富陽三縣地，置浦陽縣，屬東陽郡，乾元初，屬婺州，吳越改稱浦江，屬婺州，宋仍之，元屬婺州路，明清均屬金華府。民國元年，廢府存縣，屬金華道，十六年道廢，直隸於省政府。疆域：東界諸暨，南接義烏及金華，西鄰建德及蘭谿，北連桐廬及富陽。面積三千七百零四方里。縣城周圍約三公里，位於東經一百十九度五十三分十秒，北緯二十九度二十七分三十秒。山脈爲大盆山之支脈，自義烏入境，以烏蜀山爲最高，突然中起，法華巖、轉輪巖、密溪巖羅列於旁。此外著名之山有花山、箬帽山、靈山、白巖山、深鼻山、五路嶺等。

蜿蜒起伏於各方。浦江以浦陽江而得名，故浦陽江爲本縣第一大流。源出深鼻山，溪流清澈，經縣治，納西溪、東溪，又南納澄溪、左溪，北納深溪，東北流經諸暨、蕭山而入錢塘江。此外北有壺源江的上源，流入富陽縣；西南有梅溪，流入蘭谿縣。浦陽江可通筏，餘則僅供灌溉罷了。地勢在浦陽江壺源溪流域，皆西高而東下，梅溪流域則東高而西下。

氣候：溫度最高達攝氏三十二度，最低零下六度。全縣人口二十二萬七千餘人，男占十二萬四千餘人，女占十萬三千餘人。農產物有米、麥、玉蜀黍、黃豆、白豆、蔬菜、蘿蔔、筍、柏油、棗、梨等。浦陽江一帶，米穀常有盈餘，梅溪一帶，足以自給，惟壺源溪一帶則以玉蜀黍爲主，而以米穀爲補助食品，因此地住民均種山之故。工業品有桐油、紙、火腿及各種手製繩索。

浦江商業除城區外，以黃宅市、馬墅市、岩頭陳市、鄭宅市、傅宅市、潘宅市、橫溪市、墩頭市、白沙陳市等爲較繁盛。入境貨物有瓷、紙、綢、布、蓆、海味、石油等，其出境貨有肉、腿、茶、朮、煙葉、靛青等，這些貨物，多由筏運，或由人力肩運。

名勝有龍峯塔、鐘樓、仙華山等，其中仙華山在縣北四公里，又名仙姑山，或少女峯，相傳軒轅少女於此上昇，故名。

## 五 義烏縣

義烏在秦時以顏孝子烏名烏傷縣，漢屬會稽郡，後漢爲會稽西部都尉治，吳晉、宋、齊、梁均屬東陽郡，陳屬金華郡，隋屬東陽郡，唐武德中於縣置稠州，又分置華川縣，尋州廢，省華川縣入烏傷，改稱義烏縣，屬婺州。吳越及宋均屬婺州，元屬婺州路，明清均屬金華府，民國元年，廢府存縣，屬金華道，十六年道廢，直隸於省政府。疆域：東界東陽，南鄰永康，西接金華，北連浦江及諸暨。面積三千三百六十方里。縣治以鷄鳴山爲準，位於東經一百十九度五十九分十九秒，北緯二十九度十八分零秒。

山脈起伏靡常，由大盆山迤於東陽北境而至界上，爲藤角岩、風車嶺，迤爲三聖山，過孟宅村，崛起爲金峯尖，而白馬山、黃蘗山以西，有夫人峯、五雲山、留山等，惟

均不甚高。河流有東陽江，一名東江，自東陽流經縣之西南五公里，一名九里江，又名烏傷溪。畫溪自東陽來，於佛堂之北，流入東陽江。縣北之深溪、酥溪，二水相合，亦流入東陽江。經佛堂，會葛溪，流入金華界。此水僅可供筏及小船航行。在城西有鱸川湖，周圍六公里，灌溉頗便。地勢東部較高，西南部略低。

氣候尚稱溫和，最高達攝氏三十七度，最低爲零下八度，霜雪不甚大。全縣人口共三十萬二千餘人，男占十七萬一千餘人，女占十三萬一千餘人。他們大部分從事農工。農產物有米、麥、豆、粟、玉蜀黍、甘蔗、糖梗、橘、棗、梨、石榴、楊梅等，工業只有針織品、桐油、茶葉、蔗糖、火腿等。鑛產有錳、銀、煤、弗石等，其中弗石，近來開採頗多。

縣城商業，自浙贛鐵路及義東汽車通車以後，漸形繁盛。市鎮東鄉有廿三里、花溪、尚經、下駱宅、里塘、何宅，南鄉有佛堂、江灣、赤岸、毛店、培畚、雅墅街，西鄉有上溪、吳店、義亭、畝田、低田、夏演（卽下沿），東河、北鄉有蘇溪、楂林、大陳、下殿、胡門、寺前、曹村、柳村等，其入境貨，以鹽、京貨、南貨、藥材、白糖、石油、田料、臘油、紙等爲大宗，出境貨有火腿、南棗、豬、醃肉、蠶絲、蜜糖、黃蠟、白蠟、皮油、靛青等。又梨、榴等果品，輸出亦不



少。

名勝：在縣西百餘步，有繡川湖，周六公里餘，山川花木，掩映如繡，故名。縣西北十四公里有稠岩，以岩巒稠疊得名。稠岩之北，山腰有石岩深數丈，廣如之，或云晉丹陽令葛洪隱此。縣東二公里，有秦孝子顏烏墓。

## 六 永康縣

永康秦爲會稽郡地，漢爲烏傷縣地，三國吳分烏傷縣上浦鄉地爲永康縣，屬會稽郡，寶鼎初改屬東陽縣，唐改置縉雲縣，兼置麗州，旋廢州，復名永康縣，屬婺州。五代及宋仍之。元屬婺州路。明清均屬金華府，民國元年廢府存縣，屬金華道，十六年道廢，直隸於省政府。疆域：東南界仙居，南鄰縉雲，西鄰武義，北接義烏，東北界東陽天台。面積三千九百三十四方里。縣城瀕永康江北，周約二公里，位於東經一百二十度一分三十秒，北緯二十八度二十二分。

山脈自大盆山西延爲八盤嶺，險峻錯峙，更西爲白巖、方巖、五指巖、靈巖等，均

爲名勝之區。此外南有康山、錦山，西有東平山、臺花山，北有蛤蜊山等。河流有永康港，一名南溪，源出縉雲，北流入縣境，合李溪諸水，至城下，有華溪自東北密浦山合烏江、鶴鳴雲溪、酥溪諸水，西南流來會，更西折而北流，合大銅川、小銅川之水，至桐琴市，注入武義縣境。地勢東南高，而西部低，尤其是桐琴市一帶。

氣候，溫度最高，約達攝氏三十九度，最低爲零下五、六度。全人口共二十七萬七千餘人，男占十五萬餘人，女占十二萬七千餘人。他們除業農外，做工的亦不少。農產品以米、麥、豆、棉花、茶葉、藥材、玉蜀黍等爲大宗。工業品以針織品、蔗糖、繩絲、紙、鐵器等爲大宗。

城區商業除通常貿易外，例定農曆一、六兩日爲市日，每值市日，各地鄉人紛紛進城，經營買賣，分段營業，凡平日無從購買之物，市日多可購得，市日係整日爲市，無早夜之分。鄉間如桐琴、花街、象珠、麻車店、芝莢、古山、太平、唐先、派溪、橋下、四路口等市鎮，也多有定期市日，以行貿易。入境貨以洋布、洋紗爲大宗，石油、白糖次之。其出境貨以元胡、芍藥、醃腿等爲大宗。

名勝：如方岩山爲胡公廟所在地，香火甚盛；在方岩下的五峯書院，爲朱子讀書之處。縣東南二十二公里的靈岩山，縣東二十八公里的壽山，奇洞幽岩，極擅登覽之勝。

## 七 湯溪縣

湯溪漢爲烏傷太末二縣地，明成化七年，分龍游、金華、蘭谿、遂昌四縣的邊地，鑿合成縣，因地有湯塘，遂名湯溪，屬金華府，清仍之。民國元年廢府存縣，屬金華道。十六年道廢，直隸於省政府。疆域：東界金華，南鄰宣平及遂昌，西鄰龍游，北達蘭谿。面積二千九百五十五方里。縣城周二公里，高六公尺，位於東經一百十九度二十四分，北緯二十九度三分五秒。

山脈，銀嶺山脈自宣平蜿蜒而來，山高谷深，勢若屏障。此外有福民山、湖山、九峯山、塔巖山等，也都峯巒聳秀，林木蔥鬱。河流東有白沙溪，源出遂昌，北流縱界縣境至豐樂橋，流入金華，匯於婺港。西有厚大溪，或稱石溪，源出於安和山，縱貫北流，

下游爲羅埠溪，注入衢港。此外又有小龍溪，或稱莘板溪，也爲入衢港之川流。沿溪居民，均利用水力，裝置水碓，以爲舂米之用。地勢以南、東爲最高，西北較低。

氣候：最高達攝氏三十二度，最低爲零下二度。全人口十一萬八千餘人，男占六萬七千餘人，女占五萬一千餘人。農產物有米、菽、麥、甘蔗、茶、筍、芋、芡、花生等。工業品僅有紙、砂、缸、磚、瓦等。礦產有鉛、銀。交通有浙贛鐵路由縣南經過，衢蘭公路由縣北經過。城區商業不甚發達。市鎮如羅埠、洋埠兩鎮，以水陸交通尙便，商況尙佳。前者店舖有一百二十餘家，後者有一百十餘家。其餘如厚大莊、伍家圩、瑯玕徐、中戴、酷坊、塔石莊等鎮，店舖尤少，因大部分貨物均須陸路肩挑背負，極形不便。其入境貨，除山貨足以自給外，餘都由他縣輸入，尤以南貨、布疋爲最。其出境貨有粳米、甘蔗、靛青、黃表紙、南屏紙等，商人多徽幫人。

名勝：以縣北十一公里的永湖，及縣南五公里的九峯山爲較著。

## 八 武義縣

武義本烏傷永康地，唐武后時，分永康縣地，置武義縣，尋更名武成，天祐時，復名武義，屬婺州。五代及宋均屬婺州。元屬婺州路，明清均屬金華府，民國元年廢府存縣，屬金華道，十六年道廢，直隸於省政府。疆域：東界永康，南接縉雲，西南鄰麗水及宣平，西達金華，東北界義烏。面積二千六百三十五方里。縣城周約五公里餘，位於東經一百十九度四十八分四十秒，北緯二十八度五十三分四十秒。

山脈均係括蒼山迤邐而來，東南有上府山、大雪山、歷山，西南有大阿嶺、法雲山，西有西風山、雲台山，北有雲霧山、大雷山，城西附郭有壺山，層巒疊嶂，多成丘陵地。河流有永康溪自永康縣流入本縣，經東皋市，西北流，會武義港，至縣治北三公里，南會熟溪，又北會八素溪，至履坦鎮，北流入金華縣界。此溪平時僅可放竹木，或竹簾小船，遇雨則溪水暴漲，也可通舟至金蘭。熟溪源出宣平，東北流入縣境，經下楊、若竹等市，注於永康溪，灌田歲熟，因而得名。地勢西南較高，向東北漸次低下。

氣溫最高達攝氏三十七度，最低達零下十二度。全人口共九萬七千餘人，男占五萬四千餘人，女占四萬三千餘人。大部多業農，工商甚少。農產品有米、麥、豆、黍、

綠茶、靛青、竹、木、棉花、煙葉等。工業品以紙、竹絲簾、鐵器、竹器等爲最著。鑛產有弗石。商業除城區外，東有菱道，南有東皋，西有下楊，北有履坦，然有鎮埠而無市場，惟履坦當金華至武義大道，下楊爲通宣平大道，商業較爲熱鬧。入境貨以石油、洋布、紅糖、白糖、錫箔、海菜、鹽貨等爲大宗。出境貨以米、穀、茶葉、屏紙、竹、木、靛青爲大宗。勝蹟在縣南金柱山，有水簾亭，朱晦菴、呂東萊曾講學於此；縣西一公里餘有書臺山，相傳爲唐舒元與讀書處；在縣西二十八公里有劉岩，石室深廣，頗爲幽邃。

## 九 分水縣

分水縣秦屬富春縣地。吳屬桐廬縣地。唐武德初，分桐廬地，置分水縣，尋廢，武后時復置，改稱武盛，神龍初，復稱分水，屬睦州。五代因之。宋屬建德府。元屬建德路。明清均屬嚴州府。民國元年廢府存縣，屬金華道，十六年廢道，直隸於省政府。疆域：東至新登縣，以廣陵溪爲界；東南至桐廬縣，以畢嶺爲界；南至建德縣，以胥嶺爲界；西南至建德縣，以峽嶺爲界；西至淳安縣，以塔嶺爲界；西北至淳安縣，以緗礪嶺爲

界；北至於潛縣，以印渚渡爲界；東北至於新登縣，以栗礪口爲界。東西相距約八十一公里，南北相距約九十八公里。面積二千二百七十七方里。縣治位於東經一百九十九度二十五分四十秒，北緯二十九度五十六分。

山脈自天目南分支爲鐵鍊山、陽安嶺、白毛尖山、宋岡山、樟樹塢、泥尖山、栗樹山，至縣治北之雙溪山爲第一支；九宮山、峽嶺、眠牛山、十八學士山至於香山，爲第二支；桐嶺介於新登、桐廬之過脈者爲第三支。河流以天目溪爲最大，卽於潛的紫溪，合昌化的柳溪，南流入縣境，至縣治有前溪，自淳安入境，合羅伍溪諸水，至縣治東南，與天目溪合流，經畢浦鎮，注入桐廬界，有險灘七。地勢：山地多而平原少，土壤：砂土占其六，黏土占其四，農田祇宜早稻，土質又宜於栽植玉蜀黍、豆、麥、藍青及桑、柏等樹。

氣候：全年平均溫度，約攝氏四十度左右，雨以春季爲最多，夏秋次之，冬季最少。近年來大雪時見。全縣人口共四萬二千餘人，男居二萬七千餘人，女居一萬四千餘人。多業農，產品以稻、麥、玉蜀黍爲大宗，桐子、栗子、柑子，都是特產。工業品有桐

油、黃酒、煙、茶葉等。市鎮以鳳市、磚山、儒橋、畢浦、百江、百歲坊、馬家塢爲最著。其入境貨，有魚、鯊、石油、雜貨、布疋等；其出境貨，有茶葉、柴、炭、杉木、繭、桐油等。

名勝：除洗硯池、文昌閣外，在縣西有覺道山；在縣北有玉華山，山下有泉如玉色，故名。

## 一〇 桐廬縣

桐廬於秦漢爲富春地，吳黃武中，分富春縣桐溪地置縣，屬吳郡。晉南北朝因之，隋開皇中省，仁壽中復置，屬睦州。大業時屬遂安郡，至唐卽縣置嚴州，爲州治，旋州廢，復置縣，徙治桐廬鄉，卽今之舊治。開元二十六年，以僻在一隅，接應不便，乃徙於今處，去舊縣約八公里。宋屬建德府，元屬建德路，明清均屬嚴州府。民國元年廢府存縣，屬金華道，十六年道廢，直隸省政府。疆域：東界富陽縣，南鄰浦江縣，西接建德縣，北連分水縣及新登縣。東西相距四十九公里，南北相距七十五公里，面積三千零四百里。縣治以排門山爲準，位於東經一百十九度三十二分五十八秒，北緯



二十九度二十七分二十五秒。

本縣東里許有桐君山，縣卽以此名。山上有桐君寺，與此相連者叫鳳凰山，形如鳳翅，以和新登縣的九嶺相接。縣西十七公里有嚴陵山，又名富春山，下臨桐江，上有嚴子陵釣臺，自釣臺遙望對面之山，白雲出沒，若隱若現，而風帆上下，歷歷可數，此卽所謂『雲山蒼蒼，江水泱泱，先生之風，山高水長』之地。峯巒重疊，西延和建德的昱嶺，東峽嶺相連。縣東南又有桃花山、天巖、青田嶺等。河流：蘭江與新安江自建德合流而東北，爲七里瀧，下會蘆茨溪、清渚港，至桐廬縣治合江亭，和天目溪相會，更東北流會窄溪，入於富陽界，此江小輪航行頗便。天目溪的上源，卽於潛縣的紫溪，經分水縣爲南溪，始名天目溪，入縣境，繞郭而東南，出桐君山下，入於桐江。一名桐溪，又名橫港，桐溪自分水以下，溪中有十八灘，錯立爲險，水流湍急，故航行維艱。只沿岸住民利用水力，設置水碓，爲春穀磨粉之用，也有用以春造紙竹料的。

本縣溫度：歷年平均攝氏爲十七度·七六，全年最高達四十一度，最低達零下八度。桐江貫流邑中，江面狹小，上流一帶，如有大雨，本縣便成洪水，故每年夏間，

屢發洪水，沿江田禾，難免受損。土質以江南的定安、孝仁，江北的常安鄉爲最肥沃，種植稻麥頗宜。全縣人口十一萬七千餘人，男居六萬六千餘人，女居五萬九百餘人。多以農爲業，工次之。農產品有米、麥、玉蜀黍、高粱、茶、楊梅、枇杷等，江中魚類有鯉、鯽、鱖、鮑、鱸、鱖以及蝦、蟹、鱉等，其中鱖魚多用糟，儲之罈內，固封出售，惟所出有限。工業以桐油、土燒、捲煙、各種紙張等爲最著。市鎮：南有窄溪鎮，北有黃村埠，舊縣鎮，西有芝廈鎮。其入境貨，以南貨、布疋、棉花、石油等爲大宗，其出境貨，以茶、繭、柴炭、草紙、柏子、石灰爲大宗，雜糧次之。

名勝：在縣治東半公里，有桐君山；在縣西十七公里有嚴子陵釣臺；在縣西二十六公里有七里瀧；這三處風景都很優美。

### 一一 建德縣

建德在三國吳黃武中，分富春縣地，置建德縣，屬吳郡。晉及宋齊仍之，梁陳屬東陽郡。隋開皇中省入吳寧縣。唐武德時復置，尋省入桐廬雒山二縣。永淳中復置。

武后時移睦州治此。五代爲睦州治。宋爲建德府治。元爲建德路治。明爲嚴州府治。清屬嚴州府附郭。民國元年廢府存縣。屬金華道。十六年道廢。直隸於省政府。疆域東界桐廬。東南鄰浦江。南接蘭谿。西接壽昌。西北連淳安。北界分水。面積五千零二十七方里。縣城瀕新安江。蘭江合流的左岸。城周約五公里。高七公尺。以烏龍山爲準。位於東經一百十九度二十五分十一秒。北緯二十九度三十四分三十八秒。

本縣山脈。北部自安徽黃山入浙省。經淳安分水。走入本縣境爲胥嶺。東延有石母嶺、紗帽山、茅山、秋山、官洲山等。山勢均不甚高。東南部有軍山、楓樹嶺、青田嶺等。南延與金華諸山相連。西南部有馬目山、舊嶺、新嶺等。和壽昌諸山相接。這些都是南嶺的分支。河流如新安江自淳安東流入縣境。納洋溪、下涯溪、西溪、苔溪。至縣城之南。東陽江合婺衢二港。自蘭谿北流入境。納麻車溪、大洋溪。至縣城之東南。和徽江的新安江會合。經大浪灘、烏石灘、會胥溪、清渚港。至七里灘。流入桐廬縣。這些水流。沿岸雖多山。江面雖狹窄。但小船往來其間。尙稱便利。地勢四周高而中央低。

氣候：溫度最高達攝氏三十九度，最低零下四度，冬天冰雪也少。全縣人口共十二萬二千餘人，男占六萬九千餘人，女占五萬二千餘人，他們多以農爲主，工商次之，業鑛的不過二百餘人。農產物有米、粟、玉蜀黍、麥、豆、油麻、高粱、茶、白菜、栗、梨、桃等。工業品有桐油、柏油、燒酒以及各種紙張。鑛產有煤、銅、鉛等。

本縣商業，多集中城內，約有商店百餘家。其餘市鎮如東鄉的東關、三都，南鄉的洋尾、大洋、三河，西鄉的洋溪、江村，北鄉的乾潭、安仁，商舖小或三、四家，多亦不過二十餘家，且多兼事耕種。其輸入品以石油、土布、洋布、紹酒、毛六紙、糖、煙、鹽爆等爲大宗。輸出品以油麻、豆、茶葉、杉木、油菜、樺樹果、半夏、松板、靛青、柴炭、桐油、棕、五倍子、皮紙等爲大宗。

名勝：在縣南三公里，有南高峯，與城對峙，上有七級浮屠，爲建德古蹟之一；在城西南和義門外，有西湖，中有寶華洲，風景秀麗；與仁門內有東湖，景也清幽；縣東南十一公里有歲山，峯巒環繞，極擅山水之勝。

## 第六章 第五行政督察區

## 一 衢縣

衢縣秦屬會稽郡太末縣地，三國吳改屬東陽郡，唐武德中，於縣置衢州，又分置定陽縣，尋州廢，以定陽縣及白石縣省入，屬婺州，武后時復於縣置衢州，元和時，以盈川縣省入，咸通中，改爲西安縣，五代及宋爲衢州治，元爲衢州路，明清均爲衢州治。民國元年廢府改衢縣，屬金華道，十六年道廢，直隸於省政府。疆域：東界龍游，南鄰遂昌，西南接江山，西連常山，北界遂安，東北至壽昌。面積七千零四十五方里。縣城瀕衢江東岸，浙贛鐵路經過之，城周八公里，位於東經一百十八度五十二秒，北緯二十八度五十八分。

山脈可分南北二支：南叫爛柯山脈，來自楓嶺，有疊石山、望城嶺、響谷山、破谷山各支；北叫崢嶸山脈，來自仙霞馬金嶺，東延爲源頭嶺、姜孟嶺、東山嶺等，而繡峯一支，則東迤於壽昌縣界。主要河流有衢港，其源有二：一自江山北流入縣境；一自常山東流入縣境，至衢縣城西南會合，東流納拓溪，又東會銀坑水，又東定陽溪自

遂安南境來會，即古之盈川，曲折東流，以達於龍游。地勢東西狹而南北長，東西兩鄉地多平坦，南北山脈綿亙，高地居多。

溫度最高達攝氏三十八度，最低爲零下八度。全縣人口共三十萬三千餘人，男居十七萬四千餘人，女居十二萬八千餘人。住民除業農外，從事工業的也不少。農產物以米、粟米爲大宗，麥、豆、茶葉、油菜子、柏子、桐子、茶子、煙葉以及橘、桃、李、落花生、筍、甘蔗、靛青等次之。民食如不大荒，足以自給。工業品有棉織品、桐油、黃酒、紙、紙傘、清油燭、皮箱等，其中皮箱一種，質色堅實，頗爲各界所歡迎。鑛產有閃鋅、方鉛、砂金、煤等。

縣城商業以水陸交通便利，又爲米、紙、木之產區，故尙稱繁盛。市鎮東鄉的樟樹潭，爲木商貿易的集散處；高家爲糧食賣買集中點；店舖林立，商業均甚繁盛。全旺、盈川、安仁舖等次之。北鄉的杜澤及上方，紙槽林立，商業也盛；峽口、葉村等次之。至南鄉的大州、前河埠、洋口、石寶街及西鄉的航埠等處，雖有市面，而店舖不多。入境貨以鹽、布疋、石油、瓷器、藥材、草蓆、洋廣雜貨等爲主。出境貨，以米、豆、皮箱、柏油、青

油、桐油、杉木、紙、靛青、橘等爲主。各商業以皖贛紹人爲多，蘭次之，本地人最少。

勝蹟：有距浙贛路站十二公里的爛柯山（一作柯山），卽道書青霞第八洞天，也名景華洞天。上有天生石橋，頗爲奇觀。本縣五十一公里的白塢洞，也很清幽。

## 二 江山縣

江山唐置須江縣，吳越更名江山縣。南宋改名禮賢鄉，屬衢州。元復名江山縣，屬衢州路。明清均屬衢州府。民國元年廢府存縣，屬金華道，十六年道廢，直隸於省政府。疆域：東界衢縣及遂昌，南鄰福建浦城，西接江西的玉山、廣豐，北連常山。面積六千零五十九方里。縣城周圍約三公里，高約六公尺。位於東經一百十八度三十七分五秒，北緯二十八度四十四分三十秒。

仙霞山脈在縣南六十公里，綿亙十二公里，二十八曲，三百六十級，因山爲塹，爲南嶺巨幹，嶺有六：曰窰，曰茶，曰大竿，曰小竿，曰黎，曰楓；有安民、六石、青隴、木城、二渡五關。山勢雄偉，扼閩贛要隘。仙霞山之北，距浙贛鐵路車站二十八公里，有江郎

山，一名金純山，又名須郎山，高六百尋，上有三峯，色丹奪目，相傳江氏兄弟三人登巔化而爲石，因而得名，復以名縣。此外東有太陽山、大靈山等，也均是仙霞之旁支。川流有大溪，一名鹿溪，卽古澗水，又名須江，源出仙霞諸嶺，匯流至清湖渡，始通小船，北逕城下入衢縣，卽爲衢港。地勢西南高聳而東北低平。

氣候：溫度最高不過攝氏四十度，最低不過零下十度，惟遇大寒之年，仙霞嶺一帶，以山深林密，氣候較寒。全人口共二十八萬餘人，男占十六萬餘人，女占十二萬餘人。業農者約占四分之三，工商鑛三項，不過四分之一。農產品有米、麥、豆、玉蜀黍、高粱、落花生、甘蔗、馬鈴薯等。工業品有麥桿扇、桐油、黃酒及各種紙張等。鑛產有鉛、弗石、煤、水晶等。

本縣商業，以縣城、清湖、峽口三處爲主，各有商店約百餘家，三者之中，縣城第一，清湖次之，峽口又次之。上台、官溪、新塘邊，約有商店三四十家左右。其餘石門、鳳林、禮賢、塘石等，市場均甚少。入境貨以鹽、布、石油、南貨、鋼鐵、瓷器等爲主，出境貨以竹、朮、柴、板、靛青、方高紙、麥桿扇、柑油、棕爲主。



勝蹟：有二十八都溪橋、水口、江郎山、仙霞嶺等。

### 三 淳安縣

淳安爲禹貢揚州之域，漢隸丹陽郡，吳於建安中，分歙縣地置始新縣，於縣置新都郡。晉爲新安郡，隋廢新安，設遂安郡，宋改淳化，屬嚴州，紹興初又改淳安縣，屬建德府。元屬建德路，明清均屬嚴州府。民國元年廢府存縣，屬金華道，十六年道廢，直隸於省政府。疆域：東界建德，東南鄰壽昌，南連遂安，西北接安徽歙縣，北界昌化，東北鄰分水。面積八千六百五十二方里。縣城周圍約二公里，位於東經一百十八度五十七分四十五秒，北緯二十九度三十六分十秒。

本縣山脈多自安徽入境，著名的，在西部有五福山、西岸山、劍門山等，這些山脈含鑛產甚多；南部有雪蒙山、漢唐山，東部有龍門山、風車山、石巖山等，北部有巖山、淨瓶山等。水系以新安江爲最大，自安徽歙縣街口入縣境，經威坪，會雲源溪，東流至縣城，會進賢溪，南流至港口，會遂安來之武強溪，又東經藻河埠、茶園鎮，會錦

溪，流入建德縣。地勢西北高而東南低。

氣候：溫度據歷年平均在攝氏十七度，全年最高達四十一度，最低為零下八度。全縣人口共二十一萬二千餘人，男占十一萬四千餘人，女占九萬八千餘人。其中以業農者為最多，業工商者次之。業鑛者又次之。農產物有米、麥、玉蜀黍、繡襪、桐子、菜子、茶葉、豆、芋、甘蔗、草棉等。工業品有桐油、黃酒、土燒、柏油、茶油、磚瓦等。鑛產有鐵、銅、石灰、煤、石煤等。

商業除城區外，市鎮如西之威坪鎮，因位於新安江上游，接近皖省，自公路通屯溪後，出產茶葉、蜜棗，均有長足發展；南之港口鎮，為本縣商業中心，自公路完成後，商業也更形繁榮；東之茶園鎮，特產青炭，銷路頗佳。北之渡市鎮、橋西鎮、航頭鎮、臨歧鎮、進賢鎮等處，如公路完成，則商業也可增進。其入境貨，以鹽、糖、石油、布疋、南貨、藥材、煙葉、紙等為大宗；出境貨，以茶葉、米、雜糧、柏油、松、杉、柏、柴板、煤炭、荳肉、蜜棗、白朮等為大宗。

名勝如新安江畔的青溪寺，縣東南二十八公里的密山，風景秀麗，別饒風趣。

#### 四 遂安縣

遂安秦漢名歙縣，吳於建安中，分歙縣地，置新定縣，屬新都郡，晉太康改遂安縣，屬新安郡，南北朝因之，隋開皇中省，仁壽中復置，屬睦州，大業時屬遂安郡。唐及五代均屬睦州，宋屬建德府，元屬建德路，明清均屬嚴州府。民國元年廢府存縣，屬金華道，十六年道廢，直隸於省政府。疆域：東界淳安及壽昌，南鄰衢縣，西接開化及常山，西北連安徽休寧。面積四千五百六十三方里。縣城廣袤有二千三百公尺有奇。位於東經一百十八度四十四分二十秒。北緯二十九度二十八分三十五秒。

山脈以西北的武強山爲最著，一名靖武山，自安徽歙縣入境，唐末鄉民曾以破黃巢。其支脈又有霞元峯、大連嶺、烏石山、金山、下丙山。西南有雞曲嶺、積雪嶺，至黃連嶺，巖石險峻，有石英山，產白石英。至河流亦以武強溪爲最著，源出武強山，迤東流，會華溪、大連嶺溪、前溪、靈巖溪，至縣治東，會龍溪，南匯鳳林港，各支北匯東亭溪，至東亭鎮，又東流入淳安縣境，而注入新安江。沿溪住民多設水碓，用以搗竹春

米。地勢西北高而東南低。

氣候：溫度最高時，達攝氏三十八度，最低達零下十六度。全人口共十三萬三千餘人，男占七萬三千餘人，女占六萬餘人。農產品有米、麥、玉蜀黍、粟、油菜、高粱、白菜、筍、甘蔗、栗等，民食不足，常靠鄰縣接濟。工業頗不發達，僅有紅糖、柏油、桐油、紙張等，惟爲數不多。礦產有銻及方鉛。

本縣商業均集中於縣城，商店約有七八十家。其他市鎮，東有東亭鎮，南有安陽鎮，西有橫沿鎮，汾口鎮，北有郭村鎮等，然商業均不足稱。其入境貨，以鹽、石油、布疋、藥材及京廣雜貨爲大宗。出境貨，以茶、紙、靛青、松、杉、箬皮、柴、炭等爲大宗。

名勝有烈橋紀念亭、瀛山書院（在縣治北二十二公里，朱子曾講學於此）、百丈漈（在縣西二十九公里霞源山上，臨崖有三石池，瀉作瀑布百餘丈，聲振岩谷）等。

## 五 開化縣

開化卽古之姑蔑地，秦置太末縣，屬會稽郡，宋置開化縣，元屬衢州路，明清均屬衢州府。民國元年廢府存縣，屬金華道，十六年道廢，直隸於省政府。疆域：東界常山，南接江西玉山，西鄰江西德興，西北連江西婺源，東北界遂安。面積六千五百五十五方里。縣城周圍約六公里，高約四公尺。位於東經一百十八度二十四分二十五秒，北緯二十九度八分四十五秒。

山脈均爲懷玉山脈之分支，西有蓋雲嶺、鳳鳴山。東南有大峯嶺、白石嶺。北有松林嶺、金竹嶺、百際嶺，均統於馬金嶺。至縣治北的鍾山，形如覆釜。東北的蟠桃山，巖壁峻立，王母石高而銳，中有龍湫。因山脈的綿亙，並無長川大河，僅有馬金溪、白沙溪較大，二溪東南流，會於華埠後，始通小船。南至界首村，流入常山縣境。地勢東南高而西北低，陸路交通，過山越嶺，很少平坦道路。

氣候地處高燥，寒多熱少，溫度最高攝氏三十九度，最低零下十五度。全縣人口十三萬一千餘人，男占七萬五千餘人，女占五萬六千餘人。農產物以米、麥、爲最，玉蜀黍、高粱、豆、甘藷、油菜子、芝麻、白菜等次之。工業品有雕刻木器、桐油、茶油、柏油、

土燒等。鑛產有錒、砂、金、錫、鐵、鉛、鋅、銅等。

開化商業向不發達，華埠爲本縣商業中心，約有商舖百餘家；其次爲縣城，約有五十餘家；馬金鎮約有商店二十餘家。其他嚴村、皇口、村頭、田畝、油溪、孔埠、莊埠等市鎮，商業均無甚可觀。其入境貨以鹽、糖、布疋、客貨爲多；其出境貨以茶葉、杉木、靛青爲大宗。

名勝有蟠桃山、第一泉（在縣西山下）、唐園、玉蘭谷口等。

## 六 常山縣

常山在後漢建安中分新安，置定陽縣。三國吳屬東陽郡。隋開皇中省入信安。唐咸亨時，分信安縣地，置常山縣，屬婺州。武后時，改屬衢州。乾元初屬信州，後復屬衢州。吳越因之。宋咸淳時，改爲信安縣，屬衢州。元復爲常山縣，屬衢州路。明清均屬衢州府。民國元年，廢府存縣，屬金華道。十六年道廢，直隸於省政府。疆域：東界衢縣，南鄰江山，西接江西玉山，北達開化，東北界遂安。面積三千四百八十九方里。縣城

在常山港南岸，城周圍約二公里，高約五公尺，位於東經一百十八度三十分三十秒，北緯二十八度五十四分三十秒。

山脈均爲南嶺之分支：北由開化入境，有湖山、益智山、采菊山、菱湖嶺、三衢山、常山等分布着，其中常山，在縣東十七公里，頂有湖，一名信安嶺。在南部則有草萍、中蓬、文巖、金山、飛來峯等，星布其間。河流之大者爲常山港，一名馬金溪，又名信安溪或金川，爲浙江南源之上流，此港發源開化，東南流經華埠鎮，過上界首村，入本縣境，有馬虺溪亦自開化來會，水勢始盛，可通舟楫，又東南流，繞縣城東北而南，文溪自江山北境來會，又東會招賢溪諸水，東流入衢縣境。本縣地勢高亢，由西南斜向東北，僅常山港兩傍，稍有平地，然以全省而論，則本縣爲最高地之一。

氣候：夏季熱度，有高至攝氏四十五度，有時夜間降至三十三度以內。冬季溫度，最低零下十二度。全人口共十三萬三千餘人，男占七萬九千餘人，女占五萬四千餘人。農產物的種類，有米、麥、豆、玉蜀黍、粟、瓜、花生、菜、果、麻、棉花、筍、蓮子、煙葉、甘蔗、蘿蔔等。工業品有藤器、毛巾、紙、紙傘、黃酒、桐油、麥幹扇、草帽等。鑛產有弗石、石煤、印

章石等。

常山從前爲皖、贛、湘、粵交通必經之途，經過貨物甚多，市況頗爲繁盛，但自汽車路及鐵路開通後，商況已不如前。現城中約有商店二百餘家，芳村鎮在東北，爲通遂安陸路之要道，有店舖十餘家。招賢市爲通衢縣水道之中心，店舖有十五家。他如輝埠及溪口等，約有商舖十餘家，商業無甚可觀。入境貨以布疋、花尖紙、錫箔、紹酒、紅糖、白糖、棗、鹽、魚等爲大宗。出境貨以茶油、柏油、桐油、麻油、蓮子、橘、煙葉、煤炭等爲大宗。

名勝有鐘峯書院、迴龍高橋、常山、白龍洞等。

## 七 龍游縣

龍游秦爲太末縣，屬會稽郡。三國屬東陽郡。唐貞觀中改爲龍邱縣，屬婺州。後又改爲龍游，屬衢州。元屬衢州路。明清皆屬衢州府。民國元年廢府存縣，屬金華道。十六年廢道，直屬於浙江省政府。疆域：東界湯溪，南鄰遂昌，西連衢縣，北接壽昌，東



北毗鄰蘭谿。面積三千三百六十八方里。縣城位於衢港南岸，城周三公里餘。在東經一百十九度十分二十五秒，北緯二十九度二分五秒。

本縣山脈：西南有楊樹山脈綿亙；南有靈山、塔山紆迴；東有龍邱山、峯巒挺秀，縣卽以此山而得名。河流有灘溪，源出常山，由衢縣經本縣的西北隅，東流入湯溪。又有靈山港，源出括蒼，自遂昌經本縣東南隅，北流會於灘溪。灘溪可通行快帆船。地勢東南多山，西北多平原。

氣候溫和，寒暑較差小。全縣人口十七萬三千餘，男占九萬九千餘，女占七萬四千餘。農產物有米、麥、花生、玉蜀黍、芝麻及桃、李、柿等。工業品有桐油、紙傘、黃酒等。鑛產以弗石、石煤爲最著。

本縣商業以城區爲最，有商店七八十家。著名市鎮有東鄉的湖鎮，南鄉的靈山、溪口、廟下、沐塵，西鄉的團石、汪五都、馬葉，北鄉的塔石、石佛，後徐、蠻王殿、茶圩等。輸入品有鹽、布疋、糖、草蓆、磁器爲大宗。輸出品以紙、竹、木、雜糧、冬筍、粉乾爲多。經商者除本地人外，多歙縣、紹興、蘭谿、江西人。

名勝：縣南四十里的白石山，縣東三十里的三疊山，均以風景優美著稱。此外烏石山、塢山以及通駟橋、新橋塔，也足供人欣賞。

## 八 壽昌縣

壽昌爲禹貢揚州之域。漢爲富春地。吳置新昌縣，屬吳郡。晉太康改壽昌縣，屬吳郡。宋齊仍之。梁陳均屬新安郡。隋併入新安縣。唐永昌初復置，載初初省，神龍初復置，屬睦州。吳越因之。宋屬建德府。元屬建德路。明清均屬嚴州府。民國元年廢府存縣，屬金華道。十六年道廢，直隸於省政府。疆域：東界建德，東南鄰蘭谿，南接龍游，西南連衢縣，西界遂安，北鄰淳安。面積二千二百二十四方里。縣城周約一公里，位於東經一百十九度十三分十秒，北緯二十九度二十一分五十秒。

本縣山脈，南有梅嶺及馬槽山，西北有石龍山，最高點達九百餘公尺。水道以壽昌溪爲最著，源出西鄉之鷓籠山，流至大同鎮，與交溪會，亦名大同溪。又繞流至縣治，與南來的艾溪相會，北來的周溪相會，更東北流，注入新安江。沿溪流多建有

水碓以舂米磨麥。地勢西北高而向東南傾斜。

氣候：溫度最高達攝氏表三十七度，最低零下八度。全縣住民共七萬一千餘人，男占四萬一千餘人，女占二萬九千餘人。業農的約三萬餘人，業工的次之。業商的最少。農產品有米、麥、豆、花生、油菜子、玉蜀黍、高粱及茶、麻等。工業品以桐油、柏油及紙張等爲主。鑛產有銀、鐵、銅等。

本縣商業，除城區外，以東面的更樓鎮和西面的大同鎮爲最著。輸入品以鹽及布疋爲大宗；輸出品以米、茶葉及紙張爲大宗。

名勝有縣南二十里的大慈岩，岩石奇秀而高峻。此外仙人亭，也爲本縣勝蹟之一。

## 第七章 第六行政督察區

### 一 鄞縣

鄞縣在秦爲鄞縣，屬會稽郡。漢爲鄞、鄞、句章三縣地，屬會稽郡。隋開皇中，省鄞

鄞二縣入句章，屬吳州，大業初屬越州，尋屬會稽郡。唐武德中省句章縣，於其地置鄞州，尋廢，更置鄞縣，屬越州，開元時於縣置明州。吳越改爲鄞縣，爲明州治。宋初因之，後爲慶元府治。元爲慶元路治。明清均爲寧波府治。民國元年廢府存縣，屬會稽道，十六年道廢，直隸於省政府。疆域：東南臨東海，南界奉化，西接餘姚，北連慈谿，東北鄰鎮海，面積四千一百五十三方里。縣城位於甬江二支流會流之處，距海約四十五里，城周約十五公里，以天封塔爲準，在東經一百二十一度二十六分四十二秒，北緯二十九度五十二分八秒七。

山脈綿亘於東西二部：東部自奉化縣折入隆起爲金峨山，分一支東北行，越馬嶺至西山而止；一支東行爲白巖山，由此分一支，越王家嶺，折而東北行，越銅壇嶺、瞻魯嶺、支水嶺、獅子山，起頂爲福泉山，又折而西北行，越筆架山、蔡家山、天童嶺，起頂爲太白山，更分支北行至鎮海縣。西部自餘姚殷羊嶺折入隆起爲四明山，分一支東行至塔山，爲鄞奉交界；一支東北行，越分水嶺、硤石嶺，與餘姚交界；又越四分嶺至青木山，與慈谿交界。河流以甬江和鄞江爲最大。甬江自慈谿縣流入

縣境，曲折東行，繼東南行，至新江橋，與鄞江合，又折而北偏，至北沙市，又折而東行，爲浹江，流經鎮海縣境而出海，其大支流有南塘河、西塘河等。鄞江自奉化縣北來，會合前塘河、銅盆浦，後塘河，至大石壩，注入甬江。湖泊以東錢湖爲最著，鄞奉鎮三縣之田，都靠以灌溉。本縣外海內江交通，都很便利。地勢東南低窪，西北較高。

氣候：溫度每年平均最高達攝氏三十九度，最低達零下七度，大體上可稱溫和。全縣住民共七十四萬一千餘人，男占三十三萬三千餘人，女占四十萬七千餘人。其間業農者約占十分之五，業商者約占十分之三，業工者約占十分之二。農產物以米、麥、豆、棉花爲主要，貝母、花生、筍、芋、芳及瓜果次之。工業品有棉織品、草蓆、草帽、油、酒、罐頭食品、玻璃、漆器、火柴、銅錫器、藤器、竹器、木器、紙傘、錫箔等。鑛產有鹽、鉛、煤等。

鄞縣商場分城內、江東、江北三區，有新江橋及老江橋溝通其間，商業甚盛。住民多出外經商，所以有「無寧不成埠」之俗語。出口貨以棉花、茶葉、魚類爲大宗，草蓆、家具、貝母等次之。進口貨以石油、煤炭、綢緞、布疋、南貨及藥材爲大宗，糖類及

玻璃器次之。至市鎮以交通便利，頗爲發達。計東鄉有東津、新市、迴龍橋、東雅橋、邱隘、五鄉、硤、東吳、寶幢、小白等；東南鄉有廟跟、四港、三橋、下應、東婆渡、桃江、定橋、董村、前徐、蕪樹堰、陶公山、觀音莊、大堰頭、下水、大壘等；南鄉有南郭、李家橋、樸社、路頭、高塘橋、姜山、東林、走馬塘、蔡郎橋、百梁橋、胡家墳等；西南鄉有布金寺、石馬塘、王家橋、鄞江橋等；西鄉有西郭、望春橋、新莊、十字港、高橋、石塘、黃公林、鳳輿、小溪鎮等；東北鄉有梅墟。

名勝：在縣東六十五里的天童寺，有玲瓏巖、佛跡石、龍隱澤諸勝；距城四十里的阿育王山，有育王寺，景頗幽邃；縣南的月湖，中多洲嶼，風景如畫，而以春夏爲最綺麗。

## 二 慈谿縣

慈谿爲禹貢揚州之域，漢爲句章縣地，屬會稽郡。晉以後移置入鄞縣，開元時分鄞縣地，置慈谿縣，屬明州。元屬慶元路。明清均屬寧波府。民國元年廢府存縣，屬

會稽道，十六年道廢，直隸於省政府。疆域：東連鎮海，南界鄞縣，西接餘姚，北臨東海，面積二千四百九十九方里。縣城位於滬杭甬鐵路之北，周約六公里，在東經一百二十一度二十六分三十五秒，北緯二十九度五十九分十五秒。

本縣山脈南有硤石嶺、大蛟山、大隱山、雙頂山等，均係四明之北脈，北有鏡子山、浮碧山、孔家嶺等，均係會稽之東脈，這些山均屬邱陵性，故墾殖頗宜。河流以姚江爲最大，自餘姚縣流入本縣西之丈亭，歧分爲前江與後江；前江距縣治南十五里，由車廡至青林渡入鄞縣境，與甬江合，後江距縣治五十里，由丈亭分派，四十五里至夾田橋，貫東鄉流入鎮海縣境。姚江水路自縣東至鄞縣，西至餘姚，均通輪船；農田灌溉之利亦饒。地勢南北兩鄉多山，惟北部沿海一帶頗爲平坦。

氣候：溫度和鄞縣相仿，霜雪則應時而降，風雨也無晷期之患。全縣住民共二十七萬八千餘人，男占十五萬二千餘人，女占十二萬五千餘人，其間業農的約占半數，餘則爲從事工商等。農產物以米爲主要，棉花、玉蜀黍、豆、麥、甘藷等次之。工業品僅茶葉尙稱發達。鑛產有鹽及粘土。

本縣商業，因地近鄞縣，所有貨物多向鄞縣批買，故不逮鄞縣發達。就中以城區及北鄉的觀海衛，東鄉的駱駝橋爲最著。此外市鎮如東鄉的河頭、文溪、長石橋、童市、裘市、莊橋、南鄉的半浦、赭山、車廡、羅江、黃墓、陸家埠、西鄉的二六市、三七市、上新橋、祝家渡、漁溪、丈亭、北鄉的沈師橋、鳴鶴場、宓家埭、松浦等，均係供給日用品之小貿易地。輸出品以棉花爲主，輸入品以紹酒、水產品、布疋爲大宗。

名勝：以縣西北六十里的白洋湖和杜湖爲最著。至於東山烽火臺，則爲明時防倭的遺蹟。

### 三 定海縣

定海俗稱舟山，周春秋時爲越甬東地。唐開元二十六年置翁山縣。宋熙寧六年改昌國縣。清康熙間，改舊定海縣曰鎮海，而更昌國爲定海縣。民國成立，仍以定海縣名，屬會稽道。十六年道廢，直隸於省政府。疆域：東至石馬山界大洋；南至隆嶼，與象山縣界；西至蛟門，與鎮海縣界；北至大磧，界江蘇。全境三百餘島嶼，面積三千



六百九十五方里。縣城位於舟山島之西南，在東經一百二十二度六分，北緯三十度一分五秒。

縣屬島嶼計三百餘，而以舟山爲最著，也卽本省沿海最大之島。這些島嶼，可說是高峯之露於海面者。舟山島有劍山、龍堂嶺、大石巖山諸山起伏其間。其東由沈家門踰蓮花洋爲普陀山、佛頂山及洋嶼山諸山；北渡黃大洋爲長塗山、岱山、衢山等；南渡崎頭洋爲登步山、桃花山、六橫山等。較大島嶼，雖有河道，但均係細流，無多大水利可言。地勢，各島均高低不一，隨處可拋錨避風。

歷年平均溫度達攝氏二十度左右，全年平均最高三十九度，最低零下八度。惟因羣島星布海中，溼度較高，夏季又多颶風，易傷禾稼。全縣住民共三十八萬三千餘人，其間男占二十萬六千餘人，女占十七萬七千餘人。大部分業漁兼業農，業者也不少。水產品有鯉子、帶魚、黃魚及目魚等。農產品以米、麥、棉、高粱爲大宗。工業品以醬油、棉子油、酒及木梳爲最著。鑛產有煤、鐵、鹽等。

主要商場，要算城區爲最繁盛。他如沈家門、岱山、衢山、瀝港、衢頭等，也爲重要

市鎮。至長塗、白泉、大展、桃花、六橫等地，雖有街市，貿易亦清淡。輸出品以鹽及水產品爲大宗，輸入品以米、木、洋廣諸貨爲大宗。

名勝以普陀山風景爲最佳。普陀山在縣東八十里，相傳漢梅福煉丹於此，故亦名梅岑。全山東迤而西蹙，南深而北淺，環山之周，屈曲約四十里。上有普濟、法雨等名剎八十餘，精舍百三十餘，住僧數千人。每屆夏季，中外人士多往普陀避暑，各輪船公司行駛定海與鄞縣者，常兼灣、普陀，以便乘客。

#### 四 鎮海縣

鎮海在秦爲會稽、句章縣地。唐爲鄞縣望海鎮。五代吳越更名靜海鎮。後梁時奏置望海縣，屬明州。宋改爲定海縣，屬明州。後屬慶元府。明洪武時以昌國縣省入，屬寧波府。清康熙二十六年改定海爲鎮海縣，屬寧波府。民國元年廢府存縣，屬會稽道。十六年廢道，直隸於省政府。疆域：東及北臨東海，南界鄞縣，北鄰慈谿縣。全縣面積共三千六百九十五方里。縣城位於甬江口北岸，周約六公里餘，以四顧山爲

基點，在東經一百二十一度三十九分五十八秒四，北緯二十九度五十六分三十二秒八。

本縣山脈，均係四明山之餘脈。縣城北有招寶山，與南岸之金鷄山，屹立對峙；金鷄山之東北，爲望海山，又名竺山，其北與西均臨海，三山鼎峙，跨臨甬口，不特爲鄞縣之咽喉，且爲浙省的重要門戶。此外北有龍山、石塘山；南有靈峯山、北峯山、采山、萬金山、崎頭山等。河流，如甬江由鄞縣經白沙市，流入縣境，東流經招寶山麓，注入東海，也稱大澗江。小澗江由鄞縣通津橋入縣境，北流經義安橋市，注入東海。此外尚有中大河、上河、瑞巖溪等，惟均流短水淺，無多水利可言。地勢中央稍高而沿海較低。

氣候：溫度最高達攝氏三十九度，最低零下七度。春夏多雨，秋多颶風。全縣住民共四十四萬五千餘人，其中男占二十六萬四千餘人，女占十八萬一千餘人。他們除業農外，從事航運及工商業者頗多。農產物有米、麥、豆、棉花、玉蜀黍、茶葉及楊梅等。工業品以布疋、草帽、花邊爲較著。鑛產有鹽及方鉛鑛。

城內商業以南西兩門較盛。市鎮如柴橋、穿山、澥浦、莊市、大輿、團橋等，每月均有定期市集，商況也尙繁盛。輸出品以棉花、茶葉爲大宗，輸入品以木柴及麥、豆爲大宗。

名勝如穿山及大澆江，風景天然，足資遊覽。

## 五 奉化縣

奉化在漢爲鄞縣地，屬會稽郡。隋開皇九年并鄞入句章。唐開元時分鄞縣地置奉化縣，屬明州。五代仍之。宋初屬明州，後屬慶元府。元貞初升爲州，屬慶元路。明洪武時復爲縣，屬寧波府。清因之。民國元年廢府存縣，屬會稽道。十六年道廢，直隸於省政府。疆域：東及北界鄞縣，南鄰象山港及寧海，西連新昌及嵊縣，西北接上虞及餘姚。全縣面積共三千八百九十五方里。縣城位於縣溪之西，周約三公里，以奉化山爲基點，在東經一百二十一度十八分四十八秒八，北緯二十九度三十八分三秒四。

本縣山脈，西有雪竇嶺、鈞臺巖、南盤嶺，南有六沼山、花樹山、登岱山、雷峯山，東有筆架山、黃壁山、松壘山，至道陳嶺則入鄞縣界。河流以奉化江爲較大，下流爲鄞江，發源於六沼嶺，經柏坑、溪口、大埠、江口各市，至三江口有金溪合，縣溪北流會入。除農民賴以灌溉外，下流一部有航行之利。地勢西南高而東北低。

氣候：最高溫度達攝氏三十二度，最低零下十度，雨量以四五月之交，及九十月之交爲最多。全縣住民共二十二萬二千餘人，男占十二萬二千餘人，女占十萬餘人，其間除從事農業外，業商工的也不少。農產品有米、麥、甘藷、玉蜀黍、高粱、桑、茶、棉、竹、桃、栗等。東南濱海，水產也饒。工業品有竹紙、竹器、罐頭食品、雕刻品等。鑛產有鉛、鋅。

本縣商業以大橋、蕭王廟、西塢三鎮爲最繁盛，貿易多竹、木、茶、筍、布疋等，溪口、亭下、尊湖、方橋等鎮次之；其他如南渡、斗門、尙田、畝、裘村等，均爲各鎮附近物資的小集散地而已。

名勝以雪竇山爲最著，山在縣西六十里，上有雪竇寺。又有千丈岩、妙高台、龍

隱潭，桃花坑諸奇勝。此外武嶺的文昌閣，溪口的樂亭及花園，處處可以見到形勢的雄偉，也處處可以見到風景的優美。

## 六 象山縣

象山在漢爲鄞縣地。晉分臨海之北與鄞縣之安化鄉，置寧海縣，屬臨海郡。隋開皇九年省寧海入臨海，屬永嘉郡。唐神龍初分寧海鄞縣二縣，設置象山縣，以山形名之曰象山，屬台州。廣德初改屬明州，五代仍之。宋初屬明州，後屬慶元府。元屬慶元路。明清均屬寧波府。民國元年廢府存縣，屬會稽道，十六年廢道，直屬浙江省政府。疆域：東界定海，南望南田，北連鄞縣奉化，三面均以海爲界。西以嵒蒼山與寧海相鄰。全縣面積共三千二百八十八方里。縣城位於象山之東南，周圍約三公里，以射箭山爲基點，在東經一百二十一度四十四分二十七秒，北緯二十九度二十九分五十六秒。

本縣山脈發源於天台，至寧海象山二縣界爲嵒蒼山，更東延爲丹山，大河婆

嶺石鼓嶺、象山等，峯巒起伏，勢頗雄偉。他如東鄉的珠山、南鄉的五獅山、西鄉的蒙頂山、大雷山、五雷山，海拔也在五千尺左右。河流除海港灣外，如東大河、龍溪等，均流短水綫，無航行之利，只作爲水碓水車的原動力罷了。又沿海一帶，建築海塘，各設礮門，以時啓閉。地勢西高而東南低。

本縣係一半島，三面臨海，故海風甚大。溫度高低變化頗巨，最高達攝氏四十三度，最低零下十餘度，對於農產物尙無大害。全縣住民共二十一萬餘人，其間男占十一萬八千餘人，女占九萬二千餘人。業農者居其大半，餘則爲業工業漁業商者。農產品有米、麥、棉花、苧麻、薯絲、半夏、貝母、瓜菜及楊梅、桃李等，工業品以茶葉爲最。漁業以地居海濱，甚爲發達，每屆漁汛，舊寧溫台各屬漁船，陸續駛來，以石浦、爵溪兩處爲集中地。所捕魚類以黃花魚、鮫魚、白魚、帶魚爲最多，用冰船載往寧紹等處銷售，年達一百餘萬斤。鑛產有銀、銅、鐵、方鉛、弗石及鹽等。

本縣商業以石浦爲最繁盛，縣城次之。泗洲、墻頭、昌國、衛爵溪、南堡等又次之，溪沿、珠溪、西周、下沈、蒲茨等更次之。輸出品以魚、鹽、棉、麻、薯絲、豬、鴨等爲大宗；輸入

品以石油、布疋、磁器、漆器、杉木、紙等爲大宗。

名勝以縣西五十里的鬼洞巖、縣治北半里的象山、及縣治西一里的煉丹山爲最著。

## 七 南田縣

清光緒三十二年以寧波水利通判，改設南田廳。民國元年二月改稱爲縣。並將舊有石浦廳併入焉。二年以石浦劃還象山。所領大島有六。疆域東臨東海，南瀕三門灣，西隔寧海灣而與寧海相望，北距石浦城半島，與象山分界。東北有牛欄山、狗頭山列島，東南有北魚山、南魚山列島。東西相距約三百里，南北相距約二百里。面積七百三十九方里。縣城在桃源鄉之樊巖，北負石屋山，位於東經一百二十一度五十六分三十秒，北緯二十九度七分五秒。

境內山嶺頗多，如北盤基山、花巖山、南山、鴨浦山、龍頭山等，高度均在一千餘公尺以上。河流如桃源鄉的鶴浦河，自樊巖蜿蜒而至鴨嘴，長達二十里，要算最大。



其餘各島河流，均係小河，只供農民蓄水灌田之用罷了。

氣候：溫度最高達攝氏二十九度，最低降至零下十度。常年多風，春夏富雨。全縣居民共二萬一千餘人，男占一萬二千餘人，女占九千餘人。其中業農者達百分之五十，業工者次之，業商者又次之。農產品有米、麥、豆、落花生、甘藷、瓜、棉、油菜子、桃子等沿海一帶，每屆漁汛，漁船叢集，捕得之魚，多運往象山之石浦銷售。

本縣商業無甚可觀，市鎮以鴨嘴（鶴浦）、樊畝、龍泉、金漆門等，較爲發達，然祇售尋常食物而已。出境貨以甘藷、魚類爲著，入境貨以日常應用品爲多。

名勝如大佛山、三門灣，景頗幽邃，純爲鄉村風味。至明張蒼水被執處，則又爲民族英雄的遺跡。

## 第八章 第七行政督察區

### 一 臨海縣

秦爲會稽郡地，漢爲回浦縣地，屬會稽郡。後漢建武時改爲章安縣，屬會稽郡。

三國吳太平二年，於縣置臨海郡，又分章安置臨海縣，屬臨海郡，至隋開皇時廢郡，并章安縣，入臨海縣，屬處州，尋屬括州。大業時屬永嘉郡。唐武德中，於縣置海州，尋爲台州治，又分置章安縣，尋省入。五代及宋，均爲台州治。元爲台州路治，明清均爲台州府治。民國元年廢府存縣，屬會稽道，十六年道廢，直隸於省政府。疆域：東臨東海，南界黃巖，西接仙居，北連天台，東北界寧海縣。面積八千零八方公里。縣城周圍約十公里，位於東經一百二十一度三分八秒，北緯二十八度五十二分四十六秒。縣城有大固山，山勢逶迤，環抱縣治，宛如屏障，小固山峙於前，與大固山相望，高二百十公尺，周圍約二公里。其他四境名山：縣東有天柱山、玉峴山、石筍山、合旗山，縣東南有金鰲山，縣南有蓋竹山。這些山都是岩石嶙峋，奇形萬狀，洞天福地，所在皆有。河流：永安溪自仙居入境，會始豐溪，經縣城南，爲靈江，又會潮涖溪、永寧江，注入東海，舟楫往來，頗爲便利，內地灌溉，尤利賴之。地形西北崇岡絕壁，東南臨海，較爲平坦，形勢頗爲險要。

氣候：溫度最高達攝氏三十八度，最低則爲零下五度。溼度甚高，惟地近海，頗

多大風，於農作物不無妨礙之處。全縣人口共五十三萬七千餘人，男占二十九萬六千餘人，女占二十四萬餘人。而以業農者居多數，工商等業次之。民性勇敢，俗好鬪牛。農產物有米、麥、豆、粟、芝麻、菜蔬等，果品有楊梅、梨、橙、柑、桃、杏、柿、葡萄、甘蔗、棗等品，皆爲出產大宗。米量足供本地人民食用而有餘。水產物之最著者，鱗類，有石首、鱸、鰱、鯉、鱖、鱔、墨魚等，介類有螺、蛤、蛭、蚶、蝦、蟹、江瑤柱等，下海魚船不下五千對。工業有棉織品及各種紙張。鑛產有銅、錳、鐵、鹽。

本縣商業，以海門爲浙東貿易中心，有汽車路北達臨海，南至永嘉；有輪船公司十家，定期船十餘艘，往來於上海、鄞縣、永嘉等埠。交通既便，商賈雲集。在城區教育亦發達，中學有二、四所。商業以東門外市、朝天門市、興善門市，尤街頭市爲盛。在鄉村，有章安市、張家渡市、小芝市、小雄市、沙門市、白水洋、下橋市、油溪鎮、長甸市等處，合計全縣商舖達千餘家。其入境貨以南貨、綢緞、布疋、文具、器械、石油、紙煙等爲大宗。出境貨，以米、麥、豆、竹、松、杉、柏、棉花、茶葉、楊梅、梨、橙等爲大宗。名勝以崇和門外的東湖，縣東南半公里的巾子山爲最著。

## 二 寧海縣

寧海在漢爲鄞縣地，晉太康初，分章安縣地，置寧海縣，屬臨海郡。宋齊均屬臨海郡，梁屬赤城郡，陳屬臨海郡。隋開皇中省，入臨海縣。唐武德時復置，尋省，武后時復置，屬台州。五代及宋，均屬台州。元屬台州路。明清均屬台州府。民國元年廢府存縣，屬會稽道，十六年道廢，直隸於省政府。疆域：東界象山，東南臨三門灣，南鄰臨海，西接天台，西北連新昌，北界奉化。面積七千七百四十六方里。縣城周約五公里，高約六公尺，位於東經一百二十一度二十五分三十秒，北緯二十九度十七分二十五秒。

山脈天台東幹，綿亙爲臥龍嶺，自西徂東，突出爲象山。其南支海游嶺，至健跳山，以成海峽。其來脈有桑州桐岩二嶺，明戚繼光討倭時，曾控扼此道。全縣東南北皆屬海濱，內地並無長川巨河。著名的，如海游溪，出海游嶺，東流二十八公里入海，海游港深闊，可泊小輪船；東溪出天台，水內有鐵沙，可冶鐵，會寧和溪入海。此外發

源於天台而入海者，有上白溪，出華頂峯，合大溪，由雙港會湖瀆溪入海。這些溪水，地狹水急，不過藉此蓄山水，保障田畝，其間雖亦可通船隻，而水勢深淺不時，無多大利益可言。

氣候，溫度最高達攝氏四十度，最低爲零下四度。歷來霜雪不多，惟地近海濱，風勢頗大，似不利於種植。全縣人口共三十二萬一千餘人，男占十七萬七千餘人，女占十四萬四千餘人。其中業農爲多，業漁次之。全邑山多田少，山多栽植竹、木、雜糧，田多種植稻、麥。農產物有米、麥、豆、玉蜀黍、芋、芋、甘藷、筍、蘿蔔、楊梅等。水產物有黃魚、鱮魚、鰱魚、鱸魚、帶魚、墨魚、蝦、蟹、蚶、蛸等類。沿海居民，多在海採捕水產爲生。鑛產有鐵、銀、方鉛、銅、鹽、煤等。

市鎮在東鄉有長亭鎮、胡陳市、古渡市、瀝洋市、茶院市，南鄉有海游鎮、停防鎮、健跳市、沙箕市，西鄉有桑州鎮、朱壘市、岔州市，北鄉有新寧鎮、胡橋頭市、梅林市、西墊市等。其中海游地處海濱，爲本鎮赴上海、郵縣等處之要道，故商業較縣城爲繁盛。其入境貨，以南北雜貨、石油、藥材、糖、豆油、茶油等爲大宗。出境貨以食鹽、豬、毛竹、

柴片、炭、火紙、柏油、靛青、茶葉、松板等。

勝蹟：在躍龍山有方孝孺宅故址及義井亭。

### 三 黃巖縣

黃巖秦爲會稽郡地，漢爲回浦縣地，後漢爲章安地，隋爲臨海地。唐上元時，分臨海縣置永寧縣，武后時，改爲黃巖縣，屬台州。五代及宋仍之。元貞元初升爲州，屬台州路。明洪武初復爲縣，屬台州府。清因之。民國元年廢府存縣，屬會稽道。十六年道廢，直隸於省政府。疆域：東臨台州灣，南界溫嶺及樂清，西接永嘉，西北鄰仙居，北連臨海。面積四千一百六十九方里。以方山爲基點，位於東經一百二十一度十一分二十三秒，北緯二十八度三十八分二十秒。

山脈（1）雁蕩山自樂清縣東走，至太湖山入境，迴環拱揖，隨地異名；南走的爲盤山，蜿蜒入溫嶺境；東行的爲鍾堂山，起伏靡常。（2）括蒼山自仙居縣東來，至蒼山入境，其東爲五部山，與括蒼山相連。境內有靈石、翠屏、紫霄諸山，各有勝景。

縣東南孤立之山，以永寧山爲最著。河流要算永寧江爲大。一名激江，源出縣之西南塵山，長一百七十餘公里，在縣治東，有南官河自溫嶺來會。永寧江之下游，交通尙便，其他青湖白湖，也都得灌溉之利。地勢除城郭附近，及東南之路橋，南之院橋等處，多屬平坦外，餘多爲山隩叢雜，尤其是西鄉爲甚。

氣候溫和，最高達攝氏三十五度，最低爲零度。全縣人口四十七萬五千餘人，男占二十五萬八千餘人，女占二十一萬七千餘人。農產物以米、蜜橘爲大宗，其次爲甘藷、麥、藺草、荸薺、豆、棉花、茶葉、筍、山藥、甘蔗等，酒及柿澁、柑油、靛青等，也有出產，或供本地自用，或行銷外地，其數量價格不一。工業品有紙張、棉布、草蓆、燭芯、竹篾、器皿、紙扇等，皆負盛名，行銷也廣。水產物以炊蝦爲大宗，鰻、石首魚、蟹、鱒魚、帶魚、黃鱔、鱉等亦復不少。花蚶與蠶，多種於沿海沙塗。

商業因交通便利，出產豐富，日形發達。商場如路橋鎮居黃溫二縣之要衝，工業甲於全縣。縣城以大頭井爲繁盛，居全縣之中樞，商業亞於路橋。下塘角爲居黃溫兩縣交界區域，黃溫兩縣的漁撈品，都聚集於此銷售，商業亞於縣城。寧溪鎮

爲黃巖、永嘉、樂清、仙居、臨海五縣互市之區，商業亞於下塘角。其他如五里牌、嶼下市、烏台市、嶼頭鎮、小坑鎮、上塘鎮、南新鎮、金清港、洪家場、院橋等次之。出境貨以橘果、草蓆、春茶、冬筍、紙扇、棉布、罐頭筍、柴炭、燭芯等爲大宗。入境貨以石油、洋布、洋紗、羽綢、五金、玻璃、紙、顏料等爲大宗。

名勝有九峯山、五洞橋、唐門山（在縣北三公里）、大屏山（一名尖峯，在縣南八公里）、鷄籠山（在縣南十四公里）等。

#### 四 天台縣

天台秦爲會稽郡地，漢爲回浦縣地，後漢爲章安地，吳置始平縣，晉改始豐縣，後晉改台興縣，宋改爲天台縣，屬台州。元屬台州路，明清均屬台州府。民國元年，廢府存縣，屬會稽道，十六年道廢，直隸於省政府。疆域：東界寧海，南接臨海，西南鄰仙居及永康，西連東陽，北界新昌。面積四千七百零六方里。縣治位於東經一百二十一度一分三十秒，北緯二十九度八分三十秒。



山脈來自東陽大盤山，東行入縣西境，分兩支。一支自西迤北行，即天台山脈，爲西鄉北鄉東鄉諸山之來脈，其中以華頂峯爲最高；一支自西迤南行，爲南鄉諸山之來脈，其中以大雷峯爲最高。河流僅有大溪較大，大溪古稱始豐溪，發源於東陽大盤山，屈曲自西迤東流，會周坑、石壁坑、毛狗洞溪、銅溪等，經城南而南流入臨海境，注於靈江以入海。桐溪之源有瓊臺瀑布，高數十仞，可利用之以發電。此外又有石梁瀑布，高數十丈，亦大可以利用發生動力，石梁流入新昌縣境。全境地勢大體上西北高而東南低，惟附郭四周，地稍平坦。

氣候尙稱溫和，如天台山溫度，歷年平均在攝氏十二度，全年最高三十三度，最低零下十二度。全縣人口共二十五萬八千餘人，以性別論：男占十四萬一千餘人，女占十一萬七千餘人。以職業論，農占十分之六，工占十分之二，其餘爲商學等界。農產物有米、麥、花生、豆、芝麻、玉蜀黍、高粱等。工業品有棉織品、紙、無稜珠（俗稱八佛珠）、萬年杖、油傘等。鑛產有煤。

本邑商業不甚發達。商場以城區、平鎮、街頭、壇頭、白鶴殿等處，較爲繁榮。城區

以五、十日爲市，平鎮以三、八日爲市，街頭壇頭以二、七日爲市，白鶴殿以一、六日爲市。其次楓樹殿、王都、洪疇戴、橫帶、籐橋、方前等處，每逢市日，也有貿易。王都、方前以四、九日爲市，楓樹殿、洪疇戴、籐橋以五、十日爲市，橫帶以三、八日爲市。他若山頭鄰、茅埠、三茅官塘等處，雖有市面，實無商業可言。其入境貨有米、桔、鹽、油餅、蠶豆、梨、瓷器及南貨廣貨等。出境貨有茶葉、苧麻、藥材、柏油、竹、木、筍、山粉、蜜糖等。

名勝：有螺溪釣艇、國清浮屠、銅壺滴漏、明岩（在縣西三十餘公里）、赤城山（在縣北三公里）、石梁瀑布等，其中尤以石梁瀑布爲奇秀。

## 五 仙居縣

仙居在東晉爲樂安縣，隋省入臨海，唐廢而旋復，吳越更名永安，宋改名仙居，屬台州，元屬台州路，明清均屬台州府。民國元年廢府存縣，屬會稽道，十六年道廢，直隸於省政府。疆域：東界臨海，東南接黃巖，南鄰永嘉，西連縉雲，西北界永康，東北界天台。面積六千二十八方里。縣城周圍約六公里，位於東經一百二十度四十四

分十五秒，北緯二十八度五十分三十秒。

山脈自縉雲來，中分三支：一自蒼嶺入境，又西北爲黃榆嶺，與縉雲界，又北爲張阜山，其北爲谷壇山，與永康界，正北爲孟坑山，又北周坑山，與天台界。又有青尖山，爲縣城後山，又東北爲盧坑山，北爲紫岷山，亦與天台界，又東大雷山，與臨海界，東南爲田羅山，又東爲界嶺，入臨海界。一自安仁嶺入境，北爲馮師山，迤東爲錦鳳岩，又東北爲金峯山，北爲萬竹山，又東爲韋羌山，又東南爲貢孟山，與永嘉接壤。一自永嘉入境，爲界坑山，北爲黃皮山，又東爲上錦山，又東北爲道緒山，與永嘉界，又東爲梁山，又東爲界牌嶺，與黃巖界，又東北爲括蒼山，又東爲彈子岩，至象坎入臨海界。河流以永安溪爲最大，永安溪源出東陽，有二源：曰大溪小溪，或名樺溪，又名萍溪，其西南源出縉雲的，叫龍溪，納峇裏溪、四烏溪、韋羌溪、山西溪，至官橋路市，與萍溪合，水勢始盛。東流又會永南溪，至縣治有白水溪來會，又東會朱溪入臨海。下流一部可通小輪。地勢除東部較爲平坦外，餘多高原。

本縣氣溫，最高達攝氏四十一度，最低達零下十度。全人口二十二萬餘人，男

占十二萬二千餘人，女占九萬八千餘人，多以農爲生，業工商者不及十分之一。農產物有米、麥、蕃薯、芋、油麻、黍、豆等，民食每年平均計算尙不足三分之一，故於農業稍暇之時，輒至金衢嚴等處作工以資補救。工業品只有紙比較重要。

商業因本縣地處僻壤，交通不便，無甚起色。商埠除城市外，有橫溪、磡灘、白塔市、田頭、官路橋、寺前市、王良陳、雙廟市、朱溪、上張、廈閣等。就中以橫溪、磡灘、廈閣三處，貿易略盛。其餘均爲每旬定期交易的市集。其入境貨均爲日用品，輸出貨以木、黃豆、桐油爲大宗，茶、蕘次之。

名勝：如縣南一公里的南峯山，縣西南二十三公里的水簾山，縣西二十八公里的蔚瀑，均爲邑人遊覽之最勝處。

## 六 溫嶺縣

溫嶺秦爲會稽郡地，漢爲回浦縣地，後漢爲章安縣地，唐爲黃巖樂城二縣地，明成化六年始割黃巖南境方岩、太平、繁昌三鄉置太平縣，屬台州府，清因之。民國

元年廢府，因避皖省重名，乃以縣境溫嶺爲縣名，屬會稽道。十六年道廢，直隸於省政府。疆域：東臨東海，南界玉環，西鄰樂清，北接黃巖。面積二千九百三十八方里。縣城位於東經一百二十一度二十一分三十秒，北緯二十八度二十二分。

山脈溫嶺在縣西六公里，一名溫嶠，爲北雁蕩山之支脈，東支突出爲林頭鎮，入海崛起爲松門山，隱伏東迤爲台州列島。河流縣東有月河，源出王城山之桃嶺，東流會諸山水爲新建河，經縣北爲官塘河，今爲金清港，水利尙稱便利。西有大溪，小溪，大溪出樂清縣大安山，小溪源出胡霧嶺，合流爲百漿渚，入於官塘河。又有橫湖在縣之東南，納三十六溪，灌溉極便。地勢東南瀕海稍低，西北負山較高，至險要如南之大雷山，爲舊置烽堠處，在國防上頗占重要。

本縣溫度，依歷年平均在攝氏十七度，全年最高達三十七度，最低爲零下七度。全境人口共四十五萬二千餘人，男占二十四萬二千餘人，女占二十萬九千餘人。沿江河居民，多種米、豆等；沿山居民，多種甘藷，有製粉的，有晒絲的，有切片爲乾的。棉花近年種者亦多。沿海一帶多從事捕魚，就中帶魚、黃魚、鰻魚、鮓魚、黑魚、蚶等

最多。此外又有紫菜，生於海際岩石上，毋須種植，但於收菜後，用柴燒其岩石，明年菜便發生，春收之菜，不及冬收者之厚而且長。工業品有紙、草織品、藤木器、碗碟、磚瓦等。鑛產有石灰及鹽。

商業除城區外，以東鄉的新河鎮，南鄉的松門鎮，西鄉的溫嶺街，北鄉的澤國鎮爲最繁盛。至長嶼、箬橫、潘郎、大溪等鎮次之。其餘各村落則每旬或一市二市不定，營業不甚發達。

名勝有石夫人山、雙門洞。

## 第九章 第八行政督察區

### 一 永嘉縣

漢爲回浦縣地。後漢爲章安縣地，永建時析置永寧縣，屬會稽郡。三國吳屬臨海郡，晉初仍之；太寧初於縣置永嘉郡。隋開皇中改爲永嘉縣，屬括州。唐武德中於縣置東嘉州，又分置永寧縣，貞觀時州廢，以永寧縣省入，屬括州。上元初又於縣置

溫州。宋爲瑞安府治。元爲溫州路治。明清均爲溫州府治。民國元年廢府存縣，屬甌海道，十六年道廢，直隸於省政府。疆域：東臨東海及樂清，南界瑞安，西接青田，西北連縉雲，北鄰仙居及黃巖，全面積共一萬一千三百八十九方里。縣城位於甌江南岸，周約十公里，以積穀山爲基點，在東經一百二十度三十三分四十一秒，北緯二十八度一分三秒。

本縣山脈，在甌江之南，有大龍山、芙蓉嶺、后社山、見幻嶺、石鼓山等，遙接南雁蕩山；在甌江之北，有圖山、孤山、大雷山、大馬璠山、沙龍山、中爐山、楓樹山、池嶺等，北連括蒼山脈。河流以甌江爲最大。甌江一名永嘉江，又有溫江、蜃江、慎江等名。自青田東流入縣境，更東流，北會韓埠港，又南會上戍港，旋東南流，至縣北，有柘溪港，會合嶺北溪、南溪港、蓬溪諸水自北流入；縣東有塘河自南流入；更東流，北岸卽爲樂清界，南岸經狀元橋，注入東海。江口有靈昆島橫其間，分爲南北水道，出入船舶，概由南水道航行。自永嘉上溯至青田一百二十里，可通小汽船。至沿海各埠如鄞縣、上海等均通行海輪，頗爲便利。地勢大體上西北及西南較高而東南較低。

本縣氣候，尚稱溫和。全年溫度，最高達攝氏四十度，最低達零下五度。惟七八月間多颶風大雨。全縣居民共六十七萬八千餘人，男占三十一萬二千餘人，女占三十六萬五千餘人。大部分業農，商次之，工又次之。農產物有米、麥、豆、棉花、玉蜀黍、筍、茭白及桃、橘等。水產亦富。工產品有皮箱、竹石雕刻品、龍鬚地蓆、棉織品、桐油、黃酒及紙傘等。鑛產有鉛、鋅、銅、錳、鐵、及印章石等。

本縣商業以城區爲最繁盛。其次爲狀元橋街、梧埏街、茶山街、白象、新橋街、永強、瞿溪、碧蓮、楓林、雙廟等處。輸出品以牛皮、豬油、藥材、柑、紙傘、油布、棕、鴨毛等爲大宗。輸入品以布疋、五金、石油、海味等爲大宗。

名勝以縣西五里的西山，縣北江中的孤嶼，以及飛霞洞，足資遊覽。

## 二 平陽縣

平陽在吳爲安陽地。晉置始陽縣，屬臨海郡，尋更名橫陽，太寧初屬永嘉郡。隋省入永嘉，唐復置橫陽，吳越更名平陽縣，屬溫州，宋屬瑞安府。元升爲州，屬溫州路。



明清均屬溫州府。民國元年廢府存縣，屬甌海道，十六年道廢，直隸於省政府。疆域東瀕東海，南界福建省福鼎縣，西連泰順，北隣瑞安，全縣面積共五千六百十四方里。縣城居羣山之中，周約二公里餘，以九皇山爲基點，在東經一百二十度二十八分十七秒，北緯二十七度三十九分三十九秒。

山脈自泰順瑞安綿延入縣境，隆起爲南雁蕩山，凡北自穹嶺，南自施岩，都是雁蕩山脈。此外北港之北，有龍盤山、羅源山、九鳳山等；北港之南，有東山、白巖山等；南港之南，有龍山、雙峯山、斗門山等，綿亙其間，形成山鄉。河流以鼇江爲最大，鼇江又有始陽江、橫陽江、錢倉江等名稱。上流分北港南港二支，北港發源於縣之西北，會合順溪、金溪而向東南流；南港亦源於縣之西，會合莒溪、平水溪、燥溪，北流與北港會流爲一，更東流納梅溪，至江口鎮（古鰲頭）有東塘河自北流入，南塘河自南流入，水勢漸大，東注於東海。此外沿海岸的入海小水，有赤溪、宋浦等，惟無多大價值可言。地勢西部高峻而東部平衍，頗宜耕殖。

氣候，溫度歷年平均約達攝氏二十度，全年最高達三十八度，最低達零下五

度。雨量豐潤，與農事亦宜。全縣居民共六十六萬五千餘人，男占二十九萬餘人，女占二十七萬四千餘人。除業農工商外，業漁的亦不少。農產品有米、麥、豆、花生、甘藷、茶、筍等，工業品有砂糖、酒、紙傘、草織品等。鑛產有銀、鐵、明礬等。

商業以江口爲最，因濱海交通便利，貨物多集散於此，商旅輻輳，爲全縣冠。他如城區、宜山、金鎮、靈溪、橋墩、北山街、觀美、青街、山門、詹家埠等處，亦尙繁盛。輸出品以茶葉、明礬、牛皮、雨傘、煙葉、甘蔗等爲大宗。輸入品以布疋、石油、藥材、火柴、靛青及雜貨爲大宗。

名勝有南雁蕩山的文書院，白雲山的梅雨瀑及仙姑洞、雲關。

### 三 瑞安縣

瑞安在三國吳置羅陽縣，寶鼎中改稱安陽，屬臨海郡。晉太康初改爲安固縣，屬臨海郡。太寧初屬永嘉郡。隋縣省。唐武德中復置安固縣，屬東嘉州。尋屬括州。上元中又改屬溫州。天復初改瑞安縣。宋屬瑞安府。元元貞初升爲州，屬溫州路。明洪

武初復爲縣，屬溫州府，清仍之。民國元年廢府存縣，屬甌海道，十六年廢道，直隸於省政府。疆域：東臨東海，南界平陽，西接泰順，西北隣青田，北連永嘉，全面積共六千零十五方里。縣城位於飛龍江北東岸，周約三公里，在東經一百二十度三十七分三十秒，北緯二十七度四十七秒。

本縣爲雁蕩山脈所綿互，在飛雲江之北，有臥雲山、倉山、林家山、丁壠山、大龍山等，在飛雲江之南，有白巖山、大周山、破坦山、紫竹山、牛皮嶺、大湖嶺等。河流以飛雲江爲最大，上源仙居溪自泰順縣東流入縣境，至巒口村之東，有泗溪自青田南流會入，更東流，納際門溪，至南口村有小港合南溪陶溪南流會入，更東流，南岸爲南岸塘河，旋經縣治而東，北岸納塘河，而注入東海。水利自縣城以上通帆船，縣城以下通海輪。地形東西長而南北狹，地勢西北高而東南低。

氣候寒暖適宜，最高溫度達攝氏三十二度，最低零下十度，惟夏秋間，時有颶風，影響農事頗大。全縣住民共五十萬三千餘人，男占二十八萬五千餘人，女占二十一萬八千餘人。以業農者爲最多，業工者次之，業商者又次之。農產品有米、麥、豆、

粟、棉、麻、茶、桑、靛、青、橘、桃等。水產如黃魚、鱒魚、銀魚、帶魚等也很豐富。工業品有彈捲棉機器、砂糖、煉乳、紙張、草織品、黃酒等。鑛產以鹽爲最著。

城區居民稠密，商賈輻輳，尤以縣治左迤東至大東門，右迤西南折遞至南門爲最著。市鎮以東區的莘塍、塘下、穗豐，南區的林埠，西區的方前，大畧，北區的陶山、湖至街爲較繁盛。貿易品以魚、鹹、南北貨、雜貨爲大宗。

名勝在城東四十里有仙巖山，道家稱爲天下第二十六福地。此外明戚繼光平倭紀念碑及陸游祠，均爲本縣著名勝蹟。

#### 四 樂清縣

樂清漢爲永寧縣地。晉寧康時，置樂成縣，屬永嘉郡。隋廢，唐武德中復置，尋省入永嘉縣。武后時復置，屬溫州。後梁間，吳越王奏改爲樂清縣，屬溫州。宋屬瑞安府。元屬溫州路。明清均屬溫州府。民國元年廢府存縣，屬甌海道。十六年道廢，直隸於省政府。疆域：東南瀕東海，西南臨甌江而界永嘉，西隣永嘉，北接黃巖，東北連溫嶺。

全面積共三千八百六十九方里。縣城位於小塘河之北，周約四公里餘，在東經一百二十度五十七分十五秒，北緯二十八度七分四十五秒。

本縣山脈來自括蒼，入縣境西北爲正廣山，分兩支：一東行爲北雁蕩山，海拔一千零四十公尺，上有大龍湫瀑布，堪爲工業利用；一西行又分爲白龍山、後山、白石山。地形南北狹長，無大河流，如石埭河、白龍河、芙蓉溪等，均流短水淺，各自東流入樂清灣。地勢東北及西北多山較高，東南及西南濱海較低。

本縣氣候，尙稱溫和，溫度最高達攝氏四十五度，最低零下十二度。全縣住民共三十六萬五千餘人，男占二十萬三千餘人，女占十六萬二千餘人。農產品有米、麥、棉、甘藷、茶葉、靛青及楊梅等。又外海內河，產魚介頗多。工業品有竹器、紙傘、花邊、草織品、黃酒、甄瓦等。鑛產有鉛、錳及鹽。

城區商業不甚發達，市鎮在縣東以虹橋、大荆爲最繁盛，芙蓉、白溪、蕩陽、竹嶼次之；在縣西以柳市、白象爲最繁盛，翁垵、磐石、白石次之。輸出品有米、鹽、靛青、茶葉、番薯、鷄鴨蛋等。輸入品有石油、洋紡、導林、布疋、香煙等。

名勝在縣東約百里，有北雁蕩山，峯巒重疊，奇險萬狀，在其西谷有大龍湫瀑布，在其東谷有小龍湫瀑布，二者隨風飄灑而下，不特景緻奇麗，且可利用爲水力之用。此外觀音洞、含珠岩、接客僧等，也爲尋幽探勝佳地。

### 五 泰順縣

泰順自明景泰中分瑞安平陽二縣地設置，屬溫州府，清仍之，民國元年廢府存縣，屬甌海道，十六年廢道，直隸於省政府。疆域：東界平陽，東南與福建省之福鼎、霞浦、福安、壽寧接壤，西北與景寧、青田相接，東北鄰瑞安，面積五千七百六十方里。縣城位於仙居溪之西南，周約二公里，在東經一百十九度四十二分四十秒，北緯二十七度三十三分四十五秒。

縣境山嶺綿亙，地勢高峻，著名之山，西有美羅山、鳳凰山、黃泥山等，南有翁地山、白雲山、大龍山等，東有火炎山、風門山，北有湖頭山、大坑山等，均係雁蕩山脈所構成。水系北有仙居溪，東流先後納三插溪、莒岡溪，名百丈口溪，更東入瑞安。此卽

爲飛雲江之上源，南有四溪，裏宅溪，西南流納錦溪，始名靜安渡溪，而流入福建省之交溪。以上二水只通木筏及帆船。

本縣溫度，最高達攝氏三十七度，最低零下十度，惟因地勢複雜，一遇風雨，氣候卽變。全縣住民共十六萬三千餘人，男占九萬七千餘人，女占六萬五千餘人。其中業農占十分之二，工商不過百分之二。農產品以米、麥、甘藷、筍、茶葉、煙葉等爲大宗，近年竹木柴炭，出產亦豐。工業品以紙張、瓷器、蓆爲著。鑛產有錳。

商業以交通不便，不甚發達，就中要算百丈口爲最繁盛，洪口及城內次之。輸出品以紙箋、茶葉爲大宗，輸入品以疋布、石油、魚、鹽爲大宗。

名勝如縣治後之鳳凰山，以山形起伏著，縣東十五里的仙居橋，以建築雄偉稱。

## 六 玉環縣

玉環在禹貢爲揚州之域，古名木嶼，一名木榴，又名地肺，舊爲樂清、太平兩縣

分轄之地，明洪武年間倭寇爲患，徙沿海居民於內地，遂廢置。至清雍正間始展復，設同知，稱玉環廳，民國改廳爲縣治。疆域東環鹿島，南抵黃門坎門，西達烏洋，北至楚門小閩，歷分江南江北海山三大部分，全縣面積共一千七百八十三方里。縣城位於島之東北部，中青山東青山西青山之間，周約三公里，在東經一百二十一度十三分三十五秒，北緯二十八度八分三十秒。

本縣多山，就中以田螺尖山、老城頭山爲最高，惟均屬岩質，積土甚淺，兼以海風猛烈，栽種樹木不易繁盛。因面積小和四周臨海，境內無大川巨河，就中如天開河、大密溪等，也甚短小，只供蓄洩山水，藉保田廬罷了。

地近溫帶，氣候熱多而寒少，最高溫度達攝氏三十一度，最低爲零下五度。惟有時多海風，高大植物頗不易種植。全縣住民共十七萬八千餘人，男占九萬八千餘人，女占七萬九千餘人。大都從事漁農業。農產物有甘藷、米、麥、棉花、玉蜀黍及茶等；水產物有帶魚、黃魚、鰻魚、蝦、蟹、蚶等；工業品以木器、紙傘、黃酒、糟燒爲多；鑛產以鹽爲大宗，銻、鋅、鉛也有。



商業向不發達，就中以城區及楚門、坎門、西青、北岙、陡門、清港等鎮爲較繁盛。出境貨以魚類、茄絲爲大宗，入境貨以布疋、南貨爲大宗，經營者多係本地人，客籍則甚少。

名勝：在城外有西青山，峯巒秀麗，風景宜人，上有少霞洞，相傳爲張少霞煉丹處。

## 第十章 第九行政督察區

### 一 麗水縣

麗水在漢爲回浦縣地。三國爲松陽縣地。隋開皇中，分松陽縣地設括蒼縣，於縣置處州，大業中爲永嘉郡治。唐武德四年置括州，轄麗水括蒼二縣，尋以麗水省入括蒼，大歷改麗水縣爲處州治。五代及宋仍之。元爲處州路治。明清均爲處州府治。民國元年廢府存縣，屬甌海道，十六年道廢，直隸於省政府。疆域：東及東南界清田，南接景寧及雲和，西連松陽宣平，北鄰武義，東北界縉雲，面積三千四百六十六

方里。縣城位於大溪之北岸，周約三公里，在東經一百十九度五十四分三十秒，北緯二十八度二十七分。

本縣山脈，東有天壽山、雞冠山，北有青岡山、兪山、八面山，括蒼山諸山，而以括蒼山爲最著。南有大梁山和楓岩山脈的岡阜相連。河流：西北遂昌松陽諸水，和西南龍泉雲和諸水，匯合爲大港，離縣十餘里，宣平的吠溪，南流來會，總稱大溪，又名洄溪、洞溪，東流，有發源縣北麗陽山的麗水，西南流來會。更東南流，有發源縉雲的好溪，西南流至縣東，會合而爲大港正流，也叫麗水，旋經金村，東南流入青田縣。帆船航行頗便。灌溉之利也饒。地勢南北較高而東西平衍。

本縣溫度，歷年平均達攝氏十九度，全年最高達四十一度，最低零下八度。又以地處羣山中，風害甚少。全縣居民共十二萬五千餘人，男占六萬二千餘人，女占六萬三千餘人，業農的占其大部，業工的次之，業商的又次之。農產物有米、麥、豆、甘藷、花生、棉花、筍及桃、李、杏等果品。工業品有布疋、茶葉、麥草屏風、火柴及爆竹等。鑛產有鐵、銀、弗石。

城區近來以汽車路四達，商旅輻輳，頗爲繁盛。市鎮如碧湖、岩前、大港、張村等，均有定期市集，爲附近村落貨物之小集散地。輸出品以麻、豆、麥、靛青爲大宗，輸入品以糖、鹽、水產、布疋、綢緞、石油爲大宗。

名勝：如城西四里的桃山石僧，城南七里的南明山以及距城一里的廣福寺（一稱三岩寺）或以古蹟著，或以奇形稱，均足資遊覽。

## 二 龍泉縣

龍泉漢初爲回浦地，後漢改爲章安，分置松陽縣，晉分松陽縣置龍淵縣，唐避高祖諱，改爲龍泉縣，屬括州。五代及宋，均屬處州。元屬處州路。明清均屬處州府。民國元年廢府存縣，屬甌海道，十六年道廢，直隸於省政府。疆域：東北接雲和，東南界景寧，南鄰慶元，西連福建省浦城，西北界遂昌，北連松陽。面積八千三百二十一方里。縣城位於大溪之北，在東經一百十九度七分四十秒，北緯二十八度四分四十秒。

本縣山脈自浦城慶元入境，勢趨東北。在大溪之東南，有白虎山、百步山、黃茅山、白巖山、天平山等；在大溪之西北，有昂山、青雲山、天塘山、烏坑山等，蜿蜒綿互，形成高地。河流以大溪爲最著。大溪一名劍川，發源於慶元縣的臺湖山，曲折東北流入縣境，先後會納槩溪、錦川、獨源溪，至縣治東，北納大貴溪，南納鐵杓溪，又東納白雁溪、安仁溪、武溪，東入雲和縣。諸溪水流湍急，祇能通行帆船，及供建水碓水車之用。地勢西南高於東北，惟縣治所在及南鄉查田鎮一帶，較爲平夷。

氣候尙稱溫和。計歷年平均溫度達攝氏十九度，全年最高達四十四度，最低達零下六度。全縣住民共十四萬八千餘人，男占八萬六千餘人，女占六萬一千餘人，業農者約占十分之七，業工商者不過十分之二。農產物有米、麥、豆、花生、甘藷、杉、竹、筍、香菇及柿、梅等果。工業品以磁器爲最著，宋代哥窯，早已馳名全國，近時尙有家藏龍虎瓶者，頗爲珍貴。此外桐油、寶劍、綿紙等也著名。鑛產有磁土、粘土、煤。

商業以城區爲最盛，市鎮以東鄉之安仁、南鄉之小梅、查田、西鄉之八都、木岱口、北鄉之道泰，較爲發達。輸出品以杉木、毛竹、筍、香菇爲大宗。輸入品以米、鹽、麥、豆、

布疋、藥材、石油爲大宗。

名勝：如縣南五里的劍池，相傳爲歐冶鑄劍之地。距縣三百步的濟川橋，憑眺宜人。

### 三 遂昌縣

遂昌 吳赤烏中析太末置平昌縣，屬會稽郡，寶鼎時屬東陽郡。晉太康中，改名遂昌，仍屬東陽郡。隋廢，唐武德時復置，尋省入松陽，景雲初復置，屬括州。五代及宋均屬處州。元屬處州路。明清均屬處州府。民國元年廢府存縣，屬甌海道，十六年道廢，直隸於省政府。疆域：東接松陽，南界龍泉，西南連福建省浦城，西鄰江山，西北界衢縣，北接龍游，東北連湯溪及宣平。面積七千六百六十一方里。縣城位於松陰溪北岸，在東經一百十九度十六分十秒，北緯二十八度三十五分五十五秒。

縣城諸山，分脈於鷄冠峯，蜿蜒起伏，由上簞而過樟樹嶺，崛起爲妙高山，中爲君子山，二山如揖，稱爲大小君子。西爲吳皋，天馬，月岫，屏風，北爲兌谷，南有拜山，下

爲西明山，重巒疊嶂，至白馬山，分行東北爲馬戍嶺，一名侵雲嶺。縣南又有馱駝，大勘、紫石諸山，最高峯有達一千公尺以上者。河流在縣西，有住溪，北流會東川，梭溪諸水，北流入衢縣，爲烏溪，而注入信安江。縣東有十四都源，出貴義嶺，經縣治南，爲呂川，又名松陰溪，經金岸鎮南流而入松陽境。縣北有官溪，源出侵雲嶺，北流入龍游，卽爲靈溪。以上諸水，僅一小部分可以通行排筏。地勢西南鄉高而東鄉低平。

氣候：最高溫度達攝氏三十五度，最低零下三度，大體上尙稱溫和。全縣人口共十一萬七千餘人，男占六萬八千餘人，女占四萬九千餘人。業農者占半數以上，業商和業農者次之，業工者最少。農產物有米、麥、豆、玉蜀黍、高粱、煙葉、靛青、茶葉、竹筍及杏、梅、柿等果。工業品有紙張、土布、竹器、皮靴、茶油等。鑛產有銀、鐵、錫、及硫磺鑛。商業除城區每逢二、七市期，較爲繁盛外，市鎮如東鄉的馬頭、金岸，西鄉的王村口、湖山、石煉、大柘，北鄉的新路垵、北界等，亦爲附近村落貨物的小集散地。輸出品以松杉木板、桐油、靛青、筍、藥材爲大宗。輸入品以水產、糖、鹽、石油等爲大宗。

名勝要算北觀、含暉洞及唐山爲最著。

#### 四 青田縣

青田漢爲章安，隋爲括蒼地。唐景雲中分括蒼縣地，置青田縣，屬括州。五代及宋屬處州。元屬處州路。明析青田縣西南地置景寧縣，屬處州府，清仍之。民國元年廢府存縣，屬甌海道，十六年道廢，直隸於省政府。疆域：東界永嘉，南接瑞安及泰順，西鄰景寧，西北連麗水，北界縉雲。面積八千三百七十七方里。縣城位於大溪（甌江）北岸，周圍約一百五十餘丈。在東經一百二十度十六分五十五秒，北緯二十八度八分四十秒。

本縣山脈因大溪的橫貫，可分南北二支，都是括蒼山餘脈。北支自西北縉雲入縣境，南行爲西武嶺、橫路山、芝溪嶺、白山、青田山等，更東行至永嘉境。南支自麗水入縣境，爲連雲山、石帆山、九天嶺，又東行有石門山，兩峯壁立，高數十丈，相對如門，故名。更東南行爲白鶴洞、木竈山，又東北爲石佛山、水南嶺等。河流以大溪爲最著，自麗水東南流入縣境，先後南會金寮坑，北會海溪，更東南流，南會沖坑水，北

會芝溪周坑諸水，又東南流，有小溪合景寧諸水，東北流來會，兩溪會後，水面漸寬，東南繞縣治之西向南折東，又南納顧溪，而東入永嘉境爲甌江。水利自縣治以下至永嘉，可通小輪，以上可航行帆船。地勢山脈綿延，除大溪沿岸，稍有平野外，餘均係邱陵地。

氣候：溫度最高達攝氏三十九度，最低零下六度。全縣住民共二十三萬四千餘人，男占十三萬一千餘人，女占十萬三千餘人。以業農商爲最多，業工的次之，業鑛的又次之。主要農產物有米、麥、豆、黍、高粱、芝麻、玉蜀黍、番薯、靛青、蘿蔔、芋艿等。工業品有圖章、印盒、筆插、水池、玩具等。石雕刻品，此外龍鬚草蓆、竹器、桐油、柏油、茶油等亦有。鑛產有銅、鋅、鉛、銅、鐵、弗石、印章石。而印章石爲本縣特產，人民靠此工商業爲生計者，以數千計，倘能設法改良，銷售海外，前途頗有希望。

商務以城區較爲發達，他如油竹、山口、嶼前、白巖、嶺根、南田、石溪、船寮、芝溪頭、高市、海口、禎埠、石帆、臘溪等市鎮，營業不甚佳。輸出品以青田石、絲、茶、草蓆、竹、木、磁器、紙、靛等爲大宗。輸入品以米、麥、鹽、糖、煙、酒、布疋、石油、藥材爲大宗。



名勝如石門山，洞懸瀑布，隨風飛灑，風景天然，劉基曾讀書於其旁，如南田山，又爲劉基故宅所在。他如青田山的試劍石，以及金沙灘，也爲名勝之地。

## 五 縉雲縣

縉雲漢初爲回浦地，漢末爲松陽縣地。吳爲永康縣地。隋又析松陽縣東鄉立爲括蒼縣。唐武后時分括蒼永康二縣地，置縉雲縣，屬括州，後改括州爲處州。元屬處州路。明清均屬處州府。民國元年廢府存縣，屬甌海道，十六年道廢，直隸於省政府。疆域：東鄰仙居，東南界永嘉，南接青田，西連麗水，西北界武義，北接永康，面積五千一百十五方里。縣城位於好溪北岸，周約一公里餘，在東經一百二十度三分二十五秒，北緯二十八度三十九分五秒。

本縣山脈綿延，縣東北有大盆山，括蒼山的屹立，東有仙都山的突起，仙都本名縉雲山，玉柱峯之絕巔，上有鼎湖，殆爲古時之火山。南有西青山，桃花嶺，西有雪峯山，玉泉山，大姥山等，形勢都很險要。河流以好溪、南源溪爲較大。好溪源出東鄉

大盆山，西流會棠溪、管溪，經縣治南，會貞溪，合流而南，注入麗水境，會於大溪；南源溪一名建陽溪，又名南溪，源出西鄉雪峯山及大姥山，東北流，會烏坑、長坑、楊橋坑及筠溪、梅溪諸水，流入永康，此即金華南港的上港。這些溪流，除築堰蓄水灌田及建水堆春米或供紙廠洗紙料春料外，很少水利可言。地勢東南高而西北低。

氣候溫度最高時達攝氏四十一度，最低時零下十一度。全縣住民共十八萬七千餘人，男占十萬六千餘人，女占八萬餘人。以業農工者爲最多。農產物以米、麥、包粟、蕃茄絲爲主要，黃豆、芝麻、花生、芋、蘿蔔、南瓜等次之。工業品以紙張、茶油、桐油、黃酒、燒酒、煙、粉乾等爲著。鑛產有鐵鑛。

商業以地處山陬，不甚發達。除城區外，以東鄉的壺鎮、西鄉的新建爲最，南鄉的東渡、方坑口、蘆塘、舒洪，及西鄉的小溪、楊公橋、黃龍等次之。交易貨物多係南貨，布疋、酒、米、肉等。其輸出品以靛青、南瓶紙及元胡、白朮、芍藥等爲大宗。輸入品以鹽、石油、米、棉紗、藥材及各種南貨爲大宗。

名勝以括蒼山和仙都山爲最著名。

## 六 景寧縣

明景泰間析青田縣之十三都置縣曰景寧，屬處州，縣署建石印山下。清乾隆改建西河坊，屬處州府。民國元年廢府存縣，屬甌海道，十六年道廢，直隸於省政府。疆域：東接青田，南界泰順及福建省的壽寧，南鄰慶元，龍泉，北連雲和，麗水。面積六千一百五十一方里。縣城位於山溪之東南，在東經一百十九度三十七分五十五秒，北緯二十七度五十八分三十秒。

雁蕩山脈橫過浙閩之界者叫青草隘，東北行爲白雪峯，石八將山，馬面山，蓮花巖；西北突起爲飛雲峯，萬松山等。在縣北則有石牛山，嵐頭嶺，崑崙山，石柱嶺等，峯巒重疊，勢極峻險。河流如南洋溪，自慶元來，英川自龍泉來，會合爲山溪，東北流，南納梅石澗，更北流，北納豐源水，至縣治有沐鶴溪來會，東北流折東，經響水村叫綠山溪，東流至鶴口村，入青田界，卽爲小溪。水流湍急，住民每利用其水力建設水堆以爲舂米之用。

氣候，最高溫度在攝氏三十七度，最低零下四度，雨量以秋冬較多。全縣住民共十一萬六千餘人，男占六萬六千餘人，女占五萬餘人。多從事農業，業工商者均屬寥寥。農產物有玉蜀黍、米、麥、豆、白菜、油菜、蘿蔔、筍等。工業品有土布、龍鬚蓆、雨傘、青油、磚瓦、茶葉等。鑛產有石灰鑛。

本縣商店除藥店外，絕少專營一業者，凡商店大都兼營布疋、南貨、洋廣貨、酒、米等一切日常用品。市場除城區外，惟沙灣、田埠、金坪、埠、鶴口等，較爲發達。其輸出品以竹、木爲大宗，輸入品以布疋、鹽、石油爲大宗。

名勝以縣北的桂山，縣東的勅木山，以及豸山麓的浮邱、伯鈞臺，均爲遊覽勝地。

## 七 慶元縣

慶元本禹貢揚州之域。周爲七閩地。吳越時爲東平鄉，歷秦、漢暨唐因之。五代時，王審之據閩，改名松源鎮，屬處州龍泉。至宋寧宗慶元三年置縣治，卽以紀元爲

名元因之，屬處州路。明、清均屬處州府。民國元年廢府存縣，屬甌海道，十六年道廢，直隸於省政府。疆域：東界景寧及福建省之壽寧，南接福建省之政和，西連福建省之松溪，北鄰福建省之浦城和本省之龍泉。面積五千七百二十一方里。縣城位於松溪上游之南岸，在東經一百十九度一分四十五秒，北緯二十七度四十分二十秒。

本縣爲楓嶺山脈和雁蕩山脈所綿亙，西北有台湖山，東岱山，西有巾子山，官山，南有仙山、水口山、下竹山，東有雷公山、白鶴山、山查山，東北有古蹟山、月窟山，就以巾子山爲較高。河流東有南洋溪，流入景寧境，東南有舉溪、魚頭溪，分流入福建，壽寧境，合而爲平溪；北有芸溪、合槎溪，西南流入福建邊界，又有竹口溪自北南流來合，更西南流而爲福建之松溪；這些溪流除置水碓舂米外，不能航行小船。地勢以東鄉爲最高，北鄉較低平。

氣候夏無酷暑，冬不嚴寒，最高溫度達攝氏三十一度，最低零下二度。全縣住民共十萬一千餘人，男占五萬七千餘人，女占四萬三千餘人。其中業農者占十分

之八九，東鄉人民每年於冬收後，多赴福建的政和松溪等縣，幫種香菰，迨次年春耕時始返，冬往春還，習以爲常。業工商者不及十分之一。農產物有米、麥、豆、粟、芋、蘿蔔、茯苓等。工業以果盒爲最著，俗稱批貨，用以裝置果品。其餘有各種手製紙張及竹器等。

城區及近城之后田鎮，當通達壽寧、景寧、泰順等縣之孔道，商業較爲繁盛。次之如舉溪、八都、新窰、竹口、高溪等鎮，或係竹、木業之中心，或係紙木之屯積地，商務亦尙佳。其輸出品以杉木、紙筍爲大宗，輸入品以食鹽、南貨爲大宗。經營者多爲本地人。

名勝如縣東的石壁山，形勢險要；五都的粉盒山、金釵山、龜山、鼠山、蓮花山等，形狀酷肖，景頗奇特。此外如龍慶橋，也擅風景之勝。

## 八 松陽縣

松陽於吳孫權析章安縣地，置松陽縣，屬臨海郡。晉初屬臨海郡，太寧分屬永

嘉郡。南北朝屬永嘉郡。唐武德中於縣置松州，旋廢州，以縣屬括州。吳越於後梁時，改爲長松縣，後晉時又改爲白龍縣，屬處州。宋咸平時復名松陽縣，屬處州。元屬處州路。明清均屬處州府。民國元年廢府存縣，屬甌海道，十六年道廢，直隸於省政府。疆域：東鄰麗水，南界雲和及龍泉，西連遂昌，北接宣平，面積四千一百九十一方里。縣城位於松陰溪（松溪）之北岸，在東經一百十九度二十八分五十五秒，北緯二十八度二十七分十五秒。

本縣山脈：如縣北的竹喀嶺，山高四千餘丈，四面可望數十里，北通宣平，形勢扼要。縣東的石水，八弄尖諸山；縣南的百仞山；縣西的玉冰、膳礮、龍瑞諸山，羣峯綿延，四周形成高地。河流：松陰溪自遂昌南流入境，經界首村、舊治鎮，又東南流，至篤埠頭，有大竹溪北流來會，東流至縣治西，有雙溪自宣平南流來會，又東南流，經黃居舖，循居口而入麗水境，旋經青田，以達甌江，可通舟楫。地勢沿溪平衍，四周多山。氣候最高溫度達攝氏三十九度，最低在零下十度左右。全縣居民共十二萬一千餘人，男占六萬九千餘人，女占五萬一千餘人。其中業農者居十分之六，業商

者居十分之二，業工者居十分之一。五。農產物有米、麥、豆、煙葉、靛青、番薯、黍、芋、蓮子、棉、粟及柿、桃、梅等。工業品有桐油、柏油、茶油、紙張及磚瓦等。鑛產以鐵、銅爲著。

本縣城區以每旬一、六兩日爲市期；離城二十里之古市，以每旬四、九兩日爲市期，屆時商人雲集，貿易頗盛。其他如裕溪、南州、石倉源、白岩村、黃頭埠等，商業不發達。輸出品以煙葉、木材爲大宗。輸入品以石油、糖、鹽、海味、藥材、布疋爲大宗。

名勝：如縣西一里的雲岩，以石洞著；縣西五里的石筍山，以峻峭勝；縣西二十里的卯山，以怪石名，又相傳爲唐葉法善故宅處。

## 九 雲和縣

雲和於明景泰三年，析麗水之浮雲元和二鄉，置縣曰雲和，屬處州府。清因之。民國元年廢府存縣，屬甌海道，十六年道廢，直隸於省政府。疆域：東界麗水，南鄰景寧，西接龍泉，北連松陽。全縣面積共二千九百四十七方里。縣城位於浮雲溪之北岸，在東經一百十九度三十三分四十秒，北緯二十八度六分五十秒。



本縣名山，在縣西南有昭陽山、黃麻山、高胥山、佛兜山，東有佛布山、百林山，北有大莊山、飛鳳山，西有觀音山、婁狗山，綿亙不絕，形成高地。河流有大溪，自龍泉東流入縣境，至赤石鎮折向東北流，又流至龍泉境杜郊街，東流折入縣境，東南至渡船頭，有浮雲溪、會合霧溪、安溪、雲礮溪、新碭溪，北流來會。更東北流，南納石塘坑，下注麗水，出永嘉以入海，其間一部分有舟楫之利，可供運輸。地形若孟城區一帶，地勢稍平，餘則山嶺重疊，頗爲險要。

氣候最高溫度達攝氏三十五度，最低零下十五度，雨量以春季爲多，夏季較少。全縣人口共六萬八千餘人，男占三萬九千餘人，女占二萬八千餘人。多以農爲業。農產品有米、麥、豆、玉蜀黍、高粱、花生、油菜、芋、山藥、百合、甘蔗、橘及龍眼等。工業品有茶油、桐油、龍鬚蓆、竹器、黃酒、糟燒、茶葉等。鑛產以鐵爲最著。

地處偏僻，商業不甚發達，只城區及武溪、赤石、屙村、雲壇、石塘、漂頭諸鎮，稍有貿易。輸出品以油、鐵、木板爲大宗，輸入品以鹽、海味、布疋、南貨爲大宗。

名勝：如縣東的龜山及仙瀑巖，縣南的安溪，或以形狀酷肖，或以瀑布星飛，或

以清流幽邃，各擅山川之勝。

一〇 宣平縣

宣平於明景泰二年，析麗水縣地置宣平縣，屬處州府。清仍之。民國元年廢府存縣，屬甌海道，十六年道廢，直隸於省政府。疆域：東南界麗水，西南接松陽，西鄰遂昌，北連湯溪、金華、武義。面積二千七百七十四方里。縣城位於東溪之西岸，在東經一百十九度三十五分三十秒，北緯二十八度三十七分二十五秒。

境內諸山，多自西北界東坑之獅子岩發脈。由獅子岩而南，經九盤嶺，挺起數峯，叫牛頭山。分支並趨，綿互西南各鄉。其一支過寨嶺而東，爲城西之搵樣山，高約五千餘尺，再東爲城南之白馬山；一支由新塘後西南過李村嶺至竹客嶺。由竹客嶺東趨爲石門嶺，高達三千餘尺。由獅子岩而北，經大岡東至石柱峯，更分一支爲城北的鰲山，一支過新錦嶺而東北爲樊嶺。樊嶺東趨爲清風嶺，更東爲龍山，南曳爲赤巖、墓嶺、洩嶺等，以上諸山，重巒疊嶂，勢極險仄。河流北有桃溪，卽樊川，始於樊

嶺下流呂埠口，會大井背水至陶村，合紫坑，破田坑水，東南流，經項灣，澤村，下蔣，會松溪水，經章岸岡山與坦溪（坦溪亦名雙溪）合，又名東溪，至縣治南，有菱溪自北來會，南流又有午溪，分水澗來會，更東南流爲吠溪，流入麗水，諸溪水淺灘多，只東溪一段，水大時可行小舟，水小時僅通排筏。地勢除吠溪沿岸較爲平野外，餘多崇高。

本縣山脈蟠行，氣候較寒。全縣住民共七萬六千餘人，男占五萬餘人，女占二萬六千餘人。其中業農者約占十分之九，業工商者爲數甚少。農產物有米、麥、玉蜀黍、山薯、靛青、蓮子、茶、白菜、筍、芋、麻、梨、苞箐、杉木等。工業品有柏油、桐油、茶葉、土布等。鑛產以鐵、銀爲最。

本縣地處山僻，交通不便，商業向很蕭條，惟近年居民智識漸增，商業也漸有起色。市場除城區外，以縣北的陶村爲較盛，他如俞源、少妃、溪口、梁村、周坦、石門、黃蘭、洩脚嶺諸鎮，僅有商店數家，供給附近村落之應用物罷了。輸出品以靛青、煙葉、蓮子、茶葉、苞箐、桐油、香菰爲大宗，這些貨物，半由產戶肩運至金華、麗水等地售賣。

半由外來行商收買運銷各處。輸入品以石油、布疋、磁器、食鹽及南貨爲大宗。商販多向蘭溪、金華等處購入。

名勝：在縣西五十里有東巖（卽赤樓山）及西巖，兩巖對峙，勢極穹窿，各巖祇一徑，捫蘿可入，風景清幽。此外縣前的白泄巖，一稱雲巖，高百餘丈，瀑布飛懸，景也奇麗。

# 都市地理小叢書

倪錫英著

本叢書係採用地方誌式的編制，選擇我國著名之都市，加以簡括有趣的記述描寫。每冊以一個地方為單位，詳述其沿革、形勢、交通、名勝、古蹟、人事片段、生活印象等，處處以興趣為主題，寫述力求生動，記載務使具體；且各地均經著者親自遊歷，故對於各該地之記述，極為翔實。每冊附刊照片數十幅，簡明之地圖數幅，俾讀者看圖閱書，有宛如身歷其境之感，毫無枯燥乏味之感，極合中學生採作地理科補充讀物，兼可為一般人導遊之指南。

袖珍紙印  
地道林紙  
均圖新照  
旅途備新  
可消遣此

南京	上海	北平	杭州	濟南	青島	廣州	西京	洛陽
.....	.....	.....	.....	.....	.....	.....	.....	.....
二角五分	二角五分	二角五分	二角五分	一角	一角	一角八分	一角	二角五分

中華書局發行

# 西南旅行雜寫

向 尙等著 實售七角

本書為中華職業教育社附設曹河滙農學園所組織之國內農村考察團團員向尙、李溶、鍾天石、姚惠滋、汪本仁五君所合著，將其最近實地考察粵、桂、黔、滇、康、川、鄂、皖等省之農村實況，風俗特點，夷民情形，詳加記述。用筆生動，材料真實，又能注重興趣，足使讀者不感厭倦，閱讀一過，對於西南諸省可得深刻之印象。全書十五萬言，搜羅豐富，內容新穎。凡農村服務人員、實地旅行家以及留心西南問題者，尤宜手此一編。

# 黃山攬勝集

徐 英 陳家慶著 實售二角

著者旅遊黃山，四十餘日，凡路徑可通，人跡可至處，無不遍歷。逐日記遊，隨地寫景，舉凡黃山巖壑之秀，松石之奇，徑道之險，烟雲之怪，刻劃形容，盡極妍麗，鄙遊元之所難述，徐役客之所未窮，饒繪雕題，靈氣清秀。胡君復先生以為自有黃山以來，未有斯作也。至於崇禛建築，山志所未詳，指南所未備，皆別加考訂，合於實際。每遇勝境，布諸吟咏，詩詞清麗，亦別成一宗。

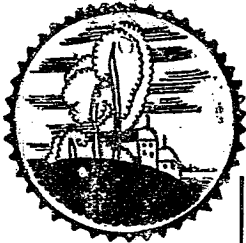

# 黔滇川旅行記

薛紹銘著 實售五角

黔滇川三省，因交通阻塞，外方人士至者較鮮。著者不憚艱險，跋涉萬里，徒步所經，多荒僻山野，深入民間。所至各地，除歷述其地理環境、自然景物、歷史跡象外，對於社會經濟、人情風俗，尤為注意。凡一切社會的、經濟的、宗教的、文化的各方面，以至於食、衣、住、行、風俗、習慣、性情、氣質之類，都盡量考察，詳細記載，是為本書最大之特色。並附插圖四十餘幅。



## ◀ 分省地誌三種 ▶

南 河

角八

吳世勳編

東 山

角八

黃澤蒼編

本書取材，由編者積十數年之精力，實地遊歷調查得來，與人云亦云者，不可同日而語。其體例則折衷遊記與地誌，蓋遊記類多記時日起居，病在繁瑣；地誌拘於政治區劃，千篇一律，幾成刻板文章，重要之點與特別材料，轉覺略焉不詳。本書則力矯此弊，舉凡河南省之自然、人文與其特點，紀述不厭詳備；如為普通所有，則此類總述，力避重複。書中並附以五彩全圖，極便對照，凡留心中州文化與其地狀者，不可不讀本書也。

本書分七章敘述：首自然，次富源，次商埠，次民生，次勝蹟，又次為青島及威海衛收回之始末，最後一章，則為全省一百零八縣之地方誌。舉凡山東之山脈、河流、物產、交通、貿易中心，以至名勝、風俗、移民、及其對外關係，均一一詳細敘述，系統極為分明。書中關於河流、水電力、交通等項，皆根據山東建設廳最近實地調查所得，故材料之翔實新穎，尤為珍貴。閱之足以瞭然於山東地理上之缺點及其努力建設之一斑矣。

元一售實

蘇

江

李長傳編

本書雖屬地理誌性質，而用科學方法，記載江蘇的地理景相，歸納為三大要點：①地理區域，就淮以南、江以北地理景相的不同，分本省為淮南、江北、江南、西南丘陵四區，以為地誌說明

的單位；②地方經濟，說明地方經濟和人的相互關係，同時並注意於媒介人地關係的勞動過程；③地方色彩，介紹各地方的鄉土色彩。其他引用材料，或由著者實地旅行時考察之所得，或取於官廳可靠的統計，以及關於本省的各種志書，經有盡有，詳備無遺。

中華書局出版

# 葛綏成先生編著之圖書

- 人種地理學〔大學用書〕……精裝 一元六角  
地圖繪製法及讀法〔大學用書〕 精裝二元  
太平洋問題之解剖……………七角  
中國近代邊疆沿革考……………一元〇五分  
中國地理新誌 吳楊文洵 吳守真合編精裝六元三角  
世界文化地理……………九角  
世界人生地理……………二册 各五角  
近代地理發見史……………四角五分  
地形學……………七角  
鄉土地理研究法……………四角  
地理教學法……………五角  
浙江分省地誌……………一元  
增訂全國都會商埠旅行指南……王聯欣增訂 一元八角  
朝鮮和臺灣……………五角  
四川之行……………二角  
中國地理表解 吳樸登林合編 各一角六分  
中國之交通……………四角五分  
近世之新發明……………三角五分  
運動與衛生〔初中學生文庫本〕……二角五分

## ▼地 圖

- 〔增〕中華民國內國地圖……彩色印 一元〇五分  
〔定〕訂增中華民國內國地圖……大幅 一元四角  
世界改造大地圖……彩色印 實價八角  
袖珍最新上海地圖〔彩色印〕……布裱七角  
最新上海全埠地圖〔彩色印〕……裱工五角  
杭州西湖全圖〔彩色印〕……一幅二角五分  
初中高最新本國地圖〔彩色印〕……一元四角  
新中 中等本國地圖〔彩色印〕……一元一角  
新中 中等世界地圖〔彩色印〕……與丁督憲合編 一角  
小學新製中國地圖〔彩色印〕……一角  
新中 小學世界地圖〔彩色印〕……與丁督憲合編 四角五分  
▼地理教科書  
修正課程高中本國地理 三册 〇〇七角  
標準適用高中本國地理 三册 〇〇七角  
新標準 鄉村師範適用地理 二册 〇〇八角  
新標準 簡易師範適用地理 二册 〇〇六角五分  
新標準 簡易師範適用地理 四册 〇〇三角五分  
修正課程初中本國地理 四册 各三角  
修正課程初中外國地理……與丁紹祖合編 二册 各四角  
標準適用

# 中華書局出版

中2851〔全〕88,6.



民國二十八年八月印刷  
民國二十八年八月發行

分省  
地誌  
浙 江 (全一册)

◎ 實價國幣一元

(郵匯匯費另加)



編 者 葛 綏 成

發 行 者 中華書局有限公司  
代 表 人 路 錫 三

印 刷 者 上海 美商永寧有限公司

總 發 行 處 昆 明 中華書局發行所

分 發 行 處 各 埠 中 華 書 局

(111190)

6

6)

標商冊註

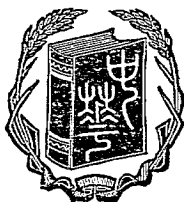

(12290)

1.00