[道光]觀城縣志

十卷 首一卷

(清)孫觀纂修

清道光十八年(1838)刻本

四册

原件收藏

湖北省图书馆

原件书号

地 1344

原件状况

原件完好

本部书共摄制 1 卷 首一卷、卷1～卷10

本部书开始

本片卷含：首一卷、卷1～卷10

觀城縣志

史十一
24213
4643

觀城縣志

觀城縣志敘

邑之有志例也然有而志而志之則志易志而志之且多志之則志難觀城居曹郡之西北帖貧甚隘編戶十里東

觀城縣志叙

邑之有志例也然有而志而志之則志易与而志而志之且多志之則志難觀城居曹鄰之西北帖貧甚隘編戶十里

中央圖書館藏書

西南朔廣袤僅三十餘里兩面
名山大川形勢扼要立區吳
勁人之海隱又奇材異能
出類拔萃立吳庠挺生於兵
間而潛德幽光遂不想然棄
置任其湮沒而不傳邪版散
佚戶籍凋零蓋文獻之難徵
一百六十餘年於茲矣東雒
孫大尹以武林名耆廉吏宰
鄭邑按循撫劉公改立有

於民者無不須臾離行服膺
舉觴色飛舊志而閱之慨然曰
自康熙十年武進沈君璞
作志後多歷年所迄今宇
畫糢糊或多蠹而闕亟之
者多節婦烈女義民閭之
板老已大半無存者再易
百年將成絕響千百年
哉于是蒐羅訪採手自編
摩炎晝窮搶攘汗簒注此

舊志增十之四四五晉引典漢以服
編纂之盛未詮雜事以備考訂之
宏宇川澤賦役諸志博
引河渠水經詳載通志觀
錄之稽水利而重農田畫成
指以示余余因郡志湯德亟思
備輯而時日遷延不果有司
志所之此志之所志之
具多志之年月量相去爲日
深歟東雅之學識過人成

義舉而自愧弗如也爰繳[illegible]
陶而歸之
皆
道光甲申有九年歲次己亥秋春
之吉安曹州高邑會稽潘尚楫敘

敘

觀城古觀國也漢始設縣至隋而更今名宋元以前志乘皆無可考明萬歷間滎陽喬君創輯縣志迨康熙初武進沈君奉檄纂脩相去未及百年而喬志已無善本則文獻之無徵久矣新志刻期成書其大端半叅喬本流傳至今又一百六十餘年觀地僻陋無嶽瀆之名勝爰佔幾學士登涉而謳吟觀俗簡樸又無[illegible]

蹤可備太史輶軒採訪而采輯是以[illegible]
紀載多缺畧焉然竊思之十室之邑必有忠信
古之脩史者搜羅遺逸往往旁及於一邑一[illegible]
則沙壤茆檐或有懿行芳躅隱處於其間而竟
聽其沉淪散失終歸於泯然亦守土者之憾也
乾隆丙戌秀水盛秦川先生權篆斯邑欲脩邑
志以示期迫促事不果行後纂東昌濟寧諸郡
志每見有涉於觀者輒手書之條分類析編為
四卷名曰觀錄較諸沈喬二志考論精確上自
漢魏下迨宋元其有可稽者皆備載之而於前
明一代典故尤加詳焉閱今已七十年矣其書
尚存葢先生宰淄川時孝廉翟君嘗出其門下
其後秉鐸來觀廉得是本呈示前令王君而命
吏錄之者也道光十有七年余承乏斯土見
志湯漶不禁為之慨然到官數月事值歲稔
和公餘多暇偶檢得先生是書乃進邑之[illegible]

廣為采訪而於長夏枯坐宵燈不寐之時手鈔輯凡舊志所載與通志觀錄有異同者皆存之於引用諸條之下各著其書名以備參考集為十卷匯為七十二類歷一寒暑而業乃竣定夫古人作志即外史之遺也余奔走風塵學殖荒落而乃不揣固陋妄自操觚者誠以觀邑褊小又多供億往來任斯土者大都神疲力瘁不遑及其他茲幸民安務簡而不亟成其事猶代遠年湮父老之傳聞必盡歸於泯然矣且余猶有說焉有物如玉衆所寶也而不成器則不美其先但存其材質其後加以琢磨遂得見用於世余之脩斯志也姑錄所見所聞亦存其材質而已矣若夫雕琢而磨礲之惟俟後之君子道光戊戌嘉平既望知觀城縣事錢塘孫觀

觀城縣志道光戊戌重脩

脩緝姓氏

纂脩

敕授文林郎山東曹州府觀城縣知縣孫　觀　浙江錢塘縣人

協脩

觀城縣教諭劉祿閣　諸城縣人

觀城縣訓導王豫徵　諸城縣人

協理

觀城縣典史王仲豪　廣天大興人

分校

甲午科舉人王西曼浙江平湖

附監生顧繪江蘇金匱

何煇浙江山陰

丁近仁浙江山陰

生方寬浙江錢塘人

孫朝駿浙江錢塘人

品周爾琛浙江嘉善縣人

沈學醇浙江仁和縣人

生孫念培浙江錢塘縣人

孫序培浙江錢塘縣人

候選從九

庠

庠

歲貢生王家麓以下皆己丑

史蓬瀛

廩膳生員趙滄洲

張所願

張暉

史觀瀛

張敬高

王衍豐

附學生員盧凝德

劉肅穆

王衍豫

王曰謨

趙丕緒

趙永祿

趙宗儒

王廿泰

[illegible]

[illegible]　[illegible]

李汝[illegible]　[illegible]

李汝珍　[illegible]

李金元　李[illegible]

姜士璋　王[illegible]

附學生員岳文藻　王[illegible]

史兆凱　張名冠

[illegible]涵　李繼孟

王家範　聖廟貢奏官張永舒

張識默　監　生鄭　昭

附學生員孫燦章　監　生劉化千

計華嶺　姜芝芳

楊金鐸　武　生李永燦

張子杰　楊金箱

王衍型　崔殿元

原知新　原林翰

原靜遠　張光國

魏峯瞻　原林華

李汝璜　吏　員王世榮

張書鈞

附學生員翟清遠
王世肇
宋聖傳
張克讓
張圭信
唐卜鄰
岳殿英
張所詮
葛耀泗
張掄

觀城縣志 道光戊戌重修

目錄

卷之首
典謨志
聖訓
宸翰
卷之一
輿地志上
星野　沿革　疆域　形勝
川澤　鄉里　市集

卷之二
輿地志下
城池　橋梁　官署　風俗
物產　古蹟（附改城）　郵鋪　營汛
公所
卷之三
學校志
頒發訓典
儒學　學宮　學額　學田
社學（書院）　鄉飲　典禮
卷之四
秩祀志
祠廟、各壇　寺觀　陵墓
卷之五
賦役志
戶口　田賦　起運　支銷
倉儲　稅課　鹽綱　賑卹
卷之六
職官志

卷之七
選舉志
徵辟　進士　舉人　副貢
拔貢　恩貢　歲貢　例貢
武進士　武舉　賜職　封贈
雜進
卷之八
人物志
名哲　懿行　列女　仙釋
流寓
卷之九
藝文志
詩　箴　書　碑記
序　傳　墓誌　雜文
卷之十
雜事志
祥異　紀事　洊蠲　存疑

觀城縣圖

依舊本重刻

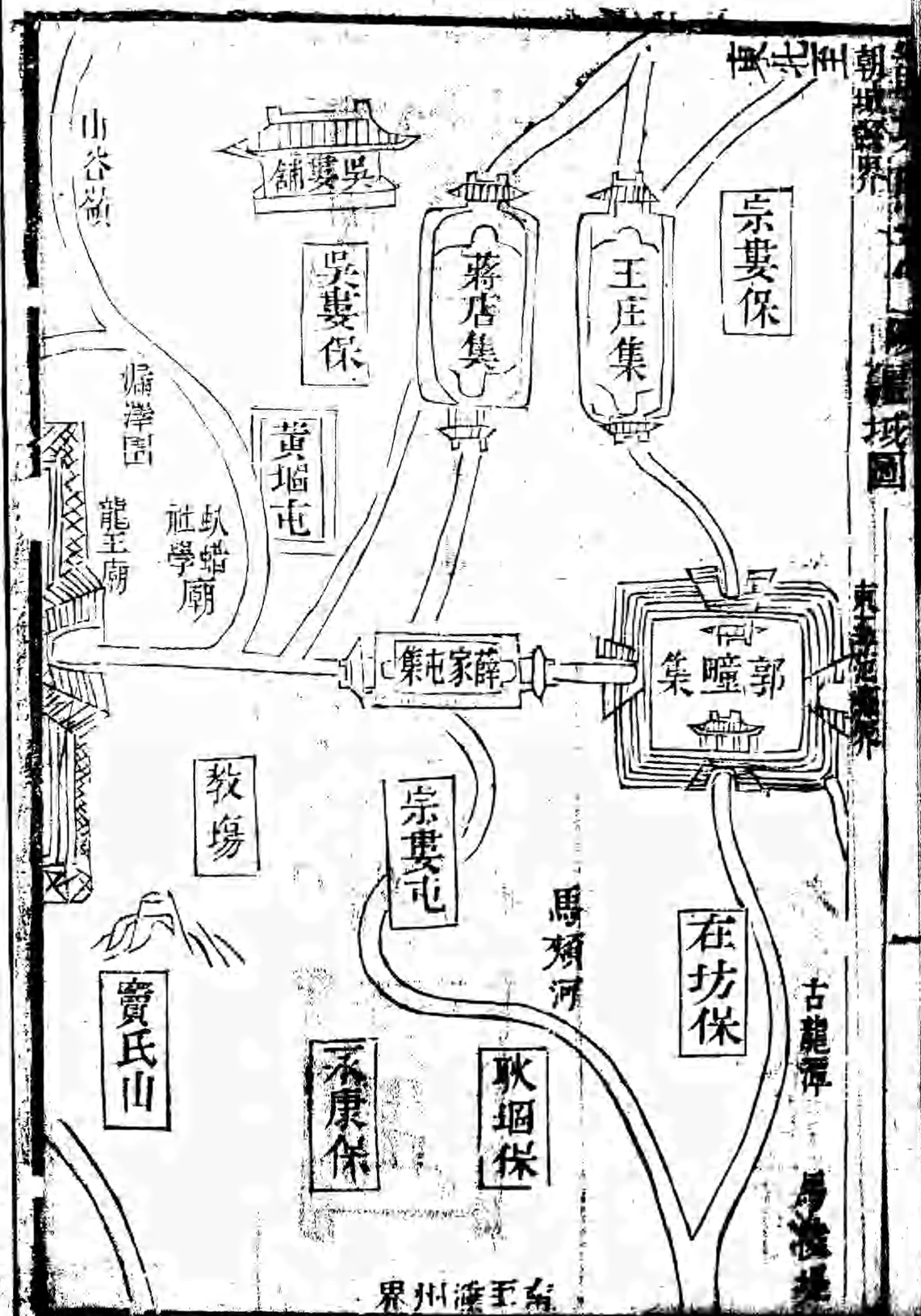
朝城縣界
東至滿城縣界
宗婁保
王庄集
蔣店集
吳婁鋪
吳婁保
山谷嶺
黃堆屯
蚣蝑社學廟
龍王廟
薛家屯集
郭疃集
教場
宗婁屯
馬頰河
在坊保
古龍潭
易後堤
賈氏山
永康保
耿堌保
南至玉溪州界

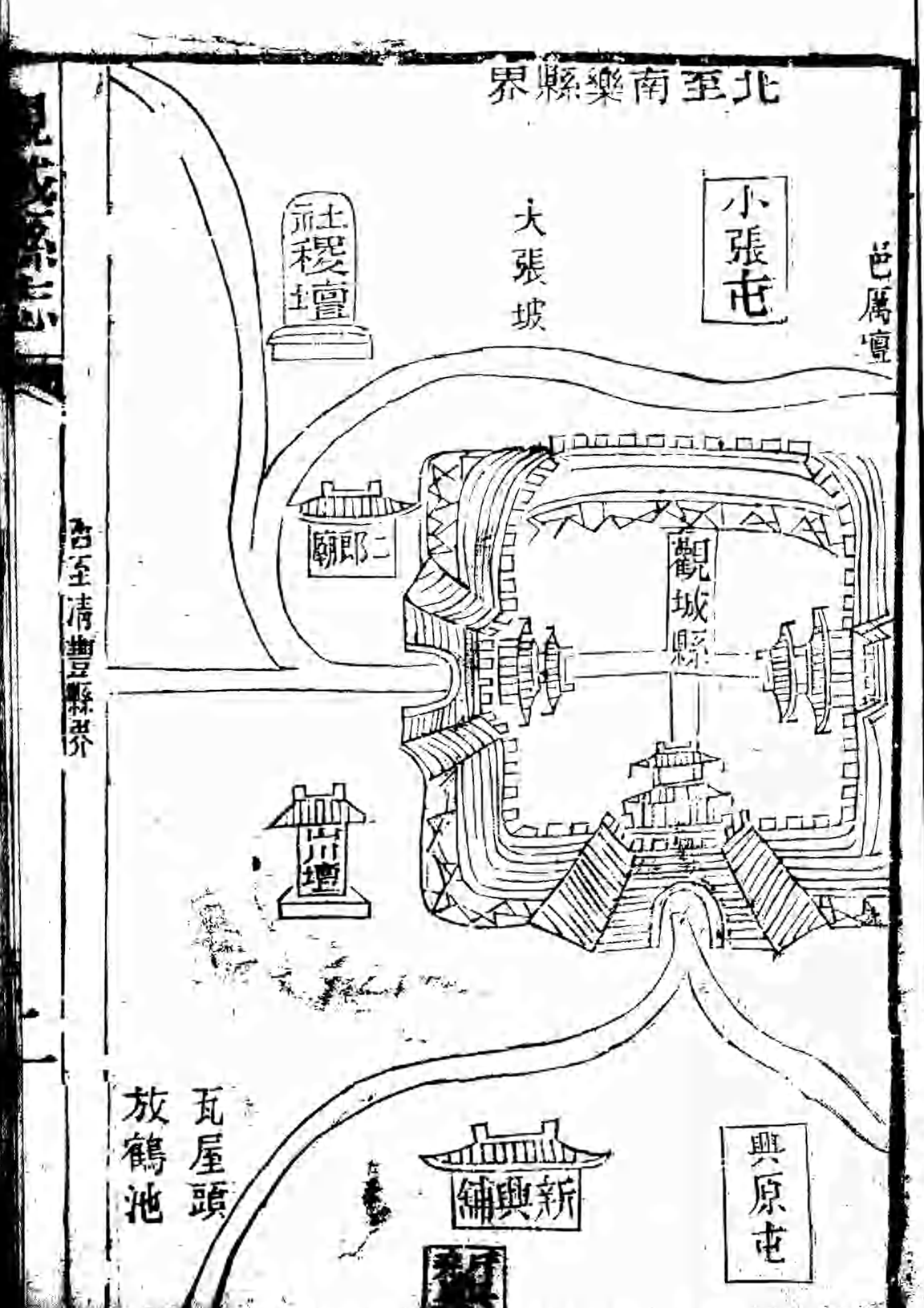
北至南樂縣界
小張屯
大張坡
邑厲壇
社稷壇
二郎廟
觀城縣
城隍廟
瓦屋頭
放鶴池
新興鋪
興原屯
西至清豐縣界

縣治圖

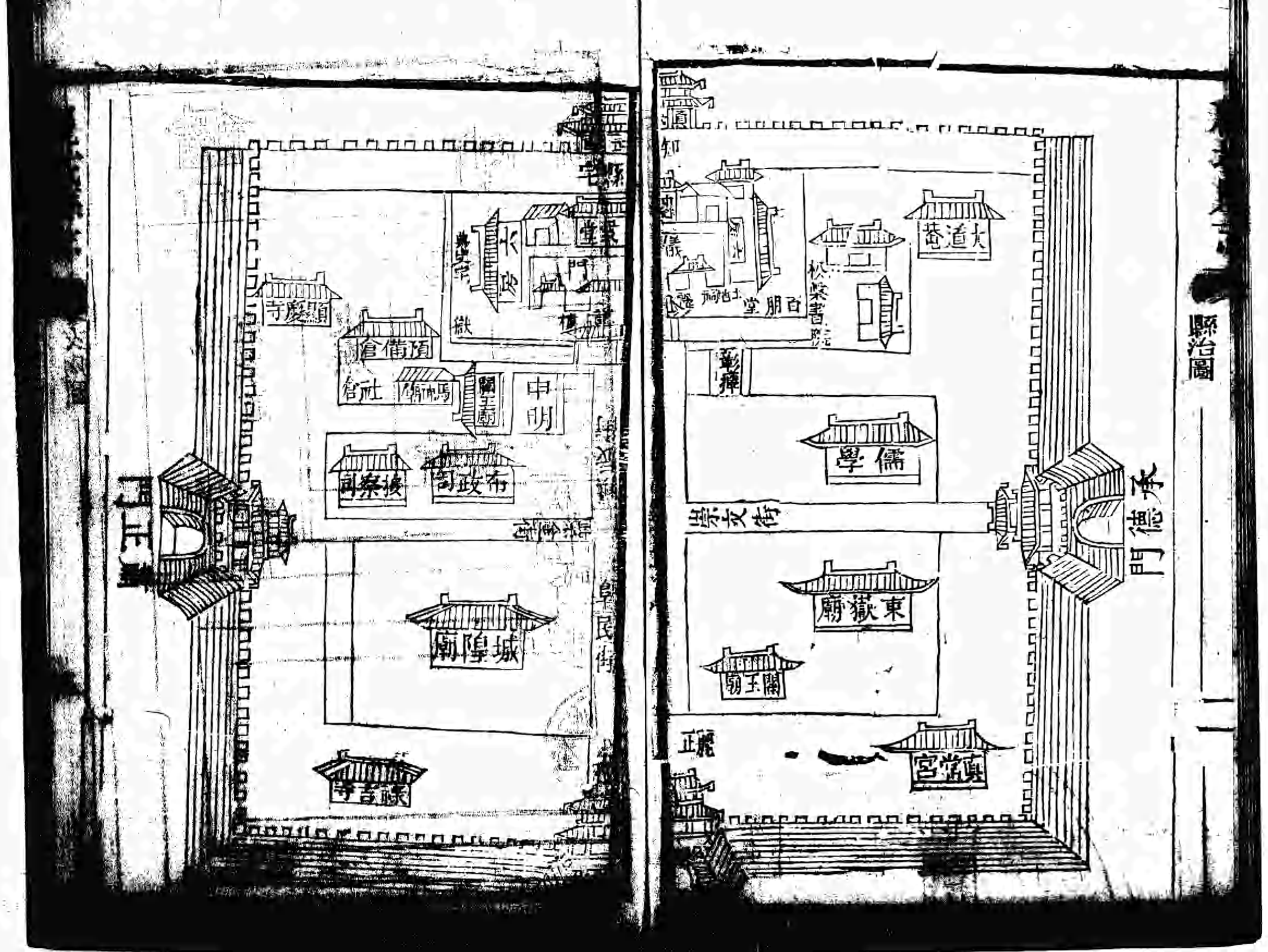
德化門
大道巷
松桂書院
百朋堂
儒學
東嶽廟
關王廟
東嶽宮
城隍廟
按察司
布政司
中明
關王廟
馬神廟
倉社
預備倉
寺慶顯
獄
堂
皇民街

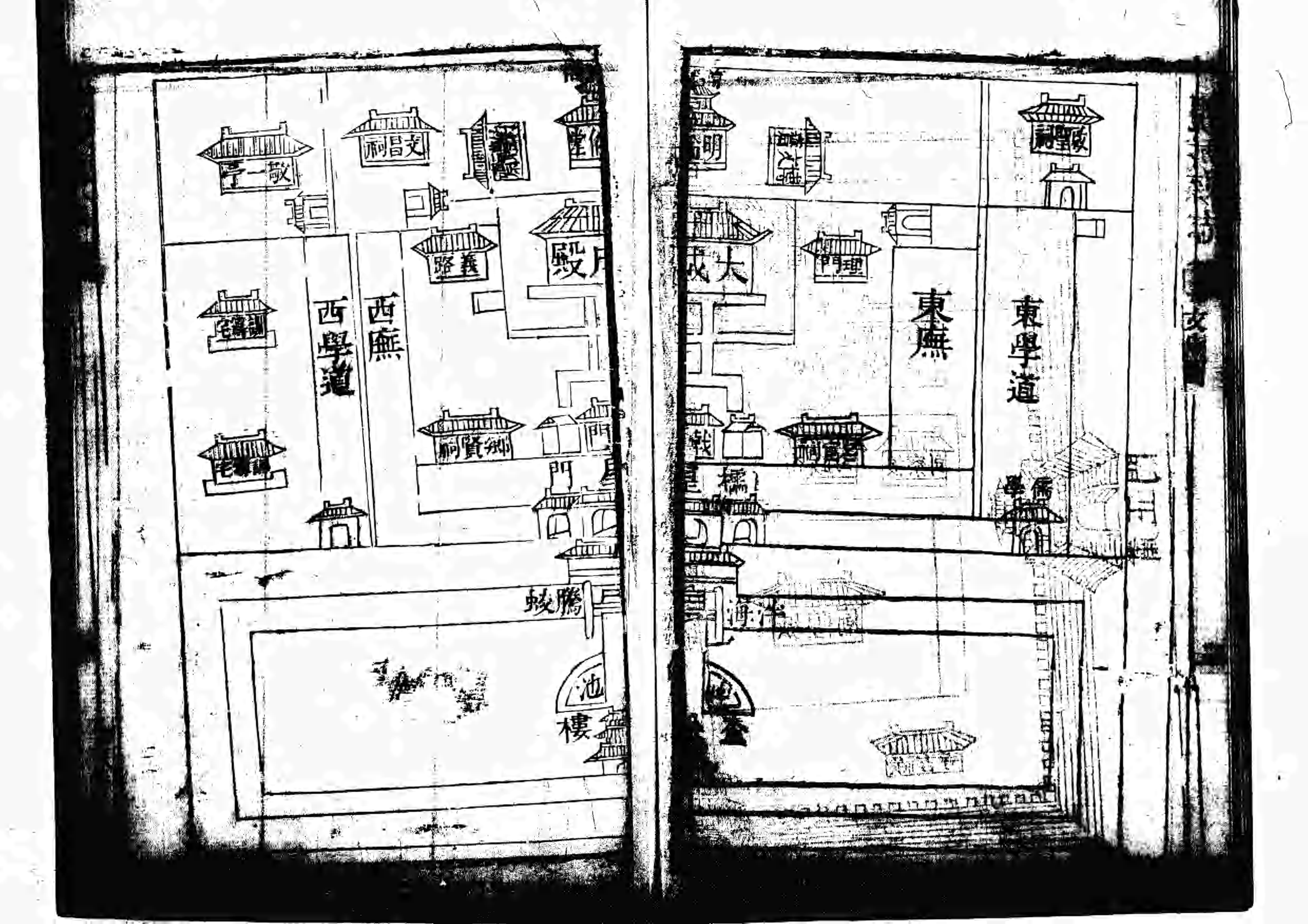
敬一亭
文昌祠
義路
西廡
西學道
鄉賢祠
門
蛟騰
池
樓
明
大成
理門
東廡
東學道
儒學
洋海

舊志序

觀城故無志無可志也而不可以無志也何言之觀於
爲國其封典版圖邈乎不可考矣周爲衛地則亦康叔之
境邊隅聚落耳其後屬東郡屬清河以暨入澶入濮迄今
猶蕞爾一附庸也星野山川皆分見於大郡即古蹟人物
亦載在鄰封邑乘中觀曷志乎然儼然縣邑矣其地僅一
幅隘其土瘠而賦重夫僻可爲也而瘠則難爲幅隘而
也而賦重則難居以故荒村窮簷貧民如寄衢經營
姑安之或值中歉均役則仄足欲爲歉散分土分民
遂儼然縣矣上之無由徑達

內庭裏遷格外獨省之位次於是以詔示來者使知加
之方諸凡例比他縣悉率倣賦以供機杼之參
幾矣是則不可以無志者也明萬歷十七年[illegible]
朔志書喬之言曰載述無隳幸免於東遷之[illegible]
斯乎而貧瘠之形瞭若指掌舊患之蹤猶焉懷[illegible]
顧載述也余視事之始雖思續纂而流亡未復支[illegible]
但繪鄭俠之圖而鋟史遷之紀則余曷敢茲歲奉來
郡縣纂輯志書遂翰林院彙修一統志是夏禹貢周[illegible]
再見之日也觀邑雖小亦得附著典籍矣急覓喬[illegible]
之於王生裔琦家藏不啻竹書禹碑絕無僅有此外[illegible]
尋摭拾者爰諮爰詢孝有張生梧之父明[illegible]
歷十七年以後人物事蹟遂偕司訓劉公士聰[illegible]
張孝廉洞宸等續纂訂正分野建革諸紀一仍其故不
以郡書末議改舊聞也禮制藝文諸紀稍汰其繁不
支離附贅涸實錄也在昔厥初之敎委勸之文皆[illegible]
備存之在後孝義之士貞烈之媛皆贊揚而亟表之
因革勸戒政治機楷余[illegible]
詳而體要既立庶幾[illegible]
[illegible]

[illegible]
[illegible]
[illegible]

外請
勅下直省各督撫聘集夙儒名賢接古續今纂輯成書到部
日送翰林院彙爲
大清一統志等因前來查直隸各省通志請
勅下各該督撫詳查山川形勢戶口丁徭地畝錢糧風俗人物
疆圉險要照河南陝西通志欵式纂輯成書到部之日送
翰林院彙爲
大清一統志恭進
睿覽可也等因康熙十一年七月二十四日題本月二十七日
奉
旨依議欽此欽遵抄部送司奉此相應移咨案呈到部擬合就
行爲此合咨前去煩爲查照本部覆奉
旨內事理欽遵施行等因到院案行到司劄仰到府備帖下縣
蒙此該本縣知縣仍帶加一級沈璣遵查得覲邑蕞壤僅
隅自昔從無縣志凡所有山川形勢人物事蹟皆附見於
鄰封郡邑迨明季萬歷十七年知縣喬崑始創修志書嗣
又屢經兵燹版籍俱廢卑職因無考據未能刻期成書
經詳蒙寬限在案但事關
大典不敢少怠隨竭蹶蒐求有生員王裔琦檢呈舊志
萬歷十七年以前著載稍堪徵信又查有已故貢生

宸手紀萬歷十七年以後官師人物雖非詳備可借稽
爰與儒學訓導劉士聰會同紳衿博採旁摭纂輯成帙
未經詳請核示不敢擅行刊刻謹將謄本先呈
憲閱仰候裁定批發庶便遵行刊報爲此今將前由理合
具申伏乞
照詳施行等因奉
本府知府加一級朱　批該縣既無舊誌可考今蒐求
帙良爲苦心矣仰速刊刻刷送以完
大典但別欵原無可據而賦役一項須與全書相對再加庶
勘不致舛錯可也繳

舊志纂修校刊姓氏

知縣沈　璣　　候選通判郎　鎮

教諭劉士聰　　候選訓導孫　獻

典史黃[illegible]

主簿[illegible]

生員[illegible]

[illegible]

[illegible]

[illegible]

[illegible]

[illegible]
[illegible]
[illegible]

一表於博古者[illegible]

一各條皆引證羣書即於各條之下標著書名以備檢查

一名勝古蹟一切景物人文書不勝書必當愼提其要者

邑最爾微區雖古祠荒塚殘碑遺碣其間興廢變遷

一皆敬不敢以纖細略之

一歷代建置今非昔比志中如川澤故城等條大半不

一[illegible]今之邑境茲依觀錄備載之以見在昔幅幀之廣

一乾隆三十年奉文本邑徵折銀兩議歸地丁條編者全書

仍應開載以便將來按冊易查觀錄亦謂舊時款目不[illegible]

刪去故是編賦役志除現行額例謹依賦役全書開載

凡前明各款及雍正以前舊制均附載於內以備查考

一節孝婦女爲風化所關無論已旌未旌均應記載邑境

小聞見難周竊恐窮苦幽婺不免有罣漏之憾

一舊志於各類之前弁以小序欲以明作志之意也茲編

集衆說不敢以臆解武斷而作志義例通志府志皆[illegible]

之似可無取再贅虛詞

一采訪各條如選舉志中之歲貢例貢無科分年月人[illegible]

中之列女不能詳其年歲遲早皆隨時登載以呈[illegible]

後爲次

一[illegible]如宦師人物[illegible]

衙蠹入奉新收各[illegible]
職任其餘無實事可徵者概行從略

[illegible]城縣志卷[illegible]
典謨志
聖訓
康熙九年十月
上諭朕惟至治之世不專以法令[illegible]而以教化為先[illegible]
心醇良風俗樸厚刑措不用比屋可封最治久安[illegible]
蓋法令禁於一時而教化維於可久若徒恃法令而
[illegible]是舍本而務末也近見風俗日澆人心不古[illegible]
[illegible]多端狡詐迭出[illegible]
[illegible]

[illegible]
[illegible]之田畝[illegible]
[illegible]化民成俗[illegible]
[illegible]以[illegible]華[illegible]農業以[illegible]
[illegible]以[illegible]
[illegible]以[illegible]
[illegible]

[illegible]

夫民識仁義信法度而[illegible]

[illegible]未教[illegible]流[illegible]令日[illegible]

[illegible]其所[illegible]者[illegible]而[illegible]

者[illegible]何[illegible]并之間各[illegible]鄉里須[illegible]

[illegible]此教[illegible]易俗之本[illegible]之根[illegible]

縣大[illegible]西[illegible]話是[illegible]心大[illegible]

學校篇

治天下者莫[illegible]於正人心厚風俗其道在尚教化以

校者教化所從出將以納民於軌物者也是以古者家

黨有庠術有序國有學人生八歲自王以下至於庶人

皆入小學及其十有五年則自元子眾子以至公卿大

元士之適子與凡民之俊秀皆入大學蓋自家至於國

有學自天子至於庶人莫不學自幼至於長莫不有學

有詩書禮樂以為之本于戈羽籥以為之文父子君臣

之道於是焉觀之六德六行之教於是焉取之[illegible]

自手足之舉措而著其心[illegible]

可謂備至矣是以[illegible]

故[illegible]

廣博[illegible]

中者直以爲利祿[illegible]

所謂教者誦讀[illegible]而[illegible]

侈之心使氣之[illegible]而識之明以漸求復其性其[illegible]

治人之道哉故曰教隆於上化成於下教不明於上而

成於下猶卻行而求前也教化者爲治之本學校者

原欲敦隆教化而興起學校者其迹安在務其本而

其末尚其實而不務其華以內行爲先不汲汲於辭

術爲要未屑屑於文詞如是則於聖人化民成俗之

其有當也矣

農桑論

嘗觀王政之本在乎農桑虞舜之命契曰汝后稷播時

百穀之告舜也曰政在養民水火金木土穀惟脩殷之考

辟亦曰稼穡匪懈周以農事開基至成王之世制禮作樂

章明備彬彬郁郁然周公所作豳史所歌若豳風七月之

其道予耜舉趾乘桑載績之事反覆不置何前後聖周一

然蓋農者所以食也桑者所以衣也農事傷則饑之原

廣則寒之原小民饑寒迫於身而欲其稱仁義有[illegible]

邊路會極其勢不能朕嘗揚[illegible]

業偷之命繼者[illegible]

爵於野杼柚之聲相聞於[illegible]
未盡息而錦繡纂組之文日繁[illegible]
曰菽粟如水火而民焉有不仁者乎自[illegible]
知貴五穀尊布帛服勤戒奢力田孝悌而又[illegible]
国之禮以一之樂以和之將比戶可封而[illegible]
域故曰農桑王政之本也

勤儉論

嘗觀堯以執中之旨授舜舜以執中之旨授禹而孔子
禹曰無間然舜亦美其勤邦儉家堯以禹之泰已猶[illegible]
天地祖宗生民數大事克倚夫道以致其厚有合於中之

焉夫崇宮室豐飲食美衣服此人心也其幾易溺敬天地
祖宗拯民生此道心也其幾易怠溺則侈侈則嗜慾日荒怠
則逸逸則理道日遠發於一心見諸天下而盛衰治亂之途
判矣傳曰私欲宏多則德義鮮少德義不行則邇者騷離遠
者距違甚言奢之不可不戒也至書載文王卑服即康功
功又言自朝至於日中昃不遑暇食用誠和萬民伊尹之
太甲曰慎乃儉德惟懷永圖噫勤與儉之道盡之矣朕檢
省身常恐弗及故萬幾日御以自砥礪而宮中府中之日
意損益較之前代每歲所需十不及一雖不敢比於[illegible]
王之爲君而兢兢勿侈勿逸之念恒[illegible]

以務幾乎道然人心危而道心微存養之和中庸必形於家國其弊有不可遏者則慎終思永尤在中也歟

業廣惟勤論

蓋聞天運於上則四時不忒而歲功成故自開闢以來陰合屈伸往來無一息之或停而後氣化周流亭毒萬物下散殊俾之各得其所行健故也代天工以理萬物者亦是而已矣周官之戒卿士曰業廣惟勤卽虞帝之廷賡歌亦贊亦曰率作興事厲省乃成書又曰弗謀胡獲弗爲胡成賓之言固先後同揆也國家稽古建官雖職有繁簡而卑而設一官則必有一官之事規條待其整理吏胥式其勤百姓視其董率要未有不以黽勉奮迅而成惰窳偷安而敗者也古之官箴曰卿大夫朝考其職晝講其庶政夕序其業夜庀其家事而後卽安豈不在於能勤哉惟勤則能蒞事則臨事有寬裕之體而不困於煩劇惟勤則能審審則事有坐照之明而不至於闒茸惟勤則志氣日新而可以懋冗之習惟勤則心思日用而可以生知勇之才以之治官無廢事以之臨民則民無失職業之廣也斷在乎是焉應司百職所同然而況卿士爲振綱挈領之人尤所當者哉推而廣之凡士農工賈皆各有當勤之業士

學殖落而日卽於荒陋矣農而不勤則無以養其身人能飽矣工賈而不勤則居肆之業荒穢遲之功弛無貲而致洗腆矣尚何以望其業之成哉朕嘗覽古人之言朝至於日中昃不遑暇食又曰不寶尺璧而寶寸陰之一言通貴賤上下而一之者也故因而論列之

廉靜論

嘗讀漢詔有曰吏不廉平則治道衰又曰俗吏矯飾外是而非安靜之吏悃愊無華日計不足歲計有餘書哉廉之言立身行已之大端制事接物之要道凡爲學者皆宜也況人臣之策名委質任職臨民者乎蓋禮義廉耻管

[illegible]國之四維夫廉者四維之一而已矣然未有[illegible]耻而不廉者也自爲吏者有貪私之資而後裏[illegible]
[illegible]以廉爲貴何則廉則有所不取有所不取則有耻[illegible]
[illegible]無義無耻者皆所不[illegible]
不枉法以侵民守官以勤民不敢官以害民民安而[illegible]
[illegible]吏[illegible]廉而[illegible]有所不[illegible]
[illegible]而靜矣則[illegible]
[illegible]之[illegible]
[illegible]

[illegible]

[illegible]

[illegible]

宸翰

乾隆十三年

御製賜宗人府丞劉藻詩藻原名玉麟初任觀城訓導

乞歸非獨往教孝有常經沂水風猶昔齊山不斷青棲遲宦梓里俯仰樂菉庭從後民何若詳陳疾苦形

乾隆三十七年

御製詩

初搨曾經賜文簡流傳七旬年無雙善本教重溯有古光幸獨全並弆書軒茲數典非關治道彼稱賢由今

徒佳話敬賞御筆序六

重摹淳化閣帖成因並錄畢士安原本於淳化軒詩以

壬辰夏御筆

附跋

淳化四年四月二十八日當直中使就院賜賜御札八

千字文一卷治帖十卷受恩如是激節可知乙卯閏六

十四日太乙宮齋晚臨南軒看

蘇氏家藏　子容題

右法帖十卷得於吳興蘇氏乃元祐丞相魏公家藏第八

卷後用公高之裔印蓋言畢公高之後也余假守濡須

齋刊魏公譚訓內載公於相國寺得畢文簡賜本閣帖

奇且云文簡以圖書斥遠祖名未中禮因考實錄[illegible]

年文簡自考功郎拜學士四年五月出知昇州然則刻文

簡在翰苑時所賜也

李洪德秀謹題

宋揭眞蹟第一　丙戌王[illegible]同[illegible]

薛所藏

蘇公名頌丹陽人祖居[illegible]

[illegible]中拜相史稱其器局闊遠[illegible]

寺得攻簡公賜本閣帖[illegible]

容齋謂法大似[illegible]

絕勒淳化編刻[illegible]
太宗特詔書成都正書[illegible]
相傳智永千文其所稱本字[illegible]
蔡京所摹大觀帖後編刻多古意[illegible]
正於仿古昧於察書編次既[illegible]
睿藻觀各有專書以緝其[illegible]
學部諸觀摘不勝枚舉我
皇上[illegible]時及臨池集字學之大成訂書流之盤錯[illegible]
宣者堂壁妙軒二帖石渠新輯悉以津逮藝林[illegible]
內府所藏閣帖遂其初搨最為淳化[illegible]

本選工摹勒俾還舊觀
特命內廷諸臣于敏中等詳加考正
欽定諸家世次分識卷端史論書評相為表裏其有闕疑悉仍之並
勅蒐採諸家釋文依字旁注一一析其異同折衷至當用彰
海內操觚之士刻成砌石於長春園之含經堂後修廊
蜿羅列球琳適如其數度
親灑帝鴻之墨製淳化軒記發明因帖命名之意而於上
虞化成天下諄諄三致意焉一翰墨之考稽而發我
大聖人即藝見道之深衷有默契乎羲畫禹書之表者矣

祝

嵩來京蒙

恩頒示仰見我

皇上闡微往蹟則篆眞並列發蒙承學期鉤趨不遺若卷首

晉宣帝洎會稽王於臣列春秋大旨凜然至鑒裁之精

勒之妙萬世學書者所當奉爲繩尺臣無庸贅一詞而

林栖耄齒樂觀厥成得名於石曷勝榮幸之至臣錢陳

拜手稽首恭跋

觀城雖小邑唐宋以前人物頗盛而際遇之隆則惟畢文

簡公其家藏宋太宗所賜淳化閣帖流傳於今至蒙

宸鑒且爲摹石以垂不朽此又千古之奇遇矣向曾於鄉前輩

錢文端公樂順堂恭閱

內府重刻之本謹錄

御製七律詩及歷代收藏姓氏而文端公又書題跋之稿授余

謹藏笥篋今冠於觀錄之首爲將來志乘之光榮也百二

謹識

乾隆五十三年

御製題宋畫冊雞雛待飼圖詩石刻

待飼摹李畫吾心重念之設如歲值誰救小民饑

誠深懼諸臣願共思子與雛穆語應咨愼攸制

偶詠宋人名流集藻畫冊中李迪雪雁圖惕然有感
灾壤飢民之無救也因摹其畫即用題迴畫韻成行俗
以示爲民父母之官題李詩並書於左
雙雛如仰望其母竟何之未解卒場詠誰憐空腹飢
絜雉觸目即深思灾壤民待哺愼哉摹有司

戊申仲秋上澣御筆

石刻詩畫橫幅前任知縣裴成匱謹繪圖　上有章五圓式一鐫古稀天子四字長方式二一鐫青字一五福五代堂古稀天子寶十字方式二一鐫古稀天子書五字一鐫猶日孜孜四字
拔宋李迪其先趙郡人徙居濮舉進士第一歷官太子太傅同中書門下平章事致仕歸卒謚文定

觀城縣志卷之一

輿地志

星野

漢志曰衞地營室東壁之分野也　山東通志

輿地考曰兗州在營室衞分野今臨昌濮陽之西北境皆

之西北境博平之西南境皆是也　舊志

唐天文志曰營室東壁陬訾也初危十二度餘二千九百一

十六秒一太中營室十二度終奎一度　舊志

禹貢兗州之域天文屬危室分野　舊志

夫衞爲兗州域舉其全也濮特帝邱之衞耳其地爲西北境而觀文獻之西北境然則濮之分野就書之

（析言之屬角亢而驗可知已舊志）

一行曰營室東壁陬訾也自王屋太行而東得濟河內至極之東隅北負漳鄴東及館陶聊城又自河洛之交涉濮濱濟水而東得東郡之地古邶鄘衛凡殷邦畿共從（古觀國今觀城）南燕昆吾豕韋之國自閻道至東壁在豕韋為上流（陬訾亦名豕韋）當河內及漳鄴之南得山河之會為營室之分（唐書天文志）

又循河濟而東接元枵為營室之分

星野之說自古有之其說不可執一而論觀崔浩之占熒惑可見矣（元枵等為天之十二次子丑等為日之十二辰地之十二向論正法則各不相渾辨之必審若占驗在乎觸機不可執滯）或謂普天之大難以周天之宿分配十二州不知物物一太極即以十二次十二辰十二向分配一郡一州一邑亦何不可之有顧景范分野序最得（觀錄）

按自古分野之說其大要見於周官爾雅而其義難測或以為天星相照而方位每不能相符或以為封國之始崇星所在而同時並封分星各異古人立國必祀分星取候占候應驗不爽左傳國語引論最多言天文者多述之而僧一行為極詳分度數以準郡縣言之鑿鑿而究其為要未可以卒通歷來名人往往辨之山河兩戒之說所從山川非自然之脉絡或譏其明於天而闇於地實亦并於天也天包乎地時刻轉移星隨又轉八荒四海無所

臨何獨禹貢九州之域爲有分星而海外遂不占歲與差考之十二辰與二十八宿出入度數今昔遞有參差以宿爲定抑以辰爲定乎宿之距度分度多寡歷代所不同將以何代爲的乎況夫疆域沿革境界屢遷古今能劃一而欲以某星某度當某郡某縣爲一定之準雖於附會亦涉支離故儒者多疑焉然星氣所在占驗有其說亦不可廢考其大略不必過爲推求可耳孟子曰惡於智者爲其鑿也言天文去其穿鑿斯不滋惑矣

沿革

禹貢職方皆兖州之域

夏爲觀國帝啟子太康第五弟所封見國語又云少康所封邑

周爲衛國後名魏津戰國爲趙魏地

秦屬東郡今東昌府

漢屬清河郡即今恩縣新莽改畔觀縣莽篡漢惡觀民不附故名

東漢更名衛國縣以封周後

晉屬頓邱郡今清豐縣

魏析置臨黃縣

北齊省

隋開皇中改置觀城縣屬武陽郡今大名府

唐屬澶州即今開州貞觀十七年省入昌樂臨黃大歷七年復置

觀城縣屬魏州即大名府魏博節度使田承嗣表入河北道

石晉廢臨黃改入觀城隸澶州

宋省入濮州後陞澶州爲開德府復置觀城縣隸之

金屬開州

元屬濮州

明因之爲山東東昌府西鄙邑

國朝仍舊制

以上皆舊志

古爲灌國亦作觀周戰國時屬魏後屬齊秦屬東郡漢制畔觀縣屬東郡東漢改曰衞國縣晉及北魏皆屬頓邱郡初省臨黃縣入太和中開皇十六年改曰觀城縣屬武陽郡初北齊又省臨黃縣隋復置臨黃縣入至是又復置臨黃并析置河上縣大業初又省河上入臨黃並屬武陽唐屬澶州貞觀十七年省觀城入昌樂臨黃二縣大業七年復置宋屬開德府皇祐元年省入濮陽頓邱二縣四年復置省臨黃入金屬開州元屬濮州東昌府

皇清因之雍正八年屬濮州直隸州十三年隨州改入曹州府

編戶十一里山東通志

左傳云夏有觀扈夏后啟五庶俱封於衞是爲五觀竹書紀年云帝啟十一年放王季子武觀於西河即今觀城縣

東通志

衞國公古觀本姚姓後漢書郡國志

夏啟十一年放王季子武觀於西河十五年武觀以西河叛彭伯壽帥師征西河武觀來歸注云武觀即五觀國今頓邱衞國縣也竹書紀年

夏啟五庶皆封於衞是爲五觀外傳云啟有觀注太康弟封夏襄滅之襄一作衰潛夫論及水經云兄弟五人是爲五觀羅泌路史

觀似姓侯國通志族略

漢畔觀縣古觀國左傳昭元年虞有三苗夏有觀扈國語觀國下注曰夏啟子太康弟所封李吉甫元和郡國志

觀扈二國連舉之辭舊志所載張氏辨似恐人誤合爲一不知無定辨也又扈有二杜預曰扈在始平扈縣漢地理志右扶風鄠古國有扈谷亭夏啟所伐路史滎陽武原西北有扈城扈亭莊二十三年盟于扈汲冢紀年晉出公三十二年河絕於扈非己姓之扈觀錄

畔觀即古斟灌漢置縣屬東郡山東通志

斟灌斟鄩曹姓顓頊之裔按繹史陸終氏五世爲斟姓韋顧同封其後爲斟灌斟鄩二氏夏之同姓國也通鑑大康畋於洛表羿拒於河遂都陽夏既崩帝仲康立傳子

遷於帝邱依同姓諸侯斟灌斟鄩氏后相在位之八歲寒浞殺羿生子澆及豷至二十八歲浞使子澆殺斟灌以伐斟鄩弑后相於帝邱時后緡方娠奔於有仍生少康臣仍靡奔有鬲氏寒浞處澆于過處豷于戈歷四十歲靡自有鬲氏收二斟之衆滅寒浞立少康少康滅澆于過使子季杼滅豷于戈復禹之績汲郡古文云太康居斟鄩相居斟灌是也考之諸書漢書薛註陽夏即今太康縣括地志云鄩城在洛州鞏縣薛註斟灌即東郡觀扈今之觀城縣太康都陽夏而依斟鄩后相都帝邱而依斟灌則鄩城之在鞏縣斟灌之即觀城各近王都爲有據矣乃漢書註云壽光縣有灌亭即斟灌國也斟亭在平壽縣東南即斟鄩國在今之濰縣距陽夏帝邱皆千有餘里不可云依斷非故迹按寒即濰縣與壽光接壤豈少康滅過及寒即封鄩灌二氏以鎮撫之歟備載之以俟博古者山東通志

山東通志所考證斟灌斟尋是矣其謂少康滅過及寒即封尋灌二氏於其地亦極爲近理蓋今壽光濰縣實有寒亭及尋灌故迹也惟所引漢書注乃牽合兩漢爲一復以已意改削多有未當至觀與扈本兩國而亦承訛云東郡觀扈則與觀城志同爲乖疎矣漢書地理志右扶風鄠下自注云古國有扈谷亭扈夏啟所伐後漢書郡國志鄠

水出有甘亭自注云古扈國甘亭下注云在縣南夏啓戰扈大戰于甘又地理志東郡畔觀下注云莽曰觀治應劭注云夏有觀扈世祖更名衞國以封周後而甘誓及左傳注疏亦大略相同要之扈在秦觀在衞未嘗混爲一國也即趙孟稱夏有觀扈亦本舉兩國而言而後人誤合爲一遂以畔觀爲觀扈乃至觀城東郊立石以表之曰古觀扈國詎堪一笑乎觀城志辨觀城非觀扈于史傳漫無考據而旁掠扈言浮游錯互夫謂觀城非扈可也謂觀非觀竟不解其何說矣又少康邑綸經傳並無言封少康者無待於辨綸在河南虞城不聞在山西而觀志力詆路史之謬

謬矣至如觀津乃漢信都之縣在今棗强或邑衡水之間與觀城杳無干預顧必以觀城爲觀津獵竇嬰父人物中且謂竇皇后父安成侯墓在縣南八里鑿空臆說不足置辨又謂漢初恩縣置清河郡夫恩之名始于宋漢名貝邱不名恩縣于觀城觀津兩無與焉何得旁及顧猶斤斤與清河頭以爲言眞强作解事者也曹州府志

觀古國太康弟所封或謂之斟觀周顯王元年齊伐魏取觀津竹書梁惠成王二年齊田師師伐趙圍觀觀降顧祖禹讀史方輿記要

觀津屬信都國畔觀屬東郡漢書地理志可証又史記

決觀注徐廣曰觀縣屬東郡光武改曰衞國與史記樂毅傳觀津注甚分明索隱曰觀津屬信都漢初屬清河郡正義曰在冀州武邑縣東南二十五里不可以畔觀爲觀津也斟灌之說本水經注按斟灌故城在今壽光縣東南四十二里左傳襄四年杜注云樂安壽光東有灌亭北海平壽東南有斟亭夫觀灌字本不同如何爲一也○謝山金氏祖望極主觀爲姚姓之說而以太康之五弟爲非觀錄

觀城夏本古之觀國夏有觀扈啟子太康弟五弟所封漢爲畔觀屬東郡東漢爲衞國縣晉屬頓邱郡隋爲觀城屬武陽郡唐屬澶州貞觀十七年省入昌樂臨黃大歷七年復置屬澶州宋雍熙四年省臨黃入焉皇祐元年省入濮陽四年復置崇寧四年屬開德府金因之屬開州元屬濮州國朝因之明清類天文分野書

唐武德四年析觀城頓邱二縣置澶州貞觀元年州廢復縣還屬魏州大歷七年田承嗣表以魏州之頓邱臨黃復置屬河北道晉又廢臨黃入觀城隸澶州宋升澶州爲開德府靖康後沒於金改爲開州本縣爲屬邑元因之隸濮州國朝仍隸濮州郡名臨黃永樂大典

按舊志州縣皆別有郡名如濮州郡名濮陽范縣郡名范邑朝城郡名武陽是也郡者羣也人所聚也指縣治言今

惟府稱郡矣觀錄

觀城在濮州西北洪武三年三月省尋置明史地理志

元制縣隸於州州隸於府府隸中書省惟腹裏之州有不隸府而直隸省者明因元制　國朝觀城直隸東昌雍正八年改濮州爲直隸州以觀城屬焉自此不屬東昌矣

國朝雖不因明制然康熙時文移署銜猶云東昌府濮州觀城縣雍正初亦然觀錄

疆域

觀城縣編戶十里五保五屯　東西廣二十三里　南北袤三十里

東至范縣界櫻桃園二十里

東南至濮州界馬陵十三里

南至濮州界古城店二十里

西南至清豐縣界四角池二十五里

西至清豐縣界孟秋村三里

西北至南樂縣界岳曾村七里

北至南樂縣界大張村十里

東北至朝城縣界孩莊店五十里又東北至東昌府治一百六十里至省城三百八十里至

京師乙千一百里

以上皆舊志

觀城西至澶州二十四里臨黃西至澶州六十七里元和志

觀城縣在澶州東北七十里臨黃廢縣在觀城縣東七十二里寰宇記

觀城縣在澶州東北九十里王存九域志

觀城北至上都二千里北至大都一千一百里東南至本州七十五里東至朝城王官莊界三十里西至清豐董堌村界五里南至濮陽縣朔村界三十五里北至南樂縣周懷堌界十五里東至范縣七十里西至清豐縣六十里南至小濮州七十里北至冠州一百三十里東南至鄄城縣七十五里西南至開州一百五里東北至朝城縣五十里西北至大名府一百里元一統志

東北至東昌府一百九十里東至范縣櫻桃園二十里西至開州清豐縣孟秋村三里南至濮州高寺村三十里北至開州南樂界大張村十一里東至范縣六十里西至大名府開州清豐縣五十里南至濮州七十里西南至大名府開州九十里東北至朝城縣四十五里西北至大名府

樂縣五十里永樂大典

按縣在府西北一百五十里東至范縣界二十五里至縣治四十里西至大名府清豐縣界三里至縣治四十五里南至濮州界二十五里至州治四十五里北至大名府南樂縣界十里至縣治四十五里東南至濮州界十五里西南至清豐縣界二十五里至開州治一百里東北至朝城縣界二十里至縣治四十五里西北至南樂縣界七里東西廣二十八里南北袤三十五里

形勝

觀城縣境以外南接濮陽而枕澶淵西襟豐樂而鎖趙魏北抵武陽而拱燕薊東通古范而從齊魯此觀之屏蔽也境以內郭疃爲東鎮而民居稠密馬陵爲南鎮而險道阻隘鞏家營可對西壘蔣家店可當北門此觀之扃戶也舊志

觀城縣在府西北一百五十里馬頰繞乎東南澶淵環其西北外控燕趙內捍魯齊山東通志

八景舊蹟附

月河春瀾縣治無水獨此一流如月津津不竭每春雨初霽則澄清四溢焉

金堤夕照創紫金堤起隱隱橫亘如虬伏地在昔渠水分流繞湯溢縣景色有所娛者

龍潭湧淚 潭不敢飲潭水亦涸相傳夜有河神遂祠焉

馬頰分流 即馬頰河也漢沙丘南界稀古蹟猶存不無滄桑之感云

靈公鶴池 縣西南二十五里衛靈公養鶴處即四角池也

竇氏青塚 縣南八里世傳漢文帝竇后父垂釣陸死詔築其淵因名草色煙光一望凝碧

東郊牧笛 縣東三里爲郊外寬閑之野林阜蒼然時有乘牛弄笛者庶擊壤之遺音歟

西寺晚鐘 縣治西即顯慶寺也相傳寺鐘一扣長鳴於斜陽古木中聞之喪亦悠然便爾興

以上皆舊志

劉淇曰周禮夏官司固掌修城郭溝池樹渠之固若造都則治其固與其守法比國都之境有溝樹之固郊亦如民皆有職焉若有山川則因之又司險掌九州之圖以知其山林川澤之阻而達其道路設國之五溝五涂而樹之林以爲阻固皆有守禁而達其道路國有故則藩塞國路而止行者以其屬守之唯有節者達之此言國有山林川澤之險則因之以爲固無其險則溝涂足以限戎馬之足林木足以當隱蔽之周險成於人而不徒賴其地故卦大象云王公設險以守其國也井田廢而溝洫川澮制刻地無餘連阡平疇蕩蕩極望故在今設險爲難然阜林木未嘗不可因其勢而默成之是則地有古今而地制用者無古今也 堂邑志

劉淇字武仲與馬復亨有衛圖集說錄

川澤

沙河　沙河自觀城四角池北流由富南村安家樓沙河崖馬廠會南樂水東入朝城界又北至莘縣界又東入漯水

劉氏藻曹州府志

沙河自縣四角池滙水北流逕富南村安家樓沙河崖至馬廠莊會直隸南樂縣水東入朝城縣界又北逕雙廟任家屯畢家屯至新店集入莘縣界又東北逕滑家營閻家營花園村李家莊于家莊遠縣城東北入漯水山東通志

沙河至莘縣城東北入漯水東北流入陽穀界之蓮花池由圯橋入鴛鴦陂至姜家溝入聊城界南至龍灣入運

觀錄

按曹州府志圖縣西南有夏家溝東南入沙河東北有[illegible]家溝又東北有古溝皆東入沙河宜疏導以瀉淫潦 觀錄

夾堤河　夾堤河在觀城東南馬陵隄下自古龍潭導入杜家河東北至櫻桃園共行十三里入范縣界又東北經今隄口至曹家營共行二十五里入朝城界又經關家莊至劉家莊西北入漯水 山東通志

浮水　浮水故瀆在觀城縣南自開州流入又東北經朝城縣界入河即澶口也水經浮水故瀆東經大河故瀆經五鹿之野又東經衛國縣故城南又東經河敎故城而東北出又東北入東武陽東入河 一統志

浮水上承大河於頓邱縣西北出東經大河 禹貢錐指

按浮水即澶州亦謂之繁水 觀錄

黑羊山水　黑洋山水自西北流入馬頰河 明史地理志

黑羊山水在觀城西北自開州流入 一統志

黑羊山水自澶趨濮漸流入觀秋潦則傷稼明嘉靖間縣張廷璽由黑米寨北夾道疏兩渠以分其流然時或城爲患後知縣方維藩於城塹外築隄護之水從隄外折而東達馬頰河始無泛溢之患 舊志

黑羊山一作黑陽在河南原武縣界決武[illegible]

羊水即河決之故道復遂爲雨潦城水之所瀦蓄

黑羊山水即濮州魏河之所波及者由東逼志云魏河

黃河決口故道由河南原武黑羊山東北逕開州受

之水逕七空橋清水頭魯家河又東北逕王明屯小

堌石墓頭入濮州境下張秋入運河 祥符縣十里

唐又九十里黑羊山甚小所謂水即河水也 觀錄

淇水 在頓邱縣北五里上接清豐縣下入觀城界 寰宇記

淇水一名王莽河冀州圖云河水西從河內郡界入黎

陽東北至臨河縣西十里王莽河出焉又東逕澶州界

入武陽河河南即東郡界也 寰宇記

武河 太史公班孟堅謂禹釃二渠以引其河一貝邱一

川李垂導河書曰東爲漯川者乃泉源赤河北出貝邱

乃今王莽瀆而漢塞宣房所行二渠蓋獨漯川其一則

決之起觀城入蒲臺所謂武水者也 王應麟困學紀聞

按金史地理志觀城有泉源河豈即赤河耶 觀錄

黃溝 黃溝在臨黃縣北自觀城界流入東有支山水出

亦名爲黃溝東南入虎掌溝又東南入黃河 寰宇記

黃溝在觀城縣南元和志云臨黃縣以北臨黃溝而名

統志

黃河 黃河自漢至唐宋河從開州界流入運濮州北

縣南東北流逕范縣西北水經注河水自濮陽東北逕
國縣南東爲郭津口又東逕鄄城北又東北逕范縣之
亭又東北逕委粟津會浮水故瀆又東逕武陽縣東北
西又東北流爲倉亭津 一統志
大名古黃河有三道一自河南滑縣流入經開州西北又
東北經清豐縣南又東北經南樂縣西北又東北經元城
縣東又東北入山東館陶縣此西漢以前黃河之道也一
自滑縣流入經開州西南又東北經清豐縣南又東北入
山東觀城縣界此東漢以後及唐時故道也 一統志
胡渭云東漢以後之河即漯水之故道也詳下 觀錄
故黃河在臨黃縣南舊自開州流經境內入朝城縣及濮
州界石晉開運三年河決澶州臨黃是也今湮 方輿紀要
黃河在鄄城縣南二十一里臨黃縣南三十六里朝城縣
東南二十九里 元和志
漯水 漯水首受河自黎陽宿胥口始不起東武陽水經下
敘河水自宿胥口至委粟津皆古漯水也自周定王五年
河徙宿胥口東行漯川至長壽津始與漯別行其津以西
漯水故道悉爲河所占而上游較短矣迨漢成帝建始末
河決館陶由東武陽絕漯水而東北至高唐又絕漯水而
千乘入海雖嘗塞漯故道猶存王莽始建國三年復決

爲元城祖墓計不嘗塞明帝永平中王景修之遂爲大河
經流自是委粟津以西漯水之故道又爲河所占上游殺
短是漯水一出於武陽再出於高唐據成帝後言之耳水
經注所言漯水此自西漢末以迄後魏漯水之源委也以
今輿地言之濬滑開州清豐觀城濮州范縣朝城莘縣高
唐聊城清平博平禹城臨邑濟陽章邱鄒平齊東青城高
苑諸界皆爲漯水所經自宋世河決商胡朝城流絕而舊
迹之所存者鮮矣　禹貢錐指
方輿記要朝城治西金蓮坡或以爲漯水之源朝城志云
縣北有二陂相傳武水發源處朝城名東武陽以此鄰當
元謂武水即漯水之別名今據東樵之說則鄰氏亦非朝
城志更不足論矣　山東通志漯水入高唐州界俗名土
河舊志遂謂之徒駭河也　觀錄
馬頰河　馬頰河在縣治東八里即禹疏九河之一也相傳
發源自黃河分流由曹濮過觀城北經朝城莘縣堂邑抵
高唐久湮沒成沙窩　舊志
觀城縣東有馬頰河　明史地理志
馬頰乃唐時黃河故道以下流入篤馬河故亦有馬頰
名非禹跡也九河之一在德景滄獻地此唐之馬頰
城觀城之間　曹州府志

唐時有馬頰河出澶州清豐界東北流至平昌合鬲即此也宋至和二年李仲昌議開六塔河引歸橫隴歐陽脩言六塔實行唐之馬頰惟李仲昌所開引商流使東入橫隴故道爲異耳至嘉祐五年河流別派於之第五埽曰二股河爲二股河所行今此河或斷或續故道具存蓋即唐之馬頰宋之六塔二股也一統志

按山東通志馬頰自元城縣白塚村入朝城縣界經莘堂邑三縣入運河與觀城無涉明史云馬頰在治東似即今之沙河矣存考觀錄

大張陂　大張陂去縣北十里其地淤下雨暘時若則麥豐稔澇則湮沒盡矣舊志

大張陂在縣北十里其地窪下每遇雨潦即成巨浸一統志

古龍潭　古龍潭距縣東南十三里瀠洄於馬陵堤之陰四野之水藉以爲壑盈則順堤而東由范邑入竹口坡舊志

古龍潭在東南十三里名竹坡口旱禱輒應曹州府志

邑志云潭不數畝嚴冬不氷恐未必能容四野之水也今之龍潭非昔之龍潭矣凡受水之處皆宜深濬以爲洩之區不當與水爭尺寸之利前人論之已詳乾隆三十七年春奉

上諭嚴開墾陂湖及圍田之罪大張陂之不可爲田亦猶此
大哉
皇言人亦可以省悟矣 觀錄
明王汝訓曰自大河南徙吾郡始不羅其害今之患在羊
羊山水伏雨積日挾衞南滑澶諸流趨入府境瀰漫數百
里禾黍之場化成澤國觀城縣爲大張陂范爲周望陂朝
城爲舊縣陂聊城縣爲鴛鴦陂郡城迤北通舟楫數十里
累歲種不得下百姓捕魚拾蛤自給當事者憚于天順間
河決之故禁口不敢言疏水暴漲溢溢未嘗不灌漕而東
隆慶間曹濮道副使何公子壽小築隄防閼州居民羣起
荷鍤冒禁掘發此誰非赤子吾豈可惟己之利而壑鄰國
夫水猶血脉也循絡則治壅塞則病善治水者在因勢導
之使歸耳往劉忠宣公建通源等閘輸瀉諸流規制具在
倘按尋故迹疏引北注濮范諸水由張秋入河朝城觀城
聊城諸水由府城南龍灣入河府城北諸水由魏家灣等
處入河各從減水閘外瀉無隤林楗石之費百姓享其利
不然疏治上流釃爲小渠由濮州二十里橋北疊路穿入
黃龍潭由黃龍潭穿入開州永固鋪北抵漳衞旬日可達
先是觀城令賈世康勘河議具載志中今稱石畫疆場之
事一彼一此議竟中寢萬歷丙申濮鄆以西大水管濟

中秀水黃公承元啟沙灣諸堰輸納外流由流河入海相
略具詳安平水利志當是時沮洳畢出運道無恙異日民
罹昏墊司牧者何不援往事以請幸無束手旁觀徒藉口
於漕也東昌府志河渠論

萬歷六年觀城縣知縣賈世康委勘水患申文查勘得濮
州地方迤南被水故道原有洪魏二河洪河西南上接開
州長垣東明滑縣青龍等陂其魏河西南亦通開州地名
石墓頭黑羊山濮州等陂之水俱流入開濮地方洪河故
道則由濮州城南四十里董家口橋魏河則自濮州城南
二十里橋俱入楊二莊橋由范縣竹坡口壽張以入張秋
曲灣迂繞二百餘里安平鎮又高築堤壩不容流漸以致
西水漲泛停滯州陂淹沒民田洪魏二河淤塞年遠因運
道有妨干係國家重計屢奉撫按查議未敢輕濬各年卷
案存照本職檢查卷案差人到發水根源處查得直隸內
黃地方原有古沙河一道水由漳河泛出南流至滑縣迤
北土山旅堤向東南流去年八月被滑縣人將傳家防水
隄偷開放水往正南澶州陂流開州差官塡塞滑縣堤北
人不容以致水俱歸濮州項城陂又長垣迤西與河南封
邱縣接界亦有長堤一道被封邱民將隄口迤南盜決四
處以致水由長垣開州散漫亦流入濮州項城陂淹沒

田今議欲塞上源之水以洩下流除兩州之害必塡塞堤不使泛流再於濮州二十里七空橋添二空爲九空再於楊二莊高架木橋以便下流上源堵塞水勢已殺橋空既多水復易洩兩州之害庶乎可除若僅平路開通水日水不歸河勢必泛濫濮州東南千餘頃膏腴浸以渰沒是以鄰國爲壑欲移開州之害以遺濮州其孰肯從況水自上流而來濮州固渰開州之害亦未必除也所不敢輕議然此乃一時之計非經久之圖也水小或可無患水大仍然不免蓋開州之水由來甚衆且遠非特兩濮之害溢于東則范縣壽張陽穀受其害溢于北則濟寧南樂觀城朝城莘縣聊城受其害蓋水不歸河道故也張秋雖可洩而恐衝運河不敢輕議查開州城北之永固鋪原有舊河痕北達漳河前年開州知縣潘某申請兩院挑濬誠良策也因清豐南樂各執偏見皆爲己私恐傷民田遂抗違不行潘知縣陞去其事中止致有前害今欲除此害須查開州申請原文自何處挑起可達漳河再于濮之二十里橋北由疊路而濬入黃龍潭由黃龍潭濬入永固鋪由永固以達漳河民田挑決者查明畝數二州給與原價其應征糧二州代派其所用夫役二州均出再於受水各縣量帮包庶一勞永逸不惟除直隸開州等害而山東之費

以永除誠百年無窮之利也舊志此文錯簡并脫句爲正并刪其字句之冗者觀終觀城爲清豐開州之下流朝城莘縣之上流不知何年於觀朝之間起疊路一線漸以增高約攔水勢不得下洩平時小水人已苦之乾隆丙戌秋大水漫衍四境觀人毀路決水朝人爭之訟於郡守觀人欲就決口爲連空長橋朝人不肯相持半載余與朝城熊君仁泰調停其說建三涵洞而已然皆未快其志也先是本有溝渠通流由朝莘達聊城入運河歲久湮沒民各耕佃其中甚且起廬舍有司爲升科於是積勢難反言及開渠即以妨運爲詞自明已然矣究之開渠彼此之利壅防大決害亦全之蚩蚩之民難以語此雖以張儀封之學力事權猶不能行其志何況其他嗚呼舍賈公之議無可爲者矣　妨運之說張敬庵先生極辨之詳居濟一得觀錄

鄉里

元一統志三鄉曰安定曰崇福曰里仁東昌府志三鄉吳婁

宗婁耿堌 永樂大典

堌本作固水經注洛水又東經一合塢南城在川北原上高二十丈南北東三箱天險峭絕惟築西面即爲固一合之名起於是矣又洛水北經合水鳴流注公路澗上有袁術固四周絕澗迢遞百仞廣四五里今曹濮之間以堌名不一而足蓋村落築壘以自保固豈以濵河防水故耶

以爲古墳非也 宋史皇祐二年河復決大名府館陶

之郭固亦無土旁 觀錄

舊制九里後增爲十里　耿堌堡在縣治南十里　宗婁堡在治東十八里　吳婁堡在治東北八里　在坊堡萬曆志作在城鄉　在治東南四里　永康堡在治南八里　新興堡在治南十八里　與原屯在治東二十里　黃堌屯在治東北五里　小張屯在治北八里　宗婁屯在治東十五里舊志

邑西境最挾十里皆偏於東北南三方凡一縣之村莊宜以里爲之綱而分派之以爲目其地之高下原隰皆注明於其下後修志者不可不知凡曰堡者土著之曰屯者遷民也與軍屯異明洪武二十八年二月遷登萊民於東昌永樂九年遷三府民於東昌兗州諸府故有屯有堡之分今則全爲土著而已觀錄

凡有里則有長里長之下有甲長即周禮比長鄰長之遺意也漢有亭長有鄉三老並有佐理之職呂新吾曰明初置老人二員佐令出治可以笞杖斷決洪武實錄云初令郡邑選民高年有德行者里置一人謂之耆宿二十年戶部郎中劉九皐言耆宿蠹蝕鄉里民反被其害遂命罷之然則前輩謂鄉三老及亭長之法宜復者正須斟酌而行之矣觀錄

耿堌堡

南門內外街　田家河　雙廟　谷家爐　陳家村　[illegible]
家村　呂家樓　安家樓　道士路　劉家莊　保安寺
張忠樓家村　尚武寨　馬家莊　會家河村　裴家
海　史家樓　大張村　馮家海　包頭李家莊　王[illegible]
廟村　蔣家莊　紅廟村

宗婁堡

谷疃寨　前將軍寨　後將軍寨　賈家海　張家爐
前十王廟　前姜家莊　後姜家莊　郭家海　侯家樓
趙家海　陶家村　五口寺　姚家村　後十王廟

吳婁堡

遠家廟　黃村廟　社莊　蔣店　王莊集　桑家樓
柴家樓　柳園村　吳家海　趙家海　周家廟　郭家
莊　呂家樓　王順廷莊

在坊堡

東門內外街　馬家溝　于家溝　王家溝　野猪林
朱家廟　琉璃井　橋下村　高家莊　高菜園　岳家
坊　呂家村　三里莊　周家村　路家村　郭家海
紅廟

永康堡

西門內外街　原家莊　趙家海　呂家海　孫家莊

老鴉張　道士路　鄭家莊　小辛莊　武家莊　鄭
莊　岳家莊　韓家廟　劉家海　海南寨
新興屯
富南村　弓家莊　崔家莊　潘家莊　陳家莊　周
營　王家莊　古城店（即鐵奶奶廟）　南王莊　南家莊　
家莊　車川口
興原屯
倉上村　後倉上村　前夏家溝　後夏家溝　常家莊
李家樓　姜莊集　劉家樓　盧家莊　小王莊
黃堌屯

小王莊　袁家村　焦家村　馬廠　前韓家樓　西
家樓　前黃堌屯　西黃堌屯　小屯村　吳[illegible]屯
小張屯
城內北街　小張村　大張村　大柳樹　鐵佛寺　前
山谷村　後山谷村　大山谷村　新山谷村　西場
老吳莊　呂家莊　孟秋寺　呂家廟　黃家堂　賈
莊　李家莊　武家莊　林家莊　武家廟
宗婁屯
文家村　耿王村　張家樓　樂家村　百家寨　甯
村　金家村　薛家屯　位家村　莊和村　張富村

市集

城東崇文街　城西紫金街　城南阜民街　城北拱辰街

每月奇日四街輪集週而復始舊志

郭疃集在縣東二十五里四八日集

薛家屯集在縣東十五里五十日集

蔣家店集在縣東北十五里二六日集今廢　以上舊志

王莊集在縣東北十八里一六日集

黑米寨集在縣南二十里五十日集

夏家溝集在縣東南十五里二七日集

明任邱粟可仕曰市之害其大者有三富者秉權利之

以掘農民賤取其菜轉賣他境使菜死金生每歲終
踊貴此害之在商者也豪猾託名給帖受權量而私易
之樸野之民持物而貿者陰奪其什一猶假口公租以
索焉此害之在市魁者也一切供應舊委於下直既半法
復不時給指行科歛幾同攫市此害之在胥隸者也 觀錄

襄城縣志卷之二

輿地志

城池

土城周圍九里三十步高二丈八尺頂濶一丈底濶二丈四
尺 壕廣一十五尺深[illegible] 樓高一丈濶如之 三門
東曰承德西曰[illegible]北曰[illegible]
土城周圍九里有奇[illegible]
城之門三東曰[illegible]
城[illegible]縣[illegible]力[illegible]重修 東昌[illegible]
[illegible]城堤[illegible]

[illegible]

城垣[illegible]五十步[illegible]

[illegible]橋[illegible]不及五[illegible]

[illegible]新書[illegible]冠珤[illegible]

[illegible]之并遵[illegible]城志法[illegible]

者可不知乎[illegible]

橋梁

登雲橋在魁樓南久廢　東壞橋在東門下

迎和橋在東郭入蜡龍王廟東前後各一久廢　南壞橋在南門下

望濮橋在南郭外久廢　[illegible]橋在城南十三里

西壕橋在西門下　便民橋在西郭迎南

豐樂橋在西郭外　秩成橋在西郭迎北

以上皆舊志

[illegible]在[illegible]郭外[illegible]志

官署

縣治在城內北隅洪武三年知縣張永和建當作永和姜天順四年正德九年皆重修東昌府志

忠愛堂三間即大堂舊志

後堂三間知縣沈璣修舊志

百朋堂萬歷十一年王應霖建東昌府志今廢

縣治圖百朋堂在儀門外東南隅蓋是寅賓館金沙曹煒曰漢唐以來朝廷開四譯之館郡縣皆得築館於儀門之東名曰寅賓觀錄

寅賓館三間在土地祠東知縣沈璣修建舊志今廢

庫樓在大堂左舊志

庫樓萬歷十八年知縣喬崑建東昌府志

庫房三間在後堂右知縣沈璣修建舊志今廢

靜觀軒在堂後康熙十二年知縣沈璣建觀錄今廢

近日樓在宅北康熙十一年知縣沈璣建舊志嘉慶六年知縣舒懿重修

大門麗譙樓知縣沈璣建乾隆十年知縣唐惟明修上有鐘以警夜有事號衆觀錄今廢

書吏房舊有十八間知縣沈璣修建六間舊志

儀門舊廢知縣沈璣建舊志

知縣宅內堂屋共六十間知縣沈璣捐蓋舊志

按今堂屋無六十間以地基墻界及舊圖考之似半分爲典史宅矣典史宅舊在六房之西今移在北不知起於何時山東通志典史署在縣堂東與舊志圖異疑有誤

戒石亭知縣沈璣重建舊志

戒石辭本孟昶所作有司箴中語宋太祖取以頒示郡縣觀錄

申明亭四座在城一鄉村二永樂大典

申明亭舊在大門外西久廢舊志

彰癉亭舊在大門外東久廢舊志

明宣德七年正月乙酉陝西按察司僉事林時言洪武中天下邑里皆建申明旌善二亭民有善惡則書之以示

懲凡戶婚田土門毆常事里老於此剖決今亭多廢善惡不書小事不由里老即赴上司獄訟之繁皆此之由觀錄

今縣門之前有榜曰誣告加三等越訴笞五十此前朝之舊制亦古者懸灋象魏之意也凡不由里老處分而徑訴縣官者謂之越訴玉峯志錄

布政司分司按察司分司署太僕寺舊在義倉南久廢舊志

分司署爲行部之止宿也太僕寺以明時令民牧馬故有考牧之所今並廢按部使者至則借民居觀錄

訓導宅在明倫堂西南舊志

典史宅典史黃尙達修舊志

陰陽醫學舊在預備倉南久廢舊志

醫學訓科署陰陽學訓術署在縣前洪武十七年設觀錄今廢

陰陽主祭祀救日月定更漏及卜日修方明制與醫學皆有印觀錄

僧會司僧會道會司道會署即寺廟爲之無常處觀錄

馬廠在縣西舊志

獄在大門內西周圍墻垣監房一座舊志

風俗

俗尚儉約矜名節務農桑勤課讀士多雅秀而女風振起舊志

正月歲首祀神祀先叩尊長填倉張綵錢更相賀歲隆師友具食拜節　立春觀土牛咬春茹春餅　上元張燈祀神前後三日　下旬入學于耜　二月二日鄉社祀先農清明祭掃插柳看花踏青　穀雨播種書穀雨帖封鵝端陽食角黍挑艾童男女繫五色絲　初伏食涼麥六月六日曝衣備水作醬　七夕乞巧　中元祀先麻飯　中秋玩月　重陽登高釀菊酒

朔祭掃送寒衣　十二月八日貧民賣糖酒浴蠶布十
千四日掃舍祭竈　除夕易門神桃符修歲事祭祖宴親
以上皆舊志

觀城縣俗尚儉約矜名節務農桑貧民婦女皆以麥莖織
爲業不事紡績物產同於他邑曹州府志

曹郡風俗大都士廉而樸不習進趨民質而惰不善蓄
四民之業農居六七賈居二三婚姻稱家往返略取相
即貴閥大族成禮而止不過費也烝嘗宴會奢儉得中亦
無鐘鼎之華喪葬從宜士人之家不作佛事惟好下棋
物禺車禺馬秉舁烈火以是相勝親喪飯粥不過百日相
功以下服或不備葬送合族同域以昭穆爲序至數世不
徙別則稱疎其物產五穀俱備春苦旱暵夏秋苦雨無溝
畎之浚蓄洩之備草木鳥獸他方所有者大略相似酒醪
醯醬中家以上皆自儲蓄不取諸市服食器用諸邑皆同
曹州府志

觀城縣邑不滿千戶俗慕儒雅締姻貴顯以是冒殷富名今
蕭然靡敝絃誦不輟響　士多雅秀文風振起山東通志

物產

穀類

白麥　紅麥　大麥　蕎麥　黍黑白二種　稷紅黑二種　粟黃白

赤三種豆花黑黃三種　菉豆　豇豆　秫黃白二種　米秫　粘秫　芝蔴

蔬類

芥　白菜　葱　芹　蘿蔔　茄　蔓菁　韭　茼蒿

苦蓮　王瓜　瓠　葫蘆　冬瓜　西瓜　南瓜　壺

菠薐　萵苣　荒葵　眉豆　甘露　絲瓜　甜瓜菜瓜

果類

梨 棗 柿 杏 李 桃 沙果 石榴 葡萄 花

紅柰 落花甜 蘋果 林檎

木類

桑 楊青白二木 椿 榆 槐 棠 柏 柳 楝 楮

藥類

山藥 萱草 小茴香 車前子 兎絲 桑白皮 枸

杞 茵陳 地骨皮 益母草 班猫 紫花地丁 蠶

牛黑白二色 蒺藜

獸類

牛 驢 猪 羊 兎 狗 猫 狐

禽類

鶩 鴨 雞 鷹 雉 雀 燕 鳩 鵲 鴉 鴿

蠟嘴 鶉 鵓鴿 布穀

花類

芍藥 金鳳 菊 葵 玉簪 月季 玫瑰 萱花

馬鞭

貨類

麻 大麻 蘇子皮 蔴麻 蜜蠟 紅花 靛 [illegible]

皮 棉布 木棉 以上皆舊志

凡志必詳土產然此鄰州邑土產皆同又何必志觀地[illegible]

土瘠民貧本無專產然正以無爲貴且五穀蔬菜此物之至貴者也何必以珍品爲土產哉惟水潦不時斥鹵相望土人煎鹽以逐錐刀則所以化瘠土爲膏腴用天之分地之利以厚民生豈無道以處此 觀錄

頓邱土貢平紬絹絁角弓鳳翮席胡粉 元忠志并新唐書

唐頓邱郡僅領四縣曰頓邱曰清豐曰觀城曰臨黃土貢之產當居其半焉 觀錄

穄亦曰穄即小米也通稱曰粟韋昭國語注云莠似穄而無實可知小米即爲穄也今人以穄爲穄音近而誤也穄黍不黏者亦曰糜曰糜先輩鄭世子徐光啟陸清獻辨之甚

明 觀錄

鄭世子曰穄與粟一物而二名唐孔氏疏云黍穄二物大時相類但穄比黍差爲植故黍秀而穄尙苗六月時也穗七月時也穄實八月時也若黍與穄相比則穄更植於黍故農書引諺曰穄青喉黍折頭言割穄欲早割黍欲晚穄晚多零落黍早米不成爾雅疏齊民要術以粟爲穄也證類本草飲膳正要以穄爲穄非也陶宏景之杜撰陶江南人不識穄至唐蘇恭之流遂傳會以穄爲穄與黍苗穗相類黍黏而穄不黏粱與穄苗穗相類穄不黏粱亦粟之類其所異者苗莊高穗

大味美於穆古人貴之品在稻上[illegible]

子之土沐粱是也詩云維虞維芑虞菊雅作薏郭注

今之赤粱粟芑今之白粱粟皆好穀也然則薏芑之於

猶秬秠之於黍蓋同類而異種者也 觀錄

陸稼書曰朱子詩傳謂黍苗似蘆高丈餘按黍苗無高

餘者此似指高粱爲黍然高粱雖有蜀黍之名乃別是

種非粱亦非黍也 高粱即蜀秫 觀錄

蜀秫高數尺其梗似蕪而小其熟有早晚博物志云地[illegible]

年種蜀黍即此按秫本是粟之黏者借以名此耳 觀錄

蕎麥唐高承簡傳以荍爲蕎非據爾雅詩傳荍別是一種

錄

李文藻曰蜀黍俗云秫秫音近而訛於古無所見惟見於

北夢瑣言云梁祖征鄆州爲朱瑄軍所迫忽見溝內蜀黍

稈積以爲道遂騰躍而過疑中原古無此物自蜀中得其

種故以名之其云高粱荻粱者以其高於粱而似荻也猶

越人云蘆稌明以前無此稱 觀錄

古蹟

馬頰河通考河上澗下狹類馬頰故名久湮沒舊志互見川澤

故觀國夏太康第五弟封國在縣境舊志

四角池縣西南二十五里相傳衛靈公養鶴處名放鶴池舊志

放鶴池相傳衛懿公養鶴所寰宇記

放鶴池在縣西南二十五里接清豐界今名四角池一志

今長垣有鶴城括地志云匡城縣西南十里俗傳懿公

鶴處一作收鶴誤觀錄

紫金隄縣治中街西高平地數尺相傳昔河隄[illegible]

按此即賈讓所謂金堤自濮州至商胡有故堤舊志

敦邱在縣南二十里爾雅邱一成爲敦邱寰宇記

瓦屋在縣南三十里東昌府志寰宇記蓋承臨黃而言也 按此本寰

左傳齊侯卒平宋衛於鄭會於溫盟于瓦屋溫在河西則瓦屋不在此明矣杜預云瓦屋周地讀史方輿紀要

寰宇記春秋隱公八年宋公齊侯衛侯盟于瓦屋即此地

新臺 王應麟曰水經注鄄城北岸有新臺寰宇記在濮州鄄城縣北十七里輿地廣記開德府觀城縣有新臺詩地里考

龍淵宮漢武帝時築今廢舊志

龍淵宮在觀城縣界漢武帝時河決因築此宮山東通志

水經河水東經鍾邱南注云河西岸有竿城河南有龍淵宮武帝元光中河決濮陽泛郡十六廢卒十萬人塞河起龍淵宮大約與干城相近則不在今境內明矣一統志云在開州西南觀錄

戚亭 河水故瀆經戚城西春秋左傳哀二年晉趙鞅帥師納衛太子於戚宮迷陽虎曰右河而南必至焉今頓邱衛國縣西戚亭是也水經注

按戚亭在今清豐之西觀錄

城南有鐵邱後漢書南蠻西南夷下注有脫誤

左氏哀公二年鄭無卹御衛子衛太子爲右登鐵邱望曰

鄭師即此京相璠曰鐵邱名也杜預曰在成南河之北岸

有因城後漢書作聶城成邑有子路塚水經注

琉璃井縣東七里形色蒼黃類琉璃投塊激之如谷響

井也舊志

海眼泉眞常宮前俗傳水與海通故名碑壓其上蓋石

井云舊志

盧津關今名高陵津津一作關在臨黃縣東南三十五里元和志

盧津關在濮州西北與觀城分界舊爲黃河所經水經注

鄄城在河南十八里河南岸有新城宋宣洲將軍王元謀

前鋒入河所築北岸有新臺鴻臺層廣高數丈衛宣公所

築大河經此所謂盧津關臺東有小城崎嶇臺側臺址枕

河俗謂之底閣城疑故關津都尉治也一統志

後唐同光元年梁以段凝爲大將營於王村自高陵津濟

河掠澶州諸縣至於頓邱方輿紀要

馬陵堤在觀城縣東南十五里又五里接濮州一統志

馬陵堤春秋成公十年會盟于此龐涓死樹下即此地

舊志

馬陵濮州志以爲即[illegible]龐涓處按元和志云在

元城東南一里春秋傳杜注及史記注皆云在元城縣

慈善坊在縣治南仁義坊在縣治北永樂大典今廢

故城附考

畔觀故城

畔觀故城在觀城縣安定鄉畔觀村元一統志

畔觀故城在城西漢置一統志

畔觀城即古斟觀漢置縣屬東郡光武改衞國縣以封侯山東通志

畔觀當以其畔夏而名其來已久恐并不自漢始也王氏曰觀治忌畔字而改爲治也如發干改戢楯范改建縣睦以其音近犯之類

謂本名觀津莽惡觀民不服改爲畔觀眞野人之語矣錄

衞國城

衞國城在縣境即內夏有周康叔衞靈公子路蒯聵孔悝塚舊志曹州府志作貢瑕村

衞國城在縣境即內夏也水經河水東北逕衞國縣南是也山東通志

衞公國故城

水經浮水故瀆又東南經國邑注云城北故衞公國又南經衞國縣故城南據此則衞公國與衞國邑不同

不相遠 觀錄

東漢衛國縣故城

漢畔觀建武十三年改後周後姬常爲衛公國於此田[illegible]國縣水經注浮水東經衛國縣故城南又東水經注浮水東經五鹿之野又東經衛國縣故城南又東經河牧城南而東北出京相璠曰五鹿在今衛國西北三十里屬頓邱地按此則衛國故城當在頓邱之北五鹿之東元和志五鹿在元城縣東二十里與河牧城東西相直又按酈氏稱故城知其時已移治矣京氏稱今衛國則晉時未移治也歟裴秀客有春秋地名三卷觀錄

晉時後衛國故城即隋觀城治

衛國故城在今觀城之西清豐之南境開州之北境

高貢錐指

按此故城當在今清豐之北胡氏誤詳下觀錄

隋觀城故城

武陽郡觀城縣舊曰衛國開皇六年改隋書地理志

觀城縣屬澶州至觀元年與州俱廢大歷七年析昌[illegible]貢二縣復置於觀城治唐書地理志

觀城西至澶州二十四里元和郡志河北道

[illegible]州二十五里則舊澶州在新澶州北四十五里矣新澶州治舊澶州治而今清豐在開州東北四十[illegible]今開州治舊澶州治而今清豐在開州東北四十[illegible]

[illegible]元和志觀城在澶州東北七十四里則在今清豐東北矣　頓邱在今清豐西北明統志云西南誤　觀錄

宋觀城故城

觀城在澶州東北七十里　業史太平寰宇記

古城在縣南二十里舊原店宋眞宗幸澶州儲糧所址舊志

古城在縣南二十里舊[illegible]形考云觀城有武[illegible]

一云宋眞宗幸澶淵以此爲儲糧之所　山東通志

寰宇記之澶州石晉置今開州也觀城在州東北七十里則似今縣南二十里之故城是也元豐北城志云觀城去澶州九十里今縣治是也似今治爲北宋所建然今縣去開州百餘里矣其後再有遷移亦未可知　觀錄

臨黃故城

臨黃城在縣境後魏析置址存舊志

石晉時臨黃改入觀城屬澶州　宋垂拱時省入觀城

武陽鄄臨黃縣魏置後齊[illegible]東[illegible]
[illegible]地[illegible]志[illegible]
壯縣大業初省入焉隋書地理志[illegible]
臨黃縣西至檀州六十七里後魏孝文分衛國置城北
黃溝而名屬頓邱郡隋屬魏郡唐武德初屬濮州[illegible]
[illegible]魏大歷初又割入檀州元和志
臨黃縣武德四年屬萊州州廢屬魏州大歷七年置檀
州之來屬舊唐書地理志
[illegible]里寰宇記
發臨黃縣在觀城東南七十二里寰宇記
臨黃故縣廢爲村在鄄城縣境內永樂大典
臨黃故城在觀城縣東南一統志

臨黃城在濮州界本漢畔觀縣地北魏析置臨黃縣北齊
省隋後置唐屬濮州宋省入觀城縣今臨黃集曹州府志
[illegible]臨黃城不在今縣境在濮州東北臨黃集蓋元時[illegible]
[illegible]城鄄城洪武二年省入濮州輿解
[illegible]城[illegible]河上縣故城
[illegible]志稱今國有河牧城後漢書
[illegible]故城在朝城縣[illegible]經注浮水故瀆東
[illegible]交[illegible]陽縣故城在朝城治西是也山東通志

[illegible]

[illegible]

[illegible]

[illegible]之[illegible]是[illegible]

[illegible]

[illegible]長[illegible]不必在邑城[illegible]可缺且以[illegible]

城[illegible]員之廨也[illegible]

郵鋪

總鋪在縣治東　更鋪縣治內四所各街二所城上三十二

所　東五里鋪在縣東　吳婁鋪在縣東北十五里

南五里鋪在縣南　新興鋪在縣南二十里舊志

鋪之胥曰司其徒曰兵蓋古候人之職主送迎賓客及扞

捩令則主遞文書而已至更鋪之人出於火甲與鋪遞不

同觀錄

爲屋四楹旁爲兩廊中建郵亭其外爲門繚以周垣具

旍以嚴號令置包匭以護封緘設司兵以遞文移附於

日以稽程限統於長以司巡察此鋪舍之制也觀錄

永樂大典東昌志范縣朝城並有急遞鋪觀獨無以其也觀錄

東昌府崇武水驛崇武永樂大典東昌舊志作業武士民正副馬二十匹

匹征銀三十四兩五錢該銀六百九十兩聊城觀城館陶

三處編東昌府志

觀城縣原額站地一千五百頃征銀五百四十兩幫貼清源

驛糧僉水夫銀七兩東昌府志明舊志今歸起運

代編者起於嘉靖末年爲他縣加派此大不可解者也已

歸併地丁則豁除益難矣堂邑志

協濟崇武渡口清陽清源等驛并新泰館陶驛站夫馬工料

等銀七百二十七兩八錢六分六厘二毫八絲五忽舊志

觀城無驛惟里甲馬三四而已里馬者向時派於里下自

條鞭法行按里納銀於官官自買馬焉死則官自補之又

不同驛馬報倒斃之例而賦役書猶謂之里馬是名存而

實亡也然一旦有不時之需廐馬不足仍復征之於民反

雜亂而無紀律往往吏胥收免差之錢而以疲瘦不堪者

塞責是民仍未能免害也海鹽有孫者爲長葛令分一員

爲十二路以配十二月著之籍至期里長自以其方來往

命於邑即距城遠者亦朝呼夕至雖違里馬之禁而民

受其惠達於治體者自不以吏議繩之也其後孫以[illegible]去任兵[illegible]

六百金而請其籍日幸勿貽後官孫怒而揮之然此法須通行則善不然倘遇差上下不能接代或用滚站之法則一邑獨受其累哀民其信我乎觀錄

觀城縣縣前鋪鋪司鋪兵各一名吳婁鋪鋪司鋪兵各一名辛興鋪鋪司鋪兵各一名走遞馬三匹走遞驢一頭馬夫二名半白夫四名半州府志

營汛

曹州府前代爲鎮爲軍兵制莫考明正統復設州武備猶鎮正德間因流寇警始設民壯馬快至萬歷末增至六百七十八名簡閱操練選各衙所賢武職董之天啟初始立曹營額設馬步兵乙千五百餘名

國朝順治初罷曹營五年河臣以曹地遼濶題准復設雜官十三年曹州改爲府治設立分防觀城汛外委把總一員馬守兵二十二名馬快八名民壯二十四名曹州府志

分防觀城范縣營外委把總一員馬兵二名步兵十九名東通志

防兵營房三所知縣沈璣建造一在官廨墻後一在縣宅後東北角一在縣宅後西北角舊志今廢

演武場在縣南二里舊有演武坊門垣亭臺俱久廢舊志

弓兵三十名永樂大典

分巡兗州道團操馬兵八名步兵十一名又步兵二名

民兵改編添設臨清守備步兵三名本縣守城民壯三十五名快手二名東昌府志

明兵制與漢略相似其變法也亦因漢初郡邑之兵其材官騎士皆調民爲之武帝之時有選募至于中興併射士孑守罷都試材官騎士還復民伍蓋長募多而郡國之民壞矣明初有屯兵又州縣兵則出於火甲按城市號房夫閭閻保甲夫謂之火甲以備救火防盜賊至其後乃有召募民壯而民兵之法弊矣觀錄

兵之費滋矣

演武場在南門外城南二里舊有演武坊門垣亭臺俱久廢舊志

唐順之曰演武者將以齊其部伍練其手足習其耳目性我指揮無不如意耳則或左或右或進或退自不得不有一定法至於臨事而奇正變化又不可定法拘矣乃或以平日之定法爲具文如兒戲者其不知法意歟觀錄

按今城內縣署東北亦有演武場每逢歲試閱看武童

現管分防額外兵六名　守兵二

凡名

公所

養濟院在縣治北民老孤老無依者收入養濟月給口糧

給花布舊志

明洪武五年詔天下孤老院改名養濟院

觀城縣養濟院在南門內曹州府志

按今收養孤貧正額四十四名歲支月糧冬衣銀六兩

十八兩四錢浮額二十三名由司領銀三十九兩六錢

普濟堂舊志未詳

觀城縣普濟堂在縣治北曹州府志

漏澤園一在縣北邑廨西一在縣東演武場東[illegible]

觀城縣漏澤園在縣東北曹州府志

明太祖初設養濟院收無告者月給糧設漏澤園葬[illegible]

天下府州縣立義塚觀錄

漏澤園之設始於蔡京宋崇寧間詔州縣擇高[illegible]

地置漏澤園以待無主之瘞觀錄

義塚在坊保小張屯各一所舊志

育嬰堂舊志未詳

觀城縣育嬰堂在南門內雍正十二年知縣張毓[illegible]

紳捐貲創建置義田貳頃肆拾叁畝玖分零交當生息

當百捌拾貳兩玖錢玖分[illegible]

雍正二年閏四月[illegible]

[illegible]京師[illegible]向有[illegible]堂凡有[illegible]之人[illegible]

[illegible]有[illegible]者不倦[illegible]可嘉

[illegible]仁皇帝曾賜額立碑以[illegible]

[illegible]以鼓舞[illegible]牢力倘壯及游手好閑之人不得借[illegible]

混入其中以長滑惰而生事端又闢廣渠門內有育嬰堂[illegible]

區凡孩[illegible]之不能[illegible]

大[illegible]少有孤[illegible]

[illegible]

[illegible]

[illegible]

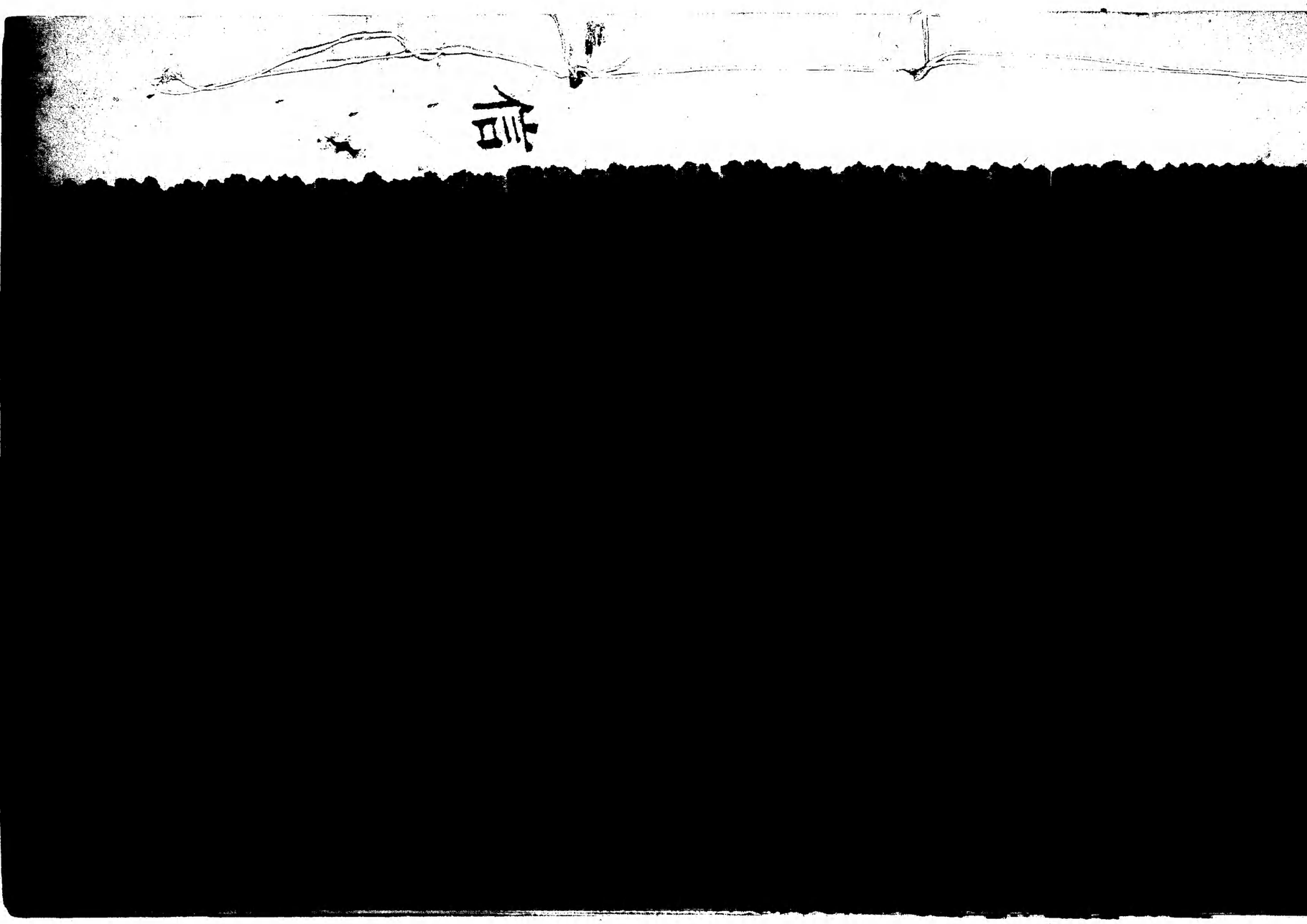

觀城縣志卷之三

學校志

頒發訓典

聖祖仁皇帝學校論 恭載首卷

訓飭士子文 康熙四十一年

國家建立學校原以興教化作育人材典至渥也朕即
來隆重師儒加意庠序近慎簡學使釐剔弊端務期風教
明賢才蔚起庶幾棫樸作人之意乃比來士習未端
著雖因內外臣工奉行未能盡善亦由爾諸生積習難
雖改易之故也茲特親製御書[illegible]

[illegible]若先立品行次及攻[illegible]
[illegible]庭訓長列宮牆朝夕[illegible]
[illegible]敦孝順以事親秉[illegible]
之說取友親師悉化憍盈之氣[illegible]
度式於規繩最防蕩軼子衿[illegible]
讀書何益若夫宅心勿淑行已多愆或蜚語流言脅制官
或隱糧包訟出入公門或發撥奸滑欺孤凌弱或招呼朋
結社要盟乃如之人名教不容鄉黨弗齒縱倖逃褫撲溢
章縫返之於衷能無媿乎況乎鄉會科名乃掄才大典國
允鉅士子果有眞才實學何患困不逢年顧乃標榜虛名
通聲氣貪緣詭遇罔顧身家又或改竄鄉貫希圖進取冀流
騰沸罔利營私種種弊情深可痛恨且夫士子出身之[illegible]
貴以正若茲厥初拜獻便已作姦犯科則異日敗檢[illegible]
所不至又安望其秉公持正爲國家宣猷樹績[illegible]
之選哉朕用加惠爾等故不禁反復惓惓茲訓言[illegible]
務體朕心恪遵明訓一切痛加改省爭自礪磨積行[illegible]
圖上進國家三年登造東帛弓旌不特爾身有榮即爾祖[illegible]
亦增光寵矣逢時得志寧俟他求哉若仍視爲具文玩[illegible]
徼倖方躍冶暴棄自甘則是爾等冥頑無[illegible]
[illegible]若復干咎戾王章具在朕不能[illegible]

往內閣學外而直省鄉校凡學[illegible]
並宜傳集諸生多方董勸以副朕懷[illegible]
迨勿謂朕言之不預也爾多士尚敬哉[illegible]

世宗憲皇帝雍正四年十月
上諭國家設學校以儲養人材鄉會試拔其尤者[illegible]
古選士造士之遺意也但士子作文有一日花晷[illegible]
司公明搜羅豈無遺佚況去取惟憑文藝其人[illegible]
能之優絀無由得知每有出羣拔萃之才屢試不[illegible]
得一第而年力衰邁不堪爲國家任使朕思各省學[illegible]
課士黜劣舉優係其專責嗣後學政三年任滿將[illegible]

在人品端方有猷有爲有守之士大省舉四五人小省[illegible]
送部引見朕親加考試酌量擢用現在報滿各學[illegible]
薦舉其到任未久者如有所知亦即舉出矣一省[illegible]
不可謂無人學政巡歷各府三年之久日與士[illegible]
察行不得謂不知但能虛公衡鑑所舉必得其人[illegible]
樹凡士子必鼓舞振興力學敦行求爲有用之[illegible]
才大有裨益該學政其各實心奉行毋得枉且[illegible]
私冒濫等弊必嚴加治罪

聖祖仁皇帝御製

孔子贊詞立石闕里摹搨

頒發直省　康熙二十五年

序曰蓋自三才建而天地不居其功一中傳而天人
蘊有行道之聖得位以綏猷有明道之聖立言以
學所以常明人心所以不泯也尊稽往緒仰
湯文武達而在上兼君師之寄行道之聖人
窮而在下秉刪述之權明道之聖人也行道
朝明道者教思周於百世堯舜文武之後
紛淆仁義湮塞斯道之失傳也久矣後之人而
王之心法以爲治國平天下之準其要所取
之爲萬古一人也審其勝業[illegible]

摘筆而爲之贊曰

清渾有氣剛柔有質聖人參之人極以立行著習察合道
由惟皇建極惟后綏猷作君作師垂統萬古曰惟堯舜禹
文武五百餘歲至聖挺生聲金振玉[illegible]
禮建樂既窮彝倫亦嚴筆削上紹往緒下[illegible]
秩然大經百家紛紜殊塗異趣日月無踰羹牆可晤孔子
道惟中與庸此心此理千聖所同孔子之德仁義中[illegible]
之好學本天性庶幾夙夜敬哉敬哉圖溯源洙泗[illegible]
惟[illegible]式[illegible]贊心焉遐企百世而上以
[illegible]師[illegible]

[illegible]

[illegible]

[illegible]

康熙二十四年

頒發

御書禹世勳表匾額

雍正四年

頒發

御書生民未有匾額

乾隆三年

頒發

御書與天地參匾額

嘉慶四年

頒發

御書聖集大成匾額

嘉慶二十五年十二月

今上頒發

御書聖協時中匾額

儒學

儒學在縣治東南 知縣沈幾脩舊志道光十七年重脩

儒學舊在縣治西南金太和三年主簿李堂遷今地元至

正間縣尹張巨川重建明知縣張永和 當作永和 姜左源高

櫺星門 知縣沈璣重脩舊志

[illegible]書云櫺星天田星也[illegible]爲天[illegible]五祀以[illegible]爲職養先於教故以此名門櫺取疏[illegible]之[illegible]用之孔廟設此尊崇比於天神地祇也

泮池 在坊南舊志萬歷十六年知縣喬崑鑿地新櫺星門[illegible]昌府志

泮海騰蛟坊 在櫺星門南舊志

東西學門

案儒學左右兩旁側設便門東曰禮門西曰義路其外立下馬碑

戟門 三間知縣沈璣重脩舊志

案宋太祖建隆間詔用正一品禮立十六戟於文宣廟內徽宗大觀四年詔用王者制廟門增二十四戟此戟門所由稱也明嘉靖九年改戟門曰先師廟門其外又設櫺星門以著尊崇

大成殿 五間知縣沈璣脩舊志

按宋徽宗四年御書大成殿額頒孔子廟自是郡縣學俱稱大成殿 知縣沈璣脩舊志乾隆八年知縣唐惟明重脩舊

東西兩廡 州府志

案古者立學必釋奠於先聖先師三代以上所謂先聖先師者不可考漢明帝永平二年詔國學祀周公孔子則以周公爲先聖孔子爲先師也靈帝光和元年始置鴻都門學畫先聖及七十二弟子像是以孔子爲先聖七十二弟子爲先師也魏正始二年以太牢祀孔子以顏淵配是以孔子爲先師聖以顏淵爲先師也晉及宋齊與北魏皆祀孔子以顏淵配胥祀於太學之內北魏孝文帝太和十三年詔立孔子廟於京師此學外專廟也梁武帝天監四年詔立州郡學建孔子廟此州郡學有孔子廟之始也北齊制新立學必釋奠於先聖先師春秋二仲常行其禮每月旦祭酒領博士及國子諸學太學四門博士升堂助教以下諸生在階下拜孔揖顏郡學則於坊內立孔顏廟堂以下亦每月朝此皆以孔爲聖顏爲師也隋文帝嗣位詔士以下每月朝此皆以孔爲聖顏爲師也隋文帝嗣位詔[illegible]孔子爲先師矣唐高祖[illegible]父則又以孔子爲先師尼父

德二年立周公孔子廟於國子學邱氏濬曰自曹魏釋奠孔子牌雍元魏始有廟不知何時立也至是高祖始詔國子立廟然周公孔子各自爲廟七年以周公爲先聖以顏淵配太宗貞觀二年罷祀周公尊孔子爲先聖以顏淵四年詔州縣皆立孔子廟高宗永徽中復以周公爲先聖孔子爲先師顯慶二年以周公配享武王後尊孔子爲先聖咸亨元年詔州縣皆營孔子廟自是廟學合而爲一矣元宗開元二十七年追諡孔子爲文宣王以昔周公南面今改國子學及天下州縣學夫子南面坐十哲東西行列侍自是廟學專祀聖門宋眞宗大中祥符四年詔州縣立孔子廟度宗咸淳三年以顏曾思孟配享升十哲遼太祖神冊三年詔建孔子廟金章宗永安四年詔州郡無宣聖廟者並增修之元太宗五年詔脩孔子廟此皆學廟專祀孔子爲先聖聖門弟子爲先師歷代名儒經師並以此從祀悉塑像贈封爵焉明太祖洪武十四年建國子學於南京定文廟之制自先聖以下罷塑像設木主世宗嘉靖九年釐正祀典去文宣王號改稱至聖十哲以下弟子皆稱先賢左邱明以下皆稱先儒令天下文廟俱撤塑像易以木主

國朝

太祖高皇帝崇德元年遣官致祭孔子以顏曾思孟配

世祖章皇帝順治二年定文廟神主謚號稱爲

大成至聖文宣先師孔子之位以先賢配祀先儒從祀十四

年議改謚號爲

至聖先師孔子

聖祖仁皇帝御書匾額並製各贊辭文

御製學校論及訓飭士子文並頒發學宮康熙五十一年遷東

廡朱子升殿配享附十哲之次

世宗憲皇帝雍正元年追封

孔子先代二年議嘉靖間罷祀者酌復林放蘧瑗秦冉顏何

鄭康成范甯六人從祀並增入縣亶牧皮樂正克公都子

萬章公孫丑諸葛亮尹焞魏了翁黃幹陳淳何基王柏許

復金履祥許謙陳澔羅欽順蔡清陸隴其二十人從祀四

年頒

上諭及匾額於各學

高宗純皇帝乾隆三年頒發匾額遷東廡有子升殿配享位

子夏下遷卜子於西位顓孫子張下遷爲十二哲位次

明爲先賢十八年議正先儒位次

仁宗睿皇帝嘉慶四年頒發匾額二十五年
今上頒發匾額近年又增祀先儒茲將配享從享備錄於左
昭崇道宏教之義

大成殿正位南面

大成至聖先師孔子

殿中東位西面 四子俱配始未元豐咸淳

復聖顏子 名回字子淵魯人

述聖子思子 名伋字子思孔子孫

殿中西位東面

宗聖曾子 名參字子輿魯人

亞聖孟子 名軻字子輿一字子車戰國時鄒人

殿內東旁西面 十二哲

先賢閔子損 字子騫魯人

先賢冉子雍 字仲弓伯牛之宗族

先賢端木子賜 字子貢衛人

先賢仲子由 字子路一字季路卞人

先賢卜子商 字子夏衛人

在東廡乾隆三年從徐元夢請升配

先賢有子若 史記字子若家字子有魯人

殿內西旁東面

先賢冉子耕 字伯牛魯人

先賢宰子予 字子我魯人

先賢冉子求 字子有仲弓之宗族

先賢言子偃 字子游吳人

先賢顓孫子師 宋時升十哲 字子張陳人

先賢朱子熹 字元晦一字仲晦 趙宋時婺源人

東廡 乾隆十八年部頒先後位次

先賢

先賢蘧瑗 字伯玉衛大夫明改祀 雍正二年復祀

先賢澹臺滅明 字子羽武城人

原憲字子思魯人憲弓作仲憲後隱於衛

叔懿子弟

漆雕開字子若一作憲字子開家語曰蔡人鄭元曰魯人

司馬耕字伯牛宋人家語作司馬黎耕與史記俱字子牛

梁鱣字子魚史記作鯉字叔魚齊人

伯虔家語字楷一作子哲魯人

冉孺字子魯一作曾家語作冉孺字子產魯人

冉季字子產一字子達魯人

漆雕徒父字子有家語云漆雕從父字子文魯人

漆雕哆字子敛家語作漆雕侈魯人

公西赤字子華魯人

任不齊字子選魯人

公肩定家語字子仲史記作中魯人一曰衛人

公良孺家語名儒史記作孺字子正陳人

公夏首字乘魯人

秦商字子木魯人

顏幸字子家魯人

壤駟赤字子徒秦人

商瞿字子木魯人

漆雕開家語曰蔡人鄭元曰魯人

司馬耕黎耕與史記俱字子牛

梁鱣字子魚史記作鯉字叔魚齊人

伯虔家語字楷一作子哲魯人

漆雕徒父字子有家語云漆雕從父字子文魯人

公西赤字子華魯人

公良孺家語名儒史記作孺字子正陳人

公夏首字乘魯人

秦商字子木魯人

顏幸字子家魯人

壤駟赤字子徒秦人

商瞿字子木魯人

漆雕開家語曰蔡人鄭元曰魯人

司馬耕黎耕與史記俱字子牛

梁鱣字子魚史記作鯉字叔魚齊人

伯虔家語字楷一作子哲魯人

冉孺字子魯一作曾家語作冉孺字子產魯人

冉季字子產一字子達魯人

漆雕徒父字子有家語云漆雕從父字子文魯人

漆雕哆字子敛家語作漆雕侈魯人

公西赤字子華魯人

任不齊字子選魯人

公肩定家語字子仲史記作中魯人一曰衛

[illegible]

[illegible]

[illegible]

[illegible]

公[illegible]字長[illegible]魯人

[illegible]人史記作[illegible]人

高[illegible]人史記作[illegible]人

[illegible]史記作[illegible]人

[illegible]字子柳魯人

[illegible]人

[illegible]人

[illegible]人

[illegible]史記作[illegible]中

公孫龍字子石家語公孫龍

顏高字子驕家語作顏刻魯人

石作蜀字子明家語作石子蜀秦人史記字子里家語作

后處字[illegible]之齊人

顏祖字襄家語作顏相魯人

秦祖字子南魯人鄭元云齊人

公祖句茲字子之家語作公祖茲魯人

樂欬字作聲家語作樂欬魯人

孔忠字子蔑家語作孔弗孟皮之子

顏之僕字子叔魯人

申棖家語申續字子周史記申黨字周文翁圖作堂後漢碑作棠中都人授經

左邱明圖曰魯人

牧皮孟子趙岐注牧皮爲聖門高弟雍正二年增祀

公孫丑齊人孟子弟子雍正二年增祀

句井疆字子疆衛人

縣成字子祺家語字子横魯人

燕伋字思家語名伋字子思秦人

狄黑字晳衛人家語字晳之

公西蒧字子尚史記作子上魯人

施之常字子常史記字子恒魯人

申棖字周史記申黨字周文翁圖作堂後漢碑作棠中都人授經

秦冉字開蔡人雍正二年復祀

公都子齊人孟子弟子雍正二年增祀

張載字子厚居郿縣之横渠益明宋人

程頤字正叔謚正宋明道弟世稱伊川先生張程二人舊稱先儒明崇禎時改稱先賢升附孔孟後

先儒

穀梁赤字元始魯人傳春秋　高堂生字伯魯人漢博士傳儀禮

孔安國字子國孔子十一世孫漢人傳古文尚書　毛萇趙人漢博士傳詩經

鄭元字康成東漢高密人官大司農雍正二年復祀　范甯字武子晉鄱陵人中書侍郎雍正二年復祀

韓愈字退之修武人唐侍郎謚文號昌黎　胡瑗字翼之海陵人宋侍講謚文昭世稱安定先生

司馬光字君實夏縣人宋尚書侯封温國公謚文正　尹焞字彥明洛陽人宋侍講雍正二年增祀

胡安國字康侯崇安人宋直學士謚文定　張栻字敬夫綿竹人宋右文殿修撰謚宣世稱南軒先生

陸九淵字子靜金谿人宋進士謚文安世稱象山先生　黃幹字直卿號勉齋宋閩人朱子雍正二年增祀

眞德秀字景元浦城人宋學士謚文忠世稱西山先生　何基字子恭金華人雍正二年增祀

陳淳字可大龍溪人宋侍郎雍正二年增祀　金履祥字吉父號仁山兩浦人宋雍正二年增祀

許衡字仲平河內人元大學士謚文正世稱魯齋先生　薛瑄字德温河津人明侍郎謚文清

陳獻章字公甫新會人明檢討世稱白沙先生　[illegible]字[illegible]人明[illegible]

呂坤字叔簡號新吾寧陵人明侍郎謚　孫奇逢字[illegible]容城人明道光八年祀

劉宗周字念臺山陰人明左都御史道光二年祀　[illegible]字[illegible]人[illegible]

謚爾獻雍正二年祀在從祀兩廡遵照議定從祀在明倫堂左舊志　[illegible]

崇聖祠　崇聖祠前舊志

雲路坊　崇聖祠前舊志

明倫堂三間在文明後[illegible]

[illegible]其姓氏

[illegible]以後凡建學者有[illegible]
[illegible]平章書與友[illegible]
明洪武初或稱彝倫堂

博文齋 在明倫堂左久廢舊志

約禮齋 在明倫堂右久廢舊志

案二齋其初只云東西兩齋舊志錄

尊經閣 在明倫堂北舊志

元仁宗皇慶二年命諸學堂州路總管史塡帥書庫校皆建閣

隆慶四年知縣方維藩建尊經閣[illegible]

據學碑尊經閣方[illegible]

敬一亭 舊在明倫堂右久廢舊志

明嘉靖五年作敬一箴頒之太學遂詔郡邑學校皆行石并刊程子視聽言動四箴范氏心箴作亭覆之碑名舊在泮池前久廢舊志

魁樓 史記天官書云斗魁戴筐六星曰文昌是魁星與文昌近故文學之地建魁樓以像之若塑爲神像非[illegible]之說也魁又作奎亦取天文奎壁主文章圖籍之意

登雲橋 舊在魁樓南久廢舊志

射圃 一所觀德堂二間永樂大典舊志不載

洪武二十五年詔諸生兼修射與書數凡[illegible]

臥碑 明洪武十五年詔頒臥碑置明倫堂左碑用石高二尺二寸橫臥而刊其文凡八條

順治九年奉

旨頒學碑立石各學

碑文

朝廷建立學校選取生員免其丁糧以養成其才以供
國恩下立人品所有教條開列於後
朝廷之用諸生皆當上報
一生員之家父母賢智當承當受教父母恩[illegible]
子既讀書明理當再三懇告使父母不陷於危亡
一生員立志當學爲忠臣清官[illegible]
相講究凡利國愛民之事[illegible]留心
一生員居心忠厚正直讀書方有實用出仕必作良吏若心
術邪刻讀書必無成就爲官必取禍患行害人之事者往
往自殺其身當宜思省
一生員不可干求官長交結勢要希圖進身若果心善德全
上天知之必加一福
一生員當愛身忍性凡有司官衙門不可輕入即有切已之
事止許家人代告不許干與他人詞訟他人亦不許牽[illegible]
生員作證
一爲學當尊敬先生若講說皆須誠心聽受如有未明從容
請問毋妄行辨難爲師者亦當盡心教誨毋致怠惰

一民一切利病不許生員上書陳言然稱一言為自

制論刪革治罪

一生員不許糾黨多人立盟結社把持官府武斷鄉曲

文字不許妄行刊刻違者聽提調官治罪

書籍

上諭四部共三十七本自康熙十一年至雍正三年

聖諭廣訓一部

欽定周易折中一套十本

欽定詩經傳說二套十八本

欽定書經傳說二套十二本

欽定春秋傳說二套十八本

御纂性理精義一套六本

欽定四書文二十二本

史記二套二十本

後漢書二套二十本

南北史五套五十本

魏書二套十四本

南齊書一套十本

陳書一套四本

後周書一套八本

前漢書二套二十四本

三國志一套十二本

晉書四套三十八本

宋書二套二十四本

梁書一套八本

北齊書一套八本

隋書二套二十本

唐書四套四十四本　五代史一套八本
宋史十套一百本　遼史一套八本
金史一套二十本　元史五套五十本
明史一百十二本　學校全書二套十六本
名教罪人詩二本
以上書籍均交學官收貯

附
改祀

鄭衆字仲師東漢開封人　盧植字子幹東漢涿郡人
虞字子慎東漢滎陽人
以上明嘉靖九年改祀於鄉

附
罷祀

公伯寮字子周魯人以讒仲由黜　楊雄字子雲成都人以事莽黜
荀況字子卿趙人以言性惡黜　戴聖字次君漢梁人以臧吏黜
劉向字子政漢宗室以誦神仙方術黜　賈逵字景伯東漢扶風人以會圖讖黜
馬融字季長扶風人以貪鄙附勢黜　何休字邵公東漢人以斥王魯法風角書黜
王肅字子雍魏刺人以黨司馬篡魏黜　王弼字輔嗣晉山陽人以宗莊老黜
杜預字元凱晉杜陵人以黨賈建短喪黜
以上明洪武嘉靖年間二次罷祀

學官

復設教諭一員

訓導一員

廩生二名

增生二十名

門斗二名

役

額設三十六名

其間有教諭明時有教諭有訓導後又增之訓導

康熙元年大學裁訓導小學裁教諭

訓導旋即復設教諭

[illegible]儒學提舉司洪武二年詔立學校設教諭一員
[illegible]廩膳增廣生員二十人洪武[illegible]
[illegible]米每歲[illegible]
食米人六斗十三年八月增師生廩膳米人日一升[illegible]
[illegible]皆官給十六年二月詔天下學校歲貢生員二十[illegible]
詔增廣生員九月詔更定歲貢生員例縣學三歲一人二
十五年正月命縣學歲貢一人六月禮部頒學規宣德二
年詔增廣生員二十人正統元年設提督學政官二年增
廩膳生員二人
國朝順治十五年停儒童科試康熙元年停科試減歲
三年一人以軍興教廩膳銀三分之一充餉後旋復三年
裁教諭止設訓導一人大縣裁訓導十六年復科試考取儒童
十五年復設教諭觀錄
按明成化宏治年間修邑廟碑記皆有兩訓導

學額

歲科兩試各取新進文童十二名本額之外取入者撥入府學

每歲試取新進武童八名撥府同文童

遇

恩加額

康熙雍正年間廣額無案可稽

乾隆三十七年歲考廣額又四十一年科考廣額又五年

年歲考廣額

嘉慶元年歲考廣額又二年科考廣額又十五年

道光元年科考兩廣額

額設增廣生員二十名

額設廩生員二十名

歲貢額例

每進子貢辰午申戌等年挑取一名

學田

原額地壹頃玖拾肆畝捌分貳釐陸毫每畝徵租銀伍分共徵解銀玖兩柒錢

分壹釐
叁毫

耿固保地叁拾捌畝捌分貳毫

宗婁保地貳拾畝伍分陸毫

吳婁保地肆拾玖畝陸分

在坊保地伍拾捌畝柒分捌釐

丞康保地伍畝壹分叁釐捌毫

小振屯地貳拾貳畝

以上皆舊志

社學書院

縣志一所舊在八蜡龍王二廟之中

耿固保一所舊在城南唐家村地六分四釐

宗婁保一所舊在南宗婁村地五分

吳婁保一所舊在蔣店東王家村地四畝一釐

在坊保一所舊在城北山谷村地二畝

永康保一所舊在耿固保南倉村地六分

黃堌屯一所舊在黃堌村地四分

新興屯一所舊在本屯鋪西地五分五釐

[illegible]一所舊在本屯十字街地三分五釐

[illegible]一所舊在本屯地一畝四分[illegible]

[illegible]屯一所舊在本屯地七分

以上社學十一所房屋樹木牆垣俱久廢 舊志

[illegible]縣社學一在縣治東餘在各里 舊州府志

[illegible]城社學二所社師二名生員三十六名 永樂大典

明洪武八年詔天下郡邑立社學凡五十家立一塾

生領之有司以是擾民遂令停罷十六年復詔民間自

社學延師教子弟有司不得干預三十年詔令置木鐸

年老或瞽目者每月六次以木鐸徇於路 觀錄

業子弟一云宋於各州立學賜田元因之今支其田師生

於公洪武乙卯令百家之中立社學一所

民不業從甚者之府學生初命年二十五以上

後二十者亦然國法嚴急為士者無能久生員

之家世業手至倒家營免 草木子

松樂書院在儒學北嘉靖三十六年[illegible]

邑廢 東昌府志

[illegible]元時天下書[illegible]

以通經學經學既明然後入國學[illegible]

[illegible]世[illegible]元[illegible]

[illegible]

[illegible]

[illegible]

[illegible]

[illegible]

[illegible]

黜矣儀其由矣物則休矣迺合樂歌鹿鳴畢卷耳采蘩采蘋六章工告備出主賓以下欽無算爵徹樂止席主人在東再拜賓介以下在西答拜出主人送賓於皆退

附 歷次鄉飲賓

道光十四年正月行鄉飲禮

大賓 衆賓

張 荃歲貢生 吾松年

介賓

王世燔監生 趙 樞

岳文藻附生 張其清

張子傑附生 張學書

唐朝聘

附 各典禮

朝賀

元旦日五鼓知縣率在城文武各官朝服赴

龍亭行朝賀禮

直省各府州縣衛皆有萬壽宮凡遇慶賀典禮於此望闕拜祝觀城於治西 武帝廟中作公所豫於大殿正中恭設龍亭恭奉皇帝萬歲牌於亭南向設香案於亭之南至日五鼓設燎於庭設燈於門廡知縣率在城文武各員皆朝服畢會文東西立位東西面北上拜位北面東班西上西班東上齊立行三跪九叩禮畢坐班引退

冬至日 與元旦禮同

萬壽聖節 與元旦冬至日禮同

讀法

每月朔望知縣率在城文武各官恭詣

龍亭行三跪九叩禮鄉約登臺振木鐸宣講

聖諭廣訓

以俗語解釋令軍民人等環聽易曉并擇律文內民俗易犯者咸宣示之各鄉莊縣官不能遍到教官隨時下鄉宣講或社中紳衿耆老董行

迎春

每歲立春前一日迎春於東郊

先期於東郊造芒神土牛立春在十二月望後芒神敷筵當牛肩在正月朔後當牛腹在正月望後當牛膝示民間事早晚立春前一日知縣公服率屬吏具綵仗至東郊詣芒神所行一跪三叩禮以次序坐飲酒簪花遍舁芒神土牛就樂前進各官後從入城置於縣署儀門外偏土牛南向芒神西向次日至立春時各官詣芒神所一跪三叩禮樂工擊鼓各官遍行鞭土牛者三迺退

案土牛胎骨用桑柘木身高四尺（按四時）長三尺六寸（按十日）頭至尾長八尺（按八節）尾長一尺二寸（按十二月）二尺四寸（按二十四氣）土牛色以本年為法蹄角耳目天干甲乙地支寅卯屬木屬土色青庚辛申酉屬金色白壬癸亥子屬水色黑如甲子年立春納音屬金色白之類餘倣此用地支蹄尾肚用納音天干甲乙地支寅卯屬木丁巳午屬火色赤戊己辰戌丑未屬土色黃庚辛申酉屬金色白壬癸亥子屬水色黑如甲子年立春納音屬金色白之類餘倣此

籠頭拘索以立春日干為籠頭色（即上天干例）拘用[illegible]

孟日用麻（謂寅申巳亥）仲日用苧（謂子午卯酉）季日用絲（謂辰戌丑未）

牛以冬至節後辰日於歲德方取土（甲己年[illegible]）

年南方丙位丁壬年北方壬位戊癸年東南方戊位**芒神服位用立春日支辰**

爲衣色支辰所生者爲繫衣色如立春子日屬水衣用取土克水繫帶用

生木餘日倣此**頭髻用立春日納音爲法**金日平梳兩髻在耳後左在耳前火日平梳兩髻在耳後左在耳前左在耳後土日平梳兩髻在頂直上

水日平梳兩髻右在耳後左在耳前木日平梳兩髻在耳

立春時法從卯至戌八時罨耳用手提陽時左手提陰時右手提從亥至寅四時罨耳或揭或掩

從左邊亥時揭從右邊子丑兩時全戴蓋寅亥時爲通氣故揭一邊子丑時爲嚴凝故全戴

以立春日納音爲法逢金木繫行纏左腳在腰左木行纏右腳擊在腰右水日俱全火日俱無土日著袴無行纏鞋子

****老少以立春年爲法**寅申巳亥老少午卯酉壯辰丑未幼身高三尺六寸

耕耤

雍正四年八月遵議通行各府州縣於各地方擇東郊郡處照九卿所耕耤田四畝九分之數建先農壇每仲春亥日祭神行九推禮

禮部每歲行文擇仲春或季春亥日知縣率教佐各官耕耤是日眡土宜備穀種青箱朱鞭來服耜黝牛及他農器豫陳耕所農夫披蓑戴笠埃於田間又向闕張畫屏設香案各官朝服致祭先農壇畢易襮袍就耕所執事者授來耜與鞭皆右秉耒左執鞭進耕執箱布種農夫牽牛扶犁各九推九返畢釋鞭束帶立田首西面北上農夫遂終畝告畢事各官補服望闕至香案前行三跪九叩禮各退觀邑耤田在東郭外路南

賓興

每遇鄉試之年諸生有科舉者得與賓興之選

至期堂下設樂儀門內搭龍門俟諸生到齊知縣公服升堂行四拜禮受祭畢拜先師行
服隅坐禮生唱諸生上堂
生以次列坐飲宴報馬三報喜兆散
給花紅諸生謝宴一揖由龍門出

送學

學院歲科試畢發給贊案由縣示期送學

至日新進到齊知縣公服升堂禮生唱各童生出班
參禮免更公服上堂行四拜禮班序立歌濯三遍
披花紅由儀門先行知縣至文廟率諸生行三跪九
叩禮隨赴明倫堂知縣就主位東向立儒學就賓位西向復行
行四拜禮儒學趨主位東向讓知縣就賓位西向復行
拜禮知縣命諸生謁師儒學隨命諸生謝知縣均行四
禮皆答揖禮畢諸生先出學門外候送知縣回署

日月救護

凡日月薄蝕欽天監推算時刻先期行文至期救護

是日於知縣大堂設香案鳴鼓陳
生報初虧各官素服行三跪九叩禮上香伐鼓衆僧道合
鼓振作陰陽生報食甚行禮伐鼓如初俟報復圓各官
服復行三跪九叩禮

觀城縣志卷之四

秩祀志

祠廟

文廟在縣治東南互詳儒學

大成殿正位祀

大成至聖先師孔子殿中東西兩行祀

四配兩旁祀

十二哲殿外東西兩廡祀

先賢

先儒並祠儒學

每歲春秋二仲月上丁日行釋奠禮

主祭官知縣分獻官教諭訓導典史博學
執事生以學中弟子員嫺禮儀者當之

康熙四十九年
特諭同城大小武陟俱照文職一體入廟行禮

儀注

正殿陳設

制帛一白色　白磁爵三　牛一　羊一　豕一
鉶二　簠一　簋一　籩十　豆十　酒罇一

東配二位　每位一壇
制帛二白色　白磁爵各三　羊各一　豕各一　鉶
二　簠各二　簋各二　籩各八　豆各八　酒罇一

西配二位
陳設同

東哲六位　六筵一壇
制帛六白色　白磁爵三　羊一　豕一　鉶一
簠一　簋四　豆四　酒罇一

西哲六位
陳設同

東廡　十六筵二壇
制帛二白色　爵六　羊三　豕三　簠各一　簋各一
簋各四　豆各四　酒罇一

西廡
陳設同

儀注

祭前致齋二日承祭官飭廟戶潔掃殿廡內外陳設禮器
少時省牲祭之日各官朝服教官先祭
崇聖祠畢禮生引承祭各官就位執事者各司其事瘞毛血
神樂奏各官行三跪九叩首禮樂止引主祭官詣
至聖位前跪獻帛獻爵聽讀祝畢行一叩禮以次詣四配位
前獻帛獻爵儀同復位分獻官詣兩序兩廡獻帛獻爵儀同
各復位亞獻終獻無祝帛餘皆如前儀飲福受胙行一叩
禮復位奏樂徹饌送神各官行三跪九叩禮樂止焚
帛詣燎所望燎禮畢
樂章

順治十三年
特頒大成樂章於國子監并各直省文廟

康熙五十五年題准
欽定樂章皆取平字之義

頌發中和部樂於直省府州縣儒學春秋丁祭一體唱贊
春祭夾鐘爲宮應鐘起調秋祭南呂爲宮仲呂起調
迎神樂奏昭平之章無舞
大哉孔子先覺先知與天地參萬世之師祥徵麟紱顯
金絲日月既揭乾坤清夷並舞羽籥之舞
初獻樂奏宣平之章
予懷明德玉振金聲生民未有展也大成俎豆千古尊
上丁清酒既載其香始升
亞獻樂奏秩平之章舞如初
式禮莫愆升堂再獻饗協鼓鐘誠孚黍稷肅肅雝雝
斯彥禮陶樂淑相觀而善舞如初
終獻樂奏敘平之章有舞
自古在昔先民有作皮弁祭菜於論斯樂惟天牖民惟聖
時若彝倫攸敘至今木鐸無斯
徹樂奏懿平之章
先師有言祭則受福四海賓宮疇敢不肅禮成告徹毋疾
毋瀆樂所自生中原有菽無舞
送神樂奏德平之章
鳧繹峩峩洙泗洋洋景行行止流澤無疆聿昭祀事配
孔明化我烝民育我膠庠

祝文

維年月日知縣某等致祭於
至聖先師孔子曰惟
先師德隆千聖道冠百王揭日月以常行自生民所未有屬大
教昌明之會正樂和禮節之時辟雍鐘鼓咸格薦於馨香
泮水膠庠益致嚴於籩豆茲當仲秋祗率彝章肅展微忱
幸將祀典以
復聖顏子
宗聖曾子
述聖子思子
亞聖孟子配尚饗

禮器

簠簋三十四　爵八十　鉶二十二
豐四十四　鑑四十四　籩一百七十八
罍一百七十八　牲俎三十四

以上禮器舊存六面五十五件今有損壞

樂器

祝一　敔一　搏鼓二
琴四　瑟二　簫二
笙二　笛二　塤二
篪二　排簫二　編鐘十六
編磬十六　應鼓一　麾一
旌節二　羽三十六　籥三十六

以上樂器舊存共一百三十件今有損壞

崇聖祠在明倫堂左舊志道光十八年重修

正殿中祀

肇聖王木金父公左祀
裕聖王祈父公右祀
詒聖王防叔公又左祀
昌聖王伯夏公又右祀
啟聖王叔梁公皆南面異室

聖祠舊名啟聖祠專祀啟聖公叔梁雍正元年追封孔子先世五代並爲王爵改啟聖祠爲崇聖祠通行順天府直省府州縣衛一體遵行

先賢顏氏 諱無繇字季路復聖子思子父 先賢孔氏 諱鯉字伯魚聖子思子父

殿內西旁東面

先賢曾氏 諱點字子哲宗聖曾子父 先賢孟孫氏 諱激字次魯亞聖孟子父

東廡從祀

先儒周輔 周濂溪父 先儒程珦 字伯溫二程子父

先儒蔡元定 字季通蔡九峯父

西廡從祀

先儒張迪 張橫渠父 先儒朱松 字喬年朱子父

儀注

每歲春秋丁祭教官正獻殿旁兩廡皆食餼弟子分獻亞獻各期禮生贊引盥洗就位迎神行三跪九叩禮興行初獻受饌奠案受爵奠案受爵奠帛行一叩禮興以次詣左右案前

跪聽讀祝畢復位分獻者奠帛獻爵於左終獻各獻爵於右均如初儀徹饌送神行三跪九叩禮視燎禮畢各退

祝文

惟王奕葉鍾祥光開聖緒盛德之後積久彌昌凡聲教所覃敷率循源於溯本宜肅明禋之典用申守土之忱爰届仲春特遣修祀事配以先賢尚饗

雍正三年議準

孔子名著加卩旁讀作期音又定郡縣春秋丁祭增用太牢五年遵議每歲八月二十七日

孔子誕辰內外文武各官以及軍民人等俱應致齋一日不刑名禁止屠宰永著為令

名宦祠 三間在戟門左舊志

祠內祀歷代本縣名宦 並詳職官志

元 李徵事 元 于克明

元 房侯世 明 原 繡

會典古今聖賢忠臣烈士名宦鄉賢載在祀典者俱有司致祭定制設祠於學宮內亦以仲丁致祭山東通志

每歲春秋釋奠禮畢分祭官公服致祭行一獻三叩禮

祝送燎

附祝文

某年月日知縣某等致祭於名宦諸公之神曰維公惠留棠野澤溥花封功崇報德配祀學宮敬修歲祀來享於庭尚饗

鄉賢祠三間在戟門右舊志

祠內祀歷代本縣鄉賢互詳人物選舉志

唐 劉祥道　唐 劉齊賢

宋 畢士安　明 張三傑

明 李居仁　明 張恪

明 張仁　明 岳維喬

明 王柱　明 張鼎象

明 劉象注　明 王善從

明 王維貞　明 張漢揚

明 王光賁　明 [illegible]一[illegible]

洪武初建按衛國人臨青人並[illegible]祀鄉賢

明洪武四年詔天下學校各[illegible]先賢祀鄉賢

案從前留主入祠皆由學官[illegible]例嗣後名宦鄉賢除故明以前不論外所有

本朝應入二祠人員皆由[illegible]應請經[illegible]

祭儀與名宦同

[illegible]祝文

某年月日知縣某等致祭於鄉賢之神曰維賢[illegible]

忠義孝弟祠雍正三年奉文建

節孝祠雍正三年建 覆錄

會典凡有孝行節義直省由地方官申報該督據實題請旨旌表雍正元年

臣覆實奏聞由禮部題請

月初五日欽奉

諭旨旌表節義給銀建坊民間往往興為具文未嘗實行久仍至泯滅不能使民間有所觀感着於地方公所

祠宇將前後忠孝節義之人俱係親屬建設牌位於祠中祭享以聞如光福陸氏久着孝行節義

欽此經禮部議覆行令直省督撫分別旌表每處各建一

祠一為忠義孝弟祠建學宮內兩門內立石牌將前後

義孝弟之人刊刻姓氏於其上已故者設立牌位一為

孝祠另擇地營建祠門內建大坊一座將前後節孝婦

標題姓氏於其上已故者設立牌位每歲春秋二次致

祭品全名宦鄉賢二祠山東通志

忠義孝弟祠祝文

某年月日知縣某等致祭於忠義孝弟之靈曰維靈秉心

誠貞純粹行篤愛忠誠奮發而不渝義問宣昭

鄉閭而共式底寧懋彝倫之大性勢高談克敦念乃之

親情殷棣蕚楷模咸推夫鳥德之輪愚特闡其幽光

維隆歲時式祀用陳奠篚來格凡筵尚饗

節孝祠祝文

某年月日知縣某等致祭於節孝之靈曰維靈純心

令德柔嘉矢志完貞全閨中之亮節場誠敬彰閨

芳型茹冰蘗而爾堅清操自勵奉盤匜而匪懈傳孝

絲綸特沛乎殊恩祠宇聊兼於合典祗稱嘉祀式揚

尚饗

文昌祠在明倫堂西南舊志 每歲仲春三月仲秋吉日

祭日承祭官朝服盥洗就位迎神行三跪九叩禮初

品爵讀祝文行一叩禮亞獻終獻同飲福受胙徹饌

復行三跪九叩禮

祭品用太牢

牛一 羊一 豕一 果品五 簠簋各一 籩豆

祠田祀

學官家祭行二跪六叩禮奠帛獻爵行二跪六叩禮
祭品用少牢
羊一　豕一　雉三　簠二　簋二　籩豆各八

祝文

維年月日知縣某等致祭於
文昌帝君之神曰維神蹟著西垣桓環北極六筐麗曜協
之光華累代垂靈篤人文之主宰扶道成教昭名
宜致其尊崇茲值仲秋用昭時祀尚其歆格饗

帝君三代之神曰祭引先河之義禮崇反本之思炳夫世
光延賞斯及祥鍾累代烱列宿之精靈化被千秋煥人
之主宰是尊後殿用答前庥茲屆仲秋肅申禋享
潔神其格歆尚饗

文昌神姓張名亞子其先世越嶲人四歲挺拔徙梓潼
山仕晉戰沒人為立祠唐元宗幸蜀封神為左丞僖宗
蜀封濟順王宋眞宗改封[illegible]

司祿帝君建炎後累封神文聖武孝德忠仁王詔郡縣
祠學宮又唐孫樵有記極言靈異

案文昌六星在北斗魁制為天之六府道家謂上帝命
為神掌文昌府事及人間祿籍故元加號禹輔元開化
昌司祿宏仁帝君明景泰五年敕賜文昌宮額學校祀之
山東通志

圖志劍州梓潼縣有英顯王廟即文昌神也相傳[illegible]
月三日為神誕致祭

本朝嘉慶年間
加封號并追崇三代春秋致祭各縣皆立專祠記之大[illegible]
縣治西南一南街東一舊志

廟帝

廟在城內縣治西南　觀錄

春秋仲月五月十三日致祭

[illegible]昌神儀

[illegible]制帛一　牛一　羊一　豕一　[illegible]豆各十

[illegible]酒尊一

[illegible]代

[illegible]公

祖裕昌公

父成忠公爵

祭品用制帛各一牛羊豕各一[illegible]

祝文

維年月日知縣某[illegible]大帝曰惟[illegible]帝浩氣[illegible]丹[illegible]

忠義神武靈佑仁勇[illegible]

貫日扶正[illegible]

三國神則如在編祠[illegible]於[illegible]

屢徵異蹟[illegible]

牲醪尚[illegible]

維年月日知縣某等致祭於

三代之神曰惟公世澤詒庥靈源積慶德能昌後[illegible]

神武之英善則歸親宜享尊崇之報列上公之封爵錫[illegible]

優隆合三世以肇禋典章明備恭逢諏吉祗事薦馨尚

饗

關廟本名漢前將軍壽亭侯廟元天歷元年封顯靈威[illegible]

武安英濟王明萬歷二十二年賜額曰英烈廟

本朝順治九年

勅封忠義神武關聖大帝每歲五月十三日致祭雍正三年

部令天下郡縣春秋祀關帝以太牢又追崇三代置土後殿一

體致祭乾隆二十五年奉旨易舊謚壯繆曰神勇從山

東按察使沈廷芳請也乾隆三十三年加封靈佑嘉慶[illegible]

九年加封仁勇道光八年加封威顯

龍王廟在縣治東南舊志

龍王廟在縣東南龍湫上禱雨甚應山東通志

春秋致祭祝文

維年月日知縣某等致祭於

龍王之神曰維神德洋寰海澤潤蒼生允襄水土之平經
願輒廣濟淵泉之用菁而及時續奏安瀾占大川之利
功資育物欣庶類之蕃昌仰藉神庥宜隆報享謹
式協良辰敬布几筵肅陳牲幣尚
饗

龍神舊祀於江湖河海等處雍正五年
頒送神像
特建福濟惠應龍王廟於山東省城歲時致祭
州縣立廟者著爲祀典
馬神廟舊在縣志西久廢舊志今在縣治堂東
案天官書房爲天駟紫薇垣又有王良造父等星又有天
廐星則馬神亦天神也周官牧人掌天馬之屬春祭馬祖
夏祭先牧秋祭馬社冬祭馬步注馬祖仰天駟房星也先
牧始養馬者馬社始乘馬者馬步謂神之爲馬災害者故
皆祀之則馬神之有祀由來久矣詩曰吉日維戊既伯既
禱卽祭馬祖也今春秋二祭亦用戊日又以六月廿四日
致祭
會典每歲六月廿四日致祭馬王之神
火神廟在縣治西舊志不載
會典每歲六月十三日致祭司火之神
火神之神曰維神維年月日知縣某等致祭於
上帝伏羲氏方序列離三宮伏羲之八卦資飲食而既濟四海生
濟佐星月以成化育世昔光功德無遺而不被馨香存
焉先通伏羲屬兌象巽屬離象坎
巽春秋傳云古之火正或
爲之主本天神也而配以人
祝融是也又祀燧人氏司
爲火火亦星辰變爲
爲五帝五神爲
爲黃帝時祝
氏始以雜刑立火神廟舊志祀大辰以關伯配大辰心
也宋時封靈財王令立廟維
火神
城隍在南衛西知縣沈璣修舊志
明洪武初徧置制封城隍京都爲六天[illegible]
[illegible]長城[illegible]

[illegible]城隍[illegible]侯各縣爲[illegible]祭司民[illegible]
[illegible]其[illegible]武三年[illegible]命從祀山川壇二十年[illegible]

觀錄

[illegible]祠祀一壇

會典府州縣城隍廟令有司歲時致祭

[illegible]城隍之名始周易城復於隍然未有廟北齊[illegible]
[illegible]州府縣城隍神牽衆事之廟祀自此始至唐令天下
[illegible]城隍各立廟歲祀有祭荆州城隍文宋張九成有祭
[illegible]州城隍文俱表崇祀之義明洪武初頒賜封爵七年改
[illegible]城隍之神定制凡府州縣[illegible]
[illegible]宿三每月朔望行香[illegible]新官莅任必先齋宿城隍廟

按會典郡縣均設歲時祭

八蜡廟 舊在東郭外廢舊志

東昌府志八蜡廟明嘉靖時建在火神廟東 觀錄

禮郊特牲云天子大蜡八一先嗇二司嗇三農神四[illegible]
[illegible]五貓虎六防七水庸八昆蟲先嗇者神農也司嗇爲
稷也農者田畯也郵表畷者畷井田間道也猶畫[illegible]
若郵亭之爲表於畷祀其始事之人也貓食田[illegible]
豕迎其神而祭之也防者謂昔爲隄防之神[illegible]
也水庸者謂昔爲畎澮溝洫之人使[illegible]
爲蝗蝻螟螽蟊賊之屬有所司之神能[illegible]
氏始爲蜡蜡者索也歲十二月合聚萬物而祭之[illegible]
氏更名曰嘉平殷曰清祀周復曰大蜡秦曰臘[illegible]
十二月初八日致祭
今山東省例七月七日祭八蜡廟

劉猛將軍廟 會典郡縣均設專祠歲時祭祀

廟在東門外雍正三年奉文建毀於水乾隆三十二年縣事盛百二重建 觀錄

按周禮族師春秋祭酺酺與步禱爲人物災害之禱典中議舉酺祭蝗蟲爲災則祀之今之蝗劉亦猛將制也神爲南宋劉宰字平國金壇人紹熙元年進士浙東倉司幹官告歸隱居三十年卒嘉定間以驅蝗保穡而人以猛將軍稱之歷代[illegible]

怡庵雜錄宋理宗景定間年三月八日蝗蝗飛蝗犯境賴爾神力驅蕩無餘爾故提舉[illegible]

宮淮南江東浙西制置使劉鏞今特勅封爲揚威侯[illegible]

猛將之神 觀錄

劉猛將軍或云劉宰或云元劉承忠或云劉[illegible]以宋勅証之恐皆非余有考一篇懸祠內 觀錄

廟在東郊路側並無牆垣基址甚小道光六年知縣王[illegible]

鰲重修盛泰川先生所懸考一篇已不復存茲於[illegible]

中錄附於後

宋理宗景定四年三月八日勅曰國以民爲本民貴比干城民以食爲天食尤甚於金玉是以后稷教之稼穡[illegible]

人畫之井田民命之所由生也自我皇祖神宗列聖[illegible]

迨茲奕葉厥別鴻基夙夜惕若爾今以來蝗蝻犯禁[illegible]

亦宵旰懷憂無以爲也黎元咨怨未如之何民不[illegible]

吏不能捕賴爾神力掃蕩無餘上感其恩下懷其惠[illegible]

提舉江州太平興國宮淮南江東浙西制置使劉鏞今[illegible]

勅封爲揚威侯天曹猛將之神爾其旬[illegible]

後勅[illegible]宋提舉江州太平興國宮[illegible]

史贈開府儀同三司劉武穆公謝鍾離叔禮公謝鍾離叔禮公謝鍾離叔禮

碧霞元君行宮在縣治

東嶽廟在南街東

觀音廟在縣治

眞武廟在縣治

三義廟在縣東北隅

二郎廟在西城外

三官廟在八蜡廟東

以上皆舊志

三皇廟在縣治東南永樂大典

元元貞元年初命郡縣通祀三皇如宣聖釋奠禮有司奉

秋二祀配以醫師明洪武時禁郡縣毋得褻祀嘉靖二十

一年建景惠殿於太醫院上祀三皇配以勾芒諸臣附歷

代名醫於兩廡觀録

崔烈婦祠在縣境赫彌寨祀生員崔進忠妻王氏山東通志

北極閣在北城上道光七年修建

土地祠在儀門東舊志

獄神祠在獄門內

旗纛廟在城南演武場久廢

通祀各壇

風雲雷雨山川壇在縣西南一里舊志

會典各省府州縣風雲雷雨山川城隍共一壇設三神位

風雲雷雨居中山川居左城隍居右每歲春秋仲月上戊

日致祭用制帛七俱白色羊一豕一鉶一籩四豆四簠簋

各二俱用磁器山東通志

明洪武初年頒設壇制令府州縣各設壇壝壇而不屋風

雲雷雨山川壇高二尺五寸方廣二丈五尺四出各有

南陛五級東西北陛三級四面各十五丈僚以周垣出

以南門有廡房祠官齋房神庫牲房齋宿所等制神牌各一

爲之高二尺三寸廣四寸五分厚九分趺高四寸五分

漆青字各書神號隨祭設之供用高案祭日省牲禮

毛血於坎行迎神奠帛續獻三獻飲福受胙徹饌送

燎等儀

乾隆八年禮部頒行祝文惟年月日知縣某等致祭於

風雲雷雨山川城隍之神曰維　神贊襄天澤福佑蒼黎佐靈化以流形生成永賴隨氣機而鼓盪溫肅攸宜磅礴高深長保安貞之吉憑依羣固實修捍禦之功幸民俗之殷盈仰　神照之庇護恭修歲祀正值良辰敬潔豆籩祗陳牲幣尚　饗

社稷壇在縣西北一里舊志櫻氏配

社主土勾龍氏配稷主穀后

會典各省府州縣社稷壇每歲春秋仲月上戊日祭用制帛二俱黑色祭品與風雲壇同山東通志

明史禮志洪武元年頒壇制於天下郡邑俱設於本城西北右社左稷十一年定同壇合祭觀錄

壇高三尺方廣二丈五尺四出陛各三級北面爲前前九丈五尺後旁各五丈繚以周垣出入以北門庫房神廚祠

[illegible]制與風雲壇同惟壇制正中埋石主一座高三尺五寸方一尺去壇南二尺五寸下入土中上露圓尖并[illegible]

[illegible]爲望參供用供案仍用木

[illegible]制社以石主而稷仍用木

[illegible]社主用石牛埋土中今全埋稷神主仍用木

會典大社制社主用石牛埋土中

[illegible]二神牌祭則設於壇上

乾隆八年禮部頒行祝文維年月日知縣某等致祭於

[illegible]之神曰惟　神資安丸土粒食萬邦分五色以表封疆三農而蓄稼穡恭承守土肅歷明禋時屆仲春敬修[illegible]

[illegible]丸丸松柏蒼蒼石於無疆翼翼黍苗佐神倉於不匱

先農壇在城東南一里

會典先農壇其東爲藉田壇制高二尺五寸寬二丈五尺用制帛一羊一豕一簠一簋一鉶一

簠簋各二

祭儀與風雲壇同舉行耕藉禮九推修[illegible]

[illegible]行[illegible]壇[illegible]神禮[illegible]

雍正四年八月初九日欽奉
諭旨國以民爲本民以食爲天朕每歲躬耕耤田誼非勞逸
文以爲觀美實是敬天勤民之至意禮曰天子爲耤于
帝躬畝據此則耤耤之禮亦可通於臣下矣朕意欲令地方
守土之官俱行耤耤之禮使之知稼穡之艱難悉農民之生
計量天時之晴雨察地方之肥磽如此則凡爲官者皆能
重農課稼之心則凡爲農者亦斷無苟且怠惰之習似與
民務本之道大有裨益着九卿詳議具奏特諭欽此九卿
旨議覆通行直省府州縣於該地方擇東郊潔地照九卿所耕
耤田畝數之數建壇自雍正五年爲始每歲仲春
日府尹督撫及府州縣等官率所屬之員耆老農夫恭祭
先農之神照九卿耕耤行九推禮其耤田所收米粟被謹收貯
以供各該處祭祀粢盛又奉
旨欽天監於頒行歷日之時即檢祀日曉諭天下各府州縣
期舉行 山東通志
乾隆八年禮部頒行祝文
維年月日知縣某等致祭於
先農之神曰維 神肇興稼穡粒我烝民頌思文之德克配
天念率育之功常陳時夏茲當東作咸服先畦共修
先五之尊歲舉三推之典恭瞻守土敬忘勞民今年
祀事惟願五風十雨嘉祥恒沐於神庥庶幾
瑞穀書於大禹疇
邑耤壇在縣東郊十里

會典每歲清明日七月望日十月朔日祭無祀鬼神於

北郭厲壇府州爲郡厲壇縣爲邑厲壇每祭以城隍

之壇制周圍五丈五尺高二尺四寸設出陛一階壇

垣門南向

祝文

維年月日知縣某等致祭於

邑厲壇無主孤魂曰普天之下明則有人幽則有鬼陰陽

殊其禮則一竊念冥冥中有等無主孤魂或因天災

行而死者或因人欲被陷而死者或因桎梏而死者或

盜賊而死者或因地震而死者或因水火而死者或被

虎狼而死者或狼虎傷而死者或車碾馬踏而死者

落河投井而死者或刎死者或氣死者或縊死者或捕

報國陣亡守城而死者此等孤魂冤鬼種種不一或叫

於星月之下或叫號於風雨之中言念及此胡不慘傷今

逢令節潔除壇遶恭備饌物凡我境內無主孤魂悉來

祭尚饗

觀錄載明集禮洪武某年御製祭厲文大意相同

鄉厲壇見洪武禮制今廢

鄉厲壇四所　宗婁保吳婁保新興屯小張屯各一所

志東昌舊志五所永樂大典三所

案明史禮志鄉厲即祭於鄉社不別設壇錄

鄉社壇見洪武禮制今廢

鄉社壇五所　耿堌保永康保興原屯黃堌屯宗婁屯

一[illegible]舊志

[illegible]會典里社凡各處鄉村人民每里置戶內立壇一所

五土五穀之神專祈禱雨暘時若五穀登[illegible]

[illegible]會典會典先令人轉知張扶爲之者其[illegible]

[illegible]力[illegible]

[illegible]貧無可[illegible]期給[illegible]家宜[illegible]不[illegible]
[illegible]稱[illegible]隨力相助如不從衆及犯[illegible]
之人並不許入會讀書詞畢長幼以[illegible]
在恭敬神明和睦鄉里以厚風俗[illegible]
[illegible]其固知風俗之厚 觀錄

寺觀

[illegible]寺 在縣治西南舊志

邑令張公廷璽祠在祿吉寺內[illegible]府志

[illegible]寺 在縣治西舊志

[illegible]佛寺 在縣東北十里舊志

清涼寺 在縣東二十五舊志

小清涼寺 在縣東十五里舊志

五曰寺 在縣東北十五里舊志

保安寺 在縣東北十五里舊志

大[illegible]寺 在縣南十八里舊志

大[illegible]在城東隅舊志

[illegible]在縣治東南周舊志

元中統年建有編修[illegible]記

[illegible]宮曹州府志云[illegible]

[illegible]碑存稿其餘先是有了碑斫了[illegible]了九州十八

[illegible]乾隆三十一年丙戌元旦有風從西北來及[illegible]

[illegible]大水曹充東昌皆災知縣陳某重立之

[illegible]墓

周[illegible]墓在內夏舊志

衛靈公墓在內夏舊志

蒯聵墓在內夏舊志

孔悝墓在內夏舊志

子路墓在內夏舊志

衛靈公墓在縣東南四十二里元和志

頓邱郡衛國縣有衛靈公墓[illegible]

[illegible]縣有周泰叔墓子路墓孔悝墓[illegible]

地形志

同康叔衛靈公[illegible]孔世子路墓在[illegible]

[illegible]縣有振村[illegible]縣[illegible]

[illegible]縣成坯[illegible]墓[illegible]

寰宇記孔悝墓在[illegible]縣北三里[illegible]一統志于[illegible]

在清豐西南五十里[illegible]一在開州北十里一在長[illegible]

里觀錄

衛康叔墓在縣東北九十里元和志

漢竇后父安成侯墓在縣南八里舊志

世傳漢文帝后竇氏父少翁嘗漁釣墜淵死景帝[illegible]

[illegible]墳封葬父起大墳於觀津城東南號曰青山[illegible]

邑縣亦有竇塚一統志兩載之東昌府志

案此亦以觀城爲觀津而[illegible]以在武邑者爲是此竇

或是元魏竇瑾爲竇融之後融即孝文皇帝之弟廣

世孫也觀錄

魏長賢墓在觀城縣南一統志

魏長賢墓在臨黃縣南十五里[illegible]

即微父也元和志

耿玉墓在[illegible]東女里[illegible]

唐[illegible]墓在縣東北五里[illegible]

唐[illegible]墓在縣東北五里[illegible]

[illegible]太祖[illegible]之戚世傳郭崔是也先爲大[illegible]

[illegible]方[illegible]

宋[illegible]

[illegible]

[illegible]

[illegible]

[illegible]

[illegible]

[illegible]

豈伊明[illegible]厚[illegible]有令于[illegible]

五等[illegible]中心[illegible]是道我爲銘詩托[illegible]

凡[illegible]

明[illegible]儲精墓 在城西[illegible]

張奇策墓 在城南道士路村前

張三傑墓 仝上

張漢陽墓 仝上

賦役志

戶口

觀城縣　戶一萬二千四百六十八　口十六萬九千一百二十四乾隆二十一年新修曹州府志

本縣原額一例行差人丁五千一百五十六丁　自順治十年至康熙十一年節次新增人丁二千六百六十六丁內除逃亡人丁一千八百二十丁　鄉紳舉貢生員優免人丁一百八十六丁免派銀外除實新增人丁六百六十丁　實在行人丁共計六百三十丁徵銀五分八釐共銀三百

七六兩五錢四分有奇 山東通志

觀城縣完賦人丁六千三百五十七丁 山東通志

原額不分等則一例人丁五千一百五十六丁 開除人

丁二千六丁 節年新增人丁一千八百二十丁 額外

新增人丁一千三百八十七丁共該銀三百六十八兩七

錢六釐

盛世滋生增益人丁四萬九千二百四丁永不加賦 道光六年

賦役全書

康熙五十二年欽奉

恩詔嗣後編審增益人丁止將實數奏聞其徵收辦糧但據其

十年丁冊定爲常額續生人丁永不加賦雍正四年

丁攤入地畝統歸地畝條編其滋生增益人丁乾隆

年欽奉

恩詔免其加賦 山東通志

雍正四年奉文通行丁銀攤入地畝本縣攤得人丁

千一百三十三兩八錢四分九釐有奇比原額[illegible]

銀七百六十五兩一錢四分三釐有奇 觀緣

其法地銀一兩攤丁銀一錢一分五釐又地銀兩[illegible]

丁數故其額驟增然亦有減者如濟寧是矣 觀緣

[illegible]丁銀歸地畝[illegible]

并編審之法[illegible]

錄

編審人丁乾隆三十一年奉

旨永行停止其民數戶口仍照保甲底冊攢年增益造冊

各州縣科則不同有分等則人丁自五分三釐[illegible]

七錢八分零不等有不分等則人丁每丁二錢[illegible]

丁每丁自二錢起至三錢五分不等　康熙五十二年戶

部覆准新增人丁永不加賦以新增之丁補足舊缺[illegible]

除向係照地派丁外其按人派丁者如一戶之內[illegible]

多新增抵補不足即以親族之丁多者同甲同[illegible]

者頂補如有餘丁歸入滋生冊內　雍正四年將丁銀

入地糧徵收每地銀一兩攤丁銀一錢一分五釐零其

墾地畝俟升科後遇五年編審之期合一縣丁銀計[illegible]

地銀按兩攤減各就一縣之地均算　山東通志

附前明戶役

洪武八年觀城總計五百六十二戶人二千一百八十[illegible]

口　軍三百四十六戶人一千四百六十三口　民二[illegible]

十五戶人七百二十二口　匠一戶人四口　永樂大典

萬歷時戶六千八百二十二口一萬二百三　東昌府志

洪武十四年詔天下編賦黃冊以一百十戶為一[illegible]

糧多者十戶爲長餘戶爲[illegible]戶爲[illegible]甲凡十人爲[illegible]
太甲首一人董一里一甲之事先後以[illegible]
年周曰排年（亦曰見年）在城曰坊近城曰廂鄉鄰曰[illegible]
冊首總爲一圖（今鄉都或曰圖）鰥寡孤獨不任役者附十[illegible]
疇零僧道輪度牒有田者編冊如民科無田者[illegible]
每十年更定其冊以丁糧增減而升降之冊凡四一上戶
部其三則布政司府縣各存一焉上戶部者冊面黃紙[illegible]
謂之黃冊年終進呈送後湖東西二庫庋藏之歲命[illegible]
給事中一人御史二人戶部主事四人釐校訛舛其[illegible]
祇具文有司徵稅編徭則自爲一冊曰白冊云凡戶三[illegible]

曰民曰軍曰匠民有儒有醫有陰陽軍有校尉有力士匠
兵鋪兵匠有廚役裁縫馬船之類海有鹽竈寺有僧觀有
道士畢以其業著籍（明史食貨志）
凡民十六曰成丁成丁而役六十而免又有職役優免者
役曰里甲曰均徭曰雜泛凡三等以戶計曰甲役丁計曰
徭役上命并時曰雜役皆有力役有雇役（全上）
道光十七年查保甲冊

耿堌堡

二十四村莊共一千零六十二戶六千五百八十口

新興屯

十二村莊共五百零五戶三千三百一十口

宗婁堡

十三村莊共九百二十戶五千九百十八口

興原屯

十村莊共四百九十七戶三千三百三十八口

永康堡

十六村莊共六百零二戶三千六百三十二口

吳婁堡

十四村莊共七百六十四戶四千六百八十一口

小張屯

二十村莊共七百五十一戶四千二百三十一口

在坊堡

十八村莊共七百八十九戶四千七百三十口

黃堌屯

十村莊共三百九十五戶二千三百五十七口

宗婁屯

十一村莊共六百三十二戶三千七百[illegible]口

以上一百四十八村莊共六千九百一十七戶[illegible]

千四百八十一口

田賦

本縣原額二等共地三千一百八十二頃六十六畝[illegible]
九毫內以中地二十一頃七十六畝[illegible]分[illegible]
上地一十頃八十八畝四分五[illegible]
等則一例地三千一百七十二畝三分三毫
毫五絲 萬曆十六年清丈
新畝編增折色均徭共銀二分三釐四毫六絲九忽三
四纖一塵○本色米並無麥納米一升三勺一抄七撮
圭一粟○折色夏稅小麥八
勺一抄九撮七圭四粟四塵
嘉靖[illegible]免復經節年開豁[illegible]共[illegible]

[illegible]正供雜[illegible]
四忽零○本色供[illegible]
抄一合八
抄九抄零
內有寄莊地二百二十四頃九十六畝三分
條丁項派過外每畝
加派銀七釐九毫
以上丁地等共征銀八萬四百六十五兩七錢三分五
二毫八絲八忽九微四纖二沙
明史萬歷六年因張居正議天下田畝清丈量田
竣事用開方法以徑圓乘除畸零裁補於是
隱里甲免賠累而小民無虛糧總計田視去治時
萬頃然居正尚綜核頗以溢額爲功有司或改小弓以

田多掊克見田以充虛額觀錄

觀城縣成熟地三千九十四頃六十五畝三分五釐二毫
絲六忽六微　實徵條編銀一萬一千二百一十六兩
錢四分四釐三毫三絲六忽二微七纖四沙三塵七渺
漠一埃五溟　本色麥改米二百五十一石七斗七升一
合一勺二抄三撮二圭八粟八顆三粒　本色米三千
百六十二石二斗二升二合六勺一抄五撮六圭一粟
顆七粒　山東通志
現今賦額道光六年新編賦役全書與乾
隆二十一年曹州府志數符

[illegible]

每畝徵銀三分一釐七毫四絲四忽
四沙六塵六渺一漠　共徵銀九千七百四十五兩七
三分五釐六絲四忽九微七纖六沙　每畝徵麥八勺一
抄九撮七圭四粟四顆　共徵麥二百五十一石六斗
升二合九勺九抄九撮四顆三粒　每畝徵米一升一合
八勺九抄四撮一圭三粟七顆二粒　共徵米三千六百
五十一石五斗二升三合二勺五撮九圭二粟七粒
寄莊地二百二十四頃九十六畝三分　除正項在原額
畝內派徵外　每畝加徵銀七釐九毫　共徵銀一百六
十七兩七錢二分七毫七絲　雍正十三年奉文攤入地畝
徵收除豁免銀八分八釐七毫五絲一忽七微　實徵銀
一百七十七兩六錢三分二釐一絲八忽三微
額外荒地除未墾外原額五十六頃五畝八分零　實在節年勸墾成熟地
三十五頃三畝九釐二毫九絲　每畝徵銀一分三釐五
毫零　共徵銀四十七兩五錢二分八釐一毫九絲三忽
八微六沙康熙初成熟者僅一十五頃四十七畝七分有奇見舊志
馬場租地除拋荒外原額八頃　實在節年勸墾成熟地六
四十一畝四分四釐七絲五忽　每畝徵銀二分五毫
共徵銀一十三兩一錢九分四釐一毫一絲五忽五微一

原額學田地一頃九十四畝八分二釐六毫　每畝
五分　共徵銀九兩七錢四分一釐三毫
康熙十一年奉文每漕糧正米百石加徵漕糧米五
石　共潤耗銀一百九兩八分三釐七毫六絲　米一
九石八升三合七勺六撮
康熙二十四年奉文臨倉麥折徵收本縣臨倉本色米內
除折四百九十六石五升八合二抄九圭九粟六顆二
每石折銀八錢　共折銀三百九十六兩八錢四分六
四毫一絲六忽七微九纖六沙九塵六渺
康熙四十二年奉文班匠銀攤入地畝徵收銀二兩七錢
雍正四年奉文丁銀攤入地畝徵收銀除蠲免外　實攤徵人丁八
一千一百三十三兩八錢四分九釐九毫八絲五微八
二沙三塵七渺八漠一埃五溟較之原額丁銀五百
八兩七錢六釐　實增人丁銀七百六十五兩一釐四
三釐九毫八絲五微八纖二沙三塵七渺八漠一埃五
雍正八年奉文本色麥石改徵米石
以上連共實徵銀一萬一千六百三十六兩三錢一分
九絲五忽九微七纖一沙三塵三渺八漠一埃五溟
三百五十一石六斗六升二合九勺九抄九撮四圭三
粟三千二百六十顆

二兩四錢五分六釐四毫二絲
錢二分

乾隆三十年奉文本色各項徵收[illegible]
造報者全書內仍應開載將來[illegible]
按冊查明易於遵辦

計開本色款目

京庫地畝棉花絨一十一斤六兩四錢七分一釐六毫
一忽八微九纖微折銀七錢九分八釐[illegible]毫
微三纖

鋪墊銀一錢一分四釐四毫[illegible]
[illegible]微銀[illegible]釐[illegible]毫[illegible]絲[illegible]微五纖
狐狸皮八張二分三釐五毫二絲六微每張價銀四錢
共徵銀三兩四錢九分八釐一毫三絲八忽五微八纖
生者皮四張二分五釐二毫一絲八忽八微二纖每張
共徵銀五兩七分五釐八毫三絲一忽七微四
以上賦役全書
觀音奉祀廟徵銀三分一釐七毫有奇米一升一合六
[illegible]一抄有奇而濮州每畝徵銀二分八毫
[illegible]抄有奇不復[illegible]每畝徵銀二分八釐

[illegible]

[illegible]

[illegible]

[illegible]

寄莊者說寄以逃賦徭故重徵以罰之然地已易主而[illegible]

[illegible]

[illegible]

其賣[illegible]自係[illegible]行而民始[illegible]矣今之里排雖[illegible]

然止於僅辦惟[illegible]存大戶之名故百姓之[illegible]

[illegible]

俵種馬則民出役錢安坐無事地之系於平民猶是夫[illegible]

名之編於排甲猶客戶也詭寄諸弊不革自清矣然寄[illegible]

終不可立嘉靖庚寅會大造之年各屬流寓有產業住[illegible]

已久者附籍當差是不容僑寓者久處寄莊之名矣況[illegible]

境相接連田阡陌其去邑城不及再舍而皆作客戶是[illegible]

奸猾之民兩地影射也獨不思各邑之鄙有三百里而[illegible]

者何嘗免役乎若更相知會則其奸立破矣

吳樞曰凡外籍之人置買此處之地雖立戶辦糧其產[illegible]

在本籍而此處不復編丁別立名色謂之寄莊故正賦[illegible]

[illegible]抑徵之銀與代其役也　按自丁歸地畝之[illegible]

諸家論所以爲善觀錄

班匠銀者舊制凡軍匠竈戶役皆永充軍匠戶二等分月坐曰輪班住坐之匠月上工十日不赴班者輸罰班銀六錢 明史

折色者初直省錢糧應解本色物料然自最寡後因地方辦起運供應維艱續議酌減凡京城無從購辦者仍解本色若係緩用及易於採買者俱令折銀解部實屬便民之政 會典

火耗者百官初無養廉之說以火化消耗爲名取給於地丁之銀或加兩之二焉或三四焉不等至雍正中以火耗公用取以爲百官養廉凡地丁銀一兩加火耗一錢四分歸有光靈郡丞徐侯崑山縣惠政記白銀火耗一兩閱多至三分侯以京庫折白輕齎鳳陽馬役解扛京庫鈔練兵義役多寡參停取衷定爲一分按此可知火耗爲公費其後遂入已然當時無定額故得以意增減 觀

九釐銀者萬歷四十六年因軍興乏用戶部尚書李汝華請每畝加徵三釐五毫明年復加三釐五毫兵工二部復二釐通爲九釐本議事平停徵後歸入起運作正 明史

附衣銀者即戍衣也 觀錄

前代賦役款目 [illegible]

請刪去不經之名如花絹黃蠟等物[illegible]
旨仍載有深意也宋慶歷中程文簡爲三司使有司以[illegible]
納之物名件煩碎請合歸一名以省帳鈔文簡以[illegible]
便若沒其名異日不知者或再敷鹽麴則重複矣然則
志者遇舊時欵目幸勿刪去 觀錄

附前明賦役

洪武九年賦地三百七十頃六十八畝 夏稅小麥六[illegible]
五十四石四斗三升五合零 絲一十觔六兩八錢零
棉一十觔六兩八錢零 秋糧粟米一千五百二十七[illegible]
一升六合零 永樂大典

萬歷時官民田地三千一百八十二頃六十畝七分八釐
九毫 東昌府志

以萬歷賦稅較洪武時增數倍矣一邑如是天下可知明初用銀有厲禁欲鈔之行也後米麥始有折色初[illegible]每米麥二石折銀一兩明太祖猶以爲重令四石折銀一兩 觀錄

夏稅原額麥一千八百七十七石九斗二升四合一勺五
抄 起運一千四百石實徵銀一百二十九兩六錢四分
七釐 明史洪武九年天下稅糧令民以銀鈔錢鈔代輸扶明初禁民用銀以銀代輸始此 正統初令天下白起運兌軍外糧四石收銀一兩解京以爲永例按萬歷時已不遵此例矣 存留四百七十七[illegible]
九斗二升四合一勺五抄 農桑折絹四十七疋五尺二
寸五分每疋折銀七錢共銀三十三兩一分五釐

折絹五十二疋七尺八寸五釐有奇每疋折銀[illegible]

三十六兩五錢七分一釐

明太祖初下令凡民田五畝至十畝者栽桑麻木棉半畝十畝以上倍之麻畝徵八兩木棉畝徵四兩洪四年起科不種桑出絹一疋不種麻及木棉出麻布各一疋此桑農絲絹所由起也 明史食貨志

秋糧原額粟米四千三百八十一石八斗二升二合八勺五

五抄 起運三千五百石實徵銀三千三百五十四兩六

錢六分 存留八百八十一石八斗二升二合八勺五

按此據萬歷二十七年存留之數也明初天下本色[illegible]三千餘萬石絲鈔等二千餘萬而輸京師者不過數百石府縣倉盈至紅腐不可食歲歉有司往往先發賑貸然後以聞歲銀不過三十萬兩有奇民間用銀仍有厲禁自後折收之例行而倉廩之存留者漸少矣

京庫地畝花絨四百四十七觔一[illegible]

兩每觔折銀七分共銀三十一兩三錢三分三釐有奇[illegible]

食貨志洪武三十年因陝西田逋賦議自二十八年以前天下逋租咸許任土所產折收棉花一觔折米二斗

馬草一萬一千五百二十八束實徵銀六百一十九兩一

錢六分六釐靈壽志云在成化以前民間白兩稅馬草外不過歲給官師廝役而已宏治以後中外派歲增十倍於是丁不足以出差而地于是乎加賦矣

鹽鈔起運京庫銀無閏三十六兩九錢九分六釐有奇[illegible]

閏四十兩七分六毫存留府庫銀無閏五十四兩一錢[illegible]

分有奇有閏五十八兩六錢八分有奇 永樂時以鈔法不通乃行戶口食鹽之法皆計戶口多少納鈔於官而商賈持鹽赴官領之迨征之急過於租稅正統時始令民自買於商然納鈔如數及條鞭法行遂盡入正賦矣

土貢狐狸皮九張

馬頭牽牧馬七十四隆慶二年奉例裁革每匹徵草料

一兩共徵銀七十兩解京俵馬十四匹本色七匹每匹三

十兩折色七匹每匹二十四兩明宣德四年令山東之濟南兗州東昌三府領養草生馬每五丁養騍馬一匹三丁養兒馬一匹成化六年改五丁養兒馬一匹十丁養騍馬一匹丁差田糧仍不免其後改征銀皆入條編

銀差銀一千八百六十兩二錢六分七釐七毫三絲三忽

戶部本色黃蠟銀六十七兩五錢都水司料銀及腳價共一百五十六兩二錢四分木柴及腳價銀九百四十錢七分五釐二毫京班皂隸六名及滴珠腳價銀七十七兩九錢五分二釐胖襖及腳價銀十八兩七錢五分狐狸皮銀四兩五錢柴夫連腳價銀一百八十七兩四錢八分八釐各廟祭銀八十一兩一錢鄉飲銀十二兩歲貢銀二十四兩舉人東臨清坊盤費銀三十一兩進士等牌坊解薊鎮民兵銀一百四兩衛料價銀二十五兩扣軍門步兵工食銀三十四兩九錢八分兗州道步六名工食銀六十九兩九錢六分又馬快六名工食銀一百三十六兩四錢又民壯十一名工食銀一百二十八兩二錢六分清源驛館庫二名銀九十二兩本府門役一名工食銀七兩四錢四分又皂隸五名馬快一名工食銀六十二兩清軍廳馬快四名工食銀二十四兩八錢本縣庫役二名工食銀八十四兩七錢三分三釐三毫府縣柴薪五名共銀七十二兩府縣學齋夫五名共銀四十一兩三錢三分三釐三毫巡漕察院公費銀三兩九錢二分九釐監兌衙門廩給銀三兩一錢二毫三絲三忽臨清守備馬兵二名步兵十名工食共銀一百六十二兩六分六釐六毫

力差銀七百七十一兩四錢三分九釐九毫

民壯三十五名工食銀二百八十八兩四錢三分三釐三毫

快二名工食銀四十一兩三錢三分三釐三毫

門門役十名共銀五十一兩六錢六分六釐六絲
禍皂隸十二名共銀八十九兩二錢八分儒學
一名六兩二錢　本縣禁役四名刑具連閘共銀五
七兩六錢　預備倉夫二名搬剝連閘共銀三十九
八錢　鋪兵四名工食銀四十九兩六錢　監夫十名
工食銀三十七兩二錢　協濟聊城走遞夫一名工食
銀十二兩四錢

里甲銀九百八十八兩六錢五釐

走遞青夫十六名工食銀一百三十二兩二錢六分六
釐七毫　走遞白夫十三名工食備雇共銀二百二十
一兩六錢　走遞馬七匹工科備雇共銀二百九兩六
錢三分三釐三毫　走遞嘯三頭工料備雇共銀四
四兩一錢　供應三百八十兩九錢五釐
按銀差力差二種自條鞭之法行力差則計工食之
量爲增減銀差則計其交納之費加以贈耗皆折薄於
官雖有二差之名其實一例徵銀矣故銀力二差名異
亦往往相錯　白夫猶未之白臘也已批朱者其名在
官著青衣供上司傘扇執事故謂之青夫若白夫則
其銀臨用雇役　聊城志云嘉靖之季更徭雜而名
里甲不以督賦而以供億初籍丁數後并及田畝小
見爲條編畫一幸免喘息不勝朘削矣州縣均徭里
編三倍往昔　按條編之法量出爲入計畝徵銀
辦於官然其時公輸所需仍給所輸銀於里長責其
辦給不一一供者或至什伯甚至無所給惟
給半值里甲祇應與夫馬飲食而里甲病矣

以上明制皆觀錄據東昌府志　按銀差力差里甲數均與總數不符

附錄

張履祥揚園見聞錄

山東一省土田五十一萬七千五百頃萬歷六年加增
七十四萬餘頃崇禎七年有言利計臣稱東省額地一
萬七百四十餘頃較會計錄溢地四十五萬餘頃奏
勘報將按籍加增撫按以下茫然不知所對各都縣方
有悉其原委者遂巡四年屢旨詰責無所引據以駁
[illegible]南府左衛經歷司蔡會龍建議詳明切中利
[illegible]公覽民爲擠南府守即據其議以覆[illegible]

[illegible]

[illegible]

[illegible]

之弊可以永杜若有豪强梗法之徒敢將地畝供家投遞或不切實清開希相蒙混者即係明有地畝隱匿弊必當嚴拏審實照

馬政論

田糧律究處

竊惟古之馬唯養於官而養之於民者官初無所與法句出長轂牛馬及所謂蕃乘千乘百乘此皆寓兵於司有事則賦調而官不與知也惟其養於官者如周禮校牧圉之屬與月令所載其養也夫周之時既養馬矣而民之馬官不與是以民之所養者盡此則官之所以其力養已之馬而無所不盡其心故有事徵發而民間秋牧馬無不辦也漢之苑馬即校人之王馬而橋姚以致馬于官萍鄉所與而皆得以自孳息故街巷有馬而民間秋牧遠武帝伐吳馬少而始有假母歸息之令亦兵興一切制非久用也秦漢以來唐馬最盛皆天子所自置監牧使遂有馬援不及于民而馬之盛如此我國家苑馬之設創其遺然又於京畿山東河南編戶養馬乃又兼入保甲番息之盡不獨養於官而又養於民也今監牧之馬未見蕃息之

官問牧養又曰以耗且以今畿輔之養馬言之夫馬既爲非官而民以爲非民之所有官既委于民而官以爲非

所專馬烏得而不敝自其立法之初已知其敝必至于今日也且天下有治人無治法苟能如其舊而得人以求實亦未不可以藉其用也今保馬既不可變而於其間其舊往往數爲紛更循其末流而不究其本始獨馬政也嘗考洪武初制令有司提調等官必至于不可復爲而後已此令日天下之事共養一馬一匹江北五戶共養馬一匹以丁多寡之江北立法之初已知其敝必至于今日也且天下有治人無治法苟能如其舊而得人以求實亦未不可以藉其用也今保馬既不可變而於其間其舊往往數爲紛更循其末流而不究其本始獨馬政也嘗考洪武初制令有司提調等官必至于不可復爲而後已此令日天下之事共養一馬一匹江北五戶共養馬一匹以丁多寡之江北立法之初已知其敝必至于今日也且天下有治人無治法苟能如其舊而得人以求實亦未不可以藉其用也今保馬既不可變而於其間其舊往往數爲紛更循其末流而不究其本始獨馬政也嘗考洪武初制令有司提調等官必至于不可復爲而後已此令日天下之事共養一馬一匹江北五戶共養馬一匹以丁多寡之江

之雖易[illegible]也遂移之於河北今又變賣種馬而徵[illegible]料原今[illegible]者之意專欲責民之輸銀而非責民之養馬也[illegible]官既無事於養馬而獨規目前之利民復恣爲奸僞而[illegible]已之固有馬不報而上於欺隱不肯以駒備用而[illegible]廢以[illegible]買俵至或歲其孕字絕其游牝上下交征利以相[illegible]馬之斯徂以[illegible]夫官民一於爲利以相欺何望於馬之蕃[illegible]致孳牝之三千魯僖以思無邪[illegible]息乎今之蕃者又方日出新意以變賣之半爲未盡罔欲[illegible]賣種馬而[illegible]太息也今河北之人號徒良馬冀之所產昔人[illegible]略不思祖宗立法之[illegible]意[illegible]北可以王不得無以王霸不得無以霸者也今舉冀之良產盡棄之一旦國家有事而邊之馬可得以爲畿內用乎古語曰變而不如前易而多所敗者亦不可不三復也今欲[illegible]南山東之折色不可也草場之舊額可清也子粒不可徵也而管馬官羣長歐醫不可省也宮女侵漁可黜可懲也而牧馬政必盡復洪武永樂之舊河[illegible]行馬政之令使民得寬其力民知養馬之利則雖官馬亦以爲已馬矣又修金牌之制通關互市益得好馬別賦之民以爲種馬而有司加督視之洪武永樂之舊猶可復[illegible]

經戶沿習牧而爲保橋姚之富臻矣故曰車騎天下之武備也其所以壯神京防後患者豈淺淺哉抑古之相衛郡洛皆有馬監即皆今之畿輔地也如使盡覈官民所耕佃牧馬草場盡出之與夫群不堅者皆立峰堆以爲監牧之地而盡歸于苑馬宋人戶馬保馬之法雖罷之可也何必規規然治其末流而日事紛更乎

荒田議

黃圖安

萬歷九年清丈除官堤舍道實在田地若干是正額大地外更無他地明也明末正額地多荒蕪因有荒田納之額歷來知縣每遇催糧戶頭報完之日即當給荒田二三畝責令開墾三年納租或勒令捏報開荒二三畝間有地遠人惰者率有納租之名無受地之實愈積愈重也當是戶皆有租無地之民是荒田名輕而實重也當名利而實害也又當時賞給荒田名是正額原熟之地經豁除雖已開墾不入正賦但收其租入充巡按公費既而巡撫巡按公費太[illegible]已巡按裁後改充巡撫公費[illegible]以額外二字爲其納租稍輕與大糧有異不在舊額存[illegible]起運之內也夫正額若干頃外太平既久勢[illegible]以足國賦而此荒地復著落何所乎且尤[illegible]矣之年各地俱准報荒惟此不准以[illegible]

例不思熟田尚且逃亡豈荒田獨無逃亡豈其無捏報准其豁免如有實在于白地中間量田之中每畝納銀一分五釐斯貧民無包種之地

其平矣 堂邑志

按堂邑額外荒地每畝徵銀二分六釐有奇[illegible]此議而觀城此條似獨已經查核釐正不[illegible]

左之邑且在比鄰如此不同或有他故俟考 以上皆觀錄

起運

起運地丁正耗項下

額解司庫正銀九千二百四十二兩二錢七分八釐五毫九絲一忽五微六纖八塵七渺八漠一埃五溟

折色 腳價銀一十八兩二錢三分八釐三毫二絲四忽五纖

歷科舉人車價銀三兩三錢九分八釐九絲一忽五微六纖五沙

本色徵折銀九兩四錢九分二釐 本色款目見田賦

耗銀二百三十六兩三錢二分

解邊輕賫銀一百一十[illegible]九兩三分九釐七毫四絲
八微七纖
蓆草銀一十四兩一錢五分九釐五毫一絲七忽四微
纖
脚價銀六十五兩三錢四分五釐五毫八絲一忽八微
纖
盤費銀八十七兩六錢一分九釐二毫七絲二忽八微
纖
臨清倉蓆草銀六兩六錢七釐七毫七絲四忽八微四纖
脚價銀二十八兩四錢七分七釐四毫三絲一微八纖

盤費銀四十二兩七錢一分五釐[illegible]
纖
潤耗銀一百九兩八分三釐七毫六忽
府庫鹽鈔銀三十九兩一錢四分一釐[illegible]
七纖
[illegible]積二倉米折銀三百八十四兩九錢[illegible]
四纖七沙一塵三渺
蓆草脚價銀四十一兩三錢六分[illegible]
臨清倉米折銀一十一兩九錢四分[illegible]
[illegible]九沙八塵四渺

[illegible]車錢五錢九釐[illegible]四[illegible]

[illegible]價銀[illegible]兩七分二釐八[illegible]

解學院學田租銀九兩七錢[illegible]分[illegible]

起運漕糧正耗項下

熟算儲運本色正耗米一千八百五十八石四[illegible]

四勺九抄八撮三圭五粟五顆六粒內有改微黑豆五百石

餘清倉改兌正耗米八百[illegible]十三石有[illegible]

撮五圭二粟七顆三粒內有改微麥[illegible]百[illegible]十九[illegible]石

[illegible]耗米一百九石八升三合七勺六撮

本府廣盈倉本色米[illegible]百五十[illegible]石[illegible]

九抄九撮四顆三粒奉文改徵米石

本色米四百八十三石九斗六升七合三抄一撮五粟一

顆六粒

以上皆現行賦役全書按今麥豆改徵每年察看情形隨時詳定核辦

康熙十年以前起運款額

自順治九年至康熙十年節次裁扣銀一千二十六兩七錢歸地丁起運

解司銀六千四百六十八兩五錢九分二釐四毫零

夏稅折色銀三百六十二兩二錢三分九釐零秋糧折色銀七百二十七兩六錢四分八釐零馬草折色銀百三十二兩五錢三分五釐零鹽鈔折色銀二十五七錢五分零民兵銀七十兩五分八釐零九釐銀千一百四十八兩四錢八分七釐零黃蠟花絨折色九十兩四錢二分七釐零本省兵餉銀三百四十一

[illegible]

[illegible]

[illegible]

[illegible]

[illegible]

[illegible]

[illegible]之道今河南諸省因兵火水旱荒田極多宜令[illegible]分地制種稍破洪武年間屯兵之法初年給與牛種未免稍費次年之後兵各自食其力矣王命[illegible]次看壯人順治乙未進士有恥躬堂集康熙五年[illegible]

支銷

地丁存留官俸役食銀一千二十八兩七錢六分八釐二毫二絲八忽五微八纖

本縣知縣一員

俸銀二十九兩二錢五分九釐

門子二名工食銀一十一兩一錢一分八釐

皂隸十三名工食銀七十二兩二錢六分七釐

作作三名工食銀一十六兩六錢七分七釐

馬快八名工食銀一百二十四兩五錢三分五釐

民壯二十四名工食銀一百九十二兩

看監禁卒八名工食銀八十八兩九錢四分四釐

轎傘扇夫七名工食銀三十八兩九錢一分二釐

庫子四名工食銀二十二兩二錢三分六釐

斗級四名工食銀二十二兩二錢三分六釐

遞鋪司兵六名工食銀四十一兩四錢五分六釐

毫二絲八忽五微八纖

孤貧四十四名歲支月糧冬衣布花銀一百五十八兩四錢

典史一員

俸銀三十一兩五錢二分

門子一名工食銀五兩五錢五分九釐

皂隸四名工食銀二十二兩二錢三分六釐

馬夫一名工食銀五兩五錢五分九釐

復設教諭一員

訓導一員

俸銀八十兩

齋夫三名工食銀三十七兩二錢

膳夫二名工食銀一十三兩七錢七分七釐八毫

門斗二名工食銀一十四兩八錢八分

里甲夫馬銀一百三十九兩二錢三分二釐九毫八絲四忽二微八纖六沙

走遞馬三匹草料銀五十五兩八錢

走遞驢一頭草料銀九兩三錢

馬夫二名半工食銀二十五兩六錢三分三釐

一絲四忽二微八纖六沙

白夫四名半工食銀四十四兩五錢二分一釐

鞍屜棚廠槽鍘銀三兩九錢七分九釐五毫

雜支銀三百三十四兩五錢三分一釐一毫九絲一忽五微

四纖二沙五塵

修理

龍亭帳幔銀六分七釐九毫六絲一忽八微三纖二沙五塵

祭祀

文廟銀三十五兩

香燭銀二兩二錢三分

崇聖鄉賢名宦祠銀[illegible]

山川社稷壇銀四兩

孤魂邑厲壇銀四兩三錢八分

鄉飲銀二兩七錢一分八釐四毫七絲三忽一微[illegible]

廩糧銀一百七十三兩六錢一毫

歲貢生袍帽傘蓋銀七兩二錢四分九釐二毫六絲二[illegible]

五織

歲貢生正副盤費銀九錢六釐一毫五絲七忽七微六[illegible]

歲貢生迎賀旗匾銀一兩三錢五分九釐二毫三絲六[illegible]

六微三織

以上皆現行賦役全書

耗羨領支欵

知縣養廉銀一千兩

道光三年奉文將養廉全數解司以備扣收應捐年[illegible]各欵如有餘剩再行飭領

公費銀一百四十四兩

地丁一釐腳費銀三十三兩二錢四釐

地丁五毫腳費銀一兩一錢八釐

典史養廉銀八十兩

漕倉耗銀七十一兩五錢六分八釐

漕倉耗銀六十一兩五錢二分

嘉靖十年以前支銷數額

官俸役食銀一千一百六十九兩九錢一分三釐八毫

知縣俸銀四十五兩　心紅紙張銀二十兩　門子二名工食銀十二兩四錢　皂隸十六名工食銀九十九兩二錢　馬快八名工食銀一百三十八兩八錢八分五十名工食銀三百十兩　燈夫四名工食銀四十九兩六錢　禁卒八名工食銀二十兩　傘扇轎夫七名工食銀四十三兩四錢　修理監倉車斗四名工食銀二十四兩八錢　典史俸銀三十一兩五錢二分　門子一名工食銀六兩二錢　皂隸四名工食銀二十四兩八錢　夫一名工食銀六兩二錢　膳夫工食銀二十七兩二錢　齋夫二名工食銀三十一兩五錢　喂馬草料銀十二兩　孤貧月糧銀一百十四兩五錢七分六釐　鋪司兵工食銀四十八兩　門斗工食銀十四兩八錢八分七釐八毫　馬快工食銀三十一兩七錢四分四釐　衣花布六兩

驛站里甲夫馬工料銀三百一十五兩六錢一釐一絲五忽

走遞馬三匹草料銀八十九兩四分二釐零　驛丞俸銀四兩　料銀五十兩五錢零　馬夫三名半工食銀三十五兩八錢四分五釐零　白夫九名工食銀八十九兩四分二釐零　青夫五名工食銀三十三兩八錢一分八釐零　馬牌子一名工食銀十兩五錢二分零　鞍屜棚廠銀六兩七錢八分九釐零　編剩撥剩銀三毫零

雜支銀一百兩七分四釐零

進士牌坊銀十五兩五錢七分一釐零　修理文廟各壇銀二十六兩七錢四分四釐零　修理所銀一兩三錢五分一釐零　龍亭帳幔銀二兩春牛花杖銀一兩二錢一分二釐零　祭祀飲銀二兩七錢一分八釐零　鄉文廟香燭銀二兩五錢二分四釐零　三年終造報紙張銀一兩三錢五分九釐零　編審均徭紙張銀九錢六釐零　[illegible]

[illegible]零八兩一錢五分五釐零一兩七錢
[illegible]一兩四錢一兩二兩三錢五分八釐五分九釐零
科舉搭棚造冊舉人車價押囚官吏盤費新官到任
一兩三錢五分九釐三兩零
起送會試公宴銀四錢五分
貢府學銀二兩七錢
盤費銀九分六釐四絲
[illegible]
[illegible]

倉儲

常平倉　額貯穀二萬四千石倉廒四十五間不當四[illegible]

預備倉　舊在治前[illegible]

於治東　舊志

舊倉二十間康熙年間新倉一十五間雍正八年[illegible]

通志
按今倉在治前東南倉廒八座倉廒三間

洪武初州[illegible]

以備賑濟即今[illegible]

[illegible]

[illegible]

義倉[illegible]

社倉[illegible]

社倉豆[illegible]

社倉起明之[illegible]其後民[illegible]以補倉[illegible]

南星有議極[illegible]

雍正[illegible]年閏四月

上諭直省總督巡撫社倉[illegible]

厚然往往辦之不善[illegible]

行之道宜緩不宜急宜勸諭百姓聽其自爲之而不[illegible]

法繩之也近聞各省漸行社倉之法貯蓄於豐年取資於歲俾民食有賴而荒歉無憂朕心深爲嘉悅但因民間[illegible]從民便是在有司善爲倡導於前留心稽核於後使地方有社倉之益而無社倉之害此則爾督撫所當加意體察者也又聞民間輸納錢糧自封投櫃亦屬便民之法但遇有短之處令其添補每至多方需索其數浮於所少之外[illegible]原銀發還仍於原封內照數補足交納庶可免多索之[illegible]雖細事督撫大吏亦不可不留心體察嚴飭有司[illegible]

預備倉貸穀私議　劉汝[illegible]

康熙庚午山東巡撫佛倫請積穀備荒疏像四合[illegible]

倉行其法于各省發酌巡撫桑格上言倉[illegible]

合之微[illegible]是天下州縣皆有[illegible]

史李發甲疏請開倉貸民春放秋收二分取息以補
倉之法方今
聖人在上耆德盈廷嘉謀讜論豈小儒輒能窺測抑民生
盛世甄陶之士所宜究心嘗讀朱子學校貢舉私議謂社
擬作一通聊當格物質諸師友云爾
謹按朱子社倉即王安石青苗之法然而青苗法民
便民何也青苗以錢貸民而收二分之息錢社倉以
倉穀則貸於鄉縣與鄉不同也青苗之出納官吏掌之
倉之出納鄉人士君子掌之官吏與鄉人士君子不同
青苗意主於富國故歲雖不歛民雖不急亦必强之貸
取其息社倉意主於救荒故必儉歲貧民願貸而後
強貸與願貸不同也青苗雖帑藏充溢猶收息錢社倉
唯借府穀六百石至十四年之後還六百石外尚餘三
餘石足以備荒遂不復取息但每石加耗米三升而已
息與耗米不同也利害之所分不顯然歟頃者臺臣裴
以預備倉穀貸民春放秋收二分取息如朱子社倉之
竊以爲臺臣所奏乃朱子始立社倉不得已之權宜其
四年以後經久之良法也又預備倉之制與社倉敬而

同誠如臺臣所請其細碎不便於民者不勝縷列始言地
弊最大者有五焉社倉積穀本鄉近者比屋遠者數里
載甚易耳今之倉穀在縣不在鄉遠鄉貧民無舟車引重
之費其勢不能匍匐數十百里而求升斗之穀若欲移穀
于四鄉大鎮以便民則儲蓄無地輓運無資然則其能
民究竟農民一無所得其弊一也社倉乃鄉黨之私事可
穀者不過城中關外游食之子無籍之徒耳本圖賑業農
以鄉人主之令則公家之事矣出納之際必藉吏胥其放
穀也朽腐棟壯迫脅領取愚民不敢不受其收穀也淋失
繳追呼公人酒食之具出入賄賂之需道路往來之費旅
踢斛名爲加二其實則加倍又加四矣其間期程迫促符
宿守候之累必不能免民將重困其弊二也歲之豐儉不
常則貸穀多少每歲不等若定例每年春放秋收歲終結
核其加二之入則縣令視爲定核不敢缺少以妨考成
此二法殃民向所目擊心痛者今又將遍殃各直省矣
徵則不得穀者亦必遍徵抑配則按畝溢徵抑配則
陝西糾粒一束不肖官吏以借矣
弊三也社倉之法原因借官穀作本勢須遍殃倉又六百
之穀不足爲荒備故不得已而取耗米二之息以補其
費積穀已足遂不加息但取耗米二之息以補其

千石穀必不加息矣豈待十四年後乎今預備倉穀大數千石小縣亦不下千石八百石略足支一縣之後可以不取息矣若仍依死法不知變通寡民既有償息之苦倉廩又有穀滿之虞蓋屋織席費出何所取辦民間又須告倉事且五年加二之後穀倍於今穀多農少借者益希而有司責每年加二之額其勢不得不出於抑配不得不出於貸民或賣無倉穀而造爲傾狀以欺上官或受其賕陰爲之庇則縣令益無顧忌公然按欺上官以必以朽蠹與民貿完好者少縣令正苦倉空無術補苴多方因人授事勿中中

按畝均派完倉此亦陝西籽粒已然之弊必復見于倉其弊五也五弊並興則是蔬社倉之名而得書苗之實其弊十也十之三則得人而後行非法其十之三僅可免其三焉蓋立法之初悉除五弊亦惟行朱子十四年以後之社倉耳然且不能悉除五弊何從曰宜何宜曰貸穀與民並不取息但

徵本以救民反以害民其弊四也各縣倉穀挪移者少朽蠹者多完好者少縣令正苦倉空無術補苴多方因人授事勿中中防弊十得其七已爲良法其十之三則得人而後行非法其十之三僅可免者一曰貸穀與民並不取息但收耗米每石三升如朱子之法則弊少十之三矣二曰所謂三弊可免者一曰貸穀多少以豐凶爲酌量歲終造冊詳報不預限其數則穀多少不預限其數則收耗米每石三升如朱子之法則弊少十之三矣二曰所謂三弊可免者一曰貸穀與民並不取息但

若干據實首明免其前愆責令穀倉停貸陸續停若干陸續停若干完全推廣

皇上

開復若以朽穀與民或傷寫領狀私派田里者立即革拏問從重治罪督撫司道知府徇庇不即揭參或被科道糾彈或被旁人告發并治督撫司道之罪如此則弊又少十之二矣此法一定設有賢能督撫仰體

加惠元元至意任使循良各以其忠厚惻怛之誠爲長久遠之計盈縮之數因地制宜斂散之方因人授事勿中中飽于臺胥勿漏巵于游手勿任法而苟急勿擾令而後庶幾彼二弊者亦以漸去而水旱不憂上下共足則變通之存乎其人非可以一切之法束縛馳驟之者也謹議

積貯穀條陳

積貯國之本計民之命脈也康熙二十九年始開常平倉穀三合之行不是始有積穀按漢綱事例又奉每歲捐穀立常平倉法春夏借與農民秋冬加息還倉既以濟民之急又可歲增積貯宋朱子請于府得米六百石賑貸夏受粟於倉冬則加息以償米子復有社倉法乾道四年崇

吳櫻

[illegible]

[illegible]

[illegible]

稅課

鹽課東省有引地有票地各令分界不得相混

觀城縣引地山東通志

額銷引二千一百三十引

餘引二百一十三引

舊志原額

鹽一千二百四十三引商人辦課運賣按季督銷報自觀錄

前明派銷鹽九十引鄭世子曰時裕權衡之法小數則一兩作斤十兩外不借用分毫絲忽之數則十五兩為一斤裏百裏為一引每一駄二觔為一裏

課程銀二十兩三錢四分[illegible]

課程銀一十一兩七錢四分斗秤牙尺行鋪額辦解舊志

牛驢稅銀二兩六錢舊志郭暉集薛家屯抽收無定額現今收解此數

牙雜稅銀六兩各行鋪無額辦解舊志現今數同

以上三款均在課程額內

各州縣徵收給帖納稅雍正四年戶部覆准[illegible]牙帖一例由布政司鈐蓋印信給發不許州縣濫

雍正十一年奉

上諭各省商牙雜稅固有關國課亦所以便民是以各省牙帖俱由藩司衙門須發不許州縣濫給所以杜增添之不使貽累於商民也近聞各省牙帖歲有增添即如各省中行雜貨小販向來無藉牙行者今概給牙帖而市井[illegible]將為護符把持爭奪抽分利息是集場多一牙帖即[illegible]多一若累況牙帖納稅無歲無多徒滋煩擾甚非平價之本意著直省督撫飭令各該藩司因地制宜著為定[illegible]部存案不許有司任意增添嗣後止將額內各牙退帖之處查明給換新帖再有新開[illegible]給發報部存案如此則貿易小民可[illegible]

稅契

額徵銀無定額舊志

各州縣徵收每價銀一兩稅銀[illegible]

後民間典買田土俱用[illegible]

戶一切盈餘

盡收盡解

當稅

當稅銀五兩各州縣一例[illegible]

稅銀[illegible]

[illegible]銀十六兩[illegible]

夫和當鋪一座在東門內[illegible]

十年山西巡撫[illegible]

蠲緩

順治十一年欽奉

恩詔六七兩年直省地丁本折錢糧拖欠在民者悉予豁免

康熙三年欽奉

恩詔順治十五年以前民欠錢糧概行豁免

四年奉

詔順治十六十七十八等年各項錢糧俱令蠲除

十年欽奉

恩詔康熙四五六等年直省民欠地丁錢糧盡予蠲免

二十五年

詔山東省本年地丁錢糧盡行蠲免并令地方官[illegible]
[illegible]勝地[illegible]量減徵嗣後增[illegible]錢糧之省[illegible]
十分以七分蠲免業戶以三分蠲免佃種之民

三十年

詔各省應輸漕米自康熙三十一年始以次各蠲一年。

省輸三十六年蠲

四十二年奉

上諭東省康熙四十三年地丁銀米著通行蠲免積欠亦

徵

四十三年奉

上諭山東省康熙四十四年地丁銀著蠲免

四十五年奉

上諭山東省自康熙四十二年各府屬未完民欠銀一百[illegible]
九錢一千七百兩有奇糧五千九百石有奇及[illegible]
[illegible]徵俱著通行蠲免俾小民實除逋欠之[illegible]
久行完納在官者即准抵本年正賦

五十一年奉

[illegible]天下地丁錢糧自康熙[illegible]
[illegible]士黎庶普被恩膏山東省應徵五十二年
[illegible]一普免徵[illegible]

[illegible]二百六萬四千二百[illegible]

恩[illegible]元年奉

上諭山東省康熙五十八年[illegible]

徵十年

[illegible]二年又奉

上諭分作三年帶徵

[illegible]五年又奉

上諭[illegible]十一年奉

十七年奉

上諭山東地丁錢糧照豫省蠲免[illegible]以存貯耗[illegible]

補

乾隆十年奉

上諭普行輪免一年錢糧

三十五年奉

恩詔普行輪免一年錢糧

四十二年奉

恩詔普行輪免一年錢糧

四十三年奉

上諭普免漕糧○四十六年輪免山東

[illegible]九年奉

上諭蠲免六十年漕糧

六十年奉

上諭五十五至五十九等年節年未完民欠銀米均著豁免

嘉慶元年奉

上諭曾行輪免一年錢糧

二十四年奉

恩詔二十三年以前歷年舊欠錢糧曾行豁免

道光十一年奉

恩詔道光十年以前舊欠錢糧曾行豁免

偏災蠲緩

康熙四年大旱中丞周公有德爲民請命疏詞愷切奉

旨全蠲本年稅銀

四十二年被水錢糧停徵歷年民欠分作三年帶徵

六十年大水錢糧照分數蠲免

雍正四年被水錢糧照分數蠲免帶徵漕米緩徵一半

八年被水錢糧及漕糧並行豁免

乾隆十二年被水新舊錢糧概行緩徵

二十二年秋禾被水緩徵錢糧

二十四年被水緩徵錢糧

三十一年被水錢糧分年帶徵

三十二年又請緩徵

五十年被旱錢糧緩徵

五十一年又請遞緩

嘉慶六年秋禾被水緩徵錢糧

八年被水緩徵錢糧

十七年秋禾被旱緩徵錢糧

十八年又請遞緩

二十二年秋旱展緩帶徵

道光二年秋禾被水緩徵錢糧

三年再請展緩

五年秋禾被旱緩徵錢糧

六年又請展緩

九年被旱緩徵舊欠

十二年秋禾被水緩徵錢糧

十三年又請緩徵

十七年麥未種齊秋禾被旱分別緩徵錢糧

十九年二麥被旱緩徵錢糧

賑卹

順治八年奉

上諭山東水災頻仍亟需賑濟以倉穀賑窮民以學租賑貧士

康熙三十一年戶部覆准山東存貯捐穀二十八萬九千餘石將此酌量借給窮民接濟春耕俟秋成照例償還

四十三年九月戶部奏請山東賑濟饑民差戶部賢能司官馳驛速往截留漕運尾船米五十萬石交與山東地方官并派出八旗官員各支庫銀三千兩往山東會仝地方官賑濟饑民

六十年濟兗東青四府被旱動支倉穀散賑

六十一年戶部覆准濟兗東青歷城州縣去年秋
薄今春雨未遍二麥無收令於被災州縣衛所存貯倉
開倉救賑
雍正元年戶部覆准發山東倉穀與濟歷城等九十五州
縣衛所被旱被水災民
八年水災
詔賑濟戶部覆准賑濟動用銀六萬七千七百三十四兩五錢
穀一百一十九萬九千八百六十九石零准其開銷
九年戶部議准撥奉天存倉米二十萬石從海運至山東
平糶　又撥運通倉米二十萬石截留南漕米三十萬石
分貯沿河州縣以備賑濟之用
乾隆十二年曹州等府饑奉
詔賑濟
五十一年因五十年被旱奉
旨賞給口糧
嘉慶十八年因十七年被旱奉
旨賞給六七兩月口糧
十九年春青黃不接奉
旨賞給口糧

觀城縣志卷之六

職官志

名宦

互詳知縣各條

漢

弟五種 長陵人永壽中拜高密侯相以能損爲衛相 袁錄

三國

裴秀 衛國相 曹州府志

南北朝

郎茂 字蔚之少敏慧以博學稱及隋文爲丞相以書召茂除衛國令時有盜國二百茂親自究審數月得免百餘人歷年詞訟不詣州省莞州刺史元暉謂曰是衛國人不敢申訴者莫明府耳茂曰大德承恩法令

防堤防不固必至奔突[illegible]決[illegible]諸[illegible]
有部人張元預與從[illegible]訪加嚴決[illegible]
預兄弟本相憎疾又坐得罪[illegible]
遣縣中耆舊更往鞫諭元預等感悔請罪遂[illegible]

宋

宋琪 幽州人周廣順中爲觀城令宋初爲吏部尚書 觀錄

畢文林 字蒙士代州雲中人乾德初爲觀城令因家焉 觀錄 曹州府志作畢文安誤

元

李徵事 交河人大德九年爲觀城尹時經水旱民告饑徵事蒞之公服獨處不妄交一切餽遺勿納山東宣慰廉訪二司有獄久不決者輒屬之人感其明莫不輸服 觀錄

于克明 字世彰鄒平人英宗時爲觀城尹提舉司假部符[illegible]絲於縣克明辨止之民有四九十畝在館陶境內[illegible]

強悍所隱訟三十年不決克明召詢鄰里証佐得之遂歸其地躬勸農桑課視成效去後民爲立石 觀錄

房侯世 字仲和天歷間尹觀城首禽惡少之恣橫爲害者省部以歲用不足糴濮河州縣粟侯世言于憲司謂觀雖小稔去河濟絕遠計費倍所輸竟免糴并免濮州所屬四縣百姓德之 觀錄

明

原 黽陽曲人舉人洪武間知縣事興學勸農盡化元末陋習出入僅一驢蹴蹄田間循行勞來三年境內豐稔以治最升交州知州尋卒子孫家於觀 觀錄

孫震 濟源人舉人成化十二年知縣事三載清苦如一日卒於官貧不能殮主簿劉通歸其喪 觀錄

陳桂 和順人舉人正德十年知觀城縣質性悃愊端謹[illegible]裕不輕笞一人居三年訟簡刑清盜賊屏跡升泰州知州 觀錄

潘良貴 上虞人進士嘉靖四十四年任性嚴毅治河尚書行縣修闡良貴以民貧力爭得免升大理評事[illegible]

高鏘字淑振號印南膠州人以舉人司教觀城登萬曆丑進士授大同推官廉介正直人莫敢干以稱時藩有廢嫡立庶之舉鏘毅然駁正內臣王虎開採剝民宗素橫俱斂跡不敢肆調寶慶遷南計部理鹽政疏寬簡尋以河南副使歸入復起判京兆累出守歸德政尚寬簡尋以河南副使歸入州知州觀錄

馬體元字紫素祥符人善屬文兼潛心經學萬歷時由選貢任觀城令歲大祲設法賑濟全活數千人升直隸

侯鶴齡河津人諸生時以孝聞歲貢任昌邑民爲立祠舊歷時調觀城耿介有執不煩鞭扑民自樂輸二年以憂去觀錄舊志知縣條作侯學齡

國朝

劉玉麟字麟兆號蘇村菏澤縣人雍正四年舉人爲觀城訓導少孤事母至孝母手書至必焚香敬之或有請書語即長跪自罰香盡乃起學舍頹圮寓居張氏宅有蘇村樓終日手一卷遍覽無遺總制王公士俊聘主濮源書院

乾隆元年試博學鴻詞入翰林改名藻字藻海號[illegible]至雲貴總制有鶴慶堂集及曹州府志觀錄

董邦彥字禹臣會稽人遊幕府有名雍正六年由東阿遷觀城與史廉平得士民心上官亦重其才居年人十餘引年去劉蘇村贈以詩云花政七年蠟飲水啣恩百里遍閭歌蓋紀實也觀錄

附錄

宋守志字貞甫延津人嘉靖進士由戶部郎中出[illegible]觀城有豪富挾交嚴嵩嵩浸漁小民[illegible]

盛[illegible]

文職

觀城縣知縣一員　復設教諭一員　訓導一員　典史一員山東通志

金時縣有主簿元有縣丞及主簿見宣聖廟碑明初因之成化時猶有主簿劉通見　記萬歷東昌府志知縣一員教諭一員訓導二員典史一員其丞簿已裁觀城

知縣

元

高著金鄉人至元年任始葺學宮

張巨川河南人至元年任重葺學宮

李徵事 交河人恪勤廉幹有禮稽大德九年來尹是邑勸農廢墜悉舉歲饑勸有累者賑之比年苦差均極度田而徵計民而役無不樂其平者水部秋稅[illegible]重公平驟入之歲省十之三在任春秋方盛而喜獨[illegible]支息饒無敢干以私者其政故無不舉也祀名宦祠

于克明 鄒平人其鄉以孝弟稱歷官宿遷滎陽二縣尹至治壬戌任觀下車即詢民俗宜興除者條論之傳[illegible]避先是曹州假部符令濮民代納絲七百餘勸民就彼市絲困於昂直公親詣所司辨正之歲省鈔萬餘勸民[illegible]多植桑棗榆柳凡三年鬱然成林政事稍暇則集僚吏請師儒講明治道不倦焉祀名宦祠

房仲和 兗州人天歷間任觀下車即以勵農勸學爲務不期月教化大行憲司常令公謝疑獄多所平反省部以歲用不足從濮河州郡派穀米濮所轄觀等四縣距漕河遠計所費且倍所輸民苦之公言于州不爲請隨親往見憲司陳利害四縣皆獲免公三爲縣所在皆有賢聲祀名宦祠 觀錄作房侯世字仲和仲和應俟考正 名宦祠本主皆作

明

姜允和 洪武三年任始葺學宮

原 繡 陽曲縣舉人洪武中知觀城興學勸農表勵風俗守官清謹撫民有恩出入惟乘一騾其儉約如此在任三年境內寧謐以治最聞擢知交州尋卒於官觀人思之舉公祀名宦公之子郎家焉迄今書香繩繩 舊志作曲縣人從觀錄更正

王用 正統十二年任脩城隍祠

左源 汲縣人天順四年由御史任脩儒學殿廡

高岱 石州舉人成化六年任修廢舉墜卒於官

孫震 濟源縣舉人成化十三年任清介卒於官

王賓 真定縣舉人成化二十三年任

張英錦衣衛進士宏治三年任

陳宗政武進縣監生宏治五年任

李暹寧夏舉人宏治十五年任

萬具太康縣人宏治十八年任

索振順義縣舉人正德五年任賊犯城失守去

石鄧鳳翔縣舉人正德六年任修城池

胥相蓬州監生正德七年任

陳桂和順縣舉人正德十年任廉靜勤恪愛民如子

王澤山西舉人正德十二年任

家文慶宛平縣舉人正德十五年任

劉順臣安州人嘉靖元年任

傅金永平府人嘉靖五年任

江東霸州舉人嘉靖十年任慈祥恤民崇重學校

張廷璽蒲州舉人嘉靖十四年任觀邑紳士張仁等立去思碑於學宮極稱頌之惜碑已殘損不能錄其文

邢思樂南宮縣舉人嘉靖十九年任士民懷悅以才優調歷陞府同知

孔昕清遠縣舉人嘉靖二十一年任宅心平恕優恤下民

胡來方山陰縣人嘉靖二十九年任文學精深政體明達以憂去

明善麻城縣舉人嘉靖三十二年任清慎歷練重修儒學陞通州知縣

馬允升睢州舉人嘉靖三十五年任慈祥恬退致仕去

郭繼先東光縣歲貢嘉靖三十七年任

宋國用 鈞州舉人嘉靖三十八年任清廉果斷有修學功
判

李國寧 滄州歲貢嘉靖四十三年任清廉果斷有修學功

潘良貴 上虞縣進士嘉靖四十四年任嚴而明時有決斷修闢夫役士民感之升大理寺評事
鹽山縣歲貢隆慶元年任

遲大綱

方維藩 婺源縣舉人隆慶四年任精法律明政務創建書院修浚城池丈地置學田升邵武府通判

賈世康 定興縣舉人萬歷二年任廉儉勤敏修學宮增學田清里甲均徭役旌表善類人皆欽服調頤昌邑縣

侯學齡 河津縣歲貢萬歷七年任耿介勵操校士恤民以事去 觀錄作侯鶴齡

王紹堯 大成縣恩貢萬歷八年任厚重有為丈田均賦調頤汝上縣

王應霖 文安縣進士萬歷十一年任持躬簡重寬嚴並濟升戶部主事

喬 崑 滎陽縣選貢萬歷十六年任勤敏練達百廢振舉如纂縣志修學宮建社學葺縣治無不歷歷行之雖被

乘改蹟其功有不可泯者焉

樊 鎔 山西進士萬歷十九年任

劉中行 任縣歲貢萬歷二十一年任平易近人升臨洮府通判

劉廷棟 裕州舉人萬歷二十五年任政清刑簡升臨洮府通判

李天敘 汲縣選貢萬歷二十九年任以治優調頤單縣

孫嗣約 代州舉人萬歷三十二年任

高天佑 潁上縣選貢萬歷三十四年任建尊經閣升左州州

李 謹 楚雄衛舉人萬歷三十九年任

馮體元 祥符縣選貢萬歷四十一年任歲饑賑濟全活甚升蔚州知州

尤 卬 順天府舉人萬歷四十六年任

余學詩 寧州舉人天啟元年任

朱省儒 延津縣選貢天啟四年任

靖應畿 宜興縣歲貢天啟七年任慈惠及民

戎 樸 交河縣舉人崇禎三年任

[illegible]奎 蒲州舉人崇禎四年任調陽穀縣

程 沆 郟縣舉人崇禎七年任

董洪讓 隆平縣舉人崇禎十年任

冉希舜 汧陽縣舉人崇禎十一年任久任多善政升工部主事

張行敏 狄道縣舉人崇禎十七年任

國朝

閻拱宸 通州貢生順治元年任升登州府同知

劉光先 順義縣歲貢順治二年任土寇犯城失守去

吳之俊 遼陽選貢順治五年任任久才長撫民禦寇招徠開地賦役漸充始修城葺學士民愛戴升高郵知州

靳台彥 盧氏縣恩貢順治十五年任

熊仲龍 漢陽縣貢監順治十六年任政簡刑清重葺學宮升郟州知州

張龍如 大興縣舉人康熙六年任愷悌宜民以憂去

沈 璣 武進縣貢監康熙八年任纂縣志修儒學建衙署近日樓麗譙樓

以上皆舊志

蒲心豫 康熙二十五年任見學宮碑

錢 裕 山陰縣人康熙年任

呂天會 山西人副榜升東平州知州

張 樂 遼陽人

朱 奏 蘇州人

趙玉振 高邑縣人進士

周用章 宜興縣人副榜

張世濟 華亭縣人康熙四十九年任

趙 兩 鹽山縣人舉人

馬翼賛 海陽縣人進士雍正年任

徐自新 顏楡縣人舉人

葉遇時 南安縣人舉人

張毓瓚 朝邑縣人拔貢

唐維明 遵義縣人舉人乾隆年任

楊超恒 懷寧縣人進士

王致清 寧遠州人進士

以上曹州府志乾隆二十一年至四十二年姓氏多佚

陳 佚其名乾隆三十年任重立眞常宮碑見觀錄

盛百二 號柚堂浙江秀水人乾隆三十一年任學古有識著作甚多因署任不久意欲重葺邑志未暇及也著有觀錄四卷藏李家樓生員李武標家

詹 佚其名乾隆三十九年任見觀錄

王 純 順天薊州人乾隆辛酉舉人四十二年六月任

宋良棟 試用知縣乾隆四十四年正月署任

詩蒙額 滿洲鑲黃旂筆帖式乾隆四十四年任四十七年七月調署壽張四十八年正月回任五十年六月卓異引見七月回任

江乾達 乾隆四十七年七月署任

翁建堂 東昌府經歷乾隆五十年六月署任

嚴孫詔 議叙知縣乾隆五十年六月署任

宋渭江 江蘇溧陽縣人乾隆乙未進士五十一年閏七月任

程良傅 朝城知縣乾隆五十六年二月代理

許紹錦 候補知州乾隆五十六年二月署任

潘漢 順天大興人乾隆庚子進士五十六年八月任五十七年五十九年六十年三次調簾五十九年調署濮州嘉慶二年調署滋陽縣

李文明 河南太康縣舉人乾隆五十七年七月署任

楊鳳瑞 長清縣丞乾隆五十九年八月署任

丁維墉 濮州州判順天宛平人乾隆五十九年十月署任

翟翔儀 試用知縣乾隆六十年署任

周光緒 平度州州同直隸天津人嘉慶二年署任

楊金華 福建閩縣甲午舉人嘉慶二年九月任三年調簾升大名府通判

汪正燁 試用知縣嘉慶三年八月署任

黃承典 順天大興人己亥副榜嘉慶三年十一月任

羅有尚 范縣知縣湖北監利縣舉人嘉慶四年十二月代

王化昌 直隸宣化縣舉人嘉慶四年十二月署任

舒 懿 直隸任邱縣人嘉慶五年閏四月任

王朝恩 濮州州判江蘇婁縣拔貢嘉慶八年四月代理

王鈐基 武城縣縣丞陝西興平人嘉慶八年四月署任

陳 錦 浙江仁和縣癸卯舉人嘉慶八年十二月任

任漢亭 山西陽曲縣辛酉舉人嘉慶十五年十二月任

俞 熊 江蘇太倉州舉人嘉慶十六年七月署任

饒敷善 江西廣昌縣戊申舉人嘉慶十七年七月任

王六鰲 四川金堂縣庚申舉人嘉慶十八年十月任

夏 儀 嘉慶二十三年署任

梁永康 山西靈石人辛酉舉人嘉慶二十五年十一月署任

彭應昫 廣東陸豐人濮州知州道光二年兼理

朱汝衡 廣東博羅縣壬午進士道光三年九月署任

王大淮 直隸天津人副貢道光四年十二月署任

卿廷獻 貴州畢節縣甲寅舉人道光七年六月署任

秦錫九 廣西靈川人壬午進士道光七年九月任十年調補曹縣

林雲瀚 四川高縣拔貢道光十年閏四月署任

游昌炳 湖南新化縣戊辰舉人道光十年九月任十三年調署商河縣

曹樹奎 江蘇上海縣壬辰進士道光十三年八月署任

王元[illegible] 浙江寧安縣辛酉拔貢道光十四年二月任[illegible]

王治[illegible]浙江會稽縣副榜道光十四年四月代理

陳光緒浙江會稽縣癸巳進士道光十四年七月任[illegible]調補冠縣

孫觀浙江錢塘縣癸酉舉人道光十七年三月任二十年調補菏澤縣

李光泰浙江仁和縣壬午舉人道光二十年六月署任

附主簿萬歷東昌府志不載主簿其缺已裁

金

李堂泰和間任見重修宣聖廟碑

元

牛天祐至元年任見重修宣聖廟碑

明

劉通成化年任時濟源孫震爲邑令清廉自持卒於官貧不能殮通爲經理歸其喪

楊清成化十二年任四川倉溪人見邑廟碑

彭錄宏治九年任見邑廟碑

宣聖廟碑載縣丞王棟稅監王天麟請文紀事而不與[illegible]廟之功疑是邑之紳士觀錄謂元有縣丞應俟詳考

吏

明

梁棟 同州吏員宏治二十三年任協修儒學

任源 樂亭縣吏員宏治九年任

萇瓚 封邱縣吏員宏治十五年在

陳用 武陟縣吏員宏治十八年任

裴安 慈谿縣吏員正德五年任

王九功 安化縣吏員正德七年任

吳釗 高郵州吏員嘉靖三年任善書有能聲

吳秀 六合縣吏員嘉靖十年在

宋鳳 寧晉縣吏員嘉靖十八年任

顧郟 仁和縣吏員嘉靖二十九年任政事勤敏升淸流縣主簿

李翰 廣東吏員嘉靖三十三年任

蕭如柏 當塗縣吏員嘉靖三十七年任

薛賢 任邱縣吏員嘉靖四十二年任

帥愈著 六安州吏員隆慶二年任

陳應聘 山陰縣吏員隆慶六年任

徐行 宿松縣吏員萬歷二年任

雷良宰 平遥縣吏員萬歷六年任

曹玠 任邱縣吏員萬歷十一年任

唐成儒全州吏員萬歷十五年任
翟夢麟霍邱縣吏員萬歷十八年任
朱繼統宣城縣吏員萬歷二十二年任
李　祺霍邱縣吏員萬歷二十四年任
俞九齡通州吏員萬歷二十七年任
葉　輪麗水縣吏員萬歷三十年任升廬州府大使
羅子鴻福建吏員萬歷三十三年任
俞應銓浙江吏員萬歷三十六年任建尊經閣督工
鄭學禮臨安縣吏員萬歷三十九年任
郭子約閩香縣吏員萬歷四十年任
李鍾英蕪湖縣吏員萬歷四十四年任
林　瑞蒲田縣吏員萬歷四十八年任
韋明賓浙江吏員天啟四年任
李應期三河縣吏員天啟七年任
楊則震襄陽縣吏員崇禎四年任
趙應麟獲鹿縣吏員崇禎五年任
王茂元新安縣吏員崇禎六年任
鄭萌春絳縣吏員崇禎八年任升新台巡檢
鄭弘偉涇陽縣吏員崇禎十一年任升遼州巡檢
楊[illegible]中霸州吏員崇禎十四年任

南樂縣 縣德州吏員崇禎十五年任

補山 嶋成化十二年任浙江秀水人見邑乘舊志失載

國朝

王維茂 直隸吏員順治二年任土寇犯城失守去

高展 景州吏員順治四年任有捍禦勞升安陵鎮巡檢

黎應元 石埭縣吏員順治十二年任升上游巡檢

黃尚達 義烏縣吏員康熙元年任

以上皆舊志 康熙八年至乾隆三十七年皆失傳無考

童邦彥 會稽人雍正六年任

朱業 浙江山陰人乾隆三十八年任

陳諦莊 乾隆四十四年署任

溫從晉 順天大興人乾隆四十四年任

壽廷榮 乾隆五十年署任

唐溥 湖南衡山人乾隆五十一年任五十八年起病復任

郭萬章 江蘇甘泉人乾隆五十四年任

胡成祥 河南光州人乾隆五十七年署任

許步蟾 江蘇太倉人曹州府司獄乾隆五十八年代理

陳玉階 順天大興人嘉慶二年署任

鍾成順 順天大興人嘉慶二年任

丁維鏞 順天宛平人嘉慶五年代理

王錫祚 順天大興人祖籍山西嘉慶五年署任
侯生涵 順天大興人嘉慶五年任
張錫蕃 順天宛平人祖籍浙江嘉慶八年代理
范鴻紀 順天宛平人嘉慶八年署任
金殿元 順天大興人原籍浙江嘉慶八年任
黃 棠 浙江麗水人嘉慶十年代理
周 瀛 順天宛平人原籍江蘇嘉慶十年署任
濮振飛 順天宛平人嘉慶十一年任
魏崑崗 順天大興人祖籍福建嘉慶十七年代理
文景賢 順天大興人道光三年代理

金 灃 直隸清苑人道光七年署任
徐 桂 順天宛平人祖籍浙江道光八年任
梁士傑 順天大興人道光八年代理十三年署任
俞光宗 浙江錢塘人道光八年署任
羅 琪 順天大興人道光九年任
辜 鵬 順天宛平人祖籍江西道光十年代理
金如淵 順天大興人祖籍浙江道光十年署任
毛有恒 順天大興人祖籍山西道光十一年任
王仲澂 順天大興人祖籍江蘇道光十四年任
方壽齡 湖北漢川人道光十八年代理

施嘉陽浙江會稽人道光十九年署任

元史縣有尉有典史尉掌捕盜賊典史主案牘明縣丞主簿分掌糧馬巡捕之事典史主文移出入如無丞或簿則典史兼領之今稱典史曰尉曰捕衙本此明時主簿亦有稱捕衙者秀水縣志云本縣巡捕衙主簿一員領民壯然則未設民壯以前領弓兵矣觀錄

至正重修宣聖廟記有監稅王天麟監稅當亦如稅課使之類然元史志州縣不設此官存考觀錄

蘇州府志凡丞簿尉皆謂之廳典史巡檢謂之司今典史亦稱廳非古矣觀錄

教諭

明

許謹餘姚縣舉人成化十七年任升中牟縣知縣

陳元蒲田縣舉人成化二十一年任

井康江陵縣舉人宏治五年任

姚珪通州監生宏治十二年任啟迪有方士心悅服

程哲汝州監生正德三年任

王克釗陳留縣監生正德八年任

李傑寧州貢生正德十三年任

禹鐸三河縣貢生嘉靖四年任

袁　昇海鹽縣貢生嘉靖十一年任

張　鶴上海縣舉人嘉靖十八年任

陳鳳儀侯官縣貢生嘉靖二十四年任

朱　琯無爲州貢生嘉靖三十五年任

周　軾瓊山縣貢生嘉靖三十五年任

劉如古華容縣舉人嘉靖四十年任年青才茂士率規條升西陵縣知縣

蕭鳴虞江夏縣舉人嘉靖四十三年任博學行方製講章課士升同鄉知縣

黃　相昌平州貢生嘉靖四十五年任性剛學優待士有禮

柳應侯洪洞縣舉人隆慶二年任寬和善誘升巢縣知縣

司　視曲周縣貢生隆慶四年任夙學善書寬厚化士

吳之問蘄州舉人萬歷二年任端嚴蘊藉升陽穀縣知縣

黃道吉雲夢縣貢生萬歷五年任善課士性恬澹

陳文燧陳州貢生萬歷七年任仁恕範士

顧天徹普定衛舉人萬歷十一年任寬和明達博學善書著有春秋發旨

韓居禮廣平縣貢生萬歷十二年任剛方任事升趙府教授

梁君遇禹州貢生萬歷十五年任

孔宏昇曲阜縣歲貢萬歷十八年任

楊自式海豐縣歲貢萬歷二十一年任

曹行車蘄州貢生萬歷二十二年任

高　鏘膠州舉人萬歷二十五年任辛丑進士

岳進詩 濟寧縣貢生萬歷三十年任升寧遠衛教授
孔承紀 曲阜縣貢生萬歷三十三年任升潼關衛教授
劉枚 濱州貢生萬歷三十六年任
趙九功 鉅野縣貢生萬歷四十年任
顏振嗣 四氏學貢生萬歷四十五年任
周昌祚 雲南舉人天啟三年任乙丑登進士
李喬 遼東舉人崇禎元年任升代州知州
李希明 淶水縣貢生崇禎六年任升順德府教授
張如栻 高密縣貢生崇禎八年任
孔尚象 曲阜縣貢生崇禎十年任升大寧衛教授
李應坤 寧海衛貢生崇禎十二年任
王繹周 東鄉縣貢生崇禎十六年任

國朝

王國祚 曲周縣貢生順治二年任
于文清 棲霞縣貢生順治四年任升威海衛教授
李復興 濱州舉人順治十二年任升婁縣知縣
以上皆舊志 康熙八年至乾隆三十年皆佚
復設教諭 康熙初年大縣裁訓導小縣裁教諭至十九年全復故有復設各缺
張在辛 安邱人字卯君雍正元年任見觀錄
牟若璧 日照縣乙卯副榜乾隆三十年任升登州府教授

史尚淳乾隆四十七年署任

韓　麐日照縣恩貢乾隆四十七年任

王平格乾隆五十年署任

韓　鈺禹城縣丁酉拔貢乾隆五十年任五十五年署任

王可垠高密縣乙酉拔貢乾隆五十三年任

趙時中德平縣壬辰恩貢乾隆五十六年任

李友驥乾隆五十九年署任

李　伸壽張縣恩貢乾隆五十九年任

單襄祺高密縣舉人嘉慶五年代理

董　昀鄒縣貢生嘉慶五年署任

趙子謙蒲台縣乙酉拔貢嘉慶六年任

李導江淄川縣廩貢嘉慶十一年署任

張可考齊東縣乙酉拔貢嘉慶十二年任

韓佩珩訓導嘉慶十八年兼理

翟　濤訓導嘉慶十九年兼理

曾衍芬陽信縣丁酉拔貢嘉慶十九年任

曹承鐸歷城縣庚申舉人嘉慶二十四年任

雷雨霖訓導道光五年兼理

劉恒新汶上縣舉人道光五年署任

劉暐曉陽信縣己酉拔貢道光六年任

馬必福 商河縣舉人道光八年任

馬鳳佐 齊河縣癸酉拔貢道光九年任

游金垣 泰安舉人濮州學正道光十三年兼理

杜汝賢 樂陵縣廩貢道光十三年署任

東錫珍 訓導道光十三年兼理

董長林 鄒縣副榜道光十三年任

烏荷芳 訓導道光十六年兼理

王夔森 高密縣舉人道光十六年任

劉祿閣 諸城縣己卯舉人道光十六年任十八年會試闈內
只回任

王得壽 禹城縣庚午舉人道光十七年署任

王豫徵 訓導道光十八年兼理

劉祿閣 十八年四月回任

于中達 即墨縣廩貢道光十九年署任

孟衍觀 東平州乙酉拔貢道光十九年任

訓導

明

張　翼　寧夏舉人成化六年任升岳陽縣知縣

林　煥　河間縣貢生成化十三年任

李　珪　奉新縣貢生成化十七年任

劉　選　良鄉縣舉人成化二十一年任

張繼宗　內黃縣貢生宏治四年任

周　珍　懷遠縣貢生宏治八年任

孫　瓊　聞喜縣貢生宏治十三年任

胡進朝　平涼縣貢生正德三年任

頓　琺　陽信縣貢生正德九年任

李　綱　同州舉人正德十六年任學優借士升商河知縣

陳　英　洛陽縣貢生嘉靖八年任

郭廷賢　高陽縣貢生嘉靖十三年任

崔　偉　邢臺縣貢生嘉靖十七年任

陳　增　汾水縣貢生嘉靖二十年任

孟　瑞　交河縣貢生嘉靖二十年任

嚴　厚　黃州貢生嘉靖二十四年任文學疏暢多士取則升周府教授

徐　翰　睢州貢生嘉靖二十八年任學識淵深規條嚴整

張　岩　景州貢生嘉靖三十年任

何大功 唐山縣貢生嘉靖三十二年任課士嚴謹升澤州正

鄭善 石樓縣貢生嘉靖三十五年任敦朴尚儉升神木教諭

潘杰 宿遷縣貢生嘉靖三十七年任

陳漸逵 瓊山縣貢生嘉靖四十年任渾朴無華

邢裕 南陽縣貢生嘉靖四十三年任儉約有風升[illegible]教諭

宋道 介休縣貢生嘉靖四十五年任升定陶縣教諭

苦大壯 汲縣貢生隆慶四年任

王講 魏縣貢生萬歷元年任鯁直精明升王官去

熊寵 陽武縣貢生萬歷二年任

高思舉 邢臺縣貢生萬歷二年任光明醇謹

白受采 南宮縣舉人萬歷四年任

楊東義 齊河縣貢生萬歷六年任

李宰 滎陽縣貢生萬歷七年任

李廷禎 鎮遠縣舉人萬歷九年任博雅好詩升盧山縣知縣

潘綱 鄒縣貢生萬歷十年任整肅課士刻警心要語朱子白鹿洞教規陽明幼兒經分訓諸士升新樂縣教諭

孔聞教 四氏學貢生萬歷十一年任刻鄉約解升宜城縣教諭

鄒邦才 金縣貢生萬歷十六年任

汪金榜 臨安縣貢生萬歷十六年任

陳顯祖 貴州貢生萬歷二十年任升濰縣教諭

王奕 河南貢生萬歷二十一年任升扶溝縣教諭

王應奎 平度州貢生萬歷二十二年任升鼎化縣教諭
原一道 萊州貢生萬歷二十四年任
王于盤 鉅野縣貢生萬歷二十七年任升蒙陰縣教諭
孟喬松 壽張縣貢生萬歷二十八年任升濰縣教諭
汪德立 昌黎縣貢生萬歷三十一年任升廣寧衛教授
郝向明 邯鄲縣貢生萬歷三十二年任升肅寧衛教諭
程先哲 普定衛貢生萬歷三十七年任
郭述儀 垣曲縣貢生萬歷三十七年任升華陰縣教諭
魏 鈐 德州衛貢生萬歷四十年任
張可畏 通許縣貢生萬歷四十二年任
張 佺 滕縣貢生萬歷四十三年任
杜 璇 泰安州貢生萬歷四十五年任
程可行 山西貢生萬歷四十七年任
王之都 齊河縣貢生天啟三年任
陳 鎬 武定州貢生天啟四年任升定陶縣
周 佑 沂州貢生天啟七年任升[illegible]
張朝賓 泗水縣貢生崇禎二年任
張鳴岡 滕縣貢生崇禎三年任
薛應祥 莊浪衛貢生崇禎五年任
屬必中 日照縣歲貢崇禎八年任升[illegible]

常　懋鄭州貢生乾隆十年任

國朝

郟延春福山縣貢生乾隆八年任

朱鼎泰平陰縣貢生順治八年任

劉大伸濰縣貢生順治十四年任

劉士聰單縣歲貢康熙四年任

補

劉克念見學宮康熙元年任

以上皆舊志康熙八年至乾隆三十八年皆佚

劉元音乾隆十七年以觀城訓導兼理府學教長見曹州城北十里十子夏祠墓碑

劉玉麟菏澤縣舉人雍正四年任後試博學鴻詞改名藻屋官雲貴總制

李　詠萊陽縣己卯舉人乾隆三十八年任五十五年起舉復任

牟若鑑教諭乾隆四十二年兼署

任　禮掖縣歲貢乾隆四十三年任

顏崇檢乾隆四十九年署任

宋興賢泰安縣歲貢乾隆四十九年任

吳　觀乾隆五十五年任

李　伸教諭乾隆六十年兼署

馮時陛乾隆六十年署任

伊　鐸新城縣歲貢乾隆六十年任

單襄祺高密縣舉人嘉慶五年代理

周雲峯金鄉縣貢生嘉慶五年署任

齊 遷樂城縣廩貢嘉慶五年署任

陳 鎬恩縣歲貢嘉慶六年任

周景瀚 濟陽縣拔貢嘉慶十二年署任

李 欽 嶧縣歲貢嘉慶十三年任

張可考 教諭嘉慶十八年兼理

韓佩珩 禹城縣廩貢嘉慶十八年署任

翟 濤 淄川縣戊午舉人嘉慶十九年任

張炳蔚 鄒平縣戊辰舉人道光元年任

王元書 淄川縣廩貢道光二年署任

牟庭相 棲霞縣優貢道光十三年任

曹承鐸 教諭道光四年兼理

韓殿甲 蒲台縣舉人道光四年署任

雷雨霖 平原縣歲貢道光五年任

馬鳳佐 教諭道光十一年兼理

張維嶽 青城縣廩貢道光十一年署任

張錫瑚 金鄉縣戊寅舉人道光十二年任

游金垣 泰安舉人濱州學正道光十三年兼理

杜汝賢 教諭道光十三年兼署

劉中柱 汶上縣拔貢道光十五年署任

馬荷芳 博平縣廩貢道光十六年署任

王豫徵 諸城縣戊寅舉人道光十六年任

武職

分防觀城汛經制外委一員

嘉慶十六年以前皆無可考

張澤元 即墨縣人嘉慶十七年任升東阿縣把總

李常剛 菏澤縣人嘉慶二十年署任

郭魁元 蓬萊縣人嘉慶二十五年任

朱遇高 菏澤縣人道光二年署任

程世英 菏澤縣人道光四年署任

王劍光 菏澤縣人道光五年任升東阿縣把總

劉扶清 壽張縣人道光八年任升東平州把總

洪佩荷淳縣人廩貢道光十八年任

選舉志

徵辟

南北朝

李彪字孝康官度支尚書見人物志

李利官司農見人物志

貢舉官刺史見人物志

明

王相選淳安縣中舉人技後

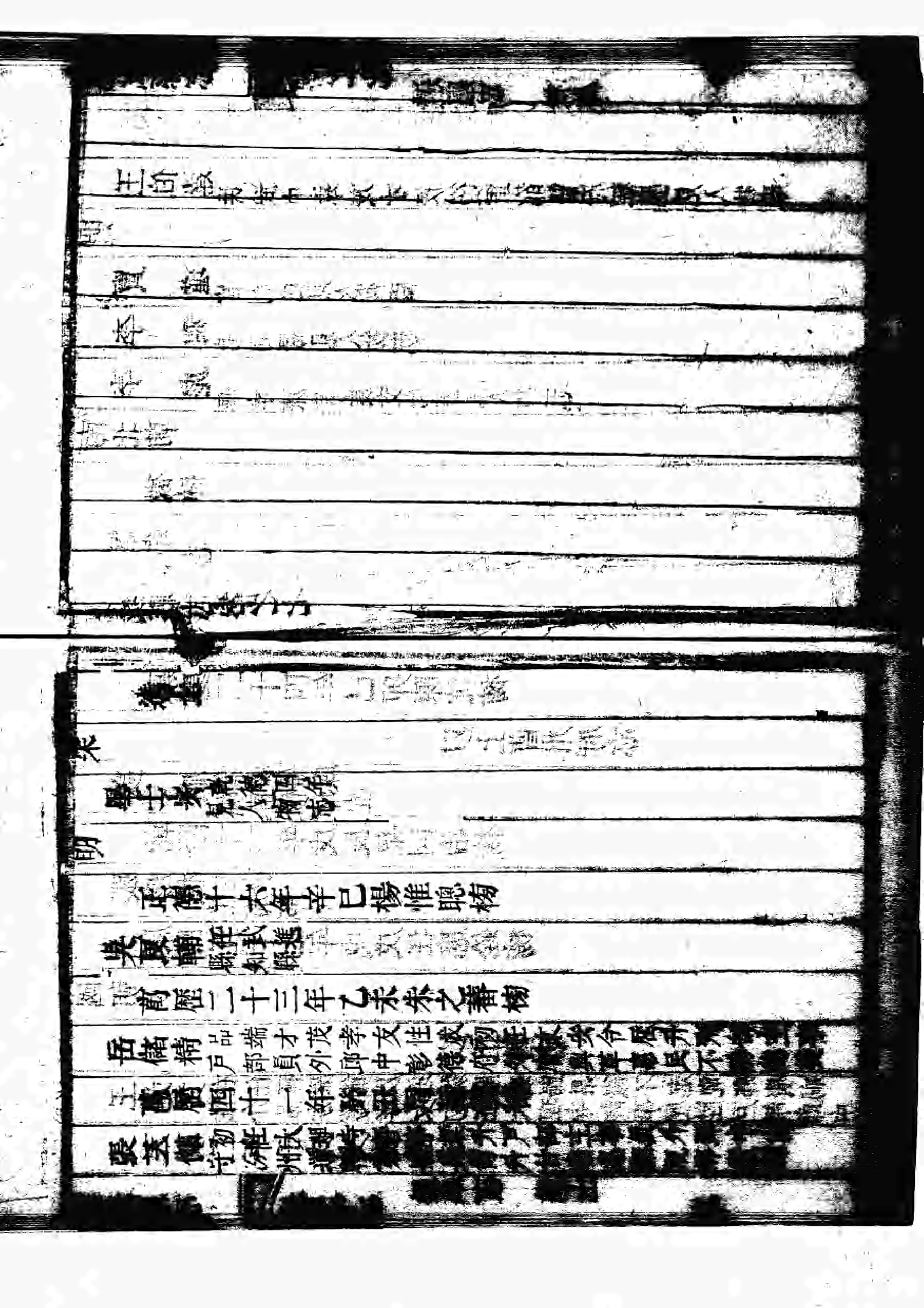

天啟二年壬戌[illegible]

王惠賁 性介品方[illegible]孝廉在任稱廉能以遷[illegible]大理寺[illegible]

以上舊志 [illegible]

國朝

康熙五十七年戊戌汪應銓榜

張彥標 任刑部主事

乾隆十三年戊辰梁國治榜

姜 順 湖南彬州宜章縣知縣

以上曹州府志

嘉慶二十四年己卯陳沆榜

[illegible] 福建光澤縣知縣

道光十二年壬辰吳鍾駿榜

張夢碧 直隸遷安縣知縣

張淑京 浙江樂清縣知縣

明通榜

舊志府志均不載

乾隆七年壬戌科

張一鴈

舉人

明

成化元年乙酉科

孫敏慶陽府通判

張志

張綬孟津知縣

成化四年戊子科

張鴻長葛知縣

張綬

成化十年甲午科

張藩沙河知縣

吳敬鄭州正

舉人

成化十九年癸卯科

張敔順天府學訓導六合教諭

宏治十一年戊午科

張仁歷任祁州知州祀鄉賢祠

正德十一年丙子科

吳良輔辛巳進士

嘉靖十三年甲午科

恪篤學好古歷任平陽府通判所在有廉介聲祀鄉賢祠

常憲雲南中式任眉州知州

嘉靖三十七年戊午科

趙文顯順天中式遷安知縣

萬歷十年壬午科

劉衣錦初任成都府推官歷陞戶部郎中平涼府知府

萬歷十三年乙酉科

張惟康太原知縣

萬歷二十一年甲午科

岳儲糟乙未進士

萬歷三十七年己酉科

張三傑癸丑進士

萬歷四十三年乙卯科

王惟貞 新鄉縣知縣 太上感應篇 [illegible] 文獻 [illegible] 任歸刊 [illegible] 人 [illegible] 碑記 [illegible] 賢祠

萬歷四十六年戊午

王光賁 壬戌進士

天啟元年辛酉科

張漢陽 品行端方 [illegible] 任拚水教諭 歷陞廣宗知縣 [illegible] 碑記 [illegible] 賢祠

國朝

康熙十一年壬子科

張洞宸 初任鄆城教諭陞 [illegible] 知縣 鄆城人請祀名宦祠

康熙五十年辛卯科

以上舊志

張虬 廣西平樂縣知縣改授長山縣教諭 欽賜內閣中書

張彤標 戊戌進士

雍正十三年乙卯科

唐一契

乾隆元年丙辰科

姜順 戊辰進士湖南宜章縣知縣

乾隆三年戊午科

張一鷹

乾隆十二年丁卯科

姜灝 陝西武功縣知縣

乾隆二十七年壬午科

王廷銓高苑縣教諭

乾隆三十六年辛卯科

王廷驊陽穀縣教諭

乾隆五十九年甲寅科

王世焯歷官甘肅河州知州

姜鶴年

嘉慶二十三年戊寅科

張夢蘭己卯進士福建光澤縣知縣

道光元年辛巳科

張夢蓉壬辰進士直隸遷安縣知縣

道光二年壬午科

張淑京壬辰進士浙江樂清縣知縣

副貢

舊志及曹州府志皆不載乾隆二十年以前無人

嘉慶二十一年丙子科

張霈恩

拔貢

明

李居仁 眞陽縣知縣調蕭縣知縣祀鄉賢祠

王善從 郟縣主簿陞新鄉縣知縣祀鄉賢祠　李澤

張奇策 元氏縣丞歷陞遼海衛經歷贈慈縣知縣祀鄉賢祠

杜如松 盧氏縣主簿保定衛經歷

鄧　篤 台州府通判陞平涼府同知改補山西按察司經歷

原美觀 蠡縣主簿　張位清

國朝

唐士奇 少聰悟通五經任永豐縣知縣

王芝盡 范縣教諭　劉珪瑨

王宗旦 候選州判　林國諫

張彤梁 江西高安縣丞陞貴州都匀府通判　趙希晉 雍正己酉年貢山西神池縣知縣

張一鴈 乾隆戊午舉人

以上舊志及曹州府志

王士敦 乾隆癸酉年貢汶上縣教諭

張夢瀛 嘉慶辛酉年貢福山縣教諭　張夢麟 嘉慶癸酉年貢曹縣教諭保定知縣

張淑度 道光乙酉年貢　張淑亮 道光丁酉年貢

張曰 乾隆丁酉科平陰縣教諭　張夢元 乾隆己酉科臨邑縣教諭

恩貢

明

馬乾龍 平山縣知縣　趙一麟

張文耀 臨邑訓導

國朝

唐粹亨 太平知縣　鄧範 瑞州府通判

張民範

以上舊志

張惟度　楊明倬

楊琉　裏宗鑑

張相玫　王道亨
張一鳴　王之棟

以上曹州府志

張鈞　王家龍
張書儉
魏希聖　胡青雲 候選直隸州州判
張衡

歲貢

明

羅庸 東光縣知縣　陳俊 龍泉縣知縣
張原 平原縣經歷　劉淵 榆社縣知縣
莫卷 崑安縣知縣　許彥 監察御史
甘儁 涿州判官　劉端 寧州判官
孫敬 丞縣　羅亘 桂陽縣知縣
彭嵩 彰德府知事　王詔 河陰縣教諭 士有成門人給俸祀之
薛恭　周進
李聆　劉泰

龔德

蕭琛

張璋 鄧武府知事

王欽 林縣主簿有賢能聲

劉莫

李瓏

王佐

劉璞 廣平府知事

郭壽 嘉定縣丞

張璣 金華府知府

郭奎 桃源主簿

李秀 文安縣丞

張祉 懷柔縣主簿

林价 代府訓導

鄧昭 澤州訓導

劉鉞

原厚 合肥縣丞見流寓

劉善 江夏縣訓導

趙錡

郭孜 洪洞縣丞

黃逵 臨汾縣丞

劉翊 陵川縣訓導

王福

趙麟

張安

李錫

岳鍚

靳直 高陽縣訓導

劉鑑

雍錄 東光縣主簿

張謹 高陵縣知縣

裴孔陽

蕭禄 鴻臚寺序班

錢遷

劉允 東鹿縣主簿

爵淮 孟津縣訓導

張儀 玉山縣主簿

張珩 魯山縣丞

王贇 華陰縣教諭嚴立規人才多拔擢者

梁貫 威縣訓導

劉鑑

貢　鄭州檢校

鄭明貴　丞

鄭　瑛　讀書過目成誦任萬全都司教授文屬大振

張　性　東光縣訓導

李仁　遼府教授

張　性　東光縣訓導

主　桂　武邑訓導祀鄉賢祠

劉大田　榮陽縣知縣

主　謐　泰興縣丞

王國治　安肅縣知縣

王　沛　肥鄉縣丞

張田龍　顯陵衛知事致仕歸人之貧客人之難

鄭里　咸化古風可尚

戴　賢　訓導

唐　臣　葉縣丞

李國禎　桃源知縣學博政練

張九仞　沈邱縣知縣

吳南江　博學多才文安縣知縣見人物志

張　尹　容雲衛教授

李如玉　遷安縣主簿

張　祚　少有異才任鹿邑訓導三河興平教諭皆嚴以課士致仕歸敦族禮士著授啟後

孫能續　太原府教授

孫能述　唐府教授

岳舜相　通許縣訓導新城縣教諭

桂　忠　儀真縣訓導

王　淳　太谷縣主簿

劉東注　鄭州訓導萊州教諭祀鄉賢見人物志

劉　科　德州訓導

趙文顯　中嘉靖戊午舉人

黃　卷

徐邦寧　歷任長山訓導信陽州學正衛輝府教授

黃　甲　夏邑縣主簿

趙一鳳　涇陽縣丞

劉一元

王惟一　樂陵縣訓導

劉雲衢

牡不怍　濱州訓導

張可愛　戶部主事封承德郎

喬惟喬　汜水縣教諭祀鄉賢祠

王善學 東阿縣訓導
姜延年 府教授贈承德郎
王言綸
武烈 定興縣丞
李孔灼
葛文錦 武定州訓導淳厚篤學
唐虞治
李孔炫 泗水訓導
傅無驕 武定州訓導
韓一中
鄭意中 博學孝友任禹城縣訓導英山教諭推後
張不揚
姜一蘭 鄒城訓導樂陵教諭士勤德祀鄉賢
張可教 魏縣丞
張進禮 安肅縣丞
唐虞盛 鉅野訓導才優薦擢壽光
張光耀 德州訓導順德府教授二縣繕飲
王楓 保定衛教授盛德可風壽九十餘
張三顧

張世傑 安仁縣訓導孝友篤學多士蔚起
[illegible]
[illegible] 寧都縣知縣入祀寧都名宦祠

國朝

[illegible] 衛府通判
[illegible] 東平訓導性醇卓教諭爭親色養兼至
[illegible] 嶧縣禹城訓導冲恬式士勤記述
[illegible] 盛陽縣訓導
[illegible] 候選訓導
[illegible]
[illegible]
[illegible]

[illegible]
[illegible]
[illegible]

姜稱武　姜差貴
李雲舉　賈名揚
李　義（壽張訓導）　李魁文
李元文　史天儔
史賡堯　史庸綱（淄川訓導）
張虞風（原名一芹）　李開白（趙城主簿）
李愼行（曲阜教諭）　李婉
王家標　王縉
唐澤夕　謝林
唐一皐　趙彬（肥城訓導）

王家桐（平陰訓導）　唐守愿
王寅泉　張夢鰲
張夢嵩　張夢齡
史蓬楹　張　荃
姜卜年　趙炳南
劉鐸楚　馮賀
李汝琛　高尚德
史生　史甘禹
張圃

例貢

明

李文 岳州府照磨
張昭 留守衛吏目
高積
張端 邵武府知事
李欽 保安州吏目
彭興 天津衛經歷
王制
張運
邢著 州同
朝松 前陽縣主簿
昌承謂 序班
姜維叙
王詑
呂承詔
昌承論
王士華

趙[illegible]（[illegible]州同）
姜麟（麟陽曲縣丞）
趙[illegible]義（河南布政司理問）
趙禮（烏撒府知）
呂堯鬼（鳴贊）
李開台（趙城縣主簿）
呂堯賓（西城兵馬）
姜永壽（河陽州吏目）
王猷（霸州吏目）
趙智

李士[illegible]
王玉[illegible]（序班）
崇思[illegible]（代州同）
岳敏[illegible]（趙州吏目）
呂堯[illegible]（寧國府通判）
呂堯[illegible]（靖江縣主簿）
呂堯[illegible]（永寧縣丞）
姜永[illegible]（[illegible]州吏目）
呂堯書（光祿寺監事）
呂堯牧

呂堯憲
張九皐（袁州府照磨）
王問
張可立
郝一鰲（監利縣主簿）
呂東（劒州吏目）
張可懷
葛之勉（中書舍人）
王光啟
葛之奇

呂堯章
史旌善（平陽府經歷）
呂堯與
趙一鵬（趙州吏目）
張正中
李壽
張仲中（登封縣主簿 [illegible]陽衛經歷）
韓錫侯
唐建功
趙炫

王楫　葛之經

以上皆舊志

補趙爾繼候選州判　趙一棟

趙爾述候選經歷　趙一鯤

趙思仲太原府通判

國朝

張曠　趙蘊璧

張一鴻　趙宣祚候選經歷

張翥　張艮

張槓候選州同　張一舟江西上猶縣丞鉛山縣知縣

靳錫朋　姜鶴田

李奚　李蘭

李蘊晫　王芝仁候選縣丞

王芝蔚考授州同　王芝蘇候選主簿

于鎬考授縣丞　王鈞考授州同

王廷弼　王廷駿廣西主簿借補都川縣巡檢

王家桂候選布政司經歷　王家樞安徽池州府通判雲南宣威州知州

葛抱樸候補典史　王家逢候選州同

王家楚　劉大受

岳雜翰　岳維垣

張園侯官縣丞署鳳山縣知縣

內賞

武進士

國朝

嘉慶六年辛酉科

張賓廣東增城營守備

武舉

明

天啟七年丁卯科

張三辰

崇禎九年丙子科

張　溯　昌平遷鋒營都司

國朝

康熙五十六年丁酉科

張大林

雍正四年丙午科

趙圭璧
乾隆三年戊午科
張照
乾隆十二年丁卯科
趙合璧江南揚州衛千總
乾隆十五年庚午科
葛克峻
乾隆二十七年壬午科
趙廣祚
乾隆四十二年丁酉科

趙梓
嘉慶五年庚申科
張賓辛酉進士
道光二年壬午科
王中朝
乾隆四十五年庚子科
弓覲文陽信營守備
嘉慶三年戊午科
弓會文壽張營千總

賜職

國朝

張虬康熙辛卯舉人長山教諭乾隆己丑會試欽賜內閣中書

王裔玠庠生以耆壽賜八品職銜恩

王廷駟以耆壽賜八品職銜恩

王有年歲貢乾隆己酉鄉試庚戌會試欽賜翰林院檢討

黃文元增生爲鄉里所重舉社倉長歷八年出納均平蒙恩給八品冠服

王世類道光元年以廩貢舉孝廉方正欽賜六品冠帶

封贈

明

趙　幹　勅贈光祿寺署正

國朝

張惟虞　以孫彤標官江西吉水縣知縣　馳贈文林郎妻姜氏贈孺人

張洞宸　以子彤標官累贈承德郎刑部陝西司主事妻吳氏栗氏並贈孺人

王裔璋　廩貢生候選州同以孫思謙官　馳贈承德郎雲南順寧府通判妻張氏　馳贈妾人

王芝莊　歲貢齊河縣訓導以子思謙官　勅贈承德郎雲南順寧府隨判妻張氏李氏側室江氏並贈妾人

王芝智　馳贈登仕郎

王知命　庠生勅贈修職郎

王思謙雲南順寧府通判以孫家樞官　貤贈奉直大夫
雲南宣威州知州妻張氏振氏恂室杜氏並貤宜人
王廷驤廩生以子家樞官
南宣威州知州妻趙氏誥贈奉直大夫雲
誥封宜人
王萬春監生貤贈登仕郎
廣西陸川縣巡檢
趙挺生太學生貤贈武信郎　勅
于鳳龍以子中道官西城兵馬
司吏目貤贈登仕郎
侯選布政司理問以孫世焯官貤贈文林
王國輔郎甘肅會寧縣知縣妻張氏貤贈孺人
太學生以子世焯官　勅封文林郎甘
王家梓以嗣子淑京官　勅贈文林郎浙
肅會寧縣知縣妻郭氏　勅封孺人
張俊江樂清縣知縣妻范氏貤贈孺人
歲貢生以子淑京官　勅贈文林郎浙
江樂清縣知縣妻范氏貤贈孺人
張荃增生以孫賓官
封武德騎尉
張因
封武德騎尉

張書勿附生以子賓官　勅
封武德騎尉

雜進

國朝

于道中 西城兵馬司吏目

張忠勳 候選吏目

于顯福 湖南武岡州吏目

于顯祿 陝西城固縣典史

于國瑞 四川雲陽縣典史

王家楷 以下皆從九品

王世鞏

王世燉

王載彤

弓奇文

姜士玫

夏東漢

王世懷

張汝燠

原恒泰

史兆熙

觀城縣志卷之八

人物志

名哲

舊志分武功忠臣等類茲以名哲統之依時代先後爲次 互詳選舉志

漢

孫斌 衛國人第五種爲衛相斌爲門下椽種善遇之種爲兗州刺史中常侍單超以事陷種從朔方太守蓄怒以待斌具聞超謀將俠客晨夜追捕及之於太原遮險格殺衆吏因下馬與種斌自步從一日夜行四百餘里遂得脫歸觀錄

實 嬰 字世觀津漢文帝啓從兄子也封魏其侯景帝初位爲詹事帝弟梁王竇太后愛之王朝昆弟竇太后時上未立太子酒酣吉曰千秋後位傳梁王太后驩甚引卮酒進上曰天下者高祖之天下也從子相傳虎洛約也上何以得擅傳梁王太后由此憎嬰嬰遂以病免 舊志觀錄不載或以觀津爲誤耳

三國

樂

進字文謙陽平衛國人容貌短小有膽畧從曹操擊破袁紹於官渡張繡袁紹皆降之拜偏將軍以功封廣昌亭侯從征張繡袁紹皆有功封曰武力既宏詩畧周備每臨戰功無堅不摧果毅有父風官至揚州刺史遷右將軍卒謚威侯子琳果毅有父風官至揚州刺史遷右將軍卒謚威侯子琳爲諸葛誕襲殺謚愍侯

北魏

竇

瑾字道瑜頓邱衛國人自云漢司空融之後也高祖寶太守家焉瑾少以文學知名自中書博士爲侍郎賜爵繁陽子參軍國謀屢有功進爵衛國侯轉吏部尚書并長安鎮毘陵公在鎮八年甚著威惠徵爲殿中都官典在右執法太武嘆曰國之良臣也遷毘陵公之謂矣出爲冀州刺史清約冲素著稱當時子遵繼椿襲濮陽太守遵子僧演

觀錄

李

彪字道固頓邱衛國人少孤貧好學不倦孝文初爲中書博士累遷秘書丞參著作事仕到尚書七條制度

行遷秘書令加員外散騎常侍史於齊六度銜命南人其譽博尋爲御史中尉剛直多糾劾豪右屏氣帝嘗謂彪曰吾之有李生猶漢之有汲黯後車駕南伐兼度支尚書與僕射李冲等意議乖異冲表劾之遂除卒贈汾州刺史有春秋三傳十卷子志

史有春秋三傳十卷子志

李鴻道善屬文

觀錄

董

徵字文發頓邱衛國人祖英高平太守父虬邵幼曾好古學尚雅素年十七師清河監伯陽受論語毛詩春秋周易成河內高望崇受周官後於博陵劉獻之遍習諸經歷年之中大義精練講授生徒太和末爲四門小博士宣武召徵教授諸王歷官司農少卿光祿大夫謚文烈人儒林傳

舊志

周

李

景頓邱臨黃人小名那祖彪名重北魏朝父遵與[illegible]頓邱封臨黃伯周文嘗謂曰卿祖昔在中朝爲[illegible]中尉卿操尚貞固理應不墜家風乃奏景爲御史中尉[illegible]處分專以委之詔冊文章皆景所作也景以父在江[illegible]封萬翻右自少及終不飲酒聽樂時論以此稱焉遷[illegible]

公子丹嗣觀錄

唐

劉林甫 魏州觀城人武德時爲內史舍人典機密以文學詔蕭瑀等撰定律令林甫與焉著律議萬餘言書吏部侍郎賜爵樂平縣男唐紹隋制選士始十一月春停有司不及精審林甫建請四時聽選士集輒擬於是自無滯人始門府及詔使以赤牒授官士多冗濫至是悉集吏部調至萬員隨才銓注成以爲宜論者方之隋舊志祀鄉賢祠

劉祥道 字同壽林甫子少襲父爵歷御史中丞顯慶中上言六事皆深切時弊遷司刑太常伯每覆大獄必欲累奏決日爲之不再食巡察關內道事無宛滯麟德元年拜右相以位重爲憂數請老高宗封泰山公授古稽言可其奏禮成進爵廣平郡公乾封元年以金紫光祿大夫致仕鄉俗俱蒙其德年七十一卒贈幽州都督謚曰宣舊志祀鄉賢祠

五代

劉齊賢 祥道子德冠於鄉人稱其岳父襲爵中侍御史出爲晉州司馬以方直爲上所尊憚時將軍史興宗從獵苑言晉州出佳鶻可捕取上曰齊賢豈捕鶻人耶累遷黃門侍郎修國史進同中書門下平章事武后時代裴炎爲侍中辨炎不反后怒左遷晉州刺史貶吉州長史永昌中爲酷吏所陷自經於獄建中二年贈太子太保舊志祀鄉賢祠

王贊 觀城人少爲小吏遷本州馬步軍都虞候周世宗鎮澶淵每決囚贊引律令辨晰中理即署右職及即位累遷左驍衛將軍三司副使時張美爲使世宗問京城街兵歲廩幾何美不能對贊代奏甚悉及征關南美奏贊爲河北諸州計度所至裁之以法不少假號爲稱職爲藩鎮所忌師還後爲三司副使建隆初淮南平命贊知揚州舟覆於圃橋親屬俱隨溺帝悼惜之賻其家舊志

畢仲游

畢仲游字叔恭一名世昌東阿人仲游十歲作詩數千言時謂其神童舉進士第一調鄆州教授以文學聞遷國子監直講出為河北轉運使徙京西轉運使入為太常少卿同修起居注同知諫院兼侍讀兼修撰兼修起居注兼修國史兼修撰兼修起居注兼修撰兼修撰兼修撰

孫英洪武間父俊坤充龍虎衛軍出征陣亡因授英本衛千戶長子拱辰次子盤相繼百戶勇健有功陞本衛千戶長子拱辰次子盤相繼承襲舊志

王伯達行醇學豐練習時務洪武中詔舉茂才邑以伯達應授後軍都督府經歷每建言條奏皆褒賞之舊志

張仁宏治戊午舉人汝寧府推官以禦寇功陞祁州知州有惠政入覲欽獎廉明第二尋致仕居鄉清節自持好延後學年九十餘卒萬歷十二年舉鄉祀舊志

李居仁拔貢著嘉靖甲午舉人任垣曲萬全二令減鹽丁汰蠹稅編贈平陽府判萬歷十二年舉鄉祀舊志

張恪嘉靖甲午舉人任垣曲萬全二令減鹽丁汰蠹稅編平原侯樂移次歸爲人坦易不設城府而記述淵博所著有東里集恒軍草宿鄉記東郡志稱其居官以廉惠著居家以文學著東陽通志舉祀鄉賢

張三傑少穎慧劉瑾書事親角養兼至萬歷癸丑登進士初授大理寺評歷陞甘肅巡撫所莅有深仁殊績兵民懷德畏威致仕歸里徜徉林泉睦族恤舊循循不異布衣卒於順治十年祀鄉賢祠舊志

王善從拔貢郊縣主簿陞新鄉縣知縣祀鄉賢祠

岳維喬孝事繼母友愛諸弟勤讀書尚道義萬歷間任平原訓導課士先行誼其子儲精登進士令文安縣勗以教諭卒贈刑部主事萬歷三十年舉鄉祀舊志

王柱髫年以孝稱時流寇犯境父老病遇寇以刃加之柱以身蔽父受重傷死而復蘇長由歲薦訓導武邑土首德行俸資多賑貧士及歸衣糧食糜父產悉蠲兩歌誦先王陶然樂以終身萬歷四十六年舉鄉祀舊志

張奇策萬歷癸巳拔貢初任元氏丞歷金壇丞陞遼海衛歷開元城陷南向再拜觸階死贈蒲縣知縣舊志同事四十六人詳明紀祀鄉賢祠舊志

劉東注勤學砥行敦倫崇德平遠縣人才日蓋縣陞示平縣通判十年舊志

王釋卣 高淳乙卯舉人任新鄉縣知縣士民愛戴致仕歸太上咸應篇導人爲善祀鄉賢祠

張漢揚 天啟辛酉舉人任金鄉教諭再任新永縣廣東教諭歷官戶部主事卒於任祀鄉賢祠 清新縣志

王光賁 天啟壬戌進士性介品方歷陞戶部郎中在任稱廉能以遷魏閹致仕累徵不起祀鄉賢祠

義一蘭 歲貢郫城訓導陵縣教諭課士勤懇祀鄉賢祠 府志

張祚 三河興平教授以道博稱籍古今雜著見西學位名勝志 說錄

王詔 貢生爲教諭以疾卒於官門弟子繪像禮之見東昌府舊志 觀錄

吳南江 貢生知文安縣政尚寬簡得民心詩沖淡如其人見東昌府舊志 觀錄

國朝

張洞宸 監生康熙壬子舉人任鄆城教諭士有方鄉邑科名濟濟皆所裁成壬午秋江南聘入禮闈分校取房首王式丹聯捷會狀陞江西弋陽知縣鄆人請祀名宦 曹州府志

明

高源 洪武間父任海寧衛百戶病故兄貴襲父職源生而入閣月及成立向母泣曰吾不得見父而幸有母在當自盡也後母隨兄卒於任源負骸骨還觀與父合葬墳土成墳親鄉來助者源泣辭之廬墓三年終身縞素不 單酒 舊志

韓玘 成化間輸粟千石助餉授冠帶豎尚義坊 舊志

張謙 邑之東鄉人正德間流賊犯境倡義守禦及城陷傷諭賊以忠義不屈賊曰此儒生也釋之嘉靖間地大祲輸粟賑貸人完逋而出之獄不取償得遺金詣有號於市者曰我王友也昨領官銀三十兩糴穀不慎去即破產不能償謙詢實亟還之厚德如此 舊志

姜茂 貌魁奇有勇力正德間賊獲而奇之令爲前隊茂曰我良民也安肯爲賊遂反戈殺賊賊衆擊殺於 蹌行

蹌行 舊志分隱德義民等類茲以蹌行統之依時代先後爲敘

寺舊志

趙璽嘉靖間輸粟賑饑授冠帶給匾仗義賑荒舊志

趙義萬歷間例貢父疾躬進湯藥衣不解帶朝夕焚香告天願以身代父疾愈再值母病劇醫禱勤懇母疾亦痊篤孝所感如此歷官河南布政司理問舊志

王託例貢生任潛山主簿清操致仕歸惟書二篋以遺子曰勝遺滿篋黃金也居家好賑人之急壽八十奉旨給粟帛舊志

姜維叙例貢生輕財樂施不望報遇強梁者能以恩義感之任惠州府知事致仕歸好修橋梁道路遇貧疾或有喪者輒推衣食藥餌濟之不念舊志

王溥邑之名醫偉貌脩髯望之若仙遇異人授脈訣用藥隨症輒效不取酬救濟甚眾嘉靖間御史熊按東粵疾召問對曰[illegible]神定志不惑而愈能深希重焉年踰八十健行如飛九十七而卒舊志

岳攀龍萬歷間輸粟賑饑授冠帶給匾仗義舊志

張振鷺萬歷間輸牛助軍需給冠帶鄉飲二次舊志

李孔煜業儒敦孝行親在不以貨財自私親沒不改於父之道天啟間奉行旌獎舊志

孫應良邑生員善騎射膂力過人崇禎間魏黃寇焚掠攻[illegible]應棠同[illegible]義屢[illegible]圍繞[illegible]逸去應康力殺數十人被執不屈死從死兵民二百餘人舊志

岳存義貧不自立就食清豐路拾遺金候其人至悉還之[illegible]流寇肆掠存義亦為所擄賊令監守所掠婦女數十人存義悉縱之婦女邀存義全逃曰如此必為賊騎所追爾輩去我獨當之賊至怒斫數刀幾賊去越兩日始甦曹州府志

國朝

王[illegible]邑生員家貧歌介祝俗妻病臨革捐鍼不再娶及[illegible]舊[illegible]嘗[illegible]謝之曰[illegible]

王[illegible]妻[illegible]仲[illegible]幽[illegible]書[illegible]可[illegible]如此[illegible]
[illegible]書[illegible]事[illegible]名自[illegible]遂[illegible]吾性[illegible]舊志

耶惟健 業儒苦貧曰學以治生爲急由城中徙居東鄉力
家計遂饒又曰古人言之有財貴能施賑乃散新
以濟貧施棺柳以助死設教啟後學居 舊志

張光訓 里中醇厚人也讀書教子惟勉以忠孝大義
家敦孝弟迄今人稱慕不已 舊志

東流芳 邑庠生品行清介孝義篤學順治二年舉鄉飲數次 舊志
詔舉孝廉縣以流芳應尋卒 舊志

王家昇 脩德隆義垂訓里俗縣令給
區獎之年七十卒 舊志

王光隆 鄉黨以仁厚稱少業儒見時症邑無良醫遂業
醫精究岐黃救活甚衆且不較富貧人或其施濟

耆志

王言書 勤儉持家公直壽里縣
令給區獎之 舊志

田坤 耿堌深鄉民子六人家雖四十餘口世業農桑出入
個作必稟命家長授衣食亦男女異幼爲序常食亦男女長

席勤儉力業官賦資輸舉家欣
欣有葛天氏之遺風焉 舊志

王光昱 少有智略善騎射明季土寇起撫
保全甲申闖逆僞官欲盡殺縉紳光昱與歃血盟
門下事遂寢國初光昱爲北門總巡時流寇猖獗
鄉邑皆陷觀邑無恙皆光昱功也 魯州府志

文華國 邑廩生有學行善課徒鄉里重之居母憂每朝夕號
踊有白鵲繞其廬哭已而鵲亦不見邑人傳爲異事
道光十六年
令給區獎之

韓觀芹 旁義樂善學行醇修道路以利行人與弟友愛
年逾八旬各有孫曾數人尚同居共炊鄉里賢之

明

列女

張氏　劉原妻山谷村人正德六年流賊犯觀大掠婦女有女留見年十六賊并執之謂曰從我則生不從死張與女大罵曰我家世清白豈肯從賊耶賊怒俱殺之事聞勅立雙烈祠以旌之

王氏　生員崔進忠妻幼聰慧知書歸崔四年夫以疾死其尸曰子勿先往吾當從之服如常不易素衆曰有女何忍棄耶防之甚嚴乃更衣佯爲不死狀防者稍疎隨縊死縣上其事建祠黑迷寨

李氏　張鎮妻夫早逝李七日不食而死

李氏　柴安妻夫早逝秉節撫孤子詔長娶崔氏年十九亦卒有遺腹六月即思聘也崔孝事孀姑嚴訓孤子後思聘官霍州同知事聞勅建坊旌之額曰中流雙砥柱

崔氏　柴詔妻事見上

高氏王惠妻適王年餘夫亡遺腹數月矢志撫孤零丁苦縣以窮簷苦節鳴於郡奉建貞節坊壽九十五

桑氏高二妻適高四年從赴龍虎軍高陣亡桑還鄉有其再醮者桑厲聲曰吾夫以忠死吾可爲失節婦守節終身

閻氏岳舜賓妻夫故無嗣氏年二十四誓不易節孝事舅姑終養五十餘年毫無疵議縣奉行屢給粟帛萬曆十六年閻卒撫按給匾曰白璧全歸

張氏李希禎妻夫病劇謂張曰能爲我事父母撫孤子乎張泣許之夫卒張年二十一長子澤甫二歲次子涛甫五月家徒壁立事舅姑撫二子艱辛拮据皆人所不能堪者舅姑沒竭盡喪葬禮二子皆成立年六十八病謂二子曰吾今可以見汝父矣言訖而卒縣旌其門

錢氏司訓王桂繼室桂有二子皆幼年錢亦生二子尚在襁褓而夫卒氏年二十四家貧不給事姑至孝撫四子無異視皆克紹世業撫按類其門曰振揚風化

周氏李良妻良卒子旻甫八月周撫遺孤苦節終身旻子國禎以歲薦任桃源令

梁氏李遇乾妻夫死撫遺腹子固窮守節縣獎之

呂氏生員原蛟妻年二十二夫卒家貧艱苦事舅姑盡節父母欲奪其志不從有三子訓諭力學以光父業矢節四十年事聞院給匾旌獎

楊氏原良才妻夫死苦守撫孤縣旌獎之

史氏張汝妻年二十夫卒無子矢志守節家貧事舅姑盡孝送死無缺禮年踰七十萬歷三年卒縣獎之

王氏生員馬應龍妻夫故年甫踰笄有遺腹事姑教子苦守三十餘年邑獎其嘉節

張氏大學生王士偉妻夫卒止有三女張事姑撫女以終其身邑獎之曰表揚風化

孫氏生員韓南拜妻夫卒守節撫二子成立苦孀四十餘年卒撫按獎之

丁氏生員張可畏繼室適張不數年而夫卒誓撫孤事舅姑後女死無依與夫妹偕居蒙張祇同終身

張氏羅冕妻可畏之妹與嫂丁氏孀守撫孤成立遺腹

劉氏趙經濟妻娶劉一載而經濟死有遺腹子劉紡績撫孤誓不易節邑旌奬之

傅氏生員宋之恒妻夫死貧無立錐遺孤四歲零丁無依攜子居母家紡績度日屢遇歲凶志節不移人皆以

寡婦

岳氏未四妻夫死年二十餘

俗打無依苦節終身

蘇氏生員王璞妻守節

撫孤以終其身

劉氏

奇惠妻撫育孤

子守節終身

鄧氏谷德紹妻早年

守節保孤終身

王氏郭慎微妻年二十七夫卒止遺二女姑欲嫁之氏與

女閉一室中數日不食瀕死姑乃止父念其貧苦亦

欲嫁之氏厲志久不見父姑病而以身代及卒以衣襚成

土築墳年荒官賑之粟曰我寡婦豈可爲斗粟而輕出門

耶其畏

避如此

高氏張三捷繼室三捷有子汴甫數齡娶高二載病劇

及汴遊庠亦沒高泣曰汝能爲我撫孤乎高諾之三捷卒高撫汴如親生

我今死矣復何依不食而死

杜氏張文揚妻文揚即三捷之

叔也亦早亡氏守節不二

王氏例貢趙炫妻歸趙七年而夫亡遺子維圻維垓俱

王守節無他志二子入泮孀居四十年而卒司道

其門

霍氏張光裕妻適張二年夫歿遺子彥明甫一歲撫養成

立娶媳喬氏彥明入庠無子壽卒喬孝事孀姑顧

五十年撫接旌其

門曰一門雙節

喬氏庠生張彥明

妻事見上

喬氏儒生王光宪妻歸王五年夫故遺子喬琦甫一歲

喬琦家無孤寄傳三十年無遺憾旋遇義旌

呂氏 前明貢生張灝妻崇禎末年避兵居家清[illegible]甲申春高傑叛兵肆掠氏被執不屈投井死倉皇葬東原越十年遷葬啟視之顏色如生康熙年旌表 舊志及山東通志

遠氏 王治江妻夫亡守節康熙年旌見山東通志

于氏 馬廷輔妻年十九夫亡無子孝事翁姑勸翁娶妾三日而妾亡氏乃苦志保抱仰天泣祝乳忽通表

子賴 以活康熙年間建坊旌表 山東通志並曹州府志

王氏 張文俊妻年二十二夫亡遺子標三歲家貧守節紡績撫孤年六十餘卒縣旌獎

趙氏 侯昌祚妻于歸未幾夫卒於疫無子艱生計日不再食苦守終身縣獎之曰清節可風

姜氏 儒生張惟廣妻夫遊學河南病故訃聞慟絕不食數日遺子洞宸甫數月撫養教育遇歲凶艱辛萬

竟以憂苦卒洞宸中式壬子經魁後任鄭城教諭入祀名宦祠

田氏 生員張三全妻夫亡舅姑年邁遺子沂三歲氏號泣欲死姑曰爾若死我兩老何所托孫亦纖弱氏因食事翁姑終養訓子入庠年六十餘卒

張氏 生員岳鼐妻事舅姑至孝夫亡遺子慶德尚幼粗衣糲食益勵冰操訓子入庠年六十卒

姜氏 生員張旦繼室夫歿子幼孝事孀姑葉氏三十年如一日後子天氏抱孤孫晝夜飲泣病革謂媳錢氏曰善繼吾志且撫牀向姑叩首以不能終養爲恨

李氏 生員文星偉妻年二十八夫亡長子大召亦夭次子二召甫六月氏撫養成立完娶子及媳相繼亡氏守終身閭邑憐之

杜氏 生員韓康侯妻年三十夫亡子力數齡未幾子亦早亡流賊犯境闔門以姪鈞爲嗣次鈞入庠死

孫氏黃金鉉妻適黃四年夫亡身姑[illegible]氏歿有媳在況有孫世家已[illegible]無他志[illegible]

楊氏生員王光履妻年十九夫亡遺一女甫數月氏剪髮祝容守節終身二親皆踰七十而終子亦成立

以上皆舊志

呂氏生員岳慶雲妻年二十四夫歿流賊陷城投井未死事孀姑教子履淳膺歲薦完節以終

張氏生員張勇妻夫亡年二十四家計貧寒紡績度日孝事孀姑教子鳴珂入庠未幾子夭苦節終身

王氏岳維奇妻年二十二夫歿遺子士習六月貧無立錐紡績度日苦節三十餘年

張氏太學生張扶暉妻夫亡年二十五訓三子寅宿宸入庠食餼

崔氏生員呂正音妻年二十夫歿子大戎三歲撫育大成娶媳王氏五載戎亡王氏撫遺腹子十五又夭王氏苦守備嘗艱辛

王氏生員王戎妻事見上

王氏儒童岳復和妻于歸二年夫亡氏勺水不入口翁姑勸曰爾將以三月遺孤累爾老人乎氏撤飾毀容訓子鍾嵋入太學

姜氏韓大士妻于歸三年夫亡氏年二十五子二歲尋夭依夫弟韓大賓紡績度日守節至老鄉里無間言

王氏李廷選妻年二十三夫亡遺子德修六月苦節五十餘年

張氏生員李士英妻年二十五夫歿事翁姑撫遺孤守節三十餘年

趙氏生員張世倫妻年二十一夫故苦節終身

史氏李若鰲妻夫亡年二十一撫孤終身

錢氏生員張瑞域妻夫歿年十九遺子炎甫八月紡績度日五十餘年

張氏王淵妻年十九夫歿無子柏舟自誓三十餘年

錢氏儒童王無悔妻夫亡年二十子女俱無苦節終身

岳氏路士忠妻年二十三夫故無子苦節終身

王氏趙宣妻年二十一夫故遺子周歲守節四十年三歲及長娶原氏尋歿遺生員趙維新妻夫亡子殿元姑媳共守苦志完節後殿元入庠食餼

岳氏子殿元姑媳共守苦志完節後殿元入庠食餼

原氏趙鈴妻殿元之母事見上年六十五卒

張氏生員史舉妻夫故無子以旁支爲嗣奉養孀姑三十餘年

岳氏儒童張文妻夫亡氏年十九苦節自守

王氏王位乾妻年二十五夫故撫子成立尋卒苦守四十餘年

史氏儒童唐大震妻年二十二夫亡無子嗣子又殤舅姑在堂服勞奉養以孝婦稱縣旌其門

張氏廩生王鍾妻年二十五夫故無子孝事翁姑生養死葬如禮年七十四卒縣令給匾獎之

張氏郝待價妻夫早亡孝事孀姑撫育二子彭齡奇齡皆入庠守節三十餘年縣令給匾獎之

武氏儒童張聯璧妻南樂貢生人鸞女年二十五夫亡以孝聞撫嗣子念祖教訓成立年八十九年完節以終乾隆三十九年知縣詹以節貞孝永匾其門

胡氏廩生王芝葑妻南樂舊家女也年二十四夫亡翁姑老且病遺子知曾尚在襁褓中家故不豐至是益苦索閣家衣食氏以一身肩之比知曾長命從師讀督責甚嚴知曾年未冠即入庠王氏家乘有傳

陳氏張其銓妻年二十四夫亡事姑教子克盡厥道

裴氏生員張嘯妻年二十五夫亡舅姑早逝氏攜子居母家紡績教子守節終身

劉氏楊之楷妻年二十三夫亡上奉翁姑下撫遺孤賢夏可風

岳氏張賓妻年二十二夫故事姑教子孝慈兼盡

錢氏王無德妻年二十六夫故無子苦志守節年八十六卒

張氏王玉林妻年二十夫歿孝女皆無苦志守節乾隆乙亥年八十孤尚存

葛氏姜琦妻夫故年二十二事姑克孝持家克勤乾隆乙亥年六十尚存

李氏姜鵬妻夫故年二十七孝事翁姑撫孤成立乾隆乙亥年七十一尚存

以上皆曹州府志

趙氏張家爐村張河妻年未三十夫亡姑老子幼俯仰維艱氏守志事姑克盡婦道教子克讓入庠道光九年邑令給匾獎之

耿氏李家樓生員李一謨妻夫故無子撫前妻女矢志守貞道光十一年邑令詳府給匾旌獎

張氏李家樓李吉祥妻夫故無子氏紡績以奉翁姑幾二十年夫幼弟成立生子汝珍乃爲夫立嗣訓教入庠道光十年邑令詳府給匾旌獎

張氏岳家坊岳耕田妻年二十一夫故以夫兄子爲嗣後夫兄亦亡氏耐貧守志奉養翁姑婚終盡禮道光十一年邑令詳府給匾旌獎

史氏薛家屯張百祿妻年二十八夫故撫孤媚守仰事俯育苦節終身壽八十七

宋氏張福村孟毓禮妻年二十六夫故撫孤媚守年七十一終道光十年邑令給匾獎之

鄭氏柴家樓柴鳳苞妻年二十三夫亡子學孟甫三歲家貧矢節善事哀翁及學孟長娶妻姜氏生子永康甫周歲而學孟亦亡姑媳苦守閭里無間言道光十八年邑令給世德雙貞匾旌其門

姜氏柴學孟妻年二十四夫亡事見前

朱氏庠生李連元妻夫亡子幼守節三十餘年訓子入庠年六十一卒

張氏葛永康側室無子年二十九永康亡依嫡子苦守四十年而卒

金氏生員夏尚璞妻夫故子幼善事舅姑苦節終身

靳氏太學生李孝先妻年十八夫亡無子翁姑並存撫養如母以九錫子爲嗣年六十納妾生子九錫氏撫養如母以九錫子爲嗣年六十

六卒

張氏谷廷楚妻年二十三夫亡守節撫子文師成立亦卒氏年七十二卒邑令給匾旌之

李氏谷文師妻年二十五夫亡無子苦節終身鄉里稱賢年八十六卒

高氏安家樓郎張大樽妻適張三載夫亡子幼敬事舅姑年八十二卒

趙氏王臣妻年二十五夫亡無子耐貧守節年七十一卒

李氏張功元妻年二十三夫亡遺腹生子名貴家極貧矢志撫孤終身無異言年八十四卒

陳氏史澤妻年二十二夫亡子學禮甫生三月家極貧誓志守節事翁姑以孝稱年八十七卒

郭氏太學生史賡恕妻年二十夫亡無子撫教嗣子洽入庠好善樂施嘗以米麥濟里中人多有貸而不報者年八十六卒

李氏史蘭貴妻家極貧事姑孝姑病不能延醫禱天封股進之姑病尋愈事聞於官邑令給匾旌之曰眞孝丙

欽

王氏張奎光妻年二十夫亡無子孝事翁姑終養如禮宇志三十餘年卒以世榮爲嗣督學使者旌之曰守貞完

瞥氏梁景雪妻年二十八夫亡守節以夫弟子富倉爲子

夏氏武生梁作賓妻年二十五夫亡矢志順事舅姑門內相安

張氏李峻德妻年二十一夫亡止遺一女氏不食成病數月亦歿

李氏張化妻年二十四夫亡守志善事孀姑

李氏陳化海妻年二十七夫亡志奉孀姑教諸子鄉里賢之

張氏倚氏以紡績撫養子女指據至老

李氏張爾舉妻年二十夫亡矢志不食而死

于氏張所謂妻年二十三夫亡子方孩孫亦殤氏不日子亡孫夭子復隨之不重我憂耶乃不數

增節幾四十年

王氏魏寬繼室適魏七月夫亡事繼姑撫嗣子家計窘窶勞苦五十餘年而歿閭里重之

張氏監生楊維德妻年二十九夫故無子守節持家

王氏王保玉女閭鄰人襪語羞懊自盡道光十五年詳請旌表

張氏葛漢東妻年二十三夫亡無子紡績自守

王氏廩生趙錫祚繼室年二十七夫亡終身苦志訓子成名年六十五卒

採氏庠生張爾翺妻年二十六夫亡無子勤婦功嚴家教其孫曾多成名者

岳氏增生張雅東妻年二十七夫亡守節終身

李氏張所諭妻年夫亡無子矢志奉親養生送死咸克盡禮

范氏張俊妻年二十六夫亡苦志守節孝事舅姑年三十六卒以嗣子淑京官

旌表贈孺人道光十八年奉文

玉氏[illegible]以名貢學節教子成家年九十六卒

[illegible]氏楊樞妻年十九生子夭林而夫亡氏善奉舅姑教子入庠苦節五十餘年而卒

李氏[illegible]生俊思明妻年二十四夫亡自盡[illegible]訓子年七十三奉[illegible]命旌之

[illegible]氏王世[illegible]妻年二十五夫亡子幼矢志守節[illegible]二十四年邑令給匾旌之

玉氏王世卿妻年十九夫病劇謂氏曰吾若死[illegible]吾死母尚在汝何[illegible]氏曰[illegible]同[illegible]二十四年邑令給匾旌之

[illegible]子

[illegible]氏 [illegible]妻年二十一夫亡遺一[illegible]以養止姊

[illegible]氏 [illegible]妻年二十四夫亡遺[illegible]

朱氏 [illegible]妻年二十一夫亡遺一[illegible]

[illegible]氏 趙[illegible]妻年二十夫亡遺

[illegible]

[illegible]

[illegible]

[illegible]

[illegible]

[illegible]

[illegible]氏 [illegible]

[illegible]氏 [illegible]

[illegible]氏 [illegible]

葛氏 李[illegible]妻年[illegible]十五[illegible]年[illegible]十[illegible]夫亡家貧甚薪米不贍氏忍饑勤紡撫子成人見孫[illegible]年八十二尚存

王氏 李文義妻年二十七夫亡守節以撫三子現年六十一尚存

姜氏 岳賡妻年二十八夫亡三子皆幼氏事舅姑得歡心現年六十二尚存

劉氏 原德恒妻年二十夫亡事舅姑撫孤子現年五十六尚存

張氏 原東廷妻年二十八夫亡遺一子家貧紡績奉養舅姑現年六十八尚存

張氏 大柳樹郵葛氏妻年二十一夫亡子幼守志奉姑居家孤貧現年七十餘尚存

趙氏 山谷村李成章妻年二十三止一女孀居守節事老翁撫幼叔鄉里賢之現年七十餘尚存

汪氏 小張屯村王氏妻年二十一夫亡矢志以奉翁姑現年七十餘尚存

甯氏 劉化金妻年二十四夫亡止一女氏守節以終養翁姑家貧多難辛苦備嘗現年六十二尚存

史氏 劉化酬妻年三十夫亡撫姪為子後子娶妻亦亡孫苦守四十餘年今尚存

史氏 谷鶴嶺妻年二十四生子法玉十四日而夫亡矢志守節教子持家現年七十二尚存

宋氏 史建康繼妻夫亡無子善事翁姑撫前妻女如己出年八十四今尚存

[illegible]氏 姜汝智妻年十八夫亡無子守節四十餘年今尚存

[illegible]氏 黃蟲廟郝張富山妻年十九夫亡善事翁姑現年六十三今尚存道光十八年[illegible]

[illegible]氏 禮無子以[illegible]邦為嗣年[illegible]

孫令給[illegible]妻之

[illegible]氏[illegible]生[illegible]夫亡無子依翁姑守志[illegible]年[illegible]十[illegible]年[illegible]十八年[illegible]給匾獎之

[illegible]氏張朝立妻年二十四夫亡無子立嗣守節現年六十四尚存道光十八年孫令給匾旌之

[illegible]氏[illegible]辛[illegible]妻[illegible]夫亡守節[illegible]

[illegible]氏道光十六年儒學給匾旌獎

[illegible]氏庠生劉洪聘妻年二十七夫亡無子以夫弟子[illegible]

[illegible]氏嗣紡織自給苦節四十餘年現年七十四尚存

張氏百家寨王衍龍妻年二十六夫亡養親訓子苦節三十餘年今尚存道光十八年孫令給匾旌之

康氏百家寨武生王建泰妻年二十四夫亡守節[illegible]子入庠今年六十餘尚存道光十八年孫令給匾旌

之

孫氏趙元祚妻年二十二夫亡無子姑病雙瞽氏持危扶顛能善事之苦節六十年今尚存道光十八年邑令給匾旌之

薛氏朱學朱妻年二十二夫亡無子氏撫一義女苦守三十年

郭氏楊得祥妻年十九夫與翁相繼亡遺腹生子芝秀氏養姑三十餘年姑常謂人曰吾有婦如子也鄉里稱之

張氏張中清妻年二十四夫亡子幼守貧以奉翁姑四十餘年今尚存

杜氏將軍寨趙文學妻年二十六夫亡無子後以夫弟子世標承嗣守志以事翁姑道光十八年孫令給匾旌之

趙氏趙錫爵妻年二十二夫亡遺子世標甫二齡承嗣長兄氏矢志孤守後世標娶妻生子書梁始復以爲嗣道光十八年孫令給匾旌之

李氏趙錫住妻年十九夫亡遺子世泰氏與兩嫂杜氏趙氏苦志同守奉事翁姑道光十八年孫令給匾旌之

李氏王明德妻年二十八夫臨卒謂氏曰我不及終養爾能善事吾父母雖及黃泉不忘也氏泣而諾之時舅姑年邁姑且多病氏奉養以終教子成立苦守六十餘年鄉里賢之邑令給匾旌獎

王氏遠遂禮妻年二十二夫亡遺子鳴方三歲矢志撫孤守節六十餘年邑令給匾旌之

張氏李鍾清妻年二十一夫亡遺二子俱幼家貧翁邁氏躬操杵臼孤苦五十餘年邑令給匾旌之

夏氏王峻德妻年二十四夫亡子桂方三歲翁姑衰邁氏奉養以終訓子成立守節六十餘年邑令給匾旌之

章氏張東注妻年二十夫亡無子氏守薄產奉衰翁終始弗懈邑令給匾旌之

張氏李奎龍妻年二十六夫亡子酉平方二歲舅姑年邁多病氏紡績奉養教子成家備歷艱苦邑令給匾旌之

季氏李福有妻年二十三夫亡子幼家貧翁老氏乞食守志養生送死無缺禮道光戊戌年六十八尚存邑令給匾旌之

王氏李清泰妻年二十三夫亡無子上有孀姑素抱殘疾氏奉姑終養四十餘年無懈意嗣子支娶張氏不久亦亡遺腹六月後名觀燈張氏年十七與姑誓志守節邑令給匾旌之

王氏莊和村張玉中妻年二十夫亡遺腹生子姑老家貧氏仰事俯育備歷艱苦四十餘年邑令給匾旌之

馬氏耿玉村李青竹妻年二十三夫亡家貧翁老遺子尚幼氏耐苦守志五十餘年年七十七卒邑令給匾旌之

于氏武生弓廷杰妻年二十三歲夫亡遺子會文甫五歲教以義方後中戊午科武舉任壽張營千總孝事翁姑終身不懈卒年八十六歲

韓氏劉智妻夫早亡孝事舅姑無育幼子矢志無他道光十九年劉學使給匾旌獎

流寓

宋

畢乂林 原籍代州雲中人乾德初爲觀城令因家焉子士安眞宗時名相詳見名哲 舊志

元

王國賓 世居亳州鹿邑安平鎮國賓贊其父迎元師爲民請命州里賴以保全尋擢汶上縣丞後父卒徙居觀城卒贈奉議大夫 舊志

明

原厚 補之子合肥丞也原籍陝西陽曲縣人明洪武間令觀有惠政尋擢知交州卒於官厚遂留家焉 居邑之南 舊志

郭

張斌 原籍齊東縣人明永樂辛卯舉人授清豐縣尹再任代光縣尹以清節著致仕歸道經觀城因家焉

奕世皆以商也世居邑西南舊志

王珙原籍黃縣人明洪武中徙居觀城珙有遜金隱德生丈夫子四人詔許託證是也舊志

張道先原籍黃縣人由進士任廣東遵化知縣擢兼[illegible]觀城尚武寨其子綬中成化戊子舉人舊志

仙釋

王仲倫衛國人初入少室山學道常往來鳴石山愛其幽[illegible]留聽太康中進士田宜隱於巖下常拊石自娛每日一人白衣道冠徘徊巖上及曉方去翌日宜令人於巖下擊石而潛於巖上伺之俄而果來執欲詰之因自言其[illegible]乃求問養生訣惟留一石如崔卯去時凌空冉冉入烟霧宣得石舍之輒百日不饑 山東通志

南北朝

李班顏好道衛國縣西南有瓜穴冬夏常出水望之如[illegible]班時有瓜葉出焉班入穴中行可三百步廓然有宮[illegible]牀榻上有經書見二人對坐鬚髮皓白班前拜於床下人顧曰卿可還無久住班出至穴口有瓜數個欲取刀為石尋故道得還至家家人云班去來已四十年矣事載酉陽雜俎觀錄

李志常觀城人母聶氏夜夢神人授以玉兎覺而有娠及瑞光照室異香遠聞既長從離峯道人遊次海蹟邱長春學修練法後世祖遣使召至大都命爲大道度師住長春觀一日忽見五色雲從東來亟召道屬以事端坐而化

山東通志

明

悟窮名宗世爲觀城人嘗危坐樹下如泥塑人檢鑒追原之乃驚正德初事鐵佛寺住持元明度供奄下之後嘗遊關陝尋師不得居考城十年嘉靖間寄居濮之圓覺寺後依城北馬氏家十有五年徙居張太常園是時年百有八狀如蒼松怪石耳目聰明不減五六十人人有扣所養者應曰吾但饑飯困眠而已何知修養事平生澹泊無所嗜凝靜深湛人莫測其歷尚歷時無疾逝

觀錄

觀城縣志卷之九

藝文志

詩

唐

晚渡黃河

千里尋歸路一帶亂平原通塞[illegible]
光淨驚風瑞浪翻棹唱依聞斷樵歌入聽宣芳[illegible]
[illegible]霧繁雖堪遊川上日暮下歸魂

明

[illegible]

[illegible]下鳴殘蟬清風滅城林[illegible]

[illegible]

德陵

迴合長隄繞水獄滿林雲[illegible]

遥傳飛星頭曾日孫麗會決勝只今草木[illegible]

皆何地猶自停車弔古邦

國朝

[illegible]城學台文會之次日送宗正公[illegible]

公幹才名歷建安陳王傳粉對邯鄲歸來美[illegible]

論交不道官身草有心留[illegible]去香花欲放怯春寒[illegible]

[illegible]風塵滅劍年來皆宿[illegible]以上山東通志

[illegible]張卯君 在許 廣文[illegible]城雍正癸卯 高鳳翔

十年識卯君會未[illegible]

云然恭敬亦同數[illegible]

土徵書至漢濱鶴池雲千里[illegible]

氣質書招生徒騎驢者[illegible]

不問人題徧家家[illegible]

鄉曲頻豈弟[illegible]

[illegible]

[illegible]

[illegible]

[illegible]

面小子得附驥皆由泰川錄緣分奇風異

迴和盛柚堂先生登觀城城樓作即步原韻　雅

薄暮登臨趣以佳悠然開朗出塵霾川原迥合煙扉外

斜連門是柴一自兵荒嚴保甲場來戶口掛名牌

等閒事千古騷人恨靡涯　以上觀錄

將由觀城移任冠縣偶成七律四首　陳光緒

危室星分近鄄鄘鞫車何處訪遺蹤城荒曾塹周皇帝邑小

宜稱魯附庸馬頰河流湮故道鶴池邊址屬鄰封我初筮仕

慙爲長治術心師路嗣恭

三至車中策遠謨淳良風俗守偏隅直言不僅劉光祿義憤

猶非莽大夫雨露況沾

熙世澤富强却笑幼官圖近年科甲聯翩起可仰前賢作楷模

捧檄西來兩載餘諭蒙隨處跨烏驢服田農勿宜荒業學古

人纔算讀書鄉聚愼毋談市虎城灾祇恐及池魚斯民幸際

昇平日好共登春返太初

訟庭人自少爭端敢說垂簾俗已安治譜常將三字勗部民

原作一家看渠魁拴縛邀功倖越級叨榮報職難黃就尙樸

遺愛在姓名誰使石重刊

送寧都張侯業元歌　溫國翰

夙聞川西使擊斷至正秋曠古昭先烈我歌張邑侯寧本美
風俗虔州稱上游豈料金蓮秀色連天暗滿地陰翳生蜉蝣
開鎮會集鴆鶴剥豚梟音夜不收雀勞利狐九頭煽妖作怪
呼匹儔紅錦棚盛頁史休綠林暴客轉相售三尺妖妖剛不
漏埋輪風範來張侯清澈底百無求朝謀夜斷爲爾匹夫匹
婦復前讎三軍大力無能奪一觸泰山折不周忽爾使君消
息來虔州千村萬戶眼血流與我仁明不長久拳轅無方保
保留醵金不數頁家子投錢爭櫃赤骨窶張公出關思騎牛
披蓑戴笠一窮叟匣無俸薪囊無餱臺使觀察拘牽功令不
自由誰能矢赤告蒼天公道一疏十二旒

梅川行送寧都令張業元帥　張賓

梅川五月寒川寒梅不落湯湯川水高使君出關來
何時五旬只猶昨律令忽奪之寧人何苦勞兵衙
誣紛如爝昨來焰益揚嬉笑肆焚掠豪貴泣吞聲
弱人山山不深入淵淵仍涸榛棘爲居亭風雨曾無
妻孥存敢復計囊橐粥粥方靡騁氷霰投湯雪忽至
正氣電如爍猶其渠魁來斬狥無他機[illegible]
潛泊寧人大歡舞稽首若崩角山遯稍[illegible]
疇將有主子弟欣有托衣食在所覓[illegible]
遺頌不能轉更有谿澗頌聞風[illegible]

[illegible]

[illegible]

[illegible]

轉惆悵眼看南浦水東西

吾家舊住古邾城徐勉新[illegible]大特[illegible]堪把鋤山

幾壟足春耕門前補種分行柳雨後開[illegible]出谷鶯此日怡然

生計足　天街紅杏付諸生

題觀城張別駕莊泉隱居　李先芳

去城不二里歲不一及門三徑人稀到孤槐挺自存有時[illegible]

一鼓無數酒盈樽若問柴桑社渺知非此村

潼關渡　張惟康

疲馬潼關道臨河欲買舟山城淩岸起濁浪接天浮一葦通

秦晉三藩別時流滄桑堪浩嘆天塹迄長留

張公祠公諱世濟華亭人宰觀有惠政卒於任邑人立祠祀之祠在東關入蟠崩北　張彤梁

祠堂繞曲傍清河滿院桃花鎖薜蘿十里清風牛笛月三年

雨潤劍龍梭早時曾獻鷁鶴賦此日欣呈白雪歌自古文章

知己少寸心無補恨蹉跎

又　張如烱

祠堂高并南山齊聽罷絃歌意轉迷秋月新懸劍木竹春

時過畫橋西一天化雨魚龍夜滿地花開桃李蹊久負[illegible]

愧求報且將詩興漫留題

觀城署古槐

濃陰滿地引清風生意婆娑氣早[illegible]
高擁喜如松此時夜雨應酣蟻他日春雷定化龍好補[illegible]
新舊志甘棠一例有遺蹤

觀城官署東雅舅氏出示外祖成夫公[illegible]水花舞[illegible]
畫冊敬誌以詩兼寄盛子履先生　孔憲彝

舅氏勤政事堆案惟簡牘退事得餘閒讀議輒秉燭時維夏大
月炎暑苦蒸溽忽覺清風生遺書許展讀焚香起再拜神氣
清肅披冊日再三筆意何淵穆人物追錢唐丹青繼顧陸山
得董髓出入兼石谷但見烟與雲著紙起蒼綠亮惟性情眞
復精神足公昔事遠遊甘載困場屋壯志鬱未伸作吏風塵
蒯章既焚棄翰墨悉高束不惜珠沉淵譬如玉韞櫝片羽留
古光遺篋幸寶蓄手澤數家珍妙蹟重和璞何意七十年我
今得寓目昔聞吾母言公畫最神速戲爲秋蘭花綠意發對
馥富時不愛惜那復成卷軸遂合後世心寸楮皆珠玉我昔
臧公蹟遺畫僅尺幅手封記慈澤愴懷悲啟篋相逢老畫師
鑑賞獨精確欣然契公神惜未登著錄此冊具全豹見之車
推服幾年別程門江雲望渺邈願言載酒行陟彼弇山麓畫
登畫船臥遊待親續子履先生著溪山卧遊錄曾許以成夫公遺畫續八

箴

河隄謁者箴

崔瑗

伊昔鴻泉浩浩滔天有夏作空爰奠山川導河積石厥於禹門疏爲砥柱率彼河滸大陸既堤播於北野濟濟咸順厥從流江淮湯湯冀宅乃州澹菑瀸瀸東歸於海孔野孔安陟不殆爰及周衰夏績陵遲導非其導堰非其理八野九水高民居溢溢滂汩屢決金隄瓠子瀆溢昌邑仍於人

水敢告執河

縣令箴

元結

古今所貴有上之官[illegible]長民[illegible]不難為其動靜是人福為其噓噏作人寒煖煩則人怨猛則人懼怨懼[illegible]喜怒太寬則慢豈能行令大簡則疎難與為政魄明且焉無情清而且直果然必行或曰聞由上官事不由我[illegible]而去有何不可誰欲字人贈君此箴豈獨書紳可以銘心

元

縣令箴

古之奇

咨爾多士各司厥官政不欲猛刑不欲寬寬則人慢猛則人殘寬則不濟猛則不安小惡勿為涓流成池片言可用[illegible]

至著禍既有胎德豈無自鏡不自照祇能鑑物人不自知諫弗咈慾不可縱貨不可黷黷貨生災縱欲禍逮勿輕小人蜂蠆有毒勿輕小道大車可覆無謂剛可長長剛者亡無謂柔可履履柔者耻剛強有時柔弱有宜時宜克念顧在[illegible]不怨而明不如不明不通而清不如不清毋為[illegible]行[illegible]物保此中道無有不成過客箴士冀申同情如山之[illegible]之清如石之堅如松之貞如側之利如[illegible]之[illegible]之[illegible]

以上山東通志

宋

與蘇軾書

畢仲游 公叔

孟軻不得已而後辯孔子欲無言古人所以精謀極慮固功業而養壽命者未嘗不出乎此君自立朝以來禍福利害繫身者未嘗言直顧惜其言爾夫言語之累不特出口爲言其形於詩歌贊於賦頌託於碑銘著於序記者亦言語也今知畏於口而未畏於文是其所是則見是者喜非其所非則見非者怨喜者未能濟君之謀而怨者或已敗君之事矣天下論君之文如孫臏之用兵扁鵲之醫疾固所指名者矣雖無

是非之言猶有是非之疑又況其有邪官非諫臣職非御史而非是人所未是危身觸諱以游其間殆猶抱石而抹溺也

觀錄

與司馬光書

畢仲游

昔安石以興作之說動先帝而患財之不足　故凡政之可以得民財者無不用蓋散青苗置市易斂役錢變鹽法者事也而欲興作患不足者情也苟未能杜其興作之情而徒欲禁其散斂變置之事是以百說而百不行今遂廢青苗罷市易蠲役錢去鹽法凡號爲利而傷民者一掃而更之則向來用事於新法者必不喜矣不喜之人必不但曰青苗不可廢市易不可罷役錢不可蠲鹽法不可去必據不足之情曰不足之事以動上之聽雖置石人而使聽之猶將動也如是則廢者可復散罷者可復置蠲者可復斂去者可復存矣則不足之情可不預治哉爲今之策當大舉天下之計深明出入之數以諸路所積之錢聚一歸地官使經費可支二十年之用數年之間又將十倍於今日使天子曉然知天下之餘於財也則不足之論不得陳於前然後所論新法者始可永罷而不行矣若安石之居位也中外莫非其人故其法能行矣欲救前日之弊而左右侍職司使十有七八皆安石之徒其二三者皆用大老君子然累百之中有其十數焉在其

之可爲地勢未可爲而欲爲之則[illegible]將復敝敝然[illegible]
乎市易雖罷且復置況未罷乎役錢雖法亦莫不然以此觀
前日之弊知人久病而少間其父子兄弟喜顏色而相慶
賀者以其病之猶在也 觀錄

明

上薄撫軍書　張恪 邑人

觀城官民地止一千一百六十一頃夏秋糧四千一百四十
石有奇徭銀三千二百九十二兩已爲重累其故別有一曰
曰虛名曰薄田何爲虛名爲富家之名也人如以虛名來
虛名者有以招之以小縣而務虛名是以品竊而效猶蝗天
揣矣禮失求野奢則寧儉人亦有情水以常用之物用京以
道或至於敗奢過而溺儉過而杜溺則易傾杜則可久相治
有國家者求有亡於儉者也邑人稍有家者攀結勢要華其
服飾巧其色詞盛其輿馬美其輪輿著其器皿越境而夜顯
貴其氣焰薰灼光彩赫奕足以聳動閭里誇耀鄰邦然[illegible]
不繼求其中無有也一人作之衆人效之虛名則隆點[illegible]
極由此而外人屢言曰觀城富也由此而則[illegible]
城富也由此而上司僉派曰觀城富也爲觀城者效[illegible]
而不疑故邇年力差益抑者自取也如[illegible]
今急務莫若痛黜虛名而[illegible]

公私無不足之患不然不知[illegible]
圍繞沙鹵相兼東西之界不過[illegible]
家凡重役所加必首及之故[illegible]
貧漸成邱墟矣其小戶恐其累[illegible]
富人之田惟中人之產有地四五頃或大七頃多則[illegible]
頃戶當可上可下之間遇編審之年群多攀扯稍自恃[illegible]
皆疾視而力攻之棘篠壅塞殆若朝露不數年歟而[illegible]
緣此乃告照地當差初因人見地多者有告役而易頃大[illegible]
不及涸魚濡沫內反相攻群告照地僉差多者差重且兼[illegible]
少者差輕外貼準此爲公誠亦近是但臨事者或參之以[illegible]
意或揺之以人言往往作梗或講或申曰宜兼門也曰宜兼
力與丁也甲可乙否此告彼申如作道旁之舍迂生不知已
諱輒敢私惟惡差重而欲輕脫何若無務虛以爲實也虛擊
之費與應差之費較量不啻十倍謀是作用而訟由作退此
雖巧於施爲彼已窺其伎倆可令帖然已乎若優免恩典亦
當例論而在田職官大小體面係上伸縮若觀之差役與齊
民等視之他縣便不似此顧操縱弛張之權有所寄耳舊志

碑記

元

重修宣聖廟記

觀津文廟金泰和間主簿李堂自拔隅西南始遷於此至元某年尹高著自金鄉來宰是邑首爲增葺功未集而去厥後河南張公巨川來主簿牛公天祐繼至下車之日謁廟學謀新於公忻然應之曰此某之願也翌日乃勸其老僉曰諸二公遂出己俸倡之則有司來於是楊王[illegible]

程[illegible]

制[illegible]

特[illegible]長俗相[illegible]相[illegible]
縣[illegible]
作之功[illegible]
吉李元[illegible]撰

明

高令修學記

成化辛卯秋由右石川高公僉曲鄉舉入[illegible]
東昌觀城縣事縣之學政公實督之增先聖廟前街大路明
倫堂規模卑隘以爲弗稱迺於政務之暇設法措置壬辰季
春改大路西行殿宇重建兩廡無用新黝堊丹漆俱鮮於春聖

殿四配十哲加以爐龕帷帳牌額絢采相映聳敬畏也廟前
曰戟門又其前曰櫺星門以繕以營皆中儀矩繚以崇垣植
以二柏嚴廟貌也明倫堂制度宏遠東齋重立五楹西齋如
其制焉庫房在西與堂楹相對几案瑩靚諸生受業之所也
饌堂三楹西爲廩庾器用悉備諸生會膳之處也四面生
二十餘楹瓦甃悉完軒窗高敞諸生肄業之地也廚[illegible]
自諸周匝師儒居止之室也他如社稷壇[illegible]爲先[illegible]
落成於次年之仲春司訓陝右張公[illegible]以公政[illegible]
化將勒文鐫貞珉以垂不朽謁予記之[illegible]
不田勾稽則曰會計不[illegible]曰會計則曰[illegible]

是圖則其爲治皆[illegible]日治莫遲於先[illegible]
詩書春秋則載先王之道而孔子明之者[illegible]
貿貿焉莫知所之人欲肆而天理滅[illegible]
隨而升也易詩書春秋爲四時之所[illegible]
而領其要要必藏焉修焉聚精會神日就月將於[illegible]
融而人才出矣故僖公修泮宮而魯多君子文翁修講堂
蜀有治化異申韓之慘刻莊老之荒唐毒害生民者矣公
修葺聖廟則知正其本以救人心以維世教使是邦也人
明治化行風俗美人將爲顏曾爲思孟爲周孔以傳聖道
無窮而流膏澤於天下豈不偉與若欲修葺[illegible]於[illegible]
之場以徼倖於利名則爲斯道之玷而鄉邦[illegible]

撰主事　舊志

重修城隍廟記

觀城縣城隍廟在縣治之西南相距可二百步[illegible]
於洪武三年知縣姜允和重修於正統十二年[illegible]
規制[illegible]君弗允[illegible]迨今三十餘年[illegible]
倒地[illegible]者又垂十五年矣然城隍之[illegible]
信向之凡柱[illegible]周伸欵[illegible]難名者[illegible]
往有來至廟而[illegible]憑情伏[illegible]者[illegible]
四外盜賊亦畏其靈莫敢[illegible]

世受命知縣事者商侯[illegible]
以有為年以安乃民且曰廟貌[illegible]
未克其事尚[illegible]凡之構有故[illegible]
自十年至十二年五穀豐登民用不[illegible]
[illegible]而神之功利及以濟人如此人心[illegible]
[illegible]者皆以報禱及功[illegible]
所以為城隍神報者者老遂謀諸鄉人刻日[illegible]
修繕事竣自侯侯乃捐已俸具牲醴屬予為[illegible]而以告[illegible]
亦一時之盛事也僉謂非勒石不足以示來久之[illegible]
予忝教是邑而愧不能有事神濟人之[illegible]

事能不樂為記廟之[illegible]五間以[illegible]城隍神像[illegible]
堂又後曰寢室各稱之東司[illegible]五間西司[illegible]
垣皆極駢麗非昔比神像莊儼供具[illegible]備[illegible]
集地界不凡幽雅曠絕誠為居神之所也其修[illegible]
上年秋七月之吉[illegible]冬十月之[illegible]
原石州人諱岱字世瞻[illegible]
絕其廟事之舉實在在政之[illegible]
[illegible]冬十月[illegible]
[illegible]

[illegible]

[illegible]

[illegible]

之塘御我今李侯崇[illegible]
忠君之道在是而治民之[illegible]
恤均賦役招徠流離[illegible]
評論守令之賢能者[illegible]以[illegible]
[illegible]耳聞不記而傳[illegible]
教治民之德政也[illegible]因請記[illegible]
[illegible]明宏治九年歲次甲辰冬十二月[illegible]
[illegible]彰錄典史任源立石[illegible]
隸懷遠周珍書丹生員陶[illegible]篆額

明令重修儒學記

觀城儒學在縣治東洪武初緣元舊跡而重建者經今近
百年傾圮日甚有司懼工役之大也雖嘗葺飾莫敢遽請
修嘉靖癸丑湖廣麻城人明公善來令是邑視篆之三日
謁宮牆深爲慨嘆遂上其事於當道欲從而新之既獲請
是審方辨位依式樹規殿堂龕室戶牖廊廡門牆齋序以
教官之第咸次第以舉力須諮夫役之逸而民不勞財非
齋繕之餘而用不費比及仲冬坊告成焉祼薦有所祀[illegible]
矣講教有地士業精矣堂宇宏而師道尊矣倉庾修而
[illegible]名宦鄉賢祀而崇報舉[illegible]作新之功煥然其可[illegible]
[illegible]生[illegible]況[illegible]李國[illegible]李[illegible]

闕記於余以來明侯之惠遊者因[illegible]
之區先師孔孟敷文之鄉也夫[illegible]
宜知履其道矧明侯首隆學制師模[illegible]
遊其齋序則思深造洗心之訓[illegible]
由循廊廡則取後賢造詣之純[illegible]
義誕登堂殿則求仲由之已升而其未能入者吾勉[illegible]
龕室則考衛武之相在而不媿屋漏者吾企焉由象而[illegible]
心即物而體諸身則誦歌鼓舞之時悉藏修游息之地而[illegible]
庶長養上不負國家下不負守令矣其於科第何有不然[illegible]
學立教興乃諸士或兢焉或忽焉履於其地而肆焉如[illegible]
之厚望何且夫明公狀稱其邵已而勤事振頹而[illegible]
循吏風其身示諸士子者已多爾諸士志遇拔俗欲以[illegible]
而興化其倘由吾言以體公之意庶不至瞻廟貌而[illegible]
是役也明公舉之而教諭朱君琯訓導徐君[illegible]令[illegible]
岩何君大功與史顧君郟則亦共勤其事云[illegible]
史　舊志

方令重修儒學碑記

山東古齊魯地觀界齊西鄙伊邇闕里故有學[illegible]
於張公無何李公更新之規制未備方公之至[illegible]
歷改元海內靡然興於教[illegible]公[illegible]制[illegible]其地[illegible]

[illegible]庠術序所以居之也詩書[illegible]之也今謀[illegible]
則奚以游乃鳩工程材即橋星門北[illegible]
泉馳道直南五十步東西垣之中建[illegible]
聖祠於西北隅移敬一亭直學門而入費凡若干[illegible]
餘不奪稽事不廢時務始壬申春成於癸酉夏民不知[illegible]
欣欣喜且勒石於是涵乃言曰國家於士備[illegible]
聚而患弗業今聚而業矣試之有名實俱悖無當[illegible]
以故文具故也夫養士莫於學風教之原也今世[illegible]
舍曠而弗居甚乃鞠爲疏圃其生徒去聖人之奧如[illegible]
廡令章縫者流竊其名以獵青紫而顧搜十[illegible]

其亦惑已今夫稼必陳其疆畎善其播鋤而可以責獲[illegible]
不治畚鍤不事即十夫不能致一石於是乎奚裨先之如此
而謂穢埒使然可乎不可乎今之樹人何異於是矣自[illegible]
焚之禍六藝既缺漢興秦遺序序然而誣謂之群不奪[illegible]
乃知齊魯之間於文學其天性也別今按比折壞化先[illegible]
成賢之地其爲宜亟何如顧物力既蹙緩急之權在彼不在
此有司以便文自營蹈常襲故蓋余讀功令未嘗不[illegible]
恭也且日有中景時有季孟當其盈也聖道如日[illegible]
事則不然此豈性有今昔哉先哲後賢師教之弗行[illegible]
觀之政而如公之難也夫時教必正樂[illegible]

[illegible]

[illegible]

[illegible]

[illegible]屋[illegible]規定與西皐賈公筮宰觀邑[illegible]生[illegible]詩以[illegible]
[illegible]政者公曰言非不[illegible]力不足也故[illegible]子之[illegible]官也[illegible]
[illegible]者而後財可裕也必民力興行而[illegible]
[illegible]而後工可[illegible]也今境內地狹民貧[illegible]
[illegible]為之所而冒焉舉之鮮有不以[illegible]
者[illegible]俟其後可也況一縣之眾不大於百[illegible]之家而一[illegible]
費不減於十八郡縣之例無惑乎民日貧而[illegible]也[illegible]
以吾家視吾縣焉故入人之門者可卜其家之隆替有生[illegible]
而不自知者不能反觀也是故官箴吾之身命也則憤修之
解宇者之閨閫也則蕭清之更書吾之童僕也則[illegible]

[illegible]吾之家丁也則裁[illegible]
[illegible]之內帑也則節用之[illegible]
[illegible]之法因人而處之當隨地[illegible]
[illegible]已矣如此行之二年而縣大治政[illegible]
事公曰可矣乃遍里胥察庶而戒事曰[illegible]
科目制[illegible]若此將請我[illegible]
有車[illegible]
輪之[illegible]
宇戟門[illegible]
一時改[illegible]

光祖劉[illegible]
北山氏[illegible]
[illegible]于金[illegible]
[illegible]也[illegible]
以今觀之[illegible]
王令事[illegible]
[illegible]爾觀邑[illegible]
[illegible]廢戟門兩廡堦戟門外兩堦[illegible]
[illegible]每行大興[illegible]
是邑一覽而[illegible]

諄諄課士迄今浹兩禩政治民暢士掄秋[illegible]
諏日鳩工葺新諸地[illegible]敬聖祠於舊址[illegible]
宇蓮幕[illegible]君董其役不旬日而厥功告成棟宇軒豁[illegible]
煥然一新多士相慶余因翼之曰國家建學[illegible]
異才也顧易朽與頹給匱[illegible]者有司事也[illegible]士[illegible]
不加修則師與士之責焉爾多士抑[illegible]
乃學教乃彝倫惟[illegible]
歷無負國家建學之初心有司作人之[illegible]
樂矣哉邑教諭韓居[illegible]撰[illegible]
新建尊經閣記

夫天地之秘藏以載籍[illegible]
[illegible]而教道始行則六經[illegible]
來遠矣故銓宰得之以撫世育物[illegible]
煌乎不啻日星並燦[illegible]
侯定興賈君築基於堂之陰有志未就而[illegible]
重而撓羣議竟成道旁之築我父母高登[illegible]
族沉酣六籍咀茹聖眞得千載不傳之秘其數[illegible]
通則取諸詩書莊嚴和易則取諸禮樂彰[illegible]
秋而化裁由心變易從道文援神化宣[illegible]
而心即政已然猶謂吾印經以心[illegible]

且業已表章而虔經無地其於由象識心之義若何故慨然
議刱茲閣規畫經營殫厥心力又恐以煩費累民爲之[illegible]
者十之七於是學博劉君校程君先哲郭君述儀捕衙俞君
應銓各出俸金以助而閭邑之紳士庶民激於義助而樂[illegible]
者共什之三學博仍董其事庀材鳩工揮日經始[illegible]
壯麗可爲東郡一奇觀乃屬余爲之記余惟公之此舉[illegible]
崇經術而表章之於以知我公之德深明厚聖人之道[illegible]
行由此觀之史稱鄒魯之民嫺於文學其天性[illegible]
錯其間習氣漸摩況涵育六經自擊而適存者[illegible]
於無邪則心術端研義於執中則正[illegible]

之旨則動履臧極辯於屬辭比事之義[illegible]
節同和之訓則形神暢總之援著華於[illegible]
以繕而性修而身經之爲用也非[illegible]小矣如[illegible]
雁而爲富貴利達之資匪但無以稱[illegible]人之[illegible]
士之自持亦卑卑足差也余欲啟不能[illegible]其坐[illegible]
爲之記萬歷三十八年歲次庚戌秋吉旦邑人張[illegible]
志

國朝

吳令重修儒學碑記

修廢舉墜振興典禮賢者之所敏爲別學官人爰根本之

近聖人之居若此其甚而廟貌可勿飾與顧每奪於時勢所難若於因借之無術亦姑置之俟諸後人而已觀城[illegible]用於兵火學宮傾圮幾鞠爲茂草余曹州下車謁之爲慨此非長令專責乎豐嘗閱令履歷爲三韓人且年甚少則易之又心難之易者易其無所短長難者難其有所[illegible]邇時冠氛日逼觀境鄉邑至有失守者而今日以捷報則馬上之業其所素習耳文於[illegible]之外[illegible]千人[illegible]
[illegible]適願受一廛而爲志[illegible]
之所爲則又意攻擊[illegible]者[illegible]之理[illegible]
[illegible]

[illegible]

[illegible]

[illegible]

[illegible]已[illegible]迺[illegible]三十六米[illegible]
徙[illegible]不[illegible]僧[illegible]
[illegible]蓋[illegible]迺其夏六月[illegible]
[illegible]是繼材凡工費甚不[illegible]
給[illegible]火之馳遣[illegible]米[illegible]屋乃克[illegible]共事[illegible]
[illegible]詳公直指朱公同[illegible]
[illegible]公[illegible]簿而募助之[illegible]
[illegible]與有成[illegible]
木於林[illegible]
[illegible]公[illegible]民於[illegible]

撤其舊而新之者曰[illegible]求西各十二楹祠曰啟聖鄉賢各
各三楹訪其舊而擴之者閣曰尊經坊曰[illegible]路門曰[illegible]
若濬者爲內外泮壘者爲橋擴者爲射圃繚以垣垣表以
屋扁以[illegible]恩幬以綺井施以丹雘巍然煥然秩然翼然
宮室機[illegible]施[illegible]而觀學於是乎[illegible]
會稽所用緡亦百五十有奇爲某[illegible]產倡輸者三百有五
餘則司鐸與羣弟子之捐[illegible]既成舍業諸生[illegible]曰[illegible]之
實於鄉歷年且四十矣往者學[illegible]而士[illegible]
益隳故當其[illegible]不可以莫之修也[illegible]已修不可以莫
記而刊石也遂不避固陋而[illegible]

學以敦倫故堂以明名今夫[illegible]
堂而子言孝臣言忠是故貴乎其[illegible]
經反道忤親罔上縱倖獵賢科恐非立學之旨也考[illegible]
於金新於元屢葺于明其初未嘗不美備一有修[illegible]
壞某幸兩臺督學諸大人綱紀於上諸君子協和於下[illegible]
其成設自今以往無相繼而修者焉則今日之方[illegible]
敗壞之將至乎倘嗣某來者有感於前亟維其後相繼[illegible]
某與諸君託以俱永則刊不刊又不貞之石而貞之人矣[illegible]
以戊戌之臘奉除書已亥閏三月入覲經始於庚子七月[illegible]
朔落成於辛丑正月之十有二日其秉鐸而董其成者[illegible]

孝廉李先生日復興者其分猷而襄者得二十人弟子之[illegible]
者也不備書偕義助者書於碑陰邑令漢陽熊仲龍記 [illegible]

沈令重修儒學記

攷自文翁治蜀起學宮於成都市中招學官子弟除其吏[illegible]
厥後教化大行至武帝倣之令天下郡國皆立學校乃遂[illegible]
天地屹古今而不可廢雖蜀守爲之始然則修頹壁誘生[illegible]
實長史事也治習既久聚爲典故教令嘗責時或未及則[illegible]
朔望弁興以還汲汲董吏卒勤催科以供乃職而已[illegible]
法不息率迪爲心孰能殫厥財力葺其舊而新之[illegible]
沈公幾改黔司李來尹於[illegible]

門則一畝之宮鞠爲茂草蕪穢之地[illegible]
慨然以懼畢然以思也曰蹉乎方今[illegible]
然者觀也與鄒魯之衿舄泗沂之津[illegible]
而反任傾圮豈良工不必肆而化行不自近[illegible]
與司訓前曰茲宮之圮也以地震故外自牖壁門內而[illegible]
暨啟聖諸祠悉傾壞大成殿欹側幾頹而尊經閣又以[illegible]
塌其半孱焉學博惟朝夕糞除以待長吏今公其修之[illegible]
聞之仍慨然以懼畢然以思也曰唯唯否否夫爲政固有本
末而舉事實有先後以余觀此邑凋瘵極矣今蒿萊之未
也而謀耕榻其誰與溉植爲哀鴻之未集也而譚振鐸其

假羽儀焉子姑待余余無所委諉矣越明年歲饑公所備修
金費於賑糜嗣是歲稍稔戶漸復公念事可舉而野無棲[illegible]
國鮮陶冶則又無敢派募一木一瓦皆減其退食之資以[illegible]
之藉彼城旦給以傭值刻期併作若大成殿若啟聖祠若[illegible]
昌祠若明倫堂東廡戟門櫺星門此仍其舊而補立完[illegible]
也若西廡若名宦祠鄉賢祠則因其址而重葺者也[illegible]
閣則易其半而增之椽鑿再構者也於是祠以[illegible]
垣粉堊丹雘一如初制肇工於辛[illegible]
師儒咸集聿觀厥成而工[illegible]
[illegible]

[illegible]公之力[illegible]
進曰此公之初志也下車[illegible]
欲分勞於士子而虞士子弗[illegible]
焉其勞則公任之士奚[illegible]
怒然以懼畢然以思也曰此長[illegible]
是講肄有處觀感有由務本砥行期[illegible]
則惟爾多士是屬更代修葺期於弗[illegible]
役也庀材鳩工者縣尉黃君倚建之勤督[illegible]
君士聰之能之數者莫不可以無記也[illegible]常時[illegible]
爲之記 [illegible]志

[illegible]重修縣[illegible]
觀之歷兵燹[illegible]
之左右草茅沙[illegible]
敬缺一望如琉璃[illegible]
命於朝則志其家[illegible]
矣家堂不完何以敬[illegible]
重惜民力則姑安[illegible]
更代修葺[illegible]
[illegible]家安之爲計[illegible]
[illegible]

[illegible]

[illegible]書舍內室樹[illegible]

[illegible]尹歸則新之[illegible]

庫吏書營房等[illegible]

焉或爲戍卒衛防[illegible]

儀門以肅觀瞻[illegible]

垣堵之侵頹已甚凡[illegible]

緩者也然補舊不易[illegible]於[illegible]

[illegible]一修盡[illegible]

用民力而[illegible]千百生之力民皆驚然於余之[illegible]

課之餘猶望斯樓而慨然之可知公之可知
士大夫之清俸
朝廷所以養廉吏也昔有解粟而不為[illegible]
捐俸而為一時紀勝乎籌畫略定次[illegible]
之若縣署之有儀門猶樓之[illegible]
樓之檻柵與帶也城池之有[illegible]
左右之有廊廡圍垣即樓之[illegible]
其緩急先後積日累月積[illegible]
有補舊增新不可枚舉[illegible]
何公曰不然前日之不[illegible]

[illegible]後日之勞民何如[illegible]
[illegible]然捐俸錢二百[illegible]
[illegible]功不日而斯樓落成[illegible]
爲犄角聳雉堞而巍峩[illegible]
[illegible]無異宮墻之[illegible]
病民公自記云治邑事如家事[illegible]
樓卜之與凡我紳衿士民[illegible]
名璣字天衡江南武進人[illegible]
闔邑紳士鄭範等撰 舊志

序

明

一廉如水圖册序

一廉如水圖爲垣曲張侯贈也侯諱恪字肅卿別號莊泉城人少講學於齊魯之鄉慨然慕魯仲連之爲人曰潔身世之道博矣精其一終身用之不竭其惟廉乎由是切磋習非廉不究操守力行非廉不由其居身澹如樸如也齊人稱廉士者必曰張莊泉云既登科授平陽府垣曲縣令慨然曰吾志可試哉既以切嗟講貫操守力行者見於出臨民之際澹然樸然無改也奸梗者自[illegible]

[illegible]於是威以立舞文者曰侯廉不可[illegible]
以宣幽抑莫伸窮獨無告者曰侯廉能[illegible]
是愛以廣三者舉而坦由之政成矣乃[illegible]
之新黌序以興才修邑乘以稽典辨名[illegible]
員黜淫祀以節費建社學立社倉以導[illegible]
然者咸自澹如樸如者出也部使者因廉侯[illegible]
官曰廉吏也宜久任以要其成五載之間[illegible]
士舉焉邑有鄉大夫文子武相暨弟子員輩戴德觀化共[illegible]
一册將彙集群詞爲侯贈題其端曰一廉如水圖適文子[illegible]
宰武強持示余曰太史公作漢紀重廉吏傳子今之太史[illegible]

是圖將有取乎余曰[illegible]乎孰謂古[illegible]不可行於今日乎
興以來洪永間吏尚寬餙其民突宣德天順間吏尚法令
民皁虞宏閒吏尚名檢其民樂正嘉初吏尚炫[illegible]其民[illegible]
則惟苞苴是尚而民[illegible]矣嗟乎吏道[illegible]
者可易得哉推此以濟天下[illegible]大[illegible]人
德之地也服者者定趨之由也文子[illegible]侯則武強之
可知矣爲敘其端復古詩一篇[illegible]木可以[illegible]之
[illegible]民之休[illegible]
[illegible]

[illegible]

[illegible]

[illegible]

[illegible]

國朝

張氏家乘序

康熙歲辛卯余與[illegible]之比撤棘知其爲張子名與者[illegible]平日曾以其必傳數以爲得人賀後十餘年余復[illegible]張子猶困公車乃因其人交愈奇而者愈振彼都人士交小[illegible]

年聞閒遂希丙辰今

上登極乎奉

特旨起用旋承乏政府綸扉繁冗翰墨久疎而文章一道人結習未嘗不想見其人壬戌春張子試南宮來謁後出[illegible]一册求序於余余閱人家乘夥矣或喬梓并榮而孫謀不或雲礽遥接而中道衰微以似以續蓋難言之今按張子系自袁州公而後若遼海公敦身邊塞[illegible]教從祀正氣爭光日月若寧都公循邦家新造蕩寇除暴招集流亡土宜令尸祝至際盛公遠舊公交孚以明經理學[illegible]

[illegible]大夫國人所於[illegible]

[illegible]之顯名厚實煙[illegible]者不可同年而語矣然此其本末[illegible]撫公當明運式微內外交訌一則[illegible]省節浮靡供給邊餉皆樹偉績於控御[illegible]卓卓乎一代名臣也外此製錦花樹振鐸[illegible]餘人嗚呼可謂盛也已迄今後張子而生者才儒林[illegible]子以績學名宿爲之提唱鼓舞於其閒入其門聲[illegible]盈耳畔其所以光里閭而榮宗祖者又何可量哉居[illegible]史籍見晉之王謝唐之崔盧百世而下罕有頡頏者今讀[illegible]子家乘不禁慨然而興也是爲序

賜進士出身[illegible]淵閣大學士[illegible]世傳[illegible]

觀錄序 姓名無考

主賓秋柚堂先生自濼源移席曹南示余以觀錄四卷[illegible]戊丁亥閒先生曾守觀城豪以其志乙酉[illegible]十餘年來歷修歷城東昌濟寧[illegible]事者筆而記之以爲他時修志之[illegible]巢賦役常平倉市集馬政武[illegible]鬻常紙土空[illegible]所可比[illegible]鑑之天下可也先生生[illegible]少司馬伯陽公最[illegible]

[illegible]子曰相行義取老相[illegible]
秦刊圖以贈然資性[illegible]
象緯律呂能令老嫗[illegible]
之入微老儒宿學有不[illegible]
利害之倚伏即隸首不能[illegible]
又曰老子之所謂元即吾儒之所謂[illegible]
不可得而言也如可言即莫子之[illegible]
聞體物而不可遺老子所謂希夷即誠也以心中為忠於
心而行之為恕誠意之學也識者以為知言先生於戊子[illegible]
令淄州明年八月丁憂[illegible]年是十矣服闋[illegible]次以[illegible]

疾閒發未就銓部歷主任城濼源講席所著有尚書釋天原
禮句解老子贅言李播大象賦注釋教稼書問水渠[illegible]柄[illegible]
文存及筆談皆山樓吟藁等十餘種雖其性之所近[illegible]
家學先生以上三世並以循良著在明多以功業顯人[illegible]
文湖公於嘉靖中守東昌有德政觀本其屬邑故傳[illegible]
揚祖德也則是錄非獨一邑之治譜謂為先生家傳之[illegible]
可也余謬託葭莩又共遊山左久知之最深遂[illegible]

序

觀錄自序

[illegible]三十一年丙戌季冬余[illegible]

[illegible]任不過百有五十日[illegible]
奉文所修幾百年矣舊邑屬東昌而於東昌府志尚未[illegible]
其他遺編可知意欲重葺勢有所不暇然時時不去於[illegible]
閱之餘見有涉於觀邑而舊志[illegible]
不專爲觀邑而民生吏治者[illegible]
錄以未成其爲志也然有明一代[illegible]
利[illegible]農里甲賦稅之法具在一隅三及又非僅爲一邑[illegible]
中所引永樂大典明初東昌舊志則萬歷所修[illegible]
午春主任城院長前者觀城[illegible]事秀水盛百二秦刻[illegible]

傳

國朝

張莊泉傳

內閣學士[illegible]
禮部侍郎

莊泉張公生而白皙貌多豐偉寡言笑嚴毅[illegible]
絕俗意況如也少遭流賊亂家人盡遊[illegible]
[illegible]曰[illegible]欲此耶盍取諸內一人提刃[illegible]
[illegible]合而去稍長喜讀書不妄交遊十六歲補[illegible]
年以[illegible]才異等廩於庠詩必[illegible]
[illegible]於鄉時蓋年二十八[illegible]嘉靖乙丑[illegible]
[illegible]步不苟隨波上下[illegible]

[illegible]

[illegible]事則冤聲四徹縣人呼[illegible]

[illegible]以愷弟父母之言諭令[illegible]

至家人咸咎其妄言也公曰[illegible]

宰埴曲署篆蒲州遊其廬而[illegible]

北二面鄰虜嘉靖末虜擾雲中本廳徭役[illegible]

公日夜焦勞多方曲畫上下感賴焉其[illegible]

幾數百金及期吏請循例公曰此[illegible]

與焉盡罷去之時科第久虛之士皆[illegible]

新之其秋呂士偉應期舉後遂歷歷不絕邑僅七十[illegible]

丞尉薄俱全公以爲縣小差煩補救甚難加以十羊九牧[illegible]

委以堪力建議於上憲罷置丞後遂著爲令已而遭喪歸[illegible]

除服再尹萬泉其地俗悍民頑錢穀經五六歲不完前任皆

以訟去乃廉得巨滑梁萬秋張陵舞文健訟誣官不法狀丞

置諸辟羣奸自此斂迹會平陽雷司理有妻之喪各州皆有

厚賻而萬泉獨否因毛摘其治狀無所得憤且慚未幾[illegible]

催科不力左遷西安學官要其狀介剛果不能媚事上官[illegible]

不肯粉飾一切以博赫赫名物整方圓常落難合故[illegible]

凡十年不調也而反以謫去然卒亦難不去也而[illegible]

此哉其與僚屬羣吏推誠保護主簿王[illegible]

力爲之解脫乃以得免[illegible]

未有聞也一見而異之進商[illegible]
馬西安烏陞以冒籍入庠士多[illegible]
後亦成進士執法有聲分校山右[illegible]
得以甲第顯謫西安二年晉平[illegible]
軍興獨當一面終以抗直與上意不合[illegible]
詩教陶靖節字學顏平原時為文以持[illegible]
集三卷公諱恪字肅卿莊泉其別號[illegible]

鴻臚寺卿[illegible]

張西曹傳

西曹姓張氏諱彤標字念祿號伊蔚孝廉[illegible]
也孝友性成敦厚有器識幼從父積善西郭學者共同[illegible]

相切磨為文一遵先正軌範名噪士林辛卯舉於鄉戊戌成
進士丙午謁選都門
世宗憲皇帝以州縣為親民之吏不肯輕於除授
勅銓部詳加揀拔公在選中引見三次以勿欺二字奏對克稱
上意特賜克食蓋異數也歲冬往江西試用題授健武之新城
新城地接閩省人富饒好訟任俠結交官長公下車平采峻
厲嚴絕請託邑人士以為龍圖再見罔敢干以私者監生饒
某之父繼娶周氏前夫子程漢宗程勝宗貧無行時往來於
饒某家饒忌甚適其家被盜鳴官勒贓無獲欲借以陷害程
氏兄弟乃賄捕役駱茂三百金弋獲到官刑鞫誣服獄具未

上以別事被議去公抵任翻閱案牘察其寃虛心研究具說
前情駱茂畏罪自盡拘饒到案得其情即宣諸法程氏兄弟
省釋又有孤兒李佑家產頗豐土棍俞大生與佑父交好往
來甚密佑父死大生爲之經理家事乘閒蠶吞其貲致佑流
爲乞兒公廉得其實刑訊大生一一供明田若干畝房若干
間悉以返佑佑夫婦焚頂終身肖像以祀焉他如除火耗蠲
漕兌柱私謁懲積蠹鋤强暴禮賢士政績種種美不勝書爲
江西最上憲交口賢之而獨不悅於郡守先是舊守萊蕪魏
公與公爲道義交有水乳之洽守建武一載督秩本省憲副
楊某赴任過魏公問屬吏賢否魏公答以新城爲第一楊某

心生猜疑事事與公爲難而公又守正不阿遂成水火遇事
生風吹瘢求疵揭帖數上俱爲大僚所阻後楊某罷於法幽
居囹圄公猶在新親往探視餽以酒饌楊泣曰吾無面目見
公也楊天性苛薄有懲無勸屬吏二十餘員强半揭去滄州
戴寅令南豐亦被揭贈公以詩曰茫茫旰水掣蛟龍血人于
牙恣攖攖同遊皆去君獨在夫留鐵漢爲蒼生蓋深疾楊公
之不仁而幸公之得以保全無恙也治逾二年調繁吉水去
居廬陵下游爲人文淵藪甲寅乙卯間吳逆跳梁正當戎馬
之衝人多流亡田卒汙萊而邑之疲敝更爲不支矣公以
之嚴者變而爲寬修舉廢墜撫輯貧苦入鄉遇老幼慈愛

詢婉如家人父子念南城坍塌吾民其魚鳩工庀材修葺二十餘丈捐貲千金不動民間絲粟八閱月而告竣迄今湯鞏固室廬依然民無墊隘顛連之苦者公之賜也邑賦大萬有奇因逃亡未返虧額五百公取流水紅簿焚之墊解公完閭邑歡聲如雷慶更生焉後舉行取大典公名第一離任宦囊已空貸之有力者始得歸十年邑宰兩袖清風聞者莫不駭異入都掣補西曹多所平反爲上官所倚重積勞成疾不任煩劇給假旋里家益落儆衣疏食有寒士所不堪者五年而卒其子貞不能自存

劉蘇村曰公在江西時余秉鐸於觀南來人道公政績詳殆所謂古之遺愛者與後公補西曹余亦在史館時相過從懷酒言歡兩人稱莫逆焉夫以公之德業文章何庶不可詎暫以給假歸厥疾瘳遂於邑以老廉吏安可爲哉雖然積厚者流光實至者名歸公考終有年而榮名日著不朽如公者亦可自慰於九原矣

張遠仙傳

先生姓張名贇字遠仙明經際盛公子也天姿聰慧幼善爲文年十七以第一入庠旋以高等食餼而試闈不售因患疾疾發即經旬廢眠食乃援例貢太學娶於姜邑庠生光宇女也義志堅毅子慮其子姪俱不克負精夫人魏氏曰[illegible]

奔而託也慈慈畢生平所藏書物贈之嘗是吳遷方熾賙徙
興兼之穀賤病農邑人爭棄產他逃以避差徭售地之家
以釋重負爲快公以濟人急置負郭田十有餘頃康熙三十
八年癸巳歲祲四十二年癸未又大祲各出穀二百餘石以
賑之內外三族及窮簷細民賴以存活者百有餘家其時穀
價騰貴斗戶每高其斗面以招販客家人時以爲言先生曰
吾非不知念茲窮民百里負販計餘升合以自活若督之使
平其量遂轉鬻諸市價適相值彼戮戮者其何賴焉吾故不
忍也戊子邑令張公謀葺學宮以先生爲邑巨室問計曰未
厦之傾一木難支非合縣全力不可先捐六十餘金以爲倡

遂計地出貲殿閣煥然後三十餘年朝邑張公繼修之
其遺法焉先是叔父道亨遺孤晰方在襁褓太翁際盛保
如已子未幾太翁亦卒遺弟暉暐皆幼先生承父志飲食
誨無分畛域迨晰婚娶後乃以道亨所遺田產盡歸之暉
賦百餘金代爲完納暉以地百畝相償先生恐其不樂
之暐幼日事呫嗶未暇理生產先生易簀時呼二弟至以
地還暉贈暐百金以貲奮火此其友孝至性嘖嘖人口者
居家御下寬而有禮戒子弟不可詈人其溫厚類如此
曰遠近士大夫無不稱人孝友者四方來會初爲[illegible]

[illegible]
決其必傳於後乎[illegible]
此地孫名一蘅者德固遵拔高魁虎年相[illegible]
世通家也壬戌二孝廉謁僧南宮名余爲傳余[illegible]
匾額又次第其軼行而傳之讚曰
毓秀鍾靈馬頰河濱卓犖奇偉超群邁倫[illegible]
眞敬事椿萱夙夜惟寅友愛諸昆一視同仁積而[illegible]
周親明德之後秉生逢人蘭桂並秀蔚爲國賓老成[illegible]
型常新祠宇巍峨春秋明禋鐫勒貞珉百世陶甄
賜進士及第奉[illegible]翰林院侍讀學士[illegible]
布政使司北平黃叔琳撰

張玉文傳

雍正癸卯同髯翁年兄試南宮蕭寺聚談累月楊發余售而髯翁歸未幾余以憂亦歸至丁未始殿試蒙特旨命往河南旋掛吏議萍梗飄泊十餘年乾隆改元蒙恩赦還故園朋[illegible]落落辰星矣辛酉夏余倅至彰德府遂經觀邑下榻尊翁[illegible]中案頭其季弟玉文年兄墓誌銘一卷濟南邢退菴先生[illegible]也因命爲傳遂擁至署中乃搨管而書之公姓張諱玘字[illegible]文貞惠先生第四子也象貌魁梧天性醇篤讀書務[illegible]文章雄蓮古健痛絕時[illegible]乃兄[illegible]諸生樹幟[illegible]

秋闈不售康熙以歲薦授濟南府商河縣教諭商邑風俗
捍好爭健訟善刀筆者陰爲之謀公抵任嚴示條約其不
者以夏楚從事越三月其風稍息有兄弟俱有文名以士
搆訟累年公呼至各授棠棣詩一章曰俟五日後能背誦
勝否者負屈期二人俯首堂前流涕而去遂爲兄弟和睦
德化人此其一端也學使武進趙公學政嚴肅按月發題
士命本學先定甲乙公每自作一篇附其中大蒙賞識其
人飲酒及迨天之未陰雨等篇迄今猶士林所傳誦大歲
場牛壁公捐俸二十金補修之殿得不圮又於丹墀左右
栽柏樹十株今將合抱邑中人比爲棠之遺當與萊公縣柏

並傳商令沈公浙西名家雅重公公亦賓禮相與展詩
宗潤色公據理平反毫無染指沈公益重之其學問淵
守嚴甚方見賞於上憲乃公驟依念切宦情遂以乞休
歸抵里杜門教子仍日手一編如諸生時苦學所得
[illegible]序摩擬千紙不休邑高柳四周人[illegible]
[illegible]公徒步往坐其下聽[illegible]爲
此生平[illegible]無疾一夕端坐而逝[illegible]十六歲
[illegible]十[illegible]月[illegible]
[illegible]葬[illegible]柳爲表[illegible]
[illegible]

[illegible]

[illegible]

[illegible]

[illegible]河化民成俗其[illegible]
[illegible]為拔閥置散之[illegible]
[illegible]生出身河南[illegible]

王旭蒼傳

先生王氏諱光昱字旭蒼[illegible]
都督府經歷祖從善拔貢生郟縣[illegible]
[illegible]母大夫人李氏先生少有奇氣叔父新鄉[illegible]
公將軍之授經外考[illegible]孫吳等書一見便曉[illegible]
拓蒼公者惟元公子先生從兄也少與同學以[illegible]
相切劘拓蒼公成進士先生公貢[illegible]

奇節偉行非常之功其狀貌魁梧度量豁如人莫測也
在邑治前城之東十五里號百家寨者其別墅也母年老
幽棲遂移居焉明懷廟時倫園寇起先生與鄉人結寨自
吳康華者榆園巨寇也聞先生名使人致意先生不答特
徵武弁昌令募鄉兵以備賊求紳士之[illegible]者而為之督
敢應者先生慨然曰寇逼[illegible]
保鄉族此吾責也且士豈[illegible]
事邑令大奇之授以[illegible]乃選[illegible]技習戰備計城分守大
壕塹浚壕者[illegible]地上先生挽強射之穿其金軍士歡呼
未幾康華怒先生之不[illegible]

素約衆屠百家寨而先以其[illegible]夫人[illegible]
坐暮夜聞報急來援至馬頰河岸離寨五里許見山下先
謀者曰賊卒惡寒方燎火共擁以待康華之至也先生曰
曰吾舉族在圍急救之恐生他變捷鼠忌器不可以不[illegible]
知西北圍缺乃設伏於右側以爲接應遣心腹人伏行入
中使賊皆倦寢潛與家衆奉太夫人自拔缺出鄉族隨之
覺來追先生突起接戰手刃數十人士卒奮勇爭先賊[illegible]
去及河先生見母悲喜交集里衆伏地流涕曰願世世生
[illegible]曰乃疾驅入城部署甫定而康華薄城下時方昏
無忘今日
鼓譟欲登城上矢石交下賊多死者乃佯退去而陰賂[illegible]

約日爲內應先生巡警嚴急問者懼誅自去乃自單騎入
之黑龍潭賊知謀洩東還而留別隊於百家寨計先生自
守城不暇分兵且預置一窟以爲後圖也先生乘其無備大
率精兵伏寨外衍賊方驕惰所據即先生故宅也謂衆伏人
此賊勿惜吾居以火燔其樓伏兵夾攻賊無免者先生決
果斷行事如神在軍嚴紀律廣偵探聞有警警則義形於
謀定而後戰身先士卒故人樂致死蓋由其忠孝之性者
[illegible]感節是以勵人心而鼓士氣也康華屢敗不敢復入潰[illegible]
其黨梁敏李魁全丁明等倚恃羅眾數千乘間出攻[illegible]
坐以得勝之卒大小凡數十戰追亡逐北賊皆大創以去

朝定鼎諸郡邑皆殘破而鄉先生之遺樣
皇羅先生之力也先生身歷戰陣日手弧矢凡人先生
肉盡消賊平守土者將白其事於朝先生固止之不得
轉卒有戲擲磚石相傷者即以是自勃危居鄉里遂無
號花酒山人時遨遊吳楚宋衛歷名山大川知其身無
志在也享年九十歲卒於家孫歲貢生世春有先生
圖冠賞畧紀曰
君子聽鼓鼙之聲則思將帥之臣將帥之臣非以其任而
其具也如先生之雄略偉抱施之鄉里而卓有成效使

城之寄其指畫當何如者歟受任而終於死綏歟長材
於短馭噫難言矣秦亭茂肉新集

王志敏傳

王志敏者邑東百家寨人也少負人志氣任俠慕劇孟郭
之爲人居鄉常落落惟與族人王太岳王元白兄弟相往
崇禎辛巳大饑草寇四起史太岳輩日議戰守太岳術多
子善射有智術談策多奇中賊要害賊畏其才欲招致行
刺馬然計無所得久之太岳輩議遣賊探之
敏與元白謀扣太岳居元白頭髮上告曰
[illegible]

[illegible]賊衆來整輕騎[illegible]
[illegible]攻襄陽欲與太[illegible]
與太岳約爲內應募敢死士[illegible]
太岳應聲出大呼曰賊[illegible]
[illegible]以賊賜我不可失乃搗其[illegible]
聞之大怒捲旗息鼓直趨寨上以鐵騎爲前部連營數[illegible]
志敏曰賊氣十倍於我不可戰宜退守三樓賊先放[illegible]
辰至酉樓破樓中人盡死會日暮賊方尋食志敏率其子
出求救爲羅騎所獲將見延賓與志敏有舊喜曰君
我事諾矣吾輩自濮陽至此未嘗少懇軍殺[illegible]北樓未

爲我守[illegible]佐幕中明早會樓下志敏紿之曰[illegible]
詰大笑問故曰賊甚怒我必欲盡致之死[illegible]
半西北風忽起黑雲四番賊騎稍散志敏曰天[illegible]
我衆皆泣曰如汝子何志敏曰吾右以一[illegible]
死在去衆羅拜涕泗橫流長佐之德而[illegible]
有見一人怒甚罵曰吾爲老奴所賣[illegible]
舍而去嗚呼父之於子天性也人孰不[illegible]
一子救數百人可爲烈丈夫[illegible]
[illegible]橋衆如焰[illegible]

[illegible]祖仲[illegible]先生余師也乾隆辛[illegible]
[illegible]中藩兄弟三人各分費以[illegible]先生[illegible]
時食指未繁以歲餘修金稍[illegible]
[illegible]弗不輟鄉薦後執經請業者日[illegible]
[illegible]其中如姑丈姜君鶴年先生[illegible]
同[illegible]甲寅鄉榜表姪張君淑京以[illegible]
[illegible]指授先後遂能成立至若[illegible]先生[illegible]
[illegible]他友者指不勝屈先生嘗歲貢問疾[illegible]
廣文王公名餘慶其[illegible]病臥床五載聞先生[illegible]
之投以刺沈疴立起數日扶杖能行王公大喜[illegible]

教諭時有一鄉人病極深匍匐登門視其疾授以方而去六月其人持蓮花一朵來謝先生已忘之矣詢而知之曰蓮花之君子者也子將以君子許我乎笑而受之口占一律以紀其事嘗語諸子擇交不可不慎士得一知已可以無憾動云交游遍天下此言之者妄也吾擇人而友生平得二人焉一爲公濯范先生一爲漢卓徐先生俱學問淵博品行端方者先生之投贈不濫可想見矣族中有祖行字還魯者叔祖其之蒙師也再暮先生分儒學淸俸二十五金爲經紀其後者其崇尚道義如此余患目疾解組歸里不搦管三年矣懷[illegible]師之前言往行湮没而無傳也謹擇其大端口授吾子書之

用以紀實不敢腴亦不敢遺云爾受業姪孫世焯謹識

王懋修傳畧

再從叔諱立命字懋修賦性耿介行必踐其言言不欺其志渾渾焉太古人也讀書求實濟凡前言往行忠孝節義之事輒感歎爲之泣下初應童子試不售以堂叔祖北辰公年老勤身操作供甘旨依依膝下粹然孺子不忍一日離也已丑秋北辰公患癰症不能起爲延良醫調治大小便溲叔皆手自糞除或病發作呻則解衣俯榻上猥體撫摩與共分痛癢在閒或蹲或立倦則連衣拳曲而臥自侍湯藥後未嘗一歸私寢也時北辰公春秋高醫者無可爲力叔終日憂悸禱於城隍廟請以身代宅距廟不百步每在號哭以請聲淚俱下聞者爲之感動一日驛往問視叔祖病轉劇叔泫然流涕曰與父相依三十三年將從諸地下倘一念舊使淑德勿廢吉感且不朽淑德者再從弟廷鐸小字也余大駭亟勸則張目直視忽忽若不聞矣時庚寅六月也閱兩月叔祖病歿叔哀絕數次至將殯視殮具棺槨衣衾附於身者完善而曲盡其制語甚了了絕非迷亂失次者驛不復以前言爲疑而是竟就縊矣叔天性純篤臨財辨與人周孤嫠某氏叔家故婦也貧老無歸叔爲留養計其傭代櫂子母而別貯之積三十緡付其姻族迎養以去嫠驚泣叩頭曰儀婦[illegible]

爾皆主人賜也一姊適張氏卑沒遺甥四歲叔代爲撫養
受讀束脩薪水之費皆叔爲之經營責其衿而後歸蓋其
厚篤摯具於平素者然也叔接人恭而有禮事皆强幹能
及叔祖病後不與人道寒暄迎送不及戶閾有問疾者數言
外凝睇注想不問不答一直禱城隍廟歸鼎傷額角瀆血祈
面家人皆驚怪叔固不覺人多目之爲癡而不知其純一專
篤之志積於中而發於外也嗚呼此其抑鬱輾轉甘心一旦
而不顧與叔有子二人長廷鐸次廷鑑叔歿後廷鐸從余遊
九年成庠生廷鑑今業儒女一未適人卒姪廷驊謹識

邑令吳之俊傳

張彤標

天厭明德闔獻肆虐于內清獻大節
榛棘蔓莽榆林雜沓楊亭化百餘
楊莫可誰何迨我
朝定鼎大難初平餘孽未
生意欲念時艱詔選年少有才者分令
令來宰觀邑之人知道上
令和告曰已矣殆哉吾屬
且予而願以溝壑
公補下邑郎修守
不

即民如鶩馬繼樓[illegible]
其巢穴無有老幼必盡殺乃止當[illegible]
亡齒寒輔車相依無援則國不[illegible]
我[illegible]宜誡其丁壯固守村堡以待外[illegible]
[illegible]俟其倦怠我出奇兵擊之[illegible]
角其前而公等特其後彼進退無所[illegible]
城一鄉果皆安全無患於是向之疾首相告者舉欣欣[illegible]
喜色矣公生長馬上善騎射有勇敢戰每能以少制衆[illegible]
文思周以三百騎匿溝中率步卒[illegible]
奇人公亡此有伏欲以餌我因不出[illegible]

散耳乃遣壯士數十人持短兵居前行命善射者文[illegible]
陽藏便弓尾其後射中其馬又射中其左股遂得斬[illegible]首
餘懼不敢出一日巡城見賊中一人乘肩輿衣蓑服風[illegible]而
來公指而笑曰是插標自賣者因舉炮碎其身首歌[illegible]
舌而去朝邑黃禿子以三千人攻鼎政間公以乘車[illegible]居
衆然不解及賊入中衢即以火炮焚乘車衝陳溺丟[illegible]
莫知所措公引兵突出橫衝截殺賊大敗[illegible]
賊營輕騎自往觀之賊遥見公馬首[illegible]
者曰賊來三十步報我及期告之抽矢射殺一人再[illegible]
賊不敢近然亦未即退也[illegible]

趙等以担横擊其馬公始得及其黨田[illegible]就[illegible]
兵黄堌屯欲以屠城公曰鳥合之衆[illegible]
挫其鋒呂調陽吳寬等七人應命而[illegible]
左射人右射馬所向披靡一軍而敗[illegible]
其前道賊其無遺類乎公知人善任[illegible]
北極宮爲營舍城圍九里三步五步一[illegible]
一刀一以兩棓夾而持之命紳士董其事[illegible]
白日初更起鼓各持令箭一自東而北至西門而返[illegible]
而南至東門而返循環支更徹夜不倦如是者[illegible]
高郵州再遷東昌太守觀東昌之屬邑也來郡者無[illegible]

謁公公輒喜以爲吾家中人來也相與飲食談笑竟日其後
有疾曰昔朱邑死葬桐鄉謂家人祀我不若桐鄉人祀我觀
城亦我之桐鄉也我死必葬於觀後果葬於邑之西偏邑人
思公之德結爲鄉社春秋以特牲祀公公諱之俊遼陽人無
子以舅弟劉康侯子爲已子諱大樑仕至均州知州卒於官

墓誌

明

贈山西蒲縣知縣張大尹墓誌銘

嗚乎此勑贈文林郎山西蒲縣大尹彤墀張公及配孺人[illegible]氏合葬之墓也公節義文章足傳不朽何用借芻於葉子[illegible]齒不肖學道以來佩朱晦菴不肯爲人作墓志銘之戒从[illegible]況今讀禮荒邱幾不知有人世間事力應兩外兒之請遂[illegible]泚筆庶幾稱善之義言公之禮禮也義也而情在其中矣[illegible]人與不肖爲姨母與先太孺人交愛逾昆弟癸酉之春[illegible]先太孺人望門而哭撫青不肖猶有子猶[illegible]銘[illegible]

墓如不肖也是又情之不容已者也謹撰爾外況新狀專
誌誌曰大尹公諱奇策字戩甫號彤墀原籍鉅野縣明初
觀之南十里居焉祖宣生廷廷拜壽官例贈黃林郎廷生
舉官照磨九皋生子二長可教以廩貢任直隸縣丞次餘
尹公也幼習舉子業十九歲入邑學時先舟祖劉岡公以由
西長子縣尹謝官在籍訓子女有古道聞公才器許以女歲
之是爲孺人萬歷癸巳公以廩行拔入國學己酉始謁選
直隸元氏縣丞縣去觀僅四百餘里恒輦粟自給惟飲其地
之水而已當事者擬特上薦章會公丁內艱解任服闋補直
隸金壇縣丞署邑篆數月廉厚有聲尋陞遼東遼海衛經歷

暫假歸兩外兄以遼屬在絕域道梗夷險歟厄公有孫
曰吾輩科目讓人忠義可復讓人乎遂北與偕歸公之任
查軍務歷屯堡樹柵衛築城堡雖然有除我無我者無
年孺人以顧子女歸至已未六月開邊境屢犯公請撫計
守當城西北一面立矢石拒敵諸屬上其事於巡撫撫
然哉本省經畧諸屬上其事於巡撫撫
公曰城命天亦應有此事
[illegible]

[illegible]

[illegible]

[illegible]

[illegible]自撫都門聞關原失守全已盡節[illegible]授[illegible]
[illegible]全遂[illegible]覓不可得遂空一祭泣血而歸遂上書當道手[illegible]
[illegible]千餘言上達九重奉旨經撫速爲查勘以[illegible]
[illegible]林郎山西平陽府蒲縣知縣及歸里登歲薦以[illegible]
[illegible]有母在正當愛日遂無意仕進會　本朝定鼎部檄
[illegible]力赴選得江西寧都縣知縣道路梗塞越半載始抵任八
下車申明約束招集流亡有僞授武弁薛宏度等要結亡命
數百餘人號克剛會肆虐里井滛盜公行莫可誰何公緝捕
拒抗申明兵憲討兵擒之獲十餘人磔殺之餘黨歛迹一[illegible]
士民加額曰吾輩復見天日矣又有東西兩鎮各樹柵[illegible]
蠹役陳某嚇詐財以謀逆誣許公廉得其情立釋[illegible]
兩鎮始得安枕前朝少司馬溫國寄避亂山居時在西鄉
楊廷麟等各起義兵上憲患其與之溝通有息也暗檄本
尋加兵焉公召溫至署語之故申詳各憲明其素德一家
口賴以保全課士拔陳大韶爲第一後登進士人服其[illegible]
風善政載在口碑以瓜期踰久罷歸闔邑士民合詞於[illegible]
懇留不果歌梅川詩留德舫圖以[illegible]人往南民[illegible]
祖始也貞靜性生內則女史皆遵[illegible]義於歸後彤[illegible]
遊劉太孺人與俱孺人遂秉家政紡績紉[illegible]
皆躬親之不委奴婢人不知其爲[illegible]

士文章名士有河東三鳳之目[illegible]
人與有力焉公素有大志方其去[illegible]也人莫[illegible]
不得展其經濟爲憾乃抵家無幾[illegible]
私憾殺童御史遂發兵反聲桓稱豫國公得[illegible]
力圍贛官兵襲南昌以牽之其黨李成棟又自稱[illegible]
贛以救南昌一時官吏俱就戮屠寧都[illegible]
所殺時順治四年丁亥八月也維公夫[illegible]
二三知己把酒賦詩正其時也嗚呼天之報施善人[illegible]
矣以某年月日葬於城南祖塋之次銘曰衛水湯湯[illegible]
生濮水洋洋淑人鍾靈生有令範沒留典刻[illegible]

佳城根抵深厚枝葉崢嶸億萬斯年貞珉是憑

賜進士出身湖廣布政使司布政使濮州南洙源撰

元

大德十一年七月十九日加封

大成至聖文宣王詔 刻石廟中

闕復

蓋聞先孔子而聖者非孔子無以明後孔子而聖者非孔子無以法所謂祖述堯舜憲章文武儀範百王師表萬世者也朕纂承基緒敬仰休風循治古之良規舉追封之盛典加號大成至聖文宣王遣使闕里祀以太牢於戲父子之親君臣之義永維聖教之尊天地之大昌月之明奚稱名言之妙

資神化稱我皇元

[illegible]復字子靜高唐人用王磐薦爲翰林應奉會議加封
[illegible]受命爲制詞卒謚文康有靜軒集五十卷觀城

明

明太祖御製民間祭先文　此文頒鄉學者

維某年月日孝孫某闔門眷屬告於高曾祖考妣之靈曰昔者祖宗相繼鞠育子孫懷抱提携劬勞萬狀每逢四時交代隨其寒暖增減衣服樽節飲食或憂近於水火或恐傷於蚊蟲或懼罹於疾病百計調護惟恐不安此心懸懸未嘗暫息使子孫成立至有今日者皆祖宗考妣劬勞之恩也雖欲報之莫如所以爲報茲者節屆春夏秋冬天氣將溫熱涼寒追感昔時不勝永慕謹備酒殽饌奉闔門眷屬以獻尚享

觀城非觀扈辯　張恪

左氏爲趙孟諫楚之辭曰虞有三苗夏有觀扈蓋言至治世猶有悖逆之國也注左氏者乃曰觀國後名觀津不知曷據而一統志遂因之耶按夏紀有扈氏威侮五行怠棄政適當帝啟即位之初而爲啟所滅常熟丁氏訂正曰扈爲扶風樗縣則有扈即觀扈觀扈非觀津也明矣且啟之果封於此安見即有扈之故墟乎如謂有扈之外別有觀扈而必以觀津實之則夏自孔甲而後諸侯多畔皆在衰亂之世耳趙孟曷爲而必以虞之三苗並言哉以是知觀之

必敬時之有扈無疑也扈國果爲啓子啓不當並觀津
無辯矣舊志

少康封邑非觀城　張恪

少康帝相之子也自寒浞弒相殺羿而滅夏后緡方孕
仍之國而生少康長爲仍牧正浞之子澆使人求之又斟
虞虞君妻之二姚而邑諸綸卒以一成一旅光復舊物未
有封觀之說也按一統志解州平陸縣爲虞國蒲縣柴河
古綸地爲夏后少康邑皆山以西地也觀何與焉且封也封
承君命而有茅土之謂也當時篡亂無君幾四十年而少康
中興其孰從而封於觀耶或見路史云有虞氏帝子散封於

濮於是疑虞爲在濮又疑綸爲在觀皆路史誤之也舊志
右張氏之辯確矣第觀津之名見遷史魏世家哀王元年
齊敗我觀津括地志云觀津城在冀州棗强縣東南本
邑今屬魏又竇氏傳曰漢之清河觀津人一統志遂以
津屬眞定而竇氏於觀城眞定兩載之然考冠縣舊屬
郡似在漢初而於觀城爲近趙分清河國後爲郡者蓋
問事也而於恩縣爲遠今觀城縣有清河頭有竇氏
老猶能歷歷言其事且戰國吞併趙魏廣宗別屬趙
河觀津者固不可以觀城爲斯是也舊志

論土薄賦重申院司道府文 康熙九年 沈 [illegible]

觀城爲東省西鄙下邑東抵范縣西界衛豐南連濮州北南樂廣二十三里袤二十七里額地三千餘頃編屋萬屯稽之古制度田非益寡均賦非益多賦非益多[illegible]皇皇常若不給比遇凶荒即延禍逃徙者接其所留者[illegible]惟下厥賦與中上埒也查鄰邑濮范廣土丁戶皆倍於而以丁地條銀較之則觀額溢於范縣以漕倉米豪較之觀額倍於濮州觀土薄瘠不如濮范而賦稅偏重是以民日趨日窮每遇災荒即流竄而忘返也某投查廢志搜查碑并訪年高耆老前明萬歷十六年行通徧丈觀邑條銀原額二分三釐有奇迨崇禎年間有繚亂之派有[illegible]之派有本省兵餉之派[illegible]數加徵遂致逃亡殆盡地土[illegible]至

本朝開闢之初又遭兵燹[illegible]殘僅存郭內人民[illegible]附郭熟地四十五頃[illegible]查[illegible]將明[illegible]去即成一例丁地大糧官民忽於徵數無多未申[illegible]

里書若於撥[illegible]灰燼[illegible]

王分十畫七畫[illegible]

[illegible]

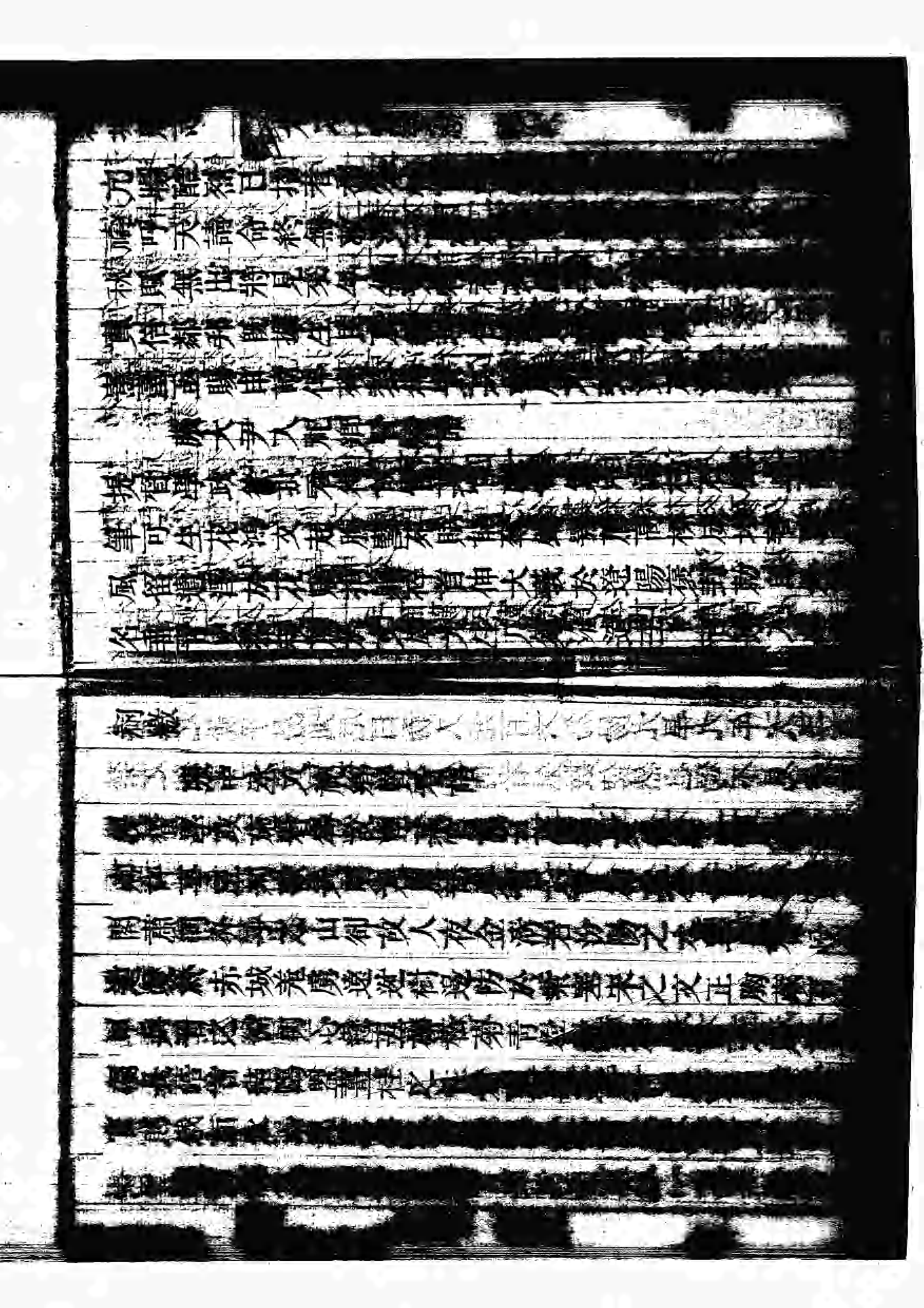

[illegible]

[illegible]

[illegible]

[illegible]墾田君子[illegible]此[illegible]有[illegible]
補救實在人事思患而預防之不惟[illegible]
[illegible]者來能知此意者惟計[illegible]其次則白圭[illegible]
[illegible]儲[illegible]則知物[illegible]者移則萬貨之情可得而視已故[illegible]
穰水[illegible]木饑火旱六歲穰六歲旱十二歲一大饑於是
著致其蓄藏備之十年國富兵強白圭者周人也李[illegible]
地力而白圭樂觀時變夫陰在外穰明歲衰惡至年[illegible]
美有水至卯積著率歲倍人棄我取人取我與其[illegible]
猛獸鷙鳥之發故天下言治生祖白圭此所謂因時[illegible]
轉禍爲福者也然彼已施於國者欲用之家使借以[illegible]

假以救貧貧富之道莫之奪予而拙者不足巧者有餘[illegible]
食忍嗜欲節衣服與僮僕同苦樂得尺則尺得寸則寸日
月累則三可餘一九可餘三矣此其道責在民至於常平
倉陳陳相因謹關防慎出入務完物無息幣易腐敗而食之
無事則平糶齊物關市不乏一遇凶荒則老弱給食少壯
之以粟亦可鳩鴻雁而免死亡此其事責在官所謂捍災御
患繻有衣絪者莫備於是矣自古言荒政者率不越此余
於其中則更有進記曰量地制邑度地居民因其土宜就
所長而補其所短則物無不利觀邑土瘠年皆沙壤沙不
[illegible]而宜木者之一[illegible]十歲[illegible]之[illegible]木者[illegible]

不動財所謂不費者熟也茂[illegible]千樹[illegible]千樹桑[illegible]
陵千樹糯陳夏千畝漆淮北帝由以富河濟之間千樹[illegible]
州千畝竹此其人皆與千戶侯等無是富給之資也不[illegible]
井不行異邑坐而待收身有處士之義而取給焉水旱[illegible]
穀有不登則千頭木奴坐食其封亦可以不饑矣此抹[illegible]之
一奇也善者因之其次利導之其次教誘之其次整齊之[illegible]
固不能無望於循良父母斯民者矣

觀城縣志卷之十

雜事志

祥異據曹州府志及山東通志摘錄

漢

武帝元光三年夏河決瓠子泛濮陽十一郡觀錄載武帝時河決觀

成帝建始四年河決館陶東郡金堤皆潰

光武帝建武十五年正月彗星入營室二月至東壁

桓帝延熹四年五月客星在營室至心轉爲彗

晉

九年河水清自東郡至於濟北

武帝太康二年五月雨雹傷禾稼

惠帝永寧二年十二月熒惑襲太白於營室

成帝咸康三年十一月太白犯歲星於營室

武帝寧康二年十一月太白奄熒惑在營室

安帝隆安元年六月月奄歲星在東壁

義熙元年十月月奄塡星在營室

南北朝府志以晉永嘉後曹境不隸中原爲志者或以南爲北失之淆雜乃創爲義例但以甲子紀年不標某朝年號

壬戌年十一月有星孛於室壁

癸亥年有星孛於東壁長二丈

庚午年十二月有流星長二十餘丈赤色有光經奎至東壁

丁亥年二月河濟俱清

丙申年九月濟河清

辛丑年九月河濟俱清

壬寅年五月有星前赤後白長十餘丈出東壁北西行有聲

壬辰年三月營惑太白合在壁八月山東諸州大水

己亥年六月有流星大如斗出營室抵壁

隋

煬帝大業三年正月長星竟天出東壁武陽郡上言河水清

八年山東諸郡大旱

十三年又大旱

唐

太宗貞觀十八年五月流星出東壁有聲如雷

高宗永徽元年濟河清

二年濮州水

五年濟河清

元宗開元十四年秋河南河北大水濮人或巢或舟以居

二十五年濮州有馬生駒耳後肉角又有兩烏兩鵲兩鸜鵒同巢

德宗建中四年五月濮州河清

貞元四年五月月犯歲星在營室

穆宗四年夏四月雨水傷禾

文宗太和二年蝗生夏大水

四年大雨壞城郭廬舍

開成二年九月有星大如斗長五丈自室壁西北流入天角下沒

五年二月有彗星於室壁閒秋螟蝗害稼

懿宗咸通十二年七月地震

僖宗乾符三年七月地震

五代

晉高祖天福六年河決鄆州

青齊王開運三年河決[illegible]

太祖建隆元年旱

二年五月蝗

乾德四年濮州麥秀兩岐五穗[illegible]

七月觀城縣河決壞民廬舍注大名又壞河堤壞東注[illegible]

南境及南華縣城[illegible]

開寶四年河決自此濮鄆單州河決水溢至五年六年不已

八年濮州河決郭龍村

太宗太平興國二年濮州大水

八年河決滑州注濮濟諸州東南流

端拱元年閏五月有星如半月

四年秋霖雨害稼

淳化元年七月蝗

四年霖雨傷稼

真宗咸平元年正月彗出營室

仁宗景祐二年蝗

英宗治平元年旱

三年三月彗出營室

神宗熙寧四年河北大風

十七年七月河決

哲宗紹聖二年濮州禾合穗

徽宗大觀二年八月芝生於武水謙武亭

金

世宗大定二年十月有大星如太白起室壁間沒於羽林

八年六月河決

章宗明昌二年山東大旱

宣宗貞祐五年閏十二月太白晝見於營室

元

世祖中統十四年雨水沒禾稼

武宗至大元年蝗

二年雨雹

仁宗延祐元年三月大雨雪

二年十一月彗星犯紫薇垣歷軫至壁

六年二月濮觀霪雨山東諸路大水

英宗至治元年七月曹濮等州雨水害稼

泰定帝泰定元年六月曹濮等州淫雨水深丈餘漂沒田廬

順帝元統五年濮鄄范觀饑

至正二十六年二月河北徙上自東明曹濮下及濟寧皆

被其害

明

太祖洪武二年河決徙曹州治於盤石鎮

五年東昌大饑

二十一年二月有星出東壁

英宗正統二年河決泛濮州

六年東昌兗州諸府蝗

十年河決金龍口

十二年兗州東昌俱河決

十三年河決漫曹濮二州

景帝景泰二年河決濮州遷治於王村

四年太白歲星合於壁

五年大水

九年濮觀等處旱

英宗天順元年六月彗星見室長丈餘由尾至壁

憲宗成化四年九月彗星見室南

九年濮州大旱

十五年地震壞官民廬舍

孝宗宏治三年十二月彗星入營室

五年旱

大年四月東昌兗州全日地震有聲

十三年四月彗星入室壁閒

十五年九月東昌兗州地震壞城垣民舍濮州尤甚地裂

水湧壓死百餘人

武宗正德七年濮觀蝗

十五年八月地震

世宗嘉靖元年地震大風晝晦

三年正月五星聚於營室

十月觀城地震

七年大饑

八年飛蝗蔽天

九年三月天鼓鳴

三十年冬地震

穆宗隆慶三年七月東昌大水

神宗萬歷四年大水

十五年霜殺稼

十六年春大饑夏秋大熱

十九年三月酉北有星如彗歷胃室壁入婁

二十年雨害稼

四十三年山東春夏大旱千里如焚

熹宗天啟二年二月東昌府地震

四年正月日暈

五年營惑自壁退入室

懷宗崇禎九年大熟

十一年蝗

十二年東昌府大旱饑

十三年山東省大饑斗米萬錢無糴處

十四年山東省大饑人相食

國朝

順治三年大熟

七年河決荆隆口潰張秋堤由大清河入海漂溺兗州東昌等州縣

十五年五月戊戌長庚入月

康熙四年兗州東昌大旱饑

七年六月地震

九年大旱

十一年蝗不爲災

二十四年產嘉禾一莖三四穗

四十二年兗州東昌等府大水頻年又大疫

六十年山東通省大旱

雍正三年二月庚午日月合璧五星聚於營室
四年兗州東昌等府大水
十二月曹單黃河清
八年東昌等府大水
乾隆十二年曹州等府大饑
三十一年秋大水
五十年秋旱
嘉慶六年秋大水
八年大水河溢
十七年秋旱
二十二年秋旱
道光元年四月朔日月合璧五星聯珠
二年秋大水
五年秋旱
十年閏四月二十日地震
十二年秋大水
十五年秋蝗生
十七年秋七月旱
十七年十月興里倉上村民人陳珩妻錢氏一產三男

紀事

漢王莽居攝東郡太守翟義以九月都試日斬視令因勒其車騎材官起兵誅莽

魏明帝景和元年春正月有燕生巨彀於衛國李蓋家形如鷹吻如燕高堂隆曰宜防鷹揚之臣於蕭墻之內謂司馬也

晉武帝太康中前太子洗馬郗說寄止衛國文學講堂十餘年母亡不得致喪歸便於堂北壁外下棺謂之假葬

隋書李德林傳高祖以高阿那肱衛國縣市店八十區賜德林車駕幸晉陽店人上表稱地是民物高氏强奪於內造舍上命有司科還價直以上見史

後唐同光元年梁以段疑爲大將營於王村自高陵津濟河旅
澶州諸縣至於頓邱高陵津即盧津關
宋王禹偁字元之七歲能文舉文簡試作磨詩禹偁目但存心
裏正何愁眼下遲得人輕借力便是轉身時留於子弟中講
學一日太守席上出一聯曰鸚鵡能言爭似鳳元之對曰蜘
蛛雖巧不如蠶公曰經綸才也
明武宗正德六年霸州流賊劉六劉七齊彥名等縱橫山左陷
藁城知縣棄城走
明天啟壬戌進士王光賁官郎中觀城人爲諸生時有家僮將
授室而死所許配妻亦病殁郎中坐書齋悵惘見青衣童子
偕女郎拜懇願得合葬一處郎中許之即告女家遷其櫬同
窆焉後見青衣夫婦聯袂而謝自是每有疑未決二青衣必
來告以及動靜休咎皆先白無一爽者鄉試前郎中問以題
曰不敢洩但作文宜五扇立格郎中是年舉於鄉其首題乃
恭寬信敏惠也及捷南宮時方入都途中猶時時見之告以
入場出場諸事宜且言郎君此去必售必官京師吾二人不
得進京故送至此後遂不復見 舊州府志
國朝順治四年土寇至知縣棄城走
明末榆林賊起以濮州范縣爲窟穴蔓延朝城觀城城武諸
縣始因地荒不耕榆錢落地歲久皆成大樹賊首任七張大

等嘯聚其中饑民歸之號百萬官軍至無徑路可入賊攝其道出入無時屢敗官軍行旅裹足者幾二十年至順治十二年黃河決荆隆口榆林樹盡檔地道亦壞無餘官軍乘之乃滅賊見王貽上居易錄 以上皆觀錄

順治五年城武人李化鯨犷悍無賴初以河役任使治決口告成兵備章於天薦之總河楊芳收錄効用題授充營守備化鯨謀逆糾合亡命羣盜奉僞主僭稱忠義王陷曹縣定陶及城武攻曹州化鯨爲內應殺副使黃登孝刻州庫分兵攻濮東鉅野等縣旋爲大兵破之黨與皆屠戮執化鯨俘京師伏誅 曹州府志

順治五年至七年土寇黃禿子文思明任鳳廷等日夜攻城邑宰吳公之俊關東大年十九精騎射有兵畧坐臥北城三年未嘗刑衙故城獨完八年羣盜大起三省部院張公存仁統滿漢大兵破之加以黃水灌其巢穴乃無遺類 張氏考

治鹻

呂新吾曰薄地鹻地不生五穀然沙薄者一尺之下常濕斥鹵者一尺之下不鹻山東之民掘鹻地一方徑尺深尺換以好土種以瓜瓠往往收成明年再換沮濡以栽蒲葦箕

栁

又曰沙薄地大路邊頭三二尺下有好根脚鹵鹻之地三二尺下不是鹻土掘溝深二尺寬三尺將栁橛如鷄卵粗者砍三尺長小頭削光隔五尺遠一科先以極乾桑棗杏槐老木如大饅頭粗者三尺半長下用鐵尖上用鐵束做個引橛拽一地眼將栁橛揷下九分外留一分乃將濕土填

實封箇小堆得一兩月芽出任其幾股二年後就地砍之第三年發出粗大茂盛要做梁檩只留一二股不消十年都成材料其次於正月後二月前或五六月大雨時將椒枝截三尺長掘一溝密密壓在溝內入土八分留二分伏天壓桑亦照此法十有九活盜賊難拔牲畜難咬天旱封堆不乾天雨溝中聚水又不費澆根入地三尺又不怕鹻十年之後沙地鹻地如麻林一般矣

按鹻地寒苦苜蓿能暖地性不畏鹻先種苜蓿數年改藝五穀蔬果無不發矣又鹻喜日而避雨或乘多雨之年栽種往往有收又一法掘地方尺深之三四尺換好土以接引地氣二三年後則周圍方丈之地亦變爲好土矣闢之濟陽農家云則知新吾之言不謬以上諸法在勤力有志者爲之苜蓿一法聞之滄州老農亦甚驗　觀錄

存疑

竹書紀年夏啟十一年王放季子武觀於西河武觀疑是太
名而注云武觀卽五觀國今頓邱衛國縣據路史夏啟五
庶皆封於衛是爲五觀豈武觀卽五觀之一耶

顧祖禹讀史方輿紀要觀古國大康弟所封或謂之斟觀斟
觀字不作灌如斟觀亦五觀之一則兄弟五人封爲五觀
當各有一名

觀錄謂觀與灌字本不同烏可混而爲一然山東通志及諸
州府志皆作古爲灌國亦作觀

觀扈本二國名觀津在今冀州武邑縣觀錄及府志[illegible]

極詳舊志載張氏辯云注左氏者及關觀國後名觀繇其
知何據一統志遂國之注左氏者不知何人未詳其書玩
張氏文意似亦以觀城作觀津爲非又云有扈即觀扈觀
扈非觀津似以觀扈爲一國矣故劉氏曹州府志力詆之
細繹其文若有以詞害義者當云有扈即觀扈之扈觀扈
非觀津之觀
舊志謂莽惡觀民不附改名畔觀說無所據觀繇斥之似矣
然謂畔觀之名當不自漢始西漢以前實未之見
竇氏青塚東昌府志及舊志皆作漢竇后父安成侯墓觀繇
謂以觀城爲觀津所誤疑是北魏時竇瑾之塚說各不同
然一統志既兩載之似未可輕爲刪改
劉猛將軍廟通志謂南宋劉文清公宰正直爲神世以猛
將軍稱之誣矣饒陽縣志謂元末指揮名承忠或云即錡
之弟各鋭所說不一觀錄盛秦川先生援宋景定間揚威
侯勑爲據定爲宋劉武穆公錡似屬確見惟與通志不符
特並錄其說詳載祕志中

[道光]觀城縣志

十卷 首一卷

(清)孫觀纂修

清道光十八年(1838)刻本

四册

原件收藏

湖北省图书馆

原件书号

地 1344

原件状况

原件完好

本部书共摄制 1 卷 首一卷、卷1～卷10