

浙川廳志

東至內鄉界六十里
西至內鄉界六十里



泉樓



泉神

里十五林君縣



明中



東縣



靈軍壇



通合山



白木山



南泉縣



香岩寺



雷山



白崖山

東至御州界六十里



泉神

里百一南泉縣

山峯四
里十四南
州均合商



北地臨氏縣界二百八十八里

面北至陝而
商南縣界
二百四十五里

花園關
西北二百二十里

樓洗梳
山峯
里一百一西

山峯

黃鎮山

山花葛
里一百一北西

山獨

洞

洞

山蘭

里十九北西

洞里鎮

西至湖廣鄖縣三十五里

山崖丹

洞

高禱祠

墓朱丹

洞

山魚

山子王

文興寺
廳治
常平倉

漢廟

文廟
文昌祠

山凌

泉龍黃

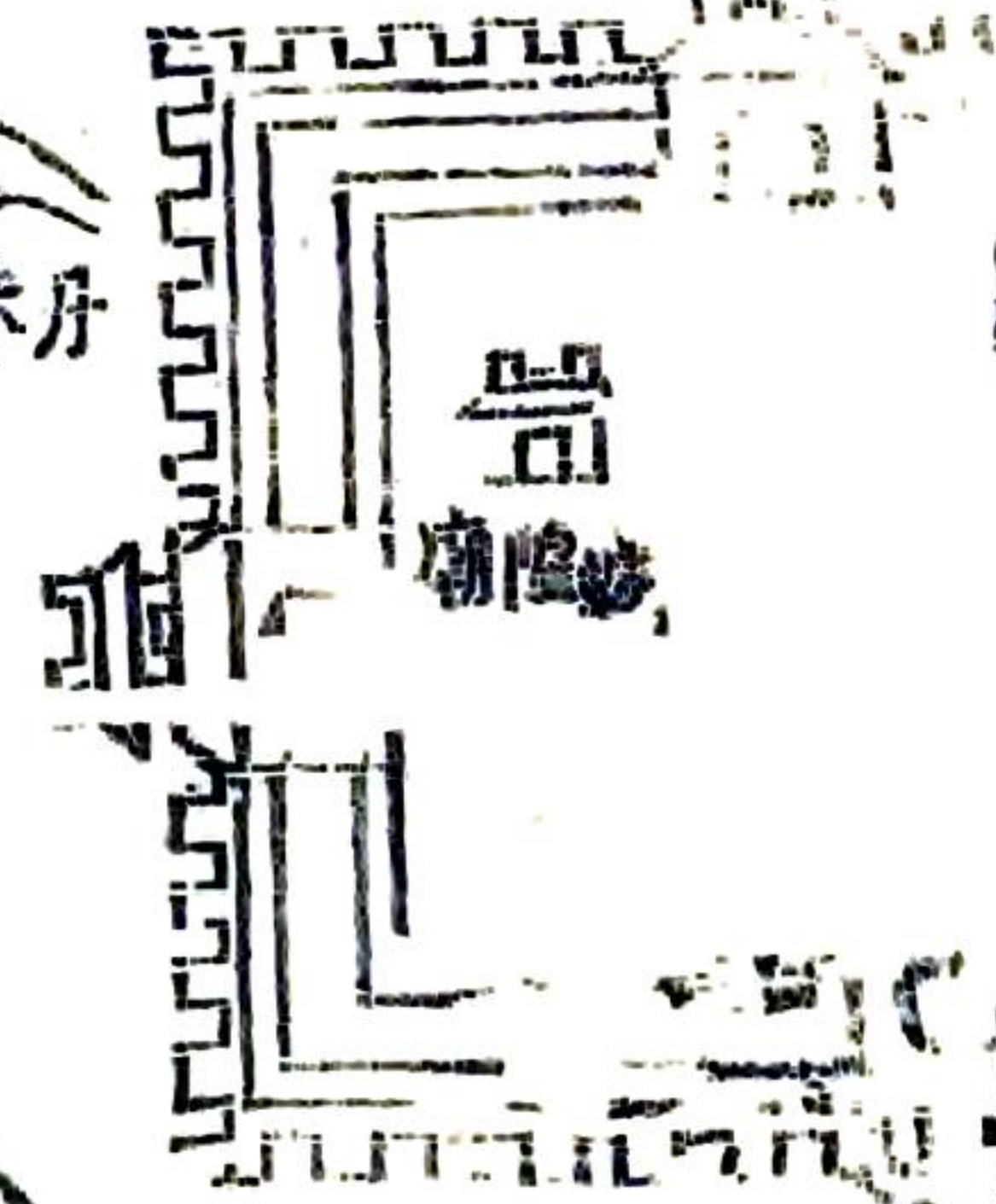

山凌

泉龍黃

山龍

泉馬黑 里十二西

洞

山秦

洞

洞

山

山

洞

里十六界

訓導署



西齋 東齋



東廡 西廡



經齋 禮齋 戟門 生殿 星橋 池

儒學圖
教諭署

文昌祠
儒學門
奎樓

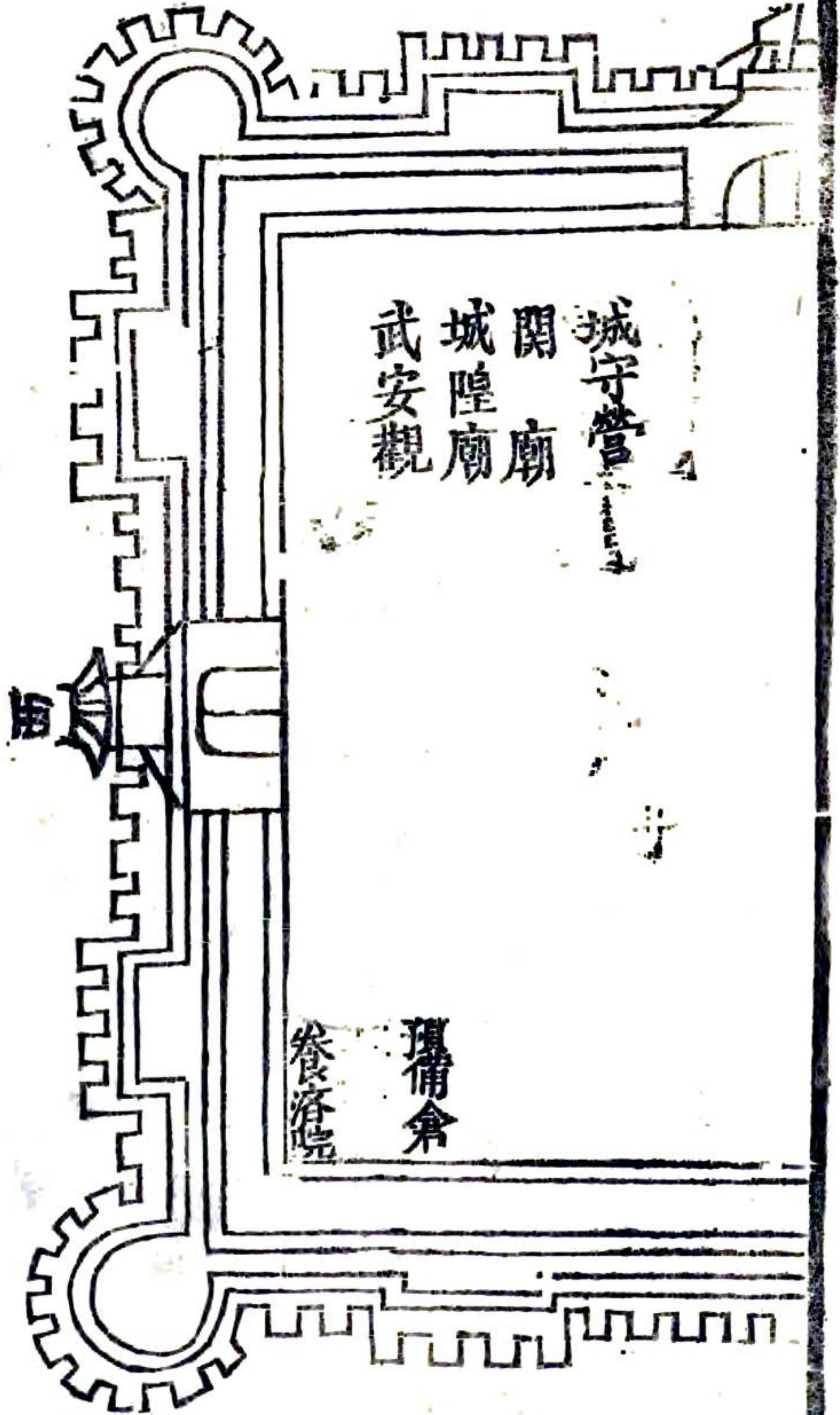

白崖瀑布



一

下

浙川廳志

丹水風



浙川廳志



香嚴暮鐘

浙川廳志

岵峯朝靄

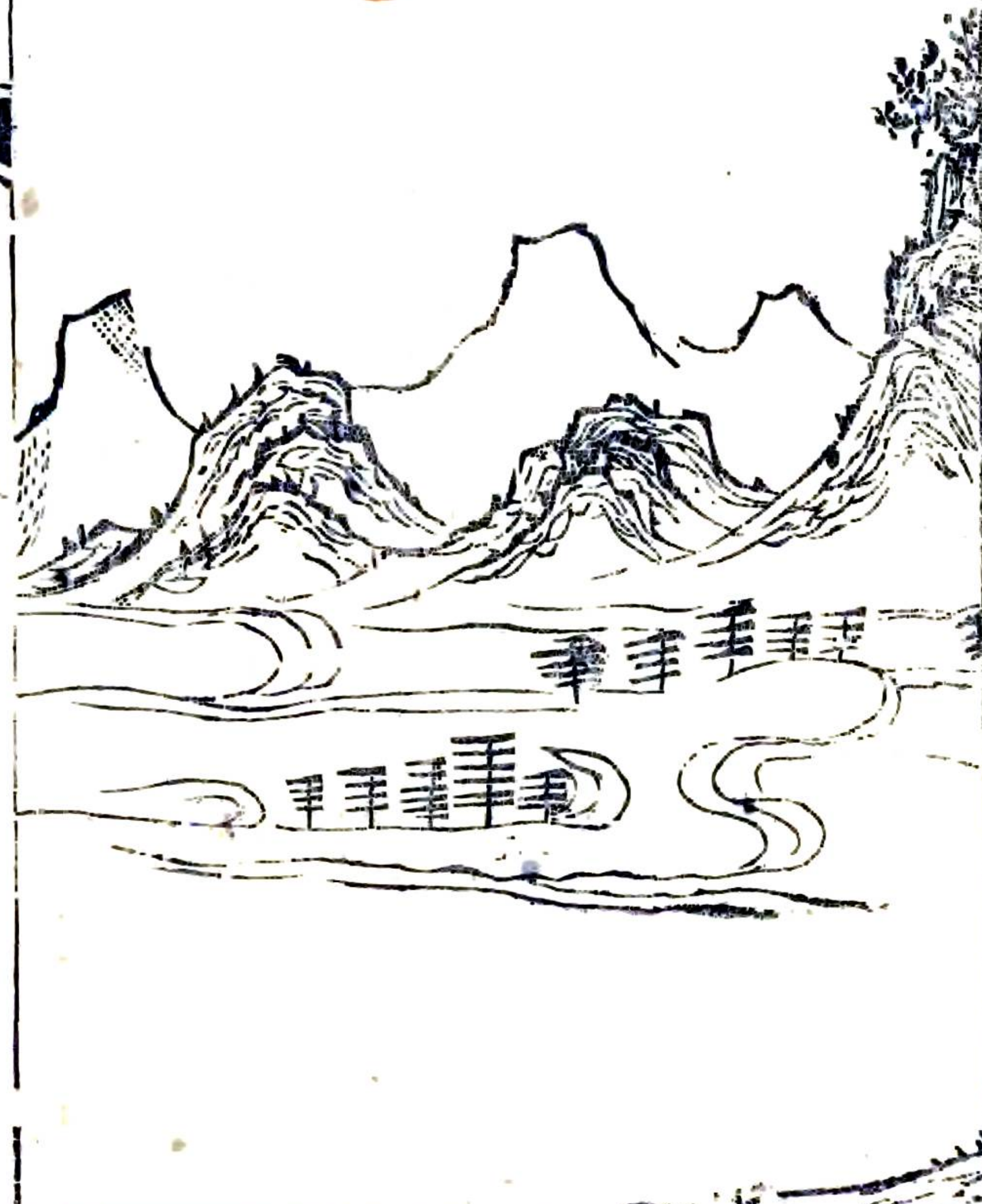

浙川廳志



五



洞門魚山

浙川廳志



泉窟雞鳴



浙川廳志

震泉互吸



三后凌空

浙川廳志



浙川廳志



浙川廳志卷一

輿地志

天文

三河之域星曰鶉火時曰午分曰周值柳星張之宿初柳七度中星七度終張十四度按開封府河南府陝州汝州南陽府俱屬張星分野唐僧一行考班固之漢志陳卓之魏史費直之周易說蔡邕之月令皇甫謐之帝王世紀以著兩戒

浙川廳志

卷之一 地輿

一

之論於分野最為明析昔人或謂南陽在方城之內漢江之北以楚論之當在翼軫之間以韓論之當屬角亢氐之分及以為在氐房心屬宋之分野者語各遠絕康熙間舊志遵河南通志並中州志悉歸一行之說頗為有見謹考

欽定明史天文志柳四度至張十五度為鶉火之次河南之南陽府皆張分蓋分野之說以一行為準而天文之學至

本朝極精今 勅修明史與唐志合則浙川之分星
為張信定論矣

浙川廳分野張宿圖

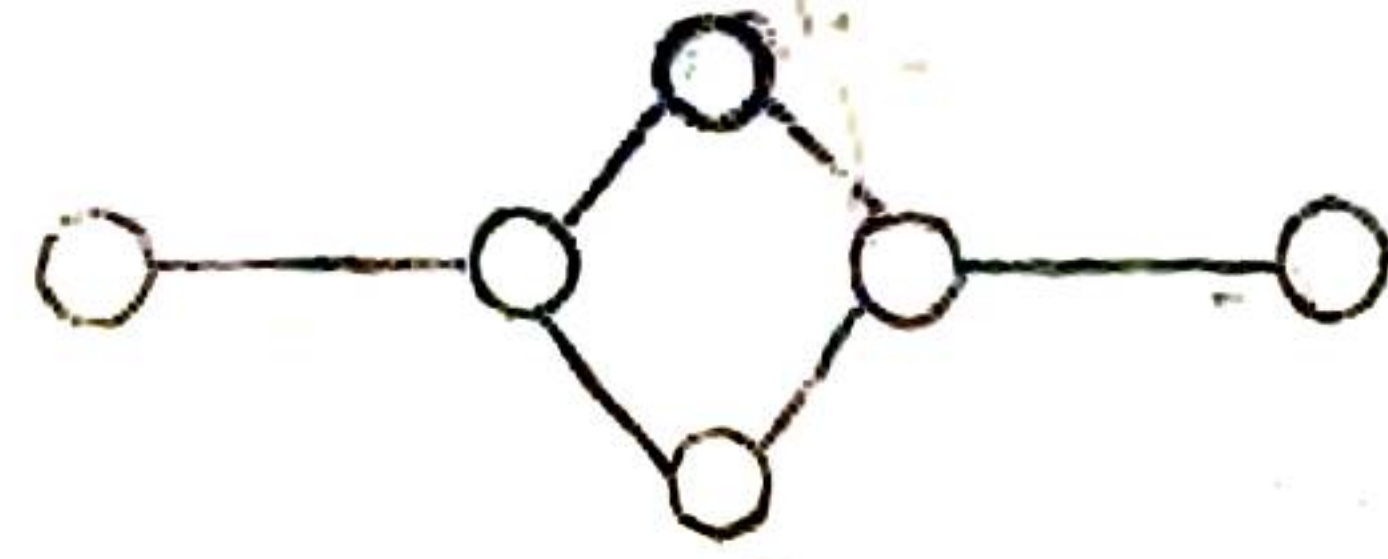

浙川廳志

卷之一 地輿

二

沿革

浙川廳在禹貢及周禮職方豫州西南域春秋
時名都左傳魯僖公二十五年周襄王十七年
秦晉伐都杜預注都本在商密秦楚界上小國
其後遷於南郡都縣周景王二十一年魯昭公
十八年楚平王使令尹王子勝遷許於析實白
羽杜注時白羽改為析由是析屬楚地戰國時周
赧五十七年秦昭王師出武關攻楚取析十五

城由是析城屬秦楚之交矣秦始皇十六年韓
獻南陽地於秦二十六年始分天下為三十六

郡於穰縣西置中鄉縣屬南陽郡即故析地按

史記漢高帝下析酈攻武關而中鄉之名不甚

著漢初置酈縣析縣析故城在今城西二十里
白亭保左近酈縣故城在

今內鄉縣城北又置丹水縣括地志云故城在內
鄉縣西南一百三十

十里南去丹水三百步明一統志云丹水
城在內鄉縣西南一百二十里即今浙川哀帝時

改順陽縣為博山縣故城在內鄉縣西南一百
三十里堡南保青山保之

浙川廳志 卷之一 輿地 三

閩即今浙川順陽博山屬南陽郡統於荊州部析縣丹水

縣屬宏農郡統於司隸校尉明帝仍改博山為

順陽東漢郡國志云順陽故博山與酈皆為侯

國以及析丹水俱屬南陽郡而別置南鄉縣亦

屬南陽郡先是更始討王莽析人鄧晔于匡起

兵南鄉應之顏師古注云南鄉析縣之鄉名想

東漢時分析之南鄉為縣遂以名之也獻帝建

安中曹操出南鄉縣為南鄉郡稍割南陽右

益之析縣屬焉與南陽並統於荊州部魏篡漢
因之晉武帝太康十年徙封宣帝子扶風王暢
為順陽王因立順陽郡統縣八而改南陽郡為

縣與丹水析並隸焉

按晉太康中杜預左傳注云析縣屬南陽郡則南陽

郡改為順陽郡當是太康末年事惟鄠屬南陽仍俱統於荊州部

東晉成帝咸

康四年復以順陽郡為南鄉郡尋廢析縣入南
鄉而復為順陽郡史載晉安帝義熙元年後秦
王姚興歸南鄉順陽等十三州於晉則南陽順

浙川廳志

卷之一輿地

四

陽二郡實曾同時並置南北朝時劉宋以析縣
鄠縣屬南陽郡順陽縣丹水縣屬順陽郡並統
於襄陽僑立之雍州部尋廢析縣南齊別改順
陽縣為南陽縣與丹水俱改屬順陽郡而鄠仍
屬南陽元魏改丹水縣為丹川郡復改順陽縣
為南鄉郡割其西偏為浙川縣而浙川之名從
此始矣尋又因其地在浙水之陽改浙川為西

浙陽郡

故城在今廳城東南三十里北馬澄保

西魏又於西浙陽

郡立內鄉縣又改新城縣為臨湍縣俱屬西
陽郡統於豫州部北周改內鄉為中鄉縣復秦
舊名廢浙川縣并入之又廢丹川郡復為丹水
縣俱屬浙陽郡尋改順陽郡為順陽縣並屬焉
隋文帝開皇初廢南鄉郡為南鄉縣煬帝大業
初仍置浙陽郡復改中鄉為內鄉立浙陽郡治
於此廢析縣並入於南鄉丹水縣並屬浙陽郡
領於浙州改鄜為菊潭

故城在今內鄉
縣北菊潭保

浙川廳志 卷之一輿地

五

為新城與順陽並屬南陽郡統於豫州部唐高
祖武德二年以內鄉置浙州本浙陽郡治并置
默水縣以新城置鄜州割冠軍置順陽六年仍
省順陽入冠軍八年廢浙州仍為內鄉并廢默
水入焉亦廢鄜州仍為新城并省冠軍入焉貞
觀元年分天下為十道諸縣俱屬鄜州南陽郡
統於山南東道天寶元年仍改新城為臨湍後
五代漢改臨湍為臨瀨周省菊潭並省新復之

默水俱入內鄉臨瀨二縣宋太祖建隆初省臨

瀨分入內鄉及穰縣復分置浙川故城在今廳城東南三十

里北馬蹬保太宗太平興國六年升順陽鎮為

縣俱屬鄧州武勝軍統於京西南路徽宗大觀

四年大水漂沒順陽縣金廢浙川縣復並置順

陽及博山二縣俱屬鄧州武勝軍統於南京路

元復廢順陽縣至元二年廢新復浙川縣及博

山縣並入內鄉屬襄陽路統於河南河北道明

浙川廳志  卷之一輿地 六

初仍舊屬鄧州統於南陽府成化七年從河南

巡撫楊璿奏請於內鄉二十六保內分西境上

白亭下白亭上張陂下張陂淤村馬蹬荆子浙

川順陽板橋等十保復置浙川縣屬鄧州編戶

二十一里後併一十四里至我

大清因之以縣改屬南陽府道光十二年河南巡撫楊

國楨奏准裁汰浙川知縣以南陽府同知改為

浙川廳撫民同知移駐浙川城內仍兼府屬小

利鹽捕等事並移南陽縣縣丞分防荆子關歸

浙川廳管轄其原設典史一缺改為照磨兼司

獄事茲將原案奏咨全稿附刊以備稽考

吏部為遵

旨議

奏事內閣抄出河南省巡

撫楊國楨奏稱欽奉

上諭著各直省督撫

及河督鹽政悉心核議於所轄文職聞員如有

可裁者酌量裁汰據實奏聞等因欽此臣與藩

臬兩司於通省文職正雜各員內詳加體察查

有南陽府屬之浙川縣幅員雖廣多係叢山磽

确之區地瘠民稀撫字催科均屬極簡惟界連

陝楚巡緝較關緊要今擬將知縣一缺裁汰即

以南陽府同知改為浙川廳無民同知移駐浙

川城內仍兼府屬水利鹽捕等事定為繁難兼

二題缺由外揀補其辦理一切案件仍由南陽

府核轉如此一轉移間不特員缺不致冗濫而

同知職分較大可與荆子關副將互相控制於

彈壓巡防尤為得力南陽府同知原駐浙川城

內嗣因嘉慶七年新設荆子關副將兵民雜處

浙川廳志

卷之一 輿地

七

再駐文員惟該處距浙川所有荆子關本可毋庸
臬販並酤酒打降等事需員就近稽查巡緝送
無專管事件應請將該縣丞移駐荆子關改為
荆子關分防縣丞歸浙川廳統轄庶巡防益為
周密南陽府同知衙門原設廉俸役食史攢等
項應全行裁汰所有浙川縣原設廉俸役食史
攢及學額倉庫駟馬監獄等項悉仍其舊均歸
撫民同知管理其浙川縣典史應改為浙川廳

浙川廳志

卷之一 輿地

人

照磨兼司獄事其廉俸役食亦悉仍典史之舊
 又荆子關分防縣丞應支廉俸役食等項亦悉
 仍南陽縣丞之舊由浙川廳支給報銷以省更
 張而歸簡便又現任南陽府同知施諒年力富
 強才具明練在任十五年熟悉地方情形今改
 為撫民同知仍以該員請補俾資就熟又南陽
 縣縣丞膠劉人頗勤慎今改為荆子關分防縣
 丞亦均勝任應與現任浙川縣典史改為照磨兼司獄
 留現改之任其浙川縣典史改為照磨兼司獄
 事係從九品應補之缺俟奉准後另行請補所
 有裁缺之浙川縣知縣劉兆泰典史席元仁應
 請留於豫省遇缺分別題咨另補所有一切未
 盡事宜另容分別題咨辦理等因道光十二年
 六月初六日奉 硃批吏部議奏欽此欽遵
 抄出到部查該撫奏稱浙川縣幅員雖廣係叢
 山磽确之區地瘠民稀撫字催科均屬極簡惟

界連陝楚巡緝較關緊要今擬將知縣一缺裁
 汰即以南陽同知改為浙川廳撫民同知移駐
 浙川城內仍兼府屬利鹽捕等事定為繁雜
 兼二題缺由外揀補其辦理一切案件仍由南
 陽府核轉等語該撫係為地方今昔情形不同
 因地制宜起見應如所請浙川縣知縣准其裁
 汰將南陽府同知移駐浙川縣地方改為浙川
 廳撫民同知定為繁雜題缺在外題補其經
 錢糧及承緝命盜等案遇有議處即將該同知
 職名開報照應承緝處分即照捕官例開參該
 同知辦理一切案件仍由南陽府核轉該撫又
 稱南陽同知原駐浙川城內嗣因嘉慶七年新
 設荆子關副將兵民謀處將該同知移駐彈壓
 閱今三十年兵民久已相安茲該同知移駐浙
 川所有荆子關水可毋庸再駐文員惟該處距
 浙川城八十里如有私鹽梟販並酗酒打降等

浙川廳志

卷之一 沿革

九

事需員就近稽查巡緝送廳審辦查有南陽縣丞與知縣同駐府城並無專管事件應請將該縣丞移駐荆子關改為荆子關分防縣丞歸浙川廳統轄等語又南陽府同知衙門原設廉俸役食吏攢等項應全行裁汰所有浙川縣原設廉俸役食吏攢及學額倉庫馬監獄等項悉仍其舊均歸撫民同知管理等語查南陽府同知改為浙川廳撫民同知所有原設廉俸役食吏攢等項全行裁汰之處應如所奏辦理其浙川縣原設廉俸役食吏攢等項既據奏稱悉仍其舊應准其均歸撫民同知管理仍按年在該廳奏銷冊內分晰造報戶部查核原設吏攢撥歸浙川廳同知衙門差役原設學額八名原生增生各二十名二年一貢應改為浙川廳學額悉仍其舊原設駟馬監獄等項准其均歸浙川廳撫民同知管理其浙川縣典史亦准其改為浙川

川廳照磨兼司獄事至所稱廉俸役食亦悉仍與史之舊又荆子關分防縣丞應支廉俸役食等項亦悉仍南陽縣丞之舊由浙川廳支給銀以省更張而歸簡便等語應准其由浙川廳支給報銷仍令該撫按年在於各項奏銷冊內分晰造報戶部查核又稱現任南陽府同知施諒年力富強才具明練在任十五年熟悉地方情形今改為撫民同知仍以該員請補俾咨就兼又南陽縣縣丞繆鈞人頗勤慎今改為荆子關分防縣丞亦堪勝任應與現任浙川縣教諭李景槐均留現改之任其浙川縣典史改為照磨兼司獄事係從九品應補之缺俟奉准後另請補所有裁缺之浙川縣知縣劉兆泰典史補元仁等二員應請留於豫省遇缺分別題咨另補等語應如所請現任南陽府同知施諒南陽縣縣丞繆鈞浙川縣教諭李景槐等均准其

仍留新政之任至現任裁汰之浙川縣知縣劉
兆泰典史席元仁等准其留於該省遇有相當
缺出照例補用其新設之浙川廳同知照磨一
缺准其留於該省另行請補至一切未盡各事
宜統俟該撫分別題咨各部辦理等因道光十
二年六月二十六日奉 旨依議欽此相應知
照可也

疆域

東接鄧州界九十里至州一百八十里南接湖
北均州界六十里至州一百二十里西接湖北
鄖縣界三十五里至縣一百九十里北接盧氏

浙川廳志

卷之一 疆域

十

縣界二百八十里至縣四百六十里東南接湖
北光化縣界西南接鄖縣界東北接內鄉縣界
西北接陝西商南縣界南北袤二百四十里東
西廣一百三十里環五百餘里自廳治至南陽
府二百九十里至本省九百一十里至京都
二千七百八十里

山川

浙環山貫水遠自秦來嵒峯與凌嵒分峙丹水

競浙河夾流域踞於中卜地允臧矣然則山形之圓曲水勢之縈紆亦劉夢得所稱名不在高靈不在深者歟其間溪泉洶湧可作堰渠者居民引為灌溉或度地以作水磨然涸溢不常變遷為患近且人力衰少罔有開濬者矣

岵山

城東二十里宋將孟珙大破金武仙時駐兵於上有四王廟記即周時陟岵先生隱處巔有泉容升水恒取不竭不取不溢

雷山

城東南二十里丹江迺其下上有迴陽觀

浙川廳志

卷之一 山川

士

麗金山

城東三十里昔傳有里人於此獲金

玉照山

城東八十里上有石壁高仞許截然如削其色青瑩下有潭水漣漪宋順陽尉郭端常遊於此名為玉照

太白山

城東八十里峯巒高峻下臨丹水舊指為順陽浙川二廢縣分界處見一統志

白崖山

城東南一百里唐慧忠國師道場山石瑩白如縞素宋范仲淹詩云白崖山下古禪刹即此明一統志誤謂在內鄉西南三百九十里實內鄉西南百三十里

也彼時浙境尚隸內鄉故云

析隈山

城東左傳秦人過析隈因記其地而名山俗訛為斯隈山見一統志

蓋子山 城南五里上有府君廟里人祈嗣輒應

象山 城南二十里在樵峪其形如象傍有大池數畝深丈許

火焰山 城南二十里去商於城址五里山勢壁立崖色赤黃如火焰騰灼

四峯山 城南四十里峯頭四出屹然如削其東山頂有穴如井春則生風置葉其中高

飛直上山上有悟道祖師廟

泰山 城南六十里半屬浙川南即均州界

龍山 城西二十里狀如游龍偃伏於浙江之首

王子山 城西二十里與鮎魚崖對世傳羽王四子擁兵捕盜於此又武仙九紫之一

新川廳志 卷之一 山川 十三

凌老山 城西五十里上峙五峯屹然天際有八龍三廟

峯峇山 城西一百里峯巒峭拔洞穴玲瓏上有西峯祖師園堂舊傳有天燈見

黃鎖里山 城西四十里有鎖里洞六十里有篋里洞

丹崖山 城西北九十里其石悉赤壁峙霞蔚若江雲秀空二岫更為絕出見一統志

獨阜山 有二山城西北九十里四面無麓兀立淇河之中二山相去四里俗以雌雄呼之

蕭山 城西北九十里山氣蕭森登眺曠遠

嵩朵山 城西北一百里

默山 城北三里即宋孟珙將丁順破金武仙默里處

武山

城北七里其勢迤邐漢光武屯兵此山故名

老虎嶺

城西四十里以山形名後羅縣令更名清風

愁斯嶺

城北二十餘里相傳漢光武過此憫征夫之勞瘁愁斯嶺之難越高語聞野後

以為名

鮎魚崖

城西三十里狀若鮎魚口上有高禰祠武仙九砦之一

月兒崖

城北三里形如半月城西百里亦有之

葛花崖

城西西北百里舊出葛花

牛心朵

城北十五里麓圓峯銳狀如牛心

浙川廳志

卷之一 山川

三

紫旗洞

城東四十里洞石皆紫

大魚洞

城東南七十里水漲洞中出大魚一名大龍魚

水簾洞

白屋山北水自嶺出飛下洞口如垂簾然有詩見藝文志

濕峪洞

城南四十里與漢江通世傳漢水漲洞水濁

陶仙洞

城西北九十里有真武像知縣劉敬宗有記

鱒魚洞

城北八十里淇河邊清明前後出鱒魚河水清濁河水濁洞水清

丹水

一名粉青江源出陝西商州西北塚嶺山翰墨全書出象飲山東流與浙水合即城西南大河抱朴子云丹水有丹魚先夏至十日夜伺之魚皆浮水赤光如

火取之割其血塗其上可步行水面王
奔洲集辨其誣近來泛濫無常民受崩
塌之害按丹江係幹河發源陝西秦嶺
下達湖北襄江由陝西商南縣至荆子
關月兒巖入境下由李官橋界河出境
計長二百

浙水

源自商南縣東流會湯滔回車等河與
丹水合流入漢江即城東馬蹬河元好
問有觀浙江漲歌按浙水係幹河發源
盧氏縣由內鄉西峽口橫坊入境起至
西河口會入丹江止長八十里
小金河 城東關外自塚子坪黑龍泉起由南灣
入丹江宋孟珙進軍敗金武仙處上有
董達橋

浙川廳志

卷之一 山川

十四

湖河

城西五里由黑馬黃龍二泉起流入丹江

滔河

西出耶縣自闔家堂入境起流入丹江水勢滔滔故名

淇河

城西北一百二十里出陝西商南縣商嶺自板高山官庄入境經花園關西箕

流入浙江

孤堆泉

城東五十里二郎崗西泛溢自若舊傳有人以物測其深淺雨雹竟日赤光閃

閃蓋龍湫也

神泉

城東北五十里世傳十二龍神所居通石堂出泉

湧泉

城南七里水極清澈自下湧出的如珠見一統志

汜泉

城南二十五里水自山山清明時間出尺魚骨軟水夏涼冬温俗傳通均州寒洞出潭水

珍珠泉

城南一百里長壽寺前沸如亂珠故名

瀑布泉

有二一在縣東南百里施臺寺一在峯峯山三丰洞前

龍女泉

在白崖山西峯下有石竅泉湧其中世傳元時有龍女見像於無聞禪師

黃龍泉

城西二十里一處城西南十五里一處

黑馬泉

城西二十里泉自山腰橫出非由地湧與漢江通水之清濁因之

黑龍泉

城北十里

浙川廳志

卷之一 山川

七

龍泉

城北三十里

清泉

城西南三十里水色若靛舊產綠毛龜今無上有龍神廟天旱禱雨輒應見一統志

五海泉

城西北十二里水冬夏不涸中有五泉五鍋覆之

大泉

城北五十里龍泉寺旁水澄一鑑自下湧出纍纍若貫珠然

雞鳴泉

城西南三十五里舊有神雞晨夕鳴於泉內

三潭

在白崖山崖前流泉自上至倒瀉於下瀦為三坎

古蹟

浙叢爾邑也考周秦以來建治不一遺址猶存

他若駐蹕若行師若學士僊客僑寓煉修其往
躅亦可考而知也

龍城 城東南一百二十里順陽保週圍六里
元世祖為太弟駐兵於此有龍見故名

馬蹬城 城東三十里崆山下週圍一里
有街即舊浙川縣明設驛今廢

順陽城 在順陽保漢為博山縣屬南陽郡明帝
改曰順陽晉屬順陽郡隋仍屬南陽郡

張陂城 城西二十里下張
陂保週圍半里

興化城 浙江之西舊有
縣碑成化間廢

三戶城 城南於村保週圍一里春秋時晉執戎
蠻子於此界楚師於三戶即此杜預

浙川廳志

卷之一

戶蹟

六

左傳註云今丹
水縣北三戶亭

商於城 後漢書郡國志南鄉丹水二縣有商城
水經注丹水過商縣南又東南逕流南

鄉丹水二縣之間所謂商於者也明一
統志商於城在內鄉縣商於城保秦張

儀許楚商於之地即此按明成化以前
在內鄉為商於城保成化八年分入浙

川縣即今廳城
西南淤村保

博山城 城東南百餘里順陽保
其城遺址久墮入浙江

析縣 在今白亭張陂二保春秋楚遷許
於析即此蓋楚邑也又名白羽

丹水城 漢初所置縣屬宏農郡東漢改屬南陽
郡晉屬順陽郡後魏置丹川即後周廢

縣屬浙陽郡括地志云故丹城在內鄉

縣西南一百三十里南去丹水二百步

所謂內鄉實今西峽口以道里推之當

在上白亭保舊有鮎魚崖側大水出

漢靈帝時丹水縣丞陳宣功勛

碑記惜今文在而碑不存矣

漢王城城西十五里在東嶽廟下世傳漢高祖

伐秦經其地築城以屯兵今故址猶存

明一統志謂在內鄉縣北百里蓋彼

時浙川屬內鄉也城內有試劍池

南鄉縣漢縣屬宏農郡東漢改屬南陽郡據水

經注當在浙川境內丹崖山南隋志亦

云縣有石黑山尤為明證舊

志無此蓋訪求古蹟者遺之

張陂鎮下張陂保宋

元置巡檢司

浙川廳志一卷之一古蹟

看花樓在花園關樓置山巔高可萬仞

青雲館

在商於城唐杜牧有詩

四王砦

在城西北十五里金將武仙所置

石穴岩

在馬蹬保石門山宋理宗寶慶中金將武仙屯兵順陽為宋孟珙所敗奔馬蹬

羅漢洞

在岸岩山中其洞中有石羅漢明尚書胡濙有詩

三丰洞

在岸岩山上神仙殿三丰煉丹處人跡罕到

九女洞 城西北九十里

漢王洞 城西一百里其洞深窺其知所底

石門 在馬蹬保兩崖對起如門

酒婦岡 城北五十里世傳光武困於莽兵忽老嫗以酒進遺址尚存

賽擬石 城南十五里寨口舊傳有三神女擬石累此下卧巨石上加大中承以細者高

可三仞立於沱水之崖頭敬腰榻仰望若飛尋勝者梯緣跡之其巔有剪篋痕

隱然亦奇跡也

窪尊石 在城西浙水之旁即古析縣地石上有窪尊形若曲水流觴之勢相傳春和士

浙川總志 卷之一 古蹟 六

人游行其上有宋浮休居士張舜民刻窪尊銘曰天開地成禹析媧并第二行

剝落不可讀第三行可盈不可傾焙以醉忌平照尚謹爾形內鄉亦有砦在西

峽口西山 舊半山亭

梳洗臺 在荆子保浙江之湄巨石潭成高丈許方五大世傳唐武后遊幸時梳妝於此

今上有坐蹟梳篋痕

表忠閣 城東三十里龍巢寺後宋文忠公歐陽永叔讀書處學士彭凌霄建閣有碑記

載藝文

韻園 全進士璩舊隱處去城二里許今其姪孫講文學仍肄業於中有學士彭凌霄

藝文志今勝一二

涉園

城東郭外選貢彭必夫家園環池漾月茂竹延風中有碧涵亭水明樓頗堪眺

賞今僅存舊址

陵墓

古今無百年不敝之人然有百年不敝之名名

既稱於千秋以上墓自傳於千秋以下矣稽古

載誌自有堪為憑吊堪為興起者

丹朱墓

城西北七里丹朱帝堯子見一統志

浙川廳志

卷之一 陵墓

七

四王塚

城東二十五里岵山下即羽王四子塚

范家塚

城東南九十里浙江東岸程寬埠口大塚九處小塚百餘相傳為秦甯家塚墓

而碑石皆亡久矣

魯祭酒墓

在城東一百里順陽川丹江西岸丁樊村即元祭酒李術魯神墓有內鄉

刑部主事李蔭碑詳人物傳

杜家墓

城西荆子保南陽府知府杜清妻楊氏張氏追封京兆郡君子文秀京兆侯及

孫允忠墓俱在焉

多羅王墓

城西北百里鎖里世代無據而遺址尚存

彭侍郎墓

城東五里官路北明崇禎年為禮部
右侍郎兼翰林侍讀學士彭凌霄勅
建石牌坊
今見存

寺觀

天地有常經人心有正理故君子所語者常而
虛無寂滅所弗尚矣然梵刹仙宇創修自古羽
客縉流詞詠兼及是用載其久遠可考者以志

盛焉

文興寺

在廳治東明成化八年知縣武文建題曰
文興志其名也亦以為文教興而異端

浙川廳志

卷之一 寺觀

二十

息也順治十二年
僧海珍等募重修

觀音堂

在西門正殿三
間大門三楹

武安觀

在廳治城隍廟西成化八年知縣武文
建扁名曰武安識其姓與文興寺並傳
不朽云明季全光輝穆孔昭補修順治
十二年生員高宗彥補修後傾今僧超
塵街民全心聖
陳養賢復募修

龍巢寺

在城東三十里魏太和初僧德皎創建
因有龍巢於此故名今窟尚在歐陽公

有記

香巖長壽寺

城東南九十里在白崖山有兩禪
院乃唐憲宗時張一行與虎齒二

師所開憲宗聞之迎至京師後一行在長安歸寂肅宗遣使護柩歸葬白崖山鄧守表聞自葬後山中香風一月不絕乃名其寺曰香巖明永樂中僧印妙重修駙馬都尉沐公篆額尚書胡濙撰有碑記書文按明一統志巖作嚴內鄉翰林院檢討李藁謂係唐高僧慧忠國師居此

旋臺寺

城東南七十里與白崖山相連最稱幽勝

崖峇寺

城西一百里吳村店西北舊有梭羅一株在三丰洞之左枯十數年復生又傳上有天燈今不復見

浙川廳志

卷之一

寺觀

三

興化寺

城西南三里元延祐中僧某建即古興化縣治也寺東有古城隍廟遺址舊傳有曉鐘不撞自鳴今無

清泉寺

城西三十里下白亭保明天順八年僧俊傑募建

淨土寺

城東南十五里俗名樵峪寺殿中有泉鑿石穿流通於東厨可以烹飪元至元和傳知賦建文士高隱多游翫其中有詩記詳藝文

興國寺

城西一百八十里花園關

振山寺

城西七十里上白亭保

珍珠寺

城西南二十里

聖水寺

城北六十里元至元中建

地藏寺

在城北三十里

龍泉寺

城北五十里居五里之中有泉流縈迴左右境甚幽雅可供肆覽焉

高密侯廟

城東南五里祀漢鄧禹

四官廟

在廳治西南倉街明成化八年知縣武文建舊名三官廟

三官廟

在東關外

百子堂

四官廟西

真武廟

廳治北門內明成化八年知縣武文建

浙川廳志

卷之一 寺觀

三

十五廟

在順陽里

五嶽觀

城西北十五里上張陂保

湧泉觀

城西北六十里景泰三年重建有碑記

龍泉觀

城北三十里板橋保成化五年重修

回陽觀

城東南十五里雷山下境頗清幽唐貞觀三年建古鐵雲板石柱頂猶存正德

八年楊洞真募唐藩重修有碑記順治八年邑庠生李霽明與里人復為募修

雙泉觀

城東五十里明宏治十四年知縣王誥建有碑記

窄口觀

在城南十五里洪水峪明宣德元年重修又順治十四年生員姚文祐任博惠重

修

聖嶽觀

在城西十五里張陂保明景泰六年重建有碑記

靈應觀

在城西一百里荆子保明景泰年重修

崛山觀

城東三十里馬蹬保

濕峪庵

在城東南五十里唐大曆時建

太山廟

城東十五里康熙二十七年鄧梅募眾復修

東嶽廟

城西十五里

四王廟

城東二十里岵山之陽俗傳羽王四子戰死此地里人立廟祀之今廢故址猶

浙川廳志

卷之一 寺觀

三

存有碑記

李木魯文靖公祠

在順陽里白崖山黨子谷久廢基址為僧侵占康熙二十

五年生員張著微同其裔魯如玉恢復重建內鄉知縣嘉興人高以永有記

楊四將軍祠廟

俗傳將軍治水有功禱雨輒應故農商及船戶咸敬祀之西關荆關李官橋雙河鎮均有祠宇土人述其事迹多不雅馴惟治水禱雨均於政治有關尚非世俗淫祀可比姑附列各祠廟之末

建置志

高城深池設險以守誠至要矣自學校以下建置不一總以治民事神興賢善俗為準昔諸葛武侯之治蜀也下至津梁道路無不修舉非以其精神周密百廢具興乎踵而行之是在司牧者

城池

元魏置浙川縣後屢廢屢置宋太祖建隆初省浙川廳志

卷之一 建置

二

臨湍縣入內鄉及穰縣復置浙川縣故城在今馬蹬保岵山陽金廢浙川明成化七年又自內鄉分置浙川縣南陽府同知盧信知縣武文始築土城圍方四里高一丈七尺池深如之門四東迎恩西鎮浙南楚望北天樞城樓更舖俱備正德十三年知縣熊价因流賊起改磚城浚濠加深嘉靖六年知縣趙廷璋萬曆五年知縣王道十年知縣劉承範踵修崇禎十年流賊張獻忠攻

城署縣事鄧日崇復新之至十六年闖賊李自成屠城城遂廢

國初知縣馮爾遜肇修其木料磚石廩生全鉉節等公捐李尚松等亦督工出力康熙五十一年知縣秦應光倡捐修築迄今百四十餘年城尚如故其間必有修整之者惜歲久無可復考咸豐六年楚匪擾及宛界連陷鄧州內鄉二城浙境李官橋鎮亦被蹂躪署同知李金修城備禦十

浙川廳志

卷之一 城池

五

年秋署同知徐光第以東城塌毀太甚左右隍土崩頽迤北南百四十弓復勸捐培葺濠亦加深紳士劉玉書劉景馬晉錫李全仁劉南薰督工查城東北隅舊有石口上下二堰春夏則上堰引山泉灌溉東郊秋冬則下堰引水入濠乾隆二十五年士民全慎裴紹度全耀基陳上言立碑於署之儀門外咸豐九年里人因石泐重立

學校

自明成化八年置縣之初立學於縣治東南知縣武文首其事正殿兩廡門堂齋厨諸所悉修既御史李叔和知縣沈鉉趙廷璋王宗堯陳柏王道李芳先後續修至萬曆二十二年知縣王麟趾以明倫堂基址改建大成殿以尊經閣基址改建明倫堂以舊大成殿基址改建啓聖祠其廡祠諸所係後四十一年知縣宋應蛟修天啓元年知縣楊夢弼又修四年教諭金之純增

修崇德廣業二門迨明末僅存正殿櫺星戟門國朝康熙十四年知縣于先登會衆捐資重修兩廡與鄉賢名宦二祠二十年教諭栗森復率紳士捐修二十六年知縣王然重加修整始書立從祀先賢先儒神牌二十八年知縣郭治五十二年知縣秦應光五十四年教諭毛元文訓導傅汝礪乾隆四十九年知縣許耀廷累加補葺自時厥後直至嘉慶十八年同知王祁知縣李

庚生率紳士吳繼賢孫煥林等捐資重修咸豐
二年至五年教諭衛雅隨同撫民同知崔燾及
署事任汝修董元新歷任勸捐修葺迨六年署
同知李金任內落成明倫堂及教諭署一律完
整今文廟在廳治正南與明時居縣治東南武
文首建之地基稍異或中間略有遷徙耳計大
成殿五間兩廡各五間殿前為櫺星門三楹左
右角門各一間櫺星門前中為泮池前左名宦

浙川廳志

廟祠閣

之一

城池

三

祠三間祠後為節孝貞烈祠三間前右鄉賢祠三間
又省牲所一間又前為戟門三間又前照壁一

道圍牆四周左角門題曰德配天地右角門題
曰道冠古今大成殿後明倫堂三間明倫堂後
崇聖祠三間即舊啓聖祠又崇聖祠東忠義祠

孝弟

三間舊志社學二所一在縣治西小街一在馬
蹬店龍巢鋪左義學兩楹在聖廟東康熙二十
七年知縣王然奉文建五十二一年知縣秦應

光重加整理又於東馬澄荆子關李官橋添設
義學三處今俱久廢咸豐十年教諭衛雅以貞烈節孝祠傾圮勸捐重修

壇廟

社稷壇在西門外壇制東西各二丈五尺南北
稱之高三尺陞四出各三級雍正十三年奉文
繚以周垣四門朱色出入自北門壇高二尺五寸
正中立石主埋土中露圓頂西北隅設瘞坎深
三尺寬四尺神牌高二尺四寸寬六寸座高五

浙川廳志

卷之一 壇廟

天

寸寬九寸五分朱地青字書本廳社神之位一
本廳稷神之位一

風雲雷雨山川城隍壇在南門外東南約半里
壇制及神牌尺寸俱同社稷出入自南門神牌
一風雲雷雨之神一本境山川之神一本境城
隍之神

先農壇在東門外雍正五年奉文建壇壇制方
廣俱二丈五尺高二尺一寸陞四出各三級十

三年奉文繚以周垣三門朱色出入自南門神
牌尺寸與社稷同朱地金書先農之神壇東耜
田五畝每歲耜穀七石六斗動用糞盛米社稷山
川壇二斗風雲雷雨壇二斗先農壇三斗聖廟五斗關
廟三斗文昌祠一斗魁星閣一斗八蜡祠一斗七斗五合
城隍廟二斗忠義節孝祠一斗餘穀變價存庫

八蜡祠在東門外正殿三間大門一座牆垣四周

咸豐九年七月雨久傾圮十年署同知徐光第

新川廳志

卷之一

壇廟

三

諭附生劉崇等勸捐督修如初

邑厲壇在北門外

文昌祠即崇文書院在聖廟東嘉慶年間知縣
李庚生建計講堂三間齋房十八間木門三間
遊廊十八間廚房六間內建文昌殿三間啓聖
祠仍其舊其東偏為山長書齋七間面浚曲池
環以垣約數十丈前立一坊曰雲路顏其齋曰
志道據德依仁游藝署其門曰崇文書院計捐

廉數千緡厥後半就傾頽咸豐元年署同知趙
樹桐重修計正殿三間正殿前講堂三間東西
廂各三間大門三間正殿北為後殿三間東西
廂各三間

關帝廟有二一在北門外明萬曆二十九年知
縣錢淞建三十一年重修邑人史學千加修撰
碑三十三年邑紳彭凌霄又加修撰碑康熙十

二年知縣張國用修五十九年知縣崔錫重修

浙川廳志

卷之一壇廟

三

一在城內廳治西明成化間建萬曆間修崇禎
十六年流寇李自成屠城廟燬順治初年知縣
馮爾遲率士民客商重建康熙四十四年同知
何錫爵王燧知縣魏重輪修乾隆元年同知

知縣黃廷相重修十一年同知王穆知縣李
林創建崇聖殿二十四年同知佟世虎重修三
十一年同知謝昌言知縣沈文亨於廟內建財
神殿四十九年同知楊廷芳羅楮知縣許耀廷

重修加建拜殿前軒圍牆門戶增飾演劇樓火
門口神馬一大門外石獅二嘉慶十一年山陝
商人拆修正殿高於前者二尺基高於前者三
尺後殿拜殿山門戲樓圍牆一律修整作為山
陝會館至道光三十年同知崔燾因商賈雜選
褻瀆神靈飭令會館他徙遂為關廟如初
龍王廟在關帝廟正殿西三間乾隆四十九年
同知楊廷芳羅楫知縣許耀廷建

城隍廟在廳治西周一圍共地基七畝一分三釐
五毫明成化九年知縣武文建隆慶四年知縣
陳柏重修明末傾圮我朝順治十一年知縣
盧敏莪十六年知縣鄭廷才重建乾隆十三年
同知王穆知縣汪文在李林建大門三間有左右
角門中係二十四年同知佟世虎知縣支廣德
賈克昌重修計演劇樓東西廊房各十四間東
附祀土地神馬正殿三間拜殿三間捲蓬三間

西又各三間後殿三間東西廂各十間

火星廟本在城內文興寺西之小東街離署東約百步舊志載明成化八年知縣武文建本朝康熙二十年防司王世傑典史陳璋倡修乾隆十四年同知吳文彬周書田知縣李庚生因其地窄小欲擇地更新捐廉置東門內閭姓房宅一所即欲改遷力有未逮道光六年監生南士魁睢希顏又添置旁地以拓其基而均未

及興造至二十年署同知羅傑又捐廉買溫姓全姓宅院并而為一益以民捐即其地移舊廟木石重建新廟於東門內監生尚志生員劉澄梁振清督工計大門三間有左右角門中為演戲臺正殿三間前軒三間迤西廂為藥室殿迤東三間即俗稱娘娘殿東西官廳各三間後殿三間東西廂各三間

原公祠

今久圯俗稱遺址為原都壇詳見祀典藝文

武公祠 今已久圯合祀於原都壇

節義祠

本祀袁節烈諸婦高廟因祠祀別立神牌與原公武公合祀於原都壇位置非宜且文廟側自有節孝祠今謹遵祀典於節孝祠內祭之

馬王廟在廳治東北正殿三間前軒三間其一

在隍廟西一間

倉神廟

獄神廟

衙神廟 即土地祠

公廨

浙川總志

卷之一 公廨

三

廳署本係縣治枕城之北墉明成化八年浙川縣令武文創建大堂各房俱全自大堂以前崇禎十年四月流賊張獻忠攻城被陷羣房均燬止留戒石亭大堂以後中廳夾室書房及內宅并內宅迤東之新宅尚存至

國初將中庭改為大堂餘房僅存數椽康熙二十二年知縣白光輝重建大堂及儀門大門五十二二年知縣秦應光添造二堂及六房六班公所并內

宅諸屋至道光十二年升縣為廳即以縣署為
廳署大門三間外照壁一座添設吹鼓亭東西
各一座計大門內為儀門三間左右角門各一
間迤東衙神祠三間迤西捕班公所五間儀門
內中為大堂五間其東西兩邊各分一間作庫
大堂前甬道上立戒石亭甬道旁東西列頭二
壯頭二快頭二阜六班公所十二間又東列吏戶
禮科房六間西列兵刑工科房四間又西係監

獄九間大堂後為宅門宅門內中為二堂三間
又前軒一間東西廂房各三間二堂後三堂五間
中南向東西皆北向三堂後四堂七間四堂後
空園一所後壁及東西圍牆俱備二堂東花廳三
間書房三間三堂東書房前後各三間又西向
書房三間三堂西書房三間又東向書房三間
其書房及廂房咸豐間經署同知趙樹桐蕭厚
均王官亮實任同知高偃修整九年署同知徐

光第移建甬道旁六班公所於儀門外左右
布政司行臺在廳治西詳後舊廳署注

按察司行臺在布政使行臺西康熙間舊志已
云久廢

南陽府同知舊署康熙二十二年鄧文詔由衛
輝府管糧同知改為南陽府鹽捕水利清軍廳
同知駐紮浙川縣城內修理縣治西布政司行
臺為衙署於當年六月移駐迨嘉慶七年因荆

子關添設副將都司等官及額兵名數因移同
知駐紮荆關分司彈壓及道光十二年裁浙川
縣知縣改為浙川廳撫民同知仍兼南陽府鹽
捕水利事務因又由荆關移駐城內即以縣署
為廳署由是縣治西清軍廳舊署遂廢日就坍
塌至咸豐六年未倒者止大門大堂耳署同知
李金拆卸甃瓦木料補修城牆其基址十三畝
餘為清查業內官地八年署同知王官亮併以

其地施入文昌祠矣

儒學教諭署在學宮明倫堂東

縣丞署在荆子關即嘉慶七年南陽府同知由

浙城移駐之故署

照磨署在廳治東即典史故廨

副將署在荆關土城內

荆關左營都司署在副將署西

荆關城守營署在都司署西

浙川廳志

卷之一 公廨

三

西坪汛千總署在西坪街

李官橋汛千總署在李官橋鎮

浙川城守營把總署在城內城隍廟街

穆家埡汛把總署在穆家埡

倉廩

預備倉舊志載縣署南開成化九年知縣武文建
隆慶六年知縣常乾亨修經亂被焚

國朝順治三年知縣錢縱修康熙十五年知縣張國用修二十九年知縣郭治重修今久頽圯僅存五楹

義倉在預備倉西康熙四十年知縣于先登建以貯勸輸之粟者今久廢

常平倉在北門路東康熙三十三年知縣孫堪奉文添造計廩房二十三間倉神祠三間立有碑記今尚存倉神祠及廩房十八間咸豐八年

浙川廳志

卷之一 倉廩

三

又坍塌六間署同知王官亮補葺

馬蹬社倉六間

李官橋社倉六間

白亭社倉六間

荆子關社倉六間

劉梅集社倉六間

淤村社倉六間

程寬埠口社倉六間

黃河店社倉六間

燬泉口社倉六間

杜家巷社倉六間

花園關社倉二間

盪堰社倉二間

以上社倉十二處從舊卷查出皆係民放民收今已久廢

附養濟院三間在南門內

普濟堂二十六間在東關外

浙川廳志

卷之一營汛

三六

育嬰堂三間在南門內

營汛

廳治西北九十里為荆子關明時與治西北二

百二十里之花園關並稱花園關巡檢司已於

順治間裁汰荆子關西北與陝西商南縣接壤

西與湖北鄖縣接壤界連秦楚水陸並通士民

商賈雜處誠要地也道光七年因湖北徐二寡

婦反奉文建土城於關內設立副將一員鎮守

盧浙分左右營現在浙境者荆關左營都司一員荆關城中營千總一員西坪汎千總一員李官橋汎千總一員穆家埡汎把總一員荆關存城經制外委一員其舊有之浙川城守營一員亦歸節制焉其營制官制之沿革兵數餉銀之增減俱詳加查數備列於職官門武弁之後茲不具載

墩舖

浙川廳志

卷之一 墩舖

三九

馬蹬店塘汎營房五間 城東三十里

紫旗舖塘汎營房五間 城東五十里

神泉舖塘汎營房五間 城東五十里 按城東七十里將軍嶺內鄉交界

土地嶺塘汎營房五間 城南三十里

袁家坪塘汎營房六間 城東南四十里

倉房塘汎營房六間 城東南百里

李官橋塘汎營房七間 城東南九十里 按城東南百里韋家集鄧州交界

滔河塘汎營房六間 城西南二十五里 按關家堂湖北鄭縣交界

白亭塘汎營房八間 城西南四十里

柳泉舖塘汎營房六間 城西五十里

石廟灣塘汎營房八間 城西六十里

東吳村塘汎營房五間 城西北百里

尖角塘汎營房四間 城西北百二十五里 陝西商南縣交界

白浪口塘汎營房八間 城西北百二十里 湖止鄆縣交界

孫家舖塘汎營房五間 城西八十里

小陝嶺塘汎營房六間 城西北百五十里

浙川縣志 卷之一 塚舖 早

穆家埡塘汎營房七間 城西北百七十里

西坪街塘汎營房五間 城西北二百十里

花園關塘汎營房九間 城西北二百十五里

靈官殿塘汎營房六間 城西北二百三十里

界牌塘汎營房七間 城西北二百三十里

暖泉口塘汎營房五間 城北五十里

兩黃口塘汎營房六間 城北九十里 按城北八十里橫坊內鄉縣交界

堡寨

蠻子營堡 城東三十里

姑山寨 城東四十里

桐柏廟堡 城東五十里

上劉梅集寨 城東五十五里

樵峪寨 城南三十五里

鬧峪寨 城西南四十里

高媒祠堡 城西南五十里

滔河寨 城西三十五里

浙川廳志

卷之一 堡寨

四

申明舖寨 城西二十里

東嶽寨 城西北三十里

石廟灣堡 城西北五十里

西黃寨 城西北八十里

下蒿坪寨 城北三十五里

上蒿坪堡 城北六十里

橫坊堡 城北六十五里

嶺山寺堡 城北七十五里

西黃堡城北八十里

東黃堡城北八十五里

龍泉觀堡城東北五十里

西坪頭堡城東北七十里

沙河菴堡城東北八十里

北鎖堡城東北八十里

北鎖寨城東北九十里

里甲

浙川廳志

卷之一里甲

四三

浙川里下上五甲

馬蹬里下上五甲

淤村里下上五甲

板橋里下上五甲

武丁里下上五甲

岵山里下上五甲

雷山里下上五甲

上張里下上五甲

下張里 上五甲

上白里 上五甲

下白里 上五甲

荆子里 上五甲

順陽里 上五甲

新興里 上五甲

集鎮

舊志各店

浙川廳志

卷之一 集鎮

四三

程寬埠口店

在順陽保去城東南七十里今有集

康家店

在城南十二里

全家店

在板橋保去城北二十五里

石廟灣店

在白亭保去城西五十里

鷓鴣峪店

在上白亭保去城西七十里

吳村店

在城西九十里

黃河店

在吳村東北去城七十里今有集

東馬墜店

在馬墜保城東三十里今有集

陳家店 在城東五十里

白亭店 在城西三十里今有集

柴家店 在城南十五里

東嶽廟店 在城西十五里

張豁字店 在清風嶺去城西三十里

磨峪店 在清風嶺西去城五十里

吳家店 在板橋保去城北三十里

鎖河口店 在板橋保去城西北七十里

浙川廳志

卷之一 集鎮

四

史家店 在吳村去城西九十五里

劉梅店 在板橋保去城北四十五里

南馬蹬店 在馬蹬保去城東南三十里

李尚仁店 在南鎖里去城西北七十里

近今集鎮

雙河鎮 在武丁保城東二十五里即丹浙二水
交會處道光十三年被水後市集遂衰

南馬蹬街 在馬蹬保城東三十里有村庄今無
集

北馬蹬街 在馬蹬保城東南三十里舊曰大鎮之
一

二郎岡 在武丁保城東五十里今無集

邊堰 在順陽保城東九十里

程家埠口街 在順陽保城東南七十里

李官橋 在順陽保城東南九十里舊四大鎮之一
今有大集

涓河街 在下張保城西三十里有小集

白亭街 在下白保城西三十里舊四大鎮之一
今有小集

西坪鎮街 在岵山保城西二百十里舊四大鎮之一
今有小集

荆子關街 在荆子保城西北百二十里今有大集

浙川廳志 卷之一 集鎮 四十五

上集街 在板橋保城北五十里有小集

水田街 在武丁保城北七十里有小集

蠻子營街 在板橋保城北三十里今有小集

溝渠

東三里橋渠 自石口堰起至全家灣止長五里而
寬五尺底寬四尺深五尺

全家渠 自三里橋起至南灣止長二里而寬五
尺底寬四尺深五尺

沙渠 自胡家溝起至南河止長一里半而寬六
尺底寬四尺深五尺

安家渠 自紅嶺根起至五龍廟渠止長三里而
寬八尺底寬五尺深七尺

陳家渠 自葉家溝起至南灣止長三里面寬八尺底寬五尺深七尺

武家渠 自望城岡起至南河止長二里面寬四尺底寬三尺深三尺

老龍渠 自竹園溝起至南河止長二里面寬五尺底寬四尺深三尺

柳家渠 自中嶺起至南河止長三里面寬一丈底寬八尺深五尺

張家渠 自岵山根起至浙水河止長三里面寬一丈底寬八尺深五尺

趙家渠 自劉家溝起至南河止長二里面寬四尺底寬三尺深三尺

岵山渠 自福前山根起至浙水河止長二里面寬六尺底寬四尺深三尺

黑龍渠 自馮家溝起至浙水河止長二里面寬三尺底寬二尺深二尺

浙川廳志 卷之一 溝渠 巽

四龍渠 自蜜峯岩起至李家樓小河止長二里面寬五尺底寬四尺深四尺

路七龍渠 自坡根起至樵峪小河止長二里面寬五尺底寬三尺深四尺

姚家渠 自寨根起至洪水河止長二里面寬四尺底寬三尺深四尺

左家渠 自鐵山根起至洪水河止長半里面寬三尺底寬二尺深四尺

焦皮灌渠 自柴家坡根起至堂溝止長二里面寬四尺底寬三尺深四尺

陳家渠 自王家坡根起至南馬蹬河止長二里面寬四尺底寬二尺深四尺

西楊家渠 自徐家坳起至湖河止長二里面寬四尺底寬四尺深四尺

劉家渠 自乾溝起至湖河止長三里面寬五尺底寬四尺深四尺

燕家渠 自雷家溝起至小河止長三里面寬五尺底寬四尺深四尺

鄭家渠 自大潭溝起至小河止長三里面寬四尺底寬三尺深三尺

張家渠 自菴溝起至小河止長三里面寬五尺底寬四尺深五尺

冉家渠 自路溝起至小河止長三里面寬七尺底寬五尺深五尺

姜家渠 自井溝起至羅山嘴止長二里面寬四尺底寬三尺深三尺

馮家渠 自老墳岡起至丹江止長二里面寬四尺底寬三尺深三尺

多家渠 自東坡溝起至丹江止長二里面寬四尺底寬三尺深三尺

黃家渠 自東坡溝起至丹江止長二里面寬五尺底寬四尺深三尺

浙川廳志 卷之一 溝渠 四

王家渠 自井溝起至丹江止長二里面寬四尺底寬三尺深三尺

黃家渠 自涼水泉起至丹江止長二里面寬四尺底寬三尺深三尺

楊家渠 自孫家溝起至丹江止長二里面寬五尺底寬四尺深五尺

楊家渠 自觀溝起至丹江止長半里面寬八尺底寬七尺深三尺

孫家渠 自觀溝起至丹江止長三里面寬六尺底寬四尺深三尺

胡家渠 自孤峪溝起至丹江止長三里面寬五尺底寬四尺深三尺

李家渠 自大潭溝起至小河止長二里面寬五尺底寬四尺深三尺

李家渠 自石榴溝起至東岳廟小河止長二里面寬五尺底寬四尺深三尺

段家渠 自潭溝起至東岳廟小河止長二里而寬七尺底寬四尺深三尺

胡家渠 自胡家溝起至小河止長三里而寬四尺底寬四尺深三尺

張家渠 自胡家溝起至小河止長三里而寬四尺底寬三尺深三尺

營房渠 自西山根起至湖河止長二里而寬三尺底寬二尺深二尺

北路 姬家渠 自魁溝起至護城渠止長二里而寬三尺底寬二尺深二尺

劉家渠 自響潭溝起至護城渠止長二里而寬六尺底寬五尺深四尺

姬家渠 自愁斯嶺起至浙水河止長二里而寬五尺底寬四尺深五尺

劉家渠 自武山根起至槽溝止長半里而寬五尺底寬四尺深五尺

浙川廳志 卷之一 溝渠 吳

夏家渠 自豐子山根起至浙水河止長半里而寬五尺底寬四尺深四尺

古家渠 自黑廟渠起至浙水河止長一里而寬五尺底寬四尺深四尺

尚家渠 自楊溝起至小金河止長二里而寬五尺底寬四尺深五尺

姜家渠 自分水嶺起至劉家渠止長二里而寬八尺底寬六尺深五尺

劉家渠 自分水嶺起至劉家渠止長二里而寬八尺底寬六尺深五尺

堤堰

東路 黃郎嘴堤 自山根起至陳家營止長一百八十丈現在堤身底寬一丈二尺頂寬五

尺高五尺

石口堰 長一百八十丈現在底寬七尺面寬五尺

南樊家堰 長一百八十丈現在底寬八尺面寬五尺高三尺

杜家堰 長九十丈現在底寬六尺面寬四尺高三尺

陳家堰 長一百八十丈現在底寬五尺面寬三尺高三尺

孫家堰 長二百七十丈現在底寬四尺面寬三尺高三尺

古家堰 長一百八十丈現在底寬五尺面寬三尺高三尺

劉家堰 長一百八十丈現在底寬四尺面寬二尺高三尺

黃家堰 長二百七十丈現在底寬四尺面寬三尺高三尺

浙川聽志

卷之一 溝渠

四九

吳家堰 長二百七十丈現在底寬四尺面寬三尺高三尺

大堰 長一百八十丈現在底寬四尺面寬三尺高三尺

柳扒堰 長一百八十丈現在底寬四尺面寬三尺高三尺

陳家堰 長一百八十丈現在底寬四尺面寬三尺高三尺

老堰 長一百八十丈現在底寬三尺面寬四尺高三尺

周家堰 長九十丈現在底寬三尺面寬二尺高三尺

楊家堰 長九十丈現在底寬四尺面寬三尺高三尺

津梁

東馬蹬渡 城東三十里

獅子岡渡 城東十五里

雙河鎮渡 城東南二十五里

白豆灘渡 城東南四十里

關防灘渡 俗稱光華灘 城東南四十五里

巡路口渡 城東南六十里

程寬埠口渡 城東南七十五里

李官橋渡 城東南九十里 其地有李官人橋故名

浙川廳志 卷之一 津梁 五

楊家岡渡 城東南百里

黨子口渡 城東南百十五里 內鄉光化二縣交界

路南南河渡 城南三里

路西河渡 本在城西三里許 近年河身東徙 渡口近在關外

東嶽廟渡 城西北十五里

呂家河渡 城西北三十里

白亭渡 城西北四十里

娘娘洞渡 城西北五十里

石廟灣渡 城西北六十里

高牛灣渡 城西北七十里

孫家鋪渡 城西北八十里

王家河渡 城西北九十里

西吳村渡 城西北百里

荆關渡 城西北百二十里

尖角渡 城西北百四十里

西坪渡 城西北二百十里

浙川廳志

卷之一 津梁

五

板橋渡 城北三十里

下劉梅集渡 城北四十里

上劉梅集渡 城北五十里

暖泉口渡 城北五十五里

街坊

署前街

東大街

南街

西大街

北街

東小街

西小街

宣化坊 在署前知縣武文建

儒林坊 在儒學街西知縣武文建

育材坊 在儒學街東知縣陳柏建

聚奎坊 在奎樓前知縣楊夢弼建

浙川廳志

卷之一 街坊

五十二

進士坊 在城東街為王尚志立

雙桂坊 在城西街為己酉科舉人馬思誠魏瑄立

鵬化坊 在白亭南正統年為內鄉縣舉人嚴太立

綸扉碩望坊 在城南街為翰林彭凌霄立

貞節坊 在城東關為全琬妻李氏立

舉人坊 二俱在東門裏成化乙酉為王浩立一宏治辛酉為馬瑾立一

孝子坊 二俱在城西申明舖為劉梓微立一在城北街為孔疇立

貞烈坊 在城西街康熙庚申年為謝耶妻陳氏立

賦出於地而開墾則全賴人丁浙川山水占其
七平原僅居其三其在盛時人浮於地坡積沙
灘無不種植故地無曠土賦籍亦多明末兵燹
後邱陵皆成榛莽川澤一任衝決人烟稀而田
土愈隘我

大清定鼎以來除荒徵熟勸課之詔屢下有司實力奉
行草萊漸開成熟地較前數倍賦稅因以日增

浙川廳志

卷之一

賦稅

五十四

查康熙二十九年舊志所書丁糧地糧合而計
之與今額徵丁地總數幾至加倍嘉慶間續修
南陽府志中所載乃定數也其解司與分解各
款及留支細目現定章程府志未載謹逐一查
明開列

戶口

舊額九則人丁一萬九千三百六十六丁歲
丁銀二千一百三十四兩八錢

順治十六年己亥九則活丁三千六百三十八
丁歲徵丁銀二百九十二兩四錢三分內除紳
給優免丁銀六十一兩五錢實徵丁銀二百三
十兩九錢二分自己亥年至今現在九則活丁
六千六百八十七丁歲徵丁銀四百八十四兩
八錢內除紳給優免丁銀四十兩二錢五分
實徵丁銀四百四十四兩六錢五分外扣解吏
丁銀八錢五分以上康熙二十九年舊志所載

浙川廳志

卷之一 戶口

五

南陽府舊志原額人丁一萬九千三百六十六
丁原額丁銀二千一百三十四兩八錢內除逃
亡人丁一萬八十八丁逃亡丁銀一千五百二
十五兩四錢五分現在徵賦人丁九千二百七
十八丁應徵丁銀六百九兩三錢五分又
盛世滋生戶口人丁四千六百三十三丁康熙五十二年

欽奉

恩詔但據康熙五十年丁冊定為常額續生人丁承

不加賦雍正四年以巡撫田文鏡奏請奉准
部覆以各邑丁糧均攤於各邑地糧之內無論
紳衿富戶不分等則一例輸將按每地糧一兩
該攤派丁銀八分一釐三毫九絲二忽七微三
纖二沙五塵四埃以雍正五年為始攤入地糧
內徵收

田賦

舊額四則地共一萬六百九十二頃八十二畝

浙川廳志

卷之一

田賦

田賦

一分八釐五毫舊額銀二萬四千五百三十兩
三錢二分三釐七毫八絲三忽一微六纖

順治十六年乙亥成熟四則地共一千一百三
十一頃六十二畝五分二釐一毫二絲歲徵銀
三千三百一十八兩七錢一分七釐四毫九絲
八微內除紳衿優免銀三百一十一兩三錢八
分七釐五毫實徵銀三千二十七兩三錢二分

九釐九毫九絲八微自順治十六年迄康熙

熙二十九年庚午成熟四則地三千七十頃一
十畝六分六釐一毫八絲歲徵銀四千三百三
十四兩六錢六毫七絲內除紳衿吏優免糧銀
二百兩三分六釐實徵銀四千一百三十四兩
五錢六分四釐六毫七絲以上康熙二十
九年舊志所載
南陽府舊志原額地一萬六百九十二頃八十二
畝一分八釐五毫原額銀一萬四千九百六兩
六錢八分四釐一毫一絲八忽一微六纖又萬

浙川廳志

卷之一 田賦

七

歷年間每畝加增九釐原額銀九千六百二十
三兩五錢三分九釐六毫六絲五忽二項共原
額銀二萬四千五百三十兩二錢二分三釐七
毫八絲三忽一微六纖遇閏加額銀四百四兩
一錢五分七釐一毫內分
水地三百五十九頃四十五畝七分四釐八毫
九絲每畝照依則例派銀一錢六釐六毫五絲
七忽四微七纖六沙沙共派銀三千八

百三十三兩八錢八分二釐八毫五絲二忽四
微二纖四沙遇閏加額銀六十三兩一錢六分
六釐七毫每畝照依則例派銀一釐七毫五絲
七忽二微八纖

上地二千三百八十四頃一十二畝六分三釐
九絲每畝照則例派銀四分五釐七毫一絲三
忽四纖六沙八塵七埃九渺共派銀一萬八百
九十七兩九錢二分四釐五絲八忽七微三纖

浙川廳志

卷之一

田賦

五

七沙遇閏加額銀一百七十九兩五錢五分三
釐三毫每畝照依則例派銀七毫五絲三忽一
微二絲

中地一千七百八十四頃四十八畝四分九釐
每畝照依則例派銀二分四釐三毫七絲八忽
八微五纖八沙四塵九埃九渺共派銀四千三
百五十兩三錢七分四毫八絲七忽一微五纖
九沙遇閏加額銀七十一兩六錢七分六釐三

毫每畝照依則例派銀四毫一忽六微六纖四沙

下地六千一百六十四頃七十五畝三分一釐五毫二絲每畝照依則例派銀八釐八毫三絲七忽三微三纖三沙七塵三埃共派銀五千四百四十八兩四分六釐三毫八絲四忽八微四纖遇閏加額銀八十九兩七錢六分八毫每畝照依則例派銀一毫四絲五忽六微三沙一塵

浙江廳志

卷之一 田賦

光

九埃內於順治三年正月間經巡按甯具題奉

旨免荒蕪熟應除荒蕪地四千七百三十九頃六十五畝一分九釐一毫一絲八忽除荒免徵銀一萬七千三十四兩四錢七分三釐現種成熟及康熙九年起到雍正十一年止勸墾自首共地五千九百五十三頃一十六畝九分九釐三毫八絲三忽共派銀七千四百九十五兩七錢五

分共該攤派丁銀六百九兩三錢五分
以上民田及勸墾自首除荒豁免外實徵起存
折色等項共該銀八千一百五兩一錢遇閏加
額銀一百二十二兩八錢八分九釐共該銀八
千二百二十七兩九錢八分九釐

解支各項定數

額征丁地正銀八千一百零五兩一錢

遇閏加一百
錢二十分
八分九釐

一解藩司丁地正銀六千四百一十七兩四

浙川廳志

卷之一 田賦

卒

錢五分五釐

一解司顏料銀十一兩五錢四分九釐

一解司撥協改解銀六十八兩九錢五分四釐

一解司本府同知俸工銀一百九十兩四厘

一解司孤貧小建銀三錢

以上四款裁歸
丁地項下併解

一解臬司裁扣銀三兩六錢

一解糧道漕項銀三十七兩六錢一分二釐

一解河道河夫銀一百九十四兩五錢九釐

一解司鄉飲銀一兩四錢

一留支祭祀俸工役食等銀一千一百六十六兩六錢六分七釐

額征隨正加徵一二耗羨銀九百七十二兩六

錢一分二釐 過閏加十四兩七錢四分七釐

一解藩司耗羨銀六百三十二兩三錢五分四釐

一留支本廳公費銀一百八十兩

一留支縣丞養廉銀八十兩

浙川廳志

卷之一 田賦

空

一留支照磨養廉銀八十兩

一留支建蓋營房地基錢糧銀二錢五分八釐

附解支還款細數

廉俸工食均扣解六分平銀

咸豐九年以歸德添設總兵又奉部議每役食銀一兩無閏扣解軍餉銀三

錢一分六毫三忽七微有閏扣解三錢三分六釐五毫一絲六忽六微

南陽府快早工食銀四十二兩

禁卒工食銀六兩

本廳俸銀八十兩除荒實徵銀九兩一釐

門子工食銀十二兩

早隸工食銀九十六兩

馬快工食銀四十八兩

馬快喂馬草料銀十七兩二錢八分四釐
成豐八年四月奉文裁解
民壯工食銀一百六十兩

禁卒工食銀四十八兩

庫子工食銀二十四兩

傘扇夫工食銀十八兩

轎夫工食銀二十四兩

斗級工食銀二十四兩

鋪司工食銀一百九十二兩

河渡夫工食銀九兩

浙川廳志 卷之一 田賦

本二

驛馬草料鞍雇雇夫銀三十五兩一錢
成豐八年五月奉文扣六分平

文廟修理銀二兩一釐

文廟祭祀銀四十兩

文昌祭祀銀四十兩

武廟祭祀銀四十兩

各壇廟祭祀銀二十八兩七錢三分六釐

孤貧口糧銀二十一兩三錢

孤貧棉衣銀二兩一分九釐

儒學俸銀四十兩

喂馬草料銀一兩二錢
成豐八年四月奉文裁解

齋夫工食銀十八兩

門斗工食銀七兩二錢

廩糧銀五十六兩
成豐八年五月奉文扣平

膳夫銀四十兩
成豐八年五月奉文扣平

縣丞 銀六兩二釐

門子 工食銀六兩

早隸 工食銀二十四兩

馬夫 工食銀六兩

照磨 俸銀六兩三錢七釐

門子 工食銀六兩

早隸 工食銀二十四兩

馬夫 工食銀六兩

雜稅

老稅銀一兩五錢

活稅銀五兩一錢六分

牙稅銀三兩一錢五分

浙川廳志

卷之一

雜稅

三

新增牙稅銀六兩五錢九分

盈餘稅銀十八兩三錢零五分五毫

新認牙帖稅銀四兩五錢

當稅銀 現無當典

房地稅銀 無定額

鹽引

食河東鹽歲額引一千八百五十四張每季數

銷四百六十四引



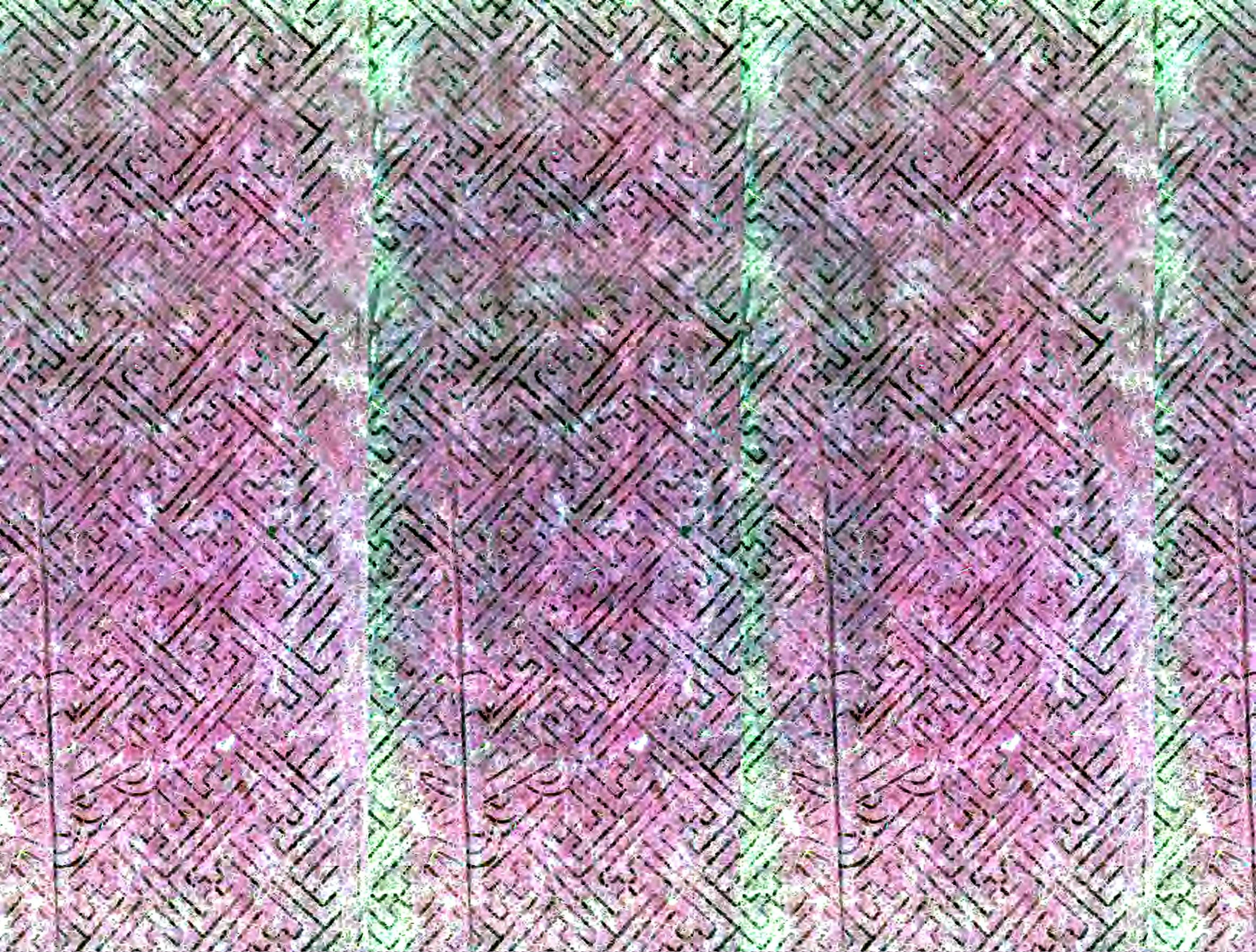

浙川廳志

浙川廳志
卷之二

浙川廳志卷二

禮樂志

武城巖邑言子為宰必教以禮樂其有關風化
大矣浙川亦巖疆也當此禮明樂備之時凡所
以和上下格神人者守土官當與士民敬謹遵
循無怠無忽茲恭舉朝賀祭祀諸大典著於編

朝賀

萬壽聖節

皇太后萬壽聖節

皇后千秋令

浙川廳志

卷之二 禮樂

一

節及冬至元旦均先一日於關帝廟前殿敬設
龍亭排列儀仗至日五更文武各官朝服赴丹
墀下文東武西禮生四名稟三鼓行禮引至各
拜位通贊唱序班行三跪九叩頭禮前三日俱
蟒袍坐班惟 皇后千秋節不坐班

儀仗

龍亭一

龍燈一

龍扇一

椅一

香亭一

龍傘一

梧杖一

盆一

立爪一

卧爪一

骨朵一

金鐵一



迎詔

詔書至本地官員朝服整 龍亭儀仗出郭肅迎賚使捧 詔安 龍亭中南向賚使東立本地官員北向行三跪九叩頭禮畢眾官及鼓樂前導賚使隨 龍亭後行至公庭門外眾官先趨入文東武西跪候 龍亭至公庭中賚使立 龍亭東面西禮生唱序班文東武西樂作行三跪九叩頭禮賚使捧 詔授禮生禮生跪受詣開

浙川廳志

卷之二 禮樂

三

讀案前宣讀眾官跪宣讀畢禮生捧 詔恭授賚使捧安 龍亭中眾官跪行三叩頭禮起又行二跪六叩頭禮具鼓樂恭送 龍亭凡 詔書經過處官員軍民人等俱俯伏路旁候 詔書過方起如出使客官行禮與本地官員同

迎春

每歲有司豫期塑造春牛並勾芒神立春前一日各官吉服迎於東郊土牛南向勾芒神西向

具香案酒果祭勾芒神至本日朝服祭之祭畢各執綵杖正印官等以青三環鞭土牛者三

朔望

每月朔望日昧爽長官率僚屬公服謁

文廟禮生贊行三跪九叩頭禮畢率僚屬暨鄉約人等宣講

聖諭畢各退

日月食

浙川廳志

卷之二 禮樂

四

遇日月食先期設香案於露臺金鼓列儀門樂人列臺下設拜位於露臺上俱向日月至期陰陽生報日月初虧各官素服行三跪九叩頭禮班首官上香畢正官擊鼓三聲衆鼓齊鳴謂之救護及報食既儀注同前及報復圓鼓聲止各官吉服行三跪九叩禮畢各退

在廳大堂

耕

每歲仲春亥日巳時祭

先農壇午時行耕藉禮同知秉耒

右手扶犁行先耒
左手執鞭

禮佐貳耨程捧青箱農夫終畝禮畢更衣望

闕行三跪九叩頭禮仍將遵行耕藉日期申報

藉田五畝置於東郊

耕藉器物 農具一 赤色牛一 黑色 籽種箱一

青色

講約

月之朔望日於公所城隍廟設香案文武官俱

浙川廳志

卷之二 禮樂

五

至公服禮生唱序班行三跪九叩頭禮興退齊

至講所禮生唱恭請開講司講詣香案前跪恭

捧

聖諭廣訓登臺宣讀畢禮生唱請宣講畢退

設約正一人值月三四人置二籍德業可勸者

為一籍過失可規者為一籍值月掌之月終則

告於約正而授其副歲終彙冊報廳以俟勸懲

送學

按學額廩膳生增廣生各二十名學政歲試取
武新生各八名科試取文生八名俟紅案到廳
同知曉示送學日期至期各生詣廳署集寅賓
館同知公服陞堂各生由東角門進至簷下行
庭參禮畢西面立學書北面唱名門斗東面立
為各生簪花酌酒三巡各生面北三揖鼓樂由
中門出同知送至文廟殿階下率行三跪九叩
頭禮畢詣明倫堂同知教諭行交拜禮諸生拜
浙川廳志

卷之二 禮樂

六

師兩拜謝廳主兩拜入坐行酒數巡肅揖而退
賓奠

每大比之歲七月初旬本廳預結奎樓架彩橋
卜吉具啓延致貢監生員至期諸生詣廳堂酌
酒如送學儀具鼓樂由中門送至明倫堂廳官
親舉觴酌科試首名謂之依次命酌諸生畢奉
即席廳宇西向教官東向諸生依次東西列坐
作樂侑會畢各官送諸生出東郊登彩橋優人

簪花諸生揖謝而退

上官

凡新官上任未到城一舍先告示官屬父老人等令灑掃應祀神祇祠宇預治牲醴比至城外齋宿翌明入城詣諸祠行香禮畢受印至本衙門儀門前下馬從中道入於月臺上望

闕三跪九叩頭拜印如初禮畢陞坐開印簽押以次

參見先卑隸次吏典行兩拜禮坐受次屬官行

浙川廳志

卷之二 禮樂

七

兩拜禮拱手答禮次佐官行兩拜禮出座答拜查點倉

庫匙鑰署判各房須知事件畢事而退

文廟祀典

祭器祭品 白瓷爵三十六以錫代 銅爵三十六 登一 錫

尊八 錫 釧十一 錫 簋三十 簋三十皆木 籩一百二

十二皆木 豆一百三十二 木 帛篚二十四 木 牲俎

二十九 木 盤八 木

大成殿正位南向一座

至聖先師孔子

左
白餅 黑餅 燭

榛 菱 芡 鹿脯左邊十

鹽 藁魚 棗 栗 羊俎 燭 爵

和羹 釧黍 稻簋

聖位 太羹 登中 牛香棗祝文帛 爵

和羹 釧稷 梁 簋

韭菹 醯醢 菁菹 鹿醢 豕俎 燭 爵

芹菹 兔醢 筍菹 魚醢右豆十

右 脾析 豚拍 燭 酒

浙川廳志 卷之二 禮樂

四配位次

大成殿內東位西向二座

復聖顏子

述聖子思子

大成殿內西位東向二座

宗聖曾子

亞聖孟子

祭器陳設圖

四禮殿 至聖殿 太羹登一簋二豆二肉餅黑餅各一俎
蘇州各一十香又成和羹釧一盤一簋一豆一饗四豆四酒

羊

榛 菱 芡 鹿脯

鹽 藁魚 棗 栗

和羹劍 黍簋 稻簋

配中

和羹劍 稷簋 梁簋

韭菹 醯醢 菁菹 鹿醢

芹菹 兔醢 筍菹 魚醢

豕俎

九

燭 爵 爵 爵 燭

浙川廳志 卷之二 禮樂

十二哲位次

大成殿內 小序西向六座

先賢閔子損 先賢冉子雍

先賢端木子賜 先賢仲子由

先賢卜子商 先賢有子若

大成殿內 西序東向六座

先賢冉子耕 先賢宰子予

先賢冉子求 先賢言子偃

先賢顏孫子師 先賢朱子熹

左

漿

鹿脯

羊

鹽

棗

左邊四

黍簋

哲位中和羹

香

稻簋

菁菹

鹿醢

右豆四

芹菹

兔醢

豕俎

右

燭爵爵爵爵

浙川廳志

卷之二 禮樂

十

兩廡位次 遵乾隆十八年部頒及近年奏定部議

東廡先賢北上西向四十座

遠子瑗

澹臺子滅明

原子憲

南宮子造

史記作括
家語作緇

商子瞿

漆雕子開

司馬子耕

梁子鱣

一作
鯉

冉子孺

伯子虔

家語
作處

冉子季

漆雕子徒父

漆雕子嘒

公西子赤

任子不齊

公良子孺

公肩子定

鄒子單

罕父子黑

一作罕父

榮子旂

家語作祈

左人子郢

鄭子國

原子亢

廉子潔

一作潔

叔仲子會

公西子與如

一作公伯與名加

邾子巽

史記索隱作邾選文邕石室圖作國選

陳子亢

說文作伉

琴子張

步叔子乘

廣韻註作少叔

秦子非

顏子噲

浙川廳志

卷之二 禮樂

十一

顏子何

縣子亶

公明子儀

樂正子克

萬子章

周子敦頤

程子顛

邵子雍

東廡先儒北上西向二十八座

公羊氏高

伏氏勝

董氏仲舒

后氏蒼

杜氏子春

諸葛氏亮

王氏通

陸氏贄

韓氏琦

范氏仲淹

歐陽氏修

楊氏時

謝氏良佐

羅氏從彥

李氏侗

呂氏祖謙

蔡氏沈

陳氏淳

魏氏翁

王氏柏

趙氏復

許氏謙

浙川廳志

卷之二禮樂

主

吳氏澄

曾氏瑞

胡氏居仁

王氏守仁

羅氏欽順

黃氏道周

湯氏斌

西廡先賢北上東向三十九座

鄭公孫子僑

林子放

宓子不齊

公冶子長

公皙子哀

一名八哲
家語作克

高子柴

樊子須

商子澤

巫馬子施

顏子辛

通典作柳成淳
臨安志作章

曹子邨

公孫子龍

秦子滴

顏子高

史記索隱云家語名
產今本家語作刻

壤駟子赤

石作子蜀

公夏首

后子處

今本家語
誤石處

奚容子葳

顏子祖

一名
相

句井子疆

秦子祖

縣子成

公祖子句茲

浙川廳志

卷之二 禮樂

三

燕子伋

一作
級

樂子歛

或作
欣

狄子黑

孔子忠

或作
弗

公西子葳

顏子之僕

施子之常

申子棖

左邱子明

秦子冉

牧子皮

公都子

公孫子丑

張子載

程子頤

西廡先儒北上東向二十九座

穀梁氏赤

高堂生

孔氏安國

毛氏萇

鄭氏康成

范氏甯

韓氏愈

胡氏瑗

司馬氏光

尹氏焯

胡氏安國

李氏綱

張氏栻

陸氏九淵

浙川廳志

卷之二 禮樂

古

黃氏幹

真氏德秀

何氏基

文氏天祥

陸氏秀夫

陳氏皓

金氏履祥

許氏衡

薛氏瑄

陳氏獻章

蔡氏清

呂氏坤

劉氏宗周

陸氏隴其

孫氏奇逢

以上兩廡祭器祭品同前十二哲圖

按宋彙尊孔門弟子考序列長幼考采羣書
子自初廡而外尚有薛邦申續申棠公伯察廣
瑀孺悲公罔之衰序點仲孫何忌仲孫閱孔珙
惠叔蘭常季子服何賓年賈鞠語顏涿聚十七
人門人自縣亶公羊高穀梁赤而外尚有成回
馯臂子弓橋庇子庸魏文侯都段干木田無擇
高行子曾申樂正子春檀弓沈猶行陽膚公明
高公明宜單居離公明儀子襄公孫尼子世碩
景子王史氏季克芊嬰公孫段公休哀公祈哀
益成括二十七人茲於配祀之典遵通禮以肅
功令至洙泗淵源羣籍具在
亦承學之士所宜究心也

崇聖祠位次

正位南向五座

浙川廳志

卷之二 禮樂

十五

肇聖王木金父 中

禮聖王祈父 左

詒聖王防叔 右

昌聖王伯夏 次左

啓聖王叔梁紇 次右

方

榛

菱

茨

鹿脯

燭

羊俎

鹽

藁魚

棗

栗

左邊八

燭

和羹 鈞黍簋 稻簋

聖位中

帛香案祝文

和羹 鈞黍簋 梁簋

韭菹 醯醢 菁菹 鹿醢

芹菹 兔醢 荀菹 魚醢

右 燭 黍俎

兩配

東位西向三座

浙川廳志

卷之二 禮樂

共

先賢孔子孟皮

先賢顏子無繇 家語少無繇作由

先賢孔子鯉

西位東向二座

先賢曾子點 一作 先賢孟孫氏激

栗 鹿脯

醢 棗

黍 簋

右邊四

燭

配位中

帛香案

爵 爵

稻 簋

燭

爵

菁 菹

鹿 醢

右豆四

芹 菹

兔 醢

兩廡

北上西向三座

先儒周氏輔成

先儒程氏珦

先儒蔡氏元定

北上東向二座

浙川廳志

卷之二 禮樂

七

先儒張氏迪

先儒朱氏松

以上兩廡祭器祭品與前兩配同

按明洪武初國學奉孔子木主以仲春仲秋上丁日遣官致祭至十五年始詔天下儒學通祀

孔子期如國學先期齋戒省牲嘉靖九年詔直省府州縣學盡易孔子塑像為木主大成至聖

文宣王改稱至聖先師孔子四配充國公邾國公沂國公邾國公改稱復聖顏子宗聖曾子述

聖子思子亞聖孟子十哲閔子顓孫子稱先賢國朝因之其東廡舊有四十九位澹臺子滅明

左邱子明西廡舊有四十八位宓子不齊至顏子曾俱稱先賢明崇禎十五年左子邱明宋儒

程張朱邵諸子並稱先賢前此嘉靖九年受業聖門者稱先賢公羊氏高至薛氏瑄穀梁氏赤系

氏居仁俱稱先儒顏子無繇曾子點孔子鯉改
 入啓聖祠申子憲即申子根去黨存根蘧子瑗
 林子放鄭氏康成鄭氏衆盧氏植服氏虔光氏
 甯吳氏澄改祀於其鄉顏子何公伯氏察秦子冉
 荀氏况戴氏聖劉氏向賈氏達馬氏融何氏休
 王氏弼王氏肅杜氏預俱黜康熙二十九年巡撫關
 興邦題准設僧舞生六十四人禮部頒樂祭器
 儀制圖禮樂錄四十六年欽頒訓飭士子文
 四十九年奉旨武職與祭五十四年奉旨
 以宋儒范氏仲淹從祀遷東廡先賢孔子真配
 享十哲之次雍正二年奉旨拊響廟庭諸賢
 復祀者六人林子放蓮子瑗秦子冉顏子何鄭
 氏康成范氏甯增祀者二十人縣子豐牧子皮
 樂正子克公都子萬子章公孫子丑諸葛氏亮
 尹氏焯魏氏了翁黃氏幹陳氏淳何氏基王氏
 柏趙氏復金氏履祥許氏謙陳氏澔羅氏欽順

浙川廳志

卷之一 禮樂

七

奉氏清陸氏隴其乾隆二年奉旨元儒吳氏
 澄復祀廟庭三年遷東廡先賢有子若配享十
 二哲之次道光二年增祀劉氏宗周湯氏斌三
 年增祀黃氏道周五年增祀陸氏贄呂氏坤八
 年增祀孫氏奇逢二十年增祀謝氏良佐至
 咸豐元年增祀李氏綱二年增祀韓氏琦三年
 增祀公明子儀七年增祀公孫子儵九年增祀
 陸氏秀夫崇聖祠始於明嘉靖九年詔天下
 學宮各建啓聖公祠叔梁紇以先賢顏子無繇
 曾子點孔子鯉孟孫氏配享先儒程氏珦朱氏
 松蔡氏元定從祀萬曆二十三年又以周氏輔
 成從祀國朝雍正二年以張氏迪從祀三年
 奉旨追封孔子五代肇聖王木金父裕聖王
 祈父貽聖王防叔昌聖王伯夏啓聖王叔梁紇
 設位祠內改啓聖曰崇聖每歲春秋於祭先師
 日先一刻行禮請儀節視先師樂用鼓吹成禮

九年崇聖祠增（）開雕甫竣奉文明儒曹端本年通祀孔子孟皮（）祀東廡列胡居仁上持此補入

烹調祭品法附

太羹白煮牛肉湯不用和和羹用豕肉湯和以肉絲蔥絲薑絲加鹽黍稷稻

梁皆洗淨熟鹿脯用香料酒醬調和煮熟兔鹿

魚醢皆切細片白餅黑餅用黑白錫脾析用牛

切片豚拍即豚肘切片菁芹韭筍四菹洗淨各

微醢不可熟

儀注糾儀生一名禮生二十八名

浙川廳志

卷之二 禮樂

九

每歲春秋上丁日致祭先期承祭官率陪祭各

官齊赴

文廟階下行一跪三叩頭禮教官滌器視牲並瘞毛

血至期黎明分獻陪祭各官不朝衣齊入兩旁

門序立贊引生導承祭官至盥洗所盥手畢引

至臺階下典儀生唱樂舞生就位執事者各司其

事分獻官陪祭官各就位贊引生贊就位承祭

官就拜位立分獻官隨以立典儀

正神樂奏咸平之章樂作舞引生贊跪叩興承
祭官陪祭官分獻官俱行三跪九叩頭禮興樂
止典儀書奠帛行初獻禮饗饗初獻樂奏甯平
之章樂作贊引生贊陞壇導承祭官由東階上
進殿左門贊引生贊詣

至聖先師孔子位前承祭官至案前立贊引生贊跪
叩興承祭官行一跪一叩頭禮贊引生贊奠帛
捧帛生以帛跪進承祭官接帛拱舉立獻畢贊

浙川廳志

卷之二 禮樂

二十

引生贊獻爵執爵生以爵跪進承祭官接爵拱
舉立獻畢行一跪一叩頭禮興贊引生贊詣讀
祝位承祭官詣讀祝位立讀祝生至祝案前一
跪三叩頭捧祝版立於案左樂止贊引生贊跪
承祭官
分獻官陪祭
各官俱跪贊引
生贊讀祝讀畢捧祝至

正位前案上跪安帛匣內三叩頭退樂作贊引生贊
叩興承祭官及各官行三叩頭禮興贊引生贊

詣

復聖顏子位前承祭官就案前立贊引生贊跪叩
興承祭官一跪一叩頭興贊引生贊奠帛捧帛
生跪進於案左承祭官接帛拱舉立獻案上贊
引生贊獻爵執爵跪進於案左承祭官接爵拱
舉立獻案上行一跪一叩頭禮興贊詣
宗聖曾子位前如前儀贊詣

述聖子思子位前如前儀贊詣

浙川廳志

卷之二 禮樂

五

亞聖孟子位前如前儀其士哲兩廡分獻官俱照
前儀行禮畢贊引生贊復位承祭官分獻官仍
詣

三聖先師位前立樂止典儀嚮行亞獻禮唱樂生唱奠亞獻
樂奏安平之章樂作贊引生贊陞壇獻爵於左
如初獻儀贊引生贊復位承祭官分獻官各復
位立樂止典儀生唱行三獻禮唱樂生唱舉三獻樂奏景
平之章樂作贊引生贊陞壇獻爵於右如亞獻

儀贊引生贊復位承祭官分獻官各復位立樂止典儀盥飲福受胙贊引生贊詣受福胙位承祭官至殿內立捧酒胙生二人捧至

正位案前拱舉至飲福受胙位右旁跪接福胙生二人
在左旁跪贊引生贊跪承祭官跪贊飲福酒承祭官受爵拱舉授接爵生贊受福胙承祭官受胙拱舉授接胙生贊引生贊叩興承祭官三叩頭興贊復位承祭官復位立次行謝福胙禮贊

引生贊跪叩興承祭官分獻官及陪祀各官俱行三跪九叩頭禮興典儀盥飲饌唱樂生唱舉徹饌樂奏咸平之章樂作徹訖樂止典儀生唱送神唱樂生唱送神樂奏咸平之章樂作贊引生贊跪叩興承送神樂奏咸平之章樂作贊引生贊跪叩興承祭官分獻官及陪祀各官皆行三跪九叩頭禮興樂止典儀生唱捧祝帛饌各詣燎位捧祝生捧帛生至各位前一跪三叩頭捧起祝文在前帛次之捧饌生跪不叩頭捧起在後俱送至燎位

承祭官退至西旁立候祝帛饌過仍復位立典
儀嚮望燎唱樂生唱樂與送樂作贊引生贊詣
望燎位導承祭官至燎位立祝帛焚訖樂止贊
引生贊禮畢退

崇聖祠儀注同正殿不用樂名宦鄉賢忠義孝弟
節孝貞烈四祠同時分祭儀同而廡

聖廟祭文 重出宜刪

惟先師德隆干聖道冠百王揭日月以常行自

浙川廳志

卷之二 禮樂

三

生民所未有屬文教昌明之會正禮和樂節之
時辟雍鐘鼓咸恪薦於馨香泮水膠庠益致嚴
於籩豆茲當春秋仲祗率彝章肅展微忱幸將祀
典尚饗

孔子先代五王祭文 重出宜刪

惟王奕葉鍾祥光開聖緒盛德之後積久彌昌
凡聲教所覃敷率循源而溯本宜肅明禋之典
用申宇土之忱茲屆仲春秋聿修祀事尚饗

樂器

編鐘十六 編磬十六 琴二 瑟二 簫二
笛二 排簫二 笙二 塤二 篪三 應鼓
一 搏拊鼓二 祝一 敔一 麾一 節二
翟三十六 籥三十六

樂舞

歌章四人 鐘一人 磬一人 琴二人 瑟
二人 簫二人 笛二人 排簫二人 塤二
人 篪二人 搏拊一人 應鼓一人 祝一
人 敔一人 執麾一人 引節一人 司舞
三十六人

按我

朝

聖

聖相承精研律呂凡郊廟樂章工歌聲舞悉經
欽定直省丁祭樂舞器數皆依闕里成制頒行執事
冠帶與諸生等可謂盛矣司鐸者務在擇人以
充之俾專心致志以馴至於精熟又優勞以風
其餘未必無成效也

禮樂章

浙川廳志

卷之二 禮樂

五

迎神奏咸平之章 無舞

大太哉南

至林聖上道四德上尊尺崇上維工持尺王上化四

斯尺民上是合宗四典合祀四有上常尺精工

純尺益四隆上神六其工來尺格上於尺昭上

聖合容四

初獻奏甯平之章 有舞

自四生上民尺來上誰四底合其上威四惟工

浙川廳志 卷之二 禮樂 五

師尺神上明四度合越上前上聖四棗上帛四具上

成尺禮合容四斯尺稱上黍四稷工非六馨尺

維工南尺神尺之上聽四

亞獻奏安平之章 有舞

大四哉上

聖合師四寶工天尺生上德四作上樂四以上崇尺

時上祀四絜尺數上清六酌工惟上馨上嘉尺

牲上孔合碩四薦四羞工神六明尺庶工幾尺

昭上仲格四太

三獻奏景平之章 有舞

百上仲王工南宗尺林師上仲生尺林民上仲物四太軌合黃瞻六黃

之工南洋尺林洋上仲神尺林其上仲甯四太正合黃酌四太披合黃

金尺林罍上仲惟工南清尺林且四太旨上仲登上仲獻四太惟尺林

三上仲於六黃嘻工南成尺林禮上仲

撤饌奏咸平之章 無舞

犧上仲象四太在上仲前尺林豆四太邊上仲在合黃列四太以四太

浙川廳志

卷之二 禮樂

五

享工南以尺林薦上仲既上仲芬尺林既四太灑上仲禮合黃成四太

樂上仲備四太人工南和尺林神上仲悅四太祭合黃則四太受上仲

福尺林率合黃遵工南無尺林越上仲

送神奏咸平之章 望燎同 無舞

有四太嚴工南掌尺林宮上仲四合黃方四太來上仲崇四太恪六黃

恭工南祀尺林事上仲威工南儀尺林雖上仲雖四太歌上仲茲尺林

惟工南馨尺林神上仲馭四太還尺林復上仲明合黃禋工南斯尺林

樂上仲成四太膺尺林百上仲福四太

乾隆八年奉

旨頒發各府州縣學樂章

春季夾鐘為宮應鐘起調

迎神奏咸平之章 無舞

大 伋 哉 伋 孔 伋 子 伋 先 伋 覺 伋 先 伋 知 伋 與 伋

天 伋 地 伋 參 伋 萬 伋 世 伋 之 伋 師 伋 祥 伋 徵 伋

麟 伋 絃 伋 韻 伋 答 伋 金 伋 絲 伋 日 伋 月 伋 既 伋

揭 伋 乾 伋 坤 伋 清 伋 夷 伋

浙川廳志

卷之二 禮樂

五

初獻奏甯平之章 有舞

予 伋 懷 伋 明 伋 德 伋 玉 伋 振 伋 金 伋 聲 伋 生 伋

民 伋 未 伋 仕 有 伋 展 伋 也 伋 大 伋 成 伋 俎 伋 豆 伋

千 伋 古 伋 春 伋 秋 伋 上 伋 丁 伋 清 伋 酒 伋 既 伋

載 伋 其 伋 香 伋 始 伋 升 伋

亞獻奏安平之章 有舞

式 伋 禮 伋 莫 伋 愆 伋 升 伋 堂 伋 再 伋 獻 伋 響 伋

協 伋 龔 伋 鏞 伋 誠 伋 孚 伋 巽 伋 獻 伋 肅 伋 肅 伋

民仕育化我仕膠化庠化

秋季南呂為宮仲呂起調

迎神奏咸平之章

大化哉化孔化子化取化先化欲化覺化仇先化知化仕與化

天化地化參化萬化世化仇之化師化仇祥化仇徵化

麟化紘化仕韻化答化仇金化仇絲化仇日化仇月化仕既化

揭化仇乾化坤化清化夷化

初獻奏甯平之章

浙川廳志

卷之二 禮樂

无

予化懷化孔明化德化仇玉化仇振化仇金化仇聲化仇生化

民化仇未化仇有化仇展化仇也化仕大化仇成化仕俎化仇豆化

千化古化仇春化仕秋化仕上化仇丁化仕清化仇酒化仇既化

載化仇其化香化仕始化仇升化

亞獻奏安平之章

式化仇禮化仇莫化仕愆化仇升化仇堂化仇再化獻化仇響化

協化仇鼗化仇鏞化仕誠化仇孚化仇蠡化仇觥化仇蕭化仇肅化

雍化仕雍化仕譽化仇毛化仇斯化仇彥化仇禮化仇陶化仇樂化

淑仕相視觀仕而仕善仕

終獻奏景平之章

自仕古仕在仕昔仕先仕民仕有仕作仕皮仕

弁仕祭仕菜仕於仕視論仕思仕樂仕惟仕天仕

牖仕民仕惟仕聖仕視時仕若仕彝仕倫仕彼仕

敏仕至仕視今仕木仕鐸仕

徹饌奏咸平之章

先仕師仕有仕言仕視祭仕則仕視受仕福仕四仕

浙川廳志

卷之二 禮樂

三

海仕饗仕宮仕疇仕敢仕不仕肅仕禮仕成仕

告仕徹仕毋仕九疏仕毋仕九贖仕樂仕所仕自仕

生仕中仕原仕有仕九菽仕

送神奏咸平之章

鳧仕饗仕我仕我仕視洙仕泗仕洋仕洋仕景仕

行仕行仕止仕視流仕澤仕無仕疆仕聿仕昭仕

祀仕九事仕祀仕事仕視孔仕九明仕化仕我仕視蒸仕

民仕九育仕我仕膠仕九庠仕

乾隆五十二年

欽頒樂譜

迎神昭平 春夾鐘清商立宮 倍應鐘清商變主調

簫譜 壎篪排簫同

大清變宮伏哉清商伏伏孔清角伏伏子清變微伏先清變宮伏

覺清羽伏伏先清變微伏知清角伏伏與清商伏伏天清角伏伏地清

羽伏參清變微伏萬清變宮伏世清羽之清變微伏師清

變伍徵伍祥清變微伍徵清羽麟清商伏伏紘清角韻清商

浙川廳志

卷之二 禮樂

三

答清羽伏伏金清變宮伏絲清羽日清商月清角既清

變伏宮伏揭清變微伍乾清商伏伏坤清角清清商夷清變

伏宮

奠帛初獻宣平

予清變宮伏懷清商伏伏明清角德清變微伍玉清羽振

清伏商伏金清變宮伏聲清羽生清角民清商未清羽

有清變微伍履清商伏伏也清角大清變微伍成清角俎

清伍變伍徵伍豆清羽干清變宮伏古清變微伍春清角秋

清角上 清變徵 丁 清角清 清變宮 酒 清羽 既

商載 清變宮 其 清商 香 清角始 清商 升 清變宮 伏

亞獻秩平

式 清變宮 禮 清商 莫 清角 愆 清變徵 升 清羽 堂

清變徵 再 清商 獻 清變宮 響 清羽 協 清變徵 龔

清商 鏞 清角 誠 清變徵 孚 清羽 曩 清變徵 覲 清

變宮 肅 清變徵 肅 清變徵 雍 清角 雍 清角 馨 清

商髦 清變宮 斯 清羽 彥 清變宮 禮 清羽 陶 清變

浙川廳志 卷之二 禮樂 三

徵樂 清商 淑 清角 相 清變徵 觀 清角 而 清商 善

清變宮 伏

終獻敘平

自 清變宮 古 清商 在 清變徵 昔 清角 先 清羽 民

清變徵 有 清商 作 清角 皮 清變徵 弁 清羽 祭 清

商萊 清變宮 於 清羽 論 清變徵 思 清角 樂 清商

惟 清變徵 天 清羽 牖 清變宮 民 清變徵 惟 清商

聖 清羽 時 清商 若 清角 奠 清變徵 倫 清變徵 既

清羽 敘 清變宮 至 清羽 今 清變徵 水 清商 鐸 清

變宮 伏

徹饌懿平

先 清變宮 師 清商 有 清角 言 清變徵 祭 清變宮 伏

則 清羽 受 清變宮 福 清變徵 四 清商 海 清變宮 伏

鬻 清變徵 宮 清羽 疇 清商 敢 清角 不 清商 肅 清

變宮 禮 清變徵 成 清羽 告 清變宮 徹 清變徵 母 伏

清商 疏 清角 毋 清商 瀆 清變宮 樂 清變宮 所 清 伏

浙川廳志

卷之二 禮樂

三

羽 月 清商 生 清變宮 中 清變徵 原 清角 有 清商 伏

菽 清變宮 伏

送神德平

鳧 清變宮 繹 清商 莪 清角 殺 清變徵 沫 清羽 泗 伏

清變宮 洋 清商 景 清羽 行 清變徵 行 清 伏

變徵 止 清羽 流 清商 澤 清角 無 清變徵 疆 清角 伏

聿 清變徵 昭 清羽 祀 清商 事 清變宮 祀 清變宮 伏

事 清羽 孔 清商 明 清角 化 清變宮 我 清變徵 蕪 伏

清變宮民清羽育清商我清角膠清商庠清

伏宮

笛譜 笙同

大清變宮哉清商孔清角子清變徵先清變宮

覺清羽先清變徵知清角與清商天清角地清

羽參清變徵萬清變宮世清羽之清變徵師清

變徵祥清變徵徵清羽麟清商紘清角韻清商

答清羽金清變宮絲清羽日清商月清角既清

浙川廳志

卷之二 禮樂

三

變宮揭清變徵乾清商坤清角清清商夷清變

伏宮

予清變宮懷清商明清角德清變徵玉清羽振

清商金清變宮聲清羽生清角民清商末清羽

有清變徵展清商也清角大清變徵成清角俎

清變徵豆清羽干清變宮古清變徵春清角秋

清角上清變徵丁清角清清變宮酒清羽既清商載

清變宮其清商香清角始清商升清變宮

式清變宮禮清商奠清角瑟清變徵升清羽堂伏

清變徵再清商獻清變宮響清羽協清變徵鼓伏

清商鏞清角誠清變徵孚清羽罍清變徵甌清

變宮肅清變徵肅清變徵雍清角雍清角饗清

商髦清變宮斯清羽彥清變宮禮清羽陶清變

徵樂清商淑清角相清變徵觀清角而清商善伏

清變宮伏

自清變宮古清商在清變徵昔清角先清羽民伏

浙川廳志 卷之二 禮樂 三

清變徵有清商作清角皮清變徵弁清羽祭清

商菜清變宮於清羽論清變徵思清角樂清商

惟清變徵天清羽牖清變宮民清變徵惟清商

聖清羽時清商若清角彝清變徵倫清變徵彼伏

清羽敘清變宮至清羽今清變徵木清商鐸清

變宮伏

先清變宮師清商有清角言清變徵祭清變宮

則清羽受清變宮福清變徵四清商海清變宮

鬻清變徵宮 儀清羽 疇清商 敢清角 不清商 肅清

變宮 禮清變徵 成清羽 告清變宮 徹清變徵 母

清商 疏清角 毋清商 讀清變宮 樂清變徵 所清

羽自 清商 生清變宮 中清變徵 原清角 有清商

菽清變宮 儀清變宮 皀清變宮 繹清商 義清角 義清變徵 洙清羽 泗

清變宮 洋清商 洋清角 景清羽 行清變徵 行清

變徵 止清羽 流清商 澤清角 無清變徵 疆清角

浙川廳志 卷之二 禮樂 三

聿清變徵 昭清羽 祀清商 事清變宮 祀清變宮

事清羽 孔清商 明清角 化清變宮 我清變徵 蒸

清變宮 民清羽 育清商 我清角 膠清商 庠清變

宮儀 迎神昭平 秋南呂清徵立宮 仲呂清角主調

簫譜 壎篪排簫同

大清角 哉清徵 孔清羽 子清變宮 先清角 覺清

商先 清變宮 知清羽 與清徵 天清羽 地清商 參

儀清

儀清

儀清

清變宮萬清角世清商之清變宮師清變宮祥

清變宮徵清商麟清徵紘清羽韻清徵答清商

金清角絲清商日清徵月清羽既清角揭清變

宮乾清徵坤清羽清清徵夷清角

奠帛初獻宣平

予清角懷清徵明清羽德清變宮玉清商榷清

徵金清角聲清商生清羽民清徵未清商有清

變宮展清徵也清羽大清變宮成清羽俎清變

浙川廳志

卷之二 禮樂

三

宮豆清商千清角古清變宮春清羽秋清羽上

清變宮丁清羽清清角酒清商既清徵載清角

其清徵香清羽始清徵升清角

亞獻秩平

式清角禮清徵莫清羽愆清變宮升清商堂清

變宮再清徵獻清角響清商協清變宮釁清徵

鏞清羽誠清變宮孚清商壘清變宮甌清角肅

清變宮肅清變宮雍清羽雍清羽譽清徵

角斯清商
伏斯清商
房清角
禮清商
陶清變宮
樂清徵
伏樂清徵

清羽相清變宮
伏相清變宮
觀清羽
而清徵
善清角
伏善清角

終獻敘平

自清角
伏自古清徵
在清變宮
昔清羽
先清商
民清

變宮有清徵
伏有清徵
作清羽
皮清變宮
弁清商
祭清徵
伏祭清徵

菜清角
伏於清商
論清變宮
思清羽
樂清徵
惟清

變宮天清商
伏天清商
牖清角
民清變宮
惟清徵
聖清商
伏聖清商

時清徵
伏若清羽
彝清變宮
倫清變宮
攸清商
敘清商

浙川廳志

卷之二 禮樂

三

清角至清商
伏至清商
今清變宮
木清徵
鐸清角
伏鐸清角

徹饌懿平

先清角
伏師清徵
有清羽
言清變宮
祭清角
則清

商受清角
伏受清角
福清變宮
四清徵
海清角
鬻清變宮
伏鬻清變宮

宮清商
伏疇清徵
敢清羽
不清徵
肅清角
禮清變

宮成清商
伏成清商
告清角
徹清變宮
毋清徵
疏清羽
毋

清徵濟清角
伏濟清角
樂清變宮
所清商
自清徵
生清角
伏生清角

中清變宮
伏中清變宮
原清羽
有清徵
敘清角
伏敘清角

送神德平

鳧清角 繹清徵 我清羽 我清變宮 洙清商 泗清

角洋清徵 洋清羽 景清商 行清變宮 行清變宮

止清商 流清徵 澤清羽 無清變宮 疆清羽 幸清

變宮 昭清商 祀清徵 事清角 祀清角 事清商 孔

清徵 明清羽 化清角 我清變宮 蒸清角 民清商

育清徵 我清羽 膠清徵 庠清角

笛譜 笙同

浙川廳志

卷之二 禮樂

三

大清角 哉清徵 孔清羽 子清變宮 先清角 覺清

商先清變宮 知清羽 與清徵 天清羽 地清商 參

清變宮 萬清角 世清商 之清變宮 師清變宮 祥

清變宮 徵清商 麟清徵 紘清羽 韻清徵 答清商

金清角 絲清商 日清徵 月清羽 既清角 揭清變

宮乾清徵 坤清羽 清清徵 夷清角

予清角 懷清徵 明清羽 德清變宮 王清商 振清

徵金清角 聲清商 生清羽 民清徵 未清商

變宮展清徵也清羽大清變宮成清羽俎清變

宮豆清商千清角古清變宮春清羽秋清羽上

清變宮丁清羽清清角酒清商既清徵載清角

其清徵香清羽始清徵升清角

式清角禮清徵莫清羽愆清變宮升清商堂清

變宮再清徵獻清角鄉音清商協清變宮叢清徵

鋪清羽誠清變宮孚清商曩清變宮甌清角肅

清變宮肅清變宮雍清羽雍清羽譽清徵髦清

浙川廳志

卷之二 禮樂

早

角斯清商彥清角禮清商陶清變宮樂清徵淑

清羽相清變宮觀清羽而清徵善清角

自清角古清徵在清變宮昔清羽先清商民清

變宮有清徵作清羽皮清變宮弁清商祭清徵

菜清角於清商論清變宮思清羽樂清徵惟清

變宮天清商牖清角民清變宮惟清徵聖清商

時清徵若清羽彝清變宮倫清變宮攸清商教

清角至清商令清變宮木清徵鐸清角

仕角至清商令清變宮木清徵鐸清角

先清角帥清徵有清羽言清變宮祭清角則清

商受清角福清變宮四清徵海清角覺清變宮

宮清商疇清徵敢清羽不清徵肅清角禮清變

宮成清商告清角徹清變宮毋清徵疏清羽毋

清徵仁濟清角樂清變宮所清商自清徵生清角

中清變宮原清羽有清徵菽清角

鳧清角繹清徵我清羽我清變宮洙清商泗清

角洋清徵洋清羽景清商行清變宮行清變宮

浙川廳志 卷之二 禮樂 望

止清商流清徵澤清羽無清變宮疆清羽幸清

變宮昭清羽祀清徵事清角祀清角事清商孔

清徵仁明清羽化清角我清變宮蒸清角民清商

育清徵我清羽膠清徵庠清角

舞譜

凡舞兩佾生自架上取節前導諸生六十四人

魚貫而進每行八人向北列行於陞上東西特

節生立舞生行首東西向如初獻堂上麾生唱

樂奏甯平之章東階節生亦揚節唱曰獻甯平
之舞三獻皆同舞畢西階節生揚節唱曰舞止
遂植節架上舞生魚貫東西下

初獻

自 稍前向外
開籥舞

生 蹈向裏
開籥舞

民 合手蹲
朝上

來 起辭身向外
高舉籥面朝

誰 兩兩相對蹲
東西相向

底 合手蹲
朝上

其 正揖

盛 起平身出
左手立

浙川廳志

卷之二 禮樂

聖

惟 兩兩相對自下
而上東西相向

師 稍前舞舉
籥垂翟

神 中班轉身東西相向立惟兩中
班十二人轉身俱東西相向

明 舉翟三
合籥

度 稍前向外
垂手舞

越 蹈向裏
垂手舞

前 向前合手謙進
步雙手合籥

聖 回身再謙退步側身
向外高手回面向上

塗 正躡
朝上

帛 稍舞躬身挽手側身向
外呈籥耳邊面朝上

且 正揖

成 起辭身挽手
復舉籥正立

禮 兩兩相對交籥兩
班俱東西手執籥

容 正揖

斯 向外退梳手舉
籥向外面向朝上

稱四身

恭稍前

稷正躡

非左右垂手兩班上下

馨起合于

惟左右側身垂手向

神右側身垂手

之正揖

聽躬而受之躬身朝上拱

亞獻

大左右進步向

哉右向裏

聖向外落籥

師退向正

浙川廳志

卷之二 禮樂

聖

實正躡

天起身向前

生向裏

德合手謙進步向前

作兩兩相對自下而上

樂上下俱垂手惟兩中

身東西

以轉身東西

崇相向立兩班上

時稍前舞踏兩班上

祀向裏垂

無合手謙進步向

數回身再謙兩班上下

清稍前舞向

酌向裏

惟雙手平執籥

馨 合籥翟朝
上正立

嘉 側身垂左手兩班
俱進于向外舞

牲 躬身
正揖

孔 雙手舞籥
翟躬身

碩 躬而受之躬身朝上
拱籥受之一鼓而起

薦 一叩頭舉
右手叩頭

羞 舉左手
叩頭

神 復舉右
手叩頭

明 拜一鼓畢即起
躬身三鼓平身

庶 三舞端舉籥
向左躬身舞

幾 舉籥向右
躬身舞

昭 舉籥復向
左躬身舞

格 拱籥躬身
而受之

三獻

浙川廳志

卷之二 禮樂

四

百 向外開
籥舞

王 向裏開
籥舞

宗 側身向外
面朝上

師 朝上
正立

生 兩班上下兩
兩相對交籥

民 合手朝
上正存

物 側身向
裏落籥

軌 合籥朝
上正立

瞻 向外開
籥舞

之 向裏開
籥舞

洋 開籥朝
上正立

洋 合籥

神 向外開
籥舞

其 向裏開
籥舞

甯 進步向前
雙手合籥

止 回身東西
相向手繼

室工歌

州縣志

舞舞舞舞舞舞舞舞舞舞

室工歌

舞舞舞舞舞舞舞舞舞舞

正殿春秋二祭祀文

惟先師德隆千聖道冠百王揭日月以常行自

土民所未有屬文教昌明之會正禮和樂節之

時辟雍鐘鼓咸恪薦於馨香泮水膠庠益致嚴

於邊豆茲當春秋仲祇率彝章肅展微忱聿將祀

典尚饗

浙川廳志



卷之二 禮樂

吳

後殿先代五王春秋二祭祀文

惟王_上葉鍾祥光開聖緒盛德之後積久彌昌

凡聲教所覃敷率循源而溯本宜肅明禋之典

用申守土之忱茲屆仲秋聿修祀事尚饗

關廟祀典

正殿南向一座

咸豐三年七月奉旨升入中祀

忠義仁武靈佑威顯護國保民精誠綏靖闕聖大帝

後殿南向三座

雍正四年封關帝曾祖祖父三代為公咸豐五年七月加封

曾祖光昭公加封光昭王

祖裕昌公加封裕昌王

父成忠公加封成忠王

咸豐三年七月 闕帝升入中祀自四年春祭
為始樂用六成舞用八佾凡祭品祭器樂器均
照中祀定制舉行祝文樂章由翰林院撰擬由
太常寺協律由禮部通行各衙門轉飭所屬一
體遵照

浙川廳志

卷之二 禮樂

是

一五月十三日 聖誕禮部面奉 諭旨毋庸
禁止屠宰春秋二祀係欽天監卜吉雖列中
祀仍不得用忌辰日期

一樂章遵照順治二年所定 歷代帝王廟樂
章六奏用平字乾隆七年定 歷代帝王廟
迎神一成初獻一成亞獻一成終獻一成徹
饌一成送神一成凡六成佾舞查照會典內
載 歷代帝王廟武舞之佾八文舞之佾八

始以武卒以文

一五月十三日 聖誕告祭 前致齋一日不作樂不徹饌供品鹿兔果酒其餘禮節與春秋二祭同 後殿各事宜照舊惟五月十三日告祭後廟禮節供品與前殿同

祭品祭器

前殿神位前 邊豆案一 爵墊一 登一
銅一 簋一 簋一 籩十竹 豆十木 俎一

浙川廳志

卷之二 禮樂

四

牛一 羊一 豕一 香案陳銅鑪一 香靠
具寶炭鑿一 銅燭臺二 設六兩重黃蠟二枝
祭儀

致祭前二日齋戒各衙門大堂設齋戒紅牌
牲祝版祀前一日由承祭官衙門送至祭所供
奉前期行文同城僚屬於祭日暮鼓時赴祭所
陪祀

祭日承祭官穿朝服預至廟前恭候至時導引

生二員引承祭官至 二門外贊引生對引生
接引承祭官入 二門至盥洗所贊盥洗承祭
官盥洗畢引承祭官由 殿左階至 小陞上
正中行禮處立典儀生唱樂舞生就位執事者
各司其事陪祭官各就位贊引生贊就位承祭
官就位立典儀生唱迎神司香生奉香楹就前
向上立唱樂生導迎神樂作贊引生贊就上香
位引承祭官進 殿左門至 神位前立司香

浙川廳志

卷之二

禮樂

祀

生先跪贊引生贊跪承祭官跪贊上香承祭官
先舉炷香安香靠內上香畢興贊引生贊復位
引承祭官至原行禮處立贊跪叩興承祭官行
三跪九叩首禮興陪祭官隨行跪叩興禮如之
樂止典儀生唱奠帛爵行初獻禮奉帛爵生奉
帛爵就前向上立唱樂生唱初獻樂作奉帛生
就案前跪奠帛於案正中三叩退奉爵生立獻
於案爵整正中退讀祝生就祝案前跪三叩

奉祝文至案左先跪樂暫止贊引生贊跪承祭
官跪典儀生唱讀祝讀祝生讀祝畢恭奉祝文
至神位前跪安於帛匣內三叩退樂作復位
贊引生贊叩興承祭官行三叩禮興樂止典儀
生唱行亞獻禮奉爵生奉爵就案前向上立唱
樂生唱亞獻樂作奉爵生奉爵立獻於爵塾左
退樂止典儀生唱行終獻禮奉爵生奉爵就案
前向上立唱樂生唱終獻樂作奉爵生奉爵立

浙川廳志

卷之二 禮樂

五

獻於爵塾右退樂止典儀生唱徹饌唱樂生唱
徹饌樂作樂止典儀生唱送神唱樂生唱送
神樂作贊引生贊跪叩興承祭官行三跪九叩
首禮興樂止典儀生唱奉祝帛饌恭送燎位奉
祝香帛饌生詣神位前跪奉祝帛生三叩奉
香饌生不叩各奉起依次送往燎鑪贊引生引承
祭官退至西旁立候祝帛饌香過畢仍引承祭
官復位立樂作數帛生數帛贊引生贊禮畢仍

引承祭官至原接引處導引生接引由原進門
出樂止

欽頒樂譜 咸豐四年

春秋二祭樂章

春祭樂章 春夾鍾清均 倍應鍾起調 簫

伏除仁笛伏除仁

迎神格平之章

懿清變宮伏仁鑠清商兮清角焜清徵煌清角神清

浙川廳志

卷之二 禮樂

至

徵威清羽伏仁靈清變宮伏仁兮清徵赫清羽八清變宮伏仁

方清羽伏仁偉清角烈清商昭清徵兮清角累清商伏仁

禋清角伏仁祀清變宮事清羽明清徵兮清變宮伏仁永

清徵光清羽伏仁達清羽精清徵誠清商兮清角泰

清商伏仁穰清角馨清變宮伏仁香清羽儼清商如清角伏仁

在清羽兮清角洋清商洋清變宮伏仁

奠帛初獻翔平之章

英清變宮伏仁風清商颯清角兮清徵神清格清

徵思清利 紛清商 綺清羽 蓋清徵 兮清商 龍清

角旗清商 夙清商 變清商 宮桂清羽 醕清徵 兮清徵 盈清

清清羽 厄清角 香清商 始清徵 升清角 兮清商 明清

清清角 染清徵 惟清羽 降清變 宮鑿清徵 兮清商

在清變 宮茲清羽 流清商 景清變 宮祚清羽 兮清

清清徵 翊清角 昌清商 時清變 宮

亞獻恢平之章

觴清變 宮再清商 酌清角 兮清徵 告清變 宮

浙川廳志

卷之二 禮樂

壘

虔清徵 舞清商 干清角 戚清徵 兮清羽 合清商

宮清徵 懸清角 歆清羽 苾清徵 芬清變 宮兮清

羽清 潔清徵 夙清羽 扇清商 魏清變 宮顯清羽 翼清

清清徵 兮清羽 神清角 功清商 宣清變 宮

終獻靖平之章

鬱清變 宮壘清商 兮清角 三清徵 申清徵 羅清

變清 宮籩清變 宮簋清羽 兮清徵 畢清商 陳清角

儀清變 宮平清徵 虔清徵 兮清角 肅清商 明清

角 種 清徵 神 清徵 降 清變宮 福 清羽 兮 清 伍徵 宜
清商 民 清角 宜 清商 人 清變宮
伏

徹饌彝平之章

物 清變宮 惟 清商 備 清徵 兮 清角 咸 清商 有 清
伏

角 明 清徵 德 清羽 惟 清徵 馨 清變宮 兮 清羽 神
伏

清商 其 清徵 受 清角 告 清變宮 徹 清羽 兮 清徵
伏

禮 清徵 終 清羽 罔 清變宮 咎 清商 佑 清變宮 我
伍

清羽 家 清徵 邦 清徵 兮 清角 孔 清商 厚 清變宮
仕

浙川廳志 卷之二 禮樂 五

送神康平之章

幢 清變宮 葆 清商 威 清角 蕤 清徵 兮 清羽 神 清
伏

徵 聿 清徵 歸 清羽 又 清變宮 鳳 清徵 軫 清商 兮
伍

清角 驂 清徵 虬 清商 駢 清角 降 清變宮 烟 清羽
伏

焜 清徵 兮 清羽 餘 清徵 鬻 清變宮 翻 清羽 願 清
伍

商 回 清變宮 靈 清羽 盼 清徵 兮 清羽 德 清商 洽
伏

清角 明 清商 威 清變宮
伏

望燎康平之章

焄清變宮 萬清商 烈清角 兮清徵 燎清商 有清

角輝清徵 神清徵 光清羽 遥清徵 燭清變宮 兮清

清清羽 祥清商 雲清徵 霏清角 祭清變宮 受清徵

福清商 兮清角 茂清商 典清角 無清徵 遠清羽

庶清商 揚清變宮 駿清羽 烈清變宮 兮清徵 承清

清清商 奠清角 置清 箴清變宮

秋祭樂章 秋南呂清均 仲呂起調 簫六

除伍 笛仕 除伍

浙川廳志 卷之二 禮樂 番

迎神格平之章

懿清角 鑠清徵 兮清羽 焜清變宮 煌清羽

變宮 威清商 靈清角 兮清變宮 赫清商 八清角

方清商 偉清羽 烈清徵 昭清變宮 兮清羽 累清

微微 禋清羽 祀清角 事清商 明清變宮 兮清角 永清

清清變宮 光清商 達清商 精清變宮 誠清徵 兮清

羽羽 黍清徵 稷清羽 馨清角 香清商 儼清徵 如清

仕仕 在清商 兮清羽 洋清徵 洋清角

仕仕 在清商 兮清羽 洋清徵 洋清角

奠帛初獻翊平之章

英清角風清徵颯清羽今清商神清變宮格清變宮

思清商紛清徵綺清角蓋清商兮清變宮龍清

微旗清羽釀清商桂清角醕清商兮清變宮盈清

清變宮清商后清商香清羽始清徵升清變宮兮清

羽明清徵案清羽惟清變宮降清商鑿清角兮清

清變宮清角在清角茲清商流清徵景清角祚清商

兮清變宮翊清羽昌清徵時清角

浙川廳志 卷之二 禮樂 五

亞獻恢平之章

觴清角再清徵酌清羽兮清變宮告清角虔清

變宮清徵舞清徵干清羽戚清變宮兮清商合清徵

宮清變宮懸清羽歆清商苾清變宮芬清角兮清

清清商潔清變宮蠲清商扇清徵巍清角顯清商

翼清變宮兮清商神清羽功清徵宣清角

終獻靖平之章

鬱清角苞清徵兮清羽三清變宮申清變宮羅清

清角邊伏清角簋伏清商兮伏清變宮畢伏清微陳伏清羽

儀清角卒伏清變宮度伏清變宮兮伏清羽肅伏清微明伏

清羽裡伏清變宮神伏清變宮降伏清角福伏清商兮伏清

變宮宜伏清徵民伏清羽宜伏清徵人伏清角

徹饌彝平之章

物清角惟伏清徵備伏清變宮兮伏清羽咸伏清徵有伏清

羽明伏清變宮德伏清商惟伏清變宮馨伏清角兮伏清商

神清徵其伏清變宮受伏清羽告伏清角徹伏清商兮伏清

浙川廳志

卷之二 禮樂

五

變宮禮伏清變宮終伏清商罔伏清角咎伏清微佑伏清角

我清商家伏清變宮邦伏清變宮兮伏清羽孔伏清徵厚伏

清角

送神康平之章

幢清角葆伏清徵歲伏清羽韎伏清變宮兮伏清商神伏清

變宮聿伏清變宮歸伏清高馭伏清角鳳伏清變宮軫伏清

徵兮伏清羽駉伏清變宮虬伏清徵駉伏清羽降伏清角烟伏

清商焜伏清變宮兮伏清商餘伏清變宮兮伏清角非伏清

清商焜伏清變宮兮伏清商餘伏清變宮兮伏清角非伏清

高願清徵 回清角 靈清商 盼清變宮 兮清商 德清徵

清微清羽 洽清羽 明清徵 威清角

望燎康平之章

焄清角 蒿清徵 烈清羽 兮清變宮 燎清徵 有清

羽輝清變宮 神清變宮 光清商 遙清變宮 燭清

角兮清商 祥清徵 雲清變宮 霏清羽 祭清角 受清

清變清商 福清徵 兮清羽 茂清徵 典清羽 無清變

宮遠清商 庶清徵 揚清角 駿清商 烈清角 兮清

浙川廳志

卷之二 禮樂

五

變宮 永清徵 奠清羽 豐清徵 畿清角

正殿春秋二祭祝文 惟神星日英靈乾坤正

氣允文允武紹聖學於千秋至大至剛顯神威

於六合仰聲靈之赫濯崇典禮於馨香茲當仲

春用昭時饗惟祈昭格克鑒精虔尚饗

正殿五月十三日告祭祝文 惟神九宇承庥

兩儀合撰崧生嶽降溯誕聖之靈辰日午天中

屆恢台之令序聰明正直一者也千秋徵朕靈

之隆盛德大業至矣哉六幕肅馨香之薦爰循
懋典式展明禋苾芬時陳精誠鑒格尚饗

後殿先代三王春秋二祭祀文

其牲牢酒醴蓬豆簋簠一切祭

品均與文廟崇聖祠同

惟王世澤覃庥令儀裕後靈鍾

河嶽篤生神武之英誠溯淵源宜切尊崇之報

班爵超躬桓而上升香肅俎豆之陳茲際仲秋

爰修祀事尚祈昭鑒式此苾芬尚饗

後殿先代三王五月十三日告祭祀文

祭器祭品一

浙川廳志

卷之二 禮樂

五

均與春秋二祭同

惟王迪德承家累仁昌後於生

嶽降識毓聖之有基木本水源宜推恩之及遠

封爵特超於五等馨香永薦於千秋際仲夏之

屆時命禮官而將事惟祈昭格鑒此精虔尚

饗

文昌祠祀典

咸豐六年十一月十一日內閣奉

上諭嘉

慶六年欽奉

諭旨文昌帝君主持文運福

國佑民崇正教闢邪說靈跡最著海內崇奉與
闕聖大帝相同允宜列入祀典用光文治當經
禮部太常寺奏准一切禮節祭品均與 闕聖
廟同現在 闕聖帝君已升入中祀 文昌帝
君應一體升入中祀以昭誠敬一切典禮著該
衙門妥議具奏欽此六年十一月二十五日禮
部議奏二十六日內閣抄出 上諭 文昌
帝君升入中祀春秋二祭俱著卜吉舉行二月

新川廳志

卷之二 禮樂

五

初三日 聖誕即照 闕聖帝君聖誕點香禮
節毋庸禁止屠宰一切禮儀祭品樂章祝文均
著照所議備辦欽此按 文昌帝君一切祭器
祭品祭儀均照 闕聖帝君中祀定制春秋二
祭由欽天監每歲預卜二月吉日通行中外各
衙門二月初三日聖誕亦照 闕聖帝君五月
十三日聖誕之例特行告祭禮

欽頒樂譜

文昌廟樂章 春夾鐘清均 倍應鐘起調

迎神玉平之章

秉清變宮氣清商兮清角靈清徵躔清羽翊清

商文清角運清徵兮清羽赫清徵中清變宮天伏

清羽蛭清角旌清商兮清角辰清商止清角雕伏

清變宮俎清羽兮清徵告清徵虔清羽迓清商

神清角麻清羽兮清徵於清商萬清角斯清商

年清變宮

浙川廳志

卷之二 禮樂

卒

奠帛初獻倣平之章

神清變宮之清商來清徵兮清角邊清徵簋伏

徵式清商陳清角神清徵之清羽格清變宮

清徵几清商筵清角式清羽親清徵極清商

清變宮彰清羽兮清徵靈清變宮祝清角致清

商蠲清角潔清徵兮清羽明清商禋清角升清

變宮香清羽兮清徵伊清商始清角居清變宮

歌清羽兮清徵佑清徵我清角人清商民清變

尺宮

亞獻煥平之章

再清變宮酌清商兮清角瑤清徵觴清羽爍清

爛清商兮清角庭清商燎清角之清徵光清

申清商虔清角禱清羽兮清徵神清商座清

儼清徵陟清羽降清變宮兮清徵帝清商

粲清角醴清商潔清角兮清徵齋清羽

將清角綏清變宮景清羽運清徵兮清

浙川廳志

卷之二 禮樂

空

靈清商長清變宮

終獻煜平之章

禮清變宮成清商三清角獻清徵樂清羽奏清

三清徵終清羽覃清商敷清角元清變宮化

兮清徵緊清商神清角功清徵馨清變宮

香清商達清角兮清羽肸清商饗清角通清徵

歌清羽明清徵德清變宮兮清羽昭清商察清

寅清商衷清變宮

徵龔懿平之章

備清變宮物清商兮清角惟清徵時清羽告清

變宮伏徹清羽兮清徵終清角禮清商儀清角神伏

清商悅清角懌清徵兮清羽鑿清商在清變

茲清羽垂清羽鴻清徵佑清商兮清角象清商

洽清角重清商熙清變宮伏

送神蔚平之章

雲清變駢清商駕清角兮清徵風清羽旗清

浙川廳志

卷之二 禮樂

奎

商伏昭清角神清徵之清羽歸清變兮清徵天

清角路清商遙清角瞻清羽翠清變葆清徵

兮清羽企清徵丹清變霄清羽願清商迴清

變宮伏靈清羽眷清徵兮清羽福清角我清商朝

清變宮伏

望燎蔚平之章

烟清變煜清商降清徵兮清角元清徵氣清

商伏和清角神清商光清角燭清徵兮清羽梓清

清濁 清角之 清徵 阿 清角化 清商成 清角蒼 清

變宮定 清羽兮 清徵橐 清商弓 清角戢 清徵戈

清羽文 清羽治 清徵光 清變宮兮 清羽受 清商

福 清角則 清商那 清變宮

文昌廟樂章 秋南呂清均 仲呂起調

迎神丕平之章

秉 氣 兮 靈 躔 翊

文 運 兮 赫 中 天

浙川廳志 卷之二 禮樂 三

蠅 旌 兮 戾 止 雕

俎 兮 告 虔 迓 神

麻 兮 於 萬 斯 年

奠帛初獻俶平之章

神 之 來 兮 遵 蕙

式 陳 神 之 格 兮

几 筵 式 親 極 昭

彰 兮 靈 祝 致 蠲

潔 兮 明 裡 升 香
兮 伊 始 居 歆 兮
佑 我 人 民

亞獻煥平之章

再 酌 兮 瑤 觴 燦

爛 兮 庭 燎 之 光

申 虔 禱 兮 神 座

儼 陟 降 兮 帝 旁

浙川廳志

卷之二 禮樂

齋

粢 醴 潔 兮 齋 遯

將 綏 景 運 兮 靈

長

終獻煜平之章

禮 成 三 獻 兮 樂

奏 三 終 覃 敷 元 化

兮 繫 神 功 馨 香

達 兮 盼 嚮 通 歆

明德兮昭察
寅

東
徹饗懿平之章

備物兮惟時告

徹兮終禮儀神

悅懌兮鑿在茲

垂鴻佑兮衆洽

重熙

浙川廳志

卷之二 禮樂

奎

送神蔚平之章

雲駢駕兮風旗

昭神之歸兮天

路遙瞻翠葆兮

企丹霄願迴靈

眷兮福我朝

望燎蔚平之章

烟煜降兮元氣

和神光燭兮梓
灌之阿化成者
定兮橐弓戢戈
文治光兮受福
則那

正殿春秋二祭祝文 惟神道闡苞符性敦孝
友並行並育德侔天地以同流乃聖乃神教炳

日星而大顯仰鑒觀之有赫示明德之惟馨茲
浙川廳志 卷之二 禮樂 奕

當仲秋春用昭時享惟祈歌格克鑒精虔尚
饗

正殿二月初三日告祭祝文 惟神功參橐
籥撰合乾坤溯誕降之靈辰三台紀瑞度中
和之令節九宇承暉若日月之有光明闡大
文於孝友如天地無不覆載感至治於馨香
爰舉上儀敬陳芳薦精禋罔斁神鑒式臨尚

饗

後殿先代三王春秋二祭祝文

後殿先代三王二月初三日告祭祝文 惟帝

浙川廳志

卷之二 禮樂

七

君道備中和神超亭壽稟詒謀而允紹欽毓聖
之丕基雲漢昭回際嶽降崧生之會馨香感格
興水源木本之思式肇明禋用北彝典尚祈神鑒
享此清芬尚饗

謹按咸豐三年關帝由羣祀升入中祀與聖
廟同六年文昌亦升入中祀祭器祭品祭儀
祭文樂章均奉部另行頒發用特詳列如左
社稷壇祀典

每歲奉文春秋仲月上戊日本廳率僚屬致祭
社神牌居左稷神牌居右祭品帛二俱用羊一
黑色
豕一劔各一籩各四豆各四簋各二簋各二
各三乾隆八年部頒祭文惟神奠安九土粒
萬邦分五色以表封圻育三農而蕃稼穡黍稷
守土肅展明禋時屆仲春秋敬修祀典庶丸丸松
柏鞏磐石於無疆翼翼黍苗佐神倉於不匱尚
饗

浙川廳志

卷之二 禮樂

六

風雲雷雨山川城隍壇祀典

每歲奉文春秋仲月上戊日本廳率僚屬致祭
風雲雷雨居中山川居左城隍居右祭品與社
稷同風雲雷雨帛四山川帛二城隍帛一俱用
白色
乾隆八年部頒祭文惟神贊襄天澤福佑蒼黎
佐靈化以流形生成永賴乘氣機而鼓盪溫肅
攸宜磅礴高深長保安貞之吉憑依鞏固實資
捍禦之功幸民俗之殷盈仰神明之庇護恭

歲祀正值良辰敬潔豆觴祇陳牲幣尚饗

先農壇祀典

每歲奉文春月亥日本廳率僚屬致祭祭品與社稷同乾隆八年部頒祭文惟神肇興稼穡粒我蒸民頌思文之德克配彼天念率育之功陳常時夏茲當東作咸服先疇洪惟九五尊歲舉三推之典恭膺守土敢忘勞民謹奉彝章修祀事惟願五風十雨嘉祥恒洽夫神庥庶幾

浙川廳志

卷之二 禮樂

究

九穗雙歧上瑞頻書夫大有尚饗耕藉禮詳上八蜡祠祀典

每歲春秋仲月上戊日及冬至後第三戌日本廳率僚屬致祭祭品與社稷同

年部頒

祭文於惟尊神實司歲功驅螫斂膳五穀乃豐茲當歲禴虔具犧牲神其保佑惠此羣生尚

劉猛將軍祠祀典

會典載元指揮使劉承忠稱猛將軍禱蝗

驗雍正二年 / 勅各府州縣立祠以時致祭部頒
祭文惟神上贊帝德下惠民生時和年豐蝻蝻不
興茲值歲暮式薦明馨神其昭格庶幾鑒歆尚饗
時以未遑特建祠宇設木主附於八蜡祠祭期祭
品與八蜡同 查各方志有謂神吳川人官指揮使時姦盜
戡適江淮飛蝗千里揮劍逐之盡死後以王
自沈於河土人祠之又有謂宋紹興名將劉錡景定四年
封天曹猛將有江蘇吳縣石刻可證又有謂為劉錡弟銳
然劉姓而以猛著昔人或有不稱要其以禱
蝗立祠載在會典則當以元指揮使為可據

名宦祠祀典

禮樂

辛

浙川廳志 卷之二

每歲於祭 孔子之後致祭祭品三牲酒醴爵
帛祭文粵惟德可謳思爰立樂公之社望如父
母肇修葉令之祠懿 羣公久稱良吏 能德民
白屋
並仰夫崇功丹水長流其遠澤勿剪勿伐十四
里共蔭名棠斯愛斯傳千百載猶歌郇黍似此
循聲歷歷閭閻之感念無忘允宜美報年年俎
豆之馨香弗替尚饗 查卷無部頒祭文舊作太
俚俗署同知徐光第謹擬

祭期祭品與名宦同祭文伊昔羣賢星聚前陳
著德於同時百世風聞夷惠垂型於後學 諸
先生主持名教圭臬士林入鄭鄉而共企遺蹤
遊張里而追懷至行信邦家所景仰生而為英
宜俎豆之繇延殛而祭社尚饗 查卷無部頒祭文署
同知徐光第謹撰
忠義孝弟祠祀典

祭期祭品與鄉賢同部頒祭文惟靈稟賦貞純
躬行篤實忠誠奮發貫金石而不渝義問昭宣

浙川廳志 卷之二 禮樂 主

表閭閻而共式祇事櫛彝倫之大性摯蓼莪克
恭念天顯之親情殷棣鄂楷模獨推夫懿德
綸綍特闡其幽光祠宇維隆歲時式祀用陳奠
簋來格凡筵尚饗

節孝貞烈祠祀典

祭期祭品與鄉賢同部頒祭文惟靈純心皎潔
令德柔嘉矢志完貞全圖中之亮節竭誠致敬
彰閭內之芳型茹冰蘖而彌堅清操自勵奉盤

匪而匪懈篤孝傳徽

綸綺沛乎

殊恩祠宇

垂於令典祇循祀事一薦莫醪尚饗

魁星樓祀典

祭期亦與名宦祠同 查舊卷無部頒祭文原作
嫌太俚俗平仄亦顛倒署同知徐光第謹擬一
章云惟神位尊斗極光接文昌乃多士所觀瞻
以大魁為矜式允矣璣衡獨運在天與奎璧分
輝尚其靈秀聿鍾闕境之科名疊起茲當春秋
浙川廳志  卷之二 禮樂

敬祝辦香尚饗

龍神祠祀典

雍正五年奉文建廟乾隆二十四年由部定議
以歲春秋仲月辰日本廳同知致祭祭品帛用
黑色三牲酒醴祭文惟神德洋瀛海澤潤蒼生
允襄水土之平經流順軌廣濟泉源之用膏雨
及時續奏安瀾占六川之利涉功資育物欣
類之蕃昌仰藉神庥宜隆報享謹遵祀典

良辰敬布几筵肅陳牲醴尚饗

倉神祠祀典

每歲四月十二日本廳同知致祭祭品爵帛三牲酒醴查舊卷向無祭文署同知徐光第謹擬一章云自昔名高天廡位曾上列於星躔職重神倉禮更昭垂乎月令惟神實司守衛用慶豐盈百穀告成時積喜坻京之富千箱致祝苾芬升酒醴之香藉達微忱特隆美報尚饗

浙川廳志

卷之二 禮樂

三

獄神祠祀典

祭期祭品與倉神同查舊卷祭文未盡妥協光第因略加改竄云畫地為牢君子期於不入縱囚而信賢者斥其不經惟神職掌明刑靈昭司獄所冀囹圄安堵聿彰呵護於圜扉俎豆升香長受苾芬於秩祀茲當春秋仲敬達微忱尚饗

厲壇祀典

每歲三祭以清明日七月望日十月朔日迎城

隍神主壇祭品羊一豕一榜無祀孤魂於壇下
左右分祭之祭品亦各用羊一豕一解置於器
飯米三石查舊卷祇有禮部劄付而無祭文署
同知徐光第謹擬一章云粵惟王者施仁澤同
枯骨聖人繫易變著游魂我朝矜卹為懷
幽明罔間嗟彼窮民無告既惠政所必先凡茲
饑鬼靡依亦湛恩所必及前遵禮部劄付奉
旨勅天下有司各設厲壇以時享祀命城隍

神監主此祭其等聿循舊典有事明裡監司端
賴乎大神威靈統攝德意咸孚羣厲饜飫均沾
通惻隱於九淵莫馨香其四達秋霜春露雖深
逝者之悲蔓草荒烟藉減餒而之痛庶種類各
邀鎮撫疫癘潛消俾閭閻永保孳生祥和徧洽
尚饗

馬神廟祀典

按周禮春祭馬祖夏祭先牧秋祭馬社冬以馬

隋用周制祭以四仲之月唐宋因之明并諸神
祭以春秋二仲今惟六月二十三馬祖生日祀
神祭品羊一并酒果香燭向無祭文署同知徐
光第謹擬一章云惟神功昭先牧德著斯臧嘉
祥曾負夫河圖靈爽實鍾乎房宿在官禮則稱
曰祖祀事孔虔在世俗則號為王生辰共慶願
垂眷佑聿彰蕃庶之徵名重權奇長受馨香之
報尚饗

廳治土地祠祀典

祭期祭品與名宦同祭文惟神位列中央職司
保衛仰承厚德廣育羣生茲當仲春用神時祭
敬祈默佑來格來歆尚饗

學宮土地祠祀典

祭期祭品與名宦同祭文惟神居傍宮牆職司
守衛仰承坤德永護師儒茲當仲春用神時祭
敬祈默佑來格來歆尚饗

原公吳公武公祠祀典

祭期祭品與社稷壇同舊傳祭文祇有創建浙
邑奠安生民二語太覺簡略元第別擬一文云

天降下民各安所止天生偉人其來有自分厥
井疆制其田里功德在民宜百世祀懿歟原公
撫綏流離吳公繼之措置得宜變患消伏閭閻
清夷後先濟美惠我嘉師亦越武公澤流丹水
爰始爰謀迺疆迺理無利不興有災斯弭數百

浙川廳志

卷之二 禮樂

七

年來謳思未已浙川洋洋姑山蒼蒼惟三不朽
吾民保鄣茲當仲春鞠騰奉觴尚其來格惟以
永康尚饗



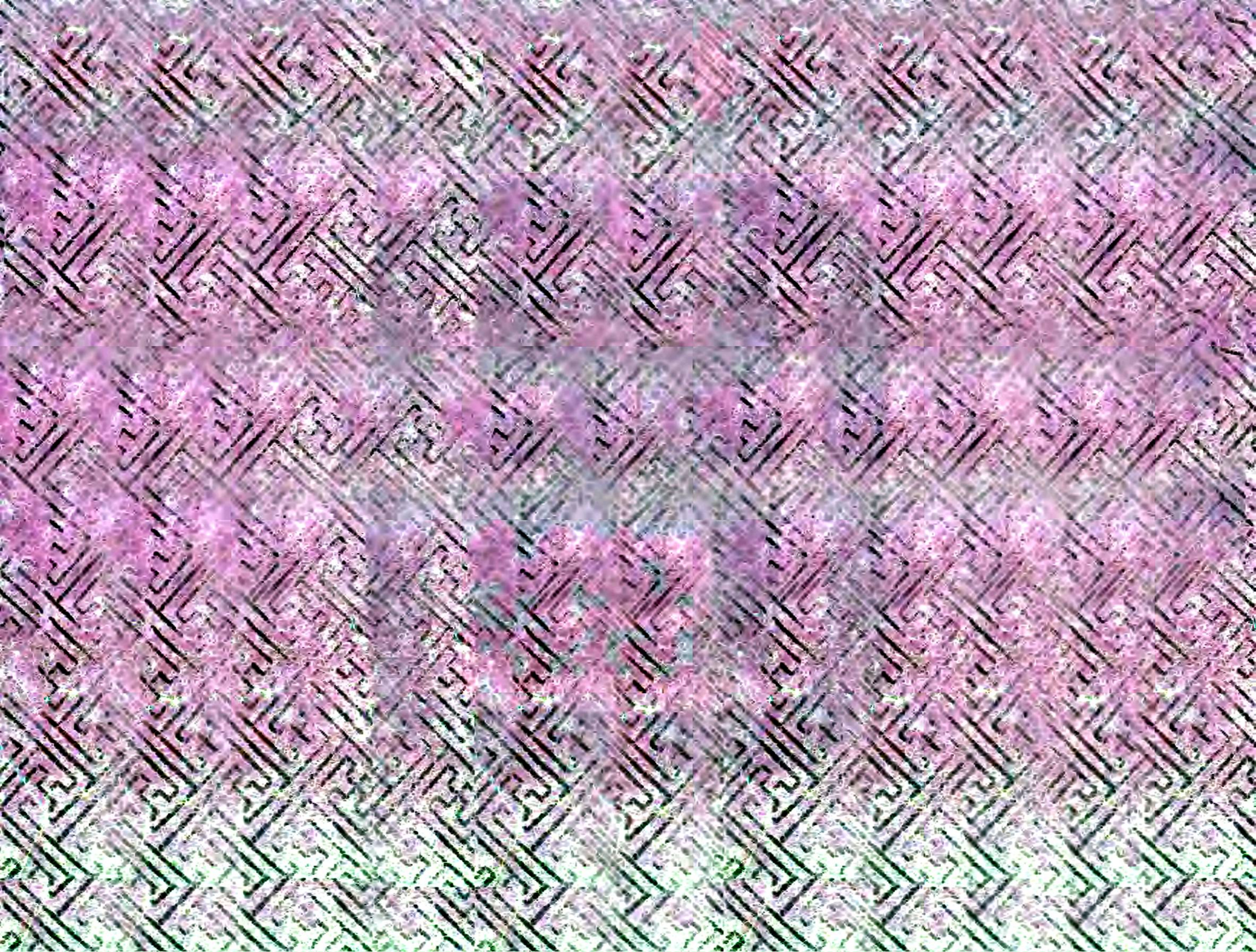

浙川廳志

浙川廳志

浙川廳志卷三

職官志



設官分職以佐治也浙雖僻小官斯土者代不乏人茲就其在浙有事實可紀者詳錄之其餘亦編列職名以備稽考雖勲業爛然而於浙無與者不敢濫登致紊體例自漢至元或郡或縣稱謂屢更故令長丞尉內史太守等官未便分列官名但以年代先後為次惟前明官制與今

浙川廳志

卷之三

職官

一

略同用別標同知知縣等條目如左

漢

平

當

字子思平陵人察孝廉為順陽長見本傳

東漢

杜

喬

字叔榮茂陵人章帝時為丹水令

劉

陶

字子奇潁川人桓帝時為順陽長縣多豪滑陶募吏民有勇猛者得數百人皆

嚴兵待命乃覆按姦宄所發若神後以病免吏歌曰愷然不樂思我劉君何時復來安此下民時張角以妖術惑眾陶與樂松等上疏乞捕之不報角反因思陶言封中陵鄉侯拜

侍郎

陳宣

字彥成新陽人桓帝時任丹水丞與水利勸農桑勤政愛民邑以大治後吏

思之刻碑以紀其
功勛見藝文志

李固為丹水令

羅徽順陽內史

傅家南鄉太守蜀關羽破襄陽七軍家降

蜀郭睦南鄉太守為吳陸遜所破

晉司馬整為南陽太守

鄧朗鄧艾子為丹水令

鄧會艾孫泰始七年遷丹水令

浙川廳志 卷之三 職官

二

吳彥順陽內史清心率下威刑嚴肅眾皆懼
之即順陽王暢驕縱不能誣見本傳

張光惠帝時順陽太守

劉璠劉弘之子順陽內史

魏該順陽太守

薛珍穆帝永和中為順陽太守勇決敢為郡
為畏服時征西大將軍桓温大敗秦兵

於藍田進屯灊山珍勸温乘勝過長安温弗
從珍以偏師獨濟頗有所獲及還為温所殺

丁穆字彥遠燕人孝武帝時為順陽太守大
元中會苻堅陷襄陽執守將朱序堅又

遣將慕容越攻襄陽穆戰敗被執堅欲官
之固辭不受後與軍人倡義謀襲長安事泄

遇害贈為龍驤將軍雍州刺史

彭泉 順陽太守以郡降姚興

北魏 平祥 隴西人順陽太守

寇祖訓 順陽太守

寇奉 祖訓之族子順陽郡守

薛野豬 順陽太守

泉企 字思道上洛豐陽人祖丹水侯父為伯

安之後以平蕭寶夤進爵為侯又以平泉兵等叛謀加開府兼右僕射進爵上洛郡公企

浙川廳志

卷之三

職官

三

性情清慎每除一官憂形於色及高教曹反逼州城杜密為導企拒守援絕城陷不屈遂被執以東臨行訣二子元禮仲遵曰吾爵祿既豐年齒又暮汝等堪立功自効不得以我在東遂薦臣節也尋卒於薪二子克復企志朝廷嘉之代襲洛為刺史

韋叔裕 字孝寬杜陵人閔帝時為浙陽郡守與新野郡守獨狐信政術俱美時號連璧

王青石 順陽太守

張烈 順陽太守

楊承寶 宏農人浙川刺史

南宋 傅弘之 武帝時順陽太守

韋惠度 京兆杜陵人為順陽太守

劉道憲 順陽太守

柳光世 唐柳玘之後曾為順陽太守世以孝弟禮法為士大夫所宗

張敬兒 順陽太守

郭端 順陽尉

王撫之 順陽太守

南齊 後周 薛寔 孝閔時浙川刺史

韓褒 以鎮南將軍鎮浙郡

浙川廳志 卷之三 職官

李植 浙州刺史

崔曠 宣帝大象末浙州刺史

隋 劉子明 文帝初順陽太守

尉世辯 浙州刺史

趙芬 浙州刺史

李基 浙州刺史

元胄 浙州刺史

楊約 浙陽太守

蘇孝慈 扶風人 浙州刺史

柳旦 浙州刺史 亦琤之後

宋 黃肅 仁宗時知浙川縣政尚寬簡勸民力穡

周憲 徽宗時知浙川縣前政有疑未決者憲

尚書卒揚龜山志其墓

孟珙 棗陽人襲父宗政爵為京西路分守襄

次於順陽珙自襄陽帥兵迎戰次順陽仙敗走馬蹬山縣令李英以城降珙為易衣冠以

浙川廳志 卷之三 職官

五

為京湖制置大使卒

李英 浙川令以城降孟珙

南陽府同知

明 盧信 由貢士以汲縣知縣陞南陽府同知成

制迄今猶存於浙川有功故特書之其餘南陽府同知皆佳劉府城概不登載自康熙三年奉裁至二十二年復設移駐浙川自鄧公文詔始以後均依次編入焉

國朝

鄧文詔 南城舉人原係衛輝府管糧同知康熙二十二年停漕奉裁改南陽府同知

駐劄浙川縣修理本縣市政司
為衙署於本年六月移駐浙川

黃執中 遼東監生天台知縣卓異超陞
南陽同知康熙二十八年到任

何錫爵 正黃旗監生康熙
三十五年任

王珽 直隸附生康熙
三十九年任

朱文龍 江南舉人康熙
五十二年任

吳天吾 陝西歲貢康熙
五十五年任

薛景瑄 四川監生康熙
五十九年任

孔傳熹 山東歲貢康熙
六十一年任

浙川廳志

卷之三 職官

祁英 陝西蔭生雍正
正元年任

高士鑰 正白旗監生雍正
正六年任

費夢魁 江南舉人雍正
正七年任

王霖 鑲紅旗監生雍正
正八年任

陸鍾輝 江都貢生乾隆
元年任

孔傳祖 鑲紅旗監生乾隆
四年任

王穆 陝西舉人乾隆
六年任

富勒渾 鑲黃旗廕生乾隆
十四年任

舒甯安 鑲白旗進士 乾隆十四年任

佟世虎 鑲紅旗廕生 乾隆十五年任

謝昌言 江西進士 乾隆三十年任

楊緯璜 福建附貢 乾隆三十二年任

吳文彬 貴州進士 乾隆四十二年任

周書同 仁和監生 乾隆四十二年任

羅楯 四川舉人 乾隆四十七年任

湯廷芳 仁和廩貢 乾隆四十八年任

浙川廳志

卷之三 職官

七

趙佑基 江陰監生 乾隆五十年任

彭如幹 廣東舉人 乾隆五十一年任

林適中 廣東舉人 乾隆五十二年任

王峻 宛平監生 乾隆五十四年任

瞿兆麟 嘉定監生 乾隆五十四年任

鄒兆楷 湖南拔貢 乾隆五十五年署

孟鑾 山西監生 乾隆五十六年署

李舟 雲南監生 乾隆五十七年任

張時霖 江蘇進士 乾隆五十九年署

沈清直 武進舉人 乾隆六十年任

蔡思育 正白旗筆帖式 嘉慶二年署

達崇阿 鑲白旗生員 嘉慶三年任

德祿 鑲紅旗官學生 嘉慶六年任

戈璇 直隸貢生 嘉慶八年任

楊麟芳 正白旗漢軍筆帖式 嘉慶九年任

王祁 三韓 嘉慶十八年任

浙川廳志 卷之三 職官

撫民同知

施諒 浙江附貢 嘉慶二十三年到南陽府同知任 道光十二年八月二十二日到撫民

同知 新任

王重光 順天監生 十二年十月二十五日到任

賀振甲 陝西監生 十三年八月十九日到任

丁作霖 江蘇監生 十五年三月初七日到任

李開第 直隸廩貢 十五年四月十二日到任

郝文光 山西進士 十五年九月初十日到任

羅傑

順天議敘府經歷十五年十二月二十二日到任

永銘

滿州鑲黃旗舉人二十年八月二十七日到任

顏奏勳

廣東監生二十年一月十二日到任

區拔熙

廣東進士二十一年三月二十六日到任

任汝修

山西監生二十一年十月二十日到任
二十四年七月二十三日卸事咸豐二年十一月月初十日又任

麥祥

雲南進士二十四年七月二十三日到任

張慶元

順天舉人二十六年三月初一日到任

浙川廳志

卷之三

職官

九

劉學敏

雲南附貢二十六年三月二十一日到任
本年八月二十四日卸事二十九年正月月初四日又任

葉法

安徽拔貢二十六年八月二十四日到任

張元成

山西舉人二十七年六月初四日到任

徐柱臣

順天附貢二十七年八月十六日到任

崔燾

江蘇翰林二十七年十二月初十日到任
二十八年調署河南府三十年六月十一日回任咸豐元年調署府開

八月二十日回任二年七月調鄉關內
監試署懷慶府卒
自是下復回任

韓潮 浙江進士二十八年

趙樹桐 四川舉人咸豐元年

王煥辰 奉天監生二年

楊鏞 山西拔貢二年

董元新 直隸舉人三年

李金 江蘇監生五年

蕭厚均 江西廬陵縣副貢七年

王官亮 浙江舉人八年

浙川廳志 卷之三 職官 十

高偓 湖南舉人九年

陶大勝 浙江監生九年

徐光第 浙江進士九年

知縣

明文 字翰英直隸井陘歲貢成化七年任處

已廉勤敷政平易創邑之蹟禦盜之謀
至今猶傳頌焉邑有專祀春秋致祭仍祀名宦

楊能 陝西安定舉人

劉繼 直隸樂城進士成化十八年任剛毅明敏振武興學歲值大饑區畫給種民賴

活者眾又推俸以周師
儒士民感慕見祀名宦

樊瑪 直隸文安進士宏治元年任有守有為
政平訟簡毅然以古良吏自期由剗邑

以來興利之多遺澤之
深未有及者見祀名宦

沈鏗 直隸大興進士宏治六年任政尚寬大
興學愛民陞河間府通判祀名宦

蕭鳳 益都舉人宏治十四年任

杜榮 興縣監生宏治十六年任

陳明 山東壽光舉人正德三年任

李尚嚴 直隸河間人正德年任

浙川廳志

卷之三 職官

十一

宋厚 正德年任

熊价 眉州舉人正德十四年任宅心仁恕蒞
政寬平因流寇掠境督磚城起岑樓率

兵擒賊百有
餘騎祀名宦

朱遜 蘭州人正德十六年任

李奎 直隸趙州舉人嘉靖三年任秉心清白
為政嚴明執法定審差均未踰年卒見

祀名宦

趙廷璋 四川都司守禦所監生嘉靖四年任清
介剛方修學築城開渠堰集流民始

終不替凡
祀名宦

劉敬宗 錢塘舉人嘉靖十一年任自守介潔加
意撫字教樹畜導水利省里甲之費罷
額外之差至今言守
令之賢者必曰清劉

于恩

周廷制 湖廣麻城歲貢
嘉靖十九年任

陳章 揚州監主嘉
靖二十三年任

曹詔 黃岡舉人嘉靖
二十四年任

湛忠 四川犍為舉人嘉靖二十六年任廉以
持己嚴以馭下歷任八年陞河間府同
知見祀
名宦

浙川廳志

卷之三

職官

閻司衡 陝西隴州舉人嘉
靖三十三年任

張天爵 陝西萬泉縣監生
嘉靖三十六年任

王宗堯 山西聞喜舉人嘉靖三十八年任明敏
果斷里甲不費強禦屏跡祀名宦

張儼 山東蓬萊監生
嘉靖四十年任

林大黼 福建莆田舉人嘉靖四十五年任才本
俊逸政則慈祥修文廟祭器除境內夙
奸菁年位外艱
去任祀名宦

張廷臣 直隸無極監生
隆慶元年任

張師尹 直隸大名舉人
隆慶二年任

陳柏 山西絳州進士 隆慶三年任 果斷有為 冰蘖自守 嚴以弭盜 勤以課士 擢戶部

主事 祀名宦

常乾亨 雲南大理舉人 隆慶六年任

方可慶 婺原舉人 萬曆四年任

王道 山西陽城舉人 萬曆五年任 清廉苦節 篤實愛民 且性嗜淡薄 後官

郎中 祀名宦

劉承範 湖廣監利 息貢 萬曆八年任 修儒學 奎樓丈量田地 開興化堰 灌民田 陞貴州

普安州知州 祀名宦

浙川聽志

卷之三

職官

李芳先 四川漢川 癸未進士 萬曆十一年任

宋肖 山東萊陽 選貢 萬曆十四年任

錢夢臯 四川富順 進士 萬曆十九年任 調任洛陽

茅國縉 浙江歸安 進士 由御史謫官 萬曆十九年任 後陞南京工部主事

王麟趾 字明野 山東德平 進士 萬曆二十年 以御史左謫 浙川公 性剛負氣 然意在鋤

強護弱 其鼎新 黷序 殊於文教 有裨 陞戶部主事 祀名宦

張文中 山東蒙陰 舉人 萬曆二十四年任

張需 號太石 陝西渭南 選貢 萬曆二十五年任 簡易慈祥

錢淵

貴州銅仁舉人萬曆二十年任調任舞陽

趙廷璽

山東歷城舉人萬曆三十一年任

王政舉

山東平度舉人萬曆三十五年任調任舞陽

陳見

直隸井陘舉人萬曆三十六年任

宋應蛟

陝西乾州舉人萬曆三十九年任陞祁州知州

朱維炳

靖江恩貢萬曆四十年任

孫紹統

字昌之陝西華州進士萬曆四十六年任調任杞縣

楊夢弼

字徵台山西五臺舉人萬曆四十七年任清正嚴明調任榮澤

浙川廳志

卷之三 職官

十四

饒可久

湖廣應城舉人天啟二年任後陞京城大興知縣

李佐

山東萊陽舉人天啟五年任

陳素聞

北直選貢崇禎元年任

趙當璣

四川選貢崇禎四年任

王鼎銘

直隸高陽歲貢崇禎七年任

孔貞芳

山東曲阜例貢崇禎九年以本學教諭陞任

揭春高

廣東歲貢崇禎十年任

郭守邦

山西襄陽舉人崇禎十年任從以監

金麗澤

南京拔貢崇禎十四年任

李之彥

雲南舉人崇禎十六年任

馮爾遲

北直柏鄉貢生順治二年任時地方初定驚鴻未集公撫育殘喘甚多惠政三年流民安堵大有起色輿論以為古之良吏後竟被誣罷去其自題文興寺壁一絕云五斗徒勞更折腰三年兩鬢為民焦而今吏議歸禪榻仍酌來時舊酒慨亦已

錢 綆

直隸元城人丁亥進士順治五年任治起凋弊課士多方邑人為立生祠於小金河上內擢選司官至左都御史

浙川廳志

卷之三

職官

十五

盧敏菽

江南滁州拔貢順治十年任

鄭廷才

湖廣穀城拔貢順治十五年任清慈明敏士民誦之立有遺愛碑

羅世珩

湖廣黃陂人壬辰副榜康熙元年任

于先登

山東濟南府新城縣人辛卯舉人康熙九年任廉明仁恕政簡刑清禮以維風

張國用

勤於課士捐修兩廡名宦鄉賢俱新創馬立碑記績以垂不朽邑人至今思慕正黃旗遼東廣陵人戊子貢士康熙十四年任循良方直撫字心勞值吳逆之

劉永壽

變戎馬交馳公扞才畧軍機民命悉為安全士民欣誦陝西漢中府西鄉縣由生員康熙二十一年任

白光輝

遼東遼陽人 廩生 工部 華帖式康熙二十二年任

任暎

湖廣黃州府黃陂縣人由監生康熙二十三年任

王然

順天府宛平縣人由官生教習考授知縣康熙二十六年任清白堅貞德教廣

被剛毅明決強悍屏跡輕緹賦施粥粟以廣賑濟修文廟建義學以宏教育政

平人和刁訟寢息嚴查保甲四境安輯甫及二載以卓異起遷刑部主事今陞

員外士民戴德立碑留思公請生入名宦以誌不忘

郭治

山東東昌衛人己未科進士康熙二十八年任澹薄自甘政尚清簡勵士向學

勸民力農履任年餘惟以盡獎善俗為心民亦安於平易

浙川廳志

卷之三

職官

十六

孫堪

山東舉人康熙三十三年任

張宣

濱州進士康熙三十九年任

賈慎始

邵陽進士康熙四十年任

徐及

康熙四十年任

魏重輪

高陽進士康熙四十四年任

秦應光

四川建始舉人康熙五十年任

崔錫

直隸舉人康熙五十七年任

黃廷相

昆明舉人雍正二年任

以嚴保省卷卷清渠禁濬祀平斗科急災賑加設義學于修城垣學官舍有殿坊署親提諸生月課去任年餘士民於署前立碑頌德今尚存

陳士賢

大興吏員雍正七年任

李林

大興監生乾隆元年任

汪文在

武進進士乾隆十二年任

王璞

歙縣舉人乾隆十九年任

支廣德

河東人乾隆二十一年任

董

武陵人乾隆二十二年任

賈克昌

洛川廩生乾隆二十三年任

何文耀

荷澤拔貢乾隆二十四年任

浙川廳志

卷之三

職官

沈文亨

安陸進士乾隆二十八年任

李朝鳴

山西舉人乾隆四十三年署

官懋斌

大興監生乾隆四十六年署

許耀廷

順天舉人乾隆四十六年任

鄭炳

陝西舉人乾隆五十年署

馬寅亮

雲南舉人乾隆五十年任

陳捷登

福建舉人乾隆五十四年署

錢迺

武進監生乾隆五十九年署

楊燕緒 順天舉人嘉慶元年署

蕭觀光 湖北舉人嘉慶二年六月二十六日到任

姜起濬 貴州舉人嘉慶三年任

王廷蘭 青浦舉人嘉慶三年任

陶象炳 山東副榜嘉慶六年任

楊廷嘉 順天舉人八年七月二十八日到任

葉龍光 錢塘舉人八年署

李宜繩 江西舉人十年任

浙川廳志 卷之三 職官

王旭藻 順天監生十三年八月初二日到任

姜志望 順天監生十七年二月初七日到任

李庚生 安徽合肥監生十八年正月初二日到任

游光斗 江西舉人道光二年九月二十九日到任

江履祥 廣東舉人三年九月十七日到任

慶德 滿州進士四年閏七月二十日到任

呂凝德 山東舉人五年三月初七日到任

李永慶 山西監生六年八月初四日到任

高清淑 山東拔貢八年十一月二十八日到任

劉兆泰 陝西舉人九年十一月十四日到任十二年缺裁

教諭

明梅宣 蒲坂舉人

莫遜 北直貢生以上成化間任

習善 湖廣舉人清廉自持見祀名宦 周濟

楊宣 以上宏治間任

孫杲 直隸通州舉人

浙川廳志 卷之三 職官 十九

程驥 滕縣舉人自甘澹薄品學老成見祀名宦

王相 竹山縣監生

歐陽英 湖廣貢生以上正德間任

徐雋 江西舉人

彭鈞 漢陽舉人行修德厚見祀名宦

周官 監生

馬永清 直隸清縣貢生

董宗夔 貴州普安衛舉人

張 衷 湖廣麻城舉人

文 炳 四川貢生

薛 紹 湖廣荊州舉人講學有本勤於課士歷官鹽運使見祀名宦

簡 聯 廣東四會歲貢捐修文廟兩署縣事公廉交頌見祀名宦

范履祥 江西德化貢生

劉世臣 湖廣景陵舉人以上嘉靖間任

曲 寬 直隸東光縣歲貢

令狐槐 山西猗氏舉人溫恭持已誠實率人官至副使見祀名宦

浙川廳志  卷之三 職官 二十

周 書 湖廣通山歲貢

安如松 直隸邯鄲歲貢以上隆慶間任

李汝翼 山東滋陽歲貢

戴 穩 河南河陰歲貢

林邦柱 福建莆田舉人

蘇 雨 湖廣廣濟歲貢

楊 淳 湖廣鄖縣歲貢陞鎮雄教授

張時獻 江西南南城舉人繩趨矩步剛介自持見祀名宦

劉希顏 山東茌平歲貢

平士觀 直隸晉州歲貢

于春雷 孟津歲貢陞鎮江府教授

劉希彥 湖廣華容舉人陞沛縣知縣

張 纁 孟縣歲貢

張其維 河南太康舉人陞南京國子監

焦 浴 中衛歲貢陞穰山縣知縣歷官

李世熙 武安歲貢事厚寬和允為師範

浙川廳志 卷之三 職官 三十一

金之純 湖廣廣濟舉人學官多公捐修為文原

本經史勤於課士學者稱復濱先生時

訓導秦君蜀人卒於署公為歸櫬數千

里外其義尤難他若卻幕夜金施粥救

飢口碑在人後以最陞興安知州去日

士民哭送不絕 國朝入祀名宦

孔貞芳 至聖裔陞本縣知縣

朱 葵 貴州貢士

王國聘 伊陽貢士善詩學以上崇禎間任

張正發 湯陰歲貢順治五年任深沈博雅

董世芳 汝陽歲貢順治十二年任宏才不

工於詩賦 工於琴畫

國朝

安昌社

確山貢生順治十四年任持己甚嚴誘人甚篤其學淵博而洞晰書理衍文精

確法本先民小大兼成時有一代宗工之譽後以裁缺去

孫承英

順治十七年任見城隍廟碑

栗森

登封廩 貢康熙十年任捐俸助修文廟博覽古今史籍士好學

不愧師範

毛元文

康熙二十五年任見文廟碑記

孫讓

康熙四十四年任見關帝廟碑

呂憲曾

雍正九年任

浙川廳志

卷之三

職官

三

高莊

廩民拔貢十二年任

黃正義

甯陵舉人乾隆九年任

梁發廉

十九年任

張鳳彩

內鄉訓導二十一年任

屈秉鑑

河南府副貢二十二年任

仝兆淇

鎮平訓導三十五年任

吳玉斗

溫縣拔貢三十五年任

徐光先

三十六年任

韓禮 三十八年任

賈純仁 杞縣副貢三十八年任

李臨光 滎陽人四十一年任

陳秉鐸 河內恩貢四十一年任

段士元 伊陽廩貢四十六年任

周輝 五十二年任

喬光載 偃師舉人五十三年任後陞陳州府教

荆南錫 南陽府學訓導五十四年任

浙川廳志 卷之三 職官

二十三

尚德粹 鄆城拔貢五十八年任

田燮元 六十年任

李九鳴 上蔡副貢嘉慶三年任

劉塽 閩鄉拔貢五年任

張夢筆 十一年任

秦化南 林縣廩貢十二年任

衛大壯 內鄉教諭新鄉廩貢十四年任

王育秀 十五年任

劉昶 羅山舉人十五年任

李清 林縣舉人道光七年任

蘇鳳岐 襄城舉人七年任

李位南 九年任

何源洛 靈寶廩貢九年任

李景槐 上蔡廩貢十年任

張登甲 鞏縣廩貢十四年任

沈湜 新鄭副貢十五年任

浙川廳志

卷之三

職官

三

高維嶽 新安廩貢二十四年任

高澤 祥符廩貢二十五年任保舉知縣

彭灼 夏邑廩貢二十七年任

張克仁 二十九年任

王寅賓 武安舉人咸豐元年任

衛雅 濟源舉人二年任

訓導

明 陳昕

趙濬 以上成化間任

楊錦

趙鏡 以上憲治間任

張文秀 正德間任

陳士選

丁翺

張杲 山東武安歲貢賦性寡介蘊蓄稱孝見祀名宦

范光大 直隸歲貢

浙川廳志 卷之三 職官 三

劉震 直隸唐縣歲貢身重節義以勵風化教先實行而次問學見祀名宦

范秉直

張仲 湖廣承天歲貢

李坦 山東武定歲貢

向璠 陝西洵陽歲貢

李濟 山東莒州歲貢以上嘉靖間任

李梅 直隸平谷歲貢

劉開封 湖廣保康歲貢以上隆慶間任

湯文魁 湖廣襄陽歲貢

謝文林 湖廣漢陽歲貢

李元敬 湖廣武昌歲貢守己清苦貧生之餽不受見祀名宦

黃維嶽 息縣歲貢

吳密 湖廣襄陽歲貢

辛雲霞 陝州人督修啟聖文昌諸祠併監修文廟有文敷

齊王賓 偃師人與張時獻同時以名義相砥不為苟得時謂兩人無愧人師後陞

夏縣教諭入祀名宦

浙川廳志 卷之三 職官 二十六

陳堯勳 山東泗州人陞定遠縣教諭

林直 鄆城歲貢

張守仁 輝縣歲貢陞延縣教諭

王鳳鳴 息縣歲貢陞河南府教授

張纁 孟縣人以上萬歷間任

韓可大 長葛歲貢

張擢 鳳縣歲貢陞鎮遠縣教諭

安家棟 禹州歲貢以上天啟間任

辛瑄 四川江縣歲貢

盧一貞 許州歲貢好學課藝

蘭芳 磁州歲貢以上崇禎間任

朝國 張維明

白養冲 山西吉州歲貢

賀人龍 通許歲貢氣恬詞雅文懸才宏陞本府鄧州學正

聶岱 盧氏縣歲貢

谷萬年 密縣歲貢

浙川廳志 卷之三 職官 二十七

孫允光 睢州歲貢

李生光 儀封歲貢賦性醇篤多士景仰

張鴻譽 涇川歲貢剛方正直士風以振由成人不愧先型以上四人以訓導陞教諭

杜光祚 洛陽歲貢

石生玉 温縣歲貢恬靜寡言有長者之風

溥汝勵 康熙二十五年任

王槐喬 扶溝恩貢三十二年任

喬希閔 康熙四十四年任

姜周羽 太康貢生五十八年任

葉元吉 雍正元年任

吳瓚 乾隆三年任

張新 七年任

耿琳之 十三年任至十六年缺載

縣丞

國朝 繆鈞 道光十二年由南陽縣丞奏准改任荆子關分防縣丞

浙川廳志

卷之三 職官

二十六

趙曉 浙江歸安縣人 道光十八年任

馮慶祥 道光二十六年署

董向榮 漢軍正白旗監生 道光二十七年任 章知忠 大興供事咸豐六年署

胡瑛 江蘇上元監生 咸豐六年署 陳炳 浙江山陰監生 六年署

盛榮 江蘇陽湖監生 七年署 胡慶祺 順天通州供事 八年十月署

胡瑞治 湖北江夏監生 九年胥任

花園關巡檢

明 蔡鐸

谷勝

王鐸

馬隆

杜錦

孫堅

張林

王景化

陳儒

張大經

張鳳

夏金

吉秉仁

馬得仁

張鎮

劉錫

閻權

譚山

楊進美

宋信

浙川廳志

卷之三 職官

覽

方臣

宋斌

郝永禎

李思恭

王嘉祿

米汝卿

沈存

郭守存

羅尚化

崔峯

劉一甲

國朝 吳繼

張文薰

大興吏員順治十三年任

范士英

大興吏員順治十五年任

閻登雲

大興吏員康熙元年任四年裁

明 湯澄

程宣

李泰 以上成化間任

方滋 宏治間任

仇文通 正德間任

陳喬

秦稅

劉憲

張瓚

馮瑤

何斌

樊良輔

李炫

劉學書

浙川廳志  卷之三 職官

三

劉炬

姚尚銓

徐元

霽恭福

涂公仁 以上嘉靖間任

王良輔

吳伯元 以上隆慶間任

倪文林

雍儒

盧承忠

袁舉

賀良弼

李湛

周顯詔

劉惟堯

藍時顯

陳祖錫

戴有成

吳德祖

敖瑛揚

王承謙

歐陽守

以上俱萬
曆間任

舒國恩

天啟間任

乘一賢

騎射精熟
危城賴守

宋賢

以上崇
禎間任

國朝王廷重

吳文昌

江西南昌人暇則
賦詩才溢于職

孫承英

以上順
治間任

史鳴鶴

押糧督夫西山蕩寇甚
著勤勞順治十八年任

沈一俊

戴彪

康熙十二年任宛
平人工於草篆

浙川廳志

卷之三

職官

三十一

陳璋重

康熙四十三年任山東籍浙江人能捐簿
俸以助義學

史敬行

康熙四十四年任見武廟碑

陳之涵

康熙五十九
年任見武廟碑

楊攜鼈

乾隆元
年任

鄧光宗

乾隆十一年任見
武廟崇聖殿碑

饒廷璽

四川吏員乾隆二十
四年任見關廟碑

金志善

吳縣吏員乾
隆四十年任

王英

貴州拔貢乾
隆五十年任

魏配夏

廣東監生乾
隆五十二年任

魏載安

大興供事乾隆
五十五年任

王永信

山西附貢乾
隆五十五年署

薛本

大興監生嘉
慶七年任

席元仁

道光十二
年任缺裁

照磨兼司獄

章知忠

大興供事道光十二年任十五年出差
二十一年回任二十六年出差當年回
任咸豐元年出差二年回任
七年出差

蕭錫江

廣東平原監生
道光十五年任

阮為霖

大興供事
十八年任

李震

道光二十
一年任

杜林

奉天錦縣監生
道光二十六年任

董向榮

漢軍正白旗監生
咸豐元年任

諸承豫

大興監生
元年任

徐文炳

大興供事咸豐
二年任

程裕民

江蘇淮甯監
生七年任

陳理裕

大興監生
八年任

浙川廳志

卷之三

職官

三十三

劉紹鏞

江蘇上元監生
十年正月到任

荆子關副將

嘉慶七年添設

蔡鼎

漢軍正白旗參
領嘉慶七年任

楊進才

甘肅行伍

祁祥

直隸肅州行伍
任

石蘭英

直隸天津武進士
署

札勒杭阿

蒙古正黃旗

德志

滿州鑲藍旗
道光三年任

都勒豐阿

滿洲鑲黃旗人
道光十二年任

滿承功

漢軍鑲紅旗
任

石元英

天津武進士
道光十六年任

徐太平

山東高唐州武進士
道光二十九年任

董光甲

直隸河間縣武進士
任官至河北總兵出師廣西陣亡

壽山 署高峻 甘肅行伍咸豐二年署

霍隆武 漢軍鑲藍旗崇安 滿洲正黃旗佐領 署官至河北鎮總兵

文志 滿洲佐領咸豐五年署 王慶長 祥符武舉 八年署 出師鹿邑與皖匪接仗陣亡

伊里紉阿 蒙古鑲黃旗人 十年任調赴東陟堵 德培 滿洲人 十年六月署

協標左營都司 嘉慶七年添設

黃文錦 淮甯武舉嘉慶七年任 陳天壽 湖北穀城行伍 二十一年任

閻克仁 直隸肅州行伍 任達桑阿 滿洲正白旗人 任

陳福 雲南昆明行伍 張朝鳴 湖北江夏行伍

浙川廳志 卷之三 職官 三

徐超勳 順天密雲行伍長 慶 漢軍正白旗

張志喜 湖南乾州行伍 何澤 祥符行伍道 光十三年任

王瑞年 山西榆林府武舉 二十四年署 博崇武 滿洲道光二十七年任咸豐二年出師武昌陣亡

馮殿卿 南陽縣世襲騎都尉 咸豐元年任 張慶年 直隸南宮武進士 五年任

李輔清 陽武武生 九年任 郭勒明安 滿洲人 十年任

協標右營守備 乾隆十八年以前由鎮標駐紮南陽府城道光十三年以後

以協標移駐南陽固縣營因非在浙概不登載

馬一元 洛陽行伍乾隆十七年任十八年移駐荆關 閻泰鳳 武陟武舉

林天標 江西武狀元 嘉慶 年任 麟相林 睢州人 世襲雲騎尉 二十四年任

馬應運 南陽縣世襲雲騎尉 道光十六年任 劉天保 甯陵武生 行伍 道光十三年任 後即移駐固縣營

協標右營左哨駐防荆關千總

馬孟堂 鄧州武舉 道光十二年任 咸豐二年出師武昌 豐二年任 申占魁 祥符行伍 咸豐二年任

呂新 河內 武生 咸豐六年任 出師復任

協標右營左哨李官橋千總 本係外委 道光十四年改為千總

朱義山 祥符行伍 道光十四年由荆關存城千總升任 陳炳全 鄧州武舉 道光十六年任 二十二年出師江浙 與吳英接仗 陣亡

王振邦 洛陽武生 行伍 二十二年任 馬方俊 汝陽 行伍 咸豐七年署

浙川廳志 卷之三 職官 三十四

雷行忠 南陽縣行伍 咸豐九年署 馬建功 鄧州武舉 十年署

張運昌 襄城武舉 七年任 八年出師 十年復任 李廷弼 順天大興 捐祀 十年署

協標左營右哨西坪汛千總 嘉慶七年添設

薛天定 河南府世襲雲騎尉 咸豐元年任 二年出師湖北 陣亡 方秉義 祥符行伍 咸豐五年任 十年出師鹿邑 接獲陣亡

孫培蘭 鄧州行伍 十年署

協標左營穆家埡把總 嘉慶七年添設

馬嵩齡 河南府武生 出師陣亡 李得春 鄧州行伍 咸豐四年任 本年出師武昌 陣亡

曹光祖 本關行伍 九年任

協標左營駐防浙川汛存城把總

王世傑

康熙二十年任推升守備

陳翰忠

三年任 四十

王尚志

西甯人 四十四年任

劉得金

乾隆元年任

雷文錦

一年任 十

李夢龍

四年任 二十

賀鍾峻

四年署 四十

王大選

陝西同州府行伍 四十四年任

王萬里

襄城 行伍 嘉慶四年任

魏進德

汝甯 行伍 十年任

陳萬魁

年任 十一

李景揚

盧氏 行伍 十四年任

魁永功

新野 行伍 十七年任

惠清泰

鄧州行伍 二十年任

浙川廳志

卷之三 職官

三五

朱義山

祥符 行伍 道光三年任

馬逢安

南陽縣行伍 五年任

毛元

南陽縣行伍 九年任

郭占元

臨潁 行伍 十二年任

李長生

南陽縣武舉候補 守備 十三年署

南宮寶

汝陽 武生 二十八年任

馬方俊

汝陽行伍 咸豐二年任 本年出師武昌 後回任 七年署李官橋

何綱振

武陟 武生 九年由盧氏調署

李文元

南陽縣行伍 補錄 十年三月任

李茂春

聽屬武生 四年署

協標頭司存城把總

梁大田

河南府武舉 道光 年任 十二年移駐同縣營

按舊志祇載文職而武秩則闕如除前明由南陽府改撥之守禦千戶所由鄧州改

浙川廳志

卷之三 職官

三

撥之荆子堡千戶所附見官制據稱勝治
 間裁汰不詳姓名自後一概從削於兵籍
 亦畧而不書夫國家分職命官武衛與文
 治並重豈志中可偏廢耶茲特博訪周諮
 補行列入而歲久者既湮沒不彰又營中
 案卷半皆遺失不獲已僅就所知者開列
 如左查自順治初年停止藩封特設南汝
 總兵其所屬鎮標右營舊有駐防浙川汛
 把總一員其鎮標右營守備乾隆十八年
 奉文移駐荆子關至嘉慶七年添設協
 荆子關副將一員統轄左右兩營又添設
 協標左營中軍都司一員其舊有鎮標右
 營守備一員改為協標右營守備又添設
 荆關右營左哨存城千總二員存城把總
 三員左營分防西坪汛千總一員穆家
 汛把總一員嘉慶二十年裁撤存城把總

一員道光十一年又裁撤存城把總
 各一員道光十四年右營守備裁
 南陽固縣營官兵均歸左營管轄並分
 存城千總一員移駐李官橋現存副將一
 缺左營中軍都司一缺存城千總一缺西
 坪汛千總一缺李官橋汛千總一缺穆家
 壩汛把總一缺浙川汛把總一缺皆協標也
 其經制外委一名額外委三名乃在額
 兵數內舊額兵丁一百十三名嘉慶七年
 增設兵丁八百八十七名嘉慶二十年先
 後三次裁撤兵丁二百一名道光三年又
 裁撤二十名十二年又裁撤十六名十四
 年又裁撤一百二名十八年又裁撤六名
 二十二年又裁撤五名咸豐二年又裁撤
 六名十年又裁撤五十八名今現存馬兵
 五十六名守兵五百三十名共計兵丁五

百八十六名守兵每名每月兵餉銀九錢七分馬兵每名每月一兩九錢天建共月支兵餉銀六百二十兩五錢馬乾銀每月每應由浙川廳撫民同知會同監放

人物志

浙地襟山帶水其靈秀鍾毓在人自古賢才間作宜有可觀矣顧世久事湮不無遺佚今第就

浙川廳志

卷之三

職官

二十七

聞見所及略紀事實彙為一編俾後之生斯土者有所取則焉

前賢

舊志於人物志內分立孝義文學隱逸各門而歷代諸賢則直書於人物總綱之下不復別標名色於體例未免參差不齊茲將歷代諸賢特設前賢名目其舊志孝義文學隱逸各門亦併入之

周范

蠡

史記注云楚三戶人三戶城即今城南澱村保明一統志謂三戶城在內澱縣

西南彼時浙川併入內鄉未分縣也今仍舊志

陟古先生

姓邦不知名字博學稽古篤志立行棄官隱居岫山之陽終身不出見舊志

漢 鄧 睦

折人漢更始元年遣大將軍申屠建
計王莽攻武關睦與里人于匡等起兵
應之西拔胡敗莽於回谿遂開武關迎
漢兵睦與李松引軍至華陰長安旁兵
四會九月朔入城眾共誅

晉 王 豹

順陽人少而抗直惠帝永甯元年為齊
王固主簿致箋於固曰公平禍亂共定
國家今河間樹根於關右成都盤桓於
舊魏新野大封於江漢三王以方剛強

勝之年並典戎馬處要害之地而明公
以難賞之功挾震主之威專執大權未
見其禍也請悉遣王侯之國依周召之
法以成都王為北州伯治鄴明公為南
州伯治宛分河為界各統王侯會長冰
王又見箋謂固曰小子離間骨肉何不

浙川廳志



卷之三

人物

六

銅駝下打殺問奏鞭殺之豹曰縣吾頭
大司馬門見兵之攻齊也眾共寃之俄
而問

范 晷

字彥長順陽人元康初為河內郡丞太
守裴楷雅知之薦為侍御史遷馮翊太
守甚有政能善於綏撫吏民愛悅之徵
拜以府轉雍州刺史於時氏羗蹈藉田
桑失收百姓困弊晷傾心化導勸以農
桑所部甚賴之後加左將軍卒於官

范 廣

字仲將晷之子舉孝廉除靈壽令不之
官姊適孫氏早亡有孫名邁廣負以南
奔雖盜賊艱急終不棄之元帝承制以
為堂邑令時劉榮坐事當死即劾以
什縣榮家貧母每至節廣輒聽暫選
榮亦如期而反德大平來貴廣散私穀

賑饑人至數千解遠近歸者甚衆卒于官第稱亦知名

范汪

字元平稚之子少孤依外家庾氏荆州刺史王澄見而奇之曰與范族者必是

子也年十三居母喪盡禮及長好學燃薪寫書遂博學多通善談名理弱冠至

京師屬蘇峻作難庾亮温嶠屯兵潯陽莫知賊之虛寔未敢輕進汪詣嶠曰賊

貪暴縱橫滅亡已兆朝廷有倒懸之急宜及時進討之嶠深納之授叅護軍事

賊平賜爵都鄉侯復為亮平西叅軍從討郭默進爵亭侯辟司空都鑿掾除

陵令復參亮征西軍事亮甚欽之徵拜中書侍郎驃騎將軍何允請為長史詔

温代荆州復以汪為安西長史後復進爵武興縣侯過順請為長史不就自請

浙川廳志

卷之三

人物

三九

為東陽太守大興學校甚有惠政後召入官徐亮二州刺史年六十五卒於家

贈散騎常侍謚曰穆長子康早卒康弟寧最知名

范堅

字子常順陽人汪之叔也博學善屬文永嘉中避亂江東拜佐著作郎撫軍叅

軍討蘇峻賜爵都亭侯累遷尚書右丞後為護軍長史卒於官子啟字榮期雖

經學不及堅而以才義顯於當世清談之士庾亮蘇伯袁宏等並相知友為秘

書郎累居顯職終黃門侍郎父子並有文章傳世

郭舒

字雅行幼從師頗識大義少府范晔宗人武陵太守郭景稱為後來之秀終成

國器始為校尉坐擅放司馬彪繫廷尉既刺史夏侯合坐事舒為西曲自繫於

范甯

理合事得白世多義之劉宏淑荆州引
 為治中宏卒舒率將士推宏子為主討
 逆賊滅之保全一州義聲大振鄉人有
 盜食舒牛者事覺來謝舒曰汝饑所以
 食牛耳餘肉可共啖之世人以此服其
 量王郭召為參軍朝廷徵舒右丞郭留
 不遣敦謀為逆舒諫不從齊護繆垣嘗
 請武昌城地為營太守樂凱言不宜奪
 民地敦不聽舒強諫曰繆垣可謂小人
 疑誤視聽奪人私地以強凌弱晏子稱
 君可臣否舒敢不一言耶敦即使還地
 眾咸壯之敦重舒公亮表為梁州刺史
 字武子少篤學多所通覽時浮虛相扇
 儒雅日替甯以為其源始於王炳何
 罪深桀紂著論刺之解禍為餘杭令在
 縣興學校養生徒士莫不宗之蒸平民

化大行自中興以來崇學敦教未有如
 甯者六年遷臨淮太守封陽遂鄉侯徵
 拜中書侍郎多所獻替直言無諂朝廷
 疑議輒咨訪之出補豫章太守免官家
 居猶學不輟集解春秋穀梁氏為世所
 重年六十三卒

范宏之

字長文汪之孫也襲爵武興侯雅正好
 學以儒術該明為太學博士時衛將軍
 謝石薨請謚下禮官議宏之按謚法因
 事有功曰襄貪以敗官曰墨宜謚曰褒
 墨公又論般浩宜加贈謚不得因桓温
 之黜以為國典仍多敦温移鼎之迹時
 謝族方顯桓宗猶盛尚書僕射王詢温
 故吏也三怨文集乃出為餘杭令年四
 十七卒

范泰

字伯倫順陽人也祖汪父甯泰初時

大常博士出為東陽太守盧循之難

倉給廩加振武將軍繼領國子祭酒

或以錢貨減少不足國用欲更造五

泰諫曰臣聞為國棟榱莫若務本百姓

不足君孰真足未有入貧而國富本不

足而末有餘者也景平初加位特進會

徐羨之秉政泰復上表陳得失諸子

之竟不得奏及羨之伏誅進泰侍中左

光祿大夫年七十四卒贈車騎將軍諡

曰宣所著有古今善言二十四卷

及文集以傳於世四子暄最知名

字蔚宗泰四子少好學博涉經史善為

文章兼能隸書曉音律召為秘書丞左

遷不得志乃刪眾家後漢書著為一家

之作與班固前史相輝映後世愛其才

浙川廳志

卷之三 人物

單

范璩 順陽人見宋書

齊 范 鎮

字子真汪六世孫博通經術尤精三禮

起家齊甯蠻主簿累遷尚書殿中郎永

明中與魏氏和親歲通聘好鎮及從弟

雲相繼將命著名鄰國建武中遷領軍

長史出為宜都太守尋去職歸南州梁

武帝義兵至鎮來迎帝甚悅以為胥安

梁 范 雲

字彥龍江六世孫祖璩之少機警有識

且善屬文下筆輒就風姿應對芳若

有口辯大同中兼主客郎對接北使

人豫州刺史殷琰甚異之功誥父郢州
為賊軍所得色厲不變釋去及為零陵
內史省煩去費百姓安之以散騎侍郎
為始興郡多豪姓與二千石不善者恚
去之高祖將受禪諫出齊妃遷散騎常
侍吏部尚書以佐命封霄城侯盡忠翊
亮知無不為當在選要一無壅滯卒年
五十三勅謚曰文有集三十卷子孝才

中書舍人

周 范迪

績孫也父胥迪少機辯善屬文仕周歷
中書黃門侍郎卒有文集十卷子哀弟
適文采遜於迪而經術過
之位至中衛東平王長史

唐 范傳正

字西老順陽人戶部員外郎倫子也憲
宗朝舉進士宏詞皆高第授集賢殿校

浙川廳志

卷之三 人物

四十一

書郎拜監察御史歷湖歙蘇三州以殊
政聞擢拜宣歙觀察使改光祿卿卒贈
左散騎常侍著
西陲要畧三卷

范允祖

順陽人傳正族善書
竇泉述書賦感稱之

元 字術魯

字子暈順陽人祖德父居謙神狀貌魁
梧不妄言笑其為學一本於性命道德

之旨文章典雅深合古法以學正會修
寔錄授國史編修時英皇未出閣神言
宜擇正人以為輔導上納之往按河東
焚舊憲臣所尚獄具先是 陝變有官

望賢者神白脇從非同情恣加銓敘帝
方獵柳林神立獻賦神頌稱青秦定二
年山為河南行省開鑿除藥省務為之
一新三年擢廉訪使兼經筵入備顧問

字木魯遠

遷禮部尚書詔為侍讀學士當為國子祭酒時諸生素已望紳至是私相歡賀紳以古者教育有業退必有居遂作屋四區以居學者諸子積分有六年未及釋褐紳至皆使就試而官之卒封南陽郡公謚文靖為集六十卷有傳

杜清

字明道紳之子幼師翰林學士虞集博通經史篤承家學授秘書郎轉襄陽尹居南陽賊起遠以忠義自奮募壯丁得千餘人與賊拒戰被害死妻為所執罵賊見殺舉家被害出元

浙川廳志

卷之三

四十三

杜文秀

清之子好學慷慨有大節元文宗時累官襄陽總管廉明剛果政平訟理加顯車都尉卒封京兆郡伯二子皆顯

唐琮

金陵口鎮將鼻之從子元江淮軍民共撫使慶之子白亭人至元十二年襲父爵歷陞懷遠大將軍萬夫長唐州軍府萬戶時安南保不庭公奉詔會諸將屯靖海鎮次年三月大戰於鹽場之三

明徐敬

洪武八年判開州時國課被前任郭汝霖受賄資緣以至阻滯負逋積累多難伏誅敬至勦強去奸完賦安民尋陞甯海知州卒於官祀鄉賢

謝高

以貢生任府軍後衛經歷軍政清明行伍肅然廉能並著入祀鄉賢

黃裳

字賢衷以進士任翰林院修撰纂修國史並性理大全清苦自持卒於京有功

文教入祀鄉賢

李甯

字惟靜律已端莊蒞政勤敏有古人風入祀鄉賢

全翕

成化中選拔官濬府審理賦性純篤老成練達鄉評稱之入祀鄉賢

王經

字載道幼聰慧敦孝義甘淡薄惟以窮經好學為務以諸生業成均甫半載一

且忽思曰吾應貢卒業成均因學也今母老矣速遊不奉晨昏所學何為乃告

歸終養厥後母逝痛悼不已終身隱居不仕

浙川廳志

卷之三

人物

四

李豫

以貢生任山東濟甯州吏目性至孝母病盜至具衣冠以告盜乃去拾遺金尋還本主親喪廬墓六年有白兔甘

露之應事闢旌其門入祀鄉賢

王浩

字宗盛以舉人任東河知縣調任伏羌政尚寬簡教二子成名長尚忠以歲貢

判高郵州次尚志以科第官僉事政聲茂著以上七人雖未分縣時籍隸內

鄉實係今順陽荆子白亭等保人後人復世其業故書之各祀鄉賢

王尚志

字備僉事以舉人官山東貴州兵

賈縉

馬澄保人早喪父事母孝母病篤思肉羹腹痛甚不能赴市密割胷肉作羹母

食遂愈兄弟同居鄉人稱其孝友

穆孔曙 邑庠生性至孝親喪廬墓三年有

侯恪 不避艱險異域尋親人皆稱孝

劉待徵 割股廬墓奉 旨建坊旌表

李夢暘 清介自持敦行 孝義內外無間

彭壽 原名仲仁以字行少為學淹貫史鑑周 禮等書蔚為儒宗竟癸於遇著有天問

子並稱門生孫凌霄葉其逸稿馬翰林

之騎為之 序見藝文

全璲 字東玉以進士任兵部主事生而聰穎 觀書目數行下年十九舉鄉試第聯捷

浙川廳志

卷之三

人物

五

進士性至孝有元紫芝不忍頃刻違養 之風將與計偕戀庭闈間父母強之 泣如雨既成進士分部後思親至病慨 然曰義不作絕裾生乃循例請假歸娶 至家遂卒卒之夕連稱曰烏哺未遐恩 綸未逮未娶無後予生有三儉於孝乎

詳藝文 墓志銘

彭凌霄

字用沈號嶮柱以進士官翰林院修撰

庚戌壬戌會試同考官所得多知名士 天啟乙丑充實錄館副總裁會推內閣

第官終禮部侍郎論葬祭贈尚書公為 人節操端謹入官二十四歲始終如一

又平生一字不私于公府因加派協濟 貽書當道力捐其半邑人載德著有蒼

雪軒詩稿行
世入祀鄉賢

全璐

字仲北號崑圃邑庠生進士璩之仲弟
就心嗜古行高當時力臨池書法道
勁暇則植花埽石對酒談奕所著有菊
趣軒集子歲貢銓節踵成之又於城池

學宮助
修不一

侯來貢

暉之孫有文名曾學嘉興題曰儒林文

何天縉

家貧至孝葬親無資以衣抱土為墳廬
墓三年其孝性獨至撫院建坊獎勵
性恬淡行不苟少服里甲之役值歲役
代民賠納逋賦不勝紀竟不計其償用

全珏

是家如懸磬怡怡如也行市中遇繫生
禽者即買放之屋前後巢鳥甚多雖幼

浙川廳志

卷之三

人物

四十六

孩不忍探取子棟行誼如父善積儲
即散之建橋施棺救災恤鄰至老不倦

人稱兩
世善人

李呈祥

性恬樸學雖未成頗知重書嚴課兒孫
子李仙齡等俱明經文學崇禎十年流
賊困城兼之久雨疫癘避難之民饑斃
甚多祥遇即衣之哺之率家人埋積屍

數害人
皆稱善

李可登

賦性耿介持己端正有里役解銀百金
醉遺庄側為登所獲鄰人競分登厲聲
曰彼全家性命所關爾等何故
如此次早里役尋至原囊給還

靳君顏

本縣街民崇禎十年賊破城偶獲百金
復還原主楊生光署縣事南陽嘗捕鹿

鄧曰仙為其門

曰慕義還金

李橋

字廷柱家貧好學質素自守足不履公

門惟教子耕讀從學頗眾諄誨不倦士

多成名者東修微取不謀居產廣搜典

籍避絕世紛隱居南山中與居傳眾三

十餘年爭訟悉化人皆戴德道路稱頌

庠師嘉其德行申呈督學享年九十有

四歿後高介等思慕

不忘立位供於家

字穠文號方水慈和廉達好學嗜酒而

教訓子姪以明經應薦後隱居於村

吟憑眺自傲陶謝或勸之仕曰

非吾願也著有孺真菴集

字季黃號荆岑未成童入庠熹宗元祀

恩選行誼直方才敏學富讀書自幼不

計程限文名籍甚鄉邦而多不留業公

茂才以凡穉期之崇禎癸未闈逆之變

義不屈投水死

浙川廳志

卷之三

人物

四七

全琮

字季黃號荆岑未成童入庠熹宗元祀

劉玳

字真明崇禎年歲貢避亂隱居教子成

王業鞏

邑庠生家貧竭力以供甘旨父母俱八

張希舜

鄉民耳人無忤者老母劉氏病急心疼

張希舜

濱死舜心若割乃援刀割胸肉一片燻

之始為藥以進母母食即愈亦孝感也

國朝

閻中倫

邑岸生事老父三十餘年不懈宗族幼孤均撫養成立順治四年四月即人劉大入東關遺失銀兩於路生過獲之查還原主封如故時邑宰馮庠師張互扁其門且為贊以美其孝弟廉讓云

陳萬言

二甲武進士温恭自持爽達應變舊志稱為兼才

柴梁棟

字輔吉係河津縣知縣柴可久之子順治庚子武舉任女徽廣德州廣德營守備甘貧苦志遇事敢言

忠烈

自古忠孝並稱茲以孝行列入前賢而忠烈別標一門者蓋因撫憲慶在省垣專設旌忠局飭諭各州縣舉報難士庶詳請旌卹以慰幽魂而昭激勸故志

浙川廳志

卷之三

人物

四

中表而出之也頃正博采周咨以備詳敘用特將數十年間事迹眾著者列於編

荔建清

岸生嘉慶元年流賊入橋瑱生罵賊而死

孔常興

守兵嘉慶元年楚中教匪滋事隨營湖北陣亡請卹附祀昭忠祠

李永安

以下五十八人事實詳下宋子倫註中

姜國清

王長林

謝建功

楊可龍

田學易

張心純

羅道書

舒學聖

張玠

張三茂

王金山

尚守信

尚華

魏鳳友

邵思義

周萬朗

翟化鵠

張有成

湯守義

許成瑄

鄴雲

鄴雨

龔振名

浙川廳志

卷之三 人物

四九

段振坤

劉孟學

張學禮

劉信

高大發

蘇相林

楊發才

黃中禮

黃中士

湯應士

張進隆

馬盡忠

田玉甯

楊官

王書紳

王書佩

王繼祖

王書榮

王繼先

韓志興

于振江海

劉克己

張炎

張守

張書

楊自超

張修

周天靈

周雲楫

宋顯

宋子倫

以上嘉慶二年正月楚匪入洋洪溝李官橋與山西曲沃縣人秦丕承等同時

浙川廳志

卷之三 人物

五

身死已入府志

張德信

唐縣把總咸豐二年一月從征湖北十一月初九日在蒲圻縣守城陣亡經湖北巡撫胡奏請從優議卹奉旨照例給卹銀一百兩給予雲騎尉襲次完時

給予恩騎尉同替恩賜勅書及祭葬銀兩

張英謀

與父德信同時陣亡請賜卹銀五十兩 奏

黃先春

馬兵咸豐三年從征湖南陣亡於長沙其妻時氏殉節當事旌其門曰忠烈齊芳

曹坤

魏陽春

李德魁

徐復興

羅文魁 以上荆關協標兵丁 咸豐三年從征 湖南長沙與粵匪接仗陣亡

李景清

馬書鳴

尚純義

楊玉魁

蔡振祥

曹永貴 以上荆關協標兵丁

浙川廳志

卷之三 人物

五

咸豐四年從征湖北武昌府與粵匪接仗陣亡

石勤修

周小春

徐福

金百福

王成有

李全福

李三

閻大景

韓朝宗

邱合興

張有君

曾傳基

周喜

王黑羣

楊第

黃心才

粟應乾

周遠春

劉恩

張天仁

張小墨

周魁

徐大安

馮滿堂

楊春發

劉化興

周中順

王傳

周三科

陳順德

浙川廳志

卷之三 人物

一五二

高步堂

井淦樂

王合壽

馮月

陳三科

陳歲垂

王大漢

劉志才

馬祿士

程長明

王翠

井洋田

周新成

裴師子

王萬興

羅應昇

以上李官橋鄉勇四十六人咸豐七年

年二月十二日楚匪
入橋鎮後仗陣亡

浙川廳志

卷之三 人物

五十一

莊樹德

魯新才

李林魁

穆志有

王清雲

杜仁義

全文彩

楊新祿

凌懷義

以上荆關協標四汛兵丁四十人咸豐七年二月十三日南陽鎮總兵印聯恩

遣勦楚匪於李官橋隨營接仗陣亡

傅致盈

荆關傅家村人懷慶左營千總署懷慶左營守備都司銜咸豐九年十月二十

三日在鹿邑縣與皖匪一接仗陣亡已蒙奏准從優照游擊例賜卹世襲雲騎尉

浙川廳志

卷之三 人物

五十四

李得平

荆關營兵咸豐十年三月二十三日在新鄭縣欽墟地方與皖匪打仗陣亡

黃祥成

荆關營兵咸豐十年閏三月初七日在柘城縣李園寨與皖匪打仗陣亡

李學斌

杜學魁

翟選

李得元

徐魁

常紹經

鄒召南

李玉印

趙東海

張有德

李光全

胡國生

萬鴻德

李振興

曾全勝

徐茂才

杜尚順

褚萬隆

章林

魏有魁

史獻堂

劉有才

張登甲

駱成科

張全福

王振德

徐廷照

浙川廳志

卷之三 人物

五

耿福壽

程景勝

曹長清

王成德

朱成善

鄭有成

趙得魁

王春德

鄭士得

全珍

姚朝富

段起中

陳長興

郭德順

劉興珍

張全林

霍有才

周文德

郭法元

段起法

路法喜

王順法

程中林

王學義

袁成林

劉聚法

孫守儉

王玉奇

蔡振輝

張海川

柏長興

李鳳泰

浙川廳志

卷之三 人物

五

楊德春

郭志上

張永勝

李得功

袁朝貴

張起魁

龔全貴

范永得

以上荆關營兵均
坪汛丁總方秉義於咸豐十年閏三月
十四日在鹿邑縣馬場地方擒王明興
晚匪接仗陣亡

善行

按前署丞王君原編續志抄本
士公保劉端等十餘人核其生平始
一編一鄉善士故特立善行
一門列於前賢忠烈之左

李瑛

庠生奉母遷居中途遇虎執棗茨力禦
虎竟退母冬日病思鱔涉冰求得母食
果愈事繼母亦孝又拾楚客
孟之奇遺金百餘尋還之

李璟

庠生孝事父母比葬行廬墓禮事繼
母亦孝學憲莊旌其門曰敦行孝誼
庠生事繼母孝並於張皇溝重修古橋
及丹江渡船二舉鄉飲大賓嘉慶三年

全森倫

表 姓

劉明哲

增生乃學博劉照第四子事繼母孝病
侍湯藥衣不解帶者六十餘日及卒履
墓三年又嘗途遇鬻女者以館金一半
付之俾全骨肉族有遺雛孤女撫之代
為嫁

浙川廳志

卷之三 人物

五七

吳繼賢

本陝西商南縣拔貢授鄜州洛川縣教
諭移籍浙川改選獲嘉縣教諭致仕
家居數十年急公好義樂善好
施品端行方鄉里至今稱頌

張成立

庠生素尚義俠嘉慶二年行蓮匪滋言
生躬率鄉人職匪一百餘名始逃散督
殺三日鬚髮盡白上官
以平匪優加廩生

陳詔

監生幼失怙十八歲母患癱躬侍湯藥
二十年家本素封建祠堂修宗譜置祭
田立義學恤寒士拯飢民凡有禪宗族
鄉黨者皆殫力為之長子自強四子有

潔及姪伯元仲元
叔元均克承先志

李祥

歲荒極飢嘗於家內設食三年以積
者臘八前後三日巡行近村遇貧

劉印心

饋之食又極饒道旁俾貧者拾取乾
隆壬戌長吏過其門曰樂善可風
貢生本遺腹子事母孝悌孜孜不懈者
三閱月道光七年舉報孝弟授徒盡心

劉晉

以精岐黃術不食謝長
使及里人均贈碑額
庚生孝事繼母兄弟四人已析爨又時
以己貲分潤其餘拯危濟急之舉頗多

劉瑞

又精醫瘵疾不取利
登士壽鄉里稱其賢
增生性耿介敦孝友又善書視
族黨親串僕從厚閭里欽敬之

賈會午

康生道光七年舉報孝弟輕財重義遇
窮乏必賙卹迄今七世同居鄉里稱其
忠厚傳家云

浙川縣志

卷之三 人物

五六

張步甲

信陽州訓導工書法品學一時
推重里中狂悖者見之無敢容

楊繼善

貢生少孤幼遵母教長承父志有豚飯
卽鄰道無修路施棺木義地諸善舉又

性至孝母母老失明百計罔效生以
舌話母目漸能視物尤孝感也

楊從善

辟生親早故事庶母如嫡事胞兄如父
自幼學遠遊庠一蒙兄繼善訓教操課

兄子耿光由選拔入成均生性愛施濟
一切造橋修渡救貧拾藥無不樂為

人為建善人碑祠道
光七年舉報孝弟

楊耿光

貢生繼善子
母繼謹弟觀光
孝善書母早故事
繼母所生比長生

己庶嫡餘蓋之
慰親歲飢糶糧大
減價暗中施惠
徒不取倚貧者濟以

膏火

李占魁

監生幼失怙事孀母盡孝教子食饒就

節孝祠城隍廟及道路橋

張廷彥

廩生家貧父兄均業農生耽讀盡孝父

者累月始獲痊一兄兩弟友愛逾恒里

七年舉報孝弟

亢超

監生幼失怙孝事孀母及兩祖母侍

病衣不解帶者二載他若捨地以便祭

浙川廳志

卷之三 人物

五

碑上官

馬文衡

惜重賞救人性命於險又嘗不

劉照堂

兩生孝友性成侍親膳必拱立食畢始

退親疾寢食俱廢母好啖櫻桃家有一

株值風雨每抱樹哀泣親歿撫兩幼弟

吳伯融

教養兼至他如歲飢賑濟掩埋暴露施

藥餌疎貲財

楊春榮

猶其餘事
里生親喪哀毀骨立又敦姻族周貧乏
里人以孝友謹厚稱之道光七年舉報
弟孝
白亭保鄉民性長厚道光壬辰丁未及
咸豐六七兩年間歲饑出粟賑濟粟盡

又羅苑豆多石繼之存活甚眾又囑其子監生名聲次子千總名揚將程斗減去一升著以為常

陳見成

一農人耳而事母甚孝母失明出入扶掖不少解一日母以餘肉賜食夜復索肉倉卒無措暗割左腹肉烹以進母後又患癱事之愈謹嘗多病恐先親死後葬母甫畢而卒人謂天鑒其誠

孫儒林

例貢生家素封好施濟曾有嚴寒捨棉衣歲飢發賑粟等善舉其子篤文少年老成尤為樂善咸豐二年丹水衝偏義地捐資遷葬遺骸又築丹水壩數處並於要處設立渡船七年出粟貸飢歲稔不索償其他義舉頗夥蓋能善承父志

浙川廳志

卷之三

人物

卒

有過無不及者

李倬

貢生就教職事祖母及鰥父得歡心道光七年舉報孝弟

尚懷先

監生幼失怙事母孝親歿廬墓盡哀又嘗值歲饑鄰里勸賑無應者生獨出貲

散給

龔懷珠

監生咸豐七年春楚匪竄橋鎮母老病不能行促子婦輩遠避甚至以頭觸壁欲先死懷珠無奈洋起行實率子英等暗伏左右賊至語以不去之故答言母病羣賊欲加及一賊大呼曰此孝子也殺之不祥遂免

孫篤文

事詳其父孫儒林註

以上李瑛等二十六人俱已身故蓋棺論
定自無聲名標榜之嫌至李倬楊春榮龔
懷珠孫篤文四人尚係現存若按史家不
為生者立傳之例不應列入惟因輿論所
歸絕無間言既由儒學呈報自必名實相
符與純盜虛聲者有別謹推古人善善從長
之意特附入之以為為善者勸而諸生尤
當謹持晚節焉

浙川廳志

卷之三 人物

三

流寓

唐 司空圖

字表聖河中虞鄉人唐咸通末進士累
官知制誥遷中書舍人值天下不靖解
官歸隱居王官谷後召拜諫議大夫不
赴避地浙川朱溫僭號召至欲用之圖
故為野耄狀示不可用溫舍
之及哀帝遇弒不食而死

宋 歐陽修

字永叔廬陵人少孤依鄭氏未第時嘗
至浙川託跡龍巢寺晝則登訪夜則誦
讀嗣登台輔為宋名臣事見本寺和師
塔記有興化寺修廊記卒後有祠祀之
彭七史以母命建表忠閣
於寺後記並詩見藝文志

元 李本魯德

本隆安人從憲宗征南道經鄧州見順
陽山水秀麗風土淳美因家焉後功封

明 董宗夔

南陽郡侯子孫
遊為順陽人
字惟一貴州普安舉人署縣教諭三年
致仕遂僑居浙河西續書耕田教授生
徒暇則登眺吟咏詩亦悽婉有故鄉松
菊思游子野地風霜老逐臣之句內鄉
舉人李宗本亦有滇南楚北皆
吾與白羽丹江可卜居贈句

仙釋

張神仙

號三丰隱居崖峇山常作道人狀遊於
上下近山居人有張姓者待之甚厚其
婦腹孕仙指婦腹曰似我似我後婦果
生子成童其走如飛抱樹則止人呼為
飛脚張尚書胡濬特訪於此山不遇莫
知所止今山上有三丰洞春胡濬有詩

浙川廳志

卷之三 人物

李一

唐 慧忠國師

越州冉氏子受六祖能大師心印居白
崖山党子谷四十餘年戒行精專名聞
海內唐肅宗嘉其宗上元二年遣使迎
至京師待以師禮稱為國師代宗即位
迎止光宅寺大歷十年十二月九日無
疾而逝其徒奉靈骨歸瘞党谷建塔焉
謚大證
禪師

契 虛

當唐元宗時隱太白山有道士喬君曰
師神骨甚孤秀後當遨遊仙都契虛因
請導其徑喬君曰師可備食於高山道
旅中遇釋子即攜而餽焉或有問師所
指者但言願遊雅川當有釋子導師而
去矣契虛即往商山舍逆旅中備具甘
潔以候焉僅數月遇釋子百餘俱食畢
而去是少一釋子其少謂契虛曰吾師

明德琮

子所詰曰願遊離川釋子曰離川也府也龍從我去乎遂與俱去之後社氏號隱峯荆子人南陽知府杜清行嚴厲經與潘粵應答如響永樂初徵取住持歸法寺名卿年公咸禮遇之後授僧錄寺

宋義端禪師

是直截根源師乃擲下注杖便歸方丈上堂語是語寂是語寂向上有路在老僧口門窄不能與汝說得便下座鄧州人住持香巖有僧問法雷已震選佛場開不昧宗乘請師直指師曰三月

智月海印禪師

三日時子花開花折僧口普天匝地承恩力覺苑仙苑一夜開師曰切忌隨他去

浙川廳志

卷之三 人物

李三

列女

節婦守貞烈女赴死皆風化攸關第編戶窮檐

每多湮沒除康熙二十八年舊志所載已悉數

照錄外司諭衛雅詳慎查核共得一百三人內

王龔氏至石呂氏六十三名俱從道光以前舊

卷查出原經詳請 旌表李麗氏至權余氏

十名係咸豐元年前廳採訪擬為請 旌不

果李王氏至張陳氏八十三名係近日所訪皆

取鄰族甘結丹即以紳耆公論始敢列入惟自
康熙年舊志至今中間相隔一百七十載深恐
其間遺漏尚多所望後之君子續為蒐羅並彙
案請 旌以慰窮嫠而維風教則幸甚又宋
嬌女等三名係由府志查出皆拒暴捐生已隨
案請 旌並續訪得賢孝八人謹次第補列
於後

元 李永富氏

順陽雷家女適字木魯子遠為妻遠
為襄陽尹拒賊被害雷氏為賊所執欲

浙川廳志

卷之三 人物

卒四

妻之乃詆賊曰我魯參史家婦縣令嫡
妻烈女不更二夫肯從汝狗彘生乎遂
殺見 元史

李王氏

順陽民女賦性純謹及笄適內鄉舉人
李曉甫六年曉病故氏以夫死乃自縊
郡守殺堅奏 聞旌表

明 鄭徐氏

徐敬之女幼聰慧及笄適內鄉鄭清甫
三年而清歿氏年二十三遺腹生子躬
為績紡以撫養之舅姑憐其幼令再醮
誓死不從守節四十餘年有司奏
聞旌表

楊趙氏

楊棟妻二十五歲夫疾革曰女能養母
撫孤乎氏聞泣下及夫卒欲以身殉姑

區之竟事如梳子苦節三十年

全燕氏

全晉卿妻年二十三夫卒舅姑俱老氏恪供甘旨教子盡孝年終始終如一

劉武氏

劉顯妻年二十九夫卒生遺腹子元甫七月矢志育孤守節四十年以終其身提學旌

王李氏

王誌妻年二十二而夫卒守節不移訓孤子中入庠未幾中卒婦魏氏年僅二十同姑孀居苦節他適門扁雙節

王魏氏

見上

浙川廳志

卷之三 人物

六十五

李程氏

才子程緯之女賦性淳慈畧曉文字年十四適邑庠生李茂春未三十而夫故撫三歲孤方馨成人孀居四十載勤儉睦鄰族黨稱為女中丈夫有實行過人處

李仲蘭

板橋李實女萬曆二年許字彭光澤不及娶彭病死而女不願改嫁繼死於家撫按旌表其門

全金梅

全言道之養女許字張邦彥未嫁邦彥卒金梅年十四私製白衣素鞋葬之諸夫塚側自縊遂合葬馬里人無不哀悼提學表其貞烈為作傳記現祀本祠

馮李氏

李芳權之女適馮世泰甫一載世泰偶疾氏脫簪珥供湯藥百方療治世泰竟不起時世泰年十八氏方十六即於夫死之夜伏柩旬繼姑全氏驚知解救幸不死乃卧床卻

食越六日氣絕

李王氏

生員李仙標妻賦性莊篤相夫治家甚勤事姑舅至孝姑染癰症不起者三年事奉湯藥始終不懈朝夕焚香願以身代孝誠感天姑久病竟愈邑人異之

全李氏

全琬妻年二十八死節有司奏聞萬歷四十六年巡按御史張惟士棠題奉旨建坊旌表入祀節義有傳見藝文

彭賈氏

彭凌霄側室誓以身殉彭卒不食七日自縊於柩右

浙川廳志

卷之三人物

六六

彭王氏

亦彭側室彭故氏父成令氏義守五年有內鄉符生者強託娶之氏曰吾侍郎妾也斷髮哽氣而亡有司奏聞表曰變烈蓋謂賈與王云

魏衛氏

魏可嘉妻夫卒守節多年完名無玷舊志祀節義祠

汪劉氏

汪汝福妻守節五十餘年萬歷三十年知縣錢瀚舉祀節義祠

王彭氏

生員王朱聘妻守節多年府道建坊旌表

劉張氏

劉嘉賓妻守節六十餘年

鄧凌氏

鄧友德妻守節四十四年無人無聞言府道匾獎

謝王氏

童生謝調元妻年二十一夫卒悲號素息遂自縊有司申請督學呂一經批

幼婦殉夫有闕風化
准以貞烈匾其門

尉李氏

生員李仙標女孝婦王氏所生年十六適尉其志事孀姑至孝夫病危篤侍奉湯藥必先嘗之夫死誓以身殉三日不食遂繼柩側知縣孔貞芳具文申表有碑記

魏趙氏

魏國昌妻夫遺二子長元錫方四歲次晉錫甫一歲氏堅心守育紡績訓書長食索籩次為庠生苦節四十餘年賊破城盡難

李李氏

內鄉李方伯執中之女賦性貞誠勤儉持家十四歸監生李芳馨事孀姑程氏孝謹值獻逆破城驚謀避匿氏曰我一幼婦能保出重圍以自全乎誓從姑柩于地下遂自焚其屋燼其軀三子俱入邑庠進士許宸憫其烈為之作傳與其

浙川廳志

卷之三 人物

六十七

姑程氏
並傳焉

顧蕭氏

生員顧行妻夫赴宛應考氏侍奉姑舅適亂賊至氏為賊所逼棄幼子撞石而死

李張氏

生員李士龍妻勤儉持家敬慎相夫念夫年老乏嗣為之娶妾生子甫一歲而妾故氏育如己子順治元年逆賊南竄破城氏為夫保子賊逼濠邊母子落水而死相抱不釋

李衡氏

李崇春妻夫死遺子女俱幼離值亂離氏苦育守節五十餘年無間

劉劉氏

廩生劉喬漢妻順治元年正月賊入城焚燬氏不受賊污投井而死

李楊氏

生員李向榮母夫死遺紫周歲苦育成人雖罹兵火之慘紡績延訓終始如一

守節四
十餘年

謝鄒妻生員陳鏞女素嫻內則服勤廿

淡事親以孝勉夫以學夫故氏方二十

二歲視舍殮畢即拜辭公姑誓以身殉

堅阻不移其志自縊柩側於康熙十七

年旌表
建坊

王龔氏 龔嘉蓮女王廷璽妻二十歲夫故遺

子際運甫月餘氏苦志守節事親撫孤

李黃氏 黃從儒女李忠妻二十四歲夫亡遺二

子未冠而歿撫育諸孫八十五歲尚存

姚全氏 姚希虞妻年二十二夫故子作穢未彌年

月氏矢志貞守紡績織紉上事下撫年

蒙劉氏 劉漢甫女蒙起瑞妻十九歲于歸三載

夫亡家貧氏養舅姑育幼子七十七歲猶存

傅徐氏 徐焜女武生傅良棟繼室年二十七夫

故觸棺求死姑勸乃止子娶妻王氏

陳楊氏 楊純臣女武生陳尚選妻二十九歲夫

病亡氏事親孝撫子成人孀居六十餘載

陳冠氏 冠思禮女太學生陳錫爵繼妻二十

歲夫亡氏善事衰姑撫胞姪常清讀書

浙川廳志 卷之三 八

六十七學政莊旌 其門曰貞木凌霜

張王氏 王士彩女張登妻二十八歲而寡親老

子幼家貧氏操井臼以養姑久病瘡以

人賢之

成名里

成賢之

人賢之

張王氏

子幼家貧氏操井臼以養姑久病瘡以

紡績資奉湯藥教子
成立守節三十餘年

孫李氏 李文廣女孫周佑妻二十七歲夫故
守節養親教子入庠現年五十六歲

楊趙氏 武生湯際乾妻年十九歲編居
孝事舅姑取夫兄子秀實

李白氏 太學生白偉畧女李克顯妻年二十一
子歸期年喪滿遺腹生子占魁守節事

親子入監孫倬入庠學政
王額其門曰松青月皎

孫杜氏 杜如棠女庠生孫耀祖妻二十四歲夫
亡欲身殉姑止之乾隆三十八年丹水

漲入室氏扶姑升屋屋傾遇舟扶姑上
姑失足墮水氏躍救抱姑出遺兩全人

咸謂孝
感所致

浙川廳志

卷之三 人物

卒九

馬王氏 王宜旺女監生馬昌齡妻二十七歲夫
故遺子森甫數月矢志貞守孝親撫子

後森入邑庠七十歲時學
政王榜其門曰節孝堪欽

賈多氏 多自明女廩生賈志德妻年二十九夫
亡子幼氏上事下撫備歷艱平子會午

次孫廷重俱入邑庠守貞四十餘
年學政王表其門曰節孝可風

姚岳氏 岳士傑女監生姚從聖妻二十四歲夫
故絕粒翁姑諭曰與其死節從夫何如

守節養子氏乃泣從親操
井臼以養六十七歲猶存

亢荔氏 荔南愷女監生亢重才妻于歸時夫已
病氏整理家政甚得祖姑及翁姑懽二

十九歲夫亡氏教子成
立少十歲以病終

李穆氏

李發祥妻十八歲于歸姑已逝孝事繼姑夫故無子取胞姪書魁嗣年七十九

周韓氏

周禎祥妻家貧紡績以供甘旨舅姑歿夫又亡子遂春甫週歲氏撫子守節四十五年子援例入成均學

楊喻氏

喻天福女監生楊際盈妻于歸兩月而夫亡以翁姑在義不可死取胞姪秀珠為夫後年七十學政吳額其門曰節孝維風

馬賈氏

監生賈振世女馬文亮妻結褵十載而夫故孝事孀姑以夫胞姪承祧守節二十八年學政錢旌其門曰玉潔冰清

浙川廳志

卷之三 人物

七十一

徐張氏

張天壽女徐士儒妻于歸二年夫亡子居正氏日夜紡織自食糠粃以甘奉親翁病癱扶持出入姑每稱其孝輒淚下以苦節終

石李氏

石基妻夫故守節乾隆二十三年旌表

宋橋女

因寶四強姦不從自縊死乾隆五十四年隨案請旌

何趙氏

因李小狗圖姦不從羞忿自縊乾隆五十四年隨案請旌

鄭桂氏

因張從南調戲羞忿自盡嘉慶六年隨案請旌

朱張氏

張濬女朱清昭妻一十七歲孀居守節事姑姑腿疾成癰奉養不懈姑每對人稱其孝六十八歲卒

趙劉氏

劉誠忠女趙宗衰妻十九歲夫故兄金

梁楊氏

改顯氏曰婦人從一而終所不即死光
因孀姑在堂耳竭力
孝養貞守三十餘年
武生楊際榮女梁誠忠妻二十九歲守
節姑性嚴急氏由盡孝道取夫弟子以

馬穆氏

後承夫
文生穆鵬舉女馬鳴珂妻十七歲于歸
夫尚幼晨昏奉事氏獨任之佐夫讀夫
遊庠後舅姑與夫相繼歿遺三子氏時
二十九歲撫子守貞長子寅清入監次

榮張氏

耀清入武庠三
陝西邠州客民張連女榮祥妻年十八
從夫從豫二十三歲夫亡子甫一歲

浙川廳志

卷之三 人物

十一

劉王氏

貧以紡績度日撫子成
立年七十餘以苦節終
王英女貢生劉占麓妻夫歿姑哭子失
明氏竭力奉養貞守四十餘年長子輝

劉吳氏

州同
職銜
監生吳永盛女劉銓妻夫亡欲自盡姑
諭曰吾已老汝死誰養汝子乃止孝孀
姑撫子成立守
節三十餘載

王張氏

張大才女王文彩妻二十二歲喪偶家
貧糲糶自食以精者奉親取夫堂弟子
為嗣

姚高氏

高翔女姚從敬副室孝事二老敬事長
婦生子懷德而寡撫子守節五十餘年

姚閻氏

閻中倫女姚氏舉妻于歸時惟繼姑在堂逮夫歿子尚幼繼姑年已九十氏孝

張李氏

從九職李景元女張其翼妻結褵四載夫亡無近族可立繼姑有異姓子欲嫁

白廉氏

廉謙益女白朝生妻夫故姑亦繼亡家貧氏紡績養翁訓子七十一歲而終

簡王氏

鄧州王化行女為簡萬貴側室二載而寡氏養親教子守節三十餘載

李張氏

從九品張生元女即節孝張王氏之孫女李啟成妻夫亡遺腹生子金鐘祖翁

浙川廳志

卷之三 人物

十一

周姚氏

監生姚從聖女周信妻夫歿欲殉翁諭曰吾老幼孫何依氏乃事翁養子七十餘歲卒時節四十餘年

馬王氏

王灼女馬成良妻夫亡子幼氏撫養成立及長援例入監守節三十載

鄧王氏

王光宗女監生鄧漢才妻事孀姑以孝教子文翰以嚴子後補增廣生七十九

卒

寇陳氏

陳詔女寇光興妻事祖舅姑及舅姑皆得懽心姑歿翁繼娶夫亦亡氏奉繼姑

惟謹下撫遺孤

貞守三十六年

寇魏氏 魏進忠女寇光先妻十九歲聞夫歿於外絕粒欲殉以舅姑年老乃止取夫弟

次子天經為嗣

寇王氏 王景福女寇陞妻生子萬秋而寡氏撫育成人姑歿故事繼姑孀居四十餘年

寇馬氏 馬宗遠女寇光宗妻十七歲于歸事祖姑及姑以孝聞祖姑亡姑與夫亦相繼

歿于復病故氏撫孫以延宗祀長孫懷琳入邑庠

魏孫氏 孫成選女魏顯妻二十六歲寡居家恒貧于中銀甫五歲翁姑慮其難留氏

媳魏氏附

對曰觀老子幼婦再照何以撫養舅姑亡子中銀亦病歿遺孫二子魏王氏歿

浙川廳志

卷之三 人物

十三

姑苦節相隨紡績二孫傭二以度日兩世同貞戚里稱之

吳馬氏 馬文顯女吳景泰妻夫亡以親老叔幼勤苦守節現五十四歲取夫弟子廷揚嗣

陳武氏 武邦魁女陳尚爵妻生子數月而夫故氏孝慈並盡姑病癱朝夕奉事守節六十餘年

十餘年

徐陳氏 陳光義女徐振坤一名徐應坤妻生子常清二歲而夫亡姑哭子喪明氏扶持

十餘年始終如一

鄧楊氏 楊際和女鄧作棟妻于歸二年夫病故子克統甫生數日氏撫育成人為娶事

一載而夫遺孀二氏復善為撫養守節四十八年

劉楊氏

楊廷魁一名廷魁女賦性剛毅清素姑病難氏奉事湯藥無少間姑歿夫亦亡氏持家教子守節三十餘載

葉謝氏

謝景福女葉蘭葉十八歲于歸夫歿亡矢志守節取夫弟子鳴盛為後王德明女唐紀妻十七歲于歸五月而夫亡絕粒數月姑勸以取嗣守節意少解翁與氏父商欲令改醮氏偵知投繯死

唐王氏

張炳女陳治和妻二十七歲夫故姑知氏有娠待分娩以聽其志氏以死誓月餘生子鴉士守節四十年孫宅奕康勝生

陳張氏

全安國女李占魁妻事舅姑孝夫歿撫遺子成人守節三十餘載

李全氏

浙川廳志

卷之三 人物

七十四

楊穆氏

監生穆喬檜女楊秀詩妻夫故年二十一氏事親訓子白首完貞

賈梁氏

梁朝獻女賈志道妻夫亡翁姑繼卒遺子振清甫一歲氏守貞教子卒年四十七歲

陳章氏

章天禮女陳鼈新妻二十四歲夫病故家貧伯叔勸其改適代撫遺孤氏以死自守苦節四十餘載

全范氏

范復增女全炳仰妻道光元年被其姑陳氏之姦夫全正山逼姦不從姑與夫以鐵火剪烙其下體致死親族定讞隨案請旌建坊查卷誤為

王劉八

一名邦俊女康生王鼎妻夫故

七十一

楊劉氏

增生劉端女楊秀英妻二十三歲夫故
子孝養孀姑取夫堂弟子嗣守節四
十餘年

余劉氏

文秦女余國相妻夫亡翁姑命改適
氏剪髮明志後子娶妻病故其媳
亦能守節氏七十歲尚存

開王氏

露女開金陞妻十六歲于歸十七
歲夫故孝事翁姑以夫弟之子占春為
嗣甫一歲撫育成立貞守終身

石劉氏

介封女石聖傳妻二十七歲夫故家
極貧氏撫子成立七十九歲卒

新川廳志

卷之三 人物

七十五

李黃氏

黃女仁女李珍清妻夫故氏孝孀姑撫
孤子苦節五十六年

王陳氏

陳學禪女王雲露妻結褵六載翁與夫
繼亡氏夫弟子占春為嗣

張鄧氏

監生鄧謙光女張新月妻夫歿守節六
十九歲卒

李龐氏

內鄉貢生龐在楹女李廷梅妻夫歿時
年二十四祖姑已八旬子在襁褓氏上
事下撫守節四十餘載

于姬氏

姬九名女于成名妻十八歲寡居翁殘
疾姑多病夫弟甫三歲氏養撫兼盡守
節三十餘年取夫堂姪應全胞姪應福嗣

周郭氏

內鄉郭永福女增生周中魁妻年二十于
歸孝孀姑夫歿教子耕讀守節四十餘年

賈五氏 王景女賈書香妻夫歿氏養親教子守節五十三歲現八十一歲

全周氏 周相成女全自善妻二十六歲守節翁姑已逝祖翁姑八旬餘祖姑病癱氏生

事死葬撫子成立六十四歲卒

全姚氏 姚鳳章女庠生全性之妻二十七歲夫故事親教子長子道南八邑庠七十三歲疾終

劉李氏 庠生李成坤女劉聚堂妻于歸一載生子甫一夕而夫亡翁姑老氏孝親撫子

姑久病侍湯藥十餘年現年六十八

魏萬氏 萬榮光女魏青雲妻二十八歲孀居家貧事姑孝取夫堂弟于義為嗣

陳祁氏 祁有文女陳士友妻二十五歲夫故氏兄可生欲嫁之氏因姑老子幼以死誓

浙川廳志 卷之三 人物 十六

九十二歲猶存 孫五典增廣生

權余氏 內鄉余天爵女庠生權建中妻二十六歲夫亡翁姑老病氏孝養無違撫子成立守節四十餘載

十餘載

李王氏 王名揚女李承先妻二十六歲夫歿氏事親撫孤現五十八歲

徐莊氏 莊中正女徐增基妻翁早逝姑病癱氏養殯如禮夫祖籍陝西物故乏嗣乃往

返二千餘里取夫同宗子承桃現六十七歲

孫白氏 白尚清女孫秀林妻夫病故姑哭子失明氏出入扶持孝養終老取夫姪篤純嗣

張黨氏 黨成科女張發科妻二十八歲夫亡姑已先歿翁八旬餘患病氏侍奉備至

浙川廳志

卷之三 人物

二十七

弟發榮翁姑在時與夫新居比產盡
二子他適先後歿氏收養未婚姪婦汪
氏李氏同守貞節 貞女張汪氏汪
相女字張新成 貞女張李氏李逢春
女字張新有俱未婚而夫亡汪年十三
李年十四均矢志守貞歸張門晝夜
績茹苦飲辛事祖翁姑以孝聞並事
姑黨氏得其歡心黨氏現八十八歲汪
氏現五十九歲李氏現六十歲一
門三節里人立三碑以誌其事

孫黃氏

孫媳李氏附

庠生黃居第女孫朝選妻二十八歲而
寡遺子昌林方數月氏撫育成人娶婦
三載溺水死與媳李氏守節 孫李氏
李文煥女孫昌林妻結褵三年夫漂溺
無蹤姑痛兒病臥氏泣禱願以身代姑
尋愈命以堂姪篤祐嗣方三歲盡心撫

養數年聞夫歿的信絕
食而卒時年三十一

劉賈氏

賈固國女劉自修妻三十歲夫故時姑
柩亦未葬族人觀覲其產謂無子不應
入祖塋氏日痛哭跪族長門求立嗣乃
公議取堂姪永泰承祀時方三齡氏愛
養兼至迄今娶妻生子守
節四十七年現七十八歲

尚魏氏

魏秉義女尚文新妻結褵六載夫病語
氏以少失怙恃依兄嫂成人宜善事之
及歿遺二子氏體失意敬
事兄嫂守節三十餘年

張賀氏

賀良彩女張派先妻于歸四載夫買
歿於外子幼姑多病氏竭力孝養並撫
遺孤七十
三歲卒

王周氏

周名剛女王國榮妻二十歲夫故越一月生子德彦氏孝舅姑撫孤兒現五十一歲子德

李葉氏

葉新陽女李清秀妻二十四歲夫亡祖舅姑及孀姑俱在氏奉事均得歡心取夫胞姪培原為夫後

程孫氏

孫紹武女程景春妻夫故時年二十五歲姑已歿翁六旬餘有痰症二子幼氏自食藜藿以甘旨奉翁

程尚氏

尚紹元女程國佐妻十九歲而寡姑恐氏無留意氏自誓貞守姑病瘡膿不能出氏為日吮數次遺腹生男以紡織事姑養子現六十一歲

浙川廳志

卷之三 人物

夫

南張氏

張則寅女監生南世魁妻二十八歲守節親老子文化幼而多病氏設法醫治上事下撫立夫弟文化之子為嗣現六十四歲南張氏南世魁副室十八歲

妻張氏附

侍世魁三歲而寡同家婦守節現五十六歲

南牛氏

牛朝化女南氏義子世明妻十四歲結褵一載而夫故氏立志貞守撫遺子文興成立守節四十一年南何氏何卓

婦何氏附

性至孝同姑牛氏守節姑現年七十八歲氏現五十一歲姑婦與同族兩南張氏里人稱為

南氏四節

穆金氏

全靈女穆印川妻二十八歲夫故遺二女姑老女幼日以紡績奉姑養女姑歿

二女亦亡仍守苦

節現六十七歲

劉周氏

周文明女劉正心妻三十一歲翁姑與夫俱亡子幼穉惟存破屋一周日丐食

以撫孤兒今已成
立現六十三歲

白鄧氏

生員鄧文翰女庠生白純一妻二十四歲孀居事親教子六十歲卒子廷忠入邑庠

賈周氏

周官女賈廷重妻二十六歲夫故子瑒撫遺孫以承祀六十八歲卒

趙陳氏

貢生陳治泰女趙懷琅妻事親孝二十五歲夫亡守貧撫孤現六十九歲

陳孫氏

庠生孫國棟女陳鴻飛妻二十二歲夫故子甫三齡氏撫育貞守現年五十九歲

楊彭氏

彭德立女楊秀典妻二十四歲夫亡家貧親老以紡織生養死葬教子成立守

浙川廳志

卷之三人物

七九

節五十
餘年

王張氏

張配蒼女王恒妻二十四歲而寡姑老事姑育子並葬夫弟夫婦收養幼姪六十五歲卒

申全氏

全德望女申常泰妻二十四歲守節孝舅姑和妯娌撫幼子成人現五十八歲

羅董氏

董治秀女羅懷禮妻二十六歲夫故翁姑憐其青年無子議嫁之氏不可奪乃止取夫兄次子為夫後

魏李氏

李自進女魏倬妻二十二歲夫亡翁姑繼致遺子僅十日氏撫育成立現七十九歲

魏李氏

李勉女魏壘妻夫病篤禱神願身代夫故姑得膈症姑不食氏亦不食取火堂

兄子

嗣

顧閻氏

閻復盛女生顧一尚業妻二十一歲夫故子南三歲姑處一難守氏立誓自明

教子子曜南遊

現年五十六歲

劉徐氏

徐繼善女劉自潔妻于歸八載夫亡乏嗣姑復生子氏撫若同胞事翁姑孝守

節三十一年

金石氏

石名山女全殿龍妻生子五月夫亡翁老姑早逝氏奉翁育子貞節三十餘載

周王氏

王朝宗女周茂林繼室二十一歲寡居無子撫前室子如己出翁姑歿子亦

立人頌之

浙川廳志

卷之三

八十

黎孫氏

孫志中女黎文魁妻二十一歲夫歿幼姑在堂氏孝姑養子現六十二歲

周張氏

周子簡妻二十二歲夫亡勤儉自持孝親撫孤苦節五十餘年子西岐增廣生

孫唐氏

鄧州民唐廷臣女孫瑞妻二十四歲夫卒遺一女氏孝事久病翁姑撫幼女矢志不移六十餘歲終

孫陳氏

內鄉縣武生陳廷標女孫琬妻于歸六載夫故遺一女氏撫弱女事孀姑貞節

三十年現六十二歲尚存

宋馬氏

馬成良女宋振德妻二十歲夫亡子生甫數月夫兄與氏析居氏勤儉自勵

事病姑不與夫兄較人稱其賢現五十二歲

張屈氏

屈鳳儀女張如法妻二十歲生子數月而夫亡夫兄與氏析居氏上事舅姑下撫遺子苦節四十年

王陳氏

陳諤女王延平妻夫亡子方數月氏自縊姑覺救之氏乃上事下撫現六十七歲

寇劉氏

劉鳳海女寇光宇妻二十四歲而寡親老子幼氏孝慈並盡現七十八歲

李張氏

生員張倫俊女李清和妻二十六歲生子甫數月夫亡氏撫孤守節現五十八歲

蘭冉氏

冉天錫女蘭振朝妻二十九歲寡居取嗣守節七十一歲卒

陳靳氏

靳兆麟女陳五福妻二十八歲夫亡之嗣紡績以養孀姑七十二歲終

浙川廳志

卷之三 人物

十一

陳楊氏

楊盛功女陳其德妻二十八歲夫故遺子四歲氏守志撫孤五十九歲卒

賈呂氏

呂應武女賈成義妻二十九歲而寡氏撫孤子錫光入武庠守節三十八年

樊張氏

張發科女樊明春妻二十三歲夫故氏紡績奉姑苦節撫子五十二年卒

毛史氏

生員史詩女毛錦章妻二十七歲夫亡事翁姑養子苦節六十餘載

李張氏

張登科女李國珠妻二十九歲夫亡養親撫孤守節三十餘年

李李氏

李清彦女李國玉妻二十七歲孀居上事七旬竟姑下撫週歲幼子現五十七歲

溫章氏

章長清女溫成章妻三十歲守節姑失明奉事不懈現六十三歲

賈李氏

李起春女賈廷朝妻二十三歲夫卒撫孤延宗現五十八歲

王全氏

全榮女王應志妻二十五歲夫故無子取堂姪統嗣方四齡氏苦育自守八十

三歲卒

張劉氏

婦劉氏附

劉廷彦女張存仁妻夫亡因田冲垣於水長子永泰次永昌及二嫂相繼亡家

日窮典服飾自活每得千錢猶分其半以與貧鄰張龔氏武生龔書紳女張永泰妻夫亡乏嗣無近族扶七旬姑赴山西芮城住反二千餘里取叔父孫以承宗祧守節三十一年卒張曹氏內鄉縣生員曹冠文女張永昌妻于歸一

載十八歲而寡同龔氏並事孀姑時稱張門三節

陳馮氏

馮玉堂女陳明芳妻年十七夫故夜心憐其幼令他適氏剪髮自誓以苦節終

浙川廳志



卷之三 人物

全

馮荔氏

荔遇盛女馮魁中妻夫卒氏年二十一守貧撫孤貞節三十餘載

周陳氏

陳三復女周心永妻于歸七載二十三歲孀居家貧親老子幼氏日食糲糝雜

以藜藿苦節貞守矢志不移

程曹氏

內鄉縣民曹武女程文勝妻夫卒無近族乃取異姓黃氏子承祧家貧氏紡績

孝養盡姑守貞三十餘年

陳劉氏

劉克功女陳廷光妻十八歲于歸三月而夫故屢欲身殉姑勸乃止守節五十餘載

柴荔氏

荔遇盛女柴定坤妻夫亡奉親育孤子卒又撫遺孫苦節三十餘載

畢謝氏

謝有富女畢學德妻二十三歲夫卒守節取族子漢中嗣現年五十九歲

畢劉氏

劉克功女，漢甲妻，年十九。漢甲卒，同姑守節，現年五十一歲。

沙張氏

張大德女，沙子母，妻二十八歲，夫病亡，氏守志，育孤，貞節三十餘載。

王姜氏

姜作舟女，王宗善妻，二十九歲，夫故，家貧，撫子成立，貞節三十五年，曾孫階平。

增廣

尹盧氏

湖北均州監生盧守安女，監生尹樂莘妻，二十三歲，夫亡，氏守貧，育孤，苦節三十餘載。

載

張孫氏

孫榮祖女，張百齡妻，二十七歲，夫故，事姑以孝，撫子以慈，五十餘歲，以節終。

黃時氏

時希才女，馬兵黃先春妻，夫從征，湖南陣亡，氏聞訃，痛甚，流人寫尋夫文，引藏。

浙川廳志



卷之三 人物

八三

髮內即著夫所遺衣，冠面東南，自縊，年三十三歲，副將霍旌其門曰忠烈，齊芳。

王玉氏

王如璋女，王遵德妻，年三十五，夫卒，乏嗣，誓以身殉，夫既殮，即自縊於柩側，距夫亡僅三日。

夫亡僅三日

程李氏

魏氏

胡李氏

以上三人已入浙川節孝祠，而無卷可稽，年分事實皆失考。

趙張氏

鄧州張朗女，趙鳴喈妻，二十二歲，夫亡，守節五十餘年，現七十六歲。

趙龍氏

龔克緒女，趙怡仁妻，二十二歲，而寡，遺孤三歲，氏撫育成立，娶媳，生孫子，與百。

又相繼歿取族孫

龔張氏

內鄉縣生員張著微女龔振宇妻二十

張陳氏

生員陳鼎之女張伯肖妻年二十八而

宗廩生

張陳氏

陳自勇女張亢宗繼室年二十六亡無

陳馬氏

文生馬鳴珂女監生陳自勇妻翁姑好

施輒出匱資相助道光二十年水災氏
屋址高水不及里人奔集氏助夫為蔬
食息咸豐二年又災典質助賑氏繼
為夫置妾生子二年二十八夫故
現已貞守三十九年里人賢之

浙川廳志

卷之三

人物

八

李梁氏

梁廷相女文生李致新妻因田坍於水

家貧日食菜羹以甘旨奉姑姑七旬失
明翁早逝夫館於外飲食便溺背負
出入奉事三十七年氏現七十二歲

楊張氏

監生張定邦女楊官林妻十九歲夫故

之嗣
承

臘毛氏

監生毛有繪女監生臘載陽妻二十五

歲夫亡家貧親老子幼氏仰事俯育備
極艱辛現年六十三

沈楊氏

楊新成女沈學植妻二十一歲夫亡事
孀姑撫幼子人咸以事謹稱

羅呂氏

呂乾武女羅習顯妻二十四歲夫卒誓
苦守翁姑憐其年少無子為擇富家

將嫁之已成說氏偵知匿鄰家乃免夫
弟二人姑病代姑乳哺守節三十八年

取夫弟習孔長子恭
先為嗣卒年六十二

李周氏 周懋德女上隸安州知州李致祥其二
十九歲寡守節四十年教子成立歿時

年六十九子
書富增廣生

周李氏 李孝才女周于經妻二十六歲夫卒食
貧堅守事孀姑以孝聞取夫堂凡子文岐

為嗣現年
六十一

龔王氏 王紹書女龔凌霄妻一婚禍十一載於二
十八歲夫故守節家貧乏嗣代姑撫養

夫之幼弟二人各為元娶
備歷艱辛現已七十九歲

浙川廳志 卷之三 人物 八十五

尚毛氏 毛錦繡女武生尚維城妻善事祖姑及
病祈以身代為夫置妻與妾各生一子

撫妻子如己出人稱其賢二十九歲
夫故守節六十九年八十八卒

全張氏 張金榜女全有德妻翁早逝家極貧二十
二歲夫外出杳無音耗氏紡績奉姑以老

范穆氏 廩生穆喬林女監生范景清妻姑病癱
侍湯藥背負出入十餘年姑歿翁繼娶

氏奉事如親姑長子增廣
右三人雖非孀居
行人謂孝行之報
賢清勤亦可謂

閨門矜式
故並存之

梁王氏 王德立女梁誠泰妻夫夏月偶出翁病
思肉甚碎解買處脂割左肱肉為羹以

進病遂愈年二十歲夫
故守節二十四載卒

朱程氏

程建遠女朱銀山妻代夫力耕姑病瘵十年不瘥氏割左肱肉調藥奉姑病果愈年二十三歲夫故

黃多氏

多法言女黃珠祥妻夫就外傅姑忽心疾氣絕氏割肱肉煎湯以進姑下咽即

非止復生人謂孝感所致毀身奉親本非常經故干例禁第愚夫婦一念之誠似不可沒以上三人姑並錄以勵薄俗

吳陳氏

吳萬順妻咸豐七年二月楚匪入橋鎮氏聞賊至恐被污投河死

朱郭氏

郭思訥女武生朱湖章妻二十歲夫歿孝事翁姑取姪視承祀安貧守節至七十八歲卒學政俞旌其門曰節苦心甘

浙川廳志

卷之三 人物

六

徐李氏

徐文炳妻夫故遺子合德事親撫孤守節四十餘年學政俞旌其門曰松柏同貞

謝吳氏

吳殿乾女謝茂林妻十七歲于歸結縭八載夫故孝親撫孤守節五十六年卒周子寬女薛芝妻二十一歲夫亡孝事翁姑取姪體仁為嗣苦節三十餘年卒

薛周氏

選舉志

浙川科名明季為盛懿美當前典型在望炳如

也自時厥後漸就頽靡屈指朝開國以

來登鄉榜者祇有三人自前明萬曆甲午科至

本朝乾隆庚午科中隔一百十六年自乾隆庚子至

今又八十八年秋榜久虛士林減色夫人文之
盛衰或關地運良由為官師者有以教導而興
起之而甬勉奮發尤在多士之不自棄也所望
諸生發憤為雄從此科名林立為他日志乘光
耳

進士

明 黃 裳 永樂十年壬辰科未建一縣持時內鄉上白亭保人即今浙川上白里詳人物

潘 恕 永樂十六年戊戌科未建縣時內鄉下張陂保人即今浙川下張里鹽山縣知縣

浙川廳志 卷之三 選舉 全七

王尚志 正德十三年丁丑科詳人物

全 璫 萬曆二十六年戊戌科詳人物

彭凌霄 萬曆三十二年甲辰科詳人物

舉人

周 或 永樂二年癸未科未建縣時內鄉板橋保人即今板橋里隰州訓導

黃 裳 永樂六年戊子科未建縣時內鄉上白亭保人即今上白里壬辰進士

潘 恕 永樂九年辛卯科未建縣時內鄉下張陂保人即今浙川下張里戊戌進士

李固 永樂九年辛卯科未建縣時內鄉下張

楊暉 永樂九年辛卯科未建縣時內鄉下白

趙鼎 永樂九年辛卯科未建縣時內鄉上張

徐顯 永樂十八年庚子科未建縣時內鄉下

正甯監 白亭保人即今浙川下白里官遼東永

王浩 成化五年乙丑科伏羌 知縣照南陽府志補入

王姓子孫呈有刷印前明墓誌存在學內按將舊志誤刻之黃字改正

馬瑾 弘治十四年辛酉科 官南充縣知縣

王尚志 浩之子正德丁卯 科詳進士人物

浙川廳志 卷之三 選舉 八六

姚志達 禎之子正德 十四年己卯科

馬鴻 嘉靖四年 乙酉科

馬恩誠 嘉靖二十八年己酉科 南縣知縣後任華縣知縣

魏瑄 嘉靖二十八年己酉科 深州知州陞肅府長史

張三策 萬曆十六年戊子科初任 朝邑知縣陞德州知州

陳生芳 萬曆二十二年甲午 科任荊州府通判

全璵 萬曆二十五年丁酉 科詳進士人物

彭凌霄

萬曆二十八年庚子科詳進士人物

陳生光

萬曆三十七年己酉科初任國子監學正陞邠州知州

張慎修

乾隆三十五年庚寅科張敬修乾隆四十五年庚子科

恩拔歲副優貢生

明謝高

洪武二十一年貢生詳人物

孫忠

南城兵馬司

杜懷

襄陽府經歷司

周懷

歷城縣丞

李致遠

西安縣丞

全翕

詳人物

朱忠

以上五人成化間

侯暉

宛平縣丞

浙川廳志

卷之三 選舉

全

周瑞

光華縣訓導

郭恕

梁鵬

廣平府照磨

侯昭

安宜縣主簿

劉琦

陳善

霍州州判

謝賢

金明德

德安府經歷

李侃

以上宏治年間

賈舉

姚禎

太湖縣教諭

秦鳳

夷陵州州判

王尚忠

高郵州州判

王經

詳人物

劉錫

臨晉縣知縣

周旺

石憲

睢甯縣縣丞

李豫

濟甯州吏目

李謚

李憲

河州州判
上正德年間

王恭

王應選

張泮
眉州州判

張舜臣

廣甯都
司斷事

郭東祁
益都縣主簿

馬鐘
大甯縣知縣

徐績
饒陽縣知縣

姚志道
隴州學正

侯祿

郭東郊

張徑
金鄉縣主簿

寇策
太原縣主簿

浙川廳志

卷之三

選舉

卒

董廷勳

李昂

任大道
興化縣主簿

李時

王命
高郵州州同

李洧

李鳳
安樂吏目

馬鑾

馬睽

胡江
興縣主簿

閻譽

郭疇

彭仲賢
河津縣教諭

王卿

鄧澄
洛川縣丞
上嘉靖年間

賈察
承休府教諭

王法宗 甯羗州州判

楊師曾 歷城縣縣丞

李夢元 崇府紀善以上隆慶年間

馬思忠 三水縣訓導

李夢亨 華陰縣縣丞

馬文元

程緯 有才名善詩載藝文

周東 邯鄲訓導淨樂訓導陝州學正

馬文明 太康縣訓導

黃應魁

李克光 河池訓導轉真陽訓導

李夢兆

段可先 魯山訓導轉博平訓導

徐養正

李夢貞 德化訓導

魏惟肖 選貢

浙川廳志 卷之三 選舉

彭必大 選貢

黃希曾 永甯訓導

賈冠 光化訓導

黃倣 柘城訓導

李光謙 沁水訓導

李斗仰 涇陽訓導

柴是桂

王椿

詹應祥

黃廷龍 新安縣訓導

李如桂 陝州訓導

張喜上 以上萬歷年間

段銘 泰昌年恩貢

全琮 崇禎元年恩貢

黃希朱 密縣訓導

王牛 以上天啟年間

柴可久

由恩選任南城兵馬司陞河津縣知縣

段旒

靜海縣主簿

趙克己

安慶府訓導

全所性

陳州訓導

魏養才

全珙

劉玳

以上崇禎年間詳人物

國朝

全璩

順治元年恩貢詳人物

魏永甯

順治元年

全鉉節

順治三年歲貢字鼎實任柘城縣訓導

張五美

順治五年

李佺齡

順治五年拔貢博學宏才工於詩賦

仗義直言邑人仰重康熙十年任四川順慶府通判弟子相繼廩饒有文載藝文志

浙川廳志

卷之三 選舉

九

王孔當

順治七年歲貢怕謹樂易為訓導時有復坐春風之嘆諸嗣秀文後先相繼順治

十八年任開封府祥符縣訓導

尚駿聲

順治七年貢監

侯諫

順治八年恩貢

張潛養

順治九年歲貢康熙七年任歸德府柘城縣訓導後陞太康縣教諭

張際昌

順治十一年歲貢

全繩祚

號廷延順治十二年恩貢恬靜寡言醇雅博學不苟同俗邑士矜式廩貢多出其門其子廩生泖

李仙齡

順治十三年歲貢康熙二十二年任開封府新鄭縣訓導後補授西華縣訓導

全鈴夢 號繼芳 順治十五年歲貢 康熙二十三年任歸德府甯陵縣訓導

劉喬漢 順治十七年歲貢 張文尉 順治十八年恩貢

李方開 康熙九年歲貢 二十五年任甯陵縣訓導 全欽弼 康熙十年選拔

阮必仲 康熙十二年歲貢

謝天祚 康熙十三年歲貢

張振鐸 康熙十五年歲貢

衡銓 康熙十五年恩貢

李汝楫 康熙十七年歲貢 考授教習

浙川廳志 卷之三 選舉 九

朱異紫 康熙十九年歲貢 劉鑑心 康熙二十一年歲貢

尉孚遠 康熙二十三年歲貢 王瓊 康熙二十五年歲貢

姚際泰 康熙二十五年選拔 梁輔 康熙二十七年歲貢

李觀 康熙二十九年歲貢 劉照 年分失攷 歲貢 任密縣訓導

劉廷棟 康熙三十一年歲貢 白瑛 雍正七年 巳酉科 授貢任消川訓導

劉介節 雍正八年歲貢 姚則天 雍正十年歲貢

李來雍 乾隆元年恩貢 以前失考 全彙征 乾隆元年歲貢

侯承恩 乾隆三年歲貢 張聖經 乾隆五年歲貢

穆聖仕 乾隆六年辛酉 科拔貢任蘭儀教諭 白珩 六年 歲貢

張友程 七年 歲貢 呂慙學 九年 歲貢

李源 十一年 歲貢 黃旆 十三年 歲貢

平超舉 十五年 歲貢 全能充 十六年 恩貢

李峻德 十七年 歲貢 穆榮舉 十八年癸酉 科拔貢任獲嘉縣教諭

賀世緯 十九年 歲貢 史文舉 二十一年 歲貢

毛際聖 二十三年 歲貢 全慎 二十五年 歲貢

李際聖 二十六年 恩貢 尹際熙 二十七年 歲貢

浙川廳志 卷之三 選舉 九十四

李進 二十九 年 歲貢 李御培 三十年乙酉 科拔貢

李中元 三十一 年 歲貢 段文龍 三十三年 歲貢

楊國梁 三十五 年 歲貢 朱學詩 三十六 年 恩貢

全能謙 三十七 年 歲貢 賈朗 三十九 年 歲貢

梁維垣 四十一 年 歲貢 孫登科 四十五年 恩貢

高連棟 四十三 年 歲貢 孫登科 四十五年 恩貢

鄧鎧 四十五 年 歲貢 王吉士 四十七 年 歲貢

賈動 四十九 年 歲貢 黃通理 五十一 年 恩貢

龔嘉德 五十一歲貢

陳于清 五十三歲貢

李致祥 五十四年己酉科拔貢任直隸安州知州

曹元貴 五十五歲貢

徐琬 五十五歲貢

尹名世 五十七歲貢

陳書 五十九歲貢

王振聲 嘉慶元年恩貢

全利用 嘉慶元年歲貢

張步甲 三年歲貢任信陽州訓導

楊際清 五年恩貢

畢映南 五年歲貢

六年辛酉科拔貢

李皎潔 六年歲貢

沙印 九年歲貢

王炳德 十一年歲貢

浙川廳志 卷之三 選舉

九十五

李文鼎 十二年歲貢

溫書 十四年歲貢

王復揚 十五年恩貢

劉傳心 十六年歲貢任鄭州訓導

吳仲雅 十八年癸酉科拔貢任蘭儀訓導

金濟用 十八年歲貢

李信芳 二十年歲貢

沙維清 二十三年歲貢

馬榮 二十五歲貢

鄧履中 二十五歲貢

李秀芳 道光元年恩貢

王恩詔 道光元年歲貢

凌炳魁 三年歲貢

楊耿光 五年乙酉科拔貢

陳治泰 五年歲貢

董忠 七年歲貢 劉印心 九年歲貢

鄧大忠 十年 歲貢

單維寅 十二年 歲貢

張廷彥 十四年 歲貢

王五倫 十六年 歲貢

謝恒泰 十七年 恩貢

臘進甲 十七年 丁酉科拔貢

李倬 十九年 歲貢 候選訓導

李芬 二十二年 歲貢

劉衷一 二十五年 歲貢

劉淦 二十七年 恩貢

權準 二十七年 歲貢

楊培成 二十八年 歲貢

蔣金田 二十九年 己酉科拔貢

盛樞 三十年 恩貢

賈廷顯 三十年 歲貢

王依仁 咸豐元年 恩貢

浙川廳志 卷之三 選舉

九六

陳愈芳 咸豐元年 歲貢

馬太和 四年 恩貢

王朝珍 四年 歲貢

王沿仁 六年 恩貢

姚舒錦 六年 歲貢

李景濃 八年 歲貢

李景祥 九年 恩貢

職貢

國朝

陳起聘 候選訓導

孫巽章 任獲嘉縣訓導

楊繼善

賈應澤

孫儒林 詳入

吳化龍 廩貢捐訓導 歷敘安陽新安縣訓導

徐紹禛 任陳留縣訓導

徐伯靄

文錦章

劉延齡

職監

明 陳傑 沐陽縣丞 成化年間

侯纘 太僕主簿

全繼

吳文夔

張挺 浙江布政司都事

梁道 高淳主簿

黃進 以上正德年間

王緩 洋縣主簿

浙川廳志 卷之三 選舉

三

馬鎔

石璞 洋縣主簿

于文淵

侯胤 江西布政司檢校

田徹 穀城主簿 以上嘉靖年間

彭神霄

李芳馨 以上天啟年間

全璘 崇禎年間

朝國

高振世 康熙十五年

姚驥 康熙十五年

姬珍

趙國璧

陳方策

曹士彪

李焜暉

高八書

以上康熙志
六年仍前志

臘榮元

候選州同

孫珍

候選州同

馬遴

任直隸清宛縣
張登司巡檢

徐雲從

候選府經歷

王玘

候選州同

王珩

候選州判

孫篤文

候選同知

孫步雲

候選藩經歷

陳仲元

候選同知

陳叔元

候選州同

楊得春

候補營千總署
浙川城守營

白輔清

候選衛千總

楊名揚

候選衛千總

劉榮

候選守禦
所千總

鄒有慶

候補林廟
守衛司百戶

浙川廳志

卷之三

選舉

六

武進士

陳萬言

康熙戊辰科殿試二甲溫恭
自持爽達應變洵兼才也

武舉人

柴梁棟

順治庚子科

陳萬言

康熙辛酉科詳
武進士

李誥

康熙庚午科

沙可礪

雍正乙酉科

黃玉甲

嘉慶甲子科

王德凝

嘉慶甲子科

周長清 道光乙酉科



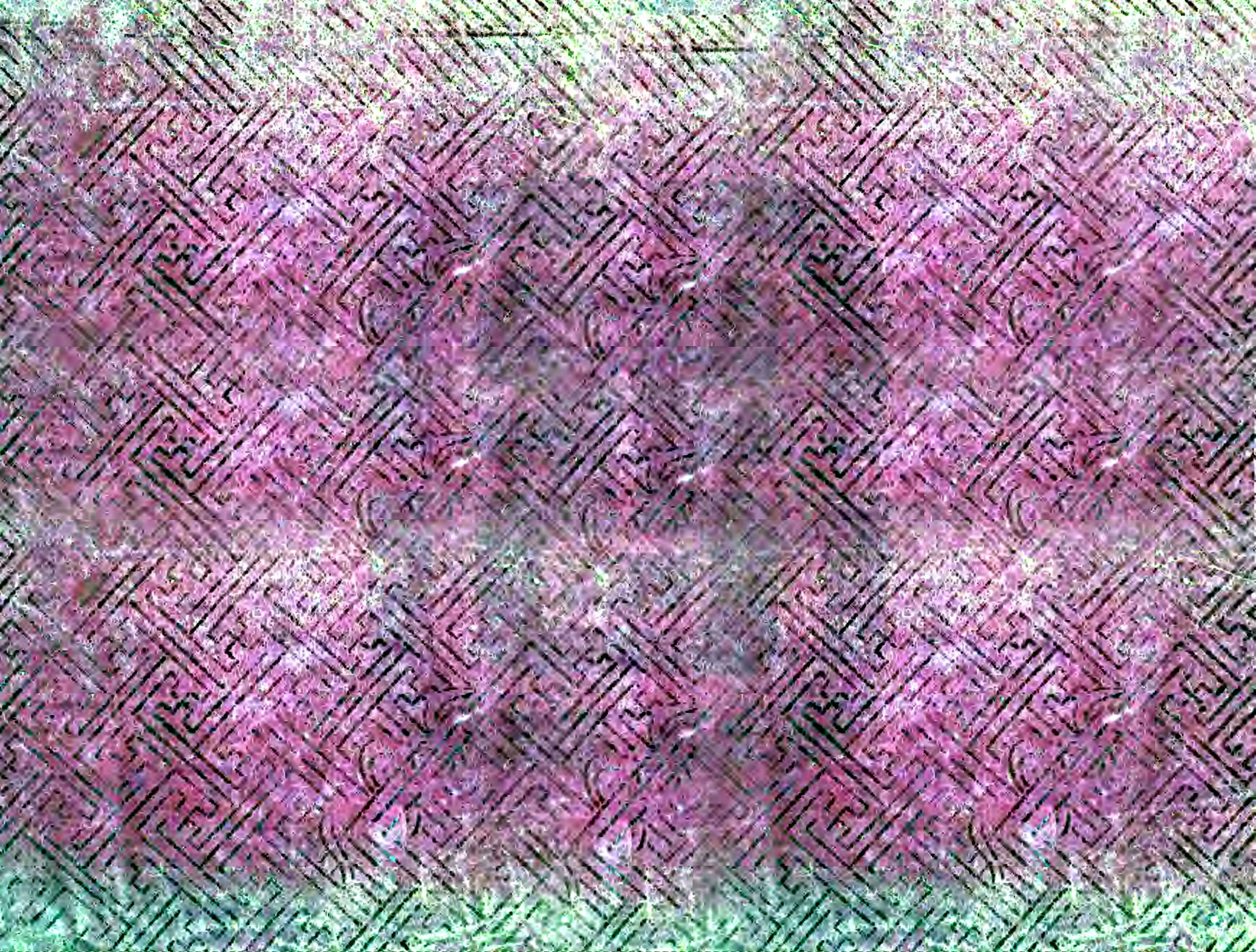

浙川廳志

浙川廳志
卷之三

浙川廳志卷四

藝文志

古者天子採風於民間凡田夫田婦之詠皆得
 備管絃而登清廟蓋欲觀風以知治也浙川古
 稱郢稱析界於秦楚亦子男之國獨無風乎歷
 代相傳獨無制作乎矧倚相能讀邱索之書及
 國賴之張平子一賦炳炳烺烺南都生色地固
 以文重哉今之浙川隣於秦楚而郢於宛採其
 浙川廳志

卷之四 藝文

文宇之有關興廢及可備考証者存之亦庶幾
 備一國之風云爾

詩

范廣州雲宅聯句

南北朝 何遜

東海

剡人

洛陽城東西卻作經年別昔去雪如花今來花似雪
 濛濛夕烟起奄奄殘暉滅非吾愛蒲堂甯我安車轍

行經范僕射雲故宅

何遜

旅葵應蔓井荒藤已上扉寂寂空郊暮無復車馬歸



激澗故池水蒼茫落日暉遺愛終何極行路獨沾衣

西歸

唐元稹河南人

今朝西渡丹江水心寄丹江無限愁共到莊前竹園
下殷勤為送故山流

謝真人過舊山

唐范傳正順陽人

蹙蓋從仙府笙歌入舊山水流丹竈缺風起草堂闌
百鹿行為衛青鸞舞自閑種松鱗欲老移石藓仍斑
望路烟霄外迴輿嶺岫間豈惟遼海鶴空數令威還

浙川廳志

卷之四藝文

二

石門陂辭從叔暮

唐賈島范陽人

幽鳥飛不遠此行千里間寒衝陂水霧醉下菊花山
有恥長為客無成又入關何時臨澗柳吾黨共來攀

丹水

唐杜牧京兆人

何事苦繁迴離腸不自裁恨聲隨夢去春態逐雲來
沈定藍光澈喧盤粉浪開翠巖三百尺誰作子雲臺

過商於逢故人

唐馬程喻昆陵人

行役何時了年年骨肉分春風乘漢棹雪路入商雲

水險溪難定林寒鳥異羣相逢聊坐

石啼猿語中聞

商於新開路

唐李商隱

懷州人

六百商於路崎嶇五古聞蜂房春

暮虎穿日初曛

路向泉間辨人從樹杪分更誰關

一徑速擬上青雲

商於

李商隱

商於朝雨霽歸路有秋光背鳩猶

收果以巖麝退香

建瓴真得勢橫戟豈能當割地張儀許謀身綺季長

清渠舟外月黃葉廟前霜今日看雲意依依入帝鄉

浙川廳志

卷之四藝文

三

商於驛與于韞玉話別

唐羅

隱餘杭人

多病仍疏拙唯君與我同帝鄉年共老江徼業俱空

燕冷辭華屋蛩涼恨曉叢白雲高幾許全屬採芝翁

別丹水

宋王禹偁鉅鹿人

曾經爛漫濯吾纓忍別潺湲月夜聲便入紅塵染詩

思吟魂猶合數年清

寄香巖海僊上人

宋范仲淹

蘇州人

穰鄧相逢幾十年想懷風格鎮依心身同幻境融都

衣心得懸珠照自圓倚錫靜眠松下石煮茶閑試
川泉利名識盡情猶熱終羨吾師絕世緣

浙江張浮休窪尊為二兄賦

宋王庭筠

巖花覆我酒酒面照幽妍風如惜花影不肯生微漣
空山消無人花枝自留連懷人成獨醉日暮山蒼然

晚步順陽門外

宋陳與義

六尺枯藜了此生順陽門外看新晴樹連翠篠
畫水泛青天入古城夢裏偶來那計日人間多事

浙川廳志

卷之四 藝文

四

聞兵祇應十載溪橋路欠我嬾姍勅宰行

觀浙川漲

金元好問

一旱千里赤一雨垣屋敗浙故以江名暴與衆壑會
初驚沙石捲稍覺川谷隘雷風入先驅大塊共一噴
千帆鼓前浪萬馬接後派崩崖不暇顧拔木無留礙
憑陵如藉勢洄湫各有態平分乍舒徐怒觸忽砰礧
雲蒸楚樹杪雪映商嶺背彷彿千丈潮恍與海門對
似飛鬪蛟鱷然犀出鱗介陽侯富陰族萬首露光怪

翠巖澹偃蹇鉦鼓亂
乾坤海為壑未礙變
橫瀆納汗非無處
流惡聊自快
投詩與龍盟滌蕩
誦一再

馬蹬驛中大雨

元好問

萬壑千巖一雨齊
先聲噴薄捲湍溪
投林鳥雀不暇顧
移穴蚯蚓應自迷
便恐他山藏厚夜
豈知高樹有晴霓
兩江合向西南鬪
坐想風雲入鼓鼙

石門

元好問

浙川廳志

卷之四 藝文

五

兩崖懸絕倚仙根
草徑低迷畧可分
潭影乍從明處見
竹香偏向靜中聞
石林萬古不知暑
茅屋四山惟
有雲曳杖行歌羨
樵叟此生何處得
隨君

窪尊石 臨江仙

元好問

昨日半山亭下窪尊
今日留題
放舟直到浙川西
冰壺天上下雲錦
樹高低
世上輕塵白日山
中太古
熙熙外人初到
固應迷桃花三百里
潭似武陵溪

過浙川 聲聲慢

元好問

林間雞犬江上村墟扁舟處處經過袖裏新詩買
古木蒼波山中一花一草也留教老子婆娑任人笑
風雲氣少兒女情多不待求田問舍被朝吟暮醉
慣得蹉跎百尺高樓更問平地如何朝來斜風細雨
喜紅塵不到漁蓑一樽酒喚元龍來聽浩歌

忠國師無縫塔

古溪澄
禪師

無縫從教下手難師呈塔樣與君看不從地湧非天
造萬古長空風月寒

浙川廳志

卷之四 藝文

六

羅漢洞

明太子賓客胡
禮部尚書胡
濙人武進

跬步攀躋到此巖峻嶒如畫復如龕為聞佛地潛僊
跡故向瞿曇問老聃未遇高人窮八八且同大士化
三三耆闍不異蓬萊島心清湧筆談

漢王城

明內鄉張
粹

仗義誅無道提兵入武關列營今尚在何處拜龍顏

酒婦岡

張
粹

夙興初出谷酒婦識身龍萬古烟霞裏依然有舊蹤

順陽郡

張粹

郡治今何在秋風半野蒿抗忠丁太守身死節還高

題香巖寺次韻

明訓導 于榮

山路縈迴獨訪禪梵宮高與碧霄連層崖鶴夢雲中
樹深洞龍歸雨後天貝葉經翻諸佛語曇花香護老
僧眠飛騰欲為閒情息曾奈凌風羽翮堅

過浙川

明探花 楊名內鄉人

風景浙川縣桃源訝許同烟銷萬峯出水落兩川通

浙川廳志

卷之四 藝文

七

花柳知仙令桑麻見古風依稀看故里喜動酒杯中

過浙川王氏草亭

明蔣瑜

萍水三生約乾坤一草亭構構真愛客對榻已忘形
野曠晴光白山環霧氣青今宵相憶遠看月步空庭

淨土寺

明沈繼先

翠蘿深處擁樓臺春日登臨野趣開一水遠從襄浦
去萬山高自陝關來白雲留我棲禪榻黃鳥催人送
酒杯滿月烟光題不盡羅衣攜得妙香回

水簾洞

明楊

載

清城久遷杭州

石林求路轉聳牙來訪香巖大士家
雨過門前生薤葉風行隴上落松花
懸崖滴水鳴金磬激澗流泉走玉沙
欲過山林去城市久知寂寞勝芬華

夜渡小江口宿丹崖趙氏寄內鄉李子田太史

明唐君轉朱器封國中尉

平沙為席石為幢飲馬野船夜渡江
雙槳烟迷青草澗九霄月傍綠芸窗
門前題字過丹穴客裏逢春覆浙川
廳志

卷之四

八

玉缸覓爾深山讀書處幽居長羨鹿門龐

舊博山縣

明翰林院檢討李蒙內鄉人

水雲常滿地風雨忽晴天無事頗來此
狂歌忽灑然花枝飄酒氣鶯語隔溪烟
獨把長竿去蒼江大石邊

春日同程應宿遊岸峇山寺 李蒙

峇峇標空界烟霞淨佛樓我方尋勝跡
君已是名流澗水啼鶯入巖花鹿女遊
天燈如可見先擬照南州

水簾洞

李蒙

水簾洞口草爛斑坐樹牽英野興闌已有杯棹臨溪
石更聞鐘鼓發深山浮雲不繫天邊影流水堪清世
水底癡龍休穩卧醉來騎爾夜深還

旋臺絕頂

李 裴

峰巒轟轟下長川松檜森森媚佛筵空外笙簫聞梵
樂雲中樓閣近諸天清泉白石豪歌發落日歸鴉醉
眼懸更莫買山求小隱白崖深處是吾緣

登漢王城望馮異廟

李 裴

浙川廳志

卷之四 藝文

九

將軍何處去大樹日蕭蕭地古徒存廟山空遠見橋
河流思帝績城堞起民謠徒倚荒烟外長歌興轉遙

順陽川感興

李 裴

閑居秉曠心思發萬里計五岳徧遊觀浮雲掃虧蔽
奈何福力薄動若鬼神制一疏解而歸何論幾年歲
空懸范老心長流賈生涕鄉山自昔佳地方豈斯儂
范山與秋林崩劣參天勢載登熊耳嶺南望漢江洲
歲比卜幽栖春風滿松桂季子延陵皋蕭生東海瀟

訪道覓真詮參禪契聖諦偃仰千載前冥心謝莊惠
香巖寺無縫塔 李 裝

寂寂香巖寺山雲護竹扉千年無縫塔誰與問禪機

拜學士魯文靖公墓

明刑部主事 李 蔭 內鄉人

此地鍾元老當年有令名斯文甯後死國子仰先生

赤幟尊虞汲

幼同歐陽元師事汲虞集父也

青編並許衡長君能抗

節真不愧家聲

遊丹江

李 蔭

新川廳志

卷之四 藝文

十

竟日遨遊未肯停吾儕隨地可沈冥吏情不繫陶元
亮飲興誰疎杜仲甯自取烟霞俱染翰任教舟楫寄
浮萍亦知大隱居朝市無奈江湖有客星

春日遊崖峇山寺

李 蔭

不作風塵色來看崖峇山苦吟花似惱幽事鳥相關
愧說投簪意興成捉麈閑臨流清可鑑遮莫鬢毛斑

西江晚照

李 蔭

盤蛇望西江西江皎如練浮舸下中流青山迎兩岸

望旋臺

明太常方九功南陽

旋臺香閣倚雲松
遙望層巒知幾重
馬飲澗流橫夕
黑雨來山谷
變秋容
投棧近寺寒
生榻習靜中
峰夜
聽鐘更擬明朝
凌絕頂
金像上界叩禪宗

淨土寺和沈韻

明王尚志
邑人
下同

古木陰濃鏡翠臺
偶逢勝地壯懷開
兼人問訊相呼
應山鳥飛鳴
自往來
院絕紅塵
須掛鉢
舟盈綠
踏澗
街杯老僧
不任催
詩興
寶馬何憂
帶月回

浙川廳志

卷之四 藝文

十一

秋夜宿神泉鋪

明邑令
李芳先

五月丹陽令山亭
此十過泉
清心若見秋
老興偏多
舉酒邀明月
援琴發浩歌
馳驅渾不厭
頻喜問民疴
夜宿香巖

李芳先

古堯山中白日老
飄飄有客尋幽杳
夜深放鶴憩山
房日高忘向丹陽道

小詩奉答彭嶽沈詞文

明王先祖
南陽人

浙邑夫君在芳園
悵阻修青山
頻倚檻
明月幾登樓

道以芸編合情從玉案投不知人代裏何物照千秋
題歐陽永叔讀書處蓋新建閣在龍巢寺後也

明黃儒炳 嶺南人

一自先賢浪跡餘青山丹水逸相於折蘆漫撥灰中
畫屨爰從鈔壁下書十里峰巒新傑閣千秋文藻舊
精廬登臺不用南州望訪古依然六一居

定彭用沈集歸之

明馬之駿

作者雖云貴賞音何妨貧女度金鍼欲翫明月通都

浙川廳志

卷之四 藝文

十二

價要試冰絃獨坐心以道性情從響變不離言語覺
鋒深幾思人境懸相敵把向晴霞白石吟

興國寺訪僧不遇

明程緯

乘興訪禪房松堂掩畫長千林霜葉老一徑野花香
細雨收殘黛微風薦晚涼山僧肯出迓相對話斜陽

病中思浙陽舊隱作

明全璫

客夢多驚似畏人無聊應許僕相親浮名空自纏身
早故里由來上口頻雲樹愁銷平野色鷺花誤報

林森斑斕綵服吾家有漫詫宮袍照眼新

菊趣軒賞菊作

明 彭凌霄

此趣非關音酒趣非關醉班坐賞花人各自領其意
懿此東籬草三秋有餘媚冒霜如露滋不見青條穉
採摘何足榮晚芳聊自遂對茲自沈酣無羨白衣至
蘭恥當門秀菊喜谷中置南山環我前恰與諧幽事
從兄涉園 彭凌霄

青芋田畔綠楊灣故覓園林待我還鑿沼務寬思受

浙川廳志

卷之四 藝文

十三

月築牆不盡為看山四時花氣臨風換一道溪聲整
歲閒祇恐草堂嫌妄轡頻來漸欲閉松關

送孫昌之明府之浙川任

彭凌霄

一重城郭百重山小市嘈嘈碧水灣雲色滿堂公事
少江聲入枕吏情閒歌傳薜荔幽篁後詩在蒹葭白
露間問俗已知堪臥了何妨醇酒醉花關

千旌入處嶺雲迎縣古槐根太瘦生十里稻花香浸
郭一江柳色翠環城問山休訝金人紫別碣堪專漢

史銘最喜時清兼地僻雨晴風淑見春耕

重建歐陽文忠祠有感

彭凌霄

頻來金地訪精廬盡說歐陽此讀書置酒一壺先卜

穎看山四野勝環滁有碑依砌苔全厚無廟棲神樹

僅餘為建新祠遵治命因思晝夜淚盈裾

是祠之建本以母命

撫今追昔惟有涕零詩中云云歲不致忘所起也

有美吾土輒成十四韻

彭凌霄

酷似桃源境程程翠嶺寒家通山澤氣人作智仁觀

浙川廳志

卷之四 藝文

十四

四漬雲稠疊千重石怒蟠蒼猿收洞果黃犢飼谿蘭

菊破潭心碧魚漂水面丹駝烟度馬澁栽葉放船安

鮮蝕屯軍寨燈荒煮永壇稻香蚡腹漲蒲冷雁聲乾

五海泉蒸潤雙江月倒瀾近商芝入夢傍楚芷傳餐

巢雀占樵樹居民分釣灘轉憐劉子驥未識此中樂

子夜聞浙江漲水聲

彭凌霄

山中連夜雨雨歇江天空一片寒濤聲冷然溼清夢

又

彭凌霄

支枕清無夢與秋同澹泊無事上心來但聞江濯濯
蒼雪齋 彭凌霄

數笏茅齋前蕭蕭幾竿竹當牕施瘦影寒綠紛紛撲
南樓 彭凌霄

南樓清且迥江色助其幽霜霽春間月時手洗作秋
石徑 彭凌霄

飛峯立徑中石格清而怒鎖以旣歸雲恒虞復飛去
龍巢寺 彭凌霄

浙川廳志

卷之四 藝文

十五

鉢龍飛已久巢鶴來相傍疎林夜月橫偏照蒼波上
燕峪寺泉 彭凌霄

當殿湧寒潭其光逼蔚藍玩之不思去于佛恐名貪
韻圖即事 明全 略

得句紙敲韻無絃不礙桐竹深宵洗雨松老靜吟風
世嘉溪翠外浮生鳥語中漁翁復解趣呼我醉渠東

又

全 瑞

殘帙隨風卷新詩計日吟鶯啼時選樹魚戲亦聽琴

蒸局當窻試樵歌隔澗音狂來忽一嘯幽響答遙琴
順陽川即事東諸同遊 全 璐

繫纜江垂暝衝林馬渡遲柳烟紫月冷麥露潤衣滋
獵火高低照漁歌遠近疑後來君莫訝孤興費敲詩
安家河口夜行 全 璐

數年不到地歧徑夜相迷岸仄騎移影林深月引溪
遠烟漁子話近火豹兔啼欲問明朝事攜壺信杖藜
賊氛竄擾夜登岵山絕巔 明 全 璩

浙川廳志

卷之四 藝文

六

衰慵筋骨怕登山况復宵奔此陟艱舊識荒坡迷小
徑爭添亂石擁新關好通天問松風細不計人愁嶺
月閒擬得寇氛朝露盡更攜謝眺共吟還

丹江晚照

李毓才

淼淼清江下急湍江邊草閣客憑欄帆通漢水潮偏
綠山接湘雲雨自寒蒹葭輕蓼移野棹沙邊罨畫映
魚竿一綸纜掛斜陽下沽酒還來明月灘

丹江雪夜答贈鄧州顧別駕

顧送至丹江
有詩見贈

明甯夏巡撫張九一
新蔡人

寂寂丹江夜色空
風塵郡國歎飄蓬
豈無佐吏如殷

浩雅有中郎識顧
雍雪霰微茫漁火
外星河搖落成

樓東憐君尚策青
絲騎恰與山陰訪
戴同

與李杏山孝廉泛丹江

明內鄉知縣 勲 臨安人

一載未行舟舟行
興不伴何當雙彩
鷁況對一沙鷗

霞散遙天錦雲迷
近水樓登仙誇李
郭今日更風流

寄浙川于道子

本朝刑部尚書 王士正 山東新城人

浙川廳志 卷之四 藝文

五

西望商於地風前
不葉紅荒城三戶
在官舍萬山中

歸路日猶遠故人
今不同浙江通漢
水心折武關東

雨餘過全鼎寶學博舊園看梅

本朝縣令 盧敏莪 滁州人

不見伊人久尋芳
過野亭廣文原耐
冷和靖共忘形

雨後香彌暗春前
眼倍青行吟足幽
賞攜酒約重經

夜宿黃河寨聞水聲有感

本朝商南令 劉肇孔

萬籟時俱寂一溪
聲獨流浪添新雨
潤清入夜涼浮

亂石橫飛影羣鷗穩淺洲鄉心不可極應逐水悠悠
春日送友人還浙時予亦且遊楚

本朝雲南布政使彭而述

歷歷春星對酒初紅燈白髮照蕭疎商於西去京
路早寄長沙一紙書

浙城阻雨

吳繼賢

莫道離家近歸途望眼迷風聲催雨緊雲氣壓城低
嗟彼他鄉客愁看滿路泥山陬春欲暮樹樹子規啼

浙川廳志

卷之四 藝文

志

丹朱墓

本廳同知徐光第

堯曰允恭舜溫恭以欽始謨欽終帝王授受有心
法厥惟一故相貫通剛而無虐簡無傲教胄特彰養
正功乃知古帝官天下傳賢未必皆本衷向令子朱
非囂訟啟明亦可資登庸緣何降宅在丹水未正德
位居青宮慢遊是好共垂戒虞賓甘自為寓公祇坐
傲虛珍厥世不知持敬在爾躬謳歌朝覲盡他往人
心既散天祿窮舜自有鯀起鳩功重華協帝稱姚隆

可憐勇甥竟一轍偏以不肖承遺風丹江舊有朱墓
在歲久汨沒泥沙中望都堯母古陵側一例湮滅隨
蒿蓬直隸宛縣堯城北以子朱所居故名郎城亦有
丹朱墓在望都堯母陵靈臺側今已無考矣
君不見祇承者禹敬承啟九州玉帛來朝宗鈞臺大
饗會萬國聲靈赫濯直與塗山同

由荆關順流抵浙川城

徐光第

河身如帶勢彎環一線中流兩岸山百廿程途纔半
日片帆飛下自荆關

浙川廳志

卷之四藝文

十八

過愁斯嶺

徐光第

濟勝慚無謝客才自騎瘦馬陟崔巍路從黑石堆中
覓人向蒼烟深處來仄徑更逾三峽險窮山安望五
丁開行行為誦原陵語滿嶺愁雲首重回

由荆關放船回署賦此寫懷

徐光第

朝發荆子關暮抵浙川城記里百二十稱快不絕聲
舟子笑而言公毋喜且驚冬寒洲渚涸一線餘深清
倘逢春及時雷雨動滿盈山泉此總滙勢急如建瓴

挂席順流下瞬息逾蕪程嗟我聞斯語半胸心
吾全苦鈍滯諸事皆晚成徐步聊自適捷足那敢爭
八仙得風便天公信多情須臾且快意知足心自平
請看上水船繫纜遲遲行

賦

登看花樓賦

明邑
李芳先

甲申之歲李子令丹陽月臨亥子奔謁天中返駕連
當路於商南歷西峪經半川道有巖巖三洞李子下

浙川廳志

卷之四 藝文

十九

車登馬俯閭仰盼意興豁如忽然一山嶙峋突兀其
為狀也既雄壯以尊嚴復峭嶮而矯聳孤巖摩漢亭
樹隱然望之而鬱乎蒼蒼玩之而危乎欲墮渺目極
以神搖意人間之天上乃詢厥名云唐人看花之樓
李子慨然欲登而未暇也迨夫迎候既及有司事畢
舍車而徒飛石渡溪始登其麓綿亘蜿蜒殫力極筋
載崇載旋爰登其腹突厥奇巖昂首若壓無徑可攀
羊腸一折一步綠石扶藤漸幾嶺處宮伸分鳳

翼之長隨陡拔兮鼇鋒之聳怒飛整壁齊怪石人
顛磨肩擦焉站猿懼盤蹙迤遭巉巖崿岫一足之失
萬仞之隨杳心眩以魂驚而莫之敢俯顧爰陟其巔
風冷氣寒石確兮春雲老柏兮參天垣圍兮臺殿北
帝兮尊嚴貞珉兮篆古龜頭兮石爛側星辰兮崖掛
隱雷霆兮澗潛擁霧靄而中立亦奚異乎廣寒於是
喘息既甯爰縱遐觀西望花園東望半川若披圖帖
咸來目前北面高峯玉案之疊疊也四圍絕障連屏

浙川廳志

卷之四 藝文

二十

之種種也羣靈奔赴洪濤之淼淼也萬壑經絡絲派
之縷縷也嶼澣村落蜂房之離離也車馬盈途蟻聚
之簇簇也麾蓋招搖蝶羽之翩翩也金鼓震動蟀鳴
之唧唧也遐荒渺渺迷不知其何極也登斯樓也茫
茫萬品疇微俗物蕩蕩乾坤曾非一瞬所謂羽化仙
登遺世獨立其樂忘死矣李子感極搔首喟然嘆焉
山僧傍出稽首詢曰大人居官享祿車騎雲從復何
嘆哉莫頌恤貧憐苦寂寞發是嘆耶李子曰嘻若知

夫旣馬乎以筋力故被雕絡飡豐芻引重致遠
載道奔走不前主人且鞭笞之矣若孤猿野鶴澗飲
松棲霞遊烟隱疇能縛而駕之也今若知吾有爵祿
不知其為効奔趨之具有侍從稠衆矣而不知其為
理簿書之資有旌鼓絢耀矣而不知其為勞行役之
用有實僚歡款矣而不知其為臧矛盾之數有譽望
亦被矣而不知其為引譖毀之媒且也上下巨纖慮

浙川廳志

卷之四 藝文

廿一

無弗至手足耳目慮無弗周宵晝寒暑勞無少貴更
有無端難於縷舉是吾官乃以吾責吾寵乃以吾辱
吾逸乃以吾役也吾雖欲若若孤峯一榻離饒以勝
賞清泉一瓢絕煩以勝味枕雲寢日去勞以勝富伍
猿伴鶴默機以勝御展眉遠望馳神於浩渺廣莫之
鄉散步信遊忘年於松烟溪石之畔何可得也且吾
聞之光陰宇宙過客逆旅石火隙駒然大丈夫旣不
能過軟絕塵振世俗顯功名乎當世又不忍污跡

卑履巧貪顯媚希肥澤乎私亦復不獲笑傲烟霞
游泉石鳴琴酌筆以暢其懷書字吟詩以適其興直
與田光齊高並躅而乃不憚煩於宰令鞠躬而趨偃
僂而走以驥逐鶩懷貞就俗依違澗忍吞此遷就同
腐草木徒自焦勞乎吾懼夫光景催人浮生碌碌比
山獨存不知經幾劫世也吾之登斯樓也方一瞬乾
坤俗物萬品吾之去斯樓也混蜉蝣於塵海渺粒粟
於滄波山人又且俗物乎吾吾安能以無嘆耶而
浙川廳志

卷之四藝文

廿二

若之嘆哉於是山僧茫然不對乃鑪火湯鼎煮茶以
獻李子啜已拂衣下山渡溪就道作別山僧升車來
蓋列騶而去遙遙數里回首高山僧扃其閣雲封其
樹山暝漸合恍迷其處

序

張仲經詩集序

金元好問

仲經出龍山貴族少日隨宦濟南從名士劉少室問
學客居永甯永甯有趙宜之辛敬之劉景元其人皆

天下之選而仲經師友之故早以詩文見稱及遊
西南仲經偕杜仲梁麻信之高信鄉康仲甯挈家就
予內鄉時劉內翰光甫方解鄧州俸日得相從文字
聞仲經之所成就又非洛西時比矣北渡後薄游東
平謁先行臺嚴公一見即被賞識待以師賓之禮授
館於長清之別墅積十餘年得致力文史以詩為專
門之學此其出處之大畧也今觀其詩永甯王趙幽
居云寒盡陰崖草有芽竹梢殘雪墮冰花號空老木

浙川廳志

卷之四 藝文

廿三

風纔定倒影荒山日又斜天地悠悠常作客干戈擾
擾漫思家烟村寂寞無人語獨倚寒藤數暮鴉其落
筆不凡類如此及來內鄉嘗阻雨板橋張主簿草堂
同賦浙江觀漲詩仲經云一雨天地來濤聲破清曉
光甫大加賞嘆以為有前人風調是年出居縣西南
白鹿原名所居為行齋取素貧賦行貧賤之義行齋
之南有菊水湍流噴薄景氣古澁洛陽崖迴抱綠莎盈
尺鴈月紅梅盛開諸公藉草而坐嘉肴旨酒嘯咏彌

日仲經有詩云寒客遠峯猶帶雪煖私幽園已多花
仲梁雖有煖散春泉百汨流之句亦自以為不及也
其餘如次韻見及云長松偃蹇千年物病鶴摧頽萬
里心春思云一春常作客連日苦多風野樹淒迷綠
簷花黯澹紅愁隨詩卷積囊與酒樽空巢燕如相識
頗來草舍中書事云故國三年夢新春兩鬢蓬蓬淚從
南望盡塗自北來窮破牖蠅烘日枯梢鵲愛風悵然
搔白首遠目過歸鴻贈員善卿云詩才雖滿腹家具

浙川廳志

卷之四 藝文

廿四

少於車珍珠泉感舊云紅槿有情依壞砌綠莎隨意
上寒廳秋興云壞壁粘蝸艱國步荒池漂蟻失軍容
秋日云寒花矜晚色病葉怯秋聲憶永甯舊遊寄魏
內翰云上閣寺高迎晚翠游家樓小簇春紅獨腳云
洛岸瀟瀟雨送春老愛青山悟靜緣問路前村犬吠
人病枕偏宜夜雨聲林深鹿近人年衰與杖宜雲出
祇園雨亦香又如風琴一首回軍謠四首清明日陪
諸公讌集東園一首病中一首移居學東坡八首再

到方山一絕書陶詩後集向往傳在人口內相文
獻楊公有言文章天地中和之氣太過為荒唐不及
為滅裂仲經所得雍容和緩道所欲言者而止其亦
得中和之氣者歟為人資稟樂易恬於進取進退容
止皆有蘊藉可觀與人交重然諾敦分誼終始可以
保任使之東帶立朝當言責之重豈得輕負所學忘
禮諫之義乎憂世既切惠養是其所長趙張二王鈞
距之吏奮髯抵几若若俊快保其羞而不為至於德

浙川廳志

卷之四 藝文

廿五

讓君子之風良有望焉自丙午以後參幕府軍事當
賢侯擁篲之敬得寸行寸謂當見之一日未一試而
病不起矣其孤夢符持橋軒詩集求予編次感念平
昔不覺泣涕因題其後嗚呼有言可述學者之能事
有子可傳人道之大本吾仲經言可述矣子可傳矣
顧雖費志下泉其亦可以少慰矣夫甲寅冬至日詩
友河東元好問裕之題

義陽之浙不二百里而余不佞守史局幸從彭州沈先生相得歡甚用沈以洗沐居里一旦薈葺其王父懷洛先生之遺文屬予曰必子弁之以藏於家乘余受讀卒業而深有慨於士之遇也魯連有言富貴而役人毋甯貧賤而肆志而司馬氏多虞卿之著書自見乃推其力於窮愁故夫蘭陵韓非河汾明允諸君子不必以身際巖廊之亨而務以文采照嵒壑之色彼憊於文乃以文自娛且托其知於杳冥惘恍之干

浙川廳志

卷之四 藝文

廿六

載噫可悲已懷洛先生負蓋代才每跣跣亡所當且僅僅一青衫之不能煖而兩俛得俛失之卒寄耕於挽指間以老今讀所為天問等篇胡其牢騷愁鬱也他凡特論之文辨而不劇標志之文沈而弗幽東西京而上無論如誌所稱眉山廬陵之際無佞辭矣虞升卿祖僅僅獄吏耳而且預握于公之報為子孫必昌矧先生之英特淪寂極文人之窮若此疇謂天之非有意鵲起川沈以竟先生之緒又何必叨世業之

業於元成悼中衰之歎於靈運哉用沈身躋日月全
匱銀管之編述將天地為昭先生之的然可愛可傳
者知無煩乎異代矣測河者挹砥柱龍門之怒濤飛
沫為勝絕而積石之西星宿之北乃有十里一曲
百已一漚者焉嗟夫知來者不駭往庶可以無憾於
先生之遇也夫

碑記

丹水丞陳卿紀勲碑

此碑明末
入丹河

漢闕名

浙川廳志

卷之四

藝文

廿七

丹水丞陳卿諱宣字彥成汝南新陽人丞相曲逆侯
子者其裔胄也枝葉扶疎或去戶牖遷乎淮漢之間
奕世載德忠以立朝印綬相承卿傳家學歐陽尚書
仕鄧歷主簿督郵除項都卿齊秋來補臨縣檢身元
然能清能慎躬修禹稷導淮之術規矩原隰高下之
宜悅耕五土殖種之利阿堤一析邀遮丹流溉田三
十頃遺家壽三年七月壬午洪水盛多塘突隄防衝
得溝渠絕不復穡十有七年陵阪均薄田畝荒蕪民

失水利遂以匱乏至建甯元年春二月卿自單騎經營章度復修古跡戶悅人忻咸相照會陳力信功旬月而成長流投注灑渥霑足溉田二十餘頃滋液廣闊餘流延漫南鄉詩美經始靈臺庶民子來曷以是加維殖五稼而以芴焉於是嚶民胡方等仰叩窮吳欲報靡由乃登山伐石建立金碑甄記鴻惠不可遺忘垂示罔極其詞曰穆穆陳卿宏德滂沛功成善就巍巍碩大邦內是甯百姓是賴餘流義水洋溢境外

浙川廳志

卷之四

藝文

廿八

民以殷雷國以康艾如地以載如天以蓋宏勳億軫令聞來世建甯四年五月庚申

浙川縣興化寺廊記

歐陽修

興化寺新修行廊四行總六十四間匠者某人用工之力凡若干土木巧墁陶瓦鐵石之費匠工傭食之資凡若干營而主其事者僧延遇延遇自言餘杭人少棄父母稱出家子之邢州拜浮圖人師其說年十九尚書祠部給牒解僧遂行四方淳化三年止此寺

得維摩院廢基築室自為師教弟子以居居二十有
二年授弟子惠聰而老焉又十八年七十有一矣乃
飲其酒之具所餘示惠聰而嘆曰吾生乾德之癸
亥明年而甲子一復而又將甲馬棄杭即浙四十有
三歲去墳墓不哭其郊聞吳歆不懷其土吾豈無鄉
閭親戚之仁與愛而樂此土耶吾維浮圖之說畏且
信以忘其生不知久乎此世今吾之有衣食之餘生
無鄉閭宗族之賙沒不待歲時燕嘗之具蓋就吾之

浙川廳志

卷之四 藝文

廿九

素信者而用焉畢吾無恨也於是庇工度材營此廊
廊成明道二年之某月也寺始建於隋仁壽四年號
法相寺太平興國中改曰興化屋垣甚壯廣由仁壽
至明道實四百四十有四年之間凡幾壞幾易未嘗
有志刻雖其始造之因亦莫詳焉至延遇為此役始
求志之子因嘉延遇之能果其學也惠聰自少師之
雖老益堅不壞又竭其所有期與俱就所信而畫焉
夫世之學者知患不至不知患不能果此果於自信

者也年月日記

修築北渠記

明李 萊

浙川縣北有渠蓋自該縣治時已有之起西北旺泉溝繞城一帶入小水河東南合心青江蓋昔人以山水暴急恐觸城郭故障以此渠俾不為害顧歲久而湮塞強梁有侵牟之者矣邑宰華陽劉公慨然起而疏濬焉命兩渠長董其役外為堤內為渠深廣各丈餘長可二三里許分地鳩工以鑿以築舊蹟明而新工倍

浙川廳志

卷之四 藝文

三十

井井成鉅防矣闔邑士民樂睹是舉有成長史魏君邑令馬君歲薦程君約以書來謂宜一言以示諸後予嘗以壤地相接兩過浙川耳公之政也熟而近以丈量之役見其事妥而民便也則益服公之美為令矣而獨茲渠耶夫世之談治道者未嘗不首云建利除害顧役興而衆擾事動而財耗且因以殘民生損地服者多矣而曷利賴焉公素慈祥坦率民利與利而至有事用民又料理委悉不驚不猛真有古民牧之

意則夫民樂趨利而工得底績閭閻享久長之利而
頌公之德於勿替者此非其一事哉而烏可無紀也
春秋一工作一城築必書策所以重民命而漢丹水
丞陳宜有水利碑炯炯載在古籍則夫劉公斯舉固
於古為烈矣予故樂為書之工始萬曆九年迄工十
年渠曰北渠公名陳範別號華陽湖廣監利人其他
政美當繼有述去時建幕倪君名文林別號國象浙
江仁和人督役赴工日省勤惰法亦得書

浙川廳志

卷之四 藝文

三十一

浙川縣重修儒學記

彭凌霄

明自成化間復浙川縣治學始建歲久因而修者不
一然至擴然鼎新之則事在萬曆癸丑愚前循吏碑
所稱哺弱喂豪山東人王公麟趾也公本以臺諫左
官故遷速垂成之緒後安厝厓去之二十年而成者
再壞修之者為闕中宋公應蛟公性慈不無慨乎其
中諸生亦頗有捐貲為助者於是經營潤色門廡堂
壁真然可觀已落成乃屬愚記愚惟學以養

治即有司者治之所以示意嚮所重令學人不負
輕也學於是學者衆已輕重之數尚可得而觀於斯
而不忘意示凡有覺者即侈為功始奚過哉春和雨
露及物物皆欣欣有向榮之意若潤之而不彰者其
枯槎也一邑之間士人步農人踴市人驚不相貸也
南陽西通武關鄖關其俗雜浙正直其地太史公之
言至今吾感焉孔子於鄉黨恂恂如也有餘不敢盡
委之其於彰化何述也周禮鄉大夫獻賢書於王王

浙川廳志

卷之四 藝文

三十二

拜受之說者謂周士自貴秦士則法吏得而辱之矣
何哉人有不為後可有為是故學者覺焉耳已其覺
之則是役也可以教不則有司者也夫庸詎得已耶
功起於癸丑仲秋念一訖於明年杪冬念五凡四百
七十有六日

補錄碑記

懷遠將軍萬戶唐公死事碑

元王 惲

天下有勳戰之士拳勇絕人捐軀殉國

志圖字下
一時之短句

其烈烈炎炎超千人而挺生奮百世而獨存者誰乎
南陽唐公其人也公諱琮世居內鄉淅川之白亭保
祖諱皋金季以鄉豪署峽口鎮將父諱慶仕亡宋用
邊功起身自保又郎京西副將累遷至左領軍上將
軍諸軍統制歸附皇元後終江淮軍民安撫使惟襄
鄧自昔為用武地唐氏世鍾材武繼領韜鈴剛毅奮
發馳聲疆場稱山南名將家公軀幹魁傑而善於騎
射黝色鷹視氣吐鐘鉉然擐甲橫槊出入行陣聞人

愕而聳之至元十三年襲父爵授武畧將軍明年轉
武德復安撫使仍佩金符十六年進階宣武授金虎
符管軍總管十八年陞懷遠大將軍萬夫長二十年
改授唐州軍府萬戶二十五年移鎮泉道屯駐春陵
時安南保最爾域負固不庭聖上赫怒詔諸道兵以
討之公到鎮甫二旬而檄至即閱數軍實申嚴節制
明日大譟羣僚敘別或以期遠緩發為言公曰不可
征討國家重事忠勤臣子大節况吾家三世迭將造

不肖之身分符顯閭備具爪牙恩寵深厚思畢力邊
陲以揚天子威命則死之日猶生之年也尚敢以願
息為計哉詰旦啟行旗旆精明鼓角清亮識者壯之
遂會諸將屯靖海境谿嶺湍險艱於馳逐北兵不習
地理與鱗介爭利於舟楫淺薄間已非所長加以瘴
癘流毒海瀕騰炎吏士觸冒疾疫者過半島夷幸我
師不利乘便突入次年三月大戰於鹽場之三江口
公率先入所向披靡賊兵開而復合者數四麾下散

浙川廳志

卷之四藝文

三十四

矢公力戰手刺數十人以歿年四十九訃聞部曲至
割股肉致祭朝廷為嗟惜之公天姿雄峻沈鷲有將
畧號令精明撫循有素期於恩威兼濟當戰陳際奮
勇敢愾不自顧惜有古烈士風概故所向克捷自筮
仕不十年正位帥閭平居與人交氣怡詞溫謙恭殷
勤未嘗以色待物人視之儒素也其死生義利權衡
素定非奮不慮死傲取美名者故周崇死政漢寵死
事然皆有等級以序未若皇元即以父祖之爵祿異

其子孫有崇無降其報卹激勸之典視前代為重公
可謂得死所矣夫人李氏亦內鄉大家資度純懿克
媿公德孝以奉舅姑慈以鞠幼稚生三子孟曰世忠
仲曰世英季曰和尚孫二長靈童次保保世忠子也
世忠嗣奉世爵奉公衣冠葬襄陽穀城縣鳳谿鄉丙
山先塋之次遂介秘書監丞申敬來請某以風化所
在有不獲辭者輒論列而係之銘其辭曰武當西來
萬馬驤漢水東流為滄浪風谿之里穀伯邦盤盤曰

浙川廳志

卷之四 藝文

三十五

野聞荆襄丙山衣冠唐所藏惟茲唐侯百夫防佩服
義烈南方強三世崛起參戎行幢牙茸燾金節煌王
常鐵石我所將維南有交伐用張一軍來伐心靡違
萬甲夜卷趨敵場桓桓不憚天戈攘誓此一去批其
吭春陵宴訣何琅琅山谿失勢臣分當蛟鱷肆毒紛
蜂螳落落銅柱鷹孤揚海霧翻瘴癘三江奄奄戰鼓
聲則鏜一價不採千夫僵蛟匣零亂劍有光臣維有
賈甘自戕一日之短百世長恨以鱗介易我裳又將

又亡臣節昌勝負况復兵家常卹典昭報恩澤露
侯孝思亦不忘墓而從祖享有堂巫陽下招為悲
鷄樓胡為滯此荒魂兮歸來安故鄉牲牲肥脂羅酒
漿部曲儼侍備兩廂擊鼓鏡鐸聲鏗鏘子孫歲時供
蒸嘗銀鈎翠玖勒我章忠傳孝繼風火泱陵遷谷變
事巨量英聲載世永不亡

白崖山香巖寺碑陰記

明李萊

內鄉西南百三十里白崖山香巖寺

光第按明一統志謂山在內鄉

浙川廳志

卷之四 藝文

三

西南三百九十里實內鄉西南百三十里即今浙川東南百里也

唐高僧慧忠國師

居也而一統志及州郡志乃云唐憲宗時一行與虎

茵兩禪師所開且云一行在長安歸寂肅宗遣使護

襯墓白崖山鄧守表聞自墓後山中香風一月不息

乃名其寺曰香巖考高僧傳一行平生並未來此山無

歸墓山中之說其所謂歸墓山中者正慧忠國師也

得非以忠國師事謬附之一行耶而忠國師傳又不

載一月香風其說甚矣又今香巖寺 澗中俗傳其

地有指謂慧忠國師喂虎處考忠國師傳不載而
說傳燈錄云金陵牛首山慧忠禪師命虎守倉又非
唐國師名何誤引諸此耶然彼別是一慧忠也又今
白崖山中有嬾瓚庵考嬾瓚傳亦與此山無與諸州
郡志之難信也顧如此哉

重建元字木魯文靖公祠記 高以永

黨子谷故有元字木魯文靖公神祠余常欲訪焉而
未知其存否也一日公裔孫如玉來告余曰先人祖

浙川廳志

卷之四 藝文

三

豆之地自寇亂後浸假為浮屠氏居垂數十年矣非
公為之質厥成小子敢過而問乎余曰噫祠之設所
以昭先型勵末俗也以余所聞又靖公生平力學志
道不囿乎流俗其立朝大節著在史冊皆卓然可傳
述元儒自許衡後惟公與耶律有尚能以師道自任
洵有功膠庠者顧可使公之祠委諸草莽乎更十二
十年後窮山荒徼即欲有所觀感何從也其急經營
之毋少緩如玉唯唯而退今年夏五月余過南鄉渡

丹江間所謂黨子谷如玉謁余而前指點其處已于
招提之旁得隙地鳩工而構數楹余為再拜低回留
之弟能去秋八月諸生張著微等以祠既成請之郡
守又請之學使者得並給祠額余既嘉如玉不忘先
緒能復其禮祀又感張生輩肯左右孱齋而相與樂
觀厥成也是為記

新建魁樓碑記

本朝知縣于先登

學宮之東南隅舊有一閣奉文昌魁星二神考之邑

浙川廳志

卷之四 藝文

三

車自縣創建即載在祀典者也夫士子朝夕勤修亦
自問所得何如耳微福與否可以不計然而文昌魁
樓往往與學宮並建者其義以先聖道在六經如日
月行天萬古常昭而斗魁文昌兩星相與聯互於紫
微垣間總持祿命以化成人文實與聖教相表裏士
之奮跡功名致身尊顯者多資默佑其所以福庇吾
人甚昭灼也浙之為地上應鶉火下枕丹邱其象為
離主乎文治自漢唐宋以迄有明人文蔚起是不一

代園彬彬文物區也兵燹而後漸以凋殘至使兩廡委於草萊名宦鄉賢兩祠亦蕩然無存而藉之所為魁樓者竟莫知所在余既與邑之士大夫謀為建兩廡及名宦鄉賢祠次第落成矣獨文昌魁星閣未還舊觀亦文事之未備也乙卯春始議闢當年遺址建一閣而合祀之按史記天官書斗魁戴匡六星為文昌宮廿七星經文昌六星其形如筐在北斗魁前星雖二而躔則一合而祀之於義適與合也計木料磚瓦物件余倡之紳士協贊之閣遂巍然成傑構矣今而後士之勤修自好者雖無微福之心而神自有默相之理其在詩曰豈弟君子干祿豈弟易曰自天佑之吉无不利神人相感如影響焉多士勉乎哉

浙川廳志

卷之四 藝文

五

建修崇文書院碑記

本朝知縣李庚生

事之可有可無者不必其亟舉也若闕於型方訓俗之大端有其舉之決不可廢我朝以文治天下有道崇儒數百年來治隆化洽歲舉修明凡府州縣衙

設立聖廟又建書院義學養育多士制極隆焉浙邑
界隣湖陝城環衆山距省會既遠且在郡垣偏境民
情惟魯士習拘牽庚生奉簡命承乏茲土見祠宇
津梁之頽廢坍塌氣象蕭然而書院義學則缺如已
久視事之初督紳士亟修學宮其餘易為力者次第
枚舉去年夏始得卜地於儒學舊文昌閣基而創書
院焉夫聚商賈必於廛考百工必於肆類聚然也民
不聞絃誦詩書之訓孝弟廉恥之心其何以興士不

浙川廳志

卷之四 藝文

罕

登請業講貫之堂禮樂刑政之原其何由達浙雖偏
小邑豈遂無醇謹樸茂可進於聖賢之徒俊秀聰明
堪與科甲之列者惟教之無其地修之無其人弛之
既久學自為師進取途塞士之應制舉者名為肄業
而半襟於耕莫倡於前遂斬其後秦之何不識見日
出而鄙吝日生乎庚生自束髮從侍先大父於桐鄉
竊見夫治已治人非學無以為術故今之創此書院
也雖不敢妄擬諸嶽麓嵩陽之制竊比於文翁安定

之為唯是有其先之以待繼者使此邦有志之士得
藉手以相勵於成則區區之志耳工開於嘉慶己卯
二十四年六月二十日至次年七月十六日告竣計
造講堂一所三間齋房六所十八間大門三間遊廊
十八間廚房六間內建文昌殿三間啓聖祠仍其舊
前立一坊其東偏山長書齋七間面浚曲池環以垣
計數十丈題其坊曰雲路顏其齋曰志道據德依仁
游藝署其門曰崇文書院計捐廉貲數千緡董事者
浙川廳志

卷之四 藝文

四

司鐸劉君監工者邑紳劉李黃諸生成泐於碑用彰
同志尋將儲膏火致名師立定章程另鐫於石是為
記

傳

李本魯文靖公傳

公名紳字子暉祖德從憲宗南征因家順陽以功封
南陽郡侯父居謙初辟江西椽生紳贛江舟中紳藉
長即知勤學父歿家漸落紳學益力乃自順陽復往

江西從新喻蕭克翁學克翁夜夢大鳥止其居翼覆軒外尋冲天而去明旦紳至紳始名思溫字伯和克翁為易今名字以夢故也後復從京兆蕭顛游其學益宏肆大德十一年以薦授襄陽教諭陞汴梁儒學正會修世皇實錄翰林姚燧首以紳薦至大四年授國史院編修累遷集賢學士禮部尚書浙江行省參政其學一本於性命道德學者仰為儀表其兼國子祭酒時會帝師至京師有旨朝臣一品以下皆乘白

浙川廳志

卷之四 藝文

聖

馬郊迎大臣俯伏進觴帝師不為動惟紳舉觴進曰帝師釋迦之徒天下僧人師也余孔子之徒天下儒人師也請各不為禮帝師笑而起飲至元四年卒追封南陽郡公謚文靖有文集六十卷子遠字明道大歷間以蔭調秘書郎轉襄陽縣尹

全進士傳

明彭凌霄

進士諱璣字東玉生而聰穎七八歲時日記數千言祖尚崇公奇愛之嘗命與其表弟彭凌霄同學每指

一題試兩孺子兩孺子輒互伺色妒已而復神相賞氣相鼓也以故邑中長有多驚謂有志能文章省祭公對客語未嘗不稱稱與外孫也亡何省祭公歿督學使者適至兩人遂同博士弟子員東玉乃愈益發憤讀左國史漢離騷南平諸書其為時文務以古文行之鉢心劇目極其刻削而卒一出於平澹文品彌貴丁酉科舉河南鄉試不一戊戌成進士觀工部政是歲同榜者三百人進一年最少未娶聲譽藉甚座

浙川廳志

卷之四

云文

望

王大學士沈公尚璽蔣公給諫項公咸刮目謂中州庶常之選無踰者而進士獨怡然不屑先是進士之將與計偕也意戀戀庭闈不忍別強之泣如雨至是竟以久客京邸思親至病乃援例疏娶以歸歸而疾劇遂不起年僅二十也進士平日好默坐鍵戶焚香恆超然生離垢想少能詩然下筆輒作牢騷感憤憔悴嗚咽語一似不得志於時者未生前一父母王碩人夢有介而至者十八九人繞室數匝如有所擁送

驚而寤猶彷彿聞語云獨守寒窻二十秋未幾進士
生嗚呼豈非數哉進士卒後六年凌霄濫官翰林又
十有六年奉使歸里復見進士入祀鄉賢從弟諸生
璐等請為之傳焉贊曰昔治安策於賈生靈光賦自
文考繇進士觀之亦何代無賢而零落無時風流早
逝抑又何也衛玠五歲哇以其祖瓘即識之每嘆吾年
老恐不及見其成此與鄉曲者省祭公對客旨異雖
不幸短命而幸也太璞一不鑿乃成完寶俎豆儼然儻

浙川廳志

卷之四

藝文

四

所稱蓋棺論定者耶噫誰謂人不可以無年哉

全烈婦傳

明彭凌霄

全烈婦者李其氏商南貞生李之盛女也嫁浙川全
琬為繼室琬母王者節婦也二十九而寡撫孤珍及
琬守志三十九年至今兩目俱瞽尚屈彊人或擬舉
節婦於有司者節婦聞輒怒謂二子罷罷勿污吾耳
吾觀今日受節婦舉者或為節婦恥若為母趣己之
以是全節婦卒不舉識者謂真節婦云烈婦既得事

節婦為姑安貧盡禮甚稱姑意而又宜其夫玳玳病
瘵二年婦晨昏侍藥餌周張慘瘁無怠色已顧無效
先是婦有一子亡何死婦匿不令玳知退亦不哭人
問故第曰吾夫婦母子終會一處又何悲于是婦之
夫及母家人人皆預知婦必死夫已而多不忍其喪
或以為過未幾玳卒婦果求死食則相率更防而
迭勸之不聽死婦始大悔失言故強食作不死狀然
守者猶不懈閱十一日玳兄珍將卜窆玳於原矣闈

浙川廳志

卷之四 藝文

聖

族會莫出珍念母王哀思甚留從弟璠者寬譬之旦
會哀烈婦竊計是間也必可乘乃徐問其母曰某叔
來為安吾姑也母居姑家於此時忍不一慰問但絮
泣旁佐哀為人將笑母癡况若內親也相見無妨且
可助為言母去則徐謂其嫂曰姑視不明宜往視也
著且陪我母我候嫂晚食未遲也嫂又去顧婢婢不
去乃詐嗔罵之盍取香楮累覓不獲而渴又甚盍索
湯厨中速去來婢不得已遂去去而扉闔烈婦縊矣

婢回推扉大斗爭踉蹌入氣已絕不救循而視其固
身簪帕衣衾之屬結束整潔則自斂久矣時烈婦年
二十八比姑王守節之始尚少一歲有頃婢扶姑至
第以手撫屍飲泣而已既而曰好好汝勝我汝勝我
史氏彭某曰予觀烈婦死節事乃知貞松之貞非枯
槁所託也烈婦之烈非保母所啓也此其非大愚必
大慧有至性焉者也雖然烈婦烈矣而處死則得之
從容其姑節婦王者節矣而衛生則務以慷慨烈婦

浙川廳志

卷之四 藝文

四

能視死猶生而因有長生之氣故雖烈不亂其姑節
婦王者能生猶死而因獲不死之貞故雖節不苦是
姑是婦兩難哉吁嗟嗟烈者世不可得而再已獨念
節者竟不欲以節舉舉節者他何紛紛也夫標貞所
以止淫也世固有羊質而虎皮者見草則悅遂忘其
斑斑焉舉之適足以壞風俗而蠹聖化勿怪乎節婦
之間聲若冤也吁嗟嗟其斯以為節婦歟其斯以為
烈婦之姑歟

考

原公祠考

本廳徐光第
同知

舊志以原公係右都御史徇俗稱原都祠按原公諱傑山西陽城人明正統間進士成化初以右副都御史戶部侍郎巡撫河南察吏安民聲望卓然成化十二年朝廷復以湖廣荆襄流民洊至行將構禍命公復~~不~~河南兼治鄖陽荆襄設法安撫無一夫不得其所凡河南陝西四川與湖北交界各州縣均賴以甯浙川廳志



卷之四藝文

三

帖公又以巡按河南都察院監察御史吳公道宏贊議多所裨益專~~老~~薦舉請移蒞其地以代已疏入允行朝廷升公右都御史尋轉南京兵部尚書以旌其功一切善後事宜吳公悉承公意經畫周至公旋卒各州縣官民感念遺澤並請建祠有司以白吳公乃命吏民歲以公生卒日專祠敬祀士民以吳公亦與有功遂合祀之先是分內鄉縣迤西浙川等十保別~~之~~曰浙川內有流民入籍者亦千二百餘戶浙川

所建公祠特其一耳成化七年新建縣時武公諱文
有功於浙亦有專祠歷年既遠公祠與武公祠均久
圯有司循往例每歲春秋仲月上戊日合祀公及吳
公武公於北門內舊所稱原都壇壇即公祠故址也
今書吏傳寫誤原為袁不復知原都吳都為何許人
里巷愚民妄稱係本廳紳士初建邑時隨武公督建
城池有功又或謂係築城工匠故附祀之夫舊志以
都御史隨俗稱都稱謂既極舛謬又不查載來歷亦
浙川廳志卷之四藝文
哭
太疏略且往時以公及吳公為武公之上官故神位
列武公右若係紳士工匠豈有反列位於武公上者
其訛誤尤可發一噓光第用是縷述原委著合祀原公
吳公武公祝文附祀典以誌舊德而正訛傳焉

按明河南副使會稽人胡謚內鄉縣建原尚書祠
堂舊記成化丙申朝廷以湖廣荆襄流民游集將
構患簡命右副都御史陽城原公使區理之公至
諗知其以居養攸賴驅則無所歸祇迫其變乃遣
諸守臣分詣所治宣布上德意以徠以綏得流民
匪聚竹茶山曠境及散處旁近諸州縣者蓋億萬
計皆願就近地為編氓爰合眾議即曠境建縣曰
白河竹溪鄭西各以其所聚櫛比編戶為里今縣

馬而在秀近州 者亦隨地附籍創府曰鄖陽治
鄖陽縣以領新 并舊置鄖房竹山上津凡七縣

創衛亦曰鄖陽分置湖廣行都司並附府治以領
湖南道所隸衛所與新創衛凡十有七與夫壇廟
學校倉庫城垣奉如制且為簡推庶僚中夙有治
行首各量資擢授創建府縣之長吏又以巡按河
南監察御史吳公道宏預議多所裨益請移淮其
地別以二年訖申以代疏聞既悉允行而陞原公
右都御史尋轉南京兵部尚書以旌其功未仕而
卒訃聞上深嗟悼贈公太子少保階榮祿大夫賜
祭葬於是鄖陽屬治洎湖陝河川隣境川縣凡在
公撫治內者莫不悲思感慕且相謂曰吾儕
所以得免溝壑鋒鏑以全餘生於今日者皆原公
賜也方欲祀公於生而今沒矣蓋祠公遺靈以祈
永庇耶遂各請於所司建祠其境詣奠不一有司
以白於吳公乃命吏民歲以公生卒日致祀焉若

浙川廳志

卷之四 藝文

吳

今內鄉所建其二也按內鄉舊隸戶凡三千有奇
屢被流民寓止者以佃業構訟且鄰境邏勦騷及
無甯日今得原公撫收附籍戶亦凡三千有奇殆
與土著相半雖先析迤西浙川等十保計戶千二
百有奇別建縣曰浙川而內鄉所隸視舊尚什加
七八自是主客各安其業且無曩昔之慮矣時前
知縣徐君節因治民祠公之意誠闢城南百步許
隙地肇工未幾以徵拜御史去今知縣沃君頰以
御史改任亟繕完之工既畢沃君與其僚率士耆
落之而告慰公神如禮焘修兩祀以為常先是吳
公以事訖期滿請代詔進秩大理寺少卿督撫其
地嗣修原公之績今年秋吳公巡歷至內鄉同寅
僉事董君齡洎謚偕在焉因相與市香幣牲牢詣
祠謁奠退吳公屬謚書建祠之由於麗牲之石不
獲讓於戲凡居天職以治天民者惟在順欲違
收服其心而已反是則雖有非常之功不獲之業

而民心亦去矣蓋斯民之撫則附虐則讐其理有不可誣者原公之建是績也當前人激擾之餘而能收其遺徒俾安堵如故且為計經久故公雖沒世而民之思報如生不約而同為建有血食焉誠禮所謂百功德於民則祀之法施於民則祀之宜也非歷也彼激擾以傲倖一時者能有是乎然則是祠之建非特昭原公之績於不朽而實凡有官者之勸懲繫焉安得不書之以善將來

順陽里十王廟說

本廳同知徐光第

浙川順陽里乃古順陽郡縣地即前明內鄉未分縣時置南保也舊有十王廟或言祀十殿閻羅王其鄙謂國不足辨前明刑部主事內鄉李萊舊記云土人

浙川廳志

卷之四 藝文

五

謂唐忠國師在京園寂歸墓白崖山黨子谷香嚴寺時有十王護送身此愛其名勝不忍去故世傳十王九不回蓋流傳已久不知其為亡是公矣李君因舉歷代諸王之系是地者實之一漢桓帝延熹三年封河間孝王子三戶亭侯博為任城王一晉武帝太康元年封丹水侯睦為高陽王一太康十年徙封扶風王暢為順陽王一劉宋文帝第十八子休範卒年封順陽王之四王見通鑑一北魏封蕭

見魏書一北齊昭帝封順陽縣子庫狄迴洛為順陽郡王見北齊書一唐太宗貞觀十七年徙東萊王泰為順陽王見新唐書一唐懿宗為光王時武宗忌之因脫身至香巖寺智國禪師令薙髮為沙彌見佛祖統記以上八王徒以胙土於此避居於此而因以血食於此非有功德在民也乃李君以舉世所崇奉而不畫像於此地者義勇武安王關鄂忠武王岳附成十數毋乃儼不於倫康熙間內鄉知縣宛平寶鼎望譏

浙川廳志

卷之八 藝文

五

之以其與尋常王子同祀為棄贖關岳其說良然惜又引明神宗賜茅山敕文謂關聖位證三界神威遠勝天尊岳王已代三界馘魔大帝是猶不免世俗之見惟所稱北魏順陽公追贈順陽王元郁及順陽王元仲景者以補李君舊記所述八王而足成十王之數援據頗為確當十王雖無功德在民不足列於祀典垂教後人而徵引比附聊可資考據之一證余故覓錄述之以俟夫世之好古者又前明有周定王竊

三子順陽懷莊王有烜唐莊王第三子浙陽溫僖王
廟之二王例得祔祀於十王之後或竟改稱為十
王廟焉亦可且歷代藩封今志失載即借此以補
吾過焉亦無不可

浙川廳志

卷之四 藝文

三



