

ଆମ ଦେହ

ଶ୍ରୀ ବିନବିହାରୀ ପଟ୍ଟନାୟକ

ଓଡ଼ିଶା ଗଭର୍ଣ୍ଣମେଣ୍ଟଙ୍କ ଅର୍ଥାନ୍ୱୟାୟରେ ଉତ୍କଳ ସାହିତ୍ୟ ସମାଜଦ୍ୱାରା
ପ୍ରକାଶିତ ।

ଆମ ଦେହ

ଶ୍ରୀ ବନବିହାରୀ ପଟ୍ଟନାୟକ

ବି. ଏସ୍. ସି., ଏମ୍. ବି., ଡି. ପି. ଏଚ୍., ଡି. ଟି. ଏମ୍. ଅଣ୍ଡ୍ ଏଚ୍., କ ଦ୍ୱାରା
ପ୍ରଣୀତ

AMA DEHA

A book on Human Anatomy
and Physiology

BY

Banbehari Patnaik

B. Sc., M. B., D. P., H., D. T. M. & H., etc.

Printed by P. Kar,
UTKAL SAHITYA PRESS .
CUTTACK.
1940.



ପ୍ରଥମ ମୁଦ୍ରିଣ

ମୂଲ୍ୟ ଥା ୦ ଅଣା

ଗ୍ରନ୍ଥ ପ୍ରବେଶ

ଏହି ବହୁମୁଖୀୟ ମହୋପକାଶ ପୁସ୍ତକଗଣ୍ଠିକ ଡାକ୍ତର ବନବିହାରୀ ପଟ୍ଟନାୟକ ପ୍ରଣୟନ କରି ସମଗ୍ର ଉତ୍କଳ-
 ଖଣ୍ଡର ସାଧୁବାଦ ଅର୍ଜନ କରିଅଛନ୍ତି, ଏଥିରେ ମତଦ୍ୱିଧିର
 ଅବକାଶ ନାହିଁ । ଉତ୍କଳ ଭାଷାରେ ଏଭଳି ଗ୍ରନ୍ଥ ଅଉ
 ନାହିଁ । ସାଧାରଣଙ୍କୁ ଶରୀରବିଜ୍ଞାନ ସରଳ ଭାଷାରେ ବିଗଦ
 ରୂପେ ବୁଝାଇବା ସକାଶେ ଏହାହିଁ ଏକମାତ୍ର ଉତ୍କୃଷ୍ଟ
 ପୁସ୍ତକ । ଏହି ସାରବାନ୍ ଓ ଶିକ୍ଷାପ୍ରଦ ଗ୍ରନ୍ଥଗଣ୍ଠିକ ପ୍ରତ୍ୟେକ
 ଚିକିତ୍ସକ ତଥା ଗୃହସ୍ଥ ଉତ୍ତମଙ୍କର ସମଭାବରେ ଉପଯୋଗୀ ।
 ଶରୀରତତ୍ତ୍ୱରୂପ ଜଟିଳ ବିଷୟକୁ ଚିତ୍ରସମ୍ବଳିତ କରି ଏଭଳି
 ସହଜଭାବରେ ପ୍ରକାଶ କରିବା ଅନ୍ୟ କାହାର ଦ୍ୱାରା
 ହୋଇ ନାହିଁ । ଏ ଗ୍ରନ୍ଥର ପ୍ରତ୍ୟେକ କଥା ବହୁ ଦର୍ଶନ ଓ
 ଅଭିଜ୍ଞତାମୂଳକ, ଏହା ଅସଙ୍କୋଚରେ ବୋଲିଯିବ । ଶରୀର-
 ବିଜ୍ଞାନର ଦୁର୍ବୋଧ ଓ ନିଗୁଡ଼ ତତ୍ତ୍ୱସମୂହ ଏ ଭଳି ସରଳ,
 ସୁସ୍ପଷ୍ଟ ଓ ସହଜଭାବରେ ଅନ୍ୟ କୌଣସି ପୁସ୍ତକରେ
 ପ୍ରଦର୍ଶିତ ହୋଇ ନାହିଁ । ଗ୍ରନ୍ଥକାର ନିଜର ବହୁ ଦର୍ଶନ
 ସହିତ ବହୁ ଉତ୍କୃଷ୍ଟ ଗ୍ରନ୍ଥରୁ ସାର ସଂଗ୍ରହ କରି ପୁସ୍ତକ
 ଗଣ୍ଠିକୁ ବିଶେଷ ପ୍ରୟୋଜନୀୟ ଓ ଉପକାରୀ କରିଅଛନ୍ତି ଏବଂ
 ଗର୍ଭସ୍ତ୍ରୀମେଣ୍ଟଙ୍କ ଅର୍ଥାନ୍ତକୂଳରେ ଏହା ପ୍ରକାଶିତ ହେବାରୁ
 ଉତ୍ତମୁହିଁ ଦେଶର ତଥା ଜାତିର ଅଶେଷ ଧନ୍ୟବାଦାର୍ହ ।

କଟକ ତା ୧୫/୩/୧୯୪୦	}	ଶ୍ରୀ ଶଶିଭୂଷଣ ରାୟ ସମ୍ପାଦକ, ଉତ୍କଳ ସାହିତ୍ୟ ସମାଜ
---------------------	---	---

ସୂଚୀପତ୍ର

ବିଷୟ	ପୃଷ୍ଠା
୧ । ଆମ ଦେହ	୧
୨ । କାଳ	୧୦
୩ । ମାଂସପେଶୀ ଓ ଚର୍ବି	୨୨
୪ । ପରିପାକ ଯନ୍ତ୍ର	୨୮
୫ । ରକ୍ତ	୪୦
୬ । ହୃଦ୍‌ଯନ୍ତ୍ର ଓ ରକ୍ତସଞ୍ଚାଳନ	୪୫
୭ । ଶ୍ୱାସଯନ୍ତ୍ର	୫୫
୮ । ଆବର୍ଜନା କ୍ରିୟା	୬୫
୯ । ନାଡ଼ୀ ଚକ୍ର	୭୦
୧୦ । ପଞ୍ଚେନ୍ଦ୍ରିୟ	୮୧
୧୧ । ଦେହର ଅନ୍ୟାନ୍ୟ କେତୋଟି ଯନ୍ତ୍ର	୯୭
୧୨ । ଜନନେନ୍ଦ୍ରିୟ	୧୦୪



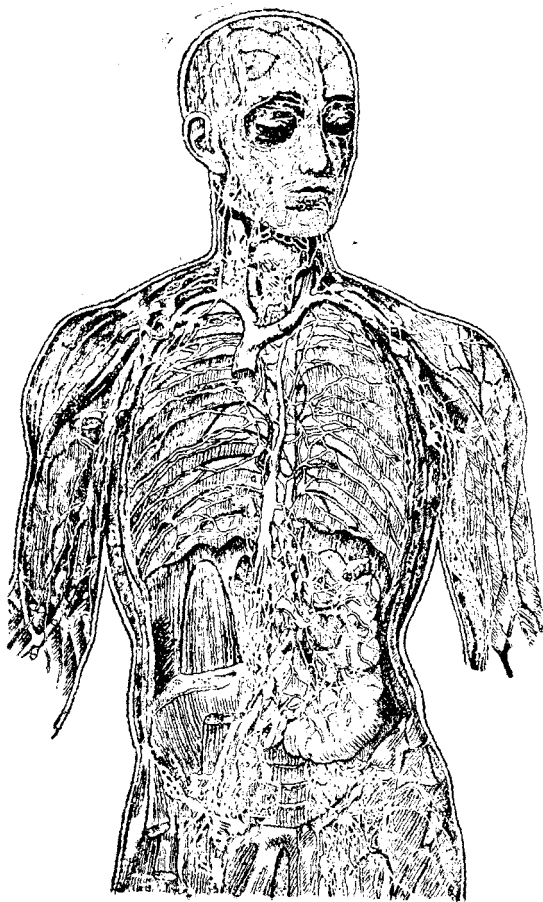

ନିସ୍ତ୍ରୀକାୟମ୍

(୪୪ ଓ ୪୫ରେ ନିସ୍ତ୍ରୀକାୟମ୍ କଥା ବୁଝାଯାଇଅଛି)

ଆମ ଦେହ

ଜୀବଜନ୍ତୁ, ବୃକ୍ଷ ଲତା, କଳ କବଜା ଆଦି ଯେତେ ଯେତେ ଜନନୀ ଆମ୍ଭେମାନେ ଦେଖୁ, ସେଥି ଭିତରେ ମନୁଷ୍ୟ ସବୁଠାରୁ ଶ୍ରେଷ୍ଠ । ଦେହଟି ଦେଖିବାକୁ ଶ୍ରେଷ୍ଠ ସତ, କିନ୍ତୁ ସେଥିରେ ଯେ କେତେ କେତେ ସୂକ୍ଷ୍ମ କଳ କବଜା ରହିଅଛି, ତାହା କହି ହେବ ନାହିଁ । ରେଲଗାଡ଼ିରେ ଇଞ୍ଜିନ୍‌ଘର ଦେଖି ଆମେ ଆଶ୍ଚର୍ଯ୍ୟ ହୋଇଯାଉଁ, ହାରମନସ୍ତୂମ୍ କମ୍ପା ଗ୍ରାମୋଫୋନ୍ ବାଜା ଶୁଣିଲେ ସେଠୁ ଉଠିବାକୁ ମନ ହୁଏ ନାହିଁ, ଫଟ ଉଠାଇବା ଯନ୍ତ୍ର କପରି ଯେ ଛବି ଉଠାଏ କମ୍ପା ଟେଲିଗ୍ରାଫ୍ ତାର କପରି ଯେ ଏତେ ଦୂରକୁ ସମ୍ପାଦନେଇଯାଏ, ଏହା ଆମେ ଭାବି ଠିକ୍ କର ପାରୁ ନାହିଁ; କିନ୍ତୁ ଏ ସବୁ ତ କିଛି ନୁହେଁ, ଏହାଠାରୁ ବଳି ଭଲକି ଭଲ ବଢ଼ିଆ ବଢ଼ିଆ ଯନ୍ତ୍ର ଆମ ଏ ଦେହଭିତରେ ଅଛି । ତା କଥା ଭାବିଲେ ବାହାରର ଏ ସବୁ କଳ କବଜାଆଡ଼େ ଚାହିଁବାକୁ ଇଚ୍ଛା ହେବ ନାହିଁ । କଳରେ ଲୁଗା ବୁଣା ହେଉଅଛି, ଗାଡ଼ି ମଟର ତିଆରି ହେଉଅଛି,

କିନ୍ତୁ ଯେଉଁ ସବୁ କଲ ସେ ସବୁକୁ ଉତ୍ତର କରି ପାରୁଅଛି, ତାହାକୁ ଯେଉଁ ମନୁଷ୍ୟ ଗଢ଼ିଅଛି, ତା ଦେହରେ ସେ ବାହାରର କଲ କବଜାଠାରୁ ବଢ଼ିଆ ବଢ଼ିଆ କଲମାନ ରହିଅଛି, ଏହା ଆଉ ବିଚିତ୍ର କଣ ?

ମୋଟ ଉପରେ କହିବାକୁ ଗଲେ, ଆମ ଏ ଦେହଟି ଗୋଟାଏ ବଡ଼ କଲଘର । ଏହି କଲଘରଟି ଗୋଟାଏ ରୁଖା ଉପରେ ଖଞ୍ଜା ହୋଇଅଛି । ଏ ରୁଖା କିନ୍ତୁ ସାଧାରଣ ରୁଖା ପରି ଅଚଳ ନୁହେଁ, ଏହା ଚାଲି ପାରେ । ଏହା ହେଲା ଆମ ଗୋଡ଼ । ଗୋଡ଼ ଛଡ଼ା ଦେହକଲକୁ ଦରକାର ଜନିଷ ଯୋଗାଇବା ପାଇଁ ଓ ତାକୁ ଆପଦ ବିପଦରୁ ଚରା କରିବା ପାଇଁ ଦୁଇଟି ହାତ ରହିଅଛି । ହାତ ମଧ୍ୟ ଚଳ ବିଚଳ ହୁଏ ।

ଘରେ ଯେପରି ଦୁଆର ଓ ଝରକା ରହିଥାଏ, ଏ ଦେହ-କଲଘରେ ମଧ୍ୟ ସେହିପରି ଅନେକଗୁଡ଼ିଏ ଦରଜା ଓ ଝରକା ଅଛି । ଏହା ଉତ୍ତର ଦେଇ ବାହାରୁ ଖାଦ୍ୟ ଜନିଷ ଓ ପବନ ଦେହ ଉତ୍ତରକୁ ଯାଏ ଓ ଦେହ ଉତ୍ତରୁ ମଇଳା ଜନିଷ ସବୁ ମଳ, ମୂତ୍ର ଓ ଝାଳ ଆକାରରେ ବାହାର ଆସେ । ଏ ସବୁ ହେଲା ଆମର ପାଟି, ନାକ, ଲେମ୍ବୁ, ମଳଦ୍ୱାର ଆଦି ।

ସାଧାରଣ ଘର ଯେପରି ଏକତାଲା, ଦୋତାଲା, ଢିତାଲା ଆଦି ହୋଇଥାଏ, ଆମ ଦେହଘରେ ମଧ୍ୟ ସେହିପରି ଭିନ୍ନୋଟି ତାଲା ଅଛି । ରେଲଷ୍ଟେସନ ସମସ୍ତେ ତ ଦେଖିଅଛୁ; ସେଠାରେ ସିଗ୍ନାଲ ଘର (Signal) ଅଛି ଜାଣ ? ଏହି ସିଗ୍ନାଲ ଘର ଝୁବୁ

ଭୁଜରେ ଥାଏ । କେଉଁଠାରୁ କେଉଁ ଗାଢ଼ି ଆସିଲା ଓ କେଉଁଠାକୁ କେଉଁ ଗାଢ଼ି ଗଲା, ଏହା ସବୁ ସେହିଠାରେ ଜଣାଯାଏ ଓ ସେହି ଅନୁସାରେ ରେଳପୋଲ ଖଞ୍ଜା ହୁଏ । ଆମ ଦେହରେ ସେହିପରି ଗୋଟିଏ ସିଗ୍ନାଲ୍ ଘର ଅଛି । ଏହା ସବୁଠାରୁ ଉପର ଭାଗରେ ରହିଥାଏ । ଏହାକୁ ଆମେ ମୁଣ୍ଡ କହୁଁ । ବାହାରର ଜନସ ସବୁ ଦେଖିବା ପାଇଁ, ଶବ୍ଦ ଶୁଣିବା ପାଇଁ, ଗନ୍ଧ ବାରିବା ପାଇଁ ଏଥିରେ ଆଖି, କାନ, ନାକ ଆଦି ଯନ୍ତ୍ରସବୁ ରହିଥାନ୍ତି । ଏହି ସବୁ ଯନ୍ତ୍ର ସାହାଯ୍ୟରେ ଆମେ ବାହାରର ସବୁ କଥା ଜାଣି ପାରୁଁ । ବାହାରକୁ ଶବ୍ଦ ପଠାଇବା ପାଇଁ ପାଟି ମଧ୍ୟ ଉପର ଭାଗରେ ଅଛି । ଏହା ଛୁଡ଼ା ଆମ ଦେହଭିତରେ ଯେତେ ଯେତେ ଟେଲିଗ୍ରାଫ୍ ତାର ଅଛି, ତାର କେନ୍ଦ୍ର ରହିଥାନ୍ତି ମୁଣ୍ଡ ଭିତରେ । ଦେହଯାକର ସବୁ ଖବର ସେଠାରେ ପହଞ୍ଚେ ଓ କେଉଁ ବିଷୟରେ କେଉଁଠାରେ କଣ କରିବାକୁ ହେବ, ତାହା ସବୁ ସେଠାରେ ଠିକଣା ହୋଇ ଚାଲିଥାଉଛି ସମ୍ପାଦ ପଠାଯାଏ । ଏ ଗଲା ଭିତାଳ କଥା ।

ଦୋତାଳା ହେଲା ଆମର ବନ୍ଧଦେଶ । ଏଥିରେ ଗୋଟାଏ ବଡ଼ ଦମ୍ବକଳ ରହିଥାନ୍ତି । ଏହା ଦେହର ଚାଲିଥାଉଛି ରକ୍ତ ପଠାଏ । ରକ୍ତ ସଫା କରିବା ପାଇଁ ଆଉ ଗୋଟିଏ ଯନ୍ତ୍ର ମଧ୍ୟ ଏଠାରେ ରହିଥାନ୍ତି । ତାହାକୁ ଫୁସ୍‌ଫୁସ୍ (Lungs) କହନ୍ତି । ଯେଉଁମାନେ ଦୋତାଳା, ଭିତାଳା ଘର ଭୋଲିନ୍ତି, ସେମାନେ ତଳ ଭାଗରେ କଣ କରନ୍ତି ? ସେଠାରେ ସରଘର, ଶ୍ଵେତେଇଘର, ଅନୁଭୂତଶାଳ ଆଦି ଥାଏ ଏବଂ ଘରଯାକର ମରଲା ପାଣି, ଅଳଥ

ଆଦି ସେଠାରୁ ନଳା-ବାଟେ ଘର ବାହାରକୁ ବାହାର କରି ଦିଆଯାଏ । ସେହିପରି ଆମ ଦେହଘରର ସରଘର, ବେଶେଇଘର, ଅନୁକ୍ରମାଳ, ନଦମା ଆଦି ଏହି ଜଳ ତାଲରେ ରହିଥାନ୍ତି । ଏ ହେଲେ ଆମ ପେଟ । ଏ ତ ଗଲ ବଡ଼ ବଡ଼ କଥା, କିନ୍ତୁ ଯେତେ ଯେତେ ସୁସ୍ଥ ଯନ୍ତ୍ର ରହିଥାନ୍ତି, ତାହା କହିବାକୁ ଗଲେ ୪୨ ଖଣ୍ଡ ମହାଭାରତ ପୋଥି ହେବ । ତଥାପି ଆହୁରି ଏପରି ସବୁ ସୁସ୍ଥ ସୁସ୍ଥ ଯନ୍ତ୍ର ଅଛି, ଯାହା ବିକ୍ଷୟରେ ସବୁ କଥା ଏପର୍ଯ୍ୟନ୍ତ ବଡ଼ ବଡ଼ ପଣ୍ଡିତମାନେ ବି ଜାଣି ପାରି ନାହାନ୍ତି ।

ଘରଟିଏ ତୋଳିବାକୁ ଗଲେ ପ୍ରଥମେ ଆମେ ଖୁଣ୍ଟ ଯୋଡ଼ୁ । ତା ଉପରେ ଶେଣୀ, ଓଁର ଓ ରୁଅ ପକାଉଁ, ତା ପରେ ଘର ବେତରା ଯାଏ, ଏତକ ହୋଇଗଲେ ଘରର ଗୋଟାଏ ଶ୍ଳଥ ହୋଇଯାଏ । ତା ପରେ, ମାଟି ଶ୍ଳଥ, ଦୁଆର ଓ ଖିଡ଼ିକ ବସାଇ, ଲିପାପୋଛ କରି ଶେଷରେ ତାକୁ ରହିବା ଭଲ କରୁଁ । ଖାଲି ଘରକଥା ନୁହେଁ, ପିତୁଳାଟିଏ ଗଢ଼ି ଲାଞ୍ଜିଲେ ବି କାରଗର ସେହି କଥା କରେ । ଆଗ ବାଉଁଶର ଗୋଟାଏ ଶ୍ଳଥ ଗଢ଼େ, ତା ପରେ କୁଟା ଗୁଡ଼ାଇ ମାଟି ଶ୍ଳଥ ଯେଉଁ ଆକାରରେ କରିବାର କଥା, ସେହି ଆକାରରେ କରେ । ଶେଷରେ ରଙ୍ଗ ଦେଇ ବେଶ୍ ସୁନ୍ଦର ସୁତଳ କରେ । ସେହିପରି ଆମ ଦେହଘରର ଗୋଟିଏ ଶ୍ଳଥ ଅଛି । ଏହା ହାଡ଼ରେ ଗଢ଼ା । ଏହି ଶ୍ଳଥ ଯୋଗେ ଆମେ ସିଧା ସଳଖ ହୋଇ ରହି ପାରୁଥାଉଁ । ଏହା ନ ଥିଲେ ଆମେ ଗୋଟିଏ ଗୋଟିଏ ମାଂସର ମାଦଳ ହୋଇଥାଆନ୍ତୁ । ଏହି ଶ୍ଳଥକୁ କଙ୍କାଳ କହନ୍ତି । କଙ୍କାଳର କ୍ଷୁଦ୍ର ଦେଖ । ଏହା କିପରି ଗଢ଼ା ହୋଇଅଛି ବୁଝି ପାରିବ । ଏହି ଶ୍ଳଥ ଉପରେ ପିତୁଳା ଉପର ମାଟି ପରି ମାଂସପେଶୀ

ଅଛି । ସେଥିଯୋଗୁଁ ଆମ ଦେହଟା ଏଡ଼େ ସୁନ୍ଦର । ମାଂସପେଶୀ ଉପରେ ଚମ୍ପ । ଚମ୍ପ ଦେହ ଉତ୍ତରେ ସମସ୍ତ ଜନସ ଥଳରେ ପୂରୁଇ ରଖିଲା ଭଳ ରଖିଛି ।

କହିବାକୁ ଗଲେ ଆମ ଦେହଟି ଦୁଇ ପ୍ରକାର ଜନସରେ ଗଢ଼ା, ଗୋଟାଏ ଶକ୍ତ ଜନସ ଆଉ ଗୋଟାଏ ନରମ ଜନସ । ହାଡ଼ ନଖ, ବାଳ ଆଦି ଶକ୍ତ ଜନସ; ଚମ୍ପ, ମାଂସପେଶୀ, ରକ୍ତ ଆଦି ନରମ ଜନସ । ଦେହର ଯେ କୌଣସି ସ୍ଥାନ ଆସ୍ତେ କର ଟିପିଲେ ନରମ ଲାଗେ, କିନ୍ତୁ ଟିକିଏ ଜୋର୍ ଦେଲେ ଉତ୍ତରର ଶକ୍ତ ଜନସ ହାତକୁ ଲାଗେ । ଏହି ଶକ୍ତ ଜନସ ହେଲା କଙ୍କାଳର ଅଂଶ ।

ଗୋଟିଏ ଘର ତୋଳିବାକୁ ଯେପରି କାଠ, ବାଉଁଶ, ନଞ୍ଜା, ମାଟି ଇତ୍ୟାଦି ଦରକାର ହୁଏ, ଆମ ଦେହ ସେହିପରି ଅନେକ ପ୍ରକାର ଜନସରେ ଗଢ଼ା । ଏହି ସବୁ ଜନସକୁ ତନ୍ତୁ (Tissue) କହନ୍ତି । ଅନେକ ପ୍ରକାରର ତନ୍ତୁ ଅଛି; ଯଥା — ଅସ୍ଥି ବା ହାଡ଼, ମାଂସପେଶୀ, ରକ୍ତ, ସ୍ନାୟୁ, ନାଡ଼ୀ ଇତ୍ୟାଦି । ପ୍ରତ୍ୟେକ ତନ୍ତୁ ଗୋଟାଏ ପ୍ରକାର ଜନସର ପିଣ୍ଡୁଳା ନୁହେଁ, ଏହା ଅତି ସୂକ୍ଷ୍ମ ସୂକ୍ଷ୍ମ କୋଷର ସମଷ୍ଟି । ଯେପରି ଗୋଟାଏ ପକ୍କା କାନ୍ଥ ଅନେକ ଗୁଡ଼ିଏ ଇଟାରେ ଗଢ଼ା ହୋଇଥାଏ, ସେହିପରି ଆମ ଦେହର ପ୍ରତ୍ୟେକ ତନ୍ତୁ ଅତି ସୂକ୍ଷ୍ମ ସୂକ୍ଷ୍ମ କୋଷରେ ଗଢ଼ା । ଏସବୁ କୋଷ ଏତେ ସୂକ୍ଷ୍ମ ଯେ, ଖାଲି ଆଖିରେ ଦେଖାଯାଏ ନାହିଁ, ଅଗୁଣାକ୍ଷଣ ଯନ୍ତ୍ରରେ ଦେଖାଯାଏ । ମୋଟ କଥାରେ କହିବାକୁ ଗଲେ ଏକ ଏକ ପ୍ରକାର ସୂକ୍ଷ୍ମ ସୂକ୍ଷ୍ମ କୋଷ ମିଶି ଏକ ଏକ ପ୍ରକାର ତନ୍ତୁ ହୋଇଅଛି ଏବଂ ନାନା

ପ୍ରକାର ତନ୍ତୁରେ ଆମ ଦେହ ଗଢ଼ା ହୋଇଅଛି । ଦେହ ସଦା କୌଣସି ପ୍ରକାରରେ ଚୂନା କରାଯାଇ ପାରନ୍ତା, ତେବେ ଆମେ ଉନ୍ନତ ଉନ୍ନତ ପ୍ରକାର ତନ୍ତୁର କୋଷଗୁଡ଼ିଏ କେବଳ ପାଆନ୍ତୁ । ଆମେ ପିଲାବେଳେ ଛୋଟ ଥିଲୁଁ, କିନ୍ତୁ ଆସ୍ତେ ଆସ୍ତେ ବଢ଼ି ବଡ଼ ମଣିଷ ହେଲୁଁ । ମନୁଷ୍ୟ କିପରି ବଡ଼ ହୁଏ ଜାଣ ? ଏହି କୋଷସବୁ ସଂଖ୍ୟାରେ ବଢ଼ିଲେ ତହିଁ ସଙ୍ଗେ ସଙ୍ଗେ ଦେହ ବଢ଼େ । ଆମେ ଖାଦ୍ୟ ଖାଉଁ । ସେହି ଖାଦ୍ୟ ପାଇଁ କୋଷ ଆସ୍ତେ ଆସ୍ତେ ବଢ଼ି ପୁଷ୍ଟ ହୁଏ । କୋଷ ଡେଇଁ ପୁଷ୍ଟ ହୋଇଗଲେ ତାହା ଆସ୍ତେ ଆସ୍ତେ ଦୁଇ ଭାଗ ହୋଇ ଦୁଇଟି ଛୋଟ ଛୋଟ କୋଷ ହୋଇଯାଏ । ଏହି ଛୋଟ ଛୋଟ କୋଷ ପୁଣି ଖାଦ୍ୟ ପାଇଁ ବଢ଼ି ପୁଷ୍ଟ ହୁଏ ଓ ଶେଷରେ ପ୍ରତ୍ୟେକଟି ପୁଣି ଦୁଇଟି କୋଷ ହୋଇଯାଏ । ଏହିପରି ଗୋଟିକରୁ ଦୁଇଟି, ଦୁଇଟିରୁ ଚାରିଟି, ଚାରିଟିରୁ ଆଠଟି ହୋଇ କୋଷସବୁ ବଢ଼ନ୍ତି । ଦେହରେ ଯେତେ ତନ୍ତୁ ଅଛି, ସବୁ ତ କୋଷରେ ଗଢ଼ା । କୋଷ ସବୁ ବଢ଼ିଲେ ଦେହର ସମସ୍ତ ତନ୍ତୁ ବଢ଼େ ଓ ଫଳରେ ଦେହ ବଢ଼େ ।

ଏହିପରି ଆମ ଦେହଟି ଗଢ଼ା ହୋଇଅଛି । ଏବେ ତାହାର ଶୁଦ୍ଧ ଓ ତହିଁରେ ଥିବା ଉନ୍ନତ ଉନ୍ନତ ଯନ୍ତ୍ରକଥା ଦେଖିବା ।

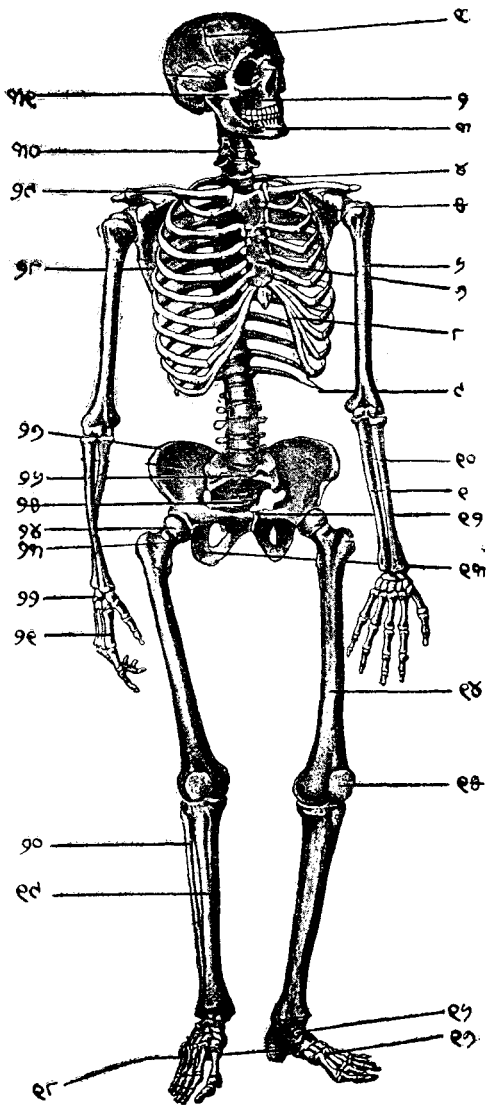

“ନରକଙ୍କାଳ” ଚିତ୍ରର ଚିହ୍ନିତ ସ୍ଥାନ ସବୁ ତଳେ ବର୍ଣ୍ଣିତ ହେଲା :—

- ୧ । ଖପୁରିହାଡ଼ ମଧ୍ୟରେ ଥିବା ଖଞ୍ଜା କାଗା । ଖଣ୍ଡେ ହାଡ଼ ଅଛି ଖଣ୍ଡେ ହାଡ଼ ସଙ୍ଗେ ଏଥିର ଖାପ ଖାଇ ଯୋଡ଼ା ହୋଇଅଛି ଯେ ଏହି ଯୋଡ଼ା କାଗା ଲେଖା ଭଳି ଦେଖାଯାଏ । ଏ ହେତୁରୁ ଏହାକୁ ଲେକେ ଫିମାଥକର ଲେଖା ବୋଲି କହନ୍ତି ।
- ୨ । ଉର୍ବ୍ଣ ହୃଦ୍‌ସ୍ଥି (Maxillary bone) । ଏଥିରେ ଉପର ପାଟର ଦାନ୍ତ ଥାଏ ।
- ୩ । ଅଧଃହୃଦ୍‌ସ୍ଥି (Mandible) । ଏଥିରେ ତଳ ପାଟର ଦାନ୍ତ ଥାଏ ।
- ୪ । ପ୍ରଥମ ଥୋରାସିକ ପ୍ରଥମ କଣ୍ଠେରୁକା (First Thoracic Vertebra)
- ୫ । ଭୃକାସ୍ଥିର ଗୋଲକାର ମସ୍ତକ । ଏହା ଘଣ୍ଟାର ମୂଳକ ପରି ଅଂସ-ପଲକାସ୍ଥିରେ ଥିବା ସ୍ଥାଳୀ ମଧ୍ୟରେ ବୁଲି ପାରୁଥିବାରୁ ଅମେ ହାତକୁ ଅଗପନ୍ଧ ଏକତ୍ର ସେକତ୍ର ସବୁଅଡ଼େ ବୁଲାଇ ପାରୁ । ଉଚ୍ଚସ୍ଥିର ମସ୍ତକ ମଧ୍ୟ ନିର୍ନାମାସ୍ଥି (Os innominate, କଟ୍-ଷଣାସ୍ଥି, କଟ୍ୟସ୍ଥି, ବିଟପାସ୍ଥି ମିଳି ନିର୍ନାମାସ୍ଥି ହୋଇଅଛି) ର ଗଞ୍ଜର ସ୍ଥାଳୀ (Articular Cavity) ରେ ଏହିପରି ବୁଲି ପାରେ ।
- ୬ । ଭୃକାସ୍ଥି ବା ପ୍ରଗଣ୍ଠାସ୍ଥି (Humerus)
- ୭ । କ୍ଷୀସ୍ଥି (Sternum)
- ୮ । ଅପ୍ରକୃତ ପଞ୍ଜରସ୍ଥି (False ribs) । ମୋଟ ଉପରେ ବାର ଯୋଡ଼ା ପଞ୍ଜରସ୍ଥି ଅଛି । ସେଥି ମଧ୍ୟରୁ ଉପର ସାତ ଯୋଡ଼ା ପର୍ଶୁକା ବା ପଞ୍ଜରସ୍ଥି ସେମାନଙ୍କ ଶେଷଭାଗରେ ଥିବା ଉପାସ୍ଥି (Cartilage) ଦ୍ଵାରା ପ୍ରତ୍ୟେକେ ନିଜେ ନିଜେ ବସାସ୍ଥି ସହିତ ମିଳିତ ହୋଇଅଛନ୍ତି । ଏହି ସାତ ଯୋଡ଼ା ପଞ୍ଜରସ୍ଥିକୁ ପ୍ରକୃତ ପର୍ଶୁକା ବା ପ୍ରକୃତ ପଞ୍ଜରସ୍ଥି କହନ୍ତି । ଏହା ପରେ ଥିବା ପର୍ଶୁକାଗୁଡ଼ିକୁ ଅପ୍ରକୃତ ପର୍ଶୁକା କହନ୍ତି । ଏହି ଅପ୍ରକୃତ ପର୍ଶୁକା ମଧ୍ୟରୁ ସର୍ବନିମ୍ନସ୍ଥି ପର୍ଶୁକା ଦୁଇଯୋଡ଼ା ସମ୍ପୂର୍ଣ୍ଣରେ କାହାର ସହିତ ସମ୍ପୂର୍ଣ୍ଣ ନୁହନ୍ତି । ଏହି ଦୁଇଯୋଡ଼ା ପର୍ଶୁକାକୁ ଭ୍ରମମାନ ପର୍ଶୁକା (Floating Ribs) କହନ୍ତି ।

- ୯ । ଭ୍ରମମାନ ପର୍ଣ୍ଣିକା
- ୧୦ । ହେକ୍ଟାସ୍ତ୍ରା (Radius)
- ୧୧ । କର୍ଫୋଣି ଅସ୍ତ୍ରା (Ulna)
- ୧୨ । ଚିଟ୍ଟପାସ୍ତ୍ରା (Os pubis)
- ୧୩ । କର୍ଫ୍ଟ୍ସିସ୍ତ୍ରା (Ischeum)
- ୧୪ । ଫେମୁର (Femur)
- ୧୫ । କାନୁସ୍ତ୍ରା (Patella)
- ୧୬ । ଟାଲସ୍ତ୍ରା (Talus)
- ୧୭ । ମେଟାଟାଲସ୍ତ୍ରା (Metatarsal bones)
- ୧୮ । କାଲ୍କାରିୟସ୍ତ୍ରା (Calcarius)
- ୧୯ । ଅଗ୍ର କର୍ଫାସ୍ତ୍ରା (Tibia)
- ୨୦ । ଫାଇବୁଲାସ୍ତ୍ରା (Fibula)
- ୨୧ । ମେଟାକାର୍ପାଲସ୍ତ୍ରା (Metacarpal bones)
- ୨୨ । କାର୍ପାଲସ୍ତ୍ରା (Carpal bones)
- ୨୩ । ଫେମୁର ଗ୍ରୀବା
- ୨୪ । ଫେମୁର ମସ୍ତକ
- ୨୫ । ହିକ୍ସାସ୍ତ୍ରା (Sacrum) । ଏହା ଉଲ୍ଲୁ ଅନୁକ୍ରମାସ୍ତ୍ରା (Coccyx)
ରହିଅଛି ।
- ୨୬ । କଟିକେଶର ଶେଷ କଶେରୁକା
- ୨୭ । ଇଲିୟମ୍ (Ilium)
- ୨୮ । ଅମ୍ଫସ୍ତ୍ରା (Scapula)
- ୨୯ । ଅକ୍ସିକ୍ଲାସ୍ତ୍ରା (Clavicle)
- ୩୦ । ଗ୍ରୀବାଦେଶର କଶେରୁକା (Cervical Vertebra)
- ୩୧ । ଜିଗୋମାଟିକ୍ସ୍ତ୍ରା (Zygomatic Bone)

କଙ୍କାଳ

(Skeleton)

ଦେହର ଉଚ୍ଚକୁ କଙ୍କାଳ କହନ୍ତି । ଏହା ୨୦୨ ଖଣ୍ଡି ହାଡ଼ରେ ଗଠା । ଏହା ଖଣ୍ଡେ ହାଡ଼ରେ ଗଠା ହୋଇଥିଲେ ଆମେ ଚାଲିବୁଲି କରି ପାରନ୍ତୁ ନାହିଁ, ହାତ ଗୋଡ଼ ବଙ୍କେଇ ପାରନ୍ତୁ ନାହିଁ କିମ୍ବା କୌଣସି ଜନସ ଧରି ପାରନ୍ତୁ ନାହିଁ । ଏଥିରେ ଏତେଗୁଡ଼ିଏ ହାଡ଼ ଥିବାରୁ ଏବଂ ତାହା ସବୁ ଭିନ୍ନ ଭିନ୍ନ ଆକାର ଓ ପ୍ରକାରର ହୋଇଥିବାରୁ ଆମେ ଆମ ସୁବିଧା ଅନୁସାରେ ହାତ, ଗୋଡ଼, ଦେହ ବଙ୍କେଇ ଯାହା ଇଚ୍ଛା ତାହା କରି ପାରୁଥାଉଁ । ଦେହ ଭିତରର ସୂକ୍ଷ୍ମ ସୂକ୍ଷ୍ମ ସନ୍ଧ ଉପରେ ମଧ୍ୟ କୌଣସି ଆଘାତ ଲାଗି ପାରୁ ନାହିଁ ।

ଘରର କବାଟରେ କବଜା ଲାଗିଥିବାରୁ ତାହା ମେଲା ହୋଇ ପାରେ କିମ୍ବା ବନ୍ଦ ହୋଇ ପାରେ; ଅଥଚ ଦୁଆର ବନ୍ଦରୁ ଖସିପଡ଼େ ନାହିଁ । ସେହିପରି ଆମ ଦେହର ହାଡ଼ସବୁ ଖଣ୍ଡକୁ ଖଣ୍ଡ ଯୋଡ଼ା ହୋଇଅଛି ଏବଂ ଖଣ୍ଡକ ସଙ୍ଗେ ଆରଖଣ୍ଡ ଏପରି ବନ୍ଦା ହୋଇଅଛି ଯେ ତାହା ଖସିପଡ଼ୁ ନାହିଁ । ଏହି ଯୋଡ଼ା ଜାଗାକୁ ଗଣ୍ଠି ବା ସଙ୍କ (Joints) କହନ୍ତି । ଆଉ ଯେଉଁଥିରେ ହାଡ଼ସବୁ ବନ୍ଦା ହୋଇଥାଏ ତାକୁ ବନ୍ଧନୀ (Ligaments) କହନ୍ତି । ଏହି ବନ୍ଧନୀସବୁ ଦଉଡ଼ି ପରି ଭାରି ଟାଣ ।

ଏହି ସବୁ ଯୋଡ଼ା ଜାଗା ଏପରି ଭାବରେ ଗଠା ଯେ, ଯେଉଁଠାରେ ଯେତିକି ଭାଙ୍ଗିଲେ ସୁବିଧା ହେବ, ସେଠାରେ

ସେତକ ଭଙ୍ଗି ପାରେ । ଏ ହେତୁରୁ କେଉଁଠା କବାଟର କବଜା ପରି, କେଉଁଠା ଝରକାର ଝିଲ୍‌ମିଲ୍ ପରି, ପୁଣି କେଉଁଠା ଦଣ୍ଡାର ମୁଷଳ ପରି ହୋଇଅଛି । ହାତ ଖୁଆ ପାଖରେ ଆଗ ପଛ, ତଳ-ଉପର, ଏପାଖ ସେପାଖ ସବୁ ଆଡ଼କୁ ବଙ୍କେଇ ପାରେ, ତେଣୁ ସେଠାର ଯୋଡ଼ାଟା ଦଣ୍ଡାର ମୁଷଳ ପରି, କିନ୍ତୁ କହୁଣି କମ୍ପା ଆଙ୍ଗୁଠି ପରି ପଛକୁ ବଙ୍କେଇ ହୁଏ ନାହିଁ, ତେଣୁ ସେ ସବୁ ଜାଗାର ଜୋଡ଼ା କବଜା ପରି । ଏହା ଛଡ଼ା ଖଣ୍ଡ ଖଣ୍ଡ ରେଳ-ଗାଡ଼ିଡ଼ବା ଯୋଡ଼ି ହେଲା ପରି ଯୋଡ଼ା ଜାଗା ବି ଅମ ଦେହରେ ଅଛି । ଏଥିରେ ହାତ ଏକା-



ସର ଓ ବଳନର ଛେ

(ହାତ ସଙ୍ଗେ ହାତ ବଳନଦ୍ୱାରା ବକା ହୋଇଅଛି)

ବେଳକେ ଭଙ୍ଗି ନ ଯାଇ ଯେତକ ଦରକାର ସେତକ ମୋଡ଼ି ହୋଇ ପାରେ । ମେରୁଦଣ୍ଡ (Vertebral Column) ର ହାତସବୁ ଏହିପରି ଯୋଡ଼ା ହୋଇଥିବାରୁ ଆମେ ନଇଁ ପାରୁଁ । ଯେଉଁଠାରେ ନଇଁବା କମ୍ପା ଭଙ୍ଗିବା ଦରକାର ନାହିଁ, ସେଠାର ଯୋଡ଼ା ଖାପ ଖାଇ ରହିଥାଏ । ମଣିଷପଦାରେ ମଲ୍ଲ ମଣିଷ ଖପୁର ଜ ଦେଖିଛ, ସେଥିରେ ଷଠୀ ମାଥ ଯେଉଁ ଅଡ଼େଇ ଧାଡ଼ି ଲେଖିଛନ୍ତି, ବୋଲି ଲୋକେ କହନ୍ତି, ତାହା ପ୍ରକୃତରେ ଷଠୀ ମାଥାଙ୍କର ଲେଖା ନୁହେଁ, ହାତକୁ ହାତ ଖାପ ଖାଇ ଯୋଡ଼ା ହୋଇଥିବାରୁ ତାହା ଲେଖାପରି ଦେଖାଯାଏ ।

ଏହି ସକ୍ଷମାନଙ୍କ ମଧ୍ୟରୁ ଅନେକ ସକ୍ଷ ସଦାବେଳେ ଚଳି
 ବଚଳ ହୁଅନ୍ତି । ଚଳ ଭଲଭାବରେ ଗଢ଼ିବା ପାଇଁ ଏବଂ ଅଖ ଘୋର
 ନ ହେବା ପାଇଁ ଅଖରେ ଯେପରି ତେଲ ଦିଆଯାଏ, ସେହିପରି
 ଏହିସବୁ ଚଳନ୍ତି ସକ୍ଷମାନଙ୍କରେ ଆପେ ଆପେ ତେଲ ଲାଗିବାର
 ବନ୍ଦୋବସ୍ତ ଅଛି । ଗଣ୍ଠ ଜାଗାରେ ଗୋଟିଏ ଗୋଟିଏ ଶ୍ଳେଷ୍ଟ ଅଳ
 ଅଛି । ତା ଭିତରେ ଏକପ୍ରକାର ତେଲିଆ ଜିନିଷ ଥାଏ । ତାହା
 ଗଣ୍ଠିରେ ଲାଗେ ।

ହାଡ଼ ଭାରି ଟାଣ ଜିନିଷ; ସହଜରେ ଭାଙ୍ଗେ ନାହିଁ ।
 ପଡ଼ିଥାରେ ପଡ଼ିଥିବା ହାଡ଼ ଦେଖି ମନେ ହୁଏ ଯେ, ତାହା ସଙ୍ଗେ
 ମାଂସର କିଛି ସମ୍ପର୍କ ନାହିଁ; କିନ୍ତୁ ପ୍ରକୃତରେ ତାହା ନୁହେଁ । ଦେହ
 ବଢ଼ିବା ସଙ୍ଗେ ସଙ୍ଗେ ଏହା ବଢ଼େ । ଏଥି ଭିତରକୁ ରକ୍ତ ଯିବା
 ଆସିବା କରେ । ସେହି ରକ୍ତରୁ ସାର ନେଇ ହାଡ଼ ବଢ଼େ ।
 ପିଲାଦିନ ହାଡ଼ ବଢ଼ିବା ବେଳ ।

ପିଲାଦିନେ ହାଡ଼ସବୁ ଅପେକ୍ଷାକୃତ ନରମ ଥାଏ, କିନ୍ତୁ ବଡ଼
 ହେବା ସଙ୍ଗେ ସଙ୍ଗେ ତାହା ଟାଣ ହୁଏ; ଏ ହେତୁରୁ ପିଲାଏ
 ଥରକୁ ଥର ପଡ଼ିଗଲେ ସୁଦ୍ଧା ହାଡ଼ ସହଜରେ ଭାଙ୍ଗେ ନାହିଁ, କିନ୍ତୁ
 ବଡ଼ଦିନେ ଏହା ସହଜରେ ଭାଙ୍ଗିଯାଏ । ପିଲାଦିନେ ହାଡ଼ ନରମ
 ଥିବାରୁ ତାକୁ ଯେପରି ଆକାର ଦିଆଯାଏ, ତାହା ପରେ ସେହିପରି
 ହୁଏ । ଲୋକେ ଯେ କୁଜା ହୋଇଯାନ୍ତି, ତାର କାରଣ ହେଉଛି
 ସେମାନଙ୍କର ପିଲାଦିନେ ବରାବର କୁଜା ହୋଇ ବସିବାର ବଦଖୋଇ
 ଥାଏ । ଏହି ହେତୁରୁ କେବେ ହେଲେ କୁଜା ହୋଇ ବସିବ ନାହିଁ ।
 ବେଞ୍ଚରେ ହେଉ କିମ୍ବା ତଳେ ହେଉ, ସିଧା ସଳଖ ହୋଇ ବସିବ ।

ପିଲାମାନେ ନଜେ ନଜେ ଚାଲି ପାରିବା ଆଗରୁ ଆମ ଦେଶର ମାଆମାନେ ‘ଚାଲି’ ‘ଚାଲି’ କହି ଚାଲିବା ଶିଖାନ୍ତି । ଏହା ଉଚିତ ନୁହେଁ । ପିଲାର ହାଡ଼ ଭାରି ନରମ ଥାଏ, ତେଣୁ ସେ ନଜେ ନଜେ ଚାଲି ପାରିବା ଭଲ ହେବା ଆଗରୁ ତାକୁ ଚାଲି ଶିଖାଇଲେ ତା ଦେହର ଭାର ଗୋଡ଼ ଉପରେ ପଡ଼ି ଗୋଡ଼ ହାଡ଼କୁ ବଙ୍କା କରିଦିଏ । ପିଲାମାନଙ୍କୁ ମଧ୍ୟ ସଦାବେଳେ ଯୋତା ପିନ୍ଧାଇବା ଉଚିତ ନୁହେଁ । ଏଥିରେ ଗୋଡ଼ ହାଡ଼ ବଢ଼ି ପାରେ ନାହିଁ । ସେମାନଙ୍କ ପୋଷାକ ମଧ୍ୟ ଚିଲ ହେବା ଉଚିତ ।

ଦେହରେ ଅନେକ ଆକୃତିର ହାଡ଼ ଅଛି; କିଏ ଲମ୍ବା, କିଏ ଚେପ୍ଟା, କିଏ ପଟାପରି, କିଏ ସମ, କିଏ ଅସମ ଇତ୍ୟାଦି । ହାଡ଼ ଉପରୁ ଦେଖିବାକୁ ବେଶ୍ ଚିକ୍କଣ ଦେଖାଯାଏ, କିନ୍ତୁ ଏହାର ଭିତର ସେପରି ନୁହେଁ । ଲମ୍ବା ହାଡ଼ ଭିତରଟା ଯୋଲ । ପଟାପରି ହାଡ଼ର

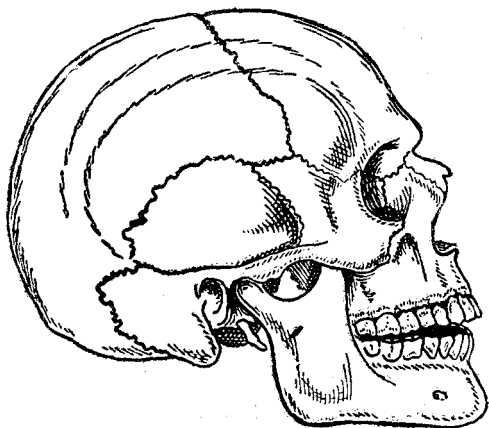

ମୁଣ୍ଡର ଚିତ୍ର

ଉତ୍ତର ଦେଖିବାକୁ ସ୍ପଷ୍ଟ ପରି ଫୋଡ଼ା ଫୋଡ଼ା । ଏହି ଫସ୍ତା ଜାଗାରେ ଏକପ୍ରକାର ଶସ ଥାଏ, ତାକୁ ମଜ୍ଜା (Marrow) କହନ୍ତି ।

ବୁଝାଇବାକୁ ସୁବିଧା ହେବ ବୋଲି ପଶ୍ଚିତମାନେ କଙ୍କାଳକୁ ଚାରି ଭାଗରେ ଭାଗ କରିଅଛନ୍ତି । ଯଥା:—ମୁଣ୍ଡ, ଗଣ୍ଡି, ହାତ, ଗୋଡ଼ା ।

ମୁଣ୍ଡ—ମୁଣ୍ଡ ପୂର୍ଣ୍ଣ ଦୁଇ ଭାଗରେ ବିଭକ୍ତ; ଯଥା—
କରୋଟି ଓ ମୁଖମଣ୍ଡଳ ।

କରୋଟି—ମୁଣ୍ଡର ଉପର ଓ ପଛଭାଗକୁ କରୋଟି କହନ୍ତି । ଏହା ଠିକ୍ ଗୋଟିଏ ବାକ୍ସପରି । ପକ୍ଷର ଖଣ୍ଡ ହାତରେ ଏହା ଗଢ଼ା ହୋଇଅଛି । ଫସ୍ତା ହେଲେ କଣ ହେବ, ଏହା ଭାରି ଟାଣ । ଏହା ଉତ୍ତରେ ମସ୍ତିଷ୍କ (Brain) ଥାଏ । ଏହି ମସ୍ତିଷ୍କ ହେଲା ଦେହ ଉତ୍ତରେ ସାର ଜନିତ; ତେଣୁ ଏହାକୁ ରକ୍ଷା କରିବା ପାଇଁ ଏଡ଼େ ଟାଣ ହାତର ବାକ୍ସ ଦରକାର ହୋଇଅଛି । ଆଖି ଓ କାନ ଆଦି ରହିବା ପାଇଁ କରୋଟିରେ ଖୋପସବୁ ରହିଅଛି ।

ମୁଖମଣ୍ଡଳ—ମୁଣ୍ଡର ତଳ ଓ ଆଗ ଅଂଶକୁ ମୁଖମଣ୍ଡଳ କହନ୍ତି । ଏହା ୭ ଖଣ୍ଡି ହାତରେ ଗଢ଼ା । ଏଥିରେ ପାଟି ଓ କାନ ରହିଛି ।

ଗଣ୍ଡି—ଦେହଘରର ତଳତାଲା, ମଝିତାଲା ଓ ବେକ ଏ ତିନିକୁ ଏକତ୍ର ଗଣ୍ଡି କହନ୍ତି । ଗଣ୍ଡିର ତଳ ଗୋଡ଼ା ଓ ଉପର ପାଖ ଦୁଇ କଡ଼ରୁ ହାତ ବାହାରଅଛି । ମୁଣ୍ଡ ଓ ଗଣ୍ଡି ମଝିରେ ବେକ ।

ମେରୁଦଣ୍ଡ—(Vertebral Column) ମଝି ପିଠିରେ ହାତ ଦେଲେ ଯେଉଁ ହାତ ଜଣାଯାଏ, ତାକୁ ମେରୁଦଣ୍ଡ କହନ୍ତି ।

ଏହା ହେଲା ଗଣ୍ଡିର ପ୍ରଧାନ ଅବଲମ୍ବନ । ଏହା ମୁଣ୍ଡଠାରୁ ପିନ୍ଧାଯାଏ ଲମ୍ବିଛି । ଏହା ଖଣ୍ଡେ ହାତ ନୁହେଁ, ଏଥିରେ ୨୭ ଖଣ୍ଡ ଛେଟ ଛେଟ ହାତ ଗୁଚ୍ଛା ହେଲା ପରି ରହିଅଛି । ଏହି ଛେଟ ଛେଟ ହାତଖଣ୍ଡକୁ କଣ୍ଠେରୁକା ବା ମେରୁହାତ (Vertebra) କହନ୍ତି । କଣ୍ଠେରୁକାଗୁଡ଼ିକ ଦେଖିବାକୁ ମୁଦ୍ ପରି; ତେଣୁ ସେତେବେଳେ ସମସ୍ତ କଣ୍ଠେରୁକା ଏକାଠି ଗୁଚ୍ଛା ହୋଇଥାନ୍ତି, ସେତେବେଳେ ମେରୁଦଣ୍ଡର ମଝି ଭିତରଟା ନଳ ପରି ଦେଖାଯାଏ । ଏହି ନଳ ଭିତରେ ସୁସ୍ପନ୍ନ-କାଣ୍ଡ (Spinal cord) ରହିଥାଏ । ମେରୁଦଣ୍ଡ ଠିକ୍ ସଳଖ ନୁହେଁ । ଏହା ଆଗକୁ ପଛକୁ ବଙ୍କାଇ ଏପରି ଭାବରେ ରହିଥାଏ ଯେ, ଗଣ୍ଡିର ଭାରକେନ୍ଦ୍ର ଠିକ୍ ରହେ । ଏହାର ଆକୃତି କିପରି, ତାହା ଚିତ୍ରରୁ ଜଣାଯିବ ।

ସ୍ଥାନ ଅନୁସାରେ ମେରୁଦଣ୍ଡ * ଭାଗରେ ବିଭକ୍ତ; ଯଥା—ଗ୍ରୀବା ବା ବେକ (Cervical Vertebra), ପୃଷ୍ଠ (Thoracic Vertebra), ଉଦର (Lumbar Vertebra), ତ୍ରିକ (Sacrum) ଏବଂ ଅନୁତ୍ରିକ (Coccyx) । ଗ୍ରୀବାରେ ୭ ଖଣ୍ଡ, ପୃଷ୍ଠରେ ୧୨ ଖଣ୍ଡ, ଉଦରରେ ୫ ଖଣ୍ଡ, ତ୍ରିକରେ ଏକଖଣ୍ଡ ଓ ଅନୁତ୍ରିକରେ ଏକଖଣ୍ଡ ଲେଖାଏଁ ହାତ ଅଛି ।

ଗଣ୍ଡି ଭିନ୍ନ ଭାଗରେ ବିଭକ୍ତ । ଯଥା—ବେକ, ବକ୍ଷ ଓ ଉଦର । ବକ୍ଷ ହେଲା ଦେହଘରର ମଝିତାଲା ଓ ଉଦର ତଳତାଲା । ଏ ଦୁହେଁକ ମଝିରେ ଗୋଟିଏ ମାଂସଳ ପର୍ଦା ଅଛି । ଏହାକୁ ମଧ୍ୟଛଦା ପେଶୀ (Diaphragm) କହନ୍ତି ।

ଗ୍ରୀବା ବା ବେକ—ଦେହର ଏହି ଅଂଶରେ ମେରୁଦଣ୍ଡର ୭ ଖଣ୍ଡ କଣ୍ଠେରୁକା ଅଛି । ଏହା ମୁଣ୍ଡ ଓ ଗଣ୍ଡିକୁ ଯୋଗ କରାଅଛି । ଏହା ଖୁବ୍ ସରୁ ହେଲେ କଷ୍ଟ ହେବ, ଏହାର ଭିତରେ ମୁଣ୍ଡକୁ ଯାଇଥିବା ଧମନା ଓ ଶିରତକ ଓ ସେଠାରୁ ଆସିଥିବା

ନାଜୀବକ ରହୁଅଛି । ଏ ହେତୁରୁ ବେକରୁ ହାଣିଦେଲେ ସଙ୍ଗେ ସଙ୍ଗେ ମୃତ୍ୟୁ ଘଟେ ।

ବନ୍ଧ:—ଏହାର ପଛକୁ ପିଠି ବା ପୁଷ୍ପ କହନ୍ତି ଏବଂ ମେରୁଦଣ୍ଡରେ ଥିବା ପୁଷ୍ପ ଅଂଶର ୧୨ ଖଣ୍ଡଯାକ କଣ୍ଠେରୁକା ଏଠାରେ ଅଛି । ପ୍ରତ୍ୟେକ କଣ୍ଠେରୁକା ସଙ୍ଗେ ଦୁଇ ପାଖକୁ ଦୁଇଖଣ୍ଡ କରି ପଞ୍ଜରହାତୀ ଲାଗିଛି । ଏହିପରି ୧୨ ଯୋଡ଼ା ପଞ୍ଜରହାତୀ ଆମ ବନ୍ଧଦେଶରେ ଅଛି । ଶ୍ଳଥ କଡ଼ରେ ହାତ ଦେଲେ ଜାଗାଏ ଜାଗାଏ ଯାହା ଟାଣ ଲାଗେ, ସେହି ହେଲା ପଞ୍ଜରହାତୀ । ପଞ୍ଜରହାତୀ ଉତରୁ ଉପର ୧୦ ଯୋଡ଼ା ଶ୍ଳଥର ଆଗପଟେ ଥିବା ଶ୍ଳଥପଟା (Sternum) ବା ବନ୍ଧାସ୍ଥି ସମ୍ବନ୍ଧ ଲାଗିଅଛି । ବାକି ଦୁଇଯୋଡ଼ା ସେହିପରି ଝୁଲି ପଡ଼ିଛି । ଏହିପରି ଭାବରେ ଆମ ବନ୍ଧଟି ଗଢ଼ା ହୋଇଥିବାରୁ ତାହା ଗୋଟିଏ ସିକ୍ସକୁ ପରି ହୋଇଅଛି । ଏହି ହେତୁରୁ ବନ୍ଧକୁ ଇଂରାଜୀରେ Chest ବା ସିକ୍ସକୁ କହନ୍ତି । ଏହି ସିକ୍ସକୁର ଆଗପଟେ ବନ୍ଧାସ୍ଥି, କଡ଼ପଟେ ପଞ୍ଜର, ପଛରେ ପୁଷ୍ପଦେଶର କଣ୍ଠେରୁକା ଏବଂ ତଳେ ମଧ୍ୟଭୂମି ପେଶୀ ଏପରି ଭାବରେ ରହୁଅଛି ଯେ, ଆମେ ନିଶ୍ଵାସ ନେଲାବେଳେ ଶ୍ଳଥ ଫୁଲି ଉଠେ, ତେଣୁ ତା ଉତରେ ବେଶି ପବନ ଧରେ, ପୁଣି ନିଶ୍ଵାସ ଶ୍ଳଥଲାବେଳେ ଶ୍ଳଥ ଶ୍ରେଷ୍ଠ ହୋଇଯାଏ ।

ଉଦର:—ଏହା ହେଲା ଦେହର ତଳତାଳ । ଏହା ଦୁଇ ଭାଗରେ ବିଭକ୍ତ — ଯେଟ ଓ ତଳ ଯେଟ । ତଳ ଯେଟକୁ ବସ୍ଥି (Pelvis) କହନ୍ତି ।

ଯେଟ:—ଏହାର ଆଗ ପଟେ କିମ୍ବା କଡ଼ ପଟେ କୌଣସି ହାତୀ ନାହିଁ, କେବଳ ପଛରେ ମେରୁଦଣ୍ଡର ଖଣ୍ଡ କଣ୍ଠେରୁକା ଅଛି । ଯେଟ ହେଲା ଆମର ରୋଷାଇଘର ଓ ସରଘର । ଏଥିରେ

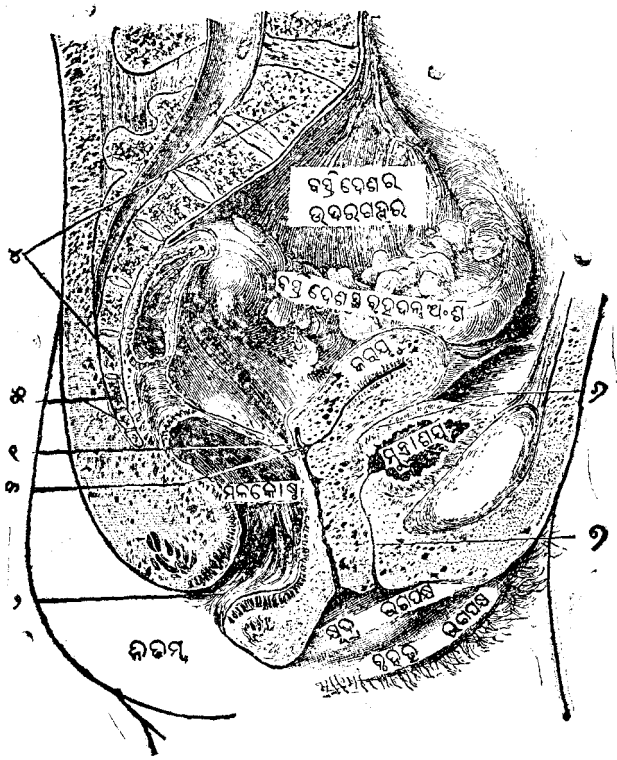

ସ୍ତ୍ରୀଲୋକର ବସ୍ତ୍ର ଦେଶ ଯଦି କରତଦ୍ୱାରା ମଝିରୁ ଲମ୍ବମାର୍ଗରେ ଦୁଇଭାଗ କରି ଦିଅଯିବ, ତେବେ ତାହା ଏହିପରି ଦେଖାଯିବ ।

- ୧ । କରମୁ ଓ ମଳକୋଷ ମଧ୍ୟବର୍ତ୍ତୀ ସ୍ଥାନ ।
- ୨ । ମଳଦ୍ୱାର ।
- ୩ । କରମୁଗ୍ରୀବା ଅଗର ଥିବା ରକ୍ତ ।
- ୪ । ଛିକାଣ୍ଡି (Sacrum) ।
- ୫ । ଅନୁଛିକାଣ୍ଡି (Coccyx) ।
- ୬ । କରମୁ ଓ ମୂତ୍ରାଶୟ ମଧ୍ୟବର୍ତ୍ତୀ ସ୍ଥାନ ।
- ୭ । ମୂତ୍ରନଳୀ ।

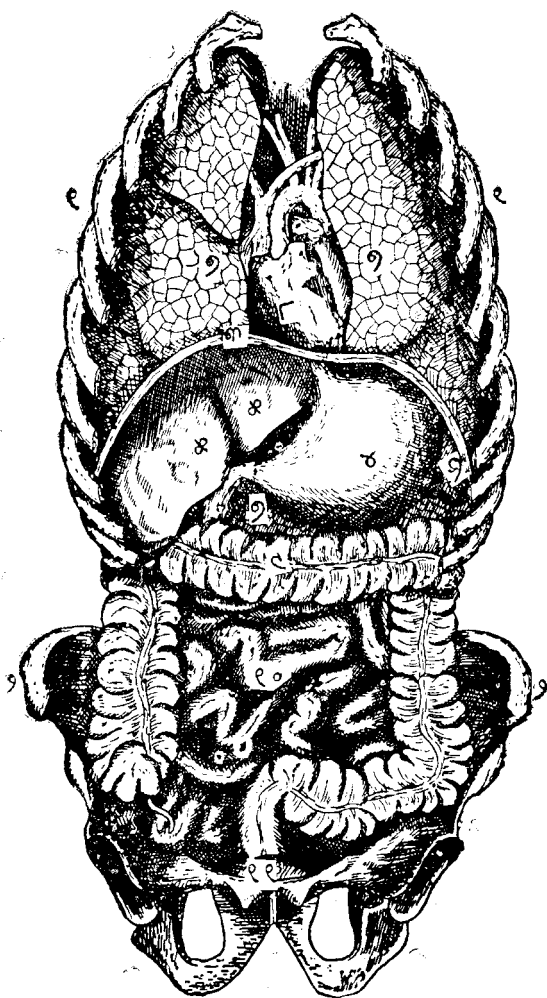

କଣ୍ଠାସ୍ଥି ଓ ପଞ୍ଜରସ୍ଥିର ସମ୍ମୁଖ ଅଂଶ କାଟିଦେଲେ ବସ୍ତ
 ଓ ଉଦରର ଉଦର ଏହିପରି ଦେଖାଯାଏ ।

ଆମ ଦେହ

୧ । ପତ୍ତନୀୟ ଯନ୍ତ୍ରଣା ଅଙ୍ଗ କଣ ହୋଇଥାନ୍ତି ; ଏହା ତହିଁର ଅବସ୍ଥାପନ ।

୨ । ନିର୍ଜାମାୟା ।

୩ । ମଧ୍ୟସ୍ଥାପନା ପେଶୀ (Diaphragm) । ଏହା ବସ ଓ ଉଦର ମଧ୍ୟରେ ରହିଥାନ୍ତି ।

୪ । ପାକସ୍ଥଳୀ (Stomach).

୫ । ଯକୃତ ବା କାଳଞ୍ଜ (Liver).

୬ । ଉଦର ଓ ଯକୃତ ତଳେ ଥିବା (୭) ଭୃକ୍ମସ୍ଥଳୀ (୭) ହୋଇ ଯାଇଥାନ୍ତି । ଏହା ପ୍ରକୃତରେ ୭ ହେବ । ଏହା ହେଲେ ଅଗ୍ନିଶାଳୀ ।

୭ । ପୁସ୍ତ ପୁସ୍ତ (Lungs).

୮ । ହୃଦୟ (Heart).

୯ । ବୃହତ୍‌ସ୍ଥଳୀ (Large Intestine)

୧୦ । କ୍ଷୁଦ୍ରାନ୍ତ (Small Intestine).

୧୧ । ମଳକୋଶ (Rectum).

ଥିବା ପାକସ୍ଥଳୀ ଓ ଅଳ୍ପଦ୍ୱାରା ଖାଦ୍ୟ ଜାଣି ହୁଏ । ଜାଣି ହେବା ପାଇଁ ଯେଉଁ ସବୁ ପାଚକ ରସ ଲୋଡ଼ା, ତାହା ତିଆରି ହେବା ପାଇଁ ଯକୃତ ବା କାଳଞ୍ଜ (Liver), ଅଗ୍ନିଶୟ (Pancreas) ଆଦି କେତେଗୁଡ଼ିଏ ଯନ୍ତ୍ର ଏଠାରେ ଅଛି । ଯକୃତ ଏକ ପ୍ରକାର ସରଘର । ତାହା କଥା ପରେ ଲୁହାରିବ । ମୂତ ତିଆରି ହେବା ପାଇଁ ଦୁଇ ପାଖରେ ଦୁଇଟି ବୃକ୍ମ (Kidney) ଅଛି ।

ତଳପେଟ ବା ବସ୍ତ୍ରଦେଶ :—ଦେହର ନର୍କମା ଏହିଠାରେ ଅଛି । ଏହିଠାରେ ମୂତ ଓ ଗୁହ ତିଆରି ହୋଇ ବାହାର କରି ଦିଆଯାଏ । ସ୍ତ୍ରୀମାନଙ୍କର ଜରାୟୁ (Uterus, ଯାହା ଉତରେ କି କୁଆ ହୁଏ) ଏହିଠାରେ ଥାଏ ।

ହାତ :—ଅମର ଦୁଇଟି ହାତ ଅଛି । ପ୍ରତି ହାତରେ ୨୭ ଖଣ୍ଡ ଲେଖାଏଁ ୫୨ ଖଣ୍ଡ ହାତ ଅଛି । ଏହା ତିନି ଭାଗରେ ବିଭକ୍ତ । କାନ୍ଧଠାରୁ କନ୍ଧୁଣି ପର୍ଯ୍ୟନ୍ତ ଅଂଶକୁ ବାହୁ, କନ୍ଧୁଣିଠାରୁ ମଣିବକ ପର୍ଯ୍ୟନ୍ତ ଅଂଶକୁ ଅଗ୍ରବାହୁ ବା ପ୍ରକୋଷ୍ଠ ଏବଂ ମଣିବକଠାରୁ ତଳକୁ କରପତ କହନ୍ତି । ଅମର ଯେଉଁ ଆଙ୍ଗୁଳି ପବ ଅଛି, ତାହା ଖଣ୍ଡିଏ ଖଣ୍ଡିଏ ଶ୍ଳେଷ ହାତ । ଏହା ସବୁ ଏପରି ଭାବରେ ଖଞ୍ଜା ହୋଇଅଛି ଯେ, ଆମେ ମୁଠା କରି ପାରୁଁ ।

ଗୋଡ଼ :—ହାତପରି ଅମର ଦୁଇଟି ଗୋଡ଼ ଅଛି । ଏହା ମଧ୍ୟ ତିନି ଭାଗରେ ବିଭକ୍ତ । ପିଣ୍ଡଠାରୁ ଆଗୁପର୍ଯ୍ୟନ୍ତ ଅଂଶକୁ ଉରୁ,

ଅଣୁଠାରୁ ଗୋଇଁ ପର୍ଯ୍ୟନ୍ତ ଅଂଶକୁ ଜଘା ବା ନଳୀଗୋଡ଼ା ଏବଂ ଗୋଇଁଠାରୁ ତଳ ଅଂଶକୁ ପାଦ କହନ୍ତି । ଏଥିରେ ସମୁଦାୟ ୩୨ ଖଣ୍ଡ ଲେଖାଏଁ ୨୪ ଖଣ୍ଡ ହାଡ଼ ଅଛି । ଗୋଇଁ ତଳେ ଗୋଟାଏ ଚର୍ଦ୍ଦି ଓ ମାଂସନ୍ନମିତ ପିଣ୍ଡୁଳା (Pad) ଅଛି । ଏହି ଦେହରୁ ସୁବିଧାରେ ଚାଲି ହୁଏ ଏବଂ ଚାଲିଲା ବେଳେ କାଟେ ନାହିଁ ! ଚାଲିବାପାଇଁ ମଧ୍ୟ ପାଦତଳର ଚମ ଖୁବ୍ ମୋଟା ହୋଇଅଛି ।

ମାଂସପେଶୀ ଓ ଚର୍ବି

ଦେହଭରର ଶୁଷ୍କ କପରି ଗଢ଼ା ହୋଇଛି ଏବଂ ତାହାର ପ୍ରତି-
ତାଲରେ କି କି ଜନିତ ଅଛି, ଏହା ମୋଟ ଉପରେ କୁହାଗଲା ।

ଚିତ୍ରକର ପିତୁଳା ଗଢ଼ିଲା
ବେଳେ ଯେପରି ଶୁଷ୍କ
ଉପରେ ମାଂସ ଶୁଷ୍କ ତାକୁ
ଗୋଟିଏ ଆକୃତି ଦିଏ,
ସେହିପରି ଆମ ଶୁଷ୍କ
ଉପରେ ମାଂସ ଅଛି ।
ପିତୁଳା ଦେହରେ ବିଶ୍ୱା
ବିଶ୍ୱା ହୋଇ ମାଂସ ଛଟା
ଯାଇଥାଏ, କିନ୍ତୁ ଆମ
ଦେହରେ ମାଂସ ବିଶ୍ୱା
ବିଶ୍ୱା ଛଟା ନ ହୋଇ
ଭିନ୍ନ ଭିନ୍ନ ଆକାର ଓ
ପ୍ରକାରରେ ପରସ୍ତ ପରସ୍ତ
ହୋଇ ଖଞ୍ଜା ହୋଇଛି ।
ଏହାଦ୍ୱାରା ଦେହର ଯେ
ଖାଲ ଗୋଟାଏ ଆକୃତି
ହୁଏ ତାହା ନୁହେଁ,
ବହୁତ ବଡ଼ ବଡ଼ କାର୍ଯ୍ୟ
ମଧ୍ୟ ସାଧିତ ହୁଏ । ଏହି-
ପରି ଖଞ୍ଜା ହୋଇଥିବା
ମାଂସକୁ ମାଂସପେଶୀ
(Muscles) କହନ୍ତି ।
ଆମ ଦେହରେ

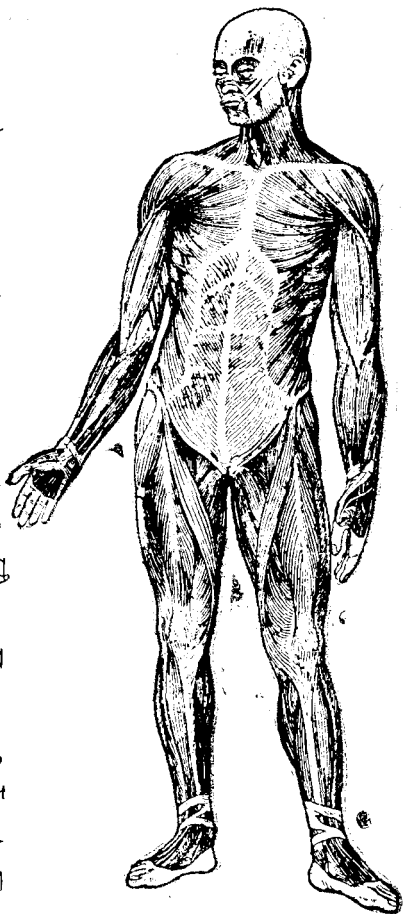

ମାଂସପେଶୀର ଚିତ୍ର

ହାତ ଉପରେ ମାଂସପେଶୀ ଥିବାରୁ ଦେହ
ଏହିପରି ସୁନ୍ଦର ଓ ସୁଚଳ ହେଉଥାଏ ।

୪୦୦ । ୫୦୦ ପର୍ଯ୍ୟନ୍ତ ମାଂସପେଶୀ ଗଣାଯାଇ ପାରେ । ତାହା ଛତ୍ରା ଧମନା (Artery), ଅନ୍ତ୍ର (Intestines), ପାକସ୍ତଳୀ ଆଦିରେ ଯେଉଁ ମାଂସପେଶୀ ଅଛି, ତାହା ଗଣିବା ଅସମ୍ଭବ ।

ମାଂସପେଶୀ । ମାଂସପେଶୀର ଆକାର ଅନେକ ପ୍ରକାର । କିଏ ଦଉଡ଼ି ପରି ଲମ୍ବା, କିଏ ଚେପ୍ଟା, କିଏ ଗୋଲି, କିଏ ପତ୍ର ପରି, କିଏ ମୁଦି ପରି ଇତ୍ୟାଦି । ସାଧାରଣତଃ ମାଂସପେଶୀ ହାଡ଼ ସଙ୍ଗେ ଲାଗିଥାଏ । କିଏ ସେହିପରି ଲାଗିଥାଏ, କିଏ ବା ଦଉଡ଼ିଭଳି ହୋଇ ଲାଗିଥାଏ । କେତେକ ମାଂସପେଶୀ ଗୋଟାଏ ପ୍ରାନ୍ତରେ ଖଣ୍ଡେ ହାଡ଼ ସଙ୍ଗେ ଲାଗି ଅନ୍ୟ ପ୍ରାନ୍ତରେ ଆଉ ଖଣ୍ଡେ ବା ଦୁଇଖଣ୍ଡ ହାଡ଼ ସଙ୍ଗେ ଲାଗିଥାନ୍ତି । ଅନେକ ମାଂସପେଶୀ ହାଡ଼ ଦେହରେ ନ ଲାଗି ଅନ୍ୟ ମାଂସପେଶୀ କିମ୍ବା ଚମ ଆଦିରେ ଲାଗିଥାନ୍ତି ।

ରକ୍ତ ମାଂସ ଖଣ୍ଡେ ଝିପରେ ଦଳ ଦେଲେ ତାହା ସୂତାପରି କେରୁ କେରୁ ହୋଇଯାଏ । ଏଥିରୁ ଜଣାଯାଉଛି ଯେ, ମାଂସପେଶୀ ବିଶ୍ରାମ ମାଂସ ନୁହେଁ । ମାଂସର ସୂତା ପରି ଅସଂଖ୍ୟ ଖିଅ ଏକାଠି ମିଶି ମାଂସପେଶୀ ଗଢ଼ା ହୋଇଅଛି । ଏହି ଖିଅକୁ ପେଶୀସୂତ (Muscle-fibre) କହନ୍ତି । ଗୋଟିଏ ଗୋଟିଏ ଖିଅ ପେଶୀତନ୍ତ୍ରର ଗୋଟିଏ ଗୋଟିଏ କୋଷ ।

ପେଶୀ ଉତ୍ତରକୁ ଧମନା ଯାଇ ଶେଷକୁ କୈଶିକାରେ (Capillary) ପରିଣତ ହୋଇଅଛି । ଏହି କୈଶିକା ପେଶୀସୂତର ପାଖେ ପାଖେ ରହିଥାଏ, ଅଥଚ ତାହା ଉତ୍ତରକୁ ଯାଏ ନାହିଁ । କୈଶିକା ଦେହରୁ ରକ୍ତର ଜଳୀୟ ଅଂଶ ଝରି ପେଶୀସୂତକୁ ଖାଦ୍ୟ ଯୋଗାଏ । ଏହି ଖାଦ୍ୟ ପାଇ ତାହା ପୁଷ୍ଟ ହୁଏ ଓ ତହିଁରୁ ପ୍ରସ୍ତୋଜନାନୁସାରେ କାର୍ଯ୍ୟ କରିବା ପାଇଁ ବଳ ପାଏ । ମାଂସପେଶୀ

ଭିତରକୁ ମଧ୍ୟ ନାଡ଼ୀ ଯାଇଥାନ୍ତି । ନାଡ଼ୀ ଶାଖା ପ୍ରଶାଖାରେ ବିଭକ୍ତ ହୋଇ ପ୍ରତ୍ୟେକ ପେଶୀସୂତ୍ରରେ ପହଞ୍ଚିଥାନ୍ତି ।

ଆମେ ଯେତେ ଯାହା କରି ପାରୁଁ, ତାହା ଏହି ମାଂସପେଶୀର କାମ । ଦଉଡ଼ିବା, ଚାଲିବା, ଧରିବା ହାତ ଗୋଡ଼ ଉଠାଇବା, ଚୋବାଇବା, ହସିବା, ଖତେଇ ହେବା, ଜାଣିବା, ଛୁଙ୍କିବା ଓ କହିବା ଆଦି ସବୁ ଏହି ମାଂସପେଶୀଦ୍ୱାରା ହୁଏ । ଏହା ଛଡ଼ା ଏହି ମାଂସପେଶୀ ଦ୍ୱାରା ହୃଦ୍‌ସ୍ପନ୍ଦ ଚଳୁଛି, ଫୁସ୍‌ଫୁସ୍ କାମ କରୁଛି, ଖାଦ୍ୟ ଜୀର୍ଣ୍ଣ ହେଉଛି ଇତ୍ୟାଦି । କାର୍ଯ୍ୟ ଅନୁସାରେ ପେଶୀ ଦୁଇ ପ୍ରକାର । ହାତ ଉଠାଇବା, କଥା କହିବା ଇତ୍ୟାଦି ଯେତେ ଯେତେ କାମ ଆମେ ଜାଣି ଶୁଣି କରୁଁ, ସେଥିପାଇଁ ଯେଉଁ ଯେଉଁ ପେଶୀ ବରକାର, ସେମାନଙ୍କୁ ଇଚ୍ଛାନୁଗତ ବା ଅଚ୍ଛିକ (Voluntary Muscles) ପେଶୀ କହନ୍ତି । ଏମାନେ ଆମ ଇଚ୍ଛାନୁସାରେ କାମ କରନ୍ତି । ପ୍ରାୟ ସମସ୍ତ ଇଚ୍ଛାନୁଗତ ପେଶୀ କୌଶସି ନା କୌଶସି ହାତ ସଙ୍ଗେ ଲାଗିଥିବାର ଦେଖାଯାଏ । ଏହି ପେଶୀ ଛଡ଼ା ଯେଉଁମାନେ ଆମ ଇଚ୍ଛାରେ ଚଳନ୍ତି ନାହିଁ, ସେମାନଙ୍କୁ ସ୍ୱାଧୀନ ପେଶୀ (Involuntary Muscles) କହନ୍ତି । ହୃଦ୍‌ସ୍ପନ୍ଦ ଚଳିବା, ରକ୍ତ ଚଳିବା, ଖାଦ୍ୟ ଜୀର୍ଣ୍ଣ ହେବା ଆଦି ଆମ ଇଚ୍ଛାଧୀନ ନୁହେଁ । ଏଥିପାଇଁ ଯେଉଁ ଯେଉଁ ମାଂସପେଶୀ ଲୋଡ଼ା, ତାହା ସ୍ୱାଧୀନ ପେଶୀ ।

କୌଶସି ଗୋଟାଏ କାମ କରିବାକୁ ଇଚ୍ଛା ହେଲେ ମସ୍ତିଷ୍କ ନାଡ଼ୀଦ୍ୱାରା ଆଦେଶ ପଠାଏ ଏବଂ ସେହି ଆଦେଶ ଅନୁସାରେ ମାଂସପେଶୀ ସଙ୍କୁଚିତ କମ୍ପା ପ୍ରସାରିତ ହୋଇ ନିର୍ଦ୍ଦିଷ୍ଟ କାମ କରେ । ମାଂସପେଶୀର ପ୍ରତ୍ୟେକ ପେଶୀସୂତ୍ର ସଙ୍କୁଚିତ ହେବାରୁ ସମସ୍ତ ପେଶୀ ସଙ୍କୁଚିତ ହୋଇଯାଏ । ଗୋଟାଏ କୌଶସି ଜନସ ଉଠାଇଲା

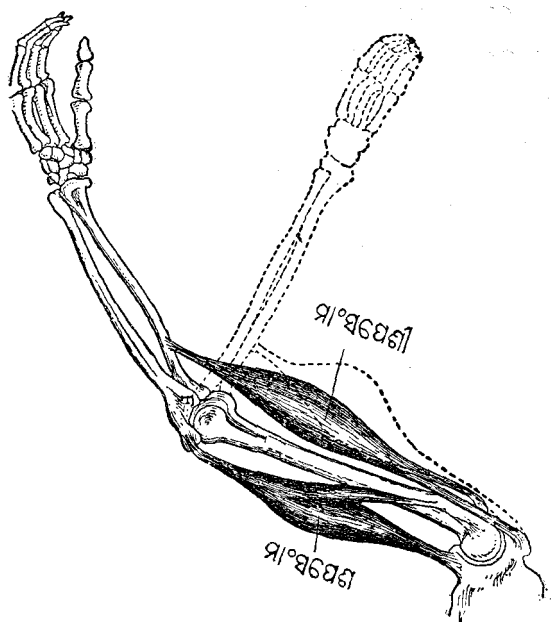

[ମାଂସପେଶୀ ସଙ୍କୁଚିତ ହେବାରୁ ହାତ କପର ବଙ୍କାଇ ହୁଏ
ତାହା ଏହି ଚିତ୍ରରୁ ଜଣାଯାଏ]

ବେଳେ ହାତର ମାଂସପେଶୀ ସଙ୍କୁଚିତ ହୋଇ କପର ଟାଣ ଓ ମୋଟା ହୋଇଯାଏ ଏହା ସମସ୍ତେ ଦେଖିଥାଇନ୍ତି । ଜନସ ଉଠାଇବାରୁ ଯେ ମାଂସପେଶୀ ସଙ୍କୁଚିତ ହୁଏ, ଏହା ନୂହେ । ଏହା ଆଗ ସଙ୍କୁଚିତ ହେବାରୁ ପରେ ହାତ ଉଠେ ଏବଂ ହାତ ଉଠିବା ସଙ୍ଗେ ସଙ୍ଗେ ଜନସ ଉଠାଇ ହୁଏ । ସେହିପରି ଦାନ୍ତ ଚର୍ଯିଲା ବେଳକୁ ଯେ ଗାଲ ଟାଣ ହୋଇଯାଏ କିମ୍ବା କହୁଣୀଠାରୁ ହାତ ଉଠିଲା ବେଳକୁ ବାହୁର ମାଂସପେଶୀ ଯେ ମୋଟା ହୋଇଯାଏ, ଏକଥା ସହଜରେ ଦେଖି ହେବ ।

ଦେହର ଉନ୍ନତ ଉନ୍ନ ସ୍ଥାନରେ ଯେ ସଦାବେଳେ ସମାନଭାବରେ ରକ୍ତ ବହେ, ଏହା ନୁହେଁ । ଦରକାର ଅନୁସାରେ ବେଳେ ବେଳେ ବେଶି ବହେ ଆଉ ବେଳେ ବେଳେ ପୁଣି କମ ବହେ । ପ୍ରସ୍ତୋଜନା-ନୁସାରେ ଧମନୀରେ ଥିବା ସ୍ଵାଧୀନ ମାଂସପେଶୀ ଏହି କାର୍ଯ୍ୟ ଅମ ଅଜାଣତାରେ କରିଥାନ୍ତି । ସେହିପରି ଅନ୍ଧରେ ଥିବା ସ୍ଵାଧୀନ ମାଂସପେଶୀ ସଙ୍କୁଚିତ ଓ ପ୍ରସାରିତ ହୋଇ ଖାଦ୍ୟକୁ ଆସ୍ତେ ଆସ୍ତେ ଠେଲି ନିଏ । ମାଂସପେଶୀ ଅମର କେତେଦୂର ଉପକାରୀ, ତାହା ଏହିପରି କଥାରୁ ବେଶ୍ ଜଣାଯାଏ । ଏହା ଯେତେ ପୁଷ୍ଟ ହେବ, ଦେହ ସେତେକ ସୁନ୍ଦର ଓ ସୁଢ଼ଳ ହେବ, ବଳ ମଧ୍ୟ ସେତେକ ବଢ଼ିବ । ଏହାକୁ ଭଲ ରଖିବା ନିମନ୍ତେ ଉପଯୁକ୍ତ ଖାଦ୍ୟ ଖାଇବା ଏବଂ ବ୍ୟାୟାମ କରିବା ଉଚିତ । ଏ ଦୁଇଟିରୁ ଗୋଟିକର ଅଭାବରେ ସୁଦ୍ଧା ମାଂସପେଶୀ ଭଲ ରହି ପାରିବ ନାହିଁ । ମାଦକ ଦ୍ରବ୍ୟ ସେବନ କଲେ ମାଂସପେଶୀ ନଷ୍ଟ ହୋଇଯାଏ ଏବଂ ଇଚ୍ଛାନୁସାରେ କାମ କରେ ନାହିଁ । ଏ ହେତୁରୁ ମାଂସପେଶୀ ଭଲ ରଖିବାକୁ ଗଲେ ମାଦକ ଦ୍ରବ୍ୟ ଖାଇବା ଉଚିତ ନୁହେଁ ।

ଚର୍ବି ବା ବସା:—ମାଂସପେଶୀ ଉପରେ ଗୋଟାଏ ଖୁବ୍ ପତଳା ଆବରକ ଝିଲ୍ଲି (Fascia) ଓ ତାହା ଉପରେ ଚର୍ବିର ଗୋଟାଏ ଆବରଣ ସମସ୍ତ ଦେହକୁ ଘୋଡ଼ାଇ ରଖିଛି । ଆମେ ଯେଉଁ ଢେଲ-ଜାଜାମ୍ ଖାଦ୍ୟ ଖାଉଁ, ତାହା ଉତରକୁ ଯାଇ ଦରକାର ଅନୁସାରେ ଖର୍ଚ୍ଚ ହୁଏ, ବାକି ଯେତେକ ବଳପଡ଼େ ତହିଁରୁ ଅଧିକାଂଶ ଭବିଷ୍ୟତ୍ ବ୍ୟବହାର ପାଇଁ ଏହିଠାରେ ଜମା ହୋଇ ରହେ । ମାଂସପେଶୀ ଉପର ଛଡ଼ା ଦେହର ଅନ୍ୟାନ୍ୟ ଖାଲ ସ୍ଥାନରେ ଓ ସୁସ୍ଥ ସୁସ୍ଥ ଯନ୍ତ୍ର ଗୃହିତପଟେ ମଧ୍ୟ ଅଳ୍ପ ବେଶି ଚର୍ବି ଦେଖାଯାଏ ।

ଗୁରୁପଟେ ଚର୍ଚ୍ଚି ଥିବାରୁ ଯନ୍ତ୍ରସବୁ ଏଣେ ତେଣେ ହଲଚଲ ହୋଇ ପାରନ୍ତି ନାହିଁ କିମ୍ବା ସହଜରେ ସେମାନଙ୍କ ଦେହରେ କୌଣସି ଆଘାତ ଲାଗି ପାରେ ନାହିଁ । ଚର୍ଚ୍ଚି ଭିତର ଦେଇ ଥଣ୍ଡା ଏବଂ ତାହା ସହଜରେ ଭେଦ ପାରେ ନାହିଁ, ତେଣୁ ଦେହରେ ଏଥିରୁ ଗୋଟାଏ ଆବରଣ ଥିବାରୁ ଜଳବାୟୁର ପରିବର୍ତ୍ତନ ସହଜରେ କିଛି କ୍ଷତି କରି ପାରେ ନାହିଁ କିମ୍ବା ଦେହ ଭିତର ତବତ୍ତ ସହଜରେ ବାହାର-ଯାଇ ପାରେ ନାହିଁ ।

ଦେହ ପାଇଁ ଚର୍ଚ୍ଚି ଯେତକ ଉପକାରୀ ବେଶିଗୁଡ଼ାଏ ହୋଇଗଲେ ତେତକ ମଧ୍ୟ ଅପକାରୀ ହୋଇଥାଏ । ଚର୍ଚ୍ଚି ବେଶି ହୋଇଗଲେ ମଣିଷ ବଧୂଆ ଓ ଅଲସୁଆ ହୋଇଯାଏ, ତାର ଛୁତ୍ତି ରହେ ନାହିଁ ଏବଂ ନାନାପ୍ରକାର ରୋଗ ହୁଏ । ନିୟମିତରୂପେ ବ୍ୟାୟାମ କଲେ ଏବଂ ଚିନି ଓ ତୈଳଜାତୀୟ ଖାଦ୍ୟ କମାଇଦେଲେ ବଳକା ଚର୍ଚ୍ଚି କମିଯାଏ ।

ଚର୍ଚ୍ଚିର ଏହି ଆବରଣ ଉପରେ ଚମ ଥାଏ । ଚମ ବିଷୟରେ ପରେ କୁହାଯିବ ।

ଦେହର ଉଷ୍ଣ, ମାଂସପେଶୀ, ଚର୍ଚ୍ଚି ଆଦି ବିଷୟରେ କିଛି କିଛି କୁହାଗଲା । ଏବେ ତହିଁରେ କି କି ଯନ୍ତ୍ର ଅଛି ଓ ସେମାନେ କିପରି କଣ କରନ୍ତି, ଏକଥା ଦେଖାଯାଉ ।

ପରିପାକ ଯନ୍ତ୍ର

ଆମେ ଭୂତ, ତାଳ, ତରକାସୀ ଆଦି ଅନେକ ପ୍ରକାର ଜନସଂଖ୍ୟା, ଅଥଚ ଦେହର କୌଣସି ଜାଗା କଟିଗଲେ ସେଠାରେ ସେ ସବୁ ଜନସଂଖ୍ୟା କିଛି ପତ୍ର ମିଳେ ନାହିଁ, କେବଳ ରକ୍ତ ବୁହେ । ଦେହକୁ ଟିକ ଟିକ କରି କାଟିଲେ ବି ଏ ସବୁର ସତ୍ତା ମିଳିବ ନାହିଁ । ଅଥଚ ଏହି ଭୂତ, ତାଳ, ତରକାସୀ ଆଦି ଖାଇବାଦ୍ୱାରା ଆମର ବଳ ହେଉଛି, ଦେହର ସ୍ୱଚ୍ଛତା ହେଉଛି ଓ ଦେହ ବଢ଼ୁଛି । ଦେହକୁ କାଟିଲେ ଖାଇଥିବା ଭୂତ, ତାଳ, ତରକାସୀ ଆଦି ମିଳେ ନାହିଁ ସତ, କିନ୍ତୁ ତାହାର ସାର ରକ୍ତ ସଙ୍ଗେ ମିଶି ରହିଥାଏ, ଆଉ ରକ୍ତ ଦେହର ଚାରିଆଡ଼କୁ ଯାଏ । ଖାଦ୍ୟରୁ କପରି ସାର ବାହାରେ ଓ ସେ ସାର କପରି ରକ୍ତ ସଙ୍ଗେ ମିଶେ, ସେ କଥା ତଳେ କୁହାଯାଏ ।

ଖାଦ୍ୟ ଜନସଂଖ୍ୟା ଖାଇଦେବା ପରେ ଆସ୍ତେ ଆସ୍ତେ ବଦଳିବାକୁ ଲାଗେ ଓ ଶେଷରେ ତାହାର ସାର ବାହାରି ରକ୍ତରେ ମିଶେ ଏବଂ ଖଦଡ଼ା ଅଂଶତକ ମଳ ହୋଇ ଦେହରୁ ବାହାରିଯାଏ । ଖାଦ୍ୟରୁ ସାର ବାହାରି ରକ୍ତରେ ମିଶିବାକୁ ଜୀର୍ଣ୍ଣ ବା ହଜମ ହେବା କହନ୍ତି । ପାଣିରେ ମଇଦା ଗୋଳଦେଲେ ତାହା ଗୋଳ ହୋଇଯାଏ, କିନ୍ତୁ ସେହି ମଇଦାଗୋଳା ପାଣିକୁ ଟିକଏ ସ୍ଥିରଭାବରେ ରଖିଦେଲେ ମଇଦାତକ ପାଣି ତଳକୁ ବସିଯାଏ କିମ୍ବା ଉଠିଦେଲେ ଉଠି ହୋଇଯାଏ କିନ୍ତୁ ଲୁଣକୁ ପାଣିରେ ଗୋଳଦେଲେ ତାହା ଏକାବେଳକେ ପାଣି ସଙ୍ଗେ ମିଶିଯାଏ । ସ୍ଥିରଭାବରେ ରଖିଲେ କିମ୍ବା ଉଠିଲେ ତହିଁରୁ ଲୁଣ ଅଲଗା ହୋଇ ପାରେ ନାହିଁ । ଭୂତ, ତାଳ, ତରକାସୀ ଆଦିକୁ ପାଣିରେ ଚକଟିଲେ ତାହା ମଇଦା

ଗୋଳହେଲ ପରି ଗୋଳ ହୋଇଯାଇ ପାରିବ, ଲୁଣ ମିଶ୍ରିଗଲ ପରି ପାଣି ସଙ୍ଗେ ଏକାବେଳେ ମିଶ୍ରିଯିବ ନାହିଁ । ସେ ସବୁ ଜନସ ପାଣି ସଙ୍ଗେ ନ ମିଶ୍ରିଲ ଯାଏ ରକ୍ତରେ ମିଶ୍ରିବା ଅସମ୍ଭବ । ଏ ହେତୁରୁ ଖାଦ୍ୟ ପେଟ ଉତ୍ତରେ ଆସ୍ତେ ଆସ୍ତେ ବଦଳିବାକୁ ଲାଗେ ଓ ତାର ସାରତକ ବାହାରି ଶେଷରେ ତହିଁର କେତେକ ଅଂଶ ଏପରି ହୋଇଯାଏ ଯେ, ଜଳରେ ଲୁଣ ମିଶ୍ରିଗଲ ପରି ତାହା ପେଟ ଓ ଅନ୍ତରେ ଥିବା ଖାଦ୍ୟର ଜଳଭାଗ ସଙ୍ଗେ ମିଶ୍ରିଯାଏ । ଏହି ସାରମିଶା ଜଳ ଶୋଷି ହୋଇ ରକ୍ତରେ ମିଶେ ଓ ଖଦଡ଼ାତକ ମଳ ପାଲଟିଯାଇ ମଳଦ୍ୱାରବାଟେ ଦେହରୁ ବାହାରି ଯାଏ ।

ପାଟିଠାରୁ ମଳଦ୍ୱାର ଯାଏ ଦେହ ଉତ୍ତରେ ଉତ୍ତରେ ଗୋଟାଏ ନଳ ଯାଇଛି । ଏହାକୁ ମହାସ୍ରୋତ (Alimentary Canal) କହନ୍ତି । ଏହି ନଳବାଟେ ଖାଦ୍ୟ ଯାଏ ଓ ଯାଉ ଯାଉ ବାଟରେ ଆସ୍ତେ ଆସ୍ତେ ହଜମ ହୁଏ । ମହାସ୍ରୋତ ଫୁଙ୍କନଳ ପରି ସିଧା ସଳଖ ନୁହେଁ । ମୁହଁଠାରୁ ମଳଦ୍ୱାର ପର୍ଯ୍ୟନ୍ତ ଦେଖିବାକୁ ଦୁଇଫୁଟ କିମ୍ବା ଅଧେଇ ଫୁଟ ସତ କିନ୍ତୁ ଏ ନଳ ଏତେ ମୋଡ଼ି ମୋଡ଼ି ହୋଇ ଯାଇଛି ଯେ ପାଟିଠାରୁ ମଳଦ୍ୱାର ଯାଏ ଏହା ଲମ୍ବରେ ପ୍ରାୟ ୮ ଫୁଟ ହେବ । ଖାଲି ଆଙ୍କ ବାଙ୍କ ନୁହେଁ, ସେଥିରେ ପୁଣି ବହୁତ ନବରଙ୍ଗ ଅଛି । କେଉଁଠାରେ ନଳଟି ଠିକ ସିଧା ଫୁଙ୍କନଳ ପରି, ଆଉ କେଉଁଠାରେ ଥଳ ପରି ଖୁବ ଓସାରିଆ, କେଉଁଠି ଚପି ହୋଇ ଏକାବେଳେ ସବୁ ହୋଇ ଯାଇଛି, ଆଉ କେଉଁଠି ଫୁଲି ଉଠିଛି । ଏହା ଦେହରେ ମଧ୍ୟ ବହୁତ ବହୁତ କଳ କାରଖାନା ଅଛି । ଚିନି କାରଖାନା, ଲବଣି ଦ୍ରାବକ (Hydrochloric Acid) କାରଖାନା, ସାର୍ବନ କାରଖାନା

ଆଦି କେତେ କଣ ଅଛି ! କହିବାକୁ ଗଲେ ସେ ନଳଟା ଗୋଟାଏ ରଜ୍ୟ ।

ପାଟି ହେଲା ମହାସ୍ତୋତର ଆରମ୍ଭ । ସେଠାରେ ଆମେ ଖାଦ୍ୟ ଭୃଙ୍ଗାର ଦେଉ । ଖାଦ୍ୟ ମୁହଁକୁ ଗଲକ୍ଷଣୀ ଦାନ୍ତର କାମ ଆରମ୍ଭ ହୁଏ । ଦାନ୍ତ ସବୁ ଏପରି ଗଢ଼ା ଯେ ତହିଁରୁ କିଏ ଖାଦ୍ୟକୁ ଜାକି ଧରଲେ ଆଉ କିଏ ଖାଦ୍ୟର ବଡ଼ ବଡ଼ ଖଣ୍ଡକୁ ଟିକ ଟିକ କରି କାଟି ଦିଏ, କିଏ ଅବା ତାକୁ ପେସି ରୂନା କରିଦିଏ । ପ୍ରତ୍ୟେକ ପାଟିରେ ୧୨ଟି କରି ଦୁଇପାଟିରେ ୩୨ଟି ଦାନ୍ତ ଆମର ଅଛି । ପିଲୁଦିନେ ୧୦ଟି କରି ୨ ପାଟିରେ ୨୦ଟି ଦାନ୍ତ ଥାଏ । ଦୁଧଦାନ୍ତ ପଡ଼ିଗଲେ ଅସଲ ଦାନ୍ତ ଉଠେ । ଦାନ୍ତ ଭିତରୁ ଛୁମୁଦାନ୍ତ ଖାଦ୍ୟକୁ ଟିକ ଟିକ କରି ଦିଏ ଓ ସେ ସବୁକୁ କଲଦାନ୍ତ ପେସି ଗୁଣ୍ଡ କରି ଦିଏ । ଦାନ୍ତ ପାଇଁ ତଳ ଓ ଉପର ପାଟିରେ ଥିବା ହାଡ଼ ଦେହରେ ଖୋପ ଅଛି । ଏହି ଖୋପରେ ଦାନ୍ତମୂଳ ପଶି ସିମେଣ୍ଟ ମାଟି ଭଳିଆ ଏକପ୍ରକାର ଜିନିଷରେ ଖୁବ୍ ଜୋରରେ ଅନ୍ଧା ହୋଇଥାଏ । ଏ ହେତୁରୁ ଦାନ୍ତ ଖସିପଡ଼େ ନାହିଁ । ଦାନ୍ତର ଯେଉଁ ଅଂଶ ବାହାରକୁ ଦେଖାଯାଏ, ତାକୁ ମୁକୁଟ (ଛତା, Crown) କହନ୍ତି । ଏଥିରେ ଆମେ ଚୋବାଉଁ । ଦାନ୍ତ ଶଙ୍ଖ ବା କଉଡ଼ି ଭଳିଆ ଏକପ୍ରକାର ଜିନିଷରେ ଗଢ଼ା, କିନ୍ତୁ ମୁକୁଟ ଉପରେ ଏକ ପ୍ରକାର ଶକ୍ତ ପାଲିଷ ଚକଚକିଆ ଆବରଣ ଅଛି । ଏହାକୁ ମୀନା (Enamel) କହନ୍ତି । ଏହି ମୀନା ଯୋଗରୁ ଦାନ୍ତ ଏତେ ଟାଣ ଓ ଏତେ ଚକଚକିଆ ହୁଏ । ଦାନ୍ତ ଭିତରେ ଗୋଟିଏ ଲେଖାଏଁ ସରୁ ଗାତ ଅଛି । ତାହା ଭିତରେ ନାଡ଼ୀ ଓ ରକ୍ତ ଯୋଗାଇବା ପାଇଁ ଧମନା ରହିଛି ।

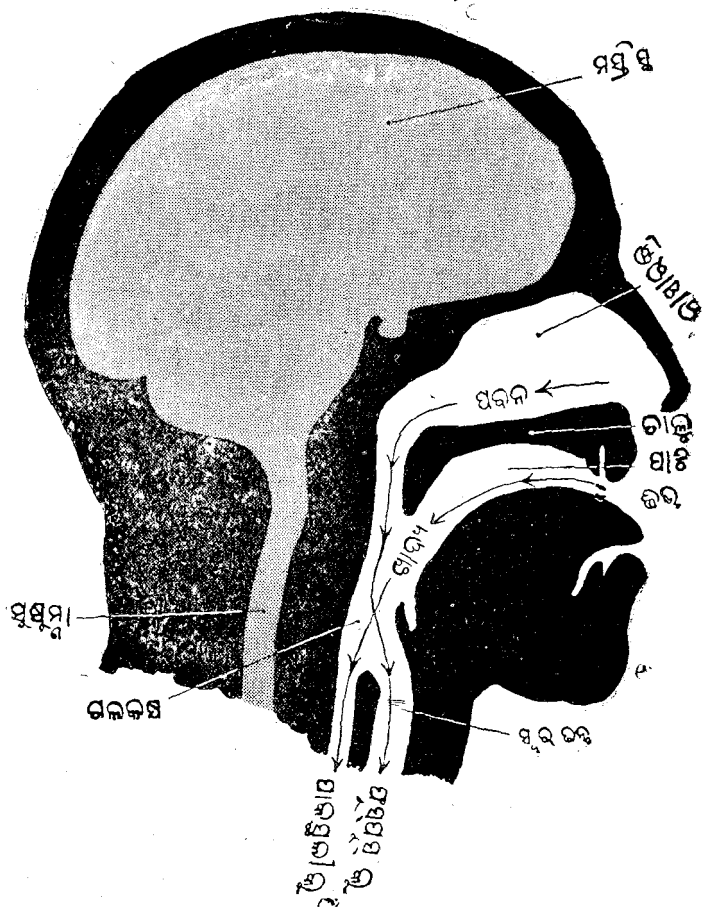

ପାଟିଠାରୁ ପାଦପୁଲୀ ଅଡ଼ିକୁ ଖାଦ୍ୟ ଓ ନାକଠାରୁ ସ୍ୱସ୍ତମ୍ଭ ଅଡ଼ିକୁ ପରଳ ବେଉଁ ଭାବରେ ଯାଏ ତାହା ଏହି ଚିତ୍ରରୁ ଜଣାଯାଏ ।

ଦାନ୍ତ ଢେଙ୍କି ପରି କାମ କରେ, ଆଉ ଜିଭ ସୁଙ୍ଗେଇ ଦିଏ ।
 ଟିକିଏ ଖଦଡ଼ା ରହିଲେ ଜିଭ ତାହା ଜାଣି ପାରି ପୁଣି ଚୁନା ହେବା
 ପାଇଁ ଦାନ୍ତ ଉପରକୁ ଠେଲିଦିଏ । ସ୍ବାଦ ବାରିବା କ୍ଷମତା ଜିଭର
 ଅଛି; ତେଣୁ କିଛି ଖରାପ ଜିନିଷ ଦେଖିଲେ ତାକୁ ଥୁ ଥୁ କରି
 ଫିଙ୍ଗି ଦିଏ ।

ଦାନ୍ତଦ୍ୱାରା ଖାଦ୍ୟ ଚୁନା ହେବା ସଙ୍ଗେ ସଙ୍ଗେ ତାହା
 ଏକପ୍ରକାର ଲାଲ ସଙ୍ଗେ ମିଶି ପିଠଉ ପରି ହୋଇଯିବାରୁ
 ସହଜରେ ଗିଳି ହୋଇଯାଏ; ଆଉ ଏହି ଲାଲ ଖାଦ୍ୟ ସଙ୍ଗେ ମିଶି
 ଭୟରେ ଥିବା ଚିନିଜାଙ୍ଗମ୍ ଖାଦ୍ୟକୁ କେତେକ ପରିମାଣରେ
 ବଦଳାଇ ଦିଏ ।

ଆମ ଦେହରେ କେତେଗୁଡ଼ିଏ ଯନ୍ତ୍ର ଅଛି, ତାକୁ ଗ୍ରନ୍ଥି
 (Glands) କହନ୍ତି । ରକ୍ତରୁ ଉନ୍ନତ ଉନ୍ନତ ପ୍ରକାର ଉପାଦାନ
 ନେଇ ଏମାନେ ଉନ୍ନତ ଉନ୍ନତ ପ୍ରକାର ରସ ତିଆରି କରନ୍ତି । ଏହି
 ରସ ଉତରୁ କେତେକ ଆମ ଉପକାରରେ ଲାଗେ, ଆଉ କେତେକ
 ଦେହ ପକ୍ଷରେ ଅପକାରୀ, ତେଣୁ ତାହା ମଇଳାରୂପରେ ବାହାରି
 ଯାଏ । ଯେଉଁ ଗ୍ରନ୍ଥି ଉପକାରୀ ରସ ତିଆରି କରେ, ତାକୁ ସେଚକ
 ଗ୍ରନ୍ଥି (Secreting Gland) ଓ ଯାହା ଅପକାରୀ ମଇଳା
 ବାହାର କରିଦିଏ, ତାକୁ ରେଚକ ଗ୍ରନ୍ଥି (Excreting Gland)
 କହନ୍ତି । ପାଟି ଉତର ଲାଲ ତିଆରି ହେବା ପାଇଁ କାନ ମୂଳରେ,
 ଜିଭ ତଳେ ଓ ତଳପାଟି କଣ୍ଠରେ ଯୋଡ଼ିଏ ଲେଖାଏଁ ମୋଟରେ
 ଭିନ୍ନ ଯୋଡ଼ା ସେଚକ ଗ୍ରନ୍ଥି ଅଛି । ଏଥିରେ ଲାଲ ତିଆରି ହୋଇ
 ଶ୍ଳେଷ ଶ୍ଳେଷ ନଳବାଟେ ଥିବା ପାଟିରେ ଖାଦ୍ୟ ସଙ୍ଗେ ମିଶେ ।

ଦାନୁରେ ଯେସି ହୋଇ ଲଳ ସଙ୍ଗେ ମିଶି ଖାଦ୍ୟ ପିଠାଉ ପରି ହୋଇଗଲେ ତାହା ଚିଳି ହୋଇଯାଏ । ଗିଳିବାଟା ଗୋଟାଏ ବଡ଼ କଥା । ଏଥିରେ ନିମ୍ନିଷକେ ଯେତେ ଯେତେ କାମ ହୋଇଯାଏ ତାହା ବାସ୍ତବିକ ଅଧିକାର୍ଯ୍ୟକ୍ରମକ । ଗିଳିଲା ବେଳେ ଖାଇବା ଜନିତ ପାଟିରୁ ଗଳକକ୍ଷ (**Pharynx**) କୁ ଯାଏ । ଏହି ଗଳକକ୍ଷ ଗୋଟିଏ ବାକ୍ସ ପରି । ଏହା ଆଗରେ ହେଉଛି ପାଟି । ପାଟି ଛଡ଼ା ନିଶ୍ଵାସ ଯିବା ବାଟ ନାସାରକ୍ତ ମଧ୍ୟ ଏହାର ଅଗପଟେ ଫିଟିଛି । ପାଟି ଓ ନାସାରକ୍ତ ମଝିରେ ବ୍ୟବଧାନ ତାଳୁ ଓ ଘଣ୍ଟିକା । ଗଳକକ୍ଷର ଦୁଇକରରେ ଦୁଇଟି କର୍ଣ୍ଣନଳୀ (**Eustachian Tube**) ଫିଟିଛି । ତଳପଟେ ଅଗପଛ ହୋଇ ଦୁଇଟି ବାଟ ଅଛି । ଆଗବାଟରେ ନିଶ୍ଵାସ ପବନ ପୁସ୍ତୁସ୍ତୁ ଯାଏ । ଏହାକୁ ଶ୍ଵାସନଳୀ (**Trachea**) କହନ୍ତି । ପଛଟିରେ ପାକସ୍ତୁଳୀକୁ ଖାଦ୍ୟ ଯାଏ । ଏହାକୁ ଅନ୍ନନାଳୀ (**Oesophagus**) କହନ୍ତି । ଏତେ ବାଟ ଥାଇ ସୁଦ୍ଧା ଖାଇବା ଜନିତ ଠିକ୍ ଏହି ଅନ୍ନନାଳୀ ବାଟରେ ପାକସ୍ତୁଳୀକୁ ଯାଏ; କେବେହେଲେ ପବନ ଯିବା ବାଟରେ ପଶିଯାଏ ନାହିଁ ।

ଖାଦ୍ୟ ଅନ୍ନନାଳୀକୁ ଯିବାବେଳେ ତାଳୁ ନାକର ବାଟ ବନ୍ଦ କରିଦିଏ । ତେଣୁ ଖାଦ୍ୟ ନାକ ଉତ୍ତରକୁ ମଧ୍ୟ ପଶି ପାରେ ନାହିଁ । ଏହିପରି ଖାଦ୍ୟ ଗଳକକ୍ଷ ବାଟ ଦେଇ ଅନ୍ନନାଳୀକୁ ଥାଏ । କର ମୂଳକୁ ଲଗିକରି ଅଧିକହା (**Epiglottis**) ବୋଲି ଗୋଟିଏ ପରଦାକୁଡ଼ି ଅଙ୍ଗ ଅଛି ।

ଅନ୍ନନାଳୀ ୯ ଇଞ୍ଚ ଲମ୍ବର ଗୋଟିଏ ସରୁ ନଳୀ । ଏହା ଗଳକକ୍ଷରୁ ବାହାରି ଶ୍ଵାସନଳୀ ପଛ ଦେଇ ମଧ୍ୟଛଦା ପେଶୀ

(Diaphragm) ଭେଦ କରି ପାକସ୍ଥଳୀ ସଙ୍ଗେ ମିଳିଥାଏ । ଏହି ନଳୀରେ ଖାଦ୍ୟ ପହଞ୍ଚିଲା ମାତ୍ରେ ତାର ଆଗ ମେଲା ହୋଇଯାଏ ଓ ଖାଦ୍ୟ ରହିଥିବା ଜାଗା ଚପି ହୋଇଯାଏ, ତେଣୁ ଖାଦ୍ୟ ଠେଲି-ହୋଇ ଆଗକୁ ଚାଲିଯାଏ । ଏହିପରି ଯାଇ ଖାଦ୍ୟ ପାକସ୍ଥଳୀରେ ପହଞ୍ଚେ । ଅନ୍ତନାଳୀ କମ୍ପା ଅନ୍ତରେ, ଖାଦ୍ୟ ଏହିପରି ଠେଲିହୋଇ ଯିବାକୁ କୃମିଗତ (Peristalsis) କହନ୍ତି ।

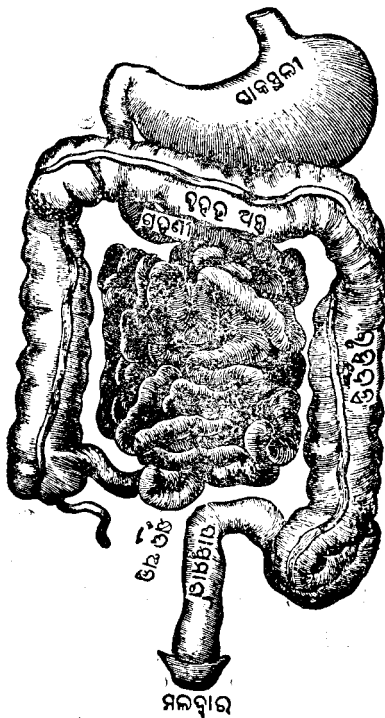

(ପାକସ୍ଥଳୀଠାରୁ ମଳଦ୍ୱାର ପର୍ଯ୍ୟନ୍ତ ମହାସ୍ତୋତର ଚିତ୍ର)

ମହାସ୍ତୋତ ଦେହରେ ପାକସ୍ଥଳୀ ସବୁଠାରୁ ଓସାରଥ । ଏହା ଦେଖିବାକୁ ଗୋଟିଏ ଥଳୀ ପରି । ଏହାର ଲମ୍ବ ପ୍ରାୟ ୧୦ । ୧୨ ଇଞ୍ଚ ଓ ଚଉଡ଼ା ୪-୫ ଇଞ୍ଚ । ଏହାର ଉପରପଟେ ଅନ୍ତନାଳୀ ମିଳିଛି ଏବଂ ତଳଆଡ଼ୁ ଅନ୍ତ ଆରମ୍ଭ ହୋଇଅଛି । ପାକସ୍ଥଳୀର ଆସ୍ତରଣ (Coat) ଦେହରେ ଅସଂଖ୍ୟ ପାଚକ ଗ୍ରନ୍ଥୀ (Gastric Glands) ଅଛି । ଏସବୁ ହେଉଛି ପାଚକ ରସର କାରଖାନା । ଖାଦ୍ୟ ପାକସ୍ଥଳୀରେ ପହଞ୍ଚିଲାମାତ୍ରେ ଏଥିରୁ ପାଚକ ରସ ବାହାରି ପାକସ୍ଥଳୀରେ ପଡ଼େ ଓ ପାକସ୍ଥଳୀ ଲେଟ୍ କୋଟ୍ ହୋଇ ଖାଦ୍ୟକୁ ପାଚକ ରସ ସଙ୍ଗେ ଭଲ କରି ମିଶାଇ ଦିଏ । ପାଚକ ରସରେ ଲବଣଦ୍ରାବକ (Hydrochloric Acid) ଓ ଜୀର୍ଣ୍ଣଦ୍ରାବକ (Pepsin) ବୋଲି ଦୁଇଗୋଟି ଜନିଷ ଅଛି । ଲବଣଦ୍ରାବକଦ୍ୱାରା ଚିନିଜାତୀୟ ଓ ଜୀର୍ଣ୍ଣଦ୍ରାବକଦ୍ୱାରା ଛେନାଜାତୀୟ ଖାଦ୍ୟ କେତେକ ପରିମାଣରେ ବଦଳି ଯାନ୍ତି ।

ଖାଦ୍ୟ ଜନିଷ ପାଚକ ରସ ସଙ୍ଗେ ମିଶି ପାକସ୍ଥଳୀରେ ମନ୍ତ୍ର ହେଲା ବେଳେ ତାହାର ଦୁଇଟିଯାକ ମୁହଁ ବନ୍ଦ ହୋଇଥାଏ; ତେଣୁ ଖାଦ୍ୟ ଜନିଷ ଅନ୍ତନାଳୀକୁ ଫେରି ଆସି ପାରେ ନାହିଁ କିମ୍ବା ଅନ୍ତକୁ ଚାଲିଯାଏ ନାହିଁ । ପାକସ୍ଥଳୀରୁ ଯେଉଁଠାରୁ ଅନ୍ତ ବାହାରିଛି, ସେଠା ବନ୍ଧୁଆମୁହଁ ପରି (Pyloric sphincter) ସଦାବେଳେ ବନ୍ଦ ଥାଏ । ପାକସ୍ଥଳୀ ଭିତରେ ଖାଦ୍ୟ ପାଚକରସ ସଙ୍ଗେ ଭଲରୂପେ ମିଶି ମନ୍ତ୍ର ହୋଇଗଲେ ତାହା ଲବଣଦ୍ରାବକ ଯୋଗେ ଖଟାଳିଆ ହୋଇଯାଏ ଓ ଏହି ଖଟାଳିଆ ଜନିଷ ସେହି ବନ୍ଧୁଆମୁହଁ ପରି ବନ୍ଦ ଥିବା ବାଟରେ ବାଜିଲସିଣି କୋଳାଙ୍କ କୁହୁକ ପରି ତାହା ସଙ୍ଗେ ସଙ୍ଗେ ମେଲା ହୋଇଯାଏ; ତେଣୁ ଥୋଡ଼ାଏ ଖାଦ୍ୟ ପାକସ୍ଥଳୀରୁ

ଅନ୍ତକୁ ଚାଲିଯାଏ । ସେହି ବସ୍ତୁର ମୁହଁପରି ବଳ ଥିବା ବାଟର ଅନ୍ତସାଖରେ ଖଟା ଜନସ ବାଜିଲା ମାଡ଼େ ପୁଣି ସେଠା ବଳ ହୋଇଯାଏ ଓ ତହିଁର ଖଟା ଅଂଶ ନ ମରିବାଯାଏ ଆଉ କବାଟ ଖୋଲେ ନାହିଁ । ପାକସ୍ଥଳୀରେ ଖାଦ୍ୟ ଥିବା ହଜମ ହୁଏ । ଏହି ଥିବା ହଜମ ହୋଇଥିବା ଖାଦ୍ୟକୁ ପାକମଣ୍ଡଳ କହନ୍ତି । ଏହିପରି ଛେକ ଛେକ ହୋଇ ପାକମଣ୍ଡଳ ପାକସ୍ଥଳୀରୁ ଅନ୍ତକୁ ଯାଏ ।

ଅନ୍ତ ପାକସ୍ଥଳୀରୁ ଆରମ୍ଭ ହୋଇଛି । ଏହାର ପ୍ରଥମ ଭାଗକୁ ଅନ୍ତମୂଳ ବା ବ୍ରହ୍ମଣୀ (Duodenum), ତାପର ଭାଗକୁ ସ୍ମୁଦ୍ରାନ୍ତ ଓ ଶେଷଭାଗକୁ ବୃହଦନ୍ତ କହନ୍ତି । ଅନ୍ତମୂଳ ଓ ସ୍ମୁଦ୍ରାନ୍ତ ମିଶି ପ୍ରାୟ ୨୦ ଫୁଟ ଲମ୍ବ । ମୋଡ଼ିହୋଇ

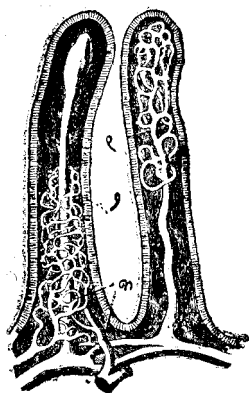

ଅଙ୍କୁରିକା

ଏତେ ବଡ଼ ଲମ୍ବା ନଳିଟାଏ ପେଟ ଚୂଖଣ୍ଡକ ଭିତରେ ରହିଅଛି । ସ୍ମୁଦ୍ରାନ୍ତ ଭିତରେ ଅସଂଖ୍ୟ ଅସଂଖ୍ୟ ଗୋଷକଯନ୍ତ୍ର ବା ଅଙ୍କୁରିକା (Villi) ଅଛି । ଏଗୁଡ଼ିକ ଖାଲି ଆଖିରେ ଦେଖିବା ସହଜ ନୁହେଁ । ଏମାନଙ୍କ ଯୋଗେ ସ୍ମୁଦ୍ରାନ୍ତ ଭିତର ଅନେକଟା ମଖମଲ କନାପରି ଦେଖାଯାଏ । ଖାଦ୍ୟ ଏକାବେଳିକେ ବଦଳିଗଲା ପରେ ଏମାନେ ତାର ସାରାଂଶ ଶୋଷି ନିଅନ୍ତି ।

ସ୍ମୁଦ୍ରାନ୍ତରୁ ଏକ ପ୍ରକାର ପାଚକ ରସ ବାହାରେ । ତାହାକୁ ଆହ୍ନିକ ରସ କହନ୍ତି ।

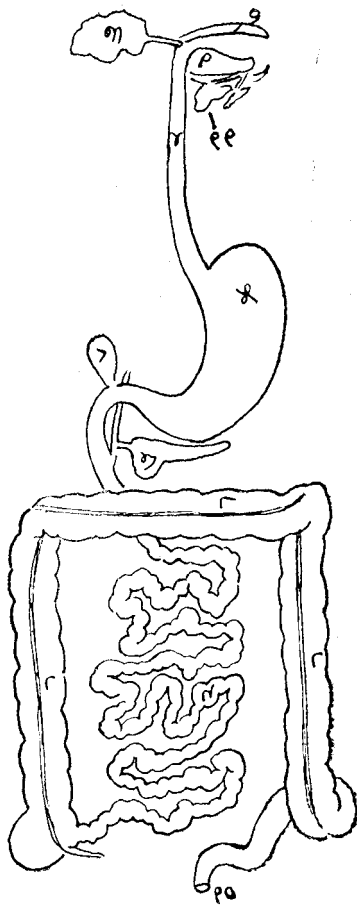

ମହାସ୍ତ୍ରୀତ

ପାଠ୍ୟପୁସ୍ତକ ପଢ଼ାବେଳେ ନଳକୁ ମହାପ୍ରୋତ କରନ୍ତି । ଏହା
 ଭିତର ଦେଇ ଯାଉ ଯାଉ ଖାଦ୍ୟ ହଜମ ହୋଇଯାଏ ଏବଂ ତାହାର ସାର
 ଖୋଦିହୋଇ ରକ୍ତରେ ମିଶେ । କାନମୂଳରେ ଓ ଜିରତଳେ ସ୍ୱଳା ଗ୍ରହ -
 ମାନଙ୍କରୁ ଏବଂ ଯକୃତ ଓ ଅଗ୍ନିଶିଳାରୁ ରସବାହନୀ ଅସି କପରି ମହା-
 ପ୍ରୋତରେ ମିଳିଅଛୁ ତାହା ଏହି ଚେତ୍ରରୁ ବେଶାଯାଏ । ଏହି ନଳୀବାଟେ ଭିନ୍ନ
 ଭିନ୍ନ ପାଚକ ରସ ଅସି ଖାଦ୍ୟ ସଙ୍ଗେ ମିଶି ବିଭିନ୍ନ ପ୍ରକାର ଖାଦ୍ୟକୁ ଜର୍ଣ୍ଣ
 କରନ୍ତି ।

- ୧ । ଚର ।
- ୨ । ତାଳ ।
- ୩ । କାନମୂଳରେ ସ୍ୱଳା ଗ୍ରହ ।
- ୪ । ଅନଳାଳୀ ।
- ୫ । ପାକପୁଳୀ ।
- ୬ । ପିତ୍ତକୋଷ ।
- ୭ । ଅଗ୍ନିଶିଳା ।
- ୮ । ବୃହସ୍ପତି ।
- ୯ । କ୍ଷୁଦ୍ରାଳୁ ।
- ୧୦ । ମଳହାର ।
- ୧୧ । ଜିରତଳେ ସ୍ୱଳା ଗ୍ରହ ।

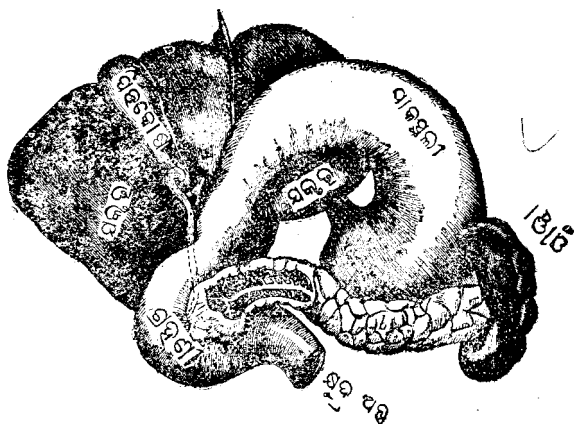

(ଯକୃତ, ପାକସ୍ଥଳୀ, ଗ୍ରହଣୀ ଓ ଅଗ୍ନୀଶୟର ଚିତ୍ର । ଯକୃତ ଓ ପାକସ୍ଥଳୀ ଉପରକୁ ଟେକି ଦିଆଯାଇଥିବାରୁ ସେ ଦୁହେଁଙ୍କର ତଳ ଓ ପଛପଟ ଦେଖାଯାଇଅଛି । ପିତ୍ତ ଓ ଅଗ୍ନୀଶୟର ରସ ଅସି ଗ୍ରହଣୀଠାରେ କପରି ପାକମଣ୍ଡଳ ସଙ୍ଗେ ମିଶିବାରୁ ତାହା ଏହି ଚିତ୍ରରୁ ଜଣାଯାଏ ।)

ପେଟ ଭିତରେ ଦୁଇଟି ବଡ଼ ବଡ଼ ସେଚକଗ୍ରନ୍ଥି (Secretory Glands) ରହିଅଛି । ଏଥିମଧ୍ୟରୁ ବଡ଼ଟିର ନାମ ଯକୃତ (Liver) ଓ ଛୋଟଟିର ନାମ ଅଗ୍ନୀଶୟ (Pancreas) । ଯକୃତରୁ ପିତ୍ତ ଓ ଅଗ୍ନୀଶୟରୁ ଅଗ୍ନୀଶୟ-ରସ ବାହାରେ । ଏ ଦୁଇଟିଯାକ ରସ ଖାଦ୍ୟକୁ ହଜମ କରାଇ ଦିଅନ୍ତି । ପାକମଣ୍ଡଳ ପାକସ୍ଥଳୀରୁ ଅନ୍ତମୂଳକୁ ଗଲେ ଏ ଦୁଇ ପାଚକ ରସ ବାହାରି ଅନ୍ତମୂଳରେ ପଡ଼ନ୍ତି ଓ ପାକମଣ୍ଡଳ ସଙ୍ଗେ ମିଶିବନ୍ତି । ପାକମଣ୍ଡଳ କ୍ଷୁଦ୍ରାନ୍ତକୁ ଗଲେ ସେଠାରେ ଆଲ୍‌କାଲିକ ରସ ନାମରେ ଆଉ ଏକପ୍ରକାର ଜୀର୍ଣ୍ଣକାରକ ରସ ଅନ୍ତରୁ ବାହାରି ମଧ୍ୟ ତାହା ସହିତ ମିଳିତ ହୁଏ । ପିତ୍ତ, ଅଗ୍ନୀଶୟରସ ଓ ଆଲ୍‌କାଲିକ ରସ, ଏ ତିନିହେଁ ଏକସଙ୍ଗେ ମିଶି ଚିନି, ଛେନା ଓ ଚୈଳଜାତୀୟ ଖାଦ୍ୟକୁ ବଦଳାଇ ଏପରି କରିଦିଅନ୍ତି, ଯେ

ଏ ସବୁର ସାରତକ ବଦଳବା ସଙ୍ଗେ ସଙ୍ଗେ ପାଣିରେ ଲୁଣ ମିଳଗଲା ପରି ଖାଦ୍ୟର ଜଳଭାଗ ସଙ୍ଗେ ମିଳିଯାଏ; ତେଣୁ ସହଜରେ ଅଙ୍କୁରିକା ଶୋଷି ନିଏ ।

ଭାତ, ରୁଟି, ଚିନି, ଅଳୁ ଆଦି ଚିନିଜାତୀୟ ଖାଦ୍ୟ । ଅନ୍ତରତରେ ଏ ସମସ୍ତେ ଦ୍ରାକ୍ଷା ଶର୍କରାରେ (Grape Sugar) ପରିଣତ ହୋଇ ଶୋଷି ହୁଅନ୍ତି ।

ମାଛ, ମାଂସ, ଛେନା, ଡାଲି ଆଦି ଛେନାଜାତୀୟ ଖାଦ୍ୟର ଅନ୍ତରତରେ ଚରମ ପରିଣାମ ହେଉଛି ଆମିନୋ ଏସିଡ୍ (Amino Acid) । ଏହା ଜଳରେ ମିଳିଯାଇ ପାରେ, ତେଣୁ ଏହାକୁ ଅଙ୍କୁରିକା ଶୋଷିନେଇ ପାରେ ।

ତେଲ ପାଣିରେ କେ ବେହେଲେ ମିଶିବ ନାହିଁ । କିନ୍ତୁ ତାହା ସହଜ ଯଦି ସାର ଜନିତ ମିଶେ, ତେବେ ତାହା ଗ୍ଲିସେରିନ୍ (Glycerine) ଓ ସାବୁନ (Soap) ହୋଇଯାଏ ଏବଂ ଏ ଦୁହେଁ ଜଳରେ ମିଳିଯାଇ ପାରନ୍ତି । ପିତ୍ତ, ଅମ୍ଳଜାତୀୟ ରସ ଓ ଆମ୍ଳିକ ରସ ଏ ସମସ୍ତେ ସାରଗୁଣବିଶିଷ୍ଟ (Alkaline); ଏ ହେତୁରୁ ଏମାନେ ତୈଳଜାତୀୟ ଖାଦ୍ୟକୁ ଜଳରେ ମିଶିଲା ଭଳି ଗ୍ଲିସେରିନ୍ ଓ ସାବୁନରେ ପରିଣତ କରାଇ ଦିଅନ୍ତି, ତେଣୁ ତାହାକୁ ଅଙ୍କୁରିକା ଶୋଷି ନିଏ ।

ଜଳ ଓ ଲବଣଜାତୀୟ ଖାଦ୍ୟର କିଛି ପରିବର୍ତ୍ତନ ଦରକାର ପଡ଼େ ନାହିଁ; ତେଣୁ ତାହା ସେହିପରି ଶୋଷି ହୋଇଯାଏ । ଜଳ ଓ ଲବଣଜାତୀୟ ଜନିତ ସହଜମ ଦରକାର ନାହିଁ ।

ଏହିପରି ଖାଦ୍ୟର ସାର ଅଙ୍କୁରିକାଦ୍ୱାରା ଶୋଷି ହୋଇ ତୈଳିକ ଦୁଇଟି ବାଟ ଧରେ । ତୈଳଜାତୀୟ ଖାଦ୍ୟର ସାର

ଅକ୍ସୁରକାରୁ ପସୃଷ୍ଟିମା ପ୍ରଣାଳୀକା (Lacteals), ସେଠାରୁ ରସକୂଳିକା (Thoracic Duct) ଏବଂ ରସକୂଳିକାରୁ ବାମ ତରଫର ଅକ୍ଷାଧର ଶିର (Left Subclavian Vein) କୁ ଯାଇ ସେଠାରେ ରକ୍ତ ସଙ୍ଗେ ମିଶେ । ଏହା ଯକୃତ ବାଟରେ ଯାଏ ନାହିଁ । ଅନ୍ୟାନ୍ୟ ଜାତୀୟ ଖାଦ୍ୟର ସାର ଶ୍ଳେଷ୍ମ ଶ୍ଳେଷ୍ମ ରକ୍ତାଧାର (Blood Vessels) ରେ ଥିବା ରକ୍ତ ସଙ୍ଗେ ମିଶି ପ୍ରତ୍ୟାହରଣୀ ମହାଶିର (Portal Vein) ଓ ଯକୃତ ବାଟ ଦେଇ ହୃଦୟକୁ ଯାଏ ।

ପାକମଣ୍ଡଳ ସ୍ମୁଦ୍ରାନ୍ତରେ ଯାଉ ଯାଉ ବଦଳି ଯାଉଥାଏ ଓ ସଙ୍ଗେ ସଙ୍ଗେ ତାର ସାରତକ ଶୋଷି ହୋଇ ଯାଉଥାଏ । ସ୍ମୁଦ୍ରାନ୍ତ ଶେଷରେ ପହଞ୍ଚିଲା ବେଳକୁ ତହିଁରେ ପ୍ରାୟ ଆଉ ସାର ନ ଥାଏ; ତେଣୁ ଖଦଡ଼ା ତଳ ବୃହଦନ୍ତରେ ପହଞ୍ଚେ ।

ସ୍ମୁଦ୍ରାନ୍ତ ଶେଷରୁ ବୃହଦନ୍ତର ଆରମ୍ଭ । ଯେଉଁଠାରୁ ଏହା ଆରମ୍ଭ ହୋଇଅଛି, ସେଠାରେ ଗୋଟାଏ କବାଟ (Valve) ଅଛି । ଏହା ସ୍ମୁଦ୍ରାନ୍ତରୁ ଖଦଡ଼ାତଳ ବୃହଦନ୍ତକୁ ଛାଡ଼ିଦିଏ, କିନ୍ତୁ ବୃହଦନ୍ତରୁ କିଛି ସ୍ମୁଦ୍ରାନ୍ତକୁ ଛାଡ଼େ ନାହିଁ । ବୃହଦନ୍ତ ଲମ୍ବରେ ମୋଟେ ୨ ଫୁଟ କିନ୍ତୁ ସ୍ମୁଦ୍ରାନ୍ତଠାରୁ ଅନେକ ମୋଟେ । ବୃହଦନ୍ତର ଶେଷ ଭାଗକୁ ମଳକୋଷ୍ଠ (Rectum) କହନ୍ତି । ଏହା ମଳଦ୍ୱାରରେ ଶେଷ ହୋଇଅଛି । ବହୁଥ ବୃକ୍ଷା ହେଲା ପରି ମଳଦ୍ୱାର ସଦାବେଳେ ବନ୍ଦ ଥାଏ, କେବଳ ଦରକାର ବେଳେ ଖୋଲେ ।

ପାକମଣ୍ଡଳର ଖଦଡ଼ା ସଙ୍ଗେ କିଛି ଜଳଭାଗ ଥିବାରୁ ତାହା ପ୍ରଥମେ ପାଣିଆ ହୋଇଥାଏ କିନ୍ତୁ ଏହି ବୃହଦନ୍ତରେ ଯାଉ ଯାଉ ପାଣିତକ ଶୋଷି ହୋଇଯାଏ ଏବଂ ଖଦଡ଼ାତଳ ବିଷ୍ଣୁରୂପେ ମଳଦ୍ୱାରବାଟେ ବାହାରିଯାଏ ।

ରକ୍ତ

ଖାଦ୍ୟର ସାର କପର ରକ୍ତରେ ମିଶେ ତାହା କୁହାଗଲା,
ଏବେ ରକ୍ତ କି ଜନିତ ଏବଂ ତାହା କପର ଦେହଯାକ ଖେଳେ,
ଏ ବିଷୟ ଦେଖାଯାଉ ।

ଦେହର କୌଣସି ଜାଗା କଟିଗଲେ କିମ୍ବା ଛୁଡ଼ିଗଲେ
ରକ୍ତ ବାହାରେ । ଏହା ଦେଖିବାକୁ ଲାଲବର୍ଣ୍ଣ ଏବଂ ପାଣିଠାରୁ
ଟିକିଏ ବହୁଳଥା । ପାଣିର ଆପେକ୍ଷିକ ଗୁରୁତ୍ୱ ୧୦୦୦ ଧରିଲେ
ଏହାର ଆପେକ୍ଷିକ ଗୁରୁତ୍ୱ ୧୦୫୦ ରୁ ୧୦୫୨ । ଏହା ଦେହର
ଗୁଡ଼ିଆଡ଼େ ଖେଳ ପ୍ରତ୍ୟେକ ତନ୍ତୁର ପ୍ରତ୍ୟେକ କୋଷକୁ ଖାଦ୍ୟ
ଯୋଗାଏ ଓ ଯେଉଁଠାରେ ଯେଉଁ ମରଲା ଜମିଥାଏ, ତାହା ଧୋଇ
ଆଣି ଦେହକୁ ସଫା କରି ଦିଏ । ଏହା ଛଡ଼ା ଦେହର ଅନେକ
ପ୍ରକାର ଉପକାରୀ ରସ ଏଥିରୁ ତିଆରି ହୁଏ ଏବଂ ଏହା ଦେହର
ତବତ୍ତ ସବୁଆଡ଼େ ସମାନ ରଖେ । ଅମ ଦେହର ଓଜନ ଯେତେ,
ତାର ଦଶ ଭାଗରୁ ଭାଗେ ହେଉଛି ରକ୍ତ ।

ରକ୍ତ ଖାଲି ଆଖିରେ ଦେଖିବାକୁ ପାଣି ପରି ସତ କିନ୍ତୁ
ଅଣୁବାଣୀଣ ଯନ୍ତ୍ରରେ ଦେଖିଲେ ତହିଁରେ ଅସଂଖ୍ୟ ଅସଂଖ୍ୟ ଚକା
ଚକା ଓ ଗୋଲ ଯ କଣିକା ଥିବାର ଦେଖାଯାଏ । ଏହି କଣିକାକୁ
ରକ୍ତକଣିକା କହନ୍ତି । ଏହି ରକ୍ତକଣିକା ସବୁ ଗୋଟିଏ ପ୍ରକାର
ପାଣିଆ ଜନିତରେ ଭାସୁଥାନ୍ତି । ରକ୍ତରେ ଦୁଇ ପ୍ରକାର ରକ୍ତକଣିକା
ଅଛି—ଝେଡ଼ ଓ ଲେହ୍ନିତ ରକ୍ତକଣିକା (White and Red
Blood Corpuscles) । ଲେହ୍ନିତ ରକ୍ତକଣିକା (Red

Blood Corpuscles) ଦେଖିବାକୁ ହଳଦିଆସିଆ କିନ୍ତୁ ଅନେକଗୁଡ଼ିଏ ଏକାଠି ରହିଲେ ଲାଲ ଦେଖାଯାନ୍ତି । ଏମାନେ

ରକ୍ତରେ ଏତେ ବେଶି ଥାନ୍ତି ଯେ, ଏମାନଙ୍କ ଯୋଗେ ରକ୍ତ ଲାଲ ଦେଖାଯାଏ ନଚେତ୍ ରକ୍ତର ଜଳୀୟ ଅଂଶ ପ୍ରକୃତରେ ଲାଲ ନୁହେଁ ।

ଶ୍ୱେତରକ୍ତକଣିକା(White Blood Corpuscles)

ଦେଖିବାକୁ ସ୍ୱଚ୍ଛ । ରକ୍ତକଣିକା ଓ ଖାଦ୍ୟସାର ଛଡ଼ା ରକ୍ତରେ ଆଉ ମଧ୍ୟ କେତେକ ପ୍ରକାର ଜନିତ ଥାଏ ।

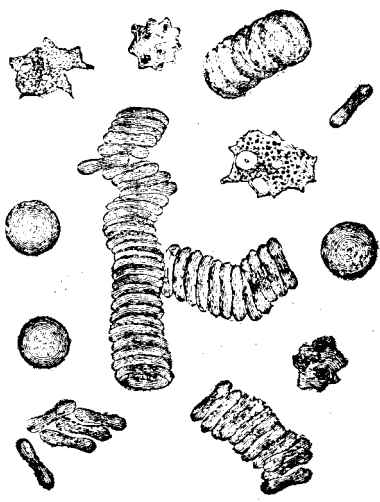

ରକ୍ତକଣିକା

ରକ୍ତର ପାଣିଭାଗ ସଙ୍ଗେ ଖାଦ୍ୟସାର ମିଶିଥିବାରୁ ତହିଁରୁ ଦେହର ସମସ୍ତ ତନ୍ତୁ ଖାଦ୍ୟ ପାଆନ୍ତି । ଦୁଧକୁ ଛଣ୍ଡାଇ ଦେଲେ ଛେନା ଓ ଛେନାପାଣି ହୋଇଯାଏ । ଛେନାପାଣି ଖାଣ୍ଡି ପାଣି ନୁହେଁ । ଖାଣ୍ଡି ପାଣିର ସ୍ୱାଦ ନାହିଁ କି ବର୍ଣ୍ଣ ନାହିଁ, କିନ୍ତୁ ଛେନାପାଣି ମିଠାଳାଥ ଲାଗେ ଓ ହଳଦିଆସିଆ ଦିଶେ; ଏହାର କାରଣ ଛେନାପାଣିରେ ଚିନି ପରି ଗୋଟାକେତେ ଜନିତ ମିଶିଥାଏ । ରକ୍ତ ଠିକ ଦୁଧ ପରି । ରକ୍ତକୁ ଟିକିଏ ରଖି ଦେଲେ ତାହା ବଣ୍ଟା ବାକିଯାଏ ଓ ମୁଣ୍ଡା ରକ୍ତ ଉପରେ ହଳଦିଆସିଆ ପାଣି ଜିଗିଛି ବାହାରେ । ରକ୍ତର ସେଉଁ ଅଂଶ ମୁଣ୍ଡା ବାକିଯାଏ, ତାହା

ହେଲା ଲୋହିତ ଓ ଶ୍ୱେତ ରକ୍ତକଣିକାଆଦର ସମଷ୍ଟି । ରକ୍ତ ବାହାରକୁ ଆସିଲେ କମ୍ପା ବାହାରର କୌଣସି ଜନିଷ ତାହା ସଙ୍ଗେ ଲାଗିଲେ ତାହା ସଙ୍ଗେ ସଙ୍ଗେ ବସିଯାଏ । ରକ୍ତର ଏ ଗୁଣଟି ଆମ ପକ୍ଷରେ ବଡ଼ ଉପକାରୀ । କୌଣସି ଧମନା କମ୍ପା ଶିର କଟିଗଲେ ବା ଛୁଡ଼ିଗଲେ ରକ୍ତ ବହୁ ବାହାରକୁ ଆସେ ଏବଂ ବାହାରକୁ ଆସିବାରୁ ବିଶ୍ୱା ବାଳି ଧମନା କମ୍ପା ଶିରର ମୁହଁ ବନ୍ଦ କରିଦିଏ; ତେଣୁ ରକ୍ତ ବହୁବା ବନ୍ଦ ହୋଇଯାଏ । ରକ୍ତର ଏପରି ଗୁଣ ଯଦି ନ ଥାନ୍ତା, ତେବେ କୌଣସି ଜାଗା କଟିଗଲେ ସେଠାରୁ ରକ୍ତଧାର ବହୁ ଅତ୍ୟନ୍ତ ବନ୍ଦ ହୁଅନ୍ତା ନାହିଁ ।

ରକ୍ତର ପାଣିଭାଗ ଖାଦ୍ୟସାର ଓ ପାଣି ମିଶି ତିଆରି ହୁଏ ।

ଲୋହିତ ରକ୍ତ କଣିକା :—

ଲୋହିତ ରକ୍ତକଣିକା ହାତ ଉତରେ ଥିବା ମଞ୍ଜା (Marrow)ରୁ ଜନ୍ମ ହୁଏ । ଏହା ଦେଖିବାକୁ ଚକାଚକା । ଏହାର ଚତୁର୍ତ୍ତା (ବ୍ୟାସ) $\frac{7}{1000}$ ଇଞ୍ଚ । ଏଥିରେ ଉନ୍ମାଣ୍ଡୁଷ୍ଟି (Nucleus) ନାହିଁ । ଏଥିରେ ଲଲବର୍ଣ୍ଣର ଏକ ପ୍ରକାର ଜନିଷ ଅଛି, ତାହାକୁ ଶୋଷିମା (Haemoglobin) କହନ୍ତି । ଶୋଷିମାରେ ଲୌହ ଅଂଶ ଅନେକ ରହିଅଛି । ଶୋଷିମା ଅତ୍ୟୁମାନଙ୍କ ପ୍ରାଣଧାରଣ ପକ୍ଷରେ ବିଶେଷ ସାହାଯ୍ୟ କରେ । ପବନରେ ଯେଉଁ ଅମ୍ଳଜାନ (Oxygen) ଅଛି, ତାହା ପ୍ରତି ଶୋଷିମାର ଭାରି ଟାଣ । ଫୁସ୍ ଫୁସ୍ ଉତରେ ରକ୍ତ ଯେତେବେଳେ ପବନ ସମ୍ପର୍କରେ ଆସେ ସେତେବେଳେ ଏହି ଶୋଷିମା ପବନରୁ ଅମ୍ଳଜାନ ଟାଣି ଆଣେ; ତେଣୁ ରକ୍ତ ପରିସ୍କାର ହୋଇଯାଏ । ଅମ୍ଳଜାନମିଶା ପରିସ୍କୃତ ରକ୍ତ ଦେହର ଗୁରୁତ୍ୱକୁ ଯାଇ ତନ୍ତୁମାନଙ୍କର କୋଷକୁ ସେହି ଅମ୍ଳଜାନ

ଦେହ ସେମାନଙ୍କୁ ପୁଷ୍ଟି ଓ ସତେଜ କରେ ଏବଂ ଅମ୍ଳଜାନ ବଦଳରେ ସେଠାରେ ଥିବା ଦୂର୍ବିତ ଅକ୍ସିଜନ ଅକ୍ସାଇଡ୍ (Carbonic Acid) କୁ ଶୋଷିତା ପୁଣି ଟାଣି ଆଣି ଫୁସ ଫୁସ ରେ ଛାଡ଼ିଦେଏ । ଏହି ଦୂର୍ବିତ ଅକ୍ସାଇଡ୍ ଅମ୍ଳେମାନେ ପ୍ରତ୍ୟାକ୍ଷତଃ ଛାଡ଼ିଦେଉଁ । ଲୋହିତ ରକ୍ତ କଣିକା ଦେହରୁ କମିଗଲେ ନାନା ପ୍ରକାର ଅସାଧ୍ୟ ରୋଗଧରେ ଓ ପ୍ରାଣ ବାହାର ଯାଏ । କାମ କର କର ଲୋହିତ ରକ୍ତ କଣିକା ସେତେବେଳେ ଶେଷରେ ନଷ୍ଟ ହୋଇ ଯାନ୍ତି, ସେତେବେଳେ ସେମାନେ ଯକୃତ ଏବଂ ଶ୍ଳିଷାରେ ଯାଇପହଞ୍ଚନ୍ତି, ଓ ସେଠାରେ ରୁନା ହୋଇ ଯାନ୍ତି । ସେମାନଙ୍କ ଦେହରେ ଥିବା ଶୋଷିତା ଦ୍ଵାରା ଯକୃତ ପିତ୍ତ (Bile) ତିଆରି କରେ । ପୁସ୍ତ ଦେହରେ ଏକ ଘନ ମିଲିମିଟର (Cubicmillimeter) ରକ୍ତରେ ପ୍ରାୟ ୫,୦୦୦, ୦୦୦ ଲୋହିତ ରକ୍ତ କଣିକା ଥାନ୍ତି ।

ଶ୍ଵେତ ରକ୍ତ କଣିକା :—

ଶ୍ଵେତ ରକ୍ତ କଣିକା ଦେଖିବାକୁ ଲୋହିତ ରକ୍ତ କଣିକା-ଠାରୁ ବଡ଼ । ଏହାର ଚଉଡ଼ା (ବ୍ୟାସ) ପ୍ରାୟ $\frac{1}{20}$ ଇଞ୍ଚ ହେବ । ଏହାର ଆକୃତିରେ କିଛି ଠିକ ଠିକଣା ଥାଏ ନାହିଁ । କେତେବେଳେ ଏହା ଦେଖିବାକୁ ଗୋଲ, କେତେବେଳେ ଲମ୍ବାଳିଆ ଆଉ କେତେବେଳେ ପୁଣି ଅଷ୍ଟଭୁଜ । ଅଶୁଣାକ୍ଷଣ ଯନ୍ତ୍ରରେ ଦେଖିଲେ ସର୍ବଦା ଏହାର ଆକୃତିରେ ପରିବର୍ତ୍ତନ ଲାଗିଥିବାର ଦେଖାଯାଏ । ଏହା ଭିତରେ ଗୋଟିଏ କମ୍ପା ଦୁଇ ଭିନ୍ନୋଟି ଡିମ୍ବାଣୁଷ୍ଠି (Nuclei) ଥାଏ । ଲୋହିତ ରକ୍ତ କଣିକା ଛଡ଼ା ଦେହର ପ୍ରତ୍ୟେକ କୋଷରେ ଡିମ୍ବାଣୁଷ୍ଠି ଥିବାର ଦେଖାଯାଏ । ଡିମ୍ବାଣୁଷ୍ଠି କୋଷର ମୂଳାଧାର ଅଟେ । ଶ୍ଵେତ ରକ୍ତ କଣିକାର ଜନ୍ମ ସ୍ଥାନ ହେଉଛି ରସ ଗ୍ରନ୍ଥି

(Lymph Gland) । ଏହା ଶରୀର ପକ୍ଷରେ ଭାବି ଉପକାରୀ । ଦେହ ଭିତରୁ କେତେକ ମଇଲା ଏମାନେ ଖାଇ ଦିଅନ୍ତି । ତାହା ବାହାରର କୌଣସି ରୋଗ-ବାଜୀରୁ ଦେହକୁ ଆକ୍ରମଣ କଲେ ଏମାନେ ସେମାନଙ୍କ ସଙ୍ଗେ ଲଢ଼େଇ କରନ୍ତି, ଓ ସେମାନଙ୍କୁ ଖାଇ ଯାନ୍ତି । ଏମାନେ ଲଢ଼େଇରେ ଜିତିଲେ ରୋଗ ହୁଏ ନାହିଁ; ହାରିଗଲେ ରୋଗ ହୁଏ । ଘା ଘାଉଡ଼ରେ ଯେ ପୂଜ ହୁଏ ତା ଆଉ କିଛି ନୁହେଁ । ବାହାର ରୋଗ-ବାଜୀରୁ ଘାରେ ଲାଗିବାରୁ ଘା ମାତି ଉଠେ, ତେଣୁ ସେଠାକୁ ଖେତ ରକ୍ତ-କଣିକା ଆସି ସେମାନଙ୍କ ସଙ୍ଗେ ଲଢ଼େଇ କରନ୍ତି । ଲଢ଼େଇରେ ଏମାନେ ମରିବାକୁ ଲାଗନ୍ତି ଏବଂ ଏମାନଙ୍କ ମୂର୍ଦ୍ଦାର ପୂଜ ହୋଇ ବାହାରେ । ଯେତେ ଦିନ ଯାଏ ଏମାନେ ମରୁଥାନ୍ତି ସେତେ ଦିନ ଯାଏ ପୂଜ ବାହାରୁ ଥାଏ କିନ୍ତୁ ଏମାନେ ଜିଣିବାକୁ ଲାଗିଲେ ପୂଜ କମି ଆସେ । ଶେଷରେ ଯେତେବେଳେ ଏମାନେ ରୋଗ-ବାଜୀରୁ ଖାଇ ଯାନ୍ତି ଘା ଶୁଖିଯାଏ । ରୋଗ ସମୟରେ କମ୍ପା ଘା ଘାଉଡ଼ ଦେହରେ ବାହାରିଲେ ଏମାନଙ୍କ ସଂଖ୍ୟା ରକ୍ତରେ ବଢ଼ିଯାଏ । ଦେହ ଘରର ଏମାନେ ପହଞ୍ଚିବାଲା । ବାହାରର କାହାକୁ ହେଲେ ଏମାନେ ନିଜେ ନମରି ସହଜରେ ଦେହ ଭିତରକୁ ଶୁଦ୍ଧି ଦିଅନ୍ତି ନାହିଁ । ଏମାନଙ୍କ ସଂଖ୍ୟା ଲୋହୁତ ରକ୍ତ କଣିକାଠାରୁ ନିହାତ କମ । ସେଥିରୁ ୫୦୦ କେ ଏଥିରୁ ପ୍ରାୟ ଗୋଟିଏ ରକ୍ତରେ ଥାଏ ।

ରକ୍ତ କପରି, ତାହା କପରି ତିଆରି ହୁଏ ଓ କଣିକା କରେ ଏସବୁ କୁହାଗଲା । ଏହା କପରି ଦେହଯାକ ଖେଲେ ତାହା ଏବେ କୁହାଯିବ ।

ହୃଦୟ ଓ ରକ୍ତସଞ୍ଚାଳନ

ଅମ ଶ୍ଵେତ ରକ୍ତରେ ଗୋଟିଏ ଦମକଳ ଅଛି । ଦମକଳ ଯେପରି କୁଅ ରକ୍ତରୁ ପାଣି ଓହ୍ଲାଇ ପୁଣି ତାକୁ କଥାରିବାରକ ପଠାଏ ସେହିପରି ଅମ ଦେହର ଦମକଳ ଚାରିଆଡ଼ୁ ରକ୍ତ ଟାଣି ଆଣି ପୁଣି ତାକୁ ଚାରିଆଡ଼ୁ ପଠାଏ । ଏହି ଦମକଳକୁ ହୃଦୟ (Heart) କହନ୍ତି । ଏଥିରେ ସାଧାରଣ ଦମକଳଠାରୁ ବେଶି ବାହାଦୁରୀ ଅଛି । ଏକା ଗୋଟିଏ ଯନ୍ତ୍ରରେ ଦେହଯାକର ମଇଲା ରକ୍ତ ଟାଣି ହୋଇ ଆସି ସଫା ହେବା ନିମନ୍ତେ ଫୁସଫୁସ୍କୁ ପଠାଯାଉଛି ଓ ପୁଣି ଫୁସଫୁସ୍କୁ ସଫା ରକ୍ତ ଟାଣି ହୋଇ ଆସି ଦେହଯାକକୁ ପଠାଯାଉଛି । ଗୋଟାଏ ଯନ୍ତ୍ର ଦୁଇଟା ଯନ୍ତ୍ର କାମ କରୁଛି ଅଥଚ କେବେହେଲେ ମଇଲା ରକ୍ତ ସଫା ରକ୍ତ ସଙ୍ଗେ ଭଲରେ ସୁଦ୍ଧା ମିଶିଯାଉ ନାହିଁ କି ମୁହୂର୍ତ୍ତକ ପାଇଁ ତାର ବିଶ୍ଵାସ ନାହିଁ । ଏହା ମୁହୂର୍ତ୍ତକ ପାଇଁ ବନ୍ଦ ହୋଇଗଲେ ସଙ୍ଗେ ସଙ୍ଗେ ମଣିଷ ମରିଯିବ । ହୃଦୟ ବନ୍ଦ ହୋଇଯିବାରୁ ଅନେକ ଲୋକ ଠୋ କରି ମରିଯିବାର ଦେଖାଯାନ୍ତି ।

ମୁଠା ବନ୍ଦ କଲେ ହାତ ଯେପରି ଦେଖାଯାଏ ହୃଦୟ ଦେଖିବାକୁ ଅନେକ ଅଂଶରେ ସେହିପରି, ଆକାରରେ ମଧ୍ୟ ପ୍ରାୟ ସେହିକି ।

ରକ୍ତ ଦେହଯାକ ଖେଳେ ଏବଂ ଦେହରେ ଯେତେ ଜନ୍ତୁ ଅଛି ଓ ଜନ୍ତୁମାନଙ୍କରେ ଯେତେ କୋଷ ଅଛି ସେ ସବୁକୁ ଖାଦ୍ୟ ଓ ଅମ୍ଳଜାନ ଯୋଗାଇ ସେଠାରେ ଥିବା ମଇଲାତକ ଧୋଇଥାଇ ନେଇ ଆସେ । ଏହି ମଇଲା ରକ୍ତ କାଳିଆ

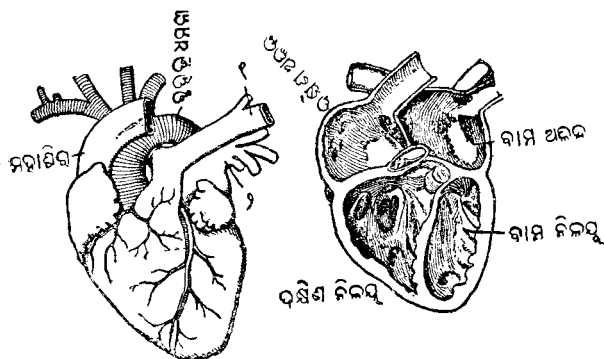

(ହୃଦୟ)

ଦେଖାଯାଏ । ଆମ ଦେହରେ ଯେଉଁ ସବୁ କାଳିଆ ଶିର ଦେଖାଯାଏ, ସେହି ଶିର (Vein) ବାଟେ ଏହି ମଇଳା ରକ୍ତ ଫେରି ଆସେ ଓ ଆସି ହୃଦୟରେ ପହଞ୍ଚେ । ହୃଦୟ ଗୋଟିଏ ହେଲେ କଣ ହେବ ତହିଁରେ ଚାଲେଟି କୋଠା ଅଛି — ବାଁପଟେ ତଳ ଉପର ହୋଇ ଦୁଇଟି ଓ ଠିକ ସେହିପରି ଡାହାଣ ପଟେ ତଳ ଉପର ହୋଇ ଦୁଇଟି । ଡାହାଣ ପଟର ଉପର କୋଠାକୁ ଦକ୍ଷିଣ ଅଳକ (Right Auricle), ଡାହାଣ ପଟର ତଳ କୋଠାକୁ ଦକ୍ଷିଣ ନିଲୟ (Right Ventricle), ବାଁ ପଟର ଉପର କୋଠାକୁ ବାମ ଅଳକ (Left Auricle) ଓ ସେ ପଟର ତଳ କୋଠାକୁ ବାମନିଲୟ (Left Ventricle) କହନ୍ତି । ଅଳକର ଆସ୍ତର (Wall of Auricles) ନିଲୟର ଆସ୍ତର (Wall of Ventricle) ଅପେକ୍ଷା ପତଳା । ଦେହଯାକର ମଇଳା ରକ୍ତ ଆସି ଦୁଇଟି ଖୁବ ମୋଟା ମୋଟା ବଡ଼ ଶିରରେ ପହଞ୍ଚେ । ଏ ଦୁଇଟି ଶିରର ନାମ ହେଉଛି ଉତ୍ତର ମହାଶିର

(Superior Vena Cava) ଓ ଅଧର ମହାଶିରା (Inferior Vena Cava) । ଏ ଦୁହେଁ ହୃଦୟର ଡାହାଣ ପାଖର ଉପର କୋଠା (ଦକ୍ଷିଣ ଅଳମ) ରେ ମିଳନ୍ତି; ତେଣୁ ମଇଳା ରକ୍ତ ସର୍ବ ପ୍ରଥମେ ହୃଦୟର ଦକ୍ଷିଣ ଅଳମରେ ପହଞ୍ଚେ । ଦକ୍ଷିଣ ଅଳମ ସଙ୍କୁଚିତ ହୋଇ ସିବାରୁ ମଇଳା ରକ୍ତ ସେଠାରୁ ଦକ୍ଷିଣ ନିଲୟକୁ ଆସେ । ଦକ୍ଷିଣ ନିଲୟ ରକ୍ତରେ ଭରଣଲେ ତାହା ସଙ୍କୁଚିତ ହୁଏ; ତେଣୁ ରକ୍ତ ତହିଁରୁ ବାହାରିଥିବା ଏକ ନଳୀ ଦେଇ ସଫା ହେବା ନିମନ୍ତେ ଫୁସ୍ ଫୁସ୍କୁ ଯାଏ । ଦକ୍ଷିଣ ଅଳମ ଓ ଦକ୍ଷିଣ ନିଲୟ ମଧ୍ୟରେ ଗୋଟିଏ କବାଟ ଅଛି, ଦକ୍ଷିଣ ନିଲୟ ଚପି ହେଲା ବେଳେ ଏହି କବାଟ ପଡ଼ିଯାଏ ତେଣୁ ରକ୍ତ ଦକ୍ଷିଣ ଅଳମକୁ ଫେରି ଯାଇ ପାରେ ନାହିଁ — କେବଳ ଫୁସ୍ ଫୁସ୍କୁ ଯାଏ । ଫୁସ୍ ଫୁସ୍କୁ ଯାଇଥିବା ନଳୀ ଓ ଦକ୍ଷିଣ ନିଲୟ ମଧ୍ୟରେ ଆଉ ଗୋଟିଏ କବାଟ ଅଛି । ଏହି ନଳୀ ଉତ୍ତରକୁ ମଇଳା ରକ୍ତ ଚାଲିଗଲା ପରେ ଯେତେବେଳେ ଦକ୍ଷିଣ ନିଲୟ ପ୍ରସାରିତ ହେବାକୁ ଲାଗେ ସେତେବେଳେ ଉକ୍ତ କବାଟ ପଡ଼ିଯାଏ, ତେଣୁ ଦକ୍ଷିଣ ନିଲୟକୁ ରକ୍ତ ଫେରି ଅସିପାରେ ନାହିଁ; କେବଳ ସେହି ଫୁସ୍ ଫୁସ୍କୁ ଯାଏ । ଫୁସ୍ ଫୁସ୍କୁରୁ ସଫା ରକ୍ତ ବାମ ଅଳମକୁ ଆସେ । ବାମ ଅଳମ ରକ୍ତରେ ଭରି ଗଲେ ତାହା ଚପି ହେବାକୁ ଲାଗେ । ତେଣୁ ସଫା ରକ୍ତ ଫୁସ୍ ଫୁସ୍କୁ ଫେରି ନ ଯାଇ ବାମ ନିଲୟକୁ ଆସେ । ବାମ ଅଳମ ଓ ବାମନିଲୟ ମଧ୍ୟରେ ମଧ୍ୟ ଗୋଟିଏ କବାଟ ଅଛି । ବାମ ନିଲୟ ରକ୍ତରେ ପୂରିଗଲେ ତାହା ଚପି ହେବାକୁ ଲାଗେ ଓ ଉକ୍ତ କବାଟ ପଡ଼ିଯାଏ । ତେଣୁ ସଫା ରକ୍ତ ବାମ ଅଳମକୁ ଫେରି ନ ଯାଇ ବାମ ନିଲୟରୁ ବାହାରି ଥିବା ବୃହତ୍‌ସମା (Aorta) ନାମକ ଧମନକୁ ଯାଏ । ବୃହତ୍‌ସମା

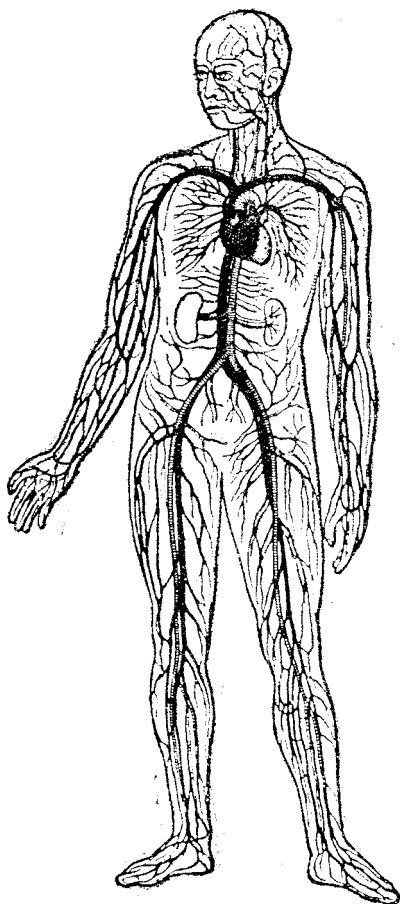

(ହୃଦ୍‌ଯନ୍ତ୍ର, ଧମନ ଓ ଶରୀର ଚେତ୍ର)

ଶରୀର ଓ ଧମନ କପର ଦେହର ଗୁରୁତ୍ତ୍ୱକୁ ଯାଇଥାନ୍ତି ତାହା ଏହି ଚେତ୍ରକୁ ଜଣାଯାଏ ।

ଓ ବାମ ନିଳୟ ମଧ୍ୟରେ ଗୋଟିଏ କବାଟ ଅଛି । ଚପି ହେବା ପରେ ବାମନିଳୟ ଯେତେବେଳେ ମେଲ ହୋଇଥାଏ, ସେତେବେଳେ ଉକ୍ତ କବାଟ ପଡ଼ିଯାଏ; ତେଣୁ ବୃହସ୍ପତିମନରୁ ସଫା ରକ୍ତ ହୃଦୟକୁ ଫେର ଆସି ପାରେ ନାହିଁ । ବୃହସ୍ପତିମନରୁ ସଫା ରକ୍ତ ଦେହର ଗୁରୁଅଙ୍ଗକୁ ଯାଏ ।

ଉପରେ ଯାହା କୁହାଗଲା ସେଥିରୁ ଜଣାଯାଏ ଯେ ରକ୍ତ ବରାବର ଗୋଟାଏ ଆଡ଼କୁ ଗଢ଼ି କରେ, କେବେ ଫେରେ ନାହିଁ । ରକ୍ତର ଏହି ଗଢ଼ିକୁ ରକ୍ତସଞ୍ଚାଳନ କହନ୍ତି । ମୋଟ ଉପରେ କହିବାକୁ ଗଲେ ଦେହର ଗୁରୁଅଙ୍ଗ ମଇଲା ରକ୍ତ ଶିର ବାଟେ ହୃଦୟର ଦକ୍ଷିଣଭାଗର ଉପର କୋଠାକୁ ଆସେ । ସେଠାରୁ ଦକ୍ଷିଣଭାଗର ତଳ କୋଠାକୁ ଯାଏ । ଦକ୍ଷିଣଭାଗର ତଳ କୋଠାରୁ ମଇଲା ରକ୍ତ ସଫା ହେବାପାଇଁ ଫୁସ୍‌ଫୁସ୍‌କୁ ଯାଏ । ଫୁସ୍‌ଫୁସ୍‌ରେ ରକ୍ତ ସଫା ହୋଇ ହୃଦୟର ବାମଭାଗର ଉପର କୋଠାକୁ ଆସେ । ସେଠାରୁ ସଫା ରକ୍ତ ବାମଭାଗର ତଳ କୋଠା ବାଟ ଦେଇ ଧମନାବାଟେ ଦେହଯାକ ଖେଳେ । ରକ୍ତ କପରିଭାବରେ ଗଢ଼ି କରେ, ତାହା ପରବର୍ତ୍ତୀ ଚକ୍ରରୁ ଜଣାଯାଏ ।

ହୃଦୟର ଉତ୍ତରେ ଏହି ସେଉଁ ରକ୍ତ ସଞ୍ଚାଳନ ହୁଏ, ତାହା କେବଳ ତହିଁର କୋଠାମାନଙ୍କର ସଙ୍କୋଚନ ଓ ପ୍ରସାରଣ ଯୋଗେ ହୋଇଥାଏ । ଏକ ସମୟରେ ଦୁଇଟିଯାକ ଅଳକ ସଙ୍କୁଚିତ ହୁଅନ୍ତି ଏବଂ ଏକ ସମୟରେ ସେମାନେ ଖୋଲନ୍ତି । ସେହିପରି ଏକ ସମୟରେ ଦୁଇଟିଯାକ ନିଳୟ ସଙ୍କୁଚିତ ହୋଇ ଏକ ସମୟରେ ଖୋଲନ୍ତି । ଏହେତୁରୁ ସେତେବେଳେ ମଇଲା ରକ୍ତ ଦକ୍ଷିଣ ଅଳକରେ ପଶୁଥାଏ, ଠିକ ସେହି ସମୟରେ ସଫା ରକ୍ତ

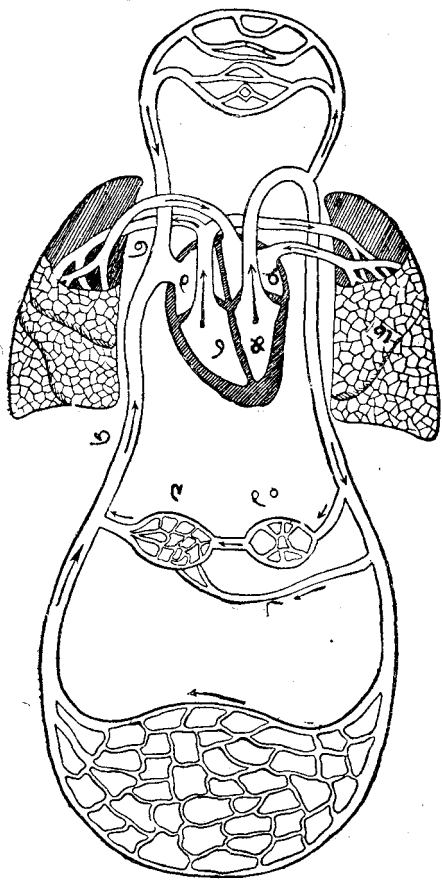

ଯଦା ରକ୍ତ ହୃଦୟରୁ ଦେହର ଗୁଣିଅଂଶକୁ କପରି ଯାଏ ଏବଂ ଶିରଦାଟଃ ମରୁଳା ରକ୍ତ ପୁଣି ହୃଦୟରୁ କପରି ଫେରି ଆସେ ତାହା ଏହି ଚିତ୍ରରୁ କଣାଯାଏ । ରକ୍ତର ଗତି ଶର ଶିରଦାର ଶକ୍ତି ତ ହୋଇଅଛି ।

ଅପରିଷ୍କୃତ ରକ୍ତ ଅଧରମହାଶିର (୭) ଓ ଉତ୍ତର ମହାଶିର (୭) କାଟେ ଦେହର ସମସ୍ତ ଅଂଶରୁ ଆସି ଦକ୍ଷିଣ ଅଳୟ (୧) ରେ ପହଞ୍ଚେ । ସେଠାରୁ ଦକ୍ଷିଣ ନିଲୟ (୨) କୁ ଯାଏ । ସେଠାରୁ ସପା ହେବା ନିମନ୍ତେ ପୁସ୍ତୁସ୍ତୁକୁ ଯାଏ । ପରିଷ୍କୃତ ରକ୍ତ ପୁସ୍ତୁସ୍ତୁରୁ କାମ ଅଳୟ (୪) ଓ ସେଠାରୁ କାମ ନିଲୟ (୫) କୁ ଯାଇ ସେଠାରୁ ସମସ୍ତ ଶରୀରକୁ ଯାଏ । ଡାକ୍ୟ ସାର ଅଳୟ (୧୦) ଦେହରୁ ଯକ୍ତ (୧) କାଟେ ଯାଇ ରକ୍ତ ସଙ୍ଗେ ମିଶ୍ରିତକାର ଏବଂ ଅଳୟ ଓ ଯକ୍ତ ପରିଷ୍କୃତ ରକ୍ତ ରୁଦ୍ଧମନରୁ ପାଉଥିବାର ମଧ୍ୟ ଏହି ଚିତ୍ରରୁ ଜଣାଯାଏ ।

୧ । ଦକ୍ଷିଣ ଅଳୟ (Right Auricle)

୨ । ଦକ୍ଷିଣ ନିଲୟ (Right Ventricle)

୩ । ପୁସ୍ତୁସ୍ତୁ (Lungs)

୪ । କାମ ଅଳୟ (Left Auricle)

୫ । କାମ ନିଲୟ (Left Ventricle)

୬ । ଅଧର ମହାଶିର (Inferior Vena Cava)

୭ । ଉତ୍ତର ମହାଶିର (Superior Vena Cava)

୮ । ରୁଦ୍ଧମନର ଯକ୍ତ ପର୍ଯ୍ୟନ୍ତ ଯାଇଥିବା ଧମନ

(Hepatic Artery)

୯ । ଯକ୍ତ (Liver)

୧୦ । ଅଳୟ (Intestines)

ବାମ ଅଳିନରେ ପଶେ ଓ ଯେତେବେଳେ ମଇଲା ରକ୍ତ ଦକ୍ଷିଣ ନିଳୟରେ ପଶେ, ଠିକ୍ ସେହି ସମୟରେ ସଫା ରକ୍ତ ବାମ ନିଳୟରେ ପଶେ । ଆଉ ଯେତେବେଳେ ମଇଲା ରକ୍ତ ଫୁସ୍‌ଫୁସକୁ ଯାଇଥିବା ନଳୀ ଉତ୍ତରେ ପଶୁଥାଏ, ସେହି ସମୟରେ ସଫାରକ୍ତ ବୃହତ୍‌ମନାରେ ପଶେ । ଏହିପରି ଭାବରେ ମଇଲା ଓ ସଫା ରକ୍ତ ଏକ ସମୟରେ ସଞ୍ଚାଳିତ ହୁଏ । ହୃଦୟନ୍ତର ଏହି ସଙ୍କୋଚନ ଅଳିନରୁ ଆରମ୍ଭ ହୋଇ ଆସ୍ତେ ଆସ୍ତେ ନିଳୟ ଆଡ଼କୁ ଗତି କରେ, ଅର୍ଥାତ୍ ହୃଦୟନ୍ତ ମୂଳରୁ ଅଗ ଆଡ଼କୁ ଚାପି ହୋଇ ଆସେ, ତେଣୁ ଅଳିନ ଯେତେବେଳେ ଚାପି ହେଉଥାଏ ସେତେବେଳେ ନିଳୟ ଖୋଲିଥାଏ, ତେଣୁ ରକ୍ତ ସହଜରେ ଅଳିନରୁ ନିଳୟକୁ ଯାଇ ପାରେ । ହୃଦୟନ୍ତର ଏହି ସଙ୍କୋଚନ ଓ ପ୍ରସାରଣ ସଦାବେଳେ ଲାଗିଛି । ମିନିଟ୍‌କରେ ଏହା ୭୦-୮୦ ଥର ମେଲ୍ ହୋଇ ଚାପି ହୁଏ । ଶୁକ୍ର ବାଆଁ ପଟେ ହାତ ଦେଲେ ଯେଉଁ ଧୁକ୍‌ଧୁକ୍ ଜଣାଯାଏ ହୃଦୟନ୍ତର ଏହି ସଙ୍କୋଚନ ପ୍ରସାରଣ ହେଉଛି ତା'ର କାରଣ ।

ଧମନୀ(Artery):—ସଫା ରକ୍ତ ହୃଦୟନ୍ତରୁ ବୃହତ୍‌ମନାକୁ ଯାଏ । ବୃହତ୍‌ମନାରୁ ଅନେକ ଶାଖା ପ୍ରଶାଖା ବାହାରିଥାନ୍ତି । ଏମାନଙ୍କୁ ଧମନୀ କହନ୍ତି । ଏହି ଶାଖା ପ୍ରଶାଖା ବାଟେ ସଫା ରକ୍ତ ଦେହର ସବୁଆଡ଼କୁ ଯାଏ । ଶାଖା ଦେହରୁ ପ୍ରଶାଖା, ପ୍ରଶାଖା ଦେହରୁ ଉପଶାଖା ଆଦି ବାହାରି ଶେଷରେ ଧମନୀସବୁ ଆସ୍ତେ ଆସ୍ତେ ଏତେ ଶ୍ଳେଷ୍ଟ ହୋଇ ଯାଇଛନ୍ତି ଯେ, ତାହା ଖାଲି ଆଖିରେ ଦେଖିବା କଷ୍ଟ । ଏହି ସୂକ୍ଷ୍ମ ଧମନୀସବୁ ଶେଷରେ ଜାଲକ (Capillary) ରେ ପରିଣତ ହୋଇଛନ୍ତି । ଧମନୀ ସବୁ ସବୁ ରବର ନଳୀ ପରି ସ୍ଥିତିସ୍ଥାପକ ଗୁଣବିଶିଷ୍ଟ, ତେଣୁ ତାହା ସଦାବେଳେ ମେଲ୍ ରହିଥାଏ । ଏକ ରକ୍ତ ଟିକିଏ ବେଶି ହୋଇଗଲେ ତାହା ମଧ୍ୟ ଟିକିଏ ମୋଟା

ହୋଇଯାଏ ଏବଂ ରକ୍ତ କମିଗଲେ ପୁଣି ପୁଞ୍ଜାବସ୍ଥା ଧରେ । ଡାକ୍ତର ବୈଦ୍ୟମାନେ ଯେ ନାଡ଼ୀ ଦେଖନ୍ତି, ଏହା ହେଉଛି ହାତର କଣ୍ଠେଟି ପାଖର ଧମନା । ଏହି ନାଡ଼ୀ ଦେଖି ସେମାନେ ହୃଦ୍‌ସ୍ପନ୍ଦର ଅବସ୍ଥା, ନାଡ଼ୀର ଅବସ୍ଥା ଓ ରକ୍ତର ପରିମାଣ ଆଦି ଜାଣି ପାରନ୍ତି । ହୃଦ୍‌ସ୍ପନ୍ଦର ପ୍ରତି ସଙ୍କୋଚନ ସଙ୍ଗେ କିଛି କିଛି ରକ୍ତ ବୃହତ୍‌କମନା ଭିତରକୁ ଚାଲିଆସେ, ଏଣୁ ବୃହତ୍‌କମନା ଫୁଲି ଉଠେ, ତା ପର-କ୍ଷଣରେ ଧମନାର ଫୁଲି କମିଯାଏ ଏବଂ ତାହା ପୁଞ୍ଜାବସ୍ଥା ଧରେ । ବୃହତ୍‌କମନାର ଏହି ସଙ୍କୋଚନ ଓ ପ୍ରସାରଣ ଧମନାମାନଙ୍କରେ ଗୋଟାଏ ଭେଦ ସୃଷ୍ଟି କରେ । ଏଥିଯୋଗୁଁ କଣ୍ଠେଟି ନିକଟ ଧମନା ଧର୍ମ ଧର୍ମ ହୋଇ ଚାଲୁଥିବାର ଜଣାଯାଏ ।

ଜାଲକ (Capillary) :—ଧମନା ଖୁବ୍ ସୂକ୍ଷ୍ମ ହୋଇଗଲେ ତାହା ଜାଲକରେ ପରିଣତ ହୋଇଯାଏ । ଦେହର ଚାରିଆଡ଼ି ଜାଲକରେ ପୂରି ରହିଛି । ଏହା ଏତେ ସରୁ ଯେ, କେବଳ ଅଣୁବାସୀ ଯନ୍ତ୍ରରେ ଦେଖାଯାଏ, ଖାଲି ଆଖିରେ ମୋଟେ ଦିଶେ ନାହିଁ । ଜାଲକର ଆସ୍ତରଣ ଦୁଇ ପତଳା । ଏହି ଆସ୍ତରଣ ମଧ୍ୟରେ ରକ୍ତର ପାଣିଭାଗ ଝରି କୋଷଭିତରକୁ ଯାଏ ଓ କୋଷକୁ ଖାଦ୍ୟ ଯୋଗାଏ । ରକ୍ତ-ଶୋଣିତ୍ରାରେ ଥିବା ଅମ୍ଳସାନକୁ ମଧ୍ୟ କୋଷ ଟାଣିନିଏ ଓ ତାହା ବଦଳରେ ଅକ୍ଷୀରକାମ୍ଳ ଶୁଦ୍ଧିଦିଏ । ଏହି ଅକ୍ଷୀରକାମ୍ଳ ଶୋଣିତ୍ରାରେ ମିଶିଯାଏ । ତେଣୁ ରକ୍ତ ଦୁର୍ଗନ୍ଧ ହୋଇଯାଏ । ରକ୍ତ ଜାଲକରେ ଯାଉଥିବା ବେଳେ ଏହି ଅଦାନ ପ୍ରଦାନ ହୋଇଥାଏ । ତେଣୁ ଜାଲକର ପ୍ରଥମ ଭାଗରେ ସଫା ରକ୍ତ ଓ ଶେଷ ଭାଗରେ ମଇଲା ରକ୍ତ ମିଳେ । ଏହି ଜାଲକର ଆସ୍ତରଣ ଯେଉଁସବୁ କୋଷରେ ଗଢ଼ା ସେହି କୋଷମାନଙ୍କ ସକ୍ତ

ସ୍ଥାନରେ ଅତି ସୂକ୍ଷ୍ମ ସୂକ୍ଷ୍ମ ରକ୍ତ (Stomata) ଅଛି । ଏହି ରକ୍ତବାଟ ଦେଇ ଶ୍ଵେତ ରକ୍ତକଣିକାମାନେ ଅନାୟାସରେ ଗଳୟାଇ ପାରନ୍ତି ।

ଶିର (Veins) :—ଜୀଲକର ଶେଷଭାଗ ଆସ୍ତେ ଆସ୍ତେ ମିଶି ଛେଟ ଛେଟ ଶିର ହୁଅନ୍ତି, ଓ ଛେଟ ଛେଟ ଶିର ମିଶି ବଡ଼ ବଡ଼ ଶିର ହୁଅନ୍ତି । ଏହି ଶିରସରୁ ଆସ୍ତେ ଆସ୍ତେ ମିଶି ଶେଷରେ ଉତ୍ତର ଓ ଅଧର ମହାଶିର ହୋଇ ହୃଦୟର ଦକ୍ଷିଣ ଅଳନରେ ମିଳନ୍ତି । ମଇଳା ରକ୍ତ ଏହି ଶିରବାଟେ ହୃଦୟକୁ ଆସେ ଏବଂ ସେଠାରୁ ସଫା ହେବା ପାଇଁ ପୁନଃପୁନଃ ଯାଏ ।

ଲଘିକା (Lymph) :—ଜୀଲକ ମଧ୍ୟରୁ ରକ୍ତର କେତେକ ପାଣି ଭାଗ ଝରି କପର କୋଷମାନଙ୍କୁ ଖାଦ୍ୟ ଓ ଅମ୍ଳସାନ ଯୋଗାଏ ଏହା ଆଗରୁ କୁହାଯାଇ ଅଛି । ରକ୍ତର ଏହି ପାଣି ଭାଗକୁ ଲଘିକା କହନ୍ତି । ଅଙ୍ଗାରକାମ୍ଳ ଆଦି ଦୂଷିତ ଜନିତସମାନ କୋଷମାନଙ୍କରୁ ଆସି ଏହି ଲଘିକା ସଙ୍ଗେ ମିଶେ ଏବଂ ତାହା ଲଘିକାୟୁଗା (Lymph Channel) ବାଟେ ପ୍ରବାହିତ ହୋଇ ରକ୍ତ ସଙ୍ଗେ ମିଶେ । ଛେଟ ଛେଟ ଲଘିକାୟୁଗା ମିଶି ବଡ଼ ବଡ଼ ଲଘିକାୟୁଗା ହୋଇଛନ୍ତି । ଶେଷରେ ଏହି ଲଘିକାୟୁଗାମାନେ ରସକୁଳା (Thoracic Duct) ରେ ମିଳିଛନ୍ତି । ରସକୁଳା ବାମ ତରଫର ଅକ୍ଷାଧାର ଶିର ସଙ୍ଗେ ମିଳିଅଛି । ଅଳ୍ପ ଦେହରୁ ଆସିଥିବା ଲଘିକାୟୁଗାକୁ ପୟଃସୂତ୍ରୀ ପ୍ରଣାଳୀକା (Lacteals) କହନ୍ତି । ଖାଦ୍ୟ ଜୀର୍ଣ୍ଣ ହେବାବେଳେ ଖାଦ୍ୟସାର ଏହା ମଧ୍ୟ ଦେଇ ଯାଇ ରକ୍ତ ସଙ୍ଗେ ମିଶେ ।

ଲଘିକାୟୁଗା ଦେହରେ ରସଗ୍ରନ୍ଥିମାନ (Lymph Glands) ଦେଖାଯାଏ । ରକ୍ତ ସଙ୍ଗେ ମିଳିବା ଆଗରୁ ଲଘିକା ଏହି ଗ୍ରନ୍ଥି ମଧ୍ୟ ଦେଇ ଯାଏ । ରସଗ୍ରନ୍ଥି ହେଲା କେତେକ ଶ୍ଵେତ-ରକ୍ତ-କଣିକାଙ୍କର ଜନ୍ମସ୍ଥାନ ।

ଶ୍ୱାସଯନ୍ତ୍ର

ରକ୍ତରେ ଅଙ୍ଗାରକାମ୍ଳ ମିଶ୍ରିଲେ ରକ୍ତ ଲାଲ ଦେଖା ନ ଯାଇ କଳାଅସିଅ ଦେଖାଯାଏ । ଏହି କଳା ମଇଳା ରକ୍ତ ହୃଦ୍‌ସ୍ପନ୍ଦ ବାଟେ ପୁସ୍ତୁସ୍ତୁକୁ ଆସେ । ପୁସ୍ତୁସ୍ତୁଠାରେ ରକ୍ତରୁ ଅଙ୍ଗାରକାମ୍ଳ ବାହାରଯାଏ ଏବଂ ତହିଁକି ଅମ୍ଳଜାନ ଚାଲିଆସେ । ଅମ୍ଳଜାନ ମିଶିବାରୁ ଶୋଣିମା ପୁଣି ନିଜ ରୂପ ଧରି ରକ୍ତକୁ ଲାଲ କରିଦିଏ ।

ଅମ୍ଳଜାନ କପରି ରକ୍ତକୁ ଯାଏ ଓ କୋଷରେ ତାହା କଣ କରେ ଏବଂ ଅଙ୍ଗାରକାମ୍ଳ ନେଉଁଆଡ଼ୁ କୋଷକୁ ଆସେ, ଏ କଥା ତଳେ କୁହାଗଲା ।

ଆମ୍ଭେମାନେ ପବନରୁ ଅମ୍ଳଜାନ ପାଉଁ । ପବନ ମୌଳିକ ପଦାର୍ଥ ନୁହେଁ । ଯବକ୍ଷାରଜାନ (Nitrogen) ଏବଂ ଅମ୍ଳଜାନ (Oxygen) ପବନର ପ୍ରଧାନ ଉପାଦାନ । ସଂସାରରେ ଯେତେ ଯେତେ ଜନିତ ଅଛି, ସେ ସବୁଠାରୁ ଅମ୍ଳଜାନ ଆମର ବେଶୀ ଦରକାରୀ । ଏହା ବିନା ଆମ୍ଭେମାନେ ମୁହୂର୍ତ୍ତେ ବି ବଞ୍ଚି ପାରବା ନାହିଁ । ଏଥିପାଇଁ ଆମ ପୂର୍ବ ପୁରୁଷମାନେ ଏହାର ନାମ ବିଷ୍ଣୁପଦାମୃତ ଦେଇଅଛନ୍ତି । ନିଃଶ୍ୱାସ ବାଟେ ପବନ ପୁସ୍ତୁସ୍ତୁ ଭିତରକୁ ଯାଏ । ତହିଁରେ ଥିବା ଅମ୍ଳଜାନ ରକ୍ତରେ ମିଶେ । ପ୍ରତି ମିନିଟରେ ଆମ୍ଭେମାନେ ୧୭୧୮ ଥର ନିଃଶ୍ୱାସ ନେଉଁ । ଶ୍ୱାସଯନ୍ତ୍ର ଏହି କାର୍ଯ୍ୟ କରେ ।

ଶ୍ୱାସଯନ୍ତ୍ର (Respiratory Organ) :— ନାକଠାରୁ ଆରମ୍ଭ କରି ପୁସ୍ତୁସ୍ତୁ ପର୍ଯ୍ୟନ୍ତ ଅଂଶକୁ ଶ୍ୱାସଯନ୍ତ୍ର କୁହାଯାଏ । ଏହା ନାସାରକ୍ତ, ଗଳକସ୍ତ, କଣ୍ଠନାଳୀ, ଶ୍ୱାସନାଳୀ, କ୍ଳୋମନାଳୀ ଏବଂ ପୁସ୍ତୁସ୍ତୁ ଏହି ଛଅ ଭାଗରେ ବିଭକ୍ତ ।

ନାସାରକ୍ତ (Nasal Cavity):—ଅମର ଗୋଟିଏ ନାକ
ଅଛି । ତହିଁରେ ଦୁଇଟି ଫୋଡ଼ । ଏହି ଫୋଡ଼କୁ ନାସାରକ୍ତ
କହନ୍ତି । ଫୋଡ଼ ଦୁଇଟି ମଝିରେ ଗୋଟିଏ ବାଡ଼ ଅଛି, କିନ୍ତୁ
ପଛପଟେ ଦୁଇଟିଯାକ ରକ୍ତ ମିଶି ଗୋଟିଏ ହୋଇଅଛି । ନାସାରକ୍ତ
ଓ ପାଟି ମଝିରେ ରହିଛି ତାକୁ ।

ନାସାରକ୍ତ ଗୋଟିଏ ସିଧା ସଳଖ ନଳୀ ନୁହେଁ । ଏହା ଅଙ୍କ
ବାଙ୍କ ହୋଇ ଯାଇଛି । ଏହେତୁରୁ ଉପରୁ ଦେଖିଲେ ଯେତେ
ଦୂର ଲମ୍ବା ବୋଲି ଅନୁମାନ କରାଯାଏ, ଏହା ପ୍ରକୃତରେ
ଜାହାଠାରୁ ଅନେକ ବେଶୀ ଲମ୍ବା । ଖାଲି ଅଙ୍କ ବାଙ୍କ ନୁହେଁ,
ସେଥିରେ ପୁଣି ଜାଗାଏ ଜାଗାଏ ଖୁବ୍ ସରୁ ହୋଇ ଯାଇଥିଲେ
ଆଉ ଜାଗାଏ ଜାଗାଏ ଫୁଲି ବଡ଼ ହୋଇ ଯାଇଛି । ନାସାରକ୍ତର
ଆରମ୍ଭରେ ଅନେକଗୁଡ଼ାଏ ଲୋମ ଅଛି, ଭିତରକୁ ଆଉ ଲୋମ
ନାହିଁ । ତେଣିକି ଏକପ୍ରକାର ଅଠାଳିଆ ଲଳିତ୍ୱାସ୍ ଗୋଟାକଯାକ
ରକ୍ତ ଭିଜ ରହିଥାଏ । ନିଃଶ୍ୱାସ ନେଲାବେଳେ ପ୍ରଥମେ ପବନ
ଏହି ନାସାରକ୍ତବାଟେ ପଶେ । ପବନରେ କେତେ ଯେ ଧୂଳି ମଳି
ଓ ରୋଗଜୀବାଣୁ ଥାନ୍ତି, ତାର କିଛି ଠିକଣା ନାହିଁ । ନିଃଶ୍ୱାସ
ନେଲାବେଳେ ଏହି ମରଲାକୁ ଅନେକ ନାକବାଳରେ ଶୁଣି
ହୋଇ ରହିଯାଏ । ବାକି ଯେତେକ ଥାଏ ତାହା ଲଳରେ ଲାଗି
ରହିଯାଏ ଓ ପରେ ଆମେ ଛୁଙ୍କି ସେ ସବୁ ମରଲା ବାହାର କରି
ଦେଉଁ । ଏହିପରି ନାସାରକ୍ତରେ ପବନ ଶୁଣି ହୋଇ ଭିତରକୁ
ଯାଏ । ଏହା ଛଡ଼ା ନାକବାଟେ ପବନ ଯାଉଁ ଯାଉଁ ତାହା ଟିକିଏ
ଉଷ୍ମ ହୋଇଯାଏ ଓ ତହିଁରେ କେତେକ ଜଳୀୟ ବାଷ୍ପ ମିଶିଯିବାରୁ
ତାହା ଠିକ୍ ଅମର ଉପଯୋଗୀ ହୋଇଯାଏ । ନାକରେ ଆମେ

ଗଳ ବାରି ପାରୁଁ, ଆଉ ଦୁର୍ବିତ ପବନ ପ୍ରାୟ ଗଳ କରେ;
 ଏହି ହେତୁରୁ ନାକବାଟେ ନିଃଶ୍ଵାସ ନେଲବେଳେ ଯଦି ପବନରେ:
 କିଛି ଖରପ ଜନସ ଥାଏ, ତାହା ଆମେ ଗଳରୁ ଜାଣି ପାରୁଁ । ଏହା
 ଛଡ଼ା ଅନୁନାସିକ ଶକ୍ତ୍ୟରୁ ନାକଦ୍ଵାରା ଉଚ୍ଚାରିତ ହୁଅନ୍ତି ।

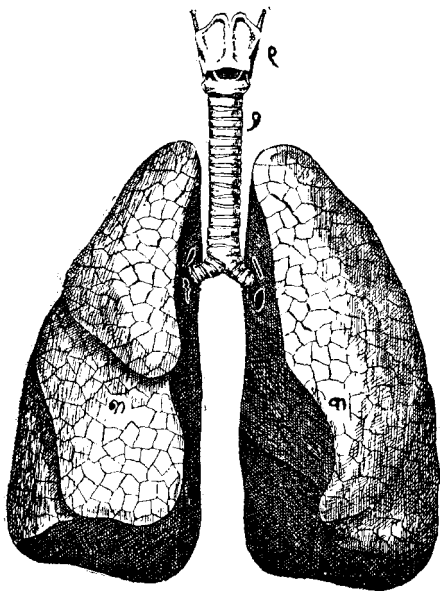

- ୧ । କଣ୍ଠନାଳୀ (Larynx)
- ୨ । ଶ୍ଵାସନାଳୀ (Trachea)
- ୩ । ପୁସ୍ପୁସ୍ (Lungs)

ଗଳକଣ୍ଠ (Pharynx):—ନାସାରକ୍, ଯାଇ ଗଳକଣ୍ଠରେ
 ମିଳନ୍ତି । ଗଳକଣ୍ଠ ବିଷୟ ଆଗରୁ କୁହାଯାଇଛି ।

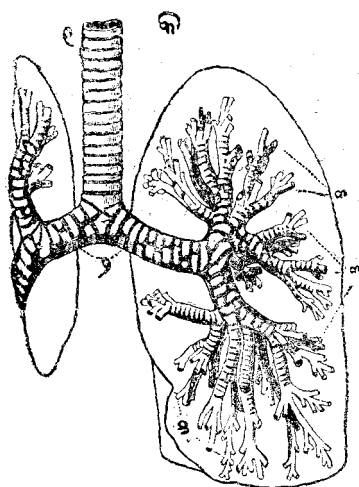

(କ)

କଣ୍ଠନାଳୀ କପରି ଶ୍ଵାସନାଳୀରେ, ଶ୍ଵାସନାଳୀ କପରି କ୍ଳୋମନାଳୀରେ ଏବଂ କ୍ଳୋମନାଳୀ କପରି ଚରମ କ୍ଳୋମନାଳୀରେ ପରିଣତ ହୋଇଅଛି, ତାହା ଏହି ଚିତ୍ରରୁ ଜଣାଯାଏ ।

- ୧ । ଶ୍ଵାସନାଳୀ (Trachea)
- ୨ । କ୍ଳୋମନାଳୀ (Bronchi)
- ୩ । ଚରମ କ୍ଳୋମନାଳୀ (Bronchiole)

(ଖ)

ଚରମ କ୍ଳୋମନାଳୀ କପରି ବାୟୁକୋଷରେ ପରିଣତ ହୋଇଅଛି ତାହା ଏହି ଚିତ୍ରରୁ ଜଣାଯାଏ ।

- ୧ । ଚରମ କ୍ଳୋମନାଳୀ ।
- ୨ । ବାୟୁକୋଷ ।
- ୩ । ବାୟୁକୋଷର ଭିତର ।

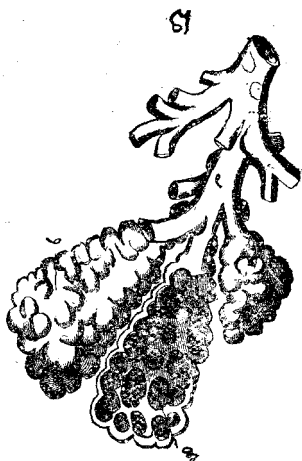

କଣ୍ଠନାଳୀ (Larynx):—ଗଳକଣ୍ଠ ତଳ କଣ୍ଠନାଳୀ ବାହାରଥୁ । ଏହି କଣ୍ଠନାଳୀର ଉପରଭାଗ ତଳଭାଗ ଅପେକ୍ଷା ବେଶୀ ଚଉଡ଼ା ଓ ତହିଁରେ ସ୍ଵରଯନ୍ତ୍ର ଥିବୁ । ସ୍ଵରଯନ୍ତ୍ରରେ ଥିବା ସ୍ଵରତନ୍ତ୍ର (Vocal Cord) ସାହାଯ୍ୟରେ ଆମେ କଥା କହି ପାରୁ ।

ଶ୍ଵାସନାଳୀ (Trachea):—କଣ୍ଠନାଳୀର ତଳଭାଗକୁ ଶ୍ଵାସନାଳୀ କହନ୍ତି ।

କ୍ଳୋମନାଳୀ (Bronchi):—ଶ୍ଵାସନାଳୀରୁ ଉତ୍ତର ଦୁଇ ପାଖକୁ ଦୁଇଟି ଶାଖା ବାହାର ପୁସ୍ତୁସ୍ତୁକୁ ଯାଇଥୁ । ଏହି ଶାଖାକୁ କ୍ଳୋମନାଳୀ (Bronchi) କହନ୍ତି । କ୍ଳୋମନାଳୀ ପୁସ୍ତୁସ୍ତୁ ଭିତରକୁ ଯାଇ ଅସଂଖ୍ୟ ଅସଂଖ୍ୟ ଶାଖା ପ୍ରଶାଖା ମେଲଇ ଶେଷରେ ଖୁବ୍ ସୂକ୍ଷ୍ମ ସୂକ୍ଷ୍ମ ନାଳୀରେ ପରିଣତ ହୋଇଥୁ । ଏହି ସୂକ୍ଷ୍ମ ସୂକ୍ଷ୍ମ ନାଳୀସବୁ ଏଡ଼େ ଶ୍ଵେତ ଯେ, ଖାଲି ଆଖିରେ ଦେଖିବା ଅସମ୍ଭବ । ଏହାକୁ ଚରମ କ୍ଳୋମନାଳୀ (Bronchioles) କହନ୍ତି । ଶ୍ଵାସନାଳୀ, କ୍ଳୋମନାଳୀ ଓ ଚରମ-କ୍ଳୋମନାଳୀର ଆସ୍ତରଣରେ ଶ୍ଳେଷ୍ମିକ ଗ୍ରନ୍ଥି (Mucous Glands) ଥିବୁ । ଏହା କଫ ତିଆରି କରେ । ଏହି କଫ ଶ୍ଵାସନାଳୀକୁ ସଫଦା ରକାଉ ଲାକ୍ଷ୍ମି ରଖିଥାଏ । ନିଃଶ୍ଵାସ ପବନ ନାକରେ ଶ୍ଵାସି ହେଲା ପରେ ଯଦି ବା ତହିଁରେ କିଛି ଧୂଳି ମଳି ବା କି ରହି ଯାଇଥାଏ, ତାହା ଏହି ଲାଲରେ ଲାଗିଯାଏ । ଶ୍ଵାସନାଳୀ ଆଦର ଭିତର ଏକପ୍ରକାର ପତ୍ତ (Cilia) ରେ ଆଚ୍ଛାଦିତ । ପବନ ବହିଲେ ଧାନ କଥାର ଉପର ଯେପରି ଦୋହଲ ଦୋହଲ ତେଜୁ ଖେଳିଲା ପରି ଜଣାଯାଏ, ଏହି ପତ୍ତସବୁ ଠିକ୍ ସେହିପରି ସଦାବେଳେ ଦୋହଲ ଏକପ୍ରକାର ତେଜୁର ସୃଷ୍ଟି କରଥାନ୍ତି । ଏ ତେଜୁର ଗଢ଼ ଉପର

ଆଡ଼କୁ । କଫ ଦେହରେ ପବନର ଧୂଳି ମଳ ଲାଗି ଏହି ପକ୍ଷ ଉପର ଦେଇ ଆସ୍ତେ ଆସ୍ତେ ଉପରକୁ ଆସେ ଓ ଶେଷରେ ଆମେ କାସି ତାହା ବାହାର କରି ଦେଉଁ ।

ଚରମ କ୍ଳୋମନାଳୀ ଶେଷରେ ଫୁଲି ଗୋଟିଏ ଗୋଟିଏ ଥଳୀ ପରି ହୋଇଥାନ୍ତି । ଏହି ଥଳୀକୁ ବାୟୁକୋଷ କହନ୍ତି । ଖଜୁରିଗଛରୁ ପ୍ରଥମେ ଗୋଟାଏ କାଣ୍ଡ ବାହାରି ତାହା ଆସ୍ତେ ଆସ୍ତେ ଗୋଟାଏ ଚର୍ଥର ପରି ଶାଖା ପ୍ରଶାଖାରେ ଭାଗ ହୋଇ ଶେଷରେ ଯେପରି ତେଜ ଦେଇଥାଏ ଓ ସେହି ତେଜରୁ ଖଜୁରି କୋଳ ସବୁ ଝୁଲିଥାଏ, ସେହିପରି ଶ୍ଵାସନାଳୀରୁ କ୍ଳୋମନାଳୀ ବାହାରି ତାହା ଆସ୍ତେ ଆସ୍ତେ ଶାଖା ପ୍ରଶାଖାରେ ଭାଗ ହୋଇ ଶେଷକୁ ବାୟୁକୋଷରେ ପରିଣତ ହୋଇଥାନ୍ତି । * ପୃଷ୍ଠାର ଚିତ୍ର ଦେଖିଲେ ଏହା ବେଶ୍ ସୁସ୍ପଷ୍ଟ । ବାୟୁକୋଷ ଏଡ଼େ ଶ୍ଵେତ ଯେ, ଖାଲି ଆଖିରେ ଦେଖାଯାଏ ନାହିଁ । ଏହାର ଆସ୍ତରଣ ମଧ୍ୟ ସେହି ଅନୁପାତରେ ପତଳା ।

ଫୁସ୍‌ଫୁସ୍ (Lungs):—ମୋଟ ଉପରେ କହିବାକୁ ଗଲେ ଫୁସ୍‌ଫୁସ୍ ଏହି ସବୁ ଚରମ କ୍ଳୋମନାଳୀ ଓ ବାୟୁକୋଷ ଆଦର ସମଷ୍ଟି । ଅମ ଶ୍ଵେତ ରିତରେ ଦୁଇ ପାଖରେ ଦୁଇଟି ଫୁସ୍‌ଫୁସ୍ ଥାନ୍ତି । ପ୍ରତ୍ୟେକ ଫୁସ୍‌ଫୁସ୍‌କୁ ଚାରିଆଡ଼ୁ ଘୋଡ଼ାଇ ଥଳ ପରି ଦୁଇ ପରସ୍ତ ଖୁବ୍ ପତଳା ହିଲି (Pleura) ଥାନ୍ତି । ଏହି ଦୁଇ ପରସ୍ତ ରିତରେ ଗୋଟାଏ ପାଣିରଳ ଜନସଥାଏ । ଏହି ହେତୁରୁ ଫୁସ୍‌ଫୁସ୍ ସଙ୍କୁଚିତ ଓ ପ୍ରସାରିତ ହେଲାବେଳେ ତାହା ଘଷି ହୋଇଯାଏ ନାହିଁ ।

ନିଃଶ୍ୱାସ ପବନ ନାସାରକ୍ରବାଟେ ଗଳକଣ୍ଠକୁ ଯାଏ । ସେଠାରୁ କଣ୍ଠନାଳୀ, ଶ୍ୱାସନାଳୀ, କ୍ଳୋମନାଳୀ ଆଦି ଦେଇ ଚରମ କ୍ଳୋମନାଳୀବାଟେ ବାୟୁକୋଷରେ ପହଞ୍ଚେ । ଆମେ ଯେତେବେଳେ ନିଃଶ୍ୱାସ ନେଉଁ ଛତ ଫୁଲଭୂତିବାରୁ ଏହି ବାୟୁକୋଷ ସଙ୍ଗେ ସମସ୍ତ ଫୁସ୍‌ଫୁସ୍ ପବନରେ ଫୁଲି ଉଠେ । ନିଃଶ୍ୱାସ ଛଡ଼ାଦେଲେ ପୁଣି ଛତ ଛେଟ ହୋଇଯାଏ । ଫୁସ୍‌ଫୁସ୍ ଏହିପରି ବାୟୁକୋଷରେ ପୂରି ଥିବାରୁ ତା ଉତ୍ତରର ଆୟତନ ଖୁବ୍ ବଢ଼ିଯାଇଛି । ସମସ୍ତ ବାୟୁକୋଷ ମେଲାଇ ବିଛଇଦେଲେ ୪୦ ବର୍ଗଫୁଟରୁ ବେଶୀ ହେବ । ନିଃଶ୍ୱାସ ନେଉଥିବା ବେଳେ ଫୁସ୍‌ଫୁସ୍ ଉତ୍ତରେ ଏତେ ବଡ଼ ଆୟତନରେ ପବନ ମାଡ଼ି ରହିଥାଏ, ସେ ହେତୁରୁ ଅନେକ-ଗଢ଼ାଏ ରକ୍ତ ଏତେ ବେଶୀ ଆୟତନର ପବନ ସମ୍ପର୍କରେ ଆସେ ଓ ତହିଁରୁ ଅମ୍ଳଜାନ ଅତି ସହଜରେ ନେଇ ପାରେ ।

ମଇଳା ରକ୍ତ ନେଇ ଯେଉଁ ଧମନା ହୃଦୟରୁ ଫୁସ୍‌ଫୁସ୍‌କୁ ଯାଇଅଛି, ତାହା ଅନେକ ଶାଖା ପ୍ରଶାଖାରେ ବିଭକ୍ତ ହୋଇଅଛି । ଶେଷରେ ସେ ସବୁ ଏଡ଼େ ସୂକ୍ଷ୍ମ ହୋଇଛନ୍ତି ଯେ, ଖାଲି ଆଖିରେ ଦେଖି ହେବ ନାହିଁ । ଏହି ସୂକ୍ଷ୍ମ ଧମନାସବୁରୁ ଜାଲକ (Capillary) ଆରମ୍ଭ ହୋଇ ବାୟୁକୋଷକୁ ଘେରି ରହିଅଛି । ଜାଲକର ଆସ୍ତରଣ ମଧ୍ୟ ଖୁବ୍ ପତଳା । ଜାଲକ ଓ ବାୟୁକୋଷ ଏହିପରି ଲଗାଲଗି ହୋଇ ରହିଥିବାରୁ ଜାଲକ ଉତ୍ତରେ ଥିବା ରକ୍ତ ଓ ବାୟୁକୋଷ ମଧ୍ୟରେ ଥିବା ବାୟୁ ଏ ଦୁହିଙ୍କ ଉତ୍ତରେ ବ୍ୟବଧାନ କେବଳ ଜାଲକ ଓ ବାୟୁକୋଷ ଏ ଦୁହିଙ୍କର ଆସ୍ତରଣ । ଏ ଦୁଇ ଆସ୍ତରଣ ଏତେ ପତଳା ଯେ, କହିବାକୁ ଗଲେ ରକ୍ତ ଓ ବାୟୁ ଏକାବେଳକେ ଲଗାଲଗି ହୋଇ ରହିଥାନ୍ତି, କେବଳ ଏହି ପତଳା ଆସ୍ତରଣ

ଯୋଗେ ମିଶି ପାରନ୍ତି ନାହିଁ । ବାୟୁ ଓ ରକ୍ତ ଏପରି ରହିବାରୁ
ଲେହିତ ରକ୍ତ କଣିକାର ଶୋଣିତା ବାୟୁ ଦେହରୁ ଅମ୍ଳଜାନ ଟାଣି
ଅଣେ ଓ ରକ୍ତରୁ ଅଙ୍ଗାରକାମ୍ଳ ବାୟୁକୋଷ ଭିତରକୁ ଚାଲିଯାଏ ।
ଏହି ଅଙ୍ଗାରକାମ୍ଳମିଶା ବାୟୁ ନିଃଶ୍ୱାସବାଟେ ବାହାରଯାଏ ।
ରକ୍ତ ଫୁସ୍‌ଫୁସ୍ ଭିତରେ ଥିବା ଜାଲକ ମଧ୍ୟରେ ଯାଉ ଯାଉ ସମସ୍ତ
ଅଙ୍ଗାରକାମ୍ଳ ଛାଡ଼ିଦେଇ ଏବଂ ଅମ୍ଳଜାନ ଟାଣି ଆଣି ସଫା
ହୋଇଯାଏ । ଜାଲକସବୁ ମିଳି ଶିର ହୋଇଛନ୍ତି ଓ ଶିରସବୁ
ମିଳି ଗୋଟାଏ ବଡ଼ ଶିର ହୋଇଅଛି । ଏହି ଶିର ହୃଦୟକୁ
ଆସିଛି । ସଫା ରକ୍ତ ଜାଲକରୁ ଶିରକୁ ଆସି ଶେଷରେ ହୃଦୟକୁ
ଆସେ । ଏହିପରି ମଇଳା ରକ୍ତ ହୃଦୟରୁ ଫୁସ୍‌ଫୁସ୍‌କୁ ଯାଇ
ସେଠାରେ ସଫା ହୋଇ ପୁଣି ହୃଦୟକୁ ଆସୁଅଛି ଓ ହୃଦୟରୁ
ଦେହର ଗୁରିଆଡ଼କୁ ଯାଉଅଛି ।

ଖାଦ୍ୟର ସାର କିପରି ରକ୍ତରେ ମିଶେ ଏବଂ ରକ୍ତ କିପରି
ତାହାକୁ ତନୁମାନଙ୍କର କୋଷକୁ ନେଇଯାଏ, ତାହା ଆଗରୁ
କୁହାଯାଇଅଛି । ଏହି ଖାଦ୍ୟସାର କୋଷକୁ ଯାଇ ସେଠାରେ କଣ
କରେ ଦେଖାଯାଉ । ଅମ ଜଣାରେ ହେଉ ବା ଅଜଣାରେ ହେଉ
ଦେହ ଭିତରେ ସଦାବେଳେ କିଛି ନା କିଛି କାମ ଚାଲିଛି ।
ନିଃଶ୍ୱାସ ମାରିବା, ଖାଦ୍ୟ ହଜମ ହେବା କିମ୍ବା ରକ୍ତ ଚଳିବା ଆଦି
କେବେ ହେଲେ ବନ୍ଦ ନାହିଁ । କାମ କଲେ ତନୁମାନଙ୍କ କୋଷର
କିଛି ନା କିଛି କ୍ଷୟ ହୁଏ । ଖାଦ୍ୟସାର ଏହି କ୍ଷତିପୂରଣ କରେ
ଆଉ ଦେହକୁ ବଢ଼ାଏ । ଏହା ଛଡ଼ା ଆଉ କେତେକ ଦସ୍ତ ହୋଇ
ଉତ୍ତପ ଜନ୍ମାଏ । ଏହି ଉତ୍ତପ ଅମ ଦେହକୁ ଉତ୍ତମ ରଖେ ଓ
କାମ କରିବାକୁ ବଳ ଦିଏ । ଦେହ ଭିତରେ ଦସ୍ତ ହେଉଛି

ଅଥଚ ଆମେ ଯୋଡ଼ିଯାଉ ନାହିଁ, ଏ କଥା ବଡ଼ ଆଶ୍ଚର୍ଯ୍ୟ ଲାଗି ପାରେ, କିନ୍ତୁ ଏଥିରେ ଆଶ୍ଚର୍ଯ୍ୟ ହେବାର କିଛି ନାହିଁ । କାଠ ପତରରେ ନିଆଁ ଲାଗିଲେ ତାହା ସେପରି ଯୋଡ଼େ ଦେହ ଭିତରେ ସେପରି କିଛି ହୁଏ ନାହିଁ । ଆସ୍ତେ ଆସ୍ତେ ଦଣ୍ଡ ହୋଇ ଉତ୍ତପମାତ୍ର ଜନ୍ମେ, ଏ ହେତୁରୁ ଯେତକ ଉତ୍ତପ ଦରକାର, ସେତକ ବାହାରେ । ଯୋଡ଼ିଗଲା ଭଳି ଉତ୍ତପ ବାହାରେ ନାହିଁ । କୌଣସି ଜନସ ଦଣ୍ଡ ହେବାପାଇଁ ଅମ୍ଳଜାନ ନିତାନ୍ତ ଦରକାର । ବିନା ଅମ୍ଳଜାନରେ କିଛି ଜଳିବ ନାହିଁ କି ଯୋଡ଼ିବ ନାହିଁ । ରକ୍ତ ଯେଉଁ ଅମ୍ଳଜାନ ନେଇଯାଏ, ତାହା ଯୋଗେ ଦେହ ଭିତରେ ଦଣ୍ଡ ହୁଏ; ନ ହେଲେ ଦଣ୍ଡ ହୁଅନ୍ତା ନାହିଁ । ଦଣ୍ଡହେବା ପାଇଁ ଅଙ୍ଗାର ଦରକାର । ଚିନି ଓ ତେଲ ଜାତୀୟ ଖାଦ୍ୟରୁ ଦେହ ଅଙ୍ଗାର ପାଏ ଓ ତାହା ଅମ୍ଳଜାନ ସଙ୍ଗେ ମିଶି ଦଣ୍ଡ ହୁଏ । ଫଳରେ ଅଙ୍ଗାରକାମ୍ଳ ଜାତ ହୁଏ । ଏହିପରି ରକ୍ତରେ ଥିବା ଅମ୍ଳଜାନ ଓ ଖାଦ୍ୟର ଅଙ୍ଗାର ଖର୍ଚ୍ଚ ହୋଇଯାଏ ଓ ଅଙ୍ଗାରକାମ୍ଳ ବାହାରି ରକ୍ତକୁ ମଇଲା କରି ଦିଏ । ଅମ୍ଳଜାନ ଏବଂ ଅଙ୍ଗାରକାମ୍ଳ ବାଷ୍ପ ରକ୍ତରେ ବାଷ୍ପୀୟ ଆକାରରେ ନ ଥାନ୍ତି । ଏମାନେ ରକ୍ତ ଦେହରେ ମିଳି ଯାଇ ରହିଥାନ୍ତି ।

ରେଲଗାଡ଼ିର ଇଞ୍ଜିନ୍ କୋଇଲା ଓ ପାଣିରେ ଚଳେ । କୋଇଲା ଜଳିବାରୁ ତହିଁରୁ ଉତ୍ତପ ବାହାରେ । ଏହି ଉତ୍ତପ ଯୋଗେ ପାଣି ଫୁଟି ବାଷ୍ପ ବାହାରେ ଓ ବାଷ୍ପରେ ଇଞ୍ଜିନ୍ ଚଳେ । ସେହିପରି ଆମ ଦେହ ଭିତରେ ଖାଦ୍ୟର ଅଙ୍ଗାରଭାଗ ଅମ୍ଳଜାନ ସଙ୍ଗେ ମିଶି ଦଗ୍ଧ ହେବାରୁ ଫଳରେ ଆମେ ଉତ୍ତପ ଓ କାର୍ଯ୍ୟ କରିବାକୁ ବଳ ପାଉଁ । ରେଲ ଇଞ୍ଜିନ୍ ଦେଖି ଆମେ ଆଶ୍ଚର୍ଯ୍ୟ ହୋଇଯାଉଁ, କିନ୍ତୁ ଆମ ଦେହଭିତରେ ପ୍ରତ୍ୟେକ ତନୁର

ପ୍ରତ୍ୟେକ କୋଷ ଗୋଟିଏ ଗୋଟିଏ ଇଞ୍ଜିନ୍ । ସଦାବେଳେ ସେହି କୋଷ ଉତ୍ତରେ ଇଞ୍ଜିନ୍‌ଠାରୁ ବଳ ସୂକ୍ଷ୍ମ ସୂକ୍ଷ୍ମ କାମ ହେଉଛି । ଆମ ଦେହରେ କେତେ କୋଟି କୋଷ ଯେ ଅଛି ତାହା କିଏ ଗଣି ପାରବ ? ଅଥଚ ପ୍ରତ୍ୟେକ କୋଷ ଗୋଟିଏ ଗୋଟିଏ ଅପୂର୍ବ ଇଞ୍ଜିନ୍ । ଭାବ ଦେଖି, ଯେଉଁ ଇଞ୍ଜିନ୍ ପୁଣି ଏ କୋଟି କୋଟି ମନୁଷ୍ୟକୁ ସୃଷ୍ଟି କରୁଛି, ସେ କେତେ ବଡ଼ ଓ କେତେ ସୂକ୍ଷ୍ମ !

“ତତ୍ତ୍ୱର ଅତୀତ ବିଭେ ! କି ବୁଝିବି ମୁହିଁ
ଜ୍ଞାନବୃଦ୍ଧି ପରାଜିତ ତୋ ତତ୍ତ୍ୱଚିନ୍ତାରେ ।”

ଆବର୍ଜନା କିମ୍ପା

ଖାଦ୍ୟ କପରି ଜାଣି ହୁଏ, ତାର ସାର କପରି ରକ୍ତରେ ମିଶେ, ରକ୍ତ କପରି ଚାରିଆଡ଼େ ଖେଳେ ଓ ତହିଁରୁ କପରି ଅଙ୍ଗାରକାମ୍ଳ ବାହାରିଯାଏ ଏବଂ କପରି ବା ତହିଁକି ଅମ୍ଳଜାନ ଆସେ, ଏସବୁ ବିଷୟ କୁହାଗଲା । ବର୍ତ୍ତମାନ ଦେହରତରୁ ଆବର୍ଜନା କପରି ବାହାରିଯାଏ ସେ ବିଷୟ ଦେଖାଯାଉ ।

ଖାଦ୍ୟରୁ ସାର ଶୋଷି ହୋଇଗଲା ପରେ ଖଦଡ଼ା ଅଂଶତଳ ମଳ ହୋଇ ମଳଦ୍ୱାରବାଟେ ବାହାରିଯାଏ, ଏ କଥା ଆଗରୁ କୁହାଯାଇଅଛି । ଦେହରତରେ ଥିବା ମଇଳା କେବଳ ଯେ ମଳ ଓ ଅଙ୍ଗାରକାମ୍ଳ ତାହା ନୁହେଁ, ଆଉ ବି ଅନେକ ପ୍ରକାର ମଇଳା ଦେହରତରେ ଜମେ । ଆମ ଦେହରତରେ ସବୁବେଳେ କିଛି ନା କିଛି କାମ ହେଉଛି ଓ ତହିଁର ଫଳରେ ତନ୍ତୁକୋଷମାନଙ୍କର ସବୁବେଳେ କ୍ଷୟ ଲାଗି ରହିଛି; ଯାହା କ୍ଷୟ ହେଉଛି, ତାହା ମଇଳାରୂପେ ଜମା ହେଉଛି । ଏହି ମଇଳା ଦେହ ପକ୍ଷରେ ଭାର ଅନିଷ୍ଟକର, ତେଣୁ ଏହା ଦେହଘରର ନର୍ଦ୍ଦମା ବାଟେ ବାହାରି-ଯାଏ । ଆମେ ଯେତେ ଯାହା ଖାଉଁ, ସେଥିରତରେ ଅନେକ ଅଦରକାଣ୍ଡ ଜନିତ ଖାଇ ହୋଇ ଜାଣି ହୋଇଯାଏ । ଏସବୁ ଜନିତ ଦେହ ପକ୍ଷରେ ଅଦରକାଣ୍ଡ; ତେଣୁ ଏହା ମଧ୍ୟ ଦେହରୁ ବାହାରିଯାଏ । ଆଗରୁ କୁହାଯାଇଅଛି ଯେ, ରକ୍ତ ଦେହର ଚାରିଆଡ଼କୁ ଯାଇ ଯେଉଁଠାରେ ଯେଉଁ ମଇଳା ପାଏ, ତାହା ଥୋଇ ଥାଇ ନେଇଆସେ । ଅଙ୍ଗାରକାମ୍ଳ ଫୁସ୍‌ଫୁସ୍ ବାଟେ ବାହାରିଯାଏ; କିନ୍ତୁ ମଇଳାତଳ ସେବାଟେ

ବାହାରଯାଇ ପାରେ ନାହିଁ । ଏ ସବୁକୁ ବାହାର କରିଦେବାପାଇଁ ଆମ ଦେହରେ ଏକ ପ୍ରକାର ଫିଲ୍ଟର ବା ଶୁଣ୍ଠିବା ଯନ୍ତ୍ର ଅଛି । ଏହି ଫିଲ୍ଟର ଯନ୍ତ୍ରଦ୍ୱାରା ରକ୍ତରୁ ମଇଳା ଶୁଣି ହୋଇଯାଏ । ମଇଳା ସଙ୍ଗେ କିଛି ପାଣି ମଧ୍ୟ ମିଶି ତାକୁ ଲୁଣଗୋଳା ପାଣି ପରି ଭରଳ କରିଥାଏ । ସେହି ମଇଳାମିଶା ପାଣି ଆମ ଦେହରୁ ମୂତ ଓ ଝାଲରୂପେ ବାହାରଯାଏ । ଆମ ଦେହଭିତରେ ଦୁଇଟି ବଡ଼ ଓ ଲକ୍ଷ ଲକ୍ଷ ଶ୍ୱେତ ଫିଲ୍ଟର ଯନ୍ତ୍ର ଅଛି । ବଡ଼ ଦୁଇଟିକୁ ବୃକ୍କ (Kidney) କହନ୍ତି । ଏଥିରେ ମୂତ ତିଆରି ହୁଏ । ଶ୍ୱେତଗୁଡ଼ିକ ସ୍ୱେଦଗ୍ରନ୍ଥି (Sweat Glands) ! ଏଥିରେ ଝାଲ ତିଆରି ହୁଏ । ଝାଲ କମ୍ପା ମୂତ ଆଉ କିଛି ନୁହେଁ, ଏହା ଦେହର ମଇଳା । ମଇଳାତକ ରକ୍ତରୁ ଶୁଣି ହୋଇଯାଇ ପାଣି ସଙ୍ଗେ ମିଶି ଝାଲ ଓ ମୂତ ହୋଇ ଥାଏ ।

:— ବୃକ୍କ (Kidney)ରେ ମୂତ ତିଆରି ହୁଏ । ବୃକ୍କ ଏକ ପ୍ରକାର ରେଚକ ଗ୍ରନ୍ଥି । ଏହା ଦେଖିବାକୁ ଠିକ୍ ବରୁଣୁଡ଼ି ମଞ୍ଜି ପରି, କିନ୍ତୁ ଆକାରରେ ତାଠାରୁ ଅନେକ ବଡ଼ । ଏହା ପେଟ ଭିତରେ ମେରୁଦଣ୍ଡର ଦୁଇପାଖରେ ଏବଂ ପଞ୍ଜର ହାଡ଼ର ଠିକ୍ ଭଳି ରହିଥାନ୍ତି । ପେଟଭିତରେ ଥିବା ବୃହତ୍ତମନର ଅଂଶରୁ ଦୁଇଟି ଶାଖା-ଧମନ ବାହାର ଦୁଇ ପାଖର ଦୁଇ ବୃକ୍କକୁ ଯାଇଥାନ୍ତି । ଏହି ବାଟରେ ବୃକ୍କକୁ ରକ୍ତ ଯାଏ । ଏହି ଶାଖାଧମନରୁ ପ୍ରଶାଖା, ଉପଶାଖା ଆଦି ବାହାର ବୃକ୍କର ପ୍ରତ୍ୟେକ କୋଷକୁ ଯାଇଥାନ୍ତି । ଏହାଦ୍ୱାରା କୋଷ-ସବୁ ରକ୍ତ ପାଏ ଏବଂ ତହିଁରୁ ମଇଳାତକ ଶୁଣି ନିଏ । ମଇଳା ସଙ୍ଗେ ପାଣି ମିଶି କିଛି ପାଣି ମଧ୍ୟ ଟାଣି ନିଏ । ମଇଳା ଓ ପାଣି ମିଶି ମୂତ ହୁଏ । ସେଠାକୁ ଯାଇଥିବା ରକ୍ତରୁ ଏହିପରି

କରଳା ଓ କେତେକ ପାଣି ଅଂଶ ବାହାର କରିବା ପରେ ତାହା ଶ୍ଳେଷ ଶ୍ଳେଷ ଶିରାବାଟେ ଫେରଯାଏ । ଏହି ଶ୍ଳେଷ ଶ୍ଳେଷ ଶିରା ମିଶି ବଡ଼ ବଡ଼ ଶିରା ହୋଇଥାନ୍ତି । ଶେଷରେ ଏହି ବଡ଼ ବଡ଼ ଶିରା

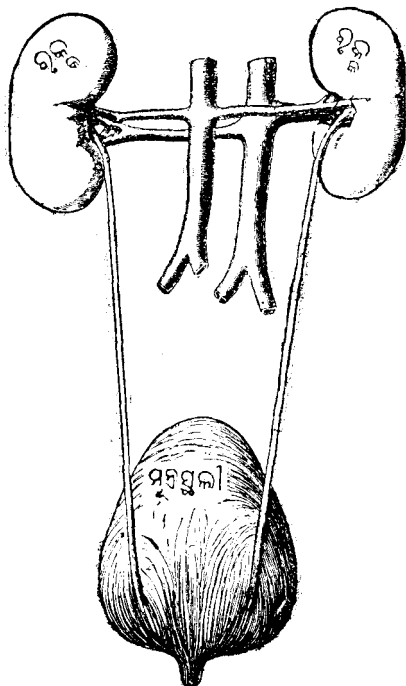

କିଡ଼ି ଓ ମୂତ୍ରପୁଞ୍ଜା

ମିଶି ଗୋଟାଏ ମାତ୍ର ବଡ଼ ଶିରା ହୋଇଥାନ୍ତି । ଏହାକୁ ବୃକ୍କୀୟ ଶିରା କହନ୍ତି । ଏହି ଶିରା ଅଧର ମହାଶିରାରେ ମିଳିଥାନ୍ତି । ରକ୍ତ ଛଣା ହୋଇଗଲେ ତାହା ବୃକ୍କୀୟ ଶିରାବାଟେ ଆସି ଅଧର ମହାଶିରା

ରକ୍ତ ସଙ୍ଗେ ମିଶିଯାଏ । ମୂତ ଶ୍ଳେଷ ଶ୍ଳେଷ ନାଲୀବାଟେ ବୃକ୍କମୂଳ ପର୍ଯ୍ୟନ୍ତ ଯାଇ ସେଠାରେ ଏକାଠି ମିଶିଯାଏ ଓ ସେଠାରୁ ଆଉ ଗୋଟିଏ ନଳବାଟେ ବସ୍ତ୍ରଦେଶରେ ଥିବା ମୂତ୍ରାଶୟ ନାମକ ଗୋଟାଏ ଥଳୀରେ ଜମା ହୁଏ । ବୃକ୍କଦେହରୁ ମୂତ୍ରାଶୟ ପର୍ଯ୍ୟନ୍ତ ଯେଉଁ ନଳବାଟେ ମୂତ୍ର ଆସେ, ତାକୁ ଗବିଣୀ (Ureter) କହନ୍ତି । ଦୁଇ ପାଖର ଦୁଇ ବୃକ୍କ ପାଇଁ ଦୁଇଟି ଗବିଣୀ ଅଛି । ଏ ଦୁଇଟିଯାକ ଗବିଣୀ ମୂତ୍ରାଶୟର ଦୁଇ ପାଖରେ ମିଳିଛନ୍ତି । ଦେହରେ ଗୋଟିଏ ମାତ୍ର ମୂତ୍ରାଶୟ (Bladder) ଅଛି । ବୃକ୍କରେ ମୂତ୍ର ଢିଆରି ହୁଏ ଏବଂ ତାହା ଆସ୍ତେ ଆସ୍ତେ ଝରି ମୂତ୍ରାଶୟରେ ଜମା ହୁଏ । ମୂତ୍ରାଶୟ ତଳ ମୂତ୍ରଦ୍ୱାର ପର୍ଯ୍ୟନ୍ତ ଗୋଟିଏ ନଳ ବାହାର ଅଛି । ଏହା ଯେଉଁଠାରୁ ମୂତ୍ରାଶୟରୁ ବାହାର ଅଛି, ସେ ସ୍ଥାନ ସବୁବେଳେ ବନ୍ଦ ରହିଥାଏ; ତେଣୁ ମୂତ୍ର ଆସେ ଆସେ ବାହାର ପାରେ ନାହିଁ । ଯେତେବେଳେ ମୂତ୍ରାଶୟ ଭର୍ତ୍ତି ହୋଇଯାଏ ଆମକୁ ମୂତ୍ର ମାଡ଼େ ଓ ଆମେ ତାହା ଜାଣି ମୂତ୍ରବାକୁ ଇଚ୍ଛା କରୁଁ । ମୂତ୍ରବାକୁ ଇଚ୍ଛା କଲେ ବାଟ ଖୋଲିଯାଏ ଓ ମୂତ୍ର ବାହାର ଆସେ । ଅନେକ ମଇଲା ମୂତ୍ର ହୋଇ ଦେହରୁ ବାହାରଯାଏ ।

ହାଲ :—ମୂତ୍ର ଯେପରି ଢିଆରି ହୁଏ, ହାଲ ମଧ୍ୟ ଠିକ୍ ସେହିପରି ଢିଆରି ହୁଏ । ଚମରେ ଅତ୍ୟନ୍ତ ଲୋମକୃପ ଅଛି । ଏହି ଲୋମକୃପ ପାଖରେ ଅଥଚ ଚମ ଉତ୍ତରେ ସ୍ୱେଦଗ୍ରନ୍ଥି (Sweat Glands) ରହିଅଛି । ବୃକ୍କକୁ ଧମନା ଗଲା ପରି ଏହି ସ୍ୱେଦଗ୍ରନ୍ଥିକୁ ମଧ୍ୟ ସୂକ୍ଷ୍ମ ସୂକ୍ଷ୍ମ ଧମନା ଯାଇଅଛି । ଏହି ବାଟେ ରକ୍ତ ସ୍ୱେଦଗ୍ରନ୍ଥିକୁ ଯାଏ ଓ ତାହା ରକ୍ତରୁ ମଇଲା ଶୁଣି ନିଏ । ମଇଲା ସଙ୍ଗେ ସଙ୍ଗେ କିଛି ପାଣି ମଧ୍ୟ ରକ୍ତରୁ ଟାଣି

ନିଏ । ମଇଳା ଓ ପାଣି ମିଶି ଝାଲ ହୁଏ । ଏହି ଝାଲ ଚମରେ ଥିବା
 ଶ୍ଳେଷ ଶ୍ଳେଷ ନଳୀବାଟେ ବାହାରକୁ ବାହାରଯାଏ । ମଇଳା ଛଣା
 ହୋଇଗଲା ପରେ ରକ୍ତ ଶ୍ଳେଷ ଶ୍ଳେଷ ଶିରବାଟେ ବଡ଼ ବଡ଼ ଶିରରେ
 ଥିବା ରକ୍ତରେ ମିଶିଯାଏ । ଆମ ଦେହରୁ ପ୍ରତିଦିନ ଅତି କମରେ
 ଦୁଇ ଡିନି ଗ୍ଳାସ ଝାଲ ବାହାରେ । ଶୀତଦିନେ ଝାଲ ବାସ୍ତ
 ଅକାରରେ ବାହାରୁଥିବାରୁ ତାହା ଆମେ ଦେଖି ପାରୁ ନାହିଁ,
 କିନ୍ତୁ ଏହା ବୋଲି ଝାଲ ଯେ ନ ବାହାରେ, ତାହା ନୁହେଁ ।

ନାଡ଼ୀ ତନ୍ତ୍ର

(Nervous System)

ଦେହଘରେ ଥିବା ବଡ଼ ବଡ଼ କେତେକ କଲକବ୍ବା ଓ ସେମାନଙ୍କ କାର୍ଯ୍ୟ ବିଷୟରେ କେତେକ କଥା ଜୁହାଗଲା । ଦେହରେ ଏହିପରି ଯେତେ ଯେତେ କଲକବ୍ବା ଅଛି, ସେ ସବୁ ସେ ଥାପେ ଥାପେ ଚଳେ, ତାହା ନୁହେଁ । ଏହା ଚଳାଇବାକୁ ଥିଉଁ ଗୋଟାଏ ଅତି ବଡ଼ ଜଟିଳ କଲ ଅଛି । ଏହା ଦେହର ପ୍ରତ୍ୟେକ ଅଂଶକୁ ନିଜ ଆୟତ୍ତରେ ରଖି କେଉଁଠା କିପରି ଭାବରେ ଚଳିବ, ତାହାର ବନ୍ଦୋବସ୍ତ କରି ତାକୁ ଚଳାଉଅଛି । ଏହି ଜଟିଳ କଲର ନାମ ନାଡ଼ୀତନ୍ତ୍ର (Nervous System) । ଅମ ଦେହରେ ଟେଲିଗ୍ରାଫ ପରି ଯେଉଁ ତାର ଥିବା କଥା ଆଗରୁ ଜୁହାଯାଇଅଛି, ତାହା ଏହି କଲର ଅନ୍ତର୍ଗତ । ଏହି କଲ ସାହାଯ୍ୟରେ ଦେହର କେଉଁଠାରେ କଣ ହେଉଅଛି, ତା ଆମେ ଜାଣି ପାରୁଁ, ଚିନ୍ତା କରି ପାରୁଁ, ବିଚାର କରି ପାରୁଁ, ଭାବି ପାରୁଁ, ମନେ ରଖି ପାରୁଁ, କେତେବେଳେ କଣ କରିବାକୁ ହେବ ତାହା ଠିକ୍ କରି ପାରୁଁ । ଏହିପରି ପ୍ରତ୍ୟେକ କଥା ଏହାର ଦ୍ଵାରା ହୁଏ । କହିବାକୁ ଗଲେ ଏ ହେଲା ଦେହର କେନ୍ଦ୍ର ।

ନାଡ଼ୀତନ୍ତ୍ର ଦୁଇଭାଗରେ ଭାଗ କରାଯାଇ ପାରେ—ମସ୍ତିଷ୍କ (Brain) ଓ ନାଡ଼ୀ (Nerves) ।

ମସ୍ତିଷ୍କ (Brain) :—ମସ୍ତିଷ୍କକୁ କଥାରେ ମୁଣ୍ଡଭିତର ଦହି କହନ୍ତି । ଏହା ଦେଖିବାକୁ ଗୋଟିଏ ବେଲପରି ସତ, କିନ୍ତୁ

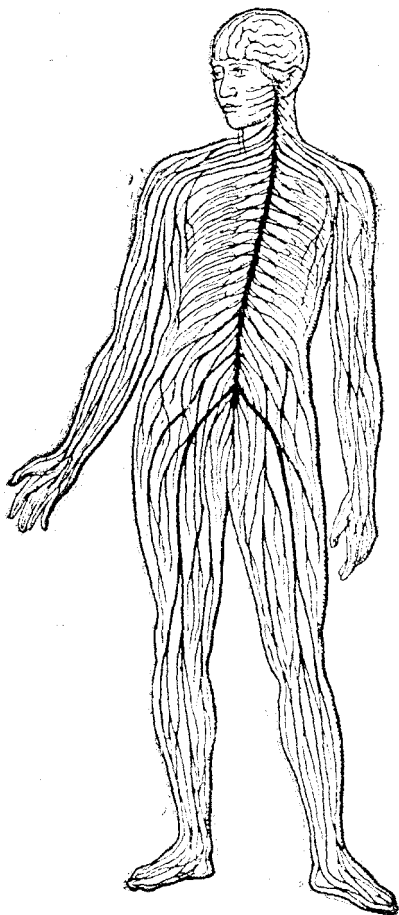

ନାଡ଼ୀତନ୍ତ୍ର

ଏଥିରେ ଯେ କଣ ନ ଦେଖୁଛି ତାହା ନୁହେଁ । ଯାହା ଆମେ
କରୁଁ, ଡରୁଁ, ମନେ ରଖୁଁ ଓ ଅନୁଭବ କରୁଁ, ଏସବୁ ଏହାର

କାର୍ଯ୍ୟ । ମୁଣ୍ଡର ଖସୁଣ ଭିତରେ ମସ୍ତିଷ୍କ (Brain) ରହୁଅଛି ।
ମସ୍ତିଷ୍କ ଦୁଇଭାଗରେ ବିଭକ୍ତ । ଉପର ଓ ଆଗପଟ ଭାଗଟା ବଡ଼;

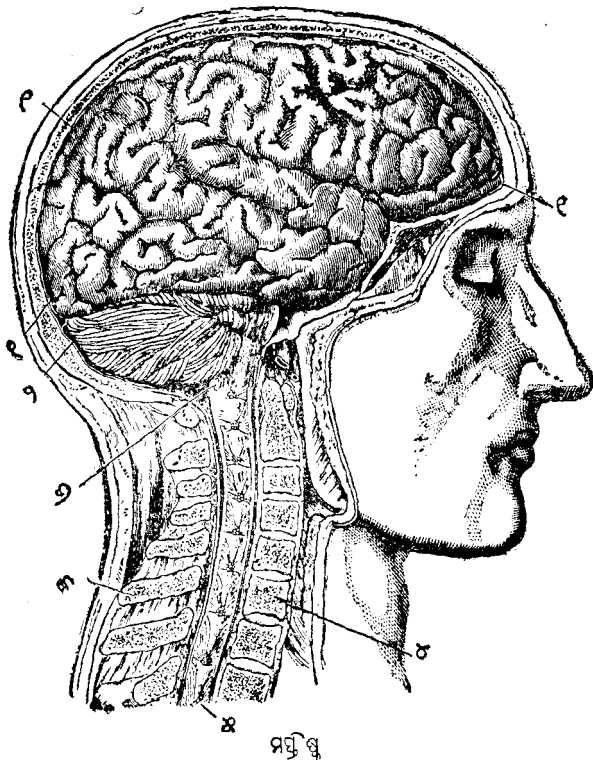

୧ । ମସ୍ତିଷ୍କର ଘୋଡ଼ାଇ ରଖିଥିବା ଝିଲ୍ଲି ନିର୍ମିତ ପତକ ।

୨ । ଅନୁ ମସ୍ତିଷ୍କ ।

୩ । କଣ୍ଠେରୁକର ପଶ୍ଚାତ୍ ଭାଗ ।

୪ । କଣ୍ଠେରୁକର ପିଣ୍ଡ (Body of Vertebra).

୫ । ସୁଷୁମ୍ନା କାଣ୍ଡର ଅରନୁ ।

୬ । ସୁଷୁମ୍ନା କାଣ୍ଡ ।

ଏହାକୁ ସହସ୍ରାର (Cerebrum) କହନ୍ତି । ଏହି ସହସ୍ରାରର ତଳକୁ ଓ ପଛପଟକୁ ଅନୁମସ୍ତିଷ୍କ (Cerebellum) ରହିଥାଏ । ଏ ଦୁହେଁଙ୍କ ମଝି ଜାଗାକୁ ମଧ୍ୟ-ମସ୍ତିଷ୍କ (Mesencephalon) କହନ୍ତି । ଟିକିଏ ଭଲ କରି ଦେଖିଲେ ସମସ୍ତ ମସ୍ତିଷ୍କଟା ଠିକ ମଝିରେ ଭାଦାଣ ଓ ବାଆଁ ସମାନ ଦୁଇ ଭାଗରେ ଫଡ଼ା ହେଲା ପରି ଜଣାଯାଏ । ଖସୁରି ଓ ମସ୍ତିଷ୍କ ମଧ୍ୟରେ ଓ ମସ୍ତିଷ୍କକୁ ଘୋଡ଼ାଇ ଭିନ୍ନଗୋଟି ସୂକ୍ଷ୍ମ ହିଲ୍ଲି ନିର୍ମିତ ପର୍ଦ୍ଦା ଥାଏ । ଉପର ପରଦାଟି ଟାଣ, କିନ୍ତୁ ବେଶ୍ ଚିକ୍କଣ । ମଝି ପରଦାରେ ରକ୍ତାଧାର ରହିଥାଏ । ମଝି ଓ ତଳ ପରଦା ମଧ୍ୟରେ ରକ୍ତର ପାଣିଆ ଅଂଶ (Serum) ପରି ଏକ-ପ୍ରକାର ଜିନିଷ ଥାଏ । ଏହାକୁ ବ୍ରୁଇକ୍ସିକାରି (Cerebro-spinal Fluid) କହନ୍ତି । ସବା ତଳ ପରଦାଟି ଠିକ ମସ୍ତିଷ୍କକୁ ଲାଗି କରି ଥାଏ । ଏହା ଭାରି ପତଳା । ମସ୍ତିଷ୍କ ଉପର ସମତଳ ନୁହେଁ । ନାନା ପ୍ରକାର ଆଙ୍କ ବାଙ୍କର ଗାଡ଼ା ଥିବାରୁ ଏହା ଆବଡ଼ା ଖାବଡ଼ା ଦେଖାଯାଏ; ମନେ ହୁଏ ଯେପରିକି ଅନେକ ଗୁଡ଼ାଏ ନାଡ଼ାଭୁଡ଼ି ଏକ ସଙ୍ଗେ ମେଣ୍ଟା ହୋଇ ରଖା ହୋଇଛି । ଉଚ୍ଚ ଉଚ୍ଚ ଜାଗାକୁ ଦଳ (Convolution) କହନ୍ତି । ଏହି ହେତୁରୁ ସହସ୍ରାରର ଅନ୍ୟ ନାମ ହେଉଛି ସହସ୍ରଦଳ ପଦ୍ମ ।

ମସ୍ତିଷ୍କର ବାହାର ଦେଖିବାକୁ ଟିକିଏ ଧୂସରବର୍ଣ୍ଣ, କିନ୍ତୁ ଭିତର କାଟି ଦେଲେ ଧଳା ଦେଖାଯାଏ । ଏହା ଭାରି ନରମ ଓ କୋମଳ । ଟିକିଏ ଆଘାତ ପାଇଲେ ଦହ ବାହାରିପଡ଼େ । ଏଥିରୁ ଟିକିଏ ଅଶୁଦ୍ଧାସିଣ ଯନ୍ତ୍ରରେ ଦେଖିଲେ ଅସଂଖ୍ୟ ଅସଂଖ୍ୟ କୋଷରେ ଏହା ଭିତ୍ତି ହୋଇଥିବାର ଦେଖାଯାଏ । ପ୍ରତ୍ୟେକ କୋଷରୁ ଗୋଟିଏ କମ୍ପା ତହିଁରୁ ବେଶି ଭାରି ପରି ଶାଖା ବାହାରିଥାଏ । ଏହି ଶାଖା ଭିତରୁ କେତେକ ଅନ୍ୟାନ୍ୟ କୋଷର ଶାଖା ସଙ୍ଗେ ମିଳିଥାଏ ।

ବାକି ଶାଖାତକ ଦେଖିବାକୁ ଖୁବ୍ ଲମ୍ବ ସରୁ ସୂତା ପରି — ଏତେ ସରୁ ଯେ ଏଥିରୁ ଶହେ ଖଣ୍ଡେ ଏକାଠି କଲେ ଖୁବ୍ ସରୁ ପାଟସୂତା-ଠାରୁ ବି ସରୁ ଜଣାଯିବ । ଏହିସବୁ ସରୁ ସରୁ ଶାଖା ଏକାଠି ମିଳି ଗୋଟିଏ ଗୋଟିଏ ସୂତାଖିଅ ପରି ହୋଇଅଛନ୍ତି । ଏହା ଦେଖିବାକୁ ଥୋବଲ । ଏହାକୁ ନାଡ଼ୀ (Nerves) କହନ୍ତି । ଖପୁର ଦେହରେ ଅନେକଗୁଡ଼ିଏ ଫୋଡ଼ା ଅଛି । ଏହି ଫୋଡ଼ା ବାଟେ କେତେକ ନାଡ଼ୀ ବାହାର ଦେହର ଭିନ୍ନ ଭିନ୍ନ ସ୍ଥାନକୁ ଯାଇଛନ୍ତି । ତା ଛଡ଼ା ବେଶୀ ଭାଗ ନାଡ଼ୀ ଏକାଠି ମିଶି ଗୋଟାଏ ମୋଟ ଦଉଡ଼ିପରି ହୋଇ ଖପୁର ତଳେ ଥିବା ବଡ଼ ଜଳା ବାଟେ ବାହାର କଣ୍ଠେରୁକା ଭିତରେ ଥିବା ଫୋଡ଼ା ବାଟେ ତଳକୁ ଯାଇ-ଛନ୍ତି । ନାଡ଼ୀମାନଙ୍କର ଦଉଡ଼ିଭଳ ଏ ସମସ୍ତଙ୍କୁ ସୁଷୁମ୍ନା କାଣ୍ଡ କହନ୍ତି । ସୁଷୁମ୍ନା ଓ ମସ୍ତିଷ୍କ ଯଦି ଏକାଠି ଦେହରୁ ବାହାର କରି ନିଆଯାଏ, ତେବେ ସୁଷୁମ୍ନା କାଣ୍ଡ ମସ୍ତିଷ୍କର ଲଞ୍ଜପରି ଦେଖାଯିବ । ଖଣ୍ଡେ କଣ୍ଠେରୁକା ପାଖ-କଣ୍ଠେରୁକା ସଙ୍ଗେ ଯୋଡ଼ି ହେଲାବେଳେ ଦୁଇକଡ଼କୁ ଦୁଇଟି ଫାଙ୍କ ରହିଯାଇଛି । ଏହା ଦେଖିବାକୁ ଦୁଇଟି ଫୋଡ଼ା ପରି । ଏହି ବାଟେ ସୁଷୁମ୍ନା-କାଣ୍ଡରୁ ଗୋଟିଏ ଗୋଟିଏ ନାଡ଼ୀ ବାହାରଅଛି । ଏହି ନାଡ଼ୀକୁ କଣ୍ଠେରୁ-ନାଡ଼ୀ (Spinal Nerves) କହନ୍ତି । ଏହା ଦେଖିଲେ ସୁଷୁମ୍ନାକାଣ୍ଡର ଶାଖା ପରି ମନେ ହୁଏ । ଆମ ଦେହରେ ମୋଟ ୫୨ଟି କଣ୍ଠେରୁ ନାଡ଼ୀ ଅଛି । ଏହିପରି ନାଡ଼ୀସବୁ ସୁଷୁମ୍ନା ଦେହରୁ ବାହାରଯିବାରୁ ତାହା କ୍ରମଶଃ ତଳଥାଡ଼କୁ ସରୁ ହୋଇ ଯାଇଛି । ମସ୍ତିଷ୍କ ଓ ସୁଷୁମ୍ନା ଦେହରୁ ଏହିପରି ନାଡ଼ୀସବୁ ବାହାର ଦେହର ଯେତେ ଯେତେ ଭାଗରେ ଯେତେ ଯେତେ

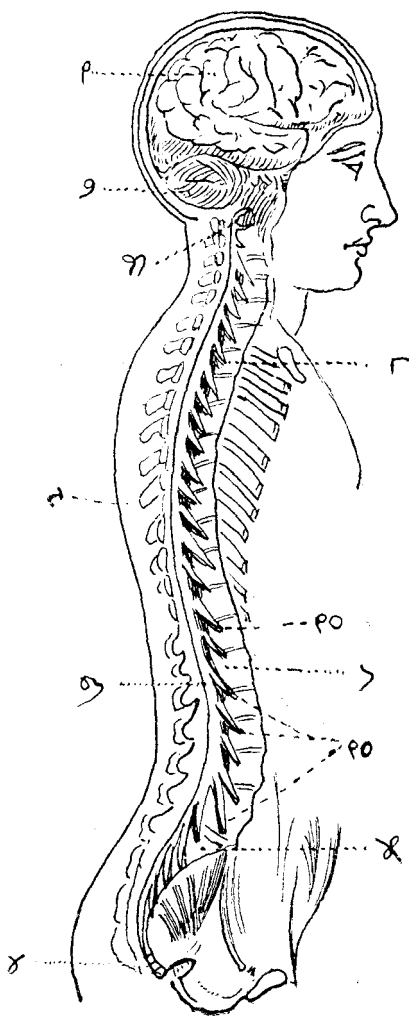

ମଣ୍ଡିଷ୍ଟ, ଅନୁମଣ୍ଡିଷ୍ଟ ଓ ସୁଚୁମ୍ବକାଣ୍ଡ ଅଦର ଚିତ୍ର ।

ମସ୍ତିଷ୍କ, ଅନୁମସ୍ତିଷ୍କ ପୁଷ୍ପମାକାଣ୍ଡ଼ ଅକର ଚିତ୍ର । ପୁଷ୍ପମାକାଣ୍ଡ଼ରୁ କଶେରୁ-
ନାଡ଼ୀ କପର ବାହାର ଅଛି ତାହା ଏହି ଚିତ୍ରରୁ ଜଣା ଯାଉଅଛି ।

- ୧ । ମସ୍ତିଷ୍କ ।
- ୨ । ଅନୁମସ୍ତିଷ୍କ ।
- ୩ । ପୁଷ୍ପମା କାଣ୍ଡ଼ର ଆରମ୍ଭ ।
- ୪ । ଅନୁମସ୍ତିଷ୍କ ।
- ୫ । ଚିକାସ୍ତୁ ।
- ୬ । ପୃଷ୍ଠଦେଶର ପ୍ରଥମ କଶେରୁକା ।
- ୭ । ପୁଷ୍ପମାକାଣ୍ଡ଼ର ଶେଷ ।
- ୮ । କଶିଦେଶର ପ୍ରଥମ କଶେରୁକା ।
- ୯ । କଶେରୁକାର ପୃଷ୍ଠ ପ୍ରକଳ ନ ।
- ୧୦ । କଶେରୁ ନାଡ଼ୀ (Spinal Nerves) ।

କୋଷ ଅଛି ସେସବୁକୁ ଯାଇଛନ୍ତି । କେବଳ ଏହିପରି ଗୋଟିଏ ଗୋଟିଏ ଖିଅ ଯେ କୋଷକୁ ଯାଇଛି ତାହା ନୁହେଁ । ପ୍ରତି କୋଷକୁ ଦୁଇ ଭିନ୍ନୋଟି କରି ଖିଅ ଯାଇଅଛି । ଆମ ଦେହରେ ଯେତେ କୋଷ ଅଛି ତାହା ଅଜଣା କେହି ହେଲେ ଗଣି ପାର ନାହିଁ—ସମୁଦ୍ର ବାଲିପରି ଏହା ଅସଂଖ୍ୟ । ଏତେ କୋଷ ଦେହକୁ କେତେ ଯେ ନାଜୀ ଖିଅ ଯାଇଛି ତା ପୁଣି କଳବ କିଏ ? ତଥାପି ଏତେ ନାଜୀ ଆମ ଦେହରେ ଅଛି ।

ଆମ ଦେହର କୌଣସି ଜାଗାରେ ଯଦି ପିଙ୍ଗୁଡ଼ିଟାଏ କାମୁଡ଼ି ଦିଏ, ତେବେ ଆମେ ତାହା ସଙ୍ଗେ ସଙ୍ଗେ ଜାଣି ପାରୁଥାଉଁ । ଏହାର କାରଣ ଏହି ଯେ ଯେଉଁଠାରେ ପିଙ୍ଗୁଡ଼ି କାମୁଡ଼ିଲା, ସେଠାରୁ ନାଜୀ-ତାର ମସ୍ତିଷ୍କକୁ ଯାଇଛି । କାମୁଡ଼ିଲା କ୍ଷଣିକ ନାଜୀ ଉପରେ ଆଦାତ ପଡ଼େ ଆଉ ସେ ସମ୍ବାଦଟା ସଙ୍ଗେ ସଙ୍ଗେ ଉକ୍ତ ତାରଦ୍ୱାରା ମସ୍ତିଷ୍କକୁ ଚାଲିଯାଏ, ତେଣୁ ଆମକୁ ଗୋଟାଏ କଣ କାମୁଡ଼ିଲା ବୋଲି ଆମେ ଜାଣି ପାରୁଁ । ଦେହର ଏପରି କୌଣସି ଜାଗା ନାହିଁ, ଯହିଁରେ କି ନାଜୀ-ତାର ନାହିଁ । ଦେହକୁ ଚୁମ୍ବିଲେ କି ଦେହରେ କିଛିଟିଏ ବାଜିଗଲେ ଆମକୁ ଯେ.କାଟେ, ଏହା କଣ ଆମର ଉପକାରରେ ଆସେ ନାହିଁ ? ଏହା ଆମକୁ ସତର୍କ କରି ଦିଏ, ତେଣୁ ଆମେ ଦେହକୁ ରକ୍ଷା କରି ପାରୁଁ । ଏହା ନ ଥିଲେ ଆମେ କେତେବେଳେ ଯେ କିଛି ଯାଆନ୍ତେ ବା କେତେବେଳେ ପୋଡ଼ି ଜଳିଯାଆନ୍ତେ ତାହା କହି ହୁଅନ୍ତା ନାହିଁ ।

ଚୁମ୍ବିଲେ କାଟେ ଓ ଆମେ ତାହା ଜାଣିପାରୁଁ, ସେହିପରି ୧୫ ଆମେ ଥଣ୍ଡା କି ଗରମ, କଠିନ କି ନରମ, ଭାରି କି ହାଲୁକା, ଗୋଲ କି ଚେପ୍ଟା ଆଦି ବାରି ପାରୁଁ । ଏ ପ୍ରତ୍ୟେକ କାର୍ଯ୍ୟ ସେହି

ନାଡ଼ୀଦ୍ୱାରା ସାଧକ ହୁଏ । ଗୋଟିଏ ନାଡ଼ୀଖିଅରେ ଯେ ଏସବୁ ହୁଏ ତା ନୁହେଁ । ଏସବୁ ପାଇଁ ପ୍ରକାରେ ପ୍ରକାରେ ନାଡ଼ୀଖିଅ ରହିଥାଏ । ଏ ହେତୁରୁ ପ୍ରତି କୋଷକୁ ଅନେକ ଗୁଡ଼ିଏ ନାଡ଼ୀଖିଅ ଆସିଥାଏ ଏବଂ ଗୋଟିଏ ଗୋଟିଏ ଖିଅରେ ଗୋଟିଏ ଗୋଟିଏ କଥା ହେଉଥାଏ । ଏ ତ ଗଲା ଅମ ନିଜର ଅନୁଭବ ପାଇଁ; କିନ୍ତୁ ଏହା ଛଡ଼ା ଆଉ ପ୍ରକାରେ ନାଡ଼ୀ ଅଛି, ଯାହା କି ସେହିପରି ପ୍ରତ୍ୟେକ କୋଷକୁ ଯାଇଛି । ଏହାଦ୍ୱାରା ମସ୍ତିଷ୍କରୁ ଆଦେଶ ଆସେ ଓ ସେହି ଆଦେଶ ଅନୁସାରେ କୋଷ କାମ କରେ । ମନେ କର, ଅମର ଗୋଟାଏ ଆଙ୍ଗୁଠି ବଙ୍କାଇବା ଦରକାର । ଏଥିପାଇଁ ମସ୍ତିଷ୍କରୁ ଆଦେଶ ଆସିବା ଦରକାର ଆଉ ସେହି ଆଦେଶ ଯେଉଁ ଯେଉଁ ପେଶୀଦ୍ୱାରା ଅମେ ଆଙ୍ଗୁଠି ବଙ୍କାଇ ପାରିବା, ସେହି ସେହି ପେଶୀର ସମସ୍ତ କୋଷକୁ ଆସିବା ଦରକାର । ମସ୍ତିଷ୍କରୁ ଆସିଥିବା ଏକପ୍ରକାର ନାଡ଼ୀ-ଖିଅ ବାଟେ ଏହି ଆଦେଶ ଆସେ । ଏହିପରି ନାଡ଼ୀଖିଅ ମଧ୍ୟ ଦେହର ପ୍ରତ୍ୟେକ ସ୍ଥାନକୁ ଯାଇଥାଏ । ଏହି ନାଡ଼ୀଖିଅସବୁ ବହୁ ଅନୁଭବ କରି ପାରନ୍ତି ନାହିଁ । ଏମାନେ ମସ୍ତିଷ୍କର ଯେଉଁ ସ୍ଥାନରୁ ବାହାରିଅଛନ୍ତି, ସେଠା ମଧ୍ୟ କିଛି ଅନୁଭବ କରି ପାରେ ନାହିଁ । ଆଗରୁ କୁହାଯାଇଛି ଯେ, ମସ୍ତିଷ୍କର କୋଷରୁ ଯେଉଁ ସବୁ ଶାଖା ବାହାରିଥାଏ, ସେଥିମଧ୍ୟରୁ ଶ୍ଳେଷ ଶ୍ଳେଷ ଶାଖାଗୁଡ଼ିକ ସେହି ମସ୍ତିଷ୍କର ଅନ୍ୟାନ୍ୟ କେତେକ କୋଷର ଶାଖା ସଙ୍ଗେ ମିଳିଥାଏ । ଏପରି ହେବାଦ୍ୱାରା ଅନୁଭବ କରି ପାରିବା ନାଡ଼ୀ ଓ କାର୍ଯ୍ୟ କରିବା ନାଡ଼ୀ ମଧ୍ୟରେ ସମ୍ପର୍କ ରହିଥାଏ, ତେଣୁ ଆମେ ଅନୁଭବ କରି ପାରୁଁ ଏବଂ ସେହି ସମସ୍ତଙ୍କର କଣ କରିବାକୁ ହେବ, ତାହା ଜାଣି ପାରି ତଦନୁସାରେ କାର୍ଯ୍ୟ କରି ପାରୁଁ ।

ଉପରେ ଯାହା ସବୁ କୁହାଗଲା ସେଥିରୁ ଜଣାଯାଏ ଯେ, ଆମ ଦେହରେ ଦୁଇପ୍ରକାର ନାଡ଼ୀ ଅଛି । ଏକପ୍ରକାର ନାଡ଼ୀଦ୍ୱାରା ଆମେ ଅନୁଭବ କରି ପାରୁଁ, ଏହାକୁ ସଞ୍ଜାବନା ନାଡ଼ୀ (Sensory Nerve) କହନ୍ତି । ଅନ୍ୟ ପ୍ରକାର ନାଡ଼ୀଦ୍ୱାରା ନାନାବିଧ କାର୍ଯ୍ୟ କରାଯାଏ । ଏମାନଙ୍କୁ ଚେଷ୍ଟାବନା ନାଡ଼ୀ (Motor Nerve) କହନ୍ତି । ଏ ଦୁଇ ପ୍ରକାର ନାଡ଼ୀ ଛଡ଼ା ଆଉ କେତେକ ପ୍ରକାର ନାଡ଼ୀ ମଧ୍ୟ ଅଛି । ଦେହର ପ୍ରତ୍ୟେକ ସ୍ଥାନ ପାଇଁ ସହସ୍ରାରେ ଗୋଟିଏ ଗୋଟିଏ କେନ୍ଦ୍ର ଅଛି । ସେହି କେନ୍ଦ୍ର ସେଠିକାର ସମ୍ପାଦ ସବୁ ବୁଝେ ଏବଂ ସେଠାରେ କଣ କରିବାକୁ ହେବ, ତାହାର ବନ୍ଦୋବସ୍ତ କରେ । ଏହା ଛଡ଼ା ଭାବିବା, ଚିନ୍ତା, ମନେ ରଖିବା, ବିଚାର କରିବା ଆଦିର ଭାର ଏହି ସହସ୍ରାରେ ଉପରେ ନ୍ୟସ୍ତ । ଏହା ଦେହରେ ଯେପରି ଗୋଟିଏ ବଡ଼ ବିଚାରଳୟ ଅଛି ସେହିପରି ମଧ୍ୟ ଏଥିରେ ବାଲି ମହାନ୍ତିଙ୍କର ଗୋଟାଏ ବଡ଼ ‘ମାଦଳା ପାଞ୍ଜି’ ରହିଛି । କେଉଁଠାରେ କଣ କରିବାକୁ ହେବ, ତାହା ଏହି ବିଚାରଳୟରେ ସ୍ଥିର ହୋଇ ତଦନୁସାରେ ଆଦେଶ ଦିଆଯାଏ । ଆମେ ଯେତେ ଯାହା ଶୁଣୁଁ, ଦେଖୁଁ, ପଢ଼ୁଁ, ତାହା ସବୁ ଏଠାରେ ଥିବା ମାଦଳା ପାଞ୍ଜିରେ ସଙ୍ଗେ ସଙ୍ଗେ ଲେଖି ହୋଇଯାଏ; ତେଣୁ ଆମେ ଏତେ କଥା ମନେ ରଖି ପାରୁଁ । ଅନେକ ସମୟରେ ଦେଖାଶୁଣା ନ କଲେ ପାଞ୍ଜି ନଷ୍ଟ ହୋଇଯାଏ । ଏଠାରେ ମଧ୍ୟ ସେହିପରି ଅନୁଶୀଳନ ଅଭାବରେ ଅନେକ କଥା ନଷ୍ଟ ହୋଇଯାଏ; ତେଣୁ ଆମେ ବେଳେ ବେଳେ କଥାସବୁ ପାସୋର ପକାଉଁ । ଏହିପରି ସହସ୍ରାରେ ସମସ୍ତ ଦେହର କେନ୍ଦ୍ର ଏବଂ ସମସ୍ତ ଦେହ ଉପରେ ତାହାର ଅଧିକାର ରହିଅଛି ।

ଆମେ ନିଜେ ଜାଣି ଶୁଣି ଅନେକ କାମ ତ କରୁଁ, ତା ଛଡ଼ା ଆମ ଅଜ୍ଞାରେ ମଧ୍ୟ ଅନେକ କାମ ହୁଏ । ହୃଦୟର ଚକ୍ର, ନିଶାସ ବହୁଛି, ଏସବୁ ହେଲେ ଆମ ଅଜ୍ଞା କାମ । ଏଥିରତରୁ କେତେକଙ୍କ ଉପରେ ଆମର କିଛି ଅଧିକାର ନାହିଁ; ଆମେ ଇଚ୍ଛା କଲେ ବି ବନ୍ଦ କରି ପାରବା ନାହିଁ । ହୃଦୟକୁ ବଳେ ବଳେ କେହି ବନ୍ଦ କରି ପାରବ କି ? ଏହିପରି ଯେତେ ଯେତେ ଆମ ଅଧିକାର ବାହାର ସ୍ଥାନ ଅଛି, ସେଠାରେ ଏକ ପ୍ରକାର ନାଡ଼ୀ ଅଛି, ତାକୁ ସ୍ୱତନ୍ତ୍ର ନାଡ଼ୀ (**Automatic Nerves**) କହନ୍ତି । ମେରୁଦଣ୍ଡର ଦୁଇ ପାଖରେ ଏହି ନାଡ଼ୀତନ୍ତ୍ରରୁ ଦୁଇ ଗୋଟି ରହି ଦେହର ଉନ୍ନତ ଉନ୍ନତ ପ୍ରକାର ସ୍ୱତନ୍ତ୍ର କାର୍ଯ୍ୟ କଥା ବୁଝେ । ଏଥିରେ ମଧ୍ୟ ଦୁଇ ପ୍ରକାର ଶିଥ ଅଛି — ସଙ୍କଳବହା ଓ ଚେଷ୍ଟାବହା ଶିଥ । ସଙ୍କଳବହା ନାଡ଼ୀ ସେଠାର ଅଭାବ ଅସୁବିଧା ଆଦର ଖବର ଆଣୁଅଛି ଓ ଚେଷ୍ଟାବହା ନାଡ଼ୀ ସେ ସବୁକୁ ଆତ୍ମତ୍ତରେ ରଖି ତହିଁର କାର୍ଯ୍ୟ ଚଳାଉଅଛି ।

ହୃଦୟର, ପାକସନ୍ତ, କୁସିସନ୍ତ ଓ ପେଟ ଦୁଇପାଖରେ ଥିବା ସନ୍ତ ଆଦର କଥା ବୁଝିବାପାଇଁ ଏହି ସ୍ୱତନ୍ତ୍ର ନାଡ଼ୀ ତନ୍ତ୍ରରୁ ନାଡ଼ୀ ଯାଇ ତିନି ଗୋଟି ନାଡ଼ୀପଦ୍ମ (**Nerve Plexus**) ଗଢ଼ା ହୋଇଅଛି; ଯଥା—ହୃଦୟର ପାଇଁ ଅନାହତ ପଦ୍ମ (**Cardiac Plexus**) । ଏହା ଯୋଗେ ହୃଦୟର ଠିକ ଭାବରେ ଚଳେ । ପାକସନ୍ତ ପାଇଁ ମଣିପୁର ପଦ୍ମ (**Solar Plexus**) । ଏହା ପାକସ୍ଥଳୀର ପଛପଟେ ଅଛି । ଏହାଦ୍ୱାରା ପାକସନ୍ତ ଗୁଳିତ ହୁଏ । ମୂତ୍ରସ୍ଥଳୀ, ମଳଦ୍ୱାର, ଜରମୁ ଏବଂ ଅନ୍ୟାନ୍ୟ କୁସିସନ୍ତ ପାଇଁ ସ୍ୱାଧିଷ୍ଠାନ ପଦ୍ମ (**Pelvic Plexus**) ଅଛି ।

ଏହି ସ୍ଵଚ୍ଛ ନାଡ଼ୀତନ୍ତ୍ରର କେନ୍ଦ୍ର ଅନୁମସ୍ତିଷ୍କରେ ରହିଥାନ୍ତୁ । ସହସ୍ରାରର ବିଶ୍ରାମ ଅଛି, କିନ୍ତୁ ଅନୁମସ୍ତିଷ୍କର ବିଶ୍ରାମ ନାହିଁ, କାରଣ ଏହା ଯେଉଁ ସବୁ ଯନ୍ତ୍ରକଥା ବୁଝେ, ସେମାନଙ୍କର କେତେବେଳେ ହେଲେ ବିଶ୍ରାମ ନାହିଁ ।

ଆମେ ଦଉଡ଼ିଲା ବେଳେ ଆମ ଗୋଡ଼ର ସମୁଦାୟ ମାଂସ-ପେଶୀ ସମତ ଭାବରେ ପଞ୍ଜୁଥିବାରୁ ଗୋଡ଼ ଯଥା ସ୍ଥାନରେ ପଡ଼ୁଅଛି ଏବଂ ଆମେ ପଡ଼ିଯାଉ ନାହିଁ । ଚାଲିବା, ବୁଲିବା, ଦୌଡ଼ିବା ଆଦି ସବୁ କାର୍ଯ୍ୟରେ ଏହିପରି ସମସ୍ତ ଓ ଶାଙ୍ଗଳା ଦେଖାଯାଏ । ସମତଭାବରେ କାର୍ଯ୍ୟ କରାଇବା ମଧ୍ୟ ଅନୁମସ୍ତିଷ୍କର କାର୍ଯ୍ୟ ।

ସୁଷୁମ୍ନା କାଣ୍ଡ ଦେହରେ ନାଡ଼ୀଖିଅ ଛଡ଼ା କେତେକ ନାଡ଼ୀ-କୋଷ ମଧ୍ୟ ରହିଥାନ୍ତୁ । ଏହି କୋଷରୁ ଚାରି ଆଡ଼କୁ ନାଡ଼ୀ ଯାଇଥାନ୍ତୁ । ଏହା ଦ୍ଵାରା ଦେହର କେତେକ ଶ୍ଳେଷ ଶ୍ଳେଷ କାର୍ଯ୍ୟ ସାଧନ ହୁଏ । ନିଦରେ ଶୋଇଥିବା ବେଳେ ଯଦି କେହି କଣ୍ଠାଟାଏ ନେଇ ତଳପାରେ ସଲ ସଲ କରେ, ତାହା ଜଣାଯାଏ ନାହିଁ ସତ, କିନ୍ତୁ ଗୋଡ଼ଟା ଆପେ ଆପେ ଦୁଃଖିଆସେ । ଏହା ସେହି ନାଡ଼ୀକୋଷର କାର୍ଯ୍ୟ ।

ସୁଷୁମ୍ନା ନାଡ଼ୀକାଣ୍ଡ ମଧ୍ୟରେ ଥିବା ଆଉ କେତେକ ନାଡ଼ୀକୋଷ ହରିବା, ମୂଢ଼ିବା ଆଦି କଥା ବୁଝନ୍ତି । ଏହି ସବୁ କାର୍ଯ୍ୟ ଉପରେ ମସ୍ତିଷ୍କର ଯେ ଏକାବେଳକେ ଅଧିକାର ନାହିଁ ତାହା ନୁହେ, ଆମେ ଇଚ୍ଛା କରି ମଧ୍ୟ ହରିବା ମୂଢ଼ିବା କିଛି ସମୟ ବନ୍ଦ କରି ପାରୁଁ । ଏହି କାର୍ଯ୍ୟ ମସ୍ତିଷ୍କଦ୍ଵାରା ହୁଏ । ସମସ୍ତ ନାଡ଼ୀତନ୍ତ୍ର ଉପରେ ମସ୍ତିଷ୍କର ଅଧିକାର ଅଛି ।

ପ୍ରତ୍ୟେକ ସ୍ଥାନର ଅଭାବ ବୁଝି ଖାଦ୍ୟାଦି ଯୋଗାଇବା ନିମନ୍ତେ ଏକପ୍ରକାର ନାଡ଼ୀ (Trophic Nerve) ଅଛି । ଏହି ନାଡ଼ୀମାନଙ୍କର କେନ୍ଦ୍ର ସ୍ଵତନ୍ତ୍ର ନାଡ଼ୀତନ୍ତ୍ରରେ ରହିଅଛି । ଏହି ନାଡ଼ୀସବୁ ଆମ ଉଚ୍ଚାର୍ଯ୍ୟାନ ନ ହେଲେ ସୁଦ୍ଧା ଏମାନଙ୍କର ମସ୍ତିଷ୍କ ସହିତ ସମ୍ପର୍କ ରହିଅଛି ।

ଦେହର ଶ୍ଵରଥାଡ଼େ ନାଡ଼ୀ ପୁରି ରହିଅଛି, ତେଣୁ ସମସ୍ତ କାର୍ଯ୍ୟ ଖୁବ୍ ଭଲଭାବରେ ଅଥଚ ଠିକ୍ ସମୟରେ ଓ ସମତରୂପେ ସାଧ୍ୟ ହେଉଅଛି । କେଉଁଠାରେ କାହାର କିଛି ଗୋଲମାଲ ହେଉ ନାହିଁ କିମ୍ବା କୌଣସି ତ୍ରୁଟି ଦେଖାଯାଉ ନାହିଁ

ପଞ୍ଚେନ୍ଦ୍ରିୟ

(Sense organs)

ଆମର ପାଞ୍ଚ ପ୍ରକାର ଇନ୍ଦ୍ରିୟ ଅଛି । ଏହାଦ୍ୱାରା ଆମ୍ଭେମାନେ ଦେଖୁଁ, ଶୁଣୁଁ, ଚୁଟୁଁ, ଶୁଂଘୁଁ ଓ ଛୁଇଁକରି ବାର ପାରୁଁ । ତଳେ ଏହି ଇନ୍ଦ୍ରିୟମାନଙ୍କ ବିଷୟରେ ଦୁଇ ଚର୍ଚ୍ଚା କଥା କୁହାଗଲା ।

ଦର୍ଶନେନ୍ଦ୍ରିୟ:—ଆଖିକୁ ଦର୍ଶନେନ୍ଦ୍ରିୟ କୁହାଯାଏ । ଆମର ଦୁଇଟି ଆଖି ଅଛି, ଆଖିଠାରୁ ବଳି ଆଉ ମୂଳ୍ଦବାନ ଜନସ କିଛି ନାହିଁ । ଖସୁଣର ଦୁଇପାଖରେ ଦୁଇଟି ଖୋପ ଅଛି । ତହିଁ ଉତ୍ତରେ ଆଖି ରହିଅଛି । ଆଖି ବାହାରେ ତଳ ଉପର ହୋଇ ଦୁଇଟି ପତା ଅଛି ଓ ପତା ଦେହରେ ପସ୍ତ ବା ଆଖିବାଳି ଅଛି । ଆଖି ବଡ଼ ସୂକ୍ଷ୍ମ ଯନ୍ତ୍ର; ତେଣୁ ପତା ତାକୁ ଆପଦ ବିପଦ ଓ ମଳଧୂଳିରୁ ରକ୍ଷା କରେ । ଆଖିର କୌଣସି ପ୍ରକାର ଆଶଙ୍କା ଦେଖିଲେ ଆପେ ଆପେ ପତା ପଡ଼ିଯାଏ ଓ ଦୁଇ ପତାର ବାଳି ଜାବ ଖାଇଯାଏ; ତେଣୁ ଆଖିର କିଛି ଅନିଷ୍ଟ ହୁଏ ନାହିଁ ।

ଆମେ ଆଖିତୋଳାରେ ଦେଖୁଁ । ତୋଳା ଗୋଲକାର, ଗୋଟିଏ ପେଣ୍ଡୁପରି । ଆଖିର ଯେଉଁ ଅଂଶ ବାହାରକୁ ଦେଖାଯାଏ, ତାହା ହେଉଛି ଏହି ତୋଳାର ମୋଟେ ଆଗ ଅଧକ, ବାକୀ ଅଧକ ଦିଶେ ନାହିଁ — ଖୋପ ଉତ୍ତରକୁ ଥାଏ ବୋଲି । ଆଖି ମାଂସପେଶୀଦ୍ୱାରା ଖୋପ ସହଜ ଏପରି ଭାବରେ ବନ୍ଦ ହୋଇଛି ଯେ, ଏହା ଖସି ପଡ଼ୁ ନାହିଁ, ଅଥଚ ତଳଉପର, ଏପାଖ ସେପାଖ, ସବୁ ଆଡ଼କୁ ବୁଲି ପାରୁଛି । ତୋଳା ବୁଲାଇବାକୁ ଇଚ୍ଛା କଲେ ସେଉଁଆଡ଼େ ତୋଳା ବୁଲାଇବାର କଥା, ସେଆଡ଼ର ମାଂସପେଶୀ

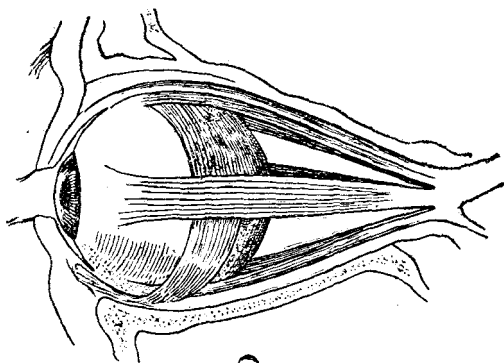

କ

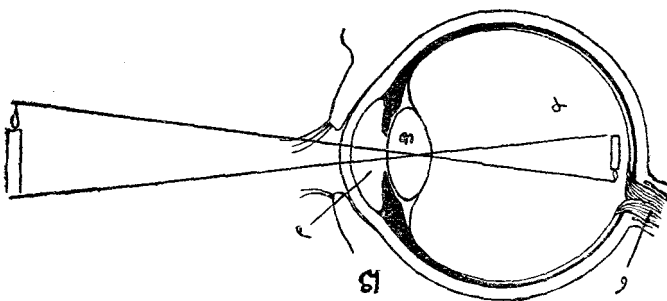

ଖ

କର୍ଣ୍ଣନେତ୍ରସ୍ୱ

କ । ଅଖି ତୋଳାଇଚିତ୍ତ ।

ଅଖିତୋଳା ହାତ୍ତର ଗୋଟିଏ ଖୋପରେ ଥାଏ । ତା ଦେହରେ ମାଂସ-
ପେଶୀ ସବୁ ଲାଗିଥାନ୍ତି ଓ ତାହା ଭିତରକୁ ଦୃଷ୍ଟି ଗ୍ରାହ୍ୟ ନାଡ଼ୀ ଯାଇଥାଏ ।
ଏ ସବୁ ଏଠାରେ ଦେଖାଇ ଦିଆଯାଇଛି ।

ଖ । ଅଖି ଭିତରେ ଛଦ୍ମ କପର ଉଠେ ତାର ଚିତ୍ତ ।

୧ । ଦୃଷ୍ଟିକାର ଅଗରେ ଥିବା ସ୍ୱଚ୍ଛ କଳ ।

୨ । ଦୃଷ୍ଟି ଗ୍ରାହ୍ୟ ନାଡ଼ୀ ବା ଦୃଷ୍ଟି ବାହ୍ୟ ନାଡ଼ୀର ଅରମ୍ଭ ।

୩ । ଅଖି ଭିତରେ ଥିବା ଦୃଷ୍ଟିକାର ।

୪ । ତୋଳା ଭିତରେ ଥିବା ସ୍ୱଚ୍ଛ କଳ ।

ସଙ୍କୁଚିତ ହୋଇଯାଏ, ତେଣୁ ତୋଳା ସେଝଡ଼କୁ ବୁଲିଯାଏ ।
ଏପରି ହେବା ଦ୍ଵାରା ଆମେ ସିଧା ଭାବରେ ମୁଣ୍ଡ ରଖି କଣେଇ
କରି ଦୁଇ ପାଖରେ ଜନସ ଦେଖି ପାରୁଁ ।

ଆଖିତୋଳାଟି ଗୋଟିଏ ଅଭୁତ ଗୋଲକାର ଯନ୍ତ୍ର ।
ଆଗ ପାଖରୁ ଆରମ୍ଭ କରି ପଛ ପାଖ ଯାଏଁ ଏହା ଭିତରେ ବହୁତ
ପ୍ରକାର ଜନସ ଅଛି ।

ଏହାର ଠିକ୍ ଆଗପାଖରେ ଖୁବ୍ ପତଳା ମେଘନାଳ (ଅର୍ଥ,
Mica) ପରି ଗୋଟିଏ ଅବରଣ ଅଛି । ତାହା ଭିତରକୁ
ଗୋଟାଏ ପରଦା ଅଛି । ଏହି ପରଦା ତୋଳାର ଯେଉଁଠିକରେ
ଥାଏ ତାହା ବାହାରକୁ କାଳିଆ ଦେଖାଯାଏ । ଏହି ପରଦା
ଏପରି ସେପରି ନୁହେଁ । ଏହା ଦେହରେ ଗୋଟାଏ ଏପରି ଫୋଡ଼
ଅଛି ଯେ ତାହା ସାନ ବଡ଼ ହୋଇ ପାରେ । ଖୁବ୍ ଆଲୁଅରେ,
ଯେତେବେଳେ କି ଅଳ୍ପ ଆଲୁଅରେ କାମ ଚଳିଯିବ, ସେତେବେଳେ
ଏହି ଫୋଡ଼ଟି ସାନ ଥାଏ; କିନ୍ତୁ ଟିକିଏ ଅଳାରୁଆ ଜାଗାକୁ ଗଲେ
ଏହା ବଡ଼ ହୋଇଯାଏ । ଆଖି ଭିତରକୁ ଅନେଇଲେ ଏହି
ଫୋଡ଼ରେ ଆମ ନିଜ ମୁହଁର ଗୋଟିଏ ଅତି ସାନ ଛବି ଦେଖାଯାଏ;
ତେଣୁ ଏହି ଫୋଡ଼କୁ ଆମେ ଆଖିପୁଅ କହୁଁ । ଏହି ପରଦା
ପଛରେ ପାଣି ପରି ଏକ ପ୍ରକାର ଜନସ ଅଛି, ତା ପରେ ଚଣମା
କାତ ପରି ଗୋଟାଏ ଜନସ ଅଛି । ଏହାକୁ ଦୃଷ୍ଟିକାତ (**Lens**)
କହନ୍ତି । ଏହା କାତ ପରି ସ୍ଫଟିକ । ଏହି ଦୃଷ୍ଟିକାତ ପରେ ଏକ
ପ୍ରକାର ତରଳ ଅଥଚ ସ୍ଫଟିକ ଲାଜୁଆ ଜନସ ଥାଏ । ଏହା ପରେ
ମୁକୁରିକା (**Retina**) । ଏହି ମୁକୁରିକା ହେଲି ଆଖିତୋଳା
ଭିତରର ପଛ ଅଂଶ । ମସ୍ତିଷ୍କର ଦୃଷ୍ଟି କେନ୍ଦ୍ରରୁ ଦୃଷ୍ଟି ଗ୍ରାହୀ ନାଡ଼ୀ

ଅସି ଅଖିଡୋଳାର ପଛପଟେ ଡୋଳା ଭିତରକୁ ପଶିଅଛି ଓ ତାହା ପରେ ଜାଲ ଭଳି ହୋଇଯାଇ ଡୋଳା ଭିତରର ପଛଅଂଶକୁ ଛୁଇଁ ଦେଇଛି । ଏହା ହେଲା ମୁକୁରକା । ଏହି ମୁକୁରକାର ପ୍ରାୟ କେନ୍ଦ୍ରରେ ଗୋଟାଏ ହଲଦିଆ ରଙ୍ଗର ଚକା ଦାଗ ଅଛି ।

ଆମେ ଗୋଟାଏ ଜନିଷ ଆଡ଼କୁ ଅନାଇଲେ ତାର ଛବିଟା ଡୋଳା ଭିତରେ ଥିବା ପରଦାର ଫୋଡ଼ ବାଟ ଦେଇ ଓ ପାଣିଭଳି ଜନିଷ ଭେଦ କରି ଠିକ୍ ଦୃଷ୍ଟିକାତ ଉପରେ ପଡ଼େ । ଦୃଷ୍ଟିକାତ ଏପରି ଭାବରେ ଗଢ଼ା ଯେ ଯେଉଁ ଛବି ତା ଉପରେ ପଡ଼ିବ ସେଇଟା ତା'ଭିତରେ ଓ ତା'ପରେ ଥିବା ଲଳିତା ଜନିଷ ଭିତର ବାଟେ ଯାଇ ଠିକ୍ ମୁକୁରକା ଉପରେ ଥିବା ହଲଦିଆ ଦାଗ ଉପରେ ଓଲଟି ହୋଇ ପଡ଼ିବ । ଯେତେ ବଡ଼ ଜନିଷ ହେଉ ନା କାହିଁକି ତାହାର ଛବିଟି ସେହି ହଲଦିଆ ଦାଗ ଭିତରେ ସମେତ ଯାଏ । ବଡ଼ ଛବିକୁ ଛୋଟ କରି ଠିକ୍ ସେହି ହଲଦିଆ ଦାଗ ଉପରେ ପକାଇବା ହେଉଛି ଦୃଷ୍ଟିକାତର କାର୍ଯ୍ୟ । ଛବି ଛୋଟ ହୁଏ ସତ, ଅଥଚ ତାହା ଏତେ ପରିଷ୍କୃତ ହୁଏ ଯେ, ତାହାର ପ୍ରତ୍ୟେକ ଅଂଶ ଠିକ୍ ଭାବରେ ଦେଖାଯାଏ । ଏହି ହଲଦିଆ ଦାଗର ଗୋଟାଏ ଗୁଣ ଏହି ଯେ, ଯେ କୌଣସି ରଙ୍ଗର ଛବି ତା ଉପରେ ପଡ଼ୁ ନା କାହିଁକି, ସେ ତାହାର ସେହି ରଙ୍ଗର ଗୋଟାଏ ପ୍ରତିକୃତ ଉଠାଇ ନେବ । ଯେପରି ଫଟୋଗ୍ରାଫ୍ ଉଠାଯାଏ, ଏଠାରେ ଠିକ୍ ସେହିପରି ଗୋଟାଏ ପ୍ରତିକୃତ ଉଠିଯାଏ । ଏହି ପ୍ରତିକୃତ ଉଠିବାକୁ ଖୁବ କମ ସମୟ ଲାଗେ । ପ୍ରତିକୃତ ଉଠିବା ଆଗରୁ ଯେଉଁ ଜନିଷର ସ୍ଥାନଚ୍ୟୁତି ଘଟେ, ସେ ଜନିଷ ଆମେ ସ୍ପଷ୍ଟ କରି ଦେଖି ପାରୁ ନାହିଁ । ଏହି କାରଣରୁ

ରେଳଗାଡ଼ି ଚାଲିଲାବେଳେ ତା ଚକର ଅର (Spokes) ଦେଖାଯାଏ ନାହିଁ । ଆମେ ଯେତେ ଯାହା ଦେଖୁଥାଉଁ, ସେ ସବୁର ଗୋଟାଏ ଲେଖାଏଁ ଫଟୋ ଆମ ଆଖିଭିତରେ ଉଠି ଯାଏ । ଦିନ ଭିତରେ କେତେ ଲକ୍ଷ ଫଟୋ ସେ ଆମ ଆଖି ଭିତରେ ଉଠୁଛି, ତାହା କଲବ କିଏ ? ଏହି କଥାରୁ, ଆମ ଆଖି ଭିତର ଫଟୋଗ୍ରାଫ ଯନ୍ତ୍ର ବଢ଼ିଥା, ନା ଯେଉଁ ଫଟୋଗ୍ରାଫ ଯନ୍ତ୍ର ବଜାରରେ ବିକ୍ରି ହୁଏ ସେ ବଢ଼ିଥା — ଏହା ସହଜରେ ବୁଝି ପାରିବ । ଆଖି ଭିତରେ ଏହି ଛବି ବେଶି ସମସ୍ତ ରହେ ନାହିଁ । ତାହା ସଙ୍ଗେ ସଙ୍ଗେ ଧୋଇ ହୋଇଯାଏ କିନ୍ତୁ ଛବି ଉଠିଲାକ୍ଷଣି ଦୃଷ୍ଟିଗ୍ରାହୀ ନାଡ଼ୀ (Optic Nerve) ଯେଉଁ ଛବି ଉଠିଲା, ତାହାର ସନ୍ଦେଶ ଦୃଷ୍ଟି କେନ୍ଦ୍ରକୁ ନେଇଯାଏ । ଆଗରୁ କୁହାଯାଇଛି ଯେ, ଆମେ ଯାହା ଦେଖୁଁ, ଆଖି ଭିତରେ ତାହାର ଓଲଟା ଛବି ହୁଏ । ଦୃଷ୍ଟି କେନ୍ଦ୍ରରେ କିନ୍ତୁ ଏହି ଓଲଟା ଛବି ଓଲଟି ଯାଇ ଠିକ୍ ଅସଲ ଜନିତ ପରି ଆମକୁ ଜଣାଯାଏ । କହିବାକୁ ଗଲେ ଏଠାରେ ଦୃଷ୍ଟିଗ୍ରାହୀ ନାଡ଼ୀ ବା ଦୃଷ୍ଟିବାହୀ ନାଡ଼ୀ ସାହାଯ୍ୟରେ ଛବି ବି ଟେଲିଗ୍ରାଫ ହୋଇ ପାରୁଛି; ଅର୍ଥାତ୍ ଆଖିରେ ଛବି ଉଠିଲା ତ ସେ ଛବି ଦୃଷ୍ଟିଗ୍ରାହୀ ନାଡ଼ୀ ବାଟେ ଯାଇ ସଙ୍ଗେ ସଙ୍ଗେ ଦୃଷ୍ଟିକେନ୍ଦ୍ରରେ ଉଠିଗଲା ଓ ସେହି ସଙ୍ଗେ ସଙ୍ଗେ ଆମେ ତାହା ଜାଣି ପାରିଲେ । ଆମେ ଯେ ଖାଲି ଚାହିଁ ଦେଲେ ଗୋଟାଏ ଜନିତ ଦର୍ଶିଯାଏ ତାହା ନୁହେଁ ! ଗୋଟାଏ ଜନିତ ଦେଖିବା ସଙ୍ଗେ ସଙ୍ଗେ ଆମ ଦେହରେ ଏତେ ଏତେ କଥା ଆଗ ହୋଇଯାଏ—ତେବେ ଯାଇ ଆମେ ଦେଖି ପାରୁଁ । ଅଥଚ ଏସବୁ କଥା ଏତେ ଶୀଘ୍ର ଶୀଘ୍ର ହୋଇ ପାରେ ଯେ, ଆମେ ଯାହା ଦେଖିବାକୁ ବସୁଁ ଚାହିଁବା ମାତ୍ରେ ତାହା ଆମକୁ ଦର୍ଶିଯାଏ ।

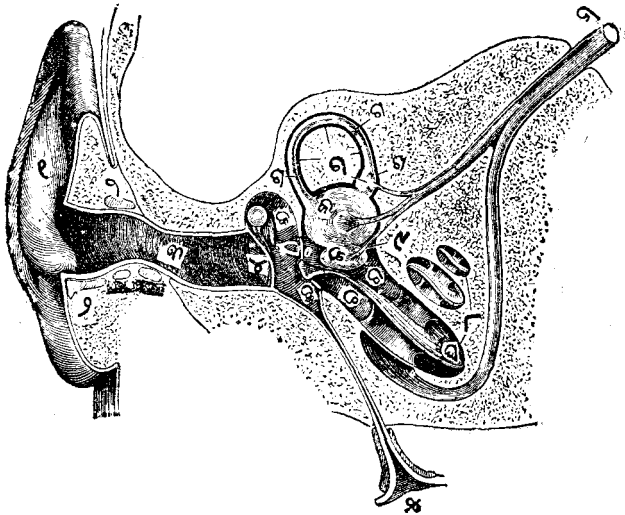

ଶ୍ରବଣଶକ୍ତି

- ୧ । କର୍ଣ୍ଣପତ୍ର (Pinna) ।
- ୨ । କର୍ଣ୍ଣ ଗହ୍ୱର ଅରମ୍ଭରେ ଥିବା ହାଡ଼ ।
- ୩ । କର୍ଣ୍ଣଗହ୍ୱରର ପ୍ରଥମ ଭାଗ ।
- ୪ । କର୍ଣ୍ଣପତ୍ର (Tympanic membrane) ।
- ୫ । ଶ୍ରୁତିସ୍ତୋତ ବା କର୍ଣ୍ଣନଳୀ (Eustachian Tube) ।
- ୬ । ଶକ୍ତଗ୍ରାହୀ ନାଡ଼ୀ (Auditory Nerve) ।
- ୭ । ଅର୍ଦ୍ଧ ଚନ୍ଦ୍ରାକାର ନଳ ।
- ୮ । ଶ୍ରୁତି ଶମ୍ଭୁକ ।
- ୯ । ଶକ୍ତଗ୍ରାହୀ ନାଡ଼ୀର ଅରମ୍ଭ ।
- କ । ମଧ୍ୟକର୍ଣ୍ଣଗହ୍ୱର ବା କର୍ଣ୍ଣକୂହର ।
- ଖ । ଅର୍ଦ୍ଧ ଚନ୍ଦ୍ରାକାର ନଳର ବହିର୍ଦ୍ଦେଶ ।
- ଗ । ଅର୍ଦ୍ଧ ଚନ୍ଦ୍ରାକାର ନଳର ଭିତର ।
- ଘ । ଶ୍ରୁତି ଶମ୍ଭୁକର ଭିତର ।
- ଚ । ଶ୍ରୁତି ଶମ୍ଭୁକର ଅରମ୍ଭ ।
- ଛ । କର୍ଣ୍ଣ କୂହର ମଧ୍ୟରୁ ଶ୍ରୁତିସ୍ତୋତର ଅରମ୍ଭ ।
- ଜ । ଶକ୍ତଗ୍ରାହୀ ନାଡ଼ୀର ଶାଖା ।

ଶ୍ରବଣେନ୍ଦ୍ରିୟ :—ଯେଉଁ ଇନ୍ଦ୍ରିୟଦ୍ୱାରା ଆମ୍ଭେମାନେ ସମସ୍ତ ପ୍ରକାର ଶବ୍ଦ ଶୁଣି ପାରୁଁ, ତାକୁ ଶ୍ରବଣେନ୍ଦ୍ରିୟ କହନ୍ତି । କାନ

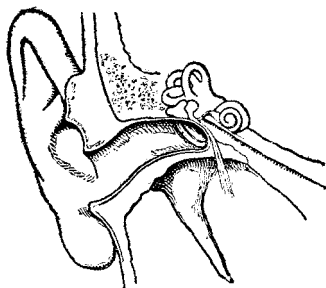

ଶ୍ରବଣେନ୍ଦ୍ରିୟ

ଆମ୍ଭମାନଙ୍କର ଏହି କାର୍ଯ୍ୟ କରେ । ମୁଣ୍ଡର ଦୁଇପାଖରେ ଆମର ଦୁଇଟି କାନ ଅଛି । କାନର ଯେଉଁ ଅଂଶ ବାହାରକୁ ଦେଖାଯାଏ, ସେହି ଅଂଶକୁ କର୍ଣ୍ଣପତ୍ର (Pinna) କହନ୍ତି ଓ ଏହା ଏକ ପ୍ରକାର ତରୁଣାସ୍ଥିରେ

ଢାଆଇ ହୋଇଅଛି; ତେଣୁ ଏହା ହାତପରି ଶକ୍ତ ନୁହେଁ କିମ୍ବା ଚମ୍ପ ଓ ମାଂସପରି ନରମ ନୁହେଁ । ଏହା ଏପରି ଭାବରେ ଗଢ଼ା ଯେ, ଯେଉଁଠି ଆଡ଼କୁ ଶବ୍ଦ ଆସୁ ନା କାହିଁକି, ତାହା ଏଥିରେ ବାଜି ଠିକ୍ କାନଫୋଡ଼ା ଭିତରକୁ ଯାଏ । କର୍ଣ୍ଣପତ୍ର ଭିତରେ ଯେଉଁ ଫୋଡ଼ା ଦେଖାଯାଏ, ତାହା ପ୍ରାୟ ଏକଇଞ୍ଚ ଲମ୍ବର ଗୋଟିଏ ନଳ; ଭିତରକୁ ଯାଇ ଗୋଟାଏ ପରଦାରେ ଶେଷ ହୋଇଛି । ଏହି ନଳକୁ କର୍ଣ୍ଣ-ଗହ୍ୱରର ପ୍ରଥମ ଭାଗ କୁହାଯାଏ । ଯେଉଁ ପରଦାରେ ଏହା ଶେଷ ହୋଇଅଛି, ତାହା ଅନେକଟା ତେଲ ଦେହରେ ଥିବା ଚମଡ଼ା ପରି । ଏହି ପରଦାକୁ ଗିରି ବା କର୍ଣ୍ଣପତ୍ରହ (Tympanic Membrane) କହନ୍ତି । ଏହାର ଭିତର ପାଖରୁ ମଧ୍ୟ-କର୍ଣ୍ଣଗହ୍ୱର ବା କର୍ଣ୍ଣକୁହରର ଆରମ୍ଭ ହୋଇଛି । ଏହି କର୍ଣ୍ଣକୁହର ମଧ୍ୟରେ ଲଗାଲଗି ହୋଇ ତିନି ଖଣ୍ଡି ଛୋଟ ଛୋଟ ହାଡ଼ ଅଛି । ଏହି ହାଡ଼ ଭିତରୁ ପ୍ରଥମ ହାଡ଼ଟି ଦେଖିବାକୁ ଅନେକ ଅଂଶରେ ହାତୁଡ଼ି ପରି । ଏହାକୁ ମୁକରକା (Malleus)

କହନ୍ତି । ଏହା ଗୋଟାଏ ମୁଣ୍ଡରେ କର୍ଣ୍ଣପିଟ୍ଟହରେ ଓ ଆଉ ମୁଣ୍ଡରେ ଦ୍ୱିତୀୟ ହାଡ଼ ସଙ୍ଗେ ଲାଗି ଅଛି । ଦ୍ୱିତୀୟ ହାଡ଼ ଖଣ୍ଡି ଦେଖିବାକୁ କମାରଙ୍କ ନିହାଜ ପରି । ଏହାର ନାମ ଅଙ୍କୁଶିକା (Incus) । ଏହି ହାଡ଼ଖଣ୍ଡି ତୃତୀୟ ହାଡ଼ ସଙ୍ଗେ ଲାଗିଅଛି । ଏହି ତୃତୀୟ ହାଡ଼ଟି ଦେଖିବାକୁ ଘୋଡ଼ା ଜିନ୍ଦ ରେକାବ ପରି । ଏହାକୁ ପର୍ଯ୍ୟନ୍ତକା (Stapes) କହନ୍ତି । ପର୍ଯ୍ୟନ୍ତକାର ଶେଷ ମୁଣ୍ଡ କର୍ଣ୍ଣଗହରର ତୃତୀୟ ଅଂଶର ମୁହଁକୁ ଢାଙ୍କି ରହୁଅଛି । କର୍ଣ୍ଣକୁହରଠାରୁ ଗୋଟିଏ ସୂକ୍ଷ୍ମନଳୀ ଯାଇ ଗଳକନ୍ଧ ସଙ୍ଗେ ମିଳୁଛି । ଏହି ନଳୀକୁ ଶ୍ରୁତିସ୍ରୋତ (Eustachian Tube) କହନ୍ତି । ଏହି ନଳୀବାଟେ କର୍ଣ୍ଣକୁହରରୁ ବାହାରର ପବନ ଯାତାୟାତ କରେ । କର୍ଣ୍ଣଗହରର ତୃତୀୟ ଅଂଶ ଆରମ୍ଭରେ ଗୋଟିଏ କ୍ଷୁଦ୍ର ଗର୍ତ୍ତ ଅଛି । ଏଠାରେ ଏକପ୍ରକାର ଜଳ ଥାଏ । ଏହାକୁ ଲାଗି ଆଉ ଗୋଟିଏ ଯନ୍ତ୍ର ଅଛି । ତାହା ଦେଖିବାକୁ ଇନୋଟି ଅର୍ଦ୍ଧଚନ୍ଦ୍ରାକାର ନଳ ପରି । ଏହା ଭିତରେ ମଧ୍ୟ ଏକ ପ୍ରକାର ଜଳ ଅଛି । ଏହି ଅର୍ଦ୍ଧଚନ୍ଦ୍ରାକାର ନଳ ଇନୋଟିକୁ ଲାଗି କରି ଶ୍ରୁତିଶୃଙ୍ଖଳ ରହୁଅଛି । ଏହା ଦେଖିବାକୁ ଗେଣ୍ଡା ପରି । ଏଇଟି ହେଲେ ଶବ୍ଦସଂଗ୍ରହ କରିବାର ଅସଲ ଯନ୍ତ୍ର । ଏହା ଭିତରେ ସେତାରର ତାର ଟଙ୍କା ହେଲେ ପରି ଅସଂଖ୍ୟ ଅସଂଖ୍ୟ ଛୋଟ ଛୋଟ ତାରତନ୍ତୁ ଟଙ୍କା ହୋଇ ରହୁଅଛି । ଦୁଇଥରେ ଯେତେ ପ୍ରକାର ଶବ୍ଦ ସମ୍ଭବ ହୋଇ ପାରେ, ସେ ସବୁ ପାଇଁ ଗୋଟିଏ ଗୋଟିଏ ତାର ଅଛି । ଏହି ତାରକୁ ଲାଗି ଗୋଟିଏ ନାଡ଼ୀ ରହୁଅଛି । ଏହି ନାଡ଼ୀସବୁ ଏକାଠି ମିଳି ଶବ୍ଦଗ୍ରାହୀ ନାଡ଼ୀ (Auditory Nerve) ହୋଇ ମସ୍ତିଷ୍କ ଭିତରେ ଥିବା ଶ୍ରୁତିକେନ୍ଦ୍ରକୁ ଯାଇଅଛି ।

ଶରୀରର ଉପର ଭାଗରେ ଗୋଟିଏ ପ୍ରକାର ଭରଜା ଜାତ ହୁଏ । ଏହି ଭରଜା କାନର ଭାଗ ଦେଇ କର୍ଣ୍ଣପିଣ୍ଡକୁ ଆଘାତ କରେ । ତୋଳ ବଜାଇଲେ ଯାହା ହୁଏ, ଏହା ଠିକ୍ ସେହିପରି କରେ । ଶରୀରର କର୍ଣ୍ଣପିଣ୍ଡର ମୂଳରକା, ଅଙ୍ଗୁଳିକା ଓ ପର୍ଯ୍ୟନ୍ତକା ଆଦି ବାଟ ଦେଇ କର୍ଣ୍ଣଗହର ଶେଷଭାଗରେ ଥିବା ଶ୍ରୁତିଶୃଙ୍ଖଳରେ ପହଞ୍ଚେ । ଏଠାରେ ପ୍ରତ୍ୟେକ ଶରୀର ପାଇଁ ଗୋଟିଏ ଗୋଟିଏ ଭାର ରହିଥାଏ; ତେଣୁ ଯେଉଁ ଯେଉଁ ଶରୀର ଉପର ଭାଗରେ ଥିବ, ସେହି ସେହି ଶରୀର ଭାରକୁ ଧରି ଉଠିବ, ଓ ସେହି କମ୍ପନ ଶରୀର ନାଡ଼ୀ ବାଟେ ମସ୍ତିଷ୍କର ଶ୍ରୁତିକେନ୍ଦ୍ରକୁ ଯାଏ; ତେଣୁ କି ଶରୀର ତାହା ଆମ୍ଭେମାନେ ଜାଣି ପାରୁ ।

ଦ୍ରାଣକେନ୍ଦ୍ର :—ଦ୍ରାଣକେନ୍ଦ୍ର ନାକରେ ଥାଏ । ନାକ କପର ତାହା ଆଗରୁ କୁହାଯାଇଅଛି । ନାକବାଟେ ଆମେ ନିଶ୍ଵାସ ନେଉଁ ଓ ଶୁଣୁ ।

ମସ୍ତିଷ୍କରେ ଗୋଟିଏ ଦ୍ରାଣକେନ୍ଦ୍ର ଥାଏ । ଏହି ଦ୍ରାଣକେନ୍ଦ୍ରର ଗନ୍ଧବାସ୍ତୁ ନାଡ଼ୀ ଆଦି ଖୁବ୍ ସୂକ୍ଷ୍ମ ସୂକ୍ଷ୍ମ ଶାଖା ପ୍ରଶାଖାରେ ବିଭକ୍ତ ହୋଇ ନାକର ଉପର ପଟର ଅଳ୍ପ କେତେକ ଅଂଶରେ ଥିବା ଶ୍ଳେଷ୍ମିକ ଝିଲ୍ଲିରେ ଶେଷ ହୋଇଅଛି । ଯେ କୌଣସି ଜନିତ ହେଉ ନା କାହିଁକି, ତାର ପରମାତ୍ମା ପବନରେ ଭାସେ । ପରମାତ୍ମା ଏଡ଼େ ସୂକ୍ଷ୍ମ ଯେ ରାସାୟନିକ ପ୍ରକ୍ରିୟା (Chemical action) ତ ଦୂରର କଥା, ବଢ଼ିଆ ବଢ଼ିଆ ଅଣୁଗୁଣ୍ଠ ଯନ୍ତ୍ର ସାହାଯ୍ୟରେ ସୁଦ୍ଧା ତାହା ଦେଖାଯାଏ ନାହିଁ । ଏହା ପବନରେ ଭାସି ନିଶ୍ଵାସ ବାଟେ ନାକ ଭିତରକୁ ଯାଏ ଏବଂ ସେଠାର ଓଦା ଶ୍ଳେଷ୍ମିକ ଝିଲ୍ଲି ଦେହରେ ଲାଗି ତହିଁରେ ମିଳାଇଯାଏ । ନାକର ଶ୍ଳେଷ୍ମିକ

ହିଁଲିରେ ଗନ୍ଧବାସ୍ତୁ ନାଡ଼ୀର ଅତି ସୂକ୍ଷ୍ମ ସୂକ୍ଷ୍ମ ଚରମ ଶାଖା ରହିଥାନ୍ତି । ପରମାଣୁ ମିଳାଇ ଗନ୍ଧବାସ୍ତୁ ନାଡ଼ୀର ଚରମ ଶାଖାମାନଙ୍କ ଦେହରେ ଲାଗେ, ତେଣୁ ଆମ୍ଭେମାନେ ଗନ୍ଧ ବାରି ପାରୁଁ ।

ଯେଉଁସବୁ ଜିନିଷର ପରମାଣୁ ନାକର ଓଦା ଶ୍ଳେଷ୍ମିକ ହିଁଲିରେ ମିଳାଇ ପାରେ ନାହିଁ ତାହାର ଗନ୍ଧ ଆମେ ବାରିପାରୁ ନାହିଁ । ତେଣୁ ସେ ସବୁ ଜିନିଷକୁ ଗନ୍ଧହୀନ ଜିନିଷ ବୋଲି କହୁଁ । ନାକ ଉତ୍ତରଟାଳାକ ଗନ୍ଧବାରି ପାରେ ନାହିଁ, କେବଳ ତାହାର ଉପରପଟର ଅଳ୍ପ ଟିକିଏ ଜାଗା ଗନ୍ଧ ବାରିପାରେ, କାରଣ ଏହି ଯାଗାରେ ଗନ୍ଧବାସ୍ତୁ ନାଡ଼ୀର ଚରମ ଶାଖା ଥାଏ । ନାକର ଅନ୍ୟସ୍ଥାନରେ ଏହା ଥାଏ ନାହିଁ ।

ରସନେନ୍ଦ୍ରିୟ :- ଜିଭଦ୍ୱାର ଆମେ ସ୍ୱାଦ ବାରି ପାରୁଁ । ଖଟା, ମିଠା, ପିତା, କଷା ଅଦି ଯେଉଁ ସବୁ ରସ ଅଛି, ତାହା ଜିଭ ଛତ୍ରା ଆଉ କାହିଁରେ ଜାଣି ହୁଏ ନାହିଁ । ଜିଭକୁ ଦେଖିଲେ ଏହା ଉପର ମଖମଲ୍ କନା ପରି ରବି ରବି ଦେଖାଯାଏ । ଏହି ଯେଉଁଗୁଡ଼ିକ ରବି ରବି ହୋଇ ବାହାର ଥାଏ, ତାହାର ଦ୍ୱାର ଆମେ ଜିନିଷର ସ୍ୱାଦ ବାରି ପାରୁଁ । ଏହି ରବିରବିଆ ଉତରୁ କେତେକ ଖୁବ୍ ଶ୍ଳେଷ୍ଟ, କେତେକ ଟିକିଏ ଅଳ୍ପ ବଡ଼, ଆଉ କେତେକ ସବୁଠାରୁ ବଡ଼ । ବଡ଼ଙ୍କ ସଂଖ୍ୟା କମ୍ କିନ୍ତୁ ଶ୍ଳେଷ୍ଟଙ୍କ ସଂଖ୍ୟା ଏତେ ବେଶି ଯେ ଗଣି ହେବ ନାହିଁ । ଏମାନଙ୍କୁ ସ୍ୱାଦଗ୍ରାହୀ କଳ (Lingual Papillae) କହନ୍ତି ।

ମସ୍ତିଷ୍କରେ ସ୍ଵାଦଗ୍ରାସ୍ତ୍ର କେନ୍ଦ୍ର ଅଛି ଓ ସେଠାରୁ ସ୍ଵାଦବାସ୍ତ୍ର ନାଡ଼ୀ ଅସି ଝୁବ ଶ୍ଵେତ ଶ୍ଵେତ ଶାଖାପ୍ରଶାଖାରେ ବିଭକ୍ତ ହୋଇ ସ୍ଵାଦଗ୍ରାସ୍ତ୍ର କନ୍ଦରେ ଶେଷ ହୋଇଅଛି । କୌଣସି ଜନସ ଖାଇଲେ, ତାହା ଏହି ସ୍ଵାଦଗ୍ରାସ୍ତ୍ର କନ୍ଦରେ ଲାଗେ । ସ୍ଵାଦଗ୍ରାସ୍ତ୍ର କନ୍ଦ ସଦାବେଳେ ଓଦା ଥାଏ, ତେଣୁ ଉକ୍ତ ଜନସ ତହିଁ ଉପରେ ମିଳାଇବାକୁ ଲାଗେ । ସ୍ଵାଦବାସ୍ତ୍ର ନାଡ଼ୀ ତାର ସ୍ଵାଦ ଗ୍ରହଣ କରି କେନ୍ଦ୍ରକୁ ପଠାଏ, ଫଳରେ ଆମ୍ଭେମାନେ ସ୍ଵାଦ ବାରି ପାରୁଁ । ଯେଉଁ ଜନସ ଜଳରେ ମିଳାଏ ନାହିଁ, ତାର ସ୍ଵାଦ ଆମେ ଜାଣି ପାରୁ ନାହିଁ; ତେଣୁ ସେ ସବୁ ଜନସକୁ ସ୍ଵାଦମାନ ବୋଲି କହୁଁ । କେତେକ ଜନସ କଡ଼ୁଆ ଲାଗେ, କେତେକ ଜନସ ଆଇରିଣିଆ ଲାଗେ । କଡ଼ୁଆ କମ୍ପା ଆଇରିଣିଆ ସ୍ଵାଦ ଦୃଢ଼େ । କଡ଼ା ଜନସ ଜିଭରେ ଲାଗି ସେଠାରେ ଥିବା ସାଧାରଣ ନାଡ଼ୀମାନଙ୍କୁ ଉତ୍ତେଜିତ କରେ । ଫଳରେ ସେଠାରେ ଏକ ପ୍ରକାର ଯନ୍ତ୍ରଣା ଜନ୍ମାଏ । ଏହି ଯନ୍ତ୍ରଣାକୁ ଆମେ କଡ଼ୁଆ, ଆଇରିଣିଆ ଆଦି କହି ଥାଉଁ ।

ଉନ୍ନ ଉନ୍ନ ସ୍ଵାଦଗ୍ରାସ୍ତ୍ର କନ୍ଦ ଉନ୍ନ ଉନ୍ନ ସ୍ଵାଦ ବାରି ପାରେ । ଯେଉଁ କନ୍ଦ ମିଠା ବାରିବ, ସେ ପିତା ବାରିବ ନାହିଁ, ଯେ ପିତା ବାରିବ, ସେ ଖଟା ବାରିବ ନାହିଁ — ଏହିପରି । ଜିଭର ଉନ୍ନ ଉନ୍ନ ଅଂଶରେ ବିଭିନ୍ନ ପ୍ରକାର ସ୍ଵାଦଗ୍ରାସ୍ତ୍ର କନ୍ଦ ଅଲ୍ପାଧିକ ଅଂଶରେ ଦେଖାଯାଏ, ତେଣୁ ଜିଭ ସମାନଭାବରେ ସବୁ ଜାଗାରେ ସବୁ ସ୍ଵାଦ ବାରି ପାରେ ନାହିଁ । ଜିଭ ମୂଳରେ ପିତା ବାରିବା ରିବି ରିବି ବେଶି ଥିବାରୁ ସେଠାରେ ଅତି ସହଜରେ ଓ ଅପେକ୍ଷାକୃତ ଭଲ ଭାବରେ ପିତା ଗୁଣି ହୁଏ । ଜିଭ କଡ଼ରେ ଖଟା ବାରିବା ରିବି ରିବି ବେଶି ଅଛି । ସେହିପରି ମିଠା ବାରିବା ରିବି ରିବି

ଜିଭ ଅଗରେ ବେଶି ଥିବାରୁ ମିଠା ଚୁଖିଲବେଳେ ଅମେ
ଅଗକରି ଜିଭ ଅଗ ବଢାଇ ଦେଉଁ ।

ସ୍ପର୍ଶେନ୍ଦ୍ରିୟ :—ଚମ ଅମ୍ଳମାନଙ୍କର ସ୍ପର୍ଶେନ୍ଦ୍ରିୟ ! କୌଣସି
ଜନସ୍ୟ ଅମ୍ଳମାନଙ୍କ ଦେହରେ ବାଜିଲେ କମ୍ପା କିଛି ଗୋଟାଏ
ଫୋଡ଼ି ହୋଇଗଲେ ଅମେ ଯେ ତାହା ଜାଣି ପାରୁ ଏଇ ହେଲ
ସ୍ପର୍ଶେନ୍ଦ୍ରିୟର କାର୍ଯ୍ୟ । ଏହାଦ୍ୱାରା ମଧ୍ୟ ଅମ୍ଳମାନେ ଥଣ୍ଡା, ଗରମ,
ଭାରି, ହାଲୁକା, ନରମ କି ଟାଣ ଆଦି ବାରି ପାରୁଁ ଏବଂ କୌଣସି
ଜନସ୍ୟ ନ ଦେଖି ସୁଦ୍ଧା ତାହା ଗୋଲ, ଚେଷ୍ଟା କମ୍ପା ଆଉ କିଛି
ଆକାରର ଏବଂ ଚକ୍ଳଣ କି ଅବୃତ୍ତା ଖାବୃତ୍ତା ଏହା ହାତ ରୁଲେଇ
କହି ପାରୁଁ ।

ଚମ ଅମ ଦେହକୁ ଏକାବେଳେକେ ଘୋଡ଼େଇ କରି
ରଖିଛି, ତେଣୁ ବାହାରର ଯେତେ ଯାହା ଆଘାତ ତାହା ପ୍ରଥମେ
ଚମ ଉପରେ ପଡ଼ୁଅଛି । ଚମ ଆଘାତ ନ ପାଇବା ଯାଏ ଦେହ
ଉତ୍ତରର କିଛି ଅନୁଷ୍ଠ ହେବା ଅସମ୍ଭବ । ଚମରେ ସ୍ପର୍ଶେନ୍ଦ୍ରିୟ
ଥିବାରୁ ଦେହର ଯେ କୌଣସି ଜାଗାରେ ଆଘାତ ପଡ଼ିଲେ
ଅମେ ତାହା ଜାଣି ପାରି ଦେହକୁ ରକ୍ଷା କରିବାର ଚେଷ୍ଟା କରି
ପାରୁଅଛି । ଚମର ଉପର ଅଂଶକୁ ମଳଚମ (Epidermis)
କହନ୍ତି । ସାଧାରଣତଃ ମଳଚମ ଭାରି ପତଳା, କିନ୍ତୁ ପାପୁଲ ଉପରର
କମ୍ପା ତଳପାର ମଳଚମ ମୋଟା । ଅମେ ଗୋଡ଼ରେ ଚୁଲୁ
ଓ ହାତରେ ଧରୁଁ । ଏହି ହେତୁରୁ ଏ ସ୍ଥାନ ସବୁବେଳେ କଠିଣ
ଜନସ୍ୟ ସଙ୍ଗେ ଘଷି ହୁଏ; ତେଣୁ ଉତ୍ତରର କୋମଳ ଅଂଶକୁ
ରକ୍ଷା କରିବା ନିମନ୍ତେ ଏ ସ୍ଥାନର ମଳଚମ ଭାରି ମୋଟା । ମଳଚମ
ଉତ୍ତରେ ରକ୍ତ ସିବା ଆସିବା ପାଇଁ କୌଣସି ପ୍ରକାର ଧମନା କମ୍ପା

ଶିର ନାହିଁ । ଏହା ବାହାରର ଜଳ, ବାୟୁ ଓ ଅନ୍ୟାନ୍ୟ ଜନସଂସ୍ପର୍ଶ ସହିତ ଘଷି ହୋଇ ସଦାବେଳେ କ୍ଷୟପ୍ରାପ୍ତ ହେଉଥାଏ ଏବଂ ପୁରୁଣା ମଳତମ ବଦଳରେ ନୂଆ ମଳତମ ଜାତ ହୋଇ କ୍ଷୟ ହେଉଥିବା ମଳତମର ସ୍ଥାନ ପୂରଣ କରୁଥାଏ । ଏହି ମଳତମ ତଳେ ଏକ ପ୍ରକାର ରଙ୍ଗ ଅଛି । ତାହା ଯୋଗେ ଲୋକ କଳା, ଗୋରୁ, ସାବନା ଆଦି ହୋଇଥାଏ । ଯେଉଁ ସ୍ଥାନରେ ସୂର୍ଯ୍ୟକିରଣ ପ୍ରଖର, ସେଠାରେ ଏହି ରଙ୍ଗ ବେଶୀ କଳା ହୁଏ; ତେଣୁ ସେଠାର ଲୋକମାନେ ଦେଖିବାକୁ କଳା ହୁଅନ୍ତି । ଆମର ଯେଉଁ ବାଳ, ନଖ ଆଦି ଅଛି ତାହା ଏହି ମଳତମର ରୂପାନ୍ତର ମାତ୍ର ।

ମଳତମ ତଳକୁ ଅନ୍ୟସ୍ତ୍ରୀକ (Dermis) । ଏଠାରେ ରକ୍ତ ଯିବା ଆସିବା ପାଇଁ ଜାଲକ ଆଦି ଅଛି । ଯେଉଁ ଯନ୍ତ୍ର ସାହାଯ୍ୟରେ

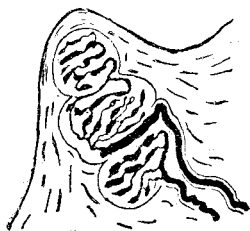

ସ୍ପର୍ଶ କଳ

ଆମେ ସ୍ପର୍ଶ କରି ଜାଣି ପାରୁଁ, ତାହା ତମର ଏହି ପରସ୍ତରେ ଅଛି । ଏହି ଯନ୍ତ୍ରକୁ ସ୍ପର୍ଶକଳ (Tactile Corpuscles) କହନ୍ତି । ଏହା ସଞ୍ଜାବନା ନାଡ଼ୀର ଶେଷ ଅଂଶ । ଏହା ଦେହରେ କୌଣସି ଜନସଂସ୍ପର୍ଶ ବାଜିଲେ କମ୍ପା ଏହା କୌଣସି ଜନସଂସ୍ପର୍ଶ ବାଜିଲେ, ସେ ସମ୍ପାଦ ସଞ୍ଜାବନା ନାଡ଼ୀ ସାହାଯ୍ୟରେ କେନ୍ଦ୍ରକୁ ଯାଏ; ତେଣୁ କୌଣସି ଜନସଂସ୍ପର୍ଶ ବାଜିଲ ବୋଲି ଆମେ ଜାଣି ପାରୁଁ । ଛପରେ ଓ ଜଳ ଅଗରେ ଖୁବ୍ ବେଶୀ ସ୍ପର୍ଶକଳ ଥିବାରୁ ଏହି ସବୁ ସ୍ଥାନଦ୍ୱାରା ବେଶୀ ଭଲରୂପେ ବାରି ହୁଏ ।

ଯେଉଁ ଯନ୍ତ୍ରରେ ଝାଳ ତିଆରି ହୁଏ, ତାହା ତମ ଉତ୍ତରେ ରହିଥାଏ ଏବଂ ତାହା ଦେହରୁ ଗୋଟିଏ ଗୋଟିଏ ନଳୀ ଯାଇ

ତମ ଉପରେ ବାହାରକୁ ଫୁଟିଥାଏ । ଏହି ନଳୀବାଟେ ଝାଳ ବାହାରକୁ ବାହାରେ । ଆମ ଦେହରେ ଅସଂଖ୍ୟ ଅସଂଖ୍ୟ ନଳୀ ଝାଳ ବାହାରବା ପାଇଁ ରହିଅଛି । ବଡ଼ ବଡ଼ ପଶୁତମାନେ ହସାବ କରି ଦେଖିଛନ୍ତି, ଯେ, ଯଦି ଦେହରେ ଥିବା ନଳୀତକ ଧାଡ଼ିକର ଗୋଟିକ ମୁଣ୍ଡକୁ ଗୋଟିଏ ଲଗାଇ ରଖାଯାଏ ତେବେ ତାହା ୮ ମାଇଲ ଲମ୍ବ ହେବ । ଏହି ନଳୀଗୁଡ଼ିକ ଏଡ଼େ ଶ୍ଳେଷ ଯେ ଏହା ଖାଲି ଆଖିରେ ଦେଖି ପାରନ୍ତା ଅସମ୍ଭବ ।

ତମ ଉତ୍ତରେ କେଶମୂଳଗୁଡ଼ିକା (**Hair Follicle**) ନାମରେ ଏକପ୍ରକାର ମାଂସଳ କୋଷ ଅଛି । ପିଆଜ ଦେହରୁ ପିଆଜ ସଖା ବାହାରଲା ପରି ଏହା ଦେହରୁ ବାଳ ଉଠିଥାଏ । ବାଳ ମୂଳରେ ଏକପ୍ରକାର ଶ୍ଳେଷ ଶ୍ଳେଷ ମାଂସପେଶୀ ଅଛି । ଦରକାରବେଳେ ଏହା ଟାଣିହୋଇ ଯିବାରୁ ଲେମ ଟାଙ୍କୁର ଉଠେ । ପ୍ରକୃତ କେଶମୂଳଗୁଡ଼ିକା ଗୁରୁପାଖେ ଦୁଇ ଗୁରୁତ୍ୱ କର ବସାବଦ୍ଧ ଗ୍ରନ୍ଥି (**Sebaceous Glands**) ଅଛି । ଏଥିରୁ ଏକ ପ୍ରକାର ତେଲିଆ ଜିନିଷ ବାହାର ମଳତମ ଓ ଲେମକୁ ତେଲିଆ ଓ ଚକ୍କଣ ରଖେ, ଏଥିପାଇଁ ତେଲ ନ ଲଗାଇଲେ ମଧ୍ୟ ଲେମ ଚକ ଚକ କରୁଥାଏ ।

ଉପରେ ଯାହା ସବୁ କୁହାଗଲା ସେଥିରୁ ଜଣାଯାଏ, ତମ ଯେ ଖାଲି ସ୍ପର୍ଶକ୍ରିୟା ତାହା ନୁହେ । ଏହା ଉତ୍ତରେ ସ୍ୱେଦ ଗ୍ରନ୍ଥି ଥିବାରୁ ସେଠାରେ ଝାଳ ଢିଆର ହୁଏ ଓ ଝାଳବାଟେ ଦେହ ଉତ୍ତରୁ ଅନେକ ମଇଲା ବାହାରଯାଏ । ଏଥିରୁ ବାଳ ଓ ଲେମ ଉଠିଥାଏ । ଏଥି ମଧ୍ୟରେ ବସାବଦ୍ଧଗ୍ରନ୍ଥି ଥିବାରୁ ଏକପ୍ରକାର ତେଲିଆ ଜିନିଷ ବାହାର ତମ ଓ ଲେମକୁ ସଦାବେଳେ କୋମଳ

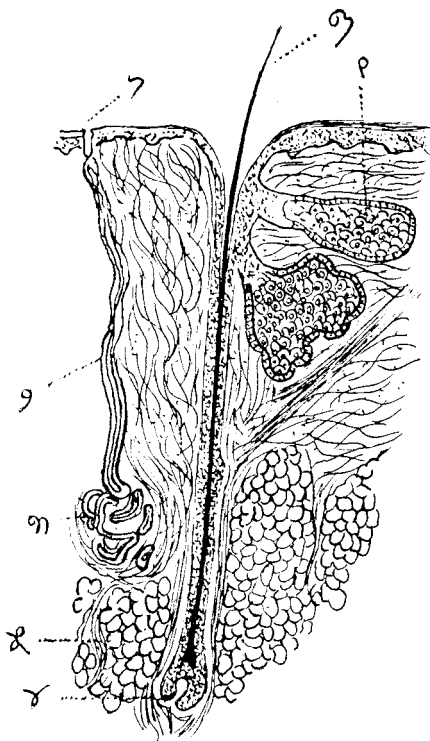

୧୧

ଚର୍ମର ମୂଳ ଲମ୍ବ୍ୟ ମାଂସପେଶୀ କାଟି ଅଣୁଗାଣନା ଯନ୍ତ୍ରଦ୍ୱାରା ଦେଖିଲେ ତାହା ଏହିପରି ଦେଖାଯାଏ ।

୧ । କସ୍ତାକହ ଗ୍ରନ୍ଥି (Sebaceous Gland) ।

୨ । ସ୍ୱେଦକାଣ୍ଡ ନାଳୀ ।

୩ । ସ୍ୱେଦଗ୍ରନ୍ଥି (Sweat gland) ।

୪ । କେଶମୂଳ ଗୁଚିକା (Hair Follicle) ।

୫ । ଲୋମମୂଳରେ ଥିବା ମାଂସପେଶୀ । ଏହା ଟାଣିତୋଇ ଗଲେ ଲୋମ ଟାଙ୍କୁରି ଉଠେ ।

୬ । ସ୍ୱେଦକାଣ୍ଡନାଳୀ ଏହିପରି ମେ ଉପରେ ବାହାରକୁ ଫୁଟି ଅଛି । ଏହିବାଟେ ଝାଳ ବାହାରେ ।

୭ । ଲୋମ ।

୧୪

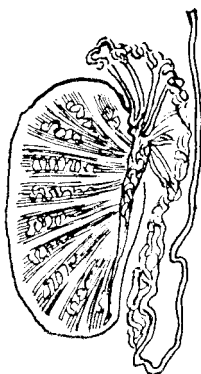

ମୁଖ

ଉପରେ ଦେଖି ପରଦା ସବୁକୁ ଛିଡ଼ାଇ ମୁଖକୁ କମ୍ପାଗରେ ପାଳକର ଦେଲେ ତାହା ଏହିପରି ଦେଖାଯାଏ । ଶୁକ୍ରକୋଷ, ଶୁକ୍ରାଦୁପୁଷାଳୀ, ଶୁକ୍ରନଳୀ ଏବଂ ଶୁକ୍ରାଶୟ ଅତି ଚିତ୍ରରୁ ଦେଖା ଯାଇଅଛି ।

(୧୦୪ ପୃଷ୍ଠାରେ ମୁଖ କଥା କୁହାଯାଇଅଛି)

ଓ ଚକ୍ରଣ ରଖିଥାଏ । ଚମରେ କୌଣସି ଜନିତ ବାଜିଲ ମାତ୍ରେ ଆମେ ଜାଣିପାରୁଥିବାରୁ ନିଜକୁ ସର୍କ ରଖିପାରୁ ଏବଂ ଚମ ଆମ ଦେହକୁ ଗୋଟିଏ ଥାଲୀରେ ପୁରାଇ ରଖିଲ ଭଳି ରଖି ଥିବାରୁ ନାନା ବିପଦ ଆପଦରୁ ରକ୍ଷା କରେ ।

ଏସବୁ ଛଡ଼ା ଚମଦ୍ୱାରା ଆଉ କେତୋଟି ବଡ଼ ବଡ଼ କାମ ହୁଏ । ଫୁସ୍‌ଫୁସ୍‌ଦ୍ୱାରା ଆମେ ତ ନିଃସ୍ୱାସ ନେଉ, ତା ଛଡ଼ା ଚମ ବାଟେ ମଧ୍ୟ ଆମ ଅଙ୍ଗଣରେ ଦେହ ଉତ୍ତରକୁ ପବନ ଯା ଆସ କରେ ଓ ଠିକ୍ ଫୁସ୍‌ଫୁସ୍ ପରି ଏଥିରେ ମଧ୍ୟ ରକ୍ତ ସଫା ହୁଏ; ତେବେ ଫୁସ୍‌ଫୁସ୍ ଯେତେ ପରିମାଣରେ ହିନାହି ରକ୍ତ ସଫା କରେ ଏହାଦ୍ୱାରା ତେଜେ ହୁଏ ନାହିଁ । ଫୁସ୍‌ଫୁସ୍ ସାହାଯ୍ୟରେ ଆମେ ଯେତେ ନିଃସ୍ୱାସ ନେଉଁ ଏ ତାହାର ଟ୍ରଟି ଭାଗ ନିଃସ୍ୱାସ ନିଏ — ଏହା କିଛି କମ୍ କଥା ନୁହେଁ । ଏହା ଛଡ଼ା ମଧ୍ୟ ଚମରେ ଶୋଷିପାରୁଥିବା ଗୁଣ ଥିବାରୁ ଏହା ଜଳ ଆଦି କେତେକ ଜନିତ ଶୋଷିନିଏ । ଏହେତୁରୁ ଖୁବ୍ ଶୋଷ କରୁଥିବା ବେଳେ ଗାଧୋଇ ପଡ଼ିଲେ ଅନେକ ପରିମାଣରେ ଶୋଷ ମରଯାଏ । ଡାକ୍ତରମାନେ କେତେକ ଔଷଧ ଖାଇବାକୁ ନ ଦେଇ ଚମ ଉପରେ ମାଲିସ କରିବାକୁ ହୁଅନ୍ତି । ମାଲିସ କରିବାଦ୍ୱାରା ଏହା ଚମ ଉତ୍ତର ଦେଇ ଦେହକୁ ଯାଏ, ତେଣୁ ଖାଇବାପରି ତାର ଗୁଣ ମିଳେ । ଦେହରେ ମଳ ବସିଲେ ଭାରି ଖରାପ ବୋଲି ସମସ୍ତେ ଜାଣନ୍ତି । କାରଣ ଚମ ସେହି ମଳରୁ କେତେକ ପରିମାଣରେ ଶୋଷିନିଏ । ମଳ ବଡ଼ ବିଷାକ୍ତ ଜନିତ, ଏହା ଦେହ ଉତ୍ତରକୁ ଯାଇ ନାନା ପ୍ରକାର ଅନିଷ୍ଟ କରେ । ଏହେତୁରୁ ଦେହରେ ମଳ ବସିଲେ ସଙ୍ଗେ ସଙ୍ଗେ ପରିଷ୍କାର କରିଦେବା ଉଚିତ । ଲୁଗା, ଜାମା ପ୍ରଭୃତି ପିନ୍ଧି ଆମେ ଯେପରି

ଦେହର ଉତ୍ତପ ରକ୍ଷାକରୁଁ, ଚମତ୍କାର ମଧ୍ୟ ସେହିପରି ଦେହର
ଅନେକ ଉତ୍ତପ ରକ୍ଷା ହୁଏ । ଏହା ଭଗବାନଙ୍କ ଦିଆ ଆମର
ପ୍ରାକୃତିକ ଘୋଷାକ ।

ପଞ୍ଚେନ୍ଦ୍ରିୟ କଥା କିଛି କିଛି କୁହାଗଲା । ବର୍ତ୍ତମାନ ଦେହର
ଆଉ କେତୋଟି ଯନ୍ତ୍ର ବିଷୟରେ ଦୁଇ ଗୁରୁ କଥା କୁହାଯାଉ
ଥାଉ ।

ଦେହର ଅନ୍ୟାନ୍ୟ କେତେଟି ଯନ୍ତ୍ର

ସ୍ଵରଯନ୍ତ୍ର :- ଆମେ ସେ କଥା କହିଁ ଏଥିପାଇଁ ଆମ ଦେହରେ ଗୋଟିଏ ଯନ୍ତ୍ର ଅଛି, ଏହାର ନାମ ସ୍ଵରଯନ୍ତ୍ର । ଏହା କେଉଁଠାରେ ଥାଏ, ତାହା ଆଗରୁ ଥରେ ଜୁହାଯାଇଅଛି । ଗଳକନ୍ଧ ତଳୁ ଶ୍ଵାସନାଳୀ ବାହାରଅଛି । ଏହି ବାଟେ ନିଃଶ୍ଵାସ ପବନ ଫୁସଫୁସକୁ ଯାଏ । ଏହି ଶ୍ଵାସନାଳୀର ପ୍ରଥମ ଭାଗଟା ତଳଭାଗ ଅପେକ୍ଷା ବେଶୀ ଚଉଡ଼ା । ଏଥିରେ ଠିକ ଅଧକନ୍ଧା ମୂଳପାଖକୁ ଲାଗି ସ୍ଵରଯନ୍ତ୍ର ଅଛି । ସପ୍ତସ୍ଵର ବାଜାରେ ଯେପରି କେତେଗୁଡ଼ିଏ ପିତ୍ତଳ ପରଦା (Reed) ଥାଏ ଓ ଉକ୍ତ ବାଜାକୁ ଫୁଙ୍କିଲେ ସେହି ପରଦା ବାଟେ ପବନ ଅସିବାରୁ ତାହା କମ୍ପିତ୍ଵେ ଓ ତହିଁ ସଙ୍ଗେ ସଙ୍ଗେ ସ୍ଵର ବାହାରେ, ସେହିପରି ଆମ ସ୍ଵର-ଯନ୍ତ୍ରରେ ଦୁଇଟି ପରଦା ଅଛି । ଏଥି ସଙ୍ଗେ ମାଂସପେଶୀ ଲାଗି ଅଛି । ଏହି ମାଂସପେଶୀ ଟାଣି ହୋଇଗଲେ ସ୍ଵରଯନ୍ତ୍ରର ପରଦା (Vocal Cord) ଟାଙ୍କି ହୋଇଯାଏ ଓ ସେତେବେଳେ ତହିଁ

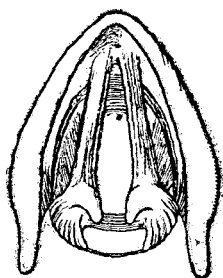

ସ୍ଵରଯନ୍ତ୍ର

ଉତ୍ତର ଦେଇ ପବନ ଗଲେ ସ୍ଵର ବାହାରେ । ଉନ୍ନ ଉନ୍ନ ମାତ୍ରାରେ ଟାଙ୍କି ହୋଇଗଲେ ଉନ୍ନ ଉନ୍ନ ସ୍ଵର ଜାତ ହୁଏ । ହାରମୋନିୟମ୍ କମ୍ପା ପିଆନୋ ଆଦି ବାଜାରେ ଏତେଗୁଡ଼ିଏ ପରଦା ଥାଇ ସୁଦ୍ଧା ତହିଁରେ ଯେଉଁ ଯେଉଁ ସ୍ଵର ନ ମିଳେ, ଆମ ଦେହକଳର ସ୍ଵରଯନ୍ତ୍ରରେ ଦୁଇଟି ମାତ୍ର ପରଦା ଥାଇ ଦୁନିଅର ଯାବତ୍ତାୟ ସ୍ଵର ତହିଁରୁ ବାହାର ପାରେ । ଏହି ଶବ୍ଦ ବାହାରକୁ

ଆସିବାବେଳେ ଜଳ, ତାଳୁ, ଦାନ୍ତ, ଓଠ ପ୍ରଭୃତିଙ୍କ ଦ୍ଵାରା ତାହାର ଅନେକ ପରିବର୍ତ୍ତନ ଘଟିଥାଏ; ତେଣୁ ଦାନ୍ତ ପଡ଼ିଗଲେ କିମ୍ବା ପକ୍ଷାଦାତ ପ୍ରଭୃତି ରୋଗରୁ ଓଠ ନ ଚଳିଲେ ଲୋକ ଖନେଇ ଖନେଇ କଥା କହେ । ସ୍ଵରଯନ୍ତ୍ର ସାହାଯ୍ୟରେ କଥା କହି ହୁଏ ସତ, କିନ୍ତୁ ଏହା ପାଇଁ ମସ୍ତିଷ୍କରେ ଗୋଟିଏ ନିର୍ଦ୍ଦିଷ୍ଟ କେନ୍ଦ୍ର ଅଛି । ସେହି କେନ୍ଦ୍ର ଦେହରୁ ସ୍ଵରଯନ୍ତ୍ରକୁ ନାଡ଼ୀ ଆସିଅଛି । କୌଣସି କଥା କହିବାକୁ ଇଚ୍ଛା କଲେ କେନ୍ଦ୍ର ଆଦେଶ ଦିଏ, ତେଣୁ ସ୍ଵରଯନ୍ତ୍ର ଟାକି ହୁଏ ଓ ତା ମଧ୍ୟ ଦେଇ ପବନ ଯାଏ, ତେଣୁ ଶବ୍ଦ ଉତ୍ପାଦିତ ହୁଏ । ସେହି ସମୟରେ ଜଳ, ଓଠ ଆଦି ମଧ୍ୟ ସେମାନଙ୍କ କାର୍ଯ୍ୟ କରିବାରେ ଲାଗନ୍ତି । ସେମାନଙ୍କ ଦ୍ଵାରା ଶବ୍ଦ ଆବଶ୍ୟକମତେ ପରିବର୍ତ୍ତିତ ହୋଇ ଶେଷରେ ଯାହା କହିବାକୁ ଆମର ଇଚ୍ଛା ଥାଏ, ତାକୁ ସେହି ଆକାରରେ ବାହାରେ ।

ଆଗରେ ବୃକ୍କ, ସ୍ଵେଦଗ୍ରନ୍ଥି, ଲାଳ ଓ କ୍ଳୋମଗ୍ରନ୍ଥି ଆଦି ବିଷୟରେ କେତେକ କଥା କୁହାଯାଇଅଛି । ତଳେ ଆଉ କେତୋଟି ଗ୍ରନ୍ଥି ବିଷୟରେ ଦୁଇ ଗୁରୁ କଥା କୁହାଗଲା ।

ଯକୃତ: — ଯକୃତ ସବୁଠାରୁ ବଡ଼ ଗ୍ରନ୍ଥି । ଏହା ପେଟରତରେ ଓ ମଧ୍ୟକ୍ଷ୍ମଦା ଯେଉଁ ତଳକୁ ଅଛି । ଏହାର ବେଶିଭାଗ ତାହାଣ ପାଖରେ; ବାମ ପାଖକୁ ସାମାନ୍ୟ କିଛି ମାଡ଼ିଛି । ଯକୃତରେ ପିତ୍ତ ତିଆରି ହୁଏ ।

ପିତ୍ତ ଅଗ୍ନିଶକ୍ତିର ସଞ୍ଜେ ମିଳି ଅନ୍ତ୍ରମୂଳରେ ଆସି ପାକମଣ୍ଡଳ ସଙ୍ଗରେ ମିଶେ ଓ ତଦ୍ଵାରା ଖାଦ୍ୟ ଜୀର୍ଣ୍ଣ ହୁଏ । ଉଦ୍‌ବୃତ୍ତ ପିତ୍ତ ଗୋଟିଏ ଛୋଟ ଥଳୀରେ ଜମା ହୋଇଥାଏ । ଏହି ଥଳୀକୁ ପିତ୍ତ-

କୋଷ (Gall Bladder) କହନ୍ତି, ଏହା ଯକୃତକୁ ଲାଗି ରହିଥାଏ ।

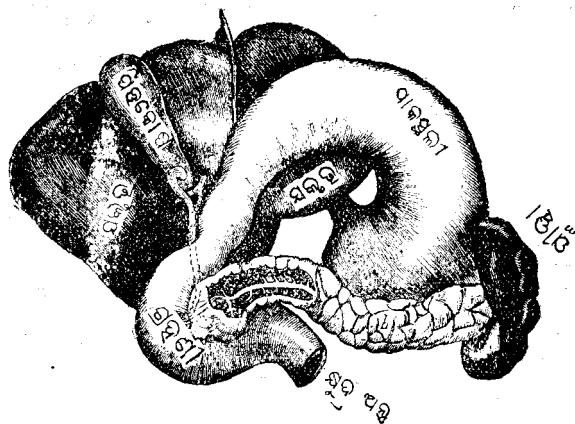

(ଯକୃତ, ପାକସ୍ଥଳୀ, ଗ୍ରହଣୀ ଓ ଅଗ୍ନୀଶୟର ଚିତ୍ର । ଯକୃତ ଓ ପାକସ୍ଥଳୀ ଉପରକୁ ଟେକି ଦିଆଯାଇଥିବାରୁ ସେ ଦୁହେଁଙ୍କର ତଳ ଓ ପଛପଟ ଦେଖାଯାଇ ଅଛି । ପିତ୍ତ ଓ ଅଗ୍ନୀଶୟର ସହ ଏହି ଗ୍ରହଣୀଠାରେ କପରି ପାକମଣ୍ଡ ସଙ୍ଗେ ମିଶନ୍ତି, ତାହା ଏହି ଚିତ୍ରରୁ ଜଣାଯାଏ ।)

ଯକୃତ ମଧ୍ୟ ଦେହ ଭିତରେ ଗୋଟିଏ ବଡ଼ କଳସର । ଏହା ସାହାଯ୍ୟରେ ରକ୍ତର ଅନେକ ଜନସ ଉତ୍ପାଦିତ ହୁଏ । ଆଗରେ କୁହାଯାଇଅଛି ଯେ, ରକ୍ତରୁ କେତେକ ମଇଳା ବୃକ୍କ ଶ୍ଳେଷି ନେଇ ମୂତରୂପେ ଦେହରୁ ବାହାର କରିଦିଏ । ଏହି ମଇଳା ମଧ୍ୟରୁ ଇଉରିଆ ନାମକ ଜନସ ସବୁଠାରୁ ପ୍ରଧାନ । ବୃକ୍କ ରକ୍ତରୁ ଇଉରିଆ ଶ୍ଳେଷି ନିଏ ସତ, କିନ୍ତୁ ଏହା ଯକୃତରେ ଉତ୍ପାଦିତ ହୋଇଥାଏ । ଆମେ ଯେଉଁ ଛେନାଜାଗାୟ ଖାଦ୍ୟ ଖାଉଁ, ତାହାର ସାର ହଜମ ହୋଇ ରକ୍ତରେ ମିଶେ । ରକ୍ତ ଯକୃତ ମଧ୍ୟ ଦେହ

ଯିବାବେଳେ ଏହି ସାର ଭିତରୁ କେତେକ ଯକୃତ ଶୋଷି ନେଇ ଦେହର ଚାରିଆଡ଼କୁ ପଠାଏ ଓ ସେଠାରେ ଏହା ତନ୍ମୁମାନଙ୍କର କ୍ଷତିପୂରଣ କରି ସେମାନଙ୍କୁ ପୁଷ୍ଟ କରେ ଓ ବଢ଼ାଏ; ବାକି କେତେକ ଛେନାଜାତୀୟ ଖାଦ୍ୟସାର ଏକ ନଷ୍ଟ ଓ କ୍ଷୟିତ ତନ୍ମୁ ଏକାଠି କରି ଯକୃତ ତହିଁରୁ ଇଉରିଆ ତିଆରି କରେ; ବୃକ୍ତ ଏହା ଛୁଣି ପଦାକୁ ବାହାର କରିଦିଏ ।

ଶ୍ଵେତସାର ଜାତୀୟ ଖାଦ୍ୟସାର ରକ୍ତରେ ମିଶି ଯକୃତ ବାଟେ ଗଲବେଳେ ଯକୃତ ତହିଁରୁ କେତେକ ଯାକୃତ ଶର୍କରା (Glycogen) ରେ ପରିଣତ କରି ନିଜ ଦେହରେ ରଖିଦିଏ । ଦରକାର ବେଳେ ଏହି ସଞ୍ଚିତ ଶର୍କରା ଦେହର କାମରେ ଲାଗେ । କୌଣସି ବିଷାକ୍ର ଜନିତ ଖାଇଦେଲେ ଯକୃତ ତାହାର ବିଷ ଅନେକ ପରିମାଣରେ କମାଇ ଦିଏ । ଏହା ଛଡ଼ା ଯକୃତ ଏପରି ଜନିତ ସଂଗ୍ରହ କରି ରଖିଥାଏ, ଯାହା କି ରକ୍ତ ତିଆରି ହେବାପାଇଁ ନିତାନ୍ତ ଦରକାର ।

ମୋଟ ଉପରେ କହିବାକୁ ଗଲେ ଯକୃତ ପିତ୍ତନାମକ ଏକ ପ୍ରକାର ପାଚକ ରସ ତିଆରି କରେ । ନଷ୍ଟ ଓ କ୍ଷୟିତ ତନ୍ମୁସବୁକୁ ଦେହରୁ ବାହାର କରିଦେବା ପାଇଁ, ତହିଁରୁ ଓ ଅଦରକାରୀ ଛେନାଜାତୀୟ ଖାଦ୍ୟରୁ ଇଉରିଆ ତିଆରି କରେ ଏବଂ ଚିନିଜାତୀୟ ଖାଦ୍ୟକୁ ଦେହର ଉଦ୍‌ବିଷୟତ୍ ପ୍ରୟୋଜନ ପାଇଁ ସଞ୍ଚ ରଖେ । ଏହା ଛଡ଼ା ବିଷାକ୍ର ଜନିତ ଦେହକୁ ଗଲେ ତାହାର ବିଷ କମାଇ ଦିଏ ଓ ରକ୍ତ ତିଆରି ହେବାରେ ସାହାଯ୍ୟ କରେ ।

କେତେକ ଗ୍ରନ୍ଥି ଅଛନ୍ତି ଯେ ସେମାନେ ଯେଉଁ ରସ ତିଆରି କରନ୍ତି, ତାହା ଶୋଷିଏ ନଳୀବାଟେ ନିର୍ଦ୍ଦିଷ୍ଟ ସ୍ଥାନକୁ ଯାଏ ।

ସେମାନଙ୍କ ଛତ୍ରା ଆଉ ଏକ ପ୍ରକାର ଗ୍ରନ୍ଥି ଅଛନ୍ତି, ସେମାନଙ୍କ ଦେହରୁ କୋଣସି ରକମର ନଳୀ ବାହାର ନାହିଁ । ସେମାନେ ଯେଉଁ ରସ ଢାଆର କରନ୍ତି, ତାହା ଢାଆର ହେବା ସଙ୍ଗେ ସଙ୍ଗେ ରକ୍ତରେ ମିଶେ । ଏହିଭଳି ଗ୍ରନ୍ଥିକୁ ନିର୍ଦ୍ଦାୟ ବା ଅନ୍ତଃସ୍ରାବୀ ଗ୍ରନ୍ଥି (Ductless Gland) କହନ୍ତି । ଏମାନେ ଆମ ଦେହପାଇଁ ବଡ଼ ଦରକାରୀ ! ତଳେ ପ୍ରଧାନ କେତୋଟି ଅନ୍ତଃସ୍ରାବୀ ଗ୍ରନ୍ଥିର କଥା କୁହାଗଲା ।

ଅବଟୁ ଗ୍ରନ୍ଥି (Thyroid Gland):—ଗଳନାଳୀର ଦୁଇ ପାଖରେ ଗୋଟିଏ ଲେଖାଏଁ ଦୁଇଟି ଅବଟୁ ଗ୍ରନ୍ଥି ଆମ ଦେହରେ ଅଛି । ଏହା ଏକପ୍ରକାର ଅନ୍ତଃସ୍ରାବ (Internal Secretion) ଢାଆର କରେ । ତାହା ଦେହର କେତେକ ତନ୍ତୁକୁ ପୁଷ୍ଟି କରେ । ଦେହକୁ ସ୍ଵାଭାବିକ ଓ ସମାନଭାବରେ ବଢ଼ାଏ, ନାନାପ୍ରକାର ବିଷଦୋଷ ହରଣ କରେ ଏବଂ ମନୁଷ୍ୟର ବୁଦ୍ଧି ଓ ଚିନ୍ତାଶକ୍ତି ବଢ଼ାଇବାରେ ସାହାଯ୍ୟ କରେ ।

ପାର୍ଥବୀୟ ଗ୍ରନ୍ଥି (Pituitary Gland):—ଏହା ଖସ୍ତୁରେ ଥାଏ । ଏହା ଢଳ ଅଂଶରେ ବିଭକ୍ତ ଏବଂ ପ୍ରତ୍ୟେକ ଅଂଶରୁ ଯେଉଁ ଅନ୍ତଃସ୍ରାବ ବାହାରେ, ତାହା ଦେହର ଉନ୍ନ ଉନ୍ନ କାର୍ଯ୍ୟରେ ଲାଗେ । ଏହାର ସାମନା ଅଂଶରୁ ଯେଉଁ ରସ ବାହାରେ, ତହିଁରେ ହାଡ଼, ସ୍ଵାସ୍ଥ ଓ ତରୁଣାସ୍ଥି ଆଦି ପୁଷ୍ଟି ହୁଏ ଏବଂ ଏହା ବୁଦ୍ଧିବୃଦ୍ଧିକୁ ମଧ୍ୟ ବଢ଼ାଇବାରେ ସାହାଯ୍ୟ କରେ । ଯେଉଁମାନଙ୍କ ଦେହରେ ଏହା ଅପେକ୍ଷାକୃତ ବଡ଼, ସେମାନେ ଦେଖିବାକୁ ହୁଷ୍ଟପୁଷ୍ଟ, ଲମ୍ବା, ଚୌଡ଼ା ଏବଂ ସୁତଳ ଓ ସାହସୀ ହୁଅନ୍ତି ।

ପାର୍ଥକ୍ୟ ଗ୍ରନ୍ଥୀର ପଛ ଅଂଶରୁ ଯେଉଁ ଅନୁଷ୍ଠାବ ବାହାରେ, ତାହା ଧମନା, ଜରସ୍ତ୍ର (Uterus), ମୂତ୍ରସ୍ତ୍ରାଳୀ (Bladder), ପାକସ୍ତ୍ରାଳୀ ଆଦିରେ ଥିବା ସ୍ୱାଧୀନ ମାଂସପେଶୀର ସ୍ତ୍ରୀତସ୍ତ୍ରାପକ ଗୁଣକୁ ସ୍ୱାଭାବିକ ଅବସ୍ଥାରେ ରଖେ । ଏହା ମଧ୍ୟ ଚକ୍ରର ଚାପକୁ (Blood Pressure) ସମତା ନିର୍ଦ୍ଦିଷ୍ଟ ଅବସ୍ଥାରେ ରଖିବାରେ ସାହାଯ୍ୟ କରେ ।

ଅଧିକୃକ୍ମାୟ ଗ୍ରନ୍ଥୀ (Suprarenal Gland):—ଏହା ବୃକ୍କ ଉପରେ ଠିକ୍ ଟୋପି ପରି ରହିଥାଏ । କଷ୍ଟ, ଦୁଃଖ, ରାଗ, ଭୟ, କମ୍ପା ଆନନ୍ଦ ସମୟରେ ମନୁଷ୍ୟର ଏକ ପ୍ରକାର ଉଦ୍‌ବେଗ ଆସେ । ସେତେବେଳେ ଏହି ଗ୍ରନ୍ଥୀରୁ ଅନୁଷ୍ଠାବ ବେଶୀ ବାହାରି ରକ୍ତରେ ମିଶେ, ତେଣୁ ହୃଦୟର ଶୀଘ୍ର ଶୀଘ୍ର ଚାଲେ, ରକ୍ତଚାପ ଓ ଦେହର ଉତ୍ତାପ ବଢ଼େ, ଜ୍ୱାନେନ୍ଦ୍ରିୟକୁ ଡାକ୍ଷିଣ୍ୟ ଦେଇ ଏକ ଦେହ ଭିତରେ ଗୋଟାଏ ଜୋର ଆସେ । ରାଗିଗଲେ ମୁହଁ ଲାଲ ପଡ଼ିଯାଏ ଏବଂ ଦେହ ଥରେ । ଏହାର କାରଣ ଏହି ଯେ, ସେତେବେଳେ ଏହି ରସ ବେଶୀ ବାହାରିବାରୁ ରକ୍ତଚାପ ବଢ଼ିଯାଏ ।

କୈଶୋର ଗ୍ରନ୍ଥୀ (Pineal Gland):—ଏହି ଗ୍ରନ୍ଥୀ ମସ୍ତିଷ୍କର ମୂଳରେ ଥାଏ । ପିଲାଙ୍କର ବୟସ ଲାଗିଲାବେଳେ ଏହା ଆକାରରେ ବଢ଼ିଯାଏ ; କିନ୍ତୁ ତେଣିକି ବୟସ ବଢ଼ିବା ସଙ୍ଗେ ସଙ୍ଗେ ଏହାର ଆକାର କମିବାକୁ ଲାଗେ । ବୟସ ଲାଗିଲାବେଳେ ଦେହ, ମନ ଓ ଜନନେନ୍ଦ୍ରିୟର ଯେଉଁ ସବୁ ପରିବର୍ତ୍ତନ ଘଟିଥାଏ, ତାହା ଏହାରଦ୍ୱାରା ହୋଇଥାଏ ।

ଅଗ୍ନିପାଣିୟ (Pancreas):—ଅଗ୍ନିପାଣିୟ ଅଗ୍ନିପାଣିୟ-ରସ
 ତଥା କରବା କ୍ରମା ଆଉ ଏକ ପ୍ରକାର ଅନ୍ୟତ୍ରାବ ତଥା
 କରେ । ତାହା ରକ୍ତରେ ମିଶି ଯକୃତକୁ ଯାଏ ଏବଂ ଦେହର
 କାମରେ ଲାଗିବାକୁ ଯେତକ ଚିନ ଦରକାର, ତା'ଠାରୁ ବେଶୀ
 ଚିନ ରକ୍ତରେ ରଖାଇ ଦିଏ ନାହିଁ । ଅଗ୍ନିପାଣିୟରେ କୌଣସି
 ଯାତ୍ରା ହେଲେ ତାହାର ଏହି ରସ କମିଯାଏ; ତେଣୁ ରକ୍ତରେ ଚିନ
 ଅଧିକ ବଳ ପଡ଼ିବାରୁ ତାହା ମୂତବାସେ ବାହାରିବାକୁ ଲାଗେ ଓ
 ଫଳରେ ବହୁମୁତ ରୋଗ ହୁଏ ।

ଭୋକ:—ପାକସ୍ଥଳୀରୁ ଖାଦ୍ୟ ଶେଷ ହୋଇଗଲା ପରେ ଆସ୍ତେ
 ଆସ୍ତେ ତହିଁରେ ଥିବା ନାଡ଼ୀ ସବୁ ଉତ୍ତେଜିତ ହୁଅନ୍ତି; ତେଣୁ
 ଭୋକ କରେ । ପାକସ୍ଥଳୀକୁ ପୁରାଇ ଦେଲେ ଭୋକ ବନ୍ଦ
 ହୋଇଯାଏ ।

ଶୋଷ :—ଦେହର ଜଳଭାଗ କମି ଆସିଲେ ଗଳକଣ୍ଠର
 ଉପର ଶୁଖିଯାଏ, ତେଣୁ ସେଠା ନାଡ଼ୀ ସବୁ ଉତ୍ତେଜିତ ହୁଅନ୍ତି;
 ଫଳରେ ଶୋଷ କରେ ।

ଦେହର ଗଠନ, ତହିଁରେ ଥିବା ଚିନ୍ତ ଚିନ୍ତ ଯନ୍ତ୍ର ଏବଂ
 ସେମାନଙ୍କ କାର୍ଯ୍ୟ ବିଷୟରେ କିଛି କିଛି କୁହାଗଲା । ବର୍ତ୍ତମାନ
 ଜନନେତ୍ରୀୟ ଏବଂ ମନୁଷ୍ୟର ଜନ୍ମ ଓ ମରଣ ବିଷୟରେ ଦୁଇ ଗୁରୁ
 କଥା କହି ଏହି ଅଭିତ ଜଳଦରଠିର କଥା ଶେଷ କରିଯିବ ।

ଜନନେନ୍ଦ୍ରିୟ

ଜନନେନ୍ଦ୍ରିୟ: — ପୁରୁଷ ଏବଂ ସ୍ତ୍ରୀ ଏଦୁହଙ୍କର ଗଠନପ୍ରଣାଳୀ ଏକ ହେଲେ ସୁଦ୍ଧା ସେମାନଙ୍କର ଜନନେନ୍ଦ୍ରିୟର ଗଠନ ସମ୍ପୂର୍ଣ୍ଣ ଭିନ୍ନ । ତେଣୁ ଏଦୁହଙ୍କର ଜନନେନ୍ଦ୍ରିୟ ବିଷୟ ସ୍ୱତନ୍ତ୍ରଭାବରେ କୁହାଯିବ ।

ପୁରୁଷଙ୍କର ଜନନେନ୍ଦ୍ରିୟ: — ପୁରୁଷମାନଙ୍କର ଜନନେନ୍ଦ୍ରିୟକୁ ଦୁଇ ଭାଗରେ ବିଭକ୍ତ କରାଯାଇ ପାରେ । ଯଥା :— ମୁଖ ବା ଅଣ୍ଡ (Testes) ଏବଂ ଶିଶୁ ବା ଲିଙ୍ଗ (Penis) ।

ମୁଖ: — ପୁରୁଷମାନଙ୍କର ଦୁଇଟି ଅଣ୍ଡ ଅଛି । ଏ ଦୁଇଟିଯାକ ଗୋଟିଏ ମୁଣି ଭିତରେ ଅଛି । ମୁଣିଟିରେ ଦୁଇଟି ପୁଡ଼ା ଅଛି । ପୁଡ଼ା ଦୁଇଟି ମଝିରେ ଗୋଟିଏ ପରଦା ଅଛି । ପ୍ରତ୍ୟେକ ପୁଡ଼ା ଭିତରେ ଗୋଟିଏ ଗୋଟିଏ ଦୁଇଟି କର ଅଣ୍ଡ ରହିଅଛି । ଏହି ମୁଣାଟିକୁ ଅଣ୍ଡକୋଷ ବା କୋଷ (Scrotum) କହନ୍ତି ।

ଅଣ୍ଡ ଦେଖିବାକୁ ପ୍ରାୟ ଅଣ୍ଡା ପରି । ଶିଶୁ ଯେତେବେଳେ ମାଆ ଯେତେବେଳେ ଥାଏ, ସେତେବେଳେ ଏହି ଅଣ୍ଡ ତଳପେଟ ଭିତରେ ଥାଏ, ଏହା ଆସ୍ତେ ଆସ୍ତେ ତଳକୁ ଖସି ଜନ୍ମ ହେବା ଆଗରୁ ଅଣ୍ଡକୋଷରେ ଆସି ପହଞ୍ଚିଥାଏ । ଅଣ୍ଡ ଦେଖିବାକୁ ଧଳା, କିନ୍ତୁ ପତ୍ର ଦେହରେ ଥିବା ସରୁ ସରୁ ଶିର ପରି ଏହା ଦେହରେ ଶ୍ଳେଷ ଶ୍ଳେଷ ରକ୍ତାଧାର (Blood Vessels) ଜାଲ ପରି ରହିଥିବାର ଦେଖାଯାଏ । ଅଣ୍ଡ ଦୁଇଟି ଦୁଇ ଗୋଟି ଦଉଡ଼ିରେ ଝୁଲିଲା ପରି ଝୁଲୁଥାଏ । ଏହି ଦଉଡ଼ିକୁ ଶୁକ୍ରରଜ୍ଜୁ (Spermatic Cord) କହନ୍ତି । ନାଡ଼ୀ, ଧମନା, ଶିର ଓ ଶୁକ୍ରନାଳୀ ମିଶି ଏହି ଶୁକ୍ରରଜ୍ଜୁ

ଗଢ଼ା । ଧମନା ବାଟେ ଅଣ୍ଡ୍ର ଦେହକୁ ସଫା ରକ୍ତ ଅସେ ଏବଂ ଶିରାବାଟେ ମଇଲା ରକ୍ତ ଓ ଶୁକ୍ରନଳୀବାଟେ ଶୁକ୍ର ଉପରକୁ ଯାଏ । ପ୍ରତ୍ୟେକ ଅଣ୍ଡ୍ର କହିବାକୁ ଗଲେ ଗୋଟିଏ ଥଳୀ । ଏହି ଥଳୀର ଟାଙ୍ଗି ଅସ୍ତର ଅଛି ଏବଂ ଏହାଉତର ଖୁବ୍ ପତଳା ପରଦାଦ୍ୱାରା ଅନେକଗୁଡ଼ିଏ କୋଠାରେ ଭାଗ କରା ହୋଇଅଛି । ପ୍ରତ୍ୟେକ କୋଠା ଉତରେ ଶୁକ୍ରକୋଷ ଥାଏ । ଏହିପରି ପ୍ରତ୍ୟେକ ଅଣ୍ଡ୍ରରେ ୩୦୦୦୦ ଶୁକ୍ରକୋଷ ରହିଅଛି । ଶୁକ୍ରକୋଷରେ ଆଉ କିଛି ନାହିଁ, କେବଳ ଡୁର୍ ସ୍ପନ୍ନ ସ୍ପନ୍ନ ଗୋଟିଏ ଗୋଟିଏ ନଳୀ ଅଛି । ପ୍ରତ୍ୟେକ ନଳୀ ପ୍ରାୟ ୩୪ ହାତ ଲମ୍ବ ହେବ । ଏତେ ଲମ୍ବ ହେଲେ କଣ ହେବ, ଏହା ଏପରି ଭାବରେ ଗୁଡ଼େଇ ଗୁଡ଼େଇ ହୋଇ ରହିଥାଏ ଯେ, ପ୍ରତ୍ୟେକ ଅଣ୍ଡ୍ର ଉତରେ ୩୦୦୦୦୦ ନଳୀ ସମେତଥାଏ । ଏହି ନଳୀକୁ ଶୁକ୍ରାନୁପ୍ରଣାଳୀ କହନ୍ତି । ଏହି ନଳୀ ଶୁକ୍ର ବା କାର୍ଯ୍ୟ (Semen) ଢାଳି କରେ । ଶୁକ୍ରାନୁପ୍ରଣାଳୀରେ ଗୋଟାଏ ମୁଣ୍ଡ ବନ୍ଦ ଏବଂ ଆଉ ମୁଣ୍ଡ ଅସି ଅନ୍ୟାନ୍ୟ ଶୁକ୍ରାନୁପ୍ରଣାଳୀ ସଙ୍ଗେ ମିଶିଅଛି । ଏହିପରି ଶୁକ୍ରାନୁପ୍ରଣାଳୀ ସବୁ ଆସ୍ତେ ଆସ୍ତେ ମିଶି ଗୋଟିଏ ନଳୀ ହୋଇଅଛି । ଏହି ନଳୀକୁ ଶୁକ୍ରନଳୀ (Vasdeferens) କହନ୍ତି । ଶୁକ୍ରନଳୀ ଲମ୍ବରେ ପ୍ରାୟ ଦେଢ଼ ହାତ ହେବ । ଦୁଇ ପାଖରେ ଦୁଇଟି ଶୁକ୍ରନଳୀ ଅଛି । ଏହି ବାଟ ଦେଇ ଅଣ୍ଡ୍ରଦେହରୁ ଶୁକ୍ର ଅସେ । ଶୁକ୍ରନଳୀ ନାନାଭାବରେ ବଙ୍କେଇ ମୋଟା ହୋଇ ଏବଂ ବେଶୀ ମୋଡ଼ି ମୋଡ଼ି ହୋଇ ଶେଷରେ ଶୁକ୍ରାଶୟ (Vesiculae Seminalis) ଆକାର ଧରିଅଛି । ଦେହର ଦୁଇ ପାଖରେ ଦୁଇଟି ଶୁକ୍ରାଶୟ ଅଛି । ଏହା ଲମ୍ବରେ ପ୍ରାୟ ଅଡ଼େଇ ଇଞ୍ଚ ହେବ । ଅଣ୍ଡ୍ରରେ ଶୁକ୍ର ଢାଳି ହୋଇ ଶୁକ୍ରନଳୀବାଟେ ଅସି ଏହି ଶୁକ୍ରାଶୟରେ ରହିଥାଏ ।

ଶୁକ୍ରାଣୁ ଦେହରୁ ଗୋଟିଏ ନଳୀ ବାହାରଅଛି । ଏହାକୁ ଶୁକ୍ର-
ନର୍ଗମ ନଳୀ (Ejaculatory duct) କହନ୍ତି । ଶୁକ୍ରନଳୀରୁ
ଏହି ନଳୀକୁ ଗୋଟିଏ ବାଟ ଅଛି । ଦୁଇ ପଟେ ଦୁଇଟି ଶୁକ୍ରନର୍ଗମ
ନଳୀ ଅଛି । ଏହି ନଳୀ ଦୁଇଟିର ଲମ୍ବ ଇଞ୍ଚକରୁ ଟିକିଏ କମ
ହେବ । ଦୁଇ ପାଖର ଦୁଇଟିଯାକ ଶୁକ୍ରନର୍ଗମ ନଳୀ ଆସି ଶିଶୁ
ମୂଳରେ ମୁତ୍ତନଳୀ (Urethra) ସଙ୍ଗେ ମିଳିଅଛନ୍ତି । ଏହିବାଟେ ଶୁକ୍ର
ଆସି ମୁତ୍ତନଳୀରେ ପହଞ୍ଚେ । ଅମ ଦେହରେ ମୁଖଗାୟା (Prostatic
Gland) ଗ୍ରନ୍ଥୀ ନାମରେ ଗୋଟିଏ ଗ୍ରନ୍ଥୀ ଅଛି । ଏହା ମୁଖାଣୁ
ଓ ଶିଶୁମୂଳ ମଧ୍ୟରେ ଥିବା ମୁତ୍ତନଳୀର ଅଂଶକୁ ଘେରି ରହିଅଛି ।
ଏଥିରୁ ଏକପ୍ରକାର ରସ ବାହାରେ । ତାହା ଆସି ଶିଶୁମୂଳରେ
ଶୁକ୍ର ସହିତ ମିଶେ । ଶୁକ୍ର ପ୍ରଥମେ ଏତେ ପତଳା ନ ଥାଏ, କିନ୍ତୁ
ଏହା ମିଶି ତାକୁ ପତଳା କରନ୍ତି । ଏହିପରି ଶୁକ୍ର ମୁତ୍ତନଳୀକୁ
ଆସି ମୁତ୍ତଦ୍ୱାରବାଟେ ବାହାରେ ।

ଶୁକ୍ର :—ଏହା ଦେଖିବାକୁ ତରଳ, ନାକ୍ତିଆ ଓ ଧଳା ।
ଏହାର ଏକପ୍ରକାର ଗନ୍ଧ ଅଛି । ଏଥିରେ ଅସଂଖ୍ୟ ଅସଂଖ୍ୟ ଶୁକ୍ର-
କୀଟାଣୁ (Spermatozoa) ଭାସୁଥାଆନ୍ତି ।

ଶୁକ୍ରକୀଟାଣୁ ଦେଖିବାକୁ ଅନେକଟା ବେଙ୍ଗଫୁଲ ପରି । କିନ୍ତୁ
ତାର ଲଙ୍କୁଳଟା ମୁଣ୍ଡ ଭୂଲନାରେ ଖୁବ୍ ବେଗୀ ଲମ୍ବ ଓ ତାହା ଏତେ
ଶ୍ୱେତ ଯେ, କେବଳ ଖୁବ୍ ବଢ଼ିଆ ଅଶୁଭାଷଣ ଯନ୍ତ୍ରରେ ଦେଖାଯାଏ ।
ଶୁକ୍ରକୀଟାଣୁର ମୁଣ୍ଡ ଦେଖିବାକୁ ଅନେକଟା ବରପତ୍ର ପରି ଓ ତାର
ଅଗଣା ଟିକିଏ ଦାଡ଼ୁଆ । ଟୋପାଏ ଶୁକ୍ର ଅଶୁଭାଷଣ ଯନ୍ତ୍ରରେ
ଦେଖିଲେ ଅସଂଖ୍ୟ ଅସଂଖ୍ୟ କୀଟାଣୁ ତହିଁରେ ସାଲୁ ସାଲୁ ହେଉ-
ଥିବାର ଦେଖାଯାଆନ୍ତି । ଶୁକ୍ରକୀଟାଣୁ ରୋଗଣା ହୋଇଥିଲେ

ଆକୃତ୍ତରେ ଅନେକ ପ୍ରକାର ପରିବର୍ତ୍ତନ ଦେଖାଯାଏ; କିନ୍ତୁ ସ୍ଵସ୍ଥ ଓ ସବଳ ଶୁକ୍ରକୀଟାଣୁ ଦେଖିବାକୁ ଠିକ୍ ଛକିରେ ଦିଆ ହୋଇଥିବା ଶୁକ୍ରକୀଟାଣୁ ପରି । ଶୁକ୍ରରେ ଦେହର କେତେକ ସାର ଥାଏ, ତେଣୁ ଅଭରକ୍ତ ଶୁକ୍ରସମୂହ ହେଲେ ଦେହ ଉତରୁ ଅନେକ ସାର ବାହାରିଯାଏ ।

ଶିଶୁ :— ଲିଙ୍ଗ ବା ଶିଶୁ ତନୋଟି ଲମ୍ବାଳିଆ ମାଂସପେଶୀ-ଦ୍ଵାରା ଗଢ଼ା ହୋଇଅଛି । ଏହି ମାଂସପେଶୀ ସାଧାରଣ ମାଂସପେଶୀ ପରି ନଦା ଦୃଷ୍ଟି । ଏହା ଅନେକଟା ସ୍ଫୁଟ୍ କମ୍ପା ପାଉଁରୁଟି ଉତର ପରି ଜାଲିଜାଲିଆ । ସାଧାରଣତଃ ଏହି ଜାଲିସବୁ ଖୋଲା ଥିବାରୁ ଲଗିଯାଇ ସେମ୍ପଟା ହୋଇ ଯାଇଥାଏ । ତେଣୁ ଲିଙ୍ଗ ନରମ ହୋଇ ରହିଥାଏ । କୌଣସି ପ୍ରକାର ଉତ୍ତେଜନା ପାଇଲେ ନାଡ଼ୀମଣ୍ଡଳୀ ଉତ୍ତେଜିତ ହୁଏ ଏବଂ ତାହା ଫଳରେ ଲିଙ୍ଗରେ ଥିବା ମାଂସପେଶୀ ଉତରର ଜାଲି ମଧ୍ୟକୁ ରକ୍ତ ଛୁଟି ଆସେ ଏବଂ ଜାଲିସବୁ ପୂରିଯାଏ, ତେଣୁ ତାହା ଫୁଲି ଉଠେ ଓ ତହିଁ ସଙ୍ଗେ ସଙ୍ଗେ ଶିଶୁ ମଧ୍ୟ ଶକ୍ତ ହୋଇଯାଏ । ଯେଉଁ ତନୋଟି ଲମ୍ବାଳିଆ ମାଂସପେଶୀର କଥା କୁହାଗଲା, ଠିକ୍ ସେମାନଙ୍କ ମଝିରେ ମୂତ୍ରନାଳୀ ଅଛି । ମୂତ୍ରନାଳୀ ମୂତ୍ରାଶୟରୁ ବାହାର ମୁଖଗାୟୀ ଗ୍ରନ୍ଥି ଉତର ଦେଇ ଶିଶୁ ଉତରେ ଉତରେ ଯାଇ ମୂତ୍ରଦ୍ଵାରଠାରେ ବାହାରକୁ ମେଲି ହୋଇଅଛି । ଏହି ବାଟେ ମୂତ୍ରାଶୟରୁ ମୂତ୍ର ଓ ଶୁକ୍ରାଶୟରୁ ଶୁକ୍ର ଆସେ ।

କୌଣସି ପ୍ରକାର ଉତ୍ତେଜନା ପାଇଲେ ପ୍ରଥମେ ଲିଙ୍ଗ ଉତ୍ତେଜିତ ହୋଇ ଶକ୍ତ ହୋଇଯାଏ ଏବଂ ଉତ୍ତେଜନାର ମାତ୍ରା ବଢ଼ିଲେ ଶୁକ୍ର ବହୁର୍ଗତ ହୁଏ । ଶୁକ୍ର ବାହାରିବା ଆଗରୁ ସମସ୍ତ

ନାଡ଼ୀତନ୍ତ୍ର ଉତ୍ତେଜିତ ହୁଏ, ସେ ସମୟର ସମସ୍ତ ଲକ୍ଷଣ ପ୍ରକାଶ ପାଏ । ଅସମ୍ଭବ ହେଲେ ଅତିରକ୍ତ ଉତ୍ତେଜନାଦ୍ୱାରା ନାଡ଼ୀତନ୍ତ୍ର ଶିଥିଳ ହୋଇଯାଏ, ତେଣୁ ଦେହର ବହୁତ ଅପକାର ହୁଏ ଓ ତହିଁ ସଙ୍ଗେ ସଙ୍ଗେ ନାନାପ୍ରକାର ରୋଗ ଧରେ ।

ସ୍ତ୍ରୀ ଜନନେନ୍ଦ୍ରିୟ :— ସ୍ତ୍ରୀଲୋକମାନଙ୍କ ଜନନେନ୍ଦ୍ରିୟ ଟିକିଏ ଜଟିଳ । ଏହା ଉତ୍ତମକୋଷ, ଉତ୍ତମବାହୀ ନଳ, ଜରାୟୁ, ଯୋନି ଓ ଯୋନିଦ୍ୱାର ବା ପ୍ରସବଦ୍ୱାର ଏହି ପାଞ୍ଚ ଭାଗରେ ବିଭକ୍ତ । ଏଥି ସଙ୍ଗେ ସ୍ତନର ସମ୍ପର୍କ ଥିବାରୁ ତାହା ପ୍ରକୃତ ଜନନେନ୍ଦ୍ରିୟ ନ ହେଲେ ସୁଦ୍ଧା ତହିଁର ଗୋଟିଏ ଅଂଶ ବୋଲି ଧରାଯାଏ ।

ଉତ୍ତମକୋଷ (Ovary) :— ସ୍ତ୍ରୀମାନଙ୍କ ଉପେକ୍ଷରେ ଦୁଇ ପାଖକୁ ଦୁଇଟି ଉତ୍ତମକୋଷ ଅଛି । ଏହି ଦୁଇ ଉତ୍ତମକୋଷ ମଝିରେ ଜରାୟୁ ରହିଥାଏ । ଉତ୍ତମକୋଷ ଓ ଜରାୟୁ ଯେ ଏକାଠି ଲଗାଲଗି ହୋଇ ଅଛନ୍ତି ତାହା ନୃହେ, ଟିକିଏ ଛଡ଼ାଛଡ଼ି ହୋଇ ଅଛନ୍ତି । ଉତ୍ତମକୋଷ ଦେଖିବାକୁ ଅଣ୍ଡାପରି ଆଉ ଲମ୍ବରେ ପ୍ରାୟ ଦେଉଳିଆ ହେବ । ଗୋଟାଏ ପରଦା ପରି ଚଉଡ଼ା ବନ୍ଧନା ଅଛି । ସେହି ବନ୍ଧନା ଦୁଇପାଖର ଦୁଇ ଉତ୍ତମକୋଷ, ଜରାୟୁ ଓ ଉତ୍ତମବାହୀ ନଳ ଏ ସମସ୍ତଙ୍କୁ ଯଥା ସ୍ଥାନରେ ରଖିଥାଏ ।

ଉତ୍ତମକୋଷ ଉତ୍ତରତା ମନ୍ତ୍ରପେଶା ପରି ଅନେକଗୁଡ଼ିଏ ଅତି ସୁସ୍ଥ କୋଠାରେ ବିଭକ୍ତ ହୋଇଅଛି । ଏହି କୋଠା ଉତ୍ତରେ ଉତ୍ତମାଣୁ ଥାଏ ଓ ତହିଁରୁ ଏକ ପ୍ରକାର ରସ ବାହାରେ । ପ୍ରତ୍ୟେକ ଉତ୍ତମାଣୁ ଉପରେ ଗୋଟିଏ ଆବରଣ ଥାଏ । ଶିମୁଳଫଳ ପାକଳ ହୋଇଗଲେ ତାହା ଯେପରି ଫାଟିଯାଏ ଓ ତହିଁରୁ ତୁଳା ବାହାରି

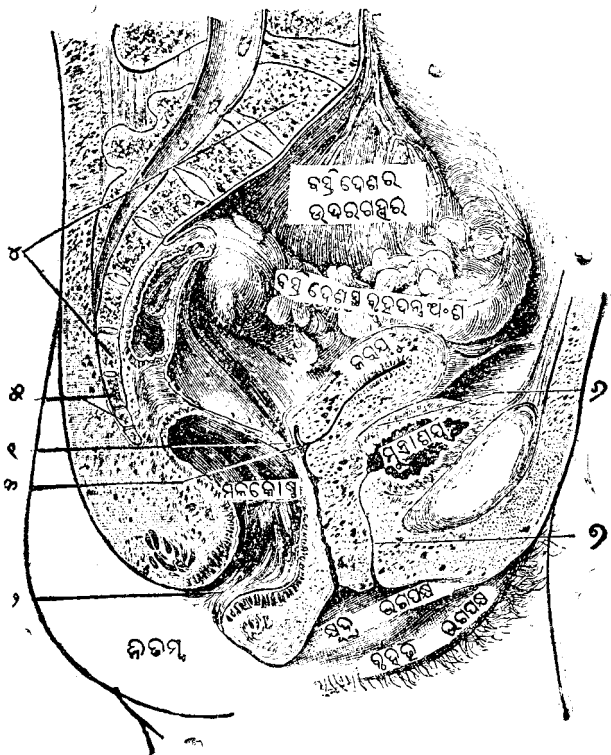

ସ୍ତ୍ରୀଲୋକର ବସ୍ତୁଦେଶ ଯଦି କରତଦ୍ୱାରା ମଝିରୁ ଲମ୍ବମାର୍ଗରେ ଦୁଇଭାଗ କରି ଦିଅଯିବ, ତେବେ ତାହା ଏହିପରି ଦେଖାଯିବ ।

- ୧ । କରମୁ ଓ ମଳକୋଷ ମଧ୍ୟବର୍ତ୍ତୀ ସ୍ଥାନ । ୨ । ମଳଦ୍ୱାର ।
- ୩ । କରମୁଗ୍ରୀବା ଅଗରେ ଥିବା ରକ୍ତ । ୪ । ଉକାସ୍ତ୍ର (Sacrum) ।
- ୫ । ଅନୁକ୍ରମାସ୍ତ୍ର (Coccyx) । ୬ । କରମୁ ଓ ମୂତ୍ରାଶୟ ମଧ୍ୟବର୍ତ୍ତୀ ସ୍ଥାନ ।
- ୭ । ମୂତ୍ରନାଳୀ ।

ଏଣେ ତେଣେ ପଡ଼େ, ସେହିପରି ଏହି ଉମ୍ଭାଣୁ ପାକଳ ହୋଇଗଲେ ତାର ଆକରଣ ଫାଟିଯାଏ ଓ ତାହା ଉମ୍ଭାଣୁ ନଳରେ ପଡ଼େ । ସବୁ ଉମ୍ଭାଣୁ ଏକ ସମୟରେ ପାକଳ ହୁଅନ୍ତି ନାହିଁ ! ଯେଉଁଠି ଯେତେବେଳେ ପାକଳ ହୁଏ, ତାହା ସେହି ସମୟରେ ଫାଟି ବାହାର ଯାଏ । ଉମ୍ଭାଣୁ ପାକଳ ହୋଇ ବାହାରବାର ଗୋଟିଏ ନିୟମ ଅଛି । ମାସକେ ଏହା ଥରେ ବାହାରେ ଏବଂ ସେହି ସମୟରେ ସ୍ତ୍ରୀମାନଙ୍କର ରୁତୁ ହୁଏ ।

ଆଗରୁ କୁହାଯାଇଛି ଯେ ଦୁଇଟି ଉମ୍ଭାକୋଷ ଅଛି । କିନ୍ତୁ ସାଧାରଣତଃ ଦୁଇଟିଯାକରୁ ଏକା ସମୟରେ ଉମ୍ଭାଣୁ ବାହାରେ ନାହିଁ—ଗୋଟାକରୁ ଗୋଟିଏ ଉମ୍ଭାଣୁ ବାହାରେ । କାହାର କେବେ ଯଦି ଏଥିର ବ୍ୟତୀକ୍ରମ ଘଟେ ଓ ଦୁଇଟି ଉମ୍ଭାଣୁ ବାହାରନ୍ତି, ତେବେ ଜାଆଁଲା କୁଆ ଜନ୍ମ ହୁଅନ୍ତି ।

ଯୌବନ ଆରମ୍ଭ ହେଲେ ଉମ୍ଭାଣୁ ପାକଳ ହୋଇ ବାହାରବାକୁ ଲାଗନ୍ତି ଓ ସେହିଦିନଠାରୁ ମଧ୍ୟ ରୁତୁ ଆରମ୍ଭ ହୁଏ । ପ୍ରତି ୨୮୩୦ ଦିନରେ ଥରେ ଲେଖାଏଁ ରୁତୁ ହୁଏ । ଏହି ସମୟରେ ଜରମ୍ଭୁ ଦେହରୁ କେତେକ ରକ୍ତ ବାହାରଯାଏ । ଭଲ ଦେହରେ ରୁତୁ ୪୫ ଦିନ ରହେ ଅର୍ଥାତ୍ ଏହି ସମୟ ଭିତରେ ବରାବର ରକ୍ତ ପଡ଼ୁଥାଏ । ରୁତୁ ସମୟରେ ଯେଉଁ ରକ୍ତ ବାହାରେ ତାହା ଦେଖିବାକୁ ସାଧାରଣ ରକ୍ତ ଅପେକ୍ଷା ଟିକିଏ ମଇଲା ଏବଂ ତହିଁରେ କୌଣସି ପ୍ରକାର ଝରପ ଗନ୍ଧ ଥାଏ ନାହିଁ । ଆମ ଦେଶରେ ୧୨/୧୩ ବର୍ଷ ବୟସରେ ରୁତୁ ଆରମ୍ଭ ହୁଏ ଓ ତାହା ପ୍ରାୟ ୩୦/୩୨ ବର୍ଷ ରହି ପ୍ରାୟ ୪୫ ବର୍ଷ ବୟସବେଳକୁ ବନ୍ଦ

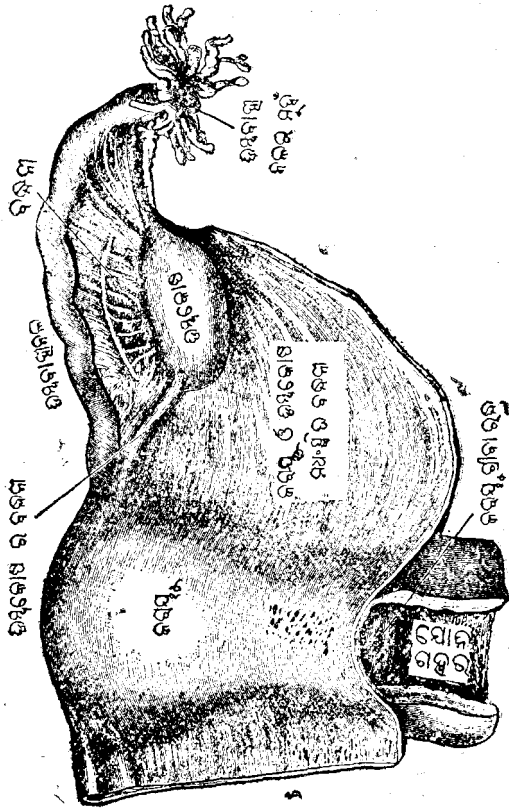

ସୋମାଟିକ କର୍ମ, ଫ୍ୟୁକୋସ ଅଞ୍ଚଳ ଭେ

ହୋଇଯାଏ । ଏହି ସମୟରେ ଯି ଗର୍ଭବତୀ ହୋଇ ପାରେ ।
 ରୁଦ୍ଧ ଦେଖା ହେବା ପୂର୍ବରୁ କମ୍ପା ବନ୍ଦ ହେବା ପରେ ଆଉ ଗର୍ଭ
 ସଞ୍ଚାର ହୁଏ ନାହିଁ । ଗର୍ଭ ସମୟରେ ଏକ କୁଆ ଜନ୍ମ ହେଲା ପରେ
 ସେତେଦିନ ଦୁଧ ଖାଉଥାଏ, ସେ ସମୟରେ ରୁଦ୍ଧ ହୁଏ ନାହିଁ ।

ବେଳେ ବେଳେ ଗର୍ଭର ପହିଲି ମାସେ ଦୁଇମାସ ଝଡ଼ୁ ହେବାର ଦେଖାଯାଏ, କିନ୍ତୁ ସେତେବେଳେ ଯେଉଁ ରକ୍ତ ବାହାରେ ତା' ଝୁରୁ କମ୍ ।

ଗୋଟିଏ ଡିମ୍ବାଣୁ ରୁ ଗୋଟିଏ କୁଆ ହୁଏ । ଯୌବନ ଆରମ୍ଭ ହେବା ଆଗରୁ ପିଲାଦିନେ ଡିମ୍ବକୋଷରେ ପ୍ରାୟ ୭୦୦୦୦ ଡିମ୍ବାଣୁ ଥାନ୍ତି । ଏଥି ଉତରୁ ଖୁବ୍ କମ୍ ପାକଳ ହୁଅନ୍ତି । ଅନେକ ପାକଳ ଡିମ୍ବ ପୁଣି ଫାଟନ୍ତି ନାହିଁ । ମାତ୍ରକେ ଗୋଟିଏ କର ଧରଲେ ୪୦ ବର୍ଷରେ ମୋଟେ ୪୦୦।୫୦୦ଟି ଡିମ୍ବାଣୁ ଫୁଟନ୍ତି ଏଥିରୁ ଗୁଳିଗ ଭାଗରୁ ଭାଗେ ବି କୁଆ ହୁଅନ୍ତି ନାହିଁ ।

ଡିମ୍ବାଣୁ ପାକଳ ହୋଇ ଫୁଟି ଡିମ୍ବବାସୀ ନଳରେ ପଡ଼େ । ଡିମ୍ବବାସୀ ନଳ ଡିମ୍ବକୋଷଠାରୁ ଜରମୁପର୍ଯ୍ୟନ୍ତ ଲମ୍ବିଛି । ଏହାର ଲମ୍ବ ପ୍ରାୟ ୩୪ ଇଞ୍ଚ ହେବ । ଦୁଇପଟେ ଦୁଇଟି ନଳ ଅଛି ଏବଂ ତାହା ଆସି ଜରମୁ ସଙ୍ଗେ ମିଶିଛି । ଡିମ୍ବବାସୀ ନଳର ଡିମ୍ବକୋଷ ପାଖମୁଣ୍ଡ ଦେଖିବାକୁ ଗୋଟାଏ କାହାଳୀ ପରି ଓ ମେଲ । ଡିମ୍ବାଣୁ ଫୁଟି ବାହାରିଲା କ୍ଷଣି ଏହି କାହାଳୀ ଉତରେ ପଡ଼େ । ସେଠାରୁ ତାହା ଆସ୍ତେ ଆସ୍ତେ ଡିମ୍ବବାସୀ ନଳଉତର ଦେଇ ଜରମୁଆଡ଼କୁ ଆସେ । ଏହି ଡିମ୍ବବାସୀ ନଳ ଉତରେ ଥିବାବେଳେ ଏହା ସଙ୍ଗେ ଶୁକ୍ରକୀଟାଣୁର ଭେଟ ହୁଏ ।

ଡିମ୍ବାଣୁ ଖାଲି ଆଖିରେ ଦେଖାଯାଏ ନାହିଁ । ଏହା ଗୋଲ ଗୋଲ । ଡିମ୍ବାଣୁ ସଙ୍ଗେ ଶୁକ୍ରକୀଟାଣୁର ଭେଟ ହେଲାକ୍ଷଣି ଶୁକ୍ରକୀଟ ତାହା ଦେହରେ ଲାଗିଯାଏ ଓ ତାର ଦାନ୍ତୁଆ ମୁଣ୍ଡରେ ଡିମ୍ବାଣୁ ଦେହ ଚରି ଦେଇ ତାହା ଉତରକୁ ପଶିଯାଏ ଏବଂ ଡିମ୍ବାଣୁ

ଦେହରେ ମିଶିଯାଏ । ଏହିପରି ଡିମ୍ବାଣୁ ଓ ଶୁକ୍ରକୀଟାଣୁ ଉଭୟ ମିଳିଯାଇ ଗୋଟିଏ କୋଷାଣୁ ହୋଇଯାନ୍ତି । ଏହି କୋଷାଣୁ ହେଲା ଆମ ଦେହର ଆରମ୍ଭ । ଏଥିରୁ କପରି ନାନା ପ୍ରକାର ଆକାର ବାହାରେ, ତାହା ପରେ କୁହାଯିବ ।

କୋଷାଣୁ ବଡ଼ ହେବା ସଙ୍ଗେ ସଙ୍ଗେ ଡିମ୍ବାକାୟା ନଳ ଦେଇ ଗଡ଼ି ଗଡ଼ି ଜରାୟୁକୁ ଆସେ । ଜରାୟୁରେ ପହଞ୍ଚିଲାବେଳକୁ ଏହା ଟିକିଏ ବଡ଼ ହୋଇ ଯାଇଥାଏ, ତଥାପି ଏହାର ଆକାର ସେତେବେଳେ ସୋରିଷଠାରୁ ମଧ୍ୟ ଶ୍ଳେଷ ଥାଏ । ଏହି ସମୟରୁ ଏହାକୁ ଭ୍ରୂଣ (Embryo) କହନ୍ତି ।

ଜରାୟୁ (Uterus):—ମାଆ ପେଟରେ କୁଆ ଯେଉଁ ମୁଣ୍ଡିରେ ରହେ, ତାକୁ ଜରାୟୁ କହନ୍ତି । ଏହା ଭିତରେ କୁଆ ଥିଲା ବେଳେ ମାଠିଆଟାଏ ଉତ୍ତୁଡ଼ାଇ ଦେଲେ ଯେପରି ଦେଖାଯାଏ, ଏହା ଠିକ୍ ସେହିପରି ଦେଖାଯାଏ । ସେତେବେଳେ ଏହାର ଆକୃତି ଅନେକଟା ପିକୁଳ ପରି । କୁଆ ନ ଥିଲାବେଳେ ମୁଣ୍ଡିର ଆଗ ଓ ପଛପଟ ଲାଗିଯାଇଥିବା ରୁ ଠିକ୍ ଗୋଟିଏ ମୁଦା ବନ୍ଧୁଥା ପରି ଦେଖାଯାଏ । ଖାଲିବେଳେ ଏହାର ଲମ୍ବ ଭଳି ଇଞ୍ଚ, ଓସାର ଦୁଇ ଇଞ୍ଚ ଓ ମୋଟ ଏକ ଇଞ୍ଚ ଥାଏ; କିନ୍ତୁ ଗର୍ଭାବସ୍ଥାରେ ଭ୍ରୂଣ ବଢ଼ିବା ସଙ୍ଗେ ସଙ୍ଗେ ଏହା ବଢ଼େ ଏବଂ ଆକାର ଓ ଆକୃତିରେ ଗୋଟାଏ ଉତ୍ତୁଡ଼ା ମାଠିଆ ପରି ଦେଖାଯାଏ । କୁଆ ଜନ୍ମ ହୋଇ ସାରିଲେ ଏହାର ଆକାର ପୁଣି କମିଯାଏ କିନ୍ତୁ କୁମାରୀ ଅବସ୍ଥାରେ ଏହାର ଆକାର ଯେତେ ଶ୍ଳେଷ ଥାଏ, ଆଉ ତେତେ ଶ୍ଳେଷ ହୁଏ ନାହିଁ । ତାଠାରୁ ଟିକିଏ ବଡ଼ ରହିଯାଏ । ଏହାର ଆଗରେ ମୁଦାଧାର ଏବଂ ପଛରେ ବୃହଦନ୍ତର ମଲାଧାର ଅଂଶ ଅଛି । ଏହାର ଭିତ୍ତିଗୋଟି ଅସ୍ତର ।

ମଝି ଆସୁର ମାଂସପେଶୀରେ ଓ ସବା ଭିତର ଆସୁର ଶ୍ଳେଷ୍ମିକ ରିଲିରେ ଢିଆରି ହୋଇଅଛି । କୁଅ ଜନ୍ମ ହେଲାବେଳେ ଜରାୟୁ ଭିତରେ ଥିବା ଏହି ମାଂସପେଶୀ ଚପି ହୋଇଯାଏ, ତେଣୁ ଶୂଳ ଆସେ ଓ କୁଅ ବାହାର ପାରେ । ‘ଜରାୟୁର ଉପରଭାଗକୁ ‘ଜରାୟୁ ମସ୍ତକ’ (Fundus) କହନ୍ତି । ଏହାର ଏହି ଅଂଶଟି ହେଲା ସବୁଠାରୁ ଓସାରଥା । ‘ଜରାୟୁ ମସ୍ତକ’ ତଳକୁ ‘ଜରାୟୁ ଦେହ’ (Body) ର ଆରମ୍ଭ । ସବା ତଳ ଅଂଶକୁ ‘ଜରାୟୁଗ୍ରୀବା’ (Cervix) କହନ୍ତି । ଏହି ଜରାୟୁଗ୍ରୀବା ଯୋନିଗହର ଭିତରକୁ ଗୋଟିଏ ଛୋଟ କଦଳୀଭଣ୍ଡା ପରି ବାହାରିଥାଏ ଏବଂ ଯୋନିଗହରର ଶେଷ ଅଂଶ ଏହାକୁ ଘେରି ରହିଥାଏ । ଜରାୟୁଗ୍ରୀବାର ଅଗରେ ଗୋଟିଏ ରକ୍ତ ଅଛି । ଏହି ରକ୍ତଟି ଜରାୟୁ ଭିତରେ ପିଡ଼ିଛି । ଏହି ରକ୍ତବାଟେ ଶୁକ୍ରଜୀବାଣୁ ଜରାୟୁ ଭିତରକୁ ଯାଏ । ରକ୍ତଟି ଖାଲିବେଳେ ଏତେ ସରୁ ଥାଏ ଯେ, ରକ୍ତ ଅଛି ବୋଲି ମୋଟେ ଜଣାଯାଏ ନାହିଁ । କିନ୍ତୁ କୁଅ ଜନ୍ମ ହେବାର ସମୟ ନିକଟ ହୋଇଗଲେ ଏହା ଆସ୍ତେ ଆସ୍ତେ ଓସାରଥା ହେବାକୁ ଲାଗେ ଏବଂ ଏହି ବାଟେ କୁଅ ବାହାରେ ।

ଯୋନି (Vagina) :— ଏହା ୫-୬ ଇଞ୍ଚ ଲମ୍ବର ଗୋଟିଏ ବକ୍ରା ନଳ ଏବଂ ଯୋନିଗହର (Vaginal Canal) ଓ ଯୋନିଦ୍ୱାର (Vulva) ଏହି ଦୁଇ ଭାଗରେ ବିଭକ୍ତ । ଯୋନିଗହରର ଭିତର ମୁଣ୍ଡ ଜରାୟୁଗ୍ରୀବାର ଗୁରୁପଟ ଘେରି ରହିଅଛି ଓ ବାହାର ମୁଣ୍ଡ ଯୋନିଦ୍ୱାରଠାରେ ଅସି ମିଳିଅଛି । ଯୋନିଗହର ଯୋନିଦ୍ୱାର ଆଡ଼କୁ ଟିକିଏ ସରୁ, କିନ୍ତୁ ଭିତରକୁ ଆସ୍ତେ ଆସ୍ତେ ଓସାରଥା ହୋଇଅଛି । ବାହାହେବା ଆଗରୁ ଯୋନିଦ୍ୱାର ପାଖରେ ଗୋଟିଏ ଖୁବ ପତଳା

ପରଦା ଯୋନିଗହରର ମୁହଁକୁ (Vaginal Orifice) ଘୋଡ଼ାଇ ରଖିଥାଏ । ଏହି ପରଦାକୁ ସଖାହସ୍ତ (Hymen) କହନ୍ତି । ବାହା ହେବାପରେ ଏହା ଛୁଣ୍ଟିଯାଏ । ଅନେକ ସମୟରେ ବାହା ହେବା ଆଗରୁ ମଧ୍ୟ ଏହା ଆସେ ଆସେ ଛୁଣ୍ଟି ଯାଇଥାଏ । କାହାର କାହାର ଏହା ଆସେ ନଥାଏ । ତେଣୁ ଏହା ଛୁଣ୍ଟି ଯାଇଥିଲେ ସେ ବାଳକାର ଚରତ୍ର ସମେହଜନକ ହେବ ଏହା ଠିକ୍ ହୁଏ । କୁଆ ଜନ୍ମହେଲା ବେଳେ ଯୋନିଗହର ଖୁବ୍ ବଡ଼ ହୋଇ ମେଲା ହୋଇଯାଏ । ତେଣୁ ସେବାଟେ ସମ୍ଭବରେ କୁଆ ବାହାର ଯାଏ ।

ଯୋନିଗହରର ମୁହଁ (Vaginal Orifice) ଠାରୁ ଯୋନିଦ୍ୱାର (Vulva) ର ଆରମ୍ଭ । ଏହା ଯତ୍ନରେ ଆରମ୍ଭ ହୋଇଥିଲା, ସେହିଠାରେ ଶୀଲୋକମାନଙ୍କର ମୁତ୍ତନଳୀ (Urethra) ଫିଟିଥିଲା । ସେହି ନଳୀବାଟେ ମୁତ୍ତାଗୟାରୁ ମୁତ୍ତା ଆସେ । ଶୀଲୋକମାନଙ୍କର ମୁତ୍ତନଳୀ ଲମ୍ବରେ ପ୍ରାୟ ଦେଢ଼ ଇଞ୍ଚ କମ୍ ଦୂର ଇଞ୍ଚ ହେବ । ମୁତ୍ତନଳୀର ଯୋନିଗହର ସଙ୍ଗେ କୌଣସି ସମ୍ପର୍କ ନାହିଁ, କାରଣ ଏହା ଯୋନିଗହରର ମୁହଁଠାରୁ ଟିକିଏ ଦୂରକୁ ଯୋନିଦ୍ୱାରରେ ଫିଟିଥିଲା ।

ଯୋନିଦ୍ୱାର ଯେଉଁଠାରେ ବାହାରକୁ ଫିଟିଛି, ସେଠାରେ ଓଠ ପରି ଦୁଇ ପାଖରେ ଦୁଇ ପରସ୍ତ କୋମଳ ଅଥଚ ବହଳ ଚମ୍ପ ଅଛି, ଏହାକୁ ବୃହତ୍ ଭଗୌଷ୍ଠ (Labia Majora) କହନ୍ତି । ଏହି ବୃହତ୍ ଭଗୌଷ୍ଠ ଭିତରକୁ ଠିକ୍ ସେହିପରି ଅଥଚ ଶ୍ଳେଷ ଏବଂ ଅପେକ୍ଷାକୃତ ପତଳା ଆଉ ଦୁଇଖଣ୍ଡି ନରମ ମେ ଅଛି । ଏହାକୁ ଭଗପକ୍ଷ (Labia Minora) କହନ୍ତି । ଦୁଇ ପାଖର

ଭଗପକ୍ଷ ଦୁହେଁ ଯେଉଁଠାରେ ଉପର ଆଡ଼କୁ ମିଳିଛନ୍ତି, ସେହି କଣରେ ଲିଙ୍ଗ ପରି ଗୋଟିଏ ଅଙ୍ଗ ଅଛି । ଏହାକୁ ଭଗାଙ୍କୁର (Clitoris) କହନ୍ତି । ଏହା ହେଲା ସ୍ତ୍ରୀଲିଙ୍ଗମାନଙ୍କର ଇନ୍ଦ୍ରିୟ-ତୃପ୍ତିର ପ୍ରଧାନ ଯନ୍ତ୍ର । ଉତ୍ତେଜନା ହେଲେ ଏହା ଉତ୍ତେଜିତ ଶିଶୁ ପରି ଶକ୍ତ ହୋଇଯାଏ । ସାଧାରଣତଃ ଏହି ଭଗାଙ୍କୁରର ମୁଣ୍ଡଟି ବାହାରକୁ ଦେଖାଯାଉଥାଏ । ଭଗାଙ୍କୁରର ପ୍ରାୟ ଏକ ଇଞ୍ଚ ଢଳକୁ ଏବଂ ଭଗପକ୍ଷ ଦୁହିଙ୍କ ମଝିରେ ମୂତ୍ରଦ୍ୱାର ବାହାରକୁ ପିନ୍ଧିଅଛି ।

ସଙ୍ଗମବେଳେ ଯୋନି ଗହ୍ୱରର ଶେଷ ଭାଗରେ ଶୁକ୍ର ପଡ଼େ । ଥରକେ ଯେତେ ଶୁକ୍ର ବାହାରେ ତହିଁରେ ଲକ୍ଷ ଲକ୍ଷ ଶୁକ୍ର କୀଟାଣୁ ଥାଆନ୍ତି । ସେମାନଙ୍କ ଉତରୁ କେତେକ ଆସ୍ତେ ଆସ୍ତେ ଜରାୟୁ ଗ୍ରୀବାରକ୍ତ ଦେଇ ଜରାୟୁ ଉତରକୁ ଯାଆନ୍ତି । ଯାଉ ଯାଉ ବାଟରେ ଅନେକେ ମରଯାଆନ୍ତି । ବଞ୍ଚୁଥିବା ଶୁକ୍ରକୀଟାଣୁଙ୍କ ଉତରୁ କେତେକ ପୁଣି ଜରାୟୁ ମଧ୍ୟ ଦେଇ ଉତ୍ତମବାସୀ ନଳୀ ଉତରକୁ ଯାଆନ୍ତି । ଏହି ନଳୀ ଉତରେ ସେମାନେ କେତେକଦିନ ବଞ୍ଚୁ ରହି ପାରନ୍ତି । ଯଦି ଏହିଠାରେ କୌଣସି ଗୋଟିଏ ସବଳ ଶୁକ୍ର କୀଟାଣୁ ଗୋଟିଏ ସୁସ୍ଥ ସବଳ ଉତ୍ତମାଣୁକୁ ପାଏ, ତେବେ ସେ ତାହା ଦେହରେ ପଶି ତା ସଙ୍ଗେ ମିଳିଯାଏ । କିପରି ମିଳେ ତାହା ଆଗରୁ କୁହା ଯାଇଅଛି । ଥରକେ ଲକ୍ଷ ଲକ୍ଷ ଶୁକ୍ରକୀଟାଣୁ ଯୋନିଗହ୍ୱର ଉତରକୁ ଗଲେ ସୁଦ୍ଧା ତହିଁରୁ ମୋଟେ ଗୋଟିଏ ସନ୍ତାନୋତ୍ପାଦନ କାର୍ଯ୍ୟରେ ଲାଗେ । ଯଦି ସେହି ଗୋଟିଏ ଗୋଟିଏ ଉତ୍ତମାଣୁ ପାଇ ତାହା ସଙ୍ଗେ ମିଶି ପାରେ ତେବେ କୋଷାଣୁଦ୍ୱୟ ଏବଂ ତହିଁରୁ ସନ୍ତାନ ଦ୍ୱୟ, ନତେଜ୍ ସେ ବି ମରଯାଏ ।

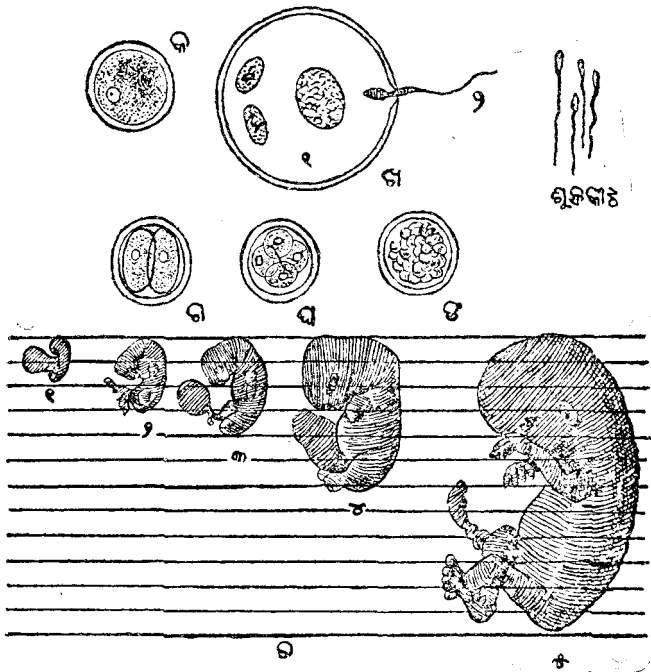

କ । ଡିମ୍ବାଣୁ ।

ଖ । ଡିମ୍ବାଣୁ ମଧ୍ୟରେ କପରି ଗୁଡ଼ି-କାଟାଣ ପଶେ ତାର ଚିତ୍ର ।

ଗ । କୋଷାଣୁ ପ୍ରଥମେ କପରି ଦୁଇଟି କୋଷରେ ବିଭକ୍ତ ହୁଏ ତାର ଚିତ୍ର ।

ଘ । ଦୁଇଟି କୋଷରୁ କପରି ଗୁଡ଼ିକ କୋଷ ହୁଏ ତାର ଚିତ୍ର ।

ଙ । କୋଷାଣୁ ଅନେକ ଗୁଡ଼ିଏ କୋଷରେ ବିଭକ୍ତ ହୋଇଥିବା ବେଳର ଚିତ୍ର ।

ଚ । ଭ୍ରୂଣ କପରି ଅସ୍ତ୍ର ଅସ୍ତ୍ର ବଢ଼େ ତାର ଚିତ୍ର ।

୧—୧୧ ଦିନର ଭ୍ରୂଣ । ୨—୨୭ ଦିନର ଭ୍ରୂଣ । ୩—୩୪ ଦିନର ଭ୍ରୂଣ ।

୪—୫୭ ସପ୍ତାହର ଭ୍ରୂଣ । ୫—୮୧ ସପ୍ତାହର ଭ୍ରୂଣ । ଏହି (ଚ) ଚିତ୍ରଟି

ପ୍ରକୃତ ଅକାରର ଦେହଗୁଣ ଅଟେ ।

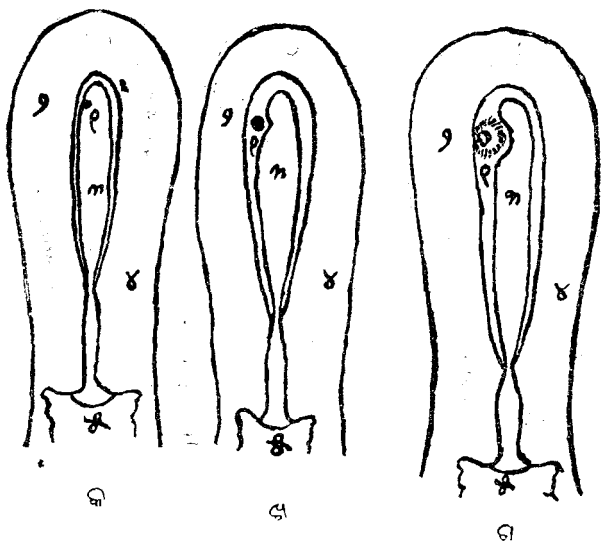

କୋଷାଣୁ ଜରାୟୁଦେହର ଶ୍ଳୋଷ୍ଟିକ ଝିଲ୍ଲିରେ ଲାଗି କପରି ତାହା
 ଭିତରକୁ ଅସ୍ତେ ଅସ୍ତେ ପଶେ—ତାହାର ଚିତ୍ତ ।

କ । ଏଠାରେ କୋଷାଣୁ ଶ୍ଳୋଷ୍ଟିକ ଝିଲ୍ଲି ଉପରେ କେବଳମାତ୍ର ଲାଗିଅଛି ।

ଖ । ଏଠାରେ କୋଷାଣୁ ଶ୍ଳୋଷ୍ଟିକ ଝିଲ୍ଲିଭିତରକୁ ପଶି ଯାଇଅଛି ।

ଗ । ଜରାୟୁର ଶ୍ଳୋଷ୍ଟିକ ଝିଲ୍ଲିଭିତରେ ଭ୍ରୂଣର ପ୍ରଥମାବସ୍ଥା ।

୧ । କୋଷାଣୁ ।

୨, ୪ । ଜରାୟୁର ମାଂସପେଶୀ ।

୩ । ଜରାୟୁଦେହ ।

* । ଯୋନିଗହ୍ୱର ।

ଉତ୍ପତ୍ତାନ୍ତ ନଳୀ ଭିତରୁ କୋଷାଣୁ ଗଢ଼ି ଗଢ଼ି ଅସି ଜରାୟୁ
 ଭିତରେ ପହଞ୍ଚେ । ଏହି ସମୟରେ ଜରାୟୁ ଭିତରର ଶ୍ଳୋଷ୍ଟିକ
 ଝିଲ୍ଲି ଝିଲ୍ଲିଏ ମୋଟ ଦୋଇ ଫୁଲିଯାଇଥାଏ ଏବଂ ତହିଁରେ
 କୋଷାଣୁ ପଡ଼ିଲା ମାତ୍ରେ ତାହା ଉକ୍ତ ଶ୍ଳୋଷ୍ଟିକ ଝିଲ୍ଲିକୁ ଖାଇ

ଖାଇ ଉତରକୁ ପଶିବାକୁ ଲାଗେ । କୋଷାଣୁ ଶ୍ଳେଷ୍ମିକ ହିଁଛି ଉତରକୁ ଚାଲିଗଲେ ତାହା ପୁଣି ବନ୍ଦ ହୋଇଯାଏ ଏବଂ ମାଟିତଳେ ମଞ୍ଜିଯୋଡ଼ ଦେଲପରି ଜରାୟୁର ଶ୍ଳେଷ୍ମିକ ହିଁଛି ତଳେ ଯୋଡ଼ ହୋଇଯାଏ । ଏହା ହେଲା ଭୃଣର ଆରମ୍ଭ । ମଞ୍ଜି ଗଜା ହେଲାବେଳେ ତହିଁରୁ ଯେପରି ତେର ହୁଏ ଓ ତାହା ଆସ୍ତେ ଆସ୍ତେ ମାଟି ଉତରକୁ ମାଡ଼େ, ସେହିପରି ଭୃଣ ଦେହରୁ ତେରସବୁ ବାହାର ଜରାୟୁ ଦେହରେ ଥିବା ଶ୍ଳେଷ୍ମ ଶ୍ଳେଷ୍ମ ଶିର ପ୍ରଶିର ସଙ୍ଗେ ମିଳିଯାଏ । ଭୃଣର ଏହି ତେରସବୁ ଜନ୍ମ ପରେ ମେଞ୍ଜା ହୋଇ ବାହାରେ ଓ ତାକୁ ଆମେ ଫୁଲ କହୁଁ । ପକା କାନ୍ଥ ଦେହରେ ଗଛ ଉଠିଲେ ତେର ଯେପରି କାନ୍ଥକୁ କାମୁଡ଼ି ଧରିଥାଏ ସେହିପରି ଏହି ଫୁଲ ଜରାୟୁକୁ କାମୁଡ଼ି ଧରିଥାଏ । ପେଟରେ କୁଆ ଥିଲାବେଳେ ଏହିବାଟେ ମା ଦେହରୁ କୁଆ ଦେହକୁ ରକ୍ତ ଆସେ । ଫୁଲ (Placenta) ଦେହରୁ ଗୋଟିଏ ନାଡ଼ୀ ବାହାର ଥାଏ । ଏହି ନାଡ଼ୀଟି ପ୍ରାୟ ଏକ ହାତ ଲମ୍ବା । ଏହାଯାଇଁ କୁଆର ନାହିଁଠାରେ ଗୋଟିଏ ଶିର ସଙ୍ଗେ ମିଳିଥାଏ । ଏହି ଶିର ସକୃତ ବାଟଦେଇ କୁଆର ହୃଦୟକୁ ଯାଇଯାଏ । ଏହିବାଟେ ମା ଦେହରୁ କୁଆ ଦେହକୁ ରକ୍ତ ଯାଏ ଓ ସେ ତାହାଦ୍ୱାରା ଆସ୍ତେ ଆସ୍ତେ ବଢ଼େ ।

ଆଗରୁ କୁହାଯାଇଛି ଯେ ଉମ୍ଭାଣୁ ଓ ଶୁକ୍ରକୀଟାଣୁ ମିଶି କୋଷାଣୁ ହୁଏ । ପ୍ରଥମେ ଏହି କୋଷାଣୁରେ ଗୋଟିଏ ମାତ୍ର କୋଷ ଥାଏ । କିନ୍ତୁ ତାହା ଆସ୍ତେ ଆସ୍ତେ ଦୁଇଟି କୋଷରେ ପରିଣତ ହୁଏ । ଦୁଇଟିରୁ ଚାରିଟି, ଚାରିଟିରୁ ଆଠୋଟି ଏହିପରି ହୋଇ ହୋଇ ତାହା ବଢ଼େ ଏବଂ ଭୃଣ ଆକାର ଧରେ । ଭୃଣ ମଧ୍ୟ ସେହିପରି ବଢ଼ିବାକୁ ଲାଗେ ଓ ତହିଁରୁ ଆସ୍ତେ ଆସ୍ତେ ଦେହର ସମସ୍ତ ତନ୍ତୁ ଓ ଅଙ୍ଗ ପ୍ରତ୍ୟଙ୍ଗ ଜାତ ହୁଏ । ଜରାୟୁ ମଧ୍ୟରେ ଭୃଣ

ଗୋଟିଏ ମୁଦା ଥଳୀ ଉତରେ ଥାଏ । ଥଳୀର ଗୋଟାଏ ଅଂଶ ହେଲା ଫୁଲ, ଏହା ଜରାୟୁକୁ କାମୁଡ଼ି ଧରିଥାଏ । ଏହାର ଅନ୍ୟ ଅଂଶ ଖୁବ୍ ପତଳା—ଦେଖିବାକୁ ଚଢ଼େଇଙ୍କର ଚରାମୁଣି ପରି । ଏହି ଥଳୀ ଉତରେ ଗୋଟାଏ ପ୍ରକାର ପାଣି ଥାଏ । ଫୁଲରୁ ଅସିଥିବା ନାଡ଼ୀରେ ଲାଗି ଭୃଣ ଏହି ଜଳ ଉତରେ ଝୁଲିପଡ଼ି ଭସୁଥାଏ ।

ଦିନକୁଦିନ ଭୃଣ ବଢ଼େ ଓ ତାର ଆକାରର ପରିବର୍ତ୍ତନ ଘଟେ । ଶେଷରେ ତାହା ଠିକ ଗୋଟିଏ ମନୁଷ୍ୟ ଆକାର ଧରେ । ଏହା ହେବାକୁ ପ୍ରାୟ ୨ ମାସ ଲାଗେ । ଏହାପରେ ମଧ୍ୟ ଆଉ କିଛି ଦିନ ଚାଲିଯାଏ । ସେତେବେଳେ କୁଆ ଆସ୍ତେ ଆସ୍ତେ ବଢ଼େ ଓ ତା ଦେହରେ ବଳ ହୁଏ । ଶେଷରେ ଠିକ୍ ୨୭୦ ଦିନ ପରେ ତାହାର ବାହାରିବାର ବେଳ ହୁଏ । ଜରାୟୁ ଦେହର ମାଂସପେଣୀ ସଙ୍କୁଚିତ ହେବାକୁ ଲାଗନ୍ତି; ତେଣୁ ଶୁଳ ଆସେ । ଏହା ଫଳରେ କୁଆ ସହିତ ମୁଣି ଠେଲି ହୋଇ ଜରାୟୁ ଗ୍ରୀବାର ରକ୍ତ ମୁହଁରେ ହାବୁଡ଼ିଯାଏ ଏବଂ ମୁଣାର ଆଗ ଅଂଶ ରକ୍ତ ଉତରେ ପଶି ତାହାକୁ ମେଲାଇବାକୁ ଲାଗେ । ଶେଷରେ ରକ୍ତ କୁଆର ମୁଣ୍ଡ ଗଲିଲାଭଳି ମେଲ ହୋଇଯାଏ । ଏହି ସମୟରେ କୁଆର ମୁଣ୍ଡ ଆସି ରକ୍ତମୁହଁରେ ଲାଗେ ଓ ମୁଣା ଫାଟିଯାଏ ତେଣୁ ଛେନାପାଣିପରି କେତେକ ପାଣି ବାହାରିଯାଏ । ଏହାକୁ ପାଣି ଭାଙ୍ଗିବା କହନ୍ତି । ଏହା ପରେ ପୁଣି ଶୁଳ ଆସେ ଓ ମୁଣ୍ଡ ଠେଲି ହୋଇ ରକ୍ତକୁ ଏକାବେଳେକେ ମେଲାଇ ଦିଏ । ତେଣୁ କୁଆ ବାହାରକୁ ବାହାରି ଆସେ । ଶୁଳ ଖାଉଥିଲାବେଳେ ଜରାୟୁ ଦେହରୁ ଫୁଲ ମଧ୍ୟ ଆସ୍ତେ ଆସ୍ତେ ଶୁଣ୍ଠି ଯାଉଥାଏ । କୁଆ ଭୂଇଁରେ ପଡ଼ିଲାକ୍ଷଣି କାନ୍ଦିଉଠେ । ଏହି କାନ୍ଦିବାଦ୍ୱାରା ଉତରକୁ ପବନ ଚାଲିଯାଏ ଓ ଶ୍ୱାସକ୍ରିୟାର

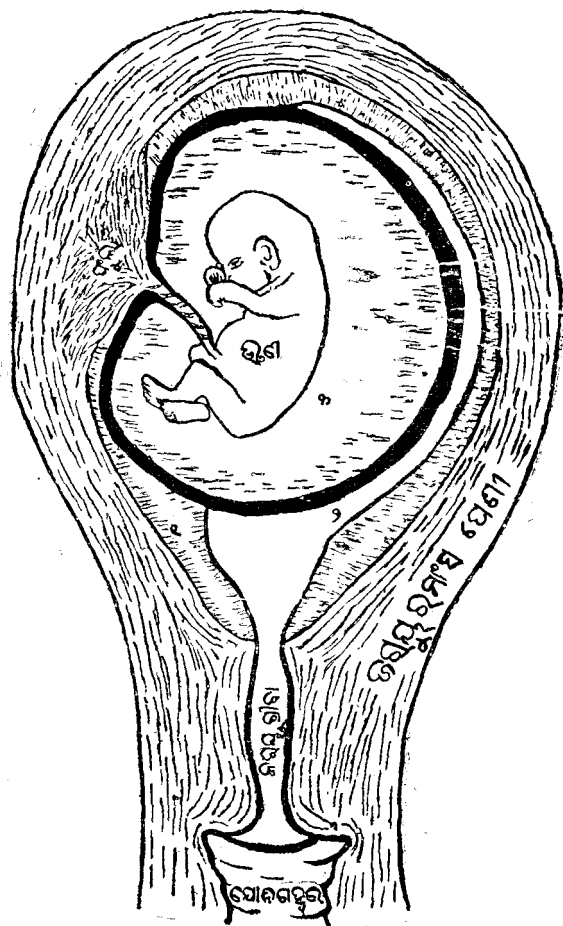

- ୧ । କରମ୍ଭ ମଧ୍ୟରୁ ପରିକର୍ତ୍ତିତ ଶ୍ଳେଷ୍ମିକା ଲିଙ୍ଗି ।
- ୨ । ଭ୍ରୂଣ ରହିଥିବା ଅଳୀ ଓ କରମ୍ଭରୁ ପରିକର୍ତ୍ତିତ ଶ୍ଳେଷ୍ମିକା ମଧ୍ୟ
ମଧ୍ୟକର୍ତ୍ତା ହୁଏ ।
- ୩ । ଅଳୀ ଭିତରେ ଥିବା ପାଣି ।

ଆରମ୍ଭ ହୁଏ । ଏଣେ ନାଡ଼ୀ ଦେହରେ ଆସୁଥିବା ରକ୍ତ ମଧ୍ୟ ବଳ ହୋଇଥାଏ ଓ ହୃଦୟରୁ ଆଉ ମା ରକ୍ତ ନ ନେଇ ସେହି କୁଆ ରକ୍ତରେ ଚଳେ । ଏହି ସମୟରେ ନାଡ଼ୀ କଟା ହୁଏ । ତା ପରେ କିଛି ସମୟ ପରେ ପୁଲ୍ ଆପେ ଆପେ ଖସି ପଡ଼େ ଏବଂ ଜରମ୍ଭୁ ଧୀରେ ଧୀରେ ଶ୍ଳେଷ ହେବାକୁ ଲାଗେ । ପ୍ରାୟ ମାସକ ମଧ୍ୟରେ ଜରମ୍ଭୁ ପୂର୍ଣ୍ଣ ଆକାର ଧାରଣ କରେ । ଏହିପରି ଏହି ବଡ଼ କଲରୁ ଗୋଟିଏ ନୂଆ କଲ ବାହାରେ ।

କୁଆ ବଢ଼ିବାକୁ ଲାଗେ । କିପରି ବଢ଼େ, କିପରି ତାର ଯନ୍ତ୍ର-ସବୁ ଚଳେ ଏବଂ ତହିଁରେ କଣ ହୁଏ, ତାହା ଆଗରୁ କୁହା ଯାଇଅଛି । ହାଡ଼ସବୁ ସାଧାରଣତଃ ୨୫ ବର୍ଷ ଯାଏ ଲମ୍ବରେ ବଢ଼େ । ତେଣୁ ମନୁଷ୍ୟ ଉଚ୍ଚରେ ୨୫ ବର୍ଷ ଯାଏ ବଢ଼େ, ତେଣିକି ଆଉ ବଢ଼େ ନାହିଁ । ଯେଉଁ ଭୃଣ ଆରମ୍ଭରେ ଗୋଟିଏ କୋଷାଣୁ ଥିଲା, ଏବଂ ଖାଲି ଆଖିରେ ଦେଖାଯାଉ ନ ଥିଲା, ତାହା ଆସ୍ତେ ଆସ୍ତେ ବଢ଼ି ୨୫ ବର୍ଷରେ କୋଟି କୋଟି କୋଷବିଶିଷ୍ଟ ଗୋଟିଏ ବଡ଼ ମଣିଷ ହୋଇଉଠେ । ଭଗବାନ ଅନନ୍ତ, ତାଙ୍କର ଲାଳା ଅନନ୍ତ । ସେହି ସୂକ୍ଷ୍ମତୁସୂକ୍ଷ୍ମ କୋଷାଣୁ ଭିତରେ ଏତେ ଏତେ ଯନ୍ତ୍ରବିଶିଷ୍ଟ ଏଡ଼େ ଜଟିଳ ମନୁଷ୍ୟଦେହର ଯେଉଁ ଶୁଦ୍ଧତା ରଖିଥାନ୍ତି, ସେହି ଶୁଦ୍ଧରେ ଥିବା ଯନ୍ତ୍ରସବୁ କେତେ ଦୂର ସୂକ୍ଷ୍ମ ହୋଇଥିବ ଏବଂ ସେ ଶୁଦ୍ଧ ଭିତରେ ଥିବା ଭବିଷ୍ୟତ ଶୁଦ୍ଧର ଯନ୍ତ୍ରସବୁ କିପରି ହୋଇଥିବ ତାହା କେବଳ ସେହି ଅନନ୍ତଙ୍କର ଅନନ୍ତ ସୂକ୍ଷ୍ମ ଦୃଷ୍ଟିରେ ଦ୍ରଷ୍ଟବ୍ୟ — ମନୁଷ୍ୟ ଶୁର ଅନ୍ଧ ।

ପରଶ ବର୍ଷଠାରେ ହେଲା ମନୁଷ୍ୟର ପୂର୍ଣ୍ଣ ଯୌବନ । ରୋଗ ବ୍ୟାଧି ଲାଗିରହିଛି । ଯତ୍ନରେ ତ୍ରୁଟି ହେଲେ ଦେହଘରର ସୂକ୍ଷ୍ମ

ସୂକ୍ଷ୍ମ କଳସକୁ ବିଗଢ଼ିଯାଏ ଏବଂ ଫଳରେ ରୋଗ ଧରେ । ରୋଗରେ ପଡ଼ି ଅନେକେ ମରନ୍ତି । ଜୀବନର କେଉଁ ଅବସ୍ଥାରେ ଏବଂ କେତେବେଳେ ଯେ ମୃତ୍ୟୁ ବନ୍ଦ ଅଛି, ତାହା କହିବ କିଏ ? ଯେଉଁମାନେ ଯତ୍ନ ନେଇ ଦେହର କଳସକୁ ଭଲ ରଖି ପାରନ୍ତି, ଏବଂ ରୋଗ ବ୍ୟାଧି ଏଡ଼ି ପୂର୍ଣ୍ଣ ଯୌବନ ଭୋଗ କରନ୍ତି, ଯୌବନ ଶେଷରେ ସେମାନେ ମଧ୍ୟ ଆସ୍ତେ ଆସ୍ତେ ମଳିନ ହେବାକୁ ଲାଗନ୍ତି । ବାର୍ଦ୍ଧକ୍ୟ ଆସି ପହଞ୍ଚେ । ଅଙ୍ଗପ୍ରତ୍ୟଙ୍ଗ ଶିଥିଳ ହୋଇଯାଏ, ଇନ୍ଦ୍ରିୟ ସବୁ ଦୁର୍ବଳ ହୋଇଯାନ୍ତି, ଏବଂ ତନ୍ତୁ ଜରାଗ୍ରସ୍ତ ହୋଇପଡ଼େ । ଆଖିକୁ ଦିଶେ ନାହିଁ, କାନକୁ ଶୁଭେ ନାହିଁ, ଦାନ୍ତ ପଡ଼ିଯାଏ, ହଜମଶକ୍ତି କମିଯାଏ, ତମ ଓହଲ ପଡ଼େ ଓ ଦେହର ବଳ କମିଯାଏ ଏବଂ ଶେଷରେ ମନୁଷ୍ୟ ତାର ସମସ୍ତ ନାଟ ଭଙ୍ଗି ଦେଇ ଆଖି ବୁଜିଦିଏ । କୋଷାଣୁ ବେଳରୁ ଯେଉଁ ଶକ୍ତି ଦେହରେ ଥାଇ ଏତେ ନାଟ ଲଗାଇଥିଲା ତାହା ଅନନ୍ତ ଶକ୍ତିରେ ଲୀନ ହୋଇ ଯାଏ ଆଉ ସ୍ଥୂଳ ଦେହ ଯେଉଁ ସବୁ ମୌଳିକ ସଦାର୍ଥରେ ଗଢ଼ା, ତାହା ଆସ୍ତେ ଆସ୍ତେ ସେହି ସବୁର ପରମାଣୁରେ ପରିଣତ ହୋଇ ବିଶ୍ୱକ୍ରମ୍ଭାଣୁର ଅନନ୍ତ ପରମାଣୁ ସୂକ୍ଷ୍ମେ ମିଶିଯାଏ । ପରମାଣୁ ଶକ୍ତିର ରୂପାନ୍ତର ମାତ୍ର, ତେଣୁ ସମୁଦ୍ରବନ୍ଧର ଚେତୁପରି ମନୁଷ୍ୟରୂପା ଶକ୍ତି ଉଠି ସେହି ଅନନ୍ତ ଶକ୍ତିରେ ମିଳିଯାଏ — ତେବେ ଜନ୍ମ କାହିଁ ବା ମୃତ୍ୟୁ କାହିଁ ?

ହେ ଅମୃତ ଜ୍ଞାନ,

“ତୋର ଅମୃତ ବିଧାନ

କରିଅଛି ମରଣକୁ ଅମୃତ ସୋପାନ ।”

ସ ମା ପୁ