NATIONAL LIBRARY OF CANADA
BIBLIOTHÈQUE NATIONALE DU CANADA

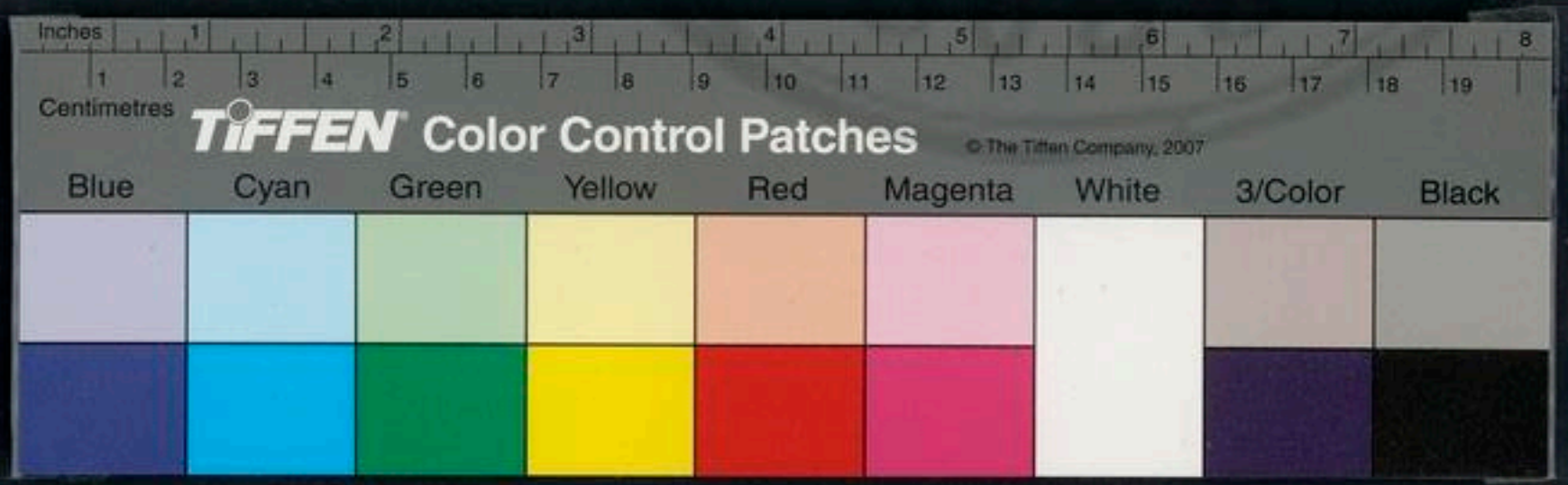

NATIONAL CENTRAL LIBRARY
國家圖書館
ROC

3394862 v.1

© NATIONAL CENTRAL LIBRARY, TAIWAN, R.O.C.

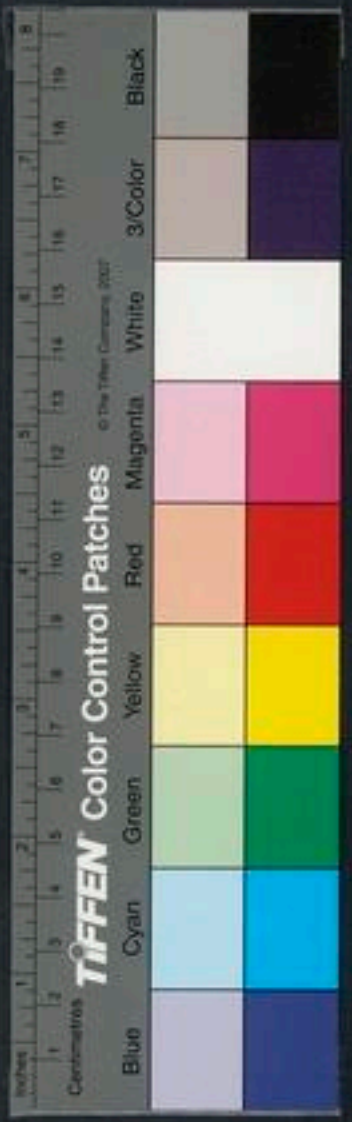

路史別序

煇自夷陵抵衡湘有爲煇言廬陵有君子曰羅長源智識弘遠所作路史博達該至恨不一日見之以方問族五伞道當繇吉中心幾有星雲之快而猶竊患不偶比屆廬陵何期忽偶紹介得接公於閨閣之外議論粲發問及路史則方錦囊相隨遂獲一覩奇秘然後信所謂五帝之佐無不賢三皇之佐無不聖爲不虛語實天下之奇作也豈惟如是而已哉公固自謂我

朝之文所尚山谷老泉至於東坡少所甚愛然其發

國立中央圖書館 受記號 007258 類別 史部紀傳類 全書 四一六冊
國立中央圖書館 NATIONAL CENTRAL LIBRARY TAIWAN R.O.C.

論乃有時而相似又何邪煇竊論之公之立言遠禍貫誼而叙述則在莊馬之間班范而下不論也讀封建之論則知先王之制治觀封禪之論則悟聖人之遺意稽小弁之說而父子兄弟之情親知詩之不主於文讀甘誓之說而君臣上下之義明知書之不主於事稽微子三仁之論而隱顯出處之方立知義理之不浮虛稽吳楚書人之說而尊卑內外之分申知春秋之不褒則至於祝融論樂之作則直與樂記齊上下所謂西漢文章能以文叙事者優爲之矣嗟乎不觀論語聖賢之進退無以識三皇五帝之道高不

觀路史憂故之紛杳無以見三皇五帝之道大使遂行之不惟俾管窺蠡測之徒不敢妄述而表褐談禪之士亦不敢以誕矣向使漢儒有知伊周非攝之論則無莽卓之禍知大麓非職之說則無曹馬之禍若齊梁有此書則佛老不張唐室有此書則藩鎮不強五代而有此書則十國不狂

靖康而有此書則戎翟不昌習而讀之固足使亂臣賊子之知懼而可以國家長久禍亂不作矣實五經之鼓吹而諸子之權衡也竊又評之立蕭曹動業易作羅氏路史難路史之功固不在於禹下煇之屏微

無高銜大具以邀說於人言之有不足信然昔人謂文章自有公議而公亦謂杜甫非詩人識者知公此語則知路史矣丙申六月十五日西蜀費　煇謹序

路史

太史公作史記蘇子瞻古史自黃帝而上不道曰仲尼不道也予違太史公窺千三百載矣又上諏之萬載之前非取盆於聖人也以學者猶欲言也神輸雌雄之書轅軒黃車之篆克棟連牀曜聯而殺繁矣然心術或蔽違離道本荀以譁衆取寵故觸途而輒觝皇甫謐之世紀譙周之史攷張惜之系譜馬總之通歷諸葛耽之帝錄姚恭年之歷帝紀小司馬之補史劉恕之通鑒外紀亦粗詳矣而其學俠淺不足取信太史公丁孤寡威學之後首掇隧緒既足通遺而蘇

子所述第發明索隱之傳茲固未足爲全書而予之路史所爲起也嗟乎人者天地之英而聖人之道與天地俱春生夏長天地有不至聖財成焉賞善罰惡天地有不及聖輔相焉其所以贊天地之化毓者至矣是故天地雖大非聖人有不立三皇五帝又聖之出類而人道之極焉者也然其猷爲制度反蕪蔽而不昌得亡惜乎或曰今古異道古之不可施於今猶燭之不可用於日也吁亦慮臧穫篳篳亡志者之屏見尒道一而已惟精惟一允執厥中自伏羲以來炎黃小顓顼譽陶唐姚虞伯禹俱以是傳以今尒之

雖前乎千萬載稽符合節是旦莫之轍也風容皇夔之徒英靈猶在後雖殊世風烈猶合於特方其所表見可得而言矣曷古今之異哉雖然清穆之編詎宜厚於樗鈆之手邪式爲抄類而獲奇紀且太史公來百千賢之論話詮矣語留千載此其時也故予論世天皇以還尼于有夏以繩太史公蘇子之亡其有所明則諉之私屬跡之下方夢傷之論餂誚頑人亦徒以移衆云歷紀乾道龍集庚寅亞歲廬陵羅泌長

原叙

路史前紀九卷

廬陵羅泌

第一卷

初三皇

叙四太

第二卷

二靈

九頭紀 第一

叙十紀

第三卷

循蜚紀 第七
第四卷 因提紀 第八
第五卷 因提紀 下
第六卷 禪通紀 第九
第七卷 禪通紀二
第八卷

禪通紀三
第九卷 禪通紀四

國家圖書館 NATIONAL CENTRAL LIBRARY, TAIWAN, R.O.C.

路史第一卷 錢塘 洪 梗 校刊
廬陵 羅 泌 苹承命註

初三皇紀

初天皇

初地皇

初人皇

事有不可盡究物有不可臆言衆人疑之聖人之所稽也易有太極是生兩儀老氏謂有物混成先天地生而溟涬者遂有天地攡輿之說儀匹也不曰二儀者二有

TIFFEN Color Control Patches © The Tiffen Company 2007
Blue Cyan Green Yellow Red Magenta White 3/Color Black

國家圖書館 NATIONAL CENTRAL LIBRARY, TAIWAN, R.O.C.

路史第一卷 錢塘 洪 梗 校刊
廬陵 羅 泌 苹承命註

初三皇紀

初天皇

初地皇

初人皇

事有不可盡究物有不可臆言衆人疑之聖人之所稽也易有太極是生兩儀老氏謂有物混成先天地生而溟涬者遂有天地攡輿之說儀匹也不曰二儀者二有

TIFFEN Color Control Patches © The Tiffen Company 2007
Blue Cyan Green Yellow Red Magenta White 3/Color Black

先後兩无彼此有相匹之意矣天一地二者此先後之言尒地亦惟一而云二者言下已落第二也李明之劄山記云朱行謂火筯如兩儀成變化夫不可缺一當有識者辨之有太極說見發揮

太極者太一也是爲太易太初之始列圖冠曰有形生於無形无形天地之始有形萬物之母天地之初有太易有太初有太始有太素太易者未見氣太初者氣之始太始者形之始太素者質之始氣與形質具而未離曰渾淪混沌也河圖括地象云易有太極是生兩儀兩儀未分其氣混沌視之不見聽之不聞循之不得故曰易易內篇云日月相逐爲易有易象及易之名二說見發揮易無形埒大衍之數五十其用四十有九則无其一矣以奇數倍之爲五十而一死倍是之謂无形埒北方先有一變而爲

七七變而爲九七行數九玄數此河洛自然之用世莫能名夫一至七還至九還矣還返變通之謂也是所謂易者豈章合哉九者究也九變復而爲一始則終終則始會九而復元變九而復質易封自一變至七爲歸魂而本宮之氣革矣復二變而返乎木體是復變爲一也一者形變之始也天以一九轉之道亦數之足尒而變四地以一而變四四有體而一死體是故天之體數四而用者三不用者一地之體數四而用者三不用者一者數之始而非數也二而四三三而九以至九九入十一皆可變以乘而一不變百則十也十則一也故亦不變去其一而極于九皆用其變者也清輕而竊者爲天濁重而墜者爲地冲粹而生者爲人此上本易乾鑿度之文引見列子知此說則可以究天地之蘊矣天地壹縕萬物化醇男女會精萬物化生而庶彙繁矣天地交而萬物生也夫一氣之中五行並育而

五行之生各一其性乾道成男坤道成女自是行之則爲十爲百爲千萬如果核既坼則根生幹酵生枝枝生葉斯謂三生萬物雖然治故荒忽并魚聽近非所詳言而往昔載諜又類不融正閏五德終始之傳乃謂天地之初有渾敦氏者出爲之治即代所謂盤古氏者神靈一日九變蓋元混之初剖融造化之主也六籍大明云召公對文王曰天道淳清地德生成人事安常戒之勿忘忘者不祥盤古之宗不可動也動者必凶今觀之會昌有盤古山本盤固名其和紹存盤古像而雩都有盤古祠盤固之謂也按地理坤輿云龍自人身而今成都淮安京兆皆有龍祀事真源謂元始應世萬八千年爲一甲子耶淮南北今以十月十六日爲盤古氏生日以候月之陰晴云其顯化之所宜有以也元豐九域志廣陵有盤古冢廟始亦神假者録異記成都之廟俗之妄餘詳發揮繼之以

天皇氏地皇氏人皇氏（下卷所紀三靈者）在洞神部又有所謂初三皇君（詳見發揮）而以此爲中三皇蓋難得而稽據然既揄之矣此予之所以旁搜旅摭紀三靈而復著夫三皇也諭書說三皇不同洞神既有初三皇君中三皇君而以伏羲女媧神農爲後三皇周官大載禮六鞮三皇文列莊子不韋春秋有三皇之說而劉恕以爲孔門未有明文孔安國曰伏羲神農黃帝之書謂之三墳世遂以伏羲神農黃帝爲之三皇斯得正矣至鄭康成注書中候勑省圖乃依春秋運斗樞緯黃帝而益以女媧與洞神之說合然白虎通義乃無女媧而有祝融巫羅度與梁武帝祠象碑則又易以遂人蓋出宗均援神契注與諭周之史攷紛紜不一故王符云聞古有天皇地皇人皇以或及此亦不敢明至唐天寶七載始詔以時致祭天皇氏地皇氏人皇氏于京城內而王興建言唐家仙系所宜崇表福區請度昭福作天華上宮及靈臺大地娑

父祠於是立三皇道君太古天皇中古伏羲女媧等堂皇則太古夫皇外復別立三皇矣渾敦氏之世但聞孚漫而不昭晰有不得而云矣王充曰古之水火今之水火也今之聲色後之聲色也鳥獸竹木人民好惡以今而見古繇此而知來千世之前萬歲之後無以異也事可知者聖賢所共知也不可知者雖聖人不能知也非學者之急今一切隔之

初三皇紀

路史第一卷

路史第二卷

廬陵羅泌

男苹承命註

中三皇紀

天皇氏

天地成位君臣道生粤有天皇易通卦驗文按洞神部以此爲中三皇君是君臣道生之後是曰天靈外紀云十二頭號曰天靈望覆強尊以攫爲名以望爲姓字子潤號中天皇君並詳洞神部頎贏三舌十二喙文馬鱗身傳記三皇皆蛇身此亦形相尒說在女媧紀碧盧禿橙丹壺記首出庶物君有五行期運一定司元化歲紀攝提見徐整曆紀斟元陣其云猶五除非

國家圖書館 NATIONAL CENTRAL LIBRARY

父祠於是立三皇道君太古天皇中古伏羲女媧等堂皇則太古夫皇外復別立三皇矣渾敦氏之世但聞孚漫而不昭晰有不得而云矣王充曰古之水火今之水火也今之聲色後之聲色也鳥獸竹木人民好惡以今而見古繇此而知來千世之前萬歲之後無以異也事可知者聖賢所共知也不可知者雖聖人不能知也非學者之急今一切隔之

初三皇紀

路史第一卷

路史第二卷

廬陵羅泌

男苹承命註

中三皇紀

天皇氏

天地成位君臣道生粤有天皇易通卦驗文按洞神部以此爲中三皇君是君臣道生之後是曰天靈外紀云十二頭號曰天靈望覆強尊以攫爲名以望爲姓字子潤號中天皇君並詳洞神部頎贏三舌十二喙文馬鱗身傳記三皇皆蛇身此亦形相尒說在女媧紀碧盧禿橙丹壺記首出庶物君有五行期運一定司元化歲紀攝提見徐整曆紀斟元陣其云猶五除非

國家圖書館 NATIONAL CENTRAL LIBRARY

樞以立易威春秋保乾圖云天皇於是斟元陳樞以立易威言斟酌元氣陳布以建易道宋均云威猶也言斟酌元氣陳布以建易道列樞機之行以政立先法妄矣秦籙司契無文不懷乾曜迨元像符合氣太微黃書云天皇象符以合元氣長生之要亭毒萬有風行災逝亭育其形爲簡白王爲文蓋道家者流以三皇經爲三墳太洞經云三皇經者玉清洞玄大清洞神也三洞神經有三皇印三皇玉券一日金契三皇經云自然之文皆緘以金鈐置一玉案覆以珠巾券以

國家圖書館 NATIONAL CENTRAL LIBRARY

靈寶經二皇自然之文爲龍鳳之章雲篆之連是矣太微黃書云雲書八會字無正形自然洞神三皇玉券三皇經云自然之文皆緘以金鈐置一玉案覆以珠巾券以五香持以十華人風真淳太真科云大化始立人風真淳故道授三皇之世洞玄名靈寶之道明三才度五帝豐之世洞真名天寶之道紀清正之方濟三代之後開真得極靈寶經云二一者上一真帝之極中一真皇地皇得主故上成正一人皇得妙故上成皇極妙三皇體真而守一其真極也得一而已提名旋復提名策名也旋復言其變化無門無旁神運四興被迹無外無熱之陵道甲開山圖云天皇出於柱州即無外山也水經注云或言即崑崙紫氏云五龍及天皇皆出其中三輔九壑爲世億齡項娑始學篇天皇十三頭皇氏洞紀云一姓十三人也它書皆然獨春秋緯言天皇地皇人皇皆九人分爲九州長天下故河圖括地象云天皇九翼提名旋復蓋輔翼者九人尒易通卦驗云天皇氏之先與乾曜合元苞有五期輔有三名注云君之用事五行更王者亦有五期三輔公卿大夫也故禮記正義謂三才既

判尊甲自然而有天地初分即應有君臣治國第
年代綿遠而無文籍九翼併皇是十三人

地皇氏

天皇氏逸地皇氏作出於雄耳龍門之岳見通甲開山圖鑒
名岳姓字子元號中地皇君馬踶妝首十一龍君迭辟繼道地皇
十一君皆女面龍頷馬踶水經注荊氏云兄弟十三人面貌皆如女子而相類蛇身獸足出龍門山主
治荒極雲霄載持遠天協德與地伴貴洞神經云中地皇君主治
入荒四極四海山川豁谷太始之元三皇一等經云中天皇以太始元年出治中地皇以太
始元年出治乎初太始云上元號年技道書有元景元年出治乎初太始云上元號年技道書有元景
延和亦同延康元年出治乎初太始云上元號年技道書有元景
傳又有青童三統經亭有中皇之類上成正一不生
悠悠無為特取太始初之意云
不化覆載高物覆於下翔於後
得道之乘立乎中央
正一見上紀

神與化游唯庸有光見文子筆書乞中道也鬼出電入龍興鱗萬
集鈞旋轂轉周而復匝淵烈解爰定三辰是分宵晝見通
晝或謂三辰有度晝夜有經何定分之有曰不然茲
持後世作儀器以揆躔度準盈虛以正昏明者固非
移日月而易晝夜也是知躔
度器景之用有自於此矣魄炮魂生式殷月候通曆
云地皇以三十日為月十一月為冬至亦見高氏小
史此亦本自然今凡事有出而死放姑取以證者此
之類諸治徑易火紀周正帝系諸云天皇氏以木王
地皇氏以火紀始學篇亦
謂天皇以木德王故或有
疑二皇為義炎者非也草榮木替亦虎萬今三皇經天
皇地皇人皇開治各二萬八千歲而河圖帝系譜等
天地二皇俱萬八千歲始學篇則云八千歲按真原
云盤古氏後有天皇君一十三人時遭劫火乃有地
皇君一十一人各萬八千餘年乃有人皇君兄弟九
人結繩刻木四萬五千六百年皆難取信矣太素冀
莖固有定數然方此時歲曆未著烏從而紀之哉三

九頭紀第一

泰皇氏

地皇氏逸于有人皇九男相像其身九首見維書胡洮龍軀姓提名胡兆字文襄首達腋王肅云亦臂也人字作腋出刑馬山提地之國通甲開山圖云人皇出於刑馬山提地之國山今在泰州伯陽谷水出之老子之所至相厥山川形成勢集才爲九州謂之九囿見維書春秋命歷叙云人皇出暘谷分九河別居一方因是區理是以後世謂居方氏見三墳又維書云人皇出於提地之國兄弟別長九州已居中州以制八輔則九州輩此分矣今石碑有九皇里非一所也太平元年正月出治大中祥符五年王清分職實曰九天司命在昔乃爲人皇蓋九人之

墳書以一歲爲一易草木蓋以草木周禪爲之紀辨尒今都波之人莫知四時之候女貞之俗不知正閏紀年但云已見草青幾更流求之國以月生死辨時以草木榮枯爲歲倍崔觀禽獸產乳識時占醫芋戎熟紀歲士番以麥熟爲歲首容昌党項皆候草木以記時序太古之世中國之俗有以與蠻夷同斯不疑者曰萬餘者亦號數之萬尒

伯陽父曰泰古二皇得道之秉立乎中央神與化游以撫四方是故能天運地壄而輪轉無廢水流不止而與萬物相終始然不曰三皇者豈非泰皇之世人道大備非復二皇之代故退首乎十紀而不遂與二靈參矣予故從之別紀二靈而返泰皇氏於九頭紀

NATIONAL CENTRAL LIBRARY

一亦嘗降治國家之始祖云 鴈六提羽乘雲祇車 見雜書皇袁宇制記作抵車誤 其八士爲人立命守一得妙人氣自正 太平經云三皇之時人皆氣清深知天地之至情故悉得至道 爰役風雨以御六氣昭明神靈光際無臬挺洞萬物無門無毒以叶言教爲天下谷 言教如云言辭六入皇別長九州離艮地請生女爲后夫婦之道始此又見春秋命曆敘 谷口古寨門或云上陽谷蜀秦宓傳云三皇乘低車出谷口謂備文物也 迪出谷口 谷口古寨門或云上陽谷蜀秦宓傳云三皇乘低車出谷口謂備文物也 今之斜谷樂史後之妥矣 還乘青宣覆露六幕罔不承命 上下四方道囊高厚何德之借其所付畀與人天參離艮是仇 離書擬三陰六入皇別長九州離艮地請生女爲后夫婦之道始此又見春秋命曆敘 有佐無位 主不虛王臣不虛貴 文子鶡冠子云九皇之制主不虛王臣不虛貴貴階級尊卑名號自君吏民於次者無國歷龍原録副其所付授與天人參相結連鉤考之具不備也 政教君臣所自起也 此言政教君臣所自起 飲食男女所自始也 此言飲食男女所自始 與前乎此者無文教無君臣有男女不飲食者矣它可類推 當是之時天下思服日出而作日內而息無所用已頹然汔終爲世之日 兩皇爰降 右中天皇而下河圖年代曆等皆記之三百年小司馬氏取之不足據也寶撰記云斯須國石室中有三皇石像皆龍形長六丈天皇十二頭地皇十一頭人皇九頭頭者人也若今數牛魚然古質故尔

有天地則有萬物有萬物則有男女有男女則有夫婦有夫婦則有父子有君臣道也昔者太極泮而渾敦氏職焉渾敦氏逸而有初三皇君三皇射而二靈作二靈後乃有十紀其六在鉅靈氏之前

百七十有八姓其四在鉅靈氏之後三紀五十二姓而踈仡之紀自黃帝始其歲之遠近置而勿論可也略條剌于右端春秋命曆序云自開闢至獲麟二百二十七萬六千歲分爲十紀易乾鑿度及春秋元命苞皆云二百七十六萬歲每紀爲一十六萬七千年廣雅因之均爲誕妄夫二十九萬一千八百四十歲而反太素冥漠此道之根本也推賾於曆數之理者能知之有太素之年說見餘論

其一曰九頭是爲一姓紀則泰皇氏紀也縮丞相曰古有天皇有地皇有泰皇泰皇最貴貴者非貴於二皇也以其尊民物備君臣政治之足貴也按孔衍春秋後語泰皇乃人皇兄弟九人皇九頭是也泰皇即九頭紀孔廟碑云前開九頭以十言教是也泰皇即九頭紀舊記不之知尒雅源流云人皇凡十一姓知爲九頭紀也韋昭亦云人皇九人所謂

九皇然鶡冠子所稱九皇則又非此至董仲舒繁露乃推神農爲九皇異矣

五龍二是謂五姓紀治在五方司五類五行之布象類山岳（張陵二十四治圖云伏羲造天地五龍布山岳也）方是時也世巢穴日月貞明（其源云五姓乘雲車而治天下時人穴處巢居日月貞明一曰五龍紀）蓋龍德而正中者也漢世祠之膚施（春秋命曆序云皇伯皇仲皇叔皇季皇少五姓同期俱駕龍號曰五龍遊甲開山圖云五龍見教天皇乘氏云五龍妥皇後君也昆弟五人人面龍身然以五音五行分配爲五龍之名如角龍木德之類而以宮龍土德爲父又言五龍以降天皇兄弟十二人分五方爲十二部法五龍之遊行死爲之化爲十二時神是天皇在五龍之後妥矣鄭元水經云文與諸子俱德治今上部奢延膚在五方亦見李善遊德詩注）

洗縣有五龍山蓋其出治之所也故漢宣帝立五龍倦人祠於膚施亦著地理志按膚施今肅延安

五龍山在焉有帝顓頊祠九域志云五龍池有黃帝五龍祠四在山上亦曰鬱泉祠寰宇記五龍泉出山東一里平石縫雖旱甘美上有五龍堂而五龍谷水乃在耀之雲陽縣雲陽宮之西南又非上黨之五龍山也

攝提三是謂五十九姓紀 正誤錦帶前書謂之括提紀或作提鍵提鍵皆非羌語攝提首紀余

太史公言九皇氏沒六十四氏興六十四氏沒而三皇興是也謂六十四氏蓋併五姓而言而所謂三皇者乃合維之三姓也在漢皆饋氣舊儀云九聖王之法祭天地日月星辰山川萬神皆古之人能紀天地五行之氣奉其功以成人者也故其祭祀皆以人事之禮食之天與土地金木水火土石是矣又祭三皇五帝九皇六十四氏九八十有一姓皆古帝王也故鄭樵周官以三皇五帝九皇六十四氏爲四類氏或作民誤

合維四是謂三姓紀 龜圖出維從而合之所謂黃帝合而不死者或作排又攝爲熊俱非

教人穴居 錦帶書云合維四姓教人穴居有巢教人巢居四姓謂叙命紀乘

斑鹿以理 見真源賦

連通五是謂六姓紀 或作連逋乘翬麟以理 見賦翬鹿之類皆馬名如翬蒐青龍白鵠野麋飛鹿赤鬃騮吾等尒

叙命六是謂四姓紀 克以命叙而通之也駕六龍而治 賦云五姓後付七十二姓駕六龍而治天下七十二姓者攝提六維連逋叙命之四紀也然云次傳五龍氏又以六姓紀爲後五姓次傳叙命紀合一百一十萬七百五十年至蓬人則妄矣

右古六紀在鉅靈氏前

循翬七是謂二十一姓紀 自鉅靈氏而下紀也德厚

信矧天下之人循其化以若飛也
陶弘景謂皆云上古有循飛紀

因提八如辰放氏之衣皮有巢氏之編葦遂人氏之出穴皆因其變而舉之也即十有三姓也諸記不一按維書云三皇號九頭紀次五帝號五龍紀次堪提紀次連通紀次叙命紀次因提紀次禪通紀次禹合維循蚩傳之繆合

禪通九是謂十有八姓紀史皇氏之通封禪者十有八姓也三墳書作通姓氏又以九頭五龍提提為三紀在通姓後妄也大率此書錄有所取然淺陋每難據云

跡仡十自黃帝氏而紀跡以知遠仡以審斷仁義道德之所用也自泰氏沒而當無君矣其宁民也聚生羣處無君親之異仁義禮智之所不用也施報往來之所不行也其有君者五紀予不知幾氏矣司馬貞曰九紀之間豈惟數千百載三二十皇而已哉而莊周之說易姓而王封泰山禪梁甫者蓋七十有二代其有形兆墜塲者千八百餘所然則宇宙之當握符登紀為萬物之主者可勝記邪予讀易大傳而知天地之有初翔于僻邑荒村悅見大古之俗顧豈俟身親而後信哉昔者成湯之問夏棘曰古初有物乎夏棘曰古初無物今烏得物使後之人而謂今之無物可乎再求亦問於仲尼曰未有天地可知

乎仲尼曰古猶今也曰然則昔昔昭然而今眇然何也曰昔之昭然神者先受之今之眇然又且爲不神者求也祇禍新藥蟣蝨生之州沼創出蟲魚產之一氣之易萬物自見故雖天地必有初也而況於人乎譚啟云通言天地初闢一日爲雞二日爲狗三日爲猪四日爲羊五日爲牛六日爲馬七日爲人賤者易生貴者難毓故今人以建寅之月一日起至七爲人日其源於此蓋不知也兩間之物彼亦一無窮此亦一無窮豈以不接而遽喪斷之哉茲固存而不論秦皇以下五紀九頭紀首十紀皆誉言六在淫八前鄰康成六藝論云遂人後歷六紀九十一代至伏羲始作十二言之數方執博士云九頭一五龍五通提七十二合洛三連通六叙命四九九十有一如鄭所言則十紀皆作遂人之後而四紀又在伏羲之後非也馬總之統具謂十紀通百八十有七代又云伏羲前六後三各立年歲亦准邢據張揖真到徐整等俗皆不可質

中三皇紀

路史第二卷

路史第三卷

盧陵羅泌 男苹承命註

循蜚紀 第七

鉅靈氏

鉅靈氏之在天下也握大象持化權乘太極而踐瀕淑立乎無間行乎無窮揣九變化而與物相弊鑽遁甲開山圖云巨靈與元氣齊生爲九元由母出於汾脽汾水之脽上也其地隆起若鬼脽然今成蒙軍是廣韻云鉅靈生於汾脽今絳陰縣北一百二里有鉅靈廟九域志云鉅靈祠河中府也揮五丁之士驅陰易反山川正流金生神化大凝李淳風小港云

© THE NATIONAL CENTRAL LIBRARY, TAIWAN, R.O.C.

路史第三卷

盧陵羅泌 男苹承命註

循蜚紀 第七

鉅靈氏

鉅靈氏之在天下也握大象持化權乘太極而踐瀕淑立乎無間行乎無窮揣九變化而與物相弊鑽遁甲開山圖云巨靈與元氣齊生爲九元由母出於汾脽汾水之脽上也其地隆起若鬼脽然今成蒙軍是廣韻云鉅靈生於汾脽今絳陰縣北一百二里有鉅靈廟九域志云鉅靈祠河中府也揮五丁之士驅陰易反山川正流金生神化大凝李淳風小港云

© THE NATIONAL CENTRAL LIBRARY, TAIWAN, R.O.C.

元始判氣天皇上帝鎮立名山各有所蜀分野蓋當是時六合之門有未融者故鉅靈女媧之徒以神通智力出而贊化也五丁蓋非一按世本及蜀王本紀華陽志益州記十三州志成都記等皆言五丁事蜀王閉別一鉅靈邪辟徐以鉅靈爲河神蓋本水經所引謂國語華岳當河河神巨靈手盪脚踏開而爲兩言之今國語亦無此文又漢武帝內傳時東郡送一小人長七寸東方朔謂爲鉅靈異矣

帝惟死恒處或云治蜀蓋以其迹躔焉傳載鉅靈之迹多在蜀蓋子既得丹壺名山之記又得呂梁碑篆逆帝王之世乃知天未喪斯文也丹壺書云皇次四世蜀山氏傀偶六世渾敦七世東戶十七世皇覃七世啓統三世吉夷四世九渠一世倚帝四世大巢二世遂皇四世庸成八世凡六十有八世是爲因提之紀

倉頡二世柏皇二十世中央四世大庭五世栗陸五世麗連十一世軒轅三世赫胥一世喬天四世宗盧五世祝融二世夏英九世有巢七世朱襄三世陰康二世無懷六世凡八十有八世是爲禪通之紀可謂備矣而又有鉅靈氏句彊氏自句彊而下次譙明氏次涿光氏次至次民氏如下所叙總曰循蜚紀有號而無世自是而上亦惟有九皇氏地皇氏天皇氏又上而乃有盤古氏基之渾沌之說其言渾沌之初所謂上無復色下無復淵爲

說甚繁非足貽訓故細焉自無懷降所敘與名山記大同此予之史篇所取獻者也鉅靈之號此世所聞焉者也遁甲開山圖云鉅靈與元氣齊生惟始氣之先者又曰鉅靈胡者偏得神元之道造山川出江河神化之冝豈非褐冠子之所謂尸氣皇者邪予得是書乃更爲之不疑也然上之五紀卒寂寥而無詔系不得而綴矣茲亦可謂富也謹闕之以俟

以下辨論本史成而立說元不在正紀中子姓揖客準例諸史將便觀覽取之以附於逐篇之末故其中所用字俱在已所用有異覽者知之

句彊氏

譙明氏

涿光氏

伯益之書有譙明之山涿光之山而俱載於北經譙明涿光信其爲繼治者乃知遂故之事非必無傳特恨幽介弗之究尒予觀於經而信二書之足也

鉤陳氏

黃神氏

黃神氏或曰黃袜黃頭大腹出天參政見春秋命曆敘云出天喬政則有官鏡啟賈公彥云九頭紀時有臣無官人皇有輔佐燧皇伏羲既有官則其間九皇六十四氏有官明矣無文字以知官號也死易天生死散大塊按圖正端是致大極騰紐子云物之始也傾陋至其有也碑碌至其成形端端正正勿損勿益幼少隨足以從師俗死易天生死散大塊自苦則清動之則濁神聖踐承翼之位與皇神合德按圖正端以致天極雨祭四致開以正息云三百四十歲狙神次之號曰黃神見命曆敘按道家亦有所謂黃神蓋與此異本起經云三始之道太初者道之初也其初精盛則爲元明名曰太陽又爲元陽子丹乃化道君故曰道之初歲在太素是爲一氣太素者赤氣也初變爲黃名曰中和中和爲君子乃化神君名曰黃神入於骨肉以之爲人故曰人之素藏在太始則之氣也太始者氣之始也黃氣乃復歸于白氣白若水精名之太陰爲太和君此爲三氣時亦體中之事而歸藏經言者黃神與炎帝戰于涿鹿則以爲黃帝矣抑又非此

狙神氏

人皇氏沒狙神次之出於長淮駕六翼羊政三百歲五葉千五百歲見春秋命曆敘

犁靈氏

東荒經有犁靈之尸犁靈氏之尸也以不壞於予之路史亦異矣凡孔聖之未嘗言者予皆極言之矣予非好爲異也非過於聖人也夫以周秦而下汔于今耳之所納目之所接其駭於聽愛者

駭矣況神聖之事凡之莫既若邪是舜崇仁義六經論語其理備矣顧且言之吾見焦唇乾呃而聽之者愈悠悠也是故莊周之徒罵以作之意以起之而後先王之道以益嚴然則予之所據正亦不得而不異尒予悲夫習常亂正與夫氛氛日趨於奇者之不可以虛言格也於是引其曖而景者著之此亦韓將軍學兵法之義而蕭相國作未央宮之意也雖然詆施亂惑猶弗鴈焉鑿鑿者知夫讓王胠篋漁父說劒之惜則吾知免矣

大騶氏

大騶氏見於南密河南密縣有泰騶山記謂大騶氏之居即具茨也或曰泰堄昔者黃帝訪泰堄於具茨中山經次七敏山之東三十里大騶山又次十一有大騶山注云陽翟縣大騶山也即具茨今在許之陽翟集韻具茨山一作次或詳黃帝紀言歸大騶即大騶氏一曰大騶姓源韻云天水有大騶氏云出于大隗氏蓋設於无垓坫之宇而臺簡以游泰清者後有隗氏大隗氏姓苑等

鬼騶氏

鬼騶氏後有鬼氏饒氏攘氏剎氏鬼騶氏鬼及鬼騶和苑史云古有大鬼氏鬼鬼氏鬼騶古通用潛夫論云鬼姓饒攘剎是也三國宜皆炎黃之代封之一作攘利者訛

弇茲氏

泰逢氏

和山者實爲河之九都吉神泰逢司之於葆山之陽出入有光見山海經今東陽有葆山孔甲畎夷字音培集韻倍負同音培一云河神一云倍尾山世紀云即東首陽山太平御覽作葆山音爲頖繆矣泰逢氏之神也

子曰鬼神之爲德其盛矣乎昔者宰我請問鬼神之名子曰氣者神之盛也魄者鬼之盛也合鬼與神教之至也故無鬼神則鬼神之名不立矣季何季路之問事鬼則曰未能事人既問死則曰未知生說者往往以生死鬼神爲性命道德外事有不可以致詰而子路未可與言故夫子不與之言

夫若是則夫子既不誡於人之子矣聖人之言未嘗不自盡也鬼神生死人事之大奚爲而不語邪羞能事人則能事鬼知生則知死矣生死者特性命道德中之一事而鬼神者特性命道德中之一物尒豈復外乎雖然神者天之徒鬼者物之徒也惟人之初與天爲徒孰不具此神哉惟生之後開閉之不謹而好惡之偏適從而敝之也古之聖人惟其然也是故開天之天而不開人之天閉人之竇而不閉天之竇開天者德生開人者賊生德生者陽明勝陽明勝故識性用賊生者陰濁盛

陰濁盛故物欲行識性用則歸于神物欲行則歸于鬼歸于神者與天爲徒歸于鬼者與物爲徒亦天地之理也今夫天陽而地陰魂陽而魄陰是故智氣歸天而體魄則歸地神陽而鬼陰君子陽而小人陰是故正直爲神而險險則爲鬼德陽而欲陰男陽而女陰是故德盛成男欲盛成女禽陽而獸陰若陽而釋陰是故釋誤多毛老誤多羽君子於此其可不監又烖而自愆於鬼物之區哉三五之時人聰明而淵懿純天而不人是以若嚳帝大少神嚳顓頊堯舜孚乎其上句龍芒蓐祝融玄冥作配乎其下其事然也帝嚳而來不能紀遠然而禺強閼伯玄枵諸稽實沈駘臺咎陶伯益豕韋夔穆之流秩猶不遷之祀橫窮卓偏剛殺一直烏往而不神哉叔末之人佔佶僞保慕溪利跂正真之道削而憸險之行多是以不能神明而歸于物詩云三后在天主配于衷本賢愚也孔填不寧降此大厲逢吉凶也三塗六道其僭有自來矣期期區畛亦予之熱熱肺也

冉相氏

冉相氏得其環中以隨成與物無終無始無幾無時

曰與物化者一不化者也此之謂真人見南華真經注云環中中
補之道

中之爲道帝王之心即治天下之正道而聖人所以示世入德之大方也自成世以來未有不本是以爲政而能馴致於太治者今夫率意而射則終日無所中率意而視則終身無所與必也質的設而後天下之手無異鄉日月揭而後天下之目無異屬聖人之道獨立乎中而後天下之心無兩從蓋中也者極之則世人之日月質的也衆見之所宗萬手之所會理之至義之盡配天地而不可以

復進是故道得之而爲太一天得之而爲天一帝得之而爲帝一帝一者立乎環中運今如有容泊今如未始出其宗而茫今無所終窮自伏義氏以之傳炎炎帝氏以之傳黃無異付也堯帝氏以之傳舜舜帝氏以之傳禹無異語也降及湯文伊尹周公而中之所以爲變者盡矣春秋之世惟皇不極而厥庶民亦失其所以保極之道以故上慢下暴王室如燬數百千年而不之復則極之不建其禍正如此也嗟乎皇謨箕範中極之說備矣此家所有也大易之書明言中者五十有五所不言者

否剥屯頤咸革賁遯明夷九封而已內之中六十有四外之中亦六十有四得其中動罔不吉失其中動罔不凶是故否剥之五亦獲其吉而復泰之三不免乎凶惟其中之不可失也雖然中庸之德民鮮久矣自漢諸儒取過不及之說類之孔伋之書世遂泥於過與不及之中求之云其統矣夫君子之於中無過也有不及而已致廣大極高明夫孰得而過邪再相之道茲其所以寂寥希闊而不繼之豈不慙歟聖人人倫之至者也欲為君盡君道欲為臣盡臣道盡倫盡制豈過不及之云乎

而彼倫者附誠明假權變緻繞詁譸以綱其姻而濟其姦豈惟無忌憚哉其不至於幸小人而病君子亦已矣此予之所以替再相氏而為中庸泚也

蓋盈氏

若水之間禺中之地若水之間地當川蜀在西南方此禺中之名所為立以知東北溯易前聖之為有說不盡溯易說詳發揮一有蓋盈之丘蓋盈氏之虛也海內朝鮮記南海之內禺中之國以去有九丘有陶唐之丘叔得之丘蓋盈之丘昆吾之丘黑白之丘神氏之丘以水絡亦陶唐昆吾之派也

大敦氏

雲陽氏

雲陽氏是爲陽帝見道書蓋處于沙沙長沙所謂萬里沙見通甲經今茶陵西南十里雲陽山也又茶之攸縣有萬里沙祠亦著甘泉以故黃帝以來大祀于甘泉甘泉山本亦曰雲陽扶馮云丹徒圖覽吳地紀雲陽縣雲陽氏之嘗居記云曲阿秦時曰雲陽領太康地記云曲阿本名雲陽秦始皇鑿北坑以敗其勢截其道使阿曲而名吳錄云改曰丹徒天發神讖絳北者非也十道志言雲陽氏元年曰丹陽今屬潤古之仙人開山圖以爲雲陽先生之墟吉陽石山中有神龍池黃帝時雲陽先生養龍於此爲歷代養龍之處水旱不時祀之中有神書鐵券玉石之記故三輔黃圖引爲雲陽先生然開山圖所言陽石山在絳北又非雲陽氏也

道甲經云沙土之福雲陽氏之虛也可以長往可以隱處雲陽之山在衡山之陽只今茶陵之雲陽山也予游衡湘道其麓見山川之靈秀土膏水沃方皇不恐去亦意嘗有異人者自之西首山阜麗倚皆西面而北上朝衡領矣然攷之皇甫紀實爲少昊之封雲陽氏之蹤固在甘泉甘泉之山本曰雲陽以故黃帝以來每大祀于甘泉則長沙之地其亦爲始封乎雖然丹陽曲阿亦秦世之雲陽領也吳地記錄曲阿正秦代之雲陽領太史時言東南有天子氣在雲陽間秦人於是發赭徒三千鑿雲陽之北岡曲之因曰曲阿則今之丹徒也昔吳岑昏鑿丹徒至雲陽杜野小辛間而陳勳屯田鑿句容中道至雲陽西城則今之破岡瀆也故杜佑

TIFFEN Color Control Patches

以丹陽爲古臺陽而學道傳謂是茅山若絳北之陽石者非其止矣載言之流以爲僊者蓋知其異也

巫常氏

泰壹氏

泰壹氏是爲皇人道言天真皇人者泰壹也杜甫云泰壹奉引配義在右堯步舜趨禹驟湯驅開圖挺紀執大同之制調大鴻之氣正神明之位者也是故九皇垂授以索其自然之所生復自然之解與天地之所始見鴻冠子三皇經云皇人者泰之所使在娥眉山黃帝往受有真一五牙之法泰帝者泰皇氏也傳言泰帝與神農說者以爲伏羲失之三十九章經云九皇上真王

皆也即泰皇矣今鴻冠子有泰皇問泰壹天地人之事三執急云昔者神農嘗受事于泰壹小子木經而黃帝老子皆受要於泰壹元君蓋范无形嘗无味要會久視操決攬而長存者開元詔盧鴻云鴻有泰壹之道翫索云洪荒無爲之道按鴻冠子云泰壹之道九皇之傳有成之初太始之末見不祥事於名理之外范无形嘗无味以要名理之所會抱璞內篇及玄錄皆言泰壹與金液而仙而亡人謬忌謂泰壹者天神之最貴故漢武以李少翁之言祠泰壹于甘泉然道書皆謂泰壹者諱腦又言身中亦有所謂泰壹者諱務獻蓋不足放有兵法雜子陰陽雲氣黃冶及泰壹之書兵法雲氣書傳間出而黃冶雜子漢後不復見漢志七略有神農兵法黃帝兵法又有泰壹兵法一篇有伏羲雜子黃帝雜子又有泰壹雜子五十三篇泰壹雜子星二十八卷泰壹雜子雲閒二十四卷泰壹雜子雷冰二十一卷泰壹雜子候歲二十二

THE NATIONAL CENTRAL LIBRARY TAIWAN

漢泰壹陰陽二十三卷
兵法今或見之兵書 其書言黃帝謁女媧女媧見天真皇人三一經云黃帝游雲氣青城山純嶽之下見天真皇人而上清紀論錄經四極明科包元玉籙抱樸子等皆云黃帝謁女媧女媧其名其著或云在青城乃見寶對於青城矣黃帝記玉訣寶對書帝曰天真皇人在峨眉山因校龍跨等書見上清紀及青城等記今青城有寶封洞室軒后壇及黃帝轍迹甚多

拜之玉堂曰敢問何為三一之道皇人曰而既已君統矣又容三一无乃開抗乎古之聖人蓋三辰立晷景封域以判邦國山川以分陰陽寒暑以平歲道執以衛衆交質以娶會備械以防姦車服以章等皆法乎天而制乎有形者也天地有路開日星有薄失治亂有運會陰陽有期數賢愚之蔽壽夭之質貴賤之事吉凶之故一成而不變類氣浮于上而精氣萃于下性發乎天命成乎人使聖人以為之紀是以聖人欲治天下必先身之立權以聚財萃財以施智因智以制義繇義以出信使信以著衆用衆以行仁安仁以輔道迪道以保教善教以政俗從俗以毓質崇質以恢行勤行以興禮制禮以定情原情以道性復性以一德成德以叙命和命以安生而天下自治萬物自化得神志不勞而真一定矣守以嚴忿之身而百夫之所為備故天和莫至悔吝屢生殺失寒暑之宜動靜戾剛柔之節而貪欺終無所用无乃已浮

乎黃帝乃終身弗違而天下治其爲教也至矣此所謂王
鼎金書砂文也自使聖人以爲之紀以上水火大淵
集仙鐸捐華其語以爲雲華告禹之言
之事其所言哉楊谷授道記云黃帝見天自生真一之
君而問其一之道其言大率
論水火終宮大淵之事云

予所叙古之帝王其世治壽考無以稽矣計其季
皆不乏三數百歲黃帝曰上古之真人壽敵天地
蓋天真全而天一定不滑其元者也又曰中古之
時有至人者益其壽命而強者也亦歸于真人而
已蓋乘閒維而基七衡陵閬閬而隘八落者也又
曰後世有聖人者形體不敝精神不越亦可以齡

邈數百雖有脩縮之不齊亦時與數當然尒然未
有不死者以百二十季爲節度讓之可至千歲
釋氏有所謂無常經云天地及日月時至皆歸盡
此言雖陋以合觀之物莫不有數有數故雖天地
莫能逃山亡川邑郡陷谷遷沙漠遺舊海之蹤崖
險著蜂蠭之甲晉殿破搤昆明劫灰則所謂地變
敗矣河側洲部今歲在河南明年決出河北東西
海岸亦皆如是今西北荒外沙漠之間皆是
洽海遺連而太行孫鉏朱崖等山險崖石罅皆
是蠭蜂之殼顏魯公等以爲桑田之變者也土
石自天星磧如雨或夜明逾晝或越衆崩地則天
有時而毀矣雨土雹石星磧夜明並詳發揮雨粟
說天出朋裂事後世尤不勝多漢惠二

年天東北開晉太康二年西北裂太安二年天中裂咸和四年西北又裂昇平五年天中裂哀帝即位又裂梁太清二年西北裂陳至德元年十二月從西北開至東南或百丈或數十丈有聲如雷山岳皆叫或見官室之類按內記云天堅將相死若見名字妄言語為凶殃十二年易主藏子顯齊書承元中夜天開如絳綃綠建元初天大裂數寸二年天崩五年又崩唐乾元四年正月十八天中半裂是均于幻然亂應可知故曰乾坤毀則無以見易易不可見則乾坤或幾乎熄矣宛首亦曰天地運度亦有否終日月五星亦有虧盈而況於人乎宛首道號也奈何封君世辟不知乎此蔽千方士之言以求不死不死邈然而小者亂貽天下大者喪身失國不可勝數矣信之其徒初無是說許玉斧言畫鬻鬻以

疾崩葱橋山莊周言老子之死秦佚弔之三號而出而師曠亦謂周太子晉色赤不壽後三年而死孔子聞之曰惜哉殺吾君也是老子初無青鹿上陞之事黃帝初無蒼龍高蹈之言而子晉初無綵鳳空霧之語皆方士之徒設辭以愚弄其君而取寵亦自其教之害焉且物壯不老是謂不道陰陽固有終變倏忽千歲老彭七百亦必死而已矣而荒君亂主方僕僕信事之以至於敗亂而終不悔豈不悲哉昔班生謂道家本出史官歷記成敗存亡禍福古今之道然後知秉要以自守清虛以自

持君人南面之術而老君亦令寇謙盡去三張僞法蠲氣穢事謂大道清虛顓以禮度爲首豈有茲事窮究其要與世禮正翊翊而尤以信行爲輒軏初死不死之言子貢有云冤生有命而孔子亦曰衆生必死自古皆有死使孔子而非聖人則斯言爲不可信子悲夫世主之甘心於其籠聲而不悟也故博觀死生之際而極論焉尚其曉然知之而不跲於悔也

空桑氏

空桑氏以地紀空桑者冤囪也其地廣絶高陽氏所

實居皇甫謐所謂廣桑之野者或云窮桑非也窮桑在西小顥之居詳少昊紀若乃伊尹之生莘氏之所灌則陳留矣伊尹生空桑在陳留非魯地呂不韋等謂伊尹之出化爲空桑尹生其中大妄

空桑在東窮桑在西歸藏啓筮云空桑之蒼蒼八極之既張乃有羲和是主日月職出入以爲晦明蓋指隅夷之地故記孔子生於空桑春秋演孔圖云徵在游於大冢之陂夢黑帝謂已汝産必於空桑而于實所記徵在生子空桑之地今名孔竇在魯南山之穴故孔廟禮器碑云顏育空桑空桑魯北孔子魯人故說者指云空桑蓋亟言之魯南山

穴之說正自昃矣乃若共工氏之振滔鴻水以薄空桑則爲莘陝之間伊尹莘人故呂春秋古史攷等俱言尹産空桑空桑故城在今陳留固非魯也故地記言空桑南杞而北陳留各三十里有伊尹村而所謂窮桑則非此矣拾遺記言窮桑者西海之濱也地有孤桑千尋蓋在西垂少昊之居梁雕之域故周書嘗麥云帝命崑侖宇于小顥而遠游章句西皇所居西海之津西皇者少昊之稱而小顥者少昊之正字也宜爲咸陽故咸陽曰雲陽而少昊一曰雲陽氏雲陽縣今隸曜漢甘泉宮即武帝之太時也顓頊繼少昊若故世紀顓頊亦自窮桑遷商丘事可知矣而杜預據以窮桑爲在魯北至釋例地名乃云地闕故顓達云言魯北者相傳言爾蓋以定四季傳封伯禽於少昊之虛逆之而樂吏之所記乃在曲阜此又因預而妄之也太昊在東少昊在西予既言之拾遺遠遊窮桑既在西極則魯曲阜之說得非太昊之虛乎郡國志云少昊自窮桑登帝位非空桑也

神民氏

天地開闢爰有神民民神異業精氣通行見海夫論十列都

於神民之丘山海經圖唐等九丘有一曰神皇氏駕神民之丘蓋其所處一曰神皇氏駕六龍鹿政三百歲春秋命曆叙

倚帝氏

都倚帝山山海經有倚帝之山唐吳均下第遂居南陽倚帝山即此寰子野云今內鄉東三十里踏立山也

次民氏

次民氏是爲次是民洛書摘亡辟注以次是民爲皇次氏非也洛是民沒元皇出天地易命以地紀此春秋命歷叙文與洛書摘亡辟同注云次民沒民始穴處之世終也六皇者天地開始此此以下皆放民而始穴處之世終矣

丹壺之書其不繆歟今既闕著而或者有不歷命歷之叙其亦有所來乎胡爲而多益也貴人云何子之好言古曰有是哉今古一也君以古爲見邪苟況有言詐人者謂古今異情是以治亂異道而衆人惑焉彼衆云者愚而無知陋而無度者也於其所見猶可欺也況千世之傳乎彼詐人者門庭之間猶挾欺也況千世之上乎以心度心以類度類以說度功以道觀盡今古一也類不孚雖久同理故往緣曲而不迷也五帝之時無傳人非無賢人久故也五帝之中無傳政非無善政久故也虞夏有傳政不如商周之察也而況次民倚帝之時

乎以今觀今則謂之今也以後而觀則今亦古矣以今觀古則謂之古以古自觀固亦謂之今也古豈必古今豈必今惟自我而觀之千世之前萬世之後亦不過自我而觀余傳近則詳傳久則略略則舉大詳則舉細愚者聞其大不知其細聞其細不知其大是以文久而惑成節族久而絕曷古今之異哉

右循蜚紀二十二氏六十餘古

路史第三卷

路史第四卷

廬陵羅泌

男苹承命註

因提紀

辰放氏

辰放氏是爲皇次屈宋均注春秋命歷叙云辰放皇次屈之名也洛書摘亡辟以次是民即皇次屈非也渠頭四乳駕六蜚麋太平廣記作飛麋出地郭宋均云地郭地名而從日月上下天地與神合謀注云從順度古初之人卉服蔽體次民氏沒辰放氏作時多陰風乃教民撲木茹皮以禦風霜茹蘆也蘆花茹毛蘆被其毛綢髮閱首以去

乎以今觀今則謂之今也以後而觀則今亦古矣以今觀古則謂之古以古自觀固亦謂之今也古豈必古今豈必今惟自我而觀之千世之前萬世之後亦不過自我而觀余傳近則詳傳久則略略則舉大詳則舉細愚者聞其大不知其細聞其細不知其大是以文久而惑成節族久而絕曷古今之異哉

右循蜚紀二十二氏六十餘古

路史第三卷

路史第四卷

廬陵羅泌

男苹承命註

因提紀

辰放氏

辰放氏是爲皇次屈宋均注春秋命歷叙云辰放皇次屈之名也洛書摘亡辟以次是民即皇次屈非也渠頭四乳駕六蜚麋太平廣記作飛麋出地郭宋均云地郭地名而從日月上下天地與神合謀注云從順度古初之人卉服蔽體次民氏沒辰放氏作時多陰風乃教民撲木茹皮以禦風霜茹蘆也蘆花茹毛蘆被其毛綢髮閱首以去

靈雨而人從之命之曰衣皮之人（命歷狄言被木枝者也）治二百有五十載（同上云離光火之）

事之始未有不善其末未有不敝服食器用王道之本也自生民以來至黃帝而大備前修增華吏幾聖而後至蓋天下之事因乎時不因則不立不時則不成時之所未獻雖聖人不能以強行時之所未安雖聖人不能以強去時之而已矣始古之時蚩獸方興鴻水未息人之患也極矣聖人者作涸泥瀹而致之海殿蚩龍而放之菹然後人得平土而居天地之間滄熱而前藉之

下足定恙於是教之巢穴以避之此百姓之所與也猶未艾也生者有所靈焉故多棄也爲之羽皮以禦之多傷也爲之火食以遂之多疾也爲之醫藥以濟之多滯也爲之泉幣以行之不疏也爲之歌舞以道之不通也爲之舟楫以郵之相傾也爲之符璽以信之相奪也爲之撞衝以平之無爪牙以自衛也然後爲之城郭羽皮之不給也然後爲之布帛木處而顛土處而病然後爲之棟宇爲之祭祀以致其報爲之刑政以率其壞爲之車輿以佚其體爲之棺槨以厚其終以至爲網罟爲耒

耕爲抔曰爲弧矢爲鯤鯨爲茵幄爲濫洛笵金合土壎竈泄井輔坐鼎食輔牛乘馬地矛劒戟重門擊柝各以智巧變而通之宮室而爲之備患生而爲之防因其時而極其用生生必具然後夫人知有生之爲貴養生送死無憾然後人得安其生而樂其化此教治之大基也是其有不善邪降及它時不原其故乃至窮耳目之好以狥人欲生民之脂以自奉傾宮瑤臺不足處則更爲之萬戶千門合宮龍蟠不足乘則復後以錦幔珠雨南河西苑獵車千乘織金輔輦費動萬計撞萬石之鍾伐雷

鼉之鼓窮日上夜有不足以既其慾弗聞天下之歎嗟而施施自以爲樂天道惡盈蜉蝣朝閱而何能以久生乎樂紂幽厲秦政石虎高緯叔寶齊晉隋煬之流亦可以鑒矣嘻哉夔龍稷卨伊周孔孟分則人臣而安時處順不失天下顯名夏癸商受魯桓齊穆人君也而清虛者猶商其有禽獸之心惟其見善不明恣人欲滅天理物至而人化物爾物至而人化物則其夜氣不足以存 夜氣不足以存則其違禽獸不遠也嗚呼物之感人無窮而人之受用無盡君以爲足今固不啻足若猶未也

雖萬此其足邪禎是數主之所盡力又奚足爲美好哉逐物喪我特不思而已矣然則如之何曰吾不爲奢亦不爲儉使爲儉則齊驁泰之間分裘蒸餘皁莢槃梁衍大同之際豈翳布帳雖唐堯何以加諸吾無取焉必也當其分適其數而已矣

蜀山氏

蜀之爲國肇月人皇世本揚雄蜀紀華陽志本蜀論等語其始蠶叢柏濩魚鳧各數百歲見蜀紀號蠶叢帝柏濩帝魚鳧帝柏灌者非寓宇記作伯禽尤誤號蜀山氏蓋作于蜀都今成蠶叢縱目王瞿上上瞿上入城在今雙流縣南十里縣北有瞿上鄉魚鳧沿導江今郫之彭山縣北東二里有魚鳧津

NATIONAL CENTRAL LIBRARY TAIWAN

南北八郡志云犍爲有魚鳧津廣數百步逮捕澤俾明時人或椎結左言不知文字上至蠶叢年祚深眇楊雄記云一萬四千歲杜甫云一萬八千歲蜀紀等言魚鳧等君治蜀八萬年蓋難取徵俾明記作開明非最後乃得望帝杜宇寔爲蒲捋蓋蜀之先也杜宇鱉令之說詳餘論司馬貞以杜宇出唐杜氏後妄僭記有女曰利從地出爲宇妃援女利乃梁氏女詳餘論受禪在丁卯八月二日自蠶以來帝號蘆保一作盧帝保帝今蘆德之建平有蘆保圻蘆保月圻木明何始時代久近詳餘論其妻曰妃俱望之永明二年蒲鑑制益治圖江南鑿石冢有捋無棺得銅器數千種玉璧三寸金盆地數萬珠砂爲阜水銀爲池珍玩多所不識有篆云蠶叢氏之墓鑑真功曹何行壞之一無所犯於上立神女青衣即今成都青衣神也○開明妃墓今武擔山也本曰武都在府西百二十步周三百五十步云妃始武都男子化爲女美艷開明尚納之不習水土欲去王作東平之歌未幾物故既葬表以二

石闕石鏡武陵王崩妃楯之得平石棺中美女容貌如生体如水摊之而手其上鏡周三丈五尺樂史云厚五寸徑五尺今杜宇廟在益治北五里來平橋西香建武中劉李連伯灌口鎮城內陡此昔黃帝為其子昌意取蜀山氏而昌意之子乾荒亦取于蜀山氏惟其後業益州記峨山禹廟西有姜維城又西有蜀山氏女居昌意妃也本曰蜀山會西北九十里其會州周置嘉為茂州今茂之汶山有眉山樂史亦云昌意娶蜀山氏也及高辛氏以其少子封蜀則繼之者也昌意遷居若水元鷺降居江水而禹生石紐其地皆在蜀盖五帝時皆合中國世本謂蜀王每世相承為黃帝後而通與以蠶叢伯雄為帝俾之支樂史從之謂歷夏商至周始稱王因前說云秦惠文元年蜀人來朝八年伐臧之利蜀道相攻來告急司馬錯請伐之見史記遂為蜀秦寰宇記牌引常璩云郡王五年秦大夫張司馬錯從石牛道引常璩云郡王五年秦大夫張儀城蜀閬中縣引作順王五年

嗚呼山川設險此天地之所以限疆界也堯人之生雖聖且智其精神固有限劑而洞地之不可極今古同也奈何多欲之君溪心壑志貪以取敗然後百蟒啓而天地閉矣予讀楊雄蜀紀而感夫蜀之所以通中國者夫蜀之為國富羨饒沃固自一天壤也西南東漢北秦南廣一障之隔自生民以來君君世紹蜀不知有中國而中國亦莫知有蜀五帝以來羈縻服外蜀固不為中國少而中國亦不為蜀不足也逮安王時蜀王貪琳來欲無厭故秦惠得以圖之飾妖饒之予劍怪誕之牛以誘其

衷而後裒余之路棧矣以故秦人待蜀之貴而遂併天下自是蜀山不開莫有其有至于今爲中州則貪求之所致也一自中國之有蜀也固不可謂之無利也然而風動之辰常先它國而綴靈府一或入保則無復中國之所有者是其爲國固鬼神之所作也予既讀蜀紀而感夫蜀之所以通中國者及讀陳子昂之疏而又幸蜀之不通於吐番也夫吐番之於蜀猶昔日之秦於蜀也方其拏唐之兵大戰則大勝小戰則小勝幾千載矣未嘗亡一旅也以薛仁貴郭待封彪武之將屑十方之衆於大非之川一甲不歸以李敬元劉審禮輩廟之宰辱十八萬衆於青海之上竟不能停一醜而關隴爲虛可謂强矣然其垂羨全蜀之珍如是之久而不得食者徒以山川之阻絶而障塞之不通也胡爲議者欲以梁鳳巴蜒之兵開蜀道繇雅州以討生羌而襲吐番夫羌人固未易討而昔者東漢之所繇喪敗者也嗚呼其亦幸而不成歟方一生羌可破而蜀道遂開則蜀之璋庫自此轉而西矣使我而得吐番其財固不足以裕國其地固不足以穡也而徒戮無辜之民竭有常之帑以徇之尔其

或得之而得以穡亦何異於釋近熟而創遠業乎
又何異於舍已之田而芸人之田者也況已之田
舍矣而宅人之田未及芸邪昔者漢之武帝好大
而喜功使者張騫乃及諮以西域之富於是嘅兵
以爭之四十年間中都之財賦憂國之生靈略盡
於西域矣非不得其地也得朔方之郡而自不能
以耕也非惟不能耕也得朔方之生而弃上谷浩
陽之熟以予胡矣其所以危士臣以締怨者得大
宛良馬數十而已使齊楚之巨擘怨而交訟所爭
亦不啻是一何默邪嗟乎武之轍既覆於前矣而

隋之裴矩又以西域之圖撓煬帝之侈心於是親
出玉門置伊吾且末而關右蕭然始特盛彊至歸
很很此魏公之所以傷之者也顧不韙歟予嘗言
之溟渤派洋此天地之所以限東徼也惡溪沸海此
天地之所以限南徼也惡溪在閩多閩瘴氣中者
其魚多鰐沸海常沸尤多惡魚朔云炎洲真者經之陷河懸度之設乎西自
嶺西行歷大小頭痛山赤土身熱之坂宋膺異物志
云山皆在渠搜之東踈勒之西冬月過之必有頭痛
身熱吐逆之患驢畜皆然夏日則免山有毒氣
之所為又有三池盤道經三十里又經鳥拉四百
里石懸度山只尺之路下臨不測法顯記在盤陀
西南今葱嶺冬夏有雪即佛書言雪山者道有毒
龍犯之輒風雨大至人畜多死飛鳥過者亦墜
瀚海沙子之設乎比此天地之所

以遮西而制北者也沙子在契丹後彌數千里乃
牙擊其子二其夜逾沙子立之數十年始畢莫能近激障霧於東維東南瘴
多死其病如疫而重劇至七孔迸血故南方有大
小法場之號今越尚有瘴氣中之有聲若人人死
着木木折曰毒陳木山障之氣毒也界黑水於南極黑水在梁雍間
沙者則蹙勁黑
泄流沙於西陲表距西域記自高昌東南去瓜州
千二百里並沙磧之水草四面茫
茫蓋西州之柳中路也又有一路自柳中縣南東
行經大海之東又東南度磧入伊州即裴所謂伊
吾路今使部所至高昌從武威西北有捷路度沙
磧千餘里四面茫然不可準記行者惟以人畜骸
骨曬駝糞爲誌大雪即不得行或道見宮室忽聞
歌笑從之者多不反蓋蜮魅也當且未西北沙中
夏則熱風爲患雖老駝知之將作則聚鳴而掩
其鼻口不則危斃今高昌客旅皆將伊吾道決
弱水於北滅此天地之所以界四維也出陽關至
于劒路經

NATIONAL CENTRAL LIBRARY

陷河伐堅若中乃得度弱水亦陷河之類羽毛皆沈
今川廣之界亦惟一小河凍澁而深人不得度蓋
亦弱也八荒之內奚有奚無八荒之外何窮何止古
之聖人一視同仁爲吾臣與爲狄人臣奚以異是
故人得其君則已矣請試舉一隅以憲之方昇明
之二年倭王奉表以修其祖之勛謂東西之所服
者二百九十有六國是固海東之國也倭王之所
服者也其所不服者幾什佰君其盡制歟東方毛人
五國西南夷六十六國度北海
北九十五國一云二百一十六國支顯西游道其
所記亦數百國此于闐以西國也支顯之所知者
也其不知者又不知其幾也智猛法盛之錄雲勇

道安之傳審至之國不下三四五百大延四域之使魏氏四道之賓所奏之國亦不下三四五百此世之未嘗聞者也是數千國者固俱樂土也其地可謂遠矣而其人亦未嘗有能道天之涯地之角者惡乎貪而不已邪（有海國說見餘論）慮亂者穿其顱志遠者剌其口黃帝堯舜非不能服遠也而所守者域服之外一無所事其在周公亦不過曰詰爾戎兵陟禹之迹而已夫禹聲教暨于四海而其制中國若是截也（舜時以四裔羽山乃今海州朱圉山乃今渭州崆峒州則今遼東而三危乃今渭水之源酈今視之皆爲近地唐之伐山戎此特北平之地而當時已識其遠伐韓愈之以潮陽可細迹韓氏之意非求拔固已窮禍而今更爲內地放臣遷客後至編隸朱厓沙門島上豈以爲未嘗聞者耶其心哉）伊尹四方之令狗國豹胡亦不過三十有六國來者不可距往者不爾追又曷嘗勞吾前宣吾府而奉之哉噫先王之政教施於中國者蓋詳矣雖先王之政教以治中國則禹之所制不爲少矣不繇先王之政教則禹之所制猶將不異於我狄彼以遠略誇後世而不許乎其內者是豈禹之心也哉末世之君不知古者之所以爲國而以貪求速敗豈不甚惑邪嗚呼其亦不聞蜀漢隋氏之事則已矣少有所知有不爲之寒心哉

厜傀氏

厜傀氏後有厜氏傀氏見元和姓纂厜傀氏之迹學者必以不著無以屬之皇神農後世遂謂神農爲厜傀氏失之

渾沌氏

渾沌氏是爲渾敦後有渾氏沌氏屯氏見姓苑等姓苑三墳作混沌風俗通作混屯姓苑云後去水爲屯姓纂又有屯渾氏云太昊佐瞽若至於所謂盤古氏異矣盤古氏下曰渾敦氏羅隱有渾敦氏施化江河之類本出三五曆紀等書

予嘗誦三墳之篇渾沌氏豈太昊之佐哉六韜之書渾沌氏在昊英氏前及班固表古今始列之伏羲之下應劭作書遂以爲太昊之良佐三墳姓纂一皆因之失其本矣昔者孔子謂子貢曰渾沌氏之治若予烏汝奚足以知之渾沌氏豈太昊之佐哉此班生之失也雖然渾沌氏之治於今果何如邪老儈子曰古者被髮而無卷領以王天下其德生而不殺予而不奪天下之人非其服而同懷其德當是之時陰陽和平萬物無怠業爲之巢可俯而探也走獸可繫而從也蓋執中涵和除日無歲無內而無外者此渾沌氏之治也至其衰也爲獸

虫蛆皆爲人害是故追其雖則求其使因其患則
採其備故常不必循器械不必因後世因時而有
變易亦以輔萬物之自然而已矣七十九代之君
其爲法不同而俱王于天下繇此道也食也息也
何久近之殊哉乎舊國舊都望之悵然雖使丘
陵草木之繹入之者十九猶之悵然況見見聞聞
者乎夫有盛必有衰而衰者必復有冬必有夏而
冬者必開此天地之化氣也今也覩古之人被畫
冠服而企止者皆將駐車視深息氣象固已殊
矣況三代之時乎三代之世聖賢自多而況出於
其上者乎然則君子何獨於渾沌氏疑之哉遂將
憮告賜之言者吾不憮也

東戶氏

東戶氏之熙載也紹荒屯遺美好垂精拱默而九
以承流當是之時禽獸成群竹木遂長莊注云民其
性而止無吞
東之心
故物全道上顏行而不拾遺耕者餘畔宿之隴首其
歌樂而無謠其哭哀而不聲皆至德之世也見子思
子淮南
子云東戶季子之世道路不拾遺耒耜餘糧宿諸畝
首使君子小人各得其宜也許氏云古之人君傳又
作東皇或謂即夏之有扈繆矣人物表在炎
帝之前魏文帝令敘黃帝於其後可知矣

前世之史患乎略後世之史患乎詳予述此書自

遂人而下益詳蓋法之始禮之初政治可則不得而不詳也遂人而上雖復著之有不得而詳者若夫上之號氏世姓多得之外書與夫封禪之文於儒書無所見雖或有之連蹇其文濛瀖其說如風俗通之列僊氏始學篇之卷須氏皆誕繆無軼者也（通史記作卷類）又有得以僅存者如氏譜之古夷氏莊子之冉相氏徐整氏皇覽之巫常氏王潛夫之神民氏子思子之東戶氏尸子之九遠氏風俗通之帝疇氏和苑史之大鬼氏鬼鬼氏命曆叙之黃神氏倱神氏辰放氏皇談氏然皆不得攷其上下

獨夏后氏之書注山水之所自多有諳其號氏者豈其人之所自出而迹之所麗邪以此諦其不誣也故予得以詳擇焉

皇覃氏

皇覃氏一曰離光氏炎頭昌角修六鳳皇出地衡春秋命曆序在而不治官天地府萬物審乎无假是故兆生同兆而不可相陵（在者任之而已一而不變命曰天放昔有心治物測來彼天然自致於命任則物自足矣慶書云在治忽亦任其自然而已故莊子曰聞在宥天下不聞治天下帝子亦云先王之在天下民比之神明之德孔氏以來說者皆以為察其然哉在啖蔵正非屑屑致察也在之而已）治二百五十載（命曆序云次民没離光光之

TIFFEN Color Control Patches
Blue Cyan Green Yellow Red Magenta White 3/Color Black

至政之謂時至變之謂世時政再而傷世變三而復三變則百年矣子曰善人爲邦百年亦可以勝殘去殺矣勝殘去殺宜若小然今也善人爲之猶有待於百年何邪世變之道然也男子生三十壯有立於是始室父子相及是故古者三十年而成世如有王者必世而後仁蓋一世則變矣天時人事皆一更矣變極亂而爲極治無生而爲無殺至殘而爲至安豈一朝一夕哉殘之勝殺之去故必三變而後復也五帝無殺者也三王無殘者也而五伯則無生也無安也伯一變而王王一變而帝帝則皇皇則道矣繇無安而至於無殘無生而至於無殺必有漸也齊一變至於魯魯一變至於道風移世革宜必百年而後可也今夫五月旱熯人知爲暑也而陰實生之十月氷霰人知爲寒也而陽實始之治亂之變亦陰陽與寒暑也寒暑之期三月而移治亂之勢百年而復善歲之家知寒暑之必至故在暑而裘成在寒而絺成是以終身無寒暑之憂善世之君知治亂之不常故在安而圖危在治而圖亂是以畢世無阽危之患居今之世不變今之道雖與之以天下不能一朝居矣嗟乎

自有君治於堯如辰放皇運遂人有巢爲世之期皆逾二百正所不論而羲炎若黃帝青頊唐虞且不下於百年天下大治縣堯而來三千年間百世矣紀載之不可明紀者蓋亦時有之矣四海之內或合或離或治或亂或昌或隨或強或羸一二世而其風已替固未有兼世而能一其風俗者雖有名世繼世而興猶必化之一洽教之一浹而後民之情始可以一變其繼周者苟能不替則雖民如夷狄三變而帝道可期矣況時會通豈欲速之功哉柰何國無百年之世世無百年之道以其代有

賢不肖奚啻相懸茲文王所以望而未見時之難人之難此治世所以常少亂世所以常多先王之治所以不務廣地而務詳其政教誠以天下之治難乎其變復也子曰博施濟衆堯舜其猶病諸五畝之宅蒔之以桑五十者可以衣帛矣鷄豚狗彘之畜無失其時七十者可以食肉矣謹庠序之教申之以孝弟之義班白者不負戴於道路矣斯先王之政也五十者帛七十者肉則少者有不帛而不肉矣班白者不負戴則少者不免於負戴矣聖人之心非不欲少者衣帛食肉不負戴也而所養

有不贍此病施之不博也內無怨女外無曠夫則江漢之民無鰥寡矣老有所養幼有所長則江漢之民無孤獨矣數罟不入污池則魚鼈不可勝食矣斧斤以時入山林則材木不可勝用矣斯先王之政也然江漢之域鰥寡孤獨無失養則遠人有失養者矣九州之內魚鼈草木無不若則遠物有不若者矣聖人之心非不欲九州之外鰥寡孤獨皆得養魚鼈草木咸若也而所治有所不及此病濟之不衆也博施濟衆此堯舜之所以猶病之也惟易有言既濟亨小無欲濟世而不至於小則喜之

仁有不盡矣仁有不盡則吾之施有不可得而必矣施不可必則天下之寒饑屈枉厄窮而無慘者何時已邪見其生則不見有弗及矣聞其聲則不聞有弗及矣況其遠邪是以先王不務廣地而於吾之所制每致其詳於吾所制苟致其詳則四海之內將有聞風興起視則而視効矣然則脩己以安百姓是必勝殘去殺而後可也而曏者曰矣河之清俟者又曰日月冀爾是故或七八年或五六年或四三年不至於大敗極亂喪亡相仍不止則其視義炎黃帝辰放皇覃也何啻朝菌與蟪蛄哉

今而匹之不亦悲乎此予所以贊古人之久治而每爲之三太息也

啓統氏

啓統氏別無攷見獨起居舍人章衡運紹記君逼載有之而乃序之尊盧氏之後觀衡自言歷觀四部古人圖錄其亦有所取矣嗚呼治古盛德之君未有聞焉者多矣豈非地寧天澄物無害生萬庶涵泳春風之中而不知所以爲稱邪草木以土爲生而不知土魚鼈以水爲命而忘其水是故聖人父毋萬物澤及天下而不知其誰氏上清玄格曰

大道似不肖盛德若不足韜光晦迹自翳其身而人不知其啓統氏之謂乎

因提紀上

路史第四卷

路史第五卷

因提紀下

廬陵羅泌

男苹承命註

吉夷氏

吉夷氏後有吉氏 見姓譜

几蘧氏

几蘧氏之在天下也不治而不亂徇耳目內通而外乎心知人間世云夫徇耳目內通而外於心知是神將來舍而況人乎是伏羲几蘧之所行終而況其散者哉玄英云徇使也能令根竅內通不累於物境精神安靜志外於心知則外遣於形內忘於知

路史第五卷

因提紀下

廬陵羅泌

男苹承命註

吉夷氏

吉夷氏後有吉氏 見姓譜

几蘧氏

几蘧氏之在天下也不治而不亂徇耳目內通而外乎心知人間世云夫徇耳目內通而外於心知是神將來舍而況人乎是伏羲几蘧之所行終而況其散者哉玄英云徇使也能令根竅內通不累於物境精神安靜志外於心知則外遣於形內忘於知

鬼神冥附而舍止矣凡遂者三皇以前無文字之君言伏羲凡遂行之以終其身也天下之人惟知其母不知其父鶉居穀飲而不求不學昔則旅行夜乃類處及其死也棄昇風化而已今之曰知生之民天下蓋不足治也（亦見元倉子）

天下莫難於無事莫險於有爲然爲治者多幸有爲之成而鮮知無事之爲貴夫以一體諏之藥石具而無所用之曰安至於天下雖有聖智無所作之謂乎及夫勞神金之方著千人之能亦已幾矣故善攝生者無已急之功而善治世者無致乎之效彼凡遂氏之治蓋以無事治者也是以後世望儷

馬

稀韋氏

昔莊周訐道之大神鬼神帝生天生地可傳而不可受可得而不可見而直言稀韋氏得之以挈天地伏羲氏得之以襲氣毋此所謂神帝也傳者謂是文字之前帝者之號得道以馭羣品提挈兩儀者也仲尼曰稀韋氏之囿黃帝氏之囿有虞氏之宮湯武之室曰囿曰囿曰宮曰室謫世薄也是則黃帝氏之前矣而或者疑即商之冢韋夫所謂挈天地者豈區區伯招之雄所能克哉且昔夫子嘗

問於太史大弢桓常褒若猶某矣豈亦商之豕韋
哉集韻猶韋音綯李軌說太史官名音治今丹壑書院繼諸儿遽氏之
後四世則古固有同名而同氏者豈得謂其有一
而屢一哉發揮有同名氏辨

有巢氏

太古之民穴居而野處蛇獸生而咀華與物相友人无
妒物之心而物亦无傷人之意逮乎後世人氓機智
而物始爲敵爪牙角距衆不足以勝禽獸有聖者作
棲木而巢教之巢居以避之號大巢氏韓子云上古之世人民少
而禽獸衆人不勝禽獸蟲蛇聖人有作構木爲巢以
化人使避之天下號曰有巢氏其爲民也登巢採蘂采征賦
腥臊惡天下號曰燧人氏登巢而林蚤注謂上古無宮室不知教化之時出則狂遊
都邑遠覽乾元之先域木人物手上世採蘂登而食蹈
擭毛皮以自蔽蘂與蕊同武戈切裹也惰食爲獸之肉若不能餌
者飲其血啜其膚茹其皮毛未有火化捆橡栗以爲
食草棲木未令之曰有巢氏之民禮存三古玄酒以
祭義爲其血毛之類是上古之禮醴酪以獻爲其猶矣之類是中古之禮
退而合烹体其大系牛羊實其簠簋遵豆鉶羹則純乎後
世先是時民稔血食而有爭心有剥林木而戰者
矣呂覽秋儀禮正義謂有巢氏時勝者以長長猶不足涖之則就其
无欲者而聽令焉又不足以定之於是刻木結繩以
爲政高氏小史謂刻木結繩以記事爲遂人時非木皮未委于復塞其羽

革鉄衣擊領着冕冒以賁體見呂覽周公告成王云古人冒而句須謂三皇時以冒覆頭句須遮頸至黃帝作冕其制遂明故儀禮正義云皮弁以白鹿皮爲之象上古也三皇前君以冒覆頭句須遮頸至皇帝始制軒冕民之弊者猶未詮焉過者頯泚於是厚衣之新而庳之不封不植也掩覆而已喪期无數也哀除而已其政好生而惡殺節上而夷下故天下之人不歸其服而歸其義領而王天下其義好生而惡殺節上而夷下天下不朝其服而歸其義有虞賢舉窟穴而王天下其仁愛而不惡予而不取天下之人不朝其仁外紀云百餘年或云百二千年或云萬八千年或云萬年妄栖於石妻之新遷平開山記云石樓山在梁邵東北有妻約是然於碧珊遠矣而又汝之梁縣有石樓山按今隰州有石樓縣本曰土京隋文改曰石樓

東南六十有石樓山此宜是天寶七載詔有司於肇迹之地置廟春秋二享與遂人氏同

天下有自然之勢其未至也必至而其既至也不復輕清之必上重濁之必下此天地必至之勢也世之日僞俗之日澆此勢之必不復也彼有血氣者必有爭爭則鬬鬬而不勝必至於剥林木林木未利必至於造五兵五兵之作其可復乎有甚而已自剥林木而來何日而無戰大旱之難七十戰而後濟黃帝之難五十二戰而後濟少昊之難四十八戰而後濟昆吾之難五十戰而後濟牧野之

師血流漂杵齊宋之戰龍門溺驂延于春秋以抵
秦漢兵益以熾戰益以多而儒者之談必曰去兵
謂仁義之君無事於兵而自治嗚呼是欲禍天下
於兵戈者也夫國無大非兵必亡天下雖平忘戰
必危是故古之聖王有義兵而無有偃兵昔者魏
武侯欲爲義而偃兵徐無鬼以爲不可曰爲義偃
兵是造兵之始也君自此爲之則治不成西夏非
兵而廢祀於陶唐徐偃非兵而殄世於曼楚晉諱
戰而國弃於劉聰梁諱戰而篡亡於侯景一夫作
難萬姦潰弊天下無兵汔未見無禍者是可去邪

傳曰天生五材民並用之廢一不可誰能去兵兵
者先王之所以威不軌而昭文德也幾微之權死
生之地而聖人之所謹焉者今而曰俎豆干戚可
以爲矣何事魚麗夫如是則消鋒鏑鑄金人足以
爲治而司馬炎不生事於晉蕭倪改文昌之倚不
生事於唐矣作易者曰以此弭天下而人從之吉
岐雷俞扁不惟祭祭之養性也而刻痼攻積已救
殆葛猶不得而後之以弭攻弭有至仁焉是故善
去兵者不去兵道德仁義素著於躬禮樂教化日
漸於民其所以爲萬世帝王之業者固自有定然

一鏃之或闕則固將有乘之者出此卒伍之法蒐閱之時擊刺之具侵伐之典所以必脩明於閑暇之日謂之有政組豆之中有軍之容固非徒組豆也干戚之內有兵之備固非徒干戚也有軍之容是故衆人不得以兵加有兵之備是故苗民不敢以勢抗今頴曰舜孔未學豈書生所知哉成安君號儒者稱義兵不用詐謀奇計卒爲韓信斬之汧水之上是以聖王以戰去戰非好兵也不得已而後動不敢爲首而爲客非去兵也不得已而後應漢祖平城之困唐宗安市之屈失於黠也陸機河橋之敗房琯

陳壽之奔失於易也惟非兵之外也必也王以仁義撓以信禮不得已然後用如舜文之當然范蠡之審諦馬服之不敢易言王忠嗣之本不生事如是可矣又何必去之然後爲仁義歟若崔尤之斬又秦趙之阬卤曾不足爲齊晉道又烏足以言兵邪彼光武之欲三十年不言蓋有爲而發也

遂人氏

不周之頴有宜城焉日月之所不屆而光四時昏晝之辨

有聖人者游於日月之都至于南垂有木焉
爲啄其枝則奮然火出聖人感之廣土自有不見日月之處予嘗論深山四時早晚與平原之不同非若備書所謂夜擊天之類拾遺記云遂明之國不識晝夜土有疑木後世聖人游于日月之外以食換物至於南垂覩此疑木有鳥類啄啄其枝則火出取以鑽火號燧人氏在包羲氏之前蓋火山國也山海經云火山之國雖經霖雨其火常然即今武周連渾府之遶火山也故代割建勇爲火山軍亦猶梧州火山之火於是仰察辰心取以出火作鑽燧別五木以改火詳見上古之人茹毛而啗血食果蓏蠃蚌膻腥腐餲漫肉傷榮衛殞其天年乃教民取火以灼以燔以熟臊胜以燔黍捭豚然後人无腥腊之疾
祭禮作其現裸爲其血毛腥其俎熟其肴所以有法太古腥俎謂豚解俎之禮記正義云先燒其石令赤以黍與豚加於上而灼之或疑神農始營五穀神農嘗其事爾人民益夥羽皮之茹有不給於寒乃誨之蘇冬而炀之使人得遂其性號遂人氏或曰燧人以鑽燧故古史攷云鑽金爲刃民鑽木取火炮生爲熟令人無有腹疾遂天之意故曰遂人典略云燧人鑽木取火免腥臊變熟食人事也白虎通義云取火教民熟食禮含文嘉云燧人制養礼性避臭去毒謂之燧人順而不一於是窮火之用而爲之政春季以出樵終以納異其時也以濟時疾變攸之司九變七化火爲之紀謂木器液於是范金合土爲斧重作娃高鬣誕成物化物而火之功用洽矣季春心晨見於辰而出火季秋心昏見于戌而納火故尸子云遂人察辰心而出火亦見中論夫心見於辰則火大壯故季春禁火有辨見發揮當是時也天下多水教

人以漁。尸雒出四佐以代天理物乃大臣職。天皇輔有三名故皇帝象天文以制官晉公彥謂伏羲之前離有三名未必其立官位至黃帝時名位乃具爾命明繇政乎陞級。朱均云攜等降政所見後畢旅辨乎方色。分正方俗論語摘輔象云必有受稅俗注云受稅賦及徭役所宜必畢古通用史通莫不必畢成博受乎古諸都鄙之事摘輔象注云受古諸侯之事按孟諸志作明都知秉為有據云隕薑錄乎延嬗。延長嬗福也蓋謂祭祀崔沔議云祭祀之典擧於上古人所飲食必先嚴祼未有火化茹毛飲血則有血毛之薦未有鬱鬯芳萬未有玄酒之奠施及後王礼物漸備也薑一作丘四后職而天道平。人事理。摘輔象云逆人出天四佐出洛言生知出于天而四佐出洛也龍圖逞瑞龜字効靈。王希明太一金鏡云燧人見書錄於是占建而正方。圖矩也易通斗極而定方名東西南北是也握幾短表計眞。其刻曰蒼頡

演命明道緯注云拒疑皇人謂伏羲之前離有三名皇在伏羲前風姓始王天下者拒天以布躔而齊七政。庖戲云矩法也言觀皇持斗機運轉之法本天以施政教作其圖謂之計度在伏羲前於時無書刻石而謂之介刻言蒼精渠眉之人能通神靈之意也七政詳憲記主礼斗機儀以為五音二少主君臣父子夫婦政少宮主文少商七武法斗而為七政七政之礼立述所由也始注物與為獸之名。春秋命曆叙云伏羲燧人始名物蟲鳥獸夫物蠢之名必與物合如牛之曰牛魚之曰魚名之則必承之以至草木亦莫不然蓋聖人有以與物合一苗帝正名百物夏禹主名山川此道後世不復有能知者非無其人世自隱也而通國之輕重以轉民之貲。管子云齊桓公問於管仲曰輕重安施對曰自理國伏羲以來未有不以輕重而成其至者曰燧人以來其大會可得聞乎對曰燧人以來未有不以輕重而為天下者也故通典云自燧人建三王皆通輕重之法以制國用是則制貨以權輕重生民以來燧人以通貨矣人滋及醇情欲蠢動好嗜外

迨則冒禮而忘形以賤其神乃制男子三十而取女子二十而歸一云女二十五王充以爲法制張敖未必奉行陋也逸禮本命篇云太古男五十而娶女三十而嫁中古男三十而室女二十而嫁蓋地宜媒氏掌萬民之判男三十而娶女二十而嫁蓋本乎此書太傳孔子之說亦然白虎通謂男三十筋骨堅強任爲人父女二十肌膚充盛任爲人母合爲五十應大衍之數以生萬物也陽奇而舒故三終陰偶而促故再終三天兩地之道以息其民爲之進退以耻其凡是故父老而慈子壽而孝著之世姓而法自是作禮係此顯矣孔記疏云尊卑之禮起於遂皇氏云孔有三起孔事起於遂皇孔名起於皇帝通歷通典等皆謂遂皇始有夫婦之道蓋始著其孔爾孔演明通經注云遂皇謂人皇在伏羲前風姓始王天下者是遂人已著姓名治律高之石室以著記古史攷云有聖人以火德王造作鑽燧出山火教民熟食號曰遂人伏氏書以遂皇與羲農

爲二皇云遂人以火紀火爲陽尊故記燧皇天于伏羲以人事紀故託羲皇于人神農以地力故託農皇於地天地人之道備而三五之運興矣應氏之說亦然故康成六藝論以遂皇爲人皇云均昔塗陽之象天地之所變化政教之所生自人皇初起故隸達謂孔自人皇遂人梁主書起自軒轅而同以遂人爲皇其紀五帝則自黃帝至堯而止蓋亦預焉謂舜非三王亦非五帝特與三王通爲四代斯亦文矣二百有三十載六藝論云遂皇之後歷六紀九十一代乃至伏羲始作十二吉之教生言遂皇在九頭之前非也貞源賦云遂人子孫相承二萬一千年至伏羲而世紀遂人氏沒包羲代之古史放焉人次有三姓乃至伏羲與六藝論不同隸達疑是三姓而爲九十一代與矣

桑榆有大聖游于南垂別火滲代達其羽皮以炮以燔與人遂性占度握幾左塵以正式通輕重遂近化居四佐授職小大以孚男娶女歸以息以耻父老子

壽禮錄顯矣

顓子將之齊孔子有憂色子貢問焉子曰善哉問昔者管子有言狂甚善之褚小者不可以懷大綆短者不可以級深故命有所成而形有所適者不可以損益也吾恐回與齊侯言黃帝堯舜之道而重之以遂人神農之言彼將內求諸己而不得則惑矣遂人之言久矣不得而聞矣舍者君君臣臣父父子子兄兄弟弟夫夫婦婦而已矣聖人之道造端乎夫婦夫婦正而天下定是故遂人之制男女必致其詳紓觀乎此然後知後世婚娶之道生

也夫元氣之所孕始於子立於巳子者字之始而巳者包之始也自子推之男左行三十而立於巳女右夫積二十而合之巳正陽也陰實從焉是故聖人因是而制禮三天兩地自然之數矩也自巳而壬之男十月毓於寅女十月毓於申申為三陰寅為三陽故年運起焉日生于甲月生於庚日月西東夫婦之象也甲統於寅庚統于申是故陰陽之合必以正將以順性命之理爾（男子陽火元氣起戊子二十丁巳十月至丙寅此火生木也女子陰水元氣起庚子二十辛巳十月至壬申是為金生水也）

乎斧斤以時入山林則木得其性而材不可勝用

矣先王之制得其時故人皆迪智而壽命長及下之世不知乎此動違其時是故殘其生賊其性而無至於夭折韓稚有言鑽火變胜之下父老而慈子壽而孝義軒而降屠屠焉以相誅滅淫於禮亂於樂哥薄澆爲淳風磯矣而或者謂南地薄殘婚宦及早而王肅之徒遽取服經謂三十二十孔子以爲禮之極豈聖人之制法哉雖然景公胡爲而不足語邪彼受弒兄者之立也而遂相之愛荼之世也而遂立之君臣父子兄弟夫婦有一乎此其所以發爲政之問而夫子告之以君君臣臣父父

子子者誠以景公於此有所不至故也然則景公果足以遂人之道告乎至彼妄士不知其君而夸焉者又多矣孟軻氏之徒齊王湯武且也而公孫鞅遽以帝道說秦孝公何邪抑不知孝公之不足以帝道說邪亦鞅之所售之帝道鴈邪握鉅而兼金售皆穿窬之盜也若人者非惟不足以知顏子亦不足以知孟子

庸成氏

庸成氏庸成者垣墉城郭也（庸以兵城從戍右墉城字只此作）羣王之山平阿先隘四徼中絕庸成氏之所守先王之明

府也 豫天子傳阿城阿陵阬也四徼循四境一作歊 開府所在肅成是立故號曰肅成氏云容成者非也 杜甫云容成氏中央氏尊盧氏肇結繩而已百姓至死不相往來或作容成蓋以方是時人結繩而用之 子夏易傳云上古官職未設人自爲治記其事將其命而已故可以結繩爲九家易云古無文字其有約誓之事事大大其繩事小小其繩結之多少隨物衆寡執以相放鄭云事大大其結事小小其結亦意造之說今吐番犬羊同猶以刻木結事可知繩也 其民僮蒙莫知西東麋鹿麏食而莫知其止息託巢巢中棲糧龍百虎豹可尾虺蛇可蹻而人无有相媚之心 淮南本經 寔有季子其性喜淫晝淫于市帝怒放之于西南季子儀馬而產子身人也而尾蹏馬是爲三身之國 市肆貿易衆聚之處張華

所記本出括地圖季子乃其名尔子思子言東戶季子是也說苑云翟馬生牛牛生馬封泰曰是雜牧也按泰本紀孝公二年翟馬生人唐乾符二年河北中和元年長安亦嘗有此

肅成季子之事何其怪邪商書曰五世之廟可以觀德凡事在大故地大則有堂祥岐毋羣怪大翟不周山大則有虎豹熊羆蜼蛆而況又有大者乎無物不有而後爲天地無事不具而後成世道由是而宛之則非常之故不慮之變皆適然而已矣是以太公有云天之爲遠矣地之爲屋矣人生其間各自利也何莫之有乎夫使世俗而能常有其有是乃渾淳鴻濛世以爲主莫之有七十六聖矣

嗚呼天地之間信何莫之有乎奚物而爲常奚物而爲怪通之則物我一也不然吾值我非怪邪天下之物固不以自怪也必值我而後怪始末常識遇之皆可爲駭惑怪固在我不在物也昔叔山無止且以孔丘爲桎於淑詭眩怪者而況於凡乎凡人之情易放而難求子不語怪豈不言邪正自難言之尔（有於怪而問者皆不之告慮其惑也讀如吾語汝之語）申生之託狐突彭生之蠱齊侯與夫秦諜七日而蘇荀偃視不受含晉柩牛吼伯有介馳先民紀載良不少矣四海之下

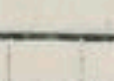

脅九首六足兩口獨目三身二體旁口反舌交脛反踵焉首狗蹏三瞳四舌四耳三角結匈岐踵半體耕耳毛身玄噴貫匈離耳無腸蛊頭羽民尾濮豕喙狗頭厭火流鬼野火落刹充屾其間北方有不釋之氷南方有不死之草東方有君子之域西方有殘刑之尸寢居夏夢人死爲鬼豈得謂之無邪（落刹羅刹也國在漦利東與非邑爲市說見餘論）聖人慮天下之狃於惑也是故窮天下之故順事物之變推至道開逕庭以引之正然而祥桑蛊雉有蜮載鬼之類尚筆于經是豈以今世哉此其有以見天下之贖知鬼神之情狀者也而世之人以其慴

愆乃復邈貌務怪不已殆乎夫不極其變則常固不可名不盡其故則心固不可保極天下之異而歸之正則正者不能以復異矣伯益之所記齊諧之所識予正恐其未廣也使世人知物我之不殊同異之一貫則怪亦常矣又奚侯於覩流歷而太息哉荀卿子曰可怪矣而未可畏也聖人以為常而衆人以為怪是不可不諫也未信而諫則人不與茲故因之以怪焉

右因提紀凡六十有六世

路史第五卷

NATIONAL CENTRAL LIBRARY

WWW.NCL.EDU.TW NATIONAL CENTRAL LIBRARY, TAIWAN, R.O.C.

TIFFEN Color Control Patches © The Tiffen Company 2007
Blue Cyan Green Yellow Red Magenta White 3'Color Black

NATIONAL CENTRAL LIBRARY
國家圖書館

NATIONAL CENTRAL LIBRARY TAIWAN R.O.C.

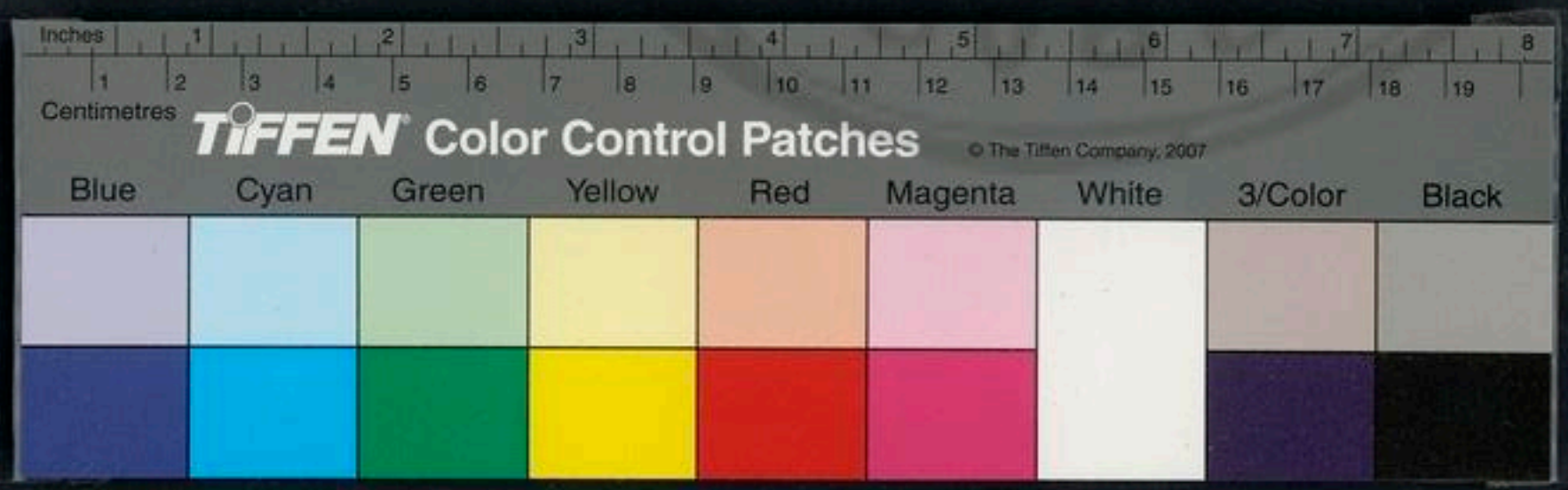

國立中央圖書館藏

路史第六卷

盧陵羅泌
男苹承命註

禪通紀第九

史皇氏

倉帝史皇氏倉頡廟碑作蒼非是按蒼氏出於蒼詩倉氏出于倉頡論衡倉頡字盡作倉春秋時有倉葛名頡姓侯岡見地記龍顏春秋命歷序修哆見內篇四目靈光廟碑云蒼頡天生德於大聖四目靈光為百王作憲其銘曰穆穆聖蒼盡乎六年立挍春秋演孔圖及春秋元命包敘帝王之相云倉頡四目是謂並明頡帝紀于是謂崇仁帝倍紀于是謂海明亮目八采是謂通明舜目重瞳是謂無景禹耳三漏是謂大通湯臂三肘是謂柳翼文王

國家圖書館 NATIONAL CENTRAL LIBRARY, TAIWAN, R.O.C.
394863 v.2

西乳是謂合姓武王踰齒是謂剛強不及人臣也故索隱書狀曰聖皇御世隨時之宜倉頡既王書契是爲而世紀乃言黃帝史官倉頡取象鳥迹始作文字記其言動策而載之名曰書契妄也有辨見發揮上天作令爲百王憲非周初有於倉頡製下得石刻云上天作命皇帝送王或云叔孫通續十二字而不傳妄也任昉云周人不能辨而斯通識之余不信者詳攷二句乃祕讖所著秦皇黑帝安和國王禁也寔有虞德生而龍書亦見淮南修務訓及河圖綠字河圖王版云倉頡爲帝南巡狩登鳥鼠之山臨于玄邕洛汭大魚隨舟書叶甲青文以授帝謂倉頡鳥鼠山在上洛於是窮天地之變仰觀奎星圓曲之勢俯察龜文鳥羽山川掌指而剏文字形位成文聲具以相生爲字字孳乳也言滋孳多也與孳乳同故乳牛字牛字羊以正君臣之分朝廷以嚴父子之儀

閫門之內以肅尊卑之序鄉里之間法度以出禮樂以興刑罰以著爲政立教領事辨官一成不外于是而天地之蘊盡矣倉帝所制乃古文蟲篆孔壁古文科斗書即其体也粗略言耶鄭淳書倉頡畫象是矣自倉頡至周宣皆倉頡之体也宣王紀其史籀始作大篆十五篇號曰篆籀于倉頡二体所謂古文因而用之衛恒云倉頡造書因而遂滋則謂之字字有六義至三代不變改故孔頡達云倉頡至今字体雖變而六體之本古今不易漢志云倉頡多古字俗師失其讀宣帝徵齊人能正讀者張敞從受之傳至外孫之子杜林始爲作訓于雲因作訓纂此書斷所以謂昌氏書言倉頡造大篆爲非謂昔倉造大篆則蒼古文於何地古文爲本篆籀其子孫矣李經援神契云奎主文章倉頡作文字者總而爲言包意以名事也今而爲義則文者祖父字子孫滋蔓而相生爾天爲雨粟鬼爲夜哭龍乃潛藏論衡云河出圖洛出書聖帝之瑞倉頡作文字業與天地同指與鬼神合何非何惡而致雨粟鬼哭

國家圖書館 NATIONAL CENTRAL LIBRARY TAIWAN

之怪哉圖書文章與作書何異使天地鬼神惡人作書則圖書出乃无此怪或倉頡作書適与之會尔蓋一說也

文字備于以存乎記注乃著績別生正名字號而升封于介丘紀文字以昭異世而文亂日昌矣河圖真紀鉤云王者封泰山禪梁父易姓奉度繼興崇功者七十有二君管子亦言封禪皆在先秦春秋之世封禪者帝王易姓告代之大礼也一姓惟一行之謂之盛宗其事可知矣惟後世日之以告太平為可惡爾按白虎通義云王者易姓而禪必升封泰山何報告之義也必於太山何萬物交代之處也必於其上何因高告高報其類也言封禪者莫此為近岱謂太平不收歸已推德于天武云推德于天乃所以為有已皆齊儒之見也夫以唐虞之盛猶曰四海困窮今乃自述太平下濟於天地共享之乎物石紀號者特帝王之顯名爾亦非物功德以示來世知此則知封禪亦無多事出宋齊始備文字故首封禪紀文字此皆可得而知者世儒謂可察者特不詳其本哉亂曰有一十載見澤天記盧陵縣北仁山

境舊有碑祠有倉頡像邏烈宰邑治學先公侯徙其像于學四日能衆古篇猶焉倉王誤矣 都尉 陽武人開封之祥行故汝儀縣即春秋之陽武高陽鄉也有倉頡城陳留風俗傳云縣有倉頡城及倉頡仙之吹臺地記開封縣東北二十有倉垣城及廟墓與地志云城臨汴西北有倉頡墳城別仙臺郡國志云倉頡師獵城倉頡與師子野所造終也時宜無城或後世緣其所都名之邪然按姓纂倉頡氏馮翊人則其後世氏倉爾終蔡衛之利鄉亭南書人禋之 堉高六尺學書者皆往上姓名投刺祀之不絕九域志爲翔有倉頡廟今長安西南二里宮張村有三會寺書記爲倉頡造書之堂斯亦未然豈亦馮翊者爲之歟或書生習書之所也論衡云學書者皆讀西門云倉頡以西日死故古五行書倉頡西向死辛未墊蓋五日始墊或疑其時未有甲乙然世皆言大撲作甲子而伏羲已有甲曆出于上古特來可執 後有倉氏史氏侯氏侯岡氏東門氏倉頡氏 姓纂有倉頡氏世書更有頡氏豈後世之姓孔名丘者邪今故不取倉史東門見姓

施等按漢上谷長史侯相碑云侯氏出自倉頡之後途商歷周各以氏分或著楚趙或顯秦齊卿士爲勳其胄也然自春秋而下諸國皆有侯氏故姓纂以爲晉後而侯成碑謂鄭共仲鵬氏日侯厥後宣多以功佐國因以爲氏然祀之後與魏侯奴氏渭侯氏古引氏侯侯氏亦金爲侯氏云

嗚呼圖出河書出洛天地之所以畀聖人也而其末流禍天下亦深矣三代而上用而不恃文字之所用填典闕墳之外亡施焉二代而下有說命有政典然後文字亡所不用既著文字而六經託六經之託聖人之不得已也降至後世句連苦簇牢茹苦畢而後淫辭詖說始莫凌雘塊間芙奇它之目如秋茶而民亡所措手足嘗句之學如凝脂而

士不知所稅駕文者俛俗而蚊者舞文至於讀易上蚊誦詩扣家亡所不至人皆郵之而不知所郵者彼市秩夜哭謂鬼亡知吾得信諸

栢皇氏

栢皇氏姓栢名芝上帝三天列紀云上清眞人姓栢名芝乃中皇前人是知栢乃姓也莊子六韜人物表亦皆從木傳或作伯字云借用栢斯失據矣是爲皇栢三墳書云伏羲上栢共工下栢皇栢安也其天源於栢固應勃興千伏羲之後故爾後世以爲龍襲伏羲之號或云其佐皆失之莊周所記封禪之帝叙次可以見矣出搏日之陽駕六龍春秋命曆叙云皇伯登出搏桑日之陽駕六龍而上下乃栢皇也以木紀德命曆叙爲而不有應而不求于賓晉武革命論云栢皇栗陸爲而不有應而不求挽大象也莊子曰獨不知至德之時乎栢

皇栗陸之時斯至治矣立于正陽之南是爲皇人山方志華夷圖謂之伏羲山輿地廣記皇柏山在開封陳留縣其後爲柏今陝州西平古柏國春秋時柏子之封有柏氏亦作栢通云柏皇氏後柏常爲黃帝地官柏亮又爲顓頊師柏昭爲帝嚳師堯治天下有柏成子皐立爲諸矦而耕一作子高避堯經老堯授舜舜授禹柏成子皐辭爲諸矦而耕子高自開闢以來千二百變後世得道柏成子皐是矣逮周之世有柏問爲太僕正又有柏矦氏柏常氏白矦氏姓書又有白矦氏按漢尚書郎白矦氏後漢吳張昭師白矦子安云柏矦之轉學者皆言五運尚矣自伏戲以來以土精受命者七神得閒氣而生者又二十有八所謂三十五際

者也而終始之傳乃謂大庭柏皇悉有所紀何邪天地之大者在陰陽而五行爲之依同符合證各象其類興亡之籙以次相代豈偶然哉是以皇天眷命必先幾見于下民聖王感運而興必求合德以爲之表昔者黃帝之世天先見大螻大螻黃帝曰土氣勝土氣勝故其色尚黃其事則土及禹之時雨金棃陽禹曰金氣勝金氣勝故其事用金然其受命荷帝玄王故其色尚黑下至湯代金刃先生於水湯曰金水勝金水勝故其色尚白其事則水及夫武王火烏流社武王曰火氣勝火氣勝然

其衰在木火生于木故其色尚赤其事則木類固相召箕龍而風畢動而雨雲從龍風從虎其氣炎則有以取之矣伏羲高辛俱感巨跡神農唐堯俱感赤龍黃帝有虞咸因大虹少昊伯禹咸繇流星與夫摄光貫月而鼈顓湯若有同於奏倫者殆巨信邪抑又取之劉季斷蛇而還感赤龍叔達繼水而後驚靈跡顧嘗有司之者哉往哲遺疑然物之來固可得而知也蒼姬祖弃既本跡瑞併先湯俯嗣覩俱膺玄鳥之祥孰難見哉弃后稷周本德之祖俗司徒尚水德之祖女脩氣泰水德之祖要要章章超超負金龍鳴洋陽驚龍應

淵中馬龍截玉梧桐斷角承石取鐵毒冒喻裙娠臨門彩采茂嫗在事皐鼓噎嬰娠號呼乳泔匏血動痾矣發蟄飼絲而商絃絕緣類而升固有不期然而然者狼狽齒崔罷矢中彙彙復虎伸蛇令豹止搏勞施蛇守宮強唐郎捕蟬即且甘帶故曰道之制在人物之制在氣其生以是乃或闇乎其數矣若夫距王而興不能復禹之迹者非道殘百年之命則五神之餘氣也張說論淮瀆數禹以金德而得生數湯以水德誠以木德而獲成數伯翳之命中天而亮裔以火德承之是以傳世數再三百年唐以土為紀有統亦當千緯以入元三百四歲為德運七百六十歲為

代軼千五百二十歲爲天地出符四千五百六十歲爲七精及矧以文命者十九而衰以武興者六八而謀天人相應若合符節劉氏曾書云王勃精曆言唐德靈長合承周漢運曆不應近承周隨短符大言謂以土王者五十代一千年以金王者四十九代九百年水王者二十代六百年木王者三十代八百年火王者二十代七百年乃天地之常期符曆之大數自黃帝至漢廿五運之真主五行既因土運復歸黃唐因魏晉至周隨或非正統五行之沴氣也是亦而正統之論煩結至於相承夫張說等之依尔次共工顓奏俱不得選而魏隨五代仍去仍晉遂使應運之王當有及此八符天端不得其時稽之作者之獻不如太上之無也

中皇氏

中皇氏封禪之帝也或云即中黃古有中黃子道家有中皇經敘釋云中黃真人者九天之導始自人間登於堅路即胎藏論也中黃子之言曰天有五方地有五行声有五音物有五味色有五章人有五常故天地之間有二十五人焉上焉者五其次亦五中焉者五其次亦五而下焉者又五上之於下人半焉聖人所以駭天下真人未嘗過焉賢人所以綏聖世聖人未嘗覩焉蓋道之不相謀者也亦見文子而靈樞言伯高對黃帝天地之間六合之內不離乎五人亦應之故有五五二十五人之政蓋本于此國朝編類地理有中黃子隱伏上清列紀云中黃之書自帝藏之瑤臺非有秘錄者不得當是時人結繩而用之莊子云昔肩成氏大庭氏栢皇氏中皇氏當是時人結繩而用之周所叙乃封禪之帝也居皇人山之西是爲崩部山地記謂之三皇山圖經同在孟之河陰縣一曰中央氏見六韜筆傳記以謂厓氏之樂有五典掌其中央者以中

夷禹氏妄矣按陳樂乃五英郎帝俈之五英言五行之英華也故姓書有中英氏與中央氏別此蓋又經以央爲英爾後有中央氏中黃氏

封禪有矣古者五載一巡狩而幷姓一封禪封禪帝王易姓告代之大典也一單之饋鞠人之養也受之於旅且猶有謝而況得天下乎然則歷世而來開山命曆握河登紀者之所以攀高緣岱而對越乎清極豈苟然耶固所以告成功也是故皇非創業則巡告而不展三代八十四王歷年千九百三十其行之者禹湯成王而已它君曾未之行武宗中宗宣王亦未之行豈惟懲國度戒誣瀆哉繼

世成守顧無得而謝也一自夷甚設拌瑞之說岠齊君者儒爲必俟泰平之言難秦帝而後中材之主誤其義稱不原其本苟存華觀至一代而數封中間妄引昌輝假稱賞聿隱肅然除高里以誣瀆乎遺寧者武接于中葩矣睦臣豔后穢挺高岱先王之禮意果安在邪咄哉末世之君不知夫禮而必欲行封拘儒辟者不知夫禮而必曰勿封奚必爾邪創業之辟苟當乎世講禮找費行其所謂代一之舉則嗣君無事於襲爲矣君欲行之則益反其本乎惟毋致羊皮雜貂裘之譏可也不然無重

發陳莊伯之歎

大庭氏

大庭氏之齊籙也適有嘉瑞三辰曾輝五鳳異色（見過甲聞山圖六柚過韻海作五風誤）都于曲阜故魯有大庭氏之庫焉者黃帝齊于大庭之館茲其所矣（帝在魯城中曲阜之高處今在仙源縣內東門向二丈）治九十載以火爲紀號曰炎帝（後世以其火德故以之爲神農因復謂神農都魯妄也外紀知不可合乃以神農爲大庭而謂與包羲後大庭氏異而爲二大庭益繆）後有大氏大庭氏（見姓纂風俗通英賢傳云古天子）大填爲黃帝師大山稽爲黃帝司徒唐代勃海尚其世也（唐勃海姓大太山稽世音爲泰誤）

量莫大於齊人而彼蒼爲窒聖人在上情欵通乎人德惠加乎物則欣欣焉爲之不可致之祥下甘露出醴泉三辰曾輝五星循軌歔歔然爲聖人延禧而永卜及有夫道則先出災患以懲示之不知自省又出變異以恐懼之尚不知變乃弗復告而譴極以隨之是何數數然邪昔者泰皇蒼帝大庭無懷之時清明之感上行而際浮下行而極幽故天不愛道地藏發泄而人化神伏戲神農之世其民侗侗瞏瞏蹏蹏不知所以然是以永年黃帝唐虞之代其民朴以有立職職植植而弗鄙弗夭是

以難老末世則不然煩稱文辭而實不效智謀相誕而情不應一慴于上而群有忮心者旋攻之于外是以父哭其子兄服其弟長短頡頏百疾俱起盲禿狂偏萬怪偕來變不虛生緣應而起而中材好大之君樂休祥而昧致戒已來有善而詹詹惟瑞之言又不思所以應之而因以自怠是以稱善未幾而昭士已怖于域門之外故儒老先薄言其事乃至詆符瑞為無有者皆過激之論也夫天人之相與特一指也日月星辰之麗風雨明晦之變即吾心之妙用而飢食渴飲利用出入即天地之

機運也拱生之穀同頴之禾雊鳥之雉退風之鷁果何與於丘哉而孛食星隕霖襲木氷山崩地震蜚蝗螽螟春秋悉與人事雜而識之是誠何意邪豈非四靈三瑞五害十煇靡不萌於念慮之初天道若遠而念慮之至則象類之見有不可而遮乎君高其堂天火為災多其下陣淫水殺人賤人貴物豺虎橫出孽辟專政穀果不實廬致蝗臭引蝶亘古猶是故治世不能必天之無災而能使災之不至於害聖人不能使天之無異而能使異之不至於災雷電以風拔木發屋而歲以大熟日食震

電川潰冢崩而周以東播惟戒之不戒爾身有醜
慶不勝正行國有祆祥不勝善政是故諦變異而
懷者未有不興稔休祥而怠者未有不亡漢之武
帝放意殺伐天下愁苦其治效苟不至於大亂則
已矣然在當時旱暵殲年孛彗數見顧乃以爲偶
然而景光嘉祥若爲金馬史不曠紀則歷代之事
可知矣今歲旱矣而曰天以乾封星孛矣而曰天
報德星是則果自欺也何惑乎速化希旨者之爲
欺邪惡戲孰能翊翊小心夙夜警戒如楚莊者而
從之乎若昔楚莊之滋域也見天之不見祆地之
不出孽則蒔于山川之神曰天地或者其忘不穀
乎若楚莊者可謂上畏天戒謹于厥躬者矣是以
雖夷君而主盟諸夏方域大治子孫長久此其效
焉行之非難人何傷而自絕哉

栗陸氏

栗陸氏是爲栗睦古以陸爲睦漢郭仲奇碑云風柔和陸敖昏勤民慢
諫自用於是乎民始攜東里子若賢臣也諫不行而
醉之栗陸氏殺之天下叛之栗陸氏以亡鄧析子後有
栗氏睦氏

陳靈公不君洩冶諫而死而傳稱孔子援詩以罪

之予以爲非夫子之志也夫春秋書曰陳殺其大夫洩冶蓋以章靈公之惡悼冶之賢而死不以罪也迷於傳者乃以爲夫子罪其直言於淫亂之朝而以累上書之失之遠矣竊嘗竒言之春秋之書可以義推而不可以例解也聖人之予奪若權衡然一參一累自有輕重權隨之而移衡惡可膠權而求其分兩之當哉稱國爲討爲累上此二傳之獨見非經意也（殺罪云治之死不以罪公羊稱國者君殺之亂得之）諸侯之臣書之策者無非大夫也書曰殺其則是殺大夫矣是故會聘盟朝君若盜殺俱不書大夫（自大夫以上始書于

策書殺大夫其者明大夫之不當殺也（猶立君致夫人而必書明不當立不當致也）裘氏之會齊小白爲載書而盟諸侯其四命曰毋專殺大夫書殺大夫於春秋豈復有是者哉古者諸侯之大夫一階命于天子及其有罪則請之天子命之殺則殺諸侯不得而專之周衰諸侯專恣大夫之罪未登於殺而輒殺故未有不書大夫者惟藥盈良宵不書大夫以其絶於國也（皆弃而復入）雖然書殺大夫亦固非一律矣有盜有人有名有國書名者三書人者七書國者三十有二稱國以殺者君殺之稱人者衆殺之而其名賊

則大逆者也苟非弒君則不名賊三大夫者偕謀
君弒見及故及其賊之名孔父仇牧荀息蓋遭篡逆力有所不能制而與
君生死者以君而及之所以榮也杜預謂賊者妄矣君豈得而字臣哉二百四十二
年之間固未有書某君殺一大夫者則稱國殺爲
君殺明矣亦未有衆殺之而書國君殺之而書人
者洩治之死孔寧儀行父實殺之而書國殺曰君
實殺之也書曰大夫是不當殺也夫治致諫其君
而二子請殺之靈公不禁是不曰君殺之乎于以
是知聖人婉筆書之深見其借之之尤也而辨者
執左氏之說而求之春秋至有夫子懷寵不去亂

朝之語是膠權而求分而者之見也是後世不忠
于君謀一已之利而不顧民社存亡者之言也聖
人豈有異於人乎哉昔者夫子之言不諫則危君
固諫則危身與其危君寧危身固當不義臣不可
不爭於君紂之不道微子去之箕子爲之奴比干
諫而死而夫子俱謂之仁殷王衰委之代垂老作
書以示勸沮若治之忠君死誼方褒嘉之不暇而
且罪之惡在其爲孔子也且治在陳何寵之足懷
哉史記比干見箕子諫不聽而爲奴曰君有過不
以死爭百姓何辜乃直言而死治之忠縱未比
干作固不在宋子哀魯叔賄後干何賤且大夫生
死皆名禮也是故死雖無罪亦必名所以正君臣

之分而非不在此也今徒以名爲罪是所書之大夫無非罪矣曹宋之大夫持不足譏春秋爾顓以爲非罪罪置一日殺三卿而皆名不皆罪也　至于後世有曰良史而左繆聖人之意以誣墓鬼者予於班固見之矣京房以忠憤死則以爲不度淺深危言譏刺非錯以忠謀死則以爲知小謀大禍發如機至於翟義倡義計賊則又以爲不量力以隕其宗是則伏節死義皆固之不取矣是則人臣之事其君必如無口匏立伎焉不鳴隔火後爲明哲歟王鳳以戚里擅政王章力爭以死漢忠也而曰不量輕重以陷刑獄王嘉爭董賢以死何武謀王莽以死死忠也乃曰區區以一簣障江河用沒其身夫爲大臣而量輕重以進者全軀擇利之徒也嘉武身乎將相可以區區自處哉陽處父晉大傅也既諫以死而左氏且以爲侵官固可知也　故非聖人而率肆詆短鮮有不害名教者昔范曄謂固下死節否正直不叙殺身成仁而予且不得以固爲良史通鑑論東漢當黜編此俱未詳

贊　上天作合皇辟迭王穆穆聖考四目靈光受河之圖仰觀俯察立我文字創制垂法朝廷之上以正君臣閨門之間以肅尊親者績別生升中于岱文治以興布祆奚怪

禪通紀一

路史第六卷

禪通紀一

路史第六卷

出傳記如焱氏莊子有焱氏之頌孔子窮於陳蔡晨起而歌焱氏之風有其具而無其數泰氏者於莊子浦衣云有慮氏不及泰氏司綦狶云上古之帝王無名之君李以爲大庭氏驪子問曰大上聖成雉氏注謂伏羲皆非成雉氏之道一按用之萬八千紀有天下兵強而世不奉與天地存又騶冠子曰成雉得一故物而制焉劉勉作成雉繆矣素皇氏內崙氏之著於鶡冠子近者視其善遠者慕其德是以其教不肅其用不嚴故能奄有四海以爲一家其餘萬國以時朝服此素皇內崙氏之法成雉之防以起等世不可奉者雖閒存二而政迹無藏汔穆難稽然又懼沒厥號因從者之廢來者得以觀焉易曰過此以往未之或知子休曰人之所知不若其所不知信矣

軒轅氏

軒轅氏作于空桑之北山海經空桑之北有軒轅山然空桑乃魯地紹物開智見轉風之蓬不已若於是作制乘車相輪葉較橫木爲軒直木爲轅以尊太上故號曰軒轅氏或云若軒轅之丘而以爲名非也蓋軒轅所造後人因以名丘非因丘而爲號且其丘在昆侖之下世以爲黃帝之所經風雨者非所若也權畸美審通塞於是擅四方伐山取銅以爲刀貨以衡域之輕重而天下治矣軒轅金長十七分重十二銖文作軒轅貨一金字也王存乂云古文軒轅字合爲一按古封禪文與此正同貨字古皆作化化故蔡氏化清經云貨若化也變化友易之物是也有幣論見發揮

贊禪通著紀伊予握旋乘數稽功一德乘乾地不

愛珍乃攉暗炙制彼貨刀與民通變稱物平施有無
以遷皇上繇尊大號軒轅
軒轅氏古封禪之帝也在黃帝氏之前承學之士
乃皆以爲即黃帝氏失厥所謂莫此甚焉莊蒙莊
氏論至德之世軒轅氏後乃有赫胥而尊盧祝融
次之又後乃有伏戲神農黃帝其明著若是六籍
皆同
氏皇陸氏騶連氏軒轅氏赫胥氏尊盧氏祝融氏
古之王者也伏羲氏神農氏教民而不詩黃帝堯
舜詠而不忘訊諸籍欵有黃帝金而又有軒轅金
別亦爲二矣訊諸籍欵有黃帝金而又有軒轅金
董氏有封禪文證有軒轅氏而又有黃帝氏莊子所載
必兩種封禪
二古封禪王士有又云軒轅字古封禪文也則軒轅自爲古帝信矣後

世惟見史遷紀黃帝名軒轅更弗復攷於古失之
赫蘇氏
赫蘇氏是爲赫胥胥蘇也傳謂赫然之德爲人胥附而蘇之又以爲即炎帝妄矣
赫胥氏之治也尊民而重事方是之時人居不知所
爲行不知所之致腹而游含哺而嬉晝晝而動夕夕而息
渴則求飲飢則求食莫知作善而作惡也出三入一
惴恍如遺子華子天之精氣大數常出三而入一其在人呼出也吸入也一之謂尊二之謂攝三之謂化精氣以三成宓羲軒轅所稱以計也赫胥大庭惴恍如有所遺也故曰出於一立於兩成於三
連山以之呈形歸藏以之御氣大易以之立數光曜赫奕而隆名有不居即
塔而自況胥史之義九洛泰定爰脫灑於潛山即天柱第十四

洞天也仙傳拾遺云許伯高之祖玄真曰祝融接神於衡阜虞帝登仙於蒼梧赫胥躍迹於蒼山黃帝飛輪於鼎湖此也葬朝陽裏字記赫胥氏在臨海東故朝陽峙內一里今章丘後有赫氏赫胥氏見風俗通山有扶蘇草木蹤作扶胥越絕書言姑胥之臺董鑑吳地記言姑胥之山即姑蘇也

甚矣人欲之不可從也求以從其欲未有不失其所欲者也是故求為樂者失其樂求為富者喪其富求存者先得其亡求榮者必至於辱求以為大未有不先獲其小者也昔者穆王從欲而既失其欲矣秦皇繼之亦皇失其欲矣漢武又繼之漢武復失其欲矣而明皇又繼之是何邪奔與幾而已矣幾生於所無而奔出於不足皆欲也位祿名壽四者人之所大欲也貴為天子富有四海則既有其位又有其祿矣其不足者名而所無者壽爾且名之所難及者遠而壽之所不能致者僊也於是事四夷將服遠以奔名而治愈卑禮方士將求僊以幾壽而身愈乏盡心力而求之而名與壽愈不可得也雖然服遠難也猶人之所為也而其所謂僊者則尤人之不能致者也彼以為致人之所能致未足為至必於人之所不能致者致之然後足奔也是以中材之主好名之心常卑於欲壽而求

僊之志尤重於服遠也嗟夫道在邇而求之遠事在易而求之難惟精惟一此白圭堊昇決也義以是傳之炎炎以是傳之黃帝傳舜舜傳禹小顓頊高宗文王龔龍益稷周召箕盤與孔子之所共得也穆王之倫不知出此而乃區區外馳以求之是之燕而南轅兩肆愈疾自謂即至而不知其日遠也善乎周隱遁之告隨文曰帝王脩道遠於人臣二言之善萬域蒙福臣之所學非萬乘所修而劉知古亦謂明皇人主長生與厥人異欲得長生當先道化人和氣洽則僊自致矣若為庶人之事

臣所未悉夫子之言可謂知所本者代之人能因是而求夫所謂精一者則自得之矣又何必敝精神苦筋骨而與死禍鄰哉雖然黃帝之所為不在是赫胥氏之所為亦固不在是也且以秦皇惛惑不悟卒至陵遲沙丘身首不歛為天下笑鄉使穆王遺桑公之諫則不獲沒於祇宮明皇稽至德之禮則不得崩於神龍武帝苟非狠具自悔易危為安則龍淵之廟不立矣方東方生之薦棗石於帝也固以謂僊者得之自然非可躁求若其有道不憂不得不然雖之蓬萊見僊人猶無益也而帝且

不悟既睨因大潟言於是悉罷方士候神人者毋對摯臣自欺褒之愚惑爲方士之所欺則不知道而已伊尹有言天子惟不可彊爲也必先知道知道則人欲輕而民事重矣如是則脫灑曜迹不爲難也赫胥氏之果僊乎予不得而知也予悲夫求僊者之喪其欲也故作紳之學者毋謂太褒將有

嘿而識之者

葛天氏

葛天氏葛天者權天也爰儇旋穹作權象故以葛天爲號說文葛蓋盖也从艸曷聲曷蓋也曷鶡皆音盖而集韻盖覆也晉曷切盖曷古通用故曷旦一作盍旦渭陽本從盍

曷曷一從盖一從曷一皆從葛世不知爾其爲治也不言而自信不化而自行湯湯乎無能名之其及樂也八士捉衿投足摻尾叩角亂之而歌八終一曰載民二曰玄鳥三曰遂物四曰奮地五曰歌天常六曰達帝功七曰依地德八曰晞萬物之極上林賦云晞葛天氏之歌張揖云三皇時君也其樂三人持牛尾捉足以歌八曲一曰云云八曰總禽獸之極韋昭云古之王者其事見呂春秋孝善以遂物爲育草木禽獸爲奮五穀蕃爲微閱爲曲堀柎瓦缶武梁從之是謂廣樂於是封泰山與宣幣以制數會故沈滯通而天下泰矣

幣文有葛伯碑云古葛字重氏譜云葛天氏之幣字雖質而與今隸無異但今曷從曰匄曰辭匄聲無義而此特從土從曰曰乃古之合字即爲古也曷與曷同所謂田曷田上事古文曷多作畣猶此

有葛氏見風俗通然少後自有葛

權氏

贊則旋空蒼蒼孰測至極不有聖人伊誰軌則無言而信不化而行垂法葛蓋天蕩蕩難名載民玄鳥臨物之極八閔興謠莫知帝力

治者致順之道也無非事也亦無非教也夢有占戎有卜災有祈信有盟聖人未嘗廢也是故無常祀則淫祀不可勝舉矣無中聲則淫樂不可勝用矣凡民之不可去者聖人不廢也抑爲之節文爾已古者未嘗無樂也洪荒之世聖人出道以應世各有一代之業有一代之樂也雖然樂者治之章而禮者治之文也文生而章出禮先而樂後不可易也八士八終節未嘗無也節未嘗無則禮未嘗廢也而世之人茂禮節窺形體淺蔑以爲行疃怨以爲賢託音乎聚僕之傍而羅唷乎父師之側曰吾爲達也吾聞無懷葛天不如是之蕩無度也子嘗學論語矣及微子之篇見其著周公謂魯公之語而遂知孔子與三仁八士之心然後三歎孔門弟子善述聖人之志而揚雄王通皆不足以知之也夫微子一篇論出處之大致而特雜是章於問何哉彼周公之言上以爲君人

者而下以為事君者發也為君難為臣固不易君臣之間微矣哉於其所厚者薄則無不薄矣親而可施則何有於賢士大夫哉施者殺而肆之也內則施羊亦如之民棄施施施書皆如牛羊左施奉施棄肉晉施邢侯與叔魚於市由海經殺而施之晉語八從棄氏者大殘施莊子云長弘施史施陳餘蓋同也開元五經文字作云施廢亦非二世之殘骨肉六朝之戕宗室此可任其朝邪大臣不以則必復很信任小人矣則喪元良而信崇虎賊虐諫輔而任尹諧與夫信石顯而疑蕭傳任裴矩而絀陸贄此可任其朝邪非是二者聖人不去也是故子言衛靈公之無道猶且彷徨於其域言仲权圉祝鮀王孫賈等知

此則三仁之或去或死柳惠之或絀或處孔子之去齊去魯樂師之適齊適楚八士之著於是列皆可知矣故舊無大故猶不可弃則君非有大故而可去乎朋友且不可求備也一人或過其可求備而去乎知是則接輿沮溺晨門荷蓧有可得而議矣於戲山林之士豈止於不知友哉而世又有無故宅崇稱慕巢許以嶄達者求南少室皆為捷徑大有佳趣豈特岑岑之中南邪巢許之事乎無信焉且不仕無義可也長幼之節如之何其廢之夷俟之態固嘗見於沐猴矣然則數之賊而叩之杖

是乃聖人之隱也彼阮籍嵇高王澄胡毋輔之之徒復何爲邪議山甫嫻文王談儻無任而笑天下之尚賢縱脫無行而非天下之大聖莊周不如是也而況無懷之葛天氏乎曾室之爲夷南北之紛更皆踪此徒出矣而何任達之足云是故先王之治先其禮而後其樂樂者溷溷之竟而禮者人之城也禮勝則憩故樂以生之樂勝則流故禮以守之禮也者所以嚴分而防決者也苟嚴矣何慢之足發苟防矣何亂之足病彼笑踪裸裎託音爲達其禍已不可勝言矣非直聖人病之俾門倜役

莫不以爲病也詩云野有死麕白茅苞之夫麕既已死矣在所可弃矣而猶苞以白茅何邪死惡其汚於地也夫茅之爲物薄而用可重也易曰藉者白茅無咎苟厝諸地而可矣藉之用茅何咎之有此其禮之所以不可以已而流遁者之所以獲罪於聖人也

禪通紀二

路史第七卷

路史第八卷

禪通紀三

廬陵羅泌

男苹承命註

尊盧氏

尊盧氏董氏錢譜有尊盧氏幣其文作龍是爲宗盧宗尊古通用故貨逵以宗盟爲尊盟穀梁以伯宗爲伯尊其立政也官天地府萬物革天下之故惟以幣行逮人而降帝世者皆立貨幣以通有无史皇而下君人者咸興封泥以昭受命今惟著代有其迹者尊盧之幣蓋以代別或疑此爲黃帝幣者孟以爲盧之山發而出金黃帝取以制幣以通百貨也然幣舉一字而合爲山名不應如此之異無所甚親

國立中央圖書館 NATIONAL CENTRAL LIBRARY, TAIWAN, R.O.C.

路史第八卷

禪通紀三

廬陵羅泌

男苹承命註

尊盧氏

尊盧氏董氏錢譜有尊盧氏幣其文作龍是爲宗盧宗尊古通用故貨逵以宗盟爲尊盟穀梁以伯宗爲伯尊其立政也官天地府萬物革天下之故惟以幣行逮人而降帝世者皆立貨幣以通有无史皇而下君人者咸興封泥以昭受命今惟著代有其迹者尊盧之幣蓋以代別或疑此爲黃帝幣者孟以爲盧之山發而出金黃帝取以制幣以通百貨也然幣舉一字而合爲山名不應如此之異無所甚親

國立中央圖書館 NATIONAL CENTRAL LIBRARY, TAIWAN, R.O.C.

無所甚疎抱德傷和以順天下而世用寧焉治九十
餘載位業臺室之陽葬浮脈山之陰（即今藍田山其西
尊盧氏家有焉亦
見後魏風土記以長安志等山十名漫車部綠之云
如覆車次有女媧谷十名王山寰宇記女媧氏陵亦
在此知兹地後有尊氏尊盧氏鉢氏見繁要文世紀
爲三皇舊居後爲混沌
吳英有巢未襲世本以尊盧在伏羲後應劭風俗通
因班表之序乃謂爲太昊之世伏者姓纂等從之
非也班氏蓋失其世而妄著之于後爾

自余季甫志學遊通三經且侍且業未嘗終食三
商不厭意於是史也訪博氏逅異書鼠旅人求金
石之遺豫是有在雖奴客必師不知祈寒海暑之
爲苦於衡湘得舜陽之從於廣都得鑿古之祀於

馮翊得史皇之墓於藍田得尊盧之埰於衡山得
祝融之窮於長安得陰康之冢於浮脈山得華胥之
封於黃龍得女媧之碣於茶水得炎帝之陵於蛾
眉得黃帝之欵於雒得帝嚳之坋於雲陽得少昊
之瑜於成陽得慶都之緘於天山得有虞之文於
陳倉得娥盲之隸於商於得女英之蘗於桴山得
夏后之銘一何多邪獨怪劉子政說湯無葬處而
崔駰薛瓚俱云濟陰亳縣今有湯冢皇覽亦云在亳
城北郭東三里高七丈韓嬰所謂帝乙墓者何謂
無邪按伏韜北征記博望城內有湯伊尹及其子

冢今悉成丘而杜征南亦云梁國蒙縣北薄伐城中有湯冢其西有伊尹莫子冢今城內有故冢方城宜其爲是而記乃稱王子僑墓亳之湯冢已氏之伊尹冢頗猶亦固疑之爰求徵地則又別有湯冢漢建平元年大司空史御長卿按録水災行湯冢者於漢隸扶風地有湯池徵陌何謂無邪然湯之都亳與葛比似亦不在兹土及攷秦寧公本紀二年伐湯三年與亳戰亳王奔戎遂滅湯則知周穆桓之時別自有湯亦號亳王爲秦所滅乃西戎之君葬於徵者而非滅湯之墓繼觀聖賢成冢記則湯之冢後魏天賜中已圮矣銘言二千年困於思其明器悉爲河東張恩冢之于河是知成湯之冢久已無没至是已不復存予政之言爲不苟矣於戲大古尊盧祝融陰康華胥之陵尚猶歷歷可知如此而成湯之藏不壽獨何歟良可歎也

祝誦氏

祝誦氏嘗誦古通用一作頌故禮有鍾冢一曰祝繇祭及漢書爲容皆作頌有以也見金樓是爲祝融氏祝斷也化而裁之之謂陸佃解子等月令說云木發而榮之金鏤而收之火祝而融之木玄而冥之益融而熟之火也白虎通云祝屬也融續也能屬續三王之道行之也未有耆谷死所造作師於廣壽以毓其德道書以爲即老子說

見餘論

刑罰未施而民勸化三綱正九疇序是以天下治蘇萬物咸若梁武帝畫像贊云祝誦氏死所造爲未有書欲刑罰未施六籍云赫胥氏尊盧氏祝融氏此古之王者也未使民民化之未嘗民民勸之皆古之善爲政者也施是聰弁州之鳴鳥以爲樂歌作樂屬續以通倫類諸神明而蘇人聲是以耳目聰明血氣蘇平而詩令長移風易俗天下大治則歌樂爲之節文也古非帝王不作樂孝經五行鉤命決云伏羲氏有立基神農氏有下謀祝融氏有祝續祝本多作融見白虎通義及諸樂緯其義通也以火施化號赤帝白虎通云南方之極自北方之界也南方炎風之野赤帝祝融之所司祝融亦號赤帝也故後世火官因以爲謂祝融氏號也祝融職也本非人名黎爲祝融回爲祝融皆職都于會故鄭爲祝融之虛會即鄶也其地後爲鄭詩譜云

NATIONAL CENTRAL LIBRARY

秦水在鄶祝融之墟王周重黎之後處之爲鄶國春秋有鄶城其池在今新鄭東北三十里有古鄶城是也上古帝王之都爲之墟漢鳴氏人臣故齊止言建國其治百年楚衛山之陽是以謂祝融峯也衡山記云祝融葬下有舜觀南有祝融冢楚雲時山嶺冢數得皆立九頭圖馬荊州記云衡山之南有南正重黎墓故思女賦有顓阿瞻有黎圯墳之語然張盛二子皆以爲黎則不然矣今其祠廟記成以謂高辛之臣且高辛時黎爲祝融黎死吳回代之而黃帝時重黎亦爲祝融何得指爲黎哉且少昊四叔咸無葬處何獨於黎有墓此文漢儒之臆說也

後有祝氏融氏祝宗氏祝鄧氏見姓苑等書白虎通義以祝融爲三皇宋衷論三皇亦數祝融而出黃帝裴氏祠畫像述先伏羲氏次祝融氏次神農氏乃及黃帝顓帝蓋有所本豈得云帝嚳之臣哉洪丞相云先陽說三皇不一太史公采大戴禮遷少昊而不錄又經傳顓帝之後黎爲祝融惟莊子以祝融氏與伏羲神農蒜并同辭白虎通既依史記遂以羲農祝融爲三皇至論

五行則天以祝融爲南方之神初非通論此碑以祝融爲祝誦而介於蚩尤之間自虎之說也

賛　伊古祝融人萌揄樂刑罰未施何所造作弁州之聲庸致樂歌樂希屬續是爲祝詠以諸人神以通倫類順火開祥聲稱炎帝承師毓德三綱以平萬物自若天衢總清

爲治而至於樂然後可以爲備矣樂者治之至也夫人之生天地同體莫不有神明之性湛然中足不自外入一茸於物則侵淫畔肆滑賊其天以至窮人之欲而不能反其性命之朔何哉有血氣心知之性而哀樂善怒之無常五基六紀環之于外

無以爲之節也是以先王因其性之所自有索其天和而作爲之節以樂其所自生而反其朔樂者人之節而性之所自有者也其感人也深其化人也著金石絲竹無自鳴之聲也羽旄干戚無自動之容也臧之於無出之於虛必有所緣者矣聲嗟氣歎此天籟之自鳴者也手舞足蹈此天幾之自動者也具之於心作之於氣必有所寓者矣人臧其心不可測度而憂喜忿懥感發於外者有不可得而抑是故聖人南面而治天下本之於心律小大之稱比終始之序作樂以應天深入教化於民

循數以召之因器以迎之而樂之倫合德矣隨之以節義達之以事業起居視聽事親從兄凡所以行而樂之者一不外是夫然故至誠日以積而乖爭之念消至順日以積而怫戾之氣泯五官七體畢順其正而君臣父子兄弟夫婦長幼朋友莫不相敘而不相倍詩以志之書以著之易以通之禮以體之春秋以守之本末相從五者備道故得陰陽序次聲動氣隨而物備而樂成矣情深而文明德盛而化神鏗鏘旁皃風風驛驛而庶物之露生天地之德產莫不諴然皆作動盪血脈流通精神

浹於骨髓之間而固其肌膚之會鼓舞品彙陶冶性族而不自知故中聲發越而塞于天地之間郊焉而天神格廟焉而人鬼享凡以出乎素有之誠中聲自至而然也中聲者一性之誠而與天地八方之氣相為流通者也人為之主而情為之本律為之用而器為之居六間六始所以為之用金石絲竹陶匏革木則所以為之居也陞歌下管貴人聲也歌鍾在左歌磬在右人聲之佾也而五聲以為之佾宮肩信而佾意徵肩禮而佾神羽肩仁而佾魂商肩義而佾魄羽肩智而佾志宮弘以舒徵

CENTRAL CONSERVATORY OF MUSIC LIBRARY

既以疾緩防而約商散而明羽展而虛變宮生徵變徵生商變商生羽變羽生緩變緩生宮而五音之氣協矣五音協而五運之氣平五緯之行正黃鍾以生之中正以平之而四六之氣得矣黃鍾者律之本而中正者歷之原也在律爲聲在歷爲氣以故律歷同起冬至聲生於三始而曆原於三統以故黃鍾之律本於三寸三吕之爲三十有六三律之爲四十有二而黃鍾之本立矣六始爲律六間爲吕律準乾吕準坤是故六陽乘位而始於復六陰乘位而始於垢陰成於坤陽成於乾乾卦已

而位亥坤位申而卦亥亥者乾坤之交陰之極而陽之所繇始也引於申該於亥是故亥爲陽月水之位也人之孩草之芟皆自始矣乾爲大赤坤爲大黑赤入黑以成玄玄中生白造化出焉核于亥根于艮而三白之化寓矣赤黑配于乾而三白生乾坤媲于亥而三統出是故樂繇陽來而水化律有五聲十二律之變既而六十卦之合得六十卦之合得而十日十二辰之數制矣因而六之當期之日致矣氣不頓進律無獨成　奏黃鍾歌太吕奏大簇歌應鍾以合聲也聽樂均權土炭度晷景

侯鍾律以諧氣也聲合而後神示之降出可期氣諧而後陰陽之進退可效相生相化輕者難之重者濂之畸者我之譎者削之而五運六氣九宮四治之難去矣体用相權彌綸布搤于以退乎不正之氣而召乎不及之氣是故春宮秋律而百卉凋冬宮夏律而雷發聲宮動緻而寒谷春生徵動羽而霜雹夏苓猶寓之造化而取之也聲生於日律生於辰日紀六甲辰紀五子八卦納甲而土日通焉五子居律而八卦隱焉是故以聲召氣以律定曆取八方之全聲而寓之八方之全器于以察天

地之穌命乖別之妖而敵情之勝負焉步之多少悉未逆而知之同聲相應物之情也是故殺氣并而音崗宮武王後紂之必敗南風委而死聲至師曠必楚之無功七六之終合而八卦之氣成四寸之管來而八方之風至克之者足以移民風而化民俗聞之者有以攻其德而知其治英蘂弗得弗諧雲咸弗得弗穌淵韶弗得弗備護武弗得弗古探五行之妙用竭萬物之英華著其素而直其情以之節事而治容徹志之孚解心之繆去德之素達道之塞是以陽不究而陰不密剛氣不怒柔氣

不懾在內者皆王色在外者皆金聲貌正而氣得氣得而肌安肌安而色齊色齊而天下化室廬之內虛實之伏關焉之擬渾涵冰結之處隨其元而克之無細微之不入七始既定九奏具成至於鳥獸之聲猶悉關於樂律大昭小鳴四時迭起而協氣蠢蠢者生殖社地紀天瑞諸福之物皆不約而自至若方諸之水圓鑒之火緣類而生有不期然而然者又豈復欲歛行鬱振冤竭怒之患哉祝誦氏之屬續桑冀氏之來陰陰康氏之來鯀伏戲氏之立基神農氏之扶犁黃帝氏之雲門少昊氏之

九淵高陽氏之承雲高辛氏之六屬堯之章舜之招禹之夏是皆得天地之中以發人之抑道人之伏達人之慧而為政之平則凡以得乎人聲之鯀而已故清鯀一奏而鳳鳳翥日簫韶九成而百獸率舞其事然也三五以降醇澆而偽璞散而器人始狙詐與物敵矣天地之元時至之氣始離次而不安其所矣其所謂樂不過畜意鐘鼓巢產之聲綴兆疾徐之文紀鏗鏘著節奏俶詭殊瑰為彌文煩飾而已簨虡鐘鎛進俯退俯欲其名鯀氣而致柔嘉服人心而固壽命是為齊謳而希楚和吳

歛而幾代應不已難矣下迨列國曹奢魏褊陳汰
唐憂無足言者桑間濮上鄭衛荒亡之音作而君
驕而政散民流官壞而不可繫止煩等淫聲悖心
闇耳而哀痛生之春秋之際干戈日尋魂魄銷氣
魄化魏土而悽怨之聲入於匏管輕生敗倫賊君
弃父而變逆之音出於金石三綱淪六紀墜遯情
傷化惟不能當於天心是以秖診災眚百疾俱起
而鼓師三飯寄遯河海至不可以爲國千鍾作大
呂鑄而內益亂新聲興巫音起而君愈卑志微焦
殺求其所謂一倡而三歎何可得邪漢魏而來情

文俱泯人猶辭抑而聲匪純懿匏不成列舞不像
成陳鄭聲于楓庭陛胡部於堂上迎神帶邊曲宮
案次熊羆而房中之樂則惟恐淫哇之不聞變熊
之不新也不中其聲名器隨變既聲有餘於數則
更從而分之求五音而不得則益之以二變合十
二律而不協則載之以四清立四通制雷尺倚歌
梵唄婆羅悅般而風雅進矣夫以五日四分日之
一不之減六日八十分之七不可裁而六十之卦
未嘗增也二變不得而應聲增四清不合而子聲
起七五音而八律呂豈本爾邪是則雖有黃鍾大

呂之聲商緑徵羽之器以旋宮則不得其變以迎氣則不得其平中聲何自而得哉中聲失則律無當律無當則樂不比樂不比則情文俱泯泯而旋宮之制迎氣之律其能以獨正乎是使後世議者見先王之所以爲樂古猶今也陶匏革竹之器搏拊戛擊之用古猶今也其所謂八風十二律未必不與人聲而其所謂麟鳳龜龍其去人也遠矣於是始疑先王之事爲是奏言蓋不知理之宜然而無足怪者夫有恢蕩之音者有榮懷之慶有蘇乎之聲者有蕃殖之財淫厲而哀萬寶當所

以知隋之不久宮出不反王令言所以卜煬之無恐宮離不屬商亂而暴而子憲識明皇之播宮不召商緑與徵戾而嗣真明章懷之廢王仁裕耳黄鍾有爭鬬之事裴知古聆廟樂當慶賜之行發於其聲害於其政有不可而泯者是故龍舟五更之聲作而國不可游胡戎無愁之曲作而君不可留唆愛水斷苦輪之歌奮而臺城沒打沙鑼振銅鈸之伎進而屈茨郵故樂也者天地之合也其形變者心亦隨其志變者聲亦絶發於勤勞應於假送雖聖人不能抑也亡國戮民非無樂也而不樂其

樂蓋出之中者不得其寓而道之外者不得其所
也趨數傲辟瘠奸汙漫滔此亂國之所好而衰姓之
所樂也故孔子曰君子之音象生育之氣愛愁之
感不加乎心暴戾之動不存乎禮此治安之風也
小人之音象殺伐之氣中鬱之感不載於心溫柔
之動不存乎體此亂世之風也治世之君以道勝
欲故其音安以樂雅頌之作政其有不鬱乎亂世
之君以欲忘道故其音怨以怒鄭衛之作政其有
不乖乎世異異音音異異政然則亡國之君眩惑
轉易刑政紛紜豈惟哀以思哉而其民亦困矣故

君子之聽聲不徒鏗鏘節奏而已亦必有合成已
之志也天地之間溫乎其鬱者無非樂也而得之
者異取夷則之羽不興嘉慶之門黃鍾之宮不作
族人之室是故必有盛德斯有備聲必有大功斯
可制樂此先王之所恃以鎮也故有樂備制矣而
德薄功小有不足以作者豈惟不足樂哉魯莊公
國小鍾大而曹劌方請圖之齊桓公謀以大鍾而
鮑叔且以爲過況不有功者乎方晉侯之如宋也
享以桑林晉侯懼而退入于房至者雖而病卜之
崇在桑林及平公登施夷之臺欲作清廟師曠以

爲黃帝所作今君德薄不足以作之瞑臣請辭公
弗聽作之瓠瀑總至發屋亂豆平公恐伏晉國大
旱夫清緑非固能變而桑林非固直能崇也蓋先
王所以持禮樂之分者甚急而不可亂故其衰也
邪君諸侯一越用之則鬼神氣祲而不能以自止
也故曰樂也者始於懼懼故崇次之以怠怠故遁
卒之於惑惑故愚愚故道道可載而與之俱矣癰
病之生赤地之變將非恐懼之所致邪故樂之足
恃也如此夫國有飢生不殘國有柬君不衰有九
年之積而後天子食備味日舉以樂諸侯食珍不

失鐘鼓之懸是故草木未若則不煩鐘鼓之聲文
德未敷則不必干羽之容鐘鼓干羽固飾緑之具
爾彼杜說之所言張文收之所請唐太宗每折而
不許者亦以謂百姓安樂則金石自暢樂在人緑
有不在乎聲也何後之世不明乎此乃復膠意於
區區之累黍以祈中乎緑氣不已勤乎夫絲固不
足以制聲而黍固不足以稽律也久矣雞賓下生
大呂八左旋終於中呂此班固之所本也應鐘
聲下大呂十律而及高一均此失不紀清濁之變
也其曰黃鐘未必果非大呂也其曰應鐘未必果

非無射也蕭條者形之君而寂寞者音之主也繩準無所施而平直之運無所逃此不共之術也五音無所比而二十五絃以聲應此不傳之道也游心乎衆虛之間而與物爲際者又不能以詔其子放乎事物形氣之表而形乎絃者兄不能以喻其弟三如千之銅三如千之炭同時鼓之鑄三黃鍾聲不同也而況夫固肥瘦之不等者乎故不神解嘿理而恃器數以爲正秖以惑也 崇寧之初魏漢津制指尺於是上悼黍之非度謀以聲而定律而典樂之臣莫能以也夫以神瞽定律必放中聲

亦不過因其自然而道之豈河內無眞陵而上黨無晉秦哉高山流水固不在乎絃爾雖然天之自高地之自厚日月之自明神不易也黃帝伯禹冲正所合是故律度出而幽顯遂若以齊緯隋廣叔寶之徒度之固不能損益陋而廣正之也鳳鳴岡衆鳥從鶴在陰其子和夫物固有有其方而智巧果敢不足以相賞有其情而皮毛色澤不足以相使者必也以仁爲恩使天下無不親以義爲理使天下無不宜殘虐暴橫不見乎其上憂愁分鬱不作乎其下黃沙息送元戎偃伯而士農工賈無或

失所然後本之情性稽之度數修六府鯀三事以爲之理合生氣之鯀道五常之行取仁義道德之端而倡之平瘖恬愉之韻布揮而不拽幽昏而無聲以爲之用應之以人順之以天內以正其志外以達其情廣不容姦邪不留欲而邪汚淫辟之氣無自而接上以奉泰始下以善民心異文而合愛窮本而知變故放之於文則文足論而不諰發之於均則均足樂而不流聽斯喜喜斯暢暢斯達達斯及莫不鮮然皆黎然莫不其故而趣於新君子以益厚小人以無悔而治道達矣樂記移樂樂以

邪欲春耕秋穫休以聆缶是故諸侯勤治息以鍾鼓卿大夫卷治息以竽瑟馬駕而不稅弓張而不弛固非有血氣者之所能也聖王豈固不爲樂哉兩君相見揖讓而入門入門而懸興揖讓而陞堂陞堂而樂闕入門金作以示情也陞歌清廟以示德也下管象武以示事也故君子不必親相與言也以禮樂示之而已重華聆鐘石而傳夏伊耆在樂音而歸亳朱干玉戚夏籥序興豈徒樂而已邪韶用於齊八佾舞於家庭世之人無或非之是徒見聲音節奏之可樂而已至孔子則不忍見如開

之是蓋不徇其情不喪其心知其德之不有而作之不以禮也雖者天子之所以享元侯也相爲辟公天子穆穆爲而起三家之堂諸侯僭天子大夫僭諸侯其已久矣設兩觀乘大路朱干設錫鸞而大武八佾以舞大夏宮懸而祭白牡此天子之禮子家駒之所以告也而昭公不知乃曰吾何僭然則臣下化之而動於惡何尤乎故禮也者樂之大本也黍黍爲醴非以賈禍也而狄訟以繁化蠱爲祫非以爲奉也而鉏鈇益衰是故鐘鼓竽瑟設邊豆有踐而百拜之丕至則寧酸而不飲牛獻之不

至則寧乾而不嘗酒酣耳熱拔劒擊柱安知天子之尊蹻脚弄目舐手裸逐夫又安知名數之樂邪當此之時而樂幾禍矣是故君子窮其起謹其示哀樂之分必以禮終教訓正俗必以禮成必禮先備而後樂之文得而舉故禮者摯衰領詘五指而頓之順者不勝數也禮作乎外而主乎內者也樂作乎內而動乎外者也禮以治外則見而知樂以反內則聞而知見而知者觀而化聞而知者感而化故禮樂者觀感之術而不可以偏廢也禮交動乎上樂交作乎下而觀感之道得矣禮極中樂極

穌中穌之本率於吾心非假它求也亡國戮民惟於吾心之所同然者不致察而後外此身以求禮樂而禮樂益遠矣故曰化不時則不生男女無辨則亂成化不時爲無樂也男女無辨爲無禮也夏政之禮吾能言之而樂不及禮具而樂存也鯉趨過庭訓以學禮而樂不告樂必夫自得也顏子爲邦終之韶舞虞帝教胄先之典樂非無詩禮也立於禮則成於樂矣樂需禮而立禮非樂不成是故興世則禮樂之形實而人因器以達本世不足以明道則禮樂之用爲虛文而人不足以化其上偏

禮特樂傷天地損人民所以字理而寧政者至矣王德不下通民欲不上達而欲人之興禮於本國冨家給是濁源而求清流雖十舜不能矣故曰節怒莫若樂節樂莫若禮是何有司請定法筆則筆削則削而至於禮樂則云不敢是敢於法救人而不敢於禮樂惠人也必以俎豆管籩之間小不備絶而不事是去小不備而就大不備也此漢之禮樂之所以爲可恨而張奮之所以自歎鬱可不懼乎

禪通紀三

路史第八卷

廬陵羅泌

男苹承命註

昊英氏

昊英氏或曰子英見三墳箕子陳云禹太昊臣潛龍氏作甲曆者妄也昔者昊英之世以伐木與殺獸人民少而木獸衆人帝之世不聾不瞽官無共備之勞而死不得用享事不同而階王以時異也伐木者衣新之世也見商子後有昊氏風俗通云昊英氏後有昊氏而氏諸昊氏出自少昊大氏姓重出亦多有之如贊氏楚出而慶亦爲賀來本郯後而來姓亦爲來孔氏宋後而孔達出于衛孔張出于鄭陳又有孔寧子齊有孔隨孫氏晉出而一出

禪通紀三

路史第八卷

廬陵羅泌

男苹承命註

昊英氏

昊英氏或曰子英見三墳箕子陳云禹太昊臣潛龍氏作甲曆者妄也昔者昊英之世以伐木與殺獸人民少而木獸衆人帝之世不聾不瞽官無共備之勞而死不得用享事不同而階王以時異也伐木者衣新之世也見商子後有昊氏風俗通云昊英氏後有昊氏而氏諸昊氏出自少昊大氏姓重出亦多有之如贊氏楚出而慶亦爲賀來本郯後而來姓亦爲來孔氏宋後而孔達出于衛孔張出于鄭陳又有孔寧子齊有孔隨孫氏晉出而一出

于商一出于荀漢荀卿又曰孫楚宋皆有司馬楚衛皆著于南周楚之王孫與晉於衛秦宋之王臣後別於楚諸國之分氏姓三代之時三氏不可勝數矣至於後世兵火饑荒流亡離散有違諱避仇隨母改養寄冒之類紛然曾出不可不攷也

太上無名其次有爲而名從之其次名先而實後名先實後而名實離矣是故爲善無近名中失而事過當名尊而實可泊君子不爲也有爲皆善而孰爲善邪温良恭儉明允篤誠人與我以是名也何竭竭然擊鼓而求亡子乎故善不可以有心爲也有心則僞而一失之矣上世親死則內之溝它日過之狐狸食之蠅蚋姑蠃之心與目會而泚達

于顙於是反累裡而掩之掩之誠也非爲儉非爲奢也掩之矣而土親膚也於是厚衣之薪而棺槨興焉蓋孝子仁人之掩其親苟可以致其誠者亡不至也喪三日而殯凡附於身者必誠必信三月而葬凡附于棺者必誠必信勿之有悔焉而已矣古者棺槨無度中古棺七寸槨稱之天子七種諸侯五大夫三士二庶人一非直爲觀美也彼藏乎金之壁者緹衣十襲匣戶九扃齋沐而出之猶以未蒲也況于親伏羲人帝之時非無供備之勞者死偕用槨豈固是彌文哉而墨子曰堯舜之喪衣

衾三領冣木之棺葛以緘之夏禹之喪桐棺三寸
蔂藤以斂餘壤爲坟可謂儉乎堯舜禹不如是
也下銅三泉上迄南山金玉城闕水銀河海固非
君子之志而孝子之心不如是之貧也雖然天子
之喪動四海屬諸侯之喪動通國屬大夫大
夫動一國屬脩士脩士動一鄉屬朋友庶人之喪
合族黨動州里古之數也惟刑餘罪人之喪不得
合族黨屬妻子棺槨三寸衣衾三領不以總不
以書行凡緣而往埋之反無哭泣已事而踈若無
喪者此之謂至辱是則舜禹若啓以刑餘罪人喪

其君也是墨子者以至辱事其親也且吾聞之君
子不以天下儉其親墨之治喪也以泊爲其道也
惡足以爲儉中都之制聖人固不欲速朽也以瑤
堲斂而孔子厥級豈慮其墓之抽哉而王充猶欲
明死者無知以降泊堲古之人胡爲而死其親乎
嗟夫儉者一善之名聖人御世之寶也在乎內不
在乎其外何說者之譚堯舜舉徇外而反卑之也
且休戒塗鬄者尉李野人之璞俗土階三尺者縣
余窮邦之陋風革戶不扉蓋茨不翦此楚之交子
魯之周子之鄙習也而堯居衢室之宮垂衣襞幅

遂如神明集五瑞而見堂后帶幅舄而入覲者若
衆星之拱極舜游巖廊之上被袗衣鼓五絃繪日
月於常備十有二章黼黻玄黃爛如也出聞鑾和
動有環佩步趨中於璆招之節堯舜之備物也如
此而惡有所謂土階三尺茅茨不剪欲塗鑿而怵
戒哉此腐儒之所守而汚俗之所以相欺也人之
言曰天子無老夫食則太牢而加珍服則五采而
飾玉坐設莫容黼扆而諸侯孤卿奔走乎堂下出
乘大路越席以養安載皐止以養鼻錯衡以養目
和鸞以養耳三公奉軡諸伯持輪居如大神動如

天帝扶老養竟渠有善於此者彼棄尋之奢而已
也則戒奢者有禮存焉今也覽四海之賦受九垓
之經入而茅茨土階欲以塗鑿而不敢信不然矣
且先王之制改玉則改行旅冕璪以示登降之
品而汚世之人不通於禮處尊而偪賤居大而侵
小以天子之尊窮天之產盡地之毛而爲圃隸監
門之奉亦難乎爲下矣不惟以陋于厥躬也而又
旁無施其族黨上不豐其宗祭而曰吾以是爲儉
也不亦鄙野夷貊之人已乎故曰中失而事過當
名尊而實可泊君子不爲而況唐虞與有夏氏乎

有巢氏

昔在上世人固多難有聖人者教之巢居冬則營爲夏則居曾巢未有火化搏獸而食鑿井而飲揣茲秸以爲蓐以辟其難而人說之使王天下號曰有巢氏木處顛風生燥顛傷燥天於是有聖人焉教之編槿而廬緝蘿而扉填塗茨翳以違其高卑之患而違風雨以其革有巢之化故亦號有巢氏禮運所言有巢氏在道人氏之前六篇所叙乃吳英氏之後有巢也而汲書所說有巢氏爲在夏商間故外紀云非人皇後有巢氏也

羲六龍從日月是曰古皇河圖云有巢氏王天下也羲六龍飛解從申月端古皇氏龜龍効圖書昇於是文成而天下治易曰河出圖洛出書圖書

聖人出世之符也春秋說題辭云河以通乾出天包洛以派坤吐地符河龍圖發洛龜書感故圖有九篇書有六篇孔安國云河圖八卦是洛書九疇是名書記云聖王受命則有龜字効靈龍圖呈寶巢遂以來皆有之迹映乎瑤鈐事傳乎金匱及包義發於榮河而典籍圖畫萌矣鄒衍六藝論云河圖洛書皆天神語言以告王者其爲政也授而弗惡予而弗取故天下之民皈仁焉其及末也有禮臣而貴任之專而不享欲削之權懼而生變有巢氏遂亡見汲冢書或以爲夏商之間特起於一方者蓋其後世居于殭及墊頟爾雅益部盤嶺在長安三秦記云長安城有平原數百里無山川湖水民尚井汲巢居地多井深者五十丈今興乎始平原也故杜甫云好島不安飛野人半巢居喜見淳璞俗垣然心神舒乃五盤嶺也王康琚亦云昔在太平時亦有巢居子蓋有巢之遺化也夫鳥能巢巢盡穴天地而來至今如此能性不變也人何惟不然哉後有巢氏巢父友許縣奚

堅縣君沛澤其道日光堯朝焉而追之父適聞之洗耳於頻堅方飲其牛乃毆而還朝見之也縣居箕山今山下有牽牛澗潁水濱泉及樊父還牛處石上牛迹存焉而領昌有巢父臺許縣臺而臨汝有巢父井二臺在陽翟東十五臨潁水高士傳云巢父堯時隱人聞堯禪縣曰何不隱汝光而見若身非吾友也擊而下之縣乃去之逸士傳巢父聞堯禪縣縣不受逃之以篤汙也乃洗耳池旁樊堅方飲其牛乃驅去之毗牛飲其洗耳之下流縣字武仲陽城槐里人堅字仲父巢父家在登封東南四十高一丈五尺古史攷云蔣一號巢父非也蓋因琴操言縣夏則召巢而繆之人表二人也

利器人之所大欲而予奪者天下之殽府也百金之家不滿於千金一命之士不登於三命縣廢而止有不足者是故聖人乘理而制天下必有以厭

服之然後小大罔敢不壹於正在易之觀神道設教禮者聖人之神道也五之履顯以申正而觀天下以中正觀天下故下觀而化之然而上且觀其可樂之生而有輸輸之志是以觀盥而不觀薦孔子曰聖人患禮之不達於下也故祭帝於郊使下觀而化也觀化之道莫尚於祭祭祀之禮莫先盥灌而後薦盥者敬之始也薦者禮之末也然薦備物而盥無有焉觀盥而不觀薦取虛誠以著信也是以有孚顒若無器而人自趨不言而信自詥爵賞刑政有設而不用矣豈復侵陽之事乎哉陸希聲云

盥手酌鬯祭之始薦進獻熟祭之末灌鬯之時誠欲內充齊壯之容顒顒外見則與祭者皆觀感而化矣儀禮正義作不觀薦非不薦也不觀薦爾初六童子之觀不見宗廟之美所觀者小故小人吉九二闚觀不見其全女人之事若婦人則大觀矣九三觀我生自觀也九五觀我生謂天下之人觀我也上九觀其生觀五也九三觀我不如無生自我欲未失上九觀五志有未平故君子無咎五雖中正觀之于民然三上何我故亦君子斯可無咎　吾嘗原易之所以消長者矣一陽上長復二陽上長臨三陽上長泰四陽上長壯五陽上長夬君子道長之時也一陰上長姤二陽上長遁三陰上長否四陰上長觀五陰上長剝小人勢長之時也五陽之卦皆述君子姤遁否剝各戒小人而觀之象有不言焉觀八月之卦

也而臨卦其前方臨之時剛浸而長而先戒之曰八月有凶是戒禍於微而防患於未朕也瓜瓠弱物也非藉物引蔓則不能上者也杞包于瓜漸引上也乾中姤長而五乃包瓜戒其進也進之不戒得亡喪乎自九二喪而遁始無臣九五喪而剝始無君初繫金柅則何進之足憂金堅物也柅制動者也故曰利用于堅制之防戒之至計也方陽之消也五存而不足及其復也以一而有餘此盛衰之勢也故善用物者不使極盛不極則衰不生衰不極則盛不成自陽之不繼而後復生之陰之不

繼而後姤生之姤之卦也一陰遇妃故初六曰龍化于虵或潛于窪茲尊之牙象不可與長也易中后初爻所謂一人如女尚可以去者故明之以女焉

復之卦也一陽反始故初七曰龍潛于神復以存神淵兮無畛操兮無垠象可與致用也連山復初爻反始際變靜以待定是以明王至日閉關不可以有爲也君子之道始於泰泰而臨臨而復則能見天地之心矣三卦見上經反而連復一泰而不復則荐之大壯乃決之以五陽之夬以反接乎六陽之乾又不能決則極而無繼繼極而無繼則小人出焉

故受之以姤小人之勢始於姤而成於否上二卦見下經自是而退則反乎姤而入乎坤之順自是而進則至于觀而利賓于王此觀之六三所以未失道者以觀我生而進退也孔子以三陰始否於上經次以四陰之觀乃次以五陰之剝而下經則自二陰之遯而次以一陰之姤而反接六陰之坤與乾屬先天圖不同以明用也

且姤與遁否小人道長而莫之止者也非不之止也有其利而無其利勢不能反也至觀之時小人盛矣而其位足以制之中正足以臨之又能觀我生以神教是以下自觀而化之尚觀又莫之能止則進而至于剝矣剝極而無繼則君子生焉故受

之以復戲禮農炎禮黃湯放桀 王伐紂時也故
上七曰數窮致剥而終象曰致剥而終亦不知變
也連山剥卦爻辭夫小人之爲剥豈惟易之憂哉始乎下
而卒乎上始乎外而卒乎内未有不然也詩云池
之竭矣不云自頻上失其道此剥之所以起也詩
云泉之竭矣不云自中亂之生也無窮而剥之進
也不已則上未有能安其宅者也詩云溥斯害矣
職兄斯弘不实我躬其斯之謂歟惡戲明王先戒
於妲初庸主循忘於剥廬方萌於用而致戒焉或
者謂早計也一日切近实矣泰早乎聖人之於易

胡爲而小人之詳邪小人無導者也其所以加乎
爾者特於際而已矣苟動而中正不顯其符俾無
際之可於則天下之吝其庶矣非觀之神道設教
以中正觀天下疇克爾夫有觀之位而不知變又
不能順巽中正以觀焉以至于剥者其惟有巢氏
乎豈惟有巢氏乎
朱襄氏
有巢氏没數閱世而朱襄氏立於是多風群陰閟昌
諸陽不成百物散解而果蓏草木不遂運春而黃落
盛夏而疠疫乃令士達作五絃之瑟以來陰氣以定

羣生令曰來陰士達以是不達之說然樂錄都于朱
故號曰朱襄氏朱或作株劉昭云陳留株邑朱襄氏
之地也歷代作秋今宋之下邑縣古
史攷亦云陳之秋邑朱襄氏之邑攷之范志秋當作
株即朱也按即陳之株野襄宇記柘城為朱襄氏之
邑柘故城在下邑南七十後有朱襄氏部氏
牲解

樂者陰陽之和也聖人者協陰陽之聲制其器以
宣其和而已琴瑟者樂之本和者也琴統陽瑟統
陰以陽佐陰不可易也是故登歌惟王備琴瑟諸
侯則有瑟而無琴燕禮登歌有瑟而已所以別於
王也瑟惟陰也故朱襄鼓五絃之瑟而羣陰來琴
惟陽也故虞氏鼓五絃之琴而南風至陰陽之應

各從其類是以伯牙鼓琴而馬仰秣瓠巴鼓瑟而
魚出聽魚水物而馬火物以類應也楊泉曰琴欲
高張瑟欲下聲數不踰琴以佐陽也陽主生故其
情喜陰主殺故其情悲陰陽并此則寒暑不成而
四時忒矣此帝女之鼓瑟所以動陰聲而悲不能
克也故樂惟不可苟作也先王以術調鼎以鼎調
樂樂和而玉燭調矣詩云琴瑟在御莫不靜好此
古之君子無故之所以不徹歟

陰康氏

陰康氏之時水瀆不疏江不行其原陰凝而易閉人

無懷氏帝太昊之先其撫世也以道存生以德安刑過而不悔當而不矜當世之人甘其食樂其俗安其居而重其生意恙不見於色堅白不刑於心而漸毒不萌於動形有動作心無好惡雞犬之音相聞而民至老死不相往來令之曰無懷氏之民世用本平鳳凰麒麟龍閣風雨節而寒暑時於是陞中泰山以宗天禪云云以後墜仿石昭示而天下益趣於文矣觀

子六藝史記後有懷氏無懷氏姓慕

貧　惟彼無懷以德安形人甘其食而重其生形有

人之生也天地合其氣萬物資其用氣以形運是故形不動則精不流精不流則氣壅閼處於頭則為腫為風處於耳則為聲處目則為花為盲處鼻則為齆為齄處喉則為瘖為瘂足則為躄為痿然亦係於上之人是以太平之世瘋癘不行哀亂之時瘴鬼交作子華子曰亂世之人長短頡頏百疾俱起民多疾癘道多祲祥盲禿傴尪皆生之謂也得所以利其關節者乃制為之舞教人引舞以利道之是謂大舞見呂氏春秋孟秋帝王統錄云陰康氏舞亦見敦煌古記云次千萬天有襄陵之變而始制舞云次萬天非也治于華原堊浮帝山之陰號山也亦見長安志今存焉後有陰氏風俗通露氏陰氏見姓纂古姓書許慎說文相如遊獵賦云奏陶唐氏之舞聽葛天氏之歌注云陶唐當作陰康蓋以志存焉後有陰氏風俗通露氏陰氏見姓纂古姓書許慎說文相如遊獵賦云奏陶唐氏之舞聽葛天氏之歌注云陶唐當作陰康蓋以呂覽誤作陶唐乃字之轉誤故劉歆七略叙云古

THE NATIONAL CENTRAL LIBRARY

誤以　舞典以陶為陰正謂此也外紀云簡狄生契而不違堯作為舞以宣導之蓋因呂覽誤乘矣之

動作心無好惡蟉犬相鬬龍以格登伐降云勒堅昭示靴曰無懷聿臻文辭孰謂王通之不知禮乎通之言曰封禪之費非古也徒以夸天下其秦漢之後心乎封禪之禮豈其非古哉其所以非古者費也封禪帝王之盛禮也歷五帝三王而不能去之也我愛其禮也昔孔子之論述六藝傳也略言觀易姓而王封泰山禪梁父昭姓改瑞者七十有餘君矣而俎豆之禮不章蓋難言之見大戴禮孔子之言惟出於此或疑六經中無問答封禪者大抵無所事此則其禮不講封禪之禮惟起周之君得行世所不知孔子之時天命未改宜問之所不及大戴之說偶不在乎禮記爾或問禪之說子曰不知也昭穆之序遵豆之品或人亦能知之非特孔子今說然曰不知者不可說也一統及禘之說則魯之非禮便不可逃於天地之間故不知者是知之矣張九成以寫欲人之自得之非也矣其說者之於天下也其如示諸掌與則在禮樂幽則鬼神禮樂鬼神其致一也豈有知鬼神能制禮樂而不達於人情治道者朝踐之前以素惟貴父子之事多饋食以後以文惟貴君臣之事豈惟聖人惟能享帝以其盡人道而與帝同德孝子惟能享親以其盡子道而與親同心知禘之說則諸侯尊王大夫尊君君臣之義明民無貳上天下可運於掌矣故曰禮之所興尊尊其義也知其義而敬守之天子之所以治天下也中庸兼郊社禘嘗言之其義一也云禘大祀其義豈非其說子張問十世子曰雖百世可知也何獨於禘而不知哉直不欲觀之爾禮不王不禘魯侯國而以禘禮祀太廟証其先矣此不可

言也灌者求神之始也既灌則別尊卑分昭穆而不欲觀者以其逆也夫自灌已不欲觀則自始至終皆不是矣豈一二小節之云哉始其游觀而歎說者顧以爲歎魯蓋以其荅言偃者知之祀禹也宋之郊契也是二王之後天子之事守也魯何爲哉而陽虎且僭儀公故曰魯之郊禘非禮也周公其衰矣夏殷之禮吾能言之而杞宋不足質也不足質者文獻不足故也文者夏時之類謂老成之人神而明之存乎其人如有用我則吾能質之矣故曰鳳鳥不至河不出圖吾已矣夫自傷可致而不得致也人聖之道建之天地而不悖放之三王而不繆於禮何疑而不足質者質證也無證人不信人不從杞宋之禮文獻既不足與明魯又闕差而不足觀故之說世已如彼質之當今人如此事可知矣按禮運亦言杞宋而中庸惟言杞不足質至學商禮與有宋存者子爲君主亦止言商周夫子之從商可

知言觀道則當不足學禮則僅或存者非苟言之太史公亦曰自古受命帝王曷嘗不封禪蓋有無其應而用事者矣未有符瑞見而不陞中于泰山者也故雖世之隆則封禪荅焉商受在位文王受命政不及於泰山武王克商二年天下未寧而崩爰周德之洽者惟成王成王之封禪蓋近之矣禋柴之禮存于大宗伯告祭柴望班于時邁之詩於皇時周陟其高山則成王褒神之對見矣惡得謂之非古邪且屈說者尚何稱于後而云七十二君哉燔柴於泰壇瘞埋於泰折此封禪之禮也作樂崇德殷薦之上帝此封

禪之事也大抵封禪一代惟一行之必創業興統之君可也又須致瑞崇德然後可以盛舊之故商有天下六百年惟易行之周有天下八百年惟成王行之有其功而無其應而無其時皆所不行太史公之論未悉也謂之無經見邪昔舜類于上帝而又初載之狩柴燔岱宗封禪之禮莫此為盛矣柴燎今世之燒香也岱宗柴餘岳則惟望秩且初載之巡行之自後五載之巡下復封禪然燔柴望秩之禮所不廢也舜十二年一巡亦然謂始皇孝武之後邪彼以後心用之非封禪之非也刑用之久矣咎陶用之而仁鞅湯用之而慘豈刑罪邪季氏旅於泰山子曰惡呼曾是泰山不如林放乎猶曰泰山必不歆於季氏也禮天子祭天地諸侯祭山川大夫祭五祀士祭其先諸侯不得祭天地大夫不得祭山川

夫猶士庶人不得祭他人之祖於家也泰山臣代帝王望祀之所也魯之祭之因境內也季氏旅焉要福而已曾不知祭所當祭乃可得福冉求為季氏家臣季氏僭禮夫子欲求救之非救季氏僭禮也必求之力可以救而求不領遽曰不能故子不之復語惟歎泰山曾不如林放若曰泰山有神其知禮也必不至林放之不如季氏之祭必將止之不惟以此意望之於神言當禮之末皆已不足與言矣旅封禪之細也三家之僭乎分室也仲尼非少乎泰山也朝見曰朝夕見曰夕旅見曰旅類見曰類皆人臣見君之禮類于上帝旅于泰山曰類曰旅皆以臣見君之禮見天與大之祀也故一獻之禮不足以太旅周大宗伯與瑞職金皆言旅上帝掌次言大旅上帝司尊彝眡瞭筮師言大旅皆天子之禮也又祭山亦曰旅鬼人言旅則四望須矣故曰望山川不設皇邸不明金版兩圭有邸而已禮書例以為大故之祭則非也魯既非禮陪臣後僭之如禮何齊小白既伯會諸侯于葵丘因謀封禪

秦穆公九年襄王元年管仲曰古之封禪七十有二家吾所識者十有二無懷氏封泰山禪云云伏戲氏封泰山禪云云神農氏封泰山禪云云炎帝氏封泰山禪云云黃帝氏封泰山禪亭亭高陽氏封泰山禪云云高辛氏封泰山禪云云唐堯氏封泰山禪云云虞舜氏封泰山禪云云禹封泰山禪會稽湯封泰山禪云云成王封泰山禪社首皆受命然後得封禪（表準正論云禹禪會稽告天則同蔡地不得有異會稽即禪也洛陽天地之合告祭同天地之中然則今處天地之中告於嵩高可也不必之泰山）公曰寡人東救徐存魯蔡陵而伐楚逾方城一戰莘服者三十有

一國北伐山戎過孤竹刜令支破屠何西拘秦夏涉鳥沙收西虞方舟投柤而浮于洙東馬句車越太行逾辟耳之溪南伐牡柯脹不庾至邵陵陘熊山而望江漢九合諸侯一匡天下三代受命亦何以異乎仲乃設以辭曰古之封禪鄗上之黍北里之禾所以爲盛江淮之間一茅三脊所以爲藉東海致比目之魚西海致比翊之鳥然後物有不召而自至者十有五今鳳凰不來而鴟梟比至嘉穀不生而藜莠茂屏神不格守龜不兆而欲封禪無乃不可乎公乃止夫桓公以敬仲之言而遂安冉

有不能救而季氏卒僭曰救云者爲其有顚溺也
司馬相如非惟不能救而又以將死之言道之故
曰敬仲加於人一等矣封禪天子之事也王安古
今通論云泰山土爲天門
地戶爲明堂聖帝受天官之宮也王者即位三
十年功成治定則告成于天到泰山刻石紀號仲
尼不欲明言而託辭隱 惡戲無諸俟不得行巡狩有天下可
以爲封禪巡狩之事豈不可行邪秦漢而下勢不
可行也先王所作相時而動不可以常情執方觀
之時則以省方觀民設教至後之世則爲
旅不行后不省方若在後猶有舉後而省乃則或剝也 古禮之名存者惟封
禪矣忍去之乎方漢家之爲封禪太史公自以不
得從事其間發憤而卒予遷返使適遭河洛把腕
哽清直以不得從行爲命誠以爺閼之不可幸也
鄉使始皇能下車請罪而不至下刑弃灰畢宮室
而不至上象天極孝武能菑茨不剪而不至木不
呈材舞干羽而不至於瀆武窮邊立誇水而不至
誹者捕死躬堯舜之行蹈顓嚳之爲使天下之人
引手加額忻忻然願世以爲君然後備葅醢筐篋
車躡淩兢而封禪乎天地不亦美哉世無管敬仲
弗能救其用之以後心非封禪之非也

禪通紀四
路史第九卷

NATIONAL CENTRAL LIBRARY, TAIWAN, R.O.C

© NATIONAL CENTRAL LIBRARY, TAIWAN, R.O.C.

國家圖書館 NATIONAL CENTRAL LIBRARY TAIWAN R.O.C.

國家圖書館 NATIONAL CENTRAL LIBRARY TAIWAN R.O.C.

NATIONAL CENTRAL LIBRARY
國家圖書館
ROC

2394864 v.3

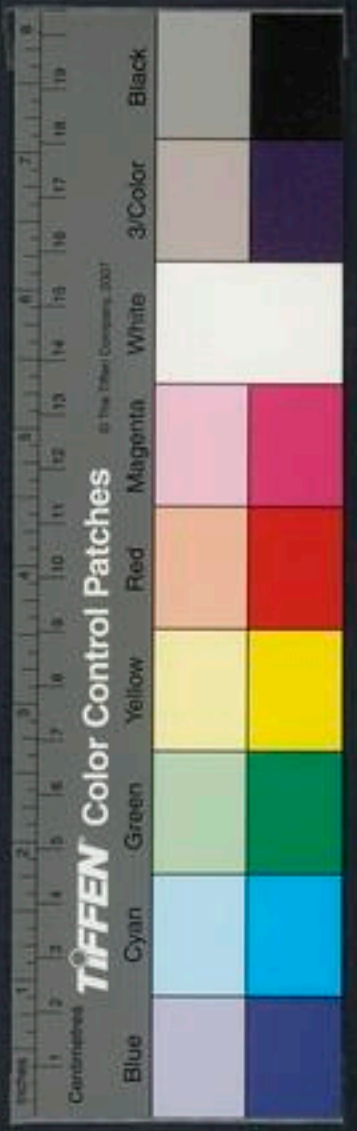

或曰洪荒之世聖人悉之念甸卿曰道過三代謂之湯夫何取曰不然道莫醇乎古而其涉則三代始也洪荒之世所可惡者以其瑛野而禮文有不足尔其爲道則固高矣非後世之可逮也三五制作文爲程典吾孰見其能古之如邪今而曰不過三代則是三皇羌舜爲不足濮而聖人不之獻矣揖遜豈不若征伐而象刑豈不逮湯禹刑哉況之言戰國之速於功利而甘於自陋者也子何學哉乎禮失則求之野中國失禮誅在四夷洪荒世遠遠四夷之不若哉予起路史則又懼天人之不可攻自黃羲而上別而冊之者

NATIONAL CENTRAL LIBRARY, TAIWAN, R.O.C

爲卷九本非可別也以人故尔昔先民之傳春秋有內外之異故劉氏通監因曰外紀曰外非是謂之前可也今自十卷目之以後紀

國家圖書館, NATIONAL CENTRAL LIBRARY, TAIWAN, R.O.C.

路史後紀

盧陵羅沙

第一卷 路史十
太昊 禪通紀五
第二卷 路史十一
太昊下 禪通紀六
第三卷 路史十二
炎帝 禪通紀七
第四卷 路史十三
炎帝下 禪通紀八

第五卷　路史十四
黃帝　疏仡紀一
第六卷　路史十五
黃帝下　疏仡紀二
第七卷　路史十六
小昊　疏仡紀三
第八卷　路史十七
高陽　疏仡紀四
第九卷　路史十八
高辛　疏仡紀五

第九卷下　路史十九
高辛下　疏仡紀六
第十卷　路史二十
陶唐　疏仡紀七
第十一卷　路史二十一
有虞　疏仡紀八
第十二卷　路史二十二
夏后　疏仡紀九
第十三卷上　路史二十三
夏后下之上　疏仡紀十

JOINT CATALOG, NATIONAL CENTRAL LIBRARY, TAIWAN R.O.C.

第十三卷下　路史二十四

夏后下之下　疏仡紀下一

路史後紀一　禪通紀

廬陵羅泌撰

男苹承命註

太昊

太昊伏戲氏昊本作皞按太昊幣文作昊又作顥顓並太昊字方牙易通卦驗云伏羲方牙精作易無書以畫事謂以畫卦事爲治也故論衡云伏羲以卦治天下鄭氏六藝論云易者陰陽之象天地之所變化政教之所生人皇初起鄭康成注以爲伏羲世質作易以爲政令而不書止畫其事之形象一曰蒼牙通卦驗云蓬皇出握機鄰表計寅非也蒼牙通靈昌之成謂伏羲也說者以爲文王非按雷風生孔演明道經云燧吏有蒼牙所謂蒼牙利鋒者風姓又皇在伏羲前風姓始王天下是伏羲因蓬皇之姓矣三墳書言因風而生爲風姓鄭氏姓書云東方之帝木能生風故爲姓

© NATIONAL CENTRAL LIBRARY, TAIWAN, R.O.C.

豈其然哉予固謂上世嘗有風因因爲姓尔故帝後有風后風因之后蓋又而後得之玄女經云禹問風后知其後云是爲春皇實襲記王于年云以木德王故曰春皇大昊氏居東方叶于木德故曰木皇包羲世多作庖亦號天皇帝王世紀人帝皇雄一作熊並音弘世紀云一作雄皇甫謐云伏羲蒼精之君也見鄭礼記注梁武帝祠像碑云伏羲蒼精紹統通工業畫卦結繩以理母華胥居華胥之渚記云所都因有華胥之淵蓋因華胥居之而名乃閟神命龍水俞水之地子年以華胥履大迹于雷澤生伏羲長頭修目龜齒龍脅自牖奏地或曰歲歲星十二年一周也說文云古之神聖人皆必感天而生子故曰天子生於仇夷通甲嗣山圖云伏夷山西紀立太昊之治也即今仇池伏羲之生處地與郡地成紀皆西上邽雷澤之說交也長子起城今秦治成紀縣本秦之小山谷名開山圖云伏羲生成起紀本治陳倉故冀地廣記以成紀爲伏羲生處起紀本治陳倉故冀地廣記云伏羲通用詩有紀有堂作有起龍首牛首玄中記云伏羲身文子云地身麟首有聖德故閟奕傳注云麟身牛首非也補史記世紀命繁皆云蛇身牛首詳女媧紀渠肩達按亦同臂也山海經作掖山海經云決蒙大日山海日角而龍唇龜齒孝經援神契云決蒙大目山海日角而連眉朱均注云木精之人日角額有

文河圖序云謹以十二年八月癸丑朱光照室得玄之夜皇雄成紀之庭是以爲八月五日矣非也得玄之應故謂曰歲或曰伏羲郡本帝故曰歲十有二年時其孕皆至春皆擾龍云帝女游於華胥之淵感虹而孕十二年生庖羲長頭修目龜齒龍脅自牖蒙地或曰歲歲星十二年一周也說文云古之神聖人皆必感天而生子故曰天子生於仇夷通甲嗣山圖云伏夷山西紀立太昊之治也即今仇池伏羲之生處地與郡地成紀皆西上邽雷澤之說交也長子起城今秦治成紀縣本秦之小山谷名開山圖云伏羲生成起紀本治陳倉故冀地廣記以成紀爲伏羲生處起紀本治陳倉故冀地廣記云伏羲通用詩有紀有堂作有起龍首牛首玄中記云伏羲身文子云地身麟首有聖德故閟奕傳注云麟身牛首非也補史記世紀命繁皆云蛇身牛首詳女媧紀渠肩達按亦同臂也山海經作掖山海經云決蒙大日山海日角而龍唇龜齒孝經援神契云決蒙大目山海日角而連眉朱均注云木精之人日角額有

帝系譜云人定時生孝經河圖云伏羲在亥得人定之應張說又衍

TIFFEN Color Control Patches
Centimetres
Blue Cyan Green Yellow Red Magenta White 3/Color Black

骨表參聚象日所出房所立有星也
珠衛衛中有骨表如連珠象王衛星長九尺有一寸
望之廣視之尋春秋合繼天出震恩明睿智蓋承歲
而王以立治紀而萬世循用之木木德也肇修文教為
百王典以其載德貞木木是嚴東道不可尚同乎元
氣是備太昊亦作皞元氣暢通之義詳少昊紀得乎中央別而能全
宿而有成因號伏羲伏羲戲字義皆同史傳或謂
伏羲牛乘馬因號伏羲乘攜牲以
充庖因號庖羲最為師安按注圖等古書皆作虙戲
無作羲者且伏戲古或用羲稀歲斗之字未有用戲
者況伏豈得為戲字乎最世紀云後世音繆或謂
伏犧或作庖犧皆失其音詳此一書凡有異聲字
放古書獨遵緯合文義云此以者別世義皆歟也斯為
最近王弄陶立斗獸亦音奇而義異此十之雖標若句
形然集頭亦同稀句而禮四即之義不同禮之歟尊
則知義料在古同義而叔料之為歟其有以也義有
純之義獻有成之意然義獸字雖通理且有異集韻
定用處猶非正書踪謂伏羲以聖德代物亦未然
自有句而應世故又曰有句氏句即庖乃國名蓋其
治逐之地其後復封
之故諸夫論太昊之後有庖國以姓今庖水在山陽
平集而啼墓又在山陽則其故迹宛然後世弗知
謂為庖厨已失大義而班
志便以為炮豢已失大義而班志便以為炮豢已失其矣方是時也天下多萬教人
以獵尸子養育犧牲服牛乘馬引重致遠以
利天下而下服度世所有善
因在之天出文章河出馬圖於
是觀象於天效法于地近參乎身遠取諸物兆三畫
者八卦以通陰陽之微以順性命之理成神明之德
類萬物之情而君民事則陰陽家國之事始明焉禮含
文嘉云伏羲德洽上下天應以烏獸文章地應以河
圖洛書乃觀象而作易故大傳云伏羲氏作八卦此

即文王之所用者堂子云伏羲法八極作八卦黃帝體九竅以定九宮皆近取諸身遠取諸物作枝幹衍爲甲子而魏傳士淳于後乃以爲伏羲因軒轅皇之圖以制卦故高貴鄉公以孔子不言贊人氏沒伏羲氏作雖之也三墳書云伏羲三十二易草木草生月雨降日河泥時龍馬負圖始畫卦也書以草木紀歲也雨降或以雨水言然河汎時非所紀伏羲造文或萬代貴八卦作五辰數與從未然也微顯闡幽

章往察來於是申六畫作十言以明陰陽之中以厚君民之德于以洗心退藏於密管子極重云伏羲造六畫以通陰陽作九九之教而天下化之六藝論云伏羲作十言之教以厚君民之別十言乾坤艮巽坎離震兌消息也消退而息進謂天地萬物之間無非易非可以文字見直在消息中尔或作不言之教言不立文字或作十二言皆非畫卦云古畫字蓋法字尔古之爲畫亦爲法法至是而之故有用九用六或作畫非觀象之變爻之動於是窮天地之用極數之原參天兩地

而倚數以成變化而行鬼神八卦而小成因而重之以盡生生之理而天地之蘊盡矣所謂先天易也八卦小成即八卦自重者是造六畫矣因而重之則六十四矣揚雄以爲文王六十四非有辨別見原始反終神明幽贊亏是神著者地靈龜出洛乃窮天地之願極天下之動以龜爲策以蓍爲筮獻南占之一十八變而成卦以斷天下之吉凶說卦言昔者聖人作易幽贊於神明而生蓍故鄭舫記云黃帝受河圖而定王錄伏羲得神蓍而乘皇策易乾鑿度所謂乘皇策者義也古史攷云伏羲作卦始有筮其後殷亚咸善占筮則筮自伏羲始矣聖人之智非不足以立事也而人之於事不容无心以故是非凶吉有時而參爰取信於無心之物尔夫卦不六十四不可以筮今先天圖始乾而成而已矣小出言惟辭制器惟象動作惟變卜筮惟

TIFFEN Color Control Patches

占三墳書四事皆云伏羲 政治小大亡非取於易者如罔罟取禽離有罹之象又離中虛罔亦中虛然結繩以爲罔罟以畋以漁所取乃重離也離爲目罟爲繩以罟麗結繩而爲罔罟之象罟罔目也重目爲罔三離爲雉罟爲魚兌爲澤自二至四有巽體自三至五有兌体兌爲以畋以漁之象也是六爻果自伏羲重又可見矣一十三卦皆取兩象學者宜即此思之 絺離象沃盥狐作爲罔罟以畋以魚世本伏羲臣芒氏作罹或作句芒 化蠶桑爲總帛皇圖因罔罟以制都布白氏帖伏羲作布是以神農有不要覽因罔罟以制都布白氏帖伏羲作布是以神農有不織之令黃帝內傳云黃帝斬蚩尤蠶神獻絲乃捆織制之功因之黃帝黃之尒而淮南子乃有黃帝指經緯之說妄也王逸機賦云機織功用大矣上自太伯下迄軒皇帝斬龍禪禹業是創始機織女始制布帛蓋始於絺其衣服古者衣皮即服制衣也特衣裳未辨機織尒絺其衣服古者衣皮即服制衣也特衣裳未辨章等衰大立非謂始龍龍時瑞因以龍紀官百師服衣服也三礼義宗云龍龍時瑞因以龍紀官百師服

皆以龍名文雅錄云伏羲作易名官命蜚敘云九頭紀時有臣無官但立尊卑之別故周禮跋字謂政教君臣起自人皇之世伏羲因之郯子以爲龍紀而漢儒說左氏者乃出春官青龍之類杜若矯從之蓋聽說 作爲龍書以立制號而同文字源云龍書太書等衰大立非謂始龍龍時瑞因以龍紀官百師服衣服也三礼義宗云龍龍時瑞因以龍紀官百師服書稽夫象肇書契以代結繩之政百官以治萬民以察而文籍錄是興矣自洪世神農氏之夫百官以治萬民佐四使言有虞氏官五十者孤矣或謂太昊二臣三結繩而治黃帝始有書契非也有說別見於是蓋地之制分壤時穀以制國用功業德政皆在於此能者有賞抽者不足萱通以爲伏羲之制必不自聖庸委師於宛筆印鄧封雛書云昔泰帝興神鳥一統天地萬物所繫終也黃帝作寶鳥二象天地人鴻鵠九鳥當鳴鳳上帝鬼神漢志師古云泰帝伏羲也制郊禪即命臣芒氏攘登龍使鬼物以

致群祠而升薦之見拾遺記帝嚳放右書取義九庖之說不可詳於後世崔氏正姓氏通媒妁以重萬民之麗麗
皮薦之以嚴其禮示合姓之難拼入情之不瀆麗鹿皮也
古史攷云伏羲制嫁娶以儷皮為禮孔作琴瑟以為樂通典書志等皆作儷白虎通義作嵩六儷皮也婚豬
為皮為可表明不忘古也倘亦傳云伏羲以儷皮為幣當若漢武之皮幣以白鹿皮方尺緣以藻繢三采
朝以為瑞者何依六儷皮玄纁皮玄纁皮玄纁皮所以重古也法乾坤以正君臣父
子夫婦之義聚天下之銅印視俯觀以為棟幣好員
法天肉方決地以蓋輕重以通有亡太史公自序謂之九棟詳見發揮昔
實與財王錢家有一邪長十六分首廣八分首廣五
為是謂一分重十分錄為文作行貝乃帝昌本字蓋幕文作
引李彥夫所謂子安所謂子安斯書者蓋義字也錢書目為泉
布又重之泉字有一種長十八分肩廣六分肩廣六

一分首圓五分重十二銖面文作父貴其文作貝背
太昊字也依之盤庚帝自作二則既古之為川信為
帝字又肝神文昊作昊可見按一五古幣背員內而
方外為甲現之形重則象天之勢孔
會而南分而坦之則大地之象矣三
之義取象如此豈若後世之泉貨徒資商賈哉六氣審陰陽
以貴之身而四時水火陸降得以有象百病之理得
以有類於是豈豈治砭以制民疾而人滋信世謂神
草而孔叢子世紀皆以為伏羲氏不有其始昌宜百
終伯禹治水猶資鯀九載之功帝制宜亦藉古聖其
篆文制義炎二帝既盡其性而後世猶有放齊之患
咀蟲蛆蝨草木而宮嬪多疫死者況不為之度邪世
紀云太昊制九針以拯人枉而傳曰帝命岐伯
為之按靈樞岐伯對黃帝以九針則前古有之古者
以砭後代以針高乃因甲錄真源試云廣成子以靈
氏之山多砭此也龍大平錄八針鎮方籙
乃卜決授代義故或籙謂河圖亦人所授合五緯建五氣消息福以為

之元爲合其行以爲法春秋內事以魯自開闢後五
綿各若其方至伏羲乃消息禍福以制吉凶始
合之以爲元斯矣 命潛龍氏蓂之乃迎日推策相剋建造
甲子以命歲時配天爲幹配地爲枝枝幹配類以綱
維乎四象故情僞相感而星辰以順則有甲子元曆
是太昊已有甲子故孔疏引鄭玄易贊序云伏羲作甲
子而世本等皆謂黃帝令大撓作甲子非也疏特配
甲子而作歲月日時亡易千作旋蓋漢志云蓋天者周
髀音陶是也本包羲氏制之周公受之於商周人制之周
立周天度其傳則周公受之於商周人制之周大
禪言大如蓋笠地似覆盤北極之始也寶積
夫商高也榜周髀著九州之始也寶積
周天應度趙君卿云周公與商高答問公云大哉
商治下周張衡之流共浑天之說而蓋遂衰世亦
不知其爲太昊之法與浑天之作也有排渾別見
者蹟合大本無度聖人以日行天三百六十五度有
時而一周故分天以爲之數以紀日之所
行紀分天度乃假物以誌之二十八宿列布四
方故於是以爲當度之星有差周天度說別見 立九
部而民易理易卦坤震巽坎離兌乾艮爲八卦也寶積
記云伏羲畫地勢定山川是矣 於是
紀陽氣之初以爲濩律續志云按羲作易紀陽氣之
初以爲律法建日冬至之聲
以黃鍾爲宮太蔟爲商姑洗爲角林鍾爲徵南呂爲
羽應鍾爲變宮蕤賓爲變徵祖此声氣之元五音之正
也世言黃始作 以論其符 班志云大蔟爲人統律長
律吕者經矣 羲氏所以
類萬物之情慕建立其律吕備矣故太公龍韜云三
皇之世虛無之情以制剛強五行之道天地自然六
甲之分微妙之神以天靜夜半遣輕騎去敵九百
步持律當耳大呼之有声應管隨其音應之此五行
之符伐謀之術 矢正交以配氣春秋內事云伏羲推列三光
建分八節以交應氣凡二十
四 置連交以抵日以作甲歷伏羲八卦卦本三畫以
偶晝爲三十六以二十四并三十六得六十四而六
之爲三百八十四二十四四六亦二十四是爲坤

TIFFEN Color Control Patches

一爻之策六六三十六四九亦三十六是爲乾一爻之策故可合故爲者三八重之得四十八加一而成行四九乘之得七十二以應五日之候因而五之歲不三百六十以應當期之日非爲六十四卦之爻

建寅甲日寅辰 三墳云伏羲三十易草木而立立三十二易草木而河圖出又二十二易草木而造天書後一易草木作甲歷歲起甲寅是伏羲以庚寅歲生庚申即位與 國家啓運之年合斯萬載之一遇也是書人或疑之是說實有自來

木盛於卯以卯之辰陸敷教之臺聽八風民授始 伏羲有敷教之臺見山墳拾遺記云伏羲乃畫八風之氣以作八卦方望蓋謂天地間陰者之音須弥令音之趙城南十五里有伏牛臺世紀調伏羲常居於此云昔伏牛乘馬而名其言不類

謂君資於民民安子安民危子危 三墳乃紬神明開肺意肇六佐以自策 自西沿八日命金提綜俗指苦蓋謹肇臧視之未君者借力成之以靖

教民金回提名 三墳祖皇帝定太昊德以金提句若鄧命鳥明建方淳窾未絕港道以濟不通真八方旌九位而分九土 真源賦伏羲列九宮因此置九州法語云始定四海之廣作八卦分九州招集工氏羣九州則州之九分不自帝皆君廣帝矣亦自然之勢也視地之壙物之夥其爭日大勢不可以偏制而獨任於是經國謀賢以極治寄而閼濛制故不慮不圖而人正 世謂黃帝始分土建國非也按神農已代補黃帝始改風次伏羲時已有紀侯關侯而傳亦記神農有建國近國之制矣非始於黃帝也論語摘象曰聖人之作成博受古諸宋衷以爲受諸侯之事蓋土地壙絕非聆共理制雖聖人有所不偏從古然也命視員爲貶志災惡察虛實君百鷁以平民 摘輔象曰鳥明主建福視墨主災惡命紀侗中職定于中邦 二入日作紀通宋均云爲田主主內職仲起司陸 均云

主平地一作司陽陽侯司海宋衷云陽侯伏羲之臣蓋大江之神者詩叔重云陽侯陵陽侯也國近江以溺死應劭謂以罪自沈二說不同宣和傳古圖有陽侯舜字作陽六佐職而天地位陰陽得乃體春蒐明刑政脩兵伏以威懷太白陰經云伏羲以木為兵神農以石為兵蚩尤以金今藤州俗以金石為刀劒蚩尤塞脩為士以之御敗而下情至楚辭所謂命蹇脩以為理者王逸五臣洪慶舍等皆云伏羲臣謂為媒理云脩理官主婚姻蓋理士也士主萬民之判或以聘經復有簡吾法手前修何傳蹇而好脩之語非必人也慶舍以為宓妃伏羲之女雖使人聘之宓妃以為理修守異孟賢事五臣作蚩於是餘萃萬民平水土道泉原因水居方而置城邑見三皇本紀言黃帝時置城郭非也國土既分城池斯立故史記言黃帝為五城軒轅本紀言黃帝築城邑而泥脩書記神農之教雖有石城湯池帶甲百萬然而無守制既自神農訓土能守也是炎黃已城池矣若城之作有不自伏羲于姓古之事固有可得言者黃帝城小童不自後世未盡因呂春秋言縣以毛為城而誤之呂氏之說特以縣之毛悉而已百令具槃乃命葛龍氏職圖父因導事以為禮儀而天下治三墳云因禮樂長離者鳳也爰作若樂歌扶來詠網罟氏因時興利教民改漁天下歸之時則有周罟之歌神農繼之教民食穀時則有豐年之詠接扶來歌即鳳來之頌乃神農之扶犁也扶鳳來犁音相同尔足知神農因伏羲之樂以鎮天下之人兎園策云伏羲之人靜故作樂以鎮之黃帝之人動故宜正聲以檢之命曰立其以立基為立本大淵為人泉皆唐人避國諱斲桐為七尺二寸之琴繩絲以為絃絃二十有七命之曰離琴操云伏羲作琴以御邪辟防心淫僧琴錄伏羲之琴曰龍吟故盡公云五音六律十二徽龍吟崔豹古今注云伏羲神農黃帝堯舜之聲古琴頌及太平御覽云傳此琴伏羲所

TIFFEN Color Control Patches © The Tiffen Company 2007
Blue Cyan Green Yellow Red Magenta White 3/Color Black

制樂錄云大琴二十七絃中華古今注乃以爲伏羲造二十五絃之琴而琴式謂琴二十絃郭璞又云十絃皆失之切或伏羲以木王者三與八者木之數也故三其九焉之始八其九以爲其長非苟然也廣雅云伏羲琴七尺二寸或云三尺六寸分五絃桑氏琴操云伏羲作琴五絃非也徵天音操

NATIONAL CENTRAL LIBRARY, TAIWAN

加絃以通神明之況以合天人之和蘇子瞻琴銘吳都賦所謂絃超越露而徵詩劉淵林注所謂伏羲作琴制此曲

絃桑爲三十六絃之瑟以脩身理性反其天真約土爲塤而禮樂於是興焉文子云伏羲作瑟三十六絃後黃帝使素女鼓之哀不自勝破爲二十五絃具二均聲故小司馬云黃帝使素女鼓五十絃悲帝禁之破爲二十五絃具二均聲故小司馬云皇紀及小史皆云伏羲所作之瑟二十五絃按楊雄土爲論云夫心與治游乎太和圖書洩化其任神與化蕩乎無境惟伏羲能承其統故二十五絃之具非牙顓不能以爲神矛矢賢的之具非聖達不能以爲妙隋志又云二十七絃乃不雅之所謂灑非此

負方州抱員天體泰乙統乾元紹天體寢明一番策寢方而枕繩蕩乎亡竟以因應而覺悟乎天地之間不是賢而非愚不沽巧而尚行去羨去慕惟以道化上亡求欲于亡亡亡進于上是以百姓足而宇宙洪寧官亡共備之民而死不用郭鳥萬蛆蛇懷于瓜毒陰陽之所離沈不通者竅理之逆氣之戾物傷民積者絕止之是以事簡民純亡言而化天下之人浮游罔養而莫知所如往臣子以順君親以尊故星宿温圍而鬼神受職功揆上下洞八方而後世不可及也乃封泰山禪云云以昭姓攷瑞而曾報

之台符尔非云符瑞字從王可見在治百六十有四載落賦其源而女

蜀妃媧立字與包同年百九十有四葬山陽世紀云葬南陽郡在長陵帝冢今在山陽高平西北高平表陽之境然九域志安單昔有伏羲陵又河中府有包王陵廟引戴氏西征記云潼閿直北隔河望曾阜巋然獨秀謂之風陵伏羲氏風姓也此當是女媧墓然古帝王墓冢皆非一所宜必有說

都於宛丘故陳爲大昊之虛世紀天皇庖羲都陳紹運甲注云伏羲徙治陳今名地非陳國則不必宛丘矣然歷代以宛丘爲大昊之虛今宛丘北一里有伏羲廟八卦壇寰宇記云伏羲於蔡水得龜因畫八卦之壇有史張齊賢文李邑易之然九域志亦蔡與有八卦壇其後人之附會按姚亦云黃帝都陳者則羲皇俱在西方大昔其先後孫無帝經云伏羲葬雷澤山下作丙放異或代世言伏羲無父其母感迹而生者妄也

始其父沒葬黃王華胥苑之葬滑澶之原蓋即藍田縣西三十里長安志云冢在字同嬪妃頊洛

是爲洛神代所謂伏妃者即宓妃漢書音義宓妃伏羲之女溺洛而死爲洛水之神非也明伏妃豈女哉

伏羲生咸鳥咸鳥生乘釐是司水土生后炤后炤生顧相夅處于巴是生巴人郭氏云巴之始祖後云七封宗攸女應于巴因子孫有之故古者遂用鍾大爵不過子巴王乃其後滁號秦惠王之有其境寰宇作后巴咸華陽志順王五年張儀司馬錯伐蜀因取巴地分爲三十一縣巴者因唐人

子五季流于黔而君之生黑穴四姓是爲巴五溪原四蠻武不赤

狄巴氏服四姓爲廩君有巴氏務相氏世本云巴郡南郡蠻本有五姓皆出武落鍾離山巴氏生五子九姓者神後巴氏臣四姓巴氏之子孫事鬼神後巴氏臣四姓爲廩君世尚秦女事詳蜀紀後漢書

黃帝𤊟代有風后爲之相張濟要略云后爲黃帝侍中周曰常伯晉志亦云秦以古名漢因之故張某非然既爲相則侍中矣故張果云充賜

爲侍中缺 因八卦說九宮以安營壘次定萬民之宅出陰陽正
黃帝咸黜无徵獻多本於后无北復以其輕勤其
餘于輈谷人賴其利遂世祀之是爲金山之神出谷及相
合出在長安盩厔西 謚封其後於任錫之已姓黃帝之孫任已
寔歸是生黃帝號其在唐虞俱有封土書缺不見周之任 夏
后氏之初封之庖爲姒姓按漢世族譜亦有庖周云即其後
名記 遂周之興武王復其後于宿後有密宿須句顓臾
記 邑于沛上寔奧太昊之祀以爲東蒙主須句乃須朐
須城東旧垂云須朐二城兩名餘詳國名記 是以季氏將伐顓臾而孔
子傷之說見國名記 須句後爲侏所併魯復取之僖公作邾取須
句蓋咸于邾久矣至是魯取之後復于邾道文
公七年晉復伐邾而取之春秋特譏無故勞民取而
不守云須句者蓋爲邑號昔名不云咸須句須句
子來朝見云及其君俱安須云雖列國而削弱爲魯
私蜀尤非詳一 而宿之後則與于宋俱不復見莊公十
年也鄆自昭公十一年取之爲邑猶以鄆名故三年季武子伐邾取鄆 後有風氏佩氏甩氏
並篆文又有風氏昔古文之變 義氏希氏戲氏包氏庖氏炮氏鮑氏
來朱氏皆後代邾而取之春秋特譏無故勞民取而
包始 史氏顓臾氏東氏世又以東方氏爲出女娲謂
其生東方而風俗通東以東方氏爲伏羲後俱安詳黃帝紀 東蒙氏朐氏須朐氏任氏奴氏宿氏
邑氏伏氏虙氏宓氏密氏服氏服本服不氏後而密
有密而密不大齊本作宓故密子賤碑止作用虙以爲
伏羲後須之推常讀之然伏虙傳亦用虙經也宓乃
密字又後魏明刻子文及宿六所氏並爲宿 帝之弟郝骨氏爲帝立制其

齋孫子期帝乙封之太原之郝（蓋商因郝骨氏國之）後有郝氏骨氏（元和姓纂作郝骨氏唐書宰相系表又作郝省氏六太昊之佐賊佐也）

贊　泰始云遠聖人成能出包庖世書契代繩肇脩文教以立治紀經域真部畋漁棘器原始反終分躔晝卦消息甲乙以成變化陸爻禮樂教而不殊道凝體寂雲自蒼梧負方抱員明一坐策不慮不圖鬼神授職爰興神禹封徙禪云萬世名賴若稽三墳

太昊紀上

後紀一

路史第十

天下有大本三上處其二下亦處其二仁者上之命義者下之命而財者上下之所共者也三者之於人猶魚之有水不可頃刻少也仁義立人之道聖人之所以配天地者也未有上好仁而下不好義也惟仁者以財發身不仁者以身發財是故君子見得思義非後財也予既紀伏羲因玩其書與孔氏之所贊然后知財之不可以不議也遑雖聲操什器蹴市朝而趨隴澤者無非從事於財也今而曰利非孔孟所言而財者士之不道不幾乎又

欲禍天下於財乎嗟乎喙則鉗矣出而用之則欽之也刻之也剥膚鉋髓百孔並作而長不足也何則人心則異而其情不大相遠也伊聖人之治天下豈它術哉亦原人情而已財者聚人之大本天地之所生人情之所不能免者也故雖羲炎之為世不能舍是以為治不過所欲與之聚之所惡勿施爾也蓋天地之生財也莫非養人而生也是故天地生財以養人聖人為天地主財以為君是非外生之也因其理以為之理爾又非以其所養者害人也上漏下溢割鼻飽口豈聖人之為也哉請毋議其它六十有四卦莫非財也而孔子贊之曰天地之大德曰生聖人之大寶曰位何以守位曰仁何以聚人曰財理財正辭禁民為非曰義而乃繼之以十三卦之象是理財之說也畋漁之離耒耨之益與交易之噬嗑必先於垂衣裳之乾坤者是主財為君之說也畋漁耒耨食貨之本也交易為市通財之術也市道興而無道以處焉則強陵弱弱衆暴寡爭鬬攘奪乎食貨之場而不可以一朝居矣於是變而通之以除其敝故能長有其天位而獲大有上九之吉垂衣無為此惟乾坤之所

以能用九六也用則變變則通而不窮矣弁牛致遠是亦以通之也致之而猶有患也故又爲之擊柝張矢以守之然後有財者始獲其安而宮室棺槨可作矣宮室棺槨是使民養生送死無憾者也是王道之本也苟爲不安奚暇治禮義哉此大過之棺槨大壯之棟宇所以特後於鼓柝之豫張矢之睽與弁牛之隨涣也雖然張宮置吏莫非爲財也不有以決之不可也此書聖人治百官察萬民之所以不可後也是羲炎黃帝堯舜氏之所以爲天下者也筆乘漢文帝之推言之曰吾爲天下守財爾爲天下守財者亦致其順而已矣是故因其情而爲之治則爲力易而得其功以石投水夫又烏有不受者邪卻壺漿辭牛酒利之小也而民悅之王業以成是則所以使之悅者初不在與之之多也悅不在多則其所以使之怨者奚間於取之之少乎湯以七十里文王以百里爲政於天下而齊宣以千里畏人繇此故也今而曰我能爲君闢土地充府庫君之所謂良臣古之所謂民賊也依勢作威倚法以削聖人之所甚疾是故與其有聚斂之臣寧有盜臣盜者不過於欲利而聚斂者

離吾之赤子者也制其田產教之時畜道其妻子使養其老施仁政省刑罰正經界薄稅斂深耕易耨不違其時壯者以暇日脩其孝悌忠信斯民親其上死其長矣食之時用之以禮則財不可勝用矣信能行此則四海之民仰之如父母如此則無敵於天下矣無敵於天下者天吏也斯不亦爲天地主財者乎今也操謫詭飾纖詐一日百戰苟可以得之者萬方俱試而卒不好焉曰士所不道吾不信也夫言者未必爲而爲者常不言王行之清談吾知其不若魯褒之能廉也取之有道得之有

義烏在其不言哉刮之盡錙銖用之如泥沙豈人也哉京師之朽散大倉之廩適足重不肖子之過爾鹿臺鉅橋非無財也以多而害于厥躬也而昧者往往孤丹夜半之燈獨不聞白公之愛夫財乎是烏之愛其子之說也茲非不議之過歟是又烏足語易之道也

紀傳設論非作史之法也左氏傳春秋每事之要時有所謂仲尼曰孔子曰君子曰者蓋將以發其緒啓其斷也後世史者乃特立之

贊既非體矣而末更爲評爲論又有所謂史臣曰某臣曰臣曰制曰之類則失之矣乎起路史惟中三皇不可得而稱紀若三皇與五帝全德具美勉爲之贊其諸紀叙不敢有所論贊昔者子貢方人夫子以爲我所不暇其作春秋特亦不過直書其事無評品也今之論辨蓋以事出繇古隱晦難白有所不獲已者始別爲錄私竊自謂以爲士子所玩在是若別之則茲史復爲斷煉邱報乃準歷代史例之逐篇之末姑遂聽之宜其用字義烏在其不言哉刮之蓋錮銖用之如泥沙豈人也哉京師之朽散太倉之鹿腐適足重不肖子之過爾鹿臺鉅橋非無財也以多而害于厥躬也而昧者往往弛丹夜半之燭獨不聞白公之愛夫財乎是烏之愛其子之說也茲非不議之過歟是又烏足語易之道也

紀傳設論非作史之法也左氏傳春秋每事之要時有所謂仲尼曰孔子曰君子曰者蓋將以發其緒啓其斷也後世史者乃特立之

贊既非體矣而末更爲評爲論又有所謂史臣曰某臣曰臣曰制曰之類則失之矣乎起路史惟中三皇不可得而稱紀若三皇與五帝全德其美勉爲之贊其諸紀叙不敢有所論贊昔者子貢方人夫子以爲我所不暇其作春秋特亦不過直書其事無評品也今之論辨蓋以事出緐古隱脫難白有所不獲已者始別爲録私竊自謂以爲士子所玩在是若別之則茲史復爲斷煉邱報乃準歷代史例之遂編之末姑遂聽之宜其用字

時有本書不同君子其必察焉其辨證非詳外

TIFFEN Color Control Patches

盧陵羅泌撰
男苹承命註

太昊紀下

女皇氏

女皇氏炮媧媧一作去迹與女陰洞神部伏羲姓庖同出唐文集雲生於風女媧姓雲号女皇名媧蓋古聖人有不相襲以知書傳所言女媧風姓止本伏羲言之不知其嘗更也一曰女希世紀云蛇身人首一曰女希是爲女皇而姓書希希氏出於伏羲風俗通亦云女媧伏希之妹知義希古通蛇身牛首宣髮玄中記云伏羲龍身女媧蛇軀用列子以爲皆蛇身牛首虎鼻故曾植黃女媧云二皇牛首蛇形蓋人之形自有同乎物者今相家者流取象禽獸之形體者是矣非真首

NATIONAL CENTRAL LIBRARY, TAIWAN, R.O.C.

盧陵羅泌撰
男苹承命註

太昊紀下

女皇氏

女皇氏炮媧媧一作去迹與女陰洞神部伏羲姓庖同出唐文集雲生於風女媧姓雲号女皇名媧蓋古聖人有不相襲以知書傳所言女媧風姓止本伏羲言之不知其嘗更也一曰女希世紀云蛇身人首一曰女希是爲女皇而姓書希希氏出於伏羲風俗通亦云女媧伏希之妹知義希古通蛇身牛首宣髮玄中記云伏羲龍身女媧蛇軀用列子以爲皆蛇身牛首虎鼻故曾植黃女媧云二皇牛首蛇形蓋人之形自有同乎物者今相家者流取象禽獸之形體者是矣非真首

NATIONAL CENTRAL LIBRARY, TAIWAN, R.O.C.

牛而身蛇也蟜愈撫宗元且不之遠至今繪畫義炎者猶真為太牢委蛇之狀大宛然嵗然作於堂上而阿以君人哉王充云世圖女媧為婦人形斯得之矣至閒弘景遂疑佛氏地獄中有所謂牛頭阿旁者為是三皇五帝太昊氏之女弟虛仝云女媧一日九可恠笑女婦歸寧也孟以女媧一日宴之出於承臣山名在任城縣東南七十里袁宇記云女媧生處今山下有女媧廟

生而神靈亡景亡譟少佐太昊禱于神祈而為女婦正姓娠職昏因通行媒以重萬民之判是曰神媒風俗通云女媧禱祠神祇而為女媒因置昏姻行媒始此明矣夫昏以昏時而昏錄此因以因證而因于人媒者媒之始媒者糅之義所謂昏因姻媒如此

太昊氏衰共工惟始作亂振滔洪水以禍天下墮天綱絶地紀覆中冀人不堪命於是女皇氏資神力以與共工氏較威共工氏而遷之然後四極正冀州寧地平天成萬民從生施焉

乃古號曰女皇氏冀州即中冀如淮南所謂冀州是不成于此盖風亂矣氏曰中國據謂之冀出許令注地記治于中皇山之原所謂女媧山也山在金之平利上有女媧廟與伏羲山接庙赴伏羲山在西域女媧山在平利寰宇引十道要錄云地錢二面燒香合于此山亦見九域志維與于麗長安志云驪山有女媧治處今三皇舊君之守令圖又云盖田谷次北有女媧氏所即驪山也

爰絶鼇足蓋羅冏許氏云疑紀之喘承庖制度

高澤女媧陵記云子謂媧皇宜命在火火以木生火余非也年代曆云女媧共工大庭皆不承五運理或可信而古史次以為女媧水德神農木德妄矣論語疏云女媧尚自神農黃帝黑炎白高陽赤高辛黑唐白虞赤此以三正合之也造

天之極惟虛古醇一而不曜樂於奇事許云製樂笙也上

除九天下埶畫墀合元氣中開陰布綱而下服度制
秩運手掃雲處衆女媧神農爲三皇皆者中也合元氣
中開陰布綱上合皇極其施光明指天畫地神化若
通者乃命臣隨作制笙簧以通殊風以才民用明德堂記
也臣云女媧之笙黃世本以爲隨作長注以爲女媧氏
之臣笙黃二器詩云吹笙鼓簧並鼓簧而不吹則
非笙也許說文云隨作笙女媧作簧瑞爲二物仙傳
王逸有五石竹簧漢武內傳封振素之簧說者皆以
爲笙中之簧非也簧笙說之類命娥陵氏制都良之箎以一天下之
音命聖氏制須篪以合日月星辰以易乘之是作充
樂帝系謂以御鬼神招百福者也擊壤記樂既天下喜歡無不得其理也用五絃之瑟於
澤丘動陰聲極其數而爲五十絃以交天侑神聽之
悲不能克乃破爲二十五絃以抑其情具二均聲樂
成而天下咸微亡不得其理帝王世紀言帝女感瑟而云泰
妃謂伏羲或謂伏羲女媧也故河
五絃乃未詳民之瑟女媧用之非伏羲也世本云庖
羲五十絃黃帝使素女鼓之哀不自勝乃破爲二十
五絃具兩均聲而拾遺記亦謂黃帝使素女鼓庖羲
兵之瑟清悲不已後破爲二十五絃長七尺二寸
則以爲黃帝感之故宋世本注女媧笙黃爲帝臣
緣紛紛而井加之髮帶而頭飾用髮帶絡頭綰也二
爲髮名但以髮相乘而死繫女媧之女以羊毛爲繩向
後繫之後世名之頭落又云以割皮又竹爲簪以貫
髮至老以船
爲之橫貫焉於是乘雷車輜六龍以御天山海經云
事農爲應龍准南真冠云女媧功烈上際九天下埶奚
黃帝乘雷車服應龍駕青虯援絕瑞席鄰國賓黃帝
前白翰後奔蛇浮游泊插道鬼神登九
天朗帝於靈門密侯乎太陰之下以此申祠祝而枚
占之曰吉詞曰昭哲九州日月代極平均土地合和万國乃設雲幄而致神

明道標萬物神化七十淮南子等以搏土爲人之類
爲七十化且有鍊五石以補
蒼天闕補足以立四極鎮蘆灰以止淫水等事世遂
有鍊石成霞地軟比高商下之說按易內編云縕萬
民禦九州莫大乎真氣鍊五石立四極莫大乎神用
而解佑仙人紫寶歌云女媧鍊得五方氣變化成形
補天地三十六變世應卻七十二化處其位王逸楚
辭注亦謂一日七十化其位則特舉中之事尒故史
期生尚鍊五石疲倦者宜知之有補天別說且發揮
崔豹出澤馬來川獄效靈
設綿應理是故蓂莢階機不設濛度而以至德遺後
世（漢烈帝）治百有三十載而落（見真源賦元年甲子）其腸爰化
而神居千栗廣之野橫道而處坫土裕於董龍古塞
洪河之流是爲風陵堆也（其今在潼關口河津土阪然分河有木數株號曰蒙澤不源波今屬陝之閿鄉縣按元和郡縣志風陵堆山河東縣南五十里與潼關對蓂宇記區陵城在其下關

NATIONAL CENTRAL LIBRARY TAIWAN R.O.C.

猶津去縣三里即風陵故關也女媧之墓秦漢以來俱保祀典然九城蓂宇記之在城東南二十九里又有女媧陵城蓂記云女媧墓有五其一在城關子城東人在晉之趙城東南五里高二丈九域志晉州有帝女媧廟蓂宇記在趙城故
（宋）列祀亦在趙城
唐文武皇帝江都之役夜徑其處風雨中有女人鱗身駕龍而前饋生魚一匪
帝後果靖中華（後成式以爲德宗於武遇之宜後并見一云至德之際神嘗降之晉祠之晉祠并堅八公草木皆爲人馬唐得王君奠則討賊張水通得周公助平李密開元之天王朝兵至德之文獨神降此皆佑
朝可得信之後乾元中號之刺史奏閿鄉墳天寶十三載天雨晦冥俄失所在至是河旁風雷夜聲遂明視之其墳涌復夾之兩都肅宗命祝史祠焉（唐曆云十三載五月失之乾元元年六月一日復出刺史乃玉晉光一作商光）以其載嬃是以後世

有國是祀爲皇謀之神古高禖祀女娃後世不改有說則見因典祠焉
重伸前法夜社不賽則祀女媧土龍云仲舒述
以女媧婚人帝王者也男陽而女陰故祭之又曰
皇母水經注云顓頊縣北山石水源有女媧祠按太
皇母行一日皇母山亦曰女媧山崔伯易云一曰皇
母云女媧於此鍊石補天故今濟源縣之女媧山上
有祠祠一日母山石老言爲皇母山山近洩有陵山
昔云遺迹案宇記云軹縣北山起邑界其祠
東高平頭丘或謂之陵城是城陽穀然今割界屬九
或云三皇之一也見洞神部靈
陰平集云少室

汲冢紀女媧神農禽三皇云女媧脩伏羲之道無所
文作故孔讀達謂大易興佔之條不見有女媧難以
輒信
也

贊 制度承庖媧彼女希迪主東方前蚰後螭必稷
靈門爰瑞帝圖上際九天下契黃壚川嶽效奇馨烈
宏集道標萬物神化七十斷鼇立極地平天成笙簧
沇今載祀風陵

女皇氏題

甚矣天下之不可一日無王也太史公作史記世
家侯室而紀皇王然而呂后項籍但列本紀人皆
疑之且以爲太史公壞編年之法以立紀傳予有

以見太史公爲得聖人之意也夫春秋編年以王次春示天下不可一日無王也太史公不敢僭聖人而作經於是法外傳之體以爲紀表世家爲是編年之法也惠帝宛孝文未立呂后爲政者八年今不紀則將此然中絕其統邪知此則知太史公紀呂后之意矣班固作書吾不知其知是否也然亦紀呂后而不敢細唐之舊史因之列武后于本紀歐陽子不知出此乃以爲春秋之法所以著其大惡而不隱此歐陽子之失言也聖人之作經隨事舉實非以意而遇事是故五刖在御而一陰得

位則哲以大有天地之義事則逆辭統在惠則紀惠統在呂則紀呂豈固曰婦人不得爲君豈不紀邪惠帝立七年而史不紀政實出于后也固乃立惠紀于呂后之前唐高宗崩中宗即位武后臨之及其定正史遂紀之武后之下范祖禹以爲春秋不干異辭以存周室庶有天下武后烏得開之遂復中宗之年紀武氏之号此左傳理不知周統筆号而易許多說辭筆削之法乃以謂后者配天作合前史錄于帙于末編非其義乃盡取諸后紀之斯無識矣不知何所見而紀邪夷王崩厲王立匪道三十有七年王流于彘宣王未立有共伯和者釋位以間王政蓋十有四年矣宣王有志而後效宜共伯歸國故當時史氏以是十四年者繫之號共和焉知此則知予紀女皇氏之意矣

嗟乎君子之制行至其窮則非道之發也妃后之賢不過補佐君子求賢審官以贊其外而已成王幼不能踐阼周公相葆之以踐阼三母之賢不敢干也自宣太后臨朝稱制而北晨時播姁嫗嬛婉違夫子者莫不以荐其口故宜都內人云古有女媧者亦不正是天子也特佐伏羲以天九州而已衛後世褒媼越出房闥斷天下事者皆不得其正非俌辱主則抱持小兒以求肆豈知天地之義女卑於男也邪而學士之論不知出此亦難乎爲頌矣武后時宮人李義山紀其事

武曰項籍與高帝同

唐馬總意林云神農嘗百草拜問於太一小子曰鑒井出泉五味煎煮口別生熟後乃食咀男女異刑子識其父曾問上古之時人壽過百無疾病之苦獨何氣之使耶太一小子曰天有九門中道最良日月行之名曰皇字曰老人出見出方長生長生死衰曜同光神農後世嘗藥以致人命玉冰云見史記十世祖當神農之世說太始天元王圃今按文有十二篇

磨房鞭菱察色解嘗草木而正名之小司馬史記云神農嘗百草是嘗又云云帝以赭鞭鞭草木按事再按神記云神農赭鞭鞭百草尽知其平毒寒温之性良味所主以療百谷故号神農皇帝揚雄蜀字所謂神農旋赤鞭而發毒者夫草木之類魚蟲散珠然察其形色嗅其臭味自可別意思堪作其藥可治其病固不待嘗嘗而後知然聖人必逐一嘗製制神鞭者蓋以重其事尔任述意云太原有神釜鬲有神農嘗藥鵲又成陽山中有神農鞭藥處一日神農亦名藥草山中有紫陽觀云帝于此鞭藥審其平毒雜其燥寒察其良惡辨其臣使厘而三之以養其性命而

治病上藥養命中藥養一日之間而七十毒極合氣性下藥治病
也傳記說同孔季彪獨以爲伏羲嘗草木之可食者一日而七十毒世紀從之此亦閻氏序本草謂神農嘗八
卦等爾病正四百藥正三百六十有五着其本草過數乃亂見三墳書本草中今本中白字者是神農本經者用者大驗世紀云神農嘗本草四卷按漢紀食及本草而志無錢梁七錄始有之止三卷是故或謂古無其書非也昔慶忌之子訓乙經本草則漢世嘗有之特乃亡矣書小史云神農方書灵樞云黃帝曰予私覽諸方書古有之古岐伯曰此上帝所秘先師傳之命僦貸季理色脉對察和齊摩重訖生以利天下而人得以繕其生僦貸季岐伯祖之師理色脉者移精變氣論云上古使僦貸季理色脉而通神明入素經云天師對皇帝云我伯僦貸季理色脉已二世矣粤又制請雨之法孟南置水撓酪理酱以待天澤

工氏之爲以水紀事則既改正朔革制度矣固不可没也因更傳共工以着于大昊紀之末

共工氏傳

共工氏羲氏之代侯者也世紀云女媧末有諸侯共工氏任智刑以強覇而不王非也于時是曰康回淮南原云康回憑怒地東南傾已有侯国王逸曰康回共工氏之名蓋康其国姓回其名尒髦身朱髮歸藏啓筮云共工人面蛇身朱髮蛟狠明德任智自神太昊氏沒微亂天常窃保冀方按淮南子覽冥訓云於是女媧煉五色石以補蒼天斷鰲足以立四極殺黑龍以濟冀州積蘆灰以止淫水蒼天補典極正淫水涸冀州平唐表言共工氏有地在弘農之間是矣然以為炎帝後則非也據古列子尹子皆先叙共工而及女媧至淮南本經乃以為舜時共工振滔洪水薄空桑繆矣放共工有三許慎揮補天辨搶攘為傑於是左概介丘右繞級隆振滔洪水以薄空桑空桑華陰之間於女媧之都為近故共工

NATIONAL CENTRAL LIBRARY, TAIWAN, R.O.C.

決水灌之欲以止之猶後世智伯梁武所爲者智伯曰吾乃今知水可以亡人之國不知共工氏之所爲
也寇劇于諸侯虐弱以逞爰以浮游爲卿推語云晉平公夢朱
能窺其屏惡之而疾問於子產對曰昔共工之卿曰浮游敗于顓頊自沉于淮其色赤其言善笑其行善
顧其狀如熊爲天王祟見之堂則正天下者死見之室下則邦人駭見之門則近臣憂見之庭則无傷今
窺君之屏病而无傷其祭顓頊共工乎從其言而病間自謂水德故爲水紀官
師制度皆以水名蓋乘時雖起而失其紀是以後世
不得議其世也荀悅漢紀引劉子政父子之言謂五行之運以子承母伏羲氏木德共工
氏承之以水居于木火之間伯而不王公孫弘賈誼見寛馬遷皆以秦在水德漢據火以克之非也方
其君國也專以財利賀與有亡其取之也水處十七
而陸處十三乘天勢以隘制天下而用不匱見管子揆度

之於堂室迨其歐戶更復虐取任刑以逞人不堪命於是
立伐琢亡義以奸天憲韓子云共工之戰鐵銛矩者及乎敵鎧不堅者傷手
伏山伏鍇戟巳大備矣專任浮游自聖其智以爲亡可臣者故
官壙而國日亂民亡所附賢亡所從見汲冢書及六韜尚虞
湛樂淫失其身猶欲馮怒傒其障塞壅防百川墮高
闉卑辛方輿而潮陷之天地成而聚于高歸物于下子晉曰古之長民者不墮山
不崇藪不防川不竇澤共工氏弃此道也云云見周語行違百壽諸福弗畀疾
薦作而啓昷暴臻女媧氏殺之共工氏以亡共工氏无霸名有辭
見發揮云云法曰共工氏之霸九州也陸農師云皇而霸者也謂之霸入於奥否故也所謂共工氏者如此若
伏羲氏聚衆氣毋則全粹矣凡四十有五載　有子不才終死爲厲

禮傳紀時記等共工氏有不才子以冬至
日死爲厉畏赤豆故作赤豆粥以禳之

紀爲君傳爲臣路史之書豈苟爲是瀆縢哉紀皇
王所以尊天子也傳僭僞所以懲覇據也尊天子
所以壹天下之統懲伯據所以著叛竊之罪統既
壹罪既著則亂常犯上盜國賊民者不能一日遁
形於地上矣齊桓晉文衆所共德也孔子作春秋
蓋甚貶之勤王而請隧則併沒其功爭入而無親
書齊小白曽何間於州吁與無知乎秋泉盟王大
河陽朝襄王會宰周公王世子豈徒載之空言哉
亦竊取其義以爲人道之大經而已矣百歲之後

有孟軻氏者蓋知其統矣故曰孔子作春秋而亂
臣賊子懼又曰仲尼之徒無道桓文之事予之路
史宜有合於此者不可以弗察也元經何爲哉彼
將以進退閏北也而自拂其統也乃自比於春秋
曰春秋元經於王道是輕重之權衡矣春秋所書
彼舍於此則有之矣而正統常在周也帝魏於太
和之元則不知所以爲始絶宋於元徽之五則不
得所以爲終是則宋魏之間正未嘗分也正未嘗
分則統未嘗嘗也乃自比於春秋邪吳楚僭王春
秋屢抑以夷秋而有中國雖有大功必如桓文之

予而實不予可也何至抗而帝之邪是故未覩先王之大道也未覩先王之大道而猶獲經百世區區於麟止獨何歟嗟乎法春秋而不知春秋豈惟王通哉使後世斷於正統之論而不得其正者皆通之咎也

太昊紀下

路史後紀卷二

禪通紀

盧陵羅泌

男苹承命註

炎帝

炎帝神農氏姜從曰向聲聲文作由古作田故呂春秋曾法法皆云赤使稷爲田田之說也農厲也羣作羣洞靈姓任者一作祈世以爲姜姓非也熊安云伊者氏部神經曲靈計滋于此農許許遭正義集說作帆云右天子号差誤當作帆名軌見春秋鉤命訣計年見春秋命曆序或作耳說是爲後帝皇君見洞神部禮記正義云神農下感地皇作未知據炎精之君也乘火德母安登感神於常羊春秋元命包云火與炎帝同安登游於華陽有神童首感之於常羊生神子人面龍頭好耕是爲神農詩含神霧云龍首顏似龍也此亦後世劉想潘夫人之事爾常羊華陽之常陽也安登傳多作女登生神農於

予而實不予可也何至抗而帝之邪是故未覩先王之大道也未覩先王之大道而猶獲經百世區區於麟止獨何歟嗟乎法春秋而不知春秋豈惟王通哉使後世斷於正統之論而不得其正者皆通之咎也

太昊紀下

路史後紀卷二

禪通紀

盧陵羅泌

男苹承命註

炎帝

炎帝神農氏姜從曰向聲聲文作由古作田故呂春秋曾法法皆云赤使稷爲田田之說也農厲也羣作羣洞靈姓任者一作祈世以爲姜姓非也熊安云伊者氏部神經曲靈計滋于此農許許遭正義集說作帆云右天子号差誤當作帆名軌見春秋鉤命訣計年見春秋命曆序或作耳說是爲後帝皇君見洞神部禮記正義云神農下感地皇作未知據炎精之君也乘火德母安登感神於常羊春秋元命包云火與炎帝同安登游於華陽有神童首感之於常羊生神子人面龍頭好耕是爲神農詩含神霧云龍首顏似龍也此亦後世劉想潘夫人之事爾常羊華陽之常陽也安登傳多作女登生神農於

列山之石室 即列山 隅山也見荊州記水經顓頊生于山今江夏隨縣北界鴈鄉村南重山也 而九井出焉 神記云井在山北重整岡之廣一頃二十畝內有地云神農宅神農生生神農既育九井自穿舊言及一井則八井震動案字記云縣北百里人不敢鑿按今一穴大木木俯蔭人即其處爲神農汪年常祠之荊州圖言永陽縣西北二百三十鴈鄉山東有石穴高三十丈長二百只謂之神農穴神農生此老于亦生于此故崔玄山海經記以爲老子教堂之故處 初少典氏取于有僑氏是曰安登 有僑國風也世紀云神農母任姒有僑氏女曰女登非也就有一姓而住僑兩國者蓋任姒乃帝嚳之妃世多以世譜爲神農因合之爾 生子二人一爲黃帝之先襲於少典氏一爲神農是爲炎帝 詳譜圖 炎帝長於姜水成爲姜姓 姜姓之祖也扶風美陽鄉取異名故云炎帝姜姓太昊所賜黃帝姬姓炎帝所賜 其初國伊繼國者故氏伊者 伊即伊尹之氏者即文王之所

依者猶陶唐氏記長八尺有七寸弘身而牛顏 顏額首今然詳國名記 今山爲王者衣衮戴冕按 太祖黃帝詔脩先代帝王祠禮至百二十關以上令礼院立定祠享功臣檢討佩相宜其有所據矣 龍顏而大脣懷成鈐戴玉理命 理神人名石耳者色六角戴王理注云日月清有次序故神應和氣以生之大脣 一作王理一作王英簡王洪此生三辰而能言五日而能行七朝而齒具三歲而知稼穡般戲之事必以黍稷日於洪山之陽求其利民宜久食之穀而蒸之天感帝生段栗誕孝爰勤收拾剛壞地而時馬已則厘牟五子偕至 周書曰神農之時天雨粟神農耘耨之夫五谷未有不自天來者或曰天道遠神農后稷之事未必皆然特言有相之道第以其種異油油若有相之者爾此不通之論天人之交何遠之有詳從輝雨檗說 神農灼其可以卷

民也於是因天之時分地之利垂土嗟穡燒糲垾野
以教天下播種蒔厥疇之實而省殺生之敝始諸飲
食烝民乃粒蓋武梁祠像碑云神農氏因宜教田闢土
以致民利閻弘景本草序云神農嘗草以省殺生之弊惟生亡德感若古政形填文
神農嘗草以振萬民師箠謂神農教耕生谷
於是師於悉諸九靈學于老龍吉祖其高矩以致于
理悉諸新序作悉老鄧粘蟬作悉清非九靈或云大
也成粘子云炯何甘與神農同李子老龍吉或考
以爲寓言非實夫寓言者謂寓其理於言借
事以寄吾之理豫非鑿空造諸之說也
瑞王承熒惑故以火紀時焉神農之有天下伐那禮
訐繁露云神農氏之有天下與天地俱起乎其有所
代乎神農有所伐則可游武有所伐則不可何也是
以神農氏入於修火之利管子云神農作種五谷於
爲伐非邪
淇山之陽九州之人乃知

炎食黃帝作鑽燧生火以熟腥氏食之無疾胸之
疾而天下悅效火事字誤爲黃故下乃
言黃帝之王重山
諸澤云云可見
范金排貨以濟國用班志云食貨
世俗易明合神農氏察天下之貨貨幣之未久矣故
於是始治謂神農列爵於國以聚貨幣日中爲市以致有
無蓋本前論黃帝中有一
分有肉好無輪郭足間正圓面文六字背一字又一
有長二寸四分上廣寸五分下寸七分首廣六分足
間八寸重八銖有郭向七字縱橫神農幣也又不知
年代品有一大錢陽經寸五分重七銖好圓無輪郭
狀如半兩銅色純赤左有肝字約書肝指神字也而
董誥又有過田一金佑所推知貨自神
穀以來有之不知已二三分金貨矣
因時變煤以
抑時疾以炮以燔以爲醴酪醴酪也醴味似澄酪味
謂神農時楊仲昌加減議云神農時雖有黍稷未
有酒醴後聖作爲醴酪酒存玄酒示不忘古儀猶正
義亦云神農以上水爲元酒也不知何所見古史攷
云茹有熊炙裹肉燒之曰炮此燧人之世謂木

器液令器腥腥人飲於土而食於土於是大延垣以
爲器而人壽爲治之事始于遂人蓋有人事則有之
若古聖人每創一事必善其後而後已
是故卦立則有貞悔占繇之事立則有官門閭門隣
之制谷藝而享蒸拜鍾之用興樂昔而起矣作使之
法起輪爲大輅之始牝昌爲軒冕之源燔黍捭豚
壁之監觀土鼓乃云門之拳石理絲之末事有必至
此遂人出火而陶冶燔炮之事有不得於後世也黃
帝內傳言黃帝始作陶冶呂春秋言昆吾始
周冶鑄之術
此類在多宜然
官長師事悉以火紀故稱炎焉世紀云以
火承木位在南方主夏故謂炎帝周尹告列之
子神農有炎之德者王道興云有火星之瑞也
摩迹
列山故又以列山厲山爲氏或作烈山厲山同按列
爲烈也故古爲烈字都賦與連叶菊時亦與綺叶詩
烈亦與內叶知古同也且
厲山即烈山烈山即隨州厲山厲山厲山國二厲山厲山在
類注者不知
[illegible]

谷分布元氣蓋即稱山氏炎帝也起
於厲山者禮七祀太庚傳神也儀禮正義謂帝王之
無後者至漢七祀無厲而有山神說者遂以爲厲山
氏炎矣杜預又以烈山謂炎帝非也
豫若天命正照節審寒暑以平早晚之期謂人之生
太倉爲主而太倉穀爲主天下萬物亡以易於谷於
是攜木爲耜撓木爲耒鄧窮髮跋芜野制晦清刪分
龍斷而戒之拼然後六穀熾以供粢盛而給軍國漢
云神農之教帶甲百万而無粟則不能守也兵書謂
神農以右爲兵而帝亦嘗佐補遂則軍旅已備矣漢
代猶有神農兵法一篇則兵武之事有不出於有巢
太昊之時乎第年載遼遠有不得而詳爾乎
爰市國粟春夏所生不傷不害謹脩地利以成萬物
亡效人所務而農得以順其時教之麻桑以爲布帛

相土停居今入知所起避乃命赤冀創採鉄爲斨曰作祖釋錢鋳幣通輕重以濟萬民萬民益利以蒸以烝民始播食而不胜（赤冀即赤冀赤冀若也一作赤制炎帝之臣與顓頊諸稽元囂皆十二支神作冀者誤按易傳九事非必盡黄帝堯舜諸書呂春秋云赤冀作斨曰而新論以作曰爲伏羲作黄帝内傳以爲黄帝作祖鼛鐘論之頗事始各不同有說別見）故爲政曰惟天生民惟君奉天惟食喪衣服教化一歸于政林林生人亡亂政典（此三墳書神農政典之言）又設教曰民爲邦本食爲民天農不正食不充民不正用不裕士丁壯而不耕則受其饑女當年而不織則當其寒不耕難得之貨不器亡用之物是故耕不強者亡以養其生織不力者莫以美其形有餘不足各歸其身是故亡十倍之賈倍稱之民士力耕而女力績力歸于上而功被于下歲守十三年與少半成歲三十一而國有十一歲之儲有以利下而不足以傷民乃制爲之數一穀不登損一穀穀之濆十倍二穀不登損二穀穀之濆倍十徙夷疏滿之亡食者與之廛亡種者貸之新農美敬事力作故天毀地凶旱決並作而亡有入於溝壑乞請者時其時以待天權也是以年穀順成衣食足而禮義興姦邪不作亡制令而人從（淮南子云神農無制令而人從自重有制令而無刑罰非無制令設而不用也故六韜云神農以爲賞在於成民之生然賞不

施於人而天下化 象爰貴通有亡 按神農貨曰一金則非無制今矣 故重民謹謂其始稚貨自神農以來不紀上三分全貨也 列廛於國日中爲市致天下之民聚天下之貨交易而退各得其所而有亡於是俱興未推之盛曰析之小過交易之肇嗑 神而化之使民宜之故天下號曰皇神農南方火爲神 劉熙釋名曰皇煌也煌煌盛明也德合天地光明盛大也 易繫辭曰古者包犧氏之王天下也仰則觀象於天俯則觀法於地觀鳥獸之文與地之宜近取諸身遠取諸物於是始作八卦以通神明之德以類萬物之情作結繩而爲網罟以佃以漁蓋取諸離 謂亂時不殖紀綱疾作沴乃紀上元調氣朔以端啓閼 淮南子時則訓孟春之月東風解凍蟄蟲始振魚上冰獺祭魚候鴻雁來其日甲乙 高辭尸陳以進民吉 神農書云冬至陰陽合精不凍居爲不朝日若爲不親事不可出游必有憂患此夏之節候不行加不者方之事也隨志云神農分八節蓋定之也 三朝其於斯提七耀起於天關所謂太初曆

也 神農之賢自曰太初非漢之太初也楊泉云昔神農始治農功正節氣審寒温以爲早晚之期故立曆名太史公曰神農以前尚矣漢使侯曆亭于陵漯間太初曆時調弦望最密日月知合璧五星如連珠應劭云太初上元甲子夜半朔旦冬至七日雞鳴俱起牽牛宿非漢太初然其法亦不大相遠 乃命司怪主下亟成亟陽王筮見在紀外紀非商亟成經有亟成而郭氏亟成山賦乃以爲帝堯之臣其職名我於是通其變以成天地之文極其數以定天下之象八八成卦以酬酢而佑神以通天下之志以斷天下之業謂始萬物終萬物者莫盛乎艮艮東北之卦也故裡艮以爲始所謂連山易也艮前寅而後丑丑歲之終寅歲之始也萬物之終始也矣伏羲六十有四卦其名未著而神農之卦名又與今代爲異代弗之知陽淩海淀之類連山卦也演孔圖云孔子修春秋九月而成十之歸陽淩之卦而史記

始皇得璧言明年祖龍死不樂十之封得滅徙是矣
世記云夏人因炎帝曰連山禮言夏謂之連山夏人
用之也陸佃云長安人家有之其卦皆純然北濟劉
先伯常撰爲連山會史記以應道書之語後亦散亡世
有連山三十卷者乃
梁元帝之所撰
故亦曰連山氏 艮山也字音轉注
列山者亦連山之
轉邪然則連山以
帝而名容可知也謹時祀肅敬而不斷喜抱春閒焚
封稀鬼椁土鼓以致敬於瑰神而上下達矣 見莊子
晉志注
于春云以瓦爲匡飾注不從孔穎達云諸飲食敬
鬼神祭祀者礼起於神農土鼓因於中古神農之器
云悼浞泊閔慝終不問於春乙小子曰上古之人壽
過百歲後世不究天年而有殂落之祭獨何氣使然
邪小子曰天有九門帝道最貴乃稽太始說玉冊素
大論岐伯言臣覽太始天元玉冊天之文圖氣經于
牛女戊分云云戊己分者奎壁角軫天地之門戶也

時而王胡爲而著之紀曰是又所以爲編年也方
奉之亡也藉既自立割漢中以王高祖而又挾義
帝以令諸侯漢中之地非性偏也而高祖之王又
出於籍籍方分王諸侯而高祖固出其下是天下
之勢在於籍也烏乎而不紀之故必待天下之一
而後紀還于漢是編年之法也 楊惲云秦十五載
而楚楚五載而漢
五十載之際而天下三擾又曰秦楚爲天與命焉
迁作史以楚繫秦則項于本紀是以有天下待之
矣班固降之于傳蓋以其書出漢作尒而歐陽子
論正統遂以其說爲非謂列羽爲紀其豈可法且
以爲厥王後死君周公部公爲政十四年而宣王
立是周統營紀十四年而續故周史記年謂之共
和漢中棄秦立十五年而歿是漢統當紀十五
年而續故漢史以其事作傳則統之紀何害誤矣

夫統者謂天下不可一日無主也秦失其鹿勢已歸楚沛公以降志听命沛公雖先入關而不能有未央羽留滅陽數子嬰是楚當紹秦矣周之傳羽固非史記之例昔張衡劉知幾謂後漢書宜爲更始立紀不知此總史之例二漢書却不然也雖然項籍實起群盜甚自爲稱曰西楚霸王而已列之本紀則誠過矣義帝從故羊爲羽所立遥將牧趙滅秦首尾三年太史公宜爲之紀以繫秦而後紀者以羽實爲之而義帝之紀以見居高位者非關有德則非矣昌邑王在位二十七日以過惡廢固无可言者然已爲君踐帝位而乃紀之與宗室同傳豈非以是爲然而不知列之紀乃所以暴其過也硃後親齊王芳廢歸藩本東昏廢帝宋書矣陳廢帝伯宗元魏廢帝即西魏廢帝歐北齊廢帝周廢帝皆廢帝即惡廢昔列之紀蓋以其常踐位豈以久近論哉予既紀太昊與女媧具共

之至具神農求雨書注說別出尸子云神農之理天下欲雨則雨五日爲行雨旬日爲時雨故曰神雨

赤松子者諸侯也移老壤城於是下之致爲雨師

南仙傳云赤松子服水玉神農時爲雨師教神農之大至昆山上玉册石室隨風雨上下炎帝少女追之俱仙去及高辛時復爲雨師列仙傳云赤松子與黃帝時唉百草花不谷谷至堯時爲木工敘傳謂黃帝師赤松或云帝嚳師之一云堯師者官師領火師竜師然今道有黃帝關赤松經而張良欲從赤松遊故代以爲仙者松子剸剸迹在襄陽平陽或云百室非也有說別見

民食刑盡悴而不顧通玄經

每歲陽月盍百種卒万民蜡戲于國中以報其歲之成建亥之月火伏而蟄農事終而始奈也或云後世之文放之郊豕牲乃以周正非也周蜡以十二月蓋夏十月商之十一月晉以周十二月襲虞故宮之哥曰滇不不獵矣月令小孟子所來年祠公社門閭臘先祖五祀蜡臘共月三代同之皇氏以爲三代

皆以十二月亦非也故祭司嗇山林川澤神示在位而主先嗇
蜡者合聚百物而索享之山川神示皆總非止八神而已重者入以先有功於田也○先嗇司嗇所謂田祖神農能播殖者以神農爲先嗇司嗇蓋自後世改祀傳謂出有神農始蜡而自祭其身我皇氏云神農後世子孫有天下者追號爲蜡祭其先祖迎四者故總陳之以神農爲田主爲始造田謂之田祖先爲造耕事謂之先嗇神農能播殖故曰神農漢晉以來東耕老謂先嗇先嗇長矣故祀以上辛丁亥祠先神農氏則又爲先嗇長矣故祀非以先農即爲先嗇但以先嗇爲田祖可主祠爲田嗇據蜡享樂田祖樂田嗇也享典祭郵表畷禽獸貌虎水防昆蟲通典曰蜡昆蟲之義自邵者之代有之而祝之曰土反其宅水歸其壑昆蟲亡作草木歸其宅降以是神農以蜡祥宜作德宅澤甘容譯葦龠土鼓擊杖舂殺
既蜡而牧民息已年不順成之方其蜡不通以謹民

灌嘉穀乃命后稷封作穗書以同文教令
孔舍文嘉云神農降
德作木耜抽鹿之以豬泉皆類云上當羊頭山嘉禾八穗炎帝乃作穗書用教時令亦見墨教及帝氏字
源澤之高平北三十五里羊頭山也袁牛弓山海經
神農嘗五谷之所上有炎帝廟蓋郡國志也山今在上當有神農城下有神農泉指帶太行右有鼓鼙今
長子西南五十有神農井出羊頭小谷中九域志上
黨有神農廟井又人臼川有崇城神農嘗五谷于此而上當記謂西五十步有泉一所一清一白甘美呼
為神農井城上記記神農城在羊頭山上下有神農泉
為神農井城上記記神農城在羊頭山上下有神農泉
為神農長得嘉禾處地形志亦云得嘉谷之所太原御
覽皋封一作丙封

命白阜度地紀水道窫木方竹杭橫洋而有亡達
春秋元命包云天帝之臣曰怪義生白阜是圖地形御覽以注義為白阜毋名阜為
神農通水時使不壅塞

遂堙洫浦紀地形遠山川林藪所至而正其制
蓋正九州之制禹貢職詩云神農既沒四海故文更正耳輯承紀書野分疆委曰

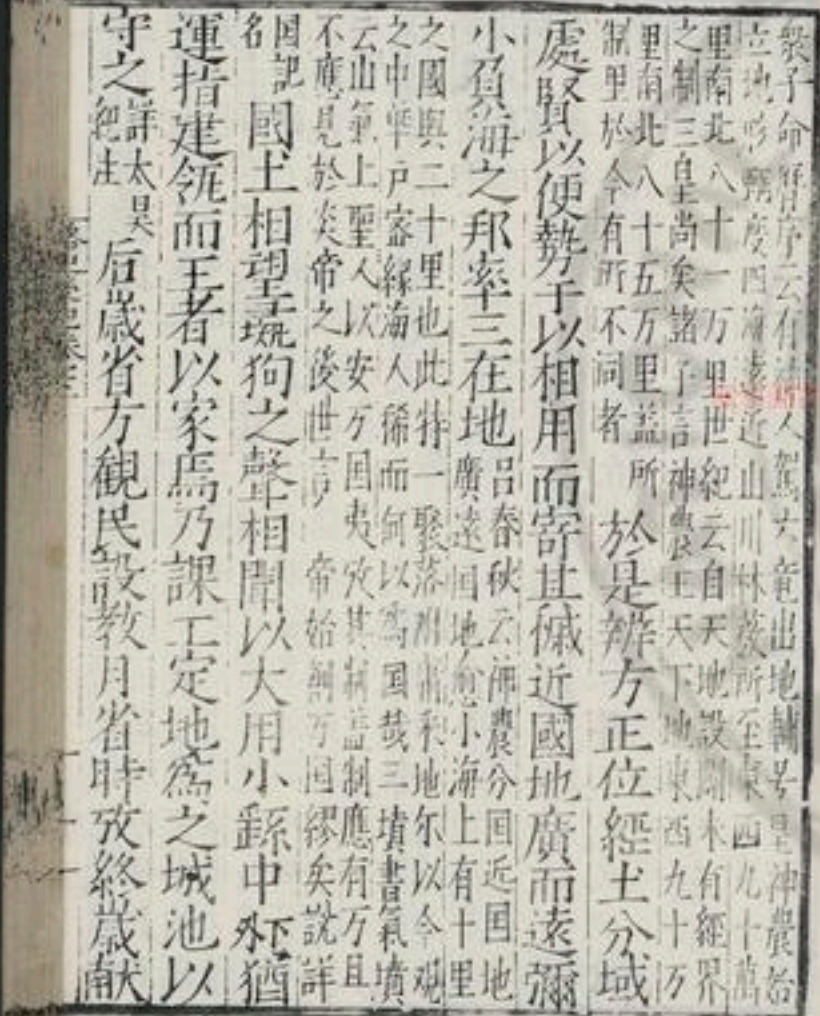

黎子命祝融平之禹出地輔号曰神農益
立地以均農役四海遠近山川林藪所至東西九十萬
里南北八十一萬里世紀云自天地設剖未有經界
之制三皇尚矣諸子言神農王天下地東西九十万
里南北八十五万里蓋所
制里於今有所不同者

於是辨方正位經土分域
處賢以便勢乎以相用而寄其職近國地廣而遠彌
小負海之邦率三在地品春秋云神農分國近國地
廣遠國地狹小海上有十里
之國與二十里也此特一聚落相連耳地尔以今觀
之中華戶密緣海人稀而何以為國哉三墳書氣墳
云山氣上聖人以安万国夷狄其制蓋制應有万且
不應見於炎帝之後世言

帝始制万国經矣說詳
国記名

国土相望鷄狗之聲相聞以大用小縣中外猶
運指建瓴而王者以家為乃課工定地為之城池以
守之詳太昊紀注

后歲省方觀民設教月省時考終歲獻

功以時營穀祀明堂見淮南子及隋書宇文愷傳明堂之制有蓋而無四方風土不能襲燥濕不能傷遷延而入之以享上帝祀鬼神如此而已晏子所言下之舉濕不能及上之窓暑不能入土事不文木事不錄以示人之節者故王禹偁有粟氏碑云猶頽伊者俟于一時採不用斷惜無前哲矣則知自神農矣或謂黃帝制屋庐始作補遂不供乃伐補遂而萬國定庾信吾云大農本秦領唐勳載允茲方傳來世盛尚且欲從戎是兵伐矣補遂二國見呂春秋蘇秦云神農伐補遂黃帝伐涿鹿而禽蚩尤堯伐驩兜舜伐三苗不絕三光之明不傷百姓之心有王術焉通典作輔遂非

爰崇郊祀封禪云以大報而天下治封禪之典郊丘之制也其興亦已久矣故曰神農之郊丘所守也或以為起於黃帝矣之說裘允窓禋九祑提挈形氣而嫥捖乎剛肉以簸須天下是故萬物百族皆有經紀條理計叔重云簸也煞形也

謂九天九地之形法時娩猶和調也不以物之擾自成也不以人之里自高也不以遭時自利也一上一下而浮游乎萬物之祖故其民璞重端愨有舍而亡恩文子天智者無所施其巧勇者無所措其威虛素以公希声若退樂與政為政樂與治為治是故威厲而不試謂賞在於成民之生賞誠設矣然施於人而天下化謂政亡有弃法而成治凌誠立矣然刑罰不施於人而俗奄見別本六韜淮南子而不煩當此之時法寬刑緩囹圄空虛而天下一俗莫懷於衰心則既有囹圄周柴楊獄之治也不忿爭而財足不勞形而成功因天地之資而與之酥同任賢使能故官利則而賢者歸是以天下共尊共

THE LIBRARY OF NATIONAL CENTRAL LIBRARY TAIWAN

富之越絕書云神農氏不貴天下而天下共富之不以自智而貴於人而天下共尊之懷其仁
咸之心神不越於幽中智不出於四域知其白守其
黑是故求死而不得淮南子精神訓云故黃帝內經神農
白守黑即是合二性也後其身而先外其身而民其神不國其
鬼不神亡陽亡適而天下正南交北幽三危暘谷儁
俊之人靡不戾止天不愛其道地不愛其寶故黃龍
川泳卅渠先產風不鳴條雨不破塊亡扎薦沈焞之
怒氓人猶知寖尊白飲煉身載聽以陶乎至化惟亡
共鯀之怒而不聞王役之搖故人皆悉其死而尚其
生是以詹堯數言朕之比神農猶民之於鼈且也而
見說者猶以窮夫及堂妻載以有天下是相率而爲僞
者也惡足以言人道耶尸子君治云神農之法曰丈夫丁壯不
耕則天下有受其飢者婦人當年不織則天下有受
其寒者故身親耕妻親織以爲天下先不過親指帥
導而已故曰神農氏勞而王天下紀綱四時和調陰
陽萬民莫不煖身而思歡聽而治故治而不和言使
萬物莫不注其耳目而大歸而疑云三勤昔親六懷
有常天下安樂和乃立王神農並耕天下太平繇矣
都于陳今宛丘有陳城故陳國傳云大昊之墟或云
神農亦居此都元云今故城北有所謂炎神
冢者其處也冢者對墟之名天文演中四星爲天市
其中星多則實虛則耗神農所在人民常實井若虛
若耗實而尊墟也予以是知神農之去太昊爲不遠
矣傳無炎帝之虛而記載皆以爲都魯此參認大庭
爲神農故不世紀云大昊都陳豫州之域西望方外
東及明諸胡公之封神農氏亦都之是爲炎炎果同處
然炎爲炎之都以在陳舍太昊紹已詳之而世紀云
又營曲阜故晉志云神農都陳又別營曲阜郡國志

云自陳徙都于此昔大庭陟譙周云炎帝居盖宇于大庭袁紀曲阜炎帝之虛昔相柔之說也盖宇于沙是爲長沙攷神農之都在南方故顓帝之都在北此以知大昊之在東少昊之在西窩信第世遠紀畧傳者亂不得其定其詳見後及圖名記中崩葬長沙茶鄉之尾是曰茶陵所謂天子葬者郡國志云炎帝神農氏葬長沙長沙之尾東至江夏謂之茶鄉今郡有万里沙洲故曰長沙世郷云神農葬茶陵衛圖經云茶陵者所謂山谷之茶名也地有陵名者皆以古帝王之墓故陵之墳是矣炎陵今在縣陂林子後密數里不可入石碑石上兩杉蒼然逾四十圍兩杉而上陵也前正丙坐金嶺丁未春予至焉寓人云年常有氣出之今大旱氣元矣所葬代云衣履赤屨時時人應發掘之陵下龍潭傳有上古有銅碑陷入焉五行書云神農丁亥日死丁未日葬有唐堂奉祠焉有事代舊記

太祖撫運夢感見帝於是馳節遍求得諸南方爰即貌祀時序隆三祇廟在康原陵上乾德五年建太平興国中有事官覆奏并禪陵奏徙縣郭西南有胡真官殿云帝之從臣帝病告以當葬有方神龍所盤遇鳴即止因葬于茲今中途嶺梁猶也梁坑右陵述淳熙十三年予請守臣祠清之奏於陵近處置廟乞以陵前唐興敬寺爲之謂佛殿其中而炎帝殿乎其旁不惟不正而三五之羽扇未嘗有西方之教皆從之即命軍使成其事未竟而去惡戲盛德百世祀至神農氏以尚矣我宋火紀上協神農嘗甘其苗裔邪何誰昔之夜神交萬載而乃丕揚於今日歟事具其孫氏大字碑在治百四十有五祀世紀外紀並百二年百六十有八元年甲戌亦謂赤帝十戚云百四十二年百六十有八元年甲戌亦謂赤帝神農繁露云炎以神農爲赤帝河圖言赤帝有女誨感飛之異而經亦有赤帝女女好美姓爲精衛在上黨發鳩山知其爲炎帝云其崩也天下之人爲之不將者七日舟壹

記納承桑氏之子漢書作桑水氏書傳多作奔水氏字轉失也吳起云承桑之君脩德忘武以喪其國神宗黃帝神武秘畧言有唐藏之唐太宗金鏡述推作桑氏即承桑也子十有三人

贊　火德開統連山感神謹脩地利粒我烝民鞭芟嘗草形神盡粹避隘調元以逊人害列廛聚貨言蠲粢盛夷蹤損穀禮義以興金俗化下均封便勢虛素以公威厲不試弗傷弗害受福耕桑月省月攷獻功明堂天不愛道其鬼不神盛德不孤萬世同仁

炎帝紀

濟世有道其可與貪而躁者謀載天下無常勢而時勢有通塞世故有利害而利害有淺深近而淺貪而躁者能知之利害之長而深非聖智有所不能悉也封建郡縣其事跡可見矣借以巨室傴音讀又賢遍切聲也之傴豬音窶汝壞也有十囷音芸之籍其月舉亦傳矣其課辨亦劇矣必委能固孚之將卒之儻來十鉗奴之爲利乎抑何如推固之愿民而甲之邪其惠主仁民經畧久近固不同也知此則封建郡縣可得而議

矣予嘗言之彊幹弱流天之道也建之行也豈利一
宗哉其於民俗尤所急焉者也是以先王世强極治猶
且灌然莫敢或後況亂世邪聖人之憂患莫非爲亂
世計也苟上有明辟則封建而治郡縣而治上失其
道則封建者亂郡縣者亡封建而民猶能存　郡縣
而四海累氣事之深淺有間矣而昧者乃謂封建聖
人之所不得已或又謂郡縣則主祚促而利于民談
何易邪請毋多言而間喻之王者奉天地法至公者
也封建者天下之公也郡縣者一人之私也惟公也
故人皆得遂其私惟私也是故公私俱廢士民兵政

一切取苟切　豈直越肥之視秦瘠邪又將剥之
以自厚也郡縣若此而上之人猶欲冀俗之歸厚是
何異於秉棬音拙捷上聲注而招狗而柳鄉猶以爲公天下
之端自秦始何不思之甚歟聖人之所慮固不在於
此也昔者晁子請削七國而七國反見夫主假策行
而列侯之坐酎除者百有六可謂罰非其罪矣而沱
亡叛其勢異也惡戲自封建法廢而後世不見成康
之俗君無世臣民無常主無惑乎道之卑也　國家
承平百年之間民物阜蕃波夷夏洊賓　超軼乎三
代惟世變風移之事視之有愧則封建不行之所致

也茲豈墮儒俗吏之所知哉日者漢唐雖稍封建然而因陋就簡事不稽古紀綱法制一無或備是顧得言封建邪茲其所以歷世紛紛僅僅救弊之不暇者豈封建之咎哉制之失其道爾子觀神農之治天下甄四海建諸侯處賢以便勢胥用而平民近者國地廣而遠彌小負海有十里之侯若二十里者以大制小猶幹役指縣中下外如水建瓴是故上下得以相安而人皆悉死然後知賈誼之誤蓋亦審而未盡聖人之經國立法其慮世防患可謂至矣三代之所以長久此其效焉故曰三代之末尚有仁義六代之季盡矣不然楊子云豈識下於柳宗元而王仲淹豈見乎於李百藥乎彼宋祁與遞救之言尤爲可切厥咎出處安也

歷史後紀四　禪通紀

廬陵羅泌
男華承會註

炎帝紀下

炎帝姓神農子也（晉語烈山氏之子柱內傳說同祭法云烈山氏之子曰柱能農官也即為柱）七歲有聖德佐神農氏曆捨原銘百藥炎忌其久比裡定利芟夷及寒垡主時雨至則挾創又以從事於疇殖百蔬區百穀別其疏數深耕聖作以興歲天均時而地均財於是神農之功廣而天下殷賑矣（其源賦云神農有子年七歲有聖德同歷名山講其百藥闢田垡土雨於是化於市鄽畏無征役）任公

NATIONAL CENTRAL LIBRARY TAIWAN, R.O.C.

歷史後紀四　禪通紀

廬陵羅泌
男華承會註

炎帝紀下

炎帝姓神農子也（晉語烈山氏之子柱內傳說同祭法云烈山氏之子曰柱能農官也即為柱）七歲有聖德佐神農氏曆捨原銘百藥炎忌其久比裡定利芟夷及寒垡主時雨至則挾創又以從事於疇殖百蔬區百穀別其疏數深耕聖作以興歲天均時而地均財於是神農之功廣而天下殷賑矣（其源賦云神農有子年七歲有聖德同歷名山講其百藥闢田垡土雨於是化於市鄽畏無征役）任公

NATIONAL CENTRAL LIBRARY TAIWAN, R.O.C.

而不物任法而不數守其餘以制其畜故其人不佻不病民亡氓事審時而權宜是以老幼安里而亡謝生之心潛西盡河原東漸海潛南燿丹粟北汔幽虛莫不來享來洽來茹亦曰列山氏（神農氏列山氏始爲穀謂柱五帝以來祀之（昭公二十九年左氏云柱爲穀及夏氏以上祀之周弃亦爲穀自商以來祀之所言者皆人神孝經援神契云社土地之主穀五穀之王供土神而所主之功異所主既異故其配亦異柱弃向龍弟配食爾

說

炎帝慶甲帝柱之伯也自帝慶甲至帝臨書傳簒記不得其攷

事固不可以概論有顯然之是而世以爲非有曖然之非而世以爲是者神農有天下傳七十世而書傳止存八葉年耶記落固無足惑然運歷諸書復俪張皇詭其爲政之日而世交引以爲是（春秋命曆叙炎帝八世五百二十年古今通系年代曆元世紀補史記外紀紹運紀運圖等並因乎此語有炎慶甲而國語烈山氏有子曰柱二者記亦無有以今內簡炎氏爲世以十世者亦七百于二帝然自是至帝臨沉亦無紀（楊長史手錄云炎慶甲書曰云今爲世大帝君隱君真誥乃疑其爲神農又謂神農功高無應而爲鬼帝帝是黃帝所伐大庭氏非炎帝考失之）夫古之有天下最長世者無神農若也

故尸子曰神農七十世有天下豈無世賢哉牧民易也吕覽亦曰神農七十世有天下豈不足信如後世之書耶尸子之言記爲孔子然世猶以爲非宜乎士之不攷古也

炎帝臨（通歷代紀並作臨外紀從子尸子）以臨（歷代紀並作臨）爲神農

通系外紀以帝臨爲臨魁非也夫帝臨在帝承前年代而帝魁乃在帝承之後（通典以下歷代紀並同）蓋自異代世本書言夙沙氏叛以歸帝魁則非臨也惟諸歷紀炎帝八世故臨與帝魁遞爲存廢或合臨魁以爲一復有不知神農嘗有後代者焉又以帝魁爲即神

農（如有節哀注等以帝魁爲神農名尤妄）而更以神農爲魁傀氏（潛夫論云炎帝身號魁傀帝老譚作魁隗潛云在炎帝帝魁之世德衰諸侯自號炎帝臨也）嘻儒之無特操如此夫彼又爲知黃帝之元孫帝魁哉炎帝承帝臨自也其政因民之俗發虛土監實區儲偫廢棄以待其說蓋自五而始收於是實是貢之濬行馬（神農本書云承爲民賦二十而一按管子言共工氏之興久矣特神農教民稼而後有穀米之賦帝承爲之制爾）

說

炎帝魁（帝魁之後八世而爲榆罔榆罔亦云有魁同其說非是）帝魁之立祇脩自勤貢沙氏始叛其大臣鋤瓠而譖誅臨之以罪而弗

服其官諫之不聽殺之三卿朝而亡禮怒而拘
焉諱而弗加諱卿儀質沙之民自攻其主以歸質沙
炎帝
時侯者也世本世紀皆作風沙亦見英賢錄文子作
宿沙云宿沙君自攻其君歸神農氏說苑雜篇曰子尹
逸告戒子曰桀紂之臣反讐皆殺紂而臣湯武民沙之
民自攻其主而歸神農呂覽亦以為歸神農此時
炎帝
炎帝爲世本書誤等古風沙氏黃海爲鹽以資
之事固侯今安邑東南十里有鹽宗朝呂枕云宗
者炎帝之神靈之主宗尊之也或以爲靈
公之臣風沙齒非也然多此姓其後尔

說

炎帝明帝魁之子子也明生直

炎帝直生釐是爲帝宜

炎帝釐生居是爲帝來

說

炎帝居丹臨訣桑水氏之子也太平御覽訣音款
作郷轉失也炎居生節並

婦人之賢亦有能世其聲者尤爲不恒有也夫無
固有賢母養其孫子而願授其孫若姪終以閑有
家者杞湯二姬爲子來逆原流益別惟其賢有以
知之也昔者神農取於承桑氏矣至於炎居復
納承桑氏后稷取于有駘氏矣至于泰王復納有
駘氏此其子孫繁衍盛大豈偶然耶夫婦人倫之
本也魯自惠公而上世取于宋桓公以降世取

於舜非一日矣所謂必齊之文姜何爲哉莊公世
姜必宋之子文姜
嫡而猶制使必取其當御果賢而合於禮耶齊女
待年公廚宴而且秦惑美氏至年六六不有內
主以陷不孝之域聖人書子同生使以見公之失
不書書云家嫡則出
姜之子不見於經惡呼婦賢而世其聲誠爲不
恒有哉

炎帝節葵生克及戲

炎帝克年代暦帝紀同路史世昌作哀非炎居生節葵
古書已作名又作泉緣爲哀哀後爲
節葵生戲戲生
節路史世昌作哀非炎居生節葵
海經書傳略後爲哀哀後爲
作帝哀小司馬記
節又以哀
克生榆罔又以哀
克爲二矣

樂樂其所自生禮不忘其本是故狐死首丘魚肉
之蠁雀於地而北行葬於北方北首三代之達禮
也予游陵山拜雲丘榜禮重皇覩玄廬潛闚之竊
其間者皆鬼隱約且二百所以傳信之神農有天
下七十世若其妃后亞旅則有之矣方金戎犯順
初原之祇制龍穿馬方中尸首會撮而腊黑玄綃
單衣假寡宰中附旁惟銅鬲劒鞮既服掩之他日
邑眚祉或新室匈其興榮禹燕合未既而室燬鬲
遂亡之而弃劒鬲者亦門臧
弃陵大住老丑
將禹子詳其事嗟夫
步驀非古也大公之封營丘北及五世乃反葬于

TIFFEN Color Control Patches © The Tiffen Company, 2007
Centimetres Inches
Blue Cyan Green Yellow Red Magenta White 3/Color Black

周而文武周公猶及玷畢族葬合兆古之道也是何魯人長府之事予稽而切悲之夫長府昭公之所居也公之二十五年欲逐季氏居于長府九月戊戌伐季氏是故季氏惡公欲改爲長府故閔騫曰仍貫如之何何必改作以言長府自爾又何必改作以自章其惡不避哉此孔子之所以聞之而發夫言必中之語蓋亦旌其深中季氏隱也方昭公之出也平子禱于煬宮故九月立煬宮鉥此觀之則其欲改爲長府意可知矣定公之元年公之喪至自乾侯戊辰定公即位季孫使役如闕公

或曰周公豈附其亦不詳於禮者歟

炎帝戲戲生器及小帝自慶甲以來疑年（古今通系系炎世在位之歷帝承六十年臨八十年明四十九年直四十五年來四十八年衰四十三年榆罔五十年小司馬史記乃有甚無臨而通紀朱紱神農後爲睦魁六十年帝承繼之帝承六年諸書不同世紀等不逾此大神農七十世以炎黃之在邑流之不下數百年而命曆紀等據以爲八世五百四十年此所以致傳記之紛紛其以炎其爲世皆論百其其子孫無一及於百年又皆上下於四五十間知其難據）炎帝器生鉼及伯陵祝庸（山海經炎帝生鉼鉼又云器生祝庸）鉼爲黃帝師胜士命氏而爲封鉼夏有封父封文侯至周失國有封氏鉼氏巳氏封父氏富父氏（世本斟大夫封父封氏又爲河南封氏）伯陵爲黃帝臣封逢實始主疼（經云炎帝之孫伯陵生氏言疼之先逢伯陵是也故周語云太姜之姪伯陵之後逢公之所憑神而說者謂爲夏之諸侯非也蓋因炎子彥褒鴻在其前尔太常礼書以伯陵爲伏羲孫高顓帝以爲顓帝之苗裔失之矣）同昊權之妻何女緣婦氏生三年生三子曰殳曰鼓曰延延始爲使（初辭殳我後出臣羌二云二人）鼓先頭而觚氏之子故（觚山海經云觚山）與延同事是始樂風爲編鍾生靈慈靈慈生氏人（山經云氏人能上下天氏氏能也記傳多作互卓書之譌）有逢氏蠶氏殳氏延氏氏氏疼氏（蠶非逢漢以來書爲蠶遂有之後漢氏人齊鍾馗孟觀撿氏帥齊方）祝庸爲黃帝司徒居于江水生術貴器先育方顛是韓至壤生條及句龍條喜遂遊嚴終死而爲祖礼記外傳前或傳注風俗通皆云共工之子脩好遠遊死爲祖神非句龍爲后土高陽時顓

春月于山下有句龍能平九州是以社祀湯既勝夏
禹無猛獸其居治也能平九州是以社祀湯既勝夏禹無猛獸其居治也不可以其功高而不可易也故祭法内外傳言禹初
陵以奔代杜而句龍爲社不改蓋後世水土之神功
無及句龍者故湯不得輒坊生垂及信信生奚仲奚以
而遷見後世祀之輒坊生垂及信信生奚仲奚以
史臣冊朱有句氏句龍氏世昌作勾鄧姓昔云近勾以
諱改遂系或後金
垂臣高辛爲共工不貴獨功死罪不距之山句龍生共
工而傳記昔云共工生句龍孟康漢儀因山海經之誤
失之不攻夫句龍臣高湯伯共工事未詳有子先於
父百五十季事高陽者按經後云後生垂垂即共工
以卽前者之誤脫爲信因誤以四伯爲五之後謂共
工侵諸侯而自王祭法以生噎喪厥是爲伯夷爲虞心
爲伯九州皆俱支
呂且功于水封呂于歲十二秦獄嘯呂餘列由許
代有許系秦與齊並最大伯夷伯夷之子世叔卽伯夷裕錄於
垂伏氏姓解記云伯夷生西嶽明奉謝爲

伯夷之子明矣故子晉云共工從孫四嶽佐之書咨
四嶽僉曰言僉非一人也見書大傳伯夷之子爲西
嶽或襲之爾太史公不應以四嶽爲一人韋昭以四嶽爲伯夷也泰嶽生先龍先龍生
玄氏玄氏乞姓二氏異孔晁云今曰氏侯湯革夏伐氏氏入來朝
白帖其別爲青白蚼之三氏後有羌氏羌戎氏杨氏符
氏氏羌數十白馬最大非無戎後者齊書氏楊氏與符氏同出略陽
漢世居仇池周初復泰嶽後于申暨申伯入卿而楚蝕其
壤宣王開元舅申伯于謝詩申伯番番既入于謝命召伯定申伯之宅徹其土
田在周之中世後有宇氏申氏申叔氏申鮮氏謝氏射氏宇文
氏大野氏周賜北海公申徽爲宇文魏賜謝懿爲太
野三輔錄云後漢末謝服以出征不詳改
射威然元封已有射姓呂侯爲穆王司寇訓夏贖刑後曰甫春

秋初入于楚或云入蔡按新蔡呂本併于楚王取申呂以爲賞田是也國語齊許申呂皆姜姓宣王時呂始曰甫甫侯相穆王訓夏命作甫刑是也有呂氏旅氏呂相氏甫氏共不與我戎甫平王是也有呂氏旅氏呂相氏甫氏共

氏龔氏樂羅氏唐樂羅真本呂姓爲汲令縣回統養子因從其姓姓纂共龔爲共工氏後非南

周之際有呂消子子牙敏而內智而動偶諸閎游諸侯而不用退居東海之濱及弃於望於是伏於茲泉

太公河內及縣人史傳外紀等皆謂東海人因孟子失之按汲縣太公碑云昔崔爰爲汲令縣民會稽守杜宣白爰曰太公甫生於汲故居猶存若與高固同宗之宜正其位乃立廟水經汲故城北三十有太公泉及廟故居也列仙傳冀州人釣于十溪三年不覆比鄰曰止尚日非尔知果獲大鯉得兵鈐腹中後弃無戶惟王鈐湾館十溪即磻溪在岐之號縣然今汲北西夾谷水亦名磻溪書東侯云尚釣於渭濱魚腹得王鈐刻云姬受命呂佐之滋泉極清冷在磻溪中按溪渭水至鄗東磻溪水注之水出南山並谷數流注溪

積成川太公釣此今曰凡谷石壁東南有石室云公所居流次平石兩鼓膝存汲之溪勿信四友

與吾文王見之呂遂陳以釣道遂成周業是爲太公

望師尚父望其後名書中侯云文王至磻溪太公釣於崖王趙拜曰切望七年今見光景遂變名曰望符子乃外云太公渭釣隱溪五十六年矣不得一奠季連往見之太公渭跼石隱崖不餌而釣卽詠俯吟及莫釋竿膝處成臼踏觸成路季連曰釣所以在奠無奠何釣公曰不見康王父之釣耶吾方之偶一日也或曰尚三入商朝三入周翩然後合有二說在發揮成王封之營陵曰齊

十五世小白伯於諸侯又若世而陳和移齊鍾鼎寶

玉七百餘年後有丁牙丘尚左洿國晏實平紀癸柴

苑處賀掌厲獻易堅氏是年樂襄棠捷青營柯析其

裔壬角望紹茶駱弦旗明霽孝彭閭門桓旦威齊蓋

鐸暢李五十六苑亦作宛大夫文孔即畜敖暢見陳留傳鄖案以唐諱改李東觀記相齊侯作伯

支庶以爲氏姓辨云絡具二年以国諱改亘明出孟明古人先字後名南史明僧紹傳云以名爲姓非

也隋唐閒有是光又擯齊後後爲齊氏見孔至雜錄及子旗子雅子尾子襄子

襄子劉子功子牽子淵子泉子乾子公公齊旗公牟

公牽公輸冉知祭公仲長諸見土疆樂利脊李申鮮

將其雝門東門東宮西宮南史郈意獨孫宇文東北

西南四郭若左右子閭之氏後四十姓曰子曰公皆以王父字者非可妄加世有

自號子劉子之類宜爲不知据西魏後周賜崔宣猷士謙恍皆爲宇文名王孫後周賜高穎父賓爲獨孫至

隋復又後魏甚畏氏爲高氏其以來者丙氏郈氏文氏溫氏高氏劇

氏棠氏高堂氏檀氏灌檀氏孫氏龢氏崔氏移氏若

氏丁若氏陸氏大陸氏井氏百里氏西乞氏白乙氏

余氏余丘氏蘇丘氏丁公伋子季子後以乙禾于崔西里奚之後出於伯以爲虞仲

蹇叔移天下包井入公孫衍云井伯吕氏皆前虞號其秦大夫井伯奚爲虞公臣百里世居伯伐吕秦云晉大夫秦

高堂公子雍救於移後後氏齊公族欲故郭偃不陘之余丘公孫彈有余丘兩閭而克余叔皆音爲

懿於遺記有蛇丘云西丘王舞潤見傳錄氏后蟠氏宜出此若閭丘鉏丘籍丘咸

丘梁丘廩丘蒲盧盧盧蒲之氏又云原盧氏本閭丘氏故盧蒲亦改爲盧宣世

子之孫封汲爲汲氏或作伋非乃子公之名姓書必審祠公子伋非子汲有引之可從

後封于盧爲盧氏後氏柴氏文公子高之孫漢盧敖出於後孫之齊孫恭仲柴

孔子弟子子羔其後爲柴氏其文子章子章者爲章氏郚氏章仇氏申

章氏赤章氏赤張氏漢章令尚書加仇開元十九年置先師大公廟命京兆功曹盧

若虛錄太公之後姜呂尚齊高盧柴慶国紀紹盧賀
楯罕厉韋昭姜姓呂侯易章謝丁申魯浦亲許慎云齊
門子雅于屠子袁子袁子胡子功子韋公旗公牛盧浦柴
公閭江伸長章侯等止四十八姓刻記礼部外郎程
宗之制銘西門然多有非其族者敏按魯先是武王
伐紂乃有二閭氏癸氏吁氏之類皆失据先是武王
得泰嶽後文叔紹之許靈公徙葉悼公遷城父曰焦
夷昭九年書許遷于夷閻纪謂武王封二十有四世
之惠非也昭十八遷折定四遷容城二十有四世
鄭滅之定六年將士昭以許男斯一作斯滅無哀
元年許男甯卒楚閻奚恤閻嘉而昌生說者以
爲復立之有許氏邳氏叔氏鄅氏禮氏容成氏錫我
非也矣
氏買氏止氏焦氏謀氏岳氏文氏宣氏宜人氏毫之
焦即故譙敏碑引譜有譙氏出姬姓故
或謂不出炎帝而陽紹或焦未詳居
之謀人
大妄
小帝少也迷名蓋爲政日淺者自愛申徠俱

魯僖公二十有四年襄王出居于鄭文公三年王
子虎卒來之於例則皆曰王臣謂春秋所書王臣
之卒者三尹氏記世卿之禍劉春存定難之功而
子虎之義不明見於天下其所以言王臣又自不
得其說左氏說者既以爲翟泉同盟之王人而公
穀氏且以爲會葬之叔服夫王臣之來會葬同盟
衆矣何獨子虎而且指之爲叔服哉此惑於左氏
晉文公已定襄王之說而臆之也　子虎周之居
守者也夫春秋始書天王出居後四年五月書公

朝于王所冬天王狩于河陽公朝于王所時諸侯會溫以
勤王因以偽狩公朝王所而諸侯不會故執之歸之
于京師者歸于子虎此王命也故曰歸之于京師
凡書自外來之者未之先文公八年書天王崩未嘗書入也王
猛居皇敬王居翟泉此圻內境而其入也猶切書
之天下之主也鄭他國也亦既遠而戒矣孰有入
不書哉（此周不必王城然周城註者多不悉）
納天子定王室是乃人臣之極勳而顧畿紀何以
春秋爲然則襄王未始入也未始入則何居猗鄭
寄也踐土之會鄭地也朝書王所則猶在鄭矣（會于
溫因以天王狩河陽故公朝于王所踐土不當書
天王而朝王所故一傳之誤王在伯下書爲晉侯

諱必致天子至于晉而後書守以罪之是一致天
子至于晉而後書狩以罪之是一致天子不爲罪
也其妄者此不知踐土之會正以天王在鄭爲之天王實不在會

之府不可一日虛也文之八年王之在外十三年
矣而君不立顧不有居守者乎然則居守非王子
而誰與繇此觀之虎之居守可知矣王猛居皇王
猛入于王城此以宜爲王也而其卒也書王子猛
未正乎其位也未正其位而以王子猛書則王子
虎之書卒又可知矣子虎書卒益以信襄王之未
入也以王子大居守厥任亦已重矣任重者其禮
異是故其卒必登于策非王臣比也烏乎聖人之

慮天下亦深而示其後世也亦至矣酉字東符必三書而後見予既誦之而王之居外亦三書而後已出而不入其弟亦已明矣而或且疑焉至謂不能乎毋而絕之曰何妄耶或曰天子無出孔然其實則與諸侯分土而守出乎其守則異諸侯之奔者無異不然所者天子之闕也是崔坼而故不書出鄭就坼外出乎闕也雖然王子瑕之奔晉王子朝之奔楚出其闕矣有守取朝莫官守也是又不可不辨不書出周公奔晉取朝等也而以出書周公有官

雖然後世學士將復稽其間茲予之所私憂而過計者魯公若乾侯王若鄭也而於咸有必書公在乾侯比其沒也必曰公薨于乾侯以是例準則九年首必書天王在鄭及其隕也亦必書曰王崩于鄭而且不有則王其入矣茲益不然句也之與以相去千里周王魯公似矣而大殊也鄭雖圻外猶甘之鄭而乾侯緜晉非吾境也惟其不入則明在鄭矣又豈詳魯略周哉嗟乎聖人不作聲謂過情諸侯而不諡則見謂今王戴國以上天子而蒙出則謂之少帝漢魏以下牧所述且至以出帝目平陽事靡寧章乃頻于是小帝之謂其亦孺帝之倅爲政無幾如後世携王長王之等者歟

炎帝豪盧是曰榆罔居空桑按世紀空桑爲陳留故縣歸藏啓筮云黑龍赤龍空

系帝所居也政東息務乘人而鬬其捷於是諸侯携貳乃分正二卿命蚩尤宇于小顥以臨西方司百工二卿殆謂二伯名者德不能御蚩尤產亂逐帝而居于涿鹿頓戟一怒并吞亡親黃帝時爲有熊氏實懋聖德諸侯利賓之參盧大懼設禮以能黃帝乃暨力牧神皇風后鄧伯溫之徒及蚩尤氏轉戰執蚩尤而誅之於是四方之侯爭辯者賓令于熊爰代炎輝是爲黃帝乃封參盧於路亦作露路路今上黨潞州有露水鄉有露水山高與衛山等周時封於此元和姓纂云黃帝封榆罔支子于路而崇炎帝之祀於陳黃帝所崇最在陳今秦靈公於吳陽作下畤祠炎帝上畤祠黃帝自是有鑑以爲祖在末的路露也潞是後紘系于河之北

東商周列爲赤白之狄狄歷唐簡冀雖洛九州之戎王符云炎帝後裔戎伊洛陸渾山谷故戎子駒支曰謂我諸戎四岳之後楊拒泉皋有雖離皆岳是也宜子謂駒支曰昔秦人迫逐乃祖吾離于瓜州吾離來歸惠公與之田居伊川陸渾與允姓陰戎各別于王之末渭首有狄獂邽冀之戎涇北有義渠戎洛川有大荔戎隴有驪戎縣戎爲少昊後他皆姜姓鄭樵以九州戎陰戎駒支皆魯南鄙陳矣按僖二十二秦晉遷陸渾戎于伊川惠公與之南鄙之田二十三年辛以敗秦于殽昭九年晉梁西率以戎伐潁周人辭於晉曰伯父惠公歸自秦誘以來使逼我郊甸首也十七年荀吳之伐之陸渾子奔楚遂有其地非允戎也續漢書謂羌出三苗者有隗氏狄氏落氏皋落氏戎氏子氏爲姜姓亦非齊灵姜戎子哀紘氏斛律氏解批氏烏護氏紇骨氏壹利吐氏異其斤氏狄歷氏爲敕勒紇骨爲護解延佗等皆是姓之訛也氏延回紇

九姓一回紇二僕固三渾四拔野古也五
同羅六思結七契苾唐神策八阿跌布九骨咄
骨思天寶後始列貞元以咸安公主改爲鴈高車十二族其行也竝伏利
氏北盧氏乙滿氏大連氏窟賀伏氏達薄干氏阿跌氏莫允
氏渝分氏副伏羅氏乞袁氏布拔布氏也東魏北夷
傳及北史云高古亦狄鞮種初號狄歷北日勅勒諸
夏以爲高車車高文餘丁零隨有狄氏等六氏及十
二姓潞子嬰兒甲氏留吁妻路之餘晉滅之後有潞氏
路氏路甲氏露氏甲氏揄氏諸露雖姜姓以爲皆隗
姓非也按狄爲隗皆狄
人伐齊各如後二隗是王以狄伐鄘德之立其女隗
氏則赤狄亦隗氏當時見傳者王曰東山皐落氏曰
廣咎如曰甲氏曰潞氏曰留吁鐸辰
皆赤狄也惟甲潞皐落別以部爲氏伊列幷駡淳戲
伯向州薄甘隋紀皆姜國也禹有天下封伯以紹
列山是爲駘台注文列即揭成湯之初析之離支是爲孤

竹即殷竹離支即虞支
元年三月丙寅封西伯之興有允及致老矣而
踦倚之未至西伯薨武爲伐商四諫不及養我并周祿
北之止陽上冢摩子難之遠聞叔姬之言遂擿徽終
焉是爲伯夷叔齊二子祠墓在補坂首陽山首陽當
氏甚當時何有卬馬之事譙史攷云夷齊未徵有孤
大難之故劉孝標有夷齊餓殺之言而黃延堅謂無
餓死之事列士傳云夷齊之諫周公曰義士王欲以
爲左相去之王摩子往難之遂不食事有信不信類
林以爲弃徵不食有白鹿乳之歸非以
爲武王遜以天下而不受有說見餘論先是齊嫡而
夷長父初欲立夷不可初齊夷齊得罪去之北海之
頻於是憑立詩譜識云伯夷叔齊在孤竹君長遜國與孔叢注
云夷齊墨台初之二子也按允字公信
伯夷也致字公遂叔齊也夷齊爲謚吞秋少陽篇允
字公信智字公達不同今北海有孤山九城志引孟

子瞻北海濱即此父初字子朝見韓詩外傳故孔子曰伯夷叔齊不念舊惡怨是用希又曰求仁而得仁又何怨嗟乎適士暴亂而道不行能亡怨乎忘天下之不善去之海瀕放於義以俟其清則其怨亦希矣一異而獲其況安其弟美其身求仁得仁夫又何怨之有有論在憑世冀發揮憑世冀國定王之十一年辭于齊憑冀齊之弟烈士傳云異母弟伯僚是也漢光和元年柳城羣壞遼守虞翻夢人曰子伯夷之弟孤竹君之子也遼海見祭日所供視之有浮揩白綠衣露逐者齊之投神記去見浮揩破之而語破者尋死民有祠祀者輒得福無病而死此其異者有竹氏竺氏孤竹氏孤氏墨氏墨台氏默俗氏怡氏台氏周書尚訓傳云出于墨台逐默台也入東夷竺氏後漢楗陽侯丁晏後報怨不敢姓加二以存夷齊而述于竺俗中

竺其孫也夜郎竹初宜本木此竹史乃有竹邑竹侯之說若姓竹慕容出天竺俱炎伊音之國走之毋家下及湯代有伊摯以本味進爲之左相是爲保衡伊尹豐上而兌下僂黑下聲劍深本草妙達湯液有伊秩氏者氏伊尹氏伊祈氏阿氏衛氏衛伯氏阿氏衛伯氏見風俗通編方譚云尹祈阿衛因氏爽賢傳云有容慕氏妄也○夫去宅適夏五乾湯深此事之類非聖人有不能彼以爲爲湯作間者戰國之士杜意也世紀謂爲湯妻有幸氏之藏臣以見記年以爲爲於末書而遂間夏俱不足信有說有發揮紀侯以道事齊不得免乃大去而俾季奉鄰入于齊有紀氏郝氏裂氏禹氏鄰氏紀侯謂齊哀公于周莊公四年齊襄使九世之讎告成紀紀侯畏不下齊不忍國其民乃大去其國子孫因氏有後歸宗說子孫因氏有後歸宗說

子國虞憲宗甘夏戚之州杞戚之舟駘戲薄至周尤
譜為于氏在列賴則楚戚之矣後各以國令氏戲露薄見
譜大全姜之派又有列氏厲氏巫氏神氏靈氏農氏爭氏節
氏烈氏藥氏山氏鄉著氏風俗通山氏列山氏後漢
有神曜出神農氏見姓
源戎子遁朔野有葛為釋世長鮮卑又以侯斤侯汾
渝汾嗣汾侯幾為氏改云神農既戚子孫通晉北方
號侯汾氏或以為高辛之裔非鮮卑時皆為侯汾以其善草木
氏普氏侯豆氏侯國書云炎帝裔孫普門侍得玉玺
子為宇文門氏焉按帝王世紀文曰皇帝以為天授俗謂天
赫侯生可地汗莫何盧二歸祖西出十門孫普拔普
孫五世孫泥步出單于為慕容晁所戚六子長
阿若多後璽部牧土女定侯後代生系系生紺弧三

奉是為周太祖侯豆歸從其主亦號宇
文氏世為魏沃野鎮軍主化及祖述 慮奚奚氏費
也頭氏阿會氏普弟氏李氏宇文之別後分五部
阿會五部為姬土及先野頭氏費也頭臣
突厥元和三年關輸首領來歙為李氏

蚩尤傳

阪泉氏風書阪泉氏用兵無已而亡記爲蚩尤蚩尤集韻作蚩蛧從虫繆姜姓炎帝之裔也陰經道甲云蚩尤者炎帝之後與少昊治西方之金故祭蚩尤之神祭尔炎帝之裔蚩尤之神蚩尤出于炎帝代弗知也兄弟八十人河圖云八十一人或云七十二非蚩尤跋首虎捲八肱八止見帛藏啓筮蚩尤虎捲威文立兵見春秋元命苞好兵而喜亂聚黨羣雄暴戾貪欲上帙惟作五虐之刑延于平民罔不寇賊鴟義姦宄敉攘矯虔書云蚩尤惟始作亂延及于平民惟作五虐之刑曰法刑統音云尤性酷毒作五虐刑謂車裂燒銅柱使抱及法之之類發冢盧雖狛之金啓九治作兵刑劒揆劒揆作而歲

THE PREMIER NATIONAL CENTRAL LIBRARY, TAIWAN, R.O.C.

之諸侯相兼者二十一管子云葛盧山發而出水金從之蚩尤受而制劒鎧矛戟是歲諸侯相兼者九雒狐山發而出水金從之蚩尤又而制爲雒狐之戟狐父之戈是歲諸侯相兼者十有二天下頃戰一怒伏尸滿野世本皆云蚩尤作五兵戈矛戟大弩黃帝誅之涿鹿之野而三朝記袁公問曰蚩尤作兵以子曰蚩尤庶人之貪者反利無義以喪厥身何兵之能作與民皆生也故呂氏云蚩尤非作兵利其械也未有蚩尤之時民固剝林木以戰矣逸絕書云神農以石爲兵黃帝次工爲以銅鐵繆帝榆罔立諸侯攜貳胥伐虐弱周書嘗麥乃分也周書作四方黃帝亦未正二卿命蚩尤宇于小顓以臨西方庭堅云當作西方蓋爲方伯司百工德不能馭蚩尤產亂出羊水祭九淖土黨于頭山水以伐空桑遂帝而居于濁鹿即涿鹿地記濁康有凶黎丘今涿州濁戎有涿鹿山下有涿鹿城涿水出焉即漢縣冢山矣頭山有泉廣百步深無底四時一色古之汲

泉城東二百步泉上有黃帝祠西一里爲涿鹿大澤地記阪泉蚩尤泉自二處纍土地記云涿鹿城東南六里蚩尤城泉水漏而不流霖雨則注阪泉亂流東北入涿水周書又作濁鹿蚩尤氏炎帝蚩尤炎帝之後世謂強恣逐帝而自立篡號炎帝都農謂神農後後第八帝曰榆罔時諸侯相侵暴神農後弗子孫亦利炎帝而登封者故史言炎帝欲侵陵諸侯力戴礼言黃帝與赤帝戰于阪泉之野後周書云炎帝爲黃帝所滅文子亦謂赤帝爲火炎故黃帝會之牛謂蚩尤而書傳舉以爲榆罔失之集仙錄云言黃帝克榆罔於阪泉黃帝非與榆罔戰也至世紀遂謂黃帝與神農氏戰而炎帝克蚩尤非也陸德明云神農後後第八帝曰榆罔時蚩尤強與罔爭王遂榆罔罔與黃帝合謀擊殺蚩尤此得之乃驅罔兩魑雲霧祈風雨以肆志于諸侯傳記黃帝以車戰蚩尤以騎戰蚩尤作舍黃帝作指南車通典云蚩尤氏帥魍魎與黃帝戰于涿鹿帝命吹角作龍吟以禦之擒戰一怒并吞亡親九隅亡遺文亡所立智士寒心參盧於是與諸侯委命於

TIFFEN Color Control Patches
Centimetres
Blue Cyan Green Yellow Red Magenta White 3/Color Black

有熊氏有熊於是暨刀牧神皇屬兵稱旅順殺氣以振兵法文昌帝命將熊羆貔貅以為前行雕鶚鷹鸇以為旗幟列子熊羆貔貅言勇銳之士雕鶚鷹亦旗之所繪如曲礼所言前朱雀後玄武左青龍右白虎謂前旗後旐左斾右旗而招搖在上謂太常斗居中以正四方尔兵法止則植五幡于地以朱雀西地白獸子地玄武邪地青龍中央招搖何焉云言如鳥之翔如地之毒龍之騰虎之奮無能敵也注以北四獸為軍陣非也士既成矣逮蚩尤逆命之亟咸曰果哉而有咎禪藏云將戰黃帝之昔晉侯將勤王卜偃筮之吉反泉之兆晴遇大有之睽或者是也正義云卜遇黃帝吉兆是晴遇大有之睽或者戰克也並得大有是天享也乃卒風后鄧伯溫之徒及尤曝兵窮蔗之山郡縣志濁鹿城在緜武東北二十三山陽公所記三年九戰而城不下問之五胥乃設五旗五軍以四西

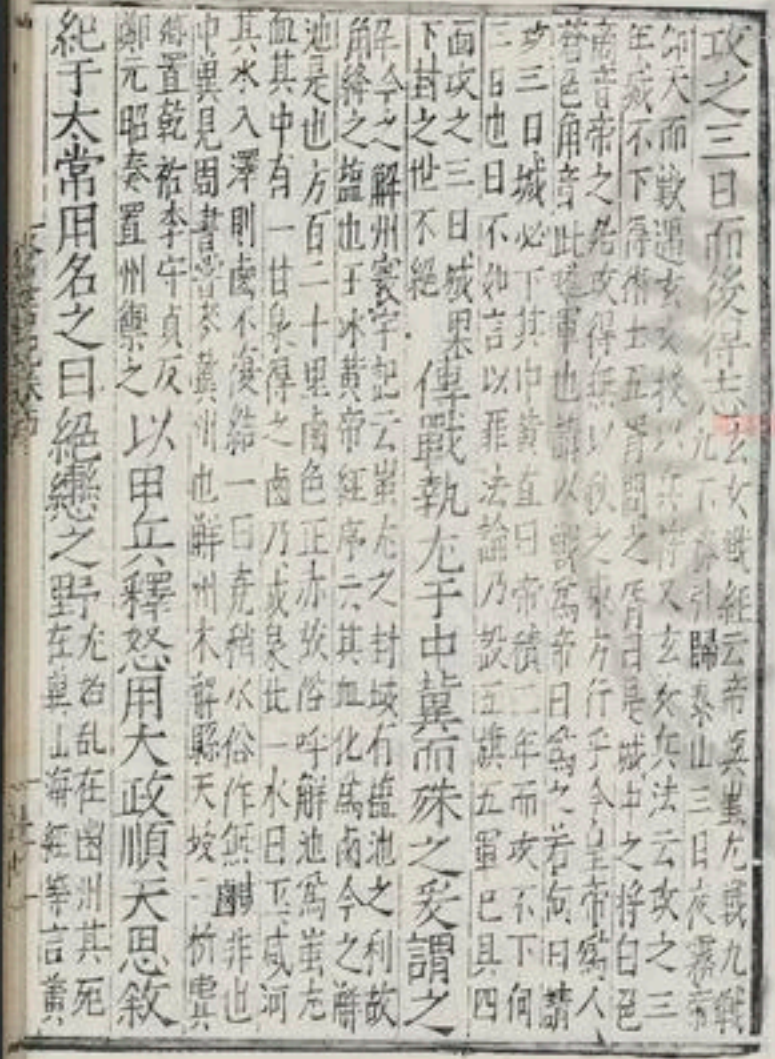

攻之三日而後得志玄女戰經云帝與蚩尤戰九戰九北天而歎遇玄女授以兵符又玄女兵法云攻之三日城不下得術士五胥問之胥曰是城中之將白色南音帝之君攻得城以祝之東方行千今白色帝為人白色角音此建軍也謝以戰為帝曰翁之若何曰請攻之三日城必下其中黃直曰帝擒二年而攻不下何三日也曰不知言以罪法論乃設五旗五軍已具四面攻之三日城果下甘之世不絕傳戰執尤于中冀而殊之爰謂之解今之解州寰宇記云蚩尤之封域有鹽池之利故解縣之鹽也于水黃帝經序云其血化為兩今之解池是也方百二十里南色正赤故俗呼解池為蚩尤血其中有一甘泉俗傳之鹵色正赤或北一水曰五咸河其水入澤則鹵不凝結一曰充稍水俗作鹹酸非也中興見圖書學於冀州也解州本解縣天坡一村實鄉置乾封李守貞反鄉元昭奏置州隸之以甲兵釋怒用大政順天思敘紀于太常用名之曰絕懸之野尤為亂在閼州其死

TIFFEN Color Control Patches
Blue Cyan Green Yellow Red Magenta White 3/Color Black

帝命應龍攻蚩尤於冀州之野殺之遂蚩云蚩尤出自羊水北祖帥首登九隅以伐空桑黃帝殺之于青丘書傳皆言殺之承庭之野誤也尚書刑德放云承庭者羊人頭也黃帝殺之羊身首異處故別葬其首於承庭地乎身首異處今正冢在臨汀壽張而肩首於涿鹿地乎

高三丈皇覽冢墓記云蚩尤冢在壽張縣闞鄉城中高七丈常以十月祠之有赤氣出亘天如匹紅繒之蚩尤旗有肩冢在山陽郡鉅野縣十三州志云重聚大小與鬬冢等冢長字記云濟之鉅野有蚩尤墓乃肩肩冢今鄆之壽張有蚩尤祠

以故後代聖人著其像于尊彝以爲貪戒

蚩尤天符之神狀頭不常三代鼎彝多著蚩尤之像蓋貪虐者之戒其狀左氏爲獸形傳以肉翅益始於黃帝龍魚河圖云黃帝之初有蚩尤氏兄弟七十二人銅頭鐵額食沙石飢五兵之卷變化雲霧滅光記云漢武時大旱有蚩尤神書見龜足蛇首疾其里人遂立祠於冢魏閻丘太原時吾中祭蚩尤神尚不用牛頭遂異託異州有蚩尤神治謂蚩尤人身牛蹄四目六手冢鹿圖在往往謂發如銅鐵蚩尤骨也齊

梁間尚有蚩尤齒長二寸堅不可碎秦漢間說蚩尤十五年兵具如銅鐵有角頭與有搏鬬以前觸人人不能向異州傳蚩尤名蚩尤戲其人兩兩三三戲用而相觸即用觸之制

繇其威械故貊焉貊繇

蚩尤計代昔九十一方漢祖祠沛豐漢沛公則祠黃帝祭蚩尤於沛庶獲福焉故漢祠長安置祠官宣帝乃立祠於書良史記言蚩尤能作雨霧今俗祭蚩尤多畢霧霧而記志亦記蚩尤說天下復擾帝乃益尤像以威天下天下威謂尤不死乃服矣矣後有蚩氏

貪必敗雲必敗淫奢必敗不忠必敗賊必敗而昏懦不與焉方夫事之涣也常若有利有不利族而觀之固未有不敗者吾行年四十所閱載籍數十百千萬卷所見所聞若所傳聞衆矣自黃帝以來貪如蚩尤如龍工如蜀王溫跖虐如桀紂如秦皇

如高緯劉銀搖如丹朱如東昏隋煬奢如秦虎如蜀祖崇愷賊如恭卓布安史巢泚不忠如趙高王恭恭顯京卞幾千百輩矣而一身一首汔未見全保者是非其必敗耶嗟乎爲善與爲惡等用心作僞與作德均致力彼作僞而至於小人爲惡而至於賊殺豈有他哉不過祈飽曠爾君子何嘗不衣食耶堯桀同飽顏跖同曠是故無二道也彼以豐而亡此以約而長鉴此語之桀跖之豐固不若堯顏之約而樂也富貴者人之所欲也而聖人者常以不得已而後居之故其有爲也必推已之有餘

以養於人而不竭人之有以奉於已是故勞心以治人盡神以及物其任愈重其憂愈大遜許鉴遜四岳蓋未以位爲樂也天下之人見其有憂而無樂知其憂之爲已也於是爲之儀衛以崇之爲之輿服以尊之輿服成儀衛作而聖人之所以爲聖人者亦猶是也聖人何加損焉奈何繼世乘其基業不知其憂之不得已而乃紛紛從事於末後輿服盛儀衛崇臺榭而奔子女窮日卜夜上不思所以紹其業下不思有以保其樂庸夫安卒戲其儀衛之都輿服之妖也於是盡盡然群起其後以篡

奪之而事始擾矣易曰負且乘致寇至子曰負也者小人之事也乘也者君子之器也小人而乘君子之器盜斯奪之矣上慢下暴盜斯伐之矣夫盜之處心非有經世之具也非有爲仁之方也跳梁政亦不過祈飽瞰圖自肆於一日而已故其所覬覦未轉瞬而禍敗已隨之矣嗚呼爲善作德必有餘慶作僞爲惡必有餘殃此天之定理也當亂天之盛氣也其威力與天通矣徒以貪殘且猶不免於戮而況其降者乎然則貪盜賊虐不忠狂觖之徒顧何規于後而猶賢賢以犯於惡不躋自弃於人類也耶

帝柱

老子曰民不畏死奈之何以死懼之刑法以治盜賊法令滋章盜賊多有何者民窮則不畏死法令奚施焉今有二舟一實而一虛相薄於中流虛者恃其無傷也盛鬬而俱覆焉今天下剽掠者真非虛舟也而法令奚施焉是以先王之時民以里居田以井授趨農捍禦所以處之者至矣凶年饑歲爲之荒政以聚之散利薄征緩刑弛力使之家給

人足豈復有盜鬬之患哉剥之象曰君子以厚下安宅必厚下者固所以安其宅下不厚則宅不安宅不安者剥之道也孔子嘗言刻核泰至必有不肖之心應之昔者大安之賦雜調十五泰賦起文成將與除之毛法仁以爲軍國費用去之弗可賴帝不惑卒遂蠲削曰使地利無窮民力不匱百姓有餘吾誰與不足於是賦調輕清而民復厚開皇之間曾未數年常賦益輕而藏府以益積是知哀公有年飢不足之問而有子有盍徹之對爲見遠矣千時之人猶以爲異蓋不知百姓既足君是

以足百姓既足天下尚何更得虛卅之有

帝承

非利仁之事前日未起不可從我始寓人以徇而有殲良之慘二十牧一而有率罪之苛殲良而後輕殺臣民之怨深繆公從死者百七十有七人始皇死後宮無子者盡徇 率

罪而後委弃山海之命易漢武告緡弃舟車戶口減半隋煬頓骨糞欽道路暴骨德宗括商稅間架人多死山海 古人有言始作用者其無後乎塗車芻靈昔有之而必曰無後者爲其象人而用之也其曰無後者其疾之之辭也楊雄曰倫食而已哉韓愈曰當作踊言刑貴則踊衆人足而用之李翺云始爲肉刑者仲尼猶疾之況坐視飢

民之死乎益以踊指一刑言之周官有象人或說為偶安百非之損下益上損上益下此天理不易之理也生老病死此人之定數人萌財賄此天地之定數也川竭谷虛丘夷淵實固未有利於此而不害於彼者黃食澤乳豈能益人之數哉伐其毒以彊其欲而已予悲其欲則暫彊而壽則闇損矣用其二而民有歉用其三而父子離正恐其歉不待於二離不必于三也人而言曰吾能生財欲不及民而用度足夫誰歉昔者楚靈為章華之臺五舉諫曰君民者將民之與處民實賽矣吾安得肥唐明皇既以韓休為相而無一

朝之譁或請去之帝曰吾雖苦瘠天下肥矣故孔子曰未有子富而父貧者知夫此則知損益之道矣予既玩易而妄論夫財矣今又於帝柱帝承而再三者誠以民事之為重矣春秋書初稅畝用田賦皆重其首為民害尒帝柱之裔則大矣而帝承之倘世不得而聞之茲予之所甚惑也

帝魁

夫勢之去未有不先敗其本者也國之將亡必出將亡之事人之將死必形將死之象則昔武王之說詩曰支支之言曰天之所支不可壞也而其所壞

亦不可支也支壞支其名曰逆天有不亡乎箕文之於質沙支壞也質沙之於箕文壞支也是以箕文見殺質沙卒亡其能免夫子華子曰厚而不博敬守一事正性是喜而務成一能盡能既成四夷乃平惟彼天符不周而周此神農之所以長堯舜之所以竟也堯曰若何而爲曰月之所燭舜曰若何而服四荒之外禹曰若何而治青北九陽奇性之所除是以重塞之主無有存國固有道之主因而不爲書而不語以不知爲道以奈何爲賢郤析名言充智謀設辯立謗木湯有總衛之誹武有

慘戒之設四君之勤如是至於禦睦氏殺東里子夙沙君僚箕文禁誅關龍逢紂剖比干四主之嫉賢如仇是以賢愚之較九地之下而種天之上也繇此語之自敗自成豈有難見者哉特其蘇已久矣

帝堯帝嚳

有其善喪厥善無爲無作此古聖之治也非持無爲惡亦無爲善非惟無作無作敝亦無作法寒而衣飢而食誰能易之是故帝者之爲世或傳焉或禪何容心於間哉知善其治而已矣炎帝有天下七十

世何乃於禹而德衰哉仁義者教世之不可後而衰亂者先王之所不能免者也抑爲之善後焉尒託人以府庳弗能任其弗叛也先王躬仁義以養天下之俗是故俗成而竊者寡之蓋也叛者寡之與也言無咎譽則雖有百禹之智不足以勝天下之衆矣是以先王惟不私其後世之子孫如欲私其後世之子孫而不繇先王之道未有能之者也炎邪禹邪曷德之衰

帝參盧

明智不能無好惡好惡之出喜怒從之人君之有三代之末尚有仁義六代之季盡矣不然揚子云豈識下族柳宗元而王仲淹豈見卑於李百

彼宋祈典遷救之言尤爲可功

路史後紀四

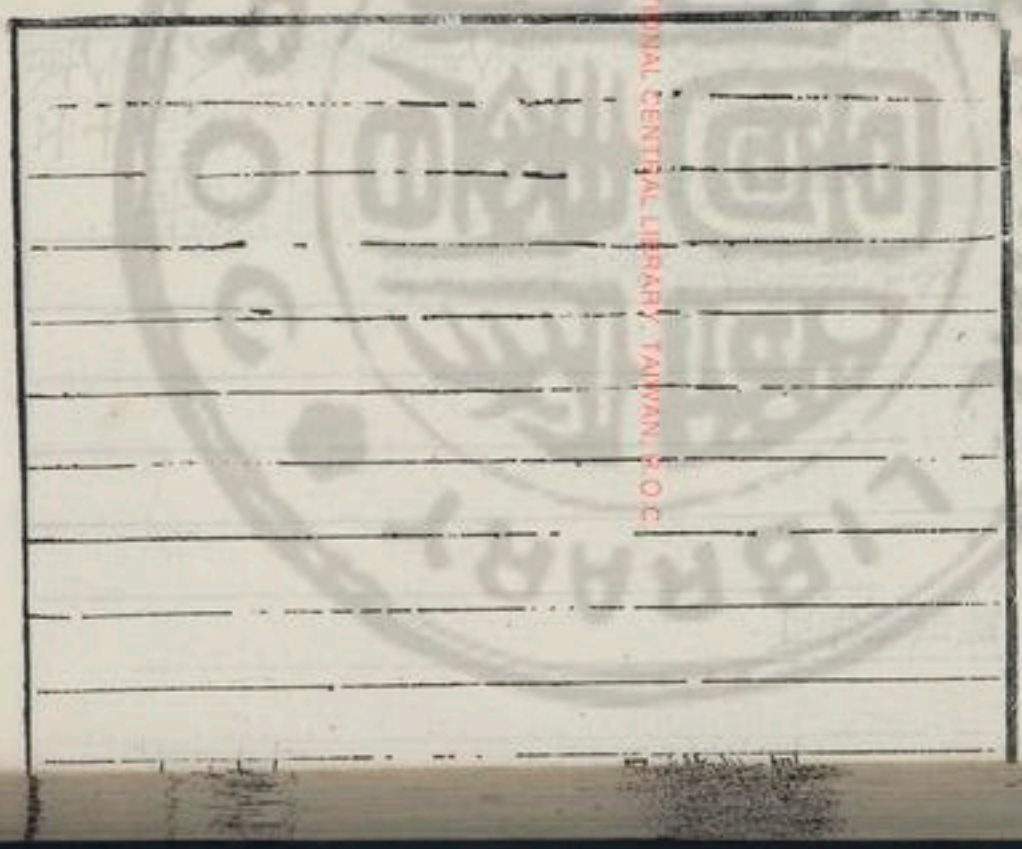

NATIONAL CENTRAL LIBRARY, TAIWAN, R.O.C.

TIFFEN Color Control Patches © The Tiffen Company, 2007
Blue Cyan Green Yellow Red Magenta White 3/Color Black

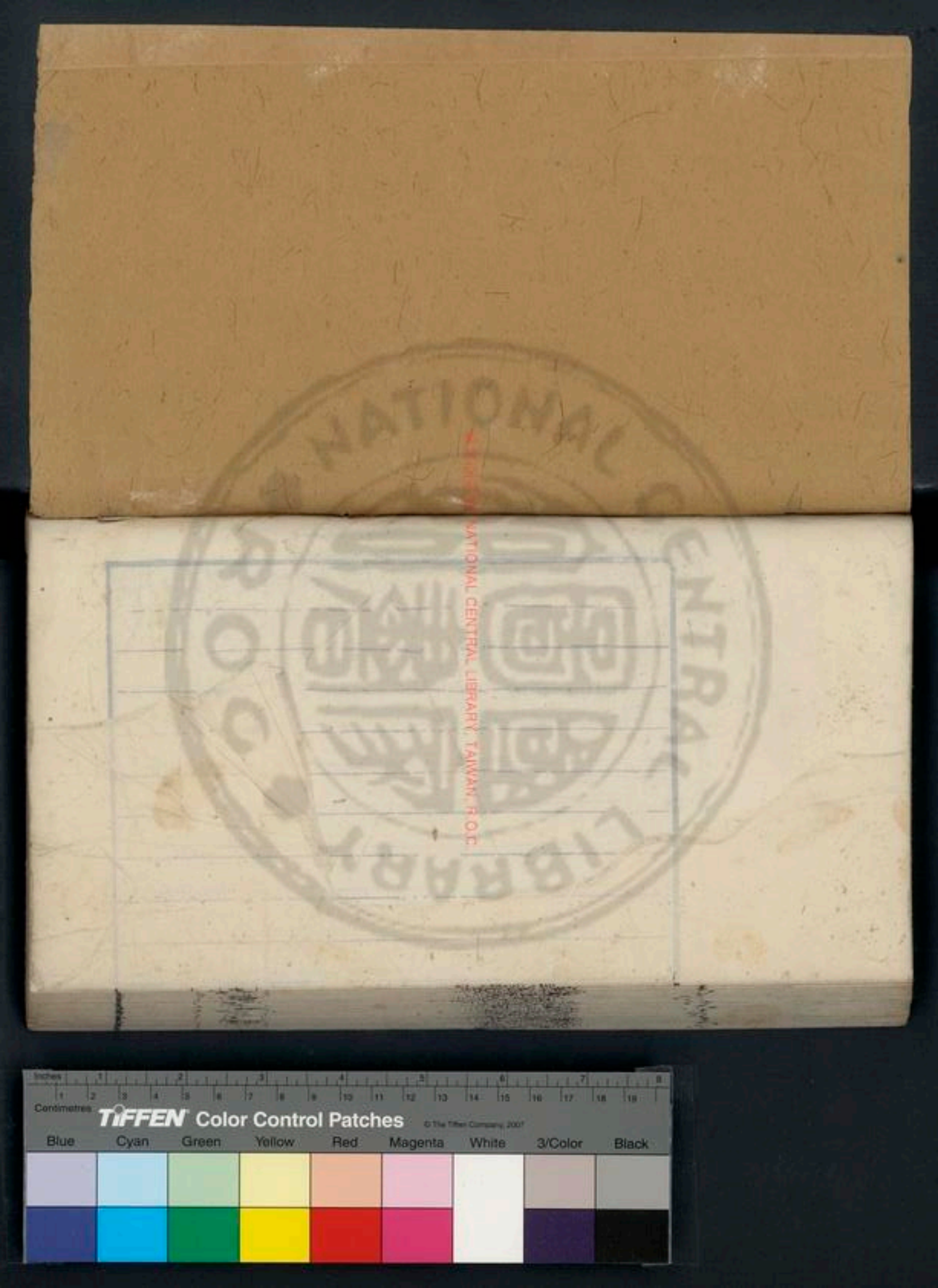
NATIONAL CENTRAL LIBRARY
NATIONAL CENTRAL LIBRARY, TAIWAN, R.O.C.
TIFFEN Color Control Patches
© The Tiffen Company, 2007
Blue
Cyan
Green
Yellow
Red
Magenta
White
3/Color
Black

國家圖書館 NATIONAL CENTRAL LIBRARY TAIWAN R.O.C.

NATIONAL CENTRAL LIBRARY

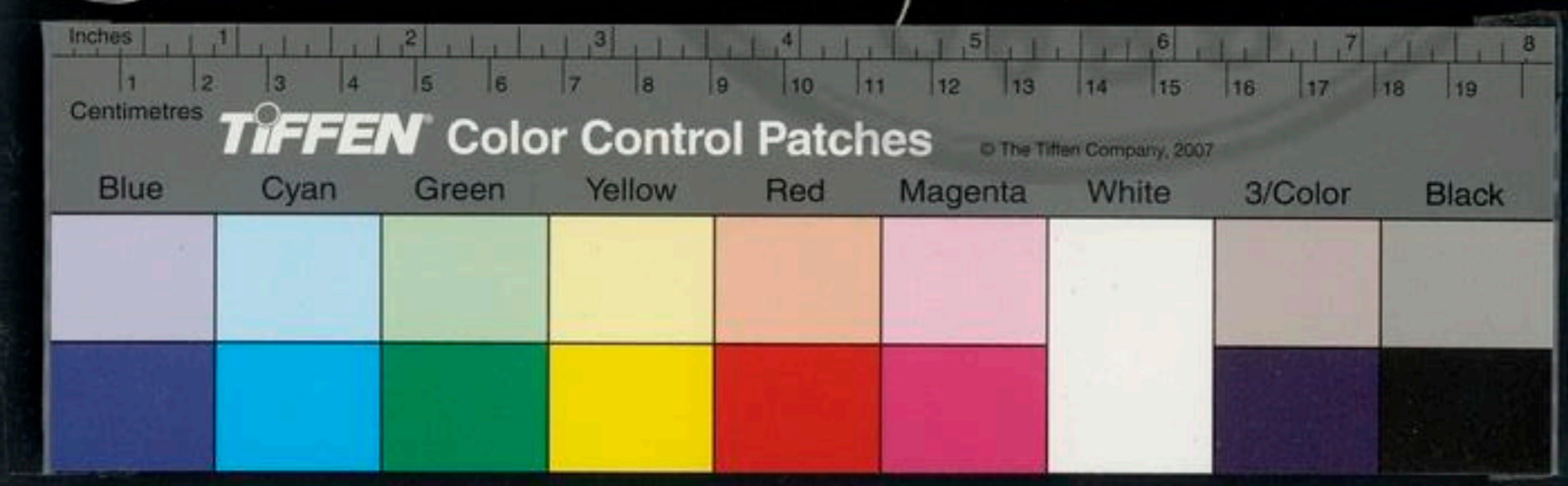

NATIONAL CENTRAL LIBRARY
國家圖書館
ROC
NATIONAL CENTRAL LIBRARY, TAIWAN, R.O.C.

3294865 v.4

盧陵羅泌
吳莘承命註

疏仡紀第十

黃帝

黃帝有熊氏或作雄姓公孫初姓後改姬馬總以來名多没其公孫者非也

茶河圖挺輔佐云黃帝告天老曰茶昔夢兩龍以白圖授予天老曰河有河圖洛有龜書天其授帝圖乎帝乃齋往河洛有大魚洲流而迎白圖帝跪受茶古舒字或作余故世本云始余製衣裳淮南子始之初作衣許注亦云黃帝玉水黃帝經一曰軒轅經疏乃云黃帝名全字轉訛

云黃帝名軒比斗黃神之精孝經鉤命中央云附寶出洚大靈生帝軒注前黃帝名電黃精軒之氣故文選

言登封降禪齊淮黃軒搴秀云遊矣帝軒世紀云或日帝軒尚書中侯云黃帝提象又云黃帝巡洛龜書赤文成字象軒而論語撰考亦有軒知地剎九牧倡教之語是黃帝名雖日軒仁日軒轅軒之字曰玄律見黃帝經序及難經疏按軒星謂之玄軒黃諸九合內志文云角受氣於玄軒之宿是矣然則名軒而字玄律理或然也山海經帝律生帝鴻則帝之字律尤信小典氏之子黃精之君也鴻子注以為帝鴻氏妄母吳樞曰符葆即附寶河圖云黃軒圖曰地祇之子附寶也宋書志作符寶是納列祀廟號聖母是為元天大聖后祕電繞斗軒星照郊野感而生軒而世紀謂神農之末少典娶寶見電光繞北斗樞星光照郊野感附寶孕二十月生黃帝於壽丘以為紀百計年數生亦無色數旬有久近不壽而震二十有四月而生帝於壽丘之河圖握拒云附寶郊見電繞斗軒丘在上邽或云海南世紀注故名曰軒又以為先天非詳水經注軒轅太史公謂名軒後世從之非

少典文雖云軒轅黃帝之神黃龍之體然軒轅自是古帝號說文云古帝二種文有作軒者黃帝有作學者行軒轅氏軒也上世帝號以代別生而紫烝充洞黃帝與軒轅為二也新古軒轅紀生而上世盛帝以代別房生故以土王五行書云以戊子日生身逾九尺附見王冰存實稽記云黃帝以戊巳日生頭角并乳條函挺朶脩髯花瘤河目隆顙日角龍顏河圖云黃帝龍顏見孔叢子等書生而神靈弱而能言幼彗齊長敦敏知幽明生死之故小典氏沒後軒嗣立成為姬姓古史致有熊氏并謀無智明法天明神農之世作天下之智以使巳姓非民心一四國順之於是開國于熊世紀云有聖德授國於有熊鄭也炎帝氏衰蚩尤惟始作亂赫其火燀以逐帝帝弗能征乃帥諸以責于后妥望風后刀牧神皇之徒較其

徒旅以曷小顥而弭火災刀音彫力牧即力墨誓傳皆作力牧按國朝有
刀牧四明經刀牧地方開曆然世紀言黃帝開居夢大風吹去天下聾瑤又執千鈞之弩驅羊萬群牾風爲姓端去土爲石千鈞異力驅羊牧人也其有姓風名后姓力名牧者於是得風后於海隅得力牧於大澤亦見夢書故文選六臣注夢而得二賢良言多妄得一奉宸史得一奉宸趙逸夢而得二賢良言多妄乃臨咸水鍊龜符征見黃帝出軍決及太白陰經云帝引軍長頭交狐之泰云天帝使授符得兵符戰必克矣帝寤開風后曰此天應也乃於咸水之陽築壇除太牢有玄龍合符致壇似皮非皮絳非絳黃三尺一尺文曰天一在前太乙在後帝再拜受之是謂九宮遁八門布三奇六儀制陰陽二遁凡十八十局名曰天一一遁甲式三門發五將具征蚩尤而斬之又出軍決一云夢西王母納三宮五意之機受八門九江之要見集仙錄及衍握奇以爲式見兵法左氏傳唐太宗亦言握奇

文武作握奇者同云餘要也古同故五旗五麾六纛見河圖及出軍決有說見餘篇而制其陣黃帝八陣法車陣總論金也車工中黃土也行我灌天地車輪地也駟翼浮蠅翼也八陣右有渙以十月會書土爲八陣是出世以爲出黃亮不然孔明八陣本一陣也蓋出黃帝江井之法井分四道天字處之陣分八面大將軍處其中握奇爲一軍義二千五百人八千七百五十爲千陣三千七百五十爲奇兵陣間容陣陣間容隊衛公兵法六花陣今出軍亦遵法也李靖云天地者本乎陰陽風雲本乎牝名龍虎鳥蛇本乎隊伍右八陣之說此八名尤章法云古有八陣亮法之年三十七歲嵩尤于中冀於是炎帝諸侯連委命乃即帝位都彭城史傳言帝居涿鹿世本云涿鹿在彭城代郡知也故魏土地記云濟城南東六十里有涿鹿城城東一里有阪泉泉上有黃帝祠祠中之言信矣然爲州懷戎乃故承縣有承鹿山黃帝祠阪泉里尤城世止以爲帝都在是而世紀運期上皆言都彭澤非也

按采衆有三又自黃帝二音上皆本山海經之居而彭城乃黃帝之都蓋帝死化以其名來此猶漢春陵之內臨尒雲俗武之獨龍與蚩尤二家相近則尤死之地又皆以壯名冠之也王承填而土行故色尚黃而天下號之黃帝自有熊徙故又曰有熊氏傳謂有天下都熊非也其即位也適有寶瑞因以雲紀官百官師長俱以雲名涿鹿之役軍雲化出即金枝玉葉蓋帝北名公孫王云乃作華蓋蓋愈長安市賣五色大平之應後神策云王者德至山陵則慶雲出故黃帝因之紀帝賣府鄉之作歌服虔云黃帝受命得景雲之瑞雲為官名無所出淮南傳有猶雲氏虞翻孝經有青烏紀黃帝五名之列與五火五水不足信乃立四輔三公六卿三公六卿二十四官與三少即二十七大夫並備有黃帝問九卿少師問於天地鬼神之事而後治民故設官分職不得不備少師

以制官蓋至堯乃具命知命斜俗天老綠教刀牧奉斤鴻冶是名宜乃具命知命斜俗天老綠教刀牧奉斤鴻冶決法五聖道級閎紀術閎地與州絡七輔得而天地治神明至絡維級等也閎紀師閎海賢輔綠中寬紀紀云黃帝以風后為上台與天老五聖為三公其餘知命規紀地與力牧常先封胡孔甲等或為師或為將非一人也故張衡云方將師天老而友地與決志陰陽有地與七輔鴻冶子一說封胡五佐力牧十五風后十三鬼容區三者皆又容成陰道天老雜子陰道皆黃帝臣十有五年帝喜天下之戴己乃養正命娛耳目昏然五情爽惑於是放萬機舍宮寢而捐志於昆臺方明執與昌寓驂乘張若謫朋前馬昆閽滑稽後車風后相常從負書厲謂多作習寓多作宇昌宿或以昌寓宇宇與成非發軔於宮之中涉洹沙而右陰

TIFFEN Color Control Patches

浦賈誼書云洛東南入江內取涿圖西齊積石涉流沙登崑崙遂中國治天下子年云風后負書推策河朔旦涉洹流冬歸陰浦孫緯子云發軔蒙谷不崇朝而至六合八紘書傳言黃帝事如道書列子符子孫綽之類多涉虛誕

陟玉屋而受丹經抱朴子真源云黃帝以地皇九年正月上寅詣百陽山拜於洪崖次禹東行詣青丘紫府先生受三皇誥又天文大字十次西入空桐禮廣成子回駕王屋洛石開谷上復得九鼎飛雲神丹訣次指元圖禮雲笈先生授龍虎文諸天百皇人故更信云治水繫谷桐而問廣成莊子黃帝爲天下自問政書亦也

登崆峒而問廣成莊子黃帝爲天下十九年人心行天下開廣成子在崆峒之上性好空桐山在汝之梁縣西南四十有餘城深文有道通南陽雉衡山故馬融廣成贊云問除物塗化南三十亦有空桐襄城世謂帝嚳所處非也鄉亭云東城若於九山之陽來往陝號無疆在洛之東寧九山在鄧有蟲城南門峙九山南皆有太華元子之編井在北崙事畫亦計封東山而奉中華君人或云即中黃文受九品之方策大面而

禮窮生六回方城也黃帝封爲五岳丈夫窮生劍問仙得以爲窮石封窮封于爲黃帝陶正能作五色烟雲以自蟠或云窮因封人入金谷而咨于心世有消子書晉南江登空路代至昆峯振響風山試黃帝東海於蓬萊山逢大疾即大塊也其次即今大塊山在陽翟一曰泰壇司馬六在梁陽翟東即神牧於相成莊云牧馬童子相成即襄城金顏王宇云受法三洞云襄城小童步六紘之法黃帝學小童步二綱之經四極明科云帝封一聞於太山一於芳或山陸鴻陽受神芝于黃盖黃盖童子陽城記遂盖群神大明之虛而投玉策于鍾陰自是愛民而不戰四帝共起而謀之各以方色青赤白黑爲號起四方而階亂者若蚩尤爲赤帝朱宣爲白帝之類故有赤帝城白帝城說者以少昊之徒當之非也蓋自後代遷城日磬界胄不釋帝乃焦然歎

曰族之過淫矣君危于上者民不安于下主失其國者其臣再嫁厥妻之錄非養寇邪今處民萌之上而四盜起迭震于師何以哉乃正四軍神宗神武秘器云兵法處山之軍居高處陽水上之軍所視甲下有澤之軍必依水草平陸之軍擇其地場此四軍黃帝之所以勝四帝即堂壘滅四帝而有天下蔣機論云黃帝初立養性愛民而不戰四帝交共謀之邊域日警云云向令黃帝不能驅虎變而與俗同道則其民臣豈肯矣謂國雖大好戰必亡天下雖平忘戰必危矣以仁義撥以信禮故投之死地而後生知彼知己故忘敵於天下於是以兵為衛內行刀鎩外用水火天目臨四維而巡行句陣并氣而決戰天目見黃帝太乙帥維六斜知巡狩之年當記說太乙與天目在四維之歲法當巡狩冬官揚可能紫聖曆云黃帝御宇真女降朝授神策於金縢藏其符於玉匱至若省方巡狩天候出而支撐風辰王師興而先求道曰 傍行天下未嘗寧居先之德正而後之以威刑必不讓者從而征之是以麾之所擬而敵開戶身五十二戰而天下大服 乃建四面廣能賢稽功務法秉數乘剛而都于陳令寶雖故陳倉姚睦云黃帝都陳倉非宛丘故今隴右黃帝遺迹甚多水經注上邽有軒轅溪軒轅谷睦云黃帝生處道甲太昊亦治陳倉豈三皇固在西乎仙傳謂都泰山之阿世紀都軒轅丘俱妄師于大填學於封鉅赤誦赤松也大填即大真或作大莫非封鉅即大封或作垂封非白虎通云黃帝師力牧故晉書云軒轅聖人依師臣而一矣復岐下見岐伯引載而歸訪於治道時岐伯已伯餘載見仙傳亦詳靈樞二十九素問編天師或曰大師一云少師靈樞有問岐伯

問少師少師似非岐伯於是申命封胡以爲丞鬼容廣爲相刀牧爲將而周昌輔之黃錄云黃帝坐玄扈閣上與大司馬容光左右輔將周昌二十二人臨觀鳳圖此本出河圖錄運法春秋合誠圖云百二十二人也大山稽爲司徒庸光爲司馬論語摘衰輔亦云容光爲司馬而恒先爲司空建九法七相翌而下服度六帖云黃帝時恒常光爲大司馬掌制邦之九法猶且蜜蜜常若備盜豫若天令令人知禁風后奢乎伏戲之道以爲當天而配上台春秋內事云風后善於伏戲之道故推衍陰陽當天大官也陶氏藏官要錄云以風后配上台天老配中台五聖配下台環濟云爲侍中管于六相又云帝以恒虫尤明天道爲當時非之戰慴云於是地獻草木乃述耕種之利爲人手跡爲摩者

獻草木述耕種之利因之廣讀奢比辨乎東以爲土師而平春種角穀論賢列爵勸耕藝禁伐厲既奢龍實汪云土師司空角穀皇甫謐南種房穀以應戊巳之方謂中種麻王氷玄黃帝所種五方穀也大封辨乎西以爲司馬玩巽禽種遂穀收穀薦祖組甲腐兵戒什伍以從事謂西種白粢金穀故秋種夏死救水穀黍大穀見金而成也后土辨乎北以之李行冬斷罪種稜穀剝箭伐木乃發治獵殺管五行云春者土師也夏者司徒也秋司馬冬李子地六相得而天地治民爲本土事齊事爲重故后土稽以名教帝處中央而政四國分八節以紀農功命天中建皇

極又三墳乃下教曰聲禁重色禁重香味禁重室禁
亦備
游民山不童澤不涸是致正道是則官有常職民有
常業父子不北恩兄弟不去義夫婦不廢情鳥獸草
木不失其長而鰥寡孤獨各有養也世祖三聲禁重
禁重味居禁重室兼閨義又三墳所謂有雖垂六禁之科也
用問於相高曰吾欲陶天下爲一家有道乎對曰請
又其覓而時之吾謹逃共爪牙則可矣恬高舊云岐伯之名五非
靈樞帝曰予欲聞陰陽之義岐伯曰被先師之所決伯高猶不能盡以非余覓胡官切細角山羊別言
決有之矣爲主也曰若言可得聞乎曰上有丹砂者
下有黃銀上有慈石下有銅金上有陵石下有赤
銅青金上有代赭下有金鐵上有葱下有銀沙此山之
見榮者也至於文而時之則省擊於是乎成乃發山
林破曾藪楚衆沛以制金刀立五幣設九棘之利而
爲輕重之法曰且言能司馬不能者衆鼓且言能治
里不能者衆社且言能爲官不能官者劓以爲門故
人亡有奸能誣禍而至於君者相任寬爲官種門擊
析不能者亦隨之以法所謂李法教而後殺故法設
而亡用所謂李法按黃帝李法曰墨墨已定穿窬不
踰路者殺注云李者法官之號總主征伐刑
戮之事故稱其書爲李法明理爲南北軍王假黃帝
李法斬天子監軍李天李也說苑云墨墨已具而不

錄路謂之袞人袞人者蓋本此致五法而布之天下故財用自是作

而刀棘錄此顯矣五法乃財用之法術太公素王之處論云黃帝設五法布之天下而財用之

無窮世有能知之者莫不尊親如范子可謂曉之矣豈稅斂云哉河龍圖發洛龜

書威鄭玄中候握河紀[illegible]正義作威於是正坤乾分離坎倚

象衍數以成一代之宜謂土爲祥乃褈坤以爲首所

謂歸藏易也歸藏初經卦皆六位初坤初乾初離初巽初艮初兌[illegible]

夫子[illegible]者老人明之頼尚[illegible]有之[illegible]十三卷[illegible]

長[illegible]無[illegible]漢初[illegible]亡中[illegible]

三卷但[illegible]初經[illegible]

治洪水[illegible]大明[illegible]

不言故又曰歸藏氏[illegible]

是也[illegible]物[illegible]

焉故[illegible]之既受河圖得其五要[illegible]

者[illegible]之始[illegible]正月者[illegible]之始[illegible]

一[illegible]五事大[illegible]正月者[illegible]之正[illegible]

事如[illegible]日月[illegible]七政定[illegible]之類後世承[illegible]已定

之法故未[illegible]其書稍[illegible]

不正其[illegible]不[illegible]或乃設靈臺立五官以叙五事

史黃帝攷定星歷建立五行起消息正閏餘於是始

有天地神祇物類之官是謂五官[illegible]

作其德配天地[illegible]五始可以當之合識[illegible]黃帝立

五始制以天道公羊[illegible]謂正物之法莫大於正其始

也命史區占星[illegible]亦有兵法閻苞授規正

日月星辰之象分星次象應著名始終相驗於是乎

有星官之書[illegible]黃帝創受河圖始明[illegible]星官之書自

黃帝浮箭爲泉孔壺爲漏以攷中星[illegible]

黃帝創觀漏水制[illegible]取則以分晝夜命羲和占日倚珥旺適纓紐抱負

闔啓亡浮 義和日御故後世日官皆以爲法焉後之則非 尚儀占月繩九道之側匿斜五精之曜疾徐 車區占風道八風以通乎二十四 晉志車區占星氣或謂即常儀也典瑞云 隸首定數以率其羨要其奮而律度量衡錄是成焉 四器生於律律生於數數起於一而成於十 隸首作數 泠倫造律采解谿之簣聞笛三寸九分爲黃鍾之宮曰含少 漢志帝使泠倫之大夏之西崑谿之陰取竹之嶰谷生竹之厚均者斷兩節間吹之以爲黃鍾之宮曰含少制十二鍾言黃鍾之爲律本也此清宮世隨志云帝使泠倫取竹於嶰谿之谷以生空竅所受一千二百黍以此爲黃鍾之宮之管自清宮之管自清宮皆可生之大律呂之長短圍九寸十八黃鍾之數爲七十二三十九分黃鍾之清倍之也十二律可以和声可以作樂矣後代因其餘出之爲六十爲三百本於劉安制十有二筒以之阮隃之下聽鳳之鳴以定其雌雄鳳皇鳴而調律隋志毛奕云帝五始正朔服色錄斯而制未嘗異黍也 乃作玉律以候氣爲之宗廟慶治忽以知三軍之消息 晉志云黃帝作律以玉爲琯長尺六寸容千二百黍十二月玉者取其体含温潤也晉人發次家得古周玉律及鍾鼎銘識擇典同詞揚律管度律鈞順其性是亦用銅矣嗜志云泠倫含少視比竹之工奚帝昭華傳刻玉之妙是虞佑以玉非也統和天人非玉莫從洪至東漢二至以玉律十二候氣殿中以候律六十缺日臺臺其用有異太始十年中書依古器校古律乃七倍一姑洗玉律二小呂玉律以玉爲其來久矣不得而廢也 以正名百物明民共財而定民族易是類詁曰聖人興起不和姓名當吹律聽演孔圖云孔子曰立授律而吹命唉得羽之宮而本姓律律亦謂五音生於本姓遂自定焉京氏定

COPYRIGHT NATIONAL CENTRAL LIBRARY, TAIWAN

而繫之姓庶姓別于上而成殫于下婚姻不可以通所以崇倫類遠禽獸也漢大傳天繫之以姓而弗別經之以義而弗通繼世而婚姻不通周道然也或云六世親屬猶得通婚姻故杜佑云義同姓妄也大撓正甲子探五行之情而定之納音風后釋之以致其用而三命行矣伏羲已有甲子大撓探甲子作納音余觸神經云女媧二式手有太乙也大撓黃帝史臣攷天書三式以十干十二支衍而成六十甲子乙丑伏羲金匱內演于卯乘象火是也世亦有之命數納音書知今海中金沙中金之類風后所釋如甲辰金之類黃帝使風后為之沙中九宮之法有納音說詳見餘察三辰於上迭禍福於下經緯錯數然後天步有常而不倍張衡命容成作蓋天綜六術以定氣象問於鬼臾區上下周紀其有數乎對曰天以六節

地以五制周天氣者六期為備終地氣者五歲為周五六合者歲三十七百二十氣為一紀六十歲千四百四十氣為一周太過不及斯以見矣六者六氣五六氣貼地處以五位承天以六加五則五歲而餘一氣故晷一位以承六則常六歲乃備天元之氣故六年而環會周而復始也乃因五量治五氣起消息察發斂以作調歷歲紀甲寅日紀甲子立正交以配氣致種交以抵日而時節定是歲己酉朔旦南至而獲神策得寶閎晁侯問於鬼容蓋容蓋對曰是謂得天之紀終而復始晁侯封禪書作宛朐爰興封禪迎日推策造十六神歷索隱云策神著也所謂太元神策積邪分以致閏配甲子而設部歲七

十六以爲紀紀二十而部首定之原名揆先率二十而冬至復朔公孫卿云今年辛巳朔旦冬至與黃帝時等按黃帝冬至在己酉朝古本有今者太甲元年乙丑朔旦冬至後九十五年甲申朔得至又周公攝政五年丁巳朔旦得至後七十六年丙申朔旦得至下至泰漢率七十六歲而冬至一復朔果無已酉者至 皇納政和八年而始一合于黃帝素問曰後端於始表正於中推餘於終而天度畢矣萬歲一遇蔑宜偶然哉 凡二十推三百八十年而策定然後時惠而辰從 沁華云黃帝曆曰調曆元年以來用之今年大史令張壽王言其黃帝調曆漢元年以來用之今於陽不調宜更曆之遂詔下曆使者鮮于妄人詰壽王與治曆大司農中丞麻光二十餘人執陰陽書壽王非漢曆迺天道乃詔李信治調曆是也易乾鑿度云名曰握先即調也於是始有天地神民事物之官各司其序俾不相亂民是以能有忠信神是以能有明德民神異業敬而不瀆故神降嘉生 本次分范十有二鏡六乳四獸變異得以占焉 應十有二次隨有得者以占候刻分無差焦贛易林記汾雀突生兎以一鏡投王度從八十餘鏡最圖龍鳳虎布四方外八卦內十二辰二十四隸字承日則又影入見干面持却百邪云吾聞黃帝鑄十五鏡第一徑尺五寸以法滿月此爲第八度商御史嘗自爲記述異記以鏡湖爲斬白玉鏤鏡處未究 受祥金隱耀神鍾九乳神光玉聲於赤城乃本陰陽審風聲命榮猗鑄十二鍾以協月筒以詔英 韶隨志云即鑄鍾帝命榮猗所鑄故與榮猗鑄十二鍾以調樂律今之鑄鍾是也 調政之緩急分五聲以正五鍾令其五鍾以定五音 重則爲鍾伸則爲鼓其甚重五鍾名詳餘論 伶倫造聲以諧八音五音調以立天時八音交以正人位

人天調而天地之美生矣 伶倫即伶淪一作倫通德義篇黃帝使伶倫造磬命大容作承雲之樂是爲雲門大卷著之經揭以道其 鮒按揭敷也楚中空本樂出垂棁銅也有銅而作敷樂和已爲伏虎者西方之獸遠樂極而致伏也 幽思賦注大 中陽之月乙卯之辰日在奎而奏之 李淳容黃帝樂師 風云黃帝時仲春之月日在奎至今三千餘年春分亦在奎此不韋月令也孟秦曆如此淳風曆冬至在斗十三調黃帝時 亦在斗此偶合爾 弛張合施動靜麗節是故翕純皦繹聲而聽嚴五降之後而不彈矣今曰咸池 即咸韶北門咸 曰黃帝奏咸池於洞庭之野劉子決疑言黃帝之咸治言大通周不備也周宗樂論黃帝詠雲門之神少昊歌鳳凰之遊雲門咸池樂殊奏異舞故云咸池即大卷大卷即大章顓頊以雲門爲大卷未詳何據 乃廣宮室壯堂廡高棟深宇以避風雨 內事作合宮

尸子曾子問明堂於伯高曰黃帝祀上帝于明堂或謂合宮其制中有一殿四面無壁蓋通水水圍宮垣爲複道上有樓從西南入名曰崇天子從之入以祭祀此公玉帶所上制度故元封列五帝明堂文中子云黃帝有合宮之號唐志言帝朝萬方於明堂一曰明庭禮記外傳黃帝亭百神於明庭又管子黃帝有明臺之議魏志崔琰皆用戴云別有蓋右堂作蓋不 建蓼殿 黃帝經序云帝見蓼殿其堂宮其總名也知言未央前殿甘泉前殿者蓋少寢等是秦始名殿非也 以祀上帝接萬靈以采民言四阿反拓橐亢橐即庫臺設移旅楹複格內階幽陛提唐山齊橘幹惟工斲其材而藉之乃 命窑封爲陶正赤將爲木正以利器用 並列仙傳有神人遇封教 爲五色烟黃帝封爲陶正積火自燒隨烟下上赤將子一曰緻父 命揮作蓋弓夷牟造矢以備四方 陳音云黃帝作弓以備四方右史攷云黃帝作弩 岐伯作鼓

吹鐃角靈轉神鉦以揚德建武厲士風蔽而威天下劍獻定軍礼謂故吹不知誰造漢氏以雄朔野短簫鐃歌鼓伯所造義纂又云制玄黃戟又云制玄黃十二校帝黃戟制角十二以警種門擊柝備不速客易林師之頤辭命邑夷法說詳餘論

斗之周旋甩方標直以揭龍角爲帝車大輅故曲其軸紹大帝之衡於是崇牙交斿羽旄擁旆樞劍華蓋屬車副乘記里司馬以備道哄輜車前導鼓車後從記里鼓車也與墨子言黃帝會鬼神於泰山駕象車六蛟龍記里鼓車蓋之類漢見內傳而志古今注車名有指南車二十詞右與無紀始云古高堂隆秦朗爭言指南車二十詞右與無紀始云古有故明帝詔令作之曹服志云黃帝造車服爲之屏蔽也命馬師皇爲牧正臣胲服牛始駕而僕蹕之御令矣見河圖挺左輔及軒轅本紀黃帝內傳古今注等後志云乘牛駕馬歷覽八極師皇見仙傳又楊經

爲帝馬醫當醫職龍胲見世本法乾坤以正衣裳制袞冕詒厥深衣大帶庶機赤舄玄衣纁裳注纁赤也以規聽之逸玄衣纁裳天玄地黃之色土位西南南赤谷黃而成謹故坤五月黃裳衣上裳下乾坤之象說文曰黃帝初作冕而世本謂作冕旒黃帝臣又世本云黃帝作旃冕谷城圖云黃帝黃冠白帝白文故三礼圖言黃帝黃冕也證宗云黃帝深究物情始垂衣裳以化天下當是時未風尚質惟白布深衣蓋則縮之蓋以黃帝有虞大戴礼孔子云黃帝斧拂衣大帶斧裳乘龍駕雲勤勞心力耳目是也世本云黃帝臣於則作旃冕房觀翬翟草木之花染爲文章以明上下之衰禕衣褕翟以爲內服故於是有袞龍之頌夏侯太初辨樂論龍袞誤端璧瑞以奉天委珩牙以婦武是以衣裳所在而兇惡不起易林坤之訟辭謂附於身者必誠必信乃飾棺衾以

送死封崇表木以當大事（棺槨久矣世以易九事在垂衣裳之後遂謂始於黃帝非也劉向上言棺槨之作自黃帝始而史攷謂禹作土塈以周棺湯作木棺易土塈又因孔記誤剏）置儺（內傳云帝始儺從子云岐伯問於雄黃曰逐疫出魅及呼吁何也曰黔首多疾黃帝氏立巫咸使之沐浴齋戒以通九竅鳴鼓振鐸以動其心勞其形趨步以發陰陽之氣飲酒茹葱以通五藏擊鼓噪呼逐疫出魅黔首不知以為魅祟人令以知禳竹爆之設矣）設鬱律（戰國策作余與鬱雷義同詳餘論）說青烏記白澤以除民害而民宜之（杷琰子云精推步則訪諸牧講占法則詢風后窮神姦則記白澤相地理則說青烏二書今代有之而非矣）於是吉凶喪葬靡不備也（凡伎術皆自黃帝始詳內傳）乃命沮誦作雲書孔甲為史執青纂記言動惟實（杜甫云風后孔甲充其佐漢志有史孔甲八篇田蚡習者黃帝始也）天下已治百令具舉猶且卹然神榮

形茹用作戒于丹書曰恌舍在心平不幸乃弗聞過禍福在所寧存亡在所用下匿其私用試其上上操度量以制其下上下一日百戰故作巾几之銘曰毋弇弱毋俷德毋違同毋敖禮毋謀非德毋犯非義又著瑞書曰敬勝怠者吉怠勝敬者滅義勝欲者從欲勝義者凶凡事不彊則枉不敬則不正枉者滅廢敬者萬世乃命史甲作戒盤盂箴遠豆簋鏡劒履輿席市杖戶牖弓矛一著銘詩以彌縫其闕（凡二十六昔周公問之於成王並見大戴孔蔡邕銘論云黃帝有巾几之銘孔甲有盤盂之戒漢志有孔甲盤盂二十六太平御覽以為夏孔甲非）惟口起兵惟動得咎乃為金人三緘其口而銘

其背曰古之慎言人也夙夕念治矍然自克是以功高業廣而亡通事世謂太公作金人背孔子見之后稷之廟按太公金匱入銘對武王之言明黄帝所作皇覽記陰謀曰黄帝金人銘曰武王問尚父五帝之戒對曰黄帝之戒曰吾之君民上王問尚父五帝之戒對曰黄帝之戒曰吾之君民上搖搖恐朝不及夕故爲金人三於是親事洛宫觀八封其口曰我古之慎言人也素問黄帝坐明堂治正天經臨觀謂人極而建五常素問黄帝坐明堂治正天經臨觀謂人八極故建五常請天師而問焉之生負陰而抱陽食味而被色寒暑盜之外喜怒攻之内夭昏凶札君民代有乃上窮下際察五氣立五運洞性命紀陰陽極洛於岐雷而内經作謹候其時者之王啟以藏靈蘭之室濟演倉穀道基經云倉穀者名之教仙行之不休可長久王乔墓位種五粱禾於殷中各順色置其方面云此黄帝教仙之術靈樞亦有

說推貶曹黄帝元辰經云血忌陰陽精氣之辰天上中節之位亦名天之晦曹尤忌針灸命俞跗岐伯雷公祭明堂究息脉謹候其時則可萬全素問謹候其時氣乃與期脉合色脉可以万全矣期命巫彭桐君處方蠱餌漸砭刺合而人得以盡年胃處以下五十九刺詳素問制癘及黄帝中誥世紀云帝使岐伯嘗味百藥主典醫病令經方本草之書咸出焉故家語云黄帝嘗味草木又命岐伯雷公論經脉旁通間難八十一篇難經者内外相經十八卷命西陵氏勸蠶稼月大火而浴種夫人副韋而躬桑乃獻繭絲遂稚織維之功因之廣織以給郊廟之服皇圖要覽云伏羲化蠶西陵氏始養蠶故淮南王蠶經云西陵氏勸蠶綵親蠶始此祀天員丘壯王取蒼漢書儀云黄帝以泉山令雲陽通天臺也史記公孫卿言黄帝作清靈臺十二日挽可合與庭接方靈甘泉黄帝書云黄帝

郊雍上帝宿三月雍土積高神祀地于方澤牲玉取
明之與故立時郊上帝諸神焉祀地于方澤牲玉取
黃而戚非人力所爲者築埵除壇設瘞禮制蘭蒲列
員丘方澤皆取自然築埵除壇設瘞禮制蘭蒲列
黃而戚非人力所爲者築埵除壇設瘞禮制蘭蒲列
圭玉而薦之 圭謂璧琮玉謂圭山七登之牀十絕之
經尸子所謂古王
帳奏函夾之宮以致之而祓禋乎壽宮 祓猶之禱禮
七登牀十絕
帳及壇墠金見內傳封禪記云黃帝列圭玉蘭蒲席
上然尤愉之香沈立香譜云以分別尊卑華戎之位
故拾遺記云軒皇使百辟羣臣受教者先列圭玉於
蘭蒲席上然沈愉之香或以黃得休咎神祭不用牛
羊惟燒香禮拜爲焚香出梵教今祭立五祀作其祝
用之爲非誤矣不知古燔柴即香也
殷咸以數薦而山川之與禮爲多命共鼓化狐作舟
車以濟不通 車亦舟也越人謂舟爲車地志故作舟
楫化狐即貨狄說文作貨狄按古貨布
貨止命堅亥通道路正里候 風后方割萬里畫塹

分疆在禹云分州周公職掌圖云黃帝受命風后受
疆圖訓地始布九州置十二圖又見太一或占割
定之也
得小大之國萬區而神靈之封隱鳥後漢書云
經畧高國堯定東西疆里南北傳言神靈之封七千
北公孫卿說爲申公說妄也 劉恕外紀萊百里之
國萬區非是
詳國名記
命匠營國國中九經九緯五置而有市
市有館以峻朝聘之需 班固賦分州土立市朝軒轅
氏所以再帝功徐整帖云經途
九軌 梁述七軌野途五軌
置左右大監監于萬國大戴禮及史記
司馬遷牧立監是也大宰乃施典于邦國乃建
其牧立其監牧以侯伯有功德者加命州長是
侯牧
交獻而朝聘之事備 禮記外傳大黃帝之九牧倡教
即周之六鄉分職以遍九牧也
禮記正義以論語譌玫黃帝既有
九州之牧則有朝聘是實禮也
茄豐建命於是刑
而放之而萬國服 茄楚地昔楚子州城州屈以後茄
人是也或作茹豐誤玄中記云黃

帝軒之臣姓豐氏有罪刑而放之扶伏而去是爲扶伏民王門外經土設井以塞爭端立步制畝以防不足八家以爲井井設其中而牧之于邑故十利得外紀十利本通典辨九地立什一之法天下之中正三代取民之制咸本之此存亡相守有無相權是以情性可得而親生產可得而均分之於井計之於州因所利而勸之是以地者而數詳禮運言大道既隱而云以立田里說者爲三王時非也黃帝井法井一爲隣隣三爲朋朋三爲里里五爲邑邑十爲都都十爲師師十爲州外紀誤云州十二師通典之說是也因康成之說經之矣道法而不變俾民得以安其去是以不使而成不宰而止策天命而治天下故天報眉壽唐裴炎云自黃帝顓頊堯舜禹湯成以德署深功濟生人德配天地天報之以眉壽

後世故子孫皆以有土黃祚衍于天下于今未忘也見申子文子子華子自即位百年疫地戴天循機提象不就物不違害不舍求不緣道法中宿而要繆乎太祖之下職道義經天地別雌雄等貴賤不使不仁者加乎天下故用武勝殘而百姓以濟紀人倫敘萬物以信與仁爲天下先是故法令明而上下亡尤百年者荒數帝在位七十八年列子曰帝立十有五年喜天下之戴己又十有五年而大治又四十八年而登遐世云百年神監百一十年不章功不揚名隱真人之道以從天地之固俱妄然故物亡忿欲之心而人亡爭傾之患耕父推畔道不拾遺狗吠吐哺而城郭不閉人保命而不夭歲

時孰而亡凶天地休通五行期化故風雨時節而日月精明星辰不失其行嘗菱屈軼蓂房頼蓂史不廢書海不揚波山不愛寶皇黃伏栝茲白應旱焦明嚮阿而龍麟擾於階除甘蟹虹蝀鳥蛞牛蟻黃神黃爵白澤解鷹府亡虛日是以九瀛仰化諸北貢職楊裘狗國貢狗長股莫不來庭而依朝或曰德而已矣世之言符瑞者妄也日德義也符瑞命也言之受命者蓋有符瑞矣古之人因其有而存之所以著命之不可以干然不敢後者亦義而已矣尸子云四夷之民有貢圖者深目者長股者黃帝之德皆致之諸瑞在貢義乃撫萬靈於四方乘龍而四巡馬八尺曰龍東薄海禪凡山十志沂山縣之沂山山麓宇記山在臨朐縣西北百里云黃帝封泰山禪凡山即此公玉帶云黃帝封泰山

風后封東泰山是也山或東泰山即沂山漢武以其畢小記之而不封者又蓋武亦有非泰山在河東之北此西逾隴欺羌屯即鎮戎之西隴山俗呼鸡頭水經云大隴山之別名又臨洮亦有空明山一山各有異戎南欺大史公稱言鸡頭空桐相連俱游空桐在平涼西南入江內沙熊湘南方亦多狄迹來朝山川記來寧有黃帝鍊丹處張氏土地記東陽來南四里石城山上有石城黃帝游此而黃山紆公緒雲簡山衡之雲陽山皆有黃帝踪迹北伯淳鬲南臨玄邑玄邑者石室也臨洛水河圖云黃帝坐於玄邑之閣合誠圖云帝坐玄邑洛上與大司馬容光筆臨觀鳳凰銜圖置前帝再拜受黃帝錄云在玄邑閣上與大司馬容光左右輔閭昌寄白二十人臨之鳳銜圖至其帝前黃玉為匣書曰黃帝詔司命東帝行錄閒之其文可讀宋書云黃帝坐玄邑洛水上有鳳集銜圖置帝前黃玉為匣世紀言帝嘗中坐玄邑鳳止東閣也今商之上洛南有玄邑山寰宇記洛南縣西北百里乃開東苑帝曰余每之東苑未嘗不感去之則復亦見其振後中宮詔群神

Color Control Patches

授見者齋心服形以先焉群神謂諸侯五等作清角
樂大合而樂之鳴鶴翔翔鳳凰蔽日按河紀云堯即
政七十年鳳凰止庭伯禹拜曰昔帝軒題象鳳巢阿閣白虎通云黃
帝時鳳凰蔽日而至止於東園終身不去孔瑞命記
云黃帝服黃服載黃冕齊于宮鳳蔽日而來止帝園
食竹實棲梧桐終不去詩外傳云黃帝即位宇內和
平鳳天老乃服黃衣帶黃紳載黃冕齊中宮鳳蔽日
至帝降東階西面再拜乃上東園集梧桐終身不去
於是合符於釜山以觀其會合符者合諸侯之瑞也
黃帝合而不死者釜山覆釜山也其巔明元儒牛川
發釜山臨饒縣之本而南觀手九十九泉是矣在荊
山之前帝鑄鼎處去縣隱乃引郭子橫說以為在東海
中矣也大抵儒士言三五事類引之多附會鄙紀不可
致知之所如拾遺記黃帝駐世於昆吾乃鑄鼎湖之岐
處而說者必以為崑崙此有覆釜山故經上有覆
增山今維之北海源山亦曰覆增見崑崙地志無考于
記舊名洛山其形如塔水經注洛水源出塔山者今音

之北海東南六十天實六日泥原故凡不近人情者皆非也采首山之銅鑄三鼎
於荊山之陽以象泰乙能輕能重能濟能行存亡是
驗吉凶可武豹百物為之眡火參鑪史黃帝鑄寶鼎
鼎圖云以象三才陽極于九故聖人擬其數而云九
鼎覆釜山在縣氏首山在浦坂荊山在湖城世謂襄
陽若緒雲之八月既望鼎成兆焉五行書帝以甲戌
荊山者失之戊午孔子曰七而人用其教是死也世言黃帝鼎成乘龍上
昇此秦漢方士之言尔按劍經言黃帝鑄鼎以赤崩
葬橋山後五百年山崩空室無尸惟存寶劍尔時是
神仙家亦謂黃帝有死矣又列仙傳云黃帝自擇亡
日至七十日亡七十日還葬於橋山故莊子曰若人
者將擇日而登假而儒者反惑之有上昇說者在發
揮葬上郡陽周之橋山慶之華池西崖道山寧之真
寧東八十子午山也部縣志
云陵在山上風上記陽周所有黃帝陵在子午山上
今塌存大曆七年廟按混天記黃帝葬南陵山南陵

也故莽曰上陵山而神靈謂黃帝葬南甲山則首向
也恩玄注云黃帝葬西海橋山地志亦謂山有黃帝
冢史記武帝巡朔方還祭黃帝冢於橋山元魏諸帝
亦數祭焉後魏志云又成東巡涿鹿祠黃帝祭橋山親
溫泉幸廣寧溫泉今在上谷東南二十里九域志橋山
又有軒轅太子之廟而嬀之據戎川喬山有黃帝葬
焉
及祠其臣左徹感思取衣冠几杖而廟像之率諸侯
而朝焉七年而□子九域地理志成州有軒轅廟晉司生招魂議云黃帝仙登遐
其臣扶㣲等欽其衣冠葬之非也誤也漢書云左徹乃立顓帝亦非
年百十有七或云
三百年予以問於孔子孔子曰人賴其利百歲用其教威
其神百年曰三百年也見大戴禮五帝德榮伊之言也故引孔子云百姓據之二百
餘年不懲乃立后二妃以存靈憲形中小臣以備內官以教
天下之內治大戴禮立四妃左二妃也四妃子二十五別姓者十二

為姓十二祁酉滕箴任荀釐姞儇依國語作依皆作倚及二紀
也餘循姬姓古有五人
又云青陽與蒼林為姬姓則非也
非青陽黃帝之子二十五人其得姓者十四人為十二姓
十二人皆姓也乃云惟二人同十黃帝者皆為姬姓
其得信和且昌意玄囂蒼林皆姬姓之子惟二人
哉元妃西陵氏曰儽祖皆非是
非生昌意玄囂龍苗三人昌意就德遂居若水
意則昌或始封也然任後自有昌一有子三人長曰乾荒次安季悃乾
荒生帝顓頊是為高陽氏紀本安處西土後曰安息
漢來復者為安氏延傳謂安祿山出於昌意之子安安也按祿山本曰軋落山
實本姓康母阿史德氏為覡禱軋落山生之隨母嫁將安延偃延偃以來依安道買乃冒姓之其山虜

謂之戰鬪神舊書猶云突　李氏唐賜抱玉抱困遷北
厥謂開戰以爲軋落山　李氏貞爲武威李悃遷北
土後爲党項之辟爲拓跋氏拓跋之說不
詳餘論　至夔律二
子長沙莫雄次什翼犍初王于代七子其七窟咄生
魏帝道武始都洛爲元氏十五世百六十有一年周
齊滅之十一世有党氏奚氏達奚氏乞伏氏紀骨氏
什氏乾氏爲氏源氏賀拔氏拔拔氏万俟氏乙旃氏
禿髮氏周氏長孫氏車非氏元氏郭氏俟幾氏車焜
氏普氏李氏八氏十姓俱其出也　八氏細封氏性利
氏費聽氏婁氏紇豆陵氏
野辭氏房富氏米諧氏拓跋氏十姓者兄伊樓氏婁
氏仁敦氏敦氏乃侯氏侯氏叔乙旃氏爲叔孫氏屬
車輞氏爲車氏也後魏改元既覽爲元氏大武賜禿髮
傳擅爲源氏閭邱陽周瑤爲車非氏又是云元者往

城王子遂離是云家而姓至隋而復景元氏者出自
景昇昇姓乃元載之祖而郭崇捕党氏賜也它詳餘
論　拓跋思敬鎮夏以討巢功賜李姓有拓跋仁福者
爲雲部都指揮使亦從其姓將吏迎爲州帥開平中子
彝超彝興繼筠等承襲有夏銀綏有地　彝興事周爲定難節度
使檢校不書事具　玄喜姬姓降居洮水　史記元鼎降居
之洮洮水大戴礼青陽降居洮水又以玄囂爲青陽也生帝嚳是爲高辛氏有
紀　龍苗生吾融爲吾氏吾融生卜明封于卜爲卜氏
郭璞云卜一作吊益古十字故司馬貞作箄明尔史多作苗龍融吾皆非卜明弃其守降
之南裔生白犬是爲蠻人之祖　見犬羌北經白犬乃
其名若前世之朱虎熊羆熊髡龍面後代之史鷄塒狗烏鼈犬子豹奴虎
狼之類非實犬也槃瓠之說益因乎此有辨見後揮

TIFFEN Color Control Patches

帝之南游西陵氏殞于道式祀于行本紀云帝崩于監渡始置防喪今之方相也漢祀時元妃嫘祖死于道命次妃代帝祀行神以西陵氏西在江夏竟昭國語注云西陵氏即方雷氏生青陽大戴礼西陵生玄方雷妄矣按世紀方雷氏生青陽大撓礼西陵生玄囂不云是方雷而人物表西陵氏乃在方雷之後蓋世以史記綴謂青陽為玄囂玄以其始蠶故又祀先蠶氏唐月令以為天駟馬祖　非先蠶也先蠶謂先代始蠶者日蠶婦事亦不得為黃帝漢世祠苑宮婦人與寓氏公主亦後世之濫典

次妃方雷氏曰節生休及清休見內簡休繼黃帝者也是次為帝鴻氏有本紀言次清次封清為紀姓是生小昊有本紀言次妃彤魚氏生揮及夷彭彤魚或作形雷夷彭世作夷彭皆非皇甫謐謂夷彭為蒼林妄矣姓纂更謂青陽生揮或唐表以揮為少昊第五子尤無據蓋皆附云揮次十五

玉遊弧矢及司率罔受封于張為弓氏張氏陳子日印新修錄無弧矢宗或是也姓書謂主張罔帝記謂弓之長而姓張俱妄　李氏灌氏李有玄趙姓纂云伏羲後五龍夫父張孟皆本張氏　叱羅氏周氏隋炎子照復之東方氏周公後之時東方始明因為姓故世謂朔無父毋洞冥記明毋田寡婆太白臨之而娠羞之曰人將棄我乃向代郡之東方里以五月朔旦生之因姓東方而名朔亦見時鏡新書仙傳不得其錄而多妄說風俗通姓纂云伏羲後云出女媧俱妄　夷彭紀姓其子始封于采是為左人有采氏左人氏夷鼓氏國語泰有夷彭思宜氏姓英賢錄云黃帝子夷彭之後鄭姓辨引英賢傳作夷鼓思宜誤次妃嫫母漢表說文為撫母　見惡德充帝內之曰屬女德而弗忘與女正而弗襄雖惡何傷是生蒼林禺陽住出

禺陽而奚仲等皆任姓有自來矣
或作萬乃言字唐表作禹陽繆 禺陽最少受封于
任爲任姓唐表又云顓帝少子陽封任矣謝章舒洛昌劉終泉卑禺
皆任分也十後各以國命氏 禺即禺見路夫或作過非姓也禺泉出全暉封
白水爲氏矣也高麗王姓 禺虢生禺京僅梁僊人 禺京
蓋蘇文氏殺文乃泉氏 即禺彊或作偶非字音虞郭爲語龍切山海經黃帝
生禺彊號偶號生禺京又云帝俊生禺貌皆非梁簡文
云黃帝孫並京居北海虢處南海是爲海司有禺強
注玄孫也 大荒東經注北海神海外經云黑身首巢兩龍
強氏 大荒東經注北海神海外經云黑身首巢兩龍
歸藏云殷王子亥立乎北易故莊子云立乎北
極踔云與顓帝並黃帝之孫得道爲水神 僊人任姓生黎 即今僊人故
僊梁生番禺番禺是始爲舟 悉禺南極海故主爲舟 生奚仲奚
仲生吉光是主爲車建侯于薛 或云禺陽十二世生
奚仲時爲黃帝子梁

十二人以薛爲姓一爲任氏六世生奚仲所統俱奚 又十二世仲虺爲湯左相
始分任 太戊時臣卷武丁時祖巳皆國語竹書梁惠成三十一年都復遷于薛歐文忠薛簡齋箋
虺遷邳而仲虺留居薛未詔 祖巳七世成遷爲孽有女適周是誕
文王逮武爲世復薛侯後滅於楚 杜云歷三代六十四世奇威公時嘗
繼爲伯定元年薛宰曰薛之皇祖奚仲居薛薛
爲夏車正仲遷于邳仲虺居薛則仲亦居薛爲薛氏
葉氏且氏祖氏奚氏稽氏仲氏摯氏執氏畴氏伾氏
丕氏邳氏姬姓氏李氏 邳丕本姓
奚江南賜徐氏 光裔光祚乃薛
徐州現 邾簡子隨妻嫁
遂姓丕終古夏太史乘亂適商爲佟氏謝 之後
又有射氏大野氏 後魏賜謝總大野氏然閻氏亦嘗
爲此氏歐文忠謝絳銘云黃帝後
任姓十族謝其一也至詩嵩高始古宣王使召公營謝以賜申伯蓋始失國 蒼林姬姓生

始均是君北狄爲始氏西經曹姓孫始均生北狄漢書又以倉林爲高陽云昌意之子結姓伯僮封於南燕後有吉氏姞氏孔氏伯爵本姓和妻姓傳多作姞哪欠姞姓讀井吉之吉衛孔氏出於姞密須闕名蔡炎敦倫燕魯雖斷密雖皆結分也一十四國箴濟及滑箴姓分也後合以國令氏或謂即密須有非詳見若夫關氏業作畎非密雖二國有虞氏作封帝之後一十有九侯伯禮記其得資者爲資氏外傳鄭氏得鄙者爲鄙氏輔氏姓書又有統云黃帝後音虎得虔者爲虔氏鄭名世以虔在十四人中非得寇者爲寇氏口引氏劉氏劉封本羅侯寇氏子先主食之後魏陽寇將口引氏一曰若口音辰然姓書寇出蘇忿生生姓源黃帝後忿生或云出康叔皆非國于鄙者爲鄙氏儷氏食其氏侍其氏食其氏

食其氏周孫武國于酇者爲酇氏羅氏狄氏晉滅翟姓書于又有酒氏詹者爲詹氏自詹移葛則爲葛氏詹葛氏葛伯國夷有詹氏之後姓書謂諸葛部爲詹葛終矣葛伯非羣姓髡氏依之分狂大任之種也武王克商求封帝之裔於薊以復契祠則薊本姞爲又有薊氏橋氏喬氏陳氏姓纂橋山支孫守冢者爲氏喬氏狀云本橋氏黃帝後按二姓周出蔡邕喬仁碑云黃帝子孫不在十二姓者以爲姓至後周始去木蒼林氏有熊氏軒氏轅氏陳氏軒轅氏又有頊氏云出若頊若是野哉按二姓皆鄒出古雖有軒轅氏唐雖有軒轅瀛明必不出之云出黃帝後世依仿而託之洛之後又有落氏雒氏姓書洛氏爲皇落後妄闕之後又有監氏史監止密須之後又有須氏舒之後又有舒子氏紀氏

贊 稽古齊睿崇黃紀雲秉籙允得一奉宸并謀兼
智稽功務德立監興賢命申建極推策設蔀體統陰
陽訪咨岐雷夷叙五常史垂世勣車陳大路闓樂雲
門克諧調靈褒衣博袤冕惡不起并設什一城閭士
闕去殺勝殘九瀕仰化澤被生民祚衍天下

黃帝紀上

後紀五

路史十四

以訛名已也鄙語曰厲人憐王斯不恭之語也雖
然不可以弗察也亂常犯上罔皆小人之爲然其
所由來未始不有以實其喧民者君之天也天能
違乎舜禹之得天下非天與之民與之也桀紂之
失天下非天取之民取之也撫我則后虐我則讐
此民之通言也凋瘵之民自攻夙沙之君恭耕之
夫能滅疆暴之秦烏在乎勢位之疑哉騶馬繡以
胡公內之貝水邶戎關職戕繆公子圉竹奔死餓
主父於沙丘百日殺之淖齒握潛王之筋于廟一

昔而死怨也昭宗溺昏醉而妄喜怒劉季述排擯
以出幽錮之少陽院梁武迫宗廟而佐扶屢侯景
更欲捽縛之爲太平寺主劉曜既役所事晉懷晉
衫行酒而劉聰亦叱孝愍執戟前驅是皆已甚然
亦未有不先詆其過甚矣扼其吭者也隋煬汰後
荒淫卒見雉於宇文士及而掖庭人復棺之牀第
唐莊蔡習優孫竟招射於俳郭門高而五坊人又
焚之樂器所謂君以此始亦以此終是以聖人春秋
於弑逆必謹書之微則書人示人之不可欺衷則
書國示民之不可違也弑書必君而蔡侯吳子則

不君忽暴客狎刑餘濁斯濯足不戒履霜之漸也
子曰禍福無不自己求之者蚩尤之亂以臣逐君
雖其暴惡之尤然亦參盧之怠政有以取之也四
海之間善則吾善不善則吾讐此尹逸所以戒成
王也夫民今而後得反之君無尤焉此言何謂邪
由此語之厲雖憐王可也嗟夫君人得聞此言則
寢不暇食不旨尚何縱欲貪酷之有時日害喪予
及汝偕亡民欲與之偕亡夫誰舍之晉亞公曰予
無樂乎爲君也爲人上者柰何不欲

黃帝

子曰加我數年五十以學易可以無大過矣五十者知命之年而易者窮理至命之學也以知命之年爲至命之學可以無過矣而必曰可無大過是則小過者聖人猶未敢自必其無也是故過者聖人之所不能免也人誰無過見善則遷有過則改此易之所修聞義不能徙不善不能改斯聖人之所憂也堯稽于衆舍己從人舜審于衆弃違汝弼豈若小人之趑趄作非又從而文之乎君子之過也如日之有食焉過也人皆仰之更也人皆仰之非無過也所過者化不俟終日茲聖人之所以爲聖人也過而能改善莫大焉食更而日愈明過改而人益聖此聖人之所以不貴無過而貴改過矣改過者聖之資也始雖昧而今明初雖慝而今臧吾何尤一過改而一惠起矣昔者太甲之自艾猶夫人也而周公賛之衛懿公之復國猶夫人也而君子貴之善補過也若楚子虔聞石尹之言乃揖而入當饋不食數日不能以自克以及於難故孔子曰克己復禮仁也楚靈若能如是豈其辱於乾溪乎石尹子革子虔靈王黃帝之初志於求僊養

正命娛耳目愛民而不戰乃放萬機含宮寢而肆志於昆臺發軔紫宮之中投策鍾山之下登空桐陟王屋陞鴻隄而入金谷車轍馬迹半於天下於是四帝共起而謀之遏城日警界胄不釋當此之時民幾再嫁而非黃帝之有矣然而黃帝克自抑畏剗迹遊馳即營壘滅四帝而有天下則克已而已矣子曰一日克已復禮天下歸仁焉夫世固有大無道民心已離一旦翻然克自抑悔人猶懷之至於死而不忘漢武帝唐德宗可謂迷復者矣輪臺之命奉天之詔非必盡實也一日而播告上首之蟲靡不爲之感泣而知戎冠之不足平卒以自保其國言發乎身加乎民行發乎邇著乎遠匹夫爲不善一念之悔固有言未脫口而蛮變爲之消弭者況稱孤之容邪易危之安轉亡之存夫又何難之有易曰復自道何其咎以黃帝之神聖一念之差猶幾至於不免而代之人乃至耻過飾非聞諫則咈曰吾爲盡善豈不大悖乎聞黃帝之事其亦少知戒哉

路史後紀卷第六

盧陵羅泌
男苹承命註

黃帝紀下

帝鴻氏

帝鴻氏駱姓 帝律生帝鴻是爲帝休山海經云帝俊生帝鴻律生帝鴻之字也杜預以黃帝之字也杜預以帝鴻爲黃帝陋矣 毋方嬰氏即方雷故鬱嬰氏爲鬱雷詳少昊紀 感按晶而生生而多祥黃帝厭帝休是立于寶革命論云鴻黃世及以一民也堯舜內禪讓大德也是帝鴻黃帝爲世及者顯矣何得以爲黃帝哉史記黃帝學風后力牧常先大鴻以治民順天地之紀幽明之占生死之說人物表亦帝鴻于炎帝之前則又失之正朔服

NATIONAL CENTRAL LIBRARY TAIWAN

路史後紀卷第六

盧陵羅泌
男苹承命註

黃帝紀下

帝鴻氏

帝鴻氏駱姓 帝律生帝鴻是爲帝休山海經云帝俊生帝鴻律生帝鴻之字也杜預以黃帝之字也杜預以帝鴻爲黃帝陋矣 毋方嬰氏即方雷故鬱嬰氏爲鬱雷詳少昊紀 感按晶而生生而多祥黃帝厭帝休是立于寶革命論云鴻黃世及以一民也堯舜內禪讓大德也是帝鴻黃帝爲世及者顯矣何得以爲黃帝哉史記黃帝學風后力牧常先大鴻以治民順天地之紀幽明之占生死之說人物表亦帝鴻于炎帝之前則又失之正朔服

NATIONAL CENTRAL LIBRARY TAIWAN

度一仍黃帝之故故亡思亡爲不慮不圖而臻至治
治四十有七載辛葬雖雖之鴻冢是矣在奉漢特列
祀典鴻冢即大鴻冢即帝鴻也史漢書說者更以爲
鬼容丘益非按今冢在雖以知所謂亦不遠溝洫
帝之都也生白民及嚋嚋生季格西荒經云南岳婁州山氏曰女虔生季格季格
生壽麻之國嚋嚋有本紀言白民銷姓降居于夷
嚋其南岳矣季格生帝魁是爲白民之祖汲冢書有白民之國出乘黃孔晁云
是東南夷與白州相接天寶軍錄云白民之後也
日南險山連接不知幾千里裸人所居白民之後也
去前二齒刺其額日下爲飾花龍以粉紫畫兩目下爲飾
其別爲防風氏守封禺之間禹會宇記嵊山在武康東
南三十四地記云防風氏之都
釐姓至商爲汪示氏漆姓夏爲防風釐姓商爲
汪示或云鄫都釐鄫氏之都
漆姓云即周之長狄故鄧氏辨證文十一年得臣敗狄傳逢以爲長狄又云使蒲由是逢亡矛謂長狄

NATIONAL CENTRAL LIBRARY

種絕記謂防風子孫爲長狄大人妄也外傳謂仲尼言
周爲長狄今爲大人謂今非周而何妄繆可笑如此
有汪氏罔氏汪示史作汪罔說文作汪芒姓苑云汪
芒釐姓微州圖經言新安汪氏按姓苑出汪罔氏
景德四年西夏主趙德明之祖周氏辛而縉雲氏亦帝之佃也傳謂
縉雲黃帝氏之詳國名記妻士敖氏曰炎融遺腹而生驩頭爲
堯司徒汲冢書博物志弃義隱賊好行凶慝天下之人謂之
傀佹堯放之于崇山崇山在澧之慈利縣有驩兜冢
左傳云帝鴻氏不才子凡其後
世皆謂之子驩頭者驩兜也以狐功輔繆亡其國狐功驩
兜之後
臣生三苗氏北經云顓頊生驩頭驩頭生苗民苗民姓
相冒崇寧五年蔡京修弟於河北得兜棺十數其骸
皆長丈餘頭骨不圓而揣牙如犬牙下肩其骸

時謂撩牙按述異記苗氏長齒上下相胥盡當
時自有此一種人虞氏羌雄則其時所產也高辛
邦之細衣正義云高辛之諸侯唱于飲食冒于貨賄侵欲崇侈不
可盈猒聚斂積實不知紀極不分孤寡不恤鰥匱天
下之人以比三兇謂之饕餮山海經類帝生驩頭又
云鯀妻脩生驩頭驩頭生苗民故世以苗民類帝之後果以遺腹則驩頭
爲禹之弟而苗民其猶子也堯試舜時禹才十歲何
則知驩頭緒雲之爲聲姓審矣傳言三苗爲緒雲氏
之子蓋驩頭儕鬷緒雲之號也往古之事亦可知
三危在燉煌詳
堯竄之于三危河西諸羌俱其類也國名記傳三苗
與防風同出是也混雜西羌傳乃謂西羌本出三苗
姜姓之別炎帝之後姓篡經之繆矣此河關西南羌
也隋書以党項古昔非虞之異禹三載苗民逆命罪迷
白狼皆三苗後裔

自賢反道敗德斷制五虐之刑曰法爰始淫爲劓刵
椓黥以亂亡辜練祭惟刑民棄弗保天降之咎俾禹
徂征而猶負固帝乃誕敷文德舞于羽而苗格遂分
北之其餘入于南海者爲驩朱國朱垝聲近外國圖
郭璞詳矣三苗之
君姜入仕堯朝其國仍故是以既竄而苗裔叛傳言
三苗所以不服者衡山在北左洞庭之波
右彭蠡之水也
蓋江鄂之境後有鴻氏洪氏縉氏縉雲氏纂文要驩
氏蒲氏睛氏曼氏蠻氏曼蠻同音故說文音蠻爲蒲
風俗通云雖氏荆蠻之後本
姓蠻其裔隨音轉改爲睛也長狄氏纂防風氏在防云吳越防風
廟止木作龍首件
耳連眉一日足長三丈南人姓防風氏即其後皆長
大越人祭之奏防風樂載竹三尺吹之如大嘑三人
被髮而趨危氏元氏竄三危後爲危氏錢塘危
氏改爲元仔倡全諱之子

士有患博非博之足患所患者寡要而已適千里者睨遥途而惑躡道山者見捕架而懽甚矣書文之病人也嗤學者既病夫書文矣余顧又欲病之邪帝鴻氏繼黃帝者也而說者以爲黃帝何邪以五帝位無地以置之也虞氏之先有幕而惑於史記所叙之世者無地以置夫幕也遂以爲之虞思而不暇顧是皆學者沈緜之意病也按春秋運斗樞以帝鴻金天高陽高辛唐虞爲五代而班氏人表既叙帝鴻于炎帝之前矣豈得謂黃帝故于今昇曰柏皇栗陸而前爲而不有應而不求執大象

也鴻黃世及以一民也堯舜內禪體文德也漢魏外禪順大名也是則鴻黃爲世及者信矣雖然亦有以致其疑者甚者文信侯引黃帝告顓頊之言曰大負在上大矩在下汝能法之爲民父母而鬻子謂顓頊十五而佐黃帝二十而有天下汲書亦云黃帝死七年其臣左徹乃立顓頊三書世少見信然史記亦言黃帝崩而昌意之子高陽立少昊且無況帝鴻耶此鄭康成於書中候所以依運斗樞以帝鴻爲五帝而乃指之爲黃帝也劾省圖云德合五帝坐者稱之今實六帝而云五者以其俱合五帝坐星也余觀內簡黃帝經黃

帝後歷四世乃至顓頊設不之信則少昊爲世八十有四載顓頊何由事黃帝哉此其不足疑者然班氏置之炎帝之前則又失之

帝嚳

帝嚳氏大鴻氏之曾孫也毋曰任已感神而生嚳已詳二注世多一之孝經鉤命訣云任已感神生帝嚳故康成云任已帝嚳之毋而春秋鉤命訣作任娠脩者緣也夫任乃太昊之後黃帝封之爲已姓而以氏夏始有非任之受姓又宋衷春秋傳云嚳黃帝子孫而康成李尊俱以爲神農之名尤疎蓋以炎帝後亦有帝嚳爾既云炎帝餘復指爲神農故御覽又引任已生帝嚳嚳古書之誤大率如此昔孔子求古史記得黃帝玄孫帝嚳之書是矣說者以爲神農非也

傳曰三王百世計神元書五帝之受錄圖世有史記從政之錄帝嚳以來說於泰繆除禮樂之書三千三百有四十篇夫子刪之斷自舜始所存者百篇而已典有五而軼其三墳有三而不存其一則知記注之興文字之務時代有之其闕逸可勝慨耶一云二千二百三十篇劉向定取近定可爲世法者百二十篇以百二篇爲尚書十八篇爲中候故漢張霸僞造尚書百兩篇爲緯十八附之鄭六藝者二十在大司徒大僕正平事不經矣鄭依書緯與白虎義正同余爲此書蓋未嘗勉爲之說而推合之其足以垂示後世亦不苟求爲異也昔者夫子賛易自羲炎而下序書自堯舜而下刪詩自湯武而下

修春秋自桓文而下豈無意邪然自羲炎而上則有所不書何邪豈非羲炎堯舜者人道之極摯而出乎其前者即羲炎黃帝而可以知之歟抑其教多本於神明懼後世不稱而有求歟亦豈於世有所疑歟予爲此書以學猶欲知也予豈妄述譏譋以誣於人也哉君子於其所不知蓋闕如也予聞昆侖矩縗宛委防山有黃帝之書空桐祝融有唐帝之碑泰山筐山青城海隅有古帝王文字霍滿嵩岱衡華桓山會稽空桐雄耳碣石等處皆有禹所記焉天其使得歷而訪之以詔於當來乎

黃帝紀下

後紀卷第六

路史十五

TIFFEN Color Control Patches

盧陵羅泌　　明華承命註

小昊

小昊青陽氏少昊帝名玄囂金天氏名摯少皞氏名擊皆一聲之轉也周書作小顥紀姓世紀青陽姬姓古史攷云窮桑氏嬴姓非春秋諸紀系出可見名質周書云乃命小昊清司馬鳩師以正五帝之官因名曰質實贊同故史傳多云名摯而以是爲摯世紀云少皞名摯亦見爲高辛之子誤矣本作契刻字故季代屢云少昊名契或云名契漢溫志契音計切而契刀文王作契汗簡直以契爲契然實在周書始果爲贊往來音乎其父曰清黃帝之第五子方傒氏之生也案傒縠間本皆從晶以音當隸省從田大戴禮縠祖生昌意方雷生青陽而史記玄囂亦

© 版權所有 NATIONAL CENTRAL LIBRARY, TAIPEI, R.O.C

盧陵羅泌　　明華承命註

小昊

小昊青陽氏少昊帝名玄囂金天氏名摯少皞氏名擊皆一聲之轉也周書作小顥紀姓世紀青陽姬姓古史攷云窮桑氏嬴姓非春秋諸紀系出可見名質周書云乃命小昊清司馬鳩師以正五帝之官因名曰質實贊同故史傳多云名摯而以是爲摯世紀云少皞名摯亦見爲高辛之子誤矣本作契刻字故季代屢云少昊名契或云名契漢溫志契音計切而契刀文王作契汗簡直以契爲契然實在周書始果爲贊往來音乎其父曰清黃帝之第五子方傒氏之生也案傒縠間本皆從晶以音當隸省從田大戴禮縠祖生昌意方雷生青陽而史記玄囂亦

© 版權所有 NATIONAL CENTRAL LIBRARY, TAIPEI, R.O.C

雷祖所生然史以玄囂爲青陽少昊之父也故帝德攷云青陽之子曰韓而曹祖贊少昊云青陽之裔則少昊爲青陽之子信矣蓋少昊亦號青陽帝王年代紀以少昊爲帝青陽故世謂以爲一人

揮見昨土干清是爲青陽清在鄞故樂平漢高帝封發揮清侯國大戴禮曾中同寫清侯國大戴禮作鄞侯

黃帝之子少昊曰清又云青地也一曰青陽爲潮社云案陽中年西清陽亭是按清有四詳國名記狀云

陽本曰青陽昔荊獻青陽以西于秦者今長沙蓋帝之始封亦緣清音而地一名少昊父子同以爲號或

少昊襲先封之名以來雲陽猶商亳楚鄢重名者今其後裔箇曰青陽可見知少昊非黃帝子者毋異也

元爲紀姓蓋初得紀而爲姓配干類氏曰娥君河之微逆星

流槎奏便媚之樂樂而忘歸震而生質白帝子也見拾遺實楨等記曰星娥一作皇娥處於璇宮夜織感星

桐梓琴與神童更倡白帝子大白也因有孕中之日多過實故不撤既生其渚爲陸終少昊生於椎華之野其者一

旦爲陵變野彪蔚處焉此亦聞詁韓劉而疑者有說見述論

秀外龍庭月縣通頤襲青陽以處雲陽故謚號以青陽亦曰雲陽氏玫古帝王皆無所與之地以爲號張晏云少昊之時天下之號象其德顓頊以來天下之號因其名高陽高辛始以所封之地則以金寶歷色尚白利見論語疏云女媧尚白神農赤黃帝黃少昊白高陽赤高陽黑陳唐白有虞赤此以三正言之非五運之所尚

惟能任道不事心不故又曰金天氏金西方之行世以號之如西伯之號也共養舍云以金德王白精之君

動力遠愚大昊而乘西行是稱少昊南方火北方水木精火神故夏曰神農冬爲顓頊東西二方春秋二氣之中其氣昊故歐陽書四天奉昊夏蒼呂覽九野東皆西顓頊皆皓昊皞同昊者高廣以和之謂也有太少尒傳雅春蒼夏昊特取其大冶聞記告夏炎冬昊則差安礼志云西方少昊進周云金天氏能修太昊之法故曰少昊小者小之文古字共用小

其即位也

五鳳適至而乙遺書田球子云少昊之時赤燕一羽而飛集戶遺其卵書五圖見春秋內傳故爲紀鳥師而鳥名後魏公國中嘗以鳥名官故魏書美其好尚幸樸遠跡少昊昔夫魏興遵朔少識典墳鳥官創篤且聞郯子之言故乙鳥氏司分伯趙氏司至蒼鳥氏司啓丹鳥氏司閉而鳳鳥氏董之以爲歷正燕以春分來秋分去故司分鴈以夏至鴻冬至止故司至鵲以立春來立夏去故司啓鷰以立秋來立冬去故司閉鳳知天時故曹正五鳩五雉篤九雇之利祝鳩氏司教且鳩氏司制尸鳩氏司空爽鳩氏司寇鶻鳩氏司事五鳩絲民者也司教則司徒司制則司馬也祝鳩鶻鳩孝故司教且鳩王鴝別故司制尸鳩鵴鳩均故司空爽鳩鷙故司寇鶻鳩多智故司事司事納言之職以爲營繪之事非也蓋總有司空矣鶻鳩孝鵴民德歌故以農名五雉用五工正利器

用正度量夷民者也鶻雉攻木之工斲飛摶埴之工設色之工雉性介專故民可使平九雇爲九農正教民事五民亡淫者也戶止鳩雇取其義農百穀志云昔在金天氏以農紀官春爲蒼鳩夏爲鳲鳩秋爲爽鳩冬爲鶻鳩鳲鳩孝故司教且鳩王鴝別故司制尸鳩鵴鳩均故司空爽鳩鷙故司寇鶻鳩多智故司事司事納言之職以爲營繪之事非也蓋總有司空矣鶻鳩孝鵴民德歌故以農名五雉用五工正利器雉攻木之工斲飛摶埴之工設色之工雉性介專故民可使平九雇爲九農正教民事五民亡淫者也戶止鳩雇取其義農百穀志云昔在金天氏以農紀官春爲蒼鳩夏爲鳲鳩秋爲爽鳩冬爲鶻鳩鳲鳩孝故司教且鳩王鴝別故司制尸鳩鵴鳩均故司空爽鳩鷙故司寇鶻鳩多智故司事司事納言之職以爲營繪之事非也蓋總有司空矣鶻鳩孝鵴民德歌故以農名五雉用五工正利器

用正度量夷民者也鶻雉攻木之工斲飛摶埴之工設色之工雉性介專故民可使平九雇爲九農正教民事五民亡淫者也戶止鳩雇取其義農百穀志云昔在金天氏以農紀官春爲蒼鳩夏爲鳲鳩秋爲爽鳩冬爲鶻鳩鳲鳩孝故司教且鳩王鴝別故司制尸鳩鵴鳩均故司空爽鳩鷙故司寇鶻鳩多智故司事司事納言之職以爲營繪之事非也蓋總有司空矣鶻鳩孝鵴民德歌故以農名五雉用五工正利器

八宿天法紫微垣六少昊明二十八宿顓頊立九寺九卿以應之象也十二月以爲元而民事定宋志云黃帝高辛及后以十二月爲正少昊唐虞以十二月高陽夏周以十一月所謂三正之說然以昏中次之則亦四時爲正今正在人時在天王者有改正之文無改時之實今

TIFFEN Color Control Patches © The Image Company 2007
Inches Centimetres
Blue Cyan Green Yellow Red Magenta White 3/Color Black

定也有三正說見發揮既處其泉甘泉古之雲陽在西河郡西河郡見發揮孟康曰少昊之部詳前紀雲陽氏于是興郊禪崇五祀祭有功烈之美敢發也蓋炎帝以循守黃氏錢譜引世本云少昊黃帝之子名契字清陽黃帝殁契立王以金德號曰金天氏同度量調律呂封泰山作九隊之樂以鳥紀官正都邑肇車牛古史攷云黃帝作車步昊登加以牛馬特奚仲駕馬更制其制然馬駕黃帝有矣肇車牛謂服負之車作布貨以制國用李錢譜異布一種長寸七分有廣一寸足間六分有好面有上古文三字也貨字少所字古金字又董譜一種面文川貝帝貝字也幕文作人董以上古幕字非於是通窮拒蔑老老慈幼恤孤合獨然後於眾寡極齊龍政壁痛遙擇遞者俾有所養立史官內訓五帝尊者老修其方而天下治案前以燧始有養老記曰凡養老五帝三王達禮隨情法其德義養世其風不同不一言不雍景命

放濫循龜是故天用大成久而不亂人亡鬼厲鬼亡靈魂百工濫而亡僞而奇術怪行亡敢煩言孟行以過其情遇其上者尊故常抱雌節生而不有爲而不恃是以垂象著瑞后土錫符長庚輝日五色山金鳴澤銅益諸福之物必至體白帝也故長庚曜明尸子云日五色主勝之精象君德也少昊金天氏邑於窮桑日五色互照窮桑按易傳聖王在上則日光明五色具備斗威儀以爲政太平則日五色爰書鸞鳳見書曜鳳等作鸞書立建鼓制浮磬以通山川之風通禮義緊云建鼓大鼓也少昊作之爲眾樂之節大晟樂書云少昊造以節衆樂亮后加之四足日足鼓出隨音樂志作大淵之樂以諧人神絲上下是曰九淵世紀少昊樂曰九淵文選隨曹書唐文集皆作九泉避唐諱龍山鳳水日五

色雲從龍之章也 目五色亦見田俶子故唐李程擢此龍山鳳水以龍鳳瑞故作之 目五色賦後浩盧辨亦以實橫記謂有山屈如龍妄矣 德廣遠而樂時節是以遠服而邇不遷 鞮鞻羌人獻其羽製實縗苞渠亡遠弗屆 田俶子云少昊都於曲阜鞮鞻毛人獻其羽裘渠搜之人獻禹之德獻其珠裘毛出五采 孫氏瑞圖云王者奉五行教民稼植以時則渠搜來獻裘德茂盛不服惡衣則四夷獻其白裘 在位八十有四載落世作百有一世紀在位百年 葬於雲陽見世紀遁甲開山圖蓋歸葬於終南之陽今在奈陵之雲水鄉 攸縣界生鐵成墳高丈餘俗謂之黃帝陵訪之國諱俱云是黃帝 皇帝墳不知也 其神降于長流之山主祀於穆是司反景故傳又降西皇 軼經云西皇使涉事西山經云穆在之西二百里長流之山其神白虎少昊居之實惟員神屬氏之官是神也主司反景亦見世紀今臨朐有重治泉源蘿之側

何汝泉祠廣雅以爲金神之祠謂之清明斯少昊所降也郭璞長以爲古理官所祀故昔人謂治獄 參考爲長流誤矣 郭璞山海經圖讚作長留亦非都于小顥 宜在西方 記謂之域以故昊皓皞多出西方然莫能究其所遠 陵寢蓋近西也故咸陽爲雲陽漢甘泉宮武帝立太 畤平王之元年秦爲諸侯王秦公自以居西垂主少 昊之神乃作西畤祠白帝後文公東獵汧渭之吉乃梦黃蛇自天而下口屬于鄜衍於是復作鄜畤 以三牢 白帝以宇窮桑故亦曰窮桑氏 見世紀賈逵云處 祭 窮桑以登帝天下號曰窮桑帝實橫記一曰金實氏一曰桑丘氏是爲白帝然非河圖所謂白帝朱宣也 或云曲阜囿是以云小昊之虛 曲阜無攷世紀以爲都徐州蒙羽之野奎婁之次晉志云少昊始自窮桑而遷都曲阜因傳與世紀地曲阜魯城中小地名也有空桑說別見前紀 元妃生倍伐降處縉淵既封蔑爲蔑氏夏后世衰有縉

爲柒所克有倍氏繒氏倍伐或作代見山海經次妃生般音磐爲
弓正是制弓矢主祀弧星封于尹城世掌宮職君羞
事唐爲尹氏周宰尹亦爲尹氏非有子曰昧爲玄冥師是生允
格臺駘俱臣高陽水經六注引左氏以臺駘爲實沈後非駘宣汾洮障
大澤封于汾川沈姒蓐黃實守其祀有臺氏沈姒蓐
黍之氏沈姒蓐黃四國故姬姓名世云姒乃國名允格封邰寰宇記世本允姓國有
子邰姓虞帝投之幽州是爲陰戎之祖姓蔡云允格後金天氏之裔商相沮云先王居檮杌于四裔故允姓之戎居于
瓜州杜頭以爲陰戎與三苗俱竄三危後世因謂出于二苗通典等以駒支爲瓜州允姓戎非也按宣子
語駒支云昔秦人迫逐乃祖吾離于瓜州此自羌姓
爲秦所逐者左之繆已氏格氏茂氏允戎氏戎州氏皆允類也

御楚滅之十道志云戎本國號已氏其性今楚丘已氏城也寰地廣記云謂昆吾後別在戎者周衰入居
此僖廿二年陸渾戎遷伊川允姓戎遷渭洮傳以秦
晉允州陸渾戎爲允戎之散亦非也按邑都記魯衛
間戎爲昆吾之後云重熙儋該帝之四叔也佐高陽氏高辛氏
衰五官失守堯乃復育重氏之後羲仲羲叔俾世守
之有羲氏重氏羲和異出世不能別呂刑傳云重即羲也黎即和也堯羲和亦曰重黎帝
堯所命楚語云堯復育重黎之後孔安國班固皆云
羲和其後法言云羲近重和近黎羲重後和黎後也
帝之入立也其屬有更于青陽者厥後彊力侵亂四
伐重氏昔之而遺之妹或而不治大臣皐揉遠近相
襲而青陽逐分有青氏青陽氏漢有東海守青陽侯唐道毋青陽氏風俗通云黃帝子孫始姓之
六韜作清陽非重氏一作重立氏即重之国初帝嚳

子取高陽氏之女曰脩生大業大業取少典氏女曰
華生繇繇木再生者今作陶同本音由易林蹇之既
濟云蓐基逢時稷契陶繇上食得聖德子解
因而礼記音則斯猶先儒亦爲搖讀謂秦人猶搖声
相近小頗漢書諸繇皆爲肉柱皐繇正五刑爲七昭
切未之繇生馬喙忠信疏通功而敏事漁于雷澤虞
帝求旃以爲土師繇一振褐而不仁者遂繇生於曲
云少昊四世孫世以秦紀言女脩遂謂高陽之後鄧
名世猶以李嘉出高陽不知孰也馬口見論衡故今
旃獄主爲馬頭准南子作鳥喙元命苞云鳥喙子宜誤
執中爲虞之氏而天下亡冤封之于皐是曰皐陶風俗
通云咎陶謀虞始造律應何戒九章開諸百王不易
之道故傳子曰律者皐陶之遺訓決人命謂何觸之後
漢張敏議云皐陶造法律原其本意皆欲慎民焉非
者也急就篇云皐陶造獄吕覽云皐陶作刑而世本

云臯陶制五刑非也六韜論言符瑞與申侯最詳如皐
陶於洛見黑書等事亦見詩疏如解豕事有詳別見
繇論
虞禪禹禼之皐辭焉卒崩于皐所謂公琴者在今
六安縣北十五里今曲之苟陂中大冢也廣記即皐陶冢
楚人謂之公琴冢宇記六安北十三有二古城一日
六合一曰白沙上有皐陶廟冢在皐克天德自作元
東五里鄧元云楚人謂冢爲琴
命配享在下華虞雜記議云故事祠皐陶於廷尉寺
故北堂書鈔至獄獄吏請祭皐陶晉志故事
祠皐陶廷尉新禮祠律署以同祭先聖大學故事以
社日新禮改以孟秋以應社政舉以皐陶作上国重
其功人思其當是以獄官禮其神御縣遠方神祠各
奉祠之雜五行書皐陶壬辰日死不可效罪人戒罪
天實二載尊爲德明皇帝
有子三人長伯翳次仲甄次封偃爲偃
姓伯翳大業也少昊之後史傳以爲伯偃之後有
益而謂舜高陽後妄甚辨見發揮
州絞軫誼完參會阮某南鄰鄭止舒庸舒鳩舒龍

舒夔舒鮑舒龔州則國咸之綏侯則朱咸之舒睆貳
軫鳩庸龍蓼則食於楚矣後各以國命氏史記匿姓皐陶後莊
帝時匿氏国潛夫論偃姓有舒庸舒鳩舒龍舒共止
鄾謹參會六阮集高即皐也偃或作優說樂例
舒鳩亦偃姓也 按蓼舒及舒蓼二国也舒黄帝
後任姓蓼庾堅後嬴姓舒鳩皆以爲皐
陶後又以蓼爲即舒蓼失之許商陽紀
仲甄事夏封六其後分英俱爲
楚并有甄氏六氏皐名繇畢英黯之氏英六氏皐地並詳古
国名記文五年楚令尹子木圍蓼子六皐陶封世本六
爲姬姓非也或以英六蓼九真宇谷諸侯九真宇谷即皐乃音爲蓼
恐非伯翳大費能馴鳥獸知其話言以服事虞夏始食
于嬴爲嬴氏盈暨功于洪帝乃錫之皐游玄王姚女
而封之費費乃国名古人多以人加邑如大庭大彭
大封皆是非字也嬴盈也蔽物盈秉命以
爲封即太山嬴縣盈翳二人書傳多以爲即伯益
故以嬴姓皐陶爲出高陽而大廉若木爲伯益子者
都成記伯益二子大曰大廉封鳥俗氏小曰若木別
爲費氏若南嬀爲諸侯九真宇谷即乃音爲費
爲舜賜姓嬴氏至秦子封太谷
爲氏皆繆以益翳声近而職同尒生大廉若木恩成
三人大廉事夏后啓爲鳥俗氏路俗氏一作洛非後有
孟虧仲衍孟虧能帥翳者作土于蕭是爲蕭孟虧夏
后氏衰孟虧去之而鳳皇隨焉見括地圖史作孟戲
云大廉元孫張華作
孟舒
仲衍臣商太戊其裔戎胥軒内嗣山氏生仲滴
史以仲衍爲孟戲兄弟以戎胥軒爲仲衍元孫夫孟
戲當夏之中世豈有兄弟乃後出四五百年而臣太
戊哉且太戊至紂四百餘年而華繹六世遷事紂乎
申侯曰仲衍以故嬴西周文王先世益當太戊
時仲滴生處父處父建步是爲蜚廉生革暨季勝革
惡

來也武王投之見世家紀云早死勝三世造父封趙復七世叔帶乃隸晉九世而武立又六世籍始命復再世而析晉三世主父益大又五世邯鄲沒秦諸大夫立嘉于代六年重刻于秦子公輔主西戎懷之號趙王世居天水史記屠岸賈滅趙與程嬰公孫杵臼保趙孫事最失實程嬰杵臼墓在絳之太甲南二十里趙盾墓塋中見元和郡縣志然邯鄲西十五亦有嬰杵臼墓事為難信隋圖經云今洛州趙氏數百家舊絳則設客位以祖嬰杵臼主号曰祀祖此亦魏晉而後形影而為之者辨見發揮有張氏狼氏屏氏訾辱氏樓季氏主氏主父氏康氏馬服氏馬氏馬矢氏馬適氏弁氏武成氏周陽氏邯鄲氏邯鄲氏春封馬服君後馬服之後一云趙官名趙括号馬服服武事者因稱趙平原君勝封武成成因氏焉

馬氏之後　蒙北云出於嬴趙漢封周陽由為周陽氏馬何羅後為弄張敖趙壹之後及叔帶中行戎晉冬日之氏四姓見姓纂姓苑等吏賢傳大夫叔帶子並又西羌趙越劇賜氏乙弗至隋而後采于眭者又為眭氏盧氏嬰齊氏之類以名為姓古未革五世曰非子孝王封之秦谷使復嬴氏史記非子邑於秦谷朗碑與宋寧侯相碑皆非舜子五世襄公勤于平王錫之岐豐以為侯二十有九世而趙政替周號始皇帝隳天亂地振古亡與二世而漢有之始皇生於邯鄲故號趙政有秦氏非氏扉氏處氏房氏勞氏蚩氏飛廉氏廉氏徵氏寧氏子桑氏子車氏車氏仲行氏鍼氏侯囂氏繆氏謬氏蟄氏整氏庶長氏不更氏稆氏谷氏繞

氏將閭氏 王奔改嚴尤無毋皆爲微號二說將軍是也姓書爲丁丘二音云皆出李敏者支將閭泰公子將閭後姓蔡引將閭兆非乃泣子之蔣閭趙姓書秦後又有蔡侯奔楚氏亦非乃吳帝後

王功秦仲既國襄而復錄其少子康使有夏陽爲梁又西魏賜梁姓改紀豆陵氏至隨而復 漢奔以梁攘爲脩遠伯奉小吳祀而又有運期氏梁避改名曜 其食于運者爲運氏自運采掩爲奄氏掩氏運奄氏采鍾離者吳滅之爲鍾氏離氏鍾離氏終黎氏世本作終黎衛汪良兎裘昭二十四年晉離氏不羹灌東東閭脩魚撰里密如高陵附庸氏也凡十二氏或云灌氏亦出秦鐵奔晉封裴中曰非君即書禹貢表云非灌非

支孫是也傳謂季公封顓帝孫鐵爲裴君故表又以爲顓帝裔陸之後妄矣

六世陵遷解爲解君有裘氏解氏避氏後氏避王禮之竹堅時梓後遂錄有墨登本作斐也集韻裘音非後轉爲一作裘而匪又爲屈則爲非也若出劉王裘氏號阿摩支若木事及襄翳之封後有費昌爲沸御右費仲事紂當時與叔費其立于淮者爲嬴氏及世有調王命以徐伯主淮夷三十二世君偃一假仁義而實國三十六周王劍之偃即唐王時都城記云穆王西巡聞其威德日遠遣楚阿曩破殺王偃後漢書七諫淮南子注以爲楚文或之楚文乃春秋時誤而錄其子宗十一世爲吳所滅宗立定彭城武原山萬泉從之因日徐山昭三十年吳子執鍾離遂伐徐防山水之章羽陰髮携琴逆吳子復之徐子奉璧子楚城夷而處之有徐氏蟲氏取慮氏李氏世勣本徐氏勝

而參扇故名耳而字僧師太史儋世以為二幹籍九尺方童長眉鼻雙柱齒六八祥金蘭內經朱鼬王札等書仙傳云生而能語九日長九尺大抵傳記邑于苦之賴賴乃萊也故又老子事至多雜錯云曰老萊子別一人亦非列女傳云萊子逃世耕紫山之陽楚王求之故高士傳孔子至楚見老萊子時已二百餘歲斑衣戲舞側所問答皆禮事知非二人孔學禮時年十七當景王之十年老萊二百五十餘歲蓋并仕矣以三十六濮浴心理性究忠盡孝桓莊世柱下史簡靈世守藏吏一云平王時寫太史著通德經孔子嘗學理焉學禮之事亦備禮記或謂孔子未嘗師之蓋因劉向說以孔子為商大夫老彭也孔沒十九歲而儋入秦西歷流沙八十餘主化賢三千九萬品戒云漢所獲大月氏復立經化胡成佛于闐西南五百里有比摩寺記

潛夫論邑王後食邑取處思成之由世為理以命族故氏十三州志音陸閻

至紂時理微為翼肆中吳伯弗合以兒取契和氏逋難伊虛為李氏李理字逸辨見發揮利貞生仲師昌祖家于岩生彤德其曾頊宗周采焉命之五世孫乾元杲為周上御史字元杲老子之父女妙內篇云老子母無胎故兒祖急曰老子父書傳無見非也則且耼取洪氏曰聞敦煌錄索紱云元杲胎則無耳一目名明又云生而孤單年七十二無妻與紱氏人益壽氏野合而娠十年而生儒道二家多言老母為益壽氏妄也固臣記云乾妄胎氏名非一取云感飛星而震十有二年副左而生儋宣王二年乙卯二月十五日生一云二年庚申四月十五日生向列仙傳生于商時妄曰玄孫集真錄老子始生母名之曰玄孫是為伯陽甫生而能語黃面皓首故謂老子耳七十

爲老子化胡之所彼人言老子於此昇天與群胡泣
決而釋子證之夫佛特西土一聖胡尒中國之人不
知其源乃推而歸之不可知之神愚陋之徒復譬爲
詭誕之說而不可詰尹热天下之事推近於人情者
爲是西域諸國事佛其言可得而詳而攷有化胡恒星等辨見發揮辭四百有四十見仙傳太
平廣記等實不究所終或云二百七十然僧見秦獻
公在孔子後百餘年故韋昭以爲非禮外傳云晉者
百二十過此不死殆失歸狹怪今鄧縣北有老子墓蘇鶚云定觀僧生宗邑段千
世濟其德至世民而興唐傳並二十則少昊脊繇之
德在人也宗親將軍封段于生注及司主生當晉生二
譜見魏世然自段千三世而絕見後魏譜
世昇養於徐爲徐氏既復李有南唐三世而俘以歸
于京世言昇徐氏子不知本姓李養于温有理氏里氏相里氏京氏思
氏利氏僧氏卅氏也氏徵氏崇氏段氏段千氏徵音止里云

徵本皆姓李遭亂改見程廉傳三輔決錄云段出老
子段于木之子隱如入關去干字然段以字段于以
地下可台也武士艮要相里氏老氏老陽氏柱氏丙氏及廣武老萊
賀荊闌堅吾大野徒何之氏周大夫有老陽子宋老佐
左氏注以爲載公子非佐去公甚遠也後降句犯齊孫歸貌見於丙敦賜姓丙
周龍居縣公明生繫應國公與高祖有舊避世祖名
復爲李隨髮斯右堅昆氏與居賀蘭山下皆自云陵
後周書賜李弼徒何氏親書賜李虎大野氏譚之高
祖相周復爲李江黃耿弦茲蒲苻白鄒復巴寘穀糜邵葛祁
譚皆嬴國也秦本紀嬴姓十四有白寘氏姓
書以爲姓非乃白與寘尒劉則越
威之寘則徐威之茲蒲周威之沈耿晉威之譚穀入
于齊巴復入于夔而江黃邵弦時糜白威于楚矣後
各以國令氏威烈八年越威鄒傳云舉滅之非也外
紀簡王三年明年僞知會伐之或云宋

臧之尤非沈逞奔楚曾孫諸梁爲右司馬采于葉爲葉氏

尹氏諸梁氏成八年晉成沈子逞奔楚字循之爲沈氏生嘉字惟良二子尹丙尹戊戊字中達爲右司馬生諸梁字子高及白戚子高采葉號葉公二子尹射文尹射爲令尹自曰去疾畢山生尹朱尹赤姓書以爲出晉李載邵氏又以葉諸梁出于楚俱誤邵氏爲差繆沈在汾川與平輿之沈別兌約宋昔以爲平輿者非也其世序亦繆表諸更以爲季載後尤非周興封帝之後於祁潛夫論武王封少昊後嘉右帝後皆封矣按周封祀宋爲二後并陳以備三恪左氏說者更以黃帝堯舜爲後爲三恪而少昊不預熊氏云周之三恪越少昊高辛而遠存黃帝皆取其制作人非也而置莒後輿期于始都計二世茲丕歸莒至紀公復紀姓世本紀同按莒女名世猶以輿期爲陸終別姓巴載巴諸莒女後誤尸子莒君好西閭亡國有莒氏萬氏莒子氏萬音同漢有宿儒萬章蘇林音矩傳謂黃帝子萬陽非急就章有萬政鄉茲丕氏展輿氏

庶其氏姓纂郊氏捷氏裂氏若犂比林閭渠丘著丘安丘且于務婁無婁菟羊之氏與林氏拏氏以邑也此成都林也揚雄師林閭氏嬴之後又有盈氏酈氏姓苑又有劉黃之後又有胡氏裔本黃氏見語林若已後之已公白後之白侯武安蒲後之蒲侯蒲餘與符洪是也載記等以爲國家生蒲妄江後之析析象本姓江邑封析侯因氏後漢譚後之單談佼三姓姓源單音善聚後之簡諫東其衍也蜀簡雍本耿也幽州多此姓然簡師父晉臧耿姓纂以簡出臧胡居諫出周之司諫杜謂皆姬姓固失之又有昊皓星金桑雄芒勾瞫皁秋伯瞫皁出武落鍾山黑穴中見蜀錄姓書勾氏出勾芒羊氏家傳

羊續聚星重女及西方桑丘空桑龍丘五鳩有偃之氏後趙將軍五鳩盧

贊 邈矣西皇小昊青陽秀外龍庭抱雌守常五鳳既至乃瀍庶量通竈拒濠孤獨得養惟能任道人亡疵厲德廣樂時遠亡不至降彼長流是司反景李趙隆興於斯爲盛

小昊紀

後紀七 路史十六

歷者大中之符聖人之所以順天命而經世者也其原出於天其法成於人有其數而無其文聖人之授受傳數而已昔者堯之爲世欽若昊天歷象日月星辰敬授人時故其於而授舜曰咨女舜天之歷數在爾躬允執其中舜之受終也在璿機玉衡以齊七政故其於禹而授禹曰咨女禹天之歷數在爾躬允執其中三聖之所授執中而已執中者以歷數之本乎中也是故歷法作而中道著矣班固之志歷也亦以是爲堯之授舜者也蓋聖人之爲治不過欽天厚人而已而先儒之言歷數類皆歸於讖緯之言非先王之正也天生河圖八卦之

TIFFEN Color Control Patches

原也地應龜書九疇之寄也八卦者歷數之始也而本於太極太極者至中也九疇者歷數之成也而本於皇極皇極者大中也太極元氣含三爲一三才之所基也稽疑庶徵五福六極此鬼神之所同故屬之天五行五事八政此百姓之所用故屬之地而三德五紀之與皇極同居九位之中然則聖人中道而立者亦以保其在躬之歷數而已矣律應鳳鳥而歷數詳焉此少昊氏之傳中也豈惟欽天厚人哉抑亦以保其在躬之歷數也嗟夫篤言古者必有驗乎今篤言天者必有信於人傳歷

數豈徒爲天哉以爲人也豈徒爲古哉抑爲今也一晝一夜一寒一暑此衰盛之常變也乾用九坤用六用者變之謂也九六者陰陽之窮也窮者未有不爲災陽九百六此其不知變者也元之與戰豈歷數之中哉彼少昊之法凝矣其所以與太昊氏兩立乎九閽之內而稱皇者惟能任道不事心不動力知所變而已矣少昊既假歷數復於堯舜堯舜惟知變也故惟九黎亂德苗民逆命而不抵於窮垂衣裳而天下治則其所以取之乾坤者用九六也是故易窮則變變則通通則久變而通之

此歷數之所以長也六而後窮數止則起六六者一變之數也以故夷昭不馭幽厲失圖頹亂惠遷帶叛襄出楚子問鼎晉侯請隧猶且三十六傳一變之數先王定策之驗不可易也有用我者吾爲東周潛心文王可變之謂也使其得文公之位而合其變則東周之胙何止八百年哉愷乎執中之道不傳至於窮不知變不能盡當運之數也蒼既朘矣而況秦漢而下不全其繼者邪受命不知其數傳國不知其符係胙不永豈惟歷數之微哉亦人謀之不臧也嗚呼旣脫捃遏幅沮桓化侯王戎狄焉能舉華哉中國丘墟生靈塗炭可勝痛邪變而通之此無窮之歷數也

路史卷廿八　疏仡紀

盧陵羅泌

男苹承命註

高湯

帝顓頊高陽氏姬姓古史攷以爲姒姓簒則謂顓帝出風姓故唐表韋氏彭氏皆姒帝之後俗妄名曰顓頊顓頊厚養也河圖云瑤光貫日正白女樞感於幽房之宮生黑帝名顓頊項均云日月失行瑤光星精貫月集顓云項頭煩音玉　黃帝氏之曾孫祖曰昌意黃帝之震適也行劣不似遂于若水逐謂降封之史記玄囂降居江水昌意降居若水若即江之下流皆在蜀水經云水出旄牛徼外南至故關爲若水即昌意之封又南過越巂卬都至朱提西瀘江水則玄囂封又九州要紀云嶲之臺登有雙池川鸞鵲山黑水

THE NATIONAL CENTRAL LIBRARY, TAIWAN R.O.C.

路史卷廿八　疏仡紀

盧陵羅泌

男苹承命註

高湯

帝顓頊高陽氏姬姓古史攷以爲姒姓簒則謂顓帝出風姓故唐表韋氏彭氏皆姒帝之後俗妄名曰顓頊顓頊厚養也河圖云瑤光貫日正白女樞感於幽房之宮生黑帝名顓頊項均云日月失行瑤光星精貫月集顓云項頭煩音玉　黃帝氏之曾孫祖曰昌意黃帝之震適也行劣不似遂于若水逐謂降封之史記玄囂降居江水昌意降居若水若即江之下流皆在蜀水經云水出旄牛徼外南至故關爲若水即昌意之封又南過越巂卬都至朱提西瀘江水則玄囂封又九州要紀云嶲之臺登有雙池川鸞鵲山黑水

THE NATIONAL CENTRAL LIBRARY, TAIWAN R.O.C.

之間若水出其下即黃帝子昌意降居此地取蜀山
氏以謂昌意所封在邛都乃襄州樂鄉矣取蜀山
氏曰景僕一作景撲郭史云昌撲大戴禮為昌濮搜
神記世紀作昌僕云即女樞又以為昌意
正妃生帝顓頊即靜流蓋乾荒之誤為乾流曰帝者
女
郭漢山陽公之曰獻帝高辛敬奉天
承天三皇帝迹稽云山海經所朱商均皆曰帝亦若
是也劉知幾所以謂謂朱均皆常為帝而舜禹為奪
不學之過握首而謹耳股喙而渠股握首長咽謹耳小耳
內朝鮮紀云謹耳豕喙身渠股郭云謹耳未詳渠
車輞傳言若大車之渠非也渠鉅也謹小也相書耳
門不容豕是謹若耳小也相書耳
文選若水顓帝所生昌意次空桑乃降
為水世紀云高陽首帝于戊誤矣本又作
作若水非取蜀山氏曰樞是為河女所謂淖子也淖
子感搖光於幽防而生顓頊潛夫論云幽防宮也世
神廣云搖光顓頊贊曰正白感女樞幽防而生顓頊
紀箋云是貫月如虹詩
注是光如虹貫月也
渠頭仟舒通眉帶午

元命苞云顓王帶午是謂清明于謂成于字易乾鑿
度云泰表帶于鄭氏云泰者人形体之尊識也于眉
也王肅言禹文有龍顏戴干之表指示群臣是也宋
忠注為干有故世紀云高陽首帶于戊誤矣本又作
帶午言如干字葉法善顓有二
作帶牛非
午者或又作帶牛非
年十五而佐小昊封於高陽涿郡有漢高陽縣以在
高水之陽名水經河間
今之順安軍然淺儀亦有高陽故城圖經云高
陽氏佐少昊有功封于此九域寰宇從之非也蓋後
都之昌高陽之名于此尒故郡國志云沛之高陽城
高陽氏之虛也車頻秦書云新平民耕獲玉器刻有
金字者頻知圖記王征勤誅之影臨刺表言新平古
顓帝之虛其故有白鴈閻記言此里應獲古帝王寶
至是果信都始孤棘二十年立乃徙商丘以故柳城衛僕
俱為顓頊之虛古帝王於中國遷徙每有二都孤棘
今瀛州柳城東南百七十棘城是寰
宇記云顓帝之虛遍典云濮日顓帝之虛故蔡容應
以大棘城帝顓頊之都移都之數農桑制同中國商

立濮陽也以帝居之因曰帝丘乃衛之都故今滑之
臨河東北三有顓頊城史記顓頊都帝丘共地北至
幽陵蔵也世紀云自窮桑徙商丘大行東北及竟廣桑之野衆帝之次水經晉志閼之非兆迹高
陽故遂以高陽氏異精之君也月令以名爲號故後
世或姓焉神仙傳云太玄女謂顓頊和紹小昊金天之政乘辰而王
以水窮歷故外書昆吾稱玄帝（道書昆吾云玄帝者昔高陽氏重瞳云十二通十五
位少昊二十即位亦曰玄帝）祭義牲用騂薦玉以赤繒載時以象
天養材以任地依魂神而制義治氣性以立教自是
不克遠紀始爲民師而命以民事鴻龐玄符采尚
赤乃立九寺九卿（少昊謂帝官號蓋因黃帝而益詳成王言唐虞稽古建官惟百則上下百官之稱重該脩熙少昊氏之四叔也

叔出季處之叔傳以爲少昊裔子矣寔能金木及水乃俾蓐爲句芒該
爲農收（惠王十七年祝佗云昔有神人面白毛虎爪執鉞立於西河云云魏吾與晉古之薄收
也天之脩及熙爲玄冥（姓氏英賢錄云玄冥爲水正荊神
王子孫有功之人左正義言五官在高陽之世居官有功以功見祀不是一時之人脩熙代爲水正非一時者不然蓋不知北方虛危無位惟衡龜蛇皆是三物與腎皆有左右之義有說別見玄冥爲司寒乃脩之職如言玄冥聖人之後也）祝融黎顓曜乃命祝融而炎帝氏有子句龍
俾爲后土是謂五官（春秋傳云句芒昔官爲木正蓐收秋官爲金正祝融夏官爲火
正元冥冬官爲水正句龍后土中央爲土正）脩共厥業遂濟窮桑（帝立於窮桑蓋亦有窮桑之號故服傳云窮桑顓頊所居杜氏以窮桑爲少昊之號而先儒遂以五官爲少昊所命非也）顓頊以來不能紀遠始爲民師木正火正非鳥師之號

TIFFEN Color Control Patches © The Tiffen Company 2007
Inches Centimeters
Blue Cyan Green Yellow Red Magenta White 3/Color Black

災不至而求用不賢小吳氏衰玄都氏黎實亂天德
賢鬼而廢人惟龜策之從謀臣不用喆士在外家爲
巫史亡有要質方不類聚物不登尒民置于祀神褻
民神嘉生不降龜策不興神不足以舉勝左右背鄉不
足以專戰乃命重黎典司祀融重獻上天以屬神黎
抑下地以屬民以絕上下之通以規三辰之行隨天文志
高陽氏命北正黎司地以按地德民神雜揉不可方物顓頊氏之命不正重司天以屬神火正
黎司地以屬民高陽之世使復舊物姓相侵瀆民用妄生重爲南正黎爲
火正火正監下土方位四時以成歲事建天之道以敬人之紀火正曰黎實來
大正大正曰黎敬哉職儀云顓帝以司馬主火應動
曰黎淫官也火數三皇至道以爲三皇至道以火舉南北正夏冬而春秋白
與稻皆以爲三皇至道以火舉南北正夏冬而春秋白
正五帝中道故又命黎紹於唐虞唐人不而

一之漢高可章商之奏以趙充舉奏李舉夏兒湯
舉秋言禹舉冬各職一官以舉時故宣帝時魏相請
以明經通陰陽者四人各主時至明言所職此後惟
有司曆之官而已月令開明堂布十二月之政當
作此舉也於是寤四候稱儉坊申畫氛幾以殷仕賦立
勤人以賦孤爲正長以恵窮置宰喪以恤亡設射志
以習雅宇獵秋秤以習移出內乃碼名岡偰大潔制
士等之幣以通有亡曰權衡見管子高陽貨一種作
高陽貨一金也案古高字正同董謂高陽金別種宿
五等或出長平異布計演曰面有斗半書是也
疇以成泉幣亡滯工賈時市臣僕州里偰毋交爲是
以主虞而安民璞而親官亡邪吏市亡姦民事分職
正而人反其故然猶棲慫自持息心賦伏以從事於

NATIONAL CENTRAL LIBRARY

賢謂功莫美於去惡而之善善莫大於改善惡而不變非惟善善因善也非惟惡惡因惡也乃勉令曰毋慢制毋瀆民貴臣驕而弗諫男女不相辟於道者拂之四達之衢文龍負圖於是書科斗百辟作戒盈之器室而著後禮之銘詩以為德興之術後周書武帝詔云甲子乙卯禮云不樂昔周王受命詔賜顓頊帝之顓有收盈之器室與後禮之銘皆也師於大教赤民何氏維堯傳多作綠圖新書謂至道不可過至義不可易而後治者後法也故上綠黃帝之道而行之修黃帝之道而常之弗或損益而致治平見揚子及賈氏新書陰陽法黃帝

已名百物以明民共時顓頊能脩之乃法新歷十三月以為元歲紀甲寅上日乙巳日月直良維之初而五星會于天歷天營室也泰用顓帝曆元用乙卯蔡邕曆法黃帝調帝夏商周魯凡六家皆有元顓帝曆術云天元正月乙巳朔旦立春俱以日月起於大梁營室五度與月令合然秦曆以十月為歲首依說者謂顓帝實首十月非也蓋秦遭閏則一切置之九月為後九月則是首十月亦非以十月為正也按二世二年閏在酉漢二年閏在巳五年在寅而皆書後九月非水始雖始法也傳又云顓帝曆正月甲寅朔亦非以水始雖始動時最三號而立春至天曰作時地曰作昌人曰作樂是以萬物應和而百事理是為歷宗傳言顓帝歷正月朔旦立七曜宜良維之初漢大初歷名上七曜會于營室按金水二星常附日而行故史記漢書及荀悅紀皆記高帝元年十月五星聚東井而親高光以為史之失按聚星乃以前三月聚東井非漢元年十月乃正出朱

TIFFEN Color Control Patches
Blue Cyan Green Yellow Red Magenta White 3/Color Black

序惟天之合正風乃行律家昔謂顓帝始作渾儀故
已郡洛下閎改顓王歷淪太初云後八百年差一日
隨願總楚上言亦云又詳陰曹玄儛按歷帝紀顓頊
造渾儀黃帝爲蓋天以古未有晷差之法如顓帝晷
冬至日宿牛初今宿斗六度古正月度丑又歲星歲
合今亦差一辰且如堯典日短星昴今則日起東壁
矣其疎如此顓帝之渾儀其法則宜蓋俯故劉氏書
正閒云顓帝造渾儀黃帝爲蓋天皆以天圓象於蓋非今之所謂渾也有排渾形見

帝好之爰命鑄先爲倡洎黃龍稱八音會八風之音
以爲主水之面以召氣而生物方時金石絲竹匏革
俏以八方之物金五声者制爲人音以召氣以生物
鑄先黃龍蓋人名倡首也大晟云鑄故其後呂氏之
記浮金効珍於是鑄爲之鍾太晟書云其大鍾圍二百里作五其鎛

之樂以調陰陽享上帝命曰武雲漢書作六英五英
英五莖於諸書獨不同非也按世和古器有招鍾其
銘凡六其字作韶銘云宋公成之韶鍾所鑄所謂六
韶也　國家崇建閎樂之際於慶典得之制作於偉
矣龍盤鼎彝其帶曰黃鍾大宋乃徽子始封之地六
莖乃高陽氏之樂宋一王之後故得用之以祀則六
鍾爲商制而高陽之遺法也故晉志曰敬不解英莖
之制已微元結亦誤矣劉昫以爲帝系上緣黃帝因
謂漢志世紀故六樂撰其名歸說

事而憲功文德錫之鍾磬武德錫之干戈而人知鄉
方矣見淮南子惠浸萌生信沾翔泳於是設簫鼗陳祼罍
伏萬靈以信順監衆神以道物馭百氣詔雷電采羽
山葛嶧之銅鑄鼎以臧天下之神主諸著洞臺之山
陰宮之丘悉寘之移安德之石填焉詳陶弘景真誥設玉兆

太十三兆王兆亘兆原兆顓帝王兆象其王帝堯兆兆象其兆踏云十墜先王所作伏羲時已有未有王兆原之名今至周畫景乃乘結元之輦巡四海以寧顓帝以來始有

民北燿幽陵南撫交止西際神沙東放蟠木四行天下周旋八外動靜之物小大之神日甘所記靡不砥屬崔威成紀以理陰陽處乎玄宮博心揖志不貪廣遠故地大而不淫在位七十有六崩

葬東郡頓丘當陽里務順之陽

上部石宋說頁乃

宣亦見而可知已

江王之葬皆有藏數子衛上投擲中亦此類也其陰

九嬪在焉其範林方三百里

立也威君象其前也嚴在敵火故傳以陳為顓頊

之族非也

氏勝濱氏初帝修堂郵遷其民善者乎鄒屠惡者乎

有北鄒屠氏有女處謳不踐帝內之是生禹祖姒文

八人蒼舒伯奫檮演大臨龐江靈堅中容叔達是爲
八凱實撰記云一曰八方一曰八英言神
八凱方英明也又記云夢日則生子八夢日而生八
子故曰夢帝嚳高陽氏是爲顓帝嚳崩而帝
摯立山海經所謂帝顓頊是也伯奫之字闕歐次君子族之三
帝顓頊是也
碑云字闕歐帝高陽第三子亦見水經注爲唐澤虞是爲百虫將軍虫今
舉各高山有百虫將軍面是也自虞夏之
水經云晉元康五年七月頓人呂義後立佐禹治水
封之于梁莊嬰禹舉于孟諸爲歐陽孟之避
舉爲天子代禹若堯漢志謂之
伊益世本作化益或但伯字
年過三百南梁大赦
梁之折也有梁氏按氏伯氏見風俗通伯益治水封
於梁亦見尚書秦伐左
傳杜氏曰昭志云當氏縣梁國祖龍光和二年有伯衣入
傳也歐陽修集古錄亦見風俗通云顓頊大赦之後

堅封安安既復分裔後俱咸于楚猶以國氏安
堅封故地理志云安姬姓周而世本裔亦姬姓則
封建堅後也杜預以
堅爲舉謚之字安也裔文
公五年秋楚伐歸戚六冬八公子寶滅裔咸文伸曰皐
陶建堅不祀夫皐陶乃少昊後焉氏而建堅則高陽
之子六乃皐陶之後而裔則建堅之後也預既誤以
建堅爲皐陶字乃復以裔爲皐陶後偃姓失之矣子
雲以之皐陶之後有舒蓼而非蓼也舒蓼偃姓而蓼
則嬴姓也裔咸而舒蓼猶存至宣公八年始滅其地
乃時之霍仁而蓼乃安豐其地相近也舒蓼与蓼既
自二國而舒又自一國乃黃帝之后任姓見潛夫論
頊不知別有舒与蓼而分皐陶後舒蓼爲二國謂皆
偃姓正義以爲文五年蓼咸復封而楚復咸之俱繆
挨記僖公三勝奔氏曰嬴奔即勝潰也埤蒼云嬴顓
年已咸矣勝奔氏曰嬴帝之妻名也本人表皆作
女脩大戴礼臨奔氏之子謂生伯僱卷章季禺三人
之女脩生老童

僱字伯服與卷章綿產昭二十五年歐引楚世家及
世本顓王生僱僱生卷章

季禺是生叔歜大荒西經叔歜卷章取揭水氏曰嬌即所謂嬌禍者一作橋極皆非也勝湮一作勝湮其揭水見北本一作即水皆字畫之譌失考古史及大荒經作老童經云生黎及回黎爲祝融淳曜敦薈顓頊生老童非也生黎及回黎爲祝融淳曜敦薈天明地德皆照四海是食火主生長琴及噎喜處西極以行日月太子長琴居於摇山案始樂風黎卒帝嚳以回代之楚語及史記云共工作亂帝嚳命祝融誅之不盡乃以庚寅日誅之而以弟回爲黎後君火正祝融非也回食于吳是曰吳回生陸終陸終生六子正祝融非也楚及司馬氏沿日陸終吳回之后也司馬遷乃以爲皆重黎之後失之重黎乃自二人有辯見終揮中女隤一作女嬇綴陸終彭祖之父也世稱大禹作而生三歲失母妄也黃義仲山海經圖讚云鬼方氏曰媿氏鬼方國君之妹女嬇音

作癸向故次入乾次腿三年生子六人曰樊曰惠連峯高辛五行相生曰錢曰求言曰晏安曰季連以六月六日坼左而三人生剖右而三人出弊生坼誕也有是事有說在後論樊爲巳姓封昆吾昆吾爲夏伯主其後裔自臧而無譚與笨同成故孔子曰克之有天下允荼以持之虛靜以待下是以百載而愈成沉令而益章昆吾自臧滿意窮高而不衰是以當時而歷久而愈惡損益之道也以乙卯日亡鄭語云昆吾爲商伯後有昆氏吾氏昆吾氏吾氏昆氏吾氏氏書又有非此本云昆吾者衍是衆楚將吾得當諸其祝產皆已分也爲五非也

祝產見啓啓威之矣後有尸氏啓氏有啓氏前秦以鍊

蒲氏祚氏皆鬷温則商威之温則狄威之後有顧氏出于鬷妄也 鬷温氏宋氏詩云帝顧既伐昆吾夏桀皆七 蘇伯
雇氏温氏宋氏詩云帝顧既伐昆吾夏桀皆七 蘇伯
吉利是世祝融隸妻搏頰死託于竈婆媼者老婦之稱
云吉利婦姓王名搏頰而 紂王欲伐有蘇蘇以妲進
世立祝融爲老婦者女 紂王欲伐有蘇蘇以妲進
免紂寵之而亡周威之有蘇氏司寇氏平王時有蘇
其支子封郡又爲郡氏姓蘇以爲忿生支子已姓古陽之後妄也 廖有叔
安異封于董董甫以豢龍事虞封于鄱川別爲鄱夷
更爲關龍音豢龍同關龍逢作平吉非 廖董關龍則夏威之鄱則
商威之後有廖氏鄱氏鄱叔氏董氏董氏董侯
更氏風俗青史氏鄱夷氏豢氏關龍氏

氏李氏關之轉又爲關氏唐李忠臣本姜氏從采地
上音奏斗字斟姓灌嚻則夏威之戈介則商威之後有斟
氏戈氏斟戈氏嚻氏尋氏畤氏尋氏鄩氏斟灌氏
灌氏介氏周大夫有鄩畤又有畤氏出於嬀要諸斟
之姓世皆有之而史伯謂斟無後蓋在周
無封土世史記逐以斟戈尋爲禹後實逢以
諸斟爲曹姓後皆因史伯之言而誤之也 惠連姓
姓其封參胡參胡者韓是周之鄩子其後也後有鄩
氏參氏並見世本鄩子妘姓外傳謂參胡無
後亦非故漢志以鄩子爲羌後失之 錢之字
鏗封于彭是爲大彭彭祖以斟雉養性事放前其彭祖事
備黃山君彭祖經中仙傳以爲姓錢名鏗此出世本
錢乃古翦字故虞翻云名翦國都記來韋氏彭姓國
祝融後陸終第三子曰翦封於 彭今爲祖亥切者非唐韻音戕 夏之中興別封其孫

元哲于韋是爲豕韋迭爲夏伯夏遷於商老彭守官大夫商王拼采女受術錢始去之終身不見（豕字彭門記殷之賢臣顓帝之玄孫至殷末壽七百六十七莊子云彭祖得之上及有虞下及五伯如此而已彭祖傳云商王時傳之三百歲已謬矣仙傳乃云裘四十孔妻五十四子或云壽七百或云四百皆矣世本鑒在商爲守藏史周爲柱下吏子云老彭蓋又誤爲老子也潛夫論又謂顓帝師于老彭尤乖甚矣暨諸稽舟人皆彭分也高辛師舟人（舟之僑）即此昔自暨諸稽則商威之禿姓舟人則周威之韋則夏甲遷之矣左傳言孔甲以劉累更豕韋後矣而鄭語乃云大彭豕韋爲商伯又云彭祖豕韋則商威之明二國至商方盛豈劉累遷魯之後而二國更復于殷襄二十四年范宣子言其祖又云在商爲豕韋氏豈復封乎不然何周立也）後有錢氏錢氏禿氏舟氏韋氏豕韋氏伯氏昭氏籛氏覓氏壽氏名氏諸氏諸稽氏稽氏暨氏舟氏周氏上云中謝輕佐時爲周氏著音吉又郎字）錢鏐當乾寧以十三州王吳越者百年而俶朝于我姓纂有彭祖孫子爲周錢府大夫周氏六一文云錢氏三代以來無顯者初以士爲周官久而以爲氏求言邵姓封於鄫是爲鄫人介於河伊鄫鄫威尊上下不臨重氏伐而亡之有鄫氏鄫氏會氏（鄫也鄭語云號仲詩勢鄫仲詩陰鄭武公威之徐廣云在河南密縣杜佑云在新密東爲鄫非）偏路云鄫偏東皆邳分也偏侯納仲任會昌愛客歲賢簡耐而威于鄭有偏氏鄫氏陽氏爲氏（離明以鄫爲平上去三聲非是詳見國名記）云近楚若敖父子娶焉後威之有云氏員氏重氏鄫氏邳氏（邳又作邳觀唐書員半千十世祖嶷之本彭城

劉仕宋後奔魏有比伍員改爲貟王一羽切實華云唐人讀作運此皆好異按前涼錄已有貟敬芸閻姓苑云貟氏南陽與楚同族顓頊之後令尹子文鬬伯比之子有於郟公辛辛生鬬棼貟盖辛之後路偏陽夷儁諸則晉威之後各以國爲氏路偏陽以與向戌公羊作傳陽譜有偏陽姓

晏安封轉爲姓朱妻騶繹儁甘尒朱根牟皆轉分也武王得轉挾後封之朱曰朱婺朱友以父夷甫頗功封儁三世君騶從齊桓王是爲小朱子圖稱高洪云鄭武公字伯儁入謂頗公子孫爲氏王儉云未知按鄭晏頗公事見公羊傳魯公家譜亦以邾言代比可朱淨亦爲朱望詞角

小朱十四世而朱二十有九世威於楚封其君爲鉅鹿侯後有朱氏侏氏姓書邾春秋後八世孫爲朱世然哀公時有齊大夫朱毛侏氏妻氏邾妻氏兒氏儁氏兒氏邾氏

儁牟氏鄒氏騶氏茁氏翼氏挾氏無婁氏庶其氏楚且氏鉏從氏茅成氏茅夷氏卑徐氏茅地氏夷氏儀氏夏父氏揖氏庾氏遂氏繹氏頗氏茅夷卑徐鉏且附邑爲氏見姓纂者頗氏見圖稱陳留滑及高洪集要昔云頗出于邾而朱知儉譜獨以爲出于伯禽之族采十頗者非也故魯公尚書譜亦謂之儉爲失揖云

仲尼之門頗氏之達者八路回僕會何祖充辛也之推云仲尼毋族故多賢蓋私言根牟者侔也魯聖之後有根牟氏牟氏侔氏牟孫氏昔則周威之矣非紀年

伯禹定荊州委辛寔居其地生附敘以封茲與期

始封于能故其子爲穴熊穴谷野以名加姓附敘史大夫嬴附祖氏崔穴能季芈芈門季連芈姓也

荊楚名也夏有楚狐父厥後籠能子者

師且西伯世有賢聖子書云文王初見鬻子年已九十王曰老矣對曰君若以臣逐農則老矣坐策國事臣年尚少史記及釋例云鬻熊子事文王云成王時熊氏畔乃鬻熊子卒卒繆也乃其子事文王云

後封子繹于荊居丹陽是為楚十七世通祈周顯號

至抑乃自稱之子蚡遷郢及魏為秦詐留子橫徙陳

凡二十有五世而秦滅之始皇禁名為秦諱意亦以莊襄王母名改焉世家云

以為楚後有荊氏楚氏熊氏附氏穴氏粥氏鄧氏鄀

鄧失之

氏逞氏能氏叔氏亹氏沮氏能教代反沮音叙古有楚老左丘家臣楚奎

其公族氏有成啓閼寰黃善逯孫縣逮審側庶次連

尊作昭由景到聲莫即圉尹后竟秉宜繹酒保枝乘

春陽鈞鄀環卯武莊霜雪蛸舉舉宰稱僕冥敬徽慶

春賀列監臧韵

卒度陳張李凡七十二氏由

劉本出中國而位後有孫氏秦有班民一避地為楚姓頗而卑尚碑云楚與熊同祖急就章有畢鴈鴈乃景翠之後列出列宗有狐冠風俗通云出古帝王列仙氏安姓鬱夜姓又有列禦寇之出固多矣

潘本畢入公後又有出於楚者故音家風詩云楚公族羋姓之後潘出宗子起生畫也其後民則有

關者關乳關穀關強關維關文關班關比關龜關爭

若救叔救堵救郊救越椒罷敵上官三閭五相五參

諸將太宰公建良臣左尹右尹申叔申公楚季楚宗

巫臣列宗子南子期子庚子西子建子午子重子季

子乘子千子儀子木尹干無鈎無圉無宇無庸餘推

涉其慶父襄老王孫成王黑肱舒堅來鐵況鐵邑由

利孫白男吉白屈南者門市南伍參慶父婁齊并疾
枝如伯比師初能率熊相荷相辛廖接輿季連季融
仲雄大心凡八十二氏及籃厖箴樂芊陵權荼清郊
工連顯之十三尹沈即竢屈南一作男仲雄楚大作能非其氏於邑者
有馮屈閻丸堂棠為遠斬巷圈柘拳養包椒包申荷
穰家蕩麻白渦淖慎匡貴蘇棠龍令尹園艾鎮苗聶
曼萬乃利都主康為與遠於與圈園堂與棠非吾與貴
臣宰須的而令延昌本姓於張遠本姓聶皇甫始以
任為主政和制不得以主為姓乃為康姓書楚有鑪
音去声然攻楚目及鄧陵下梁襄陽樊陽於丘吳丘
何丘軒丘商密愈吳英賢武安期思田公白公經陽

葉陽之氏
圈公者如秦博士避世商山
為柳氏
分非
公改諱帝
摯之世九黎亂時重黎失職堯於是復育重黎之後
使復舊業是為羲和令羲仲治宅嵎夷命羲叔宅南
交和仲宅西和叔宅朔易 和
寔為黎後為和氏易見許堯卒虞舜申寶命云司馬
羲叔和仲和叔分掌四岳王商封之程有程氏司馬
安石以四岳為一人非也
氏周宣王時程伯休父為宣王司馬掌六師傳徐為
氏西京雜記云司馬出史佚休父出史佚世昇之
祖又左傳荀氏支子邑程程郤是程元及靈洗是
具程祈之語淡云風姓有齊孫程伯始啓土失之
史
遷既列作史記下及懿師三世事魏遂移其社為晉
四世弁洛南渡又十一傳而劉宋威之西五十三年
東一百四年

沈約亦曰晝遠奇以元帝十金之子應十餘馬之識韓中學者王即宋孝王等辨之親狀深疾南幸收其金命其子和仲居春官代為丘收和仲孫宗世處代清素自守百姓號曰素和子孫氏焉濮羅歸越著之司馬彪傳和仲孫宗處清曠寡為嘿和氏左東敏於狀云事詳共工氏

寘滇麋麋羋羅毘羊分也楚子取麋麋以國其族已而取之歸是夔寘是宗繹之適毘摯以疾廢于夔亦併于楚鄒語注摯乃繹元孫有疾目羊於夔子孫有功為夔子出家不記有夔氏歸氏

寘氏宗氏宗俱畔云西岳之裔宇羅能祈也後亦入楚有羅氏羅侯氏初國宜城後轉徙枝江滇祖莊蹻均宗寘世皆作宋非也

百濮羋蠻或羅或樓世不絕也有濮氏高氏高氏自濮氏自鄭後燕鄭云姜容雲祖和高司馬之支云高陽氏之後故以高為氏高陽羋姓帝顓頊高氏

越徇羋姓是為南越越裘駱越甌隹甌人且甌供人海陽目深扶擾禽人蒼吾蠻揚揚越桂國西甌損于產里海癸九菌稽余僕句比帶區吳所謂百越也百濮亦自多種揚越即揚粵是為南蠻揚或作揚粵非也南海桂林吳郡皆古南越之地並許周名記中輿地志云東南二越面諸侯一之疎矣有駱氏李氏李嗣興本姓駱帝之後又

右家氏容氏孺氏若氏雙氏王氏頊氏虫氏隤氏凱氏重氏童氏龐氏樗氏臨氏蒼氏舒氏達氏叔達氏陸終氏淵氏聖氏周大夫有叔達為王恭曾孫孺與陸終氏有惡又姓顓才子著舒論淵八凱隤彭祖氏李連氏高陽氏商丘氏

賚王子高陽精契搖光通眉戴干是濟窮桑後時

象天疏以知遠上緣黃帝通變不倦集威成紀悛慤自持內戒星室外親客師惠寬明生信沾翔沫乘彼結元范林何堋

高陽氏紀

後紀八　路史十七

世無聖人亦無愚人非無愚人也務學從師則愚者聖非無聖人也遠師昔學則聖者愚矣乾之九二見龍在田此龍德而正中者也而孔子發之曰君子學以聚之問以辨之學問從師之始也

五帝固未有不自師以成者而獨異黃帝氏高陽氏之取師何如是之勵且慱邪黃於諸臣風后力牧大填封鉅容薑岐伯若廣成寧封一切師之高陽之初師於祿圖矣師於桓夷父矣師於大款矣師於赤民桓亮父矣不憚下風皇皇如有求而弗得何邪至道無所底失德不以聖唯學然後知不足老爲御聃爲左而伯禹爲之右入於夢而訪荷蓧涉於津而訊洞客聖亦豈必達哉一人之智固不若衆之愚也師者人之斗極也入人之家則以

重人之家入人之國則以重人之國是故古之聖人世至治矣政無為矣民息仰化而天下之和舉至矣猶且恐然常若獸盜之將至而將不免者尚友親師常若不逮故德愈隆性愈澈世愈治而後世愈不及也孔子師於老儋師於萇宏師於孟蘇夔靖叔而老儋且師常樅是生知者焉不學然亦何常師之有神農師鴻陰之老黃帝拜空桐之叟鴻翁桐叟豈聖者邪炎黃之聖不自聖也唐虞夏后拜師稽古垂衣裳而天下治湯之於貸子相高宗之於甘盤文王之於錫疇子斯武王之於太公

周公之於厥秀成王之於郭叔此其慮也晉文公之咎犯隨會秦繆公之百里奚公孫枝楚莊之孫叔敖沈申巫閭間之伍子胥文之儀句踐之范蠡大夫種若聖若賢莫不尊師而重學子張魯之鄙家顏涿梁父之大盜而學孔子段干木晉之大駔而學子夏高何縣子石國之大暴而學於子里索盧參東方之鉅狡學於簡滑六人者刑僇死辱之徒也而為天下名士顯人王公從而師禮之以其壽盡則得之師與學者君人之所知也齊小白伯者也師於管中而致其理齊人有士焉也者小白

執贄請見之三而弗得變者曰夏也曆臣君國之賤士也三往而弗得見其可已矣公曰烏是何言歟吾聞布韋之士不屑富貴不輕身於萬乘之君萬乘之君不事仁義不下禮於布韋之士夫子之不屑富貴則可矣謂不敬賢仁義而可乎五反而遂見之天下之諸侯聞之爰骨師而賓焉於是九合諸侯不以兵車一匡天下則自一賤士始也詩曰有梏德行四國順之其小白之謂乎 先朝講臣范祖禹嘗爲帝學八篇其略曰三代八十四王歷年千九百三十以學見者禹湯文武成王

而已夏之啓與少康商之祖甲中宗祖乙般庚周之康宣皆功烈並於詩書非學不至漢唐之君則蓋有矣要之少學而無師夏癸商受昏德弃祀豈性不足與爲善邪蓋不法先王不親賢不問學也祖禹之言其不可戒哉學者聖之資而師者道之原也是故曰說必稱師聽從必盡力天子入學祭先聖則以齒嘗爲臣者弗臣所以尊師而敬學也學堯而堯學跖而跖途巷可以爲禹而舜果人也繇此語之治亂之分師不師學不學之一間爾

胡隱之言申祕之戒其真有國者之龜鑑歟

疏仡紀

盧陵羅泌 男苹承命註

高辛

帝嚳高辛氏姬姓古史考云或云房曰嚳一作告嚳顓高辛號也一云妘姓一作俊妘妊也通作一曰逡見世紀一作夋山海經作俊言帝俊處嚳甚多皆謂嚳郭景純皆以爲舜謂舜後聲相近失所改矣嚳之字曰亡介黃帝氏之子曰玄枵之後也世本荅黃帝之曾孫漢志言顓帝蒼林昌意之子帝荅青陽玄囂之子皆並二人而言參亂如此外紀玄囂雷父僑極大戴禮祖之子是父僑極蟜極取陳豐氏曰裘高堂隆北郊表曰裘后稷之後巨跡是也履大跡而偏生嚳方嚳之生握裘莫嚳生焉

疏仡紀

盧陵羅泌 男苹承命註

高辛

帝嚳高辛氏姬姓古史考云或云房曰嚳一作告嚳顓高辛號也一云妘姓一作俊妘妊也通作一曰逡見世紀一作夋山海經作俊言帝俊處嚳甚多皆謂嚳郭景純皆以爲舜謂舜後聲相近失所改矣嚳之字曰亡介黃帝氏之子曰玄枵之後也世本荅黃帝之曾孫漢志言顓帝蒼林昌意之子帝荅青陽玄囂之子皆並二人而言參亂如此外紀玄囂雷父僑極大戴禮祖之子是父僑極蟜極取陳豐氏曰裘高堂隆北郊表曰裘后稷之後巨跡是也履大跡而偏生嚳方嚳之生握裘莫嚳生焉

神異自言其名遂以名見大戴礼世紀故曾楨贊及張顯析言云高辛氏初生自言其名其君氏方順龐觀珠庭化窳戴干河圖矩起及白虎通云帝終無迷繆也倍斜頤上法日參乘度成紀以理陰陽帝系亦云方頤駢齒元命苞云帝倍戴干是謂清明發節移度蓋像招搖注云干楯也招搖為天戈戈楯相副戴之像見天中以為表干或作辛古辛作干干作干二字相似云厥德神靈厥行祇肅年十有五而佐高陽氏受封於辛為侯國十道志云亳養邑有辛城地志云下邑梁國也今碭山縣下邑今隸南京帝系譜云帝倍年十五作顓頊有功封為諸侯邑於高辛九域志有高辛城廟高陽崩帝嚳是立以木紀德邑尚黑正朔服度惟時之宜十三月為正三正記云正朔三而改文質再而復孔記正義云夏以上以此推正朔昔三而改矣鄭說三帝謂高陽氏用未繪高辛以黑其餘諸侯用白繪以此却推舜以十一月為正尚赤堯以十二月尚白餘諸侯用白繪高

辛以十三月尚黑故用黑繪高陽氏以十一月尚赤故云以赤繪火其以十二月尚白又謂黃帝以十月尚黑神農以十一月尚赤女媧以十二月尚白伏羲而上未聞焉言帝出乎震則當以伏羲為始後世如其治泰用十月太初始用夏正疑帝嚳初之建丑唐載初之建子仁而威惠而信其色郁郁其德凝凝其動也時其服也士聰明睿武凝凝溪溪從衣服而不駙冬輕以暖夏輕而清宴燕其屋室主事不文末事不飾以示民之節謂德莫高於博愛人政莫高於博利人故政莫大於信治莫大於仁吾慎此而已約身博施惟愛人利物是圖謂黃帝之言曰道若川水其出亡已其流亡止是以服人而不為仇分人而不為諱順天之義知民之急脩身而天

下服故達于天下而不忘緣巧者之事行仁者之操
上繇黃帝之道而明之守高陽之庸而正之節仁之
器以脩其財而身專其美矣於是叙三辰以著衆曆
日月而迎送之以順天之則謂寅賓出日寅餞納日
魯語云信能次序三辰以治曆明時教民稼穡以因
民也命重爲木正黎爲火正該爲金正脩及熙爲水
正句龍爲土正是爲五官職諸國封爲上公社稷五
祀是尊是奉五官顓帝所命高辛從而任之昭公十
七年傳顓頊之下服注曰春官爲木正
爰官爲火正秋官爲金正冬官爲水正中官爲土正
高辛因之此五人神名非重黎之徒雖非其名以其
配食故亦得名之如社稷之神配食者亦

日社稷所謂蔡氏先官說天文邪下地火絕地而世賴
尊奉也
之賈逵云祝融也融朗也亦以
與杜異然與鄭語供以繇人生其後也
逮其繼世失遺其業守乃命第回嗣繇厥職昭顯天地之光
以生柔嘉材爰封之吳諱農祥乱歐傑故六氣正而
天道平五正建而人事理奉伏文耀鉤云高辛受命
重黎絜天文昭二十九年
傳蔡墨曰遂濟窮桑
顓頊所居然黎乃顓頊之孫
其世相及故鄭語謂黎爲高辛氏火正老典注謂高
辛世命重爲南正司天黎爲火正司地周禮疏序謂
高辛與顓頊相繼無隔故重黎事顓頊又事高辛如
稷契事堯又
乃閻閼寒冰龍斷委關僕臣廝役益恤遠
人盍閒連墓使人相親故飲食相與守望相助而疾
病相扶持揖其民力更相爲師因其土宜以爲民貲

故生亡之用而死亡傳尸貴賤貴以通其器耕以
自養而以其餘應于上故平管云應良天工貢以通
故關夷而市平財亡變察而愚亡不教脩其禮樂正
其兵農故陛降得以有數長幼得以有叙而班白者
不負戴矣奠命臺駘宣汾洮鄙大澤道演擊汰而民
離湍決之患帝用嘉之封之汾川以處太鹵封名格
賞帥味而下以鯀名格以日至該丘兆于南郊以祀
上帝日月星辰先王借食黎其祭服倫其帷帳陳之
圭幣薦之黑繒右社稷而左宗廟制其絡陵明鬼神
而敬祭爲之數薦所以重本也二篇實録之帝告始制帷帳帝命咸

黑典樂爲聲歌作九招制六列五鼓樂緒及潛夫論
筆書作六英實筆以六英爲少昊樂誤享上帝以中夔即中命作卜
作卜呂氏陳世紀咸作淨世紀云泰帝命伶作調作調先儒小數有檀曰翰大韜謂之調
英以東帝功樂緒黃帝曰咸池顓頊曰六莖帝嚳六
英堯大章舜大招湯大濩周曰勺是以青和上升天
下白虎通云樂者所以象德故殊名也記曰顓帝樂曰六莖六莖言律歷以調陰陽萬物也帝告
曰五祺言能調和五聲以養萬物調其英華也非志
謂顓頊作六莖帝告王莫英者英茂盛根莖言

羿以善射服事先王乃命司衡賜以彤矰形弓高矢
郭云彤矰矢名以白羽為之大雅云白羽重光之韎是 或作緧非羿是以去下地之白
雉而民得以佚白雉見頤為亂之大如封以故羿死
封以故羿死之頤指其喉名亦
託於宗布鴻烈解云羿走託死于宗布布桑名也說
者以為桑之窮羿失之矣大荒北里尤
能作矢器徒能借類為盛羽豈有他義字書有羿
云古之射人善羿云羿古諸侯一云射官而說文乃
云羿告請射官少康滅之則似以羿為之後世矣故
世紀以為帝告之世掌射加賜弓矢封之於鉏為帝
司射歷虞及夏而晉達云告勝弓矢封之於鉏為帝
于矢者羿之先祖皆失所次 於是畫地之制受小
昊高陽之經理卒創九州以統理下國正剖均賦以
調民人水中之可居者曰州川有所離也後世加水
故共工幽州作訓而居邠子逐云北裔不中非
也九州之制久矣伯禹作九職尔雅說云謂禹始入於九
州妄也淮南子謂禹治九州蓋指定

其遷理然其文脫誤食得所雨非納之也又若後舒
甘孥意割南益北斷手蜀足而不顧其地理者也禽
以仁義捍以信禦為亡為害孟事混矣於下故卿而
不理管人勿動而民罔不欽言而民罔不勸男有分女
有歸壯有用老有終涼風至而陳摩太白高而轉戰
然後偪強惠命因其時而誨其民修其方而天下定
守高陽之道而不務乎其前任智守數以道其常周
聽廣莫以綏其明於是致學相昭而師于赤松舟人
授書于鍾山而拜師于牧德記言帝告拜師牧德按
赤松牧德之室授告以炎帝內文帝以道治世遂祕之
鍾山而太霄琅書謂灵宝祕文內符九天真王等以
授帝告嚴之鍾山北河劍經則言王子喬鍾山授九
化十變之書隱逝日月游行星辰其言雖汝李膚紀

Centimetres Inches TIFFEN Color Control Patches © The Tiffen Company, 2007 Blue Cyan Green Yellow Red Magenta White 3/Color Black

青城有天皇受帝玄奢五符文於此山救德之臺今在發節移數順天思序以道御世秉度成紀行星辰遯日月以從天地之周然故山不童而用贍澤不弊而養足不出百里而求足于舉星畢雲稍春乘馬而秋登龍黃冬紼衣溷執中而獲天下大載禮云春夏乘馬秋冬乘龍龍馬八尺者乘車駕龍故今畫之非也法尚乎一而政貴乎信故下服度不偕待而得飭故民反異道炳燭萬流仰鏡牛馬之牧不相反人民之俗不相知脩行祖憲所沾日月所監亡不尊親地寶天瑞應誠而至於是省方以齊民之物而登封以報其政之成是以四海同風九州共貫天下歸

往而入以樂生都於亳殷亳殷辛葬始國故號曰高辛氏或謂河南偃師城西二十里乃帝嚳氏之尸氏今雖陽治宋城之地秦再思云周封商後於宋太祖皇帝初作鎮於此及有天下號大宋叶於皇考之諱又宋主大火而商後在火可謂將興今高辛陵廟去宋城三十里是為王子者道昔謂帝嚳為王子帝生三十而御天六十有三載崩葬頓丘臺城陰野之秋山所謂頓丘臺范山在魏之頓丘元和志頓丘西北三十五有秋山縣北三十有帝嚳墓宋宇記秋山冢見存皇覽云在頓丘城南唐以仲春祀帝嚳於頓丘三年一幸藏景錄及形神經云王子曾語鍾山羲九化十次經一旦疾崩營冢渤海山即秋山也山經九嵕志皆作秋云山陰今陵見存又云夏中丞有人發渤海山王子墓室中無有惟一劒在北窆上作龍鳴數声人不敢近蓋仙者言解法多以劒自代也後失所在云四后帝后則一為正王為妃論者以為四妃並列妄故隨主欲立五后后辛彤之日后與天子匹躰齊

望不宜有五而博士何妄駁之謂倍
四妃舜二妃何有常數不孝之決 上妃有駘氏曰
姜原鄭玄云倍立四妃以象后妃四星一明者爲正
三小爲次帝嚳因之夫姜原既曰上妃則爲后矣劉
瑜疏古天子一娶九女姪娣有寢河圖按嗣正在九
房以此清淨專一而好稼穡列女衣帝衣寢帝敏居
期而生弃山海經云后稷生子巨述列子因之太史
公結先生郎廣成記之是說也先諸詩而
有也春秋元命苞曰姜嫄於閟宮其地扶桑履大人
迹而生稷又云蒼龍精感姜嫄而生卦之得震故周
家祖河蒼神謂倍太王者也論衡曰源衣帝倍之衣
坐德帝所而雖故迹之詩言履帝武敏或問子曰歌
未以詳吗允決疑父非事皆地無是事子曰神理所在
居妙忽恍汗漫之間氣感動通行並有雜變若合齊之
章在認龍鑒山上有神迹履馬足之跡即姜源所履
者亦見十道志及古迹征記必球齊地記未洛南太守

蕭承之立祠於山東姜嫄之是生齊
帝亦見太史則列子之言未可遽信 弃性元子救頭
象元潛夫論云后稷被棄元命苞曰稷岐頤自末是
謂好農鑒象開元救上食穀注云頤皮有土象
額面爲下部下部爲地巧於利也 弃之每異嫄乃收之妄名曰弃而
字之曰度辰世本繫爲上妃天問稷維元子元妃之
子也真源賦云帝未立時有姜嫄最大
迹而生男弃之三弃草野有異帝閣姜嫄有睨子乃
詔爲妃賜姓姬名曰弃弃亦借
而毛弃之恭姬之妾取以入而名弃韓詩伯奇生弃
荆棘數日兵歐乃收養之王充云或時禹稷之母欲
避適吞薏乙感迹邪古今好
怪謂不見怪則亦不異隋 性敦而仁戲性稷黍列
女傳云性敦而仁簡狄教之時藝桑麻長研耕稼爲
唐天官及事虞夏以耕織爲本教發黃黍尚賓五土
之宜教民時執嘉穀致飴有相之道書刑德放云堯
使稷爲司馬文

子云為大農師齊驊儀文云充命義叔為司馬夏官也虞夏以司馬為夏官弃居其職孔穎達云舜命羣官使禹宅百揆天官也契敷五教地官也伯夷秩宗春官也咎陶為士秋官也垂共工冬官也惟夏官不言命然上言禹遷于稷契弟曰汝后稷播時百穀不言命官明是稷為司馬及官也故鄭詩箋云稷居稷官民賴其功後維為司馬天下憙以后稷稱馬氏遠不知后稷乃官也鄭氏啓礼謂文讚云稷為天官故齊臧儀云弃授人時尊為天官則稷實天官又非司馬矣表遊天降故云周有冬夕端國稷始貽民以麥種若皇朝古未也鄭鄉有稷山隨國經云稷播種百穀於此實驗之山西南去安邑六十七里唐之稷山今屬河中府高涼山頂已後改曰

封壝為田順土造區
云稷始為畎田以
二耜為耦
一畎一夫三百畎
之為烈也豈一
而播種於

手一足哉虞帝方國之祭號后稷與合祀同一作駘晉曰我自后稷駘西戎畢五西上也注武功郃城是十三州志云古文作台然稷之所有骀氏傳皆作祭其地在齊厤不知也厥百穀而山死山海經云后稷死於黑水厥不知也云死於黑水漢者之野五行書云以祭已日死取姑入是生祭禜蜚遽其德祭蜚生叔均是代其父及稷播穀是為田祖自商以來祀之五行書云田祖以甲寅日生田主以乙巳死之神所依蹤并為先稷官立祭稷死配稷名為田正詩人謂之田祖祭師注云田祖謂神農以神農為造田之神而后稷亦有田功故傳謂有事於尊卑以及甲祭田祖則后稷田正后土亦在焉然此經言叔均為田祖則自是一人知其非田者漢不得指云神農后稷先古司空為田祖當別人也世宗后稷及夏之衰有不窋失其官守竄于戎狄不窋

NATIONAL CENTRAL LIBRARY TAIWAN R.O.C.

之子及夏末時人固語云不窋事虞夏非也而史記
世本世紀遂以爲稷所生安也有誤見發揮尉本下即
春秋義渠之地戎狄編生鞠是爲鞠陶生公劉公劉
能脩后稷之業民保歸爲周道踪興生慶節始國于
邠生皇僕皇僕生差弗差生僖僖生公非公
非生辟方辟方生高圉高圉能帥稷者周人報爲生
侯牟侯牟生亞圉亞圉卒弟雲都立生叔組組是爲
祖類祖類生諸縱是爲泰公生亹父是爲古公泰王
不窋周家之世最爲繆亂世本云公非辟方高圉侯
牟亞圉雲都祖絀諸縱太公如此而已班氏表乃云
辟方公非子高圉辟方子雲都亞圉弟
其世頗其然史記乃無辟方侯牟雲都諸縱皇甫
謐遂以劉公非高圉亞圉祖絀之字吾知其牽於單
穆公之言而合之也故述詳之絀例亦云高圉僕差

九世孫而索隱謂辟方侯牟皆之爲侯牟或作夷
皮爲險即毀險祖絀即公叔祖類人表曰公祖世表
曰叔也避重耳居岐陽實始前商復取于駘曰泰姜生
泰伯仲雝季歷季歷居程見周書世紀古公屬爲泰伯閱
知及弟仲雝寓于荊曼居梅里荊人義而君之號曰
吳古公壹欲立季歷以及昌乃先立泰伯仲雝而
古公薨泰伯還至于荊荊人聞古公薨而還于荊
吳泰伯仲雝亦稱越梅里在荊南闔閭城北五十里世
本居篇云號哉居荊雝敦姑徙曰吳自號可吳是也
荊蠻以歸太伯仲雝從之荊蠻義而歸之千餘家
立以爲吳太伯爲吳伯仲雝也左傳及潛夫
論詳之王充亦云太伯教吳冠帶敦與隨其俗而與
之俱傑也故吳之知禮義太伯啟之也此與左氏端
委以治周禮仲雝之斷髮文身陸氏吳
地記雝家在常熟虞山上與言合之虞仲
曾孫仲於夏虞爲西吳亦曰虞仲十二世而晉威之
武王封其

仲支孫卿于周封樊爲樊氏樊仲氏卿氏皮氏虞氏方紐于氏（僖五年成虞定五年於越入吳）虞威吳始大二十四世而越威之有燭庸蘇繇常壽夫餘皃吏胥門慶慙慶師公冶公祖公劉泰伯漆雕（以上及夢餘句壽延番夫槩冶延閭戾邊常開周古壽黎頗之氏其以邑氏者偃州州來延陵棠溪棠溪庸溪郁閭及郁鄭或柯之氏（潛夫論又有成氏梁氏公氏延出延陵與州來爲一姓莫又有延州氏誤）越威吳流其三子長曰鴻流娶源莽焉（寰宇記娶源西七十五村莽處名吳山）侯鄣無錫皆吳分也（周處云武王追封陶章於吳乃封章之于越於無錫鄣邑故云侯）王自稱太伯後季歷再世而與周即王季子思云帝乙時王季以九命作伯文王因之故小戎圖云帝乙命王季爲西伯又命文王與治商國史記紂以西伯爲三公賜之弓矢鈇鉞得專征伐又再世康王一晏朝而暴公作關雎之詩以諷史遷云周道衰詩人本之祖席而關雎作幽篤之闕始於祖席故曰關雎之亂以爲風始齊魯韓三家則云康王政衰詩也楊雄亦云周康之時閔雎作乎上睦云康王晚朝關雎作刺也又再世穆王老荒訓夏贖刑而書不續又再世懿盖衰詩人遂刺又五世幽王不道死於驪山之下申侯立平王而東遷黍離遂作（世謂孔子降王風矣也夫風者風土之詞尔黍離自是東

刺之士風東遷之後政灋陵於圻內不能形於四方故国人隨其土風如此非謂降也若以秦雜爲降則七月何爲列于風豳且雅亦有東周之詩世不知尔節南山十月之交乃桓莊之詩亦可謂降雅乎曰王風者春秋書王之意也然新序又以爲衛宣公之子壽閔其兄伋而作棘詩反曹植惡鳥論以爲伯封作

學者宜勿妄談

王政陵遲至魯惠公遂請郊廟之禮未與而顧用之於是禮樂征伐不繇於天子故孔子傷之而春秋作又十三世而敬王丙立子朝之難遂止成周三十有八年有星孛于東方明年而西狩獲麟踰入於是絶筆春秋而書亦終于秦雖吾知秦之必滅周也故十一世王然而周卒亡秦卒有天下於乎王者之迹熄而詩亡詩亡而後春秋作詩亡謂孔子時說者云詩亡於陳靈公

贊帝迨高辛厥德神靈生而有異自言其名其色郁郁俶衣薄屋次序三辰六藝遷育工賈以通拜師牧德樂作五瑟鳳皇天翟法尚乎一政貴乎信霜雹所沾孰不尊親

高辛紀上

NATIONAL CENTRAL LIBRARY
國家圖書館
ROC

NATIONAL CENTRAL LIBRARY TAIWAN R.O.C.

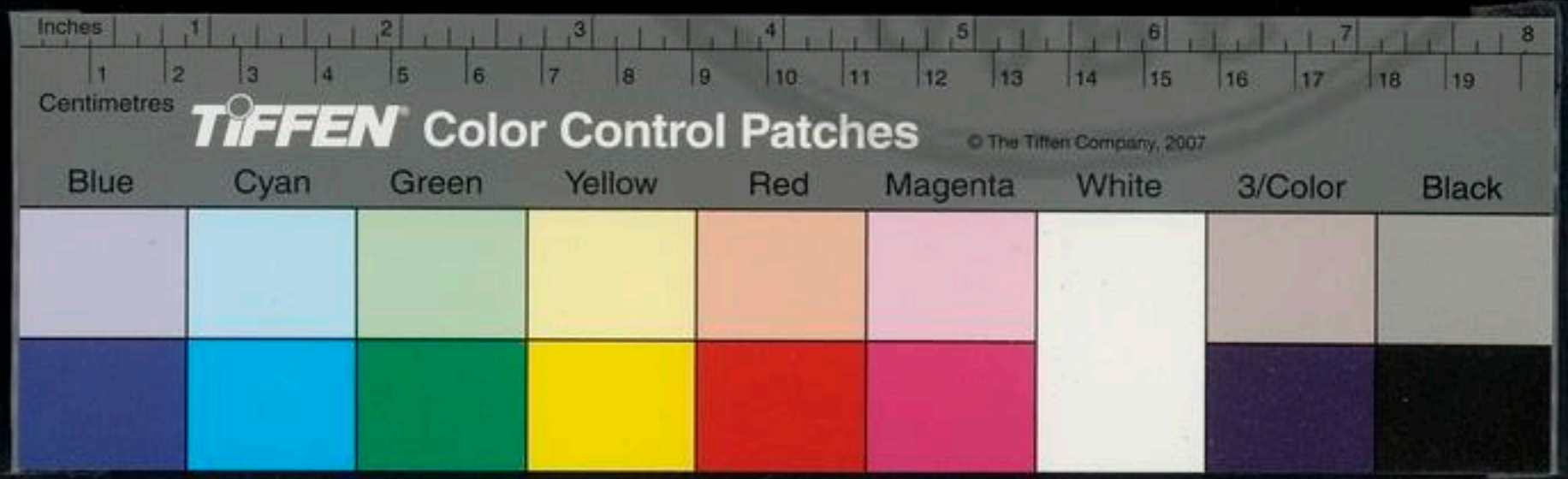

NATIONAL CENTRAL LIBRARY, TAIWAN, R.O.C.

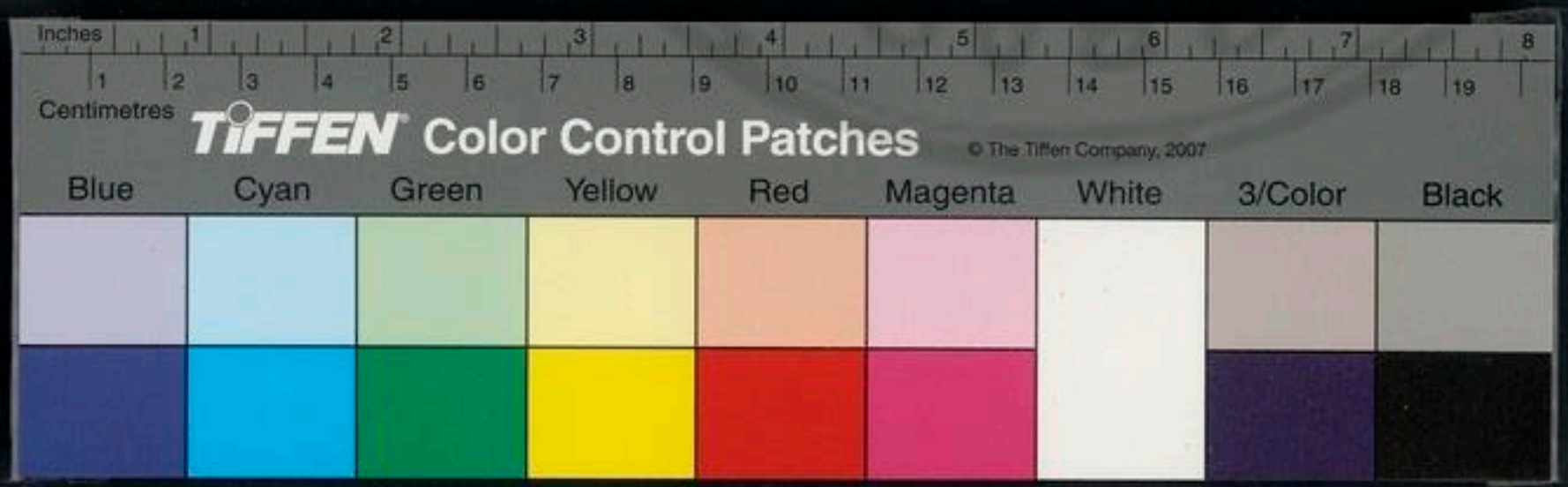

國立中央圖書館藏

後紀九卷下

高辛紀下

周之初興大封同姓五十有三國而文武之胙又三十有二管蔡成霍魯衛毛聃告雒曹滕畢原酆郇文之昭也于晉應韓寔狄武之穆也而凡蔣邢茅之與胙祭則周公之裔也（伯邑考之父已上管叔誅周公爲嗣也）召虢燕陽閻鄺邠鎬方邘息隨形單縱雍梁項冬郇滑養戚極鞏穀謝鄧密榮舟陽栒途厲樂井鮮王頓鼓肥宮遂宜麗暴載岐費紀胡鄍夏解張隗鄄運黃潘龐馮沈賈鄭滕芮魏焦樊巴周徐楊

北燕鮮虞陽樊皆姬

國家圖書館 NATIONAL CENTRAL LIBRARY, TAIWAN, R.O.C.

3394866 v.5

國也七十九國如召祭鄧原畢劉等猶是商世所封餘乃後分封者文之昭十有六而泰之生者十焉語文公采于周在扶風武功成王封其子伯禽于魯世有四世而楚滅之後周公薨相周成王封其子于魯明矣閻若作諸侯考傳以為武王封之于魯誤也伏云周公疾曰吾死老於周心不敢遠成王欲事文武之廟公疾曰吾死必葬成周示天下不敢臣於成王及先成王葬而云示天下不敢臣於成王封于魯身未嘗居魯而說者更以為成王以公有勳勞于天下賜以天子禮樂妄矣有補說後見殺人揮後有有蟜臧會臧文臧孫公山武仲南宮惠叔叔仲仲顏仲叔公孫東門子家子叔子服子我子言子肇子干子成子寤子孟子駒子有子士子華子陽子揚公施公襄公毋公為公思公石公之公析公

巫公父公伯公慎公索公肩公良公哀公益公治公輸公鉏公儀少施慶父冀牟意如仲梁仲顏孟仲叔季之四孫子陽公族子陽後子揚出季桓世本無子陽公孫公鉏公治三子簡皆曰伯○及聲意南懿陘般僖榮禽於賜潛裘隱悼引毗彌展施衡為穆作昨婼尾鞠麴孟仲叔季之氏叔出叔昨甚明姓纂出叔達又云叔向終矣風俗通哀出哀公吳有隱蕃云隱公後鞠氏伯禽後與鞠見王鳩出于魯○其以邑氏者臧衆鄆秦運鄆管柳厚郚顏即鮑黃茂魯孝公子罷菜于臧長禽菜于柳孝公八世孫禽之理云季文封費為氏說公孫費伯城即居之頗乃齊靈公妃頗懿懼者及柳下瑕丘厚丘梁其穀梁梁子見英賈錄逮項公孫足守秦符璽又

爲符氏（潛夫論魯又有乙華甸非也）○周公使管叔監郡與蔡基間王室周公蔡蔡而辟管爰代以中施父管故不嗣（周書管叔宅叔經兆圖蔡爲放二蔡管叔初亦爲蔡叔云文王惠憑二蔡○後有禽氏管氏敬仲相弈公伯卒于齊其耳孫脩適楚爲陰大夫漢始南陽世奉仲祭號相君有陰氏陰高又爲丘自陵氏（後周書陰治至隨夜姓君子周管氏之世記也宜世釋例以管叔爲周公後管仲爲後皆非）蔡叔既蔡于郭凌子胡改行帥德周公使爲魯卿襄治乃復之王邦之蔡澤是爲蔡仲子蔡伯生宮侯至平侯徙新蔡益微每賦役于楚遷之州來（故州來爲下蔡）二十四世而楚滅之（蔡世家云周公舉胡爲魯卿士治言于成王復封蔡叔

（郭璞之孔晁云郭凌地名）有蔡氏辰氏盱氏朝氏歸生氏生氏太史氏蔡仲氏子寢氏大利蓍氏（後周書賜蔡裕姓一作蔡總）曹叔甸伯二十六世而宋成之（哀八年宋景）有曹氏鬻氏僖氏蘧氏子臧氏射姑氏夕姑氏公孫氏其支于卞者爲卞氏欣氏于牟者爲曹牟氏重丘氏子臧氏（欣時字子臧先賢傳有曹牟吾卿）曹操勵漢而有魏五世劫於典午（非高陽後曹氏見魏武自作宋傳）成伯子爵後附於齊還奔魯而成于楚（成十三年之成子成肅公也肅公桓公皆爲卿故成即郝文王之子亦詳名宸字記引史記武判母弟李載于郝拱管世家季載封冉又云後世無所見非成也）有成氏郝氏上成氏邽氏肅氏（戰國郝午仕趙始爲成氏然周魯皆有成邑云霍處以孫父降而經至

永公咸而奔齊晉旱卜之在岳於是後霍而登旋成於晉有霍氏冠軍氏霍氏（閔二年與耿魏俱滅）叔封司冠采康及成王降霍以商餘地封之統三監爲孟侯（宋咸云長也若云方伯康告云朕弟小子封以爲成王知康告周書謂之嗣）八世頃侯始侯孫和桓厲宣九十猶戒于國所謂厤聖武公者五子懿公殺公子狄宋立載公狄載至徙楚仜子成公遂遷昆吾凡卅有五世而角亡（蔡二世時衛封咸不見經）有小王成公公上趙陽羌　師辟問析龜北宮強梁會屏羌憑祝固祝國祝史史鼂史朝史桑太叔卷子南公世叔仲叔石駘石伯公叔子叔公明公孟公孫子高公析公甫公荊公文子文子伯子玉子鄂子強子季子齊夏戊夏丁將軍右宰司馬司寇及左右之公子（羌爲司馬）與后薛瀰承禮宛勉左右佽壽南鼂鼃瓠頎衍林凌（蓼稷牧冷嗣眷兼孫孟弘洪壁辟憑儒黔渠朝世監寇鍼文齊開虎孔之氏（弘唐改爲洪鼂錯史作孟亦與魯異如魯經雖嘗爲縣長其縣氏縣潘氏求張氏後之以禁異姓後爲衛不著）其縣氏縣潘氏求氏仇氏裘氏（禁非刀裘也）康氏衛氏戚氏倗氏漢陽氏元氏元冝氏常氏商氏凌氏（因采者也武公孫耳采于戚後爲孫氏一作鍼集韻倗已姓音蔡凌即凌人商乃執封侯見世本裘之轉）陶叔授民爲陶叔氏司徒氏（司徒定四年非宋司徒）武公生季彝采於甯九世居卿爲甯

氏周成王師寧越孫權啓吳四世而歸於晉又有厲氏能以秀奔鄭改爲厲氏春秋之時惟魯衛希王政武王克商以毛叔鄭從史記武王克商尚父牽牲毛叔鄭奉明水劉原父得毛伯敦疑爲鄭穆王時有毛班郭以爲毛伯衛之先成王以鄭爲三公有毛氏毛伯氏毛虔氏也有衛過得三毛伯世采武王之封毋弟也惟季載少使食于沈成王立爲司空爰封之冉曰冉季是爲郴國有冉氏郴氏隗氏駘氏冉即郴見國語冉耕冉會皆姓纂出叔山冉冉妄傳多作聃毛經春秋尹氏卒聃啓聞亦因鄭伯亦皆作聃太史公聃作冉或以爲借不知其誤今亦或曉乃聃厖周故雲安朱本巴東竟不可不辨然記皆謂季載封沈唐沈氏譜云季載字子梅封沈按成八年晉侯使沈子揖豈季載歟凝沈又既之訛不然或声之轉詩少昊紀告分南北南後入晉北入宋有

告氏卻氏通姓之字古少從邑其從邑者皆出作此來會之類又謂後世去邑安矣雒伯入周後有雒氏邑氏音雒又於用切與雒姓本異非叔繡居鄧文公侯之滕卅有一世亭成之嘗一賜子奇後世本云繡叔繡封滕漢志以爲懿王子誤有滕氏滕氏騰氏卜氏滕叔氏公仜氏鄧氏姓苑宋大宰錯君又有編並去声姓纂云溫泉多此姓文公薨畢公高入職焉姓書文王少子子季孫邑潘既復分龐裔孫畢萬事晉獻公成魏而封之十世而斯始命文侯師子夏子方惠徙大梁又八世虜於秦始皇二年有畢魏藩番龐吕獻豫茷垣新王吕出魏畢子錡壬氏出信陵君孫畢子堅京兆山陽番同潘係見良志譙郡畢陽孫見周事及魏強伯夏曼多令狐不雨新垣葉大夫之氏陳晉傳新垣衍居大

TIFFEN Color Control Patches
Blue Cyan Green Yellow Red Magenta White 3/Color Black

梁虛爲梁垣氏潘後又周令徙整爲御正賜華侯采
姓字文魯孫元超書後之德棻楚狷系也華侯采
馮城爲馮氏有北燕畢後采馮亭春秋有馮簡子柱
馮城之支別采馮城東觀記謂之別封曰華侯華侯孫
長卿食采馮城爲氏信都馮和孫改爲北燕十
一年武伐紂原公把小鉞原莊公後亡有原氏俟氏原
仲氏原伯氏跪氏姓書陳大夫原仲後奚賢傳原伯
氏彼之然後原貫在汝前已百年
卿有原繁與原仲所謂南方之原也荀侯諸侯之伯晉成之爲公族後
逝敖爲荀氏卻氏旬氏孫氏孫伯氏鳳氏程氏中行
氏伯宗氏綿氏席氏投氏投壺氏風俗通云中行穆子後姓纂引世本
爲仲孫息食知爲知氏智氏孫息後爲三族一公族
行謂荀中行氏三林公第首吕於知爲荀智氏一逝敖生林父爲中行將
敖曾孫歜食邑程爲荀程氏後漢荀悦一作卿智

果諫瑤不從乃別族于太史爲輔氏沒有史晉武公
原氏世族譜有侯荀姓魏正平有荀城故或以爲邰地之荀豐侯坐酒亡國以故
酒盤于敖以爲式組豆中有豐即酒飲禮中豐侯也
爵射位置罰豐西階下言觚觶豐國若以酒亡國故
以爲罰爵之名三爵罰云射爲罰爵之豐作人形豐
國名其君以酒亡國蓋亦以戒酒故崔駰酒箴云豐
侯先酒何曜員在自參於世圖形戒後豈左銘曰豐
侯荒繆醉亂迷迭乃象其形爲戒式也後有豐氏鄭氏豐氏出鄭多仕鄭武
之穆四于邘爲長先是唐有禍成王以封子于子燮
父而謂晉十一世文侯勤周受錫予昭侯立其弟于
曲沃五世而曲沃威晉君之五世文公遂覇諸侯又
十六世而折徙端氏曲沃武公威晉周命爲晉君有晉進戊恭整

卻至采温孫祈易續則爲續祈（狄鞫居采續爲氏）先軫封原（晉臣原爲原大夫次卿也故先儀曰原毅繇于嘉）且居徙霍爲霍伯有先氏左行氏（國語且居滿城伯後受霍爲霍伯）庶王以虞之幼子公明爲賈伯曲沃滅之有賈氏右行氏賈孫氏（晉滅以封公族狄射姑即賈季狂狄以賈孫出王孫賈者妄）出公生伯僑封揚曰揚氏揚孫氏揚孫爲（穆公成卿密謀取鄭覓奔宋爲揚孫氏）雄其出也（出公游弈生僑居周封于揚）而温則狄咸之（温十一温子奔衛取虞後）或爲狄氏（世本有大狄氏小狄氏漆爲大狄氏射姑爲小狄氏大狄容即大戎氏云晉叔子孫在者然狄本重耳外祖狐突卻陽狄皆采温故後以狄爲温出益晉後以封狄爾）韓並厥子幽世失國宣王中興韓討不庭錫之梁山奄受北國是爲韓西衛滿伐之而徙于

勇狄羊甲獻射厖豬（厖采司錯或以及士貞樓季太戎叔魚叔向叔夙季夙翼揚食食我凡閻伯宗伯州公仇公師弗忌曰季子羽之氏（叔向叔夙見世本公師成師淡見潛譜凡閻見賈執英賢傳及讀姓纂云子羽晉公族復爲楚邑大夫然即爾甘有行人子羽韓起庶子亦曰子羽云）其以采者綿卻步滿畜部曰備者莫解張揚陽端續温卻郤羊介翼孟駒州欒及揚干銅鞮羊舌祈夜長魚五鹿東關五州晉既分乃封其君于端氏）其若成庫成古成車成出于若（晉校討欒書下軍及嘉若欒出于欒靖侯採采陵遊師鞮鉏出於銅鞮（共六姓澄城維縣有銅鞮山自云鞮氏避事改之陵縣之陵鄉是也）其分于卻卻出于綿伯步居温則爲步温

TIFFEN Color Control Patches
Blue Cyan Green Yellow Red Magenta White 3/Color Black

海韓侯爲燕師所全宣王錫之曲沃并晉有韓萬爲戎
御復采韓原至景侯始命凡二十有四世秦咸之萬唐
叔十一世孫須以爲曲沃
故或以爲成師之子與矣有韓何橫俠累言實褐
李呂賈誼韓壽子隨外家姓至後名復記所謂以恩
繼情者李嗣昭本姓韓又周賜韓襄侯呂陵氏
後爲呂氏及韓侯無忌公族韓褐韓巽韓信信都之
氏籍明名記二韓見姓纂韓褐見英賢
錄公族乃厥子無忌曰公族後子厥之玄康采趙
簡爲簡氏衰侯少子姬采平爲平氏姬氏張氏灌氏
貞五世祖韓佐漢滅灌夫
父張孟孝於灌嬰因氏
韓詩云成王戡弟以桐葉圭封之周公曰天子
無戲言請封之王應聲而封
日應侯呂春秋則以爲封叔虞
秋子寒侯偕武穆也
後各爲氏唐表云成王封母弟孝伯於秋城爲秋氏
孔子弟子有秋黑顏師古春秋列國之後
漢有博士寒朗乃武王子寒侯後而莽侯傳寒滿乃
以爲出后寒姓書以韓寒声変則非也然朗說爲姓
寒周公之祚七長魯爰父次凡伯爲凡氏邢氏泥氏
次伯齡封蔣男爵從以功侯二十二世併于楚有將
氏定氏次靖淵封邢侯爵咸于衛有邢氏陘氏僖二十五
年王簡作郱輕于切非
是乃金邢丘正音形次祭事文王受商之命祭叔爲卿
士祭公事穆王祭伯襲國有祭氏謀氏訾氏祭公氏姓苑云祭氏
王祭伯襲國以不祥改爲

隨拓跋降代爲万紐于氏至孝文後爲于氷部
大官新安公栗磾六世遷從孝文入開始精長安應

晉音紫祭公氏見姓解 次胙次茅胙入南燕有胙氏作氏姓茅有茅氏茆氏并本立敘切俗以爲茅 若夫周隸之國則伯鹵之孫仲奕武王封之酆晉威之有酆氏奕氏大野氏一云昭王少子生于有文曰酆康王封之酆城一云唐叔後威公子諡采於酆晉威之後非晉威之以號公子諡爾周書酆愛賜大野氏至隨後專姓緣以仲奕爲太伯之曾孫亦非 虢仲虢叔文王敬友二卿國語亦明弟也馬融云叔振鐸仲卿異母 仲曰西虢後遷上陽爲南虢而酆者爲小虢虢晉威之東虢威在春秋前西虢下陽虞在僖五年小虢威亦曰郭叔見王會解郭輔畔在莊七年 叔爲東虢亦曰郭叔見王會解郭輔畔云王季中子文王卿士采于虢武王錫封後世謂之郭 平王奪其地與鄭楚莊責王乃求其裔孫序封之陽曲曰郭公晉威之有虢氏郭氏制氏若

上陽夏陽西郭南郭南伯之氏又李子和謂康公卿本郭氏鎛後世作劉晉師爲以晉唐表作耀武王封之 亦有王氏虔仁氏鉼耳氏箴耳氏虔仁氏仁氏此王季之秋也王氏望爲胡狀云王李第四子虔仁居湟水西羌音訛爲鉼耳酈改爲王氏酈有王宗按隨九門今鉼耳君徽頌云朝邑人王子晉後避地西戎以地爲姓今衆天德軍牟那山有鉼耳觜故英賢傳云鉼耳本胡姓然以爲子晉後則非矣 成王侯次子于翟爲翟氏姓纂云少又封其支于彤爲彤伯宗伯是爲彤氏廣韻又于非 封幼子璨于單單世卿爲甸侯有單氏靖氏單伯氏旗氏柯陵會單襄公卿士單朝也與魯之單伯異 昭王子成公男後有成

公氏李刑法編古命氏戌公生與李斯男由同時遂不仕宣王封庶弟友於咸林曰鄭一作棫林裏入注鄭子国爲司徒殁戎難子武公以來備賜號卿十邑徙拾爵伯二十有二世韓滅之屬公居徙新鄭漢侯成碑云文王之後封鄭鄭共仲賜氏曰侯非有鄭圃語京將良孤尉具司寇燭裨諶堵泄洩羽渾然游遊馳國渝俞喻諭軍會雅遂編罕豐曠歇僑參阪董董蛩印頡梧傲皇蟜佚衛五十姓游望廣平遊望馬翔禪通作諱渝通作喻蟜固出子蟜衛青乃鄭季靜子穆公十一子子然又二子孔三族亡子羽非游存及田章封且羌憲彊梁梧陽史龜去疾大季公文公德共叔世叔大叔子人子強子駟子罕子孔子晢子國子游子寬子然子羽子軒子革子旗伯有馬師東里行人西門西宮京城侯伏賀吐之氏凡三十六子據豐施之字十人後公第語字昌春秋鄭大夫公孫房而世叔討論乃子太叔游吉西宮則鄭執政所居苑囿未詳侯植從魏孝政西遷賜侯伏氏又賜賀吐氏姓纂引世本云宋司城子罕又云季平子支孫爲子罕氏按二国先子罕乃七穆子孫之子冊之字奔楚爾子晢一云楚出亦非宣之子三一尚父爲杨侯地記熊渠伐之一食梁伐之陸鄉曰陸侯陸氏譜宣王支子一封謝丘爲謝丘氏見豐會圖云皆幽王封人表有謝丘章平之子三次曰精封縱爲縱氏精縱氏見英賢錄次曰唐封梁山爲梁伯千姓編云平王少子晉少曰秀封汝川謂之周十九世併於秦爲周氏併其地爲汝南郡烈縱文昇與晏安宏明隱壽容休璋禪宜員成皆十九世邑生秀秀生仁漢興復封汝墳侯因仁也號正公或云藏出

非長安浦
二望被後楊侯曾孫失國平王以賜晉封叔貞後氏爲楊洎堅爲三世而爲唐有彙氏屋引氏越勒氏普六茹氏楊鉢元魏賜彙氏周賜楊綽姓引氏一爲君口引氏楊忠爲普六茹氏又爲普陋如楊摩爲越勒並至隆而復

惠之子帶封甘曰昭公子成公世宦王所有甘氏甘士氏甘莊氏染女氏鑒氏即叔帶甘先甘氏好染見姓苑

頃之孫武強滿爲武強氏姬氏周氏唐以諱改姬氏周望安長

簡之子儋季爲儋氏子皆景之孫封陽樊後宅無終爲公翁陽氏陽送氏無終氏陽氏譜云春秋末宅無終四陽樊而易氏仙傳拾遺陽翁伯適北海牧羊人天帝王母事亦見干寶記先通燕書云後有羅於無終山擒王走也名世以所氏海景王少子敬之子封鄆爲鄆氏封鄆靈王之太子超古幼有成德以諫廢年十八而賓是爲晉定王晉或云名晉一云謚或云字子喬神臨云字開山俱安

子宗敬爲司徒號王家平陽爲王子氏田氏綏氏王人氏王氏李氏拓至氏可頻氏乙速孤氏王氏二十望及琅邪諸葛皆出子晉司馬晉以多仕春周晉王秉王與並陽拓至氏又王雅太原人貞觀志曰魏陽爲可頻太原王顗後魏陽爲乙速孤達爲醫泉人召康公願封燕多與乃賓字世紀以召公爲文王庶子而當長所言無召乃以卿爲召蓋以下泉言卿伯而春秋言召伯陳非也康王復爲太傅十公封燕九世惠侯始稱王亦安保年百有八十其長君燕而支襲召召世爲伯王安石云

有召氏邵氏召伯氏東陵氏傳又有棗元子院固燕次子守者謂食邑也

共分于唐者爲陽伯犀咸之昭十二年春高張納北燕伯于氏或氏非也

TIFFEN Color Control Patches
Blue Cyan Green Yellow Red Magenta White 3/Color Black

陽左氏伯欵追遂還之然本
日唐即閼二年或者是也　北燕歸國不達于革凡
四十有三世奉成之始皇三十二年太史公曰燕之社稷血
食者九百年於姬姓獨後亡抑召伯不鄙其民有亡
執之德也後有燕喜攸繆饗曙快喻之氏奉己卯年亡喻本音
快盛伯子姬姓之長降于齊有盛氏痛氏猶天子盛諸國春秋
書盛公羊云盛也諸姓奔纂云朱姓奧後改爲盛蓋
以奧元講意其字曰盛而召公之名字皆爲奧也盛
郡辛王改其族爲痛痛已審公榮公敖公義伯賈伯芮伯
姚叔尹公庸公輩伯甘單公暴公齊伯家父奉伯方
叔邛叔世卿家後各爲氏又有尹公氏奇氏榮叔氏
南宮氏榮伯氏芳氏奇出尹方伯輿大夫有職
奉張辛世本暴辛公作境宋云

手王前侯榮書平王時人風俗通諸侯也賈尚等伯非爵尚爲司徒冢宰記封尚爲附庸妄　齊侯
成穀泰穆成滑楚文成息晉文成巴魯咸項巴楚昭
同與風姓巴別與地廣記云武王封商姓爲
巴子七國時與蜀俱稱王張儀屠之爲巴郡有設氏
滑氏滑伯氏英賢息氏息夫氏風俗通巴氏通氏呂春
傳　秋
項氏劉氏辛氏羽欵並陽姓劉項伯封射陽侯與挑
侯裏平皐侯倍及元武侯皆爲劉後
周瞞項曼
爲辛氏　召公佣周西伯夫人紹兩交龍不樂遂娠
生子有文在手曰盛因名氏之年十有八封之譙侯
晉武公成譙有之爲譙氏焦氏李利涉盛氏譜孔至之說同以爲譙侯因
爲望其地
焦國焦縣漢東之國隨爲大楚滅之有隨氏少師氏
世本辨宋成之宮虞成之紀遂齊滅之岐部周廢之
楚成辨宋

卷頃徐胡入於楚肥鼓魏焦入於晉酈時麗届於秦而鮮虞則在狄極入於無駭而隗冊聯載逢蒐主亦衰除矣後各以國令氏甘錄主逢蒐薳等見潛夫論志姓見風俗通考王封弟禍河南曰東桓公至孫惠公傑分其子班于鞏以奉王曰西惠公號二周被王之立二周分理四十九年秦取西周遷東惠之孫咎公于鞏狐王崩秦昭取西王稽次年七年秦莊襄取東西周地而以陽人聚寄周君祀東周後有昭文君西周後有昭文君西周王城東洛陽也史遷於亂機爲秦亂二周封武成月俱不能詳蓋時二周微甚紀錄殘載二周共二十七縣諸云秦不絕其祀以陽人地賜周君使奉祭祀於周亦未深媿矣既地廣記徙西周君於惠狐東周君於陽人聚洪矣德二周以來詳見諸圖

中山武公東桓公子也厥後桓公荒淫不恤國王問晉史餘曰今諸侯孰先亡對曰中山乎二年而魏於之處之靈壽烈王十二年因世本中山武公居顧桓公徙靈壽按樂羊滅魏於中山封之靈壽史言趙武靈以惠文三年滅中山遷其君于肤施是也漢於此置靈壽縣 數副舉神稷胥按顯莊惠偏公富太泰亞辟紐驟治聚治鞠鞫僖技文宰忌舞蝮三十二宰忌周公後幽王內史桑僖通文出文王隱公時有武氏子惠書及王孫王叔乎王世子手文曰武爲武氏妄

王子賈孫王史內史公祖叔服太伯黑肱黑肩西周武強司工陳留之氏皆周枝也 武公世子緡西周王史氏鄭有王子氏齊衛吳皆有王孫氏俱出周周王惟楚王孫出伍員吳賛傳陳陳留都姓周周爲氏漢

封之衛唐表云封周仁孜之非文帝時有周仁無封也元鼎四年武帝至河南求周後得嘉以三十里封爲周子南君光武復封于衛次妃有娀氏曰簡狄一作東翟即簡易也于

賓作索候緯書中候云玄鳥翔水遺卵娀簡易拾吞生契封商後萌水易注云易從洛浴簡在水中易而吞吞卵生契後人當天應嘉乃以水易爲湯呂春秋娀氏二佚女爲九成之臺飲食必鼓帝令燕視之鳴謚謚二女爭搏之覆以玉匡遺卵北飛二女作歌云謚云故謚史有行浴之說列女傳曰與其妹浴於玄丘之水即晉丘之水今後漢清丘一日玄也宗字記簡狄浴於晉丘之水云云即此水然湯自從易不從

易也仁而有禮飲食必鼓感乙致胎乙盛也作感選也生子持男子非子必之

太卯太卯歷代遂於拱坦玄卯不故東皆云義棋垣有石爲卯卯之象經無文宇堂之張祿記謂前盛在鄭界以鄒頭之山之黑水云簡狄所浴也去倍都遠矣車丘之水也去倍都遠矣浴臨而生禹所千寶云前志所謂修巳背并而生禹簡狄禹揭也禹古一作禹從女虫也胷剖而生契聰明而仁

堯命司徒使布五教而民輯及虞不忘是以受商賜姓子氏商人謂之玄王所封乃華陰鄭縣有東鄭城故番邑也世本謂契居番是矣中侯握河紀云舜契皆堯封長發箋云堯小封爲末年謚爲大安也子昭明居砥石世本遷商後生相土充承商業始居商丘出長諸侯威武烈烈至孫冥爲司空世事虞夏十有二世而湯遂興傳二十有八王國幾亡者五而紂遂失天下雖武王居之乃封其子武庚於邶倩即鄁衛地邶叛周公攝伐殺之更求帝乙之元子魏子啓邦之宋戶東夏爲周客魏即微紂之兄母未後生之商法不得立故成王曰殷王元子而樂記左氏史記云武封之妄也微者內国古胄子雖遷爵而班爵不及故者以故官稱故二微爲宋公猶以微之號終三十有二

世君偃不道齊魏楚戰而三折之偃諡廉見呂覽国事有幾微衍尾沃據鄆穆止舍近宋卽鄆甸石毋戚懷既敝將沙猛政正桓完牛牢遽寮虞華彤遽狂自宋耦鄆邻邊坎鄭伸冈靈祿鳴勃聖省牽伉錯銳免左宗正所大十四又有楚丕並音所鐕音措牛金後爲牢又爲遽親將沙難爲寮周遽丸復爲牛矣朱睢傳注東觀記先宋微子之後以国氏宋戚奔砀易姓朱氏後徙宛風俗通又有宜云宜公受邵姓解有高契二氏譜及王夫皇父咎相事父不更幹獻由屠三伉魚孫圍龜樂王白馬黑夷鳩夷不夷艾歲西鉏中野節利子朝子荅子湯子罕石師左師司城司馬司徒右歸夷不矛西鄉已氏木門東鄉祝其及木坎合何皇樂戎御魚鱗湯氏于来也祝其出戴公子祝其而齊靈之出州犁木氏出木門屈俗通宋大夫西鄉錯卩子隱者西鄉曹又南雍閼爲皇父漢皇父鬻乃爲皇甫其支千戴者鄭服之有戴氏留氏苗氏苗氏隱十年鄭伯伐取戴附庸不言戚姓書戴段采褚爲褚氏石氏褚師氏来公子公後以謚爲氏段采褚爲褚氏石氏子子石石碏仲思之曾潛公生弗父何義國其弟四世孔父嘉之難子木金父逋于魯爲孔父氏孔氏生祁父爲防大夫子防叔生伯夏伯夏生叔梁紇字叔梁姓解有叔梁氏妻紀

封聊生皮及尼孟皮襄聊焉聊氏姓又有聚云出聊
鄒尼丗顏野合謂非正聘詳少昊紀家語等有顏見等事支也生而頂圩故
名丘而字仲尼尼古惠字禮蓋圩字訓窪故世本史
世本云反首張口言頂上窊也淮人謂窪水平淺焉
圩然字書集韻舉首為窊說云頭頂從圩聲說文無
顏氏檀弓丘山而焉名字更音四方有九表堤宿谷
之於魯國豈不以山川之義哉四方有九表堤宿谷
寢參脅駢脅要大十圍長九尺有六寸時謂長人事詳
世本及孔子家語祖庭記等有生日辨在論論廣博聖並焉魯司寇齊人患
焉歸女季氏子乃去之歷千諸侯莫能用也十有三
年而歸于魯歌王二十三年去魯哀十一年冬反魯
歷七十國過也然後樂正禮得乃刪詩定書繫周易作春秋

以示炯戒自惟商後而宋不足徵乃述考志追商頌
以尾魯故曰明王不興天下其孰能宗予不王李於
宋也反魯蓋六年而沒敬王之四十有一年也商頌
也頌襄公之詩爾雅訓詁書以為正考父所得商詩中
言殷孫而毛鄭遂以為太甲中宗之詩妄也夫言審
先制楚襄公事也萬舞有夾非商樂也蓋宋有商王
之朝而詩焉宋祀之詩此常理爾故韓奚馬遷亦以
為美襄公然遷以為考父作則繆矣考父佐戴武宣
非襄公時蓋因而誤之此宋也而謂之商不忘本也
六藝論云文王創基至魯僖閒頌不在數矣孔子
刪詩時採此五章止無意於商已襲冀四方之極我
有嘉客亦不夷懌豈能忘於景山商墳基之所在也
商邑之大豈無賢材哉松栢在九衢於斯而遷之方
斲而敬承之以用之爾松相小材有挺而整布衆楹
大材有閑而靜別既各得施則寢成而孔安矣卷成
羣材而住以成囿則人君高而仰成矣是烟繆綢戶
之義也亟云景山黍山誤矣商有景亳之命而衛詩

亦言景山商之山也顧伯邑乃以爲宋人幸周室之衰又謂大子存之者以見二王之後有此顯親爲是知聖人哉初武丁封季父於河北曼曰曼侯有曼氏曼鄧氏傳鄧其出也廣韻云封河北爲鄧侯杜云鄧城在義州鄧陵成于楚有鄧氏登氏鄧侯氏養氏冓氏雖氏莊十六成人爲年成優人後有優鄧憂氏憂莊鄭之分楚武鄧莊如祖庚封弟文於苑有苑宛庚氏左傳有苑何忌封子于權楚人遷之卽處爲卽氏卽苑顏禪失之卽氏權氏莊十八成公爲卽不知卽也注纂以權出國僖并太丁侯母弟堂陽爲堂陽氏城冢湯陽奮著御姓國陘勝奈共梅維定巢郎同黎比髦扔段厄鐵繁沛來何施肅餞宋公禍鮮虞皆子國也二十大許西伯戡黎武王以復封湯後

黎侯豐舒奄之有黎氏犁氏六韜武大疑云甲子武王封湯後於犁殷後於宋三百以爲殷社黎犁也即黎陽故陳琳碑作犁陽商國萊侯與太公爭營丘及齊後入萊共工浮梁奔棠晏弱遷之郳有萊氏郳氏浮萊氏浮氏在國東萊曰東萊湯則秦成之一曰湯社巢則吳威之昭二十四比干則受剖之干四月四日生武王封墓貞觀十九再封之贈太師謚忠烈梅伯則醢之矣有湯氏比氏梅氏枚氏梅伯氏武王封伯元孫黃梅曰忠侯居楚鄭間以梅爲氏韻云梅伯本出于姓歐文忠撰氏銘云遠出梅伯世久籍不明忽也比干殂子堅逋長難林爲王氏林氏王望及則河間林王爲十德之門郎氏云少師比干後郎名世久爲無失之成王以商之六族條氏徐氏蕭氏索氏長勺氏尾勺氏錫晉公復以商民七

族賚康叔陶氏施氏婺氏錡氏樊氏餓氏終葵氏（皆商之族分封後爲氏乃商之巨室故賜之姓潛夫論婺作敷餓作飢云皆商之舊姓）姚子蕭姓春秋時猶在（鄭穆公少妃桃子）蕭人則楚成之宣十太心采桐門爲還氏桐門氏（大心戴公子衎後是爲空桐或云大心始采蕭爲氏非夏有蕭矣蕭大夫還無社）蕭道成遷劉宋七世號齊行代之爲梁世四易入於陳又有孝氏蜻氏饗餐氏（齊武改其子巳東子響爲蜻梁武賜豫章王綜爲孝然宋先已有孝氏武陵王巳改賜爲饗餐氏孝名世作蜻）而乙氏湯氏殷氏商氏祖氏亳氏薄氏北殷氏殿氏武氏皆湯後也（一姓書乙出天乙非本吞乙鳥江南毋悅本殷崇義改而殿乃崇陵諱商殷全祖姓殷能撫因訟令以似改之）次妃陳豐氏曰慶都生堯有紀篇言（或作陳鋒傳又言堯母為

有娀氏女）次妃有陬氏曰常羲生而能言髮迨其踵是歸高辛生太子摯及日十二（山海經云羲和者帝俊之妻也生十日又曰帝俊妻常羲生月十二益月當爲日十日者謂以日名如甲乙丙丁之類云羲和者乃常羲有陬氏也大戴禮名常羲傳作尚儀作常儀又作常宜士安作常耳失之陬音輒見大戴史漢世紀作娵訾氏非也劉歆叔異苑云諫諍皆氏生伯髮與足齊隆也能言及爲帝室人夢日而生八子皆有賢智世號八元伯奮仲堪叔獻季仲伯虎仲熊叔豹季貍也年代歷云陳喬氏生八元並誤右陬爲陳豐誤陳喬爲陳喬陳）八元實沉關伯妾龍叔戲巫人續牙猷越也（叔獻叔豹）即八元爲虞帝五教（十六相十六臣爾雅以伯仲叔季貍虎豹爲八元後氏官非實沉關伯居曠林干戈日尋后帝不臧遷閼於宋是爲商沉于大夏是爲參後有實氏參氏閼氏遏氏堪氏奮氏龐氏

搆氏商立氏實沉爲陰陽宮閎伯爲終大大神續牙友舜於貧貴而遺之爲續氏經云帝俊生身是也人表韓非說疑淵明二八目皆作續牙吉語錄者多以牙爲身也晏龍事虞爲納言是主琴瑟生司幽是爲司幽之國有龍氏即龍也巫人封巫爲巫氏生戴民戴民盼姓經有戴民之国戴國誤讀作戴国其侯于蜀者更生號後分苴苴侯好于巴故巴仇蜀匕伐苴匕侯奔巴匕求援於秦匕之咸蜀遂及苴巴有蜀氏苴氏酋氏蜀志云帝俗封支子于蜀是爲蜀侯叔戲生搓民搓生君越生女丑爲搓氏漢海陽侯國無錄世以爲越後木悉爾高辛游海濱過棘城關顓頊之虛樂之暨其歸居獸越于昌慕色于紫蒙之野號曰東胡漢初敗於凶奴退保鮮卑之山曰鮮卑是曰烏丸隨国經山在柳城東南二百里又棘城東塞外及遼西北百里本有鮮卑山皆其地其他詳不能詳魏初慕容廆破部入遼西置國大棘城之北曰步搖徙河涉歸進拜單于二子長吐谷渾宜國甘松南孫葉延爲吐渾氏次若莫廆遷徙何之青山以大棘顓帝之虛徙焉子毓遂王燕前後南燕皆出也詳餘論又有呈盧智蘭慕輿慕利莫護庫狄呈盧寧本慕容歸義陽地北人胡掃義爲呈盧也智蘭本鮮卑依智蘭山谷者爲氏及裕慕暮之氏西秦鮮裕荷阡亦有慕氏出此姓苑又有蒹氏晉書慕容有熊氏後因山號安蒹僕鞅土亦帝之裔末也山海經帝俊之国辛俊之生巳一日辛辛七高辛崩而帝摯立襲

高辛紀下
後紀第九下
路史十九

姓也者性也與生俱生者也山行十驛形不脫祖水行千里性本其處山有形水有性是故性不可易子孫十世不免性類我者諸姜之性弘諸姚之性仁張王之性寬李趙之性愍劉范性憂嬴偃姓雄吕尚性悄熊羊性慙姬黃性廣曹倫性褊豈聖人固爲區哉所以別亂兆明人義也傳曰男女同

高辛氏帝嚳見年代歷史傳皆作摯故高誘陳伯宣以摯爲少昊而以少昊爲帝之子丹子亟有少昊逐弟之說妄也按少昊在位八年四年摯在位九年摯立不善而少昊之德在人如此夫何疑哉世紀云摯母於四人中班亂下伯摯於兄弟中年最長故登位後立弟放勳爲唐侯封唐音致人必誤爲摯而繆爲少昊豈世孰有名曾祖哉帝嚳之立不著九載以其仲立是爲堯故議郎衛宏云摯立九年而唐侯德盛四禪爲故世紀云摯政軟弱而唐侯德盛諸侯歸之遂廢其義乃率諸侯迎唐朝致禪焉又云摯因委心禹臣莫知天命乃受而封之高辛蓋意逆之言有子玄元堯封之于中路歷夏侯服國盡爲中路氏路氏辛氏僑氏嚳氏(見世本僑出僑姓封之于中路後改姓辛氏)堯封舜故舜郊嚳而商周用禘

姓其生不繁行路有禮惟其原有以使之也余起路史既歸天下之氏姓見孔氏之出高辛老氏之出少昊既爲周著而後怪佛者之來獨靡適從不姓不氏而孤出乎神州之外爲其徒者翼垂出没百千萬億至亦自蔑其姓氏而從之嗟乎彼之教以滅道來不知所從去不知所往不仁不敬理固應爾而乃不知先王大倫實亂于此今夫削頭鉢食羣趨而輩脅者誕謾誣譎莫不倨倨自以爲得高視闊步至不認其宗祖父母兄弟是豈名人也邪冠昏喪祭此人道之大者也自天子至庶人并

戈戮殺亦不過此四者而已而今也冠昏易亂而無以酬生喪祭蔑薄而莫以報死而又奚以生爲孔子曰窮理盡性以至於命父兄子母所以窮理飲食衰葛所以盡性而歸根守白凡所以至命也不窮理不足以盡性不盡性不足以知命窮理至命固非可躐等也而彼佛者每得其偏而不蔽其全故知性者必違乎理命知命者必達乎理性每執一見自爲至足亦可謂不知務矣吾夫子亦何嘗蔑性而薄命哉雖然弟子之惑滋甚若老之說修而上之至於無上清虛之境人皆空濛散爲清

陽之氣虛無縹緲無有形質從佛之說修而上之至於果位入三摩地人皆固滿歆爲奢爽之鬼寂冷坐結弗復變化而無有君父妻子朋從之與往來且以父祖子孫人之所以爲際而冠昏喪祭生之所以爲奉者也奈何有父祖而不得其所以爲奉有子孫而不得其所以爲際父祖子孫冠昏喪祭既無以自盡則亦奚用於有生寂冷坐結觸輒散弛而無有形質則亦奚貴於有我哉究言索理固不足以滿神禹之一笑是以聖人於此必因乎父祖子孫冠昏喪祭事上而爲之制使之不失其

本原而後已然則教者其可以不嚴所道而沈迷乎寂滅誕謾之區哉自古及今亦有不仁義之真僞若無君親之佛覺乎別生分類人道之極擊聖人之所甚惡而不可後者顧可默而弃之歟

路史後紀第十　蹏佗紀

盧陵羅泌撰

男苹承命註

陶唐氏

帝堯陶唐氏姬姓世謂堯生伊長之家而姓伊祈安也伊祈乃炎帝之甘堯姓源出于炎後自漢以來有是說世遂果以堯爲炎帝子孫因云姓伊祈失之世紀云慶都寄於伊長孺家故堯從母所居爲姓又云爲祈氏或從母姓伊姓非其本姓亦自辨矣譜古錄從之爲祈姓誤也靈臺詩言昔者慶都兆命字檀氏姓曰伊則伊其母姓爾然亦不得爲祈

高辛氏之第二子也母陳豐氏曰慶都史作陳鋒皆

嘗觀三河之首見春秋合誠圖注云赤帝顯圖奄然

NATIONAL CENTRAL LIBRARY, TAIWAN, R.O.C.

路史後紀第十　蹏佗紀

盧陵羅泌撰

男苹承命註

陶唐氏

帝堯陶唐氏姬姓世謂堯生伊長之家而姓伊祈安也伊祈乃炎帝之甘堯姓源出于炎後自漢以來有是說世遂果以堯爲炎帝子孫因云姓伊祈失之世紀云慶都寄於伊長孺家故堯從母所居爲姓又云爲祈氏或從母姓伊姓非其本姓亦自辨矣譜古錄從之爲祈姓誤也靈臺詩言昔者慶都兆命字檀氏姓曰伊則伊其母姓爾然亦不得爲祈

高辛氏之第二子也母陳豐氏曰慶都史作陳鋒皆

嘗觀三河之首見春秋合誠圖注云赤帝顯圖奄然

NATIONAL CENTRAL LIBRARY, TAIWAN, R.O.C.

風雨慶都遇而萌之帝堯碑云其先出自祝融翼火之精有神龍首出于常羊感都交之生伊堯不與凡許慎謂日角眉八彩認自侯伯游于玄河龍龜負銜按錄授與然後復命按合誠圖大石之中而大帝之精起三河之州中土之映流潤大石之中而生慶都於斗維之野身形長大有似大帝常光良不識年二十寄伊長孺家觀于三河之首常省神遊赤龍負圖出慶都讀之云赤受天運其下圖人衣赤衣光面八彩鬢須足跡長七尺二寸兌上豐下足履翼星題曰赤帝起成天下寶爰然陰雨赤龍與婚能消而乳堯既乳視堯如圖及堯有知慶都以圖及堯之與之此事正與後魏帝紀詰汾之異黃雲復之震于有四月而生于丹陵見遁甲開山圖及世紀洋洋四月丁巳日昔聞喜堯十四月而生少昊亦曰堯門曰堯本只作垚三土為堯即為後魏後下加土爾雅圖訓曰吾所賢者堯舜堯碑可見即云堯字故有熏堯倬蹟等說俱妄循是土能遠辭名世以為證者非也詳見發揮是日放勳勳功也

四方曰放或曰以帝德偏被人則曰放勳所放在堯以帝德終而烈則日重華所重在堯也身作十尺孔叢子及世紀按合誠圖云赤帝之骨人形之豐長八尺七十豐下兌上龍顏日角八采三眸合誠圖云堯八彩謂八位皆有光彩生云彩色有八者非而孝經援神契及元命苞乃云眉有八彩書大傳等述以為眉如八字妄也王充宣漢云正使堯眉似翼舜眉八日眉一作八月豈八眉哉烏庭街勝琦表射出援神契注云堯火精朱鳥庭庭有鳥骨表取朱鳥與太微庭也朱鳥戴星荷勝以之堯碑云性發蘭石生自發芬琦表射出雙握嘉文手有文也握嘉履翌竅息洞通合誠圖云足下五翼星聰明密微其言不式其德不回大戴禮仁如天智如神明如日而晦如陰仁以兼之智以周之好謀能深和而不怒愛而畏禍明以察之晦以蓄之好謀能深和而不怒愛而畏禍快而愉莊子虛靜恬淡寂寞無為堯之為君也寞年有十三佐擊封植受

封於陶墜陶今廣濟治定陶故范縣謂定陶爲陶丘所君皇甫謐高辛封堯陶唐亭是也水經濟水伏琛云堯所居也
薛光有堯水伏琛以爲堯城濮處明人察物昭義崇仁禁詐僞正法度不廢窮民不救亡告者免而哀婦人厎德靡解百姓和欣於是改國于唐與地廣記堯爲唐侯于此徐詳國名記說別見勤勞不君儉而用禮不貴時巧不視文繡温飯煖羹不餧不易端衣祉寢不敢不更御塊枰土枕夏葛衣而冬鹿裘梧柱采椽爲人愛費儉吉德也然世之言堯舜者多過實言堯舜者多過實則豬討用云先王世謂時君其治則宮垣室屋不堊也金銀珠玉不飾服也錦紈綺穀文綵弗衣也逸佚之樂弗聽也桐椅梧非樂飾也等差之盖弗御焉也歆衣祉寢不弊不敢不易尸子云入君之有天下瑾堂九廉而堯白屋階衣九純而堯大布宮中三市而堯糲飯藜羹而堯粳飯苔珍羞百種而堯糲飯

藜羹啜菁能而堯素車樸馬堯蓋不盡然也出余亦言昔堯飯於土簋飲於土型而墨子且謂堯桀櫌不斵采椽不重飯土簋啜土刑又淮南五術云大路不畫越席不緣大羹不和粢食不致布衣揜形韋非至謂孤粢之食藜羹之羹冬日麑裘夏日葛衣雖監門之養弗動于此者故紂而非中道者悉不取不以鶉居易九市不以私故晉耕時水處者漁谷居者牧陵阪耕畬皐澤織罔是以地宜事事宜其械械宜其材故人得以所有易所亡所工易所拙而上下達矣見文子淮南子所謂安天下之所當安欽明文思內行謹飭孝慈仁敬使人知子弟之道仁恩被于蒼生德化平于四海故亡膠漆之約於當世而道行欽明文思聰德也欽爲仁明爲禮思爲智文爲義四者易之元亨利貞也而聰明文思者性矣天道主聰故言明文思而以聰冠之人道

土欽故言明文思而以欽冠之性圖而成德顯而制與天下治而不爲貪以天下異而不爲蘇名恭克讓
與道合矣年十有七諫以侯伯恢踐帝 雷臺碑云堯以侯伯恢踐帝而許叔重謂堯以楚伯受命我不義於丹水楚今唐州亦見御覽二百七十一堂冲舒亦云堯發於諸侯而蘇秦說趙肅侯云堯無三夫之分舜無只尺之地以有天下禹無百人之聚以王諸侯淮南子云堯無百夫之郭舜無植錐之地禹無十人之衆作文者之常蔽 曰陶唐氏 韋昭書云陶唐皆國名酒誥殷商然所曷謂未聞堯居陶與湯孺異韓詩外傳亦謂書傳未聞有陶唐或共一地不知爾雅說文何以再載者在於濟陰未初山川記堯也都於平陽 今晉之臨汾先居陶後居唐因以陶唐氏也 都於平陽 今晉之臨汾晉陽有故堯城姑射山元和志有堯帝廟在臨汾東八里世紀謂自唐封從晉陽及爲天子都平陽總也平陽太原大夏大鹵夏虛晉晉陽七名一地堯字訛云平陽今晉晉陽太原也然晉南皆有平陽非堯都矣 安邑 今縣惟彼陶唐有此冀方今霍邑至平定皆古晉陽城不未安地去晉四百里皆古

太原地開皇十於并州中古晉陽置大原縣 皇朝爲平晉軍九域志翼之堂陽有堯臺九域志郡國志云信都堂陽九門城古臺二並號堯臺城塚記堯臺二所九門城縣所造又今河中有故唐城在縣之翼城西二里故通典謂堯舊都在蒲也 以火紀德謂赤帝 詩含神霧云慶都以赤龍合昏生赤帝伊祁堯 色尚白 家語大戴禮云上王色尚黃非 黃收純衣彤車白馬 大傳舜攝時三公九卿百執事此堯之官也故使百官事舜 乃立三公六卿百揆百執事 富而亡驕貴而不舒居於明堂斥題不枅土階不成茅茨不翦泊如也 明堂之制如此非皆居也潘尼云古之爲君無欲而至公故土階茅茨之儉墨子以爲堯居土階三等堂高三尺非所以爲儉者 重先務意親賢明駿德以親九族九族既穆乃辨章于百姓賢不昭明而協和於萬邦黎民於變時雍 雍和也此施後應如

TIFFEN Color Control Patches
Blue Cyan Green Yellow Red Magenta White 3/Color Black

立之斯立而施政制因事立法不激不淩取人以狀明非見有於人翹翹惟以天下爲憂務求賢聖冀得穆契夷皇朱紫伯夷群龍輔德是以教化大行天下洽和民安仁而樂義乃更制五服均五等五國相維禹貢五百里甸服謂甸服者既制賦其田使入穀禹輔成其外百里者賦納總至五百里米甸服之制本自納總禹爲之差有輕遠之法周則劫田用貢決以禾米禾服則取美物以當邦賦不入穀矣又云周之納穀止於千里唐虞所轄爲二千里是方千里者四納穀比周爲多謂唐虞所轄周者矣或一見其用費於後故鄭志答趙商云圻內四百國圻內亦封諸侯矣周法十國入一千天子疆千里四其稅適少於周故使方二千里入納米總矣設四岳八伯以典諸侯帝立八伯以典諸侯立四岳以稽八伯八伯即九牧也史以四岳爲司馬氏之先故蘇氏以爲一人失之辭巡狩觀四岳又使四岳還相則四岳在外而非一人矣至高宗魏東后則東方之諸侯在焉則冗青徐三州所統之侯畢朝胡益之以爲四岳禹于十二牧不然也孔氏以四岳均井邑都制雪義加四子星文之官豈與岳牧雜哉均井邑都制[illegible]普志云昔在帝堯叶和萬邦制八家爲鄰三鄰爲酇酇二拜爲里五里爲邑十邑爲都十都爲師州十二師蓋本黃帝之法也黃而臨民以十二孔子云舜臨民以五堯帝之法也而臨民以十二謂十二載一巡守也鄭云天子以四海爲家時一巡省之五年者虞夏之制周以十二年安國謂堯舜同道舜攝既然堯又可知義宗云唐虞五載一巡故周語云堯臨民以五以五服一朝攷之古義皆以五年第堯以洪水漸爲十二年漸十征蕪虞夏法者重古而言周十二年一巡法歲一周不必專十二年或云五載巡一岳二十年而徧四岳周則四十八年而徧故杜佑謂堯十二載一岳四十八載乃徧益遲閒矣春省耕秋省斂宣聲教以同俗振彫瘵聽民聲觀四嶽之所以化其上五服服五百里爲方五千里故鄭許慎云堯舜建諸侯地方五千里大司馬九

畿四面萬里書疏云禹成五服實是堯時以入其疆禹所制故云禹制周公所定乃禹之舊制也入其疆土地辟岐旁趨養老尊賢駿傑在位則有慶反是則絀三載小攷正職九載大攷有功五載而一述職其所典職以備則賞不備則罰因地之生美爲貢賦故民出而不慊因人之好惡爲政教故令不犯九共云云予辨下生使民平平民以無咈是也三歲貢士而實興之一適爲之好德再適爲之賢賢三適有功於是始命有不正則以絀一少絀以爵再少絀地三絀而爵地畢一不適爲過再爲之攷三爲之極其絀如之附下而罔上者刑豫閒國政而亡益於民者斥在上位而不能進賢者遂

比年而秩官之亡文者次絀之而代以賓進之賢者進使亡繇得其所利退使亡繇避其所害故安其位而樂其群德行有所是道義有所明故士莫敢詭俗異禮以自見於國莫敢布惠緩行以修上下之交而和親於民故臣莫敢阿君撫上躐等踰爵漁利蘇功而駿文在官矣命謂一命爲命諸侯三適之賞是慶夏傳大抵上世之事可以槩見有不可得而執者如畧說所言諸侯有德者一命以車服弓矢再命虎賁三百人三命秬鬯三命者皆受天子之樂以祀宗廟雖云德之所賞然未遽若是輕三適之說亦未遽驗有九錫辨見發揮於是命傑司徒和合五教以保于百姓弃爲大田職司馬播嘉穀弃五土之宜教民稼穡按孟子契爲司徒在舜攝後非世始堯得弃命

TIFFEN Color Control Patches

爲司徒矣故文子淮南子皆云堯治天下舜爲司徒契爲司馬禹爲司空弃爲大田此舜試後也按古農作兩耦爲田故伏書亦謂弃爲田也伯夷宗秩降典邦禮以治人神和上下鄭語云伯夷禮神以佐堯注秩宗之官掌宗伯漢太常也主司祭祀皐繇爲士庶折獄政教平妖宄息淮南子堯舉禹契后稷皐陶政教平妖宄息獄訟止而衣食足按堯命二尊忠正之位表勤孝之閭翠熏后乃伯夷禹稷云潔愛民之祿民之敬長憐孤取舍克讓而舉事功者則命于上然後得飾車駢馬而被文錦未命而乘衣之則罰故雖有餘財侈物亡禮義功德謾亡用所謂命民庶民則木車以賢制爵以庸制祿故人慕德興功輕利而興義法氏大傳政先王而後設先瞻而後跡先化而後教三教不率而刑竟設爲惟敬五刑以成三德是故明法察令甲子堯之治天下明法察令而已至單君任法而不任智任數而不任說單均刑法國語單均刑法以義民禮作貴均刑法非是非汜于威惟汜于寬象刑以儀之而民亡犯典獄非汜于威不絕威也惟汜于寬賂不行也書衣冠異章服謂之殺故人可殺而不可辱凡斬其人鑿形膚曰形書衣冠異車服謂之殺上世用殺民不犯也見慎子上刑赭衣不純中加雜屨下則墨幪以居州里故民有耻而興禮唐傳作反於禮用刑傳以三刑爲有虞氏者非純緣也幪巾也周禮罷民亦然上刑易二十刑易一輕重之差也此以四萬二千家爲州七十二家爲里與周禮異宥過亡大刑故亡小以人而戒故禮義興禮義興而民亡爭民亡爭而治達矣公孫弘云堯舜之時不賞

賞而民勸善不重刑罰而民不犯躬率以正而民遇信故大傳子贛曰傳云堯舜之王一人不刑而天下治教誡而愛深也史記禮書乃以爲堯治天下殺一人刑三人而天下治此以四罪言蓋過誤也誤則赦之不以大故用意者刑之不以小然在堯時而已以其待之盡白虎義云五帝畫衣冠異章服者以服象五刑墨者蒙巾劓者赭衣黥者墨幪宮者屨優大辟布衣無領故法言云書畫象刑傳言五帝畫象而民不犯蓋書質有象刑而更設畫衣冠之法如周明指秦乃立若衣者或疑與刑故之事更庶者何得穿哉

四學以詔於國而養更老故民興孝禮注五帝有太學日戒均質祥近是更五更老三老更以更非在位七年民不作惑鴈事爲名禁云當作五更

久逃於絕域麒麟游於藪澤則能信於人也拾遺記嘉言罔伏賢亡野遺猶細聰明開昧意舍已稽衆師于善綏訐由尹中而學于務成子附善綏即爰卷尹中尹壽也荀子等作

召壽者非世紀尹壽爲許由友訐由書堯虐師臣也新序引呂子言舜亦師之而讓天下之說甚著說在

奚紀下

詢政行人問老衢室務忘讒言以爲教先達立建舍之旌廷置敢諫之鼓博洽多見以成盛動塗說巷議咸所不廢管子云黃帝立明臺之議上觀於賢也堯有衢室之問下聽於人也舜有告善之旌主不敢也禹立建鼓備評謹也佃云取其垣四合日合宮取其門四達曰衢室晉張敏云堯舜立敢諫之鼓三王立誹謗之木呂春秋言堯有欲諫之鼓尸子言堯立誹謗木文紀注進善之旌堯立之五達之道誹謗木堯作之橋梁板所以書政治之愆失占今注云大道交衢施之韋昭云堯時狀也後世四之今宮外橋梁亦四柱木也崔浩云木製柱表四出名桓陳楚俗日和日和表聲之訛而又書銘竹帛琢戒杆柱墨子謂人莫蹟於山而蹟於地是故翼翼民上如臨不測之谿戰戰栗栗罔敢暇豫允恭

以持之虛靜以待下心存天下而志加於窮民民一有罪如已陷之是以篤實輝光有饑如已饑之民一有罪如已陷之是以篤實輝光被四表而塞天地淮南人間云堯戒曰戰戰慄慄日慎一日人莫蹟於山而蹟於垤實輝光說書堯曰吾存心於先古加志於窮民痛萬姓之罹罪憂黎生之不遂也先古說堯作天下置罳置金置鼓備虞靜出家語率天下以仁而人從之故天下以均平百姓按靜不知喜不知怒欣欣焉樂其性故一出言而天下調萬物齊使之而成戶之而止惟恐言而莫予違也管子云堯治天下欣欣焉樂其性是不怙也不知喜不知怒莫卷語初重黎受職高陽之代高辛氏衰三苗復九黎之事民異宥漸罔中于信而二官以廢閏餘乖統民黷

舜舉二帝不黜苗民遏絕於是復育重黎之後使纂舊業九黎之都也別自一人說者以爲祝融誤矣其說在少昊時此其後世班志云高辛氏衰三苗復九黎之事二官俱廢帝乃復育重黎之後此本楚語故或謂堯戒苗民呂刑注遏絕爲堯也程伊川云只是舜乃命羲和絕地天通羲載上天黎獻下地俾主陰陽羲和若卿而致日傳云日官居卿乃命爲天地之官分命爲四時之職六卿春也故周禮冢宰序舜格祖之年堯始以羲仲爲六卿春夏秋冬并掌方岳是爲四岳出則爲伯羲仲與下放重六人也孔氏以其分命謂即下四人故頴達云有叔重無伯季者以其不賢豈羲氏伯季亦不賢哉故疑國語史記羲司天和乃司地而書則羲和通掌天地按舜職錄之太宰品第一堯命羲和使主陰陽羲伯司大則天官也故昌言云冢宰舜官則周有我伯爲天官卿矣頴達謂特羲和似學於諸卿後世從羿之不得謂無伯季

立渾儀璿鈐云唐堯即位羲和立渾儀蓋名渾爾王肅云渾

天義羲和之官器考靈曜乃命中飲告昊天歷象日
星觀玉儀之旁注以玉爲渾儀也飲告昊天歷象日
月星辰歷數也象占也星四方各星辰日月之所會敬授人時帝堯時事
以寅正時
命羲仲宅嵎夷敬賓出日平秩東作張昏中而播穀
書帝命驗曰羲在暘谷即青之嵎夷近出日故敬賓
出之古者君五辰事如此一云春夏民飲早作故
令民先日出而作是謂寅出日秋冬民飲早息故
令民候日入而息是謂寅餞納日春迎其來秋送其
去無
命羲叔宅南交敬致二年七月戊午當食自朔方至
不順交止失之不差知者亦於此候日四方既定然
後可以候日月出沒測星辰運行以起曆法平秩
南化敬致所謂致日化者南方火盛物化易則歲終
東此代謝之書作說以勸南爲經矣一作爲云東作南爲西
成朔易以人事言火昏中種黍叔孫曉儀云羲叔
和仲宅西寅餞納日平秩西成宵民虛中而傳麥
司馬夏官也命

西漢之西縣其地高望抑谷敬送日而納之春陽故
言日秋陰故云宵周官言中春晝中秋夜同日中星
不見故不指一星昏中惟一宿故不及它宿星鳥以
四象言鳥火以辰次言虛昴以經宿言之此四方之
中星以分至昏見者也朱鳥七星星爲中故言鳥以
見其體又爲鶉鳥言火以見其次以見者法之密昔
王孝通詰傳仁均推步之法謂日短星昴以正冲冬
七宿畢見舉中宿言之仁均專守昴中說誤矣且月
令昏壁旦昴甲子元曆推合堯時冬至日在危合昏
時昴星正午先儒誤連星爲星虛讀之故不解爾大
傳春言張昏中秋
虛昏中道其常也命和叔宅北幽平在朔易雷民昏中
而收斂幽幽州易州東始北終相代易古有易地
王肅謂四子居京師而統之有時述職故跡
謂在京都而遣領修劇厲謹蓋臧畋獵斷伐上告之天而賦
之民天子南面視四星以知民之緩急急則不賦籍
不舉力役放靈曜視四星之中大傳同舜巡三岳一
如岱禮堯命三時一如春令以見聖人之

之治簡而不亂純而不雜君人法此優游矣故二典之言常道著推術設部首演紀于虛之初建困敦而首大呂易乾鑿度云堯以甲子天元爲推術注云以甲子爲部首起十月朔竹紀年云堯元年丙子故隨表先云堯以景子受命四十九年得上元第一紀甲子天正十一月庚戌冬至仁壽甲子凡八經上元然放堯以戊寅即位而非丙子四十七年始得天正甲子是年冬至日在虛一度爲演紀之端在位百年禪舜舜五十年起戊午自天正甲子至開元甲子三千一年日退三十八度四千一百二十八分日至在斗十度下至皇朝慶曆四年甲申積九三千三百二十一年日退四十二度五十五十八分是歲冬至在斗十五度以歲差攷之每七十八年而差一度則堯甲子歲日至在虛一度於是中星皆正皇甫謐部堯夫皆以堯爲甲辰即位舜以壬午堯在位七十載皆誤暮三百又六旬又五日而暮以閏月定邪而成歲放之諸侯而臧之祖注天爲度在歷爲日合朔晷則日有小盡之法取之以如先小之餘此圖之所起故古人謂之首氣於餘六六日示半度於月半之氣退閏餘於朔望之後必得閏乃生收天地之終氣使四時之不忒故無閏則時不定歲不成二年無閏則孟仲九年無閏則以秋爲冬冬爲和知暮之日以閏定之則天道之運舉綱此矣百工因天運而作者必以此爲準之先括去閏之論亦疎人也析因夷隩不失其宜以故單民得職而不佻不疾山不槎析畋不虞胎故鳥獸孳微希革毳縟咸若正星而後正時正時而後正民事民事民時乃及鳥獸草木希治非正及民桐嶽東廂賓生下庭龜書乃來於是稽賓以正月訪桐以定閏錄龜字而施之是曰龜曆次治迷帝功德銘云明晉龜曆之文論堯曆始言堯因軒轅受龜有圖作龜書也分積定時日得故百穀又而風雨時百工羞庶功興帝之出也

萬物作焉黃帝之入也萬物皆作則聖人之治政事者業績於是照物既入則聖人之治政事者要須終於是履其作初黃帝爰其成功故焉於成紀言名績際陶於論辰言名績疑 乃命逼伯兵伏居崗丘祀大辰而火紀時焉是食于心故因其出入而望之以修其官而戒民事是爲火祖命倕爲工作和鍾利器用向列仙傳赤松子裏在黃帝及堯時爲木工或云即垂非命毋句氏作離聲世本作錄云叔之離聲古史攷云堯時人制七弦徵大磨之歌而民事得火心明龍云堯有大磨之歌舜有南風之詩述遠而已琴清英云五弦舜加二弦新論廣雅等頌之然文武王所加妄也通禮義纂堯使毋句作五弦誤七弦也命質放山川谿谷之音以歌八風作大章之樂禮書質作鄒或云即變以世紀作夔也擊石拊石上當玉磬乃糜鉄

置缶而鼓之立鼗鼓鼙拌五絃之瑟爲十五絃命延拌鼗鼙之所爲瑟益之八絃以爲二十三絃故機或作皆爰作十三絃之瑟誤也董道謂泰文以瑟爲佶云與磬同制咸池之舞而爲經首之詩以享上帝命之曰大咸樂動聲儀云黃帝樂曰咸池而大司樂以咸池地祀也又夏曰至於方澤奏之堯益用黃帝之樂大咸樂章有經首之類莊子所謂中於經首之會者教國子舞大咸作七廟七廟古制廟祧六宗尹言注云堯樂者也發爵六卩旅之非自後世虞嘉云七廟不始於周建隆元年張昭議堯舜禹皆立五廟二昭二穆與始祖商改立六廟昭穆外增契與湯周七廟親廟外加大祖此先儒章於禮緯元包非孔子意立五府以享先祖而祀五帝柱佑云唐虞祀五帝于五府牛弘云黃帝各宮祀五府皆明堂也書帝命驗云帝者承天立五府以導天象蒼曰靈府赤曰大丹黃曰神斗白曰顯紀黑曰玄矩注

唐虞之天府夏世室同矣祭以其氣迎牲殺於廷毛血詔于室以降土神然後樂作所以交神明也乃設五吏立祈祥五吏五官也祈祥五福之祭日昔堯之五吏五官無所食請立之以祭堯之五吏春獻開冰秋落則澤魚伯益具目無至粟邦布籍此謂祈祥推之以德義也或以爲五行之官非守歲之盈虛秉民之綏急正其田令而御其太權燒山林楚沛澤以通刀布堯典未作上十金此又多于大止又一品小者多此蓋古文泉久在水外詳童謠云遂云周外府掌邦布之出入藏曰泉流田布則錢之興也始於六品歇令代匝均同圜流無極布散而泉貨一也乃爲金三等禹氏遠山之玉赤野末光之珠上幣汝漢石涔之金以爲中幣泉貨以成下歇勝翕獸之仇大夫隨之輕財高下以衡民之好惡馬楚世家注二錢府冀夏尚同錢幣三等赤白黃爲上錢爲正故乎準書云冀夏之幣金爲三品黃白赤非惟冀夏舜子云堯舜之王所以化海內者北因禹氏之玉南貴江漢之珠其職貢無之化以大夫隨之相公曰何謂對曰令諸侯之子將委質者以夔虎之皮卿大夫豹鞹列大夫豹鞹皆從親戚之化昔衆財物以來之故山林之人刺其獸皆從親戚之化昔衆晁張於朝而猛獸勝於外大夫歛其財物萬人得受其流矣此堯舜之數也而又爲之儲偫以備其歇故沈苗九川雨雹彌旬而下亡菜色兒圃策注堯湯之時三年拼餘一年之食謂之升平九年拼餘二年食謂之登平二十年拼餘七年食謂之太平榮光對石勒云堯時暴風雨雹九旬陽雹曰堯遭洪水而民無菜色西夏廢志惠而非兵隳城守弃武德好貪以采于民於是伐而亡之有唐不享於是偏以劑之喪之拼浦西夏事見神武紀略及呂春秋呂氏又云弃有拼水之戰拼水在今商洛其地近

TIFFEN Color Control Patches © The Tiffen Company, 2001
Inches Centimetres
Blue Cyan Green Yellow Red Magenta White 3/Color Black

唐故鵠冠子云堯伐有唐今南陽止唐鄉也大箱乃謂堯伐有色戰于丹淵世紀亦謂堯伐有苗于丹水之浦非惟地理遼闊而伐苗乃舜伐亳乃啓皆非堯之字之誤如此在位六十二載沈
蒙洚水演天方害龍門未闢呂梁未發后土昏沒而
填星逆于水府詳後漢書帝乃憂中國之不康詔曰
洚水滔天下民其咨孰能使疇將任焉四岳稱縣帝
知縣之把族方命而民患弗可乂方命則不知敬君把族則不知愛親
猶不好於水事又自中國至徐方莫為於是試縣俾司空欽
哉程曼云云汲書也試縣以其能同所謂伯子卿
九載功用不成而止九載王玫
績咨乎予於用縣鬼亮之仁汲馬當是時禹年稚而
在廷之可就水者莫縣若也及縣堙水而後帝知歷

歷運之遭七年衰志閔復胡嗣子之嚚訟於 異道
之願軫焉乞治新云年歲木星非政所致亮洪水湯大旱皆以喜有道而接太乙陰數有可論大水浩浩周世宗使使齎隄論水沴云於陽水火之本陰之主始於洪歌水之行起於九六八千七百二十八歲為浩浩之會乃當此之時陶唐之君不能弭其患於后稷布妄以自率惟臣計胥以下專戮不明賢不章苦雨數至縣水厚積若德宗壬申之水是政也昔堯主政在縣九年為共工主不容無失績詳書傳皆言堯水九年此蓋言之誤使九年則縣當之矣又何佚禹之八年且其命縣時已非一年矣禹之用亦非按殛縣年蓋是數十年事

游之窫窳鑿齒九嬰十日大
風封豕長宅之害民閒攸止鑿齒經融天之山有人曰羿鑿齒非然之又義和君之子曰十日而傳以吳為封豕長蛇比伯封之子亦號封豕蓋大風九嬰等皆當時兇頑貪婪者之號如猰貐窫窳之類應劭以猰貐類貙食人服虔以鑿齒獸長五尺似豬食人大風風伯九嬰以火之怪妄以為

真蛇冢怪獸大風十日者云於是澤兵稱旅屠長宅於洞庭射十日繳大風於青丘殺窫窳斷封豕於桑林乃殊鑿齒於疇華之野戮九嬰于凶水之上而後萬民復生四方同慶夷夏廣陝險易遠近始復道里長宅即所謂巴蛇在江岳間其墓今巴陵之巴丘在州治側江源記云昇暮巴蛇于洞庭其骨若陵曰巴陵地記云東方澤藪華南方澤內水在丸伏或曰臨僕西二十五清江也淮南子以爲堯時命昇除之故許氏云昇臣堯河伯翁然人昇射其左目風伯壞人室昇中其膂文誅九嬰窫窳之屬非有窮君也鑿齒羿誅十日非天之於是爲世載七十矣天下猶未平澤水橫流草木暢茂獸各鳥迹之道交於中國帝堯之時咨能若時之賢以屬天下之統方是帝畿巨浸稽天而異

人虞舜身修家正戶在數有夷祥四明山記云堯時娃伊名獻諸山洪水遇舜則正矣亦數也真源云季夏大飢惟舜所熟帝知其聖然猶忌其私也爰異四岳咨岳辭其德弗辱則又俾之顯揚幽側而岳且知帝之在舜以舜錫鬲于是舉之童土之地而歷試之命爲司徒二女女焉觀厥刑于二女官材任士一耳目之而不疑舜修畎畝之中而聞之堯也舜之難堯游歷卿之上而知畎畝此堯之難也是必舜之聖德章如日月故能以一野人而達之人主師錫帝曰則衆舉知之帝曰予聞則堯之知之審矣然則豈徒遜哉方其薦岳弭揚側陋蓋可知矣夫咨若時而放齊舉朱知若時爲是佞咨予采而驩舉共工亮采百僚職也欲帝不用之二事皆以常情信堯父子世及古今通義其遜四岳也亦將使自推之陶漢文時請建太子帝曰楚王梁王淮南王皆舉德以陪欲之不能有司請曰子

咎最長寬厚請建爲太子也女于時授位之意決矣
事之試毗之中未爲司徒也帝曰欽哉然後爲司徒
故孟子曰國人皆曰賢然後用之大傳謂堯爲天子
朱爲太子舜爲左右燕朝朱之不肖必將壞其宗廟
藏其社稷而天下同賊之文推尊舜舅諸侯焉致天
下于大麓之野夫堯之治天下豈惟朱之憂二女事
之豈復使之佐其子乎此固難其言也 鴈之天暴之民天子不敢
人 以天下予
三載稽厥行事亡不時叙於是游於康衢聞童之
謠曰天生烝民莫匪衛極不識不知順帝之則乃還
宮召舜而乃命以位孟云堯老而舜攝 正月上日授終于天
府而遂老焉天府即五府五府書帝命驗云帝者承天立
五府以尊天注云天府五帝集居太微
降精以生聖人故帝者承於是修壇河洛擇良議沈
天立五帝之府是爲天府
仲月辛日昭明禮備榮光出河休氣四塞越歲仲春

率百工沈璧于洛且告禪事握河紀云堯即政十七
年仲月甲日至於優渠沈璧于河青雲起回風搖落龍馬銜甲赤文綠字自河
而出臨壇止甲向壇云又沈璧于洛赤光啓有靈
龜負書出背甲赤文成字止壇世紀堯與群臣豐
沈璧于河乃爲握河紀今中候也詳說見餘論禮聖
姑射拜師汨如姑射山在臨汾廣固北平陽界日平
成郡以山爲界有故堯城及
堯祠述征記堯巡登此山 陸首山道河渚遇五老
而濟焉論語撰攷云堯修壇河洛擇良議沈率舜等
外首山道河者有五老游焉相謂河圖將來
告帝以期云云亦詳野王符瑞圖說在餘論 乃賞侯伯封傑弃世紀始封
褒崇伯禹又東沈書曰禹受圖以歸即日櫻酬讀爲酬故
宋均云櫻酬也世紀
告禪後二年刻璧爲書沈洛今中候運衡篇也所授
之圖書今握河紀也考靈曜云王百歲聖紀符四千
五百六十精及初握命乙起河出圖聖受思鄭云聖
謂堯也天握命人當起者河乃出圖堯受而思之以

歷數始舜之攝俾益掌火禹平水土禹跡九河濟瀔
溇決江漢排淮泗而注之海益審封植烈山澤禽獸
逃匿然後人得平土而居而食未足禮莫起於是富
而教之俾弃爲田教之稼穡五穀孰而人民育然後
拼使司徒敎以人倫于目勞之徠之匡直之輔翼之
又從而振德之彊於行義於志以養天下之形是以
庶政惟和萬國咸寧民皆迪吉莫不振動服化比屋
可封而階仁壽揚終傳云比屋可封者堯舜爲之隄
防也大抵堯之治有上中下三自命義和而日月星辰得其宜爲上治自昔時登庸而公卿大夫得其職爲中自洪水方割而山川丘陵順其理爲下聖人之能事畢矣乃洗流沙封獨山訓大夏討昆夷西陲

沃民東肅黑齒貢初離耳天柱該首莫不有仁義之
心軒常之志獨山在縣無關東北九十里安令朔渠
關際關以有三國皆不言南北已見命義和中二十有八載漸然寫其天下之西爰及其方迴游於
陽城乃徂落禮氣徂体魄落落降祖往死於是死者鬼歸曰之謂百姓如
喪考妣三載四海遏密八音親如父毋信哉我忘天下忘我難如其也四海親如父毋三載遏密八音蓋
不能使之忘我也衛次衛云幸我謂三年之喪曰月既周星辰既更衣裳既造百鳥既變万物既易黍稷
既生柞者既拓於期可矣頻蹙曰人知其一莫知其
它俱知暴虎不知憑河瘐生三年其角乃慮子生三
年而離父毋之懷予難勿豈能戚堯舜之忠改禹湯
之興更聖人之文改三年之喪哉父毋者天地也天
崩地壞焉之三年不亦宜乎是三年之喪堯舜之制
也此言堯崩四海思慕其德且明舜雖受終天下服
喪三年如繼世之礼非幸天下諸侯以爲三年喪也

葬濟陰成陽西比四十里是爲穀林通樹之墨子曰古者聖人制爲葬埋之法曰桐棺三寸足以朽体衣衾三領足以覆惡死北教八狄道死邛邛之山衣衾三領桐棺三寸葬埋之法也死邛山去冢墓意盖謂死葬皆以對民死也不于家爾動向云葬濟陰成陽南九里通典曰州界有堯冢堯所居王名以爲葬處山谿征記小成陽南山或云舜崇宛心約志以從事於亡爲隱不省舍已從人處揚宮徵神暢不施智力而萬國平古今樂録云堯郊天地祭神示在坐譬諭堯曰洪水方至爲害而子救之堯乃敬諾故琴譜堯有神人暢大閑樂正之序自堯神人操九十三弄爲上名琴道云堯居衢室隱精神聽者走則益舍天下無不通暢之謂居衢室隱精神簫桑而王天下不於困窮不故亡告是以離畔者少聽從者衆鄰國相望鷄犬相聞而正迹不接諸侯之竟車軌不結千里之外蒼髮老歌黃髮擊壤帝何力之知哉論語比考云放孫武歌敦孔子知堯民云堯之知哉何力功者事見列子王充云堯時天下太和百姓無事有擊父五十餘人擊於事衢有觀者曰大矣堯之德也壤父作曰吾日出而作日入而息鑿井而飲耕田而食堯何力之有世紀及列士傳云入九十老人擊壤歌於康衢文子曰堯治天下聲爲司徒齊禹司馬禹司空稷田疇奚仲爲工師是以雖畔者少聽從者衆猶風之過蕭忽焉感之各以其情燭應譬經云壞以北爲之前廣後狹此後世依倣而托之者風俗通云形如倨後長三四寸下廣以爲斛與妄要是故擊始帝在唐夢御龍以登雲天而有天下見夢士壞爾書世紀等皆高帝年十七夢乘青龍上天西行遂日每懷憂隱及出鎮淮陰淮南守孫奉伯嘗同里夢帝乘龍上天已於下挽龍脚不得而死故夢書寫不誣及資有天下制在一人管子

以德化爲冠冕以稷契爲筋力都俞吁咈于一堂之上是以德政清平風教大洽化格上下而信孚于升潛慶雲鮮菩五緯順軌景星炳曜甘露被野神禾滋郁朱草茂牧澧泉朱岫倚巖生厨蒲雞苗鳳巢閣禁光幕河河馬銜籙一日而十瑞至堯世紀典術云聖王仁功濟天下者堯也天降精於庭爲雞感百陰而爲昌蒲故吳氏本草昌蒲名曰堯雞尚書考靈曜也多堯見生俗作菖蒲謂肉物者妄說在緯論書中候云堯即政七十載德政清平比隆伏羲鳳皇銜圖置帝前帝與鳳皇出翼翼參參朱草生郊嘉禾滋連甘露潤液醴泉出山修壇河洛榮光出河休氣四塞迹異記王義與表云堯生伊禾晉有靈粟計舍神霧云堯時嘉禾七莖三十五穗遂占之聖王不貴祥瑞理人事而瑞應之因併著以見堯治之驗云者上當有要云山上先待興雲出之

失心與治立於靈雇

雲生蒲坐於華殿松生棟萬物皆備於我而亡黃屋之心舉天下以爲社稷非有利也故垂襃幅委輕裘而天下治僥民獻其沒羽封人祝之壽富多男答以其所重報是以比隆伏羲後世莫及先堯本紀云許堯曰帝堯華堂之上面雙闕之下君榮願已得矣堯曰臣立於靈臺之內霏然而雲生蒲坐於華堂之上森然而松生棟雖有雙闕無異崔嵬之冠蓬萊雖皆鬱郁無異回巖之榮嘉禾安知其所以不茅乃美蓂而陋子亦異符子　孔子曰人之所貴爲天子者爲其富耳目之欲適五體之宜也采椽茅茨土机人之所弃而堯安之勤勞求賢以協治舉天下授之舜如舍僊然大哉堯之爲君也惟天爲大惟堯則之蕩蕩乎民

亡能名焉觀乎其有成功煥乎其有文章而疇人云堯以義終舜以事沒稽諸典祀貽世永教游夏之徒豈誣也哉見韓子淮南子等劉子政曰古有行大公之不私其子去天下若遺躧於天下傳平帝初取富宜氏曰皇生朱皇即文皇世本帝繫漢書等云女皇生冊朱帝夫人震澤縣西五中步有中山夫人冢云堯之四妃張謂舜廟碑謂堯爲舜婚一姓也朱即嗣子朱說文引虞書作丹珠御覽世紀女瑩生冊朱非也女國以嗣子朱別一人矣鬷很嫗克兄弟爲閼訟嫗游而明莲朱於兄弟有閼故鄧陽傳云帝悲之爲制奚棋以閑其情博物志堯造圍棋以教用朱故中興書閻伷云圍棋堯以教愚子雪恩亦云朱明言堯治以此教丹朱非人主所宜好使出就冊御覽尚書

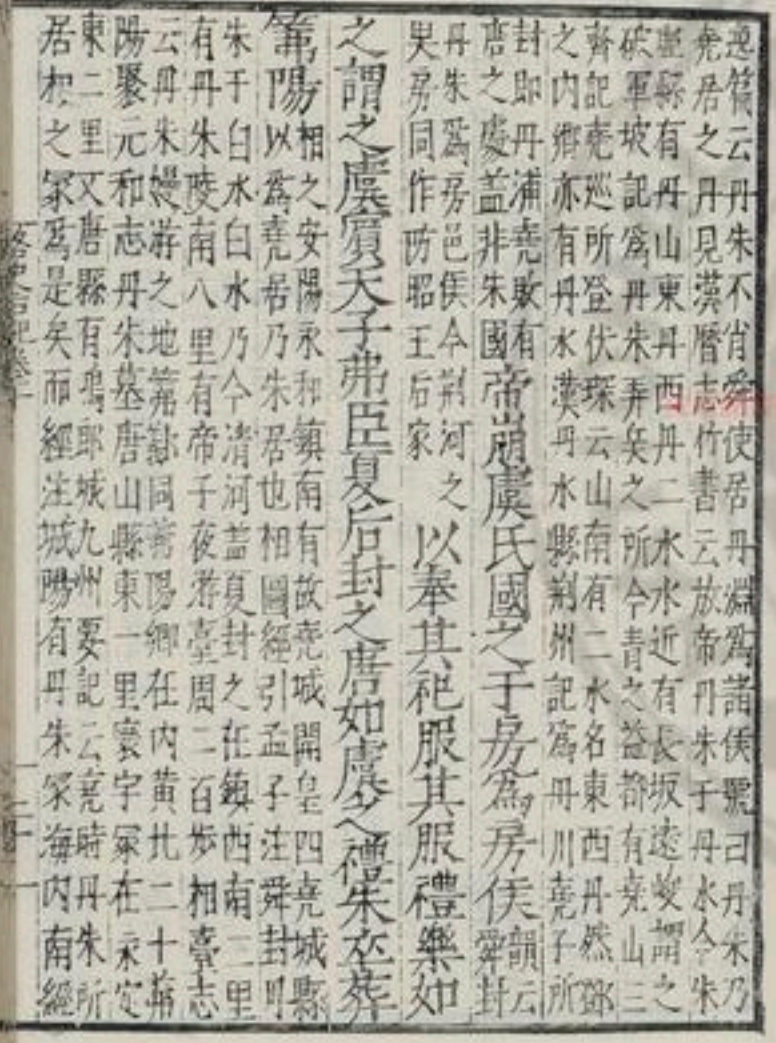

逸篇云丹朱不肖舜使居丹淵爲諸侯號曰丹朱乃堯居之丹見漢曆志竹書云放帝丹朱于丹水今朱亭縣有丹山東丹西丹二水水近有長坂途安謂之破車坂記爲丹朱奔矣之所今青之益都有堯山三齊記堯巡所登伏琛云山南有二水名東西丹然鄧之內鄉亦有丹水漢丹水縣荊州記爲丹川堯子所封即丹浦堯敗有嘉之慶蓋非朱國帝嚳氏國之于房爲房侯韻云房朱爲房邑侯今荊河之吳房同作防昭王后家以奉其祀服其服禮樂如之謂之虞賓天子弗臣夏后封之唐如虞參禮朱至葬葬陽相之安陽永和鎮南有故堯城開皇四亮城縣以爲堯帝乃朱居也相國經引孟子注舜封朱于丹朱陵南八里有帝子夜游臺周二百步相臺志云丹朱嬾游之地葬鄧國葬陽鄉在內黃北二十葬陽聚元和志丹朱墓唐山縣東一里寰宇冢在永定東二里又唐縣有鳥郵城九州要記云堯時丹朱所居相之冢爲是矣而經注城陽有丹朱冢海內南經

蒼梧之山帝丹朱葬于陰無信朱生陵以父封爲丹氏房氏防氏陵三十五世鍾昭王世采靈壽生沈（姓書陵四十八代孫雅舞時爲清河守又二代孫雅俱繆也）又有屋引氏（晉初丹乾留虜改爲屋引後隨魏南遷復之而河南猶有此氏又沛相朱自云丹朱後故姓録以沛郡朱爲丹朱後非）朱之兄考監明先死而不得立庶第九（莊子云堯不慈故云然長子殆先死爾而近尹子其四歲論乃有堯四十子天下不論之無義之說淮南子云堯得舜任以百官屬以九子孟軻亦有九子之說然說苑堯府舜爲司徒契爲司馬禹爲司空授爲田疇夔樂正惟工師伯夷秋宗皐陶大理益殿禽掌九子爲臣堯知九職之事使九子皆各受其事以成九功則非堯之子矣蓋自一事云）其封于留者爲留氏（留與劉同張良之封字只作留故說文止有劉而無留劉漢因謚始爲卯金刀之說妄也劉歆集公亦只封緡周初匡佐事老子劉慧劉亦非至秦方有又子華子有留公子則又留公殺冷是也至周有留昕吳有留贇與漢同出宋武以堯陵後有留累諫文畧其故爲留氏不知乃其本姓也）後有留累以豢龍事夏孔甲賜之氏曰御龍以更飂童之後既遷于魯（事具左傳襄二十四年宣子之言及昭公二十九年蔡墨之言云陳豢龍以更豢童之後非也豢龍乃巳姓豢叔之後豢童亦豢叔之族爾宣子云在商爲豕韋亦豢商君大夏爲唐氏御氏擾氏擾龍氏周書王會解云堂下之右唐公虞公左則夏公殺冷是也至周封帝後于薊薊祝是分侯于隨爲鑄氏祝氏隨氏周有鑄侯建武宣叔娶于鑄者禮傳皆作祝鑄同韓昌春秋云封後于黎丘其處也祝在二關云出高辛祝融非非既更豢之裔于方城爲唐公（傳謂成王以翻唐封叔虞而更之非）楚併唐其徙杜者爲杜氏唐杜氏唐氏唐孫氏李氏杜伯文爲御士宣王四十三年誅之杜制記作唐貴唐賜杜伏威爲李氏建云武王並封堯後爲唐杜二

國非滅唐封杜又攷云唐非豕韋後杜亦未必是安知滅唐遷杜司馬貞謂唐杜陸終後益非杜更爲祈晉文如杜祈是故杜伯之息隰叔如晉生蒿子子輿爲李以正于朝朝亡間官故氏爲士氏李理同士官也見說之書說謂雲王爲古杜字如詩言桑土因有士氏而以陶唐氏豕韋氏御龍氏爲士氏之宅後爲唐杜氏遂以爲殼會焉夔鞅古射官鮑皆爲士氏矣爲士員士弱士文伯景伯爲士氏異哉及官司空以正于國國亡故績故氏爲司空是生士穀爲穀氏穀生會會采隨故氏爲隨是佐文襄諸侯亡惡謚傳成景軍亡敗政中軍太傳端法集典國亡姦民是以受范故

氏爲范建文子燮能穆宗侯爰受桓欒故氏桓欒作郇非士鮑受蔬故氏爲蔬舉夷采邑與故氏邑與而鮑氏陽氏士丐氏士季氏士吉氏士爲氏士思氏司功氏祈成氏士弱氏胥氏張氏陶氏朱氏陶朱氏鴈夷氏范匄蒙難變姓張祿入秦爲丞相應侯范蠡功成去爲鴈夷子號陶朱故范仲淹隨母嫁氏復姓啓及之姓纂又有士弱氏姓源韻有士丐氏亦作士貞按此左氏文當時語未必有也風俗通晉大夫有司功景子世本云匄弟他晉司功爲氏又風俗通范蠡之齊爲鴈夷子後人以爲氏潛夫以爲鴈夷出於子姓宋微子後誤恐目夷之誤其奔秦而復也秦歸其帑其處者生明爲劉氏明生遠遠生陽十世孫獲於魏爲大夫生清始居沛生仁是爲豐公生煓是爲漢太公字執嘉四

Centimètres TIFFEN Color Control Patches © The Tiffen Company 2007 Blue Cyan Green Yellow Red Magenta White 3/Color Black

子伯仲邦交世紀昭靈后名含始將於洛池有玉雞銜赤珠刻曰吞此者王含始吞之生高祖握誠圖詩含神霧云執嘉妻含始生高祖握誠圖詩含神霧云執嘉妻含始生劉季案隱乃云毋湯氏貞時餘泗水碑天德光堯剋項授沛邦寔者符是爲漢祖炎祚復煇載祀四百以其留秦故爲留氏而左氏謂其處者爲劉氏夫伍員蠲其子于奢使爲王孫氏知已必走免遂令改族故傳爲發之士會之裕在秦不顯於會之身復無所避而傳告之故違效之徒深疑此文非傳本旨蓋漢初左氏不顯先儒無以自申劉氏從秦從龍原出劉累挿注此辭以增于世明帝時賈逵上疏謂五經無證圖讖明劉氏寔堯後者左氏獨有明文前世籍此求通故引之爲證爾有漢氏厥氏兀氏紅氏橫氏吳氏宗氏丁氏中壘氏公冶蠶氏獨孤氏公族氏陳氏徐氏吳氏芮後望薛陽長沙漢沛郡孫進伯因孫山下生尸利罪于以爲公冶蠶王號獨孤部七世羅辰從魏徙洛爲獨孤氏後漢谷蠡王獻爲谷蠡氏漢賜衛山王爲厥賜安樂王爲兀而廣陵陳乃後漢魯相焉子以外孫劉嶠嗣曰陳嶠即寫之父又蜀將王徐拱乃杜徐之遺孽○何氏姑蕪東莞有劉備立蜀再世而魏滅之裕啓南劉者八世有貟氏留氏宋書劉凝之慕伍員忠烈爲貟氏晉書云半千七世祖改按半千家狀云宋晉陵侯遵考子疑之事魏太武以忠比王貟改江休復雜志堯山民得半午銘云十八代相賜然員古有平聲出於鄙宗錄有員氏自音運嗟乎物固未有張而不弛成而不毀者也惟聖人能盛而不衰帝之傳天下非爲讓也爲有法度而朱弗能統也漢承堯祚著矣而杜林等何知哉火德相承東觀記杜林云漢德基業持起不因乎堯堯遠乎漢人不曉信終不說論而揚光輔對矣亦未易行是何鄙陋不敬如是先是房之後有貍氏裔子大鯀夏后氏封之傳爲傅氏傅氏見傳子貍氏事出國語甚顯姓

書云出季捏大妄唐表大繇黃帝後幸昭云鞮氏在周爲傳亦非　說繇于嚴商宗得之陸爲太公又有傳餘氏餘氏晉傳錄鎮著復姓錄云出傳氏史謂得之傳載敬名爲傳氏非也傳餘錄鎮著復姓錄云出傳氏史謂得之餘錄鎮著也姓書又有訊氏妄　其分于冀者爲冀氏春秋時　帝之後又有嬀氏御氏陶丘氏周生氏老氏冀氏姓纂丹朱居陶立爲氏堯皇實錄云魏侍中周生烈本姓嬀外養周氏因爲姓亦見士緣及中經簿姓書又有老氏云出帝堯雖未足攷然隨有據揚將軍堯恭矣○又周賜唐叔爲姬于氏劉志爲字大氏劉亮爲侯莫陳氏莫陳皆復　慶都竇靈澤

贊　聰明文思蕩蕩巍巍惟天爲大惟吾則之不激不委因事立法昭義崇仁內穆外協詢政行人問老衡宰決士階名恭勿失萬物備我生化咸宜謂言

行道比隆伏羲

陶唐氏紀

後紀十

路史二十

子曰大哉堯之爲君也惟天爲大惟堯則之蕩蕩乎民無能名焉嗟乎堯之治天下豈有奇謀秘計而日與之爲閒哉生者自生死者自死而已矣天下奚嘗有生者不得不死死者不得不生死者不得不死堯何心於閒哉隱精神居衡室固已雲行雨施而見品物之流形矣立於擾扉而雲生牖坐於華殿而松生棟何容心哉吾知都俞吁拂一堂之上而已矣日往則月來月往則日來天何言哉四時行焉百物生焉此天之所以爲天也委輕表垂襲幅

NATIONAL CENTRAL LIBRARY TAIWAN R.O.C.

堯何爲哉月白風清萬籟空而七絃定此堯之所以爲堯也陽光之熙群目之隨浹沐之聚群心之豫豈有心於爲哉林焉生總焉群一日而風之二日而霖之三之日蕩然矣天地不異化萬物無異性無攖則室無拂則全此同然之情也聖人者操造化之權以鼓舞動蕩而作成之爾三年成一葉則物之有葉者固鮮而一日搖其苗則物之成性者亦罕矣道之以政齊之以刑而天下始惨然矣風之過蕭芗焉感之各以清濁應離畔者少服從者衆堯豈家至而日見之哉蒼髯巷歌黃髮擊壤

果何力之有邪天生烝民莫匪爾極不識不知順帝之則堯之所以爲大固有不俟孔子而後知者然而猶曰修已以安百姓博施濟衆堯舜其猶病諸是何邪蓋凶旱水洪天有所不能全寒飢疾痛天有所不能蔑洪水十日此九六之大會也而堯於此能通其變而不抵於窮七十在位舍茲曰薄而若時之庸猶未適也咨若予采而獲象恭之夫咨又滔天而得圮族之子帝之心果如何邪九載之績弗成而密藏之意已迎鏡壇宇間矣能庸命朕位異吾亦何意於天則哉昕而作夕而瞑安時

虞順亦適然而已矣庸君事采臣事二典言庸者三言采者三如登庸如奮庸庸命皆君事也如亮采如予采載采采皆臣事也前此無能知者若時者指言能順天時即言農功曰庸非所聲矣大抵帝堯之政不過天地人之三事曷家曰月者天事朝旅叶和者人事而東作西成者地事也今欲若時爲天事而不得其人欲又水爲地事而又不得其人則亦無可幾者天下之事亦如此而已矣堯以是知天之曆數有不屬乎我而有在夫人者故一舉而遜之夫以三者之容其文皆舉而無結至於治水又以無功則此篇特爲遜位一事張本明矣且昔聞之堯之治天下七十載不知天下之治與不治億兆之願已與不願已也顧問左右問在朝問外朝俱不知也乃微服于康衢聞立我之謠喜而問焉曰誰教爾此言者則皆曰聞之大夫問大夫古詩也於是還宮召舜甥而禪之舜不辭而受焉舜之紹堯惟不異於堯也承安引佚萬物皆作雘中行舍日月照而四時行庸非天邪故子晉曰如舜者天舜居其所以利天下奉翼遠人咸得其人此之謂天易曰乾元用九乃見天則此堯之所以同天也首出庶物萬國咸寧此舜之所以亦天也彼之引竹書揆地記而上疑夫兩聖者亦欺詬唾射之徒爾雷動風行鳥歸獸息而驩嘔狗獑方此大作曾何矧於在上哉祇見其弗知量爾

路史後紀十一

盧陵羅泌撰
男苹承命註

有虞氏

帝舜按舜本作舜古作舜從奏從舛汗簡墜集韻舜蒼頡篇說生暘在堯世風俗通按書舜生姚虛云在濟陰成陽非天子建德因生以賜姓祚之土而命之氏祚土謂封之虞命爲虞氏因生謂生姚虛因賜姓姚虛氏姓之別故世本皆上言姓下言氏虞氏亦見左傳正義書云有鰥在下曰虞舜虞舜側微則帝微時止姓虞而名舜可知王符志氏姓云舜姓虞而史伯亦稱虞幕則其上世爲虞矣杜預云虞乃舜之先世數未聞見世本因其先國于虞始爲虞氏姚姓本因

瞽子南目不見史云有有子是也二孔以爲有目但不分善惡者妄五帝之中獨不

國家圖書館 NATIONAL CENTRAL LIBRARY TAIWAN, R.O.C.

路史後紀十一

盧陵羅泌撰
男苹承命註

有虞氏

帝舜按舜本作舜古作舜從奏從舛汗簡墜集韻舜蒼頡篇說生暘在堯世風俗通按書舜生姚虛云在濟陰成陽非天子建德因生以賜姓祚之土而命之氏祚土謂封之虞命爲虞氏因生謂生姚虛因賜姓姚虛氏姓之別故世本皆上言姓下言氏虞氏亦見左傳正義書云有鰥在下曰虞舜虞舜側微則帝微時止姓虞而名舜可知王符志氏姓云舜姓虞而史伯亦稱虞幕則其上世爲虞矣杜預云虞乃舜之先世數未聞見世本因其先國于虞始爲虞氏姚姓本因

瞽子南目不見史云有有子是也二孔以爲有目但不分善惡者妄五帝之中獨不

國家圖書館 NATIONAL CENTRAL LIBRARY TAIWAN, R.O.C.

出於黃帝自敬康而下其祖也有齊見發揮敬康生於窮

係史記曰窮蟬宋衷以係爲諡非係出虞幕後之幕姓宗焉風俗通姓譜等

宗幕姓皆云出幕是生喬牛喬牛生瞽叟瞽叟史云窮蟬以來微在

四嶽謂虞舜土非庶民也日賴于虞虞乃小国部瞽所封是侯伯矣然王逸以舜爲布衣而耕漁陶販皆庶

人之事者蓋以父母頑嚚去而耕野若伯奇重耳云幕能平聽協風以成樂而

生物有虞氏報焉報祭之孔晁云幕能脩道功不及祖德不及宗故舜於幕之大烝而

報祭之左氏言舜至于幕而風俗通亦謂舜祖幕與呂不得爲舜之祖無何望而以幕爲祖賈逵韋昭乃以幕爲

虞思爲因世本等序舜爲高陽五世孫而亦謂幕者無地以置之遂以爲之後世爾按內傳國語俱云自

幕至于瞽叟無違命然後言舜重之以明德豈得云舜後哉舜長九尺孔叢子云舜長八尺

有奇面頷無毛亦聖也世紀云六尺一寸非大上員首春秋繁露云舜形體大上而圓首長

於天文純于孝慈龍顏也純日衡上言謂眉衡故執天子之器上衡日衡者眉骨圓起也洛書

靈準聽云有人方面日衡重華握石椎懷神珠注謂衡有骨表如日懷珠論有明信椎讀如鍾言能平輕

重方庭甚口孝經援神契云舜手握褒龍顏大口面頷亡髦懷珠握褒

尚書帝命驗云虞舜聖在側陋光耀顯都握石椎懷神珠注謂懷珠以諭聖性援神契注握褒者手兆如

褒字猶從勞若受褒飾致大祥也洛書注握謂知旋璣之道形卷婁色黳露莊子云卷

婁者舜也注謂背項偃四向前也文子云堯瘦癯舜黴黑尸子堯瘦舜黑古憂世念民至於此而鄧析子

言堯舜至聖身如脯臘堯若腊舜若腒故王充言上帝引澆此謂舜也承安繼逸無爲而治何爲若腒哉

目重重瞳故曰舜而原曰重華世紀云因瞳子名重華真源云字仲華按

荀子堯舜參眸子是堯亦重瞳然但一目重書大傳言舜四童子則兩目重矣故春秋演孔圖云舜目四

童謂之重明承乾踵堯海內富昌元命苞云舜重童子是謂[redacted]原土應樞提下應三元尸子雅南子云舜

兩童子是謂重明作事成法出言成章夫舜蓋世受
地遺華之名有聽曜意故目舜或作眸舜書
注云舜名也儀礼正義以爲
名號之名非也舜見發揮 潛哲文明温恭通智敏
敦好學而止至爰寅畏天命而尤長於天文大戴礼
云寬裕
温良敏敦知時而好學又云畏天愛
民愼遠親近歷明通智爲天下主 初家于冀夙喪
其母世紀云母握登見大虹意感
而生舜於姚墟按書帝命驗云桃氏縱華感握
注舜生也舜母握登感握星生舜重華握如虹
也河圖注命云握登見大虹意生黄帝軒 蒙茨
徧棘哀綿五至猶未歇者喪期之有數蓋有是頭三
年
問曰二年之喪天下之達喪也百王之所同古今之
所一未有知其所終者故傳以爲三年之喪譬貞
逐服礼也而許氏注淮南子乃以爲三月之服更后
之礼妄矣松井斬衰投和截髮生葬百濟流思陽
三年通與以喪期無數爲黄帝時
二年通論爲先崩後所得據矣 鼓篋御而象
象應毋嫁者妄 象得親乃咸惡舜御以不道舜千是往于田
泣旻天號父母負罪隱慝天杖避小杖受 千云舜於
鼓瞽瞍索而
使之未嘗不在側索而殺之未嘗可得人窮則反
本疾痛則呼天號非以往田號泣爲未盡命誣矣 事
親拊弟日以篤王充實知云虞舜大聖隱蔽骨肉之
過而尸子云事親養兄爲天下法是
則更有
兄也 象憂亦憂象喜亦喜惟恐不獲於象以貽父毋
道而不徑毋而不游凡所以動心忍性皆以增其所
不能夫然故死生不入於心而能動人 琴操舜耕歷山思慕父母
見鴻與母俱飛相哺益以感思因而作歌夫虞帝之
述舜中庸多學者不省虞帝蓋不幸而以孝名後世
而說者師過實自萬章倡并摩之說而語益紛紛有論見發揮 與木石俱而光曜顯
都麗然汗著年二十而以孝友聞四海故天下大說

NATIONAL CENTRAL LIBRARY

而將歸焉方是時日不設言手不指慮執玄德而化馳若神莊子曰以此處上帝王天子之德也以此處下玄聖素王之道也堯以帝王天子之德處上故曰駿德舜以玄聖素王之道處下故曰玄德老子曰玄德深矣遠矣與物反矣然後乃至大順是也舜則隱而未見乾鑿度曰舜之初九是也歷陽之耕侵畔乃往耕焉田父推畔爭以與之舜耕歷山在河東乃首陽山九域志云歷山有二濟南濮陽河中今蒲州也地陽澧陽蒲城始寧嵊縣皆有之有說見餘論漢澤之漁爭坻乃往漁焉鮫人巽長爭以深潭與淮南子云釣於河濟漢澤在今澤之陽城曹漢澤縣應劭云澤在縣西北沁水東逕漢縣故城南漢之澤氏縣縣北地記陽河有沁與漢水合者紀在梁惠王十九年晉取玄武漢澤縣北子亦言漁在此故金鑑謂澤州爲雄澤十道記云澤州以漢澤得名皆在河東或云與于雷澤雷澤濟陰并也東夷之陶若窯當讀如皐陶之陶故綿諸注云鑿地穴居如陶然陶干河濱期年而器以利見朝子在南子河濱在浦陶城北有故陶城南去歷山甚近故孟津有陶河之稱一云河濱在濟之鄄城孟以東表之說也夫帝冀人而虞濱歷山陶城皆在冀益知舜初耕于野未必遠去父母也然壽丘在濟負夏在衛則衛或往來于此不必限一所牧羊潁陽而獲王歷於河巖所至鄉合公孫尼子云舜牧羊於潁陽堯聞之以爲天子公孫弘云牧羊於黃河千竇云舜耕歷山甚近故孟津有陶河之稱一云河濱在濟之鄄城孟以東表之說也夫帝冀人而虞濱歷山陶城皆在冀益知舜初耕于野未必遠去父母也然壽丘在濟負夏在衛則衛或往來于此不必限一所牧羊潁陽而獲王歷於河巖所至鄉合公孫尼子云舜牧羊於潁陽堯聞之以爲天子公孫弘云牧羊於黃河千竇云舜耕歷山甚近故孟津有陶河之稱一云河濱在濟之鄄城孟以東表之說也夫帝冀人而虞濱歷山陶城皆在冀益知舜初耕于野未必遠去父母也然壽丘在濟負夏在衛則衛或往來于此不必限一所當其田也旱則爲耕者鑿隧儉則爲畎者表虎與四海俱利是故光如日月而天下歸之見尸子云舜之德無不該備面而治天下猶息風食火飲於澧舜之行其猶江海乎千仞之溪滿之螻螘之穴亦滿之禹湯之功不足尚矣又云舜之陶也不能利其巷南面而治天下則蠻夷蒙福淮南子用之父母之不我愛弟妹之不我親故雖躬稼陶鮫惡悴勞苦燭息火食

口庾不獲於美厚而諧和正救烝烝乂亡入而不自
適（世傳瞽曳與象每欲殺舜其妹嫘每爲之解許
說文云或作嬇一音畫也嬇妹云曳填井後兩
目方瞽史云舜耕歷山歲不熟舜離其所詣輒每還
錢與米間之子也因相抱泣抶其父目舜自明堯聞
而妻之貴源亦云離於平陽市父詛之乃盲其目目
以光明又御覽八百十二卷引史記舜爲父涸井服
金線安井中與父母弟竊東之語也嫘或作孷一
作嫘列女傳舜女弟繫與二嫂謀是矣）厥於常
羊什器於壽丘就時負夏未嘗輟息頓丘買貴於是
販於頓丘傳虛賣賤於是債於傳虛以均救之故孔
子曰耕澤陶販非舜事也而往爲之以救敗也舜其
仁也乎編蒲結罟船耕處苦而民從之一徙成邑再
徙成都三徙成國至鄧之虛而百千萬家（世紀云遷
于負夏何

（註）從之按衛有負黍鄧今襄之南
鳳林古之鄧林祈侯之国楚之北境小大說之秀

丹朱之不肖不足以嗣天下乃求賢以異于位至堯
長人見而論治（見書緯温子昇舜廟碑所謂感夢長人者）舜之潛德堯實
知之於是疇咨于衆詢四岳明明揚仄陋得諸服澤
之陽（見墨子側陋言其在僻側微言不顯世紀云堯
求賢四岳薦舜堯命之于顧澤之陽或云即蒲

TIFFEN Color Control Patches
Blue Cyan Green Yellow Red Magenta White 3/Color Black

澤問以天下曰我欲致天下爲之奈何對曰執一而失行微亡怠中信亡倦而天下自來荀子云執一如天地行微如日月誠盛於內賁於外形於四海天下共在一隅邪夫亦何足致也問以奚事對曰事天問之奚任對曰任地又問奚務對曰務人曰人之情奈何對曰妻子具而孝衰於親者欲得而信衰於友人之情乎人情大不美又奚問若夫從道則吉反道則凶猶影響也南面而與之言廣龍埜而蔭翳桑蔭不移而堯志得始尚見帝帝館之于貳室即貳宮世紀堯見舜處之貳宮又云貳女妻舜爲築宮室封之虞亦享帝迭爲賓主語禮禦詳而不孚語政治簡而易行論道廣大而亡窮論天下事貴脈條達咸叶于帝而咸于底績於是錫之絺衣雉琴命之姚主前書帝命驗云沈氏鑽華咸抱嬀汭嬀天嬀華重華也論語撰考此云重童黃姚黃其德也世紀云陽之絺衣與琴爲築宮室封之虞主然云舜上虞人本姚姓者妄釜甘女見大戴礼承受大命依于倪皇帝系作女匽氏尸子云妻以娥嬪以皇娥皇棄女之英妄以觀其內舊說堯舜同出則皇英爲舜之高祖姑或者以爲堯取天下民之女以妻之非堯之女又晉劉叡欲婚同姓遂謂堯舜之婚正姓分絕於上斯妄矣夫惟西戎氏族無定或以母姓爲種猶十二世乃相嫁娶父沒則妻後母兄亡則納釜嫂此禽道也尸子乃云舜娶祖姑天下不論之無礼不孝如此宵說見餘釜甘女宵姬以觀其外見孟子伏氏世紀張南子云族人之子亦非百官牛羊倉廩備以事之于畎畝之中堯百官已

TIFFEN Color Control Patches
Blue Cyan Green Yellow Red Magenta White 3/Color Black

備禽奚乃云官貴簡約夏后官百不如虞之五十蓋因記之妄舜乃飭正二女嬪其
官中之精以應天地之理潛焉此未使爲司徒時也曰性欽哉然後使宅
百揆爲司徒焉休以爲豈有始得之處使百官事之
獻獻之中而不當天子之朝且使使誰事堯之朝是
宅揆與門皆在獻中郊也二女嬪爲虽盡道列女傳云元始
獻郁之中郊也二妃帝堯之女
緩體要和寧九子等度服勤靡懈有人則作無人則輟
卒享福祐可以修金人之耳目
而不可以欺同室刑寡妻刑二女非動容周旋中礼
曉克哉故使能嶽者舜之德刑也岳爲舜不言其它
而言其丞丞人老試舜不視諸它而觀其刑二女父
子兄弟夫婦此人之至難者況以卑正尊獨正衆親
正陳乎安邑云堯以舜
治家觀治国斯得之矣妻有桑田身有南畝子文辭
順象從而不至于姦於是帝將胥天下而遷之乃歷
諸難使宅百揆靡不時叙書中侯等皆云舜爲太
故世紀云命爲司徒太

www.tiffen.com

正月以太尉從事東征皆乃據中侯追難康成則昭
云太尉實司天當是據位書前職而有說見議論蜀
之徵典亡或不從寘于四門諸侯穆穆五典世之父
母之百官族姓四門外之諸侯賓客入從之百官從
之賓客從之即傳所謂無遠教無發事無兇人無天
怒者孟子曰使之主事而事治百姓安之是民受之也烈風雷雨納于大麓而
弗能迷也大麓之納麓之天也漢儒以大麓爲大錄
萬機之政於是大傳趙喜太尉牟融並錄
尚書事猶古冢宰位三公上兼則罷之遂以爲常故
沈約云堯納舜於尊顯之官使大錄萬機之政不知
非也夫既有百揆與豈復錄尚書哉有說見發揮
昔王介甫問吕晦叔舜納于大麓何義曰麓之於天
故介甫云古者行爵出祿必告太廟軍出必載遷廟
之主誅賞慶而後行示不敢專況以天下與人可不
慮於天乎然以麓必因太山之麓爲禪以告謂太山
爲易姓告代之所則非也方其納麓猶未受禪豈封
禪之時耶蓋使之主祭而百神享之風雨弗迷是天
受之也胡益之以納麓爲虞無尤妄帝即致

以昭華之玉曾而尚之三載程功亡垂疇策畏安其爲帝寢其聖謨以天下授舜則天下幸而朱福授朱則天下病而朱利曰予終不以天下之病利一人乃放朱于丹而卒禪舜舜讓于德弗嗣弗可遂致天下于大麓之野屬諸侯焉典舜不費舜遷于有虞若弗肯制位堯弗肯知如禹遷其國之委曲記帝及尔 崇縣非之日不舜哉誰以天下予人哉帝乃殛之羽山共工又訟乃流之幽州必以禪舜而天下莫有非者 大云堯治天下後一人刑二人而天下治荀子云堯作共工而周語亦謂堯克濟共工禹國同臺然程子以謂共驩無大奈知惡之不可行乃隱其惡以助治一旦舜作以則固訟君其上且將臣使之故不能堪而作惡淮南子亦謂此人無擇非舜自投清冷之淵是則舜德不足以厭衆乎故前說爲迂 故仲尼知堯知舜賢非難也不以所聞敗所察其難也正月上日受終于天府天府文祖所在上日如上下上辛者夫受終則堯不復有庶政矣然猶揖揖也孟子曰舜相堯又曰堯老而舜攝而世猶曰舜南面堯率諸侯此商朝之齊東之語 乃命羲和欽若昊天歷象日月星辰敬授人時大戴礼歷象立其孔子云在璿璣玉衡以齊七政璿璣玉衡歷象立其器璿生於淵月鬼終焉陰精之純也玉生於山虹氣藏焉陽精之純也璣運於上以璿爲之衡望乎下以玉爲之取則乎陰陽之運也說苑璿璣謂北辰勾陳星以其魁杓所指之十八宿猶吉凶禍福列舍盈縮之占云孔子之 日志北斗魁上衡木此四星爲璿璣杓三星也先正經星舜齊緯星所以相濟器出於人故占之以齊七政於上數出於天故推之以授人時於下或以爲斗七輝類于上帝以下攝位告祭也上帝者昊天及王帝故以四類小宗伯

祀三帝四郊四類如之四類四方帝也太祝六祈一曰類祠四師類造上帝則爲位宗伯有故則類社禮
昔宗廟之大祭也與類禘異禮昔以類造爲劣於正祭與旅失之云兆五帝四郊則上帝其南郊矣司服
王祀昊天上帝則服大裘而冕祀五帝如之是昊天外更有五帝上帝可以兼之孔子以爲告天及五帝
是也鄭以昊天上帝爲天皇大帝五帝者三皇也與文帝四類爲日月星辰與安 禋于六宗六宗者三昭祢于三穆也與文
祖而 禋者所謂精意定也非上帝以及天神山川以及地示六宗以及人鬼於義爲得百家之說不同
先有十四然祭有其本之莫敢廢 望于山川山林川澤有爲民取
也有六宗說見餘論
封用者必載祀典以遠故 望而 徧于群神有天下者祭
祭之二正記云郊後必望于民者天神既類人鬼已 遍山地示又望矣猶若未也
至於庶尚懷恪百物之精莫不至則聖人之至也夫既
受終而主祭行巡守則爲天子事 輯五瑞既月乃日遂
矣時以老在未即真爵
覲四岳羣牧 牧諸侯主壃於王府也
班瑞于羣后 還其瑞 牧諸侯主壃於王府也
岳牧來朝諸侯或不能

皆至則附其所執以納于天府及新君已定受岳牧之朝乃以所集之圭璧符之使各還其所治之侯伯
更代之禮如此且以保諸侯知有所統安守而不自專又以齊其宜爲信不信者大傳云瑞也若屬也無
過行者得復其瑞以驗有道則賢其圭能改者復之三年圭不復少黜以爵六年圭不復少黜以地九年
不復而地畢朝達讀瑞本受之老今歛而還之如舜親付之使之爲臣示正始也 以四仲巡
四守 歲二月者乃次一年二月也世不之究虞夏傳云惟元祀巡守四岳八伯馬融以爲受終後五
年非也鄭云建卯之月是矣注以爲除堯喪即真之年非 至于方岳燔望告至秩
山川 至方岳必以仲者四岳四方之正四仲四時之中以時之中祀方之正非故爲是爲爲也所以
交神明者然也其祀上帝神祇可知矣伏羲堯舜孔制大傳所以爲萬世法今疏出之不著中岳者在王
畿內年年祭 覲四方群后問百年而見之 鄭云百年老成時有祭
定八伯之樂 九州八伯歲內不置八伯樂名並見書大傳鄭氏書言堯未教和之子皆死庶

繼皆闕故驩兜共工更相薦引四岳者四時之官主四岳之事始羲和爲之謂之四伯至死分岳更置八伯以驩兜共工放齊爲四凶餘四人無文實氏從之妄也

元祀代秦山貢陽伯儀伯之樂陽伯春伯秩宗伯夷爲之儀伯義伸之後陽伯之樂舞牲離歌聲比余謂哲陽儀伯之樂舞裝載歌聲比大南陽也中祀大交霍山貢夏伯羲伯之樂夏伯夏官司馬秦爲之羲伯羲叔之後夏伯之樂舞裝載歌聲比大南陽也中祀大交霍山貢夏伯羲伯之樂舞牲離歌聲比大註哲陽儀伯之樂舞將陽歌聲比大註朱子大也秋祀柳穀華山貢秋伯和伯之樂秋伯秋官士也皐陶爲之和伯秋叔之後秋伯之樂舞祭祀歌聲比小註參落和伯之樂舞元鶴歌聲比中註歸來落成也

幽都弘山祀弘山恒山貢冬伯和伯之樂冬伯冬官司空冬伯之樂舞牲緩緩和伯樂關

并論八音四會貢正聲以聽天下之治而民亡有不惠而從命大師陳詩以觀民風命市納賈以稽民之好惡命典禮協時月正日同律度量衡禮樂制度衣服正之班固云惟聖人能同天下之志故帝舜欲同之今修明舊典同律審度格量平衡均權正準直繩立于五則脩數和聲以利兆民正海內於一同則海內歸之脩五禮五玉三帛二生一死贄之器死生之贄在人君以爲器及脩之則曰玉帛在臣下謂之瑞在人君以爲器及脩之則曰玉帛二生一死諸侯之壞奠所謂奉圭兼幣謂玄纁黃者纁緗世子孤卿之屬非必纁一死腥脩之屬非必腥山川神祇有不舉者爲不敬不敬者君削以地宗廟有不順者爲不孝不孝者君絀以爵變禮易樂者爲不從不從者君流革制度衣服者爲叛叛者君討歸次外三日遂假于禰祖用特告至記禮也蓋出告禰則歸必格于禰王制天子將出造乎禰又云造乎祖禰祢用特則出而告用特

可知故曾子問先告必用牲幣反亦如之叔恬曰舜一歲而巡五岳国不匱而民不勞何也文中子曰儀衛少而徵求寡也此五年一行之礼而告廟止一特牲可知矣故萬世之礼經也或疑一歲不能周五岳當五千里以為四年而尋氏謂舜一岳歸而更去是五載巡一岳皆妄元朔六年之事以八月而周萬一千里尊祀天地豈如是猶閒哉

辛欽幣玉臧諸兩階之間然後命徧

告入聽朝大傳云古者巡狩以遷廟之主行出以幣帛皮圭告于祖遂奉以載於奮車每舍奠焉將祭祀舍反必告奠幸敏幣

五載一巡守群后四

朝書虞五服歲內遍服之若朝夕見不待備朝覲之朝孔至侯服則當朝一年綏服二年要服三年荒服四年四年則天下諸侯畢一朝則天子巡狩蓋五年則一同至京師所謂大朝會此書虞之典周官六年五服一朝又六年王乃時巡故周十二年一徧也五年者天道六年者侯甸男采衛要六年一徧法六年者侯甸男采衛要六年一徧也五年者天道大備故云舜主德止數五故五載周家木德木星十二年一周故周十二不知五帝二代皆五載也

奏以言明試以功言奏功試則輿服以庸之奏者下奏上納奏者上納下試者在我庶者在人故舜典與益稷異奏言以觀其志試功以察其事此與此不言罰見與非所生

設三公四輔師保疑丞雲不必備惟人也輔三公何敞所謂聖主爭臣七人者建官惟百三公九卿備矣王吉書以舜湯為不用三公九卿之世妄也記曰虞夏商周有師保有疑丞所謂四鄰也大傳以為前疑後丞左輔右弼其爵視卿祿視次国之君此皆三公論道者故周六官無之非專設也并子說苑有舜問乎丞之語師保即輔弼故後周因之

十有二州封十有二山肇造始也古未有十二州在禹治水之前受禮之初封其山後禹治水見地之大勢止可以成九州故後為九說者謂因冀之北遠故分衛水以為并析燕以北以為幽以青越海乃判遼東以為營大一州縱廣豈容析而為三合天下而均之而幽并之治適在冀境營之治適在青境不容云為兆域以祭十二州之分星謀牧立岳以

Centimetres TIFFEN Color Control Patches © The Tiffen Company 2007 Blue Cyan Green Yellow Red Magenta White 3/Color Black

廣聽而獨愚梁岳寓于兗敘青徐屬焉南岳寓于荊北岳寓于幽敘并冀屬焉帝舜四岳群牧又使岳牧咸諮侯之瑞則群后肆十二牧十二牧肆四岳明矣然則四岳總于百揆而非一人又可知也何武翟方進奏言古者選諸侯賢者以爲州伯咨十二牧所以廣聰明獨聞隱也乃置州牧以應古制此固於是洪服之內六服之外撫牧不及則附麗而已

酋未復民亡安止爰命伯禹繼平水土主名山川俾益掌火烈山澤而焚之禽獸逃匿然後人得平土而居乃商九州以正五服以定任賦衣提類攻墉域作十有三載而後同漢志云禹疏九河瀹濟漯而注諸海決汝漢排淮泗而注之江開渠九道陸行載舟以周四海九州之名燕齊海岱及淮青徐揚荊豫梁雍幽冀十二州出也

劉生分頭游士莊而二七遠者鄭大賢壇四與沉四海

而固夏正元祭本名水始平女兜眾於是象以典刑典六典刑象以示之所謂方施象刑如所番治象無赦胡亂之謂其所犯爲常法非也刑出不窮流以宥之爲被五刑爲已重加鞭杖爲已輕者官有慢事築以訊之庶人之在官者教或不率朴以威之皆教也非止在李罪疑犯誤金以贖之以上典刑之目黃金古易得故大辟罰六鍰鍰準謂古以銅器漢始以金火之令爾凶荒災眚赦以肆之代王受眚災也春秋肆大眚匈師奏事之說亦猶荒政者當緩非惟怙終賊在所刑者刑故也恃詐力卒祖惡與賊害三罪律家之情重者東告曰乃有大罪非終乃惟眚災適爾既道極厥辜時乃不可殺眚災肆赦之謂也人有小罪非眚乃惟終自作不典適爾不可不殺怙終賊刑之謂叔向曰晉畢賊殺皐陶之刑也欽哉欽哉惟刑之謐哉民可覩德不可覩刑方遒狩時以庸一言及賞而詳刑如是或曰德化不能以獨行

此養苗去害之說非也蓋時洪水方平不久無刑姦賊方張民無眞棲故水氾平而刑首議尔雜子云昔舜使禹決洪水先令禹有功者錄之舜法也故歎哉之語非史所記乃戒皐陶語文有脫

舉八凱使主后土以揆百事百事時叙地平天成舉八元使布五教五教克從內平外成十六相得而天地治事詳左傳文公十八年故晉華歆傳云帝舜以二八成功虞書疏云二八爰而四門穆穆宏云二八升而唐朝堂皆指揆時

放驩兜於崇山竄三苗於三危四罪而天下咸服共工靜言庸違象說共工故放兜頑不即功故竄驩方命圮族故殛鯀輕重之叙流者非之窓也故者弃之不齒竄則猶管之惟殛爲重或云死非也安国以四罪爲指誅鯀獨以爲皆不誅而爲遂留皆俱失之按四罪皆在堯世舜攝之初但史官於此摠舜之德功刑所及尔不然豈舜時豈在舉十二州之後哉殛二鯀亦有不次處且治水時三苗已不叙矣何舜脫年滿分共哉孟以竄爲殺並以竄殛爲俱失且易其先後非義例

二十有八載帝崩舜生三十而拳用載堯崩時年六十三年諒闇帝之朱于南河之南天下之覲者不之朱而之舜歐歌者不之朱而之舜獄訟者不之朱而之舜夫然後之中國諸儒謂無三年之喪孰有三年喪畢室鑰未定方避堯之子者或曰二十八載毋朱爲君之心固未忘也今而避之變生泰何曰毋朱豈能變世順事尔不然舜視弃天下猶弊屣也豈鄙夫之患失哉以此度舜宜萬章之徒猶惑

月正元日舜格于文祖大史公以文祖爲堯之太祖或云藝祖文祖同義非也孔氏去堯文德之祖頴達謂其廟不知祭何人或以藝祖爲堯之祖神宗爲堯或然

假于文祖文祖同義非也孔氏去堯文德之祖頴達謂其廟不知祭何人或以藝祖爲堯之祖神宗爲堯或然

踐天子之位都于蒲

今河東縣蒲津關所謂蒲反漢志之蒲阪縣本曰蒲或云蒲陰今河中有舜泉坊二井相通祥符祠分陰臨觀縣名廣孝泉蒲頻河地脈水鹹此獨甘美中山記蒲陰昌安鄉東舜氏甘泉即此有舜與二妃祠西征記潼關去蒲坂城六十城中有舜廟城外有舜宅并及二妃壇南去城二十舜所耕也宣室志開成中有盧嗣宗入蒲津城城中有舜廟接潘在嬀之檐戎西北三里亦有歷山上有舜祠攷之帝迹未開在此嬀汭在河中不得遼隔如此

以土承火色尚赤世紀淮南子尚黃非改正易服明庭

王階見章華賦墨立七廟家語廟制有虞七孔子曰天子七廟自有虞以至于周不變也晉太始三年置七廟宜推立一廟群議以爲上古清廟一宮周制七廟舜承堯禪受終文祖則有虞氏不改唐廟乞依故事說見餘論

祠中霤社用土封祭先首而尚氣血腥燔祭云虞氏尚臭氣臭一也尚氣多礼

尚不尚氣何以薦且人鬼之享不在九變之前擩鹽諸琴瑟不君祖考來格之後廣夏未嘗不尚声也晃

祭袨袗衣纁裳以尊祭服見明堂位鄭注乾鑿度云古田漢而食因衣其皮先知載前未知載後之易以布帛獨存其前重古道也要義謂古未知載後舜見服既備故後作之非也

深衣縕袍以視朝兩敦黍稷王掌社甫云舜祠宗廟以王肇泰尊云即瓦無梡俎義尊鬱豆大路越席水陸修絜以致敬于鬼神日南至禘員丘配以黃帝以夏正祭帝南郊配高辛以北至祀神州于北郊五天佐五人神于明堂高陽唐堯配焉乾鑿度云三王之郊一用夏正蓋特尊也特尊者五帝中特祭感生一帝也周公郊祀后稷以配天是矣王者禘其祖所自出先儒謂是感生帝鄭謂員丘祀昊天上帝南郊祭感生帝以建寅員丘冬南即爲南郊零祀祈穀皆謂郊也故曰南郊爲大報

而夏正郊亦曰大報祭則報也春礿夏禘秋嘗冬烝所以報本反始
也乃駕五龍列子舜駕五龍龍馬行事乘鸞路載綏旌小綏大綏
路綢以鑿車爲金輅鉤車爲戎輅明堂位虞氏之旂又以虞氏之綏以月令鸞路古有旂明官金路亦載旂
也日三朝于瞽所雍變袞其惟盡子道順其性而得
其情故瞽叟底豫瞽叟底豫而天下之爲父子者定竭力耕田
共爲子職庶人之孝也以天下養養之至天子之孝也舜爲庶人則盡庶人之孝爲天子則盡天子之孝
知盡其心而已而記者曰舜見瞽叟其容造焉咸丘蒙曰瞽叟亦北面而朝舜堯率諸侯亦北面而朝之是
無父無君也孔子不迎尸爲不敢爲主而况敢以父乎乃建百官唐虞稽古建官惟百明堂位云
有虞氏官五十者妄圭五等公侯伯子男親親任賢建弟象於有畀
見鄭今道州見邑王賀謂作鼻故作庳非有鼻見餘論封黃帝之孫子十有

九人爲侯伯是服色祀享封列孔之必至者故其自祁文祖後即繼以咨四岳所納爲萬
邦本故先之其也常事不書韓詩云封黃帝子一十九人非法義也詢于四岳闢四門
明四目達四聰咨四方之門以招來清四方之見以塞覺擴四方之耳以兼聽皆因四岳
蓋知四方無逾於四岳也故首以是詢之言四目則知聰之爲耳言四聰則知目之爲明猶言汝明汝聽
皆作用也咨十有二牧曰食哉惟時柔遠能邇惇德允元
而難任人蠻夷率服食民之命而蠻夷各隨宜士備喪敬以咨之十二牧柔遠能邇
必根爲用遠者政教有不及而略故柔之遠者政教可以加而詳故善之舜戒諸侯柔遠能邇而蠻夷率學
服乎王告文侯柔遠能邇而蠻惠康小民詩者以詩書言能邇必先柔遠明遠未柔則二[illegible]惠柯不可得
寧中書言柔遠人而後懷諸侯允元或以此爲舜德俱非乃咨四岳有能奮庸光
熙帝之緒使宅百揆亮采惠疇僉曰司空伯禹司空掌土地以

君民百揆非司空之職舜爲天子特使之代己事羸時禹遷于稷契皐陶帝不能爾雅亮左右也采如僚采言事各有其列疇如九疇言事各從其類仲舒云舜即天子位以禹宥堯之贊佐統其緒業是以垂拱無爲而天下治

帝曰禹汝平水土嗣考之勛四海會同祗我德先時乃功惟叙

祗台德先不距朕行非據於治蓋水木平四方諸侯會同之禮有不謙而上之德或闕今能使之德我德先而不距所謂遵服德時乃功惟叙謂天下之人皆蹤我之德而行者是汝功之惟叙也

禹曰俞小子敢采若績以綜天意

禹功者云下此

不必問而咨岳者宅揆大職示不自明也曰汝往哉猶曰無如汝蓋先定

天降秬秠乃命稷築穡次屋辟地時殺萬民乃足

詩曰誕降嘉種孫民瑞書云舜時后稷播種天降秬秠生民有在饑不乘時失民阻飢已所謂百穀云播時百穀同

命偰司徒别三族親百姓敬政率經毋亟五作十道孝力爲右

萬民以成

玄云五作五以也十道者謂君令臣恭之類水土平而人得安居教之也孟子曰飽食煖衣逸居而無教則近於禽獸聖人有憂之使契司徒教以人倫五品父子君臣夫婦長幼朋友如父子主恩君臣主敬天之與我民彝者故謂之與其在人有秩序則謂之品及布之下乃曰敷百姓百官族姓齊宗鄉化故爰其不親

皐陶爲士

士理官也故史云爲大理周官典刑謂之士師士者事人之謂事人則事事當察爾雅士察也刑官獨曰士見用刑尤當致察

以五服三次五宅三居之法政五刑以消寇賊姦宄

帝命皐陶蠻夷猾夏寇賊姦宄此司寇之職姦懸刑暴亂者夫二帝時民淳俗阜自無寇賊姦宄今因蠻夷猾夏而起故命士師治之說者乃以爲唐虞士官兼司馬而王安石蘇軾等遂謂以五流三居治蠻夷蹤矣刑有五必服其罪流有五必使有所宅所謂有服有宅三就三居王氏之說爲近蓋教之原情定罪不爲執一之說或以五服爲要荒三就爲朝市原野原野之說蓋本國語止是大辟一刑要荒亦准流蔡出豈墨劓亦流之哉孔又以三

BIBLIOTECA NACIONAL DE MAESTROS

暨禹四夷與九州外千里外亦非密勿淑問制百姓于刑之中以教祗德惟明克允刑法也惟明足以察故易每以雷電爲用利之象焉以動而明也皐陶方施象刑惟明可見允信當也子曰舜避於衆善皐陶不仁者遠矣昔揚雄稱尚書令數曰出當矩則自以性非法家固辭謂三后成功惟敘于民皐陶不預善容之也帝曰皐陶惟茲臣庶罔或干予正汝明五刑以輔五教刑期于亡刑民協于中是乃功以刑教中陶乃祗陳九德之序以刑俾乂畢故書衣異服而姦不犯其醇荀子云象刑非生於治古並起於亂今所謂象刑其說不一鄭子曰有虞氏之誅也以畫說當點以草纖當劓扉以菲當刖以艾畢當宮布衣無領以當大辟謂之髹上世用僇而民不犯故文帝之巧舉極其措故竹矢猶爲後世寶於是百用作削鑕修之迹流猋其上輸之宮寢而當時之諫進者十有三乃崇納諫之官文子云舜釜猋以自怵成猋黃漆也縣余云舜作食器諸侯以爲益修國之不服者十有三麗微有進諫之說益爲公虞若于上下草木鳥獸佑之朱虎熊羆而物蕃衍禹益垂伯夷四人皆舜而終命之舉可謂約周官大山澤虞中士四人下士皆八人與中山澤下山澤虞甚衆益之禽虞豈一官哉衆虞之伯也夷作秩宗孔注云宗廟之官山一澤哉衆虞之伯也夷作秩宗宋百官春秋王奔以宗正爲秩宗繇矣降典三禮舜時五禮具備云三禮者據事秩宗繇矣降典三禮舜時五禮具備云三禮者據事天地人爲之其實事天地爲吉禮餘四皆人事惟寅惟清以接幽玄以節天下哲民惟刑而

草綴荀作掇點墨刑也與肅刑傳之說不同詩堯紀布衣無須即頓衣不純垂爲宗工辨材楛利器用共工司空之職使之代禹垂有創物之巧舉極其措故竹矢猶爲後世寶於

上下攘史記伯主典上下民讓刑法也夷本典禮而以其法教民若享宗廟是降此典禮於民以爲法也或云堯先任皐陶後任伯夷故舜典先言之而呂刑次言之以刑輔禮非也后夔典樂帝之世夷典禮夔典樂分爲二司大司樂屬然宗伯則爲一知帝治然禮樂致詳也大戴書引傳舜五祀論鍾石定人声此大傳語以樂德教胄子樂語興道其風頌語言直寬剛簡惟克有濟興於詩成於樂故典樂以教胄爲先周官大司樂掌成均之法合國子弟詩器建興而其教則同仲舒庫成五帝之李周於成均教樂處舜樂器則習樂所也由子元子以下及卿大夫子弟所養者厚所教者博故於此而加詳錄前之入人也以六律五聲八音七始在治忽以出納五言而賞諸侯漢志言以律呂和五声施之八音合之成樂謂七始詠若天地人四時之始也故以歌詠言聽之樂歌永舞以和鍾鼓大戴記夔詩言志歌永言聲依詠律和作云

聲八音克諧神人以和樂之所感幽明一也仲尼燕居曰若謂夔不達禮妄矣外紀重黎絕地天通民神不擾舜典夔典樂欽若昊天事見禮器故子按八音克諧此帝之所以責夔百獸率舞此夔之所以許帝刻敔等以爲戒簡非也論見發揮夏龍納言主賓客夙夜出納射侯書擾以待庶頑讒說珍行格則承之庸之不者威之而遂入至納言者星也王肅下言納於上爲名詩云出納王命王之喉舌故晉志云納言五星夙夜諮謀龍作納言此之象也帝曰咨汝二十有二人欽哉惟時亮天工王肅等以四岳九官十二牧爲之然四岳非一人也故明益之以百揆易四岳不知百揆在九官中矣若合四岳則二十五矣故堯紀云二十五人或在九官或在十二牧中一人兼兩職有若先爲牧又兼四岳九官爾孔氏以爲禹益垂伯夷夔龍六人新命有職及四岳十二牧然其戒四岳以關四門戒十二牧以民食垂夷是岳牧之事已各戒之則此咨二十二人必不兼矣況亮天工者非岳牧之任而禹稷契皐陶

有不應紲者元凱十六相與義和之六卿歟九官在其中故各以事名或之又如臯陶臣受任而避於人亦皆授職如父戎伯與朱虎熊羆不見任用有讓職不移也

三載一攷績三攷紲咈幽明於是俊乂在官群后德異三次九年周偉攷績訓云三歲小攷正職而行事九載大攷紲無職當有功也一之三以至九年天數窮矣陽德終矣積不善至於凶六極以黜降故黜之德著至於明五福以顯之皆所自取豈無容心也

巡州觀風習其情性因論十有二修定以六律五聲八音七始著其素以為詔退其利欲迓其仁義九奏具成而鳥獸之聲猶悉閑於律閑猶習也惟五祀定鍾石論人聲鳥獸咸繹乃更著四時推律呂均十有二變而道弘廣於是勃然興詔于大麓之野執事還歸二年謗然乃作大

唐之歌以聲帝美襲成而紲鳳至故其樂曰舟張辟雝鶺鴒相從八風回回鳳皇喈喈言其和也喈音諧帝命舜紲而朱鳳來

因豐而擾兵因獮而蒐練寓之牧伯故干戈不試而人皆體之兵衛少而誅求寡故國不匱陰紅圖云唐氏以人戒於国中欲人強其命也有虞氏以農教戰漢儀簡習故人皆休之夏后氏誓衆于軍中欲人先其慮善有虞氏之兵寓于農也故刘熊云有虞始戒于国

尚廣能賢以自輔博學以成能師紀后紀国之君即冀后故柳榮云舜踰冀后

拜蒲衣即披衣高士傳云披衣蒲衣之子尸子云八歲舜遜以天下妄矣

親單卷即善卷善卷墓在今陝州大酉山

學於務成軺問於務成軺曰天下未治何以使我對曰避天下之逆從天下之順天下不足治也避天

下之順從天下之逆天下不足失也新序作務成子荀子作務成昭於是依乎中庸明庶物察人倫執兩端而用中於民作五葆扇立誹謗木善旌諫鼓以廣直言之路管子舜有告善之旌土不藏也堯立不收也堯疏堯納諫舜木求戒詳堯紀訪不肖於總章明堂一曰總期尸子云有虞曰總章商曰陽館王通牛洪杜佑亦云故漢子昇云黃帝合宮有虞總章皆所以調元氣治陰陽也然文月令南明堂北玄堂東陽堰西總章三正所尚故夏商周以玄明陽為名惟虞非三正總章非西義宜昌氏之繆養國老於上庠養庶老於下庠憲其行止蓋貴德而尚齒熊氏云周老謂大夫致仕者庶老謂士皇氏云庶人在官者其致仕之老大夫以上當養從周老之法士養從庶老之法故外饗云邦饗耆老掌其割烹周人養周老於東郊庶老於虞庠是也鄭云虞夏商質取貴成物故大學在西小學在東深衣燕禮脫屨

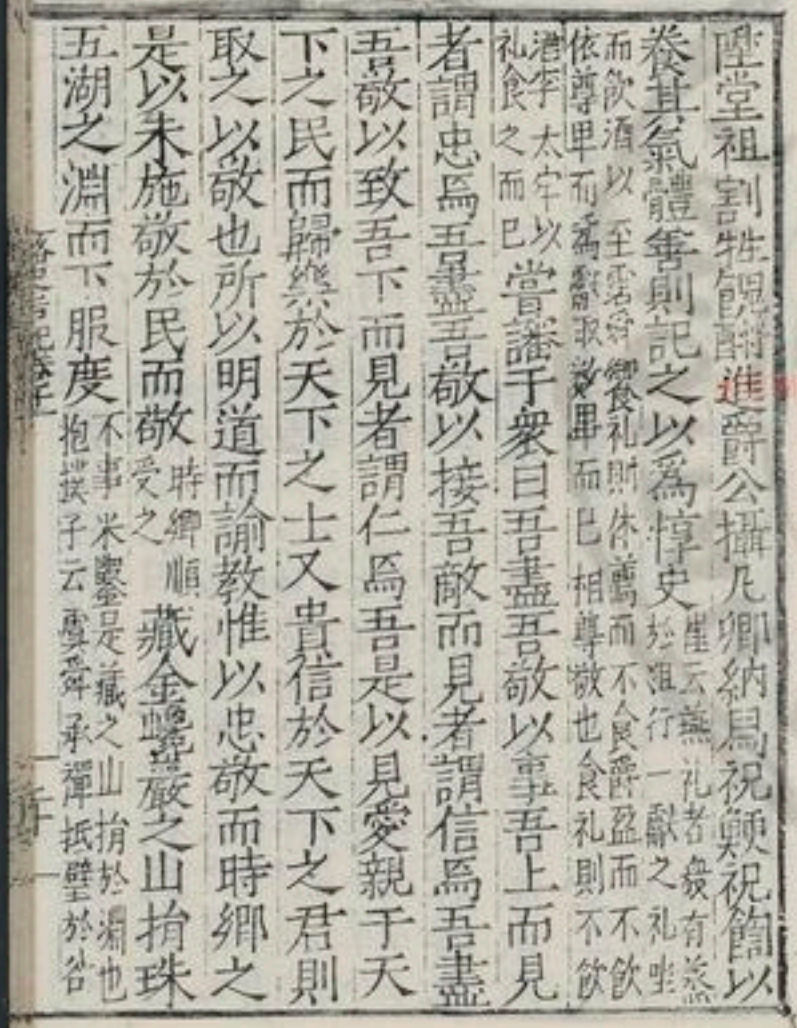

堂祖割牲饋酳進爵公攝乃卿納烏祝鬻祝餟以養其氣體奠則記之以為惇史崔云燕礼者殽有燕而飲酒以至醉享饗養礼則休酳而不飲依尊卑而為獻酬取爵卑而已相導敬也食礼則不飲酒字太宰以礼食之而已嘗膳于衆曰吾盡吾敬以事吾上而見者謂忠為吾盡吾敬以接吾敵而見者謂信為吾盡吾敬以致吾下而見者謂仁為吾是以見愛親于天下之民而歸總於天下之士又貴信於天下之君則取之以敬也所以明道而諭教惟以忠敬而時鄉之是以未施敬於民而敬時鄉順受之藏金玉蘊蔵之山捐珠五湖之淵而下服度不事米鑒是藏之山捐於淵也抱璞子云夏舜承禪抵璧於谷

THE BRITISH NATIONAL BIBLIOGRAPHY

陸賈新語云以杜遠邪絶覬覦之情也堀地財取水利股肱不居故祠于田曰荷此長耜耕彼南畝四海俱有志利民也乃作米廩以教于國以臧帝藉孔傳米廩虞氏之庠也米廩藏粢盛之委焉蓋御廩神倉所謂廩于籍東南者鄭之米廩漢氏之庠耳曰庠者詳事也於此教孝或曰言詳事效禮也立兩學以教國士庠在東小學在左學也大學在西郊虞夏而尚右周則改之庠於國爲鄉庠秋養耆老春食舖于傳於是得策乘馬之數乃割高陵傑太行軷群害以作策馬貨當金貨一金二金二四金二五金策乘馬幣詳董氏諸良文當爲尚書爲乘馬爲正揆漢書天竺爲乾篤而佛書皆作竺又爾雅竺厚也楚詞帝何竺之則工之爲篤不疑矣五一金者重貨也金一者輕貨也當金者當重金也

故之管又率百畝之夫而與之策率二十七日以爲于可月之春事以資于之弊分國穀之重而足國用春秋子穀大登國穀之重去分謂凌夫曰幣之在子者以爲穀而高乏之州里國穀之分在上國穀之重再十倍謂遠近之縣里邑百官皆當奉器械備曰國亡幣以穀準幣國穀之橫一切什九還穀而應穀國器皆資而亡藉於民不窮其力而巧於使之故民死而不怨飯糗茹菰簞盆亡膻而下不以餘獲罪菟鼈土型而工不以巧獲罪麑衣黔頷而女不以侈獲罪法下易繇事寡易功而民不以巧獲罪道大多容大德裒下

寡為而用物常壯故天下之聖皆躍而歸之丈夫女子振振殷殷亡不載說乃為詩曰溥天之下莫非王土率土之濱莫非王臣以言賢之不時也呂氏韓顧顧頡注顧而老兒顧後動爰省中河登南山觀河渚錄皇圖壇沈稷下榮光休至孝經鉤命決云舜即位巡省中河錄圖受書文稷請石側地在洛水傍方堯禪舜沉書日稷而赤光起舜禪禹沈璧堯壇赤光又起及湯觀洛沈璧三椒光不起矣於是禹益進戒見大禹謨遂由錫群后封弃百里之駘賜姓姤氏姤即姬也故堯本姬姓傳云如姑封契七十里之商賜姓子氏中候契握湯云契賜子氏孝經援神契曰遷伯禹夏賜姓姒氏皆益命以為公河握紀云堯即政七十年受河圖緯云堯曰嗟朕無德歟不云圖賜爾二三子斷封稷契皋陶皆賜姓孫注稷

契公也自商以上大國百里考河命曰舜有分稷契皋陶皆益土故東成云三人如其封地而同紀謂禹封弃於邰安也皋陶能刑于封之滌鴻庶與食于封之梁伯夷次禹能禮于神爰封之呂武商正義云益其封皆不止於百里非於是繆承雲備咸池淮南子舜樂咸池承雲九韶注家州黃本樂也以六律五聲八音七始詠叶治忽以出納五言而當諸侯命質作昭華之琯尺有二寸之劑世本舜造簫象鳳翼參差象鳳翼長二尺高誘以質為即夔非夔脩大招六列五英以明帝德以降上神通八風而齊上下拮隔鳴球搏拊琴瑟以詠夏書孔安國以為柷敔然搏拊如鼓以韋為之以作止樂則是與柷敔重設抑堂上設之堂下復設之乎蓋搏拊非柷敔矣孔云搏拊王鼗搏擊大琴大瑟中瑟小瑟荀子云懸一鍾而尚拊

大戴惡一皆而尚拊拊設於鍾磬之東爲衆樂之倡
禮書云博拊鼓類舜堂上有鼓堂下有鼗周宮大師
小師大祭祀登歌擊拊蓋兼編鐘編磬擊編鐘搏小瑟拊
中琴之爲云拊琴擊磬如搏拊琴摘阮咸流
非可以專之聲和之至有時而至於憂且瑟琴瑟非可
以搏拊和之至有時而至於搏且拊不知其然且祖
考之格絲千玉咸冕而大舞下管鼓鼗合止柷敔興
來格下管象武奏下管象德下管象武奏商詩先鼗後
鏞鼓鼗詩先鼗後祝鏞天地之義鼗至細鏞至大細大
笙簫以閒坐奏堂上以間八音皆有過頼
人聲而和儀禮大射樂人宿縣于阼階東笙磬西面
而南管鍾其南鏞西階之西南磬其南鏞差西階東
有笙磬笙鏞西階西有頌磬東面磬其南鏞
堂上之樂祝考來格虞賓在位
群后德讓堂下之樂鳥獸蹌蹌擊石拊石百獸率舞
庶尹允諧韶九變而帝道成鳳皇儀五帝之樂莫
盛於此舜治至鳳來儀然後有韶九成以象之武
治治復興以宇而後有大武六成以象之韶大
樂文爲陽故韶九變而止武爲陰故武樂六成一變
爲一成前韶者舜樂總名舞者所統上取羽翟析羽
然之意豈止來鳳有笛之格奠孫子此世以爲簫舜
樂因自有簫也事成以百獸爲伏不氏之所養者然
則鳳來其孟軻之所起乎有樂見於揮書中候考河
命云爰曰昭惟不文貴美乎著百獸率舞鳳皇注
如雞而司晨子曰鳳鳥不至別鳳而言表灵物也故
通云 鳥鵲之巢可俯而窺鳳皇何爲而翔乎 故
仲尼曰韶盡美矣又盡善也又曰韶者舜之遺音也
温潤以和如南風之至其爲音如寒暑風雨之動物
物之動人仁義之動君子財色之動小人是以聖人
務其本乃封夔于歸 歸即夔國語羋姓歸越是矣樂
叶古反或云皆歸典樂得書中
假云爲韋指首讓于益歸注歸克臣讀爲夔宋忠云
歸即夔之歸鄉乃今之秭歸縣夔鄉夔封在此

地理志云秭歸歸子國是也予謂古以秭歸爲名史
稽書楊雄先聖盖沿作子規今秭歸縣東十里有愛
子城高堂賦又作姊歸故袁山松等自即位以來順
以爲女婁歸爲名妄也

堯放德欽翼皇象考河命云若稽古帝堯曰重華欽
翼皇象注翼奉象曰也言欽奉皇天之曆數也

天德出寧日月照而四時行績正合仁繇仁
義行是故好生之德洽於民心在位猶北極題期立
象臨下以簡御衆以寬撫益盡繇堯道曹褒傳論宗元寺二年詔
云帝命驗曰順堯放德題期立象注春秋合誠圖云帝命驗曰順堯放德題期立象注春秋合誠圖
龜之圖書雒律曆記題五德之期立將起之象也

宥過亡大刑故亡小任於人而不任於法故不嘗不
罰而民可用古司馬法注云故知故殺

眞德義登編年撫已以安
百姓是故寡怨於人率天下以仁而人從之光天之

下惟好問而察邇言隱惡而揚善善與人同舍已從
人樂取諸人以爲善言行一善從之若決江耕稼陶
漁以至爲帝亡非取於人者體仁孝之德盡事親之
道五十而嬰兒慕承安引佚立義治律而萬物以皆
作分均天財而萬物以熙熙游于巖廊之上左禹右
皐不事詔而萬物成被袗衣鼓五絃詠南風之詩不
降席而天下治琴書云舜鼓琴而黃河清南風詩說詳餘論功格亡梟恩
被動植山川鬼神莫不咸若故曰受命於天惟舜也
獨正幸能正生以正衆生君天下生無私死不厚其
子有慘怛之愛無忠利之教親而尊安而敬威而愛

富而有禮思而能教是以宗廟享之子孫保之故爲
法於天下可傳於後世天下之明德皆自帝始故仲
尼曰亡爲而治後世雖有作者虞帝不可及也夫何
爲哉恭已正南面而已矣舜有天下何容心哉敬脩
其可願而已是故執中合
於不下朝堂而行于四海尸子曰堯以天下與舜顏
色不變舜受天下於堯亦顏色不變知天下無憤益
於已七夫何爲哉重伸
以爲維舜故無爲耳矣是以教通四海之外北發
肅慎貫胸之國名大戴禮孔子曰舜民明教
通于四海之外北發肅慎大教舜支渠捜氏羌
南撫交阯按周書有發人乃
東北夷則發與肅慎二國則南撫交阯東長隅夷史作
島夷云長渠渠捜也今朔方渠捜縣賜音
夷爲夷也西渠賜支鉏柳支也今河關西十里有河
曲羌是大
戴離支非出入日月罔不率俾大戴禮孔子之言大人反踵
俾役其澤萬邦黎獻共爲帝臣而粒食之民昭然明
視罔軼產觀景星燿房古黃委戀山車番綏洛書靈
龜受終鳳皇儀英龍感朱草生冀芙滋春秋佐助期
云舜時景星出房瑞應圖云舜時有三足烏金車見
于庭即番龍青信於其臧魚鼈孚游于其穴長胡夫
山車也蟠龍青信於其臧魚鼈孚游于其穴長胡夫
白狼之霜西毋進益疆之版西王毋西方曏荒
之国說詳餘論十有
二牧貢亡不時君子人來效龍求能食之高陽之後
有董父能求其欲使豢之賜之氏曰豢龍封于鬷川
於是始有豢龍之官少昊氏有裔子曰孟蔑能馴烏
獸而致鳳皇爰封之蕭故孔子曰舜其大智也歟起
布衣積德函和而終以帝其政好生而惡殺其任授

TIFFEN Color Control Patches © The Tiffen Company, 2007
Centimeters Inches
Blue Cyan Green Yellow Red Magenta White 3/Color Black

賢而替不肖德若天地而靜虛化若四時而變物是以四海承風暢於異類鳳翔麟感鳥獸彼德亡宅好生而已書大傳成王問周公舜何人也曰其政好生而惡殺尸子曰有虞之時使天下貢善其治天下見人有善若己有善見人有過如己有過此有虞氏盛德也宅立三十有三載咨禹而異位焉詳見書乃更著四時張樂成於大麓大傳附于鍾石淪笙管變末及終天大雷電烈風大木盡拔大屋盡褰宮羽盡華二工伏柷以操雅帝乃雖而歌者重篇樂正重賡舞人後綏乃更容試節備十有二變奏肆夏而納以考成四岳三公暨百執事咸賛于帝曰尚稽泰室唐爲虞賓始而狂然況茲羙于四極誠禹之命敷于四海韶爲賓而雖爲主人莫能遷矣於是命禹行天子事巽于皇陶弗可其辭見于書正月朔旦受命于神宗帥百官如帝之初于時八風循通卿雲蓑蓑俊乂百工賡歌而歌曰慶雲爛兮絓縵縵今日月光華旦復旦今八伯拜手而進曰明明上天爛然星陳日月光華宏于一人帝乃擁旋持衡沉首而笑曰時乎日月有恒星辰有行四時順經萬物允成蓑乎鼓之軒乎舞之英華欲遂蓑蓑委之百工又歌而終焉維時洪祀六沴用咎于下乃令大禹步于上帝而共禦之帝用不差神則不怒五福乃降用章

于下禹乃共辟厥德用帝休令爰用五事建五極而共禦之共供也共禦之法備見大傳云王右元祀禹攝之元年也知五行傳不自後世歆向以來訛而繆之爾大傳得正步推也三載蠻苗弗率命禹征之三旬苗猶逆命益贊于禹曰惟德動天亡遠弗屆帝之徃于田也號天隱慝瞽亦信順至誠感神矧玆苗乎言有證乎其人者雖詳必錄此之類也苗窳三危而分北不在舜立之前此二苗窳後復有爲三苗君者於是殷帥振旅帝乃誕敷文德舞于羽于廟階七旬而有苗格分北其民亡世在下人非爲賊俱有良心苗始逆命而終服何哉師旅之至不得自新故承命而逆自救之計也及益言而禹班師矣苗聞美而始服果如益言故善用兵者示之以生路故孔子曰通乎德之情則鬭門太行不爲險矣

德之流行遽於郊傳命用之明堂金在其後先德而後武也舜其鑒此挙帝謂說苑云禹請伐苗舜不許曰吾喻教猶未竭也久喻教而苗請服天下聞之皆薄禹之義而美舜之德初有苗負固弗用靈昏迷不恭侮慢自賢反道敗德君子在野小人在位斷制五虐之刑以亂亡辜爰始淫爲劓刵椓黥戮茲麗刑併制罔差有辭練祥惟刑靡察于獄之麗罔擇吉人惟時庶威奮貨以是爲法而民有惡德泯泯棼棼罔中于信及是亡辭于罰遂分北于竄禹於洞庭張樂成于洞庭之野乃作大夏之樂以皈帝美作大化大訓六府九原之章以勗禹功而君臣之美盡矣十有七

載天見妖蓬黃星靡鋒帝乃死宋張鎡觀象賦云赤帝黃星之靡鋒明雲舜之不競也以是棺葬于紀是爲鳴條紀即英故紀后爲英后今河東安氏東北有英亭英子國也鳴條在安邑西北其地相近記謂帝葬蒼梧而黃見在零陵蒼浦縣去失有辨見發揮

年百十有一世紀八十一即真八十二薦禹九十三五使攝五年而前叛南征而亡皆安三

妃娥肓亡子孔云蒼梧葬二妃未之從以證古無合葬先儒謂舜不告而娶不立正妃妄矣楚辭有湘君湘夫人世傳堯女故退之以解皇爲正而英爲庶皇長故曰昔次爲夫人不知堯欲舜之德豈二女方在妻列豈降以理下之也豈云瞍誅但二女親舜之德時入婦道嬪於虞氏舜即位乃擇立焉鄭云舜但一妃伯云二妃非其實耳

女瑩生義鈞及季簉季簉封繒爲策所克義鈞封于商是爲商均是喜歌舞禹封其子于虞虞思妻必康厥後虞君惟專於樂臣爭于搆

民誓于利而亡見周書思爲象以虞次妃癸比氏生二女日宵明曰燭光處河大澤靈照百里是爲湘之神大澤謂洞庭言爲神處此故老光及於百里也以湘神黃陵爲舜之二女非老之女也唐圖經司馬氏時屬長沙天祐中鑿鑿節予嘗訪作廟黃陵碑言之詳見發揮辨舜家中疾子七人皆奪降于齊人代宗詔云虞夏之制諸子疎封世紀云九人朝鮮記云舜有子八人始歌舞圭胡負遂廬蒲衛甄潘饒畢傳鄒息有何毋轅餘姚上虞濮陽餘虞西虞亡錫巴陵衡山長沙皆其裔也並謂各詔夏之世有箕伯直柄伯戲中衰成湯宅之于遂遂世守之後爲齊所滅莊公十二年齊桓滅之左氏云箕及風俗通云商封之于遂衆長碑云世本陳遂舜後宋廣思後箕伯直柄中衰湯封遂於陳以後舜箕伯之後箕子

事紂仍諫不入陽狂爲奴紂敗囚釋爲武王陳洪範
去之朝鮮以道義化其民蔚爲君子之國宋世家云箕子紂之
親戚孟子曰親也而鄭玄王肅馬融之徒以爲紂之諸
父賈杜預以爲紂之庶兄皆無正文以意言之大
傳云箕子不忍爲周之釋去之朝鮮武王因封之朝
鮮遂有臣礼故十三祀乃來朝然叙云勝商殺紂以
箕子歸是釋其囚即以歸因訪以天紂之事假以天
道陳洪範而去之善避而去如夷齊之於首陽非紂
封也十三祀後有箕氏鮮于氏姓纂云其支子仲
衍太王之年于氏類其鄉鮮于以保碑云先太師武王封于鮮
于仲食邑於于而受氏袁宇記讀山八姓有于鮮直
伯之後有直氏圭衛蒲傳則商滅之胡潘則周滅之
息壤鄧則春秋時入于彊矣後各以國命氏御覽
衛國地姓大亦見水經注有虞氏慕氏司徒氏申屠氏信都氏勝
屠氏勝氏勝徒氏申屠見世紀湯時有申徒狄然漢
公子許宋遷公申康叔公子後
皆有此氏姓纂云申侯
子屠安定屠原而姓非爲氏漢胡不害封合傳侯爲氏專定襄王
氏李氏李文恩本胡氏本叔明本鮮于氏踢胡有何
皆歸姓王符云歸姓胡有何襄襄是胡公世不淫至虞
閼父爲周陶正武王妃其子胡公滿以太姬姓纂均
二世孫遏父表孝武以太姬妻之姓纂云太姬穆王女名胡姬妄錫之嬀姓與肅慎之珧復之
于陳大戴禮禹受命乃邑姚姓于陳則胡公乃姚姓以備三客三恪義取
左氏傳以陳備三恪徐錯云今恪作格古讀客如格
即三格也詩云有客者故陳王謂太師固存二代又
有三恪何也對曰封夏商之後爲二代繼虞帝之
後爲三恪恪敬也言礼之如賓客非別有三格也二
十有五世而楚滅之後有陳氏遏氏蔡氏棫氏蔡氏

爰氏慶氏衡氏柳氏鍼氏逢氏敬氏弱氏杵臼氏五父氏駟氏恩氏甄氏番氏關門氏壺丘氏偃師氏司馬氏儀氏（昭公八年城明年又書陳災君在焉爾哀十年楚伐陳又十三年云退之六父子食采哀鄉爲氏乃轅也甄本音堅陳留傳云舜閼甄河濱後氏按楚子縣陳時通奔周王以爲中將美其族命爲甄氏云錫姓因生知堅之讀形声轉耳以真爲音傳林據偏名呼堅於濕不知也見張說甄會碑）初晉桓公十四年陳宣公殺其太子御寇而敬仲奔齊致陳繆是以孔子在齊而聞韶敬仲有禮桓公說之以爲工正爲田氏世家云知齊以陳字爲田氏然左氏云陳田知非仲所改應云采邑亦有七世成子弒簡公分齊與孔子沐浴而朝請討之哀公不悟故孔子曰以吾從大夫之後不敢不告也孔子請討陳常時已致仕其意本以明君臣之義於三家使知不爲夫人討不爲齊也公不知之反使之告三子嘗三子之不可也然攻左氏家語不可似近孔子不曾之三子自是二年孔子卒又十一年公孫于越前後孝者不知聖人安爲之說故發之非敢異聖人也又三世而田和移齊又六世而齊滅之有敬氏皮氏車氏恪氏穰氏汲氏穉氏穉氏辱氏（廣信樽氏本陸氏改）薛氏法氏王氏文氏荀氏光氏紇子氏尉遲氏司馬氏（王建子爲王氏望陳留東海金城北海弟五公侯窮陽取塩日王伯襄王法薛後爲法氏田文封薛後有薛綵穰本田氏范希文誌田氏云將有穰首後魏賜大司空田宏固紇于氏訓昌公陳忻尉遲氏隨並復）其後氏則有少西子穆子穆安後（世本陽子子）子占子沮（世本烈子後）子與子獻（世本桓公孫）子穆子梧子坊子芒（世本陽子子芒後一作竺）子寤子尚（世本陽子子生慶

立子尚（世本桓子）子石（生子石後）子夏子宋子禽（雝子子仲陳宣公子子仲諱子仲之子者推書無子夏項孫亡字五王安即宣惠子子西子禽者儒子後出而孫亡字五王安）平廣武即墨於陵之氏（無字二子常書晉字子占戎晉功景公賜姓孫采於樂安登其後）霸先亡梁以爲陳者五世而隋滅之（凡三十三年霸先篡之十七世姓纂出武南東海者胡公後出武當者太丘長後出長城者晉中郎將逵十世爲陳武帝）齊宣王封毋之弟於毋鄉爲胡毋氏胡非氏威氏慈毋氏慈氏漢初徙諸田關中而遂有第三至第八氏沙鹿留占亶生元治是育孝成四世稱制（治公十四年沙鹿崩占曰陰爲陽雄土火相承六百四十五祀有聖女興其家田千至漢王爲攝徙元城沙鹿也舜王漢火日月復當之及生政君入東宮生成帝四世稱制及崩楊雄諫之又沙鹿事）漢求帝後得嫣（嫣之又封田封爲世睦侯奉嗽仲後後魏孝文韶訪舜後獲弟郎氏嫣荀之復其家）始禹分帝之少子于西戎秦厲公世有無弋爰劒曾孫舞生子十七爲十七種忍九子研號研種十三世燒當代雄洮罕之間（居河北大允谷）四世孫琪良益貧良卑湳侵其爲所敗壺濫壺即壺真）生東吳迷吾後益困依發羌吾曾孫麻奴收怒羌後振漢零大捷漢遷那內附中元間寇西郡馬武有弋仲襄崖是爲後秦六事詳餘論有無弋氏研氏滇氏東氏迷氏鈍氏

贊　若昔會化臧用於民民繇不知孰識其仁北面

朝堯君臣道盛舜典見瞽父子以定二女嬪降夫婦以貞畀嚚諒諒兄弟以成形端表正萬邦作孚能事畢矣夫何爲乎

有虞紀

後紀第十一　路史二十一

予言其略經載其詳予言其詳經載其略虞第夏前不著于經予則詳之于典謨故曰予言

其略經載其詳夏時之類各見本紀四凶之去有堯去之者四凶當時世家巨室爲政用事者按莊子音義堯六年乃放驩兜六十四年流共工六十六年竄三苗按歸共工以誹訕亂逐今放此年載似不相合然大畧五帝德孔云四凶之去皆堯也淮南子脩子戰國策亦言堯伐驩兜荀子固策言禹伐共工周語亦去堯殛鯀是鯀之殛非舜明矣世言鯀以治水無功殛死尤妄夫治水終無成而仍作九年亦勤于民事矣勤于民事者先王皆祀之豈有至於殛死者使鯀不能改其功于前則禹亦未能速收功于後故祭法云鯀障洪水而殛死禹能續鯀之功是鯀非無功也不能成尔果以無功殛則何以見于夏郊謂治水誣吾弗信也八元八凱之用有堯用之者而傳豈之于舜八元高辛之子伯奮仲堪叔獻季仲伯虎仲熊叔豹季貍也當是二毋當黑故皆以伯仲叔季爲號書有朱虎熊羆說者以爲二人予稽之四人也虎爲伯虎熊爲仲熊江東語豹爲朱語者相轉皆朱爲叔豹也則熊爲季貍必矣

故人物表作季熊蓋漢去焚書未久猶有傳習故尚存一二但熊當作罷傳寫誤也伯益是弃契之倫而叔獸則叔戲也是堯多用之者若八凱則高陽之子若訒隤敳大臨龍降庭堅仲容叔達也隤敳乃伯益之字爲堯伊尹服爰以八凱爲垂益之屬杜以爲垂益皐陶之倫正義乃謂垂皐陶皆顓頊之後妄也垂乃炎帝之後皐陶乃少昊之後也杜又以八元爲契等八凱爲禹等蓋以書言契敷五教禹平水土而傳云舜八凱使主后土與八元使布五教因謂禹契在其中蓋八元八凱非王一事云主后土布五教以事之大者言爾五帝德云克命伯夷夔龍雖皐陶祖杜預謂史克之言有過辭焉

注論語以爲皐陶瀕曰庭堅非也文公五年箕鄭六戚臧文仲曰皐陶庭堅不祀是二人也書自有傳本者兩本人名與字者是堯多用之矣

能庸命至乃命以位略是數十年事而書不過數語可謂略矣以天下之異矣以爲不可而諫者多矣豈崇鯀之與共工哉經亡見爲故曰予言其詳經載其略

NATIONAL CENTRAL LIBRARY, TAIWAN, R.O.C.

NATIONAL CENTRAL LIBRARY, TAIWAN, R.O.C.

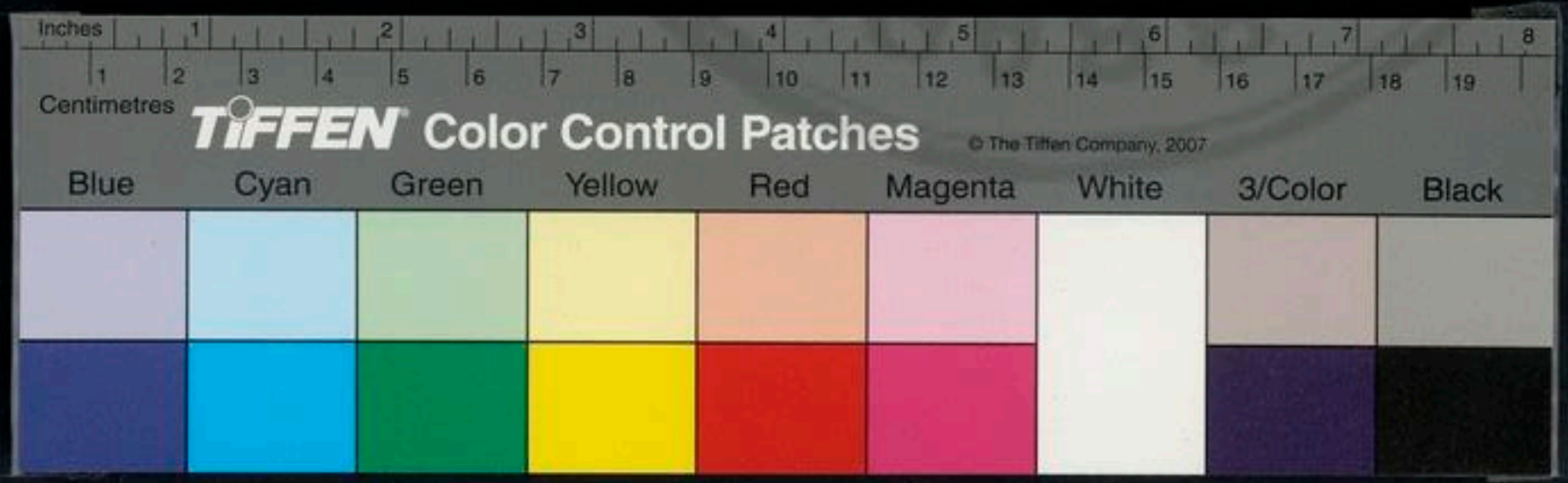

NATIONAL CENTRAL LIBRARY, TAIPEI, R.O.C.

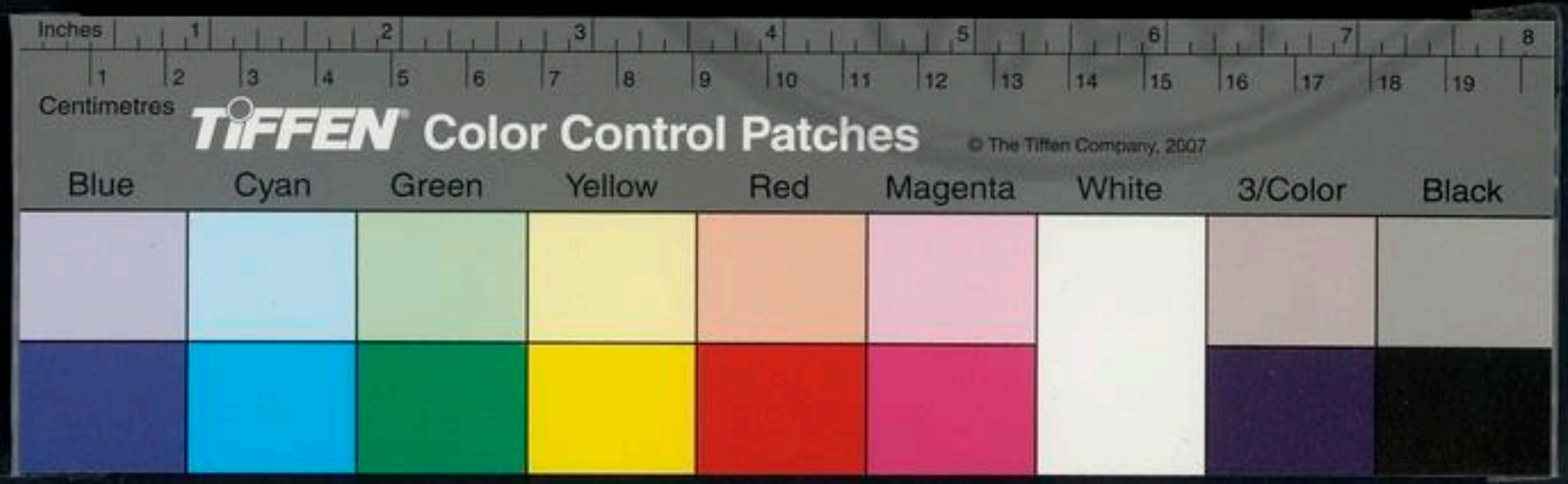

國立中央圖書館藏

路史後紀十二卷　疏仡紀

廬陵羅泌
男華承命註

夏后氏

帝禹薛鑄佐垂志佑舍古昔命雲堂集古有夏禹邛正作羅夏后氏夏籀文金夏彝書夏盡鐘夏夏后氏姒姓名禹按禹屬誼讓云或區肆者佐夏後氏之姒人華氏視聽故以行爲誼追夏始祖與禾工而加之夏商之世諫忌未行臣子呼君父名無嫌猶隊尊卑得共稱之大禹之名飛在金爲前懸於王兎上大龍音而必作億載閟而亦訓而訓元禮祭夏王云歌召告于夏王一曰伯禹按禹一曰伯禹亦曰大禹者尊禹濱矣一曰伯禹按禹一曰伯禹亦曰大禹者尊禹也羅鳴老云禹之功至水平而後大故於禹成厥功之後始稱大禹湯之功至克夏而後成故於湯錫白夏之後始稱成湯然

394867 v.6

照果讓乎孟子曰放勳乃徂落如放勳者
諡字號也是爲文命孟子曰放勳殂落如之
孟子則重華文命爲舜典之號明矣梁武帝改
曰放勳舜曰重華而禹不著故文命之號爲近詳發
揮非謬誤其先出於高陽高陽生駱明駱明生曰馬生海
內帝鮮是爲伯鯀傳記譜寫高陽玄孫故世族譜叙之
記按漢律志及帝系二統曆皆謂爲高陽五世孫世本等以爲高
陽生窮蟬窮蟬生敬康敬康生句望句望生橋牛橋牛生瞽叟瞽叟
生重華重華生商均商均生帝虞幕幕生乘乘生微微生泰泰生
高陽生窮蟬失其世次見子雲蜀記今之茂州後周汶山郡汶川縣
漢廣柔也故縣城在其西娉直敗數帝使治水衄
遂共工之過廢帝之用九載亡功墨云伯鯀帝之元子廢帝之德補既
乃視之羽之郊此視而不言治水楚語云禱姑直以正身鯀帳云蓋因而能上者是小人也變而以變四夷
我左氏之言後世流傳之過堅帝德程序順怒于帝曰得天之道者
帝得地之道者三公胡爲黑公論意欲自以爲公彷徨

于野以患帝乃遏之羽山墨經于羽山解墨云鯀堙洪水帝怒殛之死
息壤以堙鴻水帝怒命祝融殺之羽郊天問云不任汩鴻帝何刑焉
遂羽山啟文患云縣羽山慧而無翼經云終乃羽之山啟呱文患云縣
羽之野淮南云鯀羽山在不其縣南今海州之羽山縣屬焉
山也元和志縣西北百二十里今海州東海縣西十五里有羽山
十高四里周公里從東南十五里有羽山有羽淵水出羽山東北
水有淵水常清半半不敢飲曰羽淵淵上多細物鳥
獸不敢殺有羽淵者同三季而死是爲羽郊之神山海經云
禹之所化今陸渾東有羽山陸渾縣北之所河南密
亦有羽山縣北羽淵一或在北俗則無不在也子幸
云具神化爲黃熊事洋番語或云黃熊別是一獸能或云大魚大能鼈有證別是一
之見番語按縣以殛死墓今在臨沂東百里誰傳化
公歸藏啓筮云縣死三歲不腐剖之以異乃是用
出啓窩初縣納有莘氏曰志帝系有有莘氏之子謚之
名也記多伯女是爲脩己紀作年壯不字獲后于石紐
嬉夫之

TIFFEN Color Control Patches © The Tiffen Company, 2007
Centimetres Blue Cyan Green Yellow Red Magenta White 3/Color Black

紐村裒字記今在茂之汶川縣北四十里縣有石紐鄉禹生處
廣平之石紐林者今其地名劑兒坪蜀本記作劑兒誤
[illegible]人共營其地方百里不敢處及畜牧有罪者逃
之捕者不過三年則原之禹之神亦猶窮山不敢
西畏軒轅之丘也十道記紐爲泰州地名隨巢音禹
生碣石之東斯繆矣禹生杜廢未出用之前十數載
則其在冀道矣長於西羌之人也青城記云禹生於石
紐起於龍冢龍冢江源岷山也有禹廟填訐山上兩平八十畝每
朔望池自漏維有水給千日禹所遺号身長九尺
有只虎鼻河目齒齒鳥喙臣三肩世紀長九尺二十
云九尺十耳參錄本作漏一
九寸戴成鈐裹王斗鄭注禮書重準聰云有人出
石夷狐地代戴成鈐懷王斗
注姚氏云禹胷有墨如北斗鄭謂懷璇璣
王衡之道戴鈐謂有骨表如鈎鈐星也王骭履已
世紀云鈐胷有王斗首戴鈐肩淵大口是
文履已董繁露云足趾疾行先左隨以右聲爲律身
爲度稱以出司馬索隱云声與身爲律度則權衡亦
自身出故云稱以出非也蓋稱量而出

奈宓云禹生石紐今之汶山郡乃今茂之汶川縣石
紐山也在西蕃界龍冢山之原有城記者生於石紐
起於龍冢者世紀記石紐納書云有人出石夷隱梁
于嗣禹生蓋石皆指此也越絕書敘云女嬉於砥山得
薏以孕石破胷流生之爲姒氏之類故漢興
緯云祖以感慈生按書帝命驗云白帝以星感修紀
山行見流星貫昴感生敬成文命禹汜星紀云女
氏生戎地名文命也又孝經鉤命訣云命星貫昴
修紀夢接生禹注命使之星故世紀云修已脫媚之
山行見流星貫昴夢接意感生禹於石紐
而緣孕歲有二月通甲開山圖宋氏注云女
石紐山下泉中得月精如雞子愛
而吞之遂孕十四月生夏禹以六月六日今淮南路尚以六月
四月生夏禹六日爲禹王生日蓋輒游
會山納宛句山注禹不紀云禹生石紐禹
云是日綠禹之屠龜而生禹蜀不紀
世紀云得神水拆剖而生故仲尼繁露云重生發於
外者棄生發於胷原云勤子屠母發於
棄道之石紐鄉所謂剖兒坪者孟子云禹生石紐萃
陵志卿回志生於石

之用權之道如羿拜以行行權而云罪稱而隱微也其次為天所本此聖聖穆穆為綱為紀家語文子云舜為綱為紀敏給克勤其德不違其仁可親大戴禮師於大成摯作贄作贄新序作挋摯墨如子高相成子高一作默子高相成子高

學於西王悃西王悃也新序作西王国白虎通義曰国先生繆也寔懋聖德夔自漸於河西四岳舉之舜進之世紀拜治水土爵司空易林云舜升大禹石夷之野諸王庭拜治水上傳子云荀仲濛騰禹十二為司空按舜攝時縣堙既死而禹用攝時蓋年十四後代守中多矣傳云大司空按建武部契為司徒禹為司空皆無大名乃握括命書中侯云伯禹在夜師舉鳴之帝堯握括命不試爵授司空伯禹辭帝曰何斯若真出余命亦乃天空周之冬御行大以命之故不復試司空周之冬御行經若真者此次真其人

人徒以傅土傅敷布之謂 畚分布之定州土之形然後施工天問云降省下土四方即前作溥即云悼前人之非度乃勞身焦思輕足壁而憐十陰忘勤天下左準繩右規矩繼長風沐甚雨攝從三子稷契皐陶四時乘四載四載多說書士說大准南注皆以舟車獨克獨尸子益以楯險以擿山縣沙載亘是有說別見行山表木斬高喬下管刑勢云高斬高橋之然後九州可別知大山定而山之西為尧大河定而河之南為豫此分畫之要也孔云岳瀆差秩失之疏停道滯鍾水豐物身苗艾以為人先禹功記云禹治水其功暨成今江河淮海之神曰魚鼈盛衰隨世安危自是之後年心小減其物遞增其價以食晚末之民應天意

也兗之水河之患爲甚淮次之江漢次之濁河所被冀兗重而雝豫之所被則徐輕而兗青冀兗之流皆自其東北走海而冀又上京故治水之急先於河自上而下有治水先後說見發揮舊說自下而上非是於是發迹壺口治梁及岐出孟門之上大益逆流無有丘陵高阜滅之曰洪水再遍之爲孟門水尸子云呂梁未闢河出孟門爲二豪宇記呂梁在離石北以東可三里今石之定胡龍門在堂西南梁山在焉翔則龍門之南岐山在扶風美陽則在其西若遠水益孟門時皆壅滯故始於壺口及治梁山乃及岐所謂既載壺口治梁及岐者也南至于華陰東至厎柱析孟津析三門以導西河既修大原至於岳陽覃懷底績孟門既闢二地出於水從而治之漢志以爲二山蘇秦以爲河患上地及之水經禹鑿砥柱以通河水謂之三門今在陝

曰關流地記河水東流至於汾者在南河水峻害舟一十九瀨勢三限所言龍門下歇如竹筒者是嘉中楊焉言辰柱淤塞使船沒水鑿之不能去水益怒至今泊高爲患世患益有可鑿留以俟焉馬者西河潤華山之北故云斯當遂謂巨靈分山遂有二華之說冀二渠史云斯當載之高地二渠謂清濁漯川出貝丘今大河之所經漢移改非古河也舊謂今河與北瀆亦非漯川王莽所塞書死二渠之說故林之易禹北山川言水行地中禹先載之高地事過洚水至大陸敷爲九河合爲逆河以入海九河始元城今故瀆也新論王平神云西南河湖經漯沮伊洛瀍澗參洛塗當先聖人故於此間逆設爲河以防暴至之患未至則不妨於民耕既至則不容民舍周譜定王五年河徙故道今禹導河積石也自壺口至積石三千里水無甚害始壺口者以水患極於冀兗水患在壺口也其功之所施見下石書說

冀州既又於是集地之勢自北而南兗青

徐爲東偏雖高於豫豫高於青徐雖豫餘派繇鞏洛而入河揚下於荆荆下於梁梁荆之水東自揚而入海故東南次兗青又南次徐四州治而河患息又南沉于揚又西次于荆以放江淮江又而洪水定淪漯決汝漢引南河以通淮泗排淮泗而注之海南河

SUNGKYUNKWAN UNIVERSITY NATIONAL CENTRAL LIBRARY KOREAN CULTURE

宋地道元玄大通塞榮澤開宋以通淮泗有水說別見淮從下邳入泗泗至淮陵入淮書云東會于泗沂入于海孟子言排淮泗注之江非也故李翺來南錄云自淮沿流至高郵乃折至于江併引孟子謂淮泗當入江禹之舊迹也然但江淮已矣元後能至高郵所謂故道者果邪傳云疊除洪派繇於是繇荆而北次于豫繇豫而西次于梁繇梁而北次于雖以奠江河之上流謂道積石先治

九州繇浸者舊云水自下而治上魏幾道奏論禹貢豫盈九州之中曲亮徐接境可自徐之揚顧以豫焉後爭盡頭五行而治之異爲帝都在所東而瀕岱東北於五行爲水木木生火火南方故次之兗青徐水生火火南方故次之揚荆火生土土中央故次之豫土生金西方故終之梁雍所謂奏論次敘蓋本於王安石異地下而在北方衆所始之言洪業微而愛之非也異錄有治水先淡說見愛暉椎泉繁以汲諸術瀦畎澮以距諸川汨九川以距諸海九州滌原九山封崇九澤始陂子晉云封導九山決汨九川陂九澤豐植九藪汨越九原宅岱九隩合通四海太史公云禹漸九川固歸云曲九防謂陂障也澤如雷夏既澤大野既瀦之類川如恒衛既從灘淄其道之類山如荆岐既旅岱岳之類川不可使之壅澤不可使其敗故或導之使行或壅之使止或其自然暨伊攸益奏庶鮮食暨伊攸播庶艱食奏庶鮮食阜通有亡化居蒸民乃粒勸邦作乂上海氏曰烏歌也

下鮮食魚鼈世山林與益同之行川澤與稷同之水功方興必先國食于時五穀不殖食鮮而已黎變之類水時施功尤難得以播之化居若懋遷貨賄之謂有則懋遷之遷以濟无无則懋遷之遷以從有故土農不易制而貨殖而穀粟充物不可積故使之化北之所以爲貨可積以待時使之居居之所以爲賄此始禹之治水七年矣傷功未就有无化居之利也

愁然泥思于是上觀于河河精授圖書中興云帝禹臨於河伯人首魚身出曰吾河精也授臣河圖璽入渭伯禹拜稽首即指地象也璽去北今孟津渭河乃北是六子復王匿之書以從事所謂鳴天下經受黑書於臨洮得綠字于蜀水乃駐江山棲桐栢受策鬼神之書乃得童律狂章馮衆之徒制其水怪水怪无支治事辭岳緣經來山錄書天志云昔大禹觀濁河而受綠字綠字之內可得而言也有支所說別見秦龍降

之乃命范成光郭衰御以通原云禹曾衰御張何聰馬順氏戎功有何刑禹王通以爲解出曳訓而食之掷于愛有鳥龜曳之話洪注不能正有應龍開宛委兼帝書乃吉禪封白馬三月庚子說別見

登覆補採穴複五符知治水要化書宛委山名紀會稽會稽水力未就發石簡玉字以知三河形勢於是跡導白川各盡其宜聖賢處所記與禹春秋皆記之太霄琅書及四極明科云夏禹於陽明洞天感太上命編天使者降授五符以治水掘名山神後爲紫庭真人陽命洞會稽也餘訪許福地記

於是復岳下龍門受玉簡以探地拾遺記禹鑿龍門至空蒙得伏羲玉簡長尺有二寸及八封圖開山圖又云游龍門入神探手簡長尺二寸再執簡平定水土開山圖云禹游東海得玉圭碧色長尺二寸光如日月禹以白黑河達斷明接張衡傳即洞視玉版也

逐周行天下主名山川以利於民張揖云禹

Color Control Patches
Blue Cyan Green Yellow Red Magenta White 3/Color Black

爲堯司空辨九州名山別草山川理脉土地所宜風
木禽云爲禹王名山川也　山川理脉土地所宜風
无所生畢究其政草木企走蚑動蠕魚俾益跡之以
爲岳瀆山海二經雖春秋云禹按黃帝經見聖賢所
記在九嶷東南天柱號曰宛委承以文玉覆以盛石其書金簡玉字編以白銀緘
其文禹乃東巡登衡山來之赤繡文衣黃帝三月受來禹乃齊三月登宛
委探金簡通治水之理遂巡周行天下四瀆山至名
山太川召問其神使益錄之爲山海經王充別通云
禹治水益主記異物海外山表無遠不至以所聞見
作山海經非禹行遠山海經不造仲尼觀圖見
重當之鳥予最謂一員之尸以見經也　東造絕迹
西延積石南逾赤岸北過谷而衰回乎昆侖察氾危
青泉赤淵分入洞谷金匱玉符以鎮川瀆書功記云通河之際
況秘景符以鎮五方水患後人類焉昔王
原引村邊下浙江觀禹王隧事見紀聞　當是時也

書不暇食夜不暇寢以與萬民同務遘　燒不及積
濡不給抏冠冕而弗顧候稅而弗納雖南子禹身執
耒臿以爲民先
則九河而通九澮陂江而通九路陸五湖定東海當
此時焼不暇損溝不給抏死陵有陵死澤有葬於澤
故節財薄葬開歡生焉禪于云身執耒臿
未事先云禹決江河不錮粟鑿異矣躬操橐耜而九
雜天下之川見莊子御覽作九澮居外三十年三過
門而不入東至樽木日出九津青丘之野攢樹之所
搖天之山烏谷青山之鄉窮髮帶方之地南至交阯
孫樸續構之或丹粟弗水之際南蠻黃支之堵不死
之堅西過三危之阨巫山之下飲露之民奇肱三面
北至太正之谷夏海之窮祝　之界異強之里積水

積石之山未嘗敢息勤考之勲亹亹厥首身解隂之
河陽紡經所云縱極之則也括地圖云河水又出
河於陽紡陵門之山者穆王之所至然今雅云秦有
陽紡在今扶風汧縣之西外鑒三十五辣十七湛跡
周書周礼以爲冀州藪
三江道四涇通十有二渚並開峽口川陝璞江賦云
加鑒故杜南云早知即是東之陝夏禹
出壬門九州之澄者河出西山之門最湍悍故鑒之
今雒北有禹廟碑字訛云禹治水至龍門今夏陽縣
是禹鑿遠至龍門山即此龍門山極險魏大
紹七賢欣司馬彪云吕梁西龍門又縮寧西南北五
尋石峽峰崇脆谷西有伽河龍門之上口龍筍揮中
有禹廟魏孝文至立碑蕩冀經云南北相去萬里五

湖四湖九
朝龍門故
文城西有三
黄山河水下
急深七
之處元禁捕魚
東流懸注七十
東岸有石槽祠
記禹治水所穿
堵以青泥封記
經諸五括使工刻
里數皆禹明書
數行矣高語周公
周牌經商
金山中鑒空知槽閘五十步
餘尺魚龍所不能游号石堵
禹之所施
功社此
伐山主仞以載厥
之處即其上十洲記禹至鍾
石識其里數高下其字科斗
也不但刻廟五岳諸名山亦
皆有之亦見雲笈二十六
積矩之法禹所以治天下者也數之所生也趙語云
禹治洪水決流江河壁山川之形定高下之勢除滔
天之災使東注海无浸溺之患此句股之所繇生也泄流沙于西隅決弱水於
北漢書流沈之下地下而上疏故鑿九河於縣閭道
五水於東北爰處其處及時水至而得以縱逸濟口
碑云

姒氏之所掌愛崇厥之所不能治漢長水校尉高並言河決率於平原東郡左右共地形下而土疏惡也
酈道元治水本空此地以爲水衆盛則放溢少損自索泰漢河決曹衛之域不啻百八十里可空此地勿以爲民室
漢右河決郛子云熙寧十年秋大決曹村下歸及瀍後派爲一二會其清河入淮一合北清
入海乃故瓠子地上詔築堤石十四里孫沫作記皆九河故道所致功之所施名川三百支流三千而弗自功惟心剖形瘁以趣事手不瓜
胼亡胝儀邑徹蘧支不遂跳不相及竊息不通勞而不居以勤千民而中帝心古人云明德遠矣微禹之功吾其魚乎其功之施千下世者如此其深且著也

年三十取於塗山氏辛壬癸甲

帝擇之十五年呂春秋二禹年三十未娶行塗山恐時莫失制曰娶必有應乃有白狐九尾造焉禹曰白者五服也九尾者陽數也塗人歌曰綏綏白狐九尾

九尾麗成焉得塗山之女而天間是娶於塗而天間昌於是娶於塗山氏合之千台桑世紀

塗山之女名曰攸女生納塗山氏是爲攸女也辛壬癸

甲行十月而生

見其父呱呱而泣而弗皇子也

劉向說苑及孔晁云出先人書家語同呂氏云禹娶于塗山辛壬甲癸四日而復往治水啓生呱呱而泣禹不敢子之二也吳越春秋云娶于塗山辛壬癸甲禹行十月而生于是啓十月而生也列女傳言娶四日而去治水啓既生呱呱是矣王逸言辛壬癸甲

TIFFEN Color Control Patches
Blue Cyan Green Yellow Red Magenta White 3/Color Black

子日去而有啓故說文云九江當塗民以辛壬癸甲之日嫁娶而水經亦言汝淮之涂至今以辛壬癸甲爲嫁娶日也稱畚築賦簴遷程土后呂氏云禹之決水也令民聚瓦礫事已成功已立爲萬世利者禹之所見遠而民莫之知也淮南齊俗云禹時天下大雨令民聚土積薪擇丘陵處之略茲基平版餘坏城郭謹閭遂以御寇攘使民知閭閻屋室之築城也古者禹作城郭公傳云處士東里攄吉也堯時鯀亂天下禹乃退而作三章強者攻弱者守故城郭作禹始而淮南子言鯀作三仞之城諸侯背之禹乃壞城平地散財物焚甲兵施之以德海外賓服合諸侯於塗山執玉帛者萬國故機械之心藏於胸中則純白不粹神德不全身不知何遠之能懷其爲若此之爲異知此謂人亡食則不能使也不利於人則不能勸也故鑿河而定之九牧鑿江而消之九路鄧五湖而定東海民勞矣而不怨利於民也故不

自言其信而信諭矣外紀云禹決九路五湖瀉水滑中州乾幹然則禹之三江九江固濟洪論衡紀人祖飢而僨子者取歷山之金制幣賞之美餘斧給以均諸侯之金鑄錢以贖人之子高資錢賣子者禹遭大水以歷山之金鑄錢贖人之子者不容子傳言夏以貝後夏代貨乃有三金一金字作古二川夏作金而休集古夏正與此皆同又有一金一金輕貨二金重也乃商九州之高下相其原隰及山川之便利任其肥磽脟脧其殖盬剽杰沙渠作其畦畛正其疆界以杜爭奪傳言禹經啓九州禹貢九州之畫實在治水之後蓋因治水息地勢之分斷皆出自然不可言二乃復爲九九州之土有常而物有次五沃之土五粟爲長五臭所毓凡彼草木有十二衰此以懷邑辨其知周禮草人蓋稱之法劉氏以大司徒十

二土爲十二州之土如職方所掌職方從時王大司徒因上古如十二壤解上有十二之別若草人辨別之九土而益以青黎塗泥其說非是上土黃鳥黃壤赤埴中土黑墳白壤墳壚下土青驪塗泥品居厥渠而正九賦隨食志云貢制九等而兼取與九州以土色定田皆有定賦惟冀兗豫梁揚錯出莫能制青徐雜宜揚梁爲次然雜宜皆六而兗九一夫授地五十而貢斗里古法孫毓以謂井邑丘甸之制也詩亦有云惟禹甸之何六水既會乃復定其九貢沇之漆絲織文青之鹽絺海物惟錯岱之岱松怪石萊夷厥絡徐之邑土羽畎夏翟泗濱浮磬鉛松怪石萊夷厥絡徐之邑土羽畎夏翟泗濱浮磬繹陽孤桐淮夷之玄纖縞玑珠及魚兩貢之間三出於夷傳不之別玄纖縞二物古今詞纖物爲細亦非揚荆三金齒革羽毛惟木揚之搖

關篠蕩島夷卉服織貝橘柚錫貢卉今之黃草貝今說文作貝從貝從虫未必然云淮水出陪陵珠珠之有無未詳荆之柏幹桔柘厲砥砮丹及箘簵桔玄纁璣組包匭菁茅菁茅生巴陵洋湖東別惟一老人識之豫之漆枲絺紵厥纖纊厥篚錯梁之熊羆狐貍織貝厥篚璆鐵銀鏤砮磬惟之球琳琅玕東海魚須魚目南海魚革犀玳瑁大具西海骨幹肉北海魚石魚鉚出填擊閤古貢必以用物如淮石徵物亦適用然後貢魚石魚頭石魚刀魚鉚魚兵如刀劒者與魚革暗皆以飾小車經兵室羽葆者旄牛尾樂舞用非甚切故禹貢不著出處如楚商浮水上擊鼓如鮪大五六尺可治鼓周書吉閤以鮪冠瑜祀奇魚出揚州注射澤以閤爲射器獲射注以爲獻謂似鱷魚大都鯉魚魚刀河蚬江蟬五湖元唐鉅野之麥鉅定之麷治中膳諸

TIFFEN Color Control Patches
Blue Cyan Green Yellow Red Magenta White 3/Color Black

孟諸九江大龜隆谷玄玉歲咸會于尚方以俟其工之需上農揀土出金上工礪石出玉各以土產任土作貢貢者夏賦之總名別九州賦九等貢九等聖人之云任土作貢不云賦者九州之物惟貢入于王城輸納俟也任土者隨土所出不以所無若所難得者也鄭志云九州所貢匪當以統物隨時價市之其地之所有以當邦賦孟所外矣不以致遠故也箴子曰冀不善於貢然則貢非禹之法乎此禹之後世禹之時法已有助安有不貢不善後乃知其有不貢尔 錢不貢穀米兵車是之取百里賦納總二百里納銍三百里鞂服四百里粟五百里米遞重而遠輕凡五里為甸服甸田也總謂田是新穀成束者野是所刈至即納之委農家之屬如今倉穀之總為粟稍銍所刈漸稍為粟非惟顆倒倒是內文輕矣異不貢者以其入穀而入州地遂穀重誰致故先王制為之貢此仁政也是則貢者在九等田賦之內以其名

賦之常外有貢也經文徧舉而土特加一賦字則賦出於田可知矣侯服以下不及所貢物見也惟甸外率五百而為侯綏要荒侯服之內采男諸侯隸焉綱大夫采在六百里內男小國七百里內矣大國在千里內不言四百五百里者侯也以大庇小故在內綏服之內以撫文教以奮武衛外彌大庇小故在內此外諸侯綏之而已千三百里之內使撫文以教百內使奮武以衛武衛知今遷地右軍武器文謂要服之內男蔡屬焉荒服之內蠻流屬焉示其遠為之紀蠻夷三百里流蔡二百里此之里川長短與鄰內侯甸男要蔡在要服蠻流在荒服夷性近人蠻遠人也古者流蔡以王斤定遠近人以遂處論異矣流共工蔡蔡叔此五宅三居之二視數歲之豐約酌以為常上下足以相輔然後禮成而教行取之有制而其所以垂法也九州攸同九奧咸宅

四海會同六府孔修庶土交正致重財賦咸則三壤
成賦中邦九州二千四百三十萬八千二十四頃定九百一十萬八千二十四頃不墾者千
五百萬有二千頃冀流廣而河濟盛水既退而民作多故作
十有三載而後同十二載止爲冀兗二州舊說天下十三載或止以爲兗州馬融康
成績達更以爲併內鯀之九年舜攝元年九州始畢
緒也按洪範鯀殛死禹乃嗣興表三年禹乃娶
今云禹治三年八州平故兗以爲功而禪舜是十二
年入十三年而兗州平在舜受終之年頓達因
之誤矣高唐陸云治決水前後二十二載以鯀之至
言之也然水未平豈得行賜等哉八年之外特記
過門不入之年而已乃命豎亥步經大章行緯暢于八極方以
爲國十國而有長長有師五長而一師師五十國州
十有二師州有牧牧稟命于上京州十二師百二十長按十二師五長

本似非此然冒說家之亦或可行孔氏謂州十二師爲三萬人非也歲州第三萬二千哉此不過所謂
系以大夫爲五長者百周之連帥也牟正也庠民以爲兵制或然也成五服至于五千
八兵民之法蓋自此始有此封月採也是也然生以人吉漢外迫四海咸建五
長小比大卑承尊故入越事而赴功小大之國內外
之侯二正之所用者蓋七千矣舊數服內十三千里九舊說州十二師爲六
百國計二州爲七千二百國詩箋謂禹貢成五服方萬里以七千里爲九州方千里者四十九八州各得
千里者六百國一師州十二師八州計九千六百國圻內以子男備數爲萬國之說東萊謂夏縣內四百國
國然在王制又以爲內九十三國爲夏前俱參百國一師不出典記益雜取信且禹之功在於平水土不
在於拓疆境豈有土地三倍於二帝而傳光聞者光倍可也淮南子云定千七百國亦是蓋因商家有千
七百七十三國之說得當千百五十五萬四千二十三千九百男耕

女織不奉其時聲政制量象物天地比類百則義之民而度之羣生故天云伏陰地云敬陽水云沈氣火云炎燁神云間行時云逆數民云濫心物云害生率云災燁神云間行時云逆數民云濫心物云害生率帝之功而度之儀軌近遠通其明以佑不逮東漸于海西被于流沙北逾碣石南越衡山咸暨聲教訖于四海浸而入之若潮而覆之者被暨言及之遠訖言至之盡也浸潮不言潮訖不言被有不著之此見敷及訖及得也而水定力亮舜世事而水定力亮舜世事而天下而謂之夏書也禹錫玄圭告厥成功夏后氏尚黑職緣此始玄者水之德生者水之瑞營意溢水也之時從禹于外亮以假之即之便宜以歸之君而不告其成錫如納錫錫帝之功而記皆以爲表之高密以處天錫若堯錫之是錫亦非禹錫也

PROPERTY OF NATIONAL CENTRAL LIBRARY, TAIPEI, TAIWAN

于棣是爲有夏曰夏伯高密今谷之高密之初封故世本云舜封禹于陽城是爲禹宋云禹之封國棣今之許昌陽翟漢有禹山禹故城次鄭之北是也許昌屬潁川唐隸河南有禹山禹故城次鄭之北是也許昌屬潁川唐隸河南周曰吾其爲禹有夏之君乎遂營洛邑謂棣也世紀云夏今陽翟即此地志云陽翟夏禹國或云都之非也故汲古文云禹不居陽翟宅都鄫州引漢志潁川陽翟夏禹國周爲中國按志潁川陽翟夏禹國南陽故北今南陽爲申錯陽翟言之兩誤王充云堯以唐矣陶位舜以虞地得達再繇夏而起湯自商而興皆本興昌之地爲号連本不志始也或云封在亳亳今宿之蘄興地志云堯封夏禹爲伯邑于此即今陳都陽於翟共爲夏立縣北睿爲夏伯世紀又以高密爲禹封

令

縣封於崇故國崇伯今在鄠鄠即鄠亭五年議事王安石以爲禹非因發受封故杨雄云禹以舜有土謂前代固有不待有國王天下者禹是也上曰縣治水或有封不可知安石曰指書傳封於有夏曰有夏曰有姒者禹也先縣於縣妄矣帝爲洚水之患訪於四岳求能治

之者四岳稱鯀帝曰方命圮族岳曰異哉試之不可乃已乃以命鯀鯀若之干歸臧得其大明曰不吉有初亦後鯀障水汨陳其五行水不閑下上帝震怒不畀洪範九疇彝倫攸斁鯀障水故有鯀堤在相之安陽縣築以捍孟門今謂之雨城又歷高東三十五大清河西三十五自宗城界來而遶之臨河西十五縣境自黎陽界入華命鯀治水築之以障故无功又遷泰清軍城東南五十有堯堤過滑州長城即堯遏洪水命鯀築之者經云湖水過淮南之說本此息壤以閉洪水帝令祝融殺之羽淵有息壤說見鄭論

逮帝嚳歷鯀則殛禹乃嗣興從而道之百川順流天乃錫以洪範九疇彝倫攸叙所謂洛書者也九疇阜陶所陳者言鯀逆此所以凶禹順之所以吉帝怒不畀如云天誅其衷若鬼神予畀之者聞下若水之注

而鯀堙之以湮其性此五行所以亂彝倫所以敗禹能修之得其性故五行攸叙自漢儒泥河圖洛書之說以天數其文自洛出禹因次之自初一曰六十五字共為篇增所員者或云二十八字或云二十七字經載其事於理之自然非人力私智所致者古人必重而歸之天洪範極敘而彝倫攸斁此帝

崩殂為天子命為司徒代興百揆內輔虞在外行九伯百揆衆職之事禹以功德盛堪攝位雖未禪而意已見蘇軾以為司空之異名蓋以左氏庶主后土揆百事與四岳為話談之不知熙帝載非司空之事而四官水土乃司徒職且禹為司空在舜攝初至是已六十載岳舊之語始今如制首叙功勳今或以為若魏晉之相國有禪之漸熙隆者先是

十有三載帝以教期參剿時帝年九十受命即以位讓用舜以試之要二女矣又歷試諸難舜禪禹不加試者六府三事之治已効也曰汝惟弗倦總朕師遜于伯益阜陶不可則拜稽首固辭重弗獲

命正月朔旦受命于神宗（堯授舜告于祖舜授禹率百工如帝之朔如堯故事禮畢退斎七政類于神宗堯也率吉于宗一云神宗堯也）率予告汝九術五勝之常可以克之汝能從之師徒其興（見河圖握矩紀）乃治六師以征不序始歲三驅以東車徒三載有苗弗共奉辭誓伐三旬而苗逆命益贊于禹乃班師而苗格（詳見紀又帝鴻紀禹治水洪四海各迪有功昔偏頊不肖專功故禹勉帝修德念哉欲帝念其事備伐之三旬逆命乃旋皆帝修德班師以此見禹於女德最之道一月曰乂何八月而師還哉逆巢子云昔三苗大亂天命禹於玄宮有神大面鳥身降而輔之司禄益與禹人不師而命益富而國家實司命益年而民不夭四方諸侯之甫血三朝而神人不違聖子云三苗人多夭命歷之甫血三朝龍生于廣大哭于市金德言三苗之時三月不見日論衡言三苗之亡五谷変種鬼哭于市紀年墨子言龍生于廣大雨血地坼及泉夜出晝不見皆異說也）於是四海之

舜禹駢三聖乃興九招命皐陶為夏爰足鼓龍簨簴八佾六列皮弁素積九成而功昭曰大夏（使四海之內咸戴帝舜之功於是禹興九韶之樂致異物鳳凰來翔故孔融傳言禹興九韶之樂致異物淮南子云禹樂百篇九成六佾六列六英九成九変也明堂位皮弁素積殷而舞大夏祭統云八佾以舞大夏天子之文舞也內則傳云在干戈既文武俱備春秋元命苞云禹之時民大樂其駢三聖相繼故名大夏大司樂注謂德能大中國非也）十有五載帝將陶真冷禹曰戒之哉形莫若緣德莫若率緣則不離率則不勞不離不勞則不來文以待形不來文以待形固不待物飲哉慎乃有位敬脩其可願四海困窮天祿永終惟口出好興戎

朕言不再 治曉也言用此真教命大禹也夫堯命舜不戒而舜命禹丁寧戒之如此恐其淫刑矣帝崩禹即真 魏春秋云堯崩禹服三年喪不爲主舜崩又服三年朝夕臨位哭踊盡哀然後即位形体枯稿盖因孟氏之妄 王以金成都陽城 瓚云世本禹都陽城在天文陽城亮谷皆都河東北不居河南故說者又引地理志潁川陽城爲禹都非也 宇記登封古都城引地理志潁川陽城爲禹都非也 乃澤之陽城亮谷皆都河東北不居河南故說者又 開禹避商均於此皆非夫堯不臨舜讓受終二十八載舜不臨禹讓受命已十七年孰敢已決豈復方爲 我君此孟氏之妄 避太原 門晉陽世紀云禹自安邑徙晉陽漢志自平陽遷安邑後徙晉陽通典并州太原禹所都注云禹都或爲今太原或爲今平陽或爲今河東安邑或云今河南陽翟不一源也 安邑 世紀云或居安邑今陝之夏縣禹都太和元析安邑置以禹都名地十五有禹宮夏墟焉 禹各下書云安邑既宅十道志云縣有夏禹宮夏墟有石殿陰戶禹廟皆有石殿陰戶 廟庭紫房俗有壁姬故言房臺在縣西北十五十三州志云塗山氏思本國業以望之基猶在夏城南安邑塗山臺俗謂青堂上有禹祠焉

東南五十五中條山有望川夏后避夏雒宮之所無地形志河北有北安邑縣漢晉屬河東又有蒲安邑注太和十一置元和志今安邑地太和十一別置十八年爲夏縣襄宇記置晚誤 華正朔莫服色以日至六十日爲正色尚黑 樂緯雒師云殷以十又二月爲正息卦受泰注云殷之始其色黑以寅爲朝前以十一月周以十一月所謂三統準南云殷人冠青非一 其祀戶祭先心社用松牲用剛大事斂用昏戎事乘雒驪雜馬黑鬣尚明水而斿綏 明堂位有虞氏之斿夏后氏之綏注爲綏夏當言斿山罍嵎豆玉爵四璉以施之宗廟 孔云夏四璉殷六璉周八璉施之宗廟山罍夏爵之尊也哀十一年胡簋注夏曰胡商曰簋虞祭尚陶夏尚匹盖虞以陶得人心故尚之周禮云夏后氏尚匹謂反其所自生虞氏尚陶夏尚匹秦尊以瓦則山罍亦瓦矣 玄堂世室九階三階敞門三文 玄堂夏之明堂夏尚黑也由周尚赤而曰明堂說苑墨子曰古之死用文者禹是也上階三等

衣裳繫布當此之時離歲死所用也黃國義云明堂夏后益之爲世室堂之大百四十有四尺坤之策堂四面經二百一十六尺乾之策九階者謂禮注南三東西北各二賈馬等以爲九等非也禮專謂堂九尺商三尺夏一尺相三數也衣裳細布牟追玄冕記毋追佐云毋夏后氏冕爲一尺衣裳細布牟追玄冕記毋追夏后氏之道白虎通追大也其作最大與服志夏毋追長七寸商四寸廣五寸後廣二寸制如覆杯前高屬後卑統商章甫即牟追令之委兒委以發言追以幷衛言周禮言追幷綿述矣其制相比漆布爲殺縮縱其上高廣四寸高五寸後高二寸五經通義云夏冕黑白赤組纓廣五寸明堂位周冕黼衣周冕以定冕皆廣七寸長尺二寸殺白玉珠其端九十二綦郊特牲言商冔夏收故夏收而祭毛詩詁字從羽三王共皮弁素積爲井不易也白虎通云收而委故謂思大者在後時物亦前怨也然冕質收夏后氏之小祖云收言收然髮於黑而微白前大後小商衣龍而山敬環云夏后氏因曰冔黑而微白前大後小商衣龍而山敬環云夏后氏其仁也立尸而卒祭以其閣明旦而復作復祔

緇絻商曰冔蓋貴爵而尚齒七十者引年養國老於東序養殷老於西序衣而以燕禮以教民之孝弟衣去聲燕衣玄端注黑衣裳襲兌爵行達道修五等以賞諸矣爵之稱集五端表裳爲五自書至門五等一也球鐘王制謂商殷夏三等無子男公羊謂春秋周從商合伯男皆曰子爵也追絻父周語禹云昔伊多難也云二上之後注禹郊縣而追王之禘嘗帝而封丹朱唐商均之子於虞作賓王家天子弗臣謂不以臣禮責君臣之義固定故云作賓者異於諸臣矣而議者或異亦問於大義說立三公九卿百二十官三公此在九卿外佐云三公以下百二十此夏時也記云官倍則宜二百四十不然者書虞淸要三代不變其餘事爲之介三妃九嬪以爲內治春秋說天子要十二佐云夏時制三歲而攷績五歲而定政惡者酒好者言好子而不

取好緣而惡駈亦上信而賤文必度其正為政先禄而後威先賞而後罰故能敬德而稽天若召誥言面敬天心而順之承安繼治任賢使能充云禹引夫承安繼治任賢使能共已定為而天下治德賞不罰而民不負言慎子云有虞氏不賞不罰夏后賞而不罰商罰而不賞周賞且罰云發功亡蔽財自眠觔如淮南王術愉易平靜以待之使夫自得之因然而然之使夫自寧之不求葡不大望於民是故寡民未厭其親通乎已之不足而不與南子云禹治天下朝廷之間可以羅雀劉精神明耳民鍾願俊尊帝以故黑風會紀而明明在朝詩合會紀注黑力墨風七后皆黃帝臣禹伯禹告面其至也按玄經又得答陶在子業既亦有禹風力之世云身以子黔李窅然治天下迪知惆于九德之行故民承寬寧而亡懷薄立三年而百姓以遂焉繼勸求賢士以及方外見耕者五偶而式之邑必下見山仰之見谷俯之以荀道秉德之士存焉子適子郊芻焉遇其縛子路諜降拊而泣之左右曰彼則不刑於王何痛焉曰天下有道民不離幸天下亡道罪及善人堯舜之民以堯舜為心胜為民辟百姓各以其心是用矜之吳越春秋云計於答揖而見縛人陳音降云禹還若揖見市煞人下車而哭曰萬方有罪在於一人

TIFFEN Color Control Patches
Blue Cyan Green Yellow Red Magenta White 3/Color Black

攷其興也勃然注見說苑 淳化四年閏十月上謂輔臣曰孟軻於刑獄優游不斷以爲夏禹涼薄功効之不明古聖之旨眹深味其理蓋大禹止能行王道自悲不及堯舜致人死法所以下車而哭之今犯罪之人情理雖忿眹固不容可謂異世而同仁矣立諫幡陣建鼓太公金匱云禹居人上操慄如不滿日敬勝怠則吉義勝欲則昌日謹一日上時終死殃也不矜不伐不自滿假投一饋而七起一沐而三捉髮曰予惟四海之士須予門而四方之民弟至也諸侯朝覲而親報之士月見而躬接之曰諸侯能亡以予爲驕乎諸大夫能亡以予爲汰乎日其驕若汰而不予穀是逢君之惡而教寡人之殘也是以天下大治諸侯萬人而一知其体則能以愚爲之也故未施敬於民而民敬之賈誼新書云禹猶大恐諸侯卻問於諸侯云禹曰士見則問於士云云敬者禮之本禮者忠信之謂老氏言道其中有信有驗時大道未隱故未施敬而民敬之夏后時道隱而未衰故未施敬而民敬之此哀公所以問新書作民信之訣命伯封叔及昭明作衍曆歲紀甲寅鈐天行施敬授人時人事是重故建首寅而後冬夏正春斤不升山下罟不趣淵以宛生長而專民力乃布令曰九月除道十月成梁故其時儆曰收而場功待乃畚稤營室之中上工其始火之初見其於司里速畦堘之就而乾成男女之功故生不失宜而物不失性人不失事夫得時而萬

財成焉昔孔子觀夏道得其四時之書者是矣 唐虞象
之法三代以來未始可廢而書不著者法已成於唐
舜後王守而用之故不之復記夫子之恭春三
月山林不登斧斤以成草木之長夏三月川澤不入
網罟以成魚鼈之長云云夏不曰以生長之時
也鄭謂夏禹以仁讓得天下鋼謂上少則民失業主
其夏名故不田此通十揆之文謂上少則民失業主
多則內亡守於是有不贍之災故其歲曰中不容利
民乃外次又曰小人亡兼年之食遇天饑妻子非其
有也大夫亡兼年之食遇天饑臣妾與焉非其有也
國亡兼年之食遇天饑百姓非其有也故諸侯盡生盡
以養從生盡以養一人不幸胎不夭夭不殤時十年
見王道固乃立新祥以固山澤立器械以使四國破

增救楚沛澤以立三驅而撰其重策以守國緊存焉
立駢守以爲民儀以人御人逐戈刃而高仁義乘
天固以安已而民心一政德既成而聽于人朦誦於
朝史箴于位官儆使匆飛采臚言于市放百事于廷
考艾脩之以開其缺而斟酌之行善而備敗是以事
行而不悖天下復樸文中子曰禹誅洪而天
之大德有事君之小心證是以神勞五岳形瘦九州
而不以爲苦攝位行政放之於天是以克勤于家克
儉于邦而盡敬于神故孔子曰禹吾于間然矣菲飲
食而致孝鬼神惡衣服致美黻冕卑宮室而垂意溝

洫禹吾亡間然矣諸侯王表云舜禹受禪積德累仁功治于百姓攝位行政攷之于天
下數十年然後在位越在先時閼伯火正寔事唐虞及是更以
相土居之商虛入爲王官出長諸侯有勤于民以食
於味襄云相土就契封商丘命佐乘爲車正大夫之子竟以奚仲爲工師淮南子堯治
天下以后稷爲大匠任奚爲工于吉光暨相土佐之昇物以時五財
背良乃鋼鉤車記云鉤車夏后氏之路作名輅同今戎車也商因寅車周曰元戎元良也
濡者因謂論與傳云子云夏后氏曰余車殷曰寅車周曰元戎夏末代制篆入所謂晉志云商因車故以司馬云
建綏旆
注夏后氏十人周輔輦十五人
殷云車二十人五人
夏記云大周禮云鐵寔謂之綏
大善大喪以田皆也於
相土始乘肇門六馬於是登

NATIONAL CENTRAL LIBRARY TAIWAN R.O.C.

降有數五子歌云六馬天子駕六久矣記言西馬駕四安乃封奚仲於薛今徐之
家稱薛徐州記云仲造車請政哀於唐虞而民
于昔始政肉刑氏云三皐
非也肉刑著光之法穆王曰苗民作五虐之刑爰始淫爲劓刵椓黥亦未原其始也勞夫肉刑政之本也
後世以爲不忍而去之者誠不仁矣君子曰小仁者大仁之賊也以肉刑爲當除是亦志於仁而未知仁
之術也故荀卿班固曹操鍾繇陸紀曹彦之徒皆欲復之而祖論以準文爲非譽誠有見矣彼孔
王朗之論亦已淺哉論見國名記戊誅面用不訓德則乃宅人乃三宅
亡義之民大罪宥之四裔次九州外次中國之外罪疑從輕死者千鍰
中罪五百下鍰二百罰有罪而民不輕罰輕而貧者
不致於散故不殺不刑罰弗及强而天下治漢刑法傳有云

禹之君民也罰弗及強而天下治一鍰六兩鄭云所出金鐵也死罪出三百七十五斤用財少令

命孟涂為理刑正訟從以為神主經云夏后啓之臣孟涂是司神于巴巴人訟于孟涂之所其衣有血者執之是請生乃備祭用簠簋篚俎雕篆龍勺賀云且有虞曰梡以中央横木曰嶡有虞上質未有餘飾始有四足夏漸文横木為距於足中也彫勸粉澤流漆其上將席紃翦頗緣觴酌有采籩豆有踐而當時之不服者三十有三國韓子云禹作食器墨染其外朱畫其內縵帛為茵蔣席頗緣觴酌有采而樽俎有飾康成云赤多黑少為緅韋云緅淺絳為緣呂子云禹造粉緅也唐虞已有粉采矣為喪法曰死于陵者葬於陵死於澤者葬于澤桐棺三寸制喪三日亡得而逾見尸子淮南子云禹之時天下大水死陵者葬陵死澤者葬澤節財也故節財薄葬簡服生焉又云以洪水之患陂塘之事故朝死

夕葬所以薄見形飾宜也晞祝餘嘗以生事[illegible]之飯九[illegible]作葦茇遣奠夏后氏金行初作葦茇言葬所以交神人木德以縈首飾也周木德以繼[illegible]椒屬鱗尾傳葦葉有梂呂氏春秋言湯以萑葦欲子孫蕃不失類也而牆置翣綢練設旐立凶明用明器有金革則殯而致事而人於死者益以致王肅要記云魯哀公葬其父孔子問曰設成夾門乎公曰夫哀門起於禹禹治洪水故表其門以紀其功吾父死功何用焉孔琳之議曰古門柏凶不起自末代宜罷故禮論云改葬立凶門不祭諱曰改葬若停喪有凶門是惟喪事用之故宜云凶祭諱陵問父在母喪及與父別止立凶門不曰禮命士以上父子異宮故卑私之喪皆別門門若堅不問謂凶門導帳不出禮文有懸重於庭以廟覆之形似於此後世於門外表喪錄是命扶登氏為承夏及之樂哥九敘以樂其成是謂九夏六府三事所謂九功九功惟敘九敘歌此禹之九夏也鐘師以鐘鼓

奏九夏即大夏也大宗伯奏九德之歌九韶之舞尊師掌九德之司以媺大師故左氏曰九功之德皆可歌也謂之九歌猶言舜之韶謂之大韶爾然以王者為君九夏以王夏為首固然門作而詔于庭曰有以道憲我者聲鼓以義告我者鳴鍾以事詔者振鐸以憂聞者發聲以獄復者揮鼗政天下於五聲後世寶用至於追竅（曾子禹治天下以五聲治民德治民統鐘鼓鼗而置鞉以得四海之士鄭玄注考工記磬氏云選築考其聲大小之法考此也淮南泛論注五聲宮商之作棧鍾於會稽以定奏（王逸云夏商之政九州貢金以定奏）晉世洞縣民於田間得鍾長七寸口徑四寸錄曰按洛小雅鍾之小者援音鏗遠方圖物貢金九牧鑄九鼎於荊之山鼎之為物左氏嘗言之人得着口舊云九鼎者所謂九州鼎實則一鼎又別有九鼎圖九州之方物拾遺記

使人知神姦入川澤而不（闕）周闕莫能逢之鼎成而太白見者九日（嵩高天全銅之精如古凶在王不變自沸不汲自盈不舉自藏不遷自行日移五步自鄭鄢來日東南移今不知所孫暢之述書云道人商行傳云今在荊實神怪之說然今深山大澤往往有之晉陽秋咸康中毀城門外有光取得九鼎一湘潭縣興唐寺在城上前流莫測石歇旁人及法堂下有大鼎沒者有見前迁鄂以為禹遺）女帝儀翟醞釀稷麥以為酒澧醪醯五味進之帝飲而甘之折顓而歎後世必有酒亡國者遂跪儀翟（戰國策云魯君語梁王昔帝女令儀狄作酒而美進

之禹欲由之陳儀狄絕旨酒或云初作酒非廣酒養老而岐雷行聚證黃帝內傳王母之酒而神農爲醴酪其來尚矣本草夏禹仙經取昌蒲玄酒甘百日綠葉色投黍米十四日出飲之去三十六種風不白後世於是衆各陶而薦之將畀之政辭乃封之六其仲子克世使襲六奉其祀文王之使編云編之太祖疇爲禹占得皐陶錄比於此見六韜宅立二十有五歲七表承風化制殊類青黎九陽奇怪之所際莫不內拱八風循通而百穀用成木榮冬敷天雨稻粟菟應瑞圖云菟白行三萬里而至水土勤勞歷年天應其德即馳騁見仙經駮者后土之獸自能語言王者簡於出孫炎仁孝於民則出禹治水有功而來馬騶出圖方澤出馬龍圖出河龍馬銜圖而至方興時靈龜宓庭宋書志云玄龜符也德至則出龜玄龍銜雲孔演圖云天命之見候期門表龜宓庭者出書玄龜銜雲注表龜靈龜也宓

星入太微也銜雲者至雲龍騰王歌養天賜安嶽爭舜禹之

十年紀年禹立四年於是大宣十五年宜賛四字一統者虞夏之一統待夏后因之虞五帝以常行歸元勳河圖云禹治水功大大帝以賛文大字賜禹偉北海湖水之難敬方湖十洲記云禹治洪水乘龍南至鍾山祠上帝於北阿歸功九天乃大計治道外美州靡息慎之功內演龍德以當天心撰玄要集天書道學傳云夏禹撰玄要集天官之寶書以南和結村以金英涵檢以元璽印璽禹之先得玄女之法標其二五之道之術承舜命緊鬼門開九江遇巨石測施之一粟其術石立銷金呼禹步修神仙之術開聚洞天盡立五岳名山形摧雲實

制殊類文云五年方宜教

文以藏南浮之洞即宛委山也詳于韞地記禹功記云渡江河者以朱書禹字厭之
免風濤保安吉遂致羣神于塗山即會稽前山一曰防山越絕書云陳音塗山氏女名女嬉以甬名山是矣故越絕書越春秋皆言禹登茅山朝諸侯乃更名曰會稽即茅山也今會稽有禹井禹廟又江當塗界當塗故城云昔會稽之名來之問云朝王來守何地声存而處以觀其用執玉亡白須以爲會在會稽之塗妄矣
帛且萬數執玉者萬國非安石云大禹之時諸侯萬國今見於帝者小國之君禹之初建而受命者七千國左云萬國者號數余嘗以王制云不過東方諸侯有大下諸會非也防風氏後至戮之以徇於諸侯伐殆攻曹魏而萬國定齊之初正因罪末年分三苗禹初治水誅防風至是數十年殘一防風天下可大治益始之形以我之觀後之誅以立後世之紀後代聖王不可不知也
初來南塗山之女作歌以候其伯姬曰

侯人兮猗而南言自此始至周之君臣取風焉是爲周南召南正始之道王化之基也南樂名可歌南以雅以南皆象前有籥是也豈得謂之風有樂有舞故曰人而不爲周南召南其猶正牆面而立也未至於舞大夏知不特論其詩而已周南天子之事故繫之周召正室也召南諸侯之事故繫之召召諸侯之伯也豈周公召公哉周自大王爰及姜女王季太任思媚周姜太姒嗣徽世有賢妃之助文王刑于寡妻以御于家邦於詩以后妃夫人之德爲二南自塗山南省南南今之江陵之首實惟效於塗山
九年使白起拔鄢郢以漢南置南郡周書云南國名是也非南方舟人甚恐帝清儀云易龍顧弭鱗而逝事見呂春秋淮南子水經地記等識有此事矣說詳論中乃巡大越見耆老納詩書審銓衡平斗斛立典則以貽子孫見越絕書禹救水至大越上茅山大會計及其王乃

TIFFEN Color Control Patches © The Tiffen Company 2007
Inches Centimetres
Blue Cyan Green Yellow Red Magenta White 3/Color Black

[illegible]大越云云所謂閩百和等者焚戈甲而夷人附崔述四鎮之義神農舞干戚而苗民舉追思漫漶之書於是復會諸侯於江南蓋九江浙江今所作古迹如杭之餘杭即秦故縣之吳興記始皇二十七年上會稽塗山北因立縣杭即禹也史記亦明國經不之知然郡國志以爲夏禹東巡登陸於此蓋乘海舍舟航皆在是重遭不知以爲杭州當用所御屬類川者杭作刀劒刀劒錄云高密在位十年以庚戌八月鑄一劒藏之秦望山後上面刻二十八宿此記山水日月伐蜚山而邑之塗山之會禹志也非常之會傳謂禹登九山之南苑宛中者則竟在此久矣故特爲是會毒前因弊之只即會稽山詳子偏地說天問何勦子屠班而死分意地補注云副而產有之死分竟地未必然竟地猶言竟天今股成式言從分竟地明此語爲塡廣終取未改列會不易邱水上不通舟楫爲塡廣終取未改列會不易

蘷焉世紀云夔食三淵桐棺三十墨子云桐棺三寸綾衾三通其言大率與此同云墨之途本於大禹之改葬鬼神美之故壯周曰禹堙洪水縣操橐耜而九雒天下之川殺死[illegible]光毛求盡南撫疾風置方國禹大聖也而形勞天下如此後世墨者多以裘褐爲衣屨蹻爲服日夜不休以自爲極曰不如此非禹道也不足謂墨

年百有六崩葬于社南子禹勞天下而死爲社稷興立宮室亦謂曰帝王紀五德云少昊立宮瓊以禹配社以稷配稷昊其後白帝見流星意感生白帝文命后趫生啓及均塗山於是獨明教訓而致其化乃立廟子之宮嗟乎天下之命縣太子若塗山可謂知所本矣趫世本世紀藏雅列女傳皆作嬌帝係作文嬌爲本紀云禹娶塗山女辛壬癸甲生子名啓啓於塗山有禹廟亦爲其所立朝宗於紹興塗山在渝州巴縣東南八里汎江南岸華陽國志以娶塗山爲江州塗山皆非后趫死葬陽城陰游

門禹廟神儀侍衛擁嚴肅後數為一胡人
穜冠夷服侍衛皆胡人云禹婦翁洛有此均生固固
生伎來伎來生循輸是殺綽大帝念之大荒經固作國伎或作伎
其裔居虢牟山北人號突厥寶匈奴別種代居金山
呼突厥因號之先狼種也故旃金冠歷魏晉十代而屬
狼頭於高祖衛王曰附離夏言狼也歷魏晉十代而屬
蠕蠕是為阿史那德那最為長宇文末滅蠕蠕百餘
年暨處羅蘇尼先始歸北號阿史那至開元為史氏
帝之支子或封千辛辛甲事紂七十五練不從文王
以為史封之長子見別錄昭王南征辛緜雍為御右
拯王而俱溺封其子西翟有辛氏討氏司空氏宇文
氏周賜辛威辛弁皆從崇後滅于周文王有出于危虎出宋危氏

賛相彼夏后天地功深簪修前緒載惜分陰斬高
喬下纚風沐雨身解揚為百神主克勤克儉菲食
惡衣奏鼗鼓鮮手足胼胝投儐為綱為紀河洛
興思明德遠矣

夏后紀

天下公器不可得而私也主之必有道而處之也必有義主之不以其道則亂處之不合於義則爭是故君天下爲甚易而授天下爲甚難丹朱商均不足以託天下而舜禹者可以託天下千從而授之時無舜禹之有可傳而啓可傳則從而授之啓是聖人之意矣戰國之士不知乎此乃謂禹不勝其私而傳子知啓之不足以任天下而私意勝陽以天下授益而盡以啓人爲吏禹崩啓遂黨而攻益取之此鹿毛壽等爲蘇代設辭以驕子嗆使巽之子之者韓子外儲亦有此說故

國家圖書館 NATIONAL CENTRAL LIBRARY, TAIWAN, R.O.C.

子車曰禹朋益避啓于箕陰而益佐帝之日淺澤未洽於天下天下之人不歸益而歸啓矣益暨禹同事唐虞而同功于水佐帝之日不爲淺矣功施於人者不爲不久矣且啓之德固無以尚於益而謂天下不歸益而歸啓其然乎箭子云禹避天下之佐舜勞矣墾山川通河濟首無髮股無毛故舜也以勞報子我生而逸不能爲子之勞矣乃發于奇子曰君子奇于奇子之而墨子云禹舉益於畎畝之中授之以政而九州成夫益雖有百年亦有禹如矣無假避嫌見疑揮六經之存聖人固不以纖芥疑後世也堯授終舜授命一于文祖一于神宗而禹之末無是舉也堯曰汝陟帝舜曰汝陟后而益之初無是語

之傳蓋天下之不復昔也王充問孔云書言無若丹朱傲惟慢游是好帝舜納禹無與子也舜重天命恐禹私其子故引丹朱以刺戒之禹曰予娶塗山辛壬癸甲啓呱呱而泣予弗子此陳己行之事以指朱見己之不私不肖子也夫若是則舜禹之將傳子故說之而禹之辛壬癸甲是哉始堯爲世使民心親民有爲其親殺其殺而民不非也舜之爲世使民心競故子生三月而言不至于孩而時誰而人始夭也及禹治天下使人心變人有心而兵有順殺益非殺而人自爲釋矣蓋三聖之季功美漸去而其世且然今禹初嘗以天下巽于奇子伯益辭焉而死矣啓可傳而傳之顧可以私召亂

名啓寧哉子不可傳乃歆於親愛之私而必傳子可傳或貪於異禪之名而不傳均非天下之公行也方帝之授禹也損成子皐陶語禹曰堯舜之治天下舉天下傳它人至無欲也擇賢而與之其位至公也以至公至無欲之行示天下是以不賞而勸不罰而畏今舉賞而民欲且多百姓知之德自此衰矣啓之端自此始矣然則啓之傳禹顧任其私哉承百代之流而會其變不得而不然也子可傳而傳不失於公人不可傳而必傳不免於私聖人者知可不可傳而已　何訐夫私若公

有天下末之思尒子孫雖不肖猶以必傳且人心天命既已俱去而且屢轉惴息而不肯嘿苟不以禍敗奪則不止顧不謂大哀乎孔子曰巍巍乎舜禹之有天下而不與焉正夫而有天下真可謂大異事矣然以道觀之舜自舜禹自禹天下自天下果何與天乎賢則乎賢天乎子則乎子吾固因天而已乎賢乎子子車顧知之矣避啓之言殆為辯士設也

路史後紀十三卷上　　疏仡紀

夏后紀下

帝啓曰會見紀年連山作余一日建見年代曆挾歸藏鄭册經明夷曰夏后啓筮御龍飛升于天山海經楚辭等引作開伯禹之治水也要夏后開避漢諱也故云啓之字開於塗山生啓于行荒度土功三過門而弗入塗山氏能明訓教而致其化列女傳云及長化以故啓知王事達君臣義越絶書持禹之功列女傳云持禹之功而不殞禹崩啓繼世有天下戶氏不恭今鄠縣姚察訓纂云戶扈鄠一

COPYRIGHT NATIONAL CENTRAL LIBRARY, TAIWAN, R.O.C

路史後紀十三卷上　　疏仡紀

夏后紀下

帝啓曰會見紀年連山作余一日建見年代曆挾歸藏鄭册經明夷曰夏后啓筮御龍飛升于天山海經楚辭等引作開伯禹之治水也要夏后開避漢諱也故云啓之字開於塗山生啓于行荒度土功三過門而弗入塗山氏能明訓教而致其化列女傳云及長化以故啓知王事達君臣義越絶書持禹之功列女傳云持禹之功而不殞禹崩啓繼世有天下戶氏不恭今鄠縣姚察訓纂云戶扈鄠一

COPYRIGHT NATIONAL CENTRAL LIBRARY, TAIWAN, R.O.C

也扈氏姓乃高陽氏之後也信相失慶咸侮五行怠棄三正帝乃遷廟（索隱述贊云古者帝王征行以奉之主行故甘誓云用命賞于祖毋子問以遷之主行必有尸大戰甘澤乃召六卿而誓（索隱述贊謂三王同有六卿故大傳夏書以后稷司徒秩宗司馬上共工為六卿按地官鄉人夫自有六卿每鄉唯一人所謂軍將皆命卿是也案云古者天子寄庫政於六卿治則以田獵則以戰素信者與衆相得也故伐有戶乃召六卿蓋大夫之在軍為將如齊以高子國子各率五鄉或六鄉外別有此六人無事掌其鄉之政屬於大司徒有事則各率其鄉之屬二千五百人為之軍將屬於大司馬皆有天官冢宰更從屬於司馬共整軍實以伐之不從六卿請攻之帝曰不可吾地非淺民非寡也兵刃接焉而不勝是吾德薄而教不善也何以伐焉於是般師琴瑟不張鉦鼓不擅鼓弗攻不因席不仍味親上長上尊賢委能隱神期月而戶來享（夏之失德始於伐戶孔子敘甘誓言脩以見夏之衰自此爾故為行云訊夏啓於甘澤亦脩帝與之始領注謂夏德之薄同姓相攻失之親疏有親云矣容隱神三年而說苑乃云子貢謂哥與有扈戰三陣而不服修教一年而請服呂春秋以為相伐危六卿請復之義非逐滅之後昭夏功文選云莊子有以為禹伐之皆非逐滅之後昭夏功文選啓賢有德而夏功昭有扈之罪經先明文史記以為啓為天子而扈不服啓滅之領逆謂違命舜禪而啓獨繼故不服書云不恭其事亦可知矣周書言夏之興也扈氏弱而不恭大戰俾五行怠棄三正則不用正朔則其為罪甚明此其所以伐之而註叙事以為扈伐啓上歟之昌春秋准南子以為舜上歟而云胡益之更謂有歸益之心而啓討之抑又妄矣天問云有扈牧豎云何而逢擊牀先出其命何從王逸以謂扈本牧人逢時為侯啓攻之於胡擊殺之洪慶善謂啓滅之遂為牧人逆云有扈淫之固故天誅云淫扈爰踣承

逸之 既征西河 紀年在二十五年 能拘是達 天問篇惟夏而能拘是達言能
說 憂勤拘孰變通之 敬承繼禹之道商契之來孫曰冥實是喜水
功命為司空勤其官而水死商人是郊 文武之功起於后稷故推
以配天然祖有功有功而子孫不立天下亦不郊縣
障水而殛死冥勤其官而水死皆可郊故夏商郊之
孟涂敬職而能禮于神爰封于丹 建平部有丹陽縣之東
七里丹山之西即子涂之所理也丹山乃今亞山 乃立五府簽遷閼稀黃帝
而郊鯀 鄭云夏死但宗禹而已并四親為五商祖契而宗湯而已并四親而六故王制云
商六而七庙出於閼或引伊訓七世之庙攻之不然
商書云夏以大禹為始祖湯以高祖非祖也 命大旅祭閼是喜之豁 墨子詰夏后開命大旅拓金
山川鬼神以祭是喜作九開七成而方不收而自竭不舉而自載不動自發不迓自行
圖象萬物鑄於鼎以祭是喜之所使翊翼乞物

於白若之龜其北日達達白雲一南一北一東一西
元鳥致貢三國馬夏人失之商人受之商人夫之周
人受之一云商也歸藏云啓筮決九辯啓果使之是則謀也 而葬大冷之上是
為鈞臺之享 東山陽文洛某字卿於大陵之上即鈞臺也鈞臺在陽翟北通記云下有鈞臺
漢俗謂之臺陵九域志有鈞臺驛 又旅於晉之虛作旋臺于水之陽
在大 爰棘宴商九辨九歌 天問篇云帝九辨與九歌以自紓王逸
以九辨九歌為樂名若今謂樂之所急在以
商均作賓九辨即九歌商均以帝後置用樂如
淫當如淫大禹九功之德皆可歌也如王逸以為九
州物可以補治略能年先 百辟卿士侯伯之表也
舞九招 紀年啓登天而舞九韶 登嬪于馬乘翳乘龍以雲駕龍
中聲猶在而人皆仰夏之功 山海經云帝九辨與九歌
得之以登天
猶存尚尊其聲尔注謂天命之樂啓登天窃之以下
淺矣經言大旅之事夏后啓於此舞九代馬乘兩龍

雲章畫圖上手東隅初手操環佩王橫在大連山

在位十有六歲年九十一紀年啓二十九年年九十八按尚年三十而受行十月而生啓年代曆啓九十而位十六年又十五年在文朝六十年在武朝生當舜撕之二十年與要逾之年合紀運圖等云九年非子太康立厥弟五人分封于衛是爲五觀是語觀朝之云夏有五觀與朱均等蓋並列如爲姒姓而左氏那[redacted]牛觀邑至商七國大觀與觀邑各國頗違引此或[redacted]之言而以五觀爲觀邑夫之其支干羊者爲羊氏[redacted]氏姓氏觀氏十氏[redacted]本羊國姒姓

雲後文王紀家詩集同[redacted]楚武伐鄧停觀丁文端以爲師故楚有觀氏世掌[redacted]十君爲下氏姓苑又有啓氏與姓纂之啓氏皆云出夏啓非

以上討下奉辭伐罪之謂征敵曰戰是故春秋有書戰而無征慶之於苗仲康之於義和其事是也

有戶氏諸侯之國也啓禹子也以天子討諸侯宜曰征矣而孔子序書乃曰啓與有戶戰于甘之野不謂之征有若敵然何也啓失其天子之禮也古者天子有六卿卿將一車諸侯有罪則奉辭以討之天子弗躬也某戎不道定王伐之爲戎所敗春秋書曰王師敗績于茅戎言王者之師非戎之所可敗取敗而已王者之於天下也蓋之如天容之如地豈可徇忿而與臣子爭一決之功哉有戶不恭則文德以來之文德而不至偏以劑之可也焉用戰啓失其御乃至遷廟而臨於小國之侯以至

HARVARD-YENCHING LIBRARY

大戰而軍不勝予以是知夏德之將衰矣甘誓之書所以及戰而不一及成敗成敗不足言也然則聖人於此可剛而及著之豈惟傷之哉又將以爲萬世戒也

帝太康既尸天子以佚豫滅德尸猶尸素尸厥官者居位而曠職之謂孔疏訓爲主非假國亡政不顧後圖忘伯禹之命書胤征羲和湎淫廢時亂日胤侯奉命往征作胤征書以失國

播弃五則而叶比於淫聲驗經云不顯難以圖後逸書大庫不遵禹啓之業更作淫声放縱惰於幸以失國於是四表背叛黎民咸貳大城築囿封大庫縣理城夏后太康所築漢爲陽夏隱皇七年改曰太康

乃般游亡度求用益置而貢以敝孟子言夏后治地莫不善於貢貢後

NATIONAL CENTRAL LIBRARY TAIWAN R.O.C

弋之君非禹也若羿之篡位至啓是有辨見啓揮

畋于洛表厥忠主人御其弁以從後于洛汭五第仍盤過時弗反有窮氏羿於是因民弗忍距諸河

太康失邦五子咸怨述皇祖之戒作歌閔焉五歌之作在失邦後今按四子述禹之戒其五乃自述以爲已之干放之其一或在羿篡二言其亡三派其亡國四派其發宗而五則痛自悔之无及從徵至甚長幼之序如此今翔河上衆散亡歸而其弟仲康立羿乃失所尚平今之時寒浞滅之歸罪以爲河伯所爲故孔安國云爲羿所拒不得入國遂殺之

仍位蓋十有九歲失政又十歲而死竹發逸文太康居斟尋今之斟尋也在位十二年按世紀云二十九年失政而崩外紀從之乃劉歆云太康二十九年崩次羿篡春錢一朝七旬入方雒長三天一十頭方善於述之後然羿篡乃二十七年也

說見後

帝仲康太康之弟也太康之亡國人立之孔氏穎達非也左傳昭元年史墨之說是也

自太康之失德天厭災流四國亂政不用其良日月告凶不用其行惟仲康肇位時制于羿皇天哀再錫以彭壽思以正夏史彭祖也仲康崩乃命徹侯大司馬統六師徵國之侯入爲司馬掌位時制命于時羲和湎淫廢厥職俶擾天紀遐棄厥司沉湎淫泆酗于酒德昏迷于天象俾干先王之命以自絕于人神天用剿絕其命惟時羿承厥先世掌射以官爲族孫窮因夏民以代夏政淫于原獸不恤民隱胤侯徹其師將征羲和羲和尸厥官棄時弗舉貽誤王事俾掌六師羿因民弗忍距于河

胤侯既受命遂行以干羲和羲和湎淫沉于酒俾昏弃厥官曆象日月星辰敬授人時俾中叢辰以閏四時成歲允釐百工庶績惟時懋和羲和尸厥官罔聞知昏迷于天象沉于酒胤侯既奉辭伐羲和先宅嵎夷曰暘谷以干日官羲仲作賓出日寅餞納日平秩東作日中星鳥以殷仲春厥民析鳥獸孳尾申命羲叔宅南交曰明都以干日官羲叔作賓敬致日日永星火以正仲夏厥民因鳥獸希革申命和叔宅西土曰昧谷以干日官和仲作賓寅餞納日昧谷平秩西成宵中星虛以殷仲秋厥民夷鳥獸毛毨申命和叔宅朔方曰幽都以干日官和叔作賓寅餞納日平在朔易日短星昴以正仲冬厥民隩鳥獸氄毛申命胤侯以干和仲義和沉湎于酒不恭厥職于外以胤侯命往征作政典曰先時者殺後時者殺

驩兜人走道人書主治官之屬職掌宣令之官漢有鄉嗇夫分第王等皆嗇爲之孔云主嗇之官而義和湎淫廢厥職非官而義和湎淫廢厥職何也書書云五年此經亦之說掌刺非云死年非也蓋誤擊位之語雨擊位四海乃命侯羿師之非辰不集房之閒九月日月合辰今不集房或以爲失閏而非食夫瞽奏鼓嗇夫馳則尤可知矣瞽走者遲速奔救以喻天象若將失土而先歸爾非謂取位猶先救食者出入不遇疾風暴雨有辰弗集房星別見正命嗣侯征之蘇軾謂書序羲和湎淫廢厥職胤侯往征之止褒時亂日官爲占天職其輕誅之一法更可評何至命六師遠以徹后之命出於羿伸事所不能制說者皆從之至謂昏迷天象天不集皆追數其前日之愆或謂子存注言亂往征之見非仲康之命皆妄按此篇與五子一族奚仲遷薛有爾序承王命已詳序故畧于新亭且掌六師乃爲司馬時及征羲和六師豈盡出哉以先時不及時爲指司曆之失時此本二孔尤害義十有八歲崩子相立世系譜以子誤年代曆二十八年外孫帝夷國紹運圖十三年俱非二其支封鄧爲鄧氏華夷國

TIFFEN Color Control Patches

學者復嗣征其言有八妄太義和有夏之賊臣而仲康則剛明果斷之主嗣君者忠亮有爲之臣也說者乃謂羲和侍羿而忠夏謂仲康者夷羿之所立而嗣后羿僞命以行誅是則仲康乃優柔失權之主嗣后者當姦惡之人而羲和誠有夏之忠臣也方夷羿之放其君也蓋因民之不忍未必心乎操懿之行也然而天下之事多由馴致漸之不早則將探其柄而跼制於天下矣仲康于此乃能沈幾先物於践位之初首及六師以命嗣茲乃先

漢文帝自代入立夜拜周昌投幾之會也以故夷羿雖懷觖望況仲康之代而弗得肆則仲康之辟得其御天下之柄歸于夏羿不得有之也夫羲和蓄其反德嘯聚黨衆而崇飲于私邑其將以俟變而圖不軌也久矣渠魁脇從叛夏之迹顯矣豈直廢時而亂日哉而蘇軾乃以爲命征作詰皆出后羿或者又從而增繹之謂之挾天子以令諸侯如司馬懿之詠王凌諸葛誕蕭道成之制沈攸之楊堅之討尉遲迥皆以忠於王室而不順已之所圖者至謂書有非聖人之所取而猶存者豈理也哉

夫以先時後時爲羿所以名羲和之罪王石俱焚爲羿所以歌羲和之惡以威克厥愛爲任刑之事以脇從汚染爲文致之辭其果然邪爾衆士同力王室尚弼予欽承天子威命則侯之忠忱見矣豈樓諸侯假王命者一切之言哉政典之言尸司馬法也其與王石等語皆侯之所以戒叔吏士者也豈羿之所以數羲和哉威者杲斷之謂愛者姑息之名也豈刑與仁之謂邪始魯昭公六月而食祝史請用幣平子止之昭子知其異志蓋小人之圖國未有不自蔽其君始此嗣征之書所以著於百

一篇之内者誠以見仲康之能立而嗣后之能職也使非聖人所取而且存則是王莽之大誥誅翟義者文致之語一切之言又得與將義使嗣之典並傳不朽而嗣侯之罪略亡之句以示譏豈所以垂

戒天下後世俾亂臣賊子之知懼邪

帝相史記帝太康崩子帝仲康立帝仲康崩子帝相立譙古錄九帝皆易曰王失之說苑國

曰相安世紀相安之立選蠕而佳兵征淮畎淮夷畎夷紀年云元年羿逐之播於商丘依斟灌斟尋氏郎今斟乃東郡之灌汲古文云相居斟灌蓋被逐之後居於商丘依二國以爲援二年征風黃夷范史風夷黃夷七年于夷來賓並紀年夷亂之世夷戎之來不盡德化非必繁國盛衰通與詩相征畎夷七年

然後來賓梁史因謂七年乃服非也八年寒浞殺羿大康後事惟竹書原敘之最詳盧仝傳之說相表裏班固以爲劉安之說既升帝子長纪全逸其事夫羿之篡夏蓋在相居本以狠戾自恣於禄位遂相而後不復于意伸謂故相得以安興征役內傳謂羿方夏之代夏政八年而遇寒得其實記錄咸六相二十四年方爲羿遂蓋誤又二十有二歲窮奡滅二斟而弒帝寒浞自立馬總廣世南皆云羿弒后相非也年代曆二年相之下安得別出羿二年哉后羿生少康諸尚立有相氏

自古國家丁中否艱難之運朝廷之政類皆苟且姑息之爲以故豺狼梟獍跳梁跋扈乘間並起而不可繫止自非大有爲之君奮其剛斷攬權綱以離奪之其濟鮮矣予讀嗣征見仲康之能以威勝

愛而相遂以姑息失之未嘗不痛之也夫兵柄之失得社稷存亡之所繫也堯帝之末不誅四凶而付之舜則唐之兵權在舜矣舜帝之末不征三苗而付之禹則虞之兵權在禹矣豈墮儒之所知哉春秋之代魯人三弒其君蓋未有不先有其兵權者慶父帥師伐於餘丘經必書者見慶父之得兵也夫以君之幼立而自以兵翼慶父其所以致子般之禍有辭矣公子彄主將專會諸侯而仲遂擅兵再出入把代邾敗令信於其軍故翬弒閔而爲氏不能明其罪遂殺惡及視而叔仲惠不能免其死慶父殺子般而成季子非正其惡皆兵權之失也

然孝和以幼冲即大位能澄誅鉏竇憲於是威權

在手十六七年邪畿綏撫則兵制之不失也至宇文氏依周建號以宇文護為司馬遣其歸政猶屬以兼司馬總軍政以故周統不制循致於難唐自中世一切姑息而強藩悍將擅殺主帥皆即授以節鉞於是握兵方命至自相推與或甲乙相攘擾閥逼京顯幾將相朝廷莫之或制自憲宗用剛斷平江東方澤路易定魏淸貝衛澶相淮蔡蜀夏一時率服而有唐衰以中振穆敬懿落世益頹靡而藩鎮益雄張卒以亡唐則不知果斷而已向若后相綜覈名實黃其威武權而用之則仲康之業何至是而復茂優柔不斷反受其亂此志士之所以長拂膺歟

夷羿傳

夷羿有窮氏羿從革羽或作羿窮國之侯也作窮同作偃以女作偃非也姓出皐陶或云姓昌非也世紀云不聞其姓失之左臂脩而善射淮南乃隨篆子五歲得法於山中括地象云羿五歲父射與之入山處之木下以待禽鳥還效而羣鳥俱鳴遂捐而去羿為山間所養年二十習于弓矢仰天歎曰我將射方矢至吾門止罔得即射矢盡地藏草徑至羿之門乃隨矢去

傳楚狐父之道

吳越春秋云黃帝作弓引後有楚狐父以其道傳之羿既學射于甘眉甫著以善射著見世紀嘗從吳賀北游見雀焉賀命之射羿曰生乎其

殺之乎賀詩左目羿中厥石耻之遂是弗進妙中高出天下　追事夏王王命射于方豕之皮征南之的曰中之賓子萬金不中則削十邑羿援矢而色蕩射之矢逸再之又不中焉王謂傅彌仁曰斯羿也發無不中而今也不中何以對曰若羿者口懼之爲災而萬金爲之患也人能遺其害懼之私若萬金之患則天下亡悔於羿矣王曰善吾乃今知亡欲之道矣

胤甘太康之立滔淫二度娛以自縱民興昏亂迷畋有洛之表十旬不反夷羿於是因民弗忍兵于河以距之太康失邦仲康立于時羲和沈湎于酒叛官離次將夷羿是與王命嗣侯征之羿遽臨慙及相之立爰還相而自立因夏民伐夏政論語兼義云羿逐相而自立爲帝

自鉏遷于窮石　鉏今滑之衛南窮石即有窮之地今壽之安豐地有窮谷窮水杜預云出東北皆以爲西鄙則羿篡夏后據居斟尋則宜在此與鉏相近豈得遠出西塞因夏民于天謂尋則宜窮西征巖何越焉此謂羿也益亦因誤予有以知天謂非俗原作注以爲蘇阻羽山尤妄臧榮正

后羿之子伯封卽伯封叔見禹紀　先有仍之女美而黠厥澤可監羿納之是爲玄妻生伯封貪拘怨類寔有豕心人謂封豕羿城之后羿是以不祀卽封猪史傳竟有封猪羿射之下桑林此也騷經等多言之如又好射乎封狐天問云馮珧利決封狐是射說者俱以爲豚猪殊爲寡理羿於是益時射不修民事忘其國郵而蔽于從禽用不

恢于夏家武羅伯因熊髡龐圉皆駑臣也乃弃之而信相伯明氏之讒子寒浞伯明寒國之君猗姓又以龐門之為受教之臣陳音狐父傳昇七傳逢蒙論衡作龐門是子即逢門也孟子作逢蒙或作逢門逢蒙同类浞乃烝取昇宝純狐妥殺昇純狐昇妻名天問云帝之後泯要統狐眩妻妥謀同昇之射革而交在揆之言昇能貫革之射人揆度而交之又云胡射彼河伯而妻彼洛嬪蓋有洛氏之也注以為妥妃妥矣傳言昇妻姮娥者字也竊桑拿月之說特彼類之言爾射河伯殺寒窫修九嬰等並見淮南子植之詐慝內行媚少施賂而虞昇以于畋內外咸服而昇弗察也八年將歸自畋龐門取桃梧殺之家衆拿之以飲其子死于窮門年代歷云逢門殺于南子事始拿云逢

於門猜拉也綽絕也文云也南書自秦漢非世俗所用

伯靡奔有鬲同氏、杜預曰夏書昇未詳可見

緑崩而出玦昇得之於是篡帝也純云昇為昇帝歎

稍帝喾子虞箴云在帝夷昇昇嘗及是而滅今工亭縣

身鳥社廟即此也然昇鳥言皆先

時昇按九域志亳惟有昇南

君也矣

成敗不難見哉夫與死同病者越人所不醫與亡

同政者屠黍所不處用賢則治有德則昌此不易

之理也是故古人論病以及國原診以知政秦為

暴虐羽親滅之而暴虐益甚陳為淫侈隋親滅之

而淫侈益甚是安得不亡哉夫以繼體之君襲難

不知而抵于敗是故不足怪今也躬自伐之而躬自爲之躬自成之而躬自敗之此何爲也邪甚矣夫人之愚也湛于酒色小病大死人舉知之而人舉甘之好任小人大亡小亂理之必然而小人必用今世固有誨人以酒色亡身而自溺於酒色諫彼以小人破國而自惑於小人者矣是非不知戒也知思於憂患而死安佚也武王之鏡銘曰以鏡自照者見形容以人自照者見吉凶鄉使文皇非魏證之徒朝夕勉之以隋爲監則唐之爲唐未可知也太康以佚豫作禽荒般游亡度而亡其國此

羿所親戚也而羿不知戒復恃射忘而忘國鄩遙于原獸是又一太康也家衆享之顧非其不幸矣嗚呼服賈豎醉紅裙豈其不知戒哉而予自蹈之故君子非尚知之

寒浞傳

寒浞者尚姓（潛夫論有尚姓括地象云過尚姓國是也本以寒爲邶姓國者夫之寒君伯明氏之讒子弟也好爲讒慝后寒惡之弃諸窮窮羿入之謀以爲相而信使之方羿之逐后相相浞是從及羿立而荒游浞于是蒸其室而虞之以于畋內外從之則繼殺而代之襲羿之號（盖浞因其所借之名號外紀云仍改有

TIFFEN Color Control Patches

窮氏之號非也且因其室生澆及豷澆惟恃力盪舟走陸是曰暴（暴一作敖說文云生於戾德澆倪帝切集韻澆灌字一作灌）淫任詐僞而不德于民使澆帥師戚斟灌斟尋氏處澆于過處豷于戈（過今萊之掖縣戈宋鄭間邑）弍夏后相爰革夏命易天明四十有三年爲伯靡所殺（羿距太康及相立始逐之而自立八年夏作未絕及寒浞殺羿而代羿立之蓋六十餘年始殺相代夏至是又四十三年計浞之篡蓋六十餘年夏之祀向百載矣年代皆云浞四十年其說爲近續漢書晉灼浞篡夏歷十年泛言之而通曆等云浞一年是紀年五十年紀要圖云三十年其誅其矣夫浞之殺羿因其室而生澆澆長後相相元少康始生少康候生四子逮事而後誘綰成浞以中興計數十年少中立益明可知何反本紀言相崩浞不義而通于仄嫂故曰廉始以不忍惡虐以還崩浞不義而通于仄嫂故曰廉始以

自忘舘同所止（天問女岐縉窶而舘同少康滅之及爰止注女岐澆嫂也）少康滅之及父以爲天道之好還蘇竣之亂相夏漸遠爰納縱遞守爾石竣數誘之縱益死守或勸以利縱曰吾德相侯惟有死報吾之不負相侯猶相侯之不負若也石演外胡人也假父李懷光將遂與朱泚而演芬亦請討之懷光罵曰若爲我子柰何亡我家邪對曰若天子殷肱我公之腹心若負天子我何得

TIFFEN Color Control Patches © The Tiffen Company 2007
Blue Cyan Green Yellow Red Magenta White 3/Color Black
Centimetres Inches

不負公吾嘗言之造物者之報人也不報其人而報其人之天非惟報之其報之也必厚天道豈難知哉惟其效有遲速之不同爾而歐陽子遂有幸不幸之說惑可謂誼理也哉秦政焚書阬儒以愚黔首黔首未愚而其子胡亥已不分於鹿馬曹操令不仁不孝而有兵政術若咸舉無遺民俗未化而其子丕經未反哭嘗設百戲顯納二女殺妻害弟不善之報如是豈有所謂幸免者邪舍人須驗商鞅法也而鞅竟以無驗執納薪炭周興計也而興竟以熾炭服索元禮作鐵籠以鑿因而卒自

貢之李林甫好歸獄於天下而國忠亦即其術以推治殷洪喬不作置書郵而子浩遂自竟達空函之厄小且若是秦宏達天地之道則天地達秦亦宏矣詩云敬之敬之天維顯思命不易哉曾子曰戒之戒之出乎爾者反乎爾者也唐虞以遜禪帥天下而商湯去其所以帥而帥之以其非所帥然則周之於商奚間焉曹孟德能欺孤兒而奪之司馬仲達亦能給其寡婦而攘取及劉裕之平逆亂則又司馬德宗之曹操也隋煬弒父殺兄及宇文之變而父子更相為疑此豈有所愛者晉能與自

狄伐秦秦亦能與白狄伐晉殺人之父人亦殺其父敬人之兄人亦敬其兄石勒病遣二王俾之國虎留之而給以還及虎之病留二王使輔政妻逐之而給以留虎之於勒姪也殺其子以及其母遵虎子也亦殺虎而及其母甄后之戕郭后窒康其口既郭之戕亦以康窒其口朱溫令蔣煇弒昭宗昭宗環柱而走劍之擊往者三乃歸獄於裴季暨友珪之逆俾馮廷諤以劍犯溫溫亦走旋柱劍之擊柱者亦三乃歸獄於博王友文及末帝之討逆友珪竟俾延諤奔梁刃而延諤亦自殺矣夷昇之不遣以臣逐君絕后嬖而其妻鴆其姑泥亦能賂龐蒙而殺昇子亦死於窮門泥能弒相而伯庸卒能滅泥陽惟五福以類升陰幽六極以類降天道好還豈不明甚矣哉予觀慶封浦嬖之於崔杼慶舍浦棻之於慶封與夫元昊訛龍等事而益歎昇泥之會稟天理自然者故曰愛出者愛入福往者福來鳴鶴在陰其子和之三后之裔皆王而有吳者卒夷昧之子孫視發攸祥諶哉

夏后紀下之上

路史後紀十三卷上

二十三

NATIONAL CENTRAL LIBRARY, TAIWAN, R.O.C.

路史後紀十三卷下

帝少康初奔之弇相也后緡方震垂出自竇歸于有仍緡少昊後仍太昊後生少康少長爲仍牧正姝才異畧至德宏仁忌夏而能戒之奔使臣伾求之奔有虞爲之庖正姚思妻之二女處而邑諸綸綸今宋之虞城竹紀年楚吾得及秦師伐鄭圍綸綸氏者博物志謂汾陰古綸邑爲少康邑疎矣方多類之際何得近舍虞仍而遠即汾陰哉詳見名部有田一成衆一旅乃布德兆謀撫其官職旋收夏衆而用之一成十里百井也九百大地五百人爲旅八百家而五百人有增常數衆志小也慶得四息伯杼曲烈龍留季扞俱賢隸事乃俾女艾諜寡季扞誘殪伯靡自帑收二斟之蓋滅浞而立少康

夏后紀下之上

路史後紀十三卷上

二十三

NATIONAL CENTRAL LIBRARY, TAIWAN, R.O.C.

路史後紀十三卷下

帝少康初奔之弇相也后緡方震垂出自竇歸于有仍緡少昊後仍太昊後生少康少長爲仍牧正姝才異畧至德宏仁忌夏而能戒之奔使臣伾求之奔有虞爲之庖正姚思妻之二女處而邑諸綸綸今宋之虞城竹紀年楚吾得及秦師伐鄭圍綸綸氏者博物志謂汾陰古綸邑爲少康邑疎矣方多類之際何得近舍虞仍而遠即汾陰哉詳見名部有田一成衆一旅乃布德兆謀撫其官職旋收夏衆而用之一成十里百井也九百大地五百人爲旅八百家而五百人有增常數衆志小也慶得四息伯杼曲烈龍留季扞俱賢隸事乃俾女艾諜寡季扞誘殪伯靡自帑收二斟之蓋滅浞而立少康

汝国即女艾女鳩之封 荷艾被服彊圉朋淫不義而弗豫不虞少康乘之戒于過而伯杼復戒誡于戈後禹之績以紹都于斟十道志云陽翟有少康城洛陽記云夏少康故邑水經潁水東逕康城即此又瀙有中水城國經云夏少康所造應劭云以在冠氏二水間而名亦見九域志凡此益有游都之類於是方夷來賓獻其樂無後漢書及紀年 祀夏配天不失舊物左傳晉志云禹五服至于五千里夏德中興不失舊物 正法度振凋敝祀崇禮撫嫌孱而天下之民歸心焉是以振祚四百後世莫及在位四十有六歲陟年八十有八 乃封其子一作宁又作佇世紀一作佇宁集韻云予夏后名音宁又姓始作予甲戚戈燬及即立都于原紀年帝子居原自原迁于老王地闕五歲征東海伐三壽本作王壽紀在云夏老王地闕乃封其仲曲列于綸是曰綸侯魯九尾 至周爲莒所滅魯襄四年 有繒氏鄫氏會氏崇言曾氏陶唐氏之後以字爲氏妄也 封云西陲處於坪中剪髮文身以負俗曰無余無余者杼也云即季杼少康之庶子傳云季杼誘訥杼少康之長子不得嗣季然竹書言少康崩啇季杼尚少則咸鎰非杼也褒字記少康庶子無餘封於會稽世爲越侯云無余紹其封 初禹之會諸山

說

帝杼一曰芒晏音讀見前世紀本云予或作公杼曼非是爲帝舉世本云季杼作甲又云杼作予注少康子與也墨子亦云舉作甲中中舊作予一作宁又作佇世紀一作佇宁集韻云予夏后名音宁又姓始作予甲戚戈燬及即立都于原紀年帝子居原自原迁于老王地闕五歲征東海伐三壽本作王壽紀在云夏老王地闕乃封其仲曲列于綸是曰綸侯魯九尾 至周爲莒所滅魯襄四年 有繒氏鄫氏會氏崇言曾氏陶唐氏之後以字爲氏妄也 封云西陲處於坪中剪髮文身以負俗曰無余無余者杼也云即季杼少康之庶子傳云季杼誘訥杼少康之長子不得嗣季然竹書言少康崩啇季杼尚少則咸鎰非杼也褒字記少康庶子無餘封於會稽世爲越侯云無余紹其封 初禹之會諸山

也復于衆曰食其實者不傷其枝吾獲覆釜書以除天下民有廬里其德溥矣死則予欲瘞焉於是誅不而邑之安民治屈以爲之法及崩群臣葬之至於太康歲弗及祀方皇不忍去人名其處爲桴山類滇鄉記山有夏王桐其兒有夏駕桐張元之吳興記曰桐溪山爰封打以世祀蓋十數傳而與民編及周之東有無土百姓奉而君之是爲漏粵東學越也記云周元時有人土而言曰鳥禽呼嘯蝶指天而向舜舞曰我無今君之　末也將修前祀爲民請命民喜而封之曰無壬生聃聃生大譚譚之子爲元帝故越北界有結兒鄉與方嶽稽之說異按國語通典作槎而越人謂兵曰聃元帝之號作允常非其子執寫訛蓋集兵二聃元常而始伯元王命之號其子執滅吳而遂霸句踐也哀二十二年注南子云勝大差於五湖南面而霸天下凡十二

諸侯率九夷朝焉　七世孫搖卵逃竄閩淺宇越人熏而出之是爲無諸即子漢自句踐而下傳無世次按紀年與六年孝有姑立是爲不壽十年卒朱句文是爲王翁三十七年卒子翳立三十六年卒子諸咎殺之諸咎枝立是爲平繇枝一年其大夫寺區定乱立仍無余十二年寺區之弟思侯弒其君朱而立無諸八年子敖子搜曰越人土有無諸爲楚所破諸王四十六年楚威三弒其君王有無疆爲楚所破據此是有兵地史云弒之紀年無歌文忠云句踐五世王無疆非　族散江南海上干越東野句餘姑妹姑於迭爲長伯王德建番陽記云東野王夏后氏之苗裔秦末爲閩粵君長餘並許諸侯失國名記　無疆之長王後去琅邪王子尊薨于統失其次子蹄号歐餘之陽歐餘山在烏程歐文忠云諸于皆楚封之蓋無疆散處閩臣葬爲歐氏諤氏漚氏餘氏烏氏烏餘氏甌氏歐侯氏

THE NATIONAL CENTRAL LIBRARY

歐陽氏歐羊氏 謚匿歐陽氾同歐羊見熊氏譜 無諸保泉山漢帝王之閩中 漢五年立無諸爲閩越王王閩故地都東冶建元三年閩越爲東甌王遷助滅之未正上東甌因請徙中國時其衆走江淮間此搖也後歌出因立冶冶之即東冶今福之閩縣也按福圖經云句踐六世孫爲蔽并其後無諸以其境南泉山都之謂閩越王朱買臣云東越王保泉山在建安北界今衢之信安南二百里泉當山其奉餘善與孫搖又以海東隅地稱王號三越 俱會稽之域見福圖經按歐搖佐漢平秦漢惠三年封爲東海王若東甌號東甌王顧氏譜云句踐十世孫閩君搖寔子記云繇七世孫俱非建元六閩越王郢擊南越搖孫卻上書上遣將兵郢弟余善殺之降乃以爲東越王郢舉兵無諸子繇君丑獨不預謀乃以爲繇王治冶爭嗣越興元鼎六年善反元封元年冬兵東越繇君降服徙繇善降上以東越阨多山閩越之東越遂虛今之閩川也以顧餘王東越 無餘 海陽奉越祀漢兵

THE CHINESE NATIONAL GENERAL LIBRARY CATALOGING

衆歸分郡之 會稽郡吳部 姑蔑滙 句章吳門餘複黃林餘不屬郡俱其美也 越絕書云吳門外馬臨亭漢止複城故越王城也無餘史失作諸餘並詳閩名記 後有駱氏顧氏壽氏靈姑氏史無諸及閩若句踐後駱舊作騶其將有騶力徐廣一作駱爲是越騶無本音有馬編矣 諸氏搖氏僥氏稽氏多氏植氏蔡氏吾氏余氏越氏羊姓諸越氏後稍越勁彊爰爲越氏姓書少鹿封步子會稽爲會稽氏漢司徒歐陽山爲稽氏漢功臣有多軍封無錫越將于卯嗣云龍苗居仍爲寶氏六十有九世壁出北方仕晉二十世統以武誅入鮮卑拓拔部居南竟代郡號没鹿回爲没鹿氏魏穆帝命爲紀豆陸氏其歸華也 魏武文復之爲寶氏 寶字鳴犢葬常山故姓書又有鳴氏紀豆或作紀旦非 懷

正敗溺僇尸爲毒氏唐相與太平公主講逸帝杼能帥禹者故
夏氏報焉二十有七歲陟子槐立

說

帝槐世本外紀或作鬼非一曰芬是爲祖武金世紀立三歲而東
九夷來御賦千方蒼伯赤玄風陽凡九見竹書及後漢書二十有六歲陟世紀
二十八年紀年四十四年俊非子芒如立

名以主謂字以尊德名字不正則紀不順而文不
從帝芬帝槐也固未哲其名若字也班氏表古今
乃列芬於上下置槐於中中據一作非特是也夔后
夔也居夔於上中出后夔於下上韋冢韋也置韋

於下上寘冢韋於上下韋在緱時不常在有虞朝又出劉姓又姓武丁時居中上韋國名即方先伯也此尚可識郵無鄭與王良爰者王良也范
武子與士會俱垂此何爲邪武子列士中士會列卿上以至列
帝杜玄宴之後而夔工與女媧齊等陋矣六人物
之表也

帝芒如史記夏后芒郵誤生音荒一曰和世紀帝芒又曰和芒如之元年
首以玄圭賓于河見紀年乃東徇海紀年云東狩于海獲大魚十有
八歲陟紀年云十八年陟子洩立

帝洩一作泄是爲世宗見年代曆世紀云一名帝世誤二十有一歲六
夷來御於是始加爵命賦曰赤玄風陽之六夷也紀年云歸還服從故范氏後漢

孫子經書云東夷自少康後
而出服王化獻其樂舞也二十有六歲陟世紀同
十六年紀年
二十一皆非子不降立
帝不降是爲帝江史帝不降即帝江當
帝江山山海經帝江也一曰北成世本
世紀帝降或曰北成年代
暦作江武一作江成非六歲伐九苑紀年五十有九
歲陟紀年代暦同紀年六
九紀運圖六十二弟扃嗣
帝扃或作胡世紀禹云帝芒子帝泄泄子帝
帝不降降弟帝扃扃子帝廣年代暦作扃字之
誤號曰高陽世紀年代暦云
或名曰高陽二十有一歲陟世紀年
代暦等同子厪嗣
帝厪太平御覽帝王世紀作廣年代
暦二一曰履癸曰桀皆字之誤一曰頓丘
代暦世紀云厪一曰
一曰帝江水字之誤二十有一歲而陟世紀同紀運
圖二十二

子胤甲立人表帝扃在孔甲後失之

說

帝胤甲見汲紀年左傳作孔甲世遂從之非也按古
有孔甲乃黃帝史官孔姓也無因以爲名號
胤甲之立湎洋陂僻傻而不敬好方鬼神事淫亂夏
后氏始衰諸侯叛之游畋黃葛之頹東陽黃山也天風晦
冥遇神逢而迷字書云逢黃葛山之神能動天地孔甲當遇之呂氏春秋及地記皆作黃山
急趨民舍主人方乳皆曰后來不勝句之必殃帝
取子之曰其誰敢殃及長幕動撩析而中厥是帝曰
有命遂以守御覽云以爲守者守門之官劉子云析薪斬左足遂爲大關呂氏無此取
嚋緩之聲以爲破斧之歌始爲東音而民邪僻之心

生矣晏子春秋云柒爲東音非於是得乘龍于河滅四龍也河漢各二史云二龍服云十六俱非蔡墨云孔甲能擾于帝帝賜之言能順于天而天賜之傳者之妄不能飲食有劉累者學擾龍于豢龍氏以服事之賜之氏曰御龍左氏傳它日龍戰于庭流漿積之詳國語論衡如淳郭璞諫妄事大似郭璞諫止任谷所化之女者既一雌死累潛醢以奉甲巳而求之懼而之晉或云師門非向列仙傳云觸父與州人梁母推其使火去之三危外登師門者觸父之弟子也有使火爲夏孔甲御龍不能順其心意孔甲殺而埋之野外一旦風雨迎之山木皆焚孔甲祠之未至而遁去亂甲在位四十一歲後居西河汲冢紀年作勌一名之曰夷長四尺一寸銘之曰夷羿孔甲銘曰甲以爲之銘天有祆孽十日並照於東陽有十日說別見其年亂甲陟以上紀年年代曆云

帝皐或作睪紀年云后吳立三年宜一之是爲簡皐世紀年代曆作皐簡十有一歲陟葬于敖所謂南陵夔教曰殺有二陵其南陵夏后皐之墓今洛之永寧三崤山也說詳餘論子敬發立

帝敬發傳多作帝發一曰惠見紀年年代曆作發惠是爲后敬同上紀年云一曰敬其始即繼諸夷式賓獻其樂舞紀年云元年于是思禹之功庸意於治十有二歲陟帝王本紀十三外紀六十一而第履癸立世本皐生發及履癸史記人表世紀皆以癸爲發之子故杜預以爲皐之孫非也

帝履癸是爲桀桀名也或以爲號爲謚俱非初九窮之詖攘夏緒勦忽不絕諸侯晉亂民罹殫毒少康中興比亂甲再

淫亂姦雄畔渙而夏以汨震三傳而癸諸侯之存者不能以四千矣衛應侯云孔甲亂夏十四世而干班志云禹後十二世孔甲好鬼神孔甲後十二世桀也 癸不務德好貨便佞慢神虐民修後陳滋煬逐嗜儒兒恩信不申於國始遷于垂所謂天門在澤之晉城太行之北有天門說見餘論乃大淫昏洪舒于民讒貨虐穀而幼色是與穀梁也大戴禮孔子言桀紂陳遠國老幼色是與讒夫處安吉注行惡險又云桀不率先王之明德荒耽于酒淫泆于樂傷民脂膏政亂汗池土察以民為犯於食之民謂然歟已 盛軍伍立兩億正書云桀有億兆夷人億之桀 自謂天父賈子云紂自謂天父臧已而民以為罵 恃其多力用其虎視不克靈承于旅天下之民悖悖焉南子云桀為天子生發虎與猛獸搏殺人推之力明繇伸鉤索鉄鎗金推

移大戚大戚軍旗也故云發揚以此自稱言能移大衆爾雅大戚作大鉞者為牛非也夏子乃謂百姓有推後大戚為矣書傳論驗云桀失五鎮注王鎮謂清明之道虎視謂其暴虐 以羊羊侯哆為相侯峻韓子作侯後呂春秋作惟多羊羊一作千幸呂云桀親於羊羊蓋以羊蓋作于幸誤矣 尹諧甚觀岐踵戎曹觸龍介之觀道其志乃晉為虐于民至于百為大不克開前子云桀惑於妹喜妹喜既觀師涓特御云昔觀也皆桀佞臣世紀云左師昔觀龍逢諫不正賢良變怨按說苑孔子對哀公云桀不修禹之道侵壞辞法裂絕世紀荒淫于桀沈酗于酒其臣太師瞿龍者諂諛不正湯誅桀觀龍龍者身死西戚不同檀量而呂韓異前兄乃謂觸龍事紂誤矣 於是大戊侵岐居之諸侯內侯畎遂入居邠岐之閒杜佑云邠新平畎扶風 由命任戚以原侯夸帥孝經援神契云后渝任威折其王斗失其命推法在渝荷且自專也王斗者渾儀金推言國之實 伐有唐縣藏

桀蔑伐有唐收古於蒙惑曰不言不對出征惟利岑虔彼為但我禹風切用作事恐傷其父復伐蒙山得妹喜焉一伐妹嬉故集韻未喜音希妹只音妹妹曰之或音秣愛也天問云桀伐蒙山何得焉王逸云伐蒙山國得末嬉列女傳以為有施得之帥古云有施之女蓋以國語說施為嬉姓國外紀之失之矣妹喜豐惑一笑百媚而色厲少融好發從而男行并服觚飾而喜繒裂桀溺徊之每加諸已董詞云桀紂末嬉漢加於滕以逸豬音具玉豬紂之師古云末喜美於色女子行丈夫心桀嘗置於膝上聽其言而失道湯之放之南巢遠味四海百舟珍怪遠味必南海之產也北海之蓋西海之著東海之鰒楊大下淳矣列女傳云大臣諫喜諷桀曰吾之威衰今不能堵以爰為喜者死譬者昌諫者亡韋昭曰矣行法過喜堵傍皆下村杜曰矣駕人車以奉之并見世紀亦廣優猱戲奇偉作東哥而操北里大合

桑林鳴濫妄行於是宰相持而唱於庭靡靡之音人以為其必亡董繁露云桀後宮室飾琁玉堂山澤之材西蜀獻之足騾溢於行云云阮籍惡樂論桀之末傳桑濮之聲長歌達於三衢聞之悲酸史記云大進倡優侏儒之樂設奇偉戲靡靡之聲而作北里之舞韓非子夏人歌酒酣者員不勝者相和而歌曰盍歸乎來吾與汝歸乎來吾與汝歸君深聽樂音更日晚兮較今云云入吾于王廷大命之亡有日矣王倜然歎噫然笑曰天之有民日亡吾乃亡矣尸子桀伊尹退而謂君深聽樂乃去夏適湯後屋室崇園囿傾宮旋臺夏之衰也其王桀作旋宮商之衰也其王紂作傾宮旋臺在絳之正平縣宇記絳縣廢臺瓊室在城南門夏桀造列女傳旋臺瓊室以臨雲雨傾宮造作傾文常若欹傾旋臺旋之轉危常若旋轉所謂搖臺世不知作瑤瑰者非汙池土察汙察深也言池地為池擯狐批狻不足以據志市縱虎豹以觀人之弃駭廣池漸酒一鼓而牛飲者三

千覩其醉溺且多發帛以希妖喜之一嚬新序云紂爲酒池足以運船糟丘足望七里一鼓而牛飲者三千人列女傳云紂其頭有仍之會貢逢以爲緒非有緡叛之克有緡又命扁伐岷山氏岷山莊王以二女御焉愛而無子乃刻之甚華而弃元妃于洛二女曰琬曰琰刻名甚華之玉新序煇紀年吕覽云伊尹奔夏三年反報于亳曰桀迷惑未喜好彼琬琰不恤其衆衆志不堪皆曰上天棐忱夏命其亟湯誥尹曰若生有我讎夏猶有衆有衆有辭有言夏德若茲今朕必讎有夏天乃錫王勇智表暴厥聞于夏式商受命用爽厥師湯誓曰時日曷喪予及汝皆亡桀乃曰吾有天命如日之有日亡吾亦亡矣又云詩志也或云孔子曰昔逢氏殖小女未嫁觀帝爲機祭逢氏喜逢氏喜乳也然云孔甲龍之以爲太子豢龍矣

NATIONAL CENTRAL LIBRARY

帝之惡明明三五之法籍舉事哀荼大發號逆四時春秋綸其和天地除其德仁君處位而不安大夫隱通而不正舉臣準意而阿從當陳骨肉而自容君臣父子之間就藏騶主而讎其意祖禰而壞裂容臺摸而掩覆閨老折脅商神臠睢祝狸首六馬牛放失云云三王之法綸矣更爲長夜之宮男女雜處十旬不出政一昔而風沙邕之地室也博物志云川禹陵於下方冬穿陵殿以就之酒渾而戮刑殺彌厚紂子云桀禹天下酒池而殺厨人紂熊蹯不熟而殺庶人大傳云桀殺刑豨醢梁故梁遂逐以是亡注云故刑窮寇掠滅皇圖亂歷紀書帝命驗云桀無其近也梁讓爲掠滅皇圖壞亂歷紀道爰斷龍逢絕威人逆道淫色慢易不事祖宗玉瑞不行朔不告大戴用兵云桀紂妖苔天道逆亂四時禮樂不行幼風是御曆失制解提失方邦大無紀王瑞下行不告朔於諸侯於是天不畀純厥字出枉矢射宋張注云桀詠諫而星孛紂既荒而致彗

TIFFEN Color Control Patches © The Tiffen Company 2007
Blue Cyan Green Yellow Red Magenta White 3/Color Black

世紀云桀帝癸即位並見商日圖射擒堤後處五星錯行伊洛竭夢星出晝哭于國湯伐之書運期授云曰帝之治六十四世其亡地震天血外紀天雨血水水迅雷也桓矢參射又見晉中侯地震天雨血水水迅雷

黃霧古今五行紀桀末年黃霧被人黃霧其年湯放之地旦黃霧見本侯夏霜而冬露命曆紀外紀云桀末六月隆霜大雨水史云桀末年侯放里社坼汲紀年桀末因年社坼裂

之以饑饉桀益重賦好富辰貪貨桀紂不肯感言于民大軍之後必有凶年桀之饑饉因於殘刑湯之大旱國於大軍皆人事也大戴云桀紂時諸侯力政不朝于天子六蠻八夷交代於中國於是天降之災水旱疫癘雷雪大霜甘露不降百草焉黃五穀不升民多天疫六畜餘皆此大上之不論不議也王充治期云桀至有歲年歲有水旱五穀不成非政所致桀紂無道之災非也

大夫豢龍逢引圖進曰君人以禮義為基恭信為本節財愛民故國安而身壽今冬不為杜夏不

東拊而視其炮內有文華之陰傾而分有曲逆之姦機從民如不勝用財右無窮民無所附君子莫炮焉惟帝念之乃立而弗改朝遂炮之即關龍逢桀之大夫戰國策云桀聽讒而殺其良將也論語陰嬉云桀殺龍逢後庚子旦有金版出於中庭刻曰族王會注云桀與逢同姓故云族王言必見禽妄也逢乃高陽後故別本作旅王逢之死當有故有蘇見發揮者艾文諫以為祆言殺之見博物志金匱云桀時有本山之水常以十月發民鑿山桀陵通河民諫曰孟冬鑿山穿陵是泄天氣發地藏天子失子道後必有敗桀以為妖言殺之其年一旦本山崩為大澤水深九尺山覆於谷上反君下鑒老諫而殺之六韜外紀作瞿山世紀等云桀見蘇書云亡夏者桀於是大誅豪傑也

自是衰人參耦忠臣折口磬龜無腹著策日施大臣同叛其信費昌乃徙族以歸商

太史終古亦負其圖哭而去之淮南子終古爲太史令奔商三年而桀亡
[illegible]云時兩日金出東者始西者流費昌問焉夷荅云東者爲商西爲夏夏德衰之徵桀之商傳言桀紂之世變異多矣日月五星同一舍末年兩日並鬬五星交錯在天漢火神見鬬龍之行黃國諫不聽災國詠逢火神祝融也如此而已故妄等事亦是後裡如女之類爾正光元年首[illegible]漢有虹爲女宇文顯所進之帝遣幸之不得寘吉[illegible]虹而[illegible]去未幾帝崩外統[illegible]亦不得云妄伊摯帝之酒保也醜夏而耕于商陝[illegible]尹商契之後有子履者天錫勇智得禹之録齊聖廣淵不殖貨利不邇聲色以七十里爲方伯[illegible]故得[illegible]征伐法三聖用三後克寬克仁明德郰祀賢於諸侯[illegible]賢之賢三枉聘而不至馳即見之既而幡然就商以伐夏救民於是每進之夏桀命自賢綸誣上天簡賢附勢率遏衆力窮父兄恥功臣不任其邁女鳩女方夏賢臣也亦逐去之贊既醜夏三年復歸于亳遇諸北門彈連歎知夏命之將墜也乃遂相商[illegible]鳩方伐此當以爲湯臣非也不則而命曰遏曷吾曷曷吾曷之臣而曰遏哉蓋伊尹在夏桀時二女云子履之沛遇擊場四面羅者一祝解而漢陰降東京賦慕帝乙之弛罟謂此子虛賦以爲成湯好田誤也爰循禮法以觀天子天子不說既得仲虺來於是有不譓者從而征之葛伯仇饟初征自葛而昆吾韋顧亦斬乂其民粒食之民乂載而不得以疾死於伐韋伐顧伐昆吾以儆于桀誅其君悼其民東

征西怨載十一而征無敵於天下二十有七征而德施於諸侯歸之者三十有六國征者天子之事易之征得無禦命乎紀年湯七年九征商湯劉鴻云載十一征者伐二十二國也書中候云天乙在亳見赤蛛感諸侯國殷貢歸之傳云漢南諸侯聞之歸之四十國故商子言歸者四十國桀怒以諛臣趙梁計召而囚之均臺囊之種梁嫌干死寢乃行賂桀遂釋之而賞之贊哲商子云封之非史云囚之臺囊子疑湯也湯有膺行天下之効之者且百國矣又得慶鋪湟里洹東門虛南門壖西門柅北門側七大夫佐司御門尹登恒為佑始哉之弱密須氏以為武教哉得密須氏而知所服桀矣乃變六州攸徂之民以伐桀傳云

景亳之命費昌為御世紀謂湯遷居中野亳幼虛國名之皇甫謐云同日昌與歸者五百國始用玄牡昭告上天神后皇天后土地用玄牡尚從夏誓于衆厥良車七十乘必死六千人及桀戰於鳴條敗績云桀升高出其不意皇甫謐云桀不能禦湯伐之發揮有辨桀與其屬五百南徙千里至於不齊不齊之民去之轉之郊遂放之南巢氏封之也詳國名記尹了以為放之歷山故世紀云禽之焦門故之歷山乃與末嬉及嬖妾同舟浮海奔南巢之山非也晉志汲云敗于焦焦乃城地淮南子云華車三百乘也晉志汲云敗于焦焦乃城地淮南子云戰于鄗遂禽桀大檢登自鳴條乃入巢門遂有夏是矣尹子云華車三百乘伐之南巢救之夏官孟冬祀司寒云南洹旱猶發師以申尹之盟故合師從東方出因西以進未接刃而桀走遂逐之至大沙大荒西經云成湯伐夏桀于章山克之注云章山名大沙地名桀於大本戰尹諸疾甚觀或云沙丘墨子云湯放桀於大

是吾民皆樂同惡昌覺周昌戊子戰桀于鳴條按傳桀
卯毛伯敦弘曰是昆吾同以乙卯日三朝公十八年二月乙
昆吾稔之日也則非戊子湯乃復亳會群后退從諸
臣之位曰天子之位惟有道者處之三諸侯無敢即
乃簡代夏復禹功修舜緒為副于天周書殷祝解大
傳皆訓三千諸
侯大會有湯遂踐天位發
即天子位于鄗宮反夏政國遷鄽於亳反商之
政國遷鄗於亳國語周語祀天奉上帝而已
云湯王為天子夏人大悅如得慈親不易位農不
易業商不變肆親親如夏是謂至公論語堯曰有
罪在予無以萬方萬方有罪在予周書湯誓如云
今兗州人謂有疫癘或說曰有夏故虞然中俗一戎衣為
此語案語有疫癘或說曰有夏故虞然中俗一戎衣為
之文實是不知康誥乃文王事
夏武成一戎衣其證本不爾然所從之誤將遷其社不可遷如
遷鄽之國說本不爾然所從之誤將遷其社不可遷如
蓋謬及記欲移其社於商地然禮王者當自立社不
可以二國之社於商地蓋皆其不可者當移
於桀之子孫因示天不可若勿不可之也世以謂不欲
變置社稷且以為湯始欲遷亳眾議以為不可非也不欲

COPYRIGHT © 2009 WANGFANG DATA CO.LTD.

可而歐陽氏遂附會之如說文
起置亳是易社稷也乃取璽書置座右見周書以
秦制乘輿六璽以為秦始者非老子云為之符璽把
于之樸行我璽後至三十餘代哥文詐偽漸興始有
即璽者我運十極云黃帝得龍圖之書而璽章是古有
於總章大戴禮遂賢良築五庫藏五兵以民休息商君
爰封少康之後於杞以郊禹後分於曹東之僖是為
東樓生西樓公鄧生云湯放桀封其後于杞故大戴禮云湯放桀乃遷姒姓于杞僖謚
其所也或云湯封之樓公非周興求後得東樓公使之杞為二後九
世成公遷緣陵又十一世簡公而滅于楚楚惠滅之故傳云杞
夏餘也而即東夷或以州公為杞後則非弟佗本曾受爵為侯有封于陽
具後去魯之沛分沛立譙為夏侯氏杞氏題氏

陵氏樓氏婁氏劉氏丐氏雒丘氏郁鬱氏孫氏杷氏
夏侯襲曾孫頍尚主隨外家姓孫而杷安子孫遂爲孫
漢高帝元妻者劉也賜婁敬爲劉劉姓者時軍卓
難改爲杷疑或作酒疑

桀立四十有三歲而放三年死於亭山年代
紀年并竹書四百十二年二統曆云十七主通曆
紀年并竹書四百十二年世多後人并也大略大明云禹之
湯得伊尹一世至桀爲無道之禍方
德流二十一世至桀爲無道之禍方

夏氏凡四百八十有三歲十七世及
十三君六十二世并

嗟乎湯放桀所以定禹功也然而猶有慙德而後世猶曰干湯有光是以君子不爲也

敬祝謂桀雖放國而奔于千里奔魯百
姓去之湯仁制也乃放之無戰之文然
支孫二漢故代之
別有湯武一事品說

始夏之興青猶止郊甬金櫟陽而祝融降於崇山

崇高山名在陽城之南
陽城故處

及是回祿信於聆隧

容臺疑成鴻振灰亡罹豬而湯之甲仕鳴鳥亦天命之反鄂也

鄂地名在鳴雪人仕湯仕鳴見容臺秋官譯把淮
南注容臺鳴雪人仕湯仕鳴容臺秋官譯把淮
外紀亮山崩庚山五行記云夏末亡豐
山地二夕爲大澤深九丈九年湯放之

禹初姒姓其後分封以國爲氏有泊氏弗氏鄶氏曾氏宗氏褒氏沈氏男氏有南氏彤氏堰氏彤氏弋氏綸氏

姒氏即姒定姒和姓公羊作定弋林去昔姓誤矣或
作姒見夫之論或云綸非也春秋公子黨
鄭出姒氏郡姓解一作鄒誤弗見世本姓苑作費然
妙昊後自有費故金匱録云費少昊後陳湘姓林云
古篇夏書後目不同如無極長旁出此孫盛剛諸云
芜州諸費多作者多字本作柴鄶弗同漢有鄶脩公
孫費臣綸氏

有南以二臣墜功爭權而分後有南仲翊宣王以中興

詩盛雅十二月生子手把南字長前川號南

TIFFEN Color Control Patches © The Tiffen Company 2007
Blue Cyan Green Yellow Red Magenta White 3/Color Black
Centimetres Inches

赤龍生條孫仲為斜將軍偉抗宮拓為文王臣封南陽侯生邵成王司馬封白水侯生宮宣王府南陽侯
生伯莊王上大夫陶寢君事見至國王嬖褒后遂亡季聘曾宜宮之子云
周而褒亦亡矣彤伯事商而沈子亦滅于蔡矣定四年
以故叔仕于齊采於鮑為鮑氏包氏
鮑叔牙包胥乃泰山鮑氏陵成王封夏公文為夏氏夏后
氏差氏禹氏
有扈氏
逃於北野隨畜轉徙號葷粥逮周曰獫狁
經西後又云軒後其子紀則又不能別矣秦有

匈奴單于頭曼者其後入于冒頓為彊暴破東胡走
月支南并樓煩白羊河南燕趙始長城卻胡李牧
破滅襜襤秦亦被蒙恬城逐塞外既侵燕代窘辱漢
祖於是屈婁敬之策和親單于孫是稽胡子孫感漢
為劉氏望河間河南　扶羅助漢死子豹生淵居離石遂號
漢二世而聰滅晉曜改曰趙石勒夷之赫連勃
興朔方為赫連氏右賢去卑之後中平中為來扶羅將兵助平黃巾扶羅子豹為左賢
王生淵為前趙右賢王去卑裔鐵仁三世號大夏後魏滅之有鐵代氏
雲氏其始姓虛連題是為攣鞮氏厥後異姓
有呼衍氏蘭氏須卜氏丘林氏雕氏渦氏漢表匈奴王雕氏渦

見載記盧氏赫連將呼盧古師古云呼即今鮮卑姓呼延者虜讀須下三六姓宮皆出之宕昌白狼之羌亦其散也有宕氏庫氏党氏運氏房當氏夏亦二十五年夏錄勃勃謂云朕皇祖大禹受玄珪之場號夏氏音殊中國故從姓焉劉氏從姬非禮賜以義易之王者係天為子是為禪賜實與天連人今次氏林連非正統者以鐵代為氏故號大夏亦聰之於也晉書以魏為目頭後勃勃左骨後而党出西羌故純泰將党耐康曰祖本夏侯氏後為羌豪隨晉以党項白狼為三苗後失之党葉韻作党鐵氏本曰鐵伐勃勃云典文族子孫則改如鐵皆堪伐人是也

古人有言天下之勢猶一堂也夫為堂者必得乎基址柱石然後堂可立為國者必得乎賢人君子然後國可存也基址堅柱石固是故居之安而周

飄搖之患賢人至君子用是故處之泰而無杌隉之憂賢人君子其國之基址柱石也歟桀紂之亂久矣其可以亡矣然而兩賢猶在三仁未去則猶未至於遽亡及其一旦釋而去之基址傾矣柱石僵矣堂其能以獨存乎是故商書終於微子之命而夏書終於女鳩女方言賢人君子之去就社稷存亡之所繫也昔者子言衛靈公之無道也康子曰夫如是何為而不喪子曰仲叔圉治賓客王孫賈治軍旅祝鮀治宗廟夫如是奚其喪紂之去武丁未遠也其故家遺俗流風善政猶有存者又有

微子微仲王子比干箕子膠革相斑輔相之故久而後失之然則國無道而莙存焉者亦必有人焉而爲之也桀之久其位惟可知矣君天下者何至掘基址而仆柱石哉

夏后紀下之下

路史後紀卷十三下　二十四

帝太康

雅德曰太康失邦五觀胥怨其兄之不道而弟怨之仁人固如是乎曰仁人固如是也小弁人子之爲詩也是人子之怨其親者也親天也天可怨乎怨者親愛之情也伊人子之於親惟欲用其情爾於其親不得用其情能無怨乎雖然君子之爲怨亦有道矣思而怒鍚而不訐是故虞帝怨申生亦怨豈若匹夫匹婦自經於溝瀆而人莫之知歟方幽王之惛也將放其大子宜曰而殺之夫爲人

子而將見殺此人情之至痛而無告者也苟於是而不怨則是陷父不義而致已於不終矣此小弁之所以不得而不怨小弁之怨親其親也親親仁也兄弟之親情同手足安則同安辱則偕辱邦分崩族離析於此猶得而相忘乎然則五觀之怨亦涕泣乎關弓者也孔子曰詩可以怨此於詩所以取小弁於書所以取五子之歌顧務急難誰如兄弟至於失國而不怨則亦路人而已矣小弁詩說在於師烏乎予於五歌見五子之賢而可懷也古之爲會也智者慮義者行信者守三者備然後出會者所以講信而脩穆也猶必仁者以爲守而後出洛長遠矣十旬久矣雖無后羿蕭墻之變起矣鄉使太康弃國不務五弟之中有一人焉爲之守吾知夷羿之不作夷羿雖作亦可以不亡矣向至五弟皆從傾國畢出以致於覆沒而莫之救邪柳莊曰如皆從孰守社稷太康之萌倀於是甚矣五子安得而不怨哉

帝少康

天下之亂未有如夏氏之久者也羿浞之篡孟歷四世幾千百年其根株可謂固矣少康之初以夏

遺孽布德兆謀旋牧其民而用之蓋五十有餘載然後始克復祀是豈商周漢唐中興者比哉皇父謚以爲少康之興有田一成有衆一旅而漢再命不階成旅平皋反正續漢書謂復夏尚有虞思伯廑內外之助光武起自匹庶靡有憑藉以數千屠百萬克復炎漢無以加之是則俱以過少康矣豈亦未之思邪大抵因時特起者易爲功而誅鉏積難者難爲力故論成敗而不徵其時勢之難易而惟其一日之功言之未見其可也昇泥澆穢皆積年在內盤踞強梗之姦而王郎王莽者乃一時在外崛起不根之盜其難易固不可同年語也世之人有所席則有所懷無所顧則無所賴是故懷寶越都者競競一路惟恐失之而爲計俞拙磐身摩壘者滔滔獨往無所顧惜則其從也輕唐神堯能以一旅取天下而其子孫不能以天下取河北光武之興亦可謂因時而特起矣一成一旅惡得以是殿成功哉以數千屠百萬是直一時之幸又可論之常勝之家　邪於乎褒亂百年民心亦離夏矣泥穢之強梗以南征北伐之威討之猶懼或殆以光武而誅鉏希不傷其手矣竊尚論之后少康

之志與夫辛苦艱難越句踐可略似之光武不足
媲也雖然禍亂之小夫抑又懸矣彼高貴公之以
高帝爲論劉知幾之以劉蜀爲比儗人其倫於是
爲爽

帝杼　越

甚矣人有肖其祖也夏禹長頸鳥喙少康亦長頸
鳥喙越王句踐亦長頸鳥喙非惟貌之肖也自夫
樹之辱棲身會稽以致姑蘇之覇其辛苦艱難又
何與少康無異歟（酒越之分備國名記）或曰越徐吳楚皆先
王之族也春秋何貶焉曰非貶也王非所以爲稱

也春秋書侯伯鎮撫其實獨此四國則人之子之
言春秋指不知四國皆然乃以諷吳楚夷也哉
聖人既而傷于此大要也夫聖人一視同仁夷亦
人也何貶而君吳楚亦皆先王之後耶蓋春秋之
作所以尊王室而此四國當稱王矣筆削
之際於鄫鼎顧故變之而曰子不可重書一王
非有貶也滑婦人明矣何貶有封書實封無封書
夫人有是意也或曰魯侯來朝以其臣楚記侯來
朝以用夷禮故悉書子斯亦繆矣二國當時固自有說非示貶矣以信曰不志弊
允弊必以實所以正其終也齊小白晉重耳必於
其斃而後書齊桓公晉文公若書越徐吳楚之君
將何以爲辭此不得而不子之非貶也春秋褒貶雖大曰子
昭二十六年楚子居卒定十四年吳子光卒是矣左氏曰其斃僭多獨四
國之斃僭哉故君子名之必可言也聖人豈徒較

其區區毫末之僭哉春秋雖誅加小國且書卒葬名不正則言不順若書越王卒葬王則是與天王無異矣故必子之

帝釐

於乎夏自少康而後周自宣王而後皆累世循常政事無大過人可傳於後世者何邪豈非先王之後紀綱大定法度素著苟非房虐悖亂雖以庸常之君守不變皆足以保其宗社而太平之後富庶之世雖以中材之主血氣未定作聰明事改作厭純聘駿以乘快於一驟而乃蹶而遂不起嗚呼是觀之任智者固不若愚而聘駿者未必如踣也

蓼蕭終日馳不能不蹶惡來終日搏不能不斃而危然深坐以觀焉者常自若也子思子曰喜怒哀樂之未發謂之中發而皆中節謂之和夫致中和而不於其未發之前求之則其所見無非喜怒之與哀樂其失中也遠矣而況以溺于游于敖于觀于逸以害其心哉極欲易衰省欲難老此天之常道也是以古之聖人不殖貨利不邇聲色土階茅茨惡衣菲食而不徇乎其外紛華盛麗以亮禹湯文之君為之應未害也而數君子必不為者知其蔽物累德而無益于已也好大喜功澤車美室作

章華建極殿晝夜照作架瓊而結綺與夫爵蒙犬馬刑及矜孤殺夫而奪婦者皆以速亡而亟斃則庸常之君守而不變有足多矣嗟乎耳目之官不思則蔽於物物交物則引之而已是故君子於此不可不致於學尚束之主不致於學不知性命之重道德之尊而爲耳目情欲之所牽役以兵刑貨利膳服聲色賊其身害其政而致於滅亡夭死者可勝痛哉然則人臣之欲以生事動其君與人君之欲大有爲者可不爲之却顧而深思邪

帝甲

漢儒之言左氏以五靈妃五方行而爲之說龍爲木鳳爲火麟爲土白虎爲金神龜爲水水生木木生則木王木生火木生則火王上與金水亦復如是皆修其毋以致其子是故水官修而龍至木官修而鳳至火官修而麟至土官修而白虎至金官修而神龜至於是又爲說曰視明禮修則麟出言從義服則龜游貌恭仁成則鳳來思聰信立則虎擾聽聰智得則龍見皆言修毋以致子其爲祥瑞之說也蓋如此可謂有矣雖然天地之間不離乎五拍而言之則是理也故東方多龍南方多鳳西

方多虎而麟游乎中土北方一六虛危無位是故
神龜藏六而神顓旨王者之行左青龍右白虎前
朱雀後玄武而招搖太角乃在其上斯亦以其租
尒至於其微則有能言者矣後世國不修其官官
不辨其事而小大之政闕故傳曰水官棄矣而龍
不生得王者之行亦以南向言王前簇炎瘣左清
右旗而招搖斗柄大角軒轅麒麟之宿太
常居中建
四方也

於下上宦家葦於上下葦在桑時采葦

NATIONAL CENTRAL LIBRARY TAIWAN R.O.C.

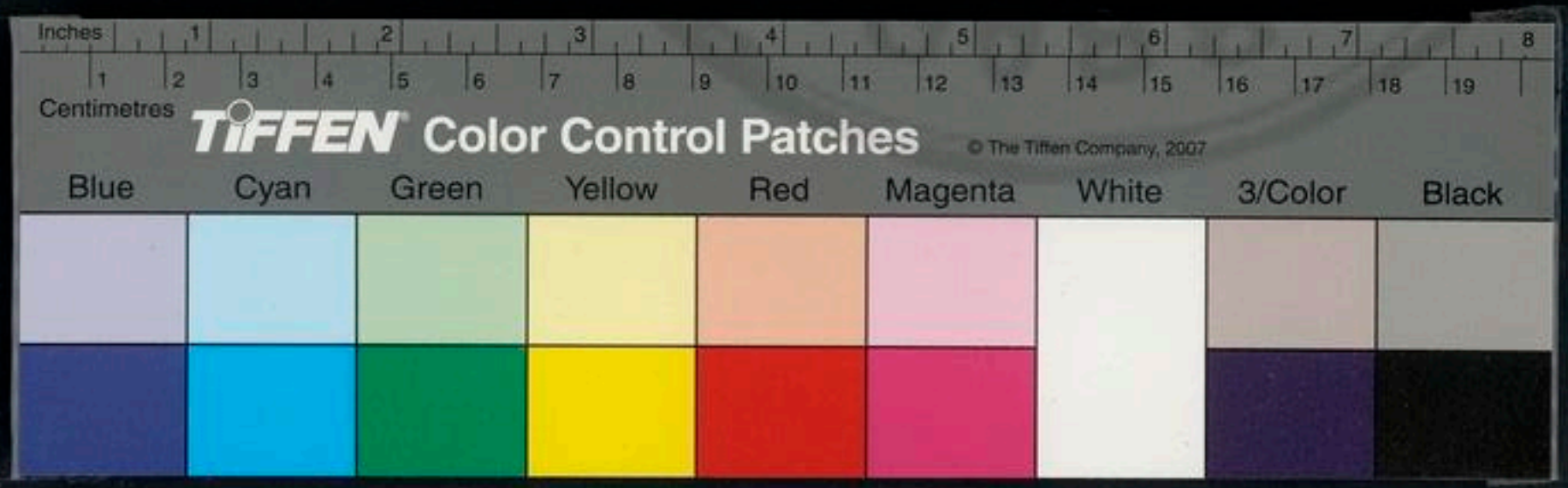

NATIONAL CENTRAL LIBRARY TAIWAN R.O.C.

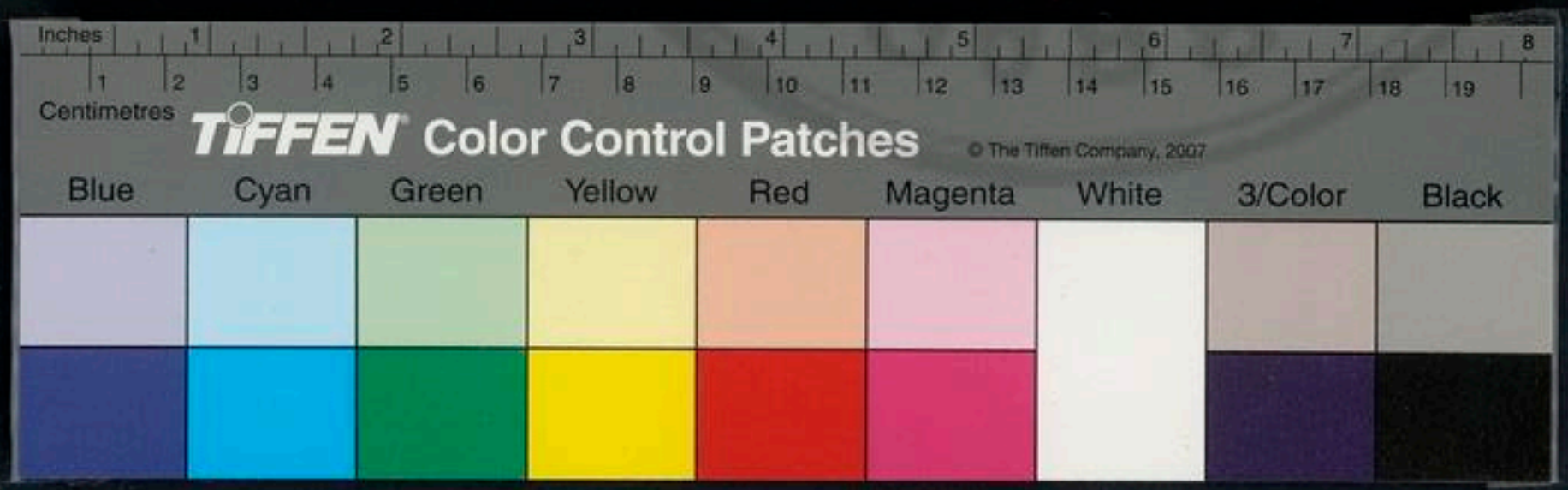

國名記 卷甲

列土分茅自有民始矣秦失其鹿而後世弗復知封建之有大便於君民也秦氏將伐顓臾冉有季路問於孔子子曰求无乃爾是過歟夫顓臾昔者先王以爲東蒙主且在邦國之中矣是社稷之臣也何以伐爲丘也聞有國有家者不患寡而患不均不患貧而患不安蓋之至此泫然流涕曰夫子不以是責由而責求旦自名爲曷其思之泌也生今之世學古之道歸因祖述而著路史視帝王之後世作衍天下不能數千百年澤未之也而曾一顓臾冉氏之子不能容之

國立中央圖書館藏
NATIONAL CENTRAL LIBRARY, TAIWAN, R.O.C.

顓不謂太哀乎嗟乎號之不愛則其於廣也何有聖人之見豈徇俗所知哉社稷之臣山川之神主也亡故而伐之且猶不可況勿之乎先王盛時諸侯諸勇星分棋布於神州之內原原而來接之以禮是故秉執奉幣夾輔尊奕不啻千餘之衛父兄子弟之捍頭目者性是周旋揖讓豈不休哉因著其有傳者爲國名記族幾來者尚或知其衍佛焉

太昊紀風姓國

風　上世弐國千風而爲姓故帝之後有風后

宏爾帝德光詠大風禹訪風后皆其祚云

大風治大夏大封然地當汶水元和郡縣圖志云夏大封然帝堯縣城本古虒虒古之國即伏羲風姓也南臨汶水漢水也武德中置汶川縣隸鴻鄧德五年隸安本縣之汶川鄧州

成紀　今天水治漢屬大水東漢屬漢陽唐屬秦州州元治上邽而成紀本治小抗川開元二十二年地震州自上邽徙治之故視川縣亦移入新城天寶元年州還治上邽

廣記云包羲於此生

帝之潛邦及復封之爲姒姓杜預世族譜有蓋國云蓋

包

同姓王符云夏封氏姒之後地在襄陽漢之平樂也有包羲陵見水經及南水爲東北入沔亦作鄨南泡說文泡出山陽平樂東北入泗音胚集韻包鄨同南郡界泡亭四者

鄖之東一亭有致密鄉記爲古密或者其處邪昔處不齊世咸作密亦故處子賤碑以爲處羲之後竟爲伏謂傳誤作密

黃帝後自有密

陳

今陳沛宛丘牧古字只作陣隸繆爲陳東宛丘所以爲陳者古無從東陳後世轉寫耳爲東世不之卽反以陳爲正矣今雖損革猶宛爲陳亦或用古出說文石經及考經車百謂傳

任

云太昊之虛許氏謂從木申聲亦妄

伯爵未已姓帝魁毋家建黃帝以封幼子周之繼絕也以居風姓今濟陽之任城水經注云元父故城西夏后氏之任國也元父卽今任城唐隸兗州或曰仍也故晉志以仍與有仍爲二

密

男爵非密使者今高密有密鄉本密水名漢高密國隨高密郡唐爲密州春秋之萊夷維邑也預云淳于東北密鄉淳于後齊密入高密

宿

男爵周武王封宋人遷之隱公元年及宋公盟于宿莊十年宋人遷宿不云宿遷于葉公之也杜預云東平亭有故

宿城亡臨城在今鄆之須城東三十六里
隨宿城縣也秦置須昌在須句城北開皇
十六年改曰宿城於宿城西
北三十二里
別置須昌

鄆

一曰侚今之須城秦須昌後唐以
避諱改即須句按太康
地記有東西二鄆西鄆晉公所居今濟之
鄆城鄆城境晉云晉卽以昭元年傳
言季武子伐莒取鄆謂之是二十五
年齊人取鄆而昭公不附
言也言何者鄆亦非魯地東鄆卽此文公
十二年成鄆臭氏公九年楚人入鄆在今
沂州沂水縣北有鄆亭城寰宇以此爲
莒魯所爭亦非

須句

子爵成風國祀伐而魯取之詳紀中或云
魯私屬皆非

經典釋文成僖曰一作侚來奔列邑也

侚

羊地志侚城在嘉
昌西北今須城西北須侚故城者京相璠
云須侚一國二城兩名非也蓋鄆歸須城
而侚猶是故所

顓臾

子爵沂之費縣西北二旅有顓臾故城寰宇
記沂水西北八十里今在費縣西
故漢顓臾縣開皇十八年以南武
陽爲顓臾正觀元年省入費

邑

海內南經有巴國所謂巴賓彭濮者伏羲
後生巴人郭璞云三巴國今巴縣是也謙案
州秦漢之巴郡本隸梁有古巴城在沉江之北漢水之南劉將軍擊破古巴城者三

閬 巴記云閬白二水東南曲折二回如巴字而名 閬水紆回三面地在其中而名

華陽志巴子後理閬中 形志云閬中居蜀漢之半東道要衝今郡城即古之閬中城

通 巴之邑郡巴皆子也古者遠國雖大爵不過子 巴東至魚復西連牂牁道比接漢中南極荊州皆其界春秋戰爲不敗

酉辰巫武沅

五州皆巴後分王黔中者

今太原有郝鄉太昊弟郝骨氏後一云右扶風盩厔鄉也 盩厔長安等志盩音丈

帝乙時有子期因封之曰郝云 舒面切又呼各切

傳曰佐須句顓臾風姓也邑於濟上 定司大昊與有濟之祀風姓顓臾皆親之舊也故邾人滅須句成風請封之言於釐公曰崇明祀保小寡周禮也公聞之爰使須句惡戲以成風一婦人不出戶庭猶存繼絕之心豈惟先王之澤哉蓋人情所同然者不可易也且伏羲去周幾年矣而猶國焉欲世之不厚不可

得矣此其可知者也

襄公十三年左氏傳郤人威須句須句子來訴十四年當昭公二十二年經書公伐邾取須句傳云反其君焉至文公七年當襄王之二十二年雨書茂邾取之取須句傳乃以爲實大公子劉氏椎衛以爲皆無其事竊其書來奔與反其君皆昔義事當褒實文公子封取臣當貶而皆不書卒使邾不滅須句番無緣取之而不使後無緣再伐邾取須句蓋邾嘗滅須句而昭之取之矣而嘗滅之狄至是而再取書再取則知皆復邾須句矣不然何須二十年而後再書茂取邾諸侯不得專封故復其君與齊桓公前有不書滅公日後有事則自見其納滅而未嘗矣昔實大公子何是書誠詩序云摽戎狄而封之知其矣也

姜姓國

伊　蓋亦上世所國今洛之伊陽縣有伊水堯之母家伊侯國

者　侯爵曰伊徙者姜曰伊者殷商唐虞商然一曰阢黎也故大傳作西伯戡者史記言文王伐阢

厲列賴　帝之潛邦一曰列是曰列山亦曰麗山即厲山縣見商後國九域志厲鄉村有神農廟今隨縣之北厲鄉賴鄉也有厲山在隨縣北百里神農是生郡國志云厲山神泉所生荊州圖經云永陽縣西北有厲山神農所生廖春

秋之屬國（僖十五年齊伐賴）通爲賴然屬賴異（見漏世國）

姜封

扶風美陽有姜氏城南有姜水

封鉅國黃帝封之是爲封胡通典云封丘古封國也今隸開封有封父亭封丘臺即封父國（帝王世紀神農氏以爲封丘封父皆一作酋耆部記齊之延禧高）

逢（屬）

伯爵伯陵之國黃帝所封夏有逢蒙（一作逢又作豐）

穆天子傳逢公其後也地今開封逢池

一曰逢澤（縣東北十四里九域志逢池忌澤汲冢紀年梁惠王發逢忠之數以明民者字當音龐史秦孝公使公子少官會諸侯於逢池天寶初改更名）

北齊

內傳齊之先有逢伯陵蓋伯陵前封逢後改於齊故山海經有北齊之國姜姓是爾齊云

旻

伯陵之子充代有父戎即齊地昌淳也一作朱故傳作朱戎

江水

呂刑

祝庸之封地今朱提

侯爵伯夷之封杜預謂在南陽宛西南陽今隸鄧（宛後周併入南陽）而太公乃出東呂呂音也（博物志曲梁城有東呂鄉東呂太公望所出也寰宇記酋之呂縣東有六十）

漢曲
海城 霍邑亦曰呂武德初爲呂州十七圖
經以新泰爲古呂國蓋後來之呂近申在

申

周亦曰甫一作郙上泰有郙亭
伯爵初爲侯平王徙申美國楚靈遷之今
信陽軍之方城內也唐申州之南陽漢之
宛縣詩云王命召伯定申伯之宅徹申伯
土田見崧高潛夫謂在南陽宛北序山之下
所謂于邑于序者

謝

伯爵詳州記棘陽東北百里謝城是有謝
水水經出謝城申伯之國泰詩箋云宣
王使召伯營謝邑以定申伯之國棘

陽城在唐之湖陽西北

汲

太公始今汲郡治汲縣有古汲城在故新
鄉東北四十八里有太公泉及廟水經一
云故居

齊

侯爵伯陵氏之故國以天齊淵名呂尚徙
封都營丘今青之臨淄也城營丘故城乃
在雒之呂樂故來侯與太公爭營丘齊地記曰
下周二百步高九丈北面下臨一大五尺後胡公徙薄姑地志

謂尚封薄姑非詳右
颍中

許

男爵太叔之封鄭滅之定六年王符云潁川
許縣縣之北許昌周靖帝始爲州今治長社一

焦

作無談文作郩

許靈公徙葉成十三年楚至悼公遷城父平六年遷葉今都昌縣

曰焦夷郩九年遷于夷者與器作譙氏春秋時爲陳邑楚併之襄王十五年楚伐陳取焦夷魏爲譙郡後周爲亳州今亳縣治譙縣有古焦城譙焦一也

寰宇記古焦城下祀城北三十一里

析

地郙白羽昭十八年今鄧之內鄉也鄭樵以爲浙川本名物析縣二名析遷容城今屬見容城縣廿五年徙

內傳齊之先有逢伯陵而伯益書炎帝生器羲生伯陵故周語謂天竈之分我之皇妣太姜之姪伯陵之後逢公之所憑神伯陵太姜之祖逢公伯陵之後爲商侯伯封於齊地而伯益書更有比齊之國姜姓是知伯陵姜姓炎後前封子齊而太公其繼爲者也昔者帝嚳取于有駘氏曰姜嫄生后稷而后稷之封亦曰駘說者咸謂帝嚳以其母國封之然及秦王復取于有駘氏曰泰姜是姜姓

之駘至周猶在盖聞得云以是而封穆哉
乃不知穆封之駘在於武功而姜姓之
駘在於琅邪固不同也前事之缺失可
勝悼哉

艾 隱公盟處六年今卒縣東南有艾山齊魯之間呼艾為乂故戴氏曰艾陵九域志卒邳杜預疑為臨沂東有艾亭乂山在下

隰 犂也一曰犂丘預謂濟南隰陰縣或云隰郤在懷而有懷貞觀入武陟西有古懷縣

柯 齊邑柯澤在鄆之東阿杜公會齊侯處東阿故城在濮城東

與鄭成公十七年與鄭伐陳鄭地 衛之柯異襄公十九年劉會處杜云東北故柯城內有大名

丙 鄆也宋之下邑晉大夫所封古鄆炎國穆王北入于鄆乃遷邑於此也

高 高氏 故高城在齊之禹城漢故縣

棠 大夫棠公邑襄六年晏弱圍棠預云國也今來之即墨有棠鄉與魯棠異隱公矢魚處乃單唐之魚臺

檀 武王時有檀伯達 地志瑕丘檀城古灌檀也瑕丘今兗有檀鄉與地廣記或作壇

TIFFEN Color Control Patches

若

魯縣若士出于此漢河間王共若齊地與蜀若苗裔封

吳興之若興吳興記長城下有若下姜湖口上若下若

井

周有井伯虞韻云字牙後攷天子臣井利或云虞公族非字書作邢誤正邢字

劇

齊附庸公爵川劇縣

酈

齊邑乃齊宋戰處僖公十八年

崔

丁公子采韻云濟南東朝陽西北有崔氏城

盧

姜姓後封韻全齊之盧城漢縣隸濟北有盧水

章

鄆東平亡盬東北有章城古章國齊人降之莊公三十年劉賈依公羊穀梁爲紀遺邑預非之云附庸如邾鄫是也

高堂

風俗通云高傒采

閭丘

本屬魯後歸邾襄公二十一年邾庶其以閭丘來奔預云南陽縣北有顯閭亭

廖丘

世本齊大夫廖丘子邑今濟之軒城北有廖丘故城漢高亞縣屬東郡晉地理志濟南併入鄆襄公二十六年傳齊烏餘以廖丘奔晉故城在濮之雷澤北

梁丘

齊宋遇處莊公三年穀梁謂曹邾之間去齊

八百頃云昌邑西南梁丘鄉今武成有梁
丘山（錄單昌邑今在濟之金鄉）
虞丘　世本又有梁丘虞丘皆齊采邑
移　風俗通齊公子雖采於移後爲氏（後漢良移）

右齊之分

神農之爲世謀甄四海紀地形經土分域以與賢者共理之其所以爲制也近者地廣而遠彌小貢海之邦多十里與二十里以大用小簡幹役指繇中下外若居室而建牝水焉其制可謂得矣然攷其壎理遠國廣隩繞俯後世一附庸爾斯爲國之制也十里一成（外大夫士之采如郤張解揚之類亦可謂圉渾職持參置河東解廣輪才一十有四里若今海洲諸嶼十里二十里亦有至宰能然神農之國彌世爲紫者不在大也雖然神農之國彌近彌大彌遠彌小而唐虞之制則近小而遠大甸服之外親賢所建百里之內爲采二百里之內任邦而餘三百悉封諸侯必先小而後大神農之使大國處內則近大常京師之制而遠小自微

雄大之陵唐虞必使小國居內則小國易獲神都之蔽而日圻亦蔑彊禦之迫唐虞神農豈故爲是擾擾殊哉晉志五百里侯服百里采二百里任三百里侯任即男也故有任氏爲有男古今有異時亡異勢勢或變易而存亡安危之幾或不在乎此惟彊大之處內則尾大之憂自去而上常惕彊大處外則僭儗之心易覬而上常忘神農之制故可謂兩盡而況於德處者乎 抑又求之先王之法亦固有微權其間而非爲是

西也周之五服男列侯外而晉鄭宋衛棋布近甸萊牟琅弦星分遠服固非小必近而大必遠也然則神農之國亦豈必近大而遠小哉大封建之君於此必有擇矣

氏人

山經云炎帝孫靈恝生氏人爲氏國俗作互非狄歷後爲勒勒遁與鐵勒自西海東據山谷不絕骨僕固羅葦訖按野古都波覆羅並號俟斤

詹咎　杜例云赤狄別種

阜落　杜例云赤狄別種盟會圖跡云在潞州今絳之垣縣西北六十故阜落城是世曰倚薄

玄氏　乞姓羌也今文鳳二竟白馬氏者居仇池曰氏侯今興武成階四州地蓋跂隴而南漢川以西皆氏云

楊拒　泉皐　伊洛　陸渾　九州之戎

僖公十一年有楊拒泉皐伊雒之戎二十二年有陸渾九州之戎陸渾河南屬縣楊拒泉乃洛陽西南之泉亭伊雒之間則洛陽縣西南之故戎城皆姜戎也（三年姜戎在晉南鄙秦晉誘致而城于此或以爲允姓戎者非）

赤狄　隗姓赤狄潞氏皆隗姓　故上黨地（杜云有赤洲城）今洛州地（潁樵地名）

露　參盧之封荼陵露水鄉有露水山子訪炎陵稽其始封字亦作潞蓋商周間衍于河東北爾

路　參盧後春秋之潞子都曲梁（即雒澤洛州雒澤縣）周置潞州（建德七年）今之潞城漢故縣亦作路有

潞水 并之淩 潞子廟

隗氏 山海經有貞神隗氏春秋隗氏之地 僖二十四年齊邑普鮑子及潞者 哀公八年一云王軍縣

潞 今有地曰露漢之東露而幽之潞縣亦有潞水 即露河 露河也知後代之承襲猶殷商楚鄀所至以名名也

甲氏 潞氏屬晉滅之 宣公十五年荀林父滅赤狄潞氏甲氏及留吁皆潞之屬杜云上黨又潞城縣東北有古城潞氏之國也

留吁 潞氏爲赤狄 滅屯留故城南即故留吁國也

路潞俱附中國 水經第十卷一名戎爲赤也與潞俱附中國

舟 禿姓亦有舟人明爲國也古罷有舟姜敎博古圖讀爲周寡矣按楚有息舟 昭十三年傳

齊地亦有舟道 哀公二十年傳

駘 后稷母有駘氏後泰王復取于駘 駘盟會圖云邰矣帝之後周弃外家 魯東鄙地今沂之費縣南故駘亭是地接齊邾亦作台故越使魯還邾田

封境至於駘上 哀十七年 昔人伐我圍台 哀十二年伐我東鄙圍台季孫宿救台遂入鄆 洎哀公時齊亂景公子荼遷于駘則入齊矣非武功之駘

部胡 崇脩春秋地名云 潞氏今曰赤部胡

淳

是爲淳于故城在高密之安丘東北故淳于縣屬北海鄭元云本夏之斟灌國武王以封淳于公杞併之遂遷江南預云華容今監利也

戲

驪山之北水名今新豐有戲亭鄧縣國志昭憲東北三十有古戲亭皇甫謐云新豐東北二十韋昭云有戲山入關至戲鄭林云縣南四十里或云幽屬戲此而名妄也兩京道里記等正音希

怡

一日默怡今營之柳城亦作台即墨台禹跡墨如或云墨台

孤竹

今平之盧龍東有古孤竹城小白之所至

地道記在肥如南十二里秦之離支縣漢

今支也營州皆其地一作孤本以孤生之竹可管而名

向

向姜國今河陽西北三十五有向城鄭元云軹南四十五向城軹故城在濟源地名向上衰字記在懷之河內西北二十七

潘岳以河內軹西有向而無城疑爲蘇田按紀年鄭侯使韓辰歸晉陽向二月城陽向更名陽爲河離向爲高平故十三州志云軹縣南山西曲有故向城即周之向國

然代以爲承之向乃音邑向城在承縣宣四年代音取向

者今密之高縣南七十二故何城乃高邑非姜周益因傳妻不安高而以爲近高尔

州

桓公五年州公如曹說者爲即淳于本輿地廣記密東安城淳于本春秋州國也今海之東海縣有大小州山本密州王之三

公稱公寰內侯者非也劉敞云寰內侯如祭公者姜姓胡

或云懷之武德非武德漢故河內州縣今之

有州氏公羊有州吁公穀有州萬

薄

今拱之北城東北有薄城漢縣屬山陽本

宋地薄音博一年盟薄者預云梁國蒙縣北有薄城即此

甘

京兆鄠縣西南五里有甘亭鄠縣志或云在鄠北甘盤

之國啓嘗戰于此馬融云甘鄠之南郊續漢志啓西行甘當在戶東

紀

侯爵姜姓輿地廣記紀侯故城在壽光寰宇記紀城故紀侯國姜姓又雒之昌樂西六十有紀城內有紀臺高九尺紀侯所築蓋後遷于此世紀云周文妃國姜姓非也桓王后季姜也孫逆紀來軍序云周公之作紀爲之首總也

隨

隨侯參齋得她時者故李白云漢東之國神農之後季良爲大賢逸備公序而世以爲姬姓詳周後國

鄫

紀要邑後爲齊附莊公三年紀季納之齊紀預云故穀

城西有地曰鬲下（齊地）續述征記安平有鄡亭安平齊廢今縣臨菑（記云安国東安平乃菑川国故教城在鄡今東阿東）

紀鄣　杜例續榆東北有紀城此紀鄣也（唐併入東海）今懷仁東北七十五有紀鄣城（並海州昔子所奔逃海周里澥）莊公之三十年齊人降鄣高赤俱云紀邑矣密然時紀亡二十年矣故啖子攻之

黑蕘　姜姓山海經黑齒之國帝俊生其中宜梁竟

阪泉　姜姓其後嵗嵬尤彊霸周書云阪泉氏用兵無已而亡（倍二十五年傳云比黃帝戰阪泉之兆指嵗尤）今懷戎涿鹿城東一里阪泉是

小顓　參盧命嵗尤字此今安邑有嵗嵬城宜是

春秋之世亡非亂春秋之法不亂　魯宣公十五年書晉師滅赤狄潞氏以潞子嬰兒歸明年書晉人滅赤狄甲氏及留吁曰師曰人晉固罪矣然莊春秋戎狄稱號君臣同辭固未得以名氏爵號

書也今書其國又書其氏又列其名爵又別其種族經之文始異於是若三傳說爲賢之者其果然也邪潞氏甲氏蓋亦先王之世漸流于狄而非狄之出也既有爵邑有名號則其爲書固不得而略矣

伐國者討其罪人斯已矣潞子之夫人晉景公之姊也據傳之說晉舒爲政設之則豐舒者罪矣晉之致伐則執豐舒僇之立黎侯安潞子紀其政而還則諸救至矣而顧滅其國執其君哉

踵是以降伐膺咎如敗狄于交剛于太原一皆晉人有以見晉之不能仁義禦于爲奪易絶人之世也　神農之姚在於茶陵而潞水之鄉潞水之山若諸露之名遍於茶陵攸邑潭衡之境益以是知諸露之始有在于此殷周之代衍出幽冀上黨之郊爾書其爵士又書其名氏又別其種族徒以見盛衰之不其常重絶先王之世也三五而來未聞有賢狄也

黃帝後姬姓國

少典

有熊　帝之開國今鄭之新鄭輿地廣記云古有熊國黃帝所都云都非

壽丘　在兗之曲阜東北六里高三丈今仙源廣記云黃帝所生之地此本史記索隱皇甫謐說在魯東門外

陳　今鳳翔寶雞故陳倉有陳山非宛丘詳紀

注

昌　昌意後

若水　昌意國今越巂之寧番會圖疏以爲鄰故世本云乞姓國昌意降居爲侯非也詳高陽紀

窫窳　安之後

兜頊　惃之後

江水　玄囂國若之下流泯水也今蜀州

卞　卞明國湯伐有卞隨或云即弁以說文字林大小篆無卞非也卞和卞莊子自爲姓尚書率循太卞與弁不同今泗水縣有卞故城漢屬魯國季武子以自封姜氏會齊侯處

COPYRIGHT NATIONAL CENTRAL LIBRARY TAIWAN R.O.C.

蠻人　龍亩之裔今湖南北桂林等處皆是辰澧沅湘之間尤盛

清　少昊父封詳見後

張　揮之封然黃帝臣自有張若故河東解有張陽城漢之東張今邢之任縣是（通典云漢張縣地紀年齊即逐鄭太子茵奔城張陽南鄭是也）

采　紀姓夷彭子故左人地今中山之北平王符以采任姓非

北狄　始均之裔

資　陳留風俗傳云資姓黃帝後姓纂云益州資中今資州資陽有資川江然古資陽城在簡之陽安而（郡之北極有資河簡之北斜山）潭之益陽有資水（出縣北流入資口即益水酈云即資水之殊目武岡又有資水出西）或其派裔

酈　潛夫論啓資酈翟黃帝後故玉篇云資酈故國黃帝後封在岐山之陽所謂周原膴膴者顧伯邱云昌意後止於夏商間

庾　風俗通庾氏出黃帝與陳留傳同今河東聞喜庾聚是集韻酈音甕非

冠 在鄭有冠水北行唐縣出天台高氏山 一作冠本今莫之任丘西一里有冠水枯濱陳留傳冠氏自黃帝出

酈 故南陽酈音尺今內鄉菊潭鎮也字一作酈

翟 北地古翟國後徙西河盟會圖云今慈州地道記北衛縣公者晉遠云廣北地後為晉所滅此皆狄時混雜翟灾帝後非此也

詹 周有詹父 並公十八年傳詹桓伯昭公九年圻內地

楚詹尹異

葛 郡國志高陽有葛城今鄭西北有葛鄉城一名依城漢高陽地炎葛鄉故葛城乃在寧陵北十五里城北三十周四里去亳城百里即葛伯國說文鄭南陽陰鄉縣城是詹事周本劉應天今縣供應邵社佈樂史等非嬴姓之葛許少並云古葛伯國都非嬴姓之葛昊後

髦民 依姓山海經髦民國近積石

狂夫 黃帝後任姓分見潛夫論

鄋 前也中絕武王復繼之記皆為祝祝堯後詳後

橋 僑即鄗橋也葬子橋因食其地以世祀者篇韻鄗國名皆為九切非唐表橋姬後云周文帝命去

余披傳記見蠻夷之種多帝者之苗矣若巴人之出於伏戲玄氏羌九州戎之出於炎帝諸蠻髦民皆項安息之出黃帝白民防風驪靬三毳之出帝鴻淮夷允戎鳥夷群舒之出少昊昆吾濮濮鬷蠻駱越之出高陽東胡儋人暴輿吐渾之出高辛鬼奴突厥沒鹿無餘之出夏后曰是固有矣繒雲之子黃帝之孫其

始不肖以至不材幾何而不胥爲夷也遼東存箕子之俗大夏有李陵之苗信矣然元魏自以出於蒼林慕容自以出於獯鬻赫連自以出於伯禹而祿山亦謂安息出於昌意之子安是果信邪余常言之夷蠻之醜雖有盛疆苟非先王之後者皆不足以得志于中國彼之所傳亦必有所本矣且時聞之春秋用夏變夷者夷之夷而進於中國則中國之彼以是心至斯受之矣不然則求之四

夾而從鳳嬉何陋之有

逸論語云子欲居九夷從鳳嬉

黃帝之宗

祈 祈也歐陽脩祁公銘以祁爲黃帝之子所封非也祁乃吳後祈黃帝後

酉 即酉陽今黔之彭水漢酉陽也有酉水

滕 今徐之西南十四有故滕城古滕縣小邾國開皇六年古滕國爲名一作勝紀年穆王朱句二十年滅滕是也司馬貞云滕之祖周二年共滕之民

箴 衛有鍼成公六年邵氏姓解作箴皆音針

任 禹陽國倉頡爲任大夫晉邑今邢之任縣

荀 戰國有荀卿子思高之能將五百乘之衛侯程氏世譜以河內多杞氏爲妄也

聾 傳世齊國聾城爲來音簡王十二年舒庸人道吳圍巢及聾虺

郅 信是見詩風俗通云殷時侯國一作吉潛夫論云郅與姞同而字異周封文吉氏于南燕郡名世以潛夫爲誤非也

箴文姞爲正

儇　與嬛同音煖輕也集韻音旋非

依　史伯說十邑有依畿歷幸皆鄶邑後屬鄭

韋昭云國

紀劇　劇是今耆之臨朐東壽光西南故劇城漢之劇縣紀劇要爲二國故寰宇記古紀城在壽光南又有劇南城云故紀國鄭樵云紀後遷劇所謂朐劇云紀劇聲訛非也

胥臣曰同姓爲兄弟黃帝之子二十五宗其得姓者十四爲姓十二姬紀祁酉

滕箴任荀姜佶儇依盖皆以國而爲氏

秦嘗攷之古之得姓者未有不本乎始封者也其氏於事者蓋寡矣而姓書氏譜一每爲之曲說至有弃其祖之所自出又牽異類而屬之豈不悲哉余述路史又起國名記而後天下之氏姓始大定矣且以張王李趙易類是謀謂皆黃帝之所賜姓而世莫詳爲姓書則謂王出靈王李因老子張趙始周之中世而乃不知商有李徵夏有趙隱王倪在唐

姓之代而張若者黃帝之臣又黃帝子
揮亦封于張西廣洞酋泛今惟此四姓
爲雄易傳之言未爲無本而姓書之不
足證類纂若斯嗟乎萬姓同本而岐其
枝百川派別而宗于海君子之欲求其
祖之所自出舍路史國名記何以哉

滑 濟

COPYRIGHT, NATIONAL CENTRAL LIBRARY, TAIWAN, R.O.C.

右二國箴之分

舜受禪木土平伯禹於是即成五服至
于五千四海會同爰申錫姓土以
立其國姓以立其宗土姓錫而宗國定
矣 公侯百里伯七十里子男五十里
所以立國 雖酌密雖滕箴祈酋鬯郳
僖依此所以立宗也國立而後氓人有
所依宗立而後族姓有所繫人有所依
斯有以君之族有所繫斯有以宗之是
故公劉遷豳着爲致力朝廷而君之者

有爲致力宗廟而宗之者本於土姓之有所錫也傳曰天子建德因生以賜姓胙之土而命之氏錫姓也帛封之商樓與邰此錫土也賜之子與姬此錫姓也方水未平諸侯固各有國上百官亦各有族姓矣必九州攸同而後錫之者則平此惟有所不普至是而後得以錫之爾爾 滑濟二國名泉拋博有不可而指云

奚

鄭樵云滕奚邑今徐之滕東南六十青丘村有奚公家奚公山陽嶧徐州記云仲造車轍存焉

薛

侯爵在公三十一年伯者降 吉光國今滕東南五十有故薛城故漢縣戰國屬宋爲徐州秦爲薛郡有仲祠後魏書薛野馬有奚仲廟或曰大薛公孫弘生山今兗州南四十里

邳

邳也今淮陽治下邳城漢下邳國永平十五年梁下邳郡周邳州唐隸泗城三重處泗沂之會有仲虺祠寰宇記祠在徐之沛有仲虺城見九域志與樵云仲

摯　祖已七世孫成封周文王母太任國今蔡之平輿有摯亭

謝　歐陽修謝絳銘云黃帝後者周威之以封申伯在南陽之宛見詩嵩高其地西甚廣鄭公友言謝西之九州者二千五百家者也

章　章與謝本皆任姓周始以封太公之支子

舒　春秋之舒舒夷敖七里亦曰柳舒故城在鄆之須城許氏作卻鄍邾之下邑說文郑在許昌

洛　集韻又音涂　周書之有洛氏史伯云北有路洛泉徐浦葦昭云皆赤狄宜與此異或作絡衛賢者絡疑　維廣漢屬縣

昌　黃臣有昌若宜昌邑其東昌故縣近滹沱河有昌亭西昌縣春秋昌間多在河東北

鄬　縣今范陽治地多鄬水經注鄬城西北隅鄬丘爲名班志云鄬故燕國名非今鄬城南北九里東西十里蓋客情造

終　商有終古宜即終後有終氏見廣韻北燕文人修万

洛通今襄陽有洛水

泉　洛陽西五十故伊闕縣北有泉亭周世狄居之俗呼前亭伊非泉是也詳二十二年有前城

卑　宜晉鄙邑一曰鄙邵文元年　絳之垣東九十有鄙邵阨卑氏所出蔡邕胡太傅碑有卑整　非越鷹有卑水

遇　禺也宜即番禺襄襄公救成至遇十五年　邑近成然非必禺成在泰山王符作卑過

訛　山海經儋人任姓今儋州周有儋翩

牛黎　經云牛黎之國儋人之子儋今有黎姥山

番禺　賁隅也今清海之屬縣有禺山傳云禺號南海故予謂此即禺　經文有無腸繼無之國皆任姓

右一十六國任之分

周人之制內之天子三公外則二後之君曰公康誥之周公召公畢公三公也微子之建上公二後之君也然攷諸經五等之君通稱曰侯亦通謂之公康王

之告群公與儀禮同稱之公春秋之稱諸侯與餘經通稱之侯皆兼五等爲言蓋公若侯爵之貴者代故以是爲稱聖人亦因而不之奪乃若班爵則固自有差矣非可紊也春秋列君平居必正其爵至葬則從其稱所以副臣下之尊敬正其爵矣而於會盟總稱惟曰諸侯世族所稱猶曰公子公孫魯君侯也卒以公葬至于盟會亦或侯之吳楚子也惜故不葬然至世族亦稱公子惟其爵之貴爾家國之稱卿大夫且稱每國是國千乘之家而王制縣內之采一甸曰甸周官朝大夫且稱每國是國亦謂之家而邑亦或稱國矣豈非公侯卿佐謹度以事其上則全於臣制節以御其下則正於君自臣道言之雖國亦家而自君道言則邑亦國邪采邑曰國則鄉大夫固可謂諸侯矣所謂內諸侯也

南燕

伯爵伯儵國后稷妃南燕姞氏也（姞吉栗曰吾閨姞姓后稷元妃）今滑之胙城東北漢南燕縣隨改曰胙（胙王二年鄭敗燕師于北制公二年會燕人說為南燕）亦嘗曰

密須

東燕云昭公十九年鄭師燕師伐周者史誤以為北燕也

子爵世本云商有密須文王伐之晉志云商侯國

夏有密須之鼓杜預謂姞姓國在安定陰密今涇之靈臺也十道志陰密縣鶉觚故城括地象云鶉觚密氏姞姓今陰密城在涇之保定都縣志在靈臺西裏宇記古密國地史密云是河南密九域志以為鄭之致密城皆非

闕

子爵今鄭之壽張有闕鄉而闕古城在中都括十一道志云在兗州壽張之知野闕亭文在須昌東南即昭公十年取闕者即闕亭今壽張也東平陸有闕亭今壽張也齊有闕止

乞

高陽時有乞格或云少皞後出黃帝

蔡

潁春江中有蔡山在廣濟縣高宗文傳有潁水縣北大龜納錫故曰蔡非姬姓蔡

光

春秋圖有光國今光州

郯

鉏任泠郯之田許地也鄭取之陳留風俗傳云郯氏姞姓後

偪

晉襄公毋偪姞國即周之偪陽國扶目切詳高陽後国

燕

伯爵宜為東燕與南燕比昭三年比燕伯款亦姞姓

汝之魯山縣非宛地

雒

伯爵汴之雒丘鄭莊夫人雒姞國姓篡云

宋之雝氏本姞姓窶字記雝氏黃帝後姓姓是矣又巢之堂陽東北三十六亦有雝氏城窶字之高堙城本於隴切自漢州名人姓皆於用切談苑云當作平聲（昭十四年傳晉尸雝子杜云陽翟東北有雝氏城者非）

斷

窶

晉地有斷道即卷楚也世本作段寫誤

河南密縣東四十故密城是武德三爲密州與潧城比故說者謂即密潧蓋亦號密潧云（史家云密潧今河南密縣與安定姬姓密別）

雒

開封長垣近潧城是衛今在澶之衛南二

十八里衛詩所謂思潧與曹者縣聲轉也

右一十四國黃帝後結姓分（結本姓今多用從女字）

黃帝之子二十五人爲姓十二姬釐俱

帝而任結二姓爲此二十九國其它子

姓固稱是也禮傳曰舜即位封黃帝之

子孫十有九人爲侯伯蓋不得改矣後

有見者當併綴之

帝鴻後釐姓國

白民 山海經云銷姓國而汲冢書言白民之國今之白州亦見博物志孔晁以爲東南夷與白州接

防風 釐姓守封禺之間二山在今湖之武康吳興記云吳興西北風渚山一曰風山有風公廟古防風國也下有風者今在武康東十八里天寶改曰防風山禺山在其東二百步說文作嵎字記云以禁樵采曰封山山東南二十里有嵎山禹十二代孫帝嵎所居者是今錢塘之金鰲山郡國志云防風氏封此山下有風者然謂古凱驩國者又繆

帝鴻後釐姓國

白民 山海經云銷姓國而汲冢書言白民之國今之白州亦見博物志孔晁以爲東南夷與白州接

防風 釐姓守封禺之間二山在今湖之武康吳興記云吳興西北風渚山一曰風山有風公廟古防風國也下有風者今在武康東十八里天寶改曰防風山禺山在其東二百步說文作嵎字記云以禁樵采曰封山山東南二十里有嵎山禹十二代孫帝嵎所居者是今錢塘之金鰲山郡國志云防風氏封此山下有風者然謂古凱驩國者又繆

汪芒　即汪罔說苑云汪芒麾姓說文云封嵎山在吳興閒汪芒之國歷代故以爲防風也

縉雲　今處州縉雲縣有縉雲山是爲縉雲堂縉雲氏之虛也水經注山川記水寧縣有縉雲堂是矣舊經圖記皆以爲黃帝之誤失之

驩兜　以嬖臣孤攻專權亡國（竹書云帝舜有虞氏之今弘農有地名兜志爲驩兜之都然意驩爲國當如鯀讙未必兜地其後竄之崇山則今灃州慈利也有驩兜祠灃州圖經記以爲其所樂史亦記驩州爲所放處則去崇山遠矣驩讙爲州是爲驩朱國（山海經云國人似仙人面鳥冢捕魚海邊郭氏謂堯臣有罪放南海死帝哈之使其子居南海祠之而神異經言驩兜民爲民伏謂相行食魚不畏風雨有所觸死乃已居南荒中尤異

崇山　在慈利（詳上路之涉東南亦有崇山非也今驩州詳上

驩朱

三苗（三）　周景式云柴桑彭澤之間古三苗國左洞庭右彭蠡負固而亡者今衡岳潭之境而南海亦有三苗國（山海經三苗国在西北赤水之東南海三苗之国記云禹伐有苗其餘裔叛以入南海外国圖云去九嶷三万三千里神異經云苗

民人形而腋翼不能飛為人
饗養食陝而無骨居西北荒

三危　今戎虜灵沙等州是其處有三峯山俗曰
升雨山在焞皇南三十里地道記云鳥鼠
同穴西有三危山三苗所處是也

重黎　穆天子勒重黎氏地在長琰近黑水其先
三苗

羌　今河關西南皆羌地濵于賜支至于河首

氐　氐地千里

大人　見西北經釐姓

久遠之事謂人似狗蓋有知之者矣四
兇之姦曰倱咅曰窮奇曰檮杌饕餮而
已倱咅併張之譬窮奇離奇之謂檮杌
檮昇之稱饕餮貪叨之號爾而言者率
過實傳曰投之四裔以禦魑魅又曰尭
竄之以變四夷計四兇之在尭朝則寫
兇族蓋有今之君子所不及者不然則
亦安能禦魑魅變四夷哉戎之下駟當
彼上駟然則四夷之視中國豈不其相
遼邪先王於此蓋有以處之矣此氐羌

戎蠻與夫白民驩兜防風三苗髦民狂
犬鮮卑安息等之所以不去於國名記
者豈惟先王之族哉抑欲世人知生華
之爲幸而不自弃於禽物之歸而已雖
然山海經言驩兜苗民至有甚異而東
方生神異經更以倮純窮奇檮杌饕餮
爲之四獸人之于獸遠矣然檮杌之饕
餮之不已則去革而夷化人而禽不布
矣離仁義人雖名圓二足無毛固是以
君子惡居下流人之爲人豈惟衣食飽

煖而已哉

少昊青陽氏後

清　帝德攷云少昊曰清清地也一曰青陽春
秋圖清有二號謂窮陽中牟西青邱亭是
中牟今隸開封　然攷清地非一一在鄆
漢封宮中同者或謂少昊國衛地今鄆之
臨濮西三十五乃宣十二年晉宋盟清丘
者其丘高史又昭十一年一清丘暑地
一在并解本曰清源在解之聞喜今在安
邑北五十宣十三年赤狄伐晉

及清者而并又有青原亦狄代晉之路 一作故樂平 成十七年囘勝待命于清者

雲陽　今茶陵有雲陽山有青陽氏墳蓋即青陽今長沙皆是

青陽　今潭之長沙昔荆獻青陽以西于秦者然貝之青陽漢之舊縣故城在今縣東三十五貝今之息而清陽熙寧四省入清河而歐公于役志辛亥次青陽乃宿泗間蓋子孫之散處者若池之青陽則特在青山之陽爾人名元置

窮桑　宜在梁雖之域詳紀說咸以爲魯紀詳前蓋以傳謂伯禽之封爲少昊之虛或其後所徙非始國窮桑也

死　今死之仙源與地廣記云少昊之裔

凡人有子八歲教讓十三出之俾就外傅居宿于外誠欲以尊德性而廣見聞歷艱難而知疾苦也國君有子獨不知誨之乎太子者天下之本也其舍者非它在於早教諭而習人事爾子曰吾少

也賤故多能鄙事夫世固未有不先賤而多能者　文王之卦乾父西北坤母西南中男近父中女近母少女介乎父母之間而長男獨遠居乎父母之外遠乎父母惟以成其德多其能也是故一鼃出震向明取離而天下治矣維陽年少蓋知其一而未悉其二也彼知自古聖君少庸君多故亂日長而治日短者在於人主教諭之不早而不知鼃夕聞在於人主教諭之不早而不知鼃夕聞耳目之所接者豈當無非陷溺其良心正性者也而能保其終不流乎風霆之中有奈草蔭霤之下無笑縱舟腹之垣豈固少經綸之材邪伏則生疾安則忘患是故洪舒蒲假從欲敗度而無不至夏之癸商之受周之幽厲秦之一世與夫漢桓靈晉惠懷東晉叔寶若夫後代之弃迷菽麥惑屯毛縲豬驢而疑鹿馬者皆是物也舜居深山之中與木石俱與鹿豕游及其得位則垂拱無為而天下治晉公子下九年在外險阻備

嘗而楚君單路藍縷以起草莽俱霸諸侯夏之仲康少康商之般庚祖甲漢高祖唐太宗與夫文帝光武之所以能恢復境土致太平者咸繇長於民間知人疾苦而已矣德惠以疾疢存聖賢繇忍性達是故愛子不可存之膝下孟侯元子生于深宮之中長於婦人之手暑至於温寒至於涼而已未嘗知憂未嘗知懼何自而知家嗇之艱難哉畀以天下是何異於俾蟊蟘執鼠鼈捕蟾其不失之者鮮矣子繹路史見伏羲之出於庖神農之出於耆黃帝之出於熊少昊之出於清與夫高陽之出若水帝嚳之出高辛俱自遠方以陟帝旋致昭泰然後知古之有道之君未有不養成於潛者易曰潛龍勿用陽在下也或躍在淵自試也蜚龍在天上治也滄淵者神龍養神之所而潛邸者聖人養德之地也可不務乎

天之道自北而南
人之道自西而東

汾　駘封汾川以處太原絳州正平之汾水也故曲沃有駘神通典絳州曲沃有臺駘神元和志臺駘祠在曲沃西南三十六里

臺　臺駘其以國名或即汾川一曰臺駘障九域志祠障並太原

沈　故國在汾川晉滅之沈約說成八年先當之昭文三年沈者恐其不在此與汝南之沈別約自序失之

姒　鄧名世云姒乃國名非姓也姓氏辨誤

厚　厚鄟也所謂鄟鄟俱在河南有鄟山後蓋爲厚收國風俗通姓纂云厚收後未然

郡　子爵古郡本商密秦楚界上小國商密楚地在商之昌水水在云南鄉丹水縣西密陽鄉世本云允姓國秦入之文九年後遷南郡襄之說按晉志云南郡部縣部子國襄地漢志記云楚附庸楚滅之今襄之宜城西南有郡亭山上有城險固郡鄉郡水鄉居水以貞觀當爲諸地書多以為昌意所封失之

戎州　允姓古戎州已氏之邑今拱之楚丘已氏城漢隨之已氏縣詳紀

少昊後偃姓國
皐　陶之封杜云偃姓當與咎同商有咎單讀
爲詛非
偃　匽鄙也光武曰鄙取大宛次之楚昭陽伐
魏取鄙者今許之鄙城有故城而亡之後
信故鄙城乃漢之匽（匽亡年有傳云幣地盟會圖源云匽城在豫州汝言之）
州
今荆南監利故華容古州也昔隨絞州蓼
伐楚敗鄙者皆近楚小國（外紀以爲姜姓州侯莊辛
言州侯者非淳于之州（預云華容縣東南地然謂淳于把併州邊于此而名則非）
絞
侯也楚伐取之（桓十二年鄀邑有絞在隨唐之南漢有侯强或云原伯侯後）傳云侯小而輕是國也（桓十八又曰日虞四邑桓十顛倒如此）
貳
在隨州南昔屈瑕將盟貳軫者
軫
左氏傳記軫國在楚東南鄭焦三國未詳（姓苑黄帝造車軫後陽氏姜）
謠
見潛夫論郢鄖傳有繇延音遥（歐陽歙李賢郵繇延宜謠之訛皇繇名也

皖

伯爵漢爲侯論衡云廬江故皖侯国續漢志云廬江自詩谷屬皖舒之懷寧有皖故城皖公山諸葛恪所屯皖伯廟九域志宋州郡志云晉安於舊皖城置懷寧為晉熙郡治方輿記舊皖城武德五年王弘讓析置在古逢龍城内縣書藏覇計雖當逆戰逢龍即此名皖水之北因號皖城史云夏姓非地記姓皐陶後楚滅之佑作皖音患同

參會阬

文王侵阬是矣或云周中葉阬鄉侯晉代秦置邵新城蓋與元同文四年而切爲顯晚

故說同阬然代之五阬關乃音通而地異也邵新城如言宋彭城外說以邵為秦邑雉纂謂在岐渭之間說文云鄭邑蓋當別

棐

酅地文公會鄭伯處十三年說即棐林宣元年襄三十一年今開封宛陵有棐林林鄉一作棐集韻棐漢侯国一作柴音肥在淝郡宜諡

舒

僖三年徐人取舒杜云廬江舒縣今廬之舒城也一作邻君舒子爵文十二年群舒楚滅夏子孔挑舒子平

止

今首陽北故曰止陽

舒庸　楚滅之成十七年在舒城與庸別寰宇記舒庸城與舒鳩城相似預云東夷國繆

舒鳩　楚滅之襄二十五年定公時吳子使舒鳩民誘楚民或作民預云楚屬國故城在舒城內寰宇記離城襄二十五荒浦二十四漢九鳩茲皆其地

舒蓼　鄍也集韻一作鄝字當作鄝楚滅之宣四年武德四爲蓼州預寧五七年改入壽盟會圖云在光州柱以爲二國既非而通典更以爲湖陽湖陽乃廖因預之繆預云隸陽東南湖陽城是漢志從之

舒龍　預云六西南有舒城又西南有龍舒今舒

城西百龍舒故城去州三百而舒城懷寧皆有龍舒鄉大小龍山以龍以別群舒然境以龍稱水城在龍舒水西南中有池深仞無耗

舒鮑　世本云小國寰宇記舒鮑城在舒城西百龍舒水南小於諸城晉悼公大夫舒鮑死終

舒龔　充之龔丘東南二十有古龔丘城然與群舒遠宜別國

南　郡國縣道記古南國鄖姓皐陶後漢爲縣齊天保七併入安德今隸德州西北有故

鄫

今南陽屬縣

南城

右二十二國假姓

孔子作春秋凡并國邑在內皆曰取

四取里邑十四 直書取小國限辛郭郭鄫鄫部防啖闕是也 書伐某取之者本其附屬如伐鄫取須句是也 外公孫敖帥師取汶陽田及運兵內臣亦曰取 外公孫敖帥師取汶陽田及運兵內臣亦曰取 而書取必其以計若本有者也取牟娄宋伐鄫取長葛鄫泊取邾必其元屬者 齊人取子糾魯為鄫取謂皆元有者也 ○僖三十一取濟西田濟西皆田而我取之宣四年齊西田以賂齊故書齊取

十年而歸于我如邶元春取鄆田秋彊鄆田見非我者十五年齊國佐出取鄆以居公故書齊侯善之也 哀八夏齊取讙及闡多歸之定十歸鄆讙龜陰田此皆計取者 徐人取舒何也僖三舒昔屬徐今屬魯而徐人取之也外取內邑不絜國故代以鄆闡鄆為魯邑不知鄆闡鄆亦皆昔不屬而今屬部者文之招也豈宋屬邪然罪之宋則見其今服宋故伐宋而取之知此則知舒之所屬矣據攻其地宜居徐魯之間而非群舒哀公十四年有舒州者正乃容地據以舒為群舒

江淮雜夷而徐取之爲夷蠻之自相并
此左繆矣頴例以爲滕國不用大師曰
取用大師曰威抑又大妄矣成國重於
附庸附庸事於都邑春秋必謹于此惟
其罪有輕重淺深也今顧不然而反爲
不道者記帥行之難易邪衛侯鄭可
謂易矣而不書取公以楚師伐齊取穀
用大師矣而不書戚不爲難勿書亦明
矣蘇轍以徐稱雜狄秦趙宮本書徐皆
人爲夷之疎雜狄秦趙宮本書徐皆
費解諸國甚後盛矣而臧文仲以爲

皐陶不祀此左氏之妄志　謠柬參會
阮鄫舒止皆偃姓也而王符以爲偃偃
姓商出於潛夫之失攷且以舒庸舒龍
舒鮑舒鼂舒五也而佑以爲楚之五
舒爲一唐史遂謂群舒一國五名勞乎
今之記哉

少昊後嬴姓國

六　中甄國書之安豐南有故六城漢縣九江
王都元狩二爲六安國治六而以蓼爲屬
東漢並屬廬江晉省入安豐蓼今以

Color Control Patches
Blue Cyan Green Yellow Red Magenta White 3/Color Black

劉之廣濟為秦漢之六　有阜陶冢在舒城東南六十

英

陂中

楚與國魯僖十七年齊徐伐英氏者漢為

蓼布國

羸

策也駱能繇物而封漢縣隸泰山後魏復

置於萊蕪唐入博城所謂羸博今兗之萊

蕪本齊邑公會齊侯處

盈

羸之枝作維云能盈以畏者與熊郝甘為

周公所勉一作盛姓也或云即羸者非

費

駘之封者沸費伯費昌國費州費水之地

與魯費河南費與河南滑費禹後扶未孟康封徐之蕭漢故縣偪沛北征記云城周十四里有臨汚水

非

蓽也蓽廉國麗門縣南七里有蓽廉故城非子祖也又終之正平蓽廉城云事紂所

居

晉之趙城南三十五故趙城造父封史注趙城在河東永安隨義寧二置趙城寨宇記今趙州其地也趙即北齊為州

曲沃

駱服 趙奢駱服君封今海之永年有駱服同

邯鄲 磁之屬縣唐肆洛風俗通云邯鄲氏以國

爲姓

旺

森

箴禾名肆省爲秦非子初封秦亭今隴之

汧原隴西鎮有秦亭秦城元和郡縣志城

五世本云附庸然非子初封實秦谷在今秦州隴

城漢隴縣襄公始侯有畎夷地 莊居犬

丘今永興縣平輿縣東北文復汧渭 德遷住今鳳翔

獻遷櫟陽孝徙咸陽並肆末具遂世處之伯爵

銀

繞

徵

梁

梁餘

成六年晉楚遇于繞角

北徵也今同之澄城

伯爵本少梁夏陽也代曲屋者秦德公三年梁伯來朝梁隱云嬴姓是矣秦惠文君更名夏陽今韓城 今同之韓城有少梁

故城在韓城南二十三文十年晉伐秦取少梁者 奸城而亡僖十

九年梁亡今有新里城梁伯所築樂史云在澄城本華氏邑 有梁山禹貢

梁及岐者

遼山縣河東圖和順縣晉大夫梁餘子養

邑云云

將良 本曰良今淮陽軍有古良城（須云下邳良城縣良十五年良地屬吳）史作將梁

運 京相璠云廩丘東八十有運城廩丘隨併入鄆城今隸濟晉人執季文子還待于鄆即此（成十六年）

掩 即奄都也死之仙源故曲阜有奄城奄里古之弇中（即國志奄城古奄國茂自運遷先云史記出弇中）

掩故史有運掩氏魯近淮夷武王伐之（唐韻都國名商奄也說文云商奄之民以命伯禽若按將清始成王攻供云踐奄而因

宜言咸淮夷大誤言淮夷叛而多士乃言淮夷奄自奄知為夷地表二十五年弇中須是為奄山等

鍾離 子爵（世本云）（姓國）徐之別封（上又九域志）今沂之承有鍾離城乃晉吳會處（成十五年須云淮南縣今屬濠州然時方謀伐楚豈得會其地須之誤也遂咸偏陽偏陽去鍾離城六十）應劭云鍾離子國在九江義甚後徙于此吳咸之（昭二十四年傳吳咸梁及鍾離鍾離不書疑）光武為侯國今濠之治東六里鍾離故城也而宜咎之所城則楚地矣今漢陽軍（昭四年）

尋 今尋陽字一从水

衙
漢馮翊屬縣今同之白水東北六十彭衙
故城也文二年彭衙杜云部陽西北有彭衙城馮翊故城亦在白水東北音
汪
魚如吾稼公子采一音牙或音語訝非
秦邑同之白水有汪城在臨晉東後屬晉
文二年晉伐秦取汪及彭衙杜云不知處諸
菟裘
盟會圖云宛之泗水縣預謂菟裘在梁父
縣南梁父唐入乾封今之奉符也
不羹二
春秋時二不羹襄城西不羹汝之襄城東南古不羹城
在今龍興之南定陵爲東不羹在定陵西北定陵今入潁川舞陽縣
界以此爲西不羹龍興爲東不羹楚併之子革云四國皆
足畏謂陳蔡二不羹也昭十一楚城之子皙曰三
國賦皆千乘見非小邑
東灌
以有對灌故此爲東
東閭
脩魚
即蕭魚鄭地襄十一年杜調
椁里
今謂南陽鄉有椁里
窖如
預云費縣北有窖如亭費隸沂一作姊
高陵
蓋秦昭弟高陵君封今縣屬京兆
裴
琲也河東聞喜裴鄉是
解
洛陽西南大解城也又有小解非河東之

徐

趙孟曰周有徐奄括地象云泗州徐城縣北今徐城鎮在泗之臨淮鎮北三十有故徐城號大徐城周十一里中有偃王廟徐君墓去徐州僅五百郡國志曰薄薄城下邳僮即今臨淮

取慮

徐之分漢屬臨淮故下邳西南有取慮故城在虹北百二十光武以益楚者以取慮益楚國十三州志讀如鄙陋和峩野王音秋鄙

淮夷

世本云嬴姓鑿菲一成王所伐其一也

右三十九國皆嬴姓

諸嬴爲少昊後不待較矣繇漢而來仕謂伯翳爲伯益而後始有以諸嬴爲高陽之後主有知伯翳爲少昊之後者則不知伯益爲高陽之子言氏族者襲僞踳訛莫知其繇文字滋多大率相沿求其爲適不亦難哉予亟拾之是以論其世世後有識者昌揖損焉

李　徐廣云河內平皐有李城李阪今溫縣城是其李同却秦兵死封其父李侯即其地（史說干原君封）

苦　碩宗封令尹之衛亶漢書縣隸淮陽國晉屬梁國後魏爲谷陽唐爲亶源有渦水瀨鄉祠老子生處

萊

段干　寔叔處干干國也（處干而干古之秦而秦泪非愚於干智于秦也）郡國志衛縣有干城詩出宿于干者今開封有邢溝　段干木廟（九域志）而墓乃在汾之孝義東北二十五（孝義乃漢狐氏）

右四國李姓

段干李姓邑也初邑段後邑干因邑而氏魏世家有段干子田世家有段干朋而風俗通氏姓注乃以爲姓段名干木蓋以吕氏春秋干木光干德與魏都賦干木之德之言誤之唐百官表遂以謂封段而爲干木大夫踈矣幽通賦云木

偃息以潘魏千木豈其名哉姓書或更
以爲鄭其赵後抑又妄云

江　晉志汝南安陽江亭也預同按在信陽縣之
東南新息之西有安陽故城蒙宇記陽安故城江國之地

黃　子爵楚滅之僖十二年光之定成西十二有故
城蒙史云古國故城十三州志云定城置在古黃子國南十二里小司馬云弋陽故黃國弋陽即今定城杜失黃州四百五十光儒亦疑其相遼不知其異晉黃不事楚曰自郢及我九百里非齊安亦明矣

耿　伯爵河中龍門縣十二故耿城晉獻公滅
以賜趙夙遂曰趙今晉之趙城闕二年都城記耿亂民國訛誤以爲皮氏東南耿鄉

弦　子爵楚所滅僖五年杜云弋陽軟縣東南今
光之仙居東十里弦亭也武德三爲弦州
軟故城在仙居北四十晉志弦在西陽西陽今光山縣故歐陽志以光山爲故弦國

弦二　牟夷以防弦二邑奔魯預云姑幕有弦城
姑幕後齊併入東莞今高密有故城九域志姑幕城在密然太原亦有弦氏城晉志

蒲　晉志云隰之蒲子今隰川縣北四十五故

蒲城晉重耳居 通典云故蒲城縣長安志云蒲城縣本同之蒲城在縣東三十里 與衛蒲別 蒲之蒲在開封長垣東北十里子路所宰

時 傳昌有時水春秋之乾時元凱云旱則涸故曰乾時齊大夫時子

白 蔡之衰信西南白亭是楚平滅以封子建之子勝曰白公

鄭 子爵故東海鄒縣唐入下邳無壍云願齊試兵南陽莒地以聚常鄒之境則齊莒之間也今淮陽軍治有古鄒城在東北百五十沂沭二水間周十餘里有鄒子廟 漢志作鄒

後外紀與地記云巴姓國 秦寫鄒邳今屬州春秋以來楚地

巴 左氏傳巴師侵鄒今已盧二州境宜與太昊後異

寘 史記作寘云嬴後有白寘氏則以白寘爲一也寘在陝 詳周紀

穀 詳周後國

庸 詳高陽後國

邳 邳子邳夫人國也世族譜云嬴姓傳太叔會鄫乃衛地 衛十二年非邳姬二姓邳

葛
魯附庸齊昭公卅葛嬴在河內修武有葛
祁
太原祁縣以祁麥名自漢不改其地甚廣
金坡遺事係小國蓋以祁奚邑爾所安邑
譚
子爵齊桓一年滅之魯莊十年今齊之歷城武
德中爲譚州東南十里有故城（濮云齊南東平陸西南有古譚城寰宇云今齊州東平次一作鄆陵縣也地記平陸東或作平次一作鄆與鄆異齊世家作戴卻故世以譚鄆而鉉以作譚為非詳記）

右一十八國亦嬴姓

魯宣公十三年齊師伐莒楚子伐宋二國之興兵皆以晉也（言從晉不事齊宋與晉不順楚彊大之爲虐春秋極矣　方氏之會鄭會而陳不至故林父伐陳以即楚也楚子伐鄭以服晉也（宣九年）夫爲盟主不務德以聽諸侯之去來而每以力勝豈長久之道哉　沈服楚晉伐沈江與晉楚圍江（同文三年）曾未幾何沈潰（文四年）江成（文四年）雖晉楚亦末如之何者故君子務脩德不脩德而爭諸侯徒自悴爾茲聖人所以皆

人之歟

莒 紀姓與期二世玆丕始封都計後徙莒外紀寰宇樂毅破齊城莒獨不下隨爲莒州今密之莒縣理城後徙鹽官故世謂南莒

計 計斤爾樂史云玆輿始都今高密東南四十

箸丘

渠丘二 莒子朱居爲渠丘公莒邑也寰宇楚子重伐莒圍渠丘者今莒縣有渠丘故城風俗通云晉有渠丘公乃莒也 與齊邑異丘乃(爲齊邑今臨淄西北西安故城也)

安丘 漢縣隸北海今隸密有安丘亭西南十二有漢安丘城寰宇記云即渠丘邑安丘堅之(德東高士傳附老子不仕)

無婁 即牟婁也本牟夷國後爲杞今密之諸城有婁鄉城字書無婁微視也音牟

且于 犁比 林閭 凡莒邑皆公稱

右紀姓國

密人不恭敢拒大邦侵阮徂共王赫斯
怒爰整其旅以過徂莒以篤周祜以對
于天下此詩人所言王治天下弭禍御
患而以膺天天眷者也密密須也密須
之人旅拒王命侵逼阮共之二小國王
始以其不道赫然奮怒整治師旅以過
絶其徃莒者蓋將以除禍亂于下斯天
之所爲福也以篤周祜以對于天下斯
人之所爲悅者以故孟子援之爲說而
鄭氏乃以莒阮徂共爲之四國蓋惑於

前者四國之說不惟遠失詩人矣王夫
亂之意而於詩文亦不亂維此二國其
政不獲維此四國爰究爰度此言天之
所以與周者也皇矣上帝臨下有赫則
監觀而下語可知矣二國者密人崇侯
也崇密爲虐政可謂不獲矣而公乃以
爲之殷夏豈其然邪維此四國爰究爰
度此言天以四方君侯付之周王而究
度之故下又云乃眷西顧言其卒與周
也何得以是充四國乎按馬遷言文王

征伐之數甚備孰有所謂徂者顧亦何
嘗伐阮共哉　昔楚人之威江秦伯爲
之降服出次大夫諫之秦伯曰同盟之
威雖不能救敢不矜乎吾自懼矣故君
子曰詩云維此二國其政不獲維此四
國爰定爰度其秦穆之謂乎文三年　惟孟
所言以遏徂莒而今乃云以按徂旅斯
則秦　之後出于民間定於講師之口
者爾彼土方言爰整其旅而此遽云徂
旅其不然昭矣春秋初年紀子莒子爲

盟于密莒杞密之近也王之伐密于以
遏其徃莒之師甚亂定禍理必從其亟
宜莒之爲正云

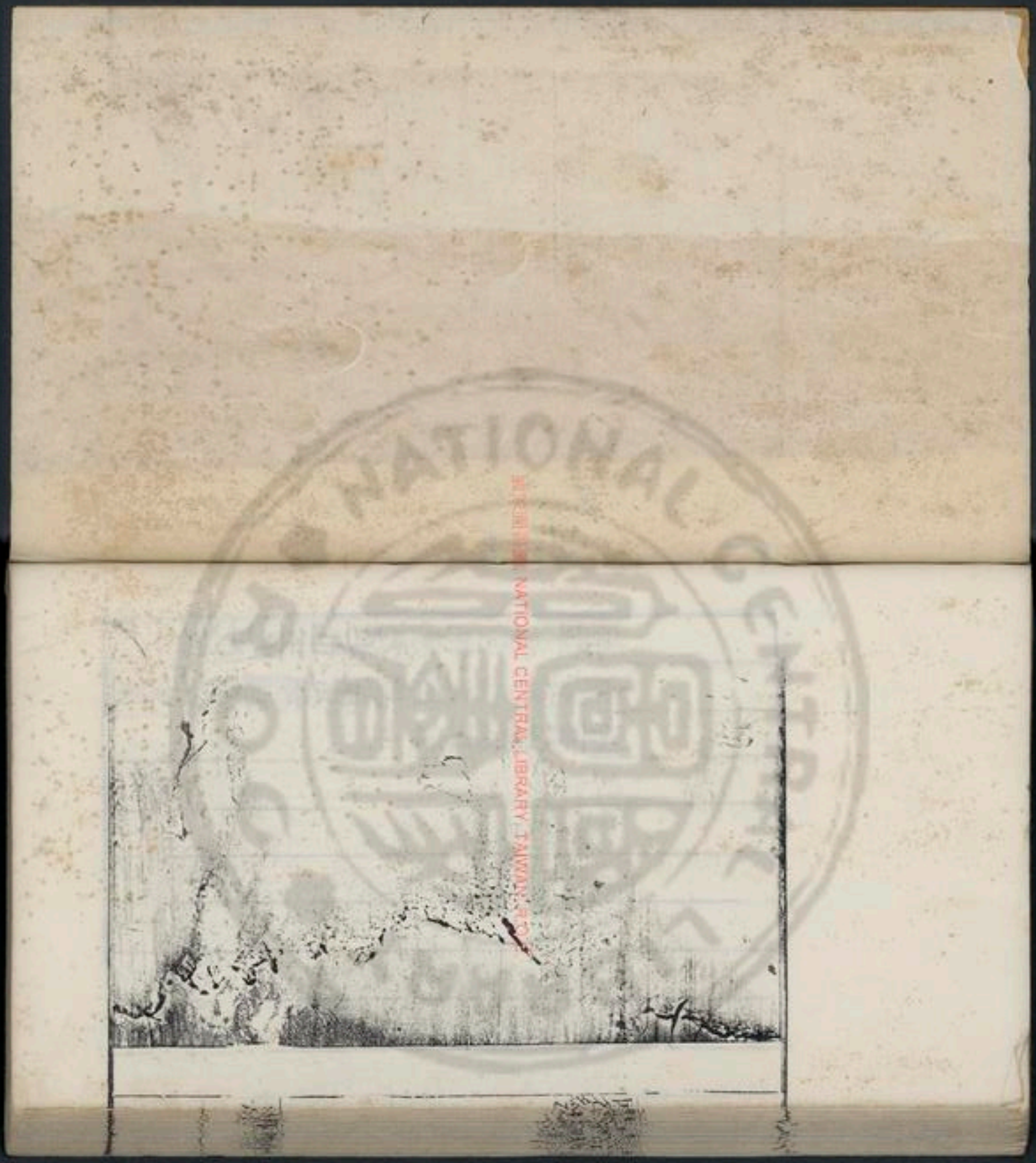
NATIONAL CENTRAL LIBRARY

NATIONAL CENTRAL LIBRARY, TAIWAN, R.O.C.

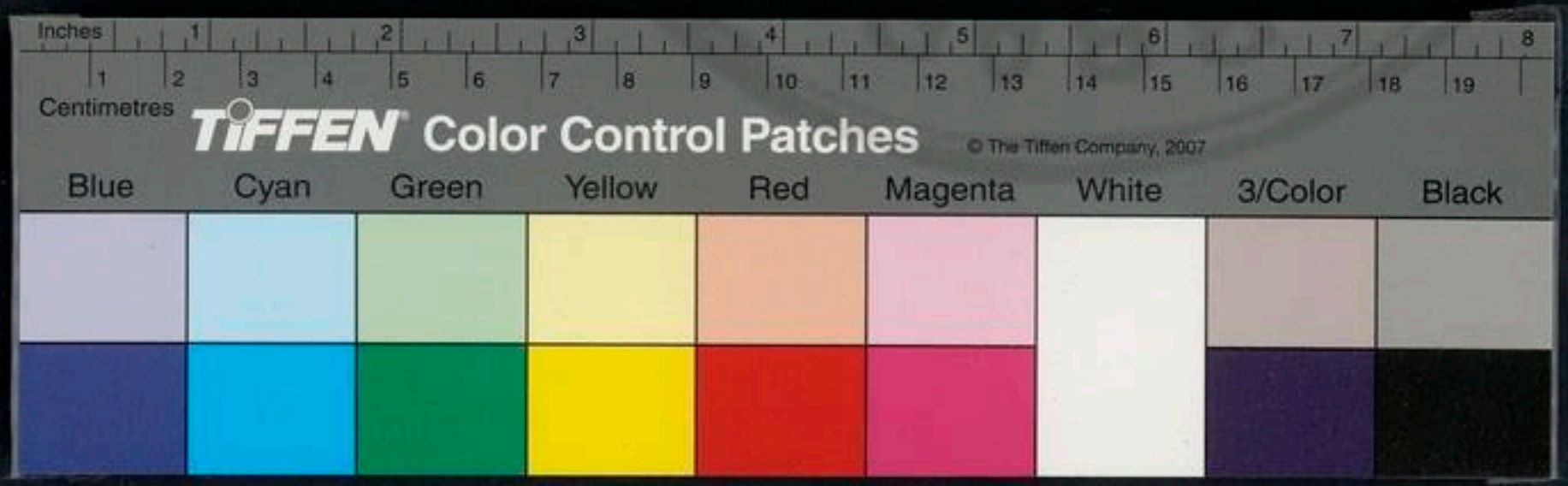

NATIONAL CENTRAL LIBRARY TAIWAN R.O.C.

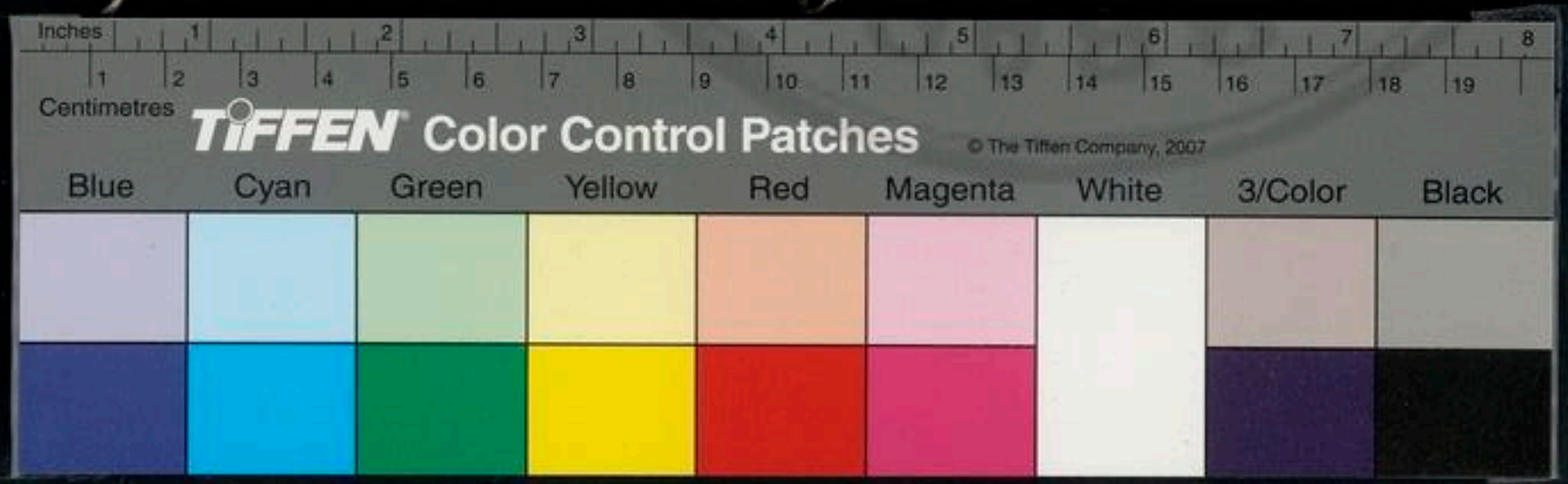

NATIONAL CENTRAL LIBRARY ROC
© NATIONAL CENTRAL LIBRARY, TAIWAN, R.O.C.

#94869 v.8

高陽氏後

高陽三 帝之初封潞之高陽縣壯高水之陽也至道三對隸順安然棘城實爲高陽氏之虛（棘城事南一百七十）今深儀亦有高陽故城羞爲所都

濮陽（俗洪一） 帝後所都今澶之屬縣所謂帝丘有顓帝城城內帝冢亦號顓頊之虛

梁（西梁） 伯益國地理風俗傳扶柳西北五十有梁城故漢西梁縣西梁故城壯今冀之南宮

國家圖書館 NATIONAL CENTRAL LIBRARY, TAIWAN, R.O.C.

堂陽鎮之東鹿南六十里道記西梁故城二三里一名五梁城後漢入共伯梁亦梁也云
敖 梁析傳謂顓頊大敖之後詩云薄狩于敖是也今沂之新泰東十一故敖國有敖山
安 昔老伐西敖者
姬姓今壽之安豐與六近故漢爲六安地
蓼 昔遠六安
姬姓灰爲淮南子陽成衍云楚公子燮滅之蓼王二十年今壽之霍丘城北六安豐蓼縣安豐城北十三有蓼故城武德四爲蓼州七年廢蓼字元圖疏云杜云姬姓水經注水縣與舒蓼別

安蓼皆姬國也故班志云安姬姓國而世本蓼亦姬姓則俱庞堅後矣杜預乃以庞堅爲高陽之字妄也按文公五年秋楚仲歸盛六冬公子燮盛蓼滅文仲曰皐陶庞堅不祀夫皐陶乃少昊之後四世而庞堅則高陽氏之子六皐陶之後而蓼則庞堅之後也預既誤以庞堅

爲皐陶字乃復以蓼爲皐陶後偃姓失之矣宰嚭欲之皐陶之後有舒蓼而非蓼也舒蓼偃姓而蓼則姬姓蓼咸而舒蓼猶杜至宣公之八年始滅其地乃壽之霍丘而蓼乃安豐地正相遠舒蓼與蓼地正爲二而舒又自一國黃帝之後任姓見潛夫論旣不知別有舒與蓼而乃妄分皐陶之後舒蓼以爲二謂皆偃族正義遂以爲文公五年蓼咸而復封楚僖咸之果皆意已僖公之三年舒

已咸矣

已 邱紀也故南郡邱縣已姓之祖

昆吾 已姓樊之國衛是遷之濮陽昆吾氏之虛也隨昆吾縣開皇十六置杜預曰城內有武丘縣四後到濮陽置八年廢

城中有昆吾臺所謂昆吾之觀賓宇以昆吾爲辭之安邑及未遷許

顧 已姓子令滕之苑東南二十八有古顧城

温 已姓子令孟之温西南三十有古温城漢人表以爲鼓師古云即顧

蘇

己姓子牧杜夏曰伯令懷之武德有蘇在温縣故十年秋威温温子弄衛侯襄王以賜晉忿生邑亦曰蘇城杜濟源西北二里蘇字云忿生故邑蘇温見隱三年陽樊温原十二邑皆蘇故地

戶

己姓商之崇侯右大作岐秦改爲鄠漢隸扶風自後魏周亦北今永興鄠北二十有故城周四里有戶谷戶亭

酅

己姓庾也酅二十九有酅九城志有攜切今慶之湖陽一作鬷

董 六六

己姓伯閼昌東有董池陂董澤之陂也

竹紀季晉武公元年尚一軍尚人乘京前人董伯皆叛者非秦川董音古董亭是或云秦川晉陽莊當使兄子伯宗鎮董亭者皆非

郝

己姓說文云周邑野王西北許周後國

酅 酅聚二十九

董姓酅夷也今濟陰東北四十九有龍池酅亭即三酅亭杜定陶東北一十秦墓云酅村秦龍子于酅川酅夷氏其後九州要記云董父好龍舜遣秦龍于絢化為秦郡氏集韻去聲

豢龍

董姓杜滑之葦城右城內有豢龍井然寰宇記秦龍城杜臨潁許今長葛西四十豢龍城豢龍氏邑也許而汝之龍興東有五

十又有參龍城古城爲古邑 參葉故王屋山
有龍逢祠縣長垣有龍逢冢皆在後長垣東南
二十有記城龍逢冢西南有祠冢西吳宝西南角
七亦有參龍墳城冢記謂記逢葬龍頭原
左臨高
三丈

祝產 已姓帝堯國

戎州

斟 已姓漢之北海斟縣北海今濰去州七里
有斟亭 寰宇州東一作卦草緣
五十

潍 斟姓傳謂斟灌 廣記云禹後誤 今青之壽光東南
有斟灌城灌亭 舊記高密有灌亭寰宇
斟灌城一名專諸

淳于也 水經淳于縣本夏后氏斟灌国武
王以封淳于公淳于後改爲高密

斟姓傳謂斟尋張勃地記濟南平壽古斟
尋國預謂青之北海今壽濰東南五
十有斟城斟亭一作縣今九江爲尋陽
一作潯 郡尋 塔謂河南有尋蓋周地也 昭二十三
郡有 西南郡
中周地

介

斟姓斟介也傳謂介斟在東郡衛地或云
即斟灌非若葛盧國則密之膠西東北百
里有膚
虞

戈

斟姓是爲斟戈左氏世本皆以爲即斟灌

NATIONAL CENTRAL LIBRARY TAIWAN R.O.C.

氏非按宋鄭樵六邑有戈錫後為
姒姓國

右五姓本出已姓形聲轉繆而遂為姒
故史記以斟戈寒為夏禹後非也賈逵
更以之為曹姓蓋因史伯之言失之
云
員邳同妘也妘姓之祖亦作伝偾娠鄖又
用隕雲晉志云雲子右之雲夢在江北今
孝感縣盟會圖云邳子國在安州境內云江夏雲
夢州城皆秋鄖人楚威之封鄖辛為鄖公今安
之安陸有鄖鄉縣水經城鄖公廟周為鄖

妘姓韓世惠連國

鄅 妘姓偪子爵 景王二十 翟矣之班志云東海開陽
故鄅國開陽故城今在臨沂北十五里 晉秋
晉陽

彭二 即大彭彭姓之祖舊云徐治彭城有彭城
山彭祖墓廟晉秋為宋邑 晉楚威之為 襄
宇記州理今城即古大彭國殷之初國當
是彭州有天彭大澤垂拱為州 季後遂徐
尒 仙傳歷陽
有彭祖宅

TIFFEN Color Control Patches

彭姓商伯元老之封豕韋也因都韋氏彭氏之国劉累更封之故世本謂豕韋防姓隨韋為城縣則白馬南之韋鄉也杜云東郡白馬東南有韋城今滑之韋城有豕韋故城内有古記云左右在受匡曰湖水下入十一口

彭姓

彭姓沂之一承有既亭即古豎國杜云鄄縣亭今鄄城東北有豎亭承鄄縣東北有豎城其派者為諸豎本曰餘豎有豎浦諸山縣越一作既則江陰也常之江陰吾曰泛湧

彭姓盛之諸城西北三十春秋之諸國漢諸縣故城在西今兗州邑正合望或如字

稽

彭姓亳之派有稽山

舟人

禿姓楚地管當塗充息舟城而居之者昭十三年越大夫

僪

邳姓一曰會人鄶也詩之檜國杜泰浦之間今新鄭東北三十五有古鄶城詩譜重黎後邳姓因武公滅之然謂滑以東名按春秋之分滑乃杜終故伯邱以為滑之誤安矣

僞

邳姓今襄之宜城楚之鄀都一曰鄀昭四年遷鄖于鄀者漢惠三日五城與昔鄀鄀隔異悞耳如昔及鄀陵登鄀陵城今沂之安陵也鄀在阪十隔則隔封之隔陵漢之故縣晉鄭戰鄀陵則鄀地故城杜今鄀陵西北十八里有僞隔鄀氏定音陸氏兼平

THE NATIONAL CENTRAL LIBRARY MAIN ROOM

路
郃 二
郃姓漢侍漁陽
郃姓書秋二郃一杜晉司馬彌牟為太
夫者太原郃縣一
郃地隱十一王取郃今杜預杜云縣氏西
南有郃聚縣氏 憑寧為鎮入偃師
上聲集齊為
偪陽
郃姓子爵威之裏楚為傳陽漢縣春秋偪
陽國杜云彭
城偪陽縣今沂之承有故偪陽城
扶目切
郃姓詭諸邑楚威之令亳之城父陳之夷
邑

矦爵謚姓之始僖辈也今與仁之濟陰漢
之定陶東北三十七有定陶故城即古曹
國有曹南山髣山曹人之菲髣山南定陶
上連十五里曹國并地髣髴下山也
自陽郃至偪陽二十五里北背等 而曹
城壯禹城右衛之曹則下邑也一曰漕壯
滑之白馬俱徂矦切
朱郛三
曹姓子郛也周封挾後遷秦是為郛妻今
濟之任城南二十有郛矦城矦國都郛毛
是非江夏說文江夏郛縣王
公墓陽廟地陽 亦壯黃黃國
東陽
百二十郛縣故城
楚當城郛徙之此

騶二

曹姓子繹也兗之鄒縣有繹山邾文公遷繹後曰騶滅因以子楚封騶山記云鄒縣山即古繹山邾文公所小鄒縣本邾國魯僖改曰鄒而山從邑變邾城杜山南通與云周四十里北鄒縣東南故或謂騶即邾內傳邾伐魯史作騶也通典云鄒本春秋邾子之國至孟子時改曰鄒後為魯所併今言楚併者非然鄒鄒木二近而移非改也鄒為魯古騶則今之鄒平黃記併而鄒為楚併武德為州則今臨濟元年鄒州非扶風古扶風民

附庸國

兒 邾

曹姓倪邾也從齊勤王命為小邾子公羊即小邾子

邾黎字泉潘云小國名 高厚定邾田今永縣

滕東南有邾故城本滕邑宋人伐兒者或云案州新

莒

曹姓周威以封少昊之後或云周邑即一十六陵縣齊莒者非

小邾

曹姓倪之分滕縣是晉志魯縣古小邾國隨日滕今縣浙江通志番即小邾國魯附庸漢魯縣一云仙源故曲阜東南四十古邾城或以此為非

根牟

曹姓子魯宜取之定王預謂琅邪陽都東之牟鄉城續云琅邪今沂之陽都故牟云在沂樂史云根牟國即密之安丘隨之牟山縣或云牟人非

Centimeters TIFFEN Color Control Patches © The Tiffen Company 2003 Blue Cyan Green Yellow Red Magenta White 3/Color Black

閻丛 漆 從征記高平東陽東北有漆鄉漆鄉東北十里有閻丛鄉

酅 楚先封酅皮商間因爲姓文王師酅後隸省爲酅不成字

荊楚 羋姓子爵季連封漫其處周初復之荊楚一木故春秋初猶書荊僖公后始書楚或秦并漢後曰荊諱稱楚非也

子爵羋姓後熊繹初封居丹陽今之秭縣本曰西楚秦東荊有故丹陽城疑云今秭歸將南成王以甘熊繹羋今熊姓

[illegible]百家故晉志云秭歸故楚子國 武徙枝江亦曰丹陽丹陽山之陽佰云楚自丹陽徙枝江亦曰丹陽記多徙丹陽非 是爲南楚故楚南漢志丹陽郡丹陽縣爲鄂所封秦之鄂郡元封二年爲丹陽郡前丹陽縣乃漢所增置洞庭東二十有石城山志爲楚始封地陳宜記云楚鄂南城

鄂 楚文旋是徙在江之南爲南鄂孫奇父雜者昔故事楚文王都鄂後九世昭王避吳徙郢惠王曰乱遷都紀立復遷郢莊王遷郢惠王末畏翟重乖楚郢班子折諫宣王之時王宮遇盜鄂軍自圍燒王入秦齊人陳鄂中立王因與王弟昭惠後亦下于鳥滸下則知鄂郢之遷復遷非久都者秦王未鄂爲自起所拔北逐陳城其地遂入邑于秦自文王爰大夫元十九世以逐云鄂君八世爲矣今江陵北十二有召夷紀南城東一小城名曰南鄂非鄂州

徙都今宜城為北郢云今鄧州為北郢昔楚莊使公子燮子儀守鄧晉二子作亂城鄧襄十四年子囊遷言必鄧大夫公子楚都也至平王更城以為州北紀南城昭王十年吳通柏舉紀南城赤湖進逼鄧城楚威楚則自威紀南後威鄧也鄧亦楚都乃徙都今惠遷鄖亦宜城頃襄徙陳考烈爲徙壽春亦曰郢

字一作邘皆緣先代咸名冠之也

東楚 西楚 南楚

東楚淮州南楚廣陵西楚爲陳其後乃以彭城自楚惠成陳至項襄爲秦所伐自郢徙之號西楚今潞水西三十有章華臺懷王都彭城自郢徙羽遷之郴而都之號西楚至懷王孫都東楚則屬彭城故屬王晉都廣陵為南楚元王交都彭城為東楚而唐復以楚州為東楚郡

句亶 熊渠長子康封之今江陵夷王前

鄂東 熊渠中子紅封之世本今與國軍未與有故鄂城袁宇記州西北百八十鄂王城鄂人事鄂王陳漢鄂縣本隸武昌故九州記云鄂因今之武昌東鄂也

鉞章 熊渠少子執疵封之昔江上或云即句章

諸梁 楚文子采

馮 周地定六
徂 武子聚邑號徂矣姓書後為氏風俗通魏賢徂矣跡
利 邵姓錄云楚公子米為氏為今利州
閻 西固安有閻安固城
亩 黃皇邑河內軹縣有亩亭
互
寢宣十二 放 邑流也徐云寢固續志云固始有寢丘集解引杜預曰汝陰縣東北有寢丘蔡成楚蒙恬攻寢者賴之汝陰今沈丘有白步與沈國近
漢沈丘縣開皇為沈州今有叔敖祠

堂 棠也伍尚封號棠君今揚之六合秦漢之棠邑陳聚矣國
遂三為 蔡地楚地子五治兵處僖二十七遂溼也昭二十三年遂溼一周鄭地院十一年鄭伯逃歸于遂溼一鄭地名亦作隧鄭伯突入于櫟杜云櫟鄭地或曰櫟王子虎盟于隧即國陳留傳云國氏本出其國南陽葉縣南有葉城非鄭葉今鄭之原武西北七里有葉故城周十里故漢縣曹大家東征賦歷滎陽而過葉者姓辨並上聲
卷國二
蕩 蕭記蕩矣國楚地

家
姓纂云高陽侯封以為家雙（六有雙氏）預云東
莞家陰有家陰城家陰後齊入新泰縣沂
有小家城（水經注十五泰山郡有小家城）
麻
棘鄉麻俱楚邑按襄城縣乃故麻城今黃
之麻城西北有麻陽又砀山西北故麻城
漢之麻鄉風俗通麻氏齊大夫麻嬰後
郟
汝之襄城有郟城九域志云今尹郟敖邑
白
邵陽有白公城即白公邑（子西召使還吳
竟為葉大夫曰
白公）

慎二
吳伐慎曰公敗之（哀十六）今潁之舞縣西北
四十一有故慎城慎水通典漢慎故城在
今潁州潁上西北（九域志在縣北公之邑故白公奴慎）
臣
即也本衛邑中屬晉文元季鄭伐臣今扶
溝有臣城鄉臣亭而臣故城在滑之（城
西偪十五次于臣者漢之長垣地道記長
垣南十里有衛故臣城孔子所厄淮南子
注衛邑西臣亭承匡今拱州故衛邑近有
匡水承匡山（甘石城東七十五里云衛邑西一十有承匡山）
譽
鄭地（城十二）亦楚地（昭十三）始齊大夫采今濰

之都昌西有訾敖城周本屬紀一作鄑西
訾也齊遷之莊元昭公時楚遷訾人二十五年焉
以為楚東訾枚裏非訾毋裏云僖十
八長垣西十六

棘

棘名所在有之楚有棘櫟今城父東北十八有棘城唐
有棘陽南之洲陽北有棘水漢縣趙有平棘今明治有古平棘城故城在今趙州東北宋有大棘縣廢寰宇記十三引志云縣因改志陳留有有棘里亭城與志云有棘里部鄉徐仕文水北社云蛇丛北棘亭今有求棘城西北二十有大棘城有曲棘昭二十八陽翟曲棘里社云域中鄭有上棘襄十八陽翟東北二又襄將縣東北十五有棘淵蛇丘今鄆野又魯城內有棘下

棘澤襄十四衛有棘津北有棘津城昌邑

羊

文

今隆興分寧二毘里有文城春秋昌慶忌
居之漢艾縣閻呈廢入建昌本十二真傳
云今查田

鑪

穆

楚別邑今鄧治秦宣太后弟穰侯魏冉皆
羊姓楚後

TIFFEN Color Control Patches
Blue Cyan Green Yellow Red Magenta White 3/Color Black

聶 三 楚屬邑有聶本衛大夫莱伯元聶或疑後屬楚又云即攝俱非楚攝地聶地當別自楚地又博之博平有聶城

析 楚有析公邑襄二十四

夔 今鄧也今廣漢有鄧鄉

廬 春秋有廬戎黎國語注廬楚邑戎黎為廬大夫

養 縣基先鄧大夫有養甥楚地璠云襄城郟縣西南有養水縣基之邑郟城今縣汝

葉

商 子西為商公今商之商洛之地志屬弘農

裴駰謂在順陽魏晉始分尚縣之

棷 棷陽 棷也預云新蔡東北有棷亭昭四年吳入棷有故棷城杜新蔡故城西北半淪江水

魯陽 今魯之向城

苞丘 或云荷丘楚有荷丘子

虞丘 吳丘也楚相虞丘子邑音丘壽王說苑作虞

軒丘 楚文燕子來邑

期思　楚下邑漢縣屬汝南故將國入楚大夫復
遂遂寫期思公令尹之霍公有廢期思梁
書天監四於期思置期思州蓋移戈陽期
思名徠有故城社固始西北七十漢黃開
封期思縣　告布灰

楚地

右楚之分四六

春秋褒貶爭曰無之有進退爭曰無之

曲則矣以勸曰會會惡惡會其善善惡其
惡宜書其事而人自勸矣進者不得不
進因其進而進之于何褒退者不得不
退因其退而退之于何貶曷嘗求夫經
之所以書者爭奪之日盛華之日徵豈
人所願哉徐之初也稱戎隱元以漸盛而稱
徐莊二十又盛而人之僖三又盛而子之
昭六秋楚之初也稱荊莊十以漸盛而稱人二十
四三
既而楚子又盛而人之僖元又盛而子之
二十一秋已而有使通矣已而有大夫矣聖

人豈有心於進之哉因其進而進之至于此也　王道衰諸侯僭一再降而政逮於大夫又再降而制歸于夷狄聖人豈有心於退之哉因其退而退之至于此也春秋徐初稱戎自稱徐不復見稱者詳見戎此戎皆稱則之辭文定以爲外不與人人者哉安人與子何義文之多哉五年一朝諸侯之於天子也天子之於諸侯有聘而已諸侯而相朝聘謹信脩睦豈有大小彊弱之分哉周室東王政不綱於是大國聘而不朝小國朝而不聘故春秋書

徠朝者三十有六皆邾杞曹滕之君未有一大國也徠聘者三十有一皆晉宋齊秦之人無一小國也二百四十二年之間魯之朝楚者癸而楚未始一朝魯其徠聘也偃然既以大國自居而聖人亦因以大國書之矣晉宋齊參作然始其來聘進而人矣未名通也其再至也進而名矣未氏通也文又至而名氏通襄三十一覆罷於是始與中國諸臣儕無別矣聖人之意豈不欲中國之盛而夷狄之復卻哉

不得已也 鄭與楚盟又復與晉故楚伐之鄭窮告於楚楚師罷會而鄭不服脩其城郭故再克之鄭伯牽羊面縛肉袒舍之給縣諒申叔時一言而楚亦遷止已而伐鄭鄭因宜僚楚命勿殺以訓教之即復戒鄭則不為大恃道止諸人從之即復戒鄭則不為大恃道止諸人從之春秋之于楚非不齒也徒以彼陋僭擬而變夷人陵仁義以事其君撫邦交定諸侯能爾矣郤缺自治進賢退不肖師用何疑焉

或曰慕義保也故進之不然慕義周公明堂之盛舉也荊之聘三成之元穆之八與郯教之二載其績盛之久矣孰有慕義於莊公哉 閻官須須僖公荊舒是懲則莫我敢承說者謂公與義懲艾之

濮

熊姓書彭濮彭濮人皆峽外為楚害楚威之文十六庸人率百濮伐楚昭十九楚子為丹師伐濮須云建寧郡南濮夷地建建故縣今為鎮隸石首以多曰百濮一作僕隸集彭僕蠻國一作隸非衛濮

國立中央圖書館 NATIONAL CENTRAL LIBRARY TAIWAN

羅

熊姓羅君也初封在襄之宜城故信陽有羅山九域志羅国城在襄後徙江陵之枝江故佗云春秋時附庸故佗云羅国地桓王二十一楚伐羅羅敗之宜在此桓公十一周東乃定長沙今潭之湘陰東北六十有羅故城秦之羅縣梁為羅州太清四年大業十三羅縣今蕭銳起兵說為岳之巴陵岳陽志隋煬元年始為羅州非有羅水所謂羅洲汨水注湘屬汨羅在縣東北

夔歸

熊姓子爵歸是楚滅之僖二十六寧宇記夔之巫山縣夔子熊摯治多熊姓今稱歸城東二十有故夔子城荊州記稱歸西有楊城即繹孫所居

賓宗

羊姓子宗也與王四年居執宗子遂圍棄十六國春秋常璩志云宕渠古賓國寰宇故賓城江流縣東北八十四古賓國都又廣安軍渠江縣北十二即始安城宕渠今入伏虞賓城見存蓬州中興書云虞君後非

浜

浜王國今兆州與夜郎以西蠻皆云莊蹻後

麇

麇同所謂麇庸即麇也今之房陵楚伐與濮伐楚楚子再敗麇師于房者相王三荊

州記引釋例在當陽非也當陽乃麇岳志以岳之巴陵為麇子國地有兩城址尚存相去十里所楚昭奔隨王使王孫由于城麇者有麇川

麇

羊姓子今荆之當陽舊云均之鄖鄉非也乃古錫穴鄖鄉乃漢竟陵縣地麇子國地今為鄖鄉潘崇伐麇至錫穴者地形志漢中郡之東界古之錫穴

右高陽後濮羅璩鄧等国

諸矦以保社稷為孝是故国君去国止之曰奈何亡社稷大夫以守宗廟為孝是故大夫曰去國止之曰奈何去宗廟士以守墳墓為孝故士去國止之曰奈何去墳諸矦失國曰喪大夫士之失位亦曰喪以不孝處之也孟軻曰世守也非身之所能為也効死不去此重去社稷之義也顏淵曰去國則哭於墓而後行此重去墳墓之義也土地人民諸矦之寶也是故春秋於外取威必書所以見不能保其土地與人民也鄉大夫死衆士死制是故國君死社稷謂之義大

夫死宗廟謂之變四郊多壘大夫以爲
辱而謀人之軍師敗則死之則大夫不
可以不死衆矣奉命以出有死無實士
大夫死行列百吏死職則士不可以不
死制矣雖然國君死社稷而泰王去邠
大夫死衆士死制而管仲不死子糾蓋
死社稷以爲民也去邠以爲民無死可
也死衆死制以爲君也死非爲君無死
可也故君子之謀固勇足以制敵智足
以謀必以死爲尚哉所守然不是次國

是故大夫曰去國止之曰奈何去宗廟
士以守墳墓爲孝故士去國止之曰奈
何去墳諸侯失國曰喪大夫士之失位
亦曰喪以不孝處之也孟軻曰世守也
非身之所能爲也効死不去此重去社
稷之義也顏淵曰去國則哭於墓而後
行此重去墳墓之義也土地人民諸侯
之寶也是故春秋於外取威必書所以
見不能保其土地與人民也卿大夫死
衆士死制是故國君死社稷謂之義大

已成蔡何嘗成哉 補說

越

羊姓古有甌越盟會圖疏云有甌越廣州按南海桂林象郡皆是非以姓之越（十道志云粤婺女之分秦為象郡而容邑業州今皆缺）東南二越諸儒皆一之踈矣

越常 今驩之越裳縣吳置

駱越 今演治蠻平（通典貴州古西陳駱越）蓋古甌駱（周書載）言云潚州古甌駱越之地而史記亦有西甌駱交止九員之域（十道記）號駱矣姚姓（李奇說故九員有駱田益州記交止有駱田仰戴自名駱孫漢代蜀王子特兵徐討駱侯自稱安陽王討之）邕有駱越水（即驩其散居襄（通典襄陽縣漢之中廬駱越人徙此）或云甌閩（誤駱姓史記作騶誤）

甌越 梁四公記合浦落黎縣甌越也董道謂於越又訛為甌越安

甌閩 太平御覽引周書五來切

且甌

西甌 郭璞以建安為西甌非此集韻音嘔駱越別種郡國志鬱林西越也故杜佑云西甌

即言西以別東尒寀字記蔣林駿黨州紀善州縣即古西甌居

供人　或云文朗民也今之峯州

目深　又大荒北海深目之國盼姓近南地

推扶

禽人　或云羽民

蒼吾　梧之蒼吾縣元始六年開蒼吾郡地廣東至湘潭

揚罕　吳起爲楚收揚越者國事揚州之分漢南粤傳秦置定揚罕注宜即繼揚州見王會解或云蠻越也本屬會稽郡閩志云東越之地爲東揚州人語輕按少信行

桂國　見伊尹四方令經云八桂在貴禺東今番禺蓋桂陽也

狼子　百濮九菌產里並四方令

產里　一云語見也或作陸童誤

九菌　四方令在正南今九江之菌江

海癸

稽余

北帶

僕句

區吳　蒙之東區漢之荻浦也

右高陽後越之分

余讀地書王會解等知所謂百越矣是羊姓之越也至於會稽之越伯禹之苗又不在是自崇而南曹虞王代為百越之国亦謂南越歐越之重邊畜轉居非先王封建職方之限自交至於會稽七千里內百越皆有種姓非盡之後號越閩若夫中廬之駱越亦此之後有越之種也

衛地之越則又昔之進於中華者桓元年越近重上亦如鉤丁劒一明句集韻音納西北句戌之君然字書作鉤丁同並句町二矣国今作邕州

© THE NATIONAL CENTRAL LIBRARY, TAIWAN

TIFFEN Color Control Patches © The Tiffen Company 2007
Centimeters Blue Cyan Green Yellow Red Magenta White 3/Color Black

滅義渠君封之此九城志地志編卿川古義渠城義渠之国大荔晉改大荔国今同州朝邑貞王八年左傳公成而君之洛川滭卧卧縣故滭卧故国陸渾在河州抱罕縣濱故国羌族朐衍秦縣得錄余西戎八国來服国朐衍王泰之北如義渠大荔烏氏朐衍今隴泉縣有溫宿朝漢世溫宿国人君之陶書之溫秀也皆是

之名縣也烏孚周之全也五服衣冠矣伯禽魯何有於夷哉東遷而後彊蒙攻併禮廢樂壞然後諸夷得以沿隙而入赤體白室更踞泰半於中原矣 吳越楚蜀徧為蠻境今荊湖川廣松茂姚保橫寶邑梧等處皆

是其類甚多通察詰論遂
壁充畢掌皆巴人之境
成戎地
秦隴晉魏悉
如峽有夫戎道右作戎謂南有
允戎駹茂河南山北有陰戎伊
羌有黃戎河瀕厚會翻風文宕皆西羌
氏人壘拓於秦皆雜當亦悉羌戎之地
為狄
之間皆古白狄地故云白狄與
河南陸渾新成故蠻子河西
河南為蠻
秦同
有群舒魏有諸隗在充滿河北
有赤狄甲氏留吁鐘巒潞子
皆隗姓
洛川亦有赤狄遠地狄類却冀
往往徧於渭首雒洛陽一王城而拂拒
朱皇陸渾伊洛之戎亦且雜然分處其
中為
孫愐者善撫綏也悲哉甲族將頹
子弟里舊制而聘新夫衛矣音代王胡
服咸失其死杞居雒丘郷處晉向乃用
夷禮淮徐介音牟萊之國在今京東而
亦俱有夷名可勝歎邪兒金而下與午
之際齊州左祋言侏離矣被髮野祭誰
其哀之仙李石晉而傳茲禍尤酷此許
翰所以歸過謀國者之不知學春秋尊
不効爭若此族者猶先王之類也是故
列之

牟子尊祝融後續志云泰山牟縣故牟國今
屬東海郡（見地廣記云奉符
故牟子之國）

堨夷 堯命羲仲宅堨夷在遼西即青之嶋夷今
大青及帝命驗作禺鐵一作嶋鐵故即都
夷故武丁時福順富爲嶋夷公

南交 羲叔所宅今交州故交阯交郡也

西 和仲所宅今興元西縣漢故西縣古來田
西而閻之晉安有西水上原縣京兆水西
西水縣界流入

幽都 和叔所宅幽也一曰北幽今之幽州居山

之上有幽都山以陰幽名非來地之幽（莊十六）

易 所謂朔易古有易之地（商上甲微
後有易者）今之易
州北終東始有代易意故遞于代（世不知
有易朔
易之地或謂冬收藏交易爲言東作西成
南爲朔易皆以民事言非也謂藏改易者
亦非）有易水出固安故固安爲北易（即安国
河出故
安闕渭西山故安圖經云
故安謂之北易作故通）復有南易（燕趙記有
三易漳爲南易班固闕駰以呼沱爲南
易史云燕與趙易以龍元泠門與燕者）而
臨沼爲漢易陽昔燕文公徙易則漢之易
縣也有故城在城西五里有故易京城杜

涿之歸德南十八里 公孫瓚害劉虞于薊下謂云燕南垂趙北際惟有此中可避世瓚以易地當之築城臨易河徙薊曰易京鐵門樓櫓千重袁紹破之石虎自遼徙此悉其國毀之寰宇記歸義東南十五有大城燕桓侯之別都指此

程

商封吳回後今咸陽故安陵城周程邑也 地志安陵縣扶風一云洛陽上程聚程伯閻駰云古程邑

休父卿士之采

桓公再會黃人尒登之黃縣東南二十五里故有黃城本紀邑後入齊黃亦多矣如 縣志東六里內黃一名外黃在陳留東北有小黃城小黃今故

黃國東北漢故小黃城 土 黃晉縣割歸沮立今襄之南漳 與封丘 隱元年宋敗焉有黃池 洛陵等皆有之 史彭城薛州于黃今沛

一作鄣王篇古國

太昊宅東少昊宅西炎帝居南顓帝居北予嘗證之矣南交北幽東堣西柳處号四方此不遷之次也已酉冬 周益公退舍歸首以炎陵事來訪謂三皇五帝並居中原炎帝之墓無因南方即疑爲偏遠者子曰不然古之聖人惟與天

地合必於我者無一毫之不盡則亦之後斯攸久而不渝後世聖人取之於古必其所發能合於天地動靜曲盡而無媿者然後執之視以爲則苟在我者一毫之不盡則推之於彼者將猷弃而不繼矣盛德在火不刊之祀其帝炎帝其神祝融此實司南方者是故炎墓荼鄉而祀融墓於衡山地道記誌顓頊之虛實在幽州遂遊章句實積等記西皇所居乃在西海之津斯未得信然秦漢來

大祀云陽甘泉則雲陽固在咸陽之區而姓氏書譜暨顓等姓亦皆出于西方魯爲少昊之虛衛爲顓王之虛固左氏說也開元撰天下泉林邑驩愛所至悉繆而獨交州之碧分寸不訛子以是知聖人之所以爲萬世法豈苟然邪而孔子國猶以爲夏與春交果何義歟嗟乎隨室攷嘗天枉相繼而後姓神農本經句字不可變三十餘曆昏旦悉異而後信放勳之典中星不可違不登高山

不知天之高既登高山而猶未得其所
以高悲夫安国亭子国

高辛氏後

高辛　高陽封之今南京棘熱高辛鎮也梁載吾云襄邑有高辛城襄邑今隸東京而高辛故城在穀熟西南四十五地理志在梁国穀熟西南

漿將軍漿侯師　穆封作將軍漿漿亦作台駘邰今永興武功西南一十二有故漿城有后稷姜嫄祠祠在武西南二　隨爲穆侯洞紫帝武德二分壬功初時四縣置穆州蓋

邰分

本　周漢志漿屬右扶風扶風邰縣劉昭注本曰周棄後曰周邑姜台異見炎後國許云邰姜姓炎帝裔后稷也記云武功本名部後改曰漿城失之

分也諸記開元十三年以邰似邰改邠枝邠人和十四邑為邠二十年內為邰邰先一年為唯州本谷名班云扶風栒邑邰鄉公邑詩云下邰斯語　分之三水西南三十有故邰城徐廣云新有邰亭九域志大王都今邰亭栒故城昔在三水東北龍川水西有姜嫄公劉廟枝水南一里故邰城貞德三為邰州三年廢故城今在邰

尉季　不窋居今慶之安化有尉季城在州東三里作尉季誤

不窋　今安化有不窋城不窋墓（州東三里故順化也）周地圖之郁郅城在白馬焉兩川交水口（水經爾雅一曰不窋竄郁郅北戎語不窋竄戎狄間率服以為后稷故詩正義謂生來于豳郃）

亹父　古公亶父或云亶地呂氏云宓子治亹父然宓子治乃單父也

魏　景王之十二年（昭九）使詹伯辭于晉曰我自夏王之伐以后稷之功故受魏駘商岐畢為吾西土武王克商滴始商奄為吾東土巴濮楚鄧為吾南土肅慎燕亳為吾北土則周之先嘗受魏矣平陸乃故河東之河北縣春秋虞晉（今陝之平陸有魏城）

岐　古有岐伯至古公避狄遷岐之陽今鳳翔岐山縣西北有岐城故址後魏為岐州以山之岐而名（郡前答詔文王初為岐矣據在郃西北不百里而豳又在郊西北四百南有周原而乾之水壽亦為豳地故傳謂自稷至武五遷不出所封以此一作郊（地志文王徙郊非）

縣道記隴州吳山縣東四十五里岐山縣

西南界有一故城彼人謂之文王城寰宇
記攷文王都酆不合於此有城疑是漢杜
陽縣又岐山縣東十九有杜陽為內亦有
杜陽故城二縣俱屬扶風擬十三州志郡
縣道里數即隴州杜陽故城近之按漢志
注杜水南入渭即普潤界文王城近之

周

黃帝臣有周昌商有周任（十姓韻云商太史）周國
久矣頌謂扶風雍東北有周城（誰唐為天與）蓋
即周原岐之小地名泰王遷之在岐陽南
故說文謂文王封岐在岐陽中水鄉而漢

志謂岐陽西北中水鄉周泰王邑（或謂太
下之周原號
國目周非）

程

王季之居（周書王季宅程世紀云王季徙于程）在今咸陽故
安陵亦在岐南與畢陌接所謂畢程（旦十八武
王嘗穿于畢程長安志孟子
言文王卒于畢郭今估郭）

豐

文王作豐武王作鎬豐宮鎬宮豐在
豐水之西鎬在豐水之東皆宗周地本小
男國武王伐紂乃收虞師商師豐師鎬師
者亦作酆宮序記文王酆宮在鄠與會圖
云豐鎬相去二十五里

鎬京

在長安之靈臺鄉鎬京宗周元和志鎬京在長安有武
王漢穿昆明鎬之遺址論焉今永興昆明北之鎬陂
宮即京周昭元或作鄗非是世本荀子皆作鄗六韜鄧師鄗師史
鄗池君亦見春秋後傳然本只高序光武起鄗邑者若常山鄗邑在河北自音赫一
作滈集亦音鎬非

王城洛
東周

武王遷鼎郟鄏成王定之作東都洛曰王城今河南縣是城也瀍水東瀍水西亦曰郟今縣西有
郟鄏陌有郟山至平王遂居之曰東周而以豐鎬
為西周子朝復居之二周分理此為東周
赧王遷之而此為西周矣公羊云咸陽東周王城西周

與秦之王城異杜云臨晉東有古王城今
郃陽城東城之王城乃
昭十五陸渾生會秦伯
覓鄏大荊城在今同州

東周三

西周三

宗周三

西桓公拓惠公封少子于鞏號東周

經雒姓叔均國蓋別一國

周公既營洛又卜瀍水東作下都遷商頑
焉曰成周今河南洛陽故城是洛陽縣尊八河南
城中有瞿泉瞿泉詳穀周地水及子朝入王城敬王居成
周曰東周周衰為二而此為西周相公居
考生封

自武以鎬為西豐為宗周後更鎬為宗周
正月生兩死正日周
宗考云宗周東北

宗周成周王城東西

周不一學者宜詳

罳孤聚　秦以處東周君

陽人聚　秦以處西周君今汝州之西

承休　犻武封邑常今汝東有承休故城

商蕃　幷封在華陰之鄭鄭縣有鄭都城及故蕃邑故世本謂幷宅蕃關駟云蕃鄭西今之鄭城是矣地有商山亦連于云在太華之陽世紀謂在商洛故世謂上洛漢商縣非也按地名云商州關云商州上洛九域志與地廣記云幷卷封通典云商之商洛古

砥石　昭明居

鄴　上甲徵居即桐也世紀云鄴西南有上司馬太甲之居今涉陰有司馬泊司馬村或云太甲蓋以鄴西桐有離宮商之墓地而繆以上甲為太甲尒

參大夏　實沈封太夏是為參今太原陽曲舊晉陽城也

商隱元　商丘閼伯封相土因之宋是今南京理宋城漢之睢陽或以為漳水之南商虛失之

商邑乃商君封畿地志益南陽界古商于漢之商縣

相虹之西北有故相城窴宇記云即相土居

龍晏龍國（夔龍皆以名為國）王符云優姓魯之北鄙（咸二年春代我北鄙圍龍世家作隆）詩云太山博縣西南後為博城今奉符有龍山漢陳署為龍侯者（唐乾封非王垣之龍（龍將東三十有龍城水經濟水所經開皇曰龍城今有龍城）

續巫人續牙國（邑也狐鞠居采今之巫山歸之巴東故漢巫縣（刑州其北境）

戴民經有巫人戴民戴民胤姓帝俊後後廣顙有戴國集韻作載

司幽一曰思幽見經列子曰思幽之國思士不妻而感思女不夫而孕

蜀支干封蜀侯國自益昌西南至蜀皆其地張儀威之（蜀王八歲不勝而成據王元年秦惠文封公子通為蜀王）

苴蜀王封其弟葭萌於漢中為苴侯後命其邑曰葭萌今利州縣一曰吐費城

搖氏經云帝嚳子國即搖民

東胡猰貐越國後曰鮮卑盧館所居鮮卑山在柳城東南二百里伊尹四方令東胡正北

吐渾

NATIONAL CENTRAL LIBRARY TAIWAN R.O.C.

暴容

柔僕　一曰竊玉之國

赤烏　穆傳赤烏之國在春山西三百與周同祖

中路　玄元國

帝嚳之孫子何其盛歟傳曰晉帝嚳卜四妃之子皆有天下常儀之子為帝摯慶都之子為帝堯之後為商而稷之後為周商周之後盛莫京矣予嘗求之帝嚳之治天下其迹之開千伐者初無赫赫之功是何邪得非有功者不如無過之難而作陰德者弗若絶陽刑之惑大乎體嚳之政亦惟仁忘無苛而已而其裔之昌如此也不亦宜乎其若商周之後國別著于篇

虞

仲雝後陝之平陸吳山有故虞城虞井虞城在平陸東北六十本帝舜之後國所謂

互吳

西虞

伯爵外傳云命圭有命固曰吳伯　吳大也即泰伯居句

吳也句吳故城在無錫梅里平虛城在無錫東三十梅里在盖閭城北五十家宇太伯城西去縣四十平地數丈輿地志吳縣城梅里平墟即此城內有泰伯宅及泰伯之墓墓在無錫縣東三十九里家墓記在會稽吳縣北梅里始與地記宅東五里乃太伯葬梅山也

蘇吳興州陽為三吳句踐所今蘇治吳縣長公十三歲成之

棠谿

夫槩奔楚封之世家吳春秋云昭王封之為棠谿氏定五雜襄宇云唐陵在汝南吳房封吳因名為唐谿氏鄉

房為州來封夫槩今蔡之遂平有棠谿亭吳房城潛夫論云在汝南西平通典在西平昭為十為圖作堂谿云在豫之郾城今西平遠

延陵五一在代一在綏後魏延陵縣今綏之延福一在丹徒隨延陵縣皆非季子之居一作金陵然亦非古今潤州延陵縣太康二分曲阿延陵鎮置古延陵在今常之晉陵故漢毘陵地志會稽毘陵季子退耕在是居延陵終身盖因封此今江陰芙蓉湖西馬鞍山札所耕處有札墓孔父所至今墓在縣北七十申浦之西江陰西三十五

州來二

古國楚威之吳取之封季子成七吳入州來昭十三威之又二十三年伐封之釋例地闕地志在沛今壽治下蔡夫差遷昭今延陵徙于此自延陵徙故曰延州来今延陵東北九有季子廟太康地志云吳封季札州來而居延陵故曰延州野王

云吳自有延州來地先已封季子非楚州來邑未詳

朱方 襄廿八 潤之丹徒東二十地曰朱方吳邑也故慶封入吳與之朱方昭四年楚圍朱方者

郁閭 郁久閭也或曰郁國久閭其名一作鄭今單之魚臺故方與縣東南有郁郎城 或云揭夷一曰語魯郁夷有郁氏 国語魯郁夷

鳩玆 預云蕪湖縣東今皐夷也今太平蕪湖縣東四十貞鄉吳地記云有鳩玆城按輿地志以為皐玆今蕪湖之德政鄉有句玆社

句玆港為古鳩玆 樂史以為松滋失之 寰宇記壽之霍山東十五有松滋故城蓋本古今地記松滋古鳩玆漢屬江陵魏屬安江一名祝滋諡之松滋楚地楚伐吳及鳩玆死因在江陵乃咸康三年以松滋流民在荊土立松滋縣隸河東乃荊之松滋

鄖 一作鄖吳地發陽也 杜云鄖發陽也桓王十二鄖將與隨楚敗之今海陵 今泰州治縣東南有發陽口

西吳 一曰虞誰支子封今陝之平陸東北六十里故虞城也漢大陽地本帝舜後封即西虞有吳山虞井

仲山甫采宣王封之 鄧也今京兆杜陵有鄧鄉

梵川昔惠王使甥公伐梵仲皮者（記漢祖踢梵川處）王符以為封南陽在南雒州記荊州圖副摯虞等皆以為襄之鄧城然宛之瑕丘亦云梵仲皮國（案宇記瑕丘西南梵故城漢縣郡國志云梵仲皮國有墓來不老）亦作梵（西三十高三丈止二木自）

安陽 周章次子風土記武王封周章小子斌於無錫安陽鄉今常之無錫有安陽山（來有錫）仲弈國閻嬀三公晉之閻縣成王封康叔以有閻之土者（定四為衛之朝宿邑）地近洛與甘縣（甘有閻亭）接境船九年周甘人與晉閻葬爭閻由預（閻有圖）閻之樂史在河陽有閻坎一為閻田解縣也非鬼閻來地杜云賴川長平西北有鬼閻亭潁川今許長平亦許）

太卤（丑哀九）廣陵東南有邗江即邗溝

狄境今陽曲 太原敎梁云中國曰太原狄曰太鹵地與

發縣 海陵東南有發縣口哀十二年之發揚也

左泰伯仲雒後

子曰泰伯其可謂至德也已矣三以天下讓民無得而稱焉讓為國之本也昔者虞帝一讓而九官皆讓范宣子一讓而其臣皆讓下之視伽草偃風況始國之君哉詩云受爵不讓至于已斯亡少陳以克艱興而句踐亦以克艱興泰伯以天下讓而季札亦以吳國讓惟其有之下必有甚焉者故能禮讓則知禮而敬上矣知禮敬上於為國乎何有古公之時周家之業蓋已形矣其所以

當得之者泰伯也乃不受而三辭之其不受也非為名也非為其弟也以天下故以天下故豈其心之有是哉心無是是故天下莫之知天下莫之知何從而稱之哉范曄亦言泰伯夷未始有讓君許由者能逃天下而不能逃名迹不泯也鄉使泰伯遷延還辟不能堅決則民得而稱之矣豈至德邪泰伯死子弟至德不為離文王者天之所命也伯惟知此是故致國不脩夫以君之元子而棄宗國以逃

形身本中夏而冒先王之大禁以從狄安行獨復又曷嘗以讓為美而為之哉以為也荀子曰泰伯讓其國于季歷謂其傳曰泰王欲以一國之事屬我我其義之吾聞至人不君一世而万世以之君不貴一代而万代以之貴吾焉能貴乎一國而賤乎万代哉乃去其國夫泰伯以國讓而云以天下讓若非用天下讓為天下而讓也方古公明邑于梁山之下何嘗有天下禹稷契皐陶棄伯夷有天下文王一怒而安天下舉文王何嘗有天下為天下讓故民无得而稱焉得而稱哉三讓之說亦推見至隱而知周之所以得天下之本云尒太史公云伯知古公欲立季歷亡之讓斷髮文身何嘗見其三讓如所謂南鄉讓天下者三哉方泰王時以與王季王季以與文王文王以與武王皆泰伯啓之也論衡云泰伯見王季有聖子知泰王意欲立之乃入吳采藥斷髮文身以隨倦泰王薨泰伯還王季避位泰伯乖延王季不應三讓曰吾之吳越之俗斷髮文身吾刑餘之人不可為宗廟主王季乃權受之古今樂録云泰伯與虞仲俱去被髮文身變形詭為王采藥及聞古公卒乃還發喪哭于門外示夷狄之人不得入王庭于是季歷謂泰伯長當立伯曰吾生不供養死不含飯哭不臨喪猶不孝之子也何得紲又斷髮文身則刑餘之人也戎狄之民也三者不除何得為君委而去之故孫盛三讓論曰鄭玄以託采藥而行不與發喪斷髮文身為三者之美隱蔽不著而王肅則以謂其讓隱故民无得而稱

玄死失之蕭亦未為得也　如玄所云天下共見何云隱而未著且逝去與不發喪本止一事而斷髮文身與左氏明文不合子言三以天下讓如季札子臧之倫者按王充書故公三子其季曰歷季歷生昌在襁褓見故公曰吾世當有興者其不在昌乎泰伯知之乃去之吳夫泰伯蓋知天命之在昌不去則惑惑且亂是故翩然有不俟駕此其去之為天下者明也　真父云自亂前吳以讓季歷也讓季歷者以有昌也所以貴昌者以有發也伯見季歷仁人　晉文武又聖知天意方啓周室故默焉而逝讓仁人有一焉聖人者二故云三以天下讓夫以為逆知文武之聖當得之而後

避則武之投野無是心也而況於泰伯乎時平則先嫡國難則先功此憲之所以為讓太子也若齊景公簒其君兄之位雖有千駟死之日曾何足為稱哉秦王世民功既高矣而建成元吉猶不之容卒以自斃則知為已而已夫又安能以天下哉泰伯可謂至德也已矣

陶唐氏後

陶　高辛封之今廣濟軍治古定陶城有陶丘范蠡變姓名閒行止陶今之平陰有陶山

唐　國即中山今定之新樂與唐縣俱是（即漢唐縣）有堯山唐水望都故城望都里東北有廣唐城（即中山故城張晏曰堯居之中人城）東有堯故城（俗訛爲堯姑蒲故州爲派州）後都平陽安邑亦皆曰唐平陽亦丹朱封也

楚　許氏叔重謂堯以楚伯受命今之唐州故

陶唐氏後

陶　高辛封之今廣濟軍治古定陶城有陶丘范蠡變姓名閒行止陶今之平陰有陶山

唐　國即中山今定之新樂與唐縣俱是（即漢唐縣）有堯山唐水望都故城望都里東北有廣唐城（即中山故城張晏曰堯居之中人城）東有堯故城（俗訛爲堯姑蒲故州爲派州）後都平陽安邑亦皆曰唐平陽亦丹朱封也

楚　許氏叔重謂堯以楚伯受命今之唐州故

湖陽有西唐山宣十二年之唐乃唐成公之國記云成王滅唐徙其後于許郢之間者也

丹

朱之國今朱虛有丹山丹水出焉東丹西丹二水近有長阪遠峻謂之破軍坡記爲丹朱弄兵之處又鄧之內鄉亦有丹水漢之丹水縣荊州記云丹川堯子封者九域志云在鄧有丹朱冢然丹朱陵乃在相之永和鎮

房防

朱封防也昭王取房后令蔡之遂平西南四十吳房故城孟康云本房子國與地志云房子國楚靈弑之遷房于楚夫縣奔楚封之因曰吳房元和平因曰遂平前西魏之先遷居周周爲滅刑水經云陽武有房故城非趙之房也秦之防陵昭二十三吳房亦作防有唐王喜字未詳武德初爲房州與趙房異詳周後世國

傳

大繇國唐表云黃帝後夏封之在虞虢之間在河東大陽北十里有傳輿阪號阪築之所有傳虛傳岩傳說之祠古之北虞今隸平陸戶地多傳姓子云傳岩在北海之洲妄也

鐳留劉

長子之後妘姓留也丘中有麻彼留子國

者漢隸彭城（鄧云留縣故城在今佩泗濟弼良縣西北處縣至縣僧在今）以為縣元年宋昌留在彭城也子房之封有蘭袁（蘭鄧云留縣有留城是鄭留邑陳留之留今陳留有子房廟陳留風俗傳云張良非也乃此縣氏）今徐之留之劉亭（年博之劉也）城鎮有留鄉留故城（繁休伯避地賦朝余留國經云張良非也乃此縣氏）世作邳金刀繆也（說文無留字春秋覽鄉亦作留姓氏刀曲師古曰本於此字古）

家韋
鑄祝

防姓韋也見世本或云劉氏非矣爵祝也兌之龍丘治故地丘屬泰北有鑄鄉（鄧云兌丘春秋遂二國地然記齊之歷城為祝

國春秋之祝阿袁宇記為古祝國黃帝後故城杜今豐縣東北二長清東北四十五（記云黃帝後封國禮記誤）

唐二

柒伐有唐堯帝後洛陽之唐聚（昭二十三注或云洛陽東南有唐亭）若郟之戰唐侯為楚左拒預謂楚之小國定五年秦予期咸唐者隨之唐城

唐鄉也

魯

御龍邑（左傳云懼而遷于魯）魯陽國夏魯陽縣亦號

唐侯漢屬南陽（國云南陽魯縣御龍氏所遷）今汝之魯

山有魯陽關有大龍山堯山今曰大陌山

因絫立亮祠水經注絫亭魏晉州王世貞晉州也有晉陽公墓秦龍城汝之龍興九域志晉陽縣城在郡有松嶺即古晉陽縣

杜屠一曰屠括地志云杜伯國今永興長安縣南十五有下杜伯冢廟記云杜伯所築漢之杜陵今萬年杜縣絫有周右將軍三杜十四杜陵後魏為杜城在下杜東唐典城在萬年東十五非杜伯國唐杜兩城今在萬年東十五非杜伯國也即周志云陣州杜城在安仙國也即周志云陣州杜城在安仙國士會邑晉地晉人逆晉侯于隨者非隨州然按類林隨侯祝娃則亦隋唐氏之後

死三士匄封今濮之范漢故縣有故范城武德二年為范州領范一縣與范陽壽張異鄆之壽張有范城

邯鄲

琚二河東永安東北故琚縣也今晉之霍邑晉先殺為琚子宣十二季琚子尸之者有琚水霍邑即昭二十九年漢琚縣非周琚傳琚洞地

函與

右五邑皆士氏

冀冀氏也併于晉郤芮封之昔曰季過冀者

TIFFEN Color Control Patches © The Tiffen Company 2007
Contrastrax
Blue Cyan Green Yellow Red Magenta White 3/Color Black

漢三
十三 漢之商縣今隸晉有冀亭在皮氏東
北傳云冀爲不道者非冀州
博之屬縣縣所出桑欽地理志云縣出高
唐今濟南之祝柯頴云祝阿西北上堂城
上唐 唐之名非一若帝堯伐有唐則爲上唐故
蔡陽上唐鄉晉楚之戰後爲縣晉省上今隨
之唐城有故唐城劉累之封則南唐也見前
復有廣唐北唐之類冒其名尒 高唐齊
邑今齊之東北則故高唐 闕駰云漢縣平
高東縣開皇以博有高唐故城在齊之西城

南五十音風沙衛以音高唐叛 後使盼子
治高唐地者

堯之子十其長考監明先祀而不得立
故堯有殺長之誣監明之嗣式封于劉
其後有劉累事在漢紀 唐表云陶唐子
孫生子有文在手曰歡系按左傳朱又不肖 肖克也禮云簡不肖
謂不似其父舜非 而弗獲嗣然亦弗絕于世其

代之封者可得而知矣

帝先世所封河東虞阪所謂嬀汭予虞者今解之虞鄉一曰吳在虞城北十三志云平陸吳山上有虞城舜始封是故虞城在陝之平陸東北六穆天子登薄山眞輪之隧宿于虞是也薄山即首山預在河東太陽陝之平陸縣有首山樂史以爲安邑亦同故武德爲虞州元年乃都也

本作潙因嬀水也潙同見說文古柱所都蒲阪今之河東有潙水逕首山下復一水曰汭潙南汭北西注河河東舊朝記云二泉在首山東北山中冀

宇記出河東縣南三十谷山南流爲北流
洧孔安國馬季長皆以爲洧水出陽城
以爲溱水之曲非也有帝嚳宇之遺墟然
嫚名並見下而洧水亦有嫚亭之洧水源洧
虛乃謝息所遷非也長沙有嫚水皆有祠
又安南古代之嫚水
矣千五百亦有嫚水

商 義錫國今商之商洛縣有堯女墓見劉氏家話 盛弘之云武關西北百二十商城是

繒 季隆國見山海經今濟之金鄉縣古繒國

虞 公曾虞思國少康所依商均後寧公曾虞思國字紀後爲少康邑非宋之虞
城漢虞縣伯禹所封即有虞氏君專于樂

臣爭于權民盡于利而亡

圭 鄭穆妃圭嫣國後爲邦秦武公伐邦縣之者武公十年伐邦今華陰有下邽天水有上邽故城在成紀有邽山

胡 古胡子國歸姓范史汝陰本胡國汝陰今潁治西二里有胡故城九域志開封有陳胡公廟胡公嫣姓而盟會圖胡在豫之鄢城此姬姓胡楚所滅之昭二十三年越世家云折鄢宗胡索隱宗胡邑也爲胡姓之宗

貟黍 世紀舜遷于負黍按少室一曰黍室負黍

城在其南定六年之賈黍也 杜云陽城西南有賈黍亭

遂 虞後商人寘之遂 見風俗通杜預云有封虞邑墉云在虵今在登封 丘東北十里字書作隧今兗之葉丘有虵丘城西北十里有隧鄉漢隧縣蓉城之 莊三十年

盧 國故楚地今襄之宜城漢中盧春秋時盧子戉黎者縣北有漢黎丘城應氏謂在盧江非 郡國志云宇記應劭曰盧江故盧子國故盧州盖古盧侯城是也 言故盧潘尹戎語無盧國而左傳盧戎亦曰盧在宜城西山中蓋以後因以為江名

蒲 蒲衣之故國河中之河東西二里蒲津關也 宇記蒲子路問事之所而又以為蒲城又以為在晉城山故蒲城有子路祠 即蒲邑秦昭襄之十亦自不一今長垣東北

蒲子 四後周唐為蒲州亦祁之蒲陰 中山記蒲 詮昌安部東有舜氏昔泉及舜二妃祠宇記同之部陽有故蒲城

衛 郡國志云東郡衛公國姚姓本觀國也有河牧城亦見水經今鎮之靈壽西北

潘 故縣屬上谷左傳潘獲潘子者本北燕州貞觀改曰媯州今媯之懷戎亦曰媯虛 虛土

嬀 地記下雒城西南故嬀墟也

金之西城有姚方嬀墟世紀謂之姚墟佑云本曰姚汭有舜祠或謂舜生于此世本云嬀墟在西城西舜居而頓丘釋例亦謂舜居西城西本曰嬀汭非也

傳 河東

鄒 桑欽水經云濕水逕鄒平故城鄒元云古鄒侯國舜後姚姓今在濟南

息 今新息楚文妃息嬀國後周之息州隨志屬汝南新息縣大業中廢入古縣有息州刺史梁洋州非姬姓之息以爲嬀姓非也 拔字書鄄齊附庸今齊南郡

毋胡毋 衛地在曹衛之間田世家伐衛取毋者田氏取之以封胡之支子遠本胡公爲胡毋氏春秋釋例云毋邑在譙西衛間說者以爲胥之缺亥 漢劇楚爲胡毋侯屬泰山

轅袁 齊之禹城西有故轅城寰宇記作援地禹城南百里 哀十年趙鞅取轅宜非此漢有袁良食遺鄉按良卿六湖爲陳侯至陳濤塗以宅立姓曰袁漢有開門侯良食遺鄉

餘姚 風土記云舜支族所封今縣隸會稽在餘姚山之西以河東有姚故曰餘姚武德爲

姚州

上虞

今縣隸會稽拒餘姚七十里道元所謂虞濱西三十有虞山以有宋之虞曰上虞上虞故城則在餘姚太康地記謂帝嚳冊朱虞故縣北有百官橋一曰舜所居之云禹與諸侯會事于此相虞公築而名之云

西虞

餘虞

齊桓公救四虞者即虞吳今長興東北四十二有餘虞浦陽羨之東周處云諸瀆浦一名餘吳溪舜虞時人化之德居故記每作餘溪非也

巴陵

古巴丘今岳州有黃陵舜妃登北氏墓詳略史舜家辨

舜姓姚非也

姚姓

按字書鄄齊附庸今齊南郡

衛地在曹衛之間田世家伐衛取毋者田氏取之以封胡之支子遠本胡公為胡毋氏春秋胡毋邑在曹衛之間說者以為貫之缺文

漢劉楚為胡毋侯屬泰山

轅表

齊之禹城西有故轅城寰宇記作援池禹城南百里

哀十年趙鞅取轅宜非此漢有袁長食遺鄉按長碑云滿為陳侯至陳濤塗以宅立姓曰袁漢有關內侯長食遺鄉

餘姚

風土記云舜支庶所封今縣隸會稽在餘姚山之西以河東有姚故曰餘姚武德為

上虞
姚州
今縣隸會稽拒餘姚七十里道元所謂虞
濱西三十有虞山以有宋之虞曰上虞上
虞故城則在餘姚太康地記謂帝舜耕歷山漁雷澤陶河濱
之東周虞云諸漁浦一名餘姚溪舜虞時
人化之徙居故記每作餘姚非也
古邑丘今岳州有黃陵舜妃登北氏墓
詳路史舜家附
西虞
餘虞
齊桓公救西虞者
即虞吳今長興東北四十二有餘虞浦陽羨
縣
巴陵

長沙
今岳之沂江潭之益陽梁之重華縣有重
華城一號虞帝城記為帝都非
濮
帝子散封者今濮州有歷山雷澤故衛有
曲濮定城濮十八城濮二宛濮僖十八濮水在曹之
南幸莊
子釣處
箕
箕子之先箕伯之封小國也春秋猶有箕
崇之國姓箕云商之圻內今太原晉取狄
于箕者僖三十三預謂太原陽邑有箕城是陽
邑隨之大谷後為骨打都今遼之榆社東
南三十古箕城在遼山又地與琅邪漢箕
縣同形志

琅邪宣帝封城陽恭之子益都
文為箕侯今莒縣有箕山益都有箕山
襄邑異名前漢州郡必東郡冠縣若干城
其平州擢荀綽等皆襄邑今說
為箕子
城矣

朝鮮　箕子後封遼之樂浪今平之虛龍有朝鮮
城故武德以遼為箕州入年而高麗亦其地

鮮于　箕子之支子仲國顏冀鄉云武王封之鮮
子仲食邑於于一云朝鮮後入海者為鮮
國

直　直柄國昭二十三年真人周地

媯　長沙縣有瀉水水經云東入臨湘

陳　嬀滿之封本商矦武王伐而封之今陳治
宛丘死城城記云胡公所築矣初咸陳頃
襄後都之漢初淮陽國景和為陳國二年
後魏為陳郡隋為州

陸　番　邾國也漢縣屬魯國今滕縣移番城中一
作都朗音皮白褒魯國記云陳子游為魯
相太尉陳番子也國人為諱改曰皮

罕羌　燒當後

有扈　象國今道州孟子作鼻

象城　漢縣屬鉅鹿今趙之臨城昭慶鎮西北古
象城趙記舜弟象君九域圖故仁壽以廣
阿爲象城縣史引左傳舜弟所封二因
君必不違而後國不祥國不祥而後國
幾亡陳被洩冶宣九明年而夏舒弒其
君十夏年舒弒其君而後楚入陳十一年楚莊終
夏陳招殺世子昭八年春木幾而陳矣卒陳
矣卒而後楚滅陳十月楚莊欲縣陳史談招
已而復之故楚靈滅之九四十楚靈滅八年
陳已而陳果復矣昭十三年故楚靈復滅之
哀十七月
五十二年　凡楚三滅陳矣昭八年成陳
九年書東夷
劉向謂已滅而猶書陳者不與楚滅中
國蓋不知魯史而猶存也前書叔弓會
楚子于陳見楚子已在陳統書陳實所
以突楚昆弟滅國若陳之未滅者陳宣
御寇謂哀五年當復封五
十二年而遂亡亦左氏之妄　方其欲縣
陳也以申叔時之一言復之既而納其
致亂之二臣故聖人書曰納公寧儀行
父于陳夫復人之國而乃納其致亂之
臣則是滅人之國而使之不得其君臣
之道也昔者晉人以幣如鄭詢駟乞之

NATIONAL CENTRAL LIBRARY, TAIWAN, R.O.C.

立者子產辭曰以寡君之二三臣而晉國之大夫專制其位是晉之縣鄙也何國之爲辭之諮而報之晉人舍之四國有王宅國非所當與也今也納其攻亂之臣則是利之而制之國矣存亡繼絕顧者是邪納者莫之受而強焉者也然則爲楚也如之何猪夏舒之宮封洩冶之策施孔寧儀行父于朝而後謀諸宛丘者是德定其君而去其讎不可何至納其攻亂之臣哉紅丽光緒戊寅刻而後陳在民國之在入

陳後非也

太史公曰舜重華子項羽亦重華子豈其苗裔邪何其興之暴也朝鮮罕羌固亦聖後然有虞氏之明德不以天下私其子而傳禹彼區區之孑殘者其何以承之哉方楚威陳吏趙曰盛德必百世祀虞之世數未也陳氏得政于齊而後陳卒亡田氏之取論者猶以爲虞帝之羞而況彼之孑殘者乎

百名列傳 一四

夏后氏後

駱

縣父之國王符云駱慶姓今京兆杜壽有駱開駱谷故蠶室地

祟

縣國伯爵文王伐祟命無殺人民壞宮室祟人隨之如父母而趙穿且侵祟宣元今永興鄠東故鄠宮是鄠屋也故屋一曰祟

虹

尧封之今縣隸宿與地志云尧封禹爲夏伯邑於此有廟九域志同張來前通錄云當作紅以爲紅陽侯国訛爲虹誤

高密　今洛之密縣然高密縣乃禁密

陽翟　檇也今許之陽翟縣本曰夏故後曰有夏本此世紀云夏今陽翟是也

夏　今陝之夏縣禹繇周成王封夏公在此

本庆辞作辛云□老聊漢安邑之地故安邑城在夏縣北十五吉曰陽翟之名

辛　帝支子封諸或云辛之轉非也一作辟辞

斁也今陳留有辛城辛虛（周語作辛墟也記辛城辛之轉）

長子　紂太史辛甲自殷之長子縣紀年之尚子也（縣屬汲郡）

西昆　辛縣靡之子周封之

觀　后啓五庚俱封于衛是為五觀（外傳云啓有觀注大康封弟五人是為五觀）故頓丘觀國（杜預云東郡東武陽縣西南有觀亭）

今縣南入清豐（清豐縣在）

古之觀國後漢為魏郡縣（漢之時觀故屬元和志云觀城漢之觀縣）

趙前紀年梁惠成二年齊田（齊師師伐趙圍觀觀降）記志皆以為

灌說者又謂斟灌俱縣諸斟姓矣

扈　觀扈二國（昭元榮陽武原西北有扈城扈亭）

故卷縣地（後齊省入洛陽）汲紀年晉出公二十二（莊二）

NATIONAL CENTRAL LIBRARY TAIWAN

莘

十二年河絶于扈者非巳姓之扈

姒姓 世本 文王妃母家今同之夏陽漢郃陽

有太姒冢城祠廟 [illegible]

河西郡郃陽郡國志云郃[illegible]

陽有[illegible]古莘國 昔殷[illegible]生東有

莘氏矣女獻紂周代有神降之本虢地陝

石鎮西十五莘原也 [illegible] 然大名之莘

縣有莘亭 [illegible] 亦國也隨爲莘州而齊

[illegible] 蔡

[illegible] 濟陰 [illegible]

莘字作㜪姓㜪莘同 [illegible] 管城 [illegible] 陳留俱有莘城

巢

鄧

仲康子國楚之北境史云阻之以鄧林者

今之南陽故杜佑以鄧爲禹都

綸

少康居虞邑今宋之虞城西三十五有綸

城秦楚伐鄭國綸氏者 [illegible] 山海經狂水

逕綸氏城注在陽城然漢綸氏故城在今

登封西南盟會圖疏云虞邑在洛之嵩陽

漢綸縣屬潁川 [illegible]

括地志云記類博物志以汾陰爲古絺今汾
陽夏之絺邑

陰北九汾陰城

絺二

子爵昭公取鄫也曲列國一日絺行今沂
之承縣東八十故絺城是也漢鄫國
屬東海開皇爲鄫州大業廢武德四復置非鄫鄫掖
陽有鄫水水城有鄫水水經云出鄫城西北
維經城下入浦乃泰也哀元年次鄫者城
在拱之東北是東南

越

季扜國姓号也一曰於越杜云發語声王會解云於越
越墨子魯人公羊過於越處埤申號無餘今
蘇訊云於越子孫緣矣

會稽越州治謂之句踐城與南越異越絕
書云句踐小城定十四哀十一十二十七會皆稱子山陰是

會稽

王會解有會稽或云即越蓋首一國

姑蔑

今處州通典云本甌越之地

姑蔑

一曰姑妹大末也晉之龍丘今衢之龍游
有姑蔑城在縣水南三里東門臨溪昔彌康見姑蔑
之撰者溪之大末即東陽之太末縣而瑕
丘其析也隱元年盟犂之處今
瑕丘有姑蔑城

于越

越之別溪書荀子呂覽明作于昭云是餘
于今隸毓溪之餘汪杜佑謂句踐之西界

所謂于越淮南云越人有變必先守餘于者韻作邪爲吾音非重遠以爲亏云即於越閩粵以於爲發語介漢音云南方越名語

句餘　周書有句餘蓋句越也元倉子言句越之幹者山經有句餘之山郭云在句章之北餘姚之南取二縣以名不然

甌餘　今烏程東二十有歐餘山一曰烏山一曰甌亭山以王逸少帛之曰昇山

顧余　輿地志漢文封東海搖之子期視爲顧余矣庚今昇山東十八有西余山

閩越　海內南經云閩在海中許說文云閩越蛇種鄭氏以爲西甌今建安甌乃今福之閩縣即東冶亡諸之封冶後爲會稽故亦曰西越郡國志西越建安閩東甌永寧鄉今福州南九里南臺江有亡諸釣龍臺州南二百步越王山乃亡諸築城中有越王井其中余雖有閩之者有閩山在州南一里二百步有五姓黃林等是武夷東越者非閩元鼎六閩州載地理志古東甌今建州永其地地種有五姓謂黃林等是其裔無諸封閩越王乃秦之閩中或云即東越非也建元三年閩越發兵擊東甌六年擊南越不得爲一

黃林

餘不　烏程有餘不卿（按應作坊）今湖之澤滔東百步
武康東二十四里有餘不溪溪水經流與
餘溪不類晉孔愉放龜于此（愉餘不字異沈氏家傳後漢注或者烏程餘不溪）

姑於　見王會解說云顧（見下）然在漢世一云姑熟
於孰音轉也

海陽　見王會解漢之揭陽亡餘復封是今潮之
海陽縣潮音謂南越地二越之間尒

浪邪　漢縣故城在密之諸城東句踐圖霸徙此
起觀臺山上徙三萬戶于下

秣陵　上元西南七里有故越城越絕書云東甌
越王所立元王四年范蠡築宇記在今
句容縣東南曹民記云在秣陵四十五句
踐平吳成之而築吳建康宮入里

東甌　王搖王東甌今溫之永嘉也（郡國志云永嘉為東甌漢之治縣）有甌水永嘉記甌水出永寧山（郡氏以臨海永寧為東甌）有東甌王都城有亭積石為道今猶在故章安之東甌鄉也地有回浦浦東乃漢侯官都尉理（閩越王東甌告急遣嚴助救之未至止東甌為徙固于江淮間而遣人潛出乃以東甌地為回浦光武以荊浦為章安）

東越　越之分封領會者號東越郡國志云婺州正得東越之地

越溫　四方令越溫在正東越之分或云即甌人溫歐甌區通

句章　故城在明之鄞縣西圖經鄞縣東有甬東及句章故城（郡國志句章本是秦平山）

甬東　甬史記句踐平吳徙大差于甬東韋昭云甬東即句章東渡口外洲句踐都郎哀二十二年之甬也預云甬東乃句章東海中洲窮地也

上元西南七里有故越城越絕書云東甌越王所立元王四年范蠡築宅記在今瓦官門東南曹氏記云在秣陵西十五句踐平吳成之而築去建康宮八里

東甌　王搖王東甌今溫之永嘉也（郡國志云永嘉為東甌漢之治縣）有甌水永寧山（郡氏以臨海永寧為東甌）有東甌王都城有亭積石為道今猶在故章安之東甌鄉也地有回浦浦東乃漢侯官都尉理（閩越王東甌王志遠歌助救之未至止東甌為後因千江淮間而遷入漸出乃以東甌地為回浦光武以回浦為章安）

東越　越之分封頑金者號東越郡國志云婺州正得東越之地

越溫　四方令越溫在正東越之分或云即甌人溫歐甌區遁

句章　故城在明之鄞縣西圖經鄞縣東有甬東及句章故城（鄞因古句章本是華子山）

甬東　史記句踐平吳徙大差于甬東韋昭云甬東即句章東渡口外洲句踐都即哀二十二年之甬也預云甬東乃句章東海中洲窮地也

甌人　王會解云甌人鏤蛇注云東越甌人海內南經甌居海中注岐海今臨海永寧縣即云東甌

甌鄧

諸暨　秦縣界有諸山暨浦元常之都

武城　隨圖宇圖云夏禹七代孫芒封公子武於此建國今縣之武城北十里有故城

沒鹿同

經之無勿說之而有經之直勿煩之而

衍魯僖公十九年夏六月宋公曹人邾
人會于曹南鄫子會盟于邾已酉邾人
執鄫子用之會盟著彼自爲盟而已往
會之也用之者亦猶易之用牲云尒或
以饗或用享所不得而知矣聖人惡其
詳而書之曰用則其惡已具矣爲用寃
然執鄫子固邾人而左氏者乃以爲宋
公使邾文公執而用之次睢之杜說者
復有即墨杜之說益因上文曹南之
會相屬而爲之言玆大妄夫經文之

曹南乃別自一會也于時雖有邾人而
非文公其會盟于邾也乃是邾國自爲
盟事而鄫子往參之鄫子參之因以見
執非復向者曹南之會也曹南者曹之
南而邾者直邾國也若以同爲曹南則
經之書必曰如會云得云會盟于邾矣
即按曹南在濟陰東二十里邾在東濟
任城南二十里西南去曹三百一十次
睢在宋城南其東北一百八十至單又
一百八十而至濟其西北至曹南二百

八十道路越絕不知何為而有是說且曹南之會實非為盟亦何得謂之會盟而辨說更以謂用為牲而歃之以盟不知鄫子已用則後誰與盟邪以為盟曹南之人則非惟壞隔而已酉後曹南抑又遠矣宋公亦當代之盟主也而今為會乃遂制使邾子執用鄫君則罪正在宋不在邾矣春秋胡得越宋而理邾哉設以宋公果使邾子執鄫君而用之則春秋必曰宋公使邾子執鄫子亲用之

宋公主使國君戕一國君理無不書不書宋公是宋公未嘗使邾人執鄫子書邾人執鄫子見執鄫子者乃邾人宋無豫也夫以季姬之使鄫子係朝猶切書之況使它國之君執國君而賊之乎果以宋君使之則宜之十八年邾人之戕鄫子又誰使邪昭公十一年四月丁巳楚子虔誘蔡侯般殺之于申冬十有一月丁酉楚師滅蔡執蔡世子友以歸用之時之月之日且地之又名其三君曰

誘曰殺曰執曰滅曰用其辭之曲盡如此宋果使郤虔得而不書乎蔡友之用左氏以爲用矛岡山而公羊則以爲用其頭以築深戒小人之不能順事者果聖意乎然春秋之諸侯死不以其道名鄫子不名其所以放乎死惟自取也季姬許嫁郳鄫子請強委禽焉既歸郳矣而鄫子者後往而參其會其取死者固非以其道也胡文定云用爲臣僕用爲臣僕固不足乎書也

南巢氏桀之封秦爲居巢亦作鄡羽傳范曾居鄡人今無爲之爲巢縣也古巢伯國見書亦爲子入楚爲巢公

吳成之 郡二十四縣宇記楚威非既爲群舒邑故楚圍之 故巢城在皖北六東同安志巢城在縣城東宇在三重南北川故有夏水台記巢湖云居巢界左右陂湖故有夏水寰宇記九域志謂之焦吳志作勳非衛巢也云吳小國是同吾交切

杞

定姒國商封之今沂之雕丘有古杞城武德初爲杞州又謂自汴徙杞州今治之曰馬 傳十四遷緣陵郡謂昔陵地志云北海昔陵亦謂古丘聚今入北海今維治有高丘後復

遷淳 今河南濮陽縣文公襄之前六年于公十二年城不紀公羊傳古城之 貞定二十四

楚威之 公羊傳古作逶 衛宏說

婁五 牟婁 樓 樓邑本作僂 商所封即牟婁 隱四音伐 記服之者 曹東之地一曰無婁密之諸城有婁鄉牟夷國也說謂封杞而號東樓緜東樓與晉婁穢鄟異 漢二十四傳婁亞百地而南陽繁鄉鄟鄟也漢紐云婁者劉也故吳夢縣漢改婁作婁非不根

陽 即陽樊在濟源晉文公自陽夏唐之與祀樊仲之官守烏者

沛 見潛夫論或云即鮑然首有鮑

冥 鄭 邾音非也 王篇以邾為秦氏之鄭亦非

鄭也陝之平陸東北二十有鄭城冀伐之者後為虞氏邑又衰六有冥陳地 晉衰十九越異

衰二 異 夏有衰君衰妘祖也盟會圖云梁州衰城縣漢之衰中義熙之包中有衰水衰谷衰國故城今衰水所壞衰宇記衰中古衰國都尉理在吳元

西三 十三 樵謂衰之衰信

沈縠

沈以國子爵蔡威之定四頼之沈丘縣亦謂之寢楚地叔敖之封在縣南有歩隨爲沈州

男南

世本之有男民潛夫作南周書之有南也二臣勢均爭權而分楚地記云漢江之北爲南陽漢江之南爲南郡者是

彤

商有彤伯地即彤城

鄨

齊公子荼母鄨以國十六

鄨四

齊之歷城歷下城東三十四有鄨城三齊記鮑叔牙之食邑而濼陽有鄨亭之水潞水也亳之城父亦有鄨溪水非舒鄨

流黄

辛姓在三巳之東山海經云廣三百里赤見鴻列等書

黿

黿鼈也後爲獵名凶奴

大夏

後爲党項宿昌曰狼羌

書云成湯放桀于南巢即据典牒成湯放桀而伯夷之也辭曰放爲放象放兜額有以處之矣雖然尹放太甲晉放其大夫胥甲父于衛蔡放其大夫公孫獵于吳衰三楚執陳公子招放之于

越語八紀梁子曰放猶屏也豈建之云乎曰不然辭固有同而辨然則桀非不仁歟曰桀雖不仁君也湯雖仁臣也以臣而建其君豈其矣下之大而小之一國非放而何　太史公曰禹之後分封以國爲氏然有亳氏斟尋氏斟氏戈氏則失之矣亳出昆吾斟戈出於己姓蓋繇世史誤以己爲姒尒非其後云

亳五

湯都南亳今南京教諭高淳之都與昌鄰高今寧陵葛伯仇亳有五一在杜南先世之居長安杜南有亳今寧陵葛伯仇亭有梁水一偃師西亳偃師西京或以此爲湯都者以詩言商邑四方之有誤之偃師大高八百亳衆安能往耕而築于偃哉水注潔圃二亳是矣而考城爲北亳開封考城封境乃景亳毫薄是漢薄縣有景山亳城湯亭宋南京睢陽九城志景山在縣東北十三里湯受命都之古亳城有考城東北十三里有湯冢亦有穀水經其東流注一鄭地袁十一里今屬開封處一而誰耶豫亳胡渭謂亳州譙縣近南亳南北亳亦皆曰商後氏襲或以實三亳阪尹者妄謂南西北亳或以考城爲南亳安陽爲北亳穀違不能辨杜謂景亳乃周

地故今肇縣西南湯亭亭西緯之塚有景
原記為湯都言師延投三阪則東成皐南轅
轘西降谷今亳
民千此二阿余

鄗

於也讀如衣見召誥羔契都故不韋
曰湯嘗約於鄗薄于欸考城縠孰安陽俱
有殷名縠孰湯都古之商丘昭相土之居
所謂從先王居殷者亳之內地亳之殷地劉昭以
先王居殷非也云始號曰殷
為鄭康成始號曰殷非也

管叔

仲丁居此也在陳留浚儀泰之叔倉今鄭
之榮澤西十五有叔上有叔城穆傳曹民
之隧即詩滑狐于叔者亭叔猥

元和志內黃東南十三故殷城亶甲居案字
同今相州有殷城商亭亶甲故城在安陽
西北五里案今安陽為約都亶甲家在城外西北
隅洹水南岸元和志七年亦殷民庶之有銅
魏如名州後魏書道武孝靜皆立州名崔光啟亶甲皆名之非鄭
相昭元年
相昭元年也

庇

祖乙勝即居之紀年沃甲祖丁因居之

奄二

南庚更自庇遷奄紀年後陽甲居之商奄也
晉志魯為奄二國奄君附祿父周公踐伐之仆書周公
三年踐奄奄君蒲祿父叔也世皆以為魯奄然與祿父封相遠或此是

TIFFEN Color Control Patches © The Tiffen Company 2007
Inches Centimetres
Blue Cyan Green Yellow Red Magenta White 3/Color Black

耿邢

今河中龍門故皮氏東有耿鄉城爲河所毀晉滅耿賜趙夙者開皇之耿州十六年改定屬絳州今慈州治吉鄉即爲邢故邑典云祖乙遷邢杜預注襄十四年史記云先耿後邢正義從之失之

蒙

紀年盤庚自奄遷於北蒙曰殷虛北蒙字亦作亳亳湯都今亳之蒙城漢之山桑晉地道記汲郡山桑縣故城在今懷州武德縣東北天寶二改縣北八十有南北二蒙城鄉今朱城南十五小蒙故城北四十步北去朱城六里之蒙縣後有大蒙城新北四十一里

末

武丁遷之在朝歌故城南詩淇之鄉者近

北殷

紂都水經紂都在朝歌之野

庚丁徙河北號北殷地即殷虛在相之安陽西有澅水北去朝歌百三十里南去鄴三十里史項羽圍漳水南有殷城建武征記河內懷有殷虛是河北地有殷城建武中修城元和志在武德東南十里司馬彪郡國志紂都朝歌縣有沙麓城殷墟殷城永嘉之亂荒毀無人矣晉之殷州初置以部黙建中復爲澅州二年以陳之爲殷州刺史澅水置真元二年改元和十二年復立故史商後有北殷氏或云北家

或云河北非也

TIFFEN Color Control Patches © The Tiffen Company, 2007
Inches Centimeters
Blue Cyan Green Yellow Red Magenta White 3/Color Black

朝歌　武乙徙之　世紀今衛之黎陽衛鎮西二十二
有朝歌城　唐開元時置今通利軍縣有鹿臺臺尚
二十六三里高千四百七十尺　沙丘臺　紂自朝歌北築之
七十故衛地四十豪字記在巨鹿東
平津東北十餘里已臺非曰雅歌豪宇
糟丘酒池　在衛縣縣圖經云池故朝
歌南一里臣瓚曰在酒之曲閭閭即閭城
大陸
牧野　衛之汲郡地廣記故商都牧野之邑豪字
記汲近郊三十
商之王盖屢遷矣書自契至成湯八遷

湯始居亳盤庚五遷八遷自湯之前而
五遷在盤庚之前故班固曰商今厥遷
前八後五盖十三也自盤庚主紂盖復
五遷世不知矣盤庚遷殷殷今安陽縣西北武乙徙朝歌至紂皆之八遷之可攷者六契居
番昭明居砥石復遷于商相土處商丘
上甲居鄴而湯居亳此世所謂不可得
而知者至於五遷則當相庇奄取也庇
奄書所不載而世儒輒以湯盤庚之兩
都足之已失之矣而或者更以五遷俱

出盤庚允爲安亂夫盤庚之遷本於洪
水都國圮蕩瀹爲之是當得已而不已者
哉盖六四曰中行告公從利用爲依遷
國勢或不利固有不得而不然者盤庚
之告民曰先王不怪厥邑于今五邦是
則所謂五遷者非指盤庚而今之遷爲
有所不得已矣且其遷也涉河南渡而
說者猶以爲盤庚之遷在於河北儒學
荒疎之蔽世也如此（顧云祖乙去朝若耿爲水所圮移濮鄭之不便徙其後者修通孔壬地道近山川圮阻至盤庚爲臣乃率洪

漢書都民居聚久有侈成俗故不率徙王制云自祖乙五世至盤庚元光湯中宮室奢侈下民邑居咨胥怨讟國不可行政教以煩都城大亂亦云自祖乙來民情奢侈故盤庚遷殷云我民用蕩析離居事可見矣韓詩外傳以爲文居水變非必奢侈也以盤庚名篇則予記國名鄭云爲臣之時事宜有據

而商氏之都不一學者不之能悉庸復著之（應氏地理通釋曰河內殷國也商名曰商湯放桀都亳圖經云安陽縣西南有亳城湯所謂北家與周策言對兵左飲淇右飲洹者東指謂盤庚遷處正義以爲盤庚東徙鄰于亳之）烏呼商之屢遷亦可謂不幸矣貧弍月徙閔寒士日更名其舆庸王之嫚爲政而歲遷都年改號者

何異自湯至於盤庚將二十世都始五遷而民胥怨不安方且詰諭大臣諸侯惟恐或怫豈將以其勢殿哉鄉非北都地廢則劫之以愛子吾知盤庚之不遷矣太室三塗洞庭盟門天下之險而國之者不一姓是地利固不足恃也然則爲國者必有道矣奚至朝河而莫隴哉春秋之書以國遷者凡七邢衛蔡谷居一而許處其四悉譏其輕動而不能自反也然則爲國者亦必有道矣

邶

邶武庚之封潘是一作今淮之白馬有邶水即妹之邦紂所城一作朝歌有霍叔尹之見書酒誥即霍叔尹之邶管叔尹之鄘蔡叔尹之衛管蔡叔為三監霍有不領於周公之非地與商為監以蔡仲之命放之鄘為是武庚之封乃紂之都在邶境也東衛南鄘北邶鄘亡於春秋前故有詩燕宋中衛南鄘東衛北鄘云有邶以其地封康叔謂之鄘叔子蔡強兼二國亦矣邶詩古亦從其流則在北也

鄘

楚丘城是今衛之汲東北十三有故鄘城新鄉鎮西南二十二或云楚丘城在濮矣衛南西北七里有濮水出宜丘城東南流入濮山

其後東徙野處遭邑而云在彼中河則衛東矣

衛曰曹曰衛以在畿域分曹選衛馮翊扶風之義也三國以淇為分鄘云送我于淇衛云送子涉淇而邶云亦流于淇地俗異也

蘇文忠曰武王非聖人也夫手鉞其君而國其子使三叔監之是豈得已邪使武庚而非人也則必不叛假二叔養而非親也豈至於助逆乃一亟而悉誅之子瞻之言劉知幾之說也鄭厚本此而學者誹之知幾曰武庚合謀二叔衛三監君奭之懇不忘臣子之心明察倫之名教生死無怨而論者以其無武即以頑民為目若少康子胥不共垂于而底則亦非通疏從亂名逆息邪武庚紂之長子也武王又已固之而大誥乃曰厥小腆誕敘紀其序曰予復則庚之事可知矣詔可以此為之罪哉或以春秋之法君弒而賊不討則深責其罔之無臣子論東尤非類方武王之誅紂也三年殷裨廉於海隅而俘之威國者五十此皆助紂者也紂雖不善然猶有助國與若林之旅如此而乃兕之南單之臺而分天之明知微子

之賢不立乃貪於武庚之不肖而立之
後疑於此而以三叔監之是誠何心哉
夫以洶洶之商而輔之以三叔此武王
之失策也卿使克商之後會武庚求微
子以世祀雖無三監吾知商人之不反
矣立微子於商退即諸侯之位以聽天
命之所屬彼天下之勢既一去而不可
反人心已離而不可挽則雖以玄德之
賢決不能挾區區之商以令我夫然後
之中國踐金爬而朝諸侯俾天下後世

知吾心之不利商則雖三聖之授受不
是過矣惜乎武王之志荒也書曰武王
淮南子云武王殺紂於宮室或曰殺紂
非周人前子云武王代紂還為而進酒
且歌之而紂卒易制遂乘商人而進誅
紂是以為商人笑之是聖人不信也不
知乘商人者諸欲方周人也易繫者前
徒之攻于後者也荀子曰武王誅紂衝
其首懸之赤旌周人高赤斾太赤太
史徒見書曰右乘黃日旄鉞懸之太白
尒孔氏欲明武王不殺紂謂紂之自焚
也卷末紀論武王以戈車馳商師商
師大崩帝子東內登高臺悉遣白幡于
火武王手太白先進斧王揖之入
王所射之三發下車擊以輕劍折之懸
之大白其事本見逸書故頴達以為死
而斬之且死而斬之與生必不釋之矣
殺紂有三說或曰罪浮于桀或曰不

其貳天或曰紂多罪不殺則必有狀之以
放如武庚者尸子云武王親射惡來之口
軹商紂之頭乎汗於血不漯而食當此之
時猶猛訣者也故可謂云下故
一等則至於君子曰武未盡善又曰義士
殺其說相是
猶或誹之謂之義士則不義有所尸矣或
曰孔子殷人也於武王猶有憾然而居周
也故於齊數致意焉曰否是無義無命
也　漢武帝時既封周子南君求殷之後
絕不能紹丞相衛曰王者存二後所以尊
先王通三統也其罪絕者更封它親以承
其始今宋已失統宜立殷後非當繼宋乞

以孔子世爲湯後不幸事廢遂考成時
九江梅福更以爲言始以諸經相明録
其後世爲殷紹嘉公

微三
卿

子爵本扶風郃陽今岐之郡縣有鄠鄉紂
徙畿內則在鄠城十道今故城在潞東北
寰宇記微子城在潞東北二十里九域志潞州有微子城或云在曹今
徐沛東南微山有微子冢非也亦曰鄠社
作微社云曹下邑有微子國
東平壽張西北三十有微鄉

宋

古商丘火正遏伯之虛相土因之漢睢陽

隨齋案城今南京治縣西南十二有微子
冢廟五碑石
目夷
今徐之滕東有目夷亭
木門
今滄之清池西北四十六有木門故城衛
鱄所託養二十七年鱄所託事於木門輿地志云中有大木
因名
桐門
樂大心采
不其
今秘之即墨西有漢不其故城
祝其
今海之懷仁故祝其也
長勺
宋之汶陽城今在寧陵東南二十五後隸

坎氏
宋附庸姓賢記
向二
華縣東坎窞聚服虔華東邑
許之長往東北有向城向國向鄉鄭地襄
一師于向
一六尉氏西五十向城
鍾
今亳之臨渙漢之鍾縣
鍾離
州梁采楚地
樂氏
鄭地津名襄二
十六
華
華子國鄭十邑有華
鄭
皇瑗之子般邑鄭曰鄭般
戴
鄭
留也博雅稱折也或作戴或描留今拱之

考城有故戴城考城故城隱十年鄭詹伐取之初併于鄭隱十年鄭伐取之劉傳云附庸故曰取穀梁之說漢之甾縣應氏曰戴甾近故詩箋以爲戴甾幾章帝甾黃記云楚漢兵起邑多災而名安章帝爲考城縣東北記取此義隨爲戴州有戴水出西南有戴水今戴縣被戴國

褚昭二十六合

子陵采其父今洛縣南有褚氏亭褚氏聚向氏邑向校曰今左師近龍川郎鄰也今同之郎陽徐史音郎陽國

鞍

向雕邑成二穀梁云去齊五百里雖云不得如言遂大言也

防

今單州有古西防城隱九取防杜云高平昌邑西南有西防城者

漢西防縣城在單父北魯防臧氏邑

恥衰四

魯下邑今兗之魯縣東南垂城是樵未詳孔子之生處與孟輒之鄒異或作鄹非

武王既勝商殺紂即武庚而立之夫弔其民誅其君而乃立其子獨不以其它日之將不利而廢之此周之至德也至

於周公褒使管蔡二叔監商監之云者所以制止其洗滴淫奔之俗而納之道尒土地人民皆我之有固非利其國而欲之如宇文之於蕭氏也及武庚之作難三監淮夷並起應之當此之時周之事亦洶矣周公於是淮征龜伐至久而後克之茲宜深監武庚之事而乃更立商王之元子微子啓矣以微子之賢吾君之子而商人父師之顧乃使之代商後而邦之宋宋寫故亳商之舊都民之

被其澤者固未忘也使微子而非人少異其志則全商之地恪非周矣而成王周公方且晏然命之統承先王修其禮物不少為疑而宋之臣人卒以按堵非聖人之盛德能如是乎于以是知立國惟在於賢而不在於疑之多也泰漢而下不原仁義而徒汲汲以防虞天下為心豈不大可慙哉

邑 鄭邑曼伯國昭十一鄭京櫟實受曼伯為曼姓一作曼

NATIONAL CENTRAL LIBRARY TAIWAN R.O.C.

鄧 王符成三集鄉在廣漢郪北傳作曼音晡一出博集鄧音吻鄉在商洛又音禹作鄧

曼姓侯爵 鄧莊王娶曼氏是也 今襄之鄧城二漢鄧縣古鳳林也 鳳林秦昭使左更錯伐楚取鄧置南陽郡十六年封公子理 今鄧故城在鄧城西北十餘里而蔡鄧盟處則蔡地乃今鄧州與鄧城接 桓二年

鄧之分 鄧子爵鄧也 寰宇記鄧子國巴人圍之 哀十八年楚併之傳云鄧之南鄙鄧人是巴今鄧城有鄧城湍水北光武言宛最疆鄧次之者

范謂安養有鄧聚是

苑 武丁子文封苑城為兒侯今鄧之南陽漢宛縣也為平夫二聲非

權 二 今荊門當陽東南有權城臨權水口 當陽南鄙楚武滅之還之鄙處 闕緡尹焉非定之權今定北二十有故權城古楚鄉地

御 襄二十二 後為御叔之邑

蕩 御姓湯也 潛夫作易 今相之湯陰漢蕩陰也 桓十六年秦寧公伐蕩氏取之

陽 御姓侯爵 淮南子

番鄱 御姓鄱也史天差取番者今饒之番陽漢之番陳勝傳番盜有番江今縣東有番故城

錫 御姓錫時子之先今邦之鄭鄉有錫穴漢之中錫

署 御姓

堂陽 矦爵漢縣今在冀

時鄉 春秋之時宋鄭地子姓世本子姓有時氏漢以爲衆陽之邑城番云衆陽東四十里城是

茶鄙 鄙也王符云皆殷氏舊姓鄙陽鄙城是

共萊 恭也世族譜云今朝之共城文王侯阮徂

恭者即共伯國漢之共縣共故城縣東百

步非叔段邑許路史淡擾共和誤

梅 伯爵案亭記云梅伯国九城志云梅伯国紂所滅今濮南四十有故梅城河南密縣有梅山集韻音每

稚 史記商後有稚氏以國爲姓

定 渭水有定城是郭述征云定城去漢關三十夫人定子世以爲謚矣之

巢三鄙 子姓一作鄛南陽棘陽有鄛鄉吳人伐巢克棘者有巢亭在襄邑南二十與衛巢異大叔奔戚巢衣十一或云居巢非也

郅同

一作郅春秋地圖謂今同州爲同國

黎

黎氏故國（或黎子姓國服虔杜氏云）侯爵（宣十五年晉郤缺帥師滅舒庸）（黎氏地名在上黨壺關東北）（舒庸之帥奔黎）（舒庸之帥奔黎）一作犂鄰（王文王所戡）（城潞之黎亭是）者與紂都接今潞城東十八有故黎侯城

黎亭（即黎陽故城一曰黎侯城水經黎水出黎陽）（故城在黎山東北地志上黨壺關東）（北有黎亭九域志衛地故黎侯寓衛今潞）（亭在黎亭御）黎陽漢黎縣有黎陽山古今山川記云衛）（黎陽國也紂黎侯寓衛以中路泥中二邑處）之

北涉

北干國（禹貢鄭玄王）（肅云紂諸父）今唐之北陽有汜水

後魏爲殷州而北干墓乃在偃師西北十五寰宇記在汲北十里有石銘云　大夫北干之墓（魏孝文弔之黎陽西北三十五人山云北干銘于此即名北陽）三有廟在滑（唐太宗謚太師又汾之西河縣北百二十有北干山（九域志石州有此山北干祠堂驗）

髦旄

見世本一作旄姓書梅姓有比旄重誤

枋

漢平原有枋縣音勃（世本劉辟彊爲侯國者）

段

段干也西城東北十五有段干木墓高三丈貞觀禁樵采

菟

邳也衛地定八年會處有邳亭在昨城東鄙燕縣東北燕紀有菟亭今昨城秦之蒙城東北二百里非成紀之菟亭也水菟亭山在

鐵

衛地衰二今衛州有鐵丘頭云在戚城南

萊

七國並出世本

子爵萊也登之黃縣東南二十五故黃城是漢黃縣屬東萊郡萊子國都昔晏弱城東萊川通萊乃齊境土之臨海隨立萊州亦作郲宣十又襄十齊人遷之郲曰東萊漢故東萊人以郲寄治後云時來鄒名世以為鄒之時來非萊無

俱非萊無乃舊萊故地實章云萊人流非指邑號蓋通名妄萊荒故城今淄川東南

桐二桐

桐三

空桐也世本云黃後因宋之虞城南五里有桐亭故空桐地今尚曰空桐哀二十六景公幸大伾春公以八空桐案宁在衍城詳二空桐俗非桐鄉桐鄉有三一在衍城詳二皇時國一在扶溝詳開封之桐本顓地一曲沃西南關喜西南八里桐有桐鄉故城隨圖經云俗以此城為桐宮皆云故太甲故按湯葬在今尸鄉乃故處在偃非此

向五

皇甫作都沛國之向漢屬龍凡今入穀孰西南五十有龍亢城附庸國世族譜非河內詳裔後氏西南五十承縣亦見有向鄉見裔後許之向裔十年向鄭地今許之長

沛

社有向鄉向國

徐也有沛氏商人六族有條氏徐氏王符云殷氏姓也

繁二

澶之清丘有繁淵繁陽故城而臨河有繁泉郡國志云繁陽城漢之外黃有繁陽亭繁水之陽是其城在今澶州臨河縣西北應云在繁水之陽漢強占爲繁矣者亦音皤一在汝陰杜云亭在汝陰縣西今潁州也

施

本嬉國紂伐有施有施以嬉進今施州慶姓出自姜之邵城有樊城鎮漢之樊縣有樊亭城樊陵樊侯國也案宇記樊陵在南陽西南南有樊亭城樊陵樊侯國也

雝州記荊州圖副繫虞案甘以爲仲山父之封荊州圖云樊城仲山甫封記志皆然案虞說同樊村鎮在宜城皆其地魏孝文帥士萬攻樊城不下者酈虎節之齊書或云樊噲所食采

薄

姓書采夫食邑爲氏

饑

條

薛是周亞夫封條今梁之薛縣梁云即條國晉改條爲二年晉也

索

鄭之索氏昭五年鄭伯勞叔向處故成皐東有大索城成皐閒皆爲汜水屬今鄭之滎陽有索水

鮮虞　續志云子姓國鮮虞子中山新市也有鮮虞故城白狄別居種最大晉伐之（昭十五定四年）六今定之新樂（新樂漢盧奴故鮮虞縣後周）鮮虞郡治鎮州（鎮州真定縣北記在人城西北四十五人今鎮州故邑左人即今定之南縣）

姚

春秋姚子國子姓或云虞（劉昭大心說南宮長萬）

蕭

子姓附庸（宋之附庸十始自為治）本宋邑（宋同記同封人宋為蕭叔大心後為附庸非）故有封人（宋同）故蕭城（一名徐之蕭故）

漢縣屬沛北征記云城週十四里南臨汚

水

虞城

梁丘

楹書曾子檀弓觀貽孫有田祿思以貽其子孫人情所同然也是故諸侯有國以處其子孫大夫有采以處其子孫采者服事之稱也（所謂亮采一作采尚書云尸家也宋家官也郭璞云官也為家同官為寮義亦同采取以奉君子故亦用采猶今食采字書又作埰集韻音菜云臣食邑也）內諸侯祿有采者也外諸

侯嗣有罔者也圻外之侯惟嫌紛變是故必世子而世祿圻內之侯入爲王官必選賢德是故異於外侯有祿而不必世然有大功亦有采地以嗣其子所謂官有世功有官族者邑亦如之所以處子孫也書大傳曰古者諸侯始受封則有采地百里諸侯以三十里七十里諸侯以二十里五十里諸侯以十五里其後子孫雖有罪黜其采地不黜使其子孫賢者守之世世以祠其始受封之人

此之謂興滅國繼絕世書曰茲予大享于先王爾祖其從與享之此之謂也（亦見韓詩外傳）若古封建惟以其功德於民者則與民共封之所以堅民心也至於後嗣弗能遵守廢祀失國則民望於是絕故必興而繼之使屬心焉漢追何後魏録孫世縱其不肖猶當十世宥以勸能者後世不知乎此見功臣之子孫有無功而受祿則思所以削而奪之而不知其乃祖乃父固嘗功於爾民功于我矣吾

之有天下亦猶是也孟軻曰所謂故國者非謂有喬木之謂有世臣之謂也成季之勳宣孟之烈而訖無後則爲善者懼矣（韓厥荀有先祀何廢三勳（臧武仲云）若子文而無後炎以勸善（晉大夫以世雖紛之糾政然賞延于世者皐陶之訓仕者世祿亦文王所繇興也所主惟賢豈其不必嗣歟句龍共工皐陶伯夷昭明伯益相土伊陟三五之時祿不免世春秋胡爲譏世卿哉　八元八凱世濟其

矣尹單甘劉代食厥地豈非繼世衰賢則以興鮮克繇禮者以亡而非繫於世不世乎（公羊以爲譏世卿漢許伯張敞何休之說每持此論非是許宣制中左氏說以其不然說又云公卿大夫世祿而不世位父死子食其邑而不繼賢則後之）烏戲以人情爲天下則天下莫能破昔蘇軾論夏以爲人之愛子天下之通義有得爲而欲與其子孫人情之所皆然聖人以是爲不可易也故從而聽之使之父子相繼而無相陵是封建之理也事情深盡今古無二然至海

外之說乃大不然豈非以蚌異於蛤而二五之非十者乎宋景文傳宗室謂季百藥帝王之興自有天命歷祚之短長不緣封建爲臧否論及十一宗諸子之傳乃以爲歷數短長自有底止漢七國晉八王不皆常得其効以此見其非好惡之不同特知識之未昭爾若蘇子者蓋亦習於百藥宗室之衆楚之咻而未晰其致者歟至蕃誤官史死子代非其種類汔不相伏屈次之法國萬頃相承不

絕宅姓別系決不得而處之燕吳禪亂葉白爭臧否之君子豈顧自爲膠擾而欲民之定哉明賢於斯亦有所決擇矣

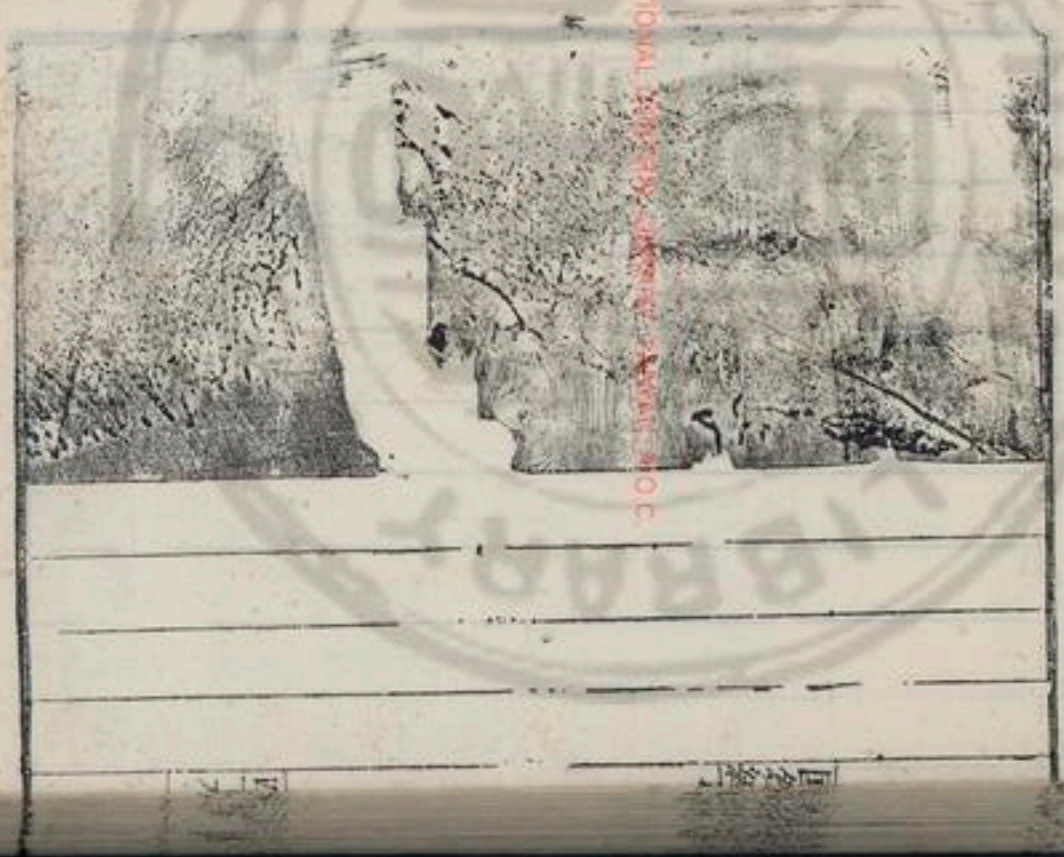

NATIONAL LIBRARY OF MEDICINE

國立中央圖書館 NATIONAL CENTRAL LIBRARY, TAIWAN R.O.C.

NATIONAL CENTRAL LIBRARY, TAIWAN R.O.C.

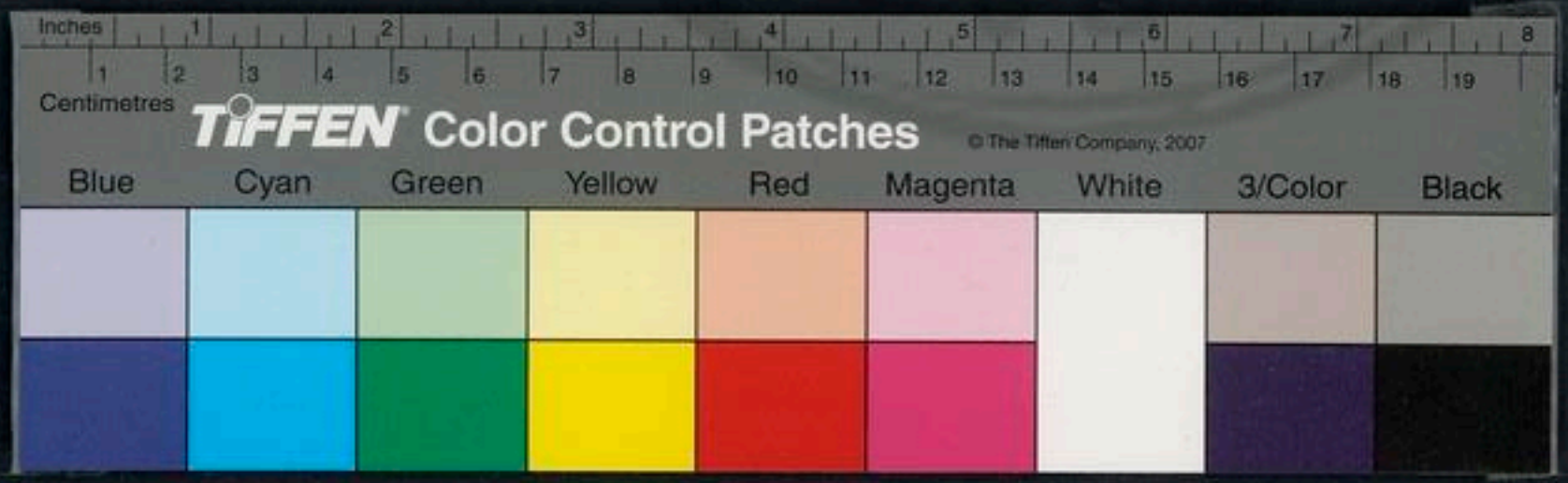

周氏

虢郭

仲之封爲西虢在岐今鳳翔虢縣通典云縣西虢也東遷之際自此之上陽爲南虢矣或云叔自此之上陽虢其處者爲小虢秦滅之秦武公十一年魯莊亦俱曰郭公羊曰虞郭郭突師言郭七年都南百里有虢城集韻引傳攻郭音虢

東虢

叔之封制也今鄭之滎陽有虢亭世紀以成皐爲東虢叔之封故邑與以洛之汜水爲東虢同即制邑左傳云制嚴邑也虢叔死焉制今在孟之汜水漢之成皐臺冢在焉水經濟水南歷虢公堂皇覓云基址

國家圖書館 NATIONAL CENTRAL LIBRARY, TAIWAN, R.O.C.

及冢或云仲封者非在虢亦云東虢制也尚在或云仲封者非在虢亦云東虢制也尚在

西虢仲為

東虢誤

南虢

上陽是上陽城在陝縣之硤石鎮四三十六里常陽驛之東南下陽即今同之下陽眼氏亦云在此下夏宗遠牡謂河東大陽亦非馬融云叔封上陽仲封下陽疏謂二地皆虢邑不得二人分封其處今虢之虢略正曰南虢以其仲後所都故亦號西九域志閿封三虢仲為西虢不在此春秋公子譜上陽虢叔之後亦非

北虢

男爵今陝理西四十五里故虢城是漢志弘農陝故虢世一以州治城為即古虢國是為大陽漢志北虢在大陽東虢在荣陽西虢在陝今按陝平陸皆漢之大陽地天宝元年守李齐物開渭得古鐘有平

陸字改焉

盧氏

地道記郡國志皆云西虢之別詳商世侯佑以此為仲邑仲後也

國

夏陽

序之封晉滅之僖二年今陝之平陸見歐志廣記

漢夏陽城又在韓城東北百三十

虞

康公邑在綏氏杜云綏氏西北舊有虞亭綏氏西北舊入偃師或云虞地非也襄公十五年明年虞地不在周世作劉繆故說文惟有鎛然古亦無之詳字經

芮

渠之封文王異弟之子今梁國北芮亭風俗通云古芮子國

右王季之稷

齊桓公游於郊見亡國之城烏訪諸野老郭氏之虛也公曰舍善善惡惡固政之機也笑而虛曰惟善善而不用惡惡而不去也公疑告管仲仲曰若人者爲誰惟弗知也曰然則君亦一郭矣公退招野老而進之故春秋書郭亡猶梁亡者言其所取亡也夫亡國之亡也未嘗不以其取亡者也今郭之亡所舍不善而所惡不惡也所舍不善則無實於知善所惡不惡則無貴於知惡矣奚其在始郭君之出也徑諸澤語馭者渴馭者進清酒語飢欲食馭者進梁肉脯糗君曰何給對曰臣昔儲之爲君之將出亡道飢渴也曰然則君知吾且亡乎曰然然則孰不告對曰君喜道腴而難至言誠恐先君之亡也君怒馭者辭烏曰今天下之君無賢而吾君以獨賢奈賢此其所以不之

存而之亡郭君於是伏軾而咭曰賢顧
若是難邪舍車踏山中屈飢力解枕馭
者而寐馭者易之卤踈行而亡之郭君
餒死中野詩云聽言則對誦言如醉郭
君之謂也（惠王十七年晉侯圍虞師晉侯將假道於虞以伐虢宮之奇諫虞公不聽遂假之道晉侯滅虢還師襲虞滅之宮之奇以其族行曰虞不臘矣在此舉也）潛屈衛謂
公主丹曰吾之所以亡何也公主丹曰
主之所以亡賢也天下之主不肖而惡
主之賢也潛慨然曰賢固若是若邪此
亦不知其所以亡而亡者公主丹之所
過也　若宋昭之出也俯謂馭者吾今

知所亡矣被服而立侍者無不曰吾君
麗者發言皇事朝者無不曰吾君聖者
內外不見其過茲吾所以至於此也宋
公於是革心易行安義行道君二載宋
人逆而復之死諡曰昭故君子莫大乎
自克（吳語云楚靈無道其民不忍飢勞之殃三軍叛之乾溪屏營山中見消人嘻而呼之曰余不食三日矣嘻進梳之股及寐易之以堰去之此奔先見入棘觸帶納乃入于申亥氏縊局此事相似）　余稽四號先後
南北知郭公之非是而伐莫之明也故
并及（按此郭乃莊二十四年之所書者貫誼書作虢君亦曰郭新序乃北

燕之地裴守記云聊城今有郭城傳州
國經云亡国郭氏之墟是也管子亦言
桓公之郭閭郭父老何以亡春秋地名
云統北燕之地與齊接境與四魏不相
及諸家皆不
知郭公繆文

魯 鹵也曲阜少昊之墟曲阜小地名在魯城中委施七八里古
城十二門魯国記十門有應奉大中祥符
間曰仙源縣冤

管 今鄭沿管城古中牟自漢為
中牟十六
年鄭桓之子
次于管者 大業三為管州十六
武德三復為管
貞觀元復為鄭

蔡 今蔡沿上蔡漢縣
元今 伯爵仲子
蔡伯 括地圖云豫
州北七十里上蔡古蔡國縣西南十里有
故蔡城蔡山岡故國也

鄘

矣爵 後傳神侯曰侯來弔細為伯毛鄘雖
晉曰伯滅此言之大王子惟晉為伯之
亥興仁之濟陰漢之定陶東北四十七濟
陰界有定陶故城即古鄘國南二十有鄘
城有鄘南山周為鄘州今廢
仁村

成 郕是也伯爵滑之靈澤北三十故城是漢
靈濟北晉屬東平隱五年衛人成杜云東
平剛父西南武鄉後漢
志濟北成縣本因刻脫為誠然濟北乃
和帝分泰山郡置有剛縣晉為東平国之
剛平無
後遷其陽曰成陽漢濟陰定陶
有故郕都故家宇記雷澤古郕伯經始周
郕況有郕都故城謂也後漢亦有城都屬

霍

山陽非此之邮與 與周成十三年公圍
成陽樂氏安小 成乃周地屬
邑 蘇之成異 邑在河南

伯爵僖也始亦矣 陽天子博 今晉之霍邑
有霍泰山霍水部璞云平陽永安西南汾
水之西有霍城非六安之霍 書之六安霍山天監貞觀
為霍
州

衛

矣爵故朝歌本衛外衛縣 屬為州 熙寧
六年省為鎮入黎陽 天聖四年以衛縣通
利軍 熙寧三軍廢

毛

伯爵 原文脫毛伯數字 今據左傳補 河南籍水傍有毛
城大為伯

泉近上邽

邘

伯爵附也 邘同本作肉 期龍字 京兆今有附
亭世遘為聃 僖二年開章因鄧聃伯文 其
子爵 僖二十 年來朝鄧也今登封有廢鄧城是為
南鄧與晉鄧異 大原今有鄧城 所謂筑鄧者

雝

伯爵今懷之脩武有故雝城泥忘云山陽
有雝城 在六雍城在 河內山陽西 周晉有雝公緤非
秦之雝 岐之雍縣今屬扶風之 雍縣之雍城秦之都

滕

矣爵 僖十九年 滕子來朝 本徐翥縣 譙郡蕭縣東南有 薛黃帝後國 後遷公
丘而地為小邾故亢之 棄丘有古滕城今

畢

縣西南十四里城在字一從水水作畢

周世屈泰山王李皆都今京兆咸陽有畢原畢陌

隅中記云高陵北有畢原畢陌相比數十里東西二三百里光山川陂池井深五十丈詹桓伯曰我自夏以魏駘南岐畢吾西土也畢南岐魏自曾為周邑矣原畢皆三公

原

伯爵今澤之沁水縣西北有故原城晉代原名後趙因為原大夫郎此或云愁生邑或云涤源水經云涤有二源東源出原城即晉代者今子州洛源西北九里有古原城

矣爵初文主作邑以治南國今永興鄠北二十里水之西有畢故城實畢云在長安縣之靈臺鄉通典鄠在長安西北

荀

矣爵詩內云荀伯讒諸矣伯荀鄠也今猗氏西南古鄠城是伯云荀氏古荀國元和志西南四里經之正平西十五竹紀年次于鄠者徐氏云荀姓鄠矣後宜用鄠字不變本同鄠名世云今河東多此姓不作荀音或云邠之三水相邑非也晉伐荀以賜原氏則河東矣汾水所經荀城也應以荀為伐晉之鄠矣誤

右文王之招

唐虞猶古列爵爲五分土惟三公侯百
里伯七十里子男五十里錄夏達商末
之有改至于武王雖曰反商政則錄舊
故班志云周爵五等其土三等弗可改
也　孟軻曰天子之制地方千里不千
里不足以待諸侯公侯百里不百里不
足守宗廟之典籍子惠子云天子封圻
千里公侯百里伯七十里子男五十里
虞夏殷周之常制也而子產亦謂天子
一圻列國一同自是以衰古之言封建
無以異者王制之書州建之國亦不過
乎五十若七十與百里正有合於子思
孟子先王之制斷可識矣獨周禮書諸
公之地方五百里侯伯子男率百里而
差之果周制乎夫以男國百里食四之
一爲五十里餘爲所比之封附庸且也
然子伯侯公地乃大異諸公之地乃至
二千五百縱食其半猶當千二百有五
十如千二百五十則以多如五十則以
少其果然邪顧侯侯也而百伯之地豈

治世法哉　粤自周衰上失其御諸侯無政謀相侵併而後土宇逾越燕越之壤埒于王城而齊秦稍所剌方二千有餘里衆地為方千里者五鄂楚且以六千而為人役故子產曰今之大國兼數折矣此諸侯所以惡其議已而圮其籍又從而屏之制曰上公之地方五百里且謂成王以周公為有勳勞故特加之四等之上使兼二十四附庸者益以周矣職方封國以千里為率一州惟可四公為侯可六以伯則可七一有半

子亦止二十有五惟男百里則可百男不過百四十有六國而五州盡矣故康成以為周之九州方七千里為方千里者四十九一為王圻八州各為千里者六州建四公六侯十二伯二十五子百男餘方百里者四十一以為附庸凡州百四十有六國諸侯之附庸皆在然王制州二百一十國諸侯之附庸不與外縣不合則又以為商數三等周初復為五等增以子男夫武王之時何国不服而云尚陋公侯止於百里周公東征備見書傳作何所併而云所地千里五等皆益其地且以大国在古百里今一增為五百是還增之二十四倍豈理也耶若曰武王封之周公大之則其勢必至於併徙是則縣大一公之封而子男之国為併徙者百九十有六不數大国而天下以盡侯雖十始皇不能為矣而曰設法以待矣伯有功者大其封果足信歟說蓋不通則又以為周制有爵尊而国小爵

里而國大者然而折內有限不可附會則又以為折內不增以移畫已俱不足信夫太公之封齊周公之封魯地非不足也而儉於百里此孟子為魯人言者於百里猶曰儉則周公太公何嘗越百里哉今嘗為方百里者四十九有王者作則果在損乎在所益乎徒取諸彼以與此然且仁者不為況殺人而求之形方民制邦國正其封壃無有華離之地正使小國事大大國比小是先王之意也公侯伯子誠使咸依司徒之數則

職方所率千里惟可四公驀禹所正八州不過三十二公侯伯以降已不容增設以驀為男邦亦不能八百國定制之千八百豈三千所容哉說者以周九州千里者六以千里封四公又以千里封六侯又以千里封十一伯一千里為二十五子一千里為百男九百四十有六國不及二百一十之數當一千里取之以封五十九男六侯之方餘二百里以封四男十一伯之方餘一方以封十男凡六十有四男合一百四十六為二百有一十繩之無時見至此　且嘗方七百里為公侯地百里者四十九為伯地七十里者百六十伯之地尤踈

鄆

泰山乾時之戰有泰字　莊公所臺處三十一年

柳展禽邑地理風俗記高城縣東北二五十有柳亭故縣世謂辟亭

成侯城預云泰山鉅平東南厚也厚成叔孫鄆之須城東三十六有厚城厚亭鄭氏云缺其闕面叔孫所築也

鄄也傳公以鄄防季友季利城縞古命氏云曹氏出曹振少子季友有助邑于費

費二

今沂之費西北二十有故城臨沂東一

郎

頊云高平方輿東南郁郎城方輿今單之魚臺

防

臧氏邑魯東蒙昭公五年莒牟夷以來以防茲來即郯魯魯莊公安之安丘有莒城莒亭

瑕丘二

桓庶子亲漢隸泰山公叔文有孔瑕丘申陽申陽蓋名于孟申以為瑕丘人姓申名陽姓繇自為一姓因文頊之說今兗治瑕丘瑕丘在其西南與衛之瑕丘別衛瑕丘在今濮陽東南三十四相子貢瑕也

作柴古文書柴聲或作柴誤柴音昔胥聲柴音胥聲柴也非河南費

穀梁　鄭氏云博陵有穀梁城

陰下陰　襄之穀城東北有陰城師古云古陰國乃故鄫地又有下陰在陰城之西後之所遷

昭十九年公子赤還陰下陰今光化乾德渭陰縣隋陰城

穀

新蔡　平輿都今蔡之屬文穎云平輿有新蔡臣瓚說鄧此或云黃梅隋自新蔡今黃梅有石蔡山出大龜在廣濟並非

州來　昭廿徙此號下蔡今壽治唐屬潁春秋時有蔡成公牌地記成公徙此樂史云下蔡有二處水經淮水東岸一城即下蔡新城二城對據是也

卞　季武子以自封者今兗之泗水開皇中以故卞城置十六年

牟　登之牟平在牟山陽而東平開皇之牟州三年

康　姓書康叔故城在潁川孔安國宋衰以爲畿內國

漕　本曰曹戴公居宋桓公之廬于曹泉水載馳皇言衛地今滑之白馬衛之下邑西在記今白馬城古衛之曹邑戴公東渡河喪此文公遷楚丘今衛南縣戎公還帝丘今濮陽

楚丘　郡國志成武有楚丘亭城家記齊桓公築衛文公居之二年

國名記戊

所城北云在今濮之衛南西北四里楚丘
成武西南
城也非拱之楚丘今楚丘縣戎州之邑則
戎伐凡伯遂歸氏以為
文公徙此衛宇記北三十有楚丘亭非也
曹在滑楚丘在濮不出衛之邦內不得在
拱然今楚丘縣有景山京山皆後人之附
會也 九域志南京有楚丘晉文公作

石 昨邑周有石尚姓書云王父字為氏非
阡 文八年晉解揚歸焉戚之田于衛者

儀 衆 仇也柳莊采衆氏地

瑕 戚 儀也衛附庸在河上文元年注相之臨河東有戚城 世家以

為宿 如宿舍于宿 左皆作戚 河流北過元城而戚在
河外故陽虎從晉伐戚曰右河而南必至
焉襄二十六晉 今在衛縣之南 演云戚頃
伐衛取戚 公衛縣西
今戚城在枯河之東春秋之時河与晉共
由晉而言河西為內東為外故云戚在河
內春秋時 在河東也 集韻並音鏃

元 咺邑今大名之元城應云魏武矣公子元
邑

甯 陽處父聘衛過甯者一 作寧今拱之寧陵
古信陵故魏安僖封弟於信陵號甯陵君
然甯城在獲嘉而武陟亦故甯

沈
肉叔初封預云平輿有沈亭平輿城在今
蔡之汝陽東汝水南通典云古沈子國
北部
宋併之相二年取告歸今豐之考城東南有北部
城顧櫰云南北二部城在縣之成武
錯
潘眉
滕叔初采今沛之公且
魏王地記云下洛城西南四十潘城是里分
十三州志潘在寘平城東北十里
龐
馮
里之分龐鄉越世家所謂龐長沙者
唐韻鄜姬姓國本說文今范陽黎澤中有馮
水即古馮池故馮夷國

魏
在安邑南近寰宇記尚城北五有魏城即禹所封周八里
大梁
魏惠六年自安邑徙大梁遂曰梁五十見梁惠者
今開封祥符普之淺儀而汴城西有故魏
城魏惠所築九域志古梁城張儀所謂四
平無名山大川之阻者東魏為梁州
令狐
魏顆邑晉惠公濟河圖令狐者僖二十四令荷
氏西十五有故令狐城
智
懷
寰宇記懷州云管蔡叛細封康叔為懷矣

于此即爲衛後迁河内晉於是啓南陽秋
伐晉圍懷者晉懷也宣六紀年秦伐鄭圍懷
殷或云隤懷殺生之邑今懷之武陟西有
故懷城

康叔孫封楚有怕思公世本云後有怕氏

右文招之分

周監二代封爵五列子弟勳賢必參封
之秦除五等設爵二十身稱皇帝而子
弟爲匹夫徹侯閣内一至無廟可立三

世國紀　漢祖龍興創其孫立奮然封
建然而襲秦戰國先王綱紀掃地之後
莫究其事忽忽啓土設爵二等大王小
侯張耳吳芮韓信彭越臧荼黥布韓信
虜綰異姓之王者公孟時求安反仄不
得不尒而王之號遂爲臣下常稱二年立韓
太尉信爲韓王四年遷良操御立韓信爲齊王高帝之約異姓
非功不王至呂后遂破約王台孫產自
茲不改洎　建武初尚襲二等皇子爲
王而其餘以列侯及是朱佑時議天無

二日人臣之爵無過于公於是正爲郡公年十五已復稱之識者出焉年十七曹氏始列郡王　晉且封國皇子稱王而王之子爲侯太始元年下詔王者二十餘人宋齊以降爰復列郡陳室即有郡嗣藩之三等逮乎元魏王公侯子分爵爲四皇子若元功異姓稱王皇族若始藩爲公王大郡公小郡王是王者七十旋爲六等北齊因之大氏於晉宋若梁雜異　開皇國郡王分等九煬帝謏以王公侯爲三等

李唐之起務廣宗藩自從昆弟郡王數十挾提並列及文皇既葺封襲說疎悉降公時惟數有功王而止　貞觀之十一年詔前元景等二十一王督刺代襲後復制皇兄弟若皇子爲王皆國親王太子男爲郡王庶姓卿士功業特盛亦得郡王錄是異姓畢王侵暴戰國五季之事至德之元迄大歷三異姓王者至百一十有二不亦異乎比後之世更以王子兼師保官果何爲耶　夫以此號

既立既久而不可易耶則世祖固嘗改
文皇固嘗降矣以吾之子弟非王其號
不足以貴之重之耶則文武成康之親
子弟管蔡成霍孟晉之徒止於矣伯一
適之外其子不過守其故土或食邏采
公且無有未始不貴且重漢魏而下蠻
酋冷伯王稱且不勝計其果重乎南宮
尉陀若閩尉亭亡諸四裔首長固不得
同中國如吳芮賜之璽綬南粵元昧即
賜之相攸內史中尉大傳即得即得
自當賜之
非矣
然漢王子曰諸矣王徙以名王

而其實則諸矣言之不順而有此目則名
浮之無益辨矣聖人復起果將矣先亦惟
名之必可言而已季札辭国胡畏之以為見文兄之王號難乎革也革而不用則左右国人習於僭擬之久有所不疑因而不革則非季子之心自安有不足以辨此故辭之以全操使有伊周材具則不辭而為之矣水惟就下人惟從是安有習於僭擬之久而不順者

晉唐

故唐都鄂夏虛也世本云叔虞居鄂鄂今夏虛故云唐本堯封於晉陽後曰晉以水名今并之陽曲故平

晉西南十六有叔虞祠墓碑詩止曰唐

TIFFEN Color Control Patches

韓　同之韓城南十八有故韓城韓原也（春晉戰處古今地名曰韓一曰宗丘與晉近謂之武子食采韓原）

少梁

于　邠也今懷治河內故邠縣有邠臺邠城（京相云河內野王西北三十有古邠城邠亭邠臺水經云故邠國一云邘氏邑杜陽曲東七十即為邠者周武以封文王子邘叔晉文以与鄭後晉晉鄧廣德作邠晉）或作邠誤（袁淑作邘文選應邠叶韓高作邠晉）

雁　今作應（古應侯韓詩應侯汜曰增世說作雁侯爵為應侯靖五范累後）

門　晉圖云汝之魯山有故應城今在葉縣有應鄉

翟　老伯封狄城也續志臨濟本狄國唐韻云

春秋時狄國也

案　桑爵定公三年有寒氏晉地一曰五氏南宮中鼎云王在寒師即此字書鄭（以為）

右武王之穆

武之穆四唐為長後曰晉次桓叔韓是也邠三雁四而狄寒亦其別者富辰曰邠晉雁韓吾知其說無推次也　惡戲

聖人之經書大略為世長慮豈後世腐

爛之儒荀目前者之所知耶昔者周公弔二叔之不咸於是封文之招武之穆者二十有餘國二叔不咸周公宜戒同姓彊大之禍而弱宗國矣乃復大封同姓焉此可與腐儒荀目前者言與先漢孝武懲七國彊大之禍於是務削宗支逮元成時宗國殘矣而移漢者王家也孰爲來哉孰爲來哉凡四國之分封者今復條于下方

曲沃　成侯之君以封桓叔故地有晉先君之廟獻公城之居申生曰新城漢爲曲沃今隸絳州翼城縣西南

絳　穆侯居見詩譜莊公二十六年士爲城之二十二漢爲縣今隸絳州翼城縣西南

絳有絳山絳水有故絳城在翼城東南曲沃南二里元和志周勃邑今號絳邑故城景公遷新田又曰絳乃以翼爲故絳云後魏北絳縣在翼城南絳在絳州翼城縣西南

翼　孝侯居曰曰翼侯蓋與絳近今翼城東十五有翼故城絳邑之東八十隋五年伐翼者集韻云因名云即絳改非

鄂　翼九宗嘉父逆晉侯于隨納之鄂曰鄂侯

端氏　晉地隰六　澤之屬縣西北三十有端氏故城

郤　叔虎邑俗作郄

絺　郤也預云野王西南有絺城今在懷之河內隰十一年王以絺租賜子等十二邑丹絺易鄀劉為邢田後復屬周以賜晉文公故又屬晉

畜　偪郤也邢矦邑曲沃南二里有故郤城雝子奔晉與之郤者姓書有畜民郤氏云因非十畜養矣

涉　涉佗邑漢之涉今縣屬潞

苦　苦成也王符云郤犨采于苦曰苦成故城在鹽池東北後或為枯齊人改曰軍成又作古城鄉

冀　芮城西三里有郤芮墓芮宛文公命缺下軍大夫復與之冀今晉之冀氏芮故邑

張　晉分漢張縣今邢之任是郤縣志縣西南二十七里清明城王符云河東解邑有張城西張城呂氏春秋之分非

解　唐叔後今河中臨晉東南故解城在桑泉

之南虞鄉東三十（地理通釋僖十五解梁城）
之後魏爲二（南解虞鄉以路秦者非昭二十二年解臨晉）以單尤體解名（集音義）
縣

揚

一曰揚氏襄字記趙氏之室晉春秋揚氏（說文揚一本也）
漢揚縣今晉之洪洞南十八有故揚城地道記揚矦國（云晉滅賜荀郇縣志同）

續

狐鞫居采謂之續簡伯

溫

叔虞後封在河內狄威之（僖十年温子高齊）襄王以賜晉郤至采焉曰温季（後漢郡國志河內有温縣）
（今本采作食）

祁

太原祁縣有祁奚墓（今祁字記在圖書）
（東二十二里）

介

邻歩揚邑王篇作郊云亭名

孟

孟內孟大夫祁氏漢縣隸太原唐邢今陽曲東北八十故孟城劉子伐孟（定八續非）
衛東孟也（定十四年蒯聵奔宋公圄非者又哀四年孟周納）若宋孟（僖二十一公作霍穀作雩一作宇）

駒

郤克采（郤名世姓謚諡）與子鎡皆謂駒伯（上）

原

先穀封曰原穀後封彘

霍

汝之梁縣西南七十霍陽山漢爲霍陽縣

有霍故城一夕之期襲梁及霍在是（哀四周地）

箕

箕鄭采晉語鄭寫其大夫

樂

實邑（晉亥孫）袁定樂城漢爲平棘開皇（十六年）改樂州今趙之平棘西北十六有故樂城（延袤）及國史取樂遂南徙曰南樂漢南縣故城在鉅鹿（郡）

屈

夷邑采麗姬曰浦屈君之堙也今隰州有故屈城南屈也崔章救鄭次南屈者（汲古文）北屈見後（古圖中）

壁

臨汾有壁氏亭樂史云郤壁采非晉山之壁（楚有中壁昭元年壁乃南陽之壁本鄭地入楚漢壁縣今汝之魯山南十九有古壁城）

荀

逝遨采本鄭地重耳軍盧柳溫次于郇者（晉語依倭盟于郇韋云鄭地非河東郇）

銅鞮

羊舌邑漢縣今隸威勝（本爲路太平）有銅鞮山銅鞮水南十五銅鞮故城宮址存焉（子產云銅鞮之宮數里）南六十（有銅鞮）伯華墓

揚干

戎氏

唐叔後在狄者有大戎氏小戎氏

桓

按桓叔封韓蓋初封桓竹紀年有桓矣非

諡也漢梁孝子明封桓邑矣是也

韓西　王肅云涿郡方城縣有韓城是

趙蘭　漢西河屬縣

平　代之雁門故平縣東漢之平城紀在晉烈公四年趙城平邑今魏之南樂縣圖云平邑在縣城東界

右武穆之分

虞虢虞滑霍揚韓魏姬姓也八國皆爲晉所滅昔者晉假道於虞以伐虢宮之奇曰泰伯虞仲泰王之招也虢仲虢叔王季之穆也爲文王卿士勳在王室藏在盟府將虢是滅何愛於虞且虞能親於桓莊乎桓莊之族何罪而且宮之晉可謂不仁矣　方文公咸曹也以其地賜宋人文公有疾曹伯之弟儒胥筮之史佚誨之以曹爲解曰晉桓公爲會而封異姓今君爲會而滅同姓曹叔振鐸文之招也先君唐叔武之穆也而君滅之能無及此乎且合諸侯

而成兄弟非禮也公悅復曹伯及霍之
成霍公求奔於齊晉國大旱卜之霍泰
山之爲也使趙風召霍公而復之
齊景公之伐宋遏泰山霧三丈夫怒甚
晏子曰湯伊尹也語其狀信公曰何
如對曰夫湯太甲武丁祖乙天下之盛
君也不可以無後今惟宋矣而君伐之
請散師而平之公不從再舍鼓噪將攻
公辭乎晏子乃散師晏子商頌曰不僭
不濫不敢怠皇命于下國封建厥福此
湯之所以獲天福也襄二十六 虞虢之
成惜乎無以三者之事沃晉矣者晉成
霍比曰不見
經當訂

卷戊下

凡二

邘伯爵衛之北城西南二十二凡故城也
杜云共縣東南有凡城表川松云西南郡
國志共有洪亭詩凡伯國隱十年伐凡
伯者又臨朐東陽城亦曰凡而溫都有凡山
並隸
青

蔣

初伯後矣唯志云汝南期思理蔣鄉古蔣

國楚威爲期思公尉民西五十故將城是

新蔡縣界杜云在弋陽期思期思故城在固始西七十

邢

矦爵邢冶龍岡城內西南隅小城也秦之信都秦之襄國隨爲州漢項作爲邢矦隋傳邢矦注廣平襄邑縣應形刑從井說文戶經切乃作邢故字書妄以邢爲井而邢邢爲二王篇邢輕千切韻邢在刑內邢在鄰邢矦國

范志東郡聊城有夷儀聚賛云夷儀城在襄國西百卌云邢矦自襄國徙此曰邢丘通典龍岡北百四十有夷儀城西百五十七有夷儀聚元和志龍岡西四十有故城

俗呼隨宜有邢夫人冢

在河之皐曰平皐有平皐城

汲冢紀年梁惠成三城邢丘者彫俊志云縣有邢丘故邢國周公子封非也平皐邢丘非始國也

祭

伯爵商代國後爲周圻內燕云在河南數傳云寰內諸侯

穆傳正公祭父說文鄭周公後城在開封長垣今管城東北十五有古祭城也

胙

今滑之胙城燕併之故曰南燕後漢燕縣南燕國有胙城古胙國杜云城在西南本爵酸棗有胙亭然晉元東郡武德

胙州二年

芈
殖綽伐芈氏也（襄二十六）滅之東鄙本衛邑芈
盈系云姬貴之分漢有東芈侯預云高平
昌邑西有芈鄉城今金鄉西北四十二非
有昌邑故誤
脩武之芈
有二西芈在雍詳見前東芈在鞏西有故城
屬周單子取之（昭二十三年取訾）姓苑云此本出
祭氏
周
芃
盟會圖云芃國周公後所封疑即邶鄘之謂

右周公之祚本亦文之昭弟國多故別
出亦以別其祖禰之所自出云（伯邑考亡管叔
誅周公為祚也）
惡戲人之可痛未有如族姓之不睦者
也雖有兄弟不如友生豈惟後世之愚
然哉晉文公之出亡也歷者七國齊桓
女之楚成享之宋襄公贈之馬而秦穆
公樂送之卒以得國此四國者皆異姓
也而能維之若此衛成公曹共公鄭文
公皆同姓也而皆不禮焉是所謂不如

我同姓邢　昔者晏子患齊之公室卑子華子曰云云詩亦有云不如我同姓何以是蹐蹐臨于人上將卑是取何懼而不獲兄弟之不協焉能協諸侯之不睦　邢與衛同姓之國也狄伐邢莊三十二齊救之閔元僖元暨遷夷儀乃從而爲之城並僖元年狄入衛閔二則爲之城楚丘僖二年正二國者俱齊侯所存之亡國其患難正相同也齊桓卒十七年明年而宋衛遂伐齊狄救之故邢與狄久伐衛又明年衛伐

邢二十有五年遂滅邢一書狄救齊有以見諸侯之罪再書狄伐衛于有以見救齊之美也方狄人之迫黎侯寓衛衛不能脩其職及戎之伐凡伯衛且不收致王臣之無援逮爲狄威齊復爲之城以居之衛人忘亡可謂飲其德矣今也卒再朔則遽起而伐之況王在難而乃稱兵威人之國絕先祖之支體無人類矣故聖人書曰衛侯燬滅邢夫春秋國君未有生名之者今曰燬蓋甚責

甘無人類也礼曰諸侯不生名失地名滅同姓名也以一節而測
經言其說未然書稱呂刑又左傳詩言召
虎生名也楚子成熊泄晉威下陽
霄成同姓也衛侯奔楚鄭伯徐奔失
地也而皆不名禾地之大天附庸之奔居
未爵命于天子則不盈于者道不盈乎
君道而謂異乎列臣故平居則字有
降則名諸侯之大夫平居則族而名
有所降則舍族惟天子冉宰与公之
特貴故以官加之異列臣也姓有同
異其所又成之食七地利人民上絕王
今于紀其惡一也楚子處請無蔡
美詞紿杜歸黎不知文宣之前為国
下文嫌之而增之不下可日成
国皆人稱爵者名之下可衡
人嘏故加爵士也楚子晏者豈二爵
亦認耶則以名為常不名為変陋矣

翟

侯爵成王次子云翟今洛陽城中大倉西
南池也世紀景王葬翟泉在今東陽門内
大街北大倉中北眺翟泉戴延之云太子
宮東今無水

彤

伯爵成王子唐韻作彤云成支庶

單

成王子單子國單襄單伯子也今單之單
父非魯之單伯

鄭

伯爵厲王子初采咸林薛言作棫林国語記皆作咸林元和志通典寰宇年棫林許地今華陰鄭縣西北三里古鄭城縣道記云古城渾接今州城天保中於西南九里故鄭城開皇三小城宇文朝移又移里州北故鄭城屬京兆蓋未為國語国

新鄭
南鄭

桓公乘乃初縣在鄭者泰武公十一年班志宣王弟桓公封地咸林
新鄭
幽王敗武公徙河南併虢鄶十邑君之曰新鄭故亟公曰吾先君新邑於此若新豐者今鄭之新鄭祝聃之墟
今與元者舊傳云桓公死於犬戎其民南

奔漢中為南鄭

檇李
鄭別都爲公羌後屬楚王隱云檇也今許之陽檇莊公城檇亭子元
制
此制虢東虢也本滎陽隱元年而比制虎牢乃成皐五年今孟之汜水有制氏成十六年制田鄭地滎陽制澤今寇陵東
共京
共叔邑杜云汲縣非
太叔封所謂京城大叔詩叔出于京者今滎陽東南二十有故京城故京漢後廢
成

楊　矦也宣王子幽王封之曰楊矦其地平陽楊氏縣漢之河東楊縣也

陸　宣王支子陸氏譜云封陸鄉爲陸矦

謝　宣王支子是爲謝在盟會圖云謝城矣之龍泣與姜在二謝異

縱　平王子精封英賢録云因爲精縱氏

梁　平王子惠封南梁也今汝治梁縣有梁山梁故城在承休西南四十衰四年梁云河南梁縣縣道記云梁縣西南十五古梁國城十三州志云周南鄙邑國事云南梁楚龍姜安定梁氏出此

周　平王子秀封杜汝川秦改之爲汝南郡光武封姬常爲周承休公居麻城今在汝之梁縣

甘　惠王子叔帶封邵昭公生成公成公生簡公及惲公過鄭元云河南城西二十五有故甘城俗曰鑒城在甘水東十里洛陽南北對河南故城佑云城在潁之潁上

陽樊　景王後河陽滑源東南三十八皮子城是即皮氏城水經洪涇陽城即樊氏邑

無終　荊之玉田故無終縣万歲通天二為玉田陽氏譜云

春秋之末爰宅無終（仙傳拾遺陽翁伯適有天祥王田事亦見千寶記范通華書云後有謁於死終山黃王是也）

鄍

敬王子或作鄍非劉子單處周地與元和志云濮州理故鄍城中桓所封曹植爲鄍侯者

汜

襄王居鄭邑捨地象云汜城在許之襄城南韻云國云言凡有汜水在濟陰

皇

王猛居鄍也今鞏西南有皇亭（記多作黃非京相云陌黃水皆高城今隸鞏）

陽人

中山

東周分釋地云鮮虞地中山國治盧奴佑云常山靈壽中山國有故城在西北（吳壽今隸定）張曜中山記云郡謂中人城城中有山故號中山其山仄而欽上若委粟漢中山靖始移郡出山居盧奴隋經云中山城在今唐昌東北三十中山故城是中山故宮在安喜鈞臺戲馬

膚施

今隸延安即漢之靈壽（世本中山武公居顏桓公徙靈壽）

右周氏世封可見者

公侯百里伯七十里子男五十里百里
大國七十里次國五十里小國此三土
也唐虞三代以莫不然周官武成王制
之言成王周公經世之制率此不越然
在行人司儀儐禮皆以公爲一等侯伯
一等子男一等故世遂以公爲上國侯
伯中國子男爲小典命注夏官序更以
公侯伯爲一子男爲一則侯伯俱爲大
國子男小國徒二等矣公羊說者復以
伯子男同稱子謂春秋書變周從商制

皆從子此特國語師
說之說蓋因子產一
時自解之言尤無足據子產當時特以
鄭伯班次許男有所不平而爲之語故
曰鄭伯男也而共公侯之貢正亦以是
爲辭且欲下其貢於諸男而已豈得視
爲品之成邪乃若白虎通義禮記外傳
謂商爵三等而無子男武王增之始爲
五等董繁露言周爵五等土三品春秋
三等合伯子男爲一爵土二品康成定
謂箕子微子爲是畿內因乎夏制且謂

質家亦用三等文家乃用五等微所取

南宮　武王時有南宮伸見宣和博古圖春秋時周大夫南宮極其裔也即冀之南宮縣圖呂后封張偃爲侯國

窓　盟會圖云周圻內國宣王咸之此河南窓齐桓公盟地圖然窓康公墓在鞏室故說者以爲泜近也

榮　榮伯采榮氏說爲榮鎛今河南滎陽西之滎鎛澗子朝之亂榮王奔於滎鎛氏大夫食其地者然榮成伯掘

鬻嚳出奔伯時之后也

萇　瑕　周之支鄙氏云山桑縣有瑕城晉使詹瑕處瑕燭之武所言是瑕即唐改蒙城今隸亳晉惠臣賂秦者一國

桃　僖二十四季桃叔采

尹　子朝入尹周地鄙二十三尹氏采杜謂鞏西南偃師今汾州有吉甫墓記即其邑

鞏　鞏伯國晉鞏朔方今河縣鞏縣西周故居鄙氏云有鞏故城洛地圖云在洛之間四

而山華固也

康 見前

仍 仍叔采

暴 暴新公采鄭邑也一曰隧世本云周圻內國文公八季會雒戎盟于暴鄭詩謂周圻內無暴邑失之（箋云為卿士者食圻內故有周召毛原莊榮尹樊鄏成單甘劉南宮而無暴）

單 巷伯采（莊參云巷伯後氏）

頵 頵叔采為頵氏（氏姓譜云頵人姓）

方 方叔采許說文云邡廣漢縣乃什邡非此周書武王命伐方乃商圻內

邛 邛叔采山陽邛成縣

富 大夫富辰采

鄏 子朝之亂郊鄏皆為之邑故有上鄏下鄏北鄏南鄏之名今華西南有地名鄏中有鄏谷水故鄏城即大夫鄏盼采

詹 詹桓伯采（昭九季 大夫詹父後 詹嘉為晉瑕大夫非楚參合尹）

家 家伯采後有大夫家父（幽王太宰）

右周氏族卿之采

日爲君月星爲臣是故月近日則虧遠日而盈星近日則伏遠日而疾臣之於君則近厭而遠申是故外以邦國内以都鄙外矦射三内矦射二司表外守節以王内以角掌節外達節以金内以管小行人之城制以隅内以門阿外經途以環法内以野法匠人天之道也車攻之諸矦會王則赤芾而不以絑覲禮之矦氏朝王則墨車而不以輅會王畋獵則王者不合圍諸矦不掩群在國畋獵則國君不合圍大夫不掩群王宥射則公執壁卿執羔諸矦宥射則卿執羔大夫執鴈王視朝孤卿特揖大夫旅揖諸矦視朝則大夫特士旅之蓋諸矦之在國則南面制節以存君道而有以與王同徠朝則北面謹度以全臣道而必以與王異此禮之大辨也雖然公矦伯子男命數五七九而公卿大夫命數八六四或畸或偶說者以爲在國陽爵居日下者

陰爵則有不然五等之命非無六八公卿大夫非無五七九也特五等以尊言而公卿大夫以卑言尊言畸卑言偶從其辨順也三禮義宗雖云公卿大夫以四六八然亦有七命卿若五命之大夫如公侯伯則亦九命故云元士三命則陰爵非特偶也四六八此而上尒　公矣伯子男五等正矣故以附庸四命則陽爵非特畸也九七五此而下尒　云公八命卿六命大夫四命此與內夫人

嬪世婦相應言之公矣伯子男五等而妻皆曰夫人則其命爲可下上大夫卿中下大夫四等而妻皆曰世婦則其命爲可上矣以四命大夫視伯六命之卿視矣則知矣八命矣周之諸矣實惟八命非王後不爲公避九命也

困之九二絲紱方來利用享祀九五赤紱利用祭祀赤紱爲君絲紱爲臣祭祀祭帝而享祀則人鬼矣是故絲紱爲降

漢代丞相東西曹掾比四百石餘掾比

元士三命者其儀爲可知矣正曰掾副曰屬漢舊儀注

召邵也預云扶風雍東南有召亭雍今鳳翔天興東遷後采於垣則今縣東北六十召原也有康公廟南在王屋西三十五原在西四十豪字實爲亳人記垣之古采爲公分陝之地非也說文邵晉邑謂郡郎斉即所戍皇輿元置邵郡大統爲邵州義寧元爲邵陽郡

北四十二亦曰邵云周封邵公于此蓋鄙

召公初封春秋之燕亳以其僻遠有寢丘留侯之意地逼山戎六國時寖大置薊陽上谷右北平遼東西郡地秦戚之爲上谷郡漢立燕國昭帝爲廣陽國廣陽郡武德元年爲燕州今幽治薊国史云今范陽縣

燕之分燕地廣矣北燕伯云亦姞姓者以燕而名予初讀尒按張耒使遼録云北中京半山錦北去群燕飛翔大如鴈鶩其燕州乃隋遼西郡以處諸部内附事詳隋北蕃風俗記

陽

燕之分本曰唐併之大谷漢之陽邑今定之唐縣班志云燕之別邑昭十二高偃納北燕伯于齊人遷之閔二年

盛

盛伯國亦曰成續志云濟北成本國預謂東平剛父西南有盛鄉竇章云鄉今在鄆即晉之剛父公羊云成者何盛也盛降于齊諱其盛同姓書曰成

右燕召之屬

治國之道牧民而已牧民猶牧馬必人安其馬馬習其人胡為而數易之嘗試

語來建康一會府佘而史民之所志自開寶八年盡乾道之三二百載中牧民之使已百二十有五易其罷去若何去與夫致仕而去者咸六不祿若憂去者五不見其去之期者二十一召去者十有五而即除者五十有六其得滿而替者二十有一而已或一年或半年或一月或二三月若王益柔之至俯六日而迨迨應天府矣再任俯七而馬亮乃四受部然亦未嘗一因任者區區徠往俗

安得不監厥民安得不罷敝哉府之邑屬五可知矣府與邑屬宰牧若此天下又可知矣史正志書方　太平興國之八年日本僧奝徠朝歆其國主相襲者六十有四世矣文武僚吏悉以世官上顧臣僧悉歎曰是夷虜者而世嗣乃如此臣下世爵能有古道中國即自唐季海內分裂五代世數尤以淺促而大臣之子孫亦鮮克繼父祖基業肤雖不逮往聖然孳孳願治未嘗自佚所與運祚久永諸臣世襲祿位罔僻遠夷擅享斯美繇此語之持久不動之爲美可知矣句麗國主高姓故漢書國志皆曰高句麗晉始去句字然五代史周光元年韓申來其王向姓高則秦漢至是亦止傳一姓也孟軻曰所謂故國者有世臣之謂也武有天下卜年七百而魯衛燕宋皆垂千祀周召毛原尹劉榮單布滿朝著悉世其祿與周匹休有天下者固將君臣相與守其家法以保其祿於無窮焉已矣海邦千數齒縻公百莫匪世襲不可得易此有

天地生民以來自然之道也何至朝惔
莫縱一龔十寧爲鑒首尤哉嗟乎
天語重開可謂百世幸矣而當時在廷
莫有成其美者豈識學之未詣哉
天時之未狀哉王嘉曰堯大帝時居官者長子丞以官爲氏其
二千石長吏亦皆安官樂職然後上下
相望莫有荷且之意及老宣親政以爲
太守束民之本數更易則下不安民知
其將久不可欺因乃服德共教化勸侍
中尚書功勞當遷及有異善至于子孫
終不改易黃霸亦云欲令長吏選故遲
新之費及姦吏緣縄簿書盜財物公私
托費姓多皆帶出於民至和三年詔
官完繕與言恩州自皇祐五年秋至去年
冬知州事凡七換河北諸州大率如此

欲望兵馬練習固不可得伏見雄州馬
懷德恩州劉渙貴州王德泰皆勇智過
可責之以辦治乞令久任任之不久而
欲其成事不可得也李牧爲趙將功
以久而成李勣守并州威以久而伸而
晉人陰計中吳則使其將帥屢易讒故
渾瑊得以收功蓋責任之不久
則不足以有爲而卒功業也

穀

伯爵預在筑陽今襄陽穀城西北五里有
故穀城有穀伯廟

小穀

齊魯城小穀以爲管仲私邑莊三十二城中有
夷吾井管仲井本曰穀景公曰相公以仲爲
有力邑猥與穀者乃美會齊侯處後漢置

穀城縣屬東郡晉廢入東阿故城在縣東
小穀魚台邑孫明復云曲阜西北有小穀城張良得黃石處或
曰陽穀僖三東阿南東四十二有陽穀亭

息
茂爵楚文威之莊十四厘今蔡之新息北
三十有古息城孟康云後東西十有息茂
廟周息州也說文新鄭姬姓按春秋別有鄭齊南鄙

滑
伯爵鄭入而秦威之襄三十二年鄭入滑十三年伐之二十五
威于秦後晉取之今拱之襄邑西北有滑亭鄭地爲
周秦晉鄭更邑本水名宣八楚子及滑納後遷于
費曰費滑今偃師緱氏鎮有古滑城在緱氏東

十八滑臺滑伯廟九域志在滑之白非滑州去州四百里

縣基先邑今汝之郊城有養水楚子逆吳
養公使居養在此

極
魯附庸無駭入之隱二年穀梁子云威同姓
也

隨
世本云姬姓楚威之桓六年楚侵隨八年楚伐之僖二十年楚伐之薳茂逸莊四又以漢東諸侯叛今隨之隨縣晉之隨郡有地丘隨矣豪墓

丹

逢　楚屬春秋時有逢伯或作逢滑

滁　涇之鸏滁

麟　見潛夫論春秋時有麟朱

圭

頓　子爵昭四楚滅之定十四今陳之南頓故頓縣有故頓城十三州志云南頓西三十故頓子城在頓水之南故號頓陰城後魏為

攷　劭云迫於陳後南徙曰南頓申行穆伯攻之經年不能下有吳滅之傳昭十五圍敔二十三滅之今新之故城唐為定有敔聚在定之豪城漢下曲陽

肥　子爵本白翟地晉滅之傳哀十二八月以肥子縣皐鼬真定之肥舉城也在豪城西南七里漢下曲陽後齊廢入豪城今屬真定肥子後屬燕封之肥如漢故縣今年之盧龍或作邳鄆取肥地道東太康、奉立康縣平之奇之先國玉篇邘國為徒冬切非

宮　鄭也冀為不道伐鄭三門乃虞地隱二今陝之平陸東北二十有鄭城周四里又有上鄭成二年會晉師

寘　寘鄧成文晉邑

麗　麗姬家商時國西亳會國元和志一作驪男國也集韻

作嬴秦曰驪邑今臨潼東二十四有故驪非

城道里記云高一丈五尺周回四百步在縣之
新豐漢之新豐惠之昭應 祥符改曰
臨潼元和志作驪戎故非驪戎之國
城在昭應東二十四里非馬戎之國

載

左傳有載國風俗通云姬姓後陳留外黃

紀

是韻作載云古國

胡

今縣氏故紀縣

子爵楚滅之昭二十三吳敗胡師胡子髡
戚定十五楚方盛胡以胡子
豹歸相去二十五年盡楚之所立 姬國也哀六平王二十
公曰胡男爵之國也姓世家云斯酈宗謂
索隱云宗胡邑為胡姓宗非乃宗姓胡今

今潁治汝陰西二里有胡故城范史云汝陰本胡國

杜在汝陰西北盟
會處在豫州鄢城
陽胡陵章帝改之
胡陽縣隸南陽

與胡公之國異

故有胡陰胡陽胡陰本山

隗 運

冀

冀子冀戎國今秦之清水故伏羌城秦漢
之冀縣也秦武公十年伐冀戎為縣隗囂據此稱西伯

賈

伯爵華之蒲城西南十八有故城賈大夫
冢非賈左傳芮伯梁伯伐曲沃 又臨汾
芮

有賈鄉

伯爵今陝之芮城西二十有芮故城水注河水

白河北城南東逕芮城 芮君祠 九域志 商代國西伯初
震芮訟今平陸西六十閑原者所爭田也
東西七里南北十二 周爲司徒 書注周同姓圻內国為大夫采字記周同
徙封芮為附庸非杜云馮翊臨晉芮鄉臨晉城在朝邑西南一里 秦滅梁
芮 繆公二年 唐爲芮州 武德二年 集韻傀劣切非
魏
今陝治平陸有古魏城在河北縣在河之
東北南西去河各二十餘里北拒首山十
里所故魏風者十畝之詩 詩敘言魏昔儉嗇褊急近秦晉
日見侵削十相之世變風始作事 晉獻戚
死所見此依詩以意為之云爾
之以賜畢萬 周封畢萬魏故或以魏爲氏

邑 氾年晉武公十季芮伯萬之母芮姜逐
萬禹奔魏入季周師號師圍魏取芮伯
而東之九年戎人逆之郊又云桓王十二
年秋秦侵芮冬王師秦師圍魏取芮伯而
東之萬見左 同姓也 傳魏姬姓周郤氏桓二年
母強子逐之于
魏處非其国

焦
弘農陝是本北虢之上陽晉虞之 惠公以賂秦紀
年魏襄王六年秦取我焦 其大城中小城故焦也 云召公子
謚矣之苗国樵云焦故
城在陝州東北百步 非亳之焦 梁載言云姬姓
与亳之姜姓焦別郡元以為神農之後歐
志亦謂武封矣後在此非也按傳焦虢焦
滑皆姬姓也晉是以大後十
五年獻之武說秦亦以焦賜

巴
巴姬之國 楚灵妃 晉文公西伐巴蜀此也 呂氏

春秋令果之南充預云邑之江州縣江州今
恭之巴縣（紀年楚王十七年楚及巴伐鄧）
項
子爵嬴姓（僖十七年左云魯甯戚之非也
英氏文內不言滅）
漢之西華後曰項城今縣隸陳
東北一里有故項城（楚襄從陳以項為別都楚考烈徙都壽春項為陳郡項氏晉時彭堅不過項者將於項為項氏晉時彭堅不過項者史乘梁父項無世楚將封于項）
徐
嬴
徐姬國（姓）斉桓
穆王時徙偃以封姬姓
本子姓國（詳見商後）以處姬姓子爵翟也種地
最廣（自狄也晉語有蒲人翟人中行穆子伐翟乃辭虞也春秋昭十二年晉伐鄆虞十五年前吳又伐定四年士鞅言六年趙鞅又伐之列于衰子攻翟取左人中人未嘗戍也頃劭地理記中人城西北四十有左人城左人之故邑左人即今定之鹿縣）

晉陽
子爵本肥馬（肥子後遷晉陽）今平定之樂平東五
十有晉陽故城（杜云樂平治縣東有晉陽城是晉咸之昭二年九域志趙鞅晉陽家宇記荀吳假道於虞遂入晉陽鄆虞在北晉陽在南晉恐肥為備故從北偽東南行往會齊師因先還假道鄆虞遂入晉陽也）故鉅鹿
境一曰夕陽開皇置晉陽於下曲陽置（今祁之
鼓城
下陽也）僖公二年虞師晉師咸下陽晉
咸國矣或曰虢邑非也（咸因曰滅君虢邑其位曰咸虞虢

之亡不書五年而書下陽之滅于此罪虞也
下陽虞號之所恃下陽滅而虞號去而虞
必拳矣滅下陽者晉而以虞首兵賄也虞
之賄孟子
三傳詳矣

右周之餘族可見者

烏乎姬周之國祚矣方其晨時述職朝覲會于明堂日省月攷時享歲貢來有湛露之燕去有彤弓之送怡怡偲偲以藩屏周及其衰也召穆公思周德之不類故糾合宗族于成周而作文王之詩

曰長發之華萼柳煒煒凡今之人莫如兄弟周之有懿德也猶曰莫如兄弟故封建之其懷柔天下也猶懼有外侮故以親屏周是以楚子疆尒心張問鼎而猶畏迫宗周不敢窺發不幸後世上失其道宗國恣橫諸侯相併王官不討陵徹至于三四然後枝葉相扶報降爲庶尚四十年而後秦得而挋之宣王以降世乏令王然如齊晉勤王世有能者故猶五百歷年數極德盡而後位去則磐

石之宗可賴也　一自東遷宗國恣橫
諸相侵伐以至于戚會父一國當春秋
伐侵國者十入國者六圍者十三取者
十四而伐人之國者四十九會伐十九
及伐者三而公之伐者又十伐若以某
師伐者咸一大夫伐九而會伐者又六
公之伐十而鄰居其六大夫伐九而鄰
居其七公會伐十有五而鄭居十二人
之侵我五伐我者二十一而齊居十五
追戰敗戚不與存焉其諸爲可知矣鄉

使宗國循良不蹴外姓以穆諸姬則周
室至今存可也詩云駾駾駉牡薄言方
矣兄弟婚姻無胥遠矣尒之遠矣民胥
然矣會弁同姓從而伐之其爲反也不
已甚乎齊之見伐其爲然也不已詢乎
或曰諸侯之吞威勢之必至楚莊戚陳
而以爲縣樂毅下城七十皆郡縣之是
破威諸侯不可復封建矣曰不然楚之
不縣陳當時之論亦已明矣而燕之郡
齊城亦孰見其安且利哉併昔先王所

以立之九伐之法者凡以禁其相吞景
風至而利建建德策勛存亡繼絕者所
以爲不咸之道而今諸姬恃親強恣陵
蔑外姓循至尋釁此秦楚所以自爲計
不然則亦俱杞宋而弊矣嗟乎王法不
行使秦得志盡絕先王之世豈惟秦之
罪哉蓋錄諸姬自賊之所致也

NATIONAL CENTRAL LIBRARY, TAIWAN R.O.C.

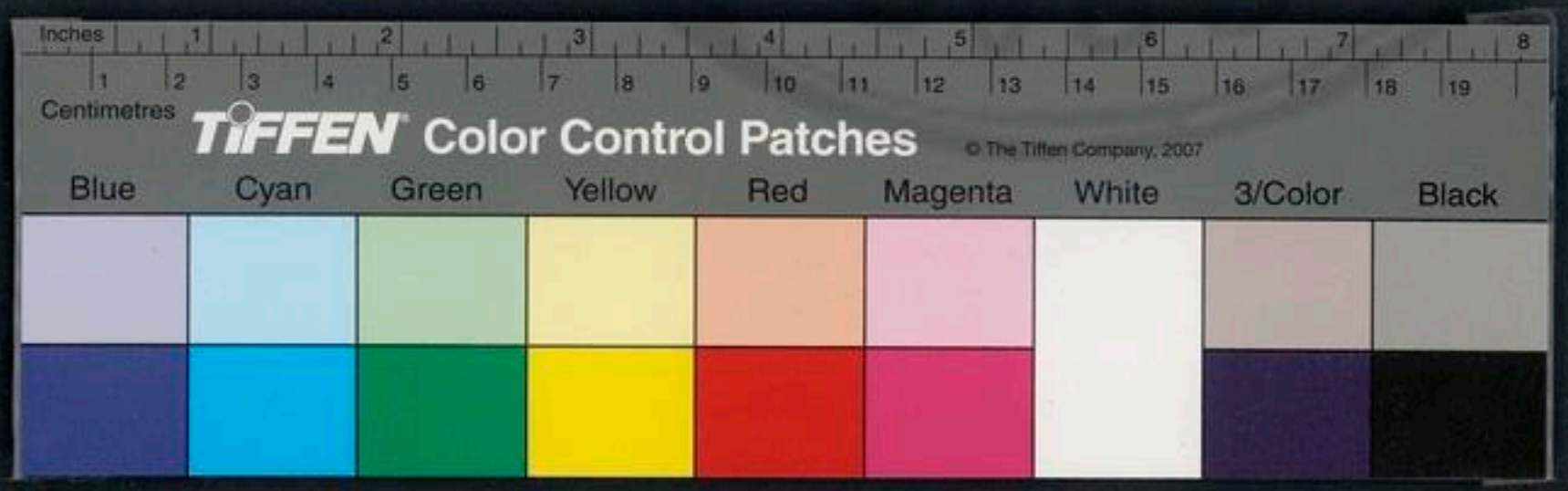

NATIONAL CENTRAL LIBRARY, TAIWAN R.O.C.

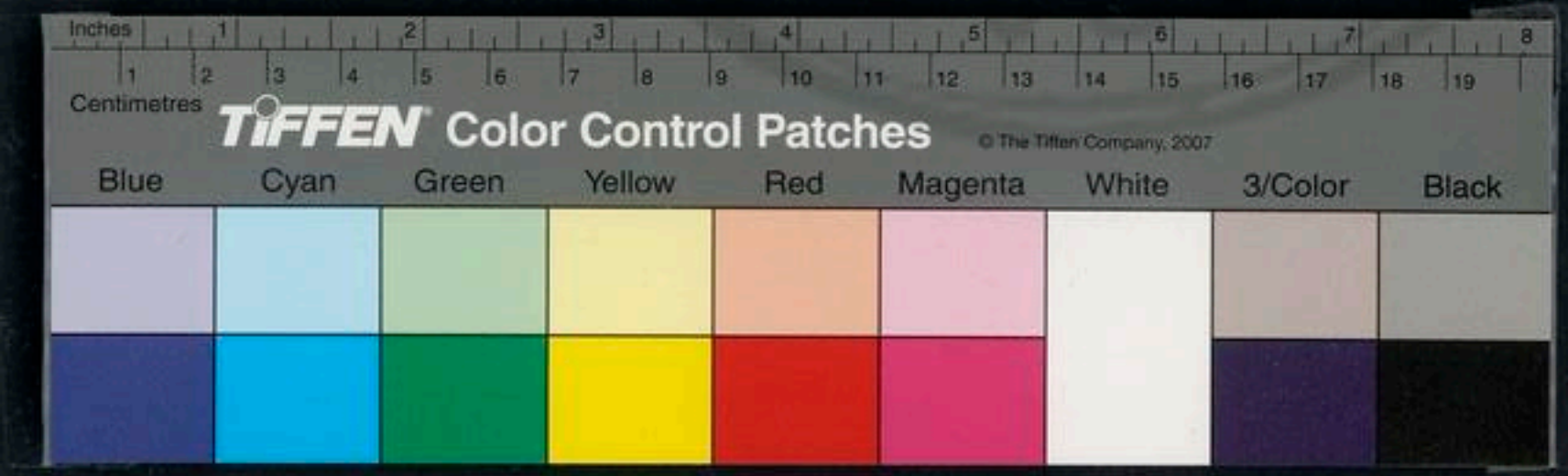

國名記卷已

古國

饒 嵎姓今深州有饒河齊大夫采邑趙孝成按多言封弟長安君

穰 嵎姓宜即穰穰侯國秦封魏冉今鄧之穰縣

利 嵎姓潛夫云嵎姓饒利一作刹

雲陽二 今茶陵西南十里有雲陽山少昊亦君之又在甘泉亦曰雲陽山在馮翊雲陽縣今隸耀非卅徒

蜀 今成都見楊子雲蜀紀等然蜀山氏女乃在茂洋後妃后國

國家圖書館 NATIONAL CENTRAL LIBRARY, TAIWAN, R.O.C.

蠻　蠻蠻民國今彭之導江有蠻崖而漢之蠻陵縣在冀之冀水縣西有蠻陵山

瞿　今雙流縣南十八里有瞿上城益之西南二十縣北有瞿上鄉

導江　魚鳧治今眉之彭山縣北東二里有魚鳧津南北八郡志云犍為有魚鳧津廣數百步

鄀　杜宇治

稀韋

婁　石樓也開山圖云石樓山在琅邪昔有巢氏治此在城陽縣東北有婁鄉是矣琅邪遠矣今縣有隨石樓縣隨本曰土京東南六十有石樓山水經注蕭水出石樓下是也

庸城　許所遷定四年楚城今亦之華容（番拱二字舊與雄之容成皆訛增士天寶變舊）

陽武

栢　柏皇後黃帝臣柏高春秋之柏子國楚滅之今蔡之西平有栢亭（寰宇九域云古柏國）

大庭　魯地昭五年傳有大庭氏之庫輿地廣記

云在仙源今隸充

東里　東里子諸侯也（栗陸臣）夏后臣有東里椳

祝宗　祝融氏後

祝丘　祝融氏後祝丘氏今沂之臨沂東南五十有即丘城春秋之祝丘也（柏五年城祝丘鄭樵云漢即丘縣）

彌　在益部詳紀中

朱襄　九域志云南京栢城古朱襄氏之邑

右上古帝王之世

子曰道千乘之國敬事而信節用而愛人使民以時學之爲王者事其此已矣千乘諸侯之謂也而其所謂道道此而已敬者所以重事也信者所以立政也節用所以富國愛人所以固本而使民以時者所以興財也五者治天下之常經而聖人之所以道有國者（唯有國者從而道之則君安而國家可保矣是故道之以敬而民莫不承聽道之以信而民莫不承任道之以節用而財不匱道之以愛人而民不失于又使之以時則敎不可勝食財

不可勝用而道之之道畢矣　經曰在上不驕高而不危制節謹度滿而不溢所以長守貴富也貴不離其身然後能保其社稷而和其民人蓋諸侯之學也夫不驕則故事矣謹度則信行矣制節則謹用而不溢則愛民矣和其民人則又時使之矣固諸侯之事也故曰古之亡國皆以無道記曰國家未道此樽人所以道國之政事者也上失其道則其敝亦久矣而顧可國乎

詩云迨天之未陰雨徹彼桑土綢繆牖戶今此下民或敢侮予孔子曰為此詩者其知道乎能治其國家誰敢侮之乃若夫子之得邦家所謂立之斯立道之斯行固不外乎此也夫夫子顧未始得邦家也而曰得邦家者上之所以道其君而下之所以道其民者固所以行之天下而得邦家也湯於亳文王之於岐因此道爾故以亳之政道之天下則商之王矣以岐之政道之天下則商之王

矣夫子之得邦家特亦不過推中都之政道之天下而已矣吾固曰敬事而信節用而愛人使民以時此治天下之常經而聖人所以道有國者也故曰泉有源治有本道者審本而已徐幹中論齊一變至於魯一變至於道豈惟千乘之國哉

三皇之世

宛 即鄧縣鄧塞國

金 金提國帝堯世有金道華種蘭唐韻云周附庸金州也金氏出此唐新羅金姓漢金日磾因祠金人爲姓非也

紀 紀侗國後有紀后爲虞帝師

陽 陽侯伏羲臣許慎云陵陽國侯也國近江今宣之涇縣有陵陽山

蹇 蹇脩國後有蹇氏蹇氏秦有蹇叔姓書云因邑又有蹇氏姓解音蹻四者太昊臣

共工 地在弘農虞帝時共工或云居此

赤 赤奮赤松炎帝諸侯後有赤氏赤民高陽

師

邢 邢夭國邢州巨鹿郡

巫 巫咸國故巫縣今夔之巫山（漢巫咸隋淮南子云巫咸在軒丘北經在女丑北今巫日巫山）咸山在陝之夏縣

屏 屏封屏駢國

白 白阜國六者炎帝臣

胡 炎陵廟胡真官者同遷侍臣也按嬀歸後皆有胡然按世本胡曹作姦當不在五帝後攷工妗胡之筒云胡子國在楚

補 炎帝伐補遂史伯云鄔蔽卉是也姓苑有補氏通典作輔遂非

遂 炎帝伐之（昭二十九年春秋）坊之遂城古遂武也嬀姬皆有遂

質沙 帝魁所伐世本之風沙也後有風氏風沙氏宿沙氏（齊風沙衛鼓子招風沙鼜）

吳 炎臣吳權黃帝世吳樞國紂時亦有吳伯今陝之平陸有吳山

廣壽

廣成 仙傳云廣成居空同今汝之梁縣西南四

十有空同山廣成城廣成澤廣成子廟宣和中守林聿奏其事立觀其澤漢安以賜貧民有廣氏風俗通

刁

音彫道書多作刁　仁廟編陰陽書猶有刁牧地戶開曆世畫作力白虎通云黃帝師力牧見鬼錯云帝得力牧而爲五帝先姓書後有力氏未究

伍

作也伍胥黃帝臣見玄女兵法今慈之作城

鄧

黃臣鄧伯温鲁地隱十年齊鲁盟處與南陽子姓鄧二

甯

杜云汲郡修武今衛之獲嘉有甯城故修武也詩外傳武王伐紂勒兵於甯甯改曰修武魏土地記大甯城西二十里有小甯城今在懷戎

容成

侯國漢縣隸涿本屬易今隸雄州瞉之西境徐廬國也漢匈奴降王封有容氏姓纂容成氏仙傳容成公

恒

恒先國常也一作常先衛康叔孫封之世本云後有常氏恒氏老師常從楚有恒思公宜爲恒山亦作常

鳩

鳩冶黃帝臣乃俠也漢俠侯國有俠氏

闕 闕紀黃帝臣

方 方回國帝堯時有方明

習 風俗通云習國名傳有少習哀四年預云商洛武關按此晉禦楚之塞在商洛東南九十今永興軍 漢有習鄉陳相

雜 洨 洨子黃帝師臣

岐 即岐豐云至商文王爲岐侯詳高辛後國

靈 靈伯國漢有靈侯屬東海

鬼 容區國商有鬼侯即九侯今漳浦有鬼侯

山亦曰九侯山俗云山魈之居圖經又謂少康九子之居皆妄

霍丘 後漢朱珪九江壽春記金明城西南百二十有黃帝時霍丘城楚莊廢爲戍寰宇記霍丘在霍丘

肅 肅光侯國詳商世侯國

奢 奢比國

車 車區國

泠 泠倫國衛之泠邑近魯作泠非

晃 宛也宛侯即晃侯宛朐是今曹之宛句云宛濮須句之間

俞　鄃也俞跗國今大名夏津西南五十有鄃故城後魏漢清河之鄃縣（田畛邑音輸德州平原西南）

呂佗爲俞侯國有俞氏喻氏（漢有俞達軌救切）

盧　俞跗或作盧跗今鄆之陽穀有故盧城齊地久廢後徧鵲居之

桐　仙傳桐君世族譜云楚東小國（文二年桐叛楚地名九域志云小國楚附今舒之桐城圖經云唐定二年楚滅之）

桐國（春秋時桐邑也漢之掖陽耶五年吳敗楚師岸注桐國誰尾者）西南有桐亭（廬州舒城西南有漢桐鄉朱邑所葬）

滎　滎揆國周之采地或云滎鄭地（宣十二乃滎陽滎澤）

（然閔二年戴滎澤衛地也）

橋　姓辨書云黃帝子孫守橋山者或云喬非

沮　沮誦音菹黃帝史後有沮氏

共

茄　黃帝刑茄豐（玄中記）楚地昔楚城州屈以復茄人城丘皇以遷蛤者（使熊相謀郭巢季之曰楚王將免矣使民不安其主云云昭二十五）記音加張揖以爲荷

雖　郡國志許州雖城黃帝雖又爲杆白處或作羅非

於

於則作履者今鄧之內鄉東七里有於村
荊州圖副與商近所謂商於說者以商於爲一
國失之裴云商於在順陽南鄉丹水二縣有商城在於中所謂商於劉氏云商於二國相去二百里傳言商於析酈四邑近南陽有於氏衰紹傳有於授

左

有比

左徹後有左氏今聞喜縣之左邑

帝舜巢尤遷其民爰有鄉屠惡者于有比詩云投界有比惡可知矣

右三皇時侯伯之國

萬盈數也易之比曰先王以建萬國親

協萬邦以其號數之多也而塗山之會贄玉帛且萬數則古嘗萬國矣舜自黃帝畫野分疆方劃萬里得百里之國萬區而劃恕遽擿其非謂百里者萬非方十萬里有不能容是殆尺分之也（尺以直爲十寸）國界之分直依枰罫枰罫之勢百里者萬特方一萬里亦是故方十里者爲方一里者百方百里者爲方十里者百方千里者爲方百里者百方百里者爲方千里者百方百里者萬矣（枰一十九路方）

爲三百六十一路雖然虞夏之前四正疆理東止郎邪之海西積石之河五千而縮南至衡山北泊單于府五千而贏使皆封建百里之國惟堪二千五百縱并遼東勃海長城外盡契丹高句驪積石塞黑水靺鞨流沙之地亦不能五千國況古百里當今百二十一里六十步爲得所謂萬區百里國哉蓋古嘗有萬國之制而非皆百里也故呂覽言神農封建殊近爾大荒遠爾小海上乃有千里之邦呂大運小要如膚使指者而孔子亦曰安見方六七十如五六十而非邦者是衰周時列國雖足強大猶有不五十者然則古之萬國從可知矣虞王者不皆百里則執帛者安能皆五十哉伯七十里則百里可二子男五十則百里可四矣孟子曰海內之地方千里者九古之天下方三千里正矣五千里者古今衰盛山川險夷之通數也周世九服號七千里而職方蕃畿爲方萬里斯亦末記

ACADEMIA SINICA, NATIONAL CENTRAL LIBRARY, TAIWAN, R.O.C.

之畿王畿所止亦扈嘗千里哉宗周八百成周六百此㠯百同衮計言之故子思曰天子封畿千里公侯百里伯七十里子男五十里虞夏商周之常制也畿門域也非所謂王圻者也周官班固蓋因玄鳥之詩而失之不知玄鳥所云正㠯謂門畿內而其所謂千里者特徑度三十一里半而強尒公侯之畿徑度十里伯畿八里半而弱子男七里而強又奚㠯宗周八八成周六六而合於百里

者㠯哉甸九州之外如此古者九州特亦㠯衆率者王制之言四海之內斷長短短方三千里此概率約也五服之制王城之外甸侯綏服面千五百已盡九州三千里地要荒二服綏九州外其數然也而況九州面距不齊自恒山距南河東河抵西河爲各千里此則圻內甸服所建然自東河至東海西河至流沙南河至江亦各千里南西二方侯綏所建外爲要荒可矣而東距海要荒已無容繫北

距恒山已接邊陲雖侯綏有不得而立
惟南自江至于衡山更越千里則要荒
二服亦并在九州內而自衡山南盡揚
域且復千里未沱南海悉爲荒外南爲
太贏北爲太腩則知先王之制必有圓
法豈至說者之拘哉九州之界濟河淮
惟相去不能千里
荆河千里而亟臨海徐千里而緬荆山衡
陽二千而遥東海西河二千而近而壽
春之淮潮陽之海相去五六千里龍門
之河北堯之黑相距四千里華陽黑
水窮數千里猶未知其所終荆河淮濟
之間斷長補短不能淮海一州之半則
知所制各有當矣周之西都今之關中而東都
則洛陽也二都地踞南山之陰北出之
陽東西長南北短短長相補猶不能百
千里今古不變而禮王畿四方相距爲
方千里遠郊近郊甸地稍地小都大都
率相距爲百里豈千里之方所能容哉
固知畿服諸說有匪圓通上世必有除
補相乘之道爲疆理之定制者方隨
盛時東南並海西且未北五原東西九
千三百南北萬四千八百一十五唐文
皇時東極洋海西抵焉耆九千五百一

十南盡林州北延陀萬六千九百一十
八茲亦人迹逐田所計而步畿之法取
之虛空鳥道揆以日景而參之乎圭表
其於人迹迂直大約三而去三萬五千
之折正亦五千而已王制之言惟其大
約也

五帝之世

玄都　少昊時諸侯外傳云玄都氏黎國或謂重
黎非也周書云昔玄都氏謀臣不用龜策
是從忠臣無祿神巫用國而亡洪範志都
俗通出右山者玄都氏避
堅祖諱改爲元氏都氏

涿　高陽所祿國或作祿國今湘東灃陵有涿
水或作瀌非

鯤　鯤先國宜爲灃右之得姓俱自其封國而
命其名字者蓋尠蹇脩鴆冶之類亦必其
封國也

奭鳩　奭地昭二十今之青州季前繼之晏子之說杜云
虞夏諸侯有奭氏姓苑奭鳩氏姓纂

且鳩　後有且氏

祝融　傷是今鄭州有祝融冢與祝融氏異

咸　高辛臣咸黑宜是咸陽有咸水

柞　柞卜邑

展　展上公帝嚳時得道者

陰　唐虞時國商世陰君長生之祖故長生詩云惟予之先佐命唐虞周有陰邑今濠之定遠有陰陵城項羽失道處管叔後采於陰則今襄之穀城東北有陰城是故鄭地古陰又有下陰在陰城之西陰後還此國左

今化光乾德漢陰縣隨陰城春秋時道柏巢吕申息房應州陰同與楚比者

務　一作晉帝堯時務成商有務光諸侯也後有務氏一作牟或云即牟見後

庾　帝堯時侯國春秋時有庾子皮子過邑於維氏爲庾氏庾公差如晉以爲帝堯時掌庾大夫之後

殳　殳戎國齊地一曰冒澤即朱故亦作朱戎有殳氏

朱　朱虎國號之朱陽

嚴　許縣之友嚴倩按稽里子傳嚴君之封在嚴道

弊　帝堯時有弊仲文今武昌有弊山

放　放齊後有放氏

被　鬻鋘師被衣被陽也今淄之高苑西南八十步有漢被陽侯國莒城音皮

鬻　春秋時有鬻桑衛地

狐　狐攻定六年狐人周焉 僖十六有狐厨今晉治臨汾西北有狐谷亭

鄒余

鴻蒙

育唐　帝堯夏諸侯嘗伐之南陽章陵之上唐鄉也班固云古國括地象唐鄉故地在隨州

西夏　今鄂故大夏有夏水漢水也漢水之曲爲夏口今屬漢陽江夏記光尸奔命于夏汭者　周書云西夏仁而去兵城郭不修武士無位堯伐亡之

叢　帝堯欲伐叢枝胥敖四國也或云兩國

枝　春秋傳戎伐楚侵訾枝訾枝楚地

胥　胥臣胥氏之先一作須臾春秋圖有潛與檜接在虢密之間

敖　滎澤西有敖山有敖倉城在滎澤西十五秦置在敖山下舜曰夫三子者是宗膾爲三胥敖爲一也

宗　帝堯欲伐宗膾者按韓一曰宗昔文十二年子孔執宗子遂圍巢則在廬江預云宗巢二國群舒之屬

膾　當即會人鄫也在河南密縣

微道　齊桓之伯江黃道柏附之四國皆弦姻矧云安陽縣道國也（柏云汝南安陽西有道亭楚靈遷之）今蔡之確山西南有道故城後有道民（楚有道姓）

闕　三國皆帝堯時

婁　九江壽春記金明城西南百二十有零婁城堯之婁子城也寰宇記零婁城在霍丘帝舜時有臨侯望博（見春秋運斗樞）注臨侯國氏今趙之臨城漢故縣

雄　雄陶或爲熊夏有熊乾

東　東不訛國或作陳非南南部（夏爲西南省南）西西縣（和仲宅西）北有北東固爲東國也

秦　秦不宇魯地臺于秦者在濮之菟北（莊三年杜云東平范縣東有秦亭九域志云西北今隸鄆）

紀　虞帝師紀后一作葉后

蒲　長垣東北十里有蒲城詳有虞後國春秋有蒲侯氏莒地襄二十三年

單舍　帝舜師單卷今鄆城有單父城即舍卷也傳言虎師舍卷或吳之舍道也襄五年今盱台阮勝之南徐記春秋時舍道地

歸　夔之封一曰夔杜甫所謂夔子國者後有憑氏詳商陽後國

胡　歸姓世本左傳皆云胡子國歸姓歸姓夔出

有　歸姓王符云歸姓胡有何有有子也有九

委音故本一作洧宛地今開封扶溝有洧水有曲洧城

何　歸姓虞帝末何侯得道於九疑今道之寧遠廣濟鄉有何亭墟然伯陵同何女緣婦則何姓黃帝時已見若僧伽何國人則非此泗州僧伽俗云僧伽何國人世說不知為何國人按西域有何國見前書

謹　濟之乘丘有謹亭或云謹地國今濟治鉅野齊人歸謹預云濟北蛇丘西有亡謹亭

訟文作鄴

山海經中容之國舜之所生或云郎諸馮

穆天子傳有容民國或是

右五帝時侯伯國其有先代後者見逐姓下

泌嘗謂古之法皆可行於今學者得無笑之封建民兵井田肉刑豈惟可行於古固可行之今非惟可行之今亦可行於後惟通變而已矣易曰通其變使民不倦通變天下無敝法矣惟古與今同此之天均此之地又等生乎此人日月

八百率十里爲湯沐於王城何得此八千里況以商三千率三十里於泰山之傍乎商之三千使率依男爲附庸三猶應附九千國況以夏萬國率九率十於侯伯之邦乎是備湯沐者固有數而無附之國滔滔是也町原防井衍沃則衍沃者以井而原防固以町是井田不可概施高厚之區矣敷防風流共工則宜敷者戮宜流者流是肉刑不得專用於三五之時矣是故外諸侯嗣有所不必

嗣內諸侯稘有所謂嗣先聖之法要必
如是而後可以行之萬世而無敝專用
者固無時可時而措之何時而不可哉
可井而井可町而町何獨乎今田之井
可流而流可殘而殘何患乎今刑之肉
而益削之法堯舜之道蓋亦設法而時
撙之者天下之大萬國之多惡者何勝
削而善亦何勝益哉諸侯之疆有定域
也今日之益曰取之閒田明日之益地
於何取東西有閒田南甘當益地將越

數百千里而取之乎抑乞之其鄰乎徒
取諸彼以與此然且仁者不爲今日削
十數明日削數十果先王之意邪吾固
曰此先王之法設而時撙之者也且湯
伯也文王伯也湯以七十里而文王以
百里自穆契始也自契至湯自稷至於
文王如是久矣非無賢德也而地不加
舊是則無益地也然則禮記白虎之義
其亦繆而不足徵歟錫之山川土田附
庸錫魯公也錫山土田于周受命錫召

虎也無益地哉蓋昔先王三歲而一修
封必其俊異之功殊偉之德乃於千百
輩中陟其尤者一二而稍益之故簪者
以勸必其敗群之惡違命之最乃於千
百輩中絀其一二尤者而稍削之故不
簪以沮時而撙之是所謂益削也魯公
召虎見之歌頌惟其希闊而不可易得
也乘馬之法凡立國都非於大山之
下則必廣川之上高無近旱而水用足
下無近水而溝防省因天之材就地之

利是故城郭不必用規矩道路不必中
繩準又就有城畿國服開方引直而可
爲者蓋創之法豈一概之施哉

夏世侯伯

西王　夏后師西王愒

童　童律一作僮即鄫也故下邳鄫縣後有童
僮鄫氏姓纂出老童非

狂　夏后臣童律狂章按經有狂水逕綸氏城
在今陽城有狂氏宋大夫狂按

繇余　錢記作由

鬼氏　今弘農有地名鬼一作邽斯

盧氏　今之盧氏縣有盧氏山

章商氏

犂婁氏

鴻蒙氏　右五神夏后所囚者

烏　烏陀陶臣或云烏陀猶鴻蒙又烏木田太康地志梁國烏縣今穀孰西南二十烏城

郭　郭衰夏御使之聊城有郭水出東南郭商有郭崇子二一經云商人彭真人弟子以嘗然人不得真人

范　今幽之范陽漢縣有故城在易東南有范水

扶登　扶登氏典樂之臣

豎　豎亥國或作堅亥

杜　鳳翔普潤漢杜陽地有杜水

既　七大夫杜子墨既子黙

孟　孟涂國隱十一年向盟即孟今河南孟津偪師西三十一里穆傳至于孟氏近河南

冊　涂後封今建平郡有冊陽城括地象云冊陽故國歸州巴東縣也

甘　鄠西五里甘亭水經在甘水之東啓扈戰

其野

屈北屈　隰之吉鄉北二十一里有古屈城北屈也
音二一屈

鷞　夏后伐屈鷞呂覽云啓

曹　潛夫論曹有姜姓者

魏　夏后攻曹魏呂覽亦以爲啓詹伯曰祖自夏以稷魏駘爲吾西土盟會圖云嬴姓非姬姓魏

西河　后啓征之見紀年

有洛　洛也

上洛　商州上洛郡治上洛晉地紀年晉烈公三年楚人伐我南鄙至于上洛漢屬弘農屬洛州

亂　侯爵風俗通云夏諸侯國今利之亂山乾德三年平蜀天寶元曰亂山出舞衣今川綿有亂氏嗣氏云鄧氏國諱改

耜　羿邑襄四澶之衛南縣東十五有故耜城一曰外里襄十一年城耜者邑界宋魯

窮　有窮羿邑楚地今壽之安豐有窮谷窮水即窮石故記皆謂刪丹蓋以淮南子窮出

COPYRIGHT NATIONAL CENTRAL LIBRARY TAIWAN

窮石窮石山在刪丹今在張掖似太遼隔
楚人救潛泥丑成與吳師遇于窮潛今之
舒與寒過皆相邇因夏民代夏政則此爲
近故得又嬖子也說文作窮
寒泥國邑樂史云伯明氏所立本國世本云
邳姓今濰之北海東二十三有寒亭杜云在平壽東今平壽光界非是晉地五氏一日寒氏
過夏之國即有過括地象云猗姓國今萊之
掖西北二十有過鄉過亭地道記北有過城有過氏
戈仍
別見

南有南氏夏諸侯近南津後有南氏姓書膠南後妄今德之安德西北有故南城即有隔世族譜有南與有隔二非漢之南縣應氏曰爲徭姓皋後鄢氏曰爲有窮后國俱非
武武羅世本云夏武羅國冀都之武邑一云衛北境武父陳留有武父城
厖厖圍國莒邑有大厖宜出厖降
猗河東猗氏縣南二十有猗氏故城魯人因陶朱興富於猗氏因曰猗頓
棲猗姓

蹂 猗姓潛夫論捿蹂猗姓

女 女艾國汝也商有女鳩今之臨汝一云晉之汝濱本陸渾地晉取之集韻如音如僞

東海 后羿征東海伐王壽

王壽 冝是平壽衛之下邑在濰州西南三十里

有易 經云王亥託于有易河伯僕牛有易殺女王亥取僕牛竹書云殺王子亥賓于有易逋馬有易之君綿臣殺而施之是故殺上甲微假師于河伯伐有易威之弒綿臣

原 后羿居原者預云沁水西北有原城今河

千 柴臣千辛邦也說文邦國屬臨淮一作邦

吳地昔吳城邦溝今揚州故廣陵開皇曰

邦江十八武德邦州七年今作韓江繆

蒙山 岷山柴伐蒙山氏即岷山氏今蒙州蒙山郡非晉陽之蒙山

有施

扈

趙 柴世趙梁

伊 摯所尹六渾伊川許氏所云伊維矦國

萊　湯佐命萊朱國

登　湯御登恒有登氏

慶　湯臣慶甫

湟里　七大夫有功甫湟里沮

賴　樵云鄭地

卞　卞隨蓋晉卞

漆　鄭國乾之永壽漢之漆縣今鳳翔之普潤有漆水昔隗囂攻略陽上至漆漢之漆今邠州治也寰宇記邠之新平漢漆縣有漆水屬扶風非宛句長垣之漆舊云防風氏漆姓後然世本無

南巢

右夏世侯伯之國

堯初葬禹爲司空平水土即成五服至于五千堯五服服五百里要服之內方三千里其外荒服爲之四海方五千里康成謂方萬里以七千里爲九州妄也方以爲國五國有長長有師十長而一師師五十國州十有二師州有牧牧禀命于上京此以傳之說裁之外薄四海咸建五長四海謂千里要荒之內要

荒雖異九州不盡建侯亦有五長五國之長也一云每方五長五百里
呂爲甸甸佃也爲天子治田里賦納總二百里納銍三百里納秸服四百里粟五百里米近重而遠輕甸之服之賦供天子四方之賦供諸侯甸之外率五百呂爲侯綏要荒甸服外即爲諸侯侯者候也惟以射而進遠矣外漸遠綏之而已綏者鞏也綏外益遠故惟責其要服之外則又荒遠迹於夷矣此唐虞之制也周之九服不能如是但服即移侯服之別外采又有男之外衛乃在采之外而侯邦男邦且雜建於天下無復遠近之別知虞夏之制爲盡善侯服之內采男諸侯之所隸也衛大夫采在六百里內男國小在七百里內侯國大在千里內以大庇小故男在內懼大陵小故侯在外周又異於此矣綏服之內呂揆

文教呂奮武衛千三百里之內近於侯服使揆文以教爲以文治千三百里之外逼於要服使奮武以衛亦猶今之邊郡尚武習也要服之內夷蔡蠻焉荒服之內蠻流屬焉禹貢臺夷三百里流蔡二百里此音其實與上音矣甸不同夷姓近人蠻性遠人故夷近而蠻遠罪輕則蔡之夷罪重則流之蠻先王必臣人之惡大不可以變而不忍繫則放之要荒尒左傳蔡蔡叔說文作蔡散也故散之也書云四于鄧鄭安國以爲中國之外非矣綏之內八州所布州六百國凡四千八百要荒之內惟不悉建隨地而區通之則亦方國甸服親事時時而見侯服歲朝綏服再歲而朝要三荒四四歲而天

下諸侯畢一朝一朝則天子時巡（所謂五載一巡狩群后四朝）東漸于海西被于流沙朔南暨聲教小大之國內外之侯三正所用蓋七千有餘國（十二師之制州六百國故說者謂十二州為七千二百國州擇十二諸侯以為之師以九州則異矣鄭謂每州得百里之國二百七十里之國四百五十里之國八百二十四百國以二百為名山大川不封之地餘百國立一師州十二師八州計九千六百國以增內子男備數為萬萬所謂萬國國非必如是謂周王撫万邦而幽王且有万邦之異周亦何由有万邦哉謂禹即成每服加五百里為万國尤妄）○嗟乎塗山之會執玉帛者萬國其君長世及不知其

幾侯伯也其可見於國名記者如此而已今名觀行均寂威而無餘矣況流風舍政之欲知乎後世之士蓋不勝朧薄也德藐智略曾不足以任建立而第相粉澤奪功盜德以劉金石而靳取流傳乃至乎起片文隻字以圖自託於不朽者其果足以蒲戴晉人之一吹邪彼夢者之在寢也其四枝舁口率故形也據其旁者未始一見而若之神游或羽而儻或冕而朝城郭宮室輿服臣妾

乃忽當而驟榮宮闕興乎時園簿蔽乎
後昔無有極速其即壞遽遽然無毫髮
之可攄夫然後自笑其始之妄而奠然
已悲然則竊勢希合次且惕日專利臣
封已者其大言琅琊未始少變而且楞
然顯大自智吳之與對顧不爲尹氏老
役哈者辭矣　孔子曰禹吾無間然矣
夫孔子之功惟見於六經而自比於禹
夫子於禹若不相似然然而後世且曰
生民已來未有則六經之文比隆堯舜

可也比之於禹蓋小有矣宜乎後世之
不已爲非也予觀班志劉略文字因已
不勝紀矣其采摭有益乎無益也而隨
唐之書卷袠之多動數十百千萬使後
之學士腐脣蔽齒疲倦而不知其
統豈不悲哉古人云脩短隨化皆期於
盡予攷古之封君曾無美影而文人詞
士殘碧斷碑誠不能不以之興懷從而
列之爲知後之視今不猶今之視昔也

馮 馮夷國洋文招中

應 汲古文云商時國寧字云故城郊城東南四十故殷之應國杜云襄陽城父南應國也

隗 史伯云南有應鄧西有晉隗

妘 妘也唐韻古有妘国一作祝鄉先典切集韻切典切集並躰說文云商諸侯爲亂者或以爲幸非集小礼切又音讀

妳 傳云商有妘妳商後三云邳也定元年有邳薛地今淮陽治下邳集同胚姓纂纂要方凡切姓苑始音鄙一音歪

蘇 蘇忿葵 商時侯國後有忿葵氏

高丘 商有高丘子見三一經

薄姑 商諸侯即薄丘一曰蒲姑在青之博興地志有薄姑城在臨淄西北五十隨博昌北博興也青圖經云與四國作亂成王成之以封太公按史記則胡公徙之杜云蒲姑城在樂安姜鳩氏始居之季前因之伯陵又因之薄姑氏又因之然後太公因之姜鳩大吳時季前夏季而伯陵薄姑商末也然太公實居营丘非此

THE NATIONAL CENTRAL LIBRARY

落姑　按春秋傳落姑齊地閔元年或云魯地魯大夫采姓書落姑氏

蒲侯　襄公與音子遇蒲侯氏二年預云邑名

蒲如　商侯國蓋地有蒲如氏預云下邳取慮東南有蒲如城春秋蒲隧或云即薄姑蓋其分也

姑幕　商侯國今密之音東北百六十有姑幕故城故音瑕邪姑幕縣後齊併入東莞晉志通典十道記等俱謂即蒲姑蓋非樂史以爲薄姑氏國與四國亂周公滅之以封太公又云青之博昌界有薄姑城是亦一之按書大傳謂奄君薄姑語録父舉事以薄姑非名誤矣傳所謂薄姑商奄吾西土者豈惟晏子之言哉

酈　酈山是後爲酈氏食其氏音異基其孫賜爲氏侍其氏其魯賜氏

黃洛　寰宇記廣龍有黃洛城黃洛水殷諸侯國

賃　成湯時有賃子相

邊　商國周有邊伯莊十八年

膠　膠革國今沛之公丘續云本膠國通典則

以來之滕水爲古滕東國括地象云在滕
東南六十里即墨城也
錫鍚畤 商末錫畤子斯一云錫畤國鄭六邑有戈
錫錫宋鄭之間鄭人滅之以處宋元公之
孫
罷 商罷有罷父鼎有商罷氏宜爲罷上
隧 王篇國名宜即隧三隧也湯伐之字書書
傳作鬼從舟故推訓至肆從史麥通典鬼
一也漢廣川子則封三融侯屬東海
甘 甘盤小乙臣高宗學焉後受遺有大功

紂三公即鬼侯明堂位爲紂所然彪云鄴西鬼侯
國也隋圖經臨水縣九侯城今相之隆陽
有九侯城縣之淦陽西南五十誕生音仇故或謂即
仇非
羌 羌里地在相音九或即九字書音牖失之
鄂 史記九侯鄂侯爲紂三公紂虐所封南陽
所謂大夏有鄂氏姓書出晉鄂侯或作邘非
邢邘 邢侯亦紂三公昭十四晉地邢侯音邢作邢誤或云即鄂
即云邘侯俱非按世紀邢侯事紂以忠諫
死而邘爲文王所伐文王豈伐賢哉邘兄武穆中

崇二
崇侯虎紂佞臣文王虜之今崇有崇城崇侯墳九域志云虎也集韻□□寰宇記彭城北三十垞城臨泗水秦地志云垞城古崇國宂人謂寶中城曰垞直加切城西南有崇侯廟在廟山與奉崇異奉杜云杜邑末和志云在秦晉之間蓋以宣元趙穿侵崇以求成于秦也張子厚提非一国

虞芮別見
文王質虞芮之訟暨師武伐紂乃收虞師芮師六翰春秋虞公虞仲之後周初封之小国稱公今陝州

密
文王伐之詩云密人不恭者事見周書耆盍

與紂有誅周之意

黎
亘諸侯九黎頊云東夷國晉侯略狄士立黎侯非文王所戡矣故晉志二黎國

飢阢著
昔文王伐飢本作阢音祈即耆黎也周書傳五年伐耆而大傳作戡耆故說以為黎也周傳一年質虞芮二年伐邘三年伐密須四年伐犬夷五年伐耆六年伐崇周紀平虞芮明年伐犬夷又明年伐密須又明年伐耆又明年伐邘又明年伐崇侯虎字書阢訛阢飢帆同集韻云伊帆古天子號挾仇有斯音兒置叶逵葛王歌龜策傳皆叶之也

酆
豐也事而紂惡之韓子云文王侵盂克莒

舉酆三舉春秋徐之邑縣又楚地（杜云所在縣南有豐鄉）

閻

有閻夭爲閻氏（漢廣陵相侯猗）

板宜

散宜生後有散氏

於陵

書大傳散宜生之於陵氏今淄之長山

長子

周史辛甲封今潞之長子晉執衛石買處

商蓋

周公勝殷將攻商蓋辛甲曰難攻請先九夷攻九夷而商蓋服

庸

庸氏伯爵助武伐紂今房之竹山漢之上庸（文十六楚戍之楚既率諸蠻叛楚也寰宇記上庸故城在州西二百五十里子爲庸浦之役者）說襄十三蜀地文鄜南夷國寰宇記金州周庸國地戰國時爲楚附庸後戍之（史記秦惠王十一年庸屬楚戰國策楚懷王時庸反楚黎侯寄食於鄭）有裨脩魚三邑

庸蜀羌髳微盧彭濮皆西南夷助伐紂者

微

盧

盧戎也古文作纑齊之長清南五十有盧城齊鄭等盧之盟者然非此記每爲盧今襄之中盧（寰宇云中盧盧戎國文十六年楚師自庸以往者）

彭

黔之鼓水縣又有彭溪在忠之臨江即屯實彭濮者非蒙陽矣

棘
棘灰國今戎之棘道音撲一作傑集音棘
云縣名又音拍慢
周書世俘云武王伐薩及陳者
武王克商命呂佗伐戲方云紂畿內接襄
九年戲鄭地
灰爵穆鼎有艾灰作史王休以寫共誤并
之廣陽漢之上艾後漢后艾也又吳有艾
縣隋入建昌有艾城今在武寧
武王俘艾灰佚灰小臣四百六是也皆商
國

恭
姓譜云商末灰國

歷

華
國華

思
康成云商有思侯梅伯

霍
灰爵武王喬之汝之梁縣西南七十有故
霍世本云霍國真姓今本作知非音霍

臧
文王觀於臧遇臧丈人釣者近渭

遲
商有遲任賢者集韻引書遲任

鄘
呂春秋揚鄘其本又君新鄘字從邑俗也

嘗邑國

右商世矣伯之國

王制四海之內九州州方千里建百里之國三十十三公七十里之國六十十六卿五十里之國百有二十三十二小卿凡二百一十國三等相倍八州千六百八十國大二百四十次四百四十小九百六十與民同財稅供而已其餘以爲附庸閒田州餘方百里者十方十里者一六十若封者爲附庸未封者爲閒田有功者取之閒田祿之其有

創地則歸之閒田天子之寰縣內方百里之國視公矣者三爲三公之田有致仕者九視卿之爲六餘三以待封王子弟其一大國之命七十里之國二十有一視伯者六之田致仕者副之爲十二又三爲三孤餘六待封王子弟其三次國之命二視男子者二副五十里之國六十有三視男子者二之田致仕者副之爲五十四餘九以待封王子弟此鄭氏說非必盡介然與又以王制前所言三公等田爲商制後言縣內國爲夏制采地殊不可疏九九十有三國三等而二倍之名山大澤不以胙王以給民賓人掌之其餘以祿仕以爲閒田無職內庸餘方百里者六十方十里者九十六周官以大都之田任畺地公所受地在

馬小都之田任縣地鄉所受地在焉家邑之田任稍地大夫受地在焉此言縣內舉中言之然則公邑之田任甸地元士於此受地可知此其大凡也其地有餘有不足蓋又有過法故鄉或在縣地取足於封而已甸稍縣都無過十二遂如百畝而徹賦民什一於一之中又以十分爲率取二也畿外諸侯以歸公上大畧如此九州七千百七十三國天子之元士諸侯之附庸不與八州餘方百里者百八十方十里者四百八十附庸蠻內夏后氏之畿也故孫士開田在焉蠻內夏后氏之畿也故康成以爲夏氏之衰戎狄內侵諸侯相并國咸數少商湯承之更制中國方三千里以爲九州建此一千七百七十三

國杜佑因之蓋失之矣夫湯之興咨者三千王肅云湯時諸侯三千洛誥傳云武王伐殷同國三千長育其材設其礼義使之文章使可與事宗廟也千八百者周家之始受也九州州方千里此於禹服五千里內萬長補短建國多寡之數三代同也鄭語湯制中國方三千里周公復唐虞之舊爲七十里妄也考經說云周千八百諸侯亦列五千里內足相參放烏拄七千里哉夏之方國至商湯至周遂數百年間不應所減如此商數百年何得並無減損知此周數商益多矣書傳士逞見文武之尸者千七百七十三諸侯亦謂此周所因商世九州諸侯之數所謂萬國因冰號數知大武之後制千里之內曰甸千里之外曰采曰流甸者服治田出穀稅采者采取

以當穀稅謂所貢物上言采下言采其中擇矣天子百里之內以供官千里之內以爲御官官府所用御御府所用百里內謂如納總皆粗者千里內謂如粟米皆精者太府入賦不以遠物待近近物待遠近供官遠爲御也太宰制國必合王府之賦爲之調度此則王府之所供止百里賠服千里也千里之外設方伯州伯之御治千里也五國以爲屬以屬制名大事從屬有長其長小事則專達屬四十州十國以爲連以聯制名言以授二長聯也連有帥一州二十三十國以爲卒制名也卒有正一州七正連帥比閭族黨州鄉治官府之吏各以其屬屬於天子之三老茲商周之通制也八州入伯五十六正一百六千八帥三百三十六長凡五百六十八多少雖不同方伯連帥一也

嗟乎置天子非以優天子牧天下也置諸侯非以優諸侯牧一國也諸侯之有方伯連帥牧長卒正非以優彊大在小國也故以小事大大字小致治之要春秋之所與也分災救患濟弱扶傾是王政之所急黎侯迫遂衛宣不救而旄丘吕爲責四國災荒許人不恤而君子必

TIFFEN Color Control Patches
Blue Cyan Green Yellow Red Magenta White 3/Color Black

其亡詩云伯也執殳此州伯也時是故齊侯亦自謂小伯見周語是故什伍之法於州鄉則聯其民於師旅則聯其徒於宿衛則聯其官夫然故能以中國爲一人而無內患爲屬連卒州以聯其國爲長帥正伯以聯其人夫然故能以天下爲一家而無外虞此大司馬比小事大以和邦國若職方氏邦國小大相維之事也先王之建諸侯豈顧私其力以自衛使子孫世得王哉不如是有不足以寧天下而世之治不治子孫

之世不世有不在乎此也世之人徒見三代之能長則以爲建侯之力見春秋之紛亂則以爲建侯之失夫以禹之功又非無諸侯也而世未三易太康不道俄失其國其所以未亡而再集者幸有窮之顛越而少康之明賢尒諸侯何力之有東遷之後非無霸大也然而載祚數百世乏今主猶克永世雖危無咎則周公之法在而四國不能以相賓也諸侯亦何罪邪先王之設法固爲後世之

能守者設也使後之世果能守邪安有
春秋之末世苟不能守則亂之起有繇
矣豈法設之罪哉謂諸侯之敝有春秋
之末世則司馬氏之季天下裂于夷狄
大業之際天下散於盜賊其爲禍亦至
矣豈以有諸侯至此極邪

巳卷三

丁 武王時丁戾叛者

羌侯今武功縣界有羌陽故城或云湯陰
者非湯陰北六里有羌城水城北歸水
周二百五十步即羌里臧史音關里

元和志晉城縣一名羌城湯陰北九里通典
相州湯陰羌里城隋圖經湯陰有防城紂
因文王築
此防之

濁

有濁氏元和姓纂自子濯孺子風
俗通云濯輯之後說
文濁水出齊郡厲鉅山東北

紂

穆王伐之大起九師東至九江蚡蟬爲梁
在江東矣紀年四
十七年

因

穆王西征至因氏郭云國也近河

房

穆王里圃田之路東至于房郭云房子國
趙地有巑山紀年作紂即高邑之地十道
志云
高邑趙房子也通典云趙臨城舊房邑寰
宇有房子城漢之柏邑後漢之高邑

NATIONAL CENTRAL LIBRARY

郊

穆天子傳有郊子郭云夷國有德者稱子

酅

酅酅也酅伯祭國穆天子西征至于酅河宗之子孫酅柏祭逆天子郭匹肯切柏爵祭名廣韻上聲引之云漢有酅城侯又步登切故楚漢春秋作憑城又作馮馮朋通也地記陳倉有酅城云河宗之子孫則宜在此非沛之酅（姓纂作酅伯祭穆傳今作酅伯祭說）

說文沛城父有酅鄉王篇蒲梅切蘇林廣韻爲薄回切云鄉名在右扶風集一作酅又音浮韻爲薄肯切則又誤矣姓纂酅氏

以爲出伯祭國在虞芮間者妄或作鄎非

（諸酅酅酅酅字並詳字經）

酅

鄎是春秋酅得之先訛爲酅若怪切括地志河南縣西四十有酅亭縣今有酅鄉王篇說文鄎從邑皮省汝南安陽鄉名或作黃

穆天子

周世侯伯

詩邶

邶也魯取之（衰十）預云元父有邶亭元父

隸濟說文附庸國漢志詩亭詩國水經云
春秋詩國也在任城界 欒盈克郚乃齊
地例云平陰城西有郚山

鄆 成六年取鄆外紀云附庸

枸 邠之三水東北二十五枸原上有古枸城（見寰宇記郃縣志云安定縣界有三水故城）周鼎銘云王命尸臣官此枸邑者班固以爲文招元和志從之非也（鳳翔府古邠州三水縣有故城建德二爲邠州今在郃四國誤城）

淖 楚淖國先爲淖氏集韻音卓（魯共王淖祖）

福 周器南宮中鼎云福人是說文有讁

賴 子爵蔡之褒信有賴亭楚滅之（昭四年）非炎帝後賴春秋成賴古本作厲故世以爲郎厲非也晉志厲賴二國（又哀六安厲子如賴乃齊地）

郵 王良邑爲郵氏

庫 呂覽晉文之霸東伐庫廬者

渠 畿內國周大夫渠伯糾後有渠氏（昭二十六渠周地）

昔 周大夫所封見風俗通通作夕故有夕矣後有昔氏夕氏鉅鹿故昔陽城一云貝丘今恩之清河有鄃亭乃音移清河乃秦厝

縣貝州也或云臨邛有鄍鄉非

用

風俗通云古用國見毛詩在高唐乃用地故有用姓名士録有用羽之

呂

徐之彭城東有呂梁城五十九里春秋爲宋地漢呂縣

鄅

甫也汝南上蔡有鄅鄉鄅亭或云即呂非也孝經偶引呂刑爲甫尒

鄀

在潁川王篇云甫侯所封非按鄭世家有鄀公本許云

鄍

鄭地今滎陽有鄍水城鄍水溱也而故鄍城在襄邑東南有故城襄元年次鄍者蒙卅非以姓鄍故晉志有二鄍國

宋

春秋有宋子乃小國今趙之平棘有宋子故城漢之宋子縣非微子國封

鄭

與一作郗有郗氏姓苑

慎潰

魯有慎潰氏奢侈逾法貶家語

沈猶

古附庸後魯沈猶氏孟子有沈猶行姓苑云太山人漢劉穉爲沈猶戾地在千乘韻補沈尤侵切師古音審云沈亭是

无終

无終子翟國今薊之玉田漁陽亦其地晉咸之燕爲右北平有无終山故無終縣在有北平城西

三十萬歲通天二爲王田以絕北戎之路亦春秋之山戎
齊桓公北制零支今平之盧龍故零支縣
古雒支也
阜虞　故戾國漢郎邪阜虞縣
中牟　佛肹邑今縣隸開封開皇之內牟北十二
有中牟故城又河北有中牟在濕之北趙
獻侯徙治者晉地攷詳矣班固杜佑以
爲滎陽中牟縣故樂史以爲河南有朑塞
因年表誤之衛侯如晉過中牟不在趙之
東也定九年晉車千乘在中牟預當疑之吳會云當在溫水之上通疑年表趙

都中牟謂新鄭恐
趙嘗都亦繆矣
東牟　文登西北百一十有東牟古城
堂陽　九域記漢縣今隸冀城冢記商之太子封
母弟才爲堂陽侯在堂水之陽
闕鞏　國也昭十五年傳有闕鞏之甲
鄅瑕　預云鄅瑕古國（偪二十四鄅鄅瑕氏）伏氏云在解東
鄅瑕氏之虛也地薄水淺近於鹽謂鹽澤
也然鄅與瑕二鄅音環詳周國中瑕見卷
末
析成　今鄧之內鄉

介根　東夷預云黔陬東北計基城即介根國漢之計斤令密東南四十計斤故城廣記密介音葛盧國黔陬縣省入膠西故城在今諸城東北百一十

徐吾　徐吾氏羌戎之別後有徐吾氏今潞之屯留西北三十有故漢餘吾城

關與　通典儀之和順韓之關與趙奢破秦軍處和順今隸遼寧字記今名烏蘇城銅鞮西北二十今潞之銅鞮故關與城漢梁榆也九域志一日榆城盧壁徑銀賦云苗梁榆之虛郭乃關與之舊都謂此

安陵　國事云小國侯其後氏安陵經爲楚王妃

畢梁　吳之邊國畢梁氏畢梁人也姜戚之今濠之鐘離吳世昔畢梁女與鐘離人爭桑相攻遂滅畢梁吳世家左無之

曲梁　晉伐之宣十五今之潞預云廣平曲陽縣今洛之雞澤漢曲陽地

仇吾　一日仇繇韓子云仇繇小國爲智伯所成後有仇吾氏呂春秋中山國有鳳繇之君智伯伐亡之即左一之誤一作厹猶非國事云智伯欲伐之遺以大鍾韓子智伯以大鍾遺仇繇見二十卷二十六卷又云遺以廣車按河東孟縣有原仇城元和志以爲仇繇樂云郎

孟之外城仇繇城俗名原仇九域志亦在
九原并
公猶 班志屬臨淮今泗之連水伐以爲郎仇繇
非智伯所伐不在是
鍾吾 一作鍾吳春秋鍾吳子國昭二十七吳威之預
云泗之宿遷西北十里司吾故城是宣十六年字
俗爲鍾吾氏漢時氏令鍾吾者
餘丘 於餘丘也崔二慶文伐之預云爲邾所併故二傳
云邾邑經不繫邾魯叛庸也邑不言伐
沙隨 春秋地名云本國也今南京寧陵西北七
有沙蘭亭成十六預云地
浮來 郎邳來紀邑今東莞北有邳鄉邳鄉之西
有公來山邳來澗
彭戲 秦武公元年伐彭戲氏于華山地近華陰
蛇丘 音移封者爲氏秦山蛇丘縣
葵丘 外黃東有葵丘大夫邑食者氏焉英賢傳
有葵丘欣
賴 春秋圖有賴國樂云賴侯國通典以爲洛
之賴陽考叔邑郎城潁許之長葛西一里
有故賴城賴谷考叔家在次南在許亦有周賴昭九年賴周妃

遽 伯玉先國陳雷傳云長垣有遽伯鄉一曰新鄉伯玉之家

單介 單伯曆孫與周之單子別之推先國鄙汾之介休有介山絳上山地今沁之縣上黨并以爲密界晉點酅乃介根也

鴛淪 楚附庸吳闔巢伐鴛淪釐垂者成十七年

亳 秦寧公二年伐淪三年與亳戰蓋京兆杜亳

豐 秦襄公以弟穆亢戲爲豐王妻地蓋酆采之西一作酆亦昔文王侵孟克宮舉酆三舉而紂惡之韓子預云南鄉析縣南有酆亭

譚儲 齊大夫有儲子姓源云儲人後繆

鄼 春秋鄼關一作讙在鉅平今濟北蛇丘西下讙亭唐入鉅野今屬然此爲開喜之鄼有劉亭自音圈水經洙水逕下讙城南郎灌水也今屬兖州

析 所謂析酈楚附邑白羽之地秦人過析限

今鄒之內鄉有漸水魏漸州故漢南陽漸

縣

聊

聊昌即墨皆齊東界今博之聊城漢屬東

郡

攝昭二十 晏子云聊攝以東故博平是今聊城東北三十有故攝城博平西南二十或以聊攝爲一誤

博

兗之奉符漢之博縣隋爲博城

消

齊有消子消蜀長之先荀子消蜀呂濁長

非

本舒鳩地今巢利軍之黎陽有故東離城

離

漢鄒弱爲離侯於此史表或云黎非

儀

儀封人儀之封人也注衛邑今開封東明西北二十有儀城

后

宜即后有后氏爲子后處云出后土妄

牟

牟子國楚威之爲附庸預云泰山牟縣今奉符廣記奉符漢牟縣故牟國樵云登之牟平非

鄆莊十四 衛縣大夫鄆子士音眷衛侯自鄆入哀十

本齊豹邑曹植之封晉八王故事云東海王越泊鄆城城無故壞今濮之鄆城漢屬濟陰

邢
本紀邑有邢故城在青之臨朐東南

鄧
昭十一年鄧魯地舊云都昌西之紫城（杜云東萊昌陽縣西南有鄧城）後紫（洋楚）

鄧
密之安丘西南六十故鄧城漢鄧縣（杜云十縣南又朱霞東）隋之鄧縣縣武德中併（文七年五）梧紀邑後屬魯南與邾境莊元齊遷莒邾鄧凡書選者自是盧矣

崇
春秋之箕崇小國趙穿尋崇者非崇侯國

廬
九域志廬州古廬子國（卽）有廬氏

鄍
鄭地時來也預云滎陽東鄍城

呂
河東永安博物古今地名記有呂鄉呂甥之邑郡縣志云霍邑西南十里有呂城紀聞云霍邑古呂州卽堯也（唐爲呂州堯即堯）其城其固（紀年晉獻公十九年會虞師伐虢成又陽號公曰奔衛乃命取之呂揚邑于號都志云彭城燕云彭城東五十云北號也）非彭城（九里呂梁漢呂縣）

肥
漢故肥城今在鄆之平陰志肥子國屬泰山唐隸濟然濟川劇自有肥亭志亦云肥子國蓋二邦云

魚
魚人逐楚師者（文十九）長楊之魚城也（長楊西北五十四）舊云魚復（通典夔州春秋魚國也西陵絕然魚復之名始於漢世）

即魏之人復故城在州西十五沽河東十五 裨僉鼻庸之三邑

裨僉 文十七年待子僉樵云晉鄭之境

漆 從征記高平南平陽東北有漆鄉杜同定十五年城漆邨廢其以徐奔者襄二十一今兗有古漆城

宛 即有宛長垣西南有宛亭近濮水衛宛濮也

戎 戎州己氏邑今宋之楚丘 九州記云己氏戎君之姓混吾之後漢己氏縣哀十七 頎云濟陽東南有戎城此會

潛伐凡伯者 隱二又山戎在漁陽國都城記云燕北通山戎莊三十公及齊侯遇于濟謀山戎以其病燕也今幽州東二百十三漁陽縣

茅戎在陝 莊云大陽西有亭亭今在弘農陝有亭城樵在東晉 襄

戎在秦 九域記秦州有平襄縣戎在新豐 莊二漁陽

十八 瀘戎 相十三 姜戎 信三十二 陰戎 昭九

蠻 哀四年蠻氏潰蠻子赤奔晉今河東伊陽伊闕鎮即古戎蠻子國漢新城焉伊闕也

哀字以梁縣西有蠻中聚為其國今謂陸渾

夷

紀所伐夷國也（隱）城陽壯武治夷安（漢壯武城）在即墨西非魯地之夷（閻云然哀美處）若皐夷（無湖淮東）

夷（僖十二東夷屬淮上者安国以為徐夷之屬非也閻宥詩與昭四年春秋淮夷）徐明（馬二）

狄

翟也晉語浦人翟人狄類非一居中國者若白狄（僖三十二宣八）與秦同州預云故西河地有白狄部胡（神異記白狄先）今鄜坊綏延間皆其地（一云白翟屈乃秦高奴故董）中行穆子伐翟乃鮮虞列子言襄子攻翟取左人中人則鮮虞矣

開

開羌居金城令蘭之五原

遂

風俗通云遂秦邑集韻音錄有录氏遂氏（漢有遂並高斷將遂並）

右周世侯伯之國

事之宏遠固有不得盡計於其始而有俟於後之人者封建之事非一世之利固非一旦之可為非一朝之事亦非一日之可計要必因其平時漸而為之則何事而不立是故吾先哲王擇明賢比

勳德年增而歲益之所以成犬牙之勢者固非一旦而衆建之也修禮法謀連帥朝厲而夕勉之所以爲長久之計者固非一日而驟爲之也規模者本之前善善者存乎後是故羲炎以來歷載千百而封建之設猶有遺利則凡事之立固不在乎始謀之善不善者　漢封諸侯利本萃意事微周度是以土字過制歲未幾何而叛九起則其始謀者既不善矣誠使惠文景武而徠克原其故修

方伯謀連帥明君臣父子之恩正疏戚尊卑之分漸而維之使安其樂細貪殘寵賢德崇惠而涵養之則三代之緒將復見矣柰何吹齏過計一旦廢膳遂使成功頓毀美惡俱盡而不可以復起豈不惜諸是故成久長之業者必非一旦之可爲也周有天下商之諸侯存者猶千八百因而崇之故爲勢易而說者謂周之興也八百之矣同會伐紂故不得而不封且以爲一旦封之此皆書生嘽

曠嘗試踈闕譚也

暴長者 云云推久長之策造速成之功此非陛下之福天下非一時之用海內非一旦之功 云云朱浮

云

上世妃后之國

華胥 伏戲母國在閬中列子云華胥氏之國在弇州之西台州之北

娥陵 女媧氏之臣有娥陵氏

少典 黃帝父大業少典氏則其後襲封者有典

氏姓纂又有少氏姜

有喬 僑也一作橋少典取有僑氏傳作有蟜賈云諸侯(案云古諸侯又云上世國名國語有繆故至篇爲屈此切)後有喬氏橋氏蟜氏(春秋有蟜固漢有蟜彭冲姓纂以爲橋牛後)

承桑 神農取承桑氏一曰桑水陝之靈寶有桑里亭(晉桑田今即陵有桑里)

西陵 黃帝元妃嫘姓國作儡同今江夏安陸間故吳以安陵爲西陵有嫘氏西陵氏(春秋有西陵羔見世本)

方雷 黃帝次妃方儡氏一曰方雷(雷疑當作雷)氏纂(疑當作雷)注雷祖

方靈用字每相犯故
世以方靈即靈祖誤有靈氏纍氏儽纍靈
單從田
皆非字

彤魚　黃帝三妃彤魚氏國固表作形非

于類　青陽取于類氏生少昊後有類氏

蜀山　昌意取蜀山氏益土也詳前紀今濟有蜀山
或其分也

鄒屠　高陽取鄒屠氏者昔黃帝戮蚩尤遷民畜
者于鄒屠

勝濟　勝奔也高陽允妃勝奔氏國帝系注宋衷云国名或
作騰隍誤

根水　卷章取根水氏今土軍縣有根水是史多
作鄒水非

鬼方　陸終取鬼方氏音商宗伐鬼方或此

陳豐　一作鋒鄧也僑極取陳豐氏生帝嚳嚳復
取取陳氏生帝堯堯之豐丘陳氏邑也

有娀　帝嚳次妃國訛作嵩嵩殷武疏簡狄國築敗有娀之
虛蓋陝虢間故世紀晉志築敗于焦淮南子有娀在不周北遠有
娀氏嵩氏

有酆　帝嚳三妃之國音轉史作嚳酆或作酆嚳
俱非姓書嚳酆三皇時諸侯

宜
帝堯取宜氏史記班表作散宜散宜焉
二（詩箋云二名有文武武賢臣散宜生非也）

登比
帝舜之三妃傳多作癸比（姓纂又作癸比）經云國在鉅燕之南倭之北屬燕

有娀
氏
娀納有娀氏生伯禹唐韻云國名帝嚳作有辛今陳留有辛城國語之辛虛

土敬
娀妻土敬氏見山海經

塗山
太康地記塗山故當塗國固云九江當塗今壽春東北塗山也（山在濠之鍾離西百十七里）當塗故城州西九十六有禹廟塗山神祠山頂

漢魏不害劉聖公爲當塗侯國（應以爲會稽山陰大誤）

鄫山
戎胥軒取鄫山氏蓋鄫驪侯

邦和
老子祖理徵取邦和氏後有邦氏

純狐
后羿妻純狐氏浞納之

有仍
見商世國

州山
南岳取州山氏曰女戾

右上世帝王妃后之國

子曰周監於二代郁郁乎文哉文者禮

文加詳之謂也夏商氏非不文也以周而視之則猶質也方封建之行也豈惟利其私哉予之所嘉亦正以其文也且姑以大昏一事言之王妃取於諸侯而王女下嫁於国君之世子不過下一等爾逆送之有文以相接丙丙乎不可尚矣自其郡縣而兩勢懸后妃遂取於齊民而王女下嫁於匹庶矣豈不異夫桓二年紀侯徠朝何休以爲衛侯者天子將娶于紀故封之以百里謂天子得娶庶人女以共得專封非也劉原歸云天子養天下之民猶天下之尊守天下之法

能刑人能爵人然刑人當以罪爵人當以德豈以得專而妄刑人爵人哉又況挽以情愛援百里之命於匹庶輕宗廟衰社稷使後代庶君欲以百里之女共天地之事豈不失望諸六典云兩漢皆列侯尚主自魏晉來尚主者皆駙馬都尉駙馬都尉矣然兩漢亦不專列侯也或曰何傷乎是所以爲無私也嗟乎亦不究其本矣天下多故人非齊聖敵則敬其相洎者未有不生於不等者也秦漢而徠不原其本脫先王之意務以尊君抑臣爲治列侯尚主即使男事其女而公卿婿天子者一至舅姑屈跪其婦以故王陽條奏原

以爲失長樂王回亦首其敝謂父毋至不敢畜其子而舅姑且不敢有其婦人倫字於上風俗頹于下則不等而已矣惟不等故不敬不敬故相洎相洎不敬失伉儷之義矣失伉儷又烏足以言之封建之代哉

古之亡國

皮氏　信不行義不立晉士陵君政紊之生亂而亡皮氏詳雜國中

華氏　方正日逐邪人專政紊之生亂而亡（大輯氏又博物志）

平林　挾德貴數賢能日跪位均而爭遂亡詩會伐平林後漢平林盜起者按平林在隨縣東北（九域志）史記有平林老（引見姓纂）

三鱄　羙言聞於內惡言聞於外內外不相聞而亡或云三苗（昭元）

義渠　二子異毋皆重君病大臣分黨官爭而亡春秋之義渠戎秦昭威之爲北地今慶州

平州（二）　功大而不賞諸臣日嘗功臣怒而生變平

州出奔盟會國跡平州在汾州介休西若
齊之平州漢平州國在梁父（宣元平州徙云泰山牟縣西有平州鄉）

有林　召離戎君朝之而不親禮逃而誅之天下叛之林氏吕亡六韜林氏國出驪經其葛鼠近預云中年林亭非（今開封春秋之北林）

曲集　自伐其智廢仁義事疆力賢良伏匿君孤無使揄州伐之而亡今符陽郡有集云萬山所集六韜作西譙州氏伐之

揄州　派而無使曲沃伐之而亡（見博物志當亦闕書文今不見）

儀之揄社或云親揄晉之離揄亦曰親揄（城今衛縣隨改）

有鄅　茂爵損祿後君少弱蔡伐不行重氏伐之而亡攻之者夫即祝融後也今鄅城六韜曰會氏

重氏　伐有鄅者宜句芒國滄之南皮有千童城年表云故重是也（城在今無棣漯縣也云因徐福妄）

上衡　與林氏爭權林氏再戰弗克上衡為義弗克俱亡

有果　好呂新易故故者興怨新故不和內外不

附而亡今果州

畢程　損祿增爵群臣貌畏而亡文王卒於畢程
長安志引孟子今作畢郢而武王葬於畢程呂十地
子今作畢郢

今咸陽

陽氏　自伐而好改作事無故業官無定位民運
于下而亡夫國呂陽名者多矣如陝有上
陽下陽晉鄧越皆有東陽南陽難可悉
數

慤平　慢類無親破國弗友業荊用國內外相援
而亡一作平氏

縣宗　很而無親執事不從守職者疑群臣解體
國無立功而亡六韜作懸原

扈氏三　鄭地預云滎陽故卷有扈城亭卷後齊入
滎陽故卷城在原武西北

洛氏　宮室無常池囿廣大工巧日進失其民時
民人貿竭飢饉不食商伐亡之即有維維呂
色者魚紫云漢火行忌水故去水加隹安
也按漢字從水不改師古云光武後改亦
非史記已用之六韜作有熊誤

重丘三　呂美女遺青陽者括地象云曹州武城有
重丘故城今在濟陰東北三十一亦曰廩城孫

蒯欽焉重丘遂伐曹取重丘者襄十七宰以乘氏東北三十七古重丘城是與德之重丘異二十五年盟夔乃齊地邵云平原安德北有重丘鄉今有故重丘城在德治安德北樂史云故城在博之聊城東南

右古亡國見周書史記解及六韜周志

凡國三十皆叙其所以致亡之道以詔徠世者二書俱云二十八國然文止二十有二今以張華等記參綜得此其有夏后氏殷商○有虞○賁沙有梁○共工○南氏○陬泉○玄都西夏十國已別見

嗚呼謀人則智謀已則愚謀末則獲謀大則疎此天下之通患也彼有宗社者莫不欲安也俄而危矣莫不欲存也俄而亡矣虞夏不可言矣商之三千周之千八百至秦漢之世者不千一莫不失於是也有一裘褐必即良工有一羊豕必資良孕人主欲釐射中微而及遠也則張弩爵厚賞以招之內不阿其子弟外不隱於遠人惟能中者取之雖有骨肉之親便嬖之好不之使誠以不能是

也至於治國御民調臺上下內以固其
城外呂拒其難治則制人而不制於人
亂則危亡削威可立而待然而求卿相
補佐不如是之公惟便僻說已之肅是
豈不獨過歟是故明主有私人以百金
良珠王而無私以官職事業國無常彊
無常弱奉法者呂彊而不奉法者呂弱
荊莊併國二十六開地三千猶荊莊之
氓社稷而荊已亡齊桓併國三十開地
三千猶齊桓之氓社稷而齊以威燕聚

呂河爲境呂衛爲國殘齊而平中山有
燕者重無燕者輕魏安釐攻趙破荊利
都平陸攻韓拔管兵四布於天下而尋
皆亡者群臣官吏務其所以亂而不務
其所以治也戈盾異用力鑑殊施易位
而用之則俱發矣三公九卿人之司命
今也不惟其人而惟親戚便佞之與無
故而處豈非大不智歟韓嬰子云彼不
能而主使之是闇主也臣不能而妄爲
之是詐臣也主闇於上臣詐於下成亡

無日俱亂之道故明主惟能愛其所愛
闇主則危其所愛矣予讀周志而益信
國之亡未有不自已以求者後之取亡
亦未有不出此而君人者尚不知戒豈
不悲哉

已卷四

雜國上

貫

鄄也貫國貫所重齊宋盟處預云蒙縣西
北有貫城水經注俗曰薄城按定陶有貫
城今在濟陰名蒙澤城即古貫國有貫氏

鄄

盟會圖疏云鄄侯國在慈州鄭伯卒處 亥表七
鄭地杜闕音躁集音驟非

炎

兩制擬封皆用古國有炎見金坡遺事

桑

秦昭襄二年桑君爲亂誅

藍

梁惠王三年秦子向命爲藍君紀年今之藍
田

襄

今襄陽古襄國黃帝時襄城小童者代爲
重鎮非襄邑有沐乃春秋襄牛地

棘

陽翟有上棘城

號
燕地與齊境昭七年
沙
魏之黎陽有宰城是相臺志云古沙侯國一音瑣今元城西南有沙亭
瑣
鄭也開封宛陵西北有瑣侯亭記河南鄭亭也一云瑣澤成十二鄭地與璞異昭五楚地有瑣氏奚傳有瑣高唐書
厥
班志云無鹽東平陸古厥國玉篇漱國名後月切隨之唐城魏爲漱西亡一作厥孔子所宰今鄆之中都有厥亭有厥氏漢衡陽太守厥氏姚
棣
伯也爲棣氏王莽大司空棣並鄭城棣襄六酸棗西南有隸城非隸州又有南棣城北棣城寰宇記陽武縣北十里
曠
鄺是字書鄺古國有劇氏音荒又有荒氏見姓苑鄺廬江人千姓編臨淮人
湛
河陽軹有湛水傍有湛城襄十六年有湛阪昌爲襄城之昆陽北有湛水後有湛氏
隄
玉篇國名諧眼切
郵
玉篇國名阻生切
郟
國名見玉篇
郟
古國宛丘西南四十有郟亭是宣十一年楚杜伏誅

鄙 平東南有鄙亭陳州地 後有鄙氏姓苑

鄚 古國後有鄚氏亦見左傳

鄭 莫也鄭州文安郡漢河間鄭縣開元十二改州有鄭故城在鄭縣東北三里邢子顒三郡記云顒頊造者景雲二鄚始去邑有莫氏河南莫氏出代北姓書云出莫敖非

鄄 景王十三年魯伐莒取鄄在琅邪梗音然晉自有梗陽塔云晉陽西南十榆次界入陽

臨 趙穿奔臨弦脆隧之晉邑有臨氏姓書大臨後非

牆 廧也昭二十三有廧人直人周地

笠 畦 故國今沛之竹

梧 故國本鄭地襄十晉取之漢陽成延爲梧侯者今彭城

騏 古國漢者騏侯國在河東

衛 頊云奉高西北有衛亭昭八年商衛者樵无

閿 陝之閿鄉有閿亭在今汝南西平

安 一作郩當陽里也或云郎大安國非

維 東萊之邑晏嬰萊夷維人漢爲夷安今高

密安夷城有維水今作濰

延 鄭地與楚鄭二（宣十二楚伐鄭師次于郟）

貞 鄭也貞氏宜出此

著 在濟南與晉著二（襄二十二）

貯 楚世家云貯子必用矣亦見國事

鄆 晉地盾殺公子樂處有鄆氏

鄭 力朱切南陽穰有鄭鄉

賈 鄭也今明之鄭縣有賈氏鄭氏隸為賈

鄗 漢鄗邑為鄗侯即此

在 泰山在縣即地志東鄗在平也有在氏（杜姥切）

蔦 東周大夫子囚食邑蔦謂之蔦囚

斯 後有斯氏

麥 麥丘也昔麥丘人年八十三祝齊桓公公封之麥丘漢有麥侯即此有麥氏麥丘氏

尸 召伯逆王于尸（昭）周邑也在鄴西南故偃師之尸鄉即尸氏齊相尸臣晉有尸佼為商君師著尸子

靳 楚地靳尚先封

毗 魯邑哀五年城毗者

菑 鄒也漢濟南郡隨為淄州

鹹 澶之濮陽西南有鹹城杜云濮陽東倍十三縣志云古鹹國也

苗 晉地今垣縣軹關南逕苗亭西亭本周之苗邑貢皇采

均 均國近庸蓋州均也

池 後有池氏池仲魚

眭 後有眭氏漢眭孟許謜師眭子烈

郝 隰郝之郝今懷之武涉

秘 蜀王以秘氏五十遺原君者咸荊州記云建平信陵今有秘氏

良 幽之良鄉漢之良縣又鄆之壽張宋之良邑漢初之壽良今鄄北平古良城晉吳會處宋地

淯 育也金之洵陽育淯故城漢育陽縣在育水之陽應云育水出弘農後人加水蔚泰云韓東有豫淯者今鄧之南陽水漢育陽也有壽為淯州唐為縣有育氏集作弢

鄄 鄄令國蜀王相本用鄄故牂柯鄄縣有鄄水

娫 見王篇云國名德紅切韻無地理志東郡有鍊館宜是集並收東

鄆 在沛十三州志音多漢周應為鄆侯者佑云亳之廒邑漢鄆也

郳

郳郳氏定十三齊衛境金鄉也諸樊入郳取楚夫人昭二十二預云鉅野西有郳氏亭巨野今濟治君郳陽封人則蔡邑也昭十九有貝氏韻譜右賢貝獨坐今吳越多此姓

右雜國上

朱兒豐豊匽貞會云員婁章曹費古或從人目爲侏倪僼偃偵儈伝俱僂僮僔僨[redacted]亦猶優僑侁伓偊偕傷佶侏偉僱傖之類本不從邑其爲鄒鄖郝邳鄣邿郐郜郲郼鄅郤者凡出後世郘邷郇邵邿郼郶鄎邘郜郕邴郈鄘邧郇郲鄛郢郇郝郐鄭鄹鄋郗郯郥郹郣郇郻郰鄖郲鄝郭邾古只單作　管蔡魯衛晉楚秦齊騶驛駘雖毛韓絺紀梁蔣樊祭滕莒窮穰崔汲熊張詹祈許謝州較燕冢何嘗必從邑邪　郎如國名姓氏娵嫣妐妚妘媍嫣姞嫣嫂嬞嫱毎亦從女蓋取生生繁衍祝衛呂敵親名女字妶嬥妖妙嫖姚嫛嬀嬋媍嫽娓嬸嬿奵

嫚嬛嬗嫉娩亦皆從人聖人之意惟可得矣 鄖鄅瑣郎鄭鄰鄧鄧鄒鄋鄍鄖鄖鄆鄖鄖鄖鄖何等倦繆而顧不能削邪故必知其要而後天下之僞可息余顧漫勞心哉

雜記下

徵

御王北徵廣韻御古國漢徵縣屬馮翊今同之澄城西南二十二故徵城地志馮翊徵韋音懲秦反晉北徵者文十八故元魏曰澄城

牽

衛地魏之四黃西南三十故牽城酈云十二里杜云在黎陽東北定十四年牽牌上梁之間者

弁

一作弁呂氏玅古圖有弁敦銘云王格于宣榭呼太史策命弁宣榭宣王之廟有弁氏劉龔太史弁廣明

盍

盍公先國王驩爲大夫齊地在沂水西八十陳仲子兄戴盍注盍齊邑王信爲盍侯即此音蛤景帝封后兄郃也記並作盍鄰乃音冠盍蓋去聲盍入聲王篇鄰音閒鄰丘盍切集並音閒俱非

陘三 文十六年傳集云經國名預云潁川召陵南陘亭今許之郾城又晉有陘庭翼南都邑今曲沃西北有陘古城又定有汪邑

隰 師叔曰合而後進先君所以服隰陘者二國近楚

鄚二 梓之鄚縣南八里臨江有鄚王城址漢初鄚縣宋宇故鄚王城在飛烏縣北三十五然頼自有鄚有鄚丘城魏安釐十一年秦拔鄚丘九域志云即此地云齊非

剩 遽也漢爲遽侯國有遽鄉在常山

郟 管城東六里有郟故城韓厥敗此宣十二鄭地

鄳 黨氏也並二十四葉臺臨黨氏說文鄗地

衰 宋地預在沛國相縣西南未詳宜即那楚有那處預云南郡沛縣東南那國南郡今江陵

蟲 邾地昭十九年後有蟲氏

牢 姓書古牢子國後有牢氏

圉 圉侯爲衛邑成二年雖丘南五十有圉城杜鄭伯勞韓宣子于圉者邵楚有圉陽圉

公邑昭二十四而周地有東西圍東圍乃洛陽東南圍鄉西圍未證昭二十三

薛

淄州南四十謂之大薛非滕南之薛

頎黃

頎云頎黃氏吳地見文十六年

狄鄆

魯地今徐之滕縣本隸邾

侯讎

晉人濟涇及侯讎秦地

秣陽

姓書云秣陽國後有秣氏末氏

高梁

春秋高梁之虛僖九又邵國志今臨汾東北三十有故城河北圖云三十七里有高梁亭高梁堰春秋屬晉杜云平陽揚縣西南有高梁城揚縣今洪洞

東陽有故高黎城俗呼高黎郭

風俗通云古之諸侯後有摯疇氏摯氏疇氏或即任姓之摯以國爲氏

楚邑有密商氏或云密商本邾邑水經南陽卅水西南密陽鄉赤謂之二戶今在鄧之穰

簡子立今遂之平城開皇於此城立縣

烏程氏國秦爲縣今隸湖郡國志云古烏程氏舍醞

穆傳有赤烏氏在泰山西

穆傳酋昆氏歸王紀年云國名

陵澤　音俊致賂于王即陵子壽胡也郭云隗姓國
石窌　齊之長清地名預云濟北盧縣東
濁縣　穆傳四濁縣氏食滔水
鵲韓　穆傳二鵲韓氏有樂野
剖閻　穆傳剖閻氏音倚
閼胡　穆傳閼胡氏音遏
諸飴　衣被香谷
巨蒐　巨蒐氏即夏貢之渠搜
西夏　西夏氏在河首至今爲國
珠余　珠余氏去西夏千五百里又皆西征所次

柏人　趙郡柏人縣
甲父　傳有甲父之盟預云古小國名昌邑東南有甲父亭今甲父城在單姓營云古諸侯以國爲氏（寰平云在濟州南）
黃父　晉地一曰黑壤
音父
武父　桓二十在河南預云陳留濟陽東北有武父亭今隸開封然定四年傳封略武父以南則衛之北境非河南矣
商氏　今晉之冀氏居義切

泫氏　紀年梁惠九年晉取泫氏即汲書趙獻子城泫氏者地在上黨澤之高平漢之泫氏有泫谷水

冠氏　齊爲衛伐冠氏春秋晉邑今爲縣隸大名

函氏　許地襄十六年

懿氏　戚城西北五十有懿氏城襄二十六壘戚田取衛西鄙懿氏六十與孫氏因姓也風俗通出齊懿公妾父相公時已有懿氏云

晉地泰師敗處宣十五凡地名帶人與氏者皆古國是年有黎氏亦晉大夫采

乘氏　在兗州風俗記云濟陰乘氏故宋乘丘邑也

元氏　鎮之元氏趙孝成築元氏漢爲縣云趙公子元邑明帝生于此寰宇記前元氏今巨野西南五十七元氏故城今莫定

輪氏　故登封西南今洛之告成西南有輪氏城漢輪氏縣開皇十八入寰宇記作綸誤

窮氏　魯大夫邑廣集二韻有閎姓姓源引閎大夫誤

尉氏　鄭大夫邑今開封尉氏或云古獄官

苑和　與陰戎境今上洛有苑和山或云苑氏今

尉氏西北四十有苑氏城野苑陂南（昭五鄭勞屈生處）

翟祖　晉獻公田見翟祖之氛歸寢不寐卻叔虎朝公語之出遇士蒍曰翟祖之君好專利而不忌其臣競諂以求媚伐可亡也蒍以告公悅伐翟祖克之隆王十一年也

在潁川或云介休介在滕西

休　今京兆有故鄢城漢鄢縣

鄢　秦虜負芻于鄢今徐之鄢縣周秦之故邑

陳涉走鄢今鄢州北有鄢水吳鄢春郡有

鄢氏姓苑云以國爲氏從狄說文從革誤

鄢　曹邑（昭二十）今濟陰乘氏西北大亭城寥字記云鄄城也

宛　所謂姑宛二水在即墨有宛氏代作姑尤姓苑有尤氏乃別出

蜀　一作鄐（成二）預云泰山博平西北有蜀亭今充之奉符故濟陽有蜀山

賁　今沂之臨沂南襄賁故城漢襄賁縣音肥漢賁赫亦音肥姓書有墳奔二音（云懸賁父後妄）史伯云鄐敝一作弊

畫　故畫城在西安城南有潰水耿弇進軍畫中者胡麥切或云臨淄畫邑水出臨淄乃

畫　齊大夫之封見風俗通有畫氏孟子宿畫者

郕　鄭地鄭有郕張姓苑云所封邑今汝之襄城有故郕城亦楚邑今許之郟縣子瑕城郟者漢屬潁川魏龍見陝之陘陘改曰龍城

部　趙之高邑有古柏鄉城故部也（衣四齊伐晉取部）

光武即位改曰高邑或云倉舜侯之處非也（相六年會于文公羊作部穀梁作高突氏不知時方定許何得在此）

亳　衣四　亳也有亳氏亳氏（亳子亳丘子後有亳邑）

籍　上邽有籍水一曰洋水又衣十七年籍圃衛地

穀　隰州有穀城非姬姓穀

商鄗　紀年秦封衛鞅于鄗改曰商（梁惠成三十年記謂故下雒縣有商城今鉅鹿故城是然鞅封商於乃商洛九域志止洛商君之邑張儀以商於地賂秦者此也）

邮

今高陵有邮鄉許徙力切本屬扶風集音寿篇韻皆收失之

垂

引八家衛過處曹之滎陰北有垂亭即犬丘非上黨築居之垂與垂龍鄍棠垂龍在鄍地裏十八鄍棠齊也東築陽東

厝

甘陵故厝也秦昔漢厝城七亦切相帝曰甘陵今見之清陽東南三十有故厝城人上日雒城有厝氏焉有厝壽春秋後語

潛滿

楚邑在廬之廬江南二里有古潛城漢之滿吳伐吏侵潛六沈尹戌救潛還潛于南

岡者哪二十七吳使公子掩餘燭庸圍潛楚救滿注楚邑在廬江六縣西向

盡問四年伐楚圍滿者史記非會盟戎處

鄭

葵也紀年梁惠成元年趙成侯倭韓懿侯若伐我鄭者郡國志山陽有鄭城京相璠云在山陽西北六十今河東臨汾

充

寰宇記充國故城在閬中西南九十四今在新井東北二十八又有西充今果州南充郡治西九十五唐西充縣貞觀四有西充山大曆四為充州寰宇記以上皆充國為名有充氏孟子充虞傳言鄭常之境鄭國在淮陽常在南陽田

常

瑕

文之封

水經山桑縣有瑕城聲轉之故邑山桑故亳之蒙城也解西南五里故瑕鄉云在故解城東北二十四猗氏故城西北俗名鄔城預云猗氏東南有大十二故鄙視爲孫證成十六楚地鄙十四周地

右雜國下

失之乎數求之乎信疑失之乎勢求之乎國危權夠則不能相使勢等則不能

相併治亂齊則不能以相正故小大輕重少多治亂不可不察此禍福之門也冠帶之國舟車所至不用象譯狄鞮而通者方三千里古之王者擇天下之中而立國擇國之中而立官擇官之中而立廟天下之地方千里以爲國所以極治任也非不能大也其大不若小其多不若少衆封建非以私賢也所以便勢令威而博義也義博利則無敵無敵者安故嘗觀於上世矣其封建衆者其福

長其名彰神農七十世有天下與天下
同之也王者之封建也彌近彌大彌遠
彌小海上有十里之侯以大使小以重
使輕以衆使寡此王者所以家且室也
故曰以勝殘則勞以鄰魯則逸以宋鄭
則倍日而馳以齊楚則舉加增而已所
用彌大所欲彌易湯無郭武無岐畢雖
十不能成功以湯武之賢而猶藉知乎
勢況不及湯武者乎故以大畜小吉以
小畜大滅以重使輕從以輕使重凶今

欲濟一世安黔首功名著于槃盂銘篆
垂乎壺監其勢不厭尊其實不厭多永
用舟陸用車泥用輴沙用𣐈山用樏因
其勢也因其勢者令行是故位尊而教
受威立而姦止此畜人之道也故以萬
乘令十乘易以千乘令一家易以一家
令一人易嘗識及此雖堯舜不能諸侯
非欲臣人而不得已其勢不便則奚以
易臣權輕重審小大多封建所以便其
勢也王也者勢無敵也勢有敵則王者

廢矣故有知小之之愈於大少之賢於
多則知無敵矣知無敵則似類嫌疑之
道遠矣故先王之法立天子不使諸侯
疑焉立諸侯不使大夫疑焉立嫡子不
使庶孽疑焉疑生爭爭生亂是故諸侯
失位則天下亂大夫無等則朝廷亂妻
妾不分則家室亂嫡孽無別則宗族亂
彭蒙曰雉兔在野衆皆逐之積兔在市
莫有志者尹文子慎子曰一兔走街百人
逐之非一兔足爲百人分也鄒未定分

未定雖且爭力況衆人乎積兔在市過
者不顧非不欲兔也分已定分已定雖
鄙不爭故治天下國家者定其分而已
矣熊侶圍宋九月熊招圍宋五月熊當
圍宋十月凡楚三圍宋矣而不能亡非
不可亡也以宋攻楚無時止也故功之
立也賢不肖殫治亂異也齊簡公有臣
曰諸御鞅諫於簡公曰陳成常與宰予之
二臣者甚相憎也臣恐其相攻也相攻
則危上願君之去一人也公曰非若細

人之所議也君無何陳常攻子於庭即
公子朝公謂焉曰余不用鞅言以至此
也失其數無其勢雖悔無聽鞅也奚益
此不知恃可恃而不恃也

© 2022 BIBLIOTECA NACIONAL CENTRAL LIBRARY, TAIWAN R.O.C.

NATIONAL CENTRAL LIBRARY, TAIWAN, R.O.C.

14

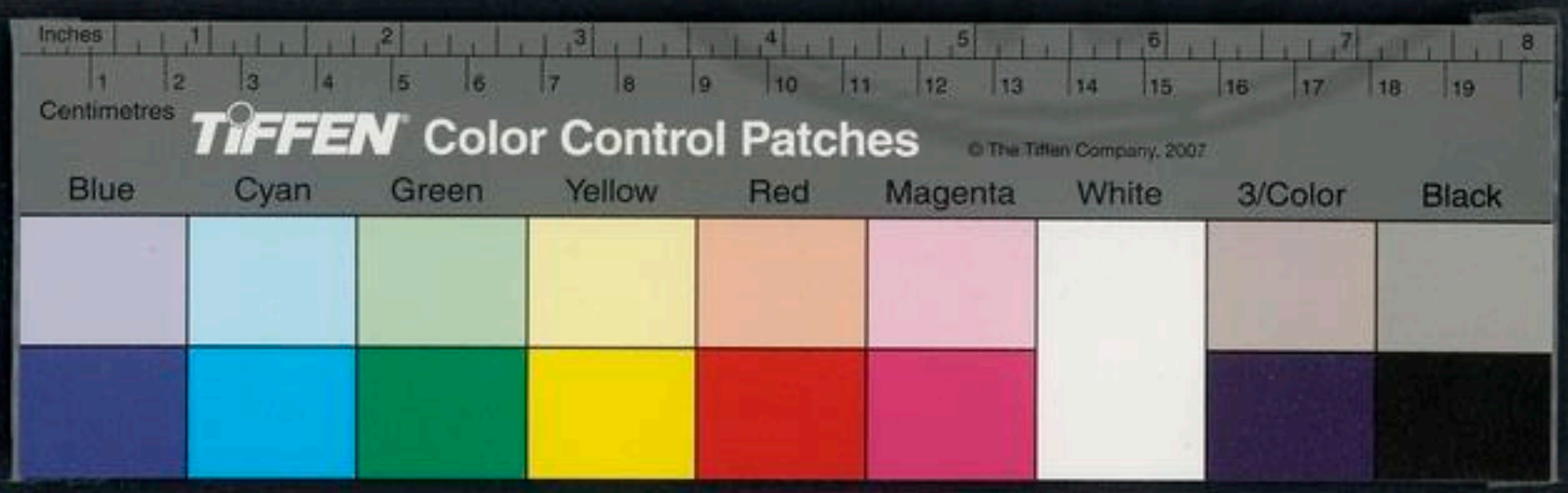

漢國

惡呼秦爲不道喪亂先王之法制廢封建廢井田凡先王之所以維持茲世立經常簡易之法者一切壞之矣漢室隆興四方旋定宜求遺書召故老講明王制取封建而首正之修禮法立親賢使遠近小大咸適其宜而後廢阡陌還井田以惠其子孫天下後世推二帝三王所以公天下之心而廣之使子孫天下後世必來取法顧不偉歟當是時其去秦之世爲未遠經界封略必猶可攷城邑郊遂必有存者柰何高

NATIONAL CENTRAL LIBRARY, TAIWAN, R.O.C

344872 v.11

帝不知稽古除厥咸頊而志願已滿故雖懲秦孤立分建同姓而割地亡制擇立亡法封三庶孽一日而收天下之半苟且一時使子孫天下後世受其敝而不得見二帝三王所以公天下之心豈不惜哉雖然高帝之智固不足以知此而子房之流亦樂因循亡有爲之長慮者何邪豈非王迹當熄覇道當興天不啓其衷邪不然秦若是而止也漢之封列初亡足道比之晉唐則爲近古因錄之以備采監

鄴屬沛

平陽 河東

宣平

絳 河南

舜陽 潁川

曲周 廣平

魯 魯國

汝陰 汝南

頻陰 潁川

信武

安國 中山

棘蒲

清陽 史記楚漢春秋同同作清河清河鄃清陽聚也云鄃非是

陽陵 馬羽 楚漢春秋作陰陵

廣平 臨淮

汾陰 河東

陽都 地道記云屬臨淮

曲成 永

博陽 汝南

梁鄒 濟南

鄒 濟南屬扶風楚漢春秋作鄒城志觀地道記在北地案隴右功

都昌

武陽
成 涿
阿陵 涿 固作河陵
河陽 河內
贊 東海
高苑 千乘 史第四十一 固第四十二
臺 臨邑 臺鄉縣
海陽 南越
都尉 勃海
東武 琅琊

胡次 地道記 蜀平原 後屬樂陵國
城父 沛 史故城
廣 地道記 廣陵屬東海 史漢表作廣戚 誤 昌歜 誤 杜杜 誤 歜 不
亳 六安
聊城 位次聊城侯 史漢並作平原
隆慮 河內
貫 鉅鹿
東莞 固作東莞 史漢皆作四十八
斥丘 魏
樂成

宣曲 闕 陽云 先封武侯 索
昌武
曲逆 如字 注中山以大曲而西流為名 章帝惡之改曰蒲陰 五臣注陳機功臣頌音去遇非其制有曲遇杜河南本音羊戍 闕名高紀明作遇
菌 來 闕切 固作鹵 闕按先得南陽侯則南陽地
狩氏 河東
偃陵
平定
高梁 闕 史漢皆在六十六 按肥如已六十六
柏至
高京 承宜是長沙安平惟宜封長沙孝王者屬涿

魏其 琅邪
絳陽 固作終陵 闕
復陽 南陽 應劭云杜柏柏山下復水之陽
祁 大原
博陽 彭城
故市 河南
什邡 廣漢
辟陽 信都
留 彭城

COPYRIGHT, NATIONAL CENTRAL LIBRARY, TAIWAN, R.O.C.

南安 犍爲又隸建安　平棘 常山
北平 中山　肥如 遼西
安丘 北海　襄平 臨淮
朝陽 南陽　彭 東海
清 東郡　彊
審陵 陳留　祝阿 平原
葛衆 宛侯　梧 彭城
堂陽 鉅鹿　審 濟南審陽
張廣平　紀信
棘陽 南陽　高胡

COPYRIGHT, NATIONAL CENTRAL LIBRARY, TAIWAN, R.O.C.

陽阿 上黨
下相 臨淮
新陽 汝南固作信陽
廣阿 鉅鹿
椁 扶風固作栒
武原
繁 梁郡繁陽固作平
高陵 琅邪 史漢皆杜九十二按磨侯已九十二
宋子 鉅鹿
中水 志屬勃海應云易縣二水之中地道記在河間

龍 盱眙龍舒 恐非當是大山龍也表龍陽
堂邑 臨淮
營陵 北海
咸 地道記屬東海
磨 固作歷非歷在信都
吳房 汝南故子房國
汾陽 大原
深澤 中山
閼氏 安定
杜衍 南陽

赤泉司馬正以爲南陽屬
穀陽史漢作穀陵
須昌東郡
昌琅邪
平州地道記屬泗郡
即南郡按周成謚宇解詁
開封河南
禾成
陽羨屬陽
平阜河內
涅陽南陽
甘泉固作景侯
長脩河東位次作平信侯
成陽汝南
壯或作莊
恭河內
臨轅
東陽臨淮
軑江夏
土軍位次成信侯也包慎
五西河土軍縣

汲河內
中牟河南
德志闕表在濟南
朱虛王琅邪
震陽汝南續漢書作滇陽
便杜陽音鞭
桃信都
陸量如淳以爲江南陸地
軑臨淮即貫陽
淮陰臨淮
棗山陽
戴當也章帝日考城
上邳王
衍
期思汝南
義陵一作義陽義陽在汝南
沅陵武陵
平都東海按永和中立都國乃安平也
陽夏淮陽
苦沛

任廣平 棘丘

江邑 離 舒弱封史失其始不周於之

奚斯音奚固作頡奚非許 合陽馮翊

沛沛 周呂 應云周呂國宋隱云周及呂非漢恰有呂都縣又封令

建成沛 平 河南 一有此次三十二在費之下

高皇帝五年咸項趣定功行封六年十二月甲申始剖符封列十八侯之位次訖十二年侯者百四十有三高后二年詔丞相平盡差列侯之功録第下竟臧之宗廟副在有司令以其次録之史漢表傳互有不同其侯國本百三十有七又有謚呂建城在外城合陽奚斯頡沛德因人在王子侯實百四十有三然按平定梧棘上邳朱虛東牟七國非高帝所封謚表未云百四十七又云百五十三皆誤多十夫封功勞建賢德所以崇國基勸天下也是故功必稱地位必稱德然後庶人不議而天下定按留侯良曲逆侯平助秦之具在漢亡以出其右者乃不得豫於十八位之中張敖者何人而反危然顯據第三及后叙定良居六十二平次四十七而淮

陰信且細于列噫論功定封而以私意行之可乎唐之裴度平淮之功固非李愬下也韓愈氏評之得其允矣而憲宗乃以愬妻皇族命駙文昌改立神頌歸功於愬於是議者遙牟夫以度之公議固不可掩而一時所屈亦足以銷志士功名之念而沮忠臣事上之心憲宗可謂失君人之道矣抑嘗言之性天下之亡私者可以爲天下漢之封法既不舍矣而又行之以私意欲不擾且亂烏可得乎

筑陽　武陽
蕭鄉右三鄭之屬一更有絳陽　南宮
信平　雎陽
樂昌右四宣平之屬　脩史漢作條音同
平曲高城右二絳之屬　繆曲成之屬
重平魯之屬　臨汝潁陰之屬
安陽汾陰之屬　夜東萊
垣河東右二曲成之屬　塞臨沛陽陽之屬
鄆南十三州志音多鄆之屬　池陽鄜之初封

節氏右成之屬　南河陵之屬
巢費之屬　發妻宣曲之屬
絕高涼之屬　岬山河陽之屬
江鄍汾陽之屬　吏聚澤之屬
臨汝赤泉之屬　陽平長脩之屬
泰山德之屬　張芒之屬
令狐陽見地道記舊云益非美頡之屬　吳合陽之屬
鄍一作酈周呂之屬　胡陵建成之屬

右百四十三國之後分封者惡呼漢

之諸侯可謂其不幸矣方高帝之封也其封爰之誓曰使河如帶泰山如厲國以永寧爰及苗裔申以丹書之信重之白馬之盟可謂惠矣柰何高帝不學而牆不能講禮制及與爲長久計上亡道揆下亡法守功臣子弟亦復不閑有家一旦得國正猶鄙人之驟獲放意酒色而不知所興起迨文景時民歸戶息富厚什伯于前矣爲子孫者惟宜講禮修樂以樂其生而乃驕忘其先亡兢兢於

苛世之禁隕命亡國匹匹相繼洎武後元異姓耗矣（耗音毛或絶失姓或乞亡主朽骨孤于墓苗裔流於道生爲隸而死爲之傳尸（傳音轉）即是胙之豈惟在下之不教哉亦上之人不知所以惠之之道亡制以保之也唐有天下子孫蕃衍其初咸有封爵至世遠親盡亦隨賢愚異異姓雜仕或流囚民間繇此而言開國之君其可不知所以惠之之道而爲之爵後者乎

博成
中邑
山都
成陶　固作成陰
勝　沛
祝茲　琅邪
醴陵　長沙
東平　東平
不其
右高后封

扶柳　信都
樂平
松滋　盧江屬作祝茲非別有吕塞入年爲祝茲侯
俞　一作鳥戍
吕成
建陵　東海
膚　東萊　史作鮦
汶　沛
漢陽　信都　樂昌
陽信　勃海　固作信陽在新野

壯武 縣東
泺陵 史作波陵
黎 東郡
千高 營陵
襄城 魏一云潁川非
軹 河內
南皮 勃海
周陽 上郡
俞
遂 鄉名在泰山

樊 東平
南滇 河南有滇亭音程
餅 琅邪
按道 齊 又龍額後分按道
故安 涿 清
章武 勃海
鄒 史作蒲部周作鄒鄒太原已非沈括鄒史古本爲蒲部則存封田說考
右文帝封
江陽 東海
新市 鉅鹿

商陵 臨淮
建平 沛
山陽 或作陽山 河東 周作桓非
垣 涿
容成 涿
范陽 涿
亞谷 漢表在河內
魏其 琅邪
隆慮 河內
周陽 上郡

建陵 東海
平曲 高城
安陵
易 涿
翕 內黃
塞 渤海
武安 魏
右景帝封

長平 汝南
冠軍 南陽 漢表在東鄧
樂通 高平 一云臨淮
富民 新
葛嶧 魏
陰安
南陽
冠陽
特輶 南陽 史作持衰
若陽 平氏

平津 高城 長社
周 平原
牧丘
南奔 茂陵中書同此本字西孝友 衛君孔將作論文大抵皆友
龍額 汝南非豫章者
發干 東郡
樂平 內黃
翕 武陽
親陽 武帝

蚌頭 皮氏
昌武 舞陽
樂安 琅邪 漢表在昌縣
涉軹 齊安 漢表軹蓋
隨成 千乘
衆利 在陽城姑莫
宜冠 昌縣
泥野 平原
潔陰 平原衆然上二年侯多方侯故孔文舉以為一邑封二

涉安
襄武 隴西 襄垣
合騎 高城
從平 昌邑
博望 平陽 舞陽
潦
煇渠 魯陽鄉名
下邳
順梁 韋昭作渾梁云皆魯陽鄉名班固作濟南
河綦

常樂 濟南
蒿陽 平氏
裛利 爲諸縣
散 陽城
滕 南陽舞陽
范 九縣疑誤該云魔衛所封止曰
昆 鉅鹿
梁期 鄧
安遠 南陽
相成 堵陽

符離 在沛朱虛固作鄧離
壯 東平固作杜非
洨成 陽成
臧馬 朱虛
術陽 下邳
成安 陳留 漢表在郟
騏 河東北屈
將梁
隨桃 南陽
海常 琅邪

北石 潛南固作外石 下邳 南陽固作鄧非
繚婁
開陵 臨淮
東成 九江
涉都 南陽
荻苴 勃海音秋蛆
騶玆 琅邪
軹謂 河東郡縣誤作軹徐作執俱非
涅陽 南陽 漢表作齊
新時 齊

御兒 越
臨蔡 河內
亡錫 會稽
平州 梁父
澶清 齊 音且晝索隱音護非
浩
幾 河東
海西
承父 東萊

國立中央圖書館 NATIONAL CENTRAL LIBRARY TAIWAN R.O.C.

國家圖書館 NATIONAL CENTRAL LIBRARY, TAIWAN, R.O.C.

秅	濟陰	重合	勃海		
德	濟南	題	郁慮		
邦	河內	轑陽	清河		
當塗	九江	蒲	琅邪		
富民	新				
右武帝封					
安陽	汝南	博陸	漁陽文頴云無此縣失之		
宜春	汝南	桑樂	千乘		
富平	平原	安平	汝南志屬梁		
秅	濟陰今成陽有秅亭	陽平	東郡		
		建平	濟陽		

宜城	濟陰	弋陽	汝南		
商利	徐	成安	頴川		
平陵	武當	義陽	平氏		
右昭帝封		營平	濟南		
平丘	陳留	昌水	於陵		
陽城	漢表在濟陰乘氏陽城屬頴川汝南二部	爰氏	單父		
扶陽	在沛之蕭	平恩	魏		
高平	在臨淮	平昌	琅邪		
樂昌	汝昌	陽城	汝南與頴川陽城別		
邛成	濟陰本屬濟南	安平	長沙		

將陵
博望平陽
博陽汝南南頓
西平臨淮
爰戚山陽
博成淮陰
平通博陽
合陽平原
臨德汝南
義陽

平臺 常山
樂成 平氏一云南陽城
建成 沛
長羅陳留
鄗 河南阿之玄孫封本紀名係
高昌 千乘
都成 潁川
安遠 在滇縣
信成 細陽
陽都

樂平
右宣帝封

樂安 僅

右元帝封

高陽東莞
成陽新息
定陵汝南
宜鄉
博山順陽
武陽郡

冠陽
陽平東郡

義成 安平見上
安昌 汝南
安陽 平陽原
高陵 琅邪
殽 沛韋昭云河內
汜鄉南陽
安成汝南
平阿沛

國家圖書館 NATIONAL CENTRAL LIBRARY, TAIWAN, R.O.C.

成都山陽　紅陽南陽
曲陽九江　高平臨淮
新都南陽　駟堅琅邪
延鄉　新山
童鄉　樓虛
右成帝封　陽安
孔鄉夏丘　平周湖陽
高樂新野義陽東海　高武壯衍
楊鄉湖陵　新甫新野
汝昌陽敎　新陽新野

高安朱扶　方陽龍亢
宜陵杜衍　長禹濟南
右哀帝封　扶德嶺榆
扶平臨淮　廣陽南陽
承陽汝南　褒詹南陽平
褒成瑕丘　賞都

右孝惠以來矣者凡二百四十三聞有
附在前者又不數焉大平御覽孝平時都國二百四十二侯十有一
元始五年而後雖有封繼亡

足紀者其如孝武所封冠軍博望從驃
之類名亦詭矣自高帝以庶生爲平國
君裴駰曰春秋爲尊者諱恥而後
有封胡亥光武亦有謁胡侯其有功德
侯者爲朝侯自通者爲徼侯通侯也其
待詔光朝位者爲侍詔侯長岡內者爲
關內侯又有倫侯若建威侯耐安昌武
侯馬周擇首但自封名光食邑爵光之
封博陸平恩博大陸平其後曹操追至
立名號侯鄉公亭侯亭伯之類故其子
孟以下皆有齊公之號皆不足
法

且匈奴方士雜遣其間封法壞焉
臣光曰陵博望侯宜春安陽侯陽陵
平博成侯開陽侯樂侯高平侯平當武承
父侯利侯壯侯高平侯平當武承
侯陽二侯

惡呼高帝封功臣
信誓之辭垂爾宗廟豈後世臣子所得

輕議哉武帝乃以耐金文致奪之不數
年間而見侯者四不亦悲乎太初之年
異姓漸盡封戚紹絕時也不幸帝且殘
忍動以法繩猾雖意慶一切耐除或一
歲誅或再歲斬籃雖胥悸圜鬼交驚吾
何以觀之哉愷有國家者其毋以若所
爲也

漢魏春秋云高祖封許負爲明雌亭侯
裴松之疑時列侯死鄉亭之爵孔衍之
謬然劉備傳謂中山勝之子貞亦元狩

六年封陸城侯按自封乃元鼎二年此亦誤

漢王子國

惡呼高帝封諸侯王其子孫亡有與漢俱存者矣歐陽子云周有天下封國七十而同姓五十三後世不以爲私也蓋所以隆本枝崇屏衛雖其歆也有未大之患而猶崇奬扶持歷四百年而後亡蓋其德與力皆不足矣而其勢或使然也唐有天下雖不封建而其子孫咸列封爵及世遠親盡然後各隨賢愚與異姓雜仕入居尚書出爲督刺故雖天下分裂而猶俞於它人高帝時梁楚燕趙出入絶望一皆異姓之憂而所恃者惟宗族昆弟是以兄仲奪國伯子甫侯而

諸侯莫敢非本大之禍固始謀之不塗而非封建之
末敝豈可比耳而縱毒斧哉文帝封梁王城陽災川
景封河間常山長沙中山昭封廣陵高密廣陽諸國
比并攝而廢奏宣帝所封雖云有及并世文年淺亡
足論徐鄉嚴鄉武陵鄉之徒悉然以誅并死亦足
尚矣若夫東漢王子百餘亦亡有及建安末者豈非
天畏漢德而先喪哉人事之不既邪鄉使絕
除輒續與為長久之計雖不能驟以勝天而漢祚亦
未必既如此也詩云懷德維寧宗子維城修德而固
宗子何城如之

襄城 潁川 軹 河南
壺關 上黨 昌平 上谷
右惠帝子封
管 滎陽 東牟 東萊 訾其 臨淮
管 楊丘 斤丘 魏史斤作厎固作氐皆非
楊虛 枏 平原
安都 平昌 平原
武成 白石 金城 右齊之分

阜陵 九江　安陽 焉胡
陽周　東城 九江 右淮南之分
以上文帝封
平陸 西河　休
沈猷 高苑　宛朐 濟陰
棘樂 右楚之分　乘氏 濟陰
桓邑 右梁之分　以上景帝封
茲 琅邪鄉名 右河間　安成 豫章
宜春 張掖　句容 丹楊
句陵 長沙 固作容陵　杏山
右長沙

© NATIONAL CENTRAL LIBRARY, TAIWAN, R.O.C.

浮丘 沛 右楚　廣戚 沛 右魯
丹楊 無湖　盱台 臨淮
湖孰 丹陽　秣陵 丹陽史作秋陽
龍丘 琅邪　劇 北海 右梁
睢陵 固作淮陵 右江都
壞 固作懷昌　平望 北海
臨衆 琅邪 史作琅邪　張梁
葛魁 北
蓋都
平酌 北海 固作平句
劇魁 北海　壽梁 壽樂
平度 東萊　宜成 平原

臨朐 東海 古縣名
東莞 琅邪
辟文 南郡
榆丘
邯會 魏
東城 九江
廣望 涇
新館 涇
新處 涇 古中山
西熊

靈 東海
辟 東海 古城陽
封斯 常山
襄嶲 廣平縣
朝 朝歌
陰城 右趙
將梁 涇
陸城 涇 本作陸
蒲領 東海
秉強 清河

畢梁 魏 史漢作畢梁
距陽 魏
阿武
州鄉 涇
廣 渤海
陪安 魏 固作陰安
周望 史作周堅
蔑 平原 固作前
五據 泰山
平 河南

房光 魏
蓼安
參戶 渤海
平成 南皮 史作成平
蓋 魏一云蓋胥志在太山 右河間
榮簡 在平 固作榮關
陪 漢表在平原
安陽 平原
富
羽 平原

NATIONAL CENTRAL LIBRARY, TAIWAN, R.O.C

胡毋 泰山 右濟北 離石 西河 漢表在上黨
仰 山陽 利昌 齊
蘭 西河 臨河 朔方
隰成 西河 固作濕 土軍 西河
皇狼 臨淮 斤丘 平原斤史作千固作千非 右代共
博陽 汝南 右齊 寧陽 濟南寧陽也
瑕丘 山陽 公丘 沛
都狼 虜當訪韋昭云屬魏郡 西昌 右魯
陘城 在辛處固作陸地是劉昌傳作逢城亭侯 甘平 廣平
武始 趙 右中山 象氏 韋昭云鉅鹿縣

房 在部屬冀 右趙 路陵 南陽 史作洛陵
攸輿 長沙攸縣是 南陽既之 表在 茶陵 長沙 非 固云在桂陽
建成 汝南章 安衆 南陽 右長沙定
利鄉 馮翊 衙縣亭名 有利 東海
東平 東海 運平 東海
山州 海常
鉤丘 固作騶丘 南城
廣陽 類丘 非 史漢作廣陵 莊原 固作壯原 右城陽共
臨樂 勃海 東野
高平 平原 廣川 右中山靖

TIFFEN Color Control Patches
Cyan Green Yellow Red Magenta White 3/Color Black
Blue

千鍾 固作重侯在平原
右河間

披陽 千乘

定山 勃海

稍 琅邪

繁安

柳 琅邪

雲 琅邪

牛平 東萊牟平也

柴 泰山
右齊

柏陽 中山 史記樂毅列傳引漢紀無之長白湯北樂

鄗 常山
右趙

桑丘 深澤一作桑丘

高丘

柳宿 海

戎丘

樊輿

曲成 涿

安郭 涿

安險 中山

安道 一作遙
右中山

夫夷

春陵 南陽

都梁 零陵

洮陽 零陵

末陵 零陵今末州固作衆陵一作桑陵右長沙

終弋 汝南
右衛山

麥 琅邪

鉅合 平原

昌 琅邪

蕢 琅邪 本作蕢

雲陵 琅邪

石洛 琅邪 固作原洛

扶滑 琅邪 索隱音浸固作狹漸

挾

枏 平原

父城 遼西 漢表在東海

校 志闕 或云琅邪縣

庸 琅邪

翟 東海

鱣 襄賢
鄄 北海注与弧同非 彭 東海
按韋昭諸縣灭
東淮 北海 虛水 琅邪
濟 濟陽漢表在東海 陸 壽光
是 按南陽有
廣饒 齊 拘 千乘 史作枸非
翕閭 鉼 琅邪
襄陵 河東鉅鹿 廿井 鉅鹿
魏其 琅邪 皐虞 琅邪
高樂 濟南 祝茲 琅邪
右齊 參鬻 東海
沂陵 東海 沈陽 勃海
右春申川 右河間

漳北 魏 南蠡 鉅鹿
南陵 臨淮 部 常山
安擅 魏 爰戚 濟南
栗 沛 茨
虢 鉅鹿 揶棐 東海
右趙
澎 以上武帝封
右中山
松茲 温水
蘭淇 容丘
良成 蒲領
南曲 高城

E. SINICA, NATIONAL CENTRAL LIBRARY, TAIWAN

成　涿　右中山　新市　堂陽　右廣川

江陽　東海　右城陽　以上昭帝封

朝陽　濟南　平曲　東海

南利　汝南　右廣陵　安定　鉅鹿　右燕

利鄉　常山　宣處　右中山

脩市　勃海　東昌

新鄉　脩故　清河

東陽　右清河　新昌　濟　右燕

甘蒲　魏　都鄉　東海

樂陽　常山　桑中

張　常山　右趙　景成　勃海

陽興　涿　鉅鹿　平隄　鉅鹿

樂鄉　鉅鹿　高郭　河間　鄚縣　右河間

樂望　北海　成　北海

新利　柳泉　南陽　右膠東

從陽　南陽　鍾武

高城　右長沙　海昏　豫章　右昌邑　鉅鹿

遂鄉　常山　右真定　廣卿　廣平

成鄉　廣平　曲梁　魏

平利　魏　平鄉　魏

平簵平原　成陵廣平
陽城濟陰　祚陽廣平　右平干
東襄信都　樂信鉅鹿
昌城信都　武陶鉅鹿
歷鉅鹿　右廣川　昌慮泰山
平邑東海　山陽東海
建陵東海　合陽東海
東安東海　丞東海
建陽右魯　高鄉琅邪
茲鄉琅邪　藉陽東海

NATIONAL CENTRAL LIBRARY, TAIWAN, R.O.C.

都平東海　秦原琅邪
箕琅邪　高廣琅邪
開來琅邪　以上宣帝封
右威

右孝文以徠庶者二百七十有七其後王者一十有五東牟揭陽柎安郁安陽陽周秉氏平昌武始武成白石皇陵桓邑別封者七休分紅雩陵襄陵成分端氏臨河分高剛王軍分鄗陽乘斤夏丘

漢自元成政出王氏其矯僞褒封者蓋百有五十見於班表年淺制

率亡足紀洎莽擅據封樂創多亡以述

焉惡呼武帝發主偃之謀令諸侯王得

推恩分子弟於是諸侯王子孫侯者百

七十有七（元朔二年制詔御史諸侯王或欲推私恩分子弟邑皆令各條上朕自臨定其號名自是支庶畢矣元光元年百二十有七元狩二年百二十有七元鼎五年百二十有六）而王國遂弱此賈誼之策也故

舍爲計者事立於亡形方文帝時分齊

爲五以封悼惠王之子淮南爲三以封

厲王之子則誼之策略施行矣（賈曰欲天下之治安莫若衆建諸侯而少其力割地定制令齊楚趙各爲若干國諸梁他國皆

然文帝以代王即位後分代爲二國及恩賈生言乃分齊爲七淮南爲三淮南廬江衡山凡三城防禦北海南韓川勢形東奔凡七國云六國及

景帝因鼂錯計欲削七國而吳楚遂及

豈可施之昔而不可行之今哉失於欲

速而不得其道今錯爲御史大夫請諸侯之非過制其地收其支郡三年楚來朝錯請誅之詔削東海郡因制吳之淫樂會當乃削二年趙有罪削其河間御史以賣舍有姦削六縣

子曰欲速則不

達東漢疾橫議而黨錮興文宗急姦窾

而訓注起同此較也卿使孝景沉思孰

計修禮教正名分以迪之則君君臣臣

父父子子不勞而天下定矣豈有不削亦反者計非不臧惜乎其爲說之鄙也

王國自高帝至孝平凡六十一

繼封十一

親之欲其貴愛之欲其富此仁人於劣則然也兄爲天子劣爲匹夫則不足以爲國矣雖然將以愛之而不知所以愛之適害之爾象至不仁謂之有界可謂

親愛之矣然封之而使吏治其國象不得有爲於國則制之亦有道矣欲時時而見斯使之源源而來則處之亦有法矣豈若後世燕安嘗試率然而爲者乎孝武分王諸劣其恩固已泆矣然未幾何衰涯並起悉就夷戮豈教之不至者適足以害之欲乃若孝景罪惟不能教而反縱其爲及其有罪然後從而誅之若路人然可謂親愛之乎昔者成王封康叔衛作書三篇其所以告戒之者

至矣是以康叔卒能奉承王命垂法將來況爲長世有道之國漢諸侯王以百千數其保於令終者蓋鮮況敢祈求久乎然則爲之君者其可不知教而有民社者其可以不知德邪

東漢

易曰大君有命開國承家小人勿用開國承家王者之大業惟不可匪其人比之匪人如勿封也雖然匪人禍矣懼其禍而遂至於不封亦豈先王之意哉高

皇帝時韓彭黥豨敗繒屠狗咸據要會而光武之興寇鄧耿賈高勳鴻烈而所封食不過四縣丁恭猶以不合古制嘗迹其故高祖自謀則拙自戰則敗平秦夷楚惟韓彭是賴故其爲報不得而不厚光武命將咸繇指授從令則捷違教則北故其爲報不得而不薄高祖蓋知承家之義而微勿用之文光武拘於勿用之文而蔽承家之義亦可謂兩失矣嗟夫孝子慈孫者善繼人之志善述人之事者也固陵之會韓彭之徒召或不至故子房亟勸捐地連城駢邑蓋出一時求安反側有非經久之計而光武之心亦欲一時

NATIONAL CENTRAL LIBRARY, TAIWAN, R.O.C.

未足其欲固皆有待後之人者鄉使孝惠以來修明禮制日攻于古顯宗而後稍正土宇以漸合于中則三代之盛且復見矣憤孛就簡因陋而不知其要既得之復失之以棲遲於短祚也詩云萬邦之屏之翰大君有命其可不思易之所以承家者乎

同姓侯王

光武五十八　明帝二十八
章帝六十二　和帝九十七
安帝六十五　順帝五十六

桓帝十五　靈帝十一
獻帝十二　質帝十

右四百有二十列縣鄉亭總焉見能方之表紹興十五年進按光武十三年侯宗室及絶國百三十有七十四年十子始爲公今可見者此爾續志九縣道國邑千五百八十七注縣大者置令一人千石次置長雖然東京法丧侯不四百石小者二百石分寺長相内租列侯守寵而已自列而

降位博士下所謂猥諸侯也亡以述焉

前漢非朝侯侍祠侯以下上小或以肺腑宿親若公主子孫奉嗇祭在京師者亦隨時見謂之猥諸侯中興循之其列士特進朝侯雖正賀執璧帛民如令長而不臣但剖符秩其如朝侯雖挺璧首如本縣死官室

社而土宇殺矣光武十王並列圻近顯宗八子不拓遠民方之前朝地裁十一是以西漢之王連城數十或載黃屋而東漢之末四海潰散八方不能內侵則衆建而少其地其令典也後志云漢初立諸王因其羽所立諸王制地惡呼周與漢皆封建廣大動至千里

其事固不同矣而皆有諸侯之患周之初基諸侯述職而周以之彊及其末也用兵爭彊而周以之弱西漢之初大啓九國而叛者九起及其末也分國子弟而諸侯之患遂消故論者謂周得之始而失之於終漢失之前而得之於後是不然天下亡不敝之事而人君有不敝之術周之所以弱特自弱爾方千八百之建也旦望之勛不過百里當此之時豈得尾大患哉成康諸侯而彊平桓諸

侯而弱果侯罪邪吳楚齊晉固曰彊大然猶迭主夏盟崇獎王輔而不抵于速亡及漢之興慈於矯枉不思經久之計於是大封同姓周匝三垂而天子之所有纔十五郡列侯公主頗食其中故韓黥彭狥相繼叛逆盖其始者既不審矣及夫主偃策行而諸侯已亡政有茅土者特亦不過食租稅是以衰成之際宗室微而新莽得以高步雍容坐移鼎祚故曰當謂周得之始而不制於終漢則首尾兩皆失之若光武者雖亡侯王彊大之禍而本枝之綏終以少固此董卓之徒之所以得肆行亡忌而漢遂亡也然則劉昭致論謂聖帝英君欲返斯敗必當更開同姓之國置不增之約然後可以還隧路而反全安之軌信非論

異姓侯

光武二百七十四　明帝二十七

章帝二十一　和帝二十七

安帝五十一　順帝三十二
沖帝三　桓帝四十五
靈帝四十七

右見熊方表按光武十三年二月功臣增邑更封三百六十有五其外戚恩澤封者四十五不得盡見矣（續志明帝至順帝九部國一百五十三部光武併省部國十九縣道侯國四百餘為十三州理至于末加置部國一百五九縣道侯國一百八十）方桓帝時封賞濫制肉袒恣於是陳蕃尤疏謂古諸侯

上象四七所以藩屏上國也高祖之約非有功不侯而近習以非義授邑左右以亡功傳賞一門之內侯至數人是以緯象失度陰陽繆序則封賞之失當其禍乃如此也迨獻帝時政歸曹氏然猶名在漢室所封之侯於雖書靡忘可見者百五十有一名存實亡茲用不錄

跋

天下之事欲其成也常費辭而其壞也一言

而已事固不可以言句索也固有言之甚美而妙於理者小人之言未嘗不美於君子之言也未嘗不宜聽於君子之言也然而妙於理也將欲取之必固予之斯言信美矣然未小信而天下服其禍不幾乎一言而喪邦乎是以聖明達識之主必廣受謀謨而常察其利妙於言句之外蓋智以言昏而事因說惑也久矣封建之事有國之大利三皇五帝之所以法上象而爲天下後世立簡易可久之法者也秦漢而下惟憂不得行之一有行之

而以一言廢之固將不勝也柳子之論吾固不患焉爲者救蘇文忠海外之篇有曰聖人不能爲時亦不失時三代非不欲罷侯置守而亡罪不可削也始皇立守宰若冬裘而夏葛此不失時也是固柳子之說也又曰自書契以來臣弒君子弒父無不出於裂封而爭位者至漢而來君臣父子相賊弒者皆諸侯王子孫其卿大夫不世襲者未嘗有也讀之至此駭然寒而復汗曰東坡先生而爲是說也牢其可搖乎封建之論其閔矣因竊稽之

禽獸奸衆蓋皆出於衰周之世而諸侯之罹
故者一皆有亡道之實其畢襲者益亡幾也
傳可攷焉漢諸王國七十有二其世百八十
有六以罪除者二十七以法死者二十二如
上所說者亡有焉諸王子侯爲國二百八十
有五其世七百八十有二其王者十有八以
罪除者百四十六以殊蓋者三十二而惟二
死於奴如上所說者亡有焉高帝功臣之國
百四十有二惠帝之世又倍於此者百國凡
世九百七十有七以罪除者二百一十有一

不令終者百二十有八而惟二死於賊其餘
皆以武帝淫刑自盡或誅殺若弃狗者而如
上所說者亡有焉元成而下王子之國隨啓
隨滅弃墓而絶者百八十有一國而如上所
說者尤亡矣東漢之侯可見者六百餘世其
國除者纔二十數其殊其賊死若其建安之
死者蓋八十而惟一死於奴如上所說者尤
亡矣先生之言豈非過論乎故君子言不可
以若是其幾也今夫世祿之家不無此禍余
嘗聞之矣特事不聲於吏名不上於大夫有

不得而云尔是豈繇於世襲乎蓋令實尔而其制利于君便於民而惠于後猶當右顧而行矧無是邪而曰李斯之言柳宗元之論當爲萬世法況是以爲之解壬辰八朔書

封建後論

惡乎治古不可見矣予嘗稽古之所以爲治之具見其不可得而跋及而爲後世之所輕毀而至於慟矣若古聖王思建一事立一法必爲萬世不可易之計其所周旋必有不可容喙之處逮爲之也不恤一身之勞不憚百年之久而必爲之長慮盡策持之以定期於成而後已故或有踰數世而後始見有立焉者逮其立也靡窓子素自然蘊利而足世守蓋以一勞永佚豈使朝庚而夕改哉雖其中間或有損益亦其小者而其大者終不可以少指也故孔子曰郭因於

夏周因於郤因之而已未聞有改其所損益固可知也往者然矣來者其有異乎大者已足因而不改小有損益救弊時生豈難知哉又曰其或繼周者所損益雖百世可知也何特百世千世之至可坐而知也豈惟孔子知之如愚亦可以豫知之也奈何後世不求其故不知千世之利百聖之勞而見其一朝之害則軒然肆毀若不遑疑遂使萬世莫良之法一朝而廢於亟壞豈不哀哉原昔先王之立法也正朔服色之外自伏羲神農黃帝堯舜歷夏商周世世守之未之有改至於秦氏世尚權謀以憂詐有窩富國

強兵而有天下狃於故習遂取先王之法一切變革而不之顧其繼秦者視其有爲近利而不知利近者禍急君長慮者之可以久安也更以有爲爲能而以守常爲握蹈循之爲常爭事改作罷封建廢井田壞里選除肉刑先王良法掃地就盡而爲治者猶云復古交曰追治殊不知本既拔矣而切切焉激壅欲以青其柯而振其枝後難繼矣顧常言之萬事失理皆繇封建之法弛也封建之事自三皇建之於前五帝承之於後而其制始備歷夏達商爰周郅隆而後其法始密可謂勞矣不幸後世上失其制諸侯借天子

大夫僭諸侯禮樂征伐侵尋四瀆而王官方伯相與
黜貶莫之或討浸淫淩泆以至亡而後已故人皆曰
周以弱亡論者徒見周之弱亡則以爲建侯之罪
而不知其所以長者正以國存也鄉使上之人稍失
制於郡縣之前則夷厲已失之矣夷厲不失此封建
之得也秦以險資濫居天位見周之亡以弱而已之
得以矣又憚前日取之之難而用力之多者以六國
也於是罷侯置守功臣宗室尺地寸土有當是時秦固
謂得計矣然曰未幾劉項興於龍斷惡在得壬乃王
哉賈生之計諸侯不過欲衆建而小其力而柳子乃

以爲郡縣之利朝拜而不道則夕絀之久授而不法
則朝斥之是不以諸侯爲難制而郡縣爲易支歟是
何三代建國無匹夫橫行之禍秦漢置守群盜並起
而州郡莫有制者東周雖委然猶侯伯相維而未遽
亡莽卓盜漢天下郡縣無一人敢議者部刺史以六
條問事五爲二千石不法而部刺史或不循守與郡
相迫促則匹夫叫呼不數十輩歷十數郡莫誰何者
斗筲窮移國柞柘之間莫之或阻雖南郡一太守
慷慨奮事亦不旋踵而就夷滅則郡縣之權素奪陵
遲至此而不足恃也以唐明皇號能優假守刺舉加

勵擇至於以侍從選可謂重矣而一祿山變起河北二十四州靡然晉應建國立郡其事概可見矣方漢之初首舉秦輶軒士宇建諸侯計非不韙也惟其法制不立以故中有不掉之憂漢之君臣不知乎此而乃專專趨各強大于是極意以謀弱之逮元成時宗國弱甚而王氏之子孫已潛朝著王侯宗室厥角稽首至陳符命上璽書無一人焉爲之籌其禍福亦明矣世祖隆興仿裘時弊然而不原其本元功碩德一等不建故當靈獻斬祸迭作而內外無援曹氏懲之宗賢雜置而亦莫隔千里第存名號是以元首致論

而爽弗知思及乎一旦浮梁秦泥至求免而不得魏之封圉亦自是不復國晉從懲魏倍開同姓然而矯枉過正置軍授職卒致八王禍不還踵則制之失其道也宋齊之間爰以晉戒諸王宗國護以典籤而諸王之誅悉以典籤宇文懲之復失孤弱及隨文之混一申嗇其事夫何討究莫及壞子介宗悉授大鎮即致驕奢不度擁伴帑空而不得以令終嗟乎天下果難制哉錄秦沿魏五百年間下之所以翊翊而議上之所以援援而治悖啟斐釁之不一者惟封建之不失也錄晉沿隨五百年間下之所以翊翊而議上之

所以援援而治慴叹斐盛之不一者惟郡縣之不專也時人失之東後必西鄉者誤之自人必黑此歷世寶臣摺議建國立郡之大較也智中慣慣曷嘗只尺之或見哉有唐太宗亦可謂英明不世出之主矣方其有天下感周官惟王建國辨方正位體國經野設官分職以爲民極之語慨然以爲不封建不井田而欲復周公之治不可得干是賀然謂封建事而以陳就之事望之魏徵可謂得御見之高矣惜乎明之不至不能斷之於已其奮直中書徵不能定而說曾之制遂與封建國諸侯不行於天下而禮樂淪壞之

常尚閔馬是以當時雖號大定府兵方精然而武氏一亂幾以不唐改彊畸變藩鎮急然萎援而卒以亡唐則天下之勢不立其禍正如此也即此語之封建二字千五六百年而議未定也而暇大修政事邪故曰天下之柱未足以害理而矯柱之柱常深天下之弊未足以害事而救弊之弊常大是皆率作興事致慮不就之所至也方至和之二年范蜀公爲諫院建言恩州自皇祐五年秋至去年冬知州者凡七換河北諸州大率如是欲望兵馬練習渠可得也伏見雄州馬懷德恩州劉渙冀州王德恭皆材勇智慮可責

辨治乞令久任然事勢非昔今不從其大而徒舉三
二州爲之以一箕障江河徒無益也名臣傳請以誰
昔河東之折靈武之李與夫馮暉楊重勛之事言之
馮暉節度靈武而重勛世有新秦潘屏西北它日暉
卒
太祖武皇爰徙其子馮翊而以近鎮付重勛於是二
方始貴朝廷經略折李二姓自五代來世有其地二
廣威之武皇於是俾其世襲每謂虜寇內入非世襲
有不守世襲則其子孫久遠家物勢必愛吝分外爲
功終或叛換自可理計縱其反噬原陝一帥禦之足

矣況復
朝廷恩信不爽咨目而它斯則聖人之深謀有國之
極筭固非末事窮谷流俗淺近者之所知也歐後議
臣遽以世襲不便折氏則以河東之功姑令仍世而
李氏遂移陝西兩鎮因茲遂失靈夏國之與郡其事
固相遼矣　高宗在御范宗尹等會議將以京畿東
西湖北淮南並分爲鎮以鎮撫使爲名除茶鹽之利
國計所繫歸之朝廷依舊置提督官其餘監司悉罷
財賦除上供外並聽帥臣移用州縣官許辟置惟知
通須奏　朝廷審授運與許以便宜從事帥臣非召

擢不除代捍寇有功則許世襲　上詔從之既擾世襲　上曰若使世襲恐事大重當俟保守無虞然後許之于是詔以河南河陽唐汝授河南翟興以楚泗連水授楚州趙立以滁濠授滁州劉立以光黃授光州吳翊以舒蘄授舒州李成海及淮陽授海州李彥先承及天長授承州薛慶和與無爲授和州趙霖並爲鎮撫使既而成以舒蘄叛援江西此失於議臣輕畀而不知政也　李牧爲趙將功以久而成李勣守太原威以久而立將帥屢易是乃昔人陰計中吳使渾濟成功者責任不專與雖專而不久欲其有成那

可得也使數子者一時反噬御之原陝一帥誠是何世襲不便之有論者乃以武皇之懲唐末五季之事而以鎮兵歸朝廷爲不可復封建愚竊以爲不然夫武皇之不封建特不隆封建之名而封建之實固已默圖而陰用之矣李漢超齊州防禦監關南兵馬凡十七年胡人不敢窺邊郭進以洛州防禦守西山巡檢累二十年賀惟忠守易李謙溥刺滄姚內斌知慶皆十餘載韓令坤鎮常山馬仁琦守瀛王彥昇居原趙贊處延董遵誨屯環武守琦戍晉何繼筠牧棣岩張美之守滄景咸累其任管摧之利貫易之權悉以

畀之又使得自誘募驍勇以爲爪牙軍中之政俱以便宜從事是以二十年間少無西北之虞深機密策益使人繇之而不知爾胡爲議者不原其故遂以兵爲天子之兵郡不得而有之故自寶元康定以中國勢力而不能亢一偏方之元昊靖康醜虜長驅百舍直搗梁師湯然無有審雖之限卒之橫潰或支持繇今日言之寒管久氷之水齒憑呼欲治之君不世出而大臣者每病未務之不知此予所以每咎徵普以爲唐室我　朝之不封建皆鄭公　韓王之不知以帝王之道責難其主而爲是泰常苟且之治也式

賴宣之譔者欲論定者衆矣揚雄王通固無尤也陸平原之論所論據古驗今而反覆者自時無或肥之至李百藥始建立作不緣封建之說而後好新奇者作宗元於是尊尊文之可謂不達國體者矣下逮宋祥惑於其說而誤於杜佑之言遂遽以謂建侯置守當如賓文之遞救夫朝庚夕改者乃小家之錡金老嫗之鈐盆且猶不可而茲何事邪予爲國名記悕先王之事時而暢之不能自已因併著異時之肤論于後以俟何它日必有能執其制詳其禮濟之以必而持之以久容易行之如主父者執其制則無嘗試之

爲詳其禮則有可遵之法濟之以必則事無不成捨之以久則事無不定矣尸臣人牧又奚患於作舍不成與尾大不掉之咎邪

郭進爲洛州防禦使克西山巡檢以備幷寇大祖言進控扼西山十餘年使我無北顧憂石林燕語云知雄州捍契丹皆誤按建隆曲統録云克西山巡檢前後二十年餘戰功居多而已　賀惟忠以儀鸞使知易州威名震於北虜　李謨薄陽州刺史在郡十年并人

不敢犯其境　內斌以虢州爲慶州刺史在郡十餘年戎人不敢犯塞　遵誨以散員都虞候爲通遠軍使後就拜羅州刺史兼靈州路都巡檢在軍十四年戎人悅附

當景德初陳貫建言李超守瀛虜不敢視關南尺寸地而今將帥大概用恩澤進雖謹重有可信然卒與敵遇則不知所爲故虜勢益張兵折於外者二十年此失得之機也　是年以趙延祚爲雄州北關巡檢延祚州之大姓自　太宗朝以結虜中豪傑多得其動靜

利便故能久制戎虜此皆世襲之利也

究言 庚申歲自誠齋作

天下萬事必有其綱一綱舉而衆目從矣今夫一家之事巨細百出必大綱之正而後事可爲一郡之事巨細千出必大綱之正而後事可爲一郡之事務之繁而可隨事酌意嘗試而爲者乎封建者天下之大綱也始于論封建有大利十郡縣有大害十再十年後論封建則事蔑其非郡縣則事無其是然前之論知古之爲利而未及乎今之利知封建之未弊而未明郡縣之終非大抵封建郡縣正猶愚智千慮之失得侯伯百十豈無酷惡守令百十亦豈無令德

哉說者徒見陳靈衛宣魯桓齊穆則以爲諸侯之失
見卓魯龔黃召杜則以爲守令之得而乃不知漢四
百載守令萬數循吏不數十春秋二百四十二年侯
伯千輩其不道亦正可數縱徒億萬豈無遠肇莫登
而餘何不稱宣進百千豈無韓范文富而餘何不筭
三數百郡縣邑千百百年之中宰牧萬計三年大比
廷對千百百年之中登拔數萬豈不各有數百翹拔
爲推首者而稀疎寥落之若此何且不知權輕重之
如是邪大率人情習於目前而昧於目之所不及故
爲人臣貪爵位裝廉耻特不過巢尊顯以爲身榮圖

世賞階賊墨特亦不過爲私計以貽子孫爾顧所以
爲身榮貽子孫者豈必官高而地大哉小國寡民徒
亦欲其久欲其傳欲其爲已物而已今士大夫急資
鬻事奔競將以及子孫也然不一再而徵子孫汔不
承廣田宅事無并將以貽子孫也然不一再而窶子
孫汔不保則亦不知所以長久者而已崇教化而教
化汔不行興禮樂而禮樂汔不立却夷狄而夷狄汔
不享振風俗而風俗汔不厚禁無并抑奔競而無并
奔競汔不止百千年間論議洋溢朝野紛糾亦可謂
劬勤矣然說里選而不知里選之不可施說宗法而

不知宗法之不可設語民兵而不知民兵之不可復
策井田而不知井田之不可行省刑獄而刑獄汔不
省立家廟而家廟汔不立以至劬農馭吏澄冗清流
若清賦而裁俸者爭談競議動盈匡匱而汔不見一
說之得以通行其或論建詳至今布嚴肅能遵而行
之者亦不過數十百郡邑中而五七過五七之中又
不過一二載而迫去政亦何補於君民哉抑乃不知
不封建則其勢不可得而行而一封建則其事不言
而自復大綱不是區區講發正亦擾擾徒勞煩舌而
莽懵楮爾請試以百里之縣言之東西南北不過五

十吾之家也游處朝夕奚事不及耳目所接奚物不
知者畏頹德不過百輩何得不審官師卿士不過百
數何得不精胥吏吾民之蠹何得不嚴獄城吾民之
命何得不詳田萊不過百里何得不闢賦用不過一
國何得而不清哉昔大傳云圻者天子之境也諸侯
聘不出境齊桓公伐山戎過燕燕吾送之出境公問
管仲對曰非天子不出境燕以畏失禮也公乃割燕
君所至地以與燕諸侯聞之皆朝於齊漢之諸侯擅
出國界者皆耐為司寇如楊立侯終陵侯之類是也
百里之內得備觀乃無所限故得施其風俗人事
令太宰之出限以二十五里實無損益齊燕之畏齊
之割近義矣然亦戰國之事所貴者猶知越境之非周禮也　國邑備故生產絀生
產絀故兼并絕兼大夫既有家各有采地自無與民爭奪田產之弊宮室具故

第宅省第宅省故民居寬廣各各具即爲私家儀式具備今士大夫罷官乃營私第捨奪閭巷故荀貧賤物無有休歇　疆境定故遠戍罷遠戍罷故民兵戍一國之內民自爲守如今土豪四隣援助亦不過數百里內無復絕災遠征離鄉失井生離死別之患故人以樂鄉也　兵民稀故戎狄畏戎狄畏故外侮却藩籬勢成重重拱衛內外限隔故有封建則無夷狄　士宇辨故賢否見賢否見故鄉舉復百里之間百年鄉里不得相知自非可知則不言可知自從今台天下而欲行鄉舉里選是不能復鄉舉復故士清修士清修故俗學止必按其實而後試其實能則無浮濫徒無用之學布選而後試故精今試而後濫故濫自然之理　官職稱故仕路澄仕路澄故奔競息選而試之以是能者是官以是官賦材實兼副自無僥倖之舉今無賢否雜賢格舉士是視而欲不奔競是不知人事修給散故賦清賦清故鞭杖省鞭杖省故刑方八里五方四里邑方二百里三公五侯得三方二千餘里下七一伯一百里得二十餘私田不須回邑參地各足其祿在王朝無復俸給　冗吏恒故設心厚設心厚故法令守冗吏亦有祿田有常准而不數易則自愛而守法令杜濫自少亦所以全其骨鯁　四民安故田野闢田野闢故賦稅足田增於民而賦入於鄉大夫無勢力無并之患田里既寬而上又有常數則逐末者自少　宗廟立故兄弟親兄弟親故風俗厚有國有家有宗　宗廟立故子孫孝子孫孝故宗族睦有邑有斯有廟　姦宄寡盜窮強難易隨地區處必獲其施醜者竹漆有無多寡任土增損必得其宜夫然故遠近利害少多治亂各自爲政有不煩於上之膚膚京都內史特亦不過勤邮畿何修其禮

樂謹方伯處刑政以威懷猶勸之而天下治矣故予常謂不封建則鄉舉里選決不可行均田井地決不可捨兼并決不可息奔競決不可抑官職決不可澄胥吏決不可絕姦宄決不可懲士卒決不可精教化決不可興財賦決不可省人無常主刑無常辟官無常事吏無常員士無常守民無常業凡百有為特亦不過苟且之中求少優異於行間則已矣云為注措舛舛失議是豈苟然哉蓋亦不知今古末弊與夫利之不利郡縣之勢正如此也是故必封建而後宗法民兵可以行之於天下必諸侯而後鄉舉里選可以施之於列國誠使封建朝復及莫便無奔競詐譎寡廉鮮耻之為爭奔首植乾沒兼并之患而逆送道途奔走費匄之勞試院放官浮末濫號之弊一皆可以隨去至於勸農馭吏澄冗清流若清賦而裁俸者俱不言而自正矣下有貢而無賦上有賜而無俸事百循理又孰有朝更夕改而不可為者興服成妃于備倉廩實而禮義興姻好結朝聘講刑罰省而盜賊息則榮願亦浦矣宗廟之美百官之富既得自足其樂而付子傳孫榮世顯族亦已各足其欲則亦惟時修其禮法以示後世選其賢者能者而共理之抑何

至憧憧役役相欺詐互稽滯胥洶湧而事剸取以貽
司欺之誅哉河北州郡古之畿服定遼東西八十南
北七十二里寧邊東西八十二里南北七十文安東
西八十南北六十破虜經緯皆止三十靖戎經緯皆
止四十五里雖曰險劇而得之者目前時暫咸以爲
榮一何至望望迷惑而烘談四百五百里邪一國不
道自取其戒一帥不道自速其絕則亦奚至紛紛出
出疑其不可圖哉是故立國之道惟在乎勢秦楚之
彊大特彊大之弊爾而天下之勢民俗之病有不在
乎此世徒見晚周諸侯之彊而不知天下之勢今也

後世守令之弱而不知天下之勢散故論封建失之
弱而實以彊郡縣失之彊而實以弱皆率然之對也
夏商之世衆建諸侯固非有兼并之弊也禹初七千
至商三千至周而千八百特其子孫不一二世輒不
自振廢退厭絕以歸於滅熄者朝廷不修封君上不
留意而致之於是爾竊又論之國壞之廢必有餘貢
餘貢之始其勢必至於附近附近歲久廢積日多而
會不能稽則鄰封之接者因以認而有之逮其彊也
適周之亂諸相侵據而遂不可正爾曰公子張告楚
虔曰齊桓晉文其始入也四封之內不備一同而今

至有畿田屬諸侯句踐之地南至句無北至檇李東至鄞奚西至姑蔑其廣運才百里故曰郭岐之廣也萬國之順也顧豈其本爾邪今而曰建國利一宗列郡利百姓豈知言邪東遷之前二代之際建國何嘗不利百姓桓靈惠懷肅代德憲之世列郡百姓泥沙塵土亦曷見其安且利哉吾故曰建國利一宗復利百姓列郡不利百姓復不利一宗封建之時一人縱以失德於上而萬國之中各有政化聞者得以興起郡縣之世一人失德則波瀾駭解而四海共罹其禍事固不可同日語而說者猶以爲公天下之端自秦

始其亦曰孰遠而不知泰帝清都琳宇之遙謐者乎雖然事亦無乎言矣世之主計議及清賦則曰未可輕議姑俟其實有及澄穴則又曰幾苟安爾毋庸生事如此而欲以其封建之說進不幾乎見藥瘳之疾而強之烏獲之任其不折而死者無矣辛寬有言吾乃今知先君周公不若太公望封之知也朱晦翁歎天下之事皆不是未爺天下之大綱也呂東萊慷天下之事不可爲不明天下之大綱也李泰伯刺萬事之不一行而不知邦國之不興兩程子知百事之無一是而不知封建之不置惟失制也先達賢

德封建之說大率不過率然爲之魏徵馬周李百藥輩猶不過習紙上至於侯守實利害何嘗少究其略而況柳蘇文士爭衡册府務爲新特之說者乎茲予所以不憚考志喋喋疏寫顧豈祈爲舉子誇哉直欲謄申朝野人人傳而戶議之年深歲久統其利害之鄉而博大高明者彼然申作一舉而施之天下則豈惟區區之願得以少副實天下之休而萬世之幸也

TAIWAN NATIONAL CENTRAL LIBRARY TAIPEI

心正久不獲面每抗領馳但時從仲威詢問行李備聞盡屏外事專意家學神宇既定氣見益昌聞之嬰然喜而不寐過辱厚意不棄其荒落隆廢之久猶欲以者述開其茅塞前申展省過於昔聞蓋愚意病此久矣古者以四海不可以一人專之故分封藩屏與之共治使人人各愛其民以爲永久不廢之業其爲之慮也長爲之法也信爲之惠也廣爲之治也精不復有後世荷且之弊而後上古淳篤之風民既信之吏固畏之無朝夕紛更之心而有恩績成功之利爲之主者亦不至信任之非人而使天下嗷嗷然失其

TIFFEN Color Control Patches © The Tiffen Company 2007
Blue Cyan Green Yellow Red Magenta White 3/Color Black

所守俾四方萬里朔令多改以狙狂失守而在上者
偃然各行其心柳子厚所謂公天下之端自秦始而
不知私天下之端自秦始也今天下榆山航海以奉
一人改心易面以承一吏是豈聖人之心哉大利有
十大害有十二予然明白不可枚數姑以大綱言之
則振領而裘挈矣然此事誠難為言人亦不信正由
私天下之心在昔則在下者安得舉而正之姑以俟
後人之不惑可也倘甚未能接論章章姑此以復來
命崛略是恐
右謹具呈長源承務賢友兄　五月日必正劄子

歸愚子大衍數

木
水
土
火
金

大五行

天地有數道無數

參天四地　一十有五
二少二老　其中已具

土

土 ㊦ 土

土

五氣聚元

五氣之聚 三十自數

一性歸元 各得其所

水金㊀ 金水㊁

夫 眞一上 妻

水火㊂ 火水㊃

長生水火

木火火木 男從女來

金水總來 前引後從

國家圖書館 NATIONAL CENTRAL LIBRARY, TAIWAN, R.O.C

河洛本數

五隸一三　存方不動
金火易位　此其爲用

此與陰陽家所用同

此資料來源 NATIONAL CENTRAL LIBRARY, TAIWAN, R.O.C.

五行顛倒所謂逆數也一二三四五叅天兩地五行備矣○蓋五行之本者二老之正不假乎外而一十有五之數衍一三五爲九爲老陽　二四爲六爲老陰　出於天者叅出於地者四○九與六九十五而三分之故洛書之數皆十有五而三極備矣○一十有五雖橫斜取之而大要一五九而已　一坎六八五而統三七　九携二四而六有九疇之理得矣○七八九六火木金水之得乎土者也二少二老而三十之數衍一六爲七而一始乎北坎處之　二七爲九而九終乎南離處之○六八　二陰附乎一七九二陽附乎二而天地之理得矣○火之七反乎西金之九反乎南門金火之相代○五行之本不能自用是故水火木金必假乎土土

之必假水火木金明矣一二三四既合五而七八九六之數成五又合乎一二三四而千有五之數具此五十有五實也五十有五即五者之自乘也○一无乘二二爲四二三爲九四四十六五五二十五○春夏秋冬四時列而土不刑七八九六四象設而五不見此大衍之實也一六合於北二七合於西三八合於東四九合於南五位相得各從其位七八九六設而五不見矣○四象既設則土無位是故七九八六皆以四乘而二揲之筮盡五有不用由其分三四季四季用而土不見也○雖然水火木金得土之全其用乃備而土於四者之假則各取其一有不全用蓋全用則數多而本窮是故一二三四凡十而吾實用其四此其用四十有九實也水一火二木三金四用其德而不用其氣也○一无倍倍二而三倍三而六倍四而十二倍五而十八倍六而二十四倍七而三十六倍八而四十八倍九而五十四倍十而六十倍也○一无倍倍三而六倍五而十五倍七而二十一倍九而二十七倍十而三十倍也○一无倍倍四而十二倍五而二十倍六而二十四倍七而二十八倍八而三十二倍九而三十六倍十而四十倍也○四十有九列於四正○二四六八四偶也布於四隅○四正列而五自見四隅布而十自隱大衍之數見矣○四正爲分至四隅爲啓閉○四象設而五特設而上自行四象設而五特設而上自行○以生數自乘乘之爲五十有六而一无乘爲五十五以奇數自倍倍之爲五十而一无倍爲四十九此七七之合也一无倍倍三而六倍五而十倍七而十四倍九而十八○四十有九而一之本未嘗亡一者衆之主也總之則一而散則四十九非一之外爲四十九而四十九之外有一也一體也四十有九用也○方其一也兩儀四象未始不具及其散也太極亦未始亡體用不相離也○一用五爲六二用五爲七三用五爲八四用五爲九四用五爲十

舟五爲九而五舟十合則不見其五是故主以本數合而爲二五氣運聖人之秘也月令其數五而素問主以二五太玄本乾鑿之本橫縱斜直各十有五合而六十左右前後各十有五合而六十二老之合六十旬二少之合六十旬是故乾坤之策三百六十乾二百一十六六子之策亦三百六十震坎艮坤百四十四六十八巽离兌百九十二乾坤舉而六子在矣一畫之中八卦已具一卦之內六十四卦已具四卦之父立而二十四氣具六十卦之父立而一歲之日備萬象皆備有不待於三也乾一兌二离三震四總八卦之數三十有六而卄四父并其偶畫亦三十有六北太極七政二十八宿之循環以成歲功者也○八卦之奠位之爲七十二小成之爻四十

有八并其偶畫亦七十二少不能成化故不變○或曰大衍天地之數異不然成變化行鬼神豈此外復有數哉一曰水二曰火數之假也天一人一地亦一也而曰地二今而曰天數一地數二人數三可乎曰象而滋滋而數亦不識乎數矣吾固謂天无度詩无正變春秋无褒貶易五行无生成皆儒先之託也

四象說

七火八木九金六水此謂四象七九八六固定數矣然五行之中一各具之是故老陽之數四其九老陰之數四其六少陽四其七少陰四其八此四

象之實也 四九三十六 四十二十八 四六二十四 四八三十二 ○七八十有五九六十有五九三十一象之數四之爲百有二十各二少二老之策九百二十四之而各爲三十皆四乘而分之合○乾之策二百一十有六坤之策百四十有四九三百有六十老陰老陽各二十四乘○乾策六分而分三十有六四其九也瘦九而六六之亦三十六故爲老陽 坤策六分而分二十有四四其六也瘦六而三八之亦二十四故爲老陰策數純而乘有變也 四九四六 六六同四六三同○震得乾畫三爲七十二坤畫四爲九十六凡百六十有八六分之而分二十有八故四七爲少陽○巽得坤畫二爲四十八乾畫四爲百四十四凡百九十有二六分之而分三十有二故四八爲少陰策數雜而乘數一也 二老策三百六十二少策三百六十○陽爲有餘陰爲不足有餘損之不足補之故自乾之策損之四十八爲震自坤之策益之四十八爲巽而四象立矣震少陽之策巽少陰之策○損益之數益之凡九十有六 四分之而爲老陰 三分之而爲少陰 益之十二而三分之則爲老陽 損之十二而三分之則爲少陽 益止於乾損止於坤是故六子異用而變

則四固於乾坤而爲之用以成天地之能應人物之變者不能出也○坎艮之策同乎震　離兌之策同乎巽是故子惟六而象則二并乾舟坤而四象者矣　乾一數　震坎艮一數　坤一數　巽離兌一數○包羲之策乾一百有八坤七十有二震八十四巽九十六坎艮百八十有八離兌百九十有二八卦之總凡七百有二十二老二少之策同也○乾坤策百八十　震巽策百八十　坎艮策同三百六十○坎艮同震　離兌同九三百六十○總七百二十○文王之策乾二百一十有六坤百四十有四　九三百○自乾之策十二損之得小畜履同人大有夬姤之策　九六卦

○又十二損之得大過離家人睽革鼎巽兌中孚需訟無妄大過遯大壯之策十五卦○又十二損之得否泰隨蠱噬嗑賁咸恒損益困井漸歸妹豐旅渙節既未濟之策二十卦○又十二損之得屯蒙頤坎蹇解震艮小過臨觀晉明夷萃升之策十五卦○又十二損之得師比謙豫剥復之策九六卦○又十二損之得坤之策九一卦　凡六裹萬物之數也小畜六卦各二百四　大過十五卦各百九十二　否泰二十卦各百八十　屯十五卦各百六十八　師六卦各百五十六○九九万一千五百二十○自坤之策十二益之反此

一益得師六卦　再益得屯十五卦　三益得否泰二十卦　四益得大過十五卦　五益得小畜

六卦六爻衰六而象四也一陰爲小畜一陽爲師各六卦爲二列○二陰一陽爲中孚一陽二陰爲歸妹各十五卦爲二列凡四品○三陰三陽爲屯各十五卦爲二列凡四品○三陰一陽爲否泰二十卦以應乾坤○乾純陽卦坤純陰卦以應乾坤極○陽爻一百九十二陰爻一百九十二凡三百八十有四往復取之爲七百六十有八以老少之數乘之而四象之變極矣以二十六乘陽爻得六千九百一十二以二十四乘陰爻得四千六百八九萬一千五百有二十二老之策也○以二十八乘陽爻得五十三萬七千六百一十六以三十二乘陰爻得六十一萬四千四百一十二少之策也雖然易之數有不盡而不出乎易或曰有易外之數此虛言以惑也易外豈有數哉

國姓衍慶紀原

吉州布衣臣羅泌恭撰

布衣臣男苹揆進

氏族之興所繇來遠矣自一姓以上推而至於有國有家者均不可不原所自來也不原所自來而區區於五廟七廟目前之奇偶昭穆是講是究則先公風化之所繇前代甄陶之所致者豈不因是泯沒而後伐之雲仍更相承繼將欲追尋族系於數千百年之上者不知何所考信哉況

國姓之淺深尤有係於國脉之脩短世運之盛衰天

命人心之去留者而可以置而不論歟昔秦皇嬴簡
編薄姓系君子竊歎其敎倫魏帝捨托跋紀元氏君
子深責其背祖太史公作堯舜本紀謂其源皆出於
黃帝後世目以爲良史唐史臣作世系表先宗室而
後宰相後世指爲全書蓋
祖宗積累之源流千萬世子孫享國之明驗儻錄其
小而遺其大詳於臣而畧於君豈不爲一代紀録之
闕文耶恭惟
國家
列聖相承

太祖
太宗以英睿定大業
眞宗
仁宗以忠厚守成憲
高宗
孝宗以謨斷成中興之功自
開基至
今日甲子逾四周繼
今日以往固將傳之無窮而
趙氏得姓之因歷諸儒討論猶莫之核議者從見史

記所載程嬰杵臼之事遂以爲
趙氏得姓爲始於此而不知其不止此也又徒見左
氏所記趙朔趙武之事遂以爲
趙氏得姓或繇於是而不知其不止是也抑徒見史
傳所謂造父以徐方功封於趙城爲
趙氏及張說氏族對以韓陳魯衛許鄭若魏與趙氏
並言遂又以爲
趙氏得姓以國而不知其亦不止於國也差乎處劉
漢之朝而不知劉氏之爲羌後居李唐之世而不知
李氏之爲少昊裔者皆考訂有所未到況居

堂堂天朝而不知
天派之所自來可乎我
國家之有天下也
詔有司講求
趙氏得姓之繇
大中祥符間作
王清昭應宮復
詔儒臣講求
趙氏得姓以來有名可知者三十六人繪祠兩廡
元豐間郎臣又以前星不曜乞訪程嬰杵臼墓而廟

之其於氏族非不以為重也而副墨之子不能將明
聖意推而上之
德厚功積源深流遠之效而獨安於淺見溺於成說
例推援造父之後抑不知夏氏之季已有諱梁宇者
見於正史則
趙氏得姓其不止於造父也明矣商氏之初亦有諱
隱字者官為牧師則趙氏得姓其不止於造父也審
矣戰國中衛平嘗以名梁者言於宋元王後魏中李
譜亦以諱隱者言於寇謙之曰三六之上有弘其正
尊者姓趙名道隱得道於商初及百家譜風俗傳勿

是類謀俱言張王李趙皆黃帝之所賜姓抑又知
趙氏得姓其不止於造父也亦校然矣竊況程嬰杵
臼之事俱為無有同括屠岸又皆不得其實是尚
得為至論乎大抵百尋之木生于千仞之岡其根之
蟠於下者與枝幹常相等百川之水朝于衆宗之海
決亦不自潢潦無根源者起商有天下六百餘載蓋
孕育於六百餘年之契周有天下卜年八百亦固自
夫八百餘年之后稷有以胚胎於其先也
趙氏得姓於今蓋歷肆千餘歲而後
太祖武皇帝始為天下根可謂深源可謂遠重之以

明德厚之以仁政享年有永矣必智者而後知之歟
家國之壽何以異於人惟善攝者護養元氣必長演
而過之道德以繕俗仁義以膏本則膺期過曆固非
客龜短筮之所能知也
僊源積慶臣嘗於所述路史辨之詳矣庸復纂載以
備
史官之採擇
國姓衍慶紀原

NATIONAL CENTRAL LIBRARY, TAIWAN

NATIONAL CENTRAL LIBRARY, TAIWAN R.O.C.

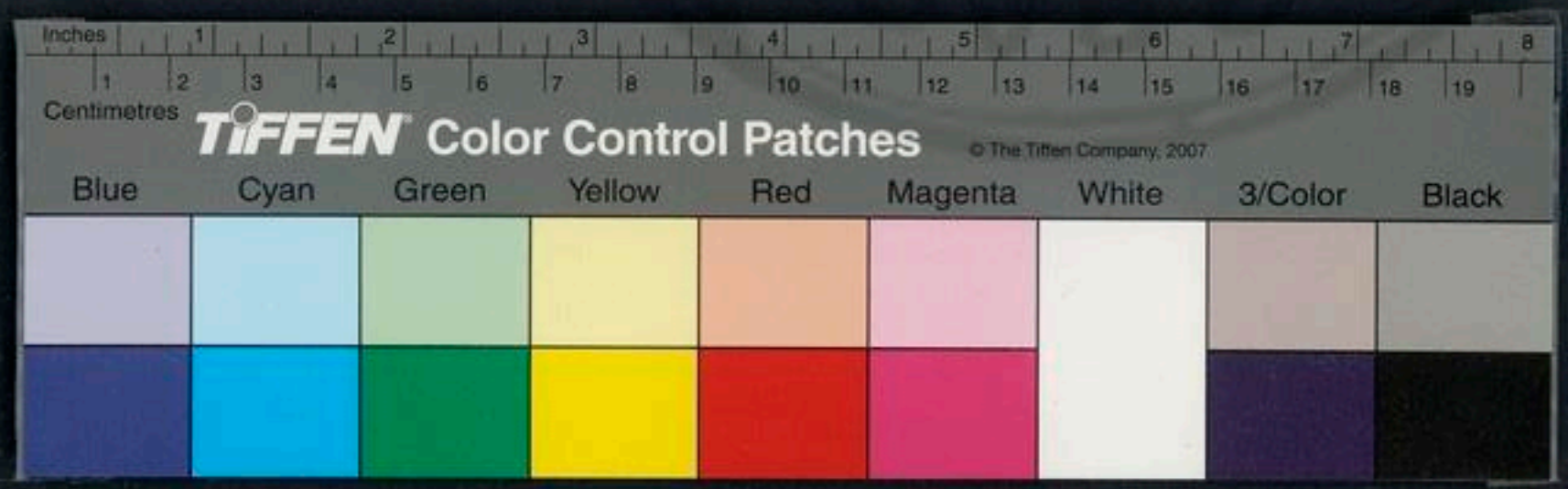

NATIONAL CENTRAL LIBRARY, TAIWAN R.O.C.

14

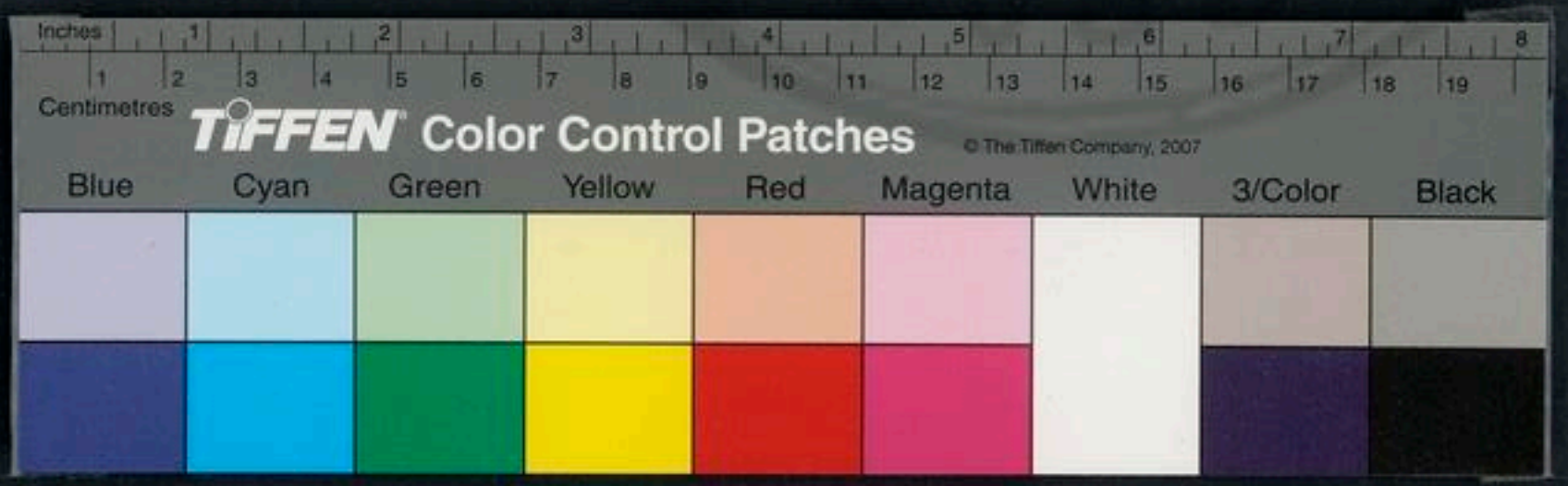

讀史發揮
卷第一
論說十二篇
論太極
明易象
易之名
同名氏辨
論遂人攻火
辨史皇氏
辨高天氏

© STRICTLY, NATIONAL CENTRAL LIBRARY, TAIWAN, R.O.C.

374873 v.12

論緣所起
論三易
跋三墳書
女媧補天說 共工有
共工氏無霸名

國立中央圖書館藏

路史發揮 卷第一

盧陵羅泌

論太極

道不可以言知言之愈希夷性不可以辨索辨之益晦惑性與道固非言與辨之所能竟也子貢曰子如不言則小子奚述焉其欲聞之也可謂至矣而性與天道終不得而聞之豈非上焉者示其朕已得于言辨之表而下焉者不得其所以言愈曉而愈瞀邪易有太極是生兩儀兩儀生四象四象生八卦夫太極之與兩儀四象八卦析而語之則一十有五蓋而言

Color Control Patches
TIFFEN
Blue Cyan Green Yellow Red Magenta White 3/Color Black

之則一一即太極而太極者即太一也有物之先本已混成有物之後未嘗斷損惟有性而無形其與兩儀四象八卦與我偕生一時具備而未嘗生未嘗死者也蓋有中則有兩位四方八極有太極則有兩儀四象八卦大自天地細臻萬彙物物具之而無餘欠有形有色孰不具此極此儀哉傳曰太極元氣含三爲一曰含三者一與言爲二二與一爲三也太極與兩儀即二而兩儀與太極即三一即三三即一也豈惟含三五十有五莫不具焉猶有形則有影有一則有二有三以至於無窮焉尒是太極者在天地之先而不爲先在天地之後而不爲後終天地而未嘗終始天地而未嘗始惟其有與天地萬彙融和合一而無所先後終始是故道得之而爲太一天得之而爲天一帝得之而爲帝一萬物無不稟而謂之命無不本而謂之性無不生則謂之天無不主則謂之心自古自今無時而不存亦無時而不有固非今日有太極而明日方有兩儀後日而乃有四象八卦也又非今日有兩儀而太極遞明日有四象而兩儀亡後日有八卦而四象隱也今夫果核之未坼也斯以謂太極也方其未坼固具兩儀兩儀之間兩來自具兩來

之具即人字也蓋所謂桃梅杏人者三才之道一時具足於此見矣一生爲匡匡與人同所謂側匡是故木之性仁而曾謂之穀皆有生之理也方夫兩菜以謂之人迨其至土後生兩菜兩菜復生則爲人矣人者人之箸者也故孔子曰仁者人也人匡皆古仁字爲仁壬从人土方核未埠人在其中是以賜果君前物之出土者核則懷之人存焉余繇此觀之人雖一物而與兩儀並生其於萬物也殊矣故曰天地之性人爲貴人爲萬物之靈可不重邪嗟乎子則不言荀揚之徒矣擇焉後荀揚者可得而知矣始予點採於是以謂可與

易將者惟有字學欲著成書惜乎許叔重王安石輩不足與言也矣伸佔畢惟特立後起者與明焉

明易象

易者明象之書也昔者聖人之作易也賡天下之故窮造化之隱而其妙有不得而言傳者於是儗之形容近而身遠而物一皆取而寓之於象以見焉茲聖人之大惠也子曰八卦成列象在其中矣方三畫之未峙也固已有是象也天地定位山澤通氣雷風相薄水火不相射此皆以象而告者也是故八象立而八卦之義見矣非惟八卦而六十有四莫不皆有象

也澤中之火山中之天豈故爲是夸哉大腹白眼豕
蹄鬼車聲淺鼯而取類甚大蓋不求之顯則幽不
得而闡不取之近則遠無自而明內外上下遠近小
大是必交互反錯遞相煥發而後理無餘蘊也抑又
求三百八十四爻一皆有象而曰易曰彖曰象是亦
一象也易者邊也日月更邊而相貿者也遷也變去
匿遠而迹焉者也至於象則像此而已景兆彷彿而
未有形焉者也遷與避同遠猶搏也如玄之有測象
猶相忽也如玄之有擬曰避甲者起數藏匿法也豚之故者一蓋形也者象也者
起足而有隨去之意
彖之章也即而言之則易與彖象亦以三物取名易
取於易象取於象而彖取於彖何謂也易者廬蠁之
名守宮是矣身色無恒日十二變是則易者本其變
也易即蜥易晰蜴是也亦曰石蜴曰蜥宮曰龍子曰
蜥蜴曰蠑螈曰祝契曰蜴虎曰守宮又曰蜴蠑東
齊曰蜴蜮楚舍治地亦俗呼蛇師一曰蛇舅冊一曰十
二時每時一變色故正名曰易銖以朱砂則冊漢武
用之宮閨爲守宮之術與龍通氣故
禱雨者用之又能噓雲與魚合六
彖者彖犀之名
豨神是矣犀形獨角知幾知祥是則彖者取於幾也
彖亦曰彖星狀如犀而小一角善知
吉凶交廣諸山有之土人謂之猪神而象則直取其
身形相象遠近不變脉有成位體應四時而已韓子云人
希見生象也而得死象之骨按其圖以想其生故諸
所意想者皆謂之象今諸說之形一各自別惟象無
巨細悉皆相類又近視之與遠無異是故謂之象身
具十二少肉惟鼻其本內蜷隨四季移於四足五藏

TIFFEN Color Control Patches
Blue Cyan Green Yellow Red Magenta White 3/Color Black

始乳三年一產亦能知吉凶淳化中上苑馴象
苑上命取其蹄不獲問之曉然得之前左足是
故易者象也取諸物以爲象聖人之意見矣如乾之
龍坤之馬小過之鳥損益之龜姤中孚之魚解未濟
之狼童牝之牛艮之豶巽之豕虎豹犀兕猩猩羚羊鼠豚抵牲禽
見鮒集雉鴻雞鳴翟鳳皇咸取而象之鳳皇見秘笈之至
於器則取于狀于几于杌于舟于車于鼓于輿
于箕于輻于輪于輮于乾鞪于資斧于鉼鞮于屐
于履于繭于履于屨于袂于衲于繭于囊赤綬黃裳于布
于帛鞶帶徽纆於居則取于家于室于庭于庖

于溜于牖于牖于牆于廬于屋于廬舒屋玉居于次于處棟捕
門戶於都則取于邑于國于閭于衢于城于隍于闕
于虛于廟于巷于比隣郊野於物則取于榆于華于
杞于柳于蘭于竹于葦于木于茅于茹于荼于株于
葛蓋于枯楊蕨蔡叢棘碩果包桑在天則取于月於
斗於夜於晝於露出入於日中辰風雲冥晦雨霜堅
冰終朝幾望先甲後庚三歲旬季七日八月在地則
取於田於淵於河於川於陂於險於泥於于於塗於
陰於隴於磐於蕃於丘園於九陵於岐山於穴於
沛澤於谷於平陸坎窞林麓剛鹵金玉泉井沙石東

西南比在人則取於脚於膚於頂於止於頰於輔於
口於鼻於頰於舌於牙於齦於頷於限於陽於耳於
足耳目瞑面須髮腹背脢胛脽臀汗血股肱心脅耶
跛孕育天劓刑刖荷校桎梏則溼尸疾婚媾慶譽齊
咨涕洟歌號笑語唾嗟咨泣威儀志意進係關肝突
來焚并靡不餘之猶未離其類也高宗文王王毋箕
子帝乙鬼方同人爻子康侯大君士夫家人元夫大
師夫子宮人考妣妾婦壯羝墓醜臣子童僕主賓朋
友丈夫小子女須嫁妹邑人行人寇盜戎介仇讎族
類史巫商旅武人惡人夷主配主金夫後出老妻妾

妾不速大首建侯行師幽人丈人錫命好爵災青驅
田戰征拂複憑涉戈獲盟鷹言禽福元筮失律南狩納
約以至馬足黔喙翰音鼂華巢飛躋躅角惜羽翼脊
臭甘苦玄黃未白乎膏公餗乾脯腊肉飲食享雉豚
藥遇毒之類一皆比配曾無遺弃謂不如是不足盡
其意也是以象立而卦明象設而爻顯曾何凝滯之
有而代之學者煩荒辭瀆章句且不知易之爲義何
繇而詣其情哉雖然是特一象也若夫龍非惟乾也
而坤亦爲龍馬非惟坤也而乾亦爲馬龍與馬非泄
乾與坤也而坎震亦取象爲是故觸類可爲其象合

義可爲其變學者能因是以索之則可以見羲文之心見羲文之心則能見天地之心矣羲文之心即天地之心而天地之心即吾心也見吾心則見易矣今也不因是以索之徒靚代之人執象以迷易而咎伏羲之畫畫以爲文王病乃不先明於彖象而欲深求於易此負苓者之妄人也舍蹄而索兎舍杭而窮海古今豈有是哉神而明之則必有在矣

易之名

或曰夫子以易彖象爲三物取名義則然矣敢問聖人之意乎曰予不得而知也賢者之言可以一途盡而聖人之言非可一途盡雖然請試爲若漫言易之說乾鑿度曰易者易也不易也變易也夫易之道廣矣大矣而乾坤以爲首乾坤者易之門也昔者聖人體諸天地先立乎其二卦以爲天地日月陰陽鬼神而六爻爲之六子三才以二卦之畫成六爻之位而八卦之象著生生之理具矣畫始於一立於兩一奇象天兩偶象地是故奇畫成於三而爲乾偶畫成於三而爲坤繇乾之畫交於坤而三男生繇坤之畫交於乾而三女生自主卦言之一卦之中八卦咸具是故卦體一立而分陰分陽四五上以上卦陽而爲天

TIFFEN Color Control Patches

初二三以下卦陰而爲地初三五之三陽爲震坎艮二四上之三陰爲巽離兌而八卦成矣初之與三既以陽畫始終而象震艮又以二陰而象春夏四之與上既以陰畫始終而象離兌又以二陰而象秋冬周旋酬酢有不待夫坤者是故用數三百六十乾全用而坤全不用卦變其始爻變其次倒卦不足繼之反類反類不足繼之互體而易道辨矣此所謂變易也天有二正地有二正而共用二變以成八卦天有四正地有四正而共用二十八變以成六十四卦是故小成之卦正者四變者二而成六大成之卦正者八變者二十八而成三十有六純陽卦乾純陰卦坤自一陽始復而爲卦六一陰始姤而爲卦六二陽始臨而爲卦十五二陰始遯而爲卦亦十五三陰三陽始於否泰而爲卦者二十凡六十有四陽自下以順生則陰反上而逆復陰自下以順生則陽反上而逆復始於乾坤中於咸恒而終於既未濟又可得而變易哉是所謂不易也故曰易之爲書也不可遠其爲道也屢遷動變不居周流六虛上下無常剛柔相易是故易以變者占而亦有不變之占以變易爲道而亦有交易之道爲陽畫爲剛陰畫爲柔外卦之畫來而

居內內卦之晝往而居外而交易之理見矣或順生以往或逆反而來或正以交索或反動相對而剛柔矰兩相易惟變適也嗟夫交易之道予於日月見之矣月行乎天三日而成震初見乎庚故震納庚八日而成兌初見乎丁故兌納丁十五日而成乾乾納甲壬十六旦而成巽始退乎辛故巽納辛二十三而成艮爰退於丙故艮納丙三十日而成坤坤納乙而消長之道成矣故曰日月爲易謂之日月而於文正爲勿勿月彩之散者也故月散於日下爲易散於日上爲昀相對爲明對而虧爲昀易者朔也所謂朔易習

者晦也明者望也昀者望而食者也是故西曰昀谷明載東南而朔易二郡乃俱者乎東北今夫日往月來月往日來物之易也寒往暑來暑往寒來時之易也將旦忽黯北夜忽昶行之易也熱劇而雨寒劇而雨氣之易也暴石沸雨積草炎休勢之易也蚿化而鼈鼈化而蚿形之易也魚墓而飛鳥群而沉性之易也精氣爲物游魂爲變精之易也始感而生終化而死神之易也喜而禍伏懼而福倚事之易也是故萬物不易不生六子不易不成艮兌以終相易坎離以中相易震巽以初相易始則終終則始所以爲不窮

也顧可一途盡哉易內篇曰日月相逐爲易故病有陰陽易者乃大病之後交者輒易男曰陰易女曰陽易易者二穢輒死錄此喻之曰月之交易斯益灼矣易曰日月合爲明謂明者無踰於日月合然明非合也嗚呼安得史籍鍾雲房而與之論哉逐音篇奇父與日逐

同名氏辨

耳目之所接有不得而盡世知孔子之謚文宣王而不知齊之亮陵王子良與隨之長孫雅亦曰文宣王漢西京遂俱爲郡太守而兩京房俱明易爨異然則千歲之久萬里之遠其不約而合者渠可既邪誰昔嘗聞有唐堯與虞舜矣及撰梁史則又有所謂虞舜者官永太常嘗爲明堂之議即虞舜辨同名錄有漢名盜曰虞舜按乃黎舜見東觀記黎女居切而漢更有唐堯爲臨武長堯舜而可名哉臨武接交州州舊貢翡翠之鳥桂陽志中汝南唐堯爲臨武長宜後人惡其僭而易之晉永元中予起路史既白祝融氏共工氏帝嚳氏青陽氏高陽氏渾敦氏與夏后啓商湯若有巢氏豕韋氏之不同者而後悵或人之無識也劉恕以神農爲大庭氏而謂與古大庭氏異卻爲非是蓋牽拾傳說夏后啓卿公之子與白公同時見呂春秋夫經史之間名氏同者衆矣如劉弘王褒俱有十一弘十一見前錄一北齊褒澤縣公褒十二九前錄一漢鑄工見孝成間一真人自有內傳張良有九而張敞王吉皆

有八然則記錄之下可勝惑哉錄見前士匄士鞅之
父也而乃相戾士文伯也亦范氏之族與鞅父宣子
名見昭公六年傳又並作巧武疑
此爲正字非也春秋時人名字亦皆相配文伯之字
伯毅與楚陽巧之字子瑕其義正同而顏泗乞亦字
子瑕巧乞同義也襄公三十一年使匄請命北即文
伯豈容妄改又按士鞅亦有二在中士一在
中下相去不可驟壽夢句吳之君也而乃臣越壽夢即壽
梁孤不可曉也越大夫壽夢見
郭公二十四年
晉哀四代亦既該兩伯夷一虞之
孫武王者雖不在晉孔子所稱也又甘南之隸亦有
伯夷見課伐木詩然尚陽師伯夷并武作伯前錄從
之則非顏魯公而論語一書乃有兩南宮括世莫察
集頻相夷誤矣
一問并者一太公夫公孫龍爲孔門高第而顏回
之次在十哲中
爲晉代羊師時殊事異並得不遡有如王義之之仕

符健張華之佐秦參德尊信隆虞賢參殺人亦既並
時得不爲之投杼邪昔蕭繹陸舍經俱著同姓名錄
然特不能包刺即以後世固不勝窮而在古猶不少
請誦其涉史篇者左方按古有庸成氏而黃帝之臣
亦曰庸成亦皆作容列仙傳楊王時容成公
自稱黃帝師北又後世赤松子也伏羲曰
蒼牙而天靈之吏亦曰蒼牙見黑殺禁義臣曰巫咸
而來又商家曰帝曰未宜而爲唐刺濮以至雜異事
黃帝則論彼商臣王褒傳生雜異黃帝
時明目者即離朱張若事黃帝
則指夫秦士異若並見莊子秦張若即蜀郡太守與
張儀共築成都城者李冰代之見蜀紀
趙隱仕商國而巫卑魏賢統黃門志秘書監見魚豢
典畧又唐宰相趙隱以大

TIFFEN Color Control Patches
Blue Cyan Green Yellow Red Magenta White 3/Color Black

中三年登第見唐登科記成
選中同中書門下平章事 馮夷友貴昌而竟談河
伯武王伐商問兩日兩日即冰夷靚叔均而思綏子 山海經商均
閼者河伯即冰夷均而綏
之孫見習朋而疑齊臣 黃帝臣洽
風后見玄說伍胥爲楚族 黃帝臣見玄女兵法 謂赤松炎帝諸
侯皇初平
赤誦之而以季連爲柳惠等伍 陸終之子又季
衍爲孟臧之弟 仲衍紂之兄 而孔甲爲孔子之孫皆有鐏
於見聞者也 孔甲黃帝史官而孔子八世孫顏亦
若帝嚳之臣有窮之君俱曰羿而俱以射名少昊之
子魯國之士皆曰般而皆因所著凡此族者悉莫能
紀且以虞仲之孫實曰虞仲 周章
之孫蔡昭侯由實蔡文

侯由曾孫之子也是臣訓者 虞國仲字此於義可而
二申之名宜有一誤闕
貢父云今又曰申遂也夫名同其祖恐古不然然魯
莊之孫有仲慶齊而文公亦曰公孫嬰齊仲嬰齊者
從祖也又乃同時難有公孫敖字子石而印段亦字
子石乃公孫段從父子也蓋族大有不拘統者通代
名子申之宗正善矣漢趙王曰如意矣而厲宗又名之唐義成
曰琮矣而奉夫又名之夢林曰恪矣而建王又名之
此何爲邪三代之王悉尊諜系下世乃有即姓而襲
先代之名者烏知其非祖歟以晉王氏一譜而有兩
渾 渾子 兩愷 愷仁 兩綏 綏子 兩乂 乂綏父 兩澄 澄乂弟 兩
處沖 處沖還 兩安期 安期烏含子 湛 湛子 豈惟它族慕用而無識哉嗟
夫有人焉自姓孔而字仲尼則固不可謂仲尼矣然

則君子又奚必迹襲以貽識者之譏哉

論遂人改火

順天者存逆天者亡是必然之理也伊古明王之治也蓋亦豈能違理哉因天事天不逆焉而已是故著時令授人時法而建官象以作服見以順之也昔者遂人氏作規乾象察辰心而出火作鑽鑿別五木以改火豈惟惠民哉以順天也（四時五變檢柳青故春取之棗李赤故夏取之桑柘黃故季夏取之楺櫰白故秋取之楢檀黑故冬取之楷固其性故可救時疾）予嘗攷之心者天之大火而辰戌者火之二墓是以季春心昏見于辰而出火季秋心昏見於戌而納之卯爲心之明堂心至是而火大壯是以仲春禁火戒其盛也成周盛時每歲仲春命司爟氏以木鐸修火禁于國中爲季春將出火而司爟掌行火之政令四時變國火以救時疾季春出火季秋納火民咸從之時則施火令凡國失火野焚棄則隨之以刑罰夫然故天地順而四時成氣不愆伏國無疵癘而民以寧鄭以三月鑄刑書而士文伯以爲必災六月而鄭火蓋火未出而作火室不免也今之所謂寒食一百五者孰食斷烟謂之龍忌蓋本乎此（司爟仲春以木鐸修火禁則不鑿宮正春秋以木鐸修火禁宮禁尚嚴也而周舉之書魏武之令與夫

汝罰先賢傳陸龜鄴中記等皆以爲爲介子推謂子推以三月三日燔死而後世爲之禁火吁何妄邪是何異於言子胥溺死而海神爲之朝夕者乎子初賦潮知此妄說即或者謂昔人言潮元出子胥前者因爲舉昔朝宗之語而齊宣嘗欲遵海觀朝舞矣且屈原云聽潮水之相擊而易亦有行險不失信之言自有天地間有此潮豈必見於七而後信哉子胥漂於吳江遡有利潮當潮頭不知幾丈使南愚等潮且復爲誰潮耶錄詳後賦予觀左氏史遷之書易嘗有子推被焚之事況以清明寒食初靡定日而琴操所記子推之死乃五月五非三日也古人以三月上巳後寒以清明前三日寒食初无定日後並既以一之而又指爲三月之三矣矣周舉傳云每冬中輒一月寒食以子推焚骸神靈不樂舉火然則介子又將以冬中亡矣且子胥之死既云五月五日而浙人每舉酬

皇多士欲盡得天下英材而用之而天下之英材亦莫不心而願爲之用矣故其詩有跋附有先後而又有奔走禦侮之臣孰有天下之士歸之如此有如太公而猶伏牛渔者邪且太公之渔也有意於天下乎抑無意於天下乎有意於天下當文王而不出何時而出無意於天下則雖俱載以歸猶將鬱坯而遁而又奚以師爲遷之言蓋取之戰國一時辨士之說而不知決撰者也且既曰畋得之矣而又曰四子於隱所相與見西伯于羑里其相絲乃如此且君奭之言文王之修和有灵也時則有若虢叔若閎夭若泰顛

散宜生南宮括曾不及於太公而孟子論五百歲聖人出則以太公望散宜生於文王爲見而知之然則公之聞道實有自文王矣比武王言予有亂臣十人而說者始以爲太公在焉是太公未嘗爲文王師也詩云維師尚父時維鷹揚則公之在當時特將帥之任尒劉向別錄云師之尚之父之合三元以爲名則非必太公也至維師謀乃以爲號師尚父則亦本諸此也夫學訟而脫人之囚與陰謀以傾人之國皆兵謀詭計出於後世所謂太公六韜書者其果信邪六韜之書顧非必太公也班固述權謀不見其書志雖

萬數千里摧折秋稼滂然天五行之變如是而不知者亦以爲爲之推也雖然魏晉之俗尤所重者辰爲商星實祀大火而汾晉參墟參辰錯行不毗和所致

辨史皇氏

呂不韋之書曰史皇作書倉頡氏也管氏韓子國語史記俱無史官之說據世本云史皇倉頡同階又云沮誦倉頡作書亦未嘗言爲史官也及韋誕傳玄皇甫謐等遽以爲黃帝史官蓋肇繆於宋衷衷之世本注云倉頡沮誦黃帝史官抑不知衷何所據而云末代儒流莫見其書更望望交引以爲世本之言世本

曷有是哉竊嘗攷之倉頡之號曰史皇又曰倉帝河圖說徵云倉帝起天雨粟青雲扶日語亦見之洛書說河而鴻烈解言史皇生而能書是則倉帝史皇非人臣之目明矣後世徒見其有史皇之名因謂爲史官尒史豈今之所謂史乎哉古謂字書爲史故有倉頡史籀之類揚雄曰史籀小學古制書必同文字爲是體事而蘇軾遂以有馬者借人乘之已字爲當時之書誤矣夫子蓋論已之有馬不能乘者則借人乘之文有闕亦可正於已庸何傷哉今無有是其全者不能正云尒故曰今死矣夫夫者惑之詳且上古始制文字者倉頡也而無懷氏已刻

徵號伏羲氏已立書契俱在炎黃之前豈得至黃帝而始制文字邪此崔豹蔡邕曹植索靖顧野王之徒所以咸謂古之帝者爲得之矣（崔豹古今注書體蔡邕書體成公綏隸書體繁欽皆稱爲頡皇云）雖然三五曆古史攷謂在炎帝之世其是信歟書疏張揖書云倉頡爲帝王生于禪通之紀而丹壺記禪通之紀首別史皇氏則知揖書爲有據者衛氏慎到以爲包羲之前斯不誣也（孔頴達尚稍詳獨衛氏云在包羲倉帝之世譙周謂在炎帝時徐整謂炎黃之間失之）粤復訂之春秋河圖揆命篇云倉羲農黃三陽翊天德聖明說者謂倉爲倉頡羲爲包羲與神農黃帝之四君者俱能

奉三陽以輔上帝益以譜倉頡之爲帝而在包羲之前矣故河圖玉版云倉頡爲帝南巡陽虛之山巡狩之事固非臣下之所行也爲如字或音舊說作去僞非昔者孔子嘗曰封泰山禪易姓而王可得見者七十有餘君三皇禪於繹繹五帝禪於亭亭三王禪于梁甫而並周書言七十二代之封其有形兆墜塿勒紀者千八百餘所興亡之代可得而稽矣春夷吾言於桓公曰古之封禪七十有二家夷吾所記者十有二曰無懷曰伏羲曰神農曰炎帝曰黃帝曰高陽曰高辛曰唐曰虞曰禹曰湯曰成王皆受命而後封禪無懷乃在伏羲之前是其可紀者而不識者六十又在無懷氏前此皆孔子之得見者而七十二君之前又有孔子之不得見者詩外傳云古封泰山禪梁父者萬餘人仲尼觀焉不能盡識故頌述謂文字在伏羲前特未用之教世至伏羲然後始作書契則知封禪之文其來久矣上古之君其世夥矣靡記以史皇首禪紀梁未之盡也以彼其說雖不概見於經然士攷質詩書以其所見推其所不見則自無懷而上可得而論矣倉帝史皇豈人臣之號哉

辨萬天氏

世紀言大庭氏後十一世爲萬天氏而服虔以大庭

氏爲即葛天氏歟問所安曰昔莊周叙古帝曰惟曰庸成氏大庭氏柏皇氏中央氏栗陸氏驪畜氏軒轅氏赫胥氏尊盧氏祝庸氏伏戲氏神農氏如是而已曾不及葛天故服遂以葛天爲大庭氏六韜大明所叙復有共工氏渾沌氏昊英氏有巢氏朱襄氏葛天氏陰康氏无懷氏而无大庭中皇赫胥此學者之所疑也班生表古今人物也庸成乃在共工之後大庭繼之而葛天亦在朱襄之後然自女媧共工庸成至无懷一皆叙之包羲之下在道甲開山圖亦然世紀從之故世遂以爲皆包羲之後代及其制度無聞則

又以爲皆襲包羲之制亦厚誣矣不惟是也如固所叙復黜其祝庸氏軒轅氏蓋以史記稱黃帝名軒轅而高陽之代有祝融謂即其人而黜之尔此孔仲遠所以謂無祝融氏而金樓子與王依莊周所叙而去其軒轅也彼高誘者吏以朱襄爲炎帝鄭康成吏以大庭爲神農而六韜所叙共工且在尊盧之後庸成且在祝融之後而葛天又在朱襄之後遥離蔽固不可勝算此禮記正義所以謂封禪之書无懷在伏羲氏前而以爲世紀不足信歟開山圖云自女媧至无懷一十五代合萬七千七百八十七歲外記云千二百六十歲或云五萬七千七百八十二歲云千一百五十歲或云萬六千八十

TIFFEN Color Control Patches
Blue Cyan Green Yellow Red Magenta White 3/Color Black

此與列子所記楊朱語伏羲以來近世有所謂三墳三萬歲者无信也

書者乃以有巢爲提捷之子遂人爲有巢之子而包羲爲遂人之子大庭無懷而下則皆以爲羲之臣佐後有天一遁甲者正以祝庸少昊等爲之四帝居于四方佐黃帝而爲治此蓋用月令四方之帝爲黃帝之佐有非黃帝所滅之四帝及王符著潛夫論又以謂顓帝身號共工伐少昊氏于曰句龍生高其後爲商湯炎帝身號魁隗其後嗣爲伊尭而以帝嚳爲伏羲之後帝舜爲皇帝之後禹爲少昊之後顓頊亂尤爲可損委也

論幣所起

傳曰君有山山有金以金立幣以幣準穀而受祿而國穀斯在上矣金木水火土天之五財與天俱生與物借行民並用之廢一不可民知飲食衣裳之用而貨幣作貨幣作而天下通聖人守之所以爲治也則其勢之來其當生民之物乎昔商之民有無飭而償子者湯以莊山之金制幣贖之夏之民有無飭而償子者禹以歷山之金制幣贖之而泥演論布以謂興於周代班固相譚皆謂夏商靡記何邪易稱神農氏聚天下之貨交易而退是貨幣出于炎帝之前矣予嘗博訪古幣訂以封禪之文匹洗之刻證以汗簡集

綴古文簡韻外書集字等識則有葛天軒轅尊盧之幣葛天軒轅各見下盧
幣泉幣詳紀中及董譜大昊九棘神農一金黃帝少
昊之貨譽貨一金高陽平陽金堯泉舜當金策乘馬
之類蔑蔑如是是古未嘗不以輕重而爲天下者也
古幣皆以代號爲別識之識文錢譜例目之爲奇品
俱不能辨如異布中有作朱斤一金者乃大昊之九
朱斤長十七分有肉廣一寸足間六分有肉好篆文作舌
元年李幼奇得一種文作陵陽乃高陽金也長寸
分下廣九分首長廣各五分向上漸闊是文四分
廣三分背文如八字又長平布中有作蹏以石一
作乙訛益陽平陽金者凡五種有肉郭皆高陽金
也葛者異所至有長寸八分有廣寸一分足間五分
圜孔正十二銖無好郭帝嚳代也文李泽案一品長
二寸一分肩寸七分枚長六分間四分十首廣七分
寶厚重二十八銖文作帶匡二斤金幣文作帶又二

種大小輕重與此正等六字亦同但倒書之其串作
也乃黃帝貨此幣之最大者舜策乘馬長二寸上廣
寸二分下寸三分首長廣各七分足間五分正圜
文作尚金乘乘馬貨泉向肉好皆有周郭洪範
八政食一而貨二是食與貨必相資而後興不可一
日而無者則夫貨幣之行其來遠矣伏羲之貨爽錢
青奮譜俱列之子布品傳稱九棘錯于羲皇故幣文
有來而封演顧烜咸譜之周奏之幣黃帝少昊高陽
帝嚳之貨又皆目爲長平異布汗漫蔽固豈復知有
古文也董逌之作錢書也蓋略辨之故首之以太昊
之幣亦以謂宜與太昊之前然有葛天尊盧之幣而
皆著之太昊之後是又未悉攷也按幣文有葛李洎

云古之葛字則世以爲葛天氏之幣又有作鬲者王存乂以爲軒轅氏之幣謂古軒轅字合爲一雖未可執然皇帝氏既自爲皇帝之貨則此爲軒轅幣信矣奈何說者復泥史記說幣止於唐虞論幣出自黃帝之語而謂貨幣不出于上古況葛天軒轅洪荒之世邪三代書名相變不一逮夫虞夏敦歎所見夏商異文矣古今書文不同豈可以籀文而論之葛天軒轅之幣乎曰不然書文聖人所以立制度而示同文也雖貞榦遁形衡邪異置然固有便於事亦遂相因而不改者夫物固有用於一時而廢於後世久復

蹈襲乃與古符者多矣其數然也世有隸書謂王次仲之所創而臨晉人得齊胡公之銅棺前蘇隱起皆爲今隸是隸不出于次仲矣又烏知不出於上古邪譙非書云倉頡制字自環者爲私背私者爲之公而漢人論風氣生虫故倉頡制字以凡增虫而爲風是則始制之字初不異漢世也且誰嘗聞之千古矣包羲氏畫地之制凡天下山五千三百七十居地五十六萬四千五十六里出水者八千里受水者八千里出銅之山四百五十七出鐵之山三千六百九所以分壤植穀也戈矛之所起刀幣之所始也能者有

餘拙者不足封於泰山禪于梁甫者七十有二家功業德望皆在於此是謂國用則伏羲之制亦既大備及觀管夷吾之對桓公則知輕重自遂人以降矣夫自書契而來君君封禪七十二家其文異制而其立貨幣以救時則同也世閥記簡後世弗攷乃謂古無有貨且謂書文不出于爲天軒轅之世者亦已固矣

論三易

子曰鳳鳥不至河不出圖吾已矣夫久矣天之無意於斯文也龜圖鳳鳴天地之文也治其發露天地之文有時而不得秘聖人則之所以爲治也秘而不宣

聖人亦遂已夫若昔聖人之得河圖而作易也神明幽贊者寔生之聖人於是仰觀俯察即參兩之自然而倚之數因陰陽之變以立其卦發剛柔之溢以生其文而天地之文始粲煉八鴻間矣天地定位山澤通氣雷風相薄水火不相射此小成之易也本乎陽者升而上本乎陰者降而下乾純陽天也故正位乎南坤純陰地也故正位乎北乾付正性於離故中藏有日之象坤付正性於坎故中藏有月之象曰生乎東故離正乎東月生乎西故坎正乎西亦南方之火生于東故離之木而北方之水產乎西故坎之金也今之上經首乾坤而尾坎離取四正之卦也乾坤交而男女生之乾下交坤故三男之卦附於坤坤上交乾故三女之卦附於乾乾一變爲巽居乾之左再變爲艮故居坎之左三變而之坤坤一變爲震居坤之左再變爲兌故居艮之左三變而之乾艮爲山兌爲澤地勢高於西北

故艮位之四嚴湊於東南故先處之雷出乎地故附坤之東南風薄乎天故附乾之西南今之下經以震艮巽兌爲周旋四維之卦也乾坤錯坎純一不變故終乎四正震艮迭成巽艮互變故兼乎四維此伏羲之所理乾坤變化自然之叙故養生者有納甲之論與此正合日月消長之理在焉帝出乎震

齊乎巽相見乎離致役乎坤說言乎兌戰乎乾勞乎坎成言乎艮此連山之易也

此大成之易以五行相生爲次順也蓋神農之易以人事爲重矣乾坤定上下之位坎離列左右之門乾生于子坤生于午坎終于寅離終于申以應天時此誰之易邪乾坤相交萬物化生然及功成則男女以用事而父母以退處此天地之常理也陽以順行故坤逆退處于西北陰以逆行故坤順進四位而處于西南是故伏羲初經以乾先坤而歸藏初經以坤先乾而連山初畢初艮初兌初離初坎初震此歸藏之易也

此歸藏初經也亦因于伏羲之易木于天歸藏氏蓋伏羲之叙以坤先乾卒諸此也離火生東而王乎南坎水生西而壯乎北火炎上水潤下故離自東而南坎自西而北雷以春分出地故自東北歸于卯澤以秋分始伏故自東南反乎西長養萬物於春夏之交者風也故自西南而居于巳作止萬物於冬春之際者山也故艮自西北而處乎寅北則鹿地之方而見於蹏者也蓋亦本于伏羲世不見尒

初兌初離初坎初震初巽此歸藏之易也

此歸藏初經也亦因于伏羲氏蓋伏羲之易木于天歸藏氏之易木于地學者不知究尒乾兌離震在天爲陽在天則爲陰在地則爲柔故在天則居西北巽坎艮坤在地則居東南在地則居西北巽坎艮坤在天則爲陰在地則爲柔故在天則居西北在地則居東南蓋天立地自然之理如此震即坎字巽即離字艮即兌字坤即乾字舉即坎字蓋本文卦皆六位即黃帝易是所謂三皇易也

各詳本紀

小成者伏羲之易也而文王因之連山者列山氏之書也而夏人因之歸藏者歸藏氏之書也而商人因之

世紀云夏人因黃帝曰歸藏文王廣六十四卦著九六之爻謂之周易傳謂夏曰連山商曰歸藏而周曰周易以爲三代所作者非也神農爲市取之噬嗑未揲之利則取諸益而黃帝

之舟楫亦取之渙矣豈惟三代哉山海經云伏羲氏得河圖夏后氏因之曰連山黃帝氏得河圖商人因之曰歸藏列山氏得河圖周人因之曰周易杜子春從之說也按歸藏之文有乾爲天爲君爲父爲大赤爲時爲御爲馬爲木爲血卦之類則知與今易通矣連山之文禹代之作歸藏之文湯代之作而易之文文王之作至於文新則周公而彖象則孔子也

易者易也變易也而乾坤以爲首連山者重山也故重艮以爲首艮山也歸藏者萬物藏焉故也故重坤以爲首坤者藏也從時配位是三統之政也三統爲子爲天正林鍾丑爲地正大簇寅爲人正天正十一月歙氣爲首地正十二月故坤爲首人正十三月故艮爲首及得人統故用連山商得地統故用歸藏周得天統故用易

三易之書其書

一其法異其爲卦皆六位經卦皆八而別卦皆六十四書一也易尚變連山歸藏尚不變法異也變老也不變少也易用九六尚老也連山用七歸藏用八尚少也尚變之占三百八十有四不變之占亦三百八十有四凡七百六十有八其所以逆天地陰陽之神數定天地陰陽人事之休咎者備矣或云商書策三易主於坤坤之策三十有六蓋商氏之六雖不著見理則然也

或曰易以變者占則不變先占乎曰否凡變之占以所變之爻爲占不變之占以所不變之爻爲占古以三易參而占之非不用也

五爻不變則以變者占五爻俱變則以不變者占凡變繇下而之不變繇上而之其不然皆推乾一卦尒

者稼姜之筮遇艮之八其五皆變惟六二不變故以爲占唐人不知以爲史筮以是悞稼姜但求爻於周易非也

雖然易道主於用尒至三易則用於占而易道不豫焉連山歸藏其數皆六十有四與易同也惟易則變故一可六十四而六十四可以爲一是故以六十四乘六十四得四千九十有六其與連山歸藏倍一之理殊矣於是復以五十約之爲三千二百則合之易卦三十二陽二十二陰者也大衍之數五十實筮乎此是伏羲神農以來歷數之本也（一倍之而三四倍之而十六十六倍之而三十二三十二倍之而六十四以五十乘六十四得三千二百即三十二之數也）

或曰三易之變不變則異而其書一皆首乾曰首艮者以艮爲首法尒以艮爲首法者法其止而不變非首書也曰首坤者以坤爲首法尒以坤爲首法者法其靜而不變非首書也得意忘象何首卦之云是不然曷亦知夫太易之掌其法而不掌其書邪書果一則連山得陽歸藏得陰繇屯而下卦卦分也而在三易則卦不分焉故曰不異抑且不知雜卦之次與序卦之列不同焉又何歟伏羲氏之小成神農易之爲中成神農之中成黃帝易之爲大成伏羲氏之先天神農易之爲中天神農之中天黃帝易之爲後天豈非易道廣大變通不窮有非一法之所能

盡是故伏羲作之前而神農黃帝相與振明於後惟變通之術不得不異而其爲道則未始不同之歟世之說者不原乎此乃更以爲易道不一可以隨時而變置者亦誕惑矣千世而下誠使一遇大聖得知占法之可變而卦不可以損益則易道辨矣亦何至書名之泥而變不變之紛哉夏謂之連山商謂之歸藏而周謂之易其用雖不同其致一也

阪三墳書

書籍之逸豈特後世邪昔堯倚相能讀三墳五典八索九丘之書及孔子求古之史記自二典九丘之外

三墳八索已不得而見矣後世不知其何書也古書有九共九篇即九丘之字誤也棘丘爲丘四緣爲共丘者區也法言氏或作九區云九州之區域故古多以丘爲區故鬼容區爲鬼臾丘而區與丘等轉爲駏驉駏驉即云丘駏非也又云述職方以除九丘亦是矣聽孔安國以爲羲炎黃帝之書曰三墳少昊顓頊唐虞之書曰五典康成從之而賈逵亦以三墳爲三皇時書五典爲五帝常典至馬季長始以三墳爲陰陽始生天地人之三氣五典爲五行之說雜外論之豈其然哉安國又以八目之說曰八索九州之志曰九丘賈逵以八索爲八王之法九丘爲九州亡國之戒而張平子以八索爲法之大義九丘爲聞之九州紛紜不一孔頴達云三墳之書在五典上數與三皇相當而墳又大名與皇羲相類故云三皇之書兼典舜典爲二帝之典推此而上則五帝當五典矣賈公

彦云孔鄭說元正文故延按道家者流有所謂洞神
按堅馬季長所論有異
秘録者謂是三墳小有經下記云三皇治世各受其
一以治天下是曰三墳後有八帝繼三皇而起亦以
神靈爲治各受其一是曰八索至黄帝迭歷得其所
受之書也宇似符篆藏在名山多不具足惟峨眉山
備有之昔智瓊以皇文二卷見義氾不能解遂以還
之王公以帛公精勤所得傳之賢達大宇叙說一十

四篇是天文次第之音小有經下記所載者十有一
卷權部本經分別儀式合一十有四卷孟先生之所
録者其山中之所傳猶十一卷二本並行於世晉武帝時南
海太守晉陵鮑靚於元康二年二月二日登高高石
室見古三皇文皆刻石爲字靚以總五兩告玄受之
爲之叙云三皇文者古初以授三皇名爲皇文而
三皇經叙則云鮑君所得與世不同靚後授之葛洪
是爲三墳其陸脩靜所得者則以授弟子孫游岳本
止四卷至陶弘景分析枝流稍至十一卷與今皇文
小異然親三皇經文雖號三墳多是符架等事黄盧

TIFFEN Color Control Patches
Blue Cyan Green Yellow Red Magenta White 3/Color Black

子酉岳公之所傳者於逢綏之言矣（按三皇經敘云天皇開治用治天下一萬八千歲地皇代之後次人皇各萬八千歲合三萬六千歲已上三墳書先生所傳爲玄三皇文是也）逢綏之說正以內經素問靈樞與易當之果何所據邪靈樞素問醫家明堂之書也世儒第見深言深理莫探其朕故推之與易並非實書也予家三墳書自大父孝侯先生傳有三卷以山氣形爲之三墳山實言君臣民物陰陽兵象謂之連山氣墳言生動長育止殺謂之歸藏而形墳則言天地日月山川雲氣謂之坤乾後有河圖姓紀與天皇策辟地皇政典之類大率似餘義炎黃帝爲言以濫就於孔說云元亶

中得諸南陽逆旅酬傭書也（去毛漸使西京得之）大抵書生高譚風月筆草間猶足以蓋其淺至於語易自非悟入辭有不可笑者今觀其書有云伏羲作易而君民事物陰陽兵象始明爲一語之中淺鄙備見是豈隆古包氏語哉有如以燧人爲提捷之子有巢爲燧人之子伏羲爲有巢之子軒轅柏皇大庭宏懷則皆以爲伏羲之臣而加之龍官火紀之號尤可斬也周鬲商盤箱篆佚書已與今不相侔而此書大率作所謂柳葉篆者於今代俗書殆不多較鴈可知矣夫墳者防與大之訓蓋禮法之書而索者宪八體之應也故史

伯云平八索以成人建九紀而立德近取身也張平子以三墳爲三禮而馬融以八索爲八卦惟有以也或曰孔子贊易道以除八索則八索已滅矣亦豈然邪三墳近聞有爲之傳以進者宜其寃是惜未之見也

女媧補天說 共工有三

聞見之不明智識梏之也夫智識不超者在粗猶惑況妙乎予觀列禦寇記共工氏觸不周及女媧補天之事此古列子之文如是王充說天所引猶不改故共子盛古篇云共工觸不周山折天柱絶地維女媧補天斷十日誰古本列子先叙女媧及共工蓋近世繆之非古本云蓋言共工之亂叙援天紀地維爲絶天柱爲折此大亂之甚也女媧氏作奮其一怒滅共工而平天下四土復正萬民更生此所謂補天立極之功也而昧者乃有煉石成縫地勢北高南下之說何其繆邪甚矣聞見之誤人也伏羲蛇軀神農牛首此事之辨者而世莫之解掘井得人而褒一足鄉非達者時而錯之今猶信也何則識不超者見聞蔽而樂人之誖已也共工氏太昊之世國侯也及太昊之末乃恣睢而肆虐以亂天下自謂水德爲水紀其稱亂也蓋在冀土故傳有女媧濟冀州而冀州平之說是女媧逮平共工之亂明矣

以故鄭子述祖之言叙炎帝於共後斯可據矣而傳記編結莫可尋詳劉安賈逵則以爲與高辛爭帝史記文子則以爲高陽誅之荀卿氏以爲禹伐淮南子又指以舜時此無怪蓋堯與言共工故學者以爲堯時舜典言共工故或又以爲舜時也夫共工氏非堯世之共工堯之共工又自非舜之所命者亘不知也堯之共工乃少昊氏之子而舜之共工則炎帝之裔垂也論者或於衆多之說遂一謂共工乃職非人名而傳記顓帝堯禹時之共工皆以爲之後世何其妄邪使共工氏自其號氏有國家者而舜之共工職也

帝曰垂汝共工是矣堯之共工是則名尒左氏之傳可見鳥可妄意而爲說乎或者又謂共工氏爲即炎帝之裔尤非所謂知理者夫垂特工師之任水紀大事渠得謂爲垂哉且炎帝並堯殆二千載事相遼矣裏革曰自物之外自事之先朕所不知也以今揆古年載誠耶人情側近可得而知也吁亦目睫之說矣天下一理物之外事之先其別有一理邪理一貫矣古今事物之殊哉

共工氏無霸名

顓曹君子有誥予以展禽共工氏霸九有之言傳者

咸謂霸無錄而王者其德力粹駁之謂歟曰否霸之名我朱之前聞也其當周之標季齊桓晉文之事乎曰韋顧昆吾非商之霸者乎韋顧昆吾固聞諸後世也豈德力粹駁云哉國佐有言三王之王也植德而濟同欲焉五伯之霸也勤而撫之以役王命當是時周故家名分猶有存者故國佐知王之不可以爲霸而霸之不可謂之王也（晉申侯霸免注云霸僭把也傳云五伯之霸謂以諸侯長把王者之政大抵霸至戰國之士遊談馳說架虛穴空以信行其計而從德力粹駁之說興焉善乎李泰伯之言曰霸諸侯號也霸之爲言伯也所以長諸侯

也道之粹駁在人而王霸之號不可易也王之道安天下也霸之道尊中國也非粹駁之謂也借之紂克改作武志不信則西北霸之咸者而已西伯霸而粹相文霸而駁者也三代王而粹秦漢王而駁者也要之其言王霸之道皆欲粹而不欲駁豈直王霸然哉帝皇之道一也泰伯之言知其一而未悉也予於司馬文正得道同之說爲其言曰古之王者必立三公一公處于內二公分天下而治之曰二伯周衰二伯之職廢二伯之號乃轉而爲霸霸之名自是而立荀揚以來不原其本遂以王霸之道分爲兩塗此霸道

之繇始也未聞古之有霸也漢之學者患在墜聲求影徒見後世有五霸則以爲古亦有霸見共工氏之迹不白則曰昔霸者也其言往昔未有不以當時準也羊容云古之帝王申分天下而使二公治之曰二伯如周召之分陝曰然則共工氏繼乎包羲之世將羲炎之徒歟曰非也其項籍之類乎籍嘗霸有九州矣當秦漢之間橫行宇內尊羲帝分天下以王諸侯而自稱曰西楚霸王則其自處者然矣彼共工氏羣籍之徒而非桓文之徒也竊乎帝者之間而不得謂之霸也

THIS IS A DIGITAL COPY OF A BOOK PRESERVED FOR GENERATIONS ON LIBRARY SHELVES AS PART OF A COOPERATIVE PROJECT BETWEEN GOOGLE AND LIBRARIES TO MAKE THE WORLD'S BOOKS DISCOVERABLE ONLINE.

路史發揮
卷第二
論說十二篇

共和辨
共工水害禹治黑翥
雨粟說地獄之說無稽
神農琴說
論太公
太公舟人說
夷齊子南

TIFFEN Color Control Patches
Centimeters Inches
Blue Cyan Green Yellow Red Magenta White 3/Color Black

之繇始也未聞古之有霸也漢之學者患在墜聲求影徒見後世有五霸則以爲古亦有霸見共工氏之迹不白則曰昔霸者也其言往昔未有不以當時準也羊容云古之帝王申分天下而使二公治之曰二伯如周召之分陝曰然則共工氏繼乎包羲之世將羲炎之徒歟曰非也其項籍之類乎籍嘗霸有九州矣當秦漢之間橫行宇內尊羲帝分天下以王諸侯而自稱曰西楚霸王則其自處者然矣彼共工氏羣籍之徒而非桓文之徒也竊乎帝者之間而不得謂之霸也

THIS IS A DIGITAL COPY OF A BOOK PRESERVED FOR GENERATIONS ON LIBRARY SHELVES AS PART OF A COOPERATIVE PROJECT BETWEEN GOOGLE AND LIBRARIES TO MAKE THE WORLD'S BOOKS DISCOVERABLE ONLINE.

路史發揮
卷第二
論說十二篇

共和辨
共工水害禹治黑翥
雨粟說地獄之說無稽
神農琴說
論太公
太公舟人說
夷齊子南

TIFFEN Color Control Patches
Centimeters Inches
Blue Cyan Green Yellow Red Magenta White 3/Color Black

論伊尹
伊尹無厥立事
黃帝輕重之法
黃帝乘龍上昇說
論繫厥之妄

盧陵羅泌

共和辨

嗟乎後世之士何其不能得古人之意而惟敏於爲妄邪夷王崩厲王立無道三十有七年王流于彘共和十四年宣王立（一本改作於是年司馬温公歷年於於是歲）說者曰周室無君周公召公共和王政故號之曰共和自史遷至温公無異議也敢問所安曰予不敢以爲然也夫厲王之時周公召公非昔日之周召也（周召二公時皆賢豹不足有爲）至宣王時始有召穆公虎而周公則無聞焉孟民詩言仲山甫保宣王而立之說者遂執之以爲周公安

矣夫仲山甫乃史記之樊穆仲春秋之樊侯國語之樊仲山甫也後屬于齊樊之與周異姓各邑矣可牽合樊姓以云仲山甫異姓之臣也無証於予謂厲王宣王紀封于樊其言明甚即非周公之後

之後有共伯和者修行而好賢以德和民諸侯賢之

入爲王官十有四年天旱虐火歸遝于宗道遙共山

之首宣王乃立

首莊子及呂氏春秋共伯名和好行仁義諸侯賢之遙立爲王之時天子流彘共伯得志于共首卅其人也共國伯爵和其名也司馬彪

王之時天子流彘共伯資諸立爲天子共伯不辭弗獲逡即王位一十四年天下大旱會屋焚十于宗廟屋得意共山之首故次焉總年及世紀于太汲冢瑣語曰厲王爲暴百姓流亡宣王共伯歸還

云共伯和即于王位而史記不諸共和十四年太旱火焚其屋伯和算立故有大旱次之諸書共事早并

算立者蓋繼而立後世以簒奪爲算者非矣按人表厲王後有共伯和孟康謂共入爲三公蓋周室无君

和以三公攝政惟其日久故有火旱之變尔十三州志云共伯後歸国遂得意于共山之首使其寫墓則宣王之立可能得志于共首哉共今衛之共城故漢之共縣苗曰共城有故共城在東北百步有共山傳謂至共頭者字一作邿乃漢高帝八年封盧龍所爲共侯國又非詩之蓺國與狄梁邑也按寰宇記云厲王流彘諸侯請奉和行天子事十四年厲王崩共伯使諸侯奉王子靖立爲宣王共伯復歸于國共山在縣北十里其事益明水經注云即共和之故國共伯既歸帝政遂遷共山之上山在國北故又曰共北山是以王子朝告于諸侯猶曰厲王虐禹民弗忍

流王于彘諸侯釋位以間王政宣王有志而後效官是宣王之前諸侯有釋位問於天子之事者矣然則所謂共和者吾以爲政自共伯尒若曰周召共和吾弗信也說以二公爲政謂之和可曰共和者不成語古无事亦書年无此法雖然烝民

有言天監有周生仲山甫王躬是保是必朝廷有故而後天子始保佑於山甫也繇此語之和之即王位果其篡者邪曰不然也臣之保君臣之常也襄王之出子虎居守亦豈其篡也哉（王子虎周之居守者事正此類詳襄帝紀下）篡者後世小人下革狡狼梟獍反道敗德者事也和之賢也蓋干王政而非其得已者也向秀郭象援古之說以爲共和者周王之孫也懷道抱德食封於共厲王之難諸侯立之宣王立乃廢立之不喜廢之不怒斯則得其情矣（歐陽子論曰伊尹周公共和之臣歐陽子之謂矣不聞商周之人謂之王此歐陽子之所惑也）和之非篡顧亦有知之者厲王之後式朝廷

之故哉吾觀聖人之書王子虎卒而益著共和之不易也（或曰夫子易不發之旨是不愉伊尹之意余見偏而知後世之有窃位篡聖人之特見豈俟于者而後知邪是故不評力亂懼後世見者之不一也抑嘗語之力亂不論此右者史氏之誤法也下世之吏不明乎聖人之意於是常論正者率致其咎而於證亂之等必廣記而備言之若張騫之速使衛霍之屢兵吾虎齊賠陽之有靡閎靈昌武辟后之淫戲吾顯揚素李林父之姦回卓布巢訛安祿山之階禍與夫養不懲裕梁全忠之漸逼每切諱殺惟恐或遺蓋以證亂之事列於騶牙而不知中人以下實衆而聞見之易於溺入也夫又安知聖人之所慮哉）

共工水害　禹治黑弱

聖人有一視同仁之心是故有兼濟夷及之事開于之洞極曰凡命于兩間者謂之人爽狄禽獸皆人也

是故聖人一視而同仁篤所而舉遠天下之大一人之身也一身之間皮毛髮爪皆吾愛也撫之不至而一手足有或偏而不舉則君子謂之不仁至於半身不遂此可謂之仁乎（仁字詳首卷論太極易曰顯諸仁藏諸用鼓萬物而不與聖人同憂天地之間孰非吾物邪一人民之失其所一蠢鳥之失其情與夫一草木之過而不遂皆吾仁之不至者也聖人莫不愛之而萬物者果能與聖人同憂哉是聖人以一心爲天下而天下之物不能以其心體聖人豈不悖歟嗟乎私於己者形骸有爾汝之分私於家者樊落有比鄰之異厥

越不廣邑屋皆然一視同仁吾於禹功見之矣夫以九州攸同四隩既宅斯足以爲仁矣然足以見其仁而未足以見其仁之至至於導黑弱而西戎即叙然後有以見其仁之至焉方九川之既滌九澤之既陂而九州同四隩宅則凡江河淮濟之瀰漫泛濫乎中國者舉順下流之勢而九州之赤子免于魚矣民免于魚禹之功可以已矣而又導黑又導弱禹之仁其有既乎黑弱二水塞外之橫流失其故道而爲邊民之患者也今也爲中國治之則決其奔突而注之塞外使不爲吾民之害則已矣又奚必因塞外而決之

以入于流沙南海而後已哉計弱之距流沙與夫黑之距南海皆數千里而遥然導弱必至於合黎而納餘波於流沙導黑必至於三危而入其流于南海者凡以塞外之民猶之吾民而裔國之患等夫中國之患詎可以吾民之欲安而致塞外之民於不安之域哉湯湯之患天實爲此而禹見天下之溺猶己溺之是則禹之心一視夷夏不惟不以洪水之患病吾民亦不以病乎塞外之民篤近舉遠又詎肯以吾民之利而遺其害于塞外之民哉大抵後其私者無時不仁而私其私者無時而仁一饒而冊溪流一怒而赤

原谷知有我者一毫我也又孰能仁其仁而以天下爲公哉漢光武在邯鄲趙瓊王子林輩請決河流則赤眉之百萬衆爲魚矣而光武且不答伯禹之心可得而知矣聖人之愛人何此疆爾界之殊哉禹視西戎無以異梁州之民光武視眉衆無以異漢家之衆此天地之爲大也戰國之時齊趙魏皆以河爲界趙魏瀕山而齊卑下齊人作隄去河二十五里河水東抵齊隄則西播於趙魏於是趙魏亦爲隄於河二十五里使其水東決於齊夫爲齊利則趙魏蒙其害爲趙魏之利則齊蒙害違天害物真所謂以鄰爲壑者

也智伯曰吾乃今知水可以亡人之國觀其決汾以灌晉陽其不沒者三板厥後或決絳以灌安邑或堰肥以灌令肥咸祖其事及梁武帝作浮山堰堰淮以灌壽陽壽陽之都一昔爲魚共工氏之事不過於此矣錄此觀之共工之水害從可知矣隋高捶堺以亂天下其欲不亡得乎柳嘗門武帝所泥報讖之說言之囚餓臺城欲一盂蜜水不得而死此宗廟麪牲而不血食之報侯景之兵梁之宗室戕殺殆盡此堰淮以灌壽陽之報也夫能堰淮以灌井邑而乃區區以麪爲牲能絶人親殺人子而獨屑屑於不錢羅綺人之不靈一至于此夫亦豈知伯禹之以四海爲壑一視夷夏而不見彼此內外之分哉然則人之爲仁而至於一視皆同以成無濟夷夏之事微伯禹吾誰與歸

雨粟說 地獄之說無稽

莊周曰六合之外聖人存而不論六合之內聖人論而不議春秋經世先王之志聖人議而不辨若子休可謂知春秋矣惟天下之變故不勝窮也天人之相與不勝變也然求其所以然者則有時而不得言或言之有時而不得信此說者之所以類推而歸之不可致詰之域而世遂以天人爲相遠而不相及且以

爲變異之事聖所不言循致君人漫然不見所畏恣爲非理而忘國邮夫亦豈知天人之前與甚密而可畏邪太虛之內大而天地細而昆蟲明而日月幽而鬼神金石沙礫人畜草木孰非一氣之形哉五藏象天六府象地是故藏病則氣色發於面府病則欠申動於貌眼瞤有酒食證華得錢財烏鵲噪行人至蜘蛛集而百事喜兒家國之間乎逆氣成象而凶慝生順氣成象而吉祥止亦天地一指尒翼奉之言人氣內逆則感動於天地殺一孝婦何預於陰陽而天爲之旱烹一虐吏何預於陰陽而天爲之雨春秋之世

人事之萌兆朕未嘗不先見于天地之間惟其德有小大而應有遠近是故或不旋踵或五六年或數十歷年而始驗聖人經世蓋難言之是以鯀蜄畫鼓鼈蜂鴝鵒日食星隕星孛木冰無冰不雨雨雹霖震山崩地震隕災屋壞之類春秋悉與人事雜而志之存而不論將使智者雜而觀之則知其所自矣知其所自則凡過變故皆得以恐懼脩省期于消去斯聖人警世之大訓也比歲甲午二月二十四日晏食環城百里悉雨木實如沐英子紅黑黃綠鮮明異色種之

乃條先是二年三月雨蛤如桃梅人犁塊之間色之
浦錢盆坳所貯陰曉皆亡繇此觀之神農后稷之事
爲不誣矣泥後後世五穀天降良亦不少后稷嘉穀
周氏以興中山雨穀姬人以亡穀粟之零成世常有
而興亡固繫乎人故京房易逆刺謂天雨穀歲大熟
而王充以爲論說之家雨穀爲凶在昔史皇作書固
嘗雨粟而伯禹播殖嘗雨稻矣見世紀禹燕丹雨秦
事又見外紀燕丹雨粟而白虹貫日秦王疑之荆軻
謀刺秦王太子丹仰天而嘆天爲雨粟烏頭白馬角
生乃得歸耳今日雨粟其秦王之禍乎後秦王卒爲
荆軻所劫幾不免焉漢興孝文之時雨粟三日深者
尺餘民收以爲酒脯以祠祖先見漢書五行志又雨
粟於齊而梁亦雨粟之八年復雨于薛元康四禩玄稷降
于郡國而五代之際闔天又嘗雨豆逾歲舒城且雨
米矣雨米見唐書五行志漢宣帝時江淮飢流民多入關
上書言狀詔使光祿大夫范明友發倉廩賑給之明友
還奏民可無憂臣過淮陽潁川見野谷生平地可五六
寸民方食之臣謂此天所以賜陛下也於是減膳徹樂
損諸苑囿以振貧民乃下詔曰間者陰陽不和雨澤不
時朕之不德公卿大夫其悉思極言朕之過失勿有所
諱有司奏言陛下憂勞天下省減諸用以振貧民恩澤
加於百姓雖堯湯之水旱亡以過也臣愚以爲天地之
性人爲貴人之所安莫大於穀穀之所貴莫重於信信
者君之大寶也故人君不欲則已欲則天地之物莫不
爲用今陛下以天下爲家以百姓爲子而百姓未信其
故何也豈非有司之罪與書曰百姓有過在予一人願
陛下詔有司使信於百姓詔曰朕之不德信不著於天
下是以有司疑焉今乃歸咎於百姓豈不謬哉其赦天
下徒隸皆令復作一歲以除其刑罰之罪減諸用度省
乘輿服御物損郎吏員減輕田租賦什一以寬農民之
繇役令百姓得入山澤采取魚鼈鳥獸以助助其食其
後數月雨穀三日深者尺餘民得以爲糧又漢書五行
志成帝鴻嘉四年秋信都雨魚皆長尺餘民收以食之
又魚漢成帝鴻嘉四年秋信都雨魚皆長五寸李期時雨大魚于宮中皆黃
色又赫連鳳朔元年唐光啓二年元和十四年皆嘗雨
如鰕又蛤唐中宗容道常
天鼈天蛤人取肉之不取亦化
蓋亦有海中潛至者見番禺記
雨鼈按科斗書云科斗來年六
月云科蚪雨肉血灰石沙又
灰塵又梁武大同三年正月雨黃灰
沙蚪又
簡文

大寶元年雨黃沙侯景又梁武大同元年二年上景亂唐以降更多有塵紵雨黃塵如雪掘之盈掬

紵時墨子云雨土十日于亳又書令法元鳳三年伏候書元朔四年郡帝始元元年二年隱景明四年梁大同元年雨太象二年涼州酒閒皇二年京師皆有此變唐世尤多其十二見志又乾符二年雨于宣武

金夏禹秦穆時皆雨于梁陽又成王時雨于三年雨于晉晉惠公二年唐垂拱三年五月雨于雨牧馬牙飼極飽判見王會圖書門使者不答而去國語好鐵曰鉏金城漢惠世宮中雨黃金黑錫名鐵此亦有然紀異記咸陽雨金河間雨鉞攻殘酷好殺無辜不出一年兵起于朝廣州內記云天雨金鐵是謂刑餘人君弱惠成七年

鉞紵木年雨石大同中雨石皆大如錘破木折屋瓦碎人畜皆死五錢至石年雪于宋五行志漢自梁武末年雨五色石唐永徽八寶于馮翊者十八皆羅甘氏云雨石名曰天誡所下之邦大敗

華銀內記云天雨水銀是謂荊楚不出三年兵喪並起云國失王仁毒二年雨水銀花四年陝雨金銀花朱王大同中雨四十里非聲也子雨錢法

刀劒法苑朱北古河圖云楚昭王時劒自躍出楚王召風胡子問之對曰此劒名魚腸一曰磐郢一曰湛盧一曰純鈞一曰勝邪一曰巨闕一曰魚腸一曰磐郢一曰湛盧一曰純鈞一曰勝邪一曰巨闕

錢述異記王莽天鳳中雨錢貨泉上瑞太平帝時皆雨外氏擅權

木唐貞四年陳留雨十里大如指中通皆相連

桂子司馬孟詵冬官侍郎狄仁傑以問

果如龍武世河內雨栗述異記貞元時雨栗司秦閒河南雨酸棗故以名縣

草漢元時雨草葉相綴又平帝時皆雨外氏擅權

木多風雨藥君有咎大抵雨草木等多病死

筋筋大飢骨于赤野後國氣兵疫內記云天雨毛羽貴人出走京氏是謂陽消

羽毛易稀云天雨毛羽貴人出走京氏云邪人進賢人退天雨毛前業後

爰天雨羽葉武時連見之晉大始八雨于蜀皆白隋開皇六雨于京如馬毛至三尺唐神農二年四月雨于鄴○點案戊申王得臣麈史忽雨白毛長二三尺裹之臭如馬毛○管輅云天雨毛賢人進漢志天漢三大雨白氂又雨血君臣憂胥師敗雨肉將易君大宰多爲兵役胥內記云天雨胥師敗雨肉將易君大宰多爲兵役

血晉傳云伐人稼功臣戮天雨血故結世雨血木棗元年三月雨于野氏有声如牛唐武德四年七月雨赤雪之三日北齊二頭血迸類又貞元二年一京師雨血于太原易曰鶴晉雜事云二頭血迸類又貞元二年一京師雨血于太原易曰鶴

後齊河清二年十月霜先下雨血然謂不能出三年獄不解泌謂追非獄咎天雨血然謂不能出三年

死其宗人故帝王不可以虐獄

膏宋元嘉世亦宜有魏世鄴地隆肉其數丈數

自臭連村是婦謂

腥宋元嘉世亦宜有

爵錫內記雨爵錫爲飢

絲繁內記雨絲綿綿皆兵長

宋大明四年七月天雨絲羅綿長丈許如指大

帛隋絳絲羅宋書談仲舒傳元嘉七年七月天雨絲羅綿長丈許如指大

氣後雨絳羅於庭初紛皆七八寸如箋經宿暴死竹

曰雨錢古鏡云雨錢上有孔漢靖帝

張人龍鳥獸之類莫可殫紀董氏繁露謂聖人在上群龍爲之朝臣按靈臺秘苑云王者失道下將畔去則星畔天而損以見其象將有兵凶則墜爲烏獸天下將亡則墜爲飛蟲將大兵則墜爲金獸將水則墜爲土土亡有兵則墜爲草木兵起土亡則墜爲沙有大兵則爲龍又爲人而言者善惡如其言其說則異如漢成時宮中雨菅鹿魏世河間雨小見九或亦云風所諷其者至有土山武后時慶山目雨而下水蟲雨米大疫禁未年米生于朝梁鯀王十二年齊地雨米麥者六尺漢桓靖京師雨米張駿二年二月雨米片如錢

熱湯唐咸通八年七月下邳雨湯殺鳥獸此皆耳目之所接爲者也嗟夫先王之設教必本可信爲嘗以人之不聞不見者歐哉日月星辰昭布乎其上風火雷電交趨乎其下此皆世之同聞而共見者也凡若是者亦有持其權

者矣雖然在上者皆有常而在下者常不測蓋有常者以覺君子而不測者以涖小人茲天地之至權也雖其世有治亂而無代無小人是故平治之世變故常微衰亂之期星宿常怒而風雷之戒常不廢所以爲相濟也天地聖人何嘗不以信哉今夫雷之行也必先諦覆而後作之又必象其事以示之其所以詔之於世者昭昭矣夫然故愚智自守而不煩於政是天之所以濟王政之不及者然也三五以還世衰道降信不足以一涖僞而機變用於是盟誓興秦漢而下盟誓又熄而後佛之教始得

中國天下之士

揩於妄福不知先王之大道與夫天人相與之意忘於是盡揩其蕃而撤其戒曰天變不足信聖人不之言也昧昧相師遂使天地變異昭昭之理散而釋之徒得以間其堂閫而以其耳目之所無有阿比地獄無稽之說溺而入之以殿一世之人於昏昏昏昏之地而世莫之寤也予嘗作原化傍巫地獄之詭雖同門之哲弗予諒世於是爲之究解而後信之者始一二見循曰所患子爲必然之說余曰世之惑不解正患無必然之說也變異聖人不言春秋胡爲而書之哉嗚呼亦曷不幸而弗及赤子之未病邪藥之不至達

之而弗及矣雖然尚來者之可追也詩云心之憂矣其誰知之

神農琴說

朱襄氏之瑟伏羲氏之琴其來尚矣後世雖有作者特修而用之非有改也而三都賦補史記以爲神農制瑟說文世紀隨志小史則以爲神農造琴蓋修之也物雄琴清英云昔者神農造琴以定神禁淫僻去邪欲反其天真新論琴道云其琴七絃而鄭遂洽聞記乃以爲神農之琴二十五絃夫二十五絃在所未聞而七絃則世皆以爲起於後世或謂周代之所增

蓋亦嘗發之琴昔矣若古聖人凡創一事立一制必有不可易之法是故竊思極致無遽近無小大必致其三而後已固非若後世之士率意而作之者也既詳於傳黃帝虞舜瑟皆五絃而神農舜堯之琴其絃皆七斯其信者然則聖人之制果無意乎黃帝虞舜上紀者也土之數五故其絃皆五神農唐堯俱以火紀火之數七故其絃皆七是皆可得而假者也五絃者琴之本制也蓋以當乎五音大絃爲君小絃爲臣而六七兩絃是爲少宮少商故禮士成儀云少宮主政少商主事宋衷以爲聲五而已必加少宮少商者

君臣任重爲之設副者也二少之絃瞽謂文絃武絃一弛一張文武之道而世遂以二絃爲文武王之所加斯大妄矣夫世固有見湘溪二女而以爲娥皇女英乃舜女見別論聞周室三后而以爲禹伯后稷周公君陳畢公亦稱三謂杭起於赫胥氏蓋始於豪氏蓋以胥抓声同而蓋蠡亦因音之二事始若欲子胥之靳而續西門豹之尾者矣唐王吳子胥廟見其像五顧長頸鴟喙朱髮色皮鄰城西門豹祠綠泡之下垂一豹尾以二絃爲文武王之所加是則方書有所謂文武火者是必以周王執鞭而後可也庸生之汲爲妄如此哉鄭氏以有則之義爲火文武是矣嗟乎以芸小者見其大者此先王觀政

衛也五絃七絃雖或增或損而七絃之爲用詳而有本知其神農法也然則先王之架度從可知矣茲予所以每贊古人之制而每歎後世之不如歟

論太公

正道之不明自戰國之慧於功利者滑之而漢儒不能明後世不能討也太公亞聖之大賢也其仕於周也亦不苟矣孟子曰太公避紂居東海之濱聞文王作興曰盍歸乎來吾聞西伯善養老者賢者之去就可知矣而太史公乃以爲漁隱于渭文王卜畋于渭之陽載與俱歸爰立爲師且以爲西伯昌囚羑里尚

隱泚泉其臣閎夭散宜生南宮括者相與學訟於公四子於是見西伯于羑里而復相與求美女文馬白狐奇物以獻紂而脫其囚歸而與之陰謀修德以傾商政其然乎夫太公之爲人果如是何邪其出處之際必有義而其致君也亦有道矣何至操切譎詭爲儉人之舉哉思公之午合曰昔者伊尹五就桀五就湯然後合吕尚三入商朝三就文王然後合聖賢之出處惟可知也今夫閭閻小子之愛其君必有道矣公之所學者王術而其所事者聖人也顧不若閭閻小子之愛其君者乎紂在上播弃黎老而文王思

緑舟誰念招魂節此沈佺期三月三日獨州驩州之詩而重開誰思之節更作招魂之引乃王績三月三日賦也然則招魂亦用三日矣非何佑也夫火神物也其功用亦大矣昔隨王劭嘗以先王有鑽燧改火之義於是表請變火曰古者周官四時變火以救時疾明火不變則時疾必生聖人作法豈徒然哉在昔有以洛火度江代代事之火色變青而晉師曠食知勞新令温酒炙肉用石炭火與柴火竹火草火蔴炭火氣味各自不同是新舊火理應有異願於五時取五木以變火若劭可謂知所本矣夫火惡陳新惡勞自開世然者晉代荀勗進飯亦知新勞而隨文帝所見江寧寺晉長明鐙

亦復言而不熱傳記有以巴豆木入爨者爨得滑利而糞臭之草炊者率致味惡然則火之不改其不疾者鮮矣況以是益知聖人之所以改火修火正四時五藏者豈故爲是煩文害俗得已而不已哉東晉初有王隨要本半將河南火渡江云受於祖冊王有遺書二十卷論諸疾病火遂傳種之傳二百年火色如血謂之聖火宋齊之間李延年九十餘以火治病多驗延元人號爲聖火家家祭祀南舞見火出家門者令號其處爲聖火巷金陵故事云傳不云乎違天必有大咎禪寺前直南小巷也

先漢武帝猶置別火令丞與司燧事後世乃廢之邪方在勒之居鄴也於是不禁寒食而建德殿震及端門襄國西門電起介山平地洿下者丈餘人禽殆以

有太公兵謀而乃列之道家儒家有六弢六篇則又周史所作定襄時人或曰顯王之世故崇文自謂漢世無有今觀其言蓋雜出於春秋戰國兵家之說尒自墨翟來以太公於文王爲牙合而孫武之徒謂之用間故權謀者每並緣以自見蓋以嘗職征伐故言兵者本之以爲說騎戰之法箸於武靈之伐而今書首列其說要之楚漢之際好事者之所掇耳其本哉君子於此其可不審所取而謂說之是徇邪

太公丹人說　伊尹庖人

昔之人有負鬲以干世者人見其爲鬲而不知其所

以爲異因曰庖人也然則太公負釣以干世而或謂之舟人亦宜太公望河內汲人也其爲人也博聞而內智蓋亦嘗事紂矣紂之不道去而游於諸侯退居東海之濱聞文王作興翻然起曰吾道信矣或曰傒七十餘主而不遇人皆曰狂丈夫也文王獵而得之嗟夫風雲之會不約而合豈繫俗所窺哉方公之遇文王說者謂其陰謀詭計以忤合此既失之而或者因其釣合復以爲之舟人漁父韓詩傳云文王舉之舟人七十二矣其果然邪夫太公於文王孟子之說最爲近之始其來也蓋以釣道說紂陳以釣道豈世

俗所謂漁哉遂文王畋于渭之陽也太公鉤餌手竿而蹲于茅王問焉曰子樂漁邪對曰君子樂其志小人樂其事吾漁非樂之也然則奚餌對曰魚求於餌乃牽其緒人食於祿乃服於君故以餌取魚魚何揭以祿取人人可殺以小釣釣川而禽其魚中釣釣國則禽其萬國諸侯是則公之爲釣非舟人也明矣伊尹之負鼎俎蓋亦以滋味說湯庖人哉滋味之說鹽梅之說也具之吕覽本味之篇錄此語之太公之事益可知矣然則莊子謂湯以庖人籠伊尹而范雎以太公爲漁父厥有繇也鬼谷子云尚三就於文王

然後合於文王必其知之至而後歸之而不疑豈苟合邪辭棘津西入渭其亦知文王之所以興矣知其興而來以求合其道則其所以釣釣文王者豈在魚乎雖然卜畋之事我知之矣太公之賢文王既雅知之豈又懼夫世不之知而我異故於是爲之畋且卜邪胥靡之賢武丁豈不之知而必曰夢帝賚予者武丁雖已知之而天下未之知天下未之知故不得不託之夢然則文王之不得不託之於卜也審矣知武丁之夢爲非夢則知文王之卜爲非卜矣武丁之夢文王之卜是或一道也

夷齊子南

兄弟之間天理之所在也然天下之仁義自兄弟始而不仁不義亦多自兄弟始蓋是非之相形朝夕見也有能襲踐得不爲之肅衿而厲歎歟子曰伯夷叔齊不念舊惡怨是用希又曰求仁而得仁又何怨夷齊孤竹君之二子也其父子兄弟之間予列之詳矣二子它日義國其弟去而歸周其賢可得而知矣是以孔子每亟稱之凡有爲也竝未暇細姑迹子南一事以明子貢之問而信後世學者之弗察也子南公子郢之字靈公之介子而黃睹之弟也黃睹既弁靈

公游於郊子南僕公曰予無子將立汝不對它日又謂之對曰郢不足以辱社稷君其改圖君夫人在堂三揖在下君命祇辱夏靈公薨夫人曰命公子郢爲太子君命也對曰郢也異它子君汝於郢之手若有之郢必聞之且亡人之子輒在乃立輒子南之德實媿夷齊孔子君衛蓋有疑輒逆德不可爲君而子南之賢可立而不立者故冉子求折於子貢而子貢舉夷齊以爲問夫子以爲古之賢人求仁而得仁者蓋以明其志之得也始叔齊之遜夷也固以夷長而當立也曰無兄弟之義何以爲國夷以叔齊爲父之所

命也曰無父子之義而又何以爲國爰與俱去二遜而兄弟之倫正再遜而父子之義立兄弟正父子立而君臣上下之分定可謂求仁而得仁矣故開夷齊以遜國爲仁則知夫子不爲衛君而郢賢可知矣當夫人之以君命而立我承之可也而固以輒在辭此叔齊之義也使輒當時逡巡側避授之子郢以俟貢瞶之入則伯夷之舉矣而顧不知是方且媿媿周章固位仁人君子之忍言歟昌儒老先而猶昧此乃更以爲夫子善夷齊兄弟之遜爲惡貢輒父子之爭蘇軾更取而著之伯夷之傳至謂夷齊之出父子之間

必有間言者豈夫子志哉父子之爭十惡之罪首也當時諸侯固數以爲譏矣是非隱奧也孰有求賜高弟不能知此而反聖人疑邪且出公之欲用夫子也子路固以政之所先爲問矣子曰必正名乎何名哉直父子而已矣而君子猶以爲隱後世如公羊高者果以輒之拒命爲正謂其不以父命辭王父命故慕容與董遂至以子拒父爲可嗟乎父子之間純乎天理者也豈疑是非曲直所哉瞽叟殺人猶負逃之則凡世間之事不暇顧矣今也爭國則父子之義廢而國不可一日立矣乃復論當立不當立邪貴賜欲入爲輒者蓋竊竊去位而惟父之從可也顧兵以拒之邪貴賜見書必以世子明當立也圖成必書以罪輒也聖人豈爲輒哉奈何諸儒諱知輒知受遜于郢夫亦豈知世子之名誓之天子而貴賜之出先君未嘗絕之邪雖然爭者怨矣而遜亦有怨乎曰怨出乎心而人之爲遜非必無心也朱宣公魯隱公與夫韋元成劉愷丁鴻鄧虞之徒其初未必出於矯拂勉強以沽名然其心顧不能不以是爲世間之美事也昧以爲美則有時而怨矣有心者怨之府也介推子胥沒齒不釋豈君子之爲哉郢之去可謂求仁而得仁矣求

仁得仁夫又何怨之有或以卽遜悔而怨者惟子知其辭出於誠無怨也實奚不怨輒奚怨哉

論伊尹

嗚呼人之諒亦有如伊尹之大者乎君臣者天下之大義也以民而伐其主以臣而放其君二者天下之大不義也而尹且爲之泰然不疑豈其忠之未諒哉義有時而不濟也今夫匹夫匹婦得一豆匾而不知所處以一介人臣起於[illegible]之間而犯二難焉非有脫晏高棄禾視天下之心曁克爾淮其平日養之者至深造之所在卽能不以天下動其心故其[illegible]而

制世有不可得而變者湯誓太甲此聖人之所以不廢者亦將以爲萬世君人者之戒今雖然予不敢以爲正也昔孟軻氏以仁義游諸侯思濟斯民然其要說諸國之君必以湯武之事是其所以自處者非伊尹不爲遂以是得罪於後世之學者惟其尊之者衆詆者未幾而詆之者至矣卒未得其喪也夫其言曰仲尼之徒無道桓文之事又曰管仲曁西之所不爲而所言者必伊尹予則曰仲尼之徒有道桓文管仲而無道伊尹予非異於聖人也聖人之意則然也何則孔子之於管仲未嘗不愛之也所惡其小器者特

以三歸反坫山桑藻梲之事累大德尒至稱弑桓之功九合諸侯不以兵車則斷以爲管仲之功而至以如其仁許之如其言管仲相桓公霸諸侯一正天下民到如今受其賜微管仲吾其被髮左衽矣豈若匹夫匹婦之爲諒哉其稱於管仲也蓋如此而未嘗一言以及伊尹伊尹之事不可揄也或曰論語雖不及之而書固已取之矣聖人非不稱之曰不然書者史而已有其事而可監則直者之非有議也而論語則聖人譏評折衷之書也學爲君子者必於此乎取之此也伯夷伊尹柳下惠是皆以身制行特立乎

天地之間以爲人道之大經者也世固未有臣伐君者也而伊尹以爲吾畫其所以爲臣之道而不得其君湯者天之所命也吾不忍坐視斯民之塗炭徇人而逆天於是俯就湯而說之以伐夏救民然天下之大義惟君臣尒今以君爲無道而伐之則後世亂臣賊子將群起而效矣故伯夷不敢以武王而廢天下之大義於是叩武王而告之以伐君非忠夫存伊尹則廢人徇伯夷則逆天於是柳下惠復出而正之不羞汚君援而止之而止固盡其所以爲臣之道而幸其君之能奉天而已矣故仕於定哀之間而不去曰

後世必有得吾心者然子謂伯夷餓于首陽之下人到于今稱之謂柳下惠直道事人焉往而不三黜至於伊尹又未嘗有言焉蓋伯夷柳惠人之所不屑爲而伊尹之事不患於無人爲之知夫此則孟子之猷在所攷矣雖然柳惠之行近於降志而辱身藉使其君又不可幸焉則仲之業在所進矣以其君霸而致天下於一正則已矣豈必曰如彼其卑而狹爲其大哉吾見秦漢而下竊效之等倭爲也果於秦漢之前則誠軻之尤也雖然軻於三子亦既俱以爲聖矣至論聞風興起則亦不及於吾豈非清和者可學而任者不可學歟學清和而不至猶不免於隘不恭學任而非其志弊如何邪然則軻豈不知其弊哉嗚呼微軻之論則伊尹之志幽微吾之言則夫子之意無矣固不可愚也如曰若何甘處於仲之卑而弗自致於尹之高則弗病

伊尹無廢立事

李泉之雜說惑伊尹曰伊尹未盡舍也君之不明持其顛而正救之可也黜而放之可乎太陽不明星月奮曜非星月矣大海不受江河自納非江河矣且操刀而割藏貨而集利曰不爲屠賈吾不信也尹爲厲

不肖其身之不和仲稷契而配其君之不如堯舜在致君之誠則舍矣顧周已之事如何哉二子之談如此歸愚子曰伊尹之事顧非不韙也第君臣之義為弗順尒且以世之亂臣賊子奔不懿徇之徒盜國柄者曷嘗不假尹以餙口茲其所以致議者與如彼也抑嘗求之攝王之事周公之所無而廢立之事伊尹之所無也周公之坐朝抱沖子而太甲之居桐宅諒陰尒蓋古者之君薨太子諒陰百官總已以聽於冢宰三年父母之喪天下之至痛也念慮一起手足俱廢是故繁務之來有不及察前可以委而置之者悉

階權臣逆夫假廢立以圖國竊比道尒或曰尹之得至公之稱以有三年之歸政也世有醫生舍呪疾者語人曰吾能易尒腸胃更尒系絡則疾可瘳也然人無肯致其身其難信也周旦比而相沖子不僭天下之尊不居假王之位聖人之心不可易者同也尹縱明誠自誓懷至公於不疑一旦溘先朝露則太甲之於天下一旅人尒夫事已去其如何邪羅昭諫則又曰唐虞以揖遜得天下而猶用和仲稷契以厚風俗成湯放桀而有天下揖遜已異淳璞大壞伊尹放太甲亦太甲而臣下知權矣乃曰配君不及堯舜夫堯

委之矣聽於家宰豈惟天子然哉國君亦各有攝王以上卿爲之惟痛均也滕父兄曰吾先君魯先君亦莫之行則其禮廢已久時人無能知矣太甲之書伊尹之事宜後世之弗及知也惟元祀十有二月太甲始居憂之時也百官聽於家宰此處喪之常紀非攝也惟太甲者立而不明既乃悖德伊尹放之訓則亦矣恢自用而不可以順道矣故尹於是因其諒陰營營于桐俾之密邇先王之室而作其慎惟之心謂之放者自內而外之言拘世子之謂尒非廢也惟三祀十三月伊尹以冕服奉嗣王歸于亳是起後之例尒非

再立也故曰太甲今曰嗣王其事亦已明矣自漢許儒以淺見脉經旨而廢立之說昌及霍光將廢昌邑告於田延年曰古有之乎對曰昔者伊尹相商廢太甲以安宗社後代稱爲忠臣將軍誠能行之亦漢室之伊尹也光計遂決夫以光之不學而投之延年循俗無識之言遂使後世信以尹爲果嘗擅廢立者莫之省也抑又放之太甲之三篇其上篇乃甲居憂之時中篇乃甲免喪之後而下篇則尹去位之時作者曷嘗有廢立之一言哉聖人之志蓋簡而甚備也嘗試即太甲之史觀之前有伊訓以始事矣而後復取

咸有一德以終義則君之在當時有其不得已而無一毫之私欺見哉且以後甲也則曰惟王克終厥德寰寓世無強之休其喜之亦至矣及告歸也則又曰臣罔以寵利居成功君之心豈將利其私哉予固曰發政之事伊尹之所無所可議者以舜禹君臣之義既之則有愧矣雖然君之迹爲有愧而心無愧後世爲君事者心迹俱可以唾去矣曰然則君之事其終不可言歟曰有孟軻之志識則可無孟軻之志識則亂而已矣奚以尚

黃帝輕重之法

先王之制治莫仁於刑而其所以祥刑莫仁於法法者仁之寓而刑之所取中焉者也夫人之仁非人之仁天地之仁也天地之仁也人之不仁非人之不仁天地之不仁也寒而給之衣饑而給之食豈能爲仁哉不能不爲仁也無食則使之饑無衣則致之寒豈能爲不仁哉不能不爲不仁也是故代天地司牧者制五刑必即天必於民之可以仁而不仁者刑之所以輔天地之不及也可以仁而不仁負天地者也不可以仁而不爲不仁不受制天地者也先王之心豈不欲天下之人皆仁而爲君子也奈何天下之人有不足以當

豈之堅以自弃於不仁而爲小人之歸自弃於不仁而小人之歸于然後不得已而待之以小人爲蓋堅之以君子者先王之心而待之以小人者天下之法也一怒而天下安四罪而天下服其所以爲仁亦已至矣刻膚斷頷豈聖人之心哉吾故曰制治莫仁於刑刑者先王之惡石也惡石者神醫不得已而用之刑亦先王之所不得已也不得已寓之法是故法者天下之公而非先王之所得有也管叔作亂司寇致刑驩叟殺人士師可執又烏得以吾仁而屈法哉吾故曰其所以祥刑莫仁於法今夫殺人者殊欺君者

誅此所謂法也先王豈故爲是嚴哉感莫大於殺人而罪莫大於欺君也擅殺人之感而無殺人之罪敢欺其君而無欺君之誅小人何憚而不爲哉是故謀殺人者坐之以殺人之罪謀欺君者與之以欺君之誅則小人何利復敢生事於國吾觀黃帝輕重之法自言能司馬不能者農敓自言能治里不能者農社自言能爲官不能官者剝以爲門故相任寅爲官重門擊柝不能者亦隨之以法其於欺君邀功之罪何其重邪雖李悝之法不是過也然輕重之法黃帝用之而天下大治李悝之法商鞅用之而秦有覆巢之

禍何邪惟所附之不同與用之之有異余嘗故曰法者仁之寓而其所以不仁者人不仁也夫惟明者爲能用刑惟仁者爲能制法刑欲重而不欲意法欲嚴而不欲詳刑重則犯者鮮法簡則人易避以是爲防何有惡德黃帝氏之法亦此之繇也而律魁大士不是之法侮文亂典動則失衷不有過意必有處息是二者雖不同而皆可以速亂幸而不亡後王繼之必有法令不行之患然後小人得以公隙勦竊而天下亦從之矣梁統嘗言刑罰在中無取於輕刑輕之作反生大患是故殺人滅死而人益犯法此初元建平之際盜賊之所以漫多而不可制歟嗚乎後之持律者亦不在淑持冊筆惟黃帝之爲法哀矜勿喜而冊使有鞫炭凝脂劓鼻跀口之悔則幸矣

黃帝乘龍上昇說

或問荊山經龍首記黃帝服神冊已龍來迎之去群臣追慕靡所搆思或即其几杖而廟祭之或取其衣冠而葬守之一應神僊之傳至於儒書以莫不然而夫子紀其爲死豈其然邪曰有以明之昔公仲承問於程子曰人有常言黃帝之治天下也百神出而受職於明堂之庭帝乃采銅首山作大鑪焉鑄神鼎於

山上鳴成群龍下迎乘彼白雲至于帝鄉群小臣不得上昇攀龍之胡髯而絕帝之弓哀墜焉於是百姓奉之以長號故名其弓曰烏號而藏其衣冠於橋陵信有之乎程子曰否甚矣世之好誦怪也聖人與人同類也類同則形同形同則氣同氣同則智識同矣類異則形異形異則氣異氣異則智識異矣人之所以相否長者類也相使者形也相管攝者氣也相維持者智識也人之異於龍龍之異於鳴鳴之異於雲言之辨也曷足以相感召而愛使之邪此其必不然也甚矣世之好誦怪也吾聞之太古之聖人所以範世訓俗有直言者有曲言者直言者直以情言也曲言者猶以指喻也言之致曲則有傳也久傳久而詭僞則智者正之譎甚而殺亂則智者止之黃帝之治天下其精微之感蕩上浮而下沉故爲百神之宗爲百神之宗則是百神受職於庭矣帝乃采銅者鍊鬬質也登彼首山者就高明也作爲大鑪者鼓陽化也神鳴者熟物之器也上水而下火二氣升降以相濟中和之實也群龍者艮陽之器也雲龍屬也帝鄉者靈臺之開而心術之變此之謂所類也形也氣也智識也雖與人同然而每上也成成而每上則其精

徵之所徹達神明之所之適其去人也遠矣聊小臣智識之不及者攀龍之胡有見於下也不得上昇無見於上也有見於下無見於上者士也上下無見者民也弓裘衣冠帝所以治世制俗之具也民無見也惟其所以治我者而已故於帝之逝也號以決其慕藏以奉其傳此假以指喻之言也而人且乘傳之以相詆欺甚矣世之好謫怪也千世之後必有世主好高而慕大以久生輕舉爲慕羨者其左右狡詐希寵之臣又從而逢之是甘心黃帝之所爲矣夫生而少壯轉而衰老轉而死亡此人之大常聖凡之所共上

帝之所弗幸免焉者也且自故記之傳若存若亡大庭中皇赫胥尊盧以來聖人者不一族誠恐大圓之上峣榭聯累難數千百有不足處而後何主宰何臣使而猶昏昏默默以至於今乎此不然之甚者也然世之人智者欲羨愚者矜跋而不已甚矣世之好謫怪也夫周之九鼎大禹所以圖神姦也黃帝之鑄一禹之鑄九其造爲者同而所以之適爲者異是可以決疑矣鼈愚子曰無見於下衆人之所同有見於上聖人之所獨首山之銅尋不敢伸誠恐游方之士又從而引之以歸於天庭至寶之言故言之不可易也

如此

論槃瓠之妄

有自辰沅來者云盧溪縣之西百八十里有武山焉其崇千仞遥望山半石洞鏬啓一石貌狗人立乎其傍是所謂槃瓠者今縣之西南三十有槃瓠祠棟宇宏壯信之天下有奇迹也予曰是黃閔武陵記所志者然實誕也記云山半石室可容數萬人中有石床槃瓠行迹今山窟前石獸石羊奇迹尤多辰州圖經云陸石窟如三間屋一石狗形蠻俗云槃瓠之像今其中有石西一日七材請明戶起落欽食類首氏但在江有飾溪武瀧騎明蠻人三日山綵四日佗徐徐有巨別省衣著髮剪大男括以七俗以歲七月二十五日種類四集扶老攜幼宿於廟下五日祠以牛彘酒餈椎鼓踏歌謂之樣樣盤瓠祭也云參萬人循俗之妄。樣當用衮曰然則所謂槃瓠者非歟曰非也何以言之予稽夏后氏之書知之也伯益經云卞明生白犬是爲蠻人之祖卞明黃帝氏之曾孫也白犬者乃其子之名蓋若後世之烏魋犬子豹奴虎兒云者非狗犬也雖然世之誕妄厥有形影其言之不典亦實自於經也按經又言卞明生白犬白犬有二自相牝牡郭氏以爲自相配合蓋若今之婆羅門半擇迦者鳥有曰鶺鴒曰鴷雞者一身之間自爲牝牡半擇迦者其種有五有具男女二體者有半月爲男半月爲女者皆偏氣所孕而應劭書遂以爲高辛氏之犬名曰槃瓠妻帝之女乃生六男六女自相夫婦是爲南蠻則知

其說原衍千此是殆以白犬爲厖尒至郭璞張華千寶范曄李延壽沿載言樂史等各自著書枝葉其說人以喜聽而事遂實矣且其說曰高辛氏家有得犬我吳將軍首者賞金千鎰邑萬家妻以少女杜君卿固疑其誕謂黃金右以斤計至秦始曰鎰二也三代分土漢始分人古安得萬家之封二也將軍周末之官三也吳姓宜周始有四也佗之難亦當矣又引其獄中與諸甥書證之然不知其說之不出乎曄也佗皮周吳權之女而孫之友有吳姓不可謂吳姓至周始有謂我私古先姓可也佗益爲百虫將軍玄女立五軍之將不可謂將軍周末之官謂吏狄古元官號可也其義本油噫汎博夫人者之交遍

世蓋每有昔元嘉中孟慧度之婢蠻與犬通處者且逾年然高辛之事常竊誕之慧度吳興人事具宋書志筆槃瓠特獒狛之轉尒犬毛犬也按玄中記槃瓠浮之東南海中是爲犬封氏蓋因本風俗通然亦不謂蠻人之祖記云高辛時犬戎爲乱帝曰有討之者妻以美女封三百戶帝之狗曰槃瓠七三月而殺犬戎以其首來帝以女妻之不可教訓浮之會稽東有海中得地三百里封之生男爲狗女爲美人是爲犬封氏玄中之書榮文總目不知撰人名氏然書備所引皆云郭氏玄中記而山海經注狗封氏事與記所言一同知爲景純曰然則虞溪之祠君武山之像何彰邪曰見石西俯則以爲爲惠速點頭見石東傻則以爲爲秦皇赴海木石之象物歌類多矣偶然喚作木居士豈特一槃

NATIONAL CENTRAL LIBRARY

此為國家圖書館 THIS IS FROM THE NATIONAL CENTRAL LIBRARY, TAIWAN R.O.C.

鮫而已邪不然犬戎國之神哉經亦有云犬戎國有犬戎神人面而獸身非蠻人之祖也

國家圖書館 NATIONAL CENTRAL LIBRARY TAIWAN R.O.C.

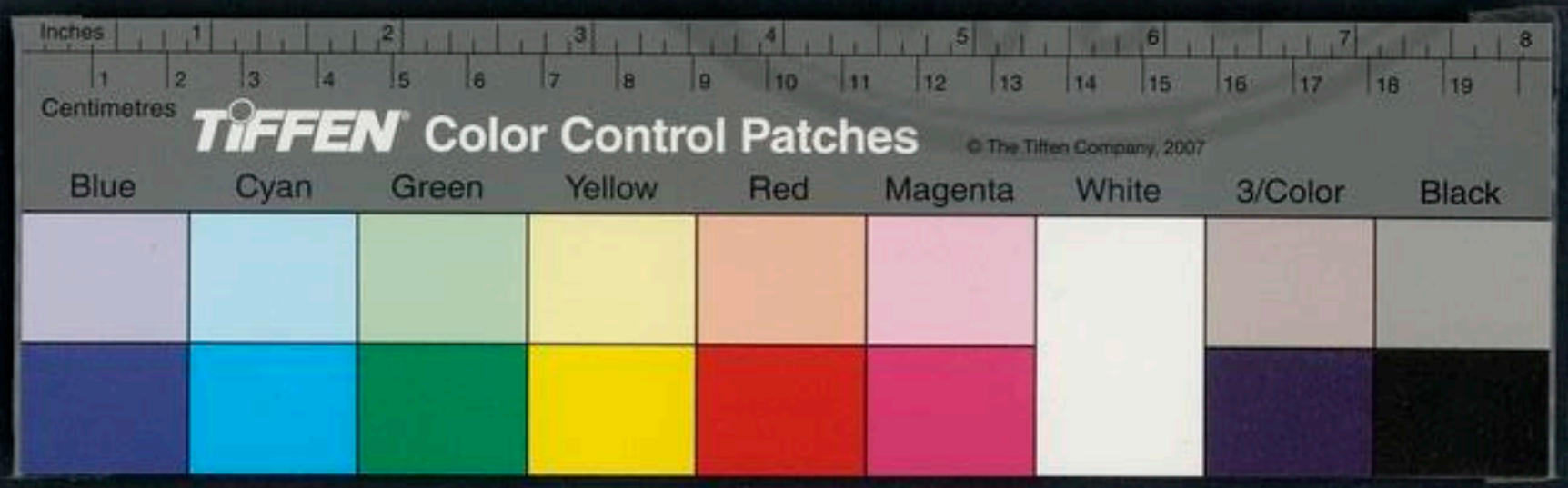

NATIONAL CENTRAL LIBRARY, TAIWAN R.O.C.

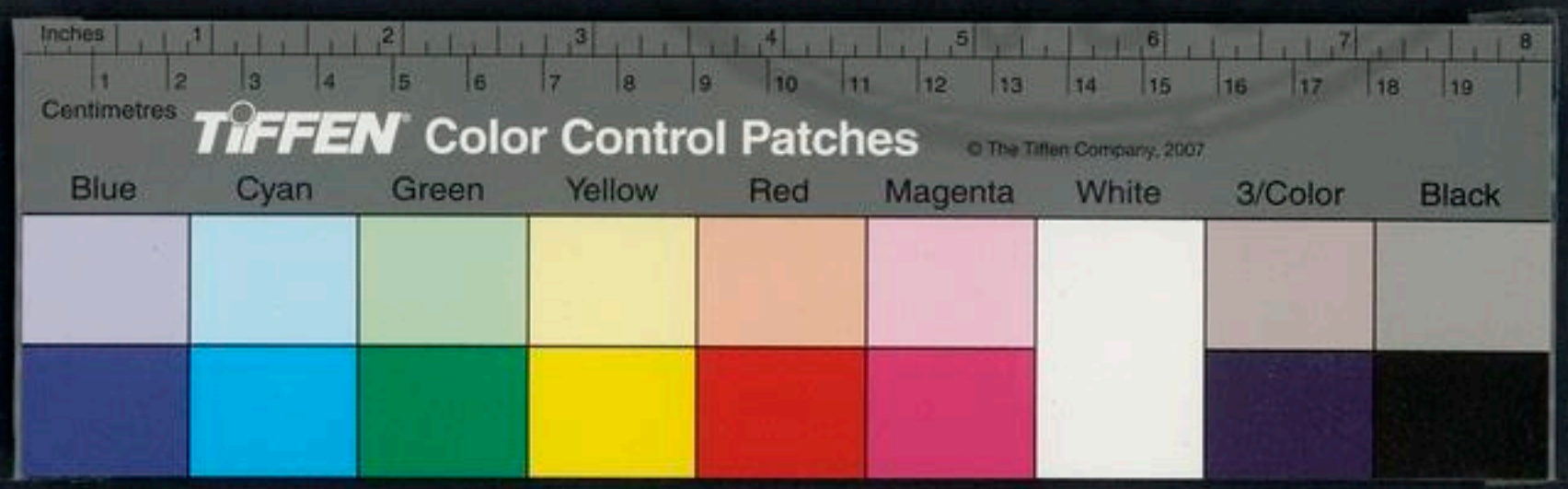

路史發揮
卷第三
論說十二篇
辨玄鼉青陽少昊
論史不紀少昊
明三正
青陽遺妹
辨伯翳非伯益
原焚
理李二氏

394874 v.13

老子化胡說
論恒星不見
佛之名
佛之俗
道以異端明

© NATIONAL CENTRAL LIBRARY, TAIWAN, R.O.C.

路史發揮卷第三

盧陵羅泌

辨玄囂青陽少昊

玄囂青陽少昊三人也說者以玄囂爲青陽或以青陽爲少昊或盡三者以爲一劇爲淺陋按春秋緯黃帝傳十世雖未足信然竹書紀季黃帝至禹爲世三十以今攷紀亦一十有二世昔漢抔育治始終黃帝而來迄元鳳之三三千六百二十九載帝世季世正自多有內簡黃帝後有帝鴻有帝魁有青陽有金天而後乃至高陽金天少昊俱爲青陽之子攷之書則

無疑質之世則不詭青陽玄囂自二人周也（王水黃帝經序云黃帝九子一曰帝禹封青陽二曰金天封別三曰蟄封青回曰青陽封徐五曰顓頊封頃六曰高陽封薄七曰帝嚳封逐八曰帝辛封宛九曰祝都封陽子者非謂其生也謂其此也求之世則然矣而其記則誤也）金天當是帝摯三蟄當是少昊四青陽則少昊之後六高陽則顓頊之子八高辛則契九姬都則堯也）司馬公作史記不紀少昊畧不識其所出而言玄囂不得居帝位夫少昊之禦度顯在人自三代以來皆所尊用祀于五帝之位正於月令之次德之在人如是之著而玄囂不得居帝位則玄囂非少昊明矣（外傳史記古書皆不言少昊爲黃帝之子也）史記云黃帝生玄囂囂是爲青陽降居江水此太史公之誤也黃帝之子二十五宗

賜姓十二惟紀有二餘十有三皆姬姓也（史云得姓者十四人此本國語爲十二姓二姬一紀其文甚明辭者乃破爲十三蓋不知國語姬紀二姓青陽之失）青陽與夷彭同爲紀姓玄囂與蒼林同爲姬姓少昊生於青陽循其紀姓帝嚳出於玄囂循其姬姓世本紀姓出於少昊而帝嚳之子帝堯猶襲姬姓氏姓之來各有派別則玄囂青陽又不得爲一明矣（玄囂西陵氏之子少昊氏之子青陽方雷氏之子蟜極氏之子）夫玄囂降居江水青陽安得降居江水之事蓋太史公統記二人皆出黃帝而並列之後世因傳習而誤之其初宜曰生玄囂青陽玄囂降居江水爾（少一玄囂字）魏曹子建之贊少昊也亦稱祖自軒

棘青陽之裔則少昊爲黃帝之孫而青陽之後矣惟帝德攷云黃帝之子少昊曰清又曰清者青陽也其子曰摯玆太史公之所取所以致學子之疑者蓋少昊二字傳之者之贅之也少昊非清而摯即少昊鄰子曰我祖少昊摯之立是也是以張衡條還周之違誤謂帝嚳說黃帝產青陽昌意與周書之說異而郭璞亦云少昊金天氏帝摯之子也然以摯爲青陽之名則又誤矣記注紊亂如此學士何從而要實之予故詳焉

論史不紀少昊

司馬氏父子世典太史其作史記也首于黃帝而繼之以顓帝帝嚳又繼之以唐虞以爲紀三皇那則不及羲炎以爲紀五帝那則不應黜少昊而首黃帝學者求之而不得其說此所以致後世之紛紛而蘇子之所以紀三皇也竊觀太史公記首黃帝者特因於世本若大戴禮帝繫五帝德蓋紀其世而非主於三與五之說也抑以謂後世氏姓無不出黃帝者故首而宗之至於羲炎鮮有聞焉是以不紀是太史公之本意也孔安國劉向張晏以黃帝爲三皇而司馬遷列之五帝首是繫桓譚王肅達以爲據夫以黃帝首五帝則元帝爲六而三皇少其一故應劭孫炎盛以祝融氏白虎通益以共工氏顧康成益以女媧爲皇而五帝爲六人以謂德合五帝坐者稱之不必人數拘而梁武遂以遂人爲皇黃帝少昊顓頊帝嚳

TIFFEN Color Control Patches
Blue Cyan Green Yellow Red Magenta White 3/Color Black

堯舜三王爲門氏未爲無據然而少昊不紀非毛帝特與三王爲門氏未爲無據然而少昊不紀則失之矣以爲易不著邪則易稱神農氏沒黃帝堯舜氏作顓臾且無而況少昊氏乎易傳不言固得謂之無哉無其人則無是號矣奉渉世與傳者自少豈直少昊與顓臾乎蓋五帝者皆循黃帝之道無所改作故易傳不之者劉恕不知出此乃竟無而不持紀杲爲得歟雖然此持世之所知者也世之所不知者又不少矣禹禪之下其或書出於殘壁有得以信聖人所不言者多矣非不之言也言之不及也非言之不及也制度之不章也言之不及後世因無得而觀焉此學者之不幸也豈直少昊顓臾哉邪或曰易傳之不及之既聞命矣敢問周用六代樂封三恪何以皆不及之邪曰不用其樂先賢言之備矣蓋制度之弗傳爾且大司樂以雲門祀天神以咸池祀地示以大磬祀四望通夏商周之樂凡六磬有韶字今周官筆皆作大磬謂宜樂大韶之外別有大磬總也大章帝之樂多矣何獨取之雲門堯之樂多矣何獨取之咸池大磬乎蓋以法度之可尊醇厚之可樂也所不用者法度之不足而遷之是以三統曆言周遷其樂故易不著崔靈恩謂非如舜之制又非今宜故越之而用雲門不立其樂亦不爲格

是皆知其一未知其二也昔者六國之君魏文侯爲最好古漢孝文時得其樂者竇公獻書乃周官大司樂樂章也厥後河間獻王與毛生等采周官及諸子言樂者以作樂記然大司樂有雲門大卷大咸而樂記則有大章咸池亦自牴牾矣雲門大卷皆黃帝之樂大咸即堯咸池之舞而大章文武樂也豈非法度之可尊醇厚之可樂故邪且英韶本皆黃帝之樂後世所不知者鑄十二鍾以韶英韶是也顓帝曰承雲帝嚳曰大韶則是高陽承之而高辛大卷舜歌九淵以美禹功禹因之爲大夏則固少昊之樂也帝嚳作大韶六列五英舜脩而用之則是三后之樂度無脩而用之矣然韶不言嚳而稱舜淵不稱少昊而言禹者以其備各詳本紀若曰三恪之不封則我未之前聞也少昊之後周封之於莒矣第以代遠而黜于恪顓帝之後爲禹爲陸終禹之裔固已在恪而終之六子周代俱列土宇非不封也帝嚳之後則爲陶唐爲商周唐及商之裔已俱恪矣周固不論也若大上古之君其世渺矣其系微矣其政散其樂缺有不可得而攷矣雖欲用且封其可得邪又或封之而亦封不見亦不得而紀也固陋之言固不足惑然後之君子之所

欲聞予得而略乎

明正三

甚矣周秦而下先王之政無一定之說也三代之所尚正朔異服色殊皆者寫聞之矣果且有是乎哉果且無是乎哉以爲有是乎而說者以爲正朔聖人之所不言文武政而正朔循襲秦不害於治襲秦政而服色從三代無損於亂顧其本而已矣以爲無是乎則說者以爲五帝以來正朔悉異三皇而往服色舉變不若是不足以爲盛而廣川先生河汾老子猶以爲言幸不得其衷也或曰授受者循其故革命者變其時是故夏禹而前不有改也其然乎孔安国云自古帝王皆以建寅爲正惟商革夏命而建丑周革商命而建用子益以爲革命者皆必新制度以變天下之耳目也

昔孔子作春秋書王三月而古之王者必存二代所以通三統也三易之書首乾坤艮而息蒙三正屆氏之所以爲不恭者何至於禹而後革之哉三統合於一元故春秋書春正正月者九十三王二月者二十一王三月者一十九則此乃時王之正月所以通三統也故漢宣詔曰春秋於春月書王重三正謹三微也高堂降云三春稱王明三統也然竊攷之三皇之代歲皆紀寅顓帝之曆攝提首紀而帝堯之分四子亦鳥正於仲春是則其建同矣惟虞之法雖不著見而分巡岳鎮必按四仲是則三聖之相授所守一

也使舜易堯正則禹改之矣夏正得天明不改也是不然亦人事而已矣盖亦有天事焉何則天下之事有本有文有因有革文者天之事而本者人之事可革者其文而不可革者其本也在文可革則三皇而必革在本可守則雖三代而必守是故湯既革夏而建用丑矣至於作曆紀元則復首冬外紀湯革夏改正朔以建丑為正月夾服殊號而作曆不復以正月朔且爲節更以十一月冬至爲元周從之武既革商而建用子矣至於授時巡祭則猶用夏時是則本者未嘗革也外紀武王克紂改建子爲正月以垂三統至於敬授民時巡狩祭享猶用夏時二事盖本世紀曆紀實出汲書周月云夏數得天百王所同商湯用師于夏除天革命改正朔變服殊號文一

貴示不相沿以建丑之月為正易民文服若天時大變亦一代之事蓋我周王致伐於商改正異制以垂三統致於敬授民時巡狩承享猶自夏焉知夏時不可改改正者示不相沿而已惟元祀十有二月太甲之正月也不以商正紀惟一月既南至周書之正月也不以周正書正月繁霜四月維夏五月鳴蜩六月徂暑九月授衣有夏之時也故易說曰三王之郊一用夏正人事然也春秋書王正月說者爲周正月周正建子天道然也雖然天道始于子而寄必寅卯辰若以周之正月二月豈得爲之春哉故知周官所言春夏秋冬皆爲夏時小雅豳風亦皆夏正毛鄭之說皆然蓋春秋方以尊周何得不用時王之正大傳云改正朔易服色此其所得與民變革也蹤正謂年始朔謂月初言王者得政示從我始改故朔隨新正唐彭偃所謂王者之政以變人必為上是也晉傳常侍議遷禪則不改正朔遭變征伐則改之魏受漢禪亦已不

改者謂此傳曰五帝殊時不相沿樂三王異世不相襲禮夫不相沿者樂之器而樂之情未嘗渝不相襲者禮之文而禮之實未嘗易是故正朔之所異者寅子丑而春卯秋酉則同服色之所改者異白赤而上繪下絺則等忠質文雖異尚而盧豆升降之節均爵富親雖異貴而仁義禮信之施一也豈非文者可革而本者不可革乎子曰商因於夏禮所損益可知也周因於商禮所損益可知也商繼夏周繼商有改制之名無改制之實革其文不革其本也今夫忠質文之相資以成治猶寒暑之相待以成歲也有偏勝爾爲可以獨任哉杰何說者離之而指爲相救然那易曰先正秋也夫以先爲正秋則震爲正春而坎爲正冬離爲正夏也必矣周書之周月曰四時之成歲春夏秋冬各有五仲季十有二月中氣以著時應春三月中氣雨水春分谷雨以著至冬三月中氣天地之正不易之道故曰必指寅而後謂之春必建巳而後謂之夏此不易之道也今也以冬爲春而以夏爲秋則四時反易而失其位矣且既曰建丑矣而書始復位則曰三祀十有二月是月不易也曰建亥矣而書始建國曰元年冬十月是時不易也子丑非春亦明矣建用寅謂之歲用子謂之年太史歲年以紀事是也又用先代之曆周正建子而四時之事亦用夏正如正歲讀法三歲大計群吏用寅建也如司錄視年

上下之類用子建也昔者顓子淵吾夫子之以帝王之道許之者也方其發爲邦之問也則告之以四代之禮樂如乘輅則商之從服冕則周之從旒至於時則斷俾之行夏誠以人事之不可得而革也行夏之時見夏政之得天乘商之輅明商政之得地服周之冕周政之得人三者備然後成之以韶樂樂者政之成也昔爾子問子思曰顓子問爲邦夫子曰行夏之時商周之異政非子子思曰夏數得天殷輅之所同也商周革命以應天因改正朔所以神其事而已而世有爲歲本之說者乃謂子當知天道之變然也而世有爲歲本之說者乃謂子當夜半則斬屬來日遂以子丑之月屬之來歲蓋亦不知此天事爾夫又烏知日出之二刻半爲明聖人本人事而施之哉知夫此則三正可得而議矣大施地化之道

蓋自有理人生自寅而成然申地化自丑而畢於辰天地自子而復於子此又然矣雖然商以建丑革夏正而不能行之於周周以建子革商正固不可行之於夏秦以刻建此何等時邪其不可行而謂之閏位也宜矣漢室承之不之能改至於孝武而始克用夏魏初實建至其子敞乃建用丑及孫齊芳始復從夏唐至末昌尚猶行子既而用夏上元初載爰復以子又年而復寅紛更膠葛之不可要如此雖然繇漢沈今千有餘載惟夏正者卒莫能易豈非文可革而本者不可革歟紛紜之論夫亦豈知三代之政文變而本不革哉不然三代而下豈予之屢言歟

青陽遺妹

人主有大惑九材者處其四而不材者處其五好貨貪仙悅女色而事四夷此材者之所惑也爲游觀喜符瑞好樂便佞而諛佛此不材者之所惑也是九者皆足以喪身亡國而女色爲不急子曰我未見好德如好色者也天下之物好之斯惑之矣小惑易好大惑易性是故搜金者不見市賈逐兔者不見泰山而況女色之移情乎嬖妃光妓嫫姆奈捷方其好之窮身究欵以至五情爽越人倫淫縱而不知所爲王雖其佯漏匪隱無往不用其至有如當塗之子留心閨室無非肆意得志之所怦怦孰孰惟恐不極幽而甚密也當此之時趙國豈求而不得哉諸侯行於尊姐之間鴆毒作於言笑之下日朘月浸夫孰得而知之然則化人而禽率華而夷孰非邪昔者孔子用於魯齊景公以犁鉏計疑文樂於季氏而孔子行舟之僑用於虢晉獻公以荀息計歸女樂於虢公而之僑去由余用於戎內史廖爲穆公策遺以女樂二人而由余奔子胥用於吳陶朱公爲句踐策遺以西施鄭旦而子胥死是非神祕之畧也非有駭異之謀也然而四發四中如出一軌良以人之好嗜不大相遠而

德色之心不能兩重故雖大有爲之君一嚴於是則從聖如孔子賢若僑余有去而已忠若子胥有死而已尚何道之能行而何謀之能濟哉雖然是特以取小國爾故有以下大國者矣昔者夏伐岷山岷山以妹喜伐夏商伐有蘇有蘇以妲己伐商周伐褒而褒以姒氏伐周晉伐驪而驪以姬氏伐晉故曰三戈之亡皆是物也然則鄧武公因於胡人而先妻之女以娛其心然後襲而取之重丘氏若於青陽而先遣之妹以惑其治然後襲而滅之斯亦秦越人小兒宜轉累玅之名方也嗟夫義理之倫所以養其心匈奚之設所以養其形也義理勝是正氣盛而天理行匈奚勝者血氣盛而人欲熾人欲熾則好色之心軒天理廢故好德之心輕權輕物重權重物輕此不易之理也三代晉侯既寢千前而吳僭戎號復滿之子後然繼此者代不乏有是何邪亦不剛而已矣剛者天之德而君子之操也終日乾乾不息則凡天下之物有不足以動其心而況於格物之餘乎刑寡妻刑二女一正家而天下定矣又奚至衆轉萬夫而困蹶於一粉黛哉繇此語之正觀之君亦足以家矣

正親二十年高麗進美女二太宗謂其使者曰隔吾尔主美色人所重也尔之所賜信美矣

然閔其離父母兄弟於本國留其身而忘其親
受其色而傷其心朕不取也遣日井邑獻翳鵝
尚解思鄉訴請還
國況人乎乃還之

辨伯翳非伯益 泰軒宜祖少昊

事有若迂而實先似緩而甚急者世次之亂姓氏之
失此人倫之所繇紊書傳之所繇海也予之紀少昊
也既辨玄囂青陽少昊爲三人矣復合大史儋老子
老萊子以爲一既辨仲衍不得爲孟戲之弟矣乃復
明伯翳不得爲伯益之名若宮出羅說郛夫孟戲當
夏啓之時而仲衍事商大戊豈有同父之兄先已而
出於四百載之前者耶伯翳有少昊之後皐陶之子
而伯益乃帝高陽之第三子隤敳也然世俱以伯翳
爲曰 益其繇甚矣予嘗攷之伯翳者嬴姓之祖也
青傳嬴姓實出少昊其源甚著非高陽後也郯子云
昊而鄰語嬴爲伯翳之後他記多同申我祖少
皞帝昊云陶唐爲秦皐陶少昊後也 按陳杞世家
序舜禹之功臣十有一人云伯翳後平王封之秦
而云垂益夔龍其後不知所封不見也又云皐陶卒
封其後于六或在許然後稟益而授之政則伯翳不
得爲伯益尤顯故劉秀表校山海經云夏禹治水伯
益與伯翳主驅禽獸是則益翳爲二人亦有能知之
者第大史公於益翳有時而不分所以致後生之繆

謝秦本紀云高陽之裔孫女脩生大業大業娶女華生大費女脩乃高陽之裔女而適少昊之後大業之父者蓋大業之父名不著見而秦趙二家遂以毋族而祖顓頊非生人之義也鄭子曰我祖少昊而嬴氏乃其族也則秦趙宜祖少昊爲得其正班固之徒不知攷此乃直以女脩爲男子而系之高陽之後故世遂以伯翳爲祖益不復別也抑又稽之伯翳蓋封於費者也是以有大費之稱若大廉者費昌費仲俱其後也而世亦復謂更以大費爲伯翳之字益可笑矣且大業者皐陶之父也而史記言表徵以皐陶爲即大業蓋以史記大業之下無皐陶而失之至世紀書乃直以爲高陽生大業又以大業之妻女華爲大業之子而別出女華之妻名曰扶始生高陶皐陶生伯益唐書取而用之此春秋元命苞之說不足實也元命苞云赤龍爲天子季秋下旬夢白帝遣以鳥喙子其母曰扶始升高丘白雲如龍感之而生皐陶扶如問之如老言鳥喙子謂皐陶也

原焚

甚矣焚尸之酷也其禽獸之不若乎夫人之所以異於禽獸者以其存心也以其有禮也孟子曰存心養性所以事天也存養者盡其事而無媿之謂爾生有

養死有矣所以事也子及曰傷哉貧也生無以爲養死無以爲禮也人之生世豈惟自求飽煖逸樂而已哉生欲以爲養死欲以爲禮爾今也生無以爲養而又離之死無以爲禮而又焚之非惟離之又絕之非惟焚之又棄之可謂人乎孔子曰今之孝者是謂能養至於犬馬皆能有養不敬何以別乎夫能養亦難矣而猶未足爲孝然則孝者豈惟能養而已哉必有敬焉既不敬復不養既不養復不葬此何理耶曾子曰慎終追遠則民德歸厚矣喪祭之禮廢則倍死忘生之人衆矣弊惟不棄爲狸狗

也孔子曾無棄於其狗死猶與之席聖人之於物亦且致其盡矣父母親戚而顧生離之至於凍餒而弗之顧比其死也復一舉而焚之撲之滿流徵塵漂散示以不返其不及犬馬也遂矣嗟夫焚事夷俗也在昔三代罪至惡逆乃有焚尸所以示凌遲而紀之人類也柰何末代不知其故及狥夷俗舉凌遲惡逆之刑而施其親豈不大可哀耶嘗試語來矽孕者胎必傷扶生者尸必疢天地之所以使人重其生也覺昏而夢靈生宜而死神造物之所以使人謹其死也立和表爲神道陳玄輿而設僞物啓奎輭遣

皇嗥而祝發之勿震勿驚凡所以安神而妥靈者惟恐其少不至斧棺裂梆過者梶魄是所謂妥靈耶方其臟焰皮破益鑵筋骼縮腑至有起而蹲者玆禽獸亦不忍而孝子順孫時且爲之於汝安乎抑嘗稽之雷公之書炮炙之方一骨一石必曰存性而今藥者聽新鴻爆霍而鼓之務棄其事靡遺碎之父毋之一性果復存乎然而愚者卒惑至自喜其能然曰予之能事畢矣及控其故則曰佛者教也彼舍爲祝而舍臧是將生舍地也吁一何愚之至此極耶世有道乎人溺者語人曰我善爲祝將俾而爲水仙而第溺之毋

NATIONAL CENTRAL LIBRARY TAIWAN R.O.C.

溺而信之乎天既已離而絕之方且燔不根之故楮以爲爲既已焚而事之方且作無用之纖語以爲祝其果信乎生受離絕之若死受焚棄之酷而顧區區從事於無有所益之爲祝是之謂放飯流歠而問無茵決其不情誣悖也明矣襄宇觀於必閎閎談有鄭民張福詮者貴維爲雷所擊其棄之中道忽外既而讀曰福詮震死亦備苦矣而又見焚不已甚乎予以是知焚事之爲死者苦也甚矣可不戒歟易曰敦艮吉象曰敦艮之吉以厚終也夫欲人之篤厚必自人倫始人倫之切莫若喪祭而顧可爲窀穸藏乎金

之壁者縗衣十襲匣戶九扃齋沐而出之猶恐不敬況於親乎王喬之仙彼固以爲天下王棺是則人情之不可磨滅者雖天上不廢也且其說曰世葬之死舍棺銀椁其自奉也益若此而顧以焚棄之事待世人乎謂不然矣若曰能遵刑乎則彼創之時哭文殊切足果遵刑乎然則今之爲焚事者宜爲獻之不若世孝子順孫益亦爲之却慮而深思雖雖然流俗之爲之抑有繇矣奉佛事則曰無餘骨而不葬也溺陰陽則又曰無善地而不葬也噫上世無佛地獄何無未代誦經天堂何有天堂無則已有則君子登地獄無則已有則小人入而顧佛者何爲思孝既昭三鶴

且矣碑誄雖宗無後可守高緯之父毋非不上宅兆隋文之墓田非不叶吉而又爲殊亦可以理曉矣然則世之君子盍亦爲之親相而節度之乎設棺椁以斂之掩壙厚以安之使比化者不暴於外追遠者不失其處而又爲之法制以禁其逾期不葬而爲佛事說陰陽者其亦庶乎其可矣

內翰洪公適隨筆云自釋氏火化之說於是死而焚尸者所在皆然固有炎暑之際畏其穢泄斂不

終日肉未及爛而就熟者矣盍反弗忌獻逆祀之義展禽曰必有殃雖壽而沒不為無殃既其葬也焚燁徹于上謂已葬而火焚其棺槨也吳伐楚其師君麻楚司馬子期將焚之令尹子西曰父兄親暴骨焉不能收又焚之不可謂前年楚人與吳戰多死廉中不可并焚也衛人掘褚師定子之墓焚之于平莊之上燕噲亦圍齊即墨掘人冢墓燒死人齊人望見弟泣怒百十倍王莽作焚如之刑燒陳良等則是古人以焚尸為大戮也列子曰楚之南有炎火之國其親戚死剔其肉而棄之然後埋其骨秦之西有儀渠國其親戚死聚薪積而焚之燻則煙上謂之登燄然後成為孝子此上以為政下以為俗而未足為異也蓋時是其風未行於中國故列子以儀渠為異至與剔肉者同言之

原理李二氏

世之繆誤者無氏姓者也非氏姓之無統也孫人之好言氏姓者繆誤之也予越路史而後天下之氏姓始得其正矣皐陶之後有嬴氏偃氏以其為理則又有理氏李氏理天理也故天官書云左角為李然則李理二字在古特通爾非有他義也陸佃說禮用云

李水之子又水子也可謂理矣仁實也故古以爲理
官之字管子書云又李也又云黃帝得后土辨乎北
方以爲李而呂春秋亦云后土爲李又云皐陶爲李
昔晉文公命李離爲李以爲皐陶之後是矣是古者
理官之理字直爲李其義一也傳云一個行李即昭
公十三年傳之行李也（杜云行李謂使人今世並用附注行理以節逆之賓遠曰理吏也小行人也兩孔晁本亦作李云行李行人之官名公三十年傳行李往來杜撰釋云行理答嗟）
蓋在夏商之代已有此李氏矣（詳見後）而姓氏之書及
此史者唐新舊書等乃云老子生於李下而以爲姓
或云因亂食李而得姓或又以爲殷餽木子而姓
之均爲妄矣延竟祖述云書云皐陶爲土而史以爲大（言理既不經云又以爲李氏所出尤非族類唐之先祖出隴西狄道非如商周世次之可攷暨也天謂唐出狄道可矣謂李不出皐陶則未歟）
葛孝先直謂老子之母李氏女也故老子因母以爲
姓逸其孫洪傳諸神仙因謂老子生於李家猶爲李
姓非也漢鄱國侯李翊碑以李氏爲出於箕子尤爲
無所本矣呼後世之妄曰益繁矣小生不勝誤孰正
之哉

老子化胡說

德經曰出生入死生之徒十有三死之徒十有三人
之生動之死地十有三（昔謂道陽而德陰老氏歸陽釋氏歸陰分道德爲二經其）

義斯在昔未有知此者惟道君皇帝以僧爲德士蓋体之矣　夫一惟之元湛然虛徹曾何有于生死哉其所以生死者出則爲生入則爲死而已矣生之徒十有三謂十之中生者居其三也死之徒十有三謂十之中死者亦居其三也而人之生動之死地十有三者則是一性本往而顧不能靜每以物動而自趣於喪者十又處其三也蓋生者居其一而死者處其二也既已十管其九矣而其一置而不顯者是何邪非出生而入死者邪乃不生而不死者也是生死之道九而不生不死之道一也佛者之教不出於此矣老子之　所以化胡惟此道爾謂

之德經亟可見矣許五千文意蓋謂猶後人者而釋之令神祿與創食非以爲四肢九竅三生李宿以爲為胸食于前一陽于為食神後一陽于之徒翁然釋氏之無知者取譬其事又從而誣罔之固非此皆尸之意釋氏指過去毘婆尸佛　而老子者不知出此乃復群起而較其容儀之盛衰與夫出世之先後以爭之祇見其不能勝爾雖然釋子之無益是惟誣老哉義嫗孔顏之聖且弗免也彼腐儒者既莫之能譴又從而怖之吁釋有所謂造天地經云空歷菩薩下間號曰女媧摩訶迦葉號曰老子儒童菩薩號曰孔丘復有清靜法行經云真母固乃能從化其見侵侮如葉性爲老子爭先童子往爲孔丘又遣月明儒童往爲顏回三弟子者出生其因乃能從化其見侵侮

TIFFEN Color Control Patches

如此故唐杜嗣先有吉祥御宇儒童衍教之說而佛愈曰佛者云孔子吾師之弟子也釋者遂有誤譯論甚矣其先愚惑也雖然道家者流亦有記莊王癸巳之歲一陰之月老君適尹青人喜乘月精白象下天竺毗耶離城夫人口中託生佛者喻事亦善於報便矣夫天下之事豈有二道老釋之教其初則一第其立教各開戶牖以自為異而未遂至于不相涉尒今漂水縣南七十五里有儒童寺者本孔子詞唐景福二年改以為孔子寺以孔子適楚經此南唐改曰儒童寺故予嘗謂江南之亡非文之罪用浮屠之過已丑閏日閱化胡經書

論恒星不見

語之無所稽妄言也聽之而不審妄信也和之而弗擇妄隨也佛者曰方摩也之誕也川地震動天夜有天而恒星不見此則妄言者也佛之父為淨飯王母曰摩耶夫人摩耶者

莫邪也故古今論衡周書異紀云姬周昭王之二十四年甲寅之歲四月八日井泉泛溢宮殿震動而恒星不見五光貫于太微王問太史蘇繇對曰西方有聖人生卻後千年其教法來此矣是以世謂孔子書恒星不見者將以為異時之證而傳記悉從之此則妄信者也汲紀年云昭王末年夜有五色光貫于紫微其年王南遏不返所引異紀蓋即此尒按春秋在昭王之後夫春秋所書恒星不見乃莊王之十年甲午之歲上去昭王之甲寅有三百四十年之差故顧微之吳地記謂佛法之始典籍無聞而亦徇舊以魯莊公之七年夜明恒星不見為佛生之日然恒星之不

見乃四月辛卯之夕是歲四月丁亥朔辛卯乃月之五日非八日也是皆不得而牽合者（莊公七年乃見莊王之十年誤）齊王冲有周魯二莊親昭夜景之語（晉以為漢書以為）癸丑七月十五日託於摩耶之腋（莊王十年甲寅四月八日始生然莊王十年乃甲午又非甲寅又後二十年此則齊備習于妄說蜀慈牽合而不知所依者（蓋緯之徒欲護老子化胡之語故推而上之于昭王之時老者又不能以其道勝復為誰曰老子以齊王陽甲庚申之歲降于玄妙之胎紛紜誕妄不可準紀使知退之弟不必不如師師不必賢于弟之語則必不為此妄矣）嗟乎川地震動天夜有光而恒星不見星隕如雨豪有大於斯者乎（傳曰謀臣如雨言其多也隕而後雨皆非夫晝星不見則見是夕無雲及雨矣故公羊曰非雨也春秋災變書星不見則見是夕無雲及雨矣又而後孔子刊之曰如雨豈得雨皆予不行經云虛空無雲自然而雨語者之談經如此）方三川之震於幽王之時也伯陽甫以為周亡之證厥後果然（外傳）而歷攷前代天夜有光漢成帝元延元年晉穆帝永和十年皆為歲星亂搖宋元嘉十一年（古曰土不守舍年據祚元年皆不久大亂）恒星不見（法度消人元天子失政諸侯暴橫臣之愛陳太建元年九月海恒星不見二十八宿及中外官皆動）星隕如雨（漢永始二年二月癸未晉太始四年七月皆酉流大梁九年八月壬子宋元嘉二十年二月乙未皆北行至軫不可計又二十四年正月大星皆西流至旦五光定乃止大明五年三月流星數千方並西流梁中大通四年七月甲辰隋開皇十九年十二月乙未廣德二年二月丙寅中和元年八月癸丑及十三年十一月天佑二年三月乙丑五代長興元年九月辛酉皆亂世之兆以春秋言之前乎此則齊晉上盟三室遂衰永始之間亦以五侯擅權王莽篡竊自此而還晉梁尤多蓋皆源氏浸盛之應皆非佳事況諸襖叢夜今古獨此使佛果因

此變而生固非家庭之令嗣剏復年庚日甲無一者之可合邪然倡之者皆以爲實勢又從而神之雖妄隨者邪或曰安知非昭王時乎曰非也按所以辛合為八百年之說正以春秋所書至四月辛酉故遂說以為八百年今古今古鐘云惟王九年四月八日已未不欲而往須臾以為七日豈白為長暦而白緣之邪又按高僧傳世說佛書則宣傳皆以四月八日為佛生日而世說昔記亦以四月八日為佛生二月八日為佛滅之生佛始之家建八關齋香花遠供謂之行城故淨影記亦云有四月八日行城樂而周那含經謂是日當行入聖之戒云二月者蓋以周正而記者妄臆之亦故言佛年十九以四月八日出家而太起經云二月八日踰城出家則此八日時始家之日又非其始生日也再按春秋恒星不見夜中百十五年而老始生而十有四年而孔始生安有不知乎此來以招先故一意推而上之不于遥耳二教可合為一說日三教則孔老殆起之正不必爾而佛決不以恒星不見時生三國昔代有異代始記之言誠不足惑

然之佛教必出於老者以抑又言之恒星之不見雖揚子入聞之章有之也非必佛之生然稽其變知亦為後來之有佛也謂孔子為有為書之庸有之矣劉向日夜中中國也其子歆曰夜象夷狄夫歆向雖說異同而其言俱理何則聖人不識夷狄因其有弊而中國蒙其弊則著之佛之為中國弊也篤矣三代之時閑識而不征凡奇伎奇語怪迹孟行者皆不得進於城門之內慮其摇民蕩衆而不之能出也彼佛之教固非三代而下有也三五之時固已足是人參雜何祭何代無有第先王之道充滿乎天下天下之人厥有恒往而彼之偏

COPYRIGHT NATIONAL CENTRAL LIBRARY TAIWAN R.O.C.

習無首入三代而下四體虛贏勞切畏戒而且不知守此邪風戾氣所以得長驅而入之方莊列之出也佛之教將出矣孔子知之而莊列不知也觀微子之篇則見聖人之所以憂與者矣三代之際每切誡禁豈苟爾邪及後之世不惟撤其誡禁而從之又延之禁內而畫室以聽之矣二千年間其賜精破膽以至於死者不知幾千百億而猶以爲得邪夫往者東走遂狂者亦東走迷者赴水挹迷者亦赴水此未爲失也其所往同而其所以往則異也今也見狂者之走亦竭蹙而效之都迷者之赴水亦疏揄而從之其狂迷亦其豈豈不哀哉

佛之名

學記曰其施之也悖其求之也拂釋名曰譬佛也言牽引佛戾以制焉也故曲禮曰獻鳥者佛其首畜鳥者則勿佛佛者拂戾而不從之言也觀字制字以弓從雨矢豈不佛哉語曰從諫勿拂是輔拂之拂亦作弼弼義可見矣佛曰音之道佛於人者也人曰彼之道佛於我者也人固以此而名之佛固以此而自名其所謂佛如此而已而庸人事佛欲以崇之而不得其崇施號則轉其義以從施釋曰佛者覺也噫謂佛

爲聖亦不知所以覺矣 孔氏以佛有博音始改博音
于京既於周正之 雖然世俗之所以尊之可謂至矣然皆
欲尊之而不知其所以尊之者予請得以大其說而
遂解之曰滿世之人皆莫能與佛欲參其事我則能
言之矣瑞應本起因果之經皆所以況佛者也胡不
揚孔子中備經之言以附之乎中備經曰觀夫震旦
之動則知有佛矣又胡不堺列禦寇所記商太宰問
孔子之語以與之乎其爲說曰太宰見孔子曰丘聖
者歟孔子曰聖則丘豈敢博學多識者也三王聖者
歟曰善任知勇聖則立丘弗知五帝聖者歟曰善任

仁義者聖則丘弗知三皇聖者歟曰善任因時者聖
則丘弗知商太宰大歎曰然則就爲聖孔子動容有
間曰西方之人有聖者焉不治而不亂不言而自信
不化而自行蕩蕩乎民無能名焉丘疑其爲聖矣弗
知真爲聖歟真不聖歟是則非佛也邪中備經列禦
寇之說吾不知真孔子之說歟非孔子之說歟然說
如是則三皇五帝俱不足以方其聖矣是則佛者不
亦危然甚大矣乎然則世之人其亦有能如是而舉
之乎吾故曰世之人皆莫能與佛欲參其事我則能
爲之矣將與佛者請參之台之說

佛之俗 長守富貴

浮屠之爲教所可惡者尤惡於以利言也夫人之情莫不欲生而惡死欲作而惡亡欲安而惡危欲富而惡貧欲佚而惡勞欲壽而惡夭何哉物重故爾聖人忘生不留於物自非聖人未有能免此者是故貧者莫不欲富也而處富者更爲甚貴賤者莫不欲貴也而處貴者更爲甚復賤者咸欲安也而已安者未嘗不惡其復危生者皆欲壽也而既壽者未嘗不惡其復死欲之既至牢不可解而爲佛者乃竊竊僞以中其情曰吾能生之安之貴之富之不惟是也而

脩吾事者則富弗復貧貴弗復賤而安且壽者弗復病者死也雖斷無是而世之愚莫不惑而奔之至於截髮掛釘煉臂釘踝懸身祈嗣棄子護宗雖所不至而莫之禁也甚至在上之賢不知孔子所以長守富貴之道而時且爲之然貧與賤病與死卒有時而不得離則亦不知以彼爲非也彼豈僞者度知貧與賤病與死之不可免則其役有時而遂敗於是又爲不可勘之說以欺曰西方有極樂世界爲脩吾事者死將得金地以處也雖斷亦無是而愚者信之愈益固則亦以其無從質故也夫舍衛諸國臣服天竺雪山

鴈嶺驛使常至夜又落刹本乃三國而炤烙地獄正
本自阿育王金剛舍利流離碎粉第如華之產鐵而
青師巳象蒙佗孔雀正犀華之翦乘斷刀械(城)解(騎)吐
火皆本幻術而剪髮貫耳吹螺擊鈸但其習俗本然
世之泰人曾不之知乃類推而題之不可致知之神
其戔鄙者又倡而為詭惟之說殊可抵笑按晉宋浮
屠記云臨倪國王生浮屠太子也父曰屠頭邪時曰
莫邪浮屠身服色黃髮若青絲始莫邪夢白象而孕
及產從左脇出生而有髮能行七步如此而已洎漢
哀時景監受大月氏使王使伊存口受浮屠經其所

載者正與老子相出入益昔老子西游出関過于天
竺教胡人為浮屠厥後其徒更相推舉流傳而失實
爾諸如法顯道安輩所記天竺事既可見矣顧豈
若今之說誕哉或曰子何釋之議惟不視其書則已
矣程子有云佛書豈不必觀觀必入之矣是則不然
不觀其書此程子一人事也今有道者擯斥而示月
是之下實營也然後過者指足竟不徘徊覩矣營之
得也知其罔者必發擿明告之而後來者不惑懷恐
其入而止之則自亦不明其實豈之真有無也入滋不
信矣故予嘗以發其虛營以論之則人心厥乎其正

矣嗟夫充孔之教亦之如登天浮蜚之人壞之如燎毛因循苟且此天下之至大患也庸人之所喜而聖人之所憂爲者也庸愎之徒易以誑惑而況然因循而彼且與其因循苟且而彼且誨之苟且此其教之所以易與而不可返也天行健君子以自強不息終日乾乾大行也不聞以因循苟且爲之德也障百川回狂瀾君子爲動心焉

道以異端而明

無異端則聖人之道安有異端而聖人之道合必若

道豈異端之所能蔽浮雲翳月日何嘗蔽其所以

爲月者常存惟決其障而月命清異端害道道何嘗

昏其所以爲道者常在惟去其害而道愈明循循道以

異端而昏亦異端而明也矣佛老孔氏之道端大不

同矣而世之人所惑而不能判者惟不知其所異爾

其所以不知其異者緣其不能合見故也不合其見

安明其異不明其異爲識其尊此聖人之道所以至

今爲不明歟必請獻其所以異夫老言命佛言性而

孔氏則兼陳之性命老說生佛說死而孔氏則無明

乎生死老脩道佛德德而孔氏則合道德而脩之茲

其所以大不同也雖然老之於性非不言也而以命

爲之重於德非不脩也而以道爲之本佛者則不然惟知性之爲急而無俟於命知德之爲尚而不埒於道其所以違於道命者亦徒不知下學之義與夫窮理而已矣若老子者非惟棄禮信治國有道而兵戎之事尤所致意博愛之方既已異於彼矣至於孔子則天地功深生人道備何特生死性命之一端邪子曰攻乎異端斯害也已夫異端之害道在所攻矣而聖人且不之攻者非不之攻也攻之則害有甚也春秋之法責備賢者彼之道可與行邪昔固不得而不責今既知其不賢則不應與之矣乃奮而與之較

既以爲異端則不應進之矣乃引其言而與之列虎兕出於柙而牛羊殖於阱矣然後從而治之是誰之過歟嗟乎佛之爲吾道害也久矣昔之大賢莫不欲去之也然莫去之者蓋者又從而挽之也王子曰吾乃今知三教可合爲一抑子又曰其言往往與易論語合夫將取其不合辨□之是與而較之矣夫既引而與之列而三之是誘而進之矣豈非攻之則斯害也邪學者之大患莫大於不識易而妄言王舒王曰大易之妙盡在佛書此宗元之憤憤也更引之邪今夫蚩蚩稚子見弄木虎者驚喜莫訝且畏且愛趋而誇

路史發揮卷第四

論說十二篇

九合諸侯

佛氏大盛速天譴

益爲朕虞 佛氏滅跡

辨四皓

稷契攷

周世攷

夢齡安竹書

于鄰之嫂逾年未已而乃不知彼真虎者眈眈蹲伏深林之中神色不動宛不異狗第人不可得而即之然則庸人之要佛者亦猶誰子之愛木虎者以其可即而弄之爾二子之說予將置之邪則孰非也乎人以爲真而莫之識辨之邪則彼眞等惑之深而反見誹以貽斯害之災雖然猶不得而不畧正之大抵天下之事大過則反傷理之常也真君之坑沙門毀像事至與安而復建德之毀經像還僧道至天象而復及會昌之撤寺宗民僧尼至大中而復夫亦豈知易道之變通哉曰然則終不可攻邪曰正其義不

路史發揮卷第四

論說十二篇

九合諸侯

佛氏大盛速天譴

益爲朕虞 佛氏滅跡

辨四皓

稷契攷

周世攷

夢齡安竹書

于鄰之嫂逾年未已而乃不知彼真虎者眈眈蹲伏深林之中神色不動宛不異狗第人不可得而即之然則庸人之要佛者亦猶誰子之愛木虎者以其可即而弄之爾二子之說予將置之邪則孰非也乎人以爲真而莫之識辨之邪則彼眞等惑之深而反見誹以貽斯害之災雖然猶不得而不畧正之大抵天下之事大過則反傷理之常也真君之坑沙門毀像事至與安而復建德之毀經像還僧道至天象而復及會昌之撤寺宗民僧尼至大中而復夫亦豈知易道之變通哉曰然則終不可攻邪曰正其義不

會周王者禮樂明堂位
獲麟解
後麟解
明微子
氏姓之牒

廬陵羅泌

九合諸侯

事不自則教不成齊侯之爲會七有五云九合者在蔡丘之會言之也鹹淮之會固出其後而貫穀之舉又非其盛者乃若兵車之會則有之矣莊之十四年伐宋二十八年救鄭僖之元年救刑四年侵陳蔡六年伐鄭與十五年之救徐首止之役定王世子所謂一正天下者也說春秋曰信其信仁其仁泰誓之會十有一而未始動兵車之會四而未嘗大戰是信

厚而愛民也仁其仁者如其仁之謂言如其所成就是以仲之仁爾者晉平公問於叔向曰齊公九合諸侯一正天下孰君之力乎臣之力邪對曰管之衣然管仲制裁之隰朋削縫之寬賓無純緣之君舉而服之爾臣之力也師曠倚琴笑之平公問焉對曰凡爲人臣猶庖宰之於味也管仲斷割而隰朋敦煎之寬賓無齊和之爰進之君君不食誰其強之臣何力之有焉且君薦處地草木也必壞地美而後草木碩是以君之力也九合諸侯齊侯之盛舉也而夫子以爲仲之力者蓋以爲齊侯者正當上佐天子恢王綱

纂舊服領乃區區合諸侯以勤王是特小相一鄉之事故也嗟夫詩於衛存木瓜於秦取渭陽所以訓齊晉之美也而桓文不存焉管仲霸者之佐也匹之伊丹其器業正小矣而孔子猶曰微管仲吾其被髮左衽矣豈若匹夫匹婦之爲諒哉當其辭桓堂阜而致位乎上卿則綦之理與賢能立四民而制軌里叔子華之計信曹洙之盟幹山海貢包茅安衛文而攘戎狄其功業固可尚矣佛者之事視管仲之功孰愈哉夫不試乎冬之寒者不知夫春之暖不睹夫本之正者不竟夫末之庇揖遜救焚誦詩採薇揖遜誦詩固

雅事然亦何補於焚溺哉展問何條不無用於世顧亦奚用於世邪爲信明義崇德報功吾固不以是責龐馬放牛圄圄空虛此事之所能歟約法三章外戶不閉此事之所能歟拾棄麻衽鐘毫棄五穀而噉海錯語人曰彼以世間法我以出世間法吾見其大言之相悞也（曾子宣龍光削繩圖閒紀錄香平公一云香界公）

佛事太盛連天譴

俗人不可以爲大臣而俗士不可以爲史杞用夷禮春秋惡之謝靈運蕭瑀王縉之徒合展毀庭膜拜廊廡此何爲者邪夫爲胡事乎朝著之間而羞惡之不知可謂大臣歟梁武不道捨身同泰寺爲僧奴百官倚肆傾庫藏以贖歸之俄而閃電靈震風雲冥晦焚毀其寺淨圓堂宇一夕蕩然及再捨身光嚴禪室而重雲殿浮仙花生忽皆震動三日時以爲瑞而識者固以季龍之事方之同泰佛閣七層譽飾大同十載震火咨盡更造未半景亂暴起此則上天明譴顯戒可以見矣當時史氏雖能紀其捨身之繆至於天戒之事則黙不錄豈非史官俗士怖干佛者一時妄福之說而沒之邪方武后爲薛懷義起功德少堂明堂此也其宗千尺佛像之隆度九百尺一掌之偉逾千

千觔之舟小指之間置十數堇僑岡血像頭度三百尺所觀者溢郭士女爭施俄而火起像室延于明堂以及寶庫飛煙突漢鐵律逾尺半夕之間不遺片掛風裂盃像分飛數百然則非理之事豈釋迦本意哉在昔大順二年七月癸丑未之相國寺火是夕大雨震電有物類毬塊而赤轉于門旛藤綱之間周而火作頃之赤塊比飛又宛轉于佛閣之藤綱之間亦既周而火作既乃大霆平地數尺而火勢益甚延及兵三日不息而所謂月隱檐檻者亦且燼矣詳觀歷代若此者殆不勝記是則佛者果不能違理爲之福矣蕭儼嘗言佛者可以悟取非可迹求實往與爛珠蝝的鯉此敬則所謂神怨人怒禍積惠生者也柰何愚俗不知出此乃更崇侈至於非室潛養以爭趍而佞奉之金碧輝飛過於王閎鎔金銷翠靣因民用繇此語之免禍幸矣何福之爲予憫夫世之士者爲其誘惑流遁而莫之止也故表而出之以爲熵鑑梁武事或見之僉載隋志亦稍及之明堂大順之時亦微見唐志云

因李白詩云即梁所建元按閣高四十尺因山爲基高十丈影落半江順義中僧之旧吳興長井元初爲寺元今爲崇勝畫舍郡閣猶高七丈

益爲胠篋佛氏戒煞

或曰墨氏兼愛兒不忍之其也墨氏安能兼愛哉先王之時鴻水平矣民粒食矣又從而教之墨者能之乎夫蚩尤平矣管叅定矣又從而富之墨者能之乎夫害也去難已乎其愛之亦至矣亦可已矣而又富之又教之先王之心仁民而愛物者其有既乎吾之墨者之無是也非無是也實不能也非徒不能也實不知仁之方也不知其仁而徒曰吾能兼愛愛何從而兼之不能仁民而惟以戒雞犬護蝼蟻爲之兼愛一何淺邪吁是時妾媵傅媪餘小廝以至衆者先王之

戒殺不如是也夫畜者來有不殺而其所不殺者非畜也試以一劇之郡言之鑊毛鎧聚戶輒數萬孰不鷄孰不狗而孰有不殺之鵠狗哉彼墨氏者其亦果能戒之邪是以先王惟制禮得以節之君子之於禽獸也見其生不忍見其死聞其聲不忍食其肉是故足迹不遍於庖廚而魚肉不及於廟闕豈其不之戒哉其所以戒之亦有道矣郊社特牲宗廟特牛而神得其饗矣七十二膳八十常珍而親得以養矣夫子不合圍諸侯不掩群大夫不取麛邪士不隱塞庶人不教畧諸侯無故不殺牛大夫無故不殺羊士無故不

殺太豕庶人無故不食珍而後天下之畜無妄殺也
爰復設之虞衡之官掖其生育之時行山林禁澤梁
以及乎其可生者大寒降土蟄發水虞於是講罝罘
取名魚登川禽而嘗之寢廟行諸國人助宣氣也鳥
獸孕水蟲成獸虞於是禁置羅羅獵魚鼈以爲夏穊助
生阜也鳥獸成水蟲孕水虞於是禁罝罻羅羅以
實廟庖畜功用也仲春之月置罘羅網罝罻之具俱
不得出於九門之外犴不祭獸不以畋獵豺獺不祭魚不設網罟鷹鸇不出罝羅
昆蟲未蟄不以火畋不探巢不射宿不
不巢

殺不成禽不獸不中殺不粥僧毋殺孩蟲毋食雛
鱗不尺不取鼈不其不設不劉胎不殀夭飛不成毛不
登庖毋麛毋卵麋不外不踐蜎蠉螻蛄撲各有常禁而物
不失其性矣時方長養則野虞禁止其斬伐未至黃
落則鈇斤不入乎山林毋樵毋藥毋絕華萼不風不
暴不以行火而恩被於動植矣此則先王博愛之實
也故曰虞民之恩被於動植是真被於動植者也豈
若彼之假仁義而繆設虛言也邪魏正光求格靈臺
竭於是有司請損百官番客廩食肉之三一歲終計
省百五十有九萬九千八百五十六斤唐世正五九

月格刑屠禁采捕月率十日斷宰剖是不過緩死尔
賣狍售肉饟軍還蓮茲固有害於彼假之不已鳥之
其非有哉雖然予之所以左病焉者二喪墜先王之
風俗其害固已忌而靡弊之氣厥禍爲尤夫世不
能無暴亂也是故立之兵以禁御之此天地之道聖
人之所不能去也非惟聖人不能去之雖天亦不能
去之惟不可去是故必立之威威立而暴亂止矣威
之不立則將無以御暴而適求侮古者婦人不入軍
中凡以其靡弊之氣而將無以示威也歐欽谷曰寺
剃之法教人柔弱非用武之道不可聚置語毘伽曰

突厥人寒而皆習武唐兵雖多無所施用凡以是也
厥今佛者其靡弊之氣也其矣士有壹爲其說輒感
索體解而不可用然則予之所以病者爲是非惜乎
兵也惜其兵氣之靡而天下之禍起也昔者黃帝之
初志於求仙愛民而不戰於是四帝共起而謀之然
而黃帝克自悔禍澤兵罷旅以威不輒而後天下始
復定夫以黃帝之明且聖猶幾不免而況於不黃帝
者乎明皇之始賢人佐職事無不舉納姚崇之議削
中宗之僞濫者萬二千數是以天下太平海內充富
泰何帝以中人之性不能保之於是終天寶之末廣

鑄金軀度僧造寺金言前日昭昭已效而甘心乎未來昏昏虛妄之說於是梁山之亂乘釁而起陵逼擾蕩幾于不振黃金之像不可以助威福緇髮之流不足以應兇虜而生靈捐血之禍已徧於寰宇矣故先言不殺者是必馴致於大殺而後已此齊梁之殺伐之禍所以尤毒於戰國者矣雖而威不立也吾不知齊梁君臣奉佛尊經與夫誅戮禽獮之惠可以贖其殘戚致敗棄師蒭國之寃也邪吾故曰使佛者能去其君臣而治絕其兵武而安則其教無不可立也予見學者不知先王之道大

佛者之殿皆以為濫

道廣大而能籠愛故因先王虞衡之意而備說之抑將以廣其見

辨四皓

楊雄云羨行園公綺里季夏黃公角里先生代之所謂四皓者園公一綺里季二夏黃公三角里先生四也遭秦苛政避地商之藍田山中漢高招之以皇帝舍嫚士弗至迫帝寵戚姬故欲易太子高后以留侯計致之太子以定四老人之力也既去弗復見後俱葬于安陵太白所謂無沒四皓連者百姓義而祠之今京兆藍田軹及上洛商東顏俱有祠廟或云為秦

博士世亂乃隱故園耕陳留風俗傳云園公爲秦博士避地南山漢祖之起禮聘不就惠帝立以爲司徒園公者園公也其本園姓而崔其所贊亦謂四皓爲秦博士然贊之傳四皓當秦在時已入商洛深山不見其爲博士且漢世無司徒元壽二年始置大司徒公亦何自爲之此稱繆也雖然四皓之名言者不一如園公在在史記以來漢書法言諸所記載俱作園公洛閒記作郭園公贊與仙傳拾遺又以爲東園公角里先生在孔安國祕記及漢紀仙傳作角孟而魏子作祿里是特音相假耳角有祿音故孔太記録中應咸謂當爲角頃連云声

相近顏野王切救字爲所角翻卻昔人直作豪音世不能明矣有從刀從人之分顏太祖皇帝問崔儀儀以李尤贊四皓一先生姓或云用加人或云加加對曰臣聞刀用爲角一人俱下成字此亦據漢晉志李注文辨之儀詮語也至綺里季之與夏黃公則畢文簡特以綺里季夏爲一黃公爲一蓋以逸小洞明子矣有黃綺之語非也按仙傳拾遺云綺里季東園公角里先生夏黃公與張良爲雲霞之友閒二子而言之而夏黃公在崔氏譜老子中經皆謂之夏里黃公則不得云綺里季夏矣又元和姓纂亦有夏里綺里祿里三姓夏里云出四皓河內軹人則文簡之說正爲失之往歲商於人有得四皓神作机者乃有綺里季與

角里之神坐則夏黃公之自爲名盖可知也神胙刻更有圂公神坐及圂公神坐机字正作圂而顏師古正俗引圂稱之自叙亦云圂公之後則知圂之爲正抑後改之四皓姓諱有大異者在陳留志則圂公名庾而字宣明襄邑人始居圂中因號圂公或云姓圂名秉與輔人角里先生綺里季夏里黃公爲友秉庾字轉是亦稱圂公爾故風俗通云四皓圂公本亦圂者夏里黃公姓崔名鄂字小通齊人隱居夏里爰號夏里黃公姓崔諱而角里先生則後秦伯之後姓周名術字元道京師謂之霸上先生角里亦其號爾淵

明亦嘗引此則非不知黃綺之實者四皓之刻始見於黃伯思東觀餘論繆爲不誤也三輔舊事玄恵帝爲四皓作碑于隂所則知神胙机俱當時所刻者或云圂公姓韋韋口聲也國口意也殆瘐辭云（風俗通云圂援也從囗表声今市語韋氏爲圂家）

穢契攷

天下之同者不必異而異者不必同聖人之於人苟可以傳者不求同而於異也棄契弃之爲嚳子明矣而諸儒皆疑之以爲契弃既皆乖帝堯在位百年則皆百餘歲矣豈有堯在位如是之久有賢弟不能用

至舜且未死方舉而用之乎仁人君子固未有遺其昆弟而爲國者是好異而求同之過也即按內傳史克之言高辛氏有才子八人時謂八元舜舉而用之杜預謂爲高辛之裔稷契之倫而張融孔穎達等以爲稷契皆在其中謂去聖遠信其言爲高辛之裔非高辛之子且信緯書之次謂總傳十世堯及稷契皆不得爲嚳子亦不得爲兄弟

[illegible] 緯書之次非帝嚳之子 [illegible] 謂其父微故不著名且其所有娀簡狄 [illegible] 大同洛干川玄鳥遺卵而孕之剖背而生契 [illegible] 川之 [illegible]

予觀堯之繼摯也契卨已用之矣傳稱堯以契爲司徒弃爲農師及得舜爲司徒欽汝以契爲司馬則堯非不用之也土玄錄云陳仕堯爲司馬而弃爲四嶽按此乃古農見字左合予故史子淮南子皆云堯之治也舜爲司徒契爲司馬禹爲大司空稷爲大田師乃大農師也

按諸生叔孔子語曰昔者堯命契爲子氏爲有湯也命稷爲姬氏爲有文王也堯曷嘗不用之故特至舜始大任焉故太史公以爲堯皆舉用而未有分職傳記之說略可見矣惟於書無聞漸夫書於堯最爲粗略官司制度禮樂刑賞咸無見焉在位百年所可得而知者惟分命羲和忌鑽試舜數事而已及舜受禪則復以契司徒弃爲后稷又其官任皆出申命則是因乎堯之舊者見復推用皆在歷試之年

則固是爲政也甫刑云三后成功惟正是之所命然則稷弃之仕堯朝端不疑矣或者又曰詩言簡狄惟言從帝詩美后稷惟稱姜嫄曾不及夔劉向叙列女傳發述吞乙之事俱當是代而傳記簡狄乃謂有娀之佚女則姜嫄果爲帝嚳後十世之妃吹求微類以疑其所自者是不然世本大戴之書言帝嚳十四妃之子皆有天下而稷之後爲周周人既上推后稷爲帝嚳子矣何所疑邪

NATIONAL CENTRAL LIBRARY

曹植譙周云嚳有四妃子皆爲天帝而稷爲嚳之胄非帝之後十世之妃然注禮記則又用帝嚳之文亦自異矣

昔有娀氏有二女長曰東遊次曰建疐東遊次妃是爲簡狄故曰原云簡狄在嚳曷何宜乙鳥致貽女何喜又云高辛之靈盛言遭乙鳥而致貽夫古書之存者惟屈原莊周韓非管子山海經爲可質其言簡狄未嘗不及於嚳何嘗有十世之說哉

作貽古貽貽亦通故用楊震碑

漢興而來學者之談商頌鮮不謂是稷契父而生先儒張夫子王逸之流且猶惑之矧非諸先生孰能知其神不能成演人而生也邪夫以娀簡狄信在堯朝則亦信似無稽之子果爲帝女抑何從誣配於祕官哉

伏閱美也頌狄同域得之言信亦經矣如

三皇紀有感而生然非感于郊則

遇于野其有越在夷俗之外者數千里之外

后而辛彼殊類者又其所紀之迹皆有似誕舍

妃

之事斯所以為難信歟　學者之學正不可爾僻又可輕詆於經乎彼其猜之多予故辨之細

周世故

禹爲夏勢之後爲商而稷之後爲周臭十七世商三十世孟四十有七世而後有周文王崙及稷勢比崙當唐堯之時稽之史載勢十四世而至成湯次次僅是然是敘弃后稷十有五世而至文王中間乃閱夏商二代所較者三十餘世踈脫甚矣孫毓堯帝至周文王千一百有餘載而其世之十五豈文人情也哉蓋編攷之信書不審實非后稷之子而公劉乃商世之諸侯蓋當商家士業之間故左氏云文武不先不盡而外傳乃謂夏氏之衰不窋始失官守棄敘亦言周自后稷封邰積德累世十有餘世而公劉避桀是公劉之去后稷已十餘世還當君桀之時蓋所謂夏多衰者尤不當出乎虞芮之前然而說者無謂太康之世曷不諦之如是邪（匈奴傳云夏道衰公劉失其稷官變于戎狄竹書以為稷之曾孫而虞夏成遂謂與太康並世妄矣傳云大王實文王公劉二百餘歲則其去文王才四百年並當伸于外壬之云爰復詳之夏氏之書記帝王之世云帝俊生稷稷生台璽台璽生叔均叔均爲田祖夫帝俊者帝嚳之名而台邰也后稷封台故其後有台璽有叔均既有

台雷叔均則知稷之後世多矣不密不得爲稷子明矣第恨其間世次久遠有不得盡見者雖然單穆公言后稷勤周十五世而興是則世本史記所爲信者矣亦知夫所謂興者有非文王而不正爲公劉也邪即稽世本不密而下至于季歷猶一十有七世矣一十五世而得遞而書之或其矣多諜之難理也載紀左方

不窋生鞠是爲鞠陶傳云自文王生公劉公能脩后稷之業民保歸之周道寖興生慶節始國于邠生皇僕皇僕生毋差生偽陶陶戕偽

陶生公非公非生辟方辟方生高圉高圉能師稷者周人報焉是生侯牟侯牟生亞圉亞圉牟弟雲都繼生公叔祖紺是爲祖類祖類生諸盩是爲太公太公生昌文是爲古公太王生泰伯仲雍季歷三人凡一十有七世祖類即公叔祖紺世次之叔類而人表曰公祖是爲祖類祖紺也云先公祖紺以上詩小戎國乃云高圉侯亞圉侯又以公叔祖類諸盩爲三大綱矣按世本云公非辟方高圉侯牟亞圉雲都祖紺諸盩太公如妃而已班氏表乃云辟方公非子高圉辟方子矣竣亞圉皆高圉子雲都乃亞圉之弟其世顯甚故杜釋例云高圉僕窋九世孫而史案亦以辟方侯牟爲皆二

人斯得之矣獨史記乃無辟方侯年雲都諸鑑至皇甫謐遂以爲公非高圉亞圉祖紺之字蓋墨於單[illegible]穆公十四世之說擯之而合二人以爲一爾雅頌正云后稷之孫實爲太王而閟宮詩明謂姜嫄先妣是后稷太王之大夫而姜嫄爲周公之毋矣其得據邪傳記昆侖之虛五色之水出其四陬乃北貫九千里外故善學者惟不以章句泥也子如通之於先王之書也何況周世之未邪

夢齡妄竹書

六經之書惟禮記雜而多妄夢齡之事殆同識緯之

言前據多非之而心疑其說字當攷之信書武王之壽爲有所壽九十三邪且以武王少文王之四歲文王崩服未終而伐紂克商二年天下未寧而崩相出入才七年是文王七歲而生武王也況復武王乃文王之次子則伯邑考少之生也文王年才四五爾此其必不然一也外紀注文王十三而冠十三生伯邑考引左氏通而生子之文大安按文王先生大純未集武王欲繼志伐商故不改元十一年伐紂乃武之三年十三年乃武之五年也況商二年而崩世紀紹運圖云武王七年蓋計大略十三年之文自九年至十三年爲五年也伯考乃文王之適孫也且以武王之崩成王方居襁褓豈有九十之年不見嗣息踰于衰老而始生育者乎夫聖人之異於人

者智識爾其精華數至則與衆無以異此其必不然
二也按攷周公攝抱孺子以朝諸侯其事為核辯文乃謂武王崩三年周公始避居東誥成王年已
十三居東二年王年十五公乃反而居攝七年致政成王年已二十有智要也夫證者不過一二歲子
尔幾有年逾幼冲而尚資輔者我公之歸成王年已志李豈復使公之攝政七年哉宣嫁鄙武王之崩太
子始生是為成王周公攝七年王才七歲大武臣未佐
商二年天下爲大定而公乃遂奔楚予以國危臣未
周公於此時正患天下之未有不可勝言者然為三
陰逆以身代武王之死納策金縢必從事更之定時
王雖以少嗣然亦可不知武王之崩歲五十一三歲
是以周公攝政而國之言理皆可以見者太四国
三流言而公乃東不向載而大以為武後三年居東
大雷電以風人既得天下之變不公乃為詩以貽王天
政理有不王人以祭天子王知書以為周亦而後
居衞決其足信邪乃反以為年十五而公始歸之宣
公至誠之所以紀予存全縢者少度之籍者所以表公之忠

尔王充不信金縢之事而反信九齡之說亦可謂顛倒矣作說者謂其是皆理之所可
克不必旁搜遠據而後可知者也王以年十六天位至有生之理人
十而教絶矣幾公輔游之說石五武王至人八十尚無太子之論邪按竹書紀年武王
年五十四卒得其實然則與汝三齡之說儒之妄斯可
見矣雖然天下之事固有言之無徵而必然者有閒
之如實而必不然者矣故嘗言之武王之政皆非七
八十翁之爲然者意者文王之崩知武王位壽之不
永而付之速集之託邪其云吾與汝三者豈非謂於
吾没之後與汝三年而成之乎未可知也别有說徐鉉謂古無
此齡字右有之武王不庶不逹而云西方有九国竹書乃晉太康二年魏人

不准盜發魏安釐冢所得古書也線有事實惟其舛駁不純世頗疑爲抑載攷其尚父致師周師自誓至于罷兵與武王徵九牧史佚與九鼎若度邑等事俱見史遷周紀美男破舌縵縵奈何等語明引於戰國短長太子晉等事見於王符者論而少昊之證備於張衡之集則知漢世其書猶在而人罕有傳者子華子曰吾之□君歸不于周始有蒲璧以朝作程典而今程典猶見其書固盡出後世哉班固志書古今書外有周書七十一篇劉向以爲孔子所論書篇之餘文尤爾雅非漢人所能爲也不讀爲平聲不如準名也見性書解元於石

舊用王者禮樂明堂位

士之不學古我之知矣稽者不屑於稽而昧者不知其所以稽也舊侯爵也而設兩觀作五門備六官而膝三國立太廟建明堂朱大輅設旒旗施十有二旒日月之章季夏帝周公於太廟牲用白牲尊用犧象山罍俎用梡嶡嶡用黃目灌用玉瓚大圭薦用玉豆雕篹爵用玉琖仍雕加以璧散璧角弋歌清廟下管象朱干玉戚冕而舞大武皮弁素積裼而舞大夏祀帝于郊配以后稷君冕立于阼夫人副褘立于房

中君肉袒迎特夫人薦籩豆大夫贊君命婦贊夫人
大雩帝夏初冬烝春社秋嘗而遂大蜡復廟重擔刮
楹達鄉黨坫出蒲席畢竟疏屏木鐸振朝玄冕和表納
四夷之樂於太廟此何爲者邪求之先覺則皆曰武
王崩成王幼周公恐天下之以踐祚制禮作樂頒度量而
天下服七年歸政成王尊周公故賜之以天子之禮
樂以廣賚於天下有人臣不能爲之功則賜以人臣
不得用之禮明堂位之說曰昔者成王以周公爲有
勳勞于天下賜以上公七百里加之四等之上使燕
十四附庸而用天子禮樂時有是乎天下有達

道不可得而易仁義禮信士之所當爲孝者人子之
所當爲而忠者人臣之所當爲也是故事親子而事
君若周公者可也臣爲忠子爲孝豈有過外而臣子
所不能爲之事哉世道衰教不明於天下而忠孝之
等少是故一有獨行則指之爲分外於是始有胥數
盜典彝禮樂而不知所爲惟學士大夫習於亂說不
果決擇則又從而申之豈識先王之意哉禮天子禘
諸侯祫大夫享庶人爲天子祭天諸侯祭土諸侯而
祭天惟王者後此不刊之典也非天子非王後雩帝
郊天抑何典邪帝者帝之禮也是故不王不禘皇

COPYRIGHT THE NATIONAL CENTRAL LIBRARY TAIWAN R.O.C.

后帝皇祖后稷享以駢犧是享皇宜則魯頌以享帝爲宜而不知其非矣太廟天子之廟明堂王者之堂也而顧用之其合矣乎季路欲使門人爲臣孔子以爲欺天而曾子且不忍以季路之簒豎公而以王禮葬於汶安乎管仲相桓公霸諸侯一正天下齊侯之周公也而菑之不侯禮三歸反坫聖人猶切齒之以王者之制而魯用之然則三家以雍徹舞八佾旅泰山而禘禘祖廟有繇矣傳曰冬十大夫夫則知尊祖矣諸侯及其大祖天子及其始祖之所自出大夫有言者自於其君而子拾及其高祖諸侯有言者自於天子而禘其祖之所自出凡周之大禘非大平制名器正上下之分也

公侯之地百里伯七十里此周公

之制也天下不敢不守而公十薦之是自爲法而自弃之也孟子曰周公之封於魯爲方百里地非不足也而儉於百里於百里猶曰儉則周公固未嘗越其制也董子之說曰成王之使魯郊蓋報德之禮也然則仲舒亦以爲成王之與之矣是不然禮之有天子諸侯自伏羲以來未之改也成王周之顯王也蓋亦謹於禮矣而且亂之則成王其惑矣此劉原父所以謂使魯郊者必周而必非成王蓋平王以下固亦未之悉爾始魯惠公使宰讓請郊廟之禮於天子天子使角往惠公止之其後在魯於是有墨翟之學魯用

嘉正亦始于此矣夫魯惠公之止之則是周不與之矣不與而魯用郊自用之也昔者荊人請大號者周人不許荊人稱之然則魯之郊禘可知矣兩觀大輅萬無見璪有不自於茲乎使成王已與魯則惠公不請矣惠公之請繇平王世也孔子曰魯之郊禘非禮也周公其衰矣魯之郊豈所以尊公哉 呂氏春秋以為桓王使史角往非也桓公立於隱公之四年當平王五十云 明堂位或者疑為戰國妄士借君分謗之所為書且為言曰魯王禮也天下傳之久矣君臣未嘗相試也禮樂刑法政俗未嘗相變也天下以為有道之國矣桓公弒隱而自立矣其神

殺子般弒閔公而立僖公襄仲殺太子惡而立宣公則君臣嘗相殺矣躋僖公並烝嘗從祀先公丹楹刻桷而致夫人不告朔娶同姓而天夫宗婦覿用幣則禮嘗變矣禹伸子之宮經襄仲之卒則樂嘗變矣伐言獻俘用人毫社則刑又嘗變矣兵甲作田賦用則法非不變也初稅畝舍中軍則政非不變也祠炙君皮大水矣魚而觀社則俗又非不變也未嘗之言殆誣魯者而予未嘗疑之矣鮑思慮索然後知非夫子不能作夫魯之作無禮非一節矣顧未嘗不以成王周公為解當時之臣蓋亦有知之矣是故書也設以

明堂之位而繼之以其所僭中之以三代之服器官魯惠用之而後結之以宋宣相繆殺之語其貶薄之意亦深矣出游于觀固所以其嘆魯德運禮樂傳記之言豈虛偽之藝語哉魚貝猶疑里改信於大傳

獲麟辭

魯哀公十三年冬春秋書有星孛於東方十四年春西狩獲麟春秋絕筆歟愚子曰嘻哉聖人之言也古之人三月無君則弔春秋不作天下何繫知有東周乎春秋之為書事既已知之公始何為而書魯隱乎為魯周而設也終何為而筆獲麟乎為東周而設也

周自后稷公劉積功累仁八百年而王業成太王肇基王迹王季其勤王家其辛苦艱難可謂至矣文武不幸以幽繼厲顛覆宗周幾於不賸平王之立周室東遷是歲秦始列為命侯受西周之故都方平王之東轂天下之人引領以期其中興至隱公之元年平王在位四十有九年矣論其救則過矣放其時則久矣而竟不能西歸諸侯僭大夫強禮樂刑政侵尋陵夷廢如不可復故孔子作春秋於是始之刪詩則次王國之風叙書則汔文侯之命言東周之不復興也夫雅者朝廷之樂而風者國土之音也文王之詩列於

二雅其政惟可見矣秦穆流於國風仲尼何容心哉命者天子之所制者也成之於蔡康之于畢穆王之於君雅皆一出而下敬命至於平王制命于申天下莫知有周也當其蒙犯跋涉一命文侯而遽有弓矢之賜繇是征伐自諸侯出秦雖欲復雅豈可得邪故曰王者之迹熄而詩亡詩亡然後春秋作隱公立三年而平王崩聖人之意不難見也自是以降生民卒瘥童亂皆知無復春秋未作時矣下及正洛日以陵遲三十有八年有星孛于東方明年而西狩獲麟文之十四年有星孛入於北斗昭之十七年有星孛于大辰春秋之書孛皆辰次此何爲而東之邪桓之四年公狩于郎莊之四年公狩于禚春秋之書狩皆地名此何爲而西之邪且之二者繼書而終聖人之意我不敢知也昔者成王定鄙鄙以爲東都至平王遂居之曰東周孝王封非子秦亭以爲西垂大夫地故堯典之西也東遷之元年秦始強大遂大戎祠西時號曰西秦而東西自此分矣曰東曰西時之所知聖人之意我不敢知也春秋之爲書法不諦瑞麟爲爲而書哉以出非其時爲聖人之應乎則聖人之著述豈自爲邪聖人之意豈不在於是邪夫麟王者之

嘉瑞也孛彗所以除舊布新者也除舊于東而西獲其麟此聖人所以反袂拭面沒第沾袍遂放筆而稱吾道窮嗚呼其不然乎奈何腐爛之儒爲之說曰聖人之所以聖非淫巫瞽史若也何滑滑焉惟未來災異之推邪是不然夫推言禍福以捶人惑衆者類淫巫瞽史之爲聖人固不爲也至于感而遂通遂知來物是乃聖人之餘事而興亡治亂者聖人之至切者也奚爲而不感邪若昔柱史儋之如秦也語獻公曰始秦與周合而別別五百歲而復合合十四年而霸王出焉出焉筮之除經大徵掃東井太史張孟亦告符堅謂不一紀蕞其有秦後二十歲代乱滅燕是則先時之告也不然事者帝王之典而秦諸侯之書也書何爲而終之惟過自摭我不敢知于述路史既及春秋之所以始終感麟出之非時作麟諸

獲麟解

或曰夫子之解獲麟辭則微矣而謂孔子知秦之必繼周者則似不然使孔子知繼周者在秦則於周身之防宜無不知者矣然一出而關於匡拔木於宋窮於陳蔡削迹于衛奔走乎一十二國後役役以終其身

是則今之不知命者然也命且弗知而尚奚參之知曰不然惟其知之此其所以然也問者或曰是何夫子之紿誑我也世固未有知禍弗避而故即之者曰謂禍可避此中人以下者也聖人知禍之弗可遁也故必身從艱棘以畢其致匪自已而猶或可廉也若以今之不知命者爲之則必敗於匡必斮於宋不蹶於衛必勃繇於陳蔡矣伐之人以顏淵陋巷自樂而無跌踣爲勝於孔子正是見也昔唐鄭虔之爲學也有自洽州來師者曰鄭相如嘗謂虔曰孔子稱繼周者雖百世可知也豈惟孔子僕亦知之因吳寶之

未當有大亂而先生嘗汚於賊惟守節宜可免齊柳世隆一日目典籤李黨密高薦寢於旅旌曰永明十一年內流涕曰永明之元年我亡後三年丘山崩齊亦於此既矣厥後皆如其言夫以相如世隆之說不繆則知孔子知泰之繼周也審矣唐盧藏用之方幼也嘗訊來詳於孫思邈思邈告以後五十年位登方伯而吾孫爲屬而張煜藏之告蔣儼亦謂繼此二載官掌武千東宮及免而厄於三尺士下六十一而刺浦十月晦而孫竭歿後思邈之孫孫浦始生逮齊卿刺徐而溥丞于簡儼後亦以失職捐於高嵩主窟

者六年六十有一刺浦而卒事之槩言畢不遠其客夫以齊卿若儀一介人臣而猶灾祥之不可移如此況國之大事乎夫書非始於堯始於舜不終於秦終于周世不知也方孔子之自衛及也攝魯相事齊景公意之於是內梨田之計歸女樂之計氏而孔子行始也適衛既而靈公並載南子招搖都是於是趣宋適鄭如陳會晉楚於陳交過于蒲蒲人止之乃復適衛將之於趙聞鳴犢殺舀河而返遂復如陳及蔡楚昭將聘而封之于西翟之遂復于衛亦有意於衛矣而靈公老益荒怠也遂去于說而違陳退命駕而

行衛人止之會齊侯盟魯以冉有之言而迎請于於是自衛返魯蓋春秋六十有八矣（裒左氏傳孔文孔臣曰胡簋之事則當在之矣其事未之聞也退命駕而行之子止之將止蒲人以脅召之乃歸與論語所載蓋一事也按子以敬王二十三年去魯時年五十六三十五年復自陳適衛居外凡十有三年哀公十一年季康子逐公華公賓公林以弊迎子乃歸魯凡兩至陳蔡五至衛世多失其經行之次故著之年運而往始傷卒老而不得載之行事乃刪詩定書正禮樂繫周易作春秋以爲萬世之膜法返魯蓋六年而坐奠之祥作其憯憯於數篇之空言可知矣百篇之書皆帝王之大訓而特置秦誓於其末是誠何意哉藏之屋壁謂之不知秦禍不可也焚燎之酷雖

知不免猶不敢廢人事焉爾是故畏臣危慘禍也乃不憂已之喪而憂文之喪然則臣慘匪子之畏危而秦燦爲子之畏危也審矣若以爲重繆公之改過則彼時要服之荒君至死而猶用其良而何以爲改過乎嗚呼小白一霸而陳完來奔不受禪而仲達舉服卒之歲劉季肇生秦滅之年侯景載孕而建成元吉過害之際正武氏之首胎然則東遷之年西秦始命雖蒙且知之矣彼夏書之後繼之以湯征而商書之後繼之以西伯戡黎皆剝膚之漸也然則繆嘗之接於周美惑爲成湯西伯夏商之異姓而繆周公之異姓見微豈止於聖人哉如其不然則願有以詔我惟毋曰所感而起故所以爲終而已

明微子

賢者以一身爲萬世法有不幸而遭世之亂其所以潔身而去之者亦已難矣而世之君子弗少或察又從而誣之遂使去就之義不明見於天下後世而姦人倍叛得以迹其誣而資口實真可謂不幸矣微子紂之庶兄也其去適也蓋以紂錯天命孽毒將至而將不免者於是不忍坐視其壞不得已而去之故孔子曰商有三仁微子去之初不明其何之而說者乃

以爲抱祭器以歸周吁有是哉按商本紀箕諫不入乃與太師少師謀而去之及比干以諫死箕子奴而後商太師少師挾祭樂器以奔周武於是乘以東伐二商二師初不明誰何人至周本紀則以爲太師庇少師強事本周書畧時蓋有挾器去者而非箕子微子也惟宋世家始言武之伐商微子自持祭器伏於軍門可謂擇焉而不精矣至蘇古史遂正以爲商紂之亂微子即持祭器以降于周果可實乎夫微子之去也豈苟然哉其肆之筮氏也熟矣故其言曰我其發出狂吾家老鬻乃死而父師之詔亦曰王子出迪

THE NATIONAL CENTRAL LIBRARY TAIWAN R.O.C.

則微子之去忘決已久矣其所以遲吾行者特欲二子之一言鍵其決爾所謂去之者特不在其朝而其所謂遯於荒者直亦盤庚之田遯荒野以自免于刑戮而已矣何至挾祭器降周哉抑當稽之箕比微子皆紂之懿親位尊地近而與紂同休戚者也紂之不道固不得而苟去今也即其自靖之語觀之則知三子固恐一旦盡先脩改則無以救先生而欲各盡其忠以自獻者顧忍以先王重器適他人乎紂雖暴虐吾之天屬宗國雖危猶未泯也孰有宗國未泯遽倍天屬挾器而屬之異姓之作者覩成敗嘗戚此

項伯之所以爲利鄉里自好者有所不爲而謂仁人爲之乎且微子之辱身而急歸周將有益於國乎抑無益乎使周而成果行王政則成湯且不廢禹之祀武王其肯絶湯祀乎使其不有存繼之心而遂挾此危亂不詳之器以趣新造之邦祇以蒙詬而貽戮舄補於國辱其身無益宗國雖其籲有不爲而謂微子爲之乎方商佑危微爲重親使潔身以去之則爲仁若弃商而歸周則爲叛謂仁人者其不叛君親於危迫之際而叛君親於危迫之際者決非仁人二者其孰從也況以重罪歸他人乎倍公之六年楚人充許

許子面縛啣璧袁繞輿櫬見楚子問焉逢伯對曰昔武王克商微子啓如是武王親釋其縛受其璧而祓之焚其櫬禮而命之使復其所是則微子之歸周在商之既滅而殷之已封之後其去適也蓋當邦之未喪箕比無善之時矣其遯去者特以陰伏隱晦以俟紂之改若宗國之復存爾及紂不悛箕奴比死武一舉而誅之當此之時微子在野俱無一毫豫於間也何以覩之微子武庚尊卑賢否正相邈也使商未亡微子先降于周則已在武王之側矣以武王之賢而吕望周公嘗稍之二子在側詎肯捨長立幼弃

賢而植不肖以遺後世之憂豈武克商急於大義未及下車而啟求商後故即武庚而立之未暇於微子也及夫武庚已誅微子始見於乃後而復之微賢武王崩成王幼管蔡挾武庚以叛周周公誅之然後訪微子而立之其始終去就正如是也而縛啣璧肉袒面縛輿櫬之禮微子之去就有未大明則將有以資亂故併歎之

氏姓之譜

古者有史官左史記言右史記事而氏族之譜別自一家也是故有內傳有外傳而又有世本之書不可闕也太史公作史記乃以其族旧之逐國與入天下謂之紀傳於是事類始有弃大而錄小太史公可也而自固以下不之能改是爲得與歐陽子之紀唐氏也爰表世系蓋欲景文之爲臣而世不之知遂使宰相宗室至今異傳諒可嘆也予述路史歸既天下之氏姓而特異帝嚳辛氏族姓之多及爲之紀而復歎後

TIFFEN Color Control Patches

世氏族之不講也夫氏姓之著人倫之所繇叙風俗之所繇爲亦政教之甚急也而世或忽之使不明焉然則俗之流愚豈惟民之罪哉古者司商以協民姓民庶之家無妄改也後世官曆之書及著天老乞姓之文此何爲邪若是而欲氏族之不亂不可得矣武爲蝮揚爲梟肅爲趙孫爲厲此愚流也亦必有繇焉王爲可頫李爲徒何楊爲普陋如而蔡爲大利稽此夷語也然而猶可稽也奈何氏姓之書不知其繇乃復妄爲之說如以雙姓爲出家雙音姓爲出伯可愚出愚公度支軍本冠軍皇不三皇見因語見終

COPYRIGHT NATIONAL CENTRAL LIBRARY TAIWAN

因六經春則自於春甲有則自於有巢居本於先且名而本於西門豹謂爲匡廬夢經謂冷爲冷倫之說謂因於牛哀之食爲茲因於才子之官爲審出於面號之審曲此何典故又若以章爲出老童而洪出於共工共其出商紂伊錄啚其昌錄昌爲貢出累祖胙出於胙叔季載而甲本於甲耳之國甚妄總可勝駁邪上世書必同文而後世儒流視爲小伎漫不之習無惑乎氏姓之失其統也且以出名非必從出鳥名非必從鳥草木之名豈皆傍施草木乘鳥之字爲必則設乘鳥是則國邑之名古之從邑者甚少今也不原

氏姓也左繇此不得不紀也予述路史又緻國名記
而後天下之氏姓始大定循而索之則民德歸厚矣
嘉慶區區虛文哉

NATIONAL CENTRAL LIBRARY, TAIWAN, R.O.C.

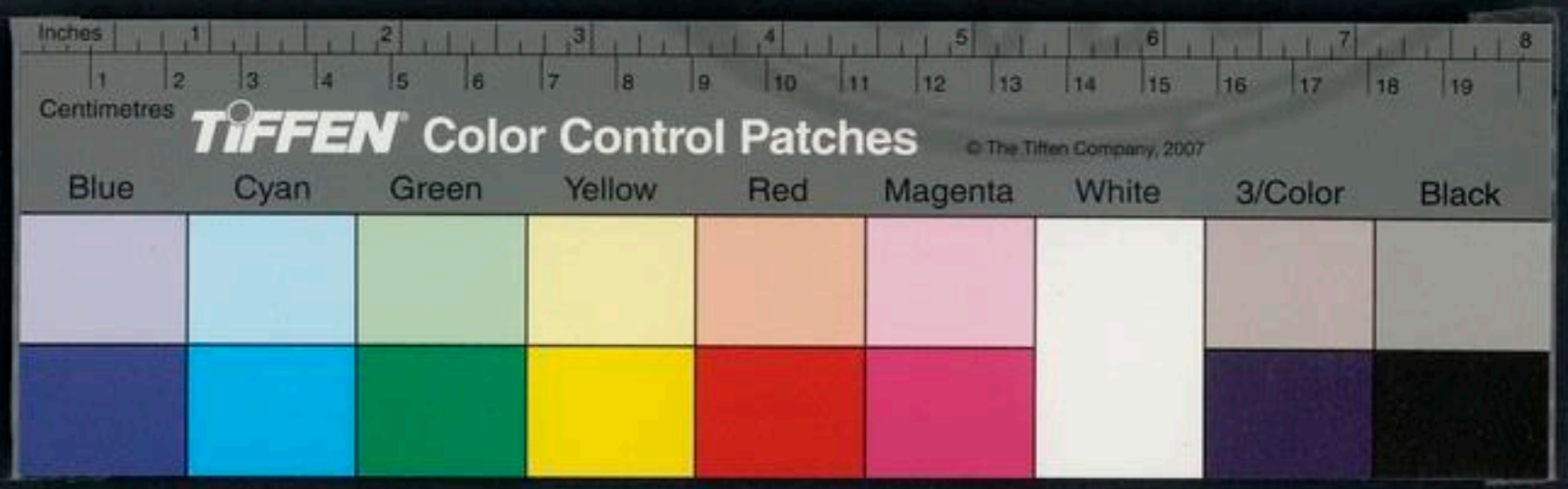

NATIONAL CENTRAL LIBRARY, TAIWAN, R.O.C.

Inches 1 2 3 4 5 6 7 8
Centimetres 1 2 3 4 5 6 7 8 9 10 11 12 13 14 15 16 17 18 19
TIFFEN Color Control Patches © The Tiffen Company, 2007
Blue Cyan Green Yellow Red Magenta White 3/Color Black

路史發揮卷第五

論說十二篇

堯舜禹非謚辨湯

論謚法　書薛瑄謚法

九鍚霸者之盛禮　臣瓚

異禪非求爲異

辨帝堯冢　明舜禹事

論舜不出黃帝

舜不幸以孝名　井廉夫

大鬯說

NATIONAL CENTRAL LIBRARY, TAIWAN, R.O.C.

3394875 v.14

韶說
夔說
申都
辨帝舜冢

國家圖書館 NATIONAL CENTRAL LIBRARY, TAIWAN, R.O.C.

路史發揮卷第五

盧陵羅泌

堯舜禹非讓辨

學者必自見不有所見而惟一一隅以求經天下之通患也夷益弃奡皆名也而夷弃獨以官稱穆弃益穆虞伯后穆司徒皆官也而奡浞益何爲以名著邪古之人要不爲是抱也名分之際要不可亂非此則推取其辭之順而已書曰咨伯禹曰咨伯禹宗伯也即秩宗秩伯爵也亦非字爲五十以伯仲予述路史既推堯舜禹爲之名矣復以故勳重華文命爲之名學者疑焉謂放勳重華文命昔之人或以爲名而堯及舜禹在昔俱以

爲謚鮮有以爲名者曰否皆名也謚不出于古書傳雖云謚出黃帝然實出於周公何以言之予觀夏商帝王皆非謚法知之也（夏世帝王稱以名紀至商始以甲乙爲號故湯名履而號天乙外丙沃丁大唐小甲皆別有名世不知也世本云湯名天乙妄矣惟湯名履而又曰舉世不知也說苑顏師古等以爲禹湯皆字亦非特商周中一邑名號故潛夫論商後有湖戶令相之湯陰古北故之地昔秦伐湯是也曰我湯者猶我周然）死謚周道也古者生無爵死無謚故始皇之制曰朕聞太古有號無謚中古有號死而以行爲謚是以秦秀謂昔周公弔二季之陵運衰大道之不行於是作謚以紀其終非古有之而穀梁子亦曰武王崩周公制謚法大行受大名小行受小名所以懲惡而觀善也世有謚法轉悉文致堯舜禹湯桀紂之類而羼入之蓋始於白虎群儒斯最荒唐者也夫堯舜禹之爲名固自章也堯曰咨汝舜舜曰咨汝禹汝弃汝契是果名也若以爲謚則弃契垂益夔龍一皆爲謚而後可有鰥在下曰禹舜是豈鰥而在下已有謚乎彼則又曰此後世之追志斯亦罔矣夫書之於名分法最嚴密世莫稽也方舜未嗣每書以舜蓋未始一稱帝逮其既立則惟書帝而弗復書以舜此則上古記史之法如是抑豈先謚而後帝乎（按舜典未受禪命則惟稱舜其稱帝者皆堯也及文祖之後始稱以帝惟首咨四岳一稱舜蓋方未代之

初所以別于堯尔且舜典所稱帝皆為堯三謨所稱帝皆為舜亦宜審矣昔魏周訢謂魏君曰吾所賢者堯舜而堯舜名是古未嘗以為諡也然則其說謬於漢儒可知矣雖然堯舜禹之為名其受命於尊者而放勳重華之與文命則其號謂之名人之所以名之者也放勳者極功也推而放之無所至極者也重華者繼明也紹堯之後惟有光華而文命則特文德之命若贊舜之格首者是也孟子曰放勳乃徂落放勳曰嗟重華之不可迄就重華而陳辭而書中候亦曰文命德盛後乂在宮而朱章生夫攷古之迹必求古之無意於言著推

之屈孟之書此無意於言而又出於秦漢之前者也然則史記大戴世本不為無所本矣王肅淺駁其家五帝德帝繫姓其放勳重華文命與赤帝為炎帝之語且易其敘乘尤與教能罷為猛獸之說特未達厥指本

說者又曰放勳重華第言其德乃若文命而以為之號名則數于四海者為何事邪以類言之則允迪當為皐陶之號而下文亦不相侔斯又緣矣夫禹皐兩謨其文正異其云大禹謨曰者此敘書者之曰也云若稽古大禹曰文命者此史官之曰而祇承于帝曰者乃禹言也蓋所謂數于四海者敷土也禹既敷土而後敬承于帝而言之也是故禹謨首三曰而用

各異皐談則不然其云皐陶曰乞迪厥德者是直皐陶之言尒故禹復之曰俞斯可哲矣惟協于帝者舜之德而敷于四海者禹之德然也猶曰其名如是其德亦如是若劉寔之冕旒固之冠冔屠剛之能剛謝安之能安皆名象其德也若以是為不侔則事華之下尤不侔矣正不可若是其拘也舜禹帝者故也有天下尤不侔矣正不可若是其拘也舜禹帝者故也有人臣自不應有然若可知大抵陋儒敢于為安章句之奉雖不可泥然亦有不可不從者大命史官以此章句之不明也孟子云故以動董子文命史官以此孔子真孫孔子天縱將聖之後世不可以為拘捏子云放勳曰勳德之號如趙不可為皐陶之號安不可以為拘捏子云放勳曰勳德之號如

言仲尼或曰孟子為信則謀蓋都君咸尒父諡既以為穿之字云矣蓋為廢一丱文非也揚雄韓愈李翺既有辨蓋都鄙之君云尒一從成市再從成都都之有君昔然也雄解云舉鄙之都愈云張以都為於非也昔為都尒抑又論之名以制義以義則堯遜也堯運也禹舉也名有五以德命為義斯之謂矣堯遜也古本只作垚从三土後下加兀云墨子而高非也舜轉也變也从中中夂斯轉之意後加土心奚字特盛見故莫華莫莫舉華華翩又皆有舜名而阿舉也从兀九禹象也外兀而拘倨同意若夔龍類古人名多有此義雅云虞樂也鄭孔記云舜充也言充滿云禹舒也言舒大一義華善傳聖曰堯仁聖欽明日舜受堯禪成功日禹後世影響之論各附起注嗟乎堯舜禹之名一無所隱而人之所以言之亦惟如此而已後世從文制為號謚緣天以誄之曰文曰武斯已矣至唐

奉事不師古於是始取祖宗謚誥而參校之天寶之後加增重複遂至繁不可紀是則以爲過三聖邪夫祖宗之功德果足以超世歟則惟曰放勳曰重華二言已足矣何無其實是厚誣之而垂後世之訕毀也故孝子仁孫之欲謚其親則莫若使名副其實爲聞以號謚繁多之爲貴哉蔡邕生曰夫海不辭東流大之至也聖人并包天地澤及天下而不知其誰氏是故生無爵沒無謚實不聚名不立此之謂大人予以是益知奉先之謚而後之學士指言堯舜禹者其不爲不遜昧去就矣

景德元季命知制誥李宗諤等詳定正辟録自今祝板先代帝王有言商王湯之類今正辟録堯舜並稱陶唐氏有虞氏其禹湯並稱夏王商王之類斯爲得體

論謚法　書蘇洵謚法

古之發行於今者惟謚行然二千餘年而靡有定法大戴氏曰昔周公旦太公望相嗣王以制謚法周書之說亦然故今周書有謚法一篇頗爲簡要至杜預取而納之釋例而世遂重出之謂春秋謚法蓋不知也異時有廣謚者流約賀琛晉本之約又撰者謚

例事頗該備而採之書特少去取且後論為君臣婦女之別亦無取焉

太宗皇帝受命區宇裁定新書然而亦是宪明太平具国人參十八月　詔增周公謚法五十五字英謚七十一字為二十惡謚十七字為三十仍令翰林李士承吉區宗中書令八王旁同詳定蒙等奏請增五十五字皆可用沈約賀琛續賈謚諸家不行蓋洵於是宪定古今斷以書傳刊其重複以為法雖其或得或違時亦有合聖人之意惟其必欲以堯舜禹湯等入謚而謂其法起於三皇五帝之時則大謬矣矣謚者原其號者也其不出於周公之前予嘗論之後號近古而好事者無過漢儒而漢儒亦自謂堯舜禹湯不入謚法則其說可概見矣且在周書初無堯舜禹湯等入謚而後增之以湯益無所據商之太宗中宗高宗本非謚法特以其一時功行推而崇之尒乃若甲丙庚壬乙辛丁癸何繇而為謚哉若古論謚為法最簡故賈山云古聖作謚不過三四十世而蔡邕之書纔四十六然猶不見世本大戴之所載者洵乃以為二書邕無不見見則無不載矣周書之篇乃周公之法而春秋之謚乃出于此今洵反謂周公者為最繁雜而春秋者為簡而不亂又謂周書謚法以鄙野而不傳則知三書洵亦未嘗見

也按洵書云匹夫之有謚始東漢之隱者婦人之有謚始景王之穆后夫婦人之典周三毋其著者也而穆王之盛姬亦有哀淑人之謚見於穆天子傳匹夫之典夷齊其著者也而齊之黔婁已謚曰康見於高士傳二者其來久矣比楊侃爲職林書謂公主之有謚自唐之唐安始乃不知世祖之平陽昭文公主與齊高帝之女義興宣公主謚也邕之言漢毋無謚至明帝始建光烈之稱於是請正和熹之號而乃不知元帝之毋許恭忠而高帝之毋媼已有昭靈之號又何邪五年二月甲午日昭靈夫人五月辛未日昭靈

后兒之後書紀論邕不放見而獨於和熹以爲當然豈禮也哉婦人無外行者也是故生也姓配其國沒也謚從其夫明有屬也秦嬴鄧曼陳嬌無姑以姓配國者也秦穆姬宋共姬魯文姜與夫共宣莊之三姜此以謚從其夫者也惟死先夫則異其謚景之穆后桓之文姜莊之哀姜之類是也後死而殊謚抑何典邪今不知放而更請正和熹光烈之稱豈先王之典哉嗟夫禮不下庶人而謚者非下之所造也顏閔至德不聞有謚而蔡暉子穆輒正加以貞宣及穆之死邕復以文忠被之穆則廢典邕亦下知禮邪其貽議

于荀奕而見諸於張璠也宜矣抑嘗言之謚者正先王之所謂名教也然古之謚爲名教而後世之謚也爲厚典東漢蔡邕以變夷而膺茂典此何爲邪然則邕之違禮豈惟邕之罪哉德又不衰其流及於藝術與緇黃矣名器之失孰甚於是顧不謂厚典邪

國朝　四祖暨　太祖　太宗六后俱同

廟謚獨　章聖三后節惠旦在呂公綽以爲非謂古者婦人無謚漢晉以來后謚多因于帝今與謚典不合乞追正前失從之非也三毋遠矣嘗惠繼室以聲子聲子謚也豈惟後世哉

九錫儀物酌者之盛禮　臣瓚

大宗伯以九命正邦國之位九命者一受職再受服三受位四受器五賜則六賜官七賜國八作牧而九作伯也王制制三公一命衮有加則賜大三公八命更加一命則服衮龍與王者之後同矣春秋書錫命者三此侯伯之命公羊以爲加衮服者非左氏說爲命珪使掛以朝晉羊舌云珪者諸侯朝覲所執故公八年乃錫則三季如晉何執哉是知命者策書教令也然親禮諸侯奉策服加命書其上而大侯之命亦有策書之類則命者所以將之亦非專教令也　故子思子曰王季以九命作伯而文王因之記有九錫蓋九命之外有加賜者或以爲九命者非也鄭司農云以九命與九不及車馬而九錫有車馬遂以爲三命受位則賜車馬不知九錫車馬救伯有功加賜宗伯入命作牧注

侯伯德者加命得專征傳晉文侯受賜在春秋說以皆九命之外故康成知与九錫不同

車馬大輅一乘 衣服衮冕赤舄副之 樂器軒悬朱戶彤其縣也二轉

陛納入也樂堂對陛入為小階 虎賁三百人虎賁三十可也云三百者蓋因牧誓有此文識之

鈇鉞各一 弓矢彤弓一矢百彤矢百 圭瓚副之 九錫後世不能改 張華記同亦見礼含文加礼外傳以朱戶在虎賁下解詩外傳以虎賁第三樂器第四朱戶第六弓矢第七鈇鉞第八與漢傳亦以七弓矢八鈇鉞非是皆後世遷就之說

王以德詔爵以功制祿其功大者其德盛者其德薄叔旦有夾輔之勳師望有鷹揚之烈是故並啓土宇并受備物宣王中興召虎是資是故鑾以玉瓚告于文人皆所以表元勳異賢哲也彤弓之詩天子之所以錫有功諸矦者也平王有大戎之難文矦是保是以有弓矢秬鬯圭瓚之錫爰及襄王楚人不供而文公是賴是以有輅服虎賁弓矢秬鬯之錫出於曠典俱匪常秩暨漢武帝詔議不舉者罪議者乃謂古者諸矦貢士一適謂之好德再適謂之賢賢三適謂之有功乃加九錫而應氏遂以九錫天子制度尊之故事錫予但數少尒臣瓚乃云九錫備物霸者之盛禮賔桓晉文且不能備今三進賢而輒授之此殆不然當只受進賢之一錫余台竊求之諸書之說蓋出於虞喜喜傳其為說曰有功天子一賜車服弓矢

冊賜秬鬯三賜虎賁百人曰命諸侯命諸侯者鄰國有臣弑其君尊賊其宗者弗請于天子征之而歸其地于天子可也一不適謂之過再不適謂之故三不適謂之誣誣則黜之一黜以爵再黜以地三黜適謂之誣誣則黜之一黜以爵再黜以地三黜而爵地畢此之是矣禮賜弓矢然后征賜鈇鉞然後殺賜圭瓚然後為鬯未賜圭瓚則資鬯於天子未賜弓矢則不得專征未賜鈇鉞則不得專殺大傳云諸侯賜以車服弓矢者得以祭不賜弓矢者得以祭不賜車服者不得以祭故專征者以兵爲於得專征之用不得專殺者以鈇鉞爲於得專殺之用不得專賞者資鬯於天子之國爲于得專賞設之國不得賜鬯者資鬯於天子之國不得賜鬯者資鬯於天子之國故祭此晉文公所以執衛侯則歸之京師也平王錫晉而書紀文侯之命者聖人於此見征伐自諸侯出錫也者賜也上公九命數已崇極動業更茂茂以加矣是故制之褒錫以終之車馬以代其勞衣服以章其德樂器以順其神納陛以節其陛虎賁以衛其

居鐵鉞以重其威弓矢以資其權圭瓚以廣其孝蓋有之矣其數比之九命所以尊有功崇有德也宗均禮含文加主云進退有節行步有度賜車馬以代其步言成文章行成法則賜以衣服以表其德周旋可觀動作有禮則賜之納陛以伏其体長千教訓內悉至仁賜之樂則以化其民君臣倫理罔不嫌賜之朱戶以明其別勇猛勁疾執謹堅強賜之虎賁以備非常抗揚威武志在宿衛賜以鈇鉞使得專殺內懷仁恕執義不傾賜以弓矢使得專征親睦九族慈孝父母賜以秬鬯以祀先祖其義蓋有繪矣然書傳亦自有異禮外傳云車馬以適遠代勞衣服以辨体采德樂器以和情朱戶以表飾納陛以升降鈇鉞以斷威虎賁以禦衛弓矢以正伐征蠻以享宗廟按衛音越餘音白虎通義然事於經無有明文厥自後世顧亦多有受其益者而大率非家事是以劉

頌楔趙倫之事云漢之錫魏與夫魏之錫晉俱非可以通行周勃誅諸呂而尊孝文霍光廢昌邑而奉宣帝悉無是舉亂舊典習權變非先王之制也九錫之議竊謂無所施之文若固惜於曹操安石秘吝於桓温是皆深達國體者也通典一云服二朱戶三納陛四虎賁五鉞則六武賁之士七鈇鉞八弓矢九柜鬯此本之公羊說非也又云大國不過於九次國七小國五先非公羊說一加服餘同

瓚駁漢儒之議當矣世莫知其誰氏益薛瓚云案晉目及諸書序敘皆不知為誰氏或云干瓚史記索隱以為傳瓚皆非了諱瓚也瓚有集注漢書極博通云

非禪非求為異

聖人之事一不幸而庸儒以為矣談重不幸而數人

寧以藉口堯為天下七十載其明於憂患世故可謂悉矣見冊朱之不肖不可以為天下於是謀賢而異之罷于四岳四岳不受然後明明揚側始得舜而庶位焉舜之來也堯蓋不勝其喜也嬪以二女賓于四門窮之百揆納于大麓凡可以試其更變而應世者索為之矣方是時堯非固難之也天下重器授之不得而輕也及夫典職數載績用既成于是舉天下而付之其付之也特不異於寄器其鄰顏色不變又非其易之也得其人則不得而不授也昔之試今之授皆堯之所不得已也夫以四岳之賢付之以天下昔

能以朝諸侯而不斷以予之以四岳之親首膺巽命皆可以承重器而亦斷不自受乃皆屬之四海在下之一窮人然則事事之登舉而付之奚何心於其間哉區區詭嬗游天方廢之堯頑能違之乎特亦不過行所無事在賢予賢在子予子惟天所命而已矣夫天之所予豈偶然哉必其有德見於天下者也天之所廢亦豈偶然哉必其有罪見於天下者也是故君薨而世子生且猶不廢以世子為不得罪於天下也不可予而予與可予而不予俱廢命也堯帝而來皆予其子而武王不以予周公然則堯舜豈求為異也邪

借使朱足以授天下吾知其不以授之舜使其時而不得舜吾亦知其必不授朱也舜之授禹亦若是而已矣至於後世不求其故見爭位之患作而堯舜之道愈隆則以為有所矯為乃諄諄以為說而詭特之行行矣中材之主循其名而昧其致不知德之不足事之獲已而額額行之反道飾情以冀一時之名幾何而不亂邪吳季札廢遺言而立王僚亂者四世宋宣公舍與夷而立穆公亂者三世隱桓之胥賊之噲之失國可以監矣是皆樂為堯舜之禪而不知其所以禪之所致也宋襄公將逐目夷目夷不聽鄭穆公

將逐去疾去疾不聽及楚昭欲逐公子閭而子閭亦不之聽後皆無亂是三子者非貪於名而爲辭也非惡其富而不爲也誠知一臂之爲重而國爲輕也使三子者從而利之則亦頻此亂矣蓋嘗言之虛靜者可以集事而無欲者惟可爲君世有得道之士能化黃金丹砂一錙成金一錙成白鑞一斤得金四兩及秦求其人而授之寓其神于風鑑者數十載矣其所謂者我千人矣莫予叶也一旦得無欲者然後誓而授之不得其人則寧沒而不授何也懼其黠貨妄作而將及禍失吾知人之監也夫以燒金之術而受之者必無欲而欲之者必不得而受則異禪之事從可知矣是故異以天下非難也得其人之爲難以天下異非貴也合於義之爲貴堯舜之事昔來於異而可爲哉德又下衰亂臣賊子盜竊名器乃至矯飾詐僞致惡聲于聖人曹丕之攘漢也登壇而顯言曰堯舜之事吾知之矣爰詆孟軻荀況以爲不通禪代之變而自比於嬀汭納漢二女明勒麗石其龍襲僞業姦以傖囊天下非惟無恥乃有源流復以盜賊之行加之聖人何聖人之不幸邪嗚呼世無聖人使堯舜之道不尊爲此曹玷竊者庸儒之罪也昔姚長固嘗令尸

偉馳說符堅求爲堯舜之事矣堅且持之曰姚萇叛賊奈何擬之聖人夫以符堅一介妄人猶知守此頗儒名而及戚之邪或曰若子之誨則異禪之事其不可行歟曰否不然也禪者聖人之事也自非得乎聖人則亂不止也堯爲父舜爲子則異禪爲可行矣台嘗十復風雷之事感世之賢君尚慕美談多以禪而召亂而亂臣賊子借其名者交援此以自蔽恐世之君子因以禪爲德也勉爲之道

辨帝堯冢　明舜禹事

古今之事緒無窮而地理之差尤爲難於究堯之冢在濟陰成陽堯母靈臺在南漢景帝元和二年使奉太牢祠堯于成陽靈臺是其處也今皆在濮之雷澤東南元和郡縣志堯母廟郡東南四里堯陵縣西三里堯即位至永嘉三年二十七百二十一年紀載干甲正觀十一年禁樵採春秋莫酌

而王充乃云堯崇山墨子則謂北教八狄道死南巳之市而葬蚩山之陰蓋儀墓介論衡曰堯葬崇山儀墓如漢世遠郡園陵与舊指無異墓之都非實葬所山海經云堯葬於山之陽鄱皆長以爲非亦此類按歐陽文忠公集古録言靈臺碑以爲史記地志水經諸書皆無堯母葬處粤稽地志及晉畫志則云成陽有堯冢靈臺而此碑云堯母葬茲欲人莫知名曰靈臺又郭緣之述征記成陽城東

南九里有堯陵陵東有中山夫人祠在城南二里蓋堯妃也東南六里有慶都冢上有祠廟而水經注言成陽城西二里有堯陵陵南一里有慶都陵於城爲西南稱曰靈臺鄉曰崇仁邑號脩義其葬處明白若此惡得云無言邪然述征記在成陽東而今之所識乃在成陽西北四十里穀林則古今壇場相出入有不同者郭氏所記乃小成陽小成陽在成陽西北五十里緣于河南有山曰成陽穀林在其下高誘注呂春秋云成陽山下有小成陽以山得名乃堯葬所在有堯之故名焉周俗所謂凶堯城者鄄城東北五里有堯城竹書紀年以爲堯之末

年德衰爲舜所囚在昌邑演義因堯城在相之陽陰又濮陽有堯冢在鄄城西北十五里竹書謂舜既囚堯堯薨舜朱於此使不得見寔字乙巳以載言所錄不次去並辨論爲是舜朱息冰之所非寔之瑣語云舜放堯於平陽而山海經敘貶之子爲帝舜朱放劉知幾疑舜誅堯殺堯自立其子俟又奪之而又謂伍胥起朝歌有獄慕爲禹因鳧箭之官竹書而謂諸侯爲虛誣矣抑嘗訂之蓋其遜位之後作游于此此宵人所以得述其近似而誣焉漢志菏成陽游都也蓋武王之放宮漢祖之沛宮周孔所謂因游者三舍畧云廣周南有堯山巡狩之所登者頂有堯祠豈其所因哉何以龜之莊周之書極天下之譎者也其讓王之說至有堯不慈舜不孝等語而未嘗有篡竊之言使差有之周肯不言哉韓非戰國之從橫自賈者也其說疑曰姦人之事其君其諷二而語同

世主說甚言而不之辨則姦人愈炫而說之曰古之明王非長幼弱也皆聚族偏上而求其利也因曰舜偏堯禹偏舜而目顓其名也田成子宋子罕皆是物也嗟乎以韓非之智猶能破其說於處士橫議之時而今之學士乃不能斷晏惑於聖哲清明之代可謂智乎因三思之是美魏晉之事而竹書又出於魏晉之間則其當時逢君之臣為主分謗而附益之不言而諭姦徒偵之無乏蓋盛晉之倉窶好義者也嘗稱商之太甲而以伊尹事同寘哥郎敷之徒雖能利與之敝而終以屈聽史臣其忘言之當而今竹書果有

伊尹放太甲太甲潛出殺伊尹之言乃知逼於一時雷同詭隨謂曰為惡者衆矣（韓非子之說甚明蓋載其語已有此妄作紀年云仲壬即位居亳亳其鄉也伊尹作仲壬前而立太甲伊尹放太甲于桐乃自立伊尹即亡太甲二年太甲潛出自桐殺伊尹乃立其子伊陟伊爵命復其父之田宅而中分之夫太甲之事見於尚書孟子此為可信故左氏曰伊尹放太甲而相之卒無怨色茲足明矣杜預猶以竹書而疑伏生之乖妄況知幾者按書太甲三年已復政乃陳戒而作成有一德伊尹沒太甲子沃丁亦受命咎單訓共事作夫士伊陟相太戊作咸乂高有甲立其子卜年太甲出殺之事高宗亦云先正保子作我先王又曰格于皇天尚明保予周昇阿衡實矣有商皆賢之之辭也夫以後王猶論朱烈如此何有如是之妄說哉此　大宗皇帝所以稱其特立而謂疑義之不可訓也夫治古之事由引而說之何不可哉知幾之妄必請得以佐其說而毒破之毋裨世迷

得以引戈而議其後伯禹曰毋若丹朱明洛子家用殄厥世予詣若是而史記亦曰朱絕厥世按此附會則知幾之說牢矣鄉使知幾援此自證則將遂信之乎我無是也夫殄世者不繼世以有天下也豈絕滅云乎哉方堯之遜位也將遜之語先聞於岳蔫之前而使嗣之誠已見于側微之日及其出也然後女于畎畝試以百爲如慈親之育其子含飴禮葬鯀小以高大豈若凶殘鬼嶺愒日玩歲處高擾勢怙寵冒權而爲偪邪舜之事宜也以之徵典則必使其從以之賓門則必使其睦逮其底績然後致自太虛格于文祖若蒲盛而赴京綏轡取程自適而之遠非若輕撥少年不召自至衝尹突踶蹴坑墜墽而後息也雖然夫豚鳥鷹之徒智不足以知聖人污自昔然矣先聖垂教不俾世疑堯舜之事二典自備類學者自昧之舜之聰明堯實聞之及將使嗣位時尚在側微何有逼挾之事且舜之未奉也堯先以其事咨之四岳四岳不受然後奉帝則是未得舜之時堯已有異禪之意是見堯心本不爲舜而異也知此則知聖人已知天下后世之有妄奉而必存其始未稍疑者不以之垂世矣

而文忠公之跋亦何足邪謂俗本多作城陽獨此碑爲成陽夫成陽與成陽正自二所成隸濟陰乃古之成昔武王封毋弟于成後遷于成之陽遂曰成陽十道志引在傳衛師入郛即戎也豪宇記并史記武王封季載於戎之陽漢於此置雷澤縣

而城陽乃漢齊悼惠之子章所食之國今之兗州是矣不得為一也趙明誠金石跋尾共承相指有說其云廷尉某姓名磨滅據漢廷尉仲定碑云遷廷尉卿託病乞歸脩堯靈臺黃屋三十餘而靈臺碑言濟陰太守成陽令各遣大椽輔仲君則知為仲定矣至言漢受漏期則又以為不知何語此蓋指言漢氏承秦之水運而已夫君子恥一物之不知而病聖賢之失世而公以為久遠難明之事不知不宜為君子君子博學而反約今也畫

論堯不出黃帝

道有所謂經亦有所謂權法有所謂正亦有所謂義經與正者常也權與義左不得而廢焉堯之有天下受之舜也受之於舜舜之祖而不自致其祖方其攝也受終文祖文祖者舜之太祖也及其立也則復格于文祖皆不自致其祖而祖舜之祖以其受之舜也權也虞書曰祖考來格夫所謂祖考者瞽目之叟而祖者叟之父非可易也然則祖顓頊者特推其位之所自傳者祖之非祖也其宗舜也亦惟推本帝業之所從受而取之以為配也義也帝於貢立黃帝非虞氏在廟之帝也郊於國之陽帝嚳非虞氏在廟

之主也繇是言之顓頊帝嚳虞氏之祖哉顓頊傳之帝嚳嚳傳之堯堯亦祖顓頊矣然則堯舜之所祖爲傳位者信也降及夏后天下爲家於是而始祖其祖矣祖其祖常也故康成云有虞氏尚德其郊祖宗之人配用有德而已皆非虞氏之親也自夏而後稍以其姓代之郊縣是也是鄭亦以舜爲不出高陽矣然云尚德是不知權與義之說也蘇軾亦云受天下於人必告其人之所從受者虞祖顓頊而宗堯則神宗當爲堯而文祖當爲顓頊帝舍舜而之受天下也及堯舜之存而受命于其祖宗矣至有天下從而宗祖之謂以是知顓頊帝嚳爲虞氏明堂禘郊之祖嘗而宗洎禘則祖宗于廟嘗自嘗以來微在庶等禮亦無得而豫大祀祖宗于廟禮亦宜之此記禮者所以惟識其禘郊之祖宗而遺其嘗與禘於其禮之盛者者之是經權之說也抑固放之舜非顓頊之後有數驗史云自窮蟬以來微在庶人夫窮蟬既云帝子何得末幾微爲匹庶一也男女辨姓禮之大司而綴食之禮雖百世而婚姻不通舜既堯之五世從玄孫豈得御堯之女況以玄孫而尚高祖姑昭穆失當無是若者二也夫源流之最可放者惟氏姓

也故昔者帝王之姓各有所循非賜不改以其青陽高陽玄囂高辛之姓皆累世不易惟舜之姓非先王之姓三也且以所言舜爲堯之從孫禹乃舜之從祖堯授天下於從孫舜受天下於從祖自其家人烏得謂之至公而能以天下予人哉顓頊之傳帝嚳何以不謂之傳賢不降之授帝舀何以不謂之異位商周漢唐若此者亦衆矣胡得獨稱堯舜乎惟堯能以至公之天下授之異姓在下之鯀夫故得爲傳賢之帝惟舜能以所受之天下傳之外姓有功之賢臣故得稱異位之君四也八元八凱堯帝固多用之然不云

堯舉者以其親也至舜則非其親而能用故於是矣其能舉五也舜若堯親非大相遠也疇豈不知而必資夫岳薦然後舉之歷試諸難如此之艱而後授之若曰出於側微則舜之德聞非若顓頊之出若水帝嚳之出江水特出而授之蓋堯以爲非所當授而授之則天下必將駭其爲者故必歷試使攝及我存而俾之爲政逮夫厥世而天下已安之矣是以堯假舜立而朝不易位國不更制天下厭然與鄉無以異者此其必不然六也是皆經傳明證顛驗可得信者或曰禪禹之言陳水族也故昔史趙謂陳爲顓頊之族

是則舜為水帝後矣曰不然此假類之言也竈知陳之將作而假類以驗之今舜土屬也豈有近舍舜土而遠攀顓帝之水哉且昔帝王之裔多矣孰有與其所承之類終同者邪楚先火正故火為楚然吳回之父其王木也昌又舍祖而依宗哉此皆賢哲有以知之宜不可以欺世者雖然隋之崔仲方亦當申史趙之說謂天時人事隨當滅陳陳既滅于隨矣然陳之必毀隨之必斃亦人事之必然者也若曰楚隨火屬則自古以來水必克火昌當有火克水邪且陳承土隨火且循生之已酉土歲而顧反為殃乎其不繇此明矣泌以塔知子羔子所以有虞夏禘郊祖宗或乃異代之問而孔子有召伯甘棠之答不獨為子羔發也

舜不幸以孝名　井原事

孝道之難言又矣公西之養親若朋友處曾參之養親若對嚴主參之矜矜固不如損油油也父兄不淑孝悌乃章奇有吉參有哲而後孝之名始著龍逢比干忠著後世桀紂惡也伯夷后稷忠暨當日堯舜賢也忠臣不顯聖君之伐孝子豈聞慈父之家哉舜之大孝此舜帝之不幸也韓忠獻言古者聖帝明王為

不少矣而獨舜稱大孝豈其餘盡不孝哉父母慈而子孝此事之常不足道也昔者齊景公問於晏子曰忠臣之事其君如之何對曰有難不死出亡不送公曰列地以處之疏爵以榮之難不死亡不送可謂忠乎對曰言而見用終身無難臣安死焉諫而見聽終身不亡臣安送焉豈不用而難死之是安死也諫不聽而亡送之是僞送也故忠臣者能盡善於君不能與陷於禍死事而立忠不爲全矣是故大賢寡奇書之節衰亂見多名之行世不危亂可行不見主不悖惑忠節不立父兄必慈良則孝悌之名無所見矣常

舜不幸而以孝名後世豈其所欲哉而論者每無節自孟軻氏唱井廩之事而列女傳首著烏工龍工之說且以爲瞽叟速舜飲二女與藥浴汪豕往終日不醉而史記亦有匿空旁出之語故史遷子非之謂使如是特左慈之爲羊劉根之入壁者豈拘妻厄陳之事而拊榮且辨之謂聖人受命必有天祐高帝匿井脫項羽之追光武乘冰免王郎之逐或飛鳥或詐言人謀天筭世固有其傳矣抑嘗訊之親之於子既惡之而無道殺之可也又何井廩空淺之足哉豈凶人之爲不善亦猶有所愛歟晉獻公欲殺申生也計

誠決矣然且數年而先載其傳則無道之心雖父子
間有不得以自肆者聖人之事固可理放而不可以
迹求也夫堯之所以舉舜者正以其父頑母嚚象傲
而獨能諧以孝俾不格于姦尒既不格姦則瞽叟已
底豫矣叟既底豫則井廩之事何自而舉乎凡此一
皆未試用之前也逮其試用則有二女自官而奉之
又復貶為井廩之事乎哉妻帝女備百官其實勢亦
大矣象縱不仁可得施其志乎茲皆坦然可理曉者
抑何全遮遮如萬子之云哉程氏訓井廩謂盍子方
明象實亦愛象喜而不瞍井廩覺非之辨斯亦

當矣夫軻固曰奚為不知則是以為有是事矣雖然
匪軻志也惟茲臣庶汝其于予治舜告堇陶語也欝
陶乎思君旁厚爾性忧五子戒太康語也而牽合之
以為舜象之言此漢人之蔽也昔者孫盛録曹公平
素之語而裴少期且譏之以其全作太尉亡國之辭
也言以春秋事殊垂越然則規前為後代有之矣奚
獨於此而疑之哉且渠乞伏儒雅並之元封拓跋宇
文德音同乎正始偽脩脩混沌何代無有不吊昊天節
南山也不慭遺一老俾守我王十月之交也嫛嫛在
疚閔予小子也而乃以為譏孔之辭哀公顧亦集詩

言而讀之乎故曰稱予一人非名也變伸言父非字
證也盡信書不如無書信矣

大麓說

孰謂說經之誤其禍小哉大麓之事自孔安國以爲
大録萬機之政而桓譚新論以謂麓者領録天下之
事若今之尚書然蓋自漢以來有是說矣是以章帝
置太傳録尚書事而魏晉而下權臣之將奪者一以
命之聲亂于此嗟乎六經之不明漢儒宦之也唐虞
之際内有百揆四岳外有州牧侯伯執事之臣無踰
千百揆奚曩復有領録之長職哉録尚書事自東漢
年間始宋百官志

云成帝初王鳳録尚書事章懷注肅宗紀云武帝初
以張子孺領尚書事録尚書事録此始誤也酉京雜
録尚書止有領尚書平尚書事鳳止領尚書事尒

夫所謂納于大麓著歷試諸難之謂而其所謂烈風雷雨弗迷者是天有烈風雷雨而舜不迷尒陰陽之和則風霽而雨順今也風烈而雷且雨非大動威則陰陽之不和者也乃更以爲陰陽和風雨時邪聖人之立言無是若也云大録萬機之政故陰陽和諧烈風雷雨各以其應而不迷錯愆伏此孔朝所記以爲孔子答宰我之言安国惜會之非聖人意也夫以納麓爲領録烈風爲陰陽和不迷爲不愆易春秋論語尤此類也風之烈雷而雨豈得謂和且時哉竊以太史公之記觀之謂不然矣其言堯使舜入山林川澤暴風雷雨舜行不迷而王充亦謂堯使

舜入大麓之野虎狼不搏蝮蛇不螫逢烈風疾雨而行不迷惑其與劉子政列女傳遷于林木入于大麓之言俱其實迹如是豈須鑿云乎哉以大麓為三公之位王充已非之李文叔乃以子長為不知經而蘇氏書解与古史皆論如子長先達多不能決張九成云處之深林大澤之間凡孝聖人若當自其難堪處觀之也按放大麓則大陸也故趙之臨城隆平鎮之大陸澤也一曰沃洲是爲廣阿澤漢之鉅鹿廣阿縣隨爲大陸即今邢之鉅鹿容邇于趙故鄭元注水經引古書云堯將禪舜納之大麓之野烈風雷雨不迷乃致以昭華之玉故鉅鹿縣取名焉

澤在今鉅鹿縣西北五里地即廣阿澤東西二十里南北三十里宋宇記在昭慶一名大鹿一曰鉅鹿一名大麓一名沃洲南圍經云大陸大鹿廣阿一澤而異名麓鹿通用也淮南子九敘精有鉅鹿而今雅習有大陸吕春秋云晉之大陸爲多鉅鹿則爲二矣紀之則一也十三州志云鉅鹿南宋時大麓也堯試舜百揆納于大麓麓者林之大也堯欲使天下皆見之故置諸侯合群臣尚百姓納之大麓之野然後以天下授之明已禪之公也大陸縣今有堯臺高與城等乃堯禪舜之處始皇二十五年城趙爲鉅鹿郡縣即唐之昭慶矣禹貢大河北過洚水至大陸然今大陸與河遠不相涉唐成書傳引地說大河東北流過降水千里至大陸爲地腹按降在信都容城鉅鹿皆千里宜此謂降然鄭音爲下江切與郡縣之漢劉氏非之今柏人城之東北有飛山者世謂鹿山所謂嶲嶲山也記者以爲堯之納舜在是十三州志云上有堯祠俗呼宜務山謂舜昔宜務焉或曰虛無訛也寰宇記云邢州堯山縣有宜務山一曰虛無山在西北四里高一千五百五十尺城冢記云堯登此山東瞰洪

水務訪賢人者也崔益王喬所命頃之推與王劭見之以示魏收收大驚歎及作五郡志推之而已遂以入廣韻音為權務然益本音苑故亦引苑字林乃為亡付亡夫二切故乎第五部與音轍馬部鄙韓定辭云別後嶧嵏山上望英皆花語劉王喬為仙人令於東子聽受之不知為平市矣仙傳王喬為葉令於東北嶧嵏山得道故詩銘及之　虞夏傳曰堯推舜舜薦諸侯致天下于大麓之野麓卧以謂麓者林之大也故康成云山足曰麓麓者録也古者天子命大事命諸侯則為壇壇之外堯聚諸侯命舜陟位居攝致天下之事使大録之因地壹意斯得其指而孔說乃如彼夫子長受經於子國顧豈不知而故倍其師哉蓋有以知此說而當時之有見如此也　漢受書於安國當是寫語之訛其

易斯至矣堯之試舜亦可謂多術哉震雷虩虩且喪七鬯以烈風雷雨而行乎茂林巖薄之中孰不禽驚虧怖恐懼而失常者而舜方此泰然不迷豈惟度越衆常哉亦天地鬼神之實相也歷踐至此天下無難者矣或曰泰山之麓禪代之所易姓受代故於此乎告之夫堯之觀舜也試之者三年矣於人民則五典從於朝廷則百揆序於賓客則四門穆夫然後納之大麓以觀夫天意之從不既已烈風雷雨之弗迷然後授之而舜方此謙遜未遑受也既未受禪豈有先告代於泰山者乎雖然其所以納之亦必有其禮矣

其不禪柴寅害而遂納之未可也惜乎其不傳尒封則於其冢禪則於其麓封禪告代之禮也納之之禮可知矣　抑又訊之舜之授禹亦有納麓烈風雷雨之事然則堯舜之事斷可識矣蓋天下大器王者大統授受之際得不歷試諸難而決之天哉虞傳云帝乃徂落百姓如喪考妣四海遏密八音三載之野十四祀巡守岱宗柴而望秩山川遂見東方羣后之事也詳著紀中嗚呼禪以天下事有大於此者乎周公遭謗天且動威以章周公之德況舜禹之事邪然則堯舜之所以納之大麓者豈惟使之主祭哉實亦薦之天有所以薦之天者抑以盡其命而已矣命者安亂樂安之正理也論語二十篇終之以不知命而今之君子皆曰孔不言命夫命孔子之所與也曷不言哉與命豈不信乎稷之生烏翼羊腓薛項之誕鯉乳窺姬后稷言仁之事詳見生民名之曰弃事明其齊惠之矣簡狄子有娀睃不敢言生項公弃之野鯉乳之覆翼之故氏名弃無異文之弃野烏衛肉東明之擲豕嘔馬噓是豈人為之哉昆莫生弃于野烏銜肉飼之以狡養後王烏孫系譜生東明弃之溷豕喂之弃之厩馬噓之後汪決錄小白中鉤弃疾厭紐俱本天命漢高帝唐太宗夫豈項羽范增建成元吉之所能謀邪　陳橋之歸幸丹自退幸退與受澶淵之役終車閘發中夜射幸同日是與淳風之不肯去武氏肅宗之不能圖祿山皆若有鬼神陰沮於其間者肅宗當召祿山過東宮傳酺祥飲飯遣客促其中自此不

COPYRIGHT NATIONAL CENTRAL LIBRARY, TAIWAN R.O.C.

至而況河圖洛輿生民玄鳥之類卓然見於書詩者多矣烏可誣哉秦何鉴鑿之夫謹言符命遂使小人不知天命皆自謂智用竟與相擯以傾人之家危人之朝者不勝舉至有因夫一夢一讖以訌國而速亡者其視大虞之事為如何邪然則符命之說其可廢哉以或者推言太過流入讖緯如孔悝睡盂先以速禍王莽公孫述之徒又以濫殺於是歸罪三代受命之符舉而廢去者亦矯枉過直矣不知聖人未嘗廢也

韶說

子曰韶盡美矣又盡善也及在齊而聞韶則三月不知肉味抑不知韶簡之音何如其和而其為感之至於斯邪予既紀虞帝親唐書見后夔之論樂然後鮮矣嘗曰韶至矣乎一代之治至於樂而極矣而韶者又今古樂之獨隆者也今夫黌巷之塾有不可常理詰亮疑之事固難於鄙見俗情測也且書小藝也能草者不能為行能隸者不能為真真行既得則或能今不能古其或極具行備今古矣而胷中無千卷之資日用乏忠恕之行以適養之則筆下自然無千歲之韻故雖銀鉤蠆尾人法具備恃墨客之一長尒求

其所謂落玉垂金流奕清響者一點不可得也此虞帝簫韶之樂所以俟孔子而後知歎蒙之言曰夔擊鳴球搏拊琴瑟以詠祖考格虞賓在位群后德讓下管鼗鼓合止柷敔笙鏞以間鳥獸蹌蹌簫韶九成鳳皇來儀擊石拊石百獸率舞庶尹允諧于有以見其音之能合天而幽明飛走無一物之失其情也兩夫之間理固有是而宋子京乃以爲推美舜德而多言之謂爲未始來獸且樂作之朝廷處朝有宮室之嚴廟有垣墉之護刻有營衛之禁百獸何自而至使自山林林林戛戛而參百工之間何其

怪邪又如祖考來格則見其上世闃然坐堂上乎吁茲亦挾兩星之見度聖人矣夫孝弟之至者通神明而仁聲之感入人也深故一極其和則天地爲之格鬼神爲之感而況於百物之顯者乎聲律氣臭先王之所以通物類而交神明者也視之而弗見聽之而弗聞於是有簫韶以達其氣化之而弗見及於是有鍾鼓以達其聲至其肹蠁潛通冲虛軼軋而于于徊遹或接乎其左右風氣紛紜幽遠畢而鳥獸百物亦且咸得其樂宜故九變八變而天神地示皆爲降出幽明之理默然相契若祝而雍集呼而蜚

至有不可以言語詰者蓋樂也者通倫類之鑰而置
神明之樞也周禮六變而天神降八變而地示出九
變而人鬼亭說者以為大者易感小者難格此何語耶或曰六水數八木數水者物之始而
木成乎地乾知大始坤作成物故天用六而地用八
宗廟以九所以法天之終數斯亦奏天下之物就
不成然哉且六變所致之物以羽物配川澤鱗物
為奇者之出是皆樂氏之徒以或見
奇其不見而以不見師之於必見昔者秦漢垂情祠
祀數者光怪悉漢前朝陳寶一祠高文武宣之代百
三十有一見初元以後亦二十至此則陽氣舊祠劉

更生之所列者高帝時五來文帝二十六
武帝之十五宣帝二十五比武帝之
為樂采詩夜誦文必爾雅而猶聞者興忽用事甘泉
僮聲一奏而神光集壇師曠之作清角一奏輒有玄
鶴二八接門之危再奏而列三奏於是延脰長鳴舒
翮迅舞杜鴻漸罽蜀副帥月夜率燕綿谷鄧亭奏翔
鼓數曲四山猴鳥皆翔飛悲鳴又於別野登閣奏之
羣羊與大忽昆虫躑躅變旋如其疾徐高下之節此則
自然之聲有以感召非必牽挽而後獲其應也且鈞
奏鶴舞歷代亦已多矣宣帝世宗廟告白鶴集庭孝
昭寢祠鴈五色集西河廟赤鶴下燭起於廣川廟殿

鐘聲光明夜徹厥類非一皇甫政之爲越泛月鏡湖有吹笛者俄而細浪旋湧二龍輔舟知聽夏仲御之刺水也折旋中流爲鮫鵠之躍附鮮之引而風壽震駭雲露皆自奧之躍船者八九遂士作曲和觝引輔而大風應至含氷漱空雲雨響集隸其集氣長嘯則塵埃起善樂自內作苟一氣之英合乎其內而中聲之和駭發其外則空穴爲之來風丘岑爲之出雨草木奠鼈翔禽感若亦自然之理也變四時暖比方固有不得而不然者魚出聽馬仰抹額常人有能之而況聖人御天時者攸樂應孝治以施仁聲則其致神變之格飛走之感理宜然者且鳥獸之喜聲性與人同而鬼神之情亦樂音也樂五教及而況笙管有鳥之聲鍾鼓祝敔有獸之音苟得其中則頑空跖實之等豺狼乎四海之內而率舞乎檮薄之間矣亦奚必蹁躚虞氏之庭而周止盤辟夔之目前邪火木相感而然金木相際而流孰能自然如必一爲之說則事有不得而言者故孔子曰其功舍者其樂和樂和則天地且猶應之況百獸乎李後主洪樂記曰鳥歌嚶嚶以其衆征鹿鳴麋麋以其類聚情發於声而流於音則感動之理迫於鳥獸而況於人乎夫以人而不知夫樂是同匈人且質而死心者也豈足言哉方鴻漸之作樂於利州望喜驛見猨鳥之感乃大歎曰若其妙此稍致其功猶能及

此況聖人御天而賢者故樂于王充云鳥獸好怨声其耳与人同何為而不乐然以孝舜為可告而風雨寒病為虐言謂樂能乱陰陽則必能調陰陽如是則王者爲政必脩身正行推誠陰陽之曲則和氣自至太平自立矣彼蓋以為一物一事即可以致其和夫亦山豈知道德仁義政教為大樂之本也大抵溺於人者不可與言天狃於俗者不足以知聖夏王懋德山川鬼神以莫不寧而鳥獸魚鼈亦復感若周王在囿麀鹿攸伏王在靈沼於仞魚躍而說者亦以為是奇矣之辭是則先聖仁人莫非誣矣聞易水之歌者至於怒髮衝冠聆虞陵之謳者至於流涕沾水則逐野石諧廣卢非況辭矣劉琨清嘯而羣胡為之長嘆罷圍劉蜀文始而群胡為之倚泣卻去則格有苗

驩虞賓非溢語矣棠棃之花鶺鴒於而綻美人之草度曲而舞而況有情之鳥獸乎唐之園陵王晨衣舉漢之祠室房户夜開而況流光之祖考乎宮樂一奏而黃鳥下簴中呂一叶而黃鶯繞林然則鳳之羔羔又何足異邪雖然是特類之相召鳥足上窮虞帝之妙哉若夫南風報德之絃其所以阜財而解慍者雖目窮乎所欲逐耳窮乎所欲聞有不可得而及矣且時聞之子之如齊也遇童子郭門之外挈壺而俱其視精其行端子謂御者趣驅之曰韶樂作矣比至果聞韶焉三月不知肉味故樂非獨自樂也又以樂人非

獨自正也又以正人不圖為樂之至於斯玆其所以
悠然不覺發也嗚呼孝哉而樂關孔子屢嘆之寤寐
而見周公夢奏而見文王神交氣合千載一日其聞
韶也其身固已揖遜于虞氏之廷際九官之肅穆而
評合止之宜矣此所以一為感悅于至殫時猶口爽
也惘然忘味夫又烏知耳目口鼻之在我而聲色臭
味之在彼哉啜醯而口爽嗽梅而齒斷固有兼旬不
能飯者而未嘗知梅與醯者猶莫展也傳曰人莫不
飲食鮮能知味以三月之字為音豈達聖人之口耳
哉

皆知審者言有所不慊而非孙喜得其君者智無隱
而必期有以自效蓋士君子之生世必期有以自見
肯與區區草木同炎而共盡哉方虞帝之命九官也
八官皆遜而夔獨無所遜且復曷于帝前曰於予
擊石拊石百獸率舞於讀如烏及益稷之論功也則又贊
夫韶曰戛擊云擊石拊石百獸率舞蓋前之語夔之喜
得其君而所以自期者後之語則夔之所以敘其樂
之成果如其所期者有以見其收功必效而無言之
不酬也夫以舜之樂得夫夔而益和夔之道遭夫舜

而益章此夔之所以憂道其功而不遜者誠所不慊故也昔在　先朝李照欲下其律乃自言曰異日聽吾樂當令人物舒長夫以照之爲樂而自許已如此則夔之樂爲可知矣（李照鍾見長編嘉祐元年八月）以仁聖之君而得夫夔臣以孝悌之治而媲之仁聲則其崇德象成參儷造化與天地合流之氣相流通而無間不爲難者此夔之所以自嘉其遇邊許其君而不疑也劉辰翁王蘇林梅胡李乃以前語十字爲益稷篇之脫簡被出亦何妄削聖人之經也邪大抵學者患在於管蠡而不識聖賢之事業衆之所難以聖人處之爲甚易

聖之所就以衆人覩之爲甚疑遺倮矣著之徒夫亦豈知聖人之語凡出自然而非以游言赫也子曰我識則克祭則受福如有用我者期月而已三年有成鄒學者億之爲果然邪以小人腹度君子心不既揩以夸諏之辭哉明乎此則知夔之所以自期爲自信矣嗟夫夔龍稷契等人也始帝命夔以典樂教胄子蓋是以典樂之官兼教事者其職爲可知矣而記禮者乃以爲夔不達禮其知言歟方帝之命夷秩宗典三禮也夷羿之夔則夔固非不達禮也惟其禮樂兼備特在當時知樂優於禮不教國胄子直寬剛簡不

達於禮者能之乎惟直惟寬惟剛惟簡則知教之所
繇興矣而溫而栗無戲無傲則又知教之所繇廢而
師道亦裕矣孰謂夔其窮歟昔重黎之舉夔爲樂
正也重黎欲益求人以佐帝曰樂者天地之精得失
之節也夔能和之以平天下一而足矣故荀子曰知
樂者眾矣而夔獨傳一也豈爲不達禮哉嗚嘻人之
好樂也甚矣其不可奪也先王之時以樂合天下之
情是故必命大賢深窮情致而後聞者日興起末世
之君視爲一技畢什庸聲喝咳嘈囋惟以取笑是以
無益於智又何有於物類之感而啓人之信喜哉人

之生感无在觀聽樂缺至此此釋之徒所以得其
鼓舞之權取西俗戎蠻之樂而附之蕤賓不及之聲
以感動夫人之良能者而人樂之死後之家祕得所
禁則又比其銕鉢入音者而易其爲樂之名度以節
很辛酸之語而叶之曲破以施之服舍之側於是乃
有倀倀辟經而品校精否者果何爲耶情實少相變
理固至是故予嘗謂洒其金碧則釋者著制其銕鉢
則釋者寂矣於是引而歸之先王之聲教以動化於
天下則移風易俗吾知其不難矣又何俟於異世之
變邪

申都

虞帝之末嗣也職爲司徒故其後有司徒氏司徒之轉又爲申屠勝徒申都之氏按漢功臣侯表張良以廐將從起下邳以韓申都下韓楚漢春秋則作信都信申古同音也然在史記作韓申徒而良傳復作韓司徒一也云頃梁使良求韓成立爲韓王以張良爲韓司徒云云蓋申徒勝徒者司徒之聲轉申徒申都者申徒之聲轉而信都者又申都之轉也劉敞博聞強記亦意申都爲是司徒而不得其證不知王符言之詳矣潛夫論志氏姓篇云而公之起良生鬻焉市公使韓信略定韓地立橫陽君成爲韓王而拜良爲信都信都又曰信都者司徒也或曰司徒或爲勝徒然其本共一司徒也後作傳者不知信都何因妄生事意以爲是乃代王爲信都也繇此觀之則知當時已自疑誤然申都之爲司徒固也顏籀不知乎此直以韓申都爲韓王信劉知幾直又以爲韓名信都謂子長繆去都而留信跡妄又甚

辨帝舜家

孟子曰舜生於諸馮卒於鳴條東夷之人也在河中府安邑或云陳留平丘有鳴條亭然湯伐桀與桀戰于鳴條哀不得在陳者時三服在定陶鳴條義不得在安邑有昆吾亭頭其非是也諸馮負夏鳴條皆

在河南北故葬于紀所謂紀市也詳紀中紀在今帝
墓在安邑而安邑有鳴條陌其去紀才兩舍帝記言
河中又舜冢信矣亦見廣川家李而竹書群國志等皆言帝
葬蒼梧則自漢失之是禮記至鄭康成遂以鳴條爲南
夷之地不已踈乎孟子言諸馮負夏鳴條伊訓言亳
南夷最故會稽云舜卒鳴條去所都甚阨七千里無
緣葬於蒼梧四千里外而司馬故異乃爲蒼梧爲在
中國非必江南然元明又出謂江南柳又踈矣夫蒼梧自非五服人風嫘劃
地氣高燥在虞夏乃無人之境豈巡狩之所至邪方
堯老舜攝也於是乎有巡狩之事今舜既已老期勘
劇形神告勞釋負而付禹則巡狩之事禹爲之矣豈

復躬巡狩於要荒之外也哉云唐虞三代以五嶺百
越之五嶺二在桂三在道
是以劉知幾之徒得以撫膺王流譏楚帝遷柳及夏
桀趙嘉之事而疑舜禹之明德泯嘗放之象封有鼻
今道故墓在於始興溱明錄云始興有鼻天子冢鼻
子城者亦見宋寶錄蓋地後貫荷
東昔人不明為何人乃象冢也義均封于商故女
英之冢在商事見列禹錫嘉話錄記等世紀云舜三
妃娥皇先子女英生商均女英蓋隨子
均徙于封所而死葬焉有說別見其餘支庶或封巴陵或食上虞采
西城邑池陽舉夷懷戎衡山長沙無錫故其墓或在
江華或在巴陵上虞荊湖之浙虞帝之迹徧所在有
上虞東有姚江舜之所東又有谷林云舜生之地
復有歷山云舜耕于此而嘉禾降之又越之餘姚餘

姚山記以為舜父所封而風土記乃云舜支庶之所封又會稽山有虞舜廟廟前有望陵祠云民思舜之而立風土記云舜東巡之人生於姚江姚水之洲故以為姓姚江山在餘姚西六十上虞縣之東今餘姚之東有舜井及舜所耕田始寧乃故上虞之南境也又始寧界有舜所耕田今有吳比亭虞湖皆在小江東去縣五十里對小江北帶郭江山上有立石謂之損石俗呼為公鞠又餘姚有桑浦湖與地家宇記以為舜桑於此洗銀謂湖今在上虞而今冷道乃有舜廟徐偃碑謂是舜之所都而登浦南亦記有舜巡省處而道州李西有虞帝廟宮其屯蓋不勝紀如營道南蒼梧九疑山下至唐不言元結建之州不知舜溪以來廟久疑山下至唐不言元結建之州西界高戶刻表新井狀僧宗時土胡曾攜延唐始復之九疑 國初王維勳奉詔修廟春秋降祠以蓋皆其後祠之

舜為天下帝之諸子分適屯國其之巴陵者為登北之墓審矣世以湘陰黃陵為舜妃墓而臨湘縣城北十餘里有曖女冢高十餘丈周二里亦云二妃之葬俱緣今江華太平鄉有舜寺湘陰有大小哀洲圖經以為二妃哭舜而名亦實特舜女也

惟登北氏從徙巴陵則其二女理應在焉故得為湘之神而其光照於百里是皆可得而攷者胡自氛氛而爭為堯之二女乎舜之二女一曰宵明一曰燭光登北氏之所生有辨雖然虞帝之墳在在有之何邪海內南經蒼梧別見山帝舜葬其陽大荒南經帝舜葬岳山又海內北經有帝舜臺之類有陵臺說別見蓋古聖王又于其位恩霑于保禹澤及於牛馬赴格之日殊方異域無不為位而墳土以致其哀敬而承其奉是以非一所

死矣肯即娥皇漢上陳倉既苗英各自有墓則當陵

TIFFEN Color Control Patches

也顓頊堯湯之葬傳皆數出漢遠郡國皆起園廟亦是若也是則九疑之陵或弟象之國所封崇尒漢惠帝元年令部国諸侯王立高廟令山陽縣西四十五高廟朝也至元成時部国祖宗園廟百六十七所自高祖至將皇考各各陵旁立園并寢百七十六園中各有寢便殿不然商均窆也大荒南經云赤水之東蒼梧之野舜子叔均之所葬也而九疑山記亦謂商均窆其陰豈非尚均徙此因葬之後世遂以為虞帝之墳邪山海經古書也郭景純注多載其說決後世不疑按海内朝鮮記云南方蒼梧之泉其中有九疑山舜之所葬在長沙零陵界中此世所傳信者蓋後人所增長沙零陵名出秦漢非古明矣

嘗又訊之大傳符子之書虞帝遜禹於洞庭張樂成于洞庭之野於是望韶石而九奏則帝蓋

嘗奏洞庭而樂韶石亦既遜位而歸國矣遜禹後十八載乃崩九山皆石爰聲特出亦謂之韶石故集僊録言帝得脩身之道治國之要瞑目端坐舟乘空而至南方之國入十龍之門泛昭回之河其中有九疑山焉歷數既往歸理茲山是則九疑之游特夢想之所届者是以蔡雒九疑碑辭乃云解體而升而胡曾九疑碑圖且謂今無復墓然則蒼梧之藏有其語而已矣其源賦云因南狩走馬逐鹿同飛蒼梧莫知所去蓋誤

河中之壠焉可誣也世遠論略而諸生若信蒼梧之言為出于經而于之言亦難乎為信也李白云重瞳孤墳竟何是則虞帝之冢不明自昔以為

百餘歲虞夏千餘歲而不能定儒墨之真今欲審堯舜之道於三千歲之前意者其不可必乎無參驗而必之愚也非能必而據之證也故明據先王必定堯舜者非愚即誣也予既攷定有虞若三苗有鼻諸孤之墓一旦明白歷歷可知如此知不知予之愚誣邪韓子之愚誣邪

恨也王充謂舜禹皆以治水死葬于外按是時水平已久堪墳劉知幾之說當矣然謂舜因天下元事肆志南巡零陵葬蒼梧之野因而葬之至比始皇孝武章帝之崩載歸路寢而後成禮又大妄矣

書云陟方乃死說者以陟方爲巡狩孔氏謂升道南方以死韓愈非其說曰地傾東南南巡巡非陟也陟者升也方乃死者所以釋陟爲死也蘇軾亦謂陟方猶升遐乃死爲章句後學誤以爲經文書云商禮陟配天惟新陟王故汲紀年帝王之沒皆曰陟然則在位五十載陟者爲紀帝之沒明矣蘇謂陟方猶升遐詳考益未見紀年舍解者又何必區區以非五服之地巡狩所不至言哉傳又謂伐苗民而班師于蒼梧伐苗乃禹也韓退云時苗民已竄三危韓非曰商周七

路史發揮卷第六
論說十二篇
堯舜用人
論治水先後
炀帝水戲
貢法非不善
辨塗山伯益
小弁序
夏氏戶口
關龍逢 案紂事多過實

THIS IS THE PROPERTY OF NATIONAL CENTRAL LIBRARY, TAIWAN, R.O.C.

路史發揮卷第六
論說十二篇
堯舜用人
論治水先後
炀帝水戲
貢法非不善
辨塗山伯益
小弁序
夏氏戶口
關龍逢 案紂事多過實

THIS IS THE PROPERTY OF NATIONAL CENTRAL LIBRARY, TAIWAN, R.O.C.

伐桀升陑辨
湯遜解　許錄在四岳中
小人勿用
路史絕筆

NATIONAL CENTRAL LIBRARY TAIWAN R.O.C

盧陵羅　泌

堯舜用人

堯舜皆聖人也其爲治則既無不同者矣然稽所以爲治何其異邪方陶唐氏之用人也必須衆舉而後舉之又必反覆難疑然後用之至於虞氏咨命一出諸已有其舉之莫或廢也未嘗一言以疑其臣下舉之之私與人材之邀者朝廷之上急急於用人也而二帝之用人奚大異也或曰堯不遽舜故舜疑其臣舜德光堯故無敢緣舉此皐陶之所以謂帝難之