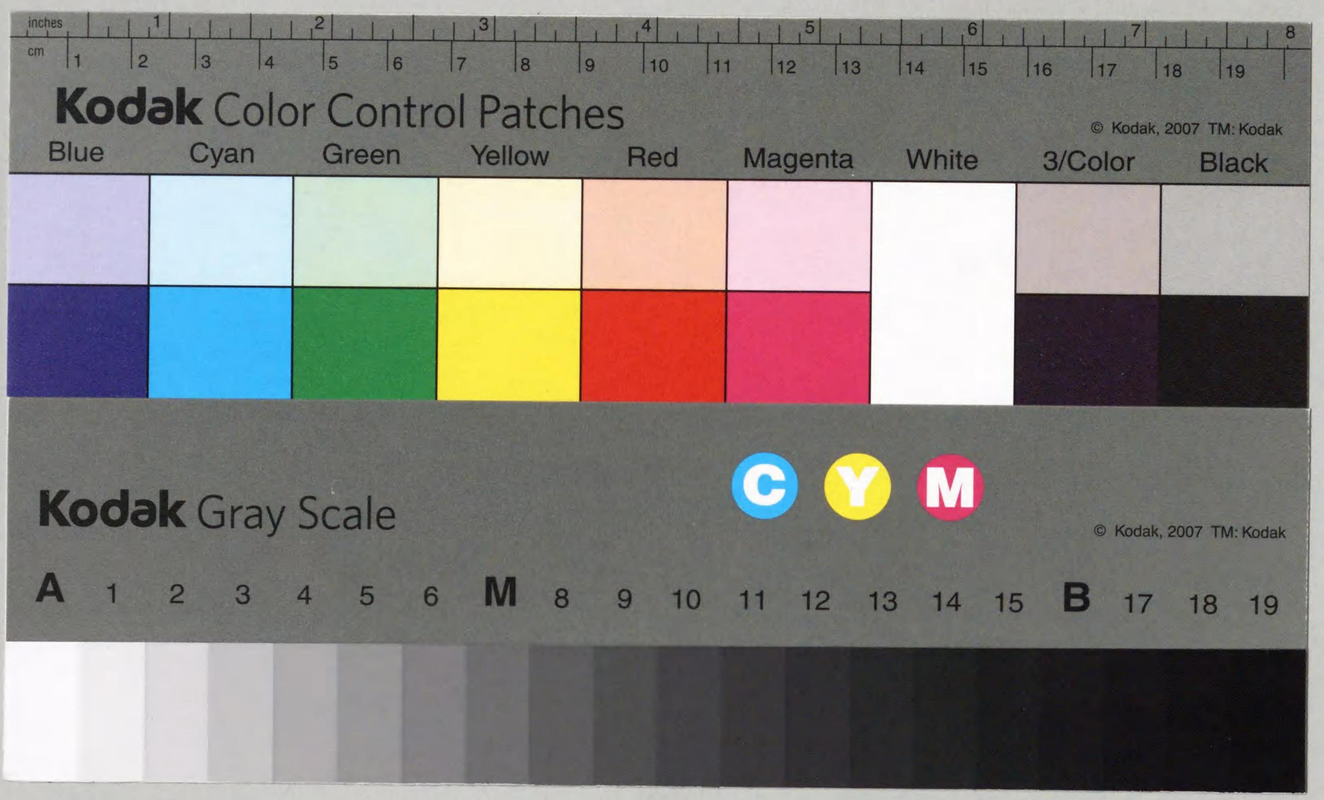

AZ
237
12
77W000821
O 複写

京都市大禮奉祝誌 全

京都市大礼奉祝誌

京都市大礼奉祝誌

AZ
237
12

勅語

朕惟フニ我カ皇祖皇宗惟神ノ大道ニ遵ヒ天業ヲ經綸シ萬世不易ノ丕基ヲ肇メ一系無窮ノ永祚ヲ傳ヘ以テ朕カ躬ニ逮ヘリ朕祖宗ノ威靈ニ賴リ敬ミテ大統ヲ承ケ恭シク神器ヲ奉シ茲ニ卽位ノ禮ヲ行ヒ昭ニ爾有衆ニ誥ク

皇祖皇宗國ヲ建テ民ニ臨ムヤ國ヲ以テ家ト爲シ民ヲ視ルコト子ノ如シ列聖相承ケテ仁恕ノ化下ニ洽ク兆民相率ヰテ敬忠ノ俗上ニ奉シ上下感孚シ君民體ヲ一ニス是レ我カ國體ノ精華ニシテ當ニ天地ト竝ヒ存スヘキ所ナリ

皇祖考古今ニ鑒ミテ維新ノ鴻圖ヲ闢キ中外ニ徵シテ立憲ノ遠猷ヲ敷キ文ヲ經シ武ヲ緯トシ以テ曩世ノ大業ヲ建ツ皇考先朝ノ宏謨ヲ紹繼シ中興ノ丕績ヲ恢弘シ以テ皇風ヲ宇内ニ宣フ朕寡薄ヲ以テ忝ク遺緒ヲ嗣キ祖宗ノ擁護ト億兆ノ翼戴トニ賴リ以テ天職ヲ治メ肇スコト無ク愆ツコト無カラムコトヲ庶幾フ

朕内ハ則チ敎化ヲ醇厚ニシ愈民心ノ和會ヲ致シ益國運ノ隆昌ヲ進メムコトヲ念ヒ外ハ則チ國交ヲ親善ニシ永ク世界ノ平和ヲ保チ普ク人類ノ福祉ヲ益サムコトヲ冀フ衡有衆其レ心ヲ協ヘ力ヲ戮セ私ヲ忘レ公ニ奉シ以テ朕カ志ヲ弼成シ朕ヲシテ祖宗作述ノ遺烈ヲ揚ケ以テ祖宗神靈ノ降鑒ニ對フルコトヲ得シメヨ

國會圖書館
52.1.11

210.091

77W00821

AZ
237
12

勅語

朕惟フニ我カ皇祖皇宗惟神ノ大道ニ遵ヒ天業ヲ經綸シ萬世不易ノ丕基ヲ肇メ一系無窮ノ永祚ヲ傳ヘ以テ朕カ躬ニ逮ヘリ朕祖宗ノ威靈ニ賴リ敬ミテ大統ヲ承ケ恭シク神器ヲ奉シ茲ニ卽位ノ禮ヲ行ヒ昭ニ爾有衆ニ誥ク

皇祖皇宗國ヲ建テ民ニ臨ムヤ國ヲ以テ家ト爲シ民ヲ視ルコト子ノ如シ列聖相承ケテ仁恕ノ化下ニ洽ク兆民相率キテ敬忠ノ俗上ニ奉シ上下感孚シ君民體ヲ一ニス是レ我カ國體ノ精華ニシテ當ニ天地ト竝ヒ存スヘキ所ナリ

皇祖考古今ニ鑒ミテ維新ノ鴻圖ヲ闢キ中外ニ徵シテ立憲ノ遠猷ヲ敷キ文ヲ經シ武ヲ緯トシ以テ曠世ノ大業ヲ建ツ皇考先朝ノ宏謨ヲ紹繼シ中興ノ丕績ヲ恢弘シ以テ皇風ヲ宇内ニ宣フ朕寡薄ヲ以テ忝ク遺緒ヲ嗣キ祖宗ノ擁護ト億兆ノ翼戴トニ賴リ以テ天職ヲ治メ墜スコト無ク愆ツコト無カラムコトヲ庶幾フ

朕内ハ則チ敎化ヲ醇厚ニシ愈民心ノ和會ヲ致シ益國運ノ隆昌ヲ進メムコトヲ念ヒ外ハ則チ國交ヲ親善ニシ永ク世界ノ平和ヲ保チ普ク人類ノ福祉ヲ益サムコトヲ冀フ爾有衆其レ心ヲ協ヘ力ヲ戮セ私ヲ忘レ公ニ奉シ以テ朕カ志ヲ弼成シ朕ヲシテ祖宗作述ノ遺烈ヲ揚ケ以テ祖宗神靈ノ降鑒ニ對フルコトヲ得シメヨ

国会図書館
52.1.11
国会図書館蔵書
210.091
77W00821

壽詞

臣義一謹ミテ言ス伏シテ惟ミルニ

陛下

皇祖

皇宗ノ大訓ヲ奉承シ萬世一系ノ大統ヲ紹繼シ茲ニ卽位ノ禮ヲ行ハセタマフ億兆欣躍孰カ四海同慶ノ大典ヲ賀シタテマツラサラン 臣義一誠歡誠喜頓首頓首恭シク惟ミルニ

皇祖ノ照臨シタマフヤ乃チ

皇孫ヲ降シ 神器ヲ授ケ天壤無窮ノ神勅ヲ賜ヒ惠民ノ德澤天下ニ洽ク以テ萬世不易ノ 皇基ヲ定メタマヘリ

皇宗ノ肇造シタマフヤ乃チ中州ヲ平カニシ 帝位ニ卽キ 皇孫養正ノ 聖心ヲ弘メ建國ノ經綸後世ニ被ラシ以テ一統無疆ノ 皇業ヲ成シタマヘリ爾リシ自リ以來列聖相承ケ上深仁ヲ施シテ愛撫下ニ厚クシ下至誠ヲ奉ケテ感戴上ニ親ム蓋シ國ヲ以テ家ト爲シ君民ノ一體タル君ヲ視ルコト父ノ如ク忠孝ノ二途ナラサル是レ我カ國體ノ神聖ニシテ萬邦無比ナル所以ナリ明治天皇聖德深厚ニシテ神謨宏遠中外ヲ經緯シテ維新ノ隆運ヲ啓キ古今ヲ斟酌シテ中興ノ大業ヲ成シタマヘリ乃チ宸勅ヲ降シ國民道德ノ大本ヲ建テ乃チ 聖詔ヲ頒チ立憲政體ノ永制ヲ敷キ治具皆張リ文物悉ク備ハル進ミテ用兵ノ名ヲ正シ 皇風ヲ千里ニ宣ヘ退キテ厚生ノ道ヲ盡シ國祚ヲ萬世ニ固クシタマヘリ大正天皇天資聰明ニシテ聖性仁孝 先朝ノ不績ヲ紹述シ繼體ノ宏謨ヲ恢弘シ奎運其レ昌ニ 稜威維レ揚リ 皇德ヲ宇內ニ光被シタマヘリ

陛下乃チ 聖ニ乃チ明ニ德ヲ 儲位ニ養ヒ允ニ文ニ允ニ武ニ政ヲ 震宮ニ攝シタマフ既ニ 宸極ニ御シ遠ク肇國ノ天業ニ鑑ミ寬仁化ヲ敷キ乃チ乾綱ヲ攬リ博ク 列朝ノ 聖訓ニ徵シ宵旰治ヲ圖リタマフ億兆咸至隆ノ治化ニ沐シ遐邇悉ク不顯ノ恩德ニ浴セサルモノナシ今ヤ辱ク 聖勅ヲ賜ヒ普ク臣民ニ告ケサセラレ

皇祖ノ肇基

皇宗ノ創業以テ

列聖繼述ノ迹ニ逮ヒ我カ國體ノ淵源ヲ闡發シ以テ國家統治ノ大綱ヲ明ニシ以テ臣民遵由ノ大道ヲ示シ汎ク國際ノ親和ヲ冀ヒ深ク人類ノ慶福ヲ望マセタマフ 聖慮深遠 臣等感激何ソ已マン 臣等 豈ニ夙夜淬勵 聖旨ヲ奉體シ誓ヒテ奉公ノ節ヲ致シ以テ 聖恩ノ萬一ニ報イタテマツラサランヤ 臣等 幸ニ盛儀ニ陪シ 天日嗣高御座ヲ拜瞻シタテマツリ愉悅抃舞ノ至ニ勝フルナシ 臣義一 帝國臣民ニ代リ仰キテ登極ノ大禮ヲ祝シタテマツリ敬ミテ 寶祚ノ無窮ヲ頌シ恭シク 聖壽ノ無疆ヲ禱リタテマツル 臣義一誠歡誠喜頓首頓首謹ミテ言ス

昭和三年十一月十日

內閣總理大臣從二位勳一等功三級男爵 臣 田 中 義 一

進賀登極大禮表

聖駕ノ京都ニ幸シテ登極ノ大禮ヲ行ヒ大嘗ノ盛儀ヲ擧ケサセラルヽニ遇ヒ謹ミ表ヲ奉リテ慶賀スルモノ　伏シテ以ミルニ慶　燕翼ヲ承ケテ上儀國體ノ精華ヲ煥ニシ運　龍飛ニ應シテ嘉瑞天麻ノ粹穆ヲ凝ム施仁伊レ始メ發政維レ新タニ朝野清明神人訴合ス　臣等誠懽誠抃稽首頓首上言ス欽ミテ惟ミルニ　天皇陛下圖ニ膺リテ震ヲ出テ服ヲ纘キテ乾ニ乘シ不ニ顯ニ不ニ承ケテ義繩武ニ昭ニ惟レ精惟レ一ニシテ道執中ニ協ヒ三善ヲ在儲ニ懋メタマヒテ徇齊夙ニ著ハレ萬幾ヲ居攝ニ綜ヘサセラレテ兢業已ニ深シ遐裔ヲ寧メテ民艱ヲ察シ四聰ヲ達シ以テ哲ヲ作シ重洋ヲ度リテ邦好ヲ修メ六合ヲ聯ネ以テ家ト爲ス大猷ヲ踐祚ノ初ニ播カセラレテ博好　二儀ト撰ヲ合シ　至訓ヲ記年ノ始メニ垂レタマヒテ高明三曜ト光ヲ爭フ恭シク惟ミルニ　皇后陛下德　天戒ニ本ツキ恩地載ニ侔シ輝ヲ明兩ニ聯ネテ淑範ヲ虞嬪ニ留メ位ヲ坤元ニ正シテ徽音ヲ　周母ニ嗣キタマフ　仰キ孝恭ノ則アルヲ覩テ彌ヨ風化ノ垠ナキヲ欽ミ　天皇陛下ハ三寶奉移シテ春興ノ寢ニ崇安シタテマツリ吉月令辰　歲豐ニ時泰ク六龍言ニ駕シテ首善ノ區ニ戻止シタマヒ　心傳ヲ奉シタマヒ純熙肅穆絲綸ヲ紫極ニ霈シテ十行帝天神ヲ拜シテ歷數ヲ稟ケサセラレ寅畏嚴恭　祖考ニ謁シテ澤ノ醲キヲ布キタマヒ紳笏ヲ彤庭ニ會シテ咫尺天顏ノ喜ヒヲ頒タセラル齋田既ニ稔リテ明德惟レ馨シ　聖孝ヲ烝嘗ニ申ヘ蠲誠ヲ籩豆ニ竭シ　白醲黑醲歲ノ爲ニ豐登ヲ禱リ龐衣繒衣民ノ爲ニ饒凍ヲ釀ハセラル嚴煙斯ニ畢リテ恩醼乃チ開ケ樂ハ　陪筵ハ臣隣ヨリ以テ黎獻ニ至リ賜饌ハ封域ヲ踰エテ　天子ノ萬年ヲ奏シ舞ハ熙朝ノ五節ヲ按ス　賢外藩ニ及フ　孝悌ヲ施シテ忠勤ヲ褒シ耄耆ヲ養ヒテ罪戾ヲ矜ミ禮樂百朝ノ美ヲ鍾メテ制ヲ盡シ倫ヲ盡シ謳歌四海ノ心ヲ繫キテ忘ルヽコトナク歡フコトナカラシム凡ソ此　聖讃ノ廣運ハ悉ク　皇極ノ斂敷ヲ徵シ山磐不拔ノ邦基ハ蓋シ此ニ根シ天壤無窮ノ寶祚モ亦斯ニ本ツク　臣等誠懽誠抃稽首頓首　臣市ハ千載ノ帝鄉ヲ以テ累朝ノ宸膽ニ倚リ翠華疊ニ莅マセラレテ梓桑ノ撫翼愈ヨ加ハリ雲日頻リニ回サセラレテ葵藿ノ歸傾倍マス切ナリ矧テ今史冊罕ニ遭フノ至慶ニ會シテ名言磬クルナキノ殊榮ヲ荷ヒ珠ヲ銜ミ草ヲ結フノ忱ハ七十萬民ヲ合シ以テ共ニ誓ヒ髓ニ浹リ肌ニ淪ムノ感ハ百千億犢ヲ彙ケトモ攄ヘ難シ　伏シテ願ハクハ鴻圖彌ヨ遠クシテ彌ヨ安ク皇風ヲ有截ニ振ヒ駿業日ニ新ニシテ日ニ進ミ景運ヲ無疆ニ衍ヘサセラレムコトヲ　臣等瞻天仰聖懽欣踊躍ノ至ニ任ルコトナシ慈ニ市會ノ決議ニ依リテ謹ミ表ヲ奉リ市民ニ代リテ賀ヲ稱シ以テ聞ス

昭和三年十一月十日

京都市長　臣　土岐嘉平　等恭シク

京都市長從三位勳三等　臣　土岐嘉平　上進

序

昭和三年、高秋令辰　天皇陛下登極の大典を擧けさせられ、儀禮虔恭を極め、舞樂善美を盡し、洪規後代を照したまふ。

謹みて惟ふに、明治大帝、列聖の宏謨を承け、維新の鴻運を啓き、皇猷を恢弘し、皇憲を欽戴したまふや、我が京都を以て大禮の地と定め、千載不易の聖都たらしめたまふ。都民、宸慮の淵深にして榮光の至大なるに感激し、曩に先帝の大禮を奉贊し、篤く丹欵を致して天業を肅頌し、昭代を謳歌して、各其の生を樂しめり。次て昭和の昌運に遭ひ、仰て盛儀を拜するに方り、更に至誠を披きて洊埃を輸さんとし、市會は先づ所要費額の支出を決議し、之に加ふるに大禮奉祝會の協翼を以てし、兩者相待て本市當爲の事項を經理し、特に滿都の麗化を企て、行幸道路の鋪飾に努め、或は奉祝記念博覽會を設け、或は表慶稱賀の嘉筵を開き、其他、內外貴賓の迎接、記念品物

の作爲等の、凡計る所を成し、畫する所を遂け、以て大過なからんことを期せり。而して、記念の事業中、美術館及兒童院の建設は、猶未だ經營を了せさるも、現に事に當るありてその完成亦近きに在らんとす。

盛儀を終らせらるゝに方り、褒賜殊渥、以て本市の經營を嘉尚したまふ。市民の眞誠天闕に屆る。豈歡喜抃舞せさるを得んや。

今や盛典の後一年有餘の星霜を閲し、本市參畫の跡漸く之を整理することを得たり。乃謹て盛儀の梗概を叙述し、併せて本市の施設する所を輯錄して此篇を編み、以て曠古の盛事を記念し、且、本市の榮光を遠く後裔に傳ふと云爾。

昭和五年二月十一日

京都市長　土岐嘉平

凡例

一本書は昭和の大禮に際して我京都市の奉祝狀況を記述したるものにして以て本市の光榮を記念し一は將來の參稽に資すべく編纂せしものなり。

一本書記載事項は主として本市奉祝事務局の施設計畫及び遂行事項を縱とし、之に本市全般に亙れる奉祝狀況を附加せるものにして、大禮御擧行地たる光榮を擔ふ京都市民が如何に赤誠を披瀝したるかを詳述したり。

一記事の配列は全部を三編に區別し、第一編には大禮御擧行前既に着手せし本市の準備的施設事項を主とし、第二編は御盛儀の大要を始め大禮御擧行中の本市奉祝事項を網羅し、第三編は德音優典に關する事項及び祝賀、記念、後始末等に關する事項を蒐錄し尚餘錄として本市民の光榮に浴せる雜件をも附記したり。

一本書に挿入せる京都市全圖は御所、各離宮、竝に行幸御道筋を始めとして、本市大禮奉祝に關する施設區劃を此の一眸に表はし昭和大禮の當時に於ける我京都市勢の大觀を知るよすがともしたるものにして、交通路及び家屋の擴築等によりて近郊に益々擴大せんとする本市の情勢略察知することを得べし。

一本書中大禮奉祝會記事竝に京都大博覽會記事を簡省にしたるは別に大禮奉祝會誌及び大禮記念京都大博覽會誌の編纂あり、本書と相前後して刊行せしに依り寧ろ重複を避けたるなり。

一大禮に關する本市記錄を一冊子として編纂したるは今次を以て嚆矢とす、爲に前例に倣ふを得ず精疎其の宜しきを得ざるものなしとせず。

一本書の編纂は、大禮奉祝事務執行のため設置したる京都市大禮事務局庶務部編纂係に於て記事寫眞等の資料蒐集に當り、大禮終了後事務局廢止と同時に之を市總務部文書課に引繼ぎたるものにして、昭和四年十二月之が稿を脫し翌年二月十一日發行を見るに至れり。

一本書中大禮竝に京都御所沿革略記及び御盛儀の御事項と敍勳に關する梗概記事は三浦周行博士の校閲を受け、記事は囑託安達披早吉專ら之が考證執筆に當り以て其の功を竣けたり。

京都市大禮奉祝誌　目次

勅語
壽詞
賀表
序文
凡例
大禮竝に京都御所沿革略記

第一編

第一章　諸官制竝に本市規程……一
第一節　準備委員會設置……一
第二節　大禮使官制發布……二
第三節　大禮期日の發表……四
第四節　大禮諸儀御日取發表……四
第五節　京都府大禮事務局規程竝に同處務規程……五
第六節　本市大禮奉祝事務局規程竝に同處務規程……八
第七節　職員服務心得……三
第八節　關係者竝に職員……三

第二章　工營竝に道路改修工事……二五
第一節　工營設備……二五
第二節　市內道路擴築竝に鋪裝工事……二五
第三節　橋梁……二五
第四節　御道筋の設備……二六
第三章　電氣施設……二八
第一節　電氣軌道……二八
一　軌道設備……二八
二　運輸事務……二九
三　關係官廳との打合事項……三一
四　運轉計畫……三五
五　運轉停止及び復舊……三六
第二節　御用電力施設……三八
第三節　奉祝電燈設備……四一
一　工事の施設……四一
二　水道防火栓標識塔設備……四六
三　需用家屋內設備檢查……四六
第四節　電氣裝飾……四六
一　行幸道路裝飾……四七
二　其の他の裝飾……四八
三　電氣時計……四九
第四章　衞生設備……五一
第一節　清掃……五一
一　御道筋其の他の清掃……五一
二　屎尿處分……五二
三　道路掃除及び撒水……五三
四　塵芥處分……五四
五　公設便所……五五
六　河川掃除及び溝渠浚渫……五五
七　御料用肉の取扱及び屠場の修築……五六
第二節　防疫……五六
一　準備計畫及び作業日程……五六
二　實施の狀況……五七
三　本市上水道に關する防疫調查……五八
四　本市公設市場の衞生調查……五八
第三節　救護……五九
一　救護班の編成……五九
二　救護班の配置……六〇
（八〇―八一）……六一
七八……六一
八二……六二
八一……六三
八一……六三
七九……六四
一二……六四
一〇八……六五
九九……六五
八二……六六
八一……六六
八一……六七
一一七……六七
一二五……六八
一二三……六八
一〇八……六九
九九……六九
八二……七〇
八一……七〇
八一……七一
一一七……七一
一二五……七二
一二三……七二
一〇八……七三
九九……七三
八二……七四
八一……七四
八一……七五
一一七……七五
一二五……七六
一二三……七六
一〇八……七七
九九……七七
八二……七八
八一……七八
八一……七九
一一七……七九
一二五……八〇
一二三……八〇
一〇八……八一
九九……八一
八二……八二
八一……八二
八一……八三
一一七……八三
一二五……八四
一二三……八四
一〇八……八五
九九……八五
八二……八六
八一……八六
八一……八七
一一七……八七
一二五……八八
一二三……八八
一〇八……八九
九九……八九
八二……九〇
八一……九〇
八一……九一
一一七……九一
一二五……九二
一二三……九二
一〇八……九三
九九……九三
八二……九四
八一……九四
八一……九五
一一七……九五
一二五……九六
一二三……九六
一〇八……九七
九九……九七
八二……九八
八一……九八
八一……九九
一一七……九九
一二五……一〇〇
一二三……一〇〇
一〇八……一〇一
九九……一〇一
八二……一〇二
八一……一〇二
八一……一〇三
一一七……一〇三
一二五……一〇四
一二三……一〇四
一〇八……一〇五
九九……一〇五
八二……一〇六
八一……一〇六
八一……一〇七
一一七……一〇七
一二五……一〇八
一二三……一〇八
一〇八……一〇九
九九……一〇九
八二……一一〇
八一……一一〇
八一……一一一
一一七……一一一
一二五……一一二
一二三……一一二
一〇八……一一三
九九……一一三
八二……一一四
八一……一一四
八一……一一五
一一七……一一五
一二五……一一六
一二三……一一六
一〇八……一一七
九九……一一七
八二……一一八
八一……一一八
八一……一一九
一一七……一一九
一二五……一二〇
一二三……一二〇
一〇八……一二一
九九……一二一
八二……一二二
八一……一二二
八一……一二三
一一七……一二三
一二五……一二四
一二三……一二四
一〇八……一二五
九九……一二五
八二……一二六
八一……一二六
八一……一二七
一一七……一二七
一二五……一二八
一二三……一二八
一〇八……一二九
九九……一二九
八二……一三〇
八一……一三〇
八一……一三一
一一七……一三一
一二五……一三二
一二三……一三二
一〇八……一三三
九九……一三三
八二……一三四
八一……一三四
八一……一三五
一一七……一三五
一二五……一三六
一二三……一三六
一〇八……一三七
九九……一三七
八二……一三八
八一……一三八
八一……一三九
一一七……一三九
一二五……一四〇
一二三……一四〇
一〇八……一四一
九九……一四一
八二……一四二
八一……一四二
八一……一四三
一一七……一四三
一二五……一四四
一二三……一四四
一〇八……一四五
九九……一四五
八二……一四六
八一……一四六
八一……一四七
一一七……一四七
一二五……一四八
一二三……一四八
一〇八……一四九
九九……一四九
八二……一五〇
八一……一五〇
八一……一五一
一一七……一五一
一二五……一五二
一二三……一五二
一〇八……一五三
九九……一五三
八二……一五四
八一……一五四
八一……一五五
一一七……一五五
一二五……一五六
一二三……一五六
一〇八……一五七
九九……一五七
八二……一五八
八一……一五八
八一……一五九
一一七……一五九
一二五……一六〇
一二三……一六〇
一〇八……一六一
九九……一六一
八二……一六二
八一……一六二
八一……一六三
一一七……一六三
一二五……一六四
一二三……一六四
一〇八……一六五
九九……一六五
八二……一六六
八一……一六六
八一……一六七
一一七……一六七
一二五……一六八
一二三……一六八
一〇八……一六九
九九……一六九
八二……一七〇
八一……一七〇
八一……一七一
一一七……一七一
一二五……一七二
一二三……一七二
一〇八……一七三
九九……一七三
八二……一七四
八一……一七四
八一……一七五
一一七……一七五
一二五……一七六
一二三……一七六
一〇八……一七七
九九……一七七
八二……一七八
八一……一七八
八一……一七九
一一七……一七九
一二五……一八〇
一二三……一八〇
一〇八……一八一
九九……一八一
八二……一八二
八一……一八二
八一……一八三
一一七……一八三
一二五……一八四
一二三……一八四
一〇八……一八五
九九……一八五
八二……一八六
八一……一八六
八一……一八七
一一七……一八七
一二五……一八八
一二三……一八八
一〇八……一八九
九九……一八九
八二……一九〇
八一……一九〇
八一……一九一
一一七……一九一
一二五……一九二
一二三……一九二
一〇八……一九三
九九……一九三
八二……一九四
八一……一九四
八一……一九五
一一七……一九五
一二五……一九六
一二三……一九六
一〇八……一九七
九九……一九七
八二……一九八
八一……一九八
八一……一九九
一一七……一九九
一二五……二〇〇
一二三……二〇〇
一〇八……二〇一
九九……二〇一
八二……二〇二
八一……二〇二
八一……二〇三
一一七……二〇三
一二五……二〇四
一二三……二〇四
一〇八……二〇五
九九……二〇五
八二……二〇六
八一……二〇六
八一……二〇七
一一七……二〇七
一二五……二〇八
一二三……二〇八
一〇八……二〇九
九九……二〇九
八二……二一〇
八一……二一〇
八一……二一一
一一七……二一一
一二五……二一二
一二三……二一二
一〇八……二一三
九九……二一三
八二……二一四
八一……二一四
八一……二一五
一一七……二一五
一二五……二一六
一二三……二一六
一〇八……二一七
九九……二一七
八二……二一八
八一……二一八
八一……二一九
一一七……二一九
一二五……二二〇
一二三……二二〇
一〇八……二二一
九九……二二一
八二……二二二
八一……二二二
八一……二二三
一一七……二二三
一二五……二二四
一二三……二二四
一〇八……二二五
九九……二二五
八二……二二六
八一……二二六
八一……二二七
一一七……二二七
一二五……二二八
一二三……二二八
一〇八……二二九
九九……二二九
八二……二三〇
八一……二三〇
八一……二三一
一一七……二三一
一二五……二三二
一二三……二三二
一〇八……二三三
九九……二三三
八二……二三四
八一……二三四
八一……二三五
一一七……二三五
一二五……二三六
一二三……二三六
一〇八……二三七
九九……二三七
八二……二三八
八一……二三八
八一……二三九
一一七……二三九
一二五……二四〇
一二三……二四〇
一〇八……二四一
九九……二四一
八二……二四二
八一……二四二
八一……二四三
一一七……二四三
一二五……二四四
一二三……二四四
一〇八……二四五
九九……二四五
八二……二四六
八一……二四六
八一……二四七
一一七……二四七
一二五……二四八
一二三……二四八
一〇八……二四九
九九……二四九
八二……二五〇
八一……二五〇
八一……二五一
一一七……二五一
一二五……二五二
一二三……二五二
一〇八……二五三
九九……二五三
八二……二五四
八一……二五四
八一……二五五
一一七……二五五
一二五……二五六
一二三……二五六
一〇八……二五七
九九……二五七
八二……二五八
八一……二五八
八一……二五九
一一七……二五九
一二五……二六〇
一二三……二六〇
一〇八……二六一
九九……二六一
八二……二六二
八一……二六二
八一……二六三
一一七……二六三
一二五……二六四
一二三……二六四
一〇八……二六五
九九……二六五
八二……二六六
八一……二六六
八一……二六七
一一七……二六七
一二五……二六八
一二三……二六八
一〇八……二六九
九九……二六九
八二……二七〇
八一……二七〇
八一……二七一
一一七……二七一
一二五……二七二
一二三……二七二
一〇八……二七三
九九……二七三
八二……二七四
八一……二七四
八一……二七五
一一七……二七五
一二五……二七六
一二三……二七六
一〇八……二七七
九九……二七七
八二……二七八
八一……二七八
八一……二七九
一一七……二七九
一二五……二八〇
一二三……二八〇
一〇八……二八一
九九……二八一
八二……二八二
八一……二八二
八一……二八三
一一七……二八三
一二五……二八四
一二三……二八四
一〇八……二八五
九九……二八五
八二……二八六
八一……二八六
八一……二八七
一一七……二八七
一二五……二八八
一二三……二八八
一〇八……二八九
九九……二八九
八二……二九〇
八一……二九〇
八一……二九一
一一七……二九一
一二五……二九二
一二三……二九二
一〇八……二九三
九九……二九三
八二……二九四
八一……二九四
八一……二九五
一一七……二九五
一二五……二九六
一二三……二九六
一〇八……二九七
九九……二九七
八二……二九八
八一……二九八
八一……二九九
一一七……二九九
一二五……三〇〇
一二三……三〇〇
一〇八……三〇一
九九……三〇一
八二……三〇二
八一……三〇二
八一……三〇三
一一七……三〇三
一二五……三〇四
一二三……三〇四
一〇八……三〇五
九九……三〇五
八二……三〇六
八一……三〇六
八一……三〇七
一一七……三〇七
一二五……三〇八
一二三……三〇八
一〇八……三〇九
九九……三〇九
八二……三一〇
八一……三一〇
八一……三一一
一一七……三一一
一二五……三一二
一二三……三一二
一〇八……三一三
九九……三一三
八二……三一四
八一……三一四
八一……三一五
一一七……三一五
一二五……三一六
一二三……三一六
一〇八……三一七
九九……三一七
八二……三一八
八一……三一八
八一……三一九
一一七……三一九
一二五……三二〇
一二三……三二〇
一〇八……三二一
九九……三二一
八二……三二二
八一……三二二
八一……三二三
一一七……三二三
一二五……三二四
一二三……三二四
一〇八……三二五
九九……三二五
八二……三二六
八一……三二六
八一……三二七
一一七……三二七
一二五……三二八
一二三……三二八
一〇八……三二九
九九……三二九
八二……三三〇
八一……三三〇
八一……三三一
一一七……三三一
一二五……三三二
一二三……三三二
一〇八……三三三
九九……三三三
八二……三三四
八一……三三四
八一……三三五
一一七……三三五
一二五……三三六
一二三……三三六
一〇八……三三七
九九……三三七
八二……三三八
八一……三三八
八一……三三九
一一七……三三九
一二五……三四〇
一二三……三四〇
一〇八……三四一
九九……三四一
八二……三四二
八一……三四二
八一……三四三
一一七……三四三
一二五……三四四
一二三……三四四
一〇八……三四五
九九……三四五
八二……三四六
八一……三四六
八一……三四七
一一七……三四七
一二五……三四八
一二三……三四八
一〇八……三四九
九九……三四九
八二……三五〇
八一……三五〇
八一……三五一
一一七……三五一
一二五……三五二
一二三……三五二
一〇八……三五三
九九……三五三
八二……三五四
八一……三五四
八一……三五五
一一七……三五五
一二五……三五六
一二三……三五六
一〇八……三五七
九九……三五七
八二……三五八
八一……三五八
八一……三五九
一一七……三五九
一二五……三六〇
一二三……三六〇
一〇八……三六一
九九……三六一
八二……三六二
八一……三六二
八一……三六三
一一七……三六三
一二五……三六四
一二三……三六四
一〇八……三六五
九九……三六五
八二……三六六
八一……三六六
八一……三六七
一一七……三六七
一二五……三六八
一二三……三六八
一〇八……三六九
九九……三六九
八二……三七〇
八一……三七〇
八一……三七一
一一七……三七一
一二五……三七二
一二三……三七二
一〇八……三七三
九九……三七三
八二……三七四
八一……三七四
八一……三七五
一一七……三七五
一二五……三七六
一二三……三七六
一〇八……三七七
九九……三七七
八二……三七八
八一……三七八
八一……三七九
一一七……三七九
一二五……三八〇
一二三……三八〇
一〇八……三八一
九九……三八一
八二……三八二
八一……三八二
八一……三八三
一一七……三八三
一二五……三八四
一二三……三八四
一〇八……三八五
九九……三八五
八二……三八六
八一……三八六
八一……三八七
一一七……三八七
一二五……三八八
一二三……三八八
一〇八……三八九
九九……三八九
八二……三九〇
八一……三九〇
八一……三九一
一一七……三九一
一二五……三九二
一二三……三九二
一〇八……三九三
九九……三九三
八二……三九四
八一……三九四
八一……三九五
一一七……三九五
一二五……三九六
一二三……三九六
一〇八……三九七
九九……三九七
八二……三九八
八一……三九八
八一……三九九
一一七……三九九
一二五……四〇〇
一二三……四〇〇
一〇八……四〇一
九九……四〇一
八二……四〇二
八一……四〇二
八一……四〇三
一一七……四〇三
一二五……四〇四
一二三……四〇四
一〇八……四〇五
九九……四〇五
八二……四〇六
八一……四〇六
八一……四〇七
一一七……四〇七
一二五……四〇八
一二三……四〇八
一〇八……四〇九
九九……四〇九
八二……四一〇
八一……四一〇
八一……四一一
一一七……四一一
一二五……四一二
一二三……四一二
一〇八……四一三
九九……四一三
八二……四一四
八一……四一四
八一……四一五
一一七……四一五
一二五……四一六
一二三……四一六
一〇八……四一七
九九……四一七
八二……四一八
八一……四一八
八一……四一九
一一七……四一九
一二五……四二〇
一二三……四二〇
一〇八……四二一
九九……四二一
八二……四二二
八一……四二二
八一……四二三
一一七……四二三
一二五……四二四
一二三……四二四
一〇八……四二五
九九……四二五
八二……四二六
八一……四二六
八一……四二七
一一七……四二七
一二五……四二八
一二三……四二八
一〇八……四二九
九九……四二九
八二……四三〇
八一……四三〇
八一……四三一
一一七……四三一
一二五……四三二
一二三……四三二
一〇八……四三三
九九……四三三
八二……四三四
八一……四三四
八一……四三五
一一七……四三五
一二五……四三六
一二三……四三六
一〇八……四三七
九九……四三七
八二……四三八
八一……四三八
八一……四三九
一一七……四三九
一二五……四四〇
一二三……四四〇
一〇八……四四一
九九……四四一
八二……四四二
八一……四四二
八一……四四三
一一七……四四三
一二五……四四四
一二三……四四四
一〇八……四四五
九九……四四五
八二……四四六
八一……四四六
八一……四四七
一一七……四四七
一二五……四四八
一二三……四四八
一〇八……四四九
九九……四四九
八二……四五〇
八一……四五〇
八一……四五一
一一七……四五一
一二五……四五二
一二三……四五二
一〇八……四五三
九九……四五三
八二……四五四
八一……四五四
八一……四五五
一一七……四五五
一二五……四五六
一二三……四五六
一〇八……四五七
九九……四五七
八二……四五八
八一……四五八
八一……四五九
一一七……四五九
一二五……四六〇
一二三……四六〇
一〇八……四六一
九九……四六一
八二……四六二
八一……四六二
八一……四六三
一一七……四六三
一二五……四六四
一二三……四六四
一〇八……四六五
九九……四六五
八二……四六六
八一……四六六
八一……四六七
一一七……四六七
一二五……四六八
一二三……四六八
一〇八……四六九
九九……四六九
八二……四七〇
八一……四七〇
八一……四七一
一一七……四七一
一二五……四七二
一二三……四七二
一〇八……四七三
九九……四七三
八二……四七四
八一……四七四
八一……四七五
一一七……四七五
一二五……四七六
一二三……四七六
一〇八……四七七
九九……四七七
八二……四七八
八一……四七八
八一……四七九
一一七……四七九
一二五……四八〇
一二三……四八〇
一〇八……四八一
九九……四八一
八二……四八二
八一……四八二
八一……四八三
一一七……四八三
一二五……四八四
一二三……四八四
一〇八……四八五
九九……四八五
八二……四八六
八一……四八六
八一……四八七
一一七……四八七
一二五……四八八
一二三……四八八
一〇八……四八九
九九……四八九
八二……四九〇
八一……四九〇
八一……四九一
一一七……四九一
一二五……四九二
一二三……四九二
一〇八……四九三
九九……四九三
八二……四九四
八一……四九四
八一……四九五
一一七……四九五
一二五……四九六
一二三……四九六
一〇八……四九七
九九……四九七
八二……四九八
八一……四九八
八一……四九九
一一七……四九九
一二五……五〇〇
一二三……五〇〇
一〇八……五〇一
九九……五〇一
八二……五〇二
八一……五〇二
八一……五〇三
一一七……五〇三
一二五……五〇四
一二三……五〇四
一〇八……五〇五
九九……五〇五
八二……五〇六
八一……五〇六
八一……五〇七
一一七……五〇七
一二五……五〇八
一二三……五〇八
一〇八……五〇九
九九……五〇九
八二……五一〇
八一……五一〇
八一……五一一
一一七……五一一
一二五……五一二
一二三……五一二
一〇八……五一三
九九……五一三
八二……五一四
八一……五一四
八一……五一五
一一七……五一五
一二五……五一六
一二三……五一六
一〇八……五一七
九九……五一七
八二……五一八
八一……五一八
八一……五一九
一一七……五一九
一二五……五二〇
一二三……五二〇
一〇八……五二一
九九……五二一
八二……五二二
八一……五二二
八一……五二三
一一七……五二三
一二五……五二四
一二三……五二四
一〇八……五二五
九九……五二五
八二……五二六
八一……五二六
八一……五二七
一一七……五二七
一二五……五二八
一二三……五二八
一〇八……五二九
九九……五二九
八二……五三〇
八一……五三〇
八一……五三一
一一七……五三一
一二五……五三二
一二三……五三二
一〇八……五三三
九九……五三三
八二……五三四
八一……五三四
八一……五三五
一一七……五三五
一二五……五三六
一二三……五三六
一〇八……五三七
九九……五三七
八二……五三八
八一……五三八
八一……五三九
一一七……五三九
一二五……五四〇
一二三……五四〇
一〇八……五四一
九九……五四一
八二……五四二
八一……五四二
八一……五四三
一一七……五四三
一二五……五四四
一二三……五四四
一〇八……五四五
九九……五四五
八二……五四六
八一……五四六
八一……五四七
一一七……五四七
一二五……五四八
一二三……五四八
一〇八……五四九
九九……五四九
八二……五五〇
八一……五五〇
八一……五五一
一一七……五五一
一二五……五五二
一二三……五五二
一〇八……五五三
九九……五五三
八二……五五四
八一……五五四
八一……五五五
一一七……五五五
一二五……五五六
一二三……五五六
一〇八……五五七
九九……五五七
八二……五五八
八一……五五八
八一……五五九
一一七……五五九
一二五……五六〇
一二三……五六〇
一〇八……五六一
九九……五六一
八二……五六二
八一……五六二
八一……五六三
一一七……五六三
一二五……五六四
一二三……五六四
一〇八……五六五
九九……五六五
八二……五六六
八一……五六六
八一……五六七
一一七……五六七
一二五……五六八
一二三……五六八
一〇八……五六九
九九……五六九
八二……五七〇
八一……五七〇
八一……五七一
一一七……五七一
一二五……五七二
一二三……五七二
一〇八……五七三
九九……五七三
八二……五七四
八一……五七四
八一……五七五
一一七……五七五
一二五……五七六
一二三……五七六
一〇八……五七七
九九……五七七
八二……五七八
八一……五七八
八一……五七九
一一七……五七九
一二五……五八〇
一二三……五八〇
一〇八……五八一
九九……五八一
八二……五八二
八一……五八二
八一……五八三
一一七……五八三
一二五……五八四
一二三……五八四
一〇八……五八五
九九……五八五
八二……五八六
八一……五八六
八一……五八七
一一七……五八七
一二五……五八八
一二三……五八八
一〇八……五八九
九九……五八九
八二……五九〇
八一……五九〇
八一……五九一
一一七……五九一
一二五……五九二
一二三……五九二
一〇八……五九三
九九……五九三
八二……五九四
八一……五九四
八一……五九五
一一七……五九五
一二五……五九六
一二三……五九六
一〇八……五九七
九九……五九七
八二……五九八
八一……五九八
八一……五九九
一一七……五九九
一二五……六〇〇
一二三……六〇〇
一〇八……六〇一
九九……六〇一
八二……六〇二
八一……六〇二
八一……六〇三
一一七……六〇三
一二五……六〇四
一二三……六〇四
一〇八……六〇五
九九……六〇五
八二……六〇六
八一……六〇六
八一……六〇七
一一七……六〇七
一二五……六〇八
一二三……六〇八
一〇八……六〇九
九九……六〇九
八二……六一〇
八一……六一〇
八一……六一一
一一七……六一一
一二五……六一二
一二三……六一二
一〇八……六一三
九九……六一三
八二……六一四
八一……六一四
八一……六一五
一一七……六一五
一二五……六一六
一二三……六一六
一〇八……六一七
九九……六一七
八二……六一八
八一……六一八
八一……六一九
一一七……六一九
一二五……六二〇
一二三……六二〇
一〇八……六二一
九九……六二一
八二……六二二
八一……六二二
八一……六二三
一一七……六二三
一二五……六二四
一二三……六二四
一〇八……六二五
九九……六二五
八二……六二六
八一……六二六
八一……六二七
一一七……六二七
一二五……六二八
一二三……六二八
一〇八……六二九
九九……六二九
八二……六三〇
八一……六三〇
八一……六三一
一一七……六三一
一二五……六三二
一二三……六三二
一〇八……六三三
九九……六三三
八二……六三四
八一……六三四
八一……六三五
一一七……六三五
一二五……六三六
一二三……六三六
一〇八……六三七
九九……六三七
八二……六三八
八一……六三八
八一……六三九
一一七……六三九
一二五……六四〇
一二三……六四〇
一〇八……六四一
九九……六四一
八二……六四二
八一……六四二
八一……六四三
一一七……六四三
一二五……六四四
一二三……六四四
一〇八……六四五
九九……六四五
八二……六四六
八一……六四六
八一……六四七
一一七……六四七
一二五……六四八
一二三……六四八
一〇八……六四九
九九……六四九
八二……六五〇
八一……六五〇
八一……六五一
一一七……六五一
一二五……六五二
一二三……六五二
一〇八……六五三
九九……六五三
八二……六五四
八一……六五四
八一……六五五
一一七……六五五
一二五……六五六
一二三……六五六
一〇八……六五七
九九……六五七
八二……六五八
八一……六五八
八一……六五九
一一七……六五九
一二五……六六〇
一二三……六六〇
一〇八……六六一
九九……六六一
八二……六六二
八一……六六二
八一……六六三
一一七……六六三
一二五……六六四
一二三……六六四
一〇八……六六五
九九……六六五
八二……六六六
八一……六六六
八一……六六七
一一七……六六七
一二五……六六八
一二三……六六八
一〇八……六六九
九九……六六九
八二……六七〇
八一……六七〇
八一……六七一
一一七……六七一
一二五……六七二
一二三……六七二
一〇八……六七三
九九……六七三
八二……六七四
八一……六七四
八一……六七五
一一七……六七五
一二五……六七六
一二三……六七六
一〇八……六七七
九九……六七七
八二……六七八
八一……六七八
八一……六七九
一一七……六七九
一二五……六八〇
一二三……六八〇
一〇八……六八一
九九……六八一
八二……六八二
八一……六八二
八一……六八三
一一七……六八三
一二五……六八四
一二三……六八四
一〇八……六八五
九九……六八五
八二……六八六
八一……六八六
八一……六八七
一一七……六八七
一二五……六八八
一二三……六八八
一〇八……六八九
九九……六八九
八二……六九〇
八一……六九〇
八一……六九一
一一七……六九一
一二五……六九二
一二三……六九二
一〇八……六九三
九九……六九三
八二……六九四
八一……六九四
八一……六九五
一一七……六九五
一二五……六九六
一二三……六九六
一〇八……六九七
九九……六九七
八二……六九八
八一……六九八
八一……六九九
一一七……六九九
一二五……七〇〇
一二三……七〇〇
一〇八……七〇一
九九……七〇一
八二……七〇二
八一……七〇二
八一……七〇三
一一七……七〇三
一二五……七〇四
一二三……七〇四
一〇八……七〇五
九九……七〇五
八二……七〇六
八一……七〇六
八一……七〇七
一一七……七〇七
一二五……七〇八
一二三……七〇八
一〇八……七〇九
九九……七〇九
八二……七一〇
八一……七一〇
八一……七一一
一一七……七一一
一二五……七一二
一二三……七一二
一〇八……七一三
九九……七一三
八二……七一四
八一……七一四
八一……七一五
一一七……七一五
一二五……七一六
一二三……七一六
一〇八……七一七
九九……七一七
八二……七一八
八一……七一八
八一……七一九
一一七……七一九
一二五……七二〇
一二三……七二〇
一〇八……七二一
九九……七二一
八二……七二二
八一……七二二
八一……七二三
一一七……七二三
一二五……七二四
一二三……七二四
一〇八……七二五
九九……七二五
八二……七二六
八一……七二六
八一……七二七
一一七……七二七
一二五……七二八
一二三……七二八
一〇八……七二九
九九……七二九
八二……七三〇
八一……七三〇
八一……七三一
一一七……七三一
一二五……七三二
一二三……七三二
一〇八……七三三
九九……七三三
八二……七三四
八一……七三四
八一……七三五
一一七……七三五
一二五……七三六
一二三……七三六
一〇八……七三七
九九……七三七
八二……七三八
八一……七三八
八一……七三九
一一七……七三九
一二五……七四〇
一二三……七四〇
一〇八……七四一
九九……七四一
八二……七四二
八一……七四二
八一……七四三
一一七……七四三
一二五……七四四
一二三……七四四
一〇八……七四五
九九……七四五
八二……七四六
八一……七四六
八一……七四七
一一七……七四七
一二五……七四八
一二三……七四八
一〇八……七四九
九九……七四九
八二……七五〇
八一……七五〇
八一……七五一
一一七……七五一
一二五……七五二
一二三……七五二
一〇八……七五三
九九……七五三
八二……七五四
八一……七五四
八一……七五五
一一七……七五五
一二五……七五六
一二三……七五六
一〇八……七五七
九九……七五七
八二……七五八
八一……七五八
八一……七五九
一一七……七五九
一二五……七六〇
一二三……七六〇
一〇八……七六一
九九……七六一
八二……七六二
八一……七六二
八一……七六三
一一七……七六三
一二五……七六四
一二三……七六四
一〇八……七六五
九九……七六五
八二……七六六
八一……七六六
八一……七六七
一一七……七六七
一二五……七六八
一二三……七六八
一〇八……七六九
九九……七六九
八二……七七〇
八一……七七〇
八一……七七一
一一七……七七一
一二五……七七二
一二三……七七二
一〇八……七七三
九九……七七三
八二……七七四
八一……七七四
八一……七七五
一一七……七七五
一二五……七七六
一二三……七七六
一〇八……七七七
九九……七七七
八二……七七八
八一……七七八
八一……七七九
一一七……七七九
一二五……七八〇
一二三……七八〇
一〇八……七八一
九九……七八一
八二……七八二
八一……七八二
八一……七八三
一一七……七八三
一二五……七八四
一二三……七八四
一〇八……七八五
九九……七八五
八二……七八六
八一……七八六
八一……七八七
一一七……七八七
一二五……七八八
一二三……七八八
一〇八……七八九
九九……七八九
八二……七九〇
八一……七九〇
八一……七九一
一一七……七九一
一二五……七九二
一二三……七九二
一〇八……七九三
九九……七九三
八二……七九四
八一……七九四
八一……七九五
一一七……七九五
一二五……七九六
一二三……七九六
一〇八……七九七
九九……七九七
八二……七九八
八一……七九八
八一……七九九
一一七……七九九
一二五……八〇〇
一二三……八〇〇
一〇八……八〇一
九九……八〇一
八二……八〇二
八一……八〇二
八一……八〇三
一一七……八〇三
一二五……八〇四
一二三……八〇四
一〇八……八〇五
九九……八〇五
八二……八〇六
八一……八〇六
八一……八〇七
一一七……八〇七
一二五……八〇八
一二三……八〇八
一〇八……八〇九
九九……八〇九
八二……八一〇
八一……八一〇
八一……八一一
一一七……八一一
一二五……八一二
一二三……八一二
一〇八……八一三
九九……八一三
八二……八一四
八一……八一四
八一……八一五
一一七……八一五
一二五……八一六
一二三……八一六
一〇八……八一七
九九……八一七
八二……八一八
八一……八一八
八一……八一九
一一七……八一九
一二五……八二〇
一二三……八二〇
一〇八……八二一
九九……八二一
八二……八二二
八一……八二二
八一……八二三
一一七……八二三
一二五……八二四
一二三……八二四
一〇八……八二五
九九……八二五
八二……八二六
八一……八二六
八一……八二七
一一七……八二七
一二五……八二八
一二三……八二八
一〇八……八二九
九九……八二九
八二……八三〇
八一……八三〇
八一……八三一
一一七……八三一
一二五……八三二
一二三……八三二
一〇八……八三三
九九……八三三
八二……八三四
八一……八三四
八一……八三五
一一七……八三五
一二五……八三六
一二三……八三六
一〇八……八三七
九九……八三七
八二……八三八
八一……八三八
八一……八三九
一一七……八三九
一二五……八四〇
一二三……八四〇
一〇八……八四一
九九……八四一
八二……八四二
八一……八四二
八一……八四三
一一七……八四三
一二五……八四四
一二三……八四四
一〇八……八四五
九九……八四五
八二……八四六
八一……八四六
八一……八四七
一一七……八四七
一二五……八四八
一二三……八四八
一〇八……八四九
九九……八四九
八二……八五〇
八一……八五〇
八一……八五一
一一七……八五一
一二五……八五二
一二三……八五二
一〇八……八五三
九九……八五三
八二……八五四
八一……八五四
八一……八五五
一一七……八五五
一二五……八五六
一二三……八五六
一〇八……八五七
九九……八五七
八二……八五八
八一……八五八
八一……八五九
一一七……八五九
一二五……八六〇
一二三……八六〇
一〇八……八六一
九九……八六一
八二……八六二
八一……八六二
八一……八六三
一一七……八六三
一二五……八六四
一二三……八六四
一〇八……八六五
九九……八六五
八二……八六六
八一……八六六
八一……八六七
一一七……八六七
一二五……八六八
一二三……八六八
一〇八……八六九
九九……八六九
八二……八七〇
八一……八七〇
八一……八七一
一一七……八七一
一二五……八七二
一二三……八七二
一〇八……八七三
九九……八七三
八二……八七四
八一……八七四
八一……八七五
一一七……八七五
一二五……八七六
一二三……八七六
一〇八……八七七
九九……八七七
八二……八七八
八一……八七八
八一……八七九
一一七……八七九
一二五……八八〇
一二三……八八〇
一〇八……八八一
九九……八八一
八二……八八二
八一……八八二
八一……八八三
一一七……八八三
一二五……八八四
一二三……八八四
一〇八……八八五
九九……八八五
八二……八八六
八一……八八六
八一……八八七
一一七……八八七
一二五……八八八
一二三……八八八
一〇八……八八九
九九……八八九
八二……八九〇
八一……八九〇
八一……八九一
一一七……八九一
一二五……八九二
一二三……八九二
一〇八……八九三
九九……八九三
八二……八九四
八一……八九四
八一……八九五
一一七……八九五
一二五……八九六
一二三……八九六
一〇八……八九七
九九……八九七
八二……八九八
八一……八九八
八一……八九九
一一七……八九九
一二五……九〇〇
一二三……九〇〇
一〇八……九〇一
九九……九〇一
八二……九〇二
八一……九〇二
八一……九〇三
一一七……九〇三
一二五……九〇四
一二三……九〇四
一〇八……九〇五
九九……九〇五
八二……九〇六
八一……九〇六
八一……九〇七
一一七……九〇七
一二五……九〇八
一二三……九〇八
一〇八……九〇九
九九……九〇九
八二……九一〇
八一……九一〇
八一……九一一
一一七……九一一
一二五……九一二
一二三……九一二
一〇八……九一三
九九……九一三
八二……九一四
八一……九一四
八一……九一五
一一七……九一五
一二五……九一六
一二三……九一六
一〇八……九一七
九九……九一七
八二……九一八
八一……九一八
八一……九一九
一一七……九一九
一二五……九二〇
一二三……九二〇
一〇八……九二一
九九……九二一
八二……九二二
八一……九二二
八一……九二三
一一七……九二三
一二五……九二四
一二三……九二四
一〇八……九二五
九九……九二五
八二……九二六
八一……九二六
八一……九二七
一一七……九二七
一二五……九二八
一二三……九二八
一〇八……九二九
九九……九二九
八二……九三〇
八一……九三〇
八一……九三一
一一七……九三一
一二五……九三二
一二三……九三二
一〇八……九三三
九九……九三三
八二……九三四
八一……九三四
八一……九三五
一一七……九三五
一二五……九三六
一二三……九三六
一〇八……九三七
九九……九三七
八二……九三八
八一……九三八
八一……九三九
一一七……九三九
一二五……九四〇
一二三……九四〇
一〇八……九四一
九九……九四一
八二……九四二
八一……九四二
八一……九四三
一一七……九四三
一二五……九四四
一二三……九四四
一〇八……九四五
九九……九四五
八二……九四六
八一……九四六
八一……九四七
一一七……九四七
一二五……九四八
一二三……九四八
一〇八……九四九
九九……九四九
八二……九五〇
八一……九五〇
八一……九五一
一一七……九五一
一二五……九五二
一二三……九五二
一〇八……九五三
九九……九五三
八二……九五四
八一……九五四
八一……九五五
一一七……九五五
一二五……九五六
一二三……九五六
一〇八……九五七
九九……九五七
八二……九五八
八一……九五八
八一……九五九
一一七……九五九
一二五……九六〇
一二三……九六〇
一〇八……九六一
九九……九六一
八二……九六二
八一……九六二
八一……九六三
一一七……九六三
一二五……九六四
一二三……九六四
一〇八……九六五
九九……九六五
八二……九六六
八一……九六六
八一……九六七
一一七……九六七
一二五……九六八
一二三……九六八
一〇八……九六九
九九……九六九
八二……九七〇
八一……九七〇
八一……九七一
一一七……九七一
一二五……九七二
一二三……九七二
一〇八……九七三
九九……九七三
八二……九七四
八一……九七四
八一……九七五
一一七……九七五
一二五……九七六
一二三……九七六
一〇八……九七七
九九……九七七
八二……九七八
八一……九七八
八一……九七九
一一七……九七九
一二五……九八〇
一二三……九八〇
一〇八……九八一
九九……九八一
八二……九八二
八一……九八二
八一……九八三
一一七……九八三
一二五……九八四
一二三……九八四
一〇八……九八五
九九……九八五
八二……九八六
八一……九八六
八一……九八七
一一七……九八七
一二五……九八八
一二三……九八八
一〇八……九八九
九九……九八九
八二……九九〇
八一……九九〇
八一……九九一
一一七……九九一
一二五……九九二
一二三……九九二
一〇八……九九三
九九……九九三
八二……九九四
八一……九九四
八一……九九五
一一七……九九五
一二五……九九六
一二三……九九六
一〇八……九九七
九九……九九七
八二……九九八
八一……九九八
八一……九九九
一一七……九九九
一二五……一〇〇〇
一二三……一〇〇〇
一〇八……一〇〇一
九九……一〇〇一
八二……一〇〇二
八一……一〇〇二
八一……一〇〇三
一一七……一〇〇三
一二五……一〇〇四
一二三……一〇〇四
一〇八……一〇〇五
九九……一〇〇五
八二……一〇〇六
八一……一〇〇六
八一……一〇〇七
一一七……一〇〇七
一二五……一〇〇八
一二三……一〇〇八
一〇八……一〇〇九
九九……一〇〇九
八二……一〇一〇
八一……一〇一〇
八一……一〇一一
一一七……一〇一一
一二五……一〇一二
一二三……一〇一二
一〇八……一〇一三
九九……一〇一三
八二……一〇一四
八一……一〇一四
八一……一〇一五
一一七……一〇一五
一二五……一〇一六
一二三……一〇一六
一〇八……一〇一七
九九……一〇一七
八二……一〇一八
八一……一〇一八
八一……一〇一九
一一七……一〇一九
一二五……一〇二〇
一二三……一〇二〇
一〇八……一〇二一
九九……一〇二一
八二……一〇二二
八一……一〇二二
八一……一〇二三
一一七……一〇二三
一二五……一〇二四
一二三……一〇二四
一〇八……一〇二五
九九……一〇二五
八二……一〇二六
八一……一〇二六
八一……一〇二七
一一七……一〇二七
一二五……一〇二八
一二三……一〇二八
一〇八……一〇二九
九九……一〇二九
八二……一〇三〇
八一……一〇三〇
八一……一〇三一
一一七……一〇三一
一二五……一〇三二
一二三……一〇三二
一〇八……一〇三三
九九……一〇三三
八二……一〇三四
八一……一〇三四
八一……一〇三五
一一七……一〇三五
一二五……一〇三六
一二三……一〇三六
一〇八……一〇三七
九九……一〇三七
八二……一〇三八
八一……一〇三八
八一……一〇三九
一一七……一〇三九
一二五……一〇四〇
一二三……一〇四〇
一〇八……一

三　救護員執務心得……一八五
第四節　給水……一八七
一　上水使用の奬勵……一八七
二　配給水管工事……一八七
三　防火栓增設工事……一八七
四　御用水……一八七
五　御苑内及び水源地の警備……一八八
第五章　大禮奉祝會設立……一八八
第一節　設立の趣旨及び經過……一九〇
第二節　組織及び關係者……一九三
第三節　久邇宮殿下御賜餐……一九五
第四節　事業概要……一九八
第六章　大禮記念京都大博覽會開設……二〇三
第一節　開會の要旨……二〇三
第二節　組織竝に規程……二一一
第三節　關係者竝に職員其の他……二一四
第四節　豫算……二二〇
第五節　計畫及び狀況……二二一
第七章　祈禱祭竝に市長諭告に關する事項……二二六
第八章　其の他の施設……二二三
第一節　本市奉祝事務局打合事項……二二三
第二節　新聞部の設置……二二三
第三節　公同組合及び衞生組合……二二三
第九章　豫算……二二六
第二編
第一章　大禮本儀……二二三
第一節　御卽位禮……二二三
第二節　大嘗祭……二二三
大饗……二二三
第二章　參賀及び賀表捧呈……二二三
第一節　賀表捧呈に關する京都市會……二二三
第二節　當日の參賀竝に賀表捧呈……二二三
第三章　供進使參向……二二三
第四章　奉祝式……二二三
第一節　卽位式當日の奉祝式……二二三
一　市奉祝式……二二三
二　市民奉祝式……二二三

三　各學區奉祝式……二四七
四　市立各學校奉祝式……二四七
五　各種團體奉祝式……二四七
第二節　一般市民の奉祝狀況……二四八
第五章　奉迎送……二五一
第一節　奉迎送準備……二五一
一　奉迎送者の範圍……二五一
二　府市民代表者の資格……二五一
第二節　御着輦當日……二五三
一　御着輦當日の奉迎……二五六
二　有資格者の奉迎……二五六
三　各種團體の奉拜……二五九
第三節　本市の奉迎送……二六二
第四節　神宮並に各山陵へ御親謁……二六七
一　神宮御親謁……二六七
二　各山陵御親謁……二六八
第五節　東京御還幸……二六八
第六章　獻上品……二七二
第一節　本市獻上品……二七二
第二節　其の他獻上品に關する事項……二七六
第七章　奉祝事項……二八〇
第一節　市民祝賀會……二八〇
第二節　提燈行列……二八三
第三節　旗行列……二九〇
第四節　奉祝運動會……二九六
第五節　奉祝音樂會……三〇二
第六節　奉祝煙花……三〇四
第七節　奉祝電車……三〇八
第八節　時代行列……四一〇
第九節　奉祝踊……四一四
第八章　接待……四一七
第一節　大禮參列貴賓晚餐會……四一七
第二節　大禮參列員招待園遊會……四二四
第三節　外賓接遇……四二四
第四節　全國新聞雜誌記者招待園遊會……四四四
第五節　市廳舍內貴賓接待……四五五
第六節　案內……四五五

第七節　宿舍に關する事項……五五六
第八節　日本新聞協會々員招待晩餐會……五五九
第九節　其の他の接待準備……五六二
一　乘車券發行……五六二
二　臨時電話架設……五六四
三　樂隊の交涉……五六四
四　自動車準備……五六六
第三編
第一章　贈位敍位敍勳……五六九
第二章　養老賑恤恩賜金……五七六
第三章　天覽竝に御買上品……五七九
第四章　御下賜金に關する事項……六〇二
一　御下賜金……六〇二
二　謝表捧呈……六〇三
第五章　功勞者表彰式……六〇四
第六章　記念事項……六一一
第一節　記念美術館建設……六一一

第二節　各學區竝に學校記念事業……六一三
第三節　各種團體……六一九
一　本市小學校長會……六一九
二　京都市敎育會……六二二
三　本市在鄉軍人會……六二五
四　本市聯合青年團……六二五
第四節　記念誌編纂……六二九
第七章　諸會合……六三三
第一節　全國統計大會……六三五
第二節　全國敎育大會……六三五
第三節　全國青年大會……六三五
第四節　全國女子青年大會……六三五
第五節　其の他各種團體大會……六三五
第八章　感謝祭竝に謝狀……六四七
第一節　感謝祭……六四七
第二節　謝狀竝に記念品……六四八
餘錄
一　御式場跡拜觀……六五二
二　大禮御用御建物下賜……六五三

三　其の他……（六五六）
（一）公同衞生組合其の他へ感謝狀下附……（六五六）
（二）敎育功勞者表彰……（六五六）
（三）御用命者……（六五八）
（四）饗饌に召されたる者……（六六〇）
（五）其の他の光榮者……（六六五）

附錄

大禮の御儀に召されたる人々の感激
田中總理大臣謹話
近衞大禮使長官謹話
ゾルフ大使聲明書
朴泳孝侯謹話
淺山京都市會議長謹話
外國新聞記者の感激
追感

寫眞目次

卷頭

一大嘗宮紫宸殿
一鳳輦京都驛前本市奉迎門通御
一鹵簿（京都驛前）　一同（建禮門入御）
一鹵簿（泉山陵御親謁の際）　一同
一鹵簿（桃山陵御親謁の際）　一同
一鹵簿（東京御還幸の際）
一大饗宴場　一同
一仙洞御所　二條離宮
一桂離宮　一修學院離宮

本文

一道路鋪裝工事（鳥丸通）　一竣工の道路（鳥丸通）……（三六）
一同（堺町御門前）　一同（鳥丸通）……（三六）
一道路擴築工事（智積院下）　一道路鋪裝工事（河原町通御池）……（三六）
一三條大橋修理工事　一アスファルト製造（中央市場構內）……（三八）
一架橋工事（鹽小路橋）　一同竣工……（三八）
一竣工せる高瀨御池橋　一同堀川二條橋……（四〇）
一本市奉祝門（堺町御門前）　一同（京都驛前）……（四二）
一會員祝賀式（大禮奉祝會）　一同……（一〇四）
一都踊招待　一歌舞練場……（一〇六）
一能狂言（公會堂）　一鴨川踊……（一〇六）
一篤志者表彰式（平安神宮）　一同（公會堂）……（二〇八）
一博覽會地鎭祭　一同上棟式……（二五二）
一博覽會各會場正門……（二五二）
一博覽會東會場　一同西會場全景……（二五二）
一博覽會開會式……（二五二）
一市廳舍全景……（二五六）
一本市祈禱祭（平安神宮）　一本市奉祝事務局員執務狀況……（二五六）
一市街裝飾（四條大橋）　一同行幸御道筋……（二九〇）
一夜景（市廳舍）　一同（四條大橋）……（二九〇）
一同（京都驛前）　一同（丸太町橋）……（二九〇）
一市街裝飾（中京方面）　一同……（三一二）
一同（祇園花見小路）　一同（丸太町橋）……（三一二）
一夜景（烏丸通）　一同（祇園石段下）……（三一二）
一自身番　一夜景（新京極）……（三一四）
一建禮門……（三一三）
一御祓物を沈めまねらす（宇治川）　一御神酒獻納（上賀茂神社前）……（三一八）
一土岐市長祭賀の際……（三一八）
一賀表決議刹那の市會議場　一本市奉祝式（正廳）……（三二六）
一賀表捧呈の際（市廳舍玄關）　一市民奉祝式場（公會堂）……（三二六）
一供進使參向（安井神社）……（三四〇）
一市民奉祝式（公會堂）　一在鄉軍人奉祝式（圓山公園）……（三四六）
一京都驛　一御着輦當日の朝……（三五六）
一近衞兵建禮門前出發　御着輦前の京都驛前　御着輦前の御道筋……（三五六）
一行幸御道筋の一般奉拜者　一同……（三五六）

寫眞目次

一本市獻上品　一同……（三七二）
一市民祝賀會（植物園）一同……（三八〇）
一奉祝提燈行列（堺町御門前）一同……（三八四）
一奉祝運動會（植物園）一同……（三九六）
一奉祝音樂會（圓山音樂堂）一同（公會堂）……（四〇二）
一奉祝煙火（出雲路橋畔）一同……（四〇四）
一奉祝電車　一同……（四〇八）
一時代祭行列　一同……（四一〇）
一奉祝踊　一同……（四一四）
一秩父宮殿下同妃殿下　一大禮參列貴賓晩餐會場（公會堂）……（四一八）
一大禮參列員招待園遊會場（植物園）一同……（四二四）
一全國新聞雜誌記者招待園遊會　一同……（五二六）
一皇族殿下御旅館（住友別邸、大倉別邸、後川邸、上野邸）……（五五六）
一同（飯田邸、野村別邸、三井邸、八木邸）……（五五六）
一同（湯淺邸、山田邸、小津別邸）……（五五六）
一內閣及び內務、司法、鐵道各省臨時出張所……（五五六）
一宮內、外務、文部各省臨時出張所……（五五六）
一陸軍、海軍、遞信各省臨時出張所……（五五六）
一農林、商工各省及び衆議院事務局、臨時出張所……（五五六）
一天盃　一天盃奉授式場（待賢小學校）……（五七六）
一全國統計大會（植物園）一全國教育大會（京都帝國大學大講堂）……（六三〇）
一全國青年團大會（二條高等女學校）一同……（六三三）
一全國女子青年團大會　一同……（六三四）

大禮竝に京都皇宮沿革略記

夢に**大禮**といふは**卽位禮**及び**大嘗祭**を併稱せるものにして　天皇踐祚の後始めて行はせ給ふ御一代一度の最大典儀たり、而して此の最大典儀を何れも吾が京都皇宮に於て擧行し給ふは固より皇室典範及び登極令に遵據せらるゝ所なるも其由來する所甚だ遠く淵源極めて深きものあり。

按ずるに上古は先帝の崩御に於てこゝに　皇位繼承のことあり、當時は踐祚卽ち卽位にして其間に差別なかりしが、桓武天皇に至り始めて踐祚と卽位との間に十餘日を隔つる新例を開かせ給ひ、また卽位と大嘗との間にも後世の如き別なかりしを清寧天皇に至り卽位の翌年に大嘗を行はせられたり。大禮に關する典禮は貞觀儀式に支那の制を參酌して制定せられしより歷朝遵行せさせ給ひて後世に及べり、然れども室町時代にありては兵燹相踵ぎて皇都荒廢に傾き皇室も式微を極めさせられしかば大禮の御儀も卽位の禮は遷延數年に亙りしことあり。

大嘗祭は後柏原天皇より廢絕二百二十餘年に達し　東山天皇の御宇漸く復興せり。然れども當時は大禮を見ること猶朝家の私事の如く將軍を始め列藩諸侯其の式に參せず。

明治天皇大權を古へに復し給ふや、國家の恒典愈擧がり惟神の古典復興し、報本反始の大道を明示し給ひ、大禮の如きも中古以後の殆んど唐制を模倣されたるものを古儀に依りて反更したまへり。

大禮は初は大極殿に大極殿火災後は豐樂殿に時としては太政官廳に或は紫宸殿に於て行はせられしなり。**慶應三年正月九日**　明治天皇踐祚あらせ給ひ翌明治元年八月二十七日卽位の大禮を擧げさせらるゝや稻實成熟を要すべき大嘗祭としては秋冬の季ならざるべからずと宣ひ、文物典章國運日に昌なるに及び　皇祖皇宗の洪範を紹述し古今の時宜を參稽して登極令を制定し給ひ以て百世不易の大法を垂れさせられたり、明治四十二年二月十一日紀元の賀節登極令を制定あらせ給ふや其の附

式に於て一切の細目を次第し以て百代の典則を定めさせられしなり。**大正四年の大禮**は登極令公布後始めて擧行し給ふものにして**今回**は其の第二回の實施に相當す。

大禮擧行の地を京都と定められしは洪謨深遠凡慮の窺ひ知る所に非らずと雖も　桓武天皇奠都以來　孝明天皇に至る七十代一千餘年間　列聖相繼かせたまひ時に隆替盛衰ありと雖も遂に中興の運に膺りて回天復古の鴻業此に成り以て維新の昌圖を開けるもの實に祥を京都に發す。歷朝の永く光宅し給ひしところ、甚だしく舊觀を失はざるところ京都に如くものなきは言を竢たず、現今の京都皇宮は中世史の土御門東洞院内裏にして此の地は平安京左京北邊坊第三坊の内なり、もと藤原氏累代の領地たりしが源季實高陽院を經て邦綱の領地となれり、其の後此邸は屢々門院の御所となり　皇室との關係最も深し。文永四年十二月朔日　後宇多天皇此の殿に御降誕あり、後深草天皇遜位の後此の殿を以て仙洞とせさせ給ふ、**德治三年**八月二十六日花園天皇此の殿に踐祚あり、文保二年二月二十六日　後醍醐天皇亦此の地に於て受禪あり。當時大内裏は已に廢頽に歸して里大内裏となり閑院内裏、土御門内裏、富小路内裏等あり　皇居は屢々遷移せられしなり。

元中九年南北講和後幾年ならずして干戈騷擾の世となり造營修理も行はれ難かりしが、明應元年に至り富豪の獻金を以て修營行はれ、東は高倉西は東洞院北は正親町とあり南は土御門にして其地域方四十丈に及ぶ。

永祿三年　正親町天皇御卽位の時立入宗繼の建策により織田信長に密勅を給ひ中興の大業を託せらるゝや、東方南方及び東南方に各一小區域を擴張して宮殿の造營修理に致す所あり、後豐臣德川相繼ぎて修營に努め或は　皇族公卿の邸宅を　皇居の四圍に新設したり、爾後屢々災融災を逞うせしも毎に再興新造し地域も益々擴張して安政再營に至り遂に現在の地劃を形成するに至れり、之德川幕府の内裏を造營せし最終にして卽ち**現在の京都皇居之**なり。明治元年　明治天皇紫宸殿に御卽位の禮を擧げ給ひ以て維新の宏謨茲に基を開かれしが車駕東遷に及び專ら舊都の面目を保存することに努め給ふ、明治十年御駐輦の際爾今卽位の大禮竝に大嘗祭は京都皇宮に於て行はせらるべき旨の勅定あり尋いで　皇室典範の制定に及びて永制となれるなり。

京都皇宮竝に御苑保存の事は岩倉右府深く名都の荒廢を憂ひ、初め留守番を置きたりしが後之を廢し、皇宮仙洞竝に大宮御所の外は京都府の管理たり。十六年に至り宮内省支廳を置かれしが十九年に至り主殿寮出張所と改め、更に大正十年十月七日内匠寮と改稱現今に及べり。

周圍の九門（舊時は各門に番所を置きて之を警備せり）

正　面 ……	堺町御門	**北　方** ……	今出川御門
東面南方 ……	寺町御門	**東面北方** ……	清和院御門
東面最北 ……	石藥師御門	**西面最北** ……	乾　御　門
西面次 ……	中立賣御門	**西面次** ……	蛤　御　門
西面南 ……	下立賣御門		

九門内に於ける舊址

建禮門の南古松老銀杏の邊は後院の地、中頃御花畑、凝華洞と稱す。元治の役會津藩の營地、後有栖川宮邸となり　宮御東遷後に京都裁判所を暫く置く。

建禮門の正南丸太町の内にある林泉は九條家の庭園、**堺町御門内の東方**竝松は應司家の邸宅。**宗像神社**＝華山院家。**白雲神社**＝西園寺家。**車返櫻**＝菊亭家。**縣井戸並に乾御門内の古松**＝一條家。**今出川御門内西方林泉**＝近衞家。**祐ノ井**＝中山家。

明治以後京都博覽會を此の地に開き南方には圖書館美術學校等を設けたる事もありしが今は全く御苑となれり。**現在**京都皇宮の廣袤は南方にて三百八十五間北方にて三百七十七間東方にて七百五間西方にて七百三間五分の略ぼ長方形をなし周圍

二千百七十間なり。

京都御所は東は舊萬里小路西は東洞院南は舊鷹司北は一條の上に及び、東西百三十七間南北二百四十六間餘、式徴せる時代に比し約七八倍の廣さに當り平安京の內裏よりも稍大なり。

禁闕の四方には南は**建禮門**（其北內庭に**承明門**あり）東は**建春門**北に**朔平門**西に**宜秋門**あり、尙西北方に寄りて**御淸所御門**（一名御臺所御門）ありて常には此の門のみ開かれ拜觀者等も此所より出入す。

御淸所門を入りて東方に見ゆるは參內殿にして其の左方の屋根は奏者門ともいひ勾當內侍の玄關なり、之より東々南に見ゆる大屋根は常御殿にして　聖上の平常宸居あらせ給ふ所、外に淸涼殿　紫宸殿　春興殿　小御所　御學問所　御涼所等の屋根大奥に深く聳ゆ。

林泉は小御所の東面より北方に連亙し綠樹鬱蒼池水漾々奇石珍草老苔古蘚相重疊し、水は朔平門より禁內に入りて迂餘曲折し內庭の橋石花樹の間を點綴し以て仙境を爲せり。

仙洞御所は御所の東南に方り寬永六年十一月　後水尾天皇の御宇幕府に命じて築營し給へるもの、初め櫻町宮と稱し　上皇の御所に充てさせ給へるもの、林泉又幽邃雅趣いふべくもあらず、北方に壽山あり鎭守の祠あり泉池西渚は常御殿の址にして長くも大嘗宮を設營せさせ給ひし所なりと拜承す。

大宮御所は仙洞御所の西北に連る寬永年中江戶幕府女院のため造營せしものにして大宮とは　皇太后を初め奉り　聖上の御生母に渡らせらるゝ女院を指し奉る稱なり。

大嘗宮

紫宸殿

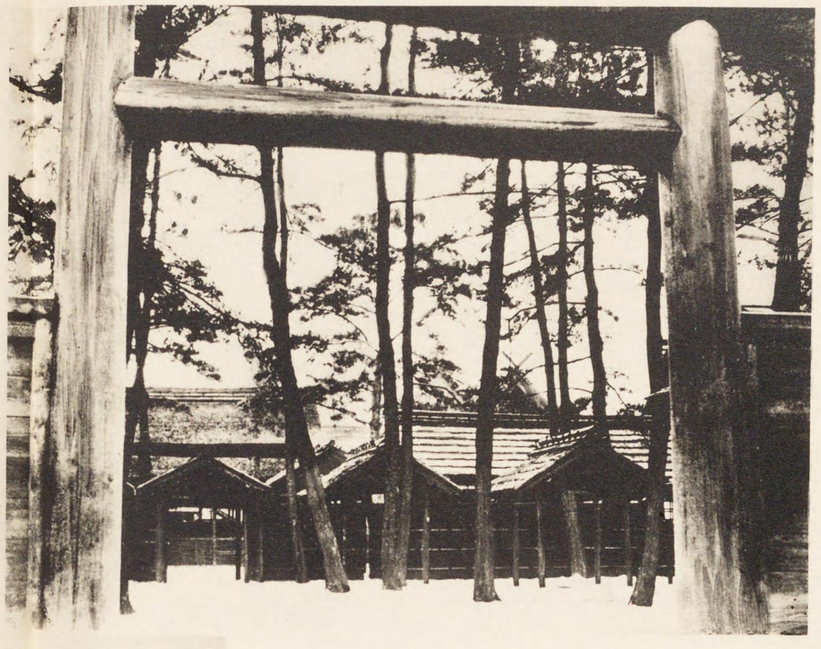

鳳輦京都驛前奉迎門通御

（七日御着輦當日）

奉
京都市
京都市

京都市

（前驛都京日七）　簿　　鹵

（前門禮建同）　上　　同

泉山御陵御親謁　（建禮門出御）

同　上　（泉山御參道進御）

（際の謁親御陵山桃）　簿　　歯

上　　同

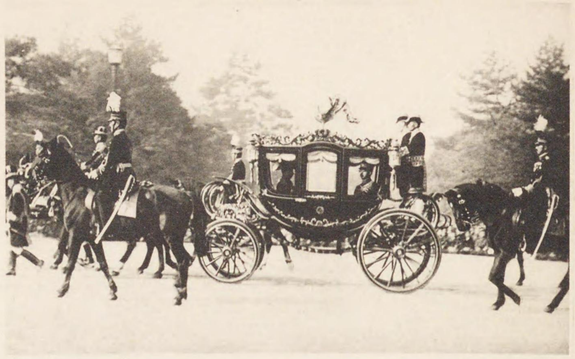

（東京御還幸の際）　　簿　　鹵

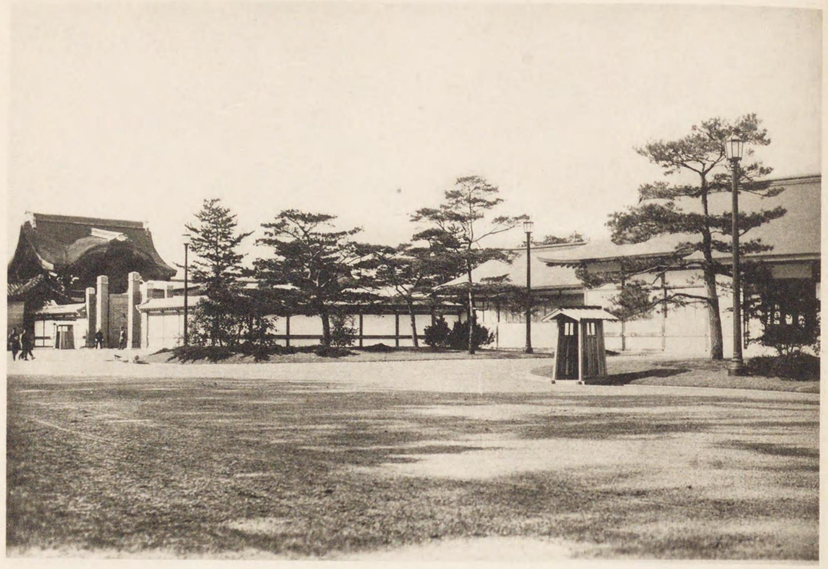

大　饗　宴　場

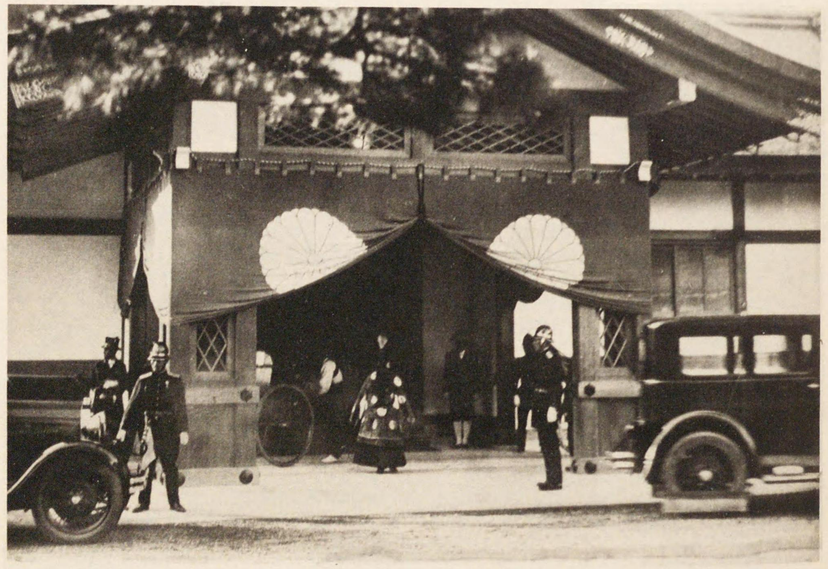

同　上

大饗宴場

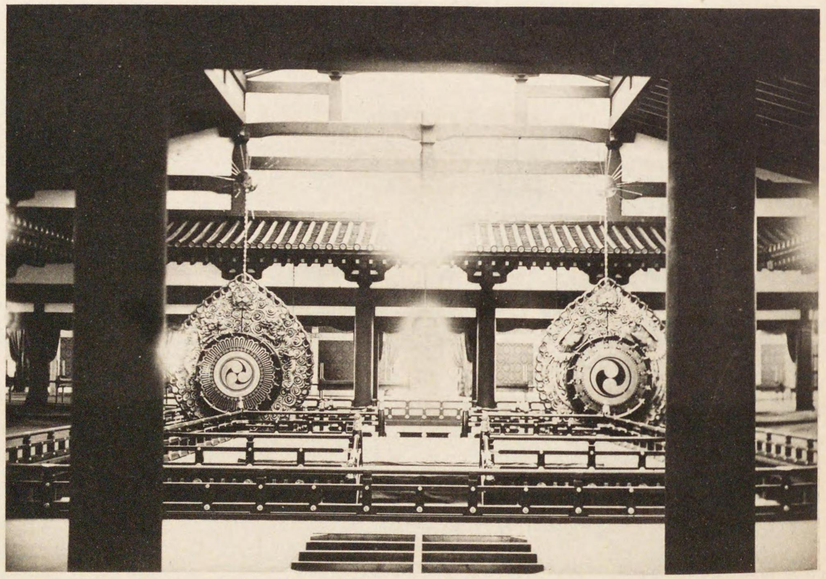

上同

仙洞御所

二條離宮

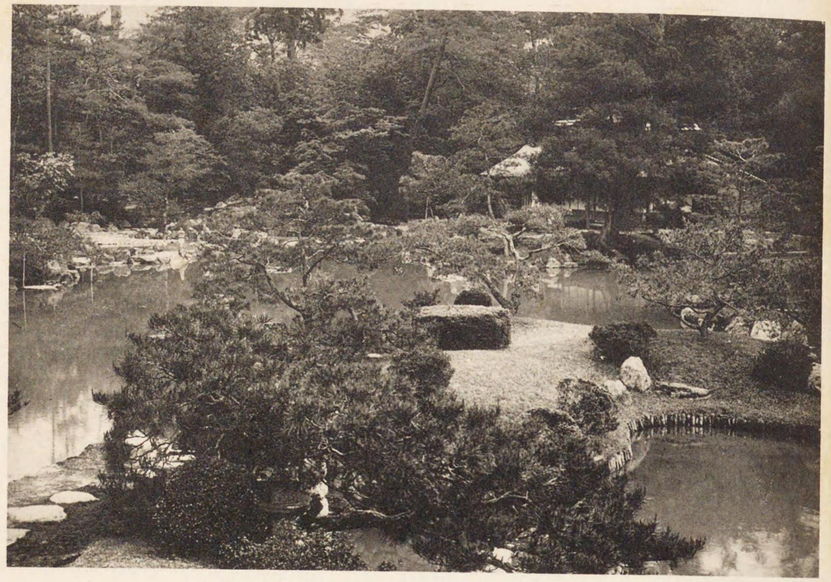

桂離宮

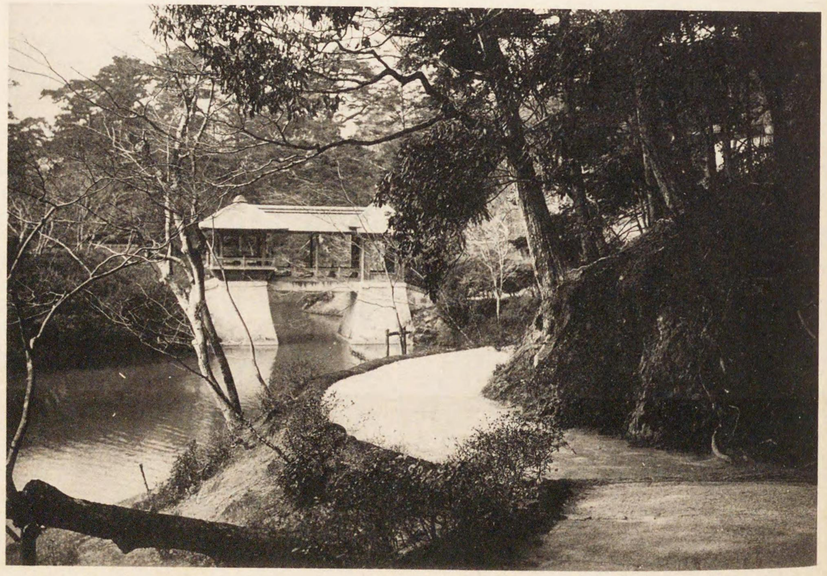

桂離宮　院學修

號符

- 大禮行幸御道節
- 製造所
- 銀行
- 火藥庫
- 水車房
- 發電所
- 牆
- 柵
- 神祠
- 佛宇
- 西教堂
- 內國公署
- 陸軍所轄
- 海軍所轄
- 部令司團師

尺之一分千五万二

1000 500 0 1000

10 5 0 10

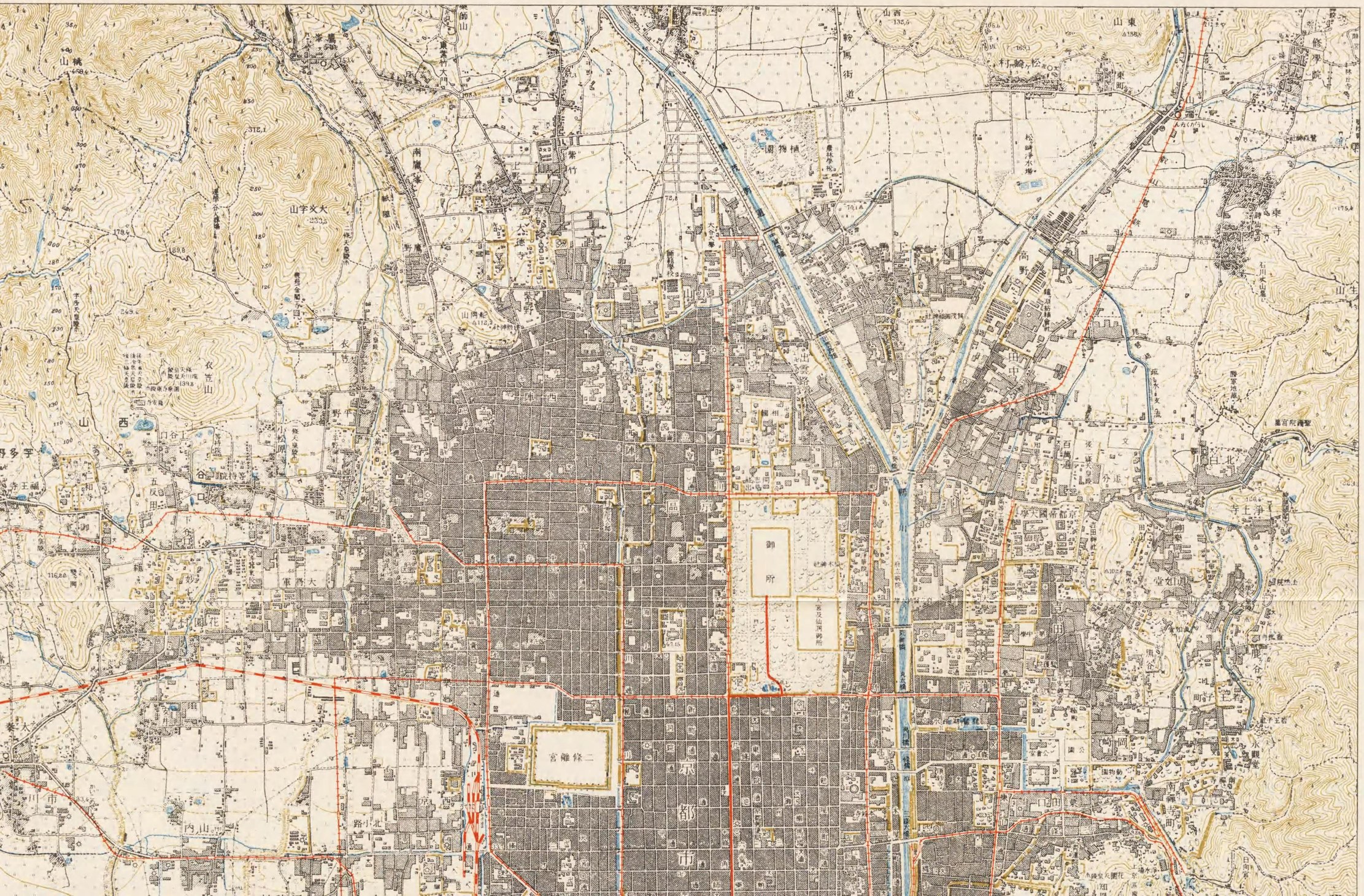
山桃
458.4
師山
東寺
南嵐
紫竹
大地子
紫野
山西
132.5
鞍馬街道
植物園
農林学校
松崎浄水場
山東
△158.6
村松
東町
山端
修理院
東寺
高野
山生
石川
大山堰
田中
出雲路
西陣
北野
衣笠
衣笠山
山西
五反田
谷口
谷
知恩院
寺王福
御所
京都御苑
宮離條二
京都市
内山
路小北
川市
車折大
園花
百萬遍
学園前
京都帝国大学
分道
文
後
川白北
寺土浄
堂如頂
黒谷
芒若
町子
岡崎
公園
南禅寺
水観堂
日向堂
東
知恩院
墓宮院青聖
石川水道
疏水支流
国物動
179.4
189.8
249.4
318.1
△333.5
△139.8
△112.4
116.2
83.5
70.8
70.1
76.3
175.4
165.1
65.6
156.4
△102.4

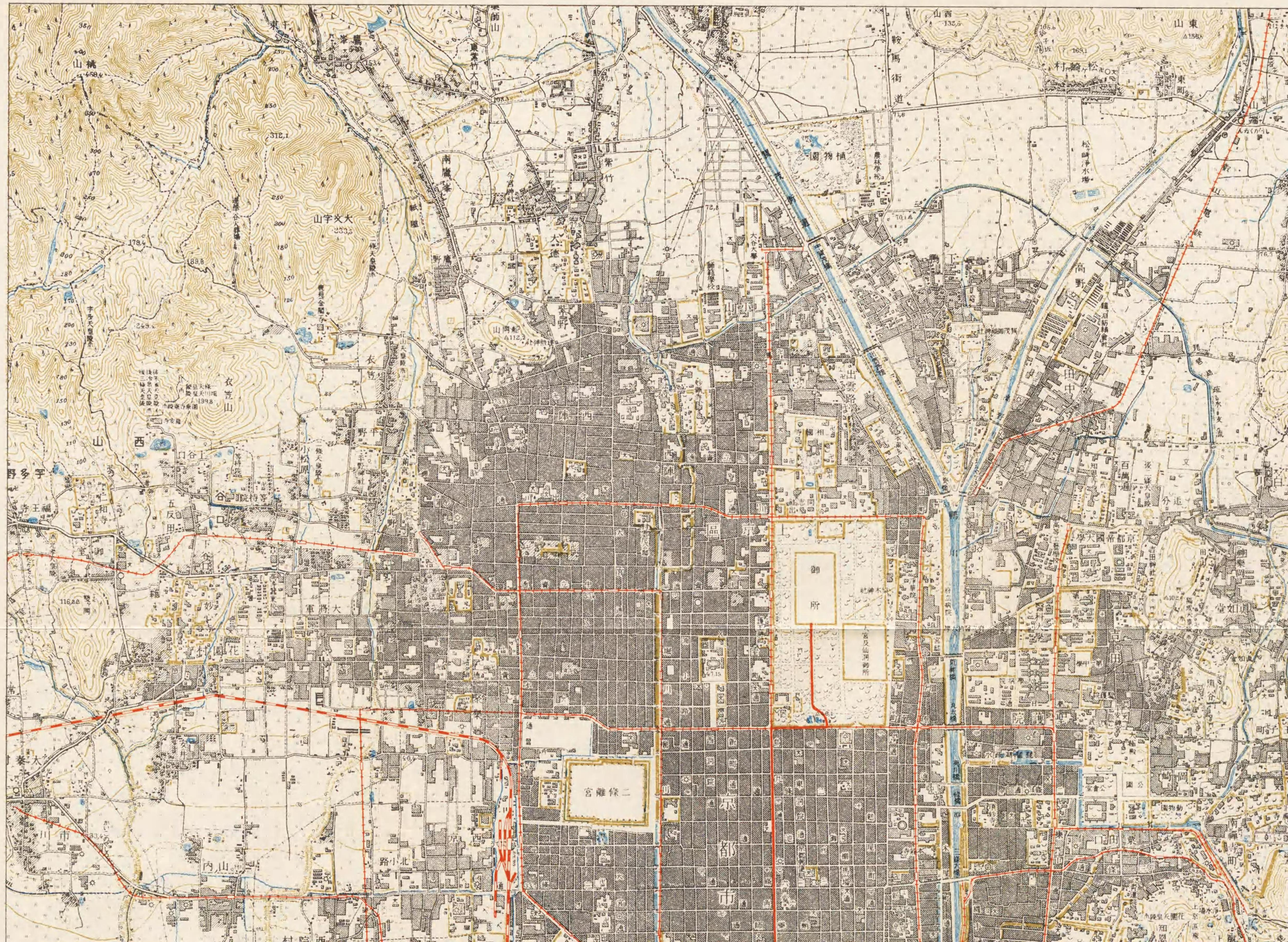

號符

- 大禮行幸御道筋
- 製造所
- 銀行
- 火藥庫
- 水車房
- 發電所
- 牆
- 柵
- 園主
- 濠水
- 墓地
- 鳥居
- 燈籠
- 念記碑
- 界標
- 立像
- 立標
- 石段
- 樹立獨
- 祠神
- 佛宇
- 堂教西
- 署公國內
- 所籍軍陸
- 所籍軍海
- 部令司團師
- 部令司團旅
- 及區隊警備部令司區隊
- 廳府縣道及驛
- 及廳支島龜所役都
- 所役區及所役市（櫻沖及道海北）
- 內市場役村町區及所役區（清台場役長）
- 校學
- 院病
- 及院納避舍病離隔
- 隊兵憲
- 署察警
- 及院訴控所判裁

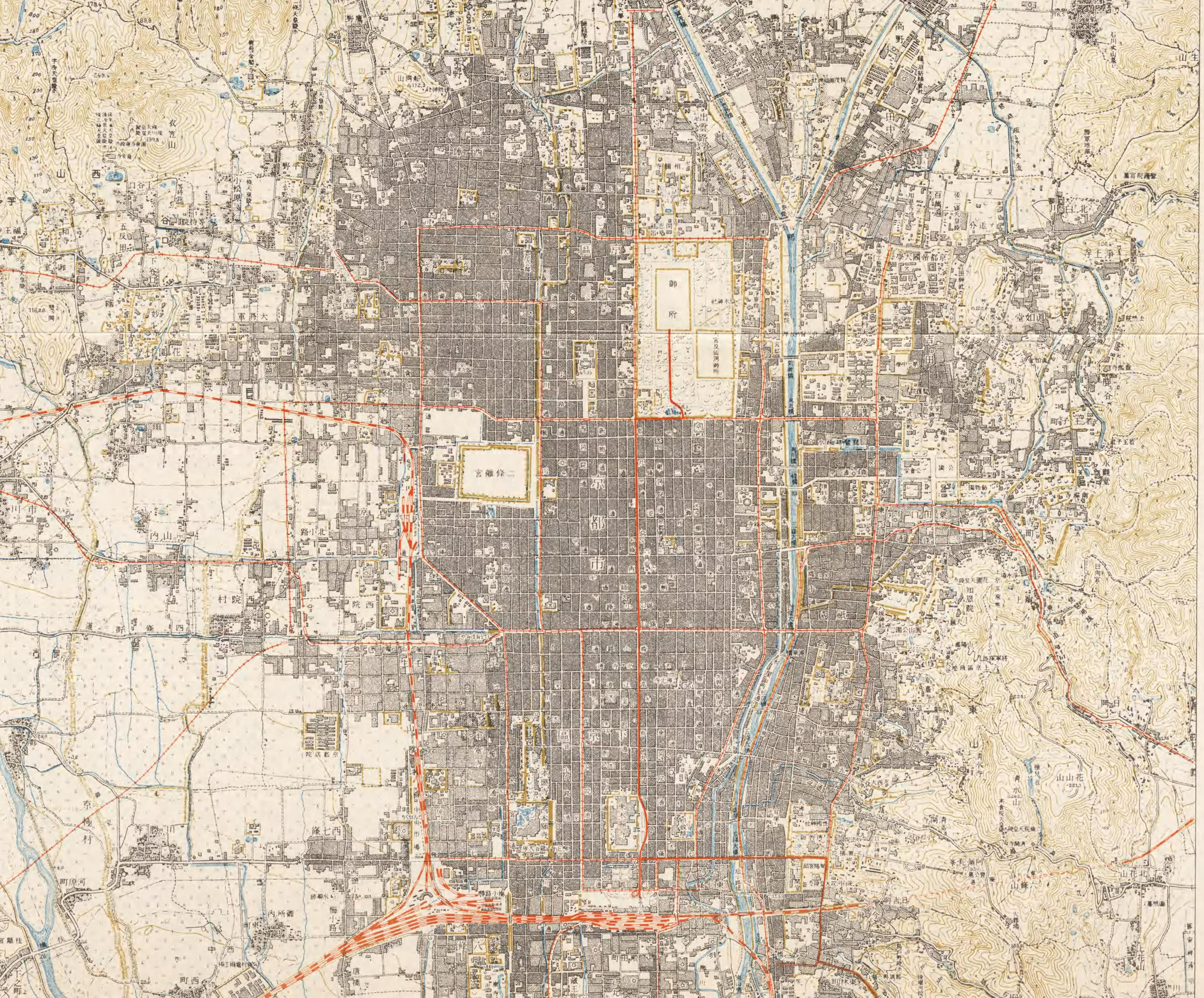
御所
京都市
東山
西山
北野
衣笠
宮内庁京都事務所
京都御苑
京都御所
百万遍
知恩院
吉田
出町柳
丸太町
今出川
北白川
田中
上終町
下終町
上高野
下高野
山端
松ヶ崎
修学院
一乗寺
岩倉
大原
鞍馬
貴船
静原
花背
京北
京都府立植物園
京都府立総合資料館
京都府立図書館
京都府立医科大学
京都府立大学
京都府立鴨沂高等学校
京都府立鴨沂高等学校・附属中学校
京都府立京都学・歴彩館
京都府立京都学園高等学校
京都府立京都学園高等学校・附属中学校
京都府立京都聾学校
京都府立京都盲学校
京都府立京都盲学校・京都聾学校
京都府立京都盲学校・京都聾学校・京都府立京都ろう学園
京都府立京都ろう学園
京都府立京都ろう学園・京都府立京都盲学校・京都聾学校
京都府立京都ろう学園・京都府立京都盲学校・京都聾学校・京都府立京都学園高等学校・附属中学校
京都府立京都ろう学園・京都府立京都盲学校・京都聾学校・京都府立京都学園高等学校・附属中学校・京都府立京都学・歴彩館
京都府立京都ろう学園・京都府立京都盲学校・京都聾学校・京都府立京都学園高等学校・附属中学校・京都府立京都学・歴彩館・京都府立鴨沂高等学校・附属中学校
京都府立京都ろう学園・京都府立京都盲学校・京都聾学校・京都府立京都学園高等学校・附属中学校・京都府立京都学・歴彩館・京都府立鴨沂高等学校・附属中学校・京都府立京都学園高等学校・附属中学校
京都府立京都ろう学園・京都府立京都盲学校・京都聾学校・京都府立京都学園高等学校・附属中学校・京都府立京都学・歴彩館・京都府立鴨沂高等学校・附属中学校・京都府立京都学園高等学校・附属中学校・京都府立京都聾学校
京都府立京都ろう学園・京都府立京都盲学校・京都聾学校・京都府立京都学園高等学校・附属中学校・京都府立京都学・歴彩館・京都府立鴨沂高等学校・附属中学校・京都府立京都学園高等学校・附属中学校・京都府立京都聾学校・京都府立京都盲学校
京都府立京都ろう学園・京都府立京都盲学校・京都聾学校・京都府立京都学園高等学校・附属中学校・京都府立京都学・歴彩館・京都府立鴨沂高等学校・附属中学校・京都府立京都学園高等学校・附属中学校・京都府立京都聾学校・京都府立京都盲学校・京都府立京都ろう学園
京都府立京都ろう学園・京都府立京都盲学校・京都聾学校・京都府立京都学園高等学校・附属中学校・京都府立京都学・歴彩館・京都府立鴨沂高等学校・附属中学校・京都府立京都学園高等学校・附属中学校・京都府立京都聾学校・京都府立京都盲学校・

號符

- 大禮行幸御道筋
- 製造所
- 銀行
- 火藥庫
- 水車房
- 發電所
- 牆
- 柵
- 土園
- 水瀑
- 墓地
- 鳥居
- 燈籠
- 念記碑
- 界標
- 像立
- 標立
- 石段
- 樹立獨
- 突烟
- 三角點 海面ヨリノ高サ
- 水準點 海面ヨリノ高サ
- 標立獨高點
- 戰場古
- 陵山
- 城址
- 材料貯積場
- 礦地採
- 祠神
- 佛宇
- 教西堂
- 署公國內
- 所軍陸轄
- 所軍海轄
- 部令司團師
- 部令司團旅
- 署及區除警部令司區除
- 廳府縣道及藩
- 廳島廳支及都所役
- 所役區及所役市(樺沖及道海北)
- 內市場役村町區及所役區ノ(灣台場役我)
- 校學
- 院病
- 院病及避病隔離
- 隊兵憲
- 署察警
- 及院訴控院判所
- 所務刑
- 關稅
- 及稅務監督署
- 署區林
- 及所造製支廳專
- 及電信電便郵ノ(話電ル繫)司
- 司便郵
- 司信電
- 司話電
- 所候測

- 國道 縣道及之ニ準ズルモノ
- 里道 主以上間半一幅道
- 里道 上以間半一幅道
- 小徑 上以間半幅道
- 小徑 滿未間半幅道
- 荷車ヲ通ズルヲ得ル道路
- 木並電線
- 普通壓高

在現月一十年三和昭

京都及近郊

二万五千分一之尺

1000 500 0 1000

5 0 10

在現月一十年三和昭

京都及近郊

二万五十分一之尺

1000 500 0 1000

10 5 0 10

鉄道
鉄道種別
並木線
電車
特殊軌道
普通
高架
通過
トンネル
通過部
上り線
下り線
単線
複線
停車場
上り
下り

境界
府県
北海道
支庁
(太極)
国
郡
市
区
町村
官有地
地類

水深及岸高
鉄橋
木橋
徒渉橋
徒渉所
人車渡船場
人馬渡船場
汽船渡船場
出入口

無線電信柱
警報標
乾田
水田
沼田
桑畑
茶畑
果園

草地
竹林
櫻樹林
櫛葉樹林
濶葉樹林
荒地
通過困難ノ部

地形及山崩
土崩
土砂流
雨裂
露岩
散岩
凹陥地
符號ノ詳細ハ地形圖々式ニアリ

京都市大禮奉祝誌

第一編

第一章　諸官制竝に本市規程

第一節　大禮準備委員會設置

大禮準備委員會は、大禮使を置かるゝまで宮內省內に設置せらるゝものにして、昭和二年六月二十日準備委員會の組織成り、一木宮相を委員長として以下三十三名を政府及宮內省の職員中より任命ありたる旨發表ありたり。

一　大禮準備委員會

宮內省に大禮準備委員會を置き其の組織及權限左の通定めらる

一　大禮準備委員會ハ大禮使ヲ置カルル迄ノ間卽位ノ禮及大嘗祭ニ關スル準備ノ事務ヲ掌ル

一　大禮準備委員會ハ委員長一人、副委員長二人、委員若干人ヲ以テ組織ス

一　委員長ハ宮內大臣ヲ以テ之ニ充テ副委員長及委員ハ宮內大臣ノ奏請ニ依リ宮內高等官、同待遇職員及關係各廳高等官ノ中ヨリ之ヲ命ス

一　庶務ヲ整理スル爲宮內大臣ハ委員中ヨリ二人ノ幹事ヲ命ス

一　庶務ニ從事セシムル爲宮內大臣ハ宮內判任官中ヨリ書記若干人ヲ命ス

委員長、副委員長、委員、幹事任命

大禮準備委員長被仰付　宮內大臣　一木喜德郎

大禮準備委員長被仰付　宮內次官　關屋貞三郎

大禮準備副委員長被仰付　內閣書記官長　鳩山一郎

大禮準備副委員長被仰付（各通）　式部長官　公爵　伊藤博邦

外三十名

大禮準備委員被仰付（各通）

大禮準備委員　長谷川赳夫

大禮準備委員男爵　白根松介

大禮準備委員會幹事ヲ命ス（各通）

京都府にては、大禮準備委員會の設置せらるゝや、同月二十一日かねて起草中なりし京都府大禮準備委員會規程を定め竝に委員の任命ありたり。

二　京都府大禮準備委員會規程

第一條　京都府大禮準備委員會ハ大禮ニ關スル準備事項ヲ調査審議ス

第二條　委員會ハ會長及委員若干人ヲ以テ之ヲ組織ス

第三條　知事ハ會長ト爲リ會務ヲ總理ス會長事故アルトキハ會長ノ指名シタル委員其ノ職務ヲ代理ス

第四條　委員ハ職員中ヨリ知事之ヲ命ス特ニ必要アルトキハ學歷經驗アル者ノ中ヨリ之ヲ囑託ス

第五條　委員會ニ幹事長及幹事若干人ヲ置ク

幹事長ハ會長ノ命ヲ承ケ庶務ヲ掌理ス

幹事ハ上司ノ命ヲ承ケ庶務ヲ處理ス

京都府大禮準備委員會職員

會長　京都府知事　杉山四五郎

委員　書記官　鵜澤憲

同　天谷虎之助

同　大竹信治

外二十八名

（幹事長以下省略）

第二節　大禮使官制公布

大禮使官制は卽位式竝大嘗祭のことを掌理すべく設けらるゝものにして登極令第五條に依り昭和二年十二月三十日勅令を以て公布せられ同時に職員の任命及大禮使處務規程を定められたり。

勅令

朕大禮使官制ヲ裁可シ茲ニ之ヲ公布セシム

御名御璽

昭和二年十二月三十日

內閣總理大臣兼外務大臣　男爵　田中義一

以下各大臣副署

勅令第三百八十二號

大禮使官制

第一條　大禮使ハ內閣總理大臣ノ管理ニ屬シ卽位ノ禮及大嘗祭ニ關スル事務ヲ掌ル

第二條　大禮使ニ總裁ヲ置ク

總裁ハ皇族ノ中ヨリ之ヲ勅命ス

第三條　大禮使ニ左ノ職員ヲ置ク

長官　一人

次官　二人

參與官　若干人

事務官　若干人

典儀官　若干人

書記　若干人

前項職員ノ外必要アルトキハ御用掛ヲ置クコトヲ得

第四條　長官ハ之ヲ勅命ス

次官、參與官、事務官及典儀官ハ內閣總理大臣ノ奏請ニ依リ內閣ニ於テ之ヲ命ズ御用掛ヲ命ズルトキ亦同ジ

書記ハ長官之ヲ命ズ

第五條　長官ハ所部ノ職員ヲ統督シ使務ヲ總理ス長官事故アルトキハ內閣總理大臣ノ指名スル次官其ノ職務ヲ代理ス

第六條　次官ハ長官ヲ輔ケ使務ヲ掌理ス

第七條　參與官ハ長官ノ命ヲ承ケ使務ヲ輔ク

第八條　事務官ハ上司ノ命ヲ承ケ事務ヲ掌ル

典儀官ハ上司ノ命ヲ承ケ典式ヲ掌ル

第九條　書記ハ上司ノ指揮ヲ承ケ庶務及典式ニ關スル事務ニ從事ス

第十條　官職ヲ有スルニ因リ大禮使職員ヲ命ゼラレタル者ノ待遇ハ其ノ官職ニ付受クル待遇ニ依リ其ノ他ハ長官ハ親任官、次官及參與官ハ勅任官、事務官ハ勅任官又ハ奏任官、典儀官ハ奏任官、書記ハ判任官ノ待遇トシ御用掛ノ待遇ハ各別ニ之ヲ定ム

第十一條　官職ヲ有スルニ因リ大禮使職員ヲ命ゼラレタル者其ノ官職ヲ退キタルトキハ退職ス

第十二條　使務ノ處理ニ關スル規程ハ長官之ヲ定ム

附　則

本令ハ公布ノ日ヨリ之ヲ施行ス

大禮使處務規程（昭和二年十二月三十日）

第一條　大禮使ニ評議會、長官官房及左ノ六部ヲ置ク

典儀部

調度部

造營部

車馬部

鐵道部

主計部

第二條　評議會ハ長官ノ諮問ニ依リ重要ノ事項ヲ審議ス

第三條　長官官房ニ於テハ人事、文書、饗宴其ノ他各部ニ屬セザル一切ノ事務ヲ掌ル

第四條　典儀部ニ於テハ祭祀、典式及接伴ニ關スル事務ヲ掌ル

第五條　調度部ニ於テハ物件ノ購入、供給及運送竝雜役ニ關スル事務ヲ掌ル

第六條　造營部ニ於テハ建築其ノ他ノ工事ニ關スル事務ヲ掌ル

第七條　車馬部ニ於テハ馬車、馬匹及自動車ニ關スル事務ヲ掌ル

第八條　鐵道部ニ於テハ鐵道ニ關スル事務ヲ掌ル

第九條　主計部ニ於テハ會計ニ關スル事務ヲ掌ル

第十條　評議會ニ會員及幹事、長官官房ニ官房主任、各部ニ部長ヲ置ク

第十一條　評議會ノ議事ハ長官之ヲ整理シ長官事故アルトキハ長官ノ指名スル次官之ニ代ル

第十二條　職員ノ勤務ハ長官之ヲ命ズ

評議會會員及各部長ハ次官及參與官ノ中ヨリ、評議會幹事及長官官房主任ハ事務官ノ中ヨリ長官之ヲ命ズ

右官制に依りて大禮使總裁を　閑院宮載仁親王殿下に、長官を公爵近衞文麿に勅命あり其の他同次官、同御用掛、同參與官、同事務官等夫々任命ありて、大禮事務は是より漸時繁劇を加ふるに至れり。

第三節　大禮期日發表

昭和三年一月十七日官報號外を以て、大禮期日を發表せられたりしが、此の日宮中に於ては登極令第七條に依り、　兩陛下には午前九時より、賢所、皇靈殿、神殿に期日報告の御親祭を行はせられ同時に伊勢神宮、神武天皇陵を始め　大正、明治、孝明、仁孝の各山陵へ奉幣使の御差遣あり。勅使掌典次の如し。

伊勢神宮　掌典次長　子爵　本田　正復
神武天皇山陵　掌　典　子爵　長谷　信道
明治、孝明、仁孝三帝山陵　掌典　男爵　室町　公藤
大正天皇山陵　掌　典　男爵　小松　行一

神宮山陵へ參向の勅使は幣物祭文玉串を奉りて期日奉告の儀を行ひたり。

告　示

卽位ノ禮及大嘗祭ノ期日左ノ通定メラル

卽位ノ禮　昭和三年十一月十日
大嘗祭　同年同月十四日ヨリ十五日ニ亙ル

昭和三年一月十七日

內閣總理大臣兼外務大臣　男爵　田中　義一

（以下各大臣連署）

第四節　大禮諸儀御日取發表

昭和三年七月二十六日附官報を以て次の通京都に行幸の儀以下諸儀の期日御治定あらせらる。

十一月六日　京都ニ行幸ノ儀
同　七日　賢所春興殿ニ渡御ノ儀
同　十日　卽位禮當日皇靈殿神殿ニ奉告ノ儀
　　卽位禮當日賢所大前ノ儀
　　卽位禮當日紫宸殿ノ儀
同　十一日　卽位禮後一日賢所御神樂ノ儀
同　十二日　神宮皇靈殿神殿竝ニ官國幣社ニ勅使差遣ノ儀
同　十三日　大嘗祭前一日鎭魂ノ儀
同　十四日　大嘗祭當日神宮ニ奉幣ノ儀
　　大嘗祭當日皇靈殿神殿ニ奉幣ノ儀
　　大嘗祭當日賢所大御饌供進ノ儀
（同十四日ヨリ十五日ニ亙ル）　大嘗祭當日大嘗宮ノ儀（悠紀田供饌ノ儀、主基田供饌ノ儀）
同　十六日　卽位禮及大嘗祭後大饗第一日ノ儀
同　十七日　卽位禮及大嘗祭後大饗第二日ノ儀
　　卽位禮及大嘗祭後大饗夜宴ノ儀
同　二十一日　卽位禮及大嘗祭後神宮ニ親謁ノ儀
同　二十二日　卽位禮及大嘗祭後　神武天皇山陵ニ親謁ノ儀
同　二十四日　卽位禮及大嘗祭後　孝明天皇山陵ニ親謁ノ儀
同　二十五日　卽位禮及大嘗祭後　明治天皇山陵ニ親謁ノ儀
同　二十六日　東京ニ還幸ノ儀
同　二十七日　賢所溫明殿ニ還御ノ儀
同　二十八日　東京還幸後賢所御神樂ノ儀
同　二十九日　卽位禮及大嘗祭後　大正天皇山陵ニ親謁ノ儀
同　三十日　還幸後皇靈殿神殿ニ親謁ノ儀

第五節　京都府大禮事務局規程竝同處務規程

一　京都府大禮事務局規程

第一條　京都府大禮事務局ハ大禮ニ關スル事務ヲ掌理ス
第二條　大禮事務局ニ左ノ職員ヲ置ク

事務委員長
副事務委員長　三　人
事務委員　若干人

前項ノ外必要アルトキハ補助員ヲ置クコトヲ得
第三條　事務委員長ハ知事ノ命ヲ承ケ局務ヲ統理ス
事務委員長事故アルトキハ知事ノ指定スル副事務委員長其ノ職務ヲ代理ス
第四條　副事務委員長ハ事務委員長ヲ輔ケ局務ヲ掌理ス
第五條　事務委員及補助員ハ上司ノ命ヲ承ケ事務又ハ技術ヲ掌ル
第六條　大禮事務局ニ左ノ四部ヲ置キ各部ニ部長ヲ置ク

總務部
接伴部
衞生部
工營部

第七條　總務部ニ於テハ左ノ事務ヲ掌ル

一　奉迎送ニ關スル事項
二　拜謁ニ關スル事項
三　獻上品ニ關スル事項
四　地方饗饌ニ關スル事項
五　行賞賑恤等ニ關スル事項
六　記錄編纂ニ關スル事項
七　諸報告ニ關スル事項
八　新聞通信材料ニ關スル事項
九　天氣豫報ニ關スル事項
一〇　記念印刷物等ニ關スル事項
一一　文書ノ收受發送ニ關スル事項
一二　御用品其ノ他ノ調達及運搬ニ關スル事項
一三　調度ニ關スル事項
一四　豫算ニ關スル事項
一五　會計ニ關スル事項
一六　內閣各省等トノ交涉ニ關スル事項

七　各部ノ連絡統一ニ關スル事項
八　其ノ他他部ノ主管ニ屬セサル事項

第八條　接伴部ニ於テハ左ノ事務ヲ掌ル
一　皇族ノ御旅館ニ關スル事項
二　大禮關係員參列員ノ宿舍竝接待ニ關スル事項
三　大禮關係員參列員ノ車輛斡旋ニ關スル事項
四　奉祝及奉拜ニ關スル事項
五　其ノ他接待ニ關スル事項

第九條　衞生部ニ於テハ左ノ事務ヲ掌ル
一　御料品獻上品及天覽品等ノ檢查消毒ニ關スル事項
二　皇族ノ御旅館及供奉員ノ旅館ノ衞生ニ關スル事項
三　拜謁者ノ宮內傳染病豫防令ニ關スル事項
四　御料品御用品及獻上品ノ製作者又ハ御所出入者等ノ健康診斷ニ關スル事項
五　救護ニ關スル事項
六　其ノ他衞生ニ關スル事項

第十條　工營部ニ於テハ左ノ事務ヲ掌ル
一　御道筋ノ工營ニ關スル事項
二　御道筋其ノ他裝飾ニ關スル事項
三　事務所奉拜場所車馬置場等ノ設備ニ關スル事項
四　圖面ノ調製ニ關スル事項
五　其ノ他工營ニ關スル事項

第十一條　局部ノ處理ニ關スル規程ハ知事別ニ之ヲ定ム

二　京都府大禮事務局處務規程

第一條　各部ヲ係ニ分チ左ノ事務ヲ分掌セシム

總務部
一　總務係
（一）人事其ノ他一般庶務ニ關スル事項
（二）敍位敍勳等ニ關スル事項
（三）內閣各省等トノ交涉ニ關スル事項
（四）各部係ノ連絡統一ニ關スル事項
（五）天氣豫報ニ關スル事項
（六）他部係ノ主管ニ屬セサル事項
二　奉迎送拜謁係
（一）奉迎送ニ關スル事項
（二）拜謁ニ關スル事項
三　御用品調達係
（一）御用品其ノ他ノ調達及運搬ニ關スル事項
四　獻上品係
（一）獻上品ニ關スル事項
五　天覽品係
（一）天覽品ニ關スル事項
六　地方饗饌係
（一）地方饗饌ニ關スル事項
七　褒賞賑恤係
（一）褒賞賑恤等ニ關スル事項
八　記錄係
（一）文書ノ淨書及收受發送ニ關スル事項
（二）記錄編纂ニ關スル事項
（三）諸報告ニ關スル事項
九　新聞係
（一）新聞通信材料ニ關スル事項
一〇　記念出版物係
（一）記念印刷物等ニ關スル事項
一一　豫算係
（一）豫算ニ關スル事項
一二　經理係
（一）調度ニ關スル事項
（二）會計ニ關スル事項

接伴部
一　御旅館係
（一）皇族ノ御旅館ニ關スル事項
（二）奉拜者ノ救護ニ關スル事項
（三）救急藥品ノ調製ニ關スル事項
（四）其ノ他救護機關ノ連絡ニ關スル事項
二　宿舍係
（一）大禮關係員參列員ノ宿舍ニ關スル事項
三　車輛係
（一）大禮關係員參列員ノ車輛斡旋ニ關スル事項
四　奉拜及奉祝ニ關スル事項
（一）奉拜及奉祝ニ關スル事項

（一）拝謁者ノ宮内傳染病豫防令ニ關スル事項
（二）衞生部ニ屬スル文書ノ淨書收受發送及通信ニ關スル事項
（三）他部係トノ連絡ニ關スル事項
（四）他係ノ主管ニ屬セサル事項

工營部

一　御道筋係
（一）御道筋其ノ他道路ノ工營ニ關スル事項
（二）御道筋埒柵綱張ノ設備ニ關スル事項
（三）軌道ニ關スル事項
（四）警備線ノ設備ニ關スル事項

二　奉祝設備係
（一）御道筋及一般裝飾ニ關スル事項
（二）電氣裝飾及瓦斯ニ關スル事項
（三）奉祝時報設備ニ關スル事項

三　御苑内設備係
（一）御苑内奉拝設備ニ關スル事項

四　京都驛前出張所設備係
（一）京都驛前出張所ノ設備ニ關スル事項
（二）京都驛前奉拝場設備ニ關スル事項
（三）京都驛前奉拝者用車馬置場設備ニ關スル事項

五　車馬置場設備係
（一）車馬置場設備ニ關スル事項
（二）自動車給油設備ニ關スル事項
（三）自動車洗場設備ニ關スル事項

六　工務係
（一）圖面ノ調製ニ關スル事項
（二）内閣其ノ他事務室設備ニ關スル事項
（三）他部係トノ連絡ニ關スル事項
（四）他係ノ主管ニ屬セサル事項

第二條　係ニ係長ヲ置ク係長ハ上司ノ命ヲ承ケ係ノ事務ヲ掌ル

第三條　係長ハ知事之ヲ命免ス

事務委員ノ各係所屬ハ事務委員長之ヲ定ム

係員ノ事務分擔ハ係長之ヲ定ム

第四條　事務ノ必要ニ依リ出張所ヲ設ク

出張所ニ所長ヲ置キ出張所ノ事務ヲ掌ラシム

所長及所員ノ命免所屬ハ係長及係員ノ例ニ準ス

第五條　部長係長及所長ハ豫メ其ノ代理者ヲ定メ事故アルトキハ其ノ事務ヲ代理セシムヘシ

第六條　他部又ハ他係ノ事務ニ關聯スル事故ニ付テハ當該部係ニ及本來主管アル事項ニ付テハ當該部課ト協議ヲ遂ケ之カ處理ヲ爲スヘシ

第七條　本規程及京都府大禮事務局文書取扱規程ニ定ムルモノノ外必要ナル事項ハ京都府處務規程ヲ準用ス

第六節　本市大禮奉祝事務局規程竝同處務規程

御大禮擧行地トシテの光榮を擔ふ吾が京都市に於ては夙に奉迎送竝に奉祝事項に關し準備おさ〳〵怠りなく萬遺漏なきを期し、以て市民の赤誠を披瀝し奉らんため、曩に市會の協賛を經て着々事業の遂行を圖りしが愈大禮使官制の發布ありしにより、本府大禮事務局設置の公布と相前後して昭和三年二月十一日本市奉祝事務局を設け、左の如く處務規程竝に各委員係員の任命をなせり。殊に今回の大儀たるや即ち曠古の大典にして其の規模の雄大富贍なる儀禮の整齊莊重なる、從つて其の關係事務の如何に複雑にして繁劇なるかは想像に難しとせず、されば各部係に委員を按配し各獨立して分擔事務を處理せしむると共に、一面之が統制に努め以て命令の徹底、事務の敏活を期すべく茲に本市の根本方針を確立せり。

一、京都市大禮奉祝事務局規程

京都市告示第四十九號
京都市大禮奉祝事務局規程左ノ通定ム
昭和三年二月十一日

京都市長　土岐　嘉平

京都市大禮奉祝事務局規程

第一條　大禮奉祝ニ關スル事務ヲ處理スル爲京都市ニ大禮奉祝事務局ヲ置ク

第二條　大禮奉祝事務局ニ左ノ職員ヲ置ク

委員長　一人
副委員長　一人
事務員　若干人

第六節　本市大禮奉祝事務局規程竝同處務規程　九

前項ノ外必要アルトキハ顧問、參與及囑託ヲ置ク事ヲ得

第三條　顧問、參與囑託ハ市長之ヲ囑託ス

第四條　委員長及副委員長ハ助役ヲ以テ之ニ充ツ

委員長ハ市長ノ命ヲ承ケ局務ヲ總理ス

副委員長ハ委員長ヲ補佐シ委員長故障アルトキハ其ノ職務ヲ代理ス

第五條　委員及事務員ハ市吏員、職員中ヨリ市長之ヲ命ス

委員ハ上司ノ命ヲ承ケ局務ヲ掌理ス

事務員ハ上司ノ命ヲ承ケ庶務ニ從事ス

附　則

本規程ハ公布ノ日ヨリ之ヲ施行ス

二、京都市大禮奉祝事務局處務規程

京都市達第十六號
京都市大禮奉祝事務局處務規程左ノ通定ム
昭和三年二月十一日

京都市長　土岐　嘉平

京都市大禮奉祝事務局處務規程

第一條　京都市大禮奉祝事務局ニ左ノ部及係ヲ置ク

内記係
庶務部
庶務係　奉祝係　財務係　調度係　會計係
編纂係　博覽會連絡係
接待部
奉祝會連絡係　接待係　宿舍係　案内係

新聞部
衞生部
　清掃係　防疫係　救護係　水道係
設備部
　設備係　土木係
電氣部
　電氣係　運輸係

第二條　各部及係分掌事務ノ概目左ノ如シ

内記係
一　奉送迎ニ關スル事項
二　天機奉伺及上表ニ關スル事項
三　獻上品ニ關スル事項
四　典儀ニ關スル事項
五　皇族及貴賓送迎、伺候ニ關スル事項
六　内閣、宮内省其ノ他諸官廳トノ連絡ニ關スル事項
七　大禮奉祝會ニ關スル事項
八　印章保管ニ關スル事項
九　職員ノ進退給與竝出張ニ關スル事項
十　饗宴、園遊會等ニ關スル事項
十一　奉祝記念品及徽章ニ關スル事項
十二　通譯及飜譯ニ關スル事項
十三　自動車ニ關スル事項

庶務部

庶務係
一　祭事ニ關スル事項
二　功勞者及高齡者ニ關する事項
三　市内警備ニ關スル事項
四　文書ノ收受、發送ニ關スル事項
五　各部ノ連絡統一ニ關スル事項
六　其ノ他他ノ部及係ニ屬セザル事項

奉祝係
一　市内國旗、提燈、張幕等ニ關スル事項
二　煙火及爆聲ニ關スル事項
三　提燈及旗行列其ノ他各種奉祝催シ物ニ關スル事項

財務係
一　豫算及決算ニ關スル事項
二　收入及支出命令ニ關スル事項
三　各種補助ニ關スル事項

調度係
一　調度ニ關スル事項

會計係
一　會計ニ關スル事項

編纂係
一　記錄編纂ニ關スル事項
二　名勝誌編纂ニ關スル事項
三　報告及統計ニ關スル事項

博覽會連絡係
一　大禮記念京都大博覽會トノ連絡ニ關スル事項

接待部
奉祝會連絡係
一　大禮奉祝會トノ連絡ニ關スル事項

接待係
一　一般接遇ニ關スル事項

宿舍係
一　入洛者宿舍斡旋ニ關スル事項

案内係
一　京都驛前案内所ニ關スル事項
二　其ノ他案内ニ關スル事項

新聞部
一　新聞通信ニ關スル事項
二　新聞記者接遇ニ關スル事項

衞生部
清掃係
一　獻上品其他ノ檢查、消毒ニ關スル事項
二　御道筋ノ撒水ニ關スル事項
三　御道筋其ノ他ノ清掃ニ關スル事項
四　塵芥其ノ他ノ汚物及下水ニ關スル事項

防疫係
一　防疫ニ關スル事項
二　其ノ他保健ニ關スル事項

救護係
一　救護ニ關スル事項

水道係
一　水道給水設備ニ關スル事項
二　其ノ他上水ノ供給ニ關スル事項

設備部
設備係
一　御道筋及市街ノ裝飾ニ關スル事項但電氣ニ關スル事項ヲ除ク
二　奉送迎門及國旗交叉ニ關スル事項
三　市民奉祝式場設備ニ關スル事項
四　市祝賀會場設備ニ關スル事項
五　饗宴場、園遊會場設備ニスル事項
六　奉送迎場設備ニ關スル事項
七　其ノ他裝飾竝ニ設備關スル事項

土木係
一　土木ニ關スル事項

電氣部
電氣係
一　電氣裝飾ニ關スル事項
二　其他一般電氣ニ關スル事項

運輸係
一　裝飾電車ニ關スル事項
二　其ノ他電車竝乘合自動車ニ關スル事項

第三條　部ニ部長、係ニ係長ヲ置ク

部長及係長ハ委員中ヨリ市長之ヲ命ズ
部長ハ上司ノ命ヲ承ケ部ニ屬スル事務ヲ掌理ス
係長ハ上司ノ命ヲ承ケ係ニ屬スル事務ヲ掌ル
第四條　委員及事務員ノ配屬ハ委員長之ヲ定ム
事務ノ分擔ハ委員ニ在リテハ部長、事務員ニ在リテハ係長之ヲ定ム
第五條　他ノ部　係ノ主管事務ト關聯スル事項ハ當該部、係ト協議ノ上之ヲ處理スベシ
第六條　事務ノ處理ニ關シテハ別ニ定ムルモノヽ外市役所處務規程ヲ準用ス

附　則

本規程ハ發布ノ日ヨリ之ヲ施行ス

第七節　職員執務心得

京都市達第三十號

大禮奉祝事務局

京都市大禮奉祝事務局職員執務心得ヲ左ノ通リ定ム

昭和三年三月八日　京都市長　土岐嘉平

大禮奉祝事務局職員執務心得

第一條　大禮奉祝事務ノ處理ニ就テハ本市奉祝ノ趣旨ヲ體シ誠心事ニ當リ迅速正確ヲ旨トシ各々其ノ連絡ヲ緊密圓滿ニシ以テ之ガ遂行ニ遺憾ナキヲ期スベシ
第二條　大禮奉祝事務ニ付特ニ重要ナル又ハ注意ヲ要スベキ事項ヲ見聞シタルトキハ直チニ其旨上司ニ報告シ指揮ヲ受クベシ但シ其ノ急ヲ要スルモノニ付テハ速ニ機宜ノ處置ヲ採リ直ニ其ノ旨上司ニ報告スベシ
第三條　他ノ部、係ニ屬スル事務ト雖處理ノ必要アルモノニ就テハ當該係ヘ通報シ其ノ急ヲ要スベキモノニ付テハ速ニ機宜ノ處置ヲ採リ直ニ其旨主管部、係ニ通報スベシ
第四條　各部、係ニ日誌ヲ備ヘ其ノ取扱事項ヲ詳記シ所管事務終了シタルトキハ直ニ之ヲ庶務部編纂係ニ回付スベシ
第五條　事務局ニ大禮奉祝事務文書收發簿ヲ備ヘ奉祝事務ニ關スル文書ノ收受及發送ヲ整理スベシ
第六條　大禮奉祝事務ニ關スル起案文書ニハ欄外ニ「禮」ノ字ヲ朱記シ發送文書ニハ番號ノ頭ニ「禮」ノ字及部名ノ頭字ヲ附スベシ
第七條　大禮奉祝事務ニ關スル文書ハ他ノ文書ト區別シ目次ヲ附シ順ヲ追フテ編綴シ所管事務終了シタルトキハ直ニ之ヲ庶務部庶務係ニ引繼グベシ
第八條　部長及係長ハ豫メ故障ノ場合其ノ職務ヲ代理スベキ者ヲ定メ其ノ職氏名ヲ委員長ニ屆出ヅベシ
第九條　市役所處務細則ハ大禮奉祝事務ニ關スル文書ノ取扱ニ之ヲ準用ス

附　則

本規程ハ發布ノ日ヨリ之ヲ施行ス

第八節　關係者竝に職員

顧問

三浦周行
西田直二郎
池松時和
武田五一
安田耕之助
戸田正三
常岡良三
青柳榮司
黒田英雄

參與

京都市會議員　岡村秀太郎
同　野淵龜吉
同　和田孝治
同　石田音吉
同　富森吉次郎
同　浦野穩直
同　岸田榮三郎
同　安村長造
同　西村金三郎
同　藤原清兵衞
同　並川榮慶
京都市會議員　友田金三郎
同　百木伊之助
同　西村力
同　横江善治郎
同　俵儀三郎
同　仲又次郎
同　多田孫四郎
同　森田茂
同　西尾林太郎
同　生谷龜之助
同　坂部秀夫
同　後藤龍太郎
同　久保長次郎
同　八木伊三郎
同　川本元三郎
同　竹内嘉作
同　清水藤三郎
同　比賀江金藏
同　高山與三吉
同　寺村助右衞門
同　前田嘉右衞門

委員

京都市會議員　鎌田直治郎　平井權七　田中新七　苗賀房三郎　野村與兵衛　大西太郎兵衛　田中三一郎　淺山富之助　田邊正記　太田淺次郎　松尾規矩　橋本永太郎　鈴木吉之助　鈴木紋吉　岩本義德　川橋豐治郎　松下平三郎　山本時治郎　上野捨次郎　土岐嘉平

京都市助役　安川和三郎

同　岡田喜久治

収入役　北崎巽

秘書課長　天矢景光

總務部　庶務課長　小泉烝

同　理財課長　井手久馬彦

同　調査課長　秋田修治

同　經理課長　末藤準

教育部長　竹井貞太郎

教育部　學務課長　龜田啓二

同　社會教育課長　岡田巧

同　社會課長　西田利八

中央卸賣市場々長兼市場課長　河方靱男

產業部　勸業課長　岡崎康四郎

保健部長　市川達次郎

保健部　清掃課長　久松炳

同　水道課長　能見光男

土木局　庶務課長　八重柏正

同　地理課長　三原弘

同　土木課長　溝口親種

同　建築課長　三橋國太郎

電氣局長　木村尙一

委員長

京都市長

副委員長

電氣局　技師長　山田耕

同　庶務課長　長谷川喜太郎

同　電氣課長　松村正作

同　營業課長　吉村辰造

同　運輸課長心得　宇都宮孝吉

產業部　勸業課　旦津龍明

同　森堅吉

同　尾本二郎

同　勸業課　難波宗治

同　市場課　久保七郎

同　八城治夫

同　吉田直光

保健部　水道課　平井砂

土木局　土木課　高松信一

同　白方孝一

同　建築課　寺岡謙造

同　中野進一

同　川村秀介

同　都市計畫課長　木村喬

同　都市計畫課　關口秀敬

同　鹽谷淳

土木局區劃整理課長　長尾正之

同　區劃整理課　吉澤覺次郎

電氣局　電氣課　日下部彦太郎

同　濱島昭次

同　工務課長　田口俊一

同　工務課　長谷川詮命

同　辻梅吉

教育部社會教育課　長田寬三

同　學務課　城野龜吉

同　市川準一

上京區　太田勝郎

下京區　五島藤一

上京區役所庶務課長　小倉良之助

下京區役所庶務課長　林廣吉

恩賜京都博物館長　和田不二男

衞生試驗所長　原田四郎

宇多野療養所長　三戶時雄

京都病院長　伊澤爲吉

土木局長　高田景

京都病院事務長　橋本善左衞門

宇多野療養所事務長　山田久次郎

第八節　關係者竝に職員

教育部社會教育課　宇野捨二
土木局　建築課　枝村靖
市會書記長　久井健造
中央職業紹介所長　佐々木直一
七條職業紹介所長　光明正道
教育部　學務課　大石右一
同　廣田庫三
同　社會教育課　德永郁介
保健部　清掃課　岩科三彌男
衞生試驗所　大井好成
同　沖野茂
上京區役所戸籍兵事課長　伊藤吉太郎
同　稅務課長　淺田熊治郎
下京區役所戸籍兵事課長　貫太郎
同　稅務課長　野村精一
京都病院　小林幸次郎
同　堺勘太郎
宇多野療養所　堀總逸

内記係
係長　秘書課　奥出よし
委員　土木局　地理課　小野良雄
電氣局　運輸課　河瀨親祐
土木局　建築課　山本政次郎
土木局區劃整理課　楫野恭助
同　護環
同　鷦田千年
同　川本作一
保健部　水道課　米山儁吉
同志社大學　有賀鐵太郎
同　難波紋吉
同　松井七郎
同　魚木忠一
同大學總長秘書　小川清澄
關西日佛學館　原田文子
秘書課　宮本正清
總務部　庶務課　藤本晴三
同　森弦孫
同　稻垣由二郎
同　桐山正一
保健部　水道課　林新次郎
土木局　土木課　小藥五郎
同　松木綠

委員
電氣局　電氣課　濱島昭次
總務部　庶務課長　小泉烝
教育部社會教育課長　田寬二
土木局　建築課　枝村靖

事務員
秘書課　服部一郎
同　木寺基一郎
同　近藤嘉兵衞
同　小筌三十郎
同　鹽津眞二
同　佐野直穗
同　吉川彌一
同　古川義一
同　西山永之輔
同　藤村卯三郎
同　岡崎廣之
同　吉村貞一
同　長谷川梅藏
同　細野鐵太郎
同　竹内武二
同　内愛子
同　柄本方美
同　西川應雄
同　藤木常隆

庶務部
部長　教育部長　竹井貞太郎
委員　土木局　建築課　山口五月
電氣局　電氣課　藤本治
總務部　理財課　千原瑜吉
同　物部光藏
同　調査課　西村末案
須原傳吉

庶務係
係員　總務部庶務課長　小泉烝
委員　上京區長　太田勝郎
下京區長　五島藤一
上京區役所庶務課長　小倉良之助
下京區役所庶務課長　林廣吉
中央職業紹介所長　佐々木直一
七條職業紹介所長　光明正道
上京區役所戸籍兵事課長　伊藤吉太郎
同　稅務課長　淺田熊治郎

下京區役所戸籍兵事課長　貫　貞太郎
同　稅務課長　野村精一
市會書記長　久井健造

事務員

總務部庶務課　森　弦孫
同　上河原爲乙
同　湯淺忠一
同　丹羽雅仁
同　河村泰敏
同　稻垣由二郎
同　桐山正一
同　佐藤峻吉
同　大岡譲
同　中島富美子
上京區役所　伊藤大三郎
同　大越務
同　清水長亮
同　姫本佐太郎
同　守屋仙藏
同　島本修三
同　末吉俊一
同　山田善一郎
同　[illegible]木善吉

上京區役所　田淵正苗
同　西村隆茂
同　尾松仙之助
同　前田菊太郎
同　中道眞一
同　赤尾龍次郎
同　堀井康治
同　東熊之助
同　尾崎敬次郎
同　鈴木武治
同　三宅一良
同　佐々木留三郎
同　深田彌太郎
同　津村末三郎
同　平尾愛次郎
同　岸本房太
同　富井仙治郎
同　吉田喜一郎
同　吉田茂一郎
同　小島泰市郎
同　林和一郎
同　竹野鹿藏
同　松本清藏

上京區役所　中村慶太郎
同　太津正作
同　佐々木格太郎
同　宮田末吉
同　杉本儀三郎
同　田中末吉
同　浦出富吉
同　木谷矢洲夫
同　篠原豐一
同　吉村卯一郎
同　西脇經彦
同　葛西倉藏
同　上田益太郎
同　小山誘之亮
同　白川正雄
同　河島雄飛
下京區役所　松岡善吉
同　土井與三郎
同　鹽見延太郎
同　神先明
同　田邊虎夫
同　谷口平三郎
同　鹽見利一

下京區役所　川出善吉
同　中島定男
同　千原祐二郎
同　森貞二
同　中島米太郎
同　勝井安太郎
同　山田賢治
村上良三
同　竹岡熊夫
同　久保田捨吉
同　齋藤三輔
同　山元靜吉
同　山名正雄
同　太田政吉
同　武田勘三郎
同　松原柳太
同　林良三
同　西井正
同　渡貫芳男
同　木村政司
同　梅田佐一
同　牧島哲治
同　山本豊三郎

□奉祝係

係長
同　佐々木重吉
同　渡邊新次郎
同　井垣四郎
同　長谷川琍三
同　木村信吉
同　唐瀧庄三郎
同　木村瀧藏
同　西村雄太郎
同　木寺信三郎
同　寺井信一
同　上田宗太郎
同　松阪力造
同　松本久則
同　沼良三
同　藤田信吾
同　稻葉通德
同　山本繁治
同　尾畑武

教育部　社會課　漆葉見龍
市會太倉重藤
下京區役所　藤木常隆

委員
教育部　學務課長　龜田啓二

委員
宇多野療養所事務長　山田久次郎
教育部　學務課　大石右二
同　市川準一
同　廣田庫三
同　社會教育課　宇野捨二
土木局　建築課長　三橋國太郎
教育部社會教育課長　岡田巧
同　學務課　城野龜吉
上京區長　太田勝郎
下京區長　五島藤一
下京區役所庶務課長　林廣吉
上京區役所庶務課長　小倉良之助
教育部社會教育課　德永郁介
同　長田寬三
上京區役所戸籍兵事課長　伊藤吉太郎
同　稅務課長　淺田熊治郎
下京區役所戸籍兵事課長　貫貞太郎
同　稅務課長　野村精一

事務員
保健部　水道課　太田辰五郎
土木局　建築課　下坂寬次
恩賜　京都博物館　高市二
同　棚田喜藏
上京區役所　中野萬次郎
下京區役所　大島直次郎
土木局區劃整理課　小林正二
同　建築課　上村才藏
總務部　會計課　青木正德
同　小竹作太郎
教育部　學務課　芳賀新助
同　三宅辨造
同　白數勝太郎
同　岡本駒次
同　辻武
同　菱田繁一
同　梅田覺之助

秘書課
同　服部一郎
同　木寺基一郎
同　佐野直穗
同　吉川彌一
同　藤本常隆

總務部　庶務課　森弦孫
同　經理課　夏秋義太郎

總務部　會計課　森田恒藏
教育部社會教育課　高木保正
同　松見貫一
同　山口岩一
同　織田恂
同　北岡幸之助
同　米永卯三

上京區役所
同　伊藤大三郎
同　大越務
同　清水長亮
同　姫本佐太郎
同　守屋仙藏
同　島本修三
同　末吉俊一
同　山田善一郎
同　細木善一
同　田淵正苗
同　西村隆茂
同　尾松仙之助
同　前田菊大郎
同　中道眞一
同　赤尾龍次郎
同　堀井康治

上京區役所　東　熊之助
同　尾崎敬次郎
同　鈴木武治
同　三宅一良
同　佐々木留三郎
同　深田彌太郎
同　津村末三郎
同　平尾愛次郎
同　岸本房太
同　富井仙治郎
同　吉田喜一郎
同　吉田茂一郎
同　小島泰市郎
同　林　和一郎
同　竹野鹿藏
同　松本清藏
同　中村慶太郎
同　大津正作
同　佐々木格太郎
同　宮田末吉
同　杉本儀三郎
同　田中末吉
同　浦出富吉
同　木谷矢洲夫

上京區役所　篠原豐一
同　吉村卯一郎
同　西脇經彦
同　葛西倉藏
同　上田益太郎
同　小山誘之助
同　白川正雄
同　河島雄飛
下京區役所　松岡善吉
同　土井與三郎
同　鹽見延太郎
同　神先　明
同　田邊虎夫
同　谷口平三郎
同　鹽見利一
同　川出善吉
同　中島定男
同　千原祐二郎
同　森　貞三
同　中島米太郎
同　勝井安太郎
同　山田賢治
同　村上良三
同　竹岡熊夫

下京區役所　久保田捨吉
同　齋藤三輔
同　山元靜吉
同　山名正雄
同　太田政吉
同　武田勘三郎
同　松原柳太
同　林　良三
同　西井　正
同　渡貫芳男
同　木村政司
同　梅田佐一
同　牧田哲治
同　山本豐三郎
同　佐々木重吉
同　渡邊新次郎
同　井垣四郎
同　長谷川琍三
同　木村信吉
同　唐瀧庄三郎
同　木村瀧藏
同　西村雄太郎
同　木寺信三郎

會計係
係長
委員
事務員

財務係
係長
委員

下京區役所　寺井信一
同　上田宗太郎
同　松阪力造
同　松本久則
同　沼　良三
同　藤田信吾
同　稻葉通德
同　山本繁治
同　尾畑　武
教育部社會教育課　錦織弘次郎
視學委員　有田辰三
同　小倉誠一
同　近藤義次

收入役　北崎　巽
總務部會計課　龍田純吉
同　坂林清市
同　三木大八

總務部理財課長　井手久馬彦

事務員　總務部　理財課　佐々木達也
同　久藤尚雄
同　田中竹次郎
同　中馬熊太郎
同　中村隆太郎
同　千原瑜吉
同　物部光造
同　磯邊初男
同　名和省三
同　玉田靜治
同　佐藤毅
同　足利直
同　中江與三治郎
同　田室秀藏
同　大瀧達次
同　村井米三郎
同　山田熊吉
同　小西愛三

調度係

係長　總務部經理課長　末藤準
委員
事務員

編纂係

係長　總務部　調査課長　秋田修治
委員　教育部　社會課長　西田利八
事務員　總務部　調査課　國島高一
同　荒木正男
同　奥田喜藏
同　清水瑞一郎
同　小畑備賀九

博覽會連絡係

係長　總務部　請查課　井上種男
委員　同　安達披早吉
委員　市立堺川高等女學校小酒井儀三
市立三條高等女學校伊藤恂造
事務員　秘書課　木寺基一郎
同　西山永之輔
總務部　調查課　森上數一
同　井口辰三
同　龍崎信夫
同　中村善一
同　浦野勝彦

接待部

部長　産業部　勸業課長　岡崎康四郎
委員　産業部　勸業課　早津龍明
同　森堅吉

接待係

係長　教育部　社會課　中山公政
委員　秘書課　近藤嘉兵衛
委員　産業部　勸業課　田村省七
同　片岡利信
事務員　産業部　勸業課　白山賢誠
同　近松園次郎
同　佐藤啓亮
同　桐山治一
同　稻山德治
同　波邊清太郎
同　入塚誠一郎
同　西村光次
同　杓杞魏

收入役

收入役　北崎巽

總務部　庶務課長　小泉烝
保健部　水道課　平井砂
教育部社會教育課　長田寛三
京都病院事務長　橋本善左衛門
總務部　會計課　眞殿榮九郎

宿舍係
係長　總務部　會計課　吉岡喜八郎
委員　同　調査課　野田二郎
同　秘書課　古川義一
同　西山永之輔
總務部　會計課　坂林清市
同　庶務課　森弦孫
同　湯淺忠一
同　稻垣由二郎
産業部　勸業課　田村省七
同　片岡利信
同　白山賢誠
同　近松圓次郎
同　佐藤啓亮
同　桐山治一
同　稻山德治
同　渡邊清太郎
同　入塚誠一郎
同　西村光次
同　杓杞魏
事務員　教育部　社會教育課長　岡田巧
委員　教育部　社會教育課　德永郁介
同　學務課長　龜田啓二
同　學務課　市川準一
同　廣田庫三
同　大石右一
同　社會教育課　宇野捨二
事務員　電氣局　庶務課　田淵麻藏
教育部　社會教育課　高木保正
總務部　會計課　森田恒藏
同　山口岩一
同　立川義次
教育部　社會教育課　松見貫一
同　織田恂
同　北岡幸之助
同　錦織弘二郎
同　米永卯三
同　學務課　芳賀新助
同　三宅辨造
同　白數勝太郎
同　岡本駒次
同　辻武
同　菱田繁一

案內係
係長　教育部　學務課　城野龜吉
委員　教育部　學務課　大石右一
委員　市川準一
事務員　教育部　社會課　大本岩七
同　小山八太郎
同　森田瀟
同　森護來
同　日吉昇
同　原森三郎
總務部　調査課　金島毅
教育部　社會課　西村六郎
同　朝尾清記
同　齋藤豐二
同　中山公政
總務部　調査課　西村末雄
同　奧田喜藏
同　清水瑞一郎
同　國島高一

奉祝會連絡係
係長　恩賜京都博物館長　和田不二男
委員　恩賜京都博物館　高市二
大禮奉祝會　八木正禮
同　四方寅藏
事務員　保健部長　市川達次郎

衛生部
部長　保健郎　清掃課長　久松炳
清掃係
係長　保健部　清掃課　岩科三彌男
委員　保健部　清掃課　樋口福次郎
同　久米田修
同　長谷川梅吉
同　山森與三次郎
同　藤森巖雄
事務員　同　同

第八節　關係者竝に職員

保健部　清掃課　吉田清兵衛
同　羽田龜壽
同　石川勝太郎
同　大槻謙之助
同　荒尾馬吉
同　日下部清治
同　佐々木彌平次
同　楠田清隆
同　廣田德一
同　高田幾太郎
同　扇敏夫
同　荒木驥象
同　大江初太郎
同　前川隆
同　山本甚之助
同　岩佐鐵次郎
同　平井繁次
同　寺田三次郎
同　今井政次郎
同　桂俊治
同　植野守孝
同　富樫米藏
同　野村宅治

保健部　清掃課　吉岡治郎助
同　一色淺次
同　若林外基雄
同　荒井善松
同　別所昌造
同　野坂伶三郎
同　赤井國太郎
同　田村喜三郎
同　池田直藏
同　澤江梅吉
同　石田政次郎
同　清家三郎
同　田代文造
同　飯田實藏
同　萬木房吉
同　北江梅次郎
同　梅山英之助
同　松本亮平
同　矢島光次
同　粟倉止一
同　早川房吉
同　小國初藏
同　青田泰市

保健部　清掃課　岩佐仙太郎
同　羽森茂
同　藤林重太郎
同　鈴木福太郎
同　中澤九郎
同　坪倉久之助
同　河野一郎
同　多羅尾光太郎
同　松本常作
同　長谷川政次郎
同　水谷直孝
同　高田常雄
同　橋本久一
同　松本熊吉
同　井上萬吉
同　志賀勇吉

防疫係
係長　衛生試験所長　原田四郎
委員　衛生試験所　大井好成
委員　同　沖野茂

第八節　關係者竝に職員

事務員

保健部　衛生課　横山忠二
同　松梨芳藏
同　大塚惠太郎
同　渡邊來二
同　大野傳次郎
同　佐々木依光
同　植田石之助
同　中山兵太郎
同　大竹三男七
同　大北重三郎
同　山口康造
同　後藤庸二
同　室伏駒太郎
衛生試験所　中西作次郎
同　溝部範二
同　高野瀬四郎藏
同　增田八十八
同　栗山滋三
同　神德達也
市醫　北島良雄
同　飯田文雄
同　外村豐次郎

救護係

係長　市醫　太田和賀三
委員　同　江川鎌太郎
同　吉里惣助
委員　宇多野療養所長　三戸時雄
京都病院副院長　小林幸治郎
京都病院醫員　堺勘太郎
宇多野療養所醫員　堀總逸
事務員　保健部衞生課　慶松彦一
同　賀來鬼也
同　橋本英治
同　寺島邦之助
同　工藤毅造
同　小野精一
同　曾田耕允
同　八木芳三郎
同　橋本米次郎
宇多野療養所　小川吾七郎
同　古石義雄

宇多野療養所　菱川侃一
同　藤井美知男
同　泉如琴
同　齋藤留吉
同　近森要樹
同　野崎シナ
京都病院　杉本八太郎
同　森田與平
同　筒井きみ
同　武田クワ
同　飯野斐
同　岩田秋之助
同　矢田信夫
保健部衞生課　金本房一
同　高木幸助
同　石塚恒太郎
市醫　北島良雄
同　飯田文雄
同　外村豐次郎
同　太田和賀三
同　江川鎌太郎
同　吉里惣助

水道係

係長　保健部　水道課長　能見光男
事務員　保健部　水道課　平井砂
同　神代元三
同　西田季雅
同　林新次郎
同　田邊九十九
同　加藤竹次郎
同　石田繁藏
同　北濱平治
同　藤本國治
同　仙石鐵壽郎
同　足立正夫
同　兒玉立哉
同　池谷保
同　氏家喜平
同　井島忠恕
同　井上甚藏
同　吉田敏男
同　田中萬次郎
同　玉田正

設備部

設備部長　土木局長　高田景
委員　土木局　建築課長　三橋國太郎

設備係

係長　土木局　庶務課長　八重柏正
委員　同　建築課　寺岡謙造
同　中野進一
同　川村秀介
同　枝村靖

事務員　土木局　庶務課　藤井市郎
同　建築課　能島光義
同　平井留吉
同　尾田貞二
同　津田力夫
同　山口五月

土木係

係長　土木局　土木課長　溝口親種

委員

土木局　地理課長　三原弘
同　區劃整理課長　長尾正之
同　都市計畫課長　木村喬
同　土木課　高松信一
同　都市計畫課　關口秀敬
同　區劃整理課　吉澤覺次郎
同　土木課　白方孝一
同　都市計畫課　鹽谷淳
同　庶務課長　八重柏正

事務員

土木局　地理課　高橋鐵之助
同　庶務課　山口清吉
同　土木課　渥美逸郎
同　永井文治
同　小藥五郎
同　原田清一
同　松木綠
同　井上賢次郎

電氣部

部長　電氣局技師長　山田耕

委員

電氣局　庶務課　福本幸三郎
同　營業課　藤木兼直
同　庶務課　野呂潔
同　營業課　高橋喜七郎
同　電氣課　粂井英一郎
同　板谷一男
同　議本治
同　木下仙路
同　岡本豐三
同　村上謙三郎

電氣係

係長　電氣局長　木村尚一

委員

土木局　土木課　田中清一郎
同　三宅範治
同　庶務課　藤井市郎

事務員

電氣局　庶務部　西孟親
同　松村五一
同　大谷仲次郎

運輸係

係長　電氣局運輸課長心得　宇都宮孝吉

委員

電氣局　庶務課　深津仙吉
同　運輸課　松岡愼吾
同　渡邊市二郎
同　電氣課　山崎一二
同　井海益五郎
同　工務課　加納直太郎
同　薄衣政治
同　寺田和平
同　内山荒一
同　庶務課　久保輝彦
同　運輸課　中村利一郎
同　林彌三郎
同　吉岡德治
同　中尾雄藏
同　平松憲作
同　庶務課　瀧藤常次郎
同　中西慶次郎
同　運輸課　福田龍

事務員

工務課　甲斐綠
同　營業課　松村正幸
同　電氣課　引地傳一
同　船本吉長
同　甲斐茂
同　森慶太郎
同　木村豐
同　黒川光忠
同　辻本榮治
同　井上尚二郎
同　志岐小四郎
庶務課　大島武夫
同　中根武夫
同　營業課　山元佐一郎
同　佐藤美夫
同　山本善太郎
庶務課　八田六郎
同　廣瀨愛城
同　朝倉安太郎
同　森本峯雄
電氣課　奥村富次郎
同　福田正員
同　梅田定信
同　大角米吉
同　西田德次郎

新聞部

部長　助役　安川和三郎

委員（主任）　收入役　北崎巽

委員

教育部　社會課長　西田利八
電氣局　庶務課長　長谷川喜太郎
秘書課長　天矢景光
總務部　庶務課長　小泉烝
教育部　學務課長　龜田啓二
總務部　調査課長　秋田修治
教育部社會教育課長　長田寛三
土木局　庶務課長　八重柏正
保健部　清掃課長　久松炳
市會書記長　久井健造

事務員

土木局區劃整理課　吉川孟文
總務部　調査課　安積菅夫
同　理財課　小西愛三
土木局區劃整理課　高垣嘉夫
總務部　會計課　山本金吳
同　土木局區劃整理課　佐藤將三
久我信良
產業部　勸業課　鹽見要人
教育部　社會課　山本聖子
總務部　理財課　中村寅吉
市會　大倉重藤
博覽會都場　徹

奉祝會　竹中直男
秘書課　木寺基一郎
同　近藤嘉兵衞
同　吉川彌一
同　西山永之輔
土木局區劃整理課　護環
書課　岡崎廣之
總務部　庶務課　森弦孫
同　稻垣由二郎
同　湯淺忠一
同　丹羽雅仁
教育部　社會課　漆葉見龍
同　齋藤豐二
同　森護來
同　學務課　芳賀新助
同　菱田繁一
總務部　調查課　國島高一
同　小畑備賀九
同　奥田喜藏
同　清水瑞一郎
同　安達披早吉
保健部　衞生課　慶松彥一
同　久米田修
電氣局　電氣課　奥村富次郎
同　庶務課　福本幸三郎
土木局　庶務課　藤井市郎
同　山口清吉
總務部　理財課　物部光造
同　經理課　山大路曉千代
電氣局　庶務課　中根武夫
教育部　社會課　中山公政
總務部　經理課　夏秋義太郎

第二章　工營竝に道路改修工事

第一節　工營設備

曠古の大禮を擧けさせらるゝに當り、本市の施設せるもの其の範圍頗る廣汎に亙りたりしが、就中土木建築に關する工營施設を完備して車駕の地帶を安全ならしめ、及び一般通路を修築して參列者並に入洛者の利便に供するが如きは最も先んずべきものなりとし、之が完成に努力したり、殊に京都驛より京都皇宮に入らせらるべき行幸御道筋を始め、御親謁道路たるべき桃山御陵道、泉山御道路の如きは特に留意して周密なる檢分を遂げそれ〴〵適當なる計畫を施したり。

先づ豫算中經費四十五萬八千圓を以て計畫せし土木工事は、昭和三年二月より着手し、御道筋に充てさせらるゝ烏丸及丸太町通りの延長二千三百間、幅員十五間を全部アスハルトコンクリー敷に、中央柱式を側柱式に改めたるを始め、泉山御道筋及師團道路（鹽小路附近の）大改修工事七條、三條、五條大橋の修理、竝に堀川二條橋、高瀨川御池橋の架橋等より御道筋の一般裝飾清掃撒水及防疫に關する諸般の施設等に至る迄順次に其工程を進め九月末全部の竣工を見るに至れり。

第二節　市內道路擴築竝に補裝工事

一、烏丸通（鹽小路丸太町）間路面鋪裝工事

烏丸通は京都停車場を起點として本市の中央部を北に縱貫する幅員十五間を有する「メインストリート」にして、殊に大禮の御盛儀中は屢々鹵簿通御の光榮に浴すべき道路なるが、その路面は砂利敷にして大禮の都の公式道路としては相應しからず、又現時の交通狀態より觀るも構造極めて粗惡にして且美觀を缺くるが故に、路面鋪裝の必要を認め幸ひに國庫の補助を得たるを以て之が實施をなせるものなり、卽ち昭和二年九月十六日本市會の協贊を經、同年十一月十五日內務大臣に工事施行認可を申請、同年十二月七日認可を得愈々翌三年二月二十八日の吉辰をトし嚴肅なる修祓式を執行したる上、同年十月三十一日竣成したるなり、漆黑の路面は坦々として砥面の如く出來上り、全く街路の面目を一新せり、此鋪裝工事施工は其延長千八百二十三間餘にして、車道鋪裝面積一萬五千八百八十四坪餘、步道面積四千四百二坪餘合計二萬二百八十七坪の面積たり、さて鋪裝工事はその施工に先だち電氣瓦斯其の他の各事業者に地下埋設物の敷設及整理を施行せしめたる上、施工中交通の支障なからしむるため片側づゝ交番に之を施行したるなり、工法の大要は車道は路面を平均六寸七分の深さに勾取り、十噸以上の「ローラ」を以て輾壓し其の上に配合一、三、六の混凝土を五寸厚に施し、表面に「ワーレナイト、ビチユウリシック、アスハルコンクリート」に仕上げ、厚さ二吋に鋪裝したり、殊に四條及七條の交叉箇所は交通頻繁にして混凝土の所定凝固時間を待つことを許さゞるがため、その基礎混凝土に代ふるに栗石を厚二吋に搗固め更に厚五吋の「ブラックベース」の床版を施しその上に所定の厚さの「ワレーナイト、ビチユ

ウリシック、アスファルトコンクリート」を施行したるなり、車道の幅員は軌道部分を除き東側は平均四間五分西側は二間五分なるが路盤には各五十分の一の横斷勾配を付して排水に便にし、軌道敷と車道との境界及横斷道路との取合せ箇所は配合一、三、六の混凝土、界壁上に花崗石（長三尺以上厚四寸幅五寸角）上面上鑿切の境界石を据付たり。

歩道鋪裝は路面を深さ一寸八分を勘取り適度の輾壓を加へ六分の山土と四分の石灰との漆喰叩の上に厚二寸、方形一尺二寸四分の「コンクリートブロック」を張り詰め、目地は砂を填充してその上を「モルタル」仕上とせり、工事に用ひたる「セメント」は全部市より支給し總量一萬千百二十五樽に上れり。

（附）一、附帶横斷道路鋪裝

烏丸通の鋪裝を完成すると共に横斷路面を施工せざれば、鋪裝目的に達せるものにあらずとし、同通路を横斷する道路の上層を東西各延長十間乃至二十間、車道鋪裝と同種の「ワレナイト、ビチユウリシック、アスファルトコンクリート」を以て施工したり、この面積千三十一坪餘、總工費は前記兩工事を合算して四十七萬五千百二十一圓を要し工事は兩者とも日本石油株式會社に請負はしめたり。

（附）二、軌道改修工事

烏丸通中央部西寄には市營電氣軌道を敷設せるが、その架線方法は中央柱式にして、現今の發達したる交通を障碍すること尠からざるを以て交通の安全と利用能率の增進を期する爲この鋪裝工事施行を機會にこれを側柱式に改修し、尚軌道敷は張石を施行し而も窄張にして路面の凹凸を生じ易きを以て逓信御通御の安全と一般交通の圓滑を計り本鋪裝工事に附帶して不陸なく「モルタル」煉張り仕上けに改修したり、この軌道敷鋪石の改修施工面積は三千七百四十坪にして、工費四萬三千六百六十四圓を要し全部電氣局直營工事として施行せり。

二、丸太町通（烏丸河原町間）路面鋪裝工事

丸太町通は烏丸通と共に幹線街路にして、又其の一部の烏丸堺町間は大禮行幸御道筋なるがため烏丸通に連絡して河原町通まで「ソリデチット」を以て鋪裝したり、まづ烏丸通寺町間には從來南側には歩道の設置ありて御所に沿ふ北側に其の設なき爲め、交通整理上此の機會に新に平均幅員一間餘の歩道を築造し尚道路の稍北部に偏して敷設せる軌道を中央に移設し、軌道敷石を「モルタル」煉張仕上に中央柱式架線を側柱式に改めたり。

本鋪裝の方法は前烏丸通に準じ略同樣に施工せり、此の工事區間の延長四百九十八間餘、面積車道敷三千五百二十三坪餘、歩道敷九百六十坪餘を算し總工事費十萬三千七百三十五圓を要したり。

本工事は烏丸通工事豫算と同時に市會の議決を經て昭和三年三月一日着工同年十一月五日竣功せしが、工事は日本ソリデチット株式會社に請負はしめたり。

三、河原町通（丸太町七條間）其他路面鋪裝工事

河原町通は幅員十二間を有し而も烏丸通に次ぐ本市の南北二大幹線の一にして、京都停車場より大禮に參列さるゝ諸外國使節の旅館に充てられたる京都ホテル及都ホテルに至る路線に當れるため、本市の樞

道路鋪裝（烏丸通夷川）

竣工の道路（烏丸通本願寺前）

道路舗装（堺町御門前）

同上（烏丸通）

道路擴築工事　（智積院下）

道路鋪裝工事　（河原町通御池）

町

約

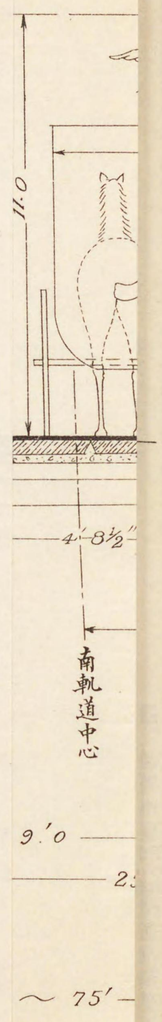

丸太町通横断圖

縮尺五拾分之一

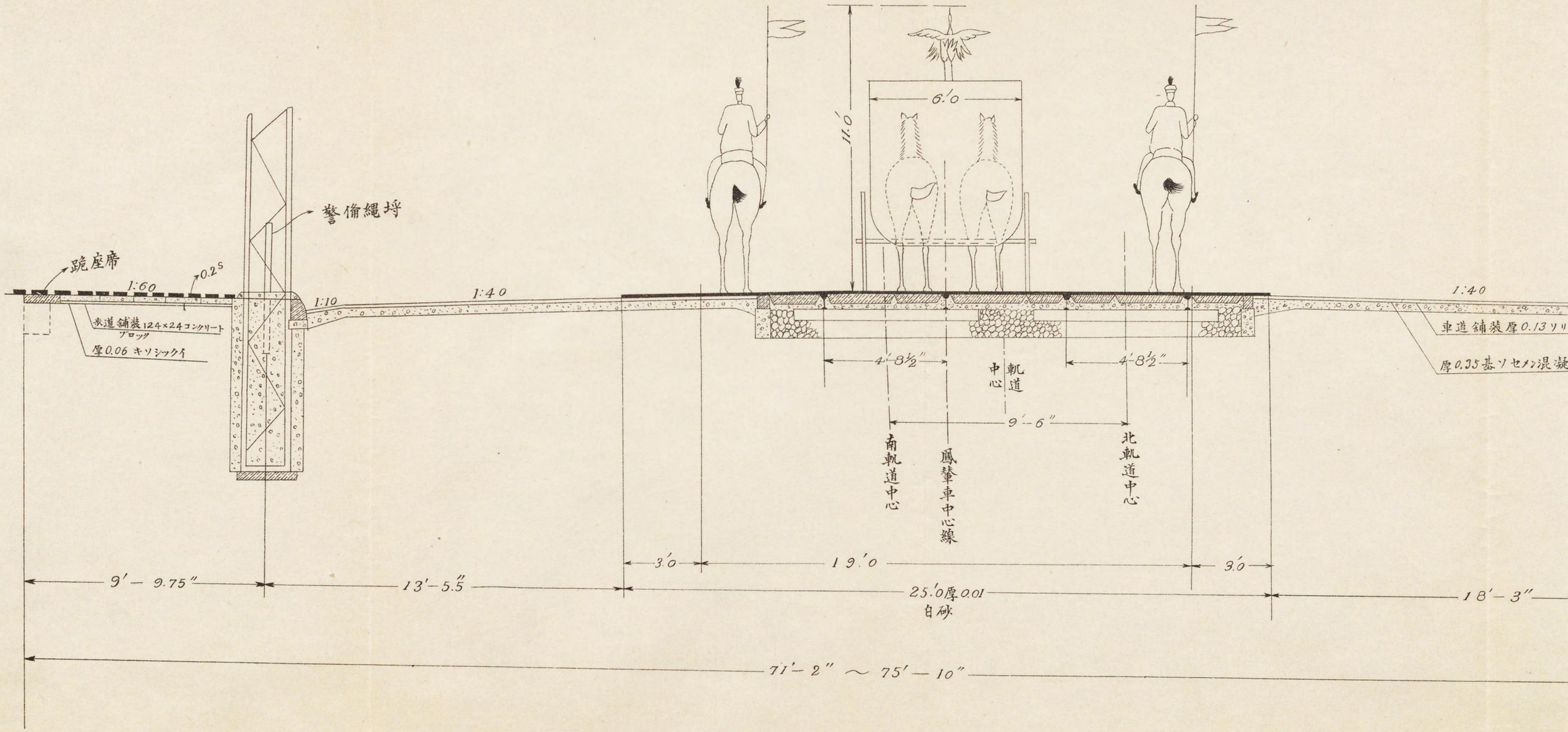

丸太町通横断圖

縮尺五拾分之一

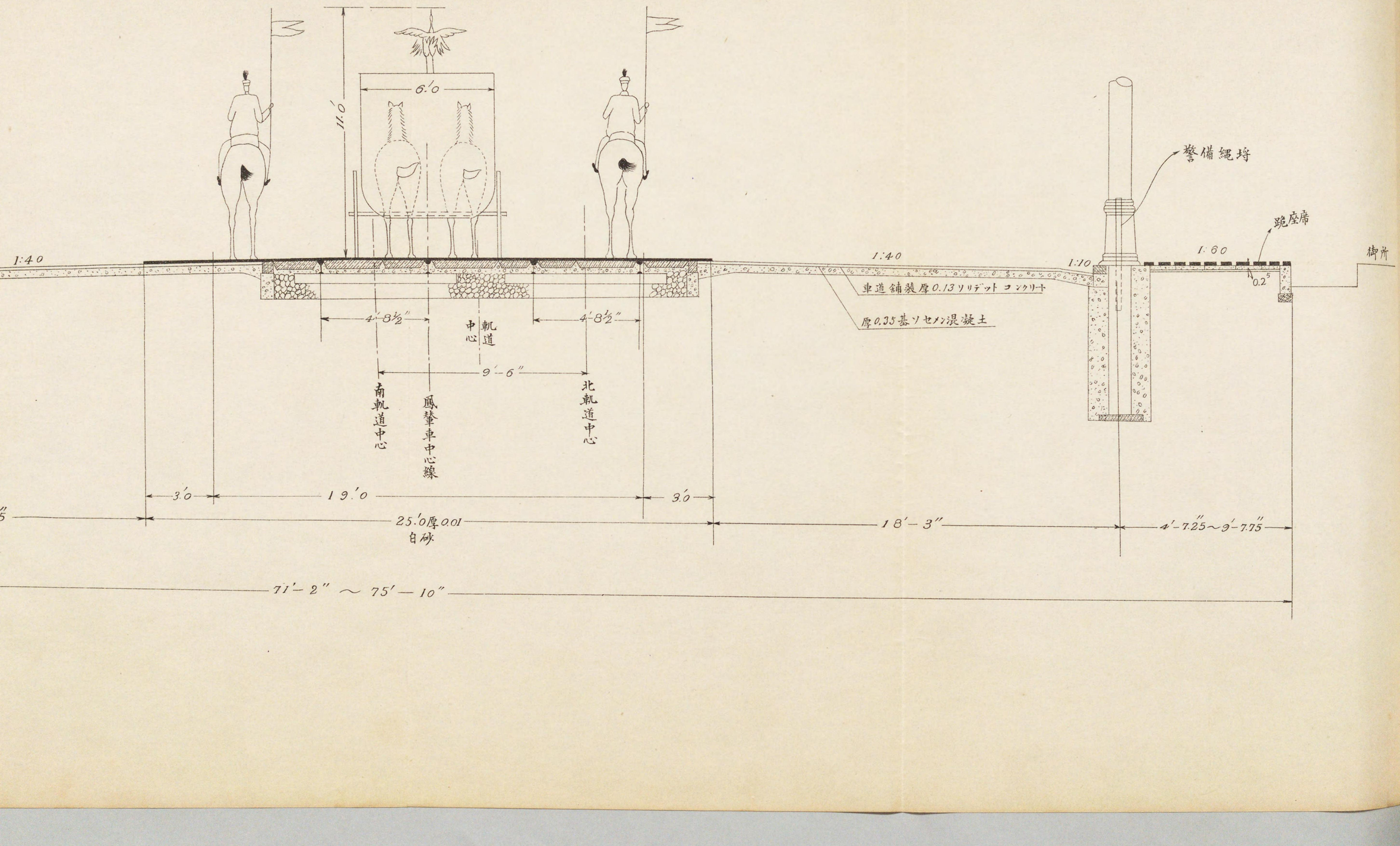

要道路として御大禮直前たる昭和三年九月十二日臨時土木費事業として本鋪裝の實施議決を見、昭和三年九月十六日着工以來殆ど晝夜兼行の狀態にて施工せしが早くも同十月二十日之が竣成を見るに至れり、實に驚くべき鋪裝工程記錄を示したるは未だ本邦に於てその例を見ざる所にして工事關係當局の欣快措く能はざる所なりしなり、次に本鋪裝は二種類を採用の上施行し、河原町通丸太町御池間は丸太町通同樣「ソリデチツト」を以てし基礎コンクリート四寸上に「ソリデチツト」一寸三分の施工として、この延長四百三間、面積二千百七十六坪六二、請負者は、丸太町通と同一の日本ソリデチツト株式會社なり。又御池以南七條間は烏丸通同樣「ワーレナイト、ビチユウリシツク、アスフアルトコンクリート」を以てし、基礎コンクリート三寸上に「ワ式アスフアルト」二吋を施工したり、この延長千三百六十間三、面積七千七百二十二坪八八を算し、兩者の鋪裝工事費十八萬圓を要したり。

その他京都停車場前より鹽小路通を東し新に竣功を見たる都市計畫第十四號線の一部に接續する烏丸新高倉間の街路九百八面坪に對し工費五千七百九十三圓四錢を以て「ビチユマルス」簡易鋪裝を施し鹽小路河原町丸太町及び烏丸通を連繫せる循環鋪裝路線を完成したるほか御池通（寺町河原町間（市役所前）を「トペカ」式「アスファルト、コンクリート」鋪裝とし六百五十面坪を工費六千二百二十二圓九十五錢にて、或は千本通三條（上押小路）間を「ソレデチツト」鋪裝にて歩車道とも二千四百四十二坪を工費六萬七千百九十七圓十二錢にて、また五條通（問屋町大和大路間三百八十九坪を、工費一萬二千五百六十二圓二十九錢を以て、何れも「ワ式アスファルト、コンクリート」鋪裝を實施し、各工事とも總て御大禮時期前に完成し得たり。

四、師團街道（鹽小路七條）間道路擴築工事

本市より伏見に達する道路は三線を有せるも桃山御陵の參道としては路幅廣く、勾配その他構造に於て師團街道を以て要路とす、然るにこの路線に連絡すべき道路は何れよりするも幅員狹隘なるが故に御大典時に於ける交通狀態を考慮し、七條大橋東詰を起點として疏水運河東岸に沿ひ、鹽小路通疏水橋西詰に至る道路を擴張するため昭和三年五月二十四日起工し同年十月十五日竣工したり。

さて工事概要は七條橋より東側にある幅員八尺延長二十四間の疏水車路を鐵筋混凝土暗渠となし、市疏水運河用地の一部を道路敷に編入し、また民有地を買收して幅員五間に擴築したり、路面裝作は地盤を厚さ三寸掘鑿の上栗石を下敷とし「ローラー」を以て輾壓し目潰しをなし、更に「ローラー」を以て締めたる上砂利を撒布し、三十五分の一の横斷勾配に仕上げたるものにして此の施工延長百三十一間なり、尙道路を横斷する京阪電鐵の踏切箇所は板石及「シートアスファルト」を以て鋪裝し新に遮斷機を設置し番人を附することゝせり。

附屬橋梁架換工事

鹽小路疏水橋は橋長五十一尺四寸全幅員五十四尺有效幅員五十尺にして二徑間としたり、橋臺は混凝土構造にして橋脚は四本立一横梁とし凡て鐵筋混凝土なり。

橋本はI形鋼二十七通とし床版は鐵筋混凝土橋面は厚さ二十五分の煉瓦「モルター」張鋪裝としたり、高欄は親柱、間柱、地覆は花崗岩を

用ひ手摺及格子は鑄鐵製とし飾燈を裝置したり、此の道路橋梁工事費五萬四千七百九十三圓を要したり。

因に本工事は、烏丸及丸太町通路面鋪裝工事と共に昭和三年七月二日國庫補助を申請し、同年十月十二日附を以て其の交附の指令に接したり。卽ち此三廉工事費豫算總額金六十八萬五千圓に對し、三分の一に相當する金二十二萬八千三百三十三圓の國庫補助金を受けたるなり。

五、道路補修

大禮關係の幹線道路たる烏丸、丸太町通を始めその他の道路橋梁はその路面を鋪裝し擴築し、或は架換へ修築する等、全く面目を一新せしが、市內の道路の大部分は砂利道にして御大典時に於ける交通量の激增、特に自動車の著しき輻輳は路面を破壞すること殊に甚しきものあるを豫想し、且は大禮參列の爲入洛さるゝ、皇族及外國使節竝に多數高位高官の京都御所參內または各旅館への沿道に對し三等道路の萬全を期すべきため御大禮の直前卽ち九月初日より約一ヶ月間全力を擧けて砂利道路の補修に努めたり、この作業に要したる工事費は一萬九千二十二圓にして、工事用砂利は特に徑四分以下の精撰せるものを使用せしが、その數量は四百十八立方坪六にして作業に使役したる臨時人夫の延人員五千百五十人を要したり。

補修路面は次の如し。

第一	土木工區管內	一四、五一五面坪
第二	同	八、六三五
第三	同	一〇、六八一
第四	同	五五、七九三
合	計	

その他溝渠の修繕、街路照明裝置の整備竝木の枝打ち手入等道路交通の障害を除去し交通能率を遺憾なく發揮せしむるに努めたり。

第三節　橋梁

一　鴨川三條大橋修築工事

本橋は本市交通の要衝に當り、夙にその名を知られたる優雅なる高欄擬寶珠付にして古を偲ぶに足る眞に古都に相應しき橋梁なるか、構造は木、鐵、石の混合橋なるにその橋面板張なるがため腐朽するに至りしを以て、延長三百三十五尺、幅員五十四尺、面積五百二坪五合の橋面と其の他を修築することゝせり。本工事は舊橋面の板を撤去し、均木腐蝕部分を新材と取換へ、橋板はＱＳ式檜板を採用したり、施工法は板柾目正使ひ、合端は鉋削りの上「ジャッキ」締となし、間斷なく之を縱橫斷面に馴染よく所定の弧形に張付け、折釘打ちとし釘頭部は板上面より約五分の沈み打仕上となす、高欄修理工は現存仕組に倣ひ、水繰木以上の見え掛り古色付の箇所は仕上げ鉋削となし、その他は大鋸目一通り削り仕立とし、出柄竝柄穴を正確に仕組み、胴付け箇所は間隙なく入念に仕上げ、その他親柱、袖柱、笠木、地覆木等も腐朽部分を新材に取換へ、なほ新材使用部分は依然舊態を損せざる樣古色色付けを施したり。工事は昭和三年六月二日着手、同年八月四日竣功、工費一萬八千六百五十六圓九十四錢を要したり。

三條大橋修理

アスファルト製造（中央市場）

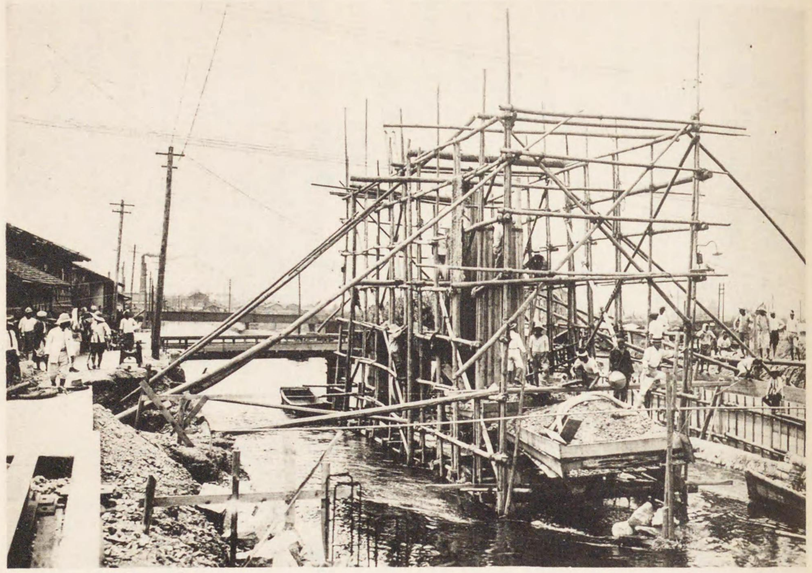

架橋工事（鹽小路橋）

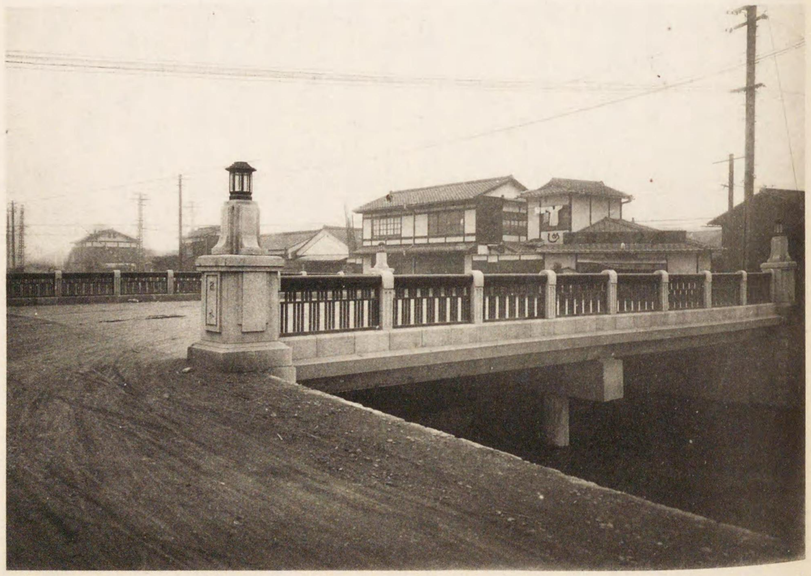

（上同）工竣

二　鴨川筋五條及疏水五條大橋修築工事

鴨川五條大橋、疏水五條大橋ともに橋面および高欄等腐朽したりしため、本工事を施行せしが、本橋は汎く世に知られたる名橋なるがゆゑに力めて原狀を損せざるやう、新材も古色色付けとなす等、その工法には相當に苦心したり。

さてこの兩橋の橋面工事は鴨川五條大橋は面積百六十七坪六、疏水五條橋は面積三十八坪の橋面板張替工事にして、鴨川五條大橋の施工は舊橋板を撤却し、均し木腐蝕部分は新材と取替へ、尾州産小節厚二寸五分の檜板を一枚張仕立とし各桁目正便ひ、上面大鋸目一通り削り仕立に、合端鉋摺りの上所定の弧形張付けとし、又疏水五條橋は下張用として鴨川筋五條大橋の撤去古杉厚一寸五分の橋板材中良質古材を使用し、上張用も同樣鴨川筋五條大橋の撤去古檜橋板材中良質材を使用したり、高欄修理工は兩橋共、杉の新材を以て現存仕組に倣ひ水繰木以上の見え掛り古色付箇所は、仕上鉋仕立、その他は大鋸目一通り削り仕上とし、出枘竝に枘穴は正確に仕組み、胴付ケ所は間隙なくこれを仕上けたり、その他兩側雨覆裝置、親柱、袖柱、笠木等苟くも取替の必要あるものは全部之を修築したり。

本工事は昭和三年六月十五日着手同年八月二十日を以て竣工、工費は兩橋合して金九千二十六圓を要したり。

三　鴨川筋七條大橋修築工事

本橋は國道第十五號線にあたり、新たに擴築したる師團街道に接續し、常に交通頻繁にして橋面の「アスファルト」鋪裝漸次磨損せるに至りしため、「アスファルト、ブロック」に敷設替をなしたるものにして新鋪設の「アスファルト、ブロック」は厚五〇ミリ、幅一二〇ミリ、長二四〇ミリのものを使用し、施工は橋面三百二十八面坪三四の路盤の古材を除却したる上、その基礎面を平滑に修繕し、下敷モルタルを平均四分厚に施し、「ブロック」を据付け目地として充分に密着せしめその上「セメント」溶液の流し込み仕上とせり、工事は昭和三年五月着手、翌月末竣功、工事費は五千五百九十八圓なり。

四　堀川筋二條橋架換工事

舊橋は中央に橋脚のある二經間より成る石橋なりしが、橋脚沈下したる爲め架換の必要を生じたるこ御大禮期の交通に遺憾なきを期するため本工事の施行を見たり。

新橋は橋長二十八尺六寸、經間二十五尺、幅員二十三尺四寸、有效幅員は二十尺を有するT型鐵筋混凝土桁橋にしてその橋體混凝土の兩側面は洗出し仕上とし、橋臺は混凝土にて築造し、その隅石及踏掛石は赤阪産一等品の花崗石を用ゐ高欄は總て北木産一等品の花崗石を用ひ、見え掛り及合端は三度小叩きをなし、その他は上鑿切とし、親柱には川名、橋名、竣工年月日を彫刻し、橋面は「アスファルト、ブロック」を以て鋪裝したり。

本工事は昭和三年五月三十日着手、同年九月三十日竣工、工費總額六千八百八十二圓を要せり。

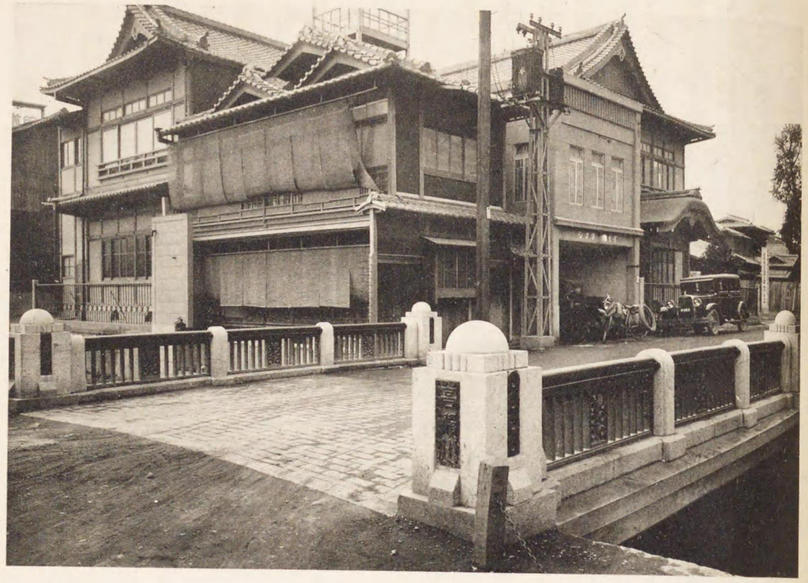

竣工せる高瀬御池橋

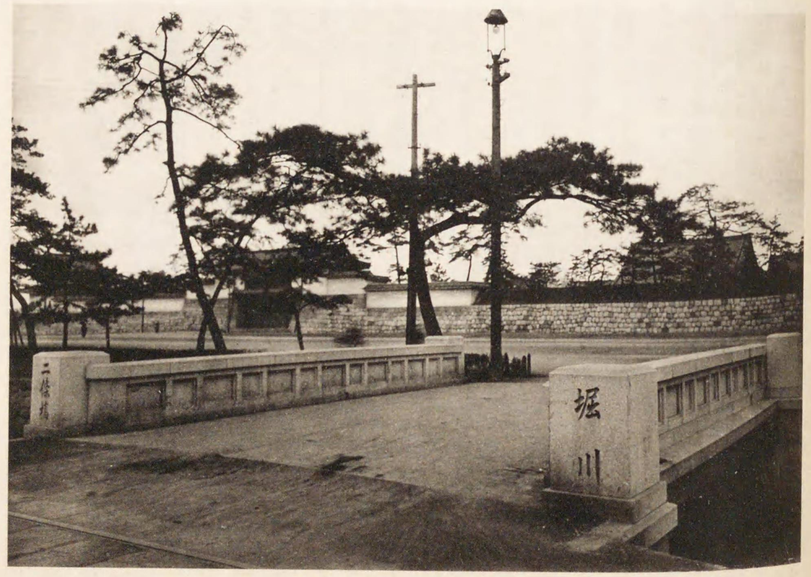

竣工せる堀川二條橋

五　高瀬川筋御池橋架換工事

市役所、京都ホテルの附近に架設せる御池橋は之も市内交通上頻繁なる所なるも其の構造甚だ不充分なりしため、橋長二十三尺、幅員二十四尺、有效幅員二十尺八寸の丁型鐵筋混凝土桁橋に架換へたるものにして橋體、橋臺及び橋面は堀川二條橋と略同型なり、高欄は北木産花崗石を用ひ、手摺には青銅鑄物を格子は鑄鐵製のものを取付け清楚に仕上げたり、工事は昭和三年六月初旬着手、同年八月中旬竣功、工費は四千四百七十四圓を要せり。

六　其の他一般土木工事

其の他大禮施設としての土木事業および既定都市計畫事業は、御大典時の交通に至大の關係あるため、その進捗に努力したる道路、橋梁其の他の工事は次の如くなるが、殊に都市計畫事業として執行せる第五號瀞の殘部および第十四號線の一部（河原町通延長線）工事竝に國道第二號線の一部に當り、外國使節の旅館に充てられたる都ホテルに至る三條通廣道以東蹴上間の街路擴築工事は、各工期眞に急迫にしてその竣功を危まれ進捗に一般の注視を集めたりしが、沿道市民の至誠の發露と事業に對する理解と、加ふるに工事關係市吏員の眼勉其宜しきを得て、順調に工程を進め總て御大禮前に之を完成し得たるは寧ろ異例とする所なり。

都市計畫事業に屬する諸工事

一、都市計畫第十二號線（東大路延長）、本工事は東大路妙法院前を起點として本町十三町目に至る、幅員十二間、延長六百十二間の道路擴築工事にして、既にその工事實施中なりしが、本路線は、大禮期中に泉山陵御親謁の行幸御道筋に當てさせらるゝため、鋭意工事の進捗に努め昭和三年十月末に之を竣功したり。此工費金百二萬八千七百十五圓なり。

二、同第十二號線（四條通延長）、この工事は四條大宮を起點として西第一號線に接續する、幅員十二間、延長五百六十二間五の道路擴築工事にして、本路線下には新京阪電鐵地下線工事を施行する關係上諸般の準備中なりしが、新京阪電鐵が第一期工事たる京都終點西院迄の工事を完成し、御大典前その運轉を開始するに至りたるため、これと連絡せしむべき市營電氣軌道敷設の竣工を見る迄、對策として市營バスを運轉連絡する計畫を樹て、急遽この一部道路工事を施行し昭和三年十月末竣成したり、此の工費金百二十二萬千三百四十九圓なり。

三、同第一號線（西大路四條、丸太町間）、本路線は市の周邊西北部を繞る、幅員十五間の大幹線道路新設竝擴築工事にして全部土地區劃整理に依りて執行するものにて着々その準備中なりしが是亦御大典直前開通すべき新京阪電鐵の京都終點より市内への連絡を急務とせるため、前記の第十二號線より北丸太町線に連繫すべき道路工事の一部と軌道敷設工事を施行し、昭和三年十一月初旬既設軌道丸太町線迄の軌道假線の開通を見たり。（此道路工費金三十一萬六千五百圓なり）

四、同第五號線の殘部及第十四號線の一部（河原町通延長及鹽小路延長）

京都停車場より鹽小路通を東に河原町通に連絡すべき、幅員十二間延長二百間の道路擴築（歩車道鋪裝）工事は、昭和二年二月市會の議決

を經、直に着工、豫定計畫の通り工程を進め、同年十月末之を竣工したり。本路線は河原町線路面鋪裝の完成と相俟つて御大禮期中およびその前後に於ける交通に有用されたるものにして此工事費金五十六萬五千四百圓なり。

五、同三條通（神宮道―蹴上間）　國道第二號線の一部にして、また京津國道に當り殊に御大禮參列の外國使節の旅館に充てさせらるゝ都ホテルに通ずる路線として、幅員極めて狹小なるを遺憾とし、之を幅員十二間に擴築することに決定し、昭和三年五月市會の議決を經、急速施工、同年十月中旬その一部を竣功したり、この施工延長三百五十間にして、（神宮道より以西は別途土木費豫算を以て道路法に依り執行するものとし、是亦市會の議決を見たりしが、御大典時までに竣工し難きを以てその施行を一時延期したり）工事費豫算七十萬圓に上れり。

其の他大禮施設事業として施行の道路及橋梁等の工事は次の如し。

工事名	工費
高野泉町地内高野川東岸より敦賀街道に至る道路擴築	一六、〇二〇圓
疏水田邊橋修築	二、二八〇
疏水冷泉橋々面修築	三、一五〇
疏水慶流橋々面修築	三、八六〇
疏水南禪寺橋修築	二、二四〇
鴨川筋松原橋修築	五、三六〇
蘆山寺通智惠光院西入箇所より千本東入箇所間溝渠改修	一四、三九〇
智惠光院通青山寺鞍馬口間溝渠改修	一〇、〇二〇
松原通西洞院諏訪町間溝渠改修	九、〇七〇

第四節　御道筋の設備

大禮を此の地に擧けさせらるゝに方り特に注意を拂ひたりしは行幸御道筋の裝飾にして清楚神嚴なる上に大禮に因める意匠を交へ市民奉祝の赤誠を爰に表徴せるものならざるべからずとし、關係係員に於ては早くより之が準備に努めたりしが特に故實に造詣ある人々の指圖を得て之が設備に着手したり其の概要次の如し。

一　奉祝門

一、京都驛前奉祝門

京都驛前の奉祝門は、當日　聖上の第一歩を印し給ふ本市の大玄關として最も周到の注意を拂ひたり、卽ち南北に面して設けたる高塔作奉祝門は、脇門付直經十二尺の八角樓とし高き六十七尺、之を兩側に立てゝ中央に五十四尺の通路を設け幅員百十六尺となす、而して外圍はクリーム色の漆喰總壁仕上げとし、裝飾電燈竝に交叉國旗を適當に配り正面上部には奉迎（送）下部には京都市の文字を表はし、樓は柱及鉤棟を朱塗に屋根は金色壁扇棰作とし、頂には更に金色燦たる鳳凰二羽を飛ばせり、脇門は對立せる塔より左右に擴がり、高三十尺各中央に華燭窓風の通路幅十尺を明け、電飾及交叉國旗の配り方は本塔に準ぜり。

二、堺町御門前奉祝門

堺町御門前にも驛頭奉祝門を同樣南北に面して對立せる高塔作奉祝門を建て、瑞祥に因める壯嚴清楚なる色彩を施したり。塔は八角型にして高さ三十六尺四寸頂には金色の鳳凰を飛はせ、適當に電飾及交叉國旗を備へ付け、上部には奉迎(送)下部には京都市の文字を表はせり尙塔より北に向つて列柱を竝べ、是にも國旗と電飾とを交へ釣合よき裝飾を施したり。

二　御道筋

一、丸太町通及烏丸行幸御沿道筋は、道路裝飾中特に意を用ひたるものにして、電車側柱毎高さ十六尺の所に肘木を出し、之に萬歳旒に因める杵旒を着け、頂には舞樂殿鼉太鼓に倣ひたる飾太鼓を載せ小國旗の交叉と篝火形の飾電燈を釣したり、側柱間には約三間毎に更に木柱を建て、之に巴繪を畫ける杵旒を配し、頂には蘇に寄せたる飾頭を立て小國旗を交叉したり、尙肘木と柱とを連ぬべく特に五色の彩幔を張り、桁には約二尺間に電燈をつけ、夜間は間接に彩幔を透照せしむる仕組とせり。

二、泉山御陵沿道は、兩側の電柱を黃白布包みとして上部には小國旗を交叉したり、殊に御陵御入口には大國旗を掲げ路面は一體に玉砂を敷き詰めたり。

三、各橋梁中特に四條大橋は鳳凰模樣極彩色のトンネル門に六十ワットの電飾三百六十個を照らし、七條大橋は兩側とも日輪五色の雲を纏かせ、丸太町橋は丹塗御殿廻廊風の橋飾を施し之に何れも電飾と萬國旗とを飾り付け、遙かに國號の風物と相映せしめたり。

三　行幸御道筋白砂撒布作業

鹵簿通御の御道筋白砂撒布作業は、京都御着輦より伊勢神宮、畝傍、泉山及桃山の各皇陵御親謁の行還幸ならびに帝都御還幸迄、前後十回に亙り之を行ひたり、この白砂撒布は行還幸御道筋の御平安を祈る我國風の傳はれる所にして所謂御道淸めの作業たり、されば道路職員及工夫等は無上の光榮に感激し、一意至誠を籠め以て其の作業に奉仕したり。

さて御道筋撒布に用ひたる白砂は、徑一分五厘以下の純白淸淨なる近江舞子産と疏水産白川砂にして、前者は土木局に於て後者は電氣局の作業區に於て各選定の上使用をなせり、而してこの作業は長距離に亙るを以て、土木局及電氣局の共同作業とし、京都停車場より京都御所間(延長二、〇三三間)の作業は三條通を境とし、それより以南鹽小路迄(一、三〇一間)を土木局土木課に於て、三條以北京都御所堺町御門迄(七三二間)を電氣局工務課に於て各擔當することゝせり、但し泉山御陵行幸の際はその延長三、三三三間に上りしため擔當區域を變更し御所前より烏丸四條迄を電氣局に、それより以南東大路、東海道線鐵道橋迄を土木局土木課に、夫れより以南泉涌寺門前迄この延長三六〇間は本府土木部工營所の應援を得て其の工事を施したり。

撒布の方法は白砂を全部一切半入の藁俵に容れ御通御の前日迄に沿道の歩道、街路樹の根本附近に運搬し、一ヶ所平均十二俵(二段積)づゝ規則正しく配置し、府の警備線設置開始前には之を更に變更して軌道敷石東側に一個竝に配置し、作業は鹵簿通御四時間前に着手約二時

堺町御門前にも驛頭奉祝門と同樣南北に面して對立せる高塔作奉祝門を建て、瑞祥に因める壯嚴清楚なる色彩を施したり。塔は八角型にして高さ三十六尺四寸頂には金色の鳳凰を飛はせ、適當に電飾及交叉國旗を備へ付け、上部には奉迎(送)下部には京都市の文字を表はせり尙塔より北に向つて列柱を竝べ、是にも國旗と電飾とを交へ釣合よき裝飾を施したり。

二　御道筋

一、丸太町通及烏丸行幸御沿道筋は、道路裝飾中特に意を用ひたるものにして、電車側柱每高き十六尺の所に肘木を出し、之に萬歲旛に因める杵旛を着け、頂には舞樂殿鼉太鼓に倣ひたる飾太鼓を載せ小國旗の交叉と篝火形の飾電燈を釣したり、側柱間には約三間每に更に木柱を建て、之に巴繪を畫ける杵旛を配し、頂には蘇に寄せたる飾頭を立て小國旗を交叉したり、尙肘木と柱とを連ぬべく特に五色の彩幔を張り、桁には約二尺間に電燈をつけ、夜間は間接に彩幔を透照せしむる仕組とせり。

二、泉山御陵沿道は、兩側の電柱を黃白布包みとして上部には小國旗を交叉したり、殊に御陵御入口には大國旗を揭げ路面は一體に玉砂を敷き詰めたり。

三、各條通中特に四條通烏丸通堺町通裝飾は、[illegible]門に六十ワットの電燈二百六十個を點ら[illegible]七條大橋は兩側とも日輪五色の雲を覆かせ。丸太町橋は丹塗御殿通廊風の橋飾を施し之に何れも電飾と萬

三　行幸御道筋白砂撒布作業

鹵簿通御の御道筋白砂撒布作業は、京都御着輦より伊勢神宮、畝傍、泉山及桃山の各皇陵御親謁の行還幸ならびに帝都御還幸迄、前後十回に亙り之を行ひたり、この白砂撒布は行還幸御道筋の御平安を祈る我國風の傳はれる所にして所謂御道淸めの作業たり、されば道路職員及工夫等は無上の光榮に感激し、一意至誠を籠め以て其の作業に奉仕したり。

さて御道筋撒布に用ひたる白砂は、徑一分五厘以下の純白淸淨なる近江舞子産と琉水産白川砂にして、前者は土木局に於て後者は電氣局の作業區に於て各選定の上使用をなせり、而してこの作業は長距離に亙るを以て、土木局及電氣局の共同作業とし、京都停車場より京都御所間(延長二、〇三三間)の作業は三條通を境とし、それより以南鹽小路迄(一、三〇一間)を土木局土木課に於て、三條以北京都御所堺町御門迄(七三二間)を電氣局工務課に於て各擔當することゝせり、但し泉山御陵行幸の際はその延長三、三三三間に上りしため擔當區域を變更し御所前より烏丸四條迄を電氣局に、それより以南東大路、東海道線鐵道橋迄を土木局土木課に、夫れより以南泉涌寺門前迄この延長三六〇間は本府土木部工營所の應援を得て其の工事を施したり。

撒布の方法は白砂を全部一切半入の藁叺に容れ御通御の前日迄に沿道の步道、街路樹の根本附近に運搬し、一ヶ所平均十二叺(二段積)づゝ規則正しく配置し、府の警備線設置開始前には之を更に變更して軌

本市奉祝門

堺町御門前

京都驛前

所間（延長二、〇三三間）の作業は三條通を境とし、それより以南鹽小路迄（一、三〇一間）を土木局土木課に於て、三條以北京都御所堺町御門迄（七三二間）を電氣局工務課に於て各擔當することゝせり、但し泉山御陵行幸の際はその延長三、三三三間に上りしため擔當區域を變更し御所前より烏丸四條迄を電氣局に、それより以南東大路、東海道線鐵道橋迄を土木局土木課に、夫れより以南泉涌寺門前迄この延長三六〇間は本府土木部工營所の應援を得て其の工事を施したり。

撒布の方法は白砂を全部一切半入の藁畚に容れ御通御の前日迄に沿道の歩道、街路樹の根本附近に運搬し、一ヶ所平均十二畚（二段積）づゝ規則正しく配置し、府の警備線設置開始前には之を更に變更して軌道敷石東側に一個並に配置し、作業は兩端通御當時に於ては

柱を建て、之に巴椀を掛ける杵施を配し、頂には森に寄せたる飾鋲を立て小國旗を交叉したり、側肘木と柱とを連ぬべく特に五色の彩幔を張り、桁には約二尺間に電燈をつけ、夜間は間接に彩幔を透照せしむる仕組とせり。

二、泉山御陵沿道は、兩側の電柱を黃白布包みとして上部には小國旗を交叉したり、殊に御陵御入口には大國旗を掲け路面は一體に玉砂を敷き詰めたり。

三、各橋梁中特に四條大橋は鳳凰模樣極彩色のトンネル門に六十ワットの電飾三百六十個を照らし、七條大橋は兩側とも日輪五色の雲を靉かせ。丸太町橋は丹塗御殿廻廊風の橋飾を施し之に何れも電飾と萬

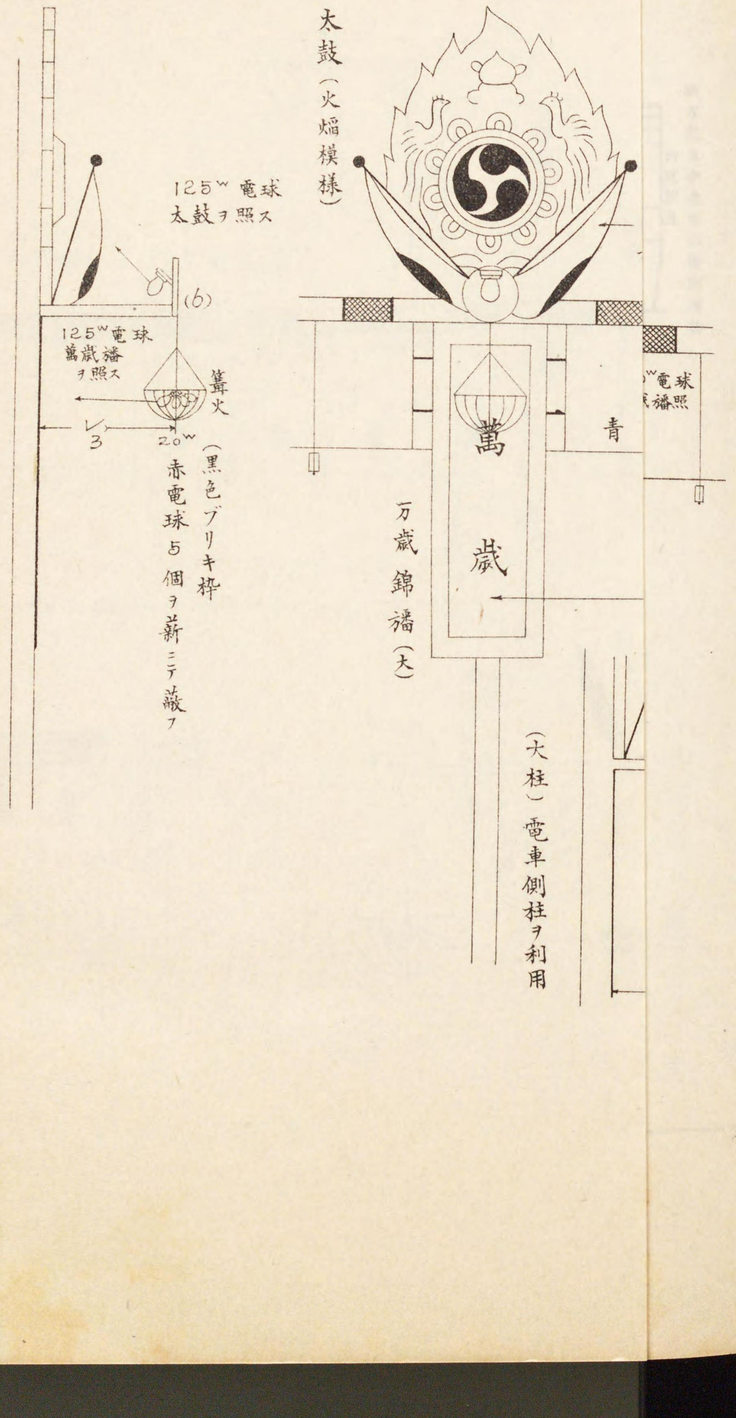
太鼓（火焔模様）
125W 電球
太鼓ヲ照ス
(b)
125W 電球
萬歳提灯ヲ照ス
篝火
レ/3
20W
（黒色ブリキ枠
赤電球5個ヲ嵌ミテ蔽フ
萬
青
歳
万歳錦旗（大）
（大柱）電車側柱ヲ利用

太鼓（火焔模様）

125W 電球ヲ照ス
太鼓ヲ

(b)

125W 電球
萬歳幡ヲ照ス

篝火

3尺　20W

赤電球5個ヲ新ニテ蔵フ

（黒色ブリキ枠

太鼓

國旗

(A)　木樋

1尺

2尺

白ペンキ塗

60W

(C)

下向木樋　125W 電球ヲ蔵ム

幕

青　赤　黄　青　赤　黄

15尺

2尺

15尺

萬歳幡頂

60W 電球
萬歳幡照

萬歳

萬歳錦旛（小）

（小柱）

約20尺

電車側柱間（約100尺）ニ
小柱四本ヲ樹ツ

約12尺

路面

萬歳錦旛（大）

（大柱）電車側柱ヲ利用

(B)

線

ブリキ張
白エナメル塗
電球各
125W

萬歳幡照

3尺

(C)

木樋

紅塗　白塗　紅塗　白塗

電球ヲ蔵

幕

御着輦及御還幸の際御道筋

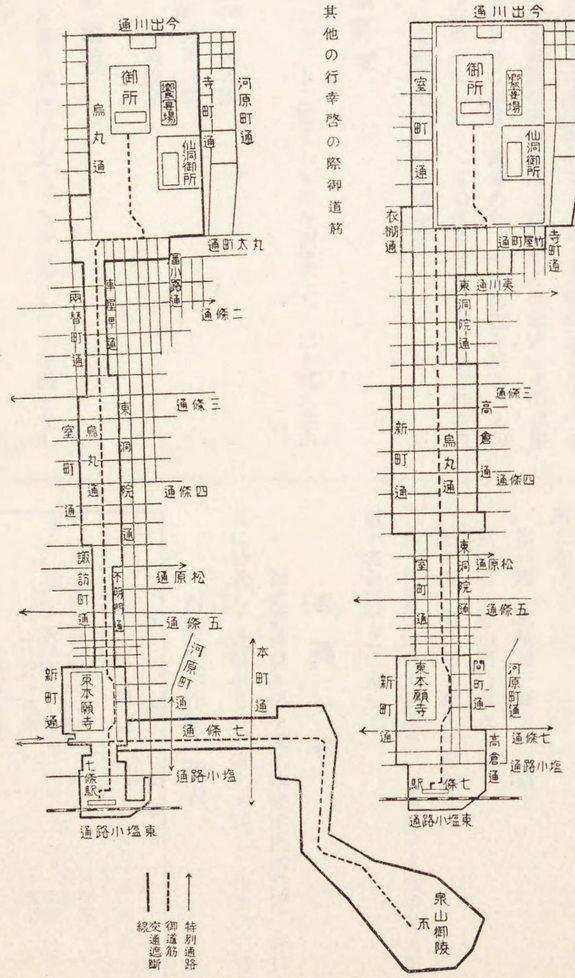

其他の行幸啓の際御道筋

間にこれを終了したり、(但横斷道路箇所は二時間前に着手通御一時間前に終る)尚烏丸通に於ては二條三條五條通は交通遮斷線の特別横斷箇所と定められたるを以て、着手を三十分遲らせ、これ亦通御一時間前に終了せり、撒布の方法はまづ繩を以て清掃したる路上に撒布幅八米を劃し鋤鍾を以て厚さ平均二分に撒布し、之に正しく篩目を立てたり、かくして金色燦然たる鹵簿と映してこよなき森嚴の感を呈したるなり、尚撒布せる白砂は鹵簿通過後交通を妨げざる樣敏速にその都度之を拾集したりしが拾集毎に相當の減量あり、或は汚色を呈するものあるを以て其の都度取換をなしたり、其の所要量百二十五立方坪を算せり、この白砂撒布作業總費用は約七千圓を要したり。

(一) 作業區域

自丸太町堺町
至烏丸三條　此間七百三十二間こし作業を敏速ならしむる爲め左の三ヶ班に分ちたり。

第一班　自丸太町堺町　至烏丸竹屋町　二四四間
第二班　自同　至烏丸押小路　二四四間
第三班　自同　至烏丸三條　二四四間

(二) 白砂置場

撒布に最も便利なる御道筋附近左記五ヶ所を選定して大運搬をなし藁叺に入れ準備をなす。

イ　川端丸太町下ル
ロ　西堀川三條上ル
ハ　高辻烏丸東入下ル
ニ　室町萬年寺角
ホ　七條土手町角

(三) 集合所

各集合所には二坪乃至五坪の天幕張にして人夫の集合作業用具集積所となす。

第一班　車屋町三條上ル道路上
第二班　押小路烏丸東入同
第三班　烏丸姉小路上ル變電所内

イ　係員は田口工務課長以下技師一人技手三人雇一人軌道定傭工夫數十名を以て之に充つ。

(四) 連絡

ロ　御道筋係員本部を姉小路變電所内に置き係員をして御道筋係本部に特派して連絡をとり、府市共同して作業の完璧を期したり。

白砂撒布作業一覽表

月日	作業時間	作業種別	從事者 監督員	從事者 工夫人夫	使用車輛數	運搬叺數	備考
十一月五日	自午前八時至午後四時二十分	叺入白砂ヲ貯藏場ヨリ現場へ運搬	六	六五	自動車一　荷車一　長臺一七　箱車一〇	三、一五三	作業時間ハ實際作業シタル時間ヲ記ス
六日	自午後三時至同六時十分	叺入白砂ヲ警備線前面ニ撒出配列	四	二五			

月日	作業時間	作業種別	従事者 監督員	従事者 工夫人夫	使用車輛數	運搬砂數	備考
七日	自午前十時至午後一時	白砂撒布	一	一四三			
同	自午後二時十分至同五時九分	同拾集	一	一四三	自動車 三 荷車長臺箱車 五		
十七日	自午前八時至午後四時	砂谷入白砂ヲ貯藏場ヨリ現場へ運撒	一	一四六二	自動車 一 荷車長臺箱車 一四	三、一〇九	
十八日	自午後二時至同四時十分	砂谷入白砂ヲ警備線ニ撒出配列	一	一四五七			
十九日	自午前六時至同九時三十五分	白砂撒布	一	一四二			
同	自午前十時至午後三時十分	白砂拾集	一	一四二	自動車 三 荷車長臺箱車 四		
二十日	自午前八時至午後四時四十五分	白砂谷ヲ貯藏場ヨリ現場へ運撒	一	一四四九	自動車 三 荷車長臺箱車 一五	二、一七六	烏丸通七條ヨリ泉涌寺門前間ノ分
二十一日	自午前八時至午後四時四十五分	白砂谷ヲ貯藏場ヨリ現場へ運撒	一	一四四九	自動車 三 荷車長臺箱車 一五	二、一七六	烏丸通七條ヨリ泉涌寺門前間ノ分
同	自午後二時同四時三十分	白砂谷ヲ警備線ニ撒去	一	一四三五			
二十二日	自午前十時至午後二時	白砂撒布	一	一四四			

月日	作業時間	作業種別	従事者 監督員	従事者 工夫人夫	使用車輛數	運搬砂數	備考
二十二日	自午後三時十分至同七時二十分	白砂拾集	一	一四四			
同	自午前八時至午後七時	白砂谷ヲ貯藏場ヨリ現場へ運撒及撒出配列	一	一四八	自動車 一	六八八	烏丸通七條ヨリ泉涌寺門前間ノ分
二十三日	自午前五時至同八時四十分	白砂撒布	一	一四三			
同	自午後三時至同十分六時	同拾集	一	一四三	自動車 四 荷車長臺箱車 二		
同	自午後五時二十分至同七時三十分	現場ニ於ケル白砂ノ小運撒	一	一四五			
二十四日	自午前五時至同九時二十分	白砂撒布	一	一四三			
同	自午前十時二十分至午後三時	同拾集	一	一四三	自動車 四 荷車長臺箱車 一五		
同	自午後三時十分至同七時二十分	白砂谷ノ補充運撒	一	一四五			
二十五日	自午前五時至同十時十分	同拾集	一	一四五			

月日	作業時間	作業種別	従事者 監督員	従事者 工夫人夫	使用車輛數	運搬砂數	備考
二十五日	自午前十一時三十分至午後五時	同拾集	一	一四五	自動車 四 荷車長臺箱車 一〇		
同	自午前八時至午後五時三十分	白砂谷ヲ貯藏場ヨリ現場へ運撒	一	一〇八	自動車 三 荷車長臺箱車 一二	三、一七二	
二十六日	自午前四時十分至同九時	白砂撒布	一	一四六			
同	自午前十時至午後三時	同拾集	一	一四六	自動車 四 荷車長臺箱車 一〇		

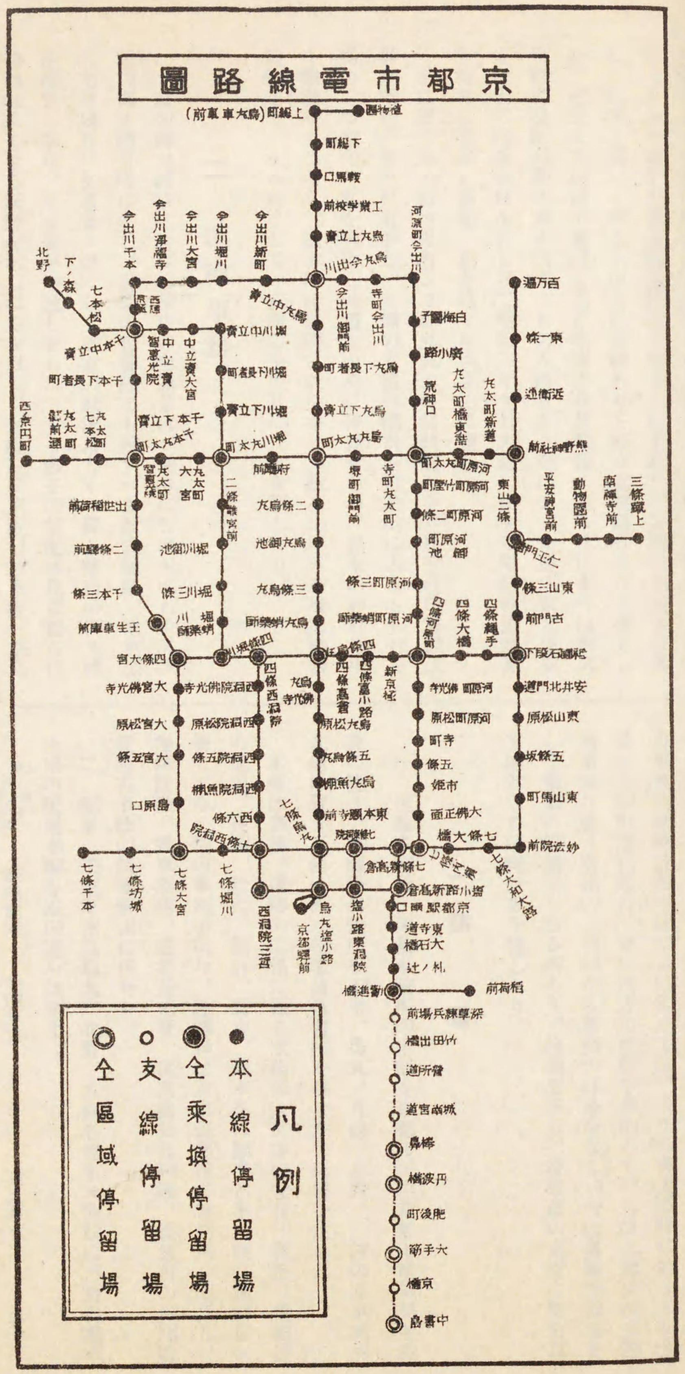

第三章　電氣施設

本市電氣局に於ては、ひたすら至誠を披瀝して專ら奉公の誠を致すべく木村電氣局長は局員一同に對して訓示する處あり、各課長は夫れ〴〵部署に傳達して鋭意之が徹底を圖る處ありしが、果して市内運輸交通其他の電氣施設能く行き屆き好成績を收め得たるは欣幸とする處なり、次に其の梗概を各項に分ち記述す。

第一節　電氣軌道

一　軌道設備

本市軌道設備の主なるものは、烏丸通軌道面、鋪裝工事自烏丸丸太町至京都驛前丸太町軌道移設工事自河原町丸太町至烏丸丸太町、廣軌系各所停留所鋪裝工事、及び御道筋白砂撒布作業等にして左に之が概要を述ぶ。

一、烏丸通軌道面鋪裝工事

現代都市の經營事業中、動的作用に關するものは、殊に著しき進歩の傾向あり、就中電氣軌道に於ける推移變化は殊に顯著にして從つて其の工事方法及施設に變化向上を招來したることは蓋し時代に隨伴する必然の欲求ならん、本市は今次の御大典に際し、其の式典に參列さるゝ多數の貴顯紳士等の入洛を迎へ、御大典從者國より網集し來れる御式場跡拜觀者等、極めて輻輳なる交通網、活躍するの時に當り、本市唯一の基幹線たる烏丸通の狀況は、中央に電柱あり、軌道及び道路共に凹凸著しく爲に人馬の往來を阻害し交通保安上面白からず、殊に京都驛前より烏丸通丸太町に至る二哩八厘餘は行幸關係の主要なる御道筋に當るを以て、遂に土木事業として路面の鋪裝工事施行及電柱移轉の議起り、昭和三年度豫算に計上して市會の協賛を見るに至りしが、鹵簿の中心が南行軌道の西側軌條に當るを以て、軌道面鋪裝必要の聲喧しく遂に路面鋪裝と相俟つて敢行するに至り、昭和三年八月起工したり。

該軌道は、千本線自壬生車庫前、丸太町線自千本丸太町至烏丸丸太町、四條線自四條至四條、と共に、軌道事業第一期豫定計畫路線となし明治四十一年二月特許を得、同四十四年八月工事に着手し同四十五年始めて開通せり。軌道は複線式にして軌間は四呎八吋半、軌條は溝型とし重量は一碼につき九十二封度のものを使用し、基礎を砂利道床とし、敷石に砂張を以て現在に至りしが、鹵簿の振動を可及的少なくする爲に在來の敷石より厚さを增し、在來の砂張鋪裝をモルタル張に改良し、表面を平坦且つ安定ならしめ昭和三年十月竣工し從來の面目を一新したり。

二、丸太町軌道移設工事

丸太町線自寺町至烏丸は、烏丸線と共に、軌道事業第一期豫定計劃路線に屬し、明治四十一年二月、各線と共に特許を得、大正二年四月七條線

自妙法院前東山線至妙法院前町及自熊野神社前至德成橋北詰と共に開通したり、初めは京都電氣鐵道株式會社より買收せし軌道と共用して使用したりしが、軌隔異なるが故に圓滑なる運轉をなし能はざるを以て軌隔統一の議起り、大正十五年七月狹軌線軌道を廢するに至れり、本線は初めより著しく北側に偏し、剩さへ中央に電柱ありて南方北側通行をなし來りしが、近來交通機關の發達と共に車馬の往來繁雜となり殊に本年は御大典御式場跡拜觀の爲め諸國よりの入洛者多きを以て、交通政策及保安上機宜の施設改良を要し以て昭和二年九月大禮に關する電氣軌道豫算を市會に提案し滿場一致を以て可決するに至れり。

茲に於て丸太町河原町より烏丸丸太町間軌道五分六厘餘哩の移設工事を昭和三年九月着手し、北側の車體外幅員を可及的に大ならしむる爲め、步道の一部を剪除し軌道を中央に移設せしめ、從來の砂利道床を敷混凝土となし、根本的に基礎に改良を加へ敷石の厚さを增し砂張鋪裝をモルタル張として、表面の平坦且つ安定を期したり。

二　運輸事務

今秋の御大禮時に於ける市內の交通量は、曩きに行はせられたる大正の御大禮當時に比し、省線の營養線とも稱すべき私設鐵道、電車線の充實成り、交通彌々便にして地方の狀況甚しく一變し曩古の御大禮を拜賀し奉り、又鹵簿を迎送し奉らんとする赤子の氣配は我京都市に殺到せんとする氣勢を示したるを以て、省線竝に京阪、新京阪、奈良鐵道等の輸送計劃を參酌綜合して孝意する所あり、加ふるに我市が御大禮奉祝記念大博覽會を開設したるとも尙各宗の本山は此機會に於て大法要を營まんとする傾向あり、彌々出て、倍々京都に輸入せらるゝ旅客の數を增加し其數到底想像も及ばざるものあり、本市はこの大量旅客を迎へて市內の交通の圓滑と最善の緩和を期し市營電車と市營乘合自動車の運轉計劃を樹つるに當りては、大正の御大禮時に於ける交通量とその狀態に鑑み、更に地方の狀勢を參酌して、外は大禮使及京都府當局と屢々審議の上周到なる事務の打合をなし、內は各關係幹部をして愼重に協議せしむる所あり、施設を革め、從業員の充實に努め以て適當なる運轉計劃を施したり。

一、部　署

（一）運輸事務所　運輸事務所の本部を京都市壬生京都市電氣局運輸課に置き、運轉係出張所を壬生、烏丸、九條、北野、三哲の五車庫所在地に置き三哲にある現業員教習所を併せ左の部署を定めたり。

本部は庶務、運轉の二係に頒ち庶務係は文書の受付、發送、從業員の進退、賞罰、給與、統計、調査、乘車券に關する事項竝に運轉係に屬せざる一切の事務を司り、運轉係は五出張所竝に教習所を總括し、運轉計劃、操車運轉、從業員充實、從業員教養訓練、從業員の指揮監督傷害事故の接衝解決に任せり。

（二）配車　壬生車庫及烏丸、北野、九條各電車々庫竝に三哲自動車々庫の配屬車輛を左の通り決定す。

車庫名 ＼ 車輛別	普通電車	半鋼單車	ボギー	狹軌單車	計
壬生	四九	八三	二〇	—	一五二
烏丸	七八	四七	二〇	—	一四五

車庫名／車輛別	普通電車	半鋼單車	ボギー	狹軌單車	計
九條	四四	—	—	—	四四
北野	—	—	—	五五	五五
合計	一七一	一三〇	四〇	五五	三九六
車庫名／車輛別	ウヴレー	シボレー	ダッヅ		計
三哲	三〇	二三	七		六〇

(三)　變電所　鞍馬口、姉小路、東九條の三變電所の送電受持區域を左の通り決定す。

鞍馬口變電所受持區域……植物園前、烏丸丸太町間。千本丸太町千本今出川間。千本今出川、河原町今出川間。河原町今出川、河原町丸太町間。北野終點、千本中立賣間。千本中立賣、堀川中立賣間。堀川中立賣、四條堀川間とす。

姉小路變電所受付區域……西大路四條、千本丸太町間。千本丸太町、熊野神社前間。熊野神社前、百萬遍間。熊野神社前、祇園石段下間。東山仁王門、蹴上終點間。祇園石段下、四條大宮間。四條大宮、千本丸太町間。河原町丸太町、河原町四條間。烏丸丸太町、四條烏丸間とす。

東九條變電所受持區域……四條大宮、七條大宮間。七條大宮、千本七條間。四條西洞院、京都驛前間。四條烏丸、京都驛前間。河原町四條、七條內濱間。祇園石段下、東山七條間。七條大宮、東山七條間。七條東洞院、東洞院鹽小路間。七條新高倉、新高倉鹽小路間。京都驛前、新高倉鹽小路間。鹽小路新高倉、中書島間。勸進橋、稻荷間とす

(四)　架線係員詰所、川端、壬生、內濱、勸進橋の四架線詰所の架線修理受持區域を左の通り決定す。

川端架線詰所受持區域……植物園前、四條烏丸間。烏丸今出川、河原町今出川間。河原町今出川、四條河原町間。烏丸丸太町、熊野神社前間。百萬遍、祇園石段下間。祇園石段下、河原町四條間。東山仁王門、蹴上終點間とす。

壬生架線詰所受持區域……北野終點、四條堀川間。西大路四條、烏丸丸太町間。烏丸今出川、千本今出川間。千本今出川、四條大宮間四條大宮、七條大宮間。四條大宮、四條烏丸間。千本七條、七條大宮間とす。

內濱架線詰所受持區域……四條烏丸、河原町四條間。河原町四條七條內濱間。祇園石段下、東山七條間。四條烏丸、京都驛前間。西洞院四條、京都驛前間。七條大宮、東山七條間。新高倉七條、新高倉鹽小路間。東洞院七條、東洞院鹽小路間。東洞院鹽小路、京都驛前間とす。

勸進橋架線詰所受持區域……東洞院鹽小路、新高倉鹽小路間。新高倉鹽小路、中書島間。勸進橋、稻荷間とす。

(五)　保線事務所　保線事務は壬生保線事務所に於て統一し常に保線工夫をして全線路を巡視せしめ應急に備へたり。

線路受持區域圖(保線係)

(第一圖略す)

保線係受持區域

第一班……植物園前、烏丸丸太町間。北野終點、堀川丸太町間。百萬遍、熊野神社前間。四條大宮、千本今出川間。西大路四條、熊野神社前間。第二班……熊野神社前、東山七條間。河原町丸太町、七條內濱間。烏丸丸太町、七條烏丸間。堀川丸太町、四條堀川間。四條大宮、祇園石段下間。四條西洞院、七條西洞院間とす。

第三班……四條大宮、七條大宮間。七條千本、東山七條間。東山七條、東福寺間。七條烏丸、京都驛前間。七條西洞院、京都驛前間。京都驛前、七條東洞院間。七條新高倉、鹽小路東洞院間。鹽小路新高倉、稻荷前間。勸進橋、中書島間とす。

二、施　設

(一)　車輛　現在の車輛を以て到底運轉計劃の大運轉を完ふすることは能はざるにより、收容人員八十名の低床ボギー三十二輛、收容人員六十名の半鋼製單車五十一輛の新造車を備へたり。

(二)　架線　最高運轉に際し支障なきを期するが爲め電車線の架け替へ又は大改修を必要とし當該係員の調査に基き鋭意斷行に努め電車運轉上の保線を設けたり。

(三)　保線　軌條磨滅の箇所、車體動搖の箇所等精査して其補修を得御道筋に相當する路線に於ける電車運轉停止に伴ふ引返箇所の引返線新設を次の如く設けたり。

烏丸線	烏丸通出水上ル	
丸太線	丸太町通新町東、丸太町通三本木	
四條線	四條通柳馬場東	
七條線	七條通堀川西、七條通高瀨川東	

東山線　東大路通七條上ル

尚運轉系統變更の爲め新に引返地點を新設せるにより鹽小路通烏丸東に×型引返線の新設をなせり。

(四)　從業員　從業員を以て大輸送の大任を果し難きにより從業員の敎養に努め左記の補充を遂行せり。

電車運轉手	二五三人	監督代務者	四〇人
補助車掌	一六三人	雜役夫	一五人
監督	一五人		
信號人	二二人		
自動車運轉手	四〇人	車掌	三一人
監督代務者	五人		

(五)　警備隊の編成　電車路線及自動車路線に於ける交通事故の未然防止竝に事故の解決を迅速ならしめ電車、自動車の運轉を阻止せざる爲めに、警備隊を組織し庶務、線路警備の二部を置き庶務部は庶務、調度、勤務班の三班に、線路警備は六大區十一小區二十五班に領ち、庶務部の本部を壬生運輸課庶務係室に、線路警備の本部を壬生運輸課運轉係室に置き宿直員を設けて徹宵警備の任を全ふせんことを期したり。

運轉警備受持區域

第一大區

第一小區

第一班　四條大宮、千本丸太町間
第二班　四條大宮、新京極間
第三班　新京極、祇園石段下間
第四班　四條大宮、七條千本間

第二小區
第五班　西大路四條、千本丸太町間
第六班　千本丸太町、烏丸丸太町間
第七班　烏丸丸太町、熊野神社間

第二大區
第一小區
第一班　植物園前、烏丸丸太町間
第二班　烏丸丸太町、京都驛前間

第二小區
第三班　烏丸今出川、河原町丸太町間
第四班　河原町丸太町、七條內濱間

第三大區
第一小區
第一班　七條大宮、七條新高倉間
第二班　京都驛前、七條東山、七條東洞院間

第二小區
第三班　七條新高倉、稻荷前間
第四班　勸進橋、中書島間

第四大區
第一小區
第一班　北野、千本丸太町間
第二班　千本中立賣、堀川丸太町間
第三班　堀川丸太町、西洞院四條間
第四班　四條西洞院、京都驛前間

第五大區
第一班　百萬遍、三條蹴上間
第二班　仁王門、東山松原間
第三班　東山松原、東福寺前間

第六大區
第一小區
第一班　七條大宮、四ツ塚二中前間
第二班　四條大宮、西大路四條間

第二小區
第三班　出町、白川天神前間
第四班　堀川今出川、大德寺前間

（六）奉祝電車と花電車　御大禮奉祝の爲め、奉祝屋臺電車五臺及奉祝花電車十臺を作り次に定めたる運轉系統により係員指揮の下に各線の行列運轉をなし、花電車には樂隊を搭乘せしめ市民奉祝提灯行列、旗行列に和し更に日程を定めて每日午後一時、午後六時の二回奉祝屋臺電車のみ行列運轉をなし、花電車は壬生車庫及烏丸車庫に各五臺を配屬し營業車に使用することゝせり。

屋臺電車運轉日時及回數

月日	晝ノ部	夜ノ部
一一、九	ナシ	六時三十分花電車併合十五臺行列運轉ス
一〇	午後一時花電車併合十五臺行列運轉	花電車ハ分離營業ス、屋臺電車ハ六時ヨリ五臺行列運轉ス
一一	午後一時（屋臺電車五臺行列運轉）一回	六時（屋臺電車五臺行列運轉）一回
一二	同	同
一六	同	同
一七	同	同
一八	同	同
二〇	同	同
二一	同	同
二二	同	同
二三	同	同
二五	同	同
二八	同	同
二九	同	同
三〇	同	同

奉祝電車行列運轉

壬生車庫發＝四條大宮＝祇園石段下＝東山七條＝七條大宮＝四條大宮＝祇園石段下＝熊野神社前＝千本丸太町＝千本今出川＝烏丸今出川＝京都驛前＝鹽小路新高倉＝七條新高倉＝七條內濱＝河原町今出川＝千本今出川＝千本丸太町＝壬生車庫

三　關係官廳と打合事項

大禮使及京都府其の他關係官廳と打合をなせるもの次の如し。

一、京都府警察部長と打合事項

（一）御道筋竝交通遮斷線內出入者は京都府と協議の上一見識別し易き腕章及徽章を定めたり。

（二）御道筋に於ける電車、自動車運轉停止時間

1　御道筋に於ける電車運轉停止時間

イ　十一月七日及十一月二十六日の兩日は通御の八時間前

ロ　十一月十九日、十一月二十二日、十一月二十三日、十一月二十四日、十一月二十五日は通御の四時間前

2　御道筋を橫斷する電車の運轉停止時間

イ　十一月七日及十一月二十六日の兩日は通御八時間前より交通遮斷線內に於ける客の乘降を禁じ五時間前より運轉を停止す

ロ　十一月十九日、十一月二十二日、十一月二十三日、十一月二十四日、十一月二十五日は通御四時間前より交通遮斷線內に於ける客の乘降を禁じ三時間前より運轉を停止すること、但し七條通りにありては十一月七日及二十六日は一時間三十分前十一月十九日、十一月二十二日、十一月二十三日、十一月二十五日は三十分前運轉を停止す

3　新高倉通跨線橋に於ける電車運轉停止時間

イ　十一月七日、十一月二十六日は通御五時間前

ロ　十一月十九日、十一月二十二日、十一月二十三日、十一月二

十五日は通御三時間前

4　今熊野寶藏町跨線橋に於ける電車運轉停止時間

A、十一月七日、十一月二十六日は通御十分前

B、十一月十九日、十一月二十二日は通御十分前

(三)　御通筋交通遮斷區域

十一月七日

烏丸線　烏丸今出川——京都驛前間

丸太町線　丸太町衣棚——寺町丸太町間

四條線　四條新町——四條高倉間

七條線　七條新町——七條新高倉間

鹽小路線　西洞院三哲——鹽小路新高倉間

十一月十九日、二十二日、二十三日、二十五日

烏丸線　烏丸下立賣——京都驛前間

丸太町線　丸太町兩替町——丸太町富小路間

四條線　四條室町——四條東洞院間

七條線　七條新町——七條東洞院間

鹽小路線　西洞院三哲——鹽小路新高倉間

十一月二十四日

烏丸線　烏丸下立賣——京都驛前間

丸太町線　丸太町兩替町——丸太町富小路間

四條線　四條室町——四條東洞院間

七條線　七條新町——東山七條間

河原町線　大佛正面——七條內濱間

桃山行幸當日　午前自九時五分至九時五十五分　午前自十時五十分至十一時三十五分

三、伏見警察署と協議事項

稻荷停留場奉拜所に充當の件

畝傍、桃山行幸の當日稻荷驛御召列車御通過に際し、沿道住民奉拜の爲め稻荷停留場に群集する虞あるを以て伏見警察署に於ては電車の連轉に支障を來さゝる樣留意し、且奉拜者をして不敬に渉らざる樣警戒の必要あるを以てその時間特に稻荷停留場を奉拜所として開放することに決定しその取締に就き伏見警察署に一任せり。

四　運轉計畫

御大禮時に於ける市內交通量の激變を慮り、大正の御大禮時に於ける實狀に鑑み、且つ現代地方の狀勢を考慮し、更に本市を中心とせる運輸交通機關の趨勢を究め御所竝に奉祝博覽會其他觀光による乘客潮流を考査して運轉計畫を樹立せり。

御道筋運轉停止の關係上現在路線に引返線の不足ありて運轉上の支障を來たす慮あるを以て新に之が敷設をなし出庫能率の協議を遂げ次の如く計畫をなせり。

一、運轉系統

御道筋運轉停止せざる場合の運轉系統を普通運轉系統とし、交通遮斷後に於ける運轉系統を特別運轉系統とす、

第一節　電氣軌道

普通運轉系統は左の通りとす。

(一)　電車

A　普通運轉系統

壬生出張所主管

▲二號系筋　七哩七〇一　運轉標準時分　五十八分

壬生車庫發四條大宮、七條大宮、烏丸七條、京都驛前、四條烏丸、烏丸今出川、千本今出川、千本丸太町、壬生車庫歸着及その逆行。

▲五號系統　七哩七四一　運轉標準時分　五十八分

壬生車庫發、千本丸太町、熊野神社前、祇園石段下、東山七條、七條大宮、四條大宮、壬生車庫歸着及この逆行

▲七號系統　五哩七四一　運轉標準時分　四十六分

壬生車庫發、四條大宮、祇園石段下、熊野神社前、千本丸太町、壬生車庫歸着及この逆行

▲八號系統　三哩七二四　運轉標準時分　三十六分

壬生車庫發、四條大宮、祇園石段下引返

▲十四號系統　一哩五〇二　運轉標準時分　十二分

蹴上終點、東山仁王門間往復

▲十五號系統　〇哩九二六　運轉標準時分　九分

七條大宮、千本七條間

▲一號系統　一哩三六二　運轉標準時分　十二分

東山七條、東福寺間往復

烏丸出張所主管

▲三號系統　八哩二三六　運轉標準時分　五十九分
植物園終點、京都驛前間往復

▲四號系統A　一四哩四四七　運轉標準時分　百五分
川端丸太町發、河原町丸太町、河原町今出川、千本今出川、千本丸太町、河原町丸太町、七條內濱、京都驛前往復

▲四號系統B　六哩六一九　運轉標準時分　五十二分
川端丸太町發、熊野神社前、東山七條、京都驛前間往復

▲九號系統　九哩八四一　運轉標準時分　七十三分
植物園前發、烏丸今出川、河原町今出川、七條內濱、京都驛前間往復

▲十三號系統　一三哩二七三　運轉標準時分　百分
西大路四條發、千本丸太町、熊野神社前、東山二條、七條內濱、京都驛前間往復

▲十六號系統　一哩五六〇　運轉標準時分　十三分
熊野神社前百萬遍間往復

▲十七號系統　三哩二六〇　運轉標準時分　二十五分
西大路四條發千本丸太町間往復
九條出張所主管

▲十號系統　三哩八二四　運轉標準時分　二十六分
東洞院鹽小路發、勸進橋經由稻荷前間往復

▲十一號系統　九哩〇九二　運轉標準時分　五十四分
東洞院鹽小路發、勸進橋經由中書島往復

▲六號系統　五哩〇八七　運轉標準時分　四十一分
七條大橋發、東山七條、祇園石段下、四條大宮、七條大宮、七條大橋歸着及この逆行
北野出張所主管

▲十二號系統　八哩一二二　運轉標準時分　五十八分
北野終點發、千本中立賣、堀川中立賣、四條堀川、四條西洞院、西洞院三哲、七條鹽小路間往復
B　特別運轉系統
普通系統二、三、四、五、六、七、八、九、十、十一、十三號の九系統は廢止し次の如く系統を樹立せり。
壬生出張所主管

▲特二號系統　六哩一三
壬生車庫發、千本今出川、烏丸今出川、烏丸下長者町間往復

▲特五號系統　一四哩二四八
壬生車庫發、千本今出川、河原町今出川、河原町丸太町、熊野神社前、東山七條、七條內濱間往復

▲特七號A系統　一二哩三四二
壬生車庫發、千本今出川、河原町今出川、河原町丸太町、熊野神社前、祇園石段下、四條富小路間往復

▲特七號B系統　三哩二七四
壬生車庫發、千本丸太町、府廳前間往復

▲特八號系統　三哩六六四
壬生車庫發、四條大宮、七條堀川、七條大宮、四條大宮、四條西洞院、四條大宮、壬生車庫歸着及この逆行

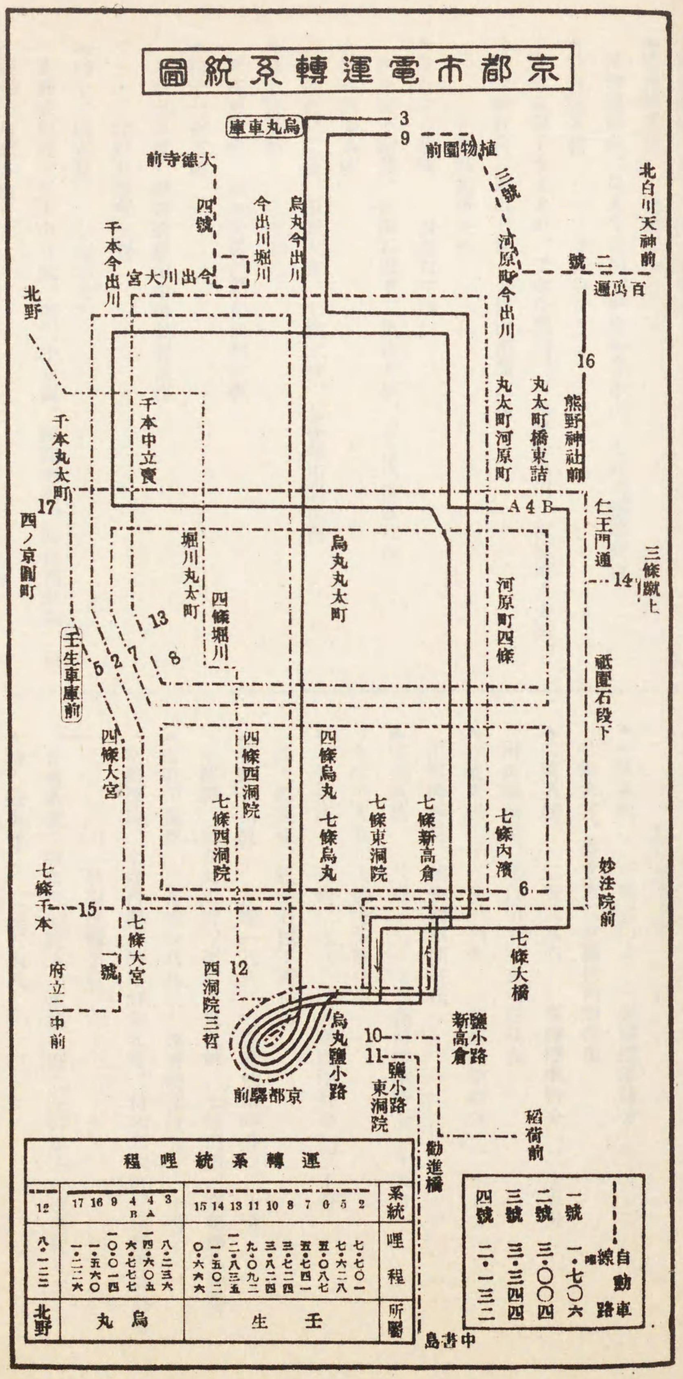

烏丸出張所主管

▲特三號系統　三哩一四〇
植物園前、烏丸下長者町間往復

▲特九號系統　九哩〇七八
植物園前發、烏丸今出川、河原町今出川、七條內濱間往復

▲特四號系統　一三哩九六六
府廳前發千本丸太町、千本今出川、河原町今出川、河原町丸太町、熊野神社前、東山七條、七條內濱間往復

九條出張所主管

▲特六號A系統　四哩六三四
四條富小路發、祇園石段下、東山七條、七條內濱間往復

▲特六號B系統
四條西洞院發、四條大宮、七條大宮、七條堀川間往復

▲特十號系統　二哩七二
九條車庫發、勸進橋經由稻荷前間往復

▲特十一號系統
九條車庫發、勸進橋經由中書島間往復

北野出張所主管

▲特十二號系統　七哩六七〇
北野終點發、千本中立賣、堀川中立賣、四條堀川、四條西洞院、西洞院三哲間往復

以上特別運轉系統は標準時間による運轉不可能に付特に運轉標準時分を決定せず實乘務時分を支給することゝせり

(二)　自動車

A　普通運轉系統

三哲出張所主管

▲一號系統　一哩七〇九　運轉標準時分　六分
七條大宮、府立第二中學校前間往復

▲二號系統　二哩九八六　運轉標準時分　二十五分
出町橋西詰、北白川天神宮前間往復

▲三號系統　三哩一六九　運轉標準時分　二十五分
出町橋西詰、植物園前間往復

▲四號系統　二哩一三一　運轉標準時分　十五分
今出川大宮、大德寺前間往復

▲六號系統　五哩二九八　運轉標準時分　三十分
西大路四條、祇園石段下間往復

▲七號A系統　五哩一八八　運轉標準時分　三十分
京都驛、烏丸丸太町、河原町丸太町、七號內濱、京都驛前歸着

▲七號B系統　五哩一八八　運轉標準時分　三十分
京都驛前、七條內濱、河原町丸太町、烏丸丸太町、京都驛前歸着

B　特別運轉系統

普通系統六號及び七號AB系統を廢し左の如く特別系統とす

▲特六號系統　二哩五四八
西大路四條、西洞院間往復

▲特七號B系統　四哩〇二〇

七條內濱、河原町丸太町間往復

二、出庫能力

壬生、烏丸、北野、九條四車庫にある車輛は總計三百九十六輛にして何れも各車庫は格納車輛の八割五分を出庫の準備をなすことに限定されたるを以て壬生車庫は一二九輛、烏丸車庫は一二三輛、九條車庫は三七輛、北野車庫は四六輛の出庫能力を有す。

三、配車計劃

(一)電車

壬生出張所

一號系統	四輛	
二號系統	四八輛	
五號系統	二〇輛	
七號系統	三〇輛	內ボギー　十七輛
八號系統	九輛	
十四號系統	四輛	
十五號系統	三輛	
合計	一一八輛	

烏丸出張所

三號系統	二〇輛	內ボギー　一八輛
四號系統A	一八輛	
同B	九輛	
七號系統	一三輛	
合計	三八輛	

四、運轉能力

各運轉出張所に配屬されたる車掌運轉手は何れもイ、ロ、ハ、ニ、ホ、ヘ、ト、チの八組に平分し更に一組を甲乙に二分せり、その內一組を公休とし他の七組卽ち十四組を十四樣の勤務時に輪番勤務せしむる制度に依れり。

(一)勤務時間

イ、電車

一番出	甲	自午前六時至午後四時	乙	自午前七時至午後四時
二番出	甲	自午前五時至午後二時	乙	自午前六時三十分至午後四時
三番出	甲	自午前五時三十分至午前九時三十分	乙	自午前五時三十分至午前九時
四番出	甲	自午後四時至午後十一時	乙	自午後四時至午後十時三十分
五番出	甲	自午前九時三十分至午後八時三十分	乙	自午後三時三十分至翌午前一時三十分
六番出	甲	自午前六時至午後四時	乙	自午後四時至翌午前一時三十分
七番出	甲	自午前五時至午後二時	乙	自午前十一時三十分至午後十一時
公休				

ロ、自動車

一番出	自午前六時至午後四時三十分		
二番出	自午前六時三十分至午後五時		
三番出	自午前七時至午後五時		
四番出	自午前七時至正午十二時	中休	自午後四時至午後十時
五番出	自午後三時三十分至午後十一時		
六番出	自午前十一時三十分至午後十一時		
七番出	自午前十一時三十分至午後九時		
公休			

(二)配屬車掌運轉手

イ、電車

壬生出張所	六〇八名	一組	甲 三八名　乙 三八名
烏丸出張所	五五六名	一組	甲 三六名　乙 三四名
九條出張所	一八〇名	一組	甲 一二名　乙 一一名
北野出張所	一九〇名	一組	甲 一二名　乙 一二名
合計	一五三四名		

ロ、自動車

三哲出張所	一三三名	車掌　六二名 運轉手　七一名

(三)運轉能力

イ、電車

自午前五　時	至午前五時三十分	九六臺
自午前五時三十分	至午前六　時	一九二臺
自午前六　時	至午前六時三十分	二八八臺
自午前六時三十分	至午前七　時	三三六臺
自午前七　時	至午前九　時	三八四臺
自午前九　時	至午前十一時三十分	三三六臺
自午前十一時三十分	至午後八時三十分	三八四臺
自午後八時三十分	至午後十　一時	三三六臺
自午後十　一時	至午後十一時三十分	二四〇臺
自午後十一時三十分	至午後十　二時	一四四臺
自午前〇　時	至午前一時三十分	九六臺

ロ、自動車

自午前六時三十分	至午前七　時	一六臺
自午前七　時	至午前十一時三十分	三二臺
自午前十一時三十分	至正午十　二時	四八臺
自正午十　二時	至午後三時三十分	四〇臺
自午後三時三十分	至午後四　時	四八臺
自午後四　時	至午後四時三十分	五六臺
自午後四時三十分	至午後五　時	四八臺
自午後五　時	至午後九　時	三二臺
自午後九　時	至午後十　時	一八臺
自午後十　時	至午後十　一時	一六臺

（圖表略）

前圖に依り時間別に出庫能力を認め得べし、卽ち午前の高潮時に於て三八四輛の運轉能力を有し午後の高潮時に於ても亦三八四輛の運轉能力を有することに決定せり。

五、運輸從事員部署

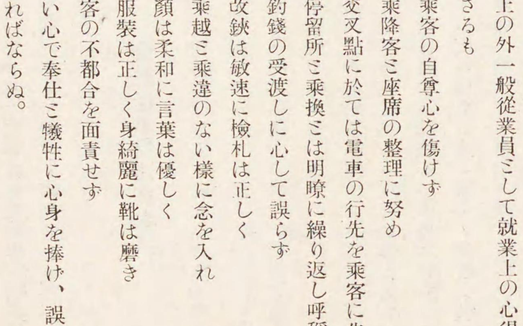

運輸に關する訓示事項

共同一致

諸子の仕事が團體的事業である以上、個々に最善のベストを盡しても、それは市電の使命を完全に果す譯には參りません。各自共同一致して歩調を共にし、常に連絡を保ち業務の遂行に努め、更に又自己の職務に精勵して我市電の意義をあらしめたいと思ひます。

我市電の綱領

一、市電の綱領として特に諸子が日常の勤務上注意すべき事項は、標準運轉時分の勵行によつて輸送能率の向上を圖り
一、保安を念として安全に乘客を輸送し
一、運轉の圓滑を圖り乘客の取扱を親切叮嚀にして乘客に快感を與ふること

車間隔離の保持

車間隔離の保持は常に自己の車をして前後車の中間に位せしむること云ふモットーでなければならぬ、そのモットーを完全に遂行せんには定められたる系統の標準運轉を勵行す事は勿論

一、乘客との爭を避け
一、傷害事故の發生を未然に防止し
一、信號を確認してポキントに注意し
　ポールの外れさることを留意すること

事故の未然防止

御大禮時は彌が上にも京都の地を淨化し以て些の誤りなき事を期するのであるから、通行人若くば乘客に對し危害を加ふるが如きあらば原因の何れにあるを問はず森嚴極みなき御聖典に對し奉りて不敬不謹愼の罪免れ難き次第であります、至誠以て不祥事の惹起せざることを天地の神に誓ひ、只管緊張せねばならぬ、事故發生の原因を過去の歷史に徵するに大略次の如き各項に就きて戒むる所あらば誤りなきことを信ずる。

一、發車の際は必ず車側に注意し
一、飛乘、飛降を防ぎ
一、電車進行の直前に注意を懈らず
一、離合電車に心を許さず
一、信號を尊重して輕視せず
一、危險地帶にある人、車は勿論何れの物件に對しても警戒を加へ
一、車內に於ける發車信號を正確にし
一、出入口の戸扉とチェーンに心して
一、自己の技倆を恃みて粗暴運轉を爲さず
一、心を落ち着けて總べての觀測を誤らぬこと

就業の心得

以上の外一般從業員として就業上の心得こすべき點は一々枚擧に遑あらさるも

一、乘客の自尊心を傷けず
一、乘降客と座席の整理に努め
一、交叉點に於ては電車の行先を乘客に告げ
一、停留所と乘換とは明瞭に繰り返し呼稱して
一、釣錢の受渡しに心して誤らず
一、改鋏は敏速に檢札は正しく
一、乘越と乘違のない樣に念を入れ
一、顏は柔和に言葉は優しく
一、服裝は正しく身綺麗に靴は磨き
一、客の不都合を面責せず

溫い心で奉仕と犧牲に心身を捧げ、誤のなきことを天地の神に誓はなければならぬ。

指揮命令

命令一下全現業員が一齊に活動し、指揮に對しては柔順でなければならぬ。若しも命令に對し私的感情を挾み指揮に疑義を生じて蹉跌することあらば、總べての計劃を破壞し市電の意義を沒却するのである故に

一、命令一下素直に遵奉して誤らず
一、指揮に對して不平を唱へず
一、揭示場は出勤退所の際必ず通覽し
一、訓令簿傳達簿は見遁さず

揭示又は訓令簿傳達簿等を見ざりし故を以て責を免る譯には行かない。

注　意

前各項は諸子の大任を果す心得の大略であつて、決して詳細を盡した譯ではない。其所屬出張所に於て訓示する所と、所定の條令規程內規等を遵守するは勿論、

一、自己の職務を猥りに他人に委ねず
一、交代が來るに非らざれば擔當車を離れず
一、交代は急いで敏活に
一、方向幕に注意して揭け替を怠らず
一、同僚相戒めて言行を愼み、流言せず蜚語せず
一、範を常に示して後進を善導し、先輩を敬し
一、同僚相親みて狃れず
一、人を呪はず制度を恨まず

心の修養に努めて心から職を愛せねばならぬ。

昭和三年十月十二日付京都府警察部長より京都市長宛、電車、自動車從事員に對し次の如く訓諭方の通牒があつた、特に熟讀し遺憾なきを期せられたし。

電車從業員注意事項

一、車掌運轉手信號人ハ就業中證票ヲ携帶シ警察官吏ノ求メアルトキハ之ヲ提示スルコト
一、車掌運轉手信號人ハ自己ノ職務ヲ他人ニ委託セサルコト
一、乘客竝公衆ニ對シテハ親切叮嚀ヲ旨トシ言語ヲ愼ミ殊ニ地方ヨリ入洛スル者ハ土地不案內ニ付懇切ニ之ヲ接遇スルコト
一、車掌運轉手信號人ハ酒氣ヲ帶ヒ就業セサルコト
一、車掌運轉手ハ線路若ハ車輛ニ故障アリ又ハ危險ノ虞アリト認ムルトキハ直ニ停車シ速ニ適當ノ措置ヲ執ルコト
一、車掌ハ特ニ左ノ事項ヲ遵守スルコト

（一）飛乘リ又ハ飛降リセムトスル者アルトキハ之ヲ制止スルコト
（二）停留所ニテハ諸車ノ通過又ハ離合ニ注意シ危險アリト認ムル場合ハ乘客ニ安全ナル方法ヲ講スル事
（三）運轉手臺ニ客又ハ貨物ヲ乘載セサルコト
（四）客ノ乘降場所ハ明瞭ニ之ヲ告知シ老幼婦女ノ乘降ニ對シテハ親切ニ之ヲ保護スルコト
（五）客ノ乘降全ク止ミタル後ニ非サレハ發車信號ヲ爲サヽルコト
（六）傳染病患者不潔ノ容裝ヲ爲ス者臭氣ヲ發散スル物其他同乘者ニ迷惑トナルヘキ物件ヲ携帶シタル者等ヲ乘車セシメサルコト
（七）喫煙ヲ爲シ又ハ肢體ヲ車體外ニ出シ若ハ放歌喧騷其ノ他同乘者ノ迷惑トナルヘキ行爲ヲ爲ス者アルトキハ穩カニ之ヲ制止スルコト
一、運轉手ハ特ニ左ノ事項ヲ遵守スルコト

（一）速度ニ注意シ道路ノ交叉點街角橋梁雜沓ノ場所等ニ於テハ音響器ヲ鳴ラシ特ニ徐行スルコト
（二）消防車又ハ郵便車ノ通過セムトスルトキハ其ノ進行ニ障碍ヲ與ヘサル樣徐行シ若クハ運轉ヲ停止スルコト
（三）軍隊學生々徒ノ隊伍又ハ奉祝催物其ノ他ノ行列ニハ特ニ注意シ徐行スルコト
（四）進行中前方ニ牛馬諸車若ハ通行人アルトキハ音響器ヲ鳴ラシ危險防止ニ努ムルコト
（五）軌道ノ交叉點ヲ通過セムトスルトキハ安全信號又ハ交通整理標示機ノ表示ニ注意シ進行スルコト
（六）車掌ノ發車信號アルニアラサレハ運轉ヲ始メサルコト
（七）信號標ヲ設置シ又ハ信號人ノ配置アル場所ヲ通過セムトスルトキハ安全信號ニ依リ進行スルコト
（八）運轉中ハ運轉手臺ヲ離レサルコト已ムヲ得サル場合ハ安全ナル措置ヲ爲シ置クコト
（九）運轉中事故アリタルトキハ直ニ最寄警察署又ハ巡査派出所ニ屆ツルコト
（十）前各項ノ外車掌ノ遵守事項ヲ遵守スルコト

自動車運轉手ニ對スル注意事項

自動車運轉手ハ取締諸規則ヲ遵守スヘキハ勿論ナルモ殊ニ大禮時ニ於テハ左ノ各事項ヲ嚴守セラレタシ

一、運轉手免許證ハ就業中必ス之ヲ携帶スルコト
一、乘客ニ對シテハ親切叮嚀ヲ旨トシ言動ヲ愼ムコト殊ニ地方ヨリ入洛シタル者ハ土地不案內ニ付懇切ニ接遇スルコト
一、乘客ニ對シテハ名義ノ如何ヲ問ハズ規定以上ノ賃金ヲ要求セザルコト
一、自動車運轉中ハ規定ノ速度ヲ遵守シ速力制限區域ニ於テハ其ノ制限ニ從フコト
一、道路ノ交叉點、街角、坂路、橋上其ノ他交通頻繁ナル箇所ハ音響器ヲ鳴ラシ徐行スルコト
一、泥土塵埃ノ著シク飛散スル虞アル場所ハ特ニ徐行スルコト
一、電車ノ停留セル箇所ヲ通過スルトキハ其ノ乘降客ニ注意シ音響器ヲ鳴ラシ徐行スルコト
一、酒氣ヲ帶ヒ又ハ喫煙シツヽ就業セサルコト
一、運轉臺ニハ助手以外ノ者ヲ乘セサルコト
一、警察官吏又ハ乘客ノ求メアリタルトキハ免許證ヲ提示スルコト
一、夜間ハ規定ノ點燈ヲ爲スコト
一、乘合自動車ノ運轉手ハ右各項ノ外傳染性疾患者、泥醉者又ハ同乘車ノ危險若クハ迷惑トナルヘキ物品ヲ携帶シタル者ヲ乘車セシメサ

ルコト

一、乘客ノ求メアルトキハ正當ノ理由ナクシテ乘車ヲ拒マサルコト

一、定員以上ノ客ヲ乘車セシメサルコト

一、運轉手、助手ハ汚損セル衣服ヲ着用シ又ハ不體裁ナル服裝ヲナシ就業セサルコト

一、自動車ニ依リ人ヲ傷害シ又ハ物件ヲ損壞シタルトキハ直ニ被害者ノ應急措置ヲナシ速ニ警察官吏ニ申告シ被害者又ハ同伴者ニ必ス自己ノ住所氏名、雇主、車輛番號ヲ告クルコト

一、每朝必ス自動車ヲ點檢シ特ニ制動機、速度計、音響器及燈火裝置ノ完全ナルコトヲ確メ使用スルコト

一、泥除ハ完全ニ修理シ常ニ車體内ニ用意シ雨雪、泥濘ノ際ハ必ス之ヲ取付クルコト

一、特ニ指示セラレタル場合ノ外凡テ左側ヲ通行スルコト

一、交通整理標示機ノ設置アル箇所ニ於テハ特ニ整理機ノ表示ニ注意シ警察官吏ノ指示ニ從フコト

一、道路ノ交叉點ニ於テハ左小廻リ右大廻リヲ勵行スルコト

一、道路ヲ横斷スルトキハ音響器ヲ使用シ徐行スルコト

一、消防車、郵便車ニ對シテハ速ニ避讓スルコト

一、道路ノ交叉點、街角、橋梁、坂路其ノ他交通頻繁ナル箇所ニ猥リニ自動車ヲ駐メサルコト

一、自動車ハ安全地帶ヲ通行セサルコト

一、鐵道又ハ軌道ノ踏切ニ於テハ一旦停車シ汽車電車ノ接近セサルコトヲ確メタル後橫斷スルコト

一、客ノ乘降ノ爲自動車ヲ駐ムルトキハ道路ノ左端ニ駐ムルコト

一、自動車々庫内又ハ自動車ニ揮發油ヲ注油スルトキハ喫煙シ若クハ火氣ヲ弄セサルコト

一、自動車ハ必ス之ヲ車庫内ニ收容シ車庫前又ハ附近ノ路上ニ駐メ置カサルコト

一、均一タクシーニシテ空車ナルトキハ必ズ「あき車」竝「均一」ノ表示ヲ明ニスルコト

一、車體内乘客ノ睹易キ箇所ニ賃金表ヲ掲出スルコト

一、猥リニ自動車ヲ運轉シ交通上ノ妨害ヲ爲サヽルコト

一、乘客降車シタルトキハ遺留品ノ有無ニ注意シ若シアリタルトキハ本人ニ還付シ遺留者明カナラサルトキハ最寄警察署又ハ巡査派出所ヘ直チニ届出スルコト

一、以上各項ノ外交通遮斷其ノ他御大禮ニ關シ運轉手トシテ注意スヘキ事項ハ告示告諭ヲ以テ發表セラルヽニ付之ヲ遵守スルコト

五　運轉停止及復舊

電車、自動車運轉停止竝復舊時刻

運轉停止區域	停止時刻	復舊時刻
烏丸線		
烏丸今出川南行	午前五時四十分	午後四時十五分
烏丸鹽小路北行	午前六時	午後四時十九分
丸太町線		
丸太町新町東行	午前五時五十八分	午後二時五十五分
河原町丸太町西行	午前五時五十五分	午後三時五十五分
四條線		
四條西洞院東行	午前五時五十五分	午後三時三十五分
四條柳馬西場行	午前五時五十五分	午後三時三十五分
七條線		
七條堀川東行	午前十一時三十分	午後三時二十五分
七條高瀨川西行	午前十一時三十分	午後三時二十五分
西洞院線		
四條西洞院南行	午前九時二十分	午後三時三十分
烏丸鹽小路西行	午前六時	午後三時四十一分
西洞院三哲東行	午前六時	午後三時三十九分
西洞院三哲北行	午前六時二分	午後三時四十三分
伏見線		
九條車庫前北行	午前六時五分	午後三時五分
東洞院鹽小路南行	午前六時八分	午後三時八分

西洞院線四條西洞院、西洞院三哲間は大禮使竝京都府ミの電車、自動車運轉停止の協議事項に有らざりしも本路線は奉迎の大官用自動車往復の通路に相當し又奉迎者用自動車置場の關係上電車、自動車の運轉を繼續する能はざる狀態に陷りたるを以て特に大禮使係員ミ協議の上電車自動車の運轉を停止せり。

十日　御卽位當日に就き午後三時田中總理大臣紫宸殿の大前に於て萬歲三唱の時を期し、本市電も亦奉祝の至誠を披瀝する爲め午後正三時一齊に各路線に於ける合圖點燈ミ共に、次の順序に依り電車を停め車掌が乘客に對して「皆さん只今萬歲を唱へますから御一緒に願ひます」ミ通告し、事掌の萬歲發聲に和して乘客一同萬歲を高唱することゝし八日より電車内に次の如き吊下印刷を以て謹告書を掲揚し置きたり

十日午後三時紫宸殿大前ニ於テ萬歲三唱ノ時車掌ガ萬歲ヲ唱ヘマスカラ御唱和ヲ願ヒマス

定刻各線の合圖點燈ミ同時にボギー車にありては、運轉手靜かに停車の處置を執り、安全に停車したる時車掌は乘客に面し脫帽して、萬歲を三唱する旨を通告し、車掌の發聲によりて乘客は唱和せり、此際中部車掌及び運轉手は脫帽して乘客ミ共に唱和し、單車にある車掌運轉手はボギー車の從業員ミ同樣の行動を執れり。

十四日　大嘗祭に付き市民一般に靜肅を守り謹愼の意を表し奉り劇場悉く休業し歌舞音曲を一般御遠慮申上けたるに依り電車竝に自動車從業員は當日徐行運轉をなし、警笛、警鈴を使用せさることゝせり、平素警笛、警鈴を使用するも尚一日數件の事故を免れざる現狀よりして、果して一些事の事故もなくして終業し得るやを慮り幹部吏員は周到なる注意ミ監視の念を以て警戒を嚴にせり、御大禮のため俄に增加されたる六千有餘の自動車が縱橫に路線を疾走するを以て警戒の任にあるもの及び電車、自動車從業員の緊張は以て推察するに餘あり、然るに此日の運轉狀態は最も圓滑にして別表に示せるが如き好成績を擧け、而も一小事の傷害事故をも惹起せざるのみならず、乘客通行人ミ一つの爭もなく無事終業することを得たるは洵に天祐ミ云ふべ

く實に本市擧美にして運輸從業員の緊張し態度言行の宜しきを得たるは一般の認むる所たり、されば特に交通の大任を掌る京都府は土肥保安課長を市廳に送り其勤勞を犒ひ併せて感謝の辭を贈くるに至れり。

十九日　午前十時　兩陛下御所御發輦伊勢神宮へ御親拜の途に就かせらるゝを以て大禮使及京都府との打合せ事項に基き御道筋及御道筋横斷路線の電車自動車運轉停止の必要あるを以て警備隊本部を西洞院三哲京都市電現業員教習所に移し次の通り運轉停止を行へり。

運轉停止區域	運轉停止時刻	復舊時刻
烏丸線		
烏丸下長者町南行	午前五時四十分	午前十一時五十三分
烏丸鹽小路北行	午前六時十分	午前十一時五十分
丸太町線		
丸太町河原町西行	午前六時十分	午前十時五十分
丸太町新町東行	午前六時十分	午前十時五十分
四條線		
四條富小路西行	午前八時五十八分	午前十時四十分
四條新町東行	午前九時	午前十時四十分
七條線		
七條高瀨川西行	午前九時十五分	午前十時五十五分
七條堀川東行	午前九時十五分	午前十時五十五分
河原町線		
七條内濱西行	午前五時四十四分	午前十一時五分
七條高瀨川西行	午前十時十八分	午後三時十分
伏見線		
九條車庫前北行	午前十一時	午後二時四十七分
東洞院鹽小路南行	午前十一時二十分	午後二時五十五分

四條西洞院以南西洞院線は七日同樣自動車往復殺到の爲め大禮使係員と打合せの上運轉停止をなせり

二十三日　午前二時頃烏丸今出川西今出川御門間の電車路線沿道にある同志社大學有終館失火の爲め九號系統ほ約十分間初發を遲延せりこの日　兩陛下神武天皇陵へ御親謁につき御道筋竝に横斷路線の電車、自動車運轉停止を其の筋と打合せたる要項により實施する爲め警備本部を三哲西洞院市電現業員教習所へ移せり、而してこの日兩陛下神武天皇陵へ御親謁の爲め京都驛御發輦後京都御所へ御還幸遊ばさるゝ間一時御道筋の横斷路線中七條線、四條線に限り運轉を開始せざれば長時間に亙り交通を阻止するこゝ尠からず市民竝に奉拜者の不便を釀すを以て交通の緩和を圖る爲め御道筋横斷路線の運轉開始を其の筋の係員と協定したり、その運轉停止の狀態は次の如し、西洞院線西洞院四條、三哲西洞院間は大禮使係員と現場に於て協定運轉停止せり。

運轉停止區域	運轉停止時間	復舊時分
烏丸線		
烏丸下長者町南行	午前十時二十分	午後二時三十五分
烏丸鹽小路北行	午前十時二十一分	午後三時十六分
丸太町線		
丸太町河原町西行	午前十時十八分	午後三時十分
丸太町新町東行	午前十一時二十分	午後二時五十五分
四條線		
四條富小路西行	午前十一時	午後二時四十七分
四條新町東行	午前十一時二十分	午後二時五十五分
七條線		
七條高瀨川西行	午前十一時	午後二時四十七分
七條堀川東行	午前十一時二十分	午後二時五十五分
西洞院線		
四條西洞院南行	午前十一時	午後二時四十七分
西洞院三哲北行	午前十一時二十分	午後二時五十五分

西洞院線四條以南は七日と同樣電車運轉不能狀態に陷りたるを以て大禮使係官と現場に於て協定實施せり。

二十二日　兩陛下伊勢宇治山田より京都御所へ御還幸啓につき警備隊本部を西洞院三哲市電現業員教習所に移し既定の打合せに基き現場勤務の京都府警備係員と協議を遂げ左の通り電車、自動車の運轉を停止せり。

運轉停止區域	運轉停止時間	復舊時分
烏丸線		
烏丸下長者町南行	午前十時十七分	午後三時五十五分
烏丸鹽小路北行	午前十時二十三分	午後三時三十分
丸太町線		
丸太町河原町西行	午前十時二十五分	午後三時二十五分
丸太町新町東行	午前十時二十五分	午後三時二十五分
四條線		
四條富小路西行	午後〇時五十五分	午後三時
四條西洞院東行	午後〇時五十五分	午後三時
七條線		
七條高瀨川西行	午後一時三十分	午後三時五分
七條堀川東行	午後一時三十分	午後三時五分
西洞院線		
四條西洞院南行	午後一時六分	午後二時二十三分
西洞院三哲北行	午後一時十四分	午後二時三十一分

運轉停止區域	運轉停止時刻	復舊時刻
烏丸線		
烏丸下長者町南行	午前五時	午後四時二十六分
烏丸鹽小路北行	午前五時	午後四時四十二分
鹽小路線		
烏丸鹽小路東行	午前五時	午後四時三十分
烏丸鹽小路西行	午前五時	午後四時三十八分
東洞院鹽小路伏見行	午前七時	午後四時二十八分
丸太町線		
河原町丸太町西行	午前五時	午後四時二十分
丸太町新町東行	午前五時	午後四時十分
四條線		
四條新町東行	午前八時十八分	午前九時三十八分
同	午後一時五十分	午後三時二十六分
四條富小路西行	午前八時二十五分	午前九時三十七分
同	午後一時四十五分	午後三時二十四分
七條線		
七條高瀨川西行	午前八時二十分	午前十時二分
同	午後一時五十五分	午後三時二十八分
七條堀川東行	午前八時二十四分	午前十時四分
同	午後一時五十五分	午後三時三十六分
河原町線		
七條内濱引返	午前五時	午後三時二十五分

運轉停止區域	運轉停止時刻	復舊時刻
西洞院線		
西洞院四條南行	午前七時三十分	午後四時三十分
三哲西洞院北行	午前七時三十五分	午後四時四十分

二十四日　泉山御陵へ　兩陛下御親謁につき御道筋及御道筋横斷線の電車、自動車運轉停止は大禮使及京都府と打合時間により現場に於て協議の上次の如く行へり、當日は警備隊本部を七條内濱架線事務所に移し、九條出張所主管にかゝる六號系統は一部御道筋に相當するを以て其の筋と打合せたる時刻に依れば始發時より運轉停止すべきも斯くては御道筋に相當せざる路線に六號系統の電車を配車することゝ能はざる狀態に陷るを以て特に運轉停止時前配車する必要あるにより京都府保安課に就き諒解を需め午前四時より御道筋を經由東山七條以北及七條堀川以西に夫れ〳〵配車せり、而して七條内濱交叉點北引返線以南を臨時奉拜所に充當されたるを以て河原町線四條内濱間は午前八時四十分より午前九時三十七分迄及午前十時四十三分より午前十一時四十分迄ボギー車二輛を以て南北行線共往復運轉をなし乘客の輸送を爲せり、市營乘合自動車は特六號系統によれり。

運轉停止區域	運轉停止時刻	復舊時刻
烏丸線		
烏丸下長者町南行	午前五時	午後一時三十二分
烏丸鹽小路北行	午前五時	午後一時三十五分
鹽小路線		
烏丸鹽小路西行	午前五時	午後一時三十八分
烏丸通下長者町南行	午前五時	午後一時二十三分
烏丸通綾小路北行	午前五時	午後一時二十五分
丸太町線		
河原町丸太町西行	午前五時	午後一時
丸太町新町東行	午前五時	午後一時
四條線		
四條通新町東行	午前八時	午前十時五十分
同	午前九時三十分	正午
四條通富小路西行	午前八時	午前十時五十分
同	午前九時三十分	正午
七條線		
七條通堀川東行	午前八時三十分	午後〇時五分
七條通高瀨川西行	午前八時三十分	午後〇時五分
西洞院線		
四條通西洞院南行	午前十時	午前十一時四十分
鹽小路線		
烏丸鹽小路西行	午前五時	正午〇時十分

其の他東洞院線、新高倉線は午前五時より運轉を停止し七條線復舊と同時に復舊し、伏見中書島、稻荷線は午前五時より九條出張所前に於て引返し運轉をなし鹽小路陸橋上の運轉を停止し午前十一時二十分運轉を開始せり。

運轉停止區域	運轉停止時刻	復舊時刻
烏丸線		
烏丸今出川南行	午前五時	午後〇時四十分
烏丸綾小路北行	午前五時	午後〇時五十五分
丸太町線		
丸太町通新町東行	午前五時	午前十一時三十五分
河原町通丸太町西行	午前五時	午前十一時三十五分
四條線		
四條通新町東行	午前五時	午前十一時十分
四條通富小路西行	午前五時	午前十一時十分
七條線		
七條通堀川東行	午前七時四十分	午前十一時五十九分
七條通高瀨川西行	午前七時四十二分	午前十一時五十六分
西洞院線		
四條通西洞院南行	午前十時	午前十一時四十分
鹽小路線		
烏丸鹽小路西行	午前五時	正午〇時十分

其の他東洞院線、新高倉線は午前五時より運轉を停止し七條線復舊と同時に復舊し、伏見中書島、稻荷線は午前五時より九條出張所前に於て引返し運轉をなし鹽小路陸橋上の運轉を停止し午前十一時二十分運轉を開始せり。

二十五日　桃山御陵へ　兩陛下御親謁に付き御道筋竝に御道筋横斷路線の電車、自動車運轉停止は二十二日の例に做ひ警備本部は西洞院三哲に移し各員部署に就き、豫定の通り電車、自動車の運轉を行へり。四條線は特に交通緩和の爲め其の筋と打合を爲し中途に於て約一時間御道筋横斷の停止を解除したり。

二十六日　御大禮恙なく終らせられへ御還幸あらせ給ふにつき奉送の赤子は二十五日夕方より御道筋に群集し電車始發時には立錐の餘地も存せず兩側の人道を埋め、其の筋の警備嚴重なり、電車、自動車は其筋と打合せをなしたる區間に對し次の如く運轉を停止し警備本部を西洞院三哲に置き各員部署に就きて警備を嚴にし一面他の運轉路線に於ける運轉の圓滑を計り警戒に任したり

◎御大禮時中に於ける運轉成績

電車運轉車輛數竝に運轉哩數調

月	日	車輛數	運轉哩數	內ボギー車
十一月	六　日	三〇三	三四、〇〇三、九五	三一
	七　日	三三二	三五、二一三、七四	三〇
	八　日	三一七	三六、三〇九、八一	三一
	九　日	三一五	三七、五一三、七六	三二
	十　日	三一一	三四、八七九、四九	二八
	十一日	三二二	三七、三三四、五四	三一
	十二日	三四〇	三八、三五六、九〇	三六
	十三日	三一一	三九、〇四八、〇一	三一
	十四日	三一五	三六、八七九、九〇	三〇
	十五日	三一四	三八、一五六、二三	三三
	十六日	三二六	三八、二〇三、二六	二六
	十七日	三一六	三九、四一七、四四	三一
	十八日	三三〇	三七、五七八、七〇	三四
	十九日	三一二	三七、四九四、一七	三〇
	二十日	三二一	三八、三〇七、六七	三二
	二十一日	三三〇	三九、六八九、五一	三三
	二十二日	三一九	三六、九四四、五一	二九
	二十三日	三一五	三六、〇九四、二〇	三〇
	二十四日	三二四	三五、八五九、七二	三一
	二十五日	三二七	三四、九五七、三一	三二
	二十六日	三一二	三四、七四五、二四	三二

自動車運轉車輛數竝運轉哩數調

月	日	車輛數	運轉哩數
十一月	六　日	四二	三、九七六、八六
	七　日	四一	三、八九〇、九三
	八　日	三九	三、七一四、一九
	九　日	三八	三、六二三、三八
	十　日	三九	三、八〇四、九〇
	十一日	三九	三、九五六、九〇
	十二日	三九	三、八七六、七〇
	十三日	三八	三、七五一、七一
	十四日	三八	三、五七五、三六
	十五日	三九	三、八三三、一四
	十六日	三九	三、九三三、五六
	十七日	三七	三、六三九、一二
	十八日	三九	三、八三六、〇四
	十九日	三八	三、五三二、九一
	二十日	三八	三、六三五、〇八
	二十一日	四〇	三、八四六、六七
	二十二日	四〇	三、五九六、六四
	二十三日	三七	三、四四七、五八
	二十四日	三九	三、六〇四、六〇
	二十五日	四四	三、六六二、二一
	二十六日	四二	三、五六八、〇九

電車乘客數竝收入調

月	日	乘客數	收入	天候
十一月	六　日	四四六、四八三	二五、六九七、三二	晴夜小雨
	七　日	二九九、二三五	一七、六〇三、七四	小雨
	八　日	三五五、二七八	二〇、五四六、七五	同
	九　日	三四三、八一七	一九、四〇三、四六	曇後晴
	十　日	四三一、八五七	二五、二六六、一四	晴
	十一日	三四五、五六〇	二〇、〇九四、二八	同
	十二日	三七〇、一二七	二一、六七三、八六	同
	十三日	三〇八、六三八	一七、三八四、二三	曇後小雨
	十四日	二九九、三六二	一七、五三三、三八	曇
	十五日	三二八、四五二	一八、九〇六、五九	雨
	十六日	三六〇、一〇九	二一、〇七五、八〇	曇
	十七日	三二八、八二七	一九、〇〇九、〇七	晴
	十八日	三一五、一六三	一八、三五九、二一	曇
	十九日	二八八、五一七	一六、五五八、九二	雨
	二十日	三七八、七一六	二一、五六八、三〇	晴
	二十一日	三四八、五二〇	一九、九五五、六一	晴時雨
	二十二日	二九八、四九七	一七、〇七八、一八	晴
	二十三日	二九九、七八〇	一七、一九四、一四	同
	二十四日	三三九、五七八	一九、六四七、九〇	曇後晴
	二十五日	四九二、四九九	二八、九一一、六七	晴
	二十六日	四一七、五〇六	二四、五六三、九一	同

市バス乘客數竝收入調

月	日	乘客數	收入
十一月	六　日	二一、四一二	一、五〇二、三四
	七　日	二〇、一二九	一、四一四、五九
	八　日	一四、六〇一	九六四、二六
	九　日	一四、一二一	九四二、六六
	十　日	二三、〇二五	一、五八一、七四
	十一日	一五、三八一	一、〇七六、〇七
	十二日	一六、三八八	一、一一四、三八
	十三日	一三、二七七	八八六、二五
	十四日	一四、三八〇	一、〇三六、一九
	十五日	一五、〇一〇	九九五、〇一
	十六日	一六、九〇二	一、一五六、九六
	十七日	一三、五九一	九四九、六三
	十八日	一五、二一一	一、〇一八、四四
	十九日	一二、七九〇	八六七、三三
	二十日	一五、二五八	一、〇二二、八八
	二十一日	一三、〇一三	八九〇、五四
	二十二日	一三、二六七	九〇八、三五
	二十三日	一三、四二五	八九八、八〇
	二十四日	一四、二三〇	九七七、六四
	二十五日	二五、三七四	一、八一八、五四
	二十六日	二二、五七四	一、五八八、〇八

第二節　御用電力施設

昭和三年十一月卽位の御大典を擧げさせらるゝに關し市會は七月二十八日全會一致を以て「大禮御用電氣奉納の件」を可決し直に市は其の手續に及びたるに大禮使に於て嘉納せられたる爲め本市は市內一般電氣供給の完全なる遂行と共に最も重大なる責任を擔ふに至りたり、されば大禮使、監督官廳及電力受給者等の關係者と親しく協議を進め關係吏員一同寢食を忘れ送電の完全を期すべく努めたる結果幸ひ些の事故もなく無事御用を奉仕し得たるは誠に光榮とするところなり。

一　御用電力系統の電氣施設

御用電力は蹴上及横大路の兩發電所より發電上納せるものにして前者は姉小路變電所、後者は小川變電所に於て一旦夫々變電の後專用配電線により大宮御所內變電所に至り同所より夫々關係方面に使用せられたるものなり。

而してこの兩發電所より成る二系統は御用電力を凡そ折半し負荷せしものにして若し何れか故障發生の場合は大宮御所內發電所に於て他方の系統に御用電力の全部を負荷せしめ得るものとし、この場合と雖も系統は充分なる餘裕を有し支障を生ぜざるの施設となしたり。

兩系統は發電機より御所に至る間一切專用にして他の一般供給に使用せざるものとし又兩系統の爲め姉小路及小川兩變電所より大宮御所內變電所迄私設專用電話を架設し送電上の連絡及電壓の調整等通話の

此の外各系統には其の全道程に亙りて夫々可及的專用豫備を有せしめたると共に尙又一般供給系統との應急的連絡方法をも講じ以て萬全の策を樹てたるものにして設備の大要左記の如し

(一)、第一常用系統

電源を水力とし蹴上發電所の水車直結一、五〇〇「キロヴオルトアムペア」發電機一臺を專用とし尙同所には之と同樣の發電機四臺あるを以て其の內一臺は必要に應じ一般供給系統より切離し御用に專用し得る設備となしたり、而して同發電所よりは六、六〇〇「ヴオルト」地中送電線路に依り姉小路變電所に至るものにして送電線路は地中電纜一條を專用し又同所間の豫備電纜を必要に應じ御用に供し得るものとなしたり。

次に姉小路變電所は一次側六、六〇〇「ヴオルト」二次側三、三〇〇「ヴオルト」の交流單相式五〇〇「キロヴオルトアムペア」變壓器四個の內三個を常用とし一個を豫備とせるものを專用とし電壓調整器を經て地中配電線路により大宮御所內變電所に至れり。

配電線路は電纜二條を專用して一條を常用とし他の一條を豫備とせり、この配電線路の內御苑內にあるものは大禮使造營部の施設に懸り弱電流電纜と同一線渠に敷設せられたるに依り保安の爲め人孔內の配電線用電纜には總て「アスベストヤーン」を捲き保護することゝなしたり。

本市の擔當範圍はこの配電線路迄とし大宮御所內變電所以下は總て大禮使造營部に於て施設さるゝと共に其の一切の責任を擔當せられた

本系統の電源よりこの御所內變電所に至る總亙長は四・八粁なり。

(二)、第二常用系統

電源を水力とし横大路發電所の蒸汽タービン直結六、二五〇「キロヴオルトアムペア」發電機一臺を專用とし尙同所には之と同樣の發電機一臺を御用及一般供給用の兩者共通豫備とせるを以て何時にても御用に供し得るものなり。

而して同發電所より六、六〇〇「ヴオルト」架空送電線路に依り鳥羽變電所に至り之より地中送電線路にて小川變電所に至るものにして孰れも一電線路を專用せり、元來横大路發電所の六、六〇〇「ヴオルト」の發電々力は之れを同所に於て二、二、〇〇〇「ヴオルト」に遞昇したる上鳥羽變電所に輸送し同所に於て再び六、六〇〇「ヴオルト」に遞降して小川變電所に輸送するものなれども御用電力の範圍にては電壓の變動率甚だしからざるが故に電氣工作物を省略するの見地より總て六、六〇〇「ヴオルト」に統一することゝなし横大路發電所及鳥羽變電所に於ける變電設備を特に除去せり。

次に小川變電所は一次側六、四〇〇「ヴオルト」二次側二、〇二〇「ヴオルト」の交流單相式七五〇「キロヴオルトアムペア」變壓器四個の內三個を常用とし一個を豫備とせるものを專用とし電壓調整器を經て地中配電線路により大宮御所內變電所に至れり。

配電線路の構造其の他御所內の狀態は總て姉小路變電所より大宮御所內變電所に至るものと同一とす。

本系統の電源より御所內變電所に至る總亙長は一二・九二粁なり。

尙兩常用系統連絡の爲め姉小路、小川兩變電所に三、三〇〇「ヴオルト」地中送電線路を設け、相互御所送電專用變壓器の二次側に接續せり。

二　御用電力送電系統に屬する發變電所心得書

前述の如き施設の完備に伴ひ之が取扱に關し次の如き心得書を關係從事員に配布し遺憾なきを期したり。

御用電力送電系統に屬する發電所心得

通　則

一、御用系統に屬する電路の工作物は常に巡視して監督を嚴にし其常態にあるや否やを檢することを怠るべからず。

二、御用系統に屬する配電盤は常に監視をなすべし

三、常用系統の一に故障を生じたるときは一時臨機の處置を執るも修理の上は直に常態に復し置くを原則とす。

四、姉小路、小川兩變電所間の連絡線は各變電所に於て平時遮斷し置くを原則とし、連絡線に依り系統を變更する場合は兩變電所打合せの上開閉器を取扱ふものとす。

1、姉小路變電所

一、御所配電線の遮斷器作用したるときは直に大宮御所變電所に電話し、故障の原因を問合せ、御所變電所以降の故障に起因せざるときは直に配電線の檢査をなし故障あるときは其復舊に努むべし。

二、豫備配電線は常時遮斷し置くを原則とす。

三、第一配電線故障のときは豫備配電線にて直に配電すべし

四、御所用變壓器に故障を生じ御所配電不能となりたるときは豫備線にて一般供給より配電すべし

五、電源の故障に際しては御用電力の供給は「デスパッチャー」の指揮を受くべし

ロ、蹴上變電所

一、御用發電機發電不能となりたるときは直に豫備發電機を單獨運轉こし之に送電線を切換ふべし。

二、御用送電線故障を生じたるときは專用豫備線に切換へ送電すべし

ハ、小川變電所

一、御所配電線の遮斷器作用したるときは直に大宮御所發電所に電話し故障の原因を問合せ御所變電所以降の故障に起因せざるときは直に配電線の檢査をなし故障あるときは其復舊に努むべし

二、御所配電線故障のときは連絡線に依り姉小路變電所御所豫備配電線にて配電すべし

三、御所用變壓器に故障を生じたるときは直に小川變電所一般供給變壓器にて御所配電線に依り配電すべし

四、鳥羽變電所よりの送電線停電したるときは「デスパッチャー」の指揮を受くべし

ニ、鳥羽變電所

一、鳥羽小川變電所間地中常用送電線故障ありたるときは豫備線に切換へ送電すべし

二、横大路發電所よりの送電停止したるときは受電六、六〇〇V母線に切換へ送電すべし

ホ、横大路變電所

一、御用發電機に故障を生じたるときは直に豫備機に切換へ送電すべし。

三　電力御用の概要

姉小路、小川兩變電所に於ける期間別使量電力量表

御大典準備期間中	自十一月一日至十一月六日	使用電力量	二三、〇〇〇「キロワット」時
御大典期間中	自十一月七日至十一月廿六日	同	一〇〇、〇〇〇「キロワット」時
御大典後始末期間中	自十一月廿七日至十一月三十日	同	一〇、〇〇〇「キロワット」時
合計			一三三、〇〇〇「キロワット」時

この使用電力量を更に電源別こせば左の如し

水力電源（姉小路變電所）	八一、〇〇〇「キロワット」時	
火力電源（小川變電所）	五一、〇〇〇「キロワット」時	
尙御大典期間中の最大電氣力は七四〇「キロワット」にして平均電氣力は四三九「キロワット」なり。		

四　大嘗宮内其他電氣工事

本市は大禮使より御用命を受け、大嘗宮内に於ける左記の電氣工事を施行した。

工事場所	工事費	
大嘗宮	二、八九二、〇〇〇	
朝集所	一、五八〇、〇〇〇	
着替所	八一〇、〇〇〇	
祭官樂師、采女詰所	八三〇、〇〇〇	
附屬建物	一、四八九、〇〇〇	

漏れ承はる所に依れば大嘗宮は大禮御造營物中最も清淨を要する神域なれば特に本市に工事の施行を御下命ありたりと聞く、本電氣工事は主こして電燈設備にして一部電熱用小容量差込の設備を施せる個所あり。

工事は專ら電氣局内線委託工事掛之が施行に當り、局長以下係員一同光榮ある御用命に感激しつゝ協力一致、日夜其の工を急ぎ豫定の期遺漏なく工事を落成せしめた。

大嘗祭當日には薄暮より工事關係係員九名を大嘗宮内變電所に派遣し徹宵萬一の故障に備へたり、大嘗宮の外にも隨所に在る諸建物の電燈約百五十燈、工事全額一、九四三圓の電氣工事を施行し、大嘗宮内の工事こ合して工事全額合計九、五五四圓に達し使役職夫七〇二人に及ぶ、局員協力の效あり幸にして長期に渉る御大禮期間中本市の施行せる電氣設備は何等の異狀なく無事所期の成績を收めたるは本市の面目こする所なり。

第三節　奉祝電燈設備

一　工事の施設

大禮を行はせ給へる十一月は市内の各戸其の貴賤貧富を問はず軒先に或は提燈立に一樣の奉祝提燈を揭げ以ての赤誠を披瀝したり、本市供給區域内奉祝電燈數は其の數四六、三〇二燈にして、總て電氣局にて調製ひ其の他は本市公認電氣商會四十二店をして工事を施行せしめたり、各商會の施工を受持たる區域次の如し。（學區別に區分せり）

區域	工事施工商會
成逸	重森電氣商會
室町	西川電氣工業株式會社　京都電氣同業事務所
	京都商會
乾隆	重森電氣商會
西陣	南野電氣商會
翔鸞	折居電氣商會
嘉樂	鹿島電氣商會
桃園	松本組電業社
小川	小島屋電氣商會
京極	上田電氣商會
仁和	北野電氣工業所　山本電氣商會
正親	今村電氣商會
聚樂	齋藤電氣商會
中立	小笠原電氣商會
出水	島村電氣商會
待賢	堀次電氣商會
滋野	湊電氣商會
春日	小筆電氣商會
梅屋	今田電氣商會

竹間　山科電機製作所
富有　千歳電氣商會
城巽　今田電氣商會
龍池　森岡電氣商會　今田電氣商會
銅駝　三上電機工業所　京都電氣工業株式會社
錦林　川北電氣企業社　京都電氣同業事務所
　　山光電氣商會　大正電氣商會
　　高崎電氣商會
新洞　日外電業社
北白川　山本電氣商會　重森電氣商會
養生　日本電機商會　梶山電氣工業所
　　京都電氣工業株式會社
下鴨　棚橋電氣商會
出雲路　棚橋電氣商會
待鳳　京都電氣同業事務所
樂只　内外電熱器株式會社
衣笠　内外電熱器株式會社　關西聯合電球株式會社
　　伊藤電氣商會
日彰　森田電氣商會
生祥　馬場口電氣商會
立誠　小筆電氣商會
有濟　三浦電氣商會
栗田　野村電氣商會
彌榮　三浦電氣商會
朱雀　深田電氣商會

奉祝電燈の工事方法は分ちて五種こなし施行場所に應し適宜其の一を選擇して施行せしめたり、又之が工事の監督、檢査、送電等には電氣局内線係員の凡ご全員をして之に從事せしめ工事の不備、粗雜等により苟も漏電發火等の事故を生ぜしめざる樣に努力し、送電日の近きたる十月下旬より十一月五日頃まで各自の作業深夜に及び夜を撤するこご又數次に及びたり、幸にして十一月送電期間中奉祝電燈は其數四萬を超ゆるの多數なるに關らず何等の事故を生ずることなく完全に豫期の成績を收め得たり。

二　水道防火栓標識燈設備

本工事は京都市内に設置したる水道防火栓に對し所在標識のため電燈を設置するものにして、總て十二「ワット」電球を使用し總數二、一八四燈、工事費總額壹萬四千貳百八拾六圓五拾錢こす、工事は電氣局にて請負ひ昭和三年八月着手同年十月末日を以て竣工、同日より送電使用を開始せり。

標識燈の型式に就ては之が直接使用者たる京都府警察部こ屢々研究を重ね、十數種の見本を製作し實際に之を點燈使用し、最後に京都府警察部の推擧せるものを採用せり。

三　需用家屋内電氣設備檢査

御大禮に先つこご一年昭和二年十月十日より昭和三年十月二十五日まで、大阪遞信局電氣課、竝京都府警察部保安課は延約三百五十名の吏員を本市に派遣し本市供給區域内に於ける主こして屋内電氣工作物の檢査を施行したり、又前記兩取締官廳こ協力の上技手三名、助手七名、電工十七名、計二十七名の檢査員を以て全供給區域に渉り全需用家を戸毎に檢査し不良箇所は其々需用家に通知して之を改修せしめたり、更に　皇族殿下を始め各貴賓の宿泊せらるゝ宿舍に對しては確定するに從つて大阪遞信局の檢査吏員こ立會ひ保安上危險こ認めたる設備に對しては各々改修を施したり。

檢査期間中に於ける作業の合計は

需用家檢査總數　七五、八四八軒
　内　監督官廳の檢査したるもの　約　七、〇〇〇軒
改修箇所數　二二、一一九箇所

に上り昭和三年十月末には大部分の不良箇所の改修を終へたり、十一月中は各戸に於ける消費電力の激增したるに關らず幸に何等の事故を惹起することなかりしは全く檢査の徹底せし結果による所少なからざるを信ぜり。

第四節　電氣裝飾

一　行幸道路裝飾

昭和三年六月二十日午後二時京都市役所市參事會室に於て行幸道路裝飾に關し左記の諸氏會合協議會を開催す。

記

京都帝國大學教授工學博士　武田五一
京都市技師長　山田耕
京都市教育部長　竹井貞太郎
京都市總務部庶務課長　小泉烝
京都市教育部教育課長　龜田啓二
京都市土木局建築課長　三橋國太郎
以上

行幸道路裝飾照明に關する依頼

昭和三年六月二十六日附禮電第一號を以て行幸道路裝飾の照明に關し電氣協會照明學會關西支部に照明方法の調査方を委託す

行幸道路裝飾照明委員會の組織

電氣協會照明學會關西支部に於ては直に行幸道路照明委員會を組織し左の諸氏を委員に選定す。（イロハ順）

委員
伊地知光朗（京都府警察部）
石川芳次郎（京都電燈）
石川安太（東京電氣）
豐口熊雄（大阪遞信局）
土肥米之（京都府警察部）
鳥養利三郎（京都帝國大學）
大島弘義（大阪電球）

太田喜二郎（京都繪畫專門學校）
和田甲一（京都府警察部）
片岡安
吉村辰造（京都市電氣局）
武田五一（京都帝國大學）
辻　忠夫（京阪電氣鐵道）
中野市太郎（京都府警察部）
山田排（京都市電氣局）
松村正作（同）
松田長三郎（京都帝國大學）
福岡德次郎（京都電燈）
小畠康郎（大阪市電氣局）
青柳榮同（京都帝國大學）
阿部清（青柳研究所）
佐伯光太郎（京都電燈）
溝口親種（京都市土木局）
三橋國太郎（同）
三上芳直（京都電燈）
清水重夫（京都府警察部）
本野精吾（京都高等工藝學校）
關谷新造（京都府土木部）
關口勳（同）
以上

行幸道路裝飾照明委員會

昭和三年八月一日午後一時第一回委員會を京都市役所に於て開催す出席者左の如し。（◎支部長、○委員長）

伊地知光朗　石川芳次郎
石川安太　豐口熊雄
土肥米之　大島弘義
◎上妻博　吉村辰造
武田五一　辻忠夫
中野市太郎　山田耕
松村正作　松田長三郎
福岡德次郎　小畠康郎
○青柳榮司　佐伯光太郎
三橋國太郎　三上芳直
溝口親種　本野精吾
關谷新造代理　關口勳
安井與三郎

右委員會に於て研究討議の結果今後急速に成案を得る必要上小委員會を設け專心之に當り大體の原案を得ることゝなれり。

小委員會委員諸氏左の如し。

（◎小委員會委員長、○幹事）

石川安太　大島弘義
◎武田五一　辻忠夫
○松村正作　松田長三郎

○福岡德次郎　佐伯光太郎
三橋國太郎　本野精吾

小委員會（第一回）

昭和三年八月十三日午後一時京都市役所に於て第一回小委員會を開催す、出席者左の如し。（イロハ順）

石川安太　武田五一
松村正作　松田長三郎
福岡德次郎　青柳榮司
佐伯光太郎　三橋國太郎
本野精吾

右小委員會に於て研究對議の結果、實物大の模型を造り實地につき照明方法を調査し原案を作ることゝなれり。

（第二回）

昭和三年八月三十一日午後五時京都市役所に於て第二回小委員會を開催す、出席者左の如し。（イロハ順）

石川安太代理　大島弘義
山口友一郎
上妻博　武田五一
松村正作　松田長三郎
福岡德次郎　青柳榮司
佐伯光太郎　三橋國太郎
本野精吾

第四節　電氣裝飾

右小委員會に於て實物大の模型につき研究討議の結果一部を修正し原案となし全委員會に諮ることゝなれり。

委員會

昭和三年九月七日午後五時京都市役所に於て第二回委員會を開催す出席者左の如し。（イロハ順）

石川安太　豐口熊雄
大島弘義　和田甲一
上妻博　吉村辰造
武田五一　辻忠夫
中野市太郎　山田耕
松村正作　松田長三郎
福岡德次郎　小畠康郎
青柳榮司　佐伯光太郎
三橋國太郎　溝口親種
本野精吾　關谷新造
關口勳

右委員會に於て實物大の模型につき研究討議の結果原案の一部を修正し成案を得たり。

報告

昭和三年十月十日附電氣協會照明學會關西支部長上妻博より京都市大禮奉祝事務局委員長安川和三郎宛右照明學會委員會の成案を報告せ

行幸道路電氣裝飾

本工事は高島屋吳服店及大丸吳服店に指名し、昭和四年十月上旬に着工し同年十一月六日を以て全部の工事を完成す。

行幸道路　自烏丸通鹽小路、至丸太町
　　自丸太町通烏丸、至寺町
　　鹽小路通京都驛前北側の一部

延　長　三千九百間
電燈數　十「ワット」　一萬五千個
　　二十「ワット」　千八百個
　　四十「ワット」　千二百個
　　百「ワット」　七百五十個
計　一萬八千七百五十個
工　費　七萬八千五百九拾七圓四拾錢

堺町御門奉迎門電氣裝飾

本工事は高島屋吳服店及大丸吳服店に指名し昭和三年十月下旬に着工し同年十一月六日竣工す。

電燈數　四十「ワット」　二十四個
　　百「ワット」　十二個
　　二百五十「ワット」　二十個
計　五十六個
工費　貳千參百圓

京都驛奉迎門電氣裝飾

本工事は物産館に指名し昭和三年十月下旬に着工し同年十一月六日竣工す。

電燈數　百「ワット」　十六個
　　二百五十「ワット」　二十二個
　　五百「ワット」　二個
　　五百「ワット」投光器　四十個
　　八十個
計
工　費　壹萬壹千參百六拾八圓參拾錢

二　其他の裝飾

一、二條驛前奉祝門電氣裝飾

本工事は物産館に指名し昭和三年十月下旬に着工し同年十一月六日竣工す。

電燈數　百「ワット」　八十八個
工　費　千六百參拾六圓六拾錢

二、出町橋電氣裝飾

本工事は物産館に指名し昭和三年十一月五日に着工し、同年十一月十五日竣工す。

第壹圖

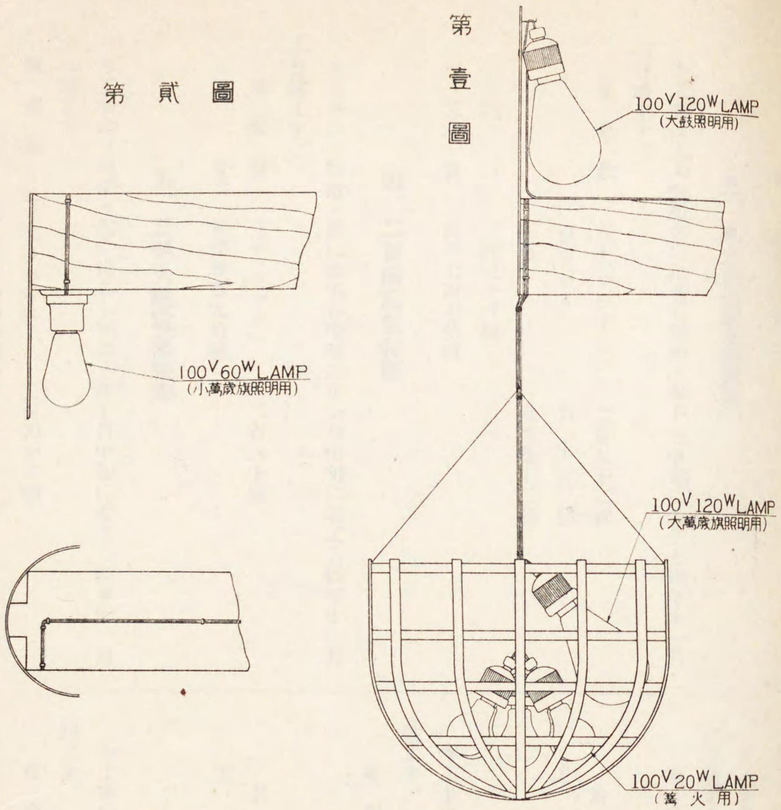

第貳圖

第參圖
三色幕照明

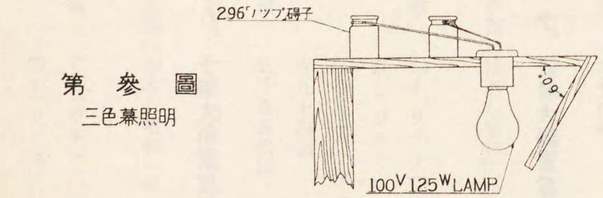

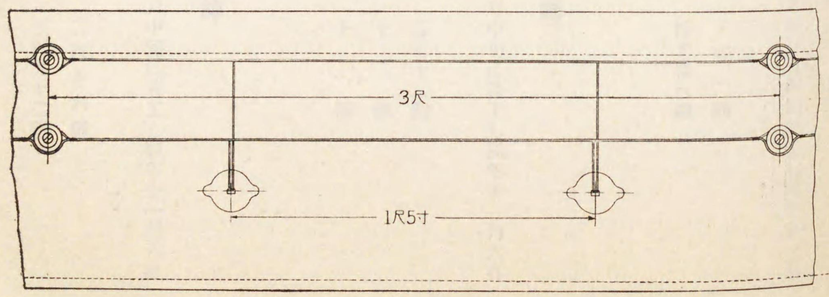

電燈數　四十「ワット」　二百五十二個
工　費　貳千五百圓

三、丸太町橋電氣裝飾

本工事は大丸呉服店に指名し昭和三年十月中旬に着工し同年十一月六日竣工す。

電燈數　六十「ワット」　二百五十二個
　　百「ワット」　六十八個
　　五百「ワット」　投光器十二個
計　三百三十六個
工　費　四千七百七拾圓

四、二條橋電氣裝飾

本工事は三崎清々館に指名し昭和三年十月中旬に着工し同年十一月六日竣工す。

電燈數　三十「ワット」　二百八十個
工　費　貳千參百九拾圓

五、三條大橋電氣裝飾

本工事は三崎清々館に指名し昭和三年十月中旬に着工し同年十一月六日竣工す。

電燈數　三十「ワット」　三百四十二個
工　費　參千貳百四拾六圓六錢

第四節　電氣裝飾

本工事は高島屋呉服店に指名し昭和三年十月中旬着工し同年十一月六日竣工す。

電燈數　六十「ワット」　三百一個
　　五百「ワット」　投光器八個
計　三百九個
工　費　六千百圓

七、五條大橋電氣裝飾

本工事は物産館に指名し昭和三年十月中旬に着工し同年十一月六日竣工す。

電燈數　六十「ワット」　百七十二個
　　百「ワット」　十二個
　　二百五十「ワット」　十個
計　百九十四個
工　費　貳千百五拾圓

八、七條大橋電氣裝飾

本工事は物産館に指名し昭和三年十月中旬に着工し同年十一月六日竣工す。

電燈數　十「ワット」　二百十六個
　　四十「ワット」　三百九十二個

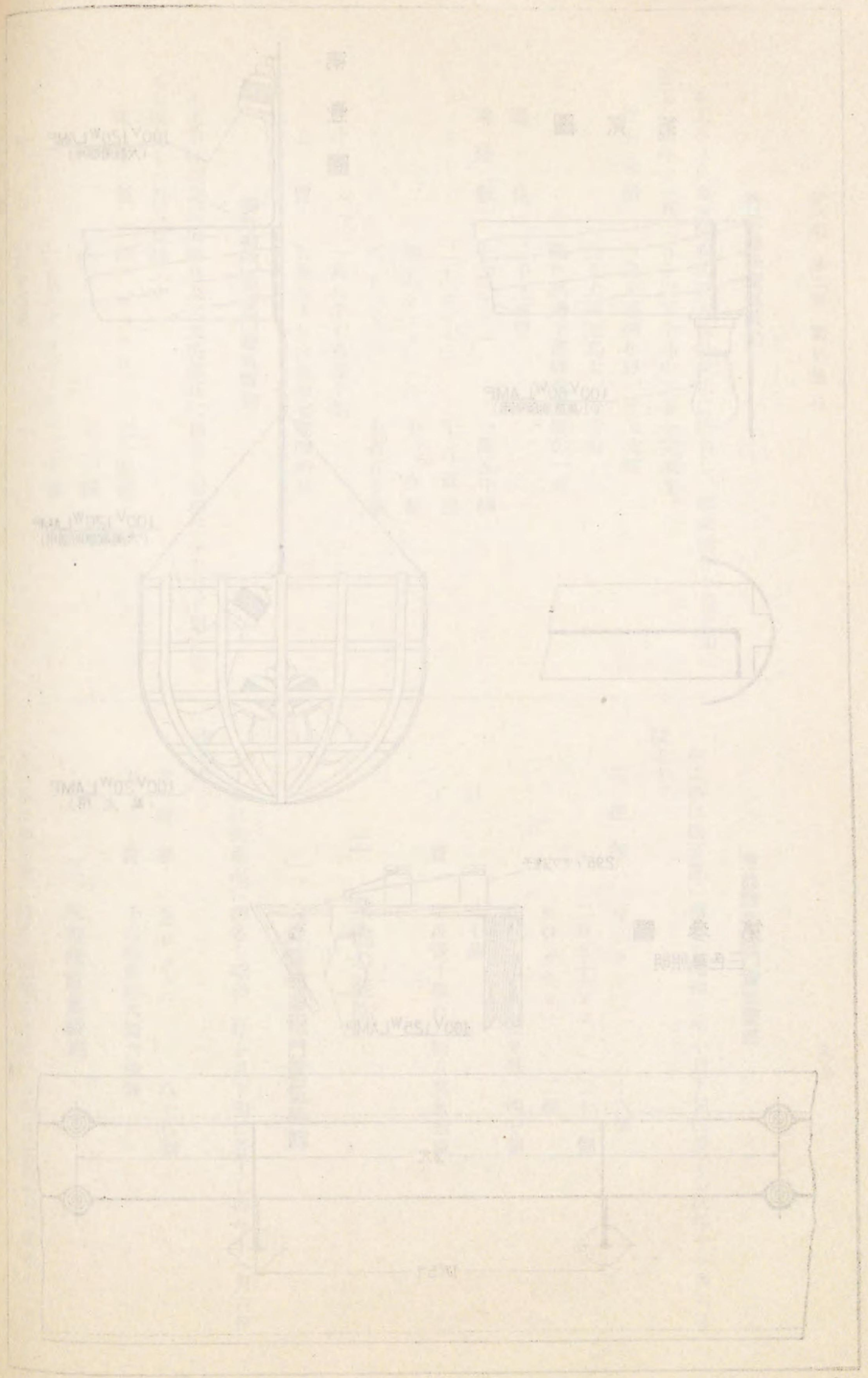

百「ワット」　十二個
計　六百二十個
工　費　參千四百圓

九、市廳舍屋上奉祝燈電氣裝飾

本工事は關西聯合電球株式會社に指名し昭和三年十月中旬に着工し同年十一月五日竣工す。

電　燈　數　二十「ワット」　千七十二個
工　費　參千四百七拾九圓四拾錢

又自東七條至新高倉鴨川間東海道線線自三條通至王天門蹴上間擴築道路電氣裝飾

本工事は錢屋商會に指名し昭和三年十月下旬に着工し同年十一月四日竣工す。

延　長　七條通　三百八十間
　　三條通　三百四十間
電燈數　東七條通　十二「ワット」　百三十三個
　　三條通　十六「ワット」　百十二個
計　二百四十五個
工　費　參千五百四拾四圓貳拾錢
以上

電氣時計の設置

本市は大禮時施設の一として市内通行要路に電氣時計を設置して以て入洛者の便に供したが、此の施設は尚永久に記念として持續し、市内一般通行者の便に供すべく計畫したり。

一、設置場所

烏丸	頭	千本通今出川角	烏丸通今出川角
河原町今出川角		千本通中立賣角	千本通丸太町角
堀川通丸太町角		烏丸通丸太町角	河原町通丸太町角
東大路通丸太町角		東大路通仁王門角	祇園石段下
京都市廳前		河原町通四條角	烏丸通四條角
大宮通四條角		東大路通五條角	河原町通七條角
烏丸通七條角		大宮通七條角	北野神社前
河原町通三條角			

二、設置費總額　金壹萬四千貳百貳拾參圓五拾參錢

電氣時計設置箇所

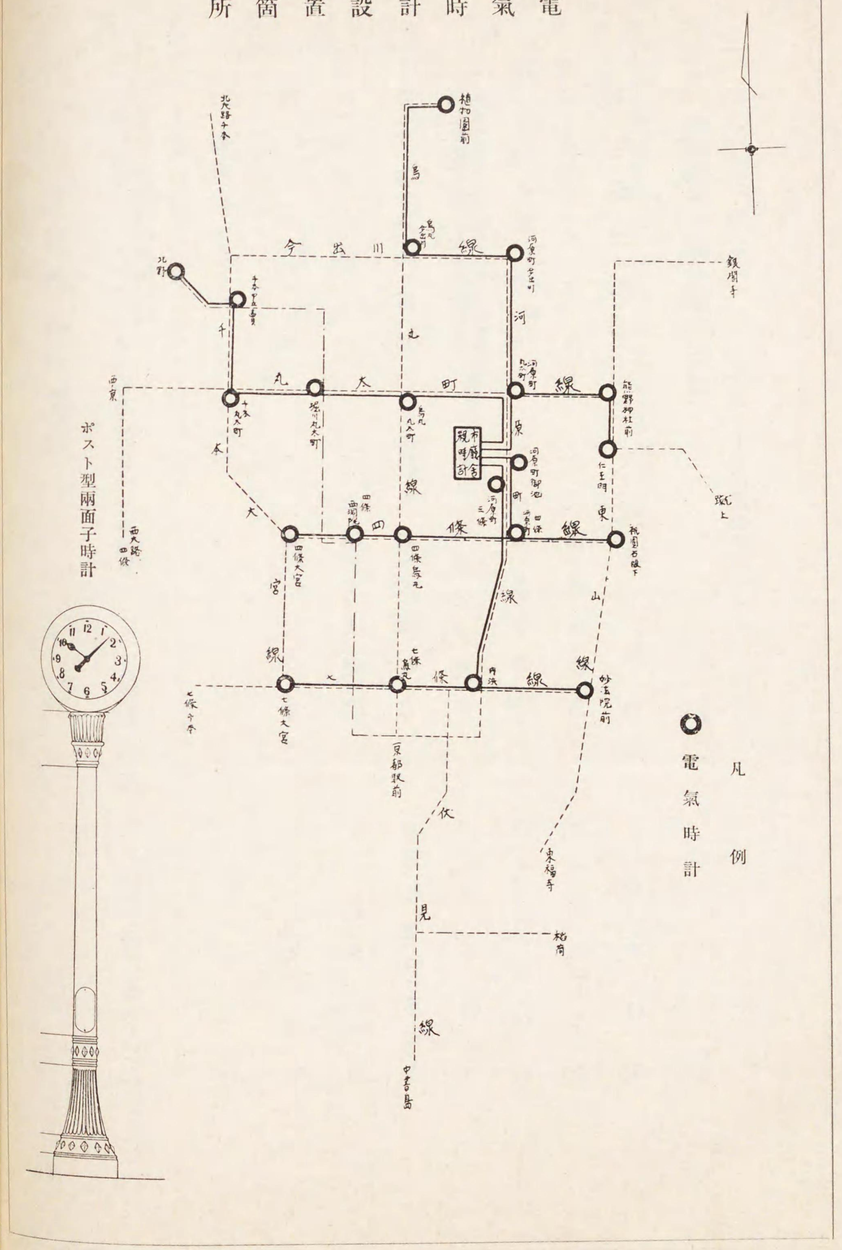

第一節　清掃

第一項　御道筋其の他の清掃

大禮時竝に其の前後に於ける清掃の適否は本市の對面として實に重要なるものあるを以て、之が施設計畫に就ては或は基礎調査を進め、或は先例に資し、或は實地講究を遂ぐる等百方研究し、以て遺憾無きを講じたり。

始め本事務の具體的計畫に着手したるは、昭和二年三月なりしが、前回大禮當時の記錄乏しく、且つ屎尿問題等甚しく其の當時と事情を異にし、新施設を要するもの多ければ其の苦心尠なからず、同年六月に至り兎も角も大體の成案を得、所要經費の豫算を要求するところあり、同年十月市會の協賛を經、三年二月に至り大禮奉祝事務局處務規程の制定竝に係長の任命あり、爾來或は宮内省、本府、警察署等關係各方面との折衝、屎尿處分に對する計數的竝に實況的の兩方面より見たる需給關係の調査、青年團の出動に關する各方面の調査竝に折衝、屎尿處理場、自動車、諸車、桶其の他各種設備の完成等に專心努力し、八月末を以て計畫の細目を定むるに至れり。

作業の實際に就ては諸儀御日取の關係は勿論交通遮斷線の關係、警備線の關係、其の他各種催等の開催に付至大の關係あるを以て此の方面の調査折衝を遂け、對外的には本府の御道筋協議會に參畫して他係との連絡統一を圖り、對内的には數十回課内の協議會を開催して細目に關する打合を爲すところあり、大體の計畫圖表（別圖第一號參照）を作製し、之を基本に作業系統を定め、特に御沿道の清掃に重きを置く關係上沿道班第一班乃至第七班を組織し、各班長竝に係員を定め其の區域内に於ける道路掃除及屎尿處分の事務を分擔せしめ、之が傍系としては特別第一班乃至第五班を設け、各班長竝に班員を定め各本部を置き市中一般の屎尿汲取（第一班）、御苑内の屎尿汲取（第二班）、博覽會西會場内外の清掃（第三班）、同東會場内外の清掃（第四班）、御沿道其の他一般の撒水（第五班）等の事務を分擔せしむることゝしたり、然して吏員、傭人に對しては服務規律竝に言行に關し數次訓令を發し大に綱紀を伸張せしめ、或は賜暇公休を全廢し、大祭日も即位禮當日以外は休日出勤を命じ、宿直員の增加及幹部の合宿を圖る等專ら能率增進竝に連絡統一等に努めたり。

衞生衣 木綿 保温
市金 入荷　シテサ白 員更　地表
紗冷麥生入荷員更　地裏

第二項　屎尿處分

（一）、御沿道の屎尿處分

丸太町通（堺町烏丸通間）、烏丸通（丸太町京都驛間）、七條通（烏丸通東山通間）及東山通（七條通泉山道間）等は鹵簿御沿道に當り、通御の當日は多數の奉拜者あるべきを以て之に對する便所の設備及屎尿の汲取竝に處分方法に就ては多大の講究を要するものあるを以て、早くより之が調査研究に當り大體左の計畫を樹てたり。

京都行幸竝に御還幸當日は前回御大禮時の例に徴するも、沿道の奉拜者は各四十萬乃至五十萬を算すべく且つ御通過を御待ち奉るべき時間も平均十時間、此の間に於ける用便回數を二回と推算せば一人の排出量は平均二合と見て大差無かるべく、卽ち御沿道全線に亙る排出量は一日八百石乃至一千石に上るべく、其の他の奉拜日に於ては一日平均二十萬一人の排出量一合と見て二百石內外と推算し、總ての計畫を樹てたり。

一方御沿道附近に於ける屎尿の收容量を考ふるに、御道筋を中心として奉拜者の用便に供せらるべき附近の既設公共便所は左の十五ヶ所にして、一ヶ所の容積を平均二石と見做せば、此の容量僅かに三十石に過ぎず。

錦小路通東洞院東入ル（兩便所）　川端通七條下ル西側（兩便所）
兩替町通竹屋町下ル（兩便所）　新寺町通七條上ル（小便所）
鮒鉾鉾通室町西入ル（兩便所）　櫛木町通室町西入ル（小便所）

烏丸通七條上ル西入ル（兩便所）　御池通室町西入ル（兩便所）
車屋町通二條上ル（兩便所）　綾小路通室町西入ル（兩便所）
新町通七條下ル（兩便所）　柳馬場通竹屋町下ル（小便所）
萬年寺通室町西入ル（兩便所）　鹽小路通烏丸西入ル上ル（兩便所）
大佛前七條上ル（兩便所）

仍て附近を實地踏査の上大體に於て御道筋より一街路入込みたる路上にして多少の餘地ある箇所に對しては、總て假便所を設置するの計畫を樹て、左記二十四ヶ所を選定したり。（因に前回大禮時に於ける此の附近の假便所は十二ヶ所なりき）假便所の構造としては板葺葭簀張とし、中に便壺代用として四斗樽三箇（內一箇は婦人用として隔壁せり）宛を設置せり。

高倉通竹屋町上ル　車屋町通竹屋町上ル
兩替町通丸太町下ル　兩替町通二條下ル
兩替町通押小路下ル　車屋町通御池上ル
車屋町通姉小路上ル　兩替町通姉小路上ル
室町通三條上ル　東洞院通六角下ル
錦小路通室町西入ル　綾小路通東洞院西入ル
高辻通烏丸東入ル　諏訪町通高辻下ル
不明門通松原下ル　諏訪町通萬年寺下ル
東洞院通五條上ル　諏訪町通五條下ル
諏訪町通鍵屋町下ル　不明門通魚棚下ル
諏訪町通萬年寺上ル　不明門通上珠數屋町上ル
不明門通七條上ル　木津屋橋通烏丸西入ル

京都市大禮事務清掃係計畫圖

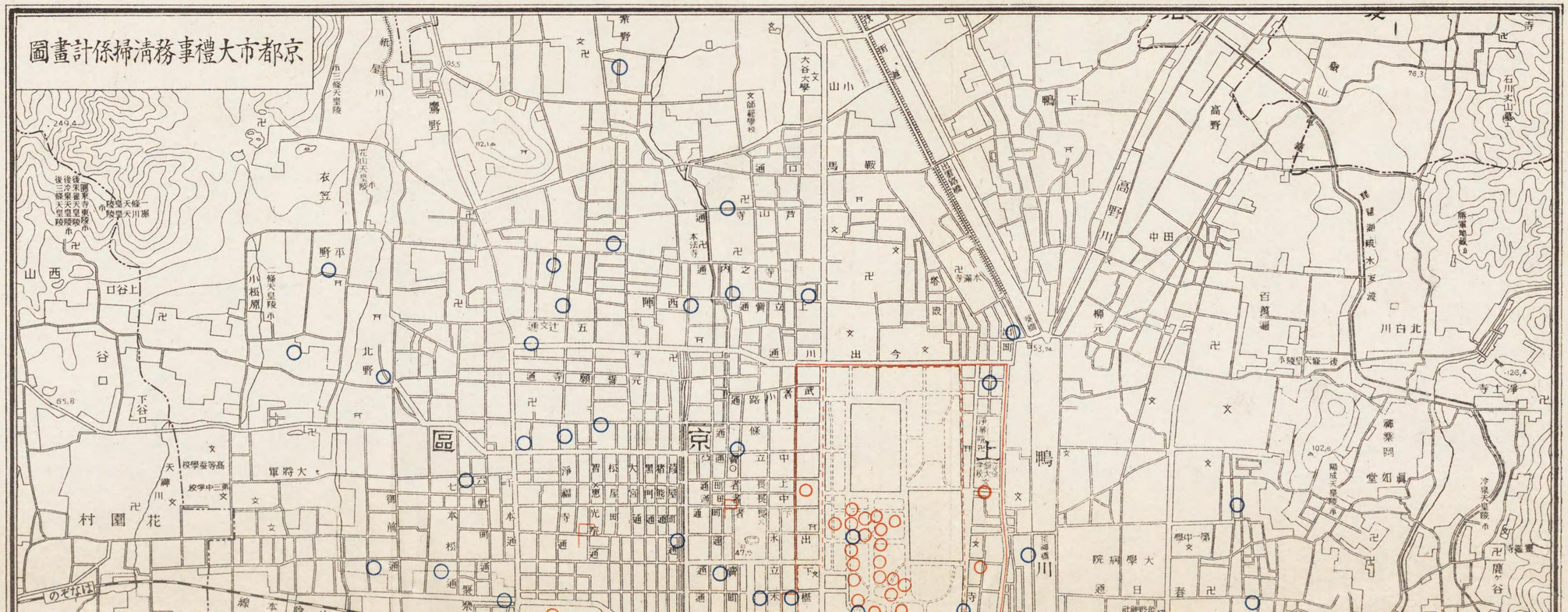

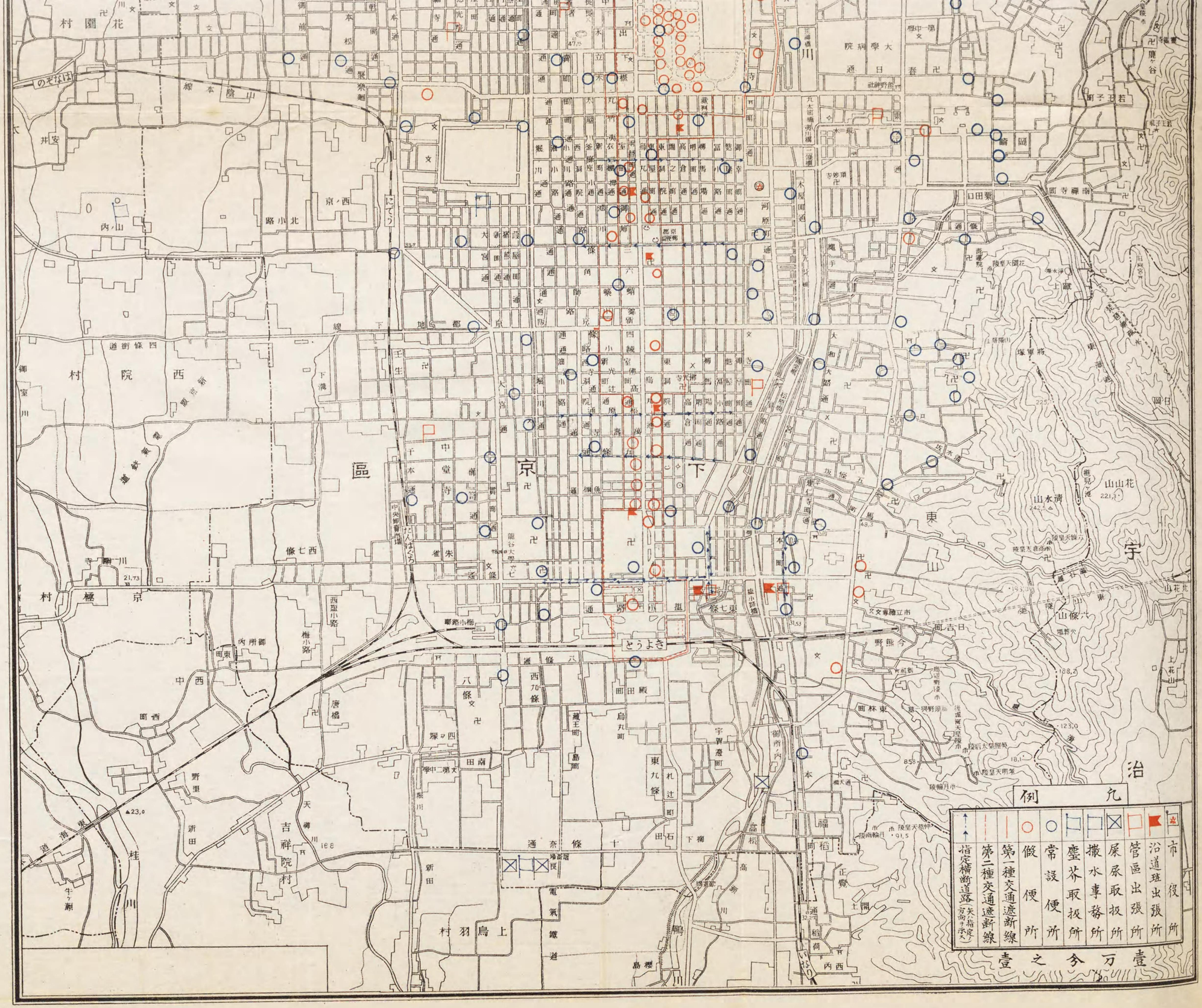

は一日八百石乃至一千石に上るべく、其の他の奉拜日に於ては一日平均二十萬一人の排出量一合と見て二百石内外と推算し、總ての計畫を樹てたり。

一方御沿道附近に於ける屎尿の收容量を考ふるに、御道筋を中心として奉拜者の用便に供せらるべき附近の既設公共便所は左の十五ケ所にして、一ケ所の容積を平均二石と見做せば、此の容量僅かに三十石に過ぎず。

錦小路通東洞院東入ル（兩便所）　川端通七條下ル西側（兩便所）
兩替町通押小路下ル　車屋町通姉小路上ル　室町通三條上ル
錦小路通室町西入ル　高辻通烏丸東入ル　不明門通松原下ル
東洞院通五條上ル　諏訪町通鍵屋町下ル
車屋町通御池上ル　兩替町通姉小路上ル　東洞院通六角下ル
綾小路通東洞院西入ル　諏訪町通高辻下ル　諏訪町通萬年寺下ル
諏訪町通五條下ル　不明門通魚棚下ル

尙假便所としては、右の外泉山御道筋に當る東山通七條上る東側、東山通七條下ル東入、東山通七條下ル西入の三ヶ所に假便所を臨時設置せる外、特に御駐輦時に於ける入洛者の劇增に充つる爲、丸太町通智惠光院西入南側、下長者町通烏丸西入北側、寺町通廣小路下ル東入ル北側寺町通荒神口下ル東入ル北側、疏水冷泉橋東詰上ル西側古川町通仁王門下ル東側の六ヶ所に增設することゝしたり。

然して前記御沿道附近の假便所二十四ヶ所の屎尿容量は一ヶ所平均一石なるを以て總數に於て二十四石、前記既設便所の三十石を加へ五十四石の收容力に過ぎず。

行幸時に於ける排出豫定量八百石乃至千石に比すれば、其十分の一にも充たず、何等かの施設無くんば必然前回の如き非常なる混亂を繰返すべきを以て、八方之が對策を講究せる結果、沿道民家の下便所の開放を依頼し、且つ空地ある家に對しては便壺代用として四斗樽若くは石油罐を預け置き、一般の用便に供するの計畫を樹て、八月六日一齊調査を開始し、係員をして開放方を個々に懇談依頼せしむるところありたり。然して依頼の範圍は沿道竝に其の附近の民家（御道筋に沿ふ家及横町は二軒乃至三軒目迄）を主とし官公衙學校、銀行、會社、工場等は之を除き開放の條件としては通御の前日及當日市に於て汲取の義務に任し、且つ防臭、掃除等には特に留意することゝ及開放の標示として市の「マーク」にW.C.を附したる汲取門標を貼付することを以てしたり。

何分何處の家庭にても來客多數の際なれば此の依頼成績に就ては、應諾の家少なきに非ざるやを案じたるも、幸に沿道住民の非常なる理解により、豫想以上の好成績を以て八月二十五日調査を完了したり。

卽ち沿道（丸太町通及烏丸通）の總戸數七百四十八戸の內、官公衙、學校、銀行、工場等百一戸を除き一般民家六百四十九戸の內快く此の申出に應ぜられたるもの五百參戸（全戸數の七割七分）を算するの好成績を擧げたり。

尙空地を有する家は百二十一戸にして四斗樽百七十七個、石油罐約二百五十一個を收容することを得る割合なり。

今前述應諾民家の下便所の屎尿容量を平均一石と見做せば此收容力は約五百參石となり、それに前記預け置容器の收容力を四斗樽三斗五升石油罐九升と見做せば此收容力九十五石合計五百九十八石を算することゝなり、優に六百ヶ所の假便所增設に相當する數價を擧げたり。

茲に於て、前揭既設公共便所及假便所の收容力に加ふれば、其の總數は約六百五十二石となり、當日既設便所及假便所の汲替を數回行へば奉拜者四十萬乃至五十萬に備へて大なる不足無きものなることを知り漸く曙光を認むるに至りたり。

實に此の計畫こそ御大禮に卽して、數十萬の奉拜者を迎へ些の支障をも無からしめたる主因にして沿道民家の公共的篤志と共に參考として後年に錄すべきものなりと思惟せり。（應諾民家及假便壺、預置筒數等附表第四號參照）追て本計畫に基き同樣泉山御陵御親謁時に於ける御沿道に對しても民家の開放方を交涉し、八十戸此收容力約八十石の成績を擧げたり。

然して以上の便所より排出する屎尿の汲取方法に就ては何分一日數百名の出動を要するものあるを以て、市の常傭人夫をして一般市中の