

界、西擺接堡枋橋、南同堡枋橋、至淡水河本支流及淡水港內

三貂堡金包里堡一帶沿岸及社寮島附近基隆港內

新

基隆水上警察署

小基隆

新竹縣

新竹警察署

新竹城內

竹北一堡內(東門大街、打鐵巷、連暗街、大爺街、城隍廟後、東門武營、東門後圳溝、東門外口、西門大街石坊脚、何厝溝、芋仔園、媽祖宮口、中巷大街、菁仔行街、本衙口、谷薯口、後車路西門口街、南門大街、武廟後、谷薯口、爾雅家、谷館埕、考棚邊、南門外口街、店仔街、竹篙厝、土地公前、溪仔尾、巡司埔、園中央、北門米市街、北門後車路、前布埔、後布埔、北門大街、崙仔庄、水田街東勢庄、下東店庄、田心仔庄、姜寮庄埔心庄、後庄潭脚庄、碑脚庄、牛路橋庄、頂竹園庄、廣合頭庄、赤土仔庄、草厝仔庄、過溝仔庄、埔頂庄、新莊仔庄、柴梳山庄、牛路頭庄、冷水坑庄、金山而庄、鹿仔坑庄、風空庄、埔頂坎脚庄、九甲埔庄、二十張犁庄、溪洲仔庄、溪埔仔庄、白沙墩庄、四份仔庄、泉洲仔庄、頂斗崙庄、中斗崙庄、下斗崙庄、東興庄、八張犁庄、六張犁庄、芒頭埔庄、十張犁庄、六場庄、隘口庄、蘇園庄、犁頭山下庄、東海埔庄、甲坑仔庄、三坎店庄、五座屋庄、水坑仔庄、黃犁園庄、水坑口庄、菁仔寮庄、荊仔埔庄、十興庄、鴨姆埔庄、界址庄、安溪庄、荳仔

庄、石頭屋庄、蕃仔坡庄、下山庄客雅庄、蘆竹園庄、內厝庄、客雅溪南庄、客雅園中央庄、大竹園庄、坎仔脚庄、大坵園庄、溪仔尾庄、烏崩坎庄、石磯崙庄、柴橋庄、青草湖庄、赤坎頭庄、牛屎崎庄、下牛埔庄、埔堯堯庄、頂牛埔庄、三塊厝庄、香山大庄、頂竹園庄、北寮角庄、中寮吳厝園、中寮下厝角、香山塘庄、香山坑庄、非菜坑庄、柑林溝庄、茄湖庄、卓仔庄、大湖庄、吳明西坑庄、阿三馬坑庄、德勝坑庄、鹿仔坑庄、棺具林庄、頂寮庄、下寮街泔水港庄、海山厝庄、鹽水港庄、草厝庄內湖庄、米仔坑庄、坎庄脚庄、海口庄、中隘庄、柳仔港庄、南隘庄、舊港、溪洲庄、瀾湖庄、萬興庄、魚寮庄、海仔尾庄、南寮庄、船頭庄、樹林頭庄、田心仔庄、八卦厝庄、頂下後湖庄、苦苓脚庄、大店庄、過溝庄、南雅庄、露社庄、金門厝庄、頂溪洲庄、下溪洲庄、蘇園庄、北勢庄、下油車庄、四張庄、烏樹林庄、頂新庄、下新庄、白地粉庄、新社庄、溝背庄、馬麟厝庄、蕃拚庄、水田庄、魚種寮庄、大埕庄、水田尾庄、油車港、蘆竹南庄、上下六甲庄、吉羊崙庄、雙寬竹園庄、上砂崙庄、下砂崙庄、上九甲庄、下九甲庄、過溝庄、後湖庄、莊仔庄、上羊寮庄、下羊寮庄、油車港南庄、蕃婆庄、中庄、海口庄、拔仔林庄、小南勢庄、下畧寮庄、瓦厝庄、虎仔山庄、樹仔脚庄、漚水庄、大南勢庄、崙雅庄、廣哈頭庄、崙雅尾庄、什塊

臺

北埔警察署	北埔街
新埔警察署	新埔街
頭份警察署	頭份街
苗栗警察署	苗栗街
苑裡警察署	苑裡街
大甲警察署	大甲街
中 縣	
臺中警察署	臺中街
南投警察署	南投街
葫蘆墩警察署	葫蘆墩街
犁頭店警察署	犁頭店街
牛馬頭警察署	牛馬頭街
大肚警察署	大肚街
彰化警察署	彰化街
和美線警察署	和美街
鹿港警察署	鹿港街
二林警察署	二林街
北斗警察署	北斗街
社頭警察署	社頭街

蔡庄、鱗仔埔庄、樹林庄、下厝庄外湖庄、椶榔庄、田庄)
 竹北一堡ノ内新竹警察署所屬ヲ除キ外一圓
 竹北二堡一圓
 竹南一堡一圓
 第一堡一圓
 第二堡一圓
 第三堡一圓
 貓羅堡、藍興堡一圓
 南投堡、北投堡一圓
 球東上堡一圓
 球東下堡一圓
 大肚上堡一圓
 大肚中堡、大肚下堡一圓
 線東堡一圓
 線西堡一圓
 馬芝堡、二林上堡一圓
 二林下堡、深耕堡一圓
 東螺西堡、東螺東堡、沙連堡下一圓
 武西堡、武東堡一圓

嘉

員林警察署	員林街
埔里警察署	埔里街
集 縣	
義 縣	
蕭壠警察署	蕭壠街
六甲警察署	六甲街
中埔警察署	中埔街
梅仔坑警察署	梅仔坑街
打貓警察署	打貓街
嘉義警察署	嘉義街
店仔口警察署	店仔口街
鹽水港警察署	鹽水港街
樸仔腳警察署	樸仔腳街
斗六警察署	斗六街
西螺警察署	西螺街
土庫警察署	土庫街
北港警察署	北港街

燕霧上堡、燕霧下堡一圓
 埔里社堡(東西南北角)五城堡、北港溪堡一圓
 集 堡一圓
 佳里興堡、蕭壠堡、西港仔堡、漚汪堡一圓
 果毅後堡、善化里東堡、善化里西堡、赤山堡、蔴豆堡、茅港
 尾東堡、茅港尾西堡、鐵線橋堡一圓
 嘉義東堡、什番社四社、大目根堡一圓
 打貓東頂堡一圓
 打貓東堡、下打貓南堡、打貓西堡、打貓北堡一圓
 嘉義西堡、牛稠溪堡、柴頭港堡一圓
 下茄苳南堡、下茄苳北堡、哆囉囉東頂堡、哆囉囉東下堡、哆
 囉囉西堡一圓
 鹽水港堡、太子宮堡、龍蛟潭堡、白鬚公潭堡、學田堡一圓
 蔴松堡、大坵田西堡、大槓榔東下堡、大槓榔西堡、鹿仔草堡
 一圓
 斗六堡、溪洲堡他里霧堡一圓
 西螺堡、海豐堡一圓
 大坵田堡、布嶼堡、打貓北堡打貓東堡一圓
 大槓榔堡、尖山堡、蔴松堡、白砂墩堡一圓

臺

林圯埔警察署

沙連堡
林圯埔街

臺南警察署

南城内

安平警察署
關帝廟警察署

效忠里
安平社里
外新豐里
關帝廟街

灣裡警察署

善化里四保
灣裡街

大穆降警察署

大穆里
大穆降街

沙連堡、鯉魚頭堡一圓

百六十八

臺南城内、新昌里、永寧里、文賢里、仁和里、永康下里、永康上中里

效忠里ノ内南廠一圓

外武定里、效忠里ノ内南廠ヲ除キ外一圓

仁德北里、仁德南里、依仁里、崇德西里、永豐里、飯仁南里

長興下里、堡西里、飯仁北里、外新豐里、内新豐里、保東里

一圓

廣儲西里、長興上里、新化里、西堡、善化里、西堡、善化里、

東堡、内武定里、安定里、東堡、廣儲東里一圓

大穆降庄、新化西里、新化東里、新化北里、新化南里ノ内外

新化南里一圓、潭頂店頂仔、上港仔嘴、下港仔嘴、山崙頂

仔、下崙仔頂、内崗梓林庄、柑仔園庄、草香庄、木公庄、山豹

庄、芋飽庄、公館庄、尾四庄、橫山庄、芋飽口庄、外崗梓林

庄、紅毛寮、下埔仔、草山、香坑、左鎮庄、三角潭庄、内庄仔、

三坎仔庄、莖菜坑庄、武來坑庄、風吹嶺庄、槓死猴庄、蒲菴

坑庄、風櫃口庄、口社寮庄、過嶺庄、蚵壳坑庄、春羅寮庄、莖

菜宅庄、大松脚庄、菜寮庄、牛食水庄、所前溪庄、卓猴庄、九

層社庄、邦寮庄、石仔奇庄、内隙仔庄、外隙仔庄、拔馬庄、松

仔頂庄、三重溪庄、山仔頂庄、刺桐脚庄、

礁吧呷警察署

礁吧呷庄

蕃薯寮警察署
安平水上警察署

羅漢外門庄
蕃薯寮街
外武定里
安平

鳳山縣

鳳山警察署

大竹里
鳳山城內

打狗警察署

與隆內里
打狗

阿公店警察署

仁壽上里
阿公店街

大湖警察署
阿里港警察署

長壽二圖里
大湖街
阿里港街

礁吧呷庄、楠梓、仙溪西庄、新化南里ノ内新化南里一圓(尖山庄、檳榔宅庄、塹仔脚庄、大坪庄、中埔庄、井仔脚庄、中坑庄、崎脚庄、松至埔庄、青埔寮庄、古仔庄、芋園庄、公厝前庄、茄寮脚庄、坑內庄、心仔寮庄、竹坑庄、大埔庄、苦苓脚庄、)

羅漢內門庄、羅漢外門庄、崇德東里、楠梓仙溪東庄一圓

北曾文溪河口ヨリ南二層溪河口ニ至ル一帶沿岸及安平港内

觀音內里、小竹上里、小竹下里、鳳山上里、赤山里、大竹里ノ内旗後地方ヲ除キ一圓(塹頭城內市街、竹巷、新庄仔、新甲、直爺廊、江山仔、中崙、七老爺、下菜爺、過溝仔、竹仔脚) 與隆外里、與隆內里、鳳山下里、半屏里、大竹里ノ内旗後地方一圓(琴仔寮、寶珠溝、灣仔內、關帝廟、林德官、五塊厝、一甲、五甲、雞仔內、鐵獅甲、前鎮庄、大林尾、過田仔、前金、大港、三塊厝)

觀音中里、觀音下里、觀音上里、仁壽上里、仁壽下里、嘉祥外里、嘉祥內里一圓

長壽一圖里、長壽二圖里、文賢里、維新里一圓
港西上里一圓

百六十九

阿猴警察署
萬丹警察署

阿猴街
港西下里
萬丹街

內埔警察署

港西下里
內埔庄

東港警察署

港東中里
港東下里

枋寮警察署

枋寮街
宜化街

恒春警察署

恒春街
打文內里

宜蘭
頭圍警察署

頭圍街
頭圍堡

打水上警察署

打文內里
狗

港西中里一圓

港西下里ノ内東港溪ノ西北部一圓(萬丹街、道爺庄、井仔頭、庄後仔庄、崙仔頂庄、下蚶庄、上蚶庄、上蚶厝庄、頂社皮庄、田厝庄、灣仔內庄、雙溪口庄、大湖仔庄、灣仔坑庄、北勢仔庄、橋頭庄、中林仔庄、客厝仔庄、六港庄、項林仔庄頂本縣厝庄、下本縣厝庄、廣安庄、竹園仔庄、濫庄、水泉庄、澎湖厝庄、水吼庄、新庄仔庄、興化厝庄、保長厝庄、下廊庄、下社皮庄、番社庄、后廊仔、加冬門下林仔、後大厝庄)

新園里一圓

港西下里ノ内萬丹警察署管轄ヲ除クノ外一圓

港東上里一圓

港東中里、琉球嶼一圓

港東下里、嘉禾里一圓

宜化里、至厚里、德和里、仁壽里、安定里、長樂里、永靖里、治平里、泰慶里、興文里、感昌里、善餘里一圓

北二層溪ヨリ東南鶯變鼻崎ヲ經テ東海岸牡丹灣ニ至ル一帶沿岸

頭圍堡一圓、及四圍堡ノ内北半部(鵝溪街、頭圍庄、十六結

宜蘭警察署

本城堡
宜蘭城內

羅東警察署

羅東街
羅東堡

利澤簡警察署

利澤簡街
利澤簡堡

東 廳

卑南警察署

南鄉、廣鄉一圓

水尾舊警察署

新鄉、奉鄉一圓

奇萊警察署

道鄉一圓

澎湖 廳

媽宮警察署

媽宮城、東西湧一圓

隘門警察署

鼎灣湧、南葵湧、林投湧、辟裡灣一圓

小池角警察署

西嶼湧一圓

大赤坎警察署

通梁湧、瓦洞湧、赤坎湧、鎮海湧、吉貝湧一圓

網按警察署

網按湧、水按湧一圓

臺灣總督府巡查及看守俸給 (明治二十九年十二月二日) (勅令第百七十五號)

第一條 臺灣總督府巡查及看守ノ月給ハ左ノ如シ

- 一級 十圓
- 二級 九圓
- 三級 八圓

第二條 巡查及看守勤績滿五年以上ノ者ニハ月俸十二圓七年以上ノ者ニハ月俸十五圓ヲ給スルコトヲ得

第三條 巡查看守教習所ニ於テ職務教習中ノ者ニハ月俸八圓ヲ給ス

臺灣總督府醫院官制 (明治三十年五月三日) (勅令第百五十五號)

第一條 臺灣總督府各縣各廳ノ下ニ醫院ヲ置キ知事廳長ノ管理ニ屬セシム醫院ノ位世及名稱ハ臺灣總督之ヲ定ム

第二條 各醫院ニ左ノ職員ヲ置ク

- 院長
- 副院長
- 醫員
- 藥局長
- 調劑師
- 書記

第三條 院長及副院長ハ各一人奏任トス

第四條 醫員及藥局長ハ奏任又ハ判任トシ調劑師及書記ハ判任トス

第五條 院長ハ知事廳長ノ指揮監督ヲ承ケ院務ヲ掌理シ所屬職員ヲ監督シ其ノ進退功過ヲ知事廳長ニ具狀ス

第六條 副院長ハ院長ヲ佐ケ院長事故アルトキハ其職務ヲ代理ス

第七條 醫員、藥局長、調劑師及書記ハ上官ノ命ヲ承ケ各主務ニ従事ス

第八條 知事、廳長ハ必要ト認ムルトキハ臺灣總督ノ認可ヲ經テ辨務署所在地ニ醫院ノ分院ヲ設クルコトヲ得此ノ場合ニ於テハ醫員ヲ以テ分院長ニ調劑師ヲ以テ藥局長ニ充ツ

分院長ハ上官ノ指揮監督ヲ承ケ主務ヲ掌理シ部下ノ職員ヲ監督ス

臺灣總督府醫院高等官々等俸給令 (明治三十年五月三日) (勅令第百五十六號)

臺灣總督府醫院高等官ノ官等及俸給ハ別表ニ依ル

附 則

明治二十九年勅令第九十九號臺灣總督府職員官等俸給令中縣病院高等官及島廳、支廳醫院ニ關スル規程ハ本令施行ノ日ヨリ廢止ス

別 表

臺灣總督府醫院高等官官等表

奏		任	
四等	五等	六等	七等
醫院長	副院長	同	同
同上	同上	同上	同上
同上	同上	同上	同上
八等	九等		

	醫	員	同	上	同	上	同	上
	藥	局	長	同	上	三	十	

百七十四

臺灣總督府醫院高等官俸給表

年俸	一級	二千五百圓	二級	二千二百圓	三級	二千圓	四級	千八百圓	五級	千六百圓	六級	千四百圓
	七級	千二百圓	八級	千圓	九級	九百圓	十級	八百圓	十一級	七百圓	十二級	六百圓

臺灣醫業規則 (明治廿九年五月廿八日 府令第六號)

- 第一條 醫師ハ内務大臣ヨリ醫術開業免狀ヲ得タル者及民政局長ヨリ醫業免許證ヲ得タル者トス
- 第二條 内務大臣ノ醫術開業免狀ヲ有スル者開業セントスルトキハ開業ノ場所ヲ定メ該免狀ヲ添ヘ五日以内ニ地方廳ニ届出ツヘシ
- 第三條 醫業免許證ノ下附ヲ受ケントスル者ハ醫術ニ關スル履歷書ヲ添ヘ地方廳ヲ經テ民政局ニ出願スヘシ
- 第四條 醫業免許證ハ臺灣及澎湖島ヲ限リ有効トス
但特ニ區域ヲ限リ下附スルコトアルヘシ
- 第五條 醫業免許證ヲ得タル者ハ下附ノ際手数料金五圓ヲ納ムヘシ
- 第六條 醫業免許證ノ書換若ハ再下付ヲ請求スル者ハ手数料金壹圓ヲ納ムヘシ
- 第七條 内務大臣ノ免狀ヲ有スル者廢業スルトキハ地方廳ニ届出ツヘシ
- 第八條 醫師其業ニ關シ犯罪若ハ不正ノ行爲アルトキハ民政局長ハ其業ヲ停止若シクハ禁止スルコトアルヘシ

- 第九條 地方廳ハ第八條ニ依リ醫業禁止ノ處分ヲ受ケタル者アルトキハ直ニ其免許證ヲ取上ケ之ヲ民政局長ニ送付スヘシ其停止ノ處分ニ係ルモノハ幾年月日間停業ノ旨ヲ免許證ニ裏書シ廳印ヲ捺シテ之ヲ本人ニ下付スヘシ
- 第十條 内務大臣ヨリ醫業ヲ禁止又ハ停止セラレタルモノハ開業ノ効ヲ失ヒ又ハ其期間開業ノ効ヲ失フモノトス
- 第十一條 醫業免許證ヲ得ス又ハ醫業免許區域外ニ於テ醫業ヲ爲シタル者ハ二十五日以下ノ輕禁錮又ハ二十五圓以下ノ罰金ニ處ス
- 第十二條 第二條ニ背キタル者ハ一圓九十五錢以下ノ科料ニ處ス
- 第十三條 知事島司ハ醫師取締細則ヲ設クルコトヲ得
- 第十四條 此規則ハ明治二十九年七月一日ヨリ施行ス

各官署

臺灣總督府

府廳ヲ臺北ニ置ク

民政局

總督ハ親任官トシ陸海軍大將若クハ中將ヲ以テ之ニ充ツ臺灣及澎湖列島ヲ管轄ス
局長ハ勅任トシ總督ノ命ヲ承ケ民政及司法ニ關スル一般ノ事務ヲ掌ル

稅關

淡水、安平、打狗、基隆 四ヶ所ニ置ク

外國

出入船舶及貨物ニ關スル事項ヲ掌ル

全出張所

稅關ノ外稅關ノ事務ヲ行フヘキ場所ニ配置現今八ヶ所ヲ置ク

撫墾署

叭哩、大嵙崁、五指山、南庄、林圯埔、大湖、東勢角
恒春、埔里社、蕃薯寮、臺東十一ヶ所ニ置ク

國語學校
附屬學校
國語傳習所

蕃民ノ撫育、授産、取締、蕃地ノ開墾、山林樟腦製造ニ關スル事務ヲ掌ル
一ヶ所未タ本校ヲ開カスシテ講習員ノ講習ニ止ム

八芝林、艋舺、大稻埕ノ三ヶ所ニ置ク

臺北、淡水、基隆、新竹、宜蘭、臺中、鹿港、苗栗、雲林、臺南、嘉義、鳳山、恒春、澎湖島ノ十四ヶ所ニ置ク

一等郵便局
二等郵便局

臺北、臺中、臺南、ノ三ヶ所ニ置ク

基隆、宜蘭、淡水、新竹、苗栗、鹿港、埔里社、雲林、嘉義、鳳山、打狗、恒春、臺東、澎湖島、蘇澳、金包里、桃仔園、大嵙坎、後壠、大甲、彰化、阿公店、坊寮、北斗、新營庄、景尾、水邊脚、頂双溪、頭園、葫蘆墩、東勢角、林圯埔、北港、朴仔脚、安平、蕃薯莪、曾文溪、東港、璞石閣、大巴壠、奇萊、必要ト認ル地ニ置ク

二等郵便局

二等電信局

郵便支局

同上

燈臺所

淡水、漁翁島、安平、打狗、鶯鶯鼻、富貴角、鼻頭角ノ七ヶ所ニ置ク

測候所

臺北、臺中、臺南、恒春、澎湖島ノ五ヶ所ニ置ク

財務局

局長ハ勅任トス總督ノ命ヲ承ケ財務ニ關スル事務ヲ掌ル

高等法院

總督所在地ニ一ヶ所ヲ置ク

覆審法院

覆審法院ノ審判ニシテ適法ニアラサルモノヲ破毀匡正スル所トス
總督府所在地ニ一ヶ所ヲ置ク

地方法院

各地方院ノ裁判ヲ覆審スル所トス

臺北、臺南、臺中、鹿港、鳳山、嘉義、宜蘭、新竹、雲林、恒春、澎湖島、苗栗、埔里社ノ十三ヶ所ニ置ク

縣治

臺北、新竹、臺中、嘉義、臺南、鳳山、ノ六ヶ所ニ置ク

廳治

知事ハ勅任トス總督ノ指揮監督ヲ承ケ法律命令ヲ執行シ部内ノ行政事務ヲ管理ス

廳長ハ奏任トス總督ノ指揮監督ヲ承ケ法律命令ヲ執行シ部内ノ行政事務ヲ管理ス
辨務所縣、廳内須要ノ地ニ之ヲ置ク其名稱位階ハ別表ノ通り

警察署縣、廳内須要ノ地ニ之ヲ置ク其名稱位階ハ別表ノ通り
長ノ指揮監督ヲ承ケ法律命令ヲ執行シ部内ノ行政事務ヲ掌理ス

全分署必要ト認ムルハ、總督ノ認可ヲ經テ之ヲ置ク

署長ハ警視又ハ警部ハ警部ヲ以テ之ニ充ツ署長分署長ハ上官ノ指揮ヲ承ケ其署主管ノ事務ヲ掌理シ部下ノ官吏ヲ監督ス

監獄署縣、廳ニ之ヲ置ク

全支署必要ト認ムルトキハ總督ノ認可ヲ經テ之ヲ置ク

監獄署長典獄廳ニ在テハ看守長ヲ以テ之ニ充ツ典獄ハ知事ノ命ヲ承ケ所部ノ事務ヲ掌理シ部下ノ官吏ヲ監督ス看守長ハ上官ノ指揮ヲ承ケ監獄ノ戒護ヲ掌リ看守ヲ指揮監督ス
支署長ハ看守長ヲ以テ之ニ充ツ上官ノ指揮ヲ承ケ其署主管ノ事務ヲ掌理シ部下ノ官吏ヲ監督ス軍務ニ關スル事項ハ此外トス

本島ハ舊政府時代ニ在テハ各縣ニ戶房ト稱スル官ヲ附キ毎年一定ノ時期ニ於テ戶口調査ヲ行フ制ナリト雖モ其調査不完全ニシテ或ハ概數ニ止メタルモノアリテ其實數ヲ知ルコトヲ得ス我總督府開設セラレタル後各地民政支部及民政部出張所等ニ於テ便宜ノ方法ヲ以テ戶口調査ニ着手スト雖モ土匪ノ擾亂其他種々ノ事情ニ制セラレ完全ノ調査ヲ行フコト能ハス二十九年四月以後更ニ第二回ノ調査ヲ爲シ稍々其結了シタルモノヲ以テ左ニ登載ス然レモ猶未精確ノ調査ヲ得タルモノト謂可ラス

但鳳山支廳臺東支廳ノ分ハ未調

戶口總計 内地人ヲ除

舊廳名	面積	東		堡里數	街庄社島數	戶數	人口
		南	北				
臺北縣	未詳	同	同	八	九百七十四	五萬四千五百〇三	三十五萬六千七百二十五
臺北縣基隆支廳	未詳	五十六方里十四方里	同	四	三百〇八	一萬五千三百十五	八萬八千二百二十
全淡水支廳	三十七方里二六二	六里廿三丁	十二里十三丁	二	四百四十四	八千九百〇四	五萬千〇二十九
全宜蘭支廳	三十三方里	六里	十一里	十二	二百七十九	二萬四千四百六十四	十一萬四千〇九十
全新竹支廳	六十一方里	十五里	十五里	五	六百九十四	三萬〇八百七十三	十五萬六千九百五十三

臺中縣	百方里	十三里	十三里	十一	五百一十一	四萬千七百二十五	五十一萬三千四百〇五
臺中縣苗栗支廳	七十方里	九里中	九里中	三	二百二十一	一萬六千八百十四	七萬千〇九十二
全鹿港支廳	五十二方里餘	八里餘	八里餘	十三	六百八十八	五萬八千七百七十八	廿六萬四千四百八十二
全雲林支廳	百十九方里	十七里	十七里	十五	七百〇六	二萬九千五百七十五	九十一萬〇六百四十九
全埔里社支廳	三十三方里	三里	三里	四	百十八	三千五百九十一	一萬五千六百十四
臺南縣	二百十三方里六四	二十五里三十二丁	八里九丁	四十四	八百九十一	四萬八千八百十九	十九萬六千六百五十三
臺南縣嘉義支廳	五百十二方里	三十二里	三十六里	三十七	千三百九十	九萬二千二百二十二	四十二萬三千六百五十五
全鳳山支廳	未調	同	同	同	同	同	同
全恒春支廳	五十八方里二五	二十四里十四丁	二十九里廿五丁	十三	九十八	三千五百七十五	一萬九千七百七十九
全臺東支廳	未調	同	同	同	同	同	同
澎湖島廳	十三方里七三	十四里十六丁餘	十三里廿五丁餘	十三	九十五	八千九百四十五	四萬九千四百五十九
合計	—	—	—	百八十四	七千百〇七	四十三萬二千七百八十八	二百二十二萬八千二百六十七

堡名	面積	東西南北			街庄之數	戶數	人口
		東	西	南			
大加納堡	四方里九三	三里餘	二里半	二里半	一一八	三九	一、六八二
芝蘭一堡	八方里七〇八	四里半餘	三里半餘	二里	五	五八	五、〇〇五
芝蘭二堡	四方里四〇四	二里餘	二里	二里	二	四三	二、七三二
興直堡	二方里	三里餘	一里半	一里半	一八	四三	三、〇一三
海山堡	十四方里七一四	四里半	六里	六里	一〇	一一四	六、六八七
桃澗堡	二十三方里〇五四	五里半	八里	八里	九	一三九	一、三三三
擺接堡	三方里六八六	二里半餘	二里半	二里半	二	四九	六、一二七
文山堡	三十二方里	九里余	五里	五里	二二	三〇三	六、九一四

臺北縣直轄管內

堡名	面積	東西南北			街庄之數	戶數	人口
		東	西	南			
八加納堡	七方里九三	三里餘	二里半	二里半	一〇	八〇	五〇九
內城府前街	一七八	四七二	四七二	一五〇	五〇九	全王公宮口街	五六
全府後街	一一七	三八七	全後菜園	七八	八〇	全帆寮口街	一五
全府直街	四〇	五六	全布埔街	五〇	三九八	全滬尾渡頭	一七
全撫台前街	一〇	無	全竹巷尾街	八七	七六五	全龍山寺街	一七
全石防街	二九	八〇	全下新街	三一	五三五	全後街仔	四三
全文武廟街	二〇	七三	全項新街	四九	一四九	全四斗仔街	四九
全西門街	一九七	四六二	全水仙宮邊街	二七	五八七	全竹窩厝街	四八
全北門街	一八六	三五八	全久壽街	九四	一〇八七	全粟倉口街	一一
全南門邊街	三〇	九〇	全將軍廟街	二七	二二九	全大厝口街	九六
全東門邊街	六	一一	全江瀨街	七七	三〇九	全大厝後街	五六
全新起街	一一二	五三九	全直興街	九一	四二五	全育嬰堂邊	六〇
全新起後街	四四	一三四	全歡慈市街	二九	五六二	全書院邊	四八
全祖廟前街	八六	六〇九	全大溪口街	六〇	二六八	全料館口街	八二
全蓮花池街	一五六	八二七	全竹仔寮街	五五	五一一	全大泉廟口	四三
全八甲街	五三	三〇一	全媽祖宮後街	三七	一九七	全萬安街	四七

全祖師廟街	一七	一二三	全城隴廟前街	三一	二八三	全普願街	三七	六一九
八甲庄	九〇	五二四	全南	四八	四九〇	全大有街	六〇	六三四
大稻北門外街	一四一	一三四	全中	四九	六九〇	全社厝街	六二	七八二
全北門外後街	七八	四九八	全祖宮口街	五〇	三〇四	全瑤瑤街	八三	五二九
全稻新街	七八	八〇五	全中北街	七二	九〇四	全港邊後街	三四	一七三
全福聚街	九七	四〇九	全鍾厝街	七七	四六一	全益保裕街	三六	二九四
全法主公街	四三	三七九	全九間仔街	四八	四九七	全塍仔厝街	五五	三七八
全得勝街	六一	三三九	全九間仔後街	四一	三五八	全朝東街	四七	四一〇
全新興街	六〇	五九三	全震和街	六〇	五一四	全朝東後街	六九	二七一
全鴨寮街	七八	五八一	全長樂街	四四	四三三	全新店尾街	九〇	五八三
全蘆竹脚街	五四	三八九	全怡和巷街	一四	九五〇	全獅館巷後	五三	三五五
全城隴廟後街	五九	四六八	全六館街	一三一	六六九	全國興街	九二	七二五
全平和街	四四	三六五	全千秋街	四〇	三二	全枋隙後街	九五	六五一
全大平街	六一	四八二	全六館後街	六五	二九二	全得勝外口街	七一	五二五
全永和街	五三	四四〇	全建昌街	二九	五二九	全井仔頭街	八〇	七〇八
全太平橫街	四三	三二四	全建昌後街	六三	四四一	全隆記後街	二九	五二八
全建興街	四九	三七三	全壁磅街	三九	九一	全大橋頭街	四一	一七四
全朝陽街	四九	三一八	全河溝頭街	一三〇	二九八	全枋隙街	五九	三九一
全李厝街	八六	九三一	全火車頭街	一六	無	全依仁里街	七四	四四一
	二八	三二五	全港邊街	五三	二二二	全下牛磨車街	二四	五九八

全建興街	二二	一一七	全上塔	一〇八	六七五	全港	六一	六三一
全飲和街	一八	一一〇	全下塔	一五七	九五八	全雙連	一三	一一〇
全燕屎碑庄	二四	一三五	全後山坡庄	九七	七三七	全下牛磨車庄	七二	四八二
全古亭村庄	一六六	九四七	全中塍庄	九六	五五九			
全茨頂庄	一三〇	六一九	全下塍頭庄	三七	二九六			
全三板橋庄	五二	一三五	全南港庄	九一	四七六	芝蘭一堡	八方里七〇	
全龍匯口庄	九五	六四九	全南港港仔庄	四九	一九七	街庄名	戶數	人口
全三張犁庄	一七六	一〇三三	全糞箕湖庄	七二	四〇一	湖港	四七	二九〇
全下內埔庄	一四一	八七〇	全伍份埔庄	七六	五三二	全山脚庄	六三	四一六
全六張犁庄	一七七	一〇二〇	全中庄仔庄	三六	二八二	全番仔坡庄	六〇	四九五
全林口庄	七六	四六五	全上塍頭街	六八	四七三	全枋頭庄	四六	三一五
全頂內埔庄	九七	六七四	全朱厝港庄	四二	三九四	全新坡尾庄	四二	三五七
全大安庄	四〇五	六九〇	全中崙庄	七五	五九五	全新坡尾庄	一六	七八六
全辨頭庄	一一	七八	全東世庄	一八二	五四八	全粉寮庄	四六	三三八
全街口	二七五	六二四	全大龍洞街	三三	三五五	全羊稠庄	三一	二〇八
全永春坡庄	一一〇	四〇〇	全山仔脚庄	四一	二五七	全洲仔庄	五四	三二七
全里族	一三八	九二五	全番仔港庄	四一	二五七	全周尾庄	七五	四三二
全三重埔庄	一六四	一〇五〇	全牛埔仔庄	七八	八六八	全葫蘆洲庄	五七	三七八
全新庄仔庄	一二七	八七一	全新興庄	六〇	六二三	全五份庄	三六	二二二
全興雅庄	一五三	一五〇一	全新興庄	四五	三二九	全內溝庄	一〇	六九五

石頭厝庄	柳仔脚庄	港仔尾庄	頂厝庄	竹仔湖庄	紗朝山庄	下八仙庄	上八仙庄	十八份庄	牛朝內庄	王爺宮庄	湖仔埔庄	橫港後庄	北投庄	中洲庄	全中路庄	全王爺宮庄	全獅頭庄	全水滸庄	
一六	四四	六四	一〇七	五八	六四	一三	一三	九五	二二	二五	三三	四八	三〇一	五三	七九	五四	七八	一九〇	
四六八	三三二	三五四	六〇五	三四五	三九九	一三三	一四六	五四八	一一九	一三七	一五四	二五九	一九五七	四七七	八八五	四四〇	六五六	一、二四三	
全店仔尾庄	全中北街	全渡船頭庄	全武廟前街	全後山庄	全港橋庄	全軟橋庄	全石碑仔庄	全牛屎崎庄	全中番仔庄	全橫溪頭庄	全海防厝庄	全其里岸庄	全社寮庄	全下青脚庄	全上青脚庄	全水磨庄	全粗抗庄		
二八	五四	二八	無	三六	一五	六三	一〇一	三一	一〇	三四	六	一八	一二	三八	一四	六一	二二	二八	
一六八	二九三	二六〇	無	一四九	九四	三二八	六五八	一三九	七四	二一四	四九	一一三	六七三	一四九	六九	二六一	八五	一二九	
全下南街	全後厝仔	全武廟前街	全虎姓公園	全米市巷	全石表脚	全後街巷	全鐵館巷	全草店尾街	全土地後街	全中南街	全武廟前街	全城外街	全海山頭街	新公館口街	街庄名一戶	興直堡	堡名	面積	里
四五	二六	三八	二五	一九	二	四八	二〇	五六	六〇	七二	五〇	二二	三八	七九	九五	九	二	三	東
三〇一	一三〇	一八七	一四四	一〇七	六	二八二	九二	二五五	三三九	四三〇	四三〇	一五四	二四一	三六〇	三二七	一	二	三	西
																里	里	里	南
																里	里	里	北
																里	里	里	程

百八十五

全燒糖寮庄	全尾崙庄	全糞箕湖	全水滸寮庄	青畧庄	永福庄	後山七股庄	紅樟湖庄	草山庄	全大稻埕庄	全土稠坑庄	埔三寮洞庄	大三角埔庄	全大北街庄	全大南街庄	全大西街庄	全大東街庄	全白石湖庄	全坡內庄	全十四份庄
二八	二六	三一	三四	八二	八〇	一七	一九	一四七	四〇	六三	二七	五五	一〇七	七五	一六	二九四	五八	五七	四六
一一六	一二九	一四三	一四四	三九一	四六五	七七	二四	七二三	一九五	二九三	一四五	三四九	五三三	四四〇	五九一	四六四	二七五	三六一	二七七
全洲底庄	全社仔庄	全坪頂庄	全雙半嶺庄	全雙溪庄	全林仔口村庄	全柯內庄	全玉湖庄	全東勢庄	全德行庄	全南雅庄	全田心庄	全員山仔脚庄	全石閣庄	全洲尾庄	全福德洋庄	全山仔脚庄	全頂溪庄	全頂溪庄	全頂溪庄
二八一	一八四	一一三	八八	四六	八五	四六	二五	五六	八一	七六	一八	三七	二〇	四八	六七	六〇	一八五	一〇〇	一五
一、五一	九六五	四四九	四八〇	三一〇	四四九	二六五	一四一	二四四	三八三	四一四	七二六	一九二	一五〇	二三五	五一〇	三五三	七四三	五六五	八八
全和尙港庄	全樓仔厝庄	全十一份庄	全車路庄	全淡崙庄	全洲和尙店仔口街	全芝蘭二堡	全芝蘭二堡	全芝蘭二堡	全芝蘭二堡	全北執湖庄	全大直庄	全劍潭庄	全崙仔頂庄	全小三角埔庄	全浮洲仔庄	全渡仔頭庄	全溪沙尾庄	全葫芦堵庄	全後港埔庄
八〇	一〇三	一〇六	六〇	九七	一一一	二四	二四	二四	二四	一八一	一九〇	一一〇	九四	七三	五五	三六	二〇	一六五	一六五
四六六	七二〇	六六七	三五二	七〇六	六二九	二	二	二	二	一、二二三	一、〇〇六	六一七	四八四	五三三	三八五	二〇七	四三一	六四四	八五七

百八十四

翁仔樹坑	青學坑	排仔坑	小坑	茅埔	嵩山	隆恩埔	麥仔園	劉溪埔	礁溪	打鐵坑	十三添	犁舌尾	六份	木柵	象齒	溪燒	大埔	五圍	山員潭仔
一〇	二〇	一〇	一〇	六〇	七三	五四	二七	六〇	一〇五	二四	三七	六七	一〇	三〇	一〇	三〇	七九	二〇	二〇
三〇	六〇	四〇	四〇	三二一	三〇四	二七八	一六一	四〇九	五五二	八五	二一七	二七七	四〇	八〇	五〇	七〇	四〇八	五〇	八〇
全三尖後庄	全深坑仔庄	全樟空湖庄	坑小暗六股仔庄	全望麟巷	全拔仔脚庄	全三尖脚庄	全內城庄	全十圍庄	全九圍庄	全山仔頂庄	城外城庄	全坪林庄	全下店仔庄	全頂溪南庄	全頂寮庄	全溪北庄	溪頂潭講庄	大埔脚脚庄	蘇園二圍庄
一四	一三	二〇	五	三〇	一五	三三	三九	一三	一五	二六	三五	一〇五	七二	八三	八二	七〇	二六	五九	六九
九五	七三	八五	二一	八〇	七二	一九三	一五〇	六六	九八	一一一	一六二	五一	四二〇	四七三	三九七	二九〇	一八二	二九一	三三八
蘇歌石庄	牛牡坑庄	南靖厝庄	尖山埔街	尖山庄	二甲九庄	橋仔頭庄	山猪湖庄	竹園仔庄	八甲式庄	小中蔡庄	中蔡庄	沛舍塢庄	挖仔庄	全桂葵埔庄	全石南湖庄	全廿六份庄	全竹篙厝庄	全藍雅橋庄	全七十二厝庄
八七	三一	八一	四七	八一	一三二	一四三	一三	六	一一	五二	五二	六一	三八	一一	二七	一六	一六	一六	一七
六一二	一五八	三九八	二三六	五四一	六七二	九二五	六六	三〇	七〇	三六七	八三九	三八三	一八一	九五	七一	一八三	八〇	二〇	一〇八

百八十七

樹林頭庄	下竹園庄	洲仔尾庄	更寮庄	加冬脚庄	田心仔庄	頭前庄	新塢庄	舊塢庄	中港厝庄	新庄街後庄	柴橋頭庄	後港庄	三角仔庄	營盤庄	石龜庄	下坡角庄	頂坡角庄	全國王前街	全國王邊七坎仔
二九	七四	六六	一〇五	一一	一一	六四	三三	四八	一〇四	二七	一三	二九	一四	八	二五	八	一一	三二	二八
二六六	四一四	六五二	五八二	五〇	一四三	一、二五〇	二六四	四八八	七一四	二五四	九九	二五二	七八	八〇	一九三	五六	一一一	一六四	一一八
頂田心仔庄	份仔尾庄	菜寮庄	后竹園庄	溪尾庄	車路頭庄	三張庄	頂坎庄	后港厝庄	竹園仔庄	大竹園庄	長泰庄	過洲仔庄	同安厝庄	簡仔邪庄	中興庄	薄仔寮庄	鑼古庄	鴨母港仔庄	鳴母港仔庄
一三	九〇	一六	四八	一四三	六四	五〇	八二	六九	四二	一三二	六六	六四	三三	一〇九	四九	一六	七	四三	四三
一〇四	五七二	七八八	三〇七	一〇一〇	四四四	三〇六	五二四	七二六	四五三	二八三	七五〇	四〇〇	四〇五	二二五	六〇三	三八四	一三三	一〇九	二九三
蘇園庄	蔗廊地	尾重橋庄	風櫃嶺庄	加冬湖庄	福德坑庄	中埔庄	八張庄	公館後庄	公館尾庄	三角湧街	街庄名一戶	海山堡	堡名	后埔庄	田心庄	陡門頭庄	大友庄	五穀王庄	五穀王庄
三一	一〇	二〇	一〇	二〇	一五三	一一四	九四	七七	七三	九一	四里半	七十四方里	四里半	六八	三三	一六	四九	五二	五二
一九七	五〇	八〇	六〇	七〇	八〇〇	五三八	四〇八	四五二	四四三	四四七	四里半	四里半	四里半	四二五	二〇一	八九	三一	三一	五二三

百八十六

大樟溪庄	水汀頭庄	埔仔庄	大竹園庄	新庄仔庄	新中福興庄	中路庄	頂茄冬溪庄	坎仔脚庄	小大溝庄	大湖庄	山仔頂庄	大樹林庄	大湖中坑庄	大湖庄	別仔頭坑庄	永興庄	下庄仔廣興村	廣福庄	埔廟前庄	
一三三	七五	一四二	一三八	八九	一六二	一四二	一三八	一八九	四五	二六四	三七	一五三	九九	五〇	六三	五六	一三一	四一	二九	
一〇〇七	八二八	二〇五	一一二	五八五	一三四	一三九	一一二	一三三	六二〇	二〇一	五五五	一五〇	六九八	二五三	三五九	三三三	一〇三六	三三〇	一五六	
全頂	全林厝角	全廟後	全仁里	全社角	員樹林	過溝	籃仔	八塊厝	八塊厝	更寮	土地	面地	番仔寮	橫圳	五塊厝	淮仔埔	五坎	泉水	海口	
四三	三九	四〇	九四	七五	一七〇	三〇	五	一六五	二〇五	二〇	二〇	一〇	一九六	三〇	五四	八	六	一六	一九	
二七四	二四三	二五二	六〇九	四六四	一四二	八〇	四〇	一三三	二八六	六〇	五〇	五〇	一五二	八〇	一〇〇	四五二	三〇	二〇	七四	
竹園仔庄	港口庄	沙崙仔庄	海湖庄	崙仔庄	坡仔庄	小四股庄	坡仔庄	坡仔庄	海方庄	排仔庄	田寮庄	南寮庄	南寮庄	南寮庄	山寮庄	廟寮庄	陳厝庄	大坑庄	南寮庄	
五七	九	五四	二二	二二	三	八	六	一一	一一	一一	二二	二二	四七	一〇四	七五	八六	一〇六	一三〇	九三	七九
二四五	四六	二七〇	一〇九	一〇四	二二	六二	三七	五六	七三	一〇二	二二〇	五四三	三三四	六七四	五九〇	八六五	四四三	七四一	一七三三	

百八十九

脚庄	脚庄	頂山脚庄	下炭庄	石頭溪庄	柑園街	溪墘厝庄	桃仔脚庄	崙仔庄	樟樹窟庄	田尾庄	三塊厝庄	石灰坑庄	阿南坑庄	阿南坑庄	茶山庄	斗門頭庄	大新街	全草店尾街		
四〇	八八	七〇	五〇	五八	四〇	四九	六四	二二	四一	二五	七一	四三	二〇	一一	九	三一	五九	三三	六二	
二四五	六〇四	四五〇	三九四	六一七	二六一	五五五	四八三	一九二	二六三	一四六	四六二	二六二	一四八	五八	四二	一六六	六四九	一九六	四七四	
全後尾街	全上月街	月眉街	全下街	粟仔園庄	新舊溪洲庄	上下石墩庄	上下山脚庄	田心仔庄	內棚庄	下炭庄	坑底庄	三層庄	頭寮庄	尾寮庄	烏塗庄	彭厝庄	大平橋庄	無水田庄	後村仔庄	
八八	八〇	一三五	八二	三三	九九	五四	一〇七	一一九	二五七	五九	四九	一八七	一九	八三	一八〇	四八	一七	一〇	二一	
四〇四	三四一	一五五	五九八	二八〇	五九六	三〇七	七三八	七二七	八三二	六九六	三九七	一四七	七六六	五四三	九七二	三三三	一八五	三〇	一六八	
梹仔寮庄	三角埔庄	樹林街	潭底庄	德高厝庄	別岸脚庄	風櫃店	山仔脚庄	橫坑仔庄	陂內坑庄	大高坑庄	中坑庄	蓋淡坑庄	堡名	堡名	堡名	堡名	堡名	堡名	堡名	堡名
一三八	八七	五五	八四	三〇	五四	二〇	八一	六九	八三	三七	一九	七	里	里	里	里	里	里	里	里
六〇四	五〇〇	二八〇	一三四	五〇	四七〇	三〇	五三九	三七八	五五一	一四九	八八	三四	里	里	里	里	里	里	里	里

百八十八

庄名	戶數	面積	人口	地址	戶數	面積	人口	地址	戶數	面積	人口
霄社街	二五	一三一	三一	石謙仔庄	三一	二〇六	全溪洲庄	二六三	一六三二	二六三	一六三二
官路飲	一九	一四三	三一	三坑仔庄	三一	二〇六	全溪洲庄	二六三	一六三二	二六三	一六三二
下庄仔	一七	一二七	三一	大坪庄	三一	二〇六	全溪洲庄	二六三	一六三二	二六三	一六三二
南庄	七九	六七四	三一	十一份庄	三一	二〇六	全溪洲庄	二六三	一六三二	二六三	一六三二
西庄	一三	一〇五	三一	崎下庄	三一	二〇六	全溪洲庄	二六三	一六三二	二六三	一六三二
鎮平庄	二六	二二八	三一	堡名	三一	二〇六	全溪洲庄	二六三	一六三二	二六三	一六三二
龍潭坡北街	五二	三二八	三一	擺接堡	三一	二〇六	全溪洲庄	二六三	一六三二	二六三	一六三二
烏樹林庄	二九	一四〇	三一	街庄名	三一	二〇六	全溪洲庄	二六三	一六三二	二六三	一六三二
竹窩仔庄	一一	一〇〇	三一	和青蕉脚庄	三一	二〇六	全溪洲庄	二六三	一六三二	二六三	一六三二
龍潭坡南街	二二	三五〇	三一	豐源庄	三一	二〇六	全溪洲庄	二六三	一六三二	二六三	一六三二
黃泥塘庄	一三	八七一	三一	豐源庄	三一	二〇六	全溪洲庄	二六三	一六三二	二六三	一六三二
三洽水庄	一七	一〇八五	三一	全牛埔庄	三一	二〇六	全溪洲庄	二六三	一六三二	二六三	一六三二
直坑尾庄	一三	一〇八五	三一	全牛埔庄	三一	二〇六	全溪洲庄	二六三	一六三二	二六三	一六三二
八張犁庄	一四	一八七	三一	全山脚庄	三一	二〇六	全溪洲庄	二六三	一六三二	二六三	一六三二
九座葵庄	九七	八七〇	三一	全山脚庄	三一	二〇六	全溪洲庄	二六三	一六三二	二六三	一六三二
四方林庄	一九	四六一	三一	全山脚庄	三一	二〇六	全溪洲庄	二六三	一六三二	二六三	一六三二
三角林庄	一三	七七二	三一	全山脚庄	三一	二〇六	全溪洲庄	二六三	一六三二	二六三	一六三二
銅鑼圈庄	一六	八四二	三一	全山脚庄	三一	二〇六	全溪洲庄	二六三	一六三二	二六三	一六三二
打牛寄庄	一〇	八六〇	三一	全山脚庄	三一	二〇六	全溪洲庄	二六三	一六三二	二六三	一六三二
崗下庄	五五	三三一	三一	全山脚庄	三一	二〇六	全溪洲庄	二六三	一六三二	二六三	一六三二

庄名	戶數	面積	人口	地址	戶數	面積	人口	地址	戶數	面積	人口
番仔窩坑庄	一〇五	六八九	三一	全大坵山下庄	三一	二〇六	全溪洲庄	二六三	一六三二	二六三	一六三二
八里坑頂庄	一四二	九八一	三一	大湖庄	三一	二〇六	全溪洲庄	二六三	一六三二	二六三	一六三二
八里坑仔下庄	一八	七八一	三一	苦芥林庄	三一	二〇六	全溪洲庄	二六三	一六三二	二六三	一六三二
分發坑仔下庄	一〇二	六九三	三一	排寮庄	三一	二〇六	全溪洲庄	二六三	一六三二	二六三	一六三二
全坑仔後厝厝庄	六八	三四五	三一	榮公堂庄	三一	二〇六	全溪洲庄	二六三	一六三二	二六三	一六三二
全坑仔頭庄	六二	三五七	三一	山尾庄	三一	二〇六	全溪洲庄	二六三	一六三二	二六三	一六三二
全坑仔山脚庄	一六	九六四	三一	山尾後厝庄	三一	二〇六	全溪洲庄	二六三	一六三二	二六三	一六三二
拔枝林庄	四〇	二一四	三一	西勢湖庄	三一	二〇六	全溪洲庄	二六三	一六三二	二六三	一六三二
四股庄	三九	二〇四	三一	頂湖庄	三一	二〇六	全溪洲庄	二六三	一六三二	二六三	一六三二
三塊石庄	四六	二四九	三一	員坑庄	三一	二〇六	全溪洲庄	二六三	一六三二	二六三	一六三二
茨脚庄	二七	二二九	三一	下湖庄	三一	二〇六	全溪洲庄	二六三	一六三二	二六三	一六三二
三塊厝庄	六二	三九一	三一	東勢庄	三一	二〇六	全溪洲庄	二六三	一六三二	二六三	一六三二
炭下庄	八二	四一三	三一	山仔頂庄	三一	二〇六	全溪洲庄	二六三	一六三二	二六三	一六三二
新橋高橋頂庄	一七	一七一	三一	麻園庄	三一	二〇六	全溪洲庄	二六三	一六三二	二六三	一六三二
全橋高橋口街	一〇	七四六	三一	細湖仔庄	三一	二〇六	全溪洲庄	二六三	一六三二	二六三	一六三二
舊路坑庄	五四	四一八	三一	南背庄	三一	二〇六	全溪洲庄	二六三	一六三二	二六三	一六三二
坑大埔庄	八一	四七四	三一	南勢庄	三一	二〇六	全溪洲庄	二六三	一六三二	二六三	一六三二
全樹坑庄	一四	二九一	三一	金雞湖庄	三一	二〇六	全溪洲庄	二六三	一六三二	二六三	一六三二
楓樹坑庄	一六	一〇〇	三一	中歷新庄	三一	二〇六	全溪洲庄	二六三	一六三二	二六三	一六三二

雙溪庄	四七	二七六	峯頭庄	一一	七九	溪西庄	二一	一一〇
弔橋庄	一四	六九	西南勢庄	二九	一五四	靴坑庄	一九	五三
申空湖庄	六	四九	九背坑庄	二九	一五二	木柵坑庄	一六	九三
新興坑庄	二四	二五七	赤土寮庄	九一	四九九	車仔路庄	六〇	二八九
八份寮庄	一一	一一一	公館崙庄	一〇六	六一七	惹仁坑庄	三二	一八五
深埕坑庄	一四	七九	頂城庄	六七	三四二	二城庄	五一	二一四
排寮庄	二六	一四一	土洽公湖庄	二	八	深坑仔庄	八	三〇
石碇埔庄	一六	一五四	溪洲仔庄	一一	七五	二叭坑庄	四二	一六九
十八重溪庄	二二	一七六	大坪頂庄	三二	一七〇	大粗坑庄	四〇	一九七
番仔坑庄	二八	一七一	拾四份庄	三〇	二三四	頭城庄	一九	二二五
大溪墘庄	五八	三〇八	石頭厝庄	一七	一〇二	大茅埔庄	七	四二
蚯蚓坑庄	一六	一一六	外控仔庄	一七	七九	小粗坑庄	二八	一五七
大湖格庄	一一	七九	內控仔庄	九	四五	三城庄	六六	三七八
藤寮仔坑庄	一一	八二	大南坑庄	一一	五四	三城湖庄	二	一一
鹿窟庄	二七	一八四	小南坑庄	一	一〇	四城庄	六六	一一
九槽坪庄	二〇	一五六	南興街	九	五八	科落厝庄	二	三三三
松柏崎庄	二八	一九四	松仔脚庄	四	二〇	五城庄	二二	二二四
紙寮坑庄	二〇	一四四	猪肚山庄	四	一九	一股坵坑庄	二	一四
耳空龜庄	二三	一六五	柴埕街	四	九四	五十六份庄	一	一四
玉桂嶺庄	四九	二四七	水返港庄	二四	一一〇	大湖底庄	四	一八

百九十三

內媽宮田庄	八三	四四五	溪坵庄	一一五	八七三	全控仔內庄	五	一一〇
八張犁庄	二六	六五七	新埔庄	二七	九五七	全番婆厝庄	九	二二〇
後仔厝庄	一〇三	五四七	破仔厝庄	三九	二九〇	全溪仔尾庄	一三	二七七
客仔厝庄	五〇	二四三	溪洲庄	三七二	三八六	萬三塊厝庄	一七	一〇六
下庄仔庄	九七	五五八	埔墘庄	七〇	四〇九	全溪仔口庄	一七	一〇六
港仔尾庄	九六	五〇〇	圓山庄	一九八	四二〇	全山仔頂庄	八	三八
掘仔頭庄	六四	二八六	樓仔林庄	二五三	一六〇	全頂竹園內庄	九	七二
橋大庄	六八	四八六	三抱竹庄	四四	二四一	全下竹園內庄	二	一一〇
全直街仔	二八	一三四	西盛庄	七三	六四五	福興炭窟庄	一一	九一
全天后宮口	六七	二五六	計	一〇六	五八六	全十五份庄	二六	二三二
全谷倉邊	一五	七六	庄仔嘴(內新莊)	六、二七	三、四六〇	全松樹脚庄	八	九一
全西南城邊	二七	二一四	庄仔嘴(內新莊)	一〇六	五八六	全同坡庄	一五	一一〇
全東南城邊	一八	一一三	文山堡	九里餘	五里餘	全橋頭庄	一九	三二〇
全後菜園	七八	三六五	街庄名	三十三方里	九里餘	全二十四張庄	四七	四六〇
全大東街	八六	五三五	盛頂公館街	戶數	二〇四	全寶斗厝庄	五三	六二二
全福德街	九七	四六八	全下公館街	人口	二七九	全七張庄	六三	五八三
全福德街	一九六	一、一五六	全頂溪洲庄	人口	七九	全七張庄	七八	六四二
全福德街	一八三	一、〇二六	全下溪洲庄	人口	五〇	全七張庄	七八	六四二
全福德街	一六一	九四六	全中溪洲庄	人口	九二	冷飯坑庄	三八	三三八

百九十二

番慈庄	板仔庄	十六份庄	四十份庄	大崎頭庄	雙坑庄	楠枋寮庄	番寮庄	油事坑庄	胡閃坑庄	塗崎頭庄	青潭庄	塗潭庄	外架角庄	內架角庄	猴湖庄	後寮庄	小坑庄	貓寮庄	礮礮庄
一〇〇	二〇〇	二〇〇	一〇七	一〇一	一〇四	一〇七	一〇五	一〇八	一〇九	一〇九	一〇九	一〇九	一〇八	一〇九	一〇九	一〇九	一〇九	一〇九	一〇九
八〇〇	一〇〇	一〇五	一〇一	一〇八	一〇五	一〇四	一〇六	一〇八	一〇七	一〇八	一〇六	一〇二	一〇五	一〇四	一〇五	一〇三	一〇三	一〇三	一〇三
竹坑庄	土巷庄	十二份庄	大崎脚庄	竹篙嶺庄	湖仔內庄	赤皮湖庄	露竹湖庄	小粗坑庄	濕水格庄	礮仔頭庄	楣仔寮庄	圓潭仔庄	德高嶺庄	雷公碑庄	雷公碑庄	六份庄	十份庄	棧寮庄	龍崗庄
一七〇	一〇〇	一〇〇	三〇五	二〇六	二〇二	二〇〇	二〇〇	二〇九	二〇四	二〇八	二〇五	二〇〇	二〇〇	二〇七	二〇七	一〇八	一〇六	一〇五	一〇五
一四〇	一五七	一〇〇	一〇一	二〇六	二〇七	二〇〇	二〇〇	一八七	一三五	一〇二	一〇一	一〇〇	一〇〇	一〇〇	一〇〇	一〇九	一〇九	一〇九	一〇九
阿柔庄	橋仔頭庄	大崙尾庄	南枋寮庄	大崙脚庄	旺軍寮庄	阿柔坑庄	崩山庄	大坪庄	塗庫庄	新坡內庄	蘇竹寮庄	深坑街	打鐵寮庄	稻仔園庄	過橋坑庄	灣潭下埔庄	灣潭頂埔庄	灣潭頂埔庄	鷓仔崙庄
二二二	二〇四	一〇〇	一〇八	一〇七	一〇九	一〇三	一〇三	一〇九	一〇五	一〇二	一〇四	一〇四	一〇四	一〇四	一〇九	一〇九	一〇九	一〇九	一〇九
一九二	一四六	一九一	一五一	一〇六	一〇六	一〇六	一〇六	一〇六	一〇六	一〇六	一〇六	一〇六	一〇六	一〇六	一〇六	一〇六	一〇六	一〇六	一〇六

百九十五

員山仔庄	四份庄	溪墘寮庄	烏土壠庄	崩山庄	十八貢庄	磨石坑庄	小粗坑庄	大崙庄	九寮仔庄	楠屈庄	石炭庄	外按庄	石南湖庄	員潭仔坑庄	模乳巷庄	全中埔街	全內埔街	石內控街	石碇街
一三三	一七九	四四	六九	二二	四三	二二	二二	二二	二二	二二	二二	二二	二二	二二	二二	二二	二二	二二	二二
五九	四三	四五	二七九	四四六	一〇	二五九	一〇八	二二九	二二九	二二九	二二九	二二九	二二九	二二九	二二九	二二九	二二九	二二九	二二九
全亭仔園坑庄	全岐山庄	全抱仔林庄	全雷仔寮庄	全雷仔寮庄	全雷仔寮庄	全雷仔寮庄	全雷仔寮庄	全雷仔寮庄	全雷仔寮庄	全雷仔寮庄	全雷仔寮庄	全雷仔寮庄	全雷仔寮庄	全雷仔寮庄	全雷仔寮庄	全雷仔寮庄	全雷仔寮庄	全雷仔寮庄	全雷仔寮庄
一三三	一〇七	一〇七	一〇七	一〇七	一〇七	一〇七	一〇七	一〇七	一〇七	一〇七	一〇七	一〇七	一〇七	一〇七	一〇七	一〇七	一〇七	一〇七	一〇七
七八廣興庄	九尺庄	五〇頂石厝庄	六八下石厝庄	八三直潭庄	四四灣潭庄	一〇九新街庄	四〇渡船頭庄	一九二阿泉坑庄	一五九待老坑庄	九〇全中崙尾庄	八四全媽龍潭庄	四九全木柵庄	四二全塋腹庄	一七七全潭仔口庄	一四八全港墘庄	九七全樟脚庄	六二全新厝庄	四九全打鐵寮庄	一三三湖內下崙尾庄
五〇	一〇	一〇	一〇	一〇	一〇	一〇	一〇	一〇	一〇	一〇	一〇	一〇	一〇	一〇	一〇	一〇	一〇	一〇	一〇
二二九	五六五	七六	七〇	七〇	七〇	七〇	七〇	七〇	七〇	七〇	七〇	七〇	七〇	七〇	七〇	七〇	七〇	七〇	七〇

百九十四

備考
 一面積及ヒ東西南北ノ里程ハ實際ノ調査ニアラズ土人唱フル所ノ里程ヲ參考トシ總督府製圖部調製ニ

直潭庄	水底寮庄	二格庄	格頭庄	番薯寮庄	烏螺寮庄	火燒寮庄	大湖寮庄	柑脚庄	小坑庄	坪坑庄	食水庄	大舌庄	九青庄	司公庄	樟空庄	乾溪庄
一二三	一四七	一〇七	一一〇	一一一	一三四	一三三	一三三	一三六	一〇三	一〇七	一三七	一三六	一三五	一四五	一四四	一二二
一七四	一一〇	五一	六二	四四	一九	一六	五二	二七〇	二〇	四八	五四	一九八	三三	四〇	九六	一三四
潤湖庄	豹仔庄	枋山庄	楣仔庄	小粗庄	鷺寮庄	粗灘庄	跳石庄	頂湖庄	鹿窟庄	灣潭庄	南勢庄	橫坪庄	大湖庄	烏山庄	三份庄	三
二九	二四	二二	二二	一六	六六	一七	一一	五五	九	五	二九	一〇	一八	一〇	一七	一六
二四〇	八〇	一四八	二〇八	一一〇	四八二	四二	七二	三三	六五	三一	一八〇	七〇	九三	四一	七〇	九五
網行庄	平溪庄	尖山庄	九層庄	四塔庄	殺牛庄	箕湖庄	小金庄	吊白庄	石仔庄	雙溪庄	保生庄	幼湖庄	三層庄	溪邊庄	計	六、九一四
一五	九	未詳	全	全	全	全	全	全	全	全	全	全	全	全	全	四六、二七八
一〇二	五七	未詳	全	全	全	全	全	全	全	全	全	全	全	全	全	四六、二七八

百九十七

公館庄	砲仔庄	阿柔庄	萬順庄	草地庄	大坑庄	中坑庄	內股庄	外高庄	猿山庄	金山庄	旺就庄	烏月庄	魚仔庄	樹林庄	福德庄	密婆庄	石壁庄	灰磧庄	大竹林庄		
二五	二九	一五	四六	一八	一五	二五	三九	三五	四四	一一	一一	一一	一一	一一	一一	一一	一一	一一	一一	一一	
四八	九九	九九	九九	九九	九九	九九	九九	九九	九九	九九	九九	九九	九九	九九	九九	九九	九九	九九	九九	九九	九九
坡內庄	單功庄	拋仔庄	頭魁庄	新興庄	小坑庄	匠頭庄	平林庄	水柳庄	烏柳庄	嶺脚庄	黃舉庄	鹹魚庄	仁里庄	九背庄	鷺仔庄	石磧庄	水磧庄	大湖庄	大湖庄	大湖庄	
一三	一三	三六	三九	三〇	二七	二八	三九	二四	一六	一六	一八	三二	三五	三九	三七	二七	二七	三五	三五	三五	三五
一〇九	一〇八	二六〇	四五三	二七三	一八八	五七	一八三	一九九	一二六	九〇	一四一	二五〇	四三	三三	二二	一六	二四	一五七	二六〇	一一九	一一九
苦令庄	厚崗庄	藤寮庄	東坑庄	虎尾庄	大湖庄	大湖庄	粗石庄	火燒庄	火燒庄	九背庄	六份庄	坑仔庄	麼盤庄	麼盤庄	麼盤庄	麼盤庄	麼盤庄	麼盤庄	麼盤庄	麼盤庄	麼盤庄
一八	三八	二八	一七	一七	一七	一七	一七	一七	一七	一七	一七	一七	一七	一七	一七	一七	一七	一七	一七	一七	一七
五二	二七	一五	八三	八三	八三	八三	八三	八三	八三	八三	八三	八三	八三	八三	八三	八三	八三	八三	八三	八三	八三

百九十六

係ル二十万分ノ一地圖ニ基キ算出シタルモノナリ
 一戸數人口ハ本年六月卅日調査ニ係ル調査ノ方法ハ事務取扱人ニ命シ毎戸ニ就キ調査セシメタルモノナリ
 一戸數人口未詳トアルハ土匪出沒危險甚シクシテ實地ニ就キ調査シ能ハサルモノナリ
 一表中ノ人口中ニハ内地人ヲ包含セス
 一但城内艦艚大稻埕ノ三市ニ住居スル内地人ハ八月八日毎戸調査シタルヲ以テ參考ノ爲メ一表ヲ付ス

臺北市居住内地人口表 明治二十九年八月八日調

大 艦 城 合 稻 街 內	市	戶	口
	計 埕 艚	四二二三 九七 一〇二 六二二	二、三九二 六三六 五七二 三、六〇〇

表中ノ戸口ハ官吏兵卒軍夫其他官ニテ使用スル者ヲ包含セズ

臺北縣基隆支廳管内 明治二十九年九月調

- 一 面積 凡五十六方里
- 一 東西里程 凡十四方里
- 一 南北里程

- 一 街庄社數 二十三
- 一 庄 二百八十五
- 一 戶數 一万五千三百十五
- 一 人口 八万八千二百二十六

備考

一 面積ハ實測シタルモノニアラス東西南北ノ里程ハ土地ノ形狀トニ依リ概測シタルモノニシテ又東西南北ノ里程ハ從來各堡ニ於テ調査シタルモノヲ掲記
 一 戶數人口ハ戶籍又ハ舊街庄長ニ就キ調査シタルモノニテ殆ント正確ナルモノナリ

臺北縣基隆支廳管内

街庄名	面積		戶數	人口	街名	面積	戶數	人口	街名	面積	戶數	人口
	四方里	四里										
內曾仔寮街	七〇		二八六		和興頭街	一四三	六三五	四八	二九二			
新店街	一三五		九八五		暗街仔街	三三	一〇四	九七	三三九			
後井仔街	一五三		六四六		坊仔頂街	四四	三六二	五八	四六四			
媽祖宮口街	三七		二九九		玉田街	五二	三四六	六八	一一八			
					新街	二二七	一、一七六	二〇	三二二			
					草店尾街	九五	四四六	一一	一一八			
					球嶺脚庄	七六	四四六	一一	五二			
					內木山庄	五一七	五一七	二二	一一二			

冷水窟庄	一七	一六	一六	下	三	三	一五	一五
大尖山庄	一二	一六	一六	清水溪庄	一八	四	三〇	五六〇
二坪庄	五三	一六	二五〇	背蕉坪庄	七四	七	一七	三三
二坪湖頭庄	一六	一〇	一〇	坑頭庄	二四	一	四一	二五二
荖寮湖庄	一一	一一	五七	延仔上天庄	一六	〇	六〇	四一八
鹿窟坪庄	一三	一三	七一	南勢湖庄	四七	〇	五四	三〇四
大坪庄	三四	二一	一六五	田心仔庄	二五	六	一四	四一八
麻斯廩庄	二一	四二	一二四	龜仔山庄	二〇	一	五二	三〇〇
八斗仔庄	四二	一六	一四	月眉庄	一九	一	三〇	一五八
七甲尾庄	一六	二七	五六二	坑仔內庄	二九	一	一五	六九四
八斗坑內庄	二七	九	五	西勢庄	四一	一	一六	七九七
國姓埔庄	九	八〇	三五四	林仔口庄	一四	一	一九	九七
野柳庄	八〇	八八	四八六	大窟仔庄	九七	二	二二	一〇九
萬里加投庄	八八	一六	八四	大孔尾庄	二七	一	一五	六七
下蔡庄	一六	四六	二〇〇	大平庄	二九	四	四	一八
頂蔡庄	四六	二二	一五〇	勢磧坪庄	二五	四	三	一五
公館崙庄	二二	一三	六九	三重橋庄	一六	五	二〇	二〇〇
橫坪庄	一三	一七	一四	嶺脚庄	二八	二	一五	一五四
橫溪底庄	一七	二八	一四	金包里庄	二八	六	〇	五八四
貝潭仔庄	四一	二八	一三	倒照湖庄	五六	六	〇	三六二

外木山庄	三九	一四	一四	石洞庄	七	七	一七	八	九	六		
大武崙庄	六五	三九	二	土地公坪庄	三	五	三	一	七	八	九	六
雙溪仔庄	八九	五九	二	楠仔客庄	五	九	二	一	七	八	九	六
旺季領庄	七八	三一	二	石炭庫邊庄	二	〇	一	二	九	一	二	九
大沙灣庄	三四	一四	二	火號庄	一	四	一	〇	五	一	〇	五
二沙灣庄	六〇	三三	七	石厝坑庄	二	二	四	一	〇	五	一	〇
三沙灣庄	八七	四一	五	大年林庄	二	二	四	一	〇	五	一	〇
康仔葵庄	三〇	一四	五	鼻頭庄	二	三	〇	一	〇	五	一	〇
大水窟庄	四二	二〇	九	鶯歌石庄	二	八	五	二	二	八	五	二
石硬港庄	七一	三三	二	八斗仔庄	二	二	九	一	二	三	九	一
瓦寮仔埔庄	四一	一九	一	沙仔園庄	二	二	九	一	二	三	九	一
杭頂庄	三四	一七	一	深潭堵庄	一	八	八	一	一	八	八	一
田寮港庄	二六	六	四	龍潭堵庄	一	八	八	一	一	八	八	一
仙洞庄	四五	三〇	〇	深灣坑庄	一	七	一	一	一	七	一	一
白米瓠庄	一五	一一	七	圓窓嶺庄	一	〇	九	一	一	〇	九	一
內外瓠庄	二〇	一一	三	瑞芳庄	一	〇	九	一	一	〇	九	一
社寮庄	一九	八	三	九份山庄	一	〇	九	一	一	〇	九	一
土地公邊庄	一九	八	三	九份山庄	一	〇	九	一	一	〇	九	一
水藍洞庄	一九	八	三	九份山庄	一	〇	九	一	一	〇	九	一

科仔林庄	叭連港庄	双溪仔口庄	車平寮庄	烘內仔庄	社後庄	橫科庄	什三份庄	康誥坑庄	白匏胡庄	樟樹灣庄	六堵庄	五堵南庄	五堵北庄	草濫仔庄	七堵庄	暖隆街庄	東勢坑庄	中心崙庄
三二	四八	一三	二七	二一	一〇五	二四	六三	七七	四七	五五	六四	四二	六五	一〇六	七三	一四七	一〇三	一〇
一七四	三五九	一四一	一五三	一三八	一四二	八一	三九七	四二九	二二七	二九八	三六四	四二六	三六〇	六六四	四三四	六六九	八二	八四
大湖庄	楓仔林庄	銷鍵嶺庄	背燕脚庄	乾溪仔庄	小坑庄	石洞內庄	腦寮坑庄	阿文坑庄	烏土屈庄	九選窟庄	什份寮庄	頂寮庄	石燭坑庄	留古坑庄	月桃寮庄	乾坑庄	六份庄	大湖庄
一一	一五	一四	七	一一	一一	一四	一一	二一	二一	一八	一一	六五	一九	一八	二一	二九	四五	四五
七六	一二四	一四	六三	六八	八九	一二二	八九	一九七	七六	八四	五〇六	一四八	一四〇	四一	二九六	二二七	二四	三五
番仔坑庄	租坑庄	平溪仔庄	石空仔庄	幼坑庄	新落尾庄	新寮庄	五份庄	中坑庄	際脚庄	魚寮仔庄	烏塗窟庄	平溪仔庄	嶺脚寮庄	柴橋坑庄	石底庄	薯榔寮庄	石笋尖庄	菁桐坑庄
九	五五	一一	一一	二五	二五	七六	二二	一八	一〇	一七	一五	四〇	四一	一四	二七	四〇	一六	一七
九八	四一六	一一二	一一二	一九二	二七〇	一一三	一一三	六七	三九	一〇四	九八	二〇五	二六三	一〇六	一八五	二七一	九九	八三

竹仔山脚庄	西勢格脚庄	葵扇湖庄	半嶺庄	阿里旁溪庄	曲尺坑庄	曲尺坑口庄	橫溪頭庄	橫溪底庄	馬鞍格庄	西勢林內庄	手埔仔庄	林內格脚庄	橫溪頭林內庄	西勢林口庄	六股林口庄	六股庄	六股橫溪庄	橫溪頭林口庄
一九	一五	四〇	五八	八〇	四九	四九	四一	九	一四	一〇	一三	一三	一三	一三	一三	二六	六四	一四
六八	九七	一九二	二八〇	三九二	二二	三〇	二二	四八	五九	六六	三五	五一	五五	六六	七五	一五五	三二二	六六
三界壇庄	潭仔內庄	計	堡名	石碗堡	街庄名	馬陵坑東勢庄	全西勢庄	鸞歌石庄	河四坑庄	大水壩庄	柯樹脚庄	田仔內庄	樟糊庄	石厝庄	石皮瀨庄	新山庄	有納庄	有納庄
四〇	一二	三、三六〇	里	一六、方里	戶數	一八三	九三	一五	九	四	一三	一一	一一	二六	二五	二四	一九八	一九八
一二四	四九	一七、三〇〇	東	五里	八三	九八三	五七四	七七	五九	二七	六二	四八	五三	一七一	一一五	一〇六	一一、二二六	一一、二二六
有納港口庄	鄉良厝庄	水返脚庄	街後庄	加冬脚庄	保長坑庄	鷓鴣寮庄	姜仔寮庄	古壁仔庄	作波內庄	小坑庄	石碇仔庄	下破庄	過港仔庄	番仔寮庄	北港口庄	烘內庄	新山仔庄	五指山庄
七四	四一	三八八	二八	八八	八八	三五	五六	一九	三二	二五	四六	四四	六一	四七	四七	四六	一四	二二
三九四	二一〇	二、八九六	二二八	六〇六	七四八	二八三	三九一	一一〇	一六五	一五七	三〇五	二一六	三一三	三三〇	三四一	三三七	九六	一八五

白石脚庄	一二	八九	大寮庄	三五	二一四	三叉港庄	九六	六一
冬瓜寮坑庄	一九	一一七	八份寮庄	六八	二八二	魚寮潭寮庄	九四	六一〇
東勢格庄	六三	四二三	三爪仔庄	二六	一四九	內坪番仔坑庄	五五	二八三
芋寮林庄	三八	二三七	堅石庄	一四	六一	大坪庄	一一九	七七八
芋寮坑庄	五三	三三二	三爪坑內庄	四三	一八三	遠望坑庄	九〇	五三五
火燒寮庄	六〇	四〇六	圓山仔庄	七一	二四八	龍門社庄	一四一	八六二
番仔坑庄	四五	三三九	柴寮仔庄	四二	一四一	水返港庄	一五一	一〇一
四脚亭庄	三八	二二八	計	四、八二二	三〇、九〇四	下双溪街	七二	四六三
四脚亭埔庄	二四	九九	堡名	里	程	溪尾寮庄	一一三	六四〇
四脚亭坑庄	三四	一七七	而積	東	西	丁仔崗坑庄	一一三	六八八
大坑埔庄	四七	二六五	一六方里	十八	五里	長觀連粉脚庄	一〇一	五六六
大坑內庄	三八	一八三	街庄名	丁	里	槓仔寮街	一四六	九二八
溪西股庄	二〇	一四五	頂双溪街	數	人口	內寮仔庄	四六	二七六
粗坑庄	六七	三九三	粗坑庄	一〇二	五四八	內打林庄	八〇	四九八
碇內庄	三三	二二二	九份坑庄	五四	三三三	石壁仔庄	五五	三八六
鯨魚坑庄	五〇	二八八	蔴竹坑庄	二四	一三九	丹裡庄	九七	五九四
坑內庄	四一	一九二	石筍庄	六九	三九四	柑脚庄	二九〇	一、六二六
頂坪庄	二二	一一〇	荳谷坑庄	五一	二六八	福連庄	一〇八	四〇八
厝仔上天庄	二九	二二五	厝仔坑庄	三九	二二七	枋脚仔寮庄	九〇	五七二
滴水仔庄	二五	一七六	牡丹坑庄	五九	三一六	鷄母嶺庄	一〇七	六七二

菜寮庄	七二	四一〇	隆々庄	一二七	一、〇〇八	蚊仔坑庄	一五五	一、〇五六
外平林庄	七九	五六四	湖底庄	二八六	一、七八六	三叉坑庄	七〇	六〇三
內平林庄	一二六	七五九	石壁坑庄	三三	一七〇	計	三、七〇二	三、二一六
龍洞庄	八一	四四四	新社庄	一〇六	五〇三			

備考

一 戶籍各舊街庄長ニ就キ調査シタルモノニテ殆ンド正確ナルモノナリ尤モ三貂堡各庄ハ大庄名ノ下ニ
 戶口ヲ掲記セシニ付大庄ニ屬スル小庄名ハ自然省察シタルモノモアルベシ
 一 東西南北ノ里程ハ實測シタルモノニアラズ從來各堡ニ於テ調査シタルモノニ依リ掲記セルモノニテ
 又面積ハ其里程ト土地ノ形狀トニ依リ概測シタルモノナリ

臺北縣淡水支廳管内 (明治二十九年十月間)

一 面積	參拾七方里二六二	最廣	六里二十三丁	最狹	二里二十三丁
一 南北里程	全	十二里十三丁			
一 街庄數	壹百四十四				
一 戶數	壹百十七				
一 人口	八千九百〇四				
	五万壹千〇二十八				

街庄名	戶數	人口	堡名		面積	里	程
			東	西			
芝蘭三堡	一五五	六六	東	西	一五五	里	程
後厝庄	一五九	七七七	外八里盆庄	內八里盆庄	一〇五	四五	三一
石門庄	一五五	七七一	草埔尾庄	灰磘仔庄	一〇四	四六	三一
板橋庄	一〇八	七六一	小基隆庄	小坪頂庄	二四一	四〇	三一
李榮林庄	八三	八三七	頭園仔庄	下圭柔庄	二二〇	四〇	三一
油車口庄	一〇三	四四六	林仔街庄	米市街	一三八	四六	三一
沙崙庄	五九	四五一	大屯庄	龍目井街	九八	七四	三一
興福鑾庄	五五	三五五	北投仔庄	米市街	九八	六九	三一
水視頭庄	三五	三〇〇	小基隆庄	龍目井街	四九	七四	三一
老梅庄	四五	四三九	新庄仔庄	龍目井街	四〇	八二	三一
庄仔內庄	八八	四八六	興化店庄	龍目井街	一四〇	七二	三一
大埔庄	二八	一九七	番薯寮庄	龍目井街	六二	四二	三一
三空泉庄	二五	一七七	中田寮庄	龍目井街	四六	七五	三一
頂圭柔山庄	七二	四二九	水碓仔庄	龍目井街	八二	四六	三一
樹林口庄	五二	三五七	泥尾	龍目井街	八二	四六	三一

街庄名	戶數	人口	堡名		面積	里	程
			東	西			
八里盆堡	三五	七四	東	西	三五	里	程
龍山寺口街	五〇	一八二	外八里盆庄	內八里盆庄	五〇	四五	三一
暗街仔街	二五	一二三	下坡角庄	龍目井街	二五	四五	三一
烽火街	一〇	五八	十八份坑庄	龍目井街	一〇	四五	三一
五坎街	一八	九六	坡堵庄	龍目井街	一八	四五	三一
七坎街	一一	七〇	小南瀾庄	龍目井街	一一	四五	三一
東興街	五〇	二三〇	下南瀾庄	龍目井街	五〇	四五	三一
崎仔脚街	一六	七〇	店仔脚庄	龍目井街	一六	四五	三一
米粉寮街	二三	七二	溝仔坑庄	龍目井街	二三	四五	三一
計	五七	二二九	吳厝寮庄	龍目井街	五七	四五	三一
街庄名	戶數	人口	大窠口庄	龍目井街	二八	四五	三一
水碓庄	四八	四四二	風樹脚庄	龍目井街	二八	四五	三一
水泉空庄	二〇	一三七	下田心庄	龍目井街	二〇	四五	三一
蓬萊坑庄	九	六〇	樹林口庄	龍目井街	九	四五	三一
水碓寮庄	三八	二一三	潭州寮庄	龍目井街	三八	四五	三一
外寮庄	一七	一一一	東湖庄	龍目井街	一七	四五	三一
大崎頭庄	二四	一二九	粉寮水尾庄	龍目井街	二四	四五	三一
崎仔脚庄	二二	一六〇	長道坑庄	龍目井街	二二	四五	三一
			樟腦寮庄	龍目井街	三三	四五	三一
			嶺頭庄	龍目井街	七二	四五	三一

田仔埔庄	一八	八五	一七	一三九	大坑庄	二七五	一、五七四
北執坑庄	二二	一三九	一三九	一三九	及歸嶺庄		
獅仔頭庄	二二	一六〇	一三九	一三九	嶺脚庄		
中坑庄	一三	八八	一三九	一三九	右九庄計	二七五	一、五七四
直坑庄	二八	一三一	一三九	一三九	嘉溪仔坑庄		
崩山庄	二一	一三七	一三九	一三九	寶斗仔坑庄		
御史坑庄	一八	一三二	一三九	一三九	右二庄計	九三	六一三
成仔街庄	四五	二六三	一三九	一三九	蛇仔形庄	一九〇	九三三
洲仔庄	六〇	三三八	一三九	一三九	渡頭庄	一三五	七一六
頂田心庄	一〇	一二五	一三九	一三九	大坂脚庄	二三七	二、一一一
磚仔厝恩庄	四	二九	一三九	一三九	松仔脚庄	一二六	七九三
坡仔頭庄	二一	九〇	一三九	一三九	下畚庄	一五五	一、〇〇三
蘇厝窠庄	一三	七四	一三九	一三九	荖阡坑庄	五九	三〇五
義學下庄	一三	二八五	一三九	一三九	計	八七三	六、七五三
義學口庄	一七	一三一	一三九	一三九			

二百八

備考
 一 面積東南西北里程明治廿九年十月ノ實測ニ係リ人口戸數ハ芝罘三堡ハ全年全月實地調査セシモノナルモ八里登堡ハ約首ヲシテ全年全月調査セシメタル者ニシテ各庄毎ニ人口戸數明晰ナラサル者アリ是等ハ數庄ヲ合シ記載セリ

第八項宜蘭支廳管内 (明治廿九年十月十三日調)
 一 面積 三十三方里有奇
 一 東四里 一十一里
 一 南四里 一十一里
 一 北四里 一十一里
 一 堡街庄社島數 十一
 一 街庄 九
 一 社庄 二
 一 島 九
 一 戶數 二万一千四百六十四
 一 人口 十一万四千九十五

第九項宜蘭支廳管内

堡(社)	面積		西門街	南門街	北門街	計	功勞館庄	番社庄	過嶺庄	新興庄	霧罕庄
	東	西									
本城堡	八丁	八丁	八三七	八三七	六四一	六四一	四八	四八	四八	四八	四八
街庄名	戶數	人口	八三七	八三七	六〇二	六四八	四八	四八	四八	四八	四八
中街	一〇〇	六七六	四三	二五三	一四八	四九六	九一	七八	四七	四八	四八
坎與街	一八五	一〇五六	七二	三七九	二五三	四九六	九一	七八	四七	四八	四八
東門街	七六三	五三一	六八	四一九	四一九	四九六	九一	七八	四七	四八	四八
			二二〇	三三三	一〇〇	五〇四	四五八	三二一	三三三	三三三	三三三
			二二〇	三三三	一〇〇	五〇四	四五八	三二一	三三三	三三三	三三三

二百九

街庄名	面積	里		街庄名	面積	里	
		東西	南北			東西	南北
阿兼城庄	六一	二九一	五十二	街庄名未詳	三三	一八六	一一三
南興庄	三五	一八九	社尾庄	三〇	二七六	一八六	一一三
里腦庄	三一	一〇四	寶斗厝庄	三四	一九五	三五八	一一三
崙山庄	三五	二四六	竹篙厝庄	八六	三五八	三三八	一一三
員和庄	二二	四〇八	猴仔尾庄	八	三〇九	三〇九	一一三
大和庄	一〇	五三六	隆恩庄	六三	三〇九	三〇九	一一三
零工園庄	四七	二五一	項蔡庄	一六七	三〇九	三〇九	一一三
楓樹橋庄	三九	二五八	大坑厝庄	六〇	三三六	三三六	一一三
打那美庄	一〇	七八〇	馬賽庄	七三	三三三	三三三	一一三
計	一、五三三	八、七三〇	隘丁庄	三九	二一七	二一七	一一三
利澤簡庄	三一	一八八	三面城庄	五二	二九五	二九五	一一三
蘇澳街	一〇	三四六	功勞埔庄	一〇	五二五	五二五	一一三
成興庄	一〇	七三七	嶺脚庄	一六	六六一	六六一	一一三
下福庄	六二	二九四	北方澳庄	三九	二四〇	二四〇	一一三
三堵庄	四三	三二九	計	一、五九三	八、三三三	八、三三三	一一三

街庄名	面積	戶數	人口	街庄名	面積	戶數	人口
擺厘社	二五	九九	武淵社	一八	六三	一七	六五
吧荖社	一八	六七	里腦社	一五	六四	三五	一一三
歪仔社	二四	一〇六	南塔客社	一四	四二	一一	四九
掃笏頭社	一六	六一	奇武社	三六	一三七	一〇五	一一三
掃笏頂社	一三	四六	打那美社	一三	五四	一〇五	一一三
掃笏中社	一五	五一	上打那岸社	一五	五九	一三一	一一三
掃笏下社	一二	五九	下珍珠里前社	一〇	二二	七九	一〇二
計	一、五三三	八、七三〇	計	一、五三三	八、七三〇	八、七三〇	一一三

備考
 一 而積東西南北里程ハ廿九年十月概客見込ヲ以テ調査セシモノニ係リ人口戸數ハ廿九年八月各堡事務取扱人ニ命シ實際調査ヒシモノトス
 一 熟番社ハ各堡内ニ散在シ街庄ハ同シク地理上堡ノ一部タルニ過ギサルヲ以テ其面積并ニ東西南北里程ヲ配入セザルモノトス

第壹號表
 臺北縣新竹支廳管内 (明治廿九年十一月調査)
 一 面積 六十一方里
 一 東西北里程 一五里
 一 街庄社數 十九街 六百九十四庄
 一 庄數 六百七十五庄

新庄仔庄	四份仔庄	下寮街	項寮庄	香山埔庄	香山大庄	香山大庄	大湖庄	粟仔坑庄	塚仔脚庄	內湖庄	鹽水港庄	海山港庄	海山港庄	鹿仔坑庄	海山港庄	中隘庄	竹園庄	三馬坑庄	蘇明西坑庄
四七	二〇	一〇〇	五九	九四	三九	三九	四四	一九	一七	三〇	四九	四一	二二	二〇	二八	六四	一〇	八	二
二〇六	一〇三	三四四	二二九	四四八	一三六	一七三	二五二	九四	八八	一三五	二二四	一九七	一一二	八三	一一九	三六一	四二	六五	二六
蘇菜坑庄	草仔庄	荖雅庄	田中央庄	大竹園庄	內厝庄	蘆竹園庄	峇雅溪南庄	下埔庄	上埔庄	塚仔脚庄	大坵園庄	溪仔尾庄	鳥崩庄	牛崎庄	柴橋庄	青草湖庄	石碇庄	赤塚頭庄	沒北下厝庄
三四	八三	八九	一六	三	四二	五三	一九	一一	六	二六	二二	一四	一三	一〇	八	二	二七	二	三八
一〇	一五	四〇	八四	一七	一八	二六	七四	五三	二九	二八	六三	五四	四五	七三	二六	一五	三四	四一	二五
樹舍仔庄	油車港	下厝庄	海口庄	虎仔山庄	中庄	蘆竹埔庄	上沙庄	下沙庄	上甲庄	上下甲庄	下甲庄	後湖庄	過溝庄	吉羊庄	雙寬竹園庄	香莊庄	上庄	下庄	下庄
二九	四五	三〇	二五	一九	三〇	二八	二二	二四	二八	一八	一八	七	九	六	一六	一五	三六	二八	二八
一四五	二三五	二四七	一五二	九四	一六九	一五九	一〇四	二八	一〇四	一四	一四	四一	五〇	一四	一八	七一	七一	二〇	一三五

二百十九

滬湖庄	萬興庄	船頭庄	魚寮庄	海仔尾庄	伯公崗庄	頭三四湖庄	上下湖庄	上下湖庄	上下湖庄	冷坑仔庄	社仔庄	番婆庄	蚵壳港庄	后庄	十五庄	笨仔庄	三角埔庄	蘇仔庄	良山仔庄	后湖仔庄
六〇	一六	三八	一〇四	一六	二九	二九	二二	二二	二二	二四	六九	二二	一三	七四	七七	五二	三六	五一	七九	八三
二四五	八八	一七五	五四八	六九	二二	二二	一〇	一〇	一〇	一三	五一	一五	七〇	六三	六七	四六	二六	二二	四三	五五
德盛庄	青榔仔庄	上寮庄	下寮庄	大竹園庄	中和庄	中庄	圓山庄	松柏林庄	上庄	東勢庄	東勢庄	田心庄	姜寮庄	頂竹園庄	赤土庄	廣頭庄	草厝庄	後埔庄	埔心庄	潭後庄
六四	四六	三五	二四	四三	六〇	三九	五〇	一〇	二五	八三	二一	二一	二二	二五	一六	一五	七八	六五	二一	六二
三六三	三四二	二二一	二〇七	一七七	三八一	一九八	二二七	四二	二九	五四	八九	四七	一五	二六	二六	六四	三〇	二二	八八	二二
埤脚庄	牛路橋庄	金山庄	廉仔庄	埔頂庄	過溝庄	九甲庄	溪洲庄	柴寮庄	柴寮庄	牛路庄	白沙庄	溪埔庄	泉洲庄	頂山庄	中斗庄	下斗庄	風空庄	冷水庄	庄	庄
四九	一九	三一	一〇	二七	二五	五二	一一	一八	二四	一一	二六	五〇	三九	一〇	八二	四九	五	九	九	九
二〇二	七六	一六三	四一	四四	一〇	二七	二〇	九〇	二七	一〇	一〇	一〇	一〇	一〇	一〇	一〇	一〇	一〇	一〇	一〇

二百十八

頭重埔庄	芽仔崗庄	大窩庄	雞油林庄	樹杷林庄	竹刺仔埔庄	番仔寮庄	黃翠園庄	番仔坡庄	水坑口庄	水坑仔庄	三坎店庄	五座厝庄	鴨輦窟庄	界址庄	十輿庄	石頭厝庄	犁頭山下庄	下山庄	豐仔埔庄
五	一〇	四九	三三	一三四	一三	五三	一〇	二〇	二二	二六	二一	一〇	一一	三三	二一	二一	四二	九七	
四三	四七	二四	一五九	六四二	六五	二六七	一〇三	一〇三	一六六	四六	一四	三四	五四	五六	一八一	一〇六	三一	三三一	三八一
水頭厝庄	下塚庄	鹿寮坑庄	石壁潭庄	下大窩庄	泥橋庄	楊頭厝庄	托盤山庄	媽耀庄	三重埔庄	柯仔湖庄	柯仔湖庄	軟橋庄	三角坵庄	下莖仔埔庄	塚下庄	油車窩庄	番社仔庄	上莖仔埔庄	頂員山庄
七一	三〇	七八	一〇四	二六	七	一三	二七	二一	一一	二八	一八	一八	二二	二六	一三	四二	二六	五二	
一〇二	一八四	三三三	四八六	九	三八	三三	七〇	二九	一〇七	一〇〇	一六九	七二	八三	九四	三一	六四	一四四	一三三	三三三
四寮庄	大湖尾庄	北埔街	水頭排庄	山成重棚庄	新莊仔庄	花草林庄	上公館庄	田寮坑庄	登仔庄	橫山下庄	葛亞仔庄	三重埔庄	柯仔林庄	河堤庄	香圓窩庄	后背山庄	田心仔庄	大肚庄	九鑽頭庄
四七	二七	二〇三	二四	二一	二七	九	二六	一七	八	一一三	四三	二一	一一	二二	一一	三	三九	一一	六一
二一四	一二七	七七三	一一一	一一七	一〇五	四六	八八九	五九	四〇	六六二	二〇一	九六	五四	一九	六九	二〇	一四	二〇八	

十二寮庄	輔滯水庄	十寮坑庄	新下館庄	新藤坪庄	十二份庄	八寮庄	芽坪庄	社寮坑庄	河背庄	梯仔坑庄	糞箕湖庄	日肩街	新竹街	三塊厝庄	樹仔脚庄	浸水庄	瓦厝庄	小南勢庄	枝仔林庄
一九	三	四〇	一〇	三一	一一	三五	一四	五〇	三一	三四	三	一三〇	二六七九	七〇	二九	七九	六五	三七	二八
六〇	一四	二〇八	五四	一三九	六九	一七五	七五	三一〇	一五〇	一七三	四五	五九〇	二二七六	三五三	一二五	三八二	三七三	一九一	一〇八
洽水庄	火燒崙庄	赤阿山庄	水瀆溝庄	葫蘆肚庄	雙坑庄	瀝底寮庄	三條坑庄	三叉凸庄	貂油凸庄	沙坑庄	水流車庄	石井庄	獅頭坪庄	燒寮庄	西河排庄	嵩興庄	赤柯坪庄	十四寮庄	十四寮庄
八	八	二五	二一	二〇	二六	一七	三六	二五	二九	二〇	四八	一四	二〇	一四	九	九八	二五	九	一一
七七	四七	一四三	一五五	九〇	一八一	一〇一	一五五	一四七	一九六	九四	二八六	七七	一四二	八	五九	五一〇	一五二	四三	六四
早坑仔庄	東海寮庄	安溪庄	蔴崗庄	隘口庄	鹿馬犁庄	十張犁庄	芒頭犁庄	六張犁庄	八張犁庄	八份寮庄	油車坑庄	深井庄	崎林庄	寶斗庄	南坑庄	柑仔崎庄	十圍庄	新城庄	大崎庄
一二	一四	九	四	一〇四	三六	三二	五二	五五	二	二二	二六	二八	三七	二六	五三	二二	六三	三一	三五
七七	八二	八〇	二一三	五五六	一七八	二一七	二七二	一九九	六八	一〇四	一三〇	一八九	二四五	一二三	三六二	一五六	四〇六	一六九	一七〇

牛欄河庄	上下三墩庄	湖肚庄	四墩庄	七墩庄	八墩庄	十墩庄	柑仔樹下庄	芋仔園庄	加東窩庄	下南片庄	十六張庄	滿湖庄	石崗仔庄	塚頂庄	早圳庄	水坑庄	等仔埔庄	大早坑庄	老燠寮庄
二八	四一	五一	一七	二七	一七	二七	二五	一六	二一	五〇	四三	四〇	五九	一八	一三	四〇	四三	六三	一三
一九九	三二四	三三二	八五	一一一	九五	一一七	一七六	一六九	一四一	二二三	三〇三	一六七	六〇〇	五九	一〇六	三〇八	二九〇	四七二	一〇一
大東坑庄	大小北坑庄	大茅埔庄	小茅埔庄	上橫坑庄	小東坑庄	下橫坑庄	三洽水北坑庄	午鹿坑庄	打鐵坑庄	照鏡庄	大湖庄	九湖庄	龍竹窩庄	葉梨園庄	下南片庄	坪林庄	石水坑庄	下北勢庄	波羅紋庄
五九	二二	一〇	三六	八七	四三	一三一	四一	三七	三七	三三	六三	五五	五〇	一〇九	五〇	二〇二	三六	八二	一三
四五〇	一四一	八一六	二一八	五七八	二〇三	八六四	三二六	三一四	三〇三	四二八	四二一	四二一	三六六	六七四	三七四	二八七	二二六	六一二	七三〇
大湖口庄	上北勢庄	番史湖庄	望高樓庄	箕窩庄	喜窩庄	北窩庄	長安庄	新厝庄	中大厝庄	泉州厝庄	下青埔庄	上大厝庄	草陂庄	青草陂庄	后湖庄	石推仔庄	苦荬脚庄	樹林脚庄	尾湖庄
一〇八	六七	六九	七三	八五	八五	六八	六八	六〇	四六	一一	四五	三四	八四	一九	三〇	五五	四二	二四	三〇
五七六	五二二	三〇二	三二〇	四九七	三〇九	五六九	六四四	四〇九	一九二	三〇九	一七七	五九六	一一七	二〇九	四二二	二九三	一七八	一八〇	一一一

二百二十三

大壠庄	埔尾庄	二墩庄	蘇樹埭庄	順興庄	鷄油凸庄	次湖歷庄	大小南坑庄	面盆寮庄	大份林庄	南埔庄	番婆坑庄	中興庄	陰影窩庄	北坑庄	新豐里榕樹下庄			
六四	三九	二八	二八	九四	五五	三四	一一	四〇	三八	四七	一五	四八	一八	三八	一六、三〇九			
三四四	一九六	九五	一五〇	四三五	二二〇	一五二	三一	二一五	一一九	二〇六	六〇	二一七	一〇三	二二三	四、八〇、八五六			
大平窩庄	犁頭嘴庄	土地公埔庄	枋寮庄	燒炭窩庄	六股員林庄	新打坑庄	打鐵坑庄	新埔街	早埔庄	早坑仔庄	下樟樹林庄	上樟樹林庄	五份埔庄	石坑仔庄	中港頭庄			
一二七	八三	五六	一三六	七	三五	三三	四〇	二八九	二八	六六	一八	四六	五四	一三	二九			
七九六	五一四	三三八	七八九	五四	二二八	一六八	二一三	八九〇	二九四	二七八	九四	二二四	六一九	五三	五九九			
塙梅歷庄	老瓦礫庄	水流重庄	崩坡庄	鹿鳴窩庄	小揚梅歷庄	老坑庄	水尾庄	二亭溪庄	矮坪仔庄	頭亭溪庄	墩下庄	咸菜碓街	老厝街	店仔厝下庄	雙口塘庄			
三三	一七	七八	三三	五七	六六	六九	七五	一一八	四三	五八	一〇	一六	七五	四四	二七			
一六六	一一一	五五二	一七六	三五八	四五九	四二五	五二二	六三二	二二四	二六四	四九	三六八	二九三	一六二	三〇四			
石頭坑庄	田心仔庄	四座屋庄	中港頭庄	石坑仔庄	五份埔庄	上樟樹林庄	下樟樹林庄	早埔庄	早坑仔庄	三洽水北坑庄	午鹿坑庄	打鐵坑庄	照鏡庄	大湖庄	九湖庄			
八〇	三九	一九	二九	一三	五四	四六	一八	六六	二八	二八	二八	二八	二八	二八	二八			
五十四	一五九	一二三	五九九	一四九	五三	五九九	一四九	五九九	一四九	五九九	一四九	五九九	一四九	五九九	一四九			
上下圍立庄	石頭坑庄	田心仔庄	四座屋庄	中港頭庄	石坑仔庄	五份埔庄	上樟樹林庄	下樟樹林庄	早埔庄	早坑仔庄	三洽水北坑庄	午鹿坑庄	打鐵坑庄	照鏡庄	大湖庄			
八〇	三九	一九	二九	一三	五四	四六	一八	六六	二八	二八	二八	二八	二八	二八	二八			
五十四	一五九	一二三	五九九	一四九	五三	五九九	一四九	五九九	一四九	五九九	一四九	五九九	一四九	五九九	一四九			
街庄名	戶數	人口	街庄名	戶數	人口	街庄名	戶數	人口	街庄名	戶數	人口	街庄名	戶數	人口	街庄名	戶數	人口	
竹北二堡	二十方里	四里十八	十里廿十	街庄名	戶數	人口	街庄名	戶數	人口	街庄名	戶數	人口	街庄名	戶數	人口	街庄名	戶數	人口
二九三	一八八	一三五	二九三	二四	二四	二四	二四	二四	二四	二四	二四	二四	二四	二四	二四	二四	二四	

二百三十二

上石牌庄	一四	九四	三四	三四	一七三	五六	三六二
犁頭州庄	四六	三三三	二二九	一一三	一一三	五三	三〇五
上青埔庄	三八	二二九	二二九	九七	海豐坡庄	一三	八〇
赤手欄庄	四三	二四三	新坡庄	二七三	后館庄	一六	五一
田寮仔庄	六二	三八二	樹林仔庄	四三	古亭庄	二二	七七
營盤脚庄	五九	四二二	后埔仔庄	一四三	塚古頭庄	二二	二九
九斗庄	五五	三七五	青埔仔庄	一八五	三塊厝庄	二六	一六九
過嶺庄	七八	五〇八	塔仔脚庄	一九七	埔心庄	二八	一一二
篁竹林庄	一四	一〇一	草螺庄	七六	大牛欄庄	三六	二六八
水流庄	七〇	四〇三	大崙尾庄	二六六	倒厝仔庄	二八	一五四
甲頭屋庄	五一	三七五	張厝庄	八五	埔頂仔庄	一五	八六
上庄仔庄	一八	九一	許厝庄	四八	坡頂仔庄	一六	一〇八
員笨庄	一四	一〇九	草厝厝庄	二二九	坡脚庄	一二	六八
紅泥陂庄	二八	一四四	雙溪口庄	二九一	沙崙仔庄	三〇	二〇五
北勢庄	四九	三〇六	照鏡庄	三〇	計	八、八八〇	四七、八九三
田心仔庄	一九	一六四	塚脚庄	二九一	堡名	面積	東西南北
大崙庄	三〇〇	二、一三五	大坎園街	五九	竹南一保二十方里	七	里
紅瓦屋庄	二七	一七二	內海墘庄	二九	竹南一保二十方里	七	里
水碓庄	二二	二〇七	橫山庄	五三	竹南一保二十方里	七	里
埔頂庄	三八	三三一	尖山庄	九	竹南一保二十方里	七	里

老頭份庄	一五	六七	上埔土中庄	六三	尿礫仔庄	一五	七二
三份庄	四八	五四	菁埔仔庄	九	下斗換坪庄	三三	一三七
二份庄	二	三九	土牛口庄	三〇	灣角庄	一〇	四〇
五份庄	三〇六	三、三六七	上山下庄	一七	上斗換坪庄	一六	四五五
堡名	面積	東西南北	后心屋庄	六六	四份仔庄	三	一一
竹南一保十五方里	七	里	田心屋庄	七八	老崎庄	二五	一九
街庄名	戶數	人口	四份頂庄	一一	九老崎角庄	六	七〇
中塔庄	三	二八	山下排庄	一四	石坑仔庄	一六	九〇
四份庄	七	三二	興隆庄	五四	珊瑚湖庄	二五	一六七
新屋下庄	一一	一〇二	埔興庄	一四	水流東庄	二五	一六七
望更寮庄	六	四二	沙天寮庄	一四	自然埔庄	一三	三八
河唇庄	一三	六七	上東興庄	三三	九勝埔庄	一九	一〇二
流水潭庄	一六	一〇九	中東興庄	七二	三勝埔街	一四	五七〇
二十份庄	四〇	二〇八	下東興庄	三四	小北埔庄	九	四一
田心仔庄	八	五〇	下東興庄	七〇	大北埔內庄	三一	一四四
蟠排庄	七五	四四八	瓦窩下庄	一	大北埔外庄	三五	二六〇
圓寮庄	五七	二八一	楓樹坑庄	一四	上大銅鑼圍庄	二五	一六六
上東庄	四二	二三五	溪心堤庄	一八	下大銅鑼圍庄	一三	一五三
下東庄	三八	一九七	牛欄肚庄	一七	小銅鑼圍庄	二四	九四

塚頂蔡庄	員林庄	屯營庄	蕩肥凸庄	山塘窩尾庄	脫山仔庄	下林坪庄	小南埔庄	肚兜角庄	大南埔庄	大窩庄	四灣庄	上下十般庄	亨焦湖庄	大河底庄	新公館庄	石排接隘子庄	老炮櫃庄	六份仔庄	十伍份庄
七六	四〇	五五	一〇	六	九	一一	四一	二六	五一	四五	六五	四三	一四	七五	七	一三	一三	六	一四
四二七	二二三	二七八	五〇	五一	五二	七六	二六二	一三一	四五四	一三	三三四	二〇二	五六	三二〇	三五	三四	五四	四一	一三
五份仔庄	八股庄	浦坑庄	下草作園庄	橫峯庄	永和山庄	永和山大湖庄	永和山浮橋庄	永和山浮橋庄	下双坑庄	大排坪庄	上菓作園庄	鹿厨坑庄	內灣庄	陰蔡頂庄	水頭尾庄	坡頭背庄	田心尾庄	二灣仔庄	小份坑庄
四	二一	四七	九	二	七〇	三四	一九	二五	一二	二七	四一	八四	一二	一八	四	九	八	五	一五
八田尾庄	信任庄	龍門口庄	都歷庄	北灣庄	南庄	大屋坑庄	西裡興庄	大東何庄	烏龍庄	石崑庄	草店尾庄	新街庄	番社庄	草店街庄	中街庄	過街庄	頂街庄	社寮前庄	五九
一三三	四六	一一	六三	一九	一九	一三	二六	一五	三七	三一	六一	一四	一〇	一三〇	四三	七八	八四	四二	九三
六五六	二一二	五三	二九九	一一五	三二二	六二	一一七	一五七	一八四	二三〇	二九二	六四九	二七一	三七〇	三七〇	四二五	二〇五	四七五	二四〇

二百二十六

公地庄	埤仔頭庄	埤內庄	海口庄	口公館庄	澎湖厝庄	三角店庄	塚頂庄	營盤巴庄	鹽館前庄	茅竹埔庄	菜寮庄	尖山脚庄	下街仔庄
八九	二三	三二	九五	三七	八	五二	四〇	六一	八〇	九二	一二	五九	三九
三八四	一〇四	一八四	四八一	三一五	六〇	二一四	一八三	二九二	三六五	三七二	八九	二九四	二二四
海口尾庄	大厝仔庄	竹園庄	青草庄	廉厨坑庄	鹽水港口埔庄	崎頂湧天泉庄	崎頂湧天泉庄	口墻園庄	中大埔庄	項大埔庄	中大埔庄	竹篙厝庄	相思林庄
五七	五二	一七	六一	一〇	二六	二七	二七	一一	八一	八一	四一	二八	三五
二七三	二七一	七六	二五八	二五	五八	九九	三六	五	五	三	二七九	一三三	一三三
崎頂庄	山佳庄	店仔庄	北戶庄	大坵園庄	合厝庄	港仔墘庄	水流潭庄	荳菜坑庄	鹽水港口公館庄	鹽水港大坪庄	計	計	計
八	四〇	三二	四三	三六	五〇	二四	六七	八	四	三七	一四	一四	五、六八四
三七	二三〇	一八九	一八六	一七〇	二四二	一〇七	三八七	五九	二〇	一五四	五六	五六	二八二〇五

二百二十七

備考
 一 面積東南西北里程ハ明治廿九年十一月ノ調査ニ係ル
 一 戶數人口ハ明治廿九年四月ノ調査ニ係ル
 一 熟番社ハ管轄街庄ノ管理ニ係ルヲ以テ區別ヲ設ケス
 一 戶籍調査ノ都合ニ依リ二庄或ハ三庄ヲ合併シテ戶口ノ數ヲ示ス
 一 新竹街ハ即チ新竹城内外ヲ含ム

臺中縣直轄管內

廿九年九月調查

一面積
一東四
一南北
一街庄社數

一百方里
八里
十三里
五百一十一
拾九
四百七十九
四萬千七百貳拾
貳拾一萬三千四百五

四一、六六〇
二一三、三六九

二百二十八

臺中縣直轄管內

堡名	面積	里		街庄名	戶數	人口	下庄仔庄	公館庄	橋仔頭庄	下橋庄	半平厝庄	涼傘樹庄	樹仔脚庄	蘆竹瀆庄	番婆庄	九張犁庄
		東	西													
藍興堡	十二里	四里	三里													
新庄仔庄	二三五			新庄仔庄	九〇三											
東大墩街	二五三			東大墩街	〇六五											
小北下街庄	一二九			小北下街庄	四〇三											
東勢庄	六〇			東勢庄	二七三											
早溪庄	二〇五			早溪庄	八五〇											
番仔路庄	七三			番仔路庄	三二二											
大里杙街	三三〇			大里杙街	一、四二九											
埔裡庄	五五			埔裡庄	二七三											
番仔寮庄	一二九			番仔寮庄	七一											
土城庄	一二五			土城庄	六三二											
坪林庄	六一			坪林庄	一九五											
計	三三三			計	一、八八二											
堡名	面積	里		街庄名	戶數	人口	下溪洲前寮庄	下溪洲後寮庄	下溪洲苦茶下庄	新庄仔庄	圳塔庄	神崗街庄	山皮庄	北庄	社口庄	尾庄
棟東上堡	十八里	六里	三里	棟東上堡	八七七											
街庄名	戶數	里		街庄名	人口											
橋仔口庄	一四一			橋仔口庄	八七											
翁仔庄	二二九			翁仔庄	三九一											
上南坑庄	二二一			上南坑庄	三九九											
下南坑庄	二一八			下南坑庄	四三四											
上溪洲大南庄	一五〇			上溪洲大南庄	八八八											
葫蘆墩街	八八八			葫蘆墩街	三八〇											
上圳寮庄	一四九			上圳寮庄	七五七											
岸裏大社	一六一			岸裏大社	九一九											
下溪洲中寮庄	七一			下溪洲中寮庄	四一〇											
下溪洲後寮庄	二七			下溪洲後寮庄	二二三											

二百二十九

石角庄	中窠庄	上辛庄	東勢角街庄	十份庄	仙洞坪庄	上水底庄	大坑庄	下水底庄	食水窠庄	水井庄	大浦庄	鳥銃頭庄	永居湖庄	馬力埔庄	七份庄	土城庄	復盛庄	山頂庄	新社庄					
一〇三	九八	二三四	五〇一	一〇一	二二	六七	三六	四〇	七一	二五	六三	三四	三九	四三	八一	二九	三七	二二	九一					
五八〇	五九三	二二八	一一〇	七九	一二五	三八四	一一三	二六八	三四六	九九	三七六	一五三	二〇〇	二〇五	四六九	一三三	二〇四	一三九	四一二					
歷西坪庄	埔尾庄	辛庄內庄	辛屋庄	石壁坑庄	鍋底窩庄	下灣庄	背蕉下庄	下校栗埔庄	大排庄	石牆園庄	上校栗埔庄	下辛庄	大茅埔庄	下城庄	上新伯公庄	尾社	新社	頭社	二頭社					
一三	八一	一一〇	九八	一一四	二二	一一	三三	七八	二七	七三	一一一	二二〇	一五一	七五	四二	七八	七〇	三五	五八					
七四	三九二	五八五	四二八	五四〇	八五	六七	六一	四一	一九二	四一	三九二	六〇八	八五三	四七二	二四三	七〇七	三七三	一六一	二九三					
十三寮庄	下員林庄	上員林庄	四塊厝庄	馬崗厝庄	下鑛山庄	上橫山庄	楓樹脚庄	后埔仔庄	邱厝仔庄	賴厝厝庄	水南庄	乾溝仔庄	何厝庄	溝仔墘庄	蘇園頭庄	田仔庄	塗庫庄	三十張犁庄	水梘頭庄	廓仔庄	二份埔庄	三份埔庄	軍功埔庄	舊社庄
六三	一〇四	六一	七七	九一	一〇三	一一九	一四四	一五三	一四四	一九四	九〇八	七四一	七四一	九〇八	六九三	七二二	六三四	四〇七	三三六	六九六	三三六	四〇七	六九六	三三六
二七四	六九六	三三六	四〇七	六三四	七二二	六九三	九〇八	七四一	七四一	九〇八	六九三	七二二	六三四	四〇七	三三六	四〇七	六九六	三三六	四〇七	六九六	三三六	四〇七	六九六	三三六

二百三十

埔仔墩庄	六張犁庄	大田心庄	花眉庄	西員寶庄	上七張犁庄	四張犁街庄	水汴頭庄	陳平庄	后庄仔庄	港尾仔庄	八張犁庄	林厝庄	西大墩街庄	牛埔仔庄	下七張犁庄	馬龍潭庄	上石牌庄	下石牌庄	水堀頭庄
四〇	二八	二二	六四	六八	一三八	三二二	三九	九一	六四	一〇三	九三	二〇	二五〇	七六	一〇一	四一	五五	七三	二〇九
一八二	二〇七	一二九	四三六	五五三	七四五	五九四	二四一	四一八	三二五	六〇五	六三〇	七三三	二六三	四〇二	五九九	二九三	三三一	四二五	〇九四
潮洋庄	浦仔庄	棋盤厝庄	計	保名	保名	保名	保名	保名	保名	保名	保名	保名	保名	保名	保名	保名	保名	保名	保名
六二	三九	六二	三三〇	二七五	一七九	二二	四	二	二	二	二	二	二	二	二	二	二	二	二
三三〇	二〇四	三三〇	二七五	一七九	二二	四	二	二	二	二	二	二	二	二	二	二	二	二	二
山仔脚庄	知高庄	楓樹脚庄	后埔仔庄	邱厝仔庄	賴厝厝庄	水南庄	乾溝仔庄	何厝庄	溝仔墘庄	蘇園頭庄	田仔庄	塗庫庄	三十張犁庄	水梘頭庄	廓仔庄	二份埔庄	三份埔庄	軍功埔庄	舊社庄
六〇	三五	九一	八八	一一〇	一五六	一九	六八	一三七	一五一	一一一	八五	一三五	二五九	五二	六二	一四五	一一四	一二三	八〇
三二〇	一九二	三三九	四六二	四七三	七二七	一三二	三六七	四八四	二五〇	六六一	三五一	五七七	一〇四	二二五	三二五	七三〇	六八三	六四三	四八三

二百三十一

街庄名	戶數	人口	浮仔埔與庄	戶數	人口
梧栖港街	五五三	三三九	石龜仔口庄	八二	四一四
沙轆街	一一九	五五五	蚵寮庄	二〇	八八
頂魚寮庄	五八	三二一	南簡庄	四七	二二一
下魚寮庄	二四	一七一	陳厝庄	七九	二二四
草藍庄	三二	一七一	安平鎮庄	二四	一〇〇
益母寮庄	一五	八八六	邱厝庄	一四	八九
竹園仔庄	四〇	二五六	大厝庄	八二	四八
安良港庄	五八	二六八	鹿仔港寮庄	一〇	一六八
崙仔頂庄	六八	四四四	新庄仔庄	一	七六
中厝庄	六五	四四九	新庄仔庄	一	五五
三塊厝庄	一〇六	五二六	井仔頂庄	三	三六
海埔厝庄	一〇四	六〇三	計	一〇	一六
山脚庄	一六五	九四四	大肚下堡十二里	一〇	一〇六
龍目井庄	八六	四七九	保名面積	四	一〇六
九張犁庄	二一	九三	東里	四	一〇六
土地公后庄	二四	一五七	西里	四	一〇六
水師寮庄	一〇九	六一四	南里	四	一〇六
社口庄	一九	五五九	北里	四	一〇六
埔尾庄	四一	二九九	街庄名	四	一〇六
斗抵庄	四七	二九九	大肚中堡七里	四	一〇六
			東里	四	一〇六
			西里	四	一〇六
			南里	四	一〇六
			北里	四	一〇六
			計	四	一〇六

二百三十三

街庄名	戶數	人口	保名面積	東里	西里	南里	北里
牛馬頭街	三八二	一〇四〇	武水庄	四九	二六八	三〇	一六九
西勢寮庄	六八	四〇〇	芋寮林庄	二六	二二九	四〇	三四
橋頭寮庄	三〇	一六八	五汫仔庄	一七	一三四	六〇	三三五
揚厝寮庄	三四	一八九	海墘厝庄	二六	三九六	一八五	九二一
許厝寮庄	二二	一一一	三塊厝庄	六六	三九二	一〇五	五二七
湖底庄	二五	一一〇	高美庄	一七	三九二	一〇五	九二一
大突寮庄	五三	三一四	四塊厝庄	二六	三九六	一〇五	九二一
泉州厝庄	一一	四五	番仔寮庄	二六	三九二	一〇五	九二一
吳厝庄	五八	三三〇	溪底庄	二六	三九二	一〇五	九二一
山頂厝庄	一一	三三〇	十二甲庄	二六	三九二	一〇五	九二一
十塊厝庄	五八	三四五	頭北厝庄	二六	三九二	一〇五	九二一
海方庄	五二	二六八	頂海口庄	二六	三九二	一〇五	九二一
面前厝庄	二七	一七五	下海口庄	二六	三九二	一〇五	九二一
公館庄	一八	一〇四	田中央庄	二六	三九二	一〇五	九二一
西勢庄	二九	一四〇	溪頭仔庄	二六	三九二	一〇五	九二一
社口庄	三二	一四〇	計	二六	三九二	一〇五	九二一
			大肚中堡七里	二六	三九二	一〇五	九二一
			東里	二六	三九二	一〇五	九二一
			西里	二六	三九二	一〇五	九二一
			南里	二六	三九二	一〇五	九二一
			北里	二六	三九二	一〇五	九二一
			計	二六	三九二	一〇五	九二一

二百三十二

堡名	面積	東里	西里	南里	北里	街庄名	戶數	人口	街庄名	戶數	人口
縣脚	一八八	四三	四三	四三	四三	縣脚	一八八	一〇八	山脚	二八	一三三
更寮脚	一一	三四	三四	三四	三四	更寮脚	一一	一三七	頂街	四六	一一七
茄冬脚	一五	二六	二六	二六	二六	茄冬脚	一五	一三八	山脚仔	一六	一六二
牛埔	一七	八〇	八〇	八〇	八〇	牛埔	一七	一六二	竹坑	七九	一六二
內快官	一六五	七二	七二	七二	七二	內快官	一六五	一六二	茄投頂	八六	一五〇
石快官	四三	七二	七二	七二	七二	石快官	四三	一五〇	茄投中	七二	一四六
番仔田	四一	一五	一五	一五	一五	番仔田	四一	一四六	茄投下	八一	一四〇
大埔頭	一一	四九	四九	四九	四九	大埔頭	一一	一三三	田中央	六五	一三五
風吹厝	八八	二二	二二	二二	二二	風吹厝	八八	一三三	田尾厝	一五	一〇四
社口街	一五七	六〇	六〇	六〇	六〇	社口街	一五七	一〇四	頭湖	二六	一〇四
崩崁	三六	一三〇	一三〇	一三〇	一三〇	崩崁	三六	一〇四	內海埔	三三	一五五
溪尾蔡	四一	一七五	一七五	一七五	一七五	溪尾蔡	四一	一五五	外海埔	二六	一五五
大埔	五八	二〇六	二〇六	二〇六	二〇六	大埔	五八	一五五	福頭崙	三五	二〇七
舊社	四七	一九二	一九二	一九二	一九二	舊社	四七	一五五	下塗葛堀	五三	二〇七
東安厝	七二	三〇一	三〇一	三〇一	三〇一	東安厝	七二	一〇八			

二百三十五

堡名	面積	東里	西里	南里	北里	街庄名	戶數	人口	街庄名	戶數	人口
下塗葛堀	五三	二二	二二	二二	二二	下塗葛堀	五三	二〇七	下塗葛堀	五三	二〇七
福頭崙	三五	一九	一九	一九	一九	福頭崙	三五	二〇七	福頭崙	三五	二〇七
外海埔	二六	一二	一二	一二	一二	外海埔	二六	一五五	外海埔	二六	一五五
內海埔	三三	二二	二二	二二	二二	內海埔	三三	一五五	內海埔	三三	一五五
頭湖	二六	一〇	一〇	一〇	一〇	頭湖	二六	一〇四	頭湖	二六	一〇四
田尾厝	一五	〇八	〇八	〇八	〇八	田尾厝	一五	一〇四	田尾厝	一五	一〇四
田中央	六五	三三	三三	三三	三三	田中央	六五	一三五	田中央	六五	一三五
茄投尾	六一	三二	三二	三二	三二	茄投尾	六一	一三五	茄投尾	六一	一三五
茄投中	七二	三三	三三	三三	三三	茄投中	七二	一四六	茄投中	七二	一四六
茄投下	八一	四九	四九	四九	四九	茄投下	八一	一四〇	茄投下	八一	一四〇
田中央	六五	三三	三三	三三	三三	田中央	六五	一三五	田中央	六五	一三五
頭湖	二六	一〇	一〇	一〇	一〇	頭湖	二六	一〇四	頭湖	二六	一〇四
內海埔	三三	二二	二二	二二	二二	內海埔	三三	一五五	內海埔	三三	一五五
外海埔	二六	一二	一二	一二	一二	外海埔	二六	一五五	外海埔	二六	一五五
福頭崙	三五	一九	一九	一九	一九	福頭崙	三五	二〇七	福頭崙	三五	二〇七
下塗葛堀	五三	二二	二二	二二	二二	下塗葛堀	五三	二〇七	下塗葛堀	五三	二〇七

二百三十四

茄採崎庄	青牛埔庄	阿法庄	溝仔墘庄	田厝仔庄	坪頂庄	七股庄	陰登庄	塚仔脚庄	塗城仔庄	北投新街	南埔庄	牛史崎庄	頂加荖庄	北勢浦庄	龜仔寮庄	溪洲庄	草鞋墩街	林仔頭庄	新庄街
一九	二〇	四二	八九	四七	三六	一三	五五	四五	三九	一一三	一九八	一四六	二二〇	七一	一五一	八四	四〇一	一四八	三一四
九六	四〇	一六七	四一八	二一三	一三一	七八	二五九	一九八	二〇六	三二〇	八六四	六五八	八八七	三〇一	六四三	四四九	四七一	五五二	一、三三六
計	中庄仔庄	坪頂庄	頂寮庄	九崙林庄	頂寮仔庄	粗坑庄	番社內庄	頂城庄	大埔庄	石頭埔庄	頂溪洲庄	南勢庄	下埔庄	一月厝庄	過溪仔庄	水汴頭庄	三層脚庄	山脚庄	大甲脚庄
三、六八九	二七	三一	二六	二〇	一六四	九	一四	二五	一八	五五	七七	五八	四九	二八二	四六	二二	一七	二五	八六
一五、七三二	一〇八	一五四	一八六	一〇二	六八一	三一	七〇	一六五	八九	二四五	三九一	一九五	一九〇	一七二	六八	六八	一〇五	三三二	三三二
二重溪庄	員仔城庄	大坑墘庄	下庄仔庄	半山仔庄	鄉親仔庄	右頭公庄	番仔井庄	田寮庄	牛食水庄	營盤口庄	牛路頭庄	若荖脚庄	椰樹脚庄	南投下街	南投街	街庄名	南投堡	堡名	面積
二二	六	二四	一〇	四〇	七八	三九	三七	一四	二四	五八	三六	一七	八九	八八	一二二	戶數	六里	東西南北	里程
一三	三六	一五四	五六二	二三〇	二八九	二〇一	一八五	八五	一〇八	二七六	一八八	一〇八	四九三	二九七	六二二	一八	三、三二四	二里	

半山庄	龍眼籃庄	萬丹庄	分水壘庄	番社庄	豬肚彈庄	紫城庄	包尾庄	三塊厝庄	虎仔坑庄	新街庄	中寮庄	田子庄	軍功寮庄	牛運堀庄	內轆庄	八杞仙庄	制鹿坑庄
一七五	五二	五七	二五	六三	一〇	一八	一六九	六九	五〇	一三六	二五	二六	一〇四	一六三	三七七	五一	二六
二、二二	一八五	四九一	一一二	三四五	七七	八六	八一三	二七九	二一四	五八〇	九二	一七四	六一一	二七二	二〇七	一一二	一一二
過城庄	公埔庄	千秋斗庄	撻仔灣庄	田寮庄	東勢閣庄	倒樟庄	竹仔坑庄	蕃仔吧庄	半路厝庄	內湖庄	過溪城庄	哮貓庄	三塚店庄	馬鞍崙庄	石城庄	後寮坑庄	後寮坑庄
三	九	一四	四二	一四	九	七	二六	四六	一〇六	一八	七	一九	三四	三〇	六	三七	五七
一八	四三	六三	一六八	七一	三六	三八	一一一	二二〇	六三三	一一三	四〇	七五	一四七	二二二	四一	一六六	二二三
計			大庄下尾	大庄頂寮	桃米坑庄	下新厝庄	蕃仔寮庄	茄荖脚庄	山仔脚庄	草崙庄	甲頭埔庄	風櫃嶺庄	內城庄	制鹿坑庄	水尾庄	貓霧窟庄	貓霧窟庄
三、三二二			五六	七七	一四	五〇	九四	八七	一一	一五	一六	七一	三一	一九	三	二七	二七
			二九六	二五〇	二八四	六七	四一八	三三〇	四八	二二	三四	六八	一六	七四	一一	八五	八五
			一六七八二														

藍輿棟東大肚及貓羅溪西各堡ノ戶數人口ハ堡長設置以後ノ調査ニ係ルモノナレ其北投南投貓羅

溪東ノ戸數人口街庄數等ハ本年三月ノ調査ニ係ルモノナリ
面積及東西南北里程ハ概略ノ調査ニ係ル

臺中縣苗栗支廳管内

一面積
一東四里
一南西九里半
一街庄社數

七拾方里
八ヶ所
二百拾二ヶ所
壹萬六千八百十四戸
七萬一千九十二口

臺中縣苗栗支廳管内

街庄名	第一堡		里	程	街庄名	里	程
	面積	戶數					
大湖街	二二八	五〇九	竹仔崙庄	二五	田心仔庄	四〇	一三二
銅羅灣街	二二二	六三三	埔頂庄	五九	双合窩庄	四九	一四七
後壠街	五二五	二五四	營盤庄	一〇二	灣堡庄	四〇	一一〇
苗栗街	八四九	二二四	田厝庄	二五	許伶脚庄	四二	一五三
街庄名	戶數	人口	柳樹灣庄	三三	大山脚庄	三五	二〇三
第一堡	四十八方里	七十八	海岸庄	六六	許伶脚庄	四二	一五三
第二堡	四十八方里	七十八	后壠底街	四六	維祥庄	三五	二〇三
第三堡	四十八方里	七十八	海山庄	二五	竹園仔庄	四二	一五三
第四堡	四十八方里	七十八	尖山庄	二五	鷄籠庄	四二	一五三
第五堡	四十八方里	七十八	內蘆庄	二五	八角林庄	四二	一五三
第六堡	四十八方里	七十八	下南勢庄	二五	內外草湖庄	四二	一五三
第七堡	四十八方里	七十八	嘉盛庄	二五	內外草湖庄	四二	一五三
第八堡	四十八方里	七十八	樟樹林庄	二五	中車路庄	四二	一五三
第九堡	四十八方里	七十八	公館庄	二五	芎蕉灣庄	四二	一五三
第十堡	四十八方里	七十八	田寮庄	二五	內獅潭庄	四二	一五三
第十一堡	四十八方里	七十八	竹林庄	二五	中心埔庄	四二	一五三
第十二堡	四十八方里	七十八	圓潭仔庄	二五	石牆園庄	四二	一五三
第十三堡	四十八方里	七十八	河頭庄	二五	五份庄	四二	一五三
第十四堡	四十八方里	七十八	芒埔庄	二五	石牆園庄	四二	一五三
第十五堡	四十八方里	七十八	枋寮庄	二五	五份庄	四二	一五三
第十六堡	四十八方里	七十八	三叉河庄	二五	石牆園庄	四二	一五三
第十七堡	四十八方里	七十八	大園庄	二五	五份庄	四二	一五三
第十八堡	四十八方里	七十八	小園庄	二五	石牆園庄	四二	一五三
第十九堡	四十八方里	七十八	社寮庄	二五	五份庄	四二	一五三
第二十堡	四十八方里	七十八	北河庄	二五	石牆園庄	四二	一五三

松仔脚庄	二二三	二二四	北埔庄	二七	拐仔湖庄	五五	二二四
網坑庄	三三六	一七五	后壁厝庄	八二	麻齊寮庄	三二	一五一
海口厝庄	三三七	一一一	上南勢庄	九〇	維祥庄	三五	二〇三
水尾庄	二四二	六六	尖山庄	二五	竹園仔庄	四二	一五三
鴨母坑庄	二四二	六六七	內蘆庄	二五	八角林庄	四二	一五三
二湖庄	一六五	一〇八	下南勢庄	二五	內外草湖庄	四二	一五三
獅潭庄	五三	八六五	嘉盛庄	二五	內外草湖庄	四二	一五三
老田寮庄	四二	二一〇	樟樹林庄	二五	中車路庄	四二	一五三
湖眉庄	三五	一二六	公館庄	二五	芎蕉灣庄	四二	一五三
百三庄	二四	一六七	田寮庄	二五	內獅潭庄	四二	一五三
社脚庄	四六	九六	竹林庄	二五	中心埔庄	四二	一五三
沙坪庄	八〇	一三八	圓潭仔庄	二五	石牆園庄	四二	一五三
頭湖庄	三四	一〇二	河頭庄	二五	五份庄	四二	一五三
外埔庄	三二	一七八	芒埔庄	二五	石牆園庄	四二	一五三
牛稠埔庄	八一	四三五	枋寮庄	二五	五份庄	四二	一五三
埤尾庄	六〇	二三八	三叉河庄	二五	石牆園庄	四二	一五三
新港庄	一七二	一〇四	大園庄	二五	五份庄	四二	一五三
公司寮庄	八九	二九七	小園庄	二五	石牆園庄	四二	一五三
二崗坪庄	四五	二〇五	北河庄	二五	五份庄	四二	一五三

堡名	面積	第二堡		街庄名	戶數	人口	堡名	面積	第三堡		街庄名	戶數	人口
		拾六方里	六里						卅四方里	六里			
二十份庄	四〇	八	九	通宵街	三六一	六二〇	五塊寮庄	一四	卅四	大甲街	八二	二七	八一
水井庄	四二	七	三	苑裡街	一八六	九五四	頂店街	一四	卅四	頂店街	七二	二六	二四
大坑庄	三三	六	五	房裡街	一四四	五九七	日南街	一四	卅四	日南街	三二	一一	九三
伯公坑庄	三五	五	一	通宵街	一一七	五四四	五里牌庄	一六	一六	五里牌庄	一六	六〇	六〇
四連潭庄	二九	三	六	白沙墩庄	三四八	二九〇	九張犁庄	一〇	二二	九張犁庄	一〇	四五	四五
魚藤坪庄	五一	二	四	下北勢庄	一六九	九四五	打鐵庄	一〇	二二	打鐵庄	一〇	二九	二九
大溪口庄	三六	一	〇	竹仔林庄	四三	一二九	五塊寮庄	一四	二五	五塊寮庄	一四	五〇	五〇
南湖庄	六五	二	四										
計	八九七	三三	四七										

二百四十

堡名	面積	第二堡		街庄名	戶數	人口	堡名	面積	第三堡		街庄名	戶數	人口
		拾六方里	六里						卅四方里	六里			
樹仔脚庄	一一	八	九	同安厝庄	一四	一八	頂竹園庄	三〇	卅四	頂竹園庄	三〇	九〇	九〇
東西社庄	一一	七	三	頂後厝庄	四四	一八二	內水尾庄	二五	卅四	內水尾庄	二五	二二	二二
西四社庄	六二	六	五	新庄仔庄	七八	二六九	馬鳴埔庄	九三	卅四	馬鳴埔庄	九三	三六	三六
十三甲庄	五二	五	一	番社庄	三八	一六五	山脚庄	八二	卅四	山脚庄	八二	三四	三四
三十甲庄	一一	四	〇	溫蔡仔庄	一三	七九	頂脚庄	三〇	卅四	頂脚庄	三〇	九〇	九〇
船頭埔	一八	一	〇	庄尾庄	八五	三三三	頂脚庄	二二	卅四	頂脚庄	二二	八三	八三
同安厝庄	一四	一	〇	橫圳庄	七〇	三三二	頂脚庄	二二	卅四	頂脚庄	二二	八三	八三
頂後厝庄	四四	一	〇	松仔脚庄	六八	三〇三	頂脚庄	二二	卅四	頂脚庄	二二	八三	八三
新庄仔庄	七八	二	六	水柳仔庄	二五	九六	頂脚庄	二二	卅四	頂脚庄	二二	八三	八三
番社庄	三八	一	六	頂脚庄	五〇	一八五	頂脚庄	二二	卅四	頂脚庄	二二	八三	八三
溫蔡仔庄	一三	七	九	頂脚庄	二五	九六	頂脚庄	二二	卅四	頂脚庄	二二	八三	八三
庄尾庄	八五	三	三	頂脚庄	二五	九六	頂脚庄	二二	卅四	頂脚庄	二二	八三	八三
橫圳庄	七〇	三	三	頂脚庄	二五	九六	頂脚庄	二二	卅四	頂脚庄	二二	八三	八三
松仔脚庄	六八	三	三	頂脚庄	二五	九六	頂脚庄	二二	卅四	頂脚庄	二二	八三	八三
水柳仔庄	二五	九	六	頂脚庄	二五	九六	頂脚庄	二二	卅四	頂脚庄	二二	八三	八三
頂脚庄	五〇	一	八	頂脚庄	二五	九六	頂脚庄	二二	卅四	頂脚庄	二二	八三	八三
下脚庄	七三	二	八	頂脚庄	二五	九六	頂脚庄	二二	卅四	頂脚庄	二二	八三	八三
大安港	三五	一	〇	頂脚庄	二五	九六	頂脚庄	二二	卅四	頂脚庄	二二	八三	八三
溫蔡庄	四五	一	五	頂脚庄	二五	九六	頂脚庄	二二	卅四	頂脚庄	二二	八三	八三
北汕庄	三一	一	二	頂脚庄	二五	九六	頂脚庄	二二	卅四	頂脚庄	二二	八三	八三

二百四十一

高園庄	廓仔庄	塗城庄	泉州厝庄	後里庄	十三張庄	中和庄	墩仔脚庄	頂下白厝庄	新厝仔庄
一二	三八	四二	三三	三〇	二五	一三九	五一	六七	二〇一
五二	一六八	一八一	一五七	一二九	九八	五五六	二三四	三六八	八三三
七槐厝庄	中城庄	新店庄	公館庄	四槐厝庄	舊社庄	風空庄	三張犁庄	七張犁庄	枋寮庄
一一七	三七	一〇八	一八	九五	二三一	八	二四	二六	五九
四七〇	一一一	四九五	八九	四九七	一、一四二	五〇	一三八	一〇一	三六五
計	九六五	魚藤坪庄	鯉魚潭庄	圳寮庄	鐵砧山脚庄	手網坑庄	尾城庄	犁頭鏢庄	金錠庄
五、八六五	五四	七九	二二三	四八	三三三	四九	一二	一〇	一〇
二、八八	一六二	三一六	九一	二一三	一、四六九	一九六	四二	四〇	四〇

二百四十二

備考

面積東西南北里
一街庄數
內街

五十二方里余

八里餘

十里餘

六百八十

九

臺中縣鹿港支廳管內

面積東西南北里

一街庄數

內街

庄
六百七十一
五萬八千七百七十八
二十六萬四千四百八十二
一人口

臺中縣鹿港支廳管內

柴坑仔庄	渡船頭庄	山蔡仔庄	手埔仔庄	番社口庄	大竹園庄	下山脚庄	頂山脚庄	中庄仔庄	手棚仔庄	彰化街庄
四一	五五	四七	一三六	六五	一七六	二二	一九一	一九	九九	三、二六八
一六四	一八一	一五一	六五三	三七〇	六四三	一〇八	七一五	六三	四八六	一四、〇六七
過圳仔庄	頂竹仔脚庄	中蔡仔庄	新庄仔庄	十二張犁庄	茂盛厝庄	萊公蔡庄	茄苳脚庄	下廊仔庄	寶廊庄	寶廊庄
一一八	四〇	二〇八	一〇五	六七	四八	一六	五六	六九	四五	三九
二〇〇	四〇〇	一〇〇	三三三	三三五	一〇一	七三	三一六	四一五	二二七	二〇五
後港仔庄	下竹仔脚庄	磚仔厝庄	蔴桐脚庄	水尾仔庄	三槐厝庄	崙仔坪庄	西門口庄	過溝仔庄	西勢仔庄	詔安厝庄
八一	二九	六八	七三	二七	二六	三九	七六	二九	一三八	九四
四〇〇	一二七	三〇九	三七四	一〇六	一四五	一九〇	三〇九	四九四	四一五	二六二
八三	五八	一〇六	五六	九四	五八	四七	三〇八	四七一	四七二	四七二

二百四十三

寓埔庄	一〇六	六二九	潭墘庄	三六	一六四	沈橋庄	三〇	一〇九
十八張庄	三五	一七九	營盤埔庄	四五	一三七	頂番婆庄	一八三	七三一
六塊山寮庄	二五	九〇	公館庄	二四	一〇三	澎湖庄	二四	九八
塢仔庄	五九	二五四	塚頂庄	一一	三九	海埔庄	五七	二三一
港頭庄	九四	四二一	計	六五	五、一四五	顏厝庄	二九	一三七
新港庄	四七	二一五	保名	面積	里	菓葉園庄	一一	三三
溝內庄	九九	四五〇	馬芝堡	十四里七丁	四丁	柯厝庄	二八	一〇六
三塊厝庄	二一	八八	街庄名	戶數	人口	圳頭厝庄	三五	一四三
崙仔頂庄	二四	一〇三	鹿港街	三、一六六	二〇、三九二	溝墘庄	一〇二	四七〇
溪口厝庄	七六	三二七	馬興庄	八八	二四三	興化厝庄	二八	一一五
溪底庄	一四二	六四〇	寶埔庄	五九	二〇七	山寮庄	二六	九八
後湖庄	三九	二〇五	三塊厝后庄	三一	二二九	大崙庄	一〇一	四三九
草埔仔庄	四七	一一四	竹園仔庄	五三	二七八	雲厝庄	二二	一〇六
泉州厝庄	一九三	九五九	崎溝仔庄	六九	三三三	施厝寮庄	一九	九四
什股庄	五一	二九八	大路店山寮仔庄	二八	一一七	照安厝庄	六三	二六二
嘉寶潭庄	一二九	四四七	孩兒安庄	五〇	二二六	海墘厝庄	二四	一〇二
白沙墩庄	五八六	九六九	半路店庄	二九	一一三	頭崙埔庄	四八	二九三
海尾仔庄	四六	二四三	後壁埔庄	二五	八八	查某旦庄	四四	一八〇
崙仔頂庄	二三	一〇〇	頭前厝庄	二六	二二八	洋仔厝庄	四五	二二一
十五張烈庄	二四	三九八						

二百四十五

西庄仔庄	一七	七三	和美線街	四八七	三〇四	小月眉庄	五四	二四二
南門外庄	一〇〇	三三五	四張犁庄	七三	三四〇	竹園仔庄	六五	三三八
半線社庄	七二	一三五	東竹園庄	六八	三三三	後沙仔園庄	二九	一一五
南礮宮庄	八三	二七二	和美線山寮庄	三四	二九九	沙仔園庄	一一	二二九
大埔庄	四一	一八三	下犁庄	一八九	八〇四	面前厝庄	五八	三〇五
大岸頭庄	二七	一一二	塗厝庄	九四	四九一	地雅潭庄	五五	三二七
浦尾庄	七八	三八二	番仔溝庄	三	七	過田庄	一四	五二
烏瓦厝庄	五九	二二二	頂犁庄	二一〇	八四三	七張犁庄	三九	一九四
東門外庄	八八	三三三	三塊厝庄	六一	三二九	湖仔內庄	六九	二四七
坑仔內庄	二二九	六九五	大霞佃庄	九五	六五六	大燒庄	七七	二七八
轆沙坑庄	三〇	一五七	荷岸庄	六七	四四三	紅瓦庄	一一	三六
安溪坑庄	二二三	一一〇	七頭家庄	五四	三六二	鄭厝庄	五一	二〇七
番仔厝庄	四一	二〇二	俾仔頭庄	六四	二九七	下見口庄	八〇	三四二
燒坑仔庄	六	三六	頭前寮庄	七四	七〇五	水尾庄	九一	二四三
柑仔井庄	八一	四一〇	六塊厝庄	二九	一四三	過崙庄	一八	六四
計	五六七、二一八	三〇、五八六	田心仔庄	二二	一四七	頂見口庄	九〇	四一
			下佃尾庄	六八	三二六	俾仔墘庄	九八	三四六
			大月眉庄	七七	四一四	番社庄	一〇五	四六六
			光厝庄	八一	三三六	口厝庄	四一	一六八
			李厝庄	六三	二六二	墘庄	四九	二一七

二百四十四

福口厝庄	三〇	一四五	五七	二二八	三四	一〇八
洋仔厝埔尾庄	一七	七〇	八九	四二〇	六八	二八一
南北橋頭庄	一六	六九	一五九	七七七	八八	二四九
埔脚庄	二一	八六	四三	二一〇	四七	一五三
打鐵厝庄	三七	一一一	四〇	一三四	三三	一四八
十二正竹園仔庄	五	二二	二〇	一〇六	三一	一二五
學仔庄	四九	二四三	三八	一〇六	一六一	六四一
南勢庄	二四	一一七	二五	二〇一	三八	一六一
房厝庄	四	四八	一七	七二	一五	六八
揚厝庄	三一	一四三	一五	六二	三五	二七八
奧化厝埔尾庄	二八	一四三	二〇	九四	五〇	二一七
下厝庄	一三	五四	五八	二五三	七三	三五七
隆恩庄	四〇	二四〇	三三	一五〇	六	二一
新厝庄	六五	二八六	三八	一九〇	五〇	二一七
頂王爺厝庄	二七	一一九	二四	二二六	三七	三三三
西畔頂厝庄	五四	一七五	五七	二七二	九〇	三四五
東畔頂厝庄	三七	一八四	三一	一五二	二一	一一二
牛埔庄	三五	一五九	三	二二	二四	九三
脫庫庄	三〇	一二五	八二	三五六	一九	九一
頭厝埔下庄	四七	二五六	四八	二二六	九三	四二一

溪仔墘庄	一六	七四	一七三	六八九	五三	二九六
田寮庄	二二	九一	四五	一八四	六四	二八九
好修庄	八三	三六九	六〇	二六三	六九	三一七
項南勢埔庄	四二	一五〇	二二	一一五	一八	一四二
下南勢埔庄	二六	七八	五四	二四二	三四	一七四
水尾庄	五八	二二三	七七	三一九	三二	一四五
後溪庄	二〇	八一	一六	六三	九八	四九四
三泔頭庄	五〇	二五九	四五	一六四	一三二	五二五
外中庄	二〇	四八八	八五	三九三	三二	一一〇
五甲庄	四二	二〇四	二八	八二	一七	六三
鴨母寮庄	一三八	四六七	四二	一一七	四七	一九二
大倫尾現音埔庄	三五	一七九	二〇	一〇三	二九	一〇〇
梧厝庄	四八	二四七	三三	一一〇	三四	一三九
榮堂庄	一四	五四	二五	八〇	二六	一一〇
十六甲庄	二二	九〇	一八	八八	七三	三〇二
圓仔內庄	五三	二二四	六二	二八一	五三	一七四
下圓三角宅庄	五七	二六六	一四	六六	三二	一一〇
三塊厝庄	六三	二四九	〇八	四〇〇	五二	二五四
下崙庄	三五	二〇二	六	二一	四八	一七三
草埔底庄	一	一七	二二	一四一	一〇	三九三
竹園仔埤面庄	一	一七	二二	一四一	一〇	三九三

鹿寮庄	西寮庄	潭墩庄	五間寮庄	頂海墩庄	四古庄	三塊厝庄	過溝庄	橋仔庄	洲仔庄	大灣庄	竹園庄	下牛稠庄	下海墘庄	浦仔庄	姑寮庄	西庄仔庄	牛稠庄	館仔庄	下竹園庄	
四二	二四	九二	二四	七〇	二九	一四	三八	一八	一四	一四	四一	五一	一一	一一	一四	一五	二二	四七	一一	
一八六	一四〇	三六〇	一〇二	三七三	一七四	五五	一三	三九	四三	二二九	二〇五	二五五	六五九	四三	六六	五七	七八	二三〇	六二	
路上厝庄	蔡屈庄	頂山脚庄	竹寮庄	榮寮庄	塊厝庄	老礮庄	面前厝庄	尤厝庄	丈八斗庄	大城厝庄	魚寮庄	下山脚庄	大埔庄	公舖庄	大東庄	頂竹園庄	白廟庄	計	計	
二二二	一五	五一	九	八四	二七	六一	三一	四	七〇	二五八	四〇	二二	一五	三九	二二	三〇	一〇	七四	三八四	
一、二、五、一	一、五	一、八、九	五、一	四、六、四	一、一、六	一、一、七、五	一、八、三	一、三	二、五、六	一、七、三	九、〇	七、六	二、二、四	九、〇	一、〇、四	九、〇	三、〇	一、八、七、六	一、八、七、六	
堡名	東螺西堡	四里三丁	街庄名	北斗街	北勢發庄	塗葛厝庄	外湖洋庄	碩厝仔庄	社尾庄	連交厝庄	周厝厝庄	竹園仔庄	新興庄	饒平厝庄	溪仔頂庄	半厝仔庄	浦厝庄	溪墘厝庄	溪墘厝庄	
面積	四里三丁	一、二、五、四、五、四、六、七	戶數	一、九、〇	四、四、六、二、〇、六、九	三、一	三、六	六、〇	二、七	一、五、九	一、三	七、八	三、五	二、三	八、九	三、四	一、六、二	二、二、四	二、二、四	
東西南北	東西南北	東西南北	東西南北	東西南北	東西南北	東西南北	東西南北	東西南北	東西南北	東西南北	東西南北	東西南北	東西南北	東西南北	東西南北	東西南北	東西南北	東西南北	東西南北	東西南北
人口	人口	人口	人口	人口	人口	人口	人口	人口	人口	人口	人口	人口	人口	人口	人口	人口	人口	人口	人口	人口
八八	五二	三三	七九	二二	二二	二二	二二	二二	二二	二二	二二	二二	二二	二二	二二	二二	二二	二二	二二	二二
三九二	一六六	七九三	三三二	三三二	三三二	三三二	三三二	三三二	三三二	三三二	三三二	三三二	三三二	三三二	三三二	三三二	三三二	三三二	三三二	三三二

新庄仔庄	崙仔脚庄	十三甲庄	大甲厝庄	東路口庄	八張犁庄	舊厝庄	湖洋厝庄	溪洲庄	牛稠仔庄	斗六甲庄	埔心街庄	江西店庄	三槐厝庄	十張犁庄	卅張犁庄	圳寮庄	三條圳庄	尾厝庄	番仔埔庄
一一〇	二六	一一一	五五	五四	一一	二七	一四六	一四二	一六六	一八七	二二六	二九	一一	四三	一〇六	九九	一七二	五三	四八
七五六	九八	四六二	一九三	一三八	五一	四八	五八四	六九四	六四〇	六八九	四一七	九八	三九	二三八	五一〇	四五一	六七七	二五二	二八五
碑頭庄	羅厝庄	路口厝庄	厝仔庄	計	堡名	東螺東堡	四里三丁	街庄名	沙仔崙庄	七張犁庄	十張犁庄	外三槐厝庄	悅興街庄	番仔洋庄	瓦礮仔庄	日宜庄	溪平庄	打廉庄	崙仔庄
三五二	三九	二五三	三五	四〇六	東	二里十八	四丁	戶數	二二二	三七六	三三九	七	八	四八	八九	三七	五一	三一	一〇八
一、六、七、二	一、七、五	一、二、三、六	一、三、七	二、三、五、七、九	東	二里十八	四丁	人口	三三三	三三九	三三九	三三九	三三九	三三九	三三九	三三九	三三九	三三九	三三九
柳樹埔庄	田尾庄	突后庄	崙仔尾庄	海豐崙庄	同安寮庄	圳寮庄	內三塊厝庄	四塊厝庄	十五庄	過圳庄	坑口庄	坑內庄	番仔田庄	海豐寮庄	桃仔宅庄	五百步庄	二八水庄	大坵園庄	鼻仔頭庄
八八	五二	二二	二二	二二	二二	二二	二二	二二	二二	二二	二二	二二	二二	二二	二二	二二	二二	二二	二二
三九二	一六六	七九三	三三二	三三二	三三二	三三二	三三二	三三二	三三二	三三二	三三二	三三二	三三二	三三二	三三二	三三二	三三二	三三二	三三二

番仔寮庄	石塔庄	西平仔庄	下仔庄	松仔脚庄	下水埔大庄	埔中央庄	松柏坑庄	番仔厝庄	福興庄	計	堡名	沙連下堡	街庄名	塚頂庄	炭盤庄	浦仔埔庄	濁水庄	
六九	三九	五二	三八	六六	一一二	三八	六一	一〇	二二八	四一	永靖街	一里七丁	會厝厝庄	四九	八五	二八	九五	
二九四	一四三	二〇八	二〇一	三三八	六四三	二二三	三四〇	三五	五八三	一八、八、一四	武西堡	一里二丁	南路厝仔庄	二九〇	三六七	一九五	五六	
大坵園庄	陰寮庄	田寮庄	古中竹本庄	外埔庄	屈尺坵庄	計	堡名	武西堡	街庄名	永靖街	武西堡	二里二丁	會厝厝庄	鎮平庄	新厝仔庄	紅毛社庄	丙郎庄	張厝庄
五一	五五	五六	一三	二一	二五	五三	東里	二里二丁	武西堡	二五〇	一三二	一四〇	二一〇	一一九	五七	二一	六二	二九
三五三	三五七	二〇九	九六	一二五	七四	九〇七	東里	一里二丁	武西堡	九〇四	一〇六三	八八〇	九六〇	六八九	二四六	九五	二九	二九
浦港舊庄	浦港新庄	浮圳庄	五辨頭庄	陳厝庄	溝皂庄	瑚礁庄	東里	二里二丁	武西堡	橋頭厝庄	橋頭厝庄	橋頭厝庄	橋頭厝庄	大埔尾庄	大埔心庄	油車店庄	二抱竹庄	碑震庄
一〇四	三一	一三二	一三三	一三三	三四九	五三	東里	一里二丁	武西堡	二六	二六	二六	二六	一七三	七二	一九	一六八	七六八
四〇〇	二三五	一〇六三	六六三	六六三	八三四	二五六	東里	二里二丁	武西堡	一〇四	一〇四	一〇四	一〇四	三三〇	三三〇	三三〇	三三〇	三三〇
六四	七八	六六四	一四四	一四四	一四四	一四四	東里	二里二丁	武西堡	一四三	一四三	一四三	一四三	三九四	三九四	三九四	三九四	三九四

二百五十二

二重埔庄	梧鳳庄	榮寮庄	關帝廟庄	同安宅庄	四塊厝庄	福興庄	竹仔脚庄	羅厝庄	崙仔脚庄	阿媽厝庄	三塊厝庄	崙仔脚頂庄	芎蕉脚庄	水溪林庄	水溪林庄	浦埔新庄	陳厝庄	瓦礫厝庄	計
一三二	一三三	三四	一七三	一九四	一〇三	八〇	一一九	一三八	二七	三一	三八	八三	一一八	一〇二	八四	一一八	六一	二〇八	四八
六〇八	四五七	一七四	六八〇	六八三	四〇七	四〇七	四〇七	五八二	六五二	一四	一五八	一三一	四五六	四五四	三六七	三三二	五三二	二八〇	二〇八
堡名	武東堡	街庄名	社頭街	社頭街	舊社庄	崙雅庄	邱厝庄	崙頂庄	卓仍潭庄	中潭庄	下潭庄	良吉庄	牌仔路頭庄	大紅毛社庄	紅毛社街	田中央庄	小新庄	大新庄	三塊厝庄
東里	三三	戶數	一四五	一四五	二八二	二八二	二五七	二五七	八三	二九	二四	二四	五三	五三	三五	七五	六一	二〇	九一
程	三三	人口	八四四	八四四	一〇八五	一〇八五	二五〇	二五〇	四三五	一一七	一〇一	一〇一	二八二	二八二	四五	四五	二五六	一一二	三五
後庄仔	香山庄	內灣庄	江西寮庄	普興庄	石厝庄	太平庄	斗斗庄	許厝寮庄	湖興庄	石頭厝庄	浦雅庄	菜公堂庄	萬連庄	石步埤庄	枋橋頭庄	廣興庄	湖水坑庄	出水庄	
一八	一九	一三七	一三七	二一	六四	二九	一六七	一七四	一〇八	一五一	一五一	一五一	一五一	一五一	一五一	一五一	一五一	一五一	一五一
六四	七八	六六四	一四四	一〇四	三五六	一一六	四七三	九五〇	四九一	六九五	一〇五七	一〇五七	一〇五七	一〇五七	一〇五七	一〇五七	一〇五七	一〇五七	一〇五七

二百五十三

泉州登庄	二五	一六〇	二六	一五一	二〇七	八四三
綠普登庄	二五四	七二四	一三五	五〇二	二六八	一、二八〇
六分登庄	一九	二四	三二	二二七	九〇	三七九
凹窩登庄	二〇	二二	三三	一九八	一〇四	四九七
大竹嶺庄	三三	二四	二四	一四五	一六四	四三〇
湖水坑嶺庄	一六五	六五九	九	三四	一六四	四三〇
草尾嶺庄	一一〇	五〇三	五三	三三五	三七八	七七〇
施厝坪庄	一一	五四	五二	二〇九	二二四	四九七
橫山庄	二二	一〇五	二〇	二五二	四七	一四七
頂寮大庄	五二	一五八	二〇	一三三	一一二	六六九
鹿鳴庄	三九	二五三	七〇	二一〇	七九	三四七
廊下庄	四〇	三一	一九	一四八	六七	二八二
土地公崎庄	四五	一六七	八	四一	一三	一八
皮仔寮庄	四九	二五三	一二	六三	二九	三七五
藍口店仔庄	二三	一三五	一六	八二	八二	三三三
赤水庄	三五	一七五	一六	八二	七〇	三五三
下竹惟庄	四六	一九五	一六	八二	七〇	三五三
大坑墘庄	四〇	二二	一六	八二	七〇	三五三
井仔頭庄	二三	一一五	一六	八二	七〇	三五三
出藍虎庄	一四	六〇	一六	八二	七〇	三五三
燕霧下堡	一里三丁	一里八丁	一里三丁	一里八丁	一里三丁	一里八丁
街庄名	戶數	人口	內中庄	戶數	人口	內中庄
大湖庄	二五	四七	一四	二八	四七	一四
大崙庄	四七	一四	二八	四七	一四	二八
水碓庄	四一	一四	二八	四七	一四	二八
小三角潭庄	七〇	三三	五五	九九	一〇	九
杉橋庄	八二	三三	五五	九九	一〇	九
大三角潭庄	二九	三三	五五	九九	一〇	九
北勢庄	三六	一八	一	一	一	一
十七份庄	一三	一八	一	一	一	一
避花池庄	六七	二八	二	二	二	二
南平庄	七九	三三	五五	九九	一〇	九
三條圳庄	一一	六六	二二	四七	一四	七
埤仔頭庄	二二	一三	二五	一三	二五	一三
大埔厝庄	二四	一四	二七	一四	二七	一四
大埔厝庄	三七八	三七	八	三七	八	三七
大頭厝庄	一六四	一〇	四	一〇	四	一〇
犁頭厝庄	一〇四	九〇	三七	九	三七	九
擺塘庄	一〇四	九〇	三七	九	三七	九
茄苳林庄	二二七	二二七	二二七	二二七	二二七	二二七
三塊厝庄	五〇二	五〇二	五〇二	五〇二	五〇二	五〇二
過溝庄	一五一	一五一	一五一	一五一	一五一	一五一

二百五十四

樟空庄	一一〇	五〇三	四九	一〇〇五	一六八	五八二
港尾庄	九一	三六八	二二	七二五	一九	一〇〇
埤脚港后庄	一〇六	四六九	二二	七二五	一九	一〇〇
員林街	四七七	一、〇一〇	二二	七二五	一九	一〇〇
大竹園庄	三四	一五一	二二	七二五	一九	一〇〇
東山庄	二四二	七三九	一三〇	四三七	七二	三六四
黃厝庄	一六〇	六二〇	六五	二五三	七六	一八八
佳錫庄	五一	二〇七	五	一六九	九〇	三三九
崙仔厝庄	二六	九四	九七	三三一	二七八	一〇九五
大路墘庄	九三	三一七	六六	二九七	九四	四〇二
計	三〇、六四八	一、五六三	一五二	四四六	四八	一一九
燕霧上堡	二里一丁	二里十二丁	二八二	六七三	二五	三八二
街庄名	戶數	人口	內中庄	戶數	人口	內中庄
金坡庄	二八二	六七三	二五	三八二	二五	三八二
茄苳脚庄	一一〇	二三八	二五	三八二	二五	三八二
三家春庄	三七二	九四七	二五	三八二	二五	三八二
楓脚庄	一五二	四四六	二五	三八二	二五	三八二
灣仔口庄	一五一	四四六	二五	三八二	二五	三八二
內厝庄	六六	二九七	九四	四〇二	一一九	一七三
橋仔頭庄	九七	三三一	二七八	一〇九五	一〇九五	一〇九五
埤島庄	五	一六九	九〇	三三九	一〇九五	一〇九五
赤塗崎庄	六五	二五三	七六	一八八	三三九	一〇九五
中厝宅庄	一三〇	四三七	七二	三六四	一〇九五	一〇九五
溪南庄	二二	七二五	一九	一〇〇	一〇〇	一〇〇
溪北庄	二二	七二五	一九	一〇〇	一〇〇	一〇〇
半路响庄	二二	七二五	一九	一〇〇	一〇〇	一〇〇
崙仔頂庄	二二	七二五	一九	一〇〇	一〇〇	一〇〇
劉厝庄	二二	七二五	一九	一〇〇	一〇〇	一〇〇
金剛洋庄	二二	七二五	一九	一〇〇	一〇〇	一〇〇
陝西庄	二二	七二五	一九	一〇〇	一〇〇	一〇〇
秀水庄	二二	七二五	一九	一〇〇	一〇〇	一〇〇
港墘庄	二二	七二五	一九	一〇〇	一〇〇	一〇〇
新興庄	二二	七二五	一九	一〇〇	一〇〇	一〇〇
田尾庄	二二	七二五	一九	一〇〇	一〇〇	一〇〇
莊雅庄	二二	七二五	一九	一〇〇	一〇〇	一〇〇
計	二五	三八二	二五	三八二	二五	三八二

面積東南西北里程ハ本年八月ノ調査人口戸數ハ本年三月實際調査シタルモノニ係ル里程ハ凡テ清里ニ依ルモノトス

備考
雲林支廳管内
百拾九余方里

二百五十五

塚脚庄	完尾庄	番坑庄	大樹脚庄	出水庄	芋菜埔庄	後棟庄	蟾蜍嶺庄	大湖底庄	吊鏡庄	半嶺庄	大湖口庄	到孔山庄	山批堀庄	溪底寮庄	科角庄	大堀寮庄	大坪庄	社口庄	頂廊仔庄	
一五	一八	一七	一五	二二	一四	三一	三一	一三	一三	一五	三三	二六	五四	二二	三五	四二	一八	四七	一八	
二五	一五	二四	一〇	一八	一八	七八	一五	一六	一六	一九	一六	四八	二二	二二	八六	五八	二五	二五	五五	
頂紫頂庄	竹頭角庄	江厝仔庄	石榴班庄	下廊仔庄	下廊仔庄	下廊仔庄	下廊仔庄	海豐寮庄	仔頭庄	仔頭庄	新厝仔庄	后厝仔庄	埤口過溝庄	碩礮庄	頂新庄	胡包厝庄	蓮花塢庄	崙仔庄	管事厝庄	
三三	三三	二〇	八八	三六	一〇	八三	一〇	一六	一三	九二	六三	六三	二七	二九	二一	三六	一一	二八	二七	
七七	八六	六二	二九	四八	二四	二二	二二	一六	五五	二八	二二	一九	四三	四三	七三	四一	九〇	一〇	一〇	
背厝仔庄	黃林仔頭庄	石林仔頭庄	劉厝庄	大崙庄	溪邊厝庄	棋盤厝庄	新厝仔庄	朱丹寮庄	西庄	斗六街	計	保名	保名	保名	保名	保名	保名	保名	保名	保名
六	三	四	四	四	四	一	二	一	一	一	一	一	一	一	一	一	一	一	一	一
二五	一〇	一八	二九	四二	四二	四二	四二	四二	四二	四二	四二	四二	四二	四二	四二	四二	四二	四二	四二	四二

二百五十七

虎尾溪	內林庄	溝仔塢庄	甲六埤庄	樣仔坑庄	深圳崙庄	咬狗庄	番仔溝庄	街庄	斗六堡七里余方	堡名	面積	戶數	人口
五〇	七六	一二	一一	四二	三四	五七	二八	二八	二里十二	死厝仔庄	菜公庄	思仔庄	高厝林仔頭庄
四六	四二	四七	四二	一五	一五	一六	一三	一三	二里十二	九〇	一〇	六二	一〇
八	七	七	七	九	九	〇	〇	〇	二里十二	三三	三八	三一	三四
九〇	四一	一五	四六	四四	五七	一六	八〇	一〇	二里十二	三三	三八	三一	三四
三三	一五	七〇	一四	三三	三三	三三	三三	三三	二里十二	三三	三八	三一	三四
三四	一五	七〇	一四	三三	三三	三三	三三	三三	二里十二	三三	三八	三一	三四
三三	一五	七〇	一四	三三	三三	三三	三三	三三	二里十二	三三	三八	三一	三四
三三	一五	七〇	一四	三三	三三	三三	三三	三三	二里十二	三三	三八	三一	三四
三三	一五	七〇	一四	三三	三三	三三	三三	三三	二里十二	三三	三八	三一	三四
三三	一五	七〇	一四	三三	三三	三三	三三	三三	二里十二	三三	三八	三一	三四

臺中縣雲林支廳管內

一南東
一街庄數
七拾七
七百六
七
六百九十九
二九、五七五戶
一一〇、六四九人
一戶數
一人口

二百五十六

下埤頭庄	溪潭庄	北勢庄	田頭仔庄	新厝庄	南勢庄	新厝仔庄	滯心仔庄	石龜溪庄	十冬庄	后溝仔庄	下庄仔庄	五間厝庄	竹頭角庄	烏瓦礫庄	后廊墘庄	交紋溝庄	墩頭厝庄	草厝庄
六八	四九	四七	九二	六七	五三	七七	九八	二二	五五	四九	四八	三九	二〇	五七	四五	三九	一〇	一一
一九五	一〇〇	一一五	二二五	二一九	一一三	一九二	三九六	六五八	一四九	一三三	一二九	九七	六三	一五六	一二七	一七	二六	二七
南靖厝庄	滯姜厝庄	大冬庄	菜瓜寮庄	中洲仔庄	三塊厝庄	雙掘厝庄	計	保名面積	保名面積	街庄名戶數	街庄名戶數	街庄名戶數	街庄名戶數	街庄名戶數	街庄名戶數	街庄名戶數	街庄名戶數	街庄名戶數
六一	八五	一一二	一七	二七	二八	二七	三二	里	里	里	里	里	里	里	里	里	里	里
一六七	二二三	三三二	五六	二〇	七六	七五	一〇	里	里	里	里	里	里	里	里	里	里	里
田仔庄	山坪頂庄	桶頭庄	大安庄	計	保名面積	保名面積	街庄名戶數	街庄名戶數	街庄名戶數	街庄名戶數	街庄名戶數	街庄名戶數	街庄名戶數	街庄名戶數	街庄名戶數	街庄名戶數	街庄名戶數	街庄名戶數
三五	三七	四二	二八	三八	里	里	里	里	里	里	里	里	里	里	里	里	里	里
一四九	一九七	二二三	一四〇	一八五	里	里	里	里	里	里	里	里	里	里	里	里	里	里

二百五十九

頂麻園庄	樹仔脚庄	見貴庄	湖仔內庄	頂下平治庄	吳厝庄	新厝庄	下十三分庄	頂十三分庄	烏礁園庄	員坵頭庄	烏塗仔庄	頂厝仔庄	中國仔庄	下厝仔庄	芎荳脚庄	新厝仔庄	牛埔厝庄	下麻園庄
九二	一五六	四四	三〇	三〇	二五	三五	二八	三三	四一	一五	四〇	二七	二八	二二	六〇	四八	三五	二二
三三三	七三七	一九九	八七	一六〇	一五七	一七二	一三五	一三八	一六五	五四	二一〇	一一五	一一四	一一〇	三二九	一六一	一一七	一〇〇
下大埔尾庄	油車仔庄	西依寮庄	頂大埔尾庄	新興庄	五張治庄	后平治庄	平路庄	竹園仔庄	油車口庄	新厝庄	頂厝仔庄	湖仔內庄	頂萬年庄	計	保名面積	保名面積	街庄名戶數	街庄名戶數
三二	四五	二四	一八	一五	一五	一五	一八	三八	三二	九〇	二七	三〇	一九	一、四三	里	里	里	里
九二	一三八	八九	六四	四八	六八	一七	六六	一九九	一五九	一六〇	一一五	八七	七〇	一、四三	里	里	里	里
茄苳脚街	庵古坑庄	下沓庄	黃厝角庄	平和厝庄	大厝庄	過溪庄	下岸三廍庄	慮來厝庄	蔴園館庄	將軍厝庄	中塊仔庄	林仔庄	殿仔庄	下田尾庄	頂埤頭庄	瓦礫仔庄	新厝厝庄	港墘厝庄
一〇〇	三七八	四四	一三	三六	三三	三五	二五	二一	一九	六三	六二	一〇二	一〇二	九七	四三	五九	七八	七八
三二八	一、八八二	九四	五三	八〇	一一一	一二七	八六	九三	四八	一九九	二一八	二五二	二五二	四四八	一一三	二二三	二二四	二〇一

二百五十八

過坑仔庄	東埔納庄	洲頭坑庄	和溪厝庄	埔尾庄	后坑庄	溪洲仔庄	北中庄	獅尾埔庄	后埔仔庄	社寮庄	大厝庄	山仔脚庄	他里温庄	水底寮庄	小半天庄	大平頂庄	被仔林庄	內清庄	定內庄
四一	一三四	一四	八一	二二	二二	九四	七二	二四	七五	二七	七四	三二	二八	三三	三八	三九	一〇八	三三	三九
一四八	三九六	四〇	二七八	五四	二二	三三七	一九三	一〇〇	二九二	九四	三四七	一五七	九八	一二九	一三二	九八一	三二六	一三五	一五八
牛轆轆庄	計	保名	大坵田保	街庄	塗庫街	半埔仔庄	埔尾仔庄	石牛埔庄	石牛埔庄	石牛埔庄	大老庄	溪心庄	火燒庄	頂下竹園庄	爐竹堂	埤脚庄	大角竹園庄	中后湖庄	三坎店庄
二二	三九	面	二方里余	二里六丁	二四三	三三	一六	六五	二六	二六	二五	二一	一五	一八	一六	一六	一九	二〇	一七
九〇	一〇、八五七	里	二里六丁	二里六丁	六九九	一四三	五八	三六〇	一一四	一一四	一一〇	一一一	五八	七二	四五	一五三	六一	九五	七五
糞箕湖庄	無底潭庄	新興庄	下店仔庄	下店仔庄	張厝庄	溪埔庄	竹脚庄	下埔仔庄	頂埔仔庄	五間庄	番薯庄	青埔仔庄	平和庄	窟頭庄	埤內庄	安溪庄	尾溪庄	溪仔庄	溪仔庄
三五	二一	三六	四五	四五	六九	一五	一四	五一	二〇	四八	二二	二二	二二	二九	七六	四三	二四	二四	九
一八〇	一三三	一七七	二二一	二二一	二二六	五八	七二	二二	九二	二二〇	二二〇	一三六	九〇	七六	一六六	一六六	一三六	一三六	五五

二百六十一

何厝庄	甘厝庄	鹿揚庄	下埤頭庄	新庄仔庄	頂埤頭庄	番仔庄	茄苳仔庄	舊塊厝庄	新街庄	大菜園庄	高厝庄	太子爺庄	埤墾口庄	新社庄	頂埔庄	埔姜崙庄	三塊厝庄	廣興庄	七座厝庄
三八	二七三	五五	六九	六三	五六	一〇八	四二	一七	五八	六九	四三	四六	一〇九	七六	二八	二二	一八	五七	三三
一二〇	八二三	一七八	二五一	二二〇	一九二	三二一	一五〇	八一	一八三	二〇五	一九五	一四四	四〇一	一九二	一一三	一〇六	七一	二二三	一〇三
公館仔庄	下埔庄	新厝庄	番社庄	荷芭嶼庄	無九厝庄	港后庄	田寮庄	田頭仔庄	大比園庄	永定厝庄	溝仔墘庄	揚賢庄	竹園仔庄	新厝仔庄	厝崙庄	頂茄塘庄	下茄塘庄	社口庄	埔心庄
三〇	五二	九	二二	六三	一二	三六	七	四二	四二	四一	二二	三二	三二	三九	六	六	一一	一三	一九七
二二八	一八二	二七	七二	一九二	四一	二二	二五	一七八	一四二	七	七一	九一	五五	一〇四	五六	四八	二七	二七	三六
計	保名	沙連保	街庄	林圪埔街	菜園庄	豬頭寮庄	枋寮仔庄	忠心崙庄	下坪庄	江西林庄	車店仔庄	大鞍庄	三角潭庄	堯仔寮庄	柯仔玩庄	中崎庄	碩礮庄	埔心仔庄	埔心仔庄
五〇	二、五三七	二十五方里	庄名	二四八	二〇七	六二	五一	二七	三七	八七	二二	八六	八八	一〇六	四八	三九	四七	五八	五八
九、〇五三	里	五里	戶數	一〇一五	八九四	五一九	二四五	一六	七五	三一	六九	三七	三九	四一	一五	二七	一八	二二	二〇
里	東南西北	里	戶數	一〇一五	八九四	五一九	二四五	一六	七五	三一	六九	三七	三九	四一	一五	二七	一八	二二	二〇

二百六十

樹仔脚庄	箕頭庄	親街庄	草洲庄	鹽水埔庄	土間庄	辻溝庄	好收庄	口庄	番溝庄	大北庄	溝泉庄	劉厝庄	計	堡名	烏松堡	街庄名	烏松庄	番芝厝庄
六二	一五	七〇	二二	二九	三〇	一一	九〇	六四	八〇	五二	一〇〇	八七	二九	面	〇二八	戶	二九八	一五〇
二七二	六三	二八五	四九一	九九二	一〇〇九	四〇一	三六二	二六八	三〇二	一四四	三四六	二九一	一三三	里	一里	丁	一七三	六七四
後寮埔庄	滿山脚庄	尖山脚庄	後墩厝庄	橋仔埔庄	湖仔內庄	後寮庄	計	堡名	布嶼堡	大脚庄	牌脚庄	尾厝庄	榮厝庄	酒厝庄	頂寮庄	下寮庄	頂寮庄	頂寮庄
二〇	二五	二九	四五	二〇	四八	六五	六五	面	二方里余	二	一	一	一	一	一	一	一	一
一一八	八七	一一七	一〇〇	一四三	四八	一三一	一三一	里	一里	一	一	一	一	一	一	一	一	一
新洲仔庄	新寮庄	舊寮庄	貓兒干庄	草厝庄	頂厝庄	頂厝庄	計	堡名	下竹園庄	大化庄	新厝庄	山厝庄	長厝庄	阿厝庄	下厝庄	中厝庄	英厝庄	番仔庄
一九	九	八	三〇	一五	一一	一一	一一	面	三方里余	二	二	二	二	二	二	二	二	二
一四	九	八	一〇	一五	一一	一一	一一	里	一里	一	一	一	一	一	一	一	一	一
四八	四八	四六	三七	二六	一〇	一〇	一〇	丁	一丁	一	一	一	一	一	一	一	一	一
二五〇	二五〇	二四三	二四三	二四三	二四三	二四三	二四三	丁	一丁	一	一	一	一	一	一	一	一	一

二百六十三

后壁寮庄	蘇園仔庄	蘇園仔庄	北寮庄	番仔寮庄	大墩仔庄	石廟仔庄	計	堡名	頂竹園庄	三合庄	頂竹園庄	中庄庄	番竹園庄	過港庄	計	堡名	打猫東堡	仔寮庄
四一	一九	一九	五一	五〇	一〇	九〇	一〇	面	一	一	一	一	一	一	一	面	一	一
一七四	二五	二五	九六	二二四	四四	二七八	二八〇	里	一	一	一	一	一	一	一	里	一	一
水底寮庄	苦令脚庄	湖仔寮庄	樟湖庄	半天寮庄	過杭仔庄	橫路庄	完尾庄	程	一	一	一	一	一	一	一	程	一	一
二二	四三	二二	三三	三三	二二	一五	一五	丁	一	一	一	一	一	一	一	丁	一	一
一一〇	二一	二一	三六	一九〇	一六一	三六	一六一	丁	一	一	一	一	一	一	一	丁	一	一
山批堀庄	溪底寮庄	科角庄	大堀寮庄	大坪庄	頂坪庄	土地公坑庄	大埔庄	丁	一	一	一	一	一	一	一	丁	一	一
五四	二二	三五	四二	一八	二五	三三	四二	丁	一	一	一	一	一	一	一	丁	一	一
二二〇	一一〇	八六	五八	二五	四二	七八	四二	丁	一	一	一	一	一	一	一	丁	一	一

二百六十二

潭斗	柳樹脚	下崙	薄雁岸	後壁	西勢潭	大和街	荳巷	後寮	大塊頭街	計	堡名	海豐堡	街庄名	外湖	水燒寮	半厝寮	埔尾
三二	四九	一八	三二	一五七	一〇八	一六	三七	二五	一六八	一、五三九	里	三	二〇〇	一五	二一	一九	一五
一五六	一九五	七三	一三三	四九四	三六三	六八	一五〇	三八	六五四	五、九六八	東	四一〇	四一〇	三三	三五	三七	二八
康黃寮庄	石安厝寮庄	許厝寮庄	橋頭寮庄	雷厝寮庄	旋厝寮庄	沙崙庄	蕭郎庄	長寮庄	興化寮庄	溪南寮庄	三始寮庄	崙仔頂庄	瓦厝庄	海令厝庄	鹽埔庄	客厝庄	新厝庄
一六	五一	四〇	三〇	四二	三九	一九	四二	二〇	一〇	三〇	三二	五〇	二〇	一五	三五	八〇	一四
二八	一三	八一	六三	七五	九七	四〇	九三	三七	一八	七七	六〇	二〇	四一	二八	七九	四二	六〇
林厝寮庄	什張寮庄	胡仔寮庄	阿寬厝庄	同安厝庄	免南庄	馬凌山庄	溪頂庄	牛埔頂庄	寺厝庄	石厝庄	一路厝庄	程海厝庄	半厝庄	下許厝寮庄	計	計	計
六〇	一五	一五	二〇	二〇	二〇	二〇	二〇	二〇	二〇	二〇	二〇	二〇	二〇	二〇	二〇	二〇	二〇
一一	三三	二九	四〇	三三	四〇	三三	四二	四二	四二	四二	四二	四二	四二	四二	四二	四二	四二

二百六十五

田尾庄	三十八厝庄	港尾庄	新厝庄	崙背庄	羅厝庄	上厝庄	龍籃庄	崙仔庄	浦仔庄	大崙庄	埔姜崙庄	馬公厝庄	山仔脚庄	張厝庄	肝埔庄	山仔內庄	馬祖埔庄	湖浦厝庄
九七	五六	四五	二七	一〇八	三〇	二二	三九	五五	七〇	八五	五六	一一	五〇	三八	三〇	三六	四三	二八
四〇八	一三七	一〇五	六二	二五八	八〇	二五〇	一五六	一〇五	三六五	一八〇	四六八	六八八	二三八	一一〇	二八一	二二七	一三三	六一
新厝庄	月眉庄	蘆厝庄	孫厝庄	計	保名	白沙墩堡	街庄名	元長庄	瓦遙庄	潭內庄	子茂庄	蛤波庄	山內庄	龍岩庄	頂寮庄	客厝庄	潭坑庄	中坑庄
二二	七三	三五	二〇	一、八六〇	里	四里六丁	戶數	一八五	一九	一六	四四	二二	二六	六四	二二	二二	二二	二八
五二	一七二	九〇	四三	六、五九四	東	丁	人口	六〇五	六七	六四	一三四	四一	九一	二二〇	六三	六四	二二	六二
下寮庄	茨頭厝庄	西庄	冬庄	計	保名	打貓北堡	街庄名	芦竹角庄	芦竹後庄	舊宮庄	米粉庄	呢姑庄	牛埔庄	後厝庄	游厝庄	塊厝庄	鎮平庄	鎮平庄
四	二二	四一	一〇	五三三	里	〇六〇	戶數	九四	二一八	九六	五二	八〇	二五	六六	八七	一五三	二二	二二
一九	四〇	一六〇	五一	一、七四二	東	丁	人口	三五七	九二五	三九八	三八六	三二六	一一三	二三五	二四八	六〇三	六三	六三

二百六十四

堡名	面積		東 西 南 北	丁 口	街 庄 名	戶 數	人 口	面積		丁 口	街 庄 名	戶 數	人 口	街 庄 名	戶 數	人 口
	里							里								
	三	里						三	里							
蘇水尾庄	四〇	一	三四	一	蘇水尾庄	二一	一三八	蘇水尾庄	二一	一三八	蘇水尾庄	二一	一三八	蘇水尾庄	二一	一三八
萬興庄	五九	一	三五	一	萬興庄	二二	一四五	萬興庄	二二	一四五	萬興庄	二二	一四五	萬興庄	二二	一四五
烏麻園	七一	一	三六	一	烏麻園	二三	一五〇	烏麻園	二三	一五〇	烏麻園	二三	一五〇	烏麻園	二三	一五〇
蚺仔蔡	八四	一	三七	一	蚺仔蔡	二四	一六三	蚺仔蔡	二四	一六三	蚺仔蔡	二四	一六三	蚺仔蔡	二四	一六三
過仔蔡	九七	一	三九	一	過仔蔡	二五	一七六	過仔蔡	二五	一七六	過仔蔡	二五	一七六	過仔蔡	二五	一七六
牛尿港	一〇七	一	四一	一	牛尿港	二六	一八九	牛尿港	二六	一八九	牛尿港	二六	一八九	牛尿港	二六	一八九
水井庄	一二〇	一	四二	一	水井庄	二七	二〇二	水井庄	二七	二〇二	水井庄	二七	二〇二	水井庄	二七	二〇二
大井庄	一三三	一	四三	一	大井庄	二八	二一五	大井庄	二八	二一五	大井庄	二八	二一五	大井庄	二八	二一五
拔脚庄	一四六	一	四四	一	拔脚庄	二九	二二八	拔脚庄	二九	二二八	拔脚庄	二九	二二八	拔脚庄	二九	二二八
後厝庄	一五九	一	四五	一	後厝庄	三〇	二四一	後厝庄	三〇	二四一	後厝庄	三〇	二四一	後厝庄	三〇	二四一
食水庄	一七二	一	四六	一	食水庄	三一	二五四	食水庄	三一	二五四	食水庄	三一	二五四	食水庄	三一	二五四
漁厝庄	一八五	一	四七	一	漁厝庄	三二	二六七	漁厝庄	三二	二六七	漁厝庄	三二	二六七	漁厝庄	三二	二六七
尖山庄	一九八	一	四八	一	尖山庄	三三	二八〇	尖山庄	三三	二八〇	尖山庄	三三	二八〇	尖山庄	三三	二八〇
山仔庄	二一一	一	四九	一	山仔庄	三四	二九三	山仔庄	三四	二九三	山仔庄	三四	二九三	山仔庄	三四	二九三
尖山堡	二二四	一	五〇	一	尖山堡	三五	三〇六	尖山堡	三五	三〇六	尖山堡	三五	三〇六	尖山堡	三五	三〇六
外埔庄	二三七	一	五一	一	外埔庄	三六	三一九	外埔庄	三六	三一九	外埔庄	三六	三一九	外埔庄	三六	三一九
新港庄	二五〇	一	五二	一	新港庄	三七	三三二	新港庄	三七	三三二	新港庄	三七	三三二	新港庄	三七	三三二
下崙庄	二六三	一	五三	一	下崙庄	三八	三四五	下崙庄	三八	三四五	下崙庄	三八	三四五	下崙庄	三八	三四五
蘇水尾庄	二七六	一	五四	一	蘇水尾庄	三九	三五八	蘇水尾庄	三九	三五八	蘇水尾庄	三九	三五八	蘇水尾庄	三九	三五八
萬興庄	二八九	一	五五	一	萬興庄	四〇	三七一	萬興庄	四〇	三七一	萬興庄	四〇	三七一	萬興庄	四〇	三七一
烏麻園	三一二	一	五六	一	烏麻園	四一	三九〇	烏麻園	四一	三九〇	烏麻園	四一	三九〇	烏麻園	四一	三九〇
蚺仔蔡	三二五	一	五七	一	蚺仔蔡	四二	四〇三	蚺仔蔡	四二	四〇三	蚺仔蔡	四二	四〇三	蚺仔蔡	四二	四〇三
過仔蔡	三三八	一	五八	一	過仔蔡	四三	四一六	過仔蔡	四三	四一六	過仔蔡	四三	四一六	過仔蔡	四三	四一六
牛尿港	三五一	一	五九	一	牛尿港	四四	四二九	牛尿港	四四	四二九	牛尿港	四四	四二九	牛尿港	四四	四二九
水井庄	三五四	一	六〇	一	水井庄	四五	四四二	水井庄	四五	四四二	水井庄	四五	四四二	水井庄	四五	四四二
大井庄	三六七	一	六一	一	大井庄	四六	四五五	大井庄	四六	四五五	大井庄	四六	四五五	大井庄	四六	四五五
拔脚庄	三八〇	一	六二	一	拔脚庄	四七	四六八	拔脚庄	四七	四六八	拔脚庄	四七	四六八	拔脚庄	四七	四六八
後厝庄	三九三	一	六三	一	後厝庄	四八	四八一	後厝庄	四八	四八一	後厝庄	四八	四八一	後厝庄	四八	四八一
食水庄	四〇六	一	六四	一	食水庄	四九	四九四	食水庄	四九	四九四	食水庄	四九	四九四	食水庄	四九	四九四
漁厝庄	四一九	一	六五	一	漁厝庄	五〇	五〇七	漁厝庄	五〇	五〇七	漁厝庄	五〇	五〇七	漁厝庄	五〇	五〇七
尖山庄	四三二	一	六六	一	尖山庄	五一	五四〇	尖山庄	五一	五四〇	尖山庄	五一	五四〇	尖山庄	五一	五四〇
山仔庄	四四五	一	六七	一	山仔庄	五二	五五三	山仔庄	五二	五五三	山仔庄	五二	五五三	山仔庄	五二	五五三
尖山堡	四五八	一	六八	一	尖山堡	五三	五六六	尖山堡	五三	五六六	尖山堡	五三	五六六	尖山堡	五三	五六六
外埔庄	四七一	一	六九	一	外埔庄	五四	五七九	外埔庄	五四	五七九	外埔庄	五四	五七九	外埔庄	五四	五七九
新港庄	四八四	一	七〇	一	新港庄	五五	五九二	新港庄	五五	五九二	新港庄	五五	五九二	新港庄	五五	五九二
下崙庄	四九七	一	七一	一	下崙庄	五六	六〇五	下崙庄	五六	六〇五	下崙庄	五六	六〇五	下崙庄	五六	六〇五
蘇水尾庄	五一〇	一	七二	一	蘇水尾庄	五七	六一八	蘇水尾庄	五七	六一八	蘇水尾庄	五七	六一八	蘇水尾庄	五七	六一八
萬興庄	五二三	一	七三	一	萬興庄	五八	六三一	萬興庄	五八	六三一	萬興庄	五八	六三一	萬興庄	五八	六三一
烏麻園	五三六	一	七四	一	烏麻園	五九	六四四	烏麻園	五九	六四四	烏麻園	五九	六四四	烏麻園	五九	六四四
蚺仔蔡	五四九	一	七五	一	蚺仔蔡	六〇	六五七	蚺仔蔡	六〇	六五七	蚺仔蔡	六〇	六五七	蚺仔蔡	六〇	六五七
過仔蔡	五六二	一	七六	一	過仔蔡	六一	六七〇	過仔蔡	六一	六七〇	過仔蔡	六一	六七〇	過仔蔡	六一	六七〇
牛尿港	五七五	一	七七	一	牛尿港	六二	六八三	牛尿港	六二	六八三	牛尿港	六二	六八三	牛尿港	六二	六八三
水井庄	五八八	一	七八	一	水井庄	六三	六九六	水井庄	六三	六九六	水井庄	六三	六九六	水井庄	六三	六九六
大井庄	六〇一	一	七九	一	大井庄	六四	七〇九	大井庄	六四	七〇九	大井庄	六四	七〇九	大井庄	六四	七〇九
拔脚庄	六一四	一	八〇	一	拔脚庄	六五	七二二	拔脚庄	六五	七二二	拔脚庄	六五	七二二	拔脚庄	六五	七二二
後厝庄	六二七	一	八一	一	後厝庄	六六	七三五	後厝庄	六六	七三五	後厝庄	六六	七三五	後厝庄	六六	七三五
食水庄	六四〇	一	八二	一	食水庄	六七	七四八	食水庄	六七	七四八	食水庄	六七	七四八	食水庄	六七	七四八
漁厝庄	六五三	一	八三	一	漁厝庄	六八	七六一	漁厝庄	六八	七六一	漁厝庄	六八	七六一	漁厝庄	六八	七六一
尖山庄	六六六	一	八四	一	尖山庄	六九	七七四	尖山庄	六九	七七四	尖山庄	六九	七七四	尖山庄	六九	七七四
山仔庄	六七九	一	八五	一	山仔庄	七〇	七八七	山仔庄	七〇	七八七	山仔庄	七〇	七八七	山仔庄	七〇	七八七
尖山堡	六九二	一	八六	一	尖山堡	七一	八〇〇	尖山堡	七一	八〇〇	尖山堡	七一	八〇〇	尖山堡	七一	八〇〇
外埔庄	七〇五	一	八七	一	外埔庄	七二	八一三	外埔庄	七二	八一三	外埔庄	七二	八一三	外埔庄	七二	八一三
新港庄	七一八	一	八八	一	新港庄	七三	八二六	新港庄	七三	八二六	新港庄	七三	八二六	新港庄	七三	八二六
下崙庄	七三一	一	八九	一	下崙庄	七四	八三九	下崙庄	七四	八三九	下崙庄	七四	八三九	下崙庄	七四	八三九
蘇水尾庄	七二四	一	九〇	一	蘇水尾庄	七五	八五二	蘇水尾庄	七五	八五二	蘇水尾庄	七五	八五二	蘇水尾庄	七五	八五二
萬興庄	七三七	一	九一	一	萬興庄	七六	八六五	萬興庄	七六	八六五	萬興庄	七六	八六五	萬興庄	七六	八六五
烏麻園	七四六	一	九二	一	烏麻園	七七	八七八	烏麻園	七七	八七八	烏麻園	七七	八七八	烏麻園	七七	八七八
蚺仔蔡	七五九	一	九三	一	蚺仔蔡	七八	九〇一	蚺仔蔡	七八	九〇一	蚺仔蔡	七八	九〇一	蚺仔蔡	七八	九〇一
過仔蔡	七七二	一	九四	一	過仔蔡	七九	九一四	過仔蔡	七九	九一四	過仔蔡	七九	九一四	過仔蔡	七九	九一四
牛尿港	七八五	一	九五	一	牛尿港	八〇	九二七	牛尿港	八〇	九二七	牛尿港	八〇	九二七	牛尿港	八〇	九二七
水井庄	七九八	一	九六	一	水井庄	八一	九四〇	水井庄	八一	九四〇	水井庄	八一	九四〇	水井庄	八一	九四〇
大井庄	八一一	一	九七	一	大井庄	八二	九五三	大井庄	八二	九五三	大井庄	八二	九五三	大井庄	八二	九五三
拔脚庄	八二四	一	九八	一	拔脚庄	八三	九六六	拔脚庄	八三	九六六	拔脚庄	八三	九六六	拔脚庄	八三	九六六
後厝庄	八三七	一	九九	一	後厝庄	八四	九七九	後厝庄	八四	九七九	後厝庄	八四	九七九	後厝庄	八四	九七九
食水庄	八五〇	一	一〇〇	一	食水庄	八五	九九二	食水庄	八五	九九二	食水庄	八五	九九二	食水庄	八五	九九二
漁厝庄	八六三	一	一〇一	一	漁厝庄	八六	一〇〇五	漁厝庄	八六	一〇〇五	漁厝庄	八六	一〇〇五	漁厝庄	八六	一〇〇五
尖山庄	八七六	一	一〇二	一	尖山庄	八七	一〇一八	尖山庄	八七	一〇一八	尖山庄	八七	一〇一八	尖山庄	八七	一〇一八
山仔庄	八八九	一	一〇三	一	山仔庄	八八	一〇三二	山仔庄	八八	一〇三二	山仔庄	八八	一〇三二	山仔庄	八八	一〇三二
尖山堡	八九二	一	一〇四	一	尖山堡	八九	一〇四六	尖山堡	八九	一〇四六	尖山堡	八九	一〇四六	尖山堡	八九	一〇四六
外埔庄	九〇五	一	一〇五	一	外埔庄	九〇	一〇六〇	外埔庄	九〇	一〇六〇	外埔庄	九〇	一〇六〇	外埔庄	九〇	一〇六〇
新港庄	九一八	一	一〇六	一	新港庄	九一	一〇七四	新港庄	九一	一〇七四	新港庄	九一	一〇七四	新港庄	九一	一〇七四
下崙庄	九三一	一	一〇七	一	下崙庄	九二	一〇八八	下崙庄	九二	一〇八八	下崙庄	九二	一〇八八	下崙庄	九二	一〇八八
蘇水尾庄	九二四	一	一〇八	一	蘇水尾庄	九三	一〇九九	蘇水尾庄	九三	一〇九九	蘇水尾庄	九三	一〇九九	蘇水尾庄	九三	一〇九九
萬興庄	九三七	一	一〇九	一	萬興庄	九四	一一一三	萬興庄	九四	一一一三	萬興庄	九四	一一一三	萬興庄	九四	一一一三
烏麻園	九四六	一	一〇〇	一	烏麻園	九五	一二二七	烏麻園	九五	一二二七	烏麻園	九五	一二二七	烏麻園	九五	一二二七
蚺仔蔡	九五九	一	一〇一	一	蚺仔蔡	九六	一三四一	蚺仔蔡	九六	一三四一	蚺仔蔡	九六	一三四一	蚺仔蔡	九六	一三四一
過仔蔡	九七二	一	一〇二	一	過仔蔡	九七	一四五五	過仔蔡	九七	一四五五	過仔蔡	九七	一四五五	過仔蔡	九七	一四五五

備考
面積東西南北里程
八明治廿九年三月調查

但概略

人口戶數八全三月兵器押收之際實際調查
臺中縣埔里社支廳管內(明治廿九年四月調查)

一而積 三十三方里
一而積 三十三方里
一而積 三十三方里
一而積 三十三方里
一而積 三十三方里

臺中縣埔里社支

拔社埔庄	水	頂獅仔庄	長寮頭庄	木屐脚庄	長寮尾庄	加十三寮庄	加道坑庄	大林庄	司馬寮庄	漁池庄	田螺仔庄	外杷寮庄	內杷寮庄	山橙脚庄	大廠庄
一五	六九	六〇	六六	七六	六二	一三	一七	四〇	三五	一四八	一八	八	六	二	四
六四	三二	三二	二二	三三	三二	二八	二二	一六二	一四七	七四七	九八	二六	一九	一〇	二〇
漁水庄	頭股庄	鹿才庄	中路坑	下草濫庄	頂草濫庄	蓮花池庄	計	堡名	集々堡未	街庄名	集々街	公館庄	清底庄	林尾庄	草嶺脚庄
二四	九	一	五	三	六	七六三	二九	里	詳未	詳未	詳未	二七五	一九	一九	一一
三六	一〇七	四八	七	二〇	一四	二八	二二	里	詳未	詳未	詳未	一〇三〇	七六	八〇	四五
前草嶺脚庄	雞籠庄	過溪庄	吳厝庄	半路店庄	八張庄	柴橋頭庄	洞角庄	大邱園庄	北勢坑庄	屯田庄	頭埤庄	柑仔壠庄	平底林庄	嶺脚庄	社仔山
一一	一一	一〇	五〇	四〇	八三	一一	八	一一	一一	一一	一一	一一	一一	一一	一一
三	四	四	二〇	二〇	三	四	三	三	三	三	三	三	三	三	三
一二	四五	四〇	二一	二〇	三	四	三	三	三	三	三	三	三	三	三
七八五	三二二	二九	一六	二八	一五	二七	一五	二七	一五	二七	一五	二七	一五	二七	一五

二百六十九

頂梅仔脚庄	大馬舞庄	鳥牛欄庄	日北社	雙寮社	下赤寮庄	阿里史庄	觀音山庄	水尾庄	白南庄	雙寮脚庄	八股庄	赤寮脚庄	雙哈大寮庄	南生番寮庄	恒吉城庄	藍仔城庄	大吐城庄	下梅仔脚庄	水里城庄
八	四三	六〇	一七	二〇	一四	三三	二二	一七	二七	三三	三三	一五	一	二六	二五	七	〇	二六	二六
六〇	二〇	二〇	二〇	一四	六〇	一三	八二	七三	二九	一五	一四	七	四	一〇	一四	三九	四三	一三	九〇
南蜈蚣壠	北虎仔耳庄	大楠庄	楓仔庄	蜈蚣寮庄	守城份庄	牛眠山庄	史德坑	四角城	福興庄	九樓樓庄	公林庄	內城庄	獅仔頭	灯心湖	小埔社	上史港坑	福鼎金	計	計
二四	二九	四三	五	五	五	七	一	二〇	一	一	一	一	一	一	一	一	一	一	一
二二	二二	二二	二二	二二	二二	二二	二二	二二	二二	二二	二二	二二	二二	二二	二二	二二	二二	二二	二二
北港溪堡	五方里	一里	五里	一里	五里	一里	五里	一里	五里	一里	五里	一里	五里	一里	五里	一里	五里	一里	五里
一	一	一	一	一	一	一	一	一	一	一	一	一	一	一	一	一	一	一	一
九九	九九	九九	九九	九九	九九	九九	九九	九九	九九	九九	九九	九九	九九	九九	九九	九九	九九	九九	九九

二百六十八

備考

一面積東西南北里程ハ本年九月ノ調査ニ係リ人口戸數ハ本年四月實際調査シタルモノナリ
 一西北二角ノ各庄社人民總テ熟蕃人ナリ
 一埔里社平地内ナル東西南北各堡ノ境界ハ今尙分明ナラス蓋シ此地各庄社ハ今ヲ距ル二十五
 六年前漸ク南方五城堡ヨリ三々五々移住シ來リ各自任意ニ土地ヲ開墾ヒシ者ニシテ且ツ當時
 ノ清國官吏モ未タ此等ノ事ニハ制限ヲ與ヘス隨テ所有シアルガ儘ナリシト云フ
 一集々堡ノ面積東西南北里程等ハ土匪騷擾後出張取調ヲ爲シ能サルヲ以テ記入スルニ由ナシ

臺南縣直轄管内

明治二十九年八月調査

- 一而位 二百三十三方里六四二
- 一東西里程 二十五里三十二丁強
- 一南北里程 八里九丁強
- 一街庄社數 百七十一
- 一社 七百十二
- 一庄 八
- 一戶數 四万八千百十九戶
- 一人口 十九万六千五百五十三人

臺南縣直轄管内

里名	面積	第一區		里名	面積
		里數	丁數		
馬公廟街	一六二	一〇〇	二二	安海街	五〇
府口街	一九	〇〇	二二	五帝廟街	一六二
經廟口街	三四	〇〇	二二	關帝廟街	一〇七
六吉巷街	九	〇〇	二二	王溪塘街	四八
仁壽街	七五	〇〇	二二	東轅門街	八八
府東巷街	六一	〇〇	二二	下轅門街	一三二
二老口街	二五	〇〇	二二	西轅門街	八七
享通街	四五	〇〇	二二	佛祖廟街	九八
戲臺後街	六二	〇〇	二二	帆寮街	一〇六
辜婦媽街	八四	〇〇	二二	磚雅橋街	一四
岳帝廟街	一三九	〇〇	二二	下大道街	六六
元會境街	一一七	〇〇	二二	襟仔林街	三二七
嶺前街	九一	〇〇	二二	馬兵營境	二六
仁厚境街	一〇五	〇〇	二二	草仔寮街	七六
油行尾街	一一八	〇〇	二二	總趕宮街	一五二
大浦街	九七	〇〇	二二	福安宮街	九三
計	三五六	二、九〇	四九		三六八

街庄名	戶數	人口	里名		面積	里	里
			東	西			
安祿境街	四八	一七三	城	邊	一五	一〇	二二六
五金境街	九五	三二六	南	勢	一八	三九	六一
三四境街	一〇六	四三三	關	帝	七一	二六	一四一
陳子風街	四五	一五五	關	帝	二二	四	二二三
打銀街	一一三	四九〇	王	宮	二八	七三	一四一
大北門街	二六	八五	媽	祖	九三	三九	一〇二
米市街	七一	二九六	北	勢	一三	二四	一一〇
新店尾街	四三	一一七	北	勢	五一	八二	二二四
雲霄街	三九	九八	藥	王	一〇	四六	九五
總爺街	四七	一四〇	頂	粗	一三	二一	一四六
總綠街	八八	三四九	下	粗	一八	二二	一四六
鎮轄境	五八	一八〇	聖	君	一九	二四	一三〇
玉皇宮境	三九	一四一	十	八	一〇	二七	三六一
計	一、七三	六、一七	十	間	一六	一三	二〇七
里名	東	西	南	北	里	里	里
第五區	〇〇三	九方	五	丁	一	丁	丁
外宮後街	七九	二二九	佛	頭	一七	三三	二六三
水仙宮邊街	四五	一一一	新	港	四	三一	三八
海安宮街	二六	八〇	牛	磨	五	二四	三五
風神廟街	四九	一三九	公	界	四	二五	一〇
安海港街	三五	一一三	老	界	三	二〇	六六
牛塢街	九	二六	竹	仔	二	一五	三三
大廠口街	六二	二〇二	鞋	針	七	一四	二四
草寮後街	七〇	一八五	吳	厝	六	一四	二四
安海港街	九	二六	做	針	九	一四	二四
牛塢街	三五	一一三	竹	仔	七	一四	二四
安海港街	九	二六	鞋	針	六	一四	二四
風神廟街	四九	一三九	吳	厝	三	一〇	三三
水仙宮邊街	四五	一一一	做	針	二	一五	三三
外宮後街	七九	二二九	竹	仔	五	一四	二四
水仙宮邊街	四五	一一一	鞋	針	四	一四	二四

一百七十三

街庄名	戶數	人口	里名		面積	里	里
			東	西			
下太子街	二二二	八五六	媽	祖	二四	三二	三二九
馬兵營街	七四	二七四	關	帝	四二	二二	一二三
保西宮街	一一一	四〇七	抽	簽	五三	二七	二七五
開仙宮街	一五四	五二六	十	三	一七	二八	二八
重慶寺街	一三五	四六七	武	爺	六〇	一八	一八八
中巷街	四三	一四六	小	媽	九三	六九	六九三
天公拉街	六六	二四一	大	鏡	三〇	一〇	一〇五
頂甲石街	七三	二三一	萬	福	七七	三九	三七九
做窠街	一〇〇	二二六	范	進	六九	二一	二一九
打石街	七七	二四〇	三	元	一一	〇七	三〇七
石坊脚街	四七	二〇七	小	上	六一	二六	二二六
上橫街	四八	一三九	鴨	母	四一	一四	一四七
統領巷街	六一	一八三	三	爺	九四	三三	三三〇
計	二、九二	一〇、一四〇	安	祿	一〇	九	八二
里名	東	西	南	北	里	里	里
第三區	〇〇四	四三方	五	丁	十	一	丁
大井頭街	四九	一二九	赤	坎	一六	五九	五五六
內南阿街	二六	八〇	縣	口	七	二二	二二
海安宮街	二六	八〇	牛	磨	五	二四	二四
風神廟街	四九	一三九	公	界	四	二五	二五
安海港街	三五	一一三	老	界	三	二〇	二〇
牛塢街	九	二六	竹	仔	二	一五	一五
大廠口街	六二	二〇二	鞋	針	七	一四	一四
草寮後街	七〇	一八五	吳	厝	六	一四	一四
安海港街	九	二六	做	針	九	一四	一四
牛塢街	三五	一一三	竹	仔	七	一四	一四
安海港街	九	二六	鞋	針	六	一四	一四
風神廟街	四九	一三九	吳	厝	三	一〇	三三
水仙宮邊街	四五	一一一	做	針	二	一五	三三
外宮後街	七九	二二九	竹	仔	五	一四	二四
水仙宮邊街	四五	一一一	鞋	針	四	一四	二四

一百七十二

岸仔尾街	四六	一三一	白崙仔庄	四九	一七三	土井庄	一一	二二	五八
牛磨後街	一七四	六二六	姜仔庄	五八	二三九	六甲店庄	一一	二〇	七五
試經口街	一七八	五五九	北保庄	四八	二三八	鹽地仔庄	一一	四二	一五三
仁和街	三七	一〇二	土庫仔庄	五六	三〇二	六甲仔庄	一一	五九	二六二
杉行街	三九	七一	塆仔頭庄	七	二六	竹仔脚新厝庄	一一	二六	一〇一
外新街	一〇六	三六九	橋仔頭庄	六	三三	塗庫許厝庄	一一	六八	一五九
土地公口街	三五	四七	新厝庄	二	一〇六	計	一一	五五九	二、三三
松仔脚街	二〇	二九	鍾厝庄	五〇	一九六	里名而積	一一	六八	一五九
無尾巷街	四四	一一	新市街庄	六〇	四九六	計	一一	五五九	二、三三
計	五	三、二七	計	一六	六六〇	長興上里	〇、七四方	十二丁	八丁
仁德北里	〇、〇一三方	九丁	里名而積	一六	二、八六五	街庄名	戶數	人口	
街庄名	戶數	人口	街庄名	戶數	人口	街庄名	戶數	人口	
林仔庄	三一	二二六	前李庄	一三三	七〇二	崩坑仔墘庄	一〇	八四	
祀官仔庄	四一	一三六	下陳厝庄	二〇	八一	北頭陳厝庄	一五	五四三	
營仔前庄	一一	一三六	塗庫黃厝庄	七七	四〇五	汪厝庄	三八	二〇〇	
竹園仔庄	二五	三三	大子廟庄	二九	六一	徐厝庄	六	二〇〇	
狗肉庄	一七	七七	塗庫郭厝庄	六〇	一八二	楊厝庄	九	一一一	
九甲庄	一六	一一五	塗庫郭厝庄	五八	二〇三	黃厝庄	八	二六一	
		六二	竹仔脚庄	八	二二五	大灣行口庄	九	二四	

二百七十四

三塊厝庄	一三	七三	虎尾寮庄	二二	一一〇
廟前庄	一三	七三	關帝廟庄	二二	一一〇
鄭厝庄	四七	二二二	中樓庄	一〇	三九
王公厝庄	一〇	五一	許厝甲庄	二二	三一
下王厝庄	二六	一四〇	前甲庄	二六	四一
營仔庄	一九	一〇一	大冬庄	一七	一〇一
上頭陳厝庄	二六	一三四	草店尾庄	一	一七
大灣後李庄	四三	二八〇	草店尾庄	八	三八六
西楊厝庄	七	四七	計	九	八一五
潭墘庄	二一	一三六	里名而積	九	八一五
劉厝庄	七一	四二三	內武定里	〇、八三方	十八丁
謝厝庄	三〇	一四七	街店名	戶數	人口
王厝庄	三三	一五七	三坎店庄	一一	四一三
計	二二	六七八	北館庄	一六	二二
		三、七五七	六甲頂庄	一八	七二
里名而積	二二	六七八	鹽行庄	一四	五九二
永康上中里	〇、四四方	十二丁	大竹林庄	三八	一一三
街庄名	戶數	人口	計	六	二〇〇
街庄名	戶數	人口	街庄名	戶數	人口
埔姜頭庄	一九四	九〇八	洲仔尾庄	四	二〇〇
蜈蚣潭庄	二七九	一、一六七	計	六	四三二

二百七十五

里名	面積	戶數	人口	里名	面積	戶數	人口
文元蔡庄	二八	一一	一八	新厝仔庄	一九	二七	二七
番婆蔡庄	三五	三八	三八	下洲庄	二五	一〇	一〇
頂安順蔡庄	七二	六八	六八	六塊蔡庄	六五	二四	二四
本淵庄	二〇	一一	一一	蘇厝庄	二四	九一	九一
什三佃庄	六三	三九	三九	加弄庄	二七	七七	七七
什二佃庄	二二	一三	一三	頂頭庄	二七	七七	七七
什一佃庄	二二	一三	一三	頂頭庄	二七	七七	七七
下安順蔡庄	三三	二二	二二	頂頭庄	二七	七七	七七
五塊蔡庄	二〇	一一	一一	頂頭庄	二七	七七	七七
柴頭港庄	一〇	一五	一五	頂頭庄	二七	七七	七七
柴頭港庄	一〇	一五	一五	頂頭庄	二七	七七	七七
海尾蔡庄	一七	一一	一一	頂頭庄	二七	七七	七七
海尾蔡庄	一七	一一	一一	頂頭庄	二七	七七	七七
計	二八	一五	一五	頂頭庄	二七	七七	七七
里名	面積	戶數	人口	頂頭庄	二七	七七	七七
安里東堡	三	四	四	頂頭庄	二七	七七	七七
安里東堡	三	四	四	頂頭庄	二七	七七	七七
許中營庄	一一	一一	一一	頂頭庄	二七	七七	七七
許中營庄	一一	一一	一一	頂頭庄	二七	七七	七七
百二甲庄	一七	一一	一一	頂頭庄	二七	七七	七七
百二甲庄	一七	一一	一一	頂頭庄	二七	七七	七七
胡厝蔡庄	一〇	一〇	一〇	頂頭庄	二七	七七	七七
胡厝蔡庄	一〇	一〇	一〇	頂頭庄	二七	七七	七七

二百七十六

計	里名	面積	戶數	人口	計	里名	面積	戶數	人口
二二	三塊蔡庄	三〇	一一	一三	二二	三塊蔡庄	三〇	一一	一三
一六	加拔庄	二七	一一	一三	一六	加拔庄	二七	一一	一三
一八	土氣庄	三一	一一	一三	一八	土氣庄	三一	一一	一三
一四	二塊蔡庄	三二	一一	一三	一四	二塊蔡庄	三二	一一	一三
一六	和厝庄	三三	一一	一三	一六	和厝庄	三三	一一	一三
一四	東勢庄	三一	一一	一三	一四	東勢庄	三一	一一	一三
一八	瓦厝庄	三一	一一	一三	一八	瓦厝庄	三一	一一	一三
一六	北仔店庄	三一	一一	一三	一六	北仔店庄	三一	一一	一三
一八	竹園庄	三一	一一	一三	一八	竹園庄	三一	一一	一三
一四	浦姜庄	三一	一一	一三	一四	浦姜庄	三一	一一	一三
一六	牛仔庄	三一	一一	一三	一六	牛仔庄	三一	一一	一三
一八	小新營庄	三一	一一	一三	一八	小新營庄	三一	一一	一三
一〇	計	三一	一一	一三	一〇	計	三一	一一	一三
一〇	里名	面積	戶數	人口	一〇	里名	面積	戶數	人口
一六	東里東堡	三	四	四	一六	東里東堡	三	四	四
一六	東里東堡	三	四	四	一六	東里東堡	三	四	四
一六	東里東堡	三	四	四	一六	東里東堡	三	四	四
一六	東里東堡	三	四	四	一六	東里東堡	三	四	四
一六	東里東堡	三	四	四	一六	東里東堡	三	四	四
一六	東里東堡	三	四	四	一六	東里東堡	三	四	四
一六	東里東堡	三	四	四	一六	東里東堡	三	四	四
一六	東里東堡	三	四	四	一六	東里東堡	三	四	四
一六	東里東堡	三	四	四	一六	東里東堡	三	四	四

二百七十七

計	外隙仔口庄	內隙仔口庄	新石仔嶺庄	邦寮庄	九層社庄	卓猴庄	頭前溪庄	牛食水庄	榮寮庄	武來坑庄	荳菜坑庄	三坎仔庄	內庄仔	三角潭庄	左鎮庄	刺桐脚庄	山仔頂庄	三重溪庄						
五	一	二	三	二	二	二	二	二	五	五	二	三	三	二	二	二	二	二	二					
一	二	三	四	二	三	三	三	四	九	五	〇	八	九	二	三	七	一	〇	五					
八	〇	二	三	一	二	三	三	九	一	一	一	三	一	一	三	三	四	八	三	三				
一	一	一	一	一	一	一	一	一	一	一	一	一	一	一	一	一	一	一	一	一	一			
四	〇	一	六	五	一	八	九	四	一	一	一	一	一	一	一	一	一	一	一	一	一			
七	一	五	三	二	八	七	七	七	七	七	七	七	七	七	七	七	七	七	七	七	七			
四	一	一	一	一	一	一	一	一	一	一	一	一	一	一	一	一	一	一	一	一	一			
九	一	一	一	一	一	一	一	一	一	一	一	一	一	一	一	一	一	一	一	一	一			
南	分	牛	竹	草	芎	石	松	崎	中	井	大	埤	桃	尖	街	新	里	面	積	東	西	南	北	程
庄	園	稠	仔	崙	蔗	松	松	脚	坑	仔	坪	仔	柳	山	庄	化	南	積	積	里	里	里	里	里
里	庄	庄	庄	庄	庄	庄	庄	庄	庄	庄	庄	庄	庄	庄	庄	庄	庄	庄	庄	庄	庄	庄	庄	庄
二	一	二	二	二	一	三	三	四	一	一	二	一	一	一	二	一	一	一	一	一	一	一	一	一
八	七	六	二	四	二	一	一	三	四	五	一	一	一	一	二	一	一	一	一	一	一	一	一	一
一	五	二	一	一	一	一	一	一	一	一	一	一	一	一	一	一	一	一	一	一	一	一	一	一
三	九	八	四	一	一	一	一	一	一	一	一	一	一	一	一	一	一	一	一	一	一	一	一	一
六	三	三	七	七	四	九	一	三	一	四	一	五	一	二	一	一	一	一	一	一	一	一	一	一
二	一	一	一	一	一	一	一	一	一	一	一	一	一	一	一	一	一	一	一	一	一	一	一	一
四	〇	九	五	三	八	一	〇	六	五	九	四	九	八	六	二	一	一	一	一	一	一	一	一	一
二	一	一	一	一	一	一	一	一	一	一	一	一	一	一	一	一	一	一	一	一	一	一	一	一
二	一	一	一	一	一	一	一	一	一	一	一	一	一	一	一	一	一	一	一	一	一	一	一	一

下	上	蜈	甲	山	土	砲	中	差	木	紅	大	尾	木	阿	火	乾	塚	白	頂	
港	港	潭	仙	杉	壠	仔	黃	崎	毛	祭	水	仔	主	里	光	巴	仔	水	埔	
庄	庄	庄	庄	庄	庄	庄	庄	庄	庄	庄	庄	庄	庄	庄	庄	庄	庄	庄	庄	庄
五	三	一	四	七	四	一	二	一	六	八	一	一	一	一	一	一	一	一	一	一
三	七	四	三	六	八	一	九	一	八	八	八	八	八	八	八	八	八	八	八	八
一	一	一	一	一	一	一	一	一	一	一	一	一	一	一	一	一	一	一	一	一
六	八	四	五	二	八	〇	九	二	九	九	七	九	九	九	九	九	九	九	九	九
一	四	四	一	二	一	一	一	一	一	一	一	一	一	一	一	一	一	一	一	一
一	四	八	五	二	二	八	〇	九	二	九	七	九	九	九	九	九	九	九	九	九
草	柑	內	口	風	蒲	探	風	下	番	草	紅	外	街	街	街	街	街	街	街	街
庄	仔	崗	社	櫃	港	死	吹	埔	抗	山	毛	崗	庄	庄	庄	庄	庄	庄	庄	庄
庄	園	梓	寮	寮	寮	寮	寮	寮	寮	寮	寮	寮	寮	寮	寮	寮	寮	寮	寮	寮
二	五	一	一	一	一	一	一	一	一	一	一	一	一	一	一	一	一	一	一	一
六	七	〇	二	二	〇	七	二	三	五	六	六	四	七	四	三	三	三	三	三	三
一	三	九	一	一	一	一	一	一	一	一	一	一	一	一	一	一	一	一	一	一
一	七	二	二	二	二	二	二	二	二	二	二	二	二	二	二	二	二	二	二	二
松	拔	下	上	下	上	店	潭	大	荳	春	蚶	過	李	橫	尾	公	芋	山	木	
仔	馬	崗	崗	港	港	仔	仔	庄	來	來	殼	嶺	砲	山	四	館	館	豹	公	
頂	頂	頂	頂	頂	頂	頂	頂	頂	頂	頂	頂	頂	頂	頂	頂	頂	頂	頂	頂	頂
四	五	二	三	一	二	一	二	一	一	一	一	一	一	一	一	一	一	一	一	一
四	五	〇	四	五	一	二	一	一	一	一	一	一	一	一	一	一	一	一	一	一
二	一	一	一	一	一	一	一	一	一	一	一	一	一	一	一	一	一	一	一	一
二	一	一	一	一	一	一	一	一	一	一	一	一	一	一	一	一	一	一	一	一
二	一	一	一	一	一	一	一	一	一	一	一	一	一	一	一	一	一	一	一	一
二	一	一	一	一	一	一	一	一	一	一	一	一	一	一	一	一	一	一	一	一
二	一	一	一	一	一	一	一	一	一	一	一	一	一	一	一	一	一	一	一	一

街庄名	戶數	人口	里名		街庄名	戶數	人口
			東	西			
鹿陶洋庄	四六	二二九	鹿陶	鹿陶	鹿陶洋庄	四六	二二九
官才弄庄	二八	一五四	官才	官才	官才弄庄	二八	一五四
東西煙庄	一〇四	二八八	東西	東西	東西煙庄	一〇四	二八八
鹿舟庄	七〇	三三三	鹿舟	鹿舟	鹿舟庄	七〇	三三三
龜里千庄	二八	六〇四	龜里	龜里	龜里千庄	二八	六〇四
礁吧昨庄	三一	一七八	礁吧	礁吧	礁吧昨庄	三一	一七八
其里瓦庄	二五	一〇三	其里	其里	其里瓦庄	二五	一〇三
沙仔田庄	四九	二七三	沙仔	沙仔	沙仔田庄	四九	二七三
礁吧昨街	四四	二二一	礁吧	礁吧	礁吧昨街	四四	二二一
宅仔內庄	二四	三七五	宅仔	宅仔	宅仔內庄	二四	三七五
字田仔墘庄	二七	九五	字田	字田	字田仔墘庄	二七	九五
過溝仔庄	四三	一五八	過溝	過溝	過溝仔庄	四三	一五八
計	三三	一〇四	計	計	計	三三	一〇四

街庄名	戶數	人口	里名		街庄名	戶數	人口
			東	西			
南洲庄	一三九	七二二	南洲	南洲	南洲庄	一三九	七二二
苦瓜寮	一四七	七五九	苦瓜	苦瓜	苦瓜寮	一四七	七五九
磚仔井庄	五〇	一〇七	磚仔	磚仔	磚仔井庄	五〇	一〇七
大庄	六六	二六九	大庄	大庄	大庄	六六	二六九
新庄	五六	二六三	新庄	新庄	新庄	五六	二六三
山仔頂庄	二二	六五九	山仔	山仔	山仔頂庄	二二	六五九
計	五八八	二七六九	計	計	計	五八八	二七六九
新化北里	一〇四	四二	新化	新化	新化北里	一〇四	四二
阿壳潭庄	五四	二二三	阿壳	阿壳	阿壳潭庄	五四	二二三
牛稠埔庄	三一	一三四	牛稠	牛稠	牛稠埔庄	三一	一三四
北勢洲庄	七〇	二五五	北勢	北勢	北勢洲庄	七〇	二五五
大營頭庄	一七	四四九	大營	大營	大營頭庄	一七	四四九
九間庄	二八	四八四	九間	九間	九間庄	二八	四八四
大營庄	一三九	二八	大營	大營	大營庄	一三九	二八
蒙正庄	五九	一三六	蒙正	蒙正	蒙正庄	五九	一三六
大社庄	三一	二八一	大社	大社	大社庄	三一	二八一
計	八一	四〇九	計	計	計	八一	四〇九

鴨母庄	牛稠崙庄	石門坑庄	東勢埔庄	三坎店庄	內埔庄	計	崇德東里	街庄名	大滾水庄	番仔田庄	新榔脚庄	石山仔庄	棋榔宅庄	碧菜坵庄	滾水仔庄	茅草山庄			
一六	九	六七	二八	一八	三一	三八	二方里七八	強	二二	一五	二二	二二	二二	一一	三五	三〇			
五九	三四	二六九	一〇六	九〇	一九九	一九九	丁	數	一〇二	六八	一五二	一四〇	一四七	一五五	三三〇	一八一			
九龍氣庄	排仔路頭庄	永彩陵庄	計	里名	外新豐里	街庄名	大尖山庄	崎頂庄	中路坑庄	中坑庄	考潭庄	山仔脚庄	蜈蚣潭庄	田中央庄	土井庄	隙仔口庄			
五七	三一	三一	三三七	里積	十五方里二	強	一〇	一〇	二五	四九	一五	二〇	四三	三一	九一	九一			
三四五	二四四	一七五	三〇四	里	丁	數	一四	一七	三八	三〇	三五	一〇〇	一八五	一五四	二二八	三二五			
大邱田庄	莊菜寮庄	大溪口庄	馬稠庄	噴哩庄	過坑庄	吊狗嶺庄	礁坑仔庄	九背林庄	水坑庄	四甲庄	永豐仔庄	咬狗溪庄	松仔脚庄	打鹿洲庄	烏樹林庄	荖藤湖庄	荖藤湖庄	大甲寮庄	大溪尾庄
一七	一八	一六	一六	一六	一六	一六	一六	一六	一六	一六	一六	一六	一六	一六	一六	一六	一六	一六	一六
三五	五八	二七	二七	二七	二七	二七	二七	二七	二七	二七	二七	二七	二七	二七	二七	二七	二七	二七	二七

南勢坑庄	無尾崙庄	埠後庄	石門坑庄	竹園庄	刺桐坑庄	新廠寮庄	合新庄	刺仔脚庄	蕃薯寮庄	溪洲庄	虎頭山庄	北勢庄	武鹿庄	頭林庄	新延庄	愛延庄	舊匠寮庄	枋寮庄	月眉庄
六	一五	一六	一九	二二	四七	一四	一三	一一	三四	二〇	一九	三八	三一	六〇	二八	三八	三五	三五	六九
二七	七七	九四	五五〇	七七	二二〇	四七	八八	三九	二二五	八八二	一〇三	一四二	一六四	三一	五四九	一六六	二〇	一五四	二四一
嶺頂庄	荖寮庄	荖寮庄	計	里名	羅漢內門庄	街庄名	番木柵庄	新木柵庄	土庫庄	中埔庄	田仔坵庄	夏梅林庄	埔仔坵庄	小島山庄	竹才寮庄	雞油脚庄	觀音亭庄	埔尾庄	埔尾庄
七	二四	二七	五九	里	三方里七七	強	七八	七七	七七	九七	九八	一九	二〇	二八	三五	一七	二八	二二	二二
三〇三	一二二	九四	二〇八	里	丁	數	七八	三七	三七	五四	三五	八六	六六	二〇	一四	六一	三五	六七	八三
大坑庄	番仔路庄	瓦厝內庄	內厝庄	橋仔頭庄	敦仔脚庄	金梭椅庄	龍潭庄	脚白寮庄	新番社庄	洲仔庄	茄冬崙庄	茄冬崙庄	茄冬崙庄	茄冬崙庄	茄冬崙庄	茄冬崙庄	茄冬崙庄	茄冬崙庄	茄冬崙庄
一五	一八	一六	一八	一六	一六	一六	一六	一六	一六	一六	一六	一六	一六	一六	一六	一六	一六	一六	一六
一九	二二	二二	二二	二二	二二	二二	二二	二二	二二	二二	二二	二二	二二	二二	二二	二二	二二	二二	二二

街庄名	戶數	人口	里名	面積	戶數	人口
南仔坑庄	四一	一七九	番社庄	五九	二九七	一四
許厝湖庄	一四	七九	龍船窩庄	四二	三二四	二五
沙仔坑庄	一九	七一	石碼庄	五三	二九一	七
芋園庄	二三	九七	苦令湖庄	五二	二二〇	六
石梯仔庄	二九	一一五	牛埔庄	二七	一一一	七
赤蘭坑庄	三五	一四三	興化店庄	三七	二〇八	八
土牛崎庄	三〇	一四八	烏山頭庄	四三	二五八	九
林仔邊物	二三	七五	計	三七三	二五八	一〇
北勢庄	一三七	六七四	里名	面積	戶數	人口
花園庄	一七三	九〇七	新化西里	一六九	三十三	三十丁
五甲庄	一五七	六〇一	街庄名	戶數	人口	里名
馬鞍庄	八	三五	大穆降里	一五	三十一	街庄名
新埔庄	一三一	五九七	街庄名	戶數	人口	面積
關帝廟庄	二二七	四二七	玉公廟庄	一七八	八四九	街庄名
計	四六一	一九九八	三十六爺庄	三〇五	九五五	面積
里名	面積	戶數	橋頭角甲庄	六二	三二八	戶數
內新豐里	五方里五五	丁一里廿四	大使公角庄	一〇七	六〇〇	人口
街庄名	戶數	人口	半仔寮庄	七〇	三三二	街庄名
大坪庄	六〇	三六二	紅竹仔庄	一三	八一	面積
			礁坑仔庄	一五	八一	戶數
				八	二二	人口
				一八	二二	里名
				三五	三三二	面積
				六〇	三三二	戶數
				一二	三三二	人口
				一二	三三二	街庄名
				一二	三三二	戶數
				一二	三三二	人口
				一二	三三二	里名
				一二	三三二	面積
				一二	三三二	戶數
				一二	三三二	人口
				一二	三三二	街庄名
				一二	三三二	戶數
				一二	三三二	人口

二百八十四

街庄名	戶數	人口	里名	面積	戶數	人口
松仔脚庄	二六	一〇二	看東庄	九一	三六八	二二
馬琴館	二二	六八	板榔園庄	一七	八二	里名
石脚桶生	七	二二	香里宅	七	三三	面積
廟邊庄	一一	三九	灣厝庄	五	一四五	戶數
捕鑄庄	一一	三九	紅瓦厝庄	八	一四五	人口
三塊厝庄	二二	九一	國公府庄	二二	一〇五	街庄名
番仔車路庄	四	二九	水堀庄	八九	四三九	面積
李厝庄	一五	七三	後市仔庄	四七	二七九	戶數
藥厝庄	三四	一三八	上許厝庄	二八	一〇〇	人口
六甲庄	一五二	六三八	埠厝庄	一六	一三〇	街庄名
上潭墩庄	一一	三二	下厝庄	一九	九四	面積
下潭墩庄	二一	七二	塔仔頭庄	一一	九四	戶數
前林庄	三三	一五一	下許厝庄	一〇	三三	人口
計	四一	一五八三	茄冬脚庄	六	一九	街庄名
里名	面積	戶數	楊厝過港仔庄	二五	一三三	面積
歸仁北里	四四強	廿四丁	小庄	九	一〇〇	戶數
街庄名	戶數	人口	羅厝庄	三二	一〇〇	人口
看西厝庄	二三	二八九	王下宅仔庄	五	三三	里名
看東厝庄	六〇	二二〇	舊社口庄	一七	六五	面積
				一	一	戶數
				一	一	人口
				一	一	街庄名
				一	一	面積
				一	一	戶數
				一	一	人口
				一	一	街庄名
				一	一	面積
				一	一	戶數
				一	一	人口
				一	一	街庄名
				一	一	面積
				一	一	戶數
				一	一	人口
				一	一	街庄名
				一	一	面積
				一	一	戶數
				一	一	人口
				一	一	街庄名
				一	一	面積
				一	一	戶數
				一	一	人口
				一	一	街庄名
				一	一	面積
				一	一	戶數
				一	一	人口
				一	一	街庄名
				一	一	面積
				一	一	戶數
				一	一	人口

二百八十五

龜重庄	南溪庄	埤仔庄	灣崎庄	葵箕湖庄	大潭庄	田中央庄	林劍邊庄	別牛窩庄	副翁庄	灣仔尾庄	崇德西里	里名	計	五帝廟庄	二橋庄
二九	一九	二	六	六	二七	一三	三九	一〇	一六	二五	一七方里	面積	二九	八	二九
八三	七八	四	二	二	九八	五〇	一三	五	三三	四九	五里十二丁	里	四六〇	二〇	一〇四
坎仔脚	八甲庄	八甲庄	田中央庄	街庄	堡西里	里名	計	新昌里	街庄	里名	里名	面積	六	一	三
三〇	二〇	四七	三七	四一	廿七	一六八	一六八	十二丁	一六八	一六八	一六八	里	六	一	三
八四	一〇二	二一八	五四〇	一五〇	一里三丁	六七〇	六七〇	十八丁	六七〇	六七〇	六七〇	里	一	一	一
龍穴仔庄	圳頭王厝庄	大人厝庄	康厝庄	南潭庄	大學庄	媽祖廟庄	許厝庄	趙厝庄	下厝庄	劉厝庄	黃厝庄	溪墘庄	鐵樹脚庄	柑宅庄	大埔庄
一三	四一	八二	二八	五九	五九	一五	三三	二二	一四	一六	七六	一三	一九	五一	一四
六四	一七五	三一	八九	二〇八	二七九	四六	六六三	八六	四三	五一	二八〇	三五	七六	一六四	四八七

二層行庄	三老爺宮庄	坑仔墘庄	紅花園庄	山泗頭庄	三甲庄	街庄	文賢里	里名	計	灣里庄	喜樹庄	瀨口庄	街庄	永寧里	里名	計	過溝庄
九四	二九	一四	一三	二二	四八	九方里	一里三十丁	面積	三一	八二	六九	二四	二四	二四	二四	二九	三九
三一二	六二	三四	五八	五四	一八六	一里三十丁	一里三十丁	里	三〇	四一	二二	二二	二四	二四	二四	八三	八三
二甲庄	桶盤淺庄	南勢園庄	大坵仔庄	竹籬厝庄	街庄	仁德里	里名	面積	一	一	一	一	一	一	一	一	一
三四	四五	四八	二四	一七	一六一	一里三十丁	一里三十丁	里	一	一	一	一	一	一	一	一	一
八九	一八	一四九	六〇	四六	七四六	一里三十丁	一里三十丁	里	一	一	一	一	一	一	一	一	一
洋仔下庄	四仔庄	後壁厝庄	公館庄	潭仔墘庄	東勢頭庄	蘇板林庄	土地公庄	上崙庄	街庄	仁德里	里名	面積	一	一	一	一	一
二二	三九	五五	二	一一	二八	二一	四八	一三〇	一里三十丁	一里三十丁	一里三十丁	一里三十丁	一里三十丁	一里三十丁	一里三十丁	一里三十丁	一里三十丁
七二	一五五	二七九	三六	五一	五九	一九〇	五五	五五	一里三十丁	一里三十丁	一里三十丁	一里三十丁	一里三十丁	一里三十丁	一里三十丁	一里三十丁	一里三十丁

烏松脚庄	三三	一三一	中寮庄	一七	二二	計	一一	四九三	二二七八
三塊厝庄	三七	一六〇	椰樹脚庄	五五	一二〇	里名	面積	里	程
下崙仔庄	三〇	八五	堤塘庄	二七	九九	廣儲東里	八方	里	二里三十三丁
田厝庄	八九	二八二	計	五七	一一一	廣儲西里	八方	里	二里三十三丁
計	五二四	二〇一七	廣儲西里	六〇	一五四三	廣儲東里	八方	里	二里三十三丁
里名	面積	里	里名	面積	里	廣儲西里	八方	里	二里三十三丁
新化里四里	二方	里	廣儲西里	二方	里	廣儲西里	二方	里	二里三十三丁
大道公庄	二七	六四	王田庄	三三	一四八	北勢庄	一〇五	一四五	二九
宅仔內庄	五九	一一八	火燒店庄	一五	四八	洋仔庄	一一〇	六二六	
過港角庄	二七	一〇五	樹仔脚庄	四六	二一五	大坑尾庄	五七	四八七	
看西庄	七三	一四八	崗仔頂庄	七八	四〇〇	下甲庄	四二	一三八	
大洲庄	一三八	四六七	新厝仔庄	四九	二八二	營盤後庄	一〇一	五〇六	
橋頭庄	二七	八九	五圍厝庄	三三	一一六	三舍甲庄	二〇	一一二	
五間庄	一七	三四	對面仔庄	三二	一二九	加茶庄	一六	七五	
新寮仔庄	六	一二	後田庄	三二	九五	知母耳庄	一〇五	四三九	
道爺庄	四五	一〇六	英仔甲庄	一七	七五	下港庄	一七	五〇	
五間厝庄	二六	一八	蕃薯仔庄	七五	三一五	口牌仔庄	六	三一	
新厝角庄	三	一九	西勢庄	八三	四五八	新和庄	二六	一六一	

竹仔脚庄	七三	六〇六	後寮仔庄	二〇	六八	海頭社	一四八	七八一
計	一六	八六五	下湖庄	三四	一一三	溪尾社	五八	三二二
里名	面積	里	下山仔脚庄	五六	二五一	安平海頭社	九六	四七三
堡東里	二方	里	計	三九二	一五〇九	市仔街	一六九	七二九
街庄名	戶數	人口	里名	面積	里	一鯤身社	六六	三二〇
三舍甲庄	二九	七五	効忠里	二方	里	二鯤身社	六六	三二〇
頂湖庄	二七	七三	街庄名	戶數	人口	三鯤身社	六六	三二〇
田中央庄	八	三三	港仔尾社	一〇一	四四五	四鯤身社	六六	二九八
埤仔頭庄	一四九	五七二	王城西	七四	三四五	計	一一	一〇五四
頂山仔脚庄	六九	三一五	十二宮社	一四四	六〇九	計	一一	四九〇六

備考

本項面積及東西南北里程ハ明治廿九年九月概算ノ調査ニ係リ人口戸數ハ明治廿九年三月實查ニ係ルト雖モ目下稍精査中ニ付他日多少ノ増減ヲ生スルハ免ルヘカラサルモノト信ス

臺南縣嘉義支廳管內(明治廿九年八月一日調)

一面積 五百拾二方里

一東四里程 三十二里

一南北里程 三十六里

一街庄社數 三七

社庄
一、三四九
四
九一、二二二
一戶數
四二、三、六一五

嘉義西堡	面積		嘉義西堡	面積	嘉義西堡	面積
	九方里	三厘				
街庄名	戶數	人口	戶數	人口	戶數	人口
嘉義城內	二、八七二	九、六四九	嘉義西堡	九、三	四、里	丁
西門外街	二、七八一	二、八八九	安園庄	五、六	二、一五	八、一
外較場	一九八	八、〇四	過溝仔庄	三、一	八、七	二、〇
新店尾街	一、八二	五、三三	菜園庄	二、五	八、七	二、〇
番社內	四一	八、七	後湖庄	四、〇	二、八	一、九
灰磘仔街	七〇	三、五二	後寮庄	二、七	四、〇	一、九
石路仔街	二八	一、〇一	後寮庄	二、七	四、〇	一、九
義得利街	二二	四、一	後寮庄	二、七	四、〇	一、九
車路頭街	一四	四、八二	後寮庄	二、七	四、〇	一、九
店仔尾街	一三	三、七三	後寮庄	二、七	四、〇	一、九
牛墟尾街	一三	三、七三	後寮庄	二、七	四、〇	一、九
雙頭廟仔街	一三	三、七三	後寮庄	二、七	四、〇	一、九

二百九十九

嘉義東堡	面積		嘉義東堡	面積	嘉義東堡	面積
	三、八方里	二、三厘				
街庄名	戶數	人口	戶數	人口	戶數	人口
吳竹仔脚庄	八五	二、九一	嘉義東堡	三、八	二、三	里
柳仔林庄	一三六	四、八七	嘉義東堡	三、八	二、三	里
溪洲庄	一〇七	四、一七	嘉義東堡	三、八	二、三	里
崎仔頭庄	九三	三、六二	嘉義東堡	三、八	二、三	里
埤斗庄	一八二	五、六七	嘉義東堡	三、八	二、三	里
湖仔內庄	二二	八、〇	嘉義東堡	三、八	二、三	里
草地尾庄	一六	三、三	嘉義東堡	三、八	二、三	里
頂橋仔庄	八七	三、九六	嘉義東堡	三、八	二、三	里
下橋仔庄	八八	三、九六	嘉義東堡	三、八	二、三	里
下路頭庄	〇	〇	嘉義東堡	三、八	二、三	里
三坎店庄	九二	三、〇五	嘉義東堡	三、八	二、三	里
車店庄	五三	二、四三	嘉義東堡	三、八	二、三	里
番仔溝庄	四四	一、二八	嘉義東堡	三、八	二、三	里
竹園仔庄	三五〇	一、五二七	嘉義東堡	三、八	二、三	里
北社尾庄	七一	二、三九	嘉義東堡	三、八	二、三	里
新厝仔庄	一〇六	四、三一	嘉義東堡	三、八	二、三	里
下塲仔庄	一六	七、七	嘉義東堡	三、八	二、三	里
許厝庄	七八	二、七三	嘉義東堡	三、八	二、三	里
後庄仔庄	一五	五、八	嘉義東堡	三、八	二、三	里
翁瓦厝庄	七八	二、七三	嘉義東堡	三、八	二、三	里
水堀頭庄	一八八	八、三一	嘉義東堡	三、八	二、三	里
外林庄	一八六	五、四七	嘉義東堡	三、八	二、三	里
頂樹頭庄	〇	〇	嘉義東堡	三、八	二、三	里
下樹頭庄	八〇	四、五四	嘉義東堡	三、八	二、三	里
後寮庄	八〇	四、五四	嘉義東堡	三、八	二、三	里
南埔庄	七七	二、八六	嘉義東堡	三、八	二、三	里
十一指厝庄	一〇三	四、九	嘉義東堡	三、八	二、三	里
圓仔內庄	〇	〇	嘉義東堡	三、八	二、三	里
卓標庄	〇	〇	嘉義東堡	三、八	二、三	里
蒼竹仔脚庄	八	二、〇	嘉義東堡	三、八	二、三	里
水虞厝庄	二七	一、三	嘉義東堡	三、八	二、三	里
疎魚寮庄	一三五	五、〇	嘉義東堡	三、八	二、三	里
過溝庄	一〇四	四、一	嘉義東堡	三、八	二、三	里
瓦厝庄	九〇	三、一	嘉義東堡	三、八	二、三	里
八獎溪庄	二七	九、九	嘉義東堡	三、八	二、三	里
鳥受庄	九	二、七	嘉義東堡	三、八	二、三	里
計	九、一	三、九	嘉義東堡	三、八	二、三	里

二百九十一

八寶寮庄	竹仔寮庄	水帶脚庄	半嶺庄	三重溪庄	凍仔頂庄	凍仔脚庄	天望崎庄	三坪庄	石研庄	岩仔寮庄	番仔寮庄	中崙庄	尖山坑庄	番仔路庄	觸口庄	三層崎庄	云水溪庄	埔地寮庄	福地寮庄
一一	一二	一六	一六	〇六	一六	一六	二六	二六	八六	二〇	一一	四七	一〇	八二	三六	一一	七三	二二	〇
四七	一二	一五	一六	〇五	五九	一八	六四	三八	四四	一四	四九	一八	一〇	三五	一三	四五	二五	一〇	〇
田仔庄	竹園庄	菜瓜坪庄	平林庄	石碓內庄	馬頭山庄	大石內庄	下埔庄	牛舌埔庄	頂新寮庄	後新寮庄	石井庄	石頂庄	隙頂庄	鞍仔庄	柑仔庄	頂寮庄	姜仔庄	大石門庄	大石門庄
三六	四七	一七	〇〇	〇〇	一七	二五	三五	四四	五五	二二	二五	二八	二五	一三	二〇	三三	一五	三三	三
六〇	一八	三六	〇〇	〇〇	五八	五六	九一	四八	三六	六一	四八	七〇	二八	五五	九	七	九	九	九
計火燒寮庄	棟榔埔庄	葵仔坑庄	吊橋坑庄	竹橋坑庄	番薯園庄	水底寮庄	頂下埔庄	內坑庄	茄苳脚庄	崩坪頭庄	紅花園庄	過山庄	坑內庄	坑口庄	茅埔庄	摸乳巷庄	七湖庄	七湖庄	七湖庄
三、四一九	一二	〇四	一〇	一六	一七	三三	三〇	二八	五五	一九	六六	四三	〇〇	〇〇	〇〇	〇〇	〇〇	〇〇	一六
一三七一九	一五	〇一	〇三	六六	二七	九四	一一	四五	三三	一一	〇〇	二五	一五	一六	〇〇	〇〇	〇〇	〇〇	八一

二百九十三

頂埔庄	白芒埔庄	下坑庄	頂坑庄	轆仔脚庄	控仔厝庄	下庄庄	埤寮庄	菜公店庄	阿豹厝庄	溪墘厝庄	中埔庄	坑仔內庄	江西寮庄	內寮庄	水尾庄	樹頭埔庄	湖仔厝庄	石頭厝庄	崙仔頂庄
六〇	六二	二六	二四	六八	六九	三〇	三三	一四	一〇	四八	七五	一四	四五	二九	一六	三五	四二	二五	三四
一六	二八	一一	一〇	二九	三〇	一四	一四	七六	四七	二〇	三七	六八	一一	一〇	五三	一五	一四	一一	一〇
竹仔林庄	樓仔林庄	社寮庄	社寮庄	後壁寮庄	深坑仔庄	廊後庄	鹽館庄	埔頂庄	崎頂庄	內灣庄	四厝仔庄	尖山廊庄	梭椅背庄	田寮庄	五虎寮庄	汴頭庄	枯仔宅庄	北勢仔庄	龍山脚庄
二九	一四	三四	三八	三七	二〇	二〇	五〇	三〇	一〇	一九	一三	一七	一八	二二	一六	一〇	一四	二六	九四
三八	四一	四一	二九	四五	四〇	七七	二七	一〇	五七	七九	五四	三五	六八	九八	四二	二二	二六	一六	九四
內埔庄	拔里猴庄	茄苳庄	鳥山頭庄	公田庄	香田庄	無水壠庄	草山庄	大湖庄	石脚桶庄	石園庄	新興庄	牛埔仔庄	竹林脚庄	番仔坑庄	石頭埔庄	灣潭仔庄	溪洲庄	內湖庄	後坑庄
五九	二四	三〇	七七	〇〇	〇〇	〇〇	三五	二七	二七	四四	一八	四六	二八	二六	九七	三五	三三	三三	三三
二二	一〇	一三	二五	〇〇	〇〇	〇〇	一六	三五	一一	一一	六四	一八	一三	一〇	四〇	一四	一四	一五	一四

二百九十二

打猫東頂堡	堡	面積	東西		街庄名	戶數	人口	深坑仔蔡庄				
			里	里								
三十五方里 四十一里 三三	東 西 南 北	二、一八五、七八三	里	里	田蔡庄	一五二	四七	深坑仔蔡庄				
					交水坑庄	四七	八五	山仔頂庄	二二	四一		
					犁園蔡庄	二一	九二	麻園蔡山庄	二七	二二		
					芋寮坑庄	一七	八〇	外湖仔庄	二七	二二		
					三寮崎庄	一三	九一	茅仔埔庄	二七	二二		
					樟隘蔡庄	一一	八〇	外湖仔庄	二七	二二		
					樟南坑庄	一一	八〇	外湖仔庄	二七	二二		
					紅樹坪庄	一四	八〇	外湖仔庄	二七	二二		
					樟仔脚庄	一四	八〇	外湖仔庄	二七	二二		
					曉仔脚庄	一〇	八〇	外湖仔庄	二七	二二		
					溪角庄	一〇	八〇	外湖仔庄	二七	二二		
					風吹囉庄	一〇	八〇	外湖仔庄	二七	二二		
					塘湖庄	一〇	八〇	外湖仔庄	二七	二二		
					大坑庄	一〇	八〇	外湖仔庄	二七	二二		
					新社坑庄	一〇	八〇	外湖仔庄	二七	二二		
					頂蘇庄	一〇	八〇	外湖仔庄	二七	二二		
					計	二、一八五、七八三	三三〇	二五	二七	二二	二二	二〇

大目根堡	堡	面積	東西		街庄名	戶數	人口	金獅蔡庄		
			里	里						
十六方里 十八丁里 二二里	東 西 南 北	一、一四二	里	里	菜公坑庄	四八	一三四	阿拔泉庄		
					舊社庄	八七	三五	田尾庄	二二	二一
					山仔頂庄	二七	一〇	溪角庄	一五	一五
					內埔仔庄	一七	一〇	塘埔庄	一五	一五
					崎脚庄	一七	一〇	塘埔庄	一五	一五
					塘下蔡庄	四九	一〇	塘埔庄	一五	一五
					項埔庄	三五	一〇	塘埔庄	一五	一五
					白杞蔡庄	二九	一〇	塘埔庄	一五	一五
					田仔坑庄	〇	一〇	塘埔庄	一五	一五
					井仔頭庄	二二	一〇	塘埔庄	一五	一五
					下坪庄	三三	一〇	塘埔庄	一五	一五
					頂坪庄	〇	一〇	塘埔庄	一五	一五
					橫路庄	一〇	一〇	塘埔庄	一五	一五
					黃心蔡庄	二二	一〇	塘埔庄	一五	一五
					橫仔蔡庄	三五	一〇	塘埔庄	一五	一五
					街庄名	戶數	人口	金獅蔡庄		
								阿拔泉庄		

溝背	下林頭	潭墘	三角	大草埔	尾厝	龍眼	過山	樟湖	堀尾	蘇園	北頭	湖仔	橋仔	頂林	水尾	南勢	大坪	大樹
庄	庄	庄	庄	庄	庄	庄	庄	庄	庄	庄	庄	庄	庄	庄	庄	庄	庄	庄
八八	四九	四二	二八	四二	二六	五六	一九	一七	三五	九六	一五	三九	三二	二二	二五	四一	四六	五九
四二七	四〇	一五〇	一一八	一八一	一〇一	三六	九〇	一三六	一四三	四一九	四七	一五六	一五七	一〇四	八二	一六四	一七七	三〇三
溪邊厝	油車店	過溪	林仔前	水對	過溝	頭家	虛厝	番仔潭	街	打貓東下	堡	計	土地	樹仔	開元	水底	三塊	竹園
庄	庄	庄	庄	庄	庄	庄	庄	庄	庄	庄	庄	庄	庄	庄	庄	庄	庄	庄
一〇	三六	九七	六五	三六	三九	二二	一〇	一〇	一〇	一〇	一〇	一〇	一〇	一〇	一〇	一〇	一〇	一〇
三四	一六二	四二四	二三五	一四二	一八二	一一一	四三三	四三三	四三三	四三三	四三三	四三三	四三三	四三三	四三三	四三三	四三三	四三三
大坪	頭橋	葉仔	溪心	頂員	東湖	崎頭	蘇園	沙崙	大坵	林仔	十四	塗樓	塆角	松仔	大埔	中林	溪洲	潭底
庄	庄	庄	庄	庄	庄	庄	庄	庄	庄	庄	庄	庄	庄	庄	庄	庄	庄	庄
〇	六二	三三	二二	八八	一八	五三	一七	五四	一七	八五	二二	二四	一八	八四	一四	二〇	七九	一七
〇	二六三	一三七	七	三〇	六四	一九九	五七	二四二	四一	三三二	七二	八〇	五四	三二五	五〇六	八六五	二一	六六

北勢	林仔	內埔	陳厝	大崎	小坑	山仔	溪底	溪仔	塘寮	下洋	羌仔	後山	田寮	半廊	邦仔	計
庄	庄	庄	庄	庄	庄	庄	庄	庄	庄	庄	庄	庄	庄	庄	庄	庄
八八	四二	五五	一八	五九	三七	二〇	四九	九五	八五	三六	二九	二五	一四	一六	一	二、一八八、五六四
四一五	二二九	六四	一八二	一四四	九九九	一五六	三六	一四	三二	一三七	一三五	二四	四九	六九	六	八四、五、六四
打貓北	街	大湖	竹仔	甘蔗	水洋	排仔	陳井	菜園	湖底	早知	新厝	菜寮	瓦磙	下埔	計	打貓南
堡	庄	庄	庄	庄	庄	庄	庄	庄	庄	庄	庄	庄	庄	庄	庄	堡
九分	九分	七厘	一里	六丁	三丁	三丁	三丁	三丁	三丁	三丁	三丁	三丁	三丁	三丁	三丁	三丁
一〇	三六	九七	六五	三六	三九	二二	一〇	一〇	一〇	一〇	一〇	一〇	一〇	一〇	一〇	一〇
三四	一六二	四二四	二三五	一四二	一八二	一一一	四三三	四三三	四三三	四三三	四三三	四三三	四三三	四三三	四三三	四三三
大坪	頭橋	葉仔	溪心	頂員	東湖	崎頭	蘇園	沙崙	大坵	林仔	十四	塗樓	塆角	松仔	大埔	中林
庄	庄	庄	庄	庄	庄	庄	庄	庄	庄	庄	庄	庄	庄	庄	庄	庄
〇	六二	三三	二二	八八	一八	五三	一七	五四	一七	八五	二二	二四	一八	八四	一四	二〇
〇	二六三	一三七	七	三〇	六四	一九九	五七	二四二	四一	三三二	七二	八〇	五四	三二五	五〇六	八六五

中庄	後仔頭庄	頂菜園庄	田心仔庄	下菜園庄	板頭厝庄	灣仔內庄	舊南港庄	塆頭庄	計	堡		牛欄溪堡 二方里五分	街庄名	後厝仔庄	內六斗庄	番婆庄	咬狗竹庄	大客庄
										面積	戶數							
一四一	六八	八六	二四	一五	三一	五八	五三	一五四	二、四四三	東	西	一里	戶數	一七	二〇	二〇三	五四	一一九
五九八	二八四	四〇八	八〇	六九	一五三	二九六	四五四	六八一	二、四四三	南	北	一里	人口	五四	六四	七二六	一七九	三三二
大竹園庄	中洋厝庄	外六斗庄	羅厝庄	刺猪厝庄	潭仔墘庄	月眉潭庄	菜公厝庄	牛欄溪北庄	計	大	過	大	堡	面積	戶數	人口	竹園庄	灣內庄
一〇一	一〇	四	二二	六九	三九二	七二	二〇二	一五	一、三九六	大	過	大	堡	面積	戶數	人口	二八	二九八
二七	三四〇	三三	一九	五四	二四四	二五一	二一九	六九六	一、三九六	四	一六	一六	堡	面積	戶數	人口	二一〇	二八一
樓仔脚庄	三塊厝庄	後壁寮庄	蒜頭庄	後溝尾庄	潭仔尾庄	新塆庄	東勢寮庄	後樓仔脚庄	計	雙	過	官	堡	面積	戶數	人口	水返溝庄	內厝庄
一、四七七	七	三一	二一	六一	一三〇	二二四	一五四	一六五	一、三九六	七〇	二四	一五	堡	面積	戶數	人口	三七	九一
五、〇七九	二〇	七〇	一七	一七	一七	一七	一七	一七	一、三九六	七〇	二四	一五	堡	面積	戶數	人口	一五五	五八

二百九十九

江厝店庄	牛稠溪庄	東勢湖庄	大平庄	頂山仔脚庄	中庄	下山仔脚庄	頂塗庫仔庄	下塗庫仔庄	崙仔頭庄	阿達庄	頂平庄	下平庄	南靖厝庄	上崙庄	下崙庄	菜堂庄	溝明庄	元吉庄	西庄
七二	一一四	二〇八	二六三	一四	六六	七二	七七	二八	一〇四	一一〇	二六	二八	三七	二九	六九	七	二〇	一八	七二
二九八	四二七	七六一	一、二二六	四八	三三三	二二三	二六八	七五	四五四	三六四	一〇六	一四六	二六四	一一三	二五五	二七	七六	六六	一八〇
雙橋頭庄	外青埔庄	社寮庄	二橋庄	南路厝庄	劉竹仔脚庄	圳溝墘庄	虎尾寮庄	下員林庄	後庄	雙福庄	鴨母坐庄	何竹仔脚庄	頂寮仔脚庄	下寮仔脚庄	牛欄山庄	崙尾庄	江厝仔庄	番仔寮庄	計
八七	五七	一七九	六七	二〇	一一五	一九	五九	二〇	四九	二二	八一	九〇	六一	一五	二三五	一三八	一一	四	二一
三一八	二五七	七六八	二八九	一〇九	四〇七	七七	七五	二二七	五九	三八六	三三三	三三三	三三三	九二	八二七	六五八	三五	二一	計
海豐仔庄	潭底仔庄	山脚庄	店仔頭庄	新興庄	小贈厝庄	天救庄	瓜州庄	計	打貓西堡	街庄名	新港街	大潭庄	柴林脚庄	海豐庄	崙仔庄	後底湖庄	古民庄	面積	戶數
七七	二四	一五	三一	二五	四二	二〇	八	五、〇七九	一、四一	一、四一	九四七	一四三	一九〇	一七	二一四	三一	二一五	東	西
三三四	七七	七五	一五二	九六	一七四	一三〇	三四	二〇七九	一、四一	一、四一	七、七一一	七三三	八九六	一七	一〇七	七九	六四四	南	北

二百九十八

新店庄	頂蔡庄	六斗尾庄	竹仔脚庄	魚寮庄	新厝仔庄	牛欄脚庄	蘇厝寮庄	崙仔庄	田尾庄	下竹園庄	雙園庄	溪墘庄	占厝庄	下蔡庄	溪南庄	更寮庄	交尾庄	太保庄	後崩山庄	
五〇	一一	四七	二二八	二四	四七	三九	一〇五	九八	一五〇	六五	一七	一六〇	六四	二八	六〇	四四	一六八	一四二	一〇九	
一四一	六五	一一六	一四〇	一〇八	一一六	一九八	四〇五	二九六	七二〇	二九八	七六五	八三一	二五四	九〇	二七六	二八四	七七六	五八四	六三一	
前崩山庄	魚寮東庄	新蔡庄	東安寮庄	苦瓜寮庄	荷苞嶼庄	蘇厝埔竹園庄	田寮庄	林內庄	內寮庄	計	堡	面	積	東	西	南	北	程	下橋仔埔庄	
二二	三〇	三〇	六一	二六	一	五〇	三三六	一八四	一一三	一八三	一〇六	一五五	二八三	三四一	四〇五	四七四	一二五	一〇四	二六一	
灣仔埔庄	鰲鼓庄	蚶仔寮庄	計	大坵田寮	街庄名	戶	數	里	東	西	南	北	程	瓦厝寮庄	竹仔脚庄	考試潭庄	街庄名	戶	數	里
四三	四三	四三	四五三	二里	四里	八丁	四里	二里	四里	八丁	四里	二里	四里	三六	二〇	〇	三九一	二二	二里	四里
二六六	二四七	二三一	二二二	四里	八丁	四里	二里	四里	八丁	四里	二里	四里	八丁	一七三	一七三	一七三	一七三	一七三	一七三	一七三

三百

布袋內庄	坎前庄	坎後庄	龜仔港庄	蔡埔庄	湖底庄	洲仔庄	下葛松庄	過港仔庄	園仔內庄	中洲庄	栗子崙庄	後埔庄	雙連潭庄	海埔庄	溫埔庄	三塊厝庄	港墘庄	副港庄	溫港庄
九	一三	一五二	六九	一〇七	一三	六八	七七	一一	六四	四五	一三六	三〇	二四	七二	八一	一一	一五七	八一	八一
四三	七一九	二五三	三八六	五九六	八六	五〇〇	四一四	九八	三九九	四一一	七四二	一六七	七四二	四六九	四六七	六五	七八七	一一二	五六四
項東石庄	下東石庄	網寮庄	前東港庄	後東港庄	埔仔厝庄	後壁寮庄	鹿寮庄	布袋嘴街	新溫庄	大寮庄	船仔頭庄	虎尾寮庄	掌潭庄	新厝仔庄	港墘庄	潭尾庄	墘仔頭庄	壠埕頭庄	壠埕頭庄
三一	一八二	二五	五六	六三	四七	四九	一五	三二四	二六	一〇四	一〇六	八三	一九	九八	二六	三六	八一	六九	六九
郭岑寮庄	蕭厝庄	埔中央庄	山寮庄	內田庄	新厝庄	下竹園庄	園仔庄	計	東	西	南	北	程	茄苳脚庄	梅仔厝庄	後潭庄	春珠庄	崙仔頭庄	頂面新厝庄
六一	一七	二七	一九	一八七	一一三	五八	七五	四、二六七	四里	二里	四里	八丁	四里	三二	六〇	一五二	四二	三三	四
二四七	九三	一一三	一一一	一〇五	七〇八	二八四	四四四	五八八	三三	二二	一四	一四	一四	二五〇	二五〇	二五〇	二五〇	二五〇	二五〇

三百一

街庄名	戶數	人口	堡面積		街庄名	戶數	人口
			東	西			
蘇豆店庄	六二	二五五	走賊宅庄	二二九	○	○	○
頂半天庄	二二	八四	過滯庄	一六	七六	下溪洲庄	一八八
下半天庄	二六	一〇六	溪墩庄	二二	一〇	白沙墩下庄	一八八
過溝仔庄	二二	八三	洲仔寮庄	二二	一〇	頂潭庄	二九四
後寮庄	五五	一六四	半月庄	七〇	三一	下潭庄	二七二
鎮平庄	一五	四二	雙頭寮庄	一三	三七	南勢竹庄	一三九
毛蠟行庄	九三	三七七	白沙墩頂庄	一八	七二	下庄仔庄	二七二
後堀庄	一一	五一一	林竹仔脚庄	一一	二八	後庄庄	八二
枋橋庄	二五	一〇二	下潭底庄	一七	四七	龜佛山庄	一四
中寮庄	二二	二九一	牛桃灣庄	三二	一五	龜佛山庄	五五
施厝寮庄	一四	五六六	蘆竹潭庄	三六	一四	無竹園庄	五五
三角仔庄	一一	三三三	後庄仔庄	〇	一四	五間厝頂庄	二六
後厝仔庄	一七	六三三	瓦厝庄	二二	二六	五間厝中庄	一〇八
計	一、四〇八	五、七三二	瓦厝庄	二二	二六	五間厝下庄	七四
			七塊厝庄	二〇	二九	三角仔庄	二四
			鹽地仔庄	一一	一〇	計	二、八七六
			頂番仔溝庄	〇	五六		一、四一七
			下番仔溝庄	〇	五六		六〇五
			樹林頭庄	六三	三六一		三〇九
			下厝庄	一四	八六		六〇五
金京林庄	一六	一一九					
貴舍庄	五三	三〇七					
街庄名	戶數	人口	街庄名	戶數	人口	街庄名	戶數

三百三

街庄名	戶數	人口	堡面積		街庄名	戶數	人口
			東	西			
埔心庄	三三	一八四	牛稠厝庄	〇	〇	〇	〇
橋仔頭庄	一〇	五〇	關爺厝庄	〇	〇	〇	〇
三塊厝庄	二四	八九	塆厝厝庄	〇	〇	〇	〇
廟仔庄	一一	三九	黃厝港庄	一七	〇	〇	〇
頂港仔寮庄	二九	一一一	正音厝庄	二二	五	〇	〇
計	四三八	一、七三三	魚寮庄	二二	五	〇	〇
			後港庄	〇	〇	〇	〇
			加走庄	〇	〇	〇	〇
			白鶴厝庄	一七	〇	〇	〇
			大崙庄	八五	三五	二四	五九
			二重港庄	四四	一〇	一〇	一〇
			頂塗港庄	一六	四	一〇	一〇
			下塗港庄	一六	四	一〇	一〇
			大堀尾庄	一六	四	一〇	一〇
			江竹仔脚庄	一六	四	一〇	一〇
			老店庄	一六	四	一〇	一〇
			下寮庄	一六	四	一〇	一〇
			頂寮庄	一六	四	一〇	一〇
			新厝庄	一六	四	一〇	一〇
			鹿仔陷庄	一六	四	一〇	一〇
營事厝庄	四四	一八五					
瓦礫厝庄	〇	二四					
塆仔脚庄	四	五一					
援仔林庄	一六	五八					
塆寮脚庄	一四	五八					
河仔庄	三一	一二六					
柴頭港庄	二六	九三					
後厝仔庄	二二	八五					
大溪厝庄	二〇	八〇					
姜母寮庄	二八	一二六					
街庄名	戶數	人口	街庄名	戶數	人口	街庄名	戶數

三百二

觀音亭庄	中洲寮庄	溪洲寮庄	頂寮庄	洪水港庄	烏松脚庄	蕭竹仔脚庄	飯店庄	大埔庄	田寮庄	魏厝寮下庄	魏厝寮頂庄	倒茄寮庄	舊寮庄	後寮庄	孫厝寮庄	菜公堂庄	上帝廟庄	塗庫庄	鹽水港街	
三一	二一	五一	三八	一〇二	五一	三〇	五三	五一	一〇八	三四	四二	二五	一六一	一〇〇	五三	一三	五	五二	一、七四七六、八九一	
一三九	一〇七	二一三	一七一	三九五	一六九	一六	二九四	八六五	四九二	一七五	一八八	九八	八二〇	四二〇	三三一	四八	一八	二四五	番仔厝庄	
計	新厝仔庄	新厝仔庄	番仔寮庄	頂大道寮庄	頂大道寮庄	太媽港庄	樹仔脚庄	牛稠仔庄	中庄庄	舊岸內庄	新岸內庄	二庄仔庄	蘇油寮庄	中軍營庄	荊仔寮庄	洪厝寮庄	番仔厝庄	二八〇	一、一六六	
三、八二〇	三八	七〇	六四	三五	三〇	一六	三四	七一	八六	三三	三六	一四	六六	四	二二	三六	一八五	一三六	堡	
二、八九八	一六九	一六	二四七	二四七	一一一	八三	二七六	三二二	五〇五	一四六	一五六	七四	三七〇	〇	一三六	一八五	一三六	三六	面	
二竹園庄	洪水港尾庄	林內庄	龍蛟潭庄	龍蛟潭庄	龍蛟潭庄	龍蛟潭庄	龍蛟潭庄	龍蛟潭庄	龍蛟潭庄	龍蛟潭庄	龍蛟潭庄	龍蛟潭庄	龍蛟潭庄	龍蛟潭庄	龍蛟潭庄	龍蛟潭庄	龍蛟潭庄	龍蛟潭庄	龍蛟潭庄	堡
三六二	一〇	五二	一四一	一四一	一四一	一四一	一四一	一四一	一四一	一四一	一四一	一四一	一四一	一四一	一四一	一四一	一四一	一四一	一四一	面
一、五〇一	一〇	五二	一四一	一四一	一四一	一四一	一四一	一四一	一四一	一四一	一四一	一四一	一四一	一四一	一四一	一四一	一四一	一四一	一四一	里
二、五〇一	一〇	五二	一四一	一四一	一四一	一四一	一四一	一四一	一四一	一四一	一四一	一四一	一四一	一四一	一四一	一四一	一四一	一四一	一四一	東
一、五〇一	一〇	五二	一四一	一四一	一四一	一四一	一四一	一四一	一四一	一四一	一四一	一四一	一四一	一四一	一四一	一四一	一四一	一四一	一四一	西
一、五〇一	一〇	五二	一四一	一四一	一四一	一四一	一四一	一四一	一四一	一四一	一四一	一四一	一四一	一四一	一四一	一四一	一四一	一四一	一四一	南
一、五〇一	一〇	五二	一四一	一四一	一四一	一四一	一四一	一四一	一四一	一四一	一四一	一四一	一四一	一四一	一四一	一四一	一四一	一四一	一四一	北
一、五〇一	一〇	五二	一四一	一四一	一四一	一四一	一四一	一四一	一四一	一四一	一四一	一四一	一四一	一四一	一四一	一四一	一四一	一四一	一四一	程

三百四

東後寮庄	西後寮庄	埤仔頭庄	三塊厝庄	新店庄	崩山庄	芋仔寮庄	糠榔港庄	頂竹園庄	頂角帶園庄	北路寮庄	三脚寮庄	安溪寮庄	山仔脚庄	下新庄	小北港仔庄	菜埔庄	過路仔庄	後鎮庄	
二〇四	一六	三〇四	一四〇	一七二	六一	一一三	六〇	五六	二一七	五二	一九	三八	六六	七一	五九	八二	三九	三〇	
一、〇三四	五八	一、〇一二	九二四	九八八	三一六	五三四	二八七	四九三	〇七五	二二三	七三	一七九	二七九	二五四	二九二	五四一	四六五	一〇二二	
溪尾寮庄	水碓庄	牛稠底庄	鹽水換庄	下灣庄	小南港仔庄	計	堡	面	積	東	西	南	北	程	街	名	戶	數	人
二二	二二	一一八	五四	八〇	一六	二、八九六	二、四三三	二、八八	二、八八	二、八八	二、八八	二、八八	二、八八	二、八八	二、八八	二、八八	二、八八	二、八八	二、八八
九三	四〇	四九三	三八九	四九七	九四	九四	九四	九四	九四	九四	九四	九四	九四	九四	九四	九四	九四	九四	九四
橋頭庄	內角庄	碇橋庄	蘇其科庄	塗壠頭庄	頭前溪庄	坑仔厝庄	許丑庄	王公廟庄	郊舍庄	本協庄	頂秀庄	牛稠埔庄	枋樹角庄	新厝庄	荳仔寮庄	竹頭崎庄	草店庄	坑仔內庄	後鎮庄
七	八九	一五	四六	七	一五	一五	一一二	一一〇	五六	六七	九九	九七	二四	六七	一〇〇	三九	六四	一〇〇	一〇〇
三七	四一三	六〇	二二三	三八	三八	五八	五九七	六九七	二二六	二四二	三三三	四四五	九二	二二二	四五二	一四七	二八三	四九七	四九七

三百五

街庄名	戶數	人口	堡面積		計
			東里	西里	
田仔頭庄	二〇	五八			二〇
北蔡庄					
郭厝庄	二〇	九二			二〇
過溪仔庄					
嶺仔庄					
科里庄					
水井仔庄					
鹿寮埔庄					
崎頭庄					
雙溪庄					
柿仔庄					
土地公崎庄					
竹惟埔庄					
子龍廟庄					
田寮仔庄					
大洋庄					
橫路庄					
下南勢庄					
鴨母埔庄					
石脚埔庄					
格仔埔庄					
嶺仔庄					
外崎內庄					
竹仔門庄					
北埔庄					
漂仔庄					
無竹園庄					
昭安厝庄					
牌仔頭庄					
下茄寮頂庄					
下茄寮內庄					
灣仔墘三洋庄					
計	四、三〇四	一、六一七	二	二	四、三〇四

街庄名	戶數	人口	堡面積		計
			東里	西里	
連潭庄	三八	七六			三八
頂山仔脚庄					
後背寮庄					
內枋仔林庄					
惡狗庄					
外溪洲庄					
頂土溝庄					
溪洲仔庄					
內崎內庄					
三間厝庄					
下茄寮廟口庄					
林仔內庄					
藥店口庄					
崩埤庄					
頂長知樹庄					
下茄寮寮仔庄					
大排竹庄					
新港東庄					
竹園後新厝庄					
竹園後庄					
將軍庄					
塗庫庄					
三界埔庄					
安溪寮庄					
半月中庄					
烏樹林庄					
下秀祐庄					
紅毛寮庄					
店仔口庄					
大厝庄					
客庄內庄					
下菜園庄					
下溪洲仔庄					
石仔厝庄					
背樵宅庄					
計	三、二九八	一、九九五	二	二	三、二九八

堡				面積		東		西		南		北	
計				八	七	七	八	三	一	六	三	六	一
桃仔寮庄	抗底庄	內坑庄	岩坑庄	深坑庄	滴仔庄	番仔庄	坑仔庄	宅仔庄	橋脚庄	崎脚庄	黃厝庄	埤角庄	
八	七	七	八	三	一	六	三	六	一	二	一	一	
三七三	四六六	四六六	三八八	三六三	四九九	二〇〇	六四四	一三二	一〇三	四四四	五二二	六〇〇	
八七三	八八九	三三三	四六六	三六三	四九九	二〇〇	六四四	一三二	一〇三	四四四	五二二	六〇〇	
下哩	下哩	下哩	下哩	下哩	下哩	下哩	下哩	下哩	下哩	下哩	下哩	下哩	下哩
計	二重溪庄	抗內庄	白溪庄	下庄庄	班花庄	仙草庄	牛港庄	南勢庄	三重溪庄	大崎庄	九重溪庄	六重溪庄	草嶺庄
五	五	八	四	二	二	五	〇	〇	一	二	三	四	七
二四	二八	一三一	二〇七	一三一	二〇七	一三一	二〇七	一三一	二〇七	一三一	二〇七	一三一	二〇七
二七二	二八二	一三一	二〇七	一三一	二〇七	一三一	二〇七	一三一	二〇七	一三一	二〇七	一三一	二〇七
下哩	下哩	下哩	下哩	下哩	下哩	下哩	下哩	下哩	下哩	下哩	下哩	下哩	下哩
計	吉貝庄	溪洲庄	下庄庄	埤仔庄	西勢庄	舊社庄	北馬庄	街庄庄	計	牛肉庄	三角庄	枋仔庄	四仔庄
九	三	一	七	一	〇	六	四	八	九	三	一	七	一
二九四	三三三	一六六	七七一	一〇〇	六四四	八八八	八八八	六二二	九二九	四三三	一三三	二八七	三三七
下哩	下哩	下哩	下哩	下哩	下哩	下哩	下哩	下哩	下哩	下哩	下哩	下哩	下哩
計	吉貝庄	溪洲庄	下庄庄	埤仔庄	西勢庄	舊社庄	北馬庄	街庄庄	計	牛肉庄	三角庄	枋仔庄	四仔庄
六	七	六	七	六	七	六	七	六	六	七	六	七	六
二二二	二二二	二二二	二二二	二二二	二二二	二二二	二二二	二二二	二二二	二二二	二二二	二二二	二二二
下哩	下哩	下哩	下哩	下哩	下哩	下哩	下哩	下哩	下哩	下哩	下哩	下哩	下哩

三百八

堡				面積		東		西		南		北	
計				一	三	三	六	〇	五	二			
木柵庄	頂窩庄	鳳尾庄	田尾庄	番社庄	西勢庄	北勢庄	許秀庄	中洲庄	坎仔庄	嶼仔庄	竹林庄	養湖庄	計
七	五	三	五	二	一	六	四	六	四	四	四	一	一
三三三	二二二	二二二	二二二	二二二	二二二	二二二	二二二	二二二	二二二	二二二	二二二	二二二	二二二
下哩	下哩	下哩	下哩	下哩	下哩	下哩	下哩	下哩	下哩	下哩	下哩	下哩	下哩
計	小脚庄	本縣庄	大脚庄	山仔庄	新厝庄	山猪庄	占山庄	望仔庄	烏湖庄	計	堡	面積	東
二	五	九	七	三	五	四	二	三	二	一	一	〇	三
一〇	二五	〇〇	九五	三〇	二二	二二	二二	二二	二二	二二	二二	二二	二二
下哩	下哩	下哩	下哩	下哩	下哩	下哩	下哩	下哩	下哩	下哩	下哩	下哩	下哩
計	山猪庄	飽仔庄	南勢庄	牛條庄	中嶺庄	考始庄	雙溪庄	新中庄	潮州庄	三塊庄	番仔庄	大崎庄	灣崎庄
五	一	二	三	二	一	一	一	一	一	一	一	一	一
三二二	一四四	二六六	三三三	二六六	二六六	二六六	二六六	二六六	二六六	二六六	二六六	二六六	二六六
下哩	下哩	下哩	下哩	下哩	下哩	下哩	下哩	下哩	下哩	下哩	下哩	下哩	下哩
計	山猪庄	飽仔庄	南勢庄	牛條庄	中嶺庄	考始庄	雙溪庄	新中庄	潮州庄	三塊庄	番仔庄	大崎庄	灣崎庄
四	四	四	四	四	四	四	四	四	四	四	四	四	四
一五五	一五五	一五五	一五五	一五五	一五五	一五五	一五五	一五五	一五五	一五五	一五五	一五五	一五五
下哩	下哩	下哩	下哩	下哩	下哩	下哩	下哩	下哩	下哩	下哩	下哩	下哩	下哩

三百九

計	內羌仔寮庄	水井庄	西港湖庄	大埔庄	築潭庄	嶺頂庄	水流東庄	猴洞脚庄	九重橋庄	大坵園庄	中社庄	林風營庄	土庫庄	青埔庄	官佃庄	番仔田庄	烏山頭庄	七甲庄
二、二九	一三	一四	一八	一七	一二	四九	一四	一四	一一	二〇	二七	一四	六三	一七	四六	一六	一五	一六
九、六七	五六	三九	一八	四九	五一	二六	一〇	七一	七六	四六	一四	四九	二四	七四	一九	六五	七一	七二
六	瓦	大山脚	後地	廟角	廟頂	廟頂	廟頂	廟頂	廟頂	廟頂	廟頂	廟頂	廟頂	廟頂	廟頂	廟頂	廟頂	廟頂
總爺庄	瓦爺庄	大山脚庄	後地庄	廟角庄	廟頂庄	廟頂庄	廟頂庄	廟頂庄	廟頂庄	廟頂庄	廟頂庄	廟頂庄	廟頂庄	廟頂庄	廟頂庄	廟頂庄	廟頂庄	廟頂庄
七二	三〇	七八	四〇	一五	二五	〇	一五	〇	一五	二五	〇	一五	〇	一五	二五	〇	一五	〇
三四三	一一〇	四八七	六一	五二七	八二	〇	八二	〇	四九	八一	〇	三七	一五〇	五五九	一四九	一四九	一四九	一四九
北勢角庄	碑仔庄	溪底庄	坎仔庄	十二路角庄	謝厝庄	北勢庄	巷口庄	草店庄	小埤庄	蛟港庄	鹿祖庄	加濫庄	西頭庄	大埤庄	方厝庄	磚仔庄	芥仔庄	土壠庄
一一八	一五〇	一〇三	一八八	一五九	一八七	二八〇	一八七	一八七	一八七	一八七	一八七	一八七	一八七	一八七	一八七	一八七	一八七	一八七
六八七	二三七	四四七	一三〇	八五〇	七一三	二五八	八八〇	四三〇	三〇〇	六〇二	九六九	三〇〇	三〇〇	三〇〇	三〇〇	三〇〇	三〇〇	三〇〇

三百十一

虎坑庄	鳴頭庄	竹宅庄	廊仔庄	下湖庄	頂湖庄	內厝庄	六龜庄	土葛庄	南滿庄	會田庄	斗六庄	大山庄	枯仔庄	竹仔庄	山仔庄	內才庄	秀才庄	石仔庄	
〇〇	〇〇	〇〇	〇〇	〇〇	〇〇	〇〇	〇〇	〇〇	〇〇	〇〇	〇〇	〇〇	〇〇	〇〇	〇〇	〇〇	〇〇	〇〇	〇〇
〇〇	〇〇	〇〇	〇〇	〇〇	〇〇	〇〇	〇〇	〇〇	〇〇	〇〇	〇〇	〇〇	〇〇	〇〇	〇〇	〇〇	〇〇	〇〇	〇〇
計	口宵庄	口宵庄	斗六庄	馬六庄	三來庄	作內庄	交力庄	紅花庄	頭社庄	三塚庄	後壠庄	蒙正庄	灣潭庄	暗坑庄	燒灰庄	濺尿庄	番仔庄	內廊庄	石仔庄
一〇二〇	六〇	五三	一七	〇〇	〇〇	一三	三六	一〇	四六	五三	五六	五五	〇〇	一四	八〇	〇〇	一〇	三一	一一
五、二一八	二五一	一五〇	九四	〇〇	〇〇	一〇	二〇	五三	二四	一九	一七	二七	〇〇	五九	五八	〇〇	一〇	五五	五五
五甲庄	北勢庄	瓦爺庄	水漆庄	港仔庄	龜仔庄	塆斗庄	王爺庄	中協庄	拔仔庄	角秀庄	中抗庄	六甲庄	二甲庄	三結庄	二鎮庄	街庄	赤山庄	堡十庄	堡十庄
五四	三五	一九	一三	六五	一二	二五	六八	七一	七一	五一	二四	三七	八三	〇〇	一四	一四	一四	一四	一四
二五七	二〇三	七九	五〇	二三	五〇	九六	三〇	二二	三五	一八一	一四四	一六三	四〇八	〇〇	五〇一	五〇一	五〇一	五〇一	五〇一

三百十

晉江宅角庄	九〇	六八四	紅尾厝庄	六八	三四二	海波寮庄	五六	三三九
大埕角庄	八三	六四二	中庄仔庄	四九	二六六	蚶寮庄	二〇	八六
東庄	四四	一五六	十六甲庄	一六	四九九	計	八九六	九八一
計	三、八〇七	二〇、〇八四	營仔庄	二一	六二	佳里興堡	一	里一、廿四
堡	面積	東西	南	北	程	佳里興堡	面積	東西
茅港尾街	二二二	四九九	橋南庄	二四	一〇四	街庄名	戶數	人口
南廊庄	二二	七八	連表庄	六八	二七九	佳里興堡	面積	東西
菜寮庄	〇	〇	右武衛庄	三一	一〇四	街庄名	戶數	人口
北廊庄	八	二七	鳴寮仔庄	二四	二四	佳里興堡	面積	東西
新厝庄	一五	六一	營仔庄	六	二四	街庄名	戶數	人口
中營庄	二九九	一、三四七	營仔庄	二一	六二	佳里興堡	面積	東西
社內庄	一六	五二	營仔庄	二一	六二	街庄名	戶數	人口
火燒珠庄	四五	二二四	營仔庄	二一	六二	佳里興堡	面積	東西
蘇豆寮庄	六一	二七五	營仔庄	二一	六二	街庄名	戶數	人口
洲仔庄	六二	二四五	營仔庄	二一	六二	佳里興堡	面積	東西
橋頭仔庄	二八	一一八	營仔庄	二一	六二	街庄名	戶數	人口
十六里尾庄	三九	二二一	營仔庄	二一	六二	佳里興堡	面積	東西

同安寮庄	一三三	七一一	溪底寮庄	七三	四九七
淡洲庄	九二	五六五	將軍樓庄	五	三四
海埔庄	六二	三五〇	蘆竹溝庄	一四	九七
後埔庄	四三	一八七	舊埕庄	六六	五七七
莊禮寮庄	六一	四四七	北門內庄	二一	七四五
港仔尾庄	五三	三三八	西埔內庄	六三	四二二
葱仔寮庄	一三	八〇	新園仔庄	二〇	一〇九
客仔寮庄	三三	一八九	雙春庄	五一	四九九
大灣庄	一八六	一九〇	中崙庄	一四	一五五
計	一、八八八	二〇、〇一八	二港仔庄	二四	一三七
堡	面積	東西	南	北	程
學甲堡	八方里	四里	紅茄庄	五	一三八
街庄名	戶數	人口	北馬庄	一九	一四一
學甲庄	八〇六	二九六	山寮庄	一九	一四一
下草坐庄	四四	五〇三	計	三、八〇八	三、八七二
二重港庄	八六	四六五	堡	面積	東西
下溪洲仔庄	五三	四〇五	街庄名	戶數	人口
灰條港庄	九三	六一一	堡	面積	東西
頭港仔庄	二四	七六〇	街庄名	戶數	人口

鐵線橋街	一七四	九七〇	三	一	二	南	一四六	六三六
八爺	一三六	五〇二	一、八二	二、九〇	二、八	七	八四	四九〇
火燒店	三八	一一八	東	西	南	北	三三	二二二
查畝營	四二	二、一九三	丁	二里	廿四	丁	五	六八
急水溪	〇	〇	丁	一里	廿四	丁	六	六八
荊桐脚	一五	〇	丁	一里	廿四	丁	六	六八
五甲尾	一一	〇	丁	一里	廿四	丁	六	六八
五年營	六一	〇	丁	一里	廿四	丁	六	六八
路東	六四	〇	丁	一里	廿四	丁	六	六八
秀才	二九	〇	丁	一里	廿四	丁	六	六八
控仔	七五	〇	丁	一里	廿四	丁	六	六八
下窩	六五	〇	丁	一里	廿四	丁	六	六八
竹仔脚	二七	〇	丁	一里	廿四	丁	六	六八
歪頭港	一六二	〇	丁	一里	廿四	丁	六	六八
天保厝	六八	〇	丁	一里	廿四	丁	六	六八
龍船窩	二七	〇	丁	一里	廿四	丁	六	六八
大康	一四九	〇	丁	一里	廿四	丁	六	六八
五間厝	一〇九	〇	丁	一里	廿四	丁	六	六八
姑爺	五五	〇	丁	一里	廿四	丁	六	六八
下林	四二	〇	丁	一里	廿四	丁	六	六八

三百十四

蚶寮港	五八	三九四	二	二	二	南	六三	四〇二
蚶寮港	八五	五〇一	一	一	一	南	一五〇	八〇〇
謝厝寮	一九	九一	東	勢	寮	庄	一四二	四二
潭底	一八	九〇	新	港	庄	庄	三九	二〇二
大竹林	一〇	八七七	七	十二	份	庄	五〇	一八〇
許厝寮	三〇	一九三	頂	義	合	庄	四八	二九六
港墘	三〇	一九三	頂	義	合	庄	一七	八一
鹽埕地	三五	二一七	下	義	合	庄	一七	八一
青草寮	二四	一八七	公	地	尾	庄	二〇	五七六
過份寮	二九	二二三	五	塊	寮	庄	六七	三五一
鄭仔寮	一九	一一九	後	營	庄	庄	二五	二〇五
土城仔	五五	三七一	三	股	仔	庄	一	一三
沙崙脚	一一	八五	竹	橋	庄	庄	六	一三
中洲寮	七一	四一四	埔	頂	庄	庄	四八	二五一
瓦厝內	六二	二八一	下	破	坪	庄	二七	二五一
埔仔頭	七六	三三二	頂	破	坪	庄	三三	二二四
中港	五二	三一	新	大	塢	寮	二八	二〇九
東港	二二	一五八	舊	大	塢	寮	六二	一九一
劉厝	九〇	五八〇	東	平	寮	庄	二七	一四一
合西港	八一	三六五	西	平	寮	庄	三五	一五九

三百十五

八股寮庄	計	二六	一七〇	番仔厝庄	二八	一七九	坎頭寮庄	六八	四四七					
	三、二八二、八六七九	虎安寮庄	七八	四二	港口庄	一三四	九〇八							
堡	面積	里	東西一南北	程	棋榔林庄	七一	四二二	中寮庄	四六	二八二				
					後港仔庄	七二	四二四	北埔庄	九六	五四三				
源汪堡	三方里六分	二里十二	一里	過港仔庄	一二	八三	將軍庄	二二七	一、一五九					
街庄名	戶數	人口	角帶園庄	四〇	二三七	頂山仔脚庄	一一三	九一四						
東甲庄	六八	三六七	頂口寮庄	一八	一三一	下山仔脚庄	六〇	五七二						
竹仔脚庄	二二	一一八	下口寮庄	二一	一四六	馬沙港庄	一五三	八三八						
西甲庄	二八三	一、七二七	北勢寮庄	一〇	四九	背銀脚庄	一〇五	七五五						
中社庄	一五九	九〇四	荖仔寮庄	一五九	七二九	計	一、九七三	二、九七六						
社	面積	積	東里	西里	南里	北里	戶數	人口	箭仔霧社	七十八方里二分二厘	十三里十二丁	六里廿四丁	一三	一一〇
									敦仔社	四十八方里二分二厘	八里十二丁	六里廿四丁	八	三五
藤橋社	百參十八方里	十五里	八里十二丁	一七	一八〇									
排剪社	八十四方里	十里	六里廿四丁	四七	三九一									

備考
 一面積東南西北里程ハ總督府製圖部ノ調製ニ係ルニ二十萬分ノ一ノ地圖ニ基キ明治廿九年三月各堡々總理等ヲシテ概檢セシメタル里程ヲ參酌シ全年八月一日調査シタルモノニ係ル

一戶數人口ハ明治廿九年四月調了セル戶籍實查數ニ基キ爾後ノ誤謬異動及増減ヲ加除シタル同年八月一日ノ現在ニ係ル
 一表中街庄名ノ下ニ於テ)ヲ施シタルハ戶籍調査ノ際其戶口ヲ合併調査シタルモノニ係ル

第一號 臺南縣恒春支廳管内(明治廿九年八月調査)

- 一面積 五十八方里二五
- 一東四里程 二十四里十四丁
- 一南北里程 二十九里二十五丁
- 一街庄社數 一
- 一街 一
- 一庄 五十四
- 一社 四十三
- 一戶數 三千五百七十五戶
- 一人口 一万九千七百七十九人
- 一內番社 千三百六戶
- 一戶數 七千七百四十二人
- 一人口

但此戶數人口ハ光緒十六年ノ調査ニ有之目下ハ其倍數ニ達シ居ルモノト思料セラル

第二號 臺南縣恒春支廳管内

計	虎頭小庄	里名	面積	戶數	人口	計	恒春城	里名	面積	戶數	人口	計	恒春城	里名	面積	戶數	人口	計	恒春城	里名	面積	戶數	人口
六五	五六	六五	二六	六五	一四三	五六	五六	五六	二六	五六	一四三	五六	五六	五六	二六	五六	一四三	五六	五六	五六	二六	五六	一四三
三四四	三六四	三四四	二八六	三四四	一四三	三四四	三四四	三四四	二八六	三四四	一四三	三四四	三四四	三四四	二八六	三四四	一四三	三四四	三四四	三四四	二八六	三四四	一四三
街庄名	永靖里	里名	面積	戶數	人口	街庄名	永靖里	里名	面積	戶數	人口	街庄名	永靖里	里名	面積	戶數	人口	街庄名	永靖里	里名	面積	戶數	人口
九四	三四	九四	三四	九四	三四	九四	三四	九四	三四	九四	三四	九四	三四	九四	三四	九四	三四	九四	三四	九四	三四	九四	三四
計	四重溪庄	里名	面積	戶數	人口	計	四重溪庄	里名	面積	戶數	人口	計	四重溪庄	里名	面積	戶數	人口	計	四重溪庄	里名	面積	戶數	人口
六五	五六	六五	二六	六五	一四三	六五	五六	六五	二六	六五	一四三	六五	五六	六五	二六	六五	一四三	六五	五六	六五	二六	六五	一四三
三四四	三六四	三四四	二八六	三四四	一四三	三四四	三四四	三四四	二八六	三四四	一四三	三四四	三四四	三四四	二八六	三四四	一四三	三四四	三四四	三四四	二八六	三四四	一四三
街庄名	永靖里	里名	面積	戶數	人口	街庄名	永靖里	里名	面積	戶數	人口	街庄名	永靖里	里名	面積	戶數	人口	街庄名	永靖里	里名	面積	戶數	人口
九四	三四	九四	三四	九四	三四	九四	三四	九四	三四	九四	三四	九四	三四	九四	三四	九四	三四	九四	三四	九四	三四	九四	三四

里名	面積	計	
		里	口
沿平里	七方里	三	一四
街庄名	戶數	人口	街庄名
九個厝庄	三	一四	泰慶里
			三十六方里
			三九方里
			三三里
			五里
			八丁
			計
			港仔庄
			二
			二
			一〇八
			一〇八

社名	戶數	人口	龍鑾社	射林里	四林格	阿眉番	萬里得
外蘇離巴社	二一	二二〇	三〇	八三	七九	二六	四二
中蘇離巴社	一九	一四三	一三〇	五二四	三六八	一七四	一八四
內蘇離巴社	一七	一四〇	一七四	三六八	一七四	一七四	一八四
內文社	二四	一七五	一七四	三六八	一七四	一七四	一八四
中文社	九	五六	一七四	三六八	一七四	一七四	一八四
外文社	二	一六七	一七四	三六八	一七四	一七四	一八四
木柑仔力社	一〇	五七	一七四	三六八	一七四	一七四	一八四
霧里乙社	一	九五	一七四	三六八	一七四	一七四	一八四
外獅頭社	二	二六	一七四	三六八	一七四	一七四	一八四
內獅頭社	二	二六	一七四	三六八	一七四	一七四	一八四
根也燃社	二	二六	一七四	三六八	一七四	一七四	一八四
阿乳芒社	六	六	一七四	三六八	一七四	一七四	一八四
旁武巒社	二六	二六	一七四	三六八	一七四	一七四	一八四
射林里	四三	二四九	一七四	三六八	一七四	一七四	一八四
射林里	二七	二四三	一七四	三六八	一七四	一七四	一八四
阿也美社	二二	一四三	一七四	三六八	一七四	一七四	一八四
苔加寮社	一七	一四二	一七四	三六八	一七四	一七四	一八四
小龍香社	一七	一四二	一七四	三六八	一七四	一七四	一八四
草山社	一七	一四二	一七四	三六八	一七四	一七四	一八四
馬乳香社	二九	一六七	一七四	三六八	一七四	一七四	一八四
射秀吧賜社	七〇	四四一	一七四	三六八	一七四	一七四	一八四
家新路社	五六	二九六	一七四	三六八	一七四	一七四	一八四
大板埤社	一六	九二	一七四	三六八	一七四	一七四	一八四
姑仔角社	三六	二二二	一七四	三六八	一七四	一七四	一八四

以上上蕃社

社名	戶數	人口	龍鑾社	射林里	四林格	阿眉番	萬里得
竹仔社	五三	二七七	三〇	八三	七九	二六	四二
快仔社	一七	六九	一三〇	五二四	三六八	一七四	一八四
貓仔社	二六	一八四	一七四	三六八	一七四	一七四	一八四
商仕拂社	五五	二八五	一七四	三六八	一七四	一七四	一八四
蚊蟬嶺社	二七	一九七	一七四	三六八	一七四	一七四	一八四
猪勝東社	計	計	一七四	三六八	一七四	一七四	一八四
射林里	四九	三二二	一七四	三六八	一七四	一七四	一八四
四林格	三二	一八〇	一七四	三六八	一七四	一七四	一八四
阿眉番	五七	二二三	一七四	三六八	一七四	一七四	一八四
萬里得	三五	二〇二	一七四	三六八	一七四	一七四	一八四
計	八四〇	四、七七二	一七四	三六八	一七四	一七四	一八四

以上下蕃社

備考

一面積東西南北里程ハ明治廿九年八月概略ノ調査ニ係ル
 一戶數人ハ明治廿九年三月ノ實查調査ニ係ル
 一蕃社ノ戶數人口ハ舊記録ニヨリ調査シタルモノ
 一蕃社ノ面積及東西南北里程ハ目下調査出來サルナリ

澎湖島廳直轄管内

- 一面積 拾三方里七分三厘強
- 一東西里程 拾四里拾六町五拾七間三尺
- 一南北里程 拾三里二十五町二十一間一尺
- 一湧城鄉數 十三湧
- 一城 一城
- 一鄉 九十四鄉
- 八千九百四十五戶
- 四万九千四百五十口

舊地方官衙官名一覽表

Table listing various government offices and positions across different regions, including titles like 知事, 書記, 庶務, and 倉庫, along with their respective duties and locations.

考 備	馬齊		腐生	差役	差役	轎夫	吹手	民壯	民壯	把衛	把衛	長班	忤作	馬快	馬快	快頭	快頭	鬼頭	鬼頭	香裏	香裏	茶房	茶房	眼班	執帖	執帖	堂事	差總	差總	監獄	監獄	稅契	稅契
	夫	夫																															
<p>一 本表ハ各地舊地方製度調査書類中ヨリ蒐集セシモノナレテ地方ニ依リ舊記類ノ欠損アリ精密ノ調査行ハレ難キヲ以テ各處トモ區々ノ調査トス故ニ其職務ノ概要ヲ探リ掲記セシト雖モ其官名ヲ全フスルモ其職ニ至リ多少ノ相違アリトス</p> <p>一 某官職ニシテ甲應ニアリテ乙應ニナキモノハ調査ノ不充分ナルト彼是ノ職務兼掌セルモノアルトニヨルベシ尤船政、鹽政、社總書、ノ如キモノハ其地方持設ノモノナリ又雜役ニ從事スル小吏ノ如キハ概テ調査不充分ナリトス</p> <p>一 本表官名ノ外三四ノ縣下ニ海港又重ナル市街ニハ分遣セシ港司、分臬、巡檢、分捕ノ如キモノアリト雖モ調査充分ナラサルヲ以テ略ス</p>	更吏	炮手	水尉	今轎夫	今轎夫	大吹手	民壯	把衛	把衛	長班	打吏	馬快	馬快	快頭	快頭	鬼頭	鬼頭	香裏	香裏	茶房	茶房	眼班	執帖	執帖	堂事	差總	差總	監獄	監獄	稅契	稅契		
	更吏	炮手	水尉	今轎夫	今轎夫	大吹手	民壯	把衛	把衛	長班	打吏	馬快	馬快	快頭	快頭	鬼頭	鬼頭	香裏	香裏	茶房	茶房	眼班	執帖	執帖	堂事	差總	差總	監獄	監獄	稅契	稅契		
	更吏	炮手	水尉	今轎夫	今轎夫	大吹手	民壯	把衛	把衛	長班	打吏	馬快	馬快	快頭	快頭	鬼頭	鬼頭	香裏	香裏	茶房	茶房	眼班	執帖	執帖	堂事	差總	差總	監獄	監獄	稅契	稅契		
	更吏	炮手	水尉	今轎夫	今轎夫	大吹手	民壯	把衛	把衛	長班	打吏	馬快	馬快	快頭	快頭	鬼頭	鬼頭	香裏	香裏	茶房	茶房	眼班	執帖	執帖	堂事	差總	差總	監獄	監獄	稅契	稅契		
	更吏	炮手	水尉	今轎夫	今轎夫	大吹手	民壯	把衛	把衛	長班	打吏	馬快	馬快	快頭	快頭	鬼頭	鬼頭	香裏	香裏	茶房	茶房	眼班	執帖	執帖	堂事	差總	差總	監獄	監獄	稅契	稅契		
	更吏	炮手	水尉	今轎夫	今轎夫	大吹手	民壯	把衛	把衛	長班	打吏	馬快	馬快	快頭	快頭	鬼頭	鬼頭	香裏	香裏	茶房	茶房	眼班	執帖	執帖	堂事	差總	差總	監獄	監獄	稅契	稅契		
	更吏	炮手	水尉	今轎夫	今轎夫	大吹手	民壯	把衛	把衛	長班	打吏	馬快	馬快	快頭	快頭	鬼頭	鬼頭	香裏	香裏	茶房	茶房	眼班	執帖	執帖	堂事	差總	差總	監獄	監獄	稅契	稅契		
	更吏	炮手	水尉	今轎夫	今轎夫	大吹手	民壯	把衛	把衛	長班	打吏	馬快	馬快	快頭	快頭	鬼頭	鬼頭	香裏	香裏	茶房	茶房	眼班	執帖	執帖	堂事	差總	差總	監獄	監獄	稅契	稅契		
	更吏	炮手	水尉	今轎夫	今轎夫	大吹手	民壯	把衛	把衛	長班	打吏	馬快	馬快	快頭	快頭	鬼頭	鬼頭	香裏	香裏	茶房	茶房	眼班	執帖	執帖	堂事	差總	差總	監獄	監獄	稅契	稅契		
	更吏	炮手	水尉	今轎夫	今轎夫	大吹手	民壯	把衛	把衛	長班	打吏	馬快	馬快	快頭	快頭	鬼頭	鬼頭	香裏	香裏	茶房	茶房	眼班	執帖	執帖	堂事	差總	差總	監獄	監獄	稅契	稅契		

料及契券ノ調査體稅ヲ督促スル等ノヲ掌ル

囚人ノ監督ヲナシ又ハ監房ノ閉閉兼テ禁卒ヲ監視ス

一人以上七八人ニシテ專ラ囚人ノ看守ニ任ス

長官出入ノ事務ヲ取扱又時トシテ長官ノ使者トナリ派出ス

各一人ニシテ長官法冠ニ臨ムハ文書ノ取扱ヲナシ口供ヲ記録ス

各一人應接者ニシテ執帖ハ文武官人民ノ長官ニ面會テ之ヲ姓名ヲ帳簿ニ記入シ監房ハ來賓ノ姓名ヲ長官ニ通ス

長官ニ隨屬スル給使ノ如キモノ

來賓ニ茶菓ヲ呈供スルモノ

一人或ハ二人ニシテ人民ノ稟申等ヲ代書清書スルモノニシテ縣官備用ノ吏ナリ

各一人ニシテ傳供ハ民情ヲ傳達スルモノ記供ハ事ヲ審査シ口供ヲ記スルモノ共ニ縣官備用ノ吏ナリ

各一人ニシテ官印ヲ保管スルモノ

人員一定ナラス多キハ二十人ヲ要スルモノアリ時ヲ依リ派シ山王親ノ督使ヲナシ民刑事ノ犯人ヲ審案シ又訊問ノ事兩傍ニ監視ス

人員一定メテ專ラ盜犯ヲ拘引シ原被ヲ傳撫シ又訊問ノ事兩傍ニ監視ス

人員一定メテ捕快ハ夜間ノ盜賊ヲ捕ハ馬快ハ兇器ヲ持シ捕行スルモノヲ捕テ家丁ハ扶助ナリ鬼頭快班共ニ民刑事ノ犯人ヲ捕テ家丁ハ職務吏トス

一人乃至三人ニシテ刑狀ハ答刑ヲ掌リ忤作ハ斬首者ナリ

二三人ニシテ長官出入ノ傳帖ヲ掌リ且出入毎ニ拜客ス

一人乃至數人ニシテ門衛トス

數人ニシテ民人召喚ノ事ヲ掌ル使丁ノ如キモノ

一人又ハ數人ニシテ長官出門ノ時輿ニ隨ヒ雜役ニ服スルモノ

人員多キハ廿餘人ニシテ長官ノ轎前ニ隨シ前驅ヲナシ威武ヲ示ス役トス

同上人數員人トス

人員數人ニシテ出衛ニ從フ

人員多キハ百人アリ

犯人ノ拘引及雜稅契ノ催促ニ用フ

共ニ八人足數人宛トス米介普及金銀簿番人トス

共ニ八員三三人トス雜役ニ服スルモノ

炮手ハ長官ノ出入ヲ報シ夜間時ヲ報ス

更夫ハ夜間巡邏警衛スルモノ

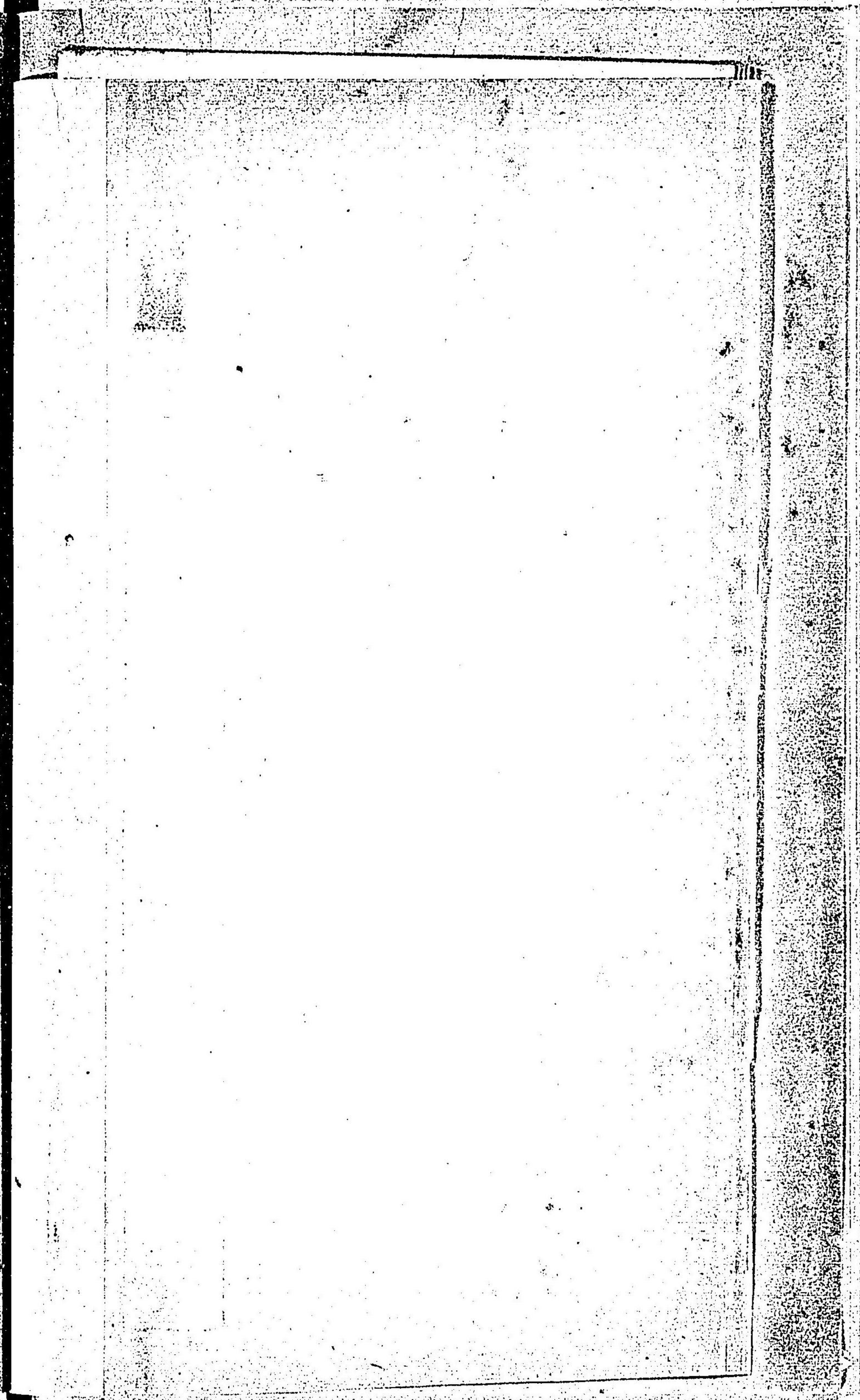
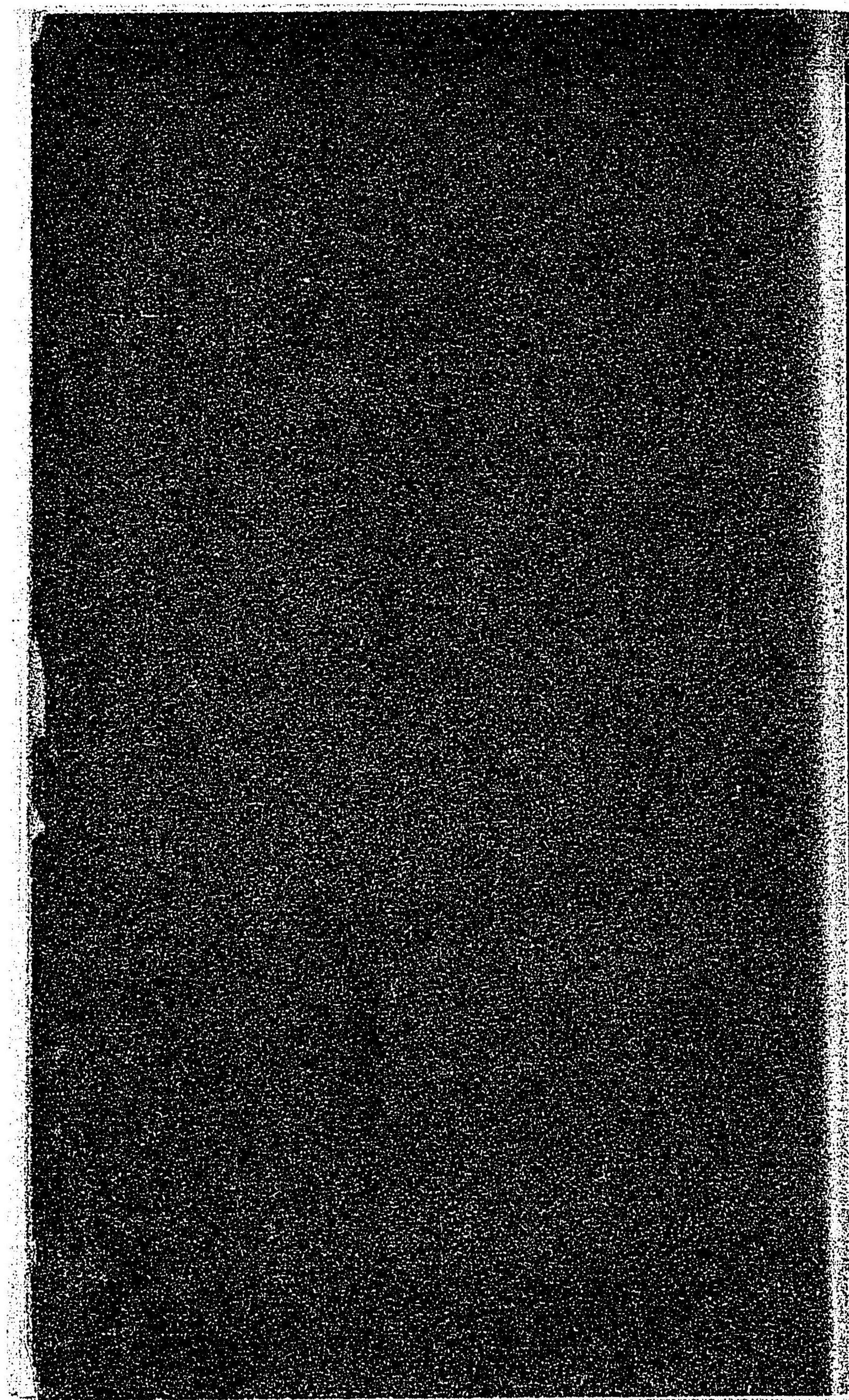

教育

現在學事施設ノ概要

明治廿九年調

臺灣現在學事施設ノ概要ヲ舉クレハ土人ニ現行國語ヲ傳習シ地方行政施設ノ準備等ヲ爲スカ爲メ國語傳習所ヲ設ク而シテ之カ教員ト土人ニ直接スル官衙ノ吏員等ヲ養成スル爲メニハ總督府ニ於テ講習員募集シ且下現臺北大龍洞及全地ノ北方二里ヲ隔ルル芝林街ナル芝出巖ニ於テ講習シツ、アリ又國語學校同附屬學校同小學校及師範學校同附屬小學校等設置ノ目的學科修業年限各生徒ノ定員等ヲ掲



<p>目的 國語傳習、師範學校等ノ教員ヲ訓練スルニ在リ 講習員 甲種(教員トナルヘキ者)二十五名 乙種(吏員トナルヘキ者)二十五名 土人國語教授法 土人教員方案</p>	
<p>甲種 入學資格 二十一年以上 學科 高等小學校科正教員以上 卒業期限 一人一ヶ月平均大凡 學費 金拾五圓ヲ給シ 衣食ハ官給トス</p>	<p>乙種 入學資格 二十一年以上 學科 師範學校ノ教諭、助教諭、訓導トナル 卒業期限 師範學校支那尺圖及公曆 學費 俸給等 衣食ハ官給トス</p>

(種)

學資 一人一ヶ月 給シ衣食ハ官給トス
修業期限 大凡四ヶ月

卒業資格

行政各部ノ吏員トナル

目的

(二) 國語傳習所 現在敷十四合七テ十六所 全島内各要地ニ設立ス
且土人ニ現行國語ヲ傳習シ地方行政施設ノ準備ヲ爲シ

傳習生

百名トス 内甲科生四十名 乙科生六十名

學科

作文 國語讀書

年 齡

十五歳以上 三十歳以下

入 學 資 格

志操確實 身體健全 普通ノ知識ノ備アリタル者

修業期限

六箇月

卒 業 資 格

街莊堡等ノ吏員トナルヲ得 國語讀書 作文 習字 算術

學 科

地理 歴史 唱歌 体操

年 齡

十五歳以上 十八歳以下

入 學 資 格

身體強健 品行善良者 文字ヲ理解シ得ル

修業期限

四箇年

卒 業 資 格

公私ノ業務ニ就ケテ得 高等ノ學校ニ入ルヲ得

師範部

(一) 總督府國語學校 現在敷 一校
本年四月本校開業

(甲)

乙

生 科 甲

學 資

無授業料

年 齡

十八歳以上

入 學 資 格

身體強健 品行善良者

修業期限

四箇年

卒 業 資 格

高等ノ學校ニ入ルヲ得

(乙)

1) 本國語學科

目的 土人ノ青年學生ニ國語ヲ教ヘ兼テ須要ノ教育ヲ施シ將來
發達ニ於ケル公私ノ業務ニ就カシメントスルニ在リ

學 科

國語讀書 作文 習字

生 徒

定員 百五十名

年 齡

十五歳以上 二十五歳以下

入 學 資 格

國語學科 附屬學校ノ卒業者 校長ノ選拔生

修業年限

一人一日 食費金十錢

卒 業 資 格

通譯者 吏員 實業者等トナリ 公私ノ業務ニ就ク

(ロ) 土語學科

目的 内地人ノ青年者ニ土語ヲ教ヘ兼テ須要ノ教育ヲ施シ將來
發達ニ於ケル公私ノ業務ニ就カシメントスルニ在リ

目的 將來國語傳習所師範學校ノ教員ヲ養成ス 本島普通方法ヲ研究ス
小學校ノ校長トナルヘキモノ
修業年限 二年
卒業資格 國語傳習所師範學校ノ教諭 助教諭
學 科 國語讀書 作文 習字 唱歌 体操
生 徒 定員 百五十名
年 齡 十八歳以上 三十歳以下
入 學 資 格 尋常中學校以下ノ學力 體質強健 品行方正
修業年限 二年
卒 業 資 格 國語傳習所師範學校ノ教諭 助教諭
學 科 國語讀書 作文 習字 唱歌 体操
生 徒 定員 百五十名

學科 修身 國語 算術 作文 習字 算術
地理 歷史 唱歌 体操
生徒 定員 百名
内地人

年 齡 二十五歳以上
二十五歳以下

入 學 資 格 高等小學卒業生以上ノ學力、操行
四年課程 卒業生以上ノ學力、操行
學 資 一人一日 食費金二十五錢
手當金十五錢

修 業 年 限 三少年
卒業資格 通譯者或ナリ 公私ノ業務ニ從事ス
實業者或ナリ 八芝林一 椋野一 大龍洞一

(丙) 國語學校附屬學校 現在敷三 八芝林一 椋野一 大龍洞一

目 的 普通教育ノ模範
師範部生徒實地教授練習ノ用ニ供スルニ在リ

學 科 修身 國語 算術 作文 習字 算術
地理 歷史 唱歌 体操
生徒 定員 三校合シテ大凡二百名
種類 幼生 青年生 八歳以上
十五歳以下

年 齡 十五歳以上
十五歳以下

入 學 資 格 身體強健 品行善良者
十、文字ヲ讀ミ得ル者
自費 特別給費生トアリ

修 業 年 限 第一附屬學校 六ケ年
其他二校 四ケ年
卒業資格 高等ノ業務ニ従事スルヲ得
高等ノ學校ニ入學スルヲ得
年 齡 二十五歳以上
二十五歳以下

入 學 資 格 志願確實 身體健全者
四書三經ヲ讀ミ得ル者
學 資 一人一日 食費金十錢
手當金五錢

修 業 年 限 二少年

一 卒業資格 街莊ノ吏員、通譯者、學校ノ教員トナルヲ得
高等ノ學校ニ進入スルコト
一校敷北城内

目 的 完全ナル小學教員トシテ模範ヲ示スニ在リ
實用ノ夜學校トシテ模範ヲ示スニ在リ

學 科 修身 國語 算術 作文 習字 算術
地理 歷史 理科 唱歌 体操 裁縫(女兒)
生徒 定員 二百五十名
内地人

年 齡 十六歳以上
十四歳以下

入 學 資 格 身體健全
品行善良
自費 無授業料

修 業 年 限 六少年
卒業資格 公私ノ業務ニ就ク
高等ノ學校ニ進入スルヲ得

(夜學校ニ關スル事項ハ逐テ之ヲ定ム)

(二) 總督府師範學校 三校 新竹一 森中一 森南一
普通教育ニ關スル 養生スルニ在リ
諸學校ノ教員ヲ 養成スルニ在リ

學 科 修身 國語 算術 作文 習字 算術
地理 歷史 理科 唱歌 体操
生徒 定員 三校合シテ四百五十名
内地人

年 齡 十七歳以上
二十五歳以下

入 學 資 格 國語傳習所 卒業生以上ノ學力操行
附屬學校青年科 卒業生以上ノ學力操行
學 資 一人一日 食費金十錢
手當金五錢

修 業 年 限 三少年
卒業資格 島内各地ニ設立スル 教員トナル
普通學校

(甲)

師範學校附屬小學三年 各師範學校所在地ニ設立

目的

小學教育ノ模範ヲ示ス
師範學校生徒ノ實地練習ノ用ニ供スルニ在リ

學科

修身 國語 算術 理科 衛生 音樂 體育 美術 英語 習字
定員 一校 八、九、三、百名
生徒 內地人及土人

年齡

八歳以上
十五歳以下

入學資格

身體健全 品行善良者
文字ヲ理解シ得ル者

學費

無授業料

修業年限

六ケ年

卒業資格

公立ノ業務ニ就ク
高等ノ學校ニ進入スルヲ得

衛生

醫藥

本島從來醫藥ナキニアラスト雖トモ支那本土ト全ク其技拙劣固ヨリ人命ヲ托スルニ足ラス只藥舖ハ到ル所ニ其數多ク一般ノ需求頗ル汎シ然レトモ要スルニ泰西ノ醫術ノ如何ニ巧妙ナルカヲ知ラサルモノナリ故ニ風土不良ノ本島ヲ經營スルニ方リ内地ノ渡來者ノ健康ヲ圖ルト同時ニ醫術ノ巧妙ヲ土人ニ知ラシムルハ切要ノ事ニ屬シ總督府ノ當初ヨリ企圖セシ所ニ係ル乃チ軍政中ト雖也野戰病院ノ外ニ病院及診察所ヲ設ケ總督府員ヲ治療スルノ傍一般人民ヲ治療セシカ明治二十九年四月地方官制ニ依リ改メテ縣所在地ニ病院ヲ置キ支應及島廳所在地ニ診察所ヲ置キテ一般患者ノ施治ヲ爲セリ又其以後施設セシ事項ノ重ナルモノヲ擧クニ五月府令第六號ヲ以テ臺灣醫藥規則ヲ定メテ本島ニ醫師タルモノノ資格ヲ定メテ濫ニ涉ラサルヲ期シ六月臺灣公醫規則ヲ定メ公醫百人ヲ置キ醫藥ノ普及ヲ圖レリ蓋公醫ナルモノハ民政局長之ヲ命シ手當施設費及家屋料ヲ給シテ一定ノ地區内ニ住セシメ區域内ノ醫藥ヲナシ且衛生機關タラシムルニ在リ本島ノ如キ地ニ於テハ誠ニ緊要ノ事ナリトス同日臺灣藥劑師藥種商製藥者取締規則ヲ定メテ各種藥務ノ取締ヲナシ十月律令第八號ヲ以テ臺灣傳染病豫防規則ヲ定メテ傳染病ノ防遏ヲ圖レリ是總督府ノ自ラ施設セシ事項ノ重ナルモノニシテ其他各地方廳ニ於テ施行セシモノ少ナカラス而シテ一般ノ狀況ハ進シテ内地ヨリ移リ醫藥ヲ開クモノ各地ニ少ナカラス病院公醫ト共ニ土人ノ信用深シ施治ヲ請フモノ頗ル多キニ至レリ然レトモ公醫配置區域廣濶ニ過キ尙不十分ヲ免レサルヲ以テ將來猶ホ増員シ且各病院設備ノ完全ヲ圖ラントス左ニ公醫規則要領ヲ掲ゲテ參考ニ供ス

臺灣公醫規則(明治二十九年六月三日府令第八號)

公醫ハ民政局長之ヲ命シ知事囑司之ヲ監督ス

知事島司ハ公醫監督規程ヲ設クルコトヲ得

病院長ハ公務上公醫ヲ指揮スルコトアルヘシ

公醫ニハ土地ノ狀況ニ依リ左記ノ範圍内ニ於テ一等乃至三等ノ手當施療藥價及家屋料ヲ給ス

一等地月額 手當四十圓以内 家屋料五圓 施療藥價十圓以内

二等地月額 手當五十圓以内 家屋料五圓 施療藥價十圓以内

三等地月額 手當六十圓以内 家屋料五圓 施療藥價十圓以内

公醫ニハ出向赴任轉地ニ限リ旅費ヲ給ス其給額ハ別ニ定ムル所ニ依ル

公醫ハ受持區内ニ住居開業スルヲ要ス

公醫ハ受持區域ノ衛生及醫事機關トナリ區域内公衆衛生及醫事ニ關スル諸件ヲ補翼スルモノトス其

事件ノ概目左ノ如シ

一 上水下水ノ清潔及改良ノ事

二 傳染病流行病及地方病ノ發生ニ注意シ之カ檢疫及豫防ノ事

三 種痘普及ノ事

四 微毒驅除ノ事

五 貧民救療ノ事

六 死体檢案ノ事

七 阿片ニ關スル事

八 公園ノ衛生上ニ關スル事

九 中毒ニ關スル事

十 衛生及醫事統計ニ關スル事

右ノ外公醫ハ左ノ件ニ注意スベシ

一 醫師産婆鍼灸按摩營業者等ノ營業

二 藥劑師藥種商製藥者賣藥者ノ業務及藥品ノ良否

三 飲食物製造販賣

四 區内道路家屋ノ掃除清潔

五 學校衛生

六 市場製造場等衛生上ノ利害

七 劇場入寄席等衆人群集所ノ衛生上ノ利害

八 公衆浴場及旅宿等ノ衛生上ノ利害

九 以上ノ外區内公衆衛生上諸般ノ事項

公醫ハ傳染病流行ノ時若シハ流行ノ虞アルトキハ知事島司ノ命ニ依リ瀟車及船舶ノ檢疫ニ從事スベシ

公醫ハ常ニ受持區内公衆衛生上及醫事ノ景況ヲ觀察研究シ意見ヲ具シテ上司ニ報告スベシ

公醫ハ法院其他官廳ノ命ニ依リ左ノ事件ヲ擔任スベシ

一 檢視及死体解剖ヲ爲ス事

二 疾病傷痕ノ檢診鑑定ヲ爲ス事

三 精神病ノ檢診鑑定ヲ爲ス事

四 其他官廳ヨリ命セラレタル事項

阿片

臺灣ノ已ニ我版圖ニ歸スルヤ世人ノ最モ注意ヲ喚起シ最モ其處分如何ヲ憂慮セシメタルモノハ即チ阿片問題ナリ雖然阿片ハ我帝國固定ノ國禁ニシテ之ヲ臺灣ニモ禁止スルノ方法ヲ取ルヘシトハ早ク已ニ馬關條約ノ席上我伊藤全權大臣ノ公言セラレタル所ニシテ乃此博愛公道ノ主義ハ前世界ニ知ラレ是レ日本ノ名譽トモ謂フヘキ也即是我政府カ臺灣ニ對スル阿片禁止主義ハ業ニ已ニ此時ヨリシテ一定シ居レルヤ明カナリ而シテ之ヲ如何シテ實行スヘキカノ問題ハ頗ル難事ニ屬シ之ヲ調査スレハ調査スルニ從ヒ益々其難事タルヲ覺ユ若夫レ軍政時代即チ尙ホ戰爭中ナレハ血ヲ以テ斷禁ヲ買ヒ得サルニアラサルヘシト雖モ人民已ニ一度民政ノ下ニ支配セラレ綏撫ヲ以テ政事ノ主義トナス今日兵力ヲ以テ禁壓スルカ如キハ固ヨリ穩當ノ政策ニアラサルナリ是ニ於テカ此土ノ人民ニ適シ又日本政府ノ主義ニモ副フ所ノ方法ヲ案出セサル可ラス是レ内閣カ審議論究ノ結果今日發行セラル、所ノ阿片令カ漸禁主義ニ出タル所以ナリ洵ニ其用意ノ周到ナル其方法ノ斬新ナル國ノ主義ヲ體シ綏撫ノ本旨ニ適フ此法ヲ措テ他ニ需ムルノ道ナキハ實施以後苦情ナキヲ以テ之ヲ證スルコトヲ得ルノミナラス一地方ニ實施シテ他ノ地方ニ實施セサルハ其實施ヲ請求スルヲ見ルモ亦明カナリ

夫レ阿片ハ我帝國固定ノ國禁ニシテ即チ尙ホ日本國民ノ住スル所ニハ當然阿片ヲ驅逐セサル可ラス然レモ慣習ノ久シキ臺灣ノ如キハ一朝ニシテ斷禁主義ヲ決行シ難キハ實際ニ照シテ炳然火ヲ見ルヨリモ明カナリ然レモ是レ開放斷禁雙方主義ノ衝突ニシテ一種折衷法ヲ案出セサルヲ得サル所以ナリ或ハ單ニ支那印度ノ如キ開放極端論ヲ爲スモノアレトモ阿片ヲ吸食シテ精神氣力ヲ消耗シ延テ國力ヲ脆弱ナラシムルコトハ爭フ可ラサルノ事實ナルカ故ニ到底禁止シ得ヘクンハ之ヲ禁止セサル可ラス否國是トシテ是非トモ禁止主義ヲ取ラサル可ラス即是我折衷主義漸禁論ノ要益々明瞭ナリトス

蓋シ阿片ヲ禁止スルヲ得ルヤ否ヤハ早ク既ニ世界ノ一疑問トナリ就中支那英國兩政府ノ如キハ最モ此疑問ノ解釋ニ焦慮シ幾度カ經驗ヲ積ミ又幾度カ失敗ヲ重キ已ニ支那ニ於テハ往年之ヲ干戈ニ訴ヘテ其

輸入ヲ拒ミタルモ遂ニ成功ヲ得サルノミナラス殆ント一國ヲシテ危カラシムルニ至リタリキ阿片問題ノ國家ニ至重ノ關係アルヤ以テ知ルベシ

今ヤ我帝國カ臺灣ニ於ケル阿片制度ノ律令ハ明治三十一年一月三十日第二號ヲ以テ發布セラレ其三月ニ及テ施行規則ノ發布トナリ漸ク四月一日ヨリ先ツ臺北市街ニ試行セラル、トトハナリヌ

我此阿片令ハ未タ曾テ全世界ニ其先例ヲ見サル所ノ一新法規ニシテ實ニ動カス可ラサルモノタリ今其要旨ヲ左ニ抄録スベシ

- 一 阿片賣買權ハ政府之ヲ獨占スルコト
- 一 從來喫煙ノ慣習アルモノ即チ癮ニ陥リタルモノニハ醫師ノ證明ヲ以テ鑑札ヲ附與シ吸食ノ特許ヲ與フルコト
- 一 特許ヲ得タル者ハ一ヶ月一等三圓二等一圓五十錢三等二十錢ノ特許料ヲ納ムルコト
- 一 阿片煙膏ハ請賣人ニ就キ鑑札ヲ示シテ之ヲ買ヒ受クルコト
- 一 鑑札ノ等級ハ阿片煙膏ノ等級ト一致スルコト即チ一等鑑札ヲ受ケタル者ハ一等以下三等迄二等鑑札ヲ受ケタル者ハ二等以下三等迄隨意ニ煙膏ヲ買求スルコトヲ得レドモ三等鑑札ノミ所持ノ者ハ三等煙膏ニ限り買求スルヲ得ルコト
- 一 阿片ハ一磅入一等十二圓二等九圓三等七圓ナルコト
- 一 阿片ニ關スル各種營業者ハ臺灣人ニ限ルコト

右阿片令發布後其實行地區域及期日ノ順次ハ左ノ如シ

阿片令實行地及期日

- 一 臺北縣臺北市街
- 一 臺南縣臺南及安平市街

明治三十年四月一日ヨリ

五月一日ヨリ

- 全 六月一日ヨリ
 - 一 臺北縣淡水基隆及新竹市街
 - 一 臺中縣臺中苗栗街彰化及鹿港市街
 - 一 臺北縣ノ街庄地一部分
 - (但新竹ノ一部分ヲ含ム)
- 全 六月十一日ヨリ
 - 一 臺南縣嘉義及鳳山市街
- 全 七月一日ヨリ
 - 一 新竹縣ノ一部分
 - 一 臺中縣ノ一部分
 - 一 嘉義縣ノ一部分
 - 一 臺南縣一隅
 - 一 澎湖島媽宮城內
 - 一 澎湖本島
- 全 七月十五日ヨリ
 - 一 澎湖島內白沙島
- 全 八月一日ヨリ
 - 一 新竹縣ノ一部分
 - 一 臺中縣ノ一部分
 - 一 鳳山縣打狗市街
- 全 八月十一日ヨリ
 - 一 新竹縣ノ一部分
- 全 八月十日ヨリ
 - 一 新竹縣ノ一部分
- 全 八月十五日ヨリ
 - 一 澎湖島漁翁島
 - 一 宜蘭廳管下全部

- 全 八月二十日ヨリ
 - 一 新竹縣ノ一部分
 - 全 八月二十五日ヨリ
 - 一 同上
 - 全 九月一日ヨリ
 - 一 同上
 - 一 臺中縣殘餘ノ全部
 - 一 新竹縣ノ一部分
 - 一 同上
 - 全 九月十日ヨリ
 - 一 澎湖島殘餘ノ全部
 - 全 九月二十日ヨリ
 - 一 新竹縣殘餘ノ全部
 - 全 九月三十日ヨリ
 - 一 嘉義縣殘餘ノ全部
 - 全 十月一日ヨリ
 - 一 鳳山縣殘餘ノ全部
 - 一 臺北縣ノ一部分
- 以上ノ如クニシテ今日尙施行ニ至ラサルモノノ臺北縣ニ於テ一部分臺東廳ノ全部

阿片令實施後ノ狀況

三十年四月初メテ阿片令ヲ臺北市街ニ實施スルヤ其接近ノ村落ハ速ニ其施行ヲ望ミ又其後臺南市街新竹基隆淡水彰化等ノ市街地ニ施行スルニ當リ益々其施行ノ急務ヲ迫ル地方多キニ及ヘリ是即幸ニ民情ニ適合シタル法令ト認ムヘキ證據ニシテ爾來密輸ヲ事トセル奸商輩若クハ阿片ニ就テ自己ノ利益ヲ奪レントスル者ニ於テ或ハ烟膏ハ淡泊ニ過クト言ヒ或ハ咽喉ヲ刺環スト言ヒ政府ヲ傷ケントセシモ一般人民ノ嗜好ニ適シタルト從來ノ粗製ニ比シ官烟ノ精良ナルトハ到底奸商輩口實ノ及フ所ニアラサルヲ

以テ今日ニ至リテハ最早批評ヲ試ミルノ愚ヲ學フ者更ニナキニ至レリ
 阿片令本來ノ目的タル老癮者ニ限リ喫煙ヲ許スヘキ方針タルヲ以テ丁年未滿ノ者ニハ之ヲ許可セス偶
 ニ二三者ノ之アル所以ノモノハ全ク病身ニシテ十年未滿ヨリ已ニ藥用トシテ之ヲ用ヒ癮者トナリタル
 ニ由レリ今後警察力ノ普及ニ隨ヒ密食者ナキニ至ラシメタル上ハ丁年未滿者ノミナラス其他ニ在テモ
 決シテ新ニ特許鑑札ヲ付與セサルハ勿論現ニ斷煙ストノ希望者ニ對シテハ總督府ハ癮者治療法調査委
 員會ナルモノヲ置キ專ラ其治療法ヲ研究セシムルヲ以テ何時ニテモ其治療ヲ受ケシメ斷煙ノ目的ヲ達
 セシムヘク又其成績治療法等ヲ全島ニ頒布シテ何レノ地方ニ於テモ治療ヲ受ケシムヘキ便宜ヲ與フル
 コト、シ又一面教育上ヨリ斷煙ヲ德憑シ中年以上ノ學生徒中ニモ一切喫煙者ナキニ至ラシメタリ故ニ
 嚴正ノ取締ト教育トヲ以テ進マハ數十年ヲ期シ阿片令ノ目的ヲ達スルコト敢テ難キニアラサルヲ知ル
 ベシ

阿片密輸入ノ取締

臺灣ノ如キハ四面環海沿岸ノ延長數百里ニ涉リ支那形船舶ノ出入殆ント自由ニシテ今之カ取締ヲ充分
 ナラシメントセハ數町ニ一カ所ノ見張所ヲ置キ之ニ警察官ヲ常派シ且數十百艘ノ船舶ヲ以テ緩急相應
 シ船舶檢査ノ任ニ當ラシメサルヲ得ス是レ阿片ノミナラス兵器其他ニ關シ最モ希望スル所ナレハ限リ
 アルノ警察力ト警察費トハ到底之ヲ許サ、ルヲ奈何セシヤ故ニ先ツ阿片ニ關シテハ最初ヨリ其困難ヲ
 慮リ警察力ノ充實ニ至ル迄ノ間阿片ノ賣價ヲ低廉ニシ以テ支那地方ヨリ輸入スルモ到底競争スル能ハ
 サル迄ニ減額シ一而密輸入ヲ防遏スルト同時ニ一面ニ於テ漸次警察力ヲ充實セシムルノ方針ヲ採リシ
 等烟膏ノ如キハ特ニ減額シテ一磅七圓トシ漸ク其目的ヲ達セントスルニ至レリ而シテ其結果本年四月
 實施以降八月ニ至ル迄密輸入ノ犯罪者僅カニ三名ニシテ又毎月阿片烟膏ノ賣價増加シ八月ニ於テ八万

千三百圓ノモノ九月ニハ九万九千九百九十餘圓ニ及ヒ十月更ニ増加シテ十四万二千二百餘圓ニ上リタル
 ヲ見テモ之ヲ證スルコトヲ得ヘシ

又清國地方ヨリ臺灣ニ向ヒ阿片ヲ密輸入セントセハ必ス支那ノ關稅ヲ拂ハサル可ラス即チ支那人ノ手
 ニ依リテ密輸入ヲ謀ラントセハ勢ヒ自國ノ海關ヲ通過セサルヲ得サルハ勿論トス果シテ然ラハ生阿片
 ニ於テハ海關稅百斤ニ付百十兩^{我カ百六}ニ付百十七兩^{我カ百六}ニ付百三十七兩^{我カ百七}ニ付百五十兩^{我カ百七}ニ付百七十兩^{我カ百七}ニ付
 騰貴セシムルモノニシテ其價格以上ノ利益ヲキトキハ到底密輸入品ト官烟トノ競争ハ六ヶ敷カラシ去
 レハ自然密輸入ノ減少スルハ見易キノ事實ナリトス

喫煙者ノ取締

阿片令ニ依リ特許鑑札ヲ付與セントスルニ當リテハ先ツ街庄長等ヲシテ其喫煙者ヲ取調シメ警察署ニ
 於テ之ヲ檢査シ公醫ヲシテ其老癮者タルヤ否ヤヲ證明セシメ而シテ後特許鑑札ヲ付與ス其後ノ取締ハ
 專ラ警察官之カ任ニ當リ密食者ノ有無並ニ阿片密輸入者及密製造者ノ有無ニ注意ス又總督ハ監視官ヲ
 特派シテ各地方ニ就キ之カ監査ヲ爲スモノトス警察官ニ於テ阿片警察ノ爲其主務ヲ定メ阿片ニ關スル
 事務并警察ノ事ニ從ハシム但警察官尙未タ不足ノ少所アルト土匪ノ爲メニ其主力ヲ奪ハルハトニ依リ
 何レノ地方ニ於テモ單ニ阿片警察ノミヲ担当セシムルノ場合ニ至ラサルハ遺憾トスル所ニシテ漸次阿
 片警察ニ其力ヲ用ユルノ必要ナルハ論ヲ俟タス蓋シ阿片令實施ハ警察力ト相伴フモノニシテ果シテ警
 察力ニシテ充實セハ阿片令ノ好續期シテ待ツヘシ

明治三十年九月末阿片特許者表

區分	實施地		製器	器具	吸食所	粉未阿片	小計	吸食者			小計	合計	人口百二付
	人	口						第一等	第二等	第三等			
臺北縣	八九〇九四	一九九	二	二	四二	二	三五七	一九	一五	六五七	六八五	七〇八	七六八
新竹縣	二六三、一七〇	二七〇	一	一	一三	一	五〇二	一八	五	三九七	四〇七	四三七	一五五
臺中縣	三七三、八六一	二六	一	一	二四	一	二六	七〇	一〇〇八	一〇〇八	一〇〇八	一〇三六	二七一
嘉義縣	一五、三〇六	九	一	一	九	一	二〇	一六	八四	八四	八三〇	八五〇	五四五
臺南縣	一六、五三〇	二八	一	一	九	一	三九	二	七〇三	七〇三	七〇三	七四九	四二〇
鳳山縣	九、三六四	三	一	一	三	一	三	一七	一三四	一三四	一四〇	一四九	一五二
宜蘭廳	一〇七、九七三	三七	一	一	三	一	三七	二四	一九七	一九七	一九九	二〇三	一八五
澎湖廳	三九、七四六	三九	一	一	六	一	三九	一	五五	五五	五三	五〇	一三四
合計	一〇五、八三八	一、一〇三	六	六	三三	六	一、三六〇	六九	四七	三、三三三	三、三六	三、四一〇	三、〇八

(備考) 臺中縣三等吸食者中ニハ全有効六ヶ月二十六人ヲ含有ス

製藥所ノ創設及製藥事業ノ進行

製藥所ハ明治二十九年四月一日ヨリ官制ヲ施行セラレ其職員トナルヘキ數輩四月十一日渡臺シ六月十五日ニ至リ阿片烟膏ノ試製ニ着手シ同月總督府前ニ仮試驗室ヲ設ケ數回ノ試驗ヲ遂ケ刻苦勉勵ノ結果十月ニ及ヒ製造法ヲ確定スルニ至レリ

現今ノ製造工場ハ臺北西門街ノ官有家庭二十八棟ヲ使用シ之ニ竈ヲ築ク而シテ全ク阿片ノ煎熬ニ要スルモノハ十五棟ニシテ他ハ皆製品貯藏場、原料分配所、職工身體檢査所及衣類ノ着換所、整理室整裝室其他物品世場等ニ使用ス又分析試驗室アリ而シテ最初ハ此製造場ニ於テ製出スル阿片ノ量毎日二三

百磅ノ豫定ナリシカ未タ新築工場ノ出來セサルニ先タテ實施區域ノ急速擴張シタルカ故ニ俄ニ其規模ヲ擴張シ七月一日以降毎日千磅以上ヲ製出セサルヲ得サルニ至レリ

製藥所ノ新築工場ハ南門外ニ目下建築中ニ係リ來年二月頃出來ノ豫定ナリ之ニ移轉シタル上ハ場内ノ取締萬端大ニ便利ヲ得ヘシ且事業ニ一層ノ敏活ヲ加ヘ何程ノ需用アルモ決シテ供給ニ差支ヲ生スルカ如キコトナカルヘシ

原料ノ產地及品質價格

臺灣ニ於テ使用スル阿片原料ノ產地ハ主トシテ印度及波斯產ヲ用ヒ間々支那四川土ヲ混用ス而シテ印度產ハ大土ト稱シ英國印度政府ノ專賣タリ其形狀ハ彈丸ノ如キモノニシテ一個ノ重量大約三斤ヲ有シ百斤入一箱凡ソ七百圓乃至七百五十圓トス又波斯ハ總テ小土ト稱シ二樣ノ形狀アリ一ハ圓錐形ニシテ紅唐紙ヲ以テ包裝シ其上ニ赤色糸ヲ掛ク摺帶ニ便ナルカ如クセリ又他ノ一種ハ鈍隅ナル方形ノモノトス

○此波斯產ノモノハ其形狀色絲ノ種類ニ依リ名稱ヲ異ニス而シテ糸ニ依ル名稱ハ白紗、關紗、黃紗、紅紗、無紗、等ニシテ形ニ依ル名稱ハ即チ它庄、四角庄、圓庄、豆干庄等其他數種アリ其代價百斤一箱近來騰貴シテ七百圓以上ニ昇レリ四川土ハ支那四川省ノ產ニシテ其品質大ニ劣等「モルヒネ」ノ含量亦多カラス其代價百斤凡五百圓以上トス

品質ハ印度產大土ヲ良シトシ一等烟膏ノ原料ニ用ヒ製造法亦異レリ波斯產之ニ亞キ四川土ノ如キハ亦大ニ之ニ及ハサルモノトス

現今ノ阿片各種製造高

今日製藥所ニ於ケル各種阿片烟膏製出高ハ平均千二百磅ニシテ一等烟膏十分ノ一即百二十磅二等烟膏

十分ノ二乃至三即二百四十磅乃至三百磅三等烟膏十分ノ七即凡ソ八九百磅トス而シテ毎日平均千二百磅ヲ製スルモノトセハ一ヶ月四十三万八千磅ニ及ヒ全島ノ需用ニ供給シ得ラルヘキハ勿論充分貯藏シテ醗酵セシメ一層香味ヲ増スノ餘裕アルモノトス

阿片原料ト製膏産出高トノ比較

ヘルシアン 原料百斤ニ付製膏高八十斤
ベナレス 原料百斤ニ付製膏高六十斤
(備考) 是迄ノ實驗ニテハ右ノ如クナレトモ「ヘルシアン」ハ品質良否一ナラス尙ホ多數ノ實驗ヲ經ルニ至ラハ二三「パーセント」ヲ減スルモノアルヤモ測リ難シ

製品拂下方法

阿片烟膏ノ拂下ハ阿片令施行規則第九條ニ依リ地方廳ニ於テ指定シタル阿片烟膏取次人ニ地方廳ヲシテ代金引替ニ拂渡サシムルモノニシテ製藥所ニ於テハ地方廳ノ請求ニ依リ單ニ烟膏ヲ送付スルモノトス而シテ烟膏ハ高價物タルハ勿論土人ノ最も嗜好スルモノナレハ其送付途中ノ危難ヲ慮リ毎回職員ヲシテ護送セシムルト同時ニ警察官ヲシテ之ヲ保護セシムル而シテ地方廳ニ於テハ(辨務署) 毎回一箱以下ノ端數ノ賣渡ヲ爲サス(一箱ハ三十(六磅)トス) 又代金ハ上納セシムルモノニアラサレハ賣渡サハルモノトス而シテ收入報告ハ收入官吏ニ於テ直ニ民政局租稅課長ニ送付スルコト、ナリ居レリ其代價ハ定價額ヨリ百分ノ一半ヲ減額シタルモノトス阿片烟膏取次人ハ阿片烟膏請買特許證札ヲ所持スル者ノ求ニ依リ毎回一箱(一磅) 以上ヲ販賣シ得ルモ其罐ヲ開キテ零賣スルコトヲ得ス且帳簿ノ記載ハ正確ニ爲サハルヘカラス而シテ其代價ハ定價額ヲ超過スルコトヲ許サス

阿片烟膏請買人ハ阿片烟膏吸食特許證札ヲ所持シタルモノニ小賣販賣スルコトヲ得ヘキモ充分警察官ノ監視ヲ受クルハ勿論帳簿ノ記載ハ最も正確ナラサルヘカラス而シテ其賣價ハ別ニ制限ナシト雖其記載ヲ嚴ニシ常ニ帳簿ノ監視ヲ受シ

阿片烟膏ノ價格

官製阿片烟膏ノ價格ヲ定ムルニ當テハ先ツ從來市中ノ賣價ニ鑒ミ原料及製造費用ヲ計算シ高價ニ失セス又低廉ニ陥ラス而シテ密輸入防遏ノ目的ヲ以テ市價ヨリ安價ニ且支那内地ヨリ輸入スルモ到底競争スルコト能ハサル價格ヲ度トシ左ノ如ク定メタリ

- 一等烟膏 一罐 百二十斤入 定價拾貳圓
- 從前市販賣品中稍之ニ比スヘキモノハ大抵拾八圓許ナリキ
- 二等烟膏 同 定價九圓
- 從前市販賣品中稍之ニ比スヘキモノハ大抵拾貳圓ナリキ
- 三等烟膏 同 定價七圓
- 從前市販賣品中稍之ニ比スヘキモノナシ強テ比較ヲ爲ストキハ九、拾圓許ノ品之ト相伯仲スヘキカ

阿片烟膏一千磅(一千罐)製造費概算

一等烟膏 金九千三百八拾五圓五拾錢
 即一磅金九圓三拾八錢六厘 (賣價拾貳圓)

- 二等烟膏 金六千六百壹圓七拾壹錢八厘 (賣價九圓)
- 即一磅金六圓六拾錢貳厘
- 三等烟膏 金五千八百八拾八圓三拾錢三厘 (賣價七圓)
- 即一磅金五圓八拾八錢九厘

臺灣阿片令 (明治三十年一月二十日)

- 第一條 本令ニ阿片ト稱スルハ生阿片阿片烟膏及粉末阿片ヲ云フ
- 第二條 阿片及粉末阿片ハ官ヨリ之ヲ賣下シルモノトス
阿片又ハ阿片烟膏ト同一ノ効力ヲ生セシメノカ爲阿片ノ成分ヲ含有セシメタル製劑ハ之ヲ輸入シ製造シ又ハ特許ヲ得スシテ之ヲ賣買授受シ若シハ所有スルコトヲ得ス
- 第三條 阿片烟膏ハ阿片癮ニ陥リタリト認ムル者ニ限り其購買及吸食ヲ特許シ鑑札ヲ付與ス
- 第四條 左ノ營業ハ之ヲ特許シ鑑札ヲ付與ス
 - 一 阿片烟膏ノ請買
 - 二 阿片烟吸食器具ノ製造販賣
 - 三 阿片烟吸食器具ノ請買
 - 四 阿片烟吸食所ノ開設
 - 五 粉末阿片ノ卸賣但藥劑師又ハ藥種商ニ限ル
- 第五條 醫藥劑師藥種商製藥者ニ限り官許ヲ得スト雖モ粉末阿片ヲ所有シ又ハ賣買授受スルコトヲ得
- 第六條 第三條第四條ノ特許ヲ得タル者ハ特許料ヲ納ムヘシ其金額ハ府令ヲ以テ之ヲ定ム

- 第七條 阿片烟膏購買吸食又ハ阿片烟吸食所開設ノ特許ヲ得タル者ハ阿片烟吸食器具ヲ購買及所有スルコトヲ得
- 第八條 阿片烟膏請買ノ特許ヲ得タル者阿片烟膏ヲ購買吸食特許鑑札ヲ所持セサル者ニ阿片烟膏ヲ賣渡シ若ハ讓渡シタルトキハ有期徒刑ニ處シ又ハ五千圓以下ノ罰金ニ處ス
- 第九條 阿片烟吸食所開設ノ特許ヲ得タル者阿片烟膏購買吸食特許鑑札ヲ所持セサル者ニ吸食ノ場所又ハ器具ヲ供給シタルトキハ輕懲役ニ處シ又ハ二千圓以下ノ罰金ニ處ス
- 第十條 阿片烟吸食器具ノ製造販賣若ハ請買ノ特許ヲ得タル者阿片烟膏購買吸食特許鑑札又ハ阿片烟吸食所開設特許鑑札ヲ所持セサル者ニ阿片烟吸食器具ヲ賣渡シ若ハ讓渡シタルトキハ輕懲役ニ處シ又ハ二千圓以下ノ罰金ニ處ス
- 第十一條 生阿片粉末阿片又ハ阿片烟膏ト同効力ノ製劑ヲ輸入シ又ハ製造シタル者ハ重懲役ニ處シ又ハ三千圓以下ノ罰金ニ處ス生阿片又ハ阿片烟膏ト同効力ノ製劑ヲ賣買授受シ又ハ所有シタル者ハ四年以下ノ重懲役ニ處シ又ハ千三百圓以下ノ罰金ニ處ス特許ヲ得スシテ粉末阿片ヲ卸賣シタル者又ハ醫藥劑師藥種商製藥者ニアラスシテ粉末阿片ヲ賣買授受シ又ハ所有シタル者ハ罰前項ト同シ前項ノ場合ニ於テハ其物品ヲ沒收シ既ニ其物品ヲ賣捌キタルトキハ其代價ヲ追徴ス
- 附則
- 第十二條 本令ニ規定シタル阿片烟膏及粉末阿片ノ賣下並特許鑑札ノ付與ハ便宜ニ從ヒ地方ヲ區別シ一地方毎ニ順次之ヲ行フコトヲ得
- 第十三條 本令施行ノ後ト雖本令ニ基キ特許鑑札ヲ付與セサル間ハ左ノ規定ニ從フ
 - 一 從來阿片烟吸食ノ習慣アル者ニ限り阿片烟膏及阿片烟吸食器具ヲ購買シ所有シ又ハ吸食スルコトヲ得

二從來阿片烟膏又ハ阿片烟吸食器具ノ製造販賣若ハ請賣業ヲ營ム者ハ尙其業ヲ營ムコトヲ得
三從來阿片烟吸食所ノ業ヲ營ム者ハ尙其業ヲ營ミ阿片烟吸食器具ヲ所有シ又ハ購入スルコトヲ得
四營業者ニアラサル者ニ於テハ從來所有スル生阿片阿片烟膏又ハ阿片烟吸食器具ハ尙之ヲ所有シ又
ハ營業者ニ賣渡スコトヲ得

第十四條 特許鑑札ノ下付並阿片烟膏及粉末阿片ノ賣下ヲ行ヒタル地方ニ於テハ特許鑑札ヲ有スル者
ヲ除クノ外各人所有ノ阿片及阿片烟吸食器具ハ之ヲ官ニ納ムヘシ官ニ於テ價ヲ有スル物品ト認メタ
ルトキハ相當ノ代價ヲ下付スヘシ
前項ノ規定ニ背キ官ニ納メサル者ハ一年以下ノ重禁錮ニ處ス又ハ三百五十圓以下ノ罰金ニ處ス其阿
片又ハ器具ハ之ヲ沒收シ既ニ賣捌キタルトキハ其代價ヲ追徴ス

律令第二號阿片令參照前號律令第二號阿片令ノ參照ハ左ノ如シ
參照(臺灣阿片令ト併行スヘキ刑法中阿片ニ關スル條項抜萃)

第一節 阿片烟ニ關スル罪

第二百三十七條 阿片烟ヲ輸入シ及ヒ製造シ又ハ之ヲ販賣シタル者ハ有期徒刑ニ處ス

第二百三十八條 阿片烟ヲ吸食スルノ器具ヲ輸入シ及ヒ製造シ又ハ之ヲ販賣シタル者ハ輕懲役ニ處
ス

第二百三十九條 稅關官吏情ヲ知テ阿片烟及ヒ其器具ヲ輸入セシメタル者ハ第二條ノ刑ニ照シ各一
等ヲ加フ

第二百四十條 阿片烟ヲ吸食スル爲メ房屋ヲ給與シ利ヲ圖ル者ハ輕懲役ニ處ス

人ヲ引誘シテ阿片烟ヲ吸食セシメタル者亦同シ

第二百四十一條 阿片烟ヲ吸食シタル者ハ二年以上三年以下ノ重禁錮ニ處ス

第二百四十二條 阿片烟及ヒ吸食ノ器具ヲ所有シ又ハ受寄シタル者ハ一月以上一年以下ノ重禁錮ニ
處ス

新舊稅目

舊政府ノ稅目

本島清國政府ノ從來徵收シタル稅目ハ種々アリト雖モ一定ノ大綱ニ依リ徵收セラレタル租稅ノ種類ハ大略左ノ八種トス

- 錢 租 地租ニ課スルノ稅目ニシテ二種ヨリ成立ツ一ハ正稅ニシテ正稅ト云ヒ田畑ニ課シテ山林原野ニハ之ヲ課セス一ハ副稅トス副稅ニ二途アリ一ヲ補水ト云ヒ民間通用ノ番銀ハ國定ノ紋銀ニ比シ銀質劣等ナルヲ以テ番銀ニハ正稅ノ一割ヲ附加スルモノ一ヲ平餘ト云ヒ民間行使スル平秤ハ應平天秤ニ比シ重量ノ差アルヲ以テ之ヲ補足スルカ爲メ正稅ノ一割五分ヲ附加スルモノナリ
 - 厘金稅 米麥ヲ除キ本島ヨリ出口スル百貨出口及進口ノ阿片ニ課スル所ノ通過稅目ナリ
 - 契 稅 土地賣買ノトキ買受人ヲシテ官廳ノ彙帳ヘ登記ノトキ徵收スル所ノ稅目ナリ
 - 防稅費 樟腦製造業ノ防衛トシテ生蕃ノ侵害ニ備フル費用ニ供センカ爲樟腦釜ニ課シタルモノナリ
 - 糖廠稅 砂糖製造用ノ廠車ニ課シタルモノナリ
 - 口費稅 海口ニ於テ出入ノ船舶ニ課シタルモノナリ
 - 當 稅 質屋營業者ニ課シタルモノナリ
 - 爐 稅 鐵冶營業者ニ課シタルモノナリ
- 此他利手頭稅魚行稅招道稅等數多ノ稅目アレモ或ハ一地方ニ限リ賦課シタルモノ多ク本島人民負擔均一ナラス番課稅ノ方法沿革等ハ租稅法ノ部ニ記載ス茲ニハ番法ト我新稅法トノ梗概ヲ比較スルニ便ス

ルノミ

我總督府ハ是等ノ稅目ニ就キ偏重偏輕ノ弊ナカラシメンカ爲メ更ニ稅目ヲ制定センコトヲ期シ既ニ頒布セラレタルモノ左ノ如シ

我政府ノ制定稅目

- 地 租 舊價ニ依リ徵收ス
- 製茶稅 百斤ニ付金貳圓四拾錢
- 糖業稅 白糖百斤ニ付金三十五錢青糖百斤ニ付金三十錢蔗車一個ニ付金三圓
- 樟腦稅 百斤ニ付金十圓
- 船 稅 外國貿易ノ爲メ開港ニ出入スル支那形船舶ノ納ムヘキ手數料ハ出入共金二圓ツ一又特別港ニ出入スル日本形船舶及支那形船舶ノ納ムヘキ手數料ハ出入港手數料ニ入港手數料金二圓出港手數料金一圓
- 礦業稅 石炭、石油、硫黃、砂錫、砂鐵、砂礫、砂金、及其他礦物ハ一ヶ年金二圓
- 契 稅 賣買ハ其代價百分ノ三價ハ其債務金百分ノ一

歲入歲出

明治三十年度臺灣總督府歲入歲出ハ特別會計法ヲ以テ豫算ヲ定メラレ即チ左ノ如シ

歲 入

金千三百九拾萬四千三百三圓貳拾貳錢七厘 豫 算

內

經常部

臺灣歲入

金八百拾壹萬貳千貳百六拾四圓九拾壹錢

內 地 稅

金百九拾九萬八千七百拾四圓九拾六錢三厘

海 關 稅

金五拾八萬貳千八百九拾八圓六拾七錢六厘

官業及官有財產收入

金五百四拾五萬貳千六百六拾六圓三拾九錢四厘

雜 收 入

金七萬七千九百八拾四圓八拾七錢七厘

臨時部

臺灣歲入

金九千貳百四拾圓

官有物拂下代

九千貳百四拾圓

補 充 金

金五百七拾八萬貳千七百九拾八圓三拾一錢七厘

補 充 金

金五百七拾八萬貳千七百九拾八圓三拾壹錢七厘

臨時部 合計

金五百七拾九萬貳千三拾八圓三拾壹錢七厘

歲 出

金千三百九拾萬四千三百三圓貳拾貳錢七厘

豫 算

內 經 常 部

民 政 費

金五百貳拾八萬八千八百八拾八圓八錢八厘

俸 給 及 諸 給

金百九拾七萬五千六百七拾六圓五拾八錢八厘

應 辦 費

金五拾貳萬四千貳百四拾貳圓貳拾八錢九厘

修 繕 費

金拾三萬三千六百拾七圓

褒 賞 費

金千四百七拾四圓七拾壹錢四厘

死 傷 手 當

金三千八百五拾貳圓五拾錢

恩 賜 及 救 助 費

金五千八百七拾九圓七拾壹錢四厘

難 破 船 費

金千圓

裁 判 費

金壹萬九千貳拾九圓九拾四錢

在 監 人 諸 費

金五萬五千五百六拾貳圓三拾八錢壹厘

賠 償 及 訴 訟 費

金六百拾八圓

旅 費

金八拾三萬三千六百拾三圓六拾錢

雜 給 及 雜 費

金百四拾貳萬五千八百八拾五圓七拾三錢三厘

學 生 費

金七萬五千九百八拾三圓貳拾貳錢九厘

編 審 費

金壹萬圓

街 庄 社 總 代 費

金拾六萬四千九拾貳圓五拾錢

機 密 費

金四萬八千五百六拾圓

儲 外 國 人 諸 給

金六千圓

稅 關 費

金貳拾萬九千七百七拾壹圓貳拾壹錢

俸 給 及 諸 給

金七萬五千六百九拾六圓

應 辦 費

金三萬七千六百貳拾九圓六拾八錢

修 繕 費

金八千貳拾五圓

從 價 稅 品 買 上 代

金千圓

死 傷 手 當

金五圓

賠 償 及 訴 訟 費

金三百圓

旅 雜給及雜費 金七千四百五圓四拾七錢
 遞信 費 金百五拾八萬四千六百拾圓六錢
 俸給及諸給 金四拾三萬九千八百七圓三拾三錢三厘
 廳 費 金六萬五千拾貳圓四拾七錢七厘
 修繕 費 金二萬八千貳百貳拾八圓五拾錢
 死傷 手當 金貳千貳百八拾圓
 遞信事業 費 金九拾萬千貳百八拾五圓九拾五錢貳厘
 電信技術練習費 金貳千五百圓
 賠償及訴訟 費 金百六拾圓
 諸拂 辰 金千八百圓
 旅 費 金九萬三千貳百四拾三圓九拾四錢
 雜給及雜費 金四萬七千四百拾六圓三拾九錢
 製藥所費 金貳百八拾四萬六千八百六拾六圓七拾七錢
 俸給及諸給 金貳萬三千五百壹圓
 廳 費 金四萬七千三百拾九圓八拾貳錢
 修繕 費 金貳千圓
 死傷 手當 金拾圓
 賠償及訴訟 費 金貳拾圓
 旅 費 金壹萬千四百六拾七圓五錢

雜給及雜費 金五萬六千貳百八圓貳拾五錢
 阿片購買及調製諸費 金貳百七拾萬六千三百四拾圓六拾五錢
 諸拂辰及缺損補填金 金貳萬貳千圓
 諸拂 辰 金 金貳萬四千四圓五拾貳錢五厘
 缺損補填 金 金九百九拾五圓四拾七錢五厘
 豫備 金 金三拾萬圓
 第一豫備 金 金五萬圓
 第二豫備 金 金貳拾五萬圓
 經常部 合計 金千貳拾四萬九百九拾圓七拾五錢八厘
 臨時部
 事業 費 金三百三萬八千貳百八拾壹圓九拾錢九厘
 俸給及諸給 金八萬六千六百七拾八圓貳拾錢
 廳 費 金四萬五千八百拾圓三拾九錢
 死傷 手當 金千圓
 賠償及訴訟 費 金五拾圓
 旅 費 金五萬六千三百三拾七圓四拾九錢
 雜給及雜費 金壹萬貳千七百七拾三圓拾貳錢
 營繕及土木費 金貳百五拾六萬貳千六拾貳圓七拾錢九厘
 燈臺及電信建設費 金貳拾六萬九千五百七拾圓
 調查 費 金七萬五百三拾圓五拾六錢

調査費 金七万五百三拾圓五拾六錢
 衛生費 金四万圓
 衛生補助費 金四万圓
 補助費 金五拾壹万四千五百圓
 臨時部補助費 金五拾壹万四千五百圓
 合計 金三百六拾六万三千三百拾貳圓四拾六錢九厘

交通

道路

本島ノ道路ハ大路ト稱スルモノ三アリ其一ハ臺北ヨリ彰化、嘉義ヲ經テ臺南及鳳山ニ至リ其一ハ鳳山ヨリ東港ヲ經テ臺東ニ至リ其一ハ臺北ヨリ基隆ヲ經テ蛤仔灘及蘇澳ニ至ルモノトス其他路線固ヨリ少ナカラスト雖モ皆狹隘ニシテ不完全ヲ極メ或ハ隴頭ヲ步シ河川ニハ概テ橋梁ナクシテ洪水汎濫ノ際ハ數日通行ヲ遮斷スルコトアリ僅カニ人ノ行旅ヲ許スト雖モ貨物ノ運搬ニ差支フルコト甚ク交通ノ點ヨリ觀察セハ殆ント道路ナシト云フモ過言ニアラス

サレハ明治二十八年本島割讓後駐屯軍隊ニ於テ軍隊ノ用ヲ目的トシ縱貫幹線ニハ水邊脚臺北間、臺中東港間、其他ノ線ニハ蘇澳項双溪間、新竹中港間、臺中埔里社間、彰化鹿港間、鹿港北斗間、雲林他里霧間、安平蕃薯寮間、打狗磚仔條間、等百二十里ヲ修築シ一般ノ交通ヲ許可セシニ依リ頗便利ヲ與ヘタルモ元來單ニ軍旅ノ用ニ當ツルヲ目的トシ而モ短日月ノ間ニ成レルヲ以テ固ヨリ不完全タルヲ免レス然レトモ大体ノ基礎ニ依リ定マレルヲ以テ爾來其計畫ヲ繼キ開鑿ニ從事シ漸々歳ヲ逐テ延長シ全島ノ要路ヲ完全ナラシムルヲ期ス
 郵便線路ノ定ムル所ノ重要ノ地ニ達スル里程ハ左ノ如シ

地名	海路	陸路	地名	海路	陸路
基隆北間	一九二六	一九二六	淡水北間	10	四三二七
宜蘭北間	一九二六	一九二六	新竹北間		