

中華民國二十七年

四川省合作金庫融年鑑

1938

四川省合作金庫編印

國民二十七年

四川省合作金庫年鑑

四川省合作金庫編印

二十七年四川合作金融年鑑目錄

論著

二十七年之四川合作金融…………… 馮純德

農村工業化與抗戰建國…………… 王世韻

長期抗戰中推進合作事業之官見…………… 陳穎光

改善地方金融機構與合作金庫應負之新使命…………… 朱章倫

合作建設綱領…………… 盧廷人

四川合作金融概況

一、四川省合作金庫二十七年業務概況

二、各縣合作金庫二十七年業務概況

(1) 夔遠 (2) 鄰都 (3) 廣安 (4) 南充 (5) 大竹

(6) 永川 (7) 潼南 (8) 宜漢 (9) 劍閣 (10) 邛崃

(11) 榮縣 (12) 墊江 (13) 營山 (14) 長壽 (15) 溫江

(16) 西充 (17) 涪陵 (18) 開縣 (19) 彭縣 (20) 宜賓

(21) 銅梁 (22) 忠縣 (23) 眉山

(附各縣簡情一覽表)

四川省各縣合作金庫統計

二十七年年度農村合作放款統計

四川合作事業概況

四川省農村合作組織統計

四川省農村合作事業進展統計

四川各縣社會調查

(1) 達縣

(2) 豐寧

(3) 綏寧

(4) 瀘縣

(5) 閬中

(6) 劍閣

(7) 昭化

(8) 通江

(9) 廣安

(10) 邛崃

(11) 樂山

(12) 犍為

(13) 高縣

(14) 屏山

(15) 溫江

(16) 開縣

(17) 雲陽

(18) 宜賓

(19) 廣縣

(20) 眉山

(21) 仁壽

(22) 鄰水

(23) 萬源

(24) 廣德

(25) 成都

特產調查

一、蠶絲業

(1) 三台縣蠶絲業概況調查

(2) 南充縣蠶絲業概況調查

二、藥材

(1) 綿陽縣寒冬產銷概況調查

(附) 綿陽縣藥材行調查

(2) 灌縣各種藥材調查

(附) 灌縣藥材行調查

三、菸葉

郫縣菸葉調查

四、桐

涪陵縣桐籽生產概況調查

五、果作

金堂縣趙宗波柑橘產銷概況

六、紙業

夾江紙業調查

附錄

西南經濟調查合作委員會四川經濟考察經過報告

編後記

二十七年之四川合作金融

馮純德

一、前言

自抗戰軍興，我國一切經濟事業的推行，皆以切合戰時的需要為原則。西南西北各省，正在普遍地施行積極計劃對於生產開發，運輸儲備，製造利用等事業的促進和展開。四川為戰方經濟建設中心，經濟特質的優異，足稱全國之冠，即以合作事業方面說，據查四川省農村合作委員會合作社組織概況表，截至本年（二十七）年十二月份止，計已有合作社縣份為一百零九縣。細釋其內容，除區縣社不計外：（甲）合作社社數：（1）假登記的合作社有二千七百七十四個；（2）預備社有四千二百六十個；（3）正式的有八千二百三十六個，共計一萬五千二百七十個。（乙）合作社社員數：（1）假登記合作社社員有二十二萬零一百四十八人；（2）預備社社員有二十八萬二千零九十八人；（3）正式合作社社員有四十四萬一千零九十五人，共計九十四萬三千三百四十一人。（丙）合作社的股數已有一百七十二萬七千股（包括合作社與假登記合作社因預備社無股金），股金總額已達一百五十四萬元。這樣一個四川合作方面的數字，在抗戰期中，時間雖短，的確是已獲得很好的成績。但根據上述的數字再加以估計，則目前四川每個縣份所需要的農業資金，至少十萬元，當為一千一百萬元；每個合作社所需要的農業資金，至少一千元當為一千五百萬元；每個社員所需要的農業資金，至少二十元，當為一千九百萬元。但是，我們相信農民自身是無力來負擔這些巨大的生產資金，欲達到實施合作金融制度的目的，乃不得不採取「由上而下」的提供方式，以應付農村經濟建設資金的需要。

一、四川省合作金融事業的幾個階段：

四川省合作金融事業之推行，可以分做四個階段：

第一期是在民國二十三年間，由中國農民銀行在西北區辦理救濟農貸三十萬元，和二十四年十月間四川省農村合作委員會在通南一帶辦理救濟農貸二十萬元的時候。那時四川合作事業并不是由於先見的經濟計劃而產生，乃是爲求恢復當時農村原有的經濟狀況而開始合作的指導和組織，所以這些救濟貸款，其對象是屬於一受災到災區蹂躪的以後而無法生產的「救濟中心農民所組織的預備社」。不過從這初期時期的貸款數目看來，雖屬不多，卻可以說救濟時期的合作金融事業，也可以說是草創時期的一個階段。

第二期是自合作金融事業的確立——四川省合作金庫的開業以迄「七七」事變（即是劃區區內各省合作金庫組織通期相發達行之時起到中國抗戰勃發之日止），爲第二個階段。在這一個階段的過程中，它的工作是一面組織一面推動業務。在組織方面是全省分金庫網的計劃和縣合作金庫的計劃的設計，前者是過渡時期的農業金融建設的工具，後者是合作金融組織的目的，兩者是按着地方合作事業及當時經濟情形的需要而加以採行的。在業務方面，則除接辦四川省農村合作委員會之二十萬元救濟農貸外，更開始辦理川中川東北一帶的合作信用放款業務，（當時川西及沿江四十縣爲農行開放區域，成渝路六縣爲中行開放區域），同時兼營合作農業倉庫之業務。但是這一個階段的前期，不過是在非常時期狀態下，作後方經濟建設的準備工作，合作金融事業雖則是應付當時農村環境和展放合作組織的必要金融機構。然一直到二十六年下半年度，「戰爭的前夜」這種得這個事業在四川每一個地方的角落裏，俱有其發展

民有資本和穩定後方經濟的因素存在着，而亦爲主持建設工作的當局所深切體會，密切運用以求積極的推動者。因此在第一期工作發軔之後，爲增強全面抗戰力量的需要，更急遽的轉到推動工作而入於第三個階段了。

第三期是自一八一三一上海抗戰發動以迄二十七年上半年度第一期編隊工作的完成爲第三個階段。四川省合作金庫，自二十六年七八月間，爲佈置合作金庫網的據點，先行成立達縣澆縣合用達寧等分金庫之後，即積極從事於全省各縣合作金庫的第一期組織工作。在這一個時期中，因爲組織的計劃，無論是資金和人事方面，都有相當的步驟和外力的協助，所以頗能達到所預期的任務，可以說是最緊張的階段。

第四是把整個的二十七年度下年度轉變到調整性質的一個階段。因爲廣大的金融組織，不僅要側重於步驟和定案的實施，而尤不能不利用時際去設法促其業務的推進，以求投資穩妥和信用的發展，所以在組織之後，加以調整，是四川省合作金庫計劃實施中的一個必要階段。

三、組織工作概況

這一年中，四川省合作金融事業的組織工作有兩個輔導的體系：一個是屬於省合作金庫輔導的四十縣縣合作金庫（另有巴縣江油兩縣尚在籌備中）；一個是屬於經濟部農本局與省合作金庫協資合力輔導的二十二縣縣合作金庫（另有黔江彭水涪陽三縣尚在籌備中）。

雙方分別努力，共致前途，始有今日之成果。茲特將組織概況表列如下。

(1) 四川省合作金庫組織縣合作金庫概況表

第七十二年四月四川省合作銀行年報

原別	開業日期	創立日期	股本總額	合作社股金	提	本庫股金	地方股金	地方未繳股	金
達縣	二六·三		100,000		20,000			10,000	
灌縣	八·八		100,000		100,000				
威遠	十·十	二二·六·三	100,000		80,000		110,000		
廣安	二七·二·一〇	六·三	100,000		88,000		111,000		
鄧都	二·四		100,000		20,000		30,000		
鹽縣	二·八		100,000		20,000		20,000		
閬中	三·三六	八·八	100,000	四,000	92,000				
南充	四·一〇		100,000		100,000				
巴中	四·一五		100,000	100	99,100				
劍閣	四·一五		100,000		231,000		2,000		
大竹	四·一五		1100,000		1,280,000		20,000		
宜漢	四·一五		1000,000		96,000			2,000	

綿陽	五・一〇	八・一	100・000		40・000	10・000
印嶺	五・五	五・五	100・000	三・100	六六・八〇〇	
北碚	四・三〇	已併巴縣				
永川	四・二〇	四・二〇	100・000	三・000	五五・000	三三・000
潼南	四・二〇	六・二五	100・000	五・000	九五・000	
墊江	五・三	六・四	100・000		八〇・000	119・000
梁山	五・一〇		100・000		100・000	
榮縣	五・五	七・一	100・000		八〇・000	110・000
南部	六・一		100・000		100・000	
岳池	六・一		100・000	一・000	六六・000	
萬縣	六・〇		200・000	九・000	九一・800	
營山	六・一〇		100・000		100・000	
長壽	六・六	七・二	100・000	三・000	九七・000	

二十七年四月川省合作金庫年鑑

眉 山	郫 縣	忠 縣	彭 縣	蓬 安	宜 賓	銅 梁	開 縣	溫 江	西 充	涪 陵	渠 縣	開 江
二·六	一〇·二四	一〇·一〇	八·一	八·二	八·二	八·二	七·二六	七·八	七·六	七·二	七·一〇	六·一〇
	三·五							一〇·三六				六·二〇
一〇〇,〇〇〇	一〇〇,〇〇〇	一〇〇,〇〇〇	一〇〇,〇〇〇	一〇〇,〇〇〇	一〇〇,〇〇〇	一〇〇,〇〇〇	一〇〇,〇〇〇	一〇〇,〇〇〇	一〇〇,〇〇〇	一〇〇,〇〇〇	一〇〇,〇〇〇	一〇〇,〇〇〇
	一·一〇〇	三·一〇〇						三·六〇〇				三·五〇〇
一〇〇,〇〇〇	九八·八〇〇	九六·八〇〇	一〇〇,〇〇〇	一〇〇,〇〇〇	六七·三〇〇	〇〇,〇〇〇	一〇〇,〇〇〇	九六·五〇〇	九三,〇〇〇	八〇,〇〇〇	一〇三,〇〇〇	九六·五〇〇
					三三·五〇〇					一〇〇,〇〇〇		

仁壽	三·三	三·三	100·000	六·000	九四·000		
廣元	三·五		100·000	二·100	九七·九00		
大足	三·五		100·000	三·000	九七·000		
江油		在籌備中	100·000		100·000		
巴縣		在籌備中	100·000		100·000		
共計			五·100·000	六〇·九00	三·九六八〇〇	1,011·300	七1·000
百分數			100·00%	1·15%	77·10%	50·73%	65%
備考	遵瀘兩縣合作金庫係直轄於省合作金庫之分庫						

四川省合作金庫所領導設立的各縣合作金庫，除北碚重慶兩區已歸併巴縣合作金庫同江油縣合作金庫均在籌備中而未正式開幕外，業經組織成立者，共有四十二個分縣合作金庫，在第一期所設設之七十縣區（內有與農本局協辦試辦三十縣）的計劃中，可謂已告完成。茲更就遵瀘四十二個分縣區（江油巴縣在內）言之，共計資本總額為四百三十萬元，而省金庫之提供股本數，實達三百九十六萬四千八百元，約佔總額百分之九二·二〇。合作社股本數為六萬零九百元，約佔總額百分之一·四二。地方提倡股已徵者佔百分之四·七三，未徵者百分之一·七五。至縣金庫之組織方式，則例舉下列兩點：

一、關於組織方面，以下列投資者為範圍：

- 1、合作社及各級聯合社；
- 2、不以營利為目的之地方團體；
- 3、省合作金庫；
- 4、中國農民銀行及農本局等農行機關。

除第一款的合作社資金外，餘均作為提倡股。

二、關於籌資方面，有下列三個原則：

- 1、對於合作社徵求股本，不得含有攤派強制性質，而其投資數量亦不計多寡。要視合作社及社員本身力量而定；
 - 2、地方提倡股本以正式法團為單位，絕對排除私人或以營利為目的之組織參加投資，其投資數量，由地方政府會同法團決定後認繳提倡股本；
 - 3、除合作社股本及地方法團提倡股本外，餘額悉由省合作金庫認購提倡股本，如農本局及其他發貨機關之參加投資者，得先與省合作金庫洽定認購提倡股本。
- (2) 四川省合作金庫與農本局協資合力輔導之縣合作金庫概況表

縣別	創立日期	股本總額	合作社股			
			庫提	局	地方	金
新都	三六·三·一四	100,000	100	25,100	75,000	5,000

合川	三・三四	100・000	三四〇	三九・八六〇	五九・八〇〇
遂寧	五・一〇	100・000	五・五二〇	三八・五九〇	五七・八九〇
綦江	四・三六	100・001	1四〇	三九・四四〇	五九・一四〇
三台	四・三三	100・000	八三〇	三九・六七〇	五九・五〇〇
安岳	五・一	100・000	四〇〇	三九・八四〇	五九・七六〇
合江	五・二〇	100・000	八四〇	三九・六六〇	五九・五〇〇
中江	五・一〇	100・000	五二〇	三六・〇〇〇	五四・〇〇〇
金堂	五・一五	100・000	三〇〇	三二・八八〇	四七・八二〇
廣漢	七・一五	100・000	二五〇	三二・七〇〇	四二・〇五〇
射洪	七・二二	100・000	五・〇二〇	三八・七九〇	五八・一九〇
德陽	九・二五	100・000	1五〇	三九・九四〇	五九・九二〇
鹽亭	一一・一	100・000	1・九〇〇	三九・二〇〇	五九・九〇〇
蓬溪	八・一	100・000	四四〇	三九・八三〇	五九・七四〇

備考	武勝	南川	羅江	綿竹	什邡	璧山	樂至	江津	合計	百分數
合資兩縣合作金庫係由省庫所屬分庫改組協資合力縣庫	1.15	9.1	9.2	9.3	9.4	8.5	8.1	5.2	11,100,000	100.00%
	250	250	250	250	250	250	250	250	6,210	60.42%
	39,250	39,900	39,920	39,880	39,820	39,950	39,750	39,940	8,162,10	39.10%
	39,210	39,850	39,870	39,770	39,840	39,910	39,810	39,930	1,336,770	39.94%
				100					48,870	0.11%

上表所列之合作金庫，係與農本局會資辦理者，其辦法如下：

1、各縣原股本，以局六庫四比例認購，至合作社股本增無時，即將提出股本按額退出例如合作社

股本增加十股，計一百元，那款是借庫款四元十元，農本局收回六十元；

2、原定三十個縣庫之組織內，由農本局協助二十個，省合作金庫主辦十個。

3、合作縣庫相約於二十七年八月底全部成立。

在運合資庫庫的辦法決定以後，本省合作金融事業之進行，已更積極。一方面是農本局積極推廣在用的農貸工作，一方面是省合作金庫對既定的四十縣的縣庫計劃，加緊的籌設。就中即以兩部，營山、岳池、蓬安及北碚區五區縣來說，原擬爲主辦合資庫庫的部份擬同樣的以屬六庫四的協定促成局庫提倡的方式去辦理者，嗣亦由區直接撥資辦理也（參照轉商第一表）。

四、四川省合作金融概況

爲建立合作金融系統，完成合作金融目的，其業務上合作放款，自以合作金庫專業機構爲中心；惟求適應廣大合作組織的需要，尤其是加強抗戰力量促進後方生產之際，合作資金的調劑則供不應求，企求參加農貸機關之共同致力。計四川辦理合作金庫及農貸者，有省縣合作金庫，有中國農民銀行，有經濟部農本局及中國銀行。茲分述之如下：

(1) 四川省合作金庫放款概況

四川省合作金庫之組織及其分，縣庫之推廣等經過情形，已如前文所述。至於省分縣庫之業務，從放款之性質言，以信用放款爲最多，總貸出額約佔百分之七八、三四，結餘額約佔百分之八二、九九；備押放款之總貸出額約佔百分之二一、六六，結餘額約佔百分之二七、〇一。茲分別信放押放款概況列表如下：

二十七年四川省合作金庫年終報告

(一) 四川省合作金庫貸放計數表

庫別	增		用		收		儲		押		收	
	放款	節還	款	額	結	餘	放	款	額	還	款	額
總庫	九三三・二四・七五 四四七・一九七・二元		九八三・一八四・八五		三九七・一三七・一元		上二八・二九四・〇〇 一六六・一五八・六五		四三四・四三三・六五			
渝處	二八・〇六八・〇〇		七・五九五・〇〇		二〇・六七三・〇〇							
達庫	上八一・三九二・〇〇 一五八・三八二・〇〇		六〇・六四六・三八		一七九・五七・六二		上五二・八九〇・〇〇 四二・一六一・〇〇		三三・〇八二・〇〇			
灌庫	上四・七二〇・〇〇 二六五・七九八・〇〇		一〇二・八八一・〇〇		一七六・六四七・〇〇		上四〇・八四四・〇〇 四三・六二九・〇〇		四二・三四四・〇〇			
威庫	四九三・五五六・〇〇		四四・四七二・〇〇		三三〇七八九四・〇〇		上七七一・五六 四一・七四一・〇〇		六・四〇八・五六			
鄧都	四一・七六〇・〇〇		一・三三〇・〇〇		四〇・四四〇・〇〇							
廣安	九二・九五五・〇〇		三四・〇一〇・〇〇		五八・九四五・〇〇		一八・八三三・〇〇		三三・一〇〇			
鹽縣	二一〇・七三三・一一		八四・〇二七・〇〇		二二六・七四五・七一		一〇六・五三七・五〇		一一〇・一三四・〇〇			
閬中	一四〇・八九八・〇〇		六五・七七九・〇〇		七五・一八九・〇〇		一一〇・一六六・〇〇		三・五五三・〇〇			
南充	二〇八・四六一・〇〇		三八・二九一・〇〇		一四〇・一三〇・〇〇		二二〇・〇一一・〇〇		七五八・〇〇			
大竹	七〇・六四九・〇〇		二〇・一九六・〇〇		四〇・四五三・四六		六・六〇〇・〇〇		五・〇〇〇・〇〇			

巴中	六九・四三四・五〇	四一・五〇九・〇〇	二七・九二五・五〇	八一・一〇四・〇〇	八一・一〇四・〇〇
永川	二三三・八三四・〇〇	五九・九五八・〇〇	一八三・八八六・〇〇		
渝南	八八・一八一・〇〇	七四・六〇三・八四	一三・五七七・一六	五八・五六一・〇〇	五八・五六一・〇〇
官渡	八一・五九〇・〇〇	六七〇・〇〇	八〇・九二〇・〇〇	五九八・〇〇	五九〇・〇〇
劍閣	三三〇・五九三・〇〇	二四・四六五・〇〇	九六・三二八・〇〇	一三・七七八・〇〇	三三・七八・〇〇
邛峽	九八・七五六・〇〇	一五・六七〇・〇〇	八三・〇八八・〇〇	一五〇・〇〇	一五〇・〇〇
榮縣	一・三三四九・〇〇	一四三・〇〇	一一・二〇四・〇〇	二八・六三二・〇〇	二八・六三二・〇〇
綿陽	二二一・四六八・〇〇	八八〇・〇〇	二〇・五九八・〇〇	二六・七〇〇・〇〇	二六・三〇〇・〇〇
萬縣	二二一・一〇九・〇〇	四一・二二四・〇〇	八九・八八四・〇〇	一四・二三四・〇〇	一四・一五三・〇〇
熱江	一九・二四七・〇〇	四・八三三・〇〇	一四・四一四・〇〇	一六・八四二・五〇	四・二五・〇〇
梁山	二七・六六五・〇〇	一・五六一・〇〇	二五・七四四・〇〇	五・八八五・〇〇	五・八八五・〇〇
南部	七六・三四三・〇〇		七六・三四三・〇〇	七七〇・〇〇	三三・〇〇
營山	八九・一〇二・〇〇	三六・四九〇・〇〇	四一・六三三・〇〇	一四・九〇一・八〇	一四・〇〇一・八〇

二十七年四月四川省合作金庫年鑑

廣元	銅梁	宜賓	遂寧	彭縣	開縣	涪陵	榮縣	西充	溫江	開江	長壽	岳池
二八·六九五·〇〇	一三·八二八·〇〇	一五·二七九·〇〇	一四·四一四·〇〇	一五·三五二·〇〇	二二·七九六·〇〇	三九·三七六·〇〇	一四·九八八·〇〇	八〇·六〇四·〇〇	一三·一八三·〇〇	六五·二八四·〇〇	六九·八四三·〇〇	八八·九四三·〇〇
		九五七·〇〇				一·三〇九·〇〇			二〇·四〇〇·〇〇		一四·〇五〇·〇〇	二四·一三〇·〇〇
二八·六九五·〇〇	一三·八〇八·〇〇	一四·三二六·〇〇	一三·四七四·〇〇	三三·三五二·〇〇	二二·七九六·〇〇	三八·〇六七·〇〇	一四·九八八·〇〇	八〇·六〇四·〇〇	二九·八二四·〇〇	六五·二八四·〇〇	五五·八〇三·〇〇	六四·八三三·〇〇
	一·一八五·〇〇	四七·二九二·〇〇	九·二二〇·五〇			一·七六〇·〇〇	八·四四二·〇〇	八·四四二·〇〇	一九三·九〇〇·〇〇		一五·二〇三·〇〇	一五·二〇三·〇〇
		六〇·〇〇							二四·九五五·〇〇			一八五·〇〇
	一·一八五·〇〇	四六·六八一·五〇	九·二二〇·五〇				一·七六〇·〇〇	八·四四二·〇〇	一六七·九六五·〇〇			一五·〇九〇·〇〇

忠縣	20,453.00		20,453.00			
鄂縣	8,698.00	9,233.00	7,973.00			
大足	18,326.00		18,326.00	18,326.00		3,229.00
眉山	5,407.00	4,581.00	5,949.00			
合計	51,681,160.21	1,768,868.07	3,691,321.64	1,881,947.33	5,990,672.23	8,821,890.00
百分數	100.00%	3.38%	6.97%	100.00%	11.03%	15.88%
總計	放出額 6,870,373.33	信放佔 78.44%	押放佔 21.56%	結餘 91,641	信放佔 82.23%	押放佔 19.61%
備考	表中前四行之註有上字者即上月份之結餘額。又總庫之信放額，已包括未設庫各縣之信放及救濟放款各種放款等在內，合計如上數。又總計欄中之放出額內除去上月份結餘額一、三六一、五七四、三一，即得本年實放款五、四八〇、五二二、〇一九。					

其次為明瞭省庫及各分、縣庫業務之動態起見，特將本年度逐月貸款概況，依其性質分列表如次

(一) 省庫逐月信用貸款概況表

鐵年融金作合省川西度年七卜二

項目	令		作		貸		款		濟		貸		款	
	本月貸出數	本月還款數	本月還款數	餘	額	放	款	款	款	款	款	款	款	款
上 月	九三三・二四	七五		九三三・二四	七五									
一 月	一六五	〇〇	一八五・九〇六	二五	七四七・四八三	五二		六三三・七二四						七〇
二 月	四・九九七	〇〇	八九・五九三	〇二	六六二・八八七	五〇		五一七・一八六						九〇
三 月	八・六三七	〇〇	七〇・四〇九	九一	六〇一・一四	五九		五〇三・六八一						七六
四 月	六八・六六八	〇〇	六六・五二二	五二	六〇三・二八〇	〇七		四七五・二八五						九八
五 月	一七一・九九九	三三	七七・六・五	二四	六九七・六五四	一六		五二〇・七〇八						一三
六 月	六一・五八八	三五	一〇七・四八五	二〇	六五一・六九七	三一		五二〇・七〇八						一一
七 月	一八・九八〇	〇〇	三七・七六六	八三	六三三・九一〇	四八		四八九・五六七						一一
八 月	一・三三三	五〇	三六・二二四	一一	五九八・〇一八	八七		四六一・〇一四						九九
九 月	二二・一八七	二二	一一・五七三	六〇	六〇八・六三二	三六		四五六・二四九						五〇
十 月	九・八三〇	〇〇	三四・七四八	四七	五八三・七三三	九二		四三三・一七三						七〇

十一月	九六五	〇〇	六〇・四〇	〇五	五四・二八	五五	四四・六三〇	五五
十二月	七七・九八	〇〇	二四・九九	〇六	三九七・三三	一九	三六八・三四	六六
合計	一・八〇・三三	〇四	九六・六二	一六	三九七・三三	一九		
百分數	100・0%		七・三%		六・七%		計信借貸三七四%	

自上表觀之，省庫全額直接放款結餘額二十九萬七千餘元中，救濟貸款實佔百分之九二・七四。若將該項貸款三十六萬八千餘元提出，則合作貸款數額不過二萬八千八百二十二元五角三分，僅佔百分之七・二六。即加上滄海信放數額二萬零六百七十三元，合共亦祇四萬九千九十五元五角三分，亦不過佔百分之一・八四。在此情況之下，信放數實屬無幾；惟是自其實際情況言之，則由於省庫本身之貸款業務已漸次消滅而陸續轉移於各縣庫直接經營，其結果不難自省。縣庫的還款數額與結餘數額之百分數兩相比較而得之者；省庫的還款數額之百分數為七一・二三，結餘數額為二八・七七，即顯示了收回多而放出少之跡跡。反之，縣庫（詳表）的還款數額之百分數為一九・五五（信放）為一五・七一（押放），結餘數額為八〇・四五（信放）為八四・二九（押放），即顯示了收回少而放出多之跡跡，此又不可不察者也。

二十七年四月度川省合作金庫年鑑

月份	信託放款數額	還款	新結	餘額	儲放貸款數額	還款	結餘
十二月	八六・二二〇			八六・二二〇	四・〇七〇		七四・〇七〇
一月	三三九・九〇〇			三三九・九〇〇	八・六九九		二八・六二二
二月	二一八・〇〇〇	二〇・九六八	九〇・一三七	九〇・一三七	二六・九六八	一四・〇〇〇	九三・七三〇
三月	一七・三三〇			一七・三三〇	四・四八七	五・〇〇〇	九三・二二七
四月	八四・四四二	一・六二〇	三九・三一〇	三九・三一〇	三九八	一〇・三五四	八三・二六一
五月	四四・七六六	二〇・二二〇	六五・八八七	六五・八八七	四・五〇〇	一九・二五一	六九・六一〇
六月	四九・八〇〇			四九・八〇〇	二四・八三〇		四六・九七〇
七月	三三三・三九九			三三三・三九九	七・九四〇		三三・八三三
八月	二二二・七五四			二二二・七五四	一・九四九		三三・七七八
九月	三三三・三九九			三三三・三九九	四・七一九	六・八二〇	二八・二六七
十月	四四・三三二	九四・二六〇	三・五九九	三・五九九	四二七・九四四	一六・三三一	五七九・七六〇
十一月	六〇・三二一	一七四・八〇二	二・九三五	二・九三五	二四・七四四	二五・八九二	七五八・六二二

十二月	七〇六・〇七三	〇〇・八八〇・〇七九	〇〇・三二〇・一五〇	一五三・六七〇	二六・五一九	八八二・八八〇
合計	四九七九・六九九	七六六・二八八	三、二〇一・五〇一	一、〇五七・四九六	一、六四一・六二六	八八二・八八〇
百分	100.00%	15.35%	64.34%	21.00%	32.97%	21.99%
總計	放出額 五、二二二・六八三	信放佔 七九・六六%	押放佔 三二・八四%	結餘額 四、〇八四・六八一	信放佔 六・六六%	押放佔 二二・六二%

備考 本表數字，小數用四捨五入法，故略有增減之處，特爲聲明。

復次依本節第二表的數字省庫貸款的收付除辦理結清二十五年度結餘之預備社救濟放款（六十三萬三千餘元）約佔十分之八外其增貸之數悉爲各種貸款，就省庫直接撥放者，計有二十餘萬元。

關於四川省各種貸款之開辦，在二十七年四月間由四川省農村合作委員會統籌分配，其貸放額共計五十二萬九千元，計四川省合作金庫承辦三十五萬，貸款四十二萬九千元，約佔總額百分之八一、〇九；中國農民銀行所辦五萬五千元，約佔百分之二、二九；中國銀行三縣救濟貸款三萬五千元，約佔百分之六、六二。茲再將各縣數額列表如次：

(四) 四川各種貸款分配數額表

省合作金庫貸款縣	安岳	仁壽	縣別	數	額
井研	一〇、〇〇〇	二〇、〇〇〇	閬中	二〇、〇〇〇	
	一五、〇〇〇	二〇、〇〇〇			

二七年七月度四川省合作金庫年報

遂寧	雲山	威遠	樂縣	潼南	南江	巴中	武勝	儀隴	蒼溪
一五、〇〇〇	一五、〇〇〇	一五、〇〇〇	一五、〇〇〇	一五、〇〇〇	一五、〇〇〇	一五、〇〇〇	一五、〇〇〇	一〇、〇〇〇	二〇、〇〇〇
江油	叙永	樂至	榮縣	梓潼	廣安	蓬溪	大足	廣符	高縣
五、〇〇〇	五、〇〇〇	一〇、〇〇〇	一〇、〇〇〇	一〇、〇〇〇	一五、〇〇〇	一五、〇〇〇	一五、〇〇〇	一〇、〇〇〇	一〇、〇〇〇
合計	墊江	開縣	開江	遂寧	昭化	鄰水	銅梁	南都	北川
四二九、〇〇〇	一〇、〇〇〇	一〇、〇〇〇	一〇、〇〇〇	一〇、〇〇〇	一〇、〇〇〇	一〇、〇〇〇	一〇、〇〇〇	一〇、〇〇〇	四、〇〇〇
隆昌	榮昌	內江	縣別	中國銀行貸款	合計	四充	綿陽	廣元	開
一〇、〇〇〇	一〇、〇〇〇	一五、〇〇〇	數	額	六五、〇〇〇	一〇、〇〇〇	一五、〇〇〇	一〇、〇〇〇	一〇、〇〇〇

岳池

一五、〇〇〇

平武

一〇、〇〇〇

中國農民銀行貸款縣

合計

二五、〇〇〇

備考

省庫發放各貸除未設庫縣份由省庫自行發放作為救貸外，其已設庫縣份，即交由各縣庫辦理，轉作該庫信放。

(2) 中國農民銀行農貸概況

中國農民銀行，為中央的農貸機關。四川省之有合作農貸，即由該行於二十三年辦。川北匪災農貸始。茲將其二十七年年度直接貸放累積數字述後：

項別	貸放金額	還款金額	結餘	總額	百分比
合作放款	二、三四、八九五	一、三三、〇六四	三三	八三三、八二〇	六七·二〇
農倉放款	三三三、〇〇〇	四三、一六七	〇〇	六、一八三	一四·八四
特種農貸	三三、三七七	六、三三三	九六	三三〇、〇五二	一七·九五
合計	五四六、二七二	一、二六九、四五五	三〇	一、三三三、七〇六	一〇〇·〇〇

山農行對於省合作金庫資金的接濟，亦有極大的數字，因為該行與本庫為補助各縣合作金庫資金不足起見，特由雙方酌訂定縣庫轉抵押透支辦法，凡縣庫缺乏資金時，即可將其放款合同向農行作為抵

十二年度四川省合作金庫總年鑑

押借者，對金庫農貸資金之補助與便利，實屬不小。茲將中農行與省合作金庫協定辦理，分行縣庫轉抵押之數額列表如下：

縣別	別金	行	百分比	庫別金	額	百分比
遂寧	1,235,699	36	4.62	永川	1,045,433	5.05
達縣	735,000	30	3.97	銅梁	50,700	1.75
灌縣	260,622	25	9.82	華縣	16,000	1.61
威遠	110,822	15	1.02	岳池	12,300	1.13
廣安	60,000	20	2.82	岳池	10,000	6.21
瀘縣	84,941	10	6.65	寶興	5,000	3.34
閬中	50,000	30	1.50	廣元	16,000	1.68
南充	1,102,555	93	3.85	合川	2,875,593	3.55
						100

中國農民銀行對省合作金庫所協定的縣庫轉抵押之數額，直接的幫助了省合作金庫的農貸資金，間接的充實了整個四川省的農貸資金，而該行本身亦達到了投資器材的目的，這是解決四川農貸問題唯一的方法。總計中農行發放的貸款數字，共計有五百三十五萬二千七百五十五元三角五分，其裨益農民

村前途者至鉅！

(3) 經濟部農本局貸款概況

經濟部農本局在四川辦理合作貸款，與本原有無相同之信念，亦以組織縣合作金庫并推廣其業務爲主旨。曾與本庫訂約協資合力組織三十縣，由該局主辦二十縣。其設原應份在地域上之分佈，以(一)沿交通綫(二)集體式配置爲原則。這在合宜並利之管理與指導以及合庫同業之關係與滋進可採行前項原則，比較合理。由因沿交通綫，交接便利，呼應敏捷，即使此項要求未滿足去發生困難時，即可利用集體式配置方法以解決之可收交相利濟之効。今該局在四川已區分(一)沿涪江流域(二)沿揚子江流域(三)沿川陝公路(四)沿川湘公路等四組，共組織二十二縣庫，集資二百二十萬元，備用貸款達一百三十四萬五千一百餘元。其輔導川省合作金庫事業之發展，轉力不小，而其前途亦正方興未艾也。茲將該局輔導各縣庫貸款概況列表如下：

(一) 農本局輔導各縣合作金庫貸款概況表

庫別	放出總額	收回總額	結餘	庫別	放出總額	收回總額	結餘
江津	100,000.00	50,000.00	50,000.00	鹽亭	50,000.00	40,000.00	10,000.00
合江	50,000.00	10,000.00	40,000.00	三台	100,000.00	10,000.00	90,000.00
遂寧	100,000.00	10,000.00	90,000.00	中江	100,000.00	10,000.00	90,000.00

二十七年四月四川省合作金融年鑑

南川	三三・三三〇	〇〇	三九・〇〇〇	三一・八四三	〇〇	德陽	四四・四三五	〇〇	五五	〇〇	四四・三八〇	〇〇
璧山	一・一五六	〇〇	三〇・〇〇〇	〇・八八六	〇〇	羅江	一三・九〇九	〇〇			一三・九〇九	〇〇
合川	二九・〇三四	五七	六六・七九九	〇七	〇三・二五六	〇〇	綿竹	四七・七七	〇〇		一・四〇〇	〇〇
武勝	五六・九〇八	〇〇	一四・〇〇〇	五・七六七	〇〇	什邡	四三・二五五	〇〇			三・〇九〇	〇〇
遂寧	二八・三四九	〇〇	五九・九五六	〇〇	六・二九三	〇〇	廣漢	七一・九九六	〇〇		四・九九七	〇〇
安岳	二二・九九五	〇〇	一〇・二三三	〇〇	一一・七五三	〇〇	金堂	二四・三三〇	〇〇		六五五	〇〇
樂至	七四・〇三四	〇〇	九九・〇〇〇	七四・〇四四	〇〇	新都	一四・五〇〇	〇〇			三三・〇五〇	〇〇
蓬溪	六四・八六二	〇〇	六四・八〇〇	六四・二二四	〇〇	總計	一・七九二・三	七五			四四七・二七四	六八
射洪	九二・六四四	〇〇	四・五三二	〇〇	八九・一三三	〇〇	數	百分	100.00%		二四・九五%	七五・〇五%

另據農本局二十七年決算報告，截至十一月底止，計貸款餘額為一百二十三萬九千五百一十元零零分，貸款合作社二千一百六十四社，社員九萬八千八百九十五人，每社員借款平均數為十三元五角四分。茲將其貸款用途列表如下：

(二) 農本局輔導各縣庫貸款用途分析表

(4) 中國銀行貸款概況

中國銀行在川經營農貸，亦以合作社為對象。在開始之初，為避免經營上之競爭與衝突起見，分於

用途	金額	百分比
種子	一二〇、五五五、九一	九
肥料	三〇八、〇八七、三二	二二
農具	二九、七九〇、二〇	二
地租	四〇、〇一〇、三〇	三
食糧及工資	四〇、三六〇、三〇	三
農資	六九六、五四五、二四	五二
其他	一〇七、一六〇、八一	八
合計	一、三三九、五一〇、〇八	一〇〇

二十六年上期與四川省農村合作委員會協商分區貸款辦法，結果乃劃定成德綿、宋城、隆昌、內江、資中、資陽與內陽等六縣為該行推動農貸之區域。自實施以來，頗行順利。其貸款總額已達一百四十一萬餘元。計內江第一，佔百分之二五·五五；資中次之，佔百分之二〇·五二；其餘宋城、隆昌、內江、資陽、資陽佔百分之二一·二五；隆昌佔百分之九·三八；內陽佔百分之二〇·二〇。茲將該行二十七年度農貸概況列表如下：

中國銀行六縣農貸概況表 上期

關資			中資			別縣				
項目	上月結餘	一二月二三月四月五月六月	項目	上月結餘	一二月二三月四月五月六月	項目	上月結餘			
存款數	六·四三		存款數	七·五六〇	四九一〇	四·五三〇	一三·三七〇	四九·六六七	二二〇八七	九四·七四七
放款數		六·二七	放款數					七九·〇八	二·九八	四九·四八八
結餘數			結餘數	二六六〇	三六〇	一六〇	二二·三五	二二·三五	一〇〇〇	六二五
								四七·三三	三三·九〇	三二·六五
								六九·〇八五	八二·〇七	二二·五五
										三三〇

昌隆			江内			陽節		
貸款數	結餘數	還款數	貸款數	結餘數	還款數	貸款數	結餘數	還款數
三、八三二	二、七一九	一、〇〇〇	二、四〇〇	二、四一六	一、四〇〇	三、八三二	二、七一九	一、〇〇〇
一八、〇九五	一三、五三五	一、〇〇〇	二、七四四	七、〇四九	三、七四四	一七、三三五	七、〇四九	三、七四四
八四、三七五	三、四七五	一、〇〇〇	七、六六五	三六、九三三	七、六六五	六六、〇六二	二、一九〇	二、一九〇
二、五五〇	二、一三四	一、〇〇〇	三、八九五	一六四、三七四	三、八九五	三九、三二六	四二、七六五	二、二八〇
一八四、一五五	五六、一八二	一、〇〇〇	一、〇六五	三三〇、二八四	一、〇六五	六六、九六五	七二、一四六	一、〇六五
一八三、三三一	九五、三五五	一、〇〇〇	一、五四〇	二九四、二八四	一、五四〇	六五、五五〇	八〇、六九四	一、五四〇
三、八三二	二、七一九	一、〇〇〇	二、四〇〇	二、四一六	一、四〇〇	三、八三二	二、七一九	一、〇〇〇
一八、〇九五	一三、五三五	一、〇〇〇	二、七四四	七、〇四九	三、七四四	一七、三三五	七、〇四九	三、七四四
八四、三七五	三、四七五	一、〇〇〇	七、六六五	三六、九三三	七、六六五	六六、〇六二	二、一九〇	二、一九〇
二、五五〇	二、一三四	一、〇〇〇	三、八九五	一六四、三七四	三、八九五	三九、三二六	四二、七六五	二、二八〇
一八四、一五五	五六、一八二	一、〇〇〇	一、〇六五	三三〇、二八四	一、〇六五	六六、九六五	七二、一四六	一、〇六五
一八三、三三一	九五、三五五	一、〇〇〇	一、五四〇	二九四、二八四	一、五四〇	六五、五五〇	八〇、六九四	一、五四〇

二十七年四月四川省合作金融年報

儲蓄			投資			中資			別類	計總
結餘數	還款數	貸款數	結餘數	還款數	貸款數	結餘數	還款數	貸款數	項目	
九五·六三三	四·六	一五·三四五	五三·〇二三		一九·四八五	二〇·八六七	八〇	二六·二〇〇	七	九二〇·〇六三
九九·三三八		三·六〇五	三九·五三三	一〇·五	七七·六〇五	一七·〇二一	五五	五六·六七九	八	三六·〇五九
一〇九·四五六	四〇	〇·二六八	二六·六三六	八七七		一九三·〇七四	一九七五	一八〇·二	九	二〇·四七
一一三·二二九	九四	二二·八五五	二二七·九八六	六五〇		二六三·六〇〇	一·八〇〇	七二·三三六	十	九·三三〇
一二·二四五	五·三七五	四·四〇五	二三五·九二〇	六·二九九		六四·六六三	一·四四二	一三·五〇五	十一	九·六三一
一一一·二四五			二四五·九二〇			二八四·六六三		二九〇·〇五五	十二	五·一五七
	三五·二二三	二七·四九		二六·三七八					合計	七·七六八
									下期	九六·八三五
										一〇三·八八三
										一七九·九二八
										四〇三·八五〇
										五八二·八〇八
										七五八·一六一

黃		昌		昌隆		江內	
貸存款數	七・九二〇	一〇・三五五	一〇・五八七	一・七〇九	九・八八九	三三・六八三	三六一・三五三
還存款數	二・二三二	二・四六四	一一・〇一八	一四・五六四	一五・四四六	九九・〇五八	一六三・〇三三
結餘數	二九九・九七二	三〇七・八九三	三〇七・二六二	三〇四・四一七	二九八・八六〇	三三三・四八五	
貸存款數	三五・五八四		一〇・六五五	三・七三二	七・三三一		三三二・五九三
還存款數	一・一六〇	九四〇	二・二五七	一〇・二〇三	四〇・五七四		五八・六六七
結餘數	九五・〇三七	九四・一七	一三・〇三五	一五・五九五	八二・一五一	八二・一五一	
貸存款數	六・三七〇	四九・五三四	一九・一四一	四九・六三五	三六・八一五		二五八・四一一
還存款數	二三五		四・四八七	一四・四四三	八・四四八		四〇・九五五
結餘數	一〇・一三九	一五〇・九五六	一七五・六六六	三〇・八〇八	二二九・一七五	二二九・一七五	
貸存款數	一一〇・九〇四	一七二・八三八	八七・九五五	一六〇・二九五	九四・九七八	三三・六八三	一・四一三・七九三
還存款數	四・一四一	四・〇三四	二〇・六三四	四一・七三三	七七・五八四	九九・〇一八	三二七・三〇六
結餘數	八六四・九四一	一・〇五九・七六六	一・三三・〇六九	一・二四四・六二二	一・二六二・〇二五	一・一八五・六四〇	

就上述四省合作金庫，由國農民銀行，農本局暨中國銀行等各合作農貸機關的業務概況看來，在

黃金庫方面，包括信託放款兩種的實放數額，為五百五十萬元，較之二十六年的實放數一百五十八萬元，約增加三倍半。其次中國農民銀行方面的實放數額，為五百三十五萬元，較之二十六年實放數八十萬元，亦增加六倍半。再次，中國銀行方面的實放數額，為一百四十一萬元，較之二十六年的實放數十四萬元，亦增加十倍。

至於農本局方面的實放數額，為一百七十九萬元，以之與農貸總額的貸款總額，共達一千四百另三萬九千四百三十五元四角三分。計省合庫佔百分之三十九點〇三；中農行佔百分之三十八點一二；農本局佔百分之十二點七七；中行佔百分之十點〇八。再以二十六年度省合庫農貸總額約二百三十九萬六千三百五十七元六角和二十七年度的農貸總額相較，幾乎要增加至六倍之多，所以僅就合作農貸的動態而言，四川省合作金融事業既有若是之顯著的進展，其前途之發揚光大，可操左券焉！

五、今後的展望

在這一年中，本省合作金融事業業已逐漸次的獲得復興農村輔助合作促進生產的相當效果，而各農貸機關的努力經營，扶助事業，我們是感到無限的欣慰；但是我們今後的工作，尚有幾點改進的意見：

- 一、組織 希望統一，使四川農貸能統籌辦理，以資調劑；
- 二、整份 希望普遍，使全省的農村金融機構與業務有健全的發展，以適應農村經濟之需要；
- 三、工作 希望聯繫，使供求相應，無過與不及之弊。尤其培養合作社之信用及其社員之信用，須由合作指導人員切實的完成而時加以考核，同時尤須與合作金融機關取得密切之聯繫，

以調進行；

四、資金 希望擴大，使組庫工作與業務進行，均得充實。是以擴大資金應就全省各縣合作社發展情形及各合作社所需數額而預定為二千萬元；但在必要時，再增加一千萬元，以資應用。

農村工業化與抗戰建國

王世穎

一 非常時期的工業政策

平心而論，最近這五六年來我國的工業建設，是值得我們稱道的。這次慘敗所以不情如其全力來對我作戰，生恐我們的工業建設突飛猛進，增強并鞏固了我們的經濟基礎。無疑的是一個主因，自盧溝橋事變特發以來，我數年來辛勤締造的一些沿江沿海的備有的工業，幾乎是排毀無遺。然而敵人所能摧毀的，也僅僅是物質的一部份。至於我們的精神，我們的經驗，以及我們重整旗鼓的決心，不特絲毫沒有被摧毀，而且反更加強起來。物質部分被敵人摧毀，固然深可痛心，可是也不必惋惜。惋惜又有什麼用呢？

本年三月，本黨臨時全國代表大會通過了一件抗戰建國綱領案，原案第十九條是：

「開發礦產，樹立重工業的基礎。鼓勵重工業的經營，并發展各地之手工業。」

這一條綱領，我國非常時期的工業政策。這無異於給敵人一個答覆：敵人雖摧毀了我們的工業建設，但這種險惡是徒然心勞且拙的，我們必再按再厲，重行樹立工業國防，且將以崩潰的姿態出之，要之

抗戰與建國要同時並進，期於軍事政治之外，必須注意於內地經濟國防之建立，因而工業生產，佔有最重要的地位。

全國臨時代表大會同時還通過了一件「非常時期經濟方案」，其中有一節是關於發展工業的，可以說是抗戰建國綱領第十九條的註脚。它說：「近代列強莫不以工業為其經濟基礎，中國農業自給，重要但不應以此自足，應進而提倡工業，以宏製造之能力，而顧抗戰之需要。」同時更列舉：（一）固有工廠設備應法設保存以充實內地生產能力；（二）國防急需之工廠應積極籌設；（三）燃料及動力應妥籌供給；（四）農村手工業應提倡促進；（五）民營事業應積極輔導；（六）資本與勞工之利益應兼全并顧」等六項綱目。今後的工業設施，當不出上列諸途。

在長期抗戰的堅定信心下，我國已定下了我國的非常時期工業政策！可是要實施工業政策，期於最短期間內完成其應負的使命，那便非一掃空虛的工作，非全國上下「一致興起不為功」。

茲將農村工業化問題加以檢討，在非常時期的工業政策中，農村工業化問題絕不是唯一要緊的問題，也算得是一個不容忽視的問題。

二 農村工業化之必要

所謂工業，乃是將農業及其他原始產業中獲得的原料從事加工的產業，故農業生產本身所用的工具之機械化，如使用動力機械等以耕田或排水，我們是不將它包括在「農村工業化」一辭中的。

農村工業化問題，可從兩個不同的觀點以說明其重要性。

第一、為要解決農村問題，所以要求農村工業化。我國農村之凋敝，農民之貧苦，這是誰都承認

的。要說說做貧苦的原因，可就不一，有的是交通閉塞農產物不能暢銷的關係，有的是農產物價格低落以致發賤傷農的關係，更有的是兵燹連年饑饉存殍的關係；而其中最主要的因素，還是農村勞動力之不能合理利用。我國是個小農國家，每一農戶所分配的土地是這樣的小而又零星，單靠這有限的土地，或從事耕作，或從事麥作，生產的影響自然是很乎其微；再加以生產不能改良，成本不知減縮，能賣賣上又復被吃虧受人剝削，一遇災荒尤毫無辦法；更可憐的是中國農民大都從事單一農業，一即從事一種農業如稱作農業麥作農業等，坐使勞動力不能充分利用。以一年生的稻作農業而論，收穫割稻的時節，往往感到家族勞動力之不敷，不得不雇工帶同操作，而冬臘春初之際，勞動力反而過剩，於是好一點的便上茶寮進酒館，壞一點的便墮落進不務正業了。這勞動力之過剩現象，無論就公私經濟看來，都是一種浪費，甚重還是一種危險。所以近來頗有人提倡所謂「多角農業」。多角農業的意義，無非是指一個農家所從事的生產要多方面的，不專管一種生產為生，這樣，一種作物賣不起價錢或沒有收成，尚有其他生產可賴以謀生，所以多角農業也叫做多角經營。這個多角經營，又有一種乃至若干種副業，又有加工與不加工之分。農村工業化，便是指加工副業而言，農村工業化之結果，便是農業的多角經營了。農村工業化以後，可以使剩餘勞力收益化，於國有農耕之餘，為副業的加工，使當初因作於資本主義的發展而被奪去了的事業，仍可以適應時代的新形態在農村中復興起來，這不是解決農村問題中的剝削貧苦的一個好策劃嗎。

上面所說的，還是季節的勞力過剩，屬於農民離村。在現代經濟制度之下，本為普遍的現象，但一旦景氣時代到來，都市中產業不振，經濟蕭條，墮失都是卸離村人口，勢必因流入農村，形成農村人口

之增加，轉變爲經常的或絕對的勞力過剩。農村工業化，便是此種過剩勞力之消化方法。

第二企業家要使用低廉的勞力，也提倡農村工業化的必要。近年以來，好多國家裏的企業家們，都在那兒考慮農村工業化的問題。他們的着眼點倒不在於臨時的問題的解決，而是對於存在於農村的低廉的過剩勞力如何加以使用。企業家們所辦的工廠，它所生產的工業品，當然希望生產費能够減輕。生產能够減輕，則工業品的競爭力便可因以提高。工業品競爭力之大小，本要看工業技術之高低與工廠設備之良善與否而定，然而生產費之低下，也極關重要。所以工資之低下與工業品之競爭力有最大的關係。尤其是像纖維工業品家內工業品等等，工資一項占全部生產費中最大的百分比。外國廠家如紗廠麵粉廠香煙廠等之所以到我國沿海地帶就地設廠，就有這一條道理。此種工業，如在鄉村中經營，則工資更可低下。再爲都市中的勞動者，其生活資料之大部分都不能日給而需要購入，所以若在一定限度之上而欲求工資之低下，必將影響勞動者的生活而感到痛苦。這是在農村裏，這情形便不同，主要的食料品如麥菜蔬，幾乎都可自給自足，縱不能自給，而生活程度也較都會中爲低。加之，農村的過剩勞力正處於無法使用，即使工資低廉一些，祇要自己過剩勞力能够消化，也便願意。所以工資若果移至農村，其工資較之都市爲低，這是很可能的，在農村過剩勞力，這可能性也就愈大。企業家之提倡農村工業化，其理由盡在於此。

第三，在此非常時期，國家爲要動員全國的人力，對於一部分死氣沉沉的勞力，也應該加以利用。因而也有農村工業化的必要。人口密度已達飽和狀的農村，在都市，其人口自然不斷的流向都市；然歷興以來，在都市內——尤其在倫敦都市內——農村人口，流用困難。反以都市失業者的歸農現象發生。農村勞力至此必是現空前的過剩。故農村工業化倘能普遍，則勞力之消化問題方能謀得解決。再則，抗

型。一年，論區域範圍甚大。後方之交通運輸以購買關係因多失常態，致農產品之交易不能順利進行，這滯銷的結果，也足以促成農業之加工。其尤要者沿海沿江一帶的我國工業區域，近幾已摧毀無遺，而軍事所需物資，除軍火而外，如皮革車輛布匹草履以及紙張器皿之屬，均屬必要，便非得向後方的農村去求供應不可。

歸納起來說，農村工業化有下列三型：

第一型，就農民的觀點言，是利用剩餘勞力；

第二型，就企業家的觀點言，是使用低廉勞力；

第三型，就民族國家的觀點言，是動員死藏勞力。

三 農村工業化之形態與方面

首先讓我們來檢討第一型的農村工業化。

第一型的農村工業化，實包含有兩個種類：第一是將在農村中生產的原始生產物從事加工，例如以澱實加工而成菓汁，罐頭，菓乾，菓醬等。以牛乳加工而成酪漿，牛油或酪餅等，以稻稈麥稈製成繩索草履等，以綢製生絲，以小麥製麵粉，以及其他榨油等等；第二種的原料，却并不在農村中生產，而是從都市或從他工廠購得原料或半製品的加工原料，再行加工，例如安滿塔製品，鈕扣，紙傘等。

考主要的農村工業，大抵不外下述各項：

甲，以菓實菜蔬為原料的農村工業製（如醬油製造，菓酒製造，罐頭製造，菓醬製造等。）

乙，製油製粉農村工業：（如桐油製造，澱粉製造，除虫菊粉製造等。）

丙·以畜產物爲原料的農村工業；（如火腿臘肉臘腸製造，牛油餡餅製造，羽毛製造等。）
 丁·以其他副產物爲原料的農村工業；（如白蠟製造等。）

戊·纖維農村工業；（如絲織物製造，羊毛織物製造，呢絨製造，繩索製造，紙張製造等。）

己·木工竹工農村工業；（如家具雜物製造，農具製造，製材製盒等。）

庚·雜品製造農村工業；

辛·部分品，附屬品製造農村工業。

上列八項中，主要的都是以農村生產的原料而行加工，但如纖維工業等，則其原料以自外購入者爲多。大抵中農因有自己生產的加工原料，他們要謀過剩勞力之收益化，往往以從事第一種農產工業者爲多；至於小農貧農，他們沒有自己生產的原料，即有數畝亦復甚少，所以要圖過剩勞力之收益化，便不得不向第二種農村工業發展了。農民權衡事實，擇善而行，何捨何從，本無定期，要視環境如何而已。

農村工業推行得法，對於中小農家家計之補充，裨益匪鮮。可是農村工業化之後，農民回鄉者必多他們都希望於從事工業之餘，兼事農耕，因而容細農地之需要自必增加，容細農地之地租亦勢必隨之而漲，這樣，農村工業化的結果，豈非反與小農不利？試國家於此，應妥籌良策，先事預防，斯爲得計。

第二型的農村工業化，細分之，可有兩種主張：第一種是中小企業家的主張；他們所經營的多爲小工業或家庭工業，將此等小工業或家庭工業從都市移向農村，可以利用農村的剩餘勞力，藉謀工資之豐低，以增強工業品之競爭力；第二主張，則是屬於大企業家方面的，即將都市中的大工廠全部移入農村，以利用低廉的農村勞動力。

關於工業之分類，各人雖不一，大別之，可得下列各類：

- 甲·紡織工業；
- 乙·金屬工業；
- 丙·機械器具工業；
- 丁·膠業；
- 戊·化學工業
- 己·製材及木製品業；
- 庚·印刷裝訂工業；
- 辛·食料品工業；
- 壬·煤氣電氣工業；
- 癸·其他工業。

關於上述各種工業，究竟那幾種適宜在農村中發展，這點需要工業家去詳細討論。這裏且順便介紹一些歐戰日本的情形。日本的小工業，占工業上最大的地位，據內閣統計局的「昭和五年國勢調查報告」，都市工人人口占全工業人口之四一，四〇%鄉區工業人口占五八·六%。鄉村中普及工業，大約有如下四種：

- 一◎紡織工業；（製絲，紡紗，織絲織物，刺繡等。）
- 二·膠業；（陶磁器，磚瓦，玻璃，石灰製造等）
- 三◎於木竹之製造；（玩具，籠盤等。）

四、食糧品工業；（釀造，澱粉，麵粉，麵條，醬油製造，麵粉製造，製茶等。）

我國農村工業化的種類應該如何配備，這是一個需仔細研究的問題。不過上述諸類型的工業，也不無值得參考之處，因為農村工業化欲求普及，必需就資金與技術二點上，選擇一般農民容易着手的工業。上述諸類型的工業，正吻合這兩個條件。

以上所言，為小工業或家庭工業的農村化。至於大工廠之從都市向農村移動，或在農村中興大工廠之新設，也未始沒有可能。這大工業之農村化，蓋由於下列諸因；（一）農村中工廠基地價格較廉，（二）避免工資之加高，（三）避免勞資糾紛，（四）原料供給與水力利用等均便利。而利用低廉的勞動力，實為設立大工廠於農村的主因。不過伴之而起的，尚有不少弊害，如濕市浮蕩之習之移植農村，農民之入廠工作者之健康毀損，以及勞動契約之對於農民是否有利，這些附帶問題，是應該充分加以考慮的。

最後要談到的，是第三型的農村工業化。抗戰中的補用品，決不限於飛機大砲鎗械子彈，皮革糧秣被服等等，也同樣重要。所以所謂軍需工業，實在範圍包括得極廣。農村工業化以後，軍需品方能源源的供給。我國黨業家穆藕初氏最近發表一篇「敬告企業家」的文章，其中有一段很警錫的話，說：

「我們如要大規模的來創辦某種工業，非但困難太多，而且需要長期的經營，大資本的集中，那非今日戰時環境所宜。現在後方所需要的工業（軍需工業除外），我認爲有六個主要原則；（一）能普遍佈於內地各城市者，（二）能就近利用各地滯積原料，足可繁榮農村經濟者，（三）能儘量利用各地人力勞動生產者，（四）生產品極合於大眾需要易於暢銷者，（五）生產品可抵去一部分漏卮者，（六）（能迅速舉辦出品迅速者）這樣，我們如欲不致虛糜財力而確切適合於建設戰時後方經濟國防且有利可

閱者，唯有決定從創辦內地小工業着手。因此，我極希望我們企業家，各就本身的經驗能力，採取上述之原則，分別在後方各城市，去創辦小工業製造廠。同時，我們要創辦小工業製造廠，因為需要普遍於內地城市，達到小工業的完成，對於小工業生產工具的機器，須有大量的供給準備。……因此我們企業家，對於經營鐵工廠有經驗者，迅速儘量向內地分區設立小鐵工廠，專門製造各種國產燃料的動力機器，翻砂用用的爐子，機器用用的軍床、鑽床、刨床等機械，尤應分別區域人口，及小工業製造廠的分布情形，使每一分區須有一個翻砂間及設備間，使小工業設備隨時發展的會話。一

穆氏所提出的六項原則，雖說「專指軍事工業」，但此所謂軍事工業，乃指狹義的言，其實作戰所需的物資，軍火除外，種類幾抵千百了般平日的東西，也許正是軍事上最需要的東西，如草鞋廠裝是：利率最需要的物品，在軍事上亦往往同時需要，如土布：所以要開網際遠的動員全國的勞力則農村工業化自屬今日之要圖。

農村工業化，不但可以源源供應長期抗戰之所需，而且使民衆日用必需品亦不致感到匱乏，便可加出口，平衡國際貿易。抗戰建國綱領第十條中說：「經濟建設，以軍事為中心，同時注意改善人民生活。一要達成此種目的，農村工業化要不失為最妥善易行方法。」

非常時期的工業建設，本應以分散為原則，應目標不致過大，敵人摧毀之力可低減到最小度。農村工業化，恰符合了這個條件。其實，即在平時，照現今世界各國工業上的新趨勢，不是集中化而是分散化，不是集中在大城市的大單位，而是分散在郊外或農村的小單位。此種例證，隨處可見。就拿敵國日本來說，它們的工業經營，是採分散式的，據昭和五年商工省的工廠統計表，工廠大小情形，有如左表所列：



工廠數(8) 五人以上三十人以未滿者(9) (9) 在(8)中所佔之百分數

紡織工業

二〇,三〇六 一五,四三〇 七六,〇%

金屬工業

四,〇〇四

三,五二四

八八,〇

機械器具製造工業

五,六〇四

四,八八八

八七,三

密業

三,二〇五

二,七八一

八六,八

化學工業

三,三二九

二,五四七

七六,五

製材及小木製品工業

四,九六六

四,六三二

九三,三

印刷及裝訂工業

二,七五九

二,四〇二

八七,一

食料品工業

一一,三〇九

一一,六八七

九四,九

煤氣及電氣業

四六八

四二一

九〇,三

其他工業

五,四八六

四,七三一

八九,五

合計

六一,二三四

五三,〇四三

八五,二

可之日本的工廠，以小工廠 佔最大多數。此外，尚有五人以下的雇工的小工廠以及一個雇工都沒有的小工廠，也頗不少，但總數並可攷。

再從日本的工業人口來看，那末列入上表的不滿五人的以及全無沒有雇工的小工廠的從業員，在昭和五年佔全工業人口之百分之六六·九。若加上上表所列的雇員的從業員，則從事小工業的從業員，實佔全工業人口百分之七六·五。(見八木芳之助農村產業組合 研究一頁三一八—三一九)

工業之合散化。既為各國工業上的一種新趨勢，那末，我國偵探行農村工業化的政策，在非常時期

周屬要圖，即將來戰事終了，本藉此可奠定我國的新工業基礎，這不失當一舉兩得的辦法。

四 農村工業與合作運動

農村工業化之重要以及推進方向，略如上述，可是畢竟要用什麼方法推動，這便是一個組織問題了。一個單獨的個農民，他縱有幾畝農村工業，可是原料之獲得，製品之販賣，生計之購置，在在感到困難；一個離村復歸的農人，他縱有幾分勞力，可是要從事某種工業，亦受以上述諸點的限制，無法進行。至於在非常時期，我國政府爲充實地方生產，供應前方需要起見，而提倡農村工業化或工時農村化，也得要有一組織以作對象，才能統制，才能指導。所以組織問題是農村工業化中一個主要問題。這個組織問題一定要仗着合作運動才求得一個解決。

就第一型的農村工業化而言，合作組織是絕對必需的。如果剛業的加工其原料要從市場上購買的話，勢必先備於中間商人而受其操縱；工業品製成以後，物持販賣，因量少品雜的關係，其被商人剝削的情形亦正相同。倘有合作組織，則可以用共同購買的方式獲得價廉物美之原料，同時又可以用共同販賣的方式，有利的推銷工業品。不特此也，推行了合作組織以後，製造品可以標準化，包裝可以統一，運輸可以便利，生產品的商品性亦從而提高。況且農村工業必須以相當的固定資本，這並不是單獨的農民所能負擔得起，更非用合作方法籌集不可。

再就第二型的農村工業化言，也大有賴於合作社之推行。工業生產合作社之組織可以代替小企業家所經營的工業，工業生產合作社，是勞動者自己組織起來共同生產共同販賣的社團，工作效率較諸私人企業爲優，此其一；合作社之組織，可以避免勞資糾紛，消除利潤，使剩餘價值歸諸勞動者自身，此其

日；工業合作社組織之後，可以完成全國工業網，俾政府易收統制之效，此其三，最後則工作社之成功即爲節制資本完成，亦即民生主義之部分的實現，此其四。至於企業家所經營的大工廠中，也可以推行勞動生產合作社，即由農村之勞動者聯合起來與資方締結團體契約，以替代個人的勞動契約；而農村勞動者之日用所需，倘不能供給，則組織農村消費合作社尤爲有利。

第三型的農村工業化，乃應付非常時期的需要。這可以有三個方法：第一種方法，是由政府來主持經營，按需要之產業及地域之適宜與否，以定取捨。可是這種辦法，一則太不經濟，二則措施不易，三則有與民爭利之嫌所以舉辦條件時雖工業則可，普遍舉辦事實上斷乎不能。第二個方法是鼓勵企業家到內地建設工業，這法未始不可辦，只是統制困難，獎勵尤難，雖獨勝非常時期之任。第三個方法就是用合作社方式。近來政府社會以及同情我國抗戰的友邦人士，有農村工業合作社之提倡，大體主張將抗戰期間所需之軍用民用各品用，合作方式以從事生產，分散於內地各鄉村。一則軍民供給得以源源不絕政府且可收統制之效；二則淪敵區域之熟練工人可以陸續內移，生活有所，不致爲敵所用；三則養定了我們的新工業基礎，爲將來戰時終了時工業建設之張本。

便是政府直接經營或企業家經營的爲改善勞工生活，增高勞工收入計也可以組織縮結團體勞動契約的勞動生產合作社，及消費合作社，醫療合作社等。

總之，合作運動與農村工業化二者間，實具有唇齒相輔的作用。我在本文前面說過，「我們再接再厲重行建設工業國防，且將以嶄新的志願出之運籌是一此嶄新志願乃指合作運動與農村工業之運籌已。」

長期抗戰中推進合作事業之管見

陳穎光

合作爲弱者協同自衛努力奮鬥之組織，導源於歐洲，歷經世界各國，曾表其孱弱扶危之功效。如德國之以土地信用合作解救七年戰爭中農村金融恐慌；如丹麥之青澆農業合作，增進經濟國防，以掙脫戰勝國德意志之支配；再如歐洲大戰期間法京巴黎之解圍，合作社曾有不可磨滅之功績；十月革命時，蘇俄民食分配與軍糧輸送，亦有賴合作組織之運用。其他，如增加生產，充實民力，訓練民衆，協助軍事，團結人心等等，在參戰各國亦無不有成效可觀。其在我國，肇端頗早，惟其初僅爲總理及一二社團之提倡，可謂爲播種同期，嗣中國國民黨決定以之爲實現民生主義之不二法門，從蔣南京以來，中央積極倡導，地方努力推行，蘇冀創辦於先，各省繼起於後爲時固不久，事業已分佈全農廿二省七市。於今，外患變凌，情勢危急，長期抗戰之局已成，每一國均須遵照國家總動員之計劃，參加抗戰建國之偉大工作，而原其組織形態之合作社及其聯合社，實爲團結民衆實力促進戰時經濟之主要機構。倘政府當局，加以合理之改進，助其積極推廣，并規定其動員步驟，則不特可以結合全民之實力勞力，以建立國防而支持抗戰，更可解決一切不合適不健全之經濟制度，而樹立有計劃的集中的均富的三民主義經濟社會。

合作事業，在長期抗戰中，既若是之重要。顧過半以時間短暫，建創艱難，又推行農派神充斥，環境惡劣兼其貧愚弱散私五大病態之農村社會，業務難免畸形，亟農又多偏頗，即社會亦常之充分認識。而一二省份以動機不純正，人事多障礙，投資機關不協調，上層官吏又乏熱誠，羣工作限於介紹放款，

於款又多僅及富農，彼一般社會時或對之發生種種誤解。似此缺點，實爲人謀不誠，遂可痛心也。然既前此後，力求改進，急起直追，爲時未晚，今後本件事業之推動，如能革除惡因惡習外，更有進一步之方針，俾合作組織與抗戰軍事相配合，並確定其爲戰時經濟與民衆組織之基本機構，則合作事業於抗戰建國工作，當有莫大之貢獻，或更勝於已往在歐洲各國之所表顯者。茲就個人歷年體驗所及并最近觀察所得，分就合作組織、合作金融與合作行政三方面，討論其推進之方策如左：

一 合作組織方面

合作組織之決定目的，在謀社員經濟利益與生活之改善，爲經濟團體，亦社會團體。論者或目爲「以自然的精神的結合爲基礎之限域的社會團體」。誠以真正合作之本質實爲普遍社會團體而非特殊團體，顯出於自然的結合，而非利益的暫同。以實我國，民衆組織方式，過去專屬試驗，例如教育方式，民間方式，農會方式等。而實地衡量之下，合作組織確較其他方式切實實際。易於普遍，并能獲得民衆之誠摯擁護。蓋其在經濟上的行爲，不外生產消費與交換分配等業，其聯合組織，由村與村合作，進而至於縣與縣合作，省與省合作，既有系統之聯絡，又有網狀之分佈，固非其他組織方式所能及也。至其實施辦法，就戰時言，似宜運用政治力量，聯繫各方人士，儘量推廣合作組織與合作教育，俾「鄉鄉皆社，人人加入。」業務得漸得普及普遍建立，社職員得以加緊訓練。詳言之，則其要點，有如下所舉者：

(一) 單位合作社，以鄉鎮或村落爲範圍，運用各種方法，一而使其組織普及而健全，一而促全體鄉民加入。

(二)各單位合作社一律按信用、生產運銷供給消費三大系統，從速完成各類聯合組織。但信用合作暫，初期得兼營供給，消費或公用業務。

(三)三大系統之聯合組織，應取得密切聯絡，在一區內信託聯合社所在地，亦必有信用聯合社，互相為有機的業務聯繫。但在隣近戰區之地域，得以信用合作社或聯合社，先行代辦供給消費生產或運銷等業務。

(四)單位合作社及聯合社，均應附設農會，辦理保管及儲押等業務，以溝通農產金融與節民食軍務。

(五)合作社或聯合社，應設立教育委員會，聘請中小學教員，農工技術人員及熱心社會事業之士，參加宣傳，訓練及促進工作。

(六)合作社社股金額，一律降低為每股二元，社員繳股得先交四分之一，亦得以稻穀或其他農作物折價繳納，務使中小農民均可普遍參加。

(七)合作社理事監事人選，以當地多數之熱心公正農民及少數之知識份子，最為適當。但大地主、高利貸者及商人之專賣糧食者，則絕對不可舉為理事。

(八)合作社主要事業，除其經營之業務外，當前應為調節物產產銷，供給生產工具，訓練社員技術，傳遞戰時情報及鼓勵民衆參加抗戰等項。

二 合作金融方面

金融之於社會，猶血脈之於人身，合作事業之推進，有賴合作金融機構之建立，其理至明，其勢至

急。詳言之，第一，合作金庫，較任何金融機構，更為深入農村，不特可使農業資金周靈活，鄉民借貸便利，且可吸收民資，增加貸放資金之來源，漸以創立農民資金自有自營自享之金融制度。第二，合作金庫對各級合作組織有專屬之關係，一面得以集中一切力量機構及資金之補充，以扶助合作事業之進展，一面又因對一農村借貸方式，使都市資金得以經濟而穩妥之條件供給農村，於以消弭城鄉間金融對立之病態。第三，合作金庫，可使合作指導部進入健全合理之途徑。指導員專負指導，督促及推動之責，既不必經手放款還款，自無分心勞怨，或乘機舞弊之情事。

合作金庫制度。目前國內已有三種方式：

第一，先辦省合作金庫者。如江西四川等省，依據委員長行營前所頒發之組織通則辦理之，江西籌備最早。至二十六年由省府撥股本一百萬元以資提倡，兩金庫遂宣告成立。近為適應抗戰環境，復於各行政區先暫分設區辦事處，并積極普及各縣縣金庫。統計本年貸款，除其他銀行委托及撥放者外，已達四百萬餘元。四川規模較大，省庫資金為一千萬元，半由政府撥省庫撥入，撥款百分之五逐年認購，半由全省合作社農聯合社籌款購股。於二十五年底先發撥出省金庫股票公債預約券，向農民銀行抵押透支現款一百萬元開始營業。現正努力普及各縣合作金庫之設立，成績斐然可觀。

第二，先辦縣合作金庫者。二十五年農本局成立以來，即以設立縣合作金庫為其主要工作之一，進行手續應依前實業部公布之規程。初期工作，僅先設十所，散佈數省。年來，則於川黔滇桂等後方省份，積極開辦。每一縣庫資本定為十萬元，而農本局認購之認購股常在九萬以上。

第三，省縣合作金庫同時舉辦者。如浙江農會金庫機關不健全，杭，嘉，湖，蘇，滬淞淪陷，更受影響而停滯，現省府當局，為謀迅速樹立合作金融系統，策進各種事業起見，同時籌設省縣合作金庫。金

庫基金暫定爲一百萬元，省款撥換借股八十萬元，各合作社及其聯合社，各農民銀行及法團財團認股二十萬元。縣合作金庫基金暫定十萬元。餘股由各縣縣款合作社及法團財團等認購之。現省合作金庫籌備處已告成立，並先行經營業務。而各縣合作金庫籌備處，則由建設廳委派各該縣長兼任主任，受省籌備處之監督指導。

以上三種方式，皆爲環境之產物，以環境性而論，則首推浙之辦法。良以浙省現半爲戰區如各銀行均顯慮危險，裹足不前。而農村金融則不能任令墜落枯竭。農工生產不能任令被滅。其漸演成棄民於敵之現象，地方當局毅然籌撥巨款以設金庫，其於抗戰建國確有莫大之貢獻。

此外，對於金庫制度，似尚有數點可以研究：

(一) 合作金庫，在抗戰建國過程中，實生產建設之主要金融機構。當以省金庫爲通盤籌劃之總樞紐，縣金庫及其下之信用社區聯社與單位社則爲其基層。

(二) 合作金庫應以安定鄉村經濟，增加農業生產，以增進國力支持抗戰爲事業目標，不可陷一般銀行之營利主義與現實主義。

(三) 合作金庫之業務，當前應兼顧生產貸款及運銷貸款，其信用放款亦不應侷限於信用合作社，應推行於各類合作社或聯合社任務範圍以內。

(四) 合作金庫之內務管理，應該嚴密妥洽及公正廉明。職責須分清楚，工作人員應有保險。款項出入尤應採取現代銀行之妥善辦法。

(五) 合作金庫之業務經營，應迅速確實及適當普遍，一面積極吸收游資鼓勵儲蓄，一面提倡各社民「零借零存」並「充額還款」。

(六) 合作會庫之資金，可採取抵押及透支款項辦法，向有關銀行商定資金周轉，並可呈請財政部，依據改善地方金融機構辦法，以取得領銜鈔權而增加籌碼來源。

三 合作行政方面

合作事業，原注重人民之自給自足，自給自足乃民生，而東方各國，因處經濟與國家政策，則由政府策勵，倡導之，獎勵之，管理之，以促其發展，最近領袖實現三民主義之新社會經濟制度，更曾多方提倡，積極推行，於前朝匪區城更設置農作委員會，由縣部派員，而推廣陝甘川黔閩粵各省。其職務則不備為推廣之合作行政，如合作社之登記，法規章則之制定等，且以專業促進人才訓練等為主要之工作。事業促進包含宣傳、組織、指導、協助等項。人才則訓練兼及社員職員及技術人員。惟嗣後，一二省份或以人際問題，或以人事問題，或併會委會，而於建設區之下設合作科或合作處，然據實驗之結果，舉措固得以實施，而專業機關變為行政機關，動作較為遲鈍，人才難於集中，推進之形式亦漸見機械化官僚化。因是，對於今後之合作行政組織，擬有以下改進各點：

- (一) 各省農村合作委員會，在合作行政與合作指導未到以前，尤其在長期抗戰建立經濟國防過程中，組織應力求充實，機構應力求健全，不宜裁併或縮小。其名稱，似可改為合作專業委員會。
- (二) 省高級行政機關，應增加高級合作專門人才負責設計，負責指導，在鄰近戰區者，更宜採分區督導制度（如江西現行辦法）特派高級人員於各行政區，直接指揮促進，以便配合專業於戰時動員工作。

(二) 縣合作行政組織，宜在縣政府設置合作科，以資合作行政之推行，有密切

之聯繫而無以礙奉制之缺憾。

(四) 縣政府政治設施，應以推進合作爲一主要部門，而一縣合作事業之發展情態，亦宜列爲縣長考核之一項。

(五) 縣政人員，導政人員，及辦理民衆組織工作者，在訓練時應有合作科目，派出工作時，應規定其協助合作促進之辦法。

(六) 合作行政機關之內務組織，應以事爲中心，人才爲標準，勞逸平均，苦樂相若，緩急亦步差別，俾成爲建國救國之集團，而非升官發財之衙門。(浙之龍泉正在試辦)。

(七) 合作促進工作，宜聯絡各鄉教育界，農學界，社會團體以熱心而有能力之人士，共同進行，并據而設法組成各種合作協會，以造成合作化之環境，并培植社會之自動能力與習慣。

(八) 合作指導人員，宜就地取材，勤加訓練，以增長其業務能力與事業信仰。俾成爲合作制度中技術人才與活動份子，而非領薪水混公事之小公務員。

(九) 當辦各省合作行政，除促進原有各縣合作組織之發展與普及外，應極力倡導並獎勵手工合作與殖殖合作，藉以推行生計動員而鞏固經濟國防。

改善地方金融機構與合作金庫應負之新使命

朱季允

財政部爲適應抗戰時期，調劑內地金融，扶助農工商業增進生產之需要起見，特於二十七年四月三

十日制定「改善地方金融機構辦法綱要」十條，公布施行。復於五月一日通電開明此項辦法綱要之要旨。其對於抗戰時期全國經濟及各地金融，關係之鉅，概可想見。

四川省合作金庫為地方金融機關之一，其設立之宗旨，直接間接在整個全省合作資金，發展合作事業。間接即所以：（一）復興農村經濟；（二）增進農村生產；（三）調劑農業金融；（四）保障農民生活。核與財部說明改善辦法要旨，頗多合作。是故嗣後合作金庫所負之使命，自將益感重大。爰就管見所及，貢獻關於「改善地方金融機構與合作金庫應負之使命」之意見，期與賢達之士，共商榷焉。

二

在未述本文以前，請先略述改善地方金融機構辦法之內容，以作討論之依據。

（一）各地金融機構，如依財部說明第三條：四川一元券及輔幣券者，除原有業務外，應增加下列

各項業務：

（1）農業倉庫之經營；

（2）農產品之儲押；

（3）種子、肥料、耕牛、農具之貸款；

（4）農田水利事業之貸款；

（5）農業碼頭之承受或貼現；

（6）完成合法手續，并有權收效益之土地房屋抵押；

（7）工廠產產之抵押；

（8）工業原料及製成品之抵押；

餘以第三章第十條充之。(第四條)

(四) 凡地方金融機關，關於農業上之各種放款，得與中國農民銀行及農本局合作，其單獨放款受押之農業抵押品，亦得向當地中國農民銀行農本局轉抵押，其關於工商業等之抵押品，得向當地中國，交通兩行轉抵押(第十條)

其餘各條，因與本文關係較少，從略。

三

改善地方金融抵押辦法內容概要既明，請再進而略述合作金庫原有之業務及使命，以明雙方之關係及今後應負之新使命。

合作金庫組織章程規定所經營之業務，為對於各合作社聯合會作以下之放款：

- (1) 定期信用及短期信用；
- (2) 期票貼現及活期存款放款；
- (3) 農產品備押及押匯；
- (4) 匯兌業務；
- (5) 儲蓄存款；
- (6) 貸款農業倉庫。

上列業務項目雖有六，歸納言之，其目的即在「調劑農村金融」其使命即在「推進農業，以增生產」。至應允與存款，則不過溝通內地金融，吸收社會遊資，以供達到此目的與使命之一種手段而已！惟是地方金融機關，範圍究嫌窄狹，力量亦覺單薄，故辦理以來，收效自亦不能如預期之宏！一日

重為改善金融機構辦法，則合作金庫之業務，固將隨之而擴充而增加，而運用資金，亦將因與中，中，交，農四行領用一元券及輔幣券實質實施抵押而相形增鉅，是故調頭(Turnover)既多，則週轉自更現靈活矣。

四

基於上述，從可知此後之合作金庫，不特其業務因實施此項辦法而日益增繁，即其使命亦將隨之加重。舉其要者，有如下述：

(1) 利用合作組織積極使通貨流入農村，以推進農業生產。中國本為農業國家，四川尤為農業區域。因之主要出產，皆為農產；大部份人民，亦均為農民。況自全面抗戰以來，本省更已成為後防重地。與復興民族之根據地，其重要更不待言，惟是一切經濟基礎，本在農村。不幸過去因受防區之荼毒，政治之壓榨，以及頻年匪禍與天災之摧殘，故農村經濟，由湖波而崩潰，已達極點！晚近以來，雖經中央及地方政府與各金融機關之努力救濟，及創辦合作金庫以事調劑，亦終以力量尚小，業務範圍又狹，成效未能十分顯著，自在意中。

今如依照改善地方金融機構辦法，一面利用合作組織，從事擴充原有之業務，如定期及短期之信用放款(包括種子、肥料、耕牛、農具之貸款在內)，農業機械之貼現，農產品之儲押及押匯，及農業倉庫之經營等等，一面從事組織農林蠶業合作社，以增加農林蠶業出品為抵押之新業務。將使合作社與農民不特能有短期低利資金融通之便利，且可獲得長期生產貸款之運用，進而使國幣與銀兩不便之農產品，亦得以流通週轉自如。資金如感不敷，可照部頒辦法，領用一元券及輔幣券，或將受押之農產品轉抵押，「使財力物力互相利用，盡量發揮。」是本省之農村經濟，將益感昭蘇，農民生產，亦將日趨推進。

「而領用之一元券及輔幣券，即得以悉數流入農村」盡投於生產之途。」此其一。

(2) 促進合法農業票據以流通市場。現今已為信用經濟時代，而我國金融市場上向所流通之票據，僅屬公債一種，即銀行證債買賣亦幾盡屬公債，商業票據之貼現，不過信於極小部份而已。至若農業票據，更屬絕無僅有，自此項辦法實施以後，則金融機關，對於農業票據亦須承愛或貼現，增加籌碼。流通市場，其利之溥，不待言喻！但合法之農業票據須附有提單倉單暨保險單，故如何促進及如何造成此項合法票據之產生，則有待於地方金融機關之提倡與補助者甚夥。合作金庫之分縣庫既遍及各縣，而農業倉庫亦已設立多處，故對於農業票據之提倡與促進，承愛或抵押及使之流通於市場，自較其他金融機關易於為力而收效！此其二。

(3) 推進農林儲蓄以應供需。「我國金融機關之營業方針，向多注重商業，間有一二特種銀行，亦少依照定章辦理，對於農工儲蓄委之長期放款，多未能積極進行」此我國金融機關過去之缺點，財政部於通電內已直指其謬矣。本省農林儲蓄，出產與種植甚富，政府及有識之士，未始見不如此，且有以謀積極開採之力，使「地盡其利，物盡其用」以應抗戰軍事之需。然以林園事業，規模特大，需款既鉅，期間又長，初非有大量之投資，實難順利進行，以達預期之目的，且地方金融機關，能有如許實力者，殊不多見，現照財部規定之辦法，則實力與期間可無問題，農林儲蓄如以合作方式經營，合作金庫即可放款，以資推進，其有利於抗戰前途者，至深且鉅。此其三。

(4) 強化合作社之組織並促進合作社與金庫及金庫與中央金融機關之聯繫以應抗戰建國之國策。本省合作社事業，因推進較晚，故各級各類合作社之組織，迄今尚未全運強化地步，社務業務亦未臻完善之境。而合作金庫本身從未能及時完成「農民自有自享自營」之金融機關。此中原因雖多，惟合作

社與合作金庫因雙方業務開放款稀少，致不能生密切之聯繫，實其主因，故加強組織，促進聯繫，此正其時。

再期合作金庫與中央金融機關，過去亦頗少聯絡，雖有放款合作之事實，亦類多普通調劑金融性質及為自身業務與投資謀出路着想也。

凡此種種，在平時已須力加矯正，在戰時更應根本改革。故政府在此次辦法中所規定之綱要實施以後，對於合作社與合作金庫，合作金庫與中央金融機關之間，均將因放款及轉抵押等等，而組織更見強化，聯繫更形密切，利害更覺攸關，意以策固金融，增進生產為唯一目標，是對於抗戰建國之前途，利頗實多，此誠固。

五

綜上所述，為當部實施改善地方金融之辦法，其目的有四：一，使合作金庫與中央金融機關之聯係，新使命確何？即一，利用合作組織推廣使進貨流入農村，以推進農業生產；二，促進合法農業票據以流通市場；三，推進農林業以應供需；及四，強化合作社之組織并促進合作社與金庫及金庫與中央金融機關之聯繫以達抗戰建國之國策。至若辦法之具體之押款業務，因有商業銀行負其任務，故未編列。又漁業因在本報并不重要，亦未涉及，以免繁冗。

合作建設綱領

盧義人

甲。三綱

(一) 在建設三民主義國家的故向原地方，完成全國合作組織，以為發動整個社會建設之基幹。

(二) 遵照抗戰建國綱領，以合作組織推進政治、軍事、經濟、教育及民衆運動諸般之建設工作。

(三) 確認合作建設，爲達到保衛民族，樹立民權，促進民生，并創造一切文化事業之主要機構。

乙、原理(通則)

(四) 合作主義乃基於人類，共同奮鬥共同利益共同行爲之要求，產生集體生活、集體利益、集體行爲之進化力量，并使人民一致傾向合作的社會建設，而奠定合理的整個的民族，與國家的集體組織。

(五) 合作社是一種社會、連鎖主義，以自由互助之關係，共同謀社會基層經濟關係之改造，順應社會進化之原則，孕育新社會之細胞，擴展縱橫統制之合作體系，同時增進社會之政治關係。

(六) 合作主義是以合作方式，組織民衆，集中民衆力量，以合作組織訓練民衆，樹立民主制度，并以合作技術指導民衆，創造全社會合作計劃完成，一元之新政治經濟建設事業。

丙、分則

(七) 以合作社組織爲基礎，改造地方自治之單位，并充實其一般行政措施促進其效率。

(1) 改革各級政治機構，使之合作化，民主化，以爲憲法實施之準備。

(2) 改善地方自衛組織，應對合作社員施以國民軍事訓練，輔助兵役制度。

(3) 加強并提高合作社社員之政治、及生產之技術、能力，以達自治互助之目的。

(八) 以合作組織爲對象，改造國民經濟建設，實行合作計劃的經濟，以舉例方式推行自有自營自享之制度。

- (1) 關於農村經濟方面：改良產物，增加產量，調節產銷，開墾荒地，充實農資，整治水利。
- (2) 關於輕重工業方面：開發國產，創辦重工業，改進特產，發展輕工業及其他重要資源之發明與提倡。
- (3) 關於消費分配方面：以調整商業制度與促進消費合作並進並進為目的，使實現平價及利益，公有之社會建設。
- (4) 關於貿易統制方面：應以基層之管理，地方之調整擴充國際之交換，而適應抗戰之需要為原則。
- (5) 關於金融事業方面：創立各級合作信用機關，充實合乎合作經濟事業需要之資金，予以統制的提倡的吸收的及分配的利用。
- (6) 關於交通建設方面：以合作勞動，合作資本，合作經營之方法，由小單位之建設，擴展為各種各點之聯繫完成脈絡式之各種合作之交通網。
- (九) 以合作組織為範圍，改造鄉村教育制度，充實教育機會平等之需求。
- (1) 以一村一社一校為合作教育制度之單位，以義務強迫普及為合作教育制度之原則。
- (2) 以各種合作範圍為基本課程，以各種合作運動有實驗課程。
- (十) 以合作組織為中心推行社會政策。
- (1) 保障言論出版集會結社之自由，在合作法令及各種民眾團體組織規定以內。
- (2) 辦理保健康托兒育嬰，養老及恤孤等救濟事業。
- (3) 辦理合作保險及消防防空事業。

- (4) 辦理合作住宅及體育、康樂場所之建築事業。
- (5) 辦理戰時救濟難民、戰後安撫難民事業。

丁·計劃

(十一) 前編

- (1) 以合作的原則建設促進合作的文化建設。
- (2) 以合作的經濟建設輔助合作的政治建設。
- (3) 以合作的動員建設刺激合作的物質建設。
- (4) 以合作的人才建設推進合作的事業建設。

(十二) 組織與指導

- (1) 以村爲縣合作制度之單位。
- (2) 以縣爲省合作制度之單位。

其行政系統如下

省合作行政機關——縣合作行政機關——村合作社——社員（縣合作行政爲地方建設之重要行政時得在省行政機構內增設合作廳、縣設合作科區設合作指導辦事處村設村指導員）

- (3) 合作社系統擴充的方面，吸收新的份子參加各種合作工作，縱的方面須加以指導，求其系統之

完整。

縣合作社總社組織系統圖

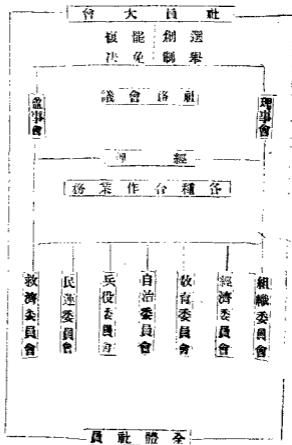

(4) 各種合作事業之發展，應先實施合作社之組織，並為實施地方行政之對象
(十三) 方式

(1) 組織方式由下而上，以引導人民自動入社為目的。

(2) 事業方式應由上而下，以提倡人民自有自營自學為目的。

(3) 監督方式應上而下協同，以促進人民發揮，自強能力為目的。

(十四) 步驟及期限

(1) 第一步，以一縣為實驗區域在兩年內完成之。

(2) 第二步，以一行政督察區為實驗區域在兩年內完成之。

(3) 第三步，完成全省合作組織在兩年內完成之。

(十五) 動力與人才

(1) 宣傳 以村為宣傳單位，使由下而上，由淺而深，由漸而廣，並產生經常之宣傳組織，而以合作社，而村宣傳之中心機關輔助合作教育之推進。

(2) 教育 以縣為教育單位，縣設合作實驗學校省設合作社學院，以各地合作人員及初中以上之青年為教育之對象，並於初中以上學校設合作課程。

(3) 訓練 在合作教育尚未普及之前，先行實施短期訓練，調集各地行政人員，合作人員，合作社員及熱心合作事業之青年，加以指導及經營之學術訓練。

(4) 倡導 凡合乎政治，經濟，社會，文化環境需要之一切合作運動，及各種具體化之合作事業，地方當局應盡其倡導與輔助之責任，其最低限度，須於最短期間奠定合作組織之基礎，而加以廣泛之運用。

(十六) 業務部門

(1) 生產方面：

應分組織農業，工業，礦業，特產，水利五種合作社，每種合作社應包括分別經營信用，生產

供給，運銷業務。

(2) 消費方面：

凡生活必需品之徵集與分配的物資，物價之統制與調節，以及社會慈善事業之整理與創造，如辦理合作新村，平民住宅及合作食堂，公務員食堂等應由消費合作社經營之。

(3) 金融方面：

第一，組織各級合作金庫統籌並調節生產與消費業務之合作資金，第二，經營合作的保險事業，一面以互助方式保障社會自然與人爲之安全，一面以共有之保險資金補助合作資金之發展。

(本文作者盧媽人，建字誤爲滿子，特此更正。)

合作主義，是一個嶄新的名辭，它的協同動作的目的，並不是僅僅地想去實現社會某種程度的改良，而是想拿這種協同動作的偉大力量，去把這個不合理的舊社會全部革新過來。

——李特語

※※※※※※※※※※※※

一 準備

※※※※※※※※※※※※

總理關於物質建設的重要遺著，應以三民主義中民生主義為建設之最高原理，而以

實業計劃為建設之具體方針。總理在實業計劃中屢明白告誡我們：此實業計劃

為天方針，為國家經濟之大本，故我輩要務，必須以

總理實業計劃一書為根據，本黨同志要能負起革命建國的責任，必須精研此書，并須盡

力宣導人民，合國家和人民的力量，以極度的勤勞和刻苦來實行這個計劃，以奠定物質

建設的基礎。

（一）

……節錄二十七年四月 總裁在武漢擴大紀念週講演

……其要旨如下……

（二）

四川省合作金庫二十七年業務概況

四川省合作金庫，二十五年成立至今，隨着四川省合作事業之進步而逐漸發展。當本庫二十五年十一月組設之初，四川已有正式合作社五百五十五社，預備社一千五百零五社，共有社員十一萬餘人，（十月截止）。到年末期有正式社九百五十九社，預備社一千六百五十三社，共有社員十三萬六千人。兩月之間，便增加了五百餘社社員，二萬六千人。其時本庫已告成立，即實行合作貸款，計總額達二十一萬三千餘元，分佈於十二縣共一千零十四社，每社平均借款二百一十元，借款社約佔總社數百分之二七·九六，故就實際情形而論，十分之三的貸放範圍還供給不到。這，不無杯水車薪之憾！不過，庫經創設，數額雖微，究為今後事業展開之基點，亦未可為小視而厚非；良以二十六年度，本庫之貸款總額已達一百五十八萬六千餘元，分佈於十九縣之信社六百社，貸款二十四萬二千餘元，共四十五縣之預社約六千社，貸款一百二十一萬九千餘元，總計之，每社約可借款二百四十元。這比上半年度每社之借款額，僅僅增加三十餘元，似亦有限；然以貸款社數論，則佔總社數正式社二千二百零三社與預備社六千六百三十九社之和的百分之四二·七四。這較之上年度的百分數，已增加了三分之一；所以在每社貸款數額少而總量供給多數合作社以求普遍的狀況之下，亦不可謂為無大進步也！

至於本年度，因總分、縣庫之合作金庫網的建立（詳後組織節），總庫業務則已由因勢利導的情況之下，逐漸的移權之於縣庫，俾其獨立經營。因此總庫的貸款數量，亦逐漸的移成下屬之勢，適與上年度之貸款數量成爲反比（詳後業務節表二）。不過總分、縣庫之貸款情形，除了備放國特關係難期一致外，關於備放，則又爲主趨之勢（詳後業務節表三）；蓋縣庫已實現總庫之預定策劃而取其地位以代

二七年七月四日川資合作金庫年報

之也。再從綜合方面言，取總分。縣庫的貸款數最合計之，則其總額已達五百四十八萬餘元（詳後業續表一），其分布狀況，因設庫縣份之合作社數字暫缺，不克通盤明瞭，誠為憾事，但此事關本庫前途，勢不能不作四川合作事業與合作金庫事業互相關之分析比較。無已，乃就四川省農村合作委員會所編本年度之合作統計中摘出各該設庫縣份之合作社數字，作為估計之資，其結果縱尖之稱確，特亦頗相近似；因為本庫主辦各縣合作社與農本局主辦各縣合作社的百分數之和，亦佔總社數百分之四八·四〇，這比之上年度之百分數四二·七四，似乎增加無幾，但如將未設庫縣份之已貸款的正式社數及已設未設庫縣份之已貸款的預備社數並合併計入，其為數日亦不可少也。茲將設庫各縣合作情況列表如下：

(甲)二十七年設立合作金庫各縣合作社概況表

縣別	社數	社員數	股金總額	放款金額	還款金額	結餘
縣別	社數	社員數	股金總額	放款金額	還款金額	結餘
成	134	2076	11,005	8,746.00	20,211.00	3,461.76
達	6	413	1,000	76,000.00	129	75,871.00
瀘	26	919	2,372	36,790.00	14,652.00	22,138.00
威	53	756	2,500	17,790.00	1,200	16,590.00
鄧	15	221	5,351	29,500.00		24,150.00
廣	100	2,001	75,811	98,800.00	11,600.00	87,200.00

况概融金作合用國

萬縣	綿陽	榮縣	印嶽	劍閣	宜漢	潼南	永川	巴中	大竹	南充	閬中	達縣
二五	六九	六九	三三	八三	五〇	一〇	一七	八九	三	三九	九七	二二
一〇九六	六五五八	二四三三	二三四七	四三八〇	二九九二	六五九六	六五八八	四二五八	五七六	一〇四四四	四二八八	六七七八
三四六七三	二〇二六	五〇五〇	四九九八	九六六	六〇一四	一三四六四	一四四〇	九二四八	一五二	三三七八八	八八一	一八六〇
五九九・〇三	一〇・二五	三七・七八	二六・五四	九八・〇六	五三・六四	一四四・九一	二九〇・五六	四六・五五	二七・六四	二九・二〇	九三・三七	五二・七五
〇〇	〇〇	〇〇	〇〇	〇〇	〇〇	〇〇	〇〇	〇〇	〇〇	〇〇	〇〇	〇〇
三八・三六	三三・六七	三六・三	一・八〇				八四・二五	八・六一	六・七六	四九・四七	一八・六九	三〇・九
〇〇	〇〇	〇〇	〇〇				〇〇	〇〇	〇〇	〇〇	〇〇	〇〇
二四・六五	六・五八	一七・四二	二四・七四	九八・〇六	五三・六四	一四四・九一	二〇六・二七	三三・九四	三〇・四八	六九・七四	七三・六八	五・四四
〇〇	〇〇	〇〇	〇〇	〇〇	〇〇	〇〇	〇〇	〇八	〇〇	〇〇	〇〇	〇〇

鐵年融金作各省川四度年七十二

彭 縣	開 縣	涪 陵	東 縣	西 充	溫 江	開 江	長 壽	岳 池	營 山	南 部	梁 山	墊 江
2	3	82	33	33	36	33	99	5	33	7	5	8
五九六	九八六	三八五三	一六八八	一六四九	三三三	四五六六	五九六五	一〇七三	二二六六	四六五	一四七〇	三八九
一三八八	一九七三	七八六	四〇四	五八九六	九三三	九二八	三七三	二四六	五七三六	四七三	二五五〇	七四八八
六・七九九	二・四三六	七・八二〇	二・七五五	一〇四・六四四	一〇四・六八八	六一・八〇四	五五・四五七	八三・五五九	七七・二四一	五二・二八八	一〇・三〇五	二八・二四二
〇〇	〇〇	〇〇	〇〇	〇〇	〇〇	〇〇	〇〇	〇〇	〇〇	〇〇	〇〇	〇〇
				二〇・〇六四	三六・二七五					五九五	四三〇	五六〇
				〇〇	〇〇					〇	〇	〇〇
六・七九九	二・四三六	七・八二〇	二・七五五	七四・五八〇	六八・九九四	六一・八〇四	五五・四五七	八三・五三九	七七・三四一	五〇・六九三	九・八九五	二七・六八二
〇〇	〇〇	〇〇	〇	〇〇	〇〇	〇〇	〇〇	〇〇	〇〇	〇〇	〇〇	五

四川省合作金庫總覽

備 註	縣 別	合 計	大 邑	屏 山	廣 安	忠 縣	廣 元	銅 梁	宜 賓	遂 寧
(一) 成華即成都華陽兩縣爲總庫投資者 (二) 二期至四期數字係根據合委會十 二月底旬報表列入 (三) 五欄六欄之放款還款數字係根據四川統計月刊十一月 份統計表列入	之 百 分 數	三二·八九%	二六·七三%	二九·二六%	三三·九八%	三三·五八%	三三·五八%	三三·五八%	三三·五八%	三三·五八%
	總 額	八,三三六	四,四一〇·九五	一〇,九六〇·二四	七,三二八·六七	一,三三六·六六	一,三三六·六六	一,三三六·六六	一,三三六·六六	一,三三六·六六
	存 款	八,三三六	四,四一〇·九五	一〇,九六〇·二四	七,三二八·六七	一,三三六·六六	一,三三六·六六	一,三三六·六六	一,三三六·六六	一,三三六·六六
	貸 款	八,三三六	四,四一〇·九五	一〇,九六〇·二四	七,三二八·六七	一,三三六·六六	一,三三六·六六	一,三三六·六六	一,三三六·六六	一,三三六·六六
	盈 餘	八,三三六	四,四一〇·九五	一〇,九六〇·二四	七,三二八·六七	一,三三六·六六	一,三三六·六六	一,三三六·六六	一,三三六·六六	一,三三六·六六
	備 用 金	八,三三六	四,四一〇·九五	一〇,九六〇·二四	七,三二八·六七	一,三三六·六六	一,三三六·六六	一,三三六·六六	一,三三六·六六	一,三三六·六六
	公 積 金	八,三三六	四,四一〇·九五	一〇,九六〇·二四	七,三二八·六七	一,三三六·六六	一,三三六·六六	一,三三六·六六	一,三三六·六六	一,三三六·六六
	未 收 款	八,三三六	四,四一〇·九五	一〇,九六〇·二四	七,三二八·六七	一,三三六·六六	一,三三六·六六	一,三三六·六六	一,三三六·六六	一,三三六·六六
	未 收 項	八,三三六	四,四一〇·九五	一〇,九六〇·二四	七,三二八·六七	一,三三六·六六	一,三三六·六六	一,三三六·六六	一,三三六·六六	一,三三六·六六
	未 收 項	八,三三六	四,四一〇·九五	一〇,九六〇·二四	七,三二八·六七	一,三三六·六六	一,三三六·六六	一,三三六·六六	一,三三六·六六	一,三三六·六六
未 收 項	八,三三六	四,四一〇·九五	一〇,九六〇·二四	七,三二八·六七	一,三三六·六六	一,三三六·六六	一,三三六·六六	一,三三六·六六	一,三三六·六六	

二十七年農本局主辦合作金庫各縣合作概況表

(乙)二十七年農本局主辦合作金庫各縣合作概況表

縣別	社數	社員數	股金總額	放款金額	還款金額	結餘
德陽	四七	一八三四	四七〇	三三・四一五〇〇		三三・四一五〇〇
射洪	九三	七五三三	九三九九	九七・八八六〇〇	三四・〇九九〇〇	七三・七八四〇〇
廣漢	七九	二九三三	五八八八	四八・六六六〇	五八・二〇〇	四八・〇三三〇
金堂	五四	一〇七五	二一九四	八一・五八五〇	七三・〇〇	八一・五二五〇
中江	三六	三三六六	七〇〇〇	九・七八二〇		九・七八二〇
合江	九〇	三六〇二	七四八〇	五・七九四〇	三・〇七二〇	四八・七二二〇
安岳	一四	六八四三	二二六八四	八七・二五四〇		八七・二五四〇
三台	五五	一九九七四	四六・五五八	一八一・六六八五〇	五・七六〇〇	一七五・八七八五〇
蒸江	九三	五〇三三	三三九八			
遂寧	一八〇	一三三二	二三八三〇	一六九・六四二〇〇	四四・二〇六八〇	一二五・四三四二〇
合川	二六	八七四四	二〇二〇七	一三三・九二二〇〇	七・九九九〇〇	一二五・九二二〇〇

四川省合作金融概況

蓬溪	六一	一四八六三	三九六六	八五・一四〇〇〇	六・四九一	七六・六四九〇〇
武勝	四三	二七五	五九六二	二五・九七二〇〇		二五・九七二〇〇
南川	五四	一九七八	三九八四			
羅江	三六	三三三	二六四六	八・五九〇〇〇		八・五九〇〇〇
綿竹	八二	三三四四	六七六六	七・七六七〇〇	五八五〇〇	七・三八二〇〇
什邡	四四	一七〇六	五五八〇	一九・九五〇〇〇		一九・九五〇〇〇
樂至	八五	四三三	一八九八	六二・二三二〇〇	五五五六〇	六一・六九六四〇
璧山	五五	一三〇四	二六一四			
江津	八六	三三四〇	九〇三二	七三・七三三〇〇		七三・七三三〇〇
合計	二二三	一〇六七五	二五二六六	一・一七〇・九三三・五〇	九三・一九三三〇	一・〇七七・九一九〇
全省總數	八三三六	四四一・〇九五	一・〇九六・二二三	七・二三八・六四三・七六	一・二五八・二二・六〇	五・九八〇・四六二・六
縣佔全省之百分數	二〇・五一%	一九・四〇%	一八・九三%	一三・九二%	六・八九%	一五・二%
與前表百分數之和	四八・四〇%	四八・三%	四八・二%	四五・九〇%	四〇・七七%	四六・九九%

備 考

(一)二欄至四欄之數字係根據合委會十二月底之旬報表列入(二)五欄六欄之數字係根據四川統計月刊十一月份統計表列入(三)百分數之和係指全部合庫所在之縣的合作社狀況

二 組織工作

本庫業務之發展，首重合作組織之普及與健全，然後再求業務單位之擴張，以收統籌各縣合作金融事業之效。計自二十六年度下期釐定各縣合作金庫暫行模範章程以後，即從事於單位工作之推進，而前乎此者，有各縣分金庫之組織，以促成各縣合作金庫之機構，並以此為推進縣庫之過渡組織。後乎此者，則有中心縣合作金庫之設計，以為便利調劑各縣合作農貸業務之需，蓋均以健全縣合作金庫之機構為目的也。茲將本庫組織工作暨與縣庫農本局合資辦理各縣合作金庫情形，分別列表如下：

(甲)本庫組織縣合作金庫概況表

庫 別	開業日期	創立日期	股 本 總 額	合 作 社 股 金		
				庫 提 股	巴 縣 地 方 股	未 繳 地 方 股
達 縣	二六·七·三	—	100,000	40,000		10,000
灌 縣	二六·八·八		100,000	100,000		
威 遠	二六·六·五	二七·六·三	200,000	80,000	110,000	
廣 安	二七·一·二	二七·六	100,000	80,000	30,000	

四川省合作金融概况

郫县	宜渡	绵阳	潼南	永川	北碚	大竹	剑阁	巴中	南充	阆中	遂宁	郫都
五·四	五·三	五·一〇	四·三〇	四·三〇	四·三〇	四·三〇	四·三〇	四·三〇	四·三〇	三·六	三·六	二·四
五·五		八·一	六·五	四·三〇						八·六		
100,000	100,000	100,000	100,000	100,000		100,000	100,000	100,000	100,000	100,000	100,000	100,000
五·三〇			五·〇〇〇	四·〇〇〇				一·〇〇		四·〇〇〇		
六六,000	六六,000	六〇,000	六六,000	六六,000		一四〇,000	二二,000	六六,000	100,000	九六,000	六〇,000	二〇,000
											五〇,000	
	五·〇〇〇	10,000										

第七年度各合作會金年鑑

溫江	西充	涪陵	渠縣	開江	長壽	榮山	萬縣	岳池	南部	榮縣	梁山	墊江
七八	七六	七	七〇	六二	六六	六二	六〇	六一	六	五五	五三	五三
				六二	七二							六二
〇〇〇.〇〇	〇〇.〇〇	〇〇〇.〇〇	〇〇〇.〇〇	〇〇〇.〇〇	〇〇〇.〇〇	〇〇〇.〇〇	〇〇〇.〇〇	〇〇〇.〇〇	〇〇〇.〇〇	〇〇〇.〇〇	〇〇〇.〇〇	〇〇〇.〇〇
							九〇〇〇	九〇〇〇				
	九三〇.〇〇	八〇〇.〇〇	〇〇〇.〇〇	九六〇.〇〇	九七〇.〇〇	〇〇〇.〇〇	二〇〇〇.〇〇	九九〇.〇〇	〇〇〇.〇〇	八〇〇.〇〇	〇〇〇.〇〇	九〇〇.〇〇
												一一〇.〇〇
	七.〇〇〇	一〇〇.〇〇〇										

四川省合作金庫概況

巴縣	江油	廣元	仁壽	大足	眉山	郫縣	忠縣	彭縣	蓬安	宜賓	銅梁	開縣
在籌備中	在籌備中	三·三五	三·三三	三·三三	二·六	三·三四	三·〇	八·一	八·一	八·一	八·一	七·二
			三·三三			三·三三						
100,000	100,000	100,000	100,000	100,000	100,000	100,000	100,000	100,000	100,000	100,000	100,000	100,000
		二·三〇	六·〇〇	三·〇〇		一·三〇	五·三〇					
100,000	100,000	九七·八〇	九六·〇〇	九七·〇〇	100,000	九六·八〇	九六·八〇	100,000	100,000	八七·〇〇	100,000	100,000
										三·五〇		

第七十二年四川省合作金融年鑑

共計	44,350,000	60,906,396	115,256,396	71,000
百分數	100.00%	1.423%	92.30%	1.65%
備收	(一) 達灌兩縣為直轄本庫分組 (二) 威遠以下各縣均縣台合作金庫 (三) 北碚金庫口 台併於巴縣金庫在案備中			

(乙) 本會與農本局協理合作金庫現況表

庫別	創立日期	股本總額	合作股股金	提	局	股	方	股	金
新都	三·三·六	400,000	320	39	9,480	5000			
合川	一·三·四	1,000,000	3,400	39,860	59,835				
遂寧	二·七·五	1,000,000	3,300	38,590	57,890				
綦江	四·三·五	1,000,000	1,500	39,820	59,120				
三台	四·三·三	1,000,000	800	39,600	59,550				
安岳	五·一	1,000,000	1,000	39,840	59,560				
合江	五·二六	1,000,000	800	39,600	59,500				
中江	五·一〇	1,000,000	1,000	39,000	59,000				9,500

况概激金報合川四

江 津	樂 至	璧 山	什 邛	綿 竹	羅 江	南 川	武 勝	蓬 溪	德 陽	射 洪	廣 漢	金 堂
五・五	八・一	八・五	九・七	九・三〇	九・三〇	九・一	八・五	八・一	九・一五	七・二	七・五	五・五
100・000	100・000	100・000	100・000	100・000	100・000	100・000	100・000	100・000	100・000	100・000	100・000	100・000
150	150	150	170	150	170	150	140	130	140	150	150	150
39・940	39・540	39・940	39・890	39・880	39・930	39・940	39・740	39・830	39・940	38・790	38・700	31・880
59・920	59・320	59・900	59・840	59・730	59・870	59・850	59・620	59・740	59・920	58・190	58・050	47・820
				100							150・000	150・000

匯率	11.1	100.000	1.900	39.100	56.900
共計	11,100.000	56.2%	82.6%	1,318.750	48.8%
百分數	100.00%	10.55%	11.10%	59.94%	11.33%
備攷	合達兩庫係本庫所屬之分庫改組				

查本庫與經濟部農本局協資辦理之聯合金庫一案，經於本年二月八日第八次理事會議決議以三十縣為限，內二十縣內農本局主辦，十縣由本庫主辦。其提倡股之資本額的認購辦法，概以局六股，本庫分別承受，除本庫已認雲山、通安、南部、希池和北碚等五庫為自行主辦之合資庫。業經分別成立外，上列概況表，全為農本局主辦之庫。嗣於五月間復經農本局提議擴充設庫縣份，結果，繼續增辦通江、蒼溪、鹽亭、對江、西陽和彭水等六縣庫。亦如約分明派員籌設。惟由於提倡股本之認繳一節，因雙方請款均感不便，且本庫未收股本，在未積儲盈足以前，資金週轉，事有困難，故經雙方當局換文洽定，不再比例合資，各歸各辦，此為一年來合辦縣庫之經過也。

三 資金

本庫全部資產額，已達一千三百八十七萬一千四百八十二元五角一分，在資金之運用上，除已收股本二百一十四萬元及前兩屆提存公積金十一萬另五百四十九元五角共計二百二十五萬餘元外，其次為存款，再次為轉抵押透支，尤以轉抵押透支數額較巨。這全由於各縣庫單位驟增，貸放業務日見發展，為充實農。要促進資金之調劑起見，經於本年八月間與中國農民銀行協定辦理各項庫轉抵押透支，其數額截至去年底

四川合作金庫概況

此、列表如下：

順 庫	開 庫	總 庫	廣 庫	威 庫	滬 庫	和 庫	總 庫	庫 名 金
一一〇、二五五	四〇、〇〇〇	一八四、九四一	六〇、〇〇〇	二〇一、八八三	二八〇、三八一	七〇、〇〇〇	一、二二三、六〇四	
九二	〇〇	八〇	〇〇	八三	七〇	〇〇	三八	總
三、八五	一、五〇	六、四六	二、〇八	七、〇六	九、八一	二、五五	四二、八二	百分比

水庫	綢庫	瑪庫	綿庫	益庫	宜庫	元庫	合計
一四四、五四三	五〇、〇〇〇	四六、〇〇〇	一二二、一三四	一七七、七二二	九五、六五四	四八、四二五	二、五八七、五九三
四五	〇〇	〇〇	七五	七〇	五七	八八	三五
五、〇五	一、七五	一、六一	四、二三	六、二一	三、三四	一、六八	一〇〇、〇〇

四 業務概況

在庫業務方面，爲集中資金力量，貫徹合作金融，以冀擴大與新計，除將農合經營劃歸農行機關辦理外，特將合作放款存款等項歸併管理，務使業務統一，以利發展。

四川省合作金庫總覽

(甲)放款 放款分信用放款、抵押放款、與各種放款三種，不過在總庫信用放款結餘額三十九萬七千一百三十七元一角九分中，包括有救濟貸款三十六萬八千三百一十四元六角六分在內。若將救濟貸款劃出，本庫信託僅有二萬八千八百二十二元五角三分，佔百分之七·二六。即使將總庫信託加入所餘亦不過四萬九千四百九十五元五角三分，佔百分之十一·八四，似猶甚巨，其實，總庫放款減少，同時就是各分、縣庫放款增加，這原是經營上既定之轉移策略，無足異者。茲將放款概況，分別列表如下：

(一)總分縣庫放款概況表

庫別	信用放款				抵押放款			
	放款	額還	新額結	餘額	放款	額還	新額結	餘額
總庫	* 八三三,三三四·七五 四四七,一九七·二六	九八三,一八四·八五	一九七,三三〇·九	* 六八,二九四·三三 六,一七八·八五	四四四,四五一·六五			
瀘縣	二八,〇六八·〇〇	七,三九五·〇〇	二〇,六七三·〇〇					
達縣	* 八,三三二·〇〇 六,三六二·〇〇	六〇,六六六·三六	一七九,三三三·六二	* 三三,八〇〇·〇〇 四二,六一〇·〇〇	三三,〇八二·〇〇		四一,八七九·〇〇	
廣安	* 四,七二〇·〇〇 二,八五九·九八	一〇三,八八一·〇〇	八七,六五七·〇〇	* 四〇,八四九·〇〇 四,六二九·二二	四二,三三五·〇〇		四二,二二九·〇〇	
廣德	三九三,三五六·〇〇	四五,四七三·〇〇	三四七,八九四·〇〇	* 三七一,五八 五,一七三·〇〇	六,四〇八·〇〇		四二,六九四·〇〇	
彭都	四一,七六〇·〇〇	一,三五〇·〇〇	四〇,四一〇·〇〇					

綿陽	榮縣	邛崃	劍閣	宜賓	瀘南	永川	巴中	大竹	南充	開中	鹽縣	廣安
三二一·四六八·〇〇	一一·三四九·〇〇	九六·七五八·〇〇	一一〇·五九三·〇〇	八·五九〇·〇〇	八八·一八一·〇〇	三三三·八三四·〇〇	六九·四三四·五〇	七〇·六四九·四六	二〇八·四六一·〇〇	一四〇·八九八·〇〇	二一〇·七七三·二一	九二·九五五·〇〇
八八〇·〇〇	一四〇·〇〇	一五·六七〇·〇〇	二四·四六五·〇〇	六七〇·〇〇	七四·六〇三·八四	五九·九五八·〇〇	四一·五〇九·〇〇	二〇·一九六·〇〇	三八·二九一·〇〇	六五·七一九·〇〇	八四·〇二一·四〇	三四〇·一〇〇·〇〇
二一〇·五八八·〇〇	一一·二〇四·〇〇	八三·七八八·〇〇	九六·二二八·〇〇	八〇·九二〇·〇〇	三三·五七七·六	八三·八七六·〇〇	二七·九三三·五〇	三〇·四三三·四六	一七〇·七〇〇·〇〇	七五·一八九·〇〇	三六·七四五·七一	五九·四四五·〇〇
二六·七〇〇·〇〇	一八·六三二·〇〇	一五五·〇〇	二四·七八〇·〇〇	三九八·〇〇	五〇·三八一·〇〇	八二·一〇四·〇〇	六·六〇〇·〇〇	二五·〇一一·〇〇	二〇·二六六·〇〇	一〇六·五三七·五〇	一八·八五〇·〇〇	一八·八五〇·〇〇
二六·三〇〇·〇〇	二六·六三二·〇〇	一五〇·〇〇	三三·七八一·〇〇	三三八·〇〇	一八·〇〇〇·〇〇	五·〇〇〇·〇〇	一六·〇〇〇·〇〇	七五八·〇〇	一六·六三三·〇〇	二〇·二三四·〇〇	二二一·〇〇	二二一·〇〇
四〇〇·〇〇	二六·六三二·〇〇		三三·七八一·〇〇	一九〇·〇〇	五八·三八一·〇〇	八二·一〇四·〇〇	一六·〇〇〇·〇〇	二四·二五三·〇〇	一六·六三三·〇〇	八六·四〇三·五〇	一八·六一九·〇〇	一八·六一九·〇〇

况概融金作合川四

萬縣	二五二・一〇九・〇〇	四一・二三三・〇〇	一八九八八四・〇〇	一四・二三三・〇〇	八〇・〇〇	四・一五五・〇〇
墊江	一九・二四七・〇〇	四・八三三・〇〇	一四・四一四・〇〇	一六・八四二・〇〇	四二五・〇〇	一六・四二七・五〇
梁山	二七・一六五・〇〇	一・三八一・〇〇	二五・七八四・〇〇	五・八八五・〇〇	五・八八五・〇〇	五・八八五・〇〇
南部	七六・三〇三・〇〇		七六・三〇三・〇〇	七九・〇〇	三三〇・〇〇	五〇〇・〇〇
璧山	八九・一〇二・〇〇	三六・四九〇・〇〇	五二・六三三・〇〇	一四・〇〇一・〇〇	一四・〇〇一・八〇	
岳池	八八・九四五・〇〇	二四・一三三・〇〇	六四・八三三・〇〇	一三・二七五・〇〇	一八五・〇〇	一三・〇九二・〇〇
長壽	六九・八四三・〇〇	一四・〇〇〇・〇〇	五五・八〇三・〇〇			
開江	六五・二八四・〇〇		六五・二八四・〇〇			
德江	一三・八三八・〇〇	二・〇一四・〇〇	一三・八二四・〇〇	一九二・九〇〇・〇	二四・九三三・〇〇	一六七・九六五・〇〇
西充	八〇・六〇四・〇〇		八〇・六〇四・〇〇	八・四三一・〇〇	八〇・四三一・〇〇	
鄰縣	一四・九八八・〇〇		一四・九八八・〇〇	一・七六〇・〇〇	一・七六〇・〇〇	
涪陵	三九・三三六・〇〇	一・三三九・〇〇	三九・三三六・〇〇			
開縣	一三・七九六・〇〇		一三・七九六・〇〇			

二十七年四月四川省合作金庫年報

備	數	百分	合計	眉山	大足	鄰縣	忠縣	廣元	銅梁	宜賓	蓬安	彭縣
第四行數字中註有本符號者，係上月份結餘額。又信押放款總放額六、八七〇、一 二七、三二減去上月份結餘額，即得本年度淨放額，五、五〇八、五八〇、〇一又 總庫之活期抵押撥支一九九、九〇三、三九未計入。	100.00%	33.83%	1,268,868.47	456.00	1,348.00	935.00	407.53	28,695.00	13,888.00	1,223.00	139,774.01	15,353.00
	67.73%	10.00%	3,693,312.64	57,949.00	1,348.00	7,733.00	407.53	28,695.00	13,888.00	1,223.00	259,474.00	15,353.00
	40.32%	40.32%	1,481,987.22		1,348.00					47,291.00	9,210.50	
	59.68%		599,667.22							610	9,210.00	
			882,880		1,348.00				1,850.00	46,681.00		

四、川合作金庫總況

(二)兩年來總庫逐月放款概況表

月份	上年放款額	本年放款額	上年還款額	本年還款額	上年結餘額	本年結餘額
上月	二〇六・二五・〇〇	九三三・二四・七五			二〇六・二五・〇〇	九三三・二四・七五
一月	八四・七四八・〇〇	一六五・〇〇	六・三八〇・〇〇	一八五・八八六・二三	二八四・五八三・〇〇	七四七・四八三・五二
二月	四四・四一五・〇〇	四・九九七・〇〇	二五・四六四・五〇	八九・五九三・〇一	三〇三・五三三・五〇	六六二・八八七・五〇
三月	三三・九〇〇・〇〇	八・六三七・〇〇	一八・〇五〇・〇〇	六〇・四〇九・九一	三〇八・六八三・五〇	六〇一・二四・八九
四月	四九・二二〇・〇〇	六八・六六八・〇〇	三二・六〇〇・〇〇	六六・五二二・五二	三二五・〇五三・五〇	六〇三・二八〇・〇七
五月	八三・〇七八・三〇	一七一・九九九・三三	五五・八六四・九一	七七・六一五・二四	三五一・二七七・〇一	六九七・六五四・一六
六月	六十二・二〇〇・〇〇	六一・五五八・五五	九・〇四六・五〇	一〇七・四八五・二〇	一・〇一四・三四〇・五二	六五一・六九七・五二
七月	二六九・四六九・〇〇	二八・九八〇・〇〇	三・一六・〇〇	三七・七六六・八三	一・二八〇・六九三・五一	六三三・九一四・四八
八月	八六・二六一・〇〇	一・三三三・五〇	七・七六〇・〇〇	三六・二二四・一一	一・三四九・一九四・五一	五九八・〇一八・八七
九月	四六・六九六・六六	三三・一八七・一一	三〇・〇八六・七八	一一・五七三・六〇	一・三三七・八〇五・九九	六〇八・六三二・三八
十月	七〇〇・〇〇	九・八三〇・〇〇	六八・八五九・四七	三四・七四八・四七	一・三九九・六四四・三二	五八三・七三三・九一

(三)分縣庫逐月放款概況表

十一月	七、七〇三・九二	九六九・〇〇	二二一・九三三・二	六〇、五〇四・三六	、一九九、四、三〇	五二四、三六、九五
十二月	一、四八八・〇〇	七七、九六・〇〇	六三、七六六・二	二〇四、九九、三六	九三三、二四、七五	三九七、三三、一九
合計	一、五八六・〇六四・二	一、三六〇・三三三・〇四	六五二、九九九・五三	九八三、一八四、八五	九三三、二四、七五	三九七、三三、一九
百分數		100.00%		七二.13%		二六.七七%

月份	信放金額	還款額	結餘	備放金額	還款額	結餘
十二月	八六、一三三・〇〇		八六、一三三・〇〇	七二、〇一七・〇〇		七四、〇一七・〇〇
一月	二二、八三五・〇〇		二九、九三七・〇〇	八、六九九・〇〇	三、九五四・〇〇	七六、七六一・〇〇
二月	110.00.00	110.000.00	九、一三七・〇〇	二八、九六八・〇〇	11.000.00	九三、〇三〇・〇〇
三月	一七、一六二・〇〇		107、二八九・〇〇	四、四八七・〇〇	五、〇〇〇・〇〇	九三、二一九・〇〇
四月	一八、四四二・〇〇	一、六〇〇・〇〇	二九一、一三一・〇〇	三五八・〇〇	10.335.00	八三、二六一・〇〇
五月	四四、七六六・〇〇	110.010.00	六八五、八八七・〇〇	五、五〇〇・〇〇	九、一五一・〇〇	六九、六四〇・〇〇
六月	四九、八七九・〇〇	四、九三九・〇〇	一、一〇〇、八二七・〇〇	七、三三三・〇〇	二四、八五六・〇〇	四六、九七五・〇〇

四川合作金融概況

月份	存款	放款	利息	手續費	其他	合計
七月	1,215,000.00	1,215,000.00	1,215,000.00	1,215,000.00	1,215,000.00	1,215,000.00
八月	1,215,000.00	1,215,000.00	1,215,000.00	1,215,000.00	1,215,000.00	1,215,000.00
九月	1,215,000.00	1,215,000.00	1,215,000.00	1,215,000.00	1,215,000.00	1,215,000.00
十月	1,215,000.00	1,215,000.00	1,215,000.00	1,215,000.00	1,215,000.00	1,215,000.00
十一月	1,215,000.00	1,215,000.00	1,215,000.00	1,215,000.00	1,215,000.00	1,215,000.00
十二月	1,215,000.00	1,215,000.00	1,215,000.00	1,215,000.00	1,215,000.00	1,215,000.00
合計	1,215,000.00	1,215,000.00	1,215,000.00	1,215,000.00	1,215,000.00	1,215,000.00
備致	100.00%	100.00%	100.00%	100.00%	100.00%	100.00%

(四)本庫各種放款概況表

本表數字，小數用四捨五入法，故略有增減之處，特為聲明

類別	放款金額	安插	平式
茶溪	110,000.00	井研	10,000.00
		仁壽	110,000.00
			15,000.00
			10,000.00

第七十二年四月四川省合作金融年鑑

壽 池	遂 寧	營 山	鳳 遠	渠 縣	德 南	南 江	巴 中	武 勝	儀 隴
一五,〇〇〇	一五,〇〇〇	一五,〇〇〇	一五,〇〇〇	一五,〇〇〇	一五,〇〇〇	一五,〇〇〇	一五,〇〇〇	一五,〇〇〇	一〇,〇〇〇
江 油	敘 永	樂 至	榮 縣	梓 潼	廣 安	遂 溪	大 足	慶 符	高 縣
五,〇〇〇	五,〇〇〇	一〇,〇〇〇	一〇,〇〇〇	一〇,〇〇〇	一五,〇〇〇	一五,〇〇〇	一五,〇〇〇	一〇,〇〇〇	一〇,〇〇〇
墊 江	開 縣	開 江	遂 安	昭 化	鄰 水	銅 梁	南 部	北 川	德 昌
一〇,〇〇〇	一〇,〇〇〇	一〇,〇〇〇	一〇,〇〇〇	一〇,〇〇〇	一〇,〇〇〇	一〇,〇〇〇	一〇,〇〇〇	四,〇〇〇	二〇,〇〇〇

四 川 合 作 金 融 概 況

合 計 四十二萬九千元

（乙）存款 本庫爲吸收一般游資增加農貸實力起見，辦理存款業務，而此項業務亦伴隨着各縣庫之發展顯著成效。以上年度僅總庫及蓬溪威三分庫備收受存款七萬另九百一十一元八角二分，而本年度存款總額已達一百七十五萬七千五百二十五元五角三分，比上年度增加百分之九六、一一。茲將總、分、縣庫存款額列表如下：

總分縣庫存款餘額表

庫別	存 款	數	庫別	存 款	數
總庫	七七六,三九三	八四	宜溪	四二,四二八	七六
潼縣	八四,五九二	八五	瑪城	一一,三四三	〇二
鄧縣	七七,八七九	八七	綿陽	八,六六五	〇六
德縣	一,〇四六	八一	勉江	六〇,八九四	一一
			銅梁	一三,四七八	一六
			遂寧	一三,八九一	九九
			開縣	六,八九七	〇四
			渠縣	二六,四二一	七六

第十二年度四川省合作金融年鑑

南充	達縣	威遠	廣安	渝慶	閬中	大竹	巴中	永川	雅安
二一、九〇四	二二、三〇二	四〇、〇七七	一五、七三一	七五三	二五、三五四	二〇、三〇一	五、〇三七	三、六三五	二二、五九七
二六	一八	六六	五二	八二	〇二	六六	〇六	五七	八五
南都	岳池	開江	劍閣	榮縣	萬縣	樂山	營山	長壽	西充
六六、〇三六	九一、七四七	二二、二四〇	一一、六五七	五、七〇五	一一、一〇二	二七、四七三	九、七五三	二六、二二二	一一、三二七
一五	九六	七五	三三	七三	二四	五六	九四	三一	七〇
忠縣	大足	眉山	瀘陵	彭縣	宜賓	廣元	昭化	仁壽	溫江
二二、一五五	八、二一〇	五九、八五二	一一、二三九	七、一二六	一、八四二	二〇五	一、三五七	六、六六八	四〇、一一一
四一	〇〇	二七	〇一	八八	二八	〇九	四五	〇〇	五九

合計 一，七五七，五二五，五三

(五) 盈虧

本庫及分、縣庫業務之經營，全以合作社為對象。若合作社組織健全，營運適宜，於合作金融事業之發展，直可共趨於向榮之地。同時本庫之經營方針，向持鄭重，而開支方面亦本着開源不如節流之義，所以虧損較小。本年度上期係鄭都縣庫虧損五十六元四角四分，下期亦祇有梁山縣庫虧損一千另四十九元三角四分及西充縣庫虧損一千另十七元五角四分，以事屬初創，業務尚待推廣故也。其餘各縣庫，均屬盈潤，除將達灌兩縣分庫及總店併入總庫計算外，特將上下兩期盈虧概況列表如下：

總分縣庫盈虧概況表

庫別	上期	損益	下期	損益
總庫	七〇，九八一	〇五	四八，六七七	〇二
成遠	一，二二七	六〇	二，九三六	六九
鄭都	五六	四四	三，四六五	一三

第十二年度四川省合作金庫年鑑

宜 漢	劍 閣	德 庸	永 川	巴 中	大 竹	南 充	閬 中	瀘 縣	廣 安
							五三二	二、九五四	六〇九
							五八	〇一	七一
六、六六九	三、八五七	三、二九一	三、四九五	四、二五四	一、四三二	四、一八二	三、二四七	三、〇九五	三、七三五
三四	二〇	〇九	五八	一〇	一七	三八	五三	八一	八五

現 概 圖 金 作 合 用 四

長 壽	萬 縣	南 部	岳 池	營 山	梁 山	墊 江	綿 陽	樂 縣	壽 寧
					橫				
一、二、三、二	四、三、一、四	三、五、二、七	五〇四	四八七	一、〇四九	五、三、一、一、五	二、〇九七	二、〇七八	二、三、七〇
七九	一四	六四	六三	四七	三四	五一	〇八	八一	六六

二十七年四月四川省合作金融年鑑

綦 江	彭 縣	宜 賓	遂 寧	開 縣	涪 陵	渠 縣	西 充	溫 江	閬 江
							損		
七 七 四	一 六 九	二 九 七	一 、 九 五 九	一 、 六 八 六	一 、 一 九 〇	一 、 四 五 五	一 、 〇 一 七	三 、 一 八 四	二 、 四 八 三
一 六	六 三	一 三	八 三	六 八	二 九	八 〇	五 四	七 二	九 九

四川省合作金庫總庫二十七年上期資產負債表

四川省合作金庫總庫二十七年上期資產負債表

負		債		資		產	
科	目	金	元	科	目	金	元
		額				額	
股本總額	10,000,000	3	未收股款	7,900,000	3		
公債	100,000,000	50	信用放款	6,800,000	31		
定期存款	4,000,000	3	活期抵押透支	2,000,000	97		
活期存款	1,300,000	5	銀錢業往來	1,000,000	3		
暫時存款	3,700,000	15	有價證券	1,000,000	00		
借入款	1,200,000	2	暫付款項	8,000,000	74		
合計	76,300,000	125	合計	2,066,000	88		

儲蓄部	應付利息	總分庫往來	職員儲蓄金	本期損益	倉庫部	房地產	分庫基金	縣庫基金	未耗開支	現金	合計
四〇三・六〇	六七	四三〇・一五	一・七五五	七二・六三	九一・四一七	三三・五〇〇	九〇・〇〇〇	一・七九八・一七七	三・六五四	五・九六九	一三・四六〇・三六八
三	四	三	六	八	〇	〇	〇	三	八	二	九
存出保證金	器具	開辦費	應收利息	倉庫部	房地產	分庫基金	縣庫基金	未耗開支	現金	合計	
二・五〇八	四・三三六	二・六〇四	四〇・四八四	九一・四一七	三三・五〇〇	九〇・〇〇〇	一・七九八・一七七	三・六五四	五・九六九	一三・四六〇・三六八	
〇	五	六	三	〇	〇	〇	三	八	二	九	

四川省合作金庫總庫二十七年上期損益計算書

現 概 融 金 作 合 冊 四

科 目		金 額		科 目		金 額	
千	百	十	萬	千	百	十	元
角	分			角	分		
負 債				資 產			
四川省合作金庫總庫二十七年下期資產負債表							
捐 失 之 部		利 益 之 部		合 計		合 計	
金 額	元	金 額	元	金 額	元	金 額	元
	八〇〇		八七二		八七二		八七二
手續費	八〇〇	利息	八七二	營業開支	一、九二〇	雜損益	七
營業開支	一、九二〇	日開支	三、四六三	倉庫部損益	四六五	本期損益	七、六二六
日開支	三、四六三	合 計	八七二	合 計	八七二	合 計	八七二
倉庫部損益	四六五						
本期損益	七、六二六						
合 計	八、七二〇						

二十七年四年度川省合作金庫年終

股本總額	公積金	定期存款	活期存款	暫時存款	借入款	代收款項	應付股息	總分庫往來	備抵壞帳	職員儲金	上期盈餘	特別盈餘
一〇〇〇〇〇	一一〇五〇		七六七四九三八	一八九七三四六〇	一二二三六四九三八	三四五八六八	一六二六八六四	一三七九〇〇八四七	三九七一三七	三八四四二六	七〇九八一〇五	
未收股款	信用放款	活期抵押	銀行往來	有價證券	暫付款項	應收款項	存出保證金	器具	開辦費	應收利息	倉庫部	房地產
七八六〇〇	三九七一三七一九	一九九〇三三八	七五四一七六	四一九五四〇〇	二一四五七三六	三四五八六八	三二六二〇〇	三八五七	六六五二八五	一四二二二七六九	二二二五一七〇	三一三八〇四八

合 計	本期損益	倉庫部損益	日用支	營業開支	攤提房地	攤提器具
八 八 四 一 九 三 六	四 〇 〇 二 七 二 二	一 一 九 〇 九 八 五	二 一 十 二 一 六 九	四 三 六 一 四 二	三 四 八 六 七 二	六 八 〇 六 九
合 計						
八 八 四 一 九 三 六						

以全力發展農村經濟，獎勵合作，調節糧食，并開墾荒地，疏通水利。

——抗戰建國綱領

各縣合作金庫二十七年年度業務概況

一、威遠

本庫於二十六年九月七日開始籌備十月十日正式開幕，並於二十七年六月十二日召開創立大會，產生代表，通過本庫章程，并選舉監事，立庫監事會，完成本庫之組織。茲將本庫二十七年年度各項業務概況，報告如次：

一、收入資金

本庫資金：

(一) 在開始設庫之初，計區：

1. 省合作金庫撥提倡股金八萬元——於本庫開始業務時一次撥足。

2. 地方認繳提倡股金二萬元——已實繳一萬元其餘一萬元歷經催繳，總以地方經費支絀未能繳足。

(二) 在本庫補開創立會之後，以本縣單位合作社之踴躍認股，一次申請加入本庫者，計有五十九社，共籌三百九十股，合國幣三千九百元，已繳股金為二千八百元之譜。當將此數退還省合作金庫提倡股金之一部，於是省合庫之股金，遂變為七萬七千二百元正。最近又將籌備第二次本庫代表大會，通過各級合社認繳股金數，預料當可達三萬元左右。

(三) 威遠合作社，推廣進度極速，且特產豐富，故需要普通信放及特產廣銷資金，為數甚鉅。以本庫有銀之十萬資金，殊嫌杯水車薪，無以濟事之概，除向總庫截止二十七年年度終了截止，透支達六萬五千九百八十六元七角三分外，會於二十七年十一月間，奉省合庫函囑轉向自設井農行辦事處訂立分約，又轉抵押透支二十萬元。

綜上以觀，則本庫實有資金為：

1. 省合作金庫認提倡股金七萬七千二百元

2. 地方團體提供股一萬去

3. 單位合作社認購本庫股金二千八百元

4. 向省合作金庫撥支六萬五千九百八十六元七角二分

5. 團自備井農行辦借轉抵押支二十二萬元

二、名作放款

本庫放款計為二種：一為普通之信用放款，一為抵押貸款。前者在乎救濟農村，以謀增進農村利益，提高社員信用人格，使一般貧農社員，獲得生產之資金。且以本縣梓潼農地區，小農制度，又屬貧瘠，鄉間借貸利率過高，非大量舉辦信用放款，不足以資救濟，一年以來，頗著成效。據調查所得，現在農間高利貸已漸減少；一般貧農社員之經濟水準，日益提高。本庫二十八年放款方針，則擬將信用放款，在生產放款，至備押貸款，則以舉辦較遲辦理時間急促；且因農間倉庫過少，未能盡量推動。但抵押總數，亦尚有四萬六千三百六十四元，無目前市價與抵押時之價值，每損已由九元漲至十三元，救濟之功，始漸可見。茲將本庫二十七年信用備押兩種貸款概況，分列於下：

四川省威遠縣合作金庫放款還款概況表

月	分	信用放款		抵押放款		合計
		放	還	放	還	
一月						
二月				11,000.00	11,000.00	22,000.00
				11,000.00	11,000.00	22,000.00
				11,000.00	11,000.00	22,000.00
				11,000.00	11,000.00	22,000.00

况概融金作合川四

三月	1,000.00									6,000.00	
四月	1,500.00									1,500.00	7.00
五月	2,000.00									2,000.00	
六月	2,000.00									2,000.00	
七月	2,000.00									2,000.00	
八月	1,000.00	1,000.00								1,000.00	
九月	3,000.00	3,000.00								3,000.00	
十月	3,000.00	7,000.00								7,000.00	
十一月	6,000.00	2,000.00								6,000.00	
十二月	3,000.00	1,000.00								3,000.00	
共計	4,000.00	4,000.00	4,000.00	4,000.00	4,000.00	4,000.00	4,000.00	4,000.00	4,000.00	4,000.00	4,000.00

(註) 信用放款中・大都備耕牛・農具・肥料・子種・各項用途。

三、存款

廣運出產雖豐，但一般人民經濟力，非常薄弱；其能有餘資可爲儲存者，殊少，加之二十六年旱災之餘，民力未蘇，智識較低，尙無存款之習慣；是業務之發展，自較不易。二十七年圖月間，自經努力多方宣傳以後，至年終之一日爲止，存款數則已自數千元躍增至四萬五千元左右，將來如再努力注意，其結果當更能優於今日也。

四川省威遠縣合作金庫存款概況表

月份	活期存款		定期存款		計
	收	支	收	支	
一月	五·八七二 四七	一·八〇六 二〇	五·八五三 四七	一·八〇六 二〇	
二月	四·三七五 六七	二·七七二 六〇	四·三五五 六七	二·七七二 六〇	
三月	二·九五五 九七	三·七〇〇 六三	三·九四五 九七	三·七〇〇 六三	
四月	四·四三〇 六五	一·二六七 九八	四·四二〇 六五	一·二六七 九八	
五月	四·九八八 七六	二·八〇八 六一	四·三八八 七八	二·八〇八 六一	
六月	三·四〇七 二三	八·一八四 八四	三·四〇七 二三	八·一八四 八四	
七月	二·五七七 八九	六·二七五 二〇	二·五七七 八九	六·二七五 二〇	

四川省合作金庫匯兌現況

八月	五、五八	五、五八	三、八七	五、五八	五、五八	三、八七	五、五八
九月	七、三〇	一〇	八、九七	六、三六	七、三〇	一〇	八、九七
十月	二、八二	八、五	五、〇七	三、三	二、八二	八、五	五、〇七
十一月	三、〇三	四、三	六、七七	三、〇三	三、〇三	四、三	六、七七
十二月	五、九六	四、六	五、一八	四、九	五、九六	四、六	五、一八
共計	二〇、〇三	九〇	二五、八六	三三	二〇、〇三	九〇	二五、八六

四、匯兌

本局接自自流井，附通稱便有成舟馬路可以直達，該處銀行林立，匯款易資，故一般匯出匯款，均樂於匯井兌兌，本庫匯兌業務其所以不能發達，良有因也。王總經理有鑒於斯為欲使匯兌業務發展起見特登報通告，將匯率減率，在三十元以下之匯款不取手續費。但減率以來，成效頗見旋見，旋又於七月間呈准省合作金庫再予減匯，半年以來，成效益見，竟能再予減匯或竟平匯，則匯款之漸稱，當在黨中，於本庫資金之收滯，或可稍有裨益。茲特將一年來之匯出匯入概況，列表如下：

四川省威遠縣合作金庫匯出匯入概況表

二十七年四月度川資合作金庫年報

月份	支		收		餘額
	金額	枚	金額	枚	
一月	7,100.00	11,100.00	11,100.00	11,100.00	4,000.00
二月	17,700.00	11,100.00			6,600.00
三月	5,700.00				10,900.00
四月	8,700.00	11,100.00			2,400.00
五月	11,700.00	150.00			10,550.00
六月	17,000.00	150.00			16,850.00
七月	9,100.00	11,100.00			2,000.00
八月	8,100.00	11,100.00			3,000.00
九月	8,700.00	11,100.00			2,400.00
十月	10,700.00	800.00			9,900.00
十一月	8,800.00	11,100.00			2,300.00

四川省合作金庫匯兌概況

十二月	三〇,五九六	四,五九五	三三,六一七	二〇〇		共計	六二,〇七九	一五,六四五	六,一三六	四〇,三〇七	
											共計
											四〇,三〇七

四川省威遠合作金庫各地通匯地點概況表 (信匯部份)

通匯地點	匯出數		匯入數		通匯地點	匯出數		匯入數	
	匯出數	匯入數	匯出數	匯入數		匯出數	匯入數	匯出數	匯入數
成都	一八,〇七四	一〇,七四六	二,六八八	二,〇〇〇	永川	一五,〇〇〇	一〇,〇〇〇	一〇,〇〇〇	一〇,〇〇〇
重慶	一八,〇七四	二,六八八	九,〇〇〇	一,三〇〇	劍閣		一〇,〇〇〇		一〇,〇〇〇
遂寧縣					都				一〇,〇〇〇
瀘縣			五,〇〇〇		巴中				一五,〇〇〇
萬縣	四,六〇〇				南元	一〇,〇〇〇			
鹽亭縣	七,四〇〇								
榮縣	一,〇〇〇	四,二〇〇	一,二〇〇						

四川省威遠合作金庫各地通匯地點概況表 (票匯部份)

通匯地點 匯出數 匯入數 匯出數 匯入數 匯出數 匯入數

成都	四二五 三八六	四二〇 三八六												
重慶	三八五 三五〇													
宜賓	四九〇 〇〇〇													
自流井	一〇〇〇 〇〇													

二、鄰都

一、合作放款

本廠於二十七年二月四日開業，合作放款即自五月，所有農貸純屬信用借款，截至二十七年底止，借款數凡五十有二，貸出金額計國幣一，七八〇元，除款項一，三三〇元外，實貸金額國幣〇，四〇元，每月之貸出額有如下列：

况 概 總 金 作 合 川 四

鄂都縣二十七年度實收數總表

月份	借款	社費	出金額
一月	---	---	---
二月	---	---	---
三月	---	---	---
四月	---	---	---
五月	29	---	21200.-
六月	9	---	6560.-
七月	2	---	2000.-
八月	2	---	0
九月	---	---	---
十月	---	---	---
十一月	---	---	---
十二月	10	10	0
合計	52	14	1780

一、儲蓄存款
 鄂都縣二十七年各月存款動態表
 存款，多係當地軍政機關之稅收，或軍備經費開支之資金，及少數公務員俸給所餘積蓄，普通商號存款，零星無幾。存款性質概為活期儲蓄存款。此項業務始於四月，自後月有增加，至廿七年底止，實存總額達七、八七、九八七元，茲將各月存款動態表明於下：

鄂都縣二十七年各月存款動態表

餘	積
---	---
700	---
100	---
100	---
20	---
203	---
54	---
14,696	---
93	---
29,457	---
06	---
50,210	---
23	---
36,246	---
50	---
47,476	---
87	---
77,679	---

總年融金作合青川西庚年七廿二

三、匯兌

1. 匯出匯款

鄂西商業金融向以「滙票」為惟一周轉工具，「匯票」係由「匯兌所」號（即滙票東方）出具定
期兌現票據，交易有現款之匯票，均經滙票所之滙用，現金則由「匯兌所」號（即滙票東方）出具定

月份	存	入	出	計	取	果	計
一月							
二月							
三月		8,500				23,800	
四月		5,900				8,800	
五月		5,900				5,800	
六月		7,100	20			6,900	
七月	26,774		97		12,878		43
八月	47,619		61		18,151		68
九月	128,239		61		00		55
十月	181,129		42		144,877		19
十一月	265,143		01		217,648		51
十二月	371,770		90		297,028		03

各項數字係根據月底結數

現 概 融 金 作 合 用 四

元左右，每條售價為九百九十六元或九十八元，有時平過。即售價與票面額相等有時反須倒補，即票面額一千元，買方須加付二元或三元以上之金額。總之價格之變異，純視當地現金需要緩急而定。兌現地點限於重慶，故稱「滙票」。每月分十五日卅日兩批，亦即兌現之日額。在此種情形下，票內存款現線之匯出，無需假手本庫或其他金融機關，至反須負擔匯水也。

二十七年庚承儲匯款九七二七次，匯款地點計二十八縣市，匯款總額共為二一八、〇五七七八元。茲將本年各月匯出金額列表如下：

鄂都縣二十七年各月匯出金額表

份 號	匯 出 金 額
一 月	65
二 月	1,863
三 月	51,139
四 月	4,378
五 月	13,812
六 月	10,844
七 月	22,484
八 月	10,518
九 月	33,457
一〇月	47,130
一 一 月	28,598
一 二 月	29,749
合 計	218,057

2. 或付國款

支付國款以軍政機關之經費五十八萬九千餘元，屬於匯款者不多，全年支付凡一六四萬餘元，匯入地點計二十縣市，全年支付總額為二六二〇元九角六分。茲將各月支付額表列於後：

鄂都縣二十七年各月支付國款金額表

月份	金額
一月	
二月	
三月	907.00
四月	8.00
五月	10,280.00
六月	13,191.03
七月	23,664.22
八月	13,003.67
九月	21,361.73
十月	30,573.48
十一月	61,039.89
十二月	77,370.96
合計	261,210.11

二十七年全年匯兌業務如上述。茲更將各地匯款之數額列表比較於下，以承本庫與各埠間在業務

上互相維繫之程度。

三、廣安

本庫本應縣農林之需要，與地方政府之要求，經省總金庫之倡導與協助，得於本年二月十日開幕，開始業務，七月六日舉行創立會，並成立理監事會，完成本庫之組織。

本庫旨在復興農村經濟，充實農業資金，調劑合作金融，專辦農村合作貸放業務，當本庫開幕之初，本縣尚無正式成立之信用合作社，自四月份起，組成假登一合作社五十社，奉命發放各種貸款一五、〇〇〇，〇〇元，嗣後次第成立信用合作社於五月份開始貸八，至十二月底止有一百二十社申請借款，計信用貸款七七、五七五，〇〇元，向有二三社兼備押業款，抵押借款一八、八五〇，〇〇元，考諸各種貸款，社員得益匪淺，益感農村合作貸款之迫切！本庫自供給農村合作資金與輔助推進合作事業之責任，有特於已往之實際經驗，為未來之張本，茲將開幕以之業務進展，報告如次：

(一) 收入資金

本庫股金額定為十萬元，在籌備時期，實收 縣縣府二萬，省總金庫八萬元，嗣後因地方股金，徵集困難，實收一二、一三二，〇〇元，共 八七、八六八，〇〇元，悉由 省總金庫撥員，均保提俱股金，至信用合作社設，尚未正式加入 現正從事宣傳中。

(二) 各種放款

本庫二十七年度放款種類，有信用放款，三輪貸款等類，茲分列如次：

四用合作金繳費概況

各種貸款概況表

放		出		收		回		備註	
月份	社數	金額	份月	社數	金額	份月	社數	金額	
五月	五〇	一五〇〇〇	十月	二二二	六六〇〇				提前還款
			十一月	二二五	七四四七				逾期還款
			十二月	三	九五二				
合計	五〇	一五〇〇〇	合計	五〇	一五〇〇〇				

信用放款概況表

放		出		收		回		備註	
月份	社數	金額	份月	社數	金額	份月	社數	金額	

二十七年四月川名合作金庫年終

備押放款概況表

計	十二月	十一月	十月	九月	八月	七月	六月	五月
一一一	一三	四	六	五	三三	一一	一七	二二
七七九五五	九八四〇	三七七〇	四五六〇	三九六〇	二二三三五	七二四〇	一〇六四〇	一四六一〇
〇〇	〇〇	〇〇	〇〇	〇〇	〇〇	〇〇	〇〇	〇〇
合計						二月	一月	九月
三一						一四	六	一
一九〇一〇						一四七五〇	三八八〇	三八〇
〇〇						〇〇	〇〇	〇〇
							提前還款	該社次日歸收四

四川合作金庫概況

次：

(三) 各項存款
 本庫所收存款，祇普通活期與特別活期存款兩種，最高時存戶共達七十八戶，茲將存款動態列表如
 二十七年上期活期存款動態概況表

月份	存款	存入	存入累積數	淨存數	備註			
合計	二二二	三六二二	九〇	三九一	〇〇	一八八五〇	〇〇	
十一月	五	一〇二一	四〇	三五五	〇〇	六二一五	〇〇	
十月	一五	二二一四	五〇			一〇五六五	〇〇	
九月	三	二八六	〇〇	三六	〇〇	二〇七〇	〇〇	內有一社提前先還一部 計二二二・〇〇元

月份	存款	存入	存入累積數	淨存數	備註			
二	一三三五	〇五	一三五	〇九	一一一五	〇五		

二十七年下期活期存款動態概況表

月份	存 入 數	存 入 累 積 數	淨 存 數	備 註
三	一六一二	二八四七	一三〇七	六〇
四	一〇七七九	一三六二七	一〇七二〇	一五
五	四一三三五	五四七六三	一九八六九	八八
六	二八四七五	八三二三八	一八九四〇	八九
七	二二九九四	二二九九四	二〇六三三	〇一
八	一五一五九四	四四五八九	一六六五〇	九六
九	一八八七九	六三四六八	一八七四三	四四
十	二八三二七	九一七九五	二三五三六	三三

二十七年下期活期存款動態概況表

四川合作金庫概況

十一	三五八三二	三三	一二七六二八	〇八	二〇九八二	八〇
十二	二七八三九	五〇	一五五四六七	五八	一五七三一	五二

(四) 匯兌

匯出匯款與支付匯款列表如下：

二十七年上半年匯兌概況表

月份	匯出匯款	支付匯款	出	超	入	超	備註
二		一〇一〇			一〇一〇	〇〇	
三	九九〇	六二六	三六四	二一			
四	二二二八	二〇〇	一九二八	五三			
五	二三九〇五	七七〇八	一八一九七	二八			

二十七年下期匯兌概況表

合計	六
四二六二三	一五五九九
九二	三〇
三二六二六	二〇〇七一
四五	八五
一〇九九七	
四七	
	四四七二
	五五

總份	匯出匯款	支付匯款	出超	入超	備註
七	一六二九	三〇八九		一四六三〇	
八	五九九	二〇六〇	三七四八		
九	二四九九	二六六四	七七四		
十	二六四	三〇七六		三三三	
十一	三六四	三二八四	八二〇		
十二	二三八三	三三五四	八二〇	二九七七	
合計	一八九三	一八三三七	六六四	〇三	

(五) 資產負債表

况 概 融 金 作 合 用 四

(六) 損益計算書

合 計	本期損益	前期損益	應付利息	借 入 款	銀 錢 業 往 來	暫 時 存 款	活 期 存 款	股 本 總 額	科 目		債 務
									金	額	
一 九 七 三 〇 一 三 七	三 七 三 〇 一 三 七	六 〇 九 七 一	二 八 〇 〇 〇	六 〇 〇 〇 〇	一 六 五 七 八 二 九	一 三 六 六 〇	一 五 七 三 一 五 二	一 〇 〇 〇 〇 〇	十 萬 千 百 十 元 角 分		
合 計	現 金	總 分 庫 往 來	應 收 利 息	開 辦 費	器 具	抵 押 放 款	債 用 放 款	科 目		債 務	
一 九 七 三 〇 一 三 七	一 五 七 一 九 〇	一 〇 一 〇 三 一 七 四	一 九 八 七 五 六	七 二 八 七 〇	二 七 〇 三 七	一 八 六 一 九 〇	五 八 九 四 五 〇	十 萬 千 百 十 元 角 分	金		額

損失之部	科目		金額	科目	金額	利益之部
	科目	金額				
	撥提開辦費	十萬千一百十元角分	利	十萬千一百十元角分		
	撥提器具	一、二八五九	手續費	五、一五、一四三		
	營業開支	二、二八九〇				
	自用開支	一、五六〇八二				
	本期損益	三、七三、五八五				
合計		五、七〇、一八七	合計		五、七〇、一八七	

四、南充

一、收入資金

本金庫資金總額，定為國幣十萬元，由四川省合作金庫担任提倡股八萬去，南充縣政府認購提倡股萬元，開幕後，除總庫之提倡股如數劃撥外，縣政府之提倡股尚未撥來，故本庫實收資金八萬元。

現 概 融 金 作 合 用 國

二、合作放款

本金融之放款，以農村合作社為對象，現款信用放款與抵押放款（送給玉蜀黍等）兩種，本年度放款總計國幣二十一萬三千四百七十二元，茲按月份別列表於左：

合作社放款統計表

科目	放 款												共 計		
	縣	別	五月份	六月份	七月份	八月份	九月份	十月份	十一月份	十二月份	合 計	抵 押			
信 用	南	南	六·九·一·七·〇·六·三·三·〇·六·四·九·一·〇	六·九·〇·〇·〇·〇·〇·〇·〇·〇·〇·〇·〇	六·九·〇·〇·〇·〇·〇·〇·〇·〇·〇·〇·〇	六·九·〇·〇·〇·〇·〇·〇·〇·〇·〇·〇·〇	六·九·〇·〇·〇·〇·〇·〇·〇·〇·〇·〇·〇	六·九·〇·〇·〇·〇·〇·〇·〇·〇·〇·〇·〇	六·九·〇·〇·〇·〇·〇·〇·〇·〇·〇·〇·〇	六·九·〇·〇·〇·〇·〇·〇·〇·〇·〇·〇·〇	六·九·〇·〇·〇·〇·〇·〇·〇·〇·〇·〇·〇	六·九·〇·〇·〇·〇·〇·〇·〇·〇·〇·〇·〇	六·九·〇·〇·〇·〇·〇·〇·〇·〇·〇·〇·〇	六·九·〇·〇·〇·〇·〇·〇·〇·〇·〇·〇·〇	六·九·〇·〇·〇·〇·〇·〇·〇·〇·〇·〇·〇
放 款	南	南	五·〇·〇·〇·〇·〇·〇·〇·〇·〇·〇·〇	五·〇·〇·〇·〇·〇·〇·〇·〇·〇·〇·〇	五·〇·〇·〇·〇·〇·〇·〇·〇·〇·〇·〇	五·〇·〇·〇·〇·〇·〇·〇·〇·〇·〇·〇	五·〇·〇·〇·〇·〇·〇·〇·〇·〇·〇·〇	五·〇·〇·〇·〇·〇·〇·〇·〇·〇·〇·〇	五·〇·〇·〇·〇·〇·〇·〇·〇·〇·〇·〇	五·〇·〇·〇·〇·〇·〇·〇·〇·〇·〇·〇	五·〇·〇·〇·〇·〇·〇·〇·〇·〇·〇·〇	五·〇·〇·〇·〇·〇·〇·〇·〇·〇·〇·〇	五·〇·〇·〇·〇·〇·〇·〇·〇·〇·〇·〇	五·〇·〇·〇·〇·〇·〇·〇·〇·〇·〇·〇	五·〇·〇·〇·〇·〇·〇·〇·〇·〇·〇·〇
抵 押	南	南	〇·〇·〇·〇·〇·〇·〇·〇·〇·〇·〇	〇·〇·〇·〇·〇·〇·〇·〇·〇·〇·〇	〇·〇·〇·〇·〇·〇·〇·〇·〇·〇·〇	〇·〇·〇·〇·〇·〇·〇·〇·〇·〇·〇	〇·〇·〇·〇·〇·〇·〇·〇·〇·〇·〇	〇·〇·〇·〇·〇·〇·〇·〇·〇·〇·〇	〇·〇·〇·〇·〇·〇·〇·〇·〇·〇·〇	〇·〇·〇·〇·〇·〇·〇·〇·〇·〇·〇	〇·〇·〇·〇·〇·〇·〇·〇·〇·〇·〇	〇·〇·〇·〇·〇·〇·〇·〇·〇·〇·〇	〇·〇·〇·〇·〇·〇·〇·〇·〇·〇·〇	〇·〇·〇·〇·〇·〇·〇·〇·〇·〇·〇	〇·〇·〇·〇·〇·〇·〇·〇·〇·〇·〇
放 款	南	南	〇·〇·〇·〇·〇·〇·〇·〇·〇·〇·〇	〇·〇·〇·〇·〇·〇·〇·〇·〇·〇·〇	〇·〇·〇·〇·〇·〇·〇·〇·〇·〇·〇	〇·〇·〇·〇·〇·〇·〇·〇·〇·〇·〇	〇·〇·〇·〇·〇·〇·〇·〇·〇·〇·〇	〇·〇·〇·〇·〇·〇·〇·〇·〇·〇·〇	〇·〇·〇·〇·〇·〇·〇·〇·〇·〇·〇	〇·〇·〇·〇·〇·〇·〇·〇·〇·〇·〇	〇·〇·〇·〇·〇·〇·〇·〇·〇·〇·〇	〇·〇·〇·〇·〇·〇·〇·〇·〇·〇·〇	〇·〇·〇·〇·〇·〇·〇·〇·〇·〇·〇	〇·〇·〇·〇·〇·〇·〇·〇·〇·〇·〇	〇·〇·〇·〇·〇·〇·〇·〇·〇·〇·〇
合 計	南	南	三·五·一·五·八·二·九·〇·〇	三·五·一·五·八·二·九·〇·〇	三·五·一·五·八·二·九·〇·〇	三·五·一·五·八·二·九·〇·〇	三·五·一·五·八·二·九·〇·〇	三·五·一·五·八·二·九·〇·〇	三·五·一·五·八·二·九·〇·〇	三·五·一·五·八·二·九·〇·〇	三·五·一·五·八·二·九·〇·〇	三·五·一·五·八·二·九·〇·〇	三·五·一·五·八·二·九·〇·〇	三·五·一·五·八·二·九·〇·〇	三·五·一·五·八·二·九·〇·〇

三、合作還款

本年度合作社還款共計七十九社（蓬安在內），其間過期還款者，計有九社，本金融共收國幣一萬九千零四十九元。

合作社還款統計表

科目	縣別	還款金額			共計
		十月份	十一月份	十二月份	
信用	南充	二,五三〇	一四,一三一〇	六,元五〇	二〇,〇元〇〇
放款	蓬安		五,二五二		五,二五二〇〇
抵押放款	南充		二,五二一	五,〇六〇	七,五八二〇〇
合計	計	二,五三〇	一六,六三二	一六,六一〇	五九,〇元〇〇

四、匯兌

川北交通不便，而出產頗豐，故川北商賈多以南充為中心，因之匯兌業務，尚較發達，查本年度匯兌總額，匯出匯款，計國幣三十四萬六千八百四十九元零六角八分，支付匯款計四十八萬九千二百六十六元零六角八分，茲特按月分別列表如左：

匯出匯款每月統計表（壹）

月份	匯出匯款		支付匯款		共計
	金額	單位	金額	單位	
四月份	五,〇〇〇	元	七,〇七一	元	一二,〇七一元
五月份	六,五二一	元	一〇,〇〇〇	元	一六,五二一元
六月份	二七,六四三	元	二〇,〇〇〇	元	四七,六四三元
七月份	三,元,五七五	元	一八,〇〇〇	元	二一,五七五元
八月份	四,九二五	元	一五,五五五	元	二〇,四八〇元
共計					

况概融金作合川國

匯出匯款每月統計表 (貳)

月份	新金	
	信匯	電匯
九月份	三六、四八八	八、五〇〇
十月份	三五、七六八	四、五〇〇
十一月份	三六、三三三	一五、一七五
十二月份	三三、八六五	三三、九九〇
共計	一三六、〇九一	八二、一五〇
合計	四四、九八八	四〇、二六八

支付匯款每月統計表 (壹)

月份	新金	
	信匯	電匯
四月份	三五〇〇	
五月份	七、七三三	一、五五〇
六月份	三六、八四三	七、八九六
七月份	二二、三六四	三三、〇〇〇
八月份	三三、八二八	三三、六七〇
共計	一三六、〇九一	七六、五二八
合計	五五〇〇	九二、五三〇

支付匯款每月統計表 (貳)

月份	九月份	十月份	十一月份	十二月份	共計
信匯	三,〇四二.九	五,八三三.八	六,〇八七.三	三,七六六.三	一八,四四〇.八
電匯	二,二四六.〇〇	三,六五〇.〇〇	二,二〇〇.〇〇	二,一六一.三五	九,四一三.三五
票匯	四四〇.〇〇	九,七九五.〇〇	六,五四五.一〇	三,五〇六.〇〇	二〇,七四六.一〇
合計	五,七二八.九	七,三〇八.八	一〇,三三三.四	九,七四三.六八	四九,一〇六.〇八

五、存款

本金融所收存款，祇有特別普通活期存款，及定期存款三種，存戶共計二百七十二戶，收入存款總額計國幣五萬九千零六十三元六角八分，支付存款總額計國幣三萬七千一百五十九元四角二分，茲特分別列表於左：

存款每月統計表（壹）

普通活期存款	月份		四月份	五月份	六月份	七月份	八月份	共計
	收	支						

四川合作金庫概況

存款每月統計表 (貳)

合計	定期存款		特別活期存款	
	支	收	支	收
支				
收	100.00	100.00		
	10,493.99		130.00	10,933.99
			256.37	11,190.36
	256.37			

特別活期存款	普通活期存款	金額		九月份	十月份	十一月份	十二月份	共計
		支	收					
支	支	支	收					
73.32	1,226.40	300.00	11,000.00					12,000.00
26.26		1,200.00						1,900.00
3,036.91	3,640.00							
1,433.89	6,691.40							
3,093.93	6,065.93							
35,259.42	5,933.66							

六、向農行轉抵押借款

本金庫抵押借款，係以合作社借款合同向南充中國農民銀行轉抵押，本年度抵押借款總計國幣二十二萬七千二百五十五元九角二分，償還金額，總計國幣一十一萬七千元，餘欠金額總計國幣一十一萬零二百五十五元九角二分，付出租息金額，總計國幣二千五百二十三元七角四分，茲轉分列表於左：

轉抵押款每月統計表

月份	轉抵押金額	償還金額	付出租金	定期存款	
				支	收
九	四三六六六 七〇		一四六 三〇		100.00
十	一〇四,六六四 四〇	五〇,〇〇〇	八六八, 二四		100.00
十一	五八,四〇八 三八	一五,〇〇〇	七四七 六五	支 二七,七九 二六 四,四三六 九一	收 一〇,二六 四四 三,七六〇 四四 六,六九五 四〇 六,〇六五 九二 三,一九三 九三
合計					支 三三,一五 四三 收 三五,〇六 三六

四川合作金庫概況

十二	二二一、五六六	四四	四二、〇〇〇	〇〇	七六一	五五
合計	一二二七、二五五	九二一	一一七、〇〇〇	〇〇	二、五二三	七四
共欠金額	一十一萬零二百五十五元九角二分					

(附)業務進行之檢討

一、合作社放款業務進行狀況

本金庫之重大使命在救濟農村，復興農村經濟爲目的，故對合作社借款，力謀迅速，以不遺農時爲原則，溯自民國二十五年以來，南充迭遭兵害，地方元氣斷喪，農村金融尤爲枯竭，因之合作社特別發達，本金庫自四月成立以來，合作社借款者，計三百餘社（蓬安蓬溪在內），貸款數目達二十餘萬元，現南充幅員廣闊，縱橫三百餘里，所轄七十三場，現在已組社者，不過四十場左右，其未經組社者，尙有三十餘場，將來合作社組織繼續推進，普遍組社，至少可成立四五百社，貸款數亦可增至三四十萬元。

二、儲蓄放款業務進行狀況

合作社辦理儲押放款係由縣合作指導人員，將合作社擬押之糧食，集儲倉庫，并檢驗品質，核計數量，由指導人員驗封倉庫，交合作社公推之負責人員保管，縣府始允借款，合作社依照借款手續，填寫儲押借款合同，以所押之糧食，按當時市價七折向本庫抵借，本庫當時因工作人員不敷分配，故未派人監視封倉，擬俟本庫放款告一段落後，即行派人調查。

三、匯兌業務進行狀況

南充位於嘉陵江中游，上扼南閩，東接竹廣，下通武勝，西控寧遠，為川北商業重鎮，川北商業多以南充為中心，故匯兌業務，頗為發達，且有長足進展之勢。

四、存款業務進行狀況

南充遭匪害後，地方元氣未復，市面金融枯竭，故一般私人借貸利率，通常在二分以上，兼以南充金融機關較多，故向本庫儲蓄存款者極少。

五、大竹

本庫於二十七年四月二十日開始營業至五年底止計為時七月零十天期間，因合作社之數量不多具本庫之歷史短淺，以業務之發展，未能達到理想目的，但為建立合作金融基礎，發展合作事業，救濟農村經濟，調整地方金融及穩定法幣信用等問題，不無成效，茲特略述左：

- (1) 建立合作金融基礎 合作事業為一種經濟性質之活動，故金融機構，實為推動合作事業之先決條件，本庫成立以來，盡量授與合作社以信用，使今後合作信用能逐漸發展擴大，達到預期的成果。
- (2) 發展合作事業 大竹過去既無合作社之組織，又無預備社之設立；故一般農民對於「合作」認識較少，自本庫成立以後，縣府合作指導人員開始下鄉組社，初期農民望而却步，組織困難，唯本庫能以低利生產資金，各鄉農民，遂爭先組社，而合作事業之發展，有如雨後春筍。

- (3) 救濟農村經濟 本縣農民向無低利之借貸，故中小農家，適為受高利貸之剝削！吾小縣言，

但自本庫成立後即授與農民以低利生產資金，遂使農業生產，日益增加，農村經濟得以得活潑運用也。

(4) 調整地方金融 本縣過去無現代金融之金融機構，金融活動與流通，恆頗商需之曠，其活動之數額甚少，且視地方金融情形之弛緊，而進投假操縱之利，本庫成立以後，減低匯兌費用，提高活款數額，擴展通匯地域，免換農家呆存硬幣，數月以來，實收調整地方金融之效。

(5) 穩定法幣信用 本地交通不便，思想固陋，對於中央之法幣政策，莫明究竟，尤以抗戰以來，無知之輩，極易為謠言所惑，常有危言聳聽，破壞新舊法幣，授與敵人破壞我法幣信用之奸計，本庫有鑒及此設，對於法幣信用，努力宣傳維護，當成渝兩地發生銅幣風潮時，而本地仍能穩定法幣與銅幣之兌換價值。

以上所述，為本庫成立以來，所致力之運，然終因時間之短少，工作進展相去理想實遠，茲值抗戰期間，敵軍勝負之分野，其繁於經濟者甚於軍事，本庫為戰時經濟機構之一環，今後對於營業方針，當本政府戰時之健全金融政策，努力邁進，茲就一十七年度業務概況報告如次：

一、資金收入

本庫資金，定為二十萬元，由四川省合作總金庫擔任提借十四萬元，大竹縣地方擔任提借六萬元，以上各提借股金，皆於開業後撥充，合作社方面，僅任有四股，依照章程，應由股中退出四股（四十元）總額仍為二十萬元於如左列表：

大竹縣合作金庫資金數額分析表

合作總金庫提借股金	一三九,九六〇.〇〇
大竹縣地方提借股金	六〇,〇〇〇.〇〇

合作社全股	四〇〇・〇〇
股本總額	二〇〇〇〇〇・〇〇

二、合作放

大竹縣過去合作之組織，待市庫成立以後，乃由合委會派員來竹組社，時間既短，而人力有限，故所成立之社數較少，且因竹地大山橫截，素熾匪風，治安極成問題，亦是妨礙合作社數量之發展，也茲將本年度合作放款如左列表：

大竹縣二十七年合作放款數額表

月份	放款額	還款類	貸款餘額
六月	二，一九四・〇〇		二，一九四・〇〇
七月	一，〇〇〇・〇〇		一，〇〇〇・〇〇
八月	六，〇五五・〇〇		二〇，一九六・〇〇
九月	一，八三〇・〇〇		二，〇三三・〇〇

四川省合作銀行

七月	十一月	十二月	合計
一〇,三七九,〇〇	一七,二三〇,〇〇	二一,〇〇四,四六	卅七〇,六四九,四六
一,八七八,〇〇	一三,〇七二,〇〇	〇,〇四六,〇〇	卅二〇,一九六,〇〇
三〇,〇三二,〇〇	三四,六九〇,〇〇	〇,四〇三,四六	卅〇〇,四〇三,四六

三、存款

本庫二十七年度所收存款，可分為特別活期存款、普通活期存款及合作社股金存款。茲將各種存款分別列表於左：

存款種類	收	項	存或欠	餘
特別活期存款	二七,七九七,六八	四八,四七六,六九	存	二〇,六七九,〇一
普通活期存款	一三〇,四八四,七六	一二〇,九一三,二八	存	〇,四二八,〇二
合作社股金存款	一〇二,一四〇	四,三六六,〇二	存	四,一九四,一三

合 計

〇一〇八、四〇四、八四

〇二八八、七〇六、〇〇

存

〇一〇、三〇一、六六

四、匯兌

竹邑無健全組織之金融機關，過去匯兌業務多委託郵局商號，然前者限定之款額甚小；後者純爲利目的，恆視金融情勢之漲弛，而操縱匯價，故與社會人士理想相背，本庫成立以來，對於匯兌手續費盡量減低匯兌，地域亦逐漸擴大，以被匯兌業務開展甚速，茲將二十七年匯兌入匯出數額，列表如次：

種 類	數 額
匯入匯款	〇二七一、五四四、三五
匯出匯款	〇二六二、八二九、五七

五、其他

本縣合作事業歷史短淺，故業務上之一切活動較少，其與本庫所發生之業務關係，多以借款爲主，今後本縣合作事業，日趨發展，在合作社數量與實益併進之下，其與本庫業務上之關係，當必日趨繁重也。

（本年度備押額爲國幣伍仟元，代收款項爲國幣壹仟七百元。）

附二十七年歲本庫資產負債表及損益計算書各二份

四川合作金融概況

二〇七年度大足縣合作金庫資產負債表

負 債		資 產	
科 目	金 額	科 目	金 額
股本總額	200,000.00	信用放款	50,000.00
活期存款	100,000.00	抵押放款	10,000.00
暫時存款	50,000.00	應收款項	10,000.00
代收款項	10,000.00	存出保證金	10,000.00
應付利息	6,000.00	器 具	6,000.00
本利損益	12,000.00	開辦費	1,500.00
		應收利息	4,000.00
		總分庫往來	15,000.00
		未耗開支	8,000.00
		理 金	10,000.00
合 計	430,000.00	合 計	430,000.00

二十七年年度大足縣合作金庫資產計算表

損失之部		利益之部	
科目	金額	科目	金額
攤提門辦費	八〇七	利息	三二六〇
攤提器具	一〇一〇	手續費	一〇六三
營業開支	四四三〇		
日用開支	二〇五六		
本期損益	四四二七		
合計	肆四八三三	合計	肆四八三三

六、水川

本金庫於本年四月二十日開業，至年底計為時八個月又十日，茲將經過業務情形概述如次：

一、存款

活期存款 總計數一四、二二六、〇三 (元)

餘額三、六三五、五七 (元)

按永川縣特種產品，芝麻大工廠，工廠不興，市面凋敝，就地息率多在二分以上，一般貪利者往往不計資金之安危，高利借貸無意儲存，此為吸收存款困難之一。中國農民銀行在此開辦已逾兩載，對地方上有相當之信用與歷史，凡存額較鉅而不計利息多謀之存戶，大都無存該行，此為吸收存款困難之二。又有農村銀行之創立，雖未正式開幕，然早已營業，該行為當地人士所籌設，復由該行吸收一部分存款而去，此為吸收存款困難之三。綜上三因致本年度未獲大量存款，惟本金庫在就地有鉅額投資，日久自有長足發展，一而當在各鄉村及本城各政府機關妥協，以期蒸蒸日上也。

二、放款

農會放款 累計數二二三，八三四元 收回數三元，九五八元 餘額一八三，八七六元

投入金額以款項之放與農村合作社及聯合社為主，右述累計權數，其中貸與各合作社經營信託資金計一三七，六二五元，期限至長一年，經營糧穀儲押資金計七八，一〇九元，期限至長十個月有經營生產資金計八，一〇〇元，期限至長三年，息率均為月息四釐，放款手續統遵照省合委會規定條例放款。查本年度各社封儲押業務尚係初次舉辦，現值放債高漲，各社員得益匪淺，明一新穀登場，對於此項業務自必更形發達，彼之新三逐漸增加，信託業務與之俱增，預計下年度當有三十萬元放款數目也。

三、匯款

匯出匯款 二四〇戶 金額三〇，三五七，二四

匯入匯款 九四戶 金額一七，六四九，九二

按永川縣出匯款，大部乃應往滬、蓉、井、瀘等處，該四處皆設有農民銀行，各顧客向在該行匯兌，故是項業務未能十分發展。

四、代收款項

二十二戶

金額一、三九〇元

按內地鄉城票據流通未成習慣，是以此項任務極為艱鉅。

五、資金來源

股本 十萬元

銀錢業匯支

一四四、五四三、四五

按本金庫開業之日，各合作社實繳股本八、四七〇元，嗣後逐漸購一、八六〇元，截至年底止共計

一〇、三三〇元。又永川區政府參加提倡股一萬元，實合作金庫參加提倡股七九、七〇三元，合計股本

一萬元猶感不敷週，轉復向中國農民銀行訂立轉抵押透支契約，由省合作金庫保證，以各台社借款總額

九成轉抵，計透支限額二十萬元因共有三十萬元資金，足資週轉運，用而頗感裕如。

六、手續費

匯款手續費

(元) 九四、〇

按本金庫匯出匯款為數頗少，故手續收入亦微，茲將匯款匯率列表於左：

地點	匯率	地點	匯率	地點	匯率	地點	匯率
成都	2%0	溫江	1%	瑪繁	1%	溫縣	1%
重慶	2%0	潼南	1%	綿陽	1%	江中	3%
萬縣	2%0	潼縣	1%	岳池	1%	中	2%

四川合作金庫概況

宜賓	2%0	威遠	1%0	榮縣	1%0	大足	6%0
遂寧	2%0	南部	1%0	榮山	1%0	銅梁	6%0
達縣	2%0	大竹	1%0	樂山	1%0	長壽	5%0
南充	1%0	廣安	1%0	涪縣	1%0	涪陵	5%0
西充	1%0	鄰都	1%0	彭縣	1%0	忠縣	5%0
墊江	1%0	宜漢	1%0	遂安	1%0	江油	1%0
開江	1%0	劍閣	1%0	廣元	1%0	仁壽	1%0

本年決算總額三千四百九十五元五角四分，按伍項撥款總計三千二百零七元七角，餘額二百八十七元八角八分，投入公積金。

一、潼南

本會原由本縣各機關團體之請求，於本年三月二十三日成立籌備處，於四月二十日正式開業，六月十五日召開創立會，並向縣政府申請登記。本會庫旨在復興農村經濟，經營農村合作貸款業務，促進農業生產，而充實農貸，以調養農村金融為唯一使命。惟值本縣歷年旱災奇重之餘，全縣農村經濟幾於於危，求濟之味如星火，本會庫職責所繫，辦理貸款刻不容緩，本年度經全縣各信託之申請貸款者，總數在八萬八千餘元，各社辦理兼營儲押借款者，總數在五萬八千餘元，本會庫原為全縣合作金融事業機關，業務之對象僅限於合作組織，現本縣正式信用合作社已成立一百另五社，鎮區抗戰非常期間，促進生產之政策及增進農業信用，本會庫當加緊實施，俾建立真正之「自有、自營、自享」之合作金

融匯度。以謀具體之發展也。

一、收入資金

本會申請本會資本金爲國幣一十萬元除由四川省合作總金庫承認提借股八萬元外。地方提借股及合作社股共認購二萬元，在未開募前之三月二十五日當經重慶分會認購地方股五千元。開募以後，總金庫所認之提借股應於五月一日一次認繳，本年度計實收資金國幣八萬五千九。如資金，不敷週轉後由四川省合作總金庫透支借款補助之。

二、合作放款

A 信用放款：

查該項貸款自本年五月份起，迄至八月份止。計放一百另五社，貸款總數爲八萬八千一百八十一元，然於年終能如期收回七萬四千六百另三元八角四分，其所差之數；大過份爲下年度歸還期，茲分月列表如後：

二十七年重慶兩縣合作金庫合作放款勳數表

五	月	六	月	七	月	八	月	合	計	到	期	收	回	數
五	六	二	八	九	一	〇〇	九	六	六	〇	八	八	一	〇〇
五	六	七	九	二	〇〇	二	〇	七	〇	二	〇〇	九	六	二
五	六	八	一	〇	〇〇	二	〇	六	三	八	〇〇	七	六	三
五	六	九	三	〇	〇〇	二	〇	六	三	八	〇〇	七	六	三
五	六	一	〇	〇〇	二	〇	〇	六	三	八	〇〇	七	六	三
五	六	二	〇	〇〇	二	〇	〇	六	三	八	〇〇	七	六	三
五	六	三	〇	〇〇	二	〇	〇	六	三	八	〇〇	七	六	三
五	六	四	〇	〇〇	二	〇	〇	六	三	八	〇〇	七	六	三
五	六	五	〇	〇〇	二	〇	〇	六	三	八	〇〇	七	六	三
五	六	六	〇	〇〇	二	〇	〇	六	三	八	〇〇	七	六	三
五	六	七	〇	〇〇	二	〇	〇	六	三	八	〇〇	七	六	三
五	六	八	〇	〇〇	二	〇	〇	六	三	八	〇〇	七	六	三
五	六	九	〇	〇〇	二	〇	〇	六	三	八	〇〇	七	六	三
五	六	十	〇	〇〇	二	〇	〇	六	三	八	〇〇	七	六	三
五	六	計	〇	〇〇	二	〇	〇	六	三	八	〇〇	七	六	三

B 抵押放款：

本年度關於此項貸款純係質谷儲押，自九月份開始，迄至十二月計放七十五社，備谷一萬三千三百另六石，貸款額爲五萬八千三百八十一元。茲分月列表如後：

二十七年年度德縣縣合作金庫抵押放款表

九	月	十	月	十	一	月	十	二	月	合	計	未	到	還	款	期
17,500.00		30,000.00		5,500.00		8,000.00		8,000.00		68,000.00		0.00		0.00		

三、存款

本年度自開辦以來終止，計有存戶六十二戶，總收存款額二十三萬八千四百一十五元一角八分，總支付二十一萬四千八百一十七元三角三分，最後餘額為二萬三千五百九十七元八角五分。茲分月列表於後：

二十七年年度德縣縣合作金庫存款數額表（一）

份四		月五		月六		月七		月八	
收	付	收	付	收	付	收	付	收	付
0.00	0.00	0.00	0.00	0.00	0.00	0.00	0.00	0.00	0.00
7,696.00	6,400.00	6,100.00	1,800.00	1,800.00	1,500.00	1,500.00	1,500.00	1,500.00	1,500.00
6,600.00	8,300.00	8,300.00	2,900.00	2,900.00	2,900.00	2,900.00	2,900.00	2,900.00	2,900.00
二十七年年度德縣縣合作金庫存款數額表（貳）									
份四		月五		月六		月七		月八	
收	付	收	付	收	付	收	付	收	付
0.00	0.00	0.00	0.00	0.00	0.00	0.00	0.00	0.00	0.00
0.00	0.00	0.00	0.00	0.00	0.00	0.00	0.00	0.00	0.00
0.00	0.00	0.00	0.00	0.00	0.00	0.00	0.00	0.00	0.00
0.00	0.00	0.00	0.00	0.00	0.00	0.00	0.00	0.00	0.00
0.00	0.00	0.00	0.00	0.00	0.00	0.00	0.00	0.00	0.00
0.00	0.00	0.00	0.00	0.00	0.00	0.00	0.00	0.00	0.00

四、匯兌

A 匯兌匯款：

本年度匯入信託票三種匯款六萬三千另九十九元六角三分，茲分別述之如左：

信 匯	四九、五〇五	〇八
電 匯	九、八四六	五五
票 匯	三、七四八	〇〇

B 支付匯款：

本年度計支付信託票三種匯款為一十二萬九千九百五十二元一角二分。

五、開支報告

本年度經費預算額月計為二百四十元。茲分月列表如後：

二十七年年度廣南縣合作金庫開支報告(一)

收 項	四 月	五 月	六 月	七 月	八 月
	交 存	三、一四二	四、四八	四、四五	三、七三

四用合作金融概況

廿七年度禮樂縣合作金庫開支報告(二)

付項								
			三〇〇		三〇〇		二〇〇	三〇〇

收項	每月	九	三二五	三三二	三三三	三〇五	二七五
		十月	三三二	三三三	三三三	三〇五	二七五
付項	每月	九	三〇〇	三〇〇			三〇〇
		十月	三〇〇	三〇〇			三〇〇
		十一月					
		十二月					
		合計					

六、本金庫二十七年資產負債表

科目	金額	種類	負債		資產	
			金額	種類	金額	種類
股本總額	一〇〇〇		未收股款	一五〇		
活期存款	二二二		信用放款	一三三		
	五九七			五七七		
	八五〇			一六〇		

七、本金庫二、七、三、損益計算表

損失部		利益部	
科目	金額	科目	金額
損傷開辦費	一三八	利息	五
	三二		九五七
			七〇
合計	一六六	合計	八九
	七八三	現金	七七
	八九	應收利息	一
		合計	一六六
			七八三
			八九
暫時存款	八	抵押放款	五六
	四五九		三八一
	〇六		〇〇
資本庫益	三		
合計	一六六		

會 計	本期損益	日期開支	營業開支	搬遷器具
六	三	一	八三〇	三六
一二八	二九一	八八六	三七	四九
八三	〇五	六〇		手續費
合 計				一二五
六				七六
一八二				
八三				

八·宣漢

一·本庫之誕生

宣漢地處邊陲，崇山峻嶺，交通之便，自二十五年經過長時期之亢旱後，農村經濟，全部破產，城市資金，因無金融機關爲了調劑，甚感週轉不靈，各界人士，頗引爲苦。緣於本年一月中由本縣各機關法團人紳，自動籌集資金二萬元由宣漢縣政府向四川省合作總金庫呈請在宣設立縣金庫，籌備員唐格佛曾於三月三十一日到成都，與總金庫接洽接收地方自籌之二萬元資金事。經總金庫自之積極籌備工作，除地方資金因縣府於籌集資財時，只有集資會議之議案，而實際並未籌到一文之款，致籌備期中雖經過若干次數之交涉，卒告無效，但庫址之興築則已大致完成，乃奉省令

二十七年度宜漢縣合作金庫各月份存款統計表

六 月		五 月		四 月		月份 存款 總額
金 額	月 數	金 額	月 數	金 額	月 數	
二二八七一九	110	10,075.33	16	15,920.61	9	特活存款
四,553.86	5	六,八八〇.〇〇	3	11,800.00	3	特活存款
二八,120.55	115	16,955.33	19	27,720.61	12	合 計

庫之命定四月二十五日開幕，並由省庫先行撥到獎借股金八萬元，本庫即於四月二十五日正式開幕。開幕後對於地方承認之股金，仍屢催無著結果於八月中旬始由總府交來四千元。下餘之一萬六千元，仍無法繳足。直至於今，本庫股款，實只八萬四千元而已。

二、本年度業務狀況

自本庫開業以來，已八個多月當，初以各界人士對本庫。業務範圍，多不明瞭往來殊少，擬經以宣傳力量，遷使業務日益增進。茲將本年度存款放款擴充實現，作成總計分別列表如次。

二十七年度宜漢縣合作金庫各月份存款統計表

四川合作金庫概況

十二月		十一月		十月		九月		八月		七月	
金額	戶數	金額	戶數	金額	戶數	金額	戶數	金額	戶數	金額	戶數
三〇・六五五・五九	八一	二八・四四三・四二	六一	二〇・七二〇・〇八	五五	一三・四六一・八九	四三	三・三二一・三三	三五	六・七三三・五九	六
一一・七九三・七七	九九	一四・〇四七・八二	九三	一三・六六五・〇三	八三	一六・八六六・四一	八三	一八・九一一・三三	六二	四九・五七七・三五	四
四三・四二六・七六	一・八〇	四二・四九九・二四	一五四	三四・三八五・一一	一・六	三〇・四〇九・三〇	二六	三〇・四〇二・六六	九七	五一・六〇九・〇四	八〇

四川省合作金庫廿七年度各項放款統計表

四川省宜賓縣合作金庫廿七年度各項放款統計表

八 月	七 月	六 月	五 月	四 月	月 份		合 計
					金 額	社 數	
金額	金額	金額	金額	金額	金額	金額	金額
社數	社數	社數	社數	社數	社數	社數	社數
511,300.00	338,510.00	171,950.00	171,950.00	358,600.00	3	3	1,352,710.00
5	1	1	3	3	3	3	5
170.00	170.00	328.00	328.00	328.00	3	3	1,352,710.00
511,300.00	338,510.00	171,950.00	171,950.00	358,600.00	3	3	1,352,710.00

四川省銀行金庫合作會川四

四川省銀行金庫合作會廿七年度各月份匯出匯款統計表

四 月	月 份	種 類	九 月		十 月		十 一 月		十 二 月	
			金 額	社 數	金 額	社 數	金 額	社 數	金 額	社 數
信 匯	三	六 一 〇 〇 〇 〇 〇	七	六 一 〇 〇 〇 〇 〇	七	六 一 〇 〇 〇 〇 〇	六 六	五 三 〇 〇 〇	九 一	八 〇 九 〇 〇 〇 〇
電 匯	一	一 九 〇 〇 〇	一	一 九 〇 〇 〇	一	一 九 〇 〇 〇	一	一 九 〇 〇 〇	一	一 九 〇 〇 〇
票 匯		六 一 三 六 〇 〇 〇	六	六 一 三 六 〇 〇 〇	六	六 一 三 六 〇 〇 〇	六 七	七 五 三 〇 〇 〇	九 二	八 一 一 〇 〇 〇 〇
合 計	四	一 三 〇 〇 〇 〇 〇	一 七	一 三 〇 〇 〇 〇 〇	一 七	一 三 〇 〇 〇 〇 〇	一 七	一 三 〇 〇 〇 〇 〇	一 九	一 三 〇 〇 〇 〇 〇

二十七年四月度四川省合作金銀年鑑

十月		九月		八月		七月		六月		五月	
金 額	戶 數	金 額	戶 數	金 額	戶 數	金 額	戶 數	金 額	戶 數	金 額	戶 數
三四·二四四·四五	二五一	三〇·六八·五七	一〇一	六六·九三四·六八	二二五	四七·三〇六·六八	一八八	三一·七五六·〇九	八九	二八·七六三·二一	四三
四·四〇〇·〇〇	四	一〇·七〇·〇〇	三	二·九〇〇·〇〇	五	二·五五〇·〇〇	五	七八八·〇〇	三	一·七四五·〇〇	二
三〇·九五七·六九	五九	四八·四四三·三	九九	一六·五三三·三三	二八						
六九·六〇·一四	六九四	八八·七三三·六九	三三八	一八六·三三七·五一	二四八	四九·八六二·六八	一九三	三一·五五四·〇九	九二	三〇·五二六·三三	四四

四川省宜賓縣合作金庫廿七年度支付匯款統計表

五月		四月		月份 金額	匯 類	總計		十二月		十一月	
金額	月數	金額	月數			金額	月數	金額	月數	金額	月數
19,472.00	三	7,750.00	二		信 匯	26,719.16	二	25,875.00	三	21,063.75	三
15,800.00	三				電 匯	33,606.00	二	8,500.00	三	20,000.00	三
					票 匯	136,533.87	三	7,500.00	三	26,331.00	三
19,472.00	三	7,750.00	二		合 計	436,859.03	七	41,875.00	九	71,394.75	九

四川省宜賓縣合作金庫廿七年度支付匯款統計表

第七十二年度川省合作金庫年報

十一月		十月		九月		八月		七月		六月	
金額	戶數	金額	戶數	金額	戶數	金額	戶數	金額	戶數	金額	戶數
五、八六一、一四	三三	二九、八九一、二七	三三	三三、六六四、九〇	三四	二四、八〇〇、三二	三二	八、三三〇、三三	二七	四、六三三、三三	二七
五、七五一、〇〇	三三	三、八〇〇、〇〇	一	三、四〇〇、〇〇	一	一七、〇〇一、〇〇	一〇	一六、九五五、〇〇	一一		
				一六〇、〇〇	一	四〇〇、〇〇	一				
一〇、六一一、一三	六六	三三、六七一、二四	三四	三六、二四九、九〇	三五	四一、〇〇〇、三三	三四	二四、九三三、三三	二八	五、六三三、三三	二七

四川合作金庫概況

九、川康

查四川縣合作金庫，係於廿七年三月奉令開始籌備，至同年四月廿五日正式開業，依屬縣庫章程規定，其所經營之各項業務，均經准登記之合作社及合作社聯合辦理各種信用放款，期票貼現，存款，匯兌，發產品抵押，押匯，匯兌，代理收付款項，儲蓄，及關於農倉等十項。但創辦因為僻處川北，情形特殊，且戰時年災禍之餘，農村破產，百業凋敝，為適合當地需要計，故創辦經營之業務，不能不事與計劃，以期切合實際。因於廿七年四月三十日，擬具本年度業務計劃，及農貸分配數量表，陳送省庫核准實施在案。

基於上述，該創辦之業務，應一面積極從事發展農貸，以期充實農村資金，復興農村經濟，增加農民生產，一而力求溝通縣域內外金融，以期便利農家，經營百業，加強抗戰力量，本此方針，向前邁進，計自正式開業之日起，至廿七年年底止，為時僅八個月零六天，在此短短時期中，而本庫之業務，因在省庫領導，及地方政府與各界人士協助之下，數字方面，確錄日有進展。值茲年度告終，新年開始之

總計	十二月	
	戶數	金額
金額	156,311.33	50,545.00
戶數	109	5
		96,000
		10,746.33
		11,150.67
		3
		34

報，爲檢討過去，及策勵轉來起見，將本年各項業務實況，分別彙報報告於次：

(一) 股本

甲、提倡股本 於開業時收入 省庫提倡股本八〇,〇〇〇元

乙、合作社股本 自開業日起至十二月底止收入劍閣縣所屬各合作社陸續向本庫認購股本計六六九

股共計國幣六,六九〇元，

(二) 各種存款 創庫現辦辦理普通活期存款及特別活期存款二種存戶最高額達五十九戶收入存款合計數計爲四六,九六二,七九元

(三) 匯出匯款 查本庫奉命先行開始辦理匯兌業務自三月下旬起至十二月底止匯出匯款合計數計爲三三,四二〇,八三元，

(四) 支付匯款 自四月份起至十二月底止支付匯款合計數計爲二二,八二六,九一元，

(五) 信用放款 查本庫奉命先行開始發放發貨在積極推進中本庫各種發貨放款類爲川省第十四行政督察區所轄各縣之冠信用放款(包括耕牛貸款在內)合計數計爲二二〇,五九三元，

(六) 抵押放款 即稻谷儲押放款自十月份起至十二月底止抵押放款合計數計爲一三,七一八元

(七) 收入手續費 自開始開兌之日起至十二月底止收入手續費合計數計爲一,二九八,五八元〇

(八) 收入利息 自十一月份起至十二月底止收入利息合計數計爲六,六二六,二六元，

(九) 付出利息 自六月份起至十二月底止付出利息合計數計爲一,四八二,六〇元，

現 繳 融 金 作 合 用 四

四 州 省 儲 蓄 合 作 金 庫 民 國 廿 七 年 度 五 至 十 二 月 份 業 務 概 況 表

備註	利息	付利息	收入	手續費	收入	放款	抵押	放款	信用	匯款	支款	匯款	存款	收入	本	收入	月份
				三九·一九		三六八·八〇		六六·七〇	九·五〇	九·五〇	九·五〇	九·五〇	二八三·〇〇	一五〇·〇〇		五月份	
	一九·六六			三三·五三		六六·七〇		六六·七〇	一〇〇·〇〇	一〇〇·〇〇	一〇〇·〇〇	一〇〇·〇〇	七三三·七三	五五〇·〇〇		六月份	
	一·三			一六四·六二		二九〇·〇〇		二九〇·〇〇	五七二·七五	五七二·七五	五七二·七五	五七二·七五	六九五·二〇	三二〇·〇〇		七月份	
	一·三六			一三六·四三		一六六·〇〇		一六六·〇〇	六六五·二五	六六五·二五	六六五·二五	六六五·二五	四九六·三三	一五〇·〇〇		八月份	
	四六·一一			一四三·六八		一〇〇·〇〇		一〇〇·〇〇	六〇二·六一	六〇二·六一	六〇二·六一	六〇二·六一	六三二·〇三	八八〇·〇〇		九月份	
	四五八·〇六			三九五·四九		一·〇〇		一·〇〇	八三二·七二	八三二·七二	八三二·七二	八三二·七二	七〇六·三六	五〇〇·〇〇		十月份	
	三五二·三三	一五七·六五		一五五·一五		七〇五·〇〇		七〇五·〇〇	五三三·七八	五三三·七八	五三三·七八	五三三·七八	九〇一·八一	一五〇·〇〇		一月份	
	三三·七五	五〇八·六		二七三·八一		一三三·〇〇		一三三·〇〇	四四〇·〇〇	四四〇·〇〇	四四〇·〇〇	四四〇·〇〇	二〇·〇〇			三月份	
	一〇八二·六六	六六二·二六		三九八·五三		一三三·〇〇		一三三·〇〇	五〇五·九三	五〇五·九三	五〇五·九三	五〇五·九三	四九六·二九	三三〇·〇〇		合 計	

附註 (1) 查本庫保舉令於廿七年四月廿五日正式開業茲爲便於統計起見四月份之六天即併入於五月份內

五月份內

(2) 本表所載各項數字係截至廿七年十二月卅一日爲止

附列開縣合作金庫二十七年年度資產負債表

負		債		資	
科目	金額	額	科目	自金	金額
股本總額	一〇〇,〇〇〇	〇〇	未收股款		九六,一二八
活期存款	一一,六五七	三三	信用放款		九六,一二八
暫時存款	二,六八一	一四	抵押放款		三,七二八
借入款	五〇,〇〇〇	〇〇	催收款項		四,〇三一
應付利息	四六	六七	存出保證金		一一〇
本期損益	三,八五七	二〇	器具		二五六
			開辦費		一,〇〇七
					三三

四川省合作金融概況

附銀開合作金庫廿七年度損益計算表

損失之部 科目	金額	合計	盈收利息		
			備存庫餘本	現金	合計
備提開辦費	一七七	一六八,二四二			
	七五	三四			
利息	五,一〇三	一六八,二四二			
	額	三四			
			現金		
				二二,八七四	
				五六	
			備存庫餘本		
				一三,七三二	
				二八	
			總計	二,〇六五	二二

第七十二年四月用合作金庫年終

創開縣所屬各合作社認購本庫股本一覽表

社名	認購股數	繳納金額	繳納日期	雜提器具	營業開支	日用開支	本期損益	合計	合計	合計	合計
馮家岩信社	五股	五〇〇〇	廿七年四月廿五日		一八九	二〇一五	三,八五七	六六	六,二八五	六六	六六
土門寺信社	三股	三〇〇〇	全右		八二	七一	二〇				
監生溝信社	四股	四〇〇〇	全右								
二房嘴信社	六股	六〇〇〇	廿七年四月廿五日 七月廿日								
鄭家坪信社	五股	五〇〇〇	廿七年四月廿五日								
合計				四五	八二	七一		六六	六,二八五	六六	六六
				一八							
				手續費							
				一・一四二							
				〇〇							

四川合作銀行

孫家灣信社	柳壩子信社	孤王山信社	土地壩信社	丹崗嶺信社	小劍山信社	石家村信社	石獅子橋信社	郭家山信社	孫家村信社	涼山舖信社	九溪坡信社
四股	三股	五股	四股	五股	四股	四股	二股	五股	三股	七股	壹股
四〇	六〇	五〇	四〇	五〇	四〇	四〇	二〇	五〇	三〇	七〇	五〇
〇〇	〇〇	〇〇	〇〇	〇〇	〇〇	〇〇	〇〇	〇〇	〇〇	〇〇	〇〇
全右	全右	廿七年四月廿五日	廿七年四月廿五日 四月廿五日 八月廿六日	廿七年四月廿五日	廿七年四月廿八日 廿五日	全右	廿七年四月廿五日	廿七年五月廿七日 四月廿五日 六月廿七日	全右	全右	全右

民興信託	四股	四〇	〇〇	全	右
大本信託	六股	六〇	〇〇	廿七年四月廿五日	廿七年四月十六日
魏家灣信託	二股	二〇	〇〇	廿七年四月廿五日	
石馬嶺信託	八股	八〇	〇〇	廿七年四月廿八日	廿七年五月廿一日
井田灣信託	二股	二〇	〇〇	廿七年四月廿八日	
攻亭子信託	四股	四〇	〇〇	全	右
水池信託	五股	五〇	〇〇	廿七年五月二日	廿七年七月廿二日
魏家壩信託	七股	七〇	〇〇	廿七年五月二日	廿七年七月廿二日
石板溝信託	三股	三〇	〇〇	廿七年五月二日	廿七年七月廿六日
孫家嘴信託	四股	四〇	〇〇	廿七年五月二日	廿七年八月八日
孫家地信託	一股	一〇	〇〇	廿七年五月二日	
向家灣信託	四股	四〇	〇〇	廿七年五月四日	

石家河信社	王家溝信社	趙家橋信社	柳長壩信社	肖連山信社	謝家庵信社	白草壩信社	劉家嘴信社	姚家場信社	朱家廟信社	蔡家店信社	田嘴山信社
三股	七股	五股	四股	七股	六股	二股	三股	三股	三股	五股	五股
三〇	七〇	五〇	四〇	七〇	六〇	二〇	三〇	三〇	三〇	五〇	三〇
〇〇	〇〇	〇〇	〇〇	〇〇	〇〇	〇〇	〇〇	〇〇	〇〇	〇〇	〇〇
廿七年五月五日	廿七年五月五日 五月五日 六月四日 八月八日	廿七年五月七日 七月五日	廿七年五月十一日	廿七年五月十七日 五月十七日	廿七年五月十七日 五月十七日	廿七年五月十七日 六月十五日	廿七年五月廿五日 五月廿五日	廿七年五月廿七日 五月廿七日	全	全	全
右	右	右	右	右	右	右	右	右	右	右	右

楊家壩信社	尖山子信社	李家溝信社	後土坪信社	李家灣信社	松柏壩信社	石家壩信社	茶店村信社	廟子壩信社	店子口信社	魏子溝信社	蔡家壩信社
二股	七股	五股	五股	二股	五股	四股	八股	五股	八股	七股	三股
二〇	七〇	五〇	五〇	二〇	五〇	四〇	八〇	五〇	八〇	七〇	三〇
〇〇	〇〇	〇〇	〇〇	〇〇	〇〇	〇〇	〇〇	〇〇	〇〇	〇〇	〇〇
廿七年六月卅日	廿七年六月廿七日 十月一八日	廿七年六月廿五日 八月四日	廿七年六月廿五日	廿七年六月廿二日	廿七年六月廿三日	廿七年六月廿三日	廿七年七月四日 十一月七日	廿七年六月廿二日	廿七年七月廿九日 七月廿五日	廿七年六月廿一日	廿七年五月卅日

白雲子信社	萬家灣信社	鳳子信社	劉家溝信社	西寺寺信社	希夷觀信社	大堰河信社	廟子河信社	十門塢信社	慈壽院信社	白殿廟信社	下廟村信社	老君殿信社
七股	三股	四股	九股	八股	十股	五股	七股	三股	五股	七股	四股	八股
七〇	三〇	四〇	九〇	八〇	一〇〇	五〇	七〇	三〇	五〇	七〇	四〇	八〇
〇〇	〇〇	〇〇	〇〇	〇〇	〇〇	〇〇	〇〇	〇〇	〇〇	〇〇	〇〇	〇〇
廿七年六月卅日	廿七年七月七日	廿七年七月廿二日	全	廿七年七月廿二日	全	廿七年七月廿六日 廿七年九月三日	廿七年七月卅日	廿七年八月三日	全	全	全	全
右	右	右	右	右	右	右	右	右	右	右	右	右

廣安信社	主丹地信社	龍源寺信社	演正洞信社	滯家蓋信社	滯家灣信社	塢家灣信社	閉封塢信社	白鶴寺信社	廻龍寺信社	高家塢信社	野橋塢信社	孫家塢信社
六股	六股	五股	七股	五股	四股	四股	一五股	四股	二股	七股	五股	五股
六〇	六〇	五〇	七〇	五〇	四〇	四〇	五〇	四〇	二〇	七〇	五〇	五〇
〇〇	〇〇	〇〇	〇〇	〇〇	〇〇	〇〇	〇〇	〇〇	〇〇	〇〇	〇〇	〇〇
全	全	全	全	全	廿七年八月五日		全	全	全	廿七年八月三日		全
右	右	右	右	右	廿七年八月五日		右	右	右	右		右

黃家壩信社	嚴家壩信社	劉家壩信社	謝家壩信社	李家壩信社	王家壩信社	張家壩信社	七里坡信社	江石壩信社	惠安村信社	徐家壩信社	臨津村信社
六股	六股	六股	八股	八股	六股	六股	八股	九股	六股	九股	七股
六〇	六〇	六〇	八〇	八〇	六〇	六〇	八〇	九〇	六〇	九〇	七〇
〇〇	〇〇	〇〇	〇〇	〇〇	〇〇	〇〇	〇〇	〇〇	〇〇	〇〇	〇〇
全	全	廿七年九月八日	廿七年九月五日	全	全	全	廿七年九月三日	廿七年八月十六日	廿七年八月廿九日	廿七年八月廿六日	廿七年八月六日
右	右			右	右	右					

羅家壩信社	徐家莊信社	羅家河信社	五台山信社	甘水井信社	張家溝信社	二教寺信社	徐家河信社	九根樹信社	西廟場信社
六股	八股	六股	七股	七股	八股	八股	七股	六股	九股
六〇	八〇	六〇	七〇	七〇	八〇	八〇	七〇	六〇	九〇
〇〇	〇〇	〇〇	〇〇	〇〇	〇〇	〇〇	〇〇	〇〇	〇〇
廿七年九月八日	全右	廿七年九月十四日	廿七年十月十五日	廿七年十月廿二日	廿七年十月廿九日	廿七年十一月廿九日	廿七年十一月廿九日	全右	廿七年十一月十五日

况 概 融 金 作 會 川 四

石花台信社	五股	五〇・	〇〇	廿七年十月廿六日 十一月十四日 十二月十五日
沙壩河信社	六股	六〇・	〇〇	廿七年十一月五日
岩灘里信社	七股	七〇・	〇〇	全 右
永觀音信社	九股	九〇・	〇〇	全 右
渭河口信社	八股	八〇・	〇〇	全 右
伏氏祠信社	十一股	一一〇・	〇〇	廿七年十一月七日
大廡院信社	八股	八〇・	〇〇	廿七年十一月九日
任家信社	六股	六〇・	〇〇	廿七年十一月十六日
王家坪信社	九股	九〇・	〇〇	全 右
紅岩寺信社	十二股	一二〇・	〇〇	全 右
魏家壩信社	十股	一〇〇・	〇〇	全 右
李家壩信社	十一股	一一〇・	〇〇	廿七年十一月十八日

穿井山信社	八股	八〇〇〇	全 者
舖溝里信社	六股	六〇〇〇	
總計一六社	六六九股	六六九〇〇〇	

1 查創開所願各合作社認購本庫股本方法經與縣府合作指導室決定係以各該社股金之半數認購
縣庫股本其餘一半則自行運用

2 本表所載數字係據至十七年十二月卅一日爲止

附錄

本庫係二十七年三月三十日開始籌備，五月五日正式成立，在籌備期間因時值春耕，爲適應各合作社老需要，乃於四月二十六日即開始認購各合作社股款及各種存款，截止十二月卅一日止，計籌時八月又五天，茲將業務情形報告如下：
(一) 各種放款 本庫放款現經信用放款一類，計放款區域有瑪嘯、蒲江、大邑、丹棱等四縣，茲列表於後：

月份	縣名	瑪嘯	蒲江	大邑	丹棱	合計
四月		卅二萬・〇〇				卅二萬・〇〇
五月		三・三萬・〇〇				三・三萬・〇〇
六月		一・五萬・〇〇				一・五萬・〇〇

四川合作金融概況

月份	存款		支取		合計
	普通活期存款	特別活期存款	普通活期存款	特別活期存款	
七月	910.00				910.00
八月	4,310.00				4,310.00
九月	9,090.00				9,090.00
十月	5,435.00		1,216.00		6,651.00
十一月			3,575.00	511.00	3,986.00
十二月	1,128.00		10,490.00	1,269.00	3,777.00
總計	16,868.00		15,281.00	1,746.00	18,754.00

以上四縣總共存款九萬八千七百五十八元，內項儲蓄貸款到期收回壹萬五千六百七十元正，故借放餘額現存八萬三千零八十八元正。

(二) 各種存款：本處所收存款現有普通活期存款及特別活期存款二種，存戶共計九十七戶，本年度存款總額為二十萬零五千五百五十七元零角七分，茲將每月收支情勢按月列表如後：

月 份	類 別	匯 票					匯 合					計	
		信	匯	電	匯	票	匯	合	匯	合			
五	月				九八·三六·〇〇	一三·六七·〇〇	二九·五九·〇〇	一三·六六·〇〇					
六	月				八七·三二·〇〇	八·三四·〇〇	八·四一·〇〇	八·四一·〇〇					
七	月				二〇·七三·九〇	八·五五·四三	一〇·七四·九〇	八·二四·〇〇					
八	月				一三·八四·〇〇	一四·八三·九〇	一三·八四·〇〇	一四·八三·九〇					
九	月				一六·八九·四三	一六·七三·三三	一六·八九·四三	一六·七三·三三					
十	月				一三·八七·五〇	八·〇二·四〇	一三·八七·五〇	八·〇二·四〇					
十一	月				五·四四·〇六	三·五三·〇〇	五·四四·〇六	三·五三·〇〇					
十二	月				八·九八·二九	三·一〇·一八	八·九八·二九	三·一〇·一八					
總	計				九八·三六·〇〇	一三·六七·〇〇	二九·五九·〇〇	一三·六六·〇〇					

(三) 匯兌 匯票除有二郵政局可通小款匯兌外，則無正式匯款處所，故本庫匯兌業務尚稱發達，茲將每月匯出支付匯款之總額列表於後：
A. 匯出匯款每月統計表

四 出 介 作 金 額 概 況

B. 匯入匯款每月統計表

月 份	類 別	匯入匯款每月統計表									
		總 計	十 二 月 月	十 一 月 月	十 月 月	九 月 月	八 月 月	七 月 月	六 月 月	五 月 月	四 月 月
信	匯	三三·九四〇·〇	三三·八九四·九六	四八·四二五·六五	一八·四〇六·〇〇	一三·八三八·九〇	四〇·〇三八·一〇	五三·六八五·〇〇	一三·二一九·五七	一六·四二一·九二	二〇·〇〇〇·〇〇
電	匯	九三·〇〇〇·〇〇	三三·七五〇·〇〇	八·七〇〇·〇〇	一七·〇〇〇·〇〇	六·〇〇〇·〇〇	一四·〇〇〇·〇〇	二二·五〇〇·〇〇	五八·五〇〇·〇〇	四〇·五〇〇·〇〇	
票	匯	三〇·三四九·四	五九·九二一·三	一一·七二一·三	一三·三六六·四	一·七二一·〇六	三·九五三·九五	六·四六四·〇〇			
合	計	二五七·二八九·二	一二三·五六六·八	六八·八八二·三	三六·六三四·六四	二一·〇五九·九六	二一·九九六·〇五	一四二·六八五·〇〇	一二〇·三一九·五七	一〇一·九四三·八四	二〇·〇〇〇·〇〇

四	月	一、五三、七五				一、五三、七五
五	月	一、九三、九五				一、九三、九五
六	月	一、八七、五六				一、八七、五六
七	月	一、〇四、二七	一、〇〇〇.〇〇			一、〇四、二七
八	月	一、一八、七				七四一、八七
九	月	一、〇五、七〇	一、〇〇〇.〇〇	五〇.〇〇		三、四六、七〇
十	月	一、九六、一八	九、九四八.〇〇			九、九三、七三
十一	月	一、九六、一八	九、九四八.〇〇			二、一九〇、一八
十二	月	一、九六、一八	九、九四八.〇〇			二、一九〇、一八
總計		三、八七、二五	一九、九八、〇〇	一、五〇.〇〇		三、〇八、二五

(四)代理收付 本庫除代理核付儲蓄之農倉儲押放款，及收受專委行儲在瑪際所放之信用放款外，並代辦發行核放部江合作放款，與該行代表行(代表中國銀行，中國農民銀行，四川省合作金庫，委託辦理核付之項)二縣合作社撥米儲押放款。茲將代理收付分別統計列表如後：

A 代理收款統計表

四川省合作金融發展

代理存款統計表

類	別	縣別	數	額	備	考
蓉農行信放款		邛	八・一〇三	六	內本七千二百四十八元利八百五十五元六角九分	
合	計		八・一〇三	六		
龍庫農倉放款		邛	三・六	三	此款由本庫代理核放	
蓉農行信放款		蒲	四・九三	〇	同	
蓉農代表行儲押放款		邛	三〇・八四九	〇	同	
蓉農代表行儲押放款		蒲	六・七三	〇	此款由該代表行職員在蒲核放本庫代付款而已	
合	計		四一・四六一	〇〇		

業務檢討

(一) 放款 系由經辦合作放款手續之經理，進行亦極順利，各合作社借款用途正當，并能依限還款。茲將其信用優劣如下，南路夾關方面少數合作社因遭匪患關係保信用稍差，此附城及西附城各社尚佳，東路同縣鎮東城鎮及寶林寺一帶各社信用最佳。今後放款因東路農民之需要資金頗多，據科

酌實際情形，購為之提高也。

(二) 備 押本庫代理聚農行，核放瑪咪合作社穀米備押貸款三萬四千八百四十九元，備押數益為一萬七千零二十四石，分備一百九十八倉，辦理情形極佳，農民均受實惠，惟各社辦理備押事宜，多采分租保管，對於查驗農倉手續，比較困難，近來各合作社，因鑒於發給備押業務收效宏大，今後皆願自行供倉，以樹立集中保管之便宜，倘能依此而行，將來備押貸款，定有一番進展也。

(三) 存款狀況 瑪咪市而爾條，金融枯竭，人民調絀備蓄之証，自本庫成立伊始，亟力宣傳務僅有關機關團體，及各級合作社存款，近來人民對本庫已有相當認識，與信仰，故存款日漸增多，將來存款業務自必與時日俱增，實未可限量也。

(四) 匯兌 本庫匯兌業務，尚稱發達，惟匯出匯款數字較重而支付匯款太少，今後對於匯入款項擬請多方介紹，以期匯兌業務日有進展也。

(五) 農倉 本庫經核准糧庫，將庫內舊廟宇一座改建木倉十間，(計建經費八百元)現規模粗具，可容穀六千担上下，祇以業務對象限於合作社社員，普通農民則不能加入，而合作社社員，因合作社業務有儲押業務已屬合適，故業務進行，本期除代總庫核付瑪咪財委會備被登千餘石貸款二千一百六十八元外，未能充份實現，今後當以本縣實際情形，另謀確定經營方針，俾適合農村需要。

四川省瑪咪縣合作金庫資產負債表

損 失 之 部 利 益 之 部	負				債				資				產									
	合 社	現 金	應 收 利 息	應 付 利 息	借 入 款	活 期 存 款	股 本 總 額	日 金	科 目	未 收 股 款	信 用 放 款	器 具	開 辦 費	總 計	來 往 金	現 金	合 計	日 金	額	額	額	
	一 六 〇 四 〇 七 六 五		二 三 七 〇 六 六		四 六 〇 〇 〇 〇	一 一 三 四 三 〇 二	一 〇 〇 〇 〇 〇 〇	千 百 十 萬 千 百 十 元 角 分														
	六 〇 四 〇 七 六 五	七 〇 九 二 二 四	三 〇 五 九 二 五 六	七 二 二 四 一	四 一 五 三 九	八 三 〇 八 〇 〇	一 六 七 七 〇 〇	十 百 十 萬 十 百 十 元 角 分														

四川省地礦聯合會會計表

二十七年四月四川省合作金庫年終

科目	金額		科目	金額	
	千	百		千	百
雜提開辦費	—	—	利息	四	〇
損提器具	—	—	手續費	七	〇
營業開支	—	—	合計	四	七
費用支	一	八			
本期純益	二	三			
合計	四	一			
	十	六			
	萬	九			
	千	八			
	百	六			
	十	六			
	元	六			
	角	六			
	分	六			

十一、榮縣

一、收入資金

本會原資金總額，定為國幣拾萬元，由四川省合作總金庫担任提倡股八萬元、榮縣縣政府認購提倡共二萬元，開辦後，除總金庫之提倡股外，除總金庫之提倡股外，縣政府之提倡股，亦陸續繳到一萬元，合作社方面股另收十股，計一百元，總金庫即依照章程，退出一百元，故實收資金國幣九萬元。

合作放款

本會順放款業務，以農村合作社為對象，分信用放款與抵押放款（網殼抵押放款）兩種，本年度放款總額計國幣二萬九千八百八十一元，茲分別列表如左：

月份	信用放款		抵押放款		合計
	金額	件數	金額	件數	
八月	六六七.00				六六七.00
九月	一一〇.00		三三八.00		四四八.00
十月	三二〇.00		五三三.00		八五三.00
十一月	一三三.00		九一.00		二二四.00
十二月	一〇〇.00				一〇〇.00
共計	一三二〇.00		七六二.00		二〇八二.00

各社放款一覽表

社名	信用放款		抵押放款		合計
	金額	件數	金額	件數	
魚崎町信託	一五.00		二四〇.00		二五五.00
舉人灣信託	三三.00		一三六.00		一六九.00
聖燈山信託	九七〇.00		三六.00		一〇〇六.00
金魚寺信託	一三〇.00				一三〇.00
道歧寺信託	三三.00		一六二.00		一九五.00
亮窗子信託	三〇.00		二二五.00		二五五.00
釣魚台信託	三三.00				三三.00
養家山信託	一三〇.00				一三〇.00
共計	一三二〇.00		七六二.00		二〇八二.00

石牛山信社	1120.00	670.00	850.00	老萬枕信社	1100.00	830.00	1050.00
豆巴寺信社	190.00	680.00	840.00	葉家鎮信社	350.00		350.00
陳家隱信社	330.00	1130.00	1080.00	凌家坡信社	220.00	660.00	880.00
上烟烟信社	200.00	170.00	350.00	黃家壩信社	400.00	600.00	870.00
四合廠信社	410.00		400.00	大才信信社	540.00	620.00	1320.00
周家嘴信社	220.00		220.00	大明山信社	220.00	300.00	850.00
李麥嘴信社	220.00	220.00	220.00	白馬湖信社	400.00	660.00	1090.00
長樂山信社	380.00	650.00	400.00	董家壩信社	220.00	290.00	320.00
武聖宮信社	650.00	1950.00	350.00	畢家觀信社	220.00	400.00	690.00
謝家河信社	330.00		330.00	朱家河信社	520.00	700.00	1180.00
順江寺信社	280.00	180.00	280.00	麥子山信社	400.00		400.00
雙河口信社	140.00		240.00	王序場信社	220.00	900.00	220.00
伍家壩信社		510.00	510.00	農家壩信社		1100.00	1100.00

四、合作金庫繳納

觀音坡信社	二九〇.〇〇	八五.〇〇	一八五.〇〇	雙路口信社	六五五.〇〇	六五五.〇〇
土地場信社		二七九.〇〇	二七九.〇〇	萬民寺信社	二五八.〇〇	二五八.〇〇
伍家冲信社		一五.〇〇	一五.〇〇	晏家溝信社	二二五.〇〇	二二五.〇〇
廟子溝信社	五五.〇〇	五五.〇〇	四元.〇〇	開墾村信社	一六〇.〇〇	七三〇.〇〇
鄭家廟信社	九〇.〇〇	一七五.〇〇	一八二.〇〇	徐家塢信社	一〇七.〇〇	一〇七.〇〇
太平山信社	四五.〇〇		四五.〇〇			

(附註) 魚塘鄉信用放款一百四十五元本年業已還清

三、存款

本金庫所收存款，本年度祇有普通活期存款及特別活期存款二種，存戶共計三十四戶，存款總額銀一萬二千八百十五元九角八分，茲按月份別列表如后。

六月	普通活期存款		特別活期存款		合計	
	收	支	收	支	收	支
			三三九.五〇	六〇.〇〇	三三九.五〇	六〇.〇〇

月份	七月	八月	九月	十月	十一月	十二月	合計
存款	1000.00	230.00	130.00	500.00	900.00	1932.20	3405.00
放款	230.00	70.00	80.00	1500.00	101.30	1932.20	3405.00
其他	130.00	50.00	120.00	460.00	308.00	352.20	882.50
結存	1100.00	160.00	900.00	1200.00	308.00	352.20	3522.20
合計	1000.00	230.00	130.00	500.00	900.00	1932.20	3405.00

四 匯兌

本會匯兌：分儲蓄匯票三種，其總額：收入匯款計國幣五萬五千四百九十二元八角三分；支付匯款計國幣二萬三千七百三十二元四角六分；茲將收支匯款，按月分別列表如左：

月份	七月	八月	九月	十月	十一月	十二月	共計
存款	1000.00	230.00	130.00	500.00	900.00	1932.20	3405.00
放款	230.00	70.00	80.00	1500.00	101.30	1932.20	3405.00
其他	130.00	50.00	120.00	460.00	308.00	352.20	882.50
結存	1100.00	160.00	900.00	1200.00	308.00	352.20	3522.20
合計	1000.00	230.00	130.00	500.00	900.00	1932.20	3405.00

各地通匯狀況一覽表

資中	宜賓	成都	地點	匯出數	匯入數	地點	匯出數	匯入數	地點	匯出數	匯入數	合計		票匯		電匯		信匯	
												支	收	支	收	支	收	支	收
五八〇.〇〇	三三〇.〇〇	四四八八.〇〇	匯出數	一五七〇.四六	匯入數	重慶	四七六.八九	四〇五.〇〇	內江	四三五.〇〇	九三三〇.〇〇	支	二四六.七四	收	三〇八八.四〇	支	一〇九三.八四	收	四二五七.九三
	五九五〇.〇〇	十五七〇.四六	匯入數	重慶	四七六.八九	匯出數	四〇五.〇〇	內江	四三五.〇〇	匯入數	九三三〇.〇〇	支	一〇九三.八四	收	三〇八八.四〇	支	一〇九三.八四	收	四二五七.九三
樂山	八二〇.〇〇	匯二.五〇	匯出數	六〇〇.〇〇	匯入數	重慶	四七六.八九	四〇五.〇〇	內江	四三五.〇〇	九三三〇.〇〇	支	一〇九三.八四	收	三〇八八.四〇	支	一〇九三.八四	收	四二五七.九三
	八二〇.〇〇	匯二.五〇	匯入數	六〇〇.〇〇	匯入數	重慶	四七六.八九	四〇五.〇〇	內江	四三五.〇〇	九三三〇.〇〇	支	一〇九三.八四	收	三〇八八.四〇	支	一〇九三.八四	收	四二五七.九三
營山	四〇〇.〇〇	七九〇.〇〇	匯出數	九三三〇.〇〇	匯入數	重慶	四七六.八九	四〇五.〇〇	內江	四三五.〇〇	九三三〇.〇〇	支	一〇九三.八四	收	三〇八八.四〇	支	一〇九三.八四	收	四二五七.九三
	四〇〇.〇〇	七九〇.〇〇	匯入數	九三三〇.〇〇	匯入數	重慶	四七六.八九	四〇五.〇〇	內江	四三五.〇〇	九三三〇.〇〇	支	一〇九三.八四	收	三〇八八.四〇	支	一〇九三.八四	收	四二五七.九三
			匯出數	九三三〇.〇〇	匯入數	重慶	四七六.八九	四〇五.〇〇	內江	四三五.〇〇	九三三〇.〇〇	支	一〇九三.八四	收	三〇八八.四〇	支	一〇九三.八四	收	四二五七.九三
			匯入數	九三三〇.〇〇	匯入數	重慶	四七六.八九	四〇五.〇〇	內江	四三五.〇〇	九三三〇.〇〇	支	一〇九三.八四	收	三〇八八.四〇	支	一〇九三.八四	收	四二五七.九三

自流井	六五〇.〇〇	銅梁	三三〇.〇〇	潼南	五〇〇.〇〇
萬縣	三三〇.〇〇	南充	三三〇.〇〇	遂寧	五〇〇.〇〇
	五〇.〇〇	大足		開縣	五〇〇.〇〇
永川	五〇〇.〇〇	香池	六〇〇.〇〇	巴中	五〇〇.〇〇
蓬安	五〇〇.〇〇	梁山	五〇〇.〇〇		

五、代理收付

本會代理收付款項，本年度備為代收經區所放本縣之教育放款及信託放款三種，本息共計同幣一萬三千五百七十二元九角七分，茲按月份別列表如左：

六月	一五〇.〇〇				
七月					
八月					
九月					
十月					
十一月					
十二月					
共計	一五〇.〇〇				

四川省縣合作金庫資產負債表

四川省縣合作金庫資產負債表

資產		負債	
科目	金額	科目	金額
現金	1,400.00	股本總額	1,000,000.00
存款	2,270.00	活期存款	570,573.00
放款	2,400.00	定期存款	429,927.00
其他	1,000.00	儲蓄存款	100,000.00
合計	7,070.00	合計	7,070.00
現金	1,400.00	存款	1,000,000.00
存款	2,270.00	放款	2,400.00
放款	2,400.00	其他	1,000.00
其他	1,000.00	合計	7,070.00
合計	7,070.00	合計	7,070.00

經年融金作合省川四廣年七十二

四川省榮縣合作案厚損益計算書

科 目	損 失		部 利		損 益	
	金 額	類 別	金 額	類 別	金 額	類 別
兼 押 往						
辦 事 費						
攤 提 器 具						
利 息						
手 續 費						
合 計						
開 辦 費						
總 收 利 息						
總 分 庫 往						
現 金						
合 計						

四用合作金融概況

日 用 開 支	一 五 一 六 五 三
本 期 損 益	二 〇 七 八 八 一
合 計	四 一 一 二 一 四 合 計
	四 一 一 二 一 四

一一一，墊江

本廠於四月十二日成立籌備處，奉令於五月十二日開始營業，至年終為止，營業期間共為六個月又十八天，茲將本年度各種業務情形開列於後：

(一)放款 本廠在業務區域內對核准登記之各合作廠，作業務範圍內之各種放款，現僅有信用放款及抵押放款兩種，茲將每月放款情形，列表如左：

A. 合作放款統計表

月 份	數 額	類 別	信 用 放 款	抵 押 放 款	共 計
五 月 份	1,010.00				1,010.00
六 月 份	3,100.00				3,100.00
七 月 份	3,250.00				3,250.00

二十七年四月川省合作金庫年報

P. 合作社放款一覽表

社名	信用放款		抵押放款		合計
	放出日期	金額	放出日期	金額	
狐狸樹信託社	廿七年五月份	五七五.00			五七五.00
岩五嘴信託社	同	三三三.00			三三三.00
榛子堡信託社	同	一七〇.00			一七〇.00
合計		一,〇七八.00			一,〇七八.00
備考					
八月份		五七五.00			五七五.00
九月份			一,〇三三.〇〇		一,〇三三.〇〇
十月份			九,六〇八.〇〇		九,六〇八.〇〇
十一月份			五,一〇二.〇〇		五,一〇二.〇〇
十二月份		五,〇五五.〇〇			五,〇五五.〇〇
合計		一〇,七三三.〇〇			一〇,七三三.〇〇

四 川 合 作 金 融 概 况

清水河信社	六月份	1250 00			1250 00
馬家冲信社	同	1250 00			1250 00
富家壩信社	同	1250 00	廿七年十月份	1250 00	1011 00
興隆海信社	同	1200 00			1200 00
皮家寺信社	同	2000 00			2000 00
葉家觀信社	同	1250 00			1250 00
田家石橋信社	同	1200 00			1200 00
程家小灣信社	同	1200 00	九月份	1200 00	1200 00
馬市壩信社	同	1200 00			1200 00
石鼓河信社	七月份	1200 00	十月份	1200 00	1200 00
封家溝信社	同	1200 00	同	1200 00	1200 00
新廟村信社	同	1200 00			1200 00
鄭家壩信社	六月份	1200 00	十月份	1200 00	1200 00

第七十二年四月川資合作金庫年鑑

船崎灣信社	七月份	一五五〇〇〇				一五五〇〇〇
東昇泰信社	同	一〇〇〇〇〇				一〇〇〇〇〇
九龍泰信社	同	三五〇〇〇	十月份	四六〇〇〇		三五〇〇〇
左家燭信社	同	九〇〇〇				九〇〇〇
通集舖信社	同	五七五〇〇	十月份	六〇〇〇〇		五七五〇〇
高興泰信社	同	一〇〇〇〇				一〇〇〇〇
興隆場信社	同	一五〇〇〇				一五〇〇〇
古家壽信社	同	一〇五〇〇				一〇五〇〇
姜家祥信社	同	一一〇〇〇				一一〇〇〇
士堡泰信社	同	二二五〇〇				二二五〇〇
覺皇寺信社	同	七五五〇〇				七五五〇〇
梅家園信社	同	四四〇〇〇				四四〇〇〇
學堂堡信社	同	一三〇〇〇				一三〇〇〇

四州合作金庫概況

三台寺信託	同	1150.00			1150.00
陳担溝信託	同	1100.00			1100.00
高石塚信託	同	1100.00			1100.00
萬鐘號信託	同	1100.00			1100.00
陳家寺信託	同	1150.00			1150.00
高嶺山信託	同	1150.00			1150.00
趙家灣信託	同	1100.00			1100.00
黃家大沖信託	八月份	1100.00			1100.00
大佛寺信託	同	1100.00			1100.00
沙龍灣信託	同	1100.00	九月份	1100.00	1100.00
賀家莊信託	同	1100.00			1100.00
凌雲洞信託	同	1100.00			1100.00
馬家大灣信託	同	1100.00			1100.00

二十七年四月川資合作金庫年鑑

七關橋信社	同	三三〇〇				三三〇〇
桃園興信社	同	二五〇〇				二五〇〇
永鏡橋信社	同	二五〇〇	十月份	二二〇〇		四六〇〇
斷石橋信社	同	一八五〇				一八五〇
傳家洞信社	同	二二〇〇	十一月份	二五〇〇		二四五〇
龍家觀信社	同	二八五〇				二八五〇
川主廟信社	十二月份	一六〇〇				一六〇〇
高銀寺信社	同	一五〇〇				一五〇〇
高興泰信社	同	一五五〇				一五五〇
沈家石板信社	同	三三〇〇				三三〇〇
沈家寺信社	同	二二五〇				二二五〇
高家岩信社	同	五五〇〇				五五〇〇
丁家橋信社	同	五二〇〇				五二〇〇

况概融金作合川西

信安石	夏家親信社	長龍泰信社	大水灣信社	轉灣塘信社	下河壩信社	飛影地信社	回塘灣信社	白陽灣信社	白陽灣信社	熊家祠信社	金鳳山信社	燈杆坡信社
											同	同
											二八〇〇〇	五六〇〇〇
同	同	十月份	同	十月份	同	同	九月份	十月份	九月份	十一月份		
八〇〇〇〇	三八〇〇〇	一〇五〇〇〇	一五五〇〇	六〇〇〇〇	三三五〇〇	三九六〇〇	四四八〇〇	八八〇〇〇	二五一〇〇	四三三〇〇		
八〇〇〇〇	三八〇〇〇	一〇五〇〇〇	一五五〇〇	六〇〇〇〇	三三五〇〇	三九六〇〇	四四八〇〇	八八〇〇〇	二五一〇〇	四三三〇〇	二八〇〇〇	五六〇〇〇

二七年四月川蜀合作金銀幣

葛家灣信社	龍橋寺信社	仁和橋信社	象牙村信社	雙桂園信社	兩台山信社	檳榔壩信社	文觀閣信社	大海嘴信社	劉家灣信社	興隆橋信社	大屋壩信社	信家上灣社
							七月份					
							一八五〇〇					
同	同	同	同	十一月份	同	同	同	同	同	同	同	同
1122.00	1122.00	2300.00	170.00	225.00	660.00	228.00	91.00	582.00	328.00	200.00	128.00	1026.00
222.00	1122.00	2300.00	170.00	228.00	660.00	228.00	91.00	582.00	328.00	100.00	128.00	1026.00

四川合作金庫概況

A存款概況表

(二)存款 不庫所收存款祇活期存款一種，內分普通活期存款與特別活期存款兩子目特別活期存款已
 達九十餘戶，普通活期存款存戶九戶本庫雖成立不久，但存戶頗為踴躍，茲將每月底實存戶數
 及餘額列表如左：

類別	子目	戶數	月份	金額	備考
活期存款	普通	三十戶	五月	10,000.00	月終餘額
同	特別	四十七戶	六月	10,000.00	同前
同	普通	四十二戶	七月	10,000.00	同前
同	特別	四十七戶	八月	10,000.00	同前
共計		195戶		16,800.00	36,800.00
成功泰信社			同	500.00	500.00
君田村信社			同	100.00	100.00
易家新信社			同	100.00	100.00
共計				700.00	700.00

同前	同前	同前	同前	同前	同前	同前	同前	同前
特普	特普	特普	特普	特普	特普	特普	特普	特普
別通	別通	別通	別通	別通	別通	別通	別通	別通
七十一	六十二	五十四	四十八	三十九	三十一	二十四	十九	十九
月	月	月	月	月	月	月	月	月
九	十一	十	十二	十二	十二	十二	十二	十二
月	月	月	月	月	月	月	月	月
一〇・五三	一〇・八四	一〇・四二	一〇・三三	一〇・三三	一〇・三三	一〇・三三	一〇・三三	一〇・三三
同	同	同	同	同	同	同	同	同
前	前	前	前	前	前	前	前	前

(三) 匯兌業務 本庫匯兌分電匯、信匯、票匯三種。茲將匯出匯款及支付匯款統計如左，並附各總通匯概況一覽表於後：

A 匯出匯款統計表

七	月	金 額	月 份	電	匯	信	票	匯	共	計
				匯	信	票	匯	共	計	
五	月	一五・三三〇	〇〇	七・九六〇	〇〇	〇〇	〇〇	一五・三三〇	一五・三三〇	〇〇
六	月	一五・九九〇	〇〇	四・五一	〇〇	〇〇	〇〇	一五・九九〇	一五・九九〇	〇〇
七	月	一〇・一〇〇	〇〇	一〇・三三三	〇〇	〇〇	〇〇	一〇・三三三	一〇・三三三	〇〇

四川合作金庫總覽

日支付匯款統計表

月 份	電	匯	信	匯	票	匯	共	計
八 月	10,030	00	5,400	100			15,530	100
七 月	5,000	00	6,200	00			11,200	00
六 月			5,500	00			5,500	00
五 月			5,500	00			5,500	00
合 計	60,170	00	200,000	300	8,000	00	268,470	00
十 二 月	1,500	00	1,500	00	8,000	00	11,000	00
十 一 月	900	00	1,500	00			2,400	00
十 月	4,000	00	1,500	00			5,500	00
九 月	1,000	00	4,000	00			5,000	00
八 月	1,000	00	2,500	00			3,500	00

二十七年四川省合作金庫年報

①各地通匯情形一覽表

合 計	十二 月	十一 月	十 月	九 月
六二〇一九	一四、九一九	六、五五〇	五〇	二四、五〇〇
五〇	五〇	〇〇	〇〇	〇〇
三七五五	三三三三	四四六	五、〇〇〇	九二五
九四	五五	五〇	六二	八三
九五〇		九五〇		
〇〇		〇〇		
九九五九六	一八四七五	一一、九一九	三、〇〇〇	三三、七五一
四四	〇五	五〇	六二	八三

地 點		匯 票		匯 兌		匯 合	
匯 出	匯 入	匯 出	匯 入	匯 出	匯 入	匯 出	匯 入
一五		四四	一			一八	
一、七〇五、四三		四、六三三、三三	三、五、六七			一、七〇五、四三	
				五、一五、〇〇〇			
				七	一		
				二、九、九、九、三	三、五、六		

祝 禮 金 作 合 川 四

重慶六月	南充五月		廣安五月		大竹五月		梁山五月		萬縣五月		
	匯入	匯出	匯入	匯出	匯入	匯出	匯入	匯出	匯入	匯出	
匯入 25,750.00	匯出 6,000.00	匯入 1,700.00	匯出 1,100.00	匯入 3,000.00	匯出 3,050.00	匯入 9,000.00	匯出 3,900.00	匯入 3,900.00	匯出 3,900.00	匯入 3,900.00	匯出 3,900.00
合計 25,750.00	合計 6,000.00	合計 1,700.00	合計 1,100.00	合計 3,000.00	合計 3,050.00	合計 9,000.00	合計 3,900.00	合計 3,900.00	合計 3,900.00	合計 3,900.00	合計 3,900.00

第七年度川西實業合作會金年鑑

長壽六月		廣安六月		大竹六月		山六月		萬縣六月		成都六月	
匯出	匯入	匯出	匯入	匯出	匯入	匯出	匯入	匯出	匯入	匯出	匯入
三	一	三		四		二		一		三	二
七九・〇〇	三〇〇・〇〇	一五・〇一		三八六・〇〇		七三・五〇		一〇・〇〇		二・九七七・一九	五九六・〇三
										二	
										一九〇・〇〇	
三	一			四		三		一		四	二
七九・〇〇	三〇〇・〇〇			三八六・〇〇		七三・五〇		一〇・〇〇		二・九七六・一九	五九六・〇三

四川省合作金庫總行

民國三十三年六月

成都七月		重慶七月		營山六月		宜漢六月		南充六月		岳池六月	
匯出	匯入	匯出	匯入	匯出	匯入	匯出	匯入	匯出	匯入	匯出	匯入
一七		五〇	八	二			三	一		四	
一・一六二・〇三		一・一五・八〇九・九〇	一・一五七六・〇九	四三〇・〇〇			五三〇・〇〇	一〇〇・〇〇		二六・〇〇	
		六二〇・一〇〇・〇〇	一・五・〇〇〇・〇〇								
		七六三・一〇九・九〇	九・六・五二・〇〇					一			
一七							三	一〇〇・〇〇			
一・一六二・〇三							五三〇・〇〇				

鐵學融金作合省用四度年七十二

岳池七月		長壽七月		廣安七月		大竹七月		梁山七月		萬縣七月	
匯出	匯入	匯出	匯入	匯出	匯入	匯出	匯入	匯出	匯入	匯出	匯入
一五		七		五		五		三		三	
四三九・〇〇		八四五・〇〇		一四一・〇〇		三九一・〇〇		一〇五・〇〇		七五〇・〇〇	
一五		七		五		五		三		三	
四三九・〇〇		八四五・〇〇		一四一・〇〇		三九一・〇〇		一〇五・〇〇		七五〇・〇〇	

四川合作金庫概況

重慶八月		鄧都七月		北碚七月		瀘縣七月		遂寧七月		涪陵七月	
匯出	匯入	匯出	匯入	匯出	匯入	匯出	匯入	匯出	匯入	匯出	匯入
九三・七三・六	六・七三・七		二・七〇・〇		四・三三〇・〇〇		一・一〇・〇		一・三〇・〇	四・三三〇・〇〇	
三・八〇・〇	一・一〇・〇〇〇・〇〇										
三三・六三・一	七・三三・三・三		二・七〇・〇		四・三三〇・〇〇		一・一〇・〇		一・三〇・〇	四・三三〇・〇〇	

二十七年四度川省合作金庫年鑑

長壽八月		廣安八月		大竹八月		樂山八月		萬縣八月		成都八月	
匯出	匯入	匯出	匯入	匯出	匯入	匯出	匯入	匯出	匯入	匯出	匯入
五		三	一	三		五	二	五		二	二
九百五〇・〇〇		一九一・〇〇	一〇〇一・七五	二二一・八〇		四〇〇・〇〇	一八一・七〇	四六五・〇〇		二・五二五・四一	二二三・三二
										二	
										五〇・〇〇	
										二	
五		三	一	三		五		五		二	二
九百五〇・〇〇		一九一・〇〇	一〇〇一・七五	二二一・八〇		四〇〇・〇〇		四六五・〇〇		二・五二五・四一	二二三・三二

四川合作金庫概況

永川八月		鹽縣八月		蓬縣八月		宜漢八月		涪陵八月		岳池八月	
匯入	匯入	匯出	匯入	匯出	匯入	匯出	匯入	匯出	匯入	匯出	匯入
一		一		一		一	二	三	一	六	
七五・〇〇		一〇・〇〇		一〇・〇〇		三〇・〇〇	一六〇・〇〇	三二五・〇〇	五八五・〇〇	一九〇・〇〇	
一											
一〇〇・〇〇											
二		一		一		一	二	三	一	六	
一三〇・〇〇		一〇・〇〇		一〇・〇〇		三〇・〇〇	一六〇・〇〇	三二五・〇〇	五八五・〇〇	一九〇・〇〇	

二十七年七月四度川省合作會年終年鑑

萬縣九月		成都九月		重慶九月		開中八月		涪江八月		鄭都八月	
匯出	匯入	匯出	匯入	匯出	匯入	匯出	匯入	匯出	匯入	匯出	匯入
二	一	七	一	六	四		一	一			一
八七〇・〇〇	三〇・〇〇	三三二・二〇	二〇九・八三	八三三・二〇九・二六	六三三・〇〇		一五九・〇〇	五〇・〇〇			四〇・〇〇
一		五		八							
一〇・〇〇		一三〇・〇〇	一	一〇・六三三・〇〇							
	一			九			一	一			一
一〇二〇・〇〇	五〇・〇〇	一三三・二〇	二〇九・八三	四三六・四四・二六	六三三・〇〇		一五九・〇〇	五〇・〇〇			四〇・〇〇

四川合作金庫概況

涪陵九月		岳池九月		長壽九月		廣安九月		大竹九月		蘇山九月	
匯出	匯入	匯出	匯入	匯出	匯入	匯出	匯入	匯出	匯入	匯出	匯入
五		五		六		二	二	五	四	八	四
五五六・七四		一五・〇〇		七四八・〇〇		七六・〇〇	三八〇・〇〇	八五〇・〇〇	七五〇・〇〇	一九九九・〇〇	四八〇・〇〇
									三二四・五〇〇・〇〇		
五		五		六		二	二	五	七	八	四
五五六・七四		九五・〇〇		七四八・〇〇		七六・〇〇	三八〇・〇〇	八五〇・〇〇	三二四・五〇〇・〇〇	一九九九・〇〇	四八〇・〇〇

二十七年七月四日川省合作金庫年鑑

渠縣九月		開縣九月		綦江九月		宜賓九月		達縣九月		南充九月	
匯出	匯入	匯出	匯入	匯出	匯入	匯出	匯入	匯出	匯入	匯出	匯入
1		1		1		2		1		1	
100.00		100.00		10.00		100.00		10.00		100.00	
1		1				2		1		1	
100.00		100.00				100.00		10.00		100.00	

現 帳 通 金 作 合 用 四

廣 安 十 月		大 竹 十 月		栗 山 十 月		萬 縣 十 月		萬 都 十 月		重 慶 十 月	
匯 出	匯 入	匯 出	匯 入	匯 出	匯 入	匯 出	匯 入	匯 出	匯 入	匯 出	匯 入
六		一		八		一〇		三		六	
111.00		110.00		1,060.00		2,011.00		1,410.00		2,327.67	
		1						1		五	
		110.00						100.00		4,131.00	
六		11		八		10		二六		七四	
111.00		80.00		1,060.00		2,011.00		2,711.25		2,749.64	

二十七年四月川省合作金庫年經

送縣十月		渠縣十月		帝充十月		清波十月		魯池十月		其壽十月	
匯出	匯入	匯出	匯入	匯出	匯入	匯出	匯入	匯出	匯入	匯出	匯入
	一	二	一	二	一	六	一	二		三	
	10.00	113.00	50.00	250.00	60.00	649.25	53.60	72.00		140.00	
	1	三	一	二	一	六	一	二		三	
	10.00	113.00	50.00	250.00	60.00	649.25	53.60	72.00		140.00	

現 概 融 金 作 合 川 國

重慶十月		綏遠十月		南部十月		鄭州十月		營山十月		北碚十月	
匯出	匯入	匯出	匯入	匯出	匯入	匯出	匯入	匯出	匯入	匯出	匯入
四	一										
七、八二・六四	五・二三・一五	一五・〇〇		一〇・〇〇				一〇・〇〇		五〇・〇〇	
四	一										
五、〇〇・〇〇	六五・〇〇・〇〇										
四七	一四										
八・二八一・六四	八・七二五・一五	一五・〇〇		一〇・〇〇				一〇・〇〇		五〇・〇〇	

二十七年四川省合作金融年報

長壽十一月		廣安十一月		大竹十一月		梁山十一月		涪縣十一月		成都十一月	
匯出	匯入	匯出	匯入	匯出	匯入	匯出	匯入	匯出	匯入	匯出	匯入
二		一		三	三	五		五	二	三	三
110.00		325.00		326.00	810.00	356.00		1,000.00	90.00	476.00	420.00
				1	1	1				2	
				135.00	50.00	130.00				131.00	
		1		4	4	6		4	2	13	3
110.00		325.00		135.00	810.00	356.00		1,000.00	90.00	476.00	420.00

况概匯金作合川四

蜀都十一月		宜賓十一月		香山十一月		渠縣十二月		涪陵十一月		岳池十一月	
匯出	匯入	匯出	匯入	匯出	匯入	匯出	匯入	匯出	匯入	匯出	匯入
一		一		一		二	三	四		五	
八〇・〇〇		五〇・〇〇		一〇・〇〇		四〇・〇〇	六四・〇〇	五二・六〇		三九・〇〇	
							四				
							九五〇・〇〇				
一		一		一		二	七	四		五	
八〇・〇〇		五〇・〇〇		一〇・〇〇		五〇・〇〇	一・五九〇・〇〇	五二・六〇		三九・〇〇	

滬米 出 十二月		萬 縣 十二月		成 都 十二月		重 慶 十一月		西 充 十一月		溫 江 十一月	
匯出	匯入	匯出	匯入	匯出	匯入	匯出	匯入	匯出	匯入	匯出	匯入
二	一	八		二	三	四		一		一	
50.00	150.00	1,257.00		1,257.60	757.25	1,268.00		100.00		355.00	
		一		五		五					
		150.00		328.00		705.84					
				一	三	一					
				80.00	1,919.50	1,000.00					
		九		三	六	五		一			
		1,407.00		14,991.60	2,657.65	21,068.00		100.00		355.00	
一	一										
50.00	150.00										

西曆月份合標金銀

月	日	種類	金額	種類	金額	種類	金額	種類	金額
大竹	十二	流入	三	調閱	三〇			三	八四三・二〇
		流出							
廣安	十二	流入	一		五〇・〇〇			二	一・〇三〇・〇〇
		流出	三		三三・六六			二	三三・六六
長嶽	十二	流入			五三・〇〇			二	五三・〇〇
		流出							
高池	十二	流入						三	八八・〇〇
		流出			八八・〇〇				
新陵	十二	流入			六六・〇〇			二	六六・〇〇
		流出							
味	十二	流入	二		五二〇・〇〇			二	五二〇・〇〇
		流出							

現 概 融 金 作 合 用 現

共 計	眉 山 十 二 月		銅 梁 十 二 月	
	匯 入	匯 出	匯 入	匯 出
匯 入	3,512.60		18.00	
匯 出		1,020.00		18.00
共 計	3,512.60	1,020.00	18.00	18.00

(四)代理收計本項代理收付款項，除代收隴原所放本縣之谷糧費外，宜以兩市商金匯與此間商
家代為購票，亦以本庫調撥現金之一法，並列於左：

A 代理款項總計表

金 額	月 份	金 額
總 庫 谷 糧 負 款 結 算 各 商 公 期 票 共	九 月	1,000.00
	十 月	1,173.15
	共 計	2,173.15

經年融金作合省用四度年七十二

十一月	七六九〇・七〇	三六〇〇・〇〇	四四・一九〇・七〇
十二月	一・四五二・〇八	一七・二〇〇・〇〇	一八六五二・〇八
合計	一〇・三一五・八三	五四・七〇〇・〇〇	六五〇一五・八三
備考		尚款係托渝滬代收	

(五) 贖現合作社計員某某等以蘇城共進會以白明郵票一紙計洋五十元票未到期而特款孔股請
 求贖現前奉康協便利執持見因以二微之利息允予贖現

四川省重慶合作金庫二十七年年度資產負債表

科目	負債類		資產類	
	金額	科目	金額	類額
股本總額	一〇〇・〇〇〇・〇〇	未收股款	二〇・〇〇	
活期存款	六〇・八九四・一二	信用放款	一四・四一四・〇〇	
代收款項	一七・二〇〇・〇〇	抵押放款	一六・四二七・五〇	
本期損益	五・三四一・五一	暫付款項	二〇・〇〇	

四川省墊江縣合作金庫十七年度損益計算表

科目	損 失 之 部		利 益 之 部	
	金額	類	金額	類
攤提開辦費	一,四八四	利息	四,三五四·八〇	
攤提器具	七八,九三	手續費	三,四三八·七九	
營業開支	四七五,四九			
合 計	一八三,四三五·六三	合 計	一八三四三五·六三	
		現 金	四四,四六一·四二	
		總分庫往來	八八,九九二·四六	
		應收利息	六三二·二三	
		開辦費	八二〇·七五	
		器 具	四四七·二七	
		應收款項	一七,二〇〇·〇〇	

日期開支	本期損益	合計
一、七五二、八二	五、三四一、五一	七、七九三、五九
		七、七九三、五九

一三三，營山

本廠於四月十六日開始籌備，惟以庫址難得適當地點，幾經周折，故籌備工作，未克及時完成，但為適應農民需要計，於六月一日先行開業，七月一日正式開幕，惟是組織方面，初為局廠合資，繼復調整，延而未決，理監事會，遂亦因之無由產生，籌備工作，完而未完，不無遺憾，所幸一切，悉由總理指示，秉承有目，半年以來，業務經營，尚不落後，差足自慰慰人也，茲就年度終結，略將開業以來，業務概況報告如次：

(一) 資本

本廠資金，額定國幣十萬元，除由當地承認二萬元外，其餘之數，由總庫及農本局，根據實際情形四六分擔，旋又發生變化，農本局已認股本，劃而未用，故實收資本，僅有總庫撥來三萬二千元，及當地先後繳來七千二百元，共計三萬九千二百元。

(二) 放款

本廠放款，純以農村合作為對象，故僅有信用放款，抵押放款——稻穀——擔押兩種，本期信放總

四川省銀行總概況

額，計八九，〇九七元。押放總額計三四，〇〇一，八元，本年信放到期者三十七社，計本金三六，四八五元，均能如期清償，茲將各社借貸概況，列表於下：

各月放款還款統計表

月 份	放 款		還 款		結 數	附 註
	信 放	押 放	信 放	押 放		
六 月 份	三三,二八五	〇〇			三三,二八五	
七 月 份	五五,四六九	〇〇			四二,八五四	
八 月 份	二二,四八四	〇〇			六四,三三六	
九 月 份	三三,〇三三	〇〇			六二,六七三	
十 月 份	二五,九一八	〇〇	三三,三三〇		七六,九四一	
十 一 月 份	六,七六五	〇〇	一〇,三三一	一,一〇〇	九〇,二八七	
十 二 月 份	九,一四一	〇〇		三,三五五	六六,六三二	
共 計	八九,〇九七	〇〇	一四,〇〇一	一,一〇〇	六六,六三二	

各社還款情形登記表

社名	實 額	額	到 期 月 日	還 款 次 數	清 結 月 日	附 註
玉皇頂信社	一・二〇〇	〇〇	二七・十二・卅一	三	二七・十二・卅一	如期
延壽寺信社	八〇〇	〇〇	同上	一	二七・十一・二九	預期
龍井壩信社	七四〇	〇〇	同上	一	二七・一一・二一	預期
惠民棧信社	八〇〇	〇〇	同上	一	二七・一一・二九	預期
楊家廟信社	七二〇	〇〇	同上	二	二七・十二・卅一	如期
高氏祠信社	七三八	〇〇	二七・十二・二〇	三	二七・十二・三〇	逾期十天
白雲寺信社	七八〇	〇〇	二七・十二・卅一	二	二七・十二・一五	預期
吳家廟信社	八九〇	〇〇	同上	二	二七・十二・一	預期

四川合作金庫概況

丹家福信社	九五〇	〇〇	二七・十二・卅一	三	二七・十二・二七	預期
海印場信社	一四二〇	〇〇	二七・十二・二一	一	二七・十二・廿一	短期
石牛山信社	一四〇〇	〇〇	二七・十二・三一	二	二七・十二・卅一	短期
毛家福信社	八〇〇	〇〇	二七・十二・卅一	三	二七・十二・二九	預期
萬家店信社	八〇〇	〇〇	二七・十二・卅四	二	二七・十二・十二	預期
王家樂信社	八〇〇	〇〇	二七・十二・三一	三	二七・十二・二二	預期
觀音寺信社	八〇〇	〇〇	二七・十二・二五	二	二七・十二・二五	預期
南溪橋信社	八八〇	〇〇	二七・十二・二五	二	二七・十二・二二	預期
興雲寺信社	八八二	〇〇	二七・十二・二十	三	二七・十二・二七	短期十七天
大梁山信社	一〇〇〇	〇〇	二七・十二・二十	二	二七・十二・二二	過期二天

轉東橋信社	一〇六九	〇〇	二七・二二・一五	三	二七・二二・一五	如期
普光寺信社	八二一	〇〇	二七・二二・三一	三	二七・二二・二九	預期
三官橋信社	六〇	〇〇	二七・二二・卅一	三	二七・二二・卅一	如期
郡橋寺信社	六〇〇	〇〇	二七・二二・卅一	三	二七・二二・二六	預期
晏公廟信社	一〇〇〇	〇〇	二七・二二・卅一	二	二七・二二・二七	預期
遇龍場傳社	一三三五	〇〇	二七・二二・卅一	一	二七・二二・三三	過期一天
團山嶺信社	一一五〇	〇〇	二七・二二・卅一	三	二七・二二・二五	預期
野家溝信社	一〇三〇	〇〇	二七・二二・一四	二	二七・二二・二二	預期
吳陸山信社	二〇五四	〇〇	二七・二二・一四	三	二七・二二・一四	如期
傅家溝信社	七九二	〇〇	二七・二二・一四	三	二七・二二・二二	期過九天

四川合作金融概況

華光信託社	一三九四	〇〇	二七・二二・二四	三	二七・二二・二六	預期
彭家溝信託社	八一〇	〇〇	同上	三	二七・二二・二三	逾期八天
太平信託社	一二一〇	〇〇	同上	二	二七・二二・二二	預期
安樂觀信託社	一三五〇	〇〇	同上	三	二七・二二・二三	如期
四面山信託社	一三〇〇	〇〇	同・七	三	二七・二二・二三	如期
毛氏信託社	八八〇	〇〇	二七・二二・二六	二	二七・二二・二五	如期
石佛寺信託社	一四七五	〇〇	二七・二二・二七	二	二七・二二・二九	逾期二天
廣家門信託社	一一〇〇	〇〇	二七・二五・一五	三	二七・二二・二二	預期
廣荆河信託社	一一〇〇	〇〇	二七・二二・一五	二	二七・二二・二二	預期

(三) 存款

本區深信欲求農貸合作之充實，必須增加存款之積蓄，故存款業務，其對象不應專限於農村合作社

惟本縣因地瘠民貧，加以社會儲蓄習慣，尙未普遍，該項業務，以之未能滿意，逐月收付增減，列表於后：

各社存款收支增減統計表

月份	收入金額	支付金額	額餘
六月份	五,三四〇.六九	八〇四.一一	四,五三六.五八
七月份	八,二三五.〇三	四,五三四.四六	九,一一〇.五
八月份	一四,四五五.三六	一七,一七一.一九	六,四〇四.三三
九月份	二〇,一五九.五七	一四,二五五.九七	一三,三〇七.八八
十月份	四二,一〇九.〇〇	三九,八六一.〇五	一四,六二一.八一
十一月份	三六,九〇〇.〇〇	四一,九〇四.九三	一,六一〇.八九
十二月份	三三,七三四.三	三九,六六九.二二	九,六六五.九四
共計	一六六,八七九.九一	一五二,二一九.九	九,六五九.九四

四川省合作金融概況

(四) 匯兌

本縣地處偏僻，交通梗阻，資金調撥，極感困難，本處爲便資金靈活，且爲便利農民起見，經總庫之許可，兼營一般匯兌業務，辦理以來，各方稱便，本期收付概況，列表於后：

本期通匯概況表

地點	六月		七月		八月		九月	
	匯出	匯入	匯出	匯入	匯出	匯入	匯出	匯入
成都	九三	四〇	三六	三二	一三	九〇	八二	三一
重慶	五七六九	一〇〇〇	一五六〇		三四七五		三六八七	一三五
南充	九三三二	三〇〇〇	二一五一	五〇〇〇	三六三〇	九四四	一四一四六	四〇〇〇
閬中			六	八〇	二	二〇	六五二	一六五
南部				六八〇		七五五	五〇〇	一一一〇
廣安	三〇五		六三〇	一〇〇	二九〇〇		七二〇	
達縣	三〇六〇	七六〇	二六〇	一三二〇	二五〇	二五六〇		一六
大竹				一〇〇	五〇〇	二二〇	五〇〇	一〇〇

二十七年四月田賦合作省金年總

西元	熱江	北碚	萬縣	巴中	瀘縣	瀘縣	宜漢	鄧都	銅梁	渠縣	岳池
											空
	180						110				
			50	100	110						20
					111	100	100				
							100				240
						100	800				
		110									180
											20

四川合作金庫概況

地點	十月		十一月		十二月		合計
	匯出	匯入	匯出	匯入	匯出	匯入	
成都	2,260	2,530	1,230	2,030	3,360	2,660	9,880
重慶	290	80	1,060	70	500	120	1,830
南充	2,260	1,550	3,060	6,060	2,350	1,310	13,030
閬中	110	770	50	1,010	1,100	60	7,780
南部	11,180		11,760		800		37,740
廣安							13,010
達縣	1,120	2,220		210	3,120	2,430	7,680
大竹		2,230	760	560	3,020	1,120	5,930
岳池	1,100		1,100			2,200	1,600
渠縣							1,600
銅梁		20		20	1,100	20	1,300
合川					80		80

鄧都	宜漢	爐縣	灌縣	巴中	萬縣	北碚	饒江	涪充	合計
二四	二五								四三·九一八
									二二·二三七
									五·八〇〇
					七				二二·七九九
							一〇		四八·一七九
				一·五二〇					一〇·一四三
	五九				一〇		一〇		二九·六五九
								一〇	一六·一五九
一〇	五九			四六〇					一六·九六三
一〇	一〇〇	一〇七	一〇	一〇〇	五七	一〇		一〇	三四·五六四
一〇	一·一〇〇	三〇〇	二一	一·九九五			五七〇		九·二八七
									三五三七三
									八〇·〇八三

(一) 收付各款，以元為單位，元以下，不計入。

(二) 通區地點，尚有少數，因數額不多，未列入。

四川合作金融概況

(五) 資產負債及損益計算，本應經營業務，前經年終結算，將資產負債本損益計算列表如次：

負		債		資	
科目	金額	科目	金額	科目	金額
股本總額	一〇〇,〇〇〇.〇〇	未收股款	一三,〇三〇.〇〇	應收利息	三,〇四三.〇〇
定期存款	一〇〇,〇〇〇.〇〇	信用放款	五二,六一二.〇〇	本期純益	二,一二四.八二
活期存款	九,六五三.九四	抵押放款	一四,〇〇一.九〇	總分往來	四一,七七九.〇八
暫時存款	一,三九六.七七	銀錢往來	四七,七七〇.〇〇	應付利息	四,〇〇一
		存保證金	五〇〇,〇〇〇		
		器具	一五,〇〇〇		
		備辦費	一,三八五.四七		

損益計算書

現金	二三、四二〇、〇〇				
合計	一五六、〇五八、六二	合計	一五六、〇五八、六二		
損失之部		利益之部			
科目	金額	科目	金額		
攤銷辦費	二四四、五〇	手續費	九五一、一五		
攤提器具	五二、〇九	利息	四、三九三、五八		
營業開支	二六九、六八				
日用開支	一、六五三、六四				
本期純益	三、一二四、八二				
合計	五、三四四、七三	合計	五、三四四、七三		

一四、長壽

長壽合作事業始於廿七年，其時開始組織預備社舉辦旱災救濟放款，繼於廿七年春將預備社一律改組爲信社，因爲合作事業之歷史未久，一般農民對於合作尚無深刻之認識，紳商各界更不明瞭，平日祇知銀行爲金融事業機關，而不知合庫爲何物，開幕後僅有信用放款業務，尙屬發達，惟存款及匯票業務則殊寥寥，俟後紳商始悉合作金庫爲農業金融機關，又由過去之錢莊積攸存款辦理匯兌，多皆虧累過鉅以致倒閉，紳商各界誤其損失者頗不少，亦因此對合庫不特觀望不前之態度者，至九十月間，本庫業務漸有起色，信用日著存款業務遂日益蓬勃，匯款業務亦漸發達，一般農民對於合庫亦尤感信賴矣，茲將廿七年度業務遂報報告於左。

(一) 信用放款

此間信社一百十一社，均屬初創，對各社，亦爲第一次放款期限一律六個月，共計放款用途如係購買肥料，雜畜，種籽等，自六月十六日開幕起，至十二月卅一日止，共放信用放款六萬四千八百三十四元，至還款時期，各社尙能遵守信用，紛紛按期還。

(二) 活期存款

本庫活期存款自六月十六日起，到十二月卅一日止，活期存款共有一百七十八戶，經常存款二萬四千五百元，近日此間人士極稱存款便利穩妥，似有日益增進之勢。

(三) 定期存款

定期存款現僅一戶，存額一千元。

(四) 匯兌

此間匯兌因與重要距離甚近，人解往返極便，惟各稅務機關經濟發達者極多，然交通亦極數小時即可往返，且用費極少，因此匯兌業務形式雖似不盛，而實際徵收匯費極感困難也。

一五、溫江

一、本庫成立經過

本庫於五月間奉 命籌備，於七月八日，開始營業，因房屋狹小轉遷，樓上營業不便，乃與 陳 尚專員接洽，并指與文衡圖書館舊址辦公，并擇定十二月二十六日下午三時舉行創立會，計到各機關 各團體代表五十餘人，由 專署副主任秘書主席開會，逐條通過章程，討論議案茲分述於后。

甲、通過各機關團體之股額：(一) 縣府五十股，實繳股金五百元。(二) 省金庫九千六百五十股，實繳股金五萬六千五百元。(三) 文家橋區信聯社一百股，實繳股金一千元。(四) 和安鎮區信聯社一百股，實繳股金一千元。(五) 城區信聯社一百股，實繳股金五百元。(六) 永安鎮區信聯社五十股，實繳股金五百元。

乙、選舉職員：(一) 理事五人：(一) 當選者：陳純德、李惠謙、李惠謙、官劉德、杜昭林，并推陳純德為理事長。(二) 監事三人：(一) 當選者：陳懷先、張金宏、周 廷，并推陳懷先為監事長。(三) 候補理事二人：(一) 候補者：文澤洲。(四) 候補監事一人：(一) 雷震邦。

十一月四日下午二時，召集第一次理事聯席會議，由監事長 陳專員懷先主席，通過理事會辦事細則，預算，請決聘李惠謙為經理，但陳懷先縣長奉 命調遷，本庫監事長一席，由王縣長國瑞充任，本庫又依據新社章程之規定，推定王傳綸及劉克恭二先生為理事。

二、業務概況

本庫業務，為辦理信用與抵押放款，及存款，匯兌代舉收付與貼現等業務，除貼現未能經營外，其他業務，均已照章辦理，茲將其經營經過與實際情形分述於下：

(一) 信用放款：(一) 信用放款，以合作社社員為限，依據隨時借款與還款之原則，借款由區信用合作社 經理會，請求指導員參加協助，核定屬社全年借款數額，呈請縣府審議，轉飭本庫酌予訂立借款

合同，爾後除聯合社直接辦理社員小額放款外，每一屬社備款時，必須造具借款申請書，社員借款細數表，經指導員調查審核另函簽註意見後，聯合社則立具借款正副執據，連同借款單副執據，送呈本庫核放，其至本年十二月底止，共放十三萬一千八百三十八元九角，還本二千零十四元，尚欠十二萬九千八百二十四元。

(表一) 溫江庫二十七年度下期信用放款及還款之比較

月份	金額類別		
	放	還	款結
七月份	二〇五六・〇〇		二〇五六・〇〇
八月份	三一五〇・〇〇		三一五〇・〇〇
九月份	三五六四・〇〇		三五六四・〇〇
十月份	九二四九・〇〇	四七〇・〇〇	八七七九・〇〇
十一月份	三〇七七一・〇〇	七六〇・〇〇	三〇〇一一・〇〇
十二月份	八三〇四八・〇〇	七八四・〇〇	八二二六四・〇〇
合計	一三二八三八・〇〇	二〇一四・〇〇	一二九八二四・〇〇

(二) 抵押放款——依據省合委會首屆金庫及金八農學院商定溫江縣擬定抵押放款辦法原則四條，并承行政長官及地方人士熱烈之協助，九月份本館即開始辦理合作社及互助社變食儲備放款，其對合作社發放抵押放款時，須經指導員到場監視付命，造具備押細數表，立具借約，經主任指導員審核後，即由本館發款；至於互助社之同樣與登記事項，係由縣府派員辦理，各社擬同人會及填具備押細數，備押證，承辦保證等事，則由合作指導員委託鄉建委員會派員辦理，但因互助社初步組織，故其放款程序較繁，其抵押放款之計放款，多由各鄉社員，親來本館，由該社職員二人出名，立具借約收據，至其放款之多寡，則按備押證抵押數量，折成市價七成發放，自九月份起，各工作人員，不分日夜忙碌，辦理發放事宜，依據十二月底之結算，計放十九萬二千九百元，共還本金二萬四千五百三十五元，尚欠十六萬七千九百六十五元。

(表二) 溫江庫二十七年度下期抵押放款及還款之比較

月份	金額類別		每月結餘
	放款	還款	
九月份	一〇〇二四・〇〇		一〇〇二四・〇〇
十月份	一三七七三・五〇	三九二九・〇〇	一三三七八四・五〇
十一月份	三三一一八・〇〇	九四七八・〇〇	二二六四〇・〇〇
十二月份	八三〇四四・五〇	一一五二八・〇〇	一五一六・五〇
合計	一九二五〇〇・〇〇	二四九三五・〇〇	一六七九六五・〇〇

四川省合作金庫總覽

月份	金額類別	
	收	支
七月份	二一九七八・〇〇	一六九〇三・二五
八月份	二七二五七・〇〇	一七五六五・六四
九月份	三七九四〇・九九	一二二六六・二四
十月份	一五二二九五・七三	一〇一一〇七・〇〇
十一月份	五五一七四・八二	一〇二四一〇・〇〇
十二月份	九三七四五・七七	九六九二八・五九
合計	三八七三九二・三一	三四七二八〇・七二

(三) 存款：存款於本年度計有普通活期存款及特別活期存款兩種，普通活期存款，多為政府機關，如專員公署、縣政府、徵收局、縣財務委員會、營業稅局等，特別活期存款，為一般商民及其他本縣居民，本年因得各界人士之贊助提倡，故存款業務，頗大，截至本年底止，普通活期存款往來戶計九戶計三萬一千五百五十七元八角正，特別活期存款往來戶計五十九戶計八千五百五十四元一角玖分，共計六十八戶，存款總數零一百拾一元玖角玖分正。

(表三) 溫江庫二十七年下期活期存款收支之地較

收支結餘數

四〇一一·五九

再如存款較多者，其提款於一日內超過二千元以上，即約定於事前一二日內通知，以求資金流通之裕餘，而免空息之損失。

(四) 匯兌——溫江地近成都，政治安定，交通又稱便利，故匯兌業務，不甚發達，其匯用者，多為糧收局及其他政府機關之解款，其匯入者，多係他縣商家往來。

(表四) 溫江庫二十七年度下期逐月匯兌業務之比較

月份	匯出	匯入
七月份	二六二四·九四	六〇〇·〇〇
八月份	三九一〇·〇〇	八三七·〇〇
九月份	一〇〇·〇〇	七二九·五〇
十月份	六八四一·八一	二九八三·〇〇
十一月份	八〇七〇·五七	六三〇六·四二
十二月份	一四三六二·四七	七六〇六·六六

四川省合作金庫總概況

(五) 代收收付款項！——本金庫代理收付款項，本年度計有代收成都中國農民銀行之信用放款，第一專員公署設立之小學師資訓練所之學費，及各信用合作社，鄉建會之利息三種，代收成都中國農民銀行之信用放款肆萬伍千貳百伍拾捌元另捌分，爲臨時性質，代收小學師資訓練所之學費計肆千玖百伍拾元，以存以無息，手續費免收，約定代收各信用合作社鄉建會之利息計伍拾伍元伍角一分，合計本年度代收伍萬另貳百陸拾叁元伍角玖分。

(表五) 溫江庫二十七年度下期代收款項之統計

月份	成都農民銀行	師資訓練所	鄉建會	永安鎮聯社	城區聯社	文家場聯社	總計
九月份	五五三·一四						五五三·一四
十月份	一六四七·六						一六四七·六
十一月份	一五六一·〇三	四九五〇·〇〇	一·一六		七·六	五〇八	二〇六一·三五
十二月份	三三〇六·三三		三·三五	一〇·六	一八·〇九	一〇·六	三六四九·五三
合計	四三三六·〇八	四九五〇·〇〇	四·七一	一〇·六	二六·〇七	一三·七五	五〇二六三·五九

(一) 財產狀況——本庫資本淨值，計有股本十萬元，未分盈餘三千一百八十四元七角二分，股本之來源，提倡股計佔百分之九七，聯合社股金佔百分之三，但中國農民銀行極抵押借款，計達十七

二十七年四月省合作金融年鑑

萬七千七百二十二元七角，存款及應付利息等流動負債，共計四萬五千五百十六元七角七分；至於資本一項，現金庫存，不及流動負債百分之二，資本淨值，僅佔負債總額百分之三十一。以一般商業投資淨值，應佔負債總值之半數，流動資產僅有流動負債之二倍，應舉投資安全，資金易週轉靈通，然而銀行業務，非商業界所可比，農村以合作團體放款，重在組織健全，管理適合，借款及貸款均有定期，投資放無過剩或不及之弊，至於多數活期存款之提取，亦有事先通知之規定，歷年來此間社員均係按期還款，并無呆賬之損失，本庫資金週轉，尚能紓付裕，如此其明證也。

(表六) 溫江縣庫二十七年度下期資產負債表

負債		資產	
科目	金額	科目	金額
股本總額	1000000.00	信用放款	1298240.00
活期存款	40111.59	抵押放款	167965.00
暫時存款	4170.00	器具	387.24
應付利息	1235.13	開辦費	1163.59
	(元)		(元)
	總額		總額

四里合作金庫概況

(表七) 溫江庫二十七年度下期積益計算書

營業開支	攤提器具	攤提開辦費	損失之部		利息之部	合計	本期積益	借入款
			科目	金額				
一五九・四七	六八・三二	一〇五・三四	(元)	類	利	合計	三二八四・七二	一七七七二・七〇
	手續費	利息		科目	益	合計	總分庫往來	應付利息
	三四・一四	四八九五・〇四	(元)	金額	之	現金	二二四九一・一〇	四〇九〇・五五
				類	部	合計	一五〇二・七六	
						合計	三二六四二四・一四	

日 用 開 支	一三三一・三三三
本 期 損 益	三二八四・七二二
合 計	四九二九・一八
合 計	四九二九・一八

雖自七月八日開始，至十二月底止，實期七八兩月，尚在宣傳期間，而總庫往來利息，亦僅至十月底即止，故本期損益，僅有三千一百八十四元七角二分；但支出而論，每元放款及存款費用，本期平均共計不過二釐，職員三人，每人平均放款，約計十二萬元，所收利息，每人共計二千五百五十三元；至若半年資本利率，以本總計再乘一百之數，計六釐三，但因公積金之提存，職員年間津貼之付訖後，股利息率，年僅付利五釐矣。

四、下期計劃

(一) 人事方面——本庫因業務擴大，人事不敷應用，故商得 總庫 同意，下期增加辦事員一人，專負業務調查之責，以便明瞭合作社之內容，而取得各方之連繫；再者縣合作金庫之資本，目前提倡股本之百分率雖大，然而此項提倡股本，逐漸收回，而合作金庫股本逐漸增加，換言之，即應合作金庫之組織，為本縣合作社自有之金融機構，故本庫擬招 江原路合作社職員一人，充當試用職員，藉以調練本地人材，而作將來自立之準備。

(二) 合作審計，金庫職在協助各社，調劑農村金融，然以本庫自身而言，應求投資數額之適合與安全

，過去因未經審計，隔誤之弊甚多，本庫為求明瞭各社賬目之真偽，而便收集改進合作放款之資

料計，下期擬派各社，詳加審計一次。

(三) 合作放款預計：本庫合作放款，包括溫江興崇慶兩縣，計有：(1) 抵押與生產放款三種，共計全年六十一萬元，(2) 以股本十萬元，(3) 本期中興行透支數額十萬元，(4) 下期透支額十萬元及存款充用，茲將下期放款預計數額列下：

1 信用放款——全年共計三十六萬元。

(1) 溫江縣現有老社八十，社員四千二百餘人，每家平均以四十元計算，全年共計十六萬八千元。

(2) 溫江縣全年擬增辦社四十，增加社員共計三千人，每戶平均借款三十元，全年共計九萬元。

(3) 崇慶縣舊社共計一百所，約計四千人，每人每年平均借款三十元，全年共計十二萬二千元。

2 抵押放款——全年共計二十二萬元。

(1) 溫江縣合作社及聯合社兼營倉庫共計一百處，每倉平均借款一千元，共計十萬元。

(2) 崇慶縣合作社兼營倉庫共計五十處，每處一千元，共計五萬元。

(3) 溫江縣七棚場鎮內，依法置設之農莊倉庫七處，每處一萬元，共計七萬元。

3 生產放款——全年共計三萬元。

(1) 養豬放款預計二千社員，每人十元，共計二萬元。

(2) 造紙紡織及其他工業生產合作社約計十處，每社一千，共計一萬元。

(四) 存款及匯款：本庫對於存款及匯兌業務，仍擬照常宣傳，合作及聯合社之儲蓄存款，尤擬特別注意，務使社會中餘剩資金，得以盡量吸收，各處資金之調劑，給以多事之便利，庶幾本庫之使命能以達到，本庫成爲溫江唯一之金融組合。

一六、西充

一、西充縣合作組織之創始與本庫之設立

本縣合作組織發動於民國二十六年旱災之後，合委會以西充災情奇重，特派員到充辦理農村緊急救濟進行組織合作預備社，并由省合作金庫發放救濟貸款貳萬元，批爲西充縣合作事業之萌芽時期。至二十七年庚合作組織已逐漸推進，四月份以前計已有豐絲產銷合作社二十九所，信用合作社四十九所，貸以之供給益感需要，本庫乃領地方之請於本年五月二十三日開始籌備，於七月十日正式開幕。

二、本庫股本徵集之經過

本縣人士於合作事業之推進至爲熱心贊助，故對於合作金庫之設立踴躍入股，當縣府與總庫公文往還商洽之際，即由縣府召集地方人士暨各合作社代表開會徵集股本，當場各產銷社共認二千四百七十六股，各信社共認三百零四股，及籌備處開始工作後，縣府奉合委會指令產銷社不能認購合作金庫股本，故僅剩信社應認三百零四股，經多次會商由地方財政委員會，以百五善後全債司法借款，及置農紅利等認提倡股五百股，總應認八千股，額留待新社加入，至下年新社陸續加入，現共有股東一百五十九人，實收提倡股本一千元，合作社股金六千九百三十元，惟因種種關係，尙遲未開創立會也。

三、信用放款與總庫放款

本庫開幕以前，所有信社借款均經農行先後放棄，開幕後兩月有餘，尙無新社正式成立，是業務極形冷淡，至十月中新社次續成立，總庫貸款亦已先後到期，信社還申請第二次借款放款額，始漸次加多，截至十二月份止，共放出信用放款總額八萬零六百零四元。逐日放款如下表。

四川合作金庫匯票

各月份備用放款一覽表

月 份	放款社數	放 款 金 額	備 考
八 月	一	五三三〇〇	
九 月	二	二八一六零〇	
十 月	五	二二·四四六〇〇	
十 一 月	六	三〇·九〇九〇〇	
十 二 月	九	二四·五五〇〇〇	
合 計	一 一 三	八〇·六〇四〇〇	

月 份	貸款社數	儲 蓄 數	放 款 金 額	備 考
九 月	五	八八七六〇	六·〇〇八〇〇	

本庫八月中奉令辦理稻穀抵押，曾在縣府商討儲押數額，及其辦理時手續，以便擴大放款，惟該以本縣非產稻之區，及各社據手續麻煩，以致辦理此項貸款者。係八社，共貸出國幣八千四百三十一元逐月清款如下表。

各月份儲押放款一覽表

十一月	二	二七五	〇〇	二〇七七	〇〇
十一月	一	四九四	〇〇	三四六	〇〇
合計	八	一・二一〇	〇〇	八・四三一	〇〇

四 匯兌

本縣匯兌向來匯入大於匯出，本庫匯兌分三種，以信匯為多，票匯次之，電匯較少。匯入外，本地因無電局尚無匯出之市匯。且本地商業蕭條，本庫又為通地地點所限，故匯兌業務頗形清淡。半年來匯出者五萬九千六百二十一元二角九分，匯入者二萬九千一百八十二元三角，匯出方面前因本庫頭寸調撥困難，曾免收匯近萬元之譜，又代收農行發種貸款六千八百餘元，又值農行所放信用貸款陸續到期，均由本庫匯出，故最近較匯入為大，此本年之特殊情形也。茲將各月份匯兌情形列表於後：

各月份匯兌一覽表

月份	匯出數	匯入數	本月份合計數	備註
七月	四三六	三〇〇〇〇	七三六	
八月	一・七三〇	二八五	一・四一五	
九月	三・〇八二	四・二〇一	七・三六三	

月份	存款餘額	增減	比較數	備註
十一月	三,七八八.七五	五,九三三.七三	一八,七五二.四六	
十二月	二,七〇九.七四	一〇,九一六.八〇	二二,二六六.五四	
合計	五,六二二.二九	二六,一八二.三〇	八八,八〇三.五三	

五、存款

本縣地瘠民貧，風氣未開，商場又小，加以合作金庫開辦之初，各界尚不明瞭其性質與信用，故存款極少，始僅活存一戶，繼則逐漸增加至十二月份止，特活為二十一戶，股存八戶，共計存戶三十戶，存款餘額共計一萬一千三百二十七元七角，茲將各月份各種存款增減情形列表如後。

各月份各種存款一覽表

存款種類	月份	存款餘額	增減	比較數	備註
活期存款	七月	七〇〇.〇〇			
活期存款	八月	五〇〇.〇〇	減	二,〇〇〇.〇〇	
特別活期存款	同	一五五.〇〇			
股金存款	同	四〇〇.〇〇			

活期存款	定期存款	活期存款	定期存款	特別活期存款	特別定期存款	活期存款	定期存款	活期存款	定期存款	特別活期存款	特別定期存款	活期存款	定期存款	活期存款	定期存款	合計
九月	同	同	同	同	同	同	同	同	同	同	同	同	同	同	同	
一・一〇〇〇	六六五〇〇	七九〇〇〇	五〇〇〇〇	四一〇〇〇	三・七八〇〇	二・六〇〇〇	三・七四一六五	三・〇八〇〇	三・二一八一〇	四・八六九八四	三・二三九七六	三・三二七七〇	同	同	同	
增	同	同	減	同	增	同	同	同	增	同	同	同	同	同	同	
六〇〇〇	五一〇〇〇	三九〇〇〇	六〇〇〇	二五五〇〇	二・三九〇〇	二・〇〇〇〇	三・三三一六五	一〇〇〇〇	六一八一〇	一・一二八一九	一五九七六					

六、結論

西充備處川北，地狹人稠，雖當地所產糧食不足自給，而播種之復興為當地增進收入不少。且土地之分配無極度之懸殊，故當地多自耕農，若佃農及地主則甚少，此種情形至適宜於合作組織之推廣，本庫開辦以來，在此般短時期內，放貸貸款將九萬元，於農村金融之調劑已著成效不小，如社數相多，及放款時間稍早，則貸款額當不以此數，於農村金融之調劑當益見其功。至備兌業務原不甚多，省銀行已來此設立辦事處，將來此項業務，或稍有影響，存款業務於本地推廣頗難，蓋本地放款利息較高，有以資利為目的之金融機關，至設合作組織大量增加，本庫得以大量款項放於農村，藉以完成調劑農村金融，扶助農民生產完成復興農村之使命，斯為所企望也。

一七、涪陵

前言

涪陵位居大江南岸，界于滄溪之間，為川東商業巨埠，全境多山，僅水上交通較為便利。計有五個行政區，人口一〇四四七六〇人，而農民佔百分之七十強，貨物極豐全恃人力搬運，一區二區境濱長江，有輪船水碓可以航行，五區循黔江（又名烏江俗名小河）可達酉陽，但諸多水鬼，航行堪虞。

涪陵建埠五年，以致匪風甚熾，貧農多而中富少，復以稅捐繁重，民不聊生，重利盤剝，為害無窮，但涪陵地方在未禁種鴉片前以煙土為業者居多數，此外榨菜桐油可為出口，大宗榨菜年產八三〇〇〇担，桐油年產四五萬担，米產足供自給，年產一二八〇〇〇石，合市制四〇〇〇〇〇担。

涪陵縣組織預備社，始於二十六年四月二十日，貸款二萬元，已於二十七年二月清償，自五月三十日，

二月既止，已改組為新組成立者達九十二社。

業務概況

放款

本庫放款業已登記成立之合作社為對象，縣屬已登記者，計五十三社，已向本庫申請借款，計七十社，另撥發三萬八千零六十七元正，（詳情見表）至合作社抵押放款，本庫從未辦理，（尚待用放款一紙）

存款

本庫對存款僅注意較小額零星儲蓄，並不歡迎大量存款，計有普通活期存款，特別活期存款二種，為數并不算多，涪陵為川軍中心地方，士紳有錢者均實賣渝票投資變遷土，而對於榨菜桐油之產額，絕對不願傾導，殊為可惜，茲分別列表於左（附活期存款表一紙）

匯兌

查匯兌事項，在涪陵地方障礙林立，但各縣合作金庫所在地，彼等因無辦事處設置，往往無法匯兌，故於匯兌一項大可做得，惜乎二十七年度本庫庫址在學山上太平街劉姓公館內，外界人士無從試投，幾經宣傳，始由顧客中輾轉介紹而來，匯入者以重慶，萬縣，忠縣，鄰都，長壽等縣為最多，匯出者以大竹較為顯著，萬縣，鄰都次之，自開辦起，每月匯出匯入數比較之，（另列於後）

結語

本庫為明瞭二十七年年度業務發展之實際狀況起見，特製備四川省涪陵縣合作金庫資產負債表一紙損益計算書一紙（附資產負債表，損益計算書各一紙）

涪陵庫信用放款表（二十七年）

四州合作金庫概況

信用放款		金	類	信用放款		金	類
觀音廟信社	四九六	〇〇		新房子信社	四三二	〇〇	
點易坪信社	六八一	〇〇		雙觀音信社	五四四	〇〇	
望江寺信社	六二九	〇〇		羅家灣信社	三七四	〇〇	
水井灣信社	五二〇	〇〇		志和村信社	四五五	〇〇	
八角庭信社	五四七	〇〇		易家壩信社	六七九	〇〇	
白岩石信社	四八五	〇〇		桂花灣信社	三六五	〇〇	
雙桂村信社	七二二	〇〇		見鳳岩信社	七五四	〇〇	
大樑子信社	四〇〇	〇〇		龍洞庵信社	七三二	〇〇	
石廟村信社	五九五	〇〇		白房子信社	一〇三五	〇〇	
尖峯嶺信社	三二〇	〇〇		馬援壩信社	四一四	〇〇	
高衙壩信社	五〇〇	〇〇		湯家堡信社	五八三	〇〇	
歸壘關信社	二六六	〇〇		劉家山信社	四〇五	〇〇	

山王廟信社	五三五	〇〇	長五間信社	三一八	〇〇
尖山堡信社	五一二	〇〇	重興寺信社	四二〇	〇〇
三皇寨信社	八二五	〇〇	都堂村信社	四四〇	〇〇
廣德寺信社	五四五	〇〇	平安垣信社	五二二	〇〇
荔枝園信社	六〇四	〇〇	五聖寺信社	四二五	〇〇
度家塢信社	三九六	〇〇	石龍寨信社	四〇五	〇〇
舒家廟信社	六六八	〇〇	洪家壩信社	四七四	〇〇
聚賢村信社	七一六	〇〇	毀鄉村信社	四六五	〇〇
天星橋信社	三四七	〇〇	彌勒堂信社	八二九	〇〇
大屋基信社	四四九	〇〇	老屋灣信社	五〇八	〇〇
楊家廟信社	五一五	〇〇	夏家廟信社	四二七	〇〇
王家坪信社	五二二	〇〇	楊子坪信社	四三八	〇〇
磨子灣信社	五三九	〇〇	黃橋嘴信社	七一五	〇〇

四川合作金庫概況

滄陵庫活期存款(二十七年)

福鏡村信託	四八六	〇〇	紫雲村信託	八七八	〇〇
芝草信託	六六一	〇〇	協和村信託	三九二	〇〇
積德庵信託	七六二	〇〇	大石口信託	四七三	〇〇
木廠埡信託	六一六	〇〇	石龍村信託	七四七	〇〇
周家灣信託	四八五	〇〇	景家嘴信託	四〇四	〇〇
薛家坪信託	一六〇三	〇〇	打鼓嘴信託	四一六	〇〇
楊家坪信託	三四八	〇〇	青獅村信託	四〇五	〇〇
石坪口信託	二五九	〇〇	三根樹信託	五三二	〇〇
福興廟信託	五一七	〇〇	石馬頂信託	三二四	〇〇
余家灣信託	七六八	〇〇	汪家溝信託	四九四	〇〇
合計			合計		

科目

活期存款

金

額

同十四	王道尊		三〇八、一五
同十三	盛達文		六四、五一
同十二	尖峯嶺信社		二〇、二三
同十	劉青田		五、三九
同九	志和村信社		五、一六
同七	羅家灘信社		二〇、三七
同六	巢森		三、七七
同五	行其元		四三、六一
同四	傅明譚		六、〇〇
特活一	劉前村		六、四〇
同三	封高億		二、五〇五、三七
同二	涪寧長墊稅務所		三四、四一
普活一	涪陵縣賑務分會		三、〇三二、九一

四 川 合 作 金 融 概 況

涪陵府逐月匯入匯出比較表

二十七年逐月匯入匯出表	金 額				備 考
	十萬	千	百	十元角分	
七月份匯出匯款數目				五七六五六〇	
七月份匯入匯款數目				四六四八九二	
八月份匯出匯款數目				一四二九一一三	
八月份匯入匯款數目				三五四三一五	
九月份匯出匯款數目				七五九二三五	
九月份匯入匯款數目				八四三三二五	
十月份匯出匯款數目				二〇四七二四七	
合 計					一一・〇七九・〇一
同十五					五・〇二一・七〇
同十六					一・〇三
李 淑 君					

二十七年四月四日合資金融年鑑

十月份匯入總數數目	十一月份匯入總數數目	十一月份匯出總數數目	十二月份匯入總數數目	十二月份匯出總數數目
一〇八六〇七三	二二九一六三八	五七五八二二八	六三四七五一	三二三七八〇九

洛陽市資產負債表(二十七年十二月三十一日)

負		債		資	
科目	金額	科目	金額	科目	金額
股本總額	一百一十萬零五百元	未收股款	一萬八千七百四十元	暫付款項	四萬九千九百八十八元
定期存款	一六〇〇〇〇元	信用放款	三萬八千六百七十元	活期存款	一萬七千九百一十元
活期存款	一〇〇〇〇元	銀錢業往來	一萬四千八百五十二元	暫時存款	三萬五千元

濟隆庫帳會計簿(二十七年十二月三十一日)

科 目		報 之 部 利 益 之 部		代 收 項 款		本 期 純 益		應 收 款 項													
百	十	萬	千	百	元	十	角	分	額	金	額	金	額	金	額	金	額	金	額		
合	計	一	一	二	三	四	六	四	三	〇	合	計	一	一	二	四	六	四	三	〇	
											現	金	一	〇	九	三	八	四			
											未	耗	開	支	一	二	五	五			
											總	分	庫	往	來	五	〇	六	八	六	一
											應	收	利	息	六	八	六	二	四		
											開	辦	費	七	七	七	二	一			
											器	具	二	八	九	八	一				
											存	出	保	證	金	五	〇	〇	〇		

合 計	本期純益	日用開支	營業開支	攤提器具	攤提開辦費
二七二七	一一九〇	一一七八	一七〇二	五一四	一三七一
二七二七	二九	八三七	二二	二四	一五
合 計				手續費	租 息
二七二七				一四九四	二五七七
二七一七				八	六九

一八，開縣

一，收入資金

本庫於本年七月二十八日始行開幕，資金總額，定為國幣十萬元，由四川省合作總金庫擔任提借股八萬元，開縣地方資金二萬元，八月三十一日，總金庫已將提借股如數劃撥，而地方資金，尙分文未交。合作社原擬認購六十四股，亦未繳納，此本庫資金收入情形也。

二，合作放款

本庫以調劑金融合作金融，發展合作事業，復興農村經濟為宗旨，故以合作社放款為其惟一業務。本年度以合作社組織不多，惜未能大量放出，僅放出國幣一萬二千七百九十六元。茲列表如左：

各月份放款一覽

四川合作金融概況

社名	金額	社名	金額	月份	名稱	金額
李家灣	六三〇,〇〇	大雙河口	六五五,〇〇	九	信用放款	六,七三一,〇〇
頂山營	九五〇,〇〇	文峯塔	四四五,〇〇	十		四,七〇五,〇〇
鄧家山	八七〇,〇〇	尖山子	二四〇,〇〇	十一		一,三六〇,〇〇
鯉魚洞	六九〇,〇〇	袁家坪	六五〇,〇〇		合計	一二,七九六,〇〇
虎跳城	三七〇,〇〇	王爺廟	四五五,〇〇			
皮家灣	四七六,〇〇	楊柳池	五百五,〇〇			
譚家灣	五二〇,〇〇	么牌	三五五,〇〇			

各社貸款一覽

涉濟場	九〇〇,〇〇〇	小雙河口	三九〇,〇〇〇
大福山	八三〇,〇〇〇	樓橋子	六六〇,〇〇〇
中廣端	四九五,〇〇〇	王家場	七〇〇,〇〇〇
穿心店	九八〇,〇〇〇		
合計二十一倍社	金額一萬二千七百九十六元		

三、存款

本庫本期所收存款，係普通活期存款，及特別活期存款，因匯存時感呆滯，大眾款項，未經盤運，受存戶共計二十四戶，存款總額幣六千八百九十七元零四分，茲將月分別列表如左：

普通活期存款一覽

名 稱	活 期 存 款	活 期 存 款
收	七四〇	五三
支		
八 月	一,九六〇	三〇
七 月		
		一,七二八
		五六

九	月	三,二八五	〇〇	一,九七四	〇六
十	月	三,〇〇四	〇〇	七〇五	九三
十	一 月	四六六四	〇〇	七,四八〇	〇〇
十	二 月	三,九七三	三三	三,八四一	五七
合	計	一七,六二七	一六	一〇,七三〇	一二

附註：收支相抵實存國幣六千八百九十七元零四分整

四、匯兌

開辦僻處山廠，商業蕭條，出口貨以桐油爲大宗。年來桐油滯銷，市場冷落，故匯入款項甚少，匯出與匯入數字懸殊，計匯入國幣一萬四千零五十二元一角二分，匯出國幣十三萬三千三百五十三元七角一分，至匯出地點，以萬，餘，洋，大行，匯費等項甚多。茲將收支匯款按月開列如左：

各月份匯兌一覽

信 匯	收	七 月		八 月		九 月		十 月		十 一 月		十 二 月		共 計
		支	收	支	收	支	收	支	收	支	收	支	收	
	五〇.〇〇	九,二七〇.六	六,四六五.七五	三,七九三.五	三,一八.三	一〇,九三九.一四	一三,六五五.七							
		一,〇三三.三二	一,〇二六.五〇	三,三〇七.五〇	二,三〇九.六	二,二五九.六九	九,八九三.六							

二十七年四月川省合作金庫年報

各地通匯情況一覽

通匯地點	匯出數	匯入數	通匯地點	匯出數	匯入數	電匯		票匯	
						支	收	支	收
萬 庫	五四・三三・九	六・三六・五	總 庫	一八・五三・二	三・七六・三	支	一・〇一・一	收	九・〇〇・〇
渝 庫	三三・六三・七	五七〇・〇〇	竹 庫	一・三三・五	〇〇〇・〇〇	支	八〇〇・〇〇	收	五・〇〇・〇
巴 庫	一・〇六〇・〇〇		長 庫	三〇六・〇〇	五〇〇・〇〇	支	三・〇〇・〇〇	收	三・〇〇・〇〇
岳 庫	一・六四三・〇〇		涪 庫	五〇・〇〇		支	二・八〇〇・〇〇	收	二・八〇〇・〇〇
新 庫		三三・三三・〇〇	永 庫	三三〇・〇〇		支	二・一八・三四	收	二・一八・三四
合計	一・〇五一・三二	三・三三六・四〇	四・〇六五・八四	二・二四九・二八	二・八九九・二九	支	一・〇五一・三二	收	三・三三六・四〇

四川合作金庫概況

負債		資產	
科目	金額	科目	金額
梁庫	四二〇.八〇	茶庫	五〇〇.〇〇
順庫	八七四.〇〇	綿庫	六三六.〇〇
宣庫	一,〇九二.〇〇	達庫	二,六一五.三三
渠庫	七,一五三.〇〇	墊庫	二〇〇.〇〇
廣庫	二,四〇〇.〇〇	彭庫	一,〇〇.〇〇
匯出數共計十三萬三千三百五十三元七角一分		匯入數共計一萬四千五百五十二元一角二分	
<p>五、代收發貨 總庫於本年四月所放本縣發貨國幣一萬元，限於本年十一月十五日一律歸還，本庫代總庫收得本金九千八百三十七元，利息五百六十四元二角，逾期息五元六角三分，合計國幣一萬零四百零六元八角三分。除漢河邊等二十一社清收外，小水河、黃溪關、禹王宮三信社尚欠本金共計一百六十三元。 六、資產負債表</p>			
活期存款	六八九七.〇四	備用存款	一二七九六.〇〇
股本總額	一〇〇〇.〇〇	未收股款	二〇〇.〇〇

七、損益計算書

損 失 之 部	金 額		利 益 之 部	金 額	
	百 十 萬 千 百 十 元 角 分	利 息		百 十 萬 千 百 十 元 角 分	利 息
暫時存款	—		器具	—	
應付利息	—		辦費	—	
本期貸益	一六八六六八		應收利息	二四八八	
合計	一〇〇五四三三		總分庫往來	五四三七一三	
			現金	二一五六〇二	
			合計	一〇〇五四三五	

撥提器具									五 三 八 六	手續費											一 一 〇 四 一 六
營業開支									二 一 九 六 四												
日用開支									一 一 二 四 六 四												
本期損益									一 六 八 六 六 八												
合 計									三 二 二 一 一 六	合 計											三 二 二 一 一 六

一 九 彭 縣

(一) 本縣的誕生與業務概況

彭縣合作事業與其他各縣比較，其歷史實較淺短，在二十七年八月始成立合作社一所，本縣為調劑農村金融，增加農業生產，於二十七年五月二十七日開始籌備，當時因彭縣新舊縣長交接之時，各方面進行多感困難，再三遲延，始於八月二日正式開幕成立。截至十二月底合作社放款共計一萬五千三百五十二元，匯出款項共七八九八，三六元，匯入款項六〇七四，八六元，存款餘額共七二二六，八八元。

茲將本縣自開日募起至十二月底止各項業務統計如下：

放款統計表

月	份	餘額數	較上月	比較數
八		一、六七一、三〇元		
九		五、八三三、〇〇〇	增	四、一六一、〇〇〇
十		六、七九九、〇〇〇	增	九〇〇、〇〇〇
十一		八、五三六、三〇〇	增	一、七四〇、〇〇〇
十二		一、〇三三、三〇〇	增	六、八三三、〇〇〇

存款統計表

月	份	餘額數	較上月	比較數
八		六、九一、〇〇〇元		
九		五、五九九、〇〇〇	增	五、二六〇、〇〇〇
十		八、八二〇、〇〇〇	增	二、八五二、〇〇〇
十一		六、五三三、〇〇〇	減	二、二八九、〇〇〇
十二		七、三六六、八〇〇	增	六、〇八三、八〇〇

匯兌統計表

月	份	匯出款項	匯入款項
八		一〇四、〇〇元	一、七六〇、〇〇〇
九		九〇二、〇〇〇	一、一〇、〇〇〇
十		二、九四一、五五五	一、八三九、四八八
十一		七二二、三五六	一、七二〇、〇〇〇
十二		三、二三五、四五二	二、一六五、三五六

綜觀上列字數，即本庫五個月以來之業務概況，其業務範圍似屬狹窄，不容諱言，惟關於放款匯兌及存款三方面，茲申述其理由如左：

(一) 放款

本庫放款以合作爲對象，尙能合作社組織普遍，則本庫放款當可成正比例增加，考彭縣合作社組織始於八月，迄十二月底僅共組成合作社計二十社，而貸款者祇十四社，故本庫放款業務之發展發生阻礙。現合作指導室方面加緊努力組織工作，於二十八年度計劃每月至少組織四社，則本庫放款業務，嗣後當可陸續增加也。

(二) 匯兌

以過去五個月之交易情形觀察，匯出者七千餘元，匯入者六千餘元，收匯數目仍超過解出數額，因彭縣陝城與其他商號，皆平匯收據，致影響於本庫匯兌業務及頭寸調劑，將來匯兌業務更日增，當有擴展之可能。

(三) 存款

彭縣雖距離省城較近，但風氣仍閉塞，民智亦低落，對於儲蓄觀念極爲缺乏，一般士紳之巨款，類多存入當地陝號，隨用隨取，手續簡單，故本庫雖經再三宣傳出息收據，而存款仍屬寥寥，現能吸收之款多係各機關團體者，今後自當繼續努力宣傳，務使市民增加儲蓄興趣，認識本庫組織及性質，樂與本庫往還也。

二〇 宜賓

本金庫匯地方之需要，於二十七年六月七日成立宜賓籌備處；時值本縣合作組織頗有進展，各合作社籌款甚殷，故於八月八日先行開始營業，復蒙地方當局之贊助，與各社員之踴躍參加，至十月五日舉行創立會議，當即選出理監事，並成立理監事會，而於雙十節正式舉行開幕，於是本庫之組織，始克完成焉。

本庫貸放業務，宗旨在復興農村經濟，促進農業生產，以調劑合作金融為唯一之手段，故主要業務，即在辦理農村合作放款，以本縣合作性質，正在逐步增進，除原由農民銀行貸放外，計向本庫申請信用借款者，有九十二社，申請兼辦糧食儲押借款者，有二十九社，旋又奉令以南，慶，高等三縣貸款之兼辦，計有南溪境內之合作社，來本庫申請借款者，計三十三社，申請儲押借款者，計十五社，高縣已成立之合作社申請儲押借款者，計為十社，綜上數目，固無成績可言，然已屢次第推進之成效惟是草創耳，時間尚促，致未能如期預計之發展。

(一) 收入股金

本庫資金總額，定為國幣拾萬元，分為壹萬股，每股十元正，經由本縣大壩頭村等六十九信託，分購二百三十二股，計國幣二千三百二十元，由四川省合作總金庫，認購提倡股八千七百六十八股，計國幣八萬七千六百八十元，由宜賓縣政府認購提倡股一千股計國幣一萬元，於用每日既收九萬七千元，至十一月二日，宜賓縣政府繳繳三千元，於是全部收足。

認購提倡股機關

名	稱	共認股數	已繳金額
四川省合作金庫		八千七百六十八股	八萬七千六百八十元
宜賓縣政府		一千股	一萬元

社員一覽表

社名	社員人數	股總額	責任業務	認購股數	已繳金額	社址
大壩頭信社	四七	六四,〇〇〇	無限放款儲蓄	四	五〇,〇〇〇	大壩頭 羅少卿宅
觀音石信社	四四	九二,〇〇〇	無限放款儲蓄	四	五〇,〇〇〇	觀音石 藍春和宅
銅鑼灣信社	五五	二八,〇〇〇	無限放款儲蓄	五	五〇,〇〇〇	銅鑼灣 張精平宅
三倒拐信社	五五	二六,〇〇〇	同	五	五〇,〇〇〇	三倒拐 羅晉奎宅
三聖廟信社	五五	一八,〇〇〇	同	三	三〇,〇〇〇	三聖廟內
蕩子坡信社	五五	一四,〇〇〇	同	五	五〇,〇〇〇	蕩子坡保 長辦公處
峯洞寺信社	五二	一〇七,〇〇〇	同	四	五〇,〇〇〇	峯洞寺內

二十七年川省合作金庫年報

白廟子信社	交	一五,000	同	同	同	五	五,000	白廟子內
石板溪信社	癸	一六,000	同	同	同	四	五,000	石板溪 鄭紹軒宅
唐公廟信社	三	一三,000	同	同	同	四	五,000	唐家祠 齊樓軒宅
磚房子信社	癸	一三,000	同	同	同	四	五,000	磚房子 馮亮三宅
大丈夫信社	四	八,000	同	同	同	四	五,000	大丈夫 三聖廟內
伍桂山信社	六	一三,000	同	同	同	四	五,000	石板溪 謝清和宅
安白匪信社	五	一〇,000	同	同	同	四	五,000	安白匪 黃土樓宅
公館城信社	四	八,000	同	同	同	三	五,000	公館城 袁昌宮
桃佳寺信社	一六	一三,000	同	同	同	三	五,000	桃佳寺內
野鷄灣信社	六	一三,000	同	同	同	二	一〇,000	野鷄灣
石包頭信社	三	六,000	同	同	同	三	五,000	石包頭 劉效乾宅
長坡上信社	二	五,000	同	同	同	三	五,000	長坡上 賀梓箴宅
跳磴子信社	癸	六,000	同	同	同	三	五,000	跳磴子 李幼基宅

况 概 融 金 作 合 川 四

觀音寺信社	寺坪頭信社	彌龍廟信社	竺雲寺信社	柑子地信社	團包上信社	魯文村信社	鳳凰山信社	鷓鴣村信社	羅漢寺信社	洪椿坪信社	廟兒山信社	侯家院子信社
五	五	二	五	四	三	三	五	三	三	四	四	四
一三〇.〇〇	一〇〇.〇〇	五〇.〇〇	一六〇.〇〇	九〇.〇〇	六〇.〇〇	一〇六.〇〇	一三〇.〇〇	六〇.〇〇	六〇.〇〇	九四.〇〇	六六.〇〇	九二.〇〇
全	全	全	全	全	全	同	同	全	同	同	同	同
全	全	全	全	全	全	同	同	全	同	同	同	同
四	三	二	四	三	二	三	三	二	二	三	四	三
五〇.〇〇	一〇〇.〇〇	一〇〇.〇〇	五〇.〇〇	一〇〇.〇〇	一〇〇.〇〇	三〇.〇〇	五〇.〇〇	一五〇.〇〇	一〇〇.〇〇	五〇.〇〇	五〇.〇〇	一〇〇.〇〇
新房子 何心地宅	寺坪頭 徐家海宅	真溪渠街中 段楊異魁宅	竺雲寺內	柑子地 宋志華宅	團包上 陳云章宅	長房子 張自安宅	鳳凰山 孟少云宅	何伯軒宅 村子地	羅漢寺內	斑竹園	廟兒山 廟內	侯家院 侯益和宅

二七年度川省合作金融年鑑

八字才門社	黑漆門信社	南華宮信社	天台寺信社	臨江寺信社	新廟子信社	象灣信社	咸安甲信社	劉家祠信社	莊屋嘴信社	大屋基信社	小屋基信社	廖家祠信社
四〇	一〇三	六〇	三〇	六四	四九	三五	四三	五九	三〇	五五	五九	五五
八〇.〇〇	一〇六.〇〇	一〇〇.〇〇	六〇.〇〇	一三六.〇〇	六八.〇〇	七九.〇〇	八六.〇〇	一八.〇〇	六〇.〇〇	一三三.〇〇	一八.〇〇	一一〇.〇〇
全	全	全	全	全	全	全	全	全	全	全	全	全
全	全	全	全	全	全	全	全	全	全	全	全	全
二	七	四	三	四	三	三	三	四	二	四	四	四
一五.〇〇	五〇.〇〇	四〇.〇〇	三〇.〇〇	四〇.〇〇	五.〇〇	一〇.〇〇	三〇.〇〇	五〇.〇〇	一〇.〇〇	四〇.〇〇	四〇.〇〇	五〇.〇〇
八字才門	黑漆門 游市臣宅	南華宮內	天台寺內	臨江寺內	新廟子內	象灣 陳子範宅	咸安甲 胡南牧宅	劉家祠內	大屋基 范海清宅	大屋基 甘特生宅	小屋基 陳瑞華宅	廖家祠內

四川省合作金庫

普安寺信社	110	1100.00	全	全	八	80.00	土主廟內
千丘塆信社	四	88.00	全	全	三	100.00	千丘塆 羅幹廟宅
仙女山信社	六〇	110.00	全	全	四	50.00	內 仙女山廟
三教寺信社	四一	82.00	全	全	三	100.00	三教寺內
鴨婆洞信社	七五	150.00	全	全	五	50.00	鴨婆洞 解忠廟宅
丁家山信社	四一	82.00	全	全	二	100.00	高屋基 宅內
朱家廟信社	三八	66.00	全	全	三	100.00	朱家廟內
老房子信社	三〇	60.00	全	全	二	100.00	老房子 廟內
福田寺信社	五四	128.00	全	全	四	50.00	福田寺 寺內
鳳山寺信社	六〇	110.00	全	全	四	50.00	鳳山寺 寺內
唱歌場信社	三〇	60.00	全	全	二	100.00	唱歌場 店子內
龍缸沖信社	三三	66.00	全	全	二	100.00	龍缸沖
川主廟信社	三二	62.00	全	全	二	100.00	川主廟內

黃泥壩信社	卅	六〇.〇〇	全	全	二	二〇.〇〇	黃泥壩 店子內
關帝廟信社	二二	四二.〇〇	全	全	二	二〇.〇〇	關帝廟內
天宮廟信社	癸	一三.〇〇	全	全	三	四〇.〇〇	天宮廟內
五間房信社	五乙	一〇〇.〇〇	全	全	三	三〇.〇〇	五間房祠
文昌宮信社	癸	九〇.〇〇	全	全	三	三〇.〇〇	文昌宮 廟內
華光廟信社	三〇	六〇.〇〇	全	全	二	二〇.〇〇	華光廟內
吳家沖信社	三三	六六.〇〇	全	全	二	二〇.〇〇	吳家沖 店子
草蓋瓦信社	二六	五五.〇〇	全	全	二	二〇.〇〇	草蓋瓦 周榮祥宅
華匠村信社	甲	七〇.〇〇	全	全	二	二〇.〇〇	華匠村 店子內
大田坎信社	癸	一〇八.〇〇	全	全	二	二〇.〇〇	李德州宅

(二) 合作放款

本縣放款業務，以農村合作社為對象，分信用放款與抵押放款（糧食抵押放款）兩種，本年度放款總額，計國幣一十六萬零九百九十七元，茲分別列表如左：

月
份
九
一
月
十
月
十
一
月
十
二
月
共
計

信用放款 收	50,000.00			50,000.00				
信用放款 付		80,000.00		80,000.00				
抵押放款 收			20,000.00	20,000.00				
抵押放款 付			20,000.00		20,000.00			
總計				100,000.00				100,000.00

各社貸款一覽表

社名	信用放款	抵押放款	共計
宜賓丁城山信社	75,000.00	12,000.00	87,000.00
宜賓洪橋坪信社	50,000.00		50,000.00
宜賓羅漢寺信社	30,000.00		30,000.00
宜賓龍潭寺信社	60,000.00	7,000.00	67,000.00
宜賓鳳凰山信社	90,000.00		90,000.00

宜賓魯文村信託	七五〇.〇〇		
宜賓兩包信託	三六〇.〇〇		
宜賓柑子壩信託	四九〇.〇〇		
宜賓坐雲寺信託	八〇〇.〇〇	六五〇.〇〇	一,四五〇.〇〇
宜賓綠灣信託	六六六.〇〇	一,四〇〇.〇〇	一,一五〇.〇〇
宜賓安白述信託	八六〇.〇〇		
宜賓臨江寺信託	八〇〇.〇〇		
宜賓天台寺信託	七〇〇.〇〇		
宜賓南華宮信託	一,一〇〇.〇〇		
宜賓新廟子信託	九八〇.〇〇		
宜賓騰龍子信託	七六〇.〇〇		
宜賓公館壩信託	七九〇.〇〇	一,〇〇〇.〇〇	一,七九〇.〇〇
宜賓縣漆門信託	一,五五〇.〇〇	一,〇〇〇.〇〇	一,八五〇.〇〇

宜賓八亭才門信社	K210.00		
宜賓縣歌場信社	K215.00		
宜賓縣紅冲信社	K215.00		
宜賓縣主場信社	K200.00		K120.00
宜賓縣泥塘信社	K200.00		
宜賓縣帝廟信社	K195.00		
宜賓縣宮廟信社	K185.00		
宜賓縣魏勝信社	K180.00		
宜賓縣高家信社	K160.00		
宜賓縣光廟信社	K100.00		
宜賓縣家冲信社	K95.00		
宜賓縣廣華信社	K150.00	K100.00	K120.00
宜賓縣協信社	K90.00		

宜賓天保團信社	1,218.00	1,218.00	11,828.00
宜賓鳳家廟信社	828.00		
宜賓王家廟信社	1,120.00		
宜賓常慶寺信社	960.00		
宜賓江主廟信社	800.00		
宜賓唐家鐵槽信社	620.00		
宜賓橋頭上信社	615.00		
宜賓楊家溝信社	720.00		
宜賓梁家寺信社	1,310.00		
宜賓高脚坡信社	1,120.00	620.00	11,810.00
宜賓李家寺信社	620.00		
宜賓磚堆廟信社	200.00		
宜賓三聖宮信社	225.00		

况概融金作合川四

宜賓大屋基信社	九〇〇.〇〇	一,五五〇.〇〇	二,四五〇.〇〇
宜賓小屋基信社	一,一〇〇.〇〇	一,六六〇.〇〇	二,七六〇.〇〇
宜賓廖家祠信社	九二〇.〇〇	一,六八八.〇〇	二,六〇八.〇〇
宜賓觀音寺信社	八四〇.〇〇	一,〇五〇.〇〇	一,八九〇.〇〇
宜賓寺顯坪信社	五九〇.〇〇		
宜賓迴龍廟信社	四三〇.〇〇	一,〇一五.〇〇	一,四四五.〇〇
宜賓謝家祠信社		四〇〇.〇〇	
宜賓鄧...村信社		八八〇.〇〇	
宜賓馬桑灣信社	一,一〇〇.〇〇		
宜賓竹山坡信社	七六九.〇〇		
宜賓貴家祠信社	九五〇.〇〇		
宜賓七家寺信社	六二七.〇〇		
宜賓壽場子信社	四二〇.〇〇		

宜賓縣山寺信社	1,000.00			
宜賓縣田寺信社	2,100.00			
宜賓老場子信社	3,300.00			
宜賓縣家廟信社	4,600.00			
宜賓縣婆廟信社	4,000.00			
宜賓萬壽寺信社	1,050.00			
宜賓三教寺信社	3,300.00			
宜賓仙女山信社	6,000.00			
宜賓千塔塔信社	8,000.00			
宜賓善安寺信社	11,010.00			
宜賓威安甲信社	6,600.00	6,600.00		13,200.00
宜賓劉宗祠信社	1,027.00	1,660.00		2,687.00
宜賓莊屋信社	3,000.00	1,660.00		4,660.00

四川省合作金融概况

宜賓草壺瓦信社	四九〇.〇〇		
宜賓華瓦村信社	六二五.〇〇		
宜賓茶店子信社	八七〇.〇〇		
宜賓王家觀信社	一、六〇〇.〇〇		
宜賓縣家嘴信社	八二〇.〇〇		
宜賓劉家壩信社	六五〇.〇〇		
宜賓杏花村信社	九二〇.〇〇		
宜賓老品川信社	四三〇.〇〇		
宜賓瓦店子信社	一、一〇〇.〇〇		
宜賓雙石碑信社	八〇〇.〇〇		
宜賓惠民宮信社	二〇〇.〇〇		
宜賓二郎山信社	八六〇.〇〇		
宜賓胭脂壩信社	五〇〇.〇〇		

二七年四度川省會合作融年盤

宜賓石廟子信社	1,500.00	1,150.00	3,050.00
宜賓永樂上壩信社	1,515.00		
宜賓洞山寺信社	600.00	485.00	1,085.00
宜賓猴家山信社	1,360.00		
宜賓水井灣信社	1,120.00		
宜賓方家廟信社	490.00		
宜賓永樂下壩信社	1,260.00		
宜賓仁和村信社	900.00		
宜賓高峯寺信社	1,320.00		
宜賓定慧寺信社	780.00		
宜賓定安村信社	990.00		
宜賓三倒拐信社		320.00	
宜賓大壩頭信社		620.00	

四川合作金庫概況

宜賓伍桂山信社		1,210.00	
宜賓野鷄灣信社		1,180.00	
宜賓廟兒山信社		550.00	
宜賓馬鳴溪信社		1,220.00	
宜賓濟田上村信社		1,100.00	
直賓觀音岩信社		200.00	
南溪雙瀾寺信社		1,070.00	
南溪老觀廟信社		1,010.00	
南溪正覺寺信社		1,020.00	
南溪普門寺信社		2,330.00	
南溪毗盧寺信社		1,760.00	
南溪道士冲信社		1,330.00	
南溪金銀石信社		870.00	

二十七年四月四川省合作金庫年鑑

南溪板上村信社	八〇〇.〇〇		
南溪雲頂寺信社	八二〇.〇〇		
南溪石印寺信社	一,〇〇〇.〇〇		
南溪都家壩信社	一,〇〇〇.〇〇		
南溪石如壩信社	一,〇〇〇.〇〇		
南溪觀文昌宮信社	八〇〇.〇〇		
南溪玉皇觀信社	八〇〇.〇〇		
南溪陳公壩信社	一,〇〇〇.〇〇		
南溪龍寶華信社	一,〇〇〇.〇〇		
南溪石神廟信社	一,〇〇〇.〇〇		
南溪水口寺信社	一,〇〇〇.〇〇		
南溪界公石信社	一,〇〇〇.〇〇		
南溪鐵南塔信社	一,〇〇〇.〇〇		

四川省合作金庫總覽

南溪興川主廟信社		250.00	
南溪徐家祠信社		200.00	
南溪徐家祠信社		200.00	
南溪隆興寺信社		200.00	
南溪高縣保家樓信社		150.00	
南溪一字書會社		190.00	
南溪伊家村信社		200.00	
南溪古溪河信社		200.00	
南溪驛山信社		1,100.00	
南溪老黃坡信社		250.00	
南溪觀音寺信社		1,800.00	
南溪坪文片宮信社		1,050.00	
南溪川龍廟信社		250.00	

南溪水倒流信社	1,050.00		
南溪羅朝廟信社	900.00		
南溪上川主廟信社	960.00		
南溪清真寺信社	1,010.00		
南溪馮家山信社	710.00		
南溪蝦石信社	840.00		
南溪望水寺信社	900.00		
南溪裴石黃荆廟信社	1,050.00		
南溪火燒店信社	850.00		
南溪高樑子信社	1,050.00		
南溪裴石鋪信社	1,150.00		
南溪踏水橋信社		810.00	
南溪川主廟信社		1,100.00	

四川省合作金庫概況

南溪黃梅灣信社	1,200.00	
南溪千担溝信社	3,000.00	
南溪龍翔寺信社	1,200.00	
南溪唐家灣信社	700.00	
南溪化龍坎信社	600.00	
南溪白茅寺信社	1,000.00	
南溪陶子灘信社	510.00	
南溪高縣許家信社	1,089.00	
南溪斗牛壩信社	510.00	
南溪郭家鋪信社	660.00	
南溪山黃壩信社	500.00	
南溪代多村信社	880.00	

(三) 存款

本金庫所收存款，本年度尚有特別活期存款一種，存戶共計五十三戶，存款總額國幣一千八百四十二元二角八分，茲按月分別列表如左：

名稱	月份						共計
	八月	九月	十月	十一月	十二月	共計	
特別活期存款	收	110.00	115.00	1,275.00	356.35	2,556.35	2,556.35
	付	170.00	179.00	1,900.00	155.77	6,444.77	6,444.77
共計		280.00	56.00	1,375.00	200.58	1,842.38	1,842.38

(四) 匯款

本庫匯兌，分信匯電匯兩種，其總額，收入匯款計國幣一十萬零六千四百零九元；支付匯款計國幣一萬七千四百九十二元七角四分，茲將收支匯款，按月分別列表如左：

信匯	月份						共計
	收	支	收	支	收	支	
信匯	19.00	1,000.00	1,000.00	1,000.00	1,000.00	1,000.00	1,000.00
	1,000.00	1,000.00	1,000.00	1,000.00	1,000.00	1,000.00	1,000.00
共計	1,019.00	2,000.00	2,000.00	2,000.00	2,000.00	2,000.00	2,000.00

四用合作金庫概況

票匯		電匯		共計	
支	收	支	收	支	收
				10.00	10.00
102.00				102.60	102.60
				15.00	15.00
209.00				209.00	209.00
1,680.00				1,680.00	1,680.00
11,242.00				11,242.00	11,242.00
				800.00	800.00
				6,690.00	6,690.00
				15,000.00	15,000.00
				16,500.00	16,500.00
				1,212.50	1,212.50
				1,212.50	1,212.50
				1,212.50	1,212.50

各庫通匯狀況一覽表

庫名	匯入數	匯出數	庫名	匯入數	匯出數
庫	10.00		庫	1,212.50	
濟	100.00		宜	10.00	
邛	100.00		綿	1,680.00	
茶	100.00		雲	1,680.00	
新	1,000.00		昭	1,680.00	
總	1,000.00	102.00	蘭	1,680.00	

熱庫	109.00		萬庫	10.00	
成庫	1,620.00	3,600.00	達庫	80.00	
順庫	3,600.00		瀘庫	119.00	200.00
榮庫	1,015.00		潼庫	5.00	
元庫	1,100.00		眉庫	80.00	
渝庫		60.00	鹽庫		5.00

(五) 代理收付

本金庫代理收付款項，本年度備為代收總庫所放於高縣、屏符兩縣之穀種貸款，本息共計國幣一萬二千三百六十三元四角七分，茲按月分別列表如左：

谷種貸款	月份		共	計
	本	息		
	8,000.00		3,845.00	1,185.00
			3,845.00	1,185.00
			518.47	518.47

四川省合作金融概況

四川省宜賓縣合作金庫資產負債表

			負債					
			債			資		
科目	金額		科目	金額		科目	金額	
	千	百		千	百		千	百
股本總額	一	〇	借入放款	一	四	三	一	六
活期存款	一	八	抵押放款	六	六	八	一	〇
暫時存款	二	一	存出保證金	一	一	二	〇	〇
銀錢業往來	九	五	器具	二	六	九	四	八
應付利息	一	三	開辦費	九	一	〇	八	一
			應收利息	一	九	七	三	六
			總分庫往來	三	四	八	三	八
			本期損益	一	〇	五	一	七
								四
								七
								五
								四
								四

四川省實業銀行金庫冊結算單

合計	二〇四四九二合	現金	三〇一八〇四四九二
			一九一五

科目	金額	部利	益	部
撥入	一百一十萬五千一百一十五元	七	四	五七
提開辦費	一六〇七三	手續費	六三三	
搬提器具	四七五	純益	五二七	
營業開支	六五一七			
日用開支	一七四一七			
合計	四六四六三	合計	一四六四六三	

二二，銅梁

一，本縣成立之經過

查銅梁合作事業，自二十七年三月始行組織，假登記合作社四十三所，由縣府領放各種貸款一萬元，四月着手籌起正式合作社，並將假登記合作社改組為正式社，計至年底，假登記合作社尚有三十一所，正式合作社五十九所，本縣因環境之需要，於二十七年六月八日成立籌備處，八月一日正式開幕，其資金因銅梁縣政府認購提股二萬元，未能如期繳納，暫由總庫劃撥提股十萬元，以資進行，對於各項業務，遵照規程，循序辦理，年終結算，頗有進展，茲將業務概況分述於後：

二，信用放款

查本庫放款，以農村合作社為對象，計各信社貸款者，有二十三所，總計金額國幣一萬三千八百零八元，茲按月列表如左：

月 份	餘 額 數	增 或 上 減 月	比 較 數
八 月	七九五八・〇〇 元		
九 月	八八九三・〇〇	增	九三五・〇〇
十 月	八八九三・〇〇		
十 一 月	一二四六三・〇〇	增	三五七〇・〇〇

十三月

一三八〇八・〇〇

增

二三四五・〇〇

三、儲押放款

鑒銅梁各地歉收嚴重，谷價大跌，本區爲調節農產價格，從九月份起，辦理稻谷儲押放款，旋以銅梁因五年之旱災，農村早已破產，今雖豐收，儲積有限，此項業務，仍乏起色，計各信社儲押放款有十五所，儲押稻谷共有二千一百七十二石五斗，總計國幣一萬一千六百元零三角，茲按月列表如左：

月份	社數	稻穀儲押數 石	放款金額 元
九 月	七	一〇二一・〇〇	五五一九・〇〇
十 月	五	五四六・五〇	二〇〇六・三〇
十 一 月	一	五〇・〇〇	二五〇・〇〇
十 二 月	二	五六五・〇〇	二八二五・〇〇
合 計	一五	二二七二・五〇	一六〇〇・二〇

四、其他放款

鑒銅梁中城鎮消合作社，因辦理社員必需消費物品缺乏之喪令，特以房租押金之收約，向本區抵押貸

四川省合作金融概況

款二百五十元，分三期歸還。

五、存款

查本廳所收存款，分普通、活期、存款及特別活期存款二種。存戶共有三十八戶，計總額國幣三萬六千一百零八元四角三分，內有五戶，係合作信託社繳存股金九十元，為預留認購庫券之資，年終結賬，餘額計一萬三千四百七十八元一角六分，茲按月列表如左：

月份	普通活期存款		特別活期存款		合計	
	收	支	收	支	收	支
八月	四四〇.六〇	二二〇.〇〇	九三六.〇〇	三三〇.〇〇	五三二.六〇	一三四.〇〇
九月	五〇五.〇〇	六六〇.〇〇	三九八.〇〇	二〇三.〇〇	七五五.〇〇	八六三.〇〇
十月	三〇八.九〇	四二〇.〇〇	一五七.二〇	一一九.〇〇	四六六.一〇	五五二.〇〇
十一月	四六三.五〇	九〇〇.〇〇	二四三.〇〇	九〇六.〇〇	二八〇.八〇	一五〇六.〇〇
十二月	五〇四.五〇	二六五.〇〇	一五三.二四	五三三.八七	一五九四.九三	六四八.八七
共計	二,一六四.二六〇	一,一九六五.〇〇	一,三三〇.六八〇	九六六.五二七	三,六〇八.四四〇	二,一七〇.一七〇

六、匯兌

匯兌業務，分信匯票匯電匯三種，其總額收入匯款計國幣三萬三千九百〇九元九角一分，支付總款，計國幣二萬二千〇六十五元八角七分，至於各地通匯，盈額因商業上之關係，出入數額，以電匯為最多，茲分別列表如左：

月份	信匯		票匯		電匯		合計	
	收	支	收	支	收	支	收	支
八月	七六二.00	二九七.四三					七六二.七二	二九七.四三
九月	八四一.00	一五九.八九					八四一.00	一五九.八九
十月	二四三.10	六四〇.00	三二一.一九	四〇.00			五五四.八八	六五〇.二〇
十一月	四〇三.二三	五八七.八五	一三三.〇〇	四〇.00			五二四.三三	五三七.八五
十二月	六四七.〇〇	四七五.五〇		五.00	1100.00	五〇〇.00	六六七.〇〇	九七六.五〇
共計	二九一六.一三	一六九〇.八七	四五四.八八	八五.00	1100.00	五〇〇.00	三三九〇.九一	三三〇六五.八

四 川 合 作 金 融 概 況

各地通匯狀況一覽表

通匯地點	匯入數	匯出數	通匯地點	匯入數	匯出數
成都	10185.80	8015.07	巴中		1086.00
重慶	18084.51	1750.10	郫縣	700.00	
永川	319.00	225.00	長壽		80.00
南充	708.00	110.00	劍閣		110.00
萬縣	47.00		豐都		55.00
達縣	500.00		大足		210.80
灌縣	106.00		榮縣		110.00
瀘縣	300.00		犍山		50.00
宜賓		26.00	威遠		110.00
涪陵		50.00	岳池		5.00
北碚	100.00				

七、代理收付

本庫本年度代理收付款項有三，一，代總庫收回前所放之救濟各種貸款本息，二，代銅梁初級中學收費，三，代銅梁出征軍人家屬優待委員會救濟基金，總額計二萬〇六百三十八元七角三分，茲列表如左：

月 分 類	各種貸款				合 計
	本	息	銅梁中學學費	救濟基金	
八 月			四四〇〇・六〇		四四〇〇・六〇
九 月	九九一・五〇	四三・三〇	五〇五五・〇〇		六〇九一・八〇
十 月	三三三三・〇〇	一七一・三四			三五五〇・三四
十 一 月	五八五・五〇	三二・八〇			五六七・三〇
十 二 月	二六一・〇〇	九・二九		六三四・五〇	九三四・七九
共 計	一〇〇〇〇・〇〇	五八・六三	九四五五・六〇	六三四・五〇	二〇六二八・七三

一一一、忠縣

(一)前年

本庫籌設之勤儉，早在廿七年五月，乃因人事與交通關係，迨至六月十五日方開始籌備，時奉派到

慮者，只籌備主任嚴家熊一人，八月十八日籌備員李壽書隨後趕到，歷時三月有餘，始告就緒，十月七日舉行創立會，理監事因亦同時選出，股額確定，計分社員股三七四股合國幣三千七百四十元，提倡股九、六二六股，合幣九萬六千二百六十元，總額共為十萬元正，十月十日正式開幕；中間費時甚久，半為集股不易，半為籌址困難，然終不為時間限制，故開幕前應辦手續，得以充分準備，綜自開幕日起至本年底止，計八十二日，在創辦伊始，一切自無足述，惟自開月經營以來事業之表現雖微，然業務之進展，尙可強人意也，值茲歲序更始，為求檢討既往和努力未來，爰將業務經過情形分別，報告如後：

(一)放款

本庫放款，以合作社為對象，自籌備日起，積極從事調查，本縣本年成立之合作社，均為信用，間有一二為產銷社，信社放款，在本庫未成立前，由萬縣中國農民銀行發放，六十社貸款，計六萬七千三百另二元，及本庫十月十日開幕後，所有放款，統由本庫辦理，至十二月底止，計發卅卅一社計國幣四萬另七百五十三元，內產銷社一社計八千七百元，餘均為信社，產銷社分茶葉造紙兩種均經本庫派員調查，皆屬極端需要，茶紙與茶葉，為本縣農民副產銷數量大，銷路亦廣，除茶與產銷社，須春間開始業務外，紙業產銷社刻已從事運銷，最近桐油產銷兩社，亦已成立多社，但由中國銀行，該行已派員駐忠辦理貸款事宜，暫借本庫為辦事處，將來貸款，可由本庫代介代付，查桐油特產放款，規定中行辦理，然按忠縣全縣桐區甚大，產量亦多，將來全縣各社成立，此項業務，前途大有發展，此則本庫發放業務亦有關係也，茲將本庫十月十日暨十二月底進出數字，列表如下：

信用放款統計表（自二十七年十月十日至十二月三十一日）

備註	戶數	餘額	戶數	共同金額	戶數	放出金額	考 核	
							月	份
	九	九·五〇九·〇〇			九	九·五〇九·〇〇	十	月
	二六	二八·四六四·〇〇			一七	一八·九五五·〇〇	十	一 月
	三一	四〇·七五三·〇〇			五	一二·二八九·〇〇	十	二 月
	三一	四〇·七五三·〇〇			三一	四〇·七五三·〇〇	份	合
							計	

在本庫未成立前，本縣備押放款，曾與縣府商洽，擬於其穀倉場時，各社社員農產，收儲存倉，封存貸放，後因縣府聯合委會令示，信社已貸信用放款者，無須再帶備押，以是未嘗舉辦，來年辦的秋收，按各社按實器需要，再設法辦理也。

(四) 存款

本縣歷經災劫，財政拮据，商務不振，富戶寥寥，而地方僻偏，向無銀行錢莊之設立，一般人民，

上，往來無對儲蓄一途素乏認識，故本庫成立後，存款吸收，殊為困難，而一般商號每月收付數字，全
 城不及十萬，大都即解滬寓，不能運用，蓋忠縣各業，均仰滬寓派息，能有固定資金，自為運用者絕少
 ；他如機關款項，數目既小，流動不息，收受存款，又須常為庫儲，本庫所得利潤之微，有時還須貼息
 也，茲將本年度收付狀況，列表於左：

(1) 活期存款

備註	戶數	餘額	戶數	付 出	戶數	收 進	季 分 月			
							十 月 份	十 一 月 份	十 二 月 份	合 計
	八	一六三·〇四	一	二·〇一〇·〇〇	八	二·一七三·〇四				
	三〇	九六二七·一三		二九·四七八·二四	一三	三八·九四二·三三				
	四六	二二·九六五·四一		二一·〇七二·五六五	一六	二四·四一〇·八四				
	四六	二二·九六五·四一	一	二一·五六〇·八〇	四七	二一·五二六·二一				

(2) 定期存款

備註	戶數	餘額	戶數	付出	戶數	收進	月份		
							十月份	十一月份	十二月份
	—	一五〇,〇〇			—	一五〇,〇〇			
	—	一五〇,〇〇							
	—	一五〇,〇〇			—	一五〇,〇〇			計

(五) 匯兌

忠縣金融，已如上述，蓋自抗戰以來，下游封鎖，貨物壅滯其流，而本縣特產，除米、麥，尚能活動現金外，桐油則幾全停頓，（六月至十月每担價值低垂十一元，最近數月因上游售價已漸高約二十六元左右）再如豬鬃雜貨，每月消耗甚大，上下兩次比期，至少須解出現金約八萬以上，而征收局為解省稅，旺月可達四五萬元，以是金縣現金，出超入少，溯自抗戰以還，全縣抽出現金，幾達二百五十萬以

四川省金庫匯兌現況

日解款地點，以萬縣爲多，因商號多設有代辦處於萬縣故耳，其他如重慶，內江，資中，自流井，江津，宜昌等款項，均由萬縣轉解，而忠縣至萬，木船行駛，半日即達，每次解款，赴局及商號，又可派兵護送至萬，而用費每千元約需元餘之譜，其他小領兌款，多由郵局承辦，是以忠縣雖無金庫機關，然匯兌一項，以往尚稱便利，本庫開辦以來，一般人士，不明本庫業務範圍，致多仍循舊例，經一再宣傳，除商號大宗款項，因匯兌關係，不願託解者外，其餘機關部份，已逐漸瞭解，但仍以匯率太高，又以忠萬上下便利關係，致匯兌業務不能展開，今後本庫關於忠萬匯款，當謀稍減匯率，藉謀擴展收益，俾資金得以調劑，業務得以推廣，茲將本年度匯兌業務，列表如下：

匯兌統計表(一)十月十日至十二月三十一日

票 匯	電 匯		信 匯		別 類	月 份
	支	收	支	收		
支				六,四〇〇.〇〇		十 月 份
收	三,一〇六.九〇		六三.〇〇			
支				一,八九八.〇一		十 一 月 份
收	三〇,七八九.五八		二,二二六.四六			
支				八,二五九.六五		十 二 月 份
收	二,九六八.四四		四,四六一.九九			
支						合 計
收	三五,八六四.九四		六,九三二.四七			
支						
收						
支						
收						
支						
收						

匯兌經統計表(二) 十月十日至十二月三十一日止

合計		支		收	
		一六三・〇〇	五・八二八・四八	一八・六六六・九〇	四・六七五・七
		一三・六二一・九九	一九・六二二・四七	一・三二六・一三	六四・六三・六〇

地點	新別		地點	舊別	
	匯出	匯入		匯出	匯入
成都	四・一〇五・八〇	四・三二五・四八	梁山		一〇〇・〇〇
重慶	二・四六四・六三	一・一五三・九九	達縣		一六二・〇〇
萬縣	四九・八九四・一七	二・二八〇・〇〇	瀘縣	一〇・〇〇	
涪陵	七・五二八・〇〇	九六六・〇〇	閬中	五〇〇・〇〇	
鄭都	五〇・〇〇	三二五・〇〇	內江	一八〇・〇〇	
仁壽		五〇・〇〇	共計	六四・六三三・六〇	一九・六二二・四七

(六) 代理收付

忠縣地處僻陬，商務不振，對外貿易，數字至微，而往來交易，利用票據絕少，關於支票，承兌票

獨，大都不能採用，而本地居民對外均存放，更少信仰，以是委託本庫代收票類，亦甚寥寥，至本庫機關，有委託發款及代收捐款等項，本庫亦為接受代理，惟此項業務，手續既煩，利益又少，但為便利顧客計，不得不接收辦理矣。

(七) 附說

本庫開幕，未及三月，照章不辦決算，故其益數字，無精確表現，爰將十二月底之各科目試算表附陳於下：

收 項		科 目		付 項	
總 額	除 額	負 債 類	除 額	總 額	總 額
		股本總額	100,000.00	100,000.00	
		定期存款	150.00	150.00	
		活期存款	33,965.41	33,965.41	
		暫時存款	4,540.00	4,540.00	
49,960.00		代收款項			49,960.00

七五・五五	七三・四八	營業開支		三・〇七
八七・六		手續費	二二・八〇	二二・八〇
		利息	七六九・五六	八五七・一四
		損益類		
三六・〇六・二〇	二二・九八・三	現金		五三八・一八・一八
一〇一・四七・九	三三・三六・六五	總分庫往來		六八・二八・五〇
七〇〇・〇〇	七〇〇・〇〇	存出保證金		
六九九・〇〇		應收款項		六九九・〇〇
七・二二・二七	三・三三・五一	暫付款項		三・九七・七六
四〇・七五・三〇〇	四〇・七五・三〇〇	信用放款		
九八三三〇・〇〇	七・七六〇・〇〇	未收股款		八〇・四六〇・〇〇
		資產類		
二二八・〇〇		特別活期存款		二七八・〇〇

六四一·七四·二六	一三四·五六一·八一	合 計	三四·五六一·八一	六四一·七四·二六
六五二·七五	六五二·八一	日 用 開 支		一·六〇

一三三、眉山

一、本庫成立之經過

本年九月中旬，四川省合作總金庫發表眉山，仁壽，江油等縣四庫籌備人選。月之下旬眉山縣合作金庫籌備處於縣商會中正式成立，在籌備期中以（一）覓尋庫址，（二）籌集基金兩事，比較困難，蓋地方上既無合宜之空產，又無合宜之市屋，本區專員之助，租得北街李姓房屋，押租二百，月租四元，以五年為即將，庫址決定承任後，乃赴省購辦修建材料如磚瓦，玻璃，五金零件等，始覓定李姓房屋改建完成。

至本庫之基金問題，因余前專員任內眉山縣存有未解救國公債約二萬元，爰民二十六年眉山旱災，農村艱難，民食艱難，乃以該款貸與農民，一年期滿，即擬將此款作為地方股本，故新任王專員到任後即允撥充地方提撥股金，是以本庫資金得以解決，本縣合作社因本庫之設立日益增加，先請認購二百十九股，以後并可繼續增加，而本庫拾萬基金除地方與合作社認購外，所餘數全由總金庫認足，此本庫成立之經過也。

二、眉山合作社概況

（B）社數，社員人數及其分佈

本縣原有合作四十一社，自本庫成立以後，相繼紛紛成立，截至二十七年十二月三十一日止，全縣

共有八十九社，計社員六千六百四十九人，每社最多者達三百七十四社員，最低者二十八人，平均每社七十五人，眉山全縣共分五區，合作社之分佈以第四區最多，計三十九社，第二區次之計十八社，第七區十六社，第三區最少計三社。

本縣合作社於六月二十一日開始成立，六月份成立出社，七月份成立六社，八月份成立三十社，九月份成立四社，十月增成立十五社，十一月份成立三十二，十二月份成立卅二社，在八月與十一月兩月中，平均每日皆有一社成立，社數增加，實足驚人。

表一：二十七年度眉山合作社之分佈

區別	社數	社員人數	百分率	
			社數	社員人數
第一區	一三	七九七	一四，六	一一，九
第二區	一八	一二七一	二〇，二	一九，一
第三區	三三	二二五	三，四	三，四
第四區	三九	三五七〇	四三，八	一一，八
第五區	一六	七八六	一八，〇	一一，八
總計	八九	六六四九	一〇〇，〇	一〇〇，〇

四用合作金庫概況

(b) 合作社之業務

本縣所有之合作社，全係信用合作社，本年度共同外借款七萬八千五百八十七元，其中三萬二千八百元係向成都農民銀行申請之儲押貸款，其餘四萬五千七百八十七元，係向本縣申請之信用貸款，借款社數共計五十二社，平均每社借款一千五百十一元二角八分（見表二）。

表二： 眉山合作社以人數分組之社數及借款總額比較表

組數 (社員人數)	社數	借款總額*	借款社數	每社借款數額(平均)
二〇—三〇	四	一·八九〇	一	三三〇·〇〇
三一—四〇	七	三·二二〇	二	一〇七一·六六
四一—五〇	一	六·四四六	七	九二〇·八六
五一—六〇	一	八·五〇〇	七	一二一五·〇〇
六一—七〇	一	一一·七七二	八	一四五二·七一
七一—八〇	一	二三·七〇〇	七	一九五七·一四
八一—九〇	一	一八·二七〇	九	二〇三〇·〇〇
九一—一〇〇	四	三·一六〇	二	一五八〇·〇〇

一〇〇以上	八	一一、六三〇、六	一九五八、〇〇
總八一、一	八	九、七八、五八七	五、二
			一五一一、二八

火傷括備押借款。

上表（借款數額包括備押借款）社員人數自八十一至九十之間者，共有十七社，為數最多，而借款數額亦最大，以致人數愈少，社數亦愈少，借款數額亦隨之愈小。

三、信用放款

本庫辦理信用放款業務，自本庫成立以來，因地點適中，青神丹陵二縣合作社，亦紛紛向本庫申請借款，開辦以來，共貸於眉山三十七社，計國幣四萬五千七百八十七元，青神縣二十四社，計國幣一萬零五百四十七元，丹陵五社，二千零七十三元，以每社借款數額言之，眉山佔第一位，平均每社借款一千三百三十七元四角九分（見表三），青神平均每社五百二十二元七角九分，丹陵最少，每社四百四十四元六角，推其原因，皆因眉山縣合作社平均社員數比其他兩縣人數為多，以每單位社員做標準，眉山平均每一社員只到十八元三角二分，三縣平均每人借款數額為十六元三角二分，借款數額如是之低有下列原因：

- (一) 章程上規定每人不得超過二十五元之借款數額。
- (二) 本庫按已繳股金之十倍左右核放。
- (三) 初次整辦未識其信用如何，不得不按其最低要求核放。

四川省合作金庫概況

表三：眉、丹、青、三縣二十七年信用合作社數及數額

縣名	借款	借款人數	借款數額	平均每社借款數額	平均每人借款數額	各縣借款佔本庫放款總額百分數
眉山	三七	四六	四,七六七.〇〇	一,二七九.九	一八.三	七.四
青神	二四	八七	一〇,五四七.〇〇	五三二.九	三〇.九	一八.〇
丹稜	五	一四	二,〇七三.八〇	四四二.〇	一四.三九	三.六
總計	六六	一五〇	一六,四七七.〇〇	八八四.五	一八.六二	一〇.〇

四、信託業務

本館辦理匯兌業務，分電匯、票匯、信匯三種，自開辦以來，以信匯業務最為發達，其匯電匯次之，茲列表如下。

表四：二十七年年度本庫匯入匯出款之次數、數額、及每次交易平均數。

匯入	匯出	信	電	票	總計
次數	八	一	三	二	一四
金額	一,八一七.七〇	一,〇〇〇.〇〇	一,三五〇.〇〇	八二,六九七.四〇	

匯兌總數之百分比數	平均每次交易數額		匯入匯出合計		匯出	
	匯入	匯出	金額	次數	金額	次數
八三·一一	四,五八一·一九	一,〇四六·五九	一六,七〇〇·三五	七	一,〇〇〇·〇〇	五
一五·二七	五〇〇·〇〇	三,三〇〇·〇〇	二五,〇〇〇·〇〇	三	一,〇〇〇·〇〇	二
一,六一	五〇〇·〇〇	六,六五〇·〇〇	二,六〇〇·〇〇	五	一,〇〇〇·〇〇	二
一〇〇	三,七三二·六二	一,四三二·九二	一六,八九九·三三	八	八,八九二·九三	五
	二,〇八〇·三三	二,〇八〇·三三				

本庫開業僅一個半月，不便按月分析。

(a.) 通匯地點

本庫通匯地點爲：成都，重慶，遂寧，樂山，榮縣，南充，西充，永川，仁壽，岳池，墊江，宜賓，達縣，銅梁等十四縣庫，其中以成都匯款較繁，數額較大。計十萬九千一百廿二元八角六分，重慶發生十三次交易，計三千六百十七元四角九分，匯往樂山者計四次共四萬九千，茲將通匯各處之情形列表如下。

表五：二十七年本庫通匯地點，次數及數額

第十二年度四川省合作銀行總年報

宜賓		雅安		岳池		仁壽		永川		南充	
付	收	付	收	付	收	付	收	付	收	付	收
1						1					
20,000						1,100,000					
1				1				1		11	
1100,000				10,000				100,000		1,200,000	
1				1		1		1		1	
				110,000				110,000		1,200,000	
				10,000				110,000			

四川省合作金融概況

五、存款

(a.) 普通活期存款

本年度普通活期存款存戶，共計六戶，共存入十一萬零二百七十九元九角一分，付出五萬五千四百二十四元三角六分，尚儲存五萬四千八百四十六元五角五分。(見表六)。

(b.) 特別活期存款(存摺)

特別活期存款共有二十六戶，十一月份十一戶，十二月份十五存戶，共計存入六千八百三十元零六角四分，支出一千八百二十四元九角二分，尚儲存五千零五十七元二角。(見表六)。

總計	銅梁縣		遂寧縣		西充縣	
	付	收	付	收	付	收
三三						
三三						
三三						
三五						1
二六						100.00
七三			1			
二六	100.00		10.00			
三三						1
八一						100.00
一六	100.00		10.00			
八九						
三三						

表六：二十年度本庫收入各類存款戶數及款額

存款種類	戶數	十一月份		十二月份		統計
		存入	支出	存入	支出	
普通活期	六	四五·三五七	二一·七六	六五·〇七三	三·三四五	一〇·二七〇
特別活期	二	一·九七一	六〇〇	四·八五九	一·八七八	六·八三〇
暫時存款	六五	一〇·六九五	三·〇〇〇	三·五七三	二九·〇〇〇	三三·一六六
總計	〇八	五七·八三三	二四·〇八四	七三·五〇五	三六·一六三	一六〇·二七七
結餘		五四·八四六	五五	五〇·〇五	一·三二六	七〇·九七六

(C.) 暫時存款

本庫暫時存款戶，除合作社及地方所繳之股金外，皆係吸收商號之匯款，該項匯款期供本庫運用。

四川合作金庫概況

渠	榮	永	溫	遂	彭	忠	墊	長	綿	巴	榮	宜	南	岳
蘇	清	屏	江	安	縣	縣	江	壽	陽	縣	縣	漢	部	池
渠	渠	庫	庫	庫	庫	庫	庫	庫	庫	庫	庫	庫	庫	庫

本爲巴縣庫由渝處及涪庫合併因巴字與中庫衝突故稱渝在
未成立前仍用渝處名義

經年融金作合省川四度年七十二

涇	眉	宜	大	廣	郿	仁	開	銅	開	萬	西	濟
油	山	賓	足	元	縣	壽	縣	梁	江	縣	充	魏
油	眉	宜	足	元	郿	仁	開	銅	新	萬	西	濟
庫	庫	庫	庫	庫	庫	庫	庫	庫	庫	庫	庫	庫

開江縣前爲新寧縣開字號開縣衛突江字號份甚多故稱新庫自十
二月份起應用

四川省各縣合作金庫統計

四川省各縣合作金庫統計

區縣別	名稱	庫別	庫數	資本額 (元)
總計	共計	共計	共計	共計
第一區	溫江合作金庫	縣庫	五	1,000,000.00
溫江	溫江合作金庫	縣庫	一	1,000,000.00
灌縣	灌縣合作金庫	分庫	一	1,000,000.00
新都	新都合作金庫	縣庫	一	1,000,000.00
郫縣	郫縣合作金庫	同	一	1,000,000.00
彭縣	彭縣合作金庫	同	一	1,000,000.00
第二區			三	1,000,000.00
榮縣	榮縣合作金庫	縣庫	一	1,000,000.00
仁壽	仁壽合作金庫	同	一	1,000,000.00
總計	共計	共計	共計	共計
第一區	溫江合作金庫	縣庫	五	1,000,000.00
溫江	溫江合作金庫	縣庫	一	1,000,000.00
灌縣	灌縣合作金庫	分庫	一	1,000,000.00
新都	新都合作金庫	縣庫	一	1,000,000.00
郫縣	郫縣合作金庫	同	一	1,000,000.00
彭縣	彭縣合作金庫	同	一	1,000,000.00
第二區			三	1,000,000.00
榮縣	榮縣合作金庫	縣庫	一	1,000,000.00
仁壽	仁壽合作金庫	同	一	1,000,000.00
總計	共計	共計	共計	共計
第一區	溫江合作金庫	縣庫	五	1,000,000.00
溫江	溫江合作金庫	縣庫	一	1,000,000.00
灌縣	灌縣合作金庫	分庫	一	1,000,000.00
新都	新都合作金庫	縣庫	一	1,000,000.00
郫縣	郫縣合作金庫	同	一	1,000,000.00
彭縣	彭縣合作金庫	同	一	1,000,000.00
第二區			三	1,000,000.00
榮縣	榮縣合作金庫	縣庫	一	1,000,000.00
仁壽	仁壽合作金庫	同	一	1,000,000.00
總計	共計	共計	共計	共計
第一區	溫江合作金庫	縣庫	五	1,000,000.00
溫江	溫江合作金庫	縣庫	一	1,000,000.00
灌縣	灌縣合作金庫	分庫	一	1,000,000.00
新都	新都合作金庫	縣庫	一	1,000,000.00
郫縣	郫縣合作金庫	同	一	1,000,000.00
彭縣	彭縣合作金庫	同	一	1,000,000.00
第二區			三	1,000,000.00
榮縣	榮縣合作金庫	縣庫	一	1,000,000.00
仁壽	仁壽合作金庫	同	一	1,000,000.00

第十二年度四川省合作金庫年報

第五區	第四區				第三區				
邛崃	眉山	銅梁	璧山	大足	榮江	合川	江津	永川	威遠
邛崃合作金庫	眉山合作金庫	銅梁合作金庫	璧山合作金庫	大足合作金庫	榮江合作金庫	合川合作金庫	江津合作金庫	永川合作金庫	威遠合作金庫
同	縣庫	同	同	同	同	同	同	縣庫	同
									七
									四
									三
100,000.00	100,000.00	100,000.00	100,000.00	100,000.00	100,000.00	100,000.00	100,000.00	100,000.00	100,000.00

第七十二年度四川省合作金融年鑑

岳池	南充	第十一區	長壽	墊江	梁山	廣安	渠縣	大竹	第十區	忠縣	開縣	萬縣
岳池合作金庫	南充合作金庫		長壽合作金庫	墊江合作金庫	梁山合作金庫	廣安合作金庫	渠縣合作金庫	大竹合作金庫		忠縣合作金庫	開縣合作金庫	萬縣合作金庫
同	縣庫		同	同	同	同	同	縣庫		同	同	縣庫
一	一	七	一	一	一	一	一	一	六	一	一	一
		六							六			
100,000.00	100,000.00	200,000.00	100,000.00	100,000.00	100,000.00	100,000.00	100,000.00	100,000.00	200,000.00	100,000.00	100,000.00	100,000.00

四用合作金庫

樂至	蓬溪	廣安	三台	中江	安岳	樂至	西充	武勝	南部	名山	蓬溪
樂至合作金庫	蓬溪合作金庫	廣安合作金庫	三台合作金庫	中江合作金庫	安岳合作金庫	樂至合作金庫	西充合作金庫	武勝合作金庫	南部合作金庫	名山合作金庫	蓬溪合作金庫
同	同	同	同	同	同	同	同	同	同	同	同
—	—	—	—	—	—	九	—	—	—	—	—
—	—	—	—	—	—	八	—	—	—	—	—
—	—	—	—	—	—	—	—	—	—	—	—
100,000.00	100,000.00	100,000.00	100,000.00	100,000.00	100,000.00	100,000.00	100,000.00	100,000.00	100,000.00	100,000.00	100,000.00

第七十二年四川省合作金融年鑑

		第十四區					第十三區			
射洪	鹽亭	綿陽	綿竹	廣漢	德陽	什邡	金堂	劍閣	蒼溪	廣元
射洪合作金庫	鹽亭合作金庫	綿陽合作金庫	綿竹合作金庫	廣漢合作金庫	德陽合作金庫	什邡合作金庫	金堂合作金庫	劍閣合作金庫	蒼溪合作金庫	廣元合作金庫
同	同	縣庫	同	同	同	同	同	縣庫	同	同
二	一	六	一	一	一	一	一	五	一	一
一	一	五	一	一	一	一	一	四	一	一
100,000.00	100,000.00	200,000.00	100,000.00	100,000.00	100,000.00	100,000.00	100,000.00	100,000.00	100,000.00	100,000.00

四川省合作金融概況

四川省農村合作放款統計表二十七年十二月份截止 (單位：元)

成數	總計	縣別	合作		社股登記		合作社區		聯合社		預備	
			貸款金額	到期收還金額	貸款金額	到期收還金額	貸款金額	到期收還金額	貸款金額	到期收還金額		
江油	八、三五五、二〇三	江油	一、〇〇〇、〇〇〇	—	—	—	—	—	—	—	—	—
閬中	一、〇四、六六九	閬中	一、〇〇〇、〇〇〇	—	—	—	—	—	—	—	—	—
第十五區	—	達縣	—	—	—	—	—	—	—	—	—	—
巴中	—	巴中	—	—	—	—	—	—	—	—	—	—
閬江	—	閬江	—	—	—	—	—	—	—	—	—	—
宣漢	—	宣漢	—	—	—	—	—	—	—	—	—	—
總計	八、三五五、二〇三	總計	一、〇〇〇、〇〇〇	—	—	—	—	—	—	—	—	—
成數	九六、四六六	成數	五二、二二九	—	—	—	—	—	—	—	—	—

二十七年四度四川省合作金庫年報

內江	資陽	資中	崇寧	新繁	彭縣	雙流	郫縣	新都	崇慶	新津	灌縣	華陽
三五八·六六九	三六四·四三〇	二六八·一〇〇	二二二·八四六	二二二·四一四	一一〇·五五四	一三三·三六五	九·五三二			三二·七七八	四二二·一五三	一六六·二五五
九三·七二五	三六·四九一	五二·六八九					一·二五三				一六五·三五六	三三·六七二
五六·〇〇六	一五〇·六九五										四一·三七七	
一四·一九〇											一·四五三	
												一一·〇〇〇
												一一·〇〇〇

四川各作金銀概況

大足	綦江	榮昌	合川	江北	江津	巴縣	涪川	井研	敘遠	瀘縣	仁壽	榮縣
三三·二六八		三三·九四三	三三·八二二	三三·二六三	三三·五七七	六六·九元	二五〇·五三六		三三·四九九	一八八·九四三	四三·八五〇	三三·六八八
		五三·九四三	二七·〇四七	五·三二二		二〇·三六八	八四·二五五		二五·七四〇	七四·二八八	一七·五九五	三三·二
		一〇·〇〇〇						九·一六〇	二二·三四七	六·四五六	一〇·〇〇〇	九·七三三
一五·〇〇〇		九·二五七						八·九四〇	一〇·七五八	一〇	一〇·二五〇	一〇·四四四
							三〇〇		四一·九〇〇			
	二〇·〇〇〇		二〇·〇〇〇	一六·九六	二〇·〇〇〇				二〇·〇〇〇			二〇·〇〇〇
	二〇·〇〇〇		二〇·〇〇	一六·八八二	一九·八八				一九·三三九			

二十七年四川省合作金融年報

屏山	樂山	丹稜	青神	夾江	洪雅	彭山	大邑	邛崃	蒲江	眉山	銅梁	璧山
	三五·九五二		一〇·五四七			二七·一九三	五·九〇七	七三·一九三	一九·四一九	三三·〇六〇	二一·四八八	
	九九·三二四					一一九		五四七三				
								二五·八一〇	二二		一〇·〇三〇	
								一·〇九六			一〇·〇〇〇	
								三〇·二七六				
								二五·二八				

况概融金作合川四

筠連	高縣	珙縣	興山	長安	慶符	南溪	宜賓	峨眉	犍爲	雷波	峨邊	馬邊
				一三・八七三		一三・二六六	一四・八九二		七四・九三七			
				一五・七二八		一〇・五	一〇・五五〇		一〇			
	一〇・〇〇〇			八・八七四	一〇・〇〇〇	一・九九〇			一〇・〇〇〇			
				五・〇〇〇	一〇・〇〇〇				一五・四九四			
				一九・九六〇		一九・九六〇	一〇・〇〇〇					
				一九・九八〇		一九・九八〇	一〇・〇〇〇					

經年融金作合省川國慶年七十二

南川	鄭都	涪陵	酉陽	石蘭	古宋	綉紗	合江	綬永	富順	隆昌	潼縣	長寧
	三二・七六〇	三五・一九六				三三・八一	五三・八三			一四九・七五四	四六・六七三	
							八・六八一			五五・七五四	三〇・九	
						一〇・〇〇〇		四・九九		四・九〇四		
						八・〇二八		一・五二〇		四〇・八四〇		
	一〇・〇〇〇	一〇・〇〇〇				一〇・〇〇〇	一〇・〇〇〇					
	一〇・〇〇〇	一六・五二四				一〇・〇〇〇	一八・〇六					

二十七年四川省合作金庫年鑑

西充	武勝	南部	營山	蓬安	岳池	南充	長壽	墊江	鄰水	梁山	廣安	渠縣
一三六·四三三	五四·四四七	五一·九三八	九四·四五七	三九·三三四	八九·五三八	二八〇·九九七	一九·八五三	三五·六五四	九·八七一	一三三·〇九〇	九八·一九〇	二·七七五
四〇·八七〇		五五·五	四三·四	九二·六		七·七六七		五九·六六		四二·一	八·三三〇	
二·二八九	一五·〇〇〇	一七·二〇〇	一五·〇〇〇	九·〇五五	一五·〇〇〇	一〇·〇〇〇		七·三七五	九·八三三	六三〇		二·九二七
二·二八九	一五·〇〇〇	一·六六五		八〇·一六九	一五·〇〇〇	二·二三四		四·九〇九	八·三三八			一·五九九
						一·一〇〇						
						一·〇〇〇						
一〇·〇〇〇	一〇·〇〇〇	五二·〇〇〇	一〇·〇〇〇	一〇·〇〇〇	一〇·〇〇〇	一〇·〇〇〇	一〇·〇〇〇	一〇·〇〇〇	一〇·〇〇〇	一〇·〇〇〇	一〇·〇〇〇	一〇·〇〇〇
一〇·〇〇〇	一〇·〇〇〇	四二·〇〇〇	一七·九二五	一〇·〇〇〇	一〇·〇〇〇	九·八八五	一〇·〇〇〇	一〇·〇〇〇	一〇·〇〇〇	一三·三三〇	一〇·〇〇〇	一〇·〇〇〇

四川合作金庫機關

廣漢	綿竹	綿陽	鹽亭	什邡	樂至	蓬溪	濟南	三台	中江	安岳	遂寧	儀隴
六〇・七二	五〇・三五	一〇・二五	九八・七〇	二六・二三	七九・二八	九・七九	一四六・一九	二〇五・三六	九・六二	九六・二四	七六・三三	一〇・八五
一・三二〇	六二五	三三・六七〇	七五・七四〇	二七・九八	一・五二	九・二四		五・七六〇		七二五	五二・八六八	
		一五・〇〇〇			八・八五五	一〇・〇〇	一五・九〇〇			一五・〇〇〇		一〇・〇〇〇
		一三・八六五			八・六〇〇	九・五四七				三六・〇〇〇		一・三六
		一〇・〇〇〇	一〇・〇〇〇		一〇・〇〇〇	一〇・〇〇〇	一〇・〇〇〇	一〇・〇〇〇		一〇・〇〇〇		一〇・〇〇〇
		一〇・〇〇〇	一〇・〇〇〇		一〇・〇〇〇	一〇・〇〇〇	一〇・〇〇〇	一〇・〇〇〇		一〇・〇〇〇		一〇・〇〇〇

第二十七年度川省合作金融年鑑

安慶	德勝	什邡	金堂	梓潼	羅江	劍閣	蒼溪	廣元	江油	閬中	昭化	彰明
二〇・四五	三三・四五	二六・八五〇	八一・五〇		二三〇・二九八	九八・五六一	七五・七五〇	五三・二〇六	五・七七七	九七・三三〇	八五・一〇六	六八四
			一〇〇				三・五八八			二五・〇八七	三・九〇一	
				一〇・〇〇〇		九・七六〇	一六・五三〇	一〇・〇〇〇	五・〇〇〇	一六・〇六九	一〇・〇〇〇	
				五・四四六			五・三一一		四・六五二	一一・六四三		
										三・九六〇		
								五・〇〇〇		三・〇〇〇		
						五〇・〇〇〇	一五・〇〇〇	五五・〇〇〇		一九・七三三	一〇・〇〇〇	
						五〇・〇〇〇	一五・〇〇〇	四〇・三五六		一七・九〇二	一九・五七三	

四川省金礦概況

北川	四·三六		五·〇〇〇			二〇·〇〇〇	二〇·〇〇〇
平武			〇·〇〇〇	九·五〇〇			
遂寧	八·八二〇	元	四·八九五			二〇·〇〇〇	二九·五六〇
巴中	四六·五五四	八·六二〇	一〇·〇一〇			五三·八〇〇	四七·九三〇
開江	六四·二〇五			七·五二〇			
宣漢	五三·四二〇					一〇·〇〇〇	一〇·〇〇〇
萬源						四·四六三	一三·一九四
通江	四六·九二〇	四·九五〇	三·五五〇			三六·〇〇〇	三六·〇〇〇
南江	三六·九二六	二七·四七六		三·五三三		三〇·〇〇〇	三〇·〇〇〇
茂縣						九·九九四	一四·四二四
理縣	八·六四〇					三〇·五五五	九七·六六六
懋功						二〇·〇〇〇	三三·八四四
松潘							

况概繼金作合川四

七	八	九	十	十一	十二	一	二	三	四	五	六	七
一三五	二〇三	九二九	壹零	一〇〇	一〇五	一〇六	一〇六	一〇一〇	一〇三	一八三〇	一〇二六	一〇〇〇
五・六八五	六・六〇〇	一〇・〇六	三五・〇〇	一〇・〇〇	三九・二八	四六・四六	四三・二二	五〇・九二	六・五八二	八・九二	八六・四九九	二・八八
一九・〇三	二二・八八二	三六・六六九	六七・七〇一	八八・六六二	一一・六九	一三・二五七	一一・〇	一〇・九二	二・〇〇	一・〇〇	一〇・〇〇	一三・六三
六・五二	二五・九四九	三五・〇五	四三・二五	七九・二〇〇	一〇一・六六	一〇〇・二〇	一一・八六	一〇五・九二	四八九・六五	六四三・六六一	八四八・〇八	九四三・九三

八		二〇六九	九三・一六一	三三三・七〇〇	一〇八・一八九
九		二〇六八	九三・九八五	二二二・〇八八	一・六三二・七五二
十		二〇六八	九二・九八四	二二二・〇八八	一〇一九・九六六
十一		二〇六五	九五・九五四	二五八・三四二	一九三九・六八一
十二		二〇六三	一二・八九七	三三〇・六〇六・〇〇	九四・一七五・三三一
一	二一七・	二〇六四	一八・三二二	三三三・〇五・〇〇	八九・五六二・三三
二		二〇六三	一三・九〇一	三三一・九一六・〇〇	八四四・一七五・〇六
三		二〇六七	一四三・〇六五	三六八・三六二	九七四・一五五・七七
四		二〇六三	一七一・五八三	四五六・六九一	一四四・四三三・五七七
五		二〇六五	一八五・九九六	三〇四・三五八	二〇六・九三六・七七
六					
七					
八					

現 概 融 金 作 合 川 四

年 月	備 債				社 債
	社 數	社 員 數	股 金 (元)	貸 款 (元)	
二五・一	五	三・六八八			
二四・一二	五	三・五六六			
二	一五二	三・五九六			
三	三九二	二四・八九八			
四	六五三	四二・六三四	九九・八七六・〇〇		
五	六八六	四八・七六二	一四四・七九五・〇〇		
					九
					十
					十一
					十二

六	八八七	五四・四三三	一六二・七九八・〇〇
七	一・〇六九	六四・三二四	一〇一・五五三・〇〇
八	一・四四九	六八・三六〇	一一〇・二九九・〇〇
九	一・三六九	九・九六一	二四八・七七七・〇〇
十	一・五〇五	八八・〇一九	二八六・〇三三・〇〇
十一	一・二二三	九五・三三三	二八九・二二五・〇〇
十二	一・六五三	九六・三四一	三三三・三三三・〇〇
一	一・六八一	九三・七六一	三三三・八七八・五〇
二	一・三三三	一〇〇・五〇八	三三三・七五七・九四
三	一・九一五	一一八・四六六	三三六・六九九・〇〇
四	二・一三五	一一三・八三二	三三三・〇五六・〇〇
五	六・二三四	一四四・八四一	三三三・四〇六・四〇
六	五・一〇四	一四三・一八六	六八一・〇三三・五八

見標驗金作合用四

七	六・七六八	四七五・三五二		一・一〇三・一七・三五
八	六・九八八	四六八・八二天		一・四六・三五・二天
九	六・五五九	四四八・〇四八		一・三五・四一・一四
十	六・六九九	四七七・九五四		一・〇〇・七八・七三
十一	六・六五九	四四九・九五七		六五五・二五・〇〇
十二	六・六三八	四四九・九七七		一・〇五・五二・六・三
一七	六・五七七	四四六・四四八		三・五・六三八・〇二
一八	六・四六九	三四九・九三五		三・一・五三・一・九八
三	六・四三三	四三三・七五六		三・九・二〇・四・九四
四	六・三九五	四二一・七五七		三・八・二七・三・九一
五	六・二六六	四〇九・六四五		三・七・五三・九・二二
六				

年 月	二 四 ， 二 三	二 五 ， 一	二	三	四	八	九	十	十一	十二
						社	聯	合	社	
社										
數										
社										
員										
數										
股										
(元)										
金										
貨										
(元)										
款										

况 勝 融 金 作 台 川 四

五	四	三	二	二六、一	十二	十一	十	九	八	七	六	五
六	五	五	五	二	二	一						
三	六	六	六	三	三	三						
三・五〇	三・二一〇	三・二一〇	三・二一〇	一・九三〇	一・四〇〇	八六〇						
三・九六〇	三・六六〇	三・六六〇	一・六〇〇									

二十七年定期用合作金庫年盤

六	五	四	三	二	一	十二	十一	十	九	八	七	六
	八	八	八	八	八	八	八	八	八	八	八	七
	101	101	101	101	101	101	101	101	101	101	101	八
	五,080	五,080	五,080	五,080	五,080	五,080	五,080	五,080	五,080	五,080	五,080	四,180
	11,110	11,110	11,110	11,110	11,110	11,110	11,110	11,110	11,110	11,110	11,110	三,980

四川省農村合作組織統計(二十七年十二月份截止)

十二	十一	十	九	八	七

四川省農村合作組織統計(二十七年十二月份截止)

縣別	合作		社假登記		合作社		區聯合社		預備社	
	社數	社員數	社數	社員數	社數	社員數	社數	社員數	社數	社員數
華陽	二七	四·三一	四·六六		一	一〇	三六			
成都	四六	一·八九	二·三四		二	三四	一九			
溫江	七六	三·六七	四·一五六		四	七二	三三			
總計	八·三六	四四·〇九五	五〇·五·四七七	二·七四	三〇·一四六	三二·一五三四	一八	二二九	九三	四·二六〇·二〇九

二十七年四川省合作金融年鑑

涪陵縣	九一	九·二七九	一〇·六八六																
新津	四四	二·四六七	二·五六〇																
崇慶	六六	三·〇七八	三·一七三																
新都	六三	二·二七三	二·二七六																
郫縣	二〇	三一九	一·二七六																
雙流	三三	八六九	九〇〇																
彭縣	一〇	五九六	六四四																
新繁	二〇	九七八	一·〇二八																
崇寧	三三	一·二八三	一·六七																
武中	一九六	九·八五八	一〇·四五二																
資陽	九五	四·一五七	七·四〇三	三五六	一五·二二三	一五·四八〇													
內江	一三三	五·五三三	七·九二八	一五八	一三·五〇四	一三·五〇五													
宋縣	六九	二·四三三	二·五二五	八二	五·九三〇	五·九三〇													

四川合作金庫概況

璧山	大足	綦江	榮昌	合川	江北	江津	巴縣	水川	井研	威遠	簡陽	仁壽
壹六	壹三	九三	二〇三	二八	五四	八六	一八	一七八		一四四	一〇四	一〇五
一・三〇八	三・三四九	五・〇三三	九・〇一三	八・七四三	一・九四〇	三・二四〇	三・七二五	六・三三八		七・四五六	四・〇三七	五・八六九
一・三〇七	四・六一四	五・〇四九	六・八九五	九・一二二	二・〇六六	三・二九六	三・八八四	七・三三七		七・九九一	四・三三八	六・七七八
	四		三三						二九	一三二	二〇	七〇
	三・三八八		二・五三〇						四・五二二	六・五〇六	六五九	八・四七〇
	三・三八八		二・五三〇						四・八二二	六・五二七	六六六	八・四七〇
								五			三	
								六七			二五	
								三三			六五	
		三三		八	七七	八七				八二		
		二・四一一		五二四	五八二	五・五一九				五・一一八		

四川省合作金庫概況

縣別	總額	實收	盈餘	公積	未收	未盈	未公	未未	未未	未未	未未	未未	未未	未未	未未	未未	未未	未未	未未	未未
峨邊																				
雷波																				
健僑																				
峨眉																				
寶賢																				
南溪																				
慶符																				
江安																				
興文																				
珙縣																				
高縣																				
筠連																				
長寧																				

區川合作金庫概況

縣	支店	存款	放款	匯兌	儲蓄	其他	總計	備註
樂縣		三〇	一・六一八	二・〇四三			三六	一・三三〇
大竹	三	七〇六	七五六				七	一・四四六
城口								
雲陽	三	二・三三八	二・三二六				六	五・〇一六
巫溪								
巫山	丁	五三二	五七二					
忠縣	九	七・〇五五	八・九四九				八	六・五三三
開縣	三	九八六	九八六	二四	一・五五六	一・五五六		
奉節	二	一・三三三	一・三二六	一九	一・二七〇	一・二七〇	七	五・四九六
萬縣	三	二・〇九六	三・五三三				三	二・二八〇
石柱								
秀山								
黔江								

第十二年庚申年閏金作合省州國庚年七十二

廣安	100	六〇九	七〇四	五〇	一・一三三	三・一三三	八一	四・八〇〇
梁山	五〇	一四七〇	一・四七〇	四	二七	二七	二九八	八・七四七
綿水	二	七九五	八〇八				九五	七・五七七
熱江	八〇	三一八九	三・六七四	四	二・二四四	二・二四九	四〇	三・八三三
長蘆	九六	五・九六五	六・三六六				四四	二・三三二
南九	三三九	一〇・四八	一一・〇八一	六一	四・六一一	四〇・八一		
新浦	一五	一・〇七三	一・〇七三	四四	二・七五二	二・七五二	九六	四・七四
蓬安	三	二・二三五	二・八九四	四	二・〇四四	二〇・四四四	一〇五	七・九六
齊山	三	二・三三六	二・八九九				一七	九・〇三
南浦	七	三・六二五	三・七二	一	三・七四	三・一四四	八一	二・三九
武勝	四	二・二七〇	二・九八一	〇	三・八三	三・八四四	六	六・八九五
西充	一〇三	一六・〇三九	六・六一〇				四四	一・八五〇
儀隴	四六	二・六九六	二・七三三				三三	二・九三三

二十七年七月四日四川省合作金庫年報

北川	彰明	昭化	閬中	江油	廣元	蒼溪	劍閣	羅江	梓潼	金堂	什邡	德陽
壹		一七	七	二	二	四	八	六	九	五	四	七
1,133		7,075	4,268	1,091	1,755	4,999	4,380	1,232	3,333	1,275	1,706	1,824
2,454		7,755	4,493	1,093	1,792	5,067	4,433	1,313	3,633	1,097	2,253	2,685
10		二八	一六	三	三	一七	一六		三九			
70		2,033	1,558	2,126	2,777	1,575	1,600		1,949			
710		2,033	1,479	2,126	2,777	1,853	1,626		2,000			
			一									
			六									
			三									
					一五九		二					
					八,125	四,722	九,235					

四田合作金庫概況

(六) 土地 本縣南北長二百九十里，東西橫寬一百九十，全面積約五萬五千八百，全面積約七十四萬七千畝，荒地面積約三十萬餘畝。茲列表如下：

建縣土地面積及類別概況表

水田				可耕荒地	荒地	耕地	水面	陸地	全縣總面積	項別	單位	數	佔全面積百分比	備註	
總計	下田	中田	上田							里	畝	畝	畝	畝	畝
同	同	同	同	同	同	同	同	同	同	同	同	同	同	同	同
三十四萬畝	十一萬畝	十三萬畝	十萬畝	三十萬畝	十萬畝	七十萬七千畝	五千方里	五萬方里	百九十里合五萬五千方里	東西長一百九十里南北長二百九十里	畝	畝	畝	畝	畝
一·二八%	四〇%	四九%	三九%	一·一七%	三九%	三·〇〇%	九·〇〇%	九一·〇〇%							
	水田合計爲三十四萬畝							水陸合計爲全縣總面積							

備註	增減原因	二十七年		二十六年		二十五年	
		指數	數額	指數	數額	指數	數額
		四三三·三	二萬二千四百畝	三三三·三	一萬二千三百畝	三三一·四六	一萬一千〇十畝
			三三三元		八三元		六元
			八三元		五元		三元
			六三元		五元		三元
			四三元		三元		二元
			八三元		六三元		四元
			四二元		四二元		二元
		五〇〇	自耕農	六〇	自耕農	一〇〇	自耕農
		九五	地主		地主	三三	地主
		一〇〇	其他	九三	其他	五	其他
			同		同		地軍商
							主人

關於土地分配業戶統計：五百畝以上者四十戶，一百畝以上者三百戶，五十畝以上者七百戶，三十畝以上者四千戶，十畝以上者一萬二千戶，其餘均五畝以上者，且無滿一萬畝之地主，此其大概也。

(七)人口 本縣劃分五區，八十四聯保，八百五十九保，八千四百九十五甲，八萬六千七百五十四戶，男三十一萬〇八百三十六名，女二十九萬〇八百四十一口，壯丁八萬五千一百〇二名，至農戶與民數佔總戶數與人口數百分之八十九強，地主數佔全戶數百分之十五，自耕農佔百分之四十，佃農佔百分之三十八，雇農佔百分之七，近年來離村人口與外來雇農均佔少數。

(八) 教育

一、本縣縣城有十五區聯立中學一所，縣立鄉村師範一所，完全小學二十五所，初級小學九十七所；除縣中外，全年教育經費實支十四萬六千二百元，共男女學生一萬〇〇六十七人。二、縣社會教育有縣立民衆教育館一所，一年制短期小學六十五所，城鄉各規模較大茶館均附設民衆通俗講演處，民衆館內有無線電收音機一座。

三、本縣風氣閉塞，私塾盛行，約計一百所，已經縣府登記者不過十分之二，其課程教材，仍多未依部規辦理。

四、本縣職業教育有十五區區立農林實驗學校一所，蠶桑技術人員養成所一所。(正在籌備尚未開課)

五、本縣識字人數，約佔全人口百分之十三點。

六、本縣學齡兒童，共計四萬四千五百七十九人，其已入學者一萬七千六百六十五人，未入學者二萬三千〇八十二人，緩學者二千二百十四人；免學者一千六百十八人，故入學兒童佔百分之三十六點六；失學兒童佔百分之六十四點四。

(九) 風土

一、本縣人民信仰，大致分耶穌道回教，耶穌教有天主堂五所，教民一千四百餘人，福音堂一所，教民七十五人。釋教有寺廟一百二十五所，僧尼約共七百名，回教縣城有清真寺一所，教民一百八十名，多以宰牛爲業，遺教有道人道姑巫覡一百十五名，散居城鄉各地，無一定之居所。

二、本縣人民婚喪禮節與本省各縣相同；惟中產之家，極力鋪張，每喪耗用自數百元至千

况假融金作合印四

估計	成本	所費	單位	每一	要時	種	植	年	分	計
計台	元工	料肥	子種	間	間	位	植	總	佈	物
六元	四元	一元五角	五	一百天	畝	畝	三	五十二	廿五	稻
十元	八元	一元六角	四	八十天	畝	畝	五	五十二	廿五	麥
五元	四元	七角	三	八十天	畝	畝	一	五十二	廿五	玉蜀黍
十元	八元	一元五角	五	一百天	畝	畝	三	五十二	廿五	大豆
一元	六角	二角	一	八十天	畝	畝	四	五十二	廿五	竹
五元	三元	九角	一	十天	畝	畝	七	五十二	廿五	棉
二元	一角	六角	二	九十天	畝	畝	八	五十二	廿五	花生
四元	二元	九角	一	七十天	畝	畝	三	五十二	廿五	烟葉
二元	七角	二角	一	七十天	畝	畝	三	五十二	廿五	芋
二元	七角	二角	一	七十天	畝	畝	三	五十二	廿五	薯

(十)作物 本縣農民生以稻穀為大宗，小麥之次，年收八糧，即可自給，近因匪禍影響，已大不如前，至其經濟詳用作物調查表。

建德作物調查表

元以上不等，而產量方面之浪費尤著，對於愛國捐款則一毛不拔，此其最大缺點。

三、本縣農民以茶葉為銷場獨片海外，別無尚尚之樂，尤其近來以農村經濟破產，生活

日益艱苦，絕不上樂業也。

二十七年四川省合作金庫年鑑

備註	原增	年比較	價值		收積價值	單位價值	每正產量
			值	量			
	雨水調勻	增			八元	三石二	
	雨水調勻	增			十二元	石二	
	雨水調勻	增			六元	石一	五斗二
	雨水調勻	增			十二元	二	
	雨水調勻	增			二元	石	
	雨水太多	減			六元	十二斤	
	雨水太多	減			三元	五十斤	
	雨水太多	減			五元	二十斤	
	雨水阻滯	減			三元	三十斤	

(十一)耕種 本縣農村耕種技術與農具，以民智與財力關係，均係保守舊法，不知改良，至其情形，詳附主要農具調查表。

建縣主要農具調查表

率	農具名稱		農具來源	每件價值	備註
	最多	最少			
三件	最多	最少	本地	二元	
一件	最少	普通			
二件	普通				
本地					
二元					

挑箕	同	五對	同	同	同	二角
籬	二十對	三對	十對	同	同	四角
禾稻	三件	同	同	同	同	三元
篾	五件	一件	二件	同	同	一元
鋤頭	二十件	三件	十件	同	同	七角
耙	同	同	同	同	同	五元

(十二) 租估 本縣佃農，約佔十分之四，承租田畝時，須憑實證人立具契約，并無租對之年限。租額一般爲收入稻穀十分之七，最高有達十分之九者，最低則十分之三、四不等，分租則不論田土之收入，主六佃四分配之。交租約在農曆九月間，一次納清，尚無預征之習，如遇災變，佃農可請求減免其租款之一部。押租租穀一石，須預繳押佃一元。普通佃農多僅承租二、三十畝，最少者二畝，最多亦不過百畝。副產物爲佃農所有，無納稅義務，如經地主許可亦可得轉租，餘佃并無限制，惟可償還佃農所報土地特別費用，地主收回土地自耕以後再交出租，或售賣典當，原佃亦無優先權。佃農身份上尚稱平等，惟佃農間有代地主服役習慣。

(十三) 僱傭 本縣農民生活，已極痛苦，尤以雇傭爲最，每年工資，一般爲十五元至二十四元，最高則有五十元者，則不過六七元；月工約每月二元，高者五元，低者一元；重工每日工資一元。

四川合作金庫概況

備註	漲落原因	值	
		前十年	前
每心四 八尺	棉紗缺乏	總值	一萬五千 元正
		單位	四千元正
	棉紗缺乏	八千元正	三千元正
	棉紗缺乏	五十元正	一千六百 元
	產量減少	二十元正	三萬元正
	來源稀少	五萬元正	四十萬元
	無法運出	八十萬元	一萬元正
	紙烟高漲	一萬元正	

(十五) 畜產及水產 本縣雖多山地，畜牧殊非主業；水產亦少。茲列畜產水產調查表如下：

—— 連縣畜產水產調查表

數目	單位	價		名稱
		最高	最低	
六千五百頭	頭	四十元	七元	牛
一萬頭	頭	六十元	十元	牛
五百頭	頭	一百元	三十元	馬
三萬頭	頭	四元	一元	羊
十萬頭	頭	廿八元	三元	豬
三十萬頭	頭	八角	三角	雞
二萬斤	斤	四角	二角	蜂(蜜)
十萬斤	斤	三角	一角	魚
二十元	元			普通
三十元	元			普通
五十元	元			普通
三元	元			普通
十六元	元			普通
五角	元			普通
三角	元			普通
三角	元			普通
二角	元			普通

備註	有無病疫	運銷		購買	
		數量	來源	數量	來源
	濕	一千頭	合川	二千頭	本地
	濕	二千頭	合川	六千頭	本地
	濕		川	二百頭	陝西
	濕	五千頭	重慶	一萬頭	本地
	濕	二萬頭	重慶	五萬頭	本地
	濕	十萬頭	重慶	十五萬頭	本地
	濕		重慶		本地
	無				本地
	無				本地

(十六) 林產 本縣林森面積，共約二十萬畝，其林木以桐樹及青杠樹爲大多數，他如松柏楓杉等樹次之。至桐樹約計二十萬株，青杠樹之株數，尙無精確數字，祇就每年產桐油約四萬五千担，紅炭約七萬担，即可知其梗概耳。

(十七) 鑛產與鑛業 本縣之鑛產與鑛業，除如鑛產鑛業調查表。
 遷移鑛產鑛業調查表

品類	分佈面積	縣面積百分比
煤	三，四，五等區	百分之十五
鐵	三，四，五等區	百分之十六
銅	一區	
石油	五區	
鹽	三區	

備註	工人工資	工人數額	開採成本	價格		每年產量	開採面積	儲量估計
				總值	單價			
每担一百斤	平均每日二角	二千人	集股	十三萬元	一元三角	十萬担	二萬畝	
	平均每日二角	五百人	集股	七千二百元	每百斤八元	九十萬斤	四千畝	
							未開採	
							現由國家開採	
							未開採	

(十八) 農產市場 本縣農產運銷，其主要輸出者為桐油黃表紙等三種。全年輸出量則桐油約四萬担，黃表紙約四十萬箱，二青臘十五萬斤，至鄉村商業，以人民煩瑣，市場壟市，其收買及輸運過難，多由各資戶運至鄉場售與小販，再由縣城由行商收買成莊船運至重慶，惟黃表紙近年多北運至陝西出售。年來因戰事與土匪影響，市面更形蕭條。

(十九) 交通與運輸 本縣水道可通舟楫者，前為通川江上接宜瀘萬源城口，後為巴河，直溯通江南江

巴中，兩河均至渠縣之三匯匯合而爲渠河，由合川重慶流入嘉陵，長年可通小三板船，水運交通尚稱便利；惟陸道交通極感不便，四面高山，小路崎嶇，其運輸方法，多用人力背駝，近來經交通部籌設漢渝公路橫過縣境，一俟該路通車，則本縣陸道交通，自較便利。是故目前運輸產品多恃水路，以其代價尚廉，陸則殊不合算也。

(二十) 輸入 近五年來日用品及消耗品輸入縣境銷售，逐年增加，以無精確之數字，無法統計，幸自抗戰以後，運輸困難，舶來品之輸入二十七年較二十六年遜色多多。

(廿一) 輸出 近五年來，本縣產品之輸出，亦受戰事與天災匪禍影響，逐漸減少，尤其青麻黃表紙二宗，竟至一蹶不振。

(廿二) 金融 本縣金融機關除四川省銀行與合作金庫外，尚有小規模錢莊二家，并無典當，省行與錢莊抵押放款商號小額借款，其利息最低月息一分五厘，最高月息三分，普通月息二分，共借還季節，大概在每月底兩關，與五六關結之期，錢莊以及其他商人間有存放農人者，多爲以最低價格預買農產品，以加制削，自合作運動展開，及創立合作金庫以後，此種慘狀較前減少。

(廿三) 幣制 本縣幣制流通，全屬法幣，硬幣甚少，一般人民對法幣信仰甚佳，尤其以中央農民二行爲最，惟鄉間有少數農民對交通中國兩行天津兌現券與手四省農行幣，稍有歧視，刻經合作金庫收換後，已可通用無阻，惟郵局不負責換破舊鈔票責任，故市面對鈔票稍微破舊者，即不接受，此點亟應加以注意。

(廿四) 合作 本縣合作事業，係二十六年四月一日開始組織預備社三百八十所，貸款七萬元，救濟春

轉，組織區域，普及於全縣。二十六年十月，辦理糧食備押業務者，計一百六十個預社，備糧四千八百餘石，共放款二萬六千〇八十九元；二十七年一月開始改組各預計為信社，截至二十七年底共組成信社一百十三所，社員五千七百五十九人，已收股金陸千〇九十七元，放款八萬四千三百九十八元，二十七年九月辦理糧食備押者計五十二信社，備糧三千七百餘石，放款二萬〇三百七十五元；惟因四鄉多匪，以致改組工作，未能普遍全縣，即放出貸款，尙有半數未能如期清償，此其缺憾，而農中所得貸款利益頗大，現正謀生產合作社之推廣期，全縣生產消費事業合作化。

(廿五) 賦稅 本縣田賦之計算，以石為單位，正額是為二千三百五十石，每平分上下兩季征收，社每糧一斗全年兩季共征正稅十二元二角一分二厘，附稅五元三角八分四厘，保安附加四元〇七分，國難捐四元二角七分四厘外，又地方教育附加八分二分八厘，合計二十六元七角六分八厘，由征收局四鄉設立糧稅社，凡人民赴糧稅完納，領七山各該鄉收書將應納數目核算後，開具納稅通知單，交由納稅人持往復算蓋章照單繳款，取得糧券。

(廿六) 財政 本縣地方財政窮困已極，一因過去積欠太多，二因主管人員經理不善，三因匪禍綿延，生產銳減，有上原因，恐非短期內所能好轉。

(廿七) 災荒 本縣本屬富庶之區，自民二二二三兩年慘遭赤禍，鹹舍為墟，二五五六兩年又復天旱，糧穀俱無，二十七年雖收穫稍豐，但匪患肆虐，四鄉不寧，農村經濟，仍頗蕭條，亟須肅清匪禍，安定民生。

(廿八) 治安 本縣四圍大山，遍地皆匪，尤以整縣渠棗交界木頭市之李忠一股，號稱十三團之衆，為

警最烈，連竹連開達巴各邊界，亦極猖獗。至警衛組織與警衛力量，縣城駐有自衛隊三中隊，人槍兩百，擔任城防責任，各鄉鎮有任務隊十中隊，人槍七百，擔任各鄉清剿之責，大部訓練久佳與餉彈不足，且有有名無實，人民毫無保障，四鄉稍有衣食之艱，均紛紛進城避難，又縣政府有保安十五團團部新九師一旅二團張營，一以實力不足，一以任務關係，故本縣治安前途，誠可慮也。

(廿九)經濟區域 根據上得材料，可劃縣城為商業經濟區；第一區之萬家鎮大樹壩，第二區之申家灘木頭市，第四區之楊灣河，第五區之石梯坎，為工業經濟區；第一區之蒲家場羅江口，第二區之亭子舖柳樹場，第三區之河市場木子場，第四區之趙家場，第五區之江陵溪為農業經濟區；惟自赤禍暴災之後，繼以匪患，除保鐵與經營舶來日用品較興榮外，餘均日益衰落，一蹶不振。

二、概述

一、所屬行政區

本縣為四川省第二行政督察區所屬，位成都東南方，縣城東一百三十里瀘內江，東南一百七十里至富順，東北一百里至資中，西南七十里至榮縣，西北二百七十里至仁壽，總計相與毗連之縣凡五。

全縣共設三區，第一區署設悅會鎮，轄鐵陵鎮，永樂鄉，高石鎮，民謨鄉，昇平鄉，護衛鄉，龍會鎮，鎮柳鄉，綏靖鄉，東興鄉等十聯保，第二區署設西鎮，轄鎮西鎮，慶衛鄉，撫安鄉，護保鄉，桐梓鄉，望集鄉，甘家鄉，新隆鎮，白義鄉等九聯保，第三區署設新場，轄山王場，鳳凰鄉，興隆鄉，芹香

鄉。古佛鄉，新義鄉，雲連鎮等七聯保，共二十六聯保。

二、地勢

全縣為一不規則之長形地帶，東南丘陵起伏，凹凸不平，西北高山綿延，起伏甚大，平原小塊，蓋不多見。

三、土壤

一、種類：東南丘陵地帶，多屬黃壤山間之冬水田則為黏壤，西北山地，風化而成，土中含養化鉄甚富，多屬紅壤，土質瘠瘠。

二、鴻廣：東南表土深厚，鴻度較大；西北表土淺薄，有機質缺乏，土質瘠瘠，較易乾燥。

三、組織：粘壤最堅結，黃壤次之；沙壤最疏鬆，紅壤次之。再粘壤乾燥時成堅結之塊狀，砂壤乾燥成鬆散之粒。

四、氣候

本縣氣候最高溫度為 32°C ，最低溫度為 6°C 。末次春霜在三月初旬，首次秋霜約在十一月上旬。全年雨量總計 821.4mm ，最多在大暑，立秋時節，最少為立冬，小雪時節。

五、水利

境內丘陵起伏，多屬梯田，沿青溪河兩岸田土，以河水供給水源，用筒車打水升高，以行灌溉，其餘高地，均築塘壩，預為蓄水，需水時則用人力搬動水車，抽水入田，或居高臨下，開缺放流，至於排水，即將田埂挖一缺口，由田中所有之水，即由缺口流出，是以排水易而灌水較難也。灌溉器具，僅筒車與水車兩種，嚴守舊法，未稍改良。

六、土地

- 一、熟地面積：計水田四三七八〇五市畝，旱地五三五〇九五市畝。
 - 二、半熟地面積：約三五八〇〇〇市畝。
 - 三、荒地面積：約四四三〇〇市畝。
- 茲附土地面積及類別概況，地勢形勢概況，地質形態比較三表於次：

成遠縣土地面積及類別概況表

項	別	單位	數	量	佔全面積百分比	備
全縣	區	總面積	里	東西長 八〇里 南北長 九〇里 計四三三三方里		合一一七〇九〇〇市畝
陸地	地	方里	三〇三.七	方里	70%	陸地加水地等於全縣總面積
水	面	方里	一一.八六	方里	30%	
耕	地	畝	九七.二九〇〇	市畝	83%	耕地加荒地加可耕荒地加森林等於全縣總面積
荒	地	畝	四四.三〇〇	市畝	3.8%	
可耕	荒地	畝	二二.七〇〇	市畝	1.9%	

註

茂縣縣地產稅現況表

山	森林	旱地			水田				
		地畝	總計畝	砂土畝	粘土畝	總計畝	下田畝	中田畝	上田畝
地畝	地畝	一三二〇〇〇市畝	五三五〇九五市畝	三五二〇〇五市畝	一八四〇九〇市畝	四三七八〇五市畝	一九七一三市畝	一五三二二市畝	七五五六〇市畝
			45%	29%	16%	57.5%	17%	18%	7.5%
		<p>水田加旱地等於熟地</p>							
		<p>本縣森林金生植山地，平原地上并無整塊面積之森林，故此欄填計畝數，即山地畝數，無法分別，特此說明。</p>							

本年買賣	地產價格	售出田產者多	買進田產者多
最高最低普通	最高最低普通	為何種人？	為何種人？
田畝計數	田畝計數		

二十七年四川省合作金庫年報

二十五年		二十四年		二十三年	
指數	數額	指數	數額	指數	數額
九五	一八五六·空	二九	三·二〇〇萬	100	元一四八三
七〇	元七十	九五	元九十	100	元一約租每 百賣在谷
	同右		同右	100	售賣 隨田
20	元二十	八〇	元四十	100	元五十稅每 十畝石谷收
	同右		同右	100	售賣 隨田
五七	元四十	六五	元六十	100	元七十稅每 十畝石谷收
	同右		同右	100	售賣 隨田
	農 自耕		農 自耕		農 自耕
	地主		地主		地主
	其他		其他		其他
	地 主		商人及地主		地主及自耕農

備註	原因	年七十二		年六十二	
		指數	數額	指數	數額
1. 上列各年買賣田產計數係買賣正稅一項其餘附加撥冊等款均未列入		一五四	三七,九七〇.〇〇	二〇二	一九,八三四.五
		九〇	元 九十	八〇	元 八十
			同右		同右
		八〇	元 四十	四〇	元 二十
	廿五六年旱災嚴重地產價格低降		同右		同右
		五五.七	元 六十	五〇	元 四十
2. 凡關人數未有精確統計擬從列入			同右		同右
			農 自耕		農 自耕
			地 主 其他		地 主 其他
			農 地主及半自耕		地主及自耕農

威遠縣地籍形態比較表

項目	第一區			第二區			第三區		
	面積	耕種面積	百分比	面積	耕種面積	百分比	面積	耕種面積	百分比
全區總面積	3,656.6市畝			3,791.9市畝			4,943.0市畝		
自耕面積	5,255.0市畝	18%		3,698.6市畝	13%		4,933.0市畝	10%	
半自耕面積	3,333.9市畝	14%		4,436.8市畝	18%		1,435.6市畝	15%	
佃耕面積	3,521.9市畝	68%		7,111.7市畝	69%		3,070.4市畝	75%	

四、土地分配業戶統計：全縣地主，富農、貧農，中農所有田地面積與戶數，尙無精確統計，查土地分配，就現在實際狀況而言，要以小地主，中農，佔有土地面積較多，貧農次之，富農又次之，戶數則以貧農爲最多，中農次之，地主，富農又次之。

七、人口

全縣居民戶數爲五〇〇八五戶，人口數三四一〇四七人。農戶數爲三七五六戶，佔全縣戶數75%

況；農民人數爲二五五個，佔全縣人口之百分之四；地主及自耕農約佔全縣人口之百分之四，半自耕農約佔百分之六，佃農佔百分之十。此地因山地險阻，交通不便，近來鄉村人數，無大增減，僅外縣來歸運輸煤炭之工人日漸增加耳。

八、教育

一、學校教育情形：

(1) 中學：全縣有縣立初級中學一所，學生三十二人；縣立女子簡易鄉村師範一所，學生八十六人。

(2) 完全小學：全縣縣立小學十所，學生二八三七人；初小附設高級班三所，學生二八〇人；私立高級小學五所，學生一八〇人。

(3) 初級小學：九十一所，學生四九二四人。

(4) 短期小學：六十九所，學生二九九〇人。

(5) 幼稚園：全縣祇女子簡易鄉村師範附設幼稚園一所，幼稚生男二〇人，女二六人，共四十六人。

二、社會教育情形：

(1) 民衆教育館：全縣有縣立民衆教育館一所，職員六人，內附設圖書室及圖報室，以供民衆閱覽。

覽。

(2) 民衆學校：全縣民衆學校，共十二所，學生九八二人。

(3) 民衆茶館：全縣有民衆茶館二所，每日前往飲茶者平均約二百餘人。

(4) 閱報處：本城計有五處，由民衆會館附設，供民衆閱報。

(5) 刊物：有廣通簡覽一種，由民衆會館主辦，每週出刊一次。

(6) 體育場：縣城有公共體育場一所，由民衆會館主持辦理，每日平均運動者約三四十人。

三、私塾統計：全縣計有私塾一六三所。

四、職業教育：縣內尙未成立職業學校。

五、識字統計：全縣識字人數合計三七四九一人，其中男三三〇三三人，女四四五八人。

六、學齡兒童及其程度統計：全縣學齡兒童合計五二六八七人，其中男二八八七七人，女二三八一

〇人，程度達高級者約一三二四三人，能讀初級者三九五四人。

七、失學統計：全縣失學兒童二二六九八人，失學民衆二二八一七一人。

九、風土

一、宗教：人民崇信佛教、道教、天主教，而以崇拜佛教者居多。

二、迷信：喜求神拜佛，在該事遇難及患病之時，燒香禱拜，希冀保佑，或測字卜卦，探詢根由，

病重之時，並延巫請神諷解，幸或痊癒，則以為果有神靈，信仰更深，再每年清明、七月半、廢歷年三

節，家家均燒化錢紙，爲祭祖之誠念。

三、婚禮：男女雙方經媒人從中說合後，由媒人將女子年庚攜至男家，即爲正式訂婚，再由男家擇

定結婚日期，前一日互相交換禮物及粧奩，屆時舉行迎親，結婚儀式，純係古禮，新式結婚，尙屬罕

見。

四、喪儀：凡遇家中上輩死亡，先行喪禮，眷屬均全身着白色衣服，以示孝敬，並就殯哭地，佈

糧孝堂，晝日焚香點燭，以備外人叩唱，在出殯前一日，依照古禮，舉行祭祀，同時招宴賓客，次日即依照測定時候出殯，家人扶柩入葬。

五、農民之娛樂：農村閒暇，至當娛樂設備，尙付缺如，且農民智識低下，缺乏娛樂，僅於休閒之時，坐茶館聽龍門陣自娛。

六、農民之嗜好：農民大多嗜飲酒及吸菸，每於逢場之時，必醉而歸。

七、作物

本縣作物有稻、麥、玉蜀黍、高粱、甘蔗、高粱、蠶豆、豌豆、棉花、甘薯等主要作物，其分佈區域頗廣，附作物概況調查表上特將調查表如次：

威遠縣作物概況調查表

收穫時期	種植單位	全年總產量	分佈面積	作物名稱
三個月	畝	市石 150.000	畝 11.700	稻
六個月	畝	市石 175.000	畝 20.000	小麥
三個月	畝	市石 80.000	畝 37.000	玉蜀黍
三個月	畝	市石 30.000	畝 15.000	高粱
七個月	一萬七	担 80.000	一萬七	甘蔗
六個月	畝	市石 30.000	畝 6.600	蠶豆
六個月	畝	市石 35.000	畝 3.000	豌豆
五個月	畝	市石 37.000	畝 2.500	甘
六個月	畝	担 60.000	畝 15.000	棉

二七年四度川省合作會年終

每單位收穫量及價值				每單位所費成本估計			
價值	產量	價值	產量	合計	工資	肥料	種子
四角	穀草 二百斤	九·六元	二·六市石	角二元八	二元	五角	三角
三角	麥桿 一百斤	十二元	一·五市石	角一元五	一元	三角	二角
		七·八元	一·六市石	角二元一 五分	角一元五	四角	分二角五
		七·五元	二市石	角一元六	一元	四角	二角
		三·二元	一萬斤	角二元七	角一元五	八角	四角
		九元	一·八市石	角一元五 五分	一元	三角	分二角五
		九·三元	一·六市石	角一元五	一元	三角	二角
		角每担五	五担	角一元四	八角	三角	三角
五角	棉桿 二百斤	十元	四十斤	角二元七	二元	四角	三角

附註	海椒	猪毛	旋	糖
玻璃陶器均爲本縣之特產，出品尚好，暢銷附近各縣，以至成都、嘉、敘等地，如有外資，投入製造，加以改良，甚有發展希望。	50,000斤	3,000斤	500,000斤	5,000噸
		2,000元	7,000元	5,280萬元
	第二區	全縣	第三區	第一區各區及第二區之一部
	成都，重慶，涪縣，宜賓及附近各縣	重慶	資中，內江縣，富順，榮	內江
	爲最著名之七星椒，辣味甚強	白毛約四千斤，黑毛約八千元		上新產量係黃糖，白糖，括糖，糖水等之合計數

十一、耕種

本縣農民耕種技術，墨守成法，對於農具少有改良，茲附主要農具調查表如次。

威縣(區)概况調查表之四

四川省合作金融概況

農具名稱	農戶每家需要數量		農具來源	每件價值	備註
	最多	最少			
犁	六部	二部	市鎮購買	四元	
耙	三部	一部	市鎮購買	五元	
鋤	三十把	二把	市鎮購買	七角	
鐮刀	二十把	三把	同右	四角	
水車	五部	二部	雇木匠自造 或市鎮購買	八元	
連枷	三十把	五把	自造	三角	
谷桶	十個	二個	雇木匠自造 或市鎮購買	四元	
扁担	四十根	十根	購買或自造	二角	
綠筐	四十担	十担	同	六角	
水桶	二十担	五担	同	八角	
鋤種	六担	一担	向木匠鋪購	八角	

額			租			件租示			
折		租	分		租	包		有無中人	有無文契約
最	低	最	最	最	最	最			
高	低	最	高	低	最	高	低	有中人	有文契約
無	無	無	無	無	無	每畝九斗(田租)	每畝五元(土租)	無	無
無	無	無	無	無	每畝七斗(田租)	每畝二元(土租)	每畝五斗(田租)	有中人	有文契約
無	無	無	無	無	每畝三元(土租)	每畝七斗(田租)	每畝三元(土租)	有中人	有文契約

十二、租佃

本縣佃農佔農民戶數之百分之十，最高者約八佃百畝左右，茲附租佃關係調查表如次：

租	承	度	似	成	押	有	如	手	租	交		有	地
										期	時		
最	最	標	象	名	稱	免	遇	續	有	無	次	額	對
少	多	年	登	稱	稱	免	其租額之一部或全部	有無欠租及清理方法	有無中間人或中間機關	有無預征地租習慣	時	數	耕種有無經濟補助
八畝	一百畝	田租每畝六十元至一百元(土租在內爲附屬品)	不一定	押租	能減免租額之一部或全部視災變之輕重而定	間有扣款扣金	無中間人或中間機關	無	十至十一月	一次	間有額外需索但非屬全體地主	如何農修費佃房挑墾等項則有相當經濟補助	

畝	一	度	二十畝
耕種土地之副產物品是否畝 歸佃農	有歸佃農		
佃農是否有納稅義務	無納稅義務		
佃農能否轉租	可以轉租		
地主對佃農有無限制	如佃農耕作勤勞不可輕易解佃		
地主取佃青耕田地再出租時原佃 有無優先權	原佃無優先權如主佃平時甚融洽亦可原佃		
解佃時佃農所投之土地特別費用 償還否	還		
地主典當或出賣土地佃農有無優 先承典或購權	有優先權		
有無為地主服勞役習慣	有為地主服勞習慣		
地主是否居鄉	不定城市居者多鄉居者少		
地主是否自耕一部土地	自耕一部土地但不為全部		
地主與佃農身份習慣上平等否	不平等		
佃農是否自耕土地	多為自耕不過耕種畝數多者須雇長工		

農 僱 於 對 主 僱

工										
(日工按)		工 短			工 月			工 年		
一	最	最	一	最	最	一	最	最		
般	低	高	般	低	高	般	低	高		
一角五分	角	二角	一元八角	一元五角	二元	十五元	五元	二十元		

十三、糧估
威遠縣僱傭關係調查表

備

註

生長水作(稻)之地爲田生長旱作(甘肅)之地爲土

有無中開管理人	有無包工職	有無成文契約	承僱時有無担保或中證人	耕種			與 人	食	有無其他補助	之		
				畝數	最	最				資		
										最	(計年)	
無	無	無	有中證人偶有担保人	般	少	多	宿	無	般		低	高
				六	五	十	由雇主供給		五	三	八	
				畝	畝	畝			元	元	元	
			如勤苦不事懶惰在限期內不能解雇									

四用各縣社會調查表

雇主是否助耕

雇主與雇員身份上習慣上是否平等

如係自耕農半自耕農必定助耕

雇主係自耕農勉強可以平等

十四、桐油

本縣農民副業以製糖、造紙、釀酒、製布四種，此外因本縣出產煤炭，農民於閒暇時，從事運轉工作，每日約可得計費八角至八角，近因煤礦關係，煤礦產銷日旺，運煤為農民普通之副業。

咸寧縣手工業調查表

盛衰原因	產 品		單位	產 量	價 值	備 註
	五年前	十年前				
近年穀種者多，故生產較豐	2000担	2000担	担	1000担	1000元	受德國人造紙之影響。
	2000担	2000担				
近年乾旱，高粱生產減少，故出產極	2000斤	2000斤	斤	1000斤	1000元	近年旱災，棉產減低，又值抗戰，洋紗來源中斷。
	2000斤	2000斤				

威遠縣畜產調查表

數量	名稱	備註	漲落原因	價		價			
				前年十		前年五		在現	
				總值	單價	總值	單價	總值	單價
五二〇〇頭	黃牛	每噸合一百六十斤	抗戰以來，外糖來源斷絕價格增高	二二,〇〇〇元	每噸二十八元	一七,〇〇〇元	每噸四十八元	每担四十二元	每斤十三元
六〇〇頭	水牛		近年出產少價值較高	三二,〇〇〇元	每担十四元	二〇,〇〇〇元	每担一六元	每斤三角五分	
六〇〇頭	馬								
五二〇只	羊								
三,〇〇〇頭	豬		嗜好者日多，故價較高	七,〇〇〇元	每斤二角	一五,〇〇〇元	每斤二角五分		
三三,〇〇〇隻	白羽雞								
二,一八〇隻	鴨		抗戰以來，布疋進口困難，價格增高。	一八,〇〇〇元	每疋四元	五,〇〇〇元	每疋八元		

備註	有無病疫	現狀		運銷		販賣業 概況	價位		
		銷數	來源	買數	購源		普通	最低	最高
依好 依好 依好 依好 依好 依好 依好 依好 依好 依好	無 無 無 無 無 無 無 無 無 無	各鄉 各鄉 各鄉 各鄉 各鄉 各鄉 各鄉 各鄉 各鄉 各鄉	各鄉 各鄉 各鄉 各鄉 各鄉 各鄉 各鄉 各鄉 各鄉 各鄉	本縣市 本縣市 本縣市 本縣市 本縣市 本縣市 本縣市 本縣市 本縣市 本縣市	本縣市 本縣市 本縣市 本縣市 本縣市 本縣市 本縣市 本縣市 本縣市 本縣市	各農家 各農家 各農家 各農家 各農家 各農家 各農家 各農家 各農家 各農家	三元 二元 一元 五角 五角 五角 五角 五角 五角 五角	二元 二元 二元 二元 二元 二元 二元 二元 二元 二元	六角 一元 八角 一元 一元 一元 一元 一元 一元 一元

十六、林木及林木副產情形

林木分組如下：雜木林、新成林、建林、柏木、杉木、松木、分佈於縣境之西北山地；經濟

林以工藝方面之桐油、烏柏、桐油方面之桐、橘、柿、李等爲最多。薪炭林則以爲尾松、麻柳爲最多，遍佈於西北幾山中，農家以其製成焦炭，售諸於鍊鐵，爲鍊鐵之最佳原料。

十七、礦產與鹽業

本縣煤炭出產甚豐，礦苗分佈於縣境第三區及一二兩區之一部。而以二區興隆場、山王場、新場附近爲最多，全縣煤計有二七二處，每處資本萬元至百萬元不等，全縣礦工九千餘人，生熟冶者，且礦亦係附土法通風，換氣不良，影響健康甚巨，此應加以改良者也。

煤炭品種，計有上滑炭、中滑炭、下滑炭、硬炭、小硬炭、絲毛炭、煤子炭、草皮炭、泡極、蓋山炭、康炭等。品質以上滑炭硬炭爲最優，中滑炭、小硬炭次之。下滑炭絲毛炭又次之，而以泡極、蓋山炭、康炭爲最劣。分佈面積，尚無確統統計，約佔全縣面積四分之一。儲量估計，約五萬包（每包重百斤），現已開採面積，約佔全縣面積十分之四。每年產量估計約九十萬包，每包價格自十元至一二元不等，要視變質之優劣而定耳。

本縣除用產煤外，縣屬三區邊界場，自出產錳鐵，該區分佈面廣，未有精確統計。該場附近，計有冶鐵廠八家，資本總額，十三萬元，每廠資本約二萬元。有用土爐木炭煉鐵，年可出鉄一千二百噸，在者二十四軍區該處建有鍊鐵廠一所；後因兵敗，尚未完工，其行沙、泥向有殘餘機械，遺留該處，倘設備能加以整頓修葺，開工提煉，則本縣錳鐵生產大有望也。

十八、農產市場

- 一，農產中主要輸出品爲甘蔗，辣椒，藍靛，棉花等，工業輸出品爲煤鉄等。
- 二，全年輸出量：甘蔗一九〇〇〇〇担，辣椒四〇〇〇石，藍靛三五〇〇担，棉花五七二担。

二十七年四月四川省合作金融年鑑

銷 運		形				情						
出 輸		品 產 業 副				產 農 要 次						
銷 售 地 點	每 年 數 量	名 稱	收 穫 時 期	播 種 時 期	平 均 市 價	每 年 產 量	名 稱	收 穫 時 期	播 種 時 期	手 續 市 價	每 年 產 量	名 稱
貴州榮備富各縣鐵爐成渝各地貴內富各縣內江	500担 400担 300担 19000担	麻 蒜 椒 棉 甘蔗	九十月 年五 月內	五六月 內 五六月 內	每千 元 每千 元 每千 元	2000石 1000石	元豆 生 靛 番椒 棉	六月內 八月 十月 七月 八月 九月	四月內 四月 三月 三月 五月	每石 每斤 每担 每斤 每担	5200石 613石 4000 - 800担 87担	

四川省各縣社會調查

交通狀況	形		輸		情	
	運輸費用	運輸工具	品	入	名	品
農產物運輸商號 本縣無商號專由各小販願購馬或人力轉運	每担約百斤百里運費五角以上	運輸工具為布袋篋筐	運輸狀況	市價	每年消耗量	時期
			本縣因公路尚未敷設運輸多賴馬或人力	每石五元	3000石	春夏
威北公路全長七十里本之八十分修墊不堅固車如北內各路段 路計西北而南年涼清衣江以水港通有船運煤炭到井之用				以新場新盛鎮西鎮等地為盛	1000斤	秋冬季 夏季 冬季 冬季
					每担二元 每担三元 每担二元、每担一元	

行 業	家 數	估 計 資 本 總 額	營 業 概 況	備 考	當地金融機關及其主要業務		當地農業機關名稱		當地借貸狀況及平均利率		全縣農產品集中市場		當地倉棧名稱及性質		設 代 理 處		意 見		備 註	
					縣府第三科及糧食會	本縣借貸情形多不一說利率大都在二分以上	以城區及鎮三鎮新場新盛等地方為盛	各區預存倉已改為縣倉由縣財政支配	城內嚴家鎮及城區鎮新場新盛鎮各地方均相宜	作農人以農作物儲押信用之用	每區約四五千石	本縣各鄉均有倉間可儲	本表所填之石為公石，時間為陽曆，幣制為國幣，一担為一百斤。	其他	注					

查 調 會 社 經 各 川 四

綉布	醬鹽	茶棧	木業	屠宰	酒業	菸草	藥材	山貨	菓果
四〇	一九	三五	二〇	四三	二〇	六九	三二	五	二九
一七	一九	三八	八	八六	八六	一八一	一一	一〇七	六八
五〇・〇〇元	一八・〇〇元	二四・〇〇元	三〇・〇〇元	六・〇〇元	七〇・〇〇元	三九・〇〇元	五〇・〇〇元	二五・〇〇元	〇・〇〇元
<p>有自製各種藥膏藥丸藥酒藥酒者 有只販賣藥膏者 販賣各地藥用生熟藥材藥物藥品 及向料等 以醫術診脈病人調配藥劑售給為 業務並無專製藥品及發行 販賣水士零菸並無囤聚厚利</p>	<p>辦房七十餘戶面供膏酒者 專務羊客貨者</p>	<p>存賣各種地藥材者有藥店什用器 具出售者</p>	<p>茶社以零售端茶供人談話為業務 長房供人宿業務但棧房多發器 茶社</p>	<p>製成各種風菜豆油大醬等者十餘 家販賣者數家販賣者數百餘 家</p>	<p>總售洋紗者甚少大半係以洋紗換 入到成布元銀發各種色布塔尼銀</p>				

業種	數量	價值	備註
綢緞	五疋	六六	一〇〇・〇〇〇元
藥房	一二	三四	二〇・〇〇〇元
油業	四一	一一四	一・〇・〇〇〇元
鐵業	一〇	八四	二五〇・〇〇〇元
糖業	七〇	五〇〇	五〇〇・〇〇〇元
瓷陶	一〇	一九七	一〇〇・〇〇〇元

販售縣外各地綢緞紗葛鞋帽及各
 種日常用品
 以代人派藥膏藥油各色布疋爲業
 磅
 有油房三十餘家係以收買油池頭
 料製油售賣或代人榨油爲業務其
 他百餘家以販賣者榨油業務
 有經營生熟糖質者有製成用器出
 賣者
 自種或收買甘蔗榨煉黃糖白糖粘
 糖等
 設廠二所設一所以製陶一所以
 互審十餘所石灰窯其製陶係販賣
 各種瓷陶用器營業均不虧旺

十九、交通與運輸

- 一、普通交通工具：爲滑竿，人力車，板板車，木船等。
- 二、運輸方法：爲牲畜馱載肩挑背負，小木船裝運。
- 三、環境交通情形：

(一) 水路交通：境內小河水供灌溉，其可通航者，僅青溪河，由向營場民高壩一設，可通行小游船，運糧採炭，該河上游，由涪水橋至向營場附近之劉家灘一段，水淺灘多，不便船運，惟青溪河上游索溪峽夾微佈之區，當局爲便於航運計，現特派員勘察由涪水橋經白龍池至劉家灘一段河道距離若干？

永豐如何？石灘及沙灘多寡？以便疏濬，而利船運。

(二) 陸路交通：本縣道路，除無城至丹井已修成公路一條，暨由縣城至桐蔭場之公路正修築中外，其餘僅領石板大道，以縣城為中心；東至內江一百三十里，東北至資中一百里，西至仁壽三百七十里，西南至樂縣七十里。

(三) 電話：本縣電話，除各聯保，均置分機外，城內則有財委會，民教館，醫院三處，各置有分機一部，總機設於縣政府。

(四) 郵政：本縣內可通郵之處有十四鄉鎮，設有郵政代辦處有十鄉鎮，設有郵櫃之處有四鄉鎮。郵局則設於縣城西街。

(五) 陸運水運農產品之代價：陸運每百斤每里三仙(分) 板車運每百斤每里二仙，水運每百斤每里一仙五厘。

二十、輸入

近五年來輸入日用品，為棉紗，布疋，山貨，煤油，紙張等，棉紗輸入年約五萬餘元，布疋輸入年約十六萬元，山貨輸入年約二萬元，煤油輸入年約八千餘元，紙張輸入年約二萬元，消耗品進於輸入年約三萬餘元。紙煙輸入年約五十元，茶葉輸入年約七千元，抗戰以前，每年輸入貨品，無大增減。自抗戰開始以後，省外運來之日用品逐漸減少，幾有斷絕之虞矣。

廿一、輸出

近五年輸出農產品為甘蔗，辣椒，棉花，藍靛，桐油等，甘蔗輸出年約一九〇〇〇担，辣椒輸出年約四百担，棉花輸出年約五百担，藍靛輸出年約二十五百担，桐油輸出年約四百担，鹽輸出年約五百担。

爲大宗，輸出煤量年約二十萬噸，輸出鐵量年約一千噸。

廿二、金融

一、全縣無銀行健旺，農內僅有順全當，爲稻人之當舖，專當衣服。

農貸起於二十六年，因該年旱災嚴重，農民轉救迫切，本縣爲省府制定之緊急農貸區域，積極於較重災區，組織九十八個合作預備社，共放農貸款項三萬元，二十七年二月，省府以本縣重災之餘，多數貧民，缺乏春耕籽種，特由合委會撥款一萬五千元，辦理各種貸款，以資救濟，經全縣總動員完成調查貧農及組社放款工作，計共組擬登記合作社一三三所，共貸款 四八七六元。

縣合作金庫於二十六年十月成立，除對於已登記合法之農村合作社貸放生產資金外，並兼營匯兌及存款等業務，辦理以來，卓著成效，農村金融，較爲活躍，較至現在止，已貸出甘蔗生產放款，信用放款，儲押放款，煤炭產銷放款，共計五十二萬餘元，照係月息八厘計。

二、私人借貸制度：係由借款人，邀請中證，向放款人簽立借約後，始得貸放，普通月利二分，一、二、三、四、五、六、七、八、九、十、十一、十二、月息二分至五分不等。

三、借款季節需要：每年一二三月，青黃不接時。

四、還款季節需要：每年秋收後至年底。

廿三、幣制

中、中、交、城、西行所發行之各種法幣，輔幣，以及銅鑄所鑄之各種輔幣，均能流通於各地毫無阻滯，一般人民對法幣均具信仰，以其信用穩定，使用便利故也，至於流通數額，以交通、農民兩行爲最多，中國夾之，中央又次之。

廿四、合作

一、全縣合作社情形：全縣合作社共有一百八十二社，各社對於業務之處理，多數尚能遵照章程之規定，召開各種會議，對於股金，亦能踴躍認繳，此外關於合作社應用書表，章題及公文等，亦頗齊全，月報能按月送報者二分之一，帳簿方面，因會計人材，不易選進，且新式帳簿，一時不易應用，故多採用舊式記賬，現正謀期辦會計講習會，訓練職員，俾其能改用新式簿計，而求統一也。

職員人選：鄉村智識分子缺少，職員辦事能力尚較差，惟尚誠樸，而無惡劣分子，社員均係農民，或有少數商人等，亦無任何舞弊情事，再則現因抗戰關係，職員均有服行兵役之義務是以各級社員，被抽調前方者為數甚多，業務時有變更。

二、合作社業務情形

(一) 各合作社之種類：據統計有合作社一百八十二所，內備用合作社一百八十所，果木生產合作社一所，煤炭產額合作社一所，聯合社已成立開業者五所，計界牌區聯合社轄十二單位社，股金三千元，高石區聯合社轄十四單位社，股金二千二百元，附城區聯合社轄二十九單位社，股金二千零一十元，新場區聯合社轄十一單位社，股金一千六百元，鎮西鎮聯合社轄二十五單位社，股金一千七百四十元，以上各區聯合社均附設消費部，售賣日用品供社員購買，此外龍會鎮、遠安場、勝社，現正籌備中，不日時間始營業云。

(二) 股金之運用：各合作社之股金，除認購縣合作金庫及聯合社股本外，在信託方面，則以其餘作為各該社之小額放款基金，並儲蓄即作為貸放生產資之基金。

(三) 開支損益：各社之開支，以付回記費，賬簿，書表，文具，紙張，以及進城領款送款旅行

等雜費爲限，每社最多不得超過十五元，損失方面即係開辦費，營業費一項，利息即利息一項。

(四)營業量：經營業務有信用放款，甘蔗生產放款，煤炭產銷放款，儲押放款，短期放款，儲蓄存款等，經營量信用放款二十九萬七千六百六十五元，甘蔗生產放款四萬一千七百元，煤炭放款五萬元，儲押放款四萬六千三百六十四元，短期放款四萬八千元，儲蓄存款約三千五百餘元。

三、全縣合作社社員情形：

(一)社員生活情形：社員多爲佃農，生活儉樸勤苦，每歲除冬季比較安閑外，春，夏，秋三季，終日胼手胝足，飲食亦極簡單粗糲，甚多以胡豆，紅苕，玉麥等雜糧充飢者，衣服以土布爲多，終年難製新衣一套，至於住居屋舍，亦頗簡陋難堪。

(二)社員生產情形：社員多從事耕作生產，每年以其大春，小春所得，作爲家中一切開支，再取春冬休閒之時，挑運煤炭，每日可得洋五六角不等，對於社員經濟收入，不無小補也。

(三)社員財富統計：現值農村金融疲澁，社員經濟大多窘迫，生活艱難，普通多入不敷出，平均每年有積蓄者，約佔全人數一五%，收支勉強平衡者，約佔四五%，入不敷出者，約佔四〇%。

(四)社員消費情形：社員所消費者，以糧食，布疋，食鹽，紙張，菸草爲大宗。食糧由自己供給，不足再向外購買，其餘則概需向外購買。

(五)合作社之信用：信用合作社專憑社員信用而貸款，並無任何抵押，因各社員負無限連帶責任

四川省各縣合作社調查表

，互相資助，是以信用儲好，均能守信不欠，借款在以前則係村金銀，被農業者生產，以應戰時需要為目的，是以貸出之款，就以多作生產用途，每年春收或雨季，穀物收入，均較前增加。

威遠縣合作社概況調查表

社別	信用合作社	煤炭	果木	生產	運輸	銷社	聯合	生
數量	六〇社					一社		五社
社員數	九五一八					二三人		九一社
社股數	二八八〇股					三五一股		七七九股
股金總額	二一、一六〇元					五、五二〇元		九、五五〇元
已繳股金	二〇、〇二五元					二、七一〇元		五、五八六元
貸款數額	三九、一六五元					五二、〇〇〇元		九四、〇〇〇元
放款數額	三三、八六五元					五二、三四〇元		九五、三四〇元
備註						果木社股金每股九元，計一百股，煤炭社股金每股二十元，計一百五十一股		聯合股金有十區者，有二十區者。

廿五 賦稅

一、全縣田賦正額與附加額 全縣田賦正額六萬二千三百八十三元九角，地方附加二萬八千七百四

十三元，保安三萬一千一百九十一元五角，保甲經費二萬六千九百四十三元，國庫一萬七千九百八十四元。

二、徵收方法 每次開徵，先按原冊，編名，糧額將票填好，發交各分糧，匯向人民徵收。

三、每畝田賦之最高額與最低額 本縣糧額歷爲兩、錢、分、厘、未註畝數，大致以石計，每石最高額有四分之一者，最低額有一分者，附全縣糧額如下：

總額：全縣計有着大糧三千三百六十八兩，有着小糧一百九十九兩七分二厘，有着學糧四十三兩九分五厘，特別小糧九兩四錢九分。

全縣無濟大學計有八十一兩四錢雙零五毛，無着小糧三十兩零二分五厘四毛，此項溢糧，現經縣府會同稅局製定田賦油厘表，令發各聯保按名復查，加具表語彙報後，再由稅局派員抽查，以昭確實，現正切實辦理中，在未清還以前，所有流溢糧額，專遵照規定，撥加有着糧額名徵收，以資辦理。

四、捐稅

屬於國稅方面者：

(一) 鹽稅：每年徵收三千五百元

(二) 酒稅：一萬四千零六元

屬於省稅方面者：

(一) 糖稅：每百斤征收四角，全年一萬九千五百六十元

(二) 油稅：每百斤征收四角全年一千元

(三) 賣製稅及典契稅：契價一百元征收七元七角，全年二萬零四百四十六元，典價百元征收洋三元，

全年一千七百五十九元。

(四) 菸酒牌照稅：全年二千八百元，由營菸酒業商人，分四季赴局繳費換照。

(五) 屠宰豬稅及羊稅：屠宰稅係照定額招商投標分月批收，全年宰豬三千零四十四頭，每頭繳國幣九角，計徵收二千七百三十九元六角，全年宰羊五百四十六頭，每隻繳收三角，共收一百六十四元。

(六) 郵包稅：全年一百零四元。

廿六，財政

廿六年度地方經費收支情形：查本縣二十六年地方經費收支預算經省府核定總數為二十萬零一千一百四十三元四角，本年度因受旱災影響糧田谷各項收入短少，爲數甚鉅，又值抗戰時期，新增戰時補充預算二萬餘元，收入既已短少，支出反而增多，如不亟謀補救，地方財政，將有崩潰之虞，會經縣府召集機關法團開會決議遵照。省府頒發補充預算標準，參酌地方財力實際情形，根據核定預算總數，通盤籌劃，減低開支，計尚不敷洋二萬餘元，復經決議，於本年度下期，(即二十七年一至六月)每保每月增籌保甲經費二元，全年計可增洋七千餘元，又撥借標賣甲陸款一萬三千元，用資挹注，並另造前期緊縮預算書，後期戰時補充預算書，呈報核准，並通令各受款機關遵照。預算在案，計前期(二十六年七月至十二月)緊縮預算，經歸總計收支數爲七萬八千四百九十二元三角七分，後期戰時補充經費臨總計收支數爲一十一萬七千一百八十八元三角八分，此二十六年度縣地方經費前後期收支之大概情形也。

威遠縣二十六年地方經費收支狀況統計表

縣地方經費二十六年收入狀況表

鑛年融金作合省川四度年七十二

項目	二十六年年度預算數	百分比
總計	二〇一四三,四〇〇	一〇〇
田賦附加	五六一三七,八二二	二七,九五
契稅附加	四一四〇〇,〇〇〇	二〇,五八
公學產	一七六七八,七三三	八,七九
約租收入	九七〇八,五六六	四,八二
內稅附加	一一九八三,九五五	五,九六
其他收入	一二四七三,六四四	六,二〇
上年度積稅帶欠	一一七八五,九六六	五,八六
保甲經費	三九九七四,六五五	一九,八五

縣地方經費二十六年度支狀現表

項目	二十六年年度預算數	百分比
總計	二〇一四三,四〇〇	一〇〇
黨務費	四〇八〇,〇〇〇	二,〇三
行政費	五八九一〇,六五	二九,三三
司法費	一二〇九六,〇〇〇	六,〇一
公安費	四一五七,五〇〇	二,〇五
財務費	九〇六九,一四	四,〇五
建設費	五五三六,二二	二,七五
教師費	六二〇八,五〇〇	三,〇八

二十七年四西川省合作金年鑑

慶遠縣二十七年上期(七月至十一月)地方經費收支狀況統計表 縣地方經費二十七年上期收入狀況表		
項 目	廿七年度上期預算數	百 分 比
總 計	一一九二八二,三六	一〇〇
田賦附加	二八〇六八,九一	二三,五
契稅附加	一四〇〇〇,〇〇	一一,六八
屠宰稅附加	一六六,四,八五	九,七
雜捐收入	四八二,三,四一	四
其他支出	二四一五,〇〇	一,二一
教育費	八八五九五,二〇	四四,〇四
預備費	九六七五,一九	四,八〇

查 潤 會 就 縣 各 用 四

縣地土經費二十年度上期支出狀況表

項 目	廿十年度上期預算數	百 分 比
學 產 收 入	九六九〇，九三	八，一
費 產 收 入	四一四，九三	三，五
地 方 事 業 收 入	五九〇五，七四	五
二 十 六 年 上 季 出 賦 舊 欠	一四〇〇〇，〇〇	一，一，六八
保 甲 經 費 舊 欠	三三四，〇〇	三
其 他 收 入	二七三，三三，五九	二，三
結 算	二一四，二七，〇五	一，〇〇
當 務 費	一六三三，〇〇	一，四

二十七年庚辰年川省合作金年總

行政費	三七八五四，〇〇	三三，一
司法補助費	六三八七，六〇	五，六
警察經費	二四〇三，七五	二，一五
財務費	四一三三，七六	三，六五
教育費	三九〇〇九，八六	三四，二
建設費	五八八三，七五	三，四
郵費	一七四七，二〇	一，五
預備費	一六六三六，七一	一四，五
其他支出	四二八，四二	，四

廿七，災荒

廿五、六兩年，災嚴重。自廿五年秋後起至廿六年秋收止，小春只收十分之二，大春只收十分之三

災年成因，係因一年之久，未沾雨澤，故一年方得大雨。

廿八，治安

本縣於各鄉鎮聯保處，設常備壯丁一隊，巡邏鄉鎮，城內有義務壯丁一中隊，警員二十五名，負城內治安之職，偵緝盜三十名，負秘密偵查工作，並由各區署，聯保處，抗敵後援會，保安隊，義勇壯丁隊及警察所，隨時偵查漢奸，土匪，及取締各保甲嫌疑戶口，對於出入縣境之人，嚴密監視盤查，數年以來，尚平穩無事。

廿九，經濟區域

根據以上調查所得，各項材料，威遠全縣，可劃分為四經濟區域，茲特解釋於下：

(一) 威遠第一區龍會鎮，高石場，李家坪，華家場一帶，出產甘蔗及小麥，可劃分為蔗小麥甘蔗區。

(二) 第一區界牌場，及第二區新盛鎮，向家壩一帶，出產水稻及各種雜糧，可劃為水稻雜糧區。

(三) 第二區西鎮，梧桐場，騎龍場一帶，出產棉花及玉蜀黍，可劃為棉花，玉蜀黍區。

(四) 第三區全區出產煤，鐵玻璃，藍靛等，可劃為特殊區。

三、鄆都

一、地勢

鄆都境內，多屬高山，縣城背動水，位於大江之北，南北與石柱縣及湖北之利用縣接壤，東西與涪縣連界，山地較多，交通不便。

二、土地

(一) 鄧都全縣面積，計南北相距四百里至六百里，東西相距二百里至八百里。

(二) 耕種面積，計水田二十二萬三千市畝，旱田四十一萬二千市畝，荒田一百五十一萬九千三百二十五市畝。公產極少，且無確實報告，未能統計。

(三) 土地分配一般狀況。全縣地主及農戶共八萬二千四百七十六戶，所有田地面積為六十二萬五千市畝，關於主權，地主約佔十分之三，富農十分之五，貧農十分之二，其租佃制度，上等水田，主七客三，中等五六客四，下等則七客只對分耳。

(四) 地價漲落情形。鄧都地價，大都以土質水源平曠地方與否而定，如適世道安謐而土質水澆優者上等水田，每畝一百三四十元，土五六十元，中等水田每畝八九十元，土四五十元，下等每畝六七十元，土二四十元，災患時各別用地，每畝約低二十至三十元不等。

三、人口

全縣居民為一十萬零五千三百零三戶，男計二十五萬六千八百八十八丁，女二十四萬八千七百八十八口，農民約計四十五萬一千二百一十名，近年因為穀禁區域，農村經濟，未至絕端破產，農民尚能維持最低生活，農村人數減少，即有之，亦屬其他職業，或特殊關係者，其外僑來鄧充當雇農者約二千餘人。

四、水利

鄧都全縣，因少溪流，未有開闢建築，均靠鑿壩蓄水灌溉，受水田地任低處者，由上放下，受水田地任上者，僅用厚水兜，以繩繫之，由低處取水倒於高處之受水田地，現縣府正改良新式農具中。

五、作物

鄞郡重要作物爲稻與玉蜀黍，其分佈情形：在南岸者（大江之南）玉蜀黍佔十分之七，稻佔十分之三；在北岸者（大江之北）玉蜀黍佔十分之三，稻佔十分之七，稻在清明後播種，秋後收穫，每畝產量約三市石玉蜀黍在不分播種及至收穫每畝產量約六市斗，其商品作物爲桐油榨菜，桐樹種植面積爲六萬二千八百六十七畝，榨菜種植面積爲四千一百二十畝，無甚增減。

六、耕種

鄞地耕種技術及農具，仍沿舊法，未予改進，現縣府正謀積極提倡，改用新法中。

七、農村副業

農村副業，農民除種植稻與玉蜀黍外，兼種榨菜，鴉片，賸資補助。

八、農村運銷

本年出產，以桐油榨菜爲大宗，桐油年約五千擔，每擔約二百二十斤（舊斤），榨菜年約一萬三四千擔，每擔約五十斤（舊制），由鄞以民船或輪運往宜漢，推銷國內外各地。

九、交通與運輸

有人力挑與轎子二種，每挑載重約一百市斤，每日能行五十公里，每日運費一元二角，轎子每乘二人，每日能行五十公里，每日二人共須上食洋二元。

十、輸入商品

以棉紗，疋頭，蘇廣雜貨爲大宗，年約值百餘萬元。

十一、農村金融

本縣無經營純莊典當之概置，但私人借貸每元每月二分五厘或三分行息。

十二、合作事業

鄧地商舞合作事業，自農村合作委員會成立後，先行組織預社一百九十所，救濟貸款，省縣合計三萬六千另十一元，農村金融，補益良厚，現已改組正式合作社，至四月份上旬已成立信用合作社三十六處，社員一千九百七十五人，認購一千九百七十五股，現正積極辦理中。

十三、稅捐

鄧郡田賦，在二十五年以前，每年四社，每社為三萬八千五百二十六元七角五仙，自二十六年度起，改為每年三社，全年正額為十七萬六千八百六十餘元，地方附加為八萬九千二百五十餘元，其他如國庫捐一萬一千五百五十餘元，保安費一萬九千二百六十餘元，礦工附加為一萬四千二百一十餘元。

十四、地方財政狀況

鄧地財稅，年恆不敷，雖每年經臨收入有三十六萬四千餘元，而地方事務，無法推進。

十五、災害

在前數年雨暘不調，連旱三載，影響社會，險象環生，幸去年收穫較豐，人民始定。

十六、治安

近年來因年歲豐稔，民心平靜，無盜匪之虞。

四、瀘縣

瀘縣位於川南重慶宜賓之間當揚子江沱江之匯舊為州治今係第七區行政督察專員公署所在地全縣人口眾多物產豐富因交通便利附近各地貨物多集於此遂成川南商業之中心今後新開空中航線交通益盛

到到... 土地... 調查... 如下

一、地勢

全縣河流縱貫山脈綿延尤以縣西二區既連貴州山地特多其險三、五、六區較爲平坦土地亦頗肥沃一區因屬山子山水更險交通較爲方便四方可達至該縣四界詳見附圖茲不贅列奉瀘縣地圖一份

二、土地

全縣總面積長二百二十六公里東西橫寬九十七公里全縣面積八四六〇、五〇三全縣全縣耕地共約一五八七、九五〇畝此外荒地雖多積同無統計數目可考也至其租佃制度與前所查懷之納縣縣相同

三、人口

全縣人口共有一八四、八四八戶其中農戶佔一一九、五一七戶人口總數 〇一七、七九〇口男子佔五八七、一五八口女子佔四三〇、六三三口近來因戰事關係人口亦略有增加但僅在城市方面大部係散戶小資產者或可臨時避難遷於此者

四、水利

瀘縣富於江河湖泊境內河流縱橫泉水瀑布亦多惜民因智力財力不足對於天然水利無力利用深溝壑與內音區溪澗多設堰壩補漏而雨水灌溉田地至其應用之器具及技術等仍沿用舊式古法完全依賴人力不知改進應用機器也

五、作物

全縣因天然水利灌溉之便故所產作物主要者如稻谷次要者如蕎麥菸高粱大豆甘薯等及其特產蟲如

桂元等產量頗豐茲將以上各種作物之產量及價格列表如左：

瀘縣主要及次要作物一覽表

瀘縣特產一覽表

品名	總數 (公斤)	價	值 (元)
名 稱	每 年 產 量	全 年 總 價 格 (單位元)	平 均 價 格
稻	三〇〇〇,〇〇〇 公石	四五,四五	四,五四
麥	一五〇〇,〇〇〇 公石	九〇,六一	七,五五
菜 籽	二五〇〇,〇〇〇 公石	一〇六,四〇	八,八七
高 糧	二〇〇〇,〇〇〇 公石	八一,二五	六,七七
大 豆	五〇〇,〇〇〇 公石	八九,二五	七,四〇
甘 薯	三〇〇〇,〇〇〇 公石	一八,八〇	二,五三

糖 元	柑 桃	大 麴 酒	豬 毛	煤 炭	苧 麻 大 麻
三〇〇,〇〇〇	二〇〇〇,〇〇〇	三〇〇,〇〇〇	一〇〇,〇〇〇	一一二七八,四〇〇	一,八四〇
〇,二〇〇	〇,二〇〇	〇,五〇〇	四,〇〇〇	〇,〇〇五	〇,三〇〇 (每斤)

六·耕種

農民智識簡陋保守性強耕種技術及農具等均仍沿用舊法不知改良不免事倍功半之秋當茲科學昌明時期農具與技術實有改進之必要又在二區境內山地特多農民多於曠立之山地從事耕作其勤苦耐勞之精神頗可欽佩也

七·農村副業

瀘縣農村副業首推織布其他如養蠶彈絲編草鞋等其收入幾寥寥耳近年來因洋紗充斥遍地奸商操縱土布大受影響全縣機頭已由五百架減至二百餘架矣

八、農產運銷

查瀘縣農產運銷主要之輸出品為米與高粱二種茲將其全年輸出量運往地點暨運費列表於後：

名 稱	全 年 輸 出 量	運 往 地 點 及 所 需 運 費
米	一四七〇〇〇市石	內江每市石一，五元重慶〇，四元 萬縣〇，八七元
高 粱	一、二六〇〇〇市石	萬縣每市石〇，六七元

九、交通與運輸

一、水路——瀘縣因處揚子江與沱江會合處水道交通頗稱便利。至嘉定下二重慶商輪往來不絕沱江係與江兩分支經簡陽內江等縣至瀘縣與揚子江合流者因水位低淺平時僅通木船洪水時小汽船且可溯至自流井

二、陸路——川瀘公路變通鐵路正興工修築中由瀘縣至隆昌分段可與成渝公路接連據云此段短期即可通車

三、航空——最近中國航空公司瀘縣設航空站每星期一、五、通航一次票價由瀘至重四十元由瀘至嘉定七元如此則交通與運輸更趨便利矣

十、輸入商品

查瀘縣係川南商業中心附近各地貨物來此集積者有山貨鹽糧等種類頗多就中尤以鹽糧為最著茲將其

輸入情形分述於下

一、鹽——自流井之鹽順沱江而下出口鹽用艘船運改裝木船轉銷川東鄂西各埠每年約有二千噸之轉輸量（每噸價值萬元之譜）抗戰後海鹽斷絕出口量較以前大增鹽商以外貿易多數本地鹽商以章玉琳顧吉臨二君較有聲譽該報金融往來均由川鹽銀行週轉因川鹽銀行係鹽商組成關係較其他銀行密切故也

二、糖之來源為從中內江富順三縣由各地運到商人購辦直歸來運轉運出口或就地銷售每年過境數量如紅糖、白熟冰糖等各約有千餘萬包（每包三百斤）仰及和糖量之半本包不過二三萬包之銷額資中之糖一部運往川北及成都一帶其運往川南及雲貴等省者則均經瀘縣由叙永赤水古蔺古宋各物客商來運以其帶來之玉蜀黍米糧等設備易糖南運或售換票購買枯糖除銷外尚有大批運銷鄂西沙市宜昌打白冰糖等因有外糖進口及粵閩等糖充斥外銷多被阻止矣又按瀘縣糖市以民七八年為最盛近年因銷路不暢產量亦說減若再不謀救濟恐將日趨衰落也

十一、農村金融

瀘縣因連年災害和循農村經濟極端於破產生產資金極感缺乏小農之預買產品者隨處皆是高利貸之淫威震懾縣農村普通借貸利息均在三分以上甚有借款一元每月須交利息一角俗所謂大一分利者此外更有所謂谷利者即借款百元每年須交谷二石至三石作為息金比種墾斷壓榨之現象如不革除則農村經濟將永無復興之日今幸川省合委會派員在此推行農村合作運動綜合合作金庫於今年成立後努力對合作社低利貸款則今後農村金融或可從此呈活潑景象也

十二、合作事業

瀘縣合作指導室係民二十六年十一月由川省合委會派員組織成立其工作人員固應地方之需要現已增

至十人推行該社工作肅清努力截至本年七月份止全區已組織信社七十七所社員共四千八百六十七人共五千九百七十二股金總額一萬一千九百四十四元已繳足金額四千六百六十七元因農村金融枯竭急需資金調劑故信用合作社得以發展其連續至七月二十七日止全縣合作社舉行貸款者計二十三社貸款總額為一萬五千零五十元（此款統由該縣合作金庫貸放）

十三、稅捐

全縣每年田賦正額為七七九四二·五三元每年田賦附加額計二八四八一五·七六元每年所徵次數名為三次實則每次除正額外并徵附加二十六元且多徵一次附加故一年共徵七次每年每石田賦（田每年可收五十石租各處為一石田賦）徵國幣十二元二十六年度共徵七次每石田賦計徵八十四元至其他稅捐總額為三二九九四九·五七元內堤稅一九一〇〇〇〇元肉稅一二七二二九·六一元油稅一一六一九·九六元農民因賦稅過重不堪其苦愛之農產歉收農民更感無力負擔今歲川中入土對於減輕賦稅以蘇民困之呼聲甚意應上望地方負責當局注意及之也

十四、地方財政狀況

查該縣因公產稀少故地方財政尙可出入相抵勉維現狀茲將其歲出歲入情形列表如左：

民國二十六年歲入一覽表

田賦附加	一、二六三、五二、一六
契稅附加	一、四四〇、〇〇、〇〇

調查會社/縣各州調

		屠宰稅附加
	什捐收入	五〇三七九・五一
	學產收入	一一〇一四・三一
	公產收入	七一〇〇四・八八
	地方事業收入	二六三九九・一〇
	其他收入	七七四五・〇〇
	補助款收入	一〇八一七・四〇
	合計(元)	一七七六・八〇
		五四六八三三・一七
民國二十六年度預算中覽子		
黨費	五〇四〇・〇〇	
行政費	一一七〇〇・〇〇	
司法補助費	二〇六三〇・〇〇	
警察費	二六九〇八・四二	

查該縣於民二十五年二十六年度會修運平災五谷救牧中下階級農家以寒無積蓄頓遭此災衣食困窮異常今歲慶雨水適宜丰收有望民困當可稍蘇也

十六、治安情形

瀘縣係專員公署所在地師管區司令部亦設於此故地方治安尙稱平靖惟縣邊遠區域山林中仍時有小匪出沒軍政機關甚注意之

五、閩中

一、地勢 本縣地處川北，劍門山脈綿延於西北，嘉陵江水於西北流入縣境，東南匯東河與芍溪河之水而流入南部縣境，故形成西北高而東南低。

二、土地 全縣面積，東西長一〇五市里，南北六五里，共面積則爲六八二五方市里，約二，三九〇，六二五市畝。

水田 一五〇，〇〇〇市畝

耕地面積

旱田 八〇〇，〇〇〇市畝

荒地 五〇，〇〇〇市畝

畝田 〇市畝

全縣公產面積

學田 一〇，〇〇〇市畝

族田 一〇，〇〇〇市畝

其他機關團體所有田畝 一一，〇〇〇市畝

土地分配一般狀況

地土 收租八百市石以上者約佔總戶數百分之一。

實農 收租四百市石以上者約佔總戶數百分之七。

中農 收糧一百市石以上者約佔總戶數百分之三十二。

貧農 收糧量三十市石以上者約佔總戶數百分之八十。

地價墜落情形 本縣地價於民國十八年起漸漲，至二十一年即到最高點，推其原因，不外軍閥與紳劣爭購田產，及至赤匪入川，地價遂一落千丈，二十四年赤匪肅清，逃亡者重返故里，錢財貨物，被劫一空，而田土依然存在，於是城市中稍有積蓄者，多欲購置田產，以爲較爲穩妥，但僅城南附近耳，而離城較遠者，其價亦甚低。

三、人口 1 全縣居民數 二萬九千五百九十二戶。

2 人口數

(男) 二十九萬〇三百八十四丁。

(女) 一十七萬 千一百九十六口。

3 農戶數 二萬八千九百九十二戶。

4 農民數 三十四萬五千六百四十九人。

5 近年來農村人口增減之數 本縣自二十四年四月匪陷收復後，連年旱災頻仍，因之多數農民離村，向外求生，故有減無增。

6 離村後生活狀況 多以乞食度日，亦有小販，當兵及勞力維持現狀。

7 外縣來本縣充當雇農人數之增減。本縣連年災荒，生活增高，外縣來者充當雇農者聞或有之，但其數甚少。

四、水利 本縣雖有嘉陵江與河東河水流經境內，全無灌溉之利，惟有苟溪、河西兩河間有裝設簡單者，近因連年荒旱，要於水利之重要，加以政府極力提倡興辦水利，擬利用各河灌溉田畝，以期增加產，故有水利委員會之組織。

五、作物 作物之種類，以稻、麥、豌豆、蠶豆、菜子、玉蜀黍、黃豆、高粱等為主要產物，全縣土質均宜稻及玉蜀黍、高粱、黃豆等，於春夏之交下種，秋季收穫；麥、豌豆、蠶豆、菜子等，秋季下種，次年夏季收穫。

六、耕種 耕種技術與農具，純係土法，全恃人力畜力，一遇農忙之期，雇農工價極高。

七、農村副業 主要副業為育蠶，值桐，過去數年，曾盛極一時，近年來因受外絲之抵制，銷路不旺，值桐油外銷如常，但以聯軍關係，運輸不便，以致價格甚低。

八、農產運輸 本縣主要輸出品以絲桐油為大宗。絲每年運出九，○○市担，桐油每年運出八，○○担，均以重慶為轉運地點。

九、交通與運輸 除有公路通三台外，另有閬漢閬巴閬劍等縣道，水路則有嘉陵江、東河，均可通行木船，其運費極低。

十、輸入商品 近十年來外貨在本縣銷售者，有洋布及其他日用品，多由渝隨紗廠到此。

十一、農村金融 前有農民銀行在此設辦事處，二十六年底奉令結束，繼由四川省合作金庫在此設縣合作金庫，以合作社為業務對象，全縣合作社設有二百餘社，每社奉辦實業業務，藉以調劑農村金融。

普通私人放款，利率最高，竟有達十分者，最低亦須三分，貴農受其剝削，實非淺鮮。但自合作社普遍設立後，一般高利貸者已不若過去之猖獗矣。

十二、合作事業

合作社種類	社數	社員數	社股數	已繳股金額	備註
信用合作社	九〇	四,六四五人	四,二〇七	六,二二七元	
利用合作社	八	九八〇	一,〇五〇	三,一五〇	
區聯合社	一		六四	一,二八〇	一八社隸屬
假登記合作社	一七六	一四,五三〇	一四,一〇一		廿七年秋收後一次繳清

附註

A 本縣合作事業發軔於二十五年四月，由四川省農村合作委員會派員指導組織辦事處，負責推行。

B 二十六年十月十一日指導員辦事處奉令裁併縣府辦公，合作事業即由縣府負責推行。

C 截至本年五月五日共放款一十萬元另四千一百十三元，內收回五萬三千八百八十七元。

十三、稅捐 1 歷年田賦正額 閬中縣有稅額為三千七百六十九兩四錢三分五厘，民國二年呈請豁免無着撥歸十九兩八錢另九毫。又歷年水災溢糧均有增加，至民國二十四年被匪搶掠之後，有濟糧額有

過三千六百兩，每兩課銀五元五角。

2 附加稅額。本縣釐捐之後，糧卷遺失，二十四年以前無案可稽，茲將二十四年以後歷年附加數目分別列後：

二十四年度地方經費附加四萬三千四百四十三元三角三分。

保安經費附加九千八百七十二元二角七分。

二十五年度地方經費附加四萬九千二百六十四元八角二分。

保安經費附加九千八百七十三元二角七分。

二十六年度地方經費附加五萬七千二百六十八元八角。

保安經費附加九千八百七十三元二角七分。

3 其他稅捐

二十四年度契稅七千九百六十元，附加無。

二十五年度契稅一萬二千三百元，附加二百八十元。

二十六年度契稅八千六百元，附加無。

二十四年度肉稅三千一百三十元，附加四千七百元。

二十五年度肉稅四千九百五十七元，附加三千九百五十一元。

二十六年度肉稅五千五百另八元，附加四千一百三十一元。

二十四年度油茶稅五百八十元，菸酒牌照稅一千另九十一元。

二十五年度油茶稅五百八十元，菸酒牌照稅一千四百元。

二十六年年度油茶稅五百八十元，菸酒牌廳稅一千二百元。

十四、地方財政狀況 1 本縣開辦三年，天乾三年，地方財政，極度艱窘，二十四年度收入預算爲一二八，六六一，一九元，二十五年年度收入預算數爲一二二，五六九，〇四元，二十六年年度收入預算數爲一三二，九七八，〇八元隨時均以收入短促，無法支付，地方政務，時有停頓之虞，經各方面之努力，數年以來，乃得以繼續維持。

2 本縣財政，在防區制時期，紊亂以極，用政統一之後，經歷年之努力乃漸納入正軌，現所有縣地方公款公產，均由財委會統一收入保管，年度開始，各領款機關須造具預算書呈由縣府彙編縣預算，報請省政府核定施行，至各機關每月旬款，須填具高款單連同每月預算送財委會審核，經審相符，再送財府撥發支付命令，寧每月開支經費，各機關須造具計算書連同附件冊送縣審核，年度終了造具決算書呈由縣府彙編總決算書，報請省政府核銷。

十五、災警 本縣在民國二十二至二十三年間，赤匪蹂躪，二十五年收復後，入秋霖雨成災，繼則連年旱災，又前歲冬季，因天旱過烈，遂處發現水災，昨年四月又遭災，秋後水災，所謂天災人禍，無不備受，人民九死一生，慘苦不堪言狀。

十六、治安 縣境治安尚稱安謐，惟第三區與巴蒼儀三縣接壤之邊境，近來發現匪徒搶劫情事，現正由地方壯丁盡力清剿中。

六、劍閣

一、所屬行政區

劍閣縣屬於四川省第十四行政督察區爲專員公署所在地

二、地勢

劍閣全境純係山嶽，西北部爲劍門山脈，東北部爲牛頭山，地勢概屬山地，僅沿河兩岸有極少之平地。

三、土壤

一、土壤 山地大概多黏質壤土，含沙成分極少，呈褐色或黃紅色，沿河兩岸爲沙質壤土，含沙成分極重，呈黃灰色。

二、溫度 劍閣土壤無論黏質壤土或沙質壤土，均含水分極少，常保持乾燥之狀態。

三、組織 黏質壤土乾燥時成堅結之塊狀，沙質壤土乾燥時成鬆散之細粒。

四、氣候

劍閣有四個測候所，一所按二十六年氣象報告最高溫度爲攝氏三十七度，最低溫度爲攝氏〇，三度。

東次春霜在國曆四月上旬，首次秋霜在十一月下旬。

今年雨量爲五六七，三公厘雨量以夏季大暑即至秋季立秋節爲最多，以冬季大寒節至春季立春節爲最少。又劍閣縣在春夏秋三季恆少大風，冬季則常有大風發生，連一二月之久。

五、水利

山田灌溉由溪水供給，灌溉之際將塘底石洞木梓抽開，水由洞中徐徐流至田內，排水即將田塘堵一缺口，田中所有之水即由缺口流出，故灌溉與排水俱極容易。低平水田即以上年冬季所蓄之水灌溉，插秧之前將冬水田內所蓄之水用龍骨車引至其他田內，或就田埂掘一缺口導引之，灌溉尙稱便利，但水分過多時因地勢低下，排水稍感困難。至於旱地灌溉，非仰給雨水不可，即山塘及冬水田之水量來源亦全恃雨水。現在全縣境內尙無較大之河堰，可資灌溉多數之農田。一遇天旱則無法救濟，此劍閣之水利問題，尙有待開發者也。至農村所用灌溉器具有

龍背車木桶木杓等與川中各縣無大區別并無特殊之變革與改良縣內河流水量甚小不能通航僅第四區境內
高陵江支橫江口場以下始可通行木船

六、土地

- 一、熟地面積 計水田三三二五六市畝 旱地一七九七一二市畝
- 二、半熟地面積 約七一〇〇〇市畝
- 三、荒地面積 約三一〇〇〇市畝

附劍閣縣土地面積及類別概況表

項 別	單 位	數	量	佔全面積百分比	備 註
全縣總面積	方里	東西長二二〇方里 南北長三三〇方里	——	合計六五三三方公里	
陸地	方里	三一·一	四一方公里	50%	
水地	畝	三四五·七	方公里	10%	
耕地	畝	二二一九六八	市畝	4%	
荒地	畝	三一〇〇〇	市畝	1%	
可耕荒地	畝	八二〇〇〇	市畝	2%	

四川省各縣社會調查表

山地	森林地	旱地			水田			
		總計	砂土	粘土	總計	下田	中田	上田
畝	畝	畝	畝	畝	畝	畝	畝	
	五三二三〇八九市畝	一七九七一二市畝	四三〇〇〇市畝	一三六七一二市畝	三三二五六市畝	一八二九〇市畝	九八六五市畝	四一〇一市畝
	10%	4%	1%	3%	0.7%	0.4%	0.2%	0.1%
80%								

四、地價滯澀及買賣情形 創陷在民國二十四年時曾被紅軍佔據兩月之久壯丁被其裹脅離開縣境者甚衆農田耕作方面政患人力不逮兼以境內土匪滋擾天災頻仍荒蕪田地勝目皆是地價因而低落大有無人承買之勢自去年以來雖付新羅安等地價概有增漲上水田每市畝約值國幣二十五元下等水田約值十五元上等平地每市畝約值國幣十八元下等平地約值七元至於買賣田地之手續先由承買田地者請中證人向出賣地主探問價格名曰「土課」持價格議定後向稅務機關照章完納契稅買賣手續便已完畢茲附設於後

二十七年四月用省合作金銀年

附錄開縣地權形態概覽表

二十六年		二十五年		二十四年		二十三年		本縣全年	最高	最低	普通	售出田產者 多為何種人	買田產者 為何人
額數	指數	額數	指數	額數	指數	額數	指數						
四萬畝	五·六	五萬畝	五·六	六萬畝	五·六	八萬畝	五·六	三萬畝	田	地	地	地	地
一畝	五·六	一畝	五·六	一畝	五·六	一畝	五·六	一畝	地	地	地	地	地
一畝	五·六	一畝	五·六	一畝	五·六	一畝	五·六	一畝	地	地	地	地	地
一畝	五·六	一畝	五·六	一畝	五·六	一畝	五·六	一畝	地	地	地	地	地
一畝	五·六	一畝	五·六	一畝	五·六	一畝	五·六	一畝	地	地	地	地	地
一畝	五·六	一畝	五·六	一畝	五·六	一畝	五·六	一畝	地	地	地	地	地
一畝	五·六	一畝	五·六	一畝	五·六	一畝	五·六	一畝	地	地	地	地	地
自耕農	五·六	自耕農	五·六	自耕農	五·六	自耕農	五·六	自耕農	地	地	地	地	地
地主	五·六	地主	五·六	地主	五·六	地主	五·六	地主	地	地	地	地	地
其他	五·六	其他	五·六	其他	五·六	其他	五·六	其他	地	地	地	地	地
農商	五·六	農商	五·六	農商	五·六	農商	五·六	農商	地	地	地	地	地
自耕	五·六	自耕	五·六	自耕	五·六	自耕	五·六	自耕	地	地	地	地	地
地主	五·六	地主	五·六	地主	五·六	地主	五·六	地主	地	地	地	地	地
農商	五·六	農商	五·六	農商	五·六	農商	五·六	農商	地	地	地	地	地

七 年 增 數	一三三·三	二〇·九	八六·六	八〇	六六·六七	一〇〇	八八·二四	四〇%	六〇%	人地
增 原因	二十四年曾被紅軍攻佔一次二十六年大旱一次二十七年氣候良好十足收成農農 村漸趨安定									
備註										

附劍閣縣地權形態比較表

目 項	自耕面積		租佃面積		備 註
	畝數	佔全區面 積百分比	租佃地 畝數	佔全區面 積百分比	
全縣	三四五七·一	百分之二弱	三〇六〇市畝	百分之二強	上列各項面積係 以今縣井轄各區 面積俟舉行區調 查時方能計算
C市鎮	五一八五六八				

五，全縣產額 現在全縣所有之公債債項有學目一項其他均被已往之駐軍擄去租賃變為私人產業
學田租額計七兩零四分七厘而約一百四十畝

六，土地分配實戶統計 全縣田地面積統計一一九六八市畝人口共三九七七六戶五百畝以上之業
主共一四戶百畝以上之業主共一三〇戶五十畝以上之業主共一〇二〇戶三十畝以上之業主共二七五六戶
十畝以上之業主共五一六八戶五畝以上之業主共三二九七戶應境以內尚無千畝以上之業主

七，人口

全縣居民共三九七七六戶總計二七六三四六人農戶共三三七五〇戶總計二四五九〇人內地主佔百分之二十白耕農佔百分之四十三佃農佔百分之二十五雇農佔百分之十二近年以來農村漸趨寧謐離村人數較前減少縣前曾被紅軍攻滅佔一次壯丁隨軍年去者則難計作至感人力不足因而籌備應學補充等項之計丁來縣充當農者稍形增加

八、教育

一、學校教育情形 本縣有獨立創辦鄉村師範學校一所屬立農林實驗學校一所分別受省府專署監督指導縣立者有全級小學六所初小八十六所短期小學三四所民衆學校二〇所統受縣府第三科指導監督全年學校教育經費共一四一三四元普及教育經費三七八四元在地方公款項下按月支撥各校學生因地廣人稀交通阻礙尚不十分發達施教方針前已根據抗戰教育目標所訂定之各科教學範圍和要旨及兒童學習能力和當時地方情形由縣府令飭各校分別在各學科內加入抗戰有關之教材激發救國情緒提高民族意識一年以來現有成效一面令飭各校負責人指導學生利用各種業會或遊藝日期舉行有關抗戰之宣傳工作各種抗敵之課外活動各校員生尚能切實施行

二、社會教育情形 該區專署組織有巡迴電影施教團曾分赴十四區所屬各縣及本縣各場鎮放映教育及抗敵影片多收效頗宏又本縣民衆教育館將每日收音消息在各城門及重要地方以廣播發表用備民衆瀏覽又該館曾於去年在上海訂購爽秋普及教育車一部現已運回行將運至相公路各場鎮推行普教工作

三、私塾統計 全縣共計一一一所

四、職業教育情形 該縣有區立農林實驗學校一所由十四區所屬各縣共中送學生九十名入校肄業全年經費四千元亦由九縣分担解送學生所習學科純係農林課程並注重實驗每日均有勞作鑄新俾理論與實驗

互相勸令且使學生可以得種種之經驗而造成發達農家之子弟作爲將來農業推廣之幹部人材。

五、識字統計 全縣文盲計有二四八六一一人以全縣總人口二七六三四六人除去二四八六一一人識字者當爲二七七三五五人

六、學齡兒童及其程度統計 全年學齡兒童計男二六一四七人女二二六〇六人共爲四八七五二人其中受教育者不過一萬五千人左右程度尙屬不劣

七、失學統計 創開失學兒童計有三三七五二人因爲生活及風氣閉塞關係或無力入學或不願入學均因此而失去讀書之機會殊爲可惜

九、風土

一、宗教及迷信 一般人民信仰禪道三教在謀事及罹病之時喜求神拜佛希冀保佑測字卜卦探詢根源病重之時并延巫請神禱解如果痊愈以爲果有神靈信仰極深即智識較高者迷信風水鬼神亦率不可破

二、婚禮 男女雙方媒人從中說合後由媒將女子年庚攜至男家即爲正式訂婚再由男家擇定結婚日期前一日互相交換禮物及禮盒屆時舉行迎親結婚儀式純係古禮新式結婚尙屬罕見

三、喪儀 凡過家中先輩死亡先行裝殮所有人等全身均着白色衣服以示孝敬之意就停柩地點佈設孝堂整日焚香燒燭以備外來者之弔唁在出殯前一日依禮古禮舉行祭事同時招宴賓客次日即依禮測定時飲出殯家中人等扶柩入葬

四、農民之娛樂 農民多係文盲智識低下無有正當之娛樂業以農村簡陋正當娛樂設備尙付缺如且終日忙迫未有娛樂之時間大概休息時則有少數農民爭打撲克魚探撲戲爲唯一之娛樂亦即農民之副業

五、農民之嗜好 已往爲販賣嗜好吸食鴉片及飲酒沉溺賭博者亦非少數近三二年來政府厲行禁煙吸食鴉片

片者逐漸減少但吃酒打牌吃食者仍不稍減。

十、作物

縣屬二區元山場，開封場暨三區白鹿場等處水田較多種類而耕其廣一四兩區旱地較多栽種玉米、黃豆、而較頗大至小麥、大麥、黃豆、豌豆、紅苕等各地均能出產數量甚豐其他如青梁、高粱、蠶豆、菜子、芝蔴、洋芋之類各地亦能生產惟數量較少其商品作物如棉花、菸葉等因風土不宜種植面積極狹小近年尚無增減茲將各項列表於下

附劍閣縣作物概況調查表

作物名稱	分佈面積	全年總產	種植單位	收穫期	每畝子種	單位肥料	所費工料	成本	估計	合計	
										畝	天
稻	10%	七六〇〇	一畝	30天	一角	四角	二元	二元五角	二元五角	二元五角	
小麥	35%	一九〇〇〇	一畝	20天	二角五分	三角	一元	一元五角	一元五角	一元五角	
棉	1%	打花二〇〇〇	一畝	10天	一角八分	三角	一元	一元四角	一元四角	一元四角	
大豆	20%	市石	一畝	15天	三角五分	三角	一元	一元六角五分	一元六角五分	一元六角五分	
玉蜀黍	40%	市石	一畝	90天	二角五分	三角	一元	一元五角五分	一元五角五分	一元五角五分	
豌豆	10%	市石	一畝	100天	三角四分	三角	一元	一元六角四分	一元六角四分	一元六角四分	
高粱	15%		一畝	100天	二角	二角五分	八角	一元二角五分	一元二角五分	一元二角五分	
蠶豆	8%	市石	一畝	180天	二角五分	三角	一元	一元五角五分	一元五角五分	一元五角五分	
紅苕	15%	市石	一畝	150天	二角	四角	一元	一元八角	一元八角	一元八角	

備註	增減原因	比上 年增減	價值 值	收穫 量及 產值	單位 價值	每 一 正 產 量
	氣候良好	較上年增 加一筭	四角	較上年增 加一筭 二百斤	八角 四元八角	五筭合一 〇・八石
	同上	較上年增 加兩斗	二角五分	較上年增 加兩斗 一百斤	二元	六斤
	雨水過多	較上年減 少十斤	三角	較上年減 少十斤 增一斗 百斤	四元 五角	六斗
	氣候良好	較上年 增一斗	同上	同上	四元 二角	六斗
	同上	同上	同上	同上	三元 二角	四斗
	同上	同上	同上	同上	三元 五分	五斗
	同上	較上年 增五升	三角	較上年 增五升 一百斤	二元 五分	六斗 二升
	同上	無增減			四元	四百斤

耕種

耕種技術與農具改良情形 本地經營農業關於耕作方面頗為粗放各種作物播種後至多中耕施肥一次即行收穫種無代好之耕種技術能使生產量增加至所使用之農具與川中各縣無異亦無特殊改良茲附表於後

附劍閣縣主要農器調查表

農具名稱	農戶每家常用數量	農具來源	每件價值	備註
犁	最多			
頭	最少			
六把	普通			
一把				
三把				
向鑄鑄補購買				
			一元五角	

木	把	四架	一架	二架	履匠人構造	一	元
風	車	二架	無	一架	同右	六	元
鋤	頭	十把	一把	四把	向鐵匠舖購買	五	角
鋤	刀	八把	一把	五把	同右	三	角
篩	等	六個	二個	四個	自編或請匠人編造	二	角
席	十床	二床	二床	同右		四	元
桶	六担	一担	三担	三担	向木匠舖購買	三	角

上，租佃

此間農民租種農田共計十一萬六千五百八十畝佃農與地主相互間之關係至為密切茲表示於後

附劍閣縣租佃關係調查表

承租條件	
有無年限	無
有無中證人	有
有無放文契約	有

租交		有無額外需求餉財	地主對耕種有無經濟補助	額			租					
時	次			租	折		分			包		
				一	最	最	一	最	最	一	最	最
間	數	般	低	高	般	低	高	般	低	高		
每年六月及十二月	一年二次	無	無	普通是現金折付以市價計算租額按照包租分租成約為準			百分之四十五	百分之四十	百分之五十	百分之三十五	百分之四十五	

佃農能否轉租	佃農是否有納稅義務	耕種土地之副產物品是否概歸佃農	承租畝數			度似或押有	誠免其租額之一部或全部	如遇災變佃農能否請求地主減免其租額之一部或全部	續手租收	期時		
			最	最	最							
否	無	是	十五畝	五畝	四十畝	標	準	量	稱	取押租者極少	有無預征地租習慣	無
			般	少	多					有無中間人或中間機關	有無欠租及清理方法	無
											異荒之年有欠租之事	無

地主解佃有無限制	無
地主收回自耕田地再出租 原佃有無優先權	無
解佃時佃戶所投之土地特 別費償還否	不特償還
地主典當或出賣土地佃戶 有無優先承典或購買權	有承典及購買權
有無為地主服勞役習慣	有
地主是否居鄉	居城區場鎮者較多
地主是否自耕一部土地	自耕一部土地者較少
地主與佃戶身份習慣上平 等否	平等
佃戶是否自耕土地	自己耕種
備註	

十二、佃備

本縣經營農人在農民中佔一成五自耕農僅用農工約佔六成佃農與經營農或自耕農之關係表示於後

附劍閣縣佃備調查表

僱主對於價之待遇

有無其他補助	表									工		
	(工按年計)			(論按日)			工月			工年		
	一	最	最	一	最	最	一	最	最	一	最	最
般	低	高	般	低	高	般	低	高	般	低	高	
補助草履袋毛巾鞋帽等	四元	三元	六元	四分	三分	七分	一元	五角	二元	八元	五元	國幣十三元

備	雇主與傭農身份上習慣上是否平等	雇主是否助耕	有無中間管理人	有無包工制	雇主解僱有無限制	有無成文契約	承僱時有無担保或中證人	遇		
								食	宿	均由主人供給
註								最	多	二十畝
	并不平等僱農須受雇主管理	雇主亦須助耕	有	無	無限制	有	有中證人間有担保人	最	少	六畝
								一	般	十畝

農民副業以養蠶織絲為最。次為榨取桐油及飼養豬牛。以及手工織布。在五年以前。織布一項。因棉花保禁外縣。購入每年產量極微。近五年來。災患頻仍。棉花成本更高。織布者已逐漸減少。至於蠶絲及桐油等項。因品質不良。銷路停滯。亦日形減少。此項數字。尚無精確之統計。

十五、畜產及水產

本縣山深林密。頗適宜於畜牧。故家畜與野獸之生產。品種頗多。用途頗廣。至於水產。動物因河流湖沼。涸涸於稀。少僅有產量極微之魚類而已。附誌於後。

附劍閣縣畜產水產調查表

名	數	單位價值			運購	銷貨
		最高	最低	普通		
牛	12000	25元	15元	20元	在本縣市場購買	12000
馬	1000	30元	20元	25元	由梓潼場購來	1000
豬	20000	30元	20元	25元	在本縣市場購	20000
羊	1000	6元	3元	4元	同上	1100
雞	60000	0.6元	0.3元	0.4元	同上	60000
鴨	8000	0.5元	0.1元	0.3元	同上	8000
貓	2000	1元	0.5元	0.6元	同上	2000

販賣畜產
每戶農家飼養家畜數頭以作物之枝葉作飼料俟育長後向市場出售即有商販購買

運購
來源
在本縣市場購買
由梓潼場購來
在本縣市場購

銷貨
數量
12000
1000
20000
1100
60000
8000
2000

向農人收買再運往銷售市場銷售或由外來商販向坐地商販收買再運往銷售市場銷售農產市場之組織普通為出售商人和經紀人及商販等市場大概為場額之公共關係無有地主收買商人在生產市場之多寡及其收買農產品所出價價格之高低直接影響於市場之榮枯

十九、交通與運輸

普通交通工具馬、牛、人力車、板板車、木船、汽車等等運輸方法多係由人力挑運或擔運間有由川陝公路車運及第四區江口場船運者

整頓交通有用陝公路直貫縣屬一四兩區自西南而東北計長一〇三公里汽車往來頻繁商旅頗便第四區江口場峽區有嘉陵江自北南流夏秋洪水期間可通木船運載貨物至南充合川等處其他不通汽車木船之地帶頗係山路崎嶇坎坷交通極感不便

至於水陸運輸之代價就隨路言人運一百斤每里約八里板車運約一輛汽車約一輛五是水路方面船運每里約三星

二十、輸入

輸入商品主要係布疋、食鹽、糖類、菸草、茶葉、及服飾化妝所用之日常用品等土產由射洪運取等縣商人運至本縣售與土布商再行零售疋領、鞋帽、日用品、以及菸草、糖類、茶葉等由本地商人向成都綿陽南充等地購回縣中發售食鹽則由南部三台等縣商販在該地運至縣中銷售抗戰以前每年輸入各項貨品無大增減自抗戰開始以後省外運來之貨品已逐漸減少幾有斷絕之虞矣

廿一、輸出

近五年來本縣輸出之農產品主要為生絲、桐油、黑木耳、胡桃仁、香菌等項自抗戰軍興以後桐油與

銷路停滯價格低落檢用已逐漸減少生絲一項則以抗戰關係我國蠶絲豐富之區如江浙等省均已淪於敵手求過於供故本年絲價甚好大有欣欣向榮之勢至於輸出之數量每年約有生絲二百担桐油二千五百担黑木耳一千五百担香蘭三百担胡桃仁三百七十担

廿二、金融

創辦地境民貧交通不便以前向無銀行錢莊及典當業之組織以致金融枯竭百業停滯本年三月初本庫奉命在創設立後除該區已登肥合法之農村合作社貸放大批生產資金以期繁榮農村外并兼營匯兌及存款等業務藉以便利商民辦理以來卓著成效現城區及農村之金融均較以前活動農貸方面在本庫未成立以前係由中國農民銀行貸放去歲曾貸出救濟貸款四萬元月利七厘均已於去年九月底及本年五月底先後全部收歸本年春又由該行貸放各種貸款一萬元普通農貸五十餘元月利八厘自四月以後則概歸本庫貸放截至現在止已貸出耕牛貸款信用放款及稻谷備押放款共計十三萬餘元概係月息八厘計算

私人借款制度係由借款人邀請中證人向放款人齊立借字據始得貸放月利由一分八厘至三四分不等到期將還備續貸實必須另換字約短期借貸且少數借貸借人亦有憑恃自己信用可向放款人借得款項而不訂立借約者惟利率不一甚至月利與本和等例如借圓幣一元每逢場期（即一四七或二五八或三六九等日之類）付息一角每月竟達九角之多大利剝奪貧農吃虧不小此為一般高利貸之情形

至於借款季節以及還款季節之需要借款需要季節多在大小春將萎下種之時還款需要季節則在大小春收穫以後

廿三、幣制

中、中、交、農四行所發行之各種法幣輔幣以及銅鑄所鑄之各種銅幣和銅本幣以前所鑄之大小銅幣均

能流通城鄉各地毫無阻滯一般人民對於法幣尤具信仰以其信用穩固使用便利實也至於流通之數額以中央農民兩行為最多中國次之交通又次之

廿四、合作

一、全縣合作社社務情形 全縣合作社共有一百五十二所各社對於社務之處理多數尚能遵照章程之規定召開各種會議凡重要事件亦能召集臨時社員大會解決一切各種表章則及公文等亦頗齊全月報按月造報者有三分之一模稜方面最多係用舊式帳現正一律改用新式簿記中職員人選能力均較差惟均尚誠樸而無惡劣份子社員均係農民或有少數小商人等亦無舞弊情事創開所有各合作社均稱平穩

二、全縣合作社業務情形 一、合作社之種類 創開僅有三種合作社信用合作社一百五十所消費合作社一所應各合作社一所 二、股金之運用 各合作社之股金除認購縣合作金庫股本外在信託方面則以其餘作為各該社之小額放款基金產銷，即作為貸放生產資金之基金消費社作為進貨之成本 三、開支損益 各社之開支以文具、紙張、事務員之津貼、費表、簿冊、郵票、印花，以及進城領款運費等費支為最每社最多亦不得超過十五元損失方面即係開辦費營業費二項利益即係利息手續費二項依據統計各合作社均有純利益而無純損失 四、營業量 全縣各種合作社所經營之各項業務其營業總量計有信用放款十二萬元以上小額放款在六千元以上儲金在一千元以上儲押稻谷在一萬石以上押放貸款在一萬四千元以上 五、經營情形 全縣各合作社對於各種業務之經營多數職員均能盡力推動各項業務各社亦在經營惟稻谷儲押方面因各社需要之不同故不能每社皆辦再備金業務一項因川北文化水準低落加以生活極苦人民儉無可儉故辦理較為困難但雖在困難之中而各社亦均能繼續辦理此鄉開縣各合作社業務之大概情形也

三、全縣合作社發展情形 一、社員生活情形 劍閣位於川北地方產爲瘠苦社員生活方面不甚豐衣足食即鹽一箇亦復不易各社員所種食糧均爲商品以之易錢自己所食者糶糶蔬菜而已稍爲歉收之年即食鹽皮草換衣服方面多屬衣不蔽體生活異常單單城關之側價即爲不愛清潔 二、社員生活情形 劍閣所有出產均爲農產物有一部份可以養蠶繅絲或生產器木耳及桐油之類 社員生活方面均不能離此幾種 每一社員一家所種田地兩畝極寬俱因爲土質關係及缺少肥料以及不能精耕種致所收甚微故有廢種薄收之語因此多數人不敷出即以賣柴及充當小販或賣力以補充之其他副業甚少有木耳山岩或能養蠶繅絲者經濟則較爲活動再有沿嘉陵江兩岸之合作社社員農暇時可淘沙金收入亦尙有可觀焉 三、社員財富統計 全縣入社社員有一一，五七一人平均以每一社員之不動產爲四〇〇元每年農產收入爲一百元副產收入爲一〇元每一社員財富共爲五二〇元總財富約爲六〇一七，九二〇元 四、社員消費情形 社員所消費資以糧食布疋、食鹽、紙張、菸草、雜貨等爲大宗糧食爲自己供給不足再向外購買其餘則概需向外購買每年消費量平均富農消費約在一五〇元左右中農約在八〇元左右貧農約在三〇元左右與將稅捐及公款加入平均每一社員均入不敷出此爲一種危機耳

廿五、賦稅

一、屬於省稅方面者

一、劍閣嚴辦所註糧額計爲五千三百一十四石共計二千三百二十五兩七錢零八厘每兩完納正稅三元五角二分每粒穀一次共收國幣八千一百八十六元四角九分二厘

二、本年糧稅四川省府規定三批即上季一批下季一批全年共計征收正稅國幣二萬四千五百五十九元四角七分六厘上季一批奉令附加國幣費六兩下季一批附加國幣費四兩全年共計征收國幣八千五百九十九元

五元八角一分六厘又上下兩季附加保安經費各一次每次計征正稅之省銀全年共計征收國幣八千一百八十六元四角九分二厘

三、該縣解省屠宰稅保屬包案全年共九千零二頭每頭征國幣一元計征國幣九千零二元地方附加免征又羊稅包額全年一百六十隻每隻國幣三角共計征收國幣四十八元又該縣爲禁止屠宰縣份免予包稅

四、買賣稅及典契稅每契一張計工本費五角又買賣稅每契價百元征稅國幣八元四角七分典契稅每百元征正稅國幣三元又契價在五百元以上者買賣契證冊費一元五百元以下者五角總契費百元以上者征二角百元以下者一角

二、屬於地方附加經費者

甲、二十七年上季地方附加

一、二十七年上季糧稅附加每兩征國幣二十一元八角合計共征收國幣五萬二千九百九十六元八角九

分

二、契稅附加每百元征收國幣十三元五角上季共征收國幣八百八十九元九角二分

三、行款上季共征收國幣七千三百二十九元七角六分

四、學租上季共收國幣八百五十一元零零三厘

乙、二十七年下季地方附加

一、二十七年下季糧稅附加每兩征收國幣二十一元九角合計共征收國幣五萬三千二百三十九元九角

九分五厘

二、契稅附加每契征收國幣十三元五角下季共征收國幣一千八百零五元九角六分二厘

行款下季共收國幣五千七百零二元二角二分
四、學糧下季共收國幣五十元零五角六分六厘

廿六、財政

在劍閣縣自前奉令宣統後即從未整理人民數百家或數十家共一銀柱俗呼爲口袋換每一銀柱完納時必至縣署或縣署所以此舉不絕或增加以劍閣山少山多案稱貧瘠且民國二十四年紅軍曾一度到縣接運又繼年災以三縣之貧而劍閣第一空而自已甚附加災荒之重賴憑十七年補助現在雖稍加以整理減少地方附加然本年仍難過重稅六倍有奇實損過重民力似有不勝故擬收權應困難地方財政亦因而甚形拮据至於地方財務行政間由縣府二科辦理財務委員會則負責出納及管轄之責各區區長暨保甲人員負責催之責又以縣巡邏團人民入城完稅動輒動員因於各區區署所在地設立分權各區團民則向該區分權完納稅由總徵員負責收存之責任俟有款即派派運至城繳之財務委員會由縣府會計科將收提繳專署或縣府作爲經費之用每月由督府審發支付命令抵開并無此款可以抵償至地方附加多由各團或學校人員以支付命令提發之撥款單持向各分權完納完稅財務委員會出納完當無現金保存臨時動用地方公款辦理緊急事件因此亦非常困難

廿七、更荒

劍閣於民國二十四年三月間紅軍一度陷縣後其五、六、冬季及廿六年春季又遭逢大旱災全縣作物收成概及十之二三此次災患之成因係因天久未雨全縣又無較大之河堰故一遇旱災則無法救濟也旱災過後至廿六年冬季發生牛瘟一次死牛約一千五百頭影響農民至重幸本年幸逢雨水調勻全縣均慶豐收得以稍復原氣裨益農村殊非淺鮮

廿八、治安

劍閣縣政府有警察二千四名全體武裝負城區潔、守衛、維持秩序及查緝奸細之責各聯保處設有守衛隊一隊負保衛地方之責由聯保辦公處輪番抽調會受訓練之壯丁充當其人槍數目不等視各聯保所轄地面廣狹人口多寡地方貧富而定大致人槍多者不過四十少者則僅十人全縣并有自衛常備隊兩中隊每中隊人槍一百四十三名一隊常駐城區策應各方一隊分駐各區從事游擊此外尚有省府派駐第十四區九縣之保安第十團負九縣清鄉之責隨時調動清剿股匪去年本縣與蒼溪昭化寧屏一帶被廢倫譚輝兩都股匪盤據護商抽稅擾亂地方人槍二千餘聲勢浩大情形嚴重幸經地方當局呈請省府加派保安十八團守同保安第十四團從事圍剿當被擊潰該兩都匪首情願悔過自新先後經政府招撫出小坑敵惟劍閣地廣人稀股匪雖告清平而零星散匪仍復時常出沒殺人越貨擄路搶劫之事仍層出不窮現縣政當局正謀有效方法肅清零匪安定地方中

廿九、經濟區域

根據以上調查所得各項材料劍閣全縣可劃分為四經濟區域茲特闡明於下

- 一、劍閣第二區元山場、開封場、及第三區之白蓮場一帶出產水稻及各種雜糧可劃為水稻雜糧區
- 二、第一區全區及第四區漢陽場、江口場一帶出產玉蜀黍及小麥可劃為小麥玉蜀黍區
- 三、第四區劍門關、下寺場、三郎廟一帶出產黑木耳、香菌、煤、鐵、硫磺、砂金等等可劃為特產區
- 四、第三區金仙場、龍兒鋪一帶養蠶繅絲業頗為發達可劃為蠶絲區

七、北碚

一、沿革

北碚因嘉陵江流貫其間，為渝合交通要道，十年以前，曾一度淪為匪藪，行人裹足，交通阻滯，於

是有江巴聯合四縣特種防務局，訓練學生隊，特務隊，將土匪次第撲滅。民國十六年盧作孚氏接長峽防局後，不僅注意匪徒之清剿，并從事鄉村建設工作。至二十五年四月改組為嘉陵江三峽鄉村建設實驗區，更努力於普及教育之基本政策。近來因為戰局影響，文化機關和工廠遷移來渝者日多，市面趨繁榮，北、二二字，遂為一般所注目焉。

二、區域

北碚轄區，係劃定江巴雙三縣所屬之一部。共五鄉鎮，計北碚鄉（原屬巴縣轄）文星鎮，二岩鎮，黃棉鎮，（此三鎮原屬江北縣轄）渣江鎮（原屬璧山轄）總計面積為一千八百方里。

三、戶口

據最近調查全區計一萬一千六百八十九戶，男子計三萬五千〇九十人，女子計二萬八千八百八十三人，男女共計六萬三千九百七十三人。另流动人口者：如縹緲紙廠工人，苦力，船夫，暨各新興事業職員，公務人員，外籍之大小中小學校師生等約近萬人，尚不在此數內。

四、耕田地畝數

坪內田多田少，計耕地面積約六八，九一〇畝，占總面積百分之三三，水田占可耕地四分之一，旱地占四分之三。

五、交通狀況

一、水運，嘉陵江貫流區內，來往小汽輪，上通合川需時約半日，下達重慶只需三小時即到，并多數自木船，來往渝合，除運貨物便交通可稱便利。

二、陸路，有寬大之石板大路，通隣封各縣之鄉鎮。青北馬路，南出璧山縣之青木關，與成渝公路

街後，計全線約長七十餘里，再有北川公司所建之輕便鐵路，由白廟子，經文星鎮到大田坎，計長三十餘里，為製造煤炭之用，亦可轉運貨物，上述武勝南充等縣。

三、郵政，北川縣有三等郵局一所，另有信箱七處分佈其他各鎮或較大之處所，由滬合轉來之郵件，一日可達。

四、電話，區內設有電話總機一部，各鎮設有分機，各較大事業機關或公司等，均有電話之設，并能遠運滬合江北等地。

六、教育狀況

一、學校教育狀況，本區最高學府為私立兼善初級中學，至於初級教育，有北諸完全小學一所，實納文星江三鎮各有區立小學一所，初級小學共二十四所，又於各區立小學內附設短期班，保護教性質，共計男女學生二千七百八十二人。此外尚有國立四川中學及復旦大學，均係上年由外省轉來者，男女學生共有十餘人。

二、社會教育之推行，本區有民衆教育委員會，內分各組，其重要者：(一)圖書組，有民衆圖書館及巡迴文庫；(二)體育組，有公共體育場；(三)游藝組，有民衆俱樂部，招有游藝學生班，隨時表演各劇；(四)巡迴展覽組，採擇各項標本實物運赴各場巡迴陳列；(五)編譯組，有嘉陵江日報農民週刊等；(六)民衆學校組，辦有短期成年學校及婦女補習班；(七)生計教育組，有家畜保育所暨桑皮良場等；(八)衛生教育組，聯絡地方醫院，推進保健教育；(九)服務組，有代客服務社，辦理問事、代求及引導參觀等；(十)訓練組，有公民訓練，新生活運動等。

七、地方經濟情形

四川省各縣社會調查

一、主要農作物及收穫量。全區水田面積約有二萬石，不敷全區四個月之需，旱田占全面積三分之二，其出產以玉蜀黍為大宗。據二十六年冬調查全區主要農作物年產估計統計表如次：

名稱	產量	每畝收穫量	每挑價格	備攷
稻	一五、七〇〇石	一五〇升	三・六元	每挑三斗約一百斤
麥	一、六一〇石	八〇升	七・五〇	
玉蜀黍	五、七〇〇石	一〇〇升	六・〇〇	
雜糧	八五〇石	一〇〇升	六・〇〇	
甘薯	六〇〇、〇〇〇斤	三〇〇斤	五・八〇	
菸葉	一〇〇、〇〇〇斤	一〇〇斤	一二・〇〇	
花生	一、二〇〇斤	七〇〇斤	一一・〇〇	
桐子	一、〇〇〇斤	八〇升	九・〇〇	

歷年融金作合省川四庚年七十二

二、豬蓄及特產，區中農民養豬者甚多，幾乎每家必養豬，多則數十頭，少亦數頭，茲據二十六年八月份調查統計如左：

類別	總數	估價	估價標準
公豬	(頭數) 一一一	(元) 二二〇・〇〇	四十斤合洋十元
母豬	三五三	七，〇六〇・〇〇	八十斤合洋二十元
肥豬	二八九	七，二二五，〇〇	百斤合洋二十元
榮豬	五，六九五	八五，四二五・〇〇	五十斤合洋十五元
奶豬	一，三六〇	五，四四〇・〇〇	十斤合洋四元
合計	七，七一八	一〇五，三六〇・〇〇	
果實	一〇，〇〇〇斤	三〇〇斤	一〇・〇〇
蔬菜	二〇〇，〇〇〇斤	二〇〇斤	・一〇

再區內有幾種特別名產，頗為各方所注意，茲將其年產量估計如後：

名稱	產量	每斤價格	備
新漢山甜茶	四〇〇斤	元 •四〇	
西山坪乾薑	五〇〇	•五〇	
溫泉水掛麩	四〇,〇〇〇	•二〇	
嘉陵江鮮魚	八,〇〇〇	•二〇	

三、煤炭及石灰產量，區內各山並產煤灰，現雖採石頗多，至於石灰產量，亦為區內通商重慶之一大宗，茲據調查如左：

(一) 煤炭

名稱	每月產量	全年估計額	備
天府公司	一〇,〇〇〇	一,一〇,〇〇〇	致

(二) 石灰

26	數	廠	礦
6	數	礦	山
79.2公畝	積	自	和
20	數	礦	山
8102公畝	積	礦	山
30元	價	每	年
8元	低	租	額
無定	金	租	額
255元	灰	租	額
260挑	數	租	額
19	數	租	額
5000元	元	租	額
5元	元	租	額
261人	人	租	額
24940元	元	租	額
0.30元	元	租	額
0.19元	元	租	額
	每	一	挑
	合	價	稱
	一	百	〇
	五	斤	
	元		

寶源公司	一三,〇〇〇	一四四,〇〇〇
二岩甲子洞	三,〇〇〇	三六,〇〇〇
三才生號	一〇,〇〇〇	一二〇,〇〇〇
其他	二,〇〇〇	二四,〇〇〇
散於區內之各小廠		

四川省各縣社會調查

四、工商業及新興企業，在北碚向代大宗土布產地，近年來因日貨傾銷，致生產衰敗，現商店僅有十家而已，計全區以藥店為最多，有三十三家，次則油業有十九家，餘則普通商店均有，各鎮分埠舊習趨場之風俗，每逢場期，各地大小販均趕來售物，鄉間作物亦齊集於市街賣，運銷融合，營業更盛，茲將新設企業列表於後：

企業名稱	業務	股 本 元	職 工 人	備 註
三峽築壩工廠	築壩	六〇,〇〇〇	工人因時有變動無確數	
北碚農村銀行	金融	一〇,〇〇〇	五	
嘉陵探球廠	煤業	三〇,〇〇〇	二〇	
天府公司	煤業	一五〇,〇〇〇	一六二	
北川公司	鐵路	五〇〇,〇〇〇	二二六	
寶源公司	煤業	一五〇,〇〇〇	六〇〇	
逸川公司	煤業	四〇,〇〇〇	五〇〇	

二十七年四度川省合作金年

五、物價調查，本區所提出之價格調查，僅以北碚當場開市上成交之價而言，茲將本年八月二十日重要糧食行惟與上年八月份之最高及最低價格比較如後：

品名	二十六年八月份		十七年八月二十日行情	備註
	最高價格	最低價格		
上米	三〇・二〇元	二〇・〇〇元	三一・〇〇元	以一石爲單位
中米	三八・〇〇	三〇・〇〇	二八・〇〇	同
糙米	三五・〇〇	二八・五〇	二六・〇〇	同
麥子	二六・〇〇	二六・〇〇	一六・〇〇	同
包谷	二〇・〇〇	一九・〇〇	一六・〇〇	同
黃豆	三四・〇〇	三〇・〇〇	二七・〇〇	同
桐油	四二・〇〇	二七・〇〇	四〇・〇〇	以百斤爲單位

六、運銷情形，本區運銷外埠之油渣，以煤，鐵，石灰三宗爲最，煤每年總值在三百四十萬元以上，次爲石灰，全年約十萬餘元，鐵爲最少，再則狗鮑與鮮魚，運銷亦多，據抽戶調查農作物運銷及價值

四川省各縣社會調查表

統計，計抽戶九十八家，運售農作物約七百九十二石，價值總額約二千五百四十二元

八、農村狀況

一、田地價格，茲調查列表

類別	價格			備致
	上等	中等	下等	
水田	五〇・〇六元	五〇・〇六元	四〇・〇〇元	以一畝計算
旱田	三〇・〇〇	一五・〇〇	一〇・〇〇	

二、農戶分類，全區農民共有九，三五一戶，占全區總戶數百分之七十七，茲分類於後：

類別	佔總額之比例	每戶耕種畝數		備致
		水田	旱田	
自耕農	百分之四	四〇畝	五畝	耕種畝數份平均而言
半自耕農	百分之六	六〇	一〇	
佃農	百分之九十	二〇	三	

此項尚有佃農數種，本區計佃農有一千餘戶，窮人佃種，東使勞力爲人繳清，有長工零工之別；長工以年計，零工以日計，伙食均由僱主負擔。長工之工資，最高年約二十元，最低年備三、五元；零工每月最高三角，最低一角以下者。至於勞農，全區計有一千餘戶，以小資租佃人家之旱地，種糧食菜蔬之款，俾棲息有址，而主要工作，仍拾潯杆，挑煤炭，拉船等。

三、耕佃情形，自耕農自耕其田，半自耕農除自耕其田外，復佃他人之田地耕種之，佃農則係佃他人之田地，每年除以大部分收谷繳納地主外，所餘無幾，故最困苦，茲調查租額繳納情形表述如左：

租佃種類	水			旱			旱地
	上等	中等	下等	上等	中等	下等	
穀租	八斗	六斗	四斗	一斗	五升	二升	五成至八成
錢租				一元	五角	二角	一成至二成
分租	五成	五成	五成				以實收數各得其半

四、水利情形，區中山多，山上之田，易受旱災，今年區農向農村銀行借款發放整塘築堰，計農人家，貸款共一百五十元，茲調查其情況如左：

新塘	舊塘	新塘	舊塘	水庫	蓄	可澆田谷
					(立方尺)	(以石計)

貸出總額

一〇,九〇一斤

八,九三二石

一一,三三三石

價值三三六元

七、倉儲徵集：本區有鄉鎮倉儲保管委員會之組織，以聯保為單位，按百分率勸募徵集，其在十石至五十石者，徵收百分之二，五十石至一百石者徵收百分之四，茲調查本年秋收穫集積谷數量，計舊積谷一百五十七石二斗二升，新積谷一百九十九石六斗一升，總計三百五十六石八斗三升。

八、合作事業：查本區自上年十月西小坪農民組織信用合作社後，各鎮農民亦自勸組織，至本年七月份止共計創立六十三個信用合作社，社員計一千六百六十七人，各社已收股金共一千四百五十四元五角，截至八月二十日止，在金庫貸款者有六十二合作社，共貸二萬八千一百五十五元，現區署正注意量之發展與質之健全，亟謀組織聯合社，又以秋收頗豐，恐谷賤傷農，設法補救，選擇倉庫，經營糧食儲押業務，一俟實行的，則此項儲押貸款，對於農民，裨益匪淺。

綿陽

一、籍貫

左綿為三蜀要郡，民元以前，為直隸州，民二改州為縣，定稱綿陽，二十四年省政統一後，復設十三區行政督察專員公署於此，轄綿陽、安縣、梓潼、羅江、德陽、什邡、綿竹、金堂、廣漢等九縣為一區。

地勢 位居四川之西北方，綿西南及甘南之樞紐，處於四川盆地形之盆底傾斜坡上，故其地形東北高而西南低。境內山嶺綿錯，平原僅佔全面積十分之二，土質大體為粘沙，土而疎鬆，東北高地屬旱

也，產小麥，玉蜀黍，高粱，番薯等物；西南壤地較多，富於稻，麥生產。

縣境 距成都一四〇公里，距陝甘邊境三百餘公里，東西距一百三十里，南北一百零五里，東八十里抵梓潼羅漢橋界，南四十五里抵三台縣漢江界，西四十五里抵安縣界，北六十五里抵明縣漫坡渡界，東南七十里抵三台縣五泉寺界，西南六十里抵中江縣黃龍界，東北一百里抵江油界，場界，西六十里抵安縣界。統計相與毗連之縣，有七縣之多。

交通 有川陝路甘路橫貫其間，川陝路於二十六年通車以還，暢通陝西各地，川甘路僅以工程浩大，更以國運維艱，祇築至省境江油縣屬之平油鎮而止。水路有安濟二水，自西北而來，匯流城下至合川與嘉陵江匯流，直趨東流。是故陝甘以及江彰平北等地貨物，多由綿陽轉口，實不失為川西北之重要孔道也。

二、土地

全縣土地總面積，向乏正確統計，自新省府成立後，建設廳民政廳及省府設計委員會均有調查，但彼此所查結果，各有出入，尤以設計委員會調查之數與民政廳調查之數相差甚遠，建設廳調查全縣面積為三、八、五方公里，民政廳調查為三、八、四九方公里，設計委員會調查則為七、二、一五方公里，前後之差，二倍一倍。但據各縣人口密度調查，綿陽人口密度每方公里一、二二人，若與民政廳統計人口數計算，則與民政廳調查面積三、八、四九方公里，正相符合。

農田面積，據地方調查，為七十五萬畝，似嫌事實太遠。近年四川稻麥改進所與經濟部調查股之調查，為一、四二〇、〇〇〇畝，水田居六二〇、八六五畝，佔全面積百分之三六，旱地居七八九、四九五畝，佔全面積百分之五二、五，似較切近。

所有產公田地，分學產田地與公產用地兩種：

(一) 學產 田三、八七二、二六畝，地二、八〇一、二八畝。

(二) 公產 田約一千畝，地二九〇畝。

全縣公產田地，約佔總田面積百分之二、八七。

據建國全縣農戶調查，約百三八七、六八三人，以全部耕地面積計算，綿陽農民平均每人耕種僅達三、六四畝，較之全國農民平均耕種四、八〇畝，尚差一、一六畝。

土地分配情況，亦正上述估計，會平農所著四川農村經濟一書，對於綿陽土地分配情況分析如下：

類別	地戶	自耕農	半自耕農	佃農
戶數	822	1022	1022	852
佔田	722	822	722	782

今年作者調查綿陽土地分配結果，以耕農及佃農之數，與呂君所列，相差甚大。蓋綿陽丘陵起伏之地，約佔全面積百分之八十，所謂東北高地，地質瘠薄，除自耕外，極少租佃，故三四兩區以及一二兩區山丘農戶，自耕農較，約佔百分之七八十，每戶所耕地積，多在十畝以下；但西南墾田，大部分操於地主之手，據當地人士估計，十畝以上者五戶，百畝以上者約有千戶，是故西南平地，佃農居多，每戶耕種約在二十畝以上。又作者分析該縣一八一村六三三〇農家土地分配情況，地主居百分之〇，〇七，平均每戶佔有耕地八八六畝，自耕農居百分之七一，七八，平均每戶耕種六、二畝，佃農居百分之二八、二五，平均每戶耕種二三、四八畝，試從其分配大概情形，恰與上述實況近似。

附表(一) 綿陽一八一村六三三〇戶土地分配情況：

農民階層 戶數 耕地面積(畝) 人口百分比 每戶平均耕地(畝)

地主 四 三, 四六四, 〇〇 〇, 〇七 八八六, 〇〇

自耕農 四, 五三七 三七, 六六六, 二〇 七一, 七八 六, 一一

佃農 一, 七七九 二四, 〇七二, 三〇 二八, 一五 一三, 四八

佃租土地，均須押租，押租高者每畝至二三十元，最低者亦須一元，普通押租在一二十元以上者田有押扣，每十元約二斗租谷，繳納地租，以租谷爲主，每畝水田每年完糧一石六斗至一石八斗，山溝崗八斗一石不等。

土地價格，則因地而異，不但墾田與山溝田不同，而墾田與墾田之間，亦有差異，如塘汛場與新店子間之田地，同是墾田之區，前者每畝最高達一百二三十元，後者僅八九十元，而山溝田僅值三四十元。最近地價問題，無甚變化，但自二十四年關息平息後，農村經濟漸次復蘇，同時中央實行法幣政策，內地人民難獲瞭解，而致貨幣價格低落，爭買田地，是故此間田價，遂有高漲，其漲率約達百分之二十左右。

三、人口與農民

全縣人口總數究竟多少，至今衆說紛紛，尙無定案。據二十一年上海新開業同人調查，爲八三, 〇三〇戶，三八四, 〇三六人；據呂平登四川農村經濟所載爲三四〇, 三四七人；據四川省銀行總務辦事處調查爲八二, 五九五戶，四〇〇, 七三二人；據趙政廳調查爲八二, 二二保，八, 四七三甲，八二, 五九五戶，四三〇, 七三二人；據民政廳調查爲八二, 八八保，八, 三三三甲，六二, 八三三戶，四三一, 一一九八人；最近縣府整理保甲，復查人口，爲三八六, 七八二大。

附表(二) 近年各方所發表綿陽全縣人口統計

發表機關名稱	保數	甲	數	戶	口	數	備註
上海新聞業	八三,〇二〇	三八四,四三六					二十七年調查
呂平登四川農村經濟	三四〇,三四七						二十四年調查
綿陽四川省銀行	八二,五九五	四〇〇,七三二					二十六年調查
四川一建設廳	八二二,八,四七三	八二,五九五	四三〇,七六二				同上
四川民政廳	八二八,八一	六二,八三二	四三一,一九				同上
縣政府		三八六,七八二					保甲戶數尙未編縣二十七年調查

據上統計，時間距離先後歷七年，七年之中，人口變遷自所難免，然二十年至二十四年調查，減少四四，〇八九人，二十四年至二十六年增加九〇，七七二人，二十六年至廿七年後減少四四，三三七人，二十七年與二十年之數，又恰相吻合。查其突變係數之鉅，實超乎常情，又同是二十六年調查，結果相差竟達三〇，三八七人之數，蓋調查不確，不無疑義，全縣人口幾何，誠令人莫可詰究。

但以二十六年民建兩廳統計而論，民建調查保數，較建廳增加六保，而甲數反減少一六〇甲，戶數又減少一九，七六三戶，竊現行保甲編置說明，保數多者，甲戶之數必因之而多，若每保以一百戶計算，八百二十餘保之戶口，自有八萬二千餘戶以上，際令一區之中有少數保戶編置因環境所限，未能編足一百戶，但其戶數之差總不至差到一九，七六三戶之鉅，則此種兩戶數，似宜以建廳調查結果，較為可靠。

今年作考調查之估計，綿陽一八一村六三二〇農家時，統計六，三二〇戶，人口數為三〇，三三〇人，平均每戶人口為四，八〇人，試與他縣戶數計算（ $22,000 \times 4.8 = 105,600$ ）正與最近縣府復查全縣數字相吻合，故以作者估計，綿陽全縣人口，似宜以縣府最近復查結果為可靠。

農民人口，據他縣調查，佔全縣人口百分之九〇，是見農田開發，其儲藏之生產能力，當極宏大，幾近縣內匪思逐漸絕根，社會安定，不但少有離村現象，耕地面積，反有增加。

四，農田水利

農水利以灌溉為重，素為中國農業上之特色，故水利設備，對於我國農業經濟，關係極其重大。邇自夏禹治水，近自導滬入海，大向治河之說，小則築閘開壩，無非謀農業經濟之發展。綿陽水利經濟，就全縣言，佔百分之八十之地無無水利可言，且以西南低地而論，治安二水自西北迤邐而下，兩旁開壩交卸，沿江農田水利，可謂解決過半，涪江發源於涪涪之南坪，經平武、江油，彭明，自城北來，經城東下，安昌河發源於茂縣之可報岡經安縣，自城北來，經南折向東流，匯江合流入涪川。然涪江源長流巨，入縣後原係惠澤一壩，灌溉不多，而安昌河則細短流細，在縣同渠三四十堰。論其水系，以涪江為主流，勢甚湍疾，灌溉引水動力甚大，安昌河為支流，勢頗平衍，但論其灌溉水利，則以安昌河為主。

安昌河水系，分主涪與支流，其源於安綿交界之白廟子山，稱白草石河，至石橋鋪與安昌河匯合，流入涪江，其石河渠堰十六處，灌田約三萬畝，安昌河主流渠堰十九處，灌田八萬餘畝，涪江自惠澤壩後，先後開有渠堰二十三處，灌田約三萬畝但年久失修，淤廢頗多，茲將各志將綿陽水系渠堰灌溉農田情形，說明如下：

綿陽水系渠堰表

安

水系堰名

安

昌

王武堰	丙戌堰	下史君堰	上史君堰	瀨巴沱	北泉水堰	南泉水堰	站板堰	陳村堰	龍王堰
西黃姓河坎開	界牌北里許開		竹林寺洗馬潭		西明寺山下	花街鎮文風閣 上關	界牌子西南	花街鎮河東北 與河西南龍王 堰斜對	花街鎮北陳村 堰上關
柳稍稻筒溝高溝 馬槽溝石橋堰碾 子溝酒水溝七壩	松山寺割灌溝		西鄉一區二區		佛會庵	竹林寺	綿西一區	界牌子及綿西	安綿二區
五千餘畝	七千四百餘畝		一萬餘畝		六百餘畝	四百餘畝	二千餘畝	三百餘畝	一萬餘畝
	此堰之田高低不一 高田用龍骨車灌田 八百餘畝在山者用 筒車灌田三百餘畝	與上史君堰同							

畝
備
考

昌

草 田 台 (流 中) 河

黃家堰	李家堰	十九渠	轟錦一堰	浩翁堰	三河堰	廣水堰	新開堰	北河堰	石堰子	李家堰	八家堰
同	西上七區		飛瀑石	南山寺	何家灘	永興場東	永興場北	凝祥寺西	馬龍洞下		趙家渡下
迴龍場	橋場子		石板舖至發場 林板橋子乾 草場大佛寺	林場木龍河		河邊村	金祥寺張家營	西岸五里田	北岸		
二百餘畝	三百餘畝	約七八萬餘畝	同	一萬餘畝	三千餘畝	五百餘畝	二千餘畝	一萬餘畝	六百餘畝		八百餘畝
			上								

河

河

麻角堰	南河堰	牛屎堰	班竹堰	老虎堰	劉家堰	龍潭堰	張家堰	朱家堰	梁家堰	胡家堰	傅家堰	晏家堰
草石河	草石河	紅崖山	獅山	橫山麓	兩河口下	橫山麓	兩河口	同	同	同	同	同
								上	上	上	上	上
同	皇角鋪 龍泉寺	紅崖壩		倒罐壩	邱家壩 鄭家壩	楊家壩	文家壩					
上												
五百餘畝	七百餘畝	二百餘畝	三百餘畝	二百餘畝	三百餘畝	二百餘畝	二百餘畝	二百餘畝	三百餘畝	三百餘畝	三百餘畝	二百餘畝

四川省各縣社會調查表

涪

附合(流交)

陳家堰	蔣家堰	八家堰	九家堰	天工堰	賈家堰	詹家堰	廣濟堰	同仁堰	雙江堰	惠澤堰	十六渠堰	李公堰
勇善橋	大地灣	一根松	一根松	天工橋	方家寺	詹家溝	石門橋	黃荆河	酒王廟	黃山石		邊堆山
				大堰塘					龍王堡 桃花溝云蓋山	馬嘶渡		古泉庵 石橋舖
				百餘畝	六百餘畝		一千餘畝	二千餘畝	六百餘畝	一萬六千餘畝	約三萬畝	

合計	江											
	廿三渠堰	袁公堰	天成堰	復興堰	雅水堰	唐家堰	六合堰	從武堰	九龍堰	上達堰	朱家堰	王家堰
		芹池山	石馬壩	雅水寺		涼亭崖	長灘子	九龍壩	石橋舖	朱家橋	李家橋	廣石坡
	石馬壩		石馬壩			芙蓉溪			草石河	乾草壩	南西廟	
約三萬餘畝	百餘畝	百餘畝	五百餘畝	一千餘畝	一千餘畝	百餘畝	六百餘畝	二千餘畝		四百餘畝	四千餘畝	
	十八年開鑿迄未竣										龍骨取引灌	

總計

約十四萬畝

根據上列所述，可知安昌河對於綿陽農田水利之重要，試非淺鮮，綿陽水利，與自宋淳熙年間，時諱州刺史邢，在洗馬灘開鑿渠堰，利溥左綿，州人立廟祀之，并將所開渠堰，即名史君堰，以垂紀念，自宋之後，續有修築，足見綿陽農業，在宋代即講求引渠該田，迄至最近，因秦陶剝採，災禍頻仍，以致年久失修，每屆六七月間，反招致水患，殊為可惜。

五、農業生產

綿陽氣候溫和，最高溫度為八月， 33.0°C (90.0°F) 最低溫度為一月， 0.1°C (即 30.0°F) 全年平均溫度 13.0°C 至 11.0°C (即 55.6°F — 51.8°F)。雨量最高為七月，四四〇，七公釐；最低為一月，一二〇，一公釐。論其氣候環境，實一優良之稻作區域。

主要作物為食糧農產，以稻，甘薯，玉蜀黍，麥為大宗，高粱，大豆，綠豆，豌豆，蠶豆，花生，油菜子，苕子等次之，稻，甘薯，玉蜀黍，高粱，大豆，綠豆，……等於四五種，九十月以前收穫，小麥，大麥，豌豆，蠶豆，油菜子，苕子等等作物，於九十月播種，翌年四收五月收穫，故前者稱為夏季作物，後者稱為冬季作物。茲將綿陽夏季作物及冬季作物之播種時期，收穫時期，以及收穫至成熟日數，列表如後，以明此間農業生產一斑情形。

夏季作物之播種收穫時期暨成長成熟日數表

時期	種類	稻	甘	薯	玉	蜀	黍	高	梁	大	豆	綠	豆	花	生
----	----	---	---	---	---	---	---	---	---	---	---	---	---	---	---

冬季作物播種收穫時期暨栽長成熟日數表

播種期	四月上旬	四月下旬	四月上旬	四月上旬	五月	五月上旬	四月
收穫期	十月	十一月上旬	八月上旬	八月上旬	八月	七月上旬	十一月
栽長成熟日數	一二〇	一八〇	九〇〇	一二〇〇	一五〇	二〇〇	二六〇

時期種類	小麥	大麥	豌豆	蠶豆	油菜子	荻子
播種期	十月	十月	九月	十月	九月上旬	八月
收穫期	五月	四月上旬	四月下旬	五月	四月上旬	四月
栽長成熟日數	二四〇	二二〇	二五〇	二四〇	五二〇	二六〇

查四川夏季作物，收穫時間如稻之最早者，為七月下旬，最晚者為九月中旬，其間可分為五個等級，綿陽居第四位；冬季作物如麥之最早者為三月下旬，最晚八月以後，亦分五個等級，綿陽則居第三位。蓋播種與收穫時期，對於當地氣候息息相關，故此亦可藉明綿陽農業生產上之自然環境也。

其次，主要作物面積及其產量，據調查所得，約如下述：

夏季作物面積產量比率表

冬季作物面積產量比率表

類別	面積	百分率	產量	百分率	平均每畝產量(市担)
稻	六〇・八六五	四四・七%	九九・三三九	三六・四%	一・六〇
甘薯	三九・九五〇	二八・三%	九一・九〇〇	二四・六%	五・〇〇
玉蜀黍	一九・二七〇	一三・七%	六九・九〇	一五・七%	〇・二四
高粱	九一・九八〇	六・五%	四五・一〇〇	一三・〇%	〇・五〇
大豆	五五・六五五	三・八%	一八・一五〇	四・八%	〇・三四
綠豆	三〇・六六〇	二・二%	六・五〇	一・五%	〇・二〇
花生	八四・二二五	六・〇%	四二・一〇〇	一一・三%	〇・五〇
合計	一・四〇四・五二〇	一〇〇%	三七一・八四九	一〇〇%	
大麥	三九・九五〇	二・八%	六八・九八五	一八・八%	〇・三〇
小麥	二六五・九一〇	一五・七%	六一・二九九	一五・三%	〇・二五
類別	面積	百分率	產量	百分率	平均每畝產量(担)

豌豆	九七·三〇	六·八五%	一六·五〇二	九·五五%	〇·二二
蠶豆	八六·六五〇	六·一〇%	一七·三三〇	一〇·一一%	〇·一〇
油菜子	三四·六五〇	二·五五%	六·九三〇	四·〇〇%	〇·一〇
苕子	〇·六五〇	七·五%	二·一〇〇	一·一三%	〇·一〇
其他作物	一〇五·〇三〇	七·四九%			
休閒地	四九·八五〇	四一·四五%			
合計	一·五二〇·〇〇〇	一〇〇%	一·二七一·〇七%		

第一稻正，佔面積百分之四四·二七，產量佔百分之二六·六四；甘薯佔面積百分之二一·六·三二，產量佔百分之二四·六五；玉蜀黍面積佔百分之二〇·七六，產量佔百分之二一·八·七五；少麥面積佔百分之二一·八·七三，產量佔百分之三五·三三；大麥面積佔百分之二一·六·一九，產量佔百分之三九·八五；其次為高粱、花生，更次則為豆類、苕子等物。是以綿陽食糧經營，以稻、甘薯、玉蜀黍產量最大，其在農業經營上之地位，已可想見。惟此間農民苦於完課，多以大批稻麥兜售市場，轉輸各縣，若論其日常糧食，則仍以甘薯、玉蜀黍為主。

商品作物如棉花，麥冬，絲三種，棉花年產僅五十担，尙不敷本縣之用，麥冬為綿陽特產，絲為副業，均佔本縣出口之重要地位。

麥冬產區分佈於涪江沿岸，如第一區西山覆壩，落成壩，高水井，朽岩子，第二區石馬壩，第四區塘汎壩，團魚壩一帶，每年於清明後栽種，至次年清明後收穫，其在土長期間，是播一年，種植時期每畝需肥料一二十元，人約在一三〇二人左右，較之稻麥所需人工，增加十倍，種類一蘇王，瓜王，寸冬，瓜冬四種，蘇王形大而圓熟較短，瓜王形最長大，約長一寸，寸冬次於蘇王，瓜冬次於瓜王，故人簡分爲寸冬，麥冬兩種，產額最高爲光緒年間約達一百萬斤（即一萬担），二十二年以前爲五六十萬，饑近因匪患仍，去年又以抗戰軍興，運輸艱難，以至產量銳減。估計今年產量，約三十萬斤，較普通年間，減產三分之一。

絲以縣屬魏城爲本地產絲主要區域，其次城廂及一二兩區亦有少數，魏城多產大車絲，城廂及一二兩區產小車絲（又名揚帆絲），產額曾多至八九百担，但自十九年國內絲業一蹶不振後，今年減至一百六七十担，魏城絲綢業式式微，於此即可概見。

六、織造運銷與商品輸入

織造運銷與乎商品輸入，關於交通工具爲轉移者至鉅，試觀魏城市場之變遷，實最顯著。當二十年前以前公路交通尚未興建，魏城一埠，僅賴涪江，安昌河水爲其運糧之主幹，舉凡安昌物產，由安昌河魏城魏城，江平北之物產，則由涪江轉魏城魏城。其間帆船爲主體，涪江上游可自中壩，下游至合川與嘉陵江匯流。直趨重慶；安昌河上游爲安縣花街鎮至魏城城下與涪江匯流。航行帆船，三板船，四河船三種，四河長約一丈，吃水一尺，噸重約四五千斤；帆船三板船長約四丈，吃水三尺左右，噸重三萬餘斤。安昌河河床短淺，沿岸來自荻荻帶，故只能航行四河船，且每年規定二月十五日起，一律封航，封航後航行更感困難，甚至不能通航，須於五月開航以後，始通航無阻，涪江河床深淺，航行帆船及

三板船；通航暢達。陸路有聯道通綿江，梓潼，劍閣，昭化，廣元，直通陝南漢中，及通中壩而至甘肅隴州等地，故當時以際貿易，均以綿陽為中心。

自川陝路，彰德路，潼綿路，安綿路通車以後，內地陸路交通，頗為便利，從前各地對綿陽一縣之貿易樞紐，無形為之突破，轉向成渝兩地，直接批購，是故最近綿貨不振，或謂公路建設之所致，亦不無因由。

農產一端，為綿陽之主要出口，粟谷升，五爪標，小凌溝，左家岩，白池口等處所產之鹽，佔綿陽出口貨物之第一位，米居第二位，絲，麥冬，什糧居第三位，鹽銷北川，汶川，安縣，松潘，茂縣，綿陽，綿竹，彰明，什邡，平武，江油，德陽，梓潼，昭化，劍閣，廣元，以及陝西之漢中，甘肅之隴州，文縣等地，年銷十萬担；米銷三台，射洪與太和鎮，遂寧，合川及重慶等地，年銷五萬担；麥冬銷重慶，轉銷鄂，湘，皖，贛，江，浙，粵，桂，陝，甘，豫，魯，山西等省，年銷四五萬斤；絲銷成，渝，上海等地；種蠶銷潼川，射洪，與太和鎮，遂寧，合川，重慶等地。自民元以來，綿陽出口農產，以民國十七八年以後二十三年以前為最時期。盛旺原因：

(一) 防區社會度，形成苟安狀態；

(二) 軍政雲集，消耗敵常頗大；

(三) 物產暢銷。

但自二十三年後，各種物產出口，日益萎縮。萎縮原因：

(一) 匪禍頻仍，擾攘無日；

(二) 社會經濟衰產，路銷阻滯；

(三) 出口不易，物價跌落。

自民二十三年後，輸入商品，亦日見衰頹，綿陽輸入商品以蘇貨疋類佔第一位，土布，顏料，特貨佔第二位，棉花，南貨，中西藥，紙張，文具佔第三位，五金，紙煙，茶，酒，玻璃，瓷器，電料，煤油等次之。亦於十七八年至二十三年為最盛時代，總值金額約在五、六百萬元以上。其盛旺原因：

- (一) 在防區軍政府統轄下，社會成為苟安狀態；
 - (二) 內地陸上運交不便，市場集中；
 - (三) 社會經濟尚未破產，民間購買力尚強；
 - (四) 封建豪閥，盤積享樂消耗。
- 至二十三年後，輸入日減，及至今年，總值不過三百餘萬元，僅值盛旺時期之一半。其衰落原因：
- (一) 匪禍頻仍；
 - (二) 社會經濟破產；
 - (三) 興築公路，市場分散。
- 如是，市場之零落衰頹，實無怪其然也。
- 茲將農產出口與商品輸入，就其產銷大較較為供需切要者，進口各貨凡十五種，出口各貨凡五種，列舉如後，藉見綿陽市場盛衰之關係。

主要進口貿易統計

類別	廿四年前盛旺時期	至二十六年下半年
總銷額		
總值額		
總銷額		
總值額		

玻璃 器具	紙張 文具	茶 酒	紙 煙	顏 料	五 金	中 西 藥	糖 食	供 油	南 貨	棉 紗	土 布	雜 貨 疋 頭
			五六百箱	四五十萬斤				六七千箱		一千包		
十餘萬元	二三十萬元	十餘萬元	十餘萬元	三十萬元	二十餘萬元	三四十萬元	十餘萬元	五六萬元	三十餘萬元	三十餘萬元	四十餘萬元	二百餘萬元
			二百餘箱	五千斤				一千餘箱		一百包		
七萬元	十餘萬元	約十萬元	十餘萬元	十餘萬元	七萬元	二三十萬元	十餘萬元	三萬元	二十萬元	十餘萬元	十餘萬元	八十萬元

四川省各縣調查表

主要出口貿易統計

電料	十餘萬元	二十萬元		
特貨	一百担	四五十萬元	五六十担	一百萬元
合計	五百七十萬元	三百四十萬元		

類別	廿四年前盛旺時期		二十七年上下期	
	總銷額	總值額	總銷額	總值額
鹽	九萬担	約九十萬元	十一萬担	一百一十萬元
米	五十萬担	六七十萬元	四十萬担	六七十萬元
麥冬	四五十萬斤	四十萬元	三十萬斤	十餘萬元
絲	五百担	六十餘萬元	一百担	十萬元
雜糧		三四十萬元		二三十萬元
進口轉銷		二百餘萬元		一百萬元
合計		五百餘萬元		三百三十萬元

根據上表情形，又可得一結論如下：

- (一) 本年輸入商品數量減少，價錢反而高昂二三倍；
 - (二) 出口農產價值普遍跌落；
 - (三) 特貨進口自第二位躍居第一位，佔全年進口總額三分之一。
- 麥(一)(二)兩類，因受抗戰影響，可以觀察戰時物價之一斑情形，但(三)類屬於社會病態，此類係數愈高，則其毒化之程度亦愈深，今者特貨價數竟達全年進口總額三分之一，實非綿陽農村之福也。

七、農村金融

中國之農村借貸，以高利貸為主。與歐洲古代及中古時代之高利貸狀況頗為相同，洎自近代銀行業發達後，凡重要口岸，借貸制度，漸漸平準，綿陽地處四川西北邊陲，其所有借貸制度，尚不脫高利之形態。查綿陽農村借款，利率月息最高為五分，最低為二分。普通以四分佔多數，其資金來源，蓋屬當地之農商、地主、富農等階層中借貸而得。

本地金融機關，於民國十六年前原有典當兩家，然因當時環境所迫，不久即告歇業，自民十六後由二十九軍殖產部開設川西北地方銀行總行於綿陽，是以本地金融業之稱天。

民國十七年後之綿陽金融業，論其組織組織，可分二個時期，十七年至二十三年，為軍人紊亂金融時期(稱爲黑暗時期)，二十四年至現在，可稱爲社會復興時期。

在軍人金融時期中之金融業，如十七年四月設立之川北地方銀行，及十九年十月設立之川西北銀行，皆屬二十九軍所舉辦。前者資金總額四十二萬，批收前、綿、昭、廣、劍、德、安、綿、梓、羅等十

縣稅一年而得，實發行鈔券三十八萬元；後者資金總定二十萬元，以贖軍款作抵，發行鈔券三四十萬元，業務除由各部隊之軍需帳外，別無可言，用西北地方銀行於十九年上期結束，用西北銀行於一十年結束，其遺留地方，實非片言可盡。

其次為社會金融時期，綿陽金融業到此時期，方入於正軌，論此一時期之金融，可分商業金融與農業金融二種：

商業金融，如二十五年設立之四川省銀行，及美豐銀行兩家，主要業務為存款，放款，匯兌及承辦商業信託。據作者調查所得，估計如次：

(一) 存款方面，存款以活期為上，但美豐銀行之半月一月二月三種定期存款，亦屬可觀，茲估計本年省美兩行及合作金庫之全部（詳農業金融）存款，總額約計十二三萬元，機關團體商號存款約佔百分之七十以上；

省行，約六七萬元

美豐約五萬元

合作金庫一萬五千元

(二) 放款方面，據本年調查所得，約在十七八萬元，其中特貸放款與特貸行商之信用，放款，估計十萬元以上；

省行，放款總額約十萬元

美豐，放款總額八九萬元

(三) 匯兌方面，匯出以特貸，稅收，商業入口匯款為主，匯進以商業出口匯款及軍費為最鉅

茲將調查所得，說明如下：

甲、匯出

特貨，一百萬元

損稅，四十萬元

營業稅，六七萬元

煙酒印花稅，十餘萬元

商業入口匯款，約三百餘萬元——一部份收買商業票據

其他，一二萬元

總計約四百餘萬元——除匯現及做商業票據外的二百餘萬元

乙、匯入

商業入口匯款，一百餘萬元——一部份做進匯收買商業票據

軍費，七八萬元

特貨轉匯，四五十萬元

機關經費，十萬元

其他，一二十萬元

總計約三百萬元——除做匯匯等外實數約二百餘萬元

據上所述，可知總匯匯出款項，較匯匯入之數約增四分之一，在金融經營上，是屬如多額之出。然因匯出總稅之款往往較匯現高，同時又因各行超匯商業票據，故致差額極大，有盈虧現象。

四 川 各 縣 社 會 調 查

(四) 兩業票據，商業票據，乃為對埠貿易起見，綿陽票據，每年約在五萬十萬元以上，種類分
 票，存票，存票，太銀票等，各種票據數量，以銀票為主，約佔總額百分之七十以
 上。

農業金融農業金融，有廣狹二義，此處所述農業金融，是以興發言，權以從事於農業生產為目的之
 借貸為限。

綿陽農業金融，肇自二十四年匪禍之後，設立農村合作社，流通農業生產資金為丕基，但當時匪
 禍之餘農鄉凋敝萬分，所有合作社，皆為合作預備社，存立期間僅限一年，目的純為救濟，蓋經二十五
 年改組後之合作事業，始確立其農業金融制度，本年五月，縣合作金庫開業後，始為定農業金融之基
 礎。

願以綿陽推行合作運動以還，迄至本年八月底止，僅三年期間，設立信用合作社一一九社，假登記
 信用合作社四七社，生產合作社二社，社員一〇、〇六一人，其進展之速，誠為可觀。茲就三縣來綿陽
 合作事業概況，列表說明如下：

年 度	社 別	社 數	社 員 人 數	股 金		備 考
				設 金 總 額	已 繳 股 金	
廿五年	預備社	一八一	六、三二〇			預備社不納股金 存立期間以一年 為限
廿六年	信 用	三九	二、六四八	五、五五六	二、六四八	

		廿七年			
合計	假登記 信用社	生 產	信 用	生 產	信 用
一六六	四七	二	一一七	二	二
一〇,〇六一	二二,二九九	三四	七,七三〇	三四	三四
二七,二四二	四,五九四	六,九〇〇	一四,五〇〇	六,九〇〇	六,九〇〇
一四,八五二	二二,二九七	一,七二五	一〇,八三〇	一,七二五	一,七二五
			以下各種統計均 本年月底為止		

試分析上列概況，可知總陽合作事業，以信用爲主，二十七年之信用合作社，陸續增加，四倍。考其激增原因，一方面是爲農鄉之需要，一方面則爲縣合作金庫設立所促成，總陽合作金庫資本十萬元，集會省合作金庫提撥八萬元，地方合作社設二萬元而成，其主要業務爲對各種合作社信用放款，抵押放款，及辦理一般的存款匯兌等業務。該庫自今年五月開業以來，業務頗爲整飭，迄自八月止，信用放款八萬一千五百六十六元，抵押放款一萬元，存款一萬五千元；農民約佔百分之二十。最近該庫謀增加合作放款之實力起見，並與成縣中國農民銀行訂立合作社借款合同轉抵押放款三十萬元，準備盡量流通總陽農業生產資金，藉以扶助農民生產之不足，是誠切要之圖也。

三年以來合作社之資金融通，亦日益增加，其資金來源：（一）爲中國農民銀行，（二）爲合作金庫，月息均定八厘，茲就逐年流通情形，列表如後：

四川省各縣社會調查

低。例如：年兩貸款增加一倍以上。

廿七年貸款總額，比較廿五年廿六年款額亦有增加，惟其貸款倍層，則總數款額亦加大西運來降。

年度	放款種類	放款社數	社員人數	放款總額 (元)	社員平均額 (元)	備考
廿五年	信用(預備社)	一八一	六·三二〇	三〇·〇〇〇	四〇七五	借款來自中國農民銀行
廿六年	信 用	三九	二·六四八	三三·五五〇	一二八七〇	同 上
廿七年	信用(假登 記社)	四七	二·二九九	一五·〇〇〇	六·五一	同 上
	信 用	六四	四·五三二	五七·一三六	一一·六〇	合作金庫
二十六年	210,000	18	20,000			
二十七年	33,550	39	7,105	8,105	6,580	35

考其信用降低原因，大約有四：

(一) 借款用途不確，以致償清無力；

(二) 社員平均借款數額增大；

(三) 社員不明股金意義，以為股金可以抵債到期還款；

(四) 職員因一時經濟急需，挪用社員已還借款。

以上四點，是為信用低落之主因，合作從事人員，亟應及早補救。

八、地方財政與賦稅

「開源節流」，「量入為出」素為治理財政之要則，然而中國官吏多徇，「好官我自為之」之類，所謂「開源」「量入」，均以加賦增稅為第一要義，是故苛捐雜稅，幾乎構成中國今日財政之特色，過去四川割據成局，賦稅之重，實為全國之冠，在省政未統一之前，綿陽田賦，已預墊至民國六十九年之糧稅，此即其一例。因是，人民負擔愈重，農鄉經濟益加枯竭，影響地方財政，益無法彌補。

廿四年省政統一後，雖力矯積弊，但亦剝肉醫瘡，無多裨益，茲舉綿陽二十七年七月至十二月半年度地方財政概算，即可說其梗概。

收入

項

目 金

額 總

田賦附加 六二、六八六·五〇

契稅附加 一四、〇〇〇·〇〇

屠宰稅附加 二二、〇八五·六一

四川省各縣社會調查表

保甲捐 三〇、五二四、〇〇 每個月徵七元

雜項收入 六、八四三、五四

學產收入 一四、四〇八、〇七

公產收入 七、八九八、九八

補助收入 九八八、八〇

合計 二五三、四三五、四九

支出

項 目 金

黨務費 一、六八四、八〇

行政費 五三、四八二、二〇

司法補助費 一一、四四〇、九四

警察費 三、一七八、一〇

財務費 七、六八九、二〇

教育文化費 三九、五四七、四五

建設費 一、四四五、八〇

救卹費 六、九八九、八六

其他支出 三、八四一、〇〇

協助費 三、〇二七、八〇

融 備

軍運防空孔廟寺廟檢查等費

款

預備費

九、三九二、六三

合

計 一四二、四七九、四九

臨時門

行政費

一〇、二九六、〇〇

屬旅費會舖防剿匪郵等臨時開支解送專支

其他支出

六六〇、〇〇

合計

一〇、九五六、〇〇

臨經總計

一五三、四三五、四九

收入概算以附加稅爲骨幹佔百分之五七·八〇，保甲經費佔百分之二二·五〇，合計爲百分之八〇·三〇，均非合理財政之收入，反之，此種非合理收入愈增，影響於民生者亦愈大。

在支出中，則屬於一般行政之經費多於事業經費，尤其是年列建設費僅一、四四五·八〇元，爲最失常態。

蓋地方財政，應接收諸於民，間接反影響人民之負擔，綿陽財政主要收入，在地方者爲各種附加稅，解省者爲田賦正供，每徵額額爲七千九百八十二兩七錢六分七厘二釐，計十一萬四千元，二十四年省款統一後，正糧四錢，應征一百零三萬元，善後公債隨糧帶征十一萬四千元，過渡費半年五萬七千元，內迭免霍災，至匪災八九元，又迭除民欠九萬元，實徵約十五萬元，又地方附加各種附加費約共二十一萬元，故綿陽人民二十四年負擔一百〇六萬元，平均每人負擔賦稅三元。廿五年廿六年善後公債停止征款，各縣徵六十六萬二千元，正稅四十五萬六千元，地方稅九萬二千元，保安經費十一萬四千元，較二十四年減輕百分之三七·五五，但平均每人負擔仍在二元以上。鹽稅稅額減，頻年繳納，民生凋敝，實爲

四川省各縣社會調查表

其才因，故當今之務，急在清盜漏，墾田賦，減免一切附加雜派，始有復蘇之望也。

附綿陽縣屬場鎮趕集日期表

場鎮名稱

趕集日期

柏林河

四十七

太平樓

一四七

忠興鎮

三六九

何子場

四七十一

新橋

二五八

雲鳳場

二五八

石馬場

一四七

龍門場

三六九

太平場

二四六八十

五鄉梁

一三五七九

松坪子

二四六八十

觀音橋

二四七十

石板河

三六九

梓潼

一五八

玉河場

三六九

文興場	二四七十
青義場	二五八十
水興場	四七十
河邊場	不詳
皂角舖	二五八
石洞河	四七十
吳家場	一五八
楊家店	三六九
豐谷鎮	二四六八十
橫沅場	二四六八十
小相溝	百日
永定場	二四七十
東嶽廟	二五八
宣化舖	三六九
鹽城鎮	二五八
沉香舖	一四七
抗香舖	三六十
縣城	一三五七九

九，宣漢

一，地勢，宣漢地處川東北，附近皆山東部坡口，開縣，南接開江，西界鄰縣，西北連巴中，北與萬源接壤，現屬四川省第十五行政督察專員管轄。

二，土壤，全屬土壤，以黃色粘土為最多，約占全面積十分之四，此項土壤組織，多為較堅結之小塊，又沙土夾粘土之土壤，約占全面積十分之三，此種壤質，極適於稻麥之種植，為本縣膏腴之地。沙壤與紅色土壤四全境多山，附山之地多為此項壤質組合，約占全面積十分之三，此項土壤之組織，多有顆粒懸，為最低劣之地帶，常年溫度，因山林多，乾濕尚稱適宜，惟昨前兩年，因旱災遍及全川，宣漢亦未能倖免，故農村收成十分減色。

三，氣候，溫度最高時可達華氏一百〇幾度，最低時可廿幾度，首次秋霜日期約在十月下旬，（舊曆九月上中旬末次春霜常在清明節前後，全年雨量，夏冬兩季較多秋季較少。

四，水利，本縣水源，除縣城及附屬各鄉鎮之取水，係用河水外，其他離河為遠之鄉鎮，全賴溪水井供給，灌溉方面，以器具未經改良，仍沿用舊式之筒車，水車，水碓等，如去前兩年一遇亢旱，各鄉所成堰塘無多，新式農具缺如，不能測河中之水，以應農田所需，故旱象一成，農民即束手無術，去年秋間，政府鑒於以往之弊，始勸導人民修築堰，然而指導無人，雖草草塘堰一百餘口，然皆而秋很小，不合科學方法，且其數無多，不能裨益利用，如加修塘堰，實為農村當務之急也。

五，人口，全縣居民戶數為八七五八七戶，人口數為四四三五六八九人，農戶數為七六一七，一戶約占全縣民戶的百分之三，農民數有三九一三四六人約占全縣人口的百分之三，農民人數中地主及自耕農約占百分之六十，佃農約占百分之四十，雇農人數近年亦無大增減，蓋本縣自經廿二三年被紅軍攻陷，當時也

民逃走大半，死亡亦多，復於廿年下期，經官軍將縣境完全收復後，逃走者乃陸續回鄉，然則受戰事影響，田土荒蕪人民生活極為困苦，重以本縣全境多山，交通極不便利，因生活極為高昂，故外來雇農人數，亦屬少極。

六、教育。(一)學校教育，本縣在城內設有宜漢縣立初級中學一所，又附設簡易師範科。該校教職員，共十五人，現任校長馬永祥，係受省府委任，全校學生有二百餘人，男女兼收，該校經費全年定為九千元又全縣有完全小學十八所，共有學生一五六五人。其中男生佔一〇四九人，女生佔五一六人，初級小學一五〇所，共有學生五一二七人，其中男生佔四五〇七人，女生佔六二〇人，兩級小學全年學費經費共為五五，一五一元，此外尚辦有短期小學二六所，學生共有一四三七人，其中男生佔一一四八人，女生佔二八九人，全年經費為五二〇〇元。

(二)社會教育情形，全縣民衆教育學校，現所設五，每所經費年支五十元，又有民衆教育館一所，現任館長，王魯可君，該館內有訓練班為教導，閱覽，康樂，事務四組，全年經費為一一六元其他有閱報室五所，圖書室一所，體育場一個，公園一所，電影院一所，無線電收音機二部，並社會教育受教者概數，尚無精確統計，據估計所得，已受教者，約三〇〇人正在受教者約六五〇人。

(三)私塾統計，全縣私塾共九四所，內中已改良者四二所，未改良者五二所，受學兒童有一三九九人，全年經費約三千餘元。

(四)職業教育情形，本縣由地方辦有孤兒院一所，現任院長，保趙舉百君，該院收養自六七歲至十餘歲之男女兒童共百餘人，其教養方法，除教以識字外，並授以紡織，縫紉，烹調之技能，全年經費六千餘元。

(五) 學齡兒童及其程度統計，全縣學齡兒童共有四〇，一三六八其中男子佔一，一四二〇人女子佔一，八八一六，已入學者共有一〇四五四人，其中男生佔五七二四人，女生佔四七三〇人，未入學者，共計二九七八二人其中男佔二五五六六，女佔一四〇八六八，未入學者之程度者，共一九，一四人免學者共三六八人，統計入學者佔四〇，一三六八，免學者佔一，一四二〇。

(六) 失學統計，全縣失學者約數一，三三五〇人。

八、風土，本縣因交通不便，文化水準頗低，一切婚喪禮儀，均全承晚年時氣習，人民信佛深，如每逢季節之求神拜佛，與舊曆每月初一，十五日之敬神燒香，城裏鄉間經常可見，惟全縣人民性情樸實，率多勤苦耐勞，尤其鄉村中之女子亦頗幹練能作，不顯勞之程度，決不遜於男子，此種現象，為通都大邑所無者。

九、作物

宜：糧作物概況調查表

作物	面積	秋佈	全年
稻	三二一三三六〇〇畝	六二二二〇〇担	
麥	二二六二〇〇畝	三二五六〇担	
玉蜀黍	一六八一〇〇畝	五三〇〇担	

大豆	七四八六〇畝	一四三六〇担
蠶豆	七一八〇〇畝	一四三六〇担
甘	三二八〇〇畝	九五二〇〇担
洋芋	七二四〇〇畝	二八五〇〇担
棉	一一〇〇畝	一二二五担

十、林產，木縣樹木，以桐樹最多，總計有數十萬株，年可出油一萬餘擔，其他菓木札樹，因地瘠土瘦，栽種極不適宜，實數極少。

一、蠶產，木縣蠶產，係即以煤鐵產量為最豐富，其次為銅與石棉，惟均未經開採，儲量無從估計，至於分佈地點，僅在第三區，蠶在南端，下八廟，缺口場，天生場，銅產三登坡，石棉產小五寨。

二、農產市場，木縣主要農產出品有稻，麥，玉蜀黍，大豆，豌豆等，但智產量不豐，須十足豐收之年，始足自給，不然須仰賴開江，遂，巴，等縣之接濟，始够民食，副產品中之出產較好者，為桐油，鴉片，茶，白耳，桔子數種，中以桐油鴉片出產最盛，據調查所得，今年只鴉片一項出產有七八千担，全縣為售出此項毒品而得之收入，數目當在四百萬元以上，桐油年可出產一萬餘擔，此為輸銷國外貨物，過去於生意暢旺時，每年可用五六十萬元交易，今年產量亦頗不弱，惟目今正當出貨時期，而外運道

原
书
缺
页

原
书
缺
页

路阻塞，接貨無人，交易陷於停頓狀態中，即行市亦無法開出。此日寇侵略我國所得之結果，言之殊堪痛心亦如茶、白耳、桐子等項，亦可出產十餘萬元，本縣各項交易，多是採自買賣，並無市場組織，雖有幾處「居間人」作成交易者，然亦絕對少數，至各業雖亦有同業公會之組合，然不過虛有其名而已。

一、印嶽

一、縣屬行政區 印嶽舊為印州，亦稱臨嶽，以嶽臨印嶽大山得名。現在川康分省則已屬川邊。轄於第四行政區，直位於成都西南距離一百八十里，本縣區域東西距二百一十里，南北南七十里，東至新津縣界六十里，彭山眉山縣界八十里，西至西康省蘆山縣界一百六十里，南至名山縣界六十里，北至大邑縣界十九里，東南至涪江縣界二十里，西南至西康省雅安蘆山縣界一百六十里，東北至新津縣界六十里，西北至西康省大金縣界三十里。

二、地勢 本縣地勢東西、南北、土色東北黑，西南黃，縣城偏東北週迴九里，高五丈，閉石為之，環城內有皆山，溪壑蔓延，坡地傾斜，窪凸起伏，地形龐大。東北多平曠，堰水稻田接續，為沃野千里之地，全縣劃分四區，一區署設城廂，二區署設小洛壩，三區署設高場，四區署設固勝鎮。其疆界四路八方，如犬牙相錯。

三、土壤 一四兩區多為黑色疏鬆砂壤，二三兩區多為紅褐色較粘土壤。

四、氣候 末次春霜與首次秋霜之日期，為收雨與霜降。全年最高溫度為攝氏三十一度，最低溫度為攝氏六度。雨量以夏季最多，冬季最少。茲將最近一年來之最高溫度最低溫度及雨量，以每月數字，列表如下。

二七年七月四年西曆合件金樹年

年 月	最高溫度 平均	最低溫度 平均	雨 每 月 量
26年7月	19.5°C	23.2°C	718.3 m.m
" 8 "	31.2°C	23.5°C	205.6 m.m
" 9 "	25.9°C	19.6°C	268.9 m.m
" 10 "	23.1°C	15.4°C	93.0 m.m
" 11 "	14.1°C	8.8°C	46.5 m.m
26年12月	12.6°C	3.0°C	25.3 m.m
27年1月	7.1°C	6.3°C	23.5 m.m
" 2 "	9.3°C	8.1°C	15.5 m.m
" 3 "	13.3°C	11.7°C	50.6 m.m
" 4 "	24.3°C	14.8°C	37.0 m.m
" 5 "	19.1°C	27.7°C	138.8 m.m
" 6 "	29.0°C	20.6°C	244.2 m.m

四川省各縣社會調查

五、水利 本縣鑿出，一四兩區多賴堰水，二三兩區則係於地勢多用冬水，平常則賴堰水及泉水。灌溉經濟，故其灌溉具有木桶等汲取，則亦有用水車者，較諸一四兩區之堰水灌溉，困難多矣。挑水則概用開缺挑取，至其變革與改良，均不可定，其法用高法，加以水源缺乏，偶遇天旱，則供不應求。

六、土地 全縣總面積為二，九五四，二九六方里，內陸地二，九八六，三四〇方里，水面七，九五六方里。熟地面積：水田四八七，二九八畝，旱地三三八，九〇四畝，共八二六，二〇二畝；半熟地面積一〇六，八一九畝，荒地四九五八，〇二三畝，砂土地面積及類別表於后：

印順縣土地面積及類別概況表

項 別	單 位	數 量	佔全積百分比	備 註
全縣總面積	方里	二九五四三九六	100%	
陸地	方里	二九八六三四〇	99.7%	
水地	方里	七，九五六	0.3%	包括河灘、沙洲、水塘、田、湖、米田、入
耕地	畝	八二六二〇二	100%	包括水田、旱地、水塘三者

鐵年盤金作合省川四度年七十二

森林地	可耕荒地	荒地	旱地				水田		
			總計	砂土	粘土	總計	下田	中田	上田
畝	畝	畝	畝	畝	畝	畝	畝	畝	畝
二四九三三八	一〇六八一九	五八〇二二	三三八九〇四	二七〇九二四	六七九八〇	四八七二九八	二九二三八九	一四六一八〇	四八七二九
15.4 %	6.6 %	3.6 %	21.2 %	17 %	4.2 %	30.2 %	8.2 %	9 %	3.9 %

二區	二,四四六,六二二	二,三三〇,一〇七	45%	一,四八三,三九〇	55%
三區	一,五九〇,五五〇・八六五	八七四,八〇・七三六	55%	七三三,五・二二九	45%
四區	三,〇〇九,六・二九二	九〇九五,八五六	30%	二,一〇六,九〇・三三四	70%

至全縣公產而論（水田旱地及山地），估計約一萬畝，另附土地分配業戶統計附表如下：

土地分配	五百畝以上	一百畝以上	五十畝以上	三十畝以上	十畝以上	五畝以上
業戶	一五戶	一,〇〇〇戶	五,〇〇〇戶	一〇,〇〇〇戶	五〇,〇〇〇戶	三〇〇,〇〇〇戶

又一百畝以上一萬畝以下之大地主，約五十戶，統計田畝約二十萬畝，地畝約二十五萬畝。

(七)人口 全縣人口數，男有一十九萬六千二百另三人，女有一十八萬七千六百七十五人，共

三十八萬三千八百七十八人。全縣居民戶數約七萬五千戶，農戶數計有六萬九千三百九十二戶，農民人

數佔全人口百分之九十二。計有三十五萬四千一百八十八人，地主 自耕農為三萬一千二百二十六戶

，約一十六萬二千三百七十五人；佃農戶數為三萬八千一百六十六戶，約一十八萬一千八百一十三人；雇農約一萬人。其百分率如下表。

類別	人口數	百分率	備註
地主及自耕農	一六二,三七五人	四五,八五%	
佃農	一八一,八一三人	五一,三三%	
他農	一〇,〇〇〇人	二,八一%	他農乃指手工也
合計	三五四,一八八人	一〇〇%	

近來年農人因服兵役而離村者，約三千人；因築川康路服工役者，約一萬五千人；離村後生活狀況尚能維持原有狀態，構服兵役者以土地僱農居多，又因地方習慣，素無外來僱農，以致農村耕作農日為減少云。

八、教育

1 學校教育情形 全縣計有初中三所，完全小學十七所，民衆學校三十所，短期小學四十九所。

2 社會教育情形 城區設有民教館，各小學區各設有閱報室二所，以供市民之閱覽。

3 私塾統計 全縣有私塾一百一十所學生二千零三十二人。

4 職業教育情形 原有職校一所（蜀才中學），後因經費困難停辦。

- 5 識字統計 全縣識字者有七萬八千六百八人。
- 6 學齡兒童及其程度統計 全縣有學齡兒童五萬一千八百二十一人，均為小學程度。
- 7 失學統計 約三十二萬人。

九、風土

1 宗教 崇佛道家神等。

2 迷信 迷信甚深，醫男信女固不乏人。

3 婚嫁 與俗同，惟婿不往婦家迎親，是其特別。

4 喪儀 與俗同，惟長輩死後之壽靈柩久停祠堂中，擇吉安葬。

5 農民之娛樂嗜好 農民無娛樂，嗜酒及菸草。

十、作物 詳作物概況調查表於後：

作物名稱	種植面積	單位	總產量	單位	價值	備註
水稻	四一	畝	二一	萬石	四一	全
小麥	四一	畝	二一	萬石	四一	全
油菜	四一	畝	二一	萬石	四一	全
棉花	四一	畝	二一	萬石	四一	全
其他	四一	畝	二一	萬石	四一	全

十一、耕種——技術與農具改良
 耕種係守陳法，農具亦無良好者，附主要農具調查表如下：

農具名稱	農戶每家需要數	農具來源	每件價值	備註	豆綠	豆蠶	豆碗	荳紅	麥玉	麥小
					區三四二	區三四二	區三四二	區三四二	區三四二	區三四二
水取	三—四	木製	一元		市斗	市斗	市斗	市斤	市斗	市斗
					全八日九角五分	全八日九角五分	全八日九角五分	全八日九角五分	全八日九角五分	全八日九角五分
					角二	角二	角二	角二	角二	角二
					角三	角三	角三	角三	角三	角三
					五六分	五六分	五六分	角七	角	角八
					斗六五	斗七六	斗六五	斤百三	斗六五	斗八七
					元九八	元十	元九八	元八七	元九八	元二
					斤四五百	斤五六百	斤四五百	斤七八百	斤一千餘	百八九
					元二	元三	元二	元六	元三	元四
					二斗	二三斗	二三斗	百斤	三斗	三四斗
					全	全	全	全	全	全
					全	全	全	全	全	全

四川省各縣社會調查

承租條件		租佃關係調查表	十二・租佃 本縣農民租種農田共有五三一八四六・一四二畝其佃農與地主之關係附表如后：					
有無成文契約	有無中人		犁子	風車	逐搭	鋤頭	耙子	犁頭
有	有	有	—	—	—	—	—	—
無	無	無	—	—	—	—	—	—
有	有	沒有	—	—	—	—	—	—
無	無	沒有	—	—	—	—	—	—
有	有	沒有	全	全	全	全	全	全
無	無	沒有	全	全	全	全	全	全
有	有	沒有	式	式	式	式	式	式
無	無	沒有	式	式	式	式	式	式
有	有	沒有	元	元	角	角	元	元
無	無	沒有	元	元	角	角	元	元

地主對耕種有無經濟補助如 如挖塘修築買水車等則有補助其他如種子之補助 亦有之	類								租	
	租		折		租		分		租	包
	一	支	最	一	最	最	一	最	最	
	般	低	高	般	低	高	般	低	高	
	同	同	沒有折租則有臨時照市價折合	田每畝穀子一石地每畝玉米二斗	田每畝穀子六斗地每畝玉米一斗五升	田每畝穀子一石五斗地每畝玉米三斗	同 前	同 前	沒得包租	
	前	前								

四川省各縣社會調查

制度類 似	押租和無		加過受地佃農能否請求地主減免其租額之一部或全部	租手租收		租時租交		有無額外贈送地贈
	數	名稱		有無欠租及清理方法	有無中間人或中間機關	時	次	
標準	量	稱	能	有無欠租及清理方法	有無中間人或中間機關	開	數	
同前	同前	無押租制度	能	欠租甚多開或豐年補足否則免欠	均係直接收入	沒	一	沒有
						有	秋季(所謂大春)	次

	承 租 數		
	一	最	最
耕種土地之前產物品是否繳歸佃農	較	少	多
佃農是否有納稅義務	無		
佃農能否轉租	可以轉租		
佃農解佃有無限制	無限制		
地主取回自耕田地再出租時原佃有無優先權	無此習慣		
解佃時佃農所投之土地特別費如何	佃農無土地特別費故無償還		
地主典當或出賣土地佃農有無優先承典或購買權	無此習慣		

主 辦 於 便 農 之 特

(計按工年) 工重		(前按工日) 工規			工 月 工				
最	最	一	最	最	一	最	最	一	最
低	高	般	低	高	般	低	高	般	低
同右	無工資	八仙	五仙	一角二仙	三元五角	一元五角	四元	二十元	十五元

糖類	紙	品類		產量	盛衰原因	價		漲落	備註		
		現	在			現	在				
斤十萬市	斤萬市二千	前	年五	無路減農民無力製造	單價總值 單價總值 單價總值	五 分	一 百 萬 元	原 因	註		
斤萬市五百	斤萬市三千	前	年十							五 年 前	一 百 萬 元
斤萬市六百	斤萬市四千	前	年十							十 年 前	一 百 萬 元
糖村茂產	銷路減農民無力製造										
五 角	五 分										
六 千 元	一 百 萬 元										
一 角	五 分										
五 萬 元	一 百 萬 元										
八 千 元	一 百 萬 元										
產少物價高	成本高										

十四，副業 本縣主要副業，如附城暨東路沿河地帶產糖，布則產於東路之大部，及北路之小部；茶則產於西路之大部份，南路之小部份；紙則以南路為大宗，西路兼有之；草鞋以北路之蔡閣鎮為最，烘籠西南北三路俱有之，茲將概況列表如左：——

手工業概況調查表——

備

最主與僱農身份上是否平等

不參彼此是平等的

註

四川省各縣社會調查

茶	打草鞋	織布(都土)	烘籠	十五、畜產及水產	
				畜產	水產
担一千二	一百二十萬雙	六萬疋	五萬只	自食或出售，以助生產。茲將其概況列表如下：——	畜產
担五百	一百三十萬雙	七萬疋	五萬只	附畜產水陸調查表	水產
担二千担	一百四十萬雙	五萬疋	無盛衰		
農村破產	製造與需要逐漸減少	同	五角		
五角	五仙	四元	一元七角五分		
六萬元	六萬元	元四萬二十	七角五分		
四角	四角	三元	五角		
六萬元	五萬二千元	元一萬二十	七角五分		
四角	三分	二元	五分		
八萬元	五萬一千元	十萬元	七角五分		
生產少物價高	成本高	成本高	無大出入		
	成本高		歷年供求		

豬	牛	稱名	數量	單位價值			販運	購	買	一	運	銷	現
				最高	最低	普通							
五萬只	六千只			元四十	元六十	元二十	本縣	同	新大	只一千	新舊		
							及本縣	同上	無津	只一萬	無		
							來源	數量	銷路	數量	病瘡	有無	備註
							業概況						
							販運						
							購						
							買						
							一						
							運						
							銷						
							現						
							有無						
							備註						

二、輸出種類：茶、糖、紙、大豆、玉米及酒類等。

三、輸出量：

1 茶 約一千二百担（每担百斤）

2 糖 四百四十萬市斤

3 紙 約一千萬市斤

4 大豆 約一萬担

5 玉米 樹千担

6 酒類 二萬斤

四、收買及過程 由生產者將成品於場期發賣，照市作價；由顧客收買運城發銷。

五、農產市場之組織 由生產者將所有貨物運至一定市場，再由經紀人之介紹商定價值，交易

即行成立。

十六、商人地主與市場關係 商人地主與市場無大關係，一切手續純以經紀人介紹，經紀人較

十七、為重要。

十九、交通與運輸

二十、普通交通工具及運輸方法 普通交通工具具有滑桿舟楫牛馬等，東路方面有單輪車，西南北

則甚少，餘則以肩挑背負。

二、路境交通情形 自成雅公路，南可到名山雅安，東可到新津雙流直達成都，並有邛大公路

直達大邑，邛蒲公路直達蒲江，蒲新公路由蒲江經邛縣直達新津，各地均有鄉村馬路可通。

惟西南多山，交通較爲不便。在各區籌辦保甲有鄉村電話聯絡。

以上係交通運輸情形。至陸運產品之代價，大都每斤每元最高一元，最低一角，普通五角。水運產品之代價，大致與陸運同。

二十，輸入一 近五年來日用品及消耗品每年輸入約壹百二十萬元，共約六百萬元。至銷售情形仍以商人逐次分售，與一般同。

廿一，輸出 近五年來農產品輸出佔約八百萬元，其輸出情形，亦由商人收購運銷。

廿二，金融 本縣無銀行錢莊，只有寶興一所，名「珍貴通」質店，資本約一萬元，押當利率三分。雖年來農民因融資金缺乏，私人借貸制度盛行，一般高利貸者，亦即從中漁利，每貸款十元，須取利三分至五分，或收穀子利五斗至八斗不等。迄今本縣合作金庫成立，各合作社紛紛請貸，月息八厘，農民咸感得益非鮮。故近來高利貸已於無形中爲之減少。至農民借款季節需要，大都爲春季插秧時間；還款季節爲秋季大收以後。

廿三，幣制 通行法幣，次之省行五角券輔幣，及銅元等。至硬幣近來尚多，鑄廠不少，均不願流通使用，法幣以農行最爲歡迎。

廿四，合作 本縣合作事業，始於三十五年四月，迄今歷史已有兩年餘矣。二十五年四月至二十六年十月，爲救濟貸款之預社時期，正式進入合作階段，至今不過一年。現合作推廣室有指導員六人，正積極推廣組社工作，截至二十七年底止，已組有信用合作社六十五社，耕牛供輸合作社二社，假登記合作社三十七社，合計共有合作社一百零四社；社員人數爲六千四百一十二人，已繳股金一萬一千三百零一元。信用放款前經農行核放七千二百四十八元，已如

季別	正稅	保安經費	地方附加	國庫費	合計	備考
二五年上季	二一・二九六	無	一・四四八	無	二二・七四四	
二五年下季	二一・二九六	五・三二四	三・五四九	無	三〇・一六九	

徵收四：糧金庫撥款六 奉千三百八十六元，亦已收銀一萬五千六百七十元；糧金庫押費三萬四千八百四十九元；又養殖貸款八千零七十六元；總共貸款十一萬零四百八十三萬元，收四二萬二千九百一十八元，其經營貸款方法乃由合作社申請縣府借款，由金庫撥放轉貸社員。備金及股金除一郵存放金庫外，餘則悉數存社作為短期放款之用。本年每社開支約七元，共七百二十八元，又本期結算，估計每社純益二十元，共約二千零八十九元。至一般社員，均中等以下農人，生活情形至為樸素，除日常衣食外，消費亦稱簡單，所有貸款均作為耕作資金，如購買農具，牲畜，種籽，肥料等，貸款到期，尚能如數清償，並無拖欠情形。

廿五、賦稅 全縣糧額約一萬三千九百兩，每糧一兩每年征收洋拾元零六角四仙八厘，附加每糧一兩每年收洋拾三元正。其正對稅征收方法，乃一縣徵收，（由徵收局設糧稅收）每田二畝最高糧額四分，最低糧額一分五，另於正糧之外每糧一兩每年附征保安經費拾元零六角四仙八厘，附征國庫費九分，附二十七年九月份本縣田賦正附各稅每兩糧額應收稅率如表

下：

附註	二十七年下季	二十七年上季	二十六年上季
本月份各季田賦均免加滯納罰金正稅保安經費國難救濟收現金准地方附加每元收現金一角收附加	一〇・六四八	二二・二九六	二一・二九六
券九折各稅民應照完納如積權存浮收情事准予報請究辦	五・三三四	五・三三四	五・三三四
	六・五〇〇	六・五〇〇	四・一四〇
	四・七九二	六・三八九	無
	二七・二六四	三九・五〇〇	三七・二六〇
	本季已呈准繳納	加以前未完納廿六年下季地方附加者補征六元五角	完納本季帶徵廿六年下季地方附加六元五角

廿六、財款 一切公款收支，均統一於縣財務委員會，茲將其收入歲出情形列表如左：
 一、歲入門：——

二十七年年度經常收入一覽表

田賦附加款入	149,500.00
屠宰稅附加	17,957.78
契稅附加收入	15,000.00
雜項收入	0.550.00
學產收入	27,000.00
其他收入	31,912.00
地方事業款入	1,800.00

補助款收入

1,000,000

計增 272,787

二十七年年度臨時費收入一覽表

契稅附加收入

29,513.32

機關雜件

8,790.16

計增 38,303.48

合計收入經常費及臨時費增 311,080.78

二、歲出門

二十七年經常費支出「覽表

黨務費

2,869,000

警

9,212,000

行政費

100,818,000

財務費

12,620,442

司法補助費

13,392,000

教育文化費

114,612,116

建設費

5,718,770

其他支出

4,547,660

救卹費

4,205,000

撥助費 7,455,90
 預備費 20,000,000

計 42,057,388.88

二十七年年度臨時費支出—覽表

行政費 15,365,90
 教育文化費 1,774,00
 司法補助費 209,00

計 17,348,90

合計支出經常費與臨時費共 311,086,78

以上預算，收支相抵，但因舊稅積欠過多，田地租亦然，故全年收支品迭，不敷甚鉅。

廿七，災荒 本縣於二十四年受匪災者幾達全縣之半，二十六年因旱災之極，繼以災，減少收成百分之六十，本歲災，亦致減收百分之十五。

廿八，治安 本縣治安堪虞，各處散匪如毛，時聞小劫，現城內有駐軍一團，四鄉派有自衛區二隊，游擊駐防，各保原有警衛隊組織，實力尚稱可觀，故目前治安已無何問題。

廿九，經濟區域 根據以上所得材料，可將全縣劃分為五個經濟區域，茲分別說明於後：——

一、夾關鎮

該鎮距縣城西南八十里，傍大山與名雅連界，特產粗紙木材，因農作物既欠豐，

而人煙又稠密，故農村經濟較東北區為稠密，現附近有單位合作社三十社，為調劑農村金融計，應積極促強該鎮之組織，經營信用放款，建倉庫，捐資，供給及紙業木材之產銷等

合作義務。果能如此，足以謀該地產銷之進步，又可避免該地合作社在邊境受領款之苦。

二、平落場 該鎮距縣城西南四十里，爲邛崃首場，商業較繁盛，出產五谷糧食，特產紙茶，鎮之附近已有單位合作社二十所，亦應促成區聯社之組織，經營紙茶之生產運銷，信用放款，肥料供給，農會等事務。

三、東嶽鎮 該鎮距縣城東方二十里，特產蔗糖，米麥產量亦豐，現附近有單位合作社二十六所，亦應促成區聯社之成立，經營蔗糖之運銷，信用放款，農會等業務。

四、羊場 該鎮距縣城東七十里，接近川西壩平原，土壤肥沃，文化水準亦較西商兩區爲高，穀米之產量甲於全縣，該地附近於月前已開始成立合作社，現共成立三社，惟地域廣大，人民因生產資金之缺乏，合作社之推進，應普遍設立。

五、城區 爲全縣農產物集散之區，亦即全縣農村金融樞紐，現附近城區西南北三路有合作社三十所，以距城較近，合作社向金庫辦理貸款還款手續亦稱便利，而農村消費與供給情形，均不感困難，惟合作是經濟組織，合作社社員與職員之訓練，頗爲重要，應即着手進行依法組織合作社聯合辦事處，組織民衆，訓練民衆，以資加強抗戰力量。並以此爲示範區，將來逐漸推廣至全縣，至於辦事處之組織亦將來區聯社之前身也。

一一、梁山

一、地勢

梁山爲川東平原，位於萬縣慶縣之間，稍偏北隅，以鼎角之勢，全縣附城爲平原，縱橫約五十餘里。

地曠肥沃，可資耕種。此外因連雲山麓互融縣縣，境無溝流，間有灌溉壩老，農家耕作，行政區，實與設大竹、奉縣行政，劃為四區。

二、土地

全縣面積為六八、二七二方市里，東西長九十市里，南北長八十市里，耕地佔全縣面積百分之五十計水田佔一六旱地佔百分之三四荒地約二萬一千餘畝，水田與旱地大多為窪地及山坡傾斜地，荒地悉均崇山峻嶺荒蕪叢生，無人耕種，遂仍其荒蕪，本縣田地價格最高每畝為卅三元，最低以十六元，亦可獲得一畝，普通價格，大約田每畝值卅元，地每畝十六七之譜售出田產，多為地主，購田產者，多為農人及自耕農。

三、人口

全縣住民，據縣府統計，約六萬四千五百九十七戶，入口總數，四十一萬二千八百七十七人，男子二二三、八〇〇人，女子一九九、〇七七人，農戶佔全縣人口百分之八十二，九測自置職事與，梁山後防禦地，外省人士隨之而來者約千餘人，去來增加，以未予調查課甲戶數，雖予統計，最近確數，當不止此也。

四、水利

梁山全縣無較大河流，雖不足以言水利，僅小有溝渠灌溉田畝，全恃賴之，此外農家間有用堰塘蓄水，以備雨量不足之用者，引水之法，大都視田地傾斜與高低採取田隴分水及蓄式水車及挑糞，以灌溉者，其他水利事業，以尺蠖之限，更無足道。

五、作物

本縣農產以稻、麥、爲大宗，此外，尙有甘肅、玉蜀黍、大豆、蠶豆等，稻每年總產量爲二〇，六四〇，八五市石，小麥每年總產量爲一，九七四，五〇市石，玉蜀黍每年產量爲一，一六八，七〇石，甘肅每年產量八，一五五，八〇市石，大豆三，三一五，七〇市石，蠶豆一，二五四，〇〇石，每年銷地，大都爲隣近如萬縣、達縣、忠縣等地。

六、耕種

本縣僻居山隅，文化閉塞，農民智識簡陋，耕種方法，恆持其傳統之舊舊農具，如犁、耨、以風、挖動、刨耨等，耕種期間，大都爲清明前後，經數月之辛勤與氣候之協宜，收穫期間，多在七月以後，其對於農業技術與工具之改良，以經濟能力不充，交通不便，新式農具，既無法購得，復不使用不獨本地如是，他縣大抵如此。

七、農村副業

本縣農村副業，首推桐油及黃表紙，過去年產曾達二百萬元之鉅，廣表紙銷往西藏及東山省爲最多，比年以來，外患頻仍，戰區廣闊，銷路銳減，近幾有一蹶不振之勢，桐油在抗戰以來，曾蒙受重大影響，惟政府積極推廣戰時生產，鞏固抗戰經濟基礎，對於此種國外貿易之主要輸出品，加緊其生產毫不遺餘力，故本縣桐油，得暢銷無阻，亦農村副業，因抗戰而益形發達之特有現象也，他如種柚子，飼豬，養牛，羊，雞，鴨等家畜，及栽種菓樹，杉木，蔬菜，養蜂等，每年收益，爲數甚夥，尙有竹藤、油紙扇亦爲梁山特有之農村小手工業，每年獲利，亦極可觀。

八、農村運銷

本縣農產，主要輸出品爲稻谷，小麥，黃表紙，柚子等，大都雇用人力背負，或由輕便駝駝各地出

售，普通力運，每担以百斤計算，每日體力以斤計，每斤一分，每担一日內費運力一元，牲畜多額收入購養，或用力行專事包運，各種農產，運力較輕，主要運輸工具，為人力肩挑及騾馬負載。

九、交通與運輸

本縣交通，全恃陸路。梁山到高縣，有公路約長約二百餘里，為川鄂路之一段，每日約以汽車往返行駛，惟抗戰以後汽油缺乏，有時迫於停駛，更以果地為後防要衝，軍運頻繁，梁山間之客車有時充作軍運交通極感不便，北路可由小路通綏定長約二百餘里，西路可達熱江，南路可至忠州，相距一百八十里，惟各路匪風頗熾，行旅不便，運輸方面，全恃人力畜力，梁山路負載以行，山勢尚不險陡，運輸雖難，亦覺容易矣。

十、輸入商品

輸入商品列表如下：

梁山縣輸入商品調查表

商品種類	數量	價值	合計	備考
綢緞	八〇〇疋	五〇・〇〇	四〇〇〇〇・〇〇	
藥材	十萬斤	五〇	五〇〇〇〇・〇〇	

四川省各縣社會調查

飲料	銅器	玻璃	瓷器	棉花	棉紗	紙烟	乾菜	糖	鹽
一千筒	一萬件	三十萬塊	十萬件	五萬斤	一百包	一千條	一萬斤	四十萬斤	一百萬斤
10000	10000	500000	50000	70000	1000000	50000	15000	300000	2000000
100000000	100000000	300000000	500000000	350000000	1000000000	500000000	1500000000	2200000000	2100000000

十一、農林金融

梁山連年，以天災匪禍，糧食約米，農利經濟，頗感收縮，農夫以生產資金缺乏，爲此內備法計

洋油	走類	雜貨	葉菸	西藥	麵酒	罐頭	紙張	圖書
二千五百箱	四千疋	八十萬件	四萬斤	五千瓶	一萬斤	六千筒	五萬張	十萬本
二五・〇〇	二五・〇〇	五〇	二五	一・〇〇	五〇	五〇	二〇	一〇
五〇〇〇〇・〇〇	一〇〇〇〇〇・〇〇	四〇〇〇〇・〇〇	一〇〇〇〇・〇〇	五〇〇〇・〇〇	五〇〇〇・〇〇	三〇〇〇・〇〇	一〇〇〇〇・〇〇	一〇〇〇〇・〇〇

不惜以最高利息，設法告貸，藉圖週轉故高利貸之風氣，彌漫於農村，一無所，隨處金匱，由地主所操持，極壓榨剝削之能事，農業金融遭受摧殘殆已盡淨，歷年金融枯竭，市場之凋敝，農民生產能力之薄弱，其主要原因，莫不由此。本地有錢莊三家，資本較大者，約計一萬餘元，其中兩家資本均在五千元上下，除代辦匯兌及存款外，並兼買綿紗，桐油，洋油，等商業，此種錢莊，係攫圖利益之私人所設，除願以高利及抵押物品者，始能給予相當之借款外，普通農民，如欲借款，則祇有忍痛聽其剝削也。

十二、合作事業

本縣合作事業，始於國民廿六年春，省農村合作委員會，派員下縣，開辦籌組經數月之努力，竟成假登記預備社，一百餘所，由省合作金庫貸款三萬元。除已陸續收回外，尚有蒂欠三百餘元，以社員逃亡關係。正由縣府加緊責成當地保甲追收中，二十七年，五月，省合作金庫為完成全川合作金庫網，各縣紛紛組織縣合作金庫，本縣暫合作金融事業之需要，當即由省合作金庫派員來縣籌設，一月有半，金庫成立，斯時，全縣各項籌社經改組就緒之正式合作社，僅有一所，金庫主要之貸放業務，容是未見發展，此後，合作事業，賴行政興金融輔進行，努力推動，不遺餘力，十月以來，經統計二十八年二月底止，全縣已組成信用合作社九十三所，信用放款四萬二千四百七元。儲押放款四千九百八十五元。社員三千三百六十八人，股金收入總數為五千二百四十九元二角五分。最近復經省合委會，派觀察員來縣，積極督促各工作人員，努力組織並限定四月份，完成信用合作社四十所，約計貸款一萬二千餘元。在耕期間，經法以大量資金，農村金融，將轉趨繁榮也。

十三、捐稅

本縣二十七年上半年田賦，每石征洋六十二元九角七仙三厘，下半年征洋三十元另四角，共計全年每石征洋九十二元三角七仙。三年田賦附加上半年度每石征洋三十一元三角二分，下半年度每石征洋一十八元五角六仙五厘，全年田賦附加共計每石征洋四十九元八角八仙五厘，地方預算共二十七年年度歲入情形如下：

半年度歲入總額為一八三四六〇元，田賦附加佔百分之三七·九，契稅附加佔百分之二〇·三，屠宰稅附加佔百分之六·九八，雜捐收入，佔百分之三·五四，學費收入佔百分之八·五三，公產收入佔百分之六·四，地方事業收入佔百分之二·五四，其他收入佔百分之二·六，〇三，補助款收入佔百分之〇·八上年度，總存佔百分之二·七三。

十四、地方政府狀況

查梁山縣廿七年度，地方預算總數，為一八三、四六〇元而田賦附加，每石應征三三·四一元，後經省令酌量減征十八元五角六仙五厘，與原預算數比較實短銀四元八角四仙五厘，短收洋一萬四千三百八十九元六角五分，再此年度收入以稅局代征之田賦，契稅，屠宰三大附加為最鉅，約佔全部預算收入百分之五六，此百分之五十六，純為縣地方機關及其他庶政之的款，每日應達到備撥八七五四二元方足以供支付，乃查至局年底止，每日平均籌算僅足半數以致開支，維艱近年復以災禍頻仍，地方金融，異常窘迫縣稅收入，更受莫大影響也。

十五、災害

查梁山縣於民國廿五年曾慘罹旱災，農產毫無收穫，農民生計，異常困難，復以瘟疫流行，大多嗜吸，以致糧掘俱窮。去歲雨水適宜，得慶豐收，冀可稍蘇民困，詎嗚呼仍然時行，政府中令肅戒禁其鴉片

之毒氣，仍者方興未艾。

六、治安

梁山素稱匪藪，清濬末年以迄於今，均未澈底剷除，禍患之烈，不啻於鴆毒，惟城內近年尚稱安謐，實軍警嚴密之故，縣城二三十里之遙匪徒搶掠之事，時有所聞。惟大部零星匪徒，屢設無定。雖政府迭次清剿，仍難澈底加以剷除也。

一一、榮縣

一、行政區域

本縣仍四川省第二行政督察區所屬，全縣共設五區：第一區署設城內轉中城鎮，附東鄉，附南鄉，附西鄉，附北鄉，西山鄉，汗家鄉，雙石鄉，樂德鎮，過水鄉，楊家鄉，文昌鄉，杜家鄉，碾滾鄉，同心鄉，東興河，慈林鄉，鎮安鄉十八鄉併；第二區署設程家鎮，轄程家鎮，程家鄉，張家鄉，李家鄉，關新鄉，龍潭鄉，白粉鄉，楊明鄉，榮德鄉等九鄉併；第三區署設五寶鎮，轄五寶鎮，五寶鄉，李家壩，河口鄉，古文鄉，牛尾鄉，蓮花鄉等七鄉併；第四區署設董家鄉，轄董家鄉，老龍鄉，李家鄉，保華鄉，永興鄉，鎮安鄉，古家鄉，新橋鄉，雷音鄉，金花鄉等十鄉併；第五區署設長山鎮，轄長山鎮，踏梁鄉，來本鄉，竹園鄉，觀山鄉，台觀鄉，復興鄉，余家鄉，雙古鄉，劉家鄉等十鄉併；共五十四鄉併。

二、地勢

全縣包圍於羣山之中，西北山脈綿亙，東南邱陵起伏。

三、土壤

二、種類，境內東南屬黃壤，粘壤，西北屬沙壤，紅壤。

二、溫度，東河表土壤厚，比較溫潤；西北表土壤薄，比較乾燥。

三、組織，粘壤最堅結，黃壤次之，沙壤最鬆散，紅壤次之粘壤黃壤較大塊，沙土紅壤較小塊，除純沙壤外，皆能團粒。

四、氣候

最高溫度與最低溫度，最高溫度平均 24.7°C ，最低溫度 10.5°C ，末次春霜與首次秋霜之日期，末次春霜二十七年三月十五日，首次秋霜二十七年一月十三日。

全年雨量，二十六年度全年雨量為 1007.7 。

雨量最多及最少之季節，雨量最多季節為大暑至處暑時間，雨量最少季節為立冬至小雪時間。

本項各類氣候係根據二十六年度（即二十六年七月至二十七年六月）所填。

五、水利

境內西北各地，山脈綿亘，東南各地，邱陵起伏，所有田土多屬梯形，除沿旭水及龍斯茫水兩條田土以河水供給水源外，其餘全恃堰塘，并無井水以供給水源者。灌溉方面除居高臨下之堰塘比較容易外，其他均極困難，其方法除沿河一部份安置竹葉筒車外，其他均用人力車，挑水尚屬容易，其方法即為開缺放流，灌溉器具祇簡車水車兩種，不明變革予，未改良。

六、土地

榮縣土地面積及類別概況表

四川省各縣社會調查

水			可耕荒地	荒地	耕地	水面	陸地	全縣總面積	項別	單位	數	量	佔全面積百分比	備註
下田	中田	上田							畝	畝	畝	方里	方里	方里
四七五三七〇	一九八〇七一	二八八四〇三		二二四七二八〇	二五〇一〇五五	一六三六	一七八〇四	〇里南長一四 一四六里北長二〇四四〇方里					一〇〇・〇〇〇〇	
四・三〇六八	一・七八四五	一・〇七六七		三・一四七〇	二五・三七八〇	一二・八九七〇	八七・一〇三〇							
			上欄所列荒地該數可耕 與否正在調查中											

山 地	森林 地	旱田			田 總計
		總計	砂土	粘土	
畝	畝	畝	畝	畝	畝
六七三五四〇〇	六七三五四〇〇	二二〇〇八七〇	一三〇〇五七〇〇	七〇三〇七〇	七三三二八五
六一・〇二二〇	六一・〇二二〇	一八・二〇〇〇	一一・八七〇〇	六・三三〇〇	七・一七八〇
畝數無法可剖為兩種特 此申明	本縣森林全生植山地平原 地上并無塊面積之森林 畝此開填註畝數即山地之				

七、全縣居民戶數

全縣居民，共九一，六七三戶，計五七八，三三六人。農戶共八二，五〇五戶，計農民共五二〇，五〇二人，佔全縣人口百分之九十。內自耕農佔百分之十五，半自耕農佔百分之五，佃農佔百分之八十。

八、教育

一，學校教育情形，全縣計有公立初級中學各一所，公立小學共二十一所、公私立初級小學一百六十八所，短期小學七十四所。

二、社會教育情形，全縣計有公園二個，公共體育場一個，圖書館二所，閱報館，民衆學校三十所，民教館一所，問字代筆處各六十一所。

三、私塾統計，全縣計有私塾一百九十八所。

四、識字統計，全縣計八十四萬二千另七十四人。

五、學齡兒童及其程度統計，全縣有學齡兒童十六萬四千五百八十人。

六、失學統計，全縣有失學兒童五萬零四十一人，失學民四十二萬八千九百零五人。

九、風土

宗教，福音，天，佛教好居士林。

迷信，人民崇信念佛，拜偶像，有佛會香會之組織。

婚禮，多數鄉民，仍緣習慣行舊式結婚典禮。

喪儀，燒化紙錢吊奠各禮，均從舊習。

農民之娛樂，除唱歌外無他娛樂。

農民之嗜好，耕種休息時，多以吸菸解悶，其他嗜好尚少。

十、林木及林木副產情形

林木分建遠林經濟林兩種，建造林以松杉柏為最多，分佈於縣境之西南各地，均屬天然林；經濟林以工藝方面之桐油，烏白，山茶，桐皮方面之桐油，桐油類，梨，等為最多，全縣各地皆能生產，惟柑橘以縣之東南，山茶以三四；者為著稱。工藝方面，每年生產桐油，樟油，茶油共約一千餘担；園藝方面全年出產果實，共約一萬餘担。

十一、礦產調查

本縣礦產，以煤為大宗，過去曾有礦廠二家，但已停業十餘年矣，茲附榮縣礦產調查表於右：

品類	分佈面積		備註	開採面積	每年產量	價格		備註
	分佈第一區	分佈第二區				本區	成工人	
煤	第四區第五區	與全縣面積百分比	估計	面積未經測量，只知有礦炭八三噸	一六二〇〇〇	每百斤六元七角	二〇元約二〇〇〇人	五分
	第四區	與全縣面積百分比	估計					

十二、農產市場

農產中之主要輸出品，為米、雜糧、棉花、油類、花生、藍靛等。全年輸出量各若干？全年輸出量：米三千石，雜糧二千石，棉一八〇〇担，花生五八〇担，藍靛二〇〇担。

收買及輸出過程，由外來販商零星收買，成莊包裝整担大批輸出，農莊市場之組織，為三百趕集一次，設市斗牙行以村糾紛，較火之鄉鎮。亦有經紀介紹其間。

商人地主與市場關係，商人無市場無法收買，地主無市場無法售賣。

普通交通工具運輸方，為牲畜駝載，肩挑背負，小木船運載。

十三、交通情形

水路方面，境內溪河多供灌溉可航小木船者一為旭水，距城南二十里汪家灘，始可通航，流經鼎新寺，龍潭壩，橋頭舖，艾家灘以至資井，被一文餘尺之灘阻礙，須提載換船，再經白井壩井關而入沱江。一為灘茫斯水，在鎮場西南七十里新橋場以下始可通航，流至宜賓境內之乾柏樹而入岷江。然二流，行舟，仍限於夏秋漲水期內，且只近載運煤炭一種。陸路方面，區鄉鎮間有村道，但不全為石築，且多

矣整修，縣道較好，以縣城為中心，東至威遠城七十里，東南至自流井一百一十三里，南距重慶二百六十里，西南至犍為二百一十里，南至樂山二百里，井研一百八十里，在縣城二百三十八里。二十五年四川鹽務管理局創築井橋公路，自開工以來，迄於今日，井榮段路基業經完成，橋梁水洞正建築中，榮橋段亦測量竣事，開工之期將不遠矣。

陸運水運農產品之代價，因本縣交通不便，且無大宗物產運銷，故其代價率皆視物產高下而定相當之標準。

十四，輸入

近五年來日用品及消耗品在境內銷售情形，日用品糖類為八五，〇〇〇斤洋紗六〇〇包，山貨一百擔，罐頭一〇，〇〇〇罐，紙張二，〇〇〇擔。其他疋頭，視年歲之豐歉而有多少。消耗品茶葉一，四〇〇擔，糖菸四，〇〇〇罐，又三六，〇〇〇條，茶葉二一，〇〇〇斤。

十五，輸出

近五年來農產品輸出情形同十八條。

十六，金融

全縣銀行錢莊各有幾家及其農貸情形，全縣有最小規模略似錢莊經營之店號三家，典當二家，尚無銀行，農貸亦未舉辦。

私人貸借制度，普通體形，保立約，每月行息二分，或以田土作押，過耕租佃一數高利貸情形，自息三分至五分不等。

借款季節需要，每年二四三月青黃不接時。

還款時應遵要，每年秋收後至年底。

十七，幣制

法幣輔幣幣制流通情況及其信仰，各項法幣輔幣，及一元一角一厘之銀質雜幣，一百一百之銅質雜幣，全縣各地，均能流通。人民對法幣信仰頗深。

十八，合作

全縣信用合作社五十三所，假登記合作社二十八所，股金多作短期信用放款，各社開支均遵照本縣政府核准之最低預算，經營業務，有信用放款，保證放款，抵押放款，儲蓄存款，養魚造林等項，經營信用放款約二千四百三十餘元，保證放款二萬二千另二十三元，抵押放款二萬七千二百七十八元，吸收儲蓄存款約五百四十餘元。

合作社社員情形，社員共七千六百一十六人。（每人代表一戶），完全農業佔十分之二。兼營工業業如農佔半數以上。

合作社之信用，由社員之人格誠勤與無限連帶責任而構成，對外以活動資金，對內以爲經營業務之對象，各社均能守信不失。

合作社社員財富統計，全縣合作社資產總額，共六萬八千六百四十餘元。

榮縣各類合作社概況調查表

十九，賦稅

全縣田賦正額與附加稅，共二五四，五五一 八一元。

徵收方法，據區適宜地設權征收，開社前將稅率公佈，更刊說各項稅率數目，登於報副，應權額

多寡稅率推算。

每畝田賦之最高額與最低額，每畝田賦最高額約為六八三二元，最低額約為一八七一元。

其他捐稅若干種如何計收，賣契稅每業價百元收正稅七元四角八分，附稅十四元，每契約一張，徵收官契工本五角，證冊費五百元以上一元，五百元以下五角，籍契賣契價一百元以上一角，百元以下一角，均可解款。典契稅每典價一百元，收正稅三元，每契加收工本費三角，菸酒牌照費每季派員分區照章征收。豬羊屠宰稅照包案按月徵收。

二十、財政

地方政府狀況，本年度（即二十七年度）收支預算一八〇，三三七，七二九〇

廿一、災荒

近年來有無災害？二十五六年旱災嚴重。

災害之程度，二十五年秋後起，至二十六年秋收止，小春只收十分之一，大春只收十分之二。

災害之成因及期間，因越一年之久，未沾雨澤，整有一年，方得大雨。

廿二、治安

全縣保安隊已奉調他縣，只以各區聯保壯丁組織巡查隊槍械缺乏，實力薄弱

近五來治安情況如何？因保甲組織嚴密，治安方面，頗稱安寧。

一三、萬縣

一、縣名 萬縣

二、調查之週年期

自廿六年四月三十日起至廿七年四月三日止

三、調查者 李選青

四、調查日期

二十七年五月十日

A 全縣人口數

七八三, 五七二人

B 農戶數

一七, 二二九戶

(自耕農佔百分之九五)
(佃農佔百分之八五)

C 土地面積

三九, 九〇平方公里

D 已耕地

三〇〇, 五一六畝

E 未耕地 (未詳)

F 主要農產物

(1) 稻 六十萬石

(2) 麥 一萬五千石

(3) 胡豆 八萬石

(4) 甘蔗 三十六萬捆

(5) 柑子 三十四萬擔

(6) 棉花 十萬斤

(7) 茶 三萬斤

(8) 烟草 二十五萬捆

(9) 蠶 十二萬斤

(10) 絲 一百二十萬兩

G 農家副業種類

(1) 桐油 六萬石

(2) 煤 八十五萬石

(3) 生鉄 三萬

H 交通情形

揚子江直貫全境輪船可以往來

川鄂路萬縣段已通車

I 金融機關

中央, 中國, 農民, 省行, 聚興誠, 川康平民, 美豐, 重慶, 八行

(1) 放款業務 (2) 存款業務 (3) 匯兌業務 (4) 其他

(1) 信放, 押放, 貼現 (2) 利率 12%

(1) 定存, 活存, 儲蓄 (2) 利率 5—7%

J 農村借款利率 最高 30% 最低 15% 普通 20%

K 農家經濟狀況

(1) 每戶所種畝數 一畝畝 (2) 每年收入 二、四担 (3) 每年負債

a, 貧農 二〇〇元 b, 中農 一〇〇元

L 借貸機關

(1) 農戶 (2) 當店 (3) 合作社

M 合作事業概況

(1) 信社 二七五社 社員一萬三千人放款十七萬元每人平均借款約十三元

用途購肥料糧食種子還款信用程度頗佳拖欠亦有之

(2) 預社 四〇社 糧糧改組中

(N) 教育情形

(一) 縣中校二 十三班 學生六〇一人 (二) 私中二 十一班 六五九人

(三) 縣立或區立小學 一六一校 四三二班 學生 一八、二八八名 (四) 私小

三二 七六班 學生 三一七〇名 (五) 民教館六 (六) 圖書館一

一四，長壽

長壽縣地臨長江，爲重慶之門戶，隸屬於第十行政區，東南毗連涪陵，西南與鄰水江北交界。北與墊江隣接，全縣共分四區，民智開通，文化低落，農村金融極爲拮据，合作組織，現僅推行於第一、第二、第三區，第四區尙付闕如。茲將各區概況，分誌於下，

第一區概況

一 所屬行政區

本區屬於第十行政區長壽縣，東南與涪陵二區交界，西與江北三區交界，北與本縣二三區接壤。

二 地勢

本區地勢，山地佔五分之二，平地佔五分之一，傾斜地及山坡地五分之二，北部多平地，南部多山地。

三 土壤

古佛，晏家，扇沱，千佛，復元鄉，沙地居多，組織較爲鬆散。其他各鄉鎮，黃、紅、粘、泥，各

佔一都暇。

四 氣候

甲，最高溫度爲攝氏一百度，最低五〇度。乙，全年雨量：夏秋兩季較多，冬春兩季較少。

五 水利

除龍溪水力最強，三洞溝電廠約千餘匹馬力，此外全無水利灌溉農田，悉靠山水天雨。

六 土地

熟土面積約佔十分之七，田佔十分之四，五，旱地佔十分之二，五；半熟地面積，約十分之二；荒地面積約佔十分之一。

七 人口

男丁四七，七九四人，女口四四，七五七人，合計九二，五五一人，共一七，三七二，農戶一萬三千餘戶，男女農民五萬六千九百餘人。

八 教育

中學一所，高小五所，初小三十八所，民校十七所，短小二十九所，其男女學生四，四三一人，圖書館一所。

九 風土

一區位區，接近長江，然因教育不良，文化低蕪，迷信甚深，冠婚喪祭禮儀，仍沿舊式，其鄉間農民，工餘之鄉，吸旱煙，坐茶館，或飲酒，別無正當娛樂，吸鴉片者亦頗多。

十 作物

雜米、糯米、春種秋收；玉蜀黍、麥子、蠶豆等，秋種春收。除稻米為主要產品外，其他各種，每戶每年最多者二、三石，少則數斗幾升而已。

十一 耕種

耕種時純係人力及牛力，農具只有犁頭，扒耨，鋤頭，田鏟等項，全未改良，所值無幾。

十二 租佃

押輕租重，租穀主六客四，主七客三者亦復不少，但僅以勞為準，其餘各種產品，概歸佃農。自耕農約佔十分之五，五，半自耕農約佔十分之二，佃農約佔十分之二，五。

十三 畜牧及水產

水牛較多，用以耕田，間有黃牛，用以馱運，沿江各地，稍有魚類，但無特產。

十四 儲蓄

經營農甚少，自耕農農用農工佔百分之一〇，工資全年高者二十五元，普通二十元，最低者五六元，外有一種雇工及老農，只吃火食，不取工資。

十五 副業

農民，多以種植橘、柚、柑、橙，為副業，全區估量年約值萬元左右，農隙時，女農多織篾席，（包裝貨物用）全區每年運出約值一萬二千元。

十六 林產

全區多產，枸樹、青皮樹、松樹、黃槐樹、竹子、然無大規模之山林。

十七 礦產與蠶業

復元、昇平、晏家、等鄉，有小規模之煤礦數家，主二客八，生產額約五十萬担，銷於韶關，韶郡，高縣等地。

十八 農產市場

全區農產，除米以外，多半僅能自給，并無巨大市場。零星交易，則以縣屬各鄉場為市場，各鄉場逢集期交易，而城河兩鄉，并無集期，隨時均可交易。

十九 交通與運輸

千佛、屬沱、復元三鄉，與長江接壤，交通與運輸，多用船隻，其他各鄉，山壑較多，交通不便，一般運輸，多係人力牛力，旅客則乘滑竿轎子。

二十 輸入

輸入品，以鹽糧、棉紗、為大宗，化妝品尚佔少數，每年約值七十五萬元，轉輸其他鄉場。

二十一 輸出

輸出農產品以米為大宗，柑、柚、篾席、煤次之，全年輸出約二十五萬元。

二十二 金融

全區無銀行，錢莊，典當，金融結實。一般借款習慣，用款還款之需要季節，為年節、端午、中秋、至高利貸，有萬至年息三分者。最近合作金庫設立，郵局匯水設落，從前郵局匯款至成縣每百元收三元匯費。

二十三 幣制

法幣流通最普遍，次之省行五角輔幣，黃紅各種銅元，民間尚有硬銀碎錢，尚無劣幣混雜。

二十四 合作

全縣共有信用合作社三十八社，共有社員至六百餘人。

二十五 賦稅

田賦全縣年額八百五十三兩九錢四分九厘一絲，每兩正征洋一百零七元二角五分，附加每兩四十七元九角三，一年分上下兩季徵收。營業稅：每年二三，八四九，六四。屠宰稅：二，二三一，六四。鹽酒稅：二一，三五四，〇〇。

二十六 財政

一切公款收支，均統一於縣財委會，既無財務之可言。

二十七 災荒

連年旱災，僅三分收成，今春又遇水災，山地尚好，平原約有七八分收成，窪地只有三四收成。

二十八 治安

全縣各鄉保甲均編成隊一組，人數二三十人不等，公私軍一千餘名，又河河成立有團練隊，人數三十餘，戰鬥力尤強，頗能維持治安。

第三區概況

一 所屬行政區

本區屬第十一行政區長壽縣，東與涪陵交界，北與第四區接壤，西與二區接壤，南與第一區接壤。

二 地勢

本區山多田少，西嶺多山，西北亦具山皮也，惟三區中心，略有平原。

三 土壤

種類 山地砂石土壤居多，黑砂土次之

濕度 乾多濕少。

組織 石質結成之山地，佔十分之四，黑砂土域，需鬆散，大塊小塊不一，

四 氣候

最高濕度攝氏百度，最低四十八度。

五 水利

全區有兩小荒，未作堰備水，灌溉田畝，一部份山泉漫瀾，一部份賴天雨調度。

六 土地

熟地面積 水田佔十分之三，五，旱地佔十分之三，半熟面積佔十分之二，五，荒地面積佔十分

一。

田價漲落 熟田每担穀（老斗）田，價三十元至二十七元不等。以肥瘠與城市遠近定市價，惟土地

附帶田內，并無市價。

七 人口

男子三九，七〇九人，女口三四，二九六人，農民另約一二，三一四人，女約一〇，八九四人，共

一二，一五七戶，內佔農戶九六，二二六戶，地主及自耕農佔百分之五〇，佃農佔百分之四〇，雇農佔

百分之二〇，近年離村者多服兵役，佔百分之五。外來雇農尚無。

八 教育

高小三所，初小三十八所，民校一所，短小二所，男生三，三八七人，女生七二三人。私塾一五所。

九 風土

全區學校，均未改良，文化低落，迷信甚深，至冠婚喪祭，仍極舊式，農生喜喫鴉片，造場飲酒，別無正當娛樂。

十 農作物

種水稻米，春種秋收，玉蜀黍、麥子、豆粒等，秋種春收。除稻米為主要外，其他各種每戶每年最多者一二担數斗幾升而已。

十一 耕種

耕種時，純係人力牛力，農具全未改良，如鋤頭，鐵耙，鐵鍬，穀桶，均係舊制，價值無幾。

十二 租佃

押輕租重，租穀主六客四，或主七客三，但佃戶較舊準，其餘各種產品，概歸佃戶。自耕農約佔百分之五五，半自耕農約佔百分之二十，佃農約佔百分之二五。

十三 僱傭

經營農人甚少，自耕農，雇傭農工佔百分之一〇，工資全年高者二十七元至數元不等，更有多數雇工老農，僅供飲食，不取工資。

十四 業

喂豬，紡紗，織麻，伐柴。

十五 畜產及水產

水牛較多，用以耕田，間育黃牛，用以供運。水產全無。

十六 材產

松，柏，黃桷，竹子。

十七 蠶產

無。

十八 農產市場

輸出品以米爲大宗，每年米輸出約五萬石，由縣城轉運重慶。

十九 交通與運輸

交通工具 滑竿，轎子，騎馬。

運輸方法 人以肩挑背負，牛馱馬載。

二十 輸入

近五年以來日用品如洋紗，布匹，鹽巴等爲最多。消精品次之，每年約計十一萬元。

二十一 輸出

近五年以來，輸出農產品，米，柑，柚等，約值十二萬元。

二十二 金融

全區無銀行，無錢莊，無典當，僅有合作金庫舉辦農貸，以資調劑農村金融，現已放款二萬元。至

其他私人借貸，普通利息二分五厘，最高三分，最低二分，均須契業抵押。

二十三 幣制

通行法幣及省行輔幣，銅元，至硬洋民間鑄藏不少，均不願流通使用。

二十四 合作

共有四四信社，社員三一一人，職員四四〇人，股金六三四六。

二十五 賦稅

田賦全區正額八二六，五八五四兩，每兩征洋一百〇七元二角五分，附加每兩征洋四十七元九角三，一年兩征，分上下兩季。

屠宰稅 每年約三百元。

煙酒稅 每年約五百二十元。

二十六 財政

一切公款收支，均統一於縣財委會，無區財政之可言。

二十七 災荒

連年旱災，僅二三分收成，今春雨水調勻，平原山地均有八九分收成。

二十八 治安

全區各鄉保均有鄉查隊一組，人數有二十多人，公私槍枝七百二十枝，治安尚可維持。

第三區概況

一 所屬行政區

屬第十行政區長壽縣，南西與鄰水江北交界，北與四區接壤，東與一二兩區接壤。

二 地勢

全區山地，中部皆高山，西南略有平原，東北平原較多。

三 土壤

全區沙石壤土十分之七，黃黑土壤十分之三。

溫度：乾多濕少。

組織：組織堅結，鬆散者少，大塊小塊不一。

四 氣候

最高溫度攝氏百度，最低五十度。

五 水利

無。

六 土地

熟地面積水利田佔十分之三，旱地佔十分之四，半熟地面積佔十分之一，荒地面積佔十分之二。

七 人口

男丁二八，三〇二人，女口二八，五四〇人，共計五六，八四二人共九，四五三戶，農戶佔七，三六八戶，男農一一，九三八人，女農民二，八三八人。

八 教育

高小二所，初小二所，民校十所，短小七所，男生一，七四九人，女生三二五人。

九 風土

三區位處山岩中，風氣閉塞，文化低落，文盲太多，民性強悍，一切風俗均沿舊習，無良好之風氣，喜飲酒，喝茶，抽大煙。

十 作農物

抽米糯米，春種秋收，玉蜀黍子蠶豆等秋種春收。本區山多，產米甚少，每農戶之產量，僅能自給。

十一 耕種

耕種技術，全賴人力及牛，農具只有犁頭，扒梳，鋤頭，田鏟等，全未改良，所值無幾。

十二 租佃

押輕租重，租穀主七客三，但僅以穀為準。其他各種農產品，概歸佃農。

十三 僱傭

經營農人甚少，自耕種，雇用農工，約百分之〇五，工資較低每年二十七元，最少二三元不等，只圖口飯，不取工資者，大半係雇工老農。

十四 副業

喂豬，紡紗，榨麻，伐柴，織篾席，造紙。

十五 畜產及水產

水牛較多，用以耕田，間有牛馬，用缺以運，水產全無。

十六 林產

松，柏，棕，竹子，青皮樹，黃桷樹。

十七 蠶產

佛河，抄渣，八類各額，約有數處產蠶，每處工人二三人不等，產量甚微，並且有時停工，過去會產繭積，現已停辦。

十八 農產市場

農產品無市場之組織，每獲蠶期，零農負販，僅供未種田之人民而已。

十九 交通與市場

均係山道，無公路河流。

瀘瀘江縣 滑竿，轎子，騎馬。

運輸方法 人以挑肩背負，牛馱馬馱。

二十 輸入

近五年以來，輸入品如鹽巴，洋紗，布匹為最多，每年約計七萬元。

二十一 輸出

近五年以來輸出農產品，蠶繭，約值一萬元，米，柑，柚，蠶樹油等，約四萬五千元。

二十二 金融

全區並無銀行錢莊，典當，現僅合作金庫，已放農貸二萬一千元，以資調劑，金融稍感活動。私人借貸，利息最高三分，須有契約抵押。

二十三 幣制

通行法幣及省行輔幣銅元，居民儲蓄銀洋不少，不願使用。

二十四 合作

共計二十五個社，社員共有一，五九一人，職員二四〇人，股金三，一八二元。

二十五 賦稅

田賦，全區四，六〇二，一〇八九兩每兩折洋一百〇七元二角五分。附加每兩四十五元九角三分。

一年兩稅，分上下兩季。

二十六 財政

政統歸長壽縣財務委員會辦理。

二十七 災區

連年旱災，僅三分之一收成，今年雨水調勻，收成尚豐。

二十八 治安

土匪甚多，盤踞西山，掘路搶劫，時有所聞，現有自衛隊三十名，駐紮西山山頂，以資保衛。並有

總支隊一組，約二十人。

第四區概況

一 屬行政區

本區屬第十行政區長壽縣，東與二區接壤，北與墊江交界，西與鄰水交界，東南與二三兩區接壤。

二 地勢

全區西北皆山地，中多平地，東南多山坡地。

三 土壤

全區土質，黃壤沙壤參半。乾多濕少。組織堅結者，佔十分之六，鬆散土壤佔十分之四，大塊多，小塊少。

四 氣候

較時溫度攝氏百度，最低五十度。

五 水利

全區水利，賴天雨及山泉浸潤。

六 土地

熟地佔百分之六，水田佔十分之四，旱地佔十分之三，半熟地面積佔十分之二，荒地面積佔十分之一。

七 人口

全區男子四四，五四一人，女子四三，五五〇人，合計八八，〇九一人。共計一六，二二二戶，農民約一三，八二七人，女約二，八三八人。農戶一萬三千五百戶，地土及耕農佔百分之五〇，佃農佔百分之四。雇農佔百分之二〇。近年離村人數，服兵役者約百分之二〇，僑居外來雇農。

八 教育

全區高小一，初小二十六所，鄉小十七所，民校十五所，合計學生二千六百四十人，女生三百二十五人。

九 風土

人民迷信甚深，喜抽鴉片煙及絲煙旱煙，冠婚喪祭，禮儀均照舊。

十 農作物

稻米糯米春，種秋，收主閩麥子蠶豆等秋種春收。除稻米爲主要產品外，其他各種農產品，每農戶每種最多者二三十畝幾斗數升而已。

十一 耕種

耕種技術兩係人力，牛力，農具只有犁頭，扒梳，鋤頭田械等項，耨耨改良，所值無幾。

十二 租佃

押輕租重，主七客三，俸以穀爲準，其餘各種產品，概歸佃農。

十三 僱傭

本區經營農人甚少，僱農新工全年最多者二十八元，最低者幾元，至於重農，僅供伙食，不取工資。

十四 副業

紡紗，喂豬，織修席，造紙。

十五 畜產及水產

水田較多，用以耕田，間有黃牛，用以駄運，水產全無。

十六 林產

松，杉，柏，竹。

十七 蠶產

雲台，石堰，高南各鄉，均產煤，每一噸煤鑽，掘煤者三四人不等，每百斤價二角五分，主客八。每百斤主人二十斤，客八十斤。）

十八 農產市場

輸出品為米，柚，桐子，菜子，並無市場之組織。

十九 交通與運輸

交通工具 滑竿，轎子，驢馬。

運輸方法 人之肩負背駝，牛馬載運。

二十 輸入

近五年來日用品洋紗布疋最多，消耗品次之，每年約值十六七萬元。

二十一 輸出

近五年來，米之輸出約值十萬元，桐子柚子菜子等約值二十萬元。

二十二 幣制

法幣，省行五角券，銅元。

二十三 金融

銀行典當錢莊全無，金融枯窘，私人借貸，利息三分。

二十四 賦稅

田賦全區正額八六六七三〇二，每兩全年征洋一百〇七元二角五分，附加每兩四十七元九角三分

。一年兩征，分上下兩季。

一五、溫江

一、所屬行政區

溫江縣屬四川省，第一行政督察區，爲該區專署所在地。

二、地勢

溫江位於成都平原，距成都約四十華里，與雙流、湔江、灌縣、郫縣、成都等縣接壤，地呈三角形，皆極平坦。

三、土壤

溫江土壤，皆沙質壤土，其色爲黃黑，組織甚爲鬆散，頗合植物之生長，素負「全溫江」之盛名。

四、氣候

溫江青田等，測候所一所，據二十七年氣象報告，最高溫度在八月，平均三七·三C。最低溫度在一月，平均五一C。全年平均溫度爲二七·C。

全年雨量二一九·一CM，最多雨量，八四·五CM，在七八月最少雨量，七·一CM，在十二月末次霜雪在二月下旬，首次秋霜在十一月上旬。

五、水利

本縣河流交錯，灌溉極便，大河有六，即新開江楊柳河及金馬河等，其中以金馬河最大，灌溉全面積三分之一，惟因水從上游，兩岸常被沖毀，但因防患工作頗好，爲害不大。

六、土地

本縣荒地甚少，所有土地，幾將全為熟地，依據縣徵收局統計報告，上等田二一五，五一八畝，中等田五三，二五五畝，下等田六，八〇二畝，共計二七五，五七五畝；至於買賣情形，依據徵收局，二十四年全年度辦理土地所有權轉移登記之契價統計，共值國幣二七九，三八二元。若以普通田價九十元計算，計三千一百餘畝，依同法計算，二五年度為一萬二千七百餘畝，二六年度為三千七百餘畝，二七年度，為七千八百餘畝。

本縣土地價格，近年增高，但二七年度增加尤速，若以二三年為基年，二十四年度指數為二二〇，二五年為一四〇，二六年為一五〇至二七年度則增至二〇〇，故一般人以為投資於土地，五年之內，竟有對本之利益，且甚安全，而免貨幣價格低落之危險，此二七年度，田產買賣之指數，一躍而為四二四之主要也。

溪全縣公產面積，共計二千九百二十畝，分公產與會產兩，公產有屬於財委會者為二六四畝，屬於教育委員會者為一九六〇畝，前者十年之內，無何增減而後者則提撥廟產三百餘畝，以補助學產之不足，至於會產，佛教會及普濟堂，共計六九六畝，普濟堂之產業，用以救濟貧困辦理慈善事業，而佛教會之田產，則用以養育僧尼，當局為減少僧尼之風氣，增進公共利益與文化計，將廟產提出八百餘畝，以補助教育經費，建造農民教育館，溫江公園及圖書館之用。

本縣業戶統計，約有二萬三千餘戶，共有一千畝以上，二千畝以下者四戶，五百畝以上一千畝以下者計二十五戶，百畝以上五百畝以下者約計一百二十戶，五十畝以上百畝以下者計五百餘戶，三十畝以上者計一千五百餘戶，十畝以上者計五十餘戶，五畝以上者計一萬餘戶，五畝以下者約計六千戶。

依據縣府二十七年一月統計報告，全縣共計三四六八八戶，一六九三二四口，計男八九八七七口，女七九四七七口，農戶約佔百分之八十五，共計二九四八五戶，農民男女合計一四三九二五人；至於租佃制度，多爲包租，一次定足，以戶口計算，佃農約佔百分之八十，地主及自耕農佔百分之二十。

近年來離村人數，多爲成年男女或學齡兒童，成年男子離村後，就工商業者爲最多，兵役者次之，至於學齡兒童，則至縣上學，放假後仍回家鄉，今就一般言之，離村人口，逐年增加，此因農村金融枯竭，生活困難所致也，但目前因防空襲，疏散人口，故現全縣人口增多，婦女亦就近充作傭傭者，爲數不少。

八、教育

本縣共計完全小學六所，初小五十一所，私塾四十所，農業補習學校三處，處農間學校一，合計全縣男館兒童入校者一萬二千三百一十五人，全年教育經費，小學教育計區六，四三六元，普及教育六，三六〇元，社教經費一，六〇〇元，總計經費四千元；至於中學教育，本縣雖無縣立中學然本縣爲第一費實行政專員專學所在地，該署辦理農林實踐學校一所，計學生四十九名，師資訓練所一處，計學校百六十餘名，二十八年度本縣經教育廳批准，辦理，中學，招收學生二百四十名，計常年經費三萬元。

九、風土

本縣人民佛教觀念頗深，婚喪喜慶，均用佛學儀式，本縣廟寺有一百四十二所，唸經拜佛頗衆，此間青年尼姑（俗名女和尚）有三百零二人，和尚一百四十八人。

十、作物

本縣全爲灌溉田，夏季作物，稻米佔耕地百分之九十五，其他蔬菜竹木等僅佔百分之五，冬季作物

備註	原因	年比較 增減	價值及量		收傳 價值
			價值	副產 量	
		增	0.66	稻草 三萬斤	6.00
			.00	麥桿 二萬斤	110.00
			0.80	三萬斤	1.00
子肥田	增	增	2.80	500斤	331.00
餵食小	減				110.00
					6.30

十一、耕種

本縣耕種方法，與之其他縣相同，即耕田用犁，耘田用耨，並無新式農具，耕種多用人力，選種不求精密，肥料多用人糞，防除病蟲方法簡陋，故一般技術不精，農具未加改良，但其土地尚能盡量利用，故產量尚豐。

十二、租佃

本縣農民租種農田若干，尚無統計數字，但據一般估計佃農約佔農人百分之八十，若以本縣農田計算，全縣農民租種農田，將近二十餘萬畝，本縣均為包租制，每畝平均七斗（四斗）白米，一次交清，交租之外，佃農尚需預繳押租十五至二十元不等，無論天乾水患，佃戶必須如數繳納，否則扣除押金，收回另佃他人耕種。

十六、林產

本縣林產以木種木竹子最多，佔全縣林產百分之九十，次則柏樹杉樹及楠木最少，松木多植於溝流田埂之上，用作木柴，竹子柏杉及楠木，多為庭園樹。

十七、蠶產與蠶業

本縣蠶蠶產，僅有至金馬河岸湖金者，約計百餘人，每人平均每日可得四角左右。

十八、農產市場

本縣主要輸出品為油菜籽米麥大菸大麻及肥種等，全縣米糧約計售出四萬八千餘市石，麥子二萬餘市石，油菜子五千餘市石，至於大麻大麻 各約計一千餘捆，肥種伍千餘頭，每次收買或輸出，必須經過市場經紀之手，蓋因貧民無組織，而商人有商會組織之原故，每每商人組織組織之處，市價過於操縱，然其商人強佔之區，地主業多之地，市場繁榮，資金流通。

本縣市場，計有牛欄街，市場之舖店，多無商號名稱，每逢定期，鄉人則運貨至該街，場畢則運至他處，本縣各場小商及手工產品多係流動也。

十九、交通與運輸

本縣交通工具，河有小木船，陸有汽車，驢牛車，包車，板車，騾子（滑桿）及人力搬運，上項交通費用，比較以給運放公道，每百斤運六十里計三角，人力担背最貴，陸運每百斤四十五至七角至一元，目前本縣至豐流，無路，太邑及成都均有公路，但皆至成都碼頭，假如本縣各場建路，交通必較便利，商業必更發達。

二十、輸出與輸入

農產品收買，多為鹽糖布茶桐油漆酒等，均自購辦來，五年前農產品收買，除社員繳苗外，其他均尚百分之三十；至於農產品輸出，多為米麥油菜大蠶大菁及肥料等，五年前輸出較今少百分之三十，上項產品，多用人力或船運輸。成都及其他各地出售，至若農產品價格，米麥零細或整出售價格即有一元之差，至若收獲前或後，每石即有七元之差，又市價方面，鄉間比場鎮，每石平均損失二元上下，場鎮比城內每石又低二元餘，農產品出售時期，多為農產品收獲之後，而購入時期，則為該項產品，新舊不積之時，至若每種單位貨產品之費用，每一百斤貨物每運四十五里時的工資一元。

二一、金融

本縣尚無其他銀行，只有典當之家，錢莊二十餘戶，一般農家富農易於借貸，而貧農金融團結，無可比論，查文家場王家祠村貧農中因迫於金融週轉，農產品收獲後，即行賣出，但事後又需買進農產品，作食用者，約佔百分之七十以上，王家祠較富農中，每年零星購出農產品，約佔農產品出售百分之六十以上。

王家祠村共計居民二百五十戶，五年前出賣青苗者頗多，自農組織合作社後，發給信用貸款，辦理儲押業務，其已加入合作社者，均未再有出賣青苗情形，其未加入合作社者，計有二十五戶，仍多出賣青苗，其出賣之手續，即債務人將其青苗數數及其所在地，議定每石農產品之價格，（較普通市價低百分之二十）選中證人實與債權人，領取現金，當農產品成熟後，仍由債務人收獲晒乾，送至債權人之家，無論收獲後市價漲至若干，仍照議定之價償還。

本縣私人借貸，農人僅憑信用，商人則訂立借字，此項借字，僅由債務人書寫，或託他人書寫，債務人劃押印號等一數需要，計分端午節（陰曆五月初五）中秋節（陰曆八月十五）及年關結算三次，

即以農民論之，春季播種之時與夫青黃不接之際，需款孔殷，至於還款，多在小春（穀雨）及大秋（立秋）小麥油菜及米穀收穫之後。

二十二、幣制

本縣流行城鄉貨幣為中交農法幣及輔幣，四川省五角鈔票，二百文銅元及銅鑊所鑄之各種輔幣等，並無雜幣流行。

二十三、合作

瀘縣江合作事業，起於民國二十五年九月，截至二十七年十二月底止，計有聯合社四個單位社七十九，股金六·三二五元共計負債和收益及資產和用量總計為一〇三·五五四·二四元（附瀘江縣各聯合社業務概況表）

全縣伴有七九所無限信用合作社，計有股金一·四三九元，此項股金，除用作繳納聯合社股金外，餘散存入聯合社，作為社員小額存款。

依據二十七年十二月底止各社資產負債表之統計，共有儲金三·七〇二·四八元，公積金五一九·二〇元，未還信團借款一一六·三六九元，未還抵押款三二·七一四·六〇元，合計負債一六五·四三九·五九元但資本合計一六七·五八〇·四三元，故有盈餘二·一四〇·八四元（附瀘江縣合作社資產負債表）

至於棉紗方面，七九社合計各種營業費八二八·五四元，全社因業務損失計八八·九四元，各種收益合計七·八八一·七一元盈餘二·一四〇·八四元，此數與資產負債表內所取相同，即可證明無誤（附瀘江縣合作社損益表）。

全縣合作社社員四二九六戶中，計有地主二三三，經營農一七四，自耕農一一九九，佃農一〇三四，半自耕農六六六，共計七八二〇五畝，計分自耕二四・七八畝，佃耕四一，四一六畝，經營五・二一畝，自耕七・〇九〇畝，若以每畝二百元計算，自耕田地共值四・八三五・六〇〇元，再如生產狀況，以平均每畝產米九斗，每百斗合市斗二斗四斗六合，每斗二元五角計算，共值一七五・九六一・二五元，小春收麥子菜子平均約有火收之半，（附溫江縣合作社社員家庭狀況一覽表）

分析社員家庭狀況調查表，依據縣鄉聯合社區域而分，全縣合作社社員平均每戶人口五・五二，計男丁佔百分之五二，女佔百分之四八，平均每戶僅耕一八・二畝，佃農佔百分之四七・二，自耕農佔二七・八，半自耕農佔一五・五，經營農佔四・一，地主佔五・四，由此可見溫江合作社社員，多係貧農，爲便於調查計，茲附分析表於下：

溫江縣各區社員農家戶口角比較

溫江縣四個聯社七九單位社四二九六社員農家

自民國二十七年一月一日起至二十八年一月一日

區	別戶	數	每戶平均	人數
第一區合作社	七	七	一	七
第二區合作社	六	六	九	六
第三區合作社	六	六	〇	六

總計或平均

九六七

四〇〇

總計或平均

四九六

三〇〇

溫江縣各區社員之家戶口之比較

溫江縣四個農社七九單位社四二九六社員農家

自民國二十七年一月一日至二十八年一月一日

各種級段之男女百分比

第一區合作社	六〇	三・四	四六・七
第二區合作社	六十二	五・六	四七・四
第三區合作社	一六三	五・六	四八・四
城區合作社	六七	五・〇	四七・〇
總計或平均	四六六	五・〇	四八・〇

溫江縣各區社員之家戶口產權之比較

溫江縣四個農社七九單位社四二九六社員

自民國二十七年一月一日至二十八年一月一日

區	別戶	數	各種社員與家佔各該內社員與家總數之百分率				
			地主	經營農	自耕農	佃農	半自耕農
第一區合作社		九三五	26.6	1.1	3.1	63.2	5.1
第二區合作社		六七二	1.0	1.8	39.4	39.2	17.6
第三區合作社		二六三	2.3	4.5	30.1	48.2	14.9
城區合作社		九六七	18.2	7.8	23.9	36.4	14.7
總計或平均		四五六	5.4	4.1	27.8	47.2	15.5

溫江縣各區社員農家經營田場大小之比較
 溫江縣四個聯合社七九單位四二九六社員農家
 自民國二十七年一月一日至二十八年一月一日

區	別戶	數	各種社員農家每月平均經營田場之畝數				
			自耕農	佃農	經營農	佃農	半自耕農
第一區合作社		九三五	6.5	23.4	28.9	18.4	
第二區合作社		六七二	6.7	18.7	26.6	14.6	
第三區合作社		二六三	8.0	16.1	1.0	15.9	

四川省各縣社會調查

城區合作社
總計或平均

九一七	三三二	二六三	一五三	二四〇
四二六	二〇五	三一九	二二八	一八二

二十四、設款

(一) 田賦——本縣二十七年山賦正額，計五、八五八·五二兩，每兩稅率十一元三角，每年以兩証計算，共收一三三·六〇二，五五元。地方附加保安費及地方稅，每年各社六、三〇一·二八，保甲費二九·二九二·六一元，國難捐二九·七九〇·五八九，契稅附加四六·〇〇〇元。

(二) 屠宰稅——屠宰正稅每頭九角，羊三角，牛二元，附加豬每頭三角，牛羊均無。

(三) 營業稅——本縣營業稅率，每一種營業總收入抽取百分之二，以二十七年計算，共收八、〇二七·二六元。

(四) 煙酒稅——煙叶二十七年下半年，共收一萬六千餘元，煙絲二十七年上半年，共收三四九·五元，酒二十七年上半年共收一六七·二五。

(五) 其他雜捐——其他雜捐，包括牙稅及救國公債，牲畜捐約計一千元，秤斗捐約計二百元，至於救國公債，全縣共計八萬餘元。

至於田賦之徵收，各區設徵收局分局，徵收稅率之高下，因田地之優劣而異，普通上等因正糧每畝九角九分五，上等田每畝九角一分，保甲費土等田，每畝一角一分，下等田一角，國難捐土等田每畝一角一分二，下等田每畝一角零二分。

一、十五、財政

本縣全年收入，共計四七五·八五二·三一元，除三二二·九三七·一五元解省或中央外，本縣全年可用費合計一六四·〇九五·一六元。

二十六、災荒

本縣全年內，均內，無旱災，且本縣政府督促地方，成立水災委員會，專司修堰工作，故歷年之田禾被水沖壞者外，並無巨大水災，但此地稍受螟蟲之害，麥有黑穗之病，據鄉建會之調查，被害全年損失約佔作物總收入百分之五，麥子損失，亦存百分之四。

二十七、治安

本縣全年治安，甚為安寧，安司令，另設保安副司令，縣中設有國民自衛總隊部，縣長王國瑞兼總隊長，率各部山剿隊及警備隊及康吉三兩先生為副總隊長協助總隊長，担任城防及清剿匪徒事宜，目前縣中除警備隊外，尚有常備隊一中隊，計九十人，防護團三中隊，計一百七十餘人，此外，除五千餘人，故近來社會秩序安定，尚無巨大匪患，即匪匪不時有多數人乘機搶奪，亦不過極少之數耳。

二十八、經濟區域

本縣此次調查所得，全縣以農產為標準，計分三個經濟區域，第一為稻麥油菜區，包括蘇波橋、文家橋、隆興場、濟平場及河泉；第二為稻麥大雜區，包括永興場、三聖場、水盛場及新場等；第三為稻麥大雜區，包括和盛鎮、古鎮、通順鎮、壽安鎮、及東岳樹膠場鎮。

六、柳縣

一、總言

一、開縣在夏商爲樂州之境，古名泃，明洪武六年，始更爲今名，屬開州府，編戶三里：曰東里。曰汪里，曰瀟里。二十四年，敗統一後，屬永九縣行政督察區。

二、地勢

地勢東北高而西南低，全境山脈綿亘，（屬大巴山脈）小河流縱橫其間，土質多粘土砂土，高地產小麥，玉米，甘蔗，高粱，洋芋等物，後稷，刀鞘坪，白楊坪，火池山，白岩山，九龍山等橫，爲產米區域，尤以大池山爲最著名。

三、區域

位於蜀之東隅，幅員廣闊，或長方形，東西長三五〇里，南北廣二九〇里，當東經一〇八度五五分，北緯三二度二五分，東起巫山，西至開江，南連萬縣，北接萬源，東南界靈陽，東北隣城口，面積三六九九六一平方公里，列一等縣，有一全開鎮萬（縣）之譽，其富庶可以窺見，惟自民十以還，慘遭軍閥割削，糧二且匪劫掠，嗚呼公而製，人民之痛苦深，今賴市面蕭條，農村破產，不復舊時觀矣。

四、土地

據地方調查，總面積爲三六九九八一平方公里，耕地佔全部百分之三四十，水田佔百分之九，茲將土地面積，分類如左，

開縣地積土面分類統計表

		地作耕		非耕				總計	市 畝 數	對全縣面積百分比
地 類 別		旱地	水田	合計	墳墓地	道路地	森林地			
		1,155,000	510,000	1,665,000	None	57,710	1,367,335	85,915	100.00	
		70.60	2.10	72.70	0.00	1.02	224.00	1.22		
		20.60	9.20	29.80	0.00	1.02	224.00	1.22		

地	
河堰地	九一〇
不毛地	八三四五五
荒地	九八八〇〇
其他	三四〇六一
	六一〇

由此表可知開縣耕地爲一六六五〇〇畝，以全縣農戶分配，平均每戶佔有耕地爲十六畝半，全縣農民分配，平均每人約有耕地二畝及二畝，似此農季前途，大有可望，奈何連年災患頻仍，少壯散之四方，以致川畝荒蕪，昔之耕地，反日變爲荒地，殊堪浩歎！

五、土地價格

開縣土地價格，隨地而異，不俱平原與山地不同，即平原與平原間，亦各有差異，如陳家壩與樟井壩同屬平原之區，前者每畝可值一百二十元，後者僅值六七十元，山地不過五六十元，惟大池山山地以產米著名，每畝可值一百三十元，殊爲特異，至實地者，多爲小地主，買進者多爲作投機事業之商人。

六、人口與農民

全縣人口總數爲六十六萬六千五百一十五人，農民爲六十萬一千餘人，佔全數百分之九十以上，今者農村膠減，亟盼政府難以救濟，始可漸臻繁榮。

七、農田與水利

獨自李永馨購地，於文舍寮前江，水利有自來矣。明依山爲田，尤資灌溉，或用輪激，或以鵝過，利蠶繅，源郡江之廣，感者府山之繁碩，樂山之補木等壤，可料與庶幾矣。

1. 河流，甯河，東河，少河，桃溪河等，可供灌溉，復有舟楫之利，南河源出縣西南巫山，經縣城，南與東河會，長三百餘里，西至陽境而注大江，東河發縣東北白馬坪，長二二〇里，小河出縣西南黃杆山，長與東河等，桃溪河源縣北，長一三〇里，北河源短流急，無舟楫利，就水利言，以東河爲主，上溯經縣城，長店房，溫湯井，家場二六〇里，至臨江市，此河灌溉最廣。

2. 塘堰及筒車，塘堰先後開有二百三十八處，筒車十六架，共灌田約十五萬畝之數，作者調查，有東河者經溫湯井，長店房，大西壩，南經平潭溪，竹溪舖，張家壩，小河經陳家壩等地，往往河林高出兩岸，夏秋之交，山洪暴發，輒氾濫成災，本年七月淹沒農田不下萬餘畝，農作物與溫湯井壩之損失，達七八萬元，此爲開縣水道一極嚴重問題；至於塘堰，以年久失修，多不堪用，亦亟應設法修濬者也。

八、租關係

吾川農民，大都呻吟於地主保甲雙重壓迫之下，農民僅能度其起碼生活，滔滔天下，開縣又獨異是！佃農終歲勞力所獲，恆爲地主剝奪殆十之七八，且佃農向無保障，一任其地主之喜怒而定其去留。

九、作物

開縣氣候溫和，灌溉便利，適於作物生長，主要者爲米、玉米、麥、洋芋、甘薯等。

四川省各縣社會調查

開縣特產調查表

種類	產量	價		比上年 較增	增 加 原 因
		每單位平 均價格	值		
桐油	七、六〇〇、〇〇〇 斤	〇.二〇	200,000	增	往年因受戰事影響出口貨之一半來因受戰事影響出口困難故經營是業者減少
黃連	二〇公担	二〇	400	減	市上增產因亦漸多
煤炭	六、〇〇〇公担	一〇	60,000	增	本縣煤礦僅數家均係土法小規模經營現因煤木過鉅相率停業只有一家尚繼續開採
鐵產	四、六〇公担	二〇	92,000	減	本縣所產鐵水成分甚少更遭雲陽雲安兩縣煤礦抵禦故不支
食鹽	四、〇〇公担	六	24,000	減	因受戰事影響外來食鹽之影響已至破產最近以來源斷絕產量漸有增加
藍靛	三、〇〇公担	七	21,000	增	
菸草	四、九五公担	四	19,800	增	
油扇	七、〇〇、二五把	〇.〇二	1,400.50	增	本縣臨江市操是業者較多且工作頗精銷路亦佳近來有上增之象

土布	八二, 四二七	二, 四	一, 五七一, 六八八	增	土布業在縣屬瀘州山一帶，有悠久歷史，近以洋布來源漸稀，產量日增。
廣柑	二五, 公担	一六	七, 一〇		
甘蔗	一, 四六, 公担	三	六, 六六八	減	

十、輸出商品與輸入商品

1 輸出商品，以原料為大宗，萬縣為其集散地，據二十七年統計，桐油值額為五十萬元，鹽十五萬元，藥材八萬七千元，牛羊皮十一萬四千元，豬油十二萬四千元，菜油六萬元，土布十萬元，總值額一百一十七餘萬元，城口，宜瀘各縣山貨，由此進口運銷者約十三萬元。

2 輸入商品，多為製造品，蘇貨正則三十一萬元，綢料五萬元，糖食十八萬三千元，五金二萬五千元，菸酒八萬元，紙烟五萬元，煤油一萬八千元，南貨一萬四千元，紙張文具四萬元，玻璃瓷器等一萬八千元，燃料一萬元，特貨二十七萬八千元，總值額一百七十餘萬元。

擬依上列所述，開縣每年入超約六十萬元，而特貨一端，數字尤為驚人，是開縣編民之多，願以想見，倘不亟謀補救之方，將見民窮財盡，可不懼哉！

十一、交通

水路東河、南河，可行木船，至雲陽境而入長江；陸路東北通城口，萬源，南至萬縣，西達開江，而道路崎嶇，行旅不便。

十二、農村金融

附設籌備處，無金庫機關之設置，農村借貸，以高利貸為主，普通利息，均在三分之一以上，四川有借一元月息一兩者，亦有於三四月借一元者，而兩年收利息各二兩者。合作金庫已貸出一萬二千七百九十六元，高利貸從此可望絕跡於農村，則今後農村之繁榮，將有保證之望也。

十三、地方財政與賦稅

農家國家之財政收入，概以田賦為大宗，各川在封建時代，捐稅之重，為全國第一，而縣賦亦已至民國五十四年，每年糧上加稅，偶在正額八倍上下，比江浙諸省田賦，實較重一倍至二倍，而縣村稅額為一千零六十七萬八千八百八十三元，二十七次改為兩倍，保甲經費一萬一千七百餘元，又地方捐稅各種附加費兩項，共五十一萬二千餘元，故開辦於二十七年負擔，實為六十二萬七千餘元，茲舉開辦二十七年上半年度地方財政預算，即可知其梗概。

項 目	金 額
田 稅 附 加	一四一，九八五，七五
契 稅 附 加	三三七五〇，〇〇
屠宰稅附加	一四一六一，九五
保甲捐	五二一六四，〇〇
雜項收入	四九一一，六〇
總收入	一九九四，五〇

公產收入	三〇八四，〇〇
地方事業收入	三七五〇，〇一
補助收入	八三三，八〇
合計	二五六六三五，六一
支出	
薪務費	二〇一六，〇〇
行政費	七四六二一，〇〇
司法補助費	一二〇二一，四〇
警察費	五〇六一，六〇
財務費	七〇五二，三六
教育文化費	八四一〇四，〇〇
建設費	六五七二，六〇
救濟費	一〇三八〇，七二
其他支出	一一八五，〇〇
協助費	二九一〇，〇〇
預備費	八五七三，七三
合計	二一四六九八，四一

額備

考

臨時門

行政費

一二六九一·二〇〇

申送壯丁費

六八四六·〇〇〇

其他支出

一二四〇〇·〇〇〇

合計

四一九三七·〇〇〇

臨時總計

二五六六三五·六一

十三、治安情形

開縣城崩，尚稱安靖，惟最近雲陽邊境，時有股匪盤據，萬，開交通線上，大棧口一帶，月內曾發現匪徒圍圍（匪徒擄路劫掠旅客後，將旅客禁錮一處，以免走漏風聲，俟相當時間，始行逃竄，俗名圍圍）地方負責當局，正注意及之也。

一七、銅梁

一、沿革 銅梁於西貢屬梁州之域古巴國地，唐長安三年，置銅梁縣治，清康熙元年，併入合州，至六十二年復置之，雍正六年，裁安岳縣，併入銅梁。民國仍沿稱焉。

二、區域 全縣面積約一四三五·五平方公里東西相距約一百九十里，南北相距約一百一十里，東接合川，西毗大足，南連梁山永川，北界潼南，行政分三區，一區署在城內，二區署在板橋鎮，三區署在安居鎮。

三、戶口 查縣志載清道光廿三年戶口計六萬一千九百一十九戶，人口十九萬七千二百六十一丁，迄

後人口日減。最近調查，計四十一鄉七十九百五十八人，內男丁二十三萬零三百四十七人，女口一十八萬七千六百一十二人。

四、田地 縣志載農田計五十二萬八千六百六十六畝，內計上田一十三萬五千九百八十九畝，中田一十六萬九千九百六十六畝，下田一十二萬二千七百一十一畝，土城八十九萬五千三百二十畝，歷年開墾，現計在耕畝約一百零六萬九千六百畝，土耕水田約六十七萬六千八百畝，旱土約二十九萬二千八百畝。

五、交通

1 陸路 縣境各縣，均有公路可通，祇以汽車缺乏，頗少行駛，商賈往來，多用人力車或驢馬運輸貨物，其負販肩挑者，多沿舊有之石板路。

2 水路 涪江帆船，上抵渝南達縣等地，下達合川而至重慶，水漲時可駛汽船通合川，再則大安漢可行木船，直入涪江。

3 郵政 城內有郵政局兼辦電報，各區署所在地，及較繁盛之市場，有郵政代辦所，至重慶之信件，一日可達。

4 電話 縣府內設有電話總機一機，各區署設有分機，較繁盛之場鎮，亦設有電話。

六、商場 本縣市場，共有四十二處，各有規定趕集日期，尚不離日中爲市之古風，其交易較著者，安居鎮以茶、蠶絲爲大宗，虎頭場以煤、鐵、蠶爲大宗，平溪場以布匹爲大宗，板橋場以冬筍爲大宗，重慶場以谷米爲大宗，至城內商業，綢緞綢緞三家，其資本多有千餘元，少亦三四百元，大湖兩試舖約十家，其資本以七千元爲最多，其他賣雜電料銀樓及糧食雜貨等店，均有，而茶社

二十七年四川省合作金融年鑑

蠶絲出產，尾絲綽綽，此外木炭植物油蠶量亦佳。

2 工廠及土產

分類	數目	產地	利用	產量	估價	附註
蠶絲		安居鎮附近各地		九〇〇担	四五〇・〇〇〇・〇〇元	
巴岳茶		巴岳山		一・二二〇〇斤	一・二二〇〇・〇〇	粗細茶葉平均估計
竹席		安居鎮		一・〇〇〇床	二・〇〇〇・〇〇	
藥材		新民鄉各地		二〇〇・〇〇〇斤	一〇・〇〇〇・〇〇	
白笋		板橋場各地		三〇・〇〇〇斤	六・〇〇〇・〇〇	
布匹		平灘鎮			二〇〇・〇〇〇・〇〇	

各地運銷

四川省各縣社會調查

石灰窯	担瓷窯	瓷窯	紙壳廠	白紙廠	草紙廠	煤廠	鐵廠
	四六〇	二〇	二五	一九八	三六五	七	四
	同	山東四兩 山東南	同	同	虎峯場 大湖場 等地	山東四兩 山南保	山東四兩 山南鐵
	同	同	同	同	飛揚水 力存礮 原料		高爐機
	三〇・〇〇〇挑		二八・五〇〇挑	二八・五〇〇担	二・三三八・〇〇〇担	八二〇・〇〇〇挑	一一・〇〇〇担
	六・〇〇〇・〇〇	二八・〇〇〇・〇〇	一〇・〇八〇・〇〇	四二七・五〇〇・〇〇	四六五・六〇〇・〇〇	一四〇・〇〇〇・〇〇	八四・〇〇〇・〇〇
同	同	遂寧合 川重製	同	川北及 東各 地	川北 各地	重慶	重慶

3 改良紙業

天遠我生派人協助籌備改良紙工業，由地方紙廠聯合大小三十家，湊合資本一五・

〇〇元，組織銅光紙業合作社，改造新開紙，四十磅紙，航空價廉紙，包皮紙四種，每日可出之

貨四十令。

十一、植樹：城內有銅梁桐業殖公司，籌開伐巴岳山荒地及內林，改種桐樹，現尚在經營中。

十二、教育：本縣識字人民，計有一〇五、九四七人，農民識字者占百分之十五。學齡兒童約五五、九〇〇人，入校者占百分之四十，農民兒童僅占百分之十一，茲將教育設施情況分述於後。

甲、中等教育：1 縣立初級中學，內分普通師範二科，2 縣立初級農作科職業學校，3 縣立女子師範中學，4 私立正誼初級中學，總計學生七六五人，內男生六〇三人，女生一六二人。

乙、小學教育：1 小學校二六二所，計學生一六五八七人，內男生一三二二八人，女生三四五九六人，2 私塾一三一所，學生二五七一人，內男生二五五人，女生五六人，3 民衆學校三七所，計女生一七五〇人，內男生七四〇人，女生一〇一〇人，4 短期小學五二所，學生二五二二人，內男生二二一六人，女生四四六八，5 幼稚園二所，學生一二九人，內男孩五九人，女孩七〇人。

丙、社會教育：1 民衆教育館一所，2 圖書館五所，3 民衆閱報室三大所，4 通俗講演所一處，民衆閱字及代筆處一所，6 公共體育場三處。

十三、地方財政：據據南縣志載稱，清光緒年間計地丁銀五千七百四十八兩二錢五分一厘，民國成立，更重田賦，計五十五萬八千四百兩，實際共收五千五百六十九兩在過去川省割據時代，征收田賦之數，因各省之延，銅梁田賦之項，已至民國六十七年，人民困苦，匯言可嘆，殆廿四年川省統一，始有預算決算制度，茲將銅梁歷廿七年七月至十二月半年度地方財政概算分列於後。

收入 甲、經常門

四川省各縣社會調查

項目	金額	附註
田賦附加	七九・九〇・八〇	因賦地方附加每兩二十八元六角五分連同省稅及其他附捐等兩共項稅收四十七元
契稅附加	一八・〇〇〇・〇〇	契稅估計十五萬元每百元稅收十二元
屠宰稅附加	一五・五六八・八〇	全年估額三二六八四隻除萬壽場五隻只收五角外其餘每隻附加九分
學產收入	九・八〇九・七〇	內學田計六一九八公斗每石一年稅收三元
公產收入	二・四〇七・〇〇	內公田計一五七八・五分每石一年稅收三元
雜捐收入	一〇・三六〇・三三	
地方事業收入	二・三七〇・〇〇	
其他收入	三三・五四四・〇〇	如保甲捐除全田學田本計稅捐稅收五元
補助款收入	一七七・二二八〇	

二十七年四川省合作金融年鑑

甲、經常門		乙、臨時門	
項目	金額	項目	金額
行政費	五六·一四一·八〇	廿六年度各項節餘	一七·八七九·五〇
業務費	一·六三二·〇〇	廿六年度義教經費節餘	五·二二〇·〇〇
合計	二二·三〇九九·五〇	合計	二二·三〇九九·五〇
經費總計	一九四·八八一·八四	合計	一九四·八八一·八四
註		註	
合計		合計	
一七二·七八二·三四		一七二·七八二·三四	

四川省各縣社會調查

行政	項目	金額	備註
司、法	費	一〇・八五五・八〇	
警、察	費	四・三二九・八〇	
財、務	費	七・二一一・六二	
文、化、教、育	費	六八・五八五・〇〇	
建、設	費	四・八七五・五五	
救、卹	費	一四・六九〇・〇〇	
其、他、支、出		五一九・〇〇	
協、助	費	二・五九五・〇〇	
預、備	費	一三・九四八・九七	
合、計		一八五・三八四・五四	
乙・臨時門			
行政	費	七・一七四・五〇	
額	備		
註			

其他支出 二、三二一、八〇

合 計 九、四七三、三〇

經 臨、總 計 一、九四八、八一、八四

十四、農民金庫農戶約六萬三千戶，計人數約二十五萬五千人，內富農約四千戶，自耕農約一萬二千戶，佃農約四萬三千戶；貧農約四千萬戶，因數十年之苛斂，及五年之大旱，平糶一濟，棄家徙歸者，達數千家，其貧苦糧食稀價昂糧以充餬佃者極少。幸今年秋收甚豐，據本地入額自四十年來所未有，一般農戶始漸有積蓄。

十五、田地價格 縣境東南之田多係沙土，西北之田則多係粘土，今年東南之田十旱豐收，西北之田則皆歉乏，一般佃田者專求東南之田，致價值提高，大約上田每畝須六七十元，中田每畝約四五十元，下田每畝約三十元，至西北之田，價值甚低，亦無人過問，再查售出之人，多係地主，而買進者則以佃農為最多，據征收局調查：本年買賣田產數量，當在三四十萬元左右。

十六、耕佃情形 佃農占農戶之大部分，因其自己無可出之土，須租佃別人之田地以耕種，上佃之時，必須問地主繳納押金，其標準以田地之上下及取租之多寡而定。大概上田押金多，下田押金少，再則押金多則取租少，押金少則取租多，普通一百石之田面，約押金四百元，至於取租之例，多採包租制度，惟承租定租時，則以田之上下，估計其收入之量分配而定租額，大概上田約三七分，中田四六分，下田各五成之比，據查佃農，承租最多者，不過八十畝，最少則只五六畝，皆以二十畝為最多。

十七、雇農狀況 本縣連年旱災，去年最苦，一般勞工，只求有飯食足矣，今年農產豐收，努力價值，較去年增加二倍，而僱農方面，工資亦隨之前漲，大概長工每年約三四十元，月工每月約三四

一八，宜賓

一，地勢

全縣地勢多山崎嶇，常田皆梯形，岷江金沙江在縣城合流，爲揚子江全縣河流，縱橫水利亦豐。全縣行或劃分爲五區，

二，土地

全縣面積約爲萬樹千餘畝，華方里全縣耕地面積水田計佔百分之六十，旱田計佔百分之四十。其荒蕪面積約計二萬餘畝。四區所屬三合寺界連屏山縣有荒地一萬方里。自民國初年迄今，實難視爲化外，以致被匪類盤踞，無人耕種，土荒蕪野，賦橫行民不敢居。查該地在前清時代曾留農民五千餘戶，該地每年所產包谷、紅芋等約在拾數萬石以上。此外並產煤、釀竹、桐油、茶、桑、芋片、銀花、五倍子、五甲皮、泡通等。墾村三區荒地界連廣省，情形與四區略同。縣北邊境荒地亦多，盛產木竹等類。東荒地煤礦頗豐。聞該縣當局對以上各區荒地已組織荒委會，積極整理。中全縣佃田面積畝數不易統計。據該縣財委會每年所收各機關出租洋銀拾萬元以上，內學田可收租谷七千數百石。救濟院每年可收田租稻二千餘石。統籌財委會辦理全縣土地分配情形計有地主三萬五千戶，一千畝以上之地主有二十戶，五百畝至一千畝之地主有六十戶，其餘地主大都在五百畝以下。以二三千畝者爲最多，實佔百分之五，中農佔百分之十，貧農佔百分之六十五。赤貧佔百分之二十。租佃制度多爲分租制。地主並向佃戶預收穩金（俗稱押租）多少不一。地主得產量十分之六，佃戶得十分之四。山地因勞力過重，地主得十分之三，佃戶得十分之七。土地價格以租養爲定價標準（一石租稻銀是一畝田）上等田每畝價洋七拾元，中等五拾元，下等三十元。

三、人口

查全縣共有住民拾一萬五千戶（保甲總戶一千二百零十保）人口計有捌拾餘萬人農戶數約佔總戶數百分之八十五雖至來村與離村人數以及僱農人數因係流動性質一時不易查清楚

四、水利

查宜賓瀘河流縱橫但因山壑過高無法利用灌溉幸此地氣候尚多雨農民均在山腰處設有堰塘蓄水池甚多用以灌溉並不費力雨少則以人力抽水雨多則放水入河但一遇久旱不雨便無法取水矣且灌溉器具仍係舊式水車新式汲水機等尚未見應用且地方經濟困難亦無力購辦也

五、作物

查宜賓除稻麥谷菽重要作物外尚有包谷甘藍菜子菸葉花生等作物其分佈狀態除水田播種稻谷外其餘作物多種植于山地旱田內播種時期約在立春前後收穫時期在秋分前後平常每年產量稻約九十萬石包谷約四十萬石甘藍約九千萬斤菜子約一萬石菸葉約五十萬斤花生約九百萬斤豆麥約六十萬石商品作物如四區內之白鵝每年產數約五十萬斤現資本缺乏以致產量銳減

六、耕種

查宜賓農民智識低務其耕種方法仍沿用舊法不知改進所用農具亦係舊式無力改良且因田地多在山腰交通困難墾種田禾等舟車不便多用人力背負農民耕作可謂苦矣

七、農村副業

查宜賓農民除耕作之外多從事于飼養豬羊雞鴨等家畜及栽種桐樹栗樹竹木蔬菜等每年收益頗豐城鄉婦女且多採辦棉紡麻等手工業每年收益亦有可觀于此可知居農勤勞精神也

八、農村金融

查本縣農村運銷主要檢出用品以米為大宗其運輸過程在黃河一帶多須納費運至全縣人力肩挑此牲畜力甚感困難縣用俾且此地係川漢鐵路集結之地故漢省貨物過境者，運往臨縣銷售者頗多

九、交通與運輸

本縣交通有鐵道及航線與輪船可通京漢並行旅商便且直貨物因輸運低廉多能再水當裝載以省運費陸路交通因無公路且嶺山道崎嶇難行故由漢省運來貨物因車不便持人力肩挑背負往往運費運此須經時數旬或一月之久若常見運費每斤力足贖人色其有難運者可以想見也按近日新洲敘縣敘源縣空線間日班機在該縣起落運送米等郵件等

十、輸入商品

查宜賓商業向佔四川省第四位輸入商品或前六位銷路又係川漢進出口貨唯一孔道向日運輸之忙數倍乎今當日市面繁榮可以想見日漢鐵路完成後川中必不待可辦雜稅並行以來輸入商品逐漸減少市面之蕭條一觀不幾三十年來日漢手下水有一年不如一年之勢

十一、農村金融

查宜賓農村金融因災害頻仍亦甚于他縣雖有因之或一家農戶存有金銀兩係者僅費口一家查農行初設農貸所件客是以抵押貸以今春更因台災陽台用以致三月下旬已因國幣貶值三千八百三十元現正繼續放中加也農民非受難極地地方一觀入上之難神身與縣合作金庫已於下月開辦專負調劑農村金融之責嗣後計縣農村金融當可日臻流通也縣境內尚有私人與公數十家其利息每月五分實試一元預知月息三分至於私人借貸月息竟達加一倍即是本之一元每月利息一元但利息高利貸有貳款者尚借不

此外農村更有一種青苗借貸利息更大

六、合作事業

查宜賓原無合作之組織自二十六年春修學農提倡由川省合委會派員來宜指導組織預備社由五百合作金庫貸款二萬元建省合委會派員分行辦理社政區正式合作社截至五月份止全縣共組成信用合作社四十一處共有社員二千四百四十五名分二千四百八十六股計金額四千五百七十二元正已收足金額一千六百五十二元五角正此外尚有預備合作社二所共有社員一百五十七人社計二百九十四股計金額二千零三十元正均經收足經我行存款者二十三社共貸金額二萬三千六百三十元正該縣指導人員原有二人今又增加六人共有八人其負責指導員貴成爲人精幹努力辦事認真所謂各社內容精神亦佳如能順利發展則該縣合作事業前途頗有希望也

十三、稅捐

查該縣田賦正額原數一十五萬元現在增加五倍徵收局實收國幣七十餘萬元外加地方附加稅三十餘萬元縣財委會徵收總共一百餘萬元其他稅捐如鹽稅糖稅牙稅稅契稅營業稅所得稅本目甚多不勝枚舉

十四、災害

查宜賓自二十五年會遭旱澇天災發生收復不及五成亦云苦矣不料二十六年後續旱災更重收復僅有三成農產困難已達極點至今原氣未復

十五、地方財政狀況

原大縣查其地方財政狀況同稱富庶自民元以還爲歷任備府縣府操撥充作費用以致地方財政甚感拮据勉維

現狀尚不可觀也。

十六、治安

查宜賓雖係專署所在地城內稍稱安靖但四鄉山中因設荒關保土匪如毛搶劫傷人時有則聞據云三五成羣之輩隨道於飢寒進而走險者並無大宗敢匪然行人雖受影響地方負責當局應注意及之也。

一九、郵政

一、位置 郵縣位四川省會西北隅，地處東經一〇三度五三分，北緯三〇度四三分。

二、地勢 處成都盆地南坡，全縣地勢平坦，無丘陵起伏，惟西北部略高，河流網佈，灌溉頗稱便利。

利。

三、面積 全縣共計一二二平方市里。

四、氣候 據民國二十六年記載：以攝氏表為標準溫度，最高曾達三十六度六分，最低至零下。

五度；全年總平均為十七度二分。全年降水量共計一三二〇、四公厘。

五、戶口 全縣分三區十三聯保。據民國二十七年六月調查結果，共計三百一十三保，三千〇五十

八甲，三萬一千〇九十五戶，共計一十六萬七千七百二十個人，內：男八萬八千六百七十一丁，女七萬

九千〇五十三口。

六、出產 農作物以水稻，菜子，小麥，大麥為大宗；工藝品以胡豆瓣，豆油，油菜為大宗。

七、水利 本縣農田灌溉，係由瀘縣都江堰起水，有內江；五斗，清水，廣底，油子，徐堰，柏條

諸河；外江：新開河分佈境內；灌溉頗稱便利，旱澇災害，尤屬罕見。

八、耕地 全縣可耕地總三一八、七四八市畝，約佔全縣面積百分之七五·八，內水田約佔百分之九八·七，每年耕作二次，旱地約佔百分之二·三，多作蔬菜園藝之經營。

九、土地分配 據民國二十六年普查之統計，全縣農家共二二、五六〇戶，約佔全縣百分之七二·五；農戶人口共一二九、三八五人，約佔全縣人口百分之七四·七，其中佃耕農約佔百分之四·四，半自耕農約佔百分之五·八，雇農約佔百分之二七·六。

十、作物 農作物以水稻，油菜子，小麥為主，特用作物以火菸居首，大麻及菜蔬次之，而大藏種子尤為馳名。

十一、蔬菜園藝 蔬菜園藝之經營，以附城一帶最盛。主要出產計有：萵苣，蓮花白，芥菜，蒜苗，蘿蔔，茄，韭以及各種豆類，瓜類，頗能供給全縣之消費不外取給也。

十二、畜養 畜養以養豬最為普遍，農家視其重要副業，蓋利用其特產物以爲肥料，故畜種除自育外，皆成都什邡等縣輸入；養雞鴨亦屬不少。縣民國二十六年各種畜產統計表，平均每農戶必有一二隻之前查。茲將民國二十六年普查所得之統計，列表於左：

種	類	數	總
耕	牛	六、八三五	(元) 二七、三四〇
類		四九、〇〇〇	八八二、〇〇〇

山羊	一四〇	一、四〇〇
雞	六〇、〇〇〇	三六、〇〇〇
鴨	一一、〇〇〇	五、五〇〇
鵝	二、五〇〇	二、〇〇〇
鴿	六、〇〇〇	六〇〇
蜜蜂	一、八六〇	一一、一六〇
合計		九六六、〇〇〇

除右表所述而外，尚有專消耗而不生產又為村居所不缺少之家犬二、〇〇〇隻，家貓八、三〇〇隻。

十三、林業 本縣平原沃野，盡屬膏腴土壤故林業一端，不甚發達，僅于溪畔，河邊，墳地，墾田，園行植樹而已，其中以椴木為最多，約佔百分之四〇；柏次之，約佔百分之二〇；杉又次之，約佔百分之二〇；其他各種約佔百分之二〇，如麻柳，槐，楠，柳，青槐，榿，合，烏桕，青杠，皂角，檉柳，銀杏。

柴是。又竹爲農家不可缺少之材料，培植最廣，平均每農戶有二分地種之竹林；至育苗業在縣屬檢條河流域附近之農戶，亦有作副業經營者，以拍杉、楠、槐等類苗木爲主要出產。

十四、輸出貨物 本縣輸出貨物，曾推農產品，工藝品次之。

十五、輸入貨物 本縣除農產品大部份能自給自足外，其他日用必需品及消耗品，大多仰給外來輸入，其中以食鹽、穀類、酒、藥材、紙烟、紙張、糖、棉、布疋、海味、燃料、五金、陶器、裝飾品爲大宗。

十六、農村利率 放高三分，最低二分，平均二分五厘。

十七、交通

水道——以走馬河流成爲廣，自涪邑太平張起來，即流至縣西三十五里與隆橋西二里入雙，爲縣界水，又東至縣西兩河口分二流，北流曰涪底河，南流曰清水河，皆曲曲東南流，橫貫縣南兩部，至縣東南二十三里與陀寺東兩出境，入成都界東，成錦江；其他五斗、油子、徐家灣河，皆自縣境走馬河分流入境；而沱江一河，流雖不大，自古有名，其源起自兩河口，東流而繞縣城，又東至成都境入府河；北境之北碛河，由涪邑都江匯之水，經漢崇兩縣而入縣北境，過二道堰，至青江樹東南會徐家灣河入新繁縣界；至於府河，則自太和場以北，分徐家灣之水，南流會油子河而入成都界。至方家壩西折而東流繞成都北東兩門，會清水河而爲錦江。

陸道——成瀘公路橫貫縣境，東至成都四十五公里，西至瀘縣七十公里，每日汽車來往三次。除此爲各小道，交通工具僅黃牛車，滑竿，獨輪車。

郵政——城廂有郵局，各區有郵政代辦所，尙無電報設備。

十八金融機關 城內有臨川銀號郵政專車處，商業貸款，利息一分七厘，存款利息三厘。東南西北四城，各有當舖一所，縣府設有小木貸款處一所，資本二百元，完全為慈善救濟事業。

二〇、眉 山

一、地勢與氣候

眉山古稱形勝地，唐通鑑志云：峨眉峙於前，象耳鑿於後，山不高而秀，水不深而清，東面與仁壽丹稜接壤，南北與夾江彭山連界，全境東西相距一百廿里，南北相距一百一十里，地下瀟，春夏多雨，秋冬少霜，多無苦寒，夏無炎威，他如成都，氣候酷相似，得四時之和。見眉山縣志。眉山舊為州治，民國成立，改為眉山縣，民廿四年奉川新政府行政督察區，改隸第四區，專署現遷於此。

二、土地面積及產糧分配

全縣總面積一二〇〇萬方里，耕地面積佔六二五二〇畝，可耕荒地一五〇〇〇畝。

1. 全縣土地分配情形：尚無數字可考，僅擬一般估計，富農佔百分之十，中農佔百分之卅，貧農佔百分之五十，赤貧佔百分之十。

2. 田賦制度：多為分田制，地主并向佃戶領取押金，多少不一，地主得產量十分之六，佃戶得十分之四，山地與河地因勞力過重，地主得十分之三，佃戶得十分之七。（以上數字全係估計）

3. 田地價格：以田土收錢之多寡為標準，上等田每畝價洋一三〇元，中等田每畝七十元，下等田每畝五十元左右，山地與河地每畝價洋六七元左右。

三、行政機構與人口

全縣計分五行政區，五五五保，五六八七三戶，人口總數：三七四一九九人，男子佔一九〇八二七丁，女子佔一八三三二二口。農戶四四七五二戶，農民約佔人口總數百分之八十五強，至來村離村人數

1. 交通：川黔公路經此，在該縣境內，交通極爲便利，且該縣地處川黔公路之要衝，下通成都，上達重慶，水陸往來不絕，

2. 鐵路：川黔公路成爲該縣交通之樞紐，刻因抗戰關係，車輛不敷分配，行旅稍感不便。幸尙有人力車可以代替，惟價較前稍高耳。

五、水利

經江由北而南縱貫全境，水係有通濟渠，體泉渠，思渡江，金鏡江，暮顯堰等，其他尙有大小堰渠約計三百餘處。惜農民因智力財力不足，對於天然水利，無法利用，殊覺遺憾。近四川農貸委會商請中央專派委會，派人來縣設計，增闢體泉渠水源。工程浩大，經費一八〇〇〇元，將來成功，可灌漑面積計一八，〇〇〇市畝。引水灌田後，全部面積改種兩熟，增加種植麥及雜糧之面積爲一六二，二〇〇市畝。除去工本每畝每年淨增收益約爲〇七五市石，全區可增收一二，一五〇市石。水稻每畝每年可增產一，四〇〇市石，全區年可增產五，九二〇市石，兩熟共可增加生產量爲三八，〇七〇市石，茲將體泉渠灌溉系統設計表列後。（見前山體泉渠工程計劃）

體泉渠灌溉系統完成後每年增加生產額估算表

六、作物

全縣因天賦水利灌溉之便，故所產作物尚豐，主要者如白麥、次要者如高粱、玉米、大豆、綠豆、甘蔗、落花生，其產量詳於表：

眉山市縣作物產量調查表

作物名稱	全年度產量	種植收穫時間	每一單位所費成本估計	每一單位收穫量及價值	比較上年增減原因	備註	穀類	水稻	麥及雜糧	合計	每畝年平均增加產量(市斤)		每畝每年增加價值(元)		全區年增加產量(市斤)		全區年增加價值(元)	
											增種及爲	增產面積	增產	增價	增產	增價	增產	增價
稻	50000畝	40000担	五元	八元	增	調和	10000	10000	10000	7.31	10000	10000	10000	10000	10000	10000	10000	10000
麥及雜糧	20000畝	10000担	四元	六元	增	調和	10000	10000	10000	7.31	10000	10000	10000	10000	10000	10000	10000	10000
合計	70000畝	50000担	四元	七元	增	調和	20000	20000	20000	7.31	20000	20000	20000	20000	20000	20000	20000	20000

四川省各縣社會調查

甘蔗	烟草	豌豆	蠶豆	大豆	玉米	高粱	大麥	小麥
1000畝	1000畝	60畝	1000畝	1000畝	1000畝	6000畝	800畝	3000畝
6000担	7000担	4000担	3000担	4000担	6000担	2000担	800担	1500担
天	天	天	天	天	天	天	天	天
六十	二十	一百	四	四	二十	五	四	五
六元	二元	一元	四元	二元	三元	五角	二元	二元
八元	十元	二元	三元	一元	五元	一元	一元	一元
十一元	六元	二元	二元	一元	一元	五角	六角	六角
廿五元	十八元	五元	九元	五元	六元	七元	八角	八角
(精) 五担	廿元	四斗	六斗	四斗	八元	四斗	六斗	五斗
作紫	二担	八元	一元	一元	十二元	六元	二元	六元
六元	一元	三元	三元	三元	四担	五担	二元	四担
脚	同	增	平	平	平	平	同	減
同	同	調水					同上	因
每斤	因	同	同	同	同	同	同	故
四兩	移	同	同	同	同	同	同	之
兩	和	同	同	同	同	同	同	同

八、田賦及稅捐

全縣每年田賦附捐計一〇,七六七元,其他稅捐總數三三,八八三元,內契稅二二九,一四元,肉稅二,三五一四元,歲一廿二年度止,由賦徵支達連三十餘萬元,其他如糖稅,菸稅,酒稅,營業稅,特稅,名目繁多,不勝枚舉。

九、地方財政狀況

查本縣地方財政狀況,收支尚能相抵,茲將二十八年地方款項收支一覽表附後:

眉山縣地方款項收支一覽表 二十八年年度製

科 目	收 入 之 部		備 考
	目 金	備 考	
稅 捐 收 入	一六九,〇〇〇〇〇	征解代收	
雜 捐 收 入	三六,〇〇〇〇〇	財委會自征	
事 業 收 入	九,五〇〇〇〇	同 上	
學 產 收 入	三四,七〇〇〇〇	保甲捐及預算外收入	
其 他 收 入	二五九,二〇〇〇〇		
合 計	二五九,二〇〇〇〇		
支 出 之 部			

黨務費	行政費	財務費	教育費	司法費	建設費	攤解款	救濟費	其他支出	合計
四,二〇〇,〇〇〇	六三,二〇〇,〇〇〇	一四,〇〇〇,〇〇〇	一一一,〇〇〇,〇〇〇	二六,三〇〇,〇〇〇	七,〇〇〇,〇〇〇	七,〇〇〇,〇〇〇	一三,〇〇〇,〇〇〇	一四,五〇〇,〇〇〇	二五九,二〇〇,〇〇〇

十、教育

本縣地近省城，且為三蘇故里，教育尚稱發達，計縣立中縣一所，初中一所，完全小學三十一所，初級小學一四七所，短期小學五所，將調查所得列表於後：

眉山縣學校調查表

十一、商業與運銷

本縣除農產品能自給自足外，其他日用品及消耗品，大多仰給外縣輸入。其中以食鹽、藥材、紙煙、電料、五金、布疋為大宗，至農產品交易，尚有前世紀習慣，各場鎮均有固定趕集日期，大都由中間人為之介紹，一般農民之制劑不小。運銷工具以木船及輪車為普遍，間有以人力車汽車代替者。最近華通公司創設皮輪膠車，往來成渝道上，運輸貨物，尚稱便利，惟價稍昂耳，茲將本縣廿六年度農產品運出一覽表及農產品銷售地點調查表附後：

眉山縣農產品輸出一覽表（廿六年度）

學校類別	所數	班數	教職員數	學生人數	全年經費	備考
初中	1			143	七五四六元	
完全小學	21	148	151	279	四一六一二、五元	
初級小學	17	457	178	61824	二八五六〇元	
短期小學	53	87	56	21186	一七五〇〇元	
合計	三三	六九三	三三二	一三三〇八	四八四六四五元	

名稱數

量總

值輸出地點備

考

眉山市農產品銷售地點調查表

名稱	銷售地點	點備	考
稻	二四〇〇〇〇〇市担	一九二〇〇〇〇元	眉山附近
玉米	一二〇〇〇市担	一六八〇〇元	同上
甘蔗	六〇〇〇〇〇市担	七二〇〇〇元	同上
蠶豆	一五〇〇〇市担	二一〇〇〇元	同上
油菜	四六〇市担	二二五〇元	同上
山芋	四五〇〇市担	四五〇〇元	同上
合計	三〇三一九六〇市担	一九四七六七五元	
發草	名山，丹稜，洪雅，嘉定		
絲	成都，嘉定		
桐油	嘉定		
米	成都，嘉定		

白	鹽	成	都	嘉	定
棉	織	馬		邊	
草	蓆	成	都	嘉	定
糖	洪	雅	丹	稜	

十二、農村金融

全縣無銀行錢莊之設，私人借貸每元每月行息二分五厘至三分，但有時尚需抵押品，方得借款，自金融設立後，農村金融較前活潑矣。

十三、合作社

本縣合作社業，始於去年五月，合委會派員來局，成立合作指導室，組成信社八九所，社員六六四九人，已收股金四一〇三元，各社社員最多者三十四人，最少者廿九人，各社認購合作金庫股本截至廿七年底共二、三二股，計洋二千三百元，在金融借款中撥五十七年底有三十七社，計四五七八元，用途以購豬牛肥料種子等為最多，勸縣府頒令各社舉辦儲蓄金，以符自力更生之經濟原則。

十四、治安

眉山因專員公署與團管區司令部均設於此，故治安尚稱平靖耳。

一一一、仁壽

沿革

南志：開皇初，徙仁郡廢，寧屬陵州，以普十八年改普寧爲仁壽，今縣東二里。寰宇記：大業三年，廢陵州爲隆州，領縣五：仁壽、貴平、井研、始建、隆山。

唐貞觀元年，割隆山爲隆州，天寶元年，改爲仁壽縣，領仁壽、貴平、井研、始建、新田、五縣，寰宇記：仁壽故城，在今縣東二里，唐貞觀九年移，城西，即今縣治。

位置及地勢

縣城位於都省城東南一百九十里，資中西北二百六十里，環縣皆山，治居三隅之中，邇谷有自然之勢，飛鳥障其前，蜂山枕其後，左峙巒嶺，右據金鳳，跨天湘之舊壘，抱官渡之清流，界嶽十三縣，延袤數百里，崇峻重霄，平墪巒嶺，商賈匯注於其間，江河清遠，瀾澗頗多，年年則皆有利於農田者也。

面積及人口

查縣面積估計二六一、〇〇〇平方里，戶口據最近調查爲一二〇、三二六戶，計男四八二、〇五〇丁，女四四五、七四九口，共總九二七、七九九人，其中五五五五三爲農業，其餘爲牧畜、林業、礦業。

茲將各區人口統計列表如左：

區別	戶數	人口		合計
		男	女	
一	二二二四五	八一九一六	七五四五一	一五七三七七
二	一七九八三	八一七〇六	七五九九五	一五七七〇一

三	一九六九九	九一四一九	八二〇〇五	一七三四二四
四	二〇四五四	七七六四六	六八五五三	一四六一九九
五	二六一〇一	七八二二〇	七八八一	一五〇〇〇一
六	一四八四四	七二二三三	七八六四	一四三〇九七

交通

公路：本縣距省垣二二〇里，建有華仁公路，魏城山路崎嶇，工艱浩大，由本縣黨軍人潘文華唐式
 繼提倡；以兵工完成，全路集資舉辦，地方組有建築委員會協助，建築由省公路局主持，現除橋梁被水
 沙毀正在籌復中，路基則完全告竣，現人力車已可免強行駛，聞下月將正式通車矣。（按：現已通車）
 電：縣城設二等郵局一所，各區場鎮鄉分設代辦所二六所，信櫃一五處，電報局尙未正式設立，
 由郵局代辦。

電話：本縣鄉村電話已成電話綫八一〇里，通電綫之鄉鎮僅二十餘處，尙有三分之二以上鄉鎮未能
 通話。

因縣通話者爲表中，發報，最近與華陽通話之裝置亦已完成。

面

地運縣名

方向

距城里程

交通情形

華陽縣 縣署在縣城中北郊外。長安路

一四五里

有華仁公路

彭縣

北

一三〇里

人行驛道

名山 縣署在縣城東

一三〇里

同

由縣開升

北

五〇里

同

遂寧 縣署在縣城中

南

一六〇里

同

新寧 縣署在縣城中

南

一六〇里

同

岳池 縣署在縣城中

南

一六〇里

同

彭縣 縣署在縣城中

西

七〇里

同

青神 縣署在縣城中

西

七〇里

同

簡陽 縣署在縣城中

東

九〇里

同

資中 縣署在縣城中

東

一五〇里

同

資陽 縣署在縣城中

東

一〇〇里

同

正安 縣署在縣城中

東

一五〇里

同

趙政：縣署在縣城中

東

一五〇里

同

保安隊現已開拔，日內將調駐一連。

國民自衛常備隊現有二中隊，共計三七〇人。

甘薯

一七一四四七〇八〇担

花生

一三三四六一七一斤

大豆

二八一〇八斤

蠶豆

五一八〇六石

豌豆

二四四六〇四石

綠豆

一四九五〇石

油菜子

四三三一・石

芋頭

一九七四五〇斤

蕪菁

一二二九六〇斤

藍靛

四三五〇〇〇斤

副業 本縣農村副業，除豬狗牛羊之蓄養外，土布之紡織及桐桶之種植，均甚普遍，惜無統計數字，產量難以估計。

縣第六區觀音橋附近，蠶絲生產，聞昔年頗為興旺，近來則因技術陳舊，不知改良，幾將沒落矣，如以合作組織復興之，前途不無希望也。

農業推廣，本年七月金陵大學農專科西遷來縣，積極籌劃農業推廣工作，乃與金大農業推廣部合組仁壽縣農業推廣處，以爲主持機構，負責推行，現已開始推廣者爲二九〇五號麥種，及元平園之堆肥，並推行農民教育以爲輔導，如農民夜校，特約顧問農家等，均以本縣地域空闊，乃佈設中心推廣區數處，以資推行。並期逐漸擴大，遍及全縣，誠本縣農業前途之曙光也。

工業

本縣因交通不便，致工業不振，迄無廠場之設置，農間手工業則除土式木機之紡織外，製麻鄉有整密數家，原料雖佳，惜生產方式不良，工藝技術陳舊，莫不日形衰落，苟能加以改進，誠較有發展之工業也。

商業

本縣主要輸出品，以棉花及土布為大宗，價值達一百五十餘萬元，其次如紅糖，油類，土穀，羊皮，約值十四萬元左右，餘如白蠟，甘酒，條粉，粗碗，估計約數十萬元，輸出總值估計二百數十萬元。本縣輸入品，以棉紗，洋油，菸草，及洋廣雜貨為大宗，食鹽則產量過裕，仍須仰他縣之供給，輸入總值約三百萬元左右。

礦產

本縣礦產僅煤鹽二種，產鹽有城區順源井，及二區中壩井，六區楊泗井三處，產量甚微，每年約產三百萬斤，四區汪家鎮，查家鄉，復興鄉各地，均產煙煤，有小廠約五十餘家，均用舊法採取，年產約一千萬斤，多供本縣燃料，少數運銷井研，本縣炭質尚佳，產量亦豐，因山路崎嶇，運銷不便，貨棄於地，未能大量開發，運銷鄰縣，將來榮仁公路建築完成，四區鑄產，可以往運自貢煎鹽，則開採之人，自必增多。此為本縣礦產前途惟一之希望。

金融

金融機關：縣境素無銀錢業之設立，二十七年始由縣政府地方人士邀請省合作金庫派員擬設縣合作金庫，以調劑農村金融，發展合作事業。業於廿七年十月間開始籌備，十二月十二日即可正式成立矣。

借貸：普通利率爲月利二分五左右，大都以田地房屋產物抵押。

典當：本地有質店數家，月利三分，限期半年或一年。

匯款：僅郵局通匯，但爲數微而匯率高，業務並不發達也。

合作社貸款：成郡中國農民銀行，於二十七年春來縣發放本縣各假登記合作社各種貸款，計二萬元，月息八釐，月前暨以稻米貸款約九萬餘元，現正在發放中，月息仍爲八釐，澤惠鄉農，實非淺鮮。

合作事業

合作行政述要：本縣二十六年會遭乾旱，二十七年春，農民均感種籽缺乏，無力耕種，省府爲增加糧食生產，趕救春耕起見，特令由省農村合作委員會派員來縣組織假登記合作社，發放各種貸款，二月中旬，合委會派有指導員一人，助理指導員二人先後抵縣，當於三月二十日成立合作指導員辦公室，開始辦公，并令劃各區建教區員一人協助工作，截至四月十五日止，共組成假登記社七十二所，發放貸款二萬元，社員借款大都用於購買種子耕牛肥料等用，截至六月初，省農訓所學員畢業，奉派來縣見習，人力較前增強，乃劃分區工作辦法，每區派遣一人或二人，負責推進各該區合作事宜，六月底，奉令指導各社辦理稻穀儲押業務，乃一面申請儲押借款者七十餘社實額達十萬元左右，劃區農行派員實地查封，因儲量不確，乃經核減貸款爲八萬元左右，查各社因成立伊始，對合作認識未能深切明瞭，將於本縣貸款工作完竣，開始改組或整理全縣各社，以爲推進之基礎。

假登記合作社概況

區別	社數	人數	貸款數	登記日期
				止

四川省各縣社會調查

區車式社概況

區別	社名	人數	股數	金	成立日期
一	鄧家溝	二七	一三、五〇元	五七、二〇元	二七、二〇、二
一					二七、二〇、二
二					二七、二〇、二
三					二七、二〇、二
四					二七、二〇、二
五					二七、二〇、二
六					二七、二〇、二
合計					

保甲樓	海會寺	穆家壩	虎頭巖	江靈山	姚家祠	姚家寺	禪林寺	興隆巷	騎龍山
六三	四〇	四〇	三〇	七四	五〇	四五	六五	四〇	五〇
三四、〇〇元	二〇、〇〇元	二〇、〇〇元	三〇、〇〇元	三七、〇〇元	二五、〇〇元	三三、五〇元	三三、〇〇元	四〇、〇〇元	二五、〇〇元
二七、八、二三	二七、八、二〇	二七、九、一七	二七、九、二八	二七、九、一六	二七、八、一五	二七、八、一三	二七、八、一五	二七、八、二三	二七、八、二〇

四 川 各 縣 社 會 調 查

陽雀灘	中興灘	延祥觀	花廟子	方家場	秦家廟	彭家溝	王家溝	華匠嘴	玉皇觀
三一	五一	三八	四〇	五七	七六	五一	五六	六二	四〇
二〇、〇〇元	六〇、〇〇元	三七、五〇元	二二、〇〇元	二八、五〇元	三九、〇〇元	三七、〇〇元	二八、五〇元	五四、〇〇元	二四、〇〇元
二七、九、三〇	二七、九、二九	二七、九、一六	二七、九、三〇	二七、七、一六	二七、七、一七	二七、八、一七	二七、八、二二	二七、八、二四	二七、八、二五

第十二年度川省合作金年鑑

四	大英村	一〇〇	六〇、五〇元	二、七、七、七、七
	涼水井	四〇	二〇、〇〇元	二、七、七、九、六
	蔡華觀	五一	二、〇、〇〇元	二、七、七、九、五
	香羅子	六八	六八、〇〇元	二、七、七、九、三
	豐源寺	七六	三、八、〇〇元	二、七、九、二
	關帝廟	五〇	五〇、〇〇元	二、七、九、六
	高廟子	六六	八〇、〇〇元	二、七、九、七
	樂發寺	四九	二、四、五〇元	二、七、八、二
三	法華寺	四一	二〇、五〇元	二、七、七、三〇
	楊家溝	三〇	二、九、五〇元	二、七、一〇、五

四川省各縣社會調查表

羅家山	四〇	八〇、〇〇元	二七、八、二七
羅龍山	三三	四四、〇〇元	二七、八、二三
土地廟	三〇	六〇、〇〇元	二七、八、二四
王家山	三八	七六、〇〇元	二七、八、二六
炮潭基	二五	五〇、〇〇元	二七、八、二六
復興廟	二四	五八、〇〇元	二七、八、一五
羅家壩	九〇	六七、五〇元	二七、八、二八
羅家壩	五六	二九、〇〇元	二七、八、三一
普賢廟	六六	二九、〇〇元	二七、八、三〇
余家寺	〇〇	一二、三〇〇元	二七、八、二九

二七千九百四十四号

法輪寺	二七	五四、〇〇元	二七、八、二六
淨土巻	四	四八、〇〇元	二七、八、二六
燈子口	二七	五四、〇〇元	二七、八、一〇
平橋	二九	五八、〇〇元	二七、九、二二
大岩	二二	四二、〇〇元	二七、八、二五
石	三〇	六〇、〇〇元	二七、八、二二
松林店	一〇〇	五三、〇〇元	二七、八、二六
丁家知	一〇〇	六六五、〇〇元	二七、八、二七
廣願	九六	二六、六〇元	二七、八、一九
神仙洞	一〇〇	一三三、五〇元	二七、八、二五

四用各縣壯會調查

蘇家村	留田壩	五皇廟	碾盤池	朱家廟	查家場	蔡家灣	太平場	潘家坪	鳳凰寺
四四	七一	六二	六五	八〇	六〇	三四	九三	一〇〇	九〇
五一,〇〇元	六九,〇〇元	四八,〇〇元	二〇,〇〇元	一六〇,〇〇元	八六,〇〇元	六八,〇〇元	五四,〇〇元	五七,五〇元	四八,五〇元
二七,八,二九	二七,八,三一	二七,八,三〇	二七,一〇,五	二七,九,二七	二七,九,二四	二七,八,二一	二七,八,二四	二七,八,二二	二七,八,二五

在蒙邊	四三	四三〇〇〇元	二七九八〇三〇
金花池	八六	四四〇〇〇元	二七九八〇二二
湖邊	五九	一二四〇〇〇元	二七九八〇一八
雲江橋	七四五	一四八〇〇〇元	二七九八〇一〇
尖山	九〇	三三〇〇〇元	二七九八〇三三
蔡家堆	九〇	九七〇〇〇元	二七九八〇三〇
艾家溝	五〇	五〇〇〇〇元	二七九八〇三〇
河邊	八〇	八〇〇〇〇元	二七九八〇三〇
龍興寺	五六〇	二五〇〇〇元	二七九八〇二九
東瓜	五〇〇	五〇〇〇〇元	二七九八〇二七

查 調 金 社 縣 各 所 圖

龍山	七四	三七、〇〇元	二七、八、二五
古井坡	五三	二六、〇〇元	二七、八、二七
謝家坡	三〇	三〇、〇〇元	二七、八、三〇
大梁子	五五	一一〇、〇〇元	二七、八、二八
方家溝	六〇	三〇、〇〇元	二七、七、二〇
羅家寺	四五	二四、〇〇元	二七、七、二二
張普登	六〇	一二〇、〇〇元	二七、七、二九
張家	四五	二二、五〇元	二七、七、三三
張家廟	三三	六四、〇〇元	二七、七、二七
張花崗	六〇	六〇、〇〇元	二七、八、二〇

南 嶽 廟	二 郎 廟	合 興 巷	來 鳳 山	黃 納 瑞	五 郎 廟	維 花 瑞	安 子 寺	代 家 寺	五 馬 槽
六八	三八	三九	四〇	八〇	五四	三九	四〇	四二	四〇
三、〇〇〇元	一、九〇〇元	一、九、五〇元	二〇、〇〇元	四〇、〇〇元	五、〇〇〇元	一、九、五〇元	二〇、〇〇元	二一、〇〇元	三〇、〇〇元
二七、八、二〇	二七、八、一九	二七、八、二一	二七、八、一九	二七、八、一四	二七、八、一五	二七、八、一六	二七、八、一〇	二七、八、一二	二七、八、一〇

雷祖廟	三八	一九・〇〇元	二七・八・二六
通龍廟	四〇	一・〇・〇〇元	二七・八・二六

田賦與稅收

(根據二十六年六月統計)

國稅：以鹽稅爲較多，菸酒印花釐產均微，共四八二三四元。

省稅：以田賦爲大宗，運保安經費共銀八〇六九五六元，餘契稅約三〇七七九元，肉稅二六三六四元，油稅糖稅等合一三三六一元，共八七七五六二元。

災害

縣境山多田少，地瘠民貧，交通阻塞，工商落後，人民生計全恃耕作，年產食量每感不敷，必待鄰縣之接濟。二十五年入夏，元陽肆威，雨澤無期，禾苗含苞不結，夏秋之交，連降兩連綿，山洪暴發，溪流附近之地被沖，人畜淹斃，經此兩度奇災，秋收損失頗巨，嗣經辦理急賑，共放賑三七六三二元，二十七年春，推行假登記合作社，由農行貸放谷種放款計二〇〇〇〇元，農村情況，近已恢復原狀矣。

教育

本縣暨縣立初級中學一所，計九班，教職員一九人，學生四三〇名，經費一九一六八元；縣立完全小學計一七九班，教職員一三五人，學生七二四七名，經費五三四一六・五四元；初級小學一四七班，

計二七四班，教職員二六八人，學生一、二二四七名，經費一〇、二五五、二四元，經費小學八一所，計一七一班，教職員九四人，學生八、三三八名，經費一〇、七〇〇元；民衆學校五一所，計一三三三班，教職員六〇人，學生七、二五七名，經費六、三八八、五元；私立完全小學一四所，計五〇班，教職員六二人，學生二、五九三名，經費一、三二二、四、三七元；初小一三七所，計一七五班，教職員二五七人，學生三、九七三名，經費二、二二七、三、六元。

本縣各區概覽

本縣因境地廣闊，設區署六所，距城較遠之場鎮約二百里左右者有之，而場鎮之天，實有繁盛勝於城區者，查其場鎮全縣達七十餘處，茲列表如左，以爲參考：

區別	區署所在地	距城里程	主要產物	主要場鎮
一	陵陽鎮		棉，稻，甘薯	陵陽鎮，寶馬鄉，珠嘉鄉
二	元通鄉	五〇里	棉，稻，甘薯	元通鄉，文公鄉，方家鄉
三	富加鎮	五〇里	棉，稻，甘薯，甘蔗	富加鎮，鶴鳴鄉，板橋鄉
四	汪家鎮	一〇〇里	棉，穀，甘薯，藍靛	汪家鎮，楊基鄉

五	藉田舖	一〇五畝	綿，稻，甘薯，菸草	藉田舖，香水巷
六	鐘祥鄉	五〇里	綿，稻，甘薯，蠶絲	鐘祥鄉，鐘建漢，觀音橋鄉

一二、鄰水

一、所屬行政區

四川省第十行政督察區。

二、地勢

縣境幅員遼闊，地勢不甚平坦，極感不便。

三、土壤

查屬坡土壤，沙壤佔十分之三，粘土佔十分之三，黃土紅土共佔十分之四。而溫度多乾燥。組織鬆

散。

四、氣候

本縣氣候最高溫度 46.3°C ， 4.4°C ，最低為 0.6°C ， 7°C ，寒次春霜在三月下旬，首次秋霜在十月下旬，全年雨量總計 1325.2mm ，最多之季節在七八兩月。

五、水利

鄰水昔水，皆賴天降雨水供給，致時澇時旱，灌溉無法。沿河開築堤堰洩水溝，高地開鑿溝壩，引

爲蓄水，需水時則用人力攪動水車抽水入田，或利用水車打冰分高，以行灌溉之排水時既須開溝，其下溝，是則排澇易而抽水難也。灌溉器具，迄未改良，仍沿舊法使用。

六、人口

全縣居民戶數爲五一、五〇三戶，人口數爲三二五、七五〇人。農戶數爲一八、九三二，佔全縣戶數百分之三六、〇七；農民人數爲一一三、五九二，佔全縣人口百分之三四、四七。地主及自耕農約佔全縣人口百分之五十，佃農約佔全縣人口百分之二十，雇農約佔全縣人口百分之二十。

此地因山地險阻，交通不便，近年來離村人數無大增減，外來雇農人數亦甚出入。

七、教育

一、學校教育

1 中學 全縣有縣立初級中學一所，內分男女兩部，男生部五班，女生部三班，男生二六〇人，女生部五四人，全額共三一四人，職教員共二三人。

2 小學 縣立小學八所，內女子小學一所，小學分設男女兩部者四所，共男女職教員九一人，學級七〇級，學生二、四〇八人。

3 初小 縣立初級小學一八九所，又鄰大合設一所，共職教員二七七人，學級二八〇級，學生一、二五八人。

4 幼稚園 全縣祇鼎屏女校附設幼稚園一所，職師一人，幼稚生男一五人女二〇人共三十五人。

5 短小 一年制短期小學六二所，職教員六二一人，學級二二四級，學生六、二五六人。

二、社會教育

1 民教館 全縣有縣立民衆教育館一所，職員共五人，每日入館參加教育活動平均人數約六百

人。
2 民衆學校 全縣附設民校與特設民校各七所，共十四所，教員一四人，學級二之級，學生一

二二五人。
3 閱報處 本縣治城有閱報處五處，由民教館附設，每處各貼報紙一份，平均閱報人數每日約共

三七〇人。
4 書報社 本縣較大鄉鎮已自動組織書報社一七所，計報紙二一份，封圖一七幅，書籍一、五四

六冊。
5 體育場 治城有公共體育場兩所，由民教館主持辦理，每日平均運動人數共約七四人。

6 劇團 全縣有民衆戲劇組織三起，學校戲劇組織九起，共十二起，演員共約一三五人。
7 閱事代筆處 本縣共九處，由民教館及小學附設，每日平均來處詢問人數共約一九〇天。

8 民衆茶園 全縣有民衆茶園一所，由民教館特設茶館改辦，每日參加平均人數約二六九人。
9 宣傳組織 全縣有民衆宣傳組織三起，學校宣傳組織一〇起，共十三起，編爲一三隊，隊員共

約三九〇人。
10 刊物 全縣有政抗三日刊一種，民衆自動寫印之雜誌四起，學校員生合刊之雜誌二四起，共二

十九起。
三、私塾統計 全縣私塾共三十間，學齡已受檢定者二八〇人，未受檢定者二人，學童九七八人，

四、職業教育 縣內尚未成立職業學校，故暫從缺。

五、識字統計 全縣丁口總數，據最近調查約三一三、六四三人，已識字者約六七、九五八。

六、學齡兒童及其程度統計 全縣學齡兒童約四七、九四七人，其中程度能讀高級者約一二、九八二人，能讀初級者約三四、九六五人。

七、失學兒童統計 全縣失學兒童約三〇、四一八人。

八 風土

宗教 本縣人民多數無宗教信仰，祇有迷信禱普天者約有千分之一，其中要以新晉教人數為積衆。至道教佛教，亦約佔十分之一，均依道為生活之具。

迷信 普通民衆於每年慶歷年節以及七月半兩節，人人均有燒化錢紙為其祭祖之誠念，餘少普遍性之迷信。

婚禮 最多數仍依媒妁之言，六禮告成，乃為室家，雖城市漸有舉行新式婚禮者，但為數極少，祇教育界政界之人而已。

喪儀 純尚舊式，無特異可記之事。農民無娛樂，惟喪禮者多。

九 租佃

本縣農民之租種農田者約三〇、一八〇戶，租佃耕地約一、一〇二、一一五畝。承租畝數，最多五十畝，最少一畝，普通為二十餘畝。承租條件，並無年限規定，惟須有成文契約及中證人，并須繳納押租，押租標準，以租額多寡而定，如百石租普通為五十元。至於租額，包租契約規定，如約定一石，最高須上租一石，一畝均保如此，最低可上八錢；分租最高為主八佃二，最低主四佃六，一畝為五七錢。

三、折租則共佔六點，佃戶佔四成；最低租契約上定一石，只上二斗，一般爲主佃各半。地主對於佃農如耕種無方者間有經濟補助，倘年額外需索則屬情事。交租時期爲每年秋收後一次，倘無預徵習慣，如遇災變，可依輕重，減免租額。耕種土地之副產物，概歸佃農。佃農僅不納正副糧稅，其餘有同樣義務。如每年將地主之租額納清，佃農亦可轉租，惟地主解佃，并無限制，地主典當或出賣土地，佃農亦無優先承典或購買權。主佃身份，尙稱平等，佃農亦無爲地主服役習慣。

十一 雇傭

本縣雇傭，年工每年工資最高三十二元，最低十二元，一般約爲十八元；月工每月工資最高七元，最低四元八角，一般約爲六元；短工每日工資最高五角，最低二角，一般爲三角；至於重工，每年工資最高十元，最低六元，一般約爲七元。僱主對於雇傭，僅供給食宿，與人耕種額數最多二十畝最少一二畝，一般爲十五畝，承傭時須訂契約，並有中保人或担保人，雇主解傭并無限制，身份上習慣上亦不平等。

十二 農產市場

本縣主要輸出，爲米、麥、黃豆三種，米全年輸出約五萬餘石，麥全年輸出約一萬餘石，黃豆全年輸出約六千餘石，牧賣由各商人各領鄉零星收買，陸路輸出，則由棧棧之廣安、長壽、大竹、墊江等縣居民入境搬運，水路輸出，則由縣屬之玄灘上船。無農產市場之組織，商人地主與市場，即無從發生關係。

十三 交通與運輸

鄰水地處偏僻，又無公路，普通交通工具，除電話而外，其他往來運送，則用人力運輸方法，陸路則僱夫，水路用小木船，但水路僅一處，輸出有限。至縣境交通情形，除已置郵局電報局外，并置

有鄉村電氣，全縣各道消息頗稱靈通。鹽運農產品，全年約賣十餘萬元，水運農產品全年約佔三十餘萬元。

十三 輸入

近五年來輸入日用品，如棉紗布疋等貨甚多，消耗品如酒紙煙等，均極繁多。棉紗輸入，年約計十餘萬元，布疋輸入年約計五千餘元。酒輸入年約計七千餘元，紙煙輸入年約計五千餘元。

十四 輸出

近五年來本縣輸出農產品，如米麥黃豆等物，輸出，年約三十餘萬元，麥輸出年約計七八萬元，黃豆輸出，年約計六七萬元。

十五 金融

本縣銀行錢莊典當三者俱無，農民借貸即向有資產者借之，私人借貸制度大多以全年二分為準，亦有高利貸，每年每百元加利谷八五至十石者，其短期借貸，每月行息三分或五分不等。

十六 幣制

本縣對於中、文、農各銀行法幣輔幣，均極信仰，尚無雜幣流通市面。

十七 合作

全縣正式合作，一般情況，社員人數較多，動在五六十人以上，又因居住散漫，業務區域較闊，集會較感困難，所選職員如理事主任司庫監事主席尚能負起責任，辦理社內事務，但亦有少數職員，因私惠或農作忙碌關係，對社務勢難愛顧，各社股金額，均定為二元，大多數合作社分為四期繳納，少數分為二期繳納，現值抗戰關係，職社員均有服行兵役之義務，各職社員均有服行兵役之義務，各職社員被抽

調前方者亦屬不少，社務變更亦大。

全縣正式信社業務爲信款，儲蓄小額放款，今歲春耕奉命辦理谷貸，各社亦加放各種貸款，現值秋收頗豐爲免除谷賤傷農計，臨時舉辦儲押，至假登記信社則既經營各種貸款業務，全縣開辦合作，因時短促人民苦寒交通梗阻及賤息賒借等關係，僅成立信用合作社十一社，假登記合作社七十七社共計八十八社，各社已收股金，均用作小額貸款使社員輪流借出運用，各社開支，均極簡單，除村團經費帳簿文具等外，均無其他設備，全縣正式信用合作社高福信用貸款總額爲五千二百四十六元，係向大竹縣合作金庫借得，至各社自籌集之股金總額小額放款者，其總額爲七百五十九元五角。又各社辦理儲押業務，申請儲押貸款總額爲四千六百廿五元，業已函送廣安縣合作金庫核放中，想不久即可撥到本縣轉放各社員。

又假登記合作社，純爲辦理今春各種貸款而設，各社總額爲一萬元，共計分設於假登記社七十七社，正式信社則加放七社云。又今春發放之谷貸款，規定於秋收後本息一次歸還，現值秋收告終各社亦奉命陸續歸還，截至十月中旬止，計共還本金五千八百零二元，由本縣財委會負責經收保管，并按月繳解，本縣各社貸款來源，除由各社自籌集之少數股金用作小額貸款外，大部均係向外申請，如谷款係由省合委會核轉省金庫匯發，信用放款係奉命向大竹縣合作金庫申借，其中請領取與還款匯解等手續，往返周折，不特耗費財力，而尤不合需要，如前春貸到時已過春種半月，及信社於前申請至三月餘，社員始得借到，此種現象，如不急謀補救，另行設立縣金庫，則本縣合作前途，實有莫大障礙，再社員智識落後，能力薄弱，對規定之各種借款遺款書表與各種表報，多感手續浩繁，苦無力勝任，各社職員最有爲避免錯誤遷延起見，引起工作人員代辦之弊，此實有改正之必要，社員生活大多儉樸勤苦，每歲除冬季

比較安閒外，春夏秋三季，殆無片刻休息，亦極簡單粗造，實米因旱礙關係，故非常粗造，甚多以糶軍番薯、麵食、雜糧充飢者，衣服以土布為多，終年難製新衣一襲，至於住居屋舍，亦頗簡陋難堪，社員主要之產為「秋」一季（即大春小季）一切家庭開支，均非兩季所得，間亦有自己工作之暇，出售勞力，以資收入，自製手工業日用必需品（如藤筐、膠布、掛簾、木竹家具農具等）搬往市場出售以增加收入者。

得值農村勞力之戶，佔最多數之農人，其家庭經濟，當然亦隨之凋弊。生活維艱，說到社員財富，大多入不敷出，平均每年有積蓄者，約佔全人數百分之十五，收支勉能平衡者約佔百分之三十五，入不敷出者，約佔百分之五十。

社員消費大部均係能自己生產者，故其消費量頗為簡單，其最必需向市場購入者為，鹽、炭（木薪、廣產炭無銷路）鄉官均以炭為唯一的燃料，布匹，少數日用品必需品等。

信用合作社單以社員憑信用而貸款，并無任何抵押，徒賴信用，借款在以調濟農村金融，發展農業生產，以應戰時需要，其貸入之款，在農事期間比較活動，借貸款太少，生產資金尚不十分活躍。又社員貸入之款，多用於生產事業，每在春秋兩季，穀物收入，較前加倍。

十八 賦稅

全縣田賦正額與附加額為一三八三七〇 七七元，征收方法，先備告，次由征收局設棧櫃數處，派大批糧差將所有糧戶姓名開出，下鄉按名催之，並由社局派員之糧差於鄉鎮直接加倍派大食當地無業糧供補助催之，催糧戶費新糧每戶（不分大糧小細）催費二角，新糧催費加倍，均由農民負擔，每畝田賦為八分，是但額為五分，其他捐稅有屠宰，斗息，稱息，毛厘，小腸捐等數種，由縣府財委會標包各商

征稅。

十九 財政

1、收入方面 換契肉三說，約一十二萬一千餘元，攤捐約三萬元，學產約二萬七千餘元，保甲捐約五萬六千餘元，全年約二十七萬四千餘元。

2、支出方面 行政費約七萬餘元，教育費約一十萬另四千餘元，建設費約五千元，司法補助費一萬四千餘元，財務費一萬二千餘元，其他協助救卹及臨時費三萬餘元，全年約二十三萬餘元。

二十 災荒

查二十五六兩年春夏之交，遭受亢陽為災，耕種失時，收穫不足十分之四五，本年夏秋之交，更稻熟收穫之時，忽遭驟雨為災，已成熟之谷，多被霉爛生芽，早谷未受損害，平均收穫祇十分之七八，正設法補救中。

二十一 治安

全縣有國民自衛常備隊兩中隊，担任城防及清剿股匪事宜，有警察二十名，負維持縣域治安秩序之責。各區區署，又組織區巡查隊一隊，担任各區轄境內防剿土匪，及維持地方治安，一切作工，均配有槍彈，惟槍支多係土造，子彈亦極缺乏，現正積極籌劃呈請添購槍彈，以厚實力。

一二三，萬源

1、沿革 萬源為萬安樂州之城，秦置巴郡，漢置宕渠縣仍隸巴郡，蜀隸巴西郡，晉因之，六朝宋齊屬晉昌郡，梁西魏屬南晉郡，周隸永昌郡，隋，唐，宋元隸通川郡，明隸達州，清道光二年，設縣

名太平，民國三年始改今名。

2、地勢 該縣爲川東北邊陲，巴山山脈綿亘西北，通川江水穿插東南，縣志所謂水道之滄，山巖重阻也。其地勢形成西北高而東南低，而外通之樞，下控襄樊，內達渠豫，東策襄陽，西巴達之藩籬，宜開之門戶矣。

3、土地 全縣面積：東西相距四百里，南北四百六十里，其面積則爲一千八百四十方里，耕地約一百萬畝。旱田佔百分之七十以上，水田極少，現因匪禍天災之遺，荒田計有十之八九也。

4、人口 全縣人口爲十五萬二千二百六十六人，計三萬七千八百五十五戶，其中自耕農佔一萬一千二百五十三戶，佃農佔四千八百二十四戶，蓋二十二年被匪慘劫後，原有居民，寥寥無幾，多爲外縣遷移來者，例如長瑞現有百餘家，其老舊祇兩三戶，於此即可想見。

5、水利 全縣雖溪澗甚多，然皆爲通川江上源，兩岸山巖矗立，全無灌溉之利，筒車水器，均未經見，幸各地巖泉迭出，天旱即用竹管接入田中也，至高地田畝，皆賴天雨與之灌溉，別無他法可想。

6、作物 作物種類，以稻，麥，玉蜀黍，洋芋，蠶豆，豌豆，綠豆，高粱爲主要產物，其中以洋芋最多，約二十萬石，稻次之約十五萬石，玉蜀黍約二萬五千石，麥約五千石，豆類與高粱等，惜無數字統計。

7、農家副產 通志稱太平，山環水繞，地美田腴，其出產之豐賈，爲川東各縣之冠，大宗物產之出口者，計有桐，茶，銀耳，鋼，鐵，藥材，桐，檣，因戰事關係，無有銷路，價格極低，桐實桐子，農民除取自用外，多貯其自落於地，甚屬可惜，白耳年產約一百八十餘石，每石約值二千元，爲湖北商人所垂涎，以銷於鄂滬等埠，麥每年約產七十萬斤，銷於陝甘兩省，每斤價五角，約值三十餘萬元。

，鐵年出約三百六十萬公斤，每萬斤價值四百餘元，銷於瀘縣、安寧等處，藥材種類甚多，年出十餘萬公斤，以厚朴、桔梗、黃連等為大宗，鹽業為特產，花貝母為珍品也，銅、鉛者極少，而陝屬銅巴等十五縣之鐵具雜物，皆仰給於此，尤有特產之無烟煤，幾至全境皆是，茲將各項產物，及各鄉鐵廠情形，分列表式於后。

品名	產地	產量	單位	價值	備註
桐油	全縣皆產尤以東路之田家舊院、塘南、路之長場、西路之黃鐘堡、北路之大竹河為盛	二七五〇〇	公斤	一元·一〇〇〇〇	以青花溪所產者為佳有清香甜三味
茶葉	青花溪十萬斤、白羊關(十五萬斤)固軍場(十五萬斤)、大竹河(廿萬斤)、白果場(十萬斤)、竹谷關等處(約十萬斤)	〇〇〇〇〇〇	公斤	三元·〇〇〇〇〇	尤以絲羅場所出者為最佳特產也
白耳	井路之絲羅場、關、魏家坪、大竹河、西路之黃鐘堡、軍場、三溪、竹谷關、南、路之青花溪、長場為著名	一七·六〇〇	公斤	三三·〇〇〇〇	
桔子	全縣皆產係野生無人種植	一·六〇	六斤		
生鐵	有冶廠十八家另表後	五〇〇·〇〇〇	公斤	一三·〇〇〇〇	在二十二年末匪禍以前產五萬餘家

藥材

種類甚多係野產全縣無地不生

約十餘萬公斤

無法統計其產量及價值

石煤

全縣各山皆產品質極佳多係無烟者

二五〇元/公斤

價值甚賤
每百斤祇
三角左右

因冶鐵係用木炭
故銷路不旺故無
專事開採者

附註

此表係二十六年十二月縣府調查所統計

高灘壩馬各鄉鐵廠一覽表廿六年統計

廠名

廠主

所在地

如何開辦

資金等級

出品數量

廠名

廠性

廠主

所在地

如何開辦

資金等級

出品數量

義順

高遠良

石城川

合夥

甲

廿五萬公斤

四美王

周詩容

石塘壩

合夥

甲

二十萬公斤

仁厚

劉伯英

沙灘壩

夥辦

乙

十八萬公斤

仁厚祥

劉足式

孫家溝

獨辦

甲

廿二萬公斤

六合

成榮

湯甲

玉家壩

夥辦

廿二萬公斤

文泰豐

胡子貞

長壩

獨辦

甲

二十萬公斤

益壽

恆王

長壩

高壩店

夥辦

廿三萬公斤

玉成文

婁子惠

青花溪

夥辦

乙

十八萬公斤

附錄：查該縣鐵廠，在民初極為發達，計到五十餘家，後因防區關係，苛稅過重，逐漸減少二十餘家，自遭匪後，均已停頓。現所恢復者，祇上列十八家，而資本短小，甲等不過四五千元，乙等二三元，甚差有全以信用及不動產抵押辦理者，亟廣商人，因慮以低價購買預貨，使廠主無多利可，更不克恢復原狀。

b 辦廠期間及銷路：各廠於秋獲後，始招集農人與苦工，採運礦砂木炭，然後開爐冶鐵，大約九十月起至翌年三四月止，爐期不過百餘日，所出之生鐵板，皆銷於廣東各縣，內銷不過十分之一。

c 礦苗：全縣隨處皆是，但均係小礦苗，用土法人工挖取。

榮和祥	王興云	石園寺	辦辦	乙	十七萬公斤	周詩傑	石園寺	辦辦	甲	二十萬公斤
周昌祥	石園寺	辦辦	甲	二十萬公斤	吳宇輝	雲龍壩	辦辦	甲	廿四萬公斤	
胡統業	白羊壩	辦辦	乙	十八萬公斤	黃志遠	白華壩	辦辦	乙	十八萬公斤	
楊子樹	鐵礦壩	辦辦	甲	廿三萬公斤	董成良	觀家壩	辦辦	乙	十九萬公斤	
吳大椿	黃家溝	獨辦	丙	十五萬公斤	魏坤元	小河口	辦辦	乙	十八萬公斤	

8. 鑛鐵之炭均用木炭，前用者炭質劣，因用者炭工購炭性剛硬不適於用，故石炭雖多，皆無人辦，如能得科學方法以用之，鐵之生產即更易且富矣。

9. 交通與運輸 該縣山嶺盤錯，交通異常困難，能得舟楫之利者，極南向之羅文壩，（投河）東南之固軍壩，（中河）北向之火竹河（任河即漢水上流）三處。故內部一切貨物出入，均係人力馱運。

10. 商業 該縣因交通關係，全縣商業，祇火竹河、羅文壩、固軍壩較為繁榮，外商運貨，或駐足於此三處，以收集各項產物，或輸入各種日用商品，縣城深居腹地，除當政治之重心外，實無商業可言，其餘各地出產雖豐，而有季節性，能往當地採辦者，皆為小販商人及經紀，蓋因運輸不便，地方不靖，而金融又不容易調動耳，至輸入商品，以鹽、糖、棉花、布疋、洋紗為大宗，歲約六十餘萬元，多係外商以此為交易至耳，茶葉、生鐵等則道出口也。

11. 農村金融 該縣農村金融，異常枯竭，又無銀行，錢莊，當舖以為周轉，私人借貸，利率至高，竟有百分之五十者，即普通亦在百分之二十五以上也。

12. 合作事業 萬源合作社之組織，始於二十五年四月，當時備有預備社九十一所，救濟貸款，數為二萬四千四百六十二元，又以天學為表，各處貸款一再展緩逾期，起業年節着手改組為正式合作社，截至七月底止，計組信社五十所，貸款三萬一千七百二十二元，農儲社一處，貸款一千七百五十二元，消費社一所五百元，牧畜生產社一所一千二百元，合作社六所，已放款一萬餘元，共計貸款為九千一百五十六元，據指導員丁耀華計劃，本年擬組七十社，放款約在十萬元左右。

12 治安 萬源全境皆山，又為川陝之邊區，謠言風聲之盛，多不易治，近知開縣所受之保安第十二

軍隊進擾於東，漢江亂民以不抽養勇壯，不完糧及種鴉片烟，爲號召而蔓延於西，南有巴中之匪竄至馬渡關，而有橫截之勢，北有漢屬西巴之劉匪雄據，而東北王三春匪匪又由豫陝回竄，陝高源境祇二百里之遙，至中部之岑匪轉區，多不聽紀，則高源幾爲匪世界矣，地方自衛力量，雖沙縣長購有步槍數百枝，然無給兵以編成常備壯丁隊，此刻所謂來者，毫未訓練，守禦尙不足恃，焉能出而進剿，沙縣長鑑於土匪猖獗，乃承自前，擬由地方籌措的款，將鄉有之槍，編成四個常備壯丁隊，使其給養有着，得可專事訓練也，惟招撫之李通果部，每月薪餉一千元，省府聞未獲准，而地方公費又無盈餘，訓練府屬設法維持，亦云難矣。

一二四、華陽

一、地勢 華陽位於四川省成都盆地地區之西北。其東爲簡陽，東北爲金堂，南爲仁壽，南西接彭山，西爲新津，北爲成都，西北接乾涸。

本縣屬於第一行政督察區，督察專員公署又溢土：計轄涪江、成江、華陽、灌縣。新津、崇慶、成都、五縣。雙流、新都、彭縣十二縣。

全縣面積九百九十七、二七方公里，一、四三六、〇五五市畝。

人口約六十萬，以農業最多，佔上六之，工商上又次之。茲將各類土壤估計之百分

之五〇

四〇

3 紅黃土佔百分之二〇
四、氣候 全縣平均氣象略如下述：

1 溫度

最高時八月，爲攝氏表二六、三度。

最低時一月，爲攝氏表七、〇度。

2 雨量

最多時爲八月，四五六、五公厘。

最少時爲一月，三、八公厘。

全年總雨量平均爲一、六二三、〇公厘，降雨時以五、六、七、八月中最多。

五、水利 濬水利用時避區都，農田灌溉百分之五十由都江堰灌渠水供給，以河車（俗名筒車）最
若，不須人力；其餘由池塘灌溉，則用人工手推水車或踏車排注。

六、土地 四川省土地局地籍調查處丈測結果：

1 田 五五九、〇八二、六八一市畝。

水田佔百分之四〇

旱田佔百分之六〇

田

類 上

田

中

田

下

田

百分比

24%

19%

27%

2 土 二四五、三九七、二三三、市畝。

3 宅以雜地共爲三二八、七三三、二七五市畝。

4 森林 據四川省政府建設廳調查：共約七〇〇市畝。

5 水府路基以及荒地而廣涉文尙未完竣。

七、人口全縣分四區，八〇三保，八、〇四二甲。人口總數據四川省政府二六年之調查爲八〇、五

四一戶，四〇二、二二三人，平均每戶約五人，男子佔二一八、〇四一人，女子佔一八四、一八二人，

密度爲每方公里四二、一，但據成都縣政府二七年統計則全縣共爲七五九、四九一戶，四一七、六

四六人，男子佔二二五、二五四人，女子佔一九三、三九二人，密度爲每平方公里四三、七，關於人

口統計應與縣府所得結果，略有出入，但建廳之調查在縣府之前，戶口常有變動，故此處似以縣政府

所統計之結果較爲接近。

八、教育 全縣縣立學校計有：縣立初級中學校一所，縣立五年制職業學校一所。

縣立師資訓練所一處，縣立完全小學二六所，縣立初級小學一〇七所。

民衆學校九三所。

短期小學七〇所。

全縣學齡兒童五六、六七二人，計就學兒童二五、五〇四人，失學兒童三一、一七一人。

查該小學教師（民衆在內）一六員，離崗生消費每月十、四元至二〇元。

全縣私塾甚多，但無詳細統計。

農民識字者估計約每百人中佔四人。

九、風土 佛教信仰極形複雜，但農村社會中勢力最雄厚者首推蓮花二教，并無區別觀念，回教勢力亦漸佈農村。

婚喪儀制皆崇舊式，迷信程度甚深，娛樂機會極少，鄉村唯一娛樂場所爲茶店，嗜好品以菸煙最普遍，吸食鴉片者亦不少。嗜自舉辦煙禁以來已漸減少。人民頗能勤苦耐勞。

十、作物。農作物主要者爲稻、麥、豆、菜子、苕子、甘薯等，稱稻大春作物，其餘稱爲小春作物，全縣農產品以前毫無詳細統計，調查極感困難，茲將各方面有關之材料搜集如下：

全縣農作物產量及耕種面積表

作物名	每年產量	耕種面積
稻	二, 二三六, 〇〇〇石	五五九, 〇八二·七市畝
小麥	一九, 六三七, 〇〇〇斤	二〇六, 七〇二舊畝
大麥	二, 六四八, 〇〇〇斤	六四, 五九五舊畝

其他	油菜子 <small>（原產）</small>	苕子 <small>（原產）</small>	燕麥	蠶豆	豌豆
二八	二八	二八	二八	二八	二八
一五、八三八舊款		六四、五九五舊款	六、四五九舊款	一〇三、三五一舊款	一九、三七八舊款

特產

菸

二二、四〇石

值三、三六〇、〇〇〇元

甘藷

九〇〇、〇〇〇石

值二、七〇〇、〇〇〇元

此外海椒玉蜀黍亦有大宗出產。

二二、農產物價格表

品名	每斗平均值(老斗)	收穫時價值	現時價值
稻	一一元	一〇元	一二元
麥	一四元	一二元	一六元
豆	一五·五元	一四元	一七元
油菜子	一三·五元	二〇元	二七元
甘藷	二·五元	二元	三元

作物種類	別名	每畝產量單位(舊制斤)
小麥	麥	二〇〇斤
大麥	麥	一〇〇斤
豌豆	豆	二八〇斤
蠶豆	豆	二八〇斤
油菜	子	七二斤

十一、耕種技術及肥料 A 耕種方法，純舊式，肥料工具亦不改良，故所耗費太大，生產量甚低，全縣地勢平坦，若能將耕耘工具改良，則其效率必能增高也。雖農具改良，亦有數點困難情形，(一)農民智識太低，對於新式農具使用方法不明瞭，(二)畦埂汗陌使用新農具不便，如將畦埂削除，則又將引起地權問題，(三)農村經濟破產無巨額資本購新式農具。

肥料之主要者爲人畜糞、苕子、枯餅渣、牛皮渣，每畝所需肥料，估計大春每畝電費約二·五元，小春每畝需費約三·五元，附農田平常年份每畝收穫淨得估計：

大春收穫後，除納租外，折去厩投成本，約計可淨在二元小春收穫後，除所投成本，約計可淨得七元。

十二、農戶與農田 全縣耕地爲八〇四、四七九市畝(田土共計)佔全面積百分之五六強。

全縣地權分配之百分比，自耕農佔百分之三〇，半自耕農佔百分之二五。

全縣農戶每戶平均耕地面積爲一二·九畝。

十三、佃租關係 佃農承租田土，需經中證人介紹，訂立成文契約并須繳納押金，平均每畝納押金洋一〇元，納租皆係物租，平均每市畝納稻子三、三市石，於秋收穫後一次，解交，不得拖欠，每遇極次情形則口頭子即將佃農所繳押金照價折值。小春作物不納租，佃約不或年終，地主有解佃之權，在習慣上地主解佃時期多在秋收穫後，春耕前，如在春耕後秋收前解佃，則地主需將佃農本年所投田土地之資本及人工折算償還佃農。如遇災害，佃農可要求地主酌量減租額，地主對於佃農無經濟補助，佃農無納稅義務，但地方捐攤款項，則佃農須負擔百分之三〇。

十四、農村副業 全縣副業，以土布出產爲主，其餘編製草鞋，製桐籽，亦爲農家之補助收入，租

於年內受不供產之難，其產布額之影響，尤甚於前，大抵打擊，農村經濟，農民無力購買，機噐運輸，向供給，對於市上機噐運輸亦更，且對外流，自給自足，津貼暴漲，農民無力購買，機噐運輸，此以農民明有失款等（木匠機噐等）利用農隙，以增加收入，其近都市者，則於農隙時或車或拾。

十五、畜產 全縣畜產統計，平均每年共產豬五八、一二〇隻，山羊二九〇〇隻，雞三〇一、〇〇〇隻。至於耕牛，則一般視力畜，此者調查因之列於農具及動畜之中，雖統計二二〇。

農戶家畜數量表

別	類	每戶最多數量	最少數量	一般數量
豬	總數	八	〇	二
	山	五	〇	一
	羊	五	〇	一
	雞	五	〇	一
鴨	總數	五	〇	一
	山	五	〇	一
鵝	總數	五	〇	一
	山	五	〇	一
狗	總數	五	〇	一
	山	五	〇	一

十六、林產 全縣森林面積七百畝，出山苜蓿年約一九、〇〇〇株造林面積爲一〇畝，植樹八七、六〇〇。

十七、運銷 關於全縣運銷情形，尙無統計，搜集材料尙因困難此處所不實不足以窺其全豹也。

四川省各縣社會調查表

類別	出產	本縣	口	進	耗	貯	備
類	出產	本縣	口	進	耗	貯	備
備	四二、二〇〇斤						
菜油	四二、二〇〇斤						
菸葉	...						
豬	...						
羊毛	八〇〇斤						
更皮	...						
棉紗	...						
五金	...						
藥材	...						

總 額

四八〇〇,〇〇〇元

三三〇,〇〇〇元

十八、財政

A 田賦

一五,〇〇〇元

田賦正額七、二五八·八兩，每年兩征。每兩每次征收國幣二二、三九七元，共計為一〇四、五〇四、〇四元，附加每兩征收國幣五、五四元共計為四〇、二一三、七五二元，全年田賦正額附加共征收國幣二八九、四三七、三九二元。 A〇〇元。

B 屠宰

屠宰收入預稅四九、九六八元，羊稅五、五二〇元。

C 田賦正額分配，并無正額標準，普通為水田每畝賦額二分，旱田每畝賦額一分，土每畝賦額五厘，（以兩為單位）

十五、金融

三三,〇〇〇元

A 金融機關

銀行

三三,〇〇〇元

分 支 行 名 資 本 總 口 額 業 務 性 價

四川省各縣社會調查表

中央銀行分行	100,000,000元	國家銀行存款調查表
中國銀行支行	40,000,000元	國民政府特許為國際匯兌之銀行
交通銀行支行	110,000,000元	國民政府特許發展全國實業之銀行
中國農民銀行支行	10,000,000元	國民政府特許為供給農民資金復興農村經濟促進農業生產之銀行
上海銀行分行	5,000,000元	存放儲蓄匯兌現款
川康銀行分行	10,000,000元	機業保險及商業銀行一般業務
聚興誠銀行分行	2,000,000元	存放匯兌
四川省銀行分行	3,000,000元	買賣滙票發付輔幣代理四川省省金庫兼辦商業銀行業務
美豐銀行分行	500,000元	購買滙票發付貨物兼辦存款匯兌
重慶銀行分行	500,000元	存放匯兌購買期票
金城銀行分行	7,000,000元	存放匯兌
川康平民銀行分行	10,000,000元	經營普通商業銀行業務

中央銀行

交通銀行

中國銀行

四川省銀行

牌名	經理	產	本	經營業務性質
金慶元	李子和	四〇〇・〇〇〇元		實物存放匯兌
永美厚	馬地發	三・五〇〇・〇〇〇元		貨物存放
成益	解晏清	正〇〇・〇〇〇元		山貨白蠟棉筋生金銀存放匯兌
惠川	劉湘洲	正〇〇・〇〇〇元		承辦糖雜貨海味匯兌貼現
謙信元	李伯壽	二・〇〇〇・〇〇〇元		存放貼現
福川	陳益廷	一・〇〇〇・〇〇〇元		倉庫存放貼現匯兌
衡益	安榮章	一・〇〇〇・〇〇〇元		倉庫海味匯兌
和成	吳晉航	正・三二〇・〇〇〇元		海味貼現匯兌票據經營倉庫
崇實	姪益麟	〇・五〇〇・〇〇〇元		存放貼現
中萬利	胡新之	一・三〇〇・〇〇〇元		買賣期票交付款項銀幣布疋
寶豐	李長因	正・〇・五〇〇・〇〇〇元		存款
和通		正・一五〇〇・〇〇〇元		匯票存放匯兌

匯通

一〇・〇〇〇元

棉紡山貨

B 利率

借貸利率，除中國農民銀行對於農村貸款月利八厘，其餘貸款均在一分以上。私人借貸利率尤高近市區者平均月利二分，最低一分五，最高三分五，農當月利三分五。其離市鎮漸遠之鄉村，則利率亦漸高，平均月利為三分，最高五分。且有專以高利貸為業者，作短期貸款，有所謂大加一息者，大加一息即月利一角，大加二息即月利一角。農村經濟凋敝，農民於不得已時舉此高利率債務者，亦不在少數也。

C 銀根緊縮時期

全縣銀根之緊縮時期，以陰歷蒲節秋節及年關為轉移，普通商家謂之三比（陰即歷五月五日，八月十五日，十二月底）。因此，銀根最緊時為陰歷五月，八月，十二月，最鬆時為陰歷一月至四月。

二〇 幣制

吾國幣制之紊亂，各地皆然，但川財政著手整理以來，幣制已漸趨正軌，茲將全縣幣制情形略述於下：

A 法幣，平時流通，為中央、中國、中德、交通四行所發行之各種券，及四川省銀行所發行之五角券。

B 銀幣，種類繁多，袁像一元幣，川新廠一元，孫像一元幣，通清版一元幣，帆船一元幣，川

版半元幣。川老版一元幣。川新版半元幣。雲南老半元幣（九折），雲南，廣德半元幣（九折），雙毫，單毫，生銀錢等均流通；至於不通用者如周西成一元幣，雲南版一元幣。自五年使用法幣之後銀幣停止流通，市面極少發現，其原因爲（一）國家銀行收購，（二）人民收藏，（三）奸商銷毀牟利。

C 銀幣，財政部託中央銀行所發行準輔幣，計爲二十分，十分，五分三種，可流通境內。其數量無從統計，其餘中央銀行各分行現存有二百萬元云。

D 銅幣，銅幣極爲複雜。計一分銅輔幣一種，半分銅輔幣一種，并有過去自鑄當制錢二百文輕質銅幣一種，當制錢一百文銅元一種。一分幣及半分幣係財政部託中央銀行發行者，現在四川省造幣廠鑄造，每日可出五萬餘枚，二百及一百之銅元，爲過去四川省所自造，自二十七年起已停止鑄造。他如當制錢十文二十文之銅幣，亦間有流通，過去均作一百文用。現亦改作半分流通，至於零星找補，亦有以錢代用之，一文可作五文或十文用。上列各種銅幣，皆通行成華兩縣。中經奸商一度操縱銅幣幾致絕跡，現始稍復原狀各值值二百文之銅幣，改作一分行使。

二二 合作事業

全縣合作事業，在四川省農村合作委員會指導之下推進之。縣政府設有農村合作指導室專司其事，現金業已組成信用合作社一三二社，產銷合作社一社，信用合作社并設有聯合社一所，加入信聯社之社數計十社。茲將全縣合作社概況列表於下：

社

一

信用合作社

產銷合作社

信用聯合社

四川省各縣社會調查

社	社	社	社				社	社
			地	經	自	佃		
數	員	主	營	耕	農	其	他	
一三二社	五·五七三人	8%	8%	2%	8%	8%	7%	
三三〇社	九百〇人	8%	8%	0%	7%	1%	1%	
六二·二社	五百〇社							
八三·二一四元	三·八九〇元	七·四三三元	一·八四〇元	二二八元				

農具及力畜

農具為家生財之主要器血，其功相輔，吾人能明瞭農家之農具情形，即可知之占農民經濟之一般情形也。茲將本縣主要農具暨農家每戶備製數量，約計於後：

(一) 牛 以農戶為標準，大約平六戶共用一隻，以田畝為標準，則平均每三〇畝田共牛一隻。牛值每隻自四〇元至一〇〇元不用。

(二) 犁 每戶一隻！每只約值四元。

(三) 耙 每戶一隻至二隻，每隻木質者約值一元五角，鐵質者約值五元。

(四) 鋤 每戶二隻至五隻，每只約值一元。

(五) 翻地 每戶二舖五十餘畝不等。

(六) 羅筐 每戶四只至十餘只不等。

(七) 轎車 每戶一只至四只不等。

二、農家生活費用估計

農中農民胥能刻苦，貧農生活所難，以食為大宗收支。貧農與富農之間，雖較為懸殊，大體上尚能如何顯著之差別。今以實地調查之數，以一普通農戶一家四口為標準，平均估計其生活開支數目如次：

農家全年生活費用估計表

用途	途數	量	佔全數百分比
食		三三〇元	八二·一%

水	旱	水	旱
田	田	田	田
價	價	價	價
一三元	一五元	八元	一〇元
三・〇八%	三・八五%	二・〇六%	二・五七%

二四 田價

田價極不一致，水田旱田固大有區別，而水田與水田之間，旱田與旱田之間亦大有不同。茲僅能將其平均價格略列於下：

水田 現在平均每畝約值一二〇元，二十六年以前每畝平均約值七三元；

旱田 現在平均每畝約值七八元，二十六年以前每畝平均約值五二元；

土 現在平均每畝約值五六元，二十六年以前每畝平均約值三九元。

二五 交通

全縣交通，頗稱便利，汽車由成都市可經資中、簡陽、梓潼、劍閣、昭化、廣元以入陝，經簡陽、資中、內江、隆昌、榮昌、永川以達渝，經新津、彭山、青神，以至嘉定，全縣馬路鋪設，可通人

力軍。鄉村電話共二六線，總路長三二〇里，茲將馬路今備情形列後。

由成都市——紅牌樓一〇里——簇橋二五里——雙流

由成都市——牛市口五里——大面鋪三〇里——簡轉龍泉

由成都市——中和場二五里——萬安場四〇里——白沙場七〇里

由中和場——中興場四〇里——寶子場四五里——蘇碼頭六〇里——仁壽

通簡陽可由成都市北門至羅壽寺（二五里）——河場三五里

通新都可由羅壽寺至門坎坡（四〇里）

二六 全縣分區情形

全縣共四分區，設七聯保共爲八〇三保八〇四二中

第一區公所設隆興場

田土面積共計爲二五二・六二五・三三三畝

第二區公所設中和場

田土面積共計約二〇六・二二九・九九七畝

第三區公所設中興場

田土面積共計約一五七・一九二・七九三畝

第四區公所設太平場

田土面積共計爲六三六・五九〇・六九六畝

上列各區面積係專指田土而言，荒地，雜地，森林，水面等俱未計入。

附註：成華二縣，縣治曾設成都市，其經濟中心在成都，故隨經濟情形及社會概況，大部相同。而關於全縣金融及新制則更無分別可言也。

二五、成都

一 地勢

成都縣位於四川省盆地之西北部，隸屬於第一行政督察區，其東為華陽兩界溫江，北接新都，西鄰郫縣，新繁，雙流，全境均極平坦。

二 土壤

全縣土壤肥沃，沙壤佔百分之五五，粘土佔百分之三五，紅黃土佔百分之一〇。

三 面積

全縣面積共二四五、六九方公里，三六八、五三五市畝，東西徑長約一五公里，南北徑長約一七公里。

四 氣候

1、溫度 全年溫度最高時為八月，約攝氏二七度，最低時為一月，約攝氏六度。

2、雨量 全年雨量共計為一、五〇七、六公厘。最多時為七月，約一八〇、四公厘，最少時為十

月，約七二、五公厘。

五 水利

全縣水利設備稻田佔百分之七五由都江堰灌溉，灌溉網佈，用河車（俗名筒車）放注，不需人力，頗稱便利。旱田之由池溝灌溉者，則需用人力手推水車放注，但以天候調順，需要人力車水之時甚少。

六 土地

據四川省土地局成立辦事處丈測結果計

1、田 二二〇・二九〇・三一四市畝。

水田佔 百分之七〇

旱田佔 百分之三〇

2、土 一四・三九四・六八・九市畝。

3、宅地 二二・〇九五・五一市畝

4、坡地 一三・三〇一・六三市畝

5、荒地 七二九・二九市畝

6、雜地 二・四五一・一〇六市畝

7、森林 水面不詳。

七 人口

全縣人口，據四川省政府建設廳二十六年統計為二七・三八六戶，一二八・八五三人，平均每戶為四・七人，男子佔七〇・六七五人，女子佔五八・一七六人，密度為每平方公里五二四・五，但據縣政府二十七年統計，全縣共二七，〇四〇戶，一三五・四八九人，男子佔七三・〇七四人，女子佔六二・四一五人，密度為每平方公里五五一・四，每戶平均為五・〇一人。

八 農戶與農田

全縣農戶為一七・二二四戶，佔全縣總戶數百分之六五・強。

全縣地分種田情形表（自二十一年至二十七年）

年份	自耕農	半自耕農	佃農
二一	百分之三〇	百分之三〇	百分之四〇
二二	百分之二五	百分之二〇	百分之五五
二三	百分之三〇	百分之二〇	百分之五〇
二四	百分之三二	百分之二八	百分之五〇
二五	百分之三五	百分之二五	百分之五〇
一六	百分之二二	百分之二八	百分之六〇
一七	百分之二〇	百分之二八	百別之六二

九 教育

全縣縣立學校計有

縣立完全中學一所

縣立初級女子中學一所

縣立完全小學五所

縣立初級小學校五五所

民衆學校一十一所

全縣學齡兒童一九・一四五人就學兒童一一・四九一人，失學兒童七・六五四人。

全縣小學教師三五七人，教師月女生活費自十四元至三〇元不等，鄉村私塾甚多，農民識字者

約百分之四·五

十 風土

全縣宗教信仰極雜確定，但勢力最盛者，當首推道佛，嗣後次之，人民之迷信程度深而且堅婚喪之儀，皆崇舊型，農民之嗜好，大多爲飲茶，十數人家之村落即有茶舍業者，一般之民性頗勤苦耐勞。

十一 農作物

1、主產量

農村作物以糧食品爲主茲將全縣農產數量及耕種面積列表於下

類別	每年產量	耕作面積
稻	一·三五三·〇〇〇市石	二三〇·二九〇市畝
小麥	八·八三一·〇〇〇斤	四五·五二三畝
大麥	二·一九七·〇〇〇斤	一一·三八一畝
豌豆	二·六六〇·〇〇〇斤	一四·二二六畝
蠶豆	二·八三一·〇〇〇斤	一四·二二六畝
油菜子	一九·三〇九·〇〇〇斤	一五·七九七畝
苕子	二·五八六·〇〇〇斤	二五·六〇六畝
甘蔗	一·二〇〇·〇〇〇斤	

2、副產物

類別

產量(單位百斤)

耕作面積(畝)

四川省各縣社會調查

品名	產量	耕作面積	每百斤價值	每石平均價值	收獲時值	現時價值
白菜	一·五〇〇	三〇〇				
蘿蔔	三·四〇〇	一·五二〇				
蕉青	二·〇〇〇	二五〇				
黃瓜	四·〇〇〇	八〇〇				
蕪菜	二·二〇〇	六〇〇				
葱	一四四	一二〇				
芹黃	二·四〇〇	四〇〇				
韭菜	二·四〇〇	四〇〇				
甘藍菜	二·四〇〇	四〇〇				
筍	二〇〇	二〇〇				
藕	四·〇〇〇	五〇〇				
3、特產物						
類	產量	耕作面積	每百斤價值			
菸	四二·〇〇〇斤		一五元			
梨	一四·〇〇〇斤	六九畝				
棉花	八·五〇〇斤		五〇元			
一二三 農產物價格表						

稻	一〇・五〇元	九・〇〇元	一一・〇〇元
麥	一〇・〇〇元	一一・〇〇元	一六・〇〇元
豆	一五・五〇元	一四・〇〇元	一七・〇〇元
油菜子	二三・〇〇元	二〇・〇〇元	二六・〇〇元
苧 薯	二・五〇元	二・〇〇元	二・〇〇元

十二 肥料

農田肥料，以苕子，人畜糞液餅及牛皮渣爲主對於新肥料都未採用，其原因爲（一）不明使用方法，二，無力購買，三不信任新肥料之效率。

耕田每畝所附肥料費估計：

1、稻田 每畝每次約需肥料費二元

2、小春作物每畝每次約需肥料費三元

平常年份農田耕作每畝淨值估計：

1、稻田平常年分，每畝田除納租及所耗成本人工外淨賺約二、五元。

2、小春作物，平常年分每畝耕地，除所耗成本人工外，淨得約七元。

十三 社佃關係

1、佃農承租田土，須經中間人之介紹，訂立成文契約，并需繳納押金。

2、押金每畝一五元，至於納租純係物租，每畝應納谷租一石八斗（老斗），於秋收穫一次解納。佃農如積欠谷租，地主即將其所納押金折價。小春收穫不納租，佃約不減年限，地主有隨時解佃之權。

但在習慣上解佃時期多在秋收後春耕前否則地主須將佃農所投田土之成本及人工估價賠償。承租佃數視佃農之人力及財力而定，通常承租佃最多者百餘畝，最少者數畝，一般約二〇畝至五〇。如遇災害，佃農可要求地主的減租額，佃農無納稅義務，地方捐攤則主七客三，佃農須負擔百分之三。

十四 農村副業

農村副業皆稱小手工藝，如編製藤竹器糊塗，編席織布等，其中織布利益較好，連年因受天災人禍之摧殘，洋貨傾銷之影響，農民放棄自紡自織之政策，採用洋紗織布，猶足以供一家之田，最近因抗戰關係，棉紗暴漲，農民無力購買梭杆之聲，絕耳久矣。

十五 畜產

關於畜產統計，材料極少，僅四川省政府建設廳二六年調查報告中有一些材料：

(一) 豬，全縣每年平均產量約一一・四七三隻，(二) 山羊，全縣每年平均產量約一・一四六隻，(三) 牛皮，全縣每年平均產量約二・六〇〇張。至於評中，則一般多買馬力畜，因之此項調查列之於農具及力畜中，詳見第二十一節。

農戶家畜表

類 別	每戶最多數	最少數	一般數
豬	一〇	〇	二
雞	二〇	二	七
鴨	一五	三	五
山羊	一〇	〇	〇
狗	三	〇	一

十六 林產

全縣森林極少，森林面積不詳，造林面積為四七一市畝。植株二五・五八〇。

十七 運銷

關於全縣運銷情形，以前各機關均無詳細調查，茲雖搜集各項材料，而究屬簡陋，難以代表全部情形也。

類 別	進 口 數 量	出 口 數 量
棉 紗	一四・七五〇担	
表 枯 餅		三〇・〇〇〇個
茶 油		五七・二七四斤
豬 毛		四・〇〇〇斤
牛 皮		五・〇〇〇張
糧 食		一六六・八〇〇石

四川省各縣社會調查

附表(一) 平常年分地區糧食運銷情形
1. 金泉縣

類別	輸出數量	輸入數量
木料	五〇〇担	
鉛鐵	一七・七〇〇斤	
銅	三・〇〇〇斤	
錫	二・〇〇〇斤	
類別	輸出數量	輸入數量
稻	四二・二〇〇市石	三五・三〇〇市石
小麥	九八〇市石	
2. 天通鎮		

二十七年川省合作金庫年鑑

洋貨	正頭	棉紗	糖	鹽	類別	附表(二) 平常年份成都市進口貨物數量及價格表		
					甘薯			
					進口數量	價值總額		
					六・八四〇市石	五・八一〇市石	九・三〇〇市石	四・七八〇市石
		八・〇〇〇包		二・四〇〇引				
一・五〇〇・〇〇〇元	二・〇〇〇・〇〇〇元	二・〇〇〇・〇〇〇元	五〇〇・〇〇〇元	一・八〇〇・〇〇〇元				

汽煤油	二〇・〇〇〇箱	四〇〇・〇〇〇元
紙張		一・六〇〇・〇〇〇元
藥材		一・五〇〇・〇〇〇元

十八 財政

A 田賦 全縣田賦每年征收二次，每次田賦正額為三・九五六・八八兩，每兩每次征收國幣一四・三九七元，共計為五六・九五七・二〇元，附加每次每兩征收國幣八・五〇元，共計為三三・六三三・四八元，正附合計每次為九〇・五九〇・六八元，全年合計為一八一・一八一・三六元，此外另征田賦正額之（五六・九七九・〇七元）四成半，為臨時國難稅。

B 屠宰稅

1、全年豬稅一、計共收約國幣二四・七二〇元，牛稅一、計共收約國幣三・六七五元，羊稅一、計共收約國幣三四三・八〇元。

C 關於田賦之分配，每以種類或屬若干，并無正確標準，普通抽象的原則：上田每畝為二分，中田每畝為一分，下田每畝為五厘。（以兩為單位）

十九 金融與幣制

成都華陽縣縣署，地設立於成都市區，兩縣經濟情形，社會概況，完全相同，關於金融及幣制，

則更趨發達可也。

所有金融機構，均設立於成都市中，已詳見於「華陽縣概況調查」第十九節；一切貨幣幣制亦詳見於該文第二節中，茲不贅述。至於法幣之流通於成都華陽縣及成都市者爲中央，中國，中農，交通所發行之各券，及四川省銀行所發行之五角輔券，計中央銀行發行總額爲四八、〇〇〇、〇〇〇元，中國銀行發行總額爲八、〇〇〇、〇〇〇元，中國農民銀行發行總額爲一一、二八二、〇〇〇元，交通銀行與四川省銀行五角輔券發行總額，均未詳悉。

二十 合作事業

全縣合作事業，在四川省合作委員會指導之下推展之，縣政府亦設有農村合作指導室；專司其事。現全縣已組信用合作社四七所，茲將其情形詳列後表：

信用合作社

數量 四七

社員總數 一、九一二

自耕農 二四三

佃農 一、四五二

其他 二一九

四 用 各 縣 社 會 調 查

新 辦 田 畝	自 耕 農	佃 農	其 他	社 股 數	股 本 總 額	已 收 股 本	未 收 股 本	貸 款 總 額	貸 款 機 關	貸 款 利 率

二十一 農具與力畜

農人既以耕作爲其事業。則耕作工具之利否？多少？實可作農村經濟情況之旁證，茲將全縣主要農具開列如下：

以耕地作標準，則牛均耕田三〇畝佔一隻牛。

2、型 每只約值四元，每戶一隻。

3、肥 每只約值四元，每戶一隻至二隻。

4、繩 每只約值八角，每戶二只至六只。

5、晒席 每戶二鋪至十餘鋪不等。

6、煤筐 每戶四只至十餘只不等。

7、轎車（即小獨輪車）每戶一輛至四輛。

本縣農民，大都勤苦勤儉，全年生活開支，食為最大，佔全年費用百分之八十以上。今以四個鄉村生活訪問作估計，以五口之家作計，按標準所得平均數如下：

二十二 農戶全年生活開支估計

項 目	數 量	估全數百分比
食	三八五元	八二·九七%
衣	二五元	五·三九%
衛生	九元	一·九四%
娛樂	七元	一·五一%
應酬	一五元	三·二三%
送禮	一八元	三·八九%

種 用 五元 一・〇七%

共 計 四六四元 一〇〇・〇〇%

二十三 田價

田價極不齊，水田旱田不同，即水田與水田之間，旱田與旱田之間，亦大有分別。茲唯將其平均價格，列表如下：

類 別 四五年前以前平均價 四五年前以後平均價

滿地田 一三五・〇〇元 一六五・〇〇元

梯 田 九八・〇〇元 一一〇・〇〇元

坡 土 六〇・〇〇元 七五・〇〇元

二十四 交通

全縣交通尚稱方便，汽車可經廣漢，綿陽，梓潼，劍閣，昭化，廣元，爲川陝要道，或遠路經簡陽，資中，內江，隆昌，榮昌，永川，達重慶，約二百餘里，成嘉路經新津，彭山，青神，遂寧，成雅路經新津，至雅安，爲入西康孔道。

水道有岷江支流，岷江流下，水流湍急，僅可順流而下，其下流自錦江，水勢較平舒，春夏水漲，則舟楫如雲，北有沱江支流，自資中順興金堂匯入沱江正流，全縣鄉村電話共一六機，線路長一一二里，交通工具有汽車，人力車，牛，全縣馬路分佈情形如下。

由廣元市 青神場 一二里

由廣元市 昭化場 二五里 天寶鎮 二七里 三河場 五里

由成都市 茶店子七里土橋五里可通郫縣

由成都市 屬家場二五里

由成都市 測子口一二里兩路口一五里仁義場一五里

由成都市 崇義橋二五里班竹關一五里

一十五 分區情形

全縣地方行政區計分三區茲將各區面積列後

第一區 田土面積為九八·七二三·六八五市畝，荒塚雜土及森林水面未計入。

第三區田土面積為七〇·七四二·八三市畝，荒塚雜土及森林水面皆未計入

第三區 田土面積為八五·二一八·三八八市畝，荒塚雜土及森林水面皆未計入。

發展合作金融建設就是樹立合理化的社會
金融機構

四川各縣特產調查

一、蠶絲業

三台蠶絲業概況

(一)

三台爲古梁州城，明伏改稱潼川府，清時添置三台縣，民元廢府存縣。地勢險要環繞，山嶽山支脈迂迴而來，鄭落二江交匯城下，抵水陸要衝，人文薈萃，貨物輻輳，在川省防區制度未除以前，二十餘年前曾購營即設於此，足見當時之三台實爲川西北之唯一重鎮。是以種桑紵絮，凡諸文物，皆得風氣之先，即以絲業而論，於遠尤稱罕聞，而盛其時。於有越納數仁村等者三十餘人，集股九百鎊，置牛頭山下土地，創設蠶桑公司，培植蠶桑，提倡育蠶，外爲三台蠶絲業之濫觴也。

川西北之產蠶區域，三台、中江、射洪、鹽亭、綿陽、梓潼等縣，但因交通及商賈關係，皆以三台爲中心，於是三台設假商會推廣其之唯一絲業市場。在此商會推廣絲，不但商而不齊，即其所屬產地，亦不普遍，如中江產蠶之區，以牛場、廣福場、雙安場、柏樹壩等處爲著。射洪則以仁和鎮、復興場、天仙廟、富豐場、洋溪鎮、香山場等處爲著，三台以塔子山、楊柳壩、石安壩、秋林驛、擔擔場、劉家營、葫蘆溪等處爲著，鹽亭雖較普遍，但亦以玉龍鎮、金孔場、城隍等處爲著；綿陽則以魏城爲著；梓潼則以三台地帶等處爲著。但以上各縣蠶桑之盛，蠶量之富，從事蠶業生產人口之多，則又推鹽亭一

爲各縣之冠。

試觀此間蠶桑，種類紛歧不一，大致分兩屬：有食青紅葉作繭者，曰山蠶，其種便可作調，有食桑葉作繭成絲者，通稱曰山蠶。爲本地所產之大宗。第一屬之由蠶，質極惡劣，用器絲播，今已將絕跡，故不具述。第二屬據地方情形又分四目：一曰一毛蠶，二曰七眠蠶，三曰歪勾子，四曰圓頭蠶一二兩目多產蠶亭，三四兩目多產三台，四目之中，就其繭形，與質，色澤，條分而言，則以二毛蠶爲上乘，但自二十四年，本省省政統一，設立蠶桑改良場後，即在三台等處推廣，原有絲種，統稱土種，而與輸入之改良種互爲對稱。其夫如木類中之桑，有會桑，湖桑，荆桑，揚坊桑，珠湖桑之別，考其種類，大抵以幅寬地之區別各之。其間以珠湖桑之葉厚而大，目的三台最爲，湖桑之桑，皆屬此種，各地所植法桑，亦以珠湖桑爲最多。

(四)

此地土種蠶區井無製種場之設立，每年飼育春蠶一次，每次所需種，皆由蠶戶自行製種，即有製種過剩在市求活者，價值極微。在蠶絲業極盛之際，每張再但不過五六萬，近年因絲業一落千丈，每張價值三五分，故製種求賣之商，益形式微。蠶戶製種，亦有加以選擇者，其選擇方法（一）調量重，（二）試吸健康，（三）蛾下蟻後將蟻封於輪上，使受冷空氣，以消滅不良之蟻，直至第二年孵化期爲止。此種選擇方法，雖不無可取，但難免引起不良之影響。且蠶農多尚迷信，每屆蠶蛾下蟻，輒以舊布蓋之，次年蠶繭變小後，又將此布拭去蠶壳，年復一年，延誤採用，以爲有利之品，殊不知變用舊布，妨碍清潔，其影響蠶繭發育者至鉅。又此種蠶布，大小不一，故其每張蠶繭所育之繭，亦無一定

之數量。他如天氣調，農設弗定，又乏補救之方，是故在飼育期中，蠶之生長及其色澤之保持，往往遭受極大之損害。

(五)

此地售繭，素銷乾繭，乾繭之法或烘，或晒，或蒸。其自行紡絲兜售生繭者亦有之。此種土絲，色蠶，種類有二，首稱大車，次稱小車，又名揚返。乃以標單之別而分類。大車者，係一種粗絲，條分約在一百分左右，行銷成都，雲南，轉銷緬甸印度安南等地；小車者，係一種細絲，條分至八九十分左右，行銷上海，轉銷歐美各地。

三台之繭，多來自中江，射洪，遂寧，綿陽，梓潼等縣，前已言之，然由別地各處直接運到者亦，每年集中三合一限，其兜售數量，在民十六至十八年之間為最盛，約有八九千担，運銷上海一處約有七八千担，每担價值高至登千四百餘兩，當時絲號四十餘家，滄海三十餘家，經營絲綢之出口總廠亦有八家。各廠情形，略如下述：

名稱	車數	牌號	停業期間	備考
隆和絲廠	二百四十餘架		十九年	每額本車計洋三十餘元
懋源絲廠	一百餘架		十八年	
謙吉祥絲廠	一百架		二十二年	

吉泰絲廠	三丁線乘			十九年	
合昌絲廠	二百餘乘	金錫牌	金錫牌		
德厚長絲廠	一百四十餘乘	老人牌	老人牌	二十二年	
時鐘絲廠	九十餘乘	時鐘牌	時鐘牌	二十二年	

但自十八九年以後，因國內外絲業市場衰落，以致一般絲商以及蠶農皆無法維持，商人歇業，蠶農歇業改植，另圖生計，及至二十二年後，三百出口之絲，僅獲壹千五百担左右，至二十五年後，始漸見好轉，今年產額約達二千餘担，生絲貿易，復趨活躍，三台絲商，又有漸以自製之蠶。惜原有絲廠，停閉之後，都無復業之望，目前仍由各鄉蠶農或絲商自行用土車紡製。

茲查三台絲商情形列表說明如下：

商號	經理人	設立年數	資本	地點	牌號	備考
聚益	余式康	一	七千元	本地		
義昌	岳香初	一	一千元	本地		

四川省特產調查表

洪盛號	榮德昌	和昌		天太祥	祥禧	裕昌祥	全生昌	義同永	榮茂和
陳文莊	賴映軒	馮國良	傅紹微	玉雨廷	李吉安	王瑞元	李大全	劉曉東	劉文齋
二十	一	十二	一	一	十三	五	五	五	二十
七八百元	三千元	四千元	一千元	三千元	二千元	五千元	三千元	五千元	三千元
成都	成都	上海	成都	成都	成都	上海	同上	同上	本地及成都
		火車金和昌 寶字金馬和 昌等牌				救國牌			
代客收買									

二七年度川蜀合作金庫年鑑

精誠	益慶	仁和	合記	豐豐	達生祥		泰昌祥	歐記	謝觀之
封有其	王榮穆	成鴻賓	林樹珍	成明德	王子琳	田達生	劉子厚	孔國勳	
一	四	四	一	四	三	二	十	八	三
二千元	八千元	二萬餘元	一千餘元	一萬餘元	二千元	一千餘元	一千元	一千元	八百元
本地及成都	上海	上海	本地	上海	本地及上海	本地	成都附屬	成都	成都
	烈馬黑馬等	烈馬黑馬等		烈馬黑馬					

四川各縣特產調查表

字號	經理人	設立時期	購入數量	備註
永利	成浩然	四	五千元	上海
福新	劉顯昭	一	一千元	本地
同心泰	項同心	七	三千元	上海
	何發銀	七	一千元	本地
	范文覺	五	三四百元	成都
聯華	杜元楷	七	一千元	成都

此外尚有運販多人，操收集各地絲繭之業，即此謂商號直接派員赴各地收買者，亦常有之。運販資金，極爲短缺，絲商資金，亦不充裕，因此做出口商者，便有檢票、零票、匯票等等之舉，藉資盤纏。近年美豐省行相繼在滬設立，查美豐辦理絲繭抵押業務，尚稱不惡。

自去歲抗戰軍興之後，川絲外銷市場，淪於敵手，川漢鐵路暢通，川市米統幫，接踵入川，私營絲銷印度，暹羅，緬甸等處之絲，極極一時。查該幫在滬設號經營轉口貿易者，約如下表：

備註：此表係根據...

天增公	盧健德	本年	錄二百掛	以上購入數量係根據七月上 旬以前之數中旬以後之數則 未記入
廖正符	李子鈞	本年	錄五十掛	
韓利昌	劉元順	本年	錄二百餘掛	
茂恆	羅沛然	本年	錄五百餘掛	
正記	張慶金	本年	未詳	

今年春竊登場，產地絲市每担一度返三上莊，最高價格不過五百三十元式右，及至漢幫撤離，因其所收之絲醜或銷國外，而在此抗戰期間，外匯較前提高之際，其製棉外溢利益起見，該幫不惜在滬抬高價格，每担絲價漲至六百三十餘元。但好景不常，自中央統制外匯以後，對於出口貨物，亦加以限制。以維金融之穩定，因此漢幫對於外銷絲醜，深感資金調度欠難，曾修進貨，至近月三台絲市阻滯，絲價回跌為五百六七十元左右。

(六)

自省政當局要法改良蠶絲事業以來，其改善辦法，一面設立蠶絲改良分場，負責推廣指導技術事宜，一面集合官商資金設立生絲公司，在滬分設辦事處，負責生絲貿易事宜，第一期推廣區域肇慶一縣

，推廣辦法，一面分設製種場製造改良蠶種，一面即向江浙兩省購進大批改良種，以供推廣區內蠶戶飼育。查此項種款，每張成本約在八九角以上，恆由生絲公司先予墊出，因此所有改良種之繭子，并由政府責令蠶戶不得私自外銷，絲廠不得私自收買，限由生絲公司所設各地烘繭處以折除種款與其他費用後，規定一種價格，集中收買，進行烘繅，然後送往蠶絲器口該公司所辦之絲廠織成，打包；裝箱轉銷國內外重要市場。

此間自推廣改良種以還，推廣區域，續有增加，如三台，中江，射洪，是也。其製種場亦在增設；計鹽亭製種場一所，每年出產二萬張；三台製種場二所，約產四萬張。今年推廣種數，則達七萬三千一百四十五張，計鹽亭四萬張，三台一千一百四十五張，試將製種與推廣種作一比較，三台一萬二千張，射洪一萬一千張，可知自製種，不足供給，非賴江浙蠶種輸入蠶種，推廣工作莫辦，但自抗戰事興以來，江浙蠶種，相繼淪陷，向外輸入蠶種，自為困難問題耳。

至各地收集改良絲繭，是否已達目的，茲將今年已有報告者作為研究，則殊難令人滿意。如鹽亭僅收購一千六百一十担，三台三百一十担，但依此地改良種一般產額而論，春季每畝改良種可產十四至十五公斤計算，可知脫收問題，實屬嚴重。查脫收原因，并非產量減低，而出於私自成繭，與自行繅絲者為數多數，然此二因，都基於私賣行為，試究私賣之由來，或以生絲公司給價太賤之所致。今年生絲公司所定價格，分列四類，第一類每担五十七元，第二類五十四元，第三類五十一元，第四類四十八元；而與土種之絲繭，每担相差竟至六十元以上；農民唯利是圖，自難保其不私行脫賣也。

綜觀三台蠶業情形；土種方面，因生產不良，自非改良不可。但改良方面，因生絲公司業家收買，

往往對農收價規定未免過低，以致農怨漸起，影響改良種之推廣前途實非淺鮮，急應推廣改良種，並維護實農利益計：治糧方面，改良種之價，不但不能規定最高價格，而時實應提高最低價格，而使實農業從；其次，積糧方面，糧種缺乏，則應大規模設立製種場，同時此間糧商，自十九年後，糧種衰落，多數糧農欲去桑梓，改種其他作物，以致桑地減少，桑葉供形漸乏，應廣植桑絲以爲儲備飼育之需。但此種辦法，僅屬治標性質，作者以爲改良蠶絲之目的，是在增加蠶絲業者之財富，然今之蠶絲貿易，殆全爲中間商所壟斷務因此改良蠶業，在蠶農方面往往不能得其實惠，故治標之外尤須治本，治本之首要，在如何維護蠶農之利益。能維護蠶農之利益。即在貿易上應予蠶農之自由權近年國內各地發行合作社，即爲各門之生產者，消費者在經濟上取得自由權之最好制度。作者以爲維護蠶業之根本改善極可推行晚近江浙兩省蠶區施行蠶業生產運銷合作社之辦法：

- (一) 協助政府統制力量之不足，如何改良良種，公共育蠶及統制外銷。
- (二) 流通蠶業金融，如製種資金，購蠶資金，烘繭資金，運銷資金之調劑與充實。
- (三) 貿易自由售價歸還原主，如合作社之絲繭，不受區域限制，得由合作社自由運銷，冀求善價而沽，並將所得價設，依照運銷繭絲之量歸還原主。

此外在計劃方面可查借鑑者：

- (一) 聯合省內蠶業合作社成立省聯合社，主辦製種蠶，以求蠶種自供自給；
- (二) 由省聯合社主辦蠶絲廠及信託部，代兩脫售，免商人之壟斷。

若夫川省改良蠶業如能採擇江浙先例，舉辦蠶業合作社，則在政府改良方面，不但可以得順利進行，即，蠶農利益，亦資維護。現川省合作事業正長足進步，投資農村之銀行亦極爲活躍，將使蠶業改良工

，作如能利用合作組織以謀蠶絲業之改進，期其前途之成效，必更為興滿，茲於篇末，略附管見，以博若職焉之指正。

南充縣蠶絲調查報告

黃文漢

一、南充縣蠶絲業過去一般情形

南充蠶業之興頗早，其蠶區分佈，佔全縣四分之三，農民多以養蠶為副業，農村中幾無地不種桑，無家不養蠶，全縣人民之從事於蠶桑絲業者甚衆，於地方人民之生產收益，誠佔重要之地位。南充之蠶絲業，以民十九，二十兩年間，為極盛時代，縣中蠶絲廠，計大小十七家之多，最大者設有木車機車五百餘部，小者亦設木車數十部，年產統細絲二千餘担，半銷本地，半出口，惜乎養蠶者不知改進，墨守舊法，蠶類駁雜，品質變劣，嗣被外絲僥倖，人銷絲發行，致土絲銷路，一落千丈，於是養蠶者近年減少，竟有剷去桑株者。經營絲業者亦因之紛紛倒閉。

二、四川省蠶絲改良場關於南充工作情形

我國蠶絲業為國際貿易大宗出口之一，近年來因受外絲傾銷，內地產銷銳減，川省政府為挽救全省蠶業之衰頹，以謀全省蠶業統一領導管理計，乃於民二十五年春創設四川省蠶桑改良場於南充，開始栽桑、育苗、養蠶、製種，並招收學生，講練技術，分設蠶種、製種指導等工作。同年七月正式成立，翌年七月遷至南充。蠶學校，成立南充製種場，并擴大組織，奉命改為今名。四川省蠶絲改良場，該場兩年來工作，均應書成規定計劃，成績卓著。現擬分省、縣、計有南充、西充、鹽亭、三台、閬中、巴縣、樂山、江油、廣安、合川、岳池、蓬溪等十二縣，劃分川北、川東、川南三區蠶絲，計川北區蠶

三十指導所，川東區轄八指導所，川南區僅轄一指導所。茲將該場兩年餘來在南充工作情形，舉其重要者述之，藉知南充蠶業復興之一般。

甲、蠶戶調查

該場每期配發蠶種之前，必先舉行蠶戶調查，藉以明瞭蠶戶之經濟狀況，桑葉產量及設備情形，以作蠶種配發之參考，而免供不應求，發生枝節，南充各期調查統計表列於後：

南充蠶戶調查統計表

期別	二十五年春期	二十五年秋期	二十六年春期	二十六年秋期	二十七年春
育蠶戶數	五,七四二	一,四〇八	二六,八九七	九,二三一	
育蠶人口	一三,〇〇二	二,八一	四四,九七三	三七,五二二	
蠶室間數	八,〇〇九	二,六〇五	三六,一五九	一四,六七九	
蠶具件數	二七,一五八	二〇,九〇四	二五,三〇〇	二一〇,二〇九	
桑樹株數	四,四八二	一三三,〇九	九五〇,一〇六	九一五,三六五	
桑葉產量 (斤)	三,五三四, 九三一	八八三,二一四	一〇,〇三三, 九六八	五,五一九, 三三三	

上列表內統計數字，係根據留種改良種之蠶戶，至未有改良種之蠶戶，尙無調查統計。

乙、指導蠶農消毒

該場爲欲免疾病之發生，在蠶期開始前，蠶室器具，必需施行消毒，惟一般蠶農既不知消毒之利益，更不願多此麻煩，而消毒藥品，購運困難，且經費有限，故有蠶戶數與消毒戶數，相差甚遠。查各期消毒戶數，對有蠶戶數之百分率，大部僅在百分之二十至三十之間。

丙、蠶種配發情形

該場在蠶種配發前二個月左右，先行分派派員到各鄉場抄戶調查，以爲發種依據，調查後即將各戶姓名住址及預定養蠶種張數，登記入冊，並製成蠶戶領種憑單，由各指導所佈告蠶戶領取。茲將該場各期配發改良蠶種之總數，散佈場數列表於後：

四川省蠶絲改良場各期配發南充改良蠶種統計表

期 別	配發蠶種張數	散佈場數	所收鮮繭斤數
二十五年春期	一一二, 五〇〇	四九	二七二, 四七七
二十五年秋期	三, 五二〇	一〇	八七, 四七三
二十六年春期	二六, 七三六	三二	六六八, 五八六

二十六年秋期	一九,七一〇	二七	五七〇,一六九
二十七年春期	三六,〇〇〇		七三六,三二八
二十七年秋期	三〇,七六五		二二二,一〇一

由上表觀之，兩充蠶農預育改良蠶種，其數字逐年增加，將來蠶絲業之復興，必可期望。

丁、蠶桑貸款情形

南充去前兩年，因受青川旱災之影響，蠶村經濟，頗於破產，一般蠶農，衣食尚感困難，更無資力從事生產。於去年春，縣中士紳委致和侯慶五等出而設法補助，以增加蠶農生產能力，藉謀蠶業之進展，乃商請蠶絲改良場，倡議辦理蠶桑貸款，嗣經省府核准十二萬元，由建設公債項下撥付，交由四川蠶絲貿易公司（今更名四川絲業公司）貸放，并由省府頒布推廣辦法，茲將其重要事項如左：

- 1、貸款蠶農，先向當地蠶桑改良場指導所聲請登記，證明確實無力養蠶，領得登記證後，并須覓得妥當保人，始能貸款。

- 2、每戶蠶農，領種一張，貸款不得超過二元，領種五張以上者，貸款以十元為限。

- 3、貸款利率，月息一分，貸期不滿半月者，照半月利率計算。

- 4、蠶農貸款本息，就限於成熟蠶繭，全數售給公司，於繭價內扣還清楚。

- 5、貸款蠶農之保人，須有飯業而較貸款蠶農成數者，同時不能担保二人以上之貸款，且負代承清

價貸款之責任。

但查二十六年春期蠶桑貸款，南充西充兩縣合計，貸款登記戶數為三千七百八十一戶，九千八百二十元，貸款貸出戶數為二千二百四十七戶，五千四百八十九元；貸款收回戶數為一千零九十四戶，五千二百六十九元。內中南充貸款登記戶數為一千七百八十六戶，四千五百五十五元；貸款貸出戶數為四百四十四戶，一千三百五十三元，貸款收回戶數為二百九十九戶，一千一百六十七元。

二十六年秋，該場會向農本局接洽，預定在南充西充兩縣辦理秋蠶貸款，已訂立合同，其貸款總額為十三萬元，計該場之製種場及所屬種場之製種液齒資金五萬元，兩縣所組織之蠶絲產銷合作社各四萬元，嗣因抗戰開始，農本局貸款不克支出，乃轉請四川官農村合作委員會之同意，委託中國農民銀行辦理貸款，結果南充計放出二十四社，貸款二萬八千八百零三元；西充計放出二十六社（外有三社未借），貸款三萬三千九百六十元。

戊、栽桑工作情形

該場成立以來，先後於南充附城區域接收并租佃公地，增植桑園，以備自行育蠶製種之需，及推廣優良桑種於蠶農。茲查該場於南充現有桑園二十餘處，合計面積八百八十七畝，計有湖桑二萬五千三百一十五株，荆桑三萬六千九百七十四株，邊緣荆桑二千九百八十四株。

己、訓練工作情形

該場於二十五年春間，即招收蠶桑技術人員專修班第一班，男女學生三十人，同年秋間續招收專修班第二班，男女學生四十人，其程度照初中畢業資格，去年七月接收南充職業學校，改由與縣府合辦，以謀造就中堅幹部之蠶桑技術人員。

庚、附錄改良種與土種繭絲產量及收入及蠶絲工作上之比較（四川絲業公司報告）

改良種繭：每斤（十六兩）能產繭一兩八錢；每百斤（二千二百斤）能產繭二兩四錢；蠶量一錢，飼育日期三十天，平均收繭十六斤，每斤收銀三角五分，每戶可收入八元七角五分。

土種繭：即舊種繭，每斤能產繭一兩二錢；每百斤（二千二百斤）能產繭一兩二錢；蠶量一錢，飼育日期亦約三十天，平均收繭十六斤，每斤收銀兩角四分，每戶可收入三元八角四分。

改良種繭每人每日能產繭六兩。

土種繭每人每日僅能產繭六兩。

原因：改良種繭飼養容易，產額較多；土種繭則反之。

三、四川絲業公司業務情形

自二十五年春，四川省立改良場創設於南充，南充一般絲業界人士，發起組織四川生絲貿易股份有限公司，以謀恢復過去之蠶業，資本備二十萬元，後經政府計劃統制改進川省蠶業，為謀蠶業之發展，通力合作，乃於去年三月份改組為四川絲業公司，由官商合辦，增加資本由四十萬至一百萬元。本年下半年，為謀養蠶擴大起見，已擬定資本達四百萬元。內存庫一百四十餘萬，中央（經濟部，中國銀行，農本局）二百萬，商股（各地絲織所有財產等折現）定五十餘萬，此即四川絲業公司成立由來也。

該公司如業務，即於各地設立社購買改良種繭，推廣，選購優良種絲，運銷於成都，上海，廣州等地，所有之蠶繭向浙江等省販賣及自製蠶絲。該公司定價付給，每担淨價約八角，至去年十二月，改良場始將所轄各製種場移交該公司直接辦理。

該公司去年春季，共發九萬一千餘担種繭，預計可取得生產一千担量，詎知該農收成不佳，僅

計開八十一萬餘斤，製麵粉？七十五千餘担，當時售價每斤平均約四角，成本較高，後來因運費驟漲，倘有五百餘担無從運銷，幸蒙全部損失約十萬元在內。秋季收購計十五萬餘斤，因上無銷路，改製成粗粉七千餘担，銷於他種麵粉等類，約有盈餘三萬餘元。今年春所製成麵粉三十二萬張，銷價計分三等，以公斤計，頭等五角七，二等五角三，三等四角八，不及等者當面售價，均與成組？運銷於越南糧食，預計當能獲得贏利云。

四、豐盛煉鋼合作社經營情形

四川省製鋼改良局，為去歲添置設備，因經費無從籌措，收款困難，一查至今年餘，全部仍未收回，已致停業。局內各股員，均由局長有合作項目會分派七毛指考員辦理，指導甄選組織甄選生產，勉奮作社，以便將來將該局之剩餘廠家搬上並指考，該局事從即於八月份不及一月時間，組織成煉鋼銷售合作社二十四家，其將其近協捐輸，概歸家後。

甲 豐盛 查該局所有機器設備合作社，因有年屋店，其成立迄今一年來，缺乏調導，致其社務，毫無起色，所幸合作員負責之善表，頗多維護。該局立時負責之統計，二十四社共有五十八百四十五人，社員最多之社為五百五十六人，最少者五十四人，職員人數，理事一百五十三人，監事六十四人，理監事最多至九人，人多為聯保主任，保長。雖有組織之名，實則一片沙，社中職員對於合作社，均無相當認識，且區域範圍廣大，又未劃出分社，各社職員，每多隔誤。因此，各種會議，亦均少舉行。

乙 業務 各社社務情形，既如上述，其業務方面，亦毫不見功，至二十四社，社股總數為五千八百九十六股，每股，每股金額均為五千八百九十六股，每股金額均為四元，股金總額為二萬三千五百八

十四元。已收股金僅五千四百六十一元五角，於去年九月十三日至十八日數日內，由農行貸放款三萬八千八百零三元，所訂還款期大半數為本年五月底，五月中旬內者有四五社。至能按期歸還之社，僅神農、木老、寶隆等三社，至今（八月底止）逾期三月，尚有十五社未全部還清，共計四千八百三十六元。由此可見各縣絲絲合作社之不健全，其事除向農行借款以作轉放社員發給生產資金外，（其實用途并非在助桑務，）他無業務可言，雖其業務計劃有日行款項，但以絲業公司為統制，加以本身組織不健全，亦無力辦理也。

五、結論

綜觀上述南充絲絲調查情形，可知該縣絲絲業過去之興衰，現時之復興，而信川省之重要地位，政府之於南充設立四川省絲絲改良場，四川絲業公司，良以該縣為復興川省絲業之根據地。本年下半年，政府成立四川省蠶業推廣委員會，劃全川為七推廣區，南充居其一。擴充經費，增進推廣蠶業。將來改良場專員研究，栽桑、訓練等工作。

蠶絲產銷合作社，其目的在達到由合作社管理養蠶、烘繭、繰絲、製種、栽桑等，使社員為藏莊，絲廠、製種等場之主人翁，然以組織不完善，政府既加統制，如蠶種由絲業公司發給，不收種價，而桑業與種價之比例均無須向外借款，故對於截止之產銷合作能否實現，誠為問題。顧於此現況中，實不足以言向外借款經營產銷業務耳。

政府雖於南充積極倡導改良蠶種，但業土種之蠶桑亦仍不少，如本城派昌、聚福兩大絲廠，於今年所收土繭共約銀絲三百担（每担一千六百八十兩天秤），標雲茂恆號所開設，將來製成，全產銷於自用。向。要十餘絲質不及改良種繭甚遠，但其質較高，平均每斤（約合天秤二十四兩）銀兩計價六

角五（上七角，中六角，下五角），因此本年購價問題，實產商會與絲業公司數次衝突，則調整收購之問題，因而有許多因素，應予解決，尙望當局在計劃復興改良蠶絲業中，謀徹底之救濟。

二、藥材

綿陽縣之產銷調查

1 種類：大別之爲寸冬與麥冬二種詳細別爲四種（一）蘇王（二）瓜王（三）瓜冬（四）瓜米子蘇高蘇蘇王最低爲瓜米子多各有銷場另於平時銷地內說明之。

2 產地：大板縣境內沿涪江一帶川地均宜栽植計有第一區之西山觀壩，涪成壩，高水井，松管子，第二區之石馬壩，第三區之圍魚，第四區之塘汛壩，豐谷井廟之趙家壩。

3 產量：（一）第四區之塘汛壩（俗稱松壩）產冬各地田共有一萬畝左右惟以麥冬應用人工肥料均較他種植物多人工僅有千畝以上，千畝以下之產地每畝平均以一石半之產量計算每年有一千五百担以上七千五百担以下之產量。

（二）第一區之西山觀壩產冬水井松管子產處共有千餘畝地上能栽亦以上項關係每年僅有千餘畝種植因無水灌溉僅用人工汲井水灌溉量不及蘇王之計每畝平均只出一百斤左右年欲產四百五十担。

（三）石馬壩年產出產二百担左右。

（四）豐谷井所屬之趙家壩僅能上担實產較其他各產量長。

（五）圍魚壩亦僅有幾十担之產量。

4 野生或種植：在麥冬係移植草本既非野生亦非種植其本縣麥冬沿革係由通清乾隆年間有本地王敬傑者從溫州之於花內帶歸移植漸次播種擴充綿綿出浙江移來其質富軟味厚。

5 今年最高及最低價格：今年新市寸冬每担會賣由三十五元至現在約值四五十元麥冬開市三十元至現在價值二十元左右。

6 前二年內最高及最低價：廿三年及高種每担賣至一百十元最低六七十元廿五年最高五十元最低二十餘元廿六年最高七十元最低五十元。

7 平時銷路：蘇玉銷三、四兩廣瓜玉銷兩、三兩西瓜冬每百斤賣瓜米子銷川南。

8 有無農家合作社：在蘇玉銷方面有一、二、三保已組織合作社十九社每個社員均種有麥冬現值抗戰軍需物資極昂來銷路極廣可組織合作社他如西山製糖濟成、高永升松岩子等地形勢相聯繫將來亦可組織合作社。廣安、忠縣少數、當再行斟酌也。

9 平時收買：綿山出產極富馬廐區蒸本地商賈有專門運銷者大概於每年春季開市時於綿縣城內由山至多、少公會收購者每百斤入市由經紀介紹作價每担收開金二角餘歷八月以前大率係渝遂合川等地。相廣各省商賈來此購買定額中秋以後貨量漸少各地來此商賈漸次收場即可本地綿紗乾榮商附帶購至涪州製成通貨。

10 麥冬之種植：在麥冬屬於一種移植球根當青苗約在土內成長一年始能結此地土法大概於每年清明以後將上年青苗整理出於因土內施以堆肥然後切土埋苗用水澆澆同時並於苗之兩旁種以玉蜀黍蓋因多苗於清明前後時已將糞子完全腐去厥後須用大量水份澆澆以防春陽燥土致傷苗木且無機苗木於土內一時不易充分發育又須於兩旁種以玉蜀黍以反及之愈響機後即於六冬兩月各施肥一次其主要肥料為油結計每次每畝約油結一百斤除草計十次殆至裝年清明前乃挖苗取實清明後復將苗木整理切土栽於再

四川省各縣特產調查表

候次年收穫多。

11 麥冬之產製及儲藏：清明前時掘出土地即將其根部完全剪下即為麥冬其最大者約寸餘者名之日
 蘇玉其味甘香，陽春產者其土質較後者入市中求售較之較則用淺之藥入河溝盪盪淘淨使自去其
 間雜之土質其味甘香大抵因於此。入市者以玉次者為瓜冬最小者為瓜米子分別諸價出售倘或鄉人因價值關
 係不精以致買者誤買。則將已選之冬連同氣根用燒草糊以厚紙圍於製之窠窠內再於周圍敷以棉紙等
 使不可透氣氣味較多於內可保三年不變色若不留意或雖如沙桶藏經久亦不壞但不能保持原來潤
 色也。

2 交易時片：仍以舊稱每斤三十三斤一担

3 交易時片：仍以舊稱每斤三十三斤一担

商標	行號	經理人	資本	本年經營數	每年經營約數	備	覽
綠商	雅生	張福祥	五〇〇〇〇〇	二十五	一四〇〇〇〇〇		
	利源	張福祥	五〇〇〇〇〇	二十	一八〇〇〇〇〇		
	廣生	張福祥	三〇〇〇〇〇	二十	一八〇〇〇〇〇		
棉商	廣生	張福祥	二〇〇〇〇〇	二十一	八〇〇〇〇〇〇		

總商	信和	黃聯生	三,〇〇〇.〇〇	—				該商係廿七年四月開業經營未達一年不能統計總營業額特此說明
合計	五家							

說明：

1 查本地除夏季外餘僅出產地于，泡參，苦參，香附，荊芥，薄荷，紫蘇，但均屬野生不成大宗。

2 本地藥材行號在十年前有在中壩方面採辦土藥轉運成渝冬季亦發辦確因駐軍抽收稅捐過重且每次批發并無一定稅率致商人販運不能預計盈虧更因連年商業凋弊率皆真足。

3 現在計號係由成渝等地販運熟藥裝箱銷本地咀片藥舖間有二三家到中壩採辦土藥者亦係轉與咀片舖之用并無整莊出口至冬季一項旅行號近年亦未染指特此說明。

重慶各種藥材調查表 二十七年十二月三十一日止

品名產	地產	全產	野生	今年單位價	前三年單位價	產額	附註
川芎	全產	全產	全產	最高	最低	最高	最低
瀘州	全產	全產	全產	最高	最低	最高	最低
慶州	全產	全產	全產	最高	最低	最高	最低
石	全產	全產	全產	最高	最低	最高	最低
萬種	全產	全產	全產	最高	最低	最高	最低
種	全產	全產	全產	最高	最低	最高	最低
元	全產	全產	全產	最高	最低	最高	最低
元	全產	全產	全產	最高	最低	最高	最低
元	全產	全產	全產	最高	最低	最高	最低
元	全產	全產	全產	最高	最低	最高	最低
有	全產	全產	全產	最高	最低	最高	最低
廣州	全產	全產	全產	最高	最低	最高	最低
地	全產	全產	全產	最高	最低	最高	最低
計	全產	全產	全產	最高	最低	最高	最低
石	全產	全產	全產	最高	最低	最高	最低
以	全產	全產	全產	最高	最低	最高	最低
斤	全產	全產	全產	最高	最低	最高	最低

四川各縣特產調查表

大黃	大黃	木香	蟲草	貝母	苡仁	澤瀉
總產 州	同	同	同	定茂松 瀘汝理 縣慶德	瀘縣	什邡縣
同種	同	同	三十 石	除五 石	十餘 萬石	七十 萬石
三餘元	三餘元	三餘元	一千二百元	一千四百元	三餘元	三餘元
八元	三餘元	三餘元	六百餘元	六百餘元	五元	二元
一餘元	三餘元	四餘元	二千一百元	九百餘元	四元	四百餘元
八元	一餘元	二餘元	六百餘元	五百餘元	三元	四元以下皆同
有						同
各省	日本 德國	日本	同	全國	重慶	同
即普通大黃	如州一馬 黃一專 用漆磁器 又二涼黃 各國以 為大宗 作咖啡茶 故也		一蟲草 一石包 一最大 次之	此係野 定產各 母種不 松潘者 以理番 一最大 次之	此係野 定產各 母種不 松潘者 以理番 一最大 次之	

二十七年四月四川省合作金融年鑑

灌漑藥材行調查表

其他 說明	行號 收買人 姓名	本 年 數 目	代 收 貨 物 價 值	代 收 貨 物 計 算	附 註	仙米	甘 藍	厚 樸	麝 香	鹿 茸	當 歸
						縣 餘 石	蓋 一 萬 包	斤 一 千	斤 餘 五 十	斤 餘 五 十	斤 餘 五 十
		一萬餘元	十餘元	六七十萬元	代收貨物價	同	同	同	同	同	同
						一百餘元	三百餘元	(二斤)	一百餘元	(二斤)	三百餘元
						三百餘元	三百餘元	(二斤)	一百餘元	(二斤)	三百餘元
						九餘元	八餘元	(二斤)	同	三百餘元	三百餘元
						三百餘元	二百餘元	(二斤)	同	二百餘元	三百餘元
											以下皆同
						重慶	日本	同	同	各省	重慶
										陝西以秦歸爲 最佳中場商人 多購之	
										年約五百餘對 價值增減以產 額轉移	

鄂縣煙葉之生產區，以西區（永興場、三元場、花鹿場、何家場）豐收最廣，農家之地資以二分之一。煙田源場新民場未完場以十分之一。五地種煙，俱興、合興、太和、隆興等場較少，以十分之一。五地種煙。縣產量，據調查所得，民國十六年僅一四〇、〇〇〇市担，為出產最盛時期，二十五年約產九九、二六五市担，二十六年因病害損失，僅產四〇、五〇九市担，二十七年約產九二、〇二〇市担。

銷售及販賣情形

縣每一年煙葉之出，約百萬元，運銷省內各地（以川東一帶為最多）及鄂、滇、黔、西康諸省。當煙葉收買時期，渝、萬、內、宜、津、銅、遵、達、寧等處煙商，紛紛來縣坐莊收買，亦有由菸農輩上地團業商聯合輸出者不過此種情形，佔極少數。煙葉之買販，大都利用短期，買方看貨樣，或賣方叙述以每担為定價標準，（每一担二〇〇斤至二三〇斤）隨受後買。（或由經紀人代為）雇傭煙工入也。若煙品不合，則由賣方另增貨樣若干，以成交易，若雙方不願意，則交易作罷。

煙葉運至棧內，由棧主代雇工人收捆，十捆重一四一、二八〇市斤，（因容積過大，控用者甚少）中捆重一二〇至一五〇市斤，小捆重六〇至九〇市斤，凡經山地，如江北各縣多採用小捆，因便於肩挑也。輸出時除運用獨輪車或載重板車，運至成都西站，然後轉運至消費地點。水運用獨輪車至永定場，崇興場，太和場，用船載由岷河直達金堂，然後轉運各地。

煙棧

煙棧為便利大眾煙葉之堆存或囤集，與煙葉改裝及有關人等集會場所，煙商往往每日伙食三四，每菸一捆堆棧棧後給費三角，以六月為率。

郫縣煙一覽表

棧名	所在地	經理人姓名	棧名	所在地	經理人姓名
清和	縣西門內	余大用	茂林	花園場	楊茂倫
利通	縣西門內	胡月江	同福	三元場	周少基
洪福	縣南門內	王洪發	利通	何家場	陳鶴林
泰記	縣南門外	會壽九	南通	德源場	周寶安
滄龍	縣南門外	李春聯	新民	新民場	李久安
東方	縣南門外	鍾領業	大車	縣城內東街	

分級

煙葉因品質與各地需要不同，輸出時約分下列四級：

(一) 檢把大菸 品質優良，背面青綠色，表面黃色，滿佈深黃色之星點或花紋，皆稱花子，其花子之多少，與菸葉之熟肥及晾曬時有關係，凡屬熟葉和晒製煙烈日曬曬者，色澤鮮明，而在子粒多，將來製成絲煙，顏色美觀，香味濃厚，故售價亦高。多銷梁山、富縣、開縣一帶。

(二) 蓮烟 此種烟叶，其不分品質之優劣合成年出害者，其價值極優劣之成份多寡而定，川東川南川北各地均銷。

(三) 皮子烟 此種為生長不良及近地而之烟葉，因營養不足，或少受目光，葉片薄小，色澤暗淡而無花子，品質極低，銷川南川北各縣。

(四) 烟筋 即本地製烟舖製造絲煙時剔出之。一、銷川南川北各縣，廣成粉末織絲煙業中以製

二十七年四月四川省合作金庫年鑑

絲烟

近三年來輸出狀況及稅收表

二十五年(自二十五年七月至二十六年六月止)

煙類名	稅率	輸出數量	徵稅數目	備註
檢把煙(又名大煙)二	元	十六・三三斤	六・三三	大菸稅率自二十六年三月十日加爲每百斤三元改用市秤
連煙(又名順草二煙)	一元七角五	三・三三斤	九・四〇	原收稅率自二十六年三月一日加爲每百斤二元六角
皮子煙(又名蠟折煙)	元	三・三三斤	三・四三	蠟折稅率自二十六年三月一日加爲每百斤一元五角
合致		一九・〇〇	一九・一六	
二十六年度(自二十六年七月至二十七年六月止)				
煙類名	稅率	輸出數量	徵稅數目	備註
檢把煙(又名大煙)三	元	三・三三斤	六・三三	按公賣價格四分之一徵收(每百斤公賣十二元)

四川省各縣特產調查表

				二十七年(自二十七年七月至二十七年十二月止)				
品名	單位	數量	徵收數	備註	品名	單位	徵收數	
連煙(又名順草二煙)	元六角	四〇八四	一四四〇	按公賣價格四分之一徵收 (每百斤公賣十元另五角)	皮子煙(又名蓋折煙)	一元五角	七〇九〇	按公賣價格四分之一徵收 (每百斤公賣六元)
合 計		五〇八四	二六八二		合 計		七〇九〇	
煙類	名	種	百	備	皮子煙	又名	蓋折煙	
檢把煙(又名大煙)	三元	六六	一八		皮子煙	又名	蓋折煙	一元五角
連煙(又名順草二煙)	二元六角	四〇八四	一四四〇		皮子煙	又名	蓋折煙	一元五角
皮子煙(又名蓋折煙)	一元五角	七〇九〇	二六八二		合 計		五〇八四	

煙葉完稅，在交易成交以後。但一般均於輸出前由稅主將調之品級重量銷地烟商姓名等填報稅單上，將應繳稅款向財政部註明稅務分所完納，取得一印照一後，照重量填於煙摺上，並有憑單，以為完稅之證據，以供沿路關卡之查驗，如無弊弊情事，則全川均可通行無阻。

椰 椰 下種及收穫時期

在()年秋分節後，選擇排水佳良之地作苗床，至春露前後此日將種子和以草木灰，撒播於苗床上，自露至清明()寸，即拔起移種於()田。移種後，約八百九十日，自芒種節五日至夏至，均為收穫時期，葉呈綠褐色，葉肉已厚，葉柄漸大，用手連葉柄一併依次折下，疊成於拾兜內，逐回乾製，每畝收量自一百七十斤至二百四十市斤。

生產費用(一畝)約()元

項 別	所 需 費 用	說 明
牛 工	二 元 五 角 正	因整地較其他作物為多
人 工	十 元 另 五 角 正	自移種至收穫調製約需廿五工 (農民多係自己勞作)
菜 油 糶	三 元 二 角	每畝以八十斤計算
人 畜 糞 尿	二 元	每畝平均以五十挑計算

四川省各縣特產調查

合計 十八元二角

據石碛大砂存儲生利費用約需十八元二角，以每畝平均產二百市斤計算每百市斤之煙葉，成本約需九元一角。

麻縣合作社社員二十八年春季種烟地估計

麻縣合作社共有四十餘社，查本年種烟者約二十餘社，計種之面積，估計如下：

社名 可耕地面積 畝數 佔可耕地未種面積 估計產量 備考

聖壽寺 一千二百畝 四、餘畝 33% 八萬市斤 該社共有社員二十六人

關帝廟 二千畝 八百畝 40% 十六萬市斤 五十四人

雷家碾 一千二餘畝 五百畝 40% 十萬市斤 三十三人

雷家碾 八百餘畝 二百餘畝 25% 四萬市斤 三十五人

同心橋 六、餘畝 一百五十畝 25% 三萬市斤 三十六人

普安場 六百畝 一百二十畝 20% 二萬四千市斤 三十人

方家橋 五百五十畝 一百十畝 20% 二萬二千市斤 二十二

石伏橋	五百五十畝	五十五畝	10%	一萬一千市斤	同	二十二人
普林寺	三百餘畝	一百畝	31%	二萬市斤	同	二十人
王家碾	二百四十畝	一百二十畝	50%	二萬四千市斤	同	十五人
義林寺	七百畝	八十畝	12%	一萬一千斤	同	二十六人
東林寺	五百畝	五十五畝	12%	一萬一千斤	同	十六人
袁家廟	三百二十畝	一百六十畝	50%	三萬二千市斤	同	二十人
長生橋	三百六十畝	一百八十畝	50%	三萬六千市斤	同	二十三人
黃龍寺	四百畝	一百八十畝	45%	三萬六千市斤	同	二十三人
白水寺	六百七十畝	二百二十畝	33%	四萬四千市斤	同	二十七人
雲峯庵	一千畝	三百畝	30%	六萬市斤	同	四十五人
側耳岩	五百五十畝	二百二十畝	40%	四萬四千市斤	同	三十一人
燒橋	五百畝	一百七十畝	34%	三萬四千市斤	同	二十五人
合計	3,300畝	1,100畝	33%	八萬二千市斤	同	十九社共有社員五百九十九人

其他合作社種植地較少，故未調查。總計本年度合作社社員出量約一百萬市斤左右。

辦理儲理及運銷問題

鄂西各縣合作社社員合作，大部以種植為主要收入，但新菸上市時，價格低落，農民需錢孔急，忍痛出售，其損失之巨，莫可言之。現今合作社一經希望本庫辦理葉葉儲押，并組織運銷合作，以免免中間人之層層剝削，則受益匪淺也。

四、桐

涪陵縣桐樹生產概況調查

概況

年來桐油因用途之擴大，銷路之通暢，事業日見發達，在此世界經濟恐慌時代，我國對外貿易均漸衰落，惟桐油則年有增加，對於加強國家經濟殊大，尤其在抗戰緊要關頭，桐油實為我國國防經濟之基礎，不過一般桐油產步尚無新改良，而美國各機關亦在力謀所以自給之意，其於種植之技術，榨法之改良，用途之擴大，俱為吾人之所慮，大有凌駕我國之勢，吾人如稍加反省，行見危迫四伏，前途堪憂，倘能及早覺悟，力謀改進，則非特能自強自足，且足以加強抗戰力量，穩固戰時經濟，惟欲求改良期，吾人須知小可缺之步驟，此項調查桐油產量，實具深大之意義，奈因涪陵種植桐油，數量不多，僅為一村口市場，其對桐油產量之調查，即更有所不得復聞於稅而不宜，局外人殊難問津，調查桐油產量之困難，故欲求材料之困難，實屬不易，而實地考察亦非西人力均不許，是需曠告勉勵多方協助，以期對桐油產量之調查，能得詳引玉者特於茲悉言之，正與補充。

一、桐樹種類，涪陵各縣山嶺綿綿，耕作不易，若因耕作之廣，輒因土質氣候不適宜於桐樹之繁殖

，被農民多視為天然財產，任其自生自滅於田邊土角，或荒山石罅之間，除有隨意下種者外，均聽其落實自生，且樹下新發桐苗，即以移植他地或任其長大，種別大多數為棠桐，桐類少，尤以五爪桐為多。

二、桐苗來源及修護概況 農民視桐樹為天然財產，聽其自生自滅，既如上述，故多落實自生，鮮有注意苗圃之培養，以及平時之栽植，全縣尚無苗圃之經營，即或開荒地植桐者，亦多來自江津，每千株大約需二十元左右。

三、桐地面積 無精確統計，或云佔全縣田地三分之一，約計二〇四〇〇〇〇公畝，雖面積遼闊，但栽植不得其法，距離不勻，而且荒蕪隙地仍居大半，故產量不豐。（註全縣土地面積計六一二〇〇〇〇八畝）

四、栽植方法 農民對於栽植方法，極不注意，至於中耕除草剪枝施肥等工作從未過問，自點種後，即抱不勞而獲之觀念，殊覺忽略。

五、病害狀況 據云風水病尚少，八角釘亦不多見，以天牛為害最甚，無有強幹桐樹逐漸為之蛀食而死者。

六、收穫時期 採摘桐好在霜降前後，惟以霜降前所採之桐籽榨油其折光度低而品質較差，在霜降後所採之桐籽其折光度高而品質亦實良，至於出油率則兩者無甚差別，惟農民因經濟之急需，與兔去不肖莠民之偷取，頗多早摘，其出油率僅及百分之六上耳。

七、產額狀況 涪陵全縣產桐數量尚無可靠之統計，以縣屬之第五區為單位，因該區產量較豐，約計每年產桐籽一萬担左右，（每石合天秤平八〇〇斤）全區桐農以戶口總數十分之五計，約為一二七二一戶，每戶平均產桐為六二五斤。（天平秤）

（註）氣溫剛益因無測候所暫缺

八、地勢 涪陵位於大江南岸，界渝萬之間，為川東商業匯地，長江橫貫北部，黔江由彭水入甕流匯

四 川 各 縣 特 產 調 查

縣城與長江匯合，地處遼闊，全境多山，岡壑起伏，峯壑重疊，山坡岩隙之地，均適宜桐樹之種植，即桐油之運輸均賴長黔兩江水道較為便利。

九、土法 以涪長江黔江所產爲主，大部屬砂壤，土比較肥沃，適宜桐樹之生長，故沿河山地所產桐籽數量較豐且因土質關係，出油率既高而品質亦佳於其他各地之桐籽，是以山坡過高處及荒岩黃土之坡地雖可植桐，往往花而不實，因土質瘠薄故也。

十、年產統計 據涪陵縣桐油業公署之調查如下

(每担一〇〇斤二十兩秤)

二十年	八四七三担	二十四年	九八三二担
二十一年	一〇五七七担	二十五年	一〇一〇〇担
二十二年	九四六五担	二十六年	九六九一担
二十三年	六八五九担	二十七年	

(尚無確數但因桐樹生長極速，年常好大而實多產量可較往年約增二成)

十一、種植好量 普通植五年開始收穫，每株年產一升，(約合二公斤)至七年時最高產量每株產籽可五六升，有時亦可達十升，而至末期則結果數較，此係缺乏肥料及於整枝與培養之故。

十二、每担成本 除收穫時需用人工打落桐籽外，別無支出，至於施肥栽植殊屬罕見，故無成本可言，桐苗開採手續需二十餘元。

十三、籽油成分 因桐籽之產地而其品種之優劣關係亦大，普通每百斤桐籽可榨油十八斤。(每斤一八兩)

十四、資金來源 農村資金原甚枯竭，除少數比較寬裕之農民，大都出賣預油，每當二三月間青黃不接之際，農民急於款項以維生活，不得不預賣桐油，出售於一般紳商，貨價僅及市價三分之二，明知受盡剝削，但為生活所迫莫可如何也。

十五、儲銷狀況 桐籽打落後大都存在露天堆棧聽其腐爛，約需一月乃用小刀挖取其桐米二斗，每斗（約合天半八十斤）桐米連壳充實不能儲藏，乾桐米則可藏至數年，但出產率則須減少，故農民鮮有儲藏者，其售賣桐籽方法，今多售代榨油市售者，凡桐農所收桐籽甚少，則就近零售與到鄉收買桐籽之販子，或自己帶到附近時，即將所得桐籽持向榨房（鄉間多籽油房）採取桐油，其標準大約每安斗桐籽可榨油十斤至十二斤，桐農可得油八斤至十斤，其餘二斤為榨房之代榨費用，若桐農所收桐籽頗多，則自行運到城市出售，以免中間油販子之剝削，或則託榨房代榨，直接出售桐油，俾得持價而沽，可獲較高之利益，據費每担油需一分五角，若油取屯碼頭房多屬鄉間之富商或地主，挾其資本收集大量桐油，裝成木桶運入城市售與油商而銷往遠處焉。

十六、桐業組織 油販榨房經營數就較小，且地點往來無定，開設關閉不一，固無所謂牌號，亦無固定店址詳情不易探悉，即油號油莊規模比較宏大，雖曾組織桐油業公會，然亦有名無實，毫無建白，詢及同業情形產銷狀況，什不知一，至於桐農則各自為政，尤覺散漫更無論矣。

十七、油池及廠機關係 涪陵尚未設有油廠，亦無油池設備，農民鮮有與廠方發生關係，售銷情形詳前。

十八、榨油方法 涪陵榨油方法規模極小，多用木榨，大別分大榨小榨二種：（1）小榨其法先將桐果剝壳，淨焙乾去皮，即得桐仁，然後磨成粉末，用蒸汽蒸透移入攪拌內，籠直立於榨床上，上加壓板橫木，利用槓桿裝置以人力向木板壓之，故又名板板榨。（2）大榨 榨床成槽形，橫臥地上，將蒸透之桐仁粉束裝入鐵籠內，橫立於槽中籠置壓板，用懸反空之撞木撞擊之，故又名撞榨。上述二法以

四川各縣特產調查

大榨之出油率較高且迅速，每日可開榨三次每次能榨油七十斤至九十斤，擠出之油再用麻布濾之，即成毛油，可以出於油號轉銷渝萬，再由油廠煉製便成純淨桐油，始可出口售銷。

十九、工程日明 桐籽榨下後將油約需一月去壳去皮，淨垢為時甚暫，烤乾須視桐籽之乾濕而定，大約二十小時即可，過與不及均非所宜，再經磨粉蒸透之相當時出入則可以榨油，每日可獲桐籽一石，得油二百八十五斤左右，約收榨費三元。

二十、桐好市價 桐好價格隨桐油之漲落而轉移，每石（天平八〇〇斤）桐籽即等於桐油一担（十八兩秤）之市價收斂。

二十一、桐油市價 據涪陵縣桐油公會之調查如下
每百斤二〇兩秤每月最高及最低數

元		元	
廿六年七月份	三〇——三四	廿七年一月份	一十一——二〇
八月份	二六——三〇	二月份	一七——二〇
九月份	二二——二六	三月份	一九——二二
十月份	二〇——二四	四月份	二〇——二五
十一月份	一八——二〇	五月份	二二——二八
十二月份	一八——二〇	六月份	二二——二〇

二十二、其他 涪陵種桐大都聽其自然，栽植培養不甚注意，收穫施肥又多粗略，故每株原可產桐數斗，而收成僅及什一，且油質劣成油用木榨，已榨之桐餅內尚含有純油十分之一，則非木榨之力

所能取出而品質不良運輸不便，尤為貿易上之重大打擊，以上種種均須積極改進，其改進者略述如下。

(1) 當地之選拔 欲求油質純良之品種，故宜在立苗圃試驗種植之改良，尤其對於母樹之年齡，純淨之色彩等加以注意。

(2) 植樹之選地 在地勢土質氣候兩宜之處開闢為桐田，用植樹造林法移植桐苗，並應利用農隙之際於農子或地用整地法，並植桐於地深路旁，實則二者兼優孰劣俟專家之試驗也。

(3) 平時之培養 桐樹移植或苗木長成後，在春夏之交進行中耕，除草工作即在秋季亦可，施行三年後桐樹應已發枝，枝條繁茂則宜加以修剪，謂之整枝。四年後在將結實之先，每年宜施含磷酸之肥料助其結實。

(4) 防止病蟲害及桐好之設備 病蟲害或先事預防，或加以消滅，宜密注意，採桐不可以竹竿打擊，致桐枝生長受損，尤忌早摘，以免出油量之減少。

(5) 榨法之改良 改變機械或新式榨油機，力求出油率之增高，毛油榨出後應注意濾清工作，以提高油質，裝置時則密封器口，預防發生變化或蝕損。

(6) 產銷場之運籌 商在桐田因交通不便，生產既不改良，售賣亦任人宰割，故桐油從產場轉到市場，須經過若干階層，油販轉房電商油莊層層壓榨，縱使行市作偽摻雜無所不用其極，應由產場桐農組織產銷合作社，一方面謀求生產之改良，同時并謀加工之精煉，並直接向市場售銷或聯合大批經營出口貿易。

(7) 裝運運輸之便捷 桐油鑿火。用木桶貯裝，此種裝桶易生變火與蝕損，據云每百斤桐油因翻裝或挑運之關係，損耗二斤左右，如能改用鐵桶等裝貯，則可免去此項損失，又因拉卸關係交通不便，關於大量運輸，政府似宜設法解決。

上述七項為改進桐油事業之舉，他如政府之獎勵，學術團體之指導，與金融界之輔助，均極

重要，總之政府團體，認真提倡金融界竭力資助，桐機銳意圖進，則歐美各國雖屬科學機器，終難與我天產抗衡，而桐油事業行將日益發達，獨佔世界市場，國民經濟對外貿易實利賴之。

五、果作

金堂縣趙家柑橘調查報告

一、引言

本省金堂縣第二區趙家渡，位於省會之東北四十餘公里，陸路汽車三小時即達，水路經中河北河而直抵岷山，交通稱便，氣候溫和，地勢則平原山地皆有，土壤為沙壤土，并帶有黏性泥土，為一宜種柑橘之良好區域也。全區柑橘面積約七十、八一一畝，產額一九五、〇〇〇株，生產量次柑紅桔約計二萬擔左右，生產價值極昂貴，並省共銀額約為三十餘萬元。本省產柑橘區域計二十三縣，該縣所產廣柑已越居首位。惟年來農村經濟凋落，農民狃於成習，故步自封，不知改進，其間損失最大，厥為病虫害問題，害地甚廣，且天災不可抗，以至虫害發生，影響於柑橘生產，實非淺鮮。查柑橘為本庫特產農貨之一種，為明瞭該種作物之實際狀況，以資統籌并改進貨放之對象計，本庫特派業務主任汪萍舟辦事員張雲路前往該縣調查柑橘業之概況，茲將實況，記載於次：

二、調查實況

一、柑橘種類：

a. 紅橘 b. 廣柑（黃果），（紅橘約佔百分之七十，廣柑約佔百分之三十） c. 柑

子。

二、產地分佈：

第二區趙家渡周圍一帶約四十里，尤以茶子壩中河壩，擔梓園三處為最多。

三 果樹數量：每園面積約計二三畝，每園株數約計五十株至一百株，間亦有近千株者，每株產量，平均三斤。最多者有二百餘斤。

四 栽植情形：

a. 種類多寡：均用實生苗一種，此等實生苗不能保持母樹果實固有之大小與品質及其產量，只生長結實均遲延，尤以高低參差不齊，壯弱不等，一望間知其尚未經技術之改良也。

b. 栽植方式：距離太密，竟有距離幾近十一尺者，此樹與彼樹枝條相撞，陽光難從隙入，空氣不能流通，如將樹間泥土掘起，必不難見各樹之根互相交錯，爭取養料與水分，營養難以滿足，且因無洩水溝之設備，大水時，易被泛溢，亢旱時又乏水分吸收以致枯萎，或華而不實。

c. 伐植年齡：植後約五年結實，然樹齡之老大竟有達七八十至二百餘年者，樹園常達至二尺至三尺許，此類老樹，產量甚薄不茂，故難產生優良之果實。

d. 整枝問題：柑農大都缺乏整枝常識，亂錯枝條均不加修剪，即徒長枝或在近根處或在樹幹較高處，均隨任生長，以為枝條多則將來結實亦多，又豈知徒長枝礙其滋生之不經濟，反影響其他主枝主幹之發育也。

e. 施肥問題：大半用人糞及家畜糞尿，對於老大年齡之樹，糞肥甚多，柑農限於經濟，所以肥料有限，以致營養不足，多呈衰弱之象。至施肥方法，亦覺欠妥，通常施肥前先在樹幹周圍一半徑約二尺之淺圓泥盆，樹無大小，均是如此，泥盆掘成後，即沖淡之糞尿於其中，凡稍具植物學常識者，均知樹木之白土壤中所取養料及一分，全靠細嫩之根及此種根上之根毛；另樹長大，近樹幹之根變成老木，失去吸取養料水分之機能；細嫩之根由老木之根生出，生長伸展於離樹幹漸遠之四週土壤中，今以肥料灌

於樹幹附近，其肥丸失效，不啻可嘆。

五 病蟲害問題：該地害虫以天牛介殼虫爲最猖獗。對於天牛有所謂蔞柑梢樹者，專事捕捉天牛幼虫，其法即以利錐直插天牛巢穴深處殺之，然結果仍有防不勝防之現象。介殼虫即紅龜子，充斥樹上，樹癭則天災不可抗，置之不問，數年延益甚。最近省農林植物病虫害防治所派員工用藥劑噴殺之，頗着成效，然杯水車薪，仍未能徹底消滅。

六 氣候：溫和。

七 地勢：平風山地皆有。

八 土壤：沙壤土及帶有黏性坳土。（據該縣農業技士袁時君云：沙壤土適合於黃柑，黏性坳土適合於紅柑）。

九 收穫季節：冬至前後四日。

一〇 產量統計：廣柑年產四十餘擔，紅柑年產一萬五千餘擔。

一一 產地價格：每擔三元至六元不等。

一二 運銷處所：廣安、成都、中江、三台、新繁、鹽縣等處。在民國二十五年曾一度運銷上海，因包裝不好未能獲利。

一三 販賣方法：最近華通公司與當地相農訂立合同，即由該公司先貸款於柑農，至生產時全額有優先購買權買後再結清款項於各大都市，此外尚有果販單獨或合股運批販賣，或包園估價；例如果園二畝，在未採果前，果販用限力估價，雙方同意後，即採果交款。每株貸款數目約一元左右。

一四 出口市價：運至上海，每個柑樹可值法幣一角。

一五 出口時期：約在冬至後十日內。

一六 貯藏方法：即利用家宅之棧棚（距地約六七市尺）棚上再鋪墊草，將柑桶平鋪其上，再以墊草切沒果實，有時無墊草，亦利用鮮苔代者，如此即可貯藏經三四月之久。

一七 包裝方法：近處用篾編墊以稻草，再用紙將每個柑子裹隔開，贈前年曾運至上海，用木箱亦墊以稻草，再用紙將每柑子包裹隔開，並將箱之周圍用和錐鎖成若干小孔，以應空氣。

一八 交通運輸狀況：水陸甚便；水路可達重慶，陸由公路直至成都。

一九 施肥肥料打虫等用費？補每枝約計一元。

二〇 資本來源：貸款或典質；1 借貸；以田單或以來年之柑桶作抵，向富有者借貸，利息約月利三分至四分不等。2 典質；以衣服飾物充當鋪作典。

二一 貸款方式：除縣通公司投資三千元外（最低利息一分）尚有果販於先一年冬季貸款於樹農，并訂立契約定每最低價格（大約二元左右）並來年柑子成熟時憑據成交。

三 改善意見

甲 關於組織方面：

一、應由本省農村合作委員會令金堂縣合作指導員從速組織柑桶產銷合作社（因與該縣合作指導員相晤，彼云：在此間專組織信社，如組織產銷合作社，須奉命令辦理，故亟宜訓令辦理。）先從該區菜子壩，中河壩，樟梓園三處柑桶最多之區着手，每區至少成立六社，再進而成立區聯合社。

二、貸款於各社員，關於柑桶生產必要之資金；其貸款額則另定之。

三、各社社員關於技術問題，應絕對聽從技術人員之指導而業務問題，應絕對聽從合作推廣員之指導。

四、關於共同運銷，劃分等級，統一商標，清潔，大量包裝設法製造，共同委託購買肥料及噴霧器等務，應由聯合社辦理。

乙 關於技術方面：

一、應設立果園示範區：該區應設立於菜子壩中河壩柑桔園三處任何一處，一畝租或勸農民已成之五年左右柑園若干畝，以作臨時試驗，例如施肥，整枝，治病害，採果等等，俾農民有所觀感，再一方面購出若干畝，從根本上做起，以期徹底改進。

二、品種改良：果園示範區應大批育苗，設立大規模柑桔苗圃，在樹苗育成後，所有實生苗應一概取稀，並由聯合社購買分配於各合作社再分配於各社員栽植，並將老而不能結果之樹，應逐漸伐去，補換新苗。

施肥改良問題：
A. 肥料應施混合肥料；如草木灰，菜餅，米糠，骨粉混合入糞尿及厩肥。
B. 施肥量：以樹之大小而定，成年樹每次約施二十斤，幼樹則施數斤至十餘斤。
C. 施肥時期：摘果後開花前一二週，七八月果實上旬前。
D. 施肥方法：開輪溝施用，以樹冠之大小作開輪溝之標準。

四、整枝：所有徒長枝，死枯或他處錯枝條，務必盡去，使陽光可以照入，空氣可以流通。

五、治病虫害問題：各合作社應置備一架噴霧器，以及一切治虫藥品，可由聯合社委託代買較為經濟。

六、摘果：摘果須特別留意，不得傷果蒂處，一平，因稍有傷處，病菌即易侵入。

七、果肉消毒：摘下之果，用五分之一鹽水，將果浸漬三十分鐘，取出陰乾，因可消滅果皮及蒂有之病菌孢子。

八、劃分等級：果實以大中小種類分別等級，不可混入劣果以維信用。

九、統一商標：商標為有力之廣告，欲須精美，惹人注意，而受顧客歡迎，且可免魚目混珠，致損名譽。

一〇、包裝：包裝須精密，避免搖動及碰傷等，最好用木箱裝，裝時須橫置，不宜直放，在隙處以紙屑刨花等填塞，免致運搖動，而致損害。木箱尺寸，以能合於輸運為原則，其尺寸以長一，六尺，闊一，二尺，高一尺，板厚約五六分，兩端開小孔數個，以便潮氣之通達。每箱約裝二百六十枚，計約五十斤，如此搬運較輕便也。

一一、運輸：運輸，以輸運為佳，瑞川中民生公司輪，有冷藏庫之設備，運輸鮮果，最合運輸條。一二、特約銷售：凡都市及各城鎮，以至於各地消費合作社，應由聯合社理事前直與約定銷售處或約定代銷或預賣，免臨時受當地販商之操縱。

一三、設法製造：萬一生產過剩時，更以盡量製成橘餅，橘漿，橘子糖，橘子水，橘子汁等；既可貯藏久遠，又可運往遠地，而且所剩橘皮橘絡等若將其尚可作藥用，果取來製造仍嫌其過多時，可收其花取出香精，可收其葉取出橘油，可供香料，一作藥用，其價格均甚高貴，足以價果子價格固有限。

四 結論

以上所述，僅舉其舉舉大者，然於改善柑橘生產，亦最為推行而收效也。惟一環農民，因受過去之

故圖，往往固執愚見，甚至懷疑技術人員，不接受指導及改進，尤以氣氛閉塞之區域屢見不鮮，故雖試
 以推廣，而其結果，收效極微。欲破除此種障礙，可於果園示範園內設一技術講習班，由各合作社選送
 優秀社員來班訓練，受以普通常識，并在園內實施練習，學成返各社逐漸推廣，俾各社員達到自力更生
 之格。

六、紙業

四川夾江之紙業

前 言

我國產紙區域甚廣，其最著者，有浙、閩、皖、徽、湘、川、黔諸省。自一八一三一戰起，數區關
 廣，產紙名區，如浙、皖等省，即告停頓，加以沿海口岸，多被敵軍封鎖，或威脅，外紙入口不易，來
 源驟減，以致供不應求。蜀川中得地理上之優勢，社會事業之繁榮，本見太平欣色，惜以往因限於人力財
 力，則少改進，以致徒供消耗之迷信用紙，充斥市場，日常必需之新聞書寫用紙，反以高價購買舶來品，
 鉅額漏卮，讀者憂之。

茲者戰事方殷，來源日少，用途益廣，與其坐觀外紙層奇盡斷，不若集中地方人力物力，將原有之手工
 製紙設備，加以改革，冀能適于供求，藉杜漏卮，筆者世代業紙，蓄志已久，入川之初，遂作逐步調查
 藉供紙業界及投資之參考。

查四川產紙較多，而質較優者，首推夾江，爰於二月初旬，取道成都至樂山，該地原設有嘉樂製紙廠
 ，廠長王慎仲先生與家兄至強友善，據實廠中，復承其多方介紹與指示，除不時參觀機紙外，于一週後前

城也。

三、場地之選擇

製紙之優劣，與工程之繁簡，地點之適當與否，關係至鉅，故一般製紙者，于地點之選擇，特為注意，凡山谷泉水清潔，砂礫不澇，而產竹多，移運便利者，為設廠之惟一標準，按江浙、閩、粵、皖等省亦此相同。

四、製紙程序

砍伐嫩竹時期，必在立夏後十日，小滿前五日，在半個月以內必須全部砍完，或將竹枝放至四五支時，即行採伐，四五枝以上時則嫌太老，致將來紙質粗而鬆軟，且漂白不易也，嫩竹採伐後至集中後，束之成捆，隨即運往料池中，灌滿清水，上加石塊鎮壓，不使嫩竹浮出水面。（如嫩竹砍伐後，欲置屋間，不數日即可腐爛）約有一月左右，即取出污水將竹取出，用木錘一一擊碎，如儲久藏或轉售於人，此時即將其料陰乾，束捆堆集，及時出售，如係自用，碎散後不必陰乾，直接運往機料池內，其法以石一層，或覆石灰一層，如此完畢手續後，仍灌以清水，壓料時間少則七八日，多則二三月之久，竹料。至用灰標準，普通青竹麻百斤，用灰卅斤左右，一即一〇〇與三七之比，乾竹麻百斤，用灰八〇至九〇斤，（青竹麻三斤，乾竹麻一斤）竹料經石灰泡一加湯後，其質已碎軟，但嫩紙則尚嫌粗穢，於是用純碱作二次之燻煮，其法將已熟先爭之料，置入鐵鍋，然後放入純碱溶液，其溶液之標準，通常青竹麻百斤，用麻三斤乾竹麻百斤，用麻九斤，燻煮時間，夏則六七天，冬則半月左右，熟後取出用滾水沖淨，復置入暗處，仍覆以青水，夏天至十日，冬天多至六七日，熟料浸後至適當時期故，去

水，取出堆於清潔之石面，或特製之三合土場上，用木緊壓，務使雨水不能浸入，名曰「曬料」。經四五日即可取而製紙，至此費時八十日至百餘日，製料之手續始告全部完成矣。

五、製紙

將成熟之料，抽出竹之外皮或未熟者，然後磨入臼中，用人工搗爛如糊狀，和以漂粉溶液，使之潔白，然後放入槽中，打碎細塊，加以清藥，即行勝紙工，抄成膠頁，隨成相當高度時，用柳壓去水分，另換棉紙工，拾至架上，通風吹刺，刷貼於壁間，紙乾啓落，整理數數，再用礮曬，使紙加白包裝成件。

上述製紙手續，謹述其梗概歸納如下：

- (1) 砍伐時間必在立夏後十日舉行之
- (2) 自砍伐嫩竹起至料成止，快則需時五十日遲則百餘日
- (3) 生竹麻三百合乾竹麻壹百斤
- (4) 青竹麻百斤用石灰卅斤
- (5) 青竹麻百斤用礮礮三斤
- (6) 青竹麻五百三十五斤約淨紙一百斤（次料需七八百斤）
- (7) 造紙百斤用漂粉五斤（次料多一倍至三倍）
- (8) 造紙百斤用柴三百斤
- (9) 造紙百斤用硫磺二斤

依據上述原料數量分配每造上等紙百斤，所需成本約如下「上等夾紙每百斤所需原料及工價計

「集表」

名稱	數量	單價	總價	備註
嫩竹	五三五	〇・〇〇五	二・六七五	
石灰	五一六〇	〇・〇〇五	〇・九八〇	
純碱	九	〇・二二〇	〇・六六〇	
漂粉		一・三〇〇	六・〇〇〇	單時每斤四角現已漲至一元六角
硫磺	三二	三・三五〇	〇・七〇〇	
藥	三〇〇	〇・〇〇五	一・五〇〇	
雜工	五五〇	〇・〇〇〇	〇・〇〇〇	
合計	一一八〇	〇・三〇〇	五・四〇〇	雜工細至小地估計

註

六、勞資狀況

勞資關係無一定條件，有以出紙多寡計，有以月計各有習慣，各地頗不一律，歸納言之，得如下表：

等第	工作類別	每月工價	雇工辦法
甲	抄紙工	十元左右	普通以抄紙一挑工銀九角計，冬天每日九碼（二十碼爲一挑）
乙	擔料工	二元五至三元	以月計算，由廠主供膳
丙	造紙女工	二元一角至二元五	同
丁	雜務工 (粗工重工)	一元左右	同

七、夾江手工造紙區採用之竹類性質等第及其產品

等第	竹名	性質	質用	用途
甲	白夾竹	最上	料	製紙省實最上紙
乙	金竹	上	料	同

己	庚	丁	丙
班	苦	慈	水
竹	竹	竹	竹
夾	夾	夾	夾
			王
料	料	料	質
同	製成紙等	製成紙等	製成歷史對方等紙

八紙廠設備

查夾紙廠全部製造設備殊屬簡單，普通設備五隻有一千五百元已足較之浙江可減三分之一，茲將重要工具列表於左：

洗料池	石灰醃料池	青竹麻浸池	名	額	數	建築費	備	註
一	一	一						
五〇	六〇	七〇						
	同	建築材料爲石板或三合土						

總計	其他	水坭	料堆	酒紙房	槽房	紙棟	槽桶	篋
		一	五	一座	一陸五間	五	五	一
一三五〇	一〇〇	二〇〇	五〇	五〇〇	一五〇	二〇	五〇	一〇〇
				查製紙設備以舊紙廠為基礎設，五槽之紙廠其建築費俾此一 項多至千元以上者				每桶可煮青竹麻三萬斤

九、夾江產紙名稱、用途、包裝、重量市價銷路表

查 調 產 特 縣 各 川 四

類別	名稱	用途	包裝打件	重量	市價	銷路
第一類 漂白紙	粉對方	書寫	以萬計	每萬二百斤	每萬四〇——六〇元	本省
第二類 木色紙	粉資川	同	每挑三十碼每碼三八〇張	每挑九〇斤	每挑二〇——三五元	同
	粉水紙	同	以萬計	每百四十斤	每萬三〇——四〇元	同
	粉二連	同	同	每萬七十斤	每萬一六——二三元	同
	粉川連	同	每挑三十碼每碼三八〇張	每挑九〇斤	每挑二二——二八元	同
	粉運史	同	每刀九六張	每刀卅五斤	每萬〇·八一—三元	同
	三尺單宣	同	同	每七二五斤	每刀五元	同
	對方	同	以萬計	每刀二百斤	每萬三〇——四〇元	同
	資川	同	每挑三〇碼每碼三八〇張	每挑七〇至八〇斤	每挑一〇——一六元	同

第七十二年四月西川省合作金庫年鑑

						第三類 紙類			
水紙	招紙	青紙	薄南梅	厚南梅	薄長紙	厚長紙	二速	老連	水紙
同	同	同	同	同	同	同	同	同	同
同	同	萬計	同	同	同	每萬五〇合每合二〇〇張	同	同	以減計
	每三〇〇斤萬	每四〇〇斤萬	每二〇〇斤萬	每二五〇斤萬	每二〇〇斤萬	每三〇〇斤萬		每萬百斤	
每萬二〇〇元	每萬五〇〇元	每萬二〇〇元	每萬三五元	每萬五五元	每萬四八元左右	每萬六〇元左右	每萬二〇一—一六元	每萬二〇一—二六元	每萬二〇一—三〇元
同	同	同	同	同	同	同	同	同	同

四川各縣特產調查表

				第四類 迷信紙					
白中連	黃中連	黃白土連	古則	印弔紙	八尺對料	六尺對料	五尺對料	小河	
同	同	裝化	老紙	裝化	同	同	對好 填紙	同	
每 一五〇〇〇 張	每 一二四〇〇 張	以 萬 計	以 併 計		同	同	每 萬五〇 合每 合 二〇〇 張	同	
		斤 三五至 四〇	四 至五 斤	不 等	每 四〇〇 斤	每 三五〇 斤	每 三〇〇 斤	每 萬六〇 至 六五 斤	
每 併七 十一 〇元	每 併七 十一 八元	每 萬七 十一 八元	每 併一 元	每 斤〇 一 元	每 萬八 〇元 起	每 萬七 〇元 起	每 萬六 十元 起	每 萬一 〇元 左右	
同	同	同	同	本 省 各 縣	本 省	同	同	同	

十、夾江手工紙加工染色各紙一覽表

名	稱	用	途	包裝	每	每	每	每	每	每	每	每
名	稱	用	途	包裝	每	每	每	每	每	每	每	每
名	正銀珠	寫家神及對子	寫家神及對子	九六張	五	一·八	本	備				致
名	冲珠	同	同	同	七	二·三	同					
名	平充	寫家神及對子	寫家神及對子	同	三	一·五	同					
名	巨青	挑花色用於燈	挑花色用於燈	同	三	一·三	同					
名	厚	包水煙扎燈彩	包水煙扎燈彩	同		○·八	同					
名	加色	寫家神及對子	寫家神及對子	同		一·○	同					
名	長紅	同	同	同		○·六二	同					
名	大紅	寫家神及對子	寫家神及對子	同		一·八	同					
名	尖	做道場扎紙衣	做道場扎紙衣	同		○·六六	同					

產 品 特 種 輪 船 運 送

白 蠟 光	黑 蠟 光	七 蘇	上 洋 燭	洋 伏 香	洋 小 香	大 蠟 尖	次 白 燭 尖	白 銀 朱	黃 金 朱
織 裝 背 面 光	包 針 包 銀 珠	通 年 對 聯 用 於 祭 用	燭 火 柴 單 做 道 場 衣	裁 批 衣 服 等	扎 冊 燈 及 祭 務 等	包 香 燭 等	糊 牆 糊 樓	同	素 帖 素 對 廿
同	同	同	同	同	九 六 個	同	九 〇 張	同	同
三	二 一 五		二	二 一 五	〇 一 七 五	〇 一 七 五	五	一 一 五	三
一 一 五		二 一 三	〇 一 六 八	一 一 四	二 一 二	一 一 五	二 一 一 五	〇 一 五 二	〇 一 五 二
		建 自 西 康 多 用			江 等 衣 場 內	州 用 環	各 地	各 地	同
							銷 售 地 城 最 廣	中 江 包 裝 用	

十一、來江手工紙五年內各種紙價漲落表

類別	名稱	用途	重量	最高價 (元)	最低價 (元)	備
第一類 漂白紙	粉對方	書	每萬二〇〇	八〇	六〇	
	粉寅川	同	每按九〇	三五	二六	
	粉水紙	同	每萬一四〇	五五	四五	
五色平松	標	滿		〇・五五		邛州及各地
五色陰花	裁	扎		一・〇		各地
黃中連	同		每〇張 皮每張			川康仁邑等
黃土連	神醫會及醫士		每〇張 皮每張			成都
五尺銀珠	對聯及寫家神	百張				各地
						水不變色

查 閱 會 社 經 營 掛 號

		紙類			紙類				
繩	厚	厚	老	質	對	粉	三尺	聯	聯
張	南	長	通	川	刀	細	單	老	二
紙	港	紙	紙	同	同	同	宜	運	運
同	同	紙	紙	同	同	同	紙	同	同
每萬二〇〇	每萬二五〇	每萬三〇〇	每萬一〇〇斤左右	每挑七〇一八〇	每萬二〇〇	每萬九〇	每切七・二五	每刀三五	每萬四〇
六〇	七五	九〇	二〇	二二	六五	一三六	三	〇・五	二八
五〇	六〇	七五	三三	一五	五八	一〇八	二・二	〇・四	三三

		第四類 迷信紙類							
黃白土連	古 紙	印紙 弔紙	八尺對料	六尺對料	八尺對料	小 河	招 連	青 紙	海 南 紙
焚 化	老 紙	焚 化	同	同	對紙 紙紙	同	同	同	同
每萬三五 四〇	每併四 一五	等	每萬四〇〇	每萬三五〇	每萬三〇〇	每萬六〇〇 六五	每萬三〇〇	每萬一四〇	每萬二〇〇
四	〇・五		一二〇	一〇五	九〇	一八	九〇	四五	本〇
三	〇・四		一〇〇	九〇	七五	一三	七五	四〇	五〇

說明：本表係自民國二十三年起至二十七年三月止
 全年一、夾江手工紙運銷情形一覽表

目的地	路別	轉運地點	運輸情形	每件重量(斤)	運價(元)	備註
成都	水路	樂山	用竹筏由樂轉江	一六〇——二〇〇	二·八一——二·九	
同	陸路	成資公路	人力車運	以斤數計	每百斤一·三一—二	
重慶	水路	樂山	由樂直駛渝輪運	一六〇——二〇〇	夾樂間〇·三樂渝一·四	大水時
同	同	樂山宜賓	用竹筏轉樂運宜賓輪運渝	一六〇——二〇〇	夾中宜〇·六宜——渝〇·八	小水時
成都	陸路		人力挑	以斤數計	每百計二·四	距二八〇里
自貢井	同		同	同	每百計二·七	距三五〇里
內江	同		同	同	每百計三·四	距四一〇里
同	同		同	同	每百計四·五	距五〇〇里

二十七年四月四川省合作金庫年報

十三、二十六年夾江手工紙全部產量及總價值之估計

名稱	來源	所領噸數	單價	總價	備註
萬縣	水路	梁山重慶	竹筏至樂 換輪運萬	一六〇一・二〇〇	夾江一・七
永川	陸路	榮縣白井 資內榮屬	人力挑	以千噸計	
紙類之	所佔%	產紙總量	每斤價	每噸價	合價
漂白紙	二八	一〇〇〇	〇・三五	七〇〇	一四〇〇〇〇〇元
寫用紙	二〇	一五〇〇	〇・三	六〇〇	九〇〇〇〇〇元
工用紙	—	—	—	—	—
紙類	—	—	—	—	—
總計	—	七三〇〇	—	—	一八八八〇〇〇元

二十六年夾江手工紙全部產量及總價值之估計

四 川 各 縣 特 產 調 查

純碱	純碱	草碱	純碱	漂粉	石灰	硫磺	總計
樂山嘉寶鐵碱廠	彭山同益製碱廠	峨 嵋 縣	同濟製碱廠	德國 日本	夾 江 樂 山		
三〇〇	二二九五	二〇〇		一〇〇	八四三五	四〇	
二四〇	二四〇	三〇〇		二四〇〇	一六	八〇〇	
七二〇〇〇	五四九〇〇	六〇〇〇〇		二四〇〇〇〇	一三四九六〇	三三〇〇〇	
	土碱為最近營業在二十六年 內尚未出售						

今後改進夾紙之意見

甲、關於技術方面的

(一) 縮短製紙原紙時間：自砍竹起至料成熟止，少則需時五十日，多則百餘日，較之浙贛一帶，費時一倍，因此出紙不多，資金周轉難期靈活，于紙業發展，窒礙實多，如能多方研究，或

參照浙贛方法，縮短製辦時間，對營業益處，自有相當補助。

(一) 延長砍伐時間：竹之砍伐時間僅及十月，過期已嫌其老，筆者曾參觀浙江省立第一原料改良場所製之出品，不論其長當年竹竿之竹，或多年老竹，十寸口徑，均可製造紙料，且其色質潔白，不因老竹而稍遜，該場與省立第一原料改良場合作，現在陳君寓居重慶，如能請渠傳示改製老竹紙料之一其法，即可減少成本，增加產量。

(二) 減用藥料：石灰為製手工紙之唯一助劑，其消耗量之多少與營業盈虧，關係不淺，普通用灰以青竹筴百斤用灰二小斤為標準，與他種石灰溶液製紙方法，其之灰粉費實倍上，自可減省不少，其他如減少用藥，皆係用便法，代替他種，亦廢物利用之一法也。

(三) 改善工具：夫地除有少數水推機料外，全係人力搗爛，兩者力均微弱，搗爛不易，或出品潔白有餘，而細膩當感不足，每廠如能利用水力，發動引擎，設備碾料及打漿機各一具，非特料細而工省，且可將次料製成上等紙張，欲使成本低而出品優，舍此莫由，又加紙面光滑不足，可用滾筒手紙成後加滾，使紙更加光滑。

(四) 增加產量：查夷地各廠，將裝成濕紙糊成而懸其自乾，故每槽每日僅產紙十五斤至二十斤，且，每房屋氣味甚多，如能用舊法火烘烘晒，每日至少可增一倍。

(五) 聘請技術人員：通過視察：產紙區內，雖聘合請，技術嫺熟，經驗豐富而具有科學眼光之技術人材二三人，分派巡迴指導，使技術時有改進，至產紙之優劣，指導者應負相當之責任。

(六) 擬訂紙之名稱劃定面積及張頁：各地習慣不同，名稱互異面積大小每件每刀張數，尤為雜亂，不特商人因混淆市價，有感不便，即一般未識商情之樁戶，常吃虧而不自覺，此種

情形不特四川如此，即江浙等省，亦莫不然，而後能聯合全省同業，不論其為迷信或日常必需之紙，委派專員搜集各色樣品，于用途習慣，工作便利兩者，經詳細審查，釐定名稱劃一張款刀數，分圖等或便于記認減少交易麻煩，以免居間人混淆黑白，藉此愚弄權戶，銷西洋紙，新聞紙，道林紙等，一名稱劃一張數券同人，易於辨識。

(八)組織手工紙研究會：製紙研究會之組織，除經總指導員為當然委員外，可邀集各該廠內技術優良而具有改鑄興趣之精戶若干人，共同研究，需要試驗與調查工作者，可由會員擔任之，必要時可添辦造紙原料試驗處于社會內各種原料之製備方法，作實際而又經濟之試驗。

(九)設立製紙工具製造廠：欲試之改良必藉良好之工具故好於交通便利之處，如樂山成都等地設製紙工具廠一所，專製有號機原料機司等以及關於製紙上之大小用具廉價出售，省內轉運以非價廉運輸便利，亦樂於採購推廣自易。

(十)呈請政府協助：我國實業落後，原因固多，要皆遵守舊法以及封建思想之未除，實為主因務求固執十年來，往往舉一事動輒出于改良，結果反惹眾怒故以再不言改革則已欲圖改革，務須與政府密切合作，研究經費則由人民經濟規則由政府能扶植人民則人民始能動於進取，如此事無不舉無不成。

附註：(七)(八)兩者我深知其難期實行，如政府與人民能協力改革，未始不能做到，姑誌之以待有志于斯業者之參攷耳。

乙、關於經濟方面的

(一)通銷上的改進：產紙區域大多地處偏僻，於運輸上向少合並組織，浙皖閩粵亦莫不然惟矣

江因習俗之不同，所產之紙，適宜於印刷，且經戰事或水災，並置待別，各紙商至市則成米
 紙場，任意調劑，委主即為挑揀之權人，臨時定價，令則成交，否則棄之，否則棄之，否則棄之，有勝挑
 夫其其品，向新紙與舊，設本日不能脫售時，常使寄居困難，因此事能不廉價脫售，減少
 手續，(一)有川機身之紙戶亦有賣預貨者，其交易方法之笨拙較之其他各行為甚，改進之道，
 僅有方險同日各自為政之積弊，應速思合作計，增加資金，變積之量貨品待紙號之採購
 必要時亦得直接運銷外埠。

(二) 增加產量，往日紙價跌時，各種戶每日所產之紙有時竟不能收回成本，而所得代價，每不能
 維持一家生活，輔救之法在改良技術，改善設備增加生產量。

(三) 節省消費：查夾江槽戶對於製紙原料之消費，如石灰、純鹼、漂粉、硫磺等原料，每年竟達七十四
 萬餘元，向日係購於各紙號或小商店，隨用隨購，唯價值太昂，實者買者，兩感不便此後聯
 合組織合作社，凡為槽戶所需藥物及其他應用物品，均可由社供給合作社，不買不賣方不致吃
 虧欲訂款上述缺點必先組織紙業供給合作社，上述各種合作社，組織已見健全，然後申請銀
 行界發款，各種戶資源既開，自可減少無謂損失，脫離經濟上之壓迫，得從容以求進步也。

丙、關於銀行之責的

銀行工人，如能開通，安分守己者固多，少安德者信者自滿者，一設遇有頑劣份子，難貸以抵
 借款，如果不能，倉經幣則資金將無力還物，因此在銀行自不得不設法將事，筆者意見除依照政府
 有公佈之合作法，從組織合法之合作社外，可參酌下列各點辦理，以期貨幣之安全。

(一) 借款之社員，應有相當之不動產。

(二) 限定借款社員最低限度之製紙工具設備。

(三) 調查社員對於製紙經驗是否豐富，管理是否合理。

(四) 限制社員出品種類，據先製紙新聞速更實用等原則書寫紙張，價格不穩定之迷信用紙，予以相當之限制（願未定製者當不在此限）。

(五) 視紙廠之範圍大小，每日產量之多少，作貸款額之標準，並分三期發放，大年春分額為第一期放款期，立夏前十日為第二期立秋節為第三期普通每種原料為自己，能供二年無缺者，約需成本六百元，以四成為貸款標準，每種可貸以二百四十元，餘則類推，夾江有槽，七千一百餘隻，第一期可貸放一百槽，作為試驗，共需二萬五千元。

(六) 查夾江製紙全年所需原料，據二十六年之統計，石灰消耗八四三一五噸，每噸平均價格為一六元，共計十五萬四千九百六十元，純碱七三〇噸，共計十八萬六千九百元，漂粉二〇〇〇〇〇斤，每斤以一元二角計，共二十四萬元，以上四者每年共需五六一八六〇元今為試驗計擬一供給合作社於城內，可貸以二萬元為業務活動。

(七) 夾城全年總產量為三八八萬餘元，前途組織生產合作社若干社貸款暫限一百槽，每年每槽平均可產紙五百元共產紙五萬元，茲擬一運銷合作社於城內，可貸以百分之十至二十之資金，共可貸放一萬元至二萬元。

(八) 凡貸款之合作社均須經縣政府担保，以免意外。

(九) 貸款之銀行可制定紙業放款之各種表格，以便隨時密查。

附誌：紙為日用必需品其需要量且隨文明程度以供進今日對外抗戰因運輸不易前米而內銷驟減。

營業者新本及利乘借余家居浙西天目山觀雲山環繞盛產竹材而清泉細流復為漂洗紙料之天然設備是以祖孫相傳世代業紙余弟浦強自幼習於手工紙製法迨余留歐返國主持浙江省紙改良造紙工場專浦負責監督製造及管理工人之責於是土紙製法均能瞭然嗣後奔走各地固無日不以發揚本業改良國紙為懷到滬調查後自八一三起浙西淪陷浦強任教育立湘湖鄉村師範盧知縣分子之為敵茶壚避難來川友人言及歐戰時會長王懷仲兄自法國學成返時曾留余家考察浙江紙業知浦強對於造紙頗有把握來函請近來江主體改良紙場現一切已在進行此編之作蓋為調查實錄國人士之有志實業者乎此外紙來源日務工廠將日場之時其示知所從事乎。

廿七年五月九日

人類要滿足生存慾望，必須創造新建設，要建設新的，必先破壞舊的，這就是革命。革命的方式有二：一是暴力革命，一是和平革命。前者以流血而換得革命代價，適用於政治革命，後者是適用和平手段，以免去流血的犧牲，而達到革命的目的，是適用於經濟革命。經濟問題不像政治問題那樣簡單，所以應用暴力來解決，還不如應用和平手段來得有效。合作運動是一種和平革命，亦是解決經濟問題的一個好辦法。

附錄

西南經濟調查合作委員會四川經濟考察團報告書

西南經濟調查合作委員會對於西南各地經濟調查之進行不遺餘力，於二十七年八月起至十月，並會組織考察團進行四川各地經濟情況之考察。茲將其考察報告錄之於左，以供研究四川經濟者之參考。

編者

段澤川先生報告

我現在預備在十分鐘內作一個簡單的報告。這次我們三人同行，由重慶出發去考察森林，按照路線前往天全與寧國。寧國都在三十年前建造房屋所用的木料，都是來自天全，在滿清的時候，在天全就有許多大規模的伐木公司，所出的木料，都比淮甌木料好。但自鴉片輸入以後，伐木公司以受煙毒而敗壞者甚多，於是天全的木料出產遂一全停頓。現在成都所用的木料，以灌縣所產者為最多，但是一般木工，則多願採用天全一帶所產的，就是因為天全一帶所產的木料質地好，工作起來比較方便。所以我們在決定考察路線的時候，想先到天全一帶的峨邊去。因為時間不多，峨邊未去，僅在天全寶興一帶工作二月，自八月二十日出發，到十月二十日為止，步行約一千五百多里，行路時間共五十四天。所謂大規模的森林，都在海拔二千五百公尺以上之高山頂上。每天約行六十里的路程，在出發時就要僱得夫傭了糧食行李以及需用之東西，臨到我們到了森林邊，到有人家的地方住下，經過夷人的地域，也就住在夷人的家裏，自己做飯吃。天全一帶的森林，在森林裏最感覺困難的，就是森林裏平日沉的霧氣及淋滑的毛路。大樹都是二百五十年到五百年的遺物。壞了的就倒在路上。所以行走極不容易。在林中每天走十

區域的路程，就很算運氣了。假如帶帳棚住在森林里，那麼帳棚倒了，非四人抬不動一架。我們一行十五六人，非七八個帳棚不可，這是不可能的，而且林中水分太高，無法撐棚，就是我們所帶的木柴，放在袋里，還要用油紙裹好，方才容易撥燃，萬一夜間遇着野獸，那就更危險了。所以我們沒有冒這個險，所有路邊上倒下來林木，我們數他的年限，大半在二百五十年左右，直徑約在一公尺左右，假使現在組織公司去砍伐，可以使他的砍伐數年。不過我們從研究森林的眼光看來，要有計劃的砍伐，才可繼續不斷永遠的維持下去，大的林木是要砍伐的，其餘的林木就可以見到日光，在交通方便的林區，更應該注意。如二郎山所有森林都在川康公路的路線上。現在公路雖未完成，但毛路已經修好。沿路之林木若加以整理，我們覺得這個地方，是有希望的。由此我們可以下推到所有的森林，不管是屬於私人的或公有的，一定要經過國家的核准，有計劃的砍伐。在寶興一帶之山都是官山，天全則大部分是私有的，不管私或公，我們認為應該經過經濟部之檢查批准才可以砍伐。聽說現在有人將到天全去砍伐森林，我們應該注意的是我們去砍伐的計劃，致於各地的風俗人情和生活程度，是很有意思的，各位如有興趣，不妨我們隨時再為詳談。

杜長明先生報告：

恕我不講客氣話，直說了當的報告這次考察的經過。八月十四日我離開重慶，先到自流井調查天然煤氣。再由成都轉彭縣考察煤礦。然後由彭縣經過崇慶大邑翻過橫山嶺，而到天全縣所屬之火川場。在此處調查數日後往西經過天全縣城再往西行三日，即到出產硫磺的打子堂。後即經雅安名山而到蒲江，調查該縣之泡石廠。嗣即經新津雙流回成都。休息數日後，又由成都西南行到彭山，調查芒硝出產的情形。嗣即由嘉定乘船回重慶。再由重慶出發經過合川，而到隣水江北合川交界之華登山，考察陸

岩之硫磺礦，即四重巖，總計此次考察經過三十六縣，時間共計二月半，同行考察者係西北工學院張漢教設，現在將考察所得，簡略的向各位報告。

此次考察，原來的目標，係尋找硫磺礦產。據此次沿途的觀察，所經過的路線，雖有數處硫磺但質量均不佳，三川產量，每月約有三千担。至於硫之含量，則更微小了。硝石遇水即溶，四川硝水甚多，所以硝磺不易存在，現在川省所用的硝不是鹽產硝，而是土皮硝，係從土皮中提出來的，質量甚微，無工業上之價值。

調查路線雖長，而其所感覺頂有興趣的為西康省天全縣東部之大川場。大川儲藏鹽，頗為豐富，離開成都只有三百里，但因交通不便，曉得大川的人，實在非常的少。這次調查，幸而經過大川，能得此機會向諸並報告此地鹽產的大概情形，如能引起諸位的興趣，立刻到大川去開發，則是本人所最希望的，也是國家所最需要的。

大川在天全縣東的部份，在成都以西約三百里路之羣山中，由成都往西行，可乘汽車於四點鐘內，到達邛州。邛州往西六十里為高場，路甚平坦，半日可到，再往西行翻一小山，六十里就到大川，故成都到大川，只需二日，就可到達。大川有一小場約有二個半平方公里，大川場只有幾百家人戶，四周均係大山，所有鹽產，均儲藏在這些山裏。鹽區與大川場相距數里至百餘里不等。此處鹽產，計有金、銀、銅、鐵、鉛、硝、和煤數種。茲一一報告於下：

現在先說金礦；大川附近，發現金礦的地方甚多，全屬砂金，儲量甚豐，開採并不困難。主要產金的地方有二處。第一為亂包山羅大伴這一條山脈。這條山脈屬於邛州，離大川只有三十餘里，在大川的東南方，長三十餘里圍約十里，高不到二百公尺。產金的區域在這山脈的西面，刻下在這裏挖金的人，

那是一種窮人，無錢請牛，才到這裏來的，工人最多時，約有四百名。挖金的方法很簡單，五六個人聯合起來成爲一組，租了是一用一個多月的糧食，就上山隨便地挖金，等到帶的糧食吃完了，就回去預備二次上山。所得的金子甚爲不多，但平均每人所得，足維持其生活。此外在大川西北十五里，也有一個地方叫作慶幸，金礦產量也很多，但在那裏開採的人很少。六月工人挖金所用的工具，非常簡單，挖金的方法也很笨拙，總上，到一丈深就過斷很堅硬的子母石，就只好往下掘了。大部金子都由這些子母石石塊的裂隙漏下去，而沒有方法取出。假如政府要用較多的資本，較新的方法來開採，那就一定會有較好的成績了。

其次說到銀礦，在大川以西約一百里的雙河場，有自然銀礦。以前曾經開採過三次。都因爲資本不足，開採時期很短，無法維持，遂致停頓。又在大川西一百餘里的瓦果崗有銀礦，每百斤礦可出鉛四十五斤，又可出銀三四兩，距九里樹數里的政平，亦有鉛礦；每百斤山石，亦可煉鉛四十斤，并可煉銀五兩。當時曾有人開採得利，後因故停頓，以上三個地方，我認爲是開採的價值，至少在此抗戰期間，上述開採，是值得我們注意的。

大川銅礦，則在白鵝尖山和黃鵝尖子，尖子即尖山之謂。此二地在大川北方，順銅廠河而上，離大川約有六十里，銅礦儲量甚豐，不得而知。據大川地方當局言，清光緒年間發現了大金川小金川後，就在這裏開採銅礦，鼓鑄銅錢，銅礦工人極多，後小藥碗被殺，銅礦隨之封閉，礦內死了許多工人，直到現在，還是有人去調查。

銅礦爲大川的主要礦產，每一磅產銅種，備量甚豐，清朝末年及民國初年大邑人蕭某曾在大川開採公司開採銅礦，每年煉鐵三個月，每日可出鐵三千餘斤，獲利甚大，故當時另有人組織第二煉鐵廠與之

對於該廠的開採。大川周圍各山，發現鐵礦之處甚多，分佈甚廣，而以小河子老李溝之礦為最。該礦含鐵量百分之三十以上，頗有開採的價值。老李溝大川場共有五區。在抗戰期中，不務先以土法開採，而投資本廠一億五千萬。過二萬元左右。在安，規模的開採，可採設備當此大伴機器，不易運大川境時，利斗土生，且全川的鐵礦，似乎比較大規模的開採，較為便利而易於。可於以時國內組織廠廠，煉生鐵，以加我軍實戰的力量。

鐵礦情形，前已說明。至於煤礦，大川西北數里的山脈及在大川以西百餘里之太平場，均有煤礦，但儲量不豐，富貴地也。十分好。如利用土法開採，則無困難。儲量於大川西面之樟洞子，離大川約八里。礦地極佳，據分析結果，礦約含矽百分之八十六，矽酸鈣百分之八最項，出產於山河中。開採極易，與手採，亦頗為簡單。

大川的河流，是由三條小河會合而成，然說之。及十里之峡谷，西南至鹽山縣。河水冬季不枯，水勢很旺，概谷深而，谷石要成份為石灰石，利用大川河的水力，以之發電，甚為容易，此次調查的結果，始知在枯水時，如築一百尺高水壩，可得三千匹馬力之電力。

大川周圍的豐富，已如上述。可惜當地人民，沒有表示，只好由政府方面出資開發。大川本地所產的鐵礦極少，每年所產僅能維持當地人民數月之用，因此當地人民很歡迎政府派人到該處開發，而對私人經營，似不十分歡迎。

至於開發大川的步驟，第一步為開發金礦銀礦，先由政府派人到大川收買金銀，以求刺激當地人民，多多從事開採金銀。次由政府拿出數千元或數萬元，來開發金礦及銀礦，并一而從事調查其他各種礦產之儲量。這樣一而開採，一而調查，隨採的規模逐漸擴大，不致將開發大川的時期拖延下去，而短時

內即能獲得開發的效果。初步開發後，第二期則按照需要的交通綫，逐漸整理。好在火川鐵川康公路并不遠，修一公路直達邛州，長不過一百二十里，所費亦頗有限。第三步，則開發鐵礦。目前鐵的需要，甚為急迫，最好由政府出資本二萬元，建煉鐵爐，從事煉鐵。以前鐵廠的設備很簡單，現在剩下來的不過一個煉鐵爐，但是不能再利用了。故如欲開發火川的鐵礦，必須另建一煉鐵爐，好在土法煉鐵極其簡單，所需材料，火川附近，即可供給，並開工煉鐵，并不若何困難，最初土法採探，並同時調查鐵礦分佈情形，然後再設法修築鐵道運至邛州，以期漸漸成為大規模之煉鐵廠。嗣後即可從事開發礦廠及其他礦產，並可利用水力發電作為各廠之原動力。

以上所說，為天全以東的鐵產，至於天全以西的鐵產，也有開發的價值。在天全以西三日路程（約合一百五十里）的大小夾，有一個地方叫做打子堂，出產硫化鐵，可煉鐵礦，鐵石露出地面，從眼前所看到的，有「鐵礦」之名，至於埋藏地下的鐵石，因未加測量，不知其多少。目前我國需用鐵礦，亦甚急迫，政府應以法律小規模之開採，以應抗戰的需要。據天全本地人言，在天全以西小河子地方有鐵礦，長河河附近亦有鉛礦，曾經開採，現均停頓，因時間不足，未加調查，不知其如何，或附帶報告，以作他人之參考。

至於合川鄰水開縣梁山之硫磺礦，亦為硫化鐵，但其質地甚劣，內雜夾泥石頗多。鐵石至不一律，多者可到百分之三十，而低者則僅達百分之十二左右。但分佈甚廣，在抗戰期間，亦可利用土法增加人工，以求增加硫磺的產量。不過硫磺極難集，只有二十里，因之投資者甚是不前。此外該區鄰縣當局，時在該區招募工人，以充壯丁，於是工人亦有所聞忌。假如我們想要開發梁山之鐵礦，對於匪患，務為徹底肅清，至於亂挖工人的事則立即禁止。

自流井實非天然煤氣的調查，亦可作一種簡單的報告。以前調查煤氣的人很多，有人說內中可以掘出煤氣，有人說不可以，我們這次在自流井去調查，其目的之一，則在解決這問題，經過二個半月的調查，始知煤氣煤氣，所含的汽油非常之多，不值得我們去提議的。至於詳細的資料，只好等待以後著面的報告了。

原嘉欣先生報告

這次我們去看水力發電，是根據四川用電中心的地方，即成都、嘉定、宜賓、重慶四處，分別工作。但因其時間不夠，幾處預定的地方如涪陵等處，沒有能去，現在就所考察的簡略報告一下：

第一是成都發電中心。從前從西報知生曾在成都一帶看過，認為岷江上游灌縣至江堰向上至十二里的老理舖地方，比較宜於發電，此番我們也去看了，確是可以利用該處水力來發電。水力有相當的大，按樹木而觀比較容易，假使在那裏修一個壩，壩水高起十公尺，估計可以發電到二萬馬力，輸送至成都，約為一百二十英里，在壩處出電成本，每度約一分錢，到成都加輸電費，最多亦不過一角二分錢，而目前該處的電，每度為二角六分，折半為一角八分，現在照一角二分尚不及折半之數，所以考慮的就將它的用途，成都附近有許多廠份連電燈的設備都設有，假使裝設了電燈，可以用去一部份，此外四川延慶縣在涪陵或武連溪成都附近高地，可以用去一部份，發展工業亦可用去一部份，餘電則可謀發展成渝平原交通，如此在水電用途上似無問題。

第二是嘉定。這個地方交通既便，工業也不少，所以這一方面的電力是要偏重於工業的需要了，由嘉定沿大渡上行，可到銅槽子，從前資源委員會派人去看過，假如在銅槽子附近修出洞溝通大渡河及馬邊河，洞長約有五六里到七公里，兩面水面約六十六公尺，可以發六萬到七萬馬力的電力，許多專

家認為在此處投資甚為適宜，建築費約需二十萬元左右，至於鐵路除了嘉定本地可以儘量利用電力外，還可以輸送到附近的縣城鄉鎮去，例如附近的五通橋及自流井目前正感覺煤的缺乏，並且那裏的工業發展起來，將來也可利用電力。

第三是宜賓，這地方工業和商業方面都很容易發展，附近有一條河屬於慶符縣，距宜賓僅十二里，此河名南凱河，在與揚子江會合處，有一個險灘，本來這河向上可以通船二三百里遠，但是因為這個險灘有十三公尺高，所以船隻不能直接通行入江，灘上河寬有五十公尺，可以利用他造一個壩，并可開個澗閘，好讓船隻能安然渡過，對於交通和水电都極方便，發電可達五千匹馬力，距宜賓很近，現在宜賓雖有發電機，但是很小，這五千馬力的電井不算多，可以在宜賓附近鋪用。

第四是重慶，在重慶下游長壽縣龍溪河的水力發電廠是大家都知道的，而發源委員會調查得也很清楚，現在正在建設中，我們這裏不必談，另外嘉陵江沿江與渠江合流處，在合川附近，渠江向西流至合川，而嘉陵江在合川以下，向東流，故渠江與嘉陵江中有一層山隔著，如將此山穿二個洞，就可以引渠江直入嘉陵江，利用水力發電，估計可得一萬匹馬力以上的電力，鐵路方面，合川可利用一部份，其餘可送到重慶。

以上這四個中心，都可得很豐富的電力，總之四川可以水力發電的地方很多，奈因時間短促，看不過來那許多，希望將來政府能做這個工作，或者另外有機會多去看過詳細，那就更好了。

楊宗序先生報告：

兄弟是參加考察團的第一組，在八月一號離渝出發的，我們先到成都，我同方濱生先生擔任的調查項目共計有三：第一是金懋；第二是綵綢；第三是蔗糖，因為這三項目的範圍都比較廣，所以我們擬定

走的地方也比較多，想從普遍的調查，作一個比較概括的觀察。

我同方先生始終在一道，我們先走岷江流域，再轉到沱江流域，再轉到嘉陵江流域考察回渝，共歷三十餘縣鎮，途行五千餘里，費時共三月又十日雖然時間這樣久，我們還是覺得時間不夠分配，單只拿金融調查來說，這一部門就包括銀行、錢莊、典當和合作社等，銀行在繁多的地方有七八家至十餘家以上，我們因為要知道各銀行在各地的業務狀況，都盡可能的每家拜訪到，銀行之外，還有錢莊，還有典當，還有合作金庫，在出產絲與糖的地方，還有絲廠、絲商號，及蠶絲改良有關各機關，此外還有船務團體，及各船號等，所以走到一個地方，我們須得拜問的地方，還有多至十餘至二十個的，住的時間不能過久，我們的工作不能完全滿意，只做到十分之六七，我們覺得抱歉的。

關於調查的所得，因為今夜時間的關係，不能詳細的報告，我們只把金融方面的暫形簡單的說一點：

有的人說：中國的民族工業沒有完成，金融資本不是從產業資本演變而來的，各地銀行，不管政府銀行也好，私人銀行也好，商業銀行也好，農業、實業銀行也好，都是濃厚的帶着商業銀行的性質，這種說法，在我們四川是很適用的試從下面幾方面去觀察，即不難證明。

第一、我們從各銀行在內地的分佈狀況去看，在內地設有分行與辦事處的共計有中央、中國、農民、交通、金城、上海、省行、美豐、川鹽、聚興誠、川康、重慶、和成等十餘家，凡是在商業比較發達的地方，銀行設立分支行辦事處的就特別多，如樂山、宜賓、瀘縣等地，銀行至少有四五家，川北一帶很多地方連一家也沒有，又如內江本埠只有二三家銀行全而的金融就可以測判了，但是因為存款利率

高可以獲利，大家散去設立，結果亦得有一部分銀行沒有生意可做，我們從一般經濟的立場去看，覺得這種分佈是不均勻的。

第二、我們從各銀行在內地的存款業務去看，內地存款定期很少，一年或一年以上的定期更少，一般這是活期存款多，活期存款多是商人存款，所以各銀行雖在各地辦理儲蓄業務，要提高銀行部定期存款利率，還是難於吸收社會資金，最大的原因，就是銀行大多與商業律還較多的關係。

第三、我們從各銀行在內地的放款業務去看，除農民與中央兩行外，可以說各銀行的放款有百分之九十以上是商業放款，譬如在內江對綢號漏棚放款的就很少，但對糖商最多可放到三百餘萬元如森自井，莊商生產借款不到三百萬元而鹽商的押匯款額，（四月）就有四百八十萬元，一年三關的匯款額就有一千四百四十萬元，其他還有鹽的保險，運送鹽營業執照抵押等等，都是與鹽商有關的。在工業比較發達的地方都是這樣。其他更可以想見。

第四、我們從各銀行在內地的匯兌業務去看，匯兌一般都以商業上的貨款為多，這倒不是奇怪的，而且為了促進商業的關係，是應該的，不過有少數銀行除門市匯兌以外，更偏重匯兌買賣，普通有對期與預交二種價格隨市場變動而定一方面銀行有很大風險一方面容易惹起市場上交易的投機，但是因為利率較大，還是有銀行查做。

歸納上面幾點，我們可以知道各銀行在內地的業務，實太偏於商業方面去了，在此抗戰時期，金融應補助後方生產，以加強戰實力，銀行在內地營業的方針該現在這樣是值得我們考慮的。

今晚太多就誤了各位先生的時間，一切詳細的情形，等我們報告寫出後再向各位先生請教其他關於區域與蔗糖的情形也很複雜，來不及報告了。

楊志信先生報告：

兄弟擔任的路綫和項目，已經主席報告了，在我們到成都之後，就分赴各方，我就前往樂至、安岳、威遠、富順、以及涪成涪公路各縣，去以上各地，我所擔任的項目中比較重要的是棉紡織業和煤業，現在僅就這兩項，簡單的報告一下：

說到棉紡織業，棉產區是有極人關係的，我現在以遂寧和安岳做中心來談一談。關於織的問題不要說遂寧縣，就是全川也沒有機器織布業，完全是應用土法織布有的用脚踏織機，有的用木拉機，四川織土布業在民國以前完全用土機，以後才改用洋紗，到現在簡直很少用土機的了。假如我說到土布業的興衰，在清末洋布沒有進口的時候，用土紗織布，相當的發達，據聞安岳和遂寧兩處，每年幾有一百萬到二百萬的交易，在民國以前幾年土布因外來的競爭，就非常衰退，最近幾年遂改用洋紗，四川的工資特別便宜，織布的工藝又非常的好，如人字呢和衣呢，各種花紋都織得很好，所以用洋紗織出來的布的銷路還相當好。不過自從抗戰發生以後，洋紗來源斷絕，織布業大受打擊，於是布業成爲嚴重的問題，如果能有的供給，四川的織布業仍有發展的可能。就遂寧這個地方看來，在民國七八年布業發達的程度，北可銷到陝西，南可銷到雲貴，原料係用洋紗，以後各機關沒有組織，偷工減料，信用大減，銷路斷絕，遂至一蹶不振。不過要想恢復以前的銷路，也是很容易的。聽說從前有一位縣長咸泰頤，他對實業方面，是很有研究的，他認爲遂寧布業影響當地經濟至鉅，竭力兼顧起來，組織布業調整委員會，由地方政府布業機房業聯合組織，在此調整委員會裏，把布的標準和長短分量加以規定，各機房將布織好後，交布業調整委員會審查，認爲合格即在布之兩端蓋上機委員會的戳記，同時利用商會的力量和地方政府的力量，在原來各銷場宣傳推售。凡經調整委員會審查合格的布，對於其質量完全擔保，不過以機

成先生歸國途寧，各方面對於調整的事情，不感覺難而難，本來這調整委員會若沒有政治方面的力量，對於正規的織產是沒有辦法處分的，所以從成先生走了以後，地方政府的力量斷絕了，而調整的工作，完全停頓，布業因而又安以下來。由此我們可以看到四川土布業的缺點，是很可以設法挽救的，辦法也很簡單，使他標準化就是了。不過現在的原料，完全採用洋紗，而洋紗却成了問題，所以四川棉紡織業的困難，却偏重於紡而不在織，現在四川紡紗完全是用土法，家家戶戶都有一架手搖紡車，多的三架五架不等，甚至於每個婦女都有一個手搖紡車，每人一天儘量可紡紗四兩，少的二兩到三兩，紡工最好的能與洋紗十六支者相似，這是限於三五六歲的婦女，普通平均計算，每個婦女每天可紡三兩紗，以這個產量來估計，要想供給織布業是不成功的。然而若用機器紡紗，在四川棉發生極困難的問題。紡紗工業中主要條件的原料問題，第一為棉花，其次是燃料，遂寧安岳來說，遂寧產棉并不甚多，安岳更少，不過簡陽，射洪，三台一帶的棉花，還可以集中遂寧。四川全省的棉花產量，可達四十萬担，根據這個數目，紡紗業著作小規模的發展，是很可觀的。但川北涪城各地是不產煤的，據現在該地煤的市價，每噸須四十餘元，成本極高，在經濟上右來，更想用米來煮成機器紡紗業，勢所難能。煤價不租高而日來源也極缺乏。所以要想在川北產棉各縣設機器紡紗業，最好能利用水力發動機器。簡陽石橋北五六里的廣柳林，那裏沱江水流湍急，很可利用。而在簡陽縣每年產棉三萬餘担，除了產棉之外還產糖，交通方面，亦很方便，距成都很近，有成渝公路可通，將來成渝鐵路也由此地經過，這裏經濟條件和交通條件都很多，至於水力的利用，究有多大的馬力，和機器的如何設備，則有待於專家的研究，最近四川省政府對於紡的問題也非常注意，建設廳現正推行改良式紡織機，就是重慶所謂七七紡織機，由每縣政府負責推行，每部織機有三十枚紡錠用腳力發動，每天最多可以紡紗三斤到三斤半，比十枚紡織機已改良

得很多了。不過也有相當的缺點，第一繞條不勻，第二拉力不夠。這兩個缺點，經過專家研究，大部分是動力的問題，因為這種機器，是用腳的力量，每個人的力量不一樣，所以力量的大小與機器轉動的速度，以及線條的粗細，都發生直線的影響，當然踏力大的時候輪子旋轉得快，紗就細些，反過來說踏力輕，輪子轉得慢，紗也就粗些。還有一個人用腳踏下面的踏板，而上面要同時照顧三十個錠子，似有不識變額的時候，假使能改用車或者水力，則力量比較平均，而這種機器并不需很大的力量，那麼繞條不勻的困難就可以解決了。還有就是花的問題，現在大部分都是採用本地棉花，最大的缺點就是纖維太短，而彈花又用土法把長的纖維又彈斷了，在紡紗的時候很不適宜。至於線的拉力問題，我們也要設法補救，聽說在永川救濟院的紡紗科過去有一個學徒約十五六歲，叫吳培征，他對於纏繞拉力問題，曾發明一種複紗機，把初次紡成的紗用這種機器去使他纏條加緊。同時每次可復紡八十根線，而機器組很簡單，一部機器可以複三十到四百紡紗說，所紡出的紗便用上也很簡單，但是因他是一個聰明的孩子，未免有些驕傲，不聽管理人的指揮，後來就被辭掉，現在不知去向，有人說在成都，這樣的人才，政府應該設法收羅。該機紗機檢過去試用的成績很好，所復過的紗可抵洋紗二十支，現在四川的織布業多半是用二十支紗，這種複紗機可以說是正應所需，所以應當加以推廣。現在再說到七七紡織機，目前推廣。

2. 富這種機器到了縣政府後，政府當局就招了些幼童來訓練。

3. 這批幼童都是窮孩子，訓練後任其自由謀生，他們買不起紡紗機，政府也不想對於機器的推廣前途，未必滿意。所以最好是用合作社的方式，把機器發出給真正從事紡織的。

4. 以上是在四川棉紡織業的情形。

過煤礦，大部分是土法開採，我會走過威遠榮縣永川隆昌等處，就威遠和榮縣來說，

第四、第五、第六、第七、第八、第九、第十、第十一、第十二、第十三、第十四、第十五、第十六、第十七、第十八、第十九、第二十、第二十一、第二十二、第二十三、第二十四、第二十五、第二十六、第二十七、第二十八、第二十九、第三十、第三十一、第三十二、第三十三、第三十四、第三十五、第三十六、第三十七、第三十八、第三十九、第四十、第四十一、第四十二、第四十三、第四十四、第四十五、第四十六、第四十七、第四十八、第四十九、第五十、第五十一、第五十二、第五十三、第五十四、第五十五、第五十六、第五十七、第五十八、第五十九、第六十、第六十一、第六十二、第六十三、第六十四、第六十五、第六十六、第六十七、第六十八、第六十九、第七十、第七十一、第七十二、第七十三、第七十四、第七十五、第七十六、第七十七、第七十八、第七十九、第八十、第八十一、第八十二、第八十三、第八十四、第八十五、第八十六、第八十七、第八十八、第八十九、第九十、第九十一、第九十二、第九十三、第九十四、第九十五、第九十六、第九十七、第九十八、第九十九、第一百

這兩縣採煤都用土法子，因為煤層分散而不集中，尤其煤層太薄，大概只有三四寸到一尺半厚的樣子，如果用機器開採，太不經濟，土法開採工作很簡單，大概分為四個步驟：第一採煤，第二搬運，第三打篩，第四篩水和通風。這五天的產煤搬運，其餘工作次要一些。因為採煤，每個煤層最高不過三、最低的不過一尺，工人採取時，須跳進洞裏，側臥採煤，所以每天的產量不過三四百斤到六七百斤。土法子也有好處，只要人工增加而產量也就增加，它的伸縮性很大，目前煤的需要甚亟，要想增加煤的產量，當然要增加採煤的工人，照現在的情形來看，如果工人不發生問題，則增加煤產一倍或一倍是可能的。這兩縣採煤都是小規模的，只有威遠觀台壩天保煤廠左家壩玉華煤廠，在搬運時用一點機械，天保煤廠共有兩個鍋爐，用起重機起煤，其他多用人力，所以各廠規模都很小，而這兩個廠比較不一點，每天出煤一百到二百包，有三百到六百工人，其他的小廠十人八人不等，而許多工人大都是在農閒的時候拿採煤來做副業，所以農忙時就要影響到礦產了。現在這兩縣據當地人估計每月可產煤四五萬包，每包五百斤到十萬包；兩說相差竟及一倍，威遠煤主要用途是供給自流井燒鹽，其餘的運到沱江各縣。而運銷自流井燒鹽的每月有五萬包到六萬包，運到沱江流域的每月有三四萬包，當地還有一部份消費，約在一二萬包之間根據這些數字來估計，我們可以說威遠每月產煤，至少在七八萬包以上，目前四川的需要奇短無餘，增加煤產是一件緊要的事，不過其中也有困難，例如民兵役問題，工人感覺非常缺乏，這一點四川政府設法給予保障，至少對礦工不能隨便拉夫。第二就是交通問題，在礦區內的山路崎嶇，非常狹窄，如果兩人對面相遇，談話都很困難，一個運煤的工人，在這種崎嶇的山路里，每月只能運五十到六十車，每人最多能挑一百斤煤，所以每噸煤挑出五十里，大約需要十六到二十人之多。現在計算起來，每噸運出五十華里，需運費約十元左右，所以交通運輸方面，亟須設法辦