農安縣志

地420.13
42
:1-8

農安縣志序

吉省自遼金以降戰爭變置迄用弗寧而農安處宋瓦江左扼伊通驛馬二河之委流川原繚繞滿蒙交錯尤爲自古用武之所必爭考其地遼時名龍安城遼祖平渤海有黃龍見此城上改名黃龍府金濟州又改爲隆安府明史洪武二十年馮勝征元太尉軍次龍安則明時尙詔舊稱今名農安蓋音聲之訛變耳惟自來紀載未有專書事蹟大凡僅散見於史册之旁及是由年禩緜遠道路阻修兼之語言文字互殊考獻徵文莫可依據此談掌故者所深引爲憾者也民國乙丑內務部搜集縣志爰令屬縣各上所修歷時三稔農安志編纂告成雖因事屬粗舉未盡賅備而上京大氏之名稱路衛族帳之編置以及改建行省劃分縣志而後職官之增減壤地之折合人民之耗登物用之豐嗇均各著於篇類聚門分裒成巨帙是亦足爲留心邊事及采風者之考證矣抑吾聞之天下大勢恒强於東北弱於西南農安居東北戰爭之衝故累世用兵注重軍事轉無閑暇以明其刑政殆以事勢使然近數十年來

環境推移風雲變幻昔之遞相爭逐及封閉固守者今則一變而爲遠東門戶所顧地方長吏辨今昔之沿革察事勢之所宜勵翼誶精同力共治庶可安內輯外固此邊圻則余之所厚望也是爲序

民國十六年歲在丁卯秋九月遼陽誠允序

農安縣志序

民國十五年夏內務部行文各省徵取縣志時我吉長道區各縣咸未有成書無以應命乃又行文各縣限期蔵事弗得愆違逾十閱月而農安縣志先成是則董其事者實力奉行始終罔懈之效也修農安縣志不難於徵今而難於稽古蘭括所知約有數端農安爲隆安之轉音其地即金代之隆安府亦即遼置之黃龍府此本無可疑者而自來論者每有異說或謂黃龍府即今奉天之開原城與農安若風馬牛之不相及此以元代設開元路於東北邊緣同名而誤者也或謂黃龍府有二一在開原一在農安兼取兩說依違莫決此又因遼史有開泰九年遷城於東北之文而致迷罔者也此地名之難於釐定者一農安於兩漢之世本爲扶餘王所都高句驪始祖朱蒙爲扶餘王太子見疑出奔立國於鴨綠江上遺聞舊蹟尚有可徵遼太祖東征渤海駐軍於扶餘城亦即今之農安而考古之士積謂扶餘舊都亦在開原差之毫釐謬以千里此建置之難於考證者二遼史屢言遼主如鴨子河獵塔魯河鴨子

河即今之伊通河塔魯即今之塔虎城皆去農安甚近又云如魚兒濼奔鴈鴈濼今農安境內有數大泊以簸羅泊爲尤大疑不出此數者而考古者多不能明亦其疏矣此河泊之難於昭晰者三三者之外尚有多端難於備舉而編者已將難瞭各事疏通證明釐然有當信爲難能而可貴矣抑尤有言者農安爲東北一大都會亦往代兵家所必爭自幹羅斯人修築東省鐵路貫通於德惠縣境農安之形勝遂失去秋其昌奉命蒞縣巡視見廣原膴美川流錯注允爲天府奧區又其西北隅與郭爾羅斯前旗接壤沃野數百里都未耕闢遺利於地可惜實甚建議大府擬築長扶枝路以開發之格於財力未即興舉茲讀此編於疆域形勝地產豐腴之大山川道里禮俗戶族之細均能殫見洽聞如數家珍竊喜襄所經畫不難於今日見諸實行也王仲任云知今而不知古謂之盲瞽知古而不知今謂之陸沈讀是書也因往昔文物之盛而益懍今茲放墜之可懼是乃其昌所跂望所於來者也夫民國十六年十月遼陽孫其昌序於吉長道尹官廨

農安縣志序

歲丙寅冬奉

省道憲令調送農安縣志以資采徵農安初無縣志也遵令趕修設局籌款聘員編纂十逾月而志書脫稿檢閱一過發凡起例爲目三十有八都三十餘萬言裝爲八册雖其間體例之繁簡詳略或未臻乎盡善有可議者惟是礙於經費限以歲時前乎此者又無私家撰著足供摭拾關於志書資材之蒐集一時調查編輯各員東鱗西爪屬事比辭綜爲一書裒然成帙要之一縣之文獻掌故固已略具於此矣竊惟縣之有志猶夫國之有史從前之興革得失起伏遞遷之際固自不可一任其漫漶磨滅而不可考惟借鏡乎曩昔所以斟酌乎來今其於現在民生之狀況社會之情勢求有以因革損益補偏救弊蒸蒸而益進意在斯乎農安之爲縣北接蒙疆爲大賚之屏蔽南隣長春巨埠其東則中東鐵路爲其交通蓋亦三省之要樞而又邊防圻堠之所繫昔在遼金實爲黃龍之府崛起稱雄馳騁中夏洎乎有明勢如瓯脫寖假爲科爾沁所據道光七年殖民於此始入版圖生聚撫綏垂百餘年光緒十五年設治迄於今蓋又三十有九年矣其間變遷治亂雖不得指數想見昔日荒寒遊牧之時則大有異也去歲巡行庶政立馬郊坰則見膴膴周原田野既闢並無高山巨川以耗地利純乎爲一廣漠農產之區其民率質鈍少文多半習於農作而力田據調查所得全縣黃口蓋三十萬數有奇闢地租額且廿四萬晌而强地方收入爲數三十萬元左右固已可以爲政矣年來盜匪蹂躪民力爲衰庶政因受厥影響使有賚者劍牛成俗加以教養盡其撫字招徠之術則民生日臻乎蕃富庶政日進乎修明駸駸乎豈特與內地腹縣爭文野裨益乎籌邊大計尤足重也雖然地方之庶政良窳利鈍固視有司之賢否以爲轉移而庶政之實施其與相助爲理者尤視乎地方人才之消長以爲衡不佞待罪斯邦行且逾歲爬梳整飭雖兢兢然不敢上負大憲付託之殷欲有褰乎父老望治之切而采風問俗關於本縣之沿革得失求之搢紳士夫亦且語然不詳不能盡道其一一此編之成所謂兵農錢穀之盈朒風俗

習慣之醇駸教育實業之如何講求而振興之警團保衛之如何整飭而收守望相助之效所謂酌古以徵今蒸蒸日進而未有極者不至數典忘祖茫無依據其各崛然自奮慷慨急公於以補有司之不及謀地方庶政之發展濟濟多士播爲異日邑乘之光者抑亦

列憲催脩縣志之微意也夫是又望之邦人君子者是役也邑紳劉君長清擔負籌編之責賓縣朱君衣點實總裁之云時

中華民國十六年八月下澣

知農安縣事鄭士純識

農安舊無志書民國十六年春鄭前任奉令纂輯始設局聘員經畫其事知事調轉來農適已脫稾鄭前任殷然以付梓爲囑詢悉斯志之成終始凡八逾月前任之督飭擘畫固已勤矣披覽數過哀然鉅製其於斯地之沿革疆定爲黃龍府舊址考覈極精已成鐵證至若幅員之出入道里之遐邇錢穀之盈朒戶口之增減以及禮文制度風俗習尚之推移遞遭皆爲窮原竟委抉摘靡遺不爲模糊影響之談於是一縣之人文掌故胥萃於是編既足供輶軒之采亦可資文獻之徵邦人君子手執此編探討地方利病得失亦足以動其恭敬桑梓之思謀所以更張而修明之守土是方者更可於是取資借鑑以斟酌乎因革損益之宜然則斯志之鐫詎可緩歟因就原籌之款而增益其不足剋期程功以付梓人用竟前任之志並叙其編輯始末以告讀者云

民國十七年　月　日　農安縣知事劉保搢識

弁言

周官外史掌四方之志註謂若晉乘楚檮杌及魯春秋之類蓋當時列國諸侯猶遵王制奉正朔與後之郡縣無異故外史得掌列國之史實即志也乘與檮杌雖不可考而左氏春秋以傳翼經實爲史氏之科律亦即方志之權輿故曰比事屬詞春秋教也而胡可易言歟丙寅春鄭宏毅大令由樺川檄升農安時樺志大體已具惟繕寫校對分卷列目猝未能就以公命留樺以竟其事該志序有謂經後任賡修者譌言也未幾公又以農志見屬點聞之矍然曰事之最困難又最無成績可言消歲月耗金錢動滋物議莫提倡縣志若公猶未鬢此苦乎點則遜謝不敏矣函電往復辭不獲免時樺志已呈奉縣批臬六月遂買舟西上至則相候有日矣所喜者籌備用人有局長完全負責編輯之事點實主之非若樺川之責無旁貸也詎意歷期七八月派員五六人調查毫無端倪無肥鮮雖易牙無以調其味無布帛雖鍼神莫克製爲衣雖非獲麟儼然絕筆無何前局長辭職而繳薪之議起矣幸蒙　列憲明營對

點無何責言本期與此邦賢士父老蒐羅故事探討軼聞以共成此邦之信讞結果乃實得其反斯誠初料所不及此矣適點又抱鼓盆之戚兒號女泣日夜攖心再三請去苦無接者又深懼以不舞之鶴爲羊公辱乃朝寄槻而夕入局檢取平日筆記作爲材料諸友見而憐之相爲義務之投稿積久成帙餘則即簿牘之事潤以膚淺之文而斷之以義以期有合孟子其事其文其義之例焚膏繼晷勞以忘憂往往晨雞三唱而高館孤檠猶未眠也乃未三月而告成年經月緯義取翔實若云竊比春秋則吾豈敢

中華民國十七年十二月初　　吉農安縣志局編輯主任朱衣點識

修　　監

農　安　縣　知　事

鄭　士　純

協修
公署科長
王繼承

總纂
朱衣點

籌編
劉長清

農安縣志

編修農安縣志各員銜名

監修

法政專門學校法律科畢業農安縣知事　鄭士純

協修

農安縣署行政科長　王繼承

吉林簡易師範畢業　劉長清

幫辦

農安教育局局長　張潤田

總編輯主任　朱衣點

前清歲貢生　朱履謙

東路調查員　王洗塵　湯永泉

濱江道立中學畢業　張毅俊

西路調查員　吳士

農安師範傳習所畢業　萬開雲

採訪兼調查員　朱滋材

長春縣公署科長　王靜之

東北陸軍第十六師師部　夏甸清

農安稅捐徵收局局長　王德厚

農安電報局局長　孫煥之

農安郵政局局長

農安硝磺局局長

農安司法公署審判監督

駐農安印花辦事處幫辦

農事試驗場場長

農安商會會長　丁　俊
教育局局長　張潤田
農會會長　李篤財
財務處主任　劉爲霖
警察所所長　呂鳳翔
嗎啡收容所所長　楊家瑞
保衛總隊長　王學章
積穀董理處總區董　左魁章
教育會會長　張潤田
農安選舉所所長　張悅孔
縣視學員　王守信
農安清理田賦局主任　傅顯治
縣署調查員　鄭慶豐
農安登記處主任　李樹聲
縣署行政科書記長　趙繼先
農安監獄管獄員　臧樹德
財務處文牘員　張廉森
坰捐處收捐員　融　森
警察所總務股員　才友亭
教育局文牘員　李香圃
農事試驗場文牘員　許愛田
第八區戶籍員　馮蘭桐
縣立中學校校長　李春榮
中學校學監

中學校教員

第一小學校校長　李慶普
第二小學校校長　孫玉成
第三小學校校長　徐廣忠
第四小學校校長　孫玉成

教員

第五小學校校長　梁溥霖
第六小學校校長　冷文治
第七小學校校長　李雲五
第八小學校校長　王作疆
第九小學校校長　孫桂五
第十小學校校長　趙繼堯
第十一小學校校長　孫書田
第十二小學校校長　胡錫良
第十三小學校校長　賈錫九
第十四小學校校長　徐修富
第十五小學校校長　于蘊聲
第十六小學校校長　田作雲
第十七小學校校長　孟繼忠
第十八小學校校長　孫季耘
第十九小學校校長　易煥章
第二十小學校校長　孫文奇
第二十一小學校校長　朱鴻聲
第一女子小學校校長　邵德一
　　孫樹楓
　　李芳圃

第二女子小學校校長　閻昭三
第三女子小學校校長　王慕植
第五小學校教員　韓世輯
第九小學校教員　高鳳樓

測繪

前縣署繪圖員　趙康達

繕寫

前縣署行政科僱員　劉金聲
前稅捐局文牘員　蘇乃軒
前稅契處僱員　丁子恒
前縣署行政科僱員　尉學

校對

吉林簡易師範畢業　劉長清
縣視學員　張悅孔

農安縣志

凡例

一本志志事義取翔實實則信信則傳於以緬懷古人留贈後人

一本志編述前代以農安轄境爲限非地望標明黃龍府及濟州隆安者弗錄

一本志編述現代均據調查及呈報其無依據者略之信信疑疑要以可傳爲止

一本志參考書爲九通四部備要及契丹國志北盟會編松漠紀聞洪皓道里記吉林舊聞錄等隨事稱引必用夾註以資證明

一本志體例多采取吉林通志及寧安曲阜高密日照樂安館陶鐵嶺開原各志間或增損而變通之

一史氏闕文孔子重之考據未能詳確格用空白以付傳疑仿吉林通志例也

一本志每立一目必叙明緣起及應志之理由有類小序則竊比寧安叙事則

低二格按語則低三格亦吉林通志例也

一各縣縣志類皆標題分段結束一經續修則原志幾廢僅爲一種資料或另印爲附本名曰續修實同改編茲爲編年紀月不作了語以便續者按年代筒接蟬聯次第續修如出一編一手不必改作

一以干支紀年肇自黃帝元年丁巳春秋取之通鑑綱目取之志有例乎曰有見諸山東曲阜縣志之通編

一光學近年發明故前志不附照片然攝影寫眞實足補筆墨所未及脩志創之本志因之

一附載公牘志有其例則班氏食貨志附晁錯貴粟之奏是也然多則體例龐雜不合志裁茲僅於田賦志附呈文一以代叙述非以公牘也

一農安舊有詳圖自劃隸長嶺後疆域縮小各區沿革亦有不同自宜另易新者以覘大勢若云愈之則猶未也

一各縣志乘隨意立目得失互見茲仿馬氏文獻通考列目者五曰象緯曰輿地曰田賦曰錢幣曰戶口仿吉林通志列目者五曰大事曰沿革曰建置曰人物曰志餘仿鄭樵通志列目者二曰氏族曰金石仿晉書列目者一曰職官仿新唐書列目者一曰選舉仿甯安縣志列目者八曰交通曰實業曰教育曰自治曰度支曰風俗曰宗教曰古蹟仿江省通志列目者三曰行政曰司法曰兵事仿日照縣志列目者一曰物產仿前漢書列目者一曰藝文仿鐵嶺縣志列目者二曰鄉村曰慈善仿大中華吉林地理志列目者一曰衛生酌古準今立目者三曰稅捐局稱也曰外交部名也曰軍警明警不與軍事同也列目三十有四繫節百二十有五共五百二十一頁約三十餘萬言

一本志脫稿未十逾月迫於限期倉卒編就疎繆難免閱者諒之

農安縣志目錄

卷一

沿革

唐虞三代　漢晉　魏隋　唐及五代　遼　金　元　明　清　民國

大事

同沿革

象緯

經緯　日躔　經差　時差　標準時　地方時　雨計　雪量　風向

氣候

輿地

疆域　區劃　地質　山水　名勝附伊通河風景　險要附輿地全圖

卷二

交通

道理　津梁　郵政　電報　電話　長途電話

物產

動物　植物　鑛物　特產

實業

農業農事試驗場農會附　工業　商業商會附並撮影

田賦

丈放　劃撥　清賦　升科　稅契　換照清賦局附

卷三

建置

城池　市鎮附影及圖　廨宇附影　獄所　局所附教育局影　學校附中學影

園場附校植園農植場影　倉穀　祠宇附南關老爺廟東門外龍王廟影

職官
前代　清代　民國附各職官表
行政
清代行政　民國行政
司法
清代司法　民國司法
卷四
教育
學校教育附小學教員研究會假期講習會運動會教育會　私塾教育　通俗教育
祀典
祀孔附大成殿影　祀關岳附關岳廟影
選舉
清代選舉　民國選舉
自治
清代自治　民國自治
卷五
軍警
軍防　警察附消防隊望火樓影　預警　保衛團　保衛隊　保衛附團
兵事
前代　清代　民國
外交
前代　清代　民國附駐農日領分館影
卷六
稅捐

國家稅捐附稅捐局暨計處印花稅辦事處硝磺局　地方稅捐
度支
國家度支　地方度支附地方財務處
錢幣
制錢　銅元　現銀　銀元　鈔幣　官帖附永衡官銀號憑帖　現行錢幣
卷七
鄉村
氏族
前代　清代　民國
戶口
前代　清代　民國
風俗
古俗　今俗
慈善
國家慈善　個人慈善
衛生
公衆衛生　個人衛生附醫業澡塘
宗教
佛教　道教　回教附清眞寺影　天主教　基督教
卷八
人物
節烈　賢範　孝行　友于　宦績　將略　儒林　文苑　代表　鄉耆
壽民
古蹟

古塔攝影　古城　古墓　古器攝影

金石

古金類　古石類

藝文

書之類　文之類　詩之類

志餘

凡調查所得無目可附而又不可埋沒者屬之

農安縣志

沿革

星球環轉世界滄桑溯自洪荒邃古以來已亘數千百年於茲矣於此數千百年中而欲詳其部族辨厥疆域及一切廢興分合之故一一如數家珍胡可易言農安舊隸戎索往事無徵其見諸載籍者肅慎立國僅貢楛矢挹婁易號夫餘西來隋書不爲夫餘立傳其入高麗無疑此扶餘城所以有高麗之號也大氏自以渤海稱雄乃去靺鞨故號此扶餘府所以加渤海之稱也雖斷簡殘編書缺有閒而蛛絲馬跡墨尚留痕無難辨者獨至於黃龍府於此於彼見各不同幾成爲歷史上之爭點或以爲慕容氏故城是殆以黃龍國爲黃龍府也或以開原當之是又以開元路爲開元縣也不知龍州本屬上京開元東連五國黃龍現城上扶餘自此更名白馬渡江來濟州於焉錫號遼澤有河豈曰伊禿開原有塔不名隆安故謂遼南曾號黃龍可也謂遼南金改濟州不可也謂開原本於開元可也謂開原即金隆安不可也爰爲考厥兵事辨以隣境合以道里並證以江河及圖書則農安爲黃龍府已無疑義況農安之於隆安音韻皆有可通龍安又號龍灣俗稱尤爲近古元駐開元路總管於此後移開原其遠徵也明征元太尉將軍馮勝駐軍隆安其近據也志沿革

農安縣志

沿革

虞爲息愼夏至周爲肅愼亦曰稷愼

史記五帝紀至於荒服北山戎發息愼咸戴舜之功

山海經大荒北經大荒之中有山名不咸有肅愼之國（吉林通志不咸即長白）

史記周本紀成王既伐東夷息愼來賀王使榮伯作賄息愼之命（集解孔安國曰賄賜也）

按成周之會稱稷愼康王之時肅愼復至郝氏懿行謂聲轉字通實一國

也滿洲源流考其國南包長白北抵弱水東極大海廣袤數千里又實就

道里記渤海王城臨忽汗海其西南三十里古肅愼城考其地爲今寧古

塔章昭云去夫餘千里去夫餘農安也與今至寧古塔道里相符玩包字之

義當爲肅愼西南境

漢及晉爲夫餘

後漢書東夷傳夫餘國在元菟北千里南與高句驪東與挹婁西與鮮卑接

北有弱水地方二千里本濊地也

編者至此而疑焉考吉林通志農安沿革表肅愼之後繼以夫餘肅愼未

曾失地夫餘胡爲至此比讀後漢書挹婁傳挹婁古肅愼之國也漢興以

後臣屬夫餘蓋自肅愼改號其西境已屬夫餘故曰東與挹婁接又三國

志東夷傳夫餘在長城之北本屬元菟漢末公孫度雄張海東夫餘王尉

仇台更屬遼東時句驪鮮卑强夫餘介二虜之間故曰西與鮮卑接又後

漢書東夷傳元朔元年（武帝年也）濊君南閭等畔右渠率二十八萬口詣遼東

內屬帝以其郡爲蒼海郡通鑑輯覽註今奉天府鳳凰城及朝鮮江源道

皆其地故杜佑通典夫餘傳其印文言濊王之印國有故城曰濊城何時

入夫餘則不可考書稱濊地者當即指此至昭帝始元五年徙屬樂浪則

在高句驪南非夫餘境也元菟自在朝鮮前漢書東夷傳武帝元封三年

定朝鮮爲眞番臨屯樂浪元菟四郡昭帝時罷臨屯眞番以併樂浪元菟則元菟之鄰於樂浪可知又後漢書郡國志遼東郡雒陽東北三千六百里玄菟郡雒陽東北四千里則玄菟之非遼東郡更可知前漢書地理志高句驪元菟屬縣有南蘇水西北經塞外考南蘇水即今赫爾蘇河出奉天海龍廳經伊通北出塞是則今伊通州地爲高句驪北境夫餘在元菟北千里南與高句驪接吉林通志謂農安爲夫餘國地已無疑義

晉書四夷傳夫餘在元菟北千里南接鮮卑國有古濊城本濊貊之地也

按晉書不爲高句驪列傳其北境已入鮮卑觀晉書載記慕容恪攻克高句驪南蘇城可見故曰南接鮮卑非南與西之有誤乃晉與漢之不同也

至國有濊城則是沿後漢書之舊非徙後之濊地也

北魏爲高麗北境

魏書高句驪傳世祖遣員外散騎侍郎李敖拜璉（劉曾孫）爲都督遼海諸軍事征東將軍領護東夷中郎將遼東郡開國公敖至其所居平壤城訪其方事云遼東南一千餘里東至栅城南至小海北至舊夫餘

按後漢時高麗疆域北接夫餘漢晉兩書皆有夫餘傳自後無聞蓋自晉末已爲高麗所併故稱舊夫餘以別之

隋爲高麗夫餘城

隋書東夷傳其國東西二千里南北千餘里都於平壤

按以南北道里考之與元菟至夫餘同城詳後

唐初爲高麗夫餘城後爲渤海夫餘府境

舊唐書東夷傳高麗者出自夫餘之別種也其國都於平壤即漢樂浪郡之故地東渡海至於新羅西北渡遼水至於營州南渡海至於百濟北至靺鞨東西三千一百里南北二千里

按吉林通志唐時其地北至靺鞨是已越夫餘直拓至郭爾羅斯旗農安

郭爾羅斯前旗地也扶餘城仍屬高麗夫何待言

資治通鑑乾封二年高侃進至金山與高麗戰薛仁貴拔南蘇木底蒼巖三城

又總章元年薛仁貴既破高麗於金山遂拔夫餘城（原注扶餘國之故墟故城存其名）扶餘川中四十餘城皆望風請服

按吉林通志扶餘今農安縣南蘇今伊通州（以南蘇水得名）此唐兵渡遼自南而北進兵之道路也乘破竹之勢故川中四十餘城皆望風請服考舊唐書薛仁貴本傳拔城次第與此皆合乃新唐書先拔扶餘次戰金山拔南蘇等三城則是自北而南作逆擊勢越國以侵遠必不可得之勢也省志謂新書爲得其實則竊未之敢信矣

新唐書北狄傳扶餘故地爲扶餘府常屯勁兵捍契丹領扶仙二州

按滿洲源流考扶仙二州遼時皆廢扶州即因扶餘得名當爲負郭所屬縣名見遼史

吉林舊聞錄農安縣城即扶餘國舊都自魏晉以來視爲要地唐渤海大氏即其地改爲扶餘府

按滿洲源流考渤海大祚榮所都在長白山東北大欽茂又東徙三百里直忽汗河之東今寧古塔呼爾哈河也呼爾哈河匯於寧古塔城西一百里之畢爾騰湖湖廣五六里袤七十里許中有三山即所謂忽汗海也德林石在其北即德里鎮所在然則渤海上京及忽汗城實在寧古塔城旁不在遼陽也

遼爲上京道之長春州東南境東京道之龍州黃龍府

遼史地理志長春韶陽軍下節度使本鴨子河春獵之地興宗重熙八年置隸延慶宮兵事屬東北統軍司統縣一長春縣（縣本混同江地燕薊犯罪者流配於此戶二千）

按遼史本紀聖宗太平四年改鴨子河爲混同江又皇朝通志松花江上

游至那爾混河來會又北會混同江即鴨子河考那爾混今作那爾轟混同江即松花江又滿洲源流考長春州濱混同江今都爾伯特札賚特皆州之北境則遼長春州當與今伯都訥相近又通鑑輯覽注長春州今郭爾羅斯地考郭爾羅斯光緒十五年爲農安縣合源流考證之當爲州之東南境

遼史地理志龍州黃龍府本渤海扶餘府太祖平渤海道至此崩有黃龍見更名保寧七年將軍雅爾丕勒叛府廢開泰九年遷城於東北以宗州檀州漢戶一千復置統州五縣三黃龍縣本渤海長平縣併富利佐慕蕭愼置遷民縣本渤海永寧縣併豐水扶羅置永平縣渤海置 考長平富利本屬渤海之龍州遼破龍州遷其民於通州之地而被以龍州之名與渤海龍州實非一地特此兩縣猶可藉遼史以考見其名其佐慕蕭愼渤海舊屬某州則不可考矣

按吉林通志黃龍府本渤海扶餘府與通州爲渤海扶餘城者似爲一處但通州所屬有扶餘等縣乃扶餘舊縣黃龍府所屬之富利長平乃渤海龍州舊縣以史文測之蓋太祖既破龍州遷其民於扶餘府東北境亦設龍州如南朝僑郡故通州先名龍州又改扶餘府爲黃龍府屬龍州故黃龍府冠以龍州也及遷黃龍府於東北乃初設龍州之地故府所屬及係龍州舊縣而通州自保寧置於扶餘舊城故所屬皆扶餘舊縣也考據精詳謹爲照錄

又按遼黃龍府前爲渤海扶餘府後爲金之濟州衝接一氣毫無牽就若開原黃龍府設於何時後改何名史均無考不過因元之開元路誤以爲開元縣耳至契丹國志黃龍府即慕容氏和龍城續通典州郡序契丹本鮮卑之地世居遼澤南控黃龍北帶潢水是皆自黃龍國誤之若農安之爲黃龍府其證有五

一有證於兵事者

遼史地理志信州彰聖軍本越喜故城渤海置懷海府聖宗以地鄰高麗

開泰初置州以所虜漢民實之兵事屬黃龍府都部署司
又賓州懷化軍節度本渤海城統和十七年遷烏舍（原作兀惹）戶置鴨子河混同二水之間後升兵事隸黃龍府都部署司
又益州觀察屬黃龍府統縣一靜遠縣
又威州武寧軍刺史屬黃龍府
又清州建寧軍刺史屬黃龍府
又雍州刺史屬黃龍府
又祥州瑞聖軍節度興宗以鐵驪戶置兵事屬黃龍府都部署司統縣一懷德縣

按金史地理志信州次肇隆二州之後續通志亦以肇隆信三地並稱當去隆州不遠又松漠紀聞黃龍府南百里曰賓州州近混同江當在在農安縣東南瀕江處金史太祖自將攻黃龍府進臨益州州在農安縣東威州在農安縣西南祥州今長春府東北均見省志又元一統志廢祥州在賓州西南除清雍二州無考外餘皆於農安爲近屬而隸之宜矣

一有證於鄰境者

續通典州郡典通州安遠軍節度本扶餘國王城渤海號扶餘府遼太祖改龍州聖宗更今名景宗保寧七年以黃龍府叛人燕頗餘黨置升節度使元一統志賓州之西曰黃龍府即石晉出帝初安置之地契丹國志長春路鎮撫女眞室韋置黃龍府都部署司

新唐書渤海國長嶺府領瑕河二州

按吉林通志通州今長春府東北朱家城子境遼史安搏以燕頗餘黨千餘城通州即此賓州長春已如上所述又滿洲源流考河州在黃龍府北有河流入松花江農安之分爲長嶺也當即取此以今地望考之

殊合又珠赫店（舊作河店）出今朱家城子濘江州今石頭城子得勝陀碑在焉凡有關於黃龍府者今皆於農安爲近

一有證於道里者

松漠紀聞自上京五十里至拉林河又百十里至混同江又過混同江七十里至北易州五十里至濟州東鋪二十里至濟州（金改黃龍府爲濟州詳後）

聖武記竊古塔在黃龍府東七百餘里

按以上所述道里如此然欲確定黃龍府之地點當先辨金上京會寧之所在考金史地理志會寧府下初爲會州太宗以建都升爲府天眷元年置上京留守司以留守帶本府尹兼本路兵馬都總管後置上京海蘭等路提刑司東至呼爾哈路六百三十里西至肇州五百五十里北至扶餘路七百里東南至率賓路一千六百里至海蘭路一千八百里縣三會寧縣倚與府同時置有長白山青嶺瑪奇嶺巴延淀綠野淀有按春河（又書作阿朮潛）有混同江拉林河有得勝陀國言額特赫格們（原作忽士幔萬蠻）太祖誓師之地也曲江縣初名鎮東大定七年置十二年更今名宜春縣大定七年置有鴨子河吉林通志東至呼爾哈則今三姓地也西至肇州則今都伯訥地也東南至率賓路則今綏芬河地也海蘭路則今大小海蘭河地也由各處至阿勒楚喀核以今之里到無不相符是金上京會寧府之在阿勒楚喀亳無疑義上京既定則由上京以南至濟州之道里當然可信又由農安至濘古塔道里方向亦合

一有證於江河者

金太祖收國元年八月上親征黃龍府次混同江無舟使一人導前乘赭白馬徑涉曰視吾鞭所指而行諸軍隨之水及馬腹後使人測其渡處深不得其底九月克黃龍府遣辭刺還遂班師至江徑渡如前丁丑至自黃龍府

按史曰徑涉曰克易詞也曰班師曰徑渡如前曰至近詞也是黃龍府去混同江不遠之徵遼混同江即今松花江千古此混同江千古此黃龍府也修志者可無事饒舌矣

奉使行程錄自黃龍府東行二百十里至古烏舍寨寨枕混同江湄寨前高岸下有柳樹沿路設行人幕次於下金國太史李靖所居

按松花江自吉林省城南曲而東流折西北過烏拉城之西越柳條邊轉而西趨爲扶餘長春二縣界按吉林分縣新圖考之由農安東至法特哈門西松花江岸佔一度零方向里到無不相合

又黃龍府考以洪皓道里記許亢宗奉使行程錄所載爲最得其實蓋二人當宋時奉命使金皆親歷其境也

金史額圖琿從攻黃龍府援照散城夜過伊穊水

按伊穊即伊統是黃龍府去伊通河不遠之徵

明一統志龍安一禿河在三萬衛北

按龍安即黃龍府一禿河即伊通河志稱龍安一禿河猶言龍安之伊禿河也是伊通河所在即黃龍府所在矣

金史噶布拉思居長白山阿卜薩河徙隆州額勒敏河

按明一統志一迷河在開原城四百里北流合一禿河入松花江今土人呼曰驛馬河一迷驛馬皆伊勒門一聲之轉史稱隆州額勒敏河是又隆州去驛馬河不遠之徵隆州即黃龍府也

一有證於圖書者

吉林分縣新圖農安下註古黃龍府也

農安丁未報告書農安古之黃龍府

考黃龍府之爭議有二一曰和龍（契丹國志黃龍府即慕容氏和龍城）一曰開原（見開原縣沿革志）按通鑑輯覽南北朝宋元嘉十二年燕王弘遣使至宋奉貢稱藩封爲燕

王江南謂之黃龍國契丹國志或以此歟抑知黃龍府乃遼太祖取渤海扶餘府所改未可牽混又元史地理志乙未歲立南京二萬戶府治黃龍府後改開元路明洪武初置三萬衛二十一年徙開元城（今開元縣）其爲兩地可知而沿革更難言矣茲再志黃龍府之沿革如下

金爲上京之隆州東京之泰州

金史地理志隆州下利涉軍節度使古扶餘之地遼太祖時有黃龍見遂名黃龍府天眷二年改爲濟州以太祖來攻城時大軍徑涉不假舟楫之祥也置利涉軍天德二年置上京路都轉運司四年改爲濟州路轉運司大定二十九年嫌與山東路濟州同更今名貞祐初時升爲隆安府（亦作龍安見富察伊爾傳）縣一利涉縣倚與州同時置有混同江拉林河鎭一與縣同時置有混同館

按全遼志龍安城在一禿河西岸一禿即伊通同聲字册說城周七里門四旁有塔亦名農安縣正在伊通河西二里門四旁有塔皆與册

符又吉林舊聞錄塔爲遼聖宗時所建明初此地尙稱隆安馮勝征元太尉軍次隆安是也

金史地理志泰州德昌軍節度史遼時本契丹二十部族牧地海陵正隆間置德昌郡隸上京大定二十五年罷之承安二年復置於長春縣以舊泰州爲金安縣隸焉（長春州韶陽軍天德二年降爲縣屬肇州）

按吉林通志泰州爲今科爾沁左翼前旗及郭爾羅斯前旗地所屬長春縣爲今農安縣西北境方輿紀要邊人呼爲新泰州是也

元初爲開元路治後爲開元路屬境

元史地理志開元路古肅愼之地隋唐曰黑水靺鞨唐以其地爲燕州置黑水府東瀕海南界高麗西北與契丹接壤即金鼻祖之部落也太祖阿古達滅遼即上京設都海陵遷都於燕改爲會寧府金末其將蒲鮮萬奴據遼東元初癸巳歲出師伐之生擒萬奴師至開元率賓東土悉平開元之名始見

於此乙未歲立開元南京二萬戶府治黃龍府至元四年更遼東路總管府
二十三年改爲開元路
滿州源流考開元本金上京境內地元兵至此遂定其地而故上京一帶俱
已殘毀因改建開元路其初寄治黃龍府後徙於開元縣地明初因以設衛
吉林舊聞錄元初曾僑治開元路總管於此後徙今奉省開元縣
按元志開元路即金會寧府又開元萬戶治黃龍府考遼黃龍府金改隆
州非會寧也考金史地理志會寧府山有長白青嶺水有按出虎混同江
涿流河吉林通志謂按出虎即阿什河涿流河即拉林河皆在今阿城縣
境其謂白城爲金上京會寧信而可徵又會寧舊縣二宜春曲江宜春大
定七年置有鴨子河開元無有也且會寧自會寧黃龍府自黃龍府謂開
元治黃龍府可也謂開元即黃龍府不可也開元固非今開原一縣地也
又元一統志開元路南鎮長白之山北浸鯨州之海三京故國五國故城
亦東北一都會也觀此可以知開元之爲開元並可曉然於黃龍府之所
在矣

明初爲三萬衛後屬蒙古科爾沁部

明史地理志三萬衛（元開元路）洪武初廢二十年十二月置三萬衛於故城西兼
置兀者野人乞例迷女直軍民府二十一年府罷遷衛於開元城南距都司
三百三十里

按吉林舊聞錄明初爲伊屯河衛旁境又伊爾們河衛永樂十五年與伊
屯河同置舊訛衣迷今伊爾們河在吉林城西一百四十里會伊通河入
混同江皆流經農安

文獻通考輿地考科爾沁東西距八百七十里南北距二千一百里東至札
賚特界西至札噜特界南至奉天錦州二府邊界北至索倫界至京師一千
二百八十里漢遼東郡北境後漢爲扶餘鮮卑境唐爲契丹及靺鞨地遼爲

上京道之東境東京道之北境金分屬上京路北京路及咸平路元爲開元路之北境明初以元後烏梁海置外衛自黃泥窪踰鐵嶺至開元曰福餘衛地即以酋長掌衛事後叛服不常洪熙間其酋居嫩江後自立國爲科爾沁亦稱北嫩江蒙古素屬於察哈爾清太祖高皇帝甲午年遣使通好天命初其貝勒莽古斯札爾固齊來朝以壤地相接結爲婚姻其後爲察哈爾所侵太祖高皇帝命將赴援察哈爾夜遁十一年其貝勒奧巴遂率其兄弟先諸蒙古舉部來降賜以土謝圖汗每有征伐並以師來會優賜與他部獨異後編爲六旂 科爾沁左翼旗科爾沁左翼前旗科爾沁左翼後旗科爾沁右翼旗科爾沁右翼前旗科爾沁右翼後旗

爵無定員今爲親王四人貝勒二人貝子一人鎮國公二人輔國公六人

郭爾羅斯東西距四百五十里南北距六百六十里東至黑龍江將軍地界西與北並至科爾沁界南至奉天府及吉林邊界至京師一千八百九十七

里唐時爲契丹地遼置泰州昌德軍屬上京道金因之大定間廢承安二年移州於長春縣以故地爲金安縣隸之元爲遼王納顏分地明爲科爾沁所據後分與其弟是爲郭爾羅斯天聰七年其台吉古木及布木巴隨土謝圖汗奧巴舉部來降後編爲第二旗各置掌旗札薩克仍統領於科爾沁左翼其封爵無定員今爲鎮國公一人輔國公一人一等台吉一人

郭爾羅斯前旗 駐古爾班宗舉在喜峯口東北一千四百八十七里東西距二百三十里南北距四百里東至後旗界西與北並至科爾沁界南至奉天府邊牆界清順治五年封古木之弟桑阿爾寨爲輔國公七年以古木之子昂安倫爲輔國公世襲掌前旗札薩克事

郭爾羅斯後旗 駐榛子嶺在喜峯口東北一千五百七十里東西距二百二十里南北距二百六十里東與北並至杜爾伯特界西至前旗界南至伯都訥界清順治五年封布木巴爲鎮國公世襲掌後旗札薩克事

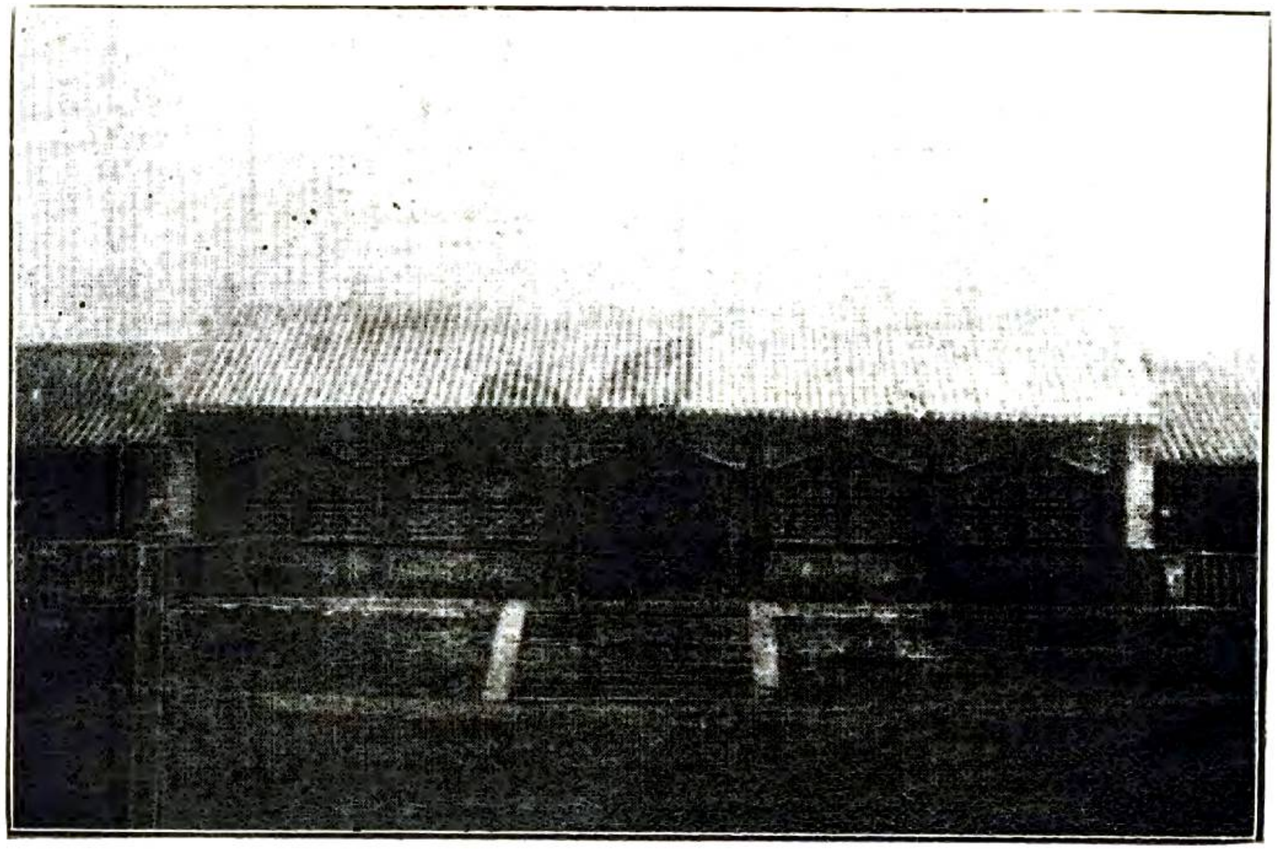

王府門前影壁

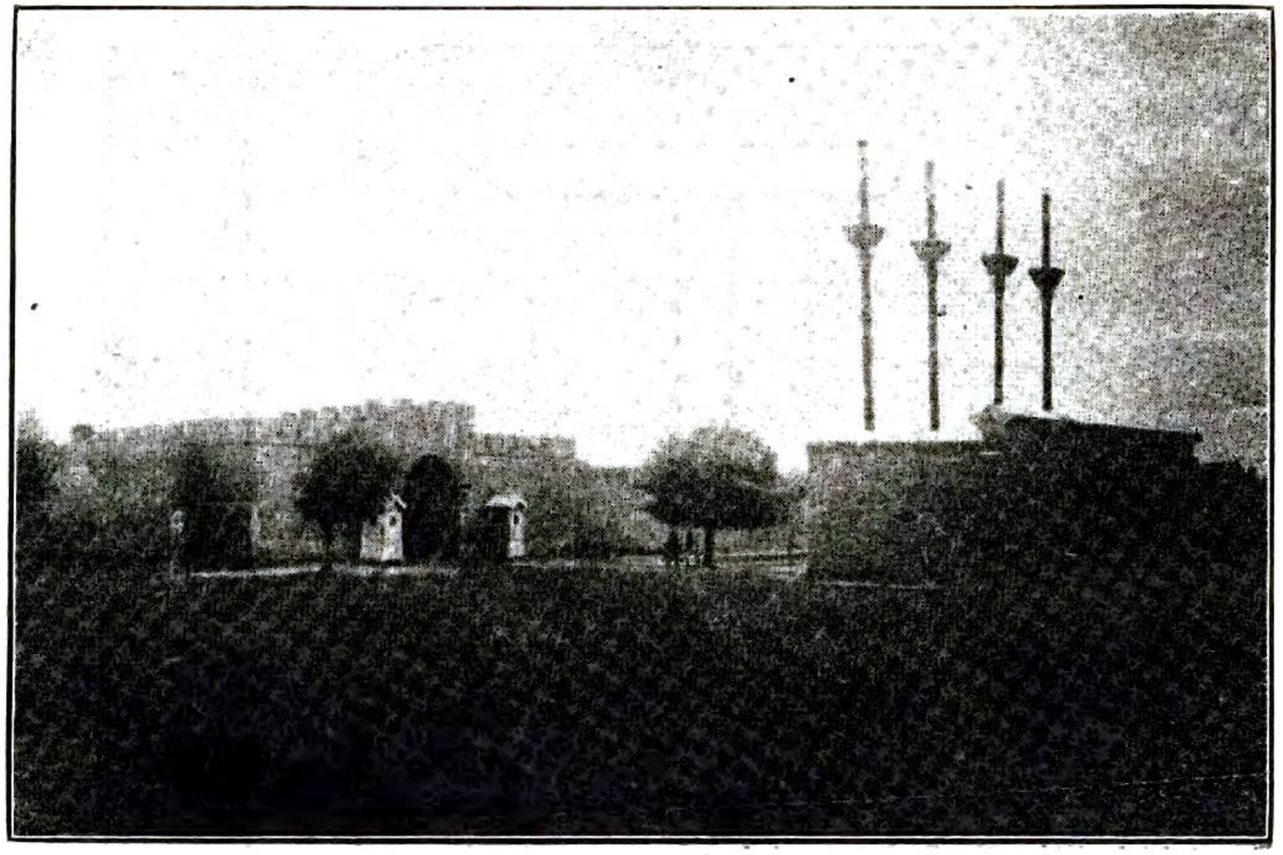

門

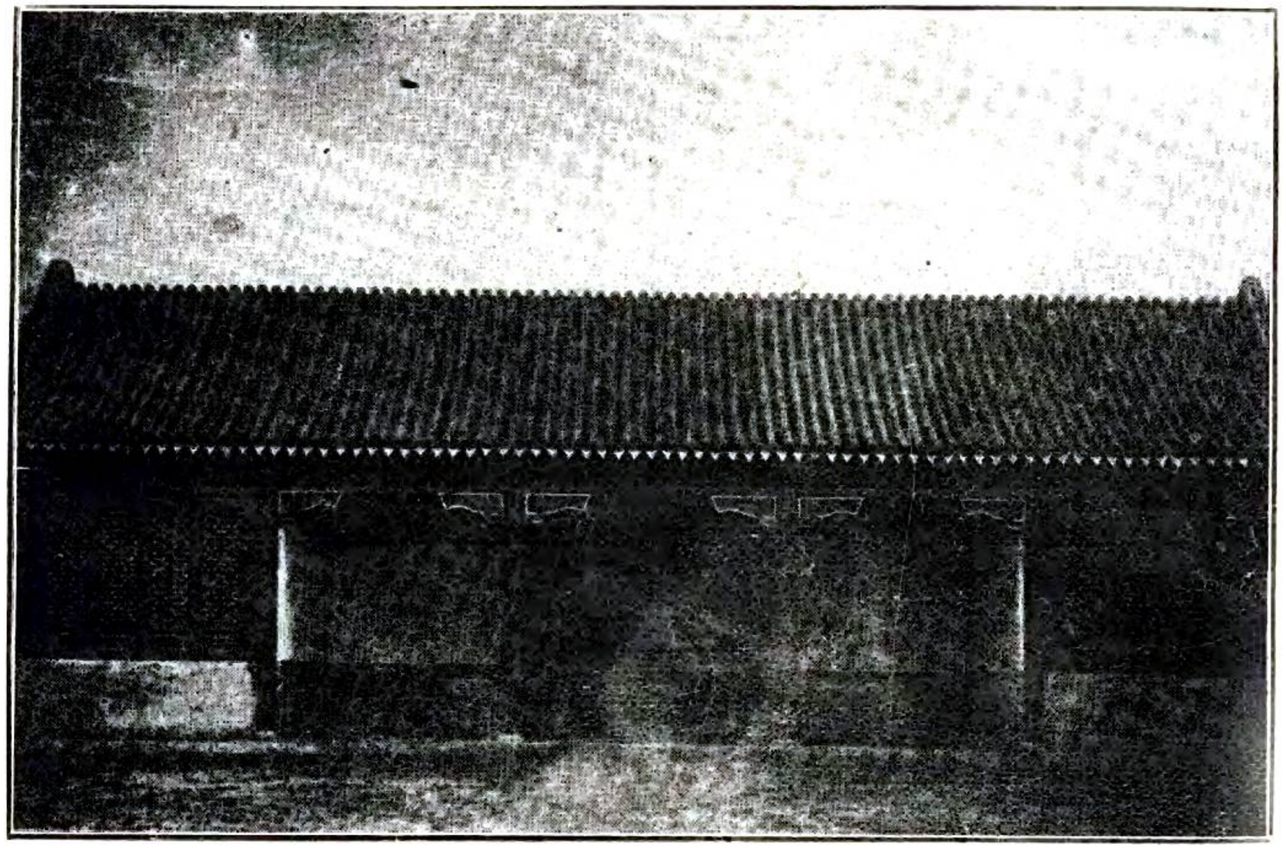

王府門前大樹

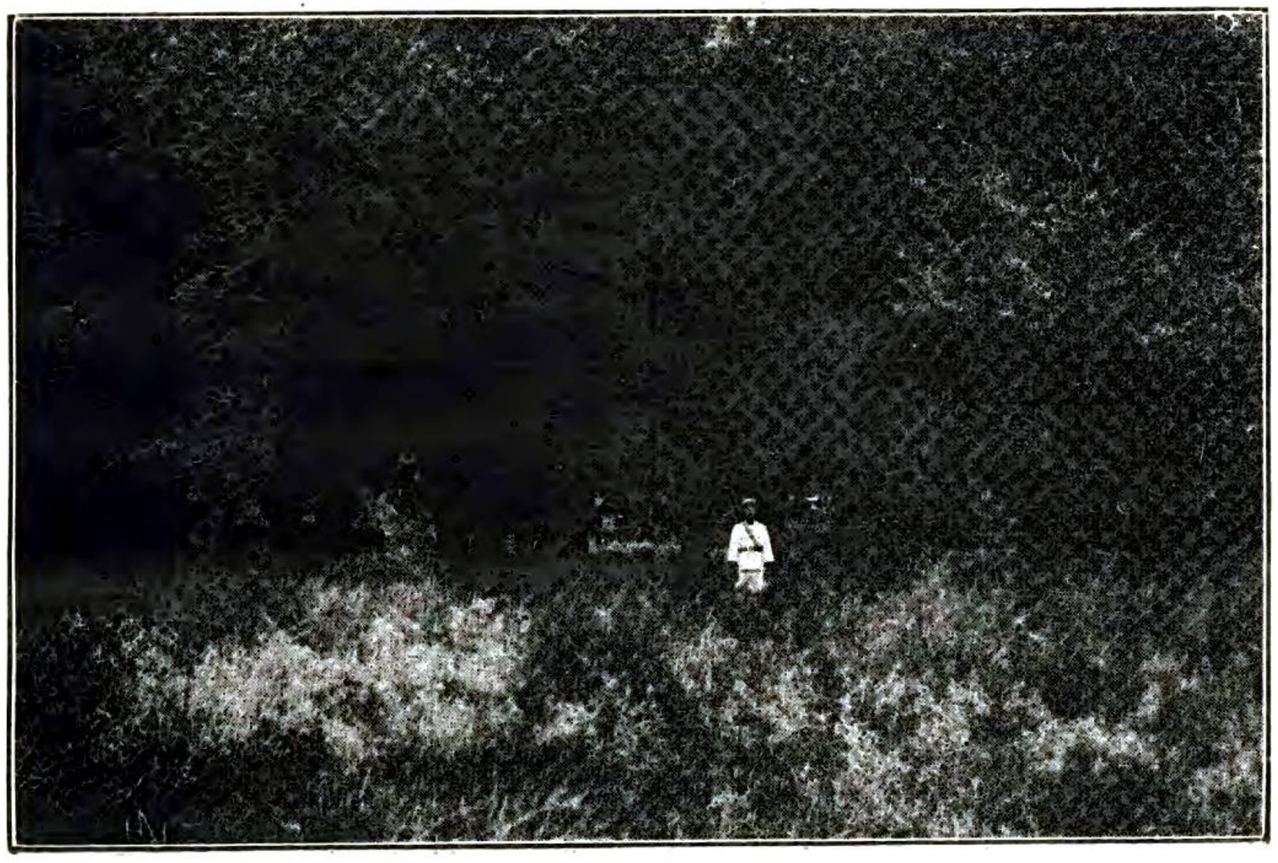

林　　樹　　門　　府

清屬長春廳設農安分防昭磨後設農安縣

吉林通志長春原名寬城屬蒙古郭爾羅斯游牧地嘉慶五年於長春堡設理事通判名長春廳道光五年移建於此仍舊名同治四年始挖城壕修築木板城垣光緒八年改理事通判爲撫民通判並增設農安分防昭磨十五年裁撫民通判升爲府移農安昭磨駐靠山屯十六年又移駐府東北九十里朱家城子

按長春遼地名遼史本紀延禧親征率蕃漢十餘萬出長春路是也吉林舊聞錄元屬開元路元太祖遣弟哈布圖征郭爾羅斯部擒其酋十六傳至烏巴什遂踞之分前後二旗清天命九年歸清嘉慶五年因墾民日衆借前旗地置長春理事通判設廳治於新立屯（南距今縣治十五里）道光五年移於現在治所寬城子光緒八年改稱撫民通判十五年升爲府今改縣

吉林通志農安縣爲金隆安府後爲蒙古郭爾羅斯游牧地光緒八年始設分防昭磨屬長春府管轄十五年改設知縣隸長春府

按吉林舊聞錄農安縣土名龍灣縣治旁古塔建於遼聖宗時相稱龍安塔音訛又似農安遂爲縣名又據調查縣境本長春之農安鄉故仍之

農安縣地理報告表光緒十五年設縣併設佐貳等官巡檢儒學各一全區十二社迤西一帶設分防主簿三十四年將西北三社劃歸長嶺縣餘九社改爲心正意誠身修泰民安九區宣統二年改民泰兩區爲鎮餘皆爲鄉修鄉又分東西共八鄉宣統三年將儒學裁撤民國二年又將巡檢裁撤

農安鄉土志稿嘉慶五年吉林將軍富俊奏准設長春廳借蒙地安民光緒七年出放龍灣夾荒地迤北東曰農安鄉有頭二三甲西爲恆裕鄉有十四十五甲光緒八年設分防昭磨十五年設農安縣分十二社曰康惠和勤儉樂裕豐祥治平略

按丁未報告書經縣長李濟航明府已於三十三年改社爲區曰心正意

誠身修家齊國泰民安戊申報告書祇餘心正意誠身修泰民安九區是
已將家齊國三區分歸長嶺矣報告表云分長嶺三社後改區未審也鄉
土志稿謂光緒七年放荒亦未合詳田賦

農安縣志

大事

江省通志云志缺大事於義未備旨哉斯言考記事之書有三曰史曰書曰志史有紀書有傳不言大事而大事自寓其中志則不然因事列目目所未及雖其大者不能附入其體然也山東曲阜縣志列通編一門編年紀月蓋取通鑑綱目之例細考之皆大事也他縣縣志大抵重沿革而輕大事志沿革者十志而九志大事者十無二三焉識者憾之不知大事沿革相爲表裏有大事以證沿革則歷代之源流始悉有沿革以考大事則大事之統系益明知此者其惟吉林通志乎開宗明義首記大事殆爲全志發其凡焉惟省志以省爲範圍自肅慎挹婁以迄滿洲各紀載一望而知爲吉林之大事縣志以縣爲範圍未審沿革而先及大事有不知縱橫睥睨之誰屬者矣茲仿其例而異其次庶有合於古之作者乎志大事

農安縣志

大事

庚成　虞舜二十有五載　考虞書舜典年皆作載十以下加有字通鑑編年亦從此例謹依改正　肅愼氏來朝貢弓矢　竹書紀年

庚辰　周武王十有四年肅愼氏貢弓矢　通鑑輯覽

楛矢石砮　楛木之矢以石爲鏃　長尺有咫王欲昭令德之致遠銘其括曰肅愼氏之貢矢　通鑑輯覽

辛己　十有五年　依通鑑周書例加有字　息愼氏來賓　竹書紀年

甲午　成王九年肅愼氏來朝王使榮伯錫肅愼氏命　竹書紀年

逸周書王會解成周之會正北方稷愼大麈孔晁注稷愼肅愼也

己巳　新莽始建國元年班符命於天下其東出者至扶餘　資治通鑑

己酉　後漢光武皇帝二十五年夫餘王遣使貢獻光武厚答報之於是使命歲通　後漢書東夷傳

扶餘國後漢通焉初北夷索離國　後漢書高麗稱東夷茲獨曰北夷其在扶餘北可知　王有子曰東明長而善射王忌其猛而殺欲之東明奔走南渡掩滀水因至扶餘而王之　杜佑通典邊防

辛亥　安帝永初元年夫餘犯塞殺傷吏人　後漢書安帝紀

夫餘王始將步騎七八千人寇鈔樂浪殺傷吏民後復歸附　後漢書東夷傳

庚申　永寧元年夫餘王遣子詣闕貢獻　安帝紀

夫餘王遣嗣子尉仇台詣闕貢獻天子賜尉仇台印綬金綵　後漢書東夷傳

辛酉　建光元年冬十二月高句驪馬韓濊貊圍元菟城夫餘王遣子與州郡幷力破之　安帝紀

句驪王宮率馬韓濊貊數千騎圍元菟夫餘王遣子尉仇台將二萬餘人與州郡幷力討破之斬首五百餘級　東夷傳

壬戌　延光元年春二月夫餘王遣子將兵救元菟擊高句驪馬韓破之遂遣使貢獻　安帝紀

是年三月丙午改元延光（安帝紀）

丙子　順帝永和元年春正月夫餘王來朝（順帝紀）

其王來朝京師帝作黃門鼓吹角抵戲以遣之（東夷傳）

辛丑　桓帝延熹四年十二月夫餘王遣使來獻（桓帝紀）

是年遣使朝賀貢獻（東夷傳）

丁未　永康元年夫餘王夫台寇元菟元菟大守公孫域擊破之斬首千餘級（東夷傳）

通志尉仇台傳位居中並無夫台名號疑有誤或其別號吉林通志作元台

未知孰是

壬子　靈帝熹平三年夫餘國遣使貢獻（三國志）

庚子　獻帝延康元年夫餘王遣使貢獻（同上）

考范書獻帝紀建安二十五年三月改元延康十月帝遜位是十月以前猶爲漢也

魏正始中幽州刺史毋丘儉討句驪遣元菟太守王頎詣夫餘位居遣犬加郊迎供軍糧（同上）

乙巳　晉武帝太康六年夫餘爲慕容廆所襲破其王依慮自殺子弟走保沃沮（晉書東夷傳）

帝爲下詔曰夫餘王世守忠孝爲惡虜所滅甚愍念之若其遺類足以復國者當爲之方計使得存立有司奏護東夷校尉鮮于嬰不救夫餘失於機略詔免嬰以何龕代之（同上）

丙午　七年夫餘後王依羅遣詣龕求率見人還復舊國仍請援（同上）

龕上列遣督郵賈沈以兵送之廆又要之於路沈與戰大敗之廆衆退羅得復國爾後每爲廆掠其種人賣於中國帝愍之又發詔以官物贖還下司冀二州禁市扶餘之口（同上）

丁未　穆帝永和三年毓遣世子儁及廣威軍渡遼恪折衝慕輿根三將軍率騎萬

七千襲夫餘虜其王元及部衆五萬餘口而還毓署元爲鎭軍將軍以女妻之（十六國春秋前燕錄按周濟晉略作滅夫餘）

甲申　晉孝武帝太元九年故夫餘王榮陽大守餘蔚率其衆來降拜蔚爲征東大將軍統府左長史仍封夫餘王（十六國春秋後燕錄）

丁酉　魏文成帝太安元年冬十二月扶餘國朝獻（魏書高宗紀夫加手旁始此）

按魏隋書不爲夫餘立傳茲猶見之豈肅愼貢晉渤海朝唐之類歟後雖不免爲高麗所併而晉武之興滅繼絕實有足多者焉

隋開皇中粟末靺鞨與高麗戰不勝厥稽部長都塔濟（原作突地稽）率八部勝兵數千人自夫餘城西北舉落內附置順州以處之（遼史地理志高句驪稱高麗始此）

辛未　按隋書煬帝初渠帥度地稽率其部來歸即其事

隋煬帝大業七年春下詔征高麗（資治通鑑）

高句驪出於扶餘自言先祖朱蒙至普述水遇三人一著麻衣一著衲衣一著水藻衣同至紇升骨城遂居焉號曰高句驪因以爲氏朱蒙死子閭達立閭達死子如栗立如栗死子莫弗來立乃征夫餘夫餘大敗遂統屬焉（魏書列傳）通典至隋漸大至是下詔征之（資治通鑑）

壬申　八年春詔左十二軍出蓋馬南蘇元菟扶餘沃沮等道左十二軍出肅愼等道

辛卯　唐太宗五年高麗築長城（朝鮮史略）

詔遣廣州督都府司馬長孫師收瘞隋時戰亡骸骨毀高麗所立京觀建武懼伐其國乃築長城東北自扶餘城西南至海千有餘里（舊唐書東夷傳）

辛酉　高宗龍朔元年正月鴻臚卿蕭嗣業爲扶餘道行軍總管以伐高麗（新唐書高宗紀）

戊辰　總章元年二月李勣等拔高麗扶餘城（資治通鑑）

先是李勣拔高麗新城遂進攻一十六城皆下之已而左武衛將軍薛仁貴

擊破高麗兵於金山乘勝將攻扶餘城（扶餘國之故城）諸將以其兵少止之仁貴曰兵不必多顧用之如何耳遂爲前鋒以進與高麗戰大破之遂拔扶餘城（通鑑）

（輯覽）

聖歷（唐武后年號）中渤海靺鞨大祚榮自立爲振國王

渤海靺鞨大祚榮者高麗別種也高麗既滅祚榮率家屬徙居營州渡遼水（三字依吉林通志添）又渡天門嶺萬歲通天中東保桂婁之故地據東牟山築城以居之靺鞨之衆及高麗餘燼稍稍歸之聖歷中自立爲振國王其地直營州東二千里南與新羅相接越喜靺鞨北至黑水地方二千里（舊唐書北夷傳）又渤海本粟末靺鞨附高麗者姓大氏高麗滅率衆保挹婁之東牟山地直營州東二千里南北新羅以泥河爲界東窮海西契丹盡得扶餘沃沮弁韓朝鮮海北諸國先天中遣使拜渤海郡王以所統爲呼汗州都督自是始去靺鞨號專稱渤海（新唐書北狄傳）

乙酉遼太祖天贊四年（按通鑑以干支紀年史體則否續通志遼紀元年太祖安巴堅（即阿保機）即皇帝位夏四月唐梁王朱全忠廢其主尋弒之自立爲帝國號梁遣使來告歲在丁卯與唐天復元年歲辛酉哈陶津汗立以太祖爲本部阿爾奇木專征討越五年太祖即位是爲唐天復七年梁朱晃開平元年干支皆合謹依通鑑例書之）十二月乙亥詔親征渤海大諲譔四月壬辰祠木葉山巳酉次色克山丁酉次商嶺夜圍扶餘府（續通志遼紀）

丙戌天顯元年（後唐明宗天成元年）春正月庚申拔扶餘城丙寅夜圍忽汗城辛未諲譔出降二月壬辰以青牛白馬祭天地大赦改元以平渤海遣使報唐甲午如忽汗城丙午改渤海國爲東丹忽汗城爲天府册皇太子倍爲人皇王以主之丁卯幸人皇王宮癸未宴東丹國僚佐頒賜有差乙酉班師以大諲譔舉族行四月丁亥朔次繖子山六月丙午次愼州七月甲戌次扶餘府帝不豫辛巳上崩（同上）（又遼本紀太祖所崩行宮在扶餘城西南兩河之間後建昇天殿於此而以扶餘爲黃龍府）丁亥契丹述律后使少子安端少君守東丹與長子突欲（即倍）奉契丹主之喪將其衆發扶餘城（資治通鑑）

阿保機兵力雄盛東北諸番多臣屬之以渤海土地相接常有吞併之志下渤海未幾即死渤海王命其弟率兵攻扶餘城不能克保衆而退（五代會要）

按五代史四夷附錄阿保機攻渤海取其扶餘一城以爲東丹不知扶餘乃渤海一城忽汗州乃其國都也

戊子　太宗天顯三年春正月己未黃龍府婁泥河女直達羅噶（原作達盧古）來貢（遼史太宗紀）

女眞本肅愼國也本名珠理眞番語訛爲女眞或以爲黑水靺鞨之種而渤海之別族有七十二部落無大君長極遠而近東海者謂之東海女眞多黃髮髻皆黃目睛綠者謂之黃頭女眞（北盟彙編）

隋開皇時曾入貢其族分六部有黑水部即今女眞唐貞觀中靺鞨來朝太宗問其風俗因言及女眞之事自是中國始聞其名契丹目之曰慮眞五代時始稱女眞後避契丹主宗眞諱更爲女直俗訛爲女質阿保機吞北方三十六番此其一也（文獻通考四裔考）

庚寅　五年四月乙未人皇王歸國十一月戊申東丹奏人皇王浮海適唐（遼史太宗紀）

初阿保機死長子東丹突欲當立其母述律遣其幼子愛端少君之扶餘代之將立以爲嗣然述律尤愛德光德光有勇智素已服其諸部安端已去而諸部希述律意共立德光突欲不得立長興（後唐明宗年號）元年自扶餘渤海奔於唐明宗因賜其姓爲東丹名曰慕華

丁未　大同元年春正月辛卯封晉主重貴爲負義侯徙之黃龍府（通鑑輯覽遼史地理志黃龍府本渤海扶餘府）

契丹制降晉少帝爲光祿大夫檢校太尉封負義侯黃龍府安置（舊五代史）

癸卯遣趙瑩馮玉李彥韜將三百騎送負義侯及其母李氏太妃婁氏妻馮氏弟重睿子延煦延寶等於黃龍府安置仍以其宮女五十人內宮三人東西班五十人醫官一人控鶴四人庖丁七人茶酒司三人儀鸞三人健卒十人從之（遼史太宗紀）

己酉　世宗天祿三年（按遼紀改大同元年爲天祿元年契丹國志以明年爲天祿元年與史異）春二月遷故晉主重貴於建州（續通志遼紀）

漢乾祐二年二月徙帝太后於建州自遼陽東南行千二百里至建州節度使延暉避正寢以館之去建州數十里外得地五十餘頃帝遣從行者耕而食之（五代史晉家人傳）

甲子 穆宗應歷十四年夏四月丁巳黃龍府甘露降（遼史穆宋紀）

乙亥 景宗保寧七年秋黃龍府衛將雅爾丕勒（原作燕頗）殺都監張琚以叛遣敞史耶律曷里必討之九月敗燕頗於治河遣其弟安搏追之燕頗走保兀惹城安搏乃還以餘黨千餘戶城通州（遼史景宗紀）

丁亥 聖宗統和五年春三月癸亥幸長春宮（聖宗紀）

賞花釣魚以牡丹遍賜羣臣歡宴累日（遼史聖宗紀按遼長春宮有二一在南京一在長春此興十七年正月朔所幸之長春宮則非南京也）

戊戌 太平二年春三月甲戌如長春州（同上）

甲子 四年春庚寅如鴨子河二月乙未獵塔魯河詔改鴨子河曰混同江塔魯河曰長春河（同上）

乙丑 五年春正月乙酉如混同江是日如魚兒濼（以後歲爲常事不備書）三月如長春河魚兒濼其水一夕有聲如雷越沙岡四十里別爲一陂（同上）

丙寅 六年春黃龍府請建保障三烽臺十詔以農隙築之（同上）

辛未 興宗景福元年（即太平十一年）冬十月賑黃龍府饑（續文獻通考）

己卯 重熙八年冬十一月己酉城長春（遼史興宗紀）

庚辰 九年十一月甲子女直侵邊發黃龍府鐵驪軍擊之（同上）

甲申 十三年夏四月己酉遣東京留守耶律浩善知黃龍府事（續通志遼紀）

癸巳 二十二年閏七月長春州置錢帛司（同上）

乙未 二十四年春正月癸亥如混同江二月癸巳如長春河三月癸亥皇太弟重元生子曲赦行在及長春鎮北二州徒以下罪（同上）

丙申 道宗清寧二年冬十一月戊戌以北院大王耶律仙童知黃龍府事 遼史道宗紀

辛丑 七年冬十一月壬午以知黃龍府事耶律勒札爲南院大王 同上 本傳以南院作北院

丁未 咸雍三年夏六月辛亥宋以即位遣使來告 按通鑑輯覽英宗以治平四年丁未春正月崩太子頊即位是爲神宗報在六月故云

即遣知黃龍府事蕭托古斯中書舍人馬鉉往賀 續通志遼紀

戊申 咸雍四年七月一日女直完顏阿固達生 見金史

丙辰 太康二年春二月戊子賑黃龍府饑 遼史道宗紀

壬戌 八年三月庚戌黃龍府女直部長鐘鄂 原作尤乃 率部民內附予官賜印綬 同上

辛巳 天祚帝乾統元年 即壽隆七年 是歲生女眞部節度使英格 原作揚割 死傳於兄之子武雅淑淑死其弟阿固達襲

以後多記女眞事故譜書之

壬辰 天慶二年春二月丁酉如春州幸混同江釣魚 天祚紀

生女眞酋長在千里內者以故事皆來朝適遇頭魚宴酒半酣上臨軒命諸酋次第起舞獨阿固達辭以不能諭之再三終不從他日上謂樞密使蕭奉先曰前日之宴阿固達意氣雄豪顧視不常可託以邊事誅之否則必貽後患奉先曰麤人不知禮義無大過而殺之恐傷向化之心假有異志又何能爲 同上

甲午 四年春正月如春州秋七月阿固達以尼楚赫伊埒羅索棟摩等爲帥集女眞諸部兵攻遼冬十月取寧江州 續通志遼紀

時帝在慶州射鹿遣海州刺史馬仙壽統渤海軍以援蕭托卜嘉遇女眞與戰於寧江東敗績 續通志遼紀

九月阿固達 史作太祖 進軍寧江州次寥晦城諸路兵皆會於來流水 宋元通鑑作拉林水

得二千五百人致遼之罪申告於天地遂命諸將傳挺而誓明日次扎只水將至遼界先使宗幹督士卒夷塹既渡遇渤海軍攻其左翼七謀克衆少却敵軍直犯中軍斜也出戰哲垤先驅阿固達曰戰不可易也遣宗幹止之宗

幹馳出斜也前控止哲垤馬斜也遂與俱還敵人從之金史耶律色實墜馬阿固達射殺之子宗幹與數騎陷遼圍中阿固達救之免胄戰或自旁射之阿固達顧見射者一矢而斃謂其下曰盡敵而止衆從之勇氣百倍遼軍大奔蹂踐死者十七人薩哈在別部聞之使其子宗幹完顏希伊來賀勸其稱帝阿固達曰一戰而勝遂稱大號何示人淺也進軍寧江州塡壑攻城寧江人自東門出邀擊盡殪之宋元通鑑

冬十月朔克其城金史

十一月遼遣都統蕭嗣先舉先弟伐女眞阿固達迎戰於混同江遼軍大敗通鑑輯覽遼主聞寧江州陷以司空蕭嗣先爲東北路都統蕭托卜嘉副之發契丹奚軍三千及京中禁兵等七千屯珠赫舊作出河店阿固達率衆來禦未至混同江會夜方就枕若有扶其首者三寤而起曰神明警我也即鳴皷舉燧而行黎明至混同江遼兵方壞陵道阿固達選壯士十人擊走之因帥衆繼進遂登岸與遼兵遇會大風起塵埃蔽天阿固達乘風奮擊遼兵潰將士多死獲免者十有七人通鑑輯覽

十二月咸賓祥三州及鐵驪烏舍皆叛入女眞伊實原作乙薛往援賓州南軍諸將實喇原作實婁圖烈原作特烈等援咸州並爲女眞完顏阿固達稱帝國號金改元收國通鑑輯覽

乙未　五年金太祖收國元年是歲天祚亡春正月女眞既屢勝遼其弟烏奇邁率將佐勸稱帝不許鄂蘭合瑪爾原作離合滿等阿固達既屢勝遼其弟烏奇邁率將佐勸稱帝不許鄂蘭合瑪爾原作離合滿等復言之阿固達乃用楊朴策於正月朔即皇帝位曰遼以賓鐵爲號取其堅也賓鐵雖堅終以敗壞惟金不變不壞金之色白完顏色尚白況所居愛新水原注即今呼爾哈河唐時謂之忽汗河金以後謂之金水河國語以金爲愛新因又謂之金源之上於是國號大金改元收國同上

金擊遼兵於達羅克舊作達魯古城大敗之通鑑輯覽

金主自將攻遼黃龍府進薄益州州人走保黃龍金取其餘民而去遼遣都

統額爾德副統蕭伊錫（舊作乙醉）右副統耶卓諾（舊作末衍）特都監蕭謝佛哩（舊作佛留）將騎二十萬戍邊且屯田以爲長久計金主聞之率衆趨達羅克城登高望遼兵若連雲灌木狀顧謂左右曰遼兵心貳而情怯雖多不足畏遂趨高阜爲陣穆哩庫（烏雅舒長子後更名宗雄按穆哩庫舊作諜良虎）以右翼先馳遼左軍左軍却洛索（舊作婁室）尼楚赫（舊作訛可）衝中堅陷陣力戰尼瑪哈以中軍助之遼兵遂敗金兵追躡至其營會日暮圍之黎明遼軍潰圍出金人逐北至阿魯（舊作阿婁）岡遼步卒盡殪耕具皆爲金所獲（是役也遼人本欲屯田且戰且守故併其耕具皆失之　同上）

九月取遼黃龍府（通鑑輯覽）

金主攻黃龍府次混同江水深無舟以渡金主使一人導前乘赭白馬徑涉曰視吾鞭所指而行諸軍隨之才及馬腹遂克黃龍府（同上）

丁酉　天輔二年春三月庚子戍黃龍府

以羅索言黃龍府地僻且遠宜重戍守乃合命諸路穆昆以羅索爲萬戶鎮之（金史）

冬十二月黃龍府仍附於遼宗輔討平之（續通鑑）

辛丑　五年二月分諸路明安穆昆之民萬戶屯泰州以博勒和統之賜耕牛五十

時伐遼取泰州徙遼降人居之命千戶穆昆宗雄按視泰州地土宗雄包其

土來奏曰其土如此可耕種也（續文獻通考）

庚戌　太宗天會八年（按通鑑輯覽宋欽宗靖康元年丙午分注金太宗完顏晟天會四年始有干支可紀）秋七月辛亥詔給泰州都統博

勒和所部諸穆昆甲冑各五十（金史）

壬子　十年秋七月甲午振泰州路戍邊戶（宏簡錄）

八月甲申黃龍府置錢帛司（續文獻通考）

己未　熙宗亶大眷二年以黃龍府爲濟洲軍曰利涉（續文獻通考）

乙丑　皇統五年春二月乙未次濟州春水（宏簡錄）

壬申　海陵王天德四年春二月戊子次泰州（續通鑑）

是年金主亮三月始改元貞元故仍稱天德

壬午 世宗大定二年春正月甲午命咸平濟州軍三萬人屯京師二月庚寅詔平章政事伊喇元宜泰州路規措邊事 續通志

秋七月壬戌詔發濟州會甯軍在京師者以五千赴北京都統府 續文獻通考

按北京會甯也貞元元年春三月改 見續通鑑

癸未 三年春三月詔臨潢漢民逐食於會甯濟信等州 宏簡錄

己丑 九年冬十一月丙戌振泰州諸明安民 金史

戊戌 十八年夏四月命泰州所管諸明安遇豐年多和糴 續文獻通考

辛丑 二十一年夏五月戊申增築泰州臨潢府等路邊堡及屋宇 宏簡錄

乙巳 二十五年夏五月癸卯遣使於泰州勸農 續通志

按金史地理志泰州德昌軍節度使遼時本契丹二十部族牧地海陵王隆間置德昌軍隸上京大定二十五年罷之承安二年復置於長春縣以舊泰

州爲金安縣隸焉 縣尋廢 故自承安以後凡言泰州皆新泰州也

丙辰 章宗承安元年冬十一月庚寅特們 原作特滿 契丹圖卜蘇 原作陁鐵 德壽反泰州軍討平之 金史

壬戌 太和二年夏四月以北邊無事敕尚書省命東北路招討司還治泰州 同上

冬十二月丁未敕臨潢泰州路兵馬都總管承裔等修邊備 同上

宣宗貞祐初耶律瑠格聚衆隆安金人討之爲所敗盡有遼東州郡稱遼王都於咸平 方輿紀要

壬申 元太祖七年春正月故遼人耶律瑠格聚衆隆安自爲都元帥遣使來附 續通志

太祖起兵朔方金人疑遼民有他志瑠格不自安歲壬申遁至隆安韓州剽掠其地數月衆至十餘萬太祖命按陳諾延呼塔噶行軍至遼遇之問所從來曰將往附大國按陳曰我奉命討女眞適與爾遇豈非天乎 元史

辛酉 世祖中統二年秋八月辛丑賈文備爲開元女直碩達勒達原作水達達等處宣撫使元史類編九月癸未改開元路隸北京元史類編冬十一月壬申罷十路宣撫司止存開元路續通鑑壬戌 三年夏六月乙丑割遼河以東隸開元路元史類編癸亥 四年夏四月己未罷開元路宣撫司元史丙寅 至元三年春二月甲申復立東京開元率賓原作恤品海蘭等路宣撫司元史類編丁卯 四年春正月戊午立開元等路轉運司元史己巳 六年春二月丁丑開元等路饑減戶賦布二疋秋稅減半元史庚午 七年秋七月乙丑以遼東開元總管府兼本路轉運司事元史類編壬申 九年秋七月丁巳拘括開元東京等路諸漏籍戶賑碩達勒達部饑元史丙子 十三年夏四月戊辰以河南兵未息開元路民饑並弛正月五月屠殺之禁續通志

秋七月丙午改開元宣撫司爲宣慰司元史庚辰 十七年冬十月甲戌遣使括開元等路軍三千征日本續通志辛巳 十八年秋八月壬辰以開元等路六驛饑命給幣帛萬二千疋民鬻妻子者官爲之贖元史甲申 二十一年夏四月戊申命開元等路宣慰司造船百艘付狗國戍軍續通志丙戌 二十三年春二月罷山北遼東開元等路宣慰司元史冬十二月乙未遼東開元路饑賑糧三月元史己丑 二十六年春二月哈坦兵寇呼嚕口開元路治中烏延雅勒呼破之續通志庚寅 二十七年春二月戊寅開元路饑續文獻通考夏五月乙巳哈坦寇開元元史辛卯 二十八年冬十月辛卯詔給蒙古人內附者及開元南京碩達勒達等三萬人牛畜田器續文獻通考

壬辰　二十九年閏二月丁酉開元等路雹害稼免田租七萬七千九百八十八石　元史

丙申　成宗元貞二年冬十二月開元路旱　續文獻通考

己亥　大德三年夏四月遼東開元咸平蒙古女直人乏食以糧二萬五百石布三千九百疋賑之　續文獻通考

辛卯　七年開元路雨水壞田廬　元史

壬子　仁宗皇慶元年夏六月開元路風雹害稼　續文獻通考

戊午　延祐五年開元路水　續文獻通考

辛酉　英宗至治元年夏五月壬寅開元路霖雨傷稼秋七月壬申開元路大水　元史

乙丑　泰定帝泰定二年秋九月壬戌開元路三河溢沒民田壞廬舍　元史

戊辰　致和元年夏六月開元路水　續文獻通考

庚午　文宗至順元年春二月己丑開元路呼爾哈萬戶府軍士饑給糧賑之

丁卯　秋七月開元路旱　續文獻通考

明太祖洪武二十年夏六月馮勝至金山納克楚降　通鑑輯覽

初元太尉納克楚擁衆數十萬屯金山數侵遼東分兵爲三營一曰榆林深處一曰養鵝莊一曰龍安伊圖河畜牧蕃盛及爲大軍行所逼因請降將士妻子十餘萬在松花河北凡二十餘萬人所獲輜重馬畜亘百餘里還至亦迷河復收殘卒二萬餘　通鑑輯覽　參明史

按龍安即農安伊圖河即伊通河松花河即松花江亦迷河即伊馬河

農安縣志

象緯

象緯有志肇自鄭氏各考因之研究益詳農安在遼金以前未奉正朔遼太宗大同元年國始有歷聖宗統和十二年頒行大明歷大明歷者宋武帝大明六年祖冲之所上之書也是爲前代奉正朔之始金初不知紀年以草一青爲一歲太宗天會十五年正月朔復頒行大明歷金之有歷也自此始元許衡參考累代歷法測候日月星辰消息運行之變區別同異酌取中數以爲歷本已開後世測候法門明史天文志以京師子午線爲中而以各地偏度定節氣之早晚推步雖未精確而後世以經差求時差諸法實不外此茲首列經緯以定方位次詳日躔以遵古歷次經差時差而標準時地方時胥視此矣他如雨計雪量風向氣候皆象緯之大者亦靡敢略焉

志象緯

農安縣志

象緯

經緯度

吉林通志輿地總表農安縣北極出地四十四度三十五分距吉林緯度北四十分距順天緯度北四度四十分偏吉林經度西一度三十九分偏順天經度東八度四十分

吉林省疆域經緯方里統計表農安縣全境極東佔東經九度二十七分極西佔東經八度二十一分極南佔北緯四十四度三十三分極北佔北緯四十四度五十分（東至紅石磴子界榆樹縣西至長嶺縣界南至兩宜門界長春縣北至張家店界蒙古）一萬九千三百六十方里縣城所在佔東經八度四十四度三十五分佔世界經度一百二十五度十四分

按世界經度前考各輿圖定京師爲東經一百一十七度零五分近奉文飭又考樂前知事農安縣署報告書農安全縣面積一萬三千八百方里係經實地調查以縱橫週圍斜距里數合計似爲可據統計表未識何考

京師距格林威治爲一百一十六度二十六分

農安戊已報告書北極出地四十四度二十二分一十五秒京師偏東八度三十五分一十三秒偏北四度三十分零一十五秒

至北界蒙古郭爾羅斯公前旗地京師偏北四度五十四分一十五秒距城八十里

按中學初級混合數學北京佔北緯三十九度五十八分距格林威基東經一百一十六度二十九分奉文飭知六字恐爲九字之悞又考農安縣佔世界東經一百二十五度零九分實偏京師東經八度四十分

農安縣志

象緯

日躔

日躔星紀宮初度冬至日出辰初一刻十分日入申正二刻五分晝三十六刻十分夜五十九刻五分

日躔星紀宮十五度小寒日出辰初一刻七分日入申正二刻八分晝三十七刻七分夜五十八刻十四分

日躔元枵宮初度大寒日出辰初刻十二分日入申正三刻三分晝三十八刻夜五十七刻九分

日躔元枵宮十五度立春日出卯正三刻十二分日入酉初初刻三分晝四十刻六分夜五十五刻九分

日躔娵訾宮初度雨水日出卯正二刻九分日入酉初一刻六分晝四十二刻

十二分夜五十三刻三分

日躔娵訾宮十五度驚蟄日出卯正一刻五分日入酉初二刻十分晝四十五刻五分夜五十刻十分

日躔降婁宮初度春分日出卯正初刻日入酉正初刻晝四十八刻夜四十八刻

日躔降婁宮十五度清明日出卯正二刻十分日入酉正一刻五分晝五十刻十分夜四十五刻五分

日躔大梁宮初度穀雨日出卯初一刻六分日入酉正二刻九分晝五十三刻三分夜四十二刻十二分

日躔大梁宮十五度立夏日出卯初初刻三分日入酉正三刻十二分晝五十五刻九分夜四十刻六分

日躔實沈宮初度小滿日出寅正三刻三分日入戌初初刻十二分晝五十七

刻九分三十八刻六分
日躔實沈宮十五度芒種日出寅正二刻八分日入戌初一刻七分晝五十八
刻十四分夜三十七刻一分
日躔鶉首宮初度夏至日出寅正二刻五分日入戌初一刻十分晝五十九刻
五分夜三十六刻十分
日躔鶉首宮十五度小暑日出寅正二刻八分日入戌初一刻七分晝五十八
刻十四分夜三十七刻一分
日躔鶉火宮初度大暑日出寅正三刻三分日入戌初初刻十二分晝五十七
刻九分夜三十八刻六分
日躔鶉火宮十五度立秋日出卯初初刻三分日入酉正三刻十二分晝五十
五刻九分夜四十刻六分
日躔鶉尾宮初度處暑日出卯初一刻六分日入酉正二刻九分晝五十三刻

三分夜四十二刻十二分
日躔鶉尾宮十五度白露日出卯初二刻十分日入酉正一刻五分晝五十刻
十分夜四十五刻五分
日躔壽星宮初度秋分日出卯正初刻日入酉正初刻晝四十八刻夜四十八
刻
日躔壽星宮十五度寒露日出卯正一刻五分日入酉初二刻十分晝四十五
刻五分夜五十刻十分
日躔大火宮初度霜降日出卯正二刻九分日入酉初一刻六分晝四十二刻
十二分夜五十三刻三分
日躔大火宮十五度立冬日出卯正三刻十二分日入酉初初刻三分晝四十
刻六分夜五十五刻九分
日躔析木宮初度小雪日出辰初初刻十二分日入申正三刻三分晝三十八

刻六分夜五十七刻九分
日躔析木宮十五度大雪日出辰初一刻七分日入申正二刻八分晝三十七刻一分夜五十八刻十四分 以上皇朝文獻通考
按此中原時也農安現行曆即以此爲標準古法以周天爲三百六十五度四分度之一太陽每日行一度故十五日有奇行十五度有奇爲節爲氣今法以周天三百六十度十二分之爲十二宮各三十度二十四分之日行十五度爲節爲氣冬至至小寒止十四日有餘夏至至小暑則十六日不足此節度與日躔宮度相應者也
茲列京師日出入晝夜時刻由經差而求時差自可得各縣之時刻考周天三百六十度半在地上者爲一百八十度天頂距地極距赤道皆九十度黃道出入赤道南北各二十三度二十九分　京師北極出地三十九度五十五分在天頂距極五十度五分而赤道距大頂亦三十九度五十五分自京

而北二百里而極高一度自京而南二百里而極低一度而日月星之出入晝夜之長短亦因之而異是爲南北里差自京師而東一度而時遲四分自京而西一度而時早四分而交節之後先日月食之早晚因之而殊是爲東西里差節氣遲早皆可以京師別之考京師極高三十九度五十五分經度距格林威治一百一十六度一十九分農安偏東八度四十分以一度四分計之農安節氣時刻遲三十四分四十秒又吉林以西用中原時故先錄此

北京在格林維基東經 116° 29
農安……… 125° 9

40秒

入時分表

20秒	5時	12分	40秒
20秒	5時	16分	40秒
20秒	5時	28分	40秒
20秒	5時	46分	40秒
20秒	6時	6分	40秒
20秒	6時	32分	40秒
20秒	6時	56分	40秒
20秒	7時	18分	40秒
20秒	7時	37分	40秒
20秒	7時	56分	40秒
20秒	8時	2分	40秒
20秒	8時	3分	40秒
20秒	7時	56分	40秒
20秒	7時	44分	20秒
20秒	7時	30分	40秒
20秒	7時	15分	40秒
20秒	7時	1分	40秒
20秒	6時	44分	40秒
20秒	6時	31分	40秒
20秒	6時	15分	40秒
20秒	5時	58分	40秒
20秒	5時	41分	40秒
20秒	5時	24分	40秒
20秒	5時	15分	40秒

農安縣志

象緯

時差24小時	生 經差360°
" " 1	" " " 15°
" " 1分	" " " 15'
" " 1秒	" " " 15''
經差360°	生 時差24小時
" " 1°	" " " 4分
" " 1'	" " " 4秒
" " 1''	" " " 1/15秒

標準時　民國紀元前十年(清光緒二十八年)海關爲劃一時刻起見以東經120°之時刻爲沿海各關通用之時稱之曰海岸時京奉京漢津浦等路綫及長江一帶均採用之入民國後中央觀象臺分全國爲五時區以東經 90°150°. 120° 之時刻爲標準者各一區皆整時區以東經 90°5　及127°,5 之時刻爲標準者各一區皆半時區是爲我國標準時區以圖明之

中國標準時區略圖

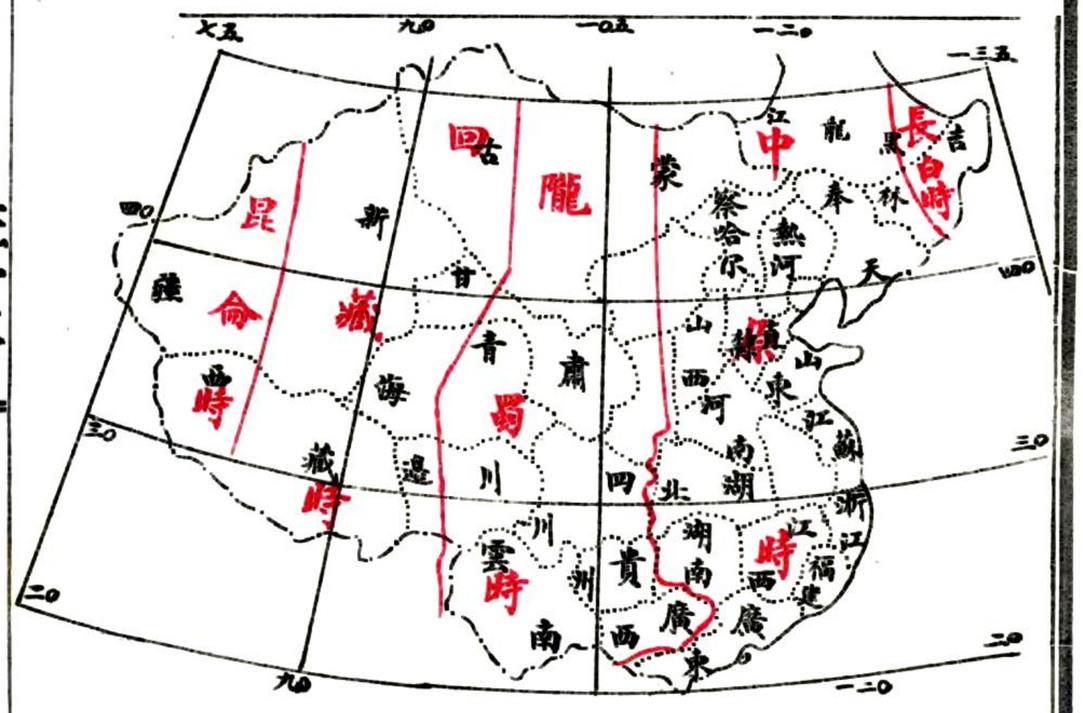

農安與北京經差	8度	40分
北京與農安兩地時差		34分
農安民國十二年一月至十二月各節氣日出		
小寒(1月 6日)	6時	47分
大寒(1月21日)	6時	43分
立春(2月 5日)	6時	31分
雨水(2月19日)	6時	13分
驚蟄(3月 6日)	5時	53分
春分(3月21日)	5時	27分
清明(4月 6日)	5時	3分
谷雨(4月21日)	4時	41分
立夏(5月 6日)	4時	22分
小滿(5月22日)	4時	5分
芒種(6月 7日)	3時	57分
夏至(6月22日)	3時	56分
小暑(7月 8日)	4時	3分
大暑(7月24日)	4時	15分
立秋(8月 8日)	4時	29分
處暑(8月24日)	4時	44分
白露(9月 9日)	4時	58分
秋分(9月24日)	5時	13分
寒露(10月 9日)	5時	28分
霜降(10月24日)	5時	44分
立冬(11月 8日)	6時	1分
小雪(11月23日)	6時	18分
大雪(12月 8日)	6時	33分
冬至(12月23日)	6時	44分

農安縣志

象緯

雨計

數之難計者莫如雨萬點千滴滲入地中無從稽核各志所謂得若干尺寸者大抵皆約數也近得中央觀象臺發明一器豐上銳下上有蓋蓋中有孔遇雨則滴貯其中視其符號以計數量名之曰量雨計農安第一校依以計雨而志即據之以志象緯焉

表計雨月六年六十國民

日期	雨計	紀要
1		
2		
3	4 2/10	
4		
5		
6		
7		
8		
9		
10		
11		
12		
13		
14		
15	4 3/10	
16		
17	4 3/10	
18		
19		
20		
21		
22	7 2/10	
23	7 5/10	
24	10 6/10	
25		
26		
27		
28		
29		
30		
31		
總計	37	

表紀雨月五年六十國民

日期	雨計	紀要
1		
2	10 3/10	
3	4 6/10	
4	2 8/10	
5	1	
6	1 8/10	
7		
8		
9	1 3/10	
10		
11		
12		
13		
14		
15		
16		
17		
18		
19		
20	3 5/10	
21	9 2/10	
22	2	
23		
24		
25		
26		
27		
28		
29		
30		
31		
總計	35 9/10	

表計雨月四年六十國民

日期	雨計	紀要
1		
2		
3		
4		
5		
6		
7		
8		
9		
10		
11		
12		
13		
14		
15		
16		
17	1 8/10	
18		
19		
20		
21		
22		
23		
24		
25	1 3/10	
26		
27		
28		
29		
30		
31		
總計	25	

民國十五年十　月雨計表

日期	雨計	紀要
1		
2		
3		
4		
5		
6		
7		
8		
9		
10	1㕣	
11		
12	1㕣	
13		
14		
15		
16		
17		
18		
19		
20		
21		
22		
23		
24		
25		
26		
27		
28		
29		
30		
31		
總計	3	

民國十五年十二月雨計表

日期	雨計	紀要
1		
2		
3		
4		
5		
6		
7		
8		
9		
10		
11		
12		
13		
14		
15		
16		
17		
18		
19		
20		
21		
22		
23		
24		
25		
26		
27		
28		
29		
30		
31		
總計		

十六年一月雨計表　民國十六年二月雨計表　民國十六年三月

雨計	紀要	日期	雨計	紀要	日期	雨計
		1			1	
		2			2	
		3			3	
		4			4	
		5			5	
		6			6	
		7			7	
		8			8	
		9			9	
		10			10	
		11			11	
		12			12	
		13			13	
		14			14	
		15			15	
		16			16	
		17			17	
		18			18	
		19			19	
		20			20	
		21			21	
		22			22	
		23			23	
		24			24	
		25			25	
		26			26	
		27			27	
		28			28	
		29			29	
		30			30	
		31			31	
		總計			總計	

民國十五年十月雨計表

日期	雨計	紀要
1		
2		
3		
4	1分	
5		
6		
7		
8		
9		
10		
11		
12		
13		
14		
15		
16	2分	
17		
18		
19		
20		
21		
22		
23		
24		
25		
26		
27		
28	9	
29		
30		
31		
總計	13	

按農安今年得知時雨三播種時及耕耘前後是也共占以爲有年

農安縣志

象緯

雪量

農安降雪最大時不過尺許小或盈寸其花成六角形之結晶或成四方體類梅花無大如手者

每年雪量多寡無定大約月不過兩次十五年冬前後僅四次然皆不盈尺

相傳清咸豐年間有一次大雪深三尺光緒三十一年正月二十八日降至二月初四日止深四尺民國三年二月二十日降雪深三尺人皆以爲異若江東各縣則視如常事矣

積雪期融雪期

每年以立冬後爲積雪期春分後爲融雪期

雪量大小與春耕之關係

農安地多沙土冬雪大土脈滋潤春苗則旺雪小則地面乾燥播種不能生芽春若無雨則不能耕矣

雪量大小與人畜之關係

冬雪大人畜少疫惟牲畜不能野間覓食全賴人力飼養之

農安縣志

象緯

風向

春多西南風
夏多東南風
秋多西風東北風
冬多西北東北風
風向與寒暖
西南風暖以疾
東南風暖以徐
西風微寒而緩
東北西北風嚴寒而急

按風空氣也遇熱則漲遇冷則縮因漲縮而流動爲風農安地居北溫帶南距熱帶四十四度三十三分空氣遇熱則漲漲則空氣濃厚北向流動其勢緩故南及東南西南風多暖北距寒帶四十五度二十七分空氣遇冷則縮縮則空氣稀簿輒有他空氣來補之相爲激盪其勢疾故北及東北西北風多寒至四時之寒暑則又在地球轉動距日之遠近不盡關風向也

風向與陰晴

東南風　陰　西南風　或陰或晴
西北風　晴　東北風　晴多陰少

按地面溫潤之氣升空遇冷凝爲微細水點浮遊於空中又或行至冷地溫空氣與冷空氣混合皆能成雲而陰農安南近熱帶日光之蒸發力強江河海洋之水被日光蒸而上升爲汽隨風而北遇北方之冷空氣凝而爲雲空氣稀簿則降而爲雨故東南風輒陰西南風則陰晴無定北近寒帶距日光

較遠蒸發力小則地面之水不能化汽升而爲雲沙漠之地有終年不雨者氣燥故也又寒帶之風能吹熱帶之氣而回散故東北西北風輒晴

風力表

正二月	三四月	五月	六月	七八九十十一十二月	備考
微風	大風	微風	無風	微風	

以上新調查

農安縣志

象緯

氣候

農安縣寒暑表

白露卯午酉華氏表六十五七十二七十二度　丙寅八月初二日記

秋分卯午酉華氏表五十六十二六十二度　丙寅八月十八日記

按秋分四日編者驗表卯爲四十二度秋分十二日卯爲二十七度時夏歷八月二十一日也氣候不齊附註於此

寒露卯午酉華氏表三十三五十三五十七度　丙寅九月初三日記

霜降卯午酉華氏表三十二四十四四十四度　丙寅九月十八日記

立冬卯午酉華氏表二十二四十四十度　丙寅十月初四日記

小雪辰午申華氏表二十二三十八三十八度　丙寅十月十九日記

自交節後天寒反暖

大雪辰午申華氏表零度下二上十十度　丙寅十一月初四日記

按此後編者假歸局中無人記表不敢妄填故陰曆年前後各節從缺茲據農安縣公署報告書最高寒度華氏表至零下三度爲止最高熱度至九十度補註於此以資參考

清明卯午酉華氏表三十二五十五十度　丁卯三月初五日記

穀雨卯午酉華氏表三十六五十四五十二度　丁卯三月二十日記

立夏寅午戌華氏表四十二六十六六十六度　丁卯四月初六日記

小滿午寅戌華氏表五十六十八六十八度　丁卯四月二十二日記

按暑度未增昨日雨故

寅　六十二

芒種午華戌氏表七十七十度　丁卯五月初八日記

夏至午寅戌華氏表七十二七十六七十六度　丁卯五月二十三日記

小暑午寅戌華氏表七十四八十一八十二度　丁卯六月初十日記

大暑午寅戌華氏表七十八八十七八十五度　丁卯六月二十六日記

按修志至大暑而稿已脫故寒暑表亦止於此

農安縣志

輿地

漢書志地理史氏宗之淮南子以天爲蓋以地爲輿是爲後世稱輿地之始輿地有圖肇自周禮士訓掌道地圖以詔地事圖窮匕首見秦王環柱而走僅乃得免漢蕭何入關先收秦圖籍是圖莫盛於秦代農安在前代未入職方肅愼氏起於北方無他族焉與之相頡頏滿洲源流考云其國南包長白北抵弱水東極大海廣袤數千里其實皆甌脫地也故夫餘王其西境肅愼不能爭且臣屬焉抑有由也遼金地理志備載五京及各府州而版圖未詳焉明季屬蒙古科爾沁部後封其弟郭爾羅斯爲蒙古游牧地清道光七年放荒安民光緒十五年分設縣治疆域以分區劃以立地質山水以及名勝險要始一一有可紀載鄭樵云郡縣有時而更 山川千古不易輿地不明沿革全非殆深有味乎其言之也志輿地

農安縣志

輿地

疆域

未分長嶺縣前之疆域

東至紅石磴子松花江榆樹縣界（原作伯都訥今改正）一百二十里西至糜子廠蒙古郭爾羅斯公界二百一十里南至兩儀門長春府界十二里（原作四十里今改正）北至張家店郭爾羅斯公界九十里東南至常家店長春府界十五里西南至八寶戶屯西奉天懷德縣南長春府界一百八十里東北至八里營子松花江榆樹界一百三十里西北至夏家窩堡郭爾羅斯公界一百二十五里東西廣三百三十里南北袤一百一十里（吉林通志）

既分長嶺縣後之疆域

東濱伊通河距城二里東北濱松花江距城百四十里百三十里不等北接郭

爾羅斯公距城九十里西毗長嶺縣距城百二十里南抵長春縣距城或十五里五十里不等（地物調查表）

又由縣治東行一百三十里與扶餘縣界南行八里與長春縣界西行一百一十里與長嶺縣界北行八十里與郭爾羅斯公蒙界

由縣治東南行五里與長春縣界西北行九十五里與長嶺縣界東北行一百四十五里與扶餘縣界西南行九十里與長春縣界橫二百二十里縱八十里斜距二百七十五里周二百五十五里面積一萬三千八百方里（以上地理報告表）

農安縣志

輿地

區劃

初農安設治分全境爲十二社曰康惠和勤儉樂裕豐祥治平略光緒十八二十七等年續放伏隆泉之荒名曰新社三十三年秋改爲十二區曰心正意誠身修家齊國泰民安三十四年秋劃西北齊家國三區隸長嶺縣治共餘九區復以城區爲中區共十區宣統二年冬改警區名稱中區改第一區安區第二誠區第三意區第四正區第五心區第六身區第七民區第八東修第九西修第十泰區第十一共十一區復以民泰兩區爲鎮餘皆爲鄉共二鎮八鄉民國元年自治停辦鄉鎮仍爲區民國十二年併爲五區十五年復改爲九（報告書及各卷）謹爲列表以志沿革

農安縣社區沿革統系表　民國十六年六月

社別	地別	區別	別併未詳五區	新區	備考
農裕和社	靠山屯	心區	第六區		
農豐社	敖龍台	財神廟正	區	第五區	新二區	
農樂社	黃花岡意	區	第四區	新三區	
農勤社	高家店誠	區	第三區	新五區	
農儉社	哈哩海城子身	區	第七區	新四區	
	龍山				按東修由西修所分初未立社或曰即儉社
	大鳳岡	東修區	第九區	新七區	
農新社	伏龍泉西	修區	第十區	新八區	
農治社	巴吉壘泰	區	第十一區	新九區	
農惠祥社	麒麟山	民區	第八區	新六區	
	娘娘廟				初縣城居農安區後以安區爲第二改設中區爲城區
農康社		安區	第二區	新四縣	
	縣城中	區	第一區	新一區	

農安縣志

輿地

地質

地質由動植物所搆成或如煤炭化石等種類至多大別之可分三種軟者爲土壤鬆者爲沙堅者爲岩其初由水之作用經若干年重累而成層故又謂之地層地球即由此搆成在下者爲舊層在上者爲新層地質學家由各層中所有化石之狀而定爲太古代古生代中生代新生代四時期代亦曰界太古界地殊最古之時期也此時期中地熱尙酷海陸之分未定未有生物故又稱無生界噴出之岩石爲輝綠岩花崗岩等爲無生界地層必需之成分古生界原始界之土層也此界爲生物原始時代故名當時已有陸地而破碎之岩石沉於水底積久而搆成者其岩石有砂岩矽岩石灰岩黏板岩輝綠岩炭岩等其生物化石隨地不同

中生界亦稱第二期地層分三疊系侏羅系白堊系三部此時代高等生物漸以產生古代動植物漸以澌滅火成岩之噴出少但有黑花崗岩黑班岩紅班岩等

新生界又曰近生界分第三系第四系兩部此時期發現之動植物與今相類或竟全同故新生界實爲地球過去及現在之階級岩石爲砂岩礫岩瓷土黏板岩之類

中華地理全志謂滿洲之大部分以太古代及古生代之岩石而成其中多混雜砂岩及礫岩又謂冲積層僅屬於遼河及松花江流域之一部分冲積層者江河從上流帶來之沙泥至口門處被阻漸漸堆積成爲一種地層者如鐵板沙之類考石之細碎者曰沙農安爲伊通河松花江流域地多沙土其佔有新生界及冲積層無疑謹述概略以供地質學家之研究

第一區

縣城小東門裏地面黑土深七尺下黃土深二丈餘見泥石泥之如石者水中硬見風即碎掘井見此石不用

粵水

按此係單峻峯家中打井得諸井人之報告

十字街東黑油沙土深六七尺又黃土深丈餘過黃土爲泥石過泥石爲黃沙下有黑石成片

東門外黃土深丈五尺又雞糞土二丈餘下爲黃沙再下有石其色綠

南門外道西黑油沙土深五尺又黃土深丈餘雜以油沙過此純砂其色青

南門外道東黃土深五尺許又雞糞土丈餘下爲泥石至東大河同

西門外黑沙土深三尺許下黃土丈餘下爲黃沙再下綠石片

西門外迤北同

西門外西南隅黃沙土深尺許又黃土丈餘下爲沙及泥石

北門外黑土深二三尺含雜質又黃土二丈餘下爲泥石

第二區

靠山屯鎮黑沙土深三尺許又黃土深丈餘下爲沙礫

靠山屯迤西川地黃沙土深五尺又油黑土尺許又金黃土可燒盆雜以石片如鐵

第三區

黃花岡黑土深三尺許又黃土丈餘下有沙

第四區

哈哩海城子黃沙土深三四尺許又黃土二丈餘下爲黑沙雜礫石

第五區

高家店黑土及黑沙土深五六尺爲青雜所搆成又黃土丈餘爲泥石

按該鎮出硝爲農安之特產

萬金塔同惟雜質少

第七區

大岡街黑沙土深二尺許又黃土丈餘下流沙（沙無水自流者）又下爲翻沙（沙和水翻故名）上

第八區

伏龍泉鎮黑土深二尺又紅沙土深三四尺又黃金土二丈餘下純爲礫石

伏龍泉迤東簸羅甸子一帶地面黑沙土深三四尺又黃土五六尺下爲成片

硬土過此爲泥石或層層之水成岩間有蚌殼之化石

第九區

巴吉壘鎮黑土深七八尺又雞糞土三尺餘下泥石

巴吉壘迤南近崖中高甸地黑沙土深五六尺又成片硬土四五尺過此見蚌

殼之類

巴吉壘迤西地黃沙土深三四尺過黃沙即見紅沙或白沙等土

巴吉壘迤北地黑沙土深三四尺又黃土五六尺見成片硬土

按縣城東西兩門外地層沙下見綠石片似近於古生界然實未成岩其餘

各地又純屬沙礫及泥石東門外及靠山屯均有盆窯以有瓷土也與新生

界所謂岩石爲砂岩礫岩瓷土粘板岩同各區又多見蚌殼之化石故又知

其爲冲積層也

以上新調查

農安縣志

輿地

山

農安無山也無山而胡以山名考全境以山稱者六十有二第四區有龍泉山六區有雙龍二龍大青聚寶等山七區有麒麟太平等山八區有龍鳳鳳凰四平蓮花大小巴山等九區有東西寶青馬鞍鐵嶺伏山等皆山之著者而靠山屯鎮又似有絕大之山以爲主幹鎮之成立想山靈實呵護之而抑知皆岡也非山也故曰無山惟其無山也而山乃見珍亦惟無山而山乃益夥夫人終日不見山偶得一岡一嶺則名之矣又偶得一邱一壑則又名之矣若使處萬山之中終日見山如不見山習而安之故淡而忘之也古詩云五嶽歸來不看山即是此意即以吉林各縣言之由長白山脈蜿蜒起伏直達東海重巒疊嶂其爲山不知其百千億萬也而稱名者鮮使有愚公者移其最小者於農安農安之人見之必曰大哉山也嘆觀止矣殊不知在江東各縣人乃熟視之若無覩非山之異地異也然則農安山之爲山可知矣試志山

第二區

紅石磴

紅石磴小曼山也高八丈山有石其色紅故以山名口爲吉林長白山支脈自紅石磴入青山口

青山口

青山口江口也山有石其色青故以山名口爲吉林長白山支脈自紅石磴伊通河境迤邐而來至此兀然雙峯並峙高二十五丈長里許距縣城北一百三十里按本縣向乏高山惟自城東北沿伊通河一帶曼坎起伏至紅石磴伊通河入江之處西北向江而行勢漸增高至青山口蜿蜒西行至敖龍台又天津王折而西北行經小城子八岔溝子爲止又起北行入蒙古郭爾羅斯公面積約占本縣五分之一又無峻嶺僅縣城西北約九十里有蘇吉梁子嶺一

條自蒙界入境西南行經伏龍泉房身溝等處至上河灣始漸夷高約十餘丈

以上新調查

農安縣志

輿地

水

農安水之大者曰江曰河其小者曰溝曰泡境內著名之溝泡甚多江河則與鄰縣共之蜿蜒縣之東北以爲天然之界限並不入境茲志其略

伊通河

伊通河自第一區兩儀門入境東經長春縣東北隅德惠縣北境至第二區江南鎭會入松花江流經一百五十里

伊通河源流考

源出伊通州東南磨盤山境石板屯屈西北流四十里許入伊通州界南受小伊通河合北流一百二十里過伊通州東折北流四十里遥金家哨受南來之一巴丹河合北流遥勒克山溝口屯放牛溝兩河合爲一自西來注之

又北流五十里出伊通邊門入長春府界北流而東受新立城河又北過長春府東又北流九十里遥趙家店東折北流驛馬河自西來入焉（驛馬河源出蒙古旗地六家子山南流入長春府西界折東流北岸直農安縣又東一百七十餘里遥趙家店北東注伊通河）

伊通河既受驛馬河東遥二十里堡折東北遥林家店又東北遥林家橋又東北遥卜家窩堡北伊勒門河合數水自東南來注之伊通河既受伊勒門河又東數十里屈東北流入於松花江自發源至此凡五百五十餘里自受驛馬河後北岸皆界農安縣

松花江

松花江既受伊通河水自紅石磴入境北流折而西行至三區土門子出境經流九十里

松花江源流考

松花江即混同江也滿洲語松阿哩烏拉譯言天河也魏曰速末水唐曰粟

末遼曰鴨子河改曰混同江金元及明皆曰宋瓦明宣德時始有松花江之名源出長白山頂之圖們泊自泊之北開一口奔流下注是爲江之正源西北曲北流百餘里額赫諾因河三音諾因河合哈勒琿穆克河自左岸來會迤西北流數十里左岸納著名之水三曰雖哈河那爾琿河尼什哈河又北流百餘里有大小圖拉庫河尼雅穆尼雅庫河合富爾哈河自左岸來注之又西北流數十里至蜂蜜哨子南輝發河挾衆水東北流自左岸來會水勢始盛折東北流經大小半拉窩集拉發河挾衆水自左岸來注之後折而西北過吉林省城南濱江有中國官輪局碼頭在焉上距江源曲折幾及千里自城南曲而東流折西北過烏拉城之西越柳條邊轉而西趨爲扶餘長春二縣界至陶賴昭附近伊通河合伊勒門河自左岸來會入農安縣界東岸界榆樹再西流北經扶餘縣界折而東北流即成吉黑兩省天然之界限矣

農安松花江水之汜濫

清道光六年八月江水溢至南山坎水深一丈居人廬舍均被湮沒傷人無數下坎有燒鍋曰元亨廣水進院內一號皆驚水退爲修龍王廟一現該號早已歇業該屯古廟猶存

俄人於松花江西岸築壘之遺迹

光緒三十三年日俄之戰俄軍敗績恐日兵追至江邊一時不能濟乃掘土爲濠築壘類城垣作橢圓形東西四四十弓南北　又屈土洞以木棚其上欲藏兵其下以避敵東至紅石磴經青山口西北至那家店共築土壘十八半里一小壘一里一大壘至今猶存

大葦子溝第三區

發源伊通河經南小城子越紀家店徐家店之中央北流至黃花岡又北流至生子屯荒甸而止

小葦子溝五區

發源於伊通河流入五區境內南由萬金塔東入于羅鍋屯又西流至于振東屯折而北流至宋義九屯又西流經小九德號北半里許而止

按兩葦子溝相距十餘里故有大小之稱

二道溝 七區

長三十里西南流入下簸羅泡子溝深五尺水二寸餘

按七區僅此溝雖小錄之

簸羅泡子 八區

長五十里寬十五里週圍一百八十里面積七百五十里繞岸漁房二十九家每家日網魚六七十觔平均得魚千觔內有鯉魚二百觔大者重八觔其餘八百觔皆鯽大者觔餘小一兩

按該水入而不出無盈溢之患遼聖宗如魚兒濼疑即此泡

溫道溝 同上

發源於夏家窰西小山下東流入簸羅泡子溝長十五里深一丈二尺寬二丈三丈不等水深二寸餘長流不涸

按此外有簸羅溝子謝家溝子均小水也不備列

窪中高泡子 九區

在巴吉壘正南距城六十里泡爲長圓形水深一丈週圍一百二十里岸邊生香蒲居民每秋可得蒲黃三四百觔

按上據地物調查表此次調查直徑僅二里未知與當年奚若水久烝則涸亦或然也

上河灣泡子 同上

在巴吉壘西距城八十里泡長圓形水深七八尺周圍四里直徑里許岸邊無所產

敖寶吐泡子 同上

在巴吉壘東距城四十里泡長圓形水深二三丈不等周圍六十里直徑八里
臨岸漁房三家每年可網魚萬餘觔皆鯽大者重一觔二兩小者三四兩民國
十二年後直徑僅二里許雖有魚而小無人網取也
元寶窪泡子 同上
水深二三丈周圍四十里強
此依地物調查表增入而此次調查册未列是否有遺尙待查考
又此外有溝二三道溝房身溝均小水略
以上新調查

農安縣志

輿地

名勝

第一區

古塔連雲

出縣城西里許有塔焉望之巍然高聳雲表花晨月夕遊人爭集其下徘徊吟咏曷勝滄桑之感

伊水歸舟

伊通河距城東二里許盈盈一衣帶水也昔由長春搭貨運而至農孤帆遠來賈客爭集岸邊鵠立以俟風景頗饒今年水瘦惟三頁板船數隻上下往來而已

第二區

青山競渡

山爲長白之支脈自紅石磯入境蜿蜒西北至青山口忽然突起兩山壁立中爲通扶餘大路慈善會善船設此搭客上下雙槳如飛亦風景之一也

第四區

葭村聽鳥

榆樹堡屯東有泡焉泡中有泉水流潺潺四時不斷滴久成溪小橋通焉繞村兼葭羣鳥格磔其間自鳴得意夏日蒼煙四起茅簷半露依稀入畫相傳有蒹葭鳥焉體灰褐色蒹葭長成時此鳥必至至則三四其啼嘵然聲聞全屯

第五區

名園堆錦

出高家店西北行十里許見楊柳千章綠與雲齊翠微深處遊人如織趨近之覺香風拂拂從綠陰中吹來俄見萬花羅列燦如堆錦紅者杏白者李白而略

異者則櫻桃與梨約二千餘株詢之則清庠生于景蘭先生之果園也園東西長二里南北寬二百弓遍種果園以楊柳遠近有度疎密有行園丁護持唯謹園臨路旁故至者靡不覽焉

以上新調查

第八區

湧泉柳浪

簸羅泡子北岸山中有泉焉曰湧泉山之所由名也泉下有草橋橋下有柳隨風起伏有如浪然

簸泡蜃市

泡聚四方之水而成巨浸窪可知也惟在高處觀之水面乃高於地天初曉往往見泡中有街市極繁華人以爲蜃市云

以上許愛田投稿

按漢書天文志云蜃氣象樓臺空中之所見皆陸地之實景也來稿云以爲伏隆泉三盛玉兩鎮映於泡中洵焉

第九區

河灣旂影

巴吉壘東有泡焉曰上河灣東西寬里許南北長三里深丈餘沿岸生蒲無他產夏日陰雨連綿霧氣濛濛中泡中現樁二如古剎之旂竿見之者以爲異

許稿

按農安無所謂名勝也茲據調查所得仿瀟湘西子湖例編次其目爲八是邦人文薈萃傑構必多即景生情寵之以詩安在不可與瀟湘西子湖爭勝於南北哉現因期限迫促未及廣徵留此題目以備吟咏此編者之微意也

以上新調查

伊通河風景

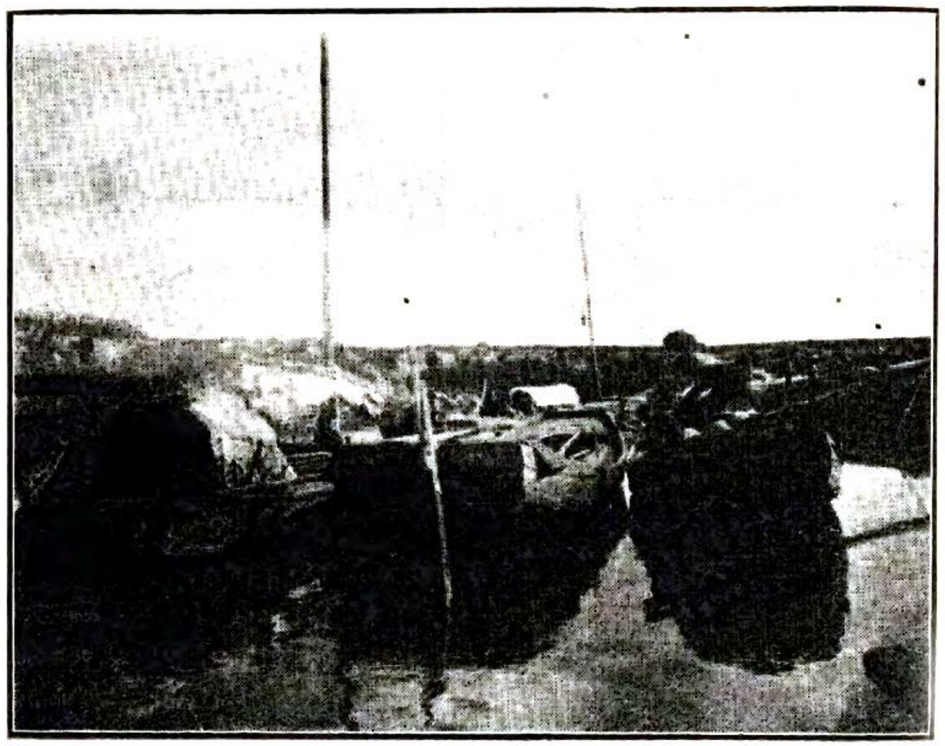

輿地

險要

農安東北與扶餘隔江相望伊通河蜿蜒東界稱爲安瀾全境別無重山疊水初無險要之可言易曰王公設險以守其國似其險又不專指天然之形勢農安北連蒙疆東南介長哈鐵路之間邊防匪患在在堪虞其險要有重於他縣者茲爲分區志之

第二區

由紅石磴青山口迤八里營子沿松花江南岸一帶襟山帶水柳林叢密宜設重兵駐守扼上下游之航路以固國防一旦有事東與德惠榆樹東北與扶餘三縣又可互相聯絡以資應援現吉林松花江上游水上警察駐所設八里營子以此

靠山屯南沿伊通河柳林深處伏莽潛滋而萬陳兩家船口尤爲長春德惠往來之要路

第三區

鴨爾汀北沿松江西北與蒙界毗連胡匪出沒恒恃江邊柳林以不恐現保衛第一隊駐防於此

徐家店南沿伊通河距境內防所較遠亦要路也現保衛第一分隊駐此

第四區

劉家店北近蒙邊三十餘里四無人煙柳之叢盜之藪也兵至則竄入蒙界兵去則來每至夏日行人絕跡

第五區

該區最險要之地有三（一）東靈宮（通稱老爺廟）居區之中央東沿荒甸南近伊通河之柳林蔓延無際匪南由德惠竄來潛行無跡前後居民屢受其害現東北

陸軍十六師十旅三十三團三營十一連駐此(二)孔家店屯居區之東北距高家店鎮二十里距三區駐所三十五里距老爺廟陸軍防所二十里爲偷渡陰平之必守(三)永義慶地沿荒甸不靠村屯距各防所尤遠匪由東竄來以此爲根據地

第六區

未詳

第七區

大岡界全區曠野彌漫村落零星雖非兵家必爭之地而胡匪往來鞭長莫及居民不堪其擾現保衛第三隊駐防於此

第八區

該區險要有三(一)伏隆泉西北太平川屯一帶距伏隆泉四十里北近郭爾羅斯前旗荒甸西毗長嶺邊界爲農安西北之門戶(二)伏隆泉遮北各屯毗

連蒙界胡匪出沒無常(三)簸羅泡子兩岸地勢平坦後有峻嶺前有水泡民戶四居一旦有事粮草可供進可以戰退可以守想爲兵家所必取也

第九區

該區險要之地有二(一)巴吉壘南窪中高一帶地曠人稀村落星散居民恒虞匪患(二)西境大榆樹一帶距巴吉壘五十里爲巨匪往來之孔道現保衛第六隊駐此

以上新調查

農安縣全境地圖

北

第一區 第二區 第三區 第四區 第五區 第六區 第七區 第八區 第九區

長春縣界 扶餘縣界 德惠縣界 伊通河 長春縣界 前郭爾羅斯旗界 前郭爾羅斯旗界 長嶺縣界 松花江 榆樹縣界

圖例

縣城	縣署	警察防所	陸軍防所	保衛隊防所	學校	鎮市	村屯	廟宇	道路	山脈	高岡	教堂
水泡	水溝	橋梁	沙石	草甸	古城	古塔	國界	縣界	區界	電綫	船口	水減針

尺倒比

0 5 10 50 100里

1/180000

農安縣志

交通

上古無所謂交通也自軒轅氏命共鼓作舟楫邑夷作車而交通以起陸上交通惟用牛馬駱駝水上交通則藉水力風力初僅及江河汊港以至於海而已故梯航重譯史氏重之今則水陸皆用蒸汽力電汽力近復爲飛機飛艇爲空中之交通寰球之大萬里戶庭使先民聞之必將且驚且疑謂爲一種幻想矣吾人何幸而生此物質文明時代乎農安距長哈鐵路九十里松江航運未興故百業日見蕭條近有人提倡修張家灣輕便鐵路易滯塞爲活潑實爲當務之急然而疑信者半焉能否成爲事實猶一未來問題茲謹列四至八到橋梁津渡而以郵政電報電話附焉亦吉林通志例也志交通

農安縣志

交通

金

道里

第三十二程自黃龍府遼太祖射龍於此第三十三程自黃龍府六十里至托色（舊作撒）貝勒寨第三十四程自托色貝勒寨九十里至曼濟勒噶（舊作漫離七）貝勒寨道旁有契丹舊益州賓州空城第三十五程自曼濟勒噶一百里至呼勒希（舊作和閑）寨曼濟勒噶行六十里即古烏舍寨寨枕混同江湄（許亢宗奉使行程路）

信州北至威州四十里威州至小寺舖五十里小寺舖至勝州舖五十里勝州至濟州四十里濟州至濟州東舖二十里濟州東舖至北易州五十里北易州至賓州渡混同江七十里賓州至報打孛堇舖七十里報打孛堇舖至來流河舖四十里（按金史詳校作三十里）來流河至阿薩舖四十里阿薩舖至會寧第二舖三十五里會寧第二舖至會寧頭舖四十五里會寧頭舖至上京三十里（張棣金圖經）

按此金上京會寧府確在拉林（來流即拉林轉音）河北阿勒楚喀之白城無疑吉林舊聞錄以農安爲金之上京未晰也或更以奉天之開原當之則謬以千里矣

農安縣志

交通

道里

距省道里

縣治在吉林之西北距省城三百八十里

距道道里

詳長春縣

四至邊疆道里

縣轄境南北長百里及三十里不等東西斜寬二百三十里縣城偏居東南隅南至長春縣界十二里（原作十里依村鎮道里表南至兩宣門十二里長春界改正）東南至長春界二里東北則隨伊通河蜿蜒至松花江止一百四十里北至蒙界八十里西北至長嶺縣界一百二十里西至長嶺縣界九十里西南至長春長嶺界一百里詳戊己

報告書

四至鄰縣道里

出縣城南門正南行六里至溫家岡又六里兩儀門又十里鄭家大濠又二十里趙家店又五里老城窩堡又八里雙榆樹又十五里新開河（共六十五里）又十里靰鞡草溝子又五里褲腿又五里燒窩嶺又五里開元窩堡又十里方家店又五里呂家店又五里小城子又五里礦手窩堡又十里吳家店又十里長春縣北門共一百四十里

按入長春官道有二此爲隨電綫之正官道

出縣城東門東南行五十里至郭家店又四十里張家灣又十五里夏家店又十五里德惠縣西門共一百二十里

出縣城北門東北行五里至五里界又三里至八里堡又十二里興隆鎮屯又十里火石嶺又十里大窪屯又十五里程家垞子又五里哈哩海城子（共六十里）又

五里頭道溝又五里三道溝又十里劉家店又三十里王府共一百一十里又二十里燈籠庫又二十里七家子又十五里狼窩又二十里黑岡又二十里卡倫房江口渡江即扶餘縣南門共二百零五里稱二十里又出縣城北門東北行二十里至大嶺屯又十鍾五里家店又二十五里至高家店共六十里又二十五里譚家堡又二十五里卡倫木又八里王府又九十五里詳數同上渡江即扶餘縣南門共二百一十三里稱二十里

按入扶餘官道二均由卡倫房江口渡江南北岸連江亦不下五六里稱二百二十里約數也

出縣城西門西北行三里至西窪子又五里朝陽坡又十二里西卜爾墩又九里丁家屯又七里王祿屯又三里瓦盆窯又四里沙岡子又五里敖寶圖又十里鐵嶺窩堡又二里巴吉壘共六十里又十里房身溝又十里二道溝又十里伏龍泉共九十里又十里三青山又二十里于家大院又二十里劉家垞子又二十里岡屯又二十里張家店又十里四間房又十里十家戶又十里至長嶺縣東門共二百一十里

以上新調查

四至村鎮道里

正東偏北原作正東今調查偏北謹改正距城四里兩家子屯十七里好來寶營子三十五里拉拉屯六十五里萬金塔今作六十里七十里姑子菴原作孤柞安九十里靠山屯鎮一百五十里喇嘛營子原作拉馬營子一百二十里江南鎮

按道里依吉林通志疊加與前異又榛柴岡紀家店非此路直線去之

正南五里濕家岡屯八里六間房十二里兩儀門有伊通河渡口通長春縣界

按吉林通志十五里二道岡屯三十里兩儀門屯與今調查未合謹改正

西南距城二十里白家岡子二十二里長山堡三十里太平嶺屯三十五里老邊岡屯三十八里家華橋屯四十里齊家窰

按戊已報告書農安西南界長春長嶺一百里想以邊線論又齊家窰吉林通志作齊家窯疑爲窰字之誤

正西距城五里趙家店屯八里莊十二里小橋子二十里狼洞二十八里天成店四十里白家岡四十五里雙山子六十里巴吉壘七十三里凹中高

按今調查距城西五里趙家店屯吉志爲五里界未合謹改正

正西迤北距城二十五里丁家屯四十五里沙岡子六十里巴吉壘又西北行九十里伏龍泉一百二十里吳家大屯

按吉林通志一百一十里伏龍泉與今道里未合謹改正

西北距城十五里麒麟山屯二十五里放牛溝五十里江東窩堡六十里架格蘇台鎮七十里偏臉子屯八十里石頭岡屯九十里安躭窩堡一百里白土崖子屯一百一十里溫德溝屯一百二十里婆羅甸子屯一百二十五里三青山屯一百三十里夏家窩堡

按戊已報告書西北至長嶺縣界一百二十里

正北距城八里八里堡屯二十里興隆鎮三十里火石嶺子屯四十五里大窪屯六十里哈哩海城子鎮八十里潘家窩堡迤西又富餘溝屯八十五里大韓家房屯迤西又榆樹垞子屯九十里張家店至蒙界

東北距城五里五里界屯十二里北兩家子二十五里雷家店屯三十五里舊城基屯五十里葦子溝屯六十里高家店鎮六十三里太平橋屯七十五里蘇家垞子屯八十里黃花岡八十五里富壯台屯九十里財神廟屯九十五里大榆樹屯一百里卜魁溝屯一百一十五里鴨兒汀屯一百三十里八里營子至松花江口渡江卽扶餘界

以上均見吉林通志

航行道里

松花江自二區紅石岡子入境流至三區土門子出境流徑五十里東至扶餘

縣水程一百八十里西至大賚縣　里東南至吉林四百里能通五尺深之汽船八里營子舊設停船碼頭搭客上下恒由於此比年迤南有淺水溜二道汽船不能攏岸每停泊孔家窩堡房後距八里營子五里因此船業不興而木局日盛以吉林南山排木來者多也現有小店二

農安縣志

交通

津梁

津

第二區　青山口

由青山口渡江即扶餘縣界慈善會善船設此

八里營子

昔曾設橫江擺渡一隻上下如織雙槳如飛當日情景宛然自青山口設有義渡而茫茫江上遂野渡無人舟自橫矣

伊通河口

曹家船口設三頁板擺渡船一　南至德惠北門八十里西南至張家灣六十五里

宋家船口設三頁板船一　西南至德惠七十五里至張家灣六十里

第三區　伊通河

于家船口設三頁板船一　南至長春一百五十里東南至張家灣六十五里

陳家船口設三頁板船一　西南至長春一百七十里南至郭家屯三十五里至張家灣六十里

第五區　伊通河

萬家船口設三頁板船一　西南至長春一百三十里東南至張家灣五十里

梁

第一區

伊通河有橋二出南門曰南大橋出東門曰東大橋寬一丈六尺餘長十二丈同治八年建築光緒二十一年民國十二年重修

按二橋之建因縣城北街路東慶升泰商號清同治七年築室院中發現錢穴一約二萬吊左右工匠相爭遂起衝突一時喧傳滿城人多垂涎有分羹意有山左王福興夙慷慨爲衆憚服乃宣言曰此錢若分潤於衆各人所得

殊無幾今東南兩門有伊通河阻路行人苦之莫如以此欵籌橋以利行人其爲利誠遠且普也衆曰諾爭端以息而兩橋始落成
編者曰王君之排解固甚善而衆工匠之好義亦足嘉也因並附之

第二區

拉拉屯東南有小橋一長一丈五尺寬如之民國十年經劉喜順自建
按橋長僅丈五至小也胡以志曾讀白香山詩云月明多上小橋頭是其小正爲名士所取且非此則無以見句之妙故書之

又屯北有一橋焉曰小橋子（因山水打成溝修橋以便往來）長二丈五尺寬一丈五尺經孫紹雨徐岱二人募建

第三區

曹家小店前大葦子溝有橋一其質木長四丈寬一丈五尺高一丈三尺民國八年經曹振邦王秉魁二人募建

三盛永號燒鍋西埋台溝子有橋一以木爲之長三丈寬一丈五尺高七尺同治二年經元治六年經三盛永自建

元亨廣屯西水溝有木橋一長二丈五尺寬一丈五尺高七尺同治二年經元亨廣燒鍋建

又屯中有橋一（因山頂有泉水流成溝）築以土長一丈五尺寬一丈三尺高五尺光緒十四年經孫守貞建

黃花岡西大葦子溝有小橋一以木爲之覆以土高五尺長三丈寬一丈五尺光緒二十二年經韓君志建

北下坎天津王屯中有橋一（因山頂泉水流成溝）架以木長二丈寬一丈五尺光緒二十四年經王鴻鵠建

第四區

榆樹堡屯有橋一（泉水溢流年久成溝）以土木爲之長三丈寬一丈五尺清道光年間經

孫鰲建其子文魁隨時修葺故存

好來保屯有小橋一（距伊通河二十丈因河水打成溝）土木兼高一丈長一丈五尺寬如之宣統二年經盧鳳書賈殿君二人募建

兩家子橋板橋也旁有檻高一丈二尺長五丈民國十二年經城內道德會長張景義募建化吉錢百餘萬吊

第五區

娘娘廟前葦子溝有橋一大柁五柱十覆以土長二丈五尺寬一丈五尺高七尺五寸民國十五年經孫守文募建

大孫家店後葦子溝有小橋一土橋也坦而平長二丈五尺寬一丈五尺民國十五年經于在洲自建

黃從九村葦子溝有橋一柁七檁二十六覆以土長三丈五尺寬一丈五尺高五尺光緒二十六年經黃自建

李彭齡屯西南葦子溝南頭有橋一土木兼平而坦長三丈寬一丈五尺宣統二年經李自建

石萬才屯前葦子溝正中有橋一木而覆土者長三丈五尺寬一丈五尺民國三年經石自建

按五區各橋以此爲冠

崔國山屯西小葦子溝當中有小橋一築以土長一丈五尺寬如之經崔自建

張顯齡屯西小葦子溝北首橋土橋也長兩丈寬一丈民國十五年經張自建

第六區

放牛溝有大橋一（通架格蘇台大路）

依吉林通志增入

第七區

二道溝屯有橋一以土爲之高八尺長二丈二尺係本村人出資合築

按王調查員調查六七八九及五半區僅一橋是否有遺非編者所知也

補編

第六區

新立屯西頭有木橋一長二丈餘高五尺民國十三年夏本屯人募建

小橋子高八尺長二丈一尺强民國十二年趙家店倡建

西下窪子亦名西小橋子構以木長二丈高八尺强光緒二十年經村人募建

第九區

架格蘇台有土橋一長二丈高六尺强經苗雨霖倡建

按上稿寄至志稿已脫譜增入

農安縣志

交通

郵政

我國仿行西法辦理最善者首推郵政初由總稅務司兼管清光緒二十一年江督張之洞請設專局詔可我國之有郵局自此始二十五年設總局京師劃全國爲二十二區各設郵務分局以統轄支局及代辦所是爲東三省有郵政之始農安不通驛站傳遞公件向由信丁自設郵政無遠弗屆寄語池鯉雲鴻勿勞再傳尺素也因志之

創設

一千九百零七年（即清光緒三十三年）九月

按以西曆紀年志無此例茲依來稿書之仍註清年本國也

地點

南街路西

等級

二等

直轄

代辦所二一伏龍泉一小雙城堡

事務

辦理匯兌收發包裹掛號信快信平信刷印物等

按郵報局自民國元年裁撤吉林勸業道轉奉交通部電飭一應公件概由郵局遞送亦其職責也

時間

春夏上午七點鐘至下午六點

秋冬上午八點鐘至下午五點

郵路

東至張家灣西伏龍泉西南懷德縣

按郵路有四曰火車郵路曰輪船郵路曰民船郵路曰郵差郵路農安不靠鐵路航線亦遠當爲郵差郵路

員司

局長襄辦信差各一郵差六

現任職員

局長朱滋材師範畢業民國五年考入郵局迭充連山綏中撫順五常山河屯局長及現任

以上新調查

農安縣志

交通

電報

電報之設肇自泰西清光緒五年北洋大臣李鴻章在大沽北塘海口礮臺設綫以達天津旋由營口設至奉天是爲我國有電報之始十一年十二月復經李鴻章會同將軍希元奏設吉林電線以通邊防消息詔可吉屬之有電報自此始農安僻處荒陬邊報殊少故設治十餘年尙未有傳遞消息機關識者憾焉茲依來稿筆之於册志盛也

設局年月

光緒三十四年二月

地點

北大街路西

電池

用水電瓶

電綫

十六號鋅鍍鐵綫單工式

電機

發信機及受信機均係莫爾斯

按上三者之作用自甲地通電氣於發信機電流即經電綫達於乙地受信器之電磁石而將其上之鐵片吸下片端有筆觸其下發條狀隨時轉動之長紙片電絕則鐵片爲鐵絲曳上發信者令電流忽通忽絕受報機上之筆尖即隨之忽觸忽離紙片著墨遂成點綫相錯之電報號碼

電綫里數桿數

農安南直達長春一百四十里桿七百五十根北直達郭爾羅斯一百二十里

桿七百二十根西直達第一綫長嶺二百四十里第二綫伏龍泉九十里桿一千三百根
計設局一百九十里桿二千七百七十根均係單工式
通吉林各路電綫

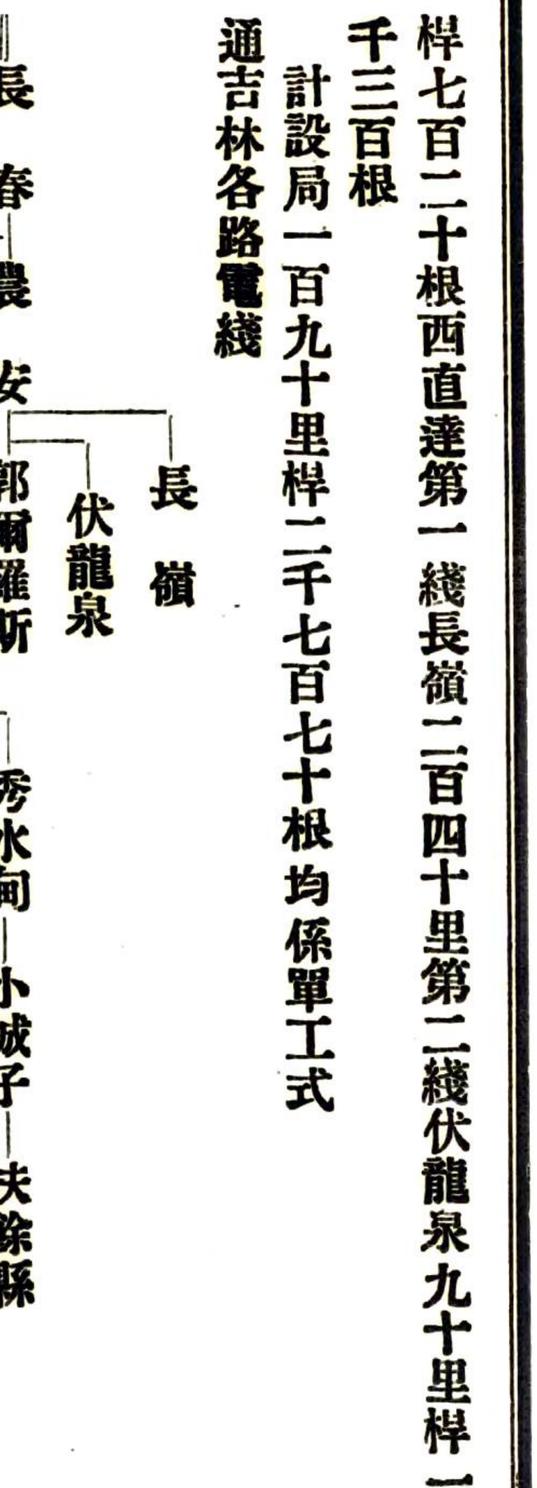

收轉
收轉長嶺郭爾羅斯伏龍泉電報
次數
每月一百次一百號
收入
月收二百元年收二千四百元近年度平均總計數二千五百元
組織
員司四局長領班電務員司事
歷任局長
局長姚啓賢山東黃縣人
局長莊昌年上海滬堂人
現任

局長萬開雯縣充奉吉黑電政監督處收發管卷員公主嶺鐵嶺電報局長

以上新調查

農安縣志

交通

電話

消息靈通電報而外厥惟電話電話亦譯德律風藉電流之作用以通兩地言語之器也農安自光復以來百業維新機關俱備尤利用此機以傳達消息亦物質文明進步之一也試述其略

設局

民國九年三月

地點

北大街路西

名稱

農安市街電話局

性質

國有

設備

送話器受話器電綫三種

按製法繞銅絲於磁石桿與電綫相接而通至他處同樣之器於桿端極近處置一軟鐵薄膜受聲浪而振動磁石之磁力綫即彼此移動而生感應電流他處同樣之器中遂起相同之作用將原受之聲浪發出入於人耳即如面談也

區域

本城

股本

一萬五千元

租費

每月哈大洋三元

收入

月收二百一十元年收二千六百元近年度平均二千二百元

組織

局長一以電報局長兼充領班一司機生七司事一

以上新調查

農安縣志

交通

長途電話

農安之有長途電話則自民國五年十月設伏嶺電話爲之始惟時以邊防吃緊呼吸靈通純爲軍事作用而縣城未有也農安電報局附設長途電話則肇自八年六月也其概況有可述者

主管　奉吉黑電政監督直轄

性質　國有

電綫　八號鐵綫

里數　由農安南至長春一百四十里北至郭爾羅斯一百二十里西至長嶺二百四十里西北至伏龍泉九十里

電話費　每三分鐘長春收五角郭爾羅斯五角長嶺六角伏龍泉七角

收入　月收二百元年收二千四百元近年度平均總計數三千元

以上新調查

農安縣志

物產

天之生物以養人也禹貢九州備詳方物漢書十志不廢土宜爾雅有釋物之文毛詩有咏物之篇非異其物異其地也晉書夫餘國出善馬貂豽遼史營衛志春巴納曰鴨子河在長春州東北皆沙堝多榆柳海陵集牛魚出混同江牛魚鱘鰉也金史上京歲貢秦王魚即此大金國志金太祖十四年生紅芍藥北方以爲瑞其見諸載籍者與今農安無殊東珠人蔘惟江東各縣有之農安則否然而楩楠杞梓維山之災珠貝犀齒非民之福但使布帛菽粟足如水火仁天下之治不外是矣而農安之物產又何嘗少哉志物產

農安縣志

物產

植物

木之屬

榆　楊　柳

按農安皆家榆白楊村旁道畔種植成行伊通河及大葦子溝兩岸多植柳江灣柳條尤多

果之屬

桃　李　杏　梨　櫻桃　歐李　海紅　花紅　葡萄

按杏梨等以三區小城子五區于家園子果園爲最著海紅花紅八區鞠家園子有之農安北境毗連蒙界沙地中生一種植物曰歐李高不盈尺結實類櫻桃秋熟其味甘相傳清代每當熟時有人來此購買以備皇室食品亦特產也

花之屬

丁香　玫瑰　向日葵　高麗菊　菊　雞冠　龍爪　鳳仙一名指甲草　山丹　芍藥　燕子花一名馬蘭

按盆植者如牡丹仙人掌之類甚夥然皆購來品非農安本產不書

藥之屬

防風　車前子　蒲公英　甘草　黃芩　遠志　白赤芍　狼毒　丁黃　萊菔子　地榆　桔梗　百合　苦參

按地榆甘草產於艾甘兎桔梗防風百合苦參學田地南山有之六家子及花園產狼毒能醫癬疥及他瘡有毒性他縣民移此者往往誤服而死餘見戊已報告書物產表

穀之屬

詳農業

蔬之屬

葱 韮 芥 蒜 菘 芹 菠稜菜 蒝荽即香菜 茄 蘿蔔 生菜 馬鈴薯

瓜之屬

胡瓜俗稱黃瓜 倭瓜 攪瓜 香瓜 西瓜

草之屬

哈哩海 德拉蘇草 靰鞠草 油包草 香蒲 香草 靛

按哈哩海城子有草類益母蒙人呼曰哈哩海德拉蘇草可製門簾及凉帽見戊己報告書

以上新調查

農安縣志

物產

動物

禽之屬

雞 鴨 鵝 野雞 沙雞 烏 喜鵲 白鴿 鸛鵝 鶯 燕

獸之屬

馬騾 驢 牛 羊 豕 狼 狍 兎 黃羊子 狐 貛

按十六年五月調查表全境騾馬四萬八千六百一十三匹牛六千九百七十頭

鱗之屬

白魚 鱘鰉 鯉魚 鯽魚

按白魚一名鱎子魚俗名鳥子長二三尺蹶嘴色青白體扁鱗細肉中有細

刺又稱白花魚爲松江特產清代入貢鱘鰉一名鱣俗稱黃魚多鱗大者重數百觔長一二丈脊有骨甲鼻長口近頷下有觸鬚與淡黃色之肉層相間以產松江者爲著亦清貢品清時有德惠縣馬某者在邑東北江濱立黃魚圈一每獲黃魚輒宿之於圈冬售獲利無算光緒初年忽來一滿人名佚年十七無人下榻馬慨然留之俾充廚役一日有兵官數人至謂接侯爺迎滿洲人以去臨行謂馬曰老丈今冬務以車載黃魚晉京相見有日也馬曰諾及冬馬果如約滿人迎馬至邸詢之則清貴胄襲二等侯爵某也歸以告由是馬某之名大噪人爭呼之爲馬七爺每冬必載黃魚晉京一次人皆云馬七爺晉京進貢去矣

又七區簸羅泡子自清光緒三十四年乾後水漲即產鯉魚未知何理民國十四年五月二十八日有駐紮東北陸軍騎兵旅長趙趾祥乘舟遊泡中命漁撒網舉之得鯉僅三次得四十餘尾約重一百三十觔據現調查該泡每

日產魚約値吉錢萬餘吊

蟲之屬

蝙蝠 蜂 蝶 蟻 蛙 蜻蜓

按蝙蝠各志多列禽類殆以其有兩翼而飛也今考其字旁從虫應屬蟲類

西門外古塔上最多每當日夕繞塔橫飛亦奇觀也

農安縣志

物產

鑛物

煤

凡材物生於地下須采掘而得之者皆曰鑛鑛物之可燃燒者是爲煤古代植物埋沒地下分解而成炭質色黑質堅如石亦謂之石炭農安地勢坦平無高山大川以理推之依古以來應無陵谷變遷之事故鑛產殊少即有鑛罕有煤不意此次調查竟有煤層之出現

第七區

湧泉山中居民姚某掘井得煤數十觔蒙人偵知欲開採姚以有礙於風水也拒之議乃寢

第八區

伏龍泉西北謝家溝子居民姚鴻泰掘井三丈深見有煤苗黃褐色燃之起藍色火光得二十餘觔水即湧出往下不能掘十四年蒙古派員偕周把頭至此驗之掘如前得零星煤質不足開採去

以上新調查

農安縣志

物產

特產

第八區簸羅泡子出產天然加里製以炭酸可達西藥之蘇達一名曹打西人遊此地者莫不注意此產（許愛田稿）

第四第五兩區哈哩海城子迤北高家店西北一帶每值春秋朝地面生有白質即有人持箕帚收之運之家中積足和以灰糟好以釜熬之貯以盆俟其澄清即成垞加硫磺若干即成火藥其力非常猛烈名之曰硝民國七年城裏設有硝磺局每斤收買吉大洋三角五分出售七角不准私自買賣以重軍火亦農安之特產也

農安縣志

實業

自武力戰爭一變而爲經濟戰爭則實業尙焉工製器農登穀商通有無皆能於經濟界中佔一位置故謂之實業若夫爲官爲學爲軍爲警類皆不能自養且厲民以自養也業既難言實於何有又或有官學軍警之資格而不得爲之與夫並無官學軍警之資格而幸冀其爲之而亦不農不工不商焉官學軍警之日見其多而農工商之日見其少此經濟之所以恐慌也志實業

農安縣志

實業

農業

農安昔在長春時爲農安鄉設治沿爲農安縣則俗之重農也可知考全縣有地一萬三千八百方里人民三萬九千零三十七戶男女三十萬零四千二百三十二名口有人有土富庶可期惟地有遺利民多游手不農而食者若而人膴膴周原可以慨然而興矣

農戶

先開墾地點

未放荒時好來寶營子有民戶七家兩家子民戶兩家靠山屯民戶五家喇嘛營子民戶三家高家店民戶兩家調查冊

後開墾地點

查農安舊劃十一警區惟第一區位居城廂第二區距城附近開墾最早戶口繁密然面積狹小人滿爲患城西四五里民泰二區（即第八第十一區）幅幀廣闊農戶櫛比其餘各區戶口疏落再西之東修西修區（即九區大岡一帶謂之西夾荒）清光緒二十八九年出放開墾最晚農戶亦復寥寥農會稿

按上述第二區同七區劃併新四區第八區爲新六區第十一區爲新九區九區大岡爲新七區

農田

東路以靠山屯高家店萬金塔黃花岡迤南迤西西路自東西卜爾墩西至三寶屯南至朝陽坡北至趙家店爲腴田以伏隆泉迤西迤北抵長嶺界地多黃土哈哩海城子迤北抵蒙界皆沙包爲瘠田全縣額租地二十四萬三千八百七十二垧七畝八分可分上中下三等平均約各佔三分之一原額原扣浮多三項四十五萬九千零六十五垧四畝二分七釐可分上中下沙包雜甸四等

平均約各佔四分之一

按中國全境多山惟北至江省墨爾根南至伊通州東至鐵山包西至廣寧縱橫約各三千里一片平原爲全國唯一產粮區而農安適處其中亦可喜也

農畜

全境騾馬四萬八千六百一十三匹牛六千九百七十頭

按農事人力馬力各半而財力其次焉農安獨富於畜牧鉅家至畜牝馬四五十匹牝牛亦至少十餘頭得子以其母不惟耕田有資而每售一馬一牛獲貲亦累萬也

農產

農安縣各區農產種類數量價目表 民國十六年新調查

區別	穀別	地垧	播種數	收穫數	收穫總數	每年實價
第二區	玉蜀黍	一垧	一斗	二千垧	八千垧共三萬二千石	一千二百吊
	高粱	一垧半	斗四	八千垧	三萬二千石	一千五百吊
	小麥	一垧	三斗二	一千垧	二千五百石	三千四百吊
	元豆	一垧	二斗三	一千垧	三千五百石	二千五百吊
第七區	穀	一垧	二升半三	一萬垧	三萬三千石	一千二百吊
	元豆	一垧	二斗二	二千垧	四千石	二千五百吊
	小麥	一垧	二斗半二	一千垧	二千石	三千五百吊
	高粱	一垧	二升半三	三千垧	九千石	一千五百吊
	玉蜀黍	一垧	一斗四	一萬二千垧	四萬八千石	一千吊
第一區	穀	一垧	二升半四	一萬二千垧	四萬八千石	一千五百吊
	元豆	一垧	一斗半三	五千垧	一萬五千石	二千五百吊

九區

小麥	一垧	三斗	二石	一千垧二千石	三千五百吊
高粱	一垧	二升半	四石	一萬二千垧四萬八千石	一千五百吊
玉蜀黍	一垧	一斗	四石五	八千垧三萬六千石	一千吊
小豆	一垧	一斗	二石五	三千垧七千五百石	二千五百吊

按各地肥瘠不同數取平均志有其例惟數量無以稽核閱者憾焉茲列三表以例其餘他區縱難概論而此三區猶不失其眞也

考農安穀種有六曰千金墜曰糟八石曰大粒黃曰六十天還家曰老來變曰糟皮均以黑土爲宜

又查全境以穀子元豆高粱爲大宗小麥次之瘠地則多種玉黍蜀俗稱包米穀子坐銷或運至城裏小麥元豆高粱多運銷長春張家灣等處

農時

農安縣農時調查表 民國十六年調查

穀別	播種期	耕耘期	收穫期	售運期	備考
穀	穀雨	芒種至小暑	秋分	十月間	
小麥	清明前後	芒種後	立秋	七月間	
大麥	同前	同前	同前	同前	
元豆	立夏	同前	秋分	十十一十二月	
高粱	穀雨	同前	同前	同前	
包米	同前	同前	同前	同前	
蕎麥	小滿	同前	同前	同前	
小豆	立夏	同前	同前	十一月	
糜子	小滿	同前	白露	同前	

按農安地多沙土春雨稀則不能耕修志期內得知時雨三書此志有年也

農事試驗場

場之創設　約在民國元年因四年前卷宗被焚無從查考　成立名植物園後改試驗場

場之地點　縣城北關　文廟前院原係公地撥給

場之面積　南北長三十一弓東西寬三十五弓

場之建築　磚平正房磚平西廂房各五楹裙墻大門係經前場長王德新手建

場之地畝　縣南關計地十垧餘係歸公廟產

場之經費　歲出入預算全年吉大洋四千二百一十八元由地方財務處發給

農安縣地方農事試驗場歷年試驗各作物成績表

甲菽豆類

一大豆試驗結果查其成績本地金黃一種收量豐富品質亦優每畝平均量約四斗三升民國六年三月由吉林全省農產物品評會評定列爲優等發給獎憑餘如白眉大豆雖品質不甚低劣但收糧減少究不如金黃獲利較多

一小豆查小豆歷年試驗惟黧紅二種較優每畝平均收量約四斗一升餘如各種間有品質稍優者而收量少其收量較多者而品質又劣比較黧紅二種均有不逮

乙禾穀類

一小麥查小麥爲吉省物產農屬農民尤喜多種年來於此種試驗尤爲適之就中如奉天產小麥及扎幌小麥最優每畝平均收量約三斗二升民國六年三月已領得吉林全省農產物品評會優等獎憑

一粟據粟之試驗結果惟本地黃白二種較優每畝平均約收五斗餘至紅粘粟等品質收量終覺稍遜

一蜀粟查試驗目的最要者在適宜於本地氣候土質與否本地散穗棒蜀粟一種收量較多每畝平均約五斗五升最適宜北地氣候其他不如也

一玉蜀粟查此種作物耐寒力大北地最爲適宜歷年試驗各種如黃色馬齒收量較多每畝平均約五斗六升次則本地金黃包米雖收量稍遜然品質較優亦不無可取

一黍查黍之一種耐寒力尤大據試驗結果本地黃白二黍收量較多每畝平均五斗六升惟黑黍稍遜

丙菜類

一馬鈴薯查馬鈴薯分紅白黃三種就中紅黃二種收量最多每畝平均約一千零零九斤若白種雖收量較欠而其品質較紅黃二種有過之無不及

一白菜品種極多現經本場試驗者屬沃心菜品質佳良收量亦多每畝平均約一千五百餘斤核桃紋次之至青幫菜收量雖好而其品質過於低劣

丁樹木類

一梓樹查此種樹最適北地亦易栽植每十株雖不能全活其枯死者儘多不過二三株而已發育狀況均極暢達共三千三百四十株

一胡桃查此種樹栽植亦易耐寒力略如梓樹而其發育狀況且較梓樹尤速業已宣佈農民勸令多植將來農民如能遍植其獲得利益當能不少共三百株

一刺槐樹查此種樹風致雖好奈耐寒力小不能存活

一側柏查此種幼樹最難栽植即極力加以適宜保護甚至全部枯死現栽三百六十四株以觀其後

一松樹此種樹與側柏略同

一桑樹本年擬栽桑樹日前函鐵嶺農會訂購若干株奈桑苗無多由該會敬贈百株栽植結果如何俟異日再行續報

一槭樹二百二十四株

一山丁樹四株

一杏樹一百三十五株

一李樹二十二株 實此幾種耐寒力不弱適於當地土質均甚茂盛

歷任場長

場長楊鑄東

場長王德新

場長朱萬選以財務處主任兼尤

現任場長職員履歷

姓名	孫煥之	籍貫	農安縣
現職	農事試驗場場長兼差	別號	立忱
薪俸	月薪大洋四十元	兼差	柴草處主任
		就職日期	民國六年一月三日
		勳章	民國六年三月吉林全省農產品評會優等獎章
		年歲	四十九歲
		所居	縣城南街

技士	許欽之	農學畢業	月薪大洋三十元	就職日期	民國十五年四月一日
文牘	李香圃	自治畢業	月薪大洋三十元	就職日期	民國九年四月一日
書記	才墨臣	薪水	每月大洋十八元	任差日期	民國十二年三月一日
農夫	孫煥堯	工資	每月大洋十二元		
農夫	張發	工資	每月大洋十元		
說明					

農會

組織及沿革

本會於民國七年四月二十八日成立農事試驗場場長孫煥之被選爲正會長技師姜化周被選爲副會長會所因未籌的欵附設於試驗場內會長之下又設評議員九人調查員二人庶務會計書記員各一人均由會員用記名投票法選舉之溯自民國七年四月二十八日成立迄十年四月二十七日已屆改選之期惟緣會員之召集不足法定人數屢經展期延至民國十四年六月二十一日始行改選會員李篤材當選爲正會長張荷廷當選爲副會長評議員調查員庶務會計書記員等人數均依法改選會所遷移陳列館舊址縣署東院假教育品陳列館房舍爲會所

章程及分配

會費　除由會員照章繳納會金外餘由地方公欵補助之

會期　分常會與臨時會兩種（一）常年會每年三九月舉行爲期十日事繁不能閉會時得延長五日（二）臨時會因有特別事件發生經會員十人以上之提議請求會長許可得臨時召集開會

任期　民國七年部章三年爲一任期迨民國十四年改爲二年一任期

員司　書記員一人兼充文牘庶務會計等職

預算　十五年份共支出大洋八百九十六元入數與支出同

農會對於農界應負之責任

一每年將本會事務及區域內農事狀況編成農事報告書分別呈送主管官署

二地方遇有荒歉時須調查其狀況共籌救濟方法呈報主管官署

三徵集各種農產設立農產陳列所

四於區域內酌量情形設農事試驗場併隨時派員巡行講演農事改良技術

五設冬期學校於冬期農閒時招集附近農民教授農事大意

人民所希望於農會者

人民對於農會有謀農事之改良發達實業興利除弊之希望

吉林農安縣第一屆農會正副會長履歷表

農安縣農會第二屆正副會長暨職員會員表

姓名	年歲	籍貫	職務	履歷
孫煥之	四十六	農安	正會長	曾被選爲城廂議事會議長繼充農安試驗場場長
姜化周	三十二	同	前副會長	吉林農業學校畢業充任本縣農事試驗場技師兼文牘會計等職
張荷廷	五十一	同	副會長	自治畢業東洋實業調查員現充吉林實業廳諮議
左星五	三十七	同	評議員	經理農業
李篤才	三十九	農安	正會長	係吉林自治研究所畢業曾辦地方公益事項三年並歷充本縣財務處捐務征收員及稽查等職
李廷棟	三十七	同	同右	同右
尹相臣	四十四	同	同右	有農業知識
梁雲鵬	二十七	同	同右	同右
朱靜波	三十九	同	同右	同右
孫煥之	四十七	同	同右	前任農會會長
王秉魁	五十二	同	同右	經理農業
趙子楨	四十五	同	同右	有農業知識
王子良	四十九	同	同右	經理農業
高星橋	三十九	同	同右	有農業知識
楊永澧	五十	同	調查員	前充本縣農事試驗場場長
馬青雲	二十六	同	同右	有農業知識
劉福川	四十七	同	同右	同右

孫壽山	四十卜	同	右	會員	經理農業
于才	六十一	同	右	同	右
蔡興民	三十五	同	右	同	右
金仁知	三十五	同	右	同	右
邢廷甲	三十九	同	右	同	右
彭紹璞	三十六	同	右	同	右
周煥文	四十二	同	右	同	右
孫守經	五十四	同	右	同	右
崔民則	三十九	同	右	同	右
劉振聲	二十九	同	右	同	右
王之楨	三十六	同	右	同	右
曲振平	四十六	同	右	同	右
劉雨三	四十一	同	右	同	右
徐允之	三十六	同	右	同	右
于樹棠	二十九	同	右	同	右
張書堂	六十	同	右	同	右
徐東藩	三十一	同	右	同	右
李興	六十一	同	右	同	右
莊福謙	三十三	同	右	同	右
程鳴五	二十三	同	右	同	右
于世超	二十九	同	右	同	右
張子芸	五十九	同	右	同	右
徐芳廷	五十七	同	右	同	右
李翼臣	六十六	同	右	同	右

宋仙洲	二十七	同右	同右	同右
畢學海	三十三	同右	同右	經理農業
于廷勳	二十二	同右	同右	經理農業
韓仁	四十一	同右	同右	同右
金文明	三十三	同右	同右	同右
劉殿甲	三十一	同右	同右	業農
蔣作臣	三十一	同右	同右	同右
姜化周	三十二	同右	同右	前任農會副會長
張玉璽	四十七	同右	同右	業農
劉玉文	二十七	同右	同右	經理農業
說明				

以上新調查

農安縣
農會正會長
李篤材
玉照

字培森農安縣人本志設局伊始首先提倡志既成復蒙寄小影以爲紀念亦熱心制作家也因附之

農安縣志

實業

工業

世運之新機日啓而工作之用爲急農安無最大工廠對於一切專門技術向未研究初無工業之可言然考工有記不外人生日用之需粵鋪燕函備詳紀載此亦志工業之濫觴也試舉其類作房類

木舖五家

同和發　聚發成　雙發成　天興順　慶和木局

車舖四家

公升和　廣和義　江木舖　德興木舖

銀匠舖七家

祥茂興　隆合盛　義合金　玉升金　物華鑫　新盛金　四合成

鐵匠鑪十家

東發鑪　萬和鑪　德發鑪　永發鑪　金茂鑪　同聚合　永盛鑪　寶興鑪　趙家鑪　宋家鑪

錫舖七家

仁記　三義成　玉禎祥　利興成　王錫舖　蔣錫舖　王錫舖

機房一百三十二家

工廠類

工廠二家

萬福合織襪工廠　振坤女工廠

刷印類

石印局三家

中央石印局　文英石印局　鴻大石印局

揭裱類

裱畫舖一家

文雅軒

衣服類

成衣舖九家

三盛源　魁興永　延興厚　慶昌號　公興泰　聚盛興　萬順成

雙合順　玉興源

衣莊二家

文合衣莊　福善衣莊

靴鞘舖六家

永源福　玉新合　天合公　春發合　永發合　新發合

皮舖代造鞍三家

雙發合　德興合　侯家皮舖

鞋舖四家

聚盛永　同聚合　福聚長　獨一齋

飲食類

餑點舖大小十五家

萬玉發（資本一百五十萬吊）　永慶長（一百十萬吊）　玉茗順（一百二十萬吊）　福興合　祥聚和　雙盛發　三益齋　福盛東　祥和永　義順興　福發興　福發齋　寶香春　王燒餅舖　楊燒餅舖

飯舘大小十五家

萬順慶　福合園　聚順舘　東升慶　四海園　路家舘　孫家舘　東盛飯莊　王家舘　謝家舘　孫家舘　劉家舘　郭家舘　義順園

傅包舖

客棧十家

華豐客棧　春祥棧　中和店　雙利棧　大同客棧　茂盛棧　三益棧
永和客棧　廣成客棧　義順棧

小車店三家

天成店　日升東　永升合

馬店三家

三合馬店　文華馬店　廣成馬店以上新調查

以上縣城

靠山屯鎮二區

木舖五家　鐵鑪一家　銀匠舖二家　錫舖二家　靴鞘舖二家　飯舖五家　飯舘代客棧三家

哈哩海城子鎮四區

木舖三家　鐵鑪三家　車店一家

高家店鎮五區

木舖二家　銀匠舖二家　紙房一家

萬金塔鎮五區

木舖一家　小店二家　畫匠舖一家

伏龍泉鎮八區

木舖一家　鏵鑪二家一附油房　鐵鑪三家　餑局四家　飯舘二家　粮店二家　粉房六家　畫匠舖一家

巴吉壘鎮九區

木舖一家　畫匠舖一家　小店一家

架格蘇台九區

鐵鑪一家　餌點舖一家　小店二家

實業

商業

初農安商號祇南關娘娘廟附近先有數家其移入城內之原因及組織之概況均詳建置志現在市肆櫛比交易雲興雜貨當商異常發展而以燒鍋粮棧爲最盛分志如左

商行

附表一

號別	營業	股本	東	經理	註冊年月	地點
廣順興	雜貨	一百一十萬吊	文興堂福興堂安興堂	張雨亭李春榮	民國十年六月	西門裏路南
福來盛	同上	大洋七千元	福來堂	鍾品軒李步瀛	民國十三年六月	西門裏路南
同和興	同上	一百二十六萬吊	仁合成同順合德中堂	李潤田	民國十年四月	西門裏路北
玉金升	同上	三百萬吊	王靜軒	趙振鏞	光緒十九年　月	西街路北
西廣盛	同上	一百一十六萬吊	人和堂聚寶堂	申怡亭	民國十二年二月	西街路北
玉發合	同上	一百七十五萬吊	萬興堂慶善堂	傅聘三	民國十三年八月	西街路北
恒興東	同上	三百九十八萬吊	慶雲堂天泰成	黃豐年	同治八年二月	西街路北
萬增長	同上	哈洋一萬五千元	萬增福	馬福堂	同治元年正月	北街路西
萬增福	同上	三萬四千五百元	張玉琢	修陵雲	道光十八年正月	北街路西
慶昇泰	同上	一百四十萬吊	李善廷王佐臣	張茂春	光緒二十五年五月	南街路東
泰發合	同上	現洋二萬元	中和堂仁和堂	趙尊五	光緒十年五月	南街路西

表二

按城裏雜貨行共十六家外有福興茂源興和福興東聚盛德廣盛興五號非股本滿百萬者不詳列表

泰發當	當　舖	現大洋二萬元		中和堂仁和堂	南街路西
同合當	同　上	二百二十三萬五千吊		趙尊五	光緒十年五月
德增當	同　上	一百萬吊		廣增興懷仁堂	西門裏路北
三盛當	同　上	現大洋五千元		苗繼三	民國十四年七月
興源當	同　上	二百萬吊		升　發　堂	西門裏路南
義順當	同　上	一百六十二萬五千吊		尚俊選	民國十四年正月
		楊玉山仁義堂		張荷廷蒙王	北街路東
		石荊山		張荷廷	民國十四年七月
		民國七年十一月		三義堂世潤堂	北街路西
		南街路西		李世昌	民國九年三月

按縣城有當舖八家正義當外商非條約所予不書義順福資本不滿百萬亦不書

表三

鴻盛源	造　酒	二百零二萬五千吊		馬　運　山	蘇永昌
福順和	同　上	三百四十萬吊		富貴堂純德堂	丁世明
					民國十二年五月
福順和	酒　櫃			張蓋臣	民國十六年正月

				光緒二十三年　月	大西門外路南
					南街路東
					西門外路北

按縣城燒鍋兩家賣櫃一家

表四

廣聚永	糧　棧	三百六十萬吊		玉金堂恆順堂	蕭雲堂
福運合	同　上	二百萬吊		趙　夢　九	鄭景山
萬增棧	同　上	一百六十五萬吊		萬增福義和堂	陳雲橋
永盛公	糧　業	一百三十九萬五千吊	積善堂潤餘堂	孫善元	民國十六年三月
公源達	同　上	一百八十萬吊		信德堂順興堂	馬耀廷

				光緒二十三年九月	西門裏路北
				民國十五年十月	西門外路南
				民國十四年九月	西門外路北
				民國十六年三月	北街路東
				民國十二年三月	南街路西

按縣城糧業五家

表五

裕興長	糧米舖	一百五十六萬吊		居安堂永遠堂	吳蔭軒
					民國六年六月
					南街路西

按縣城糧米舖十一家其日升永福順和福順成福興盛豐泰裕孫泰升舖福成茂永和福同順興永恒東十號均不列表

京貨莊八家

協春泰　德發合　泰發源　玉順齋　義成祥　永義福　永源義

義合昌

書舖二家

德和慶　永興號

鮮貨舖七家

德增厚代煙捲公司　聚和長　協和盛　德增東　雙盛東　永泰成　永興昌

買家鮮貨舖

下雜貨舖八家

義順興　聚盛德　慶和順　德興隆　義順成　萬隆長　義發合

萬順魁

商品

輸入品

國貨如絲布紹酒等　東洋貨如磁器鐘表等　西洋貨如洋呢絨顏料等　項繁不備載

輸出品

土產	價目	總數
高粱	每石均一千二百吊	八萬石
小麥	三千二百吊	一萬五千石
玉蜀黍	一千一百吊	二萬石
元豆	二千五百吊	四萬石
麻子	一千三百吊	二萬石
紅小豆	二千吊	一萬二千石
吉豆	二千二百吊	二千石
元米	二千四百吊	一千石

土產	價目	總數
豬鬃	每斤八百吊	二千斤
豬毛	每斤二百五十吊	一萬斤
馬尾	每斤三百吊	三千斤
牛皮	每張一千吊	八千張
馬皮	每張四百吊	一萬五千張
雞蛋	每箇三吊	十萬箇

小米	芝麻	瓜子
二千二百吊	五千五百吊	五千吊
五千石	五百石	一百石

商人

以直隸省昌黎樂亭灤縣爲最多奉省人次之山東及本地人又次之

商團

自民國　年創始附設商會院內餉糈槍彈均由在會各商號分攤現因商業蕭條籌餉維艱業經停辦

商會

創設　清光緒三十三年九月

定名　初由公議會改組定名曰商務分會民國四年十二月奉令改農安商會

會址　縣署東財神廟內

會期　年會每年一次職員會每月二次招集特別會議無定限

會費　事務所費由會員各號按份股分擔特別事業費以營業附加稅特別捐補抵補

預算總數　經常臨時兩項除營業糧捐所入不計外各商號分攤約在官帖五百萬吊

列會家數　大小商號約一百八九十家

歷屆總協理正副會長履歷

第一屆

總理趙續昌以字行直隸樂亭縣人前充萬增福櫃督

協理趙虞唐以字行直隸樂亭縣人前充泰發合櫃長

第二屆

總理蕭　翔字雲堂直隸灤縣人　廣聚永櫃督
協理丁　俊字世明奉天錦縣人　義順合櫃長
第三屆
總理崔　謐字靜之直隸寧河縣人　前充鴻盛源櫃長
協理丁　俊詳前
第四屆
正會長蕭　翔詳前
副會長王致遠以字行直隸臨榆縣人　萬增福櫃長
第五屆
正會長劉儒珍以字行直隸灤縣人　前充廣和成櫃督
副會長劉兆科以字行吉林長春人　萬增福櫃長
第六屆
正會長蕭雲堂以字行直隸灤縣人　廣聚永櫃督
副會長趙紹豐以字行直隸昌黎縣人　前充公源達櫃督
第七屆
正會長蕭祥亭字雲堂直隸灤縣人　廣聚永櫃督
副會長王汝詩字香九直隸臨榆縣人　前充廣和成櫃督
第八屆
正會長丁　俊字世明奉天錦縣人　現充福順合櫃督
副會長史樹成字槐三直隸樂亭縣人　萬增福櫃長

以上新調查及商會來稿

撮影於左

農安商會東廊

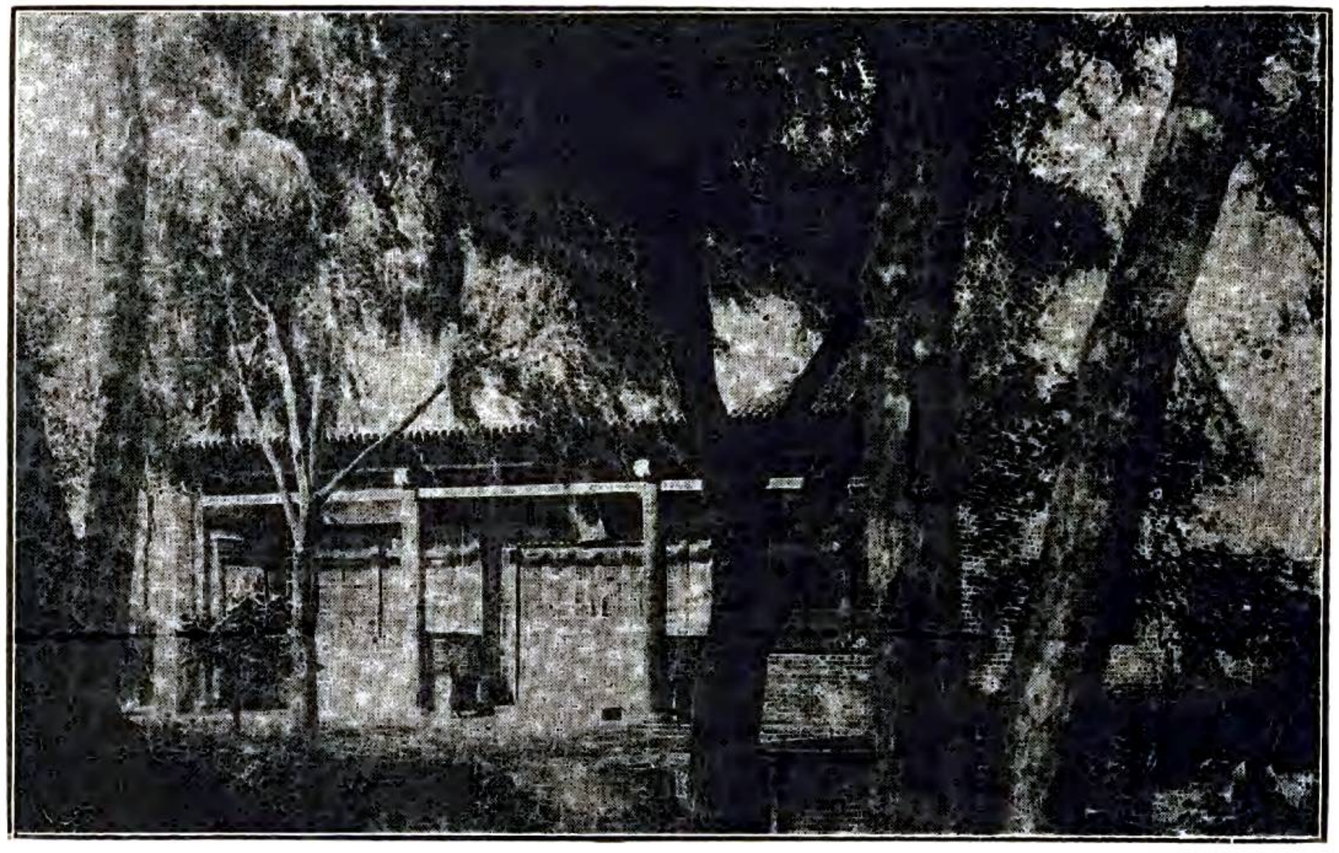

以上縣城

靠山屯鎮二區　燒鍋一家　雜貨舖九家

商會

該鎮初無商會清宣統元年有駐防軍隊遇事以永和祥燒鍋爲會議之所公推燒鍋經理史春廷爲鎮長民國十五年奉令組設商會耗欵甚鉅現以掛布幌十家每家輪值一月

鴨爾汀三區　燒鍋一家

三盛永清同治六年開火造酒資本金三百萬吊總經理張新廷

哈哩海城子鎮四區　燒鍋一家

世聚福清道光二十七年開張資本一萬六千五百元總經理楊儒林爲外鎮燒鍋之最古者

掛布幌十四家

商會

該鎮亦有商會大抵臨時集議有名無實以調查無稿略

高家店鎮五區　燒鍋一家

福成達民國十四年開市資本金三百萬吊總經理王喜廷

商會

該鎮初無商會遇事無人主持清宣統元年公舉孟繼賢爲鎮長統率全鎮事宜以福源隆紙房爲會議地點並無公所有事聚無事散民國十三年改稱商會會長

萬金塔鎮五區

雜貨舖二家

伏龍泉鎭八區

燒鍋二家

德發泉 資本四百萬吊股東梁星垣朱子青經理郭祥瑞

福順源 資本三百萬吊股東王品一經理張耀廷

雜貨舖三十二家　京貨莊二家

商會

初伏龍泉街光緒十七年設 僅有順升公燒鍋一家嗣商戶林立民國元年公舉自治研究所畢業學員張仲達爲伏鎭鎭長七年組設商會又公舉爲會長附設公興永商號院內有事聚無事散以至於今

巴吉壘鎭九區

小雜貨舖代餌舖五家

架格蘇台九區

掛布幌一家　雜貨布床二家　下雜貨一家

以上新調查

農安縣志

田賦

分則制賦詳於禹貢履畝加稅肇自春秋田之有賦也久矣農安在古代肅慎夫餘田制無考高麗稅布五匹穀五石租戶一石次七斗下五斗是爲田賦見於載籍之始遼太宗籍五京戶口以定賦稅有公田閑田私田之分金官地輸租私田輸稅其制不傳大半分田之等爲九而差次之夏稅畝取三合秋稅畝取五升又納桔一束束十有五斤元代取民分丁稅地稅二種其地稅又分夏稅秋稅大抵倣行唐制世祖中統四年戒蒙古軍不得以民田爲牧地有明一代莫詳沿革清初則純爲郭爾羅斯游牧地也道光七年借地安民而丈放升科之事起焉茲列目爲六曰丈放曰劃撥曰清賦曰升科曰稅契曰換照條分縷晰不憚求詳俾留心田制者得以考沿革而悉原委焉志田賦

農安縣志

田賦

清代

放荒

農安荒有二種東荒爲月字荒係與蒙人傭工一月准領荒三十垧由人民與蒙公直接辦理西荒爲方字荒每方四十五垧外有二垧房園由省委員會同蒙員辦理其荒橫跨長春所屬界內故曰夾荒茲欲考厥原委當自長春始

辛亥 乾隆五十六年郭爾羅斯札薩克公恭格喇布坦以其遊牧之地招流民墾種（長春縣新調查）初不知有履畝繩丈之制地多租少流民利之故至者日衆（同上）

庚申 嘉慶五年將軍秀林查辦始爲借地安民之議（同上）凡得熟地二十六萬五千六百四十八垧以其地劃分四鄉一曰沐德二曰撫

安三曰恒裕四曰懷德俗呼爲大荒又曰老荒（同上）

丁亥 道光七年屬長春界內夾荒招民領種（同上）初四大鄉界外橫跨長春所屬地界名曰夾荒（西夾荒即恒裕鄉十十一十二十三十四十五甲東夾荒即懷德鄉木石河一帶）（同上）

壬寅 光緒二十八年冬十二月飭勘明新荒界內艾甘免屯等處未放蒙荒（軍道憲札）計地一萬餘垧（知縣張呈）

辦法未詳

丙午 三十二年秋八月二十一日飭候補通判張呈奉將前次放賸新安鎮迤北之荒就近與蒙公商明勘放完竣（府轉奉軍道憲札）計有地四萬垧（同上）

按此荒出放約值錢九十六萬餘吊以之歸補前借官帖代還欠債之欵

冬十二月初六日縣屬伏龍泉鎮設立蒙荒行局（總理張會辦王移知）

擬抵還借欵之荒應還伏龍泉以北大來伯向西一帶劃放四萬垧以資抵換所收荒價及將來徵租統歸蒙公 府轉奉軍道憲札

農安縣志

田賦

清代

劃撥

庚戌 宣統二年夏飭查明田賦由某屬撥來若干 民政憲謝札

撥來

考縣境原屬長春府管轄光緒十五年分設縣治所有田賦稅額均由長春府按四六劃撥當撥歸縣屬四成納租地九萬餘垧四成蒙租津貼辦公錢六千吊二十四年經前將軍延委杜前縣辦理加增又增納租地九萬餘垧共有納租地十八萬三千七百九十七垧八畝八分又增蒙租津帖辦公錢一千四百四十吊先後共有蒙租津帖錢七千四百四十吊 知縣茹詳報

按縣原升科及續增地二十二萬六千一百六十二垧六畝八分詳稅捐志

茹詳與撥長嶺後數符按四六劃撥及加增數未識何考

撥去

考農安原分心正意誠身修家齊國泰民安十二區光緒三十四年秋將家齊國三區劃隸長嶺縣治計地三萬七千五百八十四垧一畝七分二釐 呈報

按此即新安鎮主簿管轄區域

農安縣志

田賦

清代

清賦

庚申 嘉慶五年議准令蒙古收取租息應照土默特旗之例自向人民收取（長春縣調查）初長春老荒每畝徵糧四升共折銀五百七十八兩該札薩克自向人民徵收爲置通判以彈壓之四十五年勘丈一次如有浮多熟地照地增租（同上）其續行開墾者（即道光七年領種之夾荒）經部奏定作爲十年一限按畝勘丈入册收租自咸豐元年至六七年光緒十一年至十八年屢奉理藩院咨催勘丈經將軍長順查出熟地四十三萬餘垧生荒房園二十四萬餘垧蒙古每年所得祇十四萬餘垧之租（同上）

甲午 光緒二十年夏六月二十七日設立長春農安夾荒地局勘辦地畝（軍副憲札）

以長春府知府文韜總理其事署農安縣知縣恒謙爲幫辦另派留吉補用通判張呈泰補用佐領塔爾幹前往會辦（同上）

定增租之議十三四甲佃民聚衆抗拒被兵弁槍斃千七百餘人議遂寢（鄉土志稿）

張呈泰等與蒙古定增租之議照十四萬餘垧之數再加一倍增租免其勘丈取具蒙古印結在案該甲民岳甸會等阻撓釀成巨案值遼南軍事吃緊將軍長順亦去任姑暫寢息（長春縣調查及軍憲延札）

丁酉 二十三年夏六月初七日仍照前將軍長原擬章程按照納租地數加增一倍升租以結前案並抄發章程（吉林將軍延札）

以總理墾礦局事務文統領福署長春府鄂守齡爲總辦正任農安縣杜令學瀛候補知縣鄭令國僑公府地局管委員麟書爲委員（同上）

摘錄章程五則

一查上屆查辦夾荒係羣推十三四甲佃民作梗首先抗拒此次即先由十

三四甲辦起免致轇轕相惑良莠不分同罹法網

一夾荒開墾有年始由攬頭大戶包領迨將浮多地轉兌佃民遂將原租陞續帶出以致有地無租或地多租少今既免丈按一倍加租擬由官發給小票飭公正耆老會同木石河長春農安等處夾荒各該佃民各將地數租數填入照內呈交委員秉公均攤必使租地兩無偏枯期於如額而止

一查四大鄉佃種公府租地均有大照爲憑即有土棍地痞無從設計爭狡至於夾荒地畝悉以白契爲據殊不足以昭信守此次辦理加租完竣應繕花名細册咨送蒙公會同地方官發給印照永遠執業

一此次加增地數既定應納租賦若干限於本年秋後隨同原地新陳一併交納

一查從前勘地增租之舉只以未經立案屢起爭議此次發給印照即爲奏請立案後來即可永免爭端

冬十一月十八日變通勾攤辦法照原租加增一倍夾荒地局稟

准農安鄉南三甲老頭二三四七八牌二甲二牌十三牌三甲十十一十五牌老五六牌頭甲老三牌二甲老四五六七十十一牌衆民戶之請也各原稟

附農安夾荒地局稟軍憲文

夾荒委員同知銜署農安縣知縣 白希李
夾荒委員藍翎候補同知本任農安縣知縣 杜學瀛
夾荒總辦總理墾礦局事務靖邊親軍統領記名副都統世襲三等子文福
夾荒總辦花翎三品銜補用道署長春府知府吉林府知府 鄂齡
夾荒委員花翎補用同知候補知縣 鄭國僑
夾荒委員藍翎守備銜公府地局委員 管麟書

謹稟

將軍麾下敬稟者竊職福等前奉

憲札委辦長春農安一帶夾荒增租事宜等因蒙此卑職學瀛與卑職國僑稟辭後當於七月初四日由省起程初十日馳抵長春會同卑府齡並卑職麟書統核卷宗查得夾荒租賦本有等差木石河及農安鄉東三甲爲上等十

甲十三甲爲中等十一十二十四十五等甲並農安鄉之四五甲均爲下等
正擬前往開辦間適大雨時行河水漲發難以赴荒迨七月秒水勢稍退卑府齡隨督同卑職學瀛等遵照
憲示先赴府屬恒裕鄉之十三甲該甲民戶因光緒二十年間辦理夾荒釀成
巨案有鑒前車不致抗拒惟均以地有肥磽租有輕重或爲廬墓所佔或爲
河渠所冲若勾核均攤未免苦樂不均等情紛紛狡訴卑府齡以開辦之初
若聽其阻撓勢必又致中輟遂與卑職學瀛等公同酌議照
憲示章程量爲變通均按五成核扣以期顧全大局於事有濟雖明知與原租
相較難敷一倍之數惟十三甲地方從前已遭兵燹此次稍予從寬未始非
體恤民隱其別處民戶亦難援爲口實當復開諭去後始據各民戶寫投地
册卑府齡即與卑職學瀛等隨册核算散給小票至八月二十一日卑府齡
等復馳抵從前長春廳屬之東西十四甲並農安鄉之五甲即現在劃歸農

安縣屬之農平農略兩社該處民戶亦稍有狡執迨經卑府齡等剴切勸導
旋即遵允正在開辦間風聞現歸縣屬之農祥農治兩社即從前之東西十
五甲並農安鄉之四甲等處民戶素本刁頑現因復辦夾荒有聚衆吃會希
圖抗拒情事卑府齡當派卑職學瀛前往查訪並因夾荒地面遼闊擬委員
分辦以速蕆事當經詳明將東西十四甲並農安鄉五甲增租事宜交卑職
國僑與卑職麟書接辦其東西十五甲並農安鄉五甲及東三甲即現歸縣
屬之康樂和豐勤儉祥治八社地方均交卑職學瀛並由卑府齡添委卑職
希李於未奉委札之先業已接奉
憲台告示亦因聞有聚衆訛言身任地方不敢視同膜外正擬親赴十四甲與
卑府齡面稟商辦適值卑職學瀛於九月初八日行抵農安與卑職希李晤
談情形並由卑職學瀛面交委札卑職希李即赴十四甲面見卑府齡稟商
事宜當復隨同卑府齡於十三日馳抵農安行局經卑職學瀛先期傳集紳

耆大戶當由卑府齡等詰以聚衆圖抗是何居心而該大戶等咸稱係集衆會議懇求永遠報竣並請少加租賦並無敢有抗拒等語卑府齡等隨連日傳見各甲佃民宣布

憲台德意諭以租數碍難少加勘丈自予永免開誠布公反覆勸導幾於舌敝脣焦民戶始各允服卑府齡見事有頭緒並因離署日久公牘叢積急須清理兼又考期臨邇遂於十八日由農安折回長春自此以後卑職國僑與卑職鱗書辦理東西十四甲並農安鄉之五甲係按照地數分成勾攤卑職學瀛與卑職希李辦理東西十五甲及農安鄉四甲地多沙窪農安鄉之東三甲原租本重民戶有因此藉口赴局爭狡迨一經辯駁亦均俯首無詞寫投地册惟間有數處以從前起租時原按地之肥瘠分等封納租欵已無偏枯若又令按照地數通盤勾核分攤反致難均苦樂情願照原租加增一倍等情具稟懇請自不能不變通辦理以順輿情且有夾荒各戶從前置買地產皆係抱原主之票按年封納蒙租此次因聞免交照費均願更名過戶各守各業雖各戶地數從此稍可得其梗概而稽查蒙古租册塡發地戶小票公務愈見紛繁時日遂有延誤現在十三甲及東西十五甲並農安鄉四甲小票均已放竣東西十四甲並農安鄉五甲亦將次蔵事計十三甲原租共六千九百餘垧現按五成寫地約共得新陳租地一萬一千垧之則計不敷地二千八百垧有零東西十四甲並農安鄉五甲原租共一萬六千餘垧現寫得新陳地數約在五萬五千垧之譜將來按成攤增足敷一倍有奇東西十五甲並農安鄉之四甲及東三甲原租共七萬八千餘垧現計均勻勾核並照原租增加共得新陳地十五萬六千垧有奇亦足敷一倍之數目下卑職學瀛與卑職希李尙須稽核票根清查逃戶卑職國僑已前往府屬恒裕鄉之十二甲傳戶開辦卑職鱗書暫留十四甲查傳未到零戶續散小票其十甲十二甲並木石河頭二甲共四處亦擬陸續開辦諒該處民戶於各處辦

理情形至於應納新加蒙租現據辦過各甲衆民戶懇稱以先則慘遭兵革繼復連年歉收今雖幸遇樂歲民困究屬未蘇懇請自光緒二十四年爲始如數完納等情籲訴前來職福等查其所請均屬實在情形自應代懇憲恩俯如所請以紓民力除將未盡事宜隨時另文稟報外所有奉委辦理荒增租大概情形合先會稟憲台查核備此具稟恭請

勛安伏乞

垂鑒 卑職希李 卑職學瀛 職福 卑府齡 謹稟 卑職國僑 卑職麟書

按本志例凡附原案皆代叙非重公牘也

十二月初四日請小票放竣提前放照總理委員稟

倣照長春四大鄉執照蒙公與地方官雙銜並列其文係蒙漢合璧於辦荒原委摘叙照內俾蒙民一覽瞭然永除芥蒂同上

庚戌 宣統二年秋七月二十六日仿照哲里木盟各旗每垧改徵六百六十文設清賦分局總督錫巡撫陳札

每垧六百六十文以四百二十文歸蒙員自行收存其二百四十文以二百文撥歸審判廳經費以四十文爲該局辦公費同上

長春設清賦總局農安長嶺兩縣各設分局札移

總局以趙宗延爲承辦農嶺清賦分局承辦以林鶴皋爲之後改委員同蒙旗派來員馬哈那達那蘇札布商定於本年十月初六日在該旗租子櫃徵租其

農嶺兩分局亦次第開徵清賦分局林呈

按當時各民戶於原納地租外丈出餘地分上中下三等辦理其應交租賦由兩署委員會同徵收

冬十二月初五日哲里木盟長兼理官員札薩克鎮國公郭爾羅斯札薩克輔國公派員會同辦理 移知

馬哈那達那總理其事蘇札布幇辦其事 同上

辛亥 宣統三年夏閏六月十四日准刊印永不增租戳記加蓋新照之上 知縣李諭示

奉 督撫憲札准也 同上

秋七月二十六日原加增錢二百四十文歸該管地方官會同蒙旗租子櫃辦理

其買賣田產稅契事宜歸統稅局辦理 督撫憲札

截至本年九月底止分別交接將原設局卡悉行裁撤 同上

按是年十一月蒙公府派承辦蒙員蔡音加圖幇辦默爾根博勒格圖往縣

屬設局徵收請由縣示催並請派妥書會辦以清田賦曾起風潮也

冬十二月二十一日縣署接收清賦局事 知縣李稟是爲縣署辦理清賦之始

司事一書記二 二度支司批

以每年十一月爲開徵日期 簡章

農安縣志

田賦

民國

清賦

壬子 元年八月八號加增蒙租二百四十文遇水旱天災應照通省一律豁免 度支司饒札

以省議會提議也 同上

按蒙漢合璧大照內載永不加增無論水旱天災不准豁免字樣書此重恤民也

甲寅 民國三年四月九號蒙地每垧改徵大洋三角 吉林行政公署訓令

以小洋一角解交國家金庫二角解歸蒙旗餘數爲漢蒙徵租員書經費設有盈餘漢蒙均分 辦法下同

按庫欵仍留作師範補苴費准樂前知事之請也

縣知事會同蒙租局合併徵收租票仍用漢蒙合璧文字

按此與哲里木盟長齊郡王商定照辦也

十二月二十三號飭應納租賦每大洋一元折收官帖八吊四百文 吉林財政廳飭

乙卯 四年六月五號發滯納處分簡章及票式 同上

章及票式詳縣署卷

十一月十八號應徵大租改徵大洋五角 同上

以二角五分提解蒙旗以一角七分解省庫八分留縣局徵收經費 吉長道署飭

按本年仍收大洋三角以縣屬霪雨爲災秋收歉薄經樂前知事請緩照准實徵五角自五年始提解國庫則六年十一月也

吉林農安縣民國六年度徵收田賦分數表 新調查

類別	稅目	稅額	原額數	實應徵數	本年應徵數	已完數	未完數
						銀數	分數
						銀數	分數

租課						
大租	三五●七三三●二二一四	三五●七三三●二二一四	三五●七三三●二二一四	三五●〇六〇●一一一五	九分以上	六七三●一〇九九	不及一分
小計	三五●七三三●二二一四	三五●七三三●二二一四	三五●七三三●二二一四	三五●〇六〇●一一一五	九分以上	六七三●一〇九九	不及一分

說明

一查縣屬共有大租地二十一萬零一百九十五垧四畝二分每垧收大洋五角除蒙王應提不計外所有應徵原額共計大洋三萬五千七百三十三元二角二分一釐四毫自民國六年十一月二十七日開徵之日起至七年十月一日截徵之日止共收大洋三萬五千零六十元一角一分一釐五毫尚有未徵大洋六百七十三元一角零九釐九毫委因欠租各戶或係籍隸他縣或係搬赴蒙荒以致差傳無着故未能如額徵齊理合聲明

一查縣屬原係蒙地歷年徵收租賦均由蒙王派員主持嗣以農安地方審判廳經費無着在蒙租項下每垧加收吉錢二百四十文以爲司法入欵民國元年該廳奉文停辦此項附加稅經廖前任稟准撥充縣署教育費及至民國五年奉令每垧徵收大洋五角以一角七分提歸國有故此次塡表以五年爲斷其前三年徵收分數既與國庫無關應即免塡以清界限合併聲明

一查縣屬大租自民國五年提歸國有所有帶徵民國元二三四等年以及宣統二年租款均隨時撥交地方財務處存儲應用故未列表理合登明

吉林農安縣民國六年催徵上年舊賦分數表

類別	稅目	稅額	上年民欠		
			原欠數	本年催完數	未完分數
租課	蒙租		一九一三●〇三二一	一三四五●九〇三六	五六七●一二八五
	小計		一九一三●〇三二一	一三四五●九〇三六	五六七●一二八五

說明

一查縣屬民國五年蒙租原欠租洋一千九百一十三元零三分二釐一毫故六年徵收蒙租帶徵五年租洋一千三百四十五元九角零三釐六毫尚有未完五年租洋五百六十七元一角二分八釐五毫俟民國七年蒙租開徵時再行派差嚴催一律徵齊以重租賦合併聲明

辛酉 十年十月二十九號飭蒙租每垧關於蒙旗三角改徵現洋其國賦二角仍收

永衡大洋票 知事李布告

按此後額賦歲有增加詳自報升科附表於後義取對照

吉林農安縣民國十四年度徵收田賦表 新調查

類別 稅/款 目/額			原額數	實應徵數	本年應徵數		已完數		未完分數	
租課大租			四一•四五五•七五八	四一•四五五•七五八	三一〇•二六四•九九八七分以上	一一•一九一•七六	不及三分			
小計			四一•四五五•七五八	四一•四五五•七五八	三一〇•二六四•九九八七分以上	一一•一九一•七六	不及三分			

說明

一查縣屬共有大租地二十四萬三千八百五十七垧四畝每垧照章收大洋五角除蒙王應提不計外所有應徵解庫原額共計大洋四萬一千四百五十五元七角五分八釐自民國十四年十一月一日開徵之日起至民國十五年六月底止徵收民國十四年大租大洋三萬零二百六十四元九角九分八釐尚有未徵大洋一萬一千一百九十元零七角六分現經派差嚴傳勒令完清以重租賦理合聲明

吉林農安縣民國十四年催徵十三年舊賦分數表

類別 稅/款 目/額			上年原欠數	本年催完數	未完分數
租課大租			八•三四六•三七	三•三〇三•六〇九	五•〇四三•七六一
小計			八•三四六•三七	三•三〇三•六〇九	五•〇四三•七六一

說明

一查縣屬民國十三年原欠租洋八千三百四十六元三角七分故十四年徵收大租帶徵租洋三千三百零三元六角零九釐尚有未完十三年租洋五千零四十三元七角六分一釐業經派警按戶嚴催封納以重租賦合併聲明

吉林農安縣民國十四年催徵十二年舊賦分數表

類別	稅目	額	上	年	民	欠
租課大租			原欠租洋三千五百五十六元七角八分九釐	本年催完數未完分數		
小計			三●五五六●七八九	八一五●七四二	二●七四一●〇四七	

說明

一查縣屬民國十二年大租原欠租洋三千五百五十六元七角八分九釐故十四年徵收大租帶徵租洋八百一十五元七角四分二釐尚有未完十二年租洋二千七百四十一元零四分七釐業經派警按戶嚴催封納以重租賦理合聲明

吉林農安縣民國十四年催徵十一年舊賦分數表

類別	稅目	額	上	年	民	欠
租課大租			原欠租洋一千四百九十一元零三分六釐故	本年催完數未完分數		
小計			一●四九一●〇三六	一三三〇●九七八	一二六〇●〇五八	

說明

一查縣屬民國十一年大租原欠租洋一千四百九十一元零三分六釐故十四年徵收大租帶徵租洋二百三十元零九角七分八釐尚有未完十一年租洋一千二百六十元零五分八釐業經派警按戶嚴催封納以重租賦理合聲明

農安縣志

田賦

民國

升科

一升科年限

查報升科期限按照長農德嶺四縣蒙地自報浮多升科章程原訂係分三期(甲)自中華民國十年七月起至十二月底止爲第一期(乙)自中華民國十一年一月起至六月底止爲第二期(丙)自中華民國十一年七月起至十二月底止爲第三期逾期即分別加收加罰清查蒙地城鎭街基亦照此期限進行嗣因漢蒙合璧執照蒙旗發生異議往返磋商遷延時日各縣開辦已在十年八月以後經吉林清理田賦局呈准遞展四個月以十一年十一月至四月底爲第一期其第二期第三期照章依次遞推後又經四縣先後申明困難窒碍再三呈請展緩多次最後訂自民國十二年三月至八月底止爲第一期其第二期第三期遞推蒙地街基亦隨同遞推

一升科章程

修正長農德嶺四縣蒙地自報浮多升科章程　十年七月修正

第一條　此項升科章程以長春農安德惠長嶺四縣蒙地爲區域

第二條　佃民承種蒙地以租册契照爲根據契照內載照垧數相符者爲原額地原額以外折扣之地爲原扣地如於原額原扣以外四至以內另有地畝即爲浮多無論若干垧數均限三期內據實呈報不准稍隱匿自報之期限如左

(甲)自中華民國十年七月起至十二月底止爲第一期

(乙)自中華民國十一年一月起至六月底止爲第二期

(丙)自中華民國十一年七月起至十二月止爲第三期

按此項期限業已奉令准推展

第三條　自報浮多地畝免收地價每垧只收經費大洋一元先給執據以憑換發漢蒙合璧大照由民國十一年起照章升科

第四條　佃民原額原扣地畝一律換發漢蒙合璧大照以爲永遠承佃執業每垧均收經費大洋一角其舊有契照由該管縣知事驗訖蓋以註銷字據仍皆發還原戶

第五條　長春農安德惠等縣地畝前經蒙旂清丈時定有七扣納租者此次清查除原扣地畝無須升科外其浮多地畝仍照七成折扣升科如果實有瘠薄不能如數升科者准由各該縣知事會同徵租局蒙員酌量辦理惟至少亦應比較原定折扣半數以上升科分別註明照內以免朦蔽假如某戶實有地百垧照內亦填百垧折扣納租地七十垧以上者准其仍按舊照垧數租數換給新照倘所納地租不足七十垧者應令補足七十垧爲限此外如有浮多若干應照原定折扣垧數升科納租

第六條　長嶺縣及農安縣迤西與長嶺縣毗連之瘠地並長春縣境內之十一二十三等甲地畝原定有三扣納租者應由各該縣知事會同蒙員察看情形除原額地明定折扣無可變更不計外如有浮多亦應按照原定折扣升科如實在地土瘠薄不堪耕種但按年納有利益者應查照本省普通自報升科章程第二十六條之規定分作兩等上等以六垧作一垧次等以十垧作一垧均以熟地論當年升科假如地戶實有地百垧照內亦填百垧折扣納租地三十垧以上者准其仍按舊照垧數租數換給新照倘所納地租不足三十垧者即令補足三十垧仍以三扣爲限

第七條　如有私墾官荒無租黑地以及台站私佔地畝應照上中下三等收價上等每垧收價大洋九元中等六元下等三元均隨價加收二成經費當年升科

第八條　各佃民承種蒙地於三期限滿以後如有觀望不報或匿報浮多一經查實或被舉發即將承種地畝查照第七條私墾官荒及無粮黑地所定三等地價加倍勒令繳價並於所繳加倍價內提出三成賞給舉發人具領如該匿戶抗不遵繳即將隱匿地畝歸蒙旂另放

第九條　應收經費除在第一期內自報者應照本章程第三第四兩條所定數目核收外其在第二期內補報者無論原額地及浮多地均按第一期應收數目各加一倍核收其在第三期內補報者均按第二期應收數目再各加一倍核收如過第三期不報者除將原額地經費按照第三期應收數目再加一倍勒交外並將浮多地畝歸公另放再此次報出浮多地畝均當年升科如原領荒地未屆升科年限者應查明原領日期扣足五年至第六年一律升科

第十條　已報地畝得由清理田賦局隨時派員會同該縣知事並蒙租櫃蒙員實地抽查以杜隱匿

第十一條　照費每大照一張准墳地六段如墳地一段至兩段者收大洋一元三段至四段者收大洋二元五段至六段者收大洋三元每照一張收註冊費大洋一角

第十二條　此次清理蒙地責成各該縣知事擔負完全責任會同蒙員和衷辦理所收經費國家與蒙旂各半平均分劈蒙旂應分之款隨時由各該縣蒙旂徵租處核收至縣知事經費由國家收入項下提留例如國家於收入一元內實得五角縣知事提支二角其餘三角解送省局蒙員經費由蒙旂應得五角項下自行開支

第十三條　漢蒙合璧執票由吉林全省清理田賦局刷印送交長春蒙旂徵租總務處鈐用關防後送回清理田賦局編號蓋用關防分發各縣墳用其刷印票費由清理田賦局擔任

第十四條　漢蒙合璧大照由蒙旂刷印鈐用印信咨送吉林省長公署蓋印後發交清理田賦局編號再行分發各縣填用所收照費註册費分爲十成以五成隨時撥交蒙旂核收其餘五成仍歸各該縣知事提解省局其印刷照費由蒙旂擔任

第十五條　各縣知事應督飭警團按照租册挨戶嚴催依限呈報第一期屆滿清理田賦局應查核各縣報地成績對於縣知事實行懲奬章程以期尅期竣事

第十六條　各縣對於清理田賦局交欵報查各事應如左列辦理

（甲）各縣所收地畝街基各價及經照註册等費均收大洋如無大洋地方即照財政廳每月所定均價數目折收官帖或小洋

（乙）各縣所收經費等欵甲月收入須乙月十五日以前掃數解局如逾限不解致因元價增漲受有虧損者責令縣知事賠償

（丙）各縣應將已發執票繳驗地畝街基報册收入計算書每至月底呈報清理田賦局一次以便查核

第十七條　長農德嶺四縣商民自報城鎮街基單行章程

第十八條　本章程自奉准公布之日施行

吉林省長春農安德惠長嶺四縣商民自報城鎮街基單行章程

第一條　本章程專以清查蒙屬城鎮商家街基爲範圍悉聽業主自報一律給予蒙漢合璧大照

第二條　清查城鎮商家街基應收經費以及期限悉照吉林省普通清查街基章程辦理惟住戶廟宇公所營房校舍所佔地基均免收費

第三條　依限報明註册由縣公署會同蒙員和衷商辦俟會查明確核與原有契據相符即行填發蒙漢合璧大照每年仍照舊交納蒙租

第四條　此項清查街基所收經費註册費國家與蒙旂平均分劈照費照蒙

地升科章程第十一條辦理

按本志例條章不備載茲何以備公布且現行也

一升科地數及租數

查農安自民國十年十一月開辦自報升科至民國十五年底止計原額原扣浮多三項共四十五萬九千零六十五垧四畝二分七釐共增租三萬六千七百六十九垧六畝總計全縣額租爲二十四萬三千八百七十二垧七畝八分茲將近五年額賦及逐年增租數列表於後

年別	原額租數	新升科數	共數
十一年	二二〇•一九五•五四二 垧	三二•九〇四•七九〇 垧	二四一•〇〇二•一〇〇 垧
十二年	二四一•一〇〇•二二〇	二•〇〇九•〇〇〇	二四三•一〇九•二二〇
十三年	二四三•一〇九•二二〇	•七〇〇•三九〇	二四三•八〇九•六〇〇
十四年	二四三•八〇九•六〇〇	四七•八〇〇	二四三•八五七•四〇〇
十五年	二四三•八五七•四〇〇	一四•九八〇	二四三•八七二•七八〇

一上年升科地別及數別

查民國十五年農安升科地原額爲六百五十六垧九畝原扣爲五百二十一垧零七分五釐浮多爲三千六百五十三垧八畝五分四釐總計爲四千八百三十一垧八畝二分九釐茲將全年報告總摺檢附於後

吉林農安縣民國十五年　月份自報升科地畝欵項報告總摺

項別	種類	類別	原報地畝垧數及街基方丈數	地畝總數	每垧收數	共收大洋數	撥歸蒙旗數	國家收入數 縣署留支數	應解局數
自報升科	原額	原數	六四八 三〇〇	六五六 九〇〇	八角	五二五•五二〇	二六二 七六〇	一〇五 一〇三	一五七 六五二
		增數	八 六〇〇						
	原扣	原數	五二一 〇七五	五二一 〇七五	八角	四一六•八六〇	二〇八 四三〇	八三 三七二	一二五 〇五八
		減數	八 六〇〇						
	浮多	升數	一•六八六 五三〇	三六五三 八四五	八元	二九•二三〇 八三二	一四•六一五 四一六	五八四六 一六六	八七六九 二五〇
		扣數	一•九六七 三二四						
清城		上等							
		中等	三八•一七一 丈 二〇〇	三八•一七一•二〇〇	三元	二•二五六 〇〇〇	一•一二八 〇〇〇	四五一 二〇〇	六七六 八〇〇

查基街基	基	鎮	基
	下等	上等	下等
		中等 七•九八八 一〇〇	中等 七•九八八 一〇〇 五角

勘放官荒	生	荒	熟	荒	山柴柳	通草甸	等地	價費合計	隨價加收二成經費	照費	註冊費
	上等	中等	上等	下等	上等	次等	其他				
				中等 四•三〇〇							
				元六							
				二七 〇〇〇				三一•六三六 二四四	五 四〇〇	一•〇三九 〇〇〇	一〇三 五〇〇
				一三 五〇〇				一六•三一八 一〇六	三 七〇〇	五一九 五〇〇	五一 七五〇
								六•五二七 二四一	一 三五〇	一 三五〇	五一 七五〇
				一三 五〇〇				九•七九〇 八七〇		一 三五〇	五一 七五〇

經費合計

上年結存數	無
本年縣署留支數	六千五百二十八元五角九分一釐
本年收入數	三萬三千八百十一元一角一分二釐
本年撥歸蒙旗數	一萬六千九百零五元五角五分六釐
本年解局數	一萬零三百七十六元九角六分五釐
本年結存數	無

備考
一查表列浮多地內經抽查員查出三千二百二十二垧七畝七分二釐遵章加罰另文呈解
一查表列中等城基地內有住戶二千二百十九方丈一尺遵章免費餘係商家遵章報領
一查表列中等鎮基地內有住戶一千二百五十方丈遵章免費餘係商家報領

丁卯民國十六年六月十日具報抽查升科結束情形　知事鄭呈

奉批該知事辦理抽查升科告竣增加地畝一萬五千餘垧辦事甚屬得力應照本署獎懲章程第三條第一項之規定以酌調優缺存記俾示獎勵據呈抽查及辦事各員皆能潔已奉公不辭勞瘁應准擇尤酌保聽候核獎毋得濫冒云云　省長公署指令

按此次辦理抽查升科科員王守信爲主任置徵收員助理員各二抽查員六僱員六

農安縣志

田賦

清代

稅契

考田房稅契爲國家普通則例農屬民戶所有典兌向持白契爲據並不照章投稅爲蒙旗特殊之制宣統二年設長春清賦總局農嶺兩縣亦各設分局其民間所置田房均令赴局報明發給地照免其補稅以後凡田房典兌均照部定稅章一律投納

光緒三十四年戊申冬十月二十二日札發稅契章程總督徐巡撫陳札

吉省稅契向按六分契尾每張收費二十吊至是改三連紙爲十吊同上

當契一律收稅遼湖南奏定成案也同上

己酉宣統元年春三月二十二日飭典契徵稅三分知縣壽稟奉度支憲批

請減二分准直隸省奏定減半同上

以一分留作地方官辦公二分解省以濟公用同上

秋九月初一日加收田房稅契數抵補洋土藥稅釐督撫憲札

買價銀一兩收稅九分典價收稅六分自九月十五日起通省一律照辦

按自後迭經展緩無案可稽附註於此

農安縣志

田賦

民國

稅契

考農安田房稅契向歸稅捐徵收局辦理時租賦歸縣經徵稅契歸局經收人民於土地買賣後每向徵租局更名而不赴局稅契殊於契稅收入受莫大影響

發亥 民國十二年七月稅契歸縣署接辦　吉林財政廳令

按改歸縣辦既可杜絕弊混復可增加稅收誠一舉而兩得

一原定章程及稅則

契稅條例

第一條　本條例所謂契者指不動產之賣契典契而言前項契約用紙由財政部定式頒行各省稅廳製發

第二條　繳納契稅以貼用特別印花方法行之前項特別印花由財政部頒發

第三條　不動產之買主或承典人須於契約成立後六個月以內依左列稅率貼用印花赴該管徵稅官署呈驗註冊

賣契稅　契價之百分之九

典契稅　契價之百分之六

先典後賣之賣契得以原納典契稅額劃抵買契稅但以承典人與買主屬一人者爲限官署地方自治團體及其他公益諸人爲不動產之買主或承典人免納契稅但以收益爲目的者不在此限

第四條　訂立不動產賣契或典契時須由賣主或出典人赴該管徵稅官署填具申請書領契紙除繳納契紙費五角外無論以何種名目不得徵收他

費

前項之契紙費由賣主或出典人與買主或出典人與承典人分擔申請書之格式由財政總長定之

第五條　不動產之賣主或出典人請領契紙後已逾兩月其契約尚未成立者原領契紙失其效力但有障碍致契約不能成立時得於限內赴徵稅官署申明事由酌予寬限

第六條　原領契紙因遺失及其他事由須補領或更換時仍依第四條第一項之規定繳納契紙費

第七條　不動產之買主或承典人逾第三條之期限不依本條例繳納契稅者除納定率之稅額外並處以應納稅額之十倍罰金

第八條　徵納契稅時匿報契價者除另換契紙改正契約補繳納短納稅額外並處以左列之罰金

匿報契價十分之二以上未滿十分之三者

短納稅額之二倍

匿報契價十分之三以上未滿十分之四者

短納稅額之四倍

匿報契價十分之四以上未滿十分之五者

短納稅額之八倍

匿報契價十分之五以上者

短納稅額之十六倍或由徵稅官署依所報契價收買之

第九條　本條例施行前訂立之不動產賣契或典契未經稅契者自本條例施行之日起六個月以內依第三條之規定補納契稅但因障礙不能繳納時得於期限內赴該管徵稅官署申明事由酌予寬限

第十條　前條之不動產賣契典契逾期不補納契稅並未於期限內申明事

由或匿報契價者准用第七條之規定

第十一條　本條例施行細則以財政部部令定之

第十二條　本條例自公布日施行

一原定章程及稅則

查契稅現行辦法悉照原定條例辦理惟稅則於實行徵稅時稍有變更茲述於下

（一）賣契稅　按契價百分之六徵收

（二）典契稅　按契價百分之三徵收

按稅契章則與人民有直接關係故詳舉條例以資遵守

農安縣志

田賦

清代

換照

換照與稅契相表裏農安領種蒙荒向無照據人民與蒙公屢生異議恒由於此

戊戌 光緒二十四年挨戶給照 新調查

上年經吉林將軍長奏准增加長春農安租賦札委杜前縣等會同郭爾羅斯公蒙員辦理是年辦竣放給大照 同上

庚戌 宣統二年秋七月飭民間以前所置田房報明領照免其補稅 督撫憲札

照用蒙漢合璧字蓋用巡撫札薩克印信每張收費吉錢四吊以二吊歸蒙旗二吊歸公 同上

房照分三等

瓦房每間取吉錢三百文磚平房二百文土平房一百文 同上

附漢蒙合璧照式

執

吉林省長公署
郭爾羅斯前旗親王府 為

發給執照事照得長春農安德惠長嶺四縣蒙荒向係備地養民每垧納蒙租大洋三角隨徵
國賦大洋二角遇有水旱偏災概不豁免現因吉省舉辦清查所有浮多地畝一律自報升科
自應酌加體恤經本公署議定嗣遇災歉所有國賦大洋二角准其分別免緩蒙租大洋三角
准緩不准免一依新訂四縣畧行災歉章程辦理自此次給照後如再查有隱匿不報等情弊
定行照章嚴懲不貸倘或無力耕種准其轉兌照章報明換照投稅所有長春四大鄉等處仍
照原案每屆四十五年遵章清丈以符定制茲標 縣民户 自報熟地 段共計納
租地 垧 畝 分除照章收費外合行發給執照以憑管業須至執照者

原額地 垧 畝 分東 南
一段原扣地 垧 畝 分 至
浮多地 垧 畝 分西 北

原額地 垧 畝 分東 南
一段原扣地 垧 畝 分 至
浮多地 垧 畝 分西 北

原額地 垧 畝 分東 南
一段原扣地 垧 畝 分 至
浮多地 垧 畝 分西 北

原額地 垧 畝 分東 南
一段原扣地 垧 畝 分 至
浮多地 垧 畝 分西 北

又荒 垧 畝 分

以上共地 段共計原額地 垧 畝 分原扣地 垧 畝 分浮多地 垧 畝 分

中華民國 年 月 日右照給民户 收執

農安縣志

清賦

民國

換照

升科之後繼之以換照自係遵章辦理然或輾轉推移動需歲月各縣亦屢見不鮮農安自報升科已如前述其換照手續甲月報領乙月五日以前持據赴縣換領新照倘愈限不領即飭警傳催不久即將蔵事茲志其數目如左

發放地照號數

自民國十五年四月一日起至十六年七月十日止計發出地照由一號至二萬零一百四十號

更名地照號數

自民國十五年四月一日起至十六年七月十日止計更名地照由三萬零零一號至三萬零五百八十八號

農安縣志

建置

一縣之創設爲一省一國之基經營締造良非易易故元和郡縣自古志之亦以前人之功不可忘也吉屬各縣新造者居多洪荒泱莽四無際涯沿松江流域大抵如斯農安就古城遺址建城爲後漢時扶餘國舊都其見諸吉林舊聞錄者已有可徵晉書東夷傳與鄭樵通志均謂扶餘有城池宮室倉庫牢獄可見當時建築之術已粗具端倪隋之高麗唐之渤海宋之遼金皆於此地設有重城爲軍事上所必爭各部落爭強迭盛所有建置更當與時俱進矣惜往籍鮮徵農安除古城遺跡可尋祇西門外尚存古塔以供後人之憑弔其餘一切建置欲考其年月紀其沿革而皆不可得蓋荒城之廢棄久矣清興二百餘年東北邊太平無事招徠墾荒設官安民而一切建築乃由之以興夫隍塹深固以資捍衛斯城池所由築閭閻相安以便交易斯市鎭所由成至若廨宇所以肅觀瞻獄所所以重民命局所所以服公務學校所以宏教育其他考物理者重園場備荒政者賴倉厥維人心者藉祠宇皆建置之重且大者不可不志也至各村屯之設置至繁且夥殊難一一紀述不得不從略焉志建置

農安縣志

建置

前代

金

龍安城（隆一作龍又作農）在一禿河西金山東（全遼志）

城周七里四址尙存旁有塔亦名農安（冊說）

清

今吉林西北二百八十里有農安城在伊通河西二里城基與冊說合西門外半里有農安塔（東三省圖說）

郭爾羅斯前旗東南二百里有龍安城（蒙古游牧記）

農安縣志

建置

城池

農安縣城古城也相傳創設伊始四週隆起中窪十字街一帶水深尺許廬葦叢生獸蹏鳥跡縱橫交錯各商經營其間必墾高數尺方克成室其一片荒涼景象迄今猶可想見故當時均視爲棄地即官府亦未於此出放街基乃以人民之結合遂搆成大邑古云衆志成城以農安徵之尤信

按元初此地爲金隆安猶僑置開元路總管於此後以城市殘破移於開原自是兵革流離廢棄已久三百年來人事不修滄海桑田勢所必至耳以荒涼朔漠之區一旦得覩金城湯池之盛其盛衰廢興之故雖曰天命豈非人事哉

丁丑 光緒三年夏四月勸商民掘壕築土圍 長春府誌

各佔各修並築城門洞六 新查調

庚寅 十六年夏六月築農安縣城 知縣黎稟

縣治俗名龍灣舊有土城圮奕週圍約七里是年築土爲牆門四東曰聚蓄南曰阜財西曰實積北曰衛藩又作藏富水門洞三上蓋木板池深一丈 大中華吉林省地理志

又蓋木城樓瓦頂角門三 新查調

己亥 二十五年夏四月重掘城壕 知縣杜詳報

上寬一丈底寬五尺並建各門八字牆 同上

辛丑 二十七年春三月續修城垣及礮台 同上

因舊有城垣均已坍毀復修底寬六尺頂寬四尺又於牆外靠根挖下二尺共高七尺五寸上砌雉堞亦曰垛口每垛口長一丈高一尺八寸週圍約一千四百餘丈又於東南東北隅各添築礮台一 同上

己酉 宣統元年春四月補修城垣及門洞　知縣 書詳

甲子 民國十三年四月增築城四隅礮台四　知事 孫

乙丑 十四年五月增築城四週礮台八　同上

農安縣志

建置

市鎮

農安自道光招墾以後戶口日衆交易事繁各地商人麕集於此購地建屋創設營業積久日盛遂轉荒凉之區爲富庶之鄉所謂一年成聚二年成邑者庶幾見之（初墾民均以城內低窪無人承領已成廢地時南門外里餘娘娘廟附近王姓之荒有商號數家擬就彼設肆後以地主反對乃直接與蒙古購城內之地逐漸遷入遂成市鎮）

農安市鎮之成立與各縣特異之點有二

一各縣均有官街農安則皆民產　因農城街基係人民與蒙古直接購買當時並未留有官街故至今城內土地買賣猶指街心爲界也

一各縣創設人民多係被動農安則係自動　因各縣街基均由官府劃留丈放招民購領限期築房一切佈置悉聽官府之指揮農安則純出人民自己佔領而創設者也

農安市鎮之成立其原因有三

一農產之薈萃　土地日闢農產日增糧石買賣蜂屯蟻聚於此

一工業之發達　先有燒鍋數家各種工業日益繁興

一商人之爭集　各床攤及大商業家羣集交易視爲中心（以上新調查後同）

有此異點及原因故成今日之市鎮茲再將街衢胡同以及各市約略志之

街衢

治城大街中分十字共成四街西街商業最盛南北二街次之東街地勢卑甚除多數住戶祇小本營業數家

胡同

西街小巷共三路南曰天主堂胡同北曰廣聚永胡同再北爲廣聚永後胡同曰縣署前胡同再北偏東爲教育局胡同

東街小巷共二路南曰向陽胡同南盡爲小南門路北曰麒麟胡同

南街小巷共三路東曰清淨胡同西曰慕貞胡同又西曰大仙堂胡同
北街小巷共三路東曰安福胡同東盡爲小東門路西曰縣署後胡同西盡爲
小西門曰財神廟胡同
各市
馬市在縣署前胡同現移南街清淨胡同附近
柴草市在城隍廟前現移西門外
菜魚市在十字街南現移西門外
工夫市在十字街附近今移北門外
編者不過舉其大略茲仿甯安志例攝影附後

農安縣城西大街十字街以西寫眞

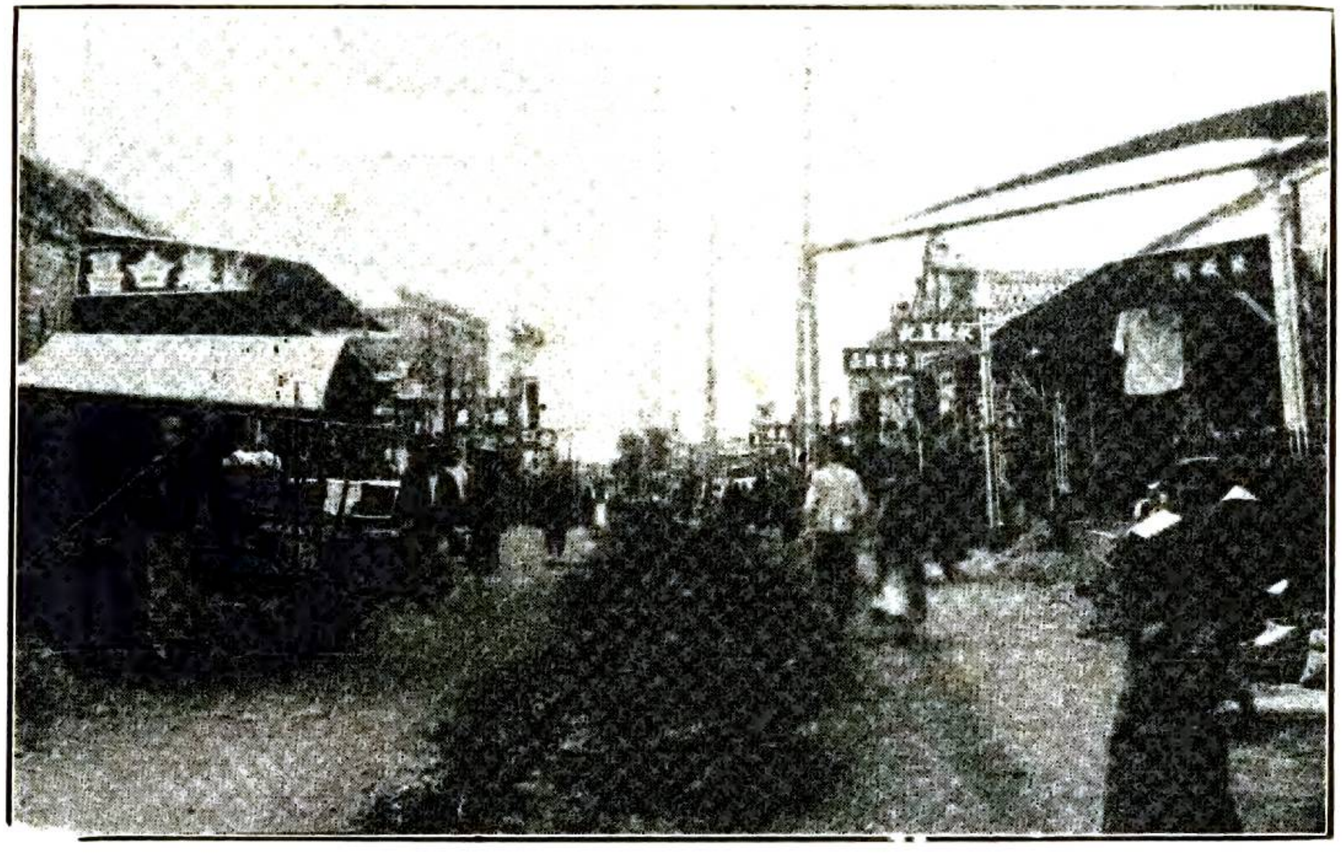

農安縣西街中段

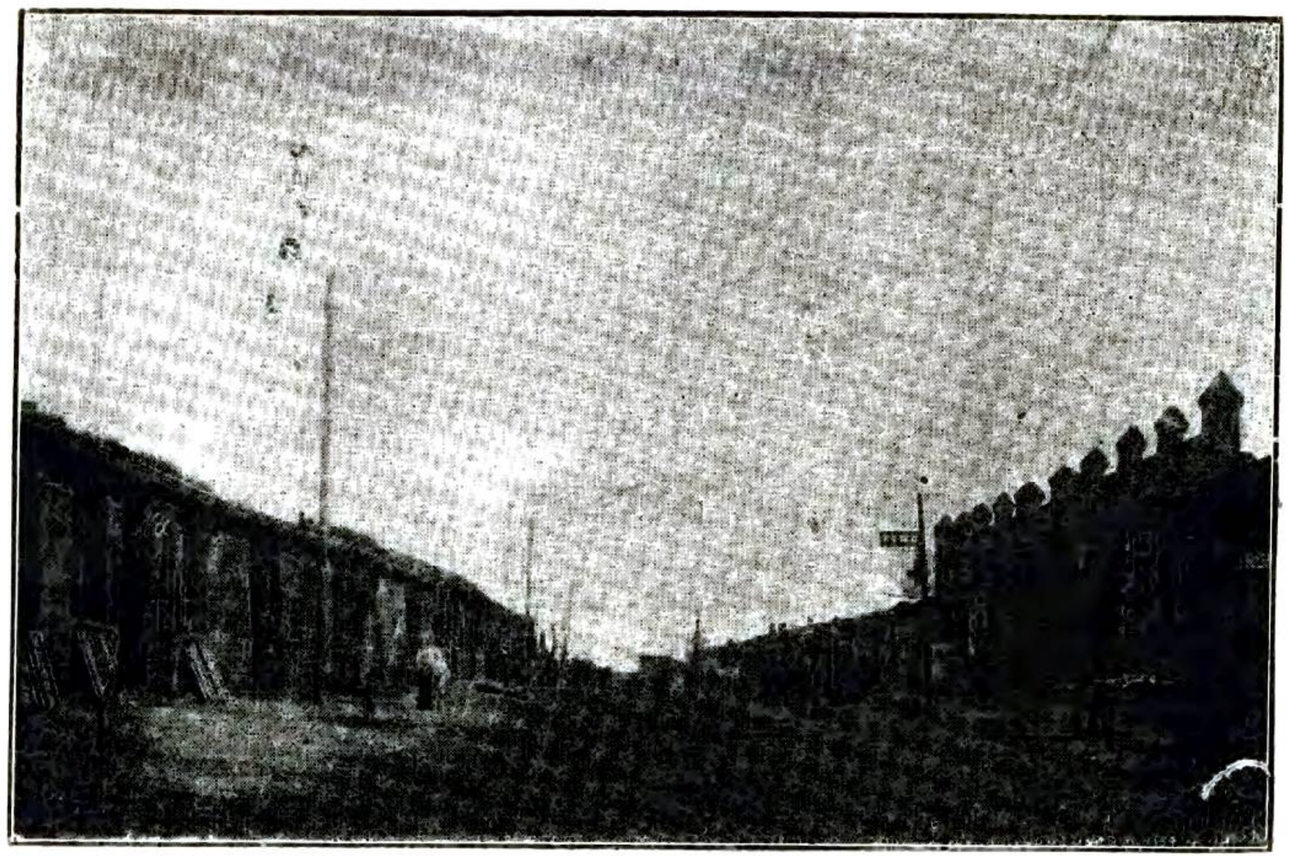

農安縣南大街

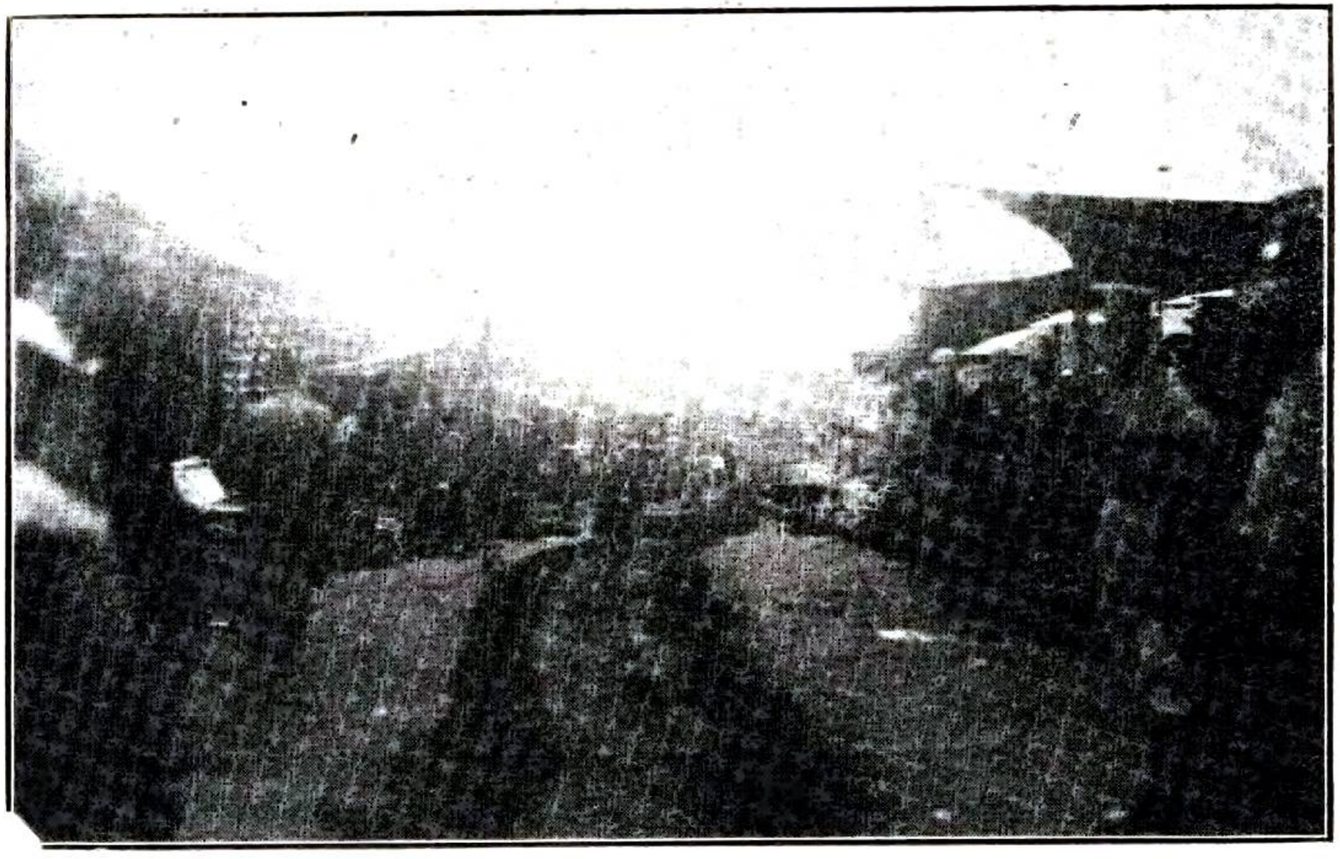

農安縣城北大街

農安縣東城大街

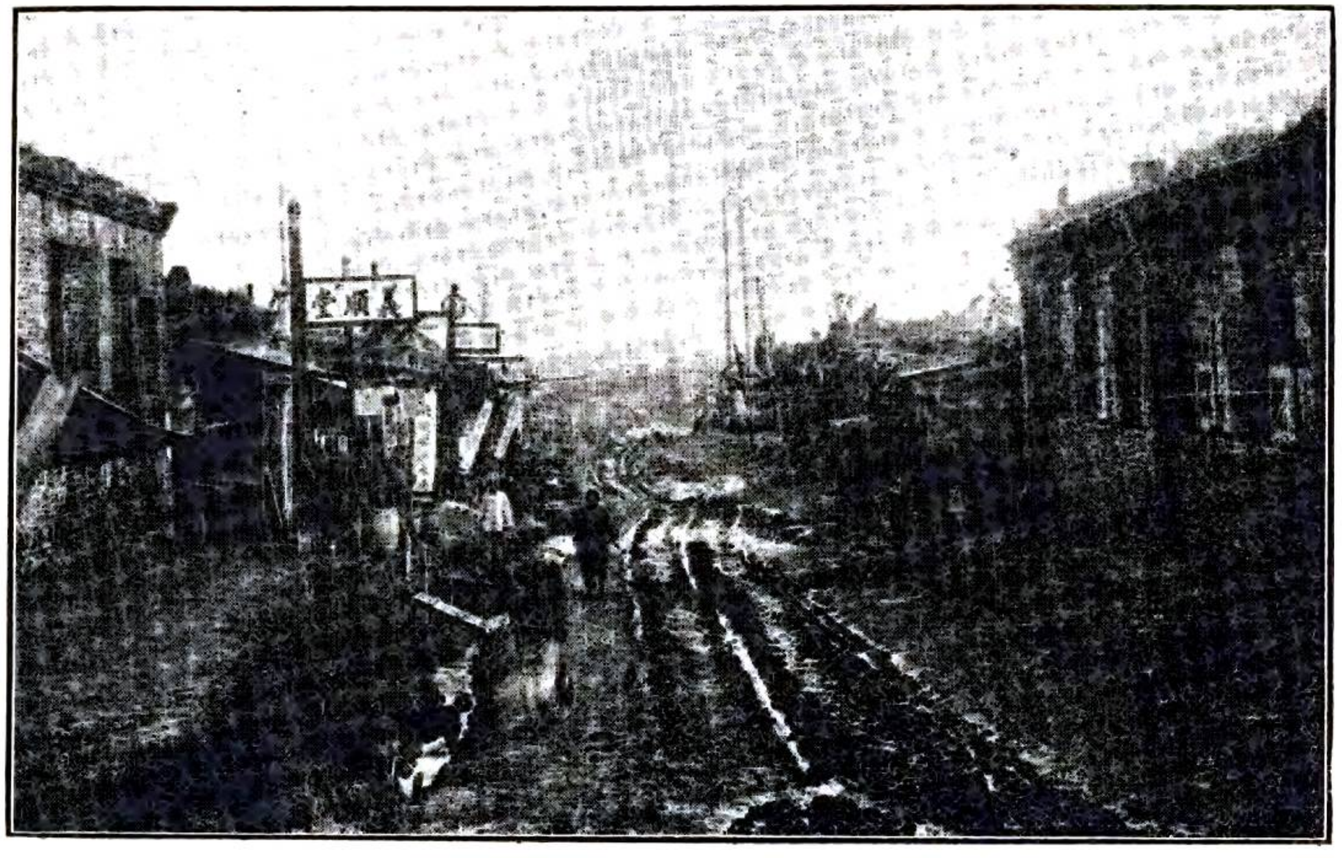

壬寅 光緒二十八年夏四月修理街道 知縣張呈

各街巷平高墊低旁掘水溝直通城壕其水溝橫穿街心處上覆木橋西南兩街各修木橋一衆水匯流處各修磚水口南北西三街各修水口一十字街東修磚水口一柴市胡同及大仙堂胡同修磚水口二 同上

按此後每年均由各商號補修迄今履道坦坦其平如砥張前縣爲之也書此重市政也

丁未 三十三年秋九月飭各街兩旁遍植楊柳 知縣李諭

計全城約植千三四百株以商人不知愛護連年摧殘今所存者寥寥矣 新調查

丁卯 民國十六年六月修理街道 第一分所長劉轉奉所長呂飭

農安縣城關地圖

北

陸軍一等營部

第二師範學校

第一師範學校

第一高等小學校

第六區區公所

第二高等小學校

第一高等小學校

萬福棧

陸軍第十六師團

陸軍第二十三師團

陸軍第二十二師團

第一師範學校

第二師範學校

第一高等小學校

第二高等小學校

第一師範學校

第一高等小學校

第二師範學校

第一

第二區　靠山屯鎮

屯之北有嶺焉未成鎮先有民戶五家廬其下農人謂嶺爲山故名清道光十三年丈放鎮基商業漸盛遂成鎮因沿以爲名

形勢

北高南窪三面水一面有道

街衢

東西街一長一里有半南北寬三丈

面積

南北均寬二百三十五丈東西長四百二十丈面積二千六百二十方丈

交通

鎮居縣城東北一百二十里南距伊通河二里北距松花江南岸三十五里東臨江三十里西至財神廟二十里南至拉拉屯十里舖各十里西北至八里營子江南岸三十五里北東兩岸均界扶餘縣

攝影並附圖

靠山屯西街

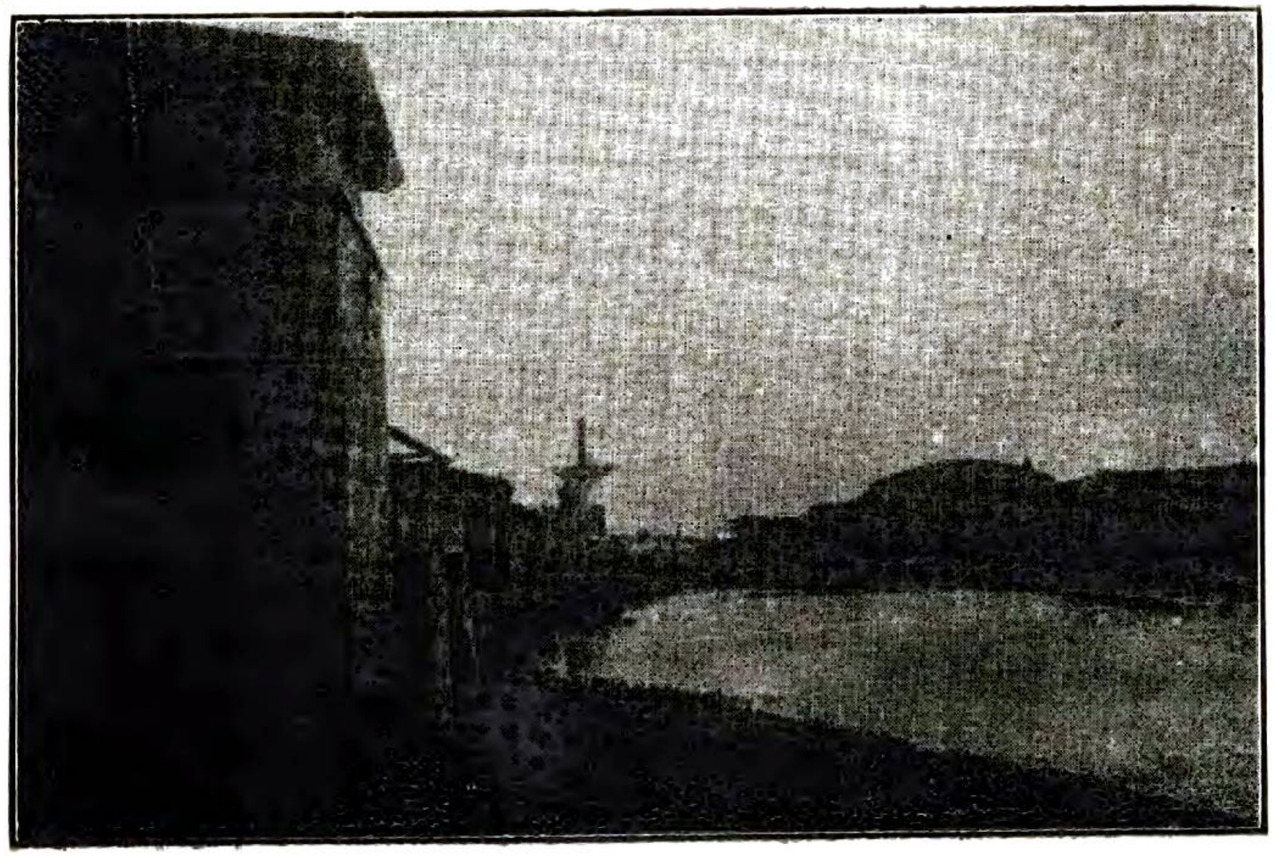

靠山屯中街

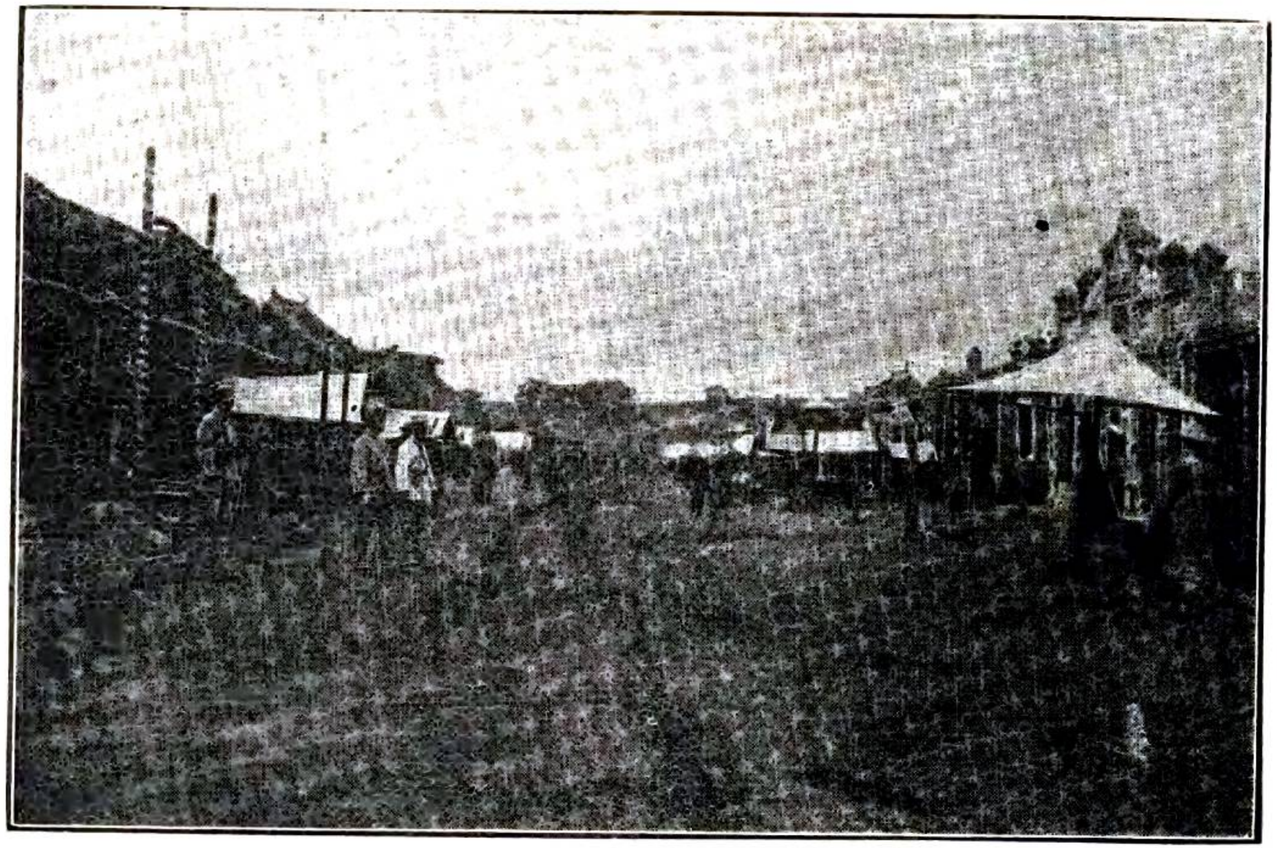

農安縣靠山屯鎮地圖

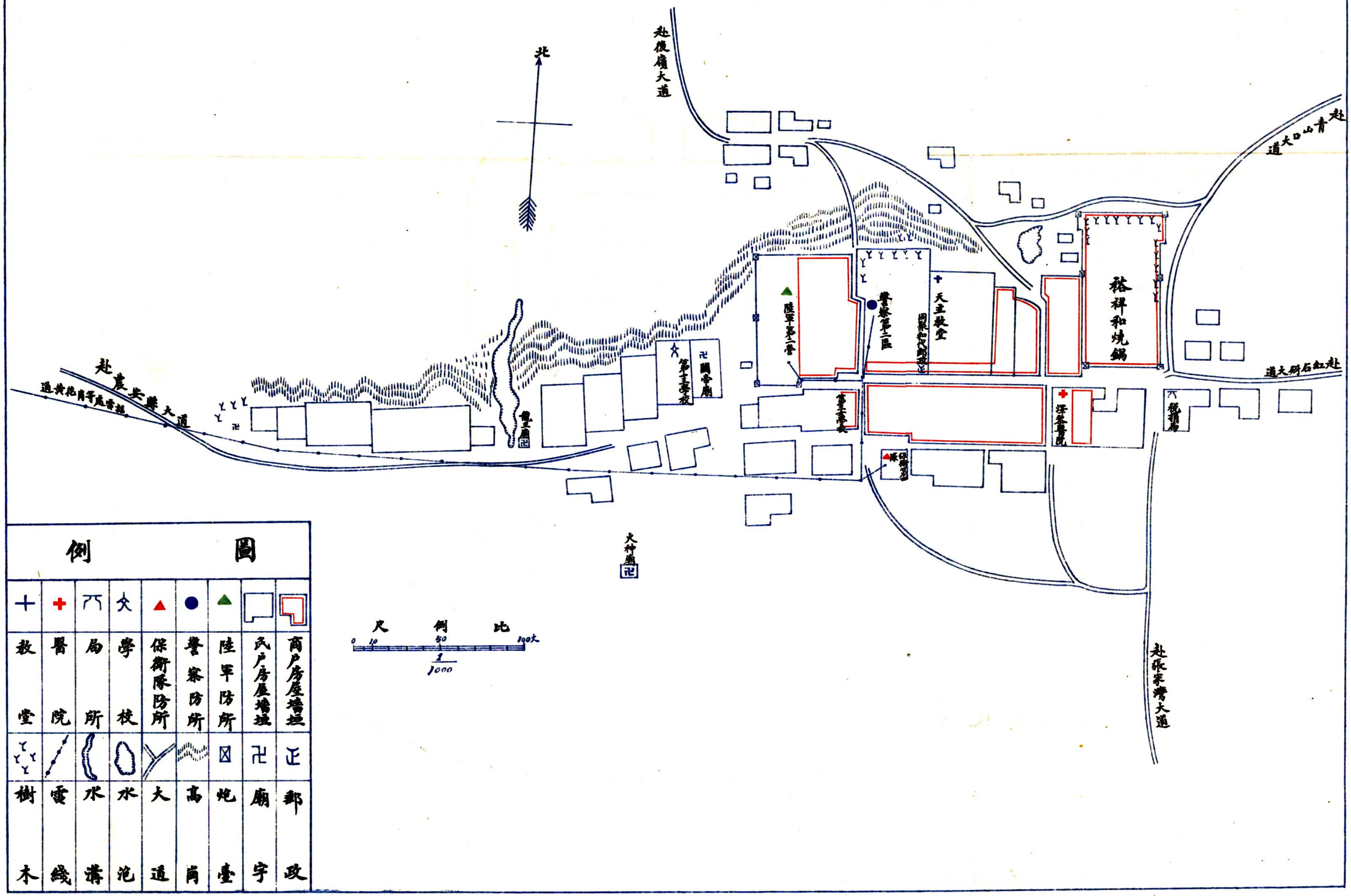

例圖

商戶房屋牆垣	民戶房屋牆垣	陸軍防所	警察防所	保衛隊防所	學校	局所	醫院	教堂
郵政	廟宇	炮臺	高崗	大道	水泡	水溝	電線	樹木

第四區　哈哩海城子鎮

哈哩海者植物名也狀類麻高五尺許富激刺性熟時觸之則癢不可忍現該鎮各燒鍋院皆有之蒙人呼以此名清道光十三年出放鎮基後即成鎮西距古城里許故曰哈哩海城子云

按吉林通志哈哩海蒙語菜名也

形勢

地勢平坦中有水溝

街衢

東西大街一長里許寬五丈

面積

南北長二百七十丈東西寬二百四十丈面積二千零四十方丈

交通

南北大道一通三處(一)北至大賚縣三百餘里(二)東北至扶餘縣一百八十里(三)南至縣城六十里又　至孫家爐十二里由爐至高家店八里東北至張家店十五里由店至蒙府三十五里東北至卡拉木江口四十里

或者曰哈哩海者蒙人名也如查干吐莫四克雞塔呼之類考上述植物惟該鎮有之傳之者衆現教育局長張曾親言之

攝影並附圖

農安縣哈拉海城子鎮地圖

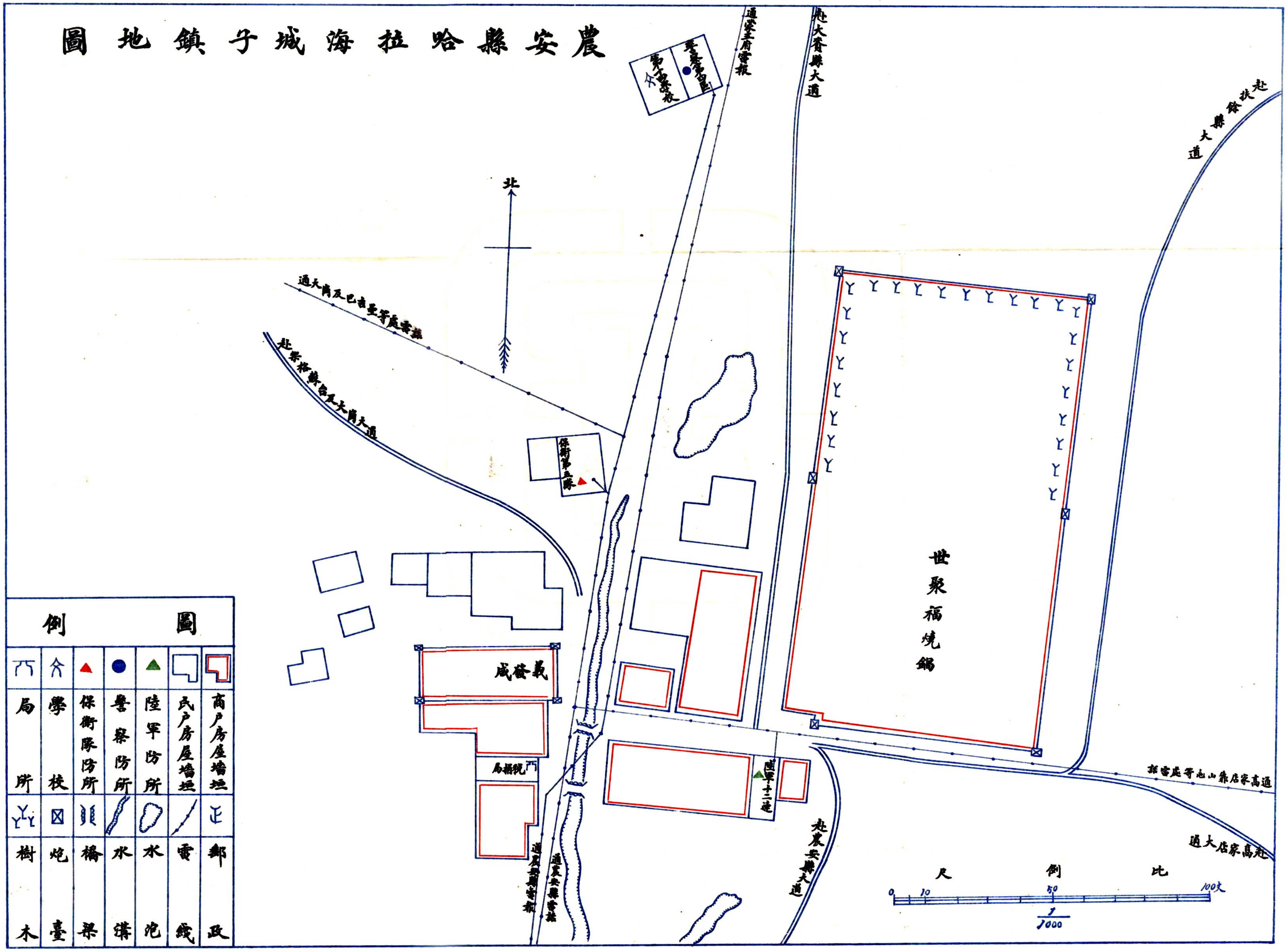

哈哩海城子鎮

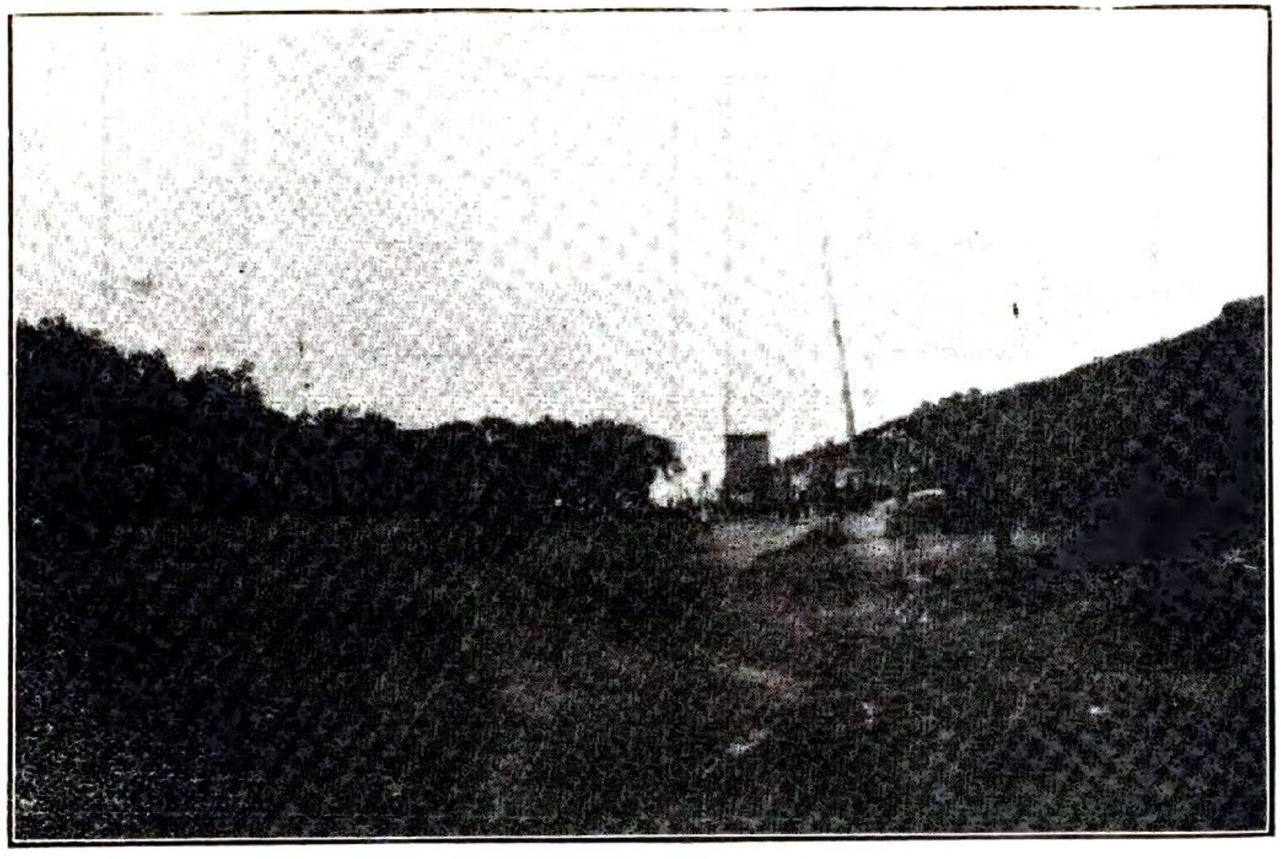

哈哩海城子鎮燒鍋

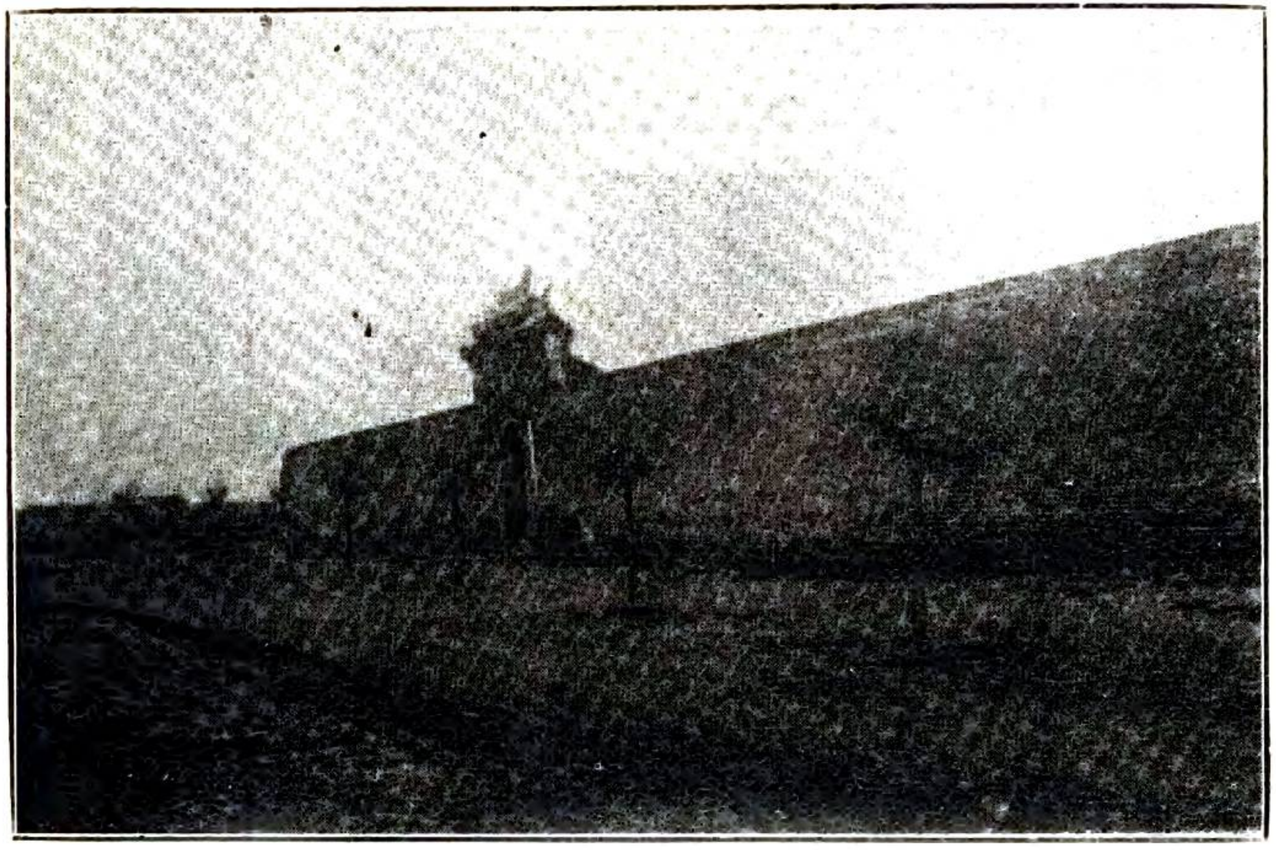

恐聽頗有不利云

千戍百潮自道光三十年至現在共加草數十萬捆堆積如山無敢動動

哈哩海城子燒商世聚福院內有草垛一藏聽數百頭該商每秋加草或

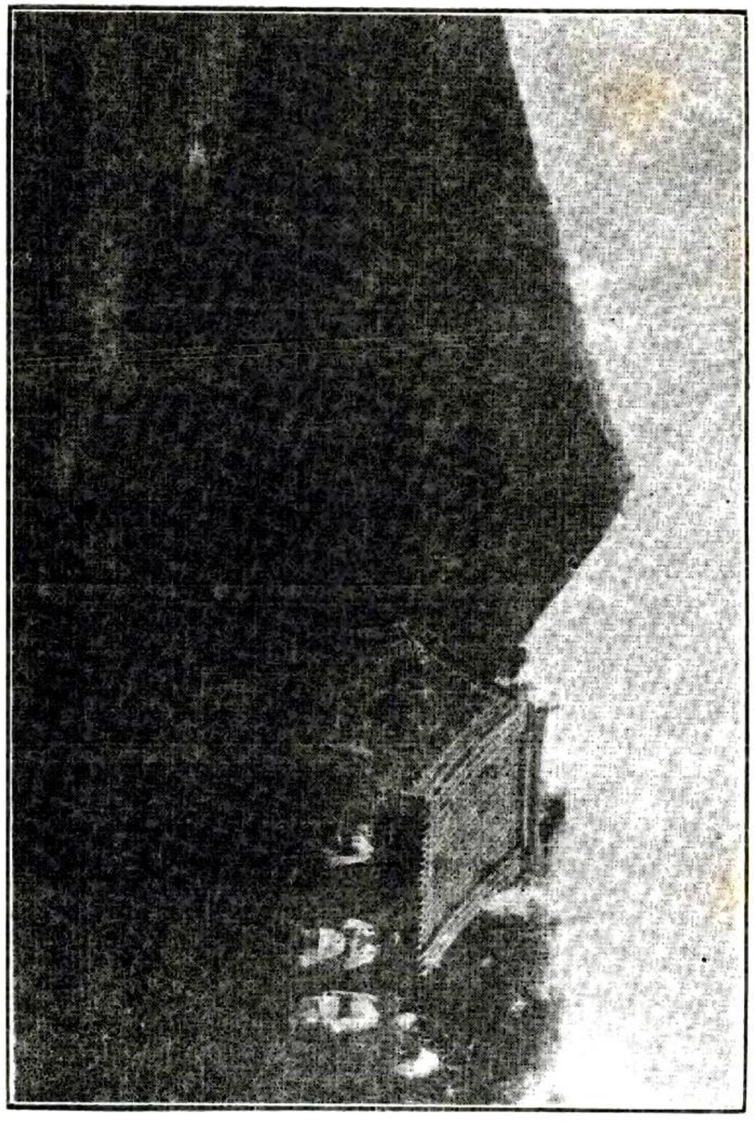

裝草福聚世

第五區 高家店

初名太平嶺有高姓者開店於此更名商業發展軍警學校燦然俱備與靠山屯相伯仲也

形勢

地勢平坦無城池

街衢

東西街一長一里寬三丈五尺

面積

南北長二百八十丈東西寬二百六十丈面積二千一百六十方丈

交通

南北大道二北至扶餘縣一百八十里南至農安縣六十里東西大道一東至靠山屯七十里西至哈哩海城子二十五里

高家店考 第九校教員高鳳樓投稿

予曾祖考諱仁鴈行五道先初元由直隸順天府保定縣遷於龍灣 即今農安東北六十里之太平嶺地勢平坦置荒落戶其地爲縣城至八里營子與靠山屯鎭之要道遷客商人多會於此日之夕矣誰爲下榻予曾祖考見其然也爰就其地開一旅店人呼之曰高家店云店左右有床攤二三因營業發達繼增小商號四五家燒酒一家曰北盛當該當歇業改組福成合（即今福成達）比年以來地闢人稠商號林立遂成今日之市鎭故又以高家店鎭稱月以二五八及十等日爲集肩挑貿易遠近無弗至至則無不腰纏以去而鎭之名乃益著雖非通商鉅埠然布帛菽粟足應社會之需求其陸軍警團之駐防也學校及分局所之組織也電話郵政之次第成立也將來發展殆未可量然邇來多有歇業者又必有所以然之故矣

萬金塔鎭

萬金塔鎭之小者因北有土堆如塔故名無軍警團學校及各分局所也祇小本營業數家而已

形勢

地勢平坦

街衢

街爲十字形東西半里南北一里

面積

南北長二百八十丈東西寬二百六十丈面積一千一百六十方丈

交通

南北大道一北至扶餘縣一百八十里南至縣城六十里東西大道一東至靠山屯七十里西至哈哩海城子二十五里

農安縣高家店鎮地圖

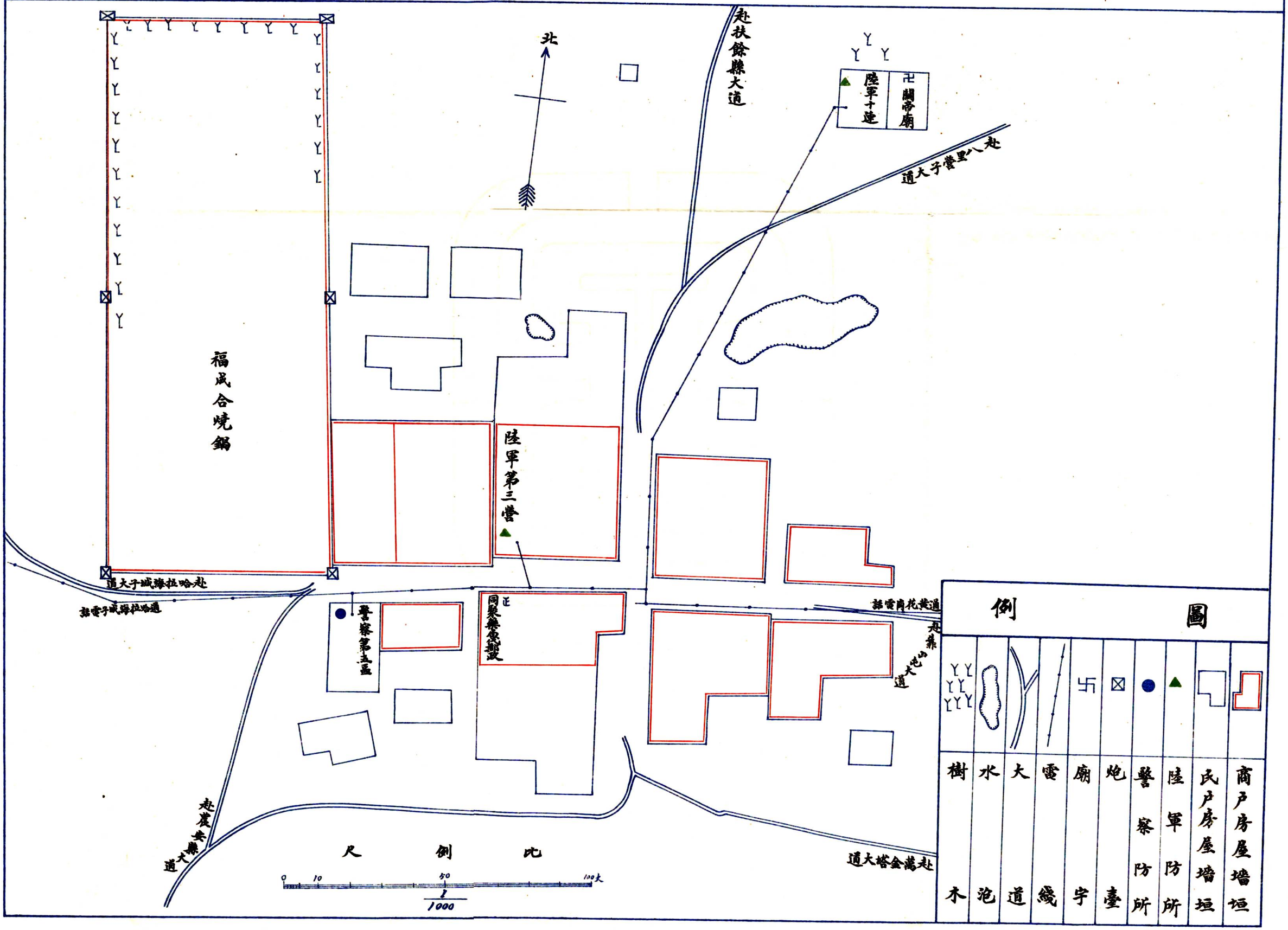

北
赴扶餘縣大道
陸軍十連
關帝廟
赴八里營子大道
福成合燒鍋
陸軍第三營
赴哈拉海城子大道
通哈拉海城子電話
警察第五區
正同聚樂魚郵政
通黃花崗電話
赴葉山屯大道
赴農安縣大道
赴萬金塔大道
比例尺
0 10 50 100尺
1/1000
圖例
樹木
水泡
大道
電綫
廟宇
炮臺
警察防所
陸軍防所
民戶房屋墻垣
商戶房屋墻垣

農安縣萬金塔鎮地圖

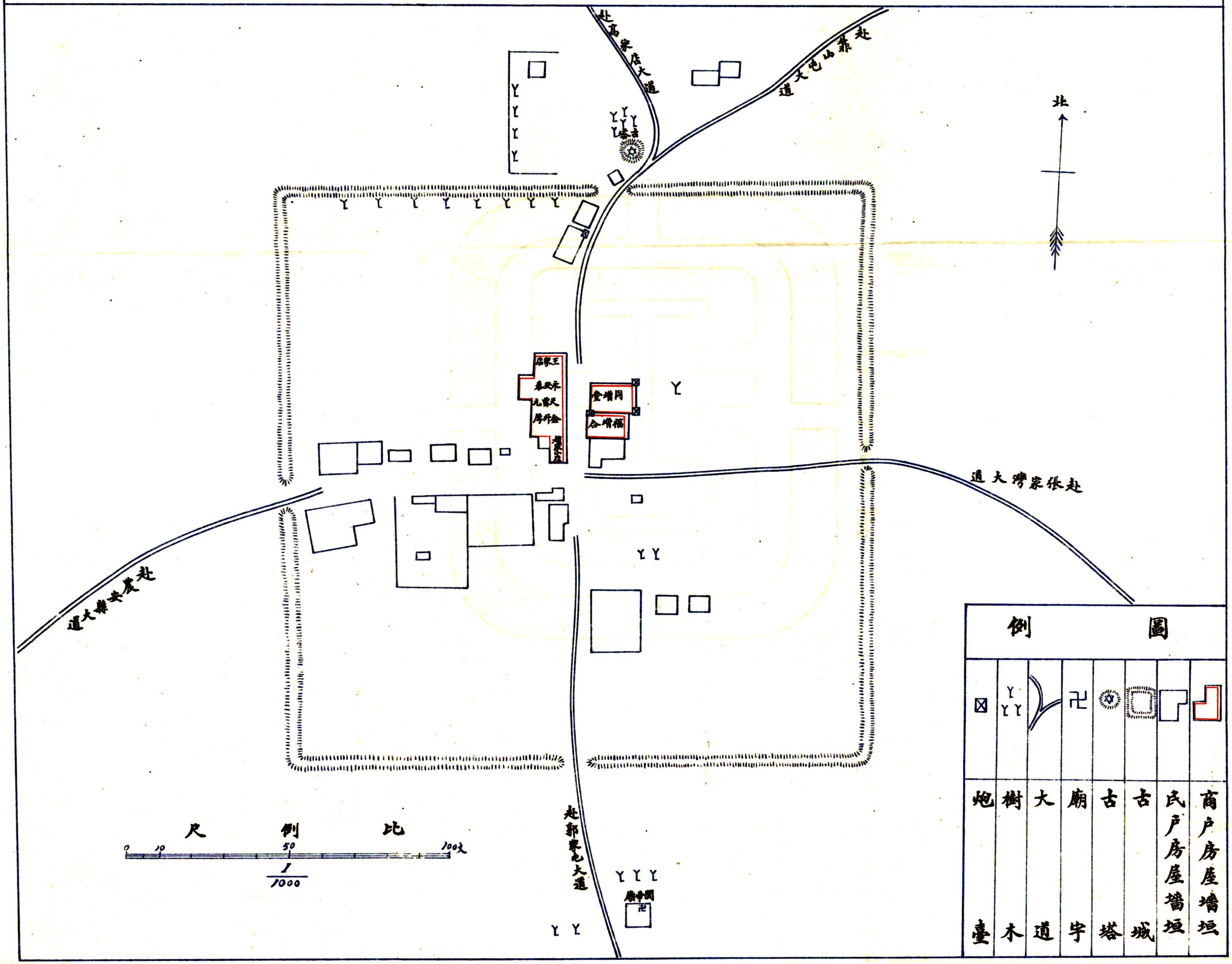

赴高家店大道
赴靠山屯大道
北
王家店
永安泰
天曾元
金升厚
同增壹
福增合
赴張家灣大道
赴農安縣大道
赴郭家屯大道
比例尺
0 10 50 100丈
1/1000
圖例
炮臺
樹木
大道
廟宇
古塔
古城
民戶房屋墻垣
商戶房屋墻垣

第八區　伏隆泉鎮

初爲蒙古游牧地光緒十五年設鎮因南有興隆鎮西有伏山東有泉眼嶺各取一字以爲名丈放後僅順升公燒鍋一家後商人麕集日臻繁盛以今日考之當爲各鎮冠

按稅捐分局列靠鎮一等伏鎮二等高家店三等哈哩海城子四等

形勢

地勢平坦周圍有濠

街衢

街爲十字形東西三里十五丈南北三里二十八丈

面積

南北寬三百六十丈東西長五百丈面積三千四百四十方丈

伏隆泉考　戶籍員許愛田投稿

歲丙寅余以勘丈伏隆泉鎮地基得來是邦簿書鞅掌未及詳考丁卯三月之望清查戶籍至此環遊一週稍得端倪或曰其地西有伏山南有興隆鎮東有泉眼嶺三屯各以一字名之此伏隆泉之所由來也是不然考伏隆泉五十年前一片荒煙蔓草已耳迨郭爾羅斯公招民墾荒是地遂開闢爲初無伏隆泉之名伏隆泉者乃藉復隆泉鞠家燒鍋以名之也該鎮岡陵四合蜿蜒起伏如龍狀故又以伏龍泉稱此非余一人之私言也余友鞠鐵峯曾爲我述之若謂取三村以爲名近伏鎮之村多矣胡爲而取此且以文義考之稱以復隆可也即改爲伏龍亦可也伏隆二字絕不相蒙誰能强作解人乎固知爲荒渺無稽之談也雖然伏鎮西界長嶺北連蒙疆胡匪出沒無常其難於治安也明矣去縣城九十里一切設施鞭長莫及其爲聲教所不及也抑又明矣今則陸軍駐於斯警團駐於斯與前之茖雀竊發者異矣郵政立焉電線通焉男女學校亦次第成立焉與前之榛榛狉狉者亦異矣商店

百餘家資本雖不甚豐而懋遷有無足以前民而利用居民六百戶智識雖未盡啓而生聚教養足以正德而厚生以今日言之雖不敢與各鎮比隆而發展之機亦即伏於此矣即謂之伏隆也亦宜

按戊申報告書作龍戊巳報告書又作隆亦如隆安之爲龍安隆州之爲龍州音本同耳日人稻葉所著滿洲發達史謂吉林省各鎮多以商號立名緣其初祇有商號尚無住民也說頗近理即如農安之三盛玉鎮是其明證然則伏龍泉係商號復隆泉之轉訛殆無疑義

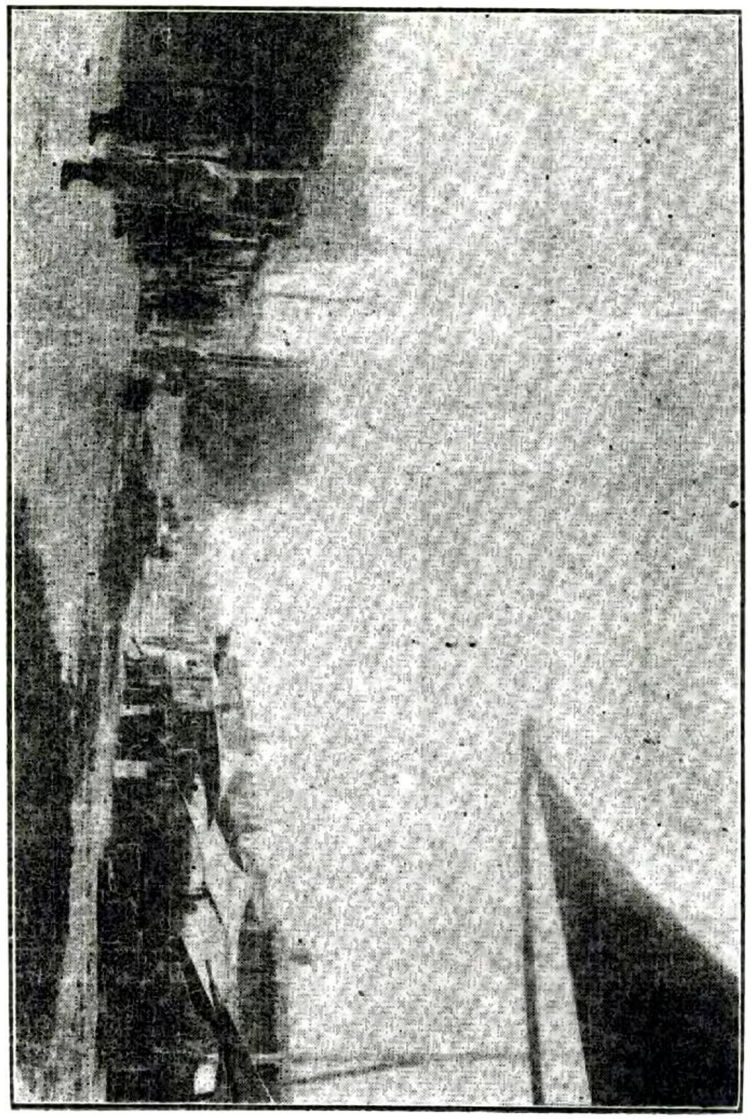

伏　　隆　　泉　　北　　街

農安縣伏龍泉鎮地圖

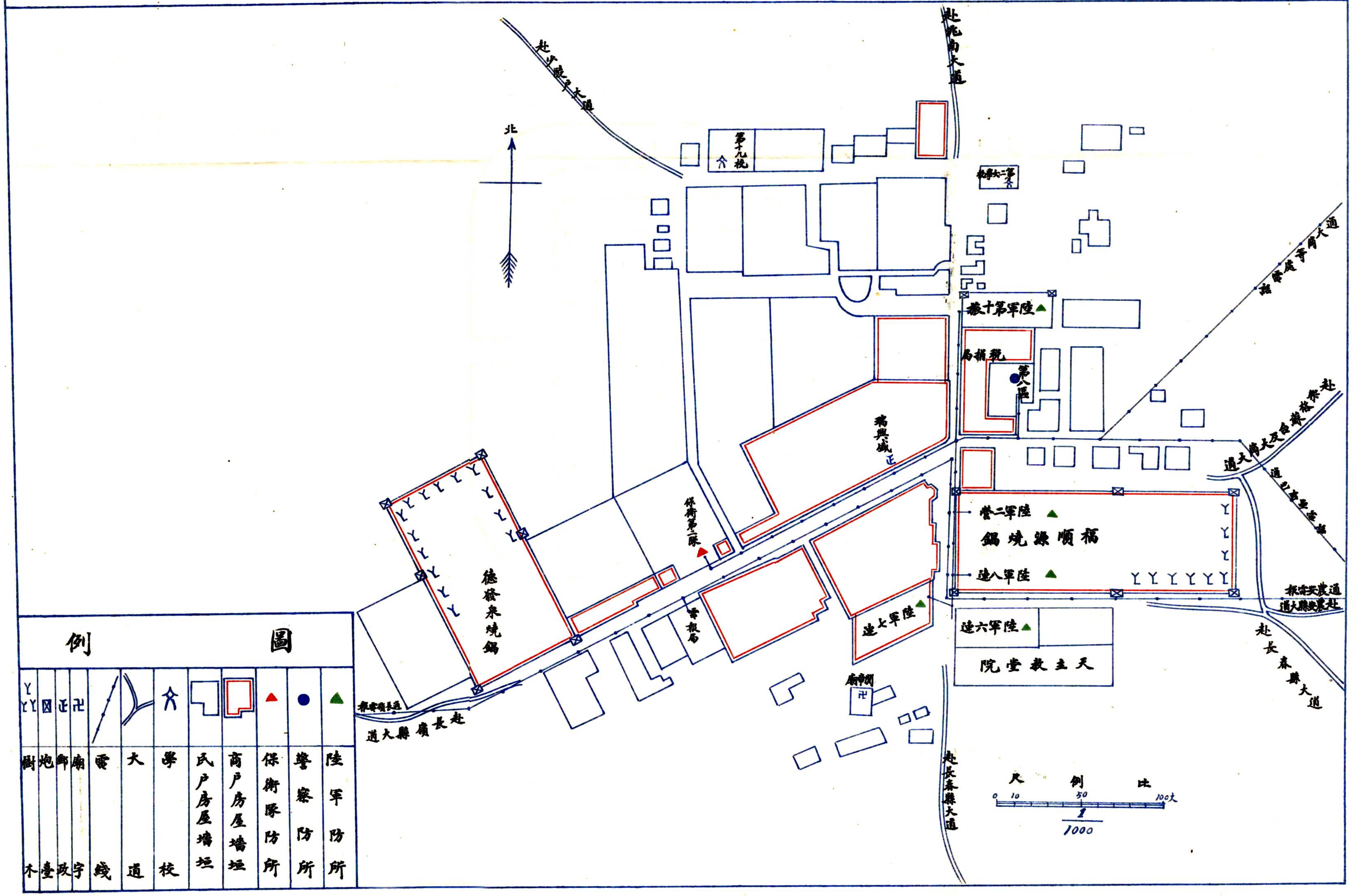

北
赴少陵戶大道
赴洮南大道
第十九稅
第二十六稅
陸軍第十旅
稅捐局
第八區
瑞興城
正
保衛第二隊
德發泉燒鍋
電報局
陸軍二營
福順源燒鍋
陸軍八連
陸軍七連
陸軍六連
天主教堂院
關帝廟
通長嶺電報
赴長嶺縣大道
赴長春縣大道
通大崗等處電話
赴察格蘇台及大崗大道
通江事畢電話
通農安電報
赴農安縣大道
赴長春縣大道
尺例比
0 10 50 100丈
1/1000
圖例
陸軍防所
警察防所
保衛隊防所
商戶房屋墻垣
民戶房屋墻垣
學校
大道
電綫
廟宇
郵政
炮臺
樹木

第九區　巴吉壘鎮

出縣城而西有鎮曰巴吉壘初有蒙員名巴吉者提兵築壘於此蒙人即以其名名之猶言巴吉之壘也商業繁興爲農安以西之名鎮迨伏隆泉設街銷貨日蹙營業乃漸即蕭條矣

形勢

地勢西高東窪產硝正東十二里有敖板吐水泡

街衢

東西街一長一里南北半之

面積

南北寬一百丈東西長二百八十丈面積一千五百二十方丈

交通

東南西北大道二東南至長春界小河隆百餘里西北至伏隆泉三十里東南

大道一東至農安六十里西至小雙城堡六十里

附圖

農安縣巴吉壘鎮地圖

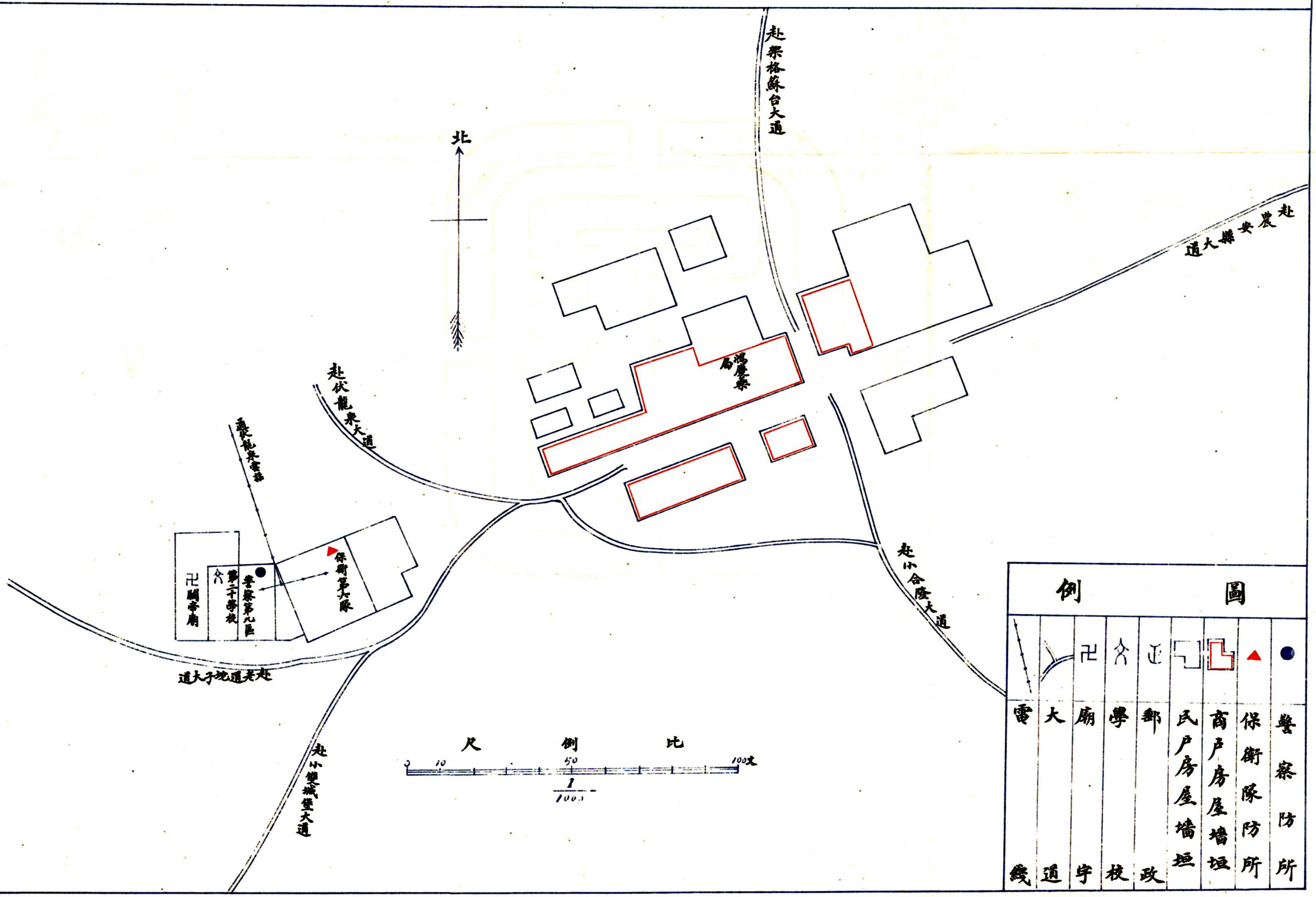

北
赴架格蘇台大道
赴農安縣大道
赴伏龍泉大道
通伏龍泉電話
保衛第六隊
警察第九區
第二十學校
關帝廟
赴老道地子大道
赴小雙城堡大道
赴小合隆大道
比例尺
0
10
50
100丈
1/1000
圖例
警察防所
保衛隊防所
商戶房屋墻垣
民戶房屋墻垣
郵政
學校
廟宇
大道
電綫

架格蘇台鎮

農安有鎮之名而無其實者則萬金塔及架格蘇台是也萬金塔已如前述而架格蘇台之蕭條與埒有小本營業八家夫既同謂之鎮矣余亦鎮之可也

按地理有宜稱之爲鎮而曰村曰屯者如山東之周村奉天之新民屯是也又有宜稱爲村與屯而曰鎮者農安之萬金塔架格蘇台是也然則天下之不平豈獨二鎮也哉

形勢

地勢東高西窪距鎮西五六里有簸羅甸子水泡

街衢

東西街一長一百五十丈南北寬　丈

面積

南北寬一百零五丈東西長一百九十丈面積一千一百八十方丈

交通

南北大道一分兩股一至長春縣一百八十餘里一至農安縣六十里北至五道岡二十五里又正東西南大道二東至哈哩海城子六十里西南至巴吉壘四十里

附圖

農安縣架格蘇台鎮地圖

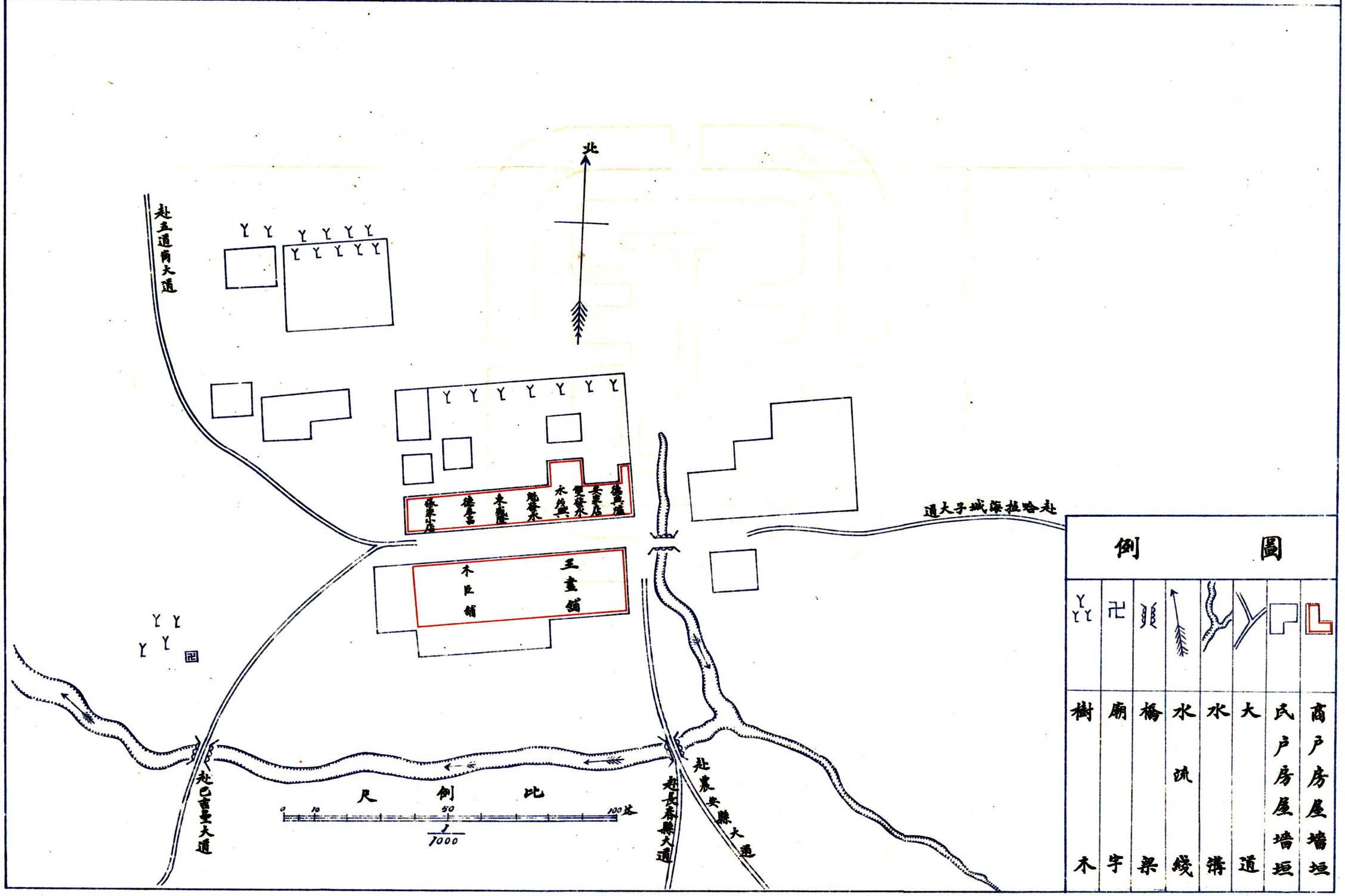
北
赴五道崗大道
德興隆
吳家店
便發水
永茂興
魁發水
東鐵隆
德春昌
張家小店
王畫舖
木臣舖
赴哈拉海城子大道
赴巴吉里大道
赴長春縣大道
赴農安縣大道
比例尺
0
10
50
100 丈
1/1000
圖例
商戶房屋墻垣
民戶房屋墻垣
大道
水溝
水流綫
橋梁
廟宇
樹木

農安縣志

建置

廨宇

昭磨廳

癸未 光緒九年春二月創建昭磨衙署 昭磨周呈 是爲農安有廨宇之始

正廳三楹東廂三楹爲科房西廂六楹爲阜壯班房內宅正室三楹有木門樓一同上

按該廳舊址介縣署巡檢署之間光緒己丑改設縣治遂移昭磨靠山屯翌年移長春朱家城子後就此地改修縣署毀之先昭磨志始也

縣署

庚寅 光緒十六年春三月建農安縣衙門 知縣黎稟

址在城內北街路西財神廟胡同建正堂瓦房五楹中有屏門曰大堂東西廂各五楹東爲吏戶禮三房西爲兵刑工三房儀門瓦房三楹門外東西瓦房十二楹爲皁壯捕快班房頭門瓦房三楹門東北衙神廟在焉二堂瓦房五楹東西配土平房各三楹又東瓦正房五楹爲花廳西瓦正房三楹爲書房西廂土平房三楹最後瓦正房五楹爲內宅東廂土平房二楹西廂三楹又馬號廚房各三間馬廐炭棚各二間門外照壁一土墉一道高一丈三尺長二百三十五丈磚牆兩道高一丈長八丈費庫銀五千五百兩 同上

戊戌 二十四年夏四月重葺內宅東西廂及甬路 知縣杜詳

東西土平房各三楹易大堂前木板甬路並補葺瓦房二十九楹 同上

戊申 三十四年重葺縣署各室 知縣李詳

改修辦公接待二室文案庶務處增置玻璃門窗並易新磚瓦 同上

己酉 宣統元年秋八月重葺大堂並頭門改西式門面 知縣壽詳

附縣署攝影

農安縣署行政官廳

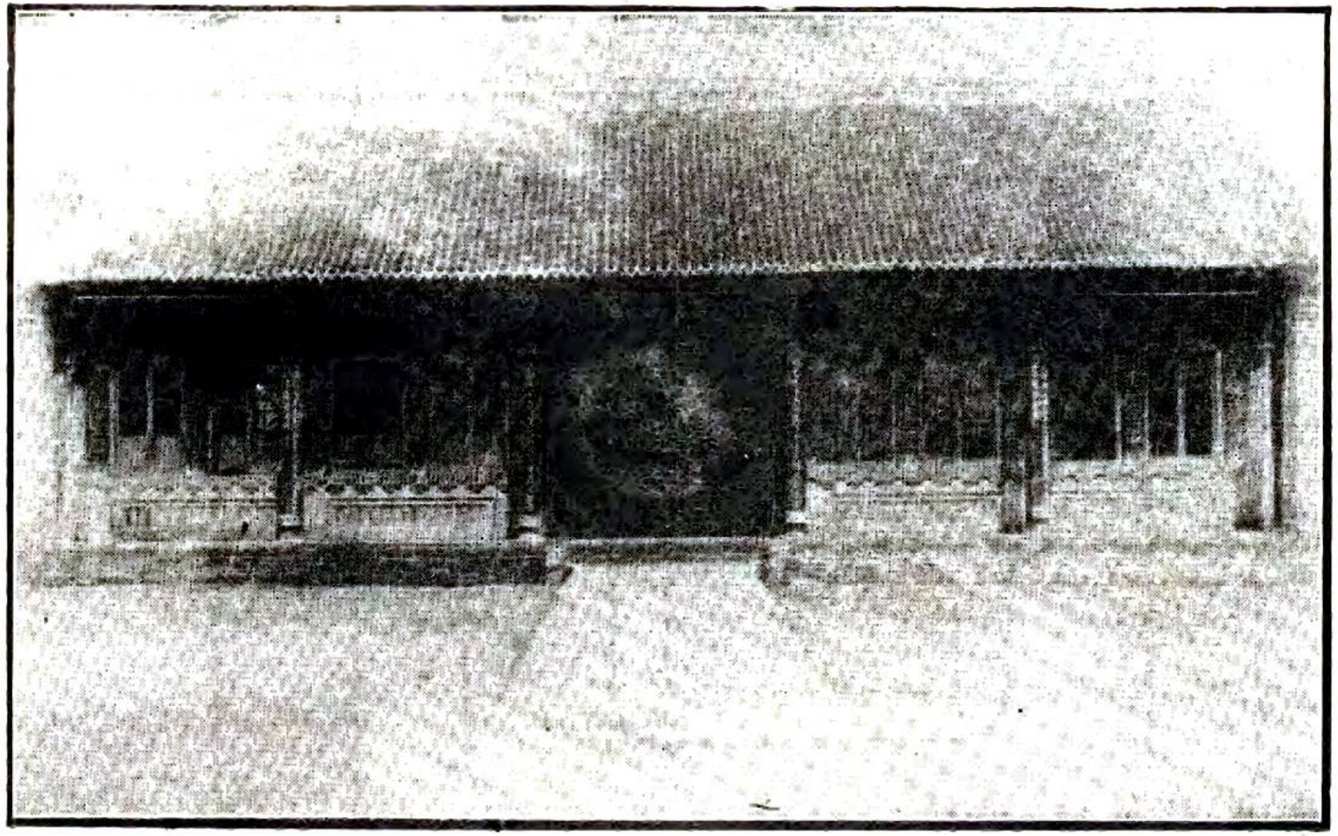

前門正面外觀之內容

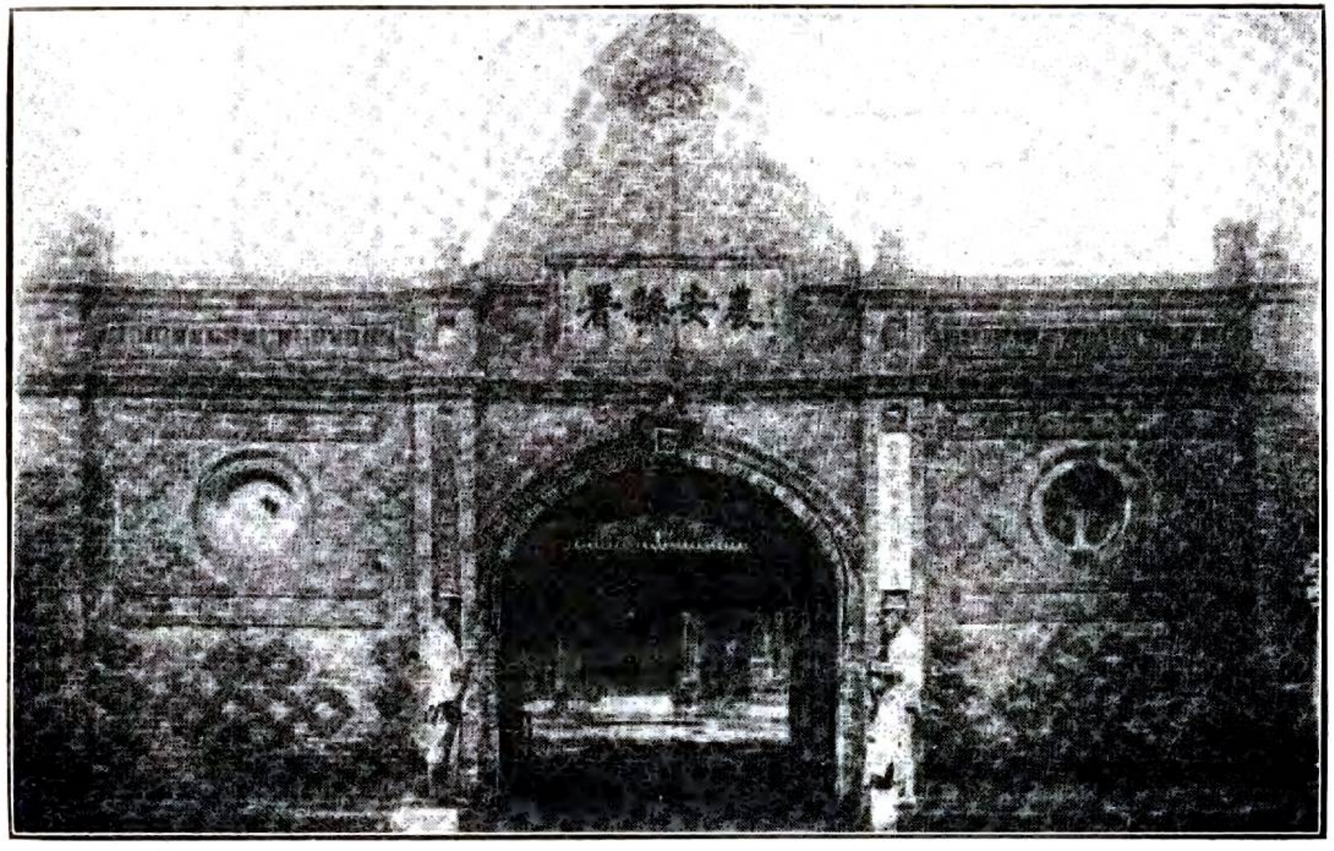

農安縣署前門左視之斜線

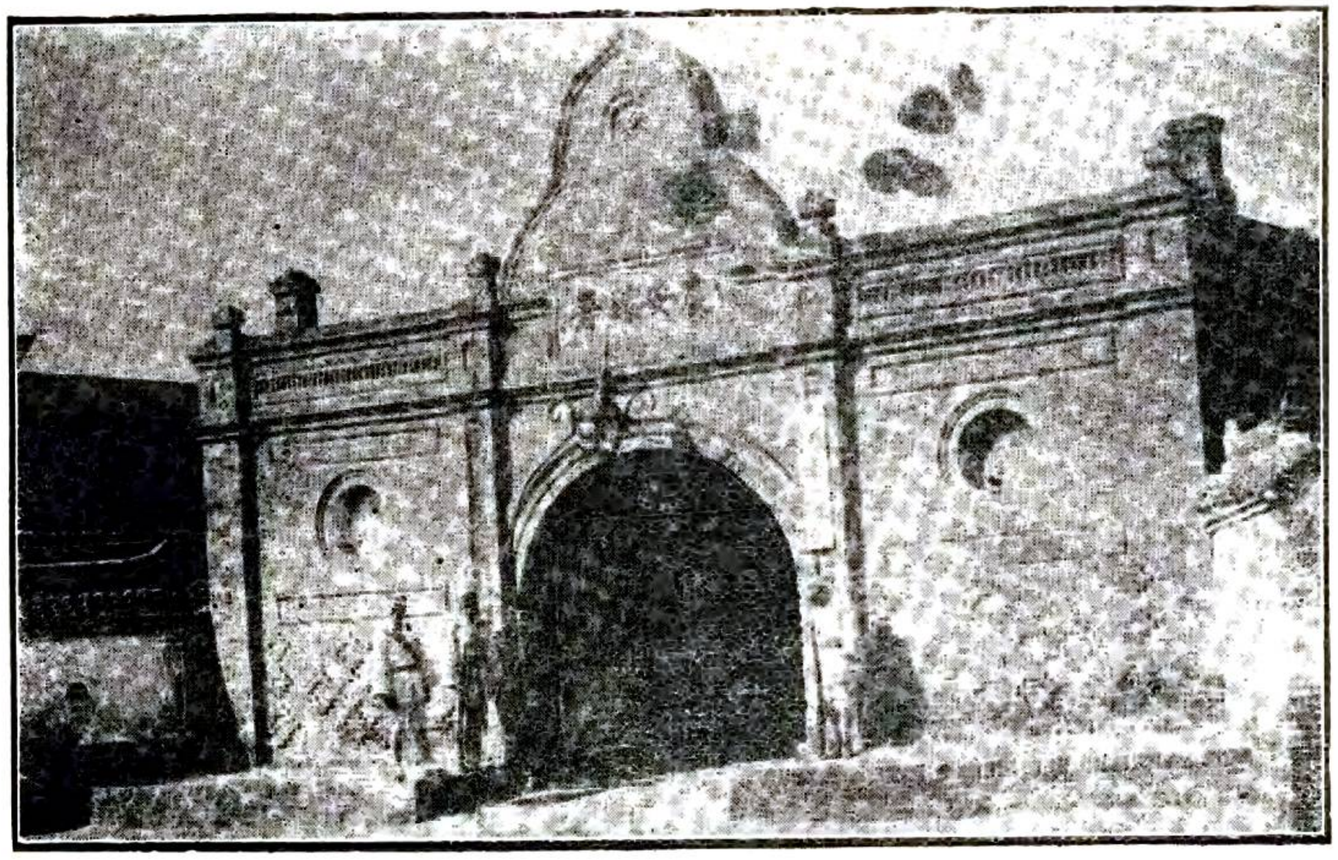

巡檢衙門

庚寅　光緒十六年夏五月建巡檢衙門　知縣黎詳

址在縣署西建正廳瓦屋三楹東廂平房三間爲科房西三間爲弓兵班宜門一頭門瓦屋一楹後瓦屋三楹爲臥室東西廂土平房各三楹　同上

庚戌　宣統二年夏六月重葺巡檢衙署　知縣茹詳

以頭門及宜門均倒塌也並增置札欄門一道約一丈五尺巡檢張大綬監修

同上

迨民國二年巡檢缺裁遂改駐警察所矣

審判廳

己酉　宣統元年夏四月建地方審判廳　知縣壽詳

因是年司法獨立創建地方審判廳就縣署旁東花廳原瓦房五楹廂房三楹改正房五楹爲洋式中建小亭一外竪短欄圍墻一道墻外增築會議廳三楹

檔冊　三年審判廳撤消由縣署設帮審員民國十三年司法獨立又改設司法公署於此附影如左

農安縣司法公署法廳

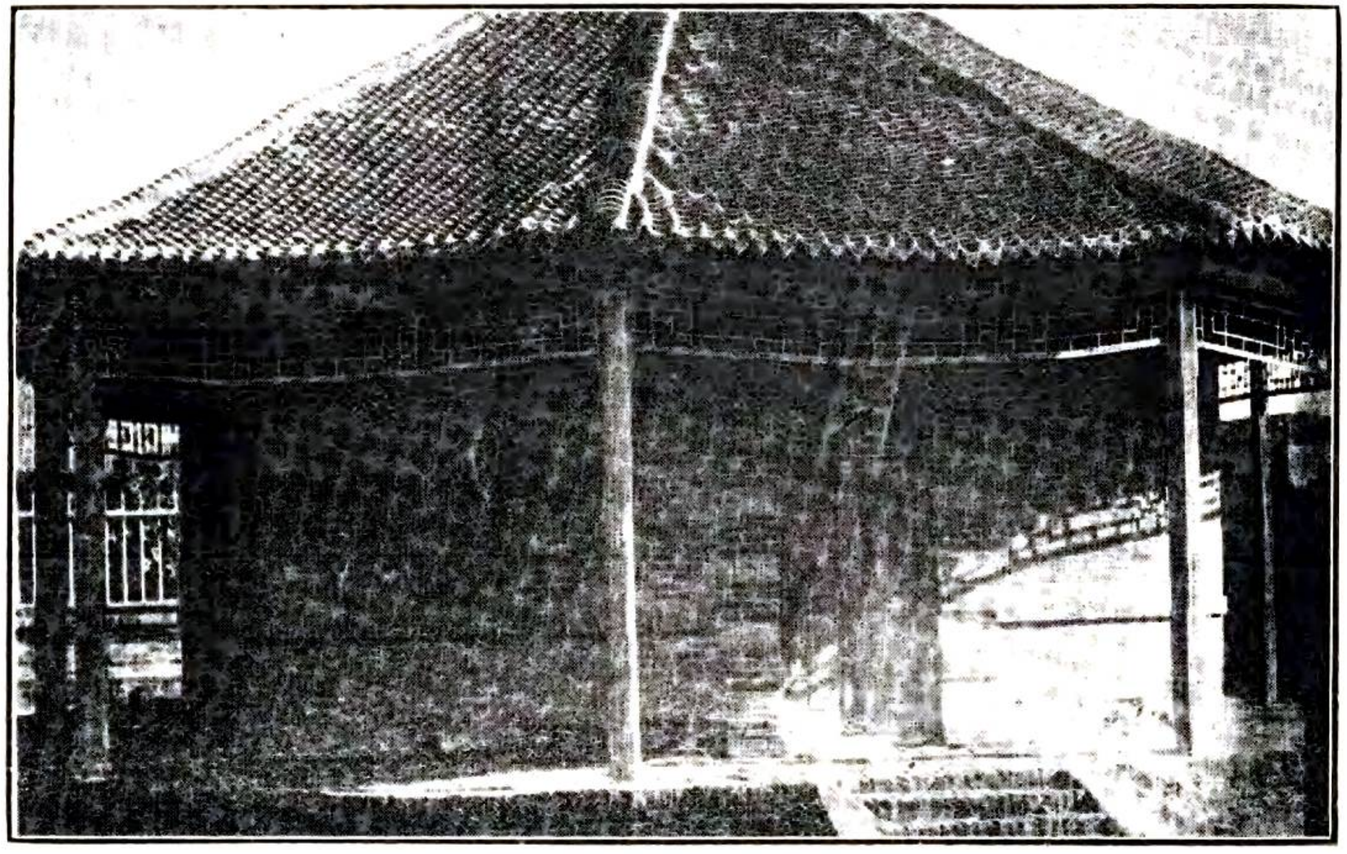

庚戌 二年春三月改建地方審檢兩廳 推事長何呈 因審判廳在縣署東花廳與行政官署混合不符部章就教育局東捕盜營舊址改修地方審檢兩廳磚平房五楹並帶遊廊台堦簷高一丈一尺二寸爲廳長廳員辦公室司法會議室三楹簷高九尺五寸男候審室兩間女一間頂壁皆用木板簷高七尺五寸木柵欄一道寬十五丈五尺柵門二扇高八尺五寸大門外木照壁一高一丈七尺寬一丈四尺兩旁竪石柱二洋式大門樓一座門外青磚墻寬二丈二尺五寸均分三段砌磚墩四中高一丈九尺兩旁高一丈二尺一寸加建平面圭形小山墻一段上鐫建築年代字旁堆雙龍盤珠花紋門左回事處一間門內磚照壁一高丈九尺五寸四圍俱用青磚中嵌土坯墾以白灰吏警辦公室平房四間簷高一丈廚室平房四間簷高九尺六寸庭丁室平房一間簷高八尺八寸三年奉通飭除商埠及省會准設審判衙門餘均裁撤現東北陸軍第十六師駐防於此 新調查 攝影附後

東北陸軍第十六師司令部

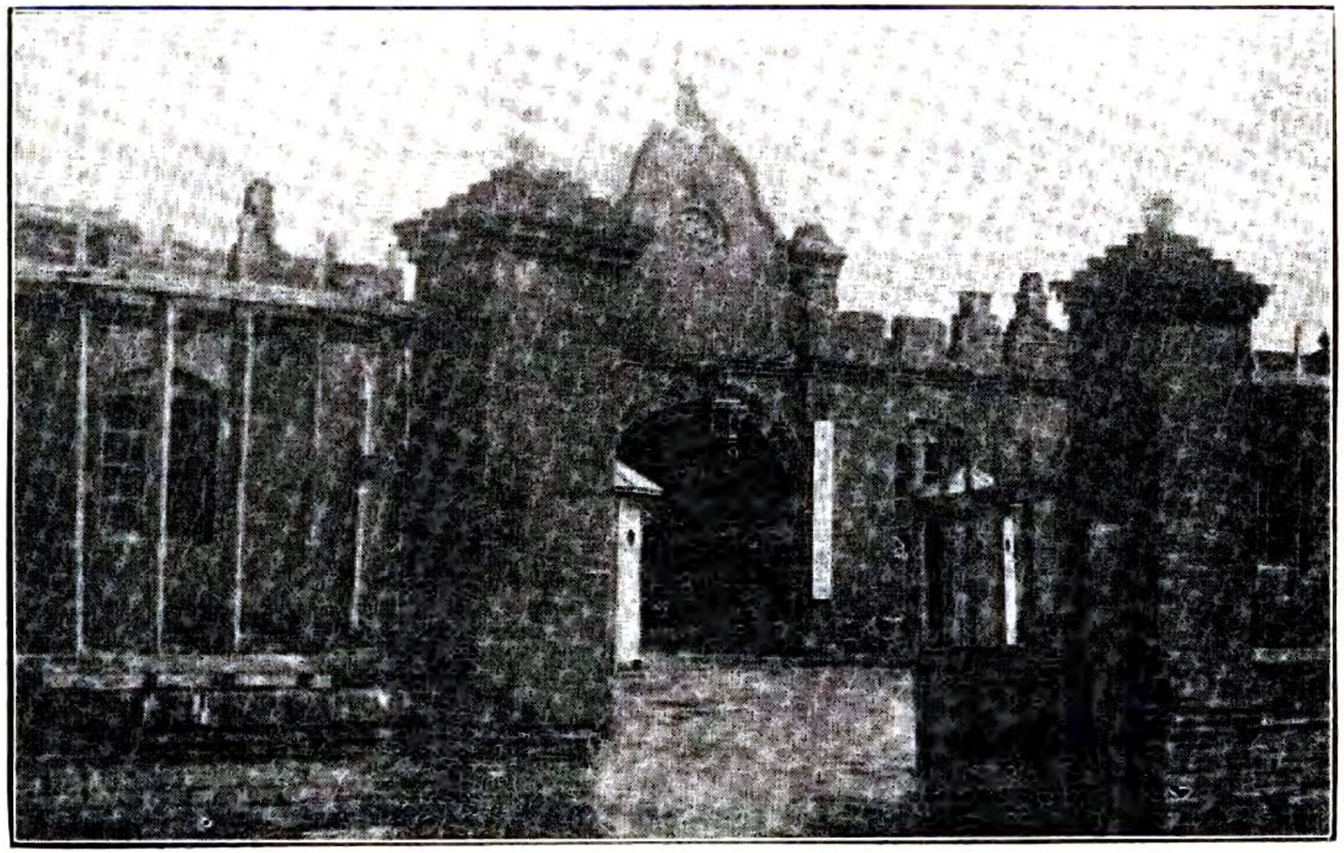

儒學

癸巳　光緒十九年夏六月創修儒學衙門　知縣黎詳

丁酉　二十三年秋八月儒學落成　知縣白呈報

大門一座明倫堂瓦房三楹東山墻鐫有臥碑一東西廂磚平房各三楹二門一座後有瓦正房五楹爲內室東西廂磚平房各三楹週圍羣墻若干丈清季儒學裁撤宣統二年改辦農業學堂民國十五年又改設初級中學校　冊檔

癸卯　光緒二十九年秋七月創建縣屬新安鎮主簿衙署　知縣趙詳

頭門瓦房一楹門東西正平房各五楹駐捕盜營儀門一間門外東西廂各五壯阜兩班房在焉正廳瓦房三楹東廂三楹爲科房二堂瓦正房三楹後有瓦正房三楹爲內室東廂房西廂差役房各三間二堂西馬號二間大門外照壁一主簿馬恩濤監修　圖冊該鎮在縣城西二百里零平略二社及新社劃歸主簿管界於民國二年已裁撤矣

丙申　光緒二十二年夏四月修捕盜營　知縣吳詳

址在縣署頭門迤東建磚平房五楹木門樓小角門一座　同上

按農安捕盜營自設治初已組織成立時草昧初開無欵建築營房兵士棲身旅店一切辦公殊感困難此次興建因縣屬巴吉壘糧戶郭士祥家於乙未歲被匪圍槍聲隆隆震於數里岌岌可危適該營勇查道至此聞警直前擊之匪逸圍解郭感甚來縣呈請願報効磚瓦木料以助興工此亦急公好義之舉也因並志之又該營外委係省委餉銀由道署發放有官性故以附廨宇之後

農安縣志

建置

獄所

庚寅　光緒十六年夏四月創修監獄 知縣黎詳 建於縣署西南隅南北瓦房各四間獄神廟一楹磚墻一道上置木架及壓墻蒺藜高二丈長二十四丈獄門外守夜土平房三間費庫銀千五百兩 同上

按壓墻蒺藜清代各屬皆三年二修沿爲成例蓋以蔽內外愼防閑也

丙申　二十二年秋八月重葺獄房 知縣杜詳 巡檢陸康保監修 同上

己亥　二十五年春二月重葺女封木札欄門 同上

庚子　二十六年夏五月補葺南北兩封及內外更房 同上

丁未　三十三年夏六月創修改良監獄 知縣李詳 於舊監獄南建丁字形監房一座十四間 見戊申報告書圖 外有習藝所及各應用室十八間磚獄墻四十丈 呈報

戊申　三十四年秋九月建民刑拘留所 知縣壽詳 拆舊獄內坍毀之監房八間就原址北改建民刑拘留所磚平房五間以間半押刑事罪犯以二間收民事及苦工人犯其餘間半作看守住所巡檢趙桂馨監修 同上

庚戌　宣統二年夏五月改建看守所養病室 審判廳廳長何呈報 平房六間 同上 自是規模愈宏廊矣

農安縣志

建置

局所

警察所

丙寅 民國十五年秋改修警察所頭門及望火樓 知事鄭皇

頭門年久失修陋且傾斜至是改修並建西式門樓嵬峨閎宏煥然一新

院內築望火樓一置木斗其上高五丈餘可容兵士一名晝夜輪流注視全城

在望一遇火警指揮消防隊急往撲救決無蔓延賴以保全者多矣 以上新調查 攝影附警察消防隊

按警察所即舊巡檢署改修也前庭正房三楹爲隊長及傳達室東廂三楹爲保安隊及衛生隊室西廂三楹爲消防隊室後庭正房三楹所長及股員室在焉東廂廚房與稽查室西廂書記辦公處均三楹

四門分駐所

丁未 光緒三十三年夏六月創建四門分駐所 知縣李詳

所共十五間均磚平房前帶遊廊其地基皆紳民所捐助也

西門裏路北靠城墻修分所三間地基長三丈寬二丈紳戶劉廷選捐助

東門裏路南靠城墻四間地基長四丈四尺寬二丈民戶趙俊義捐助

南門裏路西靠城墻四間地基長四丈四尺寬二丈紳戶涂懷清捐助

北門裏路西靠城墻四間地基長四丈四尺寬二丈民戶鍾翰捐助 以上新調查

自治局

戊申 光緒三十四年春三月創建自治局 知縣李詳

縣署東商會撥隙地一段建洋式房二十三楹墻砌青紅磚窗嵌玻璃地舖滿磚上覆洋瓦各室均帶走廊規模頗宏壯 冊報

議事廳五間　自治研究所講堂三間　局長室一間

參議員室二間　庶務員室一間　法制員室一間

宣講員室一間　調查員室一間　書記生室一間

接待室一間　儲書閱報室一間　物置室一間

夫役室一間　庖室一間　回事處一間

按自治局於丁未年成立原借財神廟院內閒房五間爲辦公室因規模狹隘不敷分布故擇地另建內附公吏育成會一班辛亥設自治籌備處後改全縣參議兩會民初取消議會勸學所遂遷入矣

學務公所

戊申 光緒三十四年夏四月建學務公所 知縣李詳

設學務公所西街天主堂胡同城隍廟院內就西廂原房改修五間新易磚瓦增置玻璃門窗 冊報

按是年六月學務公所改稱勸學所民初遷自治局院內至十三年又改組教育局附撮影

農安縣教育局

3

貧民習藝所

己酉 宣統元年創建貧民習藝所 知縣 壽詳

址在南門外路西建磚平市房十八間正中西洋式洋瓦房五楹週圍遊廊四面台堦又西磚房四層共二十四間爲各工製造場週圍土垣八十八丈高七尺 冊報 後稱工藝場民國十二年停辦現保衛隊移駐於此

教育品陳列館

戊申 光緒三十四年春三月創建教育品陳列館 知縣 李詳

撥縣署東商會閑地一段建西式房七楹東西各配耳房一間前面磚墻一道高四尺餘上竪籃色木柵欄高約五尺寬八尺 冊報 餘改元以後停止營業已改設農教兩會矣

農安縣志

建置

學校

丙午 光緒三十二年夏四月於城外西北隅創建高初兩等小學堂 知縣王詳

房分五層頭層門洞正中瓦房東西磚平房共三間二層出廊瓦正房三楹東西磚界墻二磚門樓兩座三層東西廂磚平房各三楹出廊瓦正房五楹東西磚築界墻便門兩座四五兩層各磚正房七楹又東門洞平房一間廚室平房五間磚照壁一甬路滿院磚墻高約六尺餘共六十九丈二尺有東便門二土垣高六尺墻長三十三丈五尺 冊報 民國十二年已改稱第一校門前爲校植園中建木亭一內設木桌凳其色紅旁栽各種花木燦如堆錦週圍土垣六十丈高六尺攝影附後

教室　閱報室　成績室　校長室

教育室　儲藏室　傳達室

庶務室　管理員室　校役室

飯廳

甲子 民國十三年五月添築第一校西式門臉一 知事孫呈報

丙寅 十五年四月增修第一校各室 知事鄭呈報

增修西式磚平房三楹重建飯廳磚平房七楹 同上 自是規模漸備

第一校校植園

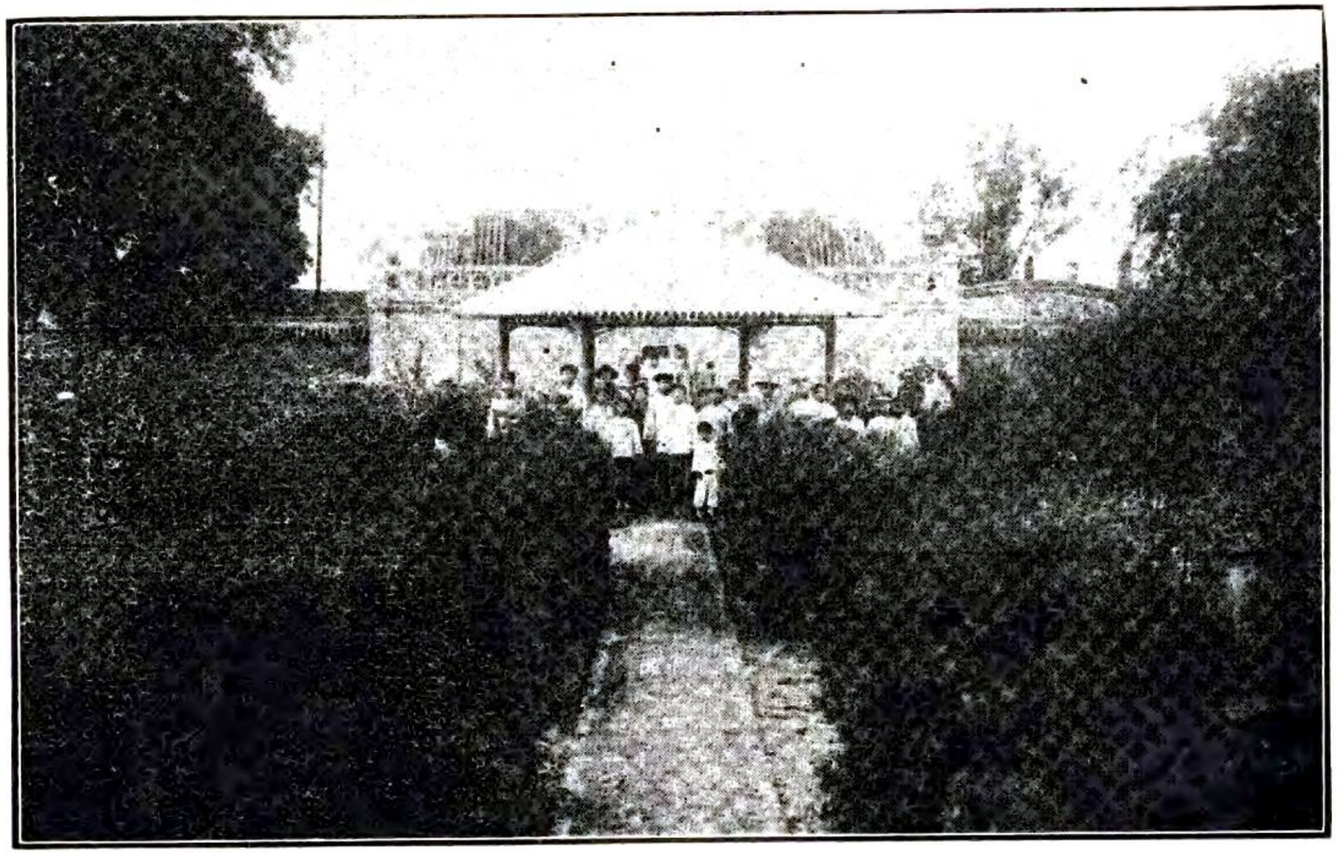

丁未 光緒三十三年秋八月於城北西北隅創建師範傳習所 知縣李詳
大門三間西式洋瓦正房九楹四面均有台階遊廊後有洋式瓦房三楹最後
磚平房五間 此房係三十二年知縣王興修 磚墻高七尺長 丈 新調查
按民國十一年經知事李改修大門爲西式門樓一楹十二年改第三校現
與第一校合併矣

戊申 三十四年夏四月改修城隍廟房設第二官立初等小學堂 知縣李詳
房十一間三間爲堂長教員室三間講堂三間學生寢室 同上

辛亥 宣統三年春繼修磚正房教室五楹復改修後殿三楹作教室 知縣茹詳
秋七月於南街慕貞胡同建女學堂 知縣李詳
東西院落共分三層東首磚門及正房各五間爲成績室及教員室西廂磚平
房教室三間靠南耳房二爲女役室東廂磚平房三間爲閱報室靠南耳房二
爲沐浴室二層校長室及教室磚正房九間西廂庶務書記及儲藏室磚平房
七間三層土平正房三間爲廚室西廂土平房三間爲夫役室極西爲校植園
內栽榆柳等樹及花卉井一二層院有木大門三層院角門各一座週圍土垣
一百零五丈高八尺 新調查
按女學堂光緒三十四年夏四月成立其葬而用之者以知縣李借邑紳左
兆鼎閒房五間也宣統二年秋復經知縣茹設保姆講習所葬左紳西廂房
九間三間講堂四間宿舍一間教員室一間接待室食堂與女校同之後逐
漸擴充以狹隘故擇地另建

乙丑 民國十四年夏四月重築第二校校舍 知事孫星
修葺西廂土平房六間正土平房教室六間原有門洞六間週圍土垣八十五
丈五尺 新調查
按即第二官立小學堂改第二校
秋七月改建初級中學校 知事孫星

舊學署也房十二間居後院偏東新調查
初民國二年知縣壽創農業學堂築磚正房九間是年翻修同上
丙寅十五年春三月增築東廂磚平房七間知事鄭呈
至是中學校各舍始足分配
校長室　文牘室　學監室　教員室　會計室　庶務室　教室
自習室　接待室　傳達室　閱報室　游藝室　宿舍　食堂
校役室
攝影如左

農安縣初級中學

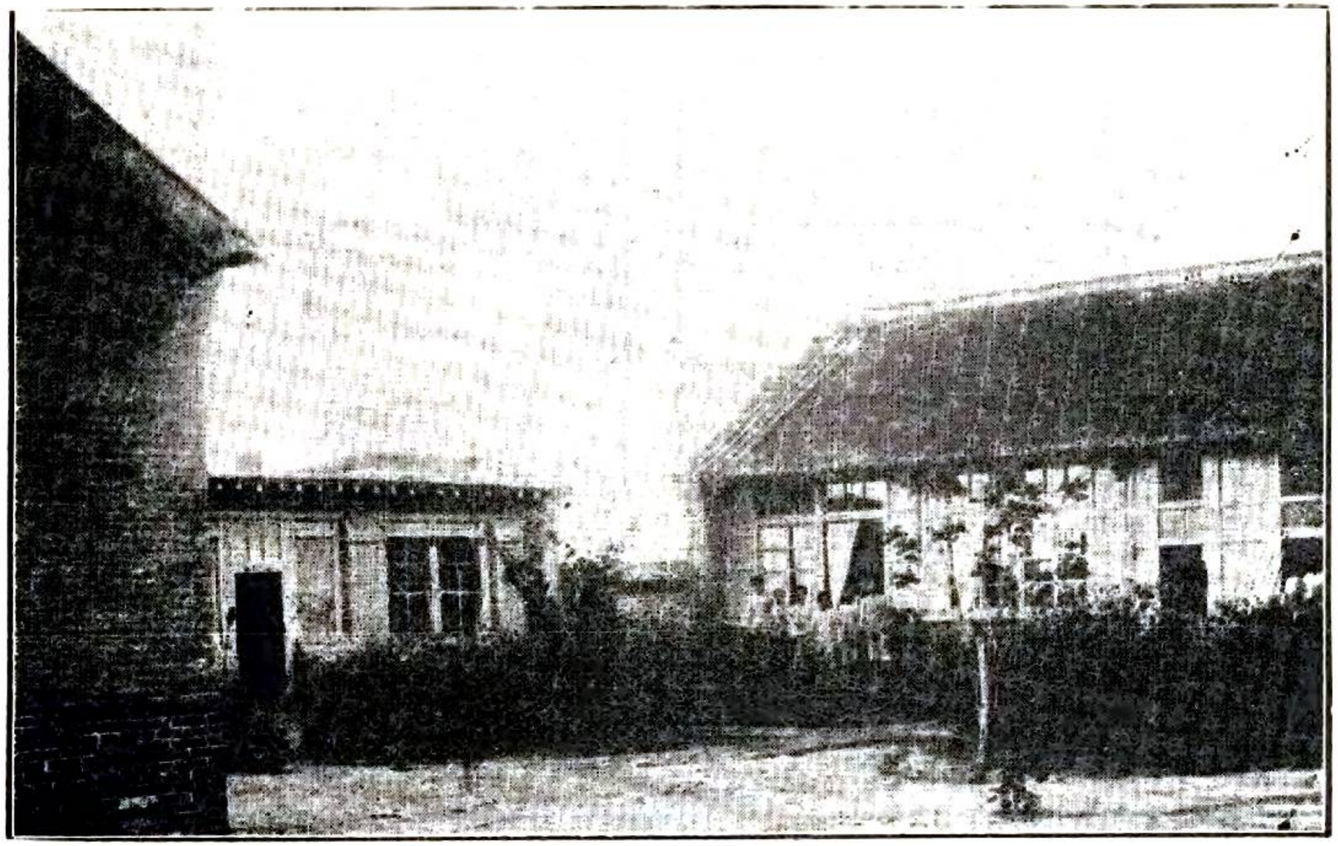

農安縣志

建置

園場

植物園

戊申 光緒三十四年夏四月建植物園 知縣李詳擇縣城小東門外商會閑荒劃地百畝作植物園東濱伊通河挖壕築隄三百三十丈插柳以爲屏障有蘇子瞻六橋風景中間開門以資出入門內築室三間爲技手園丁住室翠微深處南北各建一亭爲遊人休息之所中留地六畝備將來建設農務學堂暨儲藏植物煖室農莊陳列所之用餘栽木之類若干花之類若干五穀瓜菓之類若干凡一敷榮一甲拆園丁皆查報唯謹分門別種各以類從並將各植物名稱竪木牌其旁以標明之示識別也 農安戊申報告書

按當時豆棚花架快綠怡紅頗合公園性質邦人士女苟得斯地一往遊焉花陰問字亭畔品茗徘徊吟咏其間胸襟爲之一豁眞世外小桃源也惜改元明年河水暴發所有建植盡付波臣可勝浩歎 考戊己報告書此園曾於宣統元年改農業試驗場

農業試驗場

年　月改建農業試驗場擇於城北西北隅建磚正房五楹東爲場長室西爲技師室西廂磚平房五楹南爲場役室北廚室墻高七尺週圍六十六丈院西爲農植場四圍土垣六十八丈高三尺 新調查

附攝影

農安縣北門外農業試驗場農植場

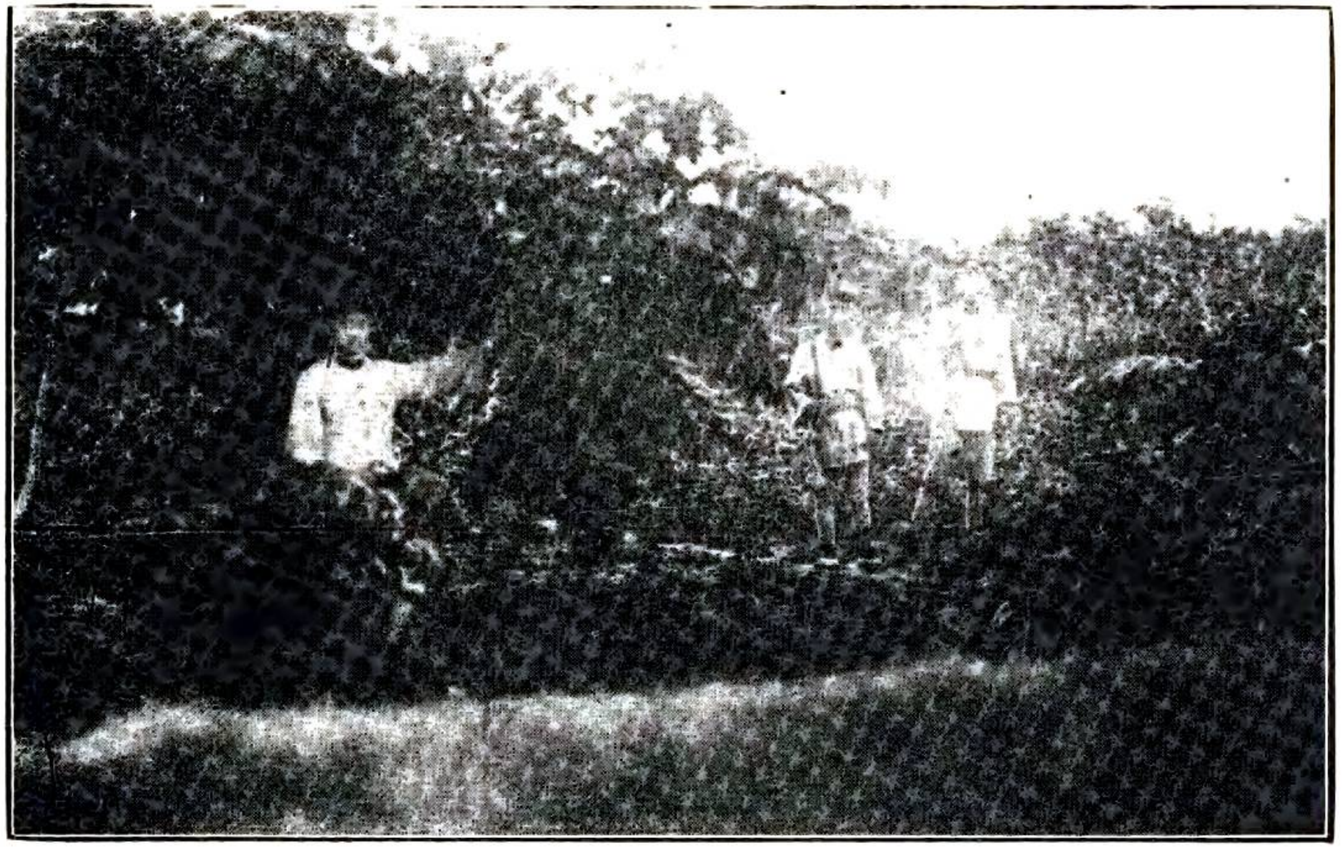

農安縣志

建置

倉穀

初農安有天理良心四倉建設年月無考宣統元年春將心字倉劃隸長嶺祇餘天理良三倉民國以來收穀益多儲藏宜備乃於哈哩海城等處建分倉三合原倉計之其數六其地點穀數另表註明茲將前後辦法志其崖略

己丑 光緒十五年秋創捐積穀（知縣黎詳是爲農安有倉穀之始）收穀一千三百二十九石四斗八升四合分貯天理良心四倉（呈報）

丁酉 二十三年夏六月二十八日查報倉穀數（知縣白飭）

天字倉（設城內）

原存穀二百四十一石五斗五升四合

撥給農治社一百一十七石四斗二升七合

實存穀一百二十四石一斗二升七合

理字倉（設黃花崗）

原存穀三百五十五石

撥給農樂社一百四十四石零五升

撥給農裕社七十五石

撥給農和社一百三十五石九斗五升

實存無

良字倉（設架格蘇台）

原存穀三百二十六石三斗三升

撥給農治社二百二十四石零二升三合

撥給農樂社三十三石二斗

撥給農裕社一石七斗五升

實存穀六十七石三斗五升七合

心字倉 設與隆山

原存穀四百零六石六斗

撥給農略社一百三十五石一斗

撥給農治社二百二十六石五斗

實存穀四十五石

以上四倉共實存二百三十六石四斗八升四合

戊戌 冬十月糴陳羅新 知縣白詳

共變價錢二千二百十八吊零四十文發商存儲 同上

二十四年秋八月初一日飭變通積穀辦法 長春府鄂轉奉軍道憲札

各省社義倉穀由紳耆經理不准胥吏干預 御史周承光摺奏

己亥 二十五年每坰地徵穀三升三合 知縣杜詳

計收穀五千一百二十餘石 新調查

按三十一年姚前縣呈報六千二百八十四石八斗四升零一杓六秒未知孰是

癸卯 二十九年春三月飭查報縣屬民數穀數 府憲轉奉軍道憲札

縣境居民七千八百五十六戶男女大小八萬六千三百二十五名口

勸存積穀六千二百八十四石八斗四升零一杓六秒 署縣趙呈

辛亥 宣統三年冬十一月二十四日城議會議決天字倉穀保管法並補修倉厥 原呈

出陳易新倉底修成風洞上易以瓦 知縣李諭

按是年七月改天字倉曰城倉存穀一千二百五十四石八斗三升三合七杓八秒理字倉曰意鄉倉存穀一千七百七十一石六斗八升良字倉改泰鎮倉存穀一千七百三十一石四斗零九合五杓八秒改倉名憲札也

壬子 民國元年四月五號擬將舊存倉穀平糶以紓民困 知縣李呈

心區大小口五百八十八應領穀二百六十四石六斗
正區大小口二百六十八應領穀一百二十石零六升
意區大小口二百八十六應領穀一百二十八石七斗
誠區大小口二千三百一十四應領穀一千零四十一石三斗
民區大小口九百四十三應領穀四百二十四石三斗五升
東修大小口一百九十五應領穀八十七石七斗五升
西修大小口二千三百八十八應領穀一千零七十四石六斗
泰區大小口六百四十八應領穀二百九十一石六斗
安區大小口一千七百八十九應領穀八百零五石零五升
統共大小口九千四百一十九每名每月按一斗五升核計三個月共領倉穀四千二百三十八石五斗五升每石按三十吊作價按六斗米出糶餘米歸賣米之家以爲酬勞費每斗米作價五吊中區不在內（以上知縣李札）

乙卯 四年春修伏龍泉良字分倉（新調查）
倉房七間存穀一千六百石（同上）
修巴吉壘倉廒於架格蘇台（新調查）
倉房十一間即原良字倉穀數未詳（同上）
丙辰 五年十二月十四號積穀董理處成立（知事徐呈）
設書記一以朱萬選爲總區董（冊報）
己未 八年二月續辦平糶（知事徐呈奉省長指令）
旋停以秋收難望准公民蔣永芳等之請也（原呈）
辛酉 十年續募積穀（知事李呈）
自是年至十一年底得穀二千一百十石零（新調查）
壬戌 十一年黃花崗理字倉移設高家店曰理字分倉（新調查）
倉房七間自五年至是共收三次得穀一千五百餘石（同上）

按各倉穀除霉朽變價截至十三年底僅存九千三百二十四石零八升二合一杓九秒

己丑 十四年續募第三屆積穀 知事 孫星

自是年迄十五年六月底共收穀二千四百九十三石四斗三升二合九杓一秒 新調查

按自二十五年創辦至十五年六月底各倉共實存積穀一萬一千八百十七石五斗一升五合一杓

查每垧收穀二升五合以二升作正穀以五合作耗穀耗穀收入當時變價作董理處及各倉常年經費並修理倉廒等

農安縣各倉地址穀數表 民國十六年四月十一日新調查

倉別	設倉地點	倉房間數	盛穀石數	倉董姓名	倉董住址
天字倉	農安本城	瓦倉房五間	一千一百二十四石零二升三合七勺六秒	孫煥之	本城第一區勸募某區積穀
				王惠風	二區第二區
				劉文煥	八區第八區
				趙德明	七區第七區
天字分倉	哈哩海城	草倉房七間	七百二十八石六斗五升八合六勺四秒		
理字分倉	高家店	草倉房七間	一千四百十一石七斗九升四合零二秒	劉銘閣	三區第三區
		土平倉房五間		李中雨	四區第四區
理字分倉	靠山屯	瓦倉房五間	二千二百零七石三斗七升二合六勺四秒	宮維棟	五區第五區
		土平倉房五間		李兆庚	六區第六區

良字倉	架格蘇台草圖倉十一個	二千一百六十八石九斗六升一合七勺七秒	苗雨霖	十一區第十一區
良字分倉	伏龍泉草圖倉三個 土平倉房七間	一千九百零二石二斗零四合二勺七秒	陳國福	九區第九區
			李秀山	十區第十區

備考

一表列天字倉存穀一千一百二十四石零二升三合七勺六秒內有貸出穀三百九十四石四斗

一表列天字分倉存穀七百二十八石六斗五升八合六勺四秒內有貸出穀七十六石八斗三升

一表列靠山屯理字分倉存穀二千二百零七石三斗七升二合六勺四秒內有貸出穀二百八十四石

一表列良字倉存穀二千一百六十八石九斗六升一合七勺七秒內有貸出穀一千一百六十五石七斗七升

一表列良字分倉存穀一千九百零二石二斗零四合二勺七秒內有貸出穀二百十四石

查高家店理字倉穀係實存數並無貸出再查理字倉此倉業竟取銷因該倉離警察駕遠胡匪竄擾無常不但人民納穀視爲畏途而倉董亦未敢住倉又兼該倉倉房均已坍塌不堪修補該倉現有穀二千二百七十四石五斗業已如數貸出將來收回時均歸兩分倉辦理合併聲明

農安縣志

建置

祠宇

己酉 道光二十九年夏六月道士史俊魁於城南門外里許創設保安宮 新調查後同

前殿三楹東財神西藥王中

關壯繆侯 俗稱老爺 殿西龍王廟一間殿東勸忠祠一間 內設陸軍勛匪陣亡將士牌姓名附後 後殿三楹係三霄娘娘殿西五間爲方丈東西廂各五間爲禪堂山門一間光緒甲申癸巳重修丁亥建碑一年久摧殘其文班駁脫落已莫辨矣 廟產甚富係各善主所施

附勸忠祠

正面中間設中華民國萬歲牌一右陸軍騎兵上尉團副官郝恩光中尉排長劉雙慶左陸軍騎兵上尉連長唐榮祿

東邊牌列尹占山劉雲峯白鳳山謝常本姜興渭周昌安王孟財胡廷棟柴萬升武永連李瑞九陳柏恆李萬盛王明三李萬才孫萬海周桂林等十七名西邊牌列陳萬山王振升孫殿文李捷勛劉海廷張子山于學明王奎五趙玉山宋起順傅永發李景山孫增義解進財謝恩喜齊萬江等十七名

碑記

背面軍人矜式四字後有小字一行民國十二年六月建

正面東三省騎兵十三團建修勸忠祠紀念碑記

其文曰嘗聞無武力不足以言外交非兵備不足以靖內亂而今則外交失敗補救無方內亂相循紛擾益烈豈果軍隊之不足恃歟抑亦教育之未臻完善耳昔曾文正公於勦捻之役謂湘軍暮氣甚深日之勝俄也其國人咸歸功於太和魂蓋練兵之道不在拘泥其形式而在提倡其精神也如我全國各營駐防農安長嶺各縣毗連邊陲漢蒙雜處久爲盜賊淵藪所有官兵聞有匪警立即出勦均能應戰術戰略之要求無天時地形之險阻屢戰皆

捷所向披靡洵爲各界諸君所共聞共見也惟第一營第二連連長唐永祿字壽山在榆樹縣茶棚菴陣亡團部上尉副官郝恩光字海鵬在農安祠堂地陣亡並有馬弁謝常本目兵白鳳山等七名均因勦匪陣亡苟非具有愛民愛國之眞精神曷克至此當蒙吉林督軍特別獎賞優予恤給本團長目覩該陣亡官兵之忠勇擬建勸忠祠一座俾死者得安生者觀感商承各界諸君極端贊成遂卜地於農安城南關保安宮院內鳩工庇材不旬日而落成規模雖未宏廠地址最爲適宜儼若造物者特爲此忠魂所聚而設也惟望我團官兵奮發其平旦之朝氣振刷其尙武之精神以保國衛民爲職志安內攘外永奠邦基胥爲我軍人是賴矣爰勒貞珉以誌弗忘云

農安縣南關老爺廟正殿

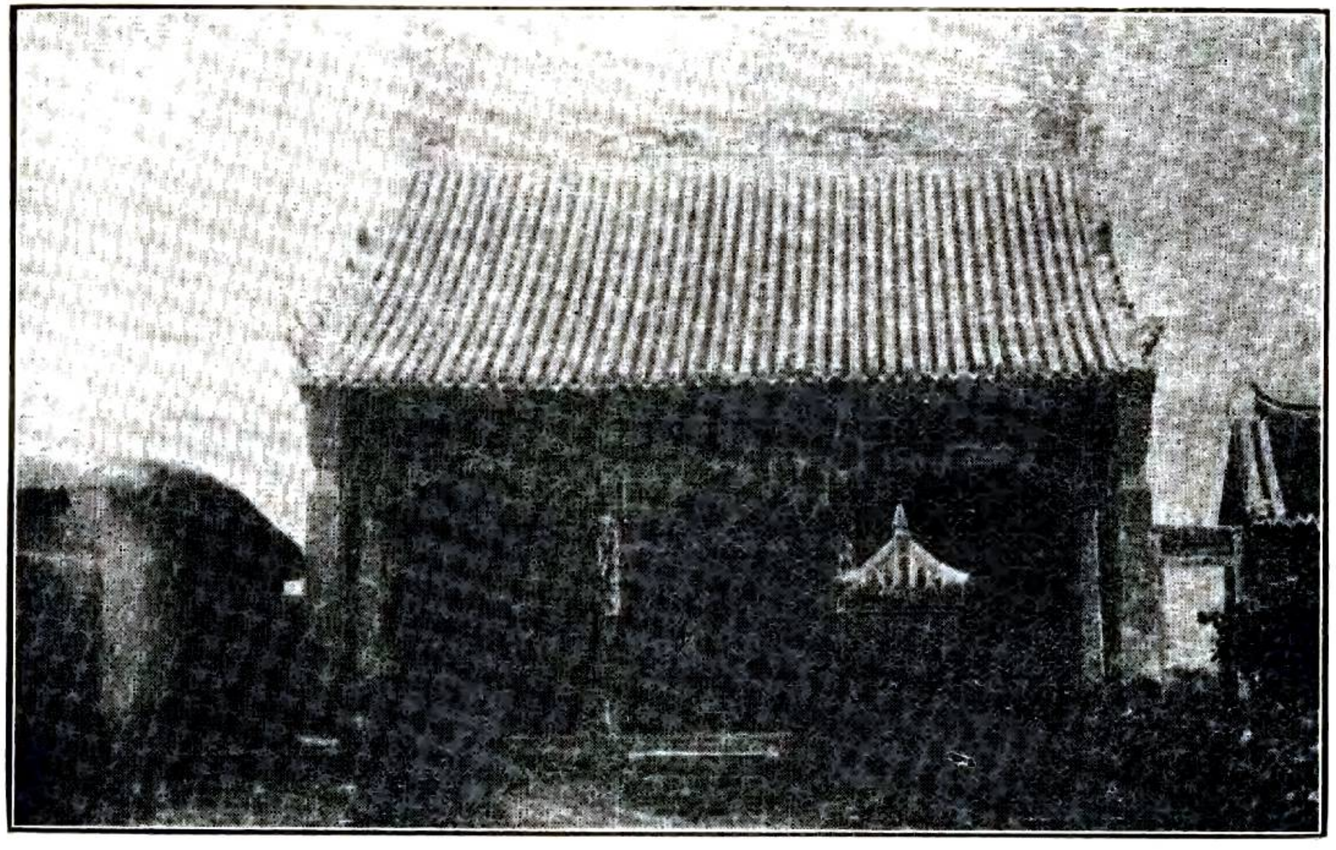

辛亥 咸豐元年道士彭合經於小西門外里許修見善宮 新調查 後同
大殿三楹中築鰲山一座山陽爲地藏王神像山陰爲鬼王配廡五間前有瓦
門樓三座週圍土垣六十丈高五尺强
按光緒戊寅已亥民十十五各年皆重修又光緒辛丑知縣杜就殿西建義
勇祠一座
附義勇祠
正殿設邵玉璋牌一
左邊王太坤程萬貴馬洪喜岳文恩張富施長勝徐明潘長富孟兆玉夏洪
財于喜和楊萬祥畢振和畢連福畢連發畢連財劉占湖高清年十八名
右邊顧有段永財苗曰知潘勝海楊祥鄭文實張連義孫紹福孫磚頭董兆
春潘作山荀萬福李明十三名
按義勇祠之建因庚子之變仁義軍未至前敵潰入農安境搶掠如匪社
首邵玉璋等帶同聯莊會兵士奮勇痛擊以洋炮抵快槍其不敵遠甚三
十三人同時死難吁亦慘矣

壬申 同治十一年商人捐資於縣署東修財神廟 新調查 後同
正殿出廊瓦房三楹東西廂瓦房各五間殿西禪室五間瓦門洞一間

乙亥 光緒元年改修財神廟爲
關帝廟 新調查 後同
初僧悟白於道光二十三年擇城西南隅募修財神廟一座地基爲王某所施
至是改建年久神像剝落復於民國十四年陸軍團長孫勸募重塑
關壯繆侯
岳忠武王像增修東西廡各三間前面磚花墻一道磚門樓三座殿西舊有禪堂三
間前有大門洞一間

按該廟爲祀典所崇諸神雜配非禮也禮無雜舉之祀

庚寅 十六年夏六月修城隍廟 知縣黎詳

馬殿正後殿各瓦房三楹東廂磚房五間址在天主堂胡同　關岳廟西迨三

十四年已毀神像改設學校矣 即現第二小學校新調查

辛卯 十七年春三月創建社稷先農神壇 知縣黎詳

壇二高三尺五寸方三丈五尺廟一楹隔扇六東廂磚平房三間址在東門外

民戶孟廣清捐助之地基也二十二年傾塌遂廢

丙申 二十二年夏五月創建祖師廟 知縣吳詳

址在西街天主堂胡同　關岳院內久圮民國十四年改修城隍廟 新調查

按禮有其舉之莫敢廢也城隍在清代列入祀典地方官春秋致祭非淫祀

可比拆而復建之禮也

己亥 二十五年夏四月另擇地於小南門外重修社稷壇 知縣杜詳

壇二面寬丈二高四尺五寸廟一楹配房三門樓一甬路一土垣二十五丈地

基爲民戶仁義堂捐助二十八年張前縣補修 新調查

辛丑 二十七年秋八月建龍王廟 知縣杜詳

就東門外社稷廟原址建出廊正殿三楹配房三間甬路一山門一間羣墻週

圍二十八丈 新調查

庚申 民國九年夏四月建關音寺 新調查

正殿瓦房三楹內置鰲山一座又廂正房各三間木門樓一 光緒二十三年修 地址南

門外皆在理人捐資興建 同上

丙寅 十五年夏六月重築社稷先農壇 知事鄭呈

初南門外社稷壇廟年久失修傾圮無餘至是重築增其舊制且挂教民稼穡

匾額 新調查

按社稷先農民國未列祀典修此重農事也

農安縣東門外龍王廟

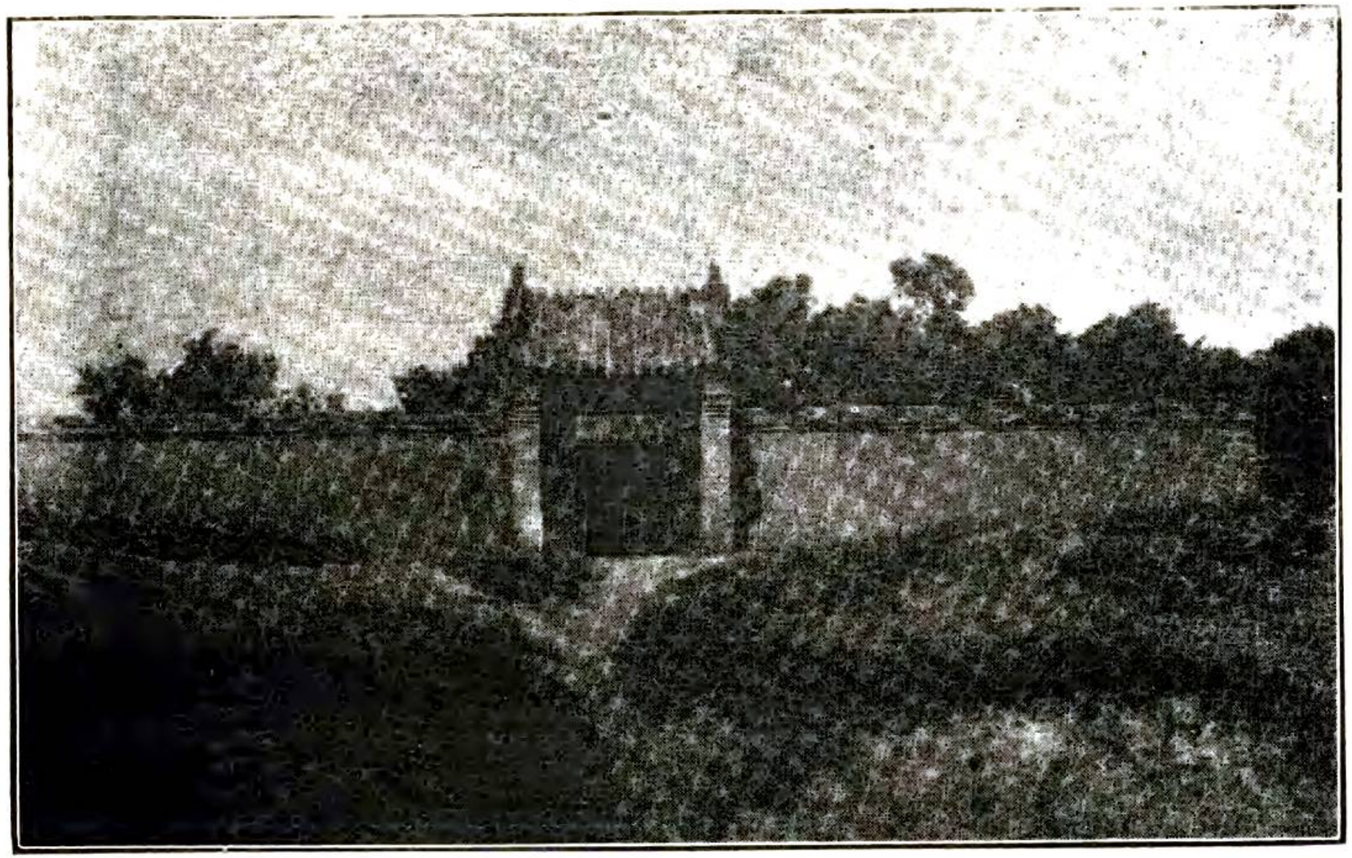

城內胡仙堂有二一在南街路西大仙堂胡同一在小南門外

第二區

靠山屯鎮西頭路北關帝廟一曰德慶宮　住持道吳晉堂

鎮西頭路北龍王廟一

鎮西頭路南火神廟一

東排木屯（距鎮二三里許）三霄娘娘廟一曰東靈宮

二泡子觀音廟一銅像高一尺

八里營子東首關帝廟一曰東聖宮　住持道許體昌

上台子有觀音廟一設神牌數尊曰五靈堂

第三區

姑子庵村三霄娘娘廟一曰德盛宮　住持道姜智魁

按該廟初爲李節婦自建村之所田名也詳古蹟志

梁家窩堡三霄娘娘廟一曰永安宮　經理李居氏

平安堡關岳廟一曰七聖宮　住持道

黃花岡三霄娘娘廟一曰東嶽宮　住持道李元順

第四區

敖龍台三霄娘娘廟一曰朝陽宮　住持僧覺性

五台嶺關帝廟一曰青雲觀　住持道孫圓智

榛柴岡孟母廟一銅像稱姑子庵　住持道姑定海宋氏徒弟二一惠覺一惠逢

龍泉山關帝廟一曰龍泉寺　住持道李金祿

北大窪關岳廟一　看廟道于自仙

白鴿垞子關帝廟一　住持道周福山

第五區

高家店鎮街東北關帝廟一曰保安觀　住持道裴文福

萬金塔南關關帝龍王廟一曰朝陽宮　住持道吳天中

小輩子溝三霄娘娘廟一曰興隆觀
區中央三霄娘娘廟一曰東靈宮院內胡仙堂一　住持道士許永聲
太平川關帝廟一曰天台宮　廖居道士張萬海
第六區
麒麟山關帝廟一曰太平寺　住持僧廣信
元寶窪三霄娘娘廟一曰興雲寺　住持僧緒坤
小城子屯關帝廟一曰平安寺　住持僧珍珠
第七區
四道岡關帝廟一曰雙全寺　住持僧繼林
雙龍山屯關帝廟一曰靈雲寺　住持僧聖論
第八區
伏隆泉南頭路西關帝廟一　住持徐洛彩携眷

三青山龍王廟一曰靈聖宮　住持道士李蓬閣
房身溝關帝廟一曰青雲宮　廖居道士馮合保
巴吉壘關帝廟一曰朝陽宮　廖居道士喬來鳳
盛水泉屯關帝廟一　廖居道士張教富
合興成屯三霄娘娘廟一曰碧雲宮　住持道士魏理明
泉眼屯關帝廟一　住持道士般原有

按各廟皆諸神雜採但舉正殿主神省文也

以上新調查

農安縣志

職官

班志漢書百官列表是爲後世志職官之始考農安前代肅愼父子相繼不立君長初無職官之可言渤海官有十五府六十二州又有獨奏州三扶餘即其府之一遼仿唐制分爲南北二院治兵治民不相陵越已啓後世軍民分治之漸金初扶餘路置萬戶海陵罷之乃改置節度使後設副使元初立開元南京二萬戶府治黃龍府至元四年更遼東路總管府二十五年改爲開元路明洪武初廢開元路置三萬衛於故城西兼置兀者野人乞例迷女直軍民府二十一年府罷徙衛於開元城清嘉慶四年設長春廳通判光緒十五年升府改設農安縣設知縣民國二年則改稱知事設治以來歷官多賢茲詳原委並附履歷俾閱斯志者得於鼓舞太平之餘心焉數之曰某也廉某也能而動其棠黍之思焉亦盛事也志職官

農安縣志

職官

前代

遼

南面蕃府官

黃龍府

知黃龍府事 興宗重熙十三年見知黃龍府事耶律颺里斯

按遼史本紀開泰初大康乂出知黃龍府是知黃龍府事不始於耶律颺魯斯也

同知黃龍府事

黃龍府判官

黃龍府侍衛親軍馬步軍都指揮使

黃龍府侍衛親軍都指揮使

黃龍府侍衛親軍副指揮使

黃龍府侍衛馬軍都指揮使

黃龍府侍衛馬軍副指揮使

黃龍府侍衛步軍都指揮使

黃龍府侍衛步軍副指揮使

黃龍府學

博士

助教

北面邊防官

黃龍府兵馬都部署司 同上

黃龍府鐵驪軍詳袞司 同上

按都部署司各官乃長春路諸司控制東北諸國者也東北路兵馬詳袞司各官乃東北路諸司也概稱北面邊防官

南面方州官

賓州懷化軍節度兵事隸黃龍府都部署司 遼史地理志

祥州瑞聖軍節度兵事隸黃龍府都部署司 同上

益州觀察屬黃龍府 同上

安遠州懷義軍刺史屬黃龍府 同上

威州武寧軍刺史屬黃龍府 同上

清州建寧軍刺史屬黃龍府 同上

南面財賦官

長春州錢帛都檢點 遼史百官志

長春路錢帛司 興宗重熙二十二年置 同上

北面部族官

烏延突厥部隸北府屬黃龍府都部署司 遼史營衛志

阿雅突厥部司 同上

北唐古部隸北府節度使屬黃龍府都部署司 同上

五國部博和哩國富珠哩國鄂羅士 原作粤米里 國伊呼圖國伊埒濟國聖宗命居本部以鎮東北境屬黃龍府都部署司 同上

北面屬國官

黃龍府女直部大王府 百官志大部

附黃龍府職官表

太祖天 耶律迪里 字兀里 參六院

顯元年	部古只夷離堇之後從伐渤海拔扶餘城留迪里與伊德實守之			
	伊德實 見前			
景宗初年		張琚 黃龍府都監 雅爾不勒 黃龍府衛將		
聖宗統和間		大康乂 知黃龍府善撫綏東部懷附		
興宗重熙十六年			耶律和尚 字特末系季父房後是年懷化軍節度使	
道宗清寧初年			耶律合里只 懷化軍節度使	
二年		耶律仙童 知黃龍府事		
六年		蕭特古斯 字何寧豬特部人知黃龍府事		
七年		耶律阿勒札 知黃龍府事		
咸雍三年		蕭特古斯 知黃龍府事		
七年		蒲延 知黃龍府事	高元紀 懷化軍節度使	
太康八年				鍾鼐 黃龍府女直部長率屬內附予官 以上據遼史
壽隆四年		耶律默特 季父房之後知黃龍府		
天祚天慶元年		蕭兀納 知黃龍府 以上據遼金史		

四年	耶律寧	黃龍府路都統	耿欽 黃龍府路副都統 以上據契丹國志並北盟彙編

金

隆州濟州隆安府

遼太祖破渤海扶餘府有黃龍現遂名黃龍府天眷二年改爲濟州置利涉軍天德二年改濟州路轉運司二十九年嫌與山東路濟州同名更今名貞佑初升爲隆安府（金史地理志）諸府（謂非兼總管府事者）尹一員正三品同知一員正四品少尹一員正五品府判一員從六品掌紀綱衆務分判吏戶禮案事專掌通檢推排簿籍推官一員正七品掌同府判兵刑工案事府教授一員知法一員（金史百官志）諸節鎭節度使一員從三品掌鎭撫諸軍防刺總判本鎭兵馬之事兼本州管內觀察使事其觀察使所掌並同府尹兼軍州事管內觀察使同知節度使一員正五品通判節度使事兼州事者仍帶同知管內觀察使副使一員從五品節度判官一員正七品掌紀綱節鎭衆務僉判兵刑工案事觀察判官一員正七品掌紀綱觀察衆務僉判吏戶禮案事通檢推排簿籍知法一員州教授一員司獄一員正八品（同上）諸防禦州防禦使一員從四品掌防捍不虞制盜賊餘同府尹同知防禦使事一員正六品通判防禦使事判官一員正八品掌僉州事專掌通檢推排簿籍知法從九品州教授一員司軍從九品軍轄兼巡捕使從九品（同上）諸府節鎭錄事司錄事一員正八品判官一員正九品掌同警巡使（同上）

按上述府州節鎭防禦各官皆農安前代所有故書附職官表

年代	節鎭防禦等使	府官	
國初附		萬戶	明安穆昆
			薩噶爾瑪克（國初授隆安府哈濟穆昆多科阿林明安）
			羅索（太祖時爲黃龍府萬戶）

太宗天會八年			和尼 羅索子襲哈濟明安黃龍府路萬戶
天眷二年	盧彥倫 臨潢人利涉軍節度使		
皇統九年	布薩歡塔 利涉軍節度使 沈璋 奉聖州永興人利涉軍節度使傳言皇統中年故繫此		布薩歡塔 襲濟州和卓海蘭明安合哩斡實穆昆
海陵王天德初年	赫舍哩呼喇 同知濟州防禦使		
元年			完顏仲 羅索子攝濟州路萬戶
			完顏薩哈 泰州路萬戶領尼楚赫等明安
貞元元年	通吉義 利涉軍節度使		
二年			富珠哩阿婁罕 黃龍府路萬戶令史
正隆五年			薩巴 海陵時爲泰州路顏河世襲穆昆轉明安
六年			移喇溫 濟州行軍萬戶
世宗大定初年	烏哩庫 泰州節度使 延札富察 泰州司吏		
元年	瑪納 利涉軍節度判官		烏淩阿薩拉 濟州路押軍萬戶 阿嚕岱 濟州押軍萬戶
			烏克遜阿里布 泰州押軍明安
二年			完顏宗寧 阿里罕孫會寧路押軍萬戶隆州路和屯明安 羅里茂世襲穆昆
六年	烏淩阿楚呼 利涉軍節度使		
十二年	布薩歡塔 利涉軍節度使		

二十九年		烏古論和尚 利涉軍節度副使 完顏宗寧 利涉軍節度使 諾延溫都謙 利涉軍節度使 田穀 利涉軍節度使 以上四人傳言大定中故繫此					
			章宗明昌五年	瓜爾佳錫爾格 泰州防禦判官			
			六年	完顏齊 利涉軍節度使			
			七年	完顏宗浩 利涉軍節度使			
	富察伊喇圖 隆安府治中 知隆安府事	同知上京留守事貞祐三年上京路宣撫使					
							諾延溫都謙 恩中子襲濟州明安傳言大定中故繫此以上據金史

以上據金史

按農安在金時爲上京之隆州東京之泰州隆州濟州所改隆安其升府也故表列職官惟此

元

開元萬戶府遼東路總管府開元路宣課司

初太祖起自朔土惟以萬戶統軍旅以斷事官治政刑所任用不過親貴重臣耳及取中原太宗始立十路宣課司選儒臣用之金人來歸者因其故官若行省若元帥則以行省元帥授之草創之初固未暇爲經久之規矣世祖即位命劉秉忠許衡酌古今之宜行內外之官在內者則有寺有監有衛有府在外者則有行省有行臺有宣慰司有廉訪司其牧民者曰路曰府曰州曰縣官有常職位有常員其長則蒙人爲之而南人漢人貳焉

附職官表

都元帥			
耶律瑠格　六年聚衆於農安自爲都元帥遣使來附八年自立爲遼王十年來朝以其子實沙入侍			
	宣撫宣慰使	萬戶府	
烏頁爾　沙卜珠氏十三年充北京東京廣寧蓋州平州泰州開元府七路征行兵馬都元帥佩虎符			
賈文備　祁州蒲陰人授開元府女直硕達勒達等處宣撫使			
達　春　蒙古札拉爾氏授開元路宣慰使			
阿薩爾　遼陽行省左丞是年兼領肇州屯田萬戶府事			

世祖中統二年	至元八年	十八年	成宗元貞元年
	國王特訥克　行尚書省於北京遼東等路		

按元史地理志開元萬戶府治黃龍府又吉林舊聞錄元僑置開元路總管駐黃龍府後以城殘缺乃徙開原考史志至元四年更遼東路總管府二十五年始改開元路舊聞錄殆誤以遼東路爲開元路也又考開元路明洪武初廢二十年置三萬衛於故城西所謂故城者即黃龍府置兀者野人乞例迷女直軍民府亦即於此府罷徙開元城乃今之開原縣也終元之世實未嘗徙舊聞錄未識何考

農安縣志

職官

清代

通判與昭磨

庚申 嘉慶五年設長春廳理事通判並設巡檢以司獄事 奏摺 是爲農安屬長春廳時有職官之始

駐長春堡即南新立屯 吉林舊開錄

乙酉 道光五年移駐通判廳署寬城子 新調查

即今長春縣城

壬午 光緒八年改理事通判爲撫民通判仍加理事銜添設農安城分防昭磨專司

緝捕 吉林將軍銘安奏

按農安未設縣先有城故曰農安城詳建置志

知府與知縣

己丑 十五年通判一缺改升府治設知府分設農安縣治設知縣歸府統屬 吉林將軍長札

幅幀南北相距九十里東西二百里歸府管轄 同上

移農安城昭磨靠山屯 同上

該屯雖劃隸農安距城百里煙戶稠密政令難周故移昭磨於此以資巡緝 同上

庚寅 十六年又移府屬之朱家城子 吉林通志

教授與訓導經歷與巡檢

原設長春廳訓導改升教授巡檢改經歷添設農安縣訓導巡檢各一員 原摺

分防主簿

甲午 二十八年八月初八日飭查明添設主簿以何地爲宜 署分巡道文札

農安轄地寬闊民情強悍土棍豪強自爲頭目殺人放火視爲故常恒有結會聚衆抗拒官兵之事故謀設分防主簿以鎮之 道憲訥原呈

按查報云者謂有東西兩糜子廠也實則西界祗有一處曰糜子廠東西長

十里南北寬六里地屬沙漠春耕時風狂沙積不能播穀立夏風定可種早熟之黍北方呼黍謂糜子殆子與氏所云夫谿五穀不生惟黍生之者也該地人家三五成村孤僻荒凉未堪設署何時設於新安鎮無案可稽其建署則二十九年秋七月也三十四年劃隸長嶺民國二年裁

原屬長春廳職官表

年代	官別	姓名	籍貫	官別	姓名	籍貫
嘉慶六年	理事通判	六雅圖	蒙古鑲黃旗人	訓導		
十二年		阿成	滿州正藍旗人			
十三年						
十六年		六雅圖	詳前再任			
十二年		福納	滿洲鑲黃旗人			
二十二年						
二十五年		那靈泰				
十七年		禧淳				
十八年		慶年				
十九年						
十年	署理	福恩				
	署理	常山	滿洲鑲白旗人			
	慶年再任					
光緒五年						
	長青		滿洲鑲黃旗人			
	署理	善慶	滿洲正白旗人			
六年						

				巡檢	潘玉振	
					吳介喜	順天宛平人
					周鎮	
					郭景義	直隸天津人
					錢德墀	
					莊以臨	順天昌平州人

原屬長春府職官表

年代	官別	姓名	籍貫	官別	姓名	籍貫
七年	署理	王紹元	直隸臨榆人			
八年	署理事衙撫民通判	孫堪				
九年	署理	雙全	滿洲鑲黃旗人			
	署理	李金塘				
十年						
十二年	署理	毓斌	滿洲鑲藍旗人			
十三年	善慶	見前再任				
					署理	秦朝奉
					王迎壽	順天寶坻人任
					年未詳	見前再任
					莊以臨	
					趙椿齡	直隸撫寧人舉
					人以伊通州訓	
					導兼署	
					解蔭桐	直隸慶雲人十
					五年陞敎授	

年代	官別	姓名	籍貫	官別	姓名	籍貫
光緒十五年	知府	覺羅同勳		敎授	解蔭桐	詳前經歷
十七年	署理	文韜	滿洲正黃旗人		李喬年	直隸保定人
	覺羅同勳	見前再任		署理	王權	順天寧河廩生
十八年	署理	王鳴珂	順天寶坻舉人	署理	劉元凱	直隸滄洲人
	文韜	見前是年再任				
九年						
二十年	署理	楊同桂	順天通州人	署理	徐啓經	直隸亭樂人
二十一年				署理	唐德保	江蘇揚州人
二十二年	署理	懷輔	內務府鑲黃旗	署理	張熙	直隸樂亭人
			漢軍人			

按農安雖分設縣治仍隸府屬表列各官見吉林通志此後未據長春縣查填未敢臆測

農安縣歷任知縣履歷表

補署	官階	姓名	次章	年齡	籍貫	出身	到任日期	交卸日期
補署知縣	同知	黎尹融	祝衡	三〇	貴州遵義	庚辰科貢士殿試三甲	光緒十五年十月十九日	十七年正月初六日
署理知縣	知縣	張渭	筱川	三九	直隸薊州	舉人	十七年正月初六日	十八年二月十八日
補授知縣	同知	黎尹融	詳前	三三	詳前	詳前	十八年二月十八日	二十年三月十五日
署理知縣	同知	恒謙	士成	四九	山海關正紅旗	舉人	二十年三月二十五日	二十一年五月十七日
補授知縣	同知	章鴻錫	渤海	四九	順天大興	軍功	二十一年五月十七日	二十一年十二月初三日
署理知縣	同知	吳瞻菁	翹士	四五	安徽涇縣	舉人	二十一年十二月初三日	二十二年八月初七日
補授知縣	知縣	杜學瀛	伯熊	四四	浙江山陰	內閣供事	二十二年八月初七日	二十二年十二月廿九日
署理知縣	同知	白希李	蓮塘	六四	直隸豐潤	舉人	二十二年十二月廿九日	二十四年二月二十一日
補授知縣	知縣	杜學瀛	詳前	四六	詳前	詳前	二十四年二月二十一日	二十四年六月二十一日
署理知縣	通判	張星泰	子敬	六八	直隸天津	捐納	二十四年六月二十一日	二十九年四月二十一日
署理知縣	知州	趙仙瀛	蓬洲	四五	直隸河間	軍功	二十九年四月二十一日	三十年六月二十四日
補授知縣	知縣	姚景星	曉穆	五四	山東榮城	翰林院供事	三十年六月二十四日	三十二年四月十八日
署理知縣	同知	王炳文	汝南	四三	浙江山陰	附貢生	三十二年四月十八日	三十三年五月初六日
署理知縣	同知	李廷璐	葆珊		北京宛平		宣統三年四月十八日	民國元年七月十一日
署理知縣	知縣	茆臨元	澤涵	三四	浙江會稽	監生	宣統二年三月一日	宣統三年四月十八日
署理知縣	同知	李樹恩	季康	二九	江蘇吳錫	東洋留學	三十三年五月初六日	三十四年九月二十四日
署理知縣	知縣	壽鵬飛	洙麟	三六	浙江會稽	癸卯科優貢保和殿朝考一等第一名	三十四年九月二十四日	宣統二年三月一日

右表所列依據丁未報告書及新調查

農安縣學歷任訓導履歷表

訓導	姓名	別號	年齡	籍貫	出身	到任年月	備考
許善昌	葆綬		直	隸舉	人	光緒十五年十二月	以賓州廳教諭兼理
孫萬鍾		五〇	直	隸清苑	舉人	十五年十二月	
楊維垣		四九	吉	林伊通	恩貢生	二十一年正月	
孫萬鍾		五七	詳	前	詳前	二十二年五月	會試誤期仍回本任
楊維垣		五二	詳	前	詳前	二十四年一月	
孫萬鍾		六四	詳	前	詳前	二十六年六月	庚子科鄉試赴京識認士子鄉試改期仍回本任旋請開缺

杜學瀛	伯熊	四八	浙江山陰	內閣供事	二十六年五月	以知縣兼任
張呈泰	子敬	六八	直隸天津		二十七年六月	以知縣兼任
趙韜輝		五三	吉林府	歲貢	二十七年七月	
王汝玉		四一	直隸樂亭	歲貢	二十九年八月	
壽鵬飛	洙麟	三七	浙江會稽	優貢	宣統元年十一月	以知縣兼理至是請裁缺永不准
佟尙文		三六	正白旗漢軍清耀佐領下人	附貢	宣統二年五月	

按各訓導履歷無存茲據牒報到任日期分別列表史氏闕文尼父重之茲倣其例後二一表書法同

農安縣歷任巡檢履歷表

巡檢	姓名	別號	年齡	籍貫	出身	到任年月	備考
	唱維翰		四二	奉天廣寧	貢生	光緒十五年十月二十二日	十五年五月十九日分設縣治多額設巡檢一員
	得成		三八	直隸樂亭	附生	十七年三月初九日	
	劉元凱		五二	直隸滄州	附貢	十八年七月	
	劉銘鼇		四五	山東福山	監生	二十年十二月	
	陸康保	長久		京兆人		二十二年六月	
	孟廣鈞	頌平	四五	山東德州	增貢生	二十三年四月	
	徐兆松	夢五		京兆人		二十六年 月	
	徐啓經		五一	直隸樂亭	監生	二十七年五月	
	申伯勛	作周	三五	奉天鐵嶺	丁酉科拔貢	二十八年十二月	
	趙桂馨	馥山				三十四年 月	
	張大綬	筱峯	三八	湖北江夏	軍械分局書識	宣統二年五月	
	李鑒	客卿				宣統二年八月	

農安縣新安鎮分防主簿履歷表

主簿	姓名	別號	年齡	籍貫	出身	到任年月	備考
	馬恩溥					光緒二十九年二月	
	伯勛申		三六	奉天鐵嶺	拔貢	三十年三月	
	王祖蔭		三七	奉天海城		三十二年四月	
	孫瑁		六八	順天通州	翰林院供事	三十三年四月	

按表列各官履歷卷宗散佚難窺全豹茲准吉林通志空白例約略志之以待識者之查填亦碩果饁羊意也又宣統元年八月初八日經　東三省總督錫奏准改濱江道爲西北路道駐濱江西路道爲西南路道駐長春其西北路道以新城雙城賓州五常四府榆樹一廳長壽阿城二縣爲其區域西南路道以吉林長春二府伊通濛江二州農安長嶺舒蘭樺甸磐石五縣爲其區域鑄發四路分巡兵備道印信一顆以重職守已隱啓取銷府廳直隸州治縣隸道屬之動機爲職官所應志者惟未據查填履歷無從登載附註於此以俟續編

農安縣志

職官

民國

帝制廢五族一專制除共和現國家新造萬端待理而一般政客罔弗以破除階級爲改良政治唯一之要圖農安設官正佐俱備茲將其改革增裁辦法約略志之

改稱

壬子 民國元年十二月二十八號改知縣爲知事 民政憲轉奉大總統令

初選區所屬各縣凡府直隸州廳直接地方者所有長官一律改爲知事 同上

裁缺

癸丑 二年一月十號訓導裁 民政憲改札

秋九月新安分治員裁 省署電

按司獄巡檢應亦先後裁撤惟無案可稽附註於此

增設

甲子 十三年一月二十日司法公署成立設監督審判官 新調查

詳司法志

吉林農安縣歷任縣知事履歷表

名	姓	補署	任命日期
廖	楚璜	署理	
前任			
農安縣知縣旋改知事			到任日期
民國元年七月十一日			
籍貫	湖南寧鄉	兼理	交卸日期
別號	麓樵	司法	
年歲	四十二歲		
出身	舉人		
民國二年十月九日			

姓名	補署	任命日期
富恩霖	代理	

前任	籍貫	到任日期
農安縣知事兼理司法	吉林伊通州	民國二年十月十一日

號別	年歲	交卸日期
沐堃	三十八歲	民國三年七月三十日

姓名	補署	任命日期
樂紹奎	試署	

前任	籍貫	到任日期
農安縣知事兼理司法	安徽懷寧縣	民國三年七月三十日

號別	年歲	交卸日期
泰階	四十一歲	民國五年十一月二十六日

姓名	補署	任命日期
徐伯勛	署理	

前任	籍貫	到任日期
農安縣知事兼理司法	安徽懷寧縣	民國五年十一月二十六日

號別	年歲	交卸日期
笑峯	四十二歲	民國九年八月二十二日

姓名	補署	任命日期
李培元	署理	

前任	籍貫	到任日期
農安縣知事兼理司法	奉天興京縣	民國五年十一月二十六日

號別	年歲	交卸日期
潤田	三十八歲	民國九年八月二十二日

姓名	補署	任命日期

前任	籍貫	到任日期
農安縣知事兼理司法	北京法政學校畢業	民國九年八月二十二日

號別	年歲	交卸日期
北京法政學校畢業	三十八歲	民國十一年九月十五日

姓名	孫鴻卓	補署	署理	姓名	鄭士純	補署	署理
籍貫	奉天磐山縣	任命日期		籍貫	奉天西安縣	任命日期	
別號	立齋	到任日期	民國十一年九月十五日	別號	宏毅	到任日期	民國十五年三月十日
出身	奉天法政專門學校法律別科畢業	交卸日期	民國十五年三月十日	出身	奉天法政專門學校法律別科畢業	任命日期	民國十五年三月十日
年歲	四十三歲	前任	農安縣知事兼理司法檢察官	年歲	四十歲	現任	農安縣知事兼理清鄉局專辦司法檢察官

歷任職務

奉天法政專門學校法律別科畢業歷充奉天吉林黑龍江三省財政廳稽查員調查員科員鹽務稽徵員鹽務監察員等差民國九年七月蒙　黑龍江財政廳長劉委充呼倫貝爾稅捐局局長十年十月奉黑龍江財政廳長董調委充克山縣稅捐局局長十一年四月請假歸省旋於本年六月蒙吉林財政廳長榮委充農安稅捐局局長是年蒙　吉林督軍兼省長孫因勞績彙入江省邊防保案內以薦任職任用履歷證書及證明文件均經呈繳彙轉在案十二年五月奉　吉林財政廳長孫調委充扶餘縣稅捐局局長十三年十月二十五日奉令調省於十一月一日交卸十四年二月二十五日蒙　吉林省長張委任代理樺川縣知事十五年三月十一日蒙　吉林省長張調任農安縣知事現供斯職

農安縣志

行政

昔之行政也簡而易今之行政也煩而難昔之行政不過兵刑錢穀弭盜察吏數大端而已高坐堂皇可以鳴琴而治之若能勤求民隱聽斷無私雖襲黃無以過也循吏傳中自可添幾頁相須矣今則不然一縣之事皆待知事而知即一縣之政皆待知事而行行政有三難用人難聽言難籌欵難教育也實業也警察保衛財政及總務也非得人莫治當未用之先一事任之不職去之則怨其難一一事而謀者數人及其用也數人而莫辦一事任之諸多堂礙不若不深維終始遂一發而不能收其難二用欵則百孔千瘡加捐則賣絲糶穀其難三有此三難而重之以繁且劇之政敢曰有治譜在吾能爲之也哉設治以來歷官多賢經營締造規模宏遠農之人不能忘也屬志於編茲述沿革並附政績亦班氏循吏傳備列黃霸龔遂朱邑鄭弘諸人例也志行政

農安縣志

行政

清代

農安之有行政實自嘉慶五年借蒙地安民設郭爾羅斯通判以彈壓之並聽斷詞訟等事光緒八年設駐農安城分防昭磨爲之始迨十五年五月改設縣治設兵刑工吏戶禮六房各置經制分司庶政又有刑錢幕佐理刑錢並批核一切公牘此外防守則有捕盜營教育則有儒學司獄則有巡檢而以知縣一人總其成三十三年九月裁撤幕友門丁改設文案及收支委員是人員組織又隨政治潮流以俱變戊戌變法旋即停頓而推行新政實自宣統初元始其離司法於行政則肇自二年而以行政兼司法則三年十二月也

政績概略

黎尹融

字祝衡庚辰科進士殿試三甲以知縣分發吉林署賓州廳同知政聲卓著十五年冬調署農安知縣下車伊始即議修義倉建　文廟學宮雖未果行而章程實見於此翌年建修衙署經營慘澹日給不暇復按月兩次課士優加獎勵捐廉不惜落落荒城弦歌四起有由然也又聽斷神明官農安二載盜不入境旋丁內艱解組去迄今人猶思之云（鄉士志稿及新調查）

張　渭

字筱川順天薊州人己卯科舉人光緒十七年春蒞農即親勘　文廟學宮地基刻日興修課士勤敏如嚴師之誨弟子治豪強以法明察善斷民無或欺出不乘輿好騎白馬人稱爲快馬張青天（同上）

章鴻錫

字渤海順天大興人家貧性堅忍同治十一年投効金軍光緒二年克復瑪納斯南城保巡檢又以勦匪勞績歷保至知縣後隨軍憲長至吉林署五常

稱治二十一年補農安時羣盜四起親往督勦有襲遂治渤海風民賴以安

時　文廟工猶未竣乃邀集士紳募貲興修乃克蔵事堂有鳴琴案無留牘非以實心行實政烏克臻此是冬卒於任聞之者無不流涕云　同上

杜學瀛

字伯雄浙江山陰人家貧寄居大興事母以孝聞歷膺方略　實錄各館差多年保州判又膺　聖訓校勘差保知縣光緒十年揀發吉林歷署各廳補吉林府經歷俸滿陞知縣素善撫琴因丁內艱遂輟服闋歷署敦化伊通所至有聲二十二年秋官農安吏畏如日民愛如春又以農安多盜議創設鄉團未及行即調省旋委以增租事先是蒙古夾荒原議永不增租立碑存據至是蒙公以出荒例議加十三甲民出而抗議釀成兵禍致槍傷千七百餘人事多棘手乃同白令希李朗親勸導民感悟乃照原租一倍加徵差竣二十四年春復回本任接辦團練甚力每接見士紳鄉耆有吐握風由是民情

盡悉不用威而民自服仍按月課士知故有事則委巡檢孟校閱孟名士也榜放翕服是秋大熟收倉穀千餘石歲庚子中俄肇釁乃編新軍營四哨以資鎮懾會江省失守人心騷動而俄兵過境動逾千百公則撫內對外應接不暇乃出牛酒郊迎俄人大悅農邑乃克全無害農民不能忘也爲書其事於石以志感　同上

白希李

字蓮塘直隸豐潤縣人戊午科舉人歷委辦軍需稅釐義倉等差均稱職歷任安溪德化及貴州永從等縣所至有聲復充福建貴州同考官所取皆知名士光緒二十二年揀補吉林敦化縣二十三年署農安以治匪著詳定鄉團章程無不井井訊斷嚴明所知猾吏盡除之獎進士子無微不至貧者助以膏火公暇復親課文藝多則委巡檢孟以代之由是邑之讀書者多矣去農至敦化卒於任四民爲之罷市　同上

張呈泰

字子敬直隸天津人光緒元年援例保縣丞十二年投効吉林膺營務等差援例以通判選用因前辦夾荒案內奉　旨革職發往新疆効力贖罪旋以公罪例得抵銷二十七年秋署農安健羨前任杜措施釐然恐無以繼美每臨政蓋兢兢自持冬有南山潰勇楊玉林帶兵五百餘過境公遣人往濟兵餉楊始帖然以去卸事後即出放蘇吉馬家城子等荒地三萬餘垧民皆悅服時年七十二猶如三十許人　同上

姚景星

字曉穆山東榮城人由供事歷膺館職光緒九年以吏目分發到吉歷雙城巡檢補伊通州俸滿升縣主簿歷署長春吉林府經歷補山河屯俸滿署伯都分防巡檢以能著三十年夏署農安實心任事不避權豪創修學堂倡捐銀千兩方興工旋調省去　同上

李澍恩

字季康江蘇吳錫縣人光緒丁未夏署農篆下車伊始即汲汲以開通民智倡行新政爲已任其所創辦均詳丁未戊申報告書茲不復贅夫民可與樂成難與更始而獨毅然行之者蓋其恩潮之新眼光之鉅有過人者迄今農之士夫談新政者無不以李爲稱首云　丁未戊申報告書及新調查

壽鵬飛

字洙麟浙江會計人三十四年秋署農承李令鋪張揚厲之餘獨能著著進行事無中止其所設施均詳戊巳報告書中茲不復贅莫爲之前雖美弗傳莫爲以後雖盛弗繼壽令有焉　新調查

農安縣志

行政

民國

癸丑二年一月奉大總統命令府直隸廳均改爲縣 政府公報

五月以教令公佈縣官制縣置知事隸屬道尹得置科長科員若干 同上

其權限有六

（一）知事爲一縣之行政長官依法律命令執行縣內之行政事務

（二）執行法律教令省章程或依法律教令省道章程之委任得發佈縣單行章程

（三）縣內之警察監獄及輔佐各官之處分認爲違反法令妨害公益或侵越權限時得停止或撤銷之

（四）遇特別重要事件於呈報道尹外得逕呈省長

（五）本縣駐屯之警備隊得調用之

（六）於非常事變之際需用兵力或爲防衛起見需用兵備時得呈由省長或道尹請駐屯之陸軍或軍艦兵官派兵處理 以上百科百書

按知縣改知事皆重於知知之爲義大矣哉

考民國三年農安縣署設文牘員一統計員一會計員一收發員一行政書記長一統計書記長一書記五何時改文牘爲科長無案可稽

吉林農安縣行政公署職員一覽表 民國十六年調查

職別	姓名	別號	年歲	籍貫
知事	鄭士純	宏毅	四十三	奉天鐵嶺
行政科長	王繼承	濯清	三十八	奉天海城
會計科長	宋景福	介忱	四十三	奉天瀋陽

清鄉承審員	劉相哲	聖符	三十八	奉天開原		
會計員	趙繼先	惠民	三十七	奉天海城		
收發員	李夢平	文瀾	三十九	奉天昌圖		
統計員	王錫三	錫三	二十九	直隸豐潤		
行政科員	張鴻民	鐵錚	二十八	吉林長春		
行政科員	鍾毓秀	曉川	四十	奉天西安		
書記兼長對員	李樹聲	樹聲	二十八	吉林農安		
雇員	王殿榮	級三	二十二	同右		
	谷樹恩	澤人	十七	直隸樂亭		
	張墨林	文翰	二十六	吉林農安		
	趙廷忠	精一	二十三	奉天彰武		
	崔作銘	子振	三十三	直隸		
	趙金鎮	憲章	二十八	直隸		
	王恩祥	應麟	二十一	奉天海城		
	李麟樞	襲權	二十二	奉天西安		

說明

丁卯日報

民國十六年六月吉長道尹考查吏治對於所屬各縣知事分別加具考語

吉長道尹孫呈

農安縣知事鄭士純幹練有爲成績卓著

吉長

農安縣志

司法

立國有三權曰立法曰司法曰行政立法由於國會司法由於法院行政由於各級官廳此文明國家之通例也農安前代地隸戎徼蕭慎以言語爲約是爲無法夫餘用刑嚴急殺人者死沒其家爲奴婢竊一責十二男女妬婦人淫皆殺之則失之重高麗無牢獄有罪諸加評議便殺之沒入妻子爲奴婢則失之遽遼太祖初年犯罪者量輕重決之又爲梟磔生瘞射鬼箭礮擲支解之刑則失之殘金治盜甚嚴正月十六日則縱偷一日以爲戲妻女貨寶車馬爲人所竊者皆不加刑則又不免失之縱矣立法未善司法何言元明以來法律漸完而農安前代殊無可考清季籌備立憲政法兩權釐然劃分大權旁落則以潮流之所趨夫豈人謀之不臧哉而優待皇室條件又未嘗不自此維新之一念有以啓之也志司法

農安縣志

司法

清代

創辦司法與兼理

農安司法在清代可分二期光緒三十三年頒布立憲以東三省先行試辦首由北京設大理院省城及外府商埠等處各級審判廳依次成立是爲司法創辦時期嗣查法律爲國家特權應由國家稅支給農安司法費籌自地方非所以恤民困崇國體也宣統季年奉令停辦是爲縣知事兼理司法時期茲志司法所宜考厥原委而悉其沿革焉

己酉 宣統元年夏四月頒行現行刑律（通鑑輯覽）

冬十月又頒行新刑律（同上）

按此司法獨立之小影也故謹書之

辛亥 三年秋八月三十日裁各省府治首縣併歸該府直轄以原欵設立地方審判廳（民政憲兵韓札）

吉省審判區域共分十區每府設地方廳一所已成立者爲吉林長春延吉賓州新城依蘭六府其地方分廳應設二十五所已成立者爲阿城農安兩縣（提法司呈）

其訴訟程序分四級（初等審判廳地方審判廳高等審判廳大理院）三審制（第一審控訴審上告審見現行新法令）

冬十一月飭審檢分廳暫時停辦民刑訴訟歸地方官兼理（提法司吳電）

除省城及已設商埠外其他由地方籌欵辦理者一律停辦（督憲札）

按農安司法費係由地方籌欵應在停辦之列

十二月初六日請設兼理司法助理員（知縣李呈）

帮審員一辦案員一庶務書記檢驗員各一雜役二看守所丁目一所丁更夫十（兼理司法預算）

司法

民國

兼理司法與獨立

自宣統三年以縣知事兼理司法初設幫審民國元年改審檢廳爲審檢所設承審員一書記長一書記五檢驗吏一承發吏二庭丁二每月額領總數二百六十元迄十二年其制無異十三年一月司法公署成立設監督審判官是又爲司法獨立時期茲將近年判結民刑訴訟案件及員書組織附著於編

判結民事訴訟案件

自民國十四年一月起至十二月底止共結民事訴訟案二百零二起 新調查下同

判結刑事訴訟案件

自民國十四年一月起至十二月底止共結刑事訴訟案一百二十五起

吉林農安縣司法公署司法監督暨各職員表

農安縣司法公署歷現任司法監督及各職員表 民國十六年五月新調查

職別	姓名	職務	任差年月
監督審判官	夏甸清	掌理署內司法行政事宜及審理民刑訴訟案件	十三年二月二日
審判官	劉定易	審理民刑訴訟案件	十三年一月二十日
	陳書年		十三年二月二十三日
	陳克緒		十四年八月一日
	趙伯芳		十五年八月二十七日
檢察員	王際觀		

書記監	秦萬福	辦理行政稿件會計事宜	十四年二月三日
	張式訓		十五年六月二十日
書記官	高德昌		
	趙呈璋		
	孫肇祥		

國立中央圖書館珍藏

農安縣志

教育

自燧人氏立傳教之臺而教育興焉舜使契爲司徒教以人倫三代學制大抵與今爲近學即大學庠序皆小學也故曰人生七歲入小學十五入大學迄今王制猶可考見肅愼國無文字以言語爲約初無教育之可言夫餘國有印文曰濊王之印是已由野蠻漸趨於文明時代渤海遣使寫唐禮三十六國春秋是爲中國文明輸入之始遼設黃龍府學博士助教各一員宋孝宗隆興二年金以女眞字譯經史州府學均設教授學制又稍變焉元初用畏吾兒字以達國言世祖中統元年始命帝師製蒙古新字又於州縣各設蒙古字學教授以教習之是爲農安前代有蒙文之始清光緒十五年改設縣治並設儒學訓導一員變法以後學制三變共和教育一變也新式教育再變也新學制三變也現在學校林立棫樸菁莪可爲農安咏之矣志

農安縣志

教育

前代

遼

乙未 道宗清寧元年詔設學養士頒五經傳疏置博士助教各一員 續文獻通考

時五京黃龍興中二府及諸州縣皆有學其設官並同咸雍時 同上

按遼自聖宗開泰元年始設學黃龍府之設學始見於此

金

世宗大定十三年諸路始設女直府學以新進士爲教授 續文獻通考

府州學二十二隆州其一也 同上

定制每穆昆取二人 同上世設學額是爲後之始

農安縣志

教育

清代

國家教育

己丑 光緒十五年夏四月十六日飭原設長春廳訓導改升教授添設農安縣訓導一員（府轉奉軍憲長道憲瑞札）官俸銀四十兩役食銀六十兩零六錢六分七釐遇閏加支銀五兩零五分爲經制之缺按月份歸部銓選（前將軍希奏摺）定文武學額各二名（同上）冬十二月二十五日由長春府學分撥農安文武生二十二名（長春府學教授解牒）

文生

張琴和　李東陽　許守經　王永清　楊亭嶧　孫竹風　李向榮
孫竹修　李雲衢　張冠三　李文弼　馬景春　張乃曾　袁子芳
馬瑞卿　劉館國　于漸達　竇鳳翔　吳桂森　袁鳳藻

武生

劉鳳池　讓耀章（以上均見原牒）

按清學制每三年歲科兩試額進文武儒童各二名學署裁缺已久無案可稽茲據調查所得筆之於編

第一區

張泮芹字秀升農安縣城西三里橋人附生
吳俊彥字傑廷農安縣城西三里橋人附生
劉鴻鈞年五十三吉林農安縣東門裏人光緒二十一年蒙學憲李取入武庠生（曾充農安社總勇匯出力公額其門曰智勇兼備復聯其楹曰虎旅彪軍此日皆稱精銳龍韜豹略他年待選干城）

第二區

張壽春字景堂年六十歲吉林農安縣三道溝子人光緒十九年蒙學憲張考取覺案入學（人爲額其門曰翰苑先聲）

盧耀先年四十四歲吉林農安縣馬家垞子人光緒二十三年蒙學憲裴考取覺案入學

第三區

劉作倫年六十二歲吉林農安縣財神廟人光緒二十四年經學憲貴考取入學

第四區

姚廷元年五十二歲吉林農安縣哈哩海城子人光緒二十三年考取武庠生第五區

于景蘭字子峯年七十一歲吉林農安縣于家圍子人光緒二十四年經學憲貴考取入學

第六區

馬翰卿字熙平吉林農安縣馬家屯人附生

張蓋卿字子雲吉林農安縣放牛溝人附生

張文明字浚卿現年五十八歲吉林農安縣趙家溝屯人光緒壬寅考取第二名文庠生丙午科經吉林提學使吳考錄備取優貢生第四名

張文翰字酉山吉林農安縣趙家溝人光緒三十一年經學憲裴考取文庠生第三名宣統三年故壽四十

鄧書堂字柳亭農安縣放牛溝人附生

叢彩章字文彬年四十七歲吉林農安縣朝陽坡人光緒二十一年考取北京大興縣附生（民國三年被選本縣鄉議會議員）

第八區

李文弼字汝臣農安縣背陰坡人雲章父附生

李雲章農安縣背陰坡人附生 被選諮議局議員連任民國臨時省議會議員省自治研究所畢業歷充縣自治研究所教員縣文報局局長

李銘章農安縣背陰坡人附生

孫翰芳年五十五歲吉林農安縣元寶窪人光緒二十三年考取武庠生

呂鴻聲年五十二歲吉林農安縣元寶窪人光緒二十三年考取武庠生 現充江省省議會議員

徐恒升字子明年六十七歲吉林農安縣天齊窩堡人光緒十五年考入奉天復州武庠生 千總候選守備五品藍翎甲午科偕門生鄒鴻逵孫藎臣劉竹書等四人鄉試鄒孫皆中式劉灤州人連捷授頭等侍衛花翎乾清門効力三月升副將鄒中進士殿試未第己卯科孫翰臣中式亦出其門諸生額其門曰江西表率又聯其楹曰沅灉本一家二十年耀武揚威名馳塞北 韞鈐誇連捷三千里傳衣授鉢望重江西

徐作屏字鎮藩年五十七歲吉林農安縣團山子人光緒十七年考取奉天武庠生

趙世芳字治田年五十四歲吉林農安縣西五里界人光緒二十三年考取武庠生 曾充陸軍連長現任第八區分所長

農安縣志

教育

清代

學校教育

農安學制維新實自光緒三十二年春創辦兩等小學始嗣雖逐漸擴充力謀改良然猶未有教育行政總機關也

戊申 光緒三十四年春二月學務公所成立 知縣李詳

初爲學務公所假縣署西院閒房數間開辦票選趙錫齡爲總董設東西兩路勸學員二文牘一庶務一書記堂役各二經費由財務局教育經費項下開支試辦三月奉令改組勸學所借用城隍廟閒房五間辦公經費官銀二千六百一十六兩宣統二年趙調充工藝教養所所長總董以宋道心爲之 原詳暨戊申報告書

農安縣勸學所學校統計表、光緒三十四年查報

校別	創辦年月	經費	組織	校舍	學科	學額	畢業班數	備考
師範傳習所	光緒三十三年九月	官銀三千八百四十兩	堂長一監學一教員二書記一夫役三	上年八月蓋造西式校舍共計十六間均合於教育營造	修身國文地理歷史算術體操唱歌圖畫格致教育	四十名	本年七月頭班畢業	查師範純係官費生八個月卒業留堂膳宿本班畢業仍續招新班
兩等小學堂	光緒三十二年三月	官銀五千八百二十兩	堂長監學各一教員三司事書記各一夫役六	原有校舍二十七間上年復加修葺以期合格	兩班學科均照欽定章程教授惟初班內加唱歌一門	各四十名		兩等學生均係官費一律留堂膳宿高等班明年卒業初等後年畢業
第二初等學堂	本年五月	官銀六百三十六兩	正副教員各一夫役一	借用城隍廟閒房五間	與兩等學堂頭班同	四十名		全班學生均不留堂膳宿
女學堂	本年四月		教員二	係邑紳左兆鼎住閒房五間略加修葺	國文修身算學體操圖畫唱歌	二十名		該校係左紳創辦教員由官中略加津貼
商業半日學堂		由地方稅項下開支一千五百兩	堂長兼教員一監學兼教員一司事一夫役二		國文歷史地理修身算學東文體操商業簿記商業實踐	二十名		

四鄉公立小學堂	教育品陳列館
本年三月至五月	
	資本三萬二千吊
	館長一名譽職司帳一收發票役一
每處教員一員	蓋西式館房九間
均照奏定章程教授	分圖畫標本儀器模型報章書籍六種附圖書營業部出售學堂應用書
各四十名	
共十處一正教員薪水公中任給其餘用款學生自備二學生一律住堂	一開館日到者三千人二尋常日到者二十人至百人不等三展覽者納票費二十文四教員股東等入覽不納票費

按自光緒三十二年始創辦兩等小學堂翌年始設師範傳習所實爲學校萌芽時期至是學校林立規模漸備則李前縣之經營締造有足多者附表志始也

私塾教育

考農安每次考試至者百七十餘人大抵來自私塾其盛可知學校興科舉廢而私塾亦因之大受影響茲將調查及改良辦法附著於編

乙巳 光緒三十一年冬十一月飭查明轄界鄉屯鎮家塾若干一律改爲自辦之蒙小學堂章程分飭照辦 知縣王詳報

戊申 三十四年夏六月實行改良私塾 知縣李詳

以師範傳習頭班畢業生分派各鄉改良私塾即令塾師復行入所輪流傳習其非師範卒業者概不准充當教員以示限制 同上

擬辦三十七處每處學額二十人至四十人學科遵章辦理其合格者即改爲初等小學 戊申報告書

己酉 宣統元年頒訂改良私塾章程 知縣壽戊巳報告書

摘錄二則

(一)塾師之合格者

(甲)通達教育之原理及方法者(乙)留心科學教授合格者(丙)品行端正不染嗜好者(丁)曾經入校畢業者(戊)勤於教授不厭不倦者

(一)塾師之不合格者

(甲)學科全屬茫然者(乙)不諳教育之原理及方法反對學校者(丙)尚

未戒絕嗜好者(丁)曾被本邑傳習所及他校斥革者(戊)教授不合法講解不勤懇者

庚戌 二年頒行改良私塾新法令 學部令

詳教育官報第六十二六十三兩期

通俗教育

丁未 光緒三十三年秋八月就城中繁盛處設宣講所 知縣李申報

每月聽講人數講演題目按月表報 同上

己酉 宣統元年夏四月伏龍泉鎮設宣講分所 知縣詳 書

委宣講員一員月支官銀四十兩 札委

秋七月靠山屯鎮設宣講分所 戊巳報告書

由紳商聞風興起自行措資也 同上

辛亥 三年春三月初七日誠區糧戶劉永富等請在萬金塔鎮設義務宣講所 區官張稟

發起者劉永富劉永昌丁玉金馬永貴牛永祥楊維清等六人稱租賃房舍及常年一切經費甘願分攤不支公家分文又本區民人單國泰願逐日宣講不支薪 同上

歷任勸學所總董履歷表

職別	姓名	次章	年齡	籍貫	資格	視事年月
總董	趙錫齡	夢九	四十八	農安	吉林簡易師範畢業	光緒三十四年二月
總董	宋道心	執中	四十九	農安	同	宣統二年四月

以上新調查

農安縣志

教育

民國

學校教育

癸丑 民國二年七月改總董爲勸學員長 新調查

甲寅 三年十二月改勸學員長爲所長 同上

先是本年五月縣議會停辦勸學所遂選入焉總董勸學員長亦先後迭經改委均詳後履歷

甲子 十三年八月勸學所改爲教育局

設縣視學一事務員教育委員各三 新調查

十四年度預算總數　計算總數

吉大洋五萬九千六百二十三元　吉大洋五萬三千七百四十一元三角一分八釐

歷任勸學所總董勸學員長所長教育局長履歷表

職別	姓名	次章	年齡	籍貫	資格	任職年月
總董	馮翊岐	伯西	四十二	農安	吉林優級師範舉業	民國元年三月
勸學員所長	劉之藩	介忱	五十二	同上	吉林簡易師範畢業	民國二年七月
所長	張潤田	子霖	四十一	同上	吉林優級理化選科畢業	民國七年八月
教育局長	管中和	應華	四十五	同上	吉林優級師範畢業	民國十三年八月

現任

教育局長	張潤田	子霖	四十一	同上	吉林優級師範理化科畢業	民國十六年三月

歷任縣視學履歷表

職別	姓名	次章	年齡	籍貫	到差年月
所長兼縣視學	劉之藩	介忱	五十三	農安	民國三年十二月
縣視學	楊永年	鶴齡	四十七	吉林	民國八年一月

現任

縣視學	葉蘭芳	翰卿	五十三	德惠	民國十年一月
縣視學	劉德麟	擇安	三十八	長春	民國十一年四月
縣視學	梁普霖	蘇民	三十五	農安	民國十一年十月
縣視學	葉永安	柏青	二十八	同上	民國十二年四月
縣視學	張悅孔	敬楷	三十八	同上	民國十六年三月

歷任教育委員

職別	姓名	年齡	籍貫	任職年月
東路教育委員	于樹棠	三十六	農安	民國十三年八月
西路教育委員	徐廣忠	二十八	同上	同上
中路教育委員	李維庭	二十六	同上	同上
西路教育委員	李占林	三十八	同上	民國十六年三月
中路教育委員	莊福謙	三十一	農安	民國十六年三月

按本年三月李維庭辭職所遺中路教育委員以第二校長莊福謙調充遞遺第二校校長以西路教育委員徐廣恩調充遞遺西路教育委員以李占林接充

農安縣各區小學校所在地點及現年學生人數班數並成立年月一覽表　民國十五年十二月調查

名稱	地點	現年學生人數	班數	成立年月
農安縣中學校	縣城北關	一〇〇	三	民國十四年七月
第一區第一小學校	同　右	一四五	四	光緒三十二年七月
第一區第二小學校	縣城城皇廟	二四四	六	光緒三十四年三月
第一區第三小學校	縣城北門外	一九四	四	民國九年八月
第一區第四小學校	縣城小西門外	二〇五	五	民國九年三月
第一區第五小學校	縣城北門裏	七五	二	民國十二年八月

第一區第六小學校	縣城大東門裏	七五	二	民國十二年八月	
第四區第七小學校	孫家油房	六八	二	光緒三十四年三月	
第五區第八小學校	老爺廟	五九	二	同　右	
第五區第九小學校	九德號	一二〇	三	民國七年三月	
第三區第十小學校	小城子	四〇	一	民國三年三月	
第三區第十一小學校	姑子庵	七六	二	光緒三十三年三月	
第二區第十二小學校	三盛永	八六	二	光緒三十四年三月	
第二區第十三小學校	靠山屯	一九二	五	同　右	
第四區第十四小學校	哈拉海城子	二〇三	五	同　右	
第四區第十五小學校	白鴿坨子	三〇	一	民國十一年三月	
第六區第十六小學校	四馬架	九五	三	光緒三十四年三月	
第六區第十七小學校	娘娘廟溝子	四八	二	民國六年三月	
第八區第十八小學校	大崗	六一	二	民國六年三月	
第八區第十九小學校	伏龍泉	一四四	四	光緒三十三年三月	
第九區第二十小學校	巴吉壘	七〇	二	光緒三十四年三月	
第一區第二十一小學校	縣城大南門外	一一五	三	民國十四年十月	
第一區第一女子小學校	縣城南門裏	一六三	五	光緒三十四年三月	
第八區第二女子小學校	伏龍泉	一三〇	三	民國十年三月	
第二區第三女子小學校	靠山屯	七一	二	民國十五年四月	

說明

農安縣各校校長教員履歷表 民國十 年 月調查

校別	職別	姓名	次章	年齡	籍貫	資格	任職年月
第一區縣立中學校	校長	馮翽桐	性陽		農安縣人	日本廣島高等師範卒業	民國十四年八月任事
	學監兼教員	李春榮	耀東		同右	日本京都高等工業學校卒業	民國十五年三月任事
	事務員	許萬邦	子孚		同右	北京朝陽大學預科卒業	民國十四年八月任事
	僱員	劉延壽	景山		同右		民國十五年三月任事
第一區第一小學校	校長	張悅孔	敬楷		農安縣人	長春中學卒業	民國三年八月任事
	教員	鍾毓秀	曉川		奉天人	北京體育專門學校卒業	同右
	教員	李琳	景蓮		農安縣人	吉林完全師範博物選科卒業	民國十六年三月任事
	教員	何其哲	孝儒		北京人	北京高等師範卒業	民國十四年三月任事
	教員	孫國賢	伯超		同右	哈爾濱甲種商業附設銀行專修科卒業	同右
	教員	李慶普	庚癸		同右	北京國立法政大學卒業	民國十四年八月任事
	僱員	劉延壽	景山		同右		民國十五年三月任事
	事務員	許萬邦	子孚		同右	北京朝陽大學預科卒業	民國十四年八月任事
	學監兼教員	李春榮	耀東		同右	日本京都高等工業學校卒業	民國十五年三月任事
第一區第二小學校	校長	莊福謙	益三		同右	吉長道立師範學校卒業	民國七年三月任事
	教員	李維藩	介民		同右	吉林省立第一師範卒業	民國十一年八月任事
	教員	張永新	鳴三		同右	同右	民國十四年八月任事
	教員	高雲山	極峰		同右	吉長道立師範學校卒業	民國十五年七月
	教員	牛永芳			同右	吉林省立第一師範卒業	民國十五年九月任事
	教員	王之相	其章		同右	吉林省立第一師範卒業	民國十五年八月任事
	教員	劉傳訓	書軒		同右	吉林省立第二師範卒業	民國十三年八月任事
	教員	金仁智	靜山		同右	吉林省立第二中學卒業	民國十三年八月任事
	教員	于丕文	謨深		同右	吉林省立法政專門學校卒業	同右
	教員	孫國藩	孟彥		同右	吉林省立第一師範卒業	同右
	教員	于秀峯	俊奇		同右	同	同右
	管理兼教員	孫玉成	連伯		農安縣人	吉林省立第二師範學校卒業	民國十五年八月任事

教員	姜魁海	頌平		
教員	張連貴	賀軒		
第一區第三小學校				
校長	張悅孔	敬楷	同右	吉林省立第二師範學校卒業	民國十五年八月任事
教員	閻興本	固民		
教員	李樹田	培元		
教員	張集勳	宗堯		
教員	許愛田	硯豐		
第一區第四小學校				
校長	梁溥霖	藎民	農安人	吉林省立第一中學校卒業	民國十三年三月任事
教員	冷文治	化民	同右	吉長道立師範學校卒業	民國十四年三月任事
教員	薛明哲		同右	吉林縣立師範學校卒業	民國十五年七月任事
教員	易煥章	永坡	同右	吉林省立第二師範學校卒業	民國十三年三月任事
教員	楊占和	景春	同右	吉林省立第二中學校卒業	民國十五年七月任事
第一區第五小學校				
校長	李雲五	鵬九	同右	吉長道立師範學校卒業	民國十一年八月任事
教員	李本光	裔聘	同右	吉林省立第一師範學校卒業	民國十二年七月任事
教員	韓世楫	濟川	同右	南開中學卒業	民國十五年九月任事
教員	李長林		同右	吉林省立第二師範學校卒業	同右
教員	李振清	淨塵	同右	同	同右
教員	韓世楹	砥中	同右	吉林毓文學校卒業	同右
教員	王庠韶		雙城縣人	吉林師範講習科卒業	同右
第一區第六學小校				
校長兼教員	王作疆	介藩	農安縣人	吉林師範講習科卒業	民國十五年八月任事
教員	劉超	毅剛	同右	長春南滿公學校卒業	同右
第四區第七小學校				
校長兼教員	孫桂五	義山	同右	吉林道立師範學校卒業	民國十七年三月任事
教員	張永清	慕忱	同右	吉林第一中學業卒業	民國十五年四月任事

	教員	李樹恩	蔭堂	
第八區第八小學校	校長兼教員	趙繼堯	器陶	農安人
	教員	王國棟		
第五區第九小學校	校長兼教員	孫書田	子耕	
	教員	高鳳樓	祥閣	
	教員	孫盛堂		
第三區第十小學校	校長兼教員	王喜堂	維周	
	教員	胡錫良	重九	
第三區第十一小學校	校長兼教員	賈錫九	乾三	
第二區第十二小學校	校長兼教員	徐修富	潤之	
	教員	田芳芝	雲岐	
第二區第十三小學校	校長	于蘊聲	志恒	
	教員	曹萬福	品一	農安人
	教員	李琳	景蓮	
	教員	張清湘	伯潮	
	教員	胡漢青	曜午	
	教員	隋玉山	景珩	
	教員	徐錫庚	允之	
	教員	田芳林	子孚	
第四區第十四小學校	校長	田作雲	雨三	
	教員	尉成玉	質良	
	教員	于文	世超	
	教員	杜鳳和	麟周	
	教員	林治芳		

	教員	李樹恩	蔭堂	
第八區第八小學校	校長兼教員	趙繼堯	器陶	農安人
	教員	王國棟		
第五區第九小學校	校長兼教員	孫書田	子耕	
	教員	高鳳樓	祥閣	
	教員	孫盛堂		
第三區第十小學校	校長兼教員	王喜堂	維周	
	教員	胡錫良	重九	
第三區第十一小學校	校長兼教員	賈錫九	乾三	
第二區第十二小學校	校長兼教員	徐修富	潤之	
	教員	田芳芝	雲岐	
第二區第十三小學校	校長	于蘊聲	志恒	
	教員	曹萬福	品一	農安人
	教員	李琳	景蓮	
	教員	張清湘	伯潮	
	教員	胡漢青	曜午	
	教員	隋玉山	景珩	
	教員	徐錫庚	允之	
	教員	田芳林	子孚	
第四區第十四小學校	校長	田作雲	雨三	
	教員	尉成玉	質良	
	教員	于文	世超	
	教員	杜鳳和	麟周	
	教員	林治芳		

同右	吉林第二中學卒業	民國十五年五月任事	
同右	同右	民國十五年七月任事	
同右	同右	民國十五年三月任事	
同右	同右	民國十五年五月任事	
同右	同右	民國十四年三月任事	
同右	同右	民國十五年三月任事	
同右	吉林省立師範學校卒業	民國十三年十月任事	
同右	本縣師範講習科修業	民國十五年三月任事	
同右	吉林省立第二師範學校卒業	民國十二年八月任事	
同右	吉林省立第一師範學校卒業	民國十五年三月任事	
同右	吉林縣中學校卒業	民國十五年十月任事	
同右	吉林優級師範博物科卒業	民國十五年五月任事	
同右	吉林優級師範理化科卒業	同右	
同右	吉林省立第一初級師範卒業	民國十三年三月任事	
同右	哈埠商業專修科卒業	同右	
同右	吉林省立第二師範本科卒業	民國十三年三月任事	
同右	本縣師範講習所卒業	民國十五年四月任事	
同右	北京朝陽大學卒業	民國十年七月任事	
同右	吉林簡易師範卒業	光緒三十四年三月任事	
同右	吉林省立第二師範卒業	民國十二年三月任事	
同右	吉林省立甲種農工學校卒業	民國十三年三月任事	
同右	吉林省立第一師範修業	民國十四年三月任事	
同右	吉長道立中學卒業	同右	

教員	于長澤	百泉			
第七區第十五小學校	校長兼教員	孟廣全	農安人	吉林毓文中學肄業	民國十五年七月任事
			同右	吉林省立師範講習所一業	民國十四年四月任事
第六區第十六小學校	校長兼教員	呂貴章	贛連	同右	吉林省立第一師範卒業	民國十三年五月任事
教員	李金坡		同右	江省肇州縣師範傳習所卒業	民國十五年三月任事
教員	孫季耘	子耕	同右	本縣簡易師範卒業	民國十五年四月任事
第六區第十七小學校	校長兼教員	吳仙洲	瀛東	同右	同	右	民國十五年七月任事
教員	楊殿鰲		同右	吉林省立第二師範修業	民國十五年三月任事
第七區第十八小學校	校長	孫文奇	偉塵	同右	吉長道立本科修業	民國十四年八月任事
教員	孫文秀	毓菁	同右	江省拜泉縣師範傳習所卒業	民國十五年三月任事
教員	王國棟		同右	吉林省立第二中學卒業	民國十六年三月任事
第八區第十九小學校	校長	朱鴻聲	鐵錚	同右	吉長道立中學卒業	民國十四年三月任事
教員	劉日新	守銘	同右	吉林省立第一中學卒業	民國十四年六月任事
教員	姜連城	璧輝	農安人	吉林省立第二師範初級卒業	民國十五年十月任事
教員	張毓秀		同右	同	右	民國十五年四月任事
教員	劉秉坤	振州	同右	吉長道立師範卒業	民國十五年九月任事
教員	殷福田		同右		民國十五年四月任事
第九區第二十小學校	校長兼教員	李慶榮	景陽	同右	本縣師範講習所卒業	民國十五年三月任事
教員	王景芳	蘭坡	同右	吉林省立第二師範卒業	民國十五年九月任事
第一區第二十一小學校	校長兼教員	孫樹楓	秉丹	同右	吉長道立師範卒業	民國十五年三月任事
教員	王裕振	泰然	奉天人	新民縣協和師範卒業	民國十五年四月任事
第一區第一女子小學校	校長兼教員	李芳圃	義岑	農安人	吉林省立師範卒業	民國三年七月任事
教員	王國權	中衡	同右	吉林女子中學卒業北京女子高等師範肄業	民國十五年八月任事
教員	王菁華		同右	吉林女子師範卒業	民國十五年三月任事
教員	王茹華		同右	同	右	民國十一年七月任事

說明

	教員	李淑鰲	旭東			
	教員	孫頌章	伯東			
第八區第二女子小學校	校長兼教員	閻慕昭				
	教員	楊振瑞	鐵珊			
第二區第三女子小學校	校長兼教員	王植三	振麟			
	教員	楊秀芳				
	農安人	同	右	同	右	
	同右	同	右	民國十五年七月任事		
	同右	本縣女子師範卒業		民國十年七月任事		
	同右	吉林省立女子師範卒業		民國十五年三月任事		
	德惠縣人	本縣師範學校卒業		同	右	
	長春縣人	高等小學校卒業女子職業學校肄業				

附小學教員研究會

本縣小學教員研究會於民國九年八月成立以各學校職教員組織之公推會長一人表決開會議決事項

定名　農安縣小學教員研究會

宗旨　研究教育方法

會所　教育局後大廳

會長　公推現任小學職教員爲之不以投票法選舉

會員　以現任職教員爲合格

員司　速記員二司開會記錄事項

會期　每二星期開會一次以星期六舉行

手續　遇有建議須備議案先期呈交本會

表決　對於議案以過半數爲表決

速記　由職教員中推舉二人爲速記記錄提議表決事項

結果　凡會議管教應行改善表決事項呈交教育會編輯部轉請教育局轉行各校查照辦理並將提議事項於每學期中彙編印刷成册

現任會長

壯福謙字益三年三十五歲農安縣人吉林第二師範學校畢業現充教育委員

附假期講習會

邇來教育昌明日新月異大有一日千里之勢非急起直追難免步人後塵前教育局長管知其然也力謀教育改善呈准於民國十五年十二月二十四日假縣立中學校組設寒假小學教員講習會爲期一月聘吉林省立第二師範教員榮緒爲講師北京高師畢業生也歷充教職計到會員六十四人摘附簡章

宗旨　爲增進城鄉各小學職教員學識以資講習

定名　農安縣小學教員寒假講習會

會所　附設縣立中學校

會長　正副會長各一主持會中一切事宜正會長以教育局長充之副會長以中學校校長充之

講師　以曾充省立師校教員對於教育確有經驗者選聘之

科目　教育概論教學法小學校行政組織複式教學法等科提綱絜領務於期內授竣

練習　酌留複式初級小學一班講師每日須示範教授一小時各教員須隨時練習以資批評

會員　以現任縣屬各小學職教員爲限

期限　定一個月自十五年十二月二十四日起至十六年一月二十四日止每日五小時星期免假

經費　除由會員自籌外餘由教育經費支給之

考試　會員講習期滿分門考試及格者由縣發給憑單不及格者得停止其教職並呈縣轉報備案

附運動會

農安縣立第一小學第二次運動會於民國十五年國慶日舉行開會日招待有所列席有次進退有度花團錦簇秩序井然以消極之國慶而發璀璨之光輝則運動會爲之也爲是志述盛也

組織

會長兼獎品幹事　張悅孔　敬楷

評判長　孫玉成　連伯

發令員兼運動幹事　王之柏　琪璋

司令兼指揮員　劉傳訓　恕軒
徑賽評判員　王秀峯　峻奇
　　于丕文　謨深
　　李樹田　培元
田賽評判員　金仁智　靜山
　　閻興本　固民
記錄員　張集勛　宗堯
監察員　馮翊桐　性陽
　　莊福謙　益三
　　李雲五　鵬九
宣告員學生
會序

上午
（一）七時半齊集會場
（二）八時振鈴開會
（三）升國旗　作樂
（四）全體運動員及職員向國旗行最敬禮唱國歌校歌及運動歌
（五）會長致開會詞　全體職員及運動員繞行會場三周
（六）來賓訓詞　全體運動員三呼民國萬歲
（七）八時半開始運動
（八）正午休息一小時
下午
（九）一時振鈴繼續開會
（十）奏樂

（十一）開始運動

（十二）會長致畢會詞

（十三）來賓訓詞　全體學生三呼民國萬歲本校萬歲　全體運動員繞行會場一周

高級甲組競技運動成績一覽表

運動項目	成績	第一名	次班	第二名	次班	第三名	次班
百米	12秒	張鳳翔	24	王治權	24	李顯	25
二百米	28秒	張鳳翔	24	王治權	24	趙秀全	24
四百米	69秒	張鳳翔	24	趙秀全	24	李新	25
八百米	235分	趙秀全	24	李景文	25	張鳳翔	24
躍遠	16.7呎	吳耀廷	23	李景文	25	趙秀全	24
鐵球	29.8呎	趙秀全	24	吳耀廷	23	朱鴻棟	23
躍高	4.8呎	李景文	25	李玉田	24	趙秀全	24
撐竿躍高	7.8呎	李顯	25	王治權	24	趙秀全	24

本組運動後個人成績一覽表

	第一名	分數	第二名	分數	第三名	分數
	趙秀全 17		張鳳翔 16		李景文 11	

高級乙組競技運動成績一覽表

運動項目	成績	第一名	次班	第二名	次班	第三名	次班
百米	14秒	于文禮	26	曾廣成	26	董國霖	24
二百米	32秒	曾廣臣	26	董國霖	24	于文禮	26
四百米	76秒	曾廣成	26	李貴仁	24	董國霖	24
百米二人三足	17秒	王福昌 羅鴻儒	24 25	李貴仁 于文禮	24 26	米亭山 徐鴻武	25 24
躍遠	14.6呎	曾廣成	26	原春林	24	劉鴻德	25

撐竿躍高　6.8呎　李毓藩 24　王煜寶 24　劉鴻德 25
躍高　4呎　董國霖 24　曾國成 26　米亭山 25

本組運動後個人成績一覽表

	第一名	分數	班次	第二名	分數	班次	第三名	分數	班次
	曾廣成	21	26	董國霖	10	24	于文禮	75	25

高級丙組競技運動成績一覽表

運動項目	成績	第一名	班次	第二名	班次	第三名	班次
五十米	8秒	姜萬年	23	秦國玉	23	侯萬年	24
百米	15秒	姜萬年	23	張書田	23	秦國玉	23
二百米	35秒	秦國玉	23	姜萬年	23	王雲生	23
躍遠	12.4呎	王雲生	23	張書田	23	孫岐盛	24
百米頂囊	16秒	楊文富	25	秦國玉	23	張書田	23
百米演算	23秒	馮萬銀	23	薛維寬	25	秦國玉	23
百米穿環	18秒	張書田	23	馮萬銀	23	孫岐盛	24
躍高	3.8呎	楊買春	24	閻興田	23	張書田	23

本組運動後個人成績一覽表

	第一名	三人	班次	分數
	姜萬年	23		
	張書田	23		
	秦國玉	23	均	13

高級部八百米接力第一名　曾廣成 李秉誠 新 董國霖

初級甲組競技運動成績一覽表

運動項目	成績	第一名	班次	第二名	班次	第三名	班次
五十米	9秒	劉鳳岐	4	苗鳳清	4	岳崑	5

百米 16秒 岳崑5 劉鳳岐4 苗鳳清4

二百米 38秒 岳崑5 苗鳳清4 劉鳳岐4

躍高 36秒 鍾萬增4 岳崑5 林學文4

百米盲啞競走 22秒 岳崑5 羅俊亭5 苗鳳清4 岳陳志恒5 馬青山5 王樹峯4

百米綴字 21秒 岳崑5 鍾萬增4 楊鳳桐5

百米頂囊 17秒 岳崑5 苗鳳清4 劉鳳岐4

躍遠 10.2呎 岳崑5 鍾萬增4 林學文4

本組運動後個人成績一覽表

第一名	分數	班次	第二名	分數	班次	第三名	分數	班次
岳崑	525	5	苗鳳清	11.5	4	鍾萬增	11	4

初級乙組競技運動成績一覽表

運動項目 成績 第一名 班次 第二名 班次 第三名 班次

五十米 10秒 王占林6 陳志文5 苗鳳林6

百米 18秒 王占林6 苗鳳林6 姚俊峯5

百米穿環 20秒 王占林6 陳志文5 苗鳳林6

百米食梨 21秒 郭振海5 阮麟獻5 申國强6

五十米拾目掩球 12秒 楊蔭橋5 張悅文5 王者强6

百米拾物 22秒 王占林6 姚俊峯5 趙希才5

本組運動後個人成績一覽表

第一名	分數	班次	第二名	分數	班次	第三名	分數	班次
王占林	20	6	陳志文	6	6	郭振海	5	5
楊蔭橋	5	5	苗鳳林	5	6			

初級部四百米接力第一名 鍾萬增 王占林 楊蔭橋 阮麟獻

女生

運動項目　成績　第一名　依秀蓮　5
百米穿針　26秒　第二名　陳慕新　4
百米穿環　22秒　第三名　王桂芝　5
私塾教育　姚桂芬　5　張坤範　6　王桂芝　5

吉林農安縣私塾改良一覽表

姓名	年歲	籍貫	資格	履歷	設塾地點
張雲橋	四十五	農安	自治研究所畢業	設塾十年	縣屬舊八區長山堡
張選三	四十三	同右		設塾七年	本城
宋占和	二十四	同右	舊制高等小學畢業	設塾三年	元寶窪
潘德林	二十八	同右	同右	設塾四年	八區元寶窪
景作仁	三十	同右		設塾四年	十里堡
楊德章	二十七	同右	舊制高等小學畢業	設塾二年	白家崗
李蓬洲	二十八	農安	舊制高等小學畢業	設塾二年	白蒿山
劉華堂	五十	農安	師範傳習所畢業	設塾十五年	酉門外
姚相國	四十四	同右		設塾十二年	雙龍山
趙宣三	四十六	同右		設塾十四年	太平嶺
戴福	三十一	同右	舊制高等小學畢業	設塾五年	高家台
劉泮林	五十一	同右	吉林警察傳習所監獄科畢業	設塾七年	三寶屯
張漢	二十三	同右	長嶺縣舊制高等小學畢業	設塾三年	太平莊
張春鵬	五十二	同右	縣立師範傳習所畢業	設塾二十一年	趙家溝
趙繼舜	二十二	同右	新制高等小學畢業	設塾二年	大葦子溝
張福信	三十一	同右		設塾四年	後大榆樹
劉殿中	五十八	同右		設塾十七年	太平山
李毓華	四十	同右		設塾十一年	蘇吉梁

丁國仁	二十五	農安		設塾二年	呂家大屯
商國卿	二十六	同右	舊制高等小學畢業	設塾四年	岳家溝子
何德新	三十七	同右	同右	設塾五年	興隆溝
李宜春	二十六	同右	同右	設塾二年	三青山
李鳳五	三十九	同右	自治講習所畢業	設塾四年	天合堂
楊壽千	六十	同右		設塾二十五年	興隆鎮
王漢章	二十五	同右	舊制高等小學畢業	設塾三年	伏龍泉
劉慶隆	二十七	同右	同右	設塾三年	小榛柴崗
潘兆富	三十八	同右	扶餘縣高等小學畢業	同右	偏臉子
孫秀廷	三十三	同右		設塾五年	左克壘
張慶祥	二十六	同右	舊制高小畢業	設塾四年	腰少陵戶
鄒立芳	二十二	同右	長嶺縣高小畢業	設塾二年	左克壘
李濟民	三十	農安	舊制乙種農業學校畢業	設塾五年	巴吉壘
劉忠濱	三十九	同右	師範傳習所畢業	設塾七年	姑子庵
王笠堂	四十五	同右	同右	設塾七年	少陵戶
蔣作林	三十五	同右		設塾七年	伏龍泉
姜玉山	二十五	同右	舊制高小畢業	設塾三年	大崗
畢百祥	四十	同右		設塾七年	哈哩海城子
畢子祥	三十一	同右		同右	同右
高心平	二十七	同右	舊制高小畢業	設塾二年	二道溝
韓靜瀾	四十五	同右		設塾十五年	興隆溝
王殿三	五十二	同右		設塾十年	太平山
李伯新	三十七	同右		設塾七年	後放牛溝
周育年	三十	同右	長嶺縣高小卒業	設塾三年	曲家店

楊殿璧	二十七	農安	吉林第一師範肄業二年	設塾二年	姑子庵			
王德魁	四十一	同右	師範傳習所畢業	設塾十年	花園			
傅壽亭	五十二	同右	同　右	設塾二十年	大榆樹			
孫蕭九	四十八	同右	縣自治講習所畢業	設塾二十二年	五里界			
欒學孟	二十八	同右	舊制高小畢業	設塾二年	榛柴崗			
葛延年	五十一	同右	縣簡易師範畢業	設塾二十年	花園			
王嶧南	三十一	同右		設塾七年	瀋陽王屯			
孫海瀛	二十四	同右	舊制高小畢業	設塾二年	大青堡			
邢化民	五十二	同右		設塾二十一年	五里界			
李作林	二十九	同右	舊制高小畢業	設塾四年	李家平房			
左旭堂	四十九	同右		設塾五年	南關			
武殿芳	二十六	同右	吉林省立第一師範肄業三年	設塾二年				

通俗教育

宣講研

民國四年十月本城北街設宣講所一以李雲章爲宣講員是爲農安有通俗教育之始五年九月改通俗教育宣講所各鎮宣講所因絀於經費從未設立六年間由中學畢業生　組織講演團分赴四鄉游行講演以開通民智創辦伊始講稿目錄及聽講人數按月呈報近年來未經報告無表可稽謹將所長講員履歷附後

歷現任講演所長講員履歷表

姓名	次章	年齡	籍貫	職務	視事年月
李雲章	瑞卿	五十二	農安	講員	民國四年三月
王之幹	維翰	四十一	同右	同右	民國五年七月
于樂三	欣然	三十九	同右	同右	民國五年十月

王經軒	明五	三十七	農安	講員	民國六年一月
閻興文	質彬	四十二	同右	所長	民國五年十月
趙鑑周	子禎	五十二	同右	講員	民國六年十二月
趙謙	益之	三十一	同右	同右	民國十年六月

教育會

農安教育會清宣統元年四月成立以潘萬善長會事附設於勸學所規模粗具無實際之可言民國初元潘解職久未續選迨六年二月勸學所劉之藩奉令招集學界人員依法改選正副會長評議員次第選出會長李藩卿力圖整頓以謀教育之發展乃遷於第二校之前院置庶務文牘書記各員是爲該會與勸學所分立之始八年李他就改選崔皎然爲會長畢聘三李奉璋爲之副因經費支絀又遷回勸學所藉資辦公是爲該會與勸學所分而復合之始自後迭經改選詳後履歷民國十四年三月會長張潤田又將會所遷於教育品陳列館舊址是爲該會與教育局合而復分之始此組織沿革之大概也茲將現在概況約略志之

會所　假教育品陳列館房舍

會員　八十五人

會費　照章應由會員擔任因會員盡屬各校職教員薪俸微薄繳納維艱呈准由縣教育費項下補助之

會期　每年二月開常會一次以五日爲限臨時會以三日爲限評議員會議決教育官廳委任處理事項核議會中每年出入款項預決算會期未規定

預算　歲入由教育費補助八百四十元

教育會對於教育事業應負之責任

教育會係屬法團爲研究教育機關負研究教育應興應革事項補弊救偏力

謀發展

人民所希望於教育會者

地方人民對於教育會有議決教育改善進步日趨發展使一般兒童養成知禮尚義愛國治生之能力

吉林農安縣教育會歷屆正副會長履歷表

職別	姓名	年齡	籍貫	資格	任事年月
會長	潘萬善	四十五	農安	吉林優級師範畢業	清宣統元年四月
會長	李藩卿	三十九	同右	吉林長春中學校畢業	民國六年三月
副會長	劉之藩	五十二	同右	吉林簡易師範學校畢業	同右
副會長	彭紹璞	三十七	同右	吉林師範學校畢業	同右
會長	崔皎然	四十二	同右	吉林優級師範畢業	民國八年七月
副會長	李奉璋	四十八	同右	同右	同右
副會長	畢聘三	四十五	農安	吉林簡易師範畢業	民國八年七月
會長	孫顯卿	三十七	同右	吉長道立師範學校畢業	民國十二年十二月
副會長	張悅孔	三十八	同右	長春中學校畢業	同右
副會長	李雲五	二十八	同右	吉長道立師範畢業	同右
會長	張潤田	四十一	同右	吉林優級師範畢業	民國十四年三月
副會長	徐廣忠	三十五	同右	吉林省立第二師範畢業	同右
副會長	張振山	三十七	同右	吉林省立中學校畢業	同右

說明

畢業生

第一區

王之幹年四十一農安縣小西門裏人民國元年吉林農業學校畢業
張志超年四十四現居小西門裏民國二年山東濟南法政學校畢業 歷充農商財政兩部辦事員十三年四月蒙國務總理孫寶琦保准薦任職分發山東候補知縣
李萬選字子青農安縣東門裏人吉林省立法政專門學校政治經濟科畢業 曾充本縣工業習藝所所長調委施醫院院長
劉毅剛年二十九農安縣東門裏人民國八年吉長道立中學校畢業
左醒吾年四十四農安縣南門外人民國元年北京法政學校畢業
王希棟年三十八現居南門外路北民國元年北京法政學校畢業
凡畢業生現爲本縣職教員者均詳學校後仿此

第二區

張青蓮年三十二吉林農安縣二泡子人民國五年吉林中學校畢業 現任本縣稅捐總局收支員
張俊儒字荷廷吉林農安縣鴨爾汀人民國九年吉長道立中學校畢業二十三歲故
李志忠年二十五吉林農安縣小城子東屯人民國十三年長春師範學校畢業 現任洮南道署第一科科長

第三區

王家哲年三十六吉林農安縣天津王屯人民國六年北京朝陽大學畢業 現任縣小學教員學務委員各職民國十四年充本縣小學教員學務委員現任斯職

第四區

孫文煥字鴻章年四十六農安縣榆樹堡人宣統元年本縣師範傳習所畢業
孫德立字日新年二十六吉林農安縣榆樹堡人民國六年長春省立第二師範畢業 七年充長春師範附設小學校長九年充農安縣立高小學校教員十四年充奉天東豐縣公署會計兼庶務員現充斯職

孫盛堂字榮軒年二十五農安縣榆樹堡人民國十一年長春省立第二中學校畢業　歷充本縣小學教員十四年充奉天東豐縣第一高等小學校教員現任斯職

第五區

李擢廷字箕山吉林農安縣三門李家人吉林法政專門學校政治科畢業　曾充吉林雙城縣稅捐局稽徵員第三屆吉林省議會議員現充本局調查員

于永祥年三十吉林農安縣于家圍子人民國十一年吉長道立中學校畢業

于化三年三十二吉林農安縣于家圍子人民國十一年吉長道立中學校畢業

于志軍年二十九吉林農安縣小葦子溝人民國十四年奉天第五期講武堂畢業　現充鎮威第三四方面聯合軍團司令部追擊破隊連長

第六區

于子安字愼懷年二十八民國十五年北京法政大學畢業

孫耀盛字炳儒年二十八民國十一年吉林法政學校畢業

孫恩盛字維民年三十一民國九年吉長道立中學校畢業

以上調查稿未詳住址

第八區

張崇德農安縣溫道溝人吉長道立中學校畢業

劉鳴九農安縣小榛柴窪人奉天省立大學文學專修科畢業　現任長春省立第二中學學監

李　儉農安縣榆樹堡人長春省立第二師範學校畢業

李春林農安縣借實莊人江省軍官教導團畢業

張崇祺農安縣溫道溝人吉林警官傳習所卒業

石殿選農安縣溫道溝人吉林甲種農業學校畢業

石殿璞農安縣溫道溝人吉長道立中學畢業

徐紹達農安縣伏龍泉人長春省立第二中學校

第九區

李國璋農安縣巴吉壘人吉林單級師範講習所畢業

張國忠農安縣泉眼嶺人吉林警官傳習所畢業

朱萬年農安縣偏臉子人吉林省立第一中學畢業

那十義農安縣房身溝人北京國立大學畢業

那士芳農安縣房身溝人北京國立大學畢業

以上未詳年齡

留學生

第一區

梁濟霖農安縣城裏人北京國立大學肄業

第八區

鞠尊孔農安縣伏龍泉街人日本東京文科大學肄業二年

王煥章農安縣小榛柴崔人日本東京工科大學肄業五年

第九區

朱鴻聲農安縣偏臉子人日本東京普通大學肄業二學期

按留學生以東西洋上海北京爲限餘不錄

農安縣志

祀典

祀之有典所以崇德報功樹儀型留紀念也禮有功德於民則祀之凡社稷先農風雲雷雨山川城隍之神歲以春秋仲月聿將祀事非此類也不在此典歟其非族神其吐之矣夫餘以臘月祭天高麗俗祠鬼神社稷靈星十月祭天大會國東有大穴號隊神亦以是月迎而祭之遼太祖天贊四年四月壬辰祀木葉山天顯元年二月壬辰以青牛白馬祭天地金太祖收國元年五月甲戌拜天射柳故事五月五日七月十五日九月九日拜天射柳歲以爲常豈所謂明德以薦馨香者耶清升孔子關帝文昌爲大祀又諭三教宮孔子不得與佛老同祠深得禮之精意獨至武穆不得與於祀典殆狃於種族之見實缺典也民國關岳合祀與孔子並如祀天儀茲爲考其規制詳列本編以資遵守謝啓昆謂率土通行非一方所獨有因略而不載非通論也志祀典

農安縣志

祀典

歷代

祀孔

癸亥 周元王四十二年（魯哀公十七年）立孔子廟於故宅（史記是爲闕里立孔子廟之始）

按左傳魯哀公十六年夏四月己丑孔子卒公誄之曰昊天不弔不慭遺一老俾屏余一人以在位煢煢余在疚嗚呼哀哉尼父是公之欽仰亦云至矣立廟殆公命也（通鑑輯覽是爲帝王祀孔子之始）

丙午 漢高帝十二年過魯以太牢祀孔子（通鑑輯覽是爲闕里志）

封孔子九代孫騰爲奉聖君（曲阜志通編此世爵奉祀之始）

發凡於此後專重祀典封孔子後不書

戊寅 元帝永光元年詔褒成侯孔霸以所食邑八百戶祀孔子

辛酉 平帝元始元年追謚孔子曰褒成宣尼公（漢書本紀）

己丑 東漢光武皇帝建武五年冬十月如魯使大司空弘祀孔子（通鑑輯覽）

己未 明帝永平二年學校皆祀聖師周公孔子牲以太牢（續漢書禮儀志是爲學校祀孔子之始）

壬申 十五年上幸闕里祠孔子及七十二弟子（曲阜志通編此祀弟子之始）

乙酉 章帝元和二年春三月至魯祠孔子（通鑑輯覽）

帝祠孔子及七十二弟子於闕里作六代之樂（同上）

戊午 靈帝光和元年置鴻都門學畫孔子及七十二弟子像（後漢書蔡邕傳是爲畫像以祀之始）

辛丑 魏文帝黃初二年春正月令郡守修孔子廟置百石吏卒以守衛之（曲阜志是爲列郡修孔子廟之始）

丙寅 魏生王芳正始七年令太常釋奠以太牢祀孔子於辟雍以顏子配（高密縣志是爲釋奠用太牢及配享之始）

辛丑 晉武帝太康二年令釋奠孔子以上公之禮舞用八佾樂用軒懸（高密志）

乙酉 明帝太寧三年詔給奉聖亭侯孔亭四時祠孔子祭直如秦始故事 曲阜志 通編

丙戌 孝武帝太元十一年封孔靖之爲奉聖亭侯奉宣尼祀 晉書 本紀

甲午 宋孝武帝孝建元年詔開建廟制同諸侯之禮厚給祭秩 宋書 本紀

壬午 文帝元嘉十九年詔修孔子廟復學舍召生徒 曲阜志 通編

乙丑 齊武帝永明三年詔立學釋奠設軒懸之樂六佾之舞牲牢器用悉依上公 南齊書 禮志

乙酉 梁武帝天監四年春正月置五經博士各一人分遣博士祭酒巡州郡立學夏六月初立孔子廟 資治通鑑 是爲州郡立孔子廟之始

丁亥 陳廢帝伯宗光大元年以兼從事中郎孔英哲爲奉聖亭侯奉孔子祀 陳書 本紀

戊戌 北魏太祖天興四年春二月丁亥命樂師入學習舞釋菜於先聖先師 魏書 本紀

庚寅 世祖太武帝太平眞君十一年冬十一月以太牢祀孔子 通鑑 輯覽

壬子 孝文帝延興二年春二月詔有司祭孔子廟不聽婦女合雜以祈非望之福犯者以違制論 同上

己巳 太和十三年立孔子廟堂於京師 同上 是爲京師立孔子廟之始

壬申 十六年改謚宣尼曰文聖尼父告謚孔廟 同上

庚午 北齊文宣帝天保元年詔封崇聖侯邑一百戶以奉孔子之祀 北齊書 本紀

齊制春秋二仲釋奠行三獻禮每月朔詣廟行禮 高密志

庚子 北周宣帝大象二年春三月追封孔子爲鄒國公並立後承襲 北周書 本紀

隋文帝以周公爲先聖南面孔子爲先師東面命國子寺以四仲上丁釋奠州縣學以春秋仲月 高密志 是爲後世州縣學春秋二仲釋奠之始

己卯 唐高祖武德二年詔國學立周公孔子各一廟 高密縣志

甲申 七年春二月帝親釋奠詔以周公爲先聖孔子配享 曲阜志 通編

戊子 太宗貞觀二年左僕射房玄齡等建議請停祭周公升孔子爲先聖以顏回配詔從之 文獻通考

庚寅 四年詔州縣學皆作孔子廟四時致祭 新唐書禮樂志

丁未 二十一年初以先儒配享孔子廟堂 舊唐書禮儀志

左邱明卜子夏公羊高穀梁赤伏勝高堂生戴聖毛萇孔安國劉向鄭衆杜子春馬融盧植鄭元服虔何休王肅王弼杜預范甯賈逵二十二人配享 同上

初以儒官爲祭主許敬宗等請國學釋奠命國子祭酒爲初獻祝詞稱皇帝敬遣仍命司業爲亞獻國子博士爲終獻其州學刺史爲初獻上佐爲亞獻博士爲終獻縣學令爲初獻承爲亞獻博士既無品秩請主簿及尉通爲終獻 同上

丁巳 高宗顯慶二年始定釋奠先聖先師之禮 曲阜志通編

以孔子爲先師准太尉長孫無忌等言也 同上

戊午 三年詔先聖廟用宣和之舞 文獻通考

丙寅 乾封元年春正月車駕過曲阜祠孔子贈太師祭以少牢 通鑑輯覽

戊辰 總章元年顏回贈太子少師曾參贈太子少保並配享孔子廟 文獻通考

庚寅 中宗嗣聖七年是年九月武氏改元天授 冬十月封孔子爲隆道公 同上

乙巳 神龍元年以鄒魯百戶封隆魯道公謚曰文宣 舊唐書禮儀志

壬子 睿宗太極元年春二月以兗州隆道公近祠戶三千供灑掃加贈顏回太子太師曾參太子太保 新唐書禮樂志

己未 元宗開元七年冬十一月定胄子祀先聖儀如釋奠 曲阜志通編

詔三獻皆用胄子釋奠籩豆十籩二簋二甗三鉶三俎三若居祀籩豆皆二籩一簋 從

一簋一俎一 同上

庚申 開元八年詔十哲爲坐像曾子亞之圖七十子及二十二賢於廟壁 文獻通考

十哲據論語四科七十子據史記二十二賢即左邱明等

乙丑 十三年令天下州縣立廟賜百戶充春秋享奠 高密縣志

冬十月免孔子賦役近墓五戶長供灑掃製祭孔子詩 曲阜志通編

詩曰夫子何爲者栖栖一代中地猶鄒氏邑宅即魯王宮嘆鳳嗟身否傷麟怨

道窮今看兩楹奠當與夢時同 同上

張說和云孔聖家鄒魯儒風藹典墳龍驂過舊宅鳳德咏餘芬入室神如在升堂樂自聞懸知一王法今日待明君 同上

張九齡和云孔門泰山下不見 封時徒有先王法今爲明主思恩加萬乘幸禮致一牢祠舊宅千年外光華今在茲 同上

壬申 二十年秋九月開元禮成定州縣釋奠儀 同上

先聖先師籩八豆八簋二簠二俎三 同上

己卯 二十七年秋八月追謚孔子爲文宣王 通鑑輯覽

先是事先聖先師周公南向孔子東向坐制自今孔子南向坐被王者之服釋奠用宮懸贈弟子爲公侯伯 同上

庚辰 二十八年詔春秋二仲上丁以三公攝事若會大祀則用仲丁州縣之祭上丁 新唐書禮樂志

庚申 宋太祖建隆元年春正月謁孔子廟釋奠用永安之樂 曲阜志通編

增修先聖及亞聖十哲塑像七十二賢及先儒二十一人皆畫像於東西廊之版壁親撰先聖及亞聖贊從祀賢哲先儒並命當時文臣爲之贊 文獻通考

按古無所謂從祀也惟禮記文王世子云凡學春官釋奠於其先師鄭注若漢禮有高堂生樂有制氏詩有毛公億可爲之由漢時尚無從祀之事故舉立在學宮置有博士者億度爲之至唐貞觀間始定配享而伏勝高堂生毛萇與焉蓋取祭義祀先賢於西學就周制祀於學者亦當附饗義似相近而從祀字樣實始見於此

壬戌 太祖建隆三年詔廟門准立戟十六枝 同上

丁未 眞宗景德四年詔州縣釋奠刺史縣令初獻上佐縣丞亞獻州博士縣主簿終獻有故以次官攝之 宋史禮志

戊申 大中祥符元年冬十一月加謚孔子元聖文宣王 宋史本紀

己酉　二年詔追封孔子弟子先儒爲公侯伯　文獻通考
封十哲爲公七十二弟子爲侯先儒爲伯　高密縣志
罷祀公夏首后處公肩定顏祖鄒單罕父黑秦商原亢樂欬廉潔十人增祀琴
張漆雕開公伯繚公良孺公祖龍公仲會公西輿如公孫龍公石作蜀公任不齊公良孺公秦商公顏高公壤駟赤公商瞿公漆雕徒父公漆雕哆公顏之僕公孫寧公罕父黑公良桓公鄡單公句井疆公縣亶公原亢籍公廉絜公叔仲會公西奚公顏祖公句兹公秦祖公縣成公公祖句茲侯鄭國公原伯魯侯魏子侯齊侯申棖五人
定州縣釋奠器數　高密縣志
先聖先師每坐酒尊一籩豆八簠簋二俎三罍洗篚各一尊皆勺冪各置於坫
中共二燭二爵共四坫從祀坐各籩豆二簠簋俎燭爵各一　同上
庚戌　三年刊釋奠儀注及祭器圖頒於諸路　同上
壬子　五年改謚元聖文宣王　宋史本紀
甲戌　仁宗景佑元年春三月詔釋奠用登歌　曲阜志通編
乙亥　二年詔釋奠孔子廟用凝安九成之樂　同上
甲寅　神宗熙寧七年以孟子配享荀況楊雄韓愈從祀　同上
癸亥　元豐六年封孟子爲鄒國公　宋史本紀
甲申　徽宗崇寧三年春頒顏子孟子配享位次圖夏六月詔文宣王殿以大成爲名
宋史禮志
丁亥　大觀元年春正月定貢士入學釋菜之儀　曲阜志通編此爲貢士入學釋菜之始
戊子　二年以孔伋從祀　高密縣志
庚子　四年詔先聖廟用戟二十四文宣王執鎮圭並如王者之制　文獻通考
甲午　政和四年頒大成殿額於孔子廟　曲阜志通編
乙未　五年詔以樂正子配享孟子廟　同上
丙辰　高宗建炎十年復釋奠文宣王爲大祀其禮如社稷州縣爲中祀　玉海
用王普請也　同上
乙卯　寧宗慶元元年仍定文宣王爲中祀　闕里文獻考
乙未　理宗端平二年議胡瑗孫明復邵雍歐陽修周敦頤司馬光蘇軾張載程顥程

頤等十人從祀升孔級十哲（宋史本紀）辛酉

景定二年春正月以張栻呂祖謙從祀（宋史本紀）丁卯

度宗咸淳三年以曾參孔伋享配先聖顏孫師升十哲（宋史志）戊寅

遼太祖神册三年詔建孔子廟（遼史本紀）丁巳

金熙宗天會十五年立孔子廟於上京（文獻通考）辛酉

皇統元年上親祭孔子廟北面再拜（金史本紀）辛酉

世宗大定元年以顏歆從祀（續文獻通考）辛巳

章宗明昌二年孔子廟門置下馬碑（闕里志）辛亥

泰和五年諭有司進士名有犯孔子諱者避之仍著爲令（續文獻通考）乙丑

元太宗五年冬十二月敕修孔子廟（元史本紀）癸巳

世祖至元四年春正月定首領官朔望謁孔子之禮（曲阜志通編）丁卯

三十一年成宗即位秋七月詔中外崇奉孔子（續文獻通考）甲午

十一年武宗即位秋七月加封孔子爲大成至聖文宣王遣使闕里祀以太牢（通鑑輯覽）丁未

仁宗皇慶二年以宋儒周敦頤程顥顥弟頤張載邵雍司馬光朱熹張栻呂祖謙及故中書左丞許衡從祀（元史本紀）癸丑

延佑三年制孟軻父爲邾國公母爲邾國宣獻夫人（同上）丙辰

詔春秋釋奠於先聖以顏子曾子子思孟子配享（元史祭祀志）己未

六年以虞瑄從祀（續文獻通考）辛酉

英宗至治元年冬十一月遣使至曲阜以太牢祀孔子（曲阜志通編）庚午

文宗至順元年加封孔子父齊國公叔梁紇爲啓聖王母晉國太夫人顏氏爲啓聖王夫人顏子兗國復聖公曾子郕國宗聖公子思沂國述聖公孟子鄒國亞聖公（元史本紀）

以董仲舒從祀位七十子之下（同上）壬申

三年封孔子妻鄆國夫人丌官氏爲大成至聖文宣王夫人追封顏子父無繇

爲杞國公諡文裕母齊姜氏杞國夫人諡端獻妻宋戴氏兗國夫人諡貞素 同上

順帝至正十九年以楊時李侗胡安國蔡沈眞德秀從祀 元史祭祀志

庚戌 明太祖洪武三年詔革諸神封號惟孔子封爵仍舊 明史禮志

辛亥 四年置高案籩豆簠簋登鉶悉用磁牲用熟樂用六奏擇監生之端娴者與文職大臣子弟之在學校者習舞 高密縣志

壬子 五年詔罷孟子祀踰年復之 明史樂志

癸丑 六年始命詹同樂韶鳳等更定樂章 明史樂志

壬戌 十五年頒釋奠儀法 明史禮志

凡府州縣學籩豆以八器物牲牢皆殺於國學其祭各以正官行之 同上

辛未 孔子以下去塑像易木主 闕里志是爲後世木主棲神之始

癸酉 二十四年令有司塑望行香於文廟 高密縣志

二十六年頒大成樂於天下 明史禮志

丙子 二十九年以董仲舒從祀罷楊雄 明史禮志

庚寅 成祖永樂八年以吳澄從祀 高密縣志

丁巳 英宗正統二年夏六月以宋儒胡安國蔡沈眞德秀從祀 通鑑輯覽

戊午 三年禁天下祀孔子於釋老宮祭物非所產者以所產代 明史禮志

癸亥 八年慈利教育蔣明請祀元儒吳澄大學士楊士奇等從之 同上

丙申 憲宗成化十二年增樂舞爲八佾籩豆各十二 同上

庚子 十六年命所過孔子門者皆下馬 闕里文獻考

乙卯 孝宗宏治八年以宋儒楊時從祀位司馬光之次 明史禮志

丙辰 九年增樂舞爲七十二人如天子之制

庚寅 世宗嘉靖九年大學士張璁言祀典有當更正者 明史禮志下同

孔子神位宜題至聖先師孔子去其王號及大成文宣之稱

其四配稱復聖顏子宗聖曾子述聖子思子亞聖孟子

十哲以下及門人弟子皆稱先賢某子左邱明以下稱先儒某子不復稱公侯伯改申黨申棖爲一公伯寮秦冉顏何荀況戴聖劉向賈逵馬融何休王肅杜預吳澄皆罷祀林放蘧瑗鄭衆盧植鄭元服虔范甯各祀其鄉增祀后蒼王通歐陽修胡瑗陸九淵五人

制木主先師主高二尺三寸七分闊四寸厚七分座高四寸長七寸厚三寸四分朱地金字四配主高一尺五寸闊三寸二分厚五分座高二寸七分長五寸厚二寸七分赤地墨字十哲兩廡主高一尺四寸闊二寸六分厚九分座高二寸六分長四寸厚二寸赤地墨書塑像悉屏撤

春秋祭祀十籩十豆天下各學八籩八豆四配十哲各殺以兩兩廡同十哲樂舞止六佾 同上

凡學別立一祠中叔梁紇題啓聖公孔氏神位以顏無繇曾點孔鯉孟孫氏配俱稱先賢某氏

春秋祭祀與文廟同日籩豆牲帛視四配東西配位視十哲從祀先儒程珦朱松蔡元定視兩廡輔臣代祭文廟則祭酒祭啓聖祠

穆宗隆慶五年以薛瑄從祀啓聖祠 明史禮志

神宗萬歷十二年以王守仁陳獻章胡居仁從祀 同上

二十三年以宋周敦頤父輔成從祀啓聖祠 同上

四十二年以羅從彥李侗從祀列宋儒楊時之下 續文獻通考

莊烈帝崇禎十五年以左邱明親受經於聖人改稱先賢並改宋儒周二程張朱邵六子亦稱先賢位七十子下漢唐諸儒之上然僅國學更置之闕里廟廷及天下學宮未遑頒行也 明史禮志

辛未 甲申 乙未 甲寅 壬午

農安縣志

祀典

清代

祀孔

丙子 太宗文皇帝崇德元年遣官祭孔子廟

乙酉 世祖章皇帝順治二年孔廟設號加稱大成至聖文宣先師孔子

丙申 十三年頒釋奠樂章用平字舞用八佾三獻均進文德之舞

丁酉 十四年給事張文光請改主爲至聖先師孔子詔從之

癸亥 聖祖仁皇帝康熙二十二年頒御書萬世師表額於太學及天下文廟

丙寅 二十五年議准直省武官協領副將以上遇文廟祭祀並令配祀行禮

己巳 二十八年頒御書贊於天下學

至聖先師贊四配贊

庚午 二十九年令官兵人民經過文廟下馬

辛卯 五十年題准樂章皆用平字

壬辰 五十一年以朱子升配大成殿東席位次先賢卜子下爲十一哲

乙未 五十四年以范仲淹從祀列西廡韓愈之次

從江南學政余正健之請也

癸卯 世宗憲皇帝雍正元年封木金父公爲肇聖王祈父公爲裕聖王防叔公爲詒聖王伯夏公爲昌聖王叔梁公爲啓聖王更名啓聖祠爲崇聖祠

於太學闕里及天下文廟

甲辰 二年頒御書生民未有額於大成殿

增祀縣賈牧皮樂正克公都子萬章公孫丑諸葛亮尹焞黃榦陳淳魏了翁何基王柏陳澔趙復金履祥許謙蔡清羅欽順陸隴其等二十人復祀蘧瑗林放秦冉顏何鄭康成范甯等六人

議准大成殿四配十二哲每位一案兩廡二位共一案崇聖祠四配異案兩廡二

位共案其兩廡內有單位此仍獨設一案

乙巳 三年令孔子聖諱除五經四書外凡遇此字並加阝爲邱讀如期音

丁未 五年令每歲八月二十七日至聖先師孔子誕辰致齋一日不理刑名禁止屠宰

庚戌 八年欽定聖廟樂章頒發曲阜及天下學令樂舞生肄習虔肅將事

戊午 十六年議准直省丁祭設禮生四名以生員充設

丙辰 高宗純皇帝乾隆元年秋九月諭辟雍孔子廟大成殿及門皆如闕里文廟制用黃瓦

冬十一月復以元儒吳澄從祀

戊午 三年頒御書與天地參額於太學闕里及天下文廟

以先聖有子升哲位列東序卜子之次移朱子神位於西席顓孫子之次爲十二哲

戊辰 十三年御制四賢贊

顏曾思孟各係一贊

癸酉 十八年定先賢先儒位次

先賢蘧瑗東 林放西 澹臺滅明東 宓不齊西 原憲東 公冶長西 南公适東 公晳哀西 商瞿東 高柴西 漆雕開東 樊須西 司馬耕東 商澤西 梁鱣東 巫馬施西 冉孺東 顏辛西 伯虔東 曹邮西 冉孝東 公孫龍西 漆雕徒父東 秦商西 漆雕哆東 顏高西 公西赤東 壤駟赤西 任不齊東 石作蜀西 公良孺東 公夏首西 公肩定東 后處西 鄡單東 奚容蔵西 罕父黑東 顏祖西 榮旂東 句井疆西 左人郢東 秦祖西 鄭國東 縣成西 原元東 公祖句茲西 廉潔東 燕伋西 叔仲會東 樂欬西 公西與如東 狄黑西 邽巽東 孔忠西 陳亢東 公西葴西 琴張東 顏之僕西 步叔乘東 施之常西 秦非東 申棖西 顏會東 左邱明西 顏何東 秦冉西 縣亶東 牧皮西 樂正克東 公都子西 萬章東 公孫丑西 周敦頤東 張載西 程顥東 程頤西 邵雍

東 凡七十七人

先儒公羊高東 穀梁赤西 伏勝東 高堂生西 董仲舒東 孔安國西 后蒼東 毛萇西 杜子春東 鄭康成西 諸葛亮東 范甯西 王通東 韓愈西 范仲淹東 胡瑗西 歐陽修東 司馬光西 楊時東 尹焞西 羅從彥東 胡安國西 李侗東 張栻西 呂祖謙東 陸九淵西 蔡沈東 黃榦西 陳淳東 眞德秀西 魏了翁東 何基西 王柏東 陳澔西 趙復東 金履祥西 許謙東 許衡西 吳澄東 薛瑄西 胡居仁東 陳獻章西 王守仁東 蔡清西 羅欽順東 陸隴其西 凡四十六人

丙辰 仁宗睿皇帝嘉慶元年御書聖集大成額於太學闕里及天下文廟

辛巳 宣宗成皇帝道光元年御書聖協時中額於太學闕里及天下文廟

壬午 二年以明儒劉宗周從祀西廡列於明臣蔡清之次

癸未 三年以湯斌從祀東廡列羅欽順之次

丙戌 六年以明儒呂坤從祀西廡列蔡清之次唐臣陸贄從祀東廡列王通之次

戊子 八年以孫奇逢從祀西廡列明臣呂坤之次

丙申 十六年三教廟至聖先師孔子與佛老同廟與祀典不符通飭各屬更正勿得同廟

壬寅 二十三年以宋臣文天祥從祀西廡列何基之次

己酉 二十九年以宋儒謝良佐從祀東廡列楊時之次

辛亥 文宗顯皇帝咸豐元年御書德齊幬載額於太學闕里及天下文廟

以宋臣李綱從祀西廡列胡安國之次

壬子 二年以宋臣韓琦從祀東廡列先儒陸贄之次

癸丑 三年以先賢公明儀從祀東廡縣亶之次

丁巳 七年以先賢公孫僑從祀西廡列林放之上孟皮配享崇聖祠列顏無繇之上

己未 九年以宋臣陸秀夫從祀位文天祥之次

庚申 十年以明儒曹端從祀西廡列胡居仁之上

壬戌　穆宗毅皇帝同治元年御書聖神天縱額於太學闕里及天下文廟

癸亥　二年以魯人毛亨從祀文廟東廡列伏勝之次呂柟從祀西廡列蔡清之次以方孝儒從祀

戊辰　七年以宋儒袁燮從祀列西廡呂祖謙之次

庚午　十年以先儒張履祥從祀列東廡孫奇逢之次

乙亥　德宗景皇帝光緒元年以陸世儀從祀位列西廡黃道周之次

丙子　二年以漢儒許愼從祀位列東廡后蒼之次

丁丑　三年以漢河間王劉德從祀位西廡董仲舒之次

戊寅　四年以原任禮部尚書張伯行從祀位陸隴其之次

己卯　五年以宋儒輔廣從祀位西廡黃幹之次

壬辰　十八年以宋儒蔡沈從祀位在西廡楊時之次　府奉軍道憲　札附原摺

按程門高弟游楊並稱顯最愛時頗最愛酢與謝良佐楊時呂大臨號程門四先生朱子於酢所述嘗采入四書集註諸儒多俎豆兩廡而游氏獨闕亦議禮者之過也廟而食之宜矣

戊申　三十四年以黃宗羲王夫之顧炎武從祀黃位東廡孫奇逢之次顧位西廡陸世儀之次王位東廡張履祥之次　諭旨

按以上記載奉　吉長道尹公署簽諭祀孔典禮作志者多詳錄之實則失裁此宜列入省志者縣志可以不列省舉其通縣詳其別等諭仰見　鈞憲深明縣志體例不容僭省採擇精嚴至爲欽佩應即遵照取消竊查本志義例各目均詳沿革現行祀孔典禮因革損益悉由歷代至明清而燦然大備非源源本本無以窺禮之精義且足以滋後人之惑思潮日新國粹弁髦論者謂孔道不適於共和馴至禮教淪亡廉恥道喪干戈滿地脊脊大亂不尊孔之故也爰爲臚舉事實俾人人知古今中外所以尊崇之者如此其至應求其所以然之故或可維人道於幾希此編者之微意也印行迫促不及再

行呈請　核示因錄原批於此並附已意姑存之以待商榷焉編者識

祀典

清代

祀孔

癸巳 光緒十九年夏六月創建　文廟　知縣黎詳

地址在城外西北隅建出廊

大成殿三楹東西配廡各三楹

大成門三楹禮門義路聖域賢關四座西隨牆小門一十字甬路左右拜臺二繚以週垣照以屏壁　案檔

按廟自十九年興修迄二十四年八月竣經時五載歷官六任捐欵二次費中錢四萬餘吊蓋同時興學署兼修並營工程本巳浩大復以甲午夾荒滋亂乙未倭奴擾瀋因而盜賊蠭起民半流亡捐難齊繳故工成若是之難且久也

農安縣文廟大成殿

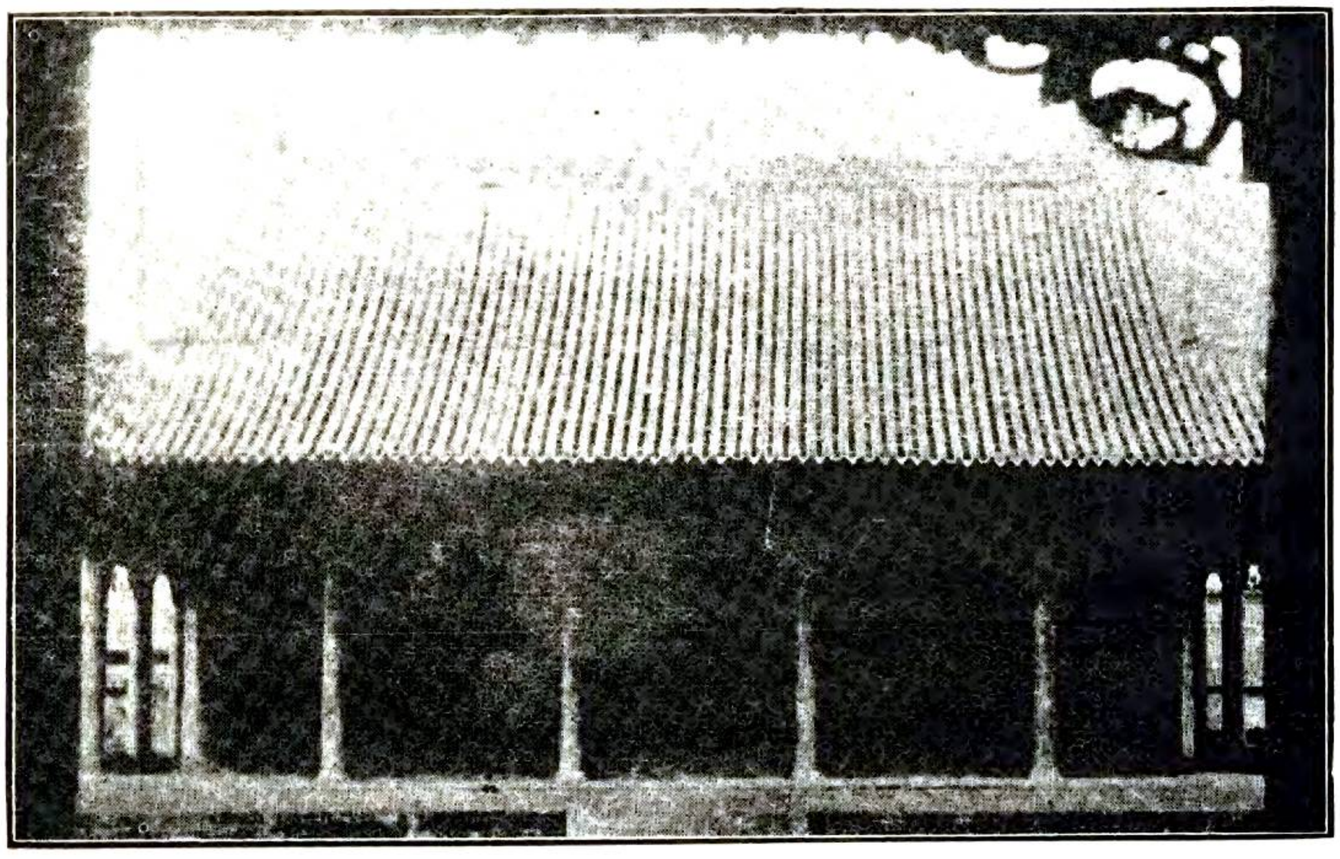

規制

至聖先師孔子神位南向木主高二尺五寸五分廣六寸五分厚一寸朱地金書小座高四寸五分大座高一尺四寸五分龕二重

四配神位木主高一尺七寸廣四寸五分厚五分赤地金書小座高三寸五分大座高一尺五分東西連二龕合座

十二哲神位木主高一尺四寸廣三寸五分厚五分赤地金書小座高二寸五分天座高一尺東西各連六龕合座 以上文廟祀典考

謹案康熙五十一年以朱子升配 大成殿爲十一哲乾隆四年以有子升配爲十二哲

正殿奉

至聖先師孔子神位

東配

復聖顏子　述聖子思子

西配

宗聖曾子　亞聖孟子

東哲

先賢閔子　先賢冉子　先賢端木子　先賢仲子　先賢卜子　先賢有子

西哲

先賢冉子　先賢宰子　先賢冉子　先賢言子　先賢顓孫子　先賢朱子

按清制先賢哲位配享殿上者例不肅名所以別於兩廡從祀賢儒也農安則加以號有子則名之是否有合尚待商榷

東西廡

先賢先儒位次均遵乾隆三年規定東西序列其黃宗羲顧炎武王夫之照案增入茲不復錄

歲以春秩仲月上丁釋奠亦曰丁祭以正官將事佐貳分獻監禮以師儒贊禮執事以生員

右主祭

先師正位前制帛一色白設案一牛一羊一豕一登一實以太羹鉶二實以和羹簠二實以黍稷簋二實以稻粱籩十實以形鹽魚棗栗榛菱芡鹿脯白餅黑餅豆十實以韭菹醢醓菁菹鹿醢芹菹兎醢筍菹魚醢脾析豚拍簠一爵三鑪一鐙二四配位前制帛各一色白各設案一陳羊一豕一鉶三簠二簋二實並同上籩八實同上無白餅黑餅豆八實同上無脾析豚拍爵三爐一鐙二東西各簠一十二哲位前制帛各一色白東西各設六案鉶一實以和羹簋一實以黍簠一實以稷籩四實以形鹽棗栗膏魚豆四實以菁菹鹿鹽芹菹兎醢爵三東西各羊一豕一簠一鑪一鐙二

兩廡二位共一案每案陳鉶簠簋各一籩豆各四實如哲位先賢案前東西各羊一豕一東西各簠三統設香案二每案制帛一爵三爐一鐙二

崇聖祠正位五案各帛一羊五豕一鉶二簠二簋各二籩豆各八實如配位爵三簠一鑪一鐙二

崇聖配位凡五案各帛一鉶一簠簋各一籩豆各四實如哲位東西各羊一豕一簠一鑪一鐙二

兩廡位前東二案西一案案設爵一簠簋各一籩豆各一東西各帛一羊一豕一簠一鑪一鐙二以上均見會典事例

右陳設

府州縣各學皆設麾一編鐘十六編磬十六琴六瑟四排簫二簫六笛六篪四笙六壎二建鼓一搏拊二柷一敔一節二羽三十六籥三十六奏昭平宣平秩平叙平懿平德平之章陳六佾之舞二月以夾鐘爲宮八月以南呂爲宮會典三十四

右樂器

迎神奏昭平一成

大哉孔子　先覺先知　與天地參　萬世之師　祥徵麟紱　韻答金絲
日月既揭　乾坤清夷　篚帛初獻奏宣平一成
予懷明德　玉振金聲　生民未有　展也大成　俎豆千古　春秋上丁
清酒既載　其香始升　亞獻奏秩平一成
式禮莫愆　升堂再獻　響協鼗鏞　誠孚罍巵　肅肅雍雍　譽髦斯彥
禮陶樂淑　相觀而善　終獻奏叙平一成
自古在昔　先民有作　皮弁祭菜　於倫恩樂　維天牖民　維聖時若
彝倫攸叙　至今木鐸

徹饌奏懿平一成
先師有言　祭則受福　四海饗宮　嚮敢不肅　禮成告徹　毋疏毋瀆
樂所自生　中原有菽
送神奏德平一成
梟繹戛戛　洙泗洋洋　景行行止　流澤無疆　聿昭祀事　祀事孔明
化我蒸民　育我膠庠　會典四十七

右樂章

祭之前二日承祭分獻官皆致齋執事官補服至犧牲所省牲前一日承祭官率僚屬朝服上香監視宰牲執事者舉祝案送致齋所承祭官視畢送至前後殿安設一跪三叩退即日日出前六刻承祀等官更衣畢通贊贊啓戶樂舞生登歌執事者各執其事文舞六佾進承祭官就位分獻官就位陪祭官就位文東武西　瘞毛血　司毛血生捧毛血從中門出埋西北隅坎內　啓牲饌蓋舉迎神樂奏　昭平之章　司香捧香

盤贊引引承祭官升東階入殿左門詣
先師香案前司香跪進香贊跪承祭官行一叩禮興贊上香承祭官上炷香次三上
瓣香跪一叩興贊復位分獻官各詣四配十二哲兩廡先儒位上香如儀
皆復位通贊贊跪叩興承祭官行三跪九叩禮各官隨行禮興贊奠帛行初獻
禮奏宣平之章舞羽籥之舞引贊引承祭官詣盥洗所濯水進巾司帛奉帛司
爵奉爵進承祭官入殿左門詣
先師位前跪一叩興司帛跪奉篚承祭官受篚拱舉奠於案司爵跪奉爵承祭官受
爵拱舉奠於正中 亞獻奠左 中獻奠右 跪一叩興復位分獻官各詣四配十二哲兩廡奠
獻如儀各復位司祝至祝案前跪三叩奉祝版跪案左樂暫止承祭官詣讀祝
位跪衆官皆跪司祝讀祝畢捧祝版詣正位跪於案三叩退承祭官三叩興 各官同叩興 復位行亞獻禮奏秩平之章行終獻禮奏叙平之章 舞初獻並同 承祭分獻並
如初獻儀乃飲福受胙承祭官詣飲受位前跪飲福酒受福胙 執事生奉正案中爵羊左膊跪
奉承祭官拱舉畢歸之署 三叩興復位 衆官同跪叩興 舞文德之舞退乃徹饌奏懿平之章徹畢送
神奏德平之章承祭及衆官行三跪九叩禮執事者奉祝次帛饌次香恭送燎
所各官避立西旁東面俟過復位引詣望燎位望燎畢闔戶各退
崇聖祠同時致祭贊引引承祭官入祠左門分獻官隨入承祭官盥洗畢引詣殿
階下正中分獻官以次序立於後均北面典儀贊執事官各共迺職 以下自迎神至送神
皆典儀唱贊 贊引官贊就位引承祭官就拜位立贊迎神司香捧香盤進贊引官贊
就上香位引承祭官升東階由殿左門入詣
肇聖王香案前立司香跪奉香贊引官贊跪承祭官跪一叩贊上香承祭官上
炷香次三上瓣香一叩興以次詣左右
正位前上香儀同贊復位引承祭官退至殿左門北面揖出 凡出殿門皆揖 復位分獻
官各請配位兩廡從祀位前上香如儀皆復位贊引官贊跪叩興 以下行禮皆有贊 承
祭官行三跪九叩禮分獻官均隨行禮奠帛行初獻禮執事生各奉篚執爵進

承祭官入殿左門詣
神位前跪一叩司帛跪奉篚承祭官受篚拱舉奠於正中一叩興以次奠獻畢司祝至祝案前三叩奉祝版跪案左承祭官詣讀祝位跪司祝讀祝畢詣正中
神位前跪安於案三叩退承祭官行三叩禮畢仍由殿左門出復位分獻官奠帛獻爵各如儀皆復位次亞獻奠爵於左次終獻奠爵於右配位兩廡畢獻儀均與初獻同徹饌送神承祭官及分獻官均行三跪九叩禮執事生奉祝次帛次饌次香恭送燎所承祭官避立西旁東面俟祝帛過復位引詣望燎位望燎引承祭官退（按以上兩條據遵義府志錄會典及祀典考俱載遣官釋奠儀注其文小異故錄此）

祝文（祝版白紙黃綠墨書）

維某年月日某官某致祭於
至聖先師孔子曰維
先師德隆千聖道冠百王揭日月以常行自民生所未有屬
文教昌明之會正禮和樂節之時辟雍鐘鼓咸恪薦於馨香泮水膠庠益致嚴於籩
豆茲當（春秋）仲祗率彝章肅展微忱聿將祀典以復聖顏子宗聖曾子述聖子思
子亞聖孟子配尙
饗（祀典考五）

維某年月日某官某致祭於
肇聖王
裕聖王
詒聖王
昌聖王
啓聖王曰維
王弈業鍾祥光開聖緒盛德之後積久彌昌凡聲教所覃敷率循源而溯本宜

肅明禋之典用申守土之忱茲屆仲春秋事修祀事配以先賢孟皮氏先賢顏氏先賢曾氏先賢孔氏先賢孟孫氏侍尚饗同上

右儀注

按外縣多不能備器備樂農安亦然書之亦告朔餼羊義也

農安縣志

祀典

民國

祀孔

甲寅 民國三年二月七日奉

大總統令以夏時春秋兩丁爲祀孔之日仍從大祀其神禮服制祭品當於祭天一律

道尹縣知事祀

孔子儀

每歲夏時春秋兩丁日各於其所駐地方主

孔子廟之祀有故則各以其屬官或公立學校校長在城文武委任以上亦咸與祭書祝版眡割戒具陳設省鹽各以其屬官爲之糾儀則道尹以縣知事縣知事以掾屬

崇聖祠正獻以屬官分獻以學校教員或地方員紳其陳設器數並同巡按使祀孔子儀以上政事堂禮制館刊行

茲將縣知事主祀並參酌京師及巡按使祀孔子儀分別志之

前祀三日齋戒散齋二日致齋一日

右齋戒

正位籩豆案一其前俎一又前香案一皆南嚮

東配二龕西嚮

西配二龕東嚮籩豆案俎香案各二

東序一龕西嚮西序一龕東嚮籩豆案各六統設俎香案東西各一

殿中少西祝案一南嚮東尊桌一接桌一福胙桌一西尊桌一接桌一均北嚮

正位神龕東旁饌桌一南嚮

四配神龕北旁饌桌各一
東西哲位神龕北旁饌桌各一均東西嚮
東廡
先賢四十位先儒四十八位籩豆案三十有九每案二位統設香俎案各二先賢先儒各一
均西嚮
西廡
先賢三十九位先儒三十七位籩豆案三十有九每案二位惟第二十案先賢一位第三十九案先儒一位
統設俎香案各二先賢先儒各一均東嚮
廡內兩旁各設饌桌一南北嚮門內之南各設尊桌一北嚮
崇聖祠
正中五龕均南嚮籩豆案五香案五統設俎一
東配一龕西嚮籩豆案三香案三西配一龕東嚮籩豆案二香案二俎統設東

西各一
正位案旁東饌桌三西饌桌二
配位饌桌東西各一
殿內少西祝案一南嚮東尊桌一接桌一西尊桌一接桌一
東廡
先儒三位西嚮籩豆案二
西廡
先儒二位東嚮籩豆案之俎統設東西各一香案一饌桌尊桌亦東西廡各一
凡桌案均施紅緞桌衣
右供張
是日午後執事官大禮服敬書祝版用白紙墨書版長一尺二寸廣八寸潔室安奉遂詣宰牲所
省牲眡宰宰人以鸞刀割牲遂戒具視滌溉辨籩豆簠簋之實以次展於饌所

右書祝版祼割戒具

將事之夕夜半執事官各率其屬入具器陳

正位籩豆案上爵墊一其前登一實以大羹鉶二和羹籩二實以稻粱簋二實以黍稷籩十有二實以形鹽棗栗棣菱芡鹿脯白餅黑餅糗餌粉餈豆十有二實以韭菹醓醢菁菹鹿醢芹菹兔醢筍菹魚醢脾析豚拍醢食糝食俎實牛一羊一豕一香案上設鑪一爵一焚以降香燭臺二絳然以燭

四配位每案爵墊一其前鉶二簋二簋二籩八去白餅黑餅糗餌粉餈豆八去脾析豚拍醢食糝食俎實羊一豕一香案上設鑪一爵一燭臺二

十二哲位每案爵墊一爵三實以酒鉶一實以黍簋一實以稷籩四實以形鹽棗栗鹿脯豆四實以菁菹鹿醢芹菹醓醢鐙二俎實羊一豕一香案上設爵奠一鑪一燭臺二

帛九正位一配位二哲位六尊四正位一配位一哲位一爵十有二設東尊桌接桌上帛八配位二哲位六尊三配位二爵九設西尊桌接桌上壺一實福酒幷爵一盤二實胙肉均設東

福胙桌上凡帛皆色白

正位

四配異饌

十二哲東西共饌凡尊實酒承以舟疏布冪勺具東廡每位爵一酒實每案籩一

簋一籩四豆四

先賢案前統設俎實羊一豕一香案上設鑪一燭臺二

先儒案前統設俎實羊一豕一香案上設鑪一燭臺二

桌上設帛二尊二皆先賢先儒各一盧爵六饌冪勺皆具西廡陳設同

崇聖祠

正位每案爵墊一其前鉶二簋二簋二籩十去糗餌粉餈豆十去醓食糝食香案上設爐一燭臺二又前統設一俎實牛一羊一豕一

配位每案爵墊一其前簋一簋二籩四豆四香案上設鑪一燭臺二又前東西各統設一俎實羊一豕一東尊桌接桌上設帛六尊六皆正位配位各一爵十有二兩

廡每位爵一 實酒 每案陳設籩簋籩豆如配位之數
東西統設俎各實羊一豕一俎前香案上各設鑪一燭臺二尊桌上各設帛一
尊一盧爵三篚幕勺皆具
凡登鋪籩簋皆用銅籩用竹豆用木篚用竹俎用木
正位三爵用玉餘皆用銅設洗於大次之外
司樂設樂懸於殿外兩階鎛鐘一編鐘十有六在東特磬一編磬十有六在西
皆懸以簨簴東應鼓一柷一壎一敔一東西分別琴六瑟四簫六篪四排
簫二塤二笙六捕拊二旌四節四干戚羽籥各六又設洗於崇聖祠階下之東
如式
右陳設
陳設畢執事官引 一人入
廟恭詣

大成殿周省籩盛及籩豆登鋪之實次詣兩廡省畢引詣
崇聖祠正殿及兩廡省眡如儀
右省籩
辨行禮位殿門外階上正中爲正獻官拜位階下甬道左右爲分獻官拜位正
殿分獻官六人在前兩廡分獻官四人在後均北嚮其南爲陪祀官拜位東位
西上西位東上 巡按使主祭出入殿門皆由右左 接
辨執事位殿上司祝案西東嚮司帛四人司爵四人 皆正位一配位二哲位一
福酢一人立西案之東西嚮階上贊引對引各一人分立正獻官拜位左右東
西嚮典儀一人立殿左門外西嚮糾儀一人立殿右門外東嚮其南司樂一人
東上西嚮樂工歌工樂舞生文武八佾於階上樂懸東西序立階下分贊十人
東立於分獻官之右西嚮西立於左東嚮司燎一人率燎人立於燎鑪之隅兩
廡司帛爵共八人每一統設案分立二人北嚮

崇聖祠承祭官拜位在階上正中分獻官四人拜位在階下贊引一人立承祭官拜位左東嚮分贊四人立於分獻官左右讀祝位在殿中門檻內均北嚮司祝典儀司燎各一人正殿司帛爵各十人（各位正五東配位三西配位二）兩廡司帛爵每統設案二人立位與前儀同

右辨位

是日昧爽右贊引左對引導正獻官由欞星左門入進大次具祭服侍徒奉盥帨巾盥畢司祝以祝版進正獻官共閱肅名司祝進奉於祝案

右就次盥洗閱祝版

鼓初嚴典儀贊執事官就位再嚴然燭焚香三嚴請正獻官行禮就位北嚮分贊引分獻官傳贊引陪祀文武各官均於甬路左右北嚮序立典儀贊樂舞生就位執事官各司其事陪祀官各就位

右就位

典儀贊闢戶迎神司樂舉麾贊舉迎神樂奏昭和之章辭曰大哉

孔子先覺先知與天地參萬世之師祥徵麟紱韻答金絲日月既揭乾坤清夷

（麾憂敔止下同）工鼓柷樂作贊引贊四拜傳贊贊衆官皆拜司樂偃麾工憂敔樂止（凡樂以舉麾鼓柷作）

右迎神

典儀贊奠帛爵行初獻禮司帛爵奉帛篚揭尊冪勺挹酒實爵以進司樂贊舉初獻樂奏融和之章辭曰永懷明德玉振金聲生民未有展也大成俎豆千古春秋上丁清酒既載其香始升樂作樂工舉節舞干戚之舞（凡舞以節領之導引進退倣同）贊引贊詣奠帛爵位贊獻帛爵贊復位司帛爵各奉篚爵進至

四配　十二哲位前立兩廡司帛爵各奉篚實爵詣

先賢　先儒位前立分獻官各就案前受帛爵拱舉司帛爵獻於案上退司祝就祝案前立贊引贊詣讀祝位樂暫止典儀贊讀祝司祝奉祝立左讀祝辭曰

惟某年月日某官某致祝於
至聖先師孔子曰維
先師德參化育道貫古今集羣聖之大成洞前知以垂憲天下爲公中國一人之量
生民未有六經千載之心循宮牆而瞻富美入室升堂隆俎豆而奉馨香先明
後法茲當上丁祇率彝章肅展微忱事將祀典以
復聖顏子
宗聖曾子
述聖孔子
亞聖孟子配嗚呼聲名所屆血氣莫不尊親光景常新禮樂明其禋祀尚
饗讀畢樂作贊引贊復位贊四拜傳贊贊衆官皆拜樂止武功之舞退文舞執羽
籥進
右初獻讀祝

典儀贊行亞獻禮司爵執爵以進司樂贊舉亞獻樂奏熙和之章辭曰式禮莫
愆升堂再獻饗協靈鏞肅肅雍雍譽髦斯彥禮陶樂淑相觀而善舞
羽籥之舞贊引贊詣獻爵位
四配 十二哲隨分獻如初復位樂止
右亞獻

典儀贊行終獻禮司爵執爵以進司樂贊舉終獻樂奏淵和之章辭曰自古在
昔先民有作皮弁祭菜於論思樂惟天牖民惟 聖時若彝倫攸叙至今木鐸
樂作（舞與亞獻同）贊引贊詣獻爵位
四配 十二哲隨分獻如亞獻儀復位樂止文德之舞退
右終獻

典儀進至殿東西嚮立贊賜福胙退贊引贊詣飲福受胙位贊飲福酒受胙復
位贊引贊四拜傳贊贊衆官皆拜

典儀贊徹饌司樂贊舉撤饌樂奏昌和之章辭曰
先師有言祭則受福四海聲宮嘒敢不肅禮成告徹毋疏毋瀆樂所自生中原有菽
樂作司爵進徹籩豆各一少移故處樂止
右受福胙徹饌
典儀贊送　神司樂贊舉送神樂奏德和之章辭曰鳧繹翼翼洙泗洋洋景行
行止流澤無疆事昭祀事祀事孔明以化烝民以育膠庠樂作贊引贊四拜傳
贊贊衆官皆拜樂止
右送　神
典儀贊奉祝帛送燎司祝奉祝司帛捧篚司爵奉酒饌（豫設饌盤略取簠簋籩豆之實置盤內以備送燎）以次由中道出恭送燎鑪正獻官轉立拜位旁西嚮竢祝帛過仍復位
四配　十二哲兩廡帛饌均送焚燎分贊引分獻官退傳贊引陪祀文武各官
退立拜位東西樂作典儀贊闔戶贊禮成

右禮成

崇聖祠同時遣官致祭贊引引承祭官入祠垣右門詣階下盥手分贊引分獻
官隨入
典儀贊執事官各司其事贊承祭官就位分獻官各就位
典儀贊闢戶贊迎　神四拜奠帛爵行初獻禮贊引贊詣奠帛爵位引承祭官
入殿右門（凡承祭官進出皆由殿右門下同）詣
肇聖王位前正立司帛奉篚承祭官受篚拱舉奠於案司爵奉承祭官受爵
拱舉奠於墊中以次詣左右正位奠帛獻爵儀同贊引贊詣讀祝位引承祭官
詣讀祝位正立司祝捧祝立案左讀祝辭曰維某年月日遣某官某致祭於
肇聖王木金父公
裕聖王祈父公
詒聖王防叔公

昌聖王伯夏公
啓聖王叔梁公曰維
王育聖爲世作師功則著於人間德則垂於後裔凡聲教之所敷同其沾溉溯淵源之有自奉以馨香茲當上丁謹以庶品之儀致祭以
先賢孔氏
先賢顏氏
先賢曾氏
先賢孔氏
先賢孟孫氏配尙
饗讀畢奉祝版安於篚贊引贊復位典儀贊四拜承祭官分獻官皆四拜分贊引
正殿分獻官入殿左右門詣
配位前引兩廡分獻官詣兩廡

從位前奠帛獻爵復位均如正獻儀亞獻各獻爵於左終獻各獻爵於右均如
初獻儀典儀贊徹饌畢贊送　神四拜承祭官分獻官皆四拜贊奉祝帛送燎
司祝司帛司爵各奉祝帛酒饌以次送燎如儀承祭官避立西旁竢過復位典
儀贊闔戶闔戶訖贊禮成贊引承祭官仍由祠垣右門出分獻官隨出各退

右崇聖祠祭儀

農安縣志

祀典

歷代

祀關

己酉 蜀後主建興七年追諡關羽曰壯繆 三國志本傳

宋眞宗大中祥符中追封義勇武安王 宋史

徽宗崇寧中封以崇寧至道眞君 三教搜神大全

以徽宗好道故也與關某生平不類殊失之誣 說明書

戊辰 元文宗天歷元年加封顯靈義勇武安英濟王 同上

庚戌 明太祖洪武三年定諸神封號稱漢前將軍漢壽亭侯 同上

按明萬歷中特封三界伏魔大帝神威遠鎭天尊旨由中出據劉若愚蕪史謂由掌道經廠太監林朝所奏請也其稱不經又近於迷信故不書

農安縣志
祀典
歷代
祀岳
己丑 宋孝宗乾道五年詔復飛官以禮改葬賜錢百萬求其後悉官之建廟於鄂號忠烈（宋史烈傳）
己亥 淳熙六年謚武穆（同上）
甲子 寧宗嘉泰四年追封爲鄂王（宋史本紀）
乙酉 理宗寶慶元年詔謚忠武（宋史本紀）

農安縣志

祀典

清代

祀關

甲中 清世祖順治元年定祭關帝之禮皇朝通考

以五月十三日遣官致祭同上

壬辰 九年勅封忠義神勇關聖大帝同上

乙巳 世忠憲皇帝雍正三年勅封關帝三代公爵定春秋祭禮置五經博士以奉祀事同上

封曾祖爲先昭公　祖爲裕昌公　父爲成忠公同上

丁未 五年以關帝廟重修告成定春秋致祭之儀前殿牲用太牢行三跪九叩禮後殿少牢行二跪六叩禮同上

己酉 七年定直省祭關帝歲三祭皆用太牢同上

高宗純皇帝乾隆二十五年易關帝原謚爲神勇同上

先是山東按察使沈廷芳言關帝封號雖尊謚法未協請更易以光典册詔是之乃以二字易原謚同上

戊子 三十三年加封關帝爲忠義神武靈佑關聖大帝同上

丙申 四十一年詔易關帝原謚爲忠義同上

以神之義烈忠誠海內咸知敬祝而正史猶存舊謚隱寓譏評非所以信萬世也詔旨

農安縣志

祀典

民國

祀關岳

甲寅 民國三年十一月二十號奉大總統申令著禮制館妥議關岳合祀典禮（政府公報）

各地方關岳廟祭禮（民國四年三月十一日令）

歲以春秋分節後第一戊日由駐在該地方各文武推官職較高者一人親詣致祭（官職相等者皆爲陪祭如將軍主祭則巡按使爲陪祭之類）官職較次者二人東西序分獻糾儀以軍官警官各一人執事人各以其屬及地方官紳學校教員學生之嫻禮儀者選充在該地方各軍官警官及兼有軍警職各文官一體與祭其餘同城文官均不另祭祭之日陳設祭品行禮儀節均與京師遣祭

關岳廟禮同（考京師祭關岳典禮載在治政新法令）

右祭儀

祝辭曰惟某年月日某地方某官某敬祭於

關壯穆侯

岳忠武王曰惟

神武功彪炳偉烈昭垂建大節於千秋振英風於六合忠誠正直麗河嶽而長留智仁勇功與日星而並耀潔馨香而合祀德量同符蕭俎豆以明禋心源如接惟祈

歆享克鑒精誠尚

饗

右祝辭

迎

神樂奏建和之章辭曰懿鑠兮神功震華夏兮英風義勇兮河東惟湯陰兮與同修
祀典兮方力州佇降歆兮閟宮奠帛初獻樂奏安和之章辭曰神來兮格思風馬
下兮靈旗量幣兮初陳薦芳馨兮玉巵瞻仰兮明威儼如在兮軒墀舞干戚之
舞亞獻樂奏靖和之章辭曰萬舞兮洋洋禮再舉兮陳觴靈昭昭兮既留鹿鑒
誠兮降康舞同初獻終獻樂奏康和之章辭曰名世兮鍾靈炳河嶽兮日星紀
事兮三成蕭駿奔兮廟庭舞同亞獻徹饌樂奏蹈和之章辭曰告徹兮禮成神
其受兮茲芬明德兮惟馨播聲威兮八紘送
神樂奏楊和之章辭曰雲駕兮高翔神將歸兮九閽受福兮烝民導我武兮惟揚

右樂章樂舞

乙丑 十四年改修城西南隅老爺廟爲關岳廟 新調查

正殿三楹正位左奉
關壯穆侯神像右奉

岳忠武王神像同南嚮前設神牌二紅地墨書東龕火神像前設張飛王濬韓擒虎
李靖蘇定方郭子儀曹彬韓世忠旭烈兀徐達馮勝戚繼光紅紙墨書統牌西
龕藥王像前設趙雲謝玄賀若弼尉遲敬德李光弼王彥章狄靑劉錡郭侃常
遇春藍玉周遇吉牌書如前站將八像高八尺强東爲關平岳雲其二未識詢
之該住持則曰火神藥王侍將也西張憲周倉其二對如前 同上
按王生未得直抵黃龍歿乃俎豆於此降鑒之際穆然其有思乎

正殿懸
帝德如春額 欵 教書農安縣知縣杜學瀛敬獻

楹聯二

膏澤沃蒼生下民播種方艱際此三農歌兌悅 上款光緒歲次己亥暮春穀旦
被恩同化雨上帝施仁成物行看五穀慶豐登 下欵花翎五品衝補用知府候補同知農安縣知縣杜學瀛拜撰

按送詞多影響殆因禱雨而獻歟

又對正殿一額其大字云

佑我邊氓前序小字數行云溯自客夏承乏斯土日月不居一寒暑矣其間世變滄桑生靈塗炭罹於厄者不知凡幾而農邑彈丸獨安然無恙民之福神之佑也寅感之私有難舉似茲及瓜期受代敬懸斯額用識弗諼敢謂維馨之報耶後書

中華民國元年孟秋署農安縣知事宛平李廷璐謹題

按農安　關帝廟顆頤均詳建置志此廟名興隆寺莊嚴璀璨高朗幽雅每歲春秋將事於此典禮攸關如何改良俾符規制則亦地方人士之責也

農安縣志

選舉

古今選舉其名雖同其實則異古之選舉君權也以國家爲主體如三代之論秀書升漢之賢良方正魏之九品中正唐之帖括明清之制藝是今之選舉民權也以人民爲主體如宣統二年選舉諮議局議員及資政院代表民國選舉省議會及參衆兩院議員是一爲個人權利一爲公民代表故曰名同而實異也農安在古代未入職方夫餘渤海選舉無考遼聖宗統和六年詔開貢舉有鄉府省三試之設進士皆漢人契丹則否金取士之制有詞賦經義策論律科經童其試詞賦經義策論中選者謂之進士律科中選者曰舉人鄉府省及殿廷皆中式則官之元仁宗皇慶二年詔行科舉其蒙古色目人試以經問及策漢人南人試以明經經疑二問及古賦詔誥章表內科一道第一名賜進士及第明初女直府廢而選舉遂寂寂焉考黃龍府隆州設學已久當時與此選者必多惜史氏無傳今皆不可考矣謹將見諸金史及北盟彙編者錄五人焉想見是邦人才之盛自昔已然覽斯志也可以慨然而興矣

志選舉

農安縣志

選舉

金

尼瑞哈鑑（原作尼龐古鑑）隆州人大定十三年女直進士參知政事謚文肅（金史）

富察思忠隆安路海蘭烏珠明安人大定二十五年進士翰林學士（同上）

烏雅恩徹亭（原作兀顏訛出虎）隆安府明安人大定二十八年進士汾陽軍節度使（同上）

王今黃龍府人狀元劉仲淵榜及第左司郎中（北盟會編）

瓜爾佳實倫隆安人以武舉登第金安軍節度使

農安縣志

選舉

清代

孝廉方正

孝廉方正科肇自漢廷歷代迭經舉行得人稱盛雍正元年奉　特詔舉行凡開六七次光緒元年吉林得一人焉曰侯鎮藩而外縣無聞焉宣統三年復開此科十月由貢生叢文秀等公舉民區二牌優附生張文明李雲章孝廉方正奉知縣茹批應俟下屆舉行確切查明嚴行甄選再行照例核辦見卷

按吉屬各縣均選得其人由吉林巡撫陳保送保和殿廷試一等以京官知縣簽分各部省二等以府經歷案經歷鹽經歷州判縣丞錄用三等賜出身農安人文蔚起豈竟無一人合格如謂甄選未嚴亦應飭另選以昭慎重而必推至下屆致使曇花一現之科目而農安竟不得與於此選惜哉

舉人

第六區

于霖中字笠芝吉林農安縣五里界人初隸長春光緒十九年恩貢甲午恩科舉人新調查

武科

第四區

鄒鴻達字漸三年五十七吉林農安縣哈哩海城子人癸巳科武舉乙未科會試中三十七名進士同上

第六區

孫藎臣字佐廷年五十七吉林農安縣卜爾墾人癸巳科鄉試中二十八名武舉同上

孫翰臣字子林年五十八吉林農安縣元寶窪人己亥科鄉試中八十五名武舉同上

恩歲貢

第二區

王利賓年五十七歲吉林農安縣靠山屯人宣統二年歲貢新調查

官宅天年七十一歲吉林農安縣靠山屯人初隸長春光緒七年歲貢同上

第六區

張自書字誠齋吉林農安縣放牛溝初屬長春光緒九年恩貢新調查

第八區

李雲衢吉林人後遷本縣背陰坡屯光緒十五年恩貢

選舉

清代

議員

第一屆諮議局議員

己酉宣統元年夏四月十五日選舉吉林諮議局議員　督撫憲札

初覆選當選人數票數列左

初選當選人

梁雲嶂得一百二十五票　呂鴻聲得五十四票　韓銘河得五十三票

張中瀛得五十一票　邢作賓得五十一票　盧　芳得四十九票

張壽椿得四十七票　李茂椿得四十六票　于鍾華得四十六票

于桂芳得四十五票　張雲五得四十四票　于　隆得四十三票

邵國林得四十二票　王乃欽得四　十票　王秀嵒得三十九票

李雲章得三十八票　王夢英得三十六票　鍾雲樓得三十五票

劉文中得三十五票　張儒林得三十三票　王守業得三十三票

孫玉臣得三十二票　張桂芳得三十二票　高振岩得三　十票

杜修身得二十九票　程雲鵬得二十九票　孫中達得二十八票

趙萬孚得二十八票　劉德純得二十八票　李希蓮得二十七票

左兆鼎得二十七票　張　寬得二十六票　馬翰卿得二十六票

郭善成得二十五票　劉萬鍾得二十五票　甯鳳翔得二十五票

趙韞璞得二十四票　孫文煥得二十三票　朱萬選得二十二票

王成典得二十二票　刁壽春得二十二票　李長生得二十二票

孔品金得二十一票

以上四十三名見卷冊報

覆選當選人

張雲五　趙韞璞　郭善成　梁雲嶂　李雲章　王乃欽　王成典

按諮議局議員張雲五趙韞璞郭善成梁雲嶂李雲章五名其王乃欽王成典二名係屬候補議員因覆選區議員林寶興趙韞璞有互毆情事均行除名以候補議員在前之王乃欽王成典頂補

互選資政院議員

庚戌二年春二月初一日飭查報年納稅捐最多數之士紳以備互選資政院議員

督撫憲札

其合選舉資格者

初選當選人

張中閣　劉樹漢　于捷三　郭善成　梁雲山　以上冊報

覆選當選人

牛翰章　文祿　長春府札

農安縣志

選舉

民國

選舉

第二屆諮議局議員

壬子元年五月十號選舉吉林諮議局議員

初選當選人數票數列左

初選當選人

孫藎臣得七十六票　孫銘河得六十六票　李奉璋得六十五票

張連甲得六十四票　趙錫齡得六十二票　劉凱亭得五十八票

朱萬選得五十四票　韓景奇得五十二票　邢作賓得五十二票

王桂林得五十一票　陳維周得五十一票　孫玉臣得五　十票

孫長亨得四十八票　王乃欽得四十七票　劉殿選得四十七票

張玉紳得四十七票　衣錦春得四十六票　趙成章得四十五票

王鳳翔得四十五票　劉銘閣得四十五票　潘萬善得四十五票

劉之翰得四十五票　郭善成得四十四票　田瑞豐得四十四票

吳祖周得四十四票　盧連芳得四十三票　于鳳翔得四十三票

姚連舉得四十三票　孫煥芝得四十一票　張世傑得四十一票

張中閣得四十一票　以上冊報

候補當選人

徐聿求得四　十票　張桂芳得三十九票　劉作霖得三十八票

鍾雲樓得三十八票　王鳳鳴得三十八票　同前

按以上所列當選人三十六名均係選舉吉林諮議局議員初選當舉人其覆選當選人數票數無案可稽

國民會議議員

乙卯四年十一月十三日選舉國民會議議員

初選當選人數票數列左

初選當選人

管中和得三十一票　劉之藩得二十五票　朱萬選得二十五票
趙錫齡得二十五票　李擢廷得十九票　劉凱亭得十九票
劉殿選得十八票　王繼才得十八票　王桂林得十七票
邢作賓得十六票　李翰唐得十六票　徐聿求得十六票
于捷三得十四票　李雲章得十四票　張懷三得十四票
孫藎臣得十四票　孫守經得十三票　張雲五得十三票
張德勳得十二票　蔣作臣得十二票　張玉璽得十二票
彭德全得十一票　羅海得十一票　韓君致得十票

李占林得十票　李藩卿得十票　劉樹漢得十票
梁雲嶂得九票　楊學書得九票　劉德純得八票
郭寰得八票　邵德彰得八票　姜國禮得八票

候補當選人

林鈞洪得八票　崔景堂得八票　李維臣得七票
王子瀾得七票　李毓秀得六票　孫笠臣得六票
彭殿鈞得六票　孟傳心得六票　王秀嵒得五票
徐岱齡得五票　李宗膺得五票　周之堂得四票
楊永灃得四票　張潤田得四票　張中閣得三票

按國民會議農安調查共有合格初選選舉人四百四十五名被選人二百零五名統計六百五十名不及詳載

省議會參衆議院議員

第一屆選舉省議會議員　參議院議員
第二屆選舉省議會議員
第三屆選舉省議會議員　衆議院議員
按以上各屆初選當選人及覆選被舉議員額數姓名遍查無案可考暫付闕如以待查填

民國十三年十月七號選舉第四屆省議會議員

初選當選人數票數列左

李鳳周得二千一百九十二票　孫　增得二千一百二十五票
紀　升得二千一百十六票　蔣作臣得二千零六十七票
伊相臣得二千零六十票　殷福海得二千零五十八票
孫佐卿得二千零五十七票　張永平得二千零四十八票
楊　林得二千零四十五票　宋　英得二千零四十四票

畢克千得二千零四十四票　黃維新得二千零四十二票
高雲五得二千零二十六票　莊福全得二千零二十三票
于拯時得二千零二十票　孫顯卿得二千零十四票
陸祥瑞得二千零十票　史彰民得二千九百九十二票
張德勳得一千九百九十一票　徐廣德得一千九百八十票
孫福元得一千九百六十九票　許萬邦得一千九百六十一票
劉振東得一千九百六十票　李占林得一千九百五十八票
鍾　德得一千九百五十七票　王翥軒得一千九百五十二票
張潤田得一千九百五十一票　彭子瑞得一千九百五十票
劉東興得一千九百五十票　李樹桐得一千九百四十九票
邢祖周得一千九百四十九票　邢世義得一千九百四十八票
李中清得一千九百四十六票　趙世勛得一千九百四十五票

王會明得一千九百四十五票　張俊圖得一千九百四十五票
徐居寬得一千九百四十三票　王香九得一千九百四十一票
于樹堂得一千九百四十一票　管中峯得一千九百三十一票
孫煥芝得一千九百三十五票　劉錫崑得一千九百二十七票
張振山得一千九百二十四票　張守仁得一千九百二十一票
馮瀰岐得一千九百二十票　孫耀盛得一千九百十九票
劉深得一千九百十三票　孫海青得一千九百十二票
王人吉得一千九百零七票　王積賢得一千九百零六票
王之幹得一千九百零五票　王殿甲得一千九百零一票

侯補當選人

韓銘津得一千八百七十七票　高清田得一千四百九十票
劉德純得一千一百九十七票　以上均見冊報

乙丑

國民代表會議議員

十四年八月二十四號選舉國民代表會議議員

初覆選當選人敷票敷列左

初選當選人

趙錫齡得六百六十二票

候補當選人

孫顯卿得一百六十三票　以上冊報

按選舉國民代表會議議員農安調查共有選舉權人一千二百七十二名

覆選當選人

梁廷棟　孫守銘

按省議會議員梁廷棟孫守銘二名係由長春覆選區投票選舉故得票敷未詳

覆選當選人

趙錫齡

按覆選區被選國民代表會議議員趙錫齡一名係奉選舉監督令知故得票數未詳

農安縣志

自治

自治者非以魯人治魯齊人治齊之謂也要貴有自治之眞精神而已自治其心則四肢百骸無不從令自治其事則大綱小紀無不振興顏四曾三自治也陶分禹寸亦自治也一家能自治其家長但處於監督地位而其家必興一縣能自治其縣長亦惟處於監督地位而其縣必盛推之一省及一國無不皆然故不曰自主自由而曰自治也志自治

農安縣志

自治

清代

自治

西哲有言自治團體者公法中之法人也惟以法律主持私法之權利義務故其對於官府官治代表國家之意見自治代表地方之意見各相範以法律迺相與以有成農安在清季自治團體燦然大備其前後組織辦法有可以縷述者焉

自治局

丁未　光緒三十三年秋七月自治局成立　知縣李呈

依法組織成立以樹自治之模範而爲將來辦理縣參事會之基礎並按吉林諮議局籌備處頒發章則辦理　同上

農安縣自治局職員表　光緒三十三年

職別	姓名	年齡	籍貫	格
參議兼法制課課員	汪箎	二十九	安徽懷寧縣	附生日本明治大學畢業
局長	縣監督充之			
	單學孔	二十六	直隸南皮縣	兩湖師範兼吉林高等巡警學堂畢業
宣講兼調查課課員	孫鴻志	二十四	農安縣	附生
	王嶂如	二十九	長春縣	府經歷
庶務兼調查課課員	劉樹濮	五十七	農安縣	候選巡檢
	陶秉淵	二十四	江蘇陽湖縣	候選府經歷

按地方自治局內分參議法制宣講庶務調查等課分任其事俾資進行而

免貽誤此爲農安籌備憲政之始

公吏育成會

國家有官治即宜有民治官民方面乃兩無隔閡政行而事無不舉於此而欲收其效端自養成公吏人材始

丁未 三十三年秋七月創辦公吏育成會 知縣李呈

選舉區鎭各紳入會研究法理以養成地方自治人材而樹立憲之基礎並擬訂章則定期四個月畢業俟卒業期滿分派區長鎭長擔任地方公共事務 同上

戊申 三十四年夏四月十八日由各區鎭長依法投票選送足額即行開課 知縣李呈報

成立第一班學員二十一名是年八月畢業 呈報

其科目有十

憲法學　地方制度要論　地方財政論　自治制　經濟學　統計學

政治學　警察行政　教育行政　法學通論

農安縣公吏育成會職員表 光緒三十四年

職別	姓名	年齡	籍貫	資格
所長	徐承謂	四十三	浙江會稽縣	增貢生
監學	馬翰卿	五十一	農安縣	附生
教員	梁雲山	三十一	同	候選縣丞吉林法政學校畢業
	盧芳	二十八	同	附生吉林法政學校畢業
庶務員	劉樹漢	五十二	同	五品銜候選縣丞
文牘兼監學	梁雲幃	四十八	同	候選巡檢

自治研究分所

自公吏學員第一班畢業後奉令倘果續招即將公吏育成會名目取消改自

治研究分所

己酉 宣統元年春三月十六日考取學員三十名入所研究 知縣壽呈 報

科目同前

改八個月畢業是爲第二班 知縣壽呈 報

按自公吏育成會改自治研究分所前後共招四班計畢業學員一百六十五名其第四班學員原定一年畢業嗣因所授課程均已完竣按門考試成績較優又時值民軍起義時事危迫羣情惶懼並以經費支絀遂由縣呈准卒業當即停辦未續招班

庚戌 二年春二月二十一日自治籌辦公所成立 知縣壽呈

依法組織成立並照章用單記法投票以得票最多數之鹽大使衙趙紳錫齡充任總董再以得票次多數之監翎五品銜候選巡檢劉樹漢充任副董及委任文牘辦事各員分任其事 知縣壽呈 報

按該所爲城鎮議董事會之預備迨各會成立該所即於宣統三年十一月十五日取消茲將該所職員列表於左

農安縣自治籌辦公所職員表 宣統二年

職別	姓名	年齡	籍貫	資格
名譽參議員	梁雲山	二十九	同	上
總董	趙錫齡	二十七	農安縣	鹽大使銜吉林師範學校畢業
副董	劉樹漢	五十三	同	上
	馬翰卿	五十二	同	上
	朱萬選	三十八	同	上
	李雲章	三十八	同	上

職別	姓名	年齡	籍貫	資格
議員	王鳳鳴	三十	同	上
	王鳳翔	三十	同	上
	王鳳儀	三十	同	上
	王鳳岐	三十	同	上
	王鳳山	三十	同	上
	王鳳閣	三十	同	上
	王鳳樓	三十	同	上
	王鳳池	三十	同	上
	王鳳亭	三十	同	上
	王鳳臺	三十	同	上
	王鳳樓	三十	同	上
	王鳳池	三十	同	上
	王鳳亭	三十	同	上
	王鳳臺	三十	同	上
	王鳳樓	三十	同	上
	王鳳池	三十	同	上
	王鳳亭	三十	同	上
	王鳳臺	三十	同	上
	王鳳樓	三十	同	上
	王鳳池	三十	同	上
	王鳳亭	三十	同	上
	王鳳臺	三十	同	上

調查員	徐居正	二十七	同	上	縣自治研究分所畢業
	張文明	三十九	同	上	優附生
庶務兼會計	張中閣	三十三	同	上	花翎同知銜縣自治研究分所畢業
說明	按自治籌辦公所文牘係由總董兼辦不另額設均見縣卷				

選送省立自治研究所學員

張雲五　李篤材　于龍川　張崇時　張文煥　王金貢　于鍾敏

徐聿求

縣議事會參事會

農安縣議事會參事會係宣統三年十月二十三日成立民國五年取消茲將當選人數票數列左

縣議事會正副議長議員

正議長劉德純得十一票　副議長呂鴻聲得十一票

議員邢作賓得一百零八票　李春山得九十二票

邵德彰得八十八票　邵國林得七十三票

孫盡臣得五十八票　朱萬海得五十五票

孟傳心得五十八票　孫長亭得五十一票

宮維新得四十九票　王乃欽得四十八票

王桂林得四十五票　鮑玉樓得四十四票

鍾雲樓得四十一票　修玉樓得三十六票

潘　禮得三十三票　王殿升得三十三票

紀振綱得三十票　劉銘閣得二十四票

曲中和得十八票　田瑞豐得十四票

縣參事會參事員

會　長由縣監督允之

參事員韓銘河得四票　李希蓮得三票　梁雲山得三票　甯鳳翔得二票

趙士元得二票

城廂議事會董事會

農安縣城廂議事會董事會係宣統三年十月初六日成立民國三年取消茲將當選人數票數列左

城廂議事會正副議長議員

正議長丁　俊得十六票

副議長孫煥之得十票

甲級議員董德潤得四票　王會堂得二票　丁　俊得一票

王鴻賓得一票　左兆鼎得一票　張金聲得一票

乙級議員王會甲得十一票　孫煥之得十票　李　俊得九票

左言昌得五票　于　財得四票　涂懷清得三票

李　泮得三票　彭振義得三票　王兆蓮得三票

張振聲得二票　趙俊傑得二票　李　柏得一票

趙永豐得一票　王鴻章得一票

城廂董事會總董事名譽董事

總　董王鴻賓得十二票　董事董得潤得九票

名譽董事王治岐得十票　王墨林得十票　劉鴻鈞得十票

孫福元得十票

民鎮議事會董事會

農安縣民鎮議事會董事會係宣統三年十一月初十日成立民國三年取消

茲將當選人數票數列左

民鎮議事會正副議長議員

正議長李奉璋得十五票　副議長劉殿選得八票

甲級議員孫煥鈞得四票　才壽卿得三票　徐興業得二票

趙彥得二票　徐聿求得二票　張崇時得二票

張文煥得二票　張士傑得一票

乙級議員馬瑞卿得三十八票　劉殿三得二十九票　李龍章得二十七票

趙文儒得二十二票　王香九得二十一票　叢佩章得十七票

劉凱亭得十四票　李自英得七票　張文明得三票

楊學文得三票

民鎮董事會總董陪董董事名譽董事

總董張文煥得十票　陪董張士傑得二票　董事張崇時得七票

名譽董事徐志中得十八票　陳玉俊得十八票　李蔭亭得十四票

孫煥夢得十三票

泰鎮議事會董事會

農安縣泰鎮議事會董事會係宣統三年十一月二十四日成立民國三年取消茲將當選人數票數列左

泰鎮議事會正副議長議員

正議長徐恒升得十二票　副議長王鳳翔得十三票

甲級議員蔡永慶得四票　劉萬鍾得四票　張永清得三票

閻廣貴得三票　馮義芳得三票　李殿三得三票

劉撫臣得二票　李松田得二票　李玉之得一票

乙級議員李維臣得三十二票　孫玉良得三十一票　王發祥得二十九票

李雲勝得二十七票　劉克廣得三十六票　孫鳳時得二十六票

郭選三得二十四票　張義得二十票　張士文得十二票

綦國輔得十一票

泰鎭董事會總董陪董董事名譽董事

總　董孫玉臣得九票　陪董李維臣得七票　董事曲恆升得八票

名譽董事傅景梅得七票　梁瑞霖得七票　王廷佐得七票

劉顯之得七票

農安縣志

自治

民國

自治

甲寅 民國三年二月二十號停辦地方各級自治會 省公署電令

附三年二月

大總統停辦自治令

略謂地方自治所以輔佐官治振興公益東西各國市政愈昌明者則其地方亦愈蕃滋吾國古來鄉遂州黨之制嗇夫鄉老之稱聿啓良規允臻上理要皆辨等位以進行決非離官治而獨立至社會謀康寧決非爲私人攘權利乃近來湖北河南直隸甘肅安徽山東山西等省民政長電呈僉以各屬自治會良莠不齊平時把持財政抵抗稅捐干預詞訴妨礙行政請取消改組等語業經

先後照准在案茲又續據熱河都統姜桂題電稱承德縣頭溝鄉議事會私設法庭非刑拷訊湖南鄂督湯薌銘電稱湘省各級自治機關密布黨徒暗中勾結亂黨叛變各會職員跳蕩請張或汚僞命自任中堅且平時弁髦命令魚肉鄉民無所不至請即解散以清亂源山東民政長田文烈電稱棲霞縣鄉民因上下兩級自治會平日私受訴訟濫用刑罰集怨釀變聚衆圍城業已派隊彈壓吉林民政長齊耀琳呈稱長春縣議事會議長議決不按法定人數違反省行政長官命令把持稅務非法苛捐冒支兼薪並對於外交重事公然侮辱貴州民政長戴戡電稱黔省自治機關由多數暴民專制動稱民權不知國法非廓清更始庶政終無清肅之時浙江民政長曲映光電稱浙江自治會侵權違法屢形自擾請停止進行另訂辦法各等情本大總統深維致治之道貴在無擾革民以來吾民兩丁困厄滿目瘡痍每一念及愁焉如擣似此骫法亂紀之各自治機關若再聽其盤踞把持滋生厲階吏治何由而飭民生何由得安着

各省民政長通令各屬將各地方現設之各級自治會立予停辦所有各該會經管財產文牘及另設財務捐務公所等項由各該知事接收保管會員中如有侵蝕公欵公物者應澈底清查按律懲辦其從前由各該會擅行派之瑣細當之收入並着各該縣知事詳細查報內務部酌量核定至於自治不良固由流品濫亂亦由從前立法未善級數太繁區域太廣有以致之着內務部迅將自治制度重新釐訂務以養成自治人才鞏固市政基礎爲根本之救治庶符選賢與能之古旨漸近民治大同之盛軌其自治制未頒定以前各該地方官尤宜愼選公正士紳委任助理自治會員中亦不乏賢達宿望並宜虛衷延訪勤求民隱不得誤會操切致違本大總統懲除豪暴保佑良善之本意此令

農安縣志

軍警

軍制之記載至繁而警則未聞我國古代有軍而無警遼金元雖有警巡院之組織皆視爲軍事之一種未知其爲警察行政也我國警察之興實自清光緒三十一年北洋大臣直隸總督袁世凱之奏請始由京師推行各省以及全國凡關於防守者屬軍事範圍凡關於保安者屬警察範圍不可分然實不可合也茲首列軍備次及警察亦甯安縣志例也志軍警

軍警

前代

遼

黃龍府正兵五千　遼史兵志

五京警巡院

警巡使

警巡副使　遼史百官志

金

金之初年諸部之民無宅徭役壯者皆兵平居則聽以佃漁射獵習爲勞事有警則下令部內及遣吏詣諸孛堇徵兵凡步騎之仗糗皆取備焉其部長曰孛堇行兵則稱猛安謀克從其多寡以爲號猛安者千夫長也謀克者百夫長也謀克之副曰蒲里衍士卒之副從曰阿里喜部卒之數初無定制至太祖既位之二年既以二千五百破耶律謝十以三百戶爲謀克謀克十爲猛安繼而諸部來降率用猛安謀克之名以授其首領而部伍其人出河之戰兵始滿萬而遼莫能敵矣　金史兵志

按女眞舊無鐵鄰國有以甲冑來鬻者景祖傾貲厚價以與貿易亦令昆弟族人皆售得鐵既多因之以修弓矢備器械兵勢稍振自盈格募兵得千人兄子阿固達喜曰有此甲兵何事不可圖也先是女眞兵未嘗滿千至是滿千故云又遼人嘗云女眞兵若滿萬則不可敵至是果滿萬則遼人之言驗矣

諸京警巡院

警巡院使一員正六品掌平理獄訟警察別部總判院事副一員從七品掌警巡之事判官二員正九品掌檢稽簽判院事　司吏女眞中都各三人上東西三京各二人餘各一人漢人中都十五人

南京九人西京八人東京六人北京五人上京四人惟東西北上京無副使金史百官志

農安縣志

軍警

清

軍防

捕盜營

己丑 光緒十五年冬十一月設捕盜營 知縣黎詳

外委一員招馬步勇丁四十名共分四棚每棚設什長一 同上

初係就地籌餉四鎮商民月擔勇費二百四十五吊城商分擔三百五十吊 同上

乙未 二十一年春正月捕盜營勇餉准由國庫支領 軍憲長札

經吉林將軍長順奏准設外委一員月支銀十二兩步勇五十每名月支銀四兩每年共發實銀二千五百四十四兩遇閏增加照章扣除減平銀六分在押荒斗稅項下留支 詳批

外委

張鳳雲 十五年一月任事 劉德海 十六年十二月代理 劉恩忠 十七年二月 侯元慶 十九年十月 王振清 二十二年二月 于超海 二十六年七月

新軍營

庚子 二十六年夏六月設新軍兩營分駐南北二街 知縣杜詳

義和團殘殺教民激起戰事飭招壯勇百名餉糈由省酌發 軍憲長札

每營置哨官一招勇五十名分爲四棚棚各置什長一每營設馬勇十名爲偵探之用各置哨書藍旗二大旗號令四 知縣杜詳

依照靖邊軍餉章哨官月支銀十八兩不扣建步勇每名月支銀四兩扣建共銀一百三十餘兩按湘平支放 二十三年七月奉部議改照湘平計每兩扣市平銀九錢七分二釐 由徵存釐捐項下提取後奉飭於八月底截止發恩餉半月 軍憲長札

辛丑 二十七年冬十一月添設新軍兩營 知縣張詳

一駐本街曰西營馬勇五十一駐靠山屯鎮馬勇三十後各添哨官一 同上

時新軍四營係就地籌餉按每垧公租地捐錢百文城鎮各商分別出資一萬九千餘吊以助餉糈二十八年經張令按公租地每垧加捐三百文二十九年以商民擔負太重減收垧捐二百文商捐一萬一千餘吊 各卷

吉勝新軍前營

辛丑 光緒二十七年秋九月二十一日准將趙振剛所部之勇五哨編伍分駐各處巡防餉項由省撥發 軍副憲札

照新章改作步隊設管帶一員月支銀二十兩字識二各月支銀九兩哨官五各月支銀十一兩什勇二十五各月支銀四兩五錢步勇一百二十五名各月支銀四兩外有辦公心紅銀四兩 餉單

按該勇係二十六年經長春府廉同杜令招降潰勇盜匪宋振邦等二百零六員名復添募五十餘名共成二百六十二員名汰弱留強編伍册報以趙

振剛爲練總設長安捕盜會其中後三支駐防縣界就地籌餉前左兩支則在府界小雙城堡楊家店分紮由府屬恆裕鄉十十一二三等甲籌給至是亦屬趙部勇餉由省請領時稱練軍

冬十一月名練軍爲吉勝軍前營 軍副憲札

餉由長春釐捐局就地發放 同上

十二月二十六日著趙振剛帶領二哨駐紮伏龍泉其餘三哨分撥小雙城堡二哨八股道一哨兼護稅局 總理營務處吉林全省釐捐局移付

壬寅 二十八年春三月飭洋槍右翼頭起吉勝新軍前右兩營均歸統領誠明節制

調遣 軍副憲札

駐紮雙陽河居中調度 同上

秋八月十五日著管帶趙振綱帶領全隊來省聽候點驗差遣 吉林全省釐務處移付

附農新平社商民二十八家請留趙管帶文

略謂前年江省失守潰兵逃勇所在雲擾而縣境西鄙爲江奉要道奉省潰軍在西屬各鎭經過盤踞不可勝數兼本地土匪乘時煽動其勢岌岌危如累卵幸趙管帶維時家居目擊時艱情殷報効乃獨往各隊激勸收合並能義感四民籌餉無缺竟使必至爲匪之散勇轉爲有用之勁軍分布指揮時著戰績以後雖大局未定軍心惶惶皆能設法約束統就範圍而未釀他變非我管帶之力不至此去冬改爲吉勝新軍仍駐原防所方幸長城可恃遽聞奉札調省另行差委非商等敢妄參未議緣西鄙與蒙奉毗連趙管帶駐防伏街深悉地面情形兄迭在蒙地擊賊曾領俄兵往勦巨寇王老虎等似其草道險夷處處熟悉兼與四民相安無擾民不忍捨爲此仰祈鴻慈俯順輿情轉詳請留俟地面肅清再行更調云云

冬十月二十九日著趙振剛一隊仍調回原防 吉林全省營務處移付

按吉勝新軍前煎營管帶趙振剛由農安調赴伯都納錄原呈嘉之也

以統領誠明由雙陽調往東山勦捕西路空虛也 同上

十一月二十一日調吉勝新軍馬隊前營後哨駐防新安鎭街 哨官任呈報

以伯都訥調往也

按趙隊久駐伏龍泉宣統二年經孟統制改陸軍第十三鎭礮一營三年六月著趙管帶調駐長春以南誠統領調駐長春以北商民一再挽留呈奉西南路分巡兵備道孟請於都督照准自此無案可稽

農安縣志

軍警

民國

軍防

陸軍

吉林編改陸軍肇自清宣統二年農安有駐防陸軍實自駐伏龍泉趙管帶隊改第十三鎮陸軍礮隊第二十三標統帶祥駐防縣城爲之始民國元年蒙匪猖獗由縣抽調警團二百名編爲警防營以警長崔鳳桐爲管帶後由警防營改巡防馬隊一營又由巡防營改護軍使馬衛隊一營又改吉林陸軍混成旅騎兵二營混成旅又改第一旅來駐拔防縣署均無案可稽茲可得而志者

癸卯　民國二年吉林陸軍砲兵二十三團第一營來農駐紮（新調查）

駐縣城營長祝銘（同上）

癸卯　四年吉林陸軍混成旅騎兵第二營來農駐紮（知事樂年一月咨）四

駐縣城營長崔鳳桐（同上）

丙辰　五年十月十一號吉林陸軍四旅步騎各團營開農駐紮（督軍署令）

陸軍第四旅旅部（步兵團第三營騎兵團第二營之兩連）駐伏龍泉（名目地點單後同）

步兵團團部　駐農安縣（今師部）　團長曹志剛

步兵團第二營　駐農安縣（北門外）

三十號吉林陸軍第二混成旅第一團第一營開農駐紮（團長李函）

分駐哈哩海城子高家店三盛峪靠山屯等處團長李恩榮（同上）

己未　八年七月吉林陸軍第一師騎兵第一團步兵第二旅第三團開農駐紮（布告）

騎兵一團團長張玉振駐縣城（今師部）

步兵二旅三團團長王玉珍駐南門外（今保衛總隊部）

按時孟督軍奉令內調師長高士儐曾來農駐騎兵團數日而去欲有謀也

庚申 九年春吉林陸軍步三營來農駐紮 房主 王呈

駐北門外 同上

壬戌 十一年吉林陸軍騎兵獨立團來農駐紮 知事 李函

駐北門外團長李興武 新調查

按以上各團營均直接本部管轄無案可稽謹據調查所得者志之以備體例

東北陸軍第十六師駐農安縣地點表

師	師長	李
第十旅	旅長	常
二十八	所屬	

部

隊	駐紮地點
第二營駐農安伏龍泉	
營長	王富春
第五連	連長 李奎武	駐伏龍泉街
第六連	連長 萬乃時	駐伏龍泉街
第七連	連長 宋海齡	駐伏龍泉街
第八連	連長 陶繼林	駐伏龍泉街

部

部	農安縣
振聲參謀長任	廣福
駐農安縣屬伏	龍泉
堯臣中校參謀	龍霈
團三十三團駐農	安縣
團長楊	廣慶

第一營駐農安縣北門外				第二營駐農安靠山屯				第三營駐農安縣高			
營長馬德				營長焦鳳山				營長顧玉			
第一連	第二連	第三連	第四連	第五連	第六連	第七連	第八連	第九連	第十連	第十一連	
連長 趙鳳舞	連長 吳書田	連長 崔鍾雲	連長 李東陽	連長 趙戎翔	連長 孫英善	連長 李鴻達		連長 楊魁三	連長 盧漢卿	連長 鄭華元	
駐農安縣街	駐農安縣街	駐農安縣北門外	駐農安縣北門外	駐靠山屯	駐靠山屯	駐靠山屯		駐高家店	駐高家店	駐老爺廟	

附記	迫擊礮連	家店陞第十三連	連長蓋學章	駐哈哩海城子
			連長高鵬翮	駐伏龍泉

按十六師自十三年開農駐紮以固邊防十五年八月于前師長深徵辭職以駐甯安李師長開駐於此

農安縣志

軍警

清代

警察

警察之性質與軍隊不同軍隊所以防外警察所以治內故不曰兵而曰警不曰營而曰局曰所昭其實也農安有練軍而無警察治內防外均無可言自吉林設有警局通飭照辦而農安乃改練軍爲警察略具雛形而已自後推廣改良名目迭變章則攸殊所宜考其原委而悉其沿革焉

乙巳 光緒三十一年夏五月抄發直隸警察暨警務學堂章程通飭旗民各衙門一律舉辦 軍憲富副憲成札

准太子少保北洋大臣直隸總督袁世凱之奏也章程詳縣署卷

冬十二月吉林省城設警務局由捕盜營隊酌改通飭照辦 長春府轉奉軍道憲札

署吉林將軍達奏奉 硃批巡警部知道抄發原摺 同上

按吉林先後設局八後又奏准設警務總局並設總辦一幫辦一以資改良

丙午 三十二年秋八月籌辦巡警派練軍前哨哨官王恩普赴津考察辦法 知縣王是稟

爲農安巡警胚胎之始

擬縣城設巡警局一處總巡官一巡弁一巡記一巡長五正副巡目各十巡兵八十庖丁四共一百十二員名 同上

丁未 三十三年夏五月縣屬練會統改巡警增巡兵六百名 知縣李批原稟

准治平略新四社紳戶朱萬選等之請也

秋八月設四分所及馬巡 總巡官周呈報是爲農安有巡警分所及馬巡之始

城市巡警原分五區至是改四區爲四分所駐四大城門一區歸局中巡邏差遣每所設正副巡長各一巡警二十 同上

馬巡四十五馬巡長五別設馬巡局 同上

冬十一月設農安巡警局正副局長（警務總局札是爲農安巡警局由省改委正副局長之始）

正局長葛康煜副局長郭棻堪（呈報）

戊申三十四年春二月按縣署十二區每區設分局一委巡官一員辦理刊發圖記（知縣李札是爲農安外區有巡警分局之始）

心正意誠身修家齊國泰民安（同上）

按刊發圖記不書茲何以書特例也圖記以巡官兼管森林爲文則李前縣之關心林業可想見矣

飭各屬正副局長仍受地方官監督（全省警務總局飭）

農修區准添招警兵三十其餉由未起租公地每垧籌錢五百文（知縣李札）

以該區地接蒙壤胡匪竊發原警不敷分佈准附生許守經之請也（原呈）

夏四月設游擊馬巡局派巡官一員辦理（知縣李札是爲農安有游擊馬巡之始）

五月十二日飭警權與法權不得混淆（民政司使謝札）

良法也自是始無擅理詞訟者矣故謹書之

十九日飭全省警務歸民政司管轄（督撫憲札）

六月初八日民政司轅懸掛知事箱通飭照辦（民政憲謝札是爲巡警局有知事箱之始）

准諸色人等據實稟聞（同上）

秋八月二十一日長嶺縣長恆區繳銷農安縣原發圖記（代理巡官楊易暢呈）

時家齊國三區改隸長嶺縣治巡警圖記應由該縣另行刊發國區改豫區齊改濟家改恆文曰長嶺縣長恆區巡官兼管森林警察圖記（同上）

豫濟二區同繳不備詳

按自此鄉巡分十區每區巡官一巡長三巡兵三十

己酉宣統元年別設游擊馬巡百名（知縣壽詳）

四十名駐城三十名駐縣東靠山屯鎮三十名駐縣北高家店（同上）

夏六月設松花江水巡（知縣壽詳是爲農安設有水巡之始）

十一日飭將巡警局長改警務長（民政憲札是爲巡警局長改警務長之始）

秋七月十八日農心區靠山屯鎮請設鎮巡警照准（知縣壽批是爲農安有鎮巡之始）由商舖僱警名曰鎮巡警以義務消防隊長張仲三爲巡官（原呈）

八月十二日札發籌辦警務月報表飭按月填報（民政憲札）

表略

庚戌 二年夏六月設總務司法行政兼衛生各股員（知縣茹詳是爲農安巡警局設股員之始）仿全省警務定章以經費支絀併一股（同上）

秋八月升各區巡官爲區官（知縣茹呈是爲農安巡警設區官之始）

冬十月二十五日飭裁改巡警各項名稱（督撫憲札）

中區（即城區）改第一區安區第二誠區第三意區第四正區第五心區第六身區第七民區第八東修第九西修第十泰區第十一

每區改設區官一添巡官一第一區事較繁四分所各添巡官一不分階級

馬巡隊三分所改隊官一巡官三

以上共區官十一隊官一巡官十七巡官分一二三等

正巡長改一等巡長副巡長改二等巡長

書記改司書生（巡記八月改書記至是更今名）

第一區四分所馬巡隊三分所均改分駐所

巡警局改警務公所

股員二員曾兼教練所教員改教習稽查二員改派第一區巡官（以上均見呈報）

按時第一區駐城內四門各設分駐所一第五第六兩區界松花江岸各設水巡分駐所一屬第六區管界之靠山屯鎮設鎮巡分駐所馬巡隊設城內又擇第六區管界之靠山屯第三區管界之高家店第七區管界之白江坨子三處各設馬巡分駐所一又撥司法巡官一長警二十常駐地方檢察廳以供差遣第一區之四分駐所共巡長八巡警八十各區巡長各三巡警二

十九馬巡隊隊官一司書生二三分駐所巡官二共巡長十二巡警百二十其大概規制如此

預警

預警者所以輔額警之不足而爲之後盾者也聚而爲兵散而爲農大抵取古寓兵於農人靡知兵之義農安介長哈鐵路之間毗連東蒙居民迭被匪患習於戰鬬雖婦人女子亦知拒敵也大有通邑皆兵之風至使之執行警務則無應之者勉強編成未嘗不可收效於一時其極也兵不兵農不農終成潰散之勢謂余不信請志其略

己酉 宣統元年夏六月飭照章編練預警民政司使謝札

庚戌 二年夏五月各區預備巡警成立知縣茹呈報是爲農安有預警之始

全境劃爲十區每區分數牌每牌舉正副巡長各一專管本牌預警又於巡長中舉總巡長一管理全區預警事宜受區官節制其集會調練處所或就原有警局或擇本區適中地點借用民房惟取消息靈通無誤事機而已每區至少百名以上同上附表如左

吉林農安縣預備巡警一覽表 宣統二年五月查報

區別	牌數	總巡長姓名	巡長名數	巡警名數	槍械	比較額定	巡警增數
						額定數	增數
心區	八	黃保玉 劉吉慶	八	一三九	五二	三二	一〇七
正區	六	宮俊	六	二一三	二一	三二	一八一
意區	七	李華	七	二一四	四〇	三二	八二
誠區	八	周萬發	八	一九八	三四	三二	一六六
身區	八	張振遠	八	一七九	五〇	三二	一四七
安區	八	王振邦	八	一五八	六二	三二	一二六
民區	五	劉學孔	五	一三三	三八	三二	一〇一

泰區	八	蔡永慶	八	二〇〇	四八	三二	一六八
東修區	五	陳鳳亭	五	九三	四八	三二	六一
西修區	五	王殿舉	五	一〇五	三九	三二	七三
統計	一二		六八	一五三二	四三二	三二〇	一二一二

備考

一比較欄內係各區額警數城區八十八名馬巡局一百三十四名水巡局二十二名不在內

一開辦經費以青糧費撥充

一現在械係民戶自備由官編號烙印填給司照

按時過境遷例不列表茲何以列代叙且重始也

秋九月設西路總查 知縣茹飭 同上

以身民修三區仍有胡匪滋擾故

冬十一月飭改總巡長名目爲巡官歸區官節制 西南路兵備道李批

辛亥三年夏五月飭各區預警勿得解散 知縣李飭

時民區預警有解散之風聞也 同上

冬十二月初八日飭西荒一帶常預各警歸駐紮陸軍礮隊官趙東荒一帶歸隊官凱調遣 知縣李飭

時趙駐紮伏龍泉凱駐防郭家店期營警聯爲一氣也 同上

附教練所

教練所爲培養警務人才之處所光緒丙午冬十二月設宣講所以教練由練軍改警目不識丁之警兵農安之有教練所實以此爲椎輪丁未夏六月改設傳習所亦曰練習所分班傳習以四閱月畢業戊申春正月續招第二班由區各挑選合格警兵三名送所肄業展六閱月畢業又於練習所內設傳習一科以教導巡警休息班使略具警察知識冬十二月改爲教練所是爲農安警局附設教練所之始其科目有八曰警察學曰行政警察曰司法警察曰外事警察曰算學曰國文曰修身曰體操宣統元年六月鈔發長春

各鄉教練所試辦簡章通飭照辦其科目爲國文修身習字警察服務外交警察保安警察行政警察司法警察操典徒手體操器械體操唱歌十二門自後因革損益雖有不同其辦法大率依此計自設傳習所迄宣統三年十二月底前後共畢業十班見各卷

歷任警長

總巡官周　鎧光緒三十三年五月視事

正副局長葛康煜郭棻堪　光緒三十三年九月視事

警務長崔鳳桐宣統二年五月視事以上新調查

農安縣志

軍警

民國

警察

初農安警察原設十一區民國十二年化散爲整改五分區五分駐所十五年五月復改爲九分區城巡共設八崗巡邏八崗廣四晝夜輪流四班各站三小時鄉區僅設門崗並無崗廣餘警專司巡邏等職其中沿革有可得而志者焉

甲寅　民國三年　月改警務公所爲警察事務所　巡按使飭

設警佐所長以縣知事兼任　同上

乙卯　四年九月十六號頒發單行警察章程三十八種　同上

丁巳　六年十月二十號飭警察所長員缺以警佐充任縣知事仍處監督地位　吉林全省

章程詳縣署卷

戊午　七年七月六號飭警察所長缺出准縣知事遴員委充　督軍省長令

以方正縣盜匪攻城劫獄綁去知事所長不聽調用也　同上

己未　八年八月二十一號飭歸併區所以厚兵力而防匪患　警務處令

庚申　九年一月二十二號飭吉林等十七縣警察化散爲整　同上

裁分駐所併入警區並改區爲隊　原呈

按時農安警察就十一區改爲保安馬步十一隊外有附設本所保安步隊北門外保安馬隊專司緝捕游擊及傳送往來公文各要件未歸併也其尹家店青山口周家店架蘇台四處分駐所亦以特別情形准留

丙寅　十五年五月改警區爲九　知事鄭呈

消防隊

農安縣歲入警款有絀無盈故其編制與商埠省會略異其應設之消防隊歷

任所長皆與衛生隊合辦僅設衛生隊兼消防隊長一巡長一巡警十專司衛生消防等職責既無消防器具復鮮消防智識徒有其名而已遞相因應迄未改革

甲寅 民國十五年四月擴充消防隊抽撥馬警十五名由第一區抽撥巡警十五名共分出衛生專辦消防隊（原呈）（所長楊星奉知事鄭批）

消防之經費

員額餉糈由保安警察馬隊抽出警餉三百零七元五角以爲消防隊員警薪餉並未牽動預算設隊長一月薪三十元調委侯瑞峯爲之僱員一月薪十五元巡長二每名月餉十二元巡警十八每名月餉十一元臨時修繕費四十元

消防之設備

初消防僅有鈎杆幾件並無何設備迨十五年四月請准由十四年度臨時費項下動支其現在購備者

水龍一架　龍口六個　龍袋五十丈　水車一輛　大小斧六把　撓鈎二十把　活搬子二個　鍾子一個　大搬子三個　警鐘架子一個　瞭望樓一座　大繩子七丈　二繩七丈　圈皮十丈　操架一對　跳板一個　練操板障一面　火警旗四面　大紗燈二個　小紗燈六個　風鏡二付

瞭望樓一名望火樓攝影附左

農安縣消防隊望火樓影

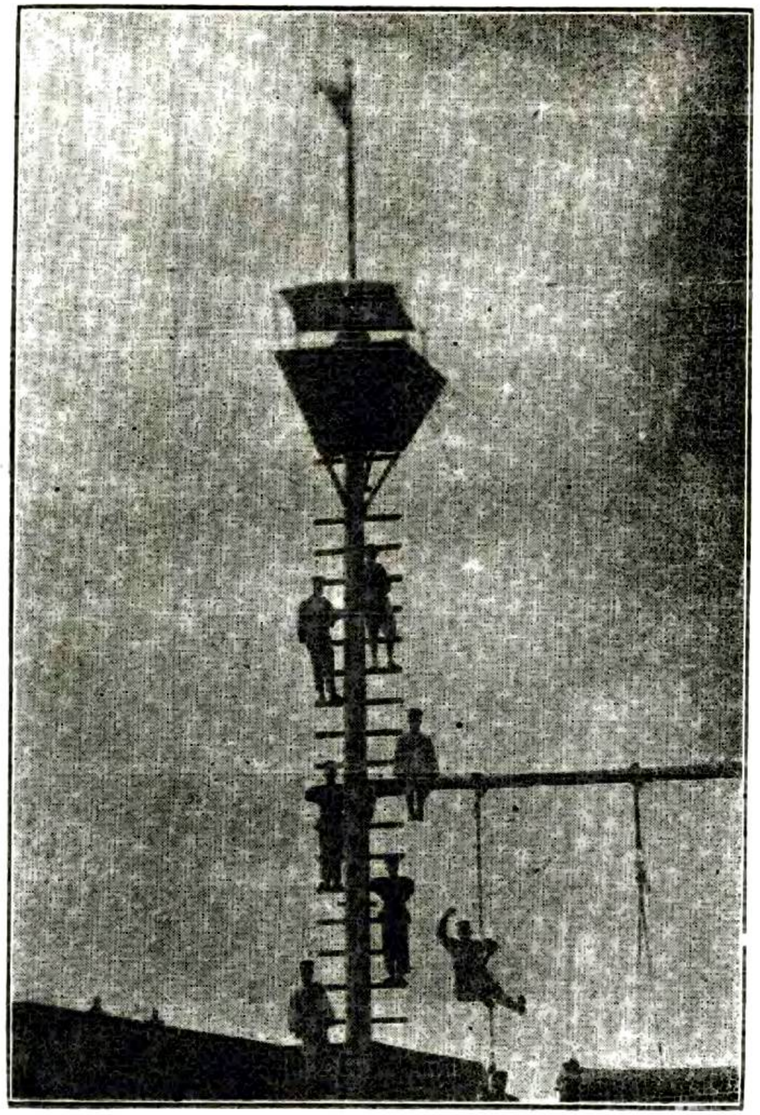

消防隊之成績

農安城四無屏障風狂似虎春夏之交負郭城廂往往發生火險寅夜暴烈火光燭天全城盡駭自創設消防以來計有數十起皆能即時撲滅一無蔓延成災者雖無特殊成績以今視昔頓易舊觀

現在之狀況及將來之計劃

員警編制已如上述隊長負消防一切責任平時則督練防止技術臨時則以一身率先撲救火險其晝夜瞭望職務則由巡長督行之至於將來計劃如飭商戶釘設水井木標傳遞禁止木牌輸擔水牌看守堆積火場職務籤防止火險章程刻正著手籌辦

附消防隊攝影二

農安縣警察所消防隊平日練習防止技術全景

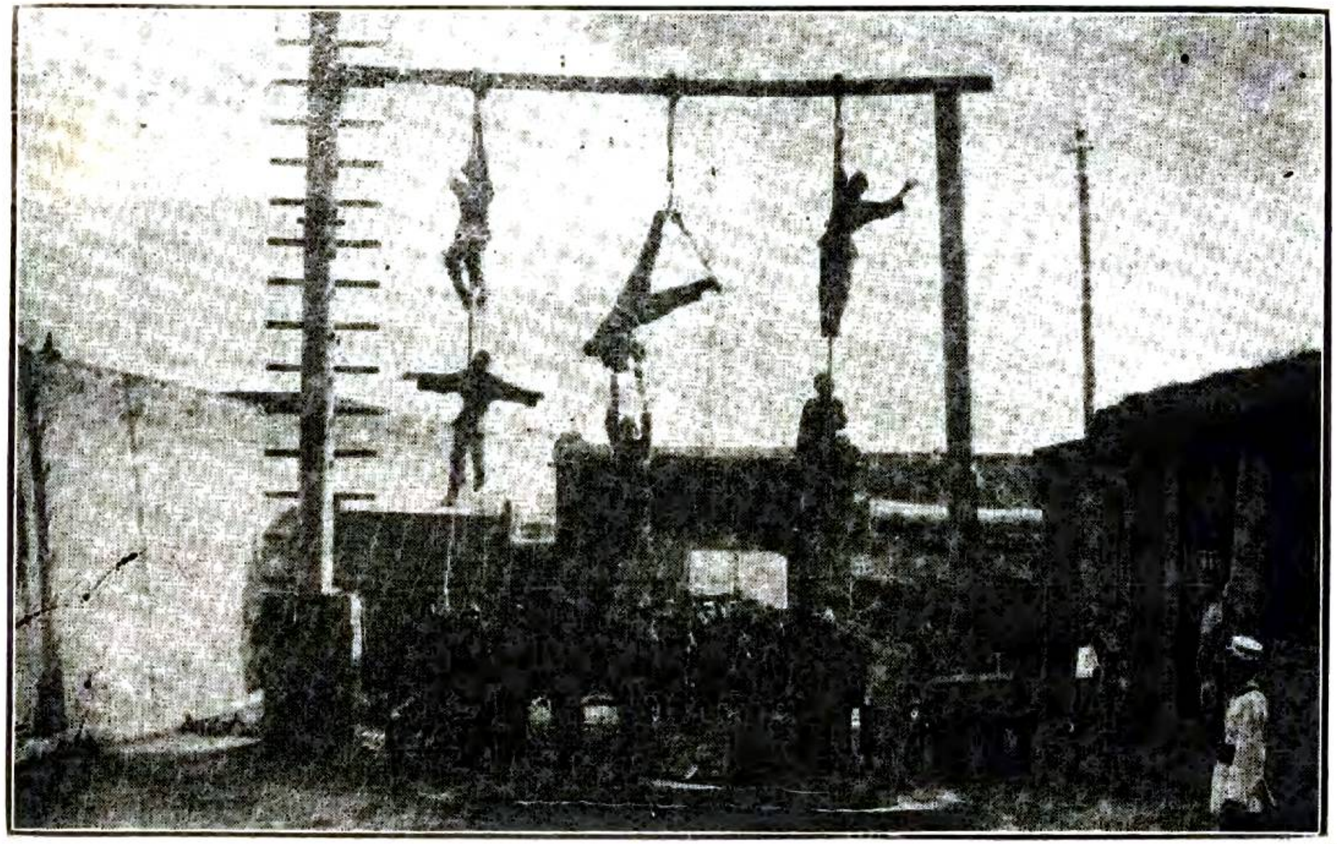

農安縣警察消防隊寫眞

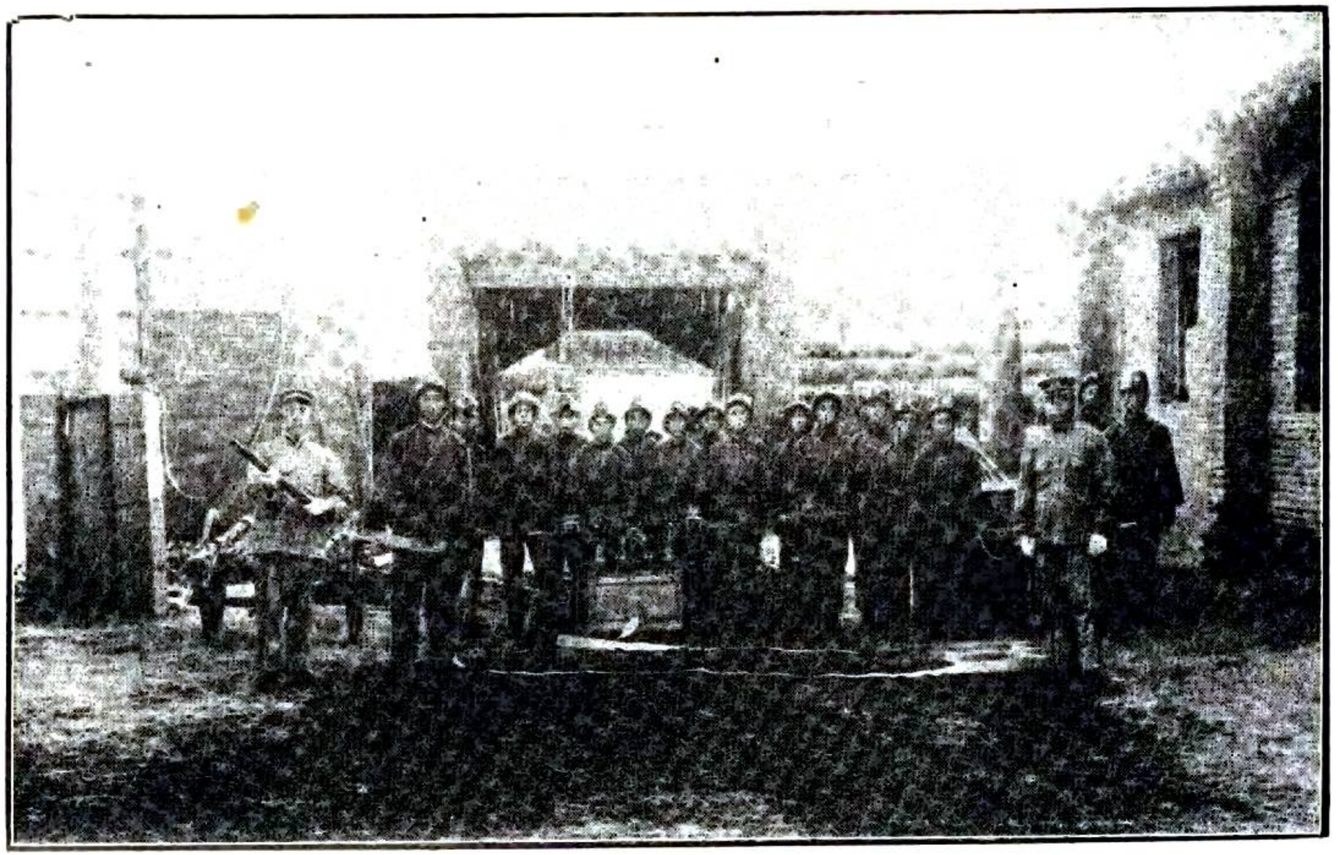

農安縣警察所職員暨各區隊官長警士編制表

區別	職別	員額數	共數	附記
警察所	所長	一		
	總務股員	一		
	司法股員	一		
	行政股員	一		
	衛生股員	一		
	會計兼庶務員	一		
	書記長	一	二三	
	收發員	一		
	一等僱員	一		
	二等僱員	四		
	稽查長	一		
	稽查員	三		
	夫役	六		
保安警察馬隊	正隊長	一		
	副隊長	一		
	僱員	一		
	巡長	四		
	副巡長	四	五五	
	巡警	四二		
	夫役	二		
保安警察步隊	隊長	一		
	巡長	三		
	警	一八	二三	
	夫役	一		
消防隊	隊長	一		
	僱員	一		
	巡長	二	二三	
	警	一八		
	夫役	一		
衛生隊	隊長	一		
	巡長	一		
	警	九	一四	
	衛生夫	二		
	夫役	一		
第一區	分所長	一		
	巡官	五		
	守衛隊隊長	一		
	僱員	一	一三〇	
	巡長	一〇		
	警	一〇四		
	夫役	八		
第二區	分所長	一		
	巡官	一		
	僱員	一		
	巡長	二		
	馬警	二	一五	
	步警	七		
	夫役	一		
合計			三八八	
備考	按本表編制官員長警夫役共計三百八十八員名合併聲明			

區別	職別	員額數	共數	附記
第三區	分所長	一		
	巡官	一		
	僱員	一		
	巡長	二	一五	
	馬警	二		
	步警	七		
	夫役	一		
第四區	分所長	一		
	巡官	一		
	僱員	一		
	巡長	二	一五	
	馬警	二		
	步警	七		
	夫役	一		
第五區	分所長	一		
	巡官	一		
	僱員	一		
	巡長	二	一五	
	馬警	二		
	步警	七		
	夫役	一		
第六區	分所長	一		
	巡官	一		
	僱員	一		
	巡長	二	一五	
第七區	分所長	一		
	巡官	一		
	僱員	一		
	巡長	二	一五	
	馬警	二		
	步警	七		
	夫役	一		
第八區	分所長	一		
	巡官	一		
	僱員	一		
	巡長	二	一五	
	馬警	二		
	步警	七		
	夫役	一		
第九區	分所長	一		
	巡官	一		
	僱員	一		
	巡長	二	一五	
	馬警	二		
	步警	七		
	夫役	一		

農安縣警察駐在地暨官長姓名長警槍彈方向距離一覽表

警察所

區別	職別	姓名	長警數目	駐防地點	距城里數	方向	距附近防所里數	槍數	彈數
警察所	所長	呂鳳翔		縣城					
總務股員		融霖							
司法股員		孫嘉蔭							
行政股員		薛芳春							
衛生股員		呂治元							
會計兼庶務員		劉式玉							
書記長		赫斌英							
收發員		郭丕猷							
一等僱員		李豐年							
二等僱員		李樹田							
二等僱員		律鴻頤							
二等僱員		孫文濤							
稽查員		楊成蔭							
稽查員		王順堂							
稽查員		原伯宣							
稽查員		李亞中							
縣城								五三一〇•〇〇〇	

區別	職別	姓名	長警數目	駐防地點	距城里數	方向	距附近防所里數	槍數	彈數
保安警察步隊	隊長	曹忠貞	二一	警察所					
保安警察馬隊	正隊長	趙世宏	五〇	縣城西門外		西	距城二里	五〇	九•七三五
消防隊	副隊長	韓孟琦		警察所					
衛生隊	隊長	侯瑞峯	二〇	警察所				九	五二〇•
第一區	分所長	劉桂昉	二三	縣城北門				一	二〇〇
第一派出所巡官		楊德明	一三	縣城北門				一〇	九一四
第二派出所巡官		劉世傑	一三	縣城東門				九	五〇〇
第三派出所巡官		李秉珪	一三	縣城南門				九	五〇〇
第四派出所巡官		耿承祥	一三	縣城西門				一〇	五〇〇
第五派出所隊長		鄭慶成	二六	縣公署				一四	一•一五〇
第六派出所巡官		李墨林	一三	縣城北門外				一〇	五〇〇
第二區	分所長	于景恩	一一	靠山屯	一二〇	東北	距第三區三十里	一二	一•五四一
巡官		施明遠			里				
第三區	分所長	王世培	一一	黃花崗	九〇	東北	距第五區三十里	一二	一•六九三
巡官		孫廣祐							
第四區	分所長	吳效曾	一一	哈里海城子	六〇	正北	距第六區四十里	一二	七三二
巡官		張樹彬							
第五區	分所長	宋甲魁	一一	高家店	六〇	正北	距第四區二十里	一二	九〇三
巡官		朱子文							

| | | |

警察所長樂紹奎以縣知事兼充民國三年　月視事
警佐安國祥民國四年九月視事
警佐于國璋民國五年五月視事
警察所長徐伯勛以縣知事兼充民國五年七月視事
警察所長于國璋民國六年十月視事（代理）
警察所長孫蔭棠民國七年一月視事（試署）

按以上各警長雖歷年未久而欲考其別號及年齡籍貫而皆不可得若復數年則並其姓名而不傳邑乘之修烏容已哉

警察所長姜肇緒現年四十五歲山東膠縣人民國八年三月視事
警察所長趙宜金現年三十八歲安徽舒城縣人民國八年七月視事
警察所長關毓藻現年三十一歲安徽合肥縣人民國八年九月視事
警察所長滕起富現年四十三歲山東人民國九年一月視事（三月改代理爲署理）

按以上未詳別號

警察所長劉雲亭字英武現年五十四歲吉林農安縣人民國九年九月視事
警察所長張堦平字華亭現年四十六歲奉天海城縣人民國十年十月視事
警察所長趙慶陞字鳳五現年　歲　民國十一年十一月（代理）視事
警察所長孫連山字峻峰現年四十三歲奉天新民縣人民國十三年六月視事
警察所長鄭德馨字蕙軒現年三十七歲吉林雙城縣人民國十三年九月視事
警察所長楊家瑞字麟書現年二十七歲吉林榆樹縣人民國十四年十月視

現任
警察所長呂鳳翔字桐瞻現年四十一歲吉林扶餘縣人民國十六年三月視事

農安縣志

軍警

保衛團

農安地方保衛團實爲預警之胎民國六年依預警原區域改組十一團九年五月奉令改爲保衛隊總隊長以左奎章爲之既無鈐記又無辦公地點共編四隊第一隊正隊長以總隊長兼代駐南門外原設工廠院內第二隊駐靠山屯第三隊駐放牛溝目兵各八十第四隊駐巴吉壘目兵四十十二月左解職遺缺以四隊正隊長李占林升充始發鈐記設總隊辦公處於縣署內仍設四隊每隊兵數及駐紮地點悉沿其舊十年十二月李解職以教練員潘慶生代理十一年三月委管中峯爲總隊長始移總隊部南門外舊工廠院內將第一隊開往三盛玉第三隊賈家店其第二第四兩隊仍駐原地十二年八月管解職遺缺以周汝俊接充改原隊爲五第一隊駐金家店第二隊尹家店第三隊高家店第四隊南門外目兵均五十五第五隊巴吉壘目兵六十十三年六月周解職以教練員潘慶生暫代七月以第三隊正隊長王學章升充十月奉令將各附團歸併正隊隊仍分爲五每隊目兵九十五十一月第四隊開往靠山屯第五隊調駐縣城南門外十四年二月復調第一隊駐三盛永第二隊伏龍泉七月改編預算因兵餉廉微裁減兵額一百名以節餘之欵增餉及購備皮衣之用仍設五隊每隊目兵七十五斯時又將第五隊開往哈哩海城子第三隊調往大崗十五年七月即原兵額擴充六隊每隊目兵六十四第一隊現駐三盛永第二隊伏龍泉第三隊大崗第四隊靠山屯第五隊哈哩海城子第六隊巴吉壘總隊由每隊抽調目兵十共六十名編爲游擊隊所有兵丁皆馬隊應用槍械借自民戶公費餉糈初仰給鋤捐九年改收餉捐現在兵力駐紮地點並槍彈數目另表註明新調查茲將先後各案以及章則分年志之

甲寅 民國三年五月政府公報登載大總統令茲制定保衛團條例公布之附載條例二十二條

十二月十一號飭將預警改組保衛團併發施行細則 巡按使飭

細則詳縣署卷

乙卯 四年七月設保衛團事務所 知事樂詳

附設警察所院內 同上

十月八號縣屬保衛團編練成立 知事樂詳

自四月編制至是詳報成立 同上

丙午 五年十一月頒發吉林全省地方保衛團編練大綱暨總分辦事處簡章 警務處轉奉省長令

處長以縣知事兼任提調以警佐兼任 簡章

即原有警區分爲十團每團設團總一每十戶爲一牌設牌長一十牌爲一甲設甲長一每五甲爲一保設保董一 施行細則

按第一區接近縣署故不設團餘依次遞進

六月五號編練地方保衛團團防隊團巡隊 知事徐詳

遵照大綱保衛團編成教練後就中挑送精壯團丁另編團防團巡二隊 編制法

團防隊分駐各區扼要防守團巡隊梭巡縣境駐紮縣城南門外及九區拉拉屯十區大張家店屯 呈報

團防隊之編制

隊長一分隊隊長二團丁百 同上

團巡隊之編制

隊長一分隊長二團丁百 同上

按後團防隊第七九十三團各增團丁十名共二百三十名

七月三十一號撤銷保衛辦事分處 知事徐呈

以編練竣事也 同上

十月二十三號飭團巡團防二隊酌加名額 省署電

第一二三四五六八各團每團增團丁三十名第七九十三團酌增四十名計共增三百三十名 知事徐呈

以吉林將有軍事行動備調遣也

保衛隊

庚申 民國九年二月十七號飭將縣屬保衛團改保衛隊附發吉林全省保衛團改編規則 省公署訓令

規定農安須編四隊每二十人爲一排設排長一五排爲一隊設隊長一凡編練三隊以上者設總隊長一督察員一

每隊額設團丁八十名共分四隊團丁三百二十名 知事徐呈

自後名稱無變兵數詳前茲不復贅

吉林農安縣保衛團駐防地點餉糈兵力槍彈統計表 民國十六年一月調查

隊別	官丁總數	薪餉數目	駐在地點	槍械數	子彈數
總隊部	七一	一•七五五•	縣城南門外	五〇	八•五八〇•
第一隊	五六	九四九•五	三盛永	五五	九•七八七•
第二隊	五六	九四九•五	伏龍泉	五四	八•九五六•
第三隊	五六	九四九•五	大崗	五〇	六•〇二五•
第四隊	五六	九四九•五	靠山屯	四九	九•六六二•
第五隊	五六	九四九•五	哈哩海城子	四九	九•五七四•
第六隊	五六	九四九•五	巴吉壘	六四	三•四二六•
合計	四〇七	七•四五二•		三七二	五六•〇一〇•

備考

表列人數四百零七名係指官長目兵而言每月額支餉數七千四百五十二元年支吉大洋八萬九千四百二十四元計馬七九槍五桿三八式槍四桿七九套筒槍一百九十桿曼利夏槍五十一桿改造七九套筒槍十四桿步三十年式槍七十八桿馬三十年式槍二桿七九單筒槍二十桿連珠槍三桿自來得槍二桿毛瑟槍二桿以上雜色槍共三百七十一桿除曼利夏槍五十桿係屬官發餘均借自民戶七九子彈三萬四千零四十九粒三十年式子彈一萬八千一百九十九粒曼利夏子彈三千一百七十七粒毛瑟子彈五百八十五粒共五萬六千零一十粒理合聲明

近任現任總隊長督練員履歷表

姓名	管中峯	籍貫	吉林農安縣	年歲	四十三歲
現職	任命日期 民國十一年三月二十二日	別號	四山	居所	鴨爾汀
職等俸級	官秩	就職日期	勳章	兼任職業	
學校畢業年限	吉林全省兩級師範學校畢業	兼習外國文			

歷任職務

民國元年二月蒙吉林提學司曹委吉林省立第三高等小學校教員民國五年二月蒙扶餘縣監督孔調充扶餘縣立第一高等小學校校長民國七年十月投効吉林蒙督軍孟任命吉林陸軍第一師步兵第一旅第一團第一營第三連司務長八年十月蒙吉林督軍鮑任命吉林陸軍第六旅步兵第一團第一連連長九年五月因事請假回籍至民國十一年三月二十二日蒙吉林省長孫委任農安縣保衛團總隊長十二年十一月辭差

姓名	周汝俊	籍貫	吉林扶餘縣	年歲	四十歲
		別號	傑人	居所	城內
現職		任命日期		就任日期	
職等俸級	秩官	勳章	二等獎章 三等獎章		
學校畢業年限		兼習外國文		兼任職業	

歷任職務
於清宣統三年十二月在扶餘縣高等小學校畢業民國元年三月考入吉林省警察專門學校民國三年畢業蒙省長齊札回本縣見習經警察所長姜派充督察員四年二月間經長春警察所長姜調充長春警察所督查員七月間提升督查長旋即派充二區區長後經改組長春警察廳考充第二區署長五年四月因事請假旋於七月蒙警務處長趙派充富錦縣警察所長十一月請假又於民國七年九月復蒙警務處長趙派充樺甸縣警察所長八年十月調充琿春縣警察所長復因該縣保留前任所長以致未能到任十一月派充磐石縣警察所長九年八月調充東寧縣警察所長行抵半途遇匪受傷未能到任十年八月蒙吉林濱江道區保衛團督練張轉請吉林省長孫委任扶餘保衛總隊長十二年二月請假是年十一月奉農安縣監督孫電調委任農安縣保衛總隊長十三年四月二日蒙吉林省長孫加委須至履歷者

姓名	王學章	籍貫	吉林農安縣	年歲	三十七歲
現職	農安縣保衛總隊長	別號	雙五	居所	小城子
任命日期		就任日期			
官秩		勳章	一等金質獎章 三等銀質獎章		
職等俸級					
學校畢業年限		兼習外國文		兼任職業	

歷任職務
民國三年七月蒙農安縣警務長劉委充本縣警察第二區巡官五年九月因蒙匪肆擾編練警防隊蒙知事兼警防隊統帶樂委充警防隊第一營第二隊隊官十月回二區巡官原任十一月蒙知事樂獎給銀質獎章一十二月蒙知事兼警察所長徐提升第九區區官六年七月因事請假十二月蒙警察所長于委充本所稽查員八年五月間蒙長春縣警察所長冷調充長春第二區分所巡官九年一月蒙伊通縣警察所長冷調充伊通縣警察所稽查員旋升四區一等巡官三月請假回籍蒙農安縣知事徐委充本縣保衛第一隊第三牌牌長十年一月蒙知事李調升第四區保衛預備隊副隊長十一年五月調充本區聯莊會總八月改組附團編充本區附團團總十二年四月蒙知事孫調充保衛總隊游擊隊副隊長七月調委第三隊正隊長十三年七月蒙吉林省長張委任保衛總隊長現供斯職須至履歷者

姓名	李占林	籍貫	吉林農安縣	年歲	四十二歲
現職	農安縣西路臨時保衛附團督練員	別號	廷棟	居所	巴吉壘
職等級	官秩	任命日期	就任日期		
學校畢業年限		兼習外國文			
		勳章	三等獎章 四等獎章	兼任職業	

歷任職務

民國六年十二月間奉吉林省長郭加委前監督徐委充農安縣第十一區保衛團團總民國八年七月間因辦理奉吉軍潮出力蒙監督徐請准省長郭賞給四等獎章一面民國九年二月奉令改編保衛隊蒙前省長徐加委前監督徐委充農安保衛第四隊正隊長本年八月間因拏獲匪首綽號曰平字有功蒙監督徐請准省長賞給三等獎章一面至十二月間奉前省長徐前監督李委充農安縣保衛總隊長民國十年十一月卸職民國十五年八月間蒙　監督鄭委充農安西路臨時保衛附團督練員現供斯職須至履歷者

按志例履歷僅佔一行備詳履歷特例也以該隊長調查較詳錄之以爲熟心縣志者勸

保衛附團

壬戌 民國十一年八月十七號飭編練保衛附團併發試辦簡章 省公署令

設團總保董甲牌長略如正團 委任令

編制法未詳

丙寅 十五年十二月三號編制保衛附團成立 知事鄭呈

按十區編制每區推舉正保董一附保董一至三排長二至九按正戶有地五十垧以上者出丁一名團總以正隊長王學章兼任以一事權而省經費 同上

按農安保衛附團向歸縣署管轄其如何編制及駐防地點已如郭公夏五同付無徵是年八月十五日招集會議編制夏防臨時保衛附團至是呈報成立自春徂夏雀荷歛跡抑有由也

吉林農安縣保衛附團編制表 民國十五年十二月呈報

區別	保董	副保董	牌長	團丁總數	槍	彈
二區	一	一	二	六八	七二	七·三〇〇
三區	一	一	五	九一	九八	九·七七〇
四區	一	一	一三	一二一	一三六	一二·九二〇
五區	一	一	一〇	一〇五	一一七	一一·七〇〇
六區	一	一	七	六三	七二	七·二一〇
七區	一	二	七	五七	六七	六·六四〇
八區	一	三	九	二二〇	二三三	二一·八五〇
九區	一	一	五	五〇	五七	五·八五〇
十區	一	一	六	二三三	二四一	二四·一〇〇
十一區	一	三	九	二一七	二三〇	二三·八〇〇

合計	一〇	一五	七三	一・二二五	一・三二三	一・三二〇	一〇五・四三〇

說明　團總一員正保董十五員牌長七十三員團丁二千二百二十五名槍枝一千三百二十桿子彈十萬零五千四百三十粒

按民國元年抽警團兵二百名編爲警防營爲防蒙匪也五年又抽警團兵編爲警防隊爲防巴匪謀攻洮南也又如保衛隊而外又有預備隊附團而外又有預備團項繁不及備列幸閱者諒之

農安縣志

兵事

天生五材誰能去一農安自古爲用武之地肅慎貢矢猶有雄心夫餘犯塞殺人以逞渤海三人能當一虎故扶餘城可不戰而下之遼太祖阿保機吞北方三十六番其善於用兵可知金太祖以二千兵取寧江州先聲已足奪人迨渡江而克黃龍府則破竹之勢成矣蒙古起西北邊奄有中國而池潢弄兵頓而失馭威力亦稍弱焉北宋約金以滅遼而滅於金南宋約元以攻金而滅於元固爲失策之尤而遼金元雄於北方而亡於中土亦未可爲計之得也明初順帝太子阿裕實理達喇歸朔漠復其故號遺種繁衍諸部時擁衆侵邊屢勞征討英宗正統十四年額森犯大同致有土木之變而小王子之患且與明相終始焉清興蒙古科爾沁部率先歸附及既滅察哈爾諸部相繼來降於是正其疆界悉遵約束有大征伐並帥師以從三百年來藩服相安則柔遠之道得也志兵事

農安縣志

兵事

前代

夫餘

乙巳 晉武帝太康六年夫餘爲慕容廆所襲破其王依慮自殺子弟走保沃沮 晉書 東夷傳

高麗

戊辰 唐高宗總章元年春二月李勣等拔高麗扶餘城 資治通鑑 薛仁貴等既破高麗於金山乘勝將三千人攻扶餘城與高麗戰大敗之殺獲萬餘人遂拔扶餘城泉男復遣五萬人救扶餘城與李勣等遇薛賀水合戰大敗之斬獲三萬餘人 同上

渤海　遼　金

乙酉 遼太祖天贊四年十二月乙亥詔親征渤海大諲譔丁酉次商嶺夜圍扶餘府 續通志 遼紀

丙戌 天顯元年 後唐明宗天成元年 春正月庚申拔扶餘城 同上

丁酉 天輔二年遣兵戍黃龍府 金史

乙未 金太祖收國元年九月取遼黃龍府 通鑑輯覽

冬十二月黃龍府仍附於遼宗輔討平之 續通志

丁未 太宗天會五年伐宋調燕山雲中中京上京東京遼東平州遼西長春人戶隸

諸萬戶 續文獻通考

壬申 元太祖七年春正月故遼人耶律留格聚衆隆安自爲都元帥遣使來附 續通志

農安縣志

兵事

清代

太祖高皇帝天命初蒙古科爾沁爲察哈爾所侵命將赴援察哈爾夜遁 文獻通考
科爾沁素屬察哈爾天命初結爲婚姻故援 同上
以上察哈爾之役

壬子 咸豐二年靠山屯鎭被匪燒掠三百餘戶傷六十餘人 鄉土志稿
有匪首滾地雷王五者由伯都納竄入縣境 同上

甲寅 四年賊犯縣西境殺傷民人二百餘名 同上
賊首烏痣李徐占一 同上
又賊首馬儼子王洛七二股率匪萬餘兩入農安城住七日勒掠銀五百兩以
行居民逃避一空 同上

甲午 光緒二十年縣屬十四五甲民因抗議加徵被擊斃千七百餘人 同上
初放蒙荒原章四十年加租以夾荒地多與蒙公約定永不加徵議決勒碑長
春財神廟遵守勿渝至是咨請吉林將軍長派員加徵該民等抗議遂及於難
同上
以上胡匪之猖獗

秋九月二十八日江省軍憲依派員募兵赴朝鮮勦除倭寇 府轉奉軍道憲札
派驍騎校雙壽等往長春農安縣等處募步隊四營以日軍突入朝鮮旺京逼
迫革政又在牙山開礮擊沉我軍船諭各省大臣厚集雄師恭行天討 江省軍憲示
按此外國內侵之始也朝鮮不保中國遂以多事矣
以上甲午之役

庚子 二十六年夏六月十八日遇俄兵入境迎頭堵擊即籌備戰事嚴加防範 府憲謝轉

奉軍憲札

以團拳肇禍對俄宣戰也 新查調增帥電

秋八月十三日奉天仁字軍潰飛諭各民團協同飛虎營彈壓勦捕即往江省禦俄之兵也時潰還過農安北境三十里外適遇祥儉二社社勇與之敵以軍械不敵該勇數十名死之爲建昭忠祠 鄉土志稿

十七日飭現派員議和勿輕挑戰致碍大局 府憲奉軍憲長札

二十四日鐵路和議成 同上

飭俄兵過境各營團執白旗相接不得輕出開槍致失和好而釀釁端 同上

是日俄兵約四百名渡江住蒙古狼窩地方卯時進住哈哩海城子由縣派哨官劉德海偕通事前往迎候並飭兵勇不衣號衣不帶軍械商舖門口均插白旗以示和好

巳時俄人帶兵約四百名車載快砲四尊至縣知縣杜在北門外與帶兵洋官面晤謂兩國現已和好請飭百姓勿擅放槍礮傷人云云登時由城馳往長春府趙家店去訖 二十日申報

按萬國公法以白旗爲停戰紅旗爲討戰掛白旗停戰也

二十八日酉時由哈哩海城子一帶來洋兵馬隊約四百餘名車八十餘輛載快礮五尊在城南門外休息帶兵係營官因天晚派哨官劉德海偕通事送牛二支柴四車收受訖翌晨卯時赴長春府去矣 二十九日申報

附和約八條

一請飭華兵遠離鐵道仍回吉林省垣

二請照舊截留護兵二百名以備彈壓阿什河城廂內外地方之用

三請諭百姓各歸各村

四請諭百姓將所有糧食工料各種貨物仍照公平時價售與俄人

六請嚴禁民人不得毀傷鐵路房屋橋梁等項

七請派貴處委員三員來哈與敝總監工商辦華俄一切事件
八敬請貴都護將此原函轉致吉林將軍並代請將敝總監工所請各條通
飭吉林全省如法履行（以上俄總監茹格維志照會）
閏八月初一日巳時由新城一帶來俄統領一員營官一員哨官六七員洋兵
約四十名由縣城經過知縣杜興之晤談深以和好爲喜餽牛一隻米一石茶
葉白糖點心各十餘觔早尖後起程赴長春府去訖（申報）
初四日有俄國營官夫斯帶馬隊三十餘名由縣城經過早尖後赴長春府去
知縣杜興之會晤該洋官頗謙遜當送牛三隻大麥三袋（申報）
以上庚子之變

甲辰
三十年俄兵屯紮（鄉土志稿）
日俄之役俄兵屯駐本城七百餘名縣西北伏龍泉鎮三千餘名縣北哈哩海
城子千餘翌年始退（同上）

乙巳
三十一年春正月十二日有東人及投降蒙民入境（知縣姚稟）
縣屬新安鎮地方突來東人二百名領同收降蒙匪三百名（趙管帶稟）
按該日官高如龍招降蒙匪聲稱與俄爲難又在新安鎮迤東張家窪地方
與俄接仗事後復進街屯駐其招降蒙匪姦淫搶掠無所不至瀕行又搶去
大車四十餘輛殊於中立公法有違迭經當道交涉未解決竊國無外交
可勝浩歎
夏六月初二日農和社有俄總管毛他拉修築礮臺（知縣姚詳）
詳外交志
以上日俄之戰

農安縣志

兵事

民國

壬子 民國元年秋八月二十六號派軍征蒙 都督陳札

時庫倫獨立派陸軍步隊四十六協統領官裴其勳督兵前往相機勦撫 同上

九月四號長春設立征蒙總兵站農安地方添設分站 吉林督練公所軍事參議官唐札

設征蒙第一兵站以督練公所隨員張紹芝爲站長 同上

二十三號駐長吉林兵站改吉林勦辦蒙匪輸運餉械局駐農第一兵站改吉林勦辦蒙匪輸運餉械第一分局 吉林督練公所軍事參議官元札

分局局長即以原站長張改充 同上

按農安接近蒙疆風雲尤緊幸活佛哲布尊丹巴旋即悔悟取消獨立其未陷入戰事漩渦者幸也

以上征蒙

甲寅 三年八月十八號政府對於歐洲戰事宣布中立 外交部電

立局外中立條規二十四條詳縣署卷

按歐洲戰事中國存亡之機也故謹書之

丁巳 六年二月二十七號飭中德邦交未斷絕以前應辦各事調查密報 省長令

戊午 七年一月十七號交置敵國人條規 警務處令

時已加入戰團敵國指德奧也

己未 八年四月五日飭購協約國戰勝紀念畫 省長公署訓令

戰勝紀念畫事務所主幹人向世澄呈奉內務部咨每張售洋一元 同上

以周公爲世界最和平之一人繪之 新調查

按歐戰可分三時期曰中立曰絕交曰宣戰以中立爲保守主義者人之所未知也戰勝後我國得於華會佔有國

際地位並退還庚子賠款賴有此耳吁段內閣之識見誠不可及矣

以上歐戰

丙辰 民國五年七月五日探報肅王之子與巴布札烏泰等聯合謀攻洮南並有某國人接濟欵械飭嚴爲防範（巡按使郭密飭）八月十一號長嶺縣請派兵救援（知事崔咨）咨稱十號由奉太平川竄入蒙匪四五百名在新安鎮及黑垞子等處擾害當會同陸軍保衛團馳擊頗受損失希即選派警團並轉陸軍星夜趲程來嶺援助勢甚危急云云（同上）

按長嶺爲農安所分唇齒相依救長即救農也樂前知事派兵往援宜矣

十五號抽調區隊警團兵編爲警防隊二營先後成立（知事樂電）以蒙匪竄入長嶺農安喫緊萬分也（同上）由縣知事會同楊營長金聲指揮（同上）

我軍退紮伏龍泉（知事樂電）以長嶺有失守之謠傳也（同上）

九月五日奉

大總統命令特派塔旺布魯克札勒等爲東西蒙宣撫使（吉長道尹陶轉奉省長令）

宣布中央德意撫慰蒙民（職權一條）

以上巴匪

己未 八年七月十號孟督奉令內調駐防陸軍多離原防飭調集所屬警團分別填防以資鎮懾（省長公署電）

時軍潮鼎沸人心恐惶（知事徐呈）

八月三號奉軍第二十九師師長吳第二混成旅旅長鄭由大賚肇東兩縣開來軍隊萬餘（第十區分所長呈報）

按該師旅軍隊先後拔防以鮑督已蒞吉也

以上軍潮

親仁善隣肇自春秋交聘列表載諸金史國有外交由來舊矣清自甲午庚子二役列强環伺羣集而協以謀我通商傳教聽客所爲違約寒盟層見疊出而交涉之事起焉內地各縣非通商口岸照約不准外人雜居從未有以外交志者而農安則獨有外交何哉蓋農安地居東蒙毗連南滿距中東路僅九十餘里而張家灣站尤爲出入之門戶故日俄之役縣屬青山口一帶竟爲俄軍退紮之所挖壕築壘田苗地畝橫被摧殘居民至今痛之又人民習於蒙俗善畜牧以產騾馬著外人來購者無歲無之應納稅厘動違約章而尤以清季聽日人僑居營業爲失策之尤因有日僑乃得駐領事分館因駐領事分館而日人踵至廖前知事見其源源而來將不可遏也乃於民國二年毅然下令驅逐日妓幾釀成重大交涉卒能據約力爭最後得通融辦法舊有者居續來者逐著爲例迄今農安得以闔闔相安無雜居之擾者未始非廖前知事之力也易曰履霜堅氷至言杜漸也志外交

農安縣志

外交

遼

女直

阿骨打自混同江頭魚宴歸即先併旁近部族其處心積慮豈嘗須臾忘遼哉語云女直兵滿萬則不可敵迨攻取寧江咸賓祥三州及鐵驪烏惹皆叛入女直先聲奪人勢如破竹固不待黃龍失守而已知其大事去矣而天祚聞報略不介意猶逞雄心於一鹿豈天有以奪其魄歟及見事不可爲乃卑詞厚幣一再請和不能守而能和哉亦徒自悔其失計而已謹綴史事二則以作前車後之覽者當不徒爲天祚惜也

乙未　天祚帝天慶五年春正月遣僧家奴持書與女直約和（遼史天祚本紀）

斥阿骨打名復書若歸叛人阿蘇還黃龍府於別地然後議之（同上）

按阿蘇事詳見遼史黃龍府今農安也復書云云直欲取黃龍府耳何天祚猶未悟也

秋九月丁卯朔女直軍陷黃龍府辭刺還女直復遣賽剌以書來報若歸我叛人

阿蘇當即班師（同上）

時上親征粘罕兀朮等以書來上陽爲卑哀之詞實欲求戰書上上怒下詔有女直作過大軍剪除之語（同上）

按女直報書一則曰阿蘇再則曰阿蘇始終假此爲名而遼遂以亡謀人國家者其愼勿貽人口實哉考遼史天統元年以揚割爲生女直節度使是歲揚割死傳於兄之子烏鴉束束死其弟阿骨打襲遼屬部也胡以外交志然自女直稱兵即主和議已隱然以敵國相待矣故以國際例書之

農安縣志

外交

清

俄

甲午 光緒二十年冬十月俄國開賽珍會 長春府轉札 准俄使喀希尼照稱俄歷一千八百九十六年 即中歷光緒二十年 在尼日尼諾沃郭羅底城開賽珍會飭商民有願赴者發給護照聽令前往 同上

乙未 二十一年夏六月初十日飭俄人在松花江沿岸購糧准予通融以顧邦交 府轉列憲札 准俄使照稱俄兵現由阿穆爾江左岸調集軍食不給擬由黑龍江往松江沿岸置辦 同上

戊戌 二十四年秋七月初三日縣屬黃家舖地方等處有俄員割損禾稼 申報 農勤社萬金塔地方遇有俄員伯樂昶斯基係管理第十一段鐵路事宜由雙城哈爾濱地方至縣屬黃家舖地方等處勘道間有割禾稼三尺或五尺不等

申報 按割損禾稼以尺計至微也胡以書書此重民食且主權也

乙巳 三十一年夏六月初二日農和社有俄總管毛他拉修築礮台強行勒募土夫收押人民旋釋之 詳報 以縣長姚接晤婉商始將被押人民姚從文王乃清釋放積欠工資如數發給 同上

按當時日俄戰事已逼近吉林俄軍退紮經過村莊鮮不挖壕築壘田苗地畝被毀佔者不知凡幾曾經吉林當道向駐吉俄武廓米薩爾索廓甯商允計值包賠通飭在案查縣自農和社青山口至紅石砬子相距三十里經俄人修築大礮台十四小礮台八開挖雙車並行濠溝道路數條通達聯貫詳見附圖

說明

勘得俄兵在青山口一帶修築大炮臺十四座小炮臺八座形式各異東西大溝一條長十餘里寬八尺餘深四尺餘連堆積餘土共深七尺餘短者無數小溝有寬五六尺者深四五尺者不等並修築大小車道均不計其數現在李成林韓家網兩處修築江橋尚未工竣

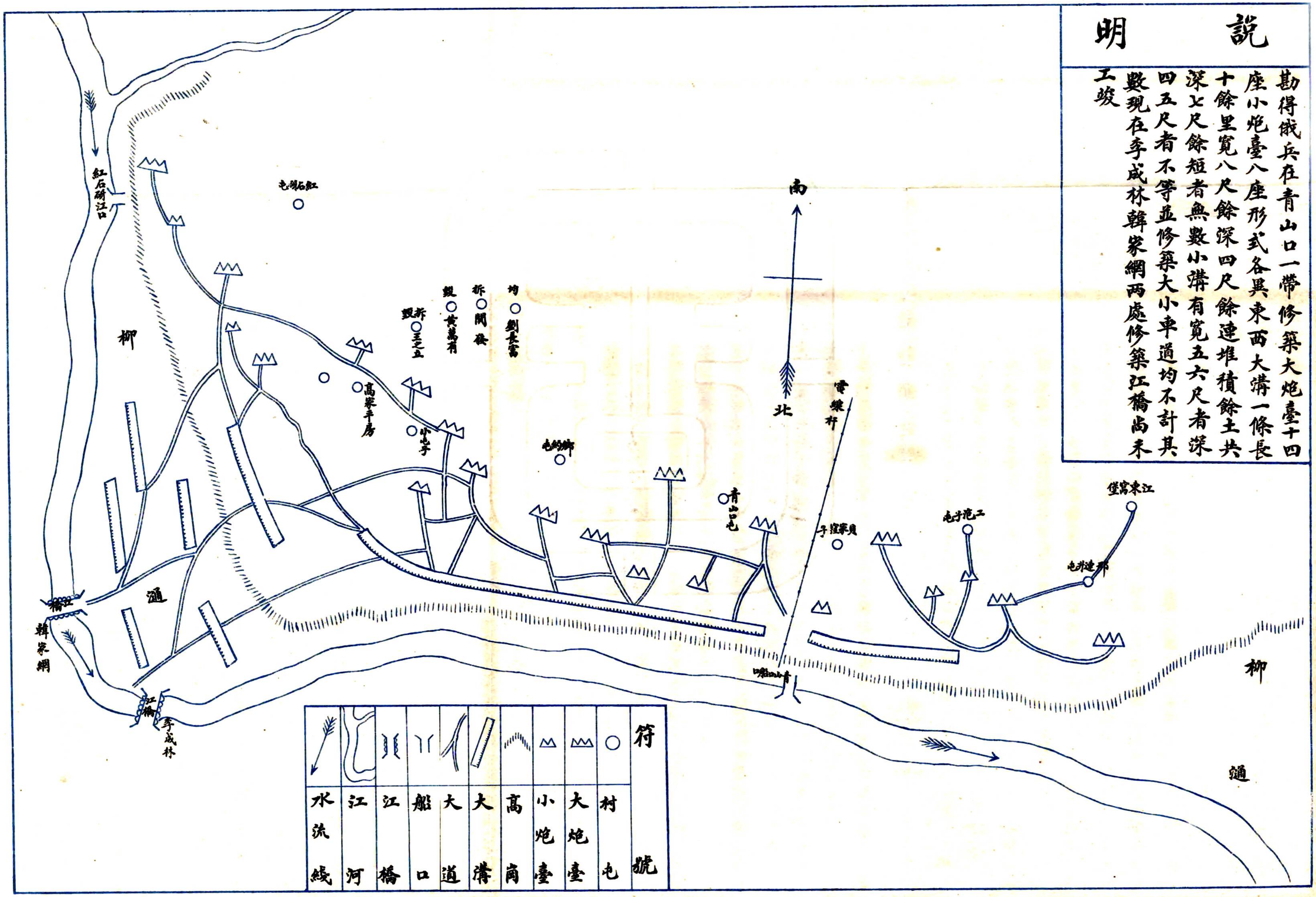

佔毀田房各項數目

熟地二百九十垧零三畝　被溝隔出不能耕種地六十六垧五畝　被毀田苗一百零八垧一畝　被砍柳條四十五萬二千二百綑　大小榆楊樹九百八十四顆　被毀房屋六十五間

以上均佔價列册由縣巡送交涉總局核辦　六月十五日詳報

又農康等社二百零九戶續被俄營佔毀田苗熟地三百五十一垧零一分

三十一年十一月初六日詳報

按此外如農祥等社三十一戶被俄兵强用糧草樹木牽拉牲畜等項伏隆泉永和店被燒毀房木行糟等項均列册詳報茲不備列

庚戌宣統二年春二月初一日奉飭如有俄商切克林特等到境採買土貨糧石牲畜等項照章完納稅釐　長春府札

農安縣志

外交

民國

俄

丁巳 民國六年四月六日函稅局俄人購買騾馬照章徵稅 知事徐函

以有俄軍官太尉挖需里以夫稱來農買馬故也

己未 八年五月准長春俄領事照開俄杰廉政府發行之俄幣二十盧布四十盧布者現定於一九一九年五月十五日以前由長春道勝銀行收回 長春交涉員訓令

其辦法盧布換盧布並准抵還該行欠欵 同上

農安縣志

外交

清

英

丁酉 光緒二十三年夏五月初六日飭禁插英耶穌旗號貨車長春府轉札

准英領事謝立山照會吉林奉天一帶大車常插有英或耶穌教旗號除英商領有三聯報單貨車不得阻留餘一律禁止同上

秋九月初三日札發中緬條約暨附款專條同上

中緬條約於光緒二十一年乙未春正月二十四日即西曆一千八百九十四年三月初一日在倫敦立附款專條於光緒二十三年丁酉春正月即西曆一千八百九十七年二月在中國京城互換

按條約大事也匹夫有責雖不專屬農安必謹書之

農安縣志

外交

清

日本

乙未 光緒二十一年夏閏五月初三日奉飭俄法德三國力勸日本將所據遼地讓還中國日本允從長春府轉督辦軍務處電秋八月初六日奉飭嗣後一切公文不得提書夷字長春府轉札准日使林董之請也

按春秋諸侯用夷禮則夷之夷非美名也考咸豐八年英約五十一款嗣後各式公文無論京外不得提書夷字通行在案京報摺內指稱島夷非禮也其據以爲請也宜哉

丙申 二十二年冬十二月初六日札發中日通商條約同上

馬關條約於光緒二十一年乙未夏四月十四日即明治二十八年五月初八日在煙臺互換交還奉天條約於光緒二十一年秋九月二十二日即明治二十八年十一月初八日訂於北京

戊申 三十四年夏五月二十四日奉飭限止日本學生繪圖總督徐撫朱札

據赴蒙委員報告近有日本學堂總辦成田之助携學生多人分赴各蒙地繪圖亟應申明舊章以資限止同上

按農安屬東蒙地故書

農安縣志

外交

民國

日本

癸丑 民國二年三月二十六日限令日妓六家六日出境

按農安借地東蒙係爲內地非南滿雜居可比惟自元年即聽該妓入境未禁之於來農之初而驅之於留農一年之後而欲其聽命也難矣故曰君子以作事謀始

四月初八日日人倉田之助偕日妓四至靠山屯僦居營業 呈報

稱如縣城料理館出境此即搬移否則伊亦不去云 同上

按此案經吉林交涉署照會日駐吉領事最後解決奉令以前來農者爲舊人僑居如故以後來農者嚴行阻止該日人旋偕四妓而去其續來者均照

約取締不備書

丁巳 六年三月三十日日僑田中友一毆辱巡警 知事徐呈報

照准日領函復將該日僑移牒長春領事館懲辦 同上

五月二十五日日婦村田籐子從嫁索文軒呈准立案 吉林交涉署指令

己未 八年六月日人三浦久四郎暗租天主堂市房設出貨支店有違約章不許 知事徐呈報

按農安係屬內地照約不准開設行棧主權攸關雖細事必書謹微也

辛酉 十年五月十九日日人三宅立太郎來農收買皮張設立三宅洋行支店不許 知事季呈報

書法同

附日本領事分館

農安縣東街有外僑焉曰日本自日俄戰後南滿鐵路約租如俄彼此爲隣

益敦睦誼往來無禁也故自宣統元年恆有太和種族來此營業迄今東街路南尚有商民四戶男五女一一設正義當一坡本銀行賣鐵器香油醋等一名村上正市未悉所操何業大抵皆民元以前僑居者也其設駐農領事分館則自民國五年始其組織成立則九月十有五日也其房主爲回民石長庚與伊住宅毗連之西院有磚土平房一所門北向先於八月間租與日人爲分館遂住領事於此爲試述其建設如左

臨街門市正房十楹由西三楹北向設大門一其門西兩楹空閑門東四楹外爲按待室內爲領事臥房再東三楹爲廚室

東廂土平房四間北爲儲藏室南有板棚兩間圍以木柵東洋式也現均閑曠

西廂十二間其南五間空閑中五間南屋領事辦公室在焉北屋警察署長辦公室在焉北兩間則夫役之宿舍並廚房也

日領事分館臨街寫眞

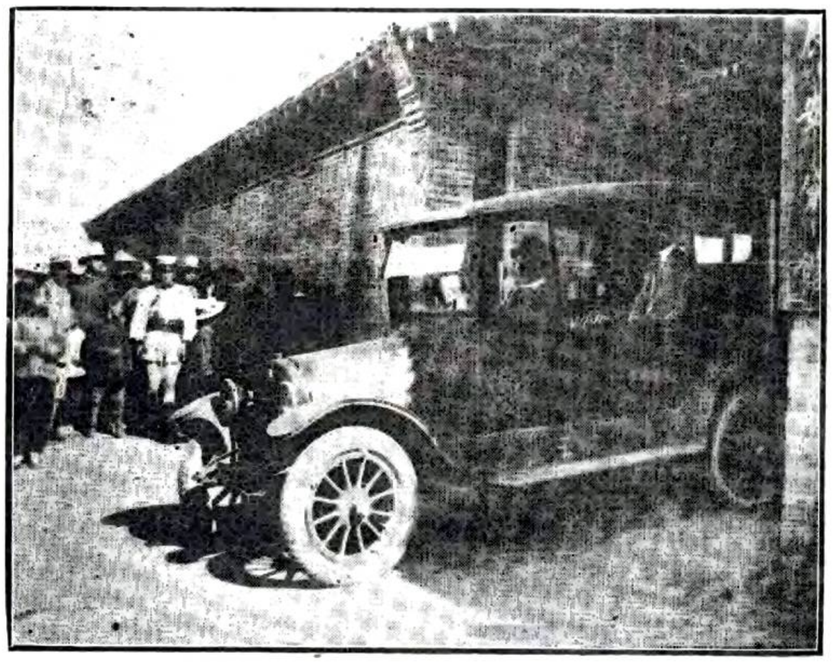

其大概規模如此攝影附後

日領事分館之內容

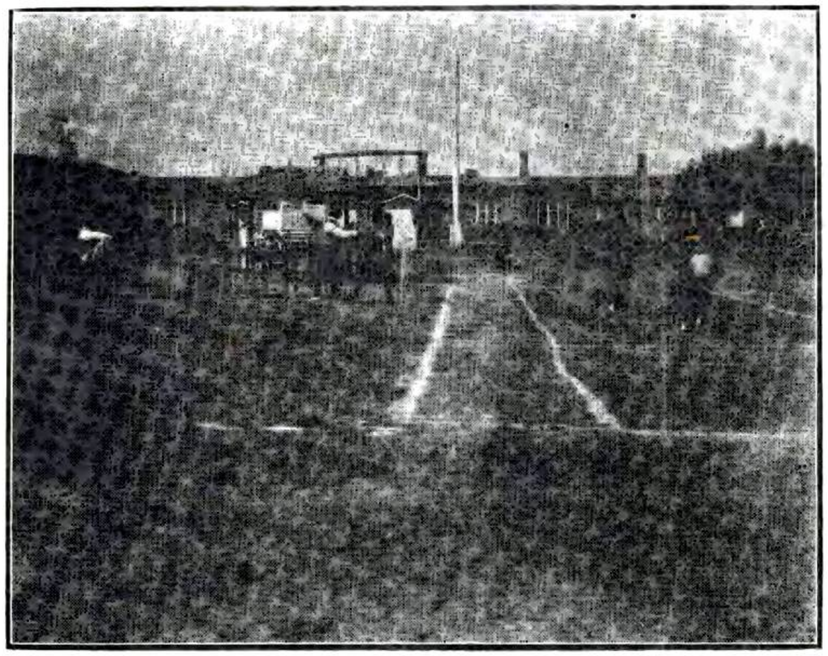

駐農日本分館歷任職員

副領事佐佐木靜吾民國五年九月十五日到農
主任田中正一民國七年六月三十日代理
副領事坡東末三民國七年七月十五日到農
主任肥田好學民國九年十月十四日代理
副領事中野高一民國十年十一月二十二日到農
副領事富田安兵衛民國十三年三月十五日到農
事務取扱白神榮松民國十四年三月五日到農
警察署長 按農安非租界地不得外人設警察設館伊始門外懸牌曾經知事樂照約取締乃摘去今稱警署非實也 田中傳青 二名到農年月未詳

以上新調查

按日本領事館駐長春設有領事農安其所分也故稱副領事副領事未到以主任代理故稱主任事務取扱譯義爲事務員即經理館中一切事務者也曾由劉局長接洽攝白氏報告如此並出照片四屬爲附載以爲紀念一爲臨街分館外表一內容一爲伊通河之風景其一則白氏小影也編者曰該事務取扱如此則農安縣志有光矣因附之

白神榮松玉照

農安縣志

稅捐

自班孟堅取洪範八政以志食貨史氏因之遂成通例馬端臨文獻通考田賦徵榷各爲一考眉目清晰便於考查後之志者體例又爲之一變或曰經制或曰賦稅或曰財政從未以稅捐志者茲志稅捐得非創乎曰非也蓋自變法以來國家地方兩稅釐然劃分統稱之曰稅捐其設局也曰經徵曰國稅曰統稅皆不如稅捐之永久另標他名何如直述其實之爲愈此又不能不因時變通者也志稅捐

農安縣志

稅捐

清代

國家稅捐

農安國家稅捐種類甚繁其由縣批解者有四曰雜稅曰票稅曰當課曰店帖其由商包解者有三曰貨釐曰斗稅曰土稅其由山海稅務總局派員徵解者有一曰洋藥捐茲志其略

雜稅

農安雜稅有二曰菸酒曰牲畜其中又分三欵曰正額曰盈餘曰加徵設治之初與長春接四六成分攤每年應攤四成雜稅中錢一萬一千二百吊按每兩三吊五百三十文折銀三千一百七十二兩八錢零四釐五毫九絲除支經收一成工食錢一千一百二十吊並酌留辦公錢三千二百吊淨應解雜稅錢六千八百八十吊折銀報解是爲正額光緒二十五年已亥奉札提各屬盈餘稅四百兩（按每年應解盈餘牲畜稅四百兩除扣書役一成外實解銀三百六十兩見冊報）是爲盈餘二十八年壬寅奉札加徵銀二百二十兩是爲加徵（見冊報）

城內設總局一靠山屯伏龍泉各設分局一局中一切用欵均由幫欵及附欵支給幫欵所入得正欵十分之二附加欵爲底錢票錢印子錢頭錢是向章每票一張收錢三百五十文曰票錢票中牲畜二頭則加錢二百文曰頭錢正欵中收錢一吊應補底錢二十文曰底錢他若牛皮猪羊等項未滿十數者例不給票謂之印子錢（二十八年稅收統計表）

壬辰　光緒十八年秋七月札發應徵牲畜菸酒稅則章程（軍憲札遵）

牛馬照賣價核錢每吊徵收稅錢三十文

販活猪每口應納稅錢一百文

賣宰猪每口應納稅錢六十文

黃菸每百觔應納稅錢四百文
燒酒每百觔應納稅錢八十文（以上見札及稅則）

丙午 三十二年飭加增雜稅銀七百兩扣書役一成工食餘款報解（憲札）

夏四月一日飭將菸酒兩項改章加增在前項稅銀七百兩內提出菸酒專額四百八十兩歸菸酒木稅局派員設局徵解其餘加增牲畜稅銀二百二十兩歸縣徵解（三十四年知縣李詳報）是爲設菸酒木稅局之始

己酉 宣統元年秋七月飭每百兩加補平銀三兩七錢（憲札）

按額徵二百二十兩共加補平銀八兩一錢四分由二百二十兩開除經收書役一成工食銀二十二兩仍扣六分減平銀一兩三錢二分應解銀一百九十八兩及前項減平銀兩（同上）

農安牲畜係落地徵收爲地方官入欵之大宗是年經壽令鴻飛共收入官帖錢十一萬四千二百六十二吊七百五十文除應解正欵加徵共銀一千一百九十二兩八錢零四釐五毫九絲並提解盈餘銀四百兩按照時價每兩五吊三百八十文應開除錢入千五百六十九吊二百八十八文淨收盈餘錢十萬零五千六百九十三吊四百六十二文（稅收統計表）附著於此以例其餘

庚戌 宣統二年春三月飭雜稅歸經徵局徵收（公署電是爲農安雜稅委員徵收之始）

票稅

燒鍋票稅與吉林府屬額定共納票市錢十萬八千吊（光緒十七年卅燒鍋府屬十五農安七每燒鍋歲納票課錢二千七百六十吊二百三十文）由縣批解官濾局（吉林通志）

當課

農安設治初由長春劃歸當鋪八家每當年收課銀二兩五錢共額徵銀二十

兩預支作河工專欵

丁酉 光緒二十三年飭每當收課銀五十兩其中四十七兩五錢即爲照則加收之

稅收統計表 稅

壬寅 二十八年徵銀一百九十二兩五錢冊報

時新舊四家除扣抵鄭工案內預交銀兩外十四年預繳二十年課銀每家補徵銀四十七兩五錢同上

發凡於此後非關沿革不書

店帖

農安牙稅自光緒丙申雖迭奉札催迄未能行農安所徵者厥爲店帖

乙巳 光緒三十一年飭催傳各店領帖憲札

詳領者九家每店年繳課銀二兩納收統計表

按自是迄於清季開歇不一稅率皆同故不備書

貨釐捐

農安貨釐有三曰七曰四曰九數似疊增欵則各異試分述之

戊寅 光緒四年額徵農安七厘捐市錢三千五百吊道憲札是爲農安徵七釐貨捐之始

初吉屬有日厘各捐至是改抽貨厘同上

己丑 十五年夏五月額徵四厘捐市錢二千吊軍憲札是爲農安抽四釐捐之始

寶吉錢局以鑄錢虧賠請援案加徵以資鼓鑄同上

壬辰 十八年夏五月飭歸官督徵儘收儘解釐捐總局札是爲農安七四釐捐歸縣署徵收之始

閏六月以前所收各欵解交司庫以後解厘捐總局同上

壬寅 二十八年添九厘新捐軍憲札是爲農安徵九釐新捐之始

以邊釁善後籌餉也長春農安設籌餉分局一同上

甲午 三十年夏五月派員查長農九厘各捐並收農城鎮七四厘捐籌餉局移是爲農安七四釐捐歸餉局徵收之始

斗稅

額徵市錢一萬五千二百吊又燒鍋斗稅定章每筒納市錢一百二吊三百七十文均由商人包納按時批解道庫（同上）

丁未 光緒三十三年冬十月飭包辦農安闔境斗稅新增稅額每年吉市錢三萬吊如時值歉收仍照舊額二萬零二百吊包補（道憲札）

己酉 宣統元年春正月飭斗稅改歸官辦由長春山海稅局徵收（度陳度使札）

土稅

初農安土稅額徵市錢三千六百吊後以溢收又增至六千吊由農安靠山屯兩處包納批解山海稅總局光緒二十三年靠山屯應包納稅錢七百吊改歸經徵洋藥捐輸委員設局兼收其農商包納五千三百吊提解如故（呈報）

洋藥捐

本城設洋藥捐分局收無定額歸總局批解（吉林通志）

戊申 光緒三十四年飭包解各欵由農安靠山屯稽徵委員經收儘收儘解（山海稅總局札）

按以上各稅自歸省派員設局徵收代遠年湮無案可稽

農安縣志

稅捐

民國

國家稅捐

農安自菸酒雜稅由省派員徵收其山海洋藥各稅亦先後設有專局代遠年湮無案可稽民國肇興國稅統一茲可得而志者厥有二端

一銀欵之規定

農安徵稅向以計值抽銀爲定率欵有定而價無定經收人員往往高下其價浮收中飽而人民亦無從過問其勢然也

癸丑　民國二年一月二十七號飭銀欵稅項以平均價爲標準（度支司使饒飭）

以每月十一日起至十五日止五日按省城市平銀價折成均價爲下月銀欵收稅標準

一切地租山海稅牙雜當課俱按吉平照均價完納

田房契稅應收之庫平本省章程按吉平加四如稅銀百兩加增四兩稅銀十兩加增四錢即合庫平

補平一項以加四爲定額仍按均價合計每月均價吉平銀一兩合錢八吊文應加錢三百二十文即係庫平收數（以上見布告）

一稅則之修改

吉林稅則多紕始於軍政時代山海土稅稅則有從價從量之分從價各物每吊徵銀五厘一分一厘一分五厘二分不等因商民買賣土貨以錢爲本位彼時銀價平穩每兩僅值三吊左右按吊抽銀立法亦爲平允光復以來錢賤洋貴照則抽銀未免病民自銀元盛行尤與從前專使錢幣不同從量各物徵銀稅率因無實銀可徵自民國五年六月起每吉銀一兩折收大洋一元四角五分是抽銀辦法已無形取消至雜糧斗稅舊章分上中下三則上則糧每

斗收錢三十文中則糧二十文下則糧一十文照則收錢是謂虧國吉省元豆小麥斗稅原在普通雜糧斗稅以內因查豆麥爲出口大宗民國四年先行提改大洋元豆每斗收大洋二分八厘小麥每斗收大洋四分六厘比較原則又爲加重自改章後改爲八折繼復准減稅率減至元豆每斗收大洋一分六釐小麥每斗收大洋二分二釐其已往稅率大概如此

丁巳洋之始

民國六年七月二十四號頒發修改山海斗稅稅則（財政廳長高令是爲農安徵收國家稅捐改銀爲）

土產貨物每吊徵銀若干者改爲從價徵收大洋惟鹿茸貂皮係奢侈品原稅則每吊徵銀二分改爲值百抽二十其雜項果品原稅則每吊徵銀一分改爲值百抽五其餘各貨向係每吊徵銀一分一分二釐一分五釐者均仿照菸酒釐稅定則一律改爲值百抽十

豆麥斗稅再予各減二釐麥稅每斗徵收大洋一分元豆每斗徵收大洋一分

四釐

茲於雜糧斗稅向收三十文者改收大洋九釐二十文者改收大洋六釐一十文者改收大洋三釐（以上見稅則）

山海土產改收大洋稅則表

貨名	量數及價值	原收吉銀稅則	改收大洋稅則說明
藍靛	百觔	一錢	一角四分五厘
線麻	百觔	二錢五分	三角六分三厘
苧麻	百觔	一錢五分	二角一分八厘
蘇油	百觔	二錢	二角九分
麻油	百觔	三錢	四角三分五厘　係線麻子油
牛羊油	百觔	三錢	四角三分五厘
瓜子	百觔	二錢	五角八分

牛筋	花蘑	榆蘑	凍蘑	木耳	雜魚	魚骨	蟹肉	海參	海茄	海菜	鹿筋
十	十	十	百	十	十	十	十	十	十	百	十
觔	觔	觔	觔	觔	觔	觔	觔	觔	觔	觔	觔
四錢	一錢五分	三錢	四錢	二錢	四錢	六錢	一錢	四錢	一錢	二錢	四錢
五角八分	二角一分八釐	四角角分五釐	五角八分	二角九分	五角八分	八角七分	一角四分五釐	五角八分	一角四分五釐	二角九分	五角八分
			人名元勝								

鹿角	芝麻	土面城	魚翅	玉蘭片	烏魚蛋	魚肚	江蠣蚌	南火腿	乾鮑魚	蟹黃	口蘑
十	一	百	百	一	一	一	一	一	一	一	一
觔	石	觔	觔	觔	觔	觔	觔	支	觔	觔	觔
四錢	三錢	一錢	二錢	二分	二分	六分	四分	六分	七分	六分	六分
五角八分	四角三分五釐	一角四分五釐	二角九分	二分九釐	二分九釐	八分七釐	五分八釐	八分七釐	一角零二釐	八分七釐	八分七釐

花椒	一觔	一分	一分五釐
大料	一觔	二分	二分九釐
洋粉	一觔	三分	四分四釐
青筍	一觔	二分	二分九釐
大海米	一觔	二分	二分九釐
小海米	一觔	六分	九釐
金針菜	一觔	八釐	一分二釐
東洋菜	一觔	三釐	五釐
胡椒	一觔	一分	一分五釐
乾姜	一觔	七釐	一分
鮮姜	一觔	七釐	一分
紅棗	一觔	五釐	七釐
栗子	百觔	二錢	二角九分
落花生	百觔	二錢	二角九分
山雞	百觔	三錢	四角三分五釐
野猪肉	百觔	三錢	四角三分五釐
狍鹿肉	百觔	三錢	四角三分五厘
海蟄	一觔	六釐	九厘
乾黑魚	一觔	二分	二分九厘
乾蛤蜊	一觔	二分	二分九釐
龍鬚菜	一觔	三釐	五厘
蛤喫螞	十觔	四分	五分八厘
氷蟹	十觔	四分	五分八釐
鮮蟹	十觔	四分	五分八釐

銀魚	一觔	四分	五分八釐	
核桃	百觔	二錢	二角九分	
鹿茸	每吊	二分	値百抽二十	
貂皮	每吊	二分	値百抽二十	
虎骨	每吊	二分	値百抽十五	
豹皮	每吊	一分二釐	値百抽十	
水獺皮	每吊	一分二釐	値百抽十	
狐皮	每吊	一分二釐	値百抽十	
猞猁皮	每吊	一分二釐	値百抽十	
狼皮	每吊	一分二釐	價百抽十	
山狸皮	每吊	一分二釐	値百抽十	
貉皮	每吊	一分二釐	値百抽十	
虎皮	每吊	一分二釐	値百抽十	
獾皮	每吊	一分二釐	値百抽十	
羊皮	每吊	一分	値百抽十	
狗皮	每吊	一分	値百抽十	
猻鼠皮	每吊	一分	値百抽十	
灰鼠皮	每吊	一分二釐	値百抽十	
猪鬃馬尾	每吊	一分	値百抽十	
牛馬騾驢皮	每吊	五釐	値百抽十	
鹿孢皮	每吊	五釐	値百抽十	
犴達犴皮	每吊	五釐	値百抽十	
各色雜皮	每吊	五釐	値百抽十	
各色藥品	每吊	一分	値百抽五	販買藥品稍損甚多又係小本營業故減輕稅率

按此外有土產銷場各稅均詳後表

附稅捐徵收局

吉林省農安稅捐徵收局暨所轄分機關名稱地點表

總機關名稱	坐落	距省會里數	水路衝要	設置年月	稽徵大宗貨物	所轄分機關	
農安稅捐徵收局	農安縣城內	距省會三百里	扼長春扶餘大賚洮南往來之要路	前清光緒十五年	貨物銷場及糧石牲畜爲大宗	稅捐第一分局	靠山屯 一百一十里
						稅捐第二分局	伏龍泉 九十里
						稅捐第三分局	高家店 六十里
						稅捐第四分局	哈哩海城 六十里
						稅捐第五分局	蒙界塔呼 三百一十里
						稅捐第六分局	四克雞 二百五十里
						稅捐第七分局	查干吐莫 二百二十里
						稅捐第八分局	萬金塔 五十里
						稅捐第九分局	巴吉壘 六十里

備考

按自民國初元設統稅局二年劃分地方國稅吉林設國稅廳籌備處改統稅局爲國稅局民國三年乃改稅捐局以于恩霖爲局長該局調查表稱光緒十五年設置未識何考或即指農安設治所設稅局而言謹錄原表並附註於此以資參考

吉林省農安稅捐徵收局民國十四年度員司巡役名額薪工統計表

徵收機關	員司				巡役			
	職別	員額	薪俸	名額	八數	工食		
總局	局長	一員	一•六八〇•〇〇〇	巡差	九名	一•〇八〇•〇〇〇		
	一等僱員	二員	七六八•〇〇〇					
	二等僱員	二員	五七六•〇〇〇					
	三等僱員	五員	九六〇•〇〇〇					
第一分局	二等僱員	一員	二八八•〇〇〇	巡差	三名	三六〇•〇〇〇		
	三等僱員	一員	一九二•〇〇〇					
第二分局	二等僱員	一員	二八八•〇〇〇	巡差	三名	三六〇•〇〇〇		
	三等僱員	一員	一九二•〇〇〇					
第三分局	二等僱員	一員	二八八•〇〇〇	巡差	二名	二四〇•〇〇〇		
	三等僱員	一員	一九二•〇〇〇					
第四分局	二等僱員	一員	二八八•〇〇〇	巡差	二名	二四〇•〇〇〇		
	三等僱員	一員	一九二•〇〇〇					

第五分局短期	二等僱員一員	一二〇•〇〇〇	巡差一名	五〇•〇〇〇	
第六分局短期	二等僱員一員	一二〇•〇〇〇	巡差二名	一〇〇•〇〇〇	
第七分局短期	二等僱員一員	一二〇•〇〇〇	巡差二名	一〇〇•〇〇〇	
第八分局短期	二等僱員一員	一二〇•〇〇〇	巡差二名	一〇〇•〇〇〇	
第九分局短期	三等僱員一員	八〇•〇〇〇	巡差二名	一〇〇•〇〇〇	
備考					

吉林省農安稅捐徵收局民國十四年度全年徵收費統計表

徵收機關／款別	薪水	工資	辦公費	雜費	合計
總局	三•九八四•〇〇〇	一•〇八〇•〇〇〇	二•四七三•六〇〇	一八〇•〇〇〇	七•七一七•六〇〇
第一分局	四八〇•〇〇〇	三六〇•〇〇〇	二〇四•〇〇〇		一•〇四四•〇〇〇
第二分局	四八〇•〇〇〇	三六〇•〇〇〇	一九七•八〇〇		一•〇三七•八〇〇
第三分局	四八〇•〇〇〇	二四〇•〇〇〇	一六九•四〇〇		八八九•四〇〇
第四分局	四八〇•〇〇〇	二四〇•〇〇〇	一六八•〇〇〇		八八八•〇〇〇
第五分局	一二〇•〇〇〇	五〇•〇〇〇	八八•〇〇〇		二五八•〇〇〇
第六分局	一二〇•〇〇〇	一〇〇•〇〇〇	一一〇•〇〇〇		三三〇•〇〇〇
第七分局	一二〇•〇〇〇	一〇〇•〇〇〇	九八•〇〇〇		三一八•〇〇〇
第八分局	一二〇•〇〇〇	一〇〇•〇〇〇	七〇•〇〇〇		二九〇•〇〇〇
第九分局	八〇•〇〇〇	一〇〇•〇〇〇	七〇•〇〇〇		二五〇•〇〇〇
總計	六•四六四•〇〇〇	二•七三〇•〇〇〇	三•六四九•二〇〇	一八〇•〇〇〇	一三•〇二三•二〇〇
備考	表列經費數目均係按照實領數塡列其塔呼等五處短期分局均係由每年十一月一日起至三月底止按五個月計算合併聲明				

吉林省農安縣稅捐徵收局民國十六年四月份稅捐徵收比較考核表

類別	稅項	稅目	本月比較額	本月徵收數 幣別	數目	法價	合成銀元數	備考
貨	山海稅	山貨						
		皮張		吉錢	二六•〇九三•五五〇	一三八	一八九•〇八四	
		海菜		大洋	一八一•二七八		一八一•二七八	
	土	油稅		大洋	七三•五五九		七三•五五九	
		土產稅		吉錢	四〇•九八二•五五〇	一三八	二九六•九七五	
		攤床稅		大洋	二八四•〇〇〇		二八四•〇〇〇	
		戲稅						
		雞卵稅						

類	目	款目		幣別	數額		
物稅	產稅	豬鬃					
物稅	產稅	馬尾					
物稅	產稅	缸稅					
物稅	產稅	參稅					
物稅	產稅	黃菸稅					
物稅	產稅	雜菸					
物稅	產稅	雜菸		吉錢	六•〇七九•五〇〇	陞	四四•〇五五
物稅	產稅	白酒		大洋	一•七六四•〇〇〇		一•七六四•〇〇〇
物稅	產稅	蒙酒		大洋	一•三二三•〇〇〇		一•三二三•〇〇〇
各項雜稅	銷場稅	貨物銷場稅		吉錢	九七八•三四三•〇〇〇	陞	七•〇八九•四四三
各項雜稅	銷場稅	粮石銷場稅		吉錢	二九四•二七六•〇〇〇	陞	二•一三二•四三五
各項雜稅	木植稅	出產稅		吉錢	二九四•二七六•〇〇〇	陞	二•一三二•四三五
各項雜稅	木植稅	山分					
各項雜稅	木植稅	木植票費					
各項雜稅	木植稅	木炭					
各項雜稅	木植稅	木粹					
各項雜稅	石稅	石灰					
各項雜稅	石稅	石頭					
各項雜稅		燒商雜稅					
各項雜稅		攤床稅					
各項雜稅	斗稅	豆麥斗稅		大洋	五〇八•五七九		五〇八•五七九
各項雜稅	斗稅	糧石斗稅					
各項雜稅		牲畜稅		吉錢	九八一•八五一•八五〇	陞	七•一一四•八六八
各項雜稅		屠宰稅		大洋	二五•六二〇		二五•六二〇
各項							
各項							
雜捐	純利捐	錢商純利捐					
雜捐	純利捐	當商純利捐					
合計			三•一三六•〇〇〇	吉錢 大洋	二•六二一•九〇三•四五〇 四•一六〇•〇三六	陞	三三•一五九•三三〇

比較	
增收數	二•〇一三•三三〇
減收數	
長收成數	一成以上
短收成數	

摘要

說明

吉林農安稅捐徵收局民國十六年四月份比較表 本月現吉大洋均價一三八

款目 類別	本月實收數	合計	本月比額	比較 增	比較 減	比較成數 增	比較成數 減
黃菸費		一•三二〇•三四八	一•五〇〇•〇〇〇		一八九•六五二		一成以上
雜菸費	六〇•三四八						
白酒費	七二〇•〇〇〇						
蒙酒費	五四〇•〇〇〇						
黃菸稅							
雜菸稅	四四•〇五五						

							說明
白酒稅	一•七六四•〇〇〇	三•一三一•〇五三	三•〇〇〇•〇〇〇	一三一•〇五三		四分以上	
豪酒稅	一•三三三•〇〇〇						
紙煙捐							
筒課							
煙糧牌照	一八•〇〇〇	三〇•〇〇〇		三〇•〇〇〇			
酒類牌照	三•〇〇〇						
總計	四•四七一•四〇三	四•四七一•四〇三	四•五〇〇•〇〇〇	一三一•〇五三	一八九•六五二		一分以上

按比較章程以近三年同月收平均數加增三成如第一年十月收數為八千吊第二年十月收數為一萬二千吊第三年一萬吊平均本年十月應收一萬吊加增三成以一萬三千吊為及額

農安局十六年四月份經徵屠宰稅明細表

種類	稅率	屠宰數目	稅銀數目		折收吉錢數		摘要
			正款	附加	法價	錢數	
猪	三角	六八口	二〇•四〇〇	一•〇二〇			
牛	一元	四條	四•〇〇〇	二〇〇			

吉林省農安稅捐徵收局民國十四年度全年釐稅收入統計表

徵收機關	稅別	第一結 額徵數	第一結 實徵數	第二結 額徵數	第二結 實徵數	第三結 額徵數	第三結 實徵數	第四結 額徵數	第四結 實徵數	全年合計 額徵總數	全年合計 實徵總數	比較額數 增減	比較減數 長短	備考
農安稅捐徵收局	山海稅		八三		三一八		三九五		三		七八二			
	皮張稅		一〇九		三二八		四〇三		三七七		一•二一七			
	土產稅		三二六		三六一		六三四		四七五		一•七九六			
	油稅		七二		一六四		六一七		一六四		一•〇一七			
	貨物銷場稅		二〇•〇六九		二〇•八〇六		二八•七七六		一七•六七六		七七•三二七			
	糧石銷場稅		三•六七五		一八•四一五		二五•三七五		二•五一七		四九•九八二			
	出產稅		三•六六四		一八•四五四		二五•四九八		二•五一七		五〇•一三三			
	豆麥斗稅		一•二〇六		四•九八八		五•〇六八		六二八		一一•八九〇			
	鹻床稅		一一一		二〇一		三三六		三五四		一•〇〇二			
	木炭稅						七		三		一〇			
	石灰稅						五		七		一二			
	菓品稅				二		四				六			
	罰金		三八		七〇		一六		五四		三二二			
	票照費		六四		一三三		一六七		一四六		五〇〇			
總計			一九•五二七		六四•一三〇		八七•二九九		二四•九四〇		一九五•八九六			

農安稅捐徵收局民國十六年四月份票照錢欵統計表

票別	稅目	塡用張數	幣別	正稅	附加	共計
三聯票	貨物銷場稅	二七六	吉錢	九七八・三四三・〇〇〇		九七八・三四三・〇〇〇
銷場票	糧石銷場稅	六七〇	吉錢	二九四・二七六・〇〇〇		二九四・二七六・〇〇〇
出產票	出產稅	六七〇	吉錢	二九四・二七六・〇〇〇		二九四・二七六・〇〇〇
斗稅票	糧石斗稅	六四四	大洋	五〇八・五七九		五〇八・五七九
牲畜票	牲畜稅	二・五二四	吉錢	九三五・〇九七・〇〇〇	四六・七五四・八五〇	九八一・八五一・八五〇
四聯票	山淘稅	二八	大洋	一七二・六四五	八・六三三	一八一・二七八
四聯票	皮張稅	三一	吉錢	二四・八五一・〇〇〇	一・二四二・五五〇	二六・〇九三・五五〇
四聯票	土產稅	五五	吉錢	三九・〇三一・〇〇〇	一・九五一・五五〇	四〇・九八二・五五〇
四聯票	油稅	六	大洋	七〇・〇五六	三・五〇三	七三・五五八
當課票	當課	八	大洋	八〇・〇〇〇		八〇・〇〇〇
屠宰票	屠宰稅	五九	大洋	二四・四〇〇	一・二二〇	二五・六二〇
三聯票	攤床稅	一七四	大洋	二八四・〇〇〇		二八四・〇〇〇
合計		五・一四五	吉錢	二・五六五・八七四・〇〇〇	四九・九四八・九五〇	二・六一五・八二二・九五〇
			大洋	一・一三九・六八〇	一三・三五六	一・一五三・〇三六

農安稅捐局民國十六年四月份解欵明細表

項目	類別	原幣 種類	原幣 數目	應定均價	折合大洋	時價	折合交庫大洋	摘要
貨物銷場稅		吉錢	八八〇・五〇八・七〇〇	二十	六・三八〇・四九八			
糧石銷場稅		吉錢	二六四・八四八・四〇〇	二十	一・九一九・一九二			
出產稅		吉錢	二六四・八四八・四〇〇	二十	一・九一九・一九二			
斗稅		大洋	四五七・七二一		四五七・七二一			
牲畜稅		吉錢	八四一・五八七・三〇〇	二十	六・〇九八・四五八		六・〇九八・四五九	
山淘稅		大洋	一七二・六四五		一七二・六四五			
皮張稅		吉錢	二四・八五一・〇〇〇	二十	一八〇・〇八〇			
土產稅		吉錢	三九・〇三一・〇〇〇	二十	二八二・八三三			
油稅		大洋	七〇・〇五六		七〇・〇五六			
當課		大洋	八〇・〇〇〇		八〇・〇〇〇			
屠宰稅		大洋	二四・四〇〇		二四・四〇〇			
攤床稅		大洋	二八四・〇〇〇		二八四・〇〇〇			
五釐附加		吉錢	四九・九四八・九五〇	二十	三六一・九四九			
五釐附加		大洋	一二・一三六		一二・一三六			
合計		吉錢	二・三六五・六二三・七五〇	二十				
		大洋	一・一〇〇・九五八		一八・二三四・一六一			

說明

以上稅捐局調查稿

硝磺稅

詳後

附硝磺局

成立年月　民國七年三月

主管　吉林財政廳長春總局

原因　因硝磺有關軍火設局禁止私自買賣

收買出賣章程　收買三角五分出賣七角均按吉大洋計算

抽稅章程　凡購硝磺者均按定價值百抽二由經售局收稅

近年度收入硝磺數及貨目　每年可收硝四千餘斤價目一千四百餘元

員司　局員一僱員稽查看硝員各一巡查三

局長

局長王靜之

印花稅

詳後

附吉林印花稅駐農辦事處

創辦　吉林創辦印花在民國九年十二月設吉林全省印花處推銷印花農安以九年八月爲奉令照辦之始

按該處調查册設總辦事處年月在農辦事處後恐有誤

定名　駐農印花稅辦事處

地點　本街教育局前胡同路東

代銷　先由縣署及稅捐局代銷

價額　印花一元合吉洋一元

分銷　初各縣郵局月分銷票額十五元因財政部以印花稅票抵交通部欵故農安亦遵此辦法

職責　初由財政廳長齊提倡推行警察應有檢查自設辦事處以縣知事坐辦稅捐局長並無辦理印花職權

罰章　商民財物成交價逾一元以上得遵章貼用違者處罰

表報　九年八月始有月報幫辦朱萬選任內

吉林農安縣印花稅統計表民國十五年份

縣別	經售機關	分配數	實銷數	比較上年		實銷額	備考
				增	減		
農安縣	印花稅辦事處	一角票	一〇・三七三・二九〇	四・十七三・二九〇		一・五五五・九三	查表列比較數目因前任卷宗多不完備故十四年稅款係屬概數特此聲明
		二分票					
		一分票					

按自十五年一月起至十六年三月底止移交承領普通稅票額二萬一千五百元實銷一萬四千六百一十五元五角九分繳銷二萬四千八百四十四元一角現存四千四百元

現任幫辦履歷

幫辦王德厚字潤滋現年四十二歲奉天錦縣人十六年一月任事

登記稅

世界各國法制對於私法上各種權利均有強制登記之規定凡不動產以及船舶商事人事公益法人等無不載於册籍條分縷晰在平時可稽事業之變遷遇訴訟可爲裁判之佐證誠屬意美法良民國四年八月間吉林高等審判檢察廳有見及此以吉省幅幀遼闊訴訟殷繁每遇私權之控事毫無充分之證據調查傳訊糜欵費時在民間受無限之損失在官署經多方之委曲官民交困而結果詎能盡得其平倘除此種煩難自非試辦登記無以正其本源所有民間不動產登記准照奉省補行登記辦法自五年一月起至六月底止每張契紙收紙張費銀大洋二角限滿即加倍收費四角擬定章則分令各縣照辦

附登記分處

農安登記分處即於四年十一月二十二日經樂知事依法組織成立暫附設縣署繕狀處內以暗實辦公並委主任一以警察所繪圖員王寅生兼充僱員一

嗣以事屬籌辦鄉民弗曉底蘊迭經曉諭迄未遵辦民國九年七月知事李到任力爲奉行認眞辦理一面由縣嚴令警團傳催民戶遵章持契登記一面廣刷白話佈告擇通衢張貼俾家喻戶曉以期共知登記利益旋以補行登記展限期滿即按照現行登記收費所有已墾土地每畝收銀大洋五分永不開墾毛荒每畝收洋二分因係試辦暫未規定處罰章則以示優異而免擾民其山林漁亮石廠牧場係按方里計算所有收費標準詳志於左

（一）因買賣領種報效或其他法律行爲取得所有權者山林石廠牧場每方里收銀大洋四角漁亮每里收洋三分

（二）因繼承分晰或兌換取得所有權者山林石廠牧場每方里收銀大洋三角漁亮每里收洋二分

（三）因契約取得地上權者山林石廠牧場每方里收銀大洋二角漁亮每里收洋一分

（四）因抵押取得抵押權者山林石廠牧場每方里收銀大洋二角漁亮每里收洋一分

（五）因債貸借取得債貸借權者山林石廠牧場每方里收銀大洋二角漁亮每里收洋一分

農安司法公署登記處十五年份徵收數

一月	二四九・二〇七元	
二月	一六二・七五九	
三月	五一五・四八〇	
四月	一・三一四・六四〇	
五月	一・七三九・〇九五	
六月	二・二七九・九八七	
七月	二・一九三・五五〇	

八月　三〇七・一二六〇
九月　三五〇・三四〇
十月　九九七・八九〇
十一月　一・八二六・六九〇
十二月　三・一九四・九〇〇
以上共收登記費欵大洋一萬五千一百三十一元八角八分六釐
按農安縣司法前由縣知事兼辦其登記事宜亦由縣辦理民國十二年改設司法公署所有關於登記各事劃歸司法以清權限
登記處主任
主任鄭慶豐現年二十二歲奉天西安縣人民國十五年六月任事
以上新調查

農安縣志

稅捐

清代

地方稅捐

農安地方稅捐有六曰垧捐曰車捐曰營業曰協濟曰屠宰曰牲畜特捐其租粮變價及基本生息錢銀亦有捐助性質並附於編以資稽核

一垧捐

警察垧捐

戊申　光緒三十四年春正月准按縣屬升科地每垧收巡警捐錢一吊三百文（李前縣稟是爲農安有巡警垧捐之始）

先是廿六年杜前縣創設練軍籌餉按蒙租地二十二萬六千一百六十二垧六畝八分每垧收錢三百文是年裁鄉團鋤錢推廣四鄉巡警又加收一吊（冊報）

丁未　光緒三十三年推廣教育按升科地每垧收捐錢二百文（李前縣稟是爲農安有學費垧捐之始）

己酉　宣統元年又每垧酌收捐錢五十文（壽前縣詳）以經費不敷故也（冊報）

自治垧捐

丁未　光緒三十三年按升科地每垧年捐錢一百文（李前縣稟是爲農安有自治垧捐之始）

按此項茹册未列恐遺謹依民國四年表增入

監獄垧捐

戊申　光緒三十四年准將獄枝隨規化私爲公按升科地每垧年捐錢四十五文（李前縣稟是爲農安有監獄垧捐之始）

己酉　宣統元年每垧又酌加五十文（壽前縣詳）亦以經費不敷故（冊報）

按縣原升科地二十二萬六千一百六十二坰六畝八分除光緒三十四年秋劃隸長嶺縣三萬七千五百八十四坰一畝七分二厘淨剩地十八萬八千五百七十八坰二分八厘實升科地十八萬三千七百九十七坰八畝七分六厘又零四厘當以水潦民遷計丟租地四千七百八十坰東修區未升科地二萬四千八百三十坰係農新社續放之荒已於是年起租未竣

車捐

警費車捐

己酉 宣統元年冬十月收車牌捐（前縣詳是爲農安收車牌捐之始）（壽册報）

仿照長春成案所收欵除由縣認解車捐錢一萬一千一百吊並鼓鑄車牌成本外以一半歸司法三成歸警二成歸學

學費車捐

詳警費

司法車捐

同上

營業稅

警費營業稅

戊申 光緒三十四年秋八月按商家躉買雜貨資本每吊抽百分之一（營業稅之始）（省自治會稟是爲農安收廳經費其餘七成分爲四股警一學一自治商會各一）（原案提三成歸省自治費未及報解已於宣統元年經壽前縣稟准留歸審判（册報）

學費營業稅

詳警費

自治營業稅

同上

司法營業稅

同上

商會協濟

協濟警費

丁未 光緒三十三年改城鄉商會協濟練軍各餉錢充巡警常年經費 李前縣稟是爲農安商會協濟警餉之始

初杜前縣於二十六年籌集練軍餉費由城商會協濟錢七千吊又出兩營房租錢二千三百吊伏龍泉鎮三千吊三十四年因商業蕭條核減五百吊靠山屯鎮二千吊太平山鎮二千吊因是年秋劃隸長嶺縣減收錢一千三百三十三吊三百零六文哈哩海城八百吊高家店鎮六百吊遇閏不加又城商會於二十三年起每月協濟捕盜營馬乾錢一百二十五吊共一千五百吊三十二

年創設商團三十名每月又公攤兵餉錢五百五十四吊四百文年共六千六百五十二吊八百文遇閏照加 冊報

協濟衛生車

戊申 光緒三十四年夏四月創設衛生車兩輛每月由商會協濟錢一百五十吊 李前縣稟是爲農安商會協助衛生車之始 冊報

此歉秋八月提歸農事試驗場以爲堆積肥料之用列入實業費

協濟獄費

丁未 光緒三十三年冬十二月每月由商會協助錢一百五十吊 李前縣稟是爲農安商會協助監獄之始

屠捐

實業屠捐

己酉 宣統元年春正月抽收屠捐專作試驗場經費 姚前縣稟是爲農安收屠捐之始

牲畜特捐

警費牲畜特捐

己酉 宣統元年抽收牲畜特捐由買主照價繳百分之一 壽前縣稟是爲農安收牲畜特捐之始 所收欵除經徵機關扣留三成辦公外餘如數送交財務處留百分之五其餘警學各得一半

學費牲畜特捐

詳警費

按特捐云者以別於正稅也考民國十四年表列宣統元年請准而茹册未列漏也

附租糧變價

戊戌 光緒二十四年籌買學田蒙荒五百垧 杜前縣詳是爲農安學費有租糧變價之始 初該產爲書院公田後改歸教育費 冊報

學田租糧變價

戊戌 光緒二十四年籌買學田蒙荒一百零三垧九畝五分五厘 壽前縣詳 道士劉理範因刀戳學生 案歸充學堂公田 冊報

己酉 宣統元年春二月歸公廟產熟地一百零三垧九畝五分五厘 壽前縣詳

養濟院租糧變價

丙申 光緒二十二年撥養濟院普濟堂歸公地二十一垧 杜前縣稟是爲農安養濟院有租糧變價之始

劉景堂控爭地畝案 冊報

戊戌 二十四年買荒五百垧作養濟院公田 同上

提恩賞銀五百兩付價 冊報

基本生息

學費基本生息

丙午 光緒三十二年秋八月一日提錢五萬三千吊發商月一分生息 王前縣稟是爲農安有教育基本生息錢之始

先是姚前縣於上年奉飭籌辦學堂稟准按升科地每垧捐錢四百文所提即

修學堂餘欵也（冊報）

提銀三千二百兩發商生息（王前縣詳是爲農安有敎育基本生息銀之始）

初姚前縣勸募學捐回民石同文捐銀二千兩三十一年發商月息一分又姚令捐廉銀一千兩王儒學一百兩經王前縣又將前項息銀提出以足之至是一併發商（冊報）

女學堂基本生息

己酉　宣統元年提基本錢一千吊發商月一分生息（籌前縣稟是爲農安有女學堂基本生息錢之始）

李令捐廉錢五百吊絕產歸公錢五百吊（冊報）

文廟基本生息

壬寅　光緒二十八年提　文廟歲修基本錢五千吊發商月一分生息（張前縣詳是爲農安有文廟基本生息錢之始）

武生徐作屏因案罰欵（張前縣判詳）

己酉　宣統元年冬十月初一日提出基本前息作本湊足九千吊按月一分一厘五毫生息（前縣稟）

自二十九年五月十八日提息作本六百吊發商三十一年七月十四日發商一千吊三十二年八月初五日又發商一千吊元年七月一日又發商一千四百吊皆前息也共基本九千吊結至年底又存利錢一千零一十五吊九百六十文（冊報）

養濟院基本生息

戊戌　光緒二十四年提出養濟院本銀五百兩發商月一分生息（杜前縣稟是爲農安養濟院有生息基本銀之始）

係二十年恭逢

萬壽恩賞窮黎銀一千二百兩時變賣二百兩築舍餘一千兩二十二年九月二日發商復經杜前縣提付荒價銀五百兩存五百兩（冊報）

乙巳 三十一年春正月初一日提出基本錢二千六百吊發商月一分生息 姚前縣稟是爲農安養濟院有基本生息錢之始

係三十年恭逢

萬壽恩賞銀八百兩折發錢二千五百三十六吊三百二十五文又提息銀餘欵湊足此數

己酉 宣統元年春正月又提出基本錢一千五百吊發商月一分生息 書前縣稟去冬民人陳泮林因事捐助也 冊報

義倉基本生息

庚子 光緒二十六年秋七月二十六日發交泰發當十二家義倉基本錢三千三百二十九吊三百四十六文月一分生息 杜前縣稟是爲農安有義倉基本生息錢之始

初二十四年杜前縣捐集積穀每租地一垧捐穀三升三合正穀存倉備荒三合餘穀當時變賣除補修倉厰及勸捐紳董川資外淨餘此數發商生息 冊報

己酉 宣統元年春正月撥歸長嶺義倉基本錢六百二十五吊二百七十四文尙存本錢二千七百零四吊零四十文 書前縣稟

以心字倉劃歸長嶺縣治該倉原交基本錢亦照數撥解 冊報

習藝所基本生息

壬寅 光緒二十九年夏五月十六日發交泰發當等十四家基本錢四千吊 張前縣是爲農安有罪犯習藝所基本生息錢之始

初二十八年因案判張明德罰欵 同上

乙巳 三十一年秋七月十四日提息一千吊作本發商 王前縣稟

丁未 三十三年夏五月初一日提基本錢五千吊發商 李前縣稟

民人劉萬喜李景魁因案所報銷也

按以上各基本銀錢均經壽前縣於宣統元年十月一日起照原息加一釐五毫其餘臨時各欵不書非常也溯自戊戌變法以迄已酉所有捐欵燦然

大備嘗見繪九五圖者東雲出鱗西雲透爪編年所列則稅捐之一鱗一爪也至於鱗甲齒齒夭矯變化全身活現請觀左列之一表

吉林農安縣徵收各種稅捐表 宣統元年

稅捐及費別	徵收標準	捐率	總收入數	備考
警費 垧捐	按蒙地徵收	每垧年捐錢一吊	錢二十萬零四千二百三十吊零九百四十八文	查縣屬升科地二十二萬六千一百六十二垧六畝八分年應收捐錢二十九萬四千零一十一吊四百八十文光緒三十四年秋劃家齊國三區隸長嶺縣治計撥出地三萬七千五百八十四垧一畝七分二厘本年除民租四千七百八十垧零六畝二分八釐不計外淨剩地租十八萬三千七百九十七垧八畝八分共應收錢二十三萬八千九百三十七吊二百四十四文又東修區未升科地二萬四千八百三十垧（是年應升科尚未辦竣）每垧折半收捐錢六百五十文共應收錢一萬六千一百三十九吊五百文統共應收捐錢二十五萬五千零七十六吊七百四十四文實收入錢二十萬零四千二百三十吊零九百四十八文民欠錢五萬三千九百五十吊零九百五十七文
車牌捐	四套以上者爲大車二三套者爲小車外有轎車快車過路車	大車年捐銀三元小車二元轎車四元快車六元過路車每次捐二百文	錢六千吊零零零九十文	
營業稅	按商家躉買雜貨資本徵收	每吊抽收百分之一	錢一萬六千四百七十六吊零一十七文	詳見編年後同
商會協濟	按月協濟警餉		收入錢二萬四千零三十二吊一百八十文	原協濟錢二萬四千零一十九吊四百九十六文本年遇閏故收入增加
牲畜特捐				茹冊未列茲仍從缺
學費 垧捐	按蒙租地徵收	每垧收錢二百五十文	錢三萬八千四百二十吊零六百六十九文	地數與警費同統共應收錢四萬九千零五十三吊二百二十二文實收入錢三萬八千四百二十吊零六百六十九文民欠錢一萬零六百三十二吊五百五十一文
車牌捐	詳警費欄	同上	應分捐錢四千吊零零零九十文	
營業稅	按商家躉買雜貨資本徵收	每吊抽收百分之一	應分稅錢一萬六千四百七十六吊零一十七文	
牲畜特捐				見警費欄
租糧變價	學田地四百五十垧歸公廟產七十三垧	每垧年收租一石及一石二斗	學田租糧三百六十石賣錢四千五百吊文廟租糧九十石賣錢一千一百二十五吊廟產租糧七十七石八斗賣錢一千三百八十九吊二百文	學田地五百垧除三圍井道外實收租四百五十垧年收糧一石廟產一百零三垧九畝五分五釐實收糧七十三垧二十四垧每垧一石二斗四十九垧每垧一石文廟租糧即由學田內提出租糧二成作學署之歲修是年六月經儒學王牒請報劾永作文廟歲修經費

	學堂基本生息	基本錢六萬三千吊銀三千二百兩	按月一分一釐五毫生息	週閏收息錢七千二百六十三吊息銀四百三十兩零四錢折錢二百七十吊零一百五十二文又收入一千零一十五吊九百六十文	原基本校舍餘款五萬三千吊捐廉及分產一千吊又　文廟基本錢九千吊一絕生息十月加一釐五毫均詳前案
自治	營業稅	安商家躉買雜貨資本徵收	每吊抽收百分之一	應分稅錢一萬六千四百七十六吊零一十七文	
實業	屠宰		宰猪一口捐銀三角牛一條捐銀一元二角羊一支捐銀一角八分騾馬一匹中錢一吊五百文	錢四千一百五十九吊八百二十四文	
	協助衛生車費	按月由商會協助	錢一百五十吊	週閏收入錢一千九百五十吊	
	試驗場售品	菜蔬及農產	售價	五百五十五吊四百文	
慈善	租糧粉價	公田四百五十坰歸公地二十一坰	每坰租粮一石每坰租糧八斗	四百六十六石八斗賣錢五千八百二十五吊三百文	
	義倉基本生息	基本錢二千七百零四吊零六十文	按月一分一釐五毫生息	收入息錢三百六十三吊六百九十二文	原息月一分自十月一日起加一釐五毫
	養濟院基本生息	基本錢四千一百吊銀五百兩	同上	收入息銀六十七兩二錢五分折錢三百五十四吊八百六十六吊又息錢五百五十一吊四百五十文	同上
監獄	坰捐	按蒙租地徵收	每坰年捐錢五十文	實收入錢八千七百二十吊零七百七十五文	與警費地數同共應捐錢九千八百一十吊零六百四十四文實收入錢八千七百二十吊零七百七十五文民欠一千零八十九吊八百六十九文
	罪犯習藝所基本生息	基本錢一萬吊	按月一分一釐五毫五息	收入息錢一千三百四十五吊	原息一分自十月一日起加一釐五毫
	商會協濟	按月協濟獄費	每月一百五十吊	收入錢一千九百五十吊	
司法	營業稅	按商家躉買雜貨資本徵收	每吊收百分之一	收入錢二萬八千二百四十四吊五百六十一文	
	車牌捐	詳警費欄	同上	收入應分五成捐錢一萬吊零零零一百五十文	
說明	查表中未列備考者均詳編年以省筆墨與他表式不同				

按志錢欵有二難沿革難統計難不詳沿革莫知原委不爲統計無從稽核詳則繁簡則略又或列一表以了事此作志者之通例也茲志稅捐首先編年詳沿革也次爲列表重統計也本表所無編年已立竿見影編年既備此

表如畫籠點睛恭觀互證自可一目了然此編者之微意也至續辦各捐仍仿編年例書之以資參考

庚戌 宣統二年春二月十六日提　文廟基本息錢一千吊作本發商一分一釐五毫生息（茹前縣稟）

即上年冬所存息欵也（冊報）

按提息作本之事茹之後鮮有聞需費鉅而擱節難也茹之用心亦良苦矣

又查民國十四年表列屠宰捐於是年開辦非也（詳前表）又牙捐雖見戊申報告書係爲津貼書記而茹册未列十四年表列牙紀捐除財務處提百分之五外餘專作實業經費於二年舉辦究竟是一是二莫詳沿革

辛亥 三年春正月抽收特別糧捐（茹前縣稟是爲農安有特別糧捐之始）

按商民賣糧價值每百吊抽一吊提百分之五歸財務處經常費餘分爲六警學實業兩級自治及商會各劈其一（表報）

農安縣志

稅捐

民國

地方稅捐

農安地方稅捐多依據前清原案垧捐改收大小洋則自民國五年始其出產糧捐旅店醫妓鍋房汽車等捐亦後此續增清季未有也茲欲考其沿革應以四年以前爲保守期四年以後爲改進期斷自四年重過渡也

乙卯 民國四年六月五號飭查墳縣屬所徵各種稅捐 交涉署函

以中日交涉解決約載稅課對於吉省歲計問題影響甚鉅應未雨綢繆云云

同上

吉林省農安縣各種稅捐表四年六月查報

稅捐及費用別	徵收標準	徵收機關繳納人	徵收時期	用度備考
警費 垧捐	按蒙地徵收	每垧年捐錢一吊	垧捐處糧戶	以上年十月開徵至本年五月底止	蒙租地共二十萬零零六十九垧八畝七分五釐年共捐錢二十萬零零六十八吊七十五文
車捐	按四套以上大車爲上等每車年捐錢十八吊下等每輛二十四吊三套者爲上等二三套者爲下等十二吊轎車二十吊	城鄉各警所車戶	一月開徵至六月底止	同前	全年共約收十二萬吊
營業附加稅 資本徵收	按商家置買雜貨每吊抽收百分之一	營業稅公所工商	按月收納	同前	全年約共收二萬五千餘吊
糧米特捐	按賣糧價值徵收	同上	糧店	按月收納	同前	全年共約計收二萬五千餘吊
商會協濟	商會按月協濟警餉每月協濟錢一千七百五十四吊四百文	商務會商會	同上	同前	原有練勇餉錢六千六百五十二吊八百文協濟錢一萬二千九百吊嗣因改辦巡警即將此項作爲警費全年又協濟房租錢一千五百吊
牲畜特捐	按買賣牲畜價值每吊捐錢五分之一	牲畜特捐局	農工商	按日收納	同前	年約收錢三萬吊
妓捐	按二三四等妓館每名捐小洋三元二等每人二元四等每人一元	警察事務所妓館		按月收繳	同前	年約收錢一千五百餘吊
垧捐	按蒙租地徵收	垧捐處糧戶		以上年十月開徵至本年五月底止	各學校與警費垧捐地數而年共捐錢五萬零零一十七吊四百六十八文	
學費 垧捐	每垧收錢二百五十文					

目名	征收	征收	征收	征收	征收	征收	征收	征收
車捐	按四套以上大車上等每輛年捐錢十八吊下等每輛車二十四吊	上等二三套者爲上等一套者爲下等	城鄉各警所	車戶	一月開徵至六月底止	各學校額活支	係按十成歸警八成學費二成年約共收錢三萬吊	
營業附加稅	按商家蘊買雜貨資本徵收	每吊抽收百分之一	營業稅公所	工商	按月收納	同前	與警費同	
糧米特捐	按賣糧價值徵收	同上	糧店	上同	上同	同前	同上	
牲畜特捐	按買賣牲畜價值徵收	同上	農工商局	上同	以上年十月開徵至本年五月底止	同前	同上	
租糧變價	學田地五百垧歸每垧收租糧一石公廟產七十三垧	每垧年收洋一角	財務處	地戶	十一月初催收至月底止		學田地五百垧內三園井道五十垧外每垧年收糧一石廟產七十三垧每垧收一石一斗不等隨時變價	
蒙租	按蒙租地徵收	每垧年收洋一角	清賦局	糧戶	以上年十月開徵至本年五月底止	同前	原係附加二百文本年旬改收洋一角	
學堂基本生息	基本錢六萬四千吊銀三千二百兩	每月一分一厘五毫生息	財商	務處會商	按季繳納	同前	年約收息錢八千八百三十二吊銀四百四十一兩六錢隨市折錢	
自治捐	按蒙租地徵收	每垧年收錢一百文	垧捐	處糧戶	以上年十月開徵至本年五月底止	財務處會同工廠試驗場額活支	與警費地數每年捐錢二萬零零零六吊九百八十七文	
慈善								
租糧變價	慈善地五百垧廟產歸公二十一垧	每垧年收租糧一石	財務處	地戶	十一月初催收至月底止	養濟院義倉善舉等	隨時變價約售錢二萬吊學費租數與相仿	
試驗場售價	試驗菜蔬及農產		試驗場	售主	秋季	同前		年約收錢一二千吊之譜
牙捐	按各馬牙按月換領執照徵收	每張繳收錢五吊	同	上馬牙	同上	同前		年共約收錢六千吊之數
屠捐	按宰殺牲畜個數徵收	宰豬一口捐錢一吊八百文牛一條七吊二百文羊一吊零八十文騾馬一吊五百文	牲畜特捐局	屠戶	按日收納	同前		年共約收錢六千六百餘吊
實業								
糧米特捐	按賣糧價值徵收	同上	糧店	同上	工廠試驗場額活支		詳見警費欄內	
附加牲畜斗稅	由稅局代徵解後按各屬人多寡分發						此款由民國二年下半年並未收到	
糧米特捐	按賣糧價值徵收	每吊抽收百分之一	同	上糧店	同上	同前	同上	
營業附加稅	按商家蘊買雜貨資本徵收	每吊抽收百分之一	營業稅公所	工商	按月收納	同前	詳見警費欄內	

養倉基本生息	基本錢二千七百零四吊零六十文	按月一分一厘五毫生息	財務處工廠	按季收納	同前	年收息錢三百七十三吊一百六十文
養濟院基本生息	基本錢四千一百吊銀五百兩	按蒙租地徵收	同	上同	上同	年收息錢六十九兩銀五百六十五吊八百文
罪犯習藝所基本生息	基本錢一萬吊	按月一分一釐五毫生息	財務處工廠	按季收納	同前	年收息錢一千三百八十吊
商會協濟	按月協濟監獄	每月協濟錢一百五十吊	商會	同	上同前	年收錢一千八百吊
監獄	垌捐	每垌年捐錢五十文	同	上種戶	以上年十月開徵本年五月底止	共收錢三百七十三吊一百六十文

一表列各機關欄內註各機關除垌捐處牲畜特捐局兩處係由財務處分設其餘係代徵隨時送繳財務處以備分發

按表列各項與宣統元年義取對照不嫌其同尤有沿革並志其異總之不離清制者近是其中疑點如茹前縣宣統元年册列光緒三十四年收商會協濟錢二萬四千零一十九吊四百九十六文與册載項目相符本表備考

共二萬一千零五十二吊八百文竟少二千九百六十六吊六百九十六文何時核減無案可稽其繼此改增各欵應分改徵加收二種再爲約略述之

改徵

丙辰　民國五年垌捐改徵小洋三角六分

庚申　九年改徵小洋六角

辛酉　十年改徵吉大洋三角

癸亥　十二年改徵大洋八角五分

甲子　十三年改收大洋一元零五分

丙寅　十五年改收大洋一元一角五分

加收

丙辰　民國五年加收妓捐每家月納門捐二元二等月納三元三等二元四等一元

丁巳　六年三月加收店捐每人銅元二枚

長春道尹謝查表後同

十二月加收鍋房捐每月每家十六元

戊午 七年加收醫生捐甲八元乙六元丙四元

甲子 十三年十月加收 文廟 基本 年利二分

乙丑 十四年十月加收出產糧捐每百吊抽一吊

十一月加收汽車捐每輛月納六元

按統計數均詳度支志地方收支表蓋稅捐重在稅率度支重在數目詳略互見義各有當也

農安縣志

度支

國家之有度支所以掌天下財賦物產歲計所出而支調之者也肅愼以馬爲財產夫餘渤海度支無考遼設長春度支錢帛司以掌出納金太宗十一年黃龍府置錢帛司是爲前代度支見於載籍之始元制國用入不敷出成宗大德二年勅會計每歲出入之數是已開後世預計算之先例明太祖洪武二十年置三萬衛於故城西二十一年徙開原城此地已如甌脫清初爲郭爾羅斯遊牧地度支均無可考光緒十五年改設縣治凡官俸額領屬於國家者由庫支給之凡警學保衛屬於地方者由財務處支給之歲會月計與向之漫無限制者異矣茲以國家地方分目爲二而附以近年度預計算統名曰度支俾邑之人咸知崖略爲志度支

農安縣志

度支

清代

國家度支

清代設官多而廉俸少咸豐以來發放官俸一半現銀按八折仍扣六分減平銀一半票銀折市平銀二錢五分計每銀一兩僅剩五錢零一厘之數吉林官俸悉遵舊制所屬各府廳州縣大抵以稅收之多寡爲缺之肥瘠除包解外盡屬應得之欵語云一年賢太守十萬雪花銀有由然也光緒八年改長春理事通判增設農安昭磨是爲農安有國家度支之始十五年改設縣治移農安昭磨於靠山屯翌年又移朱家城子仍隸府治其農安所有者惟知縣巡檢訓導廉俸以及祭祀囚衣糧捕盜營勇餉各費悉由國庫支領故列爲國家度支以別於地方焉

俸銀

農安知縣額俸銀四十五兩養廉銀八百兩實收銀三百八十兩零二錢六分（吉林通志）

兩六錢二分三厘零四絲（呈摺）

巡檢額俸銀三十一兩五錢二分養廉銀七十一兩五錢二分實收銀五十一兩五錢二分養廉銀一千四百三十兩零零四分（吉林通志）

訓導額俸銀四十兩實領銀二十兩零四錢

按此外分防昭磨額俸銀三十一兩五錢二分養廉銀一千四百三十兩零

四錢旋隸長春故不書

役食

農安縣門皂壯役馬快轎繖扇夫各役六十名工食銀四百四十六兩四錢實領銀二百五十一兩七錢六分九釐遇閏增加（吉林通志）

巡檢門皂各役六名工食銀六十兩實領銀三十三兩八錢四分（同上）

儒學齋夫門子各役十名工食銀六十兩實領銀三十三兩八錢六分 同上
以上二項均由徵收斗稅項下開支年終造册題銷 同上

經制

祭祀實銀十二兩零三分二厘 由正額牲畜稅款開支
囚衣糧二三百兩無定額 原由正額稅款扣支自菸酒稅改徵不敷留支已另文請領
捕盜營勇糧月領實銀一百八十四兩二錢三分九釐

按自改設縣治其由國庫支領者祇此數而應攤解十九欵又復取給於本縣無拮据之虞者稅額輕而分潤多也自吉林改設行省而規制爲之一變其度支沿革又有可以縷述者焉

己酉 宣統元年夏五月十二日飭查明縣缺歲出入盈餘合盤托出毋稍欺隱 總督錫 撫陳 札

以李前縣陞賓州後有將廳缺盈餘悉數歸公改定公費之請也

按此縣缺升降之機也自新政推行事蹟員多雖定公費究難敷用其田畝多提成厚者尙可展布自如一遇瘠缺便左支右絀甚至虧欵累萬困於交代者有之矣農安優缺也而壽前縣報告書稱以寒士來以寒士去不使囊有餘錢云云迄今思之悠然增喟他可知已茲將其個人出入統計敬錄全豹可以覘宦途之榮枯焉

宣統元年知縣個人出入統計表

名稱	收取方法	銀錢數目	名稱	支出方法	銀錢數目

歲入

雜稅

牲畜稅正款	牛馬以價本爲定率共吉錢十一萬每値百吊收稅錢三二千四百三十吊豬羊以支數爲定吊	
	牽猪每口收錢一百文羊每支收錢六十文由縣設局隨時徵收	
牲畜稅帶款	照正款得十分之二共吉錢二萬零如正款收錢十吊則四百八十六吊帶款收錢二吊隨正款隨時徵收	
牲畜補底款	正款收錢一吊補底共吉錢二千零錢二十文隨正款同時徵收	四十八吊六百文
牲畜稅票費	出票一張收錢一百共吉錢二千六文每張繕寫一頭或百吊一匹隨正款同時並收	

店課

行店七家每家納課銀二兩按年徵收	共庫銀一十四兩	

當課

當鋪共四家每年遵新章納課錄五十兩按年徵收	共庫銀二百兩	

歲入

內結款

各項減平扣成銀	於年內解齊	共庫銀六十兩零九錢九分五厘五毫三絲四忽五微
正額牲畜稅	同	共庫銀九百七十兩零零四分五厘九毫九絲
加增牲畜稅	同	上共庫平銀二百二十兩
捕盜營餉	按季支給	共吉銀二千三百五十八兩一錢七分九厘
店課	於年內解齊	共庫銀一十四兩
當課	同	上共庫銀二百兩

外款

詞訟罰金	按春夏二季彙解	共吉銀一百五十五兩
春季祭祀銀	除減平六分扣成二分外按二季支給	共吉銀一十二兩三分二厘
囚衣囚糧	除減平六分扣成二分外隨時支給	共吉銀三百零五兩一錢五分
盈餘牲畜稅	於年內解齊	共庫銀四百兩
京師法律學堂經費	同	上共庫銀六十兩

歲入

領款

春季祭祀銀	按春秋二季造冊呈省請領	
囚衣囚糧	於年終造冊呈省請領	
捕盜營餉	按季造冊呈省請領	
知事俸銀	按季造冊請領	
知事廉俸銀	按季造冊請領	
縣署役食銀	由提解牲畜稅項下扣領	
蒙租律貼辦公費	旬年按上下二季由縣屬各租櫃分貼	
詞訟罰金	於開訟案內隨時罰辦	

結款

通政司衙門津貼	同	上共庫銀二兩五錢
都察院經費	同	上共庫銀七兩六錢六分五厘二毫
欽天監經費	同	上共庫銀一十二兩
法部振銷費	同	上共庫銀五十四兩
禮院提本公費	同	上共庫銀六兩四錢五分
法憲識局經費	同	上共吉銀一百兩零零二錢
高等審判廳經費	按季提解	共吉銀二百八十八兩二錢遇閏照加
省城貧民習藝所經費	同	上共吉銀三百二十四兩
省城罪犯習藝所經費	同	上共吉銀三百兩遇閏照加
戶司核銷費	按季攤解	共吉錢三百二十八吊
吉林府刑房辦公費	同	上共吉銀一十八兩六錢
敦化縣正佐訓導	同	上共吉銀九十九兩三錢
新安鎮主簿鑄印費	接年攤解	共吉銀六兩六錢

統計　庫銀二百一十四兩　吉銀三千六百九十三兩二錢三分七釐　吉錢一十三萬五千零零四吊六百文

附吉省通用貨幣折合吉錢酌中價值表

貨幣數目	折合吉錢數
庫平銀一兩	五吊五百六十五文
吉平銀一兩	五吊三百五十文
官價銀一兩	三吊三百文
吉銀元一圓	三吊三百零五文
小龍洋拾角	三吊三百二十文
銅元一百枚	二吊八百文
英洋一圓	三吊八百五十文
羌帖一圓	四吊四百二十文
日幣一圓	三吊九百五十文

出

款

新安鎮主簿修衙暫錢	按年攤還	共吉錢二百四十吊	
新安鎮主簿津貼	按季攤解	共吉錢四百吊	
本縣儒學補平銀	於年內照返	共吉銀三錢	
本縣巡檢津貼	按季支領	共吉錢四百吊	

縣署公出

各項補平銀	於年解齊	共吉銀五十三兩七錢	
本縣儒學津貼	按季照領	共吉錢四百八十吊	
署內飯食柴炭油燭心紅紙張雜用等項	隨時支出	共計吉銀三千九百兩	
署內車夫馬乾糧等項	同	上	共計吉銀三百兩
文案委員薪金	按月支給	共計吉銀一千四百兩	
收發委員薪金	同	上	共計吉銀四百兩
收支委員薪金	同	上	共計吉銀四百兩
繪圖彙校對委員薪金	同	上	共計吉銀四百兩
內用書記生二名薪金	同	上	共計吉銀五百二十兩
署內更水夫掃夫堂役廚役僕丁等工食	同	上	共計吉銀八百四十兩
解省覆勘秋審往返川資	同	上	共計吉銀五百兩
相驗下鄉調查各政丁役食宿等費	同	上	共計吉銀一千二百兩
赭衣鎮鎖及正法人犯棺木等費	同	上	共計吉銀三百兩
晉謁省府川資旅食車馬等費	同	上	共計吉錢一千吊
房書辦公火食雜費	同	上	共計吉錢四千八百吊
仵作工食	按日支出	共計吉銀九十六兩	
牲畜稅局理事書差薪工及一切雜費等項	隨時支出	共計吉錢二萬七千吊	
郵電各費	同	上	共計吉銀一百兩

站洋一圓	無				
歲修衙署添置鋪墊等費	同	上	共計吉銀二百兩		
各項報張費	同	上	共計吉銀八百兩		
各項領欵撥放銅元一成虧折費	同	上	共計吉錢一百五十吊		
特別捐助各費	同		共計吉銀五百兩		
統計			庫銀二萬零零一兩二錢零六厘七毫二絲四忽五微 吉銀一萬五千八百八十三兩八錢一分一厘 吉錢三萬四千六百九十八吊		

備考

一本表所列係據知縣個人私出入而言其地方財政另設財務局經理一切出入細數悉詳載於統計調查及地方財政表內故不塡以免複雜

一所列蒙租津貼一欵曾於前月間經知縣自本年夏季起儘數捐充文案承辦處薪工各費茲特總數塡注

一春秋祭祀不敷銀及捕盜營勇津貼錢均由地方財務局由實業警察二項下照數支給

一表列歲入牲畜稅欵及歲出攤解各欵均自宣統二年正月起一律停止公費每月實銀七百兩

按表列數目出入相抵每年可得盈餘銀六千餘兩歸公所謂個人者係指未奉令以前而言自此遂成幻想矣

又查三十三年夏李前縣報告欵項表脩薪欄內列有縣署各幕友脩金薪膳銀年三千三百六十兩幕友節敬聘金銀二百八十兩考刑錢幕友經理刑錢遍閱全球爲我國特殊之職上下把持彼此分潤非其一系莫辦地方官恆爲所左右因案被累而彼反置身事外別謀他館是年九月由督撫憲通飭裁撤改設文案委員而內幕爲之一淸亦改良之一也本表未列此項歲出因並附及以便稽核

己酉 宣統元年春三月改定縣署辦公費 度支司徐飭

吉省各府廳州縣向藉稅收以資挹注自經整頓稅務由省派員設局經徵各屬辦公費應即酌定以昭平允 奉飭每府塡銀一千兩其廳州縣分最繁缺繁缺中缺三等最繁缺每月公費塡給銀八百兩繁缺七百兩中缺六百兩遇

閏一律按月照加農安註列繁缺應填六百兩自各屬經徵分局開辦之日起即由經徵稅契牲畜等項下撥給同上

庚申 二年夏五月飭各府廳州縣攤欵一律停止由經徵局照數提發度支司使徐札

由度支司會同民政司會計請准也同上

辛亥 三年春正月頒各屬廉俸暫行章程督憲錫撫憲陳札

農安縣知縣巡檢訓導廉俸自二年正月起按吉省通例扣平六分一律改發

實銀奏摺

農安縣志

度支

民國

國家度支

民國肇興百度維新而對於國家度支尤汲汲整頓不遺餘力在官俸未定時期其由金庫支領者有三曰養廉曰公費曰津貼在官俸已定時期其由省議會議決者有四曰知事俸曰員書俸曰辦公費曰司法費民國六年升缺二等逐欵增加此沿革之情形也茲志其略

發丑

民國二年一月十一號札發暫定吉林各府廳州縣領欵章程　民政憲札

摘錄章程

一原定俸銀係前清舊例爲數甚微全行停止

一原定養廉公費津貼暨本年新增之司法津貼行政津貼四項暫仍其舊

統名之曰領欵

一經歷巡檢各佐治官亦將俸銀裁撤以應領之欵分爲兩等（一）不與府縣官同城有分防駐所者一年實領銀八百兩（二）與府縣同城者一年實領銀六百兩

一教諭訓導各官以元年年底爲止一律停俸實行裁撤

一領欵標準除扣平六分外凡實領零數在千兩以上一千五百兩以下定爲一千兩一千五百兩

一各屬游巡隊領餉除扣平外且有扣除小建一項茲亦按照原額核定數列爲專表以資遵循

吉林各縣暫定領欵表

屬別	原訂扣平	實支	備考
農安縣	一萬四千四百三十二兩	一萬三千八百八十兩	養廉八百兩公費八千四百兩新加司法費五千二百三十二兩

游巡隊領欵表

屬	別	原	訂	扣	平	實	支	備	考
農安縣		二千七百九十八兩	一百六十九兩九錢零八厘		二千六百六十一兩九錢二分三厘				

按時官俸未定農安縣署遵照截零辦法全年領實銀一萬三千五百兩又自清宣統三年十二月兼理司法詳奉提法民政憲定自民國元年三月起每月由省撥銀四百三十六兩此即備考欄內新增之津貼也游巡隊原表列實支二千八百兩依本年三月財政司訓令更正又訓令內載新安鎮分防主薄應發實銀一千七百零五兩七錢八分七釐前表未列附著於此以資參考

秋九月二十四號經省議會議定農安二十四縣爲三等缺並俸公各費新安分治員薪省署記

知事月俸二百四十元員書俸及辦公費月支四百八十四元會議酌加一成

增支四十八元四角從十月起照支同上

獄所費月支二百八十七元同上

審檢所費每月額領六百一十二元八角十月領欵憑單

按審檢所費即原領之司法費獄所費先由地方欵開支詳見稅捐志自改定公費由國庫支領

三十號飭四路觀察使衛隊及三十七縣三分防游巡隊全裁民政司齊令以彙入減政案經省議會議決也同上

案關度支故書

甲寅三年三月七號定領欵區域省行政公署訓令

農安以長春爲支金庫即官銀錢分號見分配表

按支金庫主義爲文明國通例以免長途跋涉疲於奔命也現歸吉林財政廳

二年預算

農安縣署每月額領銀元七百七十二元四角

審檢所月支六百一十二元八角年支七千三百五十二元七角以上十月領

游巡隊月支三百二十元零六角年支三千八百四十七元二角七月長按月計年實應年支三千八百四十元十六元七角

三年預算

縣署月支七百七十二元四角年支九千二百六十八元八角十二月表報

審檢所同上

丁巳六年十一月改農安縣缺爲二等增加經費省公署令

知事月薪三百元員書俸及辦公費月支五百八十七元四角同上

吉林農安縣公署民國十五年度支付預算書

支出經常門

科目	全年度預算數	本月份預算數	備考
第一款農安縣行政經費	一〇•六四八〇〇	八八七四〇〇	
第一項俸薪	八•三二八〇〇〇	六九四〇〇〇	
第一目知事俸給	三•六〇〇〇〇〇	三〇〇〇〇〇	知事一員月支三百元
第二目員薪	四•一五二〇〇〇	三四六〇〇〇	科長一員月支一百元會計一員月支五十元文牘統計收發庶務各一員月各支三十二元三等僱員二名月各支十二元
第三目工資	五六七〇〇〇	四八〇〇〇	夫役八名月各支六元
第二項辦公費	二•一七二〇〇〇	一八一〇〇〇	
第一目文具	四〇八〇〇〇	三四〇〇〇〇	紙張筆墨等費
第二目郵政	三〇〇〇〇〇	二五〇〇〇	郵政電報電話等費
第三目消耗	一•四六四〇〇〇	一二二〇〇〇	油燭柴炭茶水報章等費
第三項雜費	一四八八〇〇	一二四〇〇	
第一目修繕	四八〇〇刊	四八〇〇	修補各處壞塌房屋等費
第二目雜支	一〇〇八〇〇	八四〇〇	購買零碎物品等費

吉林農安縣獄所民國十五年度支付預算書

支出經常門

科目	全年度預算數	本月份預算數	備考
第一款農安獄所經費	三·四四四〇〇〇	二八七〇〇〇	
第一項薪餉	七五六〇〇〇	六三〇〇〇	
第一目薪餉	七五六〇〇〇	六三〇〇〇	看守長一名月支十元獄醫一名月支八元看守兵十二名看守婦一人月各支七元
第二項辦公費	六二九四〇〇	五二四五〇	
第一目文具	五四九九六	四五八三	筆墨紙張等費
第二目醫藥	一九八〇〇	一六五〇	犯人服藥費
第三目消耗	五五四六〇四	四六二一七	油燭柴炭等費
第三項口糧囚衣	二·〇五八六〇〇	一七一五五〇	
第一目口糧	二·〇五八六〇〇	一七一五五〇	囚糧費
第二目囚衣			

說明

查獄所經費原定預算大洋二百八十七元後因不敷分配呈請追加奉吉林高等審判廳批准每月在罰金項下撥補大洋五十六元又因囚衣費超出追加預算額外准由罰金項下撥補此項並非領款故未列入理合聲明

司法費

吉林農安縣司法公署民國十六年二月份支出計算書

支出經常門

科目	本月份支付預算數	本月份支出計算數	比較增減	備考

說明

第一款司法公署經費	六三一五〇〇	七四四二七〇		
第一項俸給	四七四〇〇〇	五八四〇〇〇		
第一目薪水	三八〇〇〇〇	九〇〇〇〇	二一〇〇〇〇	
第一節審判官	一八〇〇〇〇	二六〇〇〇〇	八〇〇〇〇	監督審判官一員月支一百元審判官一員檢察員一員各月支八十元
第二節書記監	五〇〇〇〇	五〇〇〇〇		書記監一員月支五十元
第三節書記官	六〇〇〇〇	九〇〇〇〇	三〇〇〇〇	書記官三員各月支三十元
第四節僱員	七〇〇〇〇	七〇〇〇〇		僱員五員各月支十四元
第五節檢驗吏	二〇〇〇〇	二〇〇〇〇		檢驗吏一員月支二十元
第二目工資	九四〇〇〇	九四〇〇〇		
第一節承發吏	三〇〇〇〇	三〇〇〇〇		承發吏三員各月支十元
第二節法警工役	六四〇〇〇	六四〇〇〇		法警四名庭丁二名工役二名各月支八元
第二項辦公費	九六五〇〇	九九二七〇	二七七〇	
第一目文具	三六〇〇〇	三七二九〇	一二九〇	
第一節紙張	一八〇〇〇	一九二九〇	一二九〇	
第二節筆墨	一八〇〇〇	一八〇〇〇		
第二目郵電	八〇〇〇	一一五二〇	三五二〇	
第一節郵政費	四〇〇〇	一一五二〇	七五二〇	
第二節電報費	四〇〇〇			
第三目購置	二二〇〇〇		四〇〇〇	
第一節購置	二二〇〇〇		二二〇〇〇	
第四目消耗	三〇五〇〇	五〇四六〇	一九九六〇	
第一節柴炭	二〇九〇〇	三〇四六〇	九九六〇	
第二節油燭	一〇〇〇〇	二〇〇〇〇	一〇〇〇〇	
第三項雜項	六一〇〇〇	六一〇〇〇		

第一目勘驗調查遞解	五〇	〇〇〇	五〇	〇〇〇						
第一節勘驗調查遞解	五〇	〇〇〇	五〇	〇〇〇						
第二目歲修	五	〇〇〇								
第一節歲修	五	〇〇〇								
第三目雜支	六	〇〇〇	一一	〇〇〇	五	〇〇〇				
第一節雜支	六	〇〇〇	一一	〇〇〇	五	〇〇〇				

本月份支出合計 大洋七百四十四元二角七分

說明

查本月份支出經費比較預算不敷大洋一百一十二元七角七分除呈准添書記官一員月支三十元暨高等廳派委檢察員一員月支八十元准加原定預算數目外溢支大洋二元七角七分

按司法於民國十三年獨立經費何時規定莫詳沿革謹錄此表以備考核

農安縣志

度支

清代

地方度支

農安有地方度支當自光緒戊戌杜前縣購荒籌餉爲之始而創辦新政籌募各欵則以李壽兩令爲最著其收法不外垧捐車捐營業協濟屠宰牲畜及租糧變價基本生息各種其支出可分爲巡警教育實業慈善監獄五項而整頓地方度支則又在李前縣報送三十四年度之預算而壽前縣之決算也茲志其略

丁未 光緒三十三年冬十二月飭將縣署歲出歲入各欵編列統表送候彙辦 督撫憲札

本年度預算數

全年歲入合銀十二萬四千九百零六兩六錢一分五釐七毫支出合銀十三

萬零七百一十八兩七錢二分一釐五毫比較尙不足銀五千八百一十二兩

一錢零五厘五毫 預算表

本年度決算數

農安縣光緒三十四年度歲入歲出決算統計表

統全年各項經費收入

教育	警察	監獄	慈善
五萬三千一百四十七吊五百七十七文	二十六萬三千五百一十五吊二百四十八文實銀二千一百七十四兩餘	一萬一千四百二十吊零九百零四文	四千八百零一吊

全年各項經費支出銀折

教育	警察	監獄	慈善
二萬三千二百零三兩三三折錢七萬六千五百六十九吊九百文	七萬六千三百六十九兩三三折錢二十五萬二千零一十七吊七百文實銀二千一百七十四兩有奇	四千三百二十五兩三三折錢一萬四千二百七十二吊五百文	一千三百零九兩五錢六分三厘三毫三三折錢四千三百二十一吊五百四十八文

全年各項經費虧

教育	警察	監獄	慈善
虧錢二萬三千四百二十二吊三百二十三文	贏錢一萬一千四百九十七吊五百四十八文	虧錢二千八百五十一吊五百九十六文	贏錢四百七十九吊九百七十二文

各項經費共收入錢

三十三萬二千八百八十五吊二百四十九文

各項經費共支出銀

三折五十萬一千八百八十四吊一百四十八錢文

各項餘賸及超過各

超一萬四千一百九十八吊八百九十九錢文

計									
錢數									
實業	四千八百吊								
錢數									
實業	一千四百二十五兩三三折錢四千七百零二吊五百文								
贏數									
實業	贏錢九十七吊五百文								
數									
數									
數									

按李前縣創辦新政規模宏大其預算收支已不敷若此乃未及蔵事而去
壽前縣承李令政興財竭之餘卒能開源節流虧祇此數迄宣統元年不惟
無虧且奇贏焉其經營慘澹有足多者元年預算見戊已報告書茲不備列

農安縣志

度支

民國

地方度支

農安地方度支自光復以來其歲入不外地方稅捐及基本生息各欵其歲出亦不出警察教育實業自治慈善監獄六項迄於四年其制無變厥後組織愈多度支益繁其收醫捐兼收垧捐者有如施醫院費其變青糧爲鋤捐後又改爲團捐者有如保衛團費其先歸地方擔任後由國庫支領者則監獄費是其以地方欵而上解者則九年之督辦練處費十二年之財政廳費是他如九年之子彈及農會十二年之保衛附團費則純出垧捐有歷年表可考茲不復志志其今者

一垧捐每垧年收吉洋一元一角五分撥警費二角七分八釐學費一角七分

自治三分實業費一分三釐三毫施醫院六釐七毫農會二釐正團三角五分附團二角子彈一角

一營業稅按商家賣錢每吊抽收百分之一附設商會代收除留百分之五爲該所辦公經費外餘分作五分警學實業兩級自治及商會各得其一

一特別糧捐每吊抽賣主百分之一除提百分之五歸財務處經費外勻作六分警學實業兩級自治及商會各得其一

一出產糧捐每吊抽收百分之一除提百分之五歸財務處經費外餘欵專作中學校經費

一牲畜特捐按買主每吊抽收一成本城由收捐所經收外鎮由警察分所代收扣留三成辦公財務處扣留百分之五其餘學警各半

一旅店捐大店每客收二吊小棧一吊由警察分所代收財務處扣留百分之五餘歸學費

一車牌捐四套以上每年收捐兩元四套以下每年收捐一元五角轎車每年收捐四元由警察所委員分赴各鄉放釘收欵除財務處扣留百分之五經費外餘歸學費

一醫生捐分甲乙丙三種甲每年八元乙六元丙三元由警察所委員分赴各鄉代收除財務處留百五經費外餘撥歸施醫院經費

一鍋房捐每家每月收十六元除財務處留百分之五經費外餘歸警費

一妓捐二等月納捐洋三元三等二元四等一元每家月納門捐二元此欵除財務處留百五經費外餘歸實業經費

一牙紀捐每名月收大洋一元除財務處留百五經費外餘歸實業經費

一協濟警費城鄉商會協濟警費每年一萬九千五百吊除財務處留百五經費外餘歸警費

一租糧變價係學田慈善兩項租粮每垧年收一石或八斗不等秋後由財務

處會同學務委員赴鄉徵收變價除財務處留百五經費外餘歸教育慈善經費

一基本生息有學費慈善費發商基本銀錢每三個月提息一次哈洋吉洋六個月提息一次所得息欵各歸各費

一違警罰金除財務處留百五經費外餘歸警費 以上新調查

吉林農安縣地方財務處收支各項經費決算表 民國十四年度

費別	舊管	收入	支出	收支兩抵
公	大洋五千四百六十五	垧團捐 大洋二十五萬零一百八十一元四角二分五厘九毫	警察所 大洋一萬零三百七十七元	二十九萬一
		垧團捐 小洋四百一十元零四角五分九厘四毫十吊核	警察中區 大洋一萬四千八百九十三元五角	盈大洋一萬一千
		營業附加稅 錢五十八萬九千三百五十三吊三百六十六文	警察二區 大洋三千七百四十八元五角	
		糧米特捐 大洋一萬一千八百六十七元零零八厘五毫	警察三區 大洋三千七百三十二元五角	
		錢二十四萬四千七百六十四吊六百九十七文	警察四區 大洋三千六百九十七元	
			警察五區 大洋三千七百四十八元五角	
			共數 錢 大洋	共數 錢 大洋
			共數 錢 大洋	盈虧 錢 大洋

款

元	角	分	厘	毫	千	百	十	元	角	分	厘	毫	千	百	十	元	角	分	厘	毫	千	百	十	元	角	分	厘	毫
中學糧捐	屠宰捐	馬牙捐	鍋房捐	妓牌捐	醫生捐	汽車捐	違警罰金	軍衣變價	店捐	租糧變價	商會協濟	現洋生息折	現銀生息折	牲畜捐	學糧捐	屠宰捐	馬牙捐	鍋房捐	妓牌捐	醫生捐	汽車捐	違警罰金	軍衣變價	店捐	租糧變價	商會協濟	現洋生息折	現銀生息折
大洋八千二百九十三元	大洋一萬三千三百六十五元二角三分九厘五毫	大洋一百五十三元	大洋一千零九十四元	大洋三百五十二元	大洋一千零一十七元	大洋二百二十一元一角	大洋二百四十四元二角	大洋五百四十五元七分	大洋八百四十二元六厘	大洋四千九百七十四元零五分六厘	銀三千四百一十三吊二百零二文	大洋一百二十六元三角七分	大洋一百二十九元九分六厘	大洋三千零五元七角一分八厘八毫	大洋一千三百八十九元二角	大洋一百五十三元	大洋一千零九十四元	大洋三百五十二元	大洋一千零一十七元	大洋二百二十一元一角	大洋二百四十四元二角	大洋三分六厘	大洋八百四十二元六厘	大洋四千九百七十四元零五分六厘	銀三千四百一十三吊二百零二文	大洋一百二十六元三角七分	大洋一百二十九元九分六厘	大洋三百九十一元三厘

元	角	分	厘	毫	千	百	十	元	角	分	厘	毫	千	百	十	元	角	分	厘	毫	千	百	十	元	角	分	厘	毫
警察六區警察費	警察七區警察費	警察八區警察費	警察九區警察馬隊	警察步隊	衛生兼消防	警軍衣費	警察修繕費	房租雜項臨時費	保衛總隊	一二三四五隊共支	正副團總	保衛軍衣費	又解督練處費	修繕賞恤房租雜項	副團臨時費	中學高等小學校	第一第二	大洋三百六十七元零四厘	大洋三百零三元五角	大洋二百五十二元	大洋三千一百四十五元	大洋六千零八元	大洋一萬三千六百元	大洋二千七百元	大洋一千零一十元零	大洋一千零一十八元	大洋一萬九千五百九	大洋四千九百七十四元	大洋一千一百五十六元
大洋二千二百六十元	大洋一千三百零五元	大洋一千零九十四元	大洋一千零一十七元	大洋一千零九元九角二分	大洋一千零一十元	大洋一千零九角五分	大洋一千三百零三元	大洋二千七百元	大洋六千零五元	大洋一千零一十元	大洋一千零一十元	大洋一千零一十元	大洋一千零一十元	大洋一千零一十元	大洋一千零一十元	大洋一千零一十元	大洋一千零一十元	大洋一千零一十元	大洋一千零一十元	大洋一千零一十元	大洋一千零一十元	大洋一千零一十元	大洋一千零一十元	大洋一千零一十元	大洋一千零一十元	大洋一千零一十元	大洋一千零一十元	大洋一千零一十元

費

千	九	百	八	十	八	十	七	吊	八	十	六	百	六	十	六	文	雨級
發商錢生息	蒙租尾欠	大洋變價															大洋三萬一千九百三十七元三角
錢一萬二千六百六十六吊九百六十四文	大洋三百零二元零一分四厘	錢八十二萬二千一百二十三吊零四十三文															垝捐
大洋七千零六十五元六角五分二厘六毫	錢五十三萬三千二百二十四吊四百六十六文	大洋一萬零七百三十元八角一分五厘															營業附加稅

千	九	百	八	十	八	十	七	吊	八	十	六	百	六	十	六	文	
女學校	教育講演所	教育會	收捐處試驗場	地方財務處	修繕房租雜費	留日學生	四鄉小學校	農務會	施醫院養濟院	變價大洋	選舉費	國慶費	苗圃費				
大洋三千七百七十四元九角九分三厘	大洋八百三十一元九角八分四厘	大洋八百四十九元九角二分	大洋三千九百三十六元九角八分	大洋一萬零五百七十四元零七角	大洋一萬九千四百零五元七角二分六厘	大洋三千八分	大洋一萬九千五百九十八元	大洋一千一百五十六元八角四分三厘	大洋二千一百七十四元	大洋七千四百七十三元四分五厘七毫	大洋二千一百七十六元一角五分一厘七毫	大洋一百二十元零九元					
零零四厘																	

千	五	百	七	十	七	元	八	角	二	分	七	厘	七	毫	千	六	百	六	十	元	三	角	一	分	九	厘	五	毫
大洋一萬二千二百元	大洋一萬二千一百元	大洋一萬一千元	大洋一萬元	大洋九千元	大洋八千元	大洋七千元	大洋六千元	大洋五千元	大洋四千元	大洋三千元	大洋二千元	大洋一千元	大洋九百元	大洋八百元	大洋七百元	大洋六百元	大洋五百元	大洋四百元	大洋三百元	大洋二百元	大洋一百元	大洋九十元	大洋八十元	大洋七十元	大洋六十元	大洋五十元	大洋四十元	大洋三十元	大洋二十元

自治費	子彈費	文廟費	滯納費	財政廳	統計	說明
二分七厘六毫錢三百三十二萬七千六百二十七吊六百九十四文	錢四十三萬一千零八十三吊三百九十文	大洋七百四十一元八角零七厘八毫	大洋六千五百八十三元六角四分九厘二毫	大洋一千二百六十元零二角八分五厘	舊管盈 大洋三萬二千九百五十元零一角六分零六毫 錢一百六十一萬一千九百吊零零八百五十一文	
	大洋二千一百零七元一角八分七厘二毫		錢三十八萬二千八百二十一吊四百六十七文		收入 洋三十四萬零八百六十八元零八分六厘二毫 錢三百九十四萬三千二百五十一吊四百一十二文	
糧米特捐	坰捐 連珠子彈變價 保衛隊交子彈費 大洋變價	坰捐 基本生息	坰捐滯納費 大洋變價			
錢十五萬零零一十七吊一百零三文 大洋五千零八十三元三角二分零四毫	大洋二千零四十六元九角七分 大洋二十四元零九分六厘 大洋四千四百元 錢一百零六萬零三百三十六吊六百一十文	大洋一百五十九元四角七分一厘 大洋一千零五十四元	大洋一千六百四十一元一角五分八厘 錢四十三萬五千六百八十四吊四百六十七文			
六十九文	一百零六萬零三百三十六吊六百一十文		四十三萬五千六百八十四吊四百六十七文			
八厘	六千四百七十一元零六分六厘	一千二百一十三元四角七分一厘	一千六百四十一元一角五分八厘			
	購買子彈 變賣洋價	奉祀員 祀孔	滯納費 變賣洋價	解十三年度本外省車牌捐	支出 洋三十三萬五千四百九十二元四角九分一厘九毫 錢一百五十四萬四千二百八十三吊	
	錢一百四十九萬一千四百二十吊 大洋二萬二千一百六十四元四角四分七厘 大洋九千六百三十九元四角二分三厘七毫	大洋四百零五元八角五分 大洋七百二十一元二角五分五厘	錢五萬二千八百六十三吊 大洋三千零三十元零七分三厘五毫 大洋三千九百六十元零七角六分七厘八毫	大洋一千二百六十元零二角八分五厘	實在 存洋三萬八千三百二十五元七角五分四厘九毫 存錢四百零一萬零八百六十九吊二百六十三文	
	一百四十九萬一千四百二十吊		五萬二千八百六十三吊			
	三萬一千八百零三元八角七分零七毫	一千二百一十七元一角零五厘	六千九百九十元零八角四分一厘三毫	一千二百六十元零二角八分五厘		
零零六毫錢四百零一萬零八百六十九吊二百六十三文		存大洋八百二十八元一角七分三厘八毫	存大洋一千二百三十三元九角六分五厘八毫			
	大洋二萬七千四百二十九元九角八分二厘					

附地方財務處

農安地方財務處附設縣公署院內假東廊瓦房三楹爲辦公室而收捐所亦屬財務處範圍所設縣署迄東瓦平房三楹以財務處人員兼辦由地方捐收入提取百分之五作常年經費茲志崖略以悉沿革

清

丁未 光緒三十三年夏五月設財務局知事李稟是爲農安財務處之胚胎

設正副局長各一丁未報告書

辛亥 宣統三年春二月十五日改財務局爲財務處吉林全省清理財政局札

改正局長爲主計員副局長爲助理員知縣茹四月一日仿

民國

壬子 民國元年三月二十一號改主計員爲主任取消助理員知縣李札

時縣自治會成立主任一席以自治委員朱萬選兼充三年議事會停辦即以該員爲主任冊報

歷任職員

正局長趙桂馨以巡檢兼充光緒三十三年五月任事

副局長王幃民宣統元年　月任事

正局長張大綬以巡檢兼充宣統二年　月任事

正局長趙多樾宣統三年二月任事

主計員趙錫齡宣統三年四月任事

助理員王幃民宣統三年五月任事

主任朱萬選民國三年　月任事

主任梁廷棟民國九年　月任事

現任職員

劉爲霖字香五五十五歲本縣人附生民國十三年　月任事

農安縣志

錢幣

農安古無所謂錢幣也肅愼以馬爲財產巢居穴處類我國太古時代初無錢幣之可言夫餘立國僅具尊號高麗出自夫餘後併其地爲夫餘城唐薛仁貴舉兵拔之中國錢幣之流入當於是時渤海崛興百官文物燦然可觀而獨於國家流行之寶制作未遑焉遼太祖阿保機鑄天贊通寶錢其制於漢唐爲近重熙二十二年長春州置錢帛司是爲農安前代有錢幣之始金天會二年黃龍府置司如故所用錢大抵皆遼宋之舊其鑄錢則正隆二年十月也海陵始置交鈔實爲後世紙幣之濫觴世宗議行會法又爲近代匯兌之權輿元代用鈔而錢幾廢明代鈔不勝錢非農安前代之事茲故略而不取滿清幣制備見各考道光七年初放蒙荒所收價均以制錢其錢法之盛可知海通以來外幣流入滋多乃倣其制始鑄銀元是爲舊幣民國三年頒佈國幣條例乃定銀爲本位名主幣曰圓而以鎳銅二種幣輔之即今所謂新幣也設治以來制錢不足濟之以私帖私帖濫發乃借欵以贖之於是乎有永衡官帖之請領以官帖易鈔幣價不勝多於是乎又有永衡銀元執帖之頒佈銅元興而制錢廢鈔幣盛而銀元稀漏巵難塞亦識者所隱憂也志錢幣

農安縣志

錢幣

遼

制錢

興宗重熙二十二年（癸巳）閏七月長春州置錢帛司（續通志遼記）以諸坑冶多在國東故東京置戶部司長春州置錢帛司時錢不勝多故東京所鑄至清寧中方用（續文獻通考）

按長春州近混同江爲農安北境掘地所得往往見重熙太平皆遼錢也農安爲黃龍古府遼主歲幸混同江如長春州賞花釣魚駐驆所也錢法流通恆及於此惜前史無考莫詳沿革倘得其一鱗一爪必謹書之重幣制也附遼錢幣考

太祖鑄天贊通寶錢　初太祖文德祖薩勒題爲額爾奇木以土產多銅始造錢幣太祖襲而用之遂致富強以開帝業（續文獻通考）

洪遵泉志曰契丹主安巴堅天贊錢徑九分重三銖六參

太宗置五冶以總四方錢鐵石敬塘又獻沿邊所積錢以備軍實（遼史食貨志）

穆宗鑄慶歷重寶錢（續文獻通考）

景宗鑄元亨重寶錢　以舊錢不足於用始鑄新錢錢用流布（同上）

聖宗鑄太平元寶錢又鑄太平興寶錢　先是統和十四年鑿大安山取劉守光所藏錢散諸五計司至是兼鑄太平錢新舊互用（同上）

按唐書及五代史皆載劉仁恭爲盧龍節度使斂錢穴大安山藏之志稱守光未悉何考

興宗鑄重熙通寶錢（同上）

泉志曰重熙錢徑九分重三銖

道宗清寧二年詔行東京所鑄錢太康九年禁外官部內貨錢取息大安四

年禁錢出境（續通典）時錢分四等曰咸雍曰太康曰大安曰壽隆皆因改元易名其肉好銖數無所考（食貨志）

泉志曰清寧錢徑九分重三銖文曰清寧通寶又太康錢有二品並徑九分重二銖四參以太康通寶太康元寶爲文又大安錢徑八分重二銖八參文曰大安元寶又壽昌錢徑九分重二銖四參文曰壽昌元寶

按遼史載道宗錢四等而不及清寧壽昌亦道宗年號以史文考之則不止四等矣又謂由好銖數無考而泉志乃詳言之足補史氏之缺故續文獻通考取之

天祚帝鑄乾統元寶錢又鑄天慶元寶錢（續文獻通考）

泉志曰乾統錢徑寸重三銖二參天慶錢徑九分二銖四參又曰自天贊以下九品皆契丹年號又千秋錢徑三分文曰千秋萬歲董逌曰遼國錢也

農安縣志

錢幣

金

制錢

壬子 太宗天會十年秋八月甲申黃龍府置錢帛司（續文獻通考）初用遼宋舊錢天會末雖劉豫阜昌元寶阜昌重寶亦用之（金史食貨志）

按農安爲古黃龍府（詳沿革）清宣統年間東街永盛棧後大門外庠生吳俊彥家掘土爲墉得古錢有淳化至道（宋太宗年號）咸平景德祥符天禧（皆眞宗年號）天聖明道至和嘉祐（皆仁宗年號）治平（英宗年號）熙寧元豐（神宗年號）元祐紹聖元符（哲宗年號）政和（徽宗年號）其爲宋輸歲幣無疑惟中有正隆錢正隆者金主亮年號也溯自收國改元至正隆二年始行鼓鑄歷四主四十二年不鑄錢而足於用則宋錢流入之多可知至是鑄錢而錢反缺乏大抵皆窖藏者爲之也甕中錢猶是也厚自封植者可以鑒矣

附金錢幣考

海陵正隆二年十月初鑄銅錢　自貞元二年遷都後制交鈔與錢並用至是始議鼓鑄明年二月中都置監二東曰寶源西曰寶豐京兆置監一曰利用三監鑄錢文曰正隆通寶輕重如宋小平錢而肉好字文峻整過之與舊錢通用（續文獻通考）

世宗大定元年命陝西路參用宋舊鐵錢　至四年寖不行詔能之（同上）

十三年三月東巡以運錢勞費行會法　時車駕東巡費用百出錢貨甚少計司欲輦運以資調度尚書張亨謂上京距都四千里若輓錢而行率三而致一枉費國用徒勞民力不若行會法便從之（同上）

十八年代州立監鑄錢　文曰大定通寶字文肉好又勝正隆之制世傳其錢料微用銀云（金史食貨志）

二十年二月制錢以八十爲陌（續文獻通考）初新錢之未行也以宋大觀錢當五用之時民間以八十爲陌謂之短錢官用足陌謂之長錢大名男子斡魯補者上言謂官所用錢皆當以八十爲陌遂爲定制（金史·食貨志）二十九年十二月（時章宗已即位）詔罷鑄錢　鷹門五臺民劉完等訴自立監鑄錢以來有銅鑛之地雖曰官運其顧直不足則令民共償乞與本州司縣均爲差配遂命甄官署丞丁用楫往審其利病還言所運銅鑛民以物力科差濟之非所願也其顧直既低又有刻剝之弊而相視苗脈工匠妄指人垣屋及寺觀謂當開採因以取賄又隨冶夫匠日辦淨銅四兩多不及數復銷銅器及舊錢送官以足之今阜通利用兩監歲鑄錢四十餘萬貫而歲費乃至八十餘萬貫病民而多費未見其利遂罷代州曲陽二監（續文獻通考）同上

泰和四年命議足銅之術遂鑄大錢　一直十篆文曰泰和重寶與鈔參行

宣宗貞祐三年四月禁用見錢　河東宣撫晉鼎言今市易多用見錢而鈔每貫僅直一錢曾不及工墨之費宜權禁見錢從之（同上）自是錢貨不用富家內困藏鏹之限外敝交鈔屢變皆至窘敗謂之坐化商人往往舟運貿易於江淮錢多入於宋宋人以爲善而金人不禁也議者惜其既不重無用之楮而又棄自古流行之寶焉（金史·食貨志）

農安縣志

錢幣

清

制錢

丁亥 道光七年借蒙地放荒安民時商民交易通用制錢以五百爲吊去底六文曰中錢新調查

附清錢幣考

清情 自崛起長白太祖太宗即鑄錢二品以足民用府事修和規模粗具迨定鼎燕京內則設寶泉寶源二局於京師外則開局鼓鑄於各省輪郭肉好輕重適中較漢之五銖唐之開元尤爲過之西陲底定開局於葉爾羌阿克蘇等城依式改鑄俾荒服之人成資利用錢法之盛遠邁前古農安者清錢之所及也茲志錢幣並附於篇

太祖天命元年鑄天命通寶錢依古九府圜法制鑄錢二品輪郭外周作字陽起一爲國書一漢字其滿文一品錢質較大皇朝通典食貨

太宗天聰元年鑄天聰通寶錢式如舊制同上

世祖章皇帝定鼎燕京大開鑄局以足國用始定爲一品設寶泉局屬戶部寶源局屬工部文曰順治通寶　每局以漢侍郎一員督理錢法滿漢司員各一監管局務開鑄以一期爲一卯計數以千錢爲一串始定制以紅銅七成白銅三成搭配鼓鑄每銅百斤折耗十有二斤以一萬二千串爲一卯每年額鑄三十卯每文重一錢二分凡錢七文準銀一分其舊錢不如式者以十四文準一分四年戶部議錢價既重不便行使請更定爲每十文準銀一分皇朝通志食貨略下同

又請於各省重鎮頒式開鑄於是開山西陝西省及密雲薊宣大同延綏臨清等鑄局又開盛京江西河南湖廣省城及湖廣之荊州常德二府鑄局五

年開江南之江寧府鑄局停盛京延綏二局六年移大同局於陽和城開浙江福建山東各省鑄局七年開湖廣襄陽鄖陽二府鑄局八年准於布政使駐箚之省城量留一局其餘各鎮及湖廣之荊州等府鑄局俱停止十年復開密雲薊宣陽和臨清等鎮鑄局共增鑪三百零四座

按自是各省鑪局增減停復迭有變遷發凡於此非改鑄錢文不書

又定鑄錢務重一錢二分五釐錢背左鑄漢文一釐二字其戶部鑄戶字工部鑄工字各省及密雲等鎮並鑄開局地方一字錢形字體備極精緻不合式者即爲盜鑄仍照舊例每千準銀一兩

十四年詔令停止各省爐座專爲京局較舊錢體質更加潤厚每文重一錢四分磨鏇精緻面鑄順治通寶四漢字錢幕鑄寶泉二滿字俟三年後新錢足舊錢盡行銷燬

按十年錢文世不多見想銷燬盡也

十七年復開各省鼓鑄局定錢幕鑄地名兼用滿漢字（如江南江寧府鑄寧字江西鑄江字之類）其後雍正元年始定各省局錢幕皆用滿文至今通行蓋鑄年號以昭王制鑄國書以示同文洵爲不刊之制也

康熙元年鑄康熙通寶輕重如舊制頒行天下

六年復開各省鎮鼓鑄局增置湖南江蘇甘肅三省局照式鑄地名滿漢文其錢幕湖南鑄南字江蘇鑄蘇字甘肅鑿昌府局鑄肇字

七年開四川廣東廣西貴州四省鑄局錢幕滿漢文四川鑄川字廣東鑄廣字廣西桂林府局鑄桂字貴州鑄貴字

十九年開福建漳州府局錢幕鑄滿漢文漳字

二十一年增置雲南大理府祿豐縣蒙自縣局錢幕俱鑄雲字

三十三年定每文重一錢令寶泉局按卯增鑄其各省局均照今定錢式

二十四年增置雲南臨安府錢局幕亦鑄雲字著永罷舊錢之禁

二十五年增鑄廣東肇慶府局錢幕亦鑄廣字越明年停止
二十八年開福建臺灣府鼓鑄局錢幕鑄臺字
四十一年改鑄每文重一錢四分
雍正元年鑄雍正通寶錢頒行天下開雲南省城及臨安府大理府雲益州
鼓鑄局錢幕滿文俱鑄寶雲二字
五年開甘肅鼓鑄局錢幕滿漢文鑄寶窋字六年令寶源局增設新廠開鑄停
甘肅寶窋字鑄局
七年令湖北湖南江西浙江河南山東山西各開鼓鑄局錢幕滿文江西南
昌府局鑄寶昌字浙江杭州府局鑄寶浙字湖北武昌府局鑄寶武字湖南
長沙府局鑄寶南字河南開封府局鑄寶河字山東濟南府局鑄寶濟字山
西太原府局鑄寶晉字
八年開貴州畢節縣鑄局錢幕滿文鑄寶黔字
九年開江蘇鑄局於蘇州府開安徽鑄局於江寧府在江蘇者錢幕滿文鑄
寶蘇字在安徽者鑄寶安字時安徽布政司使駐劄江寧府城故鑄安字
十一年開雲南東川府局錢幕亦鑄寶雲字
十二年議開雲南廣西州局鑄錢運京錢幕亦鑄寶雲字
時上以錢重銅多易滋銷毀著照順治二年例每文重一錢二分通行各省
照式磨鏇其現行一錢四分之錢聽一體行使
乾隆元年鑄乾隆通寶錢頒行天下
五年改鑄黃錢爲青錢開福建局錢幕鑄滿文寶福字
六年開廣西局於桂林府錢幕滿文寶桂字
八年開廣東省鑄局於廣州府錢幕滿文鑄寶廣字開直隸保定府鑄局錢
幕鑄保直字
十三年開陝西西安府局錢幕寶陝字

二十四年議開西域葉爾羌鼓鑄局　回部之葉爾羌喀什噶爾和闐城舊有錢文名曰普爾以紅銅爲之重二錢制小而厚輪郭外周而中無孔每五十錢當銀一兩謂之騰格至是蕩平式廓上從將軍兆惠所請令戶部頒制錢式仍用紅銅每文亦重二錢陽幕鑄漢字文曰乾隆通寶陰幕鑄葉爾羌城名左國書右回字

二十六年又開阿克蘇城鼓鑄局亦如葉爾羌之制惟錢幕鑄阿克蘇城名

二十九年開雲南順寧府鑄局錢幕仍鑄寶雲字

四十年開伊犂鼓鑄局錢幕用寶伊字　伊犂爲準部總匯之區乾隆二十年王師平定遂立版圖既有重兵駐守兼多商賈貿易需用錢較葉爾羌更爲緊要是年遂令開局鼓鑄

自是迄於清季其錢大抵如舊制不備書

農安縣志

錢幣

清

銅元

先是福建廣東兩省鑄造銅元輪廓精良通行市肆民間稱便江蘇仿照辦理亦著成效著沿江沿海各督撫籌欵仿辦即就各省搭鑄通行迨光緒二十八年壬寅冬十二月吉林銀元局仿照內省成式先制造第五等銅元一元作制錢十文合吉省市錢二十文鑄有成數茲志其略

癸卯 光緒二十九年春正月一日頒發吉省銅元一律行使 長春府轉札

是爲農安有銅元之始

甲辰 三十年夏六月初九日飭銀元局添製當制錢二十文銅元合吉市錢四十文頒發照章行使 道憲方轉札

按此銅元制錢盛衰之機也自銅元盛行而制錢遂受淘汰自有歷史以來未之有也吁可以覘世變矣

農安縣志

錢幣

民國

銅元

庚申　民國九年冬十月飭赴官銀號購領銅元（財政廳札）

吉林輔幣缺乏找零不便曾經財政廳商請官銀號墊撥巨欵託軍械支廠鼓鑄當十當二十兩種銅元以資周轉時鑄有成數由官銀號存儲分配行使（同上）

此項銅元係以大洋爲本位每本大洋一元換銅元一百二十文（同上）

農安縣志

錢幣

清

現銀

銀行之漲落以錢法爲轉移農屬憑帖既有城屯之分買賣銀兩亦因之而異其前後規定辦法有可以縷述者焉

辛卯 光緒十七年秋八月二十八日飭買賣銀行按五日一期報明行市不准忽漲忽落任意低昂 知事張諭示

一銀行分元寶古墨兩種均按五日一期開單報查不准高抬行價

一買賣銀兩均照報明行單每兩出入取用一成不准額外多取 以上章程

癸巳 十九年春三月十二日札發平定銀行告示 長春府轉札

飭各商所開憑帖銀價一律酌中核定每兩不得過三吊四五百文 知事黎諭示

壬寅 二十八年夏六月六日飭每銀一兩定價三吊二百文止准低落不准增漲 同上

自定銀元隨銀價漲落以來銀價驟增百物昂貴故有是飭 同上

庚戌 宣統二年夏五月飭查明貨幣各價接旬表報 度支憲札

時農安現銀平色與省垣同所有銀價視長春爲漲落惟消息阻止乃不一律自是年五月迄十一月底以官帖定價五吊六七八九百文上下不等十二月上中旬落至五吊一二三四五六百文上下三年惟九月下旬十月上旬價至六吊零餘均五吊以上與二年同 價目表

後不備列

農安縣志

錢幣

清

銀元

壬寅 光緒二十八年夏五月二十三日飭吉省鑄造銀元仿照內省章程無論新舊大小均隨銀價漲落各店舖每月均於櫃前懸一粉牌寫明本日每銀價一兩合錢若干每吉省大銀元一元作銀七錢二分合錢若干其餘四等銀元依次遞推其外來銀元及洋元俄元仍以分兩輕重成色高低隨時核定價值不得與本省銀元同價以示區別 同上

秋七月通飭吉省銀元價值 軍副憲札

大銀元每元作中錢二吊三百文

中元每元作中錢一吊一百五十文

二角每元作中錢四百六十文

一角每元作中錢二百五十文

半角每元作中錢一百二十文 上同

農安縣志

錢幣

民國

銀元

甲寅 民國三年九月十五號飭出入官欵均以北洋銀元爲本位 財政廳飭

十月二十三號飭銀元一角合銅元十一枚 同上

使與關內大小銀元市價一律也 同上

十二月五號飭小洋每元定價七吊 知事樂咨

按此後大洋價至十四吊小洋十吊迨六年受俄帖影響羌價大落洋價大提每元大洋至二十吊零小洋至十六吊零

農安縣志

錢幣

民國

鈔幣

丁巳 民國六年十二月二十六號飭永衡官銀號發行銀元執帖一律通用並送帖樣以資印證（省長令）

其面額定爲一元三元五元十元四種註明應照市價兌官帖不折不扣凡輸納課稅租賦一律照收其總分號支店暨代辦金庫以及營業收支均與通行元幣同一收用（同上）是爲吉林官銀號發行鈔幣之始

己未 八年十月二十號飭中交兩行發行鈔幣一律通用（財政廳令）

中交兩行擬在哈埠發行國幣以爲東省鐵路墊款飭各稅關及一切徵收機關一律通用（同上）是爲農安有中交兩行鈔幣之始

庚申 九年九月二十四號嚴禁搗把（吉長道尹禁訓令）

月內永衡元幣價忽三十八九吊騰漲至四十一二吊現大洋亦由五十五吊漲至五十八九吊以奸商搗把破壞金融也（同上）

農安縣志

錢幣

清

官帖

丙午 光緒三十二年冬十二月二十八日飭准借縣屬燒商世合盛等六家官帖十萬吊 軍道憲札 請領二十五萬吊札准此敬照章月七釐生息 同上

丁未 三十三年冬十一月二十四日飭准借縣屬太平鎮鴨爾汀燒商十一號官帖二十七萬吊 督撫憲札 太平鎮燒商世合盛等五號十五萬吊

戊申 三十四年春正月初十日飭凡舖商已經借領尚未繳清之戶不准續借以示限制 督撫憲札 初本城燒商鴻盛永等六號請領七萬吊新安鎮德隆號及雙廟子存金堡屯等處五號請領六萬吊赴領值官帖局存帖無多守候五十餘日未發 請註銷原至是而札下矣

三月十三號靠山屯燒商裕祥和等號請借官帖六萬吊正准 回批 冬十二月飭各商借欵到期者還本一半餘限六個月本利繳清以恤商艱 民政使轉札

初縣屬各商均按年繳利還本二成 見詳各案解 自是迭奉嚴催迄未照辦

按各鎮燒商先後請領官帖二十七萬吊均月按七釐生息除遵章繳原本二成並利錢自行携欵解交省局兌收外截至民國元年止淨剩原本十四萬三千三百六十吊 見知事李移交文 自後凡領繳各欵不書

農安縣志

錢幣

民國

官帖

甲寅 民國三年十二月六號准自本月一日起每官帖七吊兌換小洋一元 巡按使電

丙辰 五年六月二十三號請頒發帖料以資印證照准 巡按使飭

吉林官銀錢號此次所發新帖計分十吊五十吊百吊三種號碼係用洋碼印文關防均用石印 同上

戊午 七年一月財務處主任朱萬選請向吉林官銀錢號借錢二百萬吊未准 呈及回批

以官銀錢號因墊撥軍政各費無款可撥故也 同上

按民國借款不書茲何以書鉅也

己未 八年十月五號縣屬商會請向永衡官銀號借官帖五百萬吊未准 呈及回批

十年一月三十號縣商會函請吉林官銀錢號借撥官帖一千萬吊未准 函及復示

按農安三次借款爲數倍增困可知也借款爲活已非上策至以千萬爲言借用易而繳還難清季各案可爲前鑒宜爲列憲所不允也書此戒侈也

附駐農吉林永衡官銀錢號

創辦 民國十五年十二月一日

營業 存放款項及匯兌並代金庫收解庫款

匯兌 本省各縣

現任經理

經理耿俊字化奇奉天黑山縣籍

農安縣志

錢幣

清

憑帖

農安分自長春未設治先各商號因錢短少行使憑帖藉資周轉種類有二其由城商號所出者曰城帖由屯商號所出者曰屯帖遠近不同價值亦異茲志概略如左

辛卯 光緒十七年秋八月二十八日公議會衆商請街市以城錢交易所有屯帖不分出入二八折扣以昭劃一（知事張諭示）

癸巳 十九年春三月二十五日飭各鄉出帖之家出具連環妥保（知事黎諭示）初農安憑帖交易城錢每兩銀三吊一二百文屯帖每兩四吊二三左右向出帖家爲殷實大舖量本開付帖到二八付錢商民稱便積久弊生各鄉夥房小店亦一律出帖盈千累萬銀價高抬至五吊之多向僅城鄉銀價不一今屯帖之中又復高下其價此種錢帖一經入手購物則格外加價取錢則多方刁難鄉民苦之殷商鉅賈亦深受影響（同上）

按宣統三年財務局册存荒帖四百四十六吊大抵皆無保使然也書此幸之也

夏四月飭本城商號廣德盛等八十一號按資本勻排出帖三十萬吊（知事黎諭）以十五萬吊城帖易城帖其餘十五萬吊半易屯帖半按三吊五百文兌換外屯各商號銀兩（甘結）

六月十六日飭外鎮各商如在示內准出帖之家將先出之帖限四閱月收清另出新者（知事黎諭）以外鎮舊帖多於新帖數倍又舊帖無戳新帖有戳銀行或因此再受影響又舊帖雜以新帖難以稽查故也（同上）

摘附整頓錢法章程二則

一出帖至多不得過資本十分之三

一開憑帖須分大小十成如開一千吊開五吊一張者二成四吊一張者二成三吊一張者一成一吊一張者一成五百文一張者一成三百文一張者一成（札粘）

癸巳 十九年夏四月二十八日定憑帖折扣辦法（知事黎諭）

飭各商查明賬目及典當原價係現時通用憑帖還贖銀價先後無甚參差未便折扣若原欠原當係各屯雜帖每兩五吊者以憑帖現錢結贖均按七扣算（同上）

丁未 三十三年秋九月飭出帖之家限十冬臘三月卯期如數收清（知事李諭）

往來存欠賬目卯內兩清過期四鄉雜帖一概不准行使（同上）

己酉 宣統元年夏六月二十九日飭出帖之家赴部註册（財政局飭）

不遵者勒令歇業其收回紙幣限期自二年起每年收回二成以五年爲限（同上）

冬十月札發部頒暫行章程十二條及第一第二表式依限填送（督撫憲札）

庚戌 章表見縣署卷

二年夏四月十七日飭每月發行及准備數目自本年正月起按月遵部定表式填送到部（清理財政局札）

時靠山屯鎮豫豐勝鴻增魁福德盛福順祥福源昌五家紙票已如數收回其現在發行者

農心區十三家

裕祥和　永福隆　天順興　瑞祥昌　瑞祥彩　三盛魁　福德魁　福德合　增福魁　福興公　永福祥　福聚德　公盛長

以上十三家均在靠山屯鎮

西修區十二家

順升公　文成北　世隆盛　廣興隆　廣源合　德盛太　福慶德　義泉發　福興東　榮慶成　順盛永　太發德

以上十二家均在伏龍泉鎮

農泰區一家

合盛昌　在巴吉壘

農正區一家

三盛永　在鴨爾汀　以上見知事茹札查

按文成北世隆盛廣興隆義泉發四號至三年夏收清餘詳後

農安縣志

錢幣

民國

憑帖

甲寅 民國三年六月二十八號飭嚴行取締紙幣 財政廳札

重申部頒條例也 同上

己未 八年六月二十一號訓令各商私帖限三月收回並處罰有差 知事徐判

按取締私帖曾經三令五申終未禁絕自徐知事雷厲風行當可依限收清

惟後無案可稽編者亦遂告一結束

農安縣志

錢幣

民國

現行錢幣

吉林農安縣通行貨幣一覽表 民國十六年五月新調查

名稱	種類	價值
吉林永衡官帖	一吊 二吊 三吊 十吊 五十吊	五吊 一百吊 一百八十吊換銀大洋一元
吉林永衡小洋票	一角 一元	二角 五元 五角 十元 每元換官帖十吊
吉林永衡大洋票	一元 五元 十元	每元換官帖一百二十五吊
銅幣	十文	二十文 每三百六十枚換國幣一元
東三省銀行兌換券	一角 一元 五元	二角 十元 每一元二角七分換國幣一元
交通銀行兌換券	一角 一元 五元	二角 十元 同 上
邊業銀行兌換券	一角 一元 五元	二角 十元 同 上
黑龍江廣信公司兌換券	一角 一元 五元	二角 十元 每一元四角換國幣一元

國立中央圖書館珍藏

農安縣志

鄉村

孔子曰吾觀於鄉而知王道之易易也鄉社有圖鄉飲有禮鄉大夫鄉先生凡起化者莫不重於鄉村者鄉之分也陶潛詩云曖曖遠人村是爲村之最古者農安屬長春時爲農安鄉不言村而村自寓乎其中村又同邨考農安稱村者三稱邨者七十有七又去邑爲屯其實皆村也其他各以其居之所近以爲名總之不離鄉村者近是又村在外區者曰鄉孝悌耕桑可以觀政矣志鄉村

農安縣志

鄉村

農安村名繁複易於混淆非提綱絜領莫辨所屬茲考有以自然地理爲名者曰山曰岡曰嶺曰坡曰泡曰川曰汀曰泉曰窪曰灣曰沿曰口曰界曰洞曰石曰塘曰圪子曰溝子曰城子曰歲子曰甸子有以人爲地理爲名者曰屯曰村曰莊曰堡曰鎭曰街曰店曰舖曰戶曰房曰樓曰塔曰站曰窰曰鑪曰廟曰橋曰台曰壘曰棚曰門曰圈曰地曰墩曰排木曰營子曰家子曰床子曰窩堡曰馬架有以自然兼人爲者曰樹曰通曰園子曰林子此外或沿蒙語或以商號或以食品及龍鳥同名異地義各有取限於尺幅圖難備載茲爲分類志之考鄉村者或有取焉

以山名者六十三

靠山屯（心區）東山頭屯（正區）太平山（身區）鳳凰山　團山子　雙龍山　二　東雙龍山　牛尾把山　太平山　百花山　太陽山屯　白鶴山　東太平山　後太平山　雙山子　東雙龍山　西雙龍山　西山頭　三杏山　萬寶山（以上東修）龍鳳山屯　聚寶山屯　金寶山屯　興隆山屯　太平山屯　小青山屯　二青山屯　大青山屯二　聚龍山屯　小巴山屯　二龍山屯　黑山嘴屯　後太平山屯　寶青山屯　西黑山嘴屯　四平山屯　東朝陽山　蓮花山屯　西四平山屯　後金寶山屯（以上西修）團山子屯　前望龍山　後望龍山　雙山子　太平山　前太平山　後太平山　三青山　前三青山　後三青山　西山頭　前伏山　後伏山（以上泰區）太平山　二麒麟山（以上民區）龍泉山（安區）

以岡名者二十九

黃花岡（正區）黃花岡屯（意區）三道岡　四道岡　五道岡二（上身區以）東大岡　朥大岡　後東大岡（以上東修）藕梨岡　半截岡（以上西修）藕梨岡二　老邊岡　西大岡　後大岡

石頭岡子　榆樹岡　窩岡　五道岡　四道岡　三道岡　二道岡　頭道岡（以上泰區）　溫家岡　白家岡（以上民區）　榛柴岡　溫家岡　三道岡（以上安區）

以嶺名者二十

北嶺　魏家嶺　興隆嶺（心區）　歡喜嶺屯（正區）　歡喜嶺（意區）　太平嶺（誠區）　太平嶺　五台嶺　哈鎮後嶺（身區）　長春嶺（東修）　長勝嶺屯　歡喜嶺屯　東歡喜嶺　前歡喜嶺屯（西修）　泉眼嶺屯（二泰區）　太平嶺子　西火石嶺子（民區）　火石嶺子屯（安區）

以坡名者五

偏坡子屯　朝陽坡（二身區）　頭道坡子（東修）　背陰坡（西修）　朝陽坡（民區）

以泡名者四

二泡子（心區）　二泡子　黑魚泡子　閻家泡子（正區）

以川名者三

朝陽川（正區）　四海川（身區）　太平川（二東修）

以汀名者一

鴨兒汀屯（正區）

以泉名者五

勝水泉（心區）　黑泉眼屯　伏龍泉（西修）　聖水泉　前聖水泉（泰區）

以窪名者十八

高中窪（心區）　高中窪屯（正區）　施家窪子　南大窪　大窪屯　司家窪子　楊家窪子（身區）　元寶窪　楊家窪（東修）　郭家窪　後榛柴窪（西修）　窪中高（泰區）　洛家囘子　元寶窪二（民區）　大窪屯（安區）

以灣名者三

東江灣（心區）　上河灣　前上河灣（泰區）

以沿名者二

南河沿（心區）　小江沿屯（正區）

以口名者二

青山口心區鎮江口屯正區

以界名者二

五里界民區五里界安區

以洞名者六

獾子洞身區狟子洞　前狟子洞東修狟子洞西修　狼洞子屯　狼洞子民區

以石名者二

紅石磴　臥牛石心區

以塘名者二

艾蒿塘東修艾蒿塘西修

以坨子名者五十五

李家垞子　高家垞子　杜家垞子　馬家垞子　二里半垞子　四里半垞子　猪官垞子　六里半垞子　高家垞子　紀家垞子　方家垞子　于家垞子　林家垞子　呂家垞子　狐狸洞垞子　李家垞子　文舉垞子　紀廣垞子　田家垞子　潘家垞子　王功垞子以上正區揣家垞子　司家垞子　程家垞子　林家垞子　馬家垞子二　白鴿垞子　蔡家垞子　野鷄垞子身區元垞子　閻家垞子　趙家垞子　五里垞子　白花垞子　韭菜垞子以上東修元垞子屯　元垞子屯　橫垞子屯　東橫垞子　小黑垞　劉家垞　西衣家垞　杏樹垞　老道垞　馬家垞　韭菜垞　東杏樹垞以上西修元寶垞子　泰區趙家垞子　姚家垞子　榆樹垞子民區

凡言垞子皆岡也稱某姓其所居

以溝子名者五十二

朝陽溝　三道溝　柳條溝　二道溝　頭道溝　東三道溝　東二道溝　東頭道溝心區興隆溝　火絨溝子　施家溝子　薛家溝子　孔家溝子　王

福溝子　金家溝子　水泉溝屯　費家溝子　張家溝子（以上正區）葦子溝屯（意區）葦子溝（誠區）頭道溝　二道溝　三道溝　東二道溝　南溝子（身區）三道溝　西三道溝　腰二道溝　三道溝（以上東修）楊家溝　泉子溝　波羅溝子屯　下波羅溝　溫德溝　蘇家溝　前柳條溝　後柳條溝　大紅溝屯　杏樹溝小葦塘溝（以上西修）房身溝二　岳家溝　前二道溝　後二道溝　溫道溝　聞家溝　興隆溝（泰區）後放牛溝　前放牛溝　東趙家溝　西趙家溝（民區）

以城子名者七

城子屯（二意區現爲第三區依調查册增入）哈哩海城子（身區）馬家城子（東修）小城子（泰區）小城子屯　小城子（以上民區）

以歲子名者二

西歲子　東歲子（以上心區）

以甸子名者二

前西甸子　後西甸子（以上泰區）

以上自然地理

以屯名者七十七

江東王屯　鄉約屯　生子屯（心區）劉花馬屯　連三炕屯（正區）三門劉家屯　拉拉屯　李達子屯　徐家屯　徐家大屯（正區）天津王屯（意區）三門李家屯（誠區）金福屯　孔家屯　把什屯　興隆屯　新立屯二　太平屯　萬發屯　豆家屯姜家屯二　鄉約屯　高家屯　蔣家屯三　十成立屯　薛家屯　潘家屯　周家屯　後朱家屯　王家屯　崔家屯（以上身區）新立屯　小東屯　三門劉屯三合屯　前三合屯　後三合屯二（以上東修）尤家屯　蒙古屯　新立屯　兩半子屯　瞎子屯　六合屯　蘇家良子屯　四間房屯　東新立屯（以東修）曹家屯　范家屯　劉家屯　兩半子屯　四合屯　興發屯　拉拉屯　長發屯　潘家屯二　王家屯　呂家屯二　皮家屯　李家屯　吳家屯　朱家屯

吳麻席屯　吳家大屯　三不管屯（以上泰區）拉拉屯　二丁家屯　管家屯　金福屯　丁家屯　賈家屯（民區）

按屯取古屯田義凡屯無別名者屬之

以村名者三

牛家村　頭牌村　生大村（誠區）

以莊名者六

福順莊（正區）長發莊（身區）新安莊　太平莊（東修）太平莊（西修）八里莊（民區）

以堡名者三十八

十里堡（心區）馬家堡　新安堡　吳家堡子　二榆樹堡　青山堡　興隆堡　朝陽堡　順山堡　甯家堡　前高家堡　西河堡屯　平安堡　西河堡（身區）大清堡　新安堡　興隆堡（東修）平安堡　順山堡（西修）長春堡　金山堡　居安堡　向陽堡　順山堡　後順山堡　金山堡　長順堡　長山堡　茂盛堡　前萬順堡（泰區）後萬順堡　十里堡　八里堡　朝陽堡　長安堡　長山堡　大清堡　西大清堡（民區）八里堡（安區）

以鎮名者三

興隆鎮屯（二泰區）興隆鎮（民區）

以街名者一

四平街屯（正區）

以店名者三十五

梁家店　花馬店　姜家店　陳家店（心區）楊家店　元慶店　李家店　劉學店　尹家店（正區）高家店（誠區）萬昇店　張家店　四賈家店　劉恒店　劉家店（身區）小新店　腰孤店　大孤店　大新店（二東修）趙家店屯　林家店屯（西修）陳家店　張家店　張家小店　李家店（二長發店　萬發店　浦家店（泰區）廣興店（民區）蔡家店（安區）

以舖名者五

喬家當舖（心區）　孫家盆舖　魯雜貨舖　姜家盆舖　張家帽舖（西修）

以戶名者五

東少陵戶　後少陵戶　腰少陵戶　老少陵戶　西少陵戶（西修）

以房名者二十二

田家粉房　大平房（心區）　宋家平房　王豆腐房　白家粉房（正區）

大平房屯（意區）　張家粉房（誠區）　張家糖房　韓家粉房　劉大房子　小房身　趙家油房　張家粉房（身區）　翁家油房　四間房屯（西修）　沈家染房　二楊大房子　大房身　前攬頭房　後攬頭房　李家草房（泰區）　小房身（民區）

以樓名者一

南樓屯（心區）

以塔名者二

萬金塔（誠區）　塔西（民區）

以站名者一

蒿子站屯（正區）

以窯名者四

雙發窯屯（正區）　瓦盆窯　綦家窯（泰區）　瓦盆窯（民區）

以爐名者十

生子爐（心區）　孫家爐　畢家爐　都家爐屯　陶家爐屯（身區）　叢家爐　前鏵子鑪　李家爐屯　盛家爐　鏵子鑪（泰區）

以廟名者七

財神廟屯　姑子庵屯（正區）　姑子庵屯（意區）　雙廟子（身區）　雙泉寺屯（泰區）　娘娘廟屯（民區）　小雙廟屯（安區）

以橋名者四

吟大橋屯　小橋子（正區）太平橋（身區）小橋子（民區）

以台名者六

鰲莊台（心區）興隆台屯　鰲龍台（正區）鰲中台（身區）架格蘇台（泰區）高台子（民區）

按此次調查二區有上台子東台子二屯以近土山如台狀故稱敖莊台相傳有會總某號四閻王者在古娘娘廟廊房內練勇屯箚雄稱一鄉在廟西立土台一謂觀望四方動靜聲聞吉省副都統以兵平之故曰敖莊台敖龍台是一是二尚待詳考

以壘名者三

巴吉壘　前巴吉壘　巴吉壘北屯（泰區）

以棚名者二

弓棚子　西弓棚子（西修）

以門名者二

兩儀門　土門子（意區）

以圈名者一

黃魚圈（正區）

以地名者二

學田地屯　祠堂地屯（西修）

以墩名者一

卜爾墩（民區）

以排木名者一

東排木（心區）

以營子名者十一

拉馬營子（心區）八里營子　前營子屯（東修）羊營子屯（正區）韓達營子（身區）前楊營子

後楊營子（西修）後達子營　達子營　前達子營（泰區）好來保營子（安區）

以家子名者十六

八家子 七家子 兩家子 六家子 小八家屯 兩家子 四家子 四家屯 東修 東六家子 七家子 五家子 東六家屯 前六家屯 腰六家屯 後五家屯 西修 兩家子 安區

按開荒時皆自二家子三家子依次遞進至若干家子遂成大屯家子者屯之始也

以牀子名者一

王家牀子 身區

以窩堡名者三十八

和尚窩堡 王東窩堡 腰窩堡 腰窩堡 心區 江東窩堡 腰窩堡 王家窩堡 孔家窩堡 劉彥窩堡 正區 馬家窩堡 唐家窩堡 閻家窩堡 高家窩堡 小高家窩堡 貝家窩堡 程家窩堡 修家窩堡 二孫善窩堡 身區 甯家窩堡 牛窩堡 前府窩堡 長順窩堡 七棵樹窩堡 海青窩堡 高家窩堡 東修 耿家窩堡二 陶家窩堡 閻家窩堡 紀家窩堡 黃金窩堡 牛窩堡屯 戰家窩堡 馬家窩堡 涂家窩堡 老道窩堡 鐵嶺窩堡 泰區 江東窩堡 民區

以馬架名者九

那家馬架 五馬架屯 正區 六馬架屯 王馬架 六馬架 四馬架 江家馬架 泰區 後四馬架 六馬架 民區

以上人爲地理

以樹名者十

大榆樹屯 正區 大榆樹屯 小榆樹屯 西修 大榆樹 二雙榆樹 二三棵樹 二前大榆樹 泰區

以通名者四

黑通屯 衣德通屯 李林通 蓋家通 正區

以園子名者六

孫家園子　侯家園子　花園屯（東修）　花園子（西修）　杏樹園子（民區）

以林子名者一

桑木林子（正區）

以上自然兼人爲地理

以蒙語名者三

蘇集樑（東修）　艾甘兎（西修）　敖寶圖（泰區）

以商號名者十二

廣和成屯　元亨廣屯（正區）　永義慶（誠區）　舉成號屯（身區）　三盛玉屯（東修）　六合春屯　興合當　興合順（西修）　天增福　合心成　四合堂（泰區）　同德堂屯（民區）

以食品名者二

餑餑屯　後餑餑屯（西修）

以龍名者一

大土龍（泰區）

以鳥名者一

老鵌子屯（正區）

以上雜俎

按以上據戊巳報告書故區仍舊考安區爲第二區今新四區城區爲第三區今新五區意區爲第四區今新三正區爲第五區心區爲第六區今併爲新二區身區爲第七區今新四區民區爲第八區今新六區東修爲第九區今新七區（九區偏佔）西修爲第十區今新八區泰區爲第十一區今爲九區方向及相距里數詳輿地全圖

農安縣志

氏族

三代而上姓與氏分而姓重於氏故周之世天子諸侯皆一姓而氏則百餘三代而下姓與氏合而氏統於姓故稱姓而不稱氏漢魏以來志氏族者十七家而能不失左氏因生賜姓胙土命氏以字以謚以官以邑之意者推鄭氏左氏分目爲五鄭氏則廣爲三十二類不足則以四聲複姓統之而姓氏之源流悉焉農安舊隸我索肅愼夫餘國族未分其得氏者高麗以國渤海以號遼金元則以部以姓大抵不出於鄭志明代金白黑姓元蒙古色目姓見諸金史百官志及陶宗儀輟耕錄足補正史所未及滿洲姓愛新覺羅愛新譯金謂出女眞覺羅趙也自徽欽北狩女眞因有姓趙者故稱亦鄭氏以國以姓例也漢姓則宋有千姓編明初吳沈撰千家姓世皆不傳今所行者惟百家姓玉照新志謂兩浙錢氏有國時所著趙乃國姓錢奉正朔故次之孫乃忠懿王之正妃其次則南康李氏次周吳鄭王皆武肅而下嬪妃也是仍以

地望爲主無當於姓氏農安惟漢回二族漢姓已如前述回以國爲姓者一家餘與漢族無異遼金元往矣兩三字姓均不可見矣將來環球姓譜皆如我黃帝子孫亦有聲有色之事也志氏族

農安縣志

氏族

前代

渤海

其王舊以大爲姓右姓曰高張楊竇烏李不過數種部曲奴婢無姓者從其主（松漠紀聞）

高句麗

本出於扶餘先祖朱蒙朱蒙母河伯女爲夫餘王妻爲日所照遂有孕而生及長名曰朱蒙俗言善射也國人欲殺之朱蒙棄夫餘東南走渡普述水至紇升骨城遂居焉號曰句麗以高爲氏（杜氏通典）

遼國族

達呼哩氏　炎帝之後曰葛烏菟者世雄朔陲居鮮卑號鮮卑氏（嘉容燕幷取其地分其部爲三曰宇文曰庫莫奚曰契丹續通志）

約尼氏　唐武后時遣將攻契丹潰其衆達呼哩氏徼弱別部長過折代之過折盡滅天寶間德呼勒部長孟呼立達年嘉哩爲蘇爾威汗更號約尼氏（同上）

按遼史表達年嘉哩唐賜姓名李懷秀則達呼哩約尼唐時俱賜姓李

錫里氏　德時勒部長孟呼之後左右約尼氏幾百年國勢復振至努爾蘇之孫曰安巴堅功業勃興號錫里氏（同上）

耶律氏　唐咸通中錫里氏有安巴堅者母蕭氏夢日墮懷而娠及產室有神光異香三日不睦而能言知未來事及長身長九尺豐上銳下目光射人智勇殊衆累立戰功哈陶津汗命總知軍國事遺命立之是爲遼太祖於是錫里與達呼哩約尼號三耶律並爲耶律氏（同上）

外戚

舒敏氏　本蘇爾威汗時部因以爲氏世爲外戚

巴哩氏　蘇爾威汗分二舒敏爲五曰巴哩氏國舅族也

蕭氏　后族蘇濟勒氏巴哩氏世任國事太祖慕漢高皇帝以伊蘇濟勒比蕭相遂爲蕭氏太祖娶舒嚕氏太宗自汴將還留外戚小漢爲汴州節度使賜姓名曰蕭翰由是巴哩伊蘇濟勒舒嚕三族皆爲蕭氏（同上）

伊蘇濟勒氏　蘇爾威汗分二舒敏爲五曰伊蘇濟勒氏國舅族也

舒嚕氏　回鶻阿蘇之後太祖后族

按其氏族可知者略具皇族外戚二表止有耶律蕭氏也列姓屬國從略

金

國姓

完顏氏 鞢鞨氏有名普函者自高麗往居完顏部爲部人立約誓解怨部有賢女年六十未嫁普函娶之生二子因爲完顏部人卽金之始祖景元皇帝也金初起時完顏十二部後皆以爲氏又宗室表有稱宗室者有稱完顏者其稱完顏有二有同姓完顏蓋疏族有異姓完顏蓋部人續通志

按以部爲氏以姓爲氏均見續通志茲略

元

國姓

博爾濟錦氏 見蒙古源流

却特氏 見元史太祖本紀

按通鑑輯覽 御批謂蒙古書却特與奇渥溫字形相似宋濂承修明史既不諳其國語又不辨其字文妄爲音譯考蒙古源流載元之國姓爲博爾濟錦氏却特其貴種耳其以部爲氏以姓爲氏者均從略

農安縣志

氏族

漢族

農安漢族多遷自直隸奉天山東各省幾佔民族全部分

按漢族者別於滿蒙回藏言之也自黃帝以來爲主有中國之民族漢武帝征匈奴威振外國至魏晉後外人猶稱中國爲漢而民亦不忘漢而稱之享祚久賦稅輕也

蒙族

第七區

馬家城子有蒙古馬姓者一家當未開墾之先即居此

按府時有蒙兀室韋爲此族之起原金時有合不勒爲部長自號大蒙古國蒙古即蒙兀之音轉成吉斯汗威及歐洲泰西人因以蒙古爲黃種之代表曰蒙古利亞種本部落名遂以爲氏元太祖崛興別部人來降編入蒙古軍本姓上加蒙古二字馬豈其苗裔歟

回族

第一區 即中區

縣城小東門裏有回民十九家

左文元 男一 女一　豐順發 男二 女一　豐順來 男一 女一　豐順喜 男一 女一　王廷玉 男二 女一　常順才 男七 女六

張萬一 男一 女一　夏喜孟 男三 女二　馬子剛 男二 女二　米振邦 男五 女六　金榮合 男一　楊秀長 男一

張忠貴 男六 女七　白榮貴 男二 女三　張福 男四 女四　楊清 男三 女一　豐永和 男八 女四　徐寶成 男十五 女十

韓同金 男一 女二

大東門裏四家

沙永才 男六 女六　張興 男二 女四　石長庚 男三 女二　滿寶坤 男四 女三

大西門裏四家

劉順民 男三 女三　丁連魁 男四 女三　沙玉鳳 男二 女一　韓同喜 男一 女一

大西門外十家

石同文 男三 女三　豐永平 男二 女二　石成山 男一 女二　石成寶 男三 女二　沙明山 男二 女二　張忠海 男四 女一

王發 男二 女四　楊發 男五 女五　金中意 男四 女二　馬玉 男女 十一

小西門裏三家

馬麟 男女 十五　陳鳳山 男女 二　馬子鳳 男女 十六

小西門外二家

沙文春 男七 女六　楊鳳桐 男六 女二

以上縣城共四十二家男女二百九十六名口

第二區

靠山屯鎮回民十一家

王振綱 男女 十二　楊漢文 男女 六　金聲 男女 四　楊鳳廷 男女 七　楊朝林 男女 六　回才 男女 九

馬春祥 男女 四　馬福 男女 十二　馬連成 男女 二　馬青榮 男女 四　張化茂 男女 三

按古者因生以賜姓胙之土而命之氏諸侯以字爲謚因以爲族是爲我國有氏族之始回回西域大食國種也明丘濬曰國在玉門關外陳隋間入中國金元以後蔓延滋甚所至輒相親守其所謂教門者尤篤今在在有之而農安自清道光二十六年即有回民入境東門裏石長庚大西門外石同文是也今考其姓氏皆爲漢姓未詳其始清會典各省散處之回民皆列入民戶其有漢姓也疑在是時有回才者與漢姓異似又以國爲姓也

農安縣志

戶口

周禮職方氏辨九州山澤之利並及男女生數是為我國古代籍戶口之始肅愼夫餘史無明文遼以兩丁為戶遼史地理志長春州長春縣丁四千戶二千太祖天顯元年正月拔扶餘城議括戶口太子倍諫止之而黃龍府遂無戶籍可考金改隆州戶一萬一百八十元置軍民萬戶府而口數有未詳清會典腹民計以丁口邊民計以戶是猶離戶與丁口而二之也其戶與丁口合計者在清季可分兩時期一曰編聯保甲一曰推行新政在民國可分三部分一曰警察區域一曰縣治範圍一曰清鄉手續分目臚舉俾知一次調查即有一次之用意若徒考其丁口及戶數則一表報之事足矣烏須乎志志戶口

農安縣志

戶口

清

農安五方雜居人民戶口莫可究詰調查殊難其要義可分兩種一爲編聯保甲一爲推行新政茲志崖略如左

光緒十七年夏四月十四日飭編送戶口册（府憲文轉奉道憲訥軍憲長札）（辛卯）

本城

商舖五百七十一家男二千五百十二名

土著三百三十一戶男七百零一名女七百十九口

外來四百四十一戶男一千三百十一名女一千三百二十口

十二社

農康社

土著七百七十六戶男三千五百三十二名女三千六百十一口

外來一千二百五十三戶男五千六百零九名女四千二百三十二口

農勤社

舖戶二十六家男四百六十一名女三百八十八名女三千零二十三口

土著六百零一戶男三千二百八十八名女三千零二十三口

外來四百七十二戶男二千二百二十四名女一千七百二十四口

農儉社

舖商六十七家男六百三十三名女七百九十九名女七百九十口

土著一千三百三十九戶男九百九十九名女七百九十口

外來一百九十戶男六百七十二名女四百七十二口

農祥社

土著六百八十一戶男三千五百九十九名女三千零五十四口

外來三百十一戶男一千三百九十六名女一千一百十九口
農治社
土著一千一百七十八戶男五千四百零二名女五千五百六十四口
外來八百戶男三千六百五十八名女三千三百三十一口
農豐社
土著五百一十戶男三千三百二十六名女三千七百五十三口
外來五百二十八戶男三千五百五十三名女三千四百五十八口
農樂社
土著三百六十二戶男二千九百七十三名女二千八百十九口
外來一千零十八戶男四千九百七十四名女三千九百七十五口
農和社
土著五百六十二戶男四千五百十四名女四千六百四十二口

外來四百九十八戶男三千八百二十四名女三千九百八十四口
農裕社
舖戶九十家男一千四百零八名女一千四百七十六口
土著九十三戶男三百五十三名女三百二十一口
外來七十三戶男二百八十三名女二百六十一口
農平社
土著九百六十五戶男五千五百七十四名女四千六百八十七口
外來一千一百二十戶男三千八百零八名女三千八百八十三口
農略社
土著八百十五戶男二千七百零四名女二千三百七十一口
外來九百十七戶男一千八百二十七名女三千四百四十七口
農新社

土著二百八十二戶男六百七十八名女一百八十二口

以上共商戶七百五十四家民一萬六千一百二十戶大小男七萬五千六百九十六名大小婦女六萬六千七百四十二口統計十四萬二千四百三十八名口 以上知縣張查報

按調查舖家以一舖爲一戶店家以一店爲一戶廟宇以一處爲一戶舖戶而有室家者則列於民戶册其編制法每十戶爲一牌擇牌內一人爲牌長十牌爲一甲擇甲內一人爲甲長十甲爲一保保內公舉保正一人每牌十戶若零花三戶以下則附於末牌之尾三戶以上則與末牌勻分爲兩牌每甲十牌照每牌十戶半式 丁未

三十三年秋詳查十二區戶口總數 知縣李查報

正附三萬五千五百三十九戶男女二十八萬七千七百零八名口 丁未報告書

按十二區爲心正意誠身修家齊國泰民安

戊申

三十四年秋詳查九區戶口總數 知縣李查報

村屯舖商七百四十八家

人民二萬三千八百三十六戶男 大六萬三千七百五十三 小三萬八千六百四十一 名女 大五萬零二 小三萬六千

百九十一口 一百九十

以上共男女大小十八萬八千七百十五名口 戊申報告書

按九區爲意誠心民正身修泰安時家齊國已劃隸長嶺也

己酉

宣統元年秋七月詳查城鄉戶口總數 知縣壽查報

縣城一千九百九十三戶男一萬零九百八十五名女五千六百七十五口

四鄉三萬六千零六十戶男一十六萬零六百四十四名女一十四萬一千六百四十三口

以上共三萬八千零五十三戶男女三十一萬八千九百四十七名口 以上戊申報告書

按此以東西南北東北西南西北分鄉總名曰四鄉

冬十二月十三日飭編查戶數口數册撫憲陳札以調查戶口爲推行各項新政之基礎也同上

庚戌二年春二月飭查明所屬男女各數學童壯丁各總數分別表報民政司使謝札以宣統元年十一月爲始每兩月編訂一次同上

農安縣城廂各區戶數總表

縣屬各區正	戶總數	附戶總數
城廂	六百	一千六百七十二
安區	九百七十七	二千三百七十七
民區	一千九百六十五	三千八百零八
意區	六百五十九	一千九百九十七

誠區	七百二十	一千零三十六
心區	八百四十六	二千二百六十七
正區	四百二十六	一千七百八十四
身區	一千四百八十一	三千四百九十六
東修區	七百九十	一千一百六十九
西修區	八百三十一	三千六百五十六
泰區	一千九百一十	四千六百零八
總計	一萬一千二百零五	二萬七千八百七十

農安縣城廂各區口數總表 宣統二年七月

縣屬各區	男子口數	女子口數	附學童總數	壯丁總數	查
城廂	九千五百四十九	五千一百二十三	一千七百一十二	五千二百六十九	
安區	一萬四千四百四十	一萬二千二百四十二	九百八十五	八千四百五十	
民區	二萬五千五百二十一	二萬二千二百三十二	五千九百一十	一萬二千零四十	
意區	一萬一千九百五十五	一萬零九百一十二	二千七百四十六	五千七百三十九	
誠區	九千四百一十八	七千五百九十七	二千二百三十二	四千七百一十四	
心區	一萬二千九百二十六	一萬零四百九十一	二千一百一十二	六千五百六十二	
正區	一萬二千一百八十九	九千一百五十五	一千六百五十四	五千五百八十九	
身區	二萬零九百四十六	一萬六千七百二十七	四千五百一十四	一萬二千五百七十	

東修區	一萬零八百三十六	七千六百六十四	二千三百四十三	五千零二十二	
西修區	一萬九千二百八十三	一萬四千三百二十三	三千六百四十	七千二百二十	
泰區	二萬九千四百三十二	二萬五千四百八十五	五千七百四十	一萬七千五百二十六	
統計	十七萬六千九百九十五	十四萬一千九百五十一	三萬三千五百八十七	九萬零七百零一	

農安縣志

戶口

民國

世運之潮流日新而戶口之調查爲急光復以來手續尤密其要義有四

一有關於縣治者

一有關於警察者

庚申 九年一月二十二號飭查報全縣居民男女總數 警務處令

全縣共居民三萬五千八百六十二戶男十六萬零五百八十六名女十三萬一千一百一十一口共男女二十九萬一千六百九十七名 知縣徐呈復

寅亜 民國二年六月十五號十一區各添派戶口生二 警察長劉呈奉監督廖批 同上

由是月一號起實行調查並釘門牌

正戶九千零八十一附戶二萬六千七百三十二共三萬五千八百一十三戶

男十五萬九千五百九十八名女一十三萬二千二百九十二口共二十九萬一千八百七十名口

營業六百零八戶男六千二百七十六名

附查

學童三萬八千四百七十七名

壯丁六萬一千九百一十三丁 以上均見二年調查表

按十一區爲一二三四五六七八九十十一民國改也

農安縣警察區戶口表 民國十五年調查

區別	戶數	男丁數	女口數	學童數	人口共數
第一區	二・三七〇	四・七二二	七・〇一四	二・六一〇	一四・三四五
第二區	三・六〇三	一〇・一九〇	一〇・七七四	八・九四一	二九・九〇五
第三區	三・一八一	八・五四六	一二・九八二	六・〇二一	二七・五四九

第四區	七・二一三	二〇・九九九	二六・一三〇	七・六九三	五四・八二二			
第五區	二・〇一六	五・八三〇	八・五八三	三・二〇〇	一七・六一三			
第六區	五・五八四	一四・二七八	一五・一一三	一五・二六二	四四・六五三			
第七區	二・三六五	七・一七八	六・九九〇	三・一七三	一七・三四一			
第八區	六・〇七一	一五・四九七	一八・九六八	七・八五八	四二・三二三			
第九區	四・六〇八	一三・八五三	一六・五八〇	一一・六七一	四二・一〇四			
總計	三七・〇一一	一〇一・〇九二	一二三・一三四	六六・四二九	二九〇・六五五			

說明

查縣境各區民戶計共三萬七千零十一家男丁十萬零一千零九十二人女子計十二萬三千一百三十四口男女學童六萬六千四百二十九名共計男丁女口學童總數二十九萬零六百五十五人理合聲明

一有關於縣治兼警察者

乙卯

四年十二月五號飭發縣治戶口暨警察廳戶口編查規則

吉林巡按使王飭

農安縣志

卷七　戶口

規則詳縣署卷

縣治戶口編查程式

某省某道某縣第幾區　字第幾號

類別 / 事項	姓名	男女之別	已未嫁娶	有無子女	年齡及生年月日	出籍	戶主	親屬稱謂	同居關係	僱工關係	共計 男口 女口	內計 有職業口 無職業口 學童口 壯丁口 廢疾口 現住口	往	他	備考

事項	貫	居住年數	職業	宗教	教育程度	盲啞瘋癲及其他廢疾	其他事項

信奉某種宗教者　曾受刑事處分者　素行不正者　形跡可疑者　非家屬雜居者

按縣治編查册式有四茲錄其一

警察廳戶口調查票式

某省某警察廳某區某街或某巷住戶門牌第幾號

類別 / 事項	戶主	親屬 稱謂	親屬 關係	同居 關係	同居 關係	僱工 關係	僱工 關係
姓名							
男女已未之別							
有無年齡及出嫁娶子女生年月日							
籍貫							
居住年數							
職業							
宗教							
教育程度							
盲啞瘋癲及其他廢疾							
其他事項							

共計 男 口 女 口

內計 有職業 口 無職業學童 口 壯丁 口 廢疾 口 現住 口 往他 口 信奉某種宗教者 口 曾受刑事處分者 口 素行不正者 口 形跡可疑者 口 非家屬雜居者 口

按警廳調查票式有四錄其一

縣治戶口編查門牌式

存根

某縣第 區第 甲第 牌第 戶門牌

戶主	姓名	年歲	本籍	職業	居住若干年
親屬	男若干口	女若干口			
同居	男若干口	女若干口			
僱工	男若干口	女若干口			

字第 號

編查戶口門牌

某縣第 區第 甲第 牌第 戶

戶主	姓名	年歲	本籍	職業	居住若干年
親屬	男若干口	女若干口			
同居	男若干口	女若干口			
僱工	男若干口	女若干口			

按門牌式亦有四錄其一

吉林農安縣戶口表 民國十六年五月　日

區別	戶數 正戶	戶數 附戶	戶數 共計	人口數 男	人口數 女	人口數 共計	備考
第一區	六•〇二	二•八〇六	三•四〇八	一三•五二六	八•四二三	二一•九四九	查全縣共爲九區統計正戶一萬三千一百三十一戶附戶二萬六千九百一十六戶共正附戶三萬九千零三十七戶男一十六萬二千零九十九名女一十四萬三千一百三十三口共男女三十萬零四千二百三十二名口內有寺廟三十七座天主耶穌教會二處私立會所三處日僑五戶妓館七家但日僑及天主教法僑計六戶其人數另列外人雜居表內又全縣商民自衛大快槍三千七百七十九桿手槍一千零九十六支土砲一萬三千七百三十三桿共計大小快槍暨土砲三萬二千三百零八桿又雜色騾馬四萬八千六百一十三匹牛六千九百七十頭合併陳明
第二區	一•〇二六	二•七二一	三•七四七	一五•五七三	一四•〇七五	二九•六四八	
第三區	七•四二	二•六七八	三•四二〇	一五•六五七	一四•二〇八	二九•八六五	
第四區	二•三七六	五•〇三八	七•四一四	二九•七三九	二七•一一九	五六•八五六	
第五區	五•三五	一•五七四	二•一〇九	一〇•〇五四	八•八一九	一八•八七三	
第六區	三•四〇四	二•三六三	五•七六七	二四•四九六	二二•〇七二	四六•五六八	
第七區	三•五七	二•〇六〇	二•四一七	一〇•〇二〇	八•二九九	一八•三一九	
第八區	一•三〇七	三•七〇九	五•〇一六	一九•六二一	一六•九六〇	三六•五八一	
第九區	一•七七二	三•九六七	五•七三九	二三•四一三	二二•一五八	四五•五七一	

一有關於清鄉者

庚申 九年八月十四號發調查戶口表遷移證出境證等 吉林清鄉局令

各件詳縣署卷

九月二號呈送清鄉局戶口表 知事李呈

表未詳

農安縣志

風俗

農安無所謂風俗也自肅愼夫餘以迄遼金蒙古率因其種以爲俗清嘉慶五年放荒招墾漢族自直魯奉各省遷來者又各以其地爲俗清道光二十六年回民入境則又與漢俗不同故曰無所謂風俗也李方膺曰自上鼓者謂之風自下化者謂之俗農安設治迄今三十九年其所以鼓之化之者亦自有在農安鄉民子弟雅尙詩書則自黎前縣之觀風月課始也俗喜修廟計全境祠宇不下五十餘處則自杜前縣勸建龍王廟啓始也廬墓始於孝子馬萬才寢假而效之者三人焉封股始於劉蔭增寢假而如是者四人焉則淳乎其淳者也打祖宗始於由奉遷來之南四城人寢假而高明之家鼓人入室突開機房始於山東人寢假而通宵達旦機聲滿城矣至於俗善畜牧其猶有蒙古之遺風乎謹據調查所得筆之於編以備輶軒之采焉

農安縣志

風俗

古俗

肅愼

夏則巢居冬則穴處無井竈作瓦鬲受四五升以食坐則箕踞以足挾肉而啖之俗皆編髮以布作襜徑尺餘以蔽前後將嫁娶男以毛羽插女頭和則持歸然後致禮聘之婦貞而女淫貴少而賤老死者其日即葬之於野交木作小棺殺豬績其上以爲死者之糧性凶悍以無憂哀相尚父母死男子不哭泣哭者謂之不壯相盜竊無多少皆殺之故雖野處而不相犯 晉書

夫餘

以員柵爲城有宮室飲食用俎豆以臘月祭天大會連日飲酒歌舞名曰迎鼓行人無晝夜好歌吟聲音不絕兄死妻嫂死則有槨無棺殺人殉葬多者以百數 馬氏文獻通考四裔考

高句麗

其俗節於飲食而好修宮室言語法則與夫餘同蓋其別種也跪拜曳一脚行步皆走其俗淫皆潔淨自熹暮夜男女羣聚爲倡樂好祠鬼神社稷靈星以十月祭天大會名曰賽盟其國東有大穴號隧神亦以十月迎而祭之其婚嫁皆就婦家生子長大然後將還便稍營送終之具金銀財幣盡於厚葬積石爲封亦種松柏 同上

渤海

俗所貴者曰太白山之兎南海之昆布栅城之鼓扶餘之鹿鄭頡之豕率賓之馬顯州之布沃州之絲龍州之紬信城之鐵盧城之稻湄沱湖之鯉果有九都之李樂浪之蕘餘俗與高麗契丹略等 新唐書

婦人皆悍妬大氏與他姓相結爲十姊妹迭次察其夫不容側室及他遊聞則

必謀置毒死其所愛一夫有所犯而妻不知覺者九人則羣聚而詬之爭以嫉忌相誇故契丹女貞諸國皆有女倡而其良人皆有小婦侍婢唯渤海無之（松漠紀聞）

契丹

黃龍府爲契丹東寨當契丹强盛時虜獲異國人則遷徙雜處於此南有渤海北有鐵離吐渾東南有高麗靺鞨東有女眞室韋東北有烏舍西北有契丹回紇黨項西南有奚故此地雜諸國風俗凡聚會處諸國人言語不能通曉則各爲漢語以證方能辨之（北盟會編）

女眞

胡俗舊無儀法君民同川而浴肩相摩於道民雖殺雞亦召其君同食炙股烹脯（原注音蒲肺肉也）以餘肉和蓁菜擣臼中糜爛而進率以爲常（松漠紀聞）

俗好衣白辮髮垂肩與契丹異垂金環留顱後髮繫以色絲富人用珠金飾婦人辮髮盤髻亦無冠自滅遼侵宋漸有文飾婦人或裹逍遙巾或裹頭巾隨其所好至於衣服尙如舊俗（大金國志）

舊俗多指腹爲婚姻既長雖貴賤疎隔亦不可渝壻納幣皆先期拜門親屬偕行以酒饌往少者十餘車多至十倍飲客佳酒則以金銀杭貯之其次以瓦杭列於前以百數賓退則分餉焉先以烏金銀杯酌飲貧者以木酒三行進大軟指小軟指如中國寒具次進蜜糕人各一盤曰茶食宴罷富者淪建茗留上客數人嚙之或以粗者煎乳酪婦家無大小皆坐炕上壻黨羅拜其下謂之男下女禮畢壻牽馬百匹少者十匹陳其前婦翁選子姓之別馬者視之好則留不好則退留者不過十二三或皆不中選雖壻所乘亦以充數大抵以留馬少爲恥女家亦視其數而厚薄之一馬則報衣一襲壻皆親迎既成婚留於婦家執僕隸役雖行酒進食皆躬親之三年後然後以婦歸用奴婢數十戶牛馬數十羣每羣九牝一牡以資遣之（同上）

農安縣志

風俗

今俗

婚

農安居民分漢回二族其婚禮互有異同茲略述之

漢族

初農安爲蒙古發源地清道光初年漢族由直隸山東遷來者衆乃劃荒爲界內留爲蒙旗游牧地外減價准漢族報領其無力承領者與爲傭每日撥荒一垧以爲代價蒙漢向不結婚故無婚禮之可言惟漢族直魯雜處漸相水乳其結婚儀式大抵男家欲求婚女家須先託女家近戚或知交一二人爲媒得允即將女子庚帖由媒送男家（即古問名之意）男家請日者推算其命運之佳否及與男命有無冲尅（俗謂合婚）吉再由媒往告女家（即古納吉之意）並議聘禮如女家所求不奢（農邑婚制大抵注重聘金其家道較殷而有名望者女家惟恐其不定聘金殊廉對於中下等人家則以女居奇輒索重聘加以衣飾等物動費累萬實最陋之習俗也）即訂期相看先男後女男家須備押婚物品及裝菸錢女家則否（俗謂相門戶）定約後或一年二載運早不等仍由媒人通知男家將原議之衣飾各物先過之俗謂過小禮亦稱掛墜外附快子四雙葱四棵乾粉四把女家留半回半蓋取女過門早立子聰明長生之意迨擇定吉期由媒往女家以告（俗謂通訊）先一月前男家須將一切應過聘儀及猪酒同媒送之（如女家貧亦有將猪酒折錢者）並偕中年婦二持剪刀爲女裁衣一件亦有僅作形勢者（俗謂過大禮亦曰開剪子）及期男家門列鼓吹（通用單班家富者間用兩班）新郎身披彩紅頭插金花（現城廂亦有改用制服者頭頂洋式帽惟鄉間仍沿舊習）或馬之或轎之在大街遊行如科舉時代之誇官（俗曰晾轎）翌晨新郎往女家親迎道遠或前一日

行途中遇他姓娶親者新郎須與新郎交換物件然後行歸時路遇井墓廟宇均障以紅氈新娘進院後按日者所言向某方吉將轎撥正時至降輿以少婦持銅盆木梳淨面梳頭略作形勢再由娶送親客攙扶下轎先備寶壺二寶以粳米令十二三歲幼女二人分持交新娘手持以行新娘以紅袱遮首胸掛銅鏡足踏紅氈詣香案前男東女西新郎跪拜如禮新娘立曰拜天地（南城人南向拜者謂拜南天門西城人北向拜者謂拜北斗）然後婿前導婦持寶壺隨行又門限上置馬鞍一上搭銅錢二串令新郎踏過（踏後即將馬鞍撤去亦有將馬鞍上之銅錢掛新郎肩上者）門內左右侍立童男女二手持棗栗等物向新娘灑之（取早立子之意）時新郎以手揭帕藏於懷從前皆以秤桿挑之後以其險揭以手（俗曰抓蓋頭）新郎新娘偕坐帳中（俗曰坐帳）家人以糖水交飲之意謂使夫婦情義甜蜜也然後新娘梳籠佩帶整齊與新郎同杯飲（即古合巹禮）並獻水餃由女之弟陪食之（俗曰管小飯亦曰配親又曰吃見面飯）日中婦家戚黨皆至列宴畢集婦家戚黨新婦室內令新郎按名問候以鞠躬之禮禮之（俗謂認親）次晨新郎與新娘拜見翁姑及尊長並男家戚黨贈送新娘釵環陳設諸物俗曰分大小七日婿偕婦同車赴女家歎如嬌客曰回門亦有七日女家只延女回門越日送歸曰接七換八月後女家迎女歸曰住對月陰曆新年正月新郎新婦攜禮物以車行拜謁男女家各宗戚曰拜新年此農邑漢族婚制之大略也現在文明日啓婚制亦頗改良城鎮士紳及學界多有採取最新文明結婚儀式者然鄉間則猶沿舊習也

回族

農安回族結婚與漢族通行之禮迥異與近代文明結婚禮略同而其中儀式又微有不侔凡男家欲求婚女家先遣媒妁致意女之父兄須陰以問女如女掩面泣其父兄即不相強倘女不之理即係允可之意其父兄即代允男家選擇柱廂日（吉日也每月有四）凡舉行祭祀禮拜均於是日行之）備贄品同媒

妁及教長赴女家行拿手禮行禮時教長以手與女之父兄手互相合口誦經文雙方交換條件女家以金貨與男家作爲標記旋女家以男家之禮物祀祖告女已字人也及婚期男家治酌邀親友舉行親迎禮其儀式大約招待員證婚人（即教長）主婚人介紹人來賓次第入席後禁止女賓男主婚人面向內與衆行禮互道安寧（此時由教長以下依次入坐）新郎入席跪於證婚人前證婚人爲立證書且宣讀之令新人各自簽字交卡賓錢此時由女家主婚人代女索身價錢即時由新郎自行交出多寡以貧富而定惟至少必番餅十枚以上而後證婚人讀贊詞打洗澡教長以棗向新郎投之以表賀忱行捧手禮（此時諸種手續完備自教長以下均捧手覆面默邀教主庇佑）新郎即依次行禮禮畢乃退席及翌日新婦拜見親戚尊長仍請教長爲誦經文新郎親赴祖塋祀之以告謂已舉行婚禮也不用鼓樂亦不拜天地此與漢族不同處其最異者即女家無論受男家之聘禮與否既經女之父兄口允（通曰口換）即永無更異此又與漢族之動輒悔婚者較爲愈矣

喪

漢族

農安漢族喪日先擇入殮之期及殃煞起落一切避忌曰開殃榜合族成服三日親友持香楮來弔喪家具飲食款之其入殮送漿水燒黃昏紙送三辭靈各儀一切與直魯及江東等處無異葬三日家人前往新墳掩以土曰圓墳七日以香楮酒醴祭於煙囪下曰祭七後每七日即往祭墳前一次以七七爲度其家道殷實者擇期具計高搭席棚殯之前三日可分開弔酬奠成主三期其家祭修經一切儀節皆視家之貧富爲增減事畢孝子踵謝各親友至百日周年皆祭於墓親友亦有餽賻者此漢族居喪之大略也

回族

農安回族屬纊後無論老幼貧富至多不得在家停放三日漢族父母喪有在

院停放半年者）殯期請教長宣讀眞經將死者全身沐浴清潔纏以白布或白綾使公用經匣（係抽屜式者）貯而運之墳其墳先以木鑲成四框無底蓋取土葬之意將經匣落於墳上抽其底使二人手托屍身頭北脚南身面向西落於墳中此時死者如口眼閉面帶笑顏家人皆大歡喜無哭泣者以爲死者已升天堂矣否則家人皆哭以爲死者將入地獄矣請教長多誦經以超度之三年以內其家人哭無時惟未嫁女哭其親時必須二人對面坐携手哭之此回族居喪之大略也

按前修棰志時經回教徒周叔坤女士調查謂經匣確非抽底至壙用手托出以白布繫至底並無仰升天堂覆入地獄之說今調查又云然或者該教徒師範畢業生也程度較高爲彼族諱亦未可知附註於此以資證明

祭

漢族

農安漢族祀先無特殊儀式率於寢室之北設龕以板爲牌或以紙爲帳或購印成紙帳曰家堂上書高曾祖禰諱左考右妣各以次每歲除夕設香案於前薦以供饌及水陸珍饈之類供設及迎神家人自族長以下均跪拜如儀餘如清明七月望日十月朔日均備香楮前往墓前祭之

回族

農安回族祭禮較喪禮爲重喪葬因日期迫促儀式頗簡單惟祭禮則於死後七日四十日周年等均量力舉行設筵致祭哭泣無時並在禮拜寺作香油餅（以麵作扁圓形以油炸熟之）分食親友此外公祭照例於杜麻日羣赴禮拜寺齋拜祈福是又宗教之儀式而非普通之祭禮矣

衣

漢族

男女猶有直魯風服妝樸素常服多以布爲之色尙藍富家漸有服呢與綢者

回族

農安回族來此最久漸染華風其衣飾與漢族無異

食

漢族

飲食單儉以秫米爲常食家略豐者或食麪粉與糝米宴客之事雖機關亦不多見

回族

平日飲食尙清潔供客亦具肉食教律戒專殺其牛羊與雞皆購於市非清眞寺掌刀所宰不能用也

住

漢族

所居多土平房富家築以磚每春以城土抹之否則滲雨城內鮮樓房瓦房亦不多見大院則比比皆是行各胡同一望皆土墻也

回族

建築與漢族無異小西門裏外則多僦居

普通習慣

漢族

農安設治較晚土地膏腴民風樸厚勤儉守信義重宗法鄉民平素往來均係口頭契約恒數世不爽貧民到處游食無拒者倘無嗣必於族中查明昭穆擇一相當之人承繼擇賢擇愛悉由自取議定邀族長族人及戚黨之長者爲證凡財產悉歸之鄉民子弟除少數讀書以圖進取外人書據簽字名曰過子單現在文明日進鄉民亦漸知遣子弟入學率務耕稼城鎭居者半求學半習商校非復昔日之反對矣其鬼神觀念則牢不可破尤以婦女爲迷信之尤每年四月初八十八二十八等日城鄉婦女均赴娘娘廟焚香祈禱及爲兒換替身

及跳墻等事以爲夫壻兒女及人生禍福皆佛實主之也端陽中秋兩節商農各界均於午後休息半日以資紀念而鄉農又恐蟲蝗害稼以六月六日爲蟲王節殺牲以祭之報賽也歲旱則集多人頂柳跣足舁龍駕遊行各處家家門供龍王缸插柳枝以相迓斷宰殺三日遇井廟輒跪拜焚香祭之起時齊呼阿彌陀佛聲動天地（俗曰求雨）祈禱六日內倘沛甘霖即爲祈得之雨由各提倡人集資殺牲或演劇以酬神名曰謝降又七月十九日城鄉男婦均携香楮至地藏王廟焚香拜祀十二月二十三日夜祀竈神供餳糕焚香紙然爆竹謂之過小年漢族普通之習慣大抵如此

回族

農安回族習慣與漢族稍異有回民地方即建設禮拜寺以便各回民朔望日杜痲日男婦老幼齊集誦經院內亦另設室一間專用一人經管核特耐事宜天主則曰割席人民皆奉摩呵教稱漢族爲大教有以貴字報之者彼亦自貴

之曰貴教蓋不知貴字爲外人尊之之詞也性喜羣居務生產雖五尺童子亦知負販宰牲無不事事者較漢族子弟坐食祖父之遺其相去何啻霄壤但性情狹隘圖小利喜奮鬥似又遜漢族之寬厚多矣（以上新調查）

特異之迷信

農安有最奇一種風俗每年禾稼登場後燒太平香曰攆祖宗先時有持單鼓者沿門敲之其聲鼕鼕然名曰攬香有燒者出與議用三人或六人不等其價值以人數多寡爲定至期殺牲列宴接親友被接者報以香或以錢其夙通弔賀者雖不被接亦如之時掌壇者（即前攬香之人）以其黨來人數如約先懸土地像於祖堂供案底復懸旋風九郎二神畫像於兩旁乃焚香致詞曰請由頭輩祖宗次及二輩三輩以至最近並姑舅兩姨之在天者均來家喫宴席並謂走道走出個親家來對火對出個親家來亦請來家喫宴席云云祭畢送神時掌壇者冠神冠紮神裙腰繫銅鈴左右擺其聲蘇蘇然讀送神歌請保佑太平時坐客

屏息以聽無敢譁約一小時許俄聞鼓噪如雷以竹爆爆之謂祖宗去矣故曰
撻祖宗此風初興自由奉遷來之南四城人近農人亦有效之者（韓汲三投稿）
農民染疾多延巫以神治之若巫謂此祖宗要喫宴席也輒焚香於天地桌前
應之至期請持單鼓者殺牲欵客略如上述人謂之撻祖宗相傳唐太宗李世
民征遼東時超度亡魂留有此俗農民至今惑之一染疾即疑祖宗坐祟巫以
告輒請持單鼓者爲之雖上等社會亦然（許愛田投稿）

按祖宗爲一脈相延無能禍人亦無能福人也追遠報本爲禮之宜而撻之
非禮也應爲大聲疾呼曰寃哉祖宗

農安縣志

慈善

禮運云大道之行也鰥寡孤獨皆有所養樂記云大道之亂也老幼孤獨不得其所是以惟仁人能以不忍人之心行不忍人之政視天下之疲癃廢疾皆吾同胞之顛連而無告者也視天下之愚不肖皆吾兄弟子姪之幼而失教者也故月令有發倉廩之文司徒有恤孤獨之制文王無侮鰥寡之心不謂之慈善不得也飢由己飢溺由飢溺慈善也己立立人己達達人亦慈善也凡合此旨志皆以慈善予之若其結善緣修廟宇是爲有功於佛佛必報之則無須乎志焉志慈善

農安縣志

慈善

國家慈善

養濟院

杜前縣蒞農伊始即軫念窮黎無告謀爲之所爰就縣城東門外擇地設院以資養濟成立之始則清光緒二十二年八月也前正土平房五間後正平房三間週圍土墉板大門南向有公田四百五十垧歸公地二十一垧基本錢四千五百吊銀五百兩詳稅捐志現養貧民十九名

經理

正經理孫佐清年四十五歲農安縣人民國九年任職

副經理楊恩波年五十四歲農安縣人民國八年任職

按籌買公田爲經久計杜前縣之造福窮黎者至矣

個人慈善

義塾

第一區

小西門裏萬國道德籌備分處附設義學一處學額二十五名留堂學生每名月出米八升餘費概免教員齊鳳鳴年六十歲富錦縣人義務職

按此係募欵

第三區

大房身屯義塾民國十一年經唐文秀等六人倡辦招生四十名教員薪金及一切各費出自學董年需欵六萬吊留堂學生月僅出米一斗

學董　唐文秀　唐文興　唐文凱　唐文業　唐文成　唐明新

西王家屯距城百里北沿松江西北與蒙界毗連南臨下坎之山麓地處險要爲胡匪往來之孔道故無官立學校村中子弟廢學者多民國十四年經王振

國等四人倡辦義塾一處教員薪金及一切經費由學董四人分擔年需欵六萬餘吊學生留堂者月僅出米五斗村之貧民德之

學董　王振國　王振魁　王振中　王占英

西王家屯雖有男校而無女校一般青年女子未免向隅民國十二年屯民王振國倡辦女義塾一班學生四十二名所有經費由王擔任教員張淑和年二十三歲義塾畢業生義務職

按王振國一農民耳既捐建男校復倡辦女校亦可謂熟心教育者矣雖然犧牲金錢者學董犧牲精神者教員也附著姓名用垂芳采

第四區

劉家店屯距縣八十里民戶殷繁未立官校學齡女子尤多其不能負笈遠方也明甚民國十年農民劉海山倡辦女義塾一處學生六十四名分兩班教授教員二劉月書年二十歲本縣楊家窪人張月蘭年十九歲本縣張家店屯人

均義塾畢業生又皆義務職所有學膳費均海山一人擔任年需九萬餘吊七區紳戶額其門曰

德建名立

又聯其楹曰

敬朋友和親鄰恒念濟人農縣中不愧無雙善士

植青年宏教育深明大體蒙邊上堪誇第一名家

民國十四年九月東北陸軍十六師三十三團十二連連長唐興亞排長吳獻芝保衛隊第五隊隊長吳秀峯三區警察分所長周純一哈哩海城子稅捐分局主任劉蘊齋亦欽其造福幼女也公送一急公好義額金字輝煌門楣有耀鄉里榮之

張家店屯女義塾倡辦者爲屯民張天富張永祥叔姪二人以該屯距縣城七十里哈哩海城子鎮十二里女子求學殊苦鞭長莫及民國十二年組織成立

經費由二人分擔年需欵四萬餘吊現學生四十七名教員二宋淑雲年二十歲朱彩琴年二十一歲均懷德縣人本年二月十八日到校熟心教授成績卓著其往返川資及零用由學董擔負不支薪

韓達營子屯南距城八里北連蒙界無官立女校學齡女子求學無地民國十一年由屯民馬連升馬連科馬連登三人倡辦義塾一處學額四十名教員二楊景雲年十八歲懷德縣人張素蓮年二十二歲本縣人本年二月十八日到校均義務職

第八區

伏龍泉鎮女學校民國九年經閻慕昭女士創辦經費教授均該女士擔負民國十年勸歸官辦續招學生一班合爲兩班添教員一仍以閻長其校改爲縣立第二女子小學校十六年又招高等一班學生四十名初級兩班學生七十名共一百一十名教員二楊振瑞李惠芬共校舍二十一間內有校舍十四間係閻慕昭私房

按女子倡辦義塾欵由已出爲事之至難現雖改官立而倡爲義舉者女士也故備書之

善船

第二區

松花江口八里營子有善船兩隻民國八年經三盛永財東張人惠之子繼廷創設一年後歸慈善會接辦現移青山口至今扁額猶存

慈善家張人惠傳

張人惠字景僑耆賓瑞五公之長君也富而好施田千頃燒鍋二處三盛永三盛玉清光緒三十三年創辦小學捐助校舍二十楹校基一坰值洋五千元經知縣李請獎急功好義匾額一方宣統元年江水溢江村廬舍悉被淹沒民人皆露宿山岡公惻然憫之僱漁船數隻運至燒鍋院內男女百餘口飲食之累

日水落各歸己家無食者助以米有司以聞經吉林巡撫陳奬給好行其德匾額一方壽七十有四立石於墓之門人爲之銘曰

三盛家聲　百忍堂號　廣譽令聞　功德美報　救人舟船　濟貧爐竈
霽色和顏　平矜釋躁　長者先生　輕衫卓帽　賢如謝安　貴比王導
蒙古納交　晚今碩髦　斯人其亡　無不痛悼

三盛者商號也百忍者堂名也公生時積有私產地百坰錢百萬吊垂危謂其子曰此錢專作慈善以余之錢假汝之手好爲之勿吝也眞仁人之心其言藹如哉 張荷亭來稿

按銘用謝安王導未合惟其人可稱且係原稿故錄之

閒嘗博稽書史而慈善無志非略也古代民風醇厚遇同胞之不幸而救拯之以爲分內事不知其慈何所謂善柳條邊紀略云十年前行柳條邊外者率不裹糧主者盡所有出享或日暮讓南炕宿客而自臥西北馬則煮豆麥

剉草飼之客去不受一錢他日過之或以鹹線荷包贈則又煮乳猪鷄鵝以進其風猶爲近古今則建一橋飯一客施一衣一粥人必稱之曰此慈善家也已以自詡曰吾慈善家也此慈善之所由來也雖然富而好施其去厚自封植以遺子孫者有閒矣茲擇其大而可傳者志之亦與人爲善意也

農安縣志

衛生

讀魯論鄉黨篇至食不厭精膾不厭細節輒掩卷而思之曰夫子之於飲食也固如是之挑剔哉比讀至後季康子饋藥曰丘未達不敢嘗乃恍然大悟曰夫子之所以如此者蓋衛生也今攷其所不食各物食皆足以害人惟當時衛生未有專科夫子以身示範欲人人知所趨避也記者不察以爲某某不食云今以研究人類生理之機能以謀增進身體健康之術者曰衛生以生理學醫學爲經物理學化學細菌學爲緯其範圍可分爲二曰個人衛生曰公衆衛生農安對斯二者曾有種種之設施臚列本編以供留心衛生學者之研究焉志衛生

農安縣志

衛生

清

公共衛生

己酉 宣統元年秋八月三十日飭查報公共衛生事件 民政憲謝札

戒煙會衛生局等 同上

戒煙

丁未 光緒三十三年設立戒煙會 以上知縣王稟

戊申 三十四年設禁煙分局 知縣李稟

己酉 宣統二年設調驗所 知縣茹稟

時過境遷故不詳

除穢

設衛生局 知縣李稟

該局備衛生車二輛馬四專爲清道除穢後改歸植物園兼辦由城商務分會每月津貼官價錢一百五十吊 呈報

防疫

庚戌 宣統二年十二月二十三號飭知哈埠疫氣傳及長春民間驟馬往來設局留驗 省公署電

設防疫會

臘初有自哈埠來者疫斃旅店傳染數人由縣邀集士紳組織防疫會並設特別旅店留驗過客又遴派醫生專司防治配製藥方廣爲施送計前後患疫者三十治愈者十餘 知縣茹電稟

按此次發生爲鼠疫

個人衛生

醫藥

福德堂　瑞興隆　興源德

以上新調查

餘未詳

農安縣志

衛生

民國

公共衛生

禁煙

癸丑 民國二年二月二號飭認眞嚴查禁煙按月册報 民政司令

甲寅 三年十二月二十號查禁私種罌粟隨時具報 巡按使飭

前奉

大總統頒布禁種罌粟條例第一條無論已否禁絕自頒布後發現有私種情事地

丁巳 方官即應負責成 同上

六年五月二十二號訂禁煙調驗所管理規則 知事徐公布

規則十六條詳縣署卷

辛酉 十年十月十九號縣知事出具禁煙印結 知事李呈

稱縣屬境內無私種私運情事 同上

禁嗎啡

嗎啡療養所

考農安設所戒除嗎啡曾經三次一次曰療二三次曰收容試分年志之

甲寅 民國三年十一月六號請設嗎啡犯療養所 知事樂詳

仿照長春辦法就縣署西院設立定名曰療養所凡有嗎啡癮者准自首入所

療養癮除釋放免科罪刑否則照章科罰 同上

乙丑 十四年七月二十號嗎啡犯收容所成立 知事孫呈

以第一區分所長王會卿充該所所長十月因犯人漸次戒除開釋無存經該

所長請准停辦 所長王呈

按農邑以接近長春張家灣之故灌輸祕密殊難拔本塞源該所長稱漸次

戒除似從此無施打之人其然豈其然乎

丙寅 十五年五月一號復設嗎啡犯收容所 知事鄭呈

設縣城東門外養濟院內閑房三間所長以警察所長兼充由警長委警所股員兼內部辦事員委會計兼庶務員委一區分所長兼外勤管理員所長暨外勤管理員均係義務職而內部管理員暨庶務員每月各津貼官帖五百吊其餘看守長警由一區分撥巡警三由所招募巡長一巡警二共長警六 新調查

募欵

自十五年五月一日起迄年底八個月共募官帖二十五萬吊有奇

經費

每月預算二萬五千一百吊支出計算約一萬八九千吊

收容幾人

自十五年五月一日起至十二月底止共收容七十七人

戒斷幾人

自十五年五月一日起至十二月底止共戒斷六十九人

所長楊家瑞詳見警察

辦事員薛芳春年三十八歲奉天營口人

楊　棟年三十六歲吉林榆樹縣人

除穢

癸丑 民國二年四月二十七號飭警務公所經理衛生車 知事廖訓令是爲巡警局經理衛生車之始

以清道除穢事隸巡警範圍應歸該公所辦理 同上

丁巳 六年十二月二十七號 飭發增修管理衛生章程 吉林全省警務處訓令

略謂欲曲突之徙薪宜綢繆於未雨要在勵行清潔以清其源疫癘自無由而

發 同上

章程詳縣署卷

防疫

己未 民國八年八月十四號禁止人民購食瓜果腐魚爛肉等物　知事徐布告

時津海營哈各埠虎疫流行以諸物能傳染也　同上

設防疫會

時縣城死於疫者數人招集各界代表組織防疫會於九月二號成立公推陸軍步兵團王團長玉珍知事徐爲會長並在東門外借養濟院房屋組織臨時病院於本月一號成立員書均由軍政各機關人員兼任不支薪　知事徐呈

按是年九月虎疫已漸次銷滅無人治療其臨時養病院裁撤飭該院貧民仍回本院

就診

施醫院

丙辰 民國五年十二月飭籌設農安施醫院　省公署訓令

開辦之簡章

創立　民國六年正月

定名　農安縣施醫院

宗旨　以施醫普救爲宗旨

住址　本城西北門裏

經費　暫由慈善費項下酌撥並各界捐助及醫藥行捐欵

職員　正副院長各一不支薪西醫一中醫二助理員書記各一院役四

事項　分內外兩科

時間　春秋以上午九鐘起至下午一鐘止夏以早八鐘起至十二鐘止冬以上午十鐘起至下午二鐘止爲開診時間　以上施醫院報告書

組織之沿革

遷移　北大街路西

房間　洋式房土平房各七間

職員　院長一中西醫各一（西醫杜殿幅中醫夏治平）看護一文牘兼庶務員一

時間　每日以上午十一鐘起至下午二鐘止爲診療時間中醫隨時施診無定時

休息　星期日

歷任院長

劉德純字佩文年　歲農安人民國六年一月任事

李萬選字子青年三十一歲同　上民國十二年二月任事

現任院長

王錫豐字　年五十四歲同　上民國十六年一月任事

個人衛生

擇醫

農安縣城醫行調查表　民國十五年十月

號別	營業	股本	股東	經理	開設何年	地址
興源德		三十萬吊	楊汝楫	李福堂	咸豐五年	北街路西
瑞興隆	批發	哈洋千元	劉萬育	陳國恆	光緒二十年	西街路南
福德堂	批發	二十五萬吊	積福堂三家	鄭俊修 邢華三	光緒二十五年	北街路西
太一堂		四萬吊	欒聘忱	欒聘忱	民國八年	西大街路北
恆昌德		三萬五千吊	趙俊卿	趙俊卿	民國十三年	北街路東
寶生堂		哈洋五百元	張明遠	張明遠	民國九年	北街路東
龍春堂		三萬吊	潘好生	潘好生	民國十五年	西門外路北
同泰興		三萬吊	秦世昌	秦世昌	民國十五年	西大街路北

益成堂		一萬五千吊	孟廣文	孟廣文	民國十三年	西門裏路南			
德泰增	批發	哈洋三千元	武修斌	孫信臣	光緒三十年	西街路南			
保泰昌		四萬吊	秦世昌	秦世昌	民國十六年	西街路北			
同升恆	批發	五千元	白惠先	白耀章	民國三年	西街路北			
同義堂	批發	十五萬吊	劉維三	劉維三	民國十二年	北街路東			
修善堂		一萬五千吊	胡子修	胡子修	民國十六年	北街路東			
延齡堂		五千吊	鄭尚明	鄭尚明	民國十六年	南街路西			
天合謙	批發	十萬吊	孫紹義	孫紹義	民國十五年	南街路東			
三餘堂			王書臣	王書臣	民國十五年	南街路西			
長春堂	批發	五萬吊	吳興文	吳興文	民國元年	南街路東			

醫院

福民醫院		三十萬吊	院長卜鴻聲	趙若蘭	民國十六年	北街路西			
醫林藥房		一萬吊	嚴子峯	嚴子峯	民國十三年	西街路南			
永生堂		六千吊	李永衡	李永衡	民國十四年	南街路東			
福春藥房		三萬吊	陳曉樓	陳曉樓	民國十五年	南街路西			
天德堂	批發	九十萬吊	玉聚寶金	石忠誠	民國十五年	南街路東			

西藥房

華西藥房		哈洋一百五十元	張墨林	張墨林	民國十六年	北街路西			
華東藥房		一萬吊	閻曉東	閻曉東	民國十五年	南街路西			
中英藥房		一萬吊	馬俊傑	馬俊傑	民國十六年	南街路西			

按外鎮醫業夥頤不備列

洗澡

按農安有澡塘二其一爲東海泉今春歇業故不列

乙卯 四年七月二十日禁止伊通河洗澡 知事樂布告

飭一區由河邊險要之處設立木標以禁之 知事樂令

附知事樂禁止入河洗澡文

爲出示曉諭事照得本城東門外伊通河大橋爲農長交通之地往來行人不絕每屆夏暑橋邊一帶時有無知之徒入河洗澡不惟赤身露體不雅觀瞻且易占滅頂危及生命上年城內民戶王興德之子若孫年在髫齡以洗澡之故連遭非命覆車未遠諒能憶及本所長爲預除危害維持人道起見寧容再蹈覆轍致釀滅頂之凶云云 農安縣報告書

放足

丙寅 十五年八月禁止纏足 知事鄭布告

農安民戶多遷自奉天遼海金復各縣女子纏足相沿成俗不惟行步蹣跚貼笑大方而於體育大有妨碍自奉令禁止鄉間二十歲下之女子始有解放者亦造福女子之一事也 許愛田投稿

農安縣志

宗教

宗教者以神道設教立爲戒條俾人共遵守之而堅其信仰者也故有崇拜多神者謂之多神教佛道是也有崇拜一神者謂之一神教耶回是也佛教興自北印度漢明帝永平元年迦葉摩騰竺法蘭乘白馬載佛經像自西域來途遇博士蔡愔因偕之洛陽是爲佛教入中國之始後帝使愔至印度求佛經建白馬寺於洛陽其後與西域交通僧侶來中國者漸多從事譯經迄於晉魏其學益盛建寺院立碑塔我國之文化及教育受其影響者甚鉅道教自東漢張道陵于吉爲之始而西門君惠其繼也唐尊老子爲太上玄元皇帝爲道教極盛時代猶太教後漢時創興嗣耶穌降世傳教自稱上帝之子專爲救世而生並謂上天下土惟我獨尊招致徒衆靈跡幻想頗著一時旋爲尤太人所賣以身殉道迨其教大行世人多謂耶穌即基督譯基督之義即天降救世主自十二世紀瑪丁路德挺身改革遂分爲新舊二派奉舊約者爲天主教奉新約者爲耶穌教今二教乃普及全世界我國幾無縣無之溯其東漸之始唐太宗時波斯人阿羅本齎其經典入中國太宗爲建波斯寺名曰景教此該教流入中國之始明時利馬竇湯若望等均義大利之天主教徒也萬曆八年至廣東復入北京建天主教堂是爲中國有教堂之始然迄於滿清皆舊派也新派當清之末葉始流入中國民國以來其勢漸大回教創自摩罕默德著經典一卷曰甫爾噶呢(即可蘭經)發明該教之宗旨回族奉之故曰回教以上各教世界同謂之宗教志故取之以資研究若在理未知創自何時農安前數載此風最盛崇拜觀音微近佛學其戒煙酒坐日子等事並不自稱爲教又烏從而教之各志雖稱薩嫣爲通古斯之古教考其實不過神其說以惑人非哲理之事茲故不取志宗教

農安縣志

宗教

佛教

農安縣宗教調查表無研究佛學之人

按佛經有云四相皆空謂無人相無我相無衆生相無壽者相也故曰四相皆空今之學佛者不惟不空抑且專注其顯而易見者即求善果得長生是也故曰無研究佛學之人若今之僧則斷非古之佛矣

道教

縣城南門外關帝廟有道士圓鉢溫家岡觀音廟有道士圓普梁家泡子青雲閣有道士教成

按各區道士夥頤不備列

昔韓昌黎原道篇有云道其所道非吾之所謂道也今爲道士易一語曰道其所道並非伯陽之所謂道也

天主教

農安天主堂創始於清光緒二十七年建於縣城西街路南周圍土墻高五尺許門係洋式南向該院頭層院西南隅磚正房六楹係男校堂屋東首磚平房五間女堂屋東配廡五楹儲藏室後院磚正房十楹東首五楹司鐸臥室西首五楹禪堂院內設有男女義塾各一處男學額十五名女學額二十名（入校日期前後畢業班數均不詳）現在入教信徒共有四百四十名其司鐸並教員姓氏附述於後

司鐸時民澤法國人

教員周濟川直隸人

靠山屯鎮二區 天主堂一

伏龍泉鎮八區 天主堂一

基督教

農安南門外路東民國十年三月經紳民張振漢創辦基督教一所該院門向南設洋式磚正平房五楹周圍羣墻土築高六尺許該教產地基四畝以及建築房墻費欵均由在教人捐助現在入教信徒八十五名其牧師並長老各員姓名列左

牧師戴准試直隸樂亭縣人

長老張振漢山東　縣人

回教

農安初無回教也清道光二十六年有回民石朝貴馬甲麟常玉福三家丁口共十餘名由山東遷於縣之小西街僱租賃漢民土平正房三間設立清眞寺今師部後院即其舊址其教長稱媽目(阿拉伯語)又曰阿訇嗣於光緒二十四年踵至者二十餘戶均此派也羣議在小門外路北另購地址建築清眞寺一所該院磚正房五楹西配廡三楹(即禮拜堂)大門南向墻院宏廠自是回教徒陸續來農者日多今考其戶數僅四十二家回民男女丁口至二百九十六名大半係生計儉嗇多業商販

教長楊守清京兆三合縣人

經理白榮桂

會長　徐寶成　馬　玉　石長庚　馬　洪　張忠桂　常永和　常順才

馬子豐　張忠海

附小西門外清眞寺影於後

靠山屯鎮二區　清眞寺一

以上新調查

清眞寺

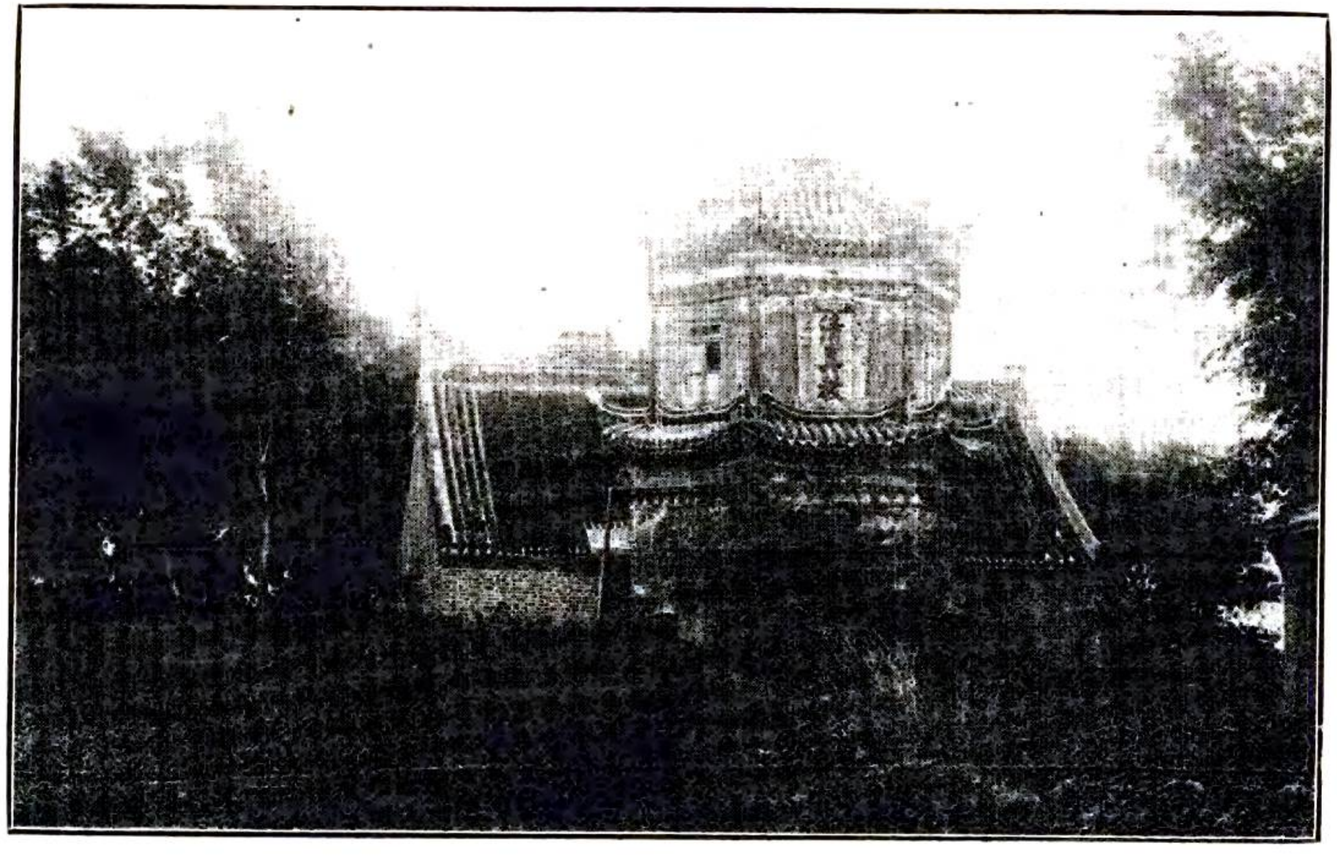

農安縣志

人物

農安縣伊水流其南松花江自紅石磯入境蜿蜒西北流作環抱勢復折而東之奔流浩瀚一洩三千餘里至於海全境一萬三千八百方里爲一片平原無崎嶇險阻削壁危巖以爲之障礙也其得天地清淑之氣爲獨深鍾而爲英雄爲豪傑爲孝子悌弟爲名流逸士固皆意中事婦人女子得之則爲淑德爲貞操皆其地氣使然也故渤海遼金人物輩出惜出處大節不詳於史其可考見者寥寥數人而已元明以來輶軒不采旋爲蒙古科爾沁所據滿清以來代有傳人即今所稱巴吉好來寶者其流風餘韻藹然被於伊水松江之間者至今人猶稱之其人物之盛可知設治以來化行俗美若者爲節烈若者爲賢範若者爲孝行友于其秀而文者爲儒林爲文苑其才而仕者爲宦績爲將略得與本志者皆欲其垂休光播芳采與本志爭壽於無極故又以壽民終焉凡有合於志例者無不善善從長詳爲列傳其調查或遺及知而未審者寧缺毋濫蓋兢兢也志人物

農安縣志

人物

前代

遼

黃翮黃龍府人（以本紀十七延琳召之太平六年爲兵馬都部署與副達庫濟都監霍實引軍城混同江蘇默水之間又引軍入女直界徇地俘獲人馬牛豕不可勝計降戶二百七十詔將諭之九年大延琳叛遣使召之翮至行在告變（據本紀）

金

溫都布拉（原作溫敦蒲剌）始居長白山阿布緻（原作阿不辛）河徙隆州額勒敏河布拉初從希尹征伐攝明安穆昆事遇賊突出力擊敗之手殺二十餘人用是擢修武校尉天德初克護衛遷宿直將軍與衆護衛射遠皆莫能及海陵以玉鞍銜賞之

往海蘭路選可充護衛者使還稱旨遷伊囉斡羣牧使改遼州刺史正隆伐宋召爲武翼軍副都總管將兵二千至汝州南遇宋兵二萬餘邀擊敗之手殺將士十餘人是時嵩汝兩州百姓多逃去布拉招集使之復其業改莫州刺史徵爲太子左衛率府率再遷隴州防禦使歷鎮西呼爾哈顯德軍節度使致仕卒（金史本傳）

瓜爾佳實納（原作夾谷謝奴）隆州納爾輝（原作魯悔納）河人（金史本傳）祖阿哈（原作阿海）國初率所部來歸獻器用甲仗（宏錄）父布爾噶蘇（原作不剌達）襲本部貝勒從太祖伐遼授世襲明安親管穆昆爲海蘭（原作昜懶）路都統實納其長子也長身多力（史作多髯依詳校本改）善騎射通女直契丹大小字及漢字既冠隨其父見太祖命佩金牌總領左翼護衛（金史本傳）天輔六年（太祖紀）西京未下實納獲城中生口乃知城中潛遣人求救於外都統府得爲之備郤其救兵西京乃下自燕京還過盤泥納（原作判泥恩納阿）遇敵於隘實納身先士卒射殺敵中先鋒二人敵潰走總管富勒呼（原作蒲虎）以甲及

馬贈之後領其父明安從攻和尚原出仙人關宋人據明安安綽爾齊（譯作謙只）突戰不克實納選麾下五十人戰克之與玠相拒烏哩雅（原作烏里雅）行陣不整吳玠乘之實納領兵逆戰遂大破敵計前後功襲其父明安穆昆（金史本傳）天眷三年（熙宗紀）宗弼復取河南陝西宋人欲潛兵襲取石閭諸營實納自渭南大禹鎮掩其伏兵射中其軍帥宋兵敗走多獲旗幟兵仗帥府厚賞之除華州防禦使入爲工部侍郎遷本部尚書改平凉尹昭義軍節度使大定初卒（金史本傳）子札拉（原作查剌宏簡錄）烏雅威赫（原作兀顏畏可）隆安路明安人補親軍充護衛除益都總管府判官中都路副都指揮使累官會州刺史貞祐初爲左衛將軍拱衛直都指揮使山東副統軍安化軍節度使土賊據九仙山爲巢穴威赫擁衆不擊賊愈熾東平行省蒙古綱劾奏威赫不任將帥朝廷不問改鎮西軍權經略副使歷金安（傳作全安依詳校本改）武勝軍興定四年改泰定軍是歲五月兗州破死焉（金史本傳）

農安縣志

人物

清代

節烈

史志列女惟載節烈蓋以婦道再濟子道之窮爲人生之至難亦人生之至苦故守志不渝國典准予褒揚而寡婦不再醮律無明文規定所以協乎天理準乎人情也農安開闢最久貞節尤多或有司莫聞未及旌表或獨行其是不求名舉致使松筠之節莫由揚彤管之輝此亦秉筆者之責也茲據調查所得可稱爲烈者一可稱爲節者四十有六非經審核嵗缺毋濫蓋愼之也其調查或未及知及知之或未能詳續爲增入以俟君子

第二區

敖庄台鄭氏十七歲字顧殿清長子煥文年十九顧擇吉迎娶轎至院煥文忽遘疾不能拜堂代以姊旋逝女家送嫁者即欲將女落笄以車歸女不可曰吾夫雖逝名分已定吾必成服以報夫於地下女家不能強自此鴛帳孤棲克盡婦職足未嘗至里門翁姑賢之三十二歲以夫弟之子明德嗣焉光緒五年無疾而終壽五十有六惜無人爲之請旌

按昏禮納幣而有故則致命女氏曰不得嗣爲兄弟女未廟見而死猶示未成夫婦不幸有吉日而夫亡女斬縗往弔既葬除之因未嘗責以守義終身也該氏鵲巢雖占而蟲夢未甘似與女未廟見而死之例相符而獨能以名分自守全信義以終身此士君子之所難而該氏之所易也因急表彰以光簡策

周氏長春廳農安鄉公安社頭甲民于尙義妻二十七歲結褵尙義沒氏年二十八遺孤二長湊次湧教養兼施以身代父事翁姑以孝又以身代子二十九嫂卒撫姪湘如子則尤以身代母焉咸豐元年有司以聞敕旌表其門並書其

事於石 碑建三道溝南岡

按清制節婦建坊每名領銀三十兩由吉林府地稅下發給

武家屯張氏武棟妻棟沒氏年及笄矢志靡他伯叔欲奪而嫁之賴棟弟堂護之乃免三月遺腹生子一伯叔益忌之雖鷄犬之役亦與焉分居後各族田產蕩然惟張氏子孫至今蕃衍田地二百餘垧氏壽九十有九十指曲如鈎

按此事由氏曾孫親言之

第五區

張有利農之歡喜領人業農生子九皐頗慧教之讀以財神廟村宋氏女爲賢婦之伉儷甚諧九皐以發憤失度嘔血醫藥罔效日漸羸自度不久人世與婦訣曰予死能守守之否則嫁之與其守而不貞甯嫁氏嗷泣並不言嫁守未幾九皐卒乃仰藥而死

按以身徇夫非特請者不旌似與死難者有別惟查該氏當夫枕畔與訣時

其殉夫之志已決又何嫁守之可言卒能追夫於地下視死如歸固不得以慷慨從容爲難易而爲之軒輊也此事在道光年間五校教員韓世楫爲其戚屬得之甚悉曾親筆述之

農安縣志

人物

民國

節烈

第一區

南門裏路東王氏現年五十有九二十一歲歸王清山年二十四歲生子廣鈞兩月而夫故賴氏撫養成丁氏年三十六爲兒娶婦滕孫四瓜緜之慶方興未艾人以爲守節之報云

小東門裏北街路東李氏王魁斗之妻也二十一歲于歸三十而嫠遺子一曰鳳石甫二齡姑早逝翁年古稀不知無子之戚氏爲之也四十一歲娶婦張賢孝類其姑疑天有以報之也現年四十有七

東門裏大街路北劉氏十九歲適李萬春二十八夫故遺一女七歲貧無以自給守志終不移現年四十有二此節之苦者

北門外路西趙氏現年三十有二十九歲適李鳳岐年二十六夫故遺子振東甫三齡家顧奉翁姑以老此節之難者

西門外路北李文述之妻馬氏二十三歲于歸年三十賦黃鵠遺三歲兒曰維新女六齡翁姑早逝家僅屋三椽地數畝畝仰十指爲生活且命兒讀現九歲矣氏現年三十有六守節六載氷霜自勵鄰里嘉之

南門外路北詹氏現年四十一歲年十九歸王樹田結褵三載而寡無出事翁姑以孝聞翁沒事姑尤謹族長賢之以夫弟之子憲溥嗣焉爲娶婦于抱孫二現猶含飴以娛姑云

南門外路北賈氏張玉清妻十九歲於歸玉清故氏年二十五遺子鴻聲三歲翁姑俱老家無遺產賴氏十指以養氏年四十翁姑相繼逝喪葬如禮爲兒娶婦王現年五十有七

南門外路東姜氏十八歲歸孫成剛一年而寡無出守志以奉翁姑翁姑賢之委以家事稱之曰能現年四十有四

西門外西南關李李氏現年七十歲夫名點十七歲于歸又十三年而夫故遺子九歲曰萬祥五十八歲爲娶婦張子年三十而又故婦改醮去氏子然無依不以饑寒而移其志君子曰難

南門外西南隅張氏孟繼盛妻現年五十有五十九歲結褵二十五而寡遺子二歲曰廣升家僅茅屋三椽薄田數畝乃克全大節撫子成丁四十七歲爲兒娶婦張事氏孝人以爲守節之報云

小西門裏喬氏唐虞卿之妻也結褵十載而寡時年二十九遺孤二長十歲曰殿發次二歲曰來福翁逝事姑以孝聞現年三十有二族鄰稱節焉

小西門裏路東王俊之妻張氏現年五十有二十八歲于歸二十九夫故遺孤二長景泰次景芳俱幼賴氏撫養成丁翁早逝事姑克盡婦職人皆賢之稱之曰孝氏四十有五爲兒娶婦郭孝且賢大有姑風云

小東門外王氏現年六十有三十九歲于歸年二十五其夫蕭祿及翁死於匪家中財物搶掠一空遺子兩月曰鳳鳴夫弟亦相繼逝家益貧朝不謀夕卒能撫子成人守志不渝四十四歲爲兒娶婦信現三十九歲撒孫一孫女一

三里橋苗氏張才之妻也現年六十有四二十三歲于歸伉儷甚篤年二十九育子兩月而夫故姑沒事翁唯謹三十一歲而翁又故喪葬盡禮自此家益貧以十指所得命兒讀子名建德娶婦孫人稱之曰苦節

第二區

周氏靠山屯鎮河東周玉齡之妹財神廟劉槐之子婦也幼失怙恃賴兄嫂以長二十而嫁數月而失所天遺腹生子一未週歲而殤數載未曾歸寧或週慶弔朝往夕還無事終不往避物議也孝奉翁姑唯謹中饋之事身先妯娌妯娌以其辛勤也反腹非之指桑說槐意皆在氏氏佯爲不知而操作如故久皆敬

現年四十有八兩遭析爨氷清玉潔始終無閒言

三道溝屯楊氏農民于清源妻二十一歲于歸二年而寡無出守志以奉姑姑德之年三十二以夫弟之子振聲嗣焉民國六年卒春秋六十有八

三道溝屯姜氏于某妻嬪于十年而夫殂年二十八歲遺子二長明殿次清殿女一三歲家務紛紜佐翁主持門庭克撫子女成立民國十三年卒壽七十

八家子屯成氏十七歲嬪王玉春玉春沒氏年二十七遺一子僅三週翁姑勸之嫁氏不可與夫弟同耕作現年七十有七抱孫矣

八家子屯李氏王國璋妻現年四十于歸未朞年而夫故遺腹生女一夫兄弟五相繼逝氏撫孤女矢志靡他以近族子承夫祧焉

小城子屯劉氏李志芳妻十九歲于歸年二十其夫死於匪無出父母欲奪其志氏不可曰恐列女傳中無此行也蓋氏向讀列女傳故云現年二十有二不以無子爲戚

第三區

西土門子屯徐氏王明學妻二十一歲于歸明學故氏年二十九遺子一歲三而殤女一八歲氏悲夫痛子枕畔淚盈不令翁姑見也翁姑年邁治內治外以身兼之四十二歲以夫弟之子某嗣焉現年五十有二含飴弄孫矣

姑子菴屯呂氏現年四十有二十七歲歸王文禮文禮歿氏年二十七遺女三姑患癱疾朝夕侍奉唯謹人稱之曰節孝

小城子屯鍾氏王青山妻十九歲于歸青山故氏年二十七遺子一女二皆幼上事姑幃下撫子女矢志不移現年三十有二

第四區

榆樹堡屯民孫盛先妻莊氏十九歲于歸夫兄弟四盛先其季同居時氏孝姑爲妯娌冠盛先歿氏年二十四家久析貧甚矢志靡他以伯盛芹之子爲之嗣盛芹遂奉母與氏同居析後益不支氏常以母家私蓄供姑甘旨四十九歲繼

子又逝惟遺孫女二氏子然一身勵節益堅不識彼蒼何苦人至此

兩家子鍾英妻孫氏農人孫成富之女也現年五十有一十四歲字英及笄于歸三載而寡無出以族弟鍾餘之子嗣焉未幾嗣子亦亡迭遭變故勵節益堅千古柏舟之節何多讓焉

榆樹堡屯張氏孫盛藩之妻及笄于歸二載盛藩故遺一子尚在襁褓姑老夫弟幼撫之如子飲氷如苦數十年如一日現年四十有六

好來寶營子王氏周鳴岐之繼配也現年五十有五二十三歲過門後鳴岐患癱八年不起晝夜扶持無倦容夫歿氏年二十九撫前子若已出有古柴母風焉

榛柴崗屯李氏十七歲歸楊忠忠故氏年二十六遺子五歲曰玉春女一甫八月家貧日恆不舉火守志不移三十九焉兒娶婦某現年六十有九

第五區

黃家堡子白氏黃鶴九妻十九歲于歸生子七歲而夫故氏年二十六子二十九亦逝遺孫女二氏字之夫兄其某欲奪其志鄉鄰亦以其無嗣也勸之嫁氏不可且益堅若不知其無嗣也者

王家屯鍾氏王振甲妻及笄于歸逾年而夫故無出三十二歲以夫兄子某爲之嗣現年四十有四有一孫二孫女矣

高家店屯官萬昌之妻畢氏十九歲于歸萬昌故氏年二十五遺子一曰長鳴女一俱幼賴氏撫養成人現年六十有四猶督兒治家躬親操作云

第六區

朝陽坡張氏現年八十有四農人張德女五歲字由廷文及笄于歸年三十而寡撫遺孤曰忠曰孝未娶備以奉母以孝聞

五里界屯處士于樹芬妻王氏紳士王茂德之女也十七歲于歸年二十二夫故生遺腹子曰蒲瀛今二十六歲矣爲娶婦某抱孫焉氏現年四十有八飲氷

茹蘗二十六載如一日

朝陽坡處士劉儒妻徐氏父永本鍾愛之以儒爲賢字焉十八歲結褵儒歿氏年二十一子寶元未週歲撫子理家守志不渝里之人賢之額其門曰節重柏舟其義感閭里如此保元事母孝孫泮林克繼書香壽七十二無疾而終

第七區

太平庄農人閻起祿妻劉氏父潤玉夫卒年二十三子財娶婦王皆蚤逝孫海山娶婦徐生子二而海山亦故徐年僅二十三亦矢靡他事祖姑以孝三世兩孀其節有足多者

朝陽坡屯林氏年及笄歸曲正福正福歿氏年二十七遺子曰鍋子娶婦朱家小康焉

第八區

元寶窪屯鄒萬青妻谷氏父發財十七歲于歸年二十夫故女一適王子成章以孝稱孫四

興隆堡王氏處士徐作舟妻父瑚鍾愛之十歲以作舟才字焉十七歲于歸二十五夫故子一日桂芬娶婦劉女三長適張次趙三潘

徐作霖之女徐氏年十七歲歸張春芳二十三夫故子一寶亭娶婦王家貧甚以上四則調查稿未詳現年

二牌張氏慕成學妻處士張自純之女恩貢生自書之胞姪女優附生文明之胞姊也年及笄于歸又三年成學卒誓志不再醮平日除女紅外惟以讀書習字爲事年五旬出任農安女校教員熟心教授盡義務者三年昌明保姆教育實以氏爲稱首教育人員曾以賢孝節義額其門氏父自純有疾氏朝夕侍奉同於子媳二年如一日翁七旬病腥脹親侍湯藥左右扶持者垂三年其平日操女紅所得金錢盡爲堂上之奉故其姑郭嘗謂人曰有婦在不思兒也其孝行有如此者無出以夫弟成九之長男永升嗣焉壽六旬十五

伏龍泉街閭慕昭父永慶年十二字鄭某十七歲于歸十九歲夫故無出矢志不嫁現年四十有六

按氏曾創設義學詳慈善志

伏龍泉西北少陵戶屯高氏父殿鈞十九歲婚於李年二十一夫故遺腹生子一曰恩現三十四歲矣氏現年五十有五

第九區

巴吉壘初家屯王氏現年四十有五十七歲適鄭某三十三夫故遺孤一紡織以養且命之讀現充教員

牛尾把山屯王氏幼字孫某十九歲夫故守志不渝以紡織自給現年六十有

八里堡屯吳母李氏者鼎力公之原配也李邑世族氏幼習閨訓以淑稱及笄嬪於鼎力公生子東溥女二雪之潤之鼎力商於外恆經年不返翁姑庭訓嚴詞色不稍假氏先意承志奉命唯謹中饋井臼之事皆氏一人操之翁姑欣然稱之曰能翁姑歿家庭兒女責無旁貸猶冀夫業成而歸來早也年來四旬而鼎力公殂氏雖日以淚痕洗面毅力乃益堅泣謂兒曰吾聞交通爲文明之導綫有電報生者專門技也謀生最良其學之又謂女曰女子不學雖才必愚鍼紉吾任之汝往學焉其可於是子往奉天電報傳習所女往縣立第一女學校

肄業現東溥充電報各職稱譽髦俊彥雪之潤之皆具文明智識備女德而無黍氏之力也民國十五年甲寅二月卒壽五十有二（第五校校長李雲五投稿）

按氏之賢可及也其知不可及也以孀居之苦克使一子二女表表人寰吁可以爲範矣

第三區

大房身屯唐母李氏現年三十有五夫文魁娶某氏故遺子三歲朝夕號泣縈累頗苦謀聘繼室聞氏淑娶焉氏年十九視前子愛逾所生後自生六子不以前子而異視之夫以賭博蕩產衣食不繼氏有衣衣前子有食食前子而所生之飢寒不恤焉諸如此類不堪枚舉而督責前子則不稍寬前子亦謹遵母教以勤儉自勵現家道小康娶婦焉每謂人曰微吾母不至此

按世間爲繼母最難親生六子而繼人之母則尤難余不奇其能衣食前子而獨奇其能教前子也無前子之見存此前子之所以云然也

第九區

呂家大屯張毋李氏現年六十有一爲正一公之長女現教育會長兼教育局長潤田先生之慈母也十七歲嬪永珠公伉儷甚篤翁年邁佐夫成家經營慘澹者十餘年永珠公殂氏年三十潤田十齡潤清六齡潤甫二齡尚在懷抱翁姑抱思子之戚稚子有牽衣之泣男兒處此猶難況少孀乎乃菽水承歡以身代子教養兼施復以身代父巾幗丈夫何多讓耶現潤清經理家務鉅細靡遺克繼先人之志潤甫以商著潤田十二歲即命從鄉先生遊清季變政復命負笈吉林民國元年畢業於優級師範學校迭仕地方教育各職並長教育局教育會事以氏春秋高宿疾未除思甚民國九年迎養於城康强逢吉抑有由也至堅貞自矢允與松筠比節不另爲之傳云

農安縣志

人物

民國

孝行

孝難言也事親如虞舜孔子大之養志若曾子孟子可之古今來如虞舜曾子者曾有幾人哉執是以求之而孝子遂絕跡於天下後世矣孝經者言孝之書也其開宗明義第一章曰立身行道揚名於後世以顯父母此爲孝道之指南推之虞舜曾子亦不過是而第六章又云用天之道分地之利謹身節用以養父母此庶人之孝也言之又若是蓋聖人之心以天下父母之心爲心大其量所以繼其志又以天下人子之心爲心寬其格所以引其機大以求士類寬以待庶人義各有當也若其心存眞愛而其事又人之所難能揆情度理義不忍沒吾於農安得五人焉作孝行傳

南街路西天主堂院李恆義操製餧業父化質年古稀以慈善稱母劉年六十忽染沉疴百醫罔效既彌留恒義乃割膺肉以醫之愈半載以他疾逝哀毀如禮自此事父益謹日出傭資以供甘旨飲食則跪而進之妻趙亦克諧以孝以故翁雖失明老而彌健云

按孝經身體髮膚受之父母不敢毀傷是割肢體爲不孝之大者烏足稱然當病在垂危之時惟冀母命可稍延焉知割膺爲不孝此其心可嘉也書之所以愧世之私其身而忘其親者

第二區

鄉約屯劉蔭增北京大學畢業生也父向鍾愛之民國九年秋歸自京師父病劇無術可以醫之聞古有割肉以愈親者乃割服以進卒無效父歿泣盡成血見之者無不惻然

按事與前同而出在新學界尤爲不可多得新學固以革命平等爲思想者

也書之所以愧世之重歐化而薄倫理者

第三區

鴨爾汀屯三盛永屯有馬才者農人也原籍錦縣民國五年偕妹遷此母何是歲妹出閣無妻子朝出傭耕晚歸奉母晝間工作雖忙必歸家一次以省母承顏順志十餘年如一日母殘年多病民國十五年冬棄養才哀毀如禮勺水不入口者累日殯已泣謂衆曰母生前瞻最小今白楊蕭蕭夜臺誰依當守墓以相伴時堅氷在地風色猶寒苦守荒墳十餘日里之人憐之爲築茅舍一間半停母柩半築土榻以居村中好義者憐而飯之日一次食必先供母春後晝出耕耘於墓前夜則伴母柩而眠

按古有廬於父母之墓者如後漢蔡邕母卒廬於墓側劉宋王秀之父卒亦廬於墓側是也其餘不概見今農安竟有之耶事死如生生可知也歿而猶孝孝安窮也故爲之傳

第四區

民國十三年十一月初旬見三道溝子屯後墓旁風雪中有一人則孝子高清源也清源夙業農父永福蚤逝母楊偶不懌清源常效老萊子故事以娛親妻廉氏事姑尤謹是冬母疾醫禱盈室而無效清源刺中指書血表與其二子禱上蒼共借母壽九年焚三日而母逝春秋八十有二哀毀如禮殯畢清源依依墓側徬徨不忍去乃別衆人曰公等歸休余將在此伴母勸之歸不可時北風瑟瑟寒不可當大家如鳥獸散越數日往觀之凍欲死里之憐之乃爲築室以茅類團瓢每日由子婦曹送飯兩次現猶未去云

第五區

葦子溝屯有馬萬才者雁行五萬才居四農人也父青忠厚長者母殷事姑與祖姑以孝聞甲寅六月母病醫之劇諸兒禱上蒼願借壽六年愈翌年八月復病醫禱如前乃於二十七日歿壽七十有一哀毀如禮九月一日殯後謂諸兄

弟曰兄等請歸以奉父余當守墓青秋白楊孤寂何堪不忍母之獨在此也時秋森如虎凄寒透骨乃廬天席地輾轉墓側者六十餘日家人憐而築舍守墓三年乃去

按孝庸行也如許孝子傳及歐陽永叔龍阡墓表千載下猶令人可泣可歌此次調查僅割肉及廬墓二者餘概未及是否有遺期限迫促無從查考

補遺

第一區

縣城慕貞胡同處士劉德純之女義貞民國　年母疾劇醫者云食人肉可愈女聞之輒背母割臂以投劑中服之良已母聞而駭曰得無瘡乎女曰吾曾求佛佑割處已平不覺痛也

按此事並未聞女父談及邑紳張俊卿先生曾親道之故附及

第六區

城西南六間房屯有韓生者現年五十三二目盲乞食以奉母年八旬猶壯人咸謂韓生之母未嘗飢韓生之腹未嘗飽

編者曰人之寥寥二語亦可謂喜於形容者矣母雖八十猶壯吾恐生猶自謂母未嘗飽而腹未嘗飢也嗚呼孝矣

元寶窪屯農人顏振有早孤賴繼母王氏撫養成人承顏順志事同生母遐邇稱之

按母雖非生覺之母而孝則似王祥之孝求諸晚近士大夫猶難況農人乎册雖未詳舉事狀而人言無間如此是必有所以然之故矣

城北五里界趙吳氏現年三十翁玉德病瘵氏衣不解帶奉養周至三載如一日

按翁病瘵三年而奉養如一雖孝子猶難得況婦乎飭鯉姬妻可以勸矣

人物

友于

第四區

二牌榆樹堡姜益農人也父振齡益三歲失恃九歲父命從鄉先生遊頗慧奈家貧無力培養四載農之年十五娶婦曲夫婦同操作克諧以孝然家境殊不豐光緒十年有遠年析居之堂弟曰榮者九齡突傭於瞽者領路瞽者遇之虐一日路經該堡榮見之惻然即留居家中撫養成人妻以趙女賢且淑曲意事嫂姒娣之間姊妹無其和也迄今同居三十七年益現年五十有九如四十許人

第六區

季家窩堡屯農人余奎盛與兄海盛相友愛海盛病癇醫藥罔效俗傳人肉和藥可醫奎盛遽割股和丸以進海盛竟因是得痊

農安縣志

人物

清代

儒林

第六區

張琴和字南薰吉林農安縣江東窩堡人長春府庠生設治後撥歸縣學年弱冠即肄業奉天書院有名士譽試輒冠其羣遂於左氏春秋士林以左癖目之年七十盲於目自謂百年長夜然猶以麟經口授子姪咿唔不倦云（鄉上志稿）

張自書字誠齋農安縣放牛溝人初隸長春性堅忍好學不倦同治十年辛未蒙奉天學政張考取文庠生光緒四年補廩食餼光緒七年蒙奉天學政朱考取恩貢十一年赴吏部投驗准以復設教諭註册候選是年九月初八日領有部照在籍候選監修文廟學宮諸工始終如一而書院學校亦與有力焉（知縣張星及鄉士志稿）

于霖中字笠芝農安縣五里界人長春恩貢光緒甲午科舉於鄉遊泮後即設帳授徒以期教學相長弱冠後七試兩薦始捷生徒多諸生舉於鄉者一人（鄉士志稿）

第八區

劉館圃字琴舫農安伏龍泉人長春庠生後隸農安縣其兄爲陶人傭得資盡以供弟讀貧不能娶有媒者輒辭曰余不成名不娶也時歸奉天院試往返十六次始入泮事兄嫂如父母兄歿子德純爲邑名士館圃與有力焉十三甲加租案往返省垣爲民請命甚力試於鄉屢薦不售遂以教讀終其身（同上）

第九區

許守經字正菴農安縣四道岡人長春庠生後隸農安縣誠樸類農夫研究諸經尤專於易晚精河洛之學不喜制藝教生徒以實踐爲本丁親憂守制三年

不茹渾兄早喪子孫皆幼析有年乃接孤寡同居教姪孫如孫焉 同上

農安縣志
人物
民國
文苑
第一區

劉德純字佩文年五十農安縣人幼操童子業院試掛牌兩次而未錄乃援例捐貢博稽羣書談吐大雅一肆力於古文邑中筆墨多出其手書法從歐柳入手晚尤嗜漢碑所書匾聯尤夥男家駿女義貞皆工書家駿喜臨魏碑義貞涉獵書史尤喜佛學書法則酷肖石菴蓋家傳也

第九區

朱萬選字子青年五十有二農安偏臉子人經術湛深考長春府時曾列團榜第一以屢困童子試乃援例捐貢應 光緒癸卯補行庚子辛丑恩正併科鄉試赴河南闈變法後乃由吉林優級師範學校畢業迭任地方各要職行文得春夏氣孫前知事德政碑其一也

農安縣志

人物

民國

仕宦

第一區

梁雲嶂字蓬閣現年五十一歲農安縣人農安自治研究所畢業歷充農安禁煙局總辦吉林諮議局議員省公署顧問軍署顧問第一第二第三屆吉林省議會議員阿城縣稅捐徵收局長

左魁章現年四十歲吉林農安縣人吉林法政專門學校法律科畢業歷充吉林地方審判廳學習推事吉林延吉第三級初級審判廳推事和龍縣警察事務所長京師地方審判廳執行律師職務甯安初選事務所長兼辦覆選事宜德惠縣警察所長農安縣保衛隊總隊長現充積穀董理處總董

第三區

劉會同字輔忱農安縣劉家油房屯人民國五年被選吉林省議會副議長十三年署雙陽縣知事十四年解組

第四區

邢麟章字子文現年四十二歲農安縣韓達營子人吉林優級師範畢業歷充農安小學教員吉林法政學校教員北京國會衆議院議員廣東國會議員奉天東豐縣知事兼軍署諮議東豐西豐西安三縣勸匪總指揮十五年秋委西安縣知事現供斯職

第六區

趙錫齡字夢九現年三十六歲農安縣西趙家店人吉林省立師範學堂畢業歷充農安初級師範學校校長勸學所長自治籌辦所總董地方財務局長吉林實業工廠監督吉林省工藝廠長密山稅捐局長紅窯稅捐局長分發黑龍

江候補縣佐琿春稅捐局長甯安稅捐局長五等金質獎章六等嘉禾章
按以上五人係生存之仕宦應舉略歷備考不便涉及行誼此定例也茲編
準之

農安縣志

人物

民國

第一區

將略

劉思忠農安縣人清光緒十七年充捕盜營外委十九年任長勝營管帶頗得士心捕盜營馬步什勇恭送匾額一方四字曰

煦育功昭

聯二曰

有仁有勇有謀數百里社爲農安羣資保障

惟公惟明惟允五十人隊分馬步咸沐恩膏

第三區

劉雲亭字英武現年六十一吉林農安縣小城子屯人清光緒二十四年充靖邊營哨官因剿匪有功公送額四字曰

文風武略

民國七年奉委依蘭縣警察所長十二年奉委扶餘縣警察所長現奉委奉天禁煙局局長

宅後有小園四圍植楊柳中植杏之屬若干李之屬若干梨與櫻桃各若干春夏之交杏紅李白香風四溢燕燕鶯鶯枝頭窺客呢喃睍睆載好其音皆與遊人爲緣光緒戊申知縣李澄此大爲贊賞賜額四字曰第一農林亦雅人也

第四區

梁宗拯現年四十有一吉林農安縣興隆鎮人清宣統元年吉林完全師範畢業民國五年吉林軍潮異常出力恭送額一四字曰

偉烈超倫

聯二其文曰

作民國干城傳檄討賊一片雄心遠紹湯武事業

爲聖道保障著書明教三大主義不承孔孟經綸

七年留學日本某校政治科畢業十五年任　鎮威上將軍公署顧問兼省長公署諮議（調查員據梁家人筆述）語頗近武略無目可附故列此

按梁非將也考事狀及聯語頗近武略無目可附故列此

第八區

萬福臨字壽山吉林農安縣小坭山人初爲農新社聯莊會團丁旋補隊兵累著戰績迭升哨官營官團旅長現爲第八軍長

按萬出身行伍歷級而升可述之奇績必多惜調查太略事狀未詳

農安縣志

人物

民國

代表

第九區

梁廷棟字星源年四十四吉林農安縣梁家油房屯人清光緒三十三年吉林師範學堂畢業迭充本縣地方教育財政各要職民國八年以防疫出力獎給五等獎章九年蒙縣知事徐委充財務處主任兼積穀董理處總董十年七月蒙縣知事李委充防疫會收支主任幹事九月蒙省公署獎給四等獎章十二年三月蒙吉長道區保衛團督練員趙呈准省公署獎給三等獎章是年蒙吉林財政廳長孫委充地方財務處主任十三年十一月被選爲吉林省議會議員

按歷屆議員均詳選舉志書此現代表也

農安縣志

人物

清代

鄉耆

第三區

張珽字瑞五現農會副會長三盛永財東荷廷之祖父也鄉望素孚年七十榮膺耆賓之喜官紳公送額一其文曰

齒德兼優

聯二其文曰

公才輔公望排丈風高北闕從茲頒紫誥

大德亨大年桑榆歲永南星齊與壽黃眉

新調查

農安縣志
人物
民國
鄉耆
第三區
劉槐年七十歲吉林農安縣財神廟屯人一生忠直喜排難解紛鄉里重之民
國十三年奉　東三省總司令張上將軍招集鄉老會議槐與焉謁見優禮有
加云
張人惠字景僑瑞五公之長君也富而能仁…迭蒙農安知事李吉林巡撫陳奬
給匾額詳慈善志
以上新調查

農安縣志

人物

民國

壽民

第一區

馬貴福現年八十有一　小西門裏路北

崔彥章現年八十有八　同上

王文發現年八十有三　南門外路北

那立安現年八十有六　北門外路北

韓樹林現年八十有七　北門外文廟西

高文魁現年八十　同上

谷天祿現年八十有一　西門外路北

于林發現年八十有一　東門裏路北

孟傳海現年八十　南門外西南隅

梁王氏現年八十有一　南門外路東

畢紀氏現年八十有七　小東門裏路南

那高氏現年八十　北門外路北

計姜氏現年八十有一　北門外路西

蔣陳氏現年八十有六　西門外西南隅

武孫氏現年八十　南門外路東

劉王氏現年八十　小西門外路北

第二區

周鳳鳴現年八十有一　好來寶屯

耕讀傳家宅臨大道旁官紳各界及差役至者招待優渥每年計消耗費吉

錢二十餘萬吊

郭尙相現年八十有三（陳家店）

郝盛春現年八十有一（二道溝子）

杜王氏現年八十有三（八家子）

戴德富之祖母唐氏現年八十有八（酉岜子）

張玉之祖母某氏現年八十有五（張家爐）

岳清聲之母劉氏現年八十有三（高中窪）

張德貴之母宋氏現年八十有一（二道溝子）

郝殷氏現年八十有五（同上）

丁紹棠之祖母王氏現年八十有一（丁家平房）

第三區

孟廣盛現年八十（劉家油房）

王　福現年八十有八（梁家窩堡）

姜喜成現年九十有三（德合永屯）

王鴻鵠現年八十（天津王屯）

賈　順現年八十有一（王家屯）

韓清林之母李氏現年八十有二

于文炳之母畢氏現年八十有一（船口于家大有堂）

唐馬氏現年八十（大房身）

王高氏現年八十有一（寶垒堂）

譚劉氏現年八十有四（譚家堡子）

徐楊氏現年九十有一（元享廣屯）

第四區

李振東現年九十有九（劉家店）

石寶山現年八十有二（同上）

沈義鳳現年八十有五（張家店）

郭　有現年八十有四（放牛窩堡）

常　仁現年八十（程家坨子）

梁德成現年八十有二（興隆鎮）

曲永富現年八十有二（兩家子）

孫邢氏現年八十（榆樹屯堡）

十九歲歸孫昌福伉儷甚篤上事翁姑羹湯親作善和妯娌克諧以孝中年翁姑相繼逝親視含殮附棺附身無稍貽悔喪事苴麻祭事罔缺辛乃漸有起色生子二長文魁次文煥禮年四十一析居家運中微歷盡艱辛女五稍長氏謂夫曰魁也樸可務農煥也才可命讀夫然之乃一耕一讀皆奮勉氏喜曰兒如是吾無憂矣歲辛酉夫殂氏乃大慟嘆天之每予人以缺憾也二子皆授室文魁治家勤以儉處事公以和文煥歷充本縣政治教育各職現充奉天東豐縣公署會計兼庶務員以能著孫五孫女三曾孫四曾孫女一望之猶如六十許人

隋福隆之祖母高氏現年八十有二（胡盧把營子）

孫胡氏現年八十有一（程家坨子）

王王氏現年八十有七（同上）

李王氏現年八十（拉拉屯）

蘇邵氏現年八十有一（火石嶺子）

盧鳳林母李氏現年八十（好來寶營子）

氏生子三年三十而嫠後子各授室倍嘗艱苦而精神猶健因年稍長未列入節婦而補爲之傳

李張氏現年八十有六（榛柴岡）

第五區

石萬才現年八十有四（石家屯）
姜吉太現年八十有二（小草子溝）
姜吉泮現年八十有三（同上）
李福春現年八十有一（三門李家住）
孟廣禮現年八十（萬金塔）
李　芳現年八十（五里堡子）
孔　九現年八十有七（萬金塔）
王永林現年八十有五（老爺廟）
王李氏（永林妻）現年八十有四（同上）
孫永新母劉氏現年八十有五（王家屯）
石萬才之母于氏現年八十有四（石家屯）
于興魁之母尹氏現年八十有七（柴榛岡）

第六區

張有祥農人現年九十有四（太平嶺）
梁永清（秀父）現年八十有五（同上）
李文有（和父）現年八十（八里堡）
趙福成現年八十（二窪子）
林　德（芳榮父）現年八十有三（長安堡）
王永孝（京堂父）現年八十有五（朝陽堡）
高義堂（舉父）現年八十（白家岡）
李自福（奎海父）現年八十有三（北五里界）
牛氏（王富母）現年八十有七（白家岡）
李氏（張五元母）現年八十有四（三門張家）

刁氏 灌耀章母 現年八十 朝陽堡

子六耀章佩章華章漢章元章璽章

盧氏 霍春母 現年八十 長安堡

張氏 李相明母 現年八十 同上

孫氏 張慶徐母 現年八十有七 六間房

姚氏 于殿元母 現年八十有一 同上

潘氏 于義母 現年八十有三 長安堡

殷氏 徐振祖母 現年八十有四 白岡家

蔡氏 畢振泰母 現年八十 白岡家

王氏 于聘三母 現年八十有三 北五里界

林氏 孫藎臣母 現年八十有三 卜拉墩

高氏 曲正有母 現年八十有一 朝陽坡

陳氏 劉顯章母 現年八十有四 長山堡

姜氏 王治理母 現年九十有八 西十里堡

毛氏 李世全母 現年八十有五 長山堡

第七區

孫成茂 現年八十有四 曲家屯店

張德仁 現年八十有八 五里垞子

孟繼純 現年八十有五 劉家窩堡店

董長太 現年八十 馬家圪子

楊盛春 現年八十有一 太平山

劉氏 閻才母 現年八十 太平庄

二十三守節未詳事狀故無傳

第八區

孫玉清現年八十有一 龍泉山屯

子二長萬鈞次萬奎孫七曾孫二

按壽民專重在壽故子孫不書茲胡以書衆也孫而七可以徵麟趾之祥矣

陳忠賢現年八十有二 東溫道溝屯

子五孫一

書法同前

趙喜香現年八十 東溫道溝屯

第九區

張福信現年八十有一 巴吉壘西南姚家堡

王 富現年八十有四 耦梨岡

子八女四孫十八曾孫二十五玄孫三

按壽與子孫多不相並而子與孫亦互有乘除翁其得天獨厚歟何其年逾

絳老而子若孫若曾孫又如是之繼繼繩繩耶修志時輒覺吉祥止止繞其筆端

農安縣志

古蹟

士生千百年後而與千百年前之人宜若風馬牛不相及也然往往心源相接恨不得知與並世一親其輝光以爲慰古人之不我待古人無可如何也我不及見古人我亦無可如何也倘得其一建築一鈞遊或一琴一劍一甕一瓶又未常不慨慕流連於不置則謂古人至今存焉可也農安古代未入掌故其遺蹟所存求如岳王墓子陵臺謝公墩者渺不可得迄今可考者惟縣城爲扶餘舊都西門外古塔感人事之滄桑嘆英雄之安在無不一往情深豈止供後人之憑弔已哉茲凡得諸調查者雖細必錄亦以爲考古者之資也志古蹟

農安縣志

古蹟

古塔

吉林舊聞錄塔爲遼聖宗時所建

册說城週七里門四旁有塔亦名隆安

海斌英云農安西門外之古塔高可三十丈作八角形矗然獨立上接霄漢相傳塔之各角有鐵馬銅鐘每遇風雨則鏗鏗錚錚金鐵皆鳴惟歷年既久脫落無存並風霜之剝蝕傳(專)石亦漸頹落然其氣象玲瓏形勢雄壯不減曩昔

農安古物調查表塔係金兀朮設黃龍府所建

戊巳報告書縣城西門外有古塔一座世傳爲遼時所建

按塔以磚土爲之形高而銳或五級七級至十三級而止其制始於西域李唐以來傳入中國初建佛寺內本名浮圖亦曰浮屠大抵與佛事爲近考遼

史自阿保機滅渤海大氏改扶餘爲黃龍府聖宗以來歲幸長春宮混同江賞花釣魚其建築也當於是時金太祖阿古打雖取黃龍改元收國旋即長驅深入直搗汴梁連年用兵於宋雖崇浮圖建設未遑焉至表稱金設黃龍府猶失考據以理測之當以吉林舊聞錄爲近又近據算學家測量塔實高百尺左右考諸照片與海云高可二三十丈者亦異契丹往矣遺蹟猶存當於古府黃龍共成千古矣

農安縣西門外古塔

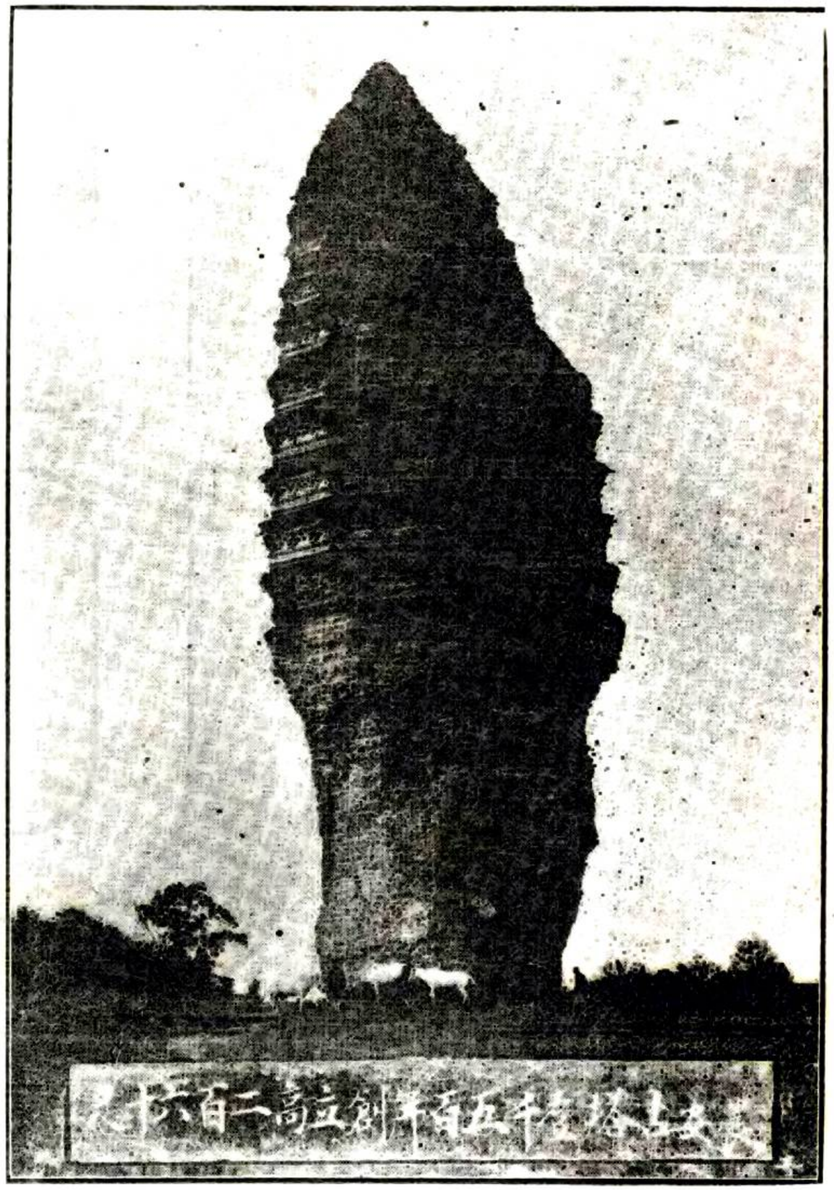

萬金塔

萬金塔無塔也無塔胡以塔名俗傳唐李靖所建以該鎮西有土龍脈築塔以壓之工初興築高三丈餘謂龍脈已走至今農安西門外故萬金塔工停而農城西門外塔成矣至今贋一土堆高三丈八尺週圍二丈五尺後因之成鎮故曰萬金塔云新調查

按塔古稱浮屠即佛陀之異譯至龍脈之說專制時代或亦有之未聞以塔壓也惟父老相傳已久而該塔除此又別無可考茲准紀文達公例是我聞志之

古城

第一區

農安城古城遺址也遼改渤海扶餘爲黃龍府即此詳建置志

第二區

二泡子屯後有古城一四隅有礮台四土堆隆起南門獨存其東西北三門不

見也壘高八尺縱橫各一百五十丈詢之居人皆稱金建未識何考
上台子屯有古城一東西兩門隱然可辨四隅隆起每面墻上突出二土堆當
時皆礮台也南北寬一里東西長如之
第三區
距黃花崗南八里許南小城子屯北有古城一屯之所由名也城長方形南北
二百八十弓東西二百四十弓西與北土壘高丈餘東與南居其半其西北兩
方又各有雙土堆當其缺蓋城門也門四垣久圮突距地僅二尺
距黃花崗西北二十里許北小城子屯有古城一門四垣久圮突距地僅二尺
南北東西各一里相傳未開地時城內有土臺二未識何用碎磚斷瓦猶有存
者
第四區
距哈哩海城子鎮西里許有古城一雖年久就湮而遺址宛然長二里強寬約

一里四週有高七尺之土隄古城墻也中有土臺高丈餘平原萋萋已成熟地
據地主云每當春耕時常獲古物如戈矛之類較今所用者笨而大相傳爲金
太子兀朮屯兵處
葫蘆把營子屯西首半里許有古城一寬春長各一里週垣高九尺強門四城內
有土崗數處半露磚瓦疑爲古之房屋又去古城半里許有蒙人好來保居之
葫蘆把即好來保之轉音曾建西南東南及東礮台三作三角形今又隱約可
辨故居人又以三角城呼之
第五區
萬金塔鎮居古城之中央相傳唐朝建修東西一里有半南北二里墻久圮突
惟四門遺址猶存
第七區
馬爺城屯後有古城一爲清初蒙古馬某所建人稱之曰馬爺南北長半里許

東西寬一里雉堞隱然四門俱備四隅土堆隆起則礮台也屯距城數十武故名

白沙坨山中有古城一常爲沙所沒風揚沙起則城羅乃露風定沙積則城羅即沒相傳爲晉王李克用所建

按李晉王本西域突厥種居沙陀磧因以爲國其父貞元初歸唐因賜國姓少驍勇軍中號曰李鵡兒黃巢陷京師克用率沙陀兵大破之以功封晉王此或其故墟歟何其稱名之似也

第八區

伏龍泉距淵道溝半里許有古城一東西寬一里長九十丈成長方形城垣土堤可辦代遠年湮城門久已耕平惟隴畝高起及破磚斷瓦而已

按唐薛仁貴征高麗扶餘川中四十餘城望風請服農安古城建自夫餘者至夥而鄉民咸以爲金建蓋其祇知有金不知有扶餘亦猶祇知有元不知有金耳

知有阿古打也

古井

第二區

靠山屯鎮營部墻外官道北民國十三年春該鎮商會掘出古井一上蓋石板水清而甘井木均未朽爛不知何年代所建

又一調查云靠山屯街路旁有農人牽馬過之蹶陷土破水流人飲而甘之乃古井也經鎮商會會長張書堂等重葺水益清涼提汲飲馬行人稱便焉

古樹

第四區

榆樹堡屯後有古樹二株大足三合抱高三丈餘枝垂如傘古怪蒼茂亭亭可愛堡之所由名也聞諸居人云自先人墾荒來此即見此樹蓋枝葉扶疏垂百餘年矣

第五區

生子屯當中有古榆一株幹分四枝枝葉四垂如布棚狀自開闢時即有之爲樹之最古者

第七區

馬爺城內有古樹二株高三丈餘直徑約七尺許枝葉下垂濃陰市地居人謂馬某立城時所植今不知歷若干甲子矣

古墓

第二區

黃花崗小城子東北近山麓荒煙蔓草間有古墓一高五尺寬七尺人以爲蒙王墓云

第三區

姑子庵村王繼賢宅南里許有墓一曰姑子墳（因事節婦夫故守志不嫁夫兄欲强奪之乃剪髮毀容親以手和泥築小廟一朝夕焚香自稱姑子其墳曰姑子墳距今已八十餘年矣）

按姑子墳非古也胡以志心與事俱古斯其墳亦古矣故志之

第四區

哈哩海城子東南有古墓一民國初年發現戴冑披甲屍身一具骨節偉大現在遺跡猶有存者

葫蘆把營子屯處士程占一於清光緒二十九年秋築場掘出骸骨一具有手帕一方上繡清泉小山祝壽帕藉共八字餘惟馬鞍及白骨一堆而已腿骨下節長二尺腦骨長一尺身齒全非近代人也或曰必唐薛丁山之族未免附會

掘出後經程以紅布包之改埋於程家垡子東頭立木牌一塊以誌之

按清泉小山似取唐詩在山泉水清意四字似其居薛似其姓其高風逸韻迄今猶可想見乃獨以帕爲殉亦生平得意作也非遇程某掘出其帕亦與之終古誰復知其人爲薛哉人以薛之遇程某爲薛之不幸余獨以爲薛之

遇程某爲薛之大幸也薛固以程傳也

第九區

巴吉壘西上

河灣屯北里

許有古墓一

鄉人呼爲王

子墳

古器之

第一區

東街永盛棧正

後大門外庫

生吳俊彥家面

甕

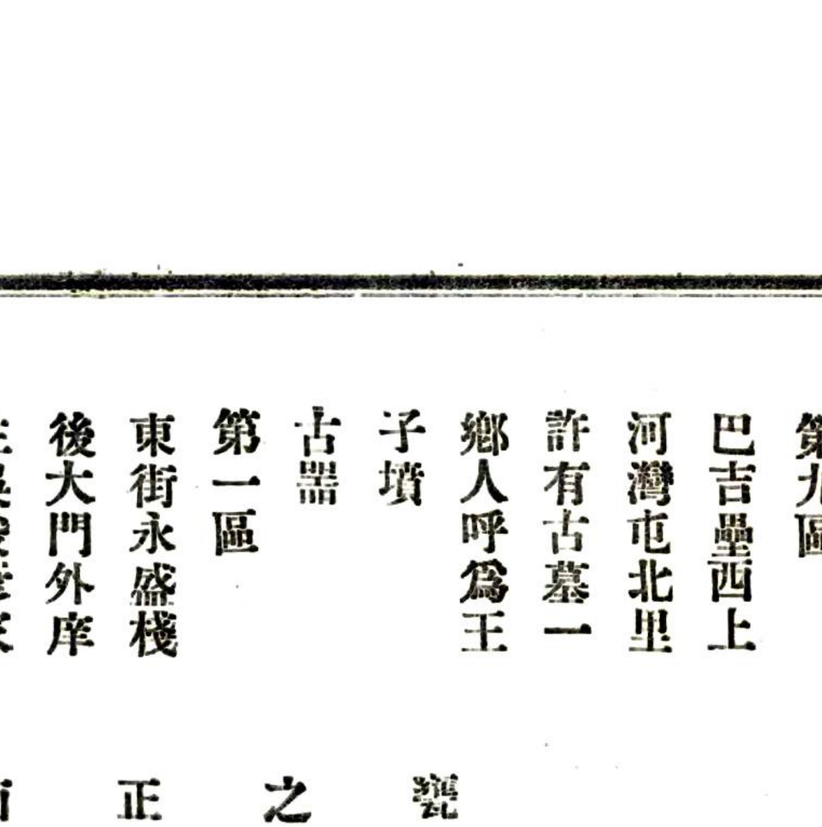

甕之側面

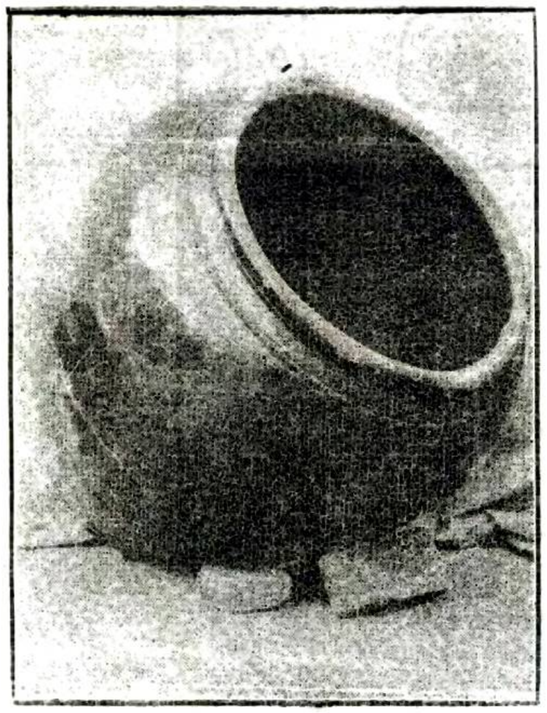

掘得古甕一滿貯金錢皆宋年號其爲遼金物無疑現在農會保存

縣城後孫某於數年前耕出長方形之古鐵釜一下有三足

第二區

靠山屯鎮有于成寬者於民國元年秋掘土築隄得古磁大盤一白地藍花口徑二尺二寸後爲郭雨軒購得之

又郭雨軒家藏有祖遺硃砂瓶壹對其色紫天陰即變監高二尺五寸
按紫爲藍之原色遇陰而變無足異異之乎其以硃砂稱也

第三區

大有堂前村民戶劉永泮挖出古罈一上有花又得古罈一古墾盆一外翻土

古罈

古罈

古罇

古墾盆

大有堂村劉永全掘得古罈一類甕形又罐一兩旁有耳

古罐

天津王屯民戶王家貢掘得古銅鍋一上有嘴

古銅鍋

第四區

榆樹堡屯孫文芳家清光緒十六年七月驅車南牧牛場拉土掘得古銅釜一重百餘觔高二尺厚盆寸可容糧四斗外有六翅以備架炊之用民國十年運之長春經日本博古學家研究純爲古物惜無文字可考約爲高勾麗族所遺無疑也今稱之曰高麗鍋

高麗鍋

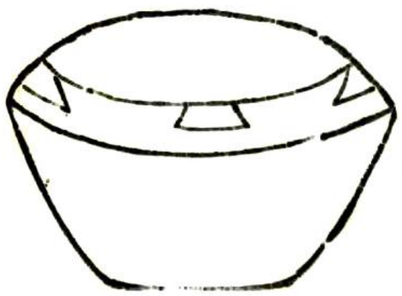

同屯某於光緒十二年春東山下掘得大鐵釜二一形圓一三足圓者能貯糧六斗三足者可容一石

第五區

于家園子于善文掘得古釜一形略如高麗鍋其質鐵六耳重百十觔

第七區

二道溝依某家耕出古鐵釜一口直徑三尺有三耳重百十觔

以上新調查

農安縣志

金石

金石何爲而志也古人往矣學者跂慕古人之心亦與之俱往古人之不朽者惟金石其歟識如何庶幾見之式瞻之道存焉故禹鼎商盤周彝秦鼓漢之碑唐之塔宋之銘考古者珍焉農安爲夫餘舊都相傳國有印文曰濊王之印閭其名而不得摩其跡蓋其遺失也久矣遙遙千載後復於是邦得銅印一考其跡而莫能識其文徵及上海以及蒙府無辨之者昔蒼頡石室記二十八字逮秦李斯而始識其八漢叔孫通識十有二豈金石顯晦有時其識之者猶有待歟謹印具模型附載於册以待博古家之研究他如鐵釜石燭及近人碑記雖無當於金石亦依類比附以存志體亦吉林通志例也志金石

農安縣志

金石

古金類

第一區

農安縣東街民戶某於清光緒二十二年春掘土築墉得古銅印一寬長皆二寸中厚五分五釐角厚四分五釐其心微凸柄高一寸六分寬一寸下厚五分五釐上厚四分五釐柄端向上有微渦如黍粒似其符號曾印成模型函寄上海並徵諸博物家皆未能辨其爲某文也謹將印文登諸簡端深望

印之正面

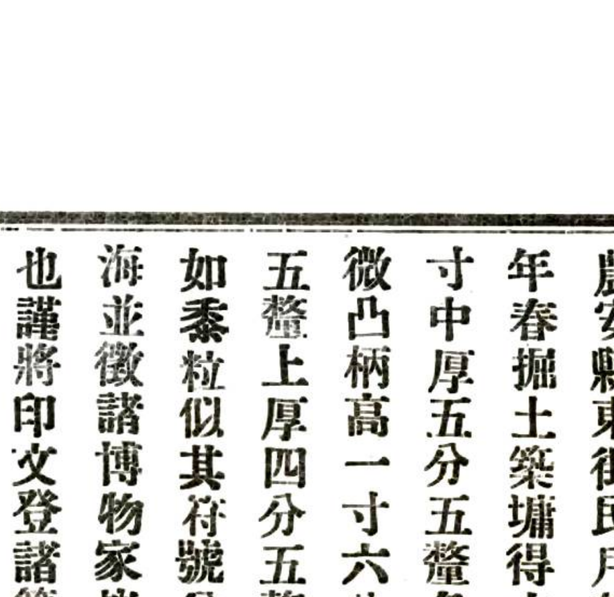

海內博雅君子有以教之則幸甚矣

按此印現在南街公源達商號執事王振之手保存據云曾於小欄購得之發現已三十餘年矣經攔主自述如此

第二區

靠山屯鎮郭雨軒家藏古銅長方形香爐一光澤無倫底有宣德　年製造字人稱曰宣德鑪

按宣德明宣宗年號

第五區

高家店鎮小葦子溝西沿王毓芳於清光緒十年在本鎮購寶劍一口上面刺龍一條背鑲篆文龍泉二字長二尺四寸此劍之來歷無可考因有龍泉二字故以龍泉劍稱

古石類

第五區

于家圍子于永貴於民國五年掘出黃色石一內長石蝸牛一隻

第七區

初簸羅泡子夜有光如燭二由南沿視之則光在北至北沿則又在南東西視之亦然今則無之詢之村人謂西岸王某掘井得石樁一形似燭從此則泡中燭光息矣

按電光石火物理之常現燭光於泡而視之無定是可異也

附碑記

吉林民政司謝司使敬之蒞農紀念碑詞 知縣壽鵬飛撰

國家宣布立憲

明詔之次年吉林昉設行省建臺

賜節朔鎮稱雄維時

雲津徐公

滇南朱公實督撫之新制既放百弛具舉理擘部分各窳所職民政一司範圍尤普地方行政此焉綜賅我黔中

謝敬之司使奉

命蒞此粵創厥模以舊治之赤子納新政之軌物董諭倡提戶說家曉而尤於地方自治爲兢兢又明年而我邑地方自治會成立蓋嚮風也時則朝廷預備立憲章制漸完而

南粵陳公適繼撫吉

陳公洞燭民隱知行政之要不在虛造而在實驗求與俗合迺可久大爰會

徐公屬

公以親歷考查之事

公則履伊跋長激庸登良吏惕民懼弊窒廢張以遍征於我農我農自無錫

李令創究自治自夏徂秋粗告竣事而我
公適來
公之言曰余於爾農有舊感情焉憶歲辛卯以事蒞止邨邑蕭疎闃閴瑣細不圖今日學校相望文明蔚斐襄歷各州茲焉則弁顧始之匪艱終之則艱形式非尚精神是尚夫政體之搆成也執行在官擔荷在民以是邑經濟之困難民情之疑信余滋以懼亦厚有責抑此成績方之歐美乃始胚蘗中道而阻詎非可惜舊令尹既創之新令尹必繼之各盡天職以求進步翳維爾官民非異人任余雖去而不忘相督也既以是徧諗於衆則大和奔走恐後
公既去羣謀所以副
公望者乃以是月
萬壽聖節畢集自治局慶祝餘閒開特別大會士民黽勉各負責行政方針於焉大定議既畢有越席而請者曰今日輿情之結合羣疑之渙釋集議之
有成新政進步之有望非我
公之親予導示未能啓迪民智如是之速也是地實我
公演說之地宜樹碑其前誌吾民之感庶見此碑如見我
公即思無負我
公之望也衆曰善乃爲之頌以紀其盛其辭曰
聖清受命垂三百禩文治勃興邁古歷史憲政彬彬基礎自治周孔寤寐未逮有志一朝發明實行預備於何昉之東三省始誰其令之督撫承
制誰其司之我
公曰唯既訂法章會垣首理已可未暮旁郡仰止遠逮荒徼遜聽喁企嗟嗟我農舊隸諸裔鳩聚屯落設治未幾聞風恕怨後直追亟起召集秀民官爲倡始勵以義務爲謀私利方事之軔疑信羣起規模已具經濟則匱或倡異同乘新舊之替騰說正殷我

公則來開示大信入民之懷氷渙雲散衆難以排
公復有言爾民聽旃舊令尹之政新尹繼焉孰不是繼懲則訾罔吾於爾邦
此其再蒞尙憶昔年感情彌摯茲爲忠告凡爲民計他日之念斯言是誌既
送
公旋退味其言羣曰勿諼銘之肺肝建樹斯石如見
公然
公言在耳豐碑於此

光緒三十四年十月農安縣自治會公立

補授農安縣知縣杜公伯雄紀念碑詞 壬午科副榜昌黎崔猷侯撰

天下患氣之已成防國者至盡瘁以報事猶未濟至望之一二賢牧宰之心
乎民命補救於一隅弭禍變而扶元氣難矣難矣山陰杜公之宰農安也殊
異公宰農始光緒丙申中秋農苦潦大饑既下車釐積牘清刼盜則編練踵

建孔廟籌書院及口口租田皆賢宰所有事尤堅以春賑請積穀口達前將
軍意四閱月撤調去奔訴將軍乞留者絡於道公阻之不能時將軍奉旨定
郭爾羅斯地夾荒租以前勘丈幾致變遲二年難其人見公得民深也以屬
公民惟恐事不速蔵公至而租定逾歲回任民大讙政愈以成至今夏五月
拳會扇禍禁輦大震環海思逞者八國俄居近農境實東三省接界故盜藪
俄鐵路環其東南始以戰繼以和迄今八閱月無罹禍公已秩滿農之人不
慮他患第患公之去又奔訴乞留公阻之不能親詣郡寢其訴又不能且欲
勒其感公者於石境內文士輯歌頌徵及遠方公力阻今有人萬族散處荒
嚴竊穴中惟長其曹者是託一旦天日晦冥氛霧四塞獍獫怒噬豺虎狂嗥
虺蜴毒螫奔左則陷阱避右則荊棘殘形骸折肢體奔避而來此者共嘖嘖
羨爲樂國計惟股慄屏息冀幸免矣警颸急霆又悍然震其木石高崖墜其
東巨川鴻其西口口口口口口而長其曹者高掌遠蹠於陰霾之內或

發或夷或除或殺口其勢息其機久久竟徐覩夫天日若之何其不思而悲悲而喜喜而詠頌於不已能阻之乎此八月中乘勢爲民患者往來之客軍赴敵之潰卒繼以停戰議裁之逃兵糾結羣盜大以百計小以十計三五伏而動者不能縷指俄患且日烝公初議戰守時奉天軍有來西境戕民命者馳離其魁逐其黨仁字軍援黑龍江潰還拔而行豫飭練會嚴備五六日擒數十輩坐堂皇集訊之一日誅十四人籍遞無實者亂乃定歌張四境他境來避患邸舍之不能容以村郭露處姦民則潛布妖言驚衆遠徙以逞隨時戒諭牢爲動停戰檄之甫下也俄軍大至僉莫測所以公巡行署內外及街巷諭吏胥如故安堵商戶無得閉關布營勇邏守立馬北門外宣示俄員義信員喜過望南之郡不少留軍或擾鄉民手啓繼至各員愕顧意若華官據理辯爲創聞相約並轡行讓公馬首以示敬軍士或歌呼爲笑樂嗣是至無秋毫犯軍即抵郡營其城南門其門禁出入詢問農人則不禁且必稱公德意時文報久梗軍輒搜毀惟由郡達農無阻往來行旅多託爲農人云羣盜見公威之不可犯也鄉練之堅不可搖也俄軍之敬服且如此其至也入農境相約無擾其食每酬其直不如約立擒送會桀者競歸誠爲公捍閭閻先是有俄兵二入趙家溝民家恣汚辱民憤斃之埋以滅口他境類此者俄輒笑擊其鄉以報溝民隱慮患長驚走公廉得實繫其人歛其骸及械若馬親送郡欲末減其人罪俄員稱謝唯唯民究無慮蓋自議戰守以來捕盜勇五十續募百惟鄉練櫛比若獫狁豺虎若虺蜴有於農不爲患陷阱荊棘農則無有而警飈急霆稍稍息矣獨所謂氛霧晦冥者公無所施其力常仰視欷歔而流涕曰吾觀東三省數千里之地黑龍江停戰而陷矣陪都諸大吏携符避矣吉林之副都統所鎮各城不守矣獨鎮伯都訥城者於停戰後有俄軍又大創矣於是長驅而南蕞爾之農安首受其禍萬一蹈黑龍江伯都訥城之覆轍又南之二郡一州更有能底定之者與否誠不敢知公立其北門

時巍巍如喬嶽朗朗如朝陽意深遠矣所保全獨農耶抑如公獨賢宰之云耶又觀吾中土七十萬方里使皆有心乎民命者星羅棋布於其間此四百兆人民何日不游景風淑氣中防國者力籌大計遠人日以洶洶華人日以戚戚呼嘶鬱遏蒼昊無靈此吾所側身四顧不知悲喜悠思惆悵而筆不能下者也公名學瀛伯雄其字寄籍大興已四世是歲長次二公子在都門自六月無耗資用且久竭有以爲言者公曰國事至此安問家事小臣無一報國區區得自效者免民於患而事變猶未知所止也此公之言即公之心敬告農之人

光緒二十六年歲次庚子涂月農安縣紳民公立

按庚子之變逃軍潰勇慘無人道而俄軍至者且動逾千百存亡之機間不容髮微公其誰全之卒能化險爲夷俾孤城克全無害石以紀之宜矣惜代遠年湮風霜剝蝕字跡糢糊不可辨迭經拂拭難窺全豹文中空白皆其沒滅之字其存者亦間有費解處欲略而不載自亦不知何故難割愛也編者識

補授農安縣知縣杜公伯雄二次蒞農紀念碑詞甲午科舉人農安于森中撰

蓋聞甘棠遺愛召公誌美於周南芃黍含膏邴伯興懷於曹仕德澤之汪濊足覘政教之感通洵不誣也我伯雄杜公山陰人也寄居京都簽仕邊塞忠信明決正直清廉係屬性生非同矯飾前此雞林分符既長才而聊試今茲龍安攝篆更游刃而有餘蒞政未幾夾荒有責獨抒己見信早結乎蒙民消盡羣疑誠自格乎上下既而公車重臨月吉頻頒地限方隅封自侔於花縣網開一面嚴可比以柳營編練保甲寓兵不外於農建修學宮秀民可儕夫士養濟立院痌瘝之念孔殷學校營田培養之資可補神判斷而沉寃俱洗動相驗而科派皆除皆吏秉公而守法商賈居肆以謀生三載考績等不亞於上中萬家謳歌頌無間於父母旋聞中外失和中懷早運其調停俄人驟集外洋亦感其惘忱無犯秋毫

安於野而安於市共生春色處乎變如處乎常繼以俸滿擬遷選錢幾送乎
劉寵恩深似海愛日何異於趙衰攀轅有請登臺共熙千家生佛同矢頂祝
焚香萬衆口口口口口口竹馬之迎兒童觀德口碑之頌父老騰歡借
恂縱慰願於一年戴堯恐撰遽於兩地是以四境編氓同學俊秀僉同議允
願立羊公之碑大衆協請共沾鳩安之化爰將輿論壽諸貞珉更繼以頌以
表德政於萬一云爾

頌曰蒼天福農邑賢宰蒞是邦性情本廉靜氣象何光昌清風攜兩袖明
鏡懸高堂賊寇不入境感激似飛蝗通經能達變以德克制强單騎會勁
敵偉烈逾汾陽閭閻登壽域誠敬格鬼方鴻功銘鐘鼎駿烈表旂常感佩
祝不已福祿壽無疆

光緒二十七年七月穀旦農安縣紳民公立

署理農安縣知縣李公季康紀念碑詞

國家變科舉設學堂一時府廳州縣嚮風創舉維時姚公初行籌欵王公繼
創厥模而農邑兩等小學始有基礎然規模雖具而管理教授多未合章適
丁未夏五月我無錫李公季康蒞任茲土下車伊始即行整頓而農邑學務
爲之一振嗣改良監獄練習巡警立自治局修陳列館復推廣四鄉小學而
一切新政靡不俱舉正欲坐觀厥成期臻完善忽於戊申秋九月陞遷賓州
公之言曰倡率在官維持在民況各界人士桑梓攸關各宜勉盡義務勿稍
鬆懈我雖去猶我在農也衆聞是言莫名欽佩公既去適　民憲謝公調查
來農演說時謂農邑新政爲吉省冠者　民憲去於是各界人相聚而議曰今
日學校之林立自治之有基風氣民智之開通非賴我公熟心提倡其效果
未易若是之速也宜建碑於自治局門首以爲紀念庶見碑如見我公即不
忘我公締造之苦衷也衆皆稱善迺爲之頌曰變法

詔下　聖訓煌煌借鑒歐美維新圖强惟我農邑舊隸蒙荒學軍警政凡百

改良誰其始之姚公與王誰其充之我公提倡丁未之夏我公始來熟心創舉筋力幾憊未及年餘風氣稍開規模甫定欲觀厥成陞遷書至特授賓州行旌載道又復丁寧凡爾各界桑梓關情勉盡義務勿怠厥終我公既去駒繫莫留雲山萬古江水千秋遺愛大德山峙水流宜勒諸石永垂不朽

光緒三十四年九月下旬農安縣自治紳學警公立

東三省陸軍步兵第八旅騎兵第十三團團長孫念祖先生紀念碑　劉德純撰

嘗考春秋楚子云武有七德七德者禁暴戢兵保大定功安民和衆豐財者也斯言也惟駐農安孫團長念祖先生行爲實跡足以當之先生自民國十年兩次奉令鎭農前後三年有奇其先之護路游擊諸勞蹟筆難罄述者多矣而於長德嶺蒙之間縱橫數百里大小百餘戰督率所部陳郝兩營防勦擒獲匪首匪徒及人票等指不勝屈故四民咸欣欣然舉手以相慶此先生之德以大有益於我農我農風俗樸厚北毗蒙邊尙賓寡文民多強悍自先生坐鎭於斯戒頑梗以去害施號令而克嚴保大綏獻猷播偉功以協化安民樂業輯衆志以和衷是以富庶之徵其所由來者漸矣夫先生之德充其量斯我農之感究其極微先生誰以保我農之安庶我農可以託先生之福也爲之銘曰

農蒙之疆福星在望嚴霜肅氣霄漢祥光從容雅度我武推揚殲彼小醜撻伐用張遐邇懷德保我安康蒞茲三載永誌不忘又從容而歌曰西山蒼蒼伊水洋洋先生之風山高水長

中華民國十三年五月吉日

按農安碑志甚夥不備書

農安縣志

藝文

史志藝文者六漢隋書新舊唐書及宋明史是也農安爲肅愼故墟國無文字夫餘除滅印外別無文字可考渤海遺使寫唐禮及三十六國春秋是爲前代有藝文之始遼金元史不志藝文金門詔倪燦錢大昕補志之乃備一朝之掌故可知前代藝文散佚必多考洪皓道里記及許亢宗奉使行程錄皆先後經黃龍府二人皆宋文學家也覩朔方之重鎭瞻夕陽之古塔大江東去如聞兩宮嗚咽之聲能勿感慨悲涼發爲咏歌以留他日之鴻爪代遠年湮並不得其片文隻字以資欣賞徒令人於千載下想像穹廬毳幕中時見星軺往來有兩人之蹤跡而已農安文明素著名山著述家藏必富惜調查期促並不得覩諸君琬琰之章以爲快謹錄近作以備志後豈懼有文勝之譏乎後之人與我同志續而增之庶斯志之可存也

農安縣志

藝文

書之類

農安縣丁未報告書

分寫眞圖表稟牘示諭章程五類共一　卷農安縣知縣錫山李澍恩季康氏著

農安縣戊申報告書

分寫眞各種表稟牘告示章程五類共一　卷農安縣知縣錫山李澍恩季康氏著

農安縣戊巳政治報告書

分憲政財政民政學務總務司法實業禁煙統計調查雜錄十目凡四卷農安縣知縣會稽壽鵬飛潛廬氏著

農安縣公署報告書

分圖表總務教育實業財政司法警察防務八目共一　卷農安縣知事滇南樂紹奎泰階氏著

農安縣施醫院第一週年報告書

分文話公牘章程函簡經費五目共一　卷農安縣施醫院院長劉德純佩文氏著

農安縣志

藝文

文之類

鑿塔療疾說

縣立中學校一學期一年級學生李春園

農安縣城西門有古塔莫詳其建自何年日余偕友人遊其下見有人鑿其甎拾其石灰者問之則以療疾對嗚呼以療疾而鑿塔是疾無已時即鑿無已時也塔其有幸乎乃謂之曰是塔也相傳爲遼聖宗時所建迄今七百餘年矣爲最古之遺跡不加以保護而摧殘之其可乎其人曰吾用此不過少許於塔無傷也余曰是豈猶鑿泰山而酌洋海乎夫泰山一人鑿之固不見其損雖千萬人鑿之自若也汪洋之海一人酌之固不覺其減雖千萬人酌之自若也塔則異於是一人毀之他人從而效之雖欲不覆豈可得諸其人無以應嘻保存古蹟不僅關係於人之公德心弔古流連必有油然觸其愛國之思者彼鑿

塔者豈以亦語此又豈特鑿塔者之不足以語此哉

縣立中學校第五學期學生王嘉社

書孟子發政施仁全節後

策有足以濟一時之急而不顧千載之慮後人泥其說而不知變通遂至膠柱刻舟而貽國家以無窮之隱患昔孟子謂齊宣王曰今王發政施仁使天下之仕者皆欲立於王之朝耕者皆欲耕於王之野商賈皆欲藏於王之市是切乎當時之要合乎當時之勢矣乃後儒不察以爲聖賢之言可爲萬世法誤矣當孟子時七雄日逞干戈爭城爭地殺伐無已時當時皆患兵少兵少也者民少也若仕者不立於其朝耕者不耕於其野商賈不藏於其市行旅不出於其途是無民也無民孰與爲戰且當時雖各君其國各子其民無種族關係焉故孟子之論可以行之而效若處今日之勢而泥守孟子之言安往而不敗哉有清之季海禁洞開外人之營商者接踵而至廑以減輕關稅爲請清延任不明時勢不知體要咸欲減輕關稅以廣招徠妄行建議輒引孟子之言以爲證亦可笑

也嗣後鴉片戰爭南京訂約而耆英等又輕將稅則列入條約遂開協定之惡例而關稅增加無自主權卒至關稅行政用人受他人之干涉而稅關全權落於他國之掌握遺國家以無窮之漏巵無術挽回亦可哀也余讀孟子此節而感古今時勢之不同稅關訂約之謬戾爰述立言之意以告夫讀古書而拘泥不通者

縣立中學第一學期生武振聲

書病梅館記後

夫梅之直之正之密固其自然之品格矯揉造作失其本眞是梅之大不幸也而文人畫士竟以孤僻之戀暗示指道鬻梅者迫而爲曲爲欹爲疏使成病梅有心人見之能勿動哉龔定盦先生有心人也慨然開館療梅之病然江浙之梅皆病先生能療者僅三百盆耳非更有億萬化身如先生者安能普救江浙諸梅此先生所以歎無暇日閉田歟雖然先生之旨不在梅也蓋先生處清中葉西學方興國學接觸之際內顧海內文士莫非杜道以求合屈節以趨時如病梅然外視泰西學術蒸蒸日上民權澎湃歐陸乃益形國故之拙科舉之弊改革思想油然而生借病梅以悼病士而尤悼夫中毒文人薈集之江浙之士所謂傷心人別有懷抱也不然何獨療江寧蘇杭之梅乎

縣立中學校第一學期劉樹德

嘗讀史曰善者化之惡者勉之此聖人設教意也人之不善固宜教之教之不善則如之何曰惟去之而已不觀夫馬乎夫羣馬之中有害馬焉非踢則囓將左右前後無完馬焉馬惟伏首帖耳以受害馬之摧殘而無如之何也於是馬之氣餒馬之力弱馬之病成馬之羣四分五裂虎狼且有以肆其毒焉皆此害馬爲之也故莊子曰爲天下亦奚異乎牧馬哉亦去其害而已

按農安不乏高文金玉其音無從搜采翻閱中學課本擇其文理清通者錄數篇藉以覘厥成績兼鼓勵童年益以深造云

農安縣志

藝文

詩之類

古塔 王緒瀛

浮屠七級矗西城絕構何年建築成不有殘碑徵歲月焉知舊址屬元明風霜剝蝕多搖落鳥鼠穴巢半覆傾古蹟保存搢紳事惜無題咏藉留名

其二

浮屠建築幾春秋傳說李唐剩蹟留佞佛蒙僧多造塔感時王燦欲登樓城狐社鼠資憑藉斷瓦殘甓任取求尚望此間加點綴別開風景備人遊

農安塔 張翰卿迴文詩

天參碧影立邊城塔繞祥輝日射晴巔插搖空擎柱直勢撐高處礙雲行懸光倒掛斜陽晚薄練飛騰暮靄輕煙鎖鈴兮雨濯鏡年經世代幾遷更

農安河

瀏清濯水釣前川日月沉光倒影懸流湧怒濤生岸谷氣蒸濃彩幻雲煙舟迴喜宿梟歸渚網曬鷺飛鷺上天鈎與綸垂 閒立久遊觀縱目若林泉

農安城

盈街錦市住家家柳種庭中盆養花清笛一聲飛短巷比鄰諸戶擁殘霞城環浪浪湧流急塔射紅光返照斜更變傷時驚代謝情深懷古寄心遐

迴文詩七首錄其三

農安縣志

志餘

湘瑟曲終峯青數點金烏入地霞絢千條志之有餘猶是也他志或以其餘也輒以所見異事所聞異詞及仙佛怪誕之事附之不知志史裁也雖餘猶是志也豈齊諧比哉茲仍擇其事之可傳而不涉荒渺者撰次四則志既成而括之曰志餘

農安縣志

志餘

九世同居

第四區

四馬架屯那才原籍山東武定府海峯縣人清乾隆五十一年遷長春府鮑家溝又遷此屯據才稱七世相傳未曾分居現男女七十餘雍雍和藹從無口角之事家中子姪皆令讀書不能者農之才每晚暇時必招集子姪聚於一堂稱先人之遺命講論如何孝悌及持身處世之道其於婦女也亦然凡班昭女誡及列女傳中所載皆爲閨中之講義潛移默化所以得此

按張公九世同居不外一忍字那某七世同居不外一教字昔陸稼書云教孝知孝推之教悌知悌教友知友教讓知讓教貞知貞教誠改造家庭之利器哉

一胎三女

第九區

巴吉壘西北房身溝屯木工金殿會之妻某現年四十一殿會民國十五年二月十一日故十六日其妻一胎生三女至長珍珠次瑪瑙三海棠家貧甚三女恒不得飽乳母以米汁食之然生長甚肥大現二歲矣

第五區

崔家圍子屯有農民崔利發者年八旬生平未讀書富於貲宣統年援例捐貢人爲送匾額一方曰經明行修四字至今猶懸門上

按此不奇於崔之得匾而奇於崔一未讀書之人而得經明行修四字也

義還本夫

第九區

巴吉壘西鞾子營屯有張安者世業農少孤有義行十六歲奉寡母獨立成家年二十生二子一女子年二十既娶而逝婦某雖青年無出感翁慈守不嫁次子及女相繼逝安爲宗祧計納妾王氏江蘇吳淞人入門後見氏常帶戚容詢之知因貧遠傭被奸人以計愚至關外鬻之有原配夫林喜併七歲子一想念綦切安憮然曰吾無子命也不索汝身價使汝夫妻破鏡重圓母子團聚何如氏感甚乃函致其夫來領得復謂無川資安贈路費百元並衣物呈請縣署經知事樂遞送本籍此民國五年五月事也安復納張氏十餘月誕一子

按此事傳聞略異然函致其夫不索身價而贈之可不謂之義乎故志之