ارتش هواداران بن بلا در الجزایر پیش میرود

واحد های ارتش آزادی بخش شب گذشته درحالیکه فریاد زنده باد «بن بلا» میکشیدند یك شهر دیگر را تصرف کردند

اطلاعات

۲۴ صفحه

سال سی وهفتم ـ شماره ۱۰۸۴۲
یکشنبه هفدهم تیرماه ۱۳۴۱ نکشماره ۳ ریال

۹۴ نفر در حادثه وحشتناك هوائی کشته شدند

خانم مینا هدایت ۲۳ ساله نیز دراین حادثه هوائی جان باخت

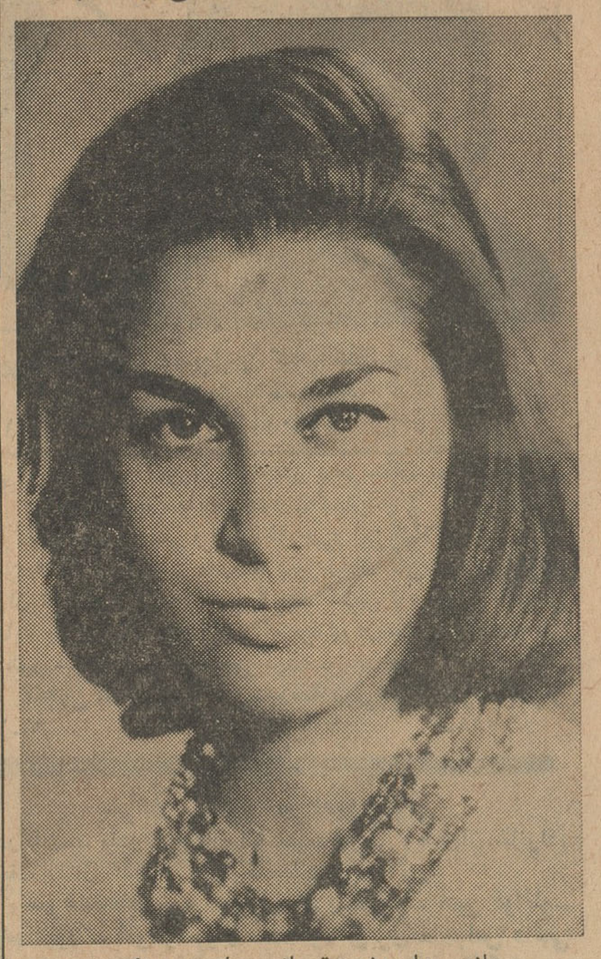

بانو مینا هدایت قربانی سانحه هوائی

از روز اعلام استقلال تاکنون تظاهرات وجشن و سرور مردم الجزائر لحظه ای قطع نشده دراین مراسم برغم اختلافات رهبران سیاسی ادامه دارد . این عکس گروهی از جوانان الجزائر را که سوار بر کامیون درخیابانها بخاطر استقلال تظاهر می کنند نشان میدهد

★

- **دولت «بن خده» دستور داد مسلمانان مسلح را خلع سلاح کنند و درزدو خوردی که در گرفت ۱۹ تن کشته شدند**
- «بن بلا» بن خده را متهم کرد که در برابر فرانسویان و حبیب بورقیبه رئیس جمهوری تونس ضعف نشان داده است

درصفحه ۳ و ۴

بنا بتقاضای وزیر دادگستری

۲۲ میلیون و نیم تومان از اموال متهمین پرونده کاخ سنا توقیف شد

- **وزیر دادگستری بنمایندگی از طرف وزیر دارائی از بازپرس پرونده تقاضای تامین اموال متهمین را نمود** درصفحه ۲۱

یك مهندس فارغ‌التحصیل دانشکده فنی میگوید:

سازمان برنامه باید صرفه جوئی کند

- **یکی از بهترین طرق صرفه جوئی کاهش از تعداد سازمانهای مهندسین مشاور خارجی درسازمان برنامه است**

فردا جلسه‌ای با حضور آقای نخست وزیر و مسئولین سازمان برنامه برای بررسی طرح قانونی برنامه‌سوم تشکیل خواهد شد .

آقای نخست وزیر در جلسه‌ای که روز دوشنبه گذشته تشکیل‌شد اظهار داشت در صورت پایان یافتن بررسی برنامه سوم ، طرح مزبور برای تصویب نهائی در هیئت دولت

بقیه در صفحه بیست‌و یکم

بموجب تبصره‌های جدید بودجه کل کشور

حق بازنشستگی افزایش می یابد

ازدانش آموزان شهریه گرفته میشود و بعنوان درآمد اختصاصی دراختیار وزارت فرهنگ گذاشته خواهد شد

- **از بودجه های شهربانی و ژاندارمری کاسته شد وارتش سهم خودرا از کسر بودجه بعهده میگیرد**
- حق بازنشستگی از ۸ در صد به ۱۰ درصد افزایش یافت

عصر دیروز هیئت وزیران مدت سه‌ساعت مشغول رسیدگی به تبصره های بودجه کل کشور بود . ساعت یازده صبح امروز نیز مجددا جلسه فوق‌العاده هیئت وزیران برای بررسی نهائی بودجه بریاست آقای دکتر امینی نخست‌وزیر در کاخ نخست‌وزیری تشکیل شد و امروز ناهار را وزرا میهمان آقای نخست‌وزیر بودند .

مشکل کار در چند روز گذشته

بقیه در صفحه بیست‌وسوم

رئیس فدراسیون کشتی گفت:

ما در مسابقات جهانی نباختیم

حبیبی گفت: یکی ازعلل عدم موفقیت ما وجود جنك اعصاب است

امروز خبرنگار ورزشی ما بمناسبت بازگشت تیم کشتی ایران از مسابقات جهانی آمریکا بارئیس فدراسیون کشتی وهمچنین باآقای حبیبی قهرمان کشتی تماس گرفت و مصاحبه‌ای در زمینه علل عدم موفقیت تیم ایران در احراز مقام اولی و سایر مسائلی

بقیه در صفحه بیست‌و یکم

کارخانجات اسپید
فروشگاه خیابان شاه چهارراه شیخ هادی تلفن ۴۶۲۰۶ - ۴۹۴۴۱
سازنده عالیترین آب گرمکن های ۳۰ و ۴۵ گالنی نفت‌سوز

گرمای ۴۷ درجه در میناب

- **بیش از نیمی از جمعیت این شهر براثر گرمای فوق العاده بمسافرت رفته‌اند و در بندر عباس آب دریامتعفن شده و مردم عموما دچار حالت تهوع شده‌اند ـ در شیراز در جه گرما به ۴۲ رسید**

شرح درصفحه ۲۱

خبرگزاری آسوشیتدپرس گزارش میدهد:

موسسه اطلاعات فردا جشن استقلال الجزایر را برگزار میکند

تهران ـ آسوشیتدپرس ـ ۷ژوئیه روزنامه اطلاعات چاپ تهران از امروز حمل ۵ تن کالاهائی راکه بعنوان کمك دراختیار مردم الجزایر قرارخواهد گرفت آغاز کرد .

این کالاها ، پس از آنکه یك فعالیت شدید ۵ روزه برای کمك بالجزایر از طرف موسسه اطلاعات آغاز گردید، توسط مردم هدیه شده است . درمیان کالاهای مذکور دارو و لوازم پزشکی ، لباس ، پتو ،اثاثه خانه، کفش و بسیاری دیگر ازاقلام موردنیاز دیده میشود .

علاوه بر آن توسط مردم ایران ، بعنوان کمك به الجزایر در حدود ۱۰ هزار دلار نیز بصورت نقدی جمع‌آوری شده که درمیان کسانیکه اعانه داده‌اند ارقام از ۵ تومان تا متجاوز از هزار تومان نیز دیده میشود. همچنین قرار است روز دوشنبه فردا از طرف موسسه اطلاعات استقلال الجزایر بطور بی‌شکوهی جشن گرفته شود .

هفته گذشته دکتر مسعود آبت شعلال نماینده دولت موقت الجزایر نیز بدعوت موسسه اطلاعات بتهران آمده بود .

بازنشستگان وزارت فرهنگ

- **گروهی ازاعضای عالیرتبه وزارت فرهنگ که در میان آنها نام آقایان احمد مهران محسن حداد ، علی اکبر مهران ،احسنی و دبیرسپهری دیده میشود، بازنشسته شدند**

بدنبال تصویب‌نامه هیئت وزیران درباره بازنشسته شدن کارمندانی که شصت سال سن و یاسی سال سابقه خدمت دارند امروز خبرنگارما کسب اطلاع کرد که عده‌ای ازصاحبمنصبان عالیرتبه وزارت فرهنگ بموجب این تصویب‌نامه بازنشسته شده‌اند .

درمیان بازنشسته شدگان وزارت فرهنگ اسامی معاونان ،مدیران کل و نمایندگان سابق مجلس شورای ملی که ضمنا عضو وزارت فرهنگ نیز بوده‌اند دیده می‌شود ، بازنشستگان عالیرتبه وزارت فرهنگ بقرار گزارش خبرنگارما عبارتند از آقایان احمد مهران نماینده سابق مجلس شورای‌ملی ،محسن

بقیه در صفحه بیست‌و یکم

کارگران کوره‌ها تنزل قیمت خشت را نمیپذیرند

- **در کوره‌ها اجناس بدو برابر قیمت شهرفروخته میشود**
- دلالها وواسطه‌ها از همه طرف بکارگران اجحاف میکنند

امروز نیز گروهی ازکارگران کوره‌پزخانه‌های تهران بعلت عدم پرداخت حقوق چندماهه و تقلیل بهای دستمزد خشت سرکار خود حاضر نشدند .

خبرنگار ما از کوره‌های یاس وزیبا که اکثریت کارگران این دو کارخانه کاررا تعطیل کرده‌اند بازدید کرد وبا کارگران و کارفرمایان تماس گرفت.

کارگران گفتند که مدت سه‌ماه است کارفرمایان بمادستمزد نداده‌اند ومانیز چاره‌ای جز نسیه خوری نداریم ودراین‌میان مشتی واسطه و دلال نان وقندو چائی و سایر نیازمندیها رابدو برابر نرخ شهر بما میفروشند ونتیجه

بقیه در صفحه بیست‌و یکم

بهای بلیط‌های ورودی گاردن پارتی پیش آهنگی فقط سی ریال خواهد بود

منظور از برگزاری این گاردن پارتی بوجود آوردن یك مرکز تفریحات سالم برای جوانان است

مدیر عامل گاردن پارتی پیش‌آهنگی پیش آهنگی که قرار است از روز پیرامون گاردن پارتی بزرك دوازدهم مرداد ماه در باغ زیبای منظریه برگزار شود اطلاعاتی داد.

مدیر عامل گاردن پارتی‌پیش آهنگی گفت منظوراصلی ،ازبرگزاری این گاردن‌پارتی ایجادیك مرکز تفریحات سالم برای جوانان و سایر طبقات مردم خواهد بود. بهمین لحاظ از استعمال مشروبات‌الکلی درین گاردن پارتی بکلی جلو گیری خواهد شدو بهیچوجه وسایل قمار و تفریحات نا سالم در گاردن پارتی‌وجود نخواهد داشت .

مدیر عامل گاردن پارتی اضافه کرد بخاطر آنکه تمام جوانان بتوانند از گاردن پارتی‌منظریه استفاده کنند بهای بلیط های ورودی فقط سی ریال تعیین شده است و وسیله‌رفت‌و آمد به منظریه در نقاط مختلف شهر برای تمام مدت آماده خواهد بود .

کدری جهان چیت بهترین کدری جهان است
فروشگاه خیابان بوذرجمهری غربی نزدیك گلوبندك

خبر مربوط به سینما تهران وهمکاری جدیدش را باشرکت (آش.ن.ا) درصفحه ۲۱ ملاحظه فرمائید

روغن نباتی جهان

شاداب
آبمیوی صد در صد خالص تلفن ۵۱۰۴۱

حضرت شیخ سعید ولیعهد ابوظبی از کارخانجات شاه پسند بازدید نمود

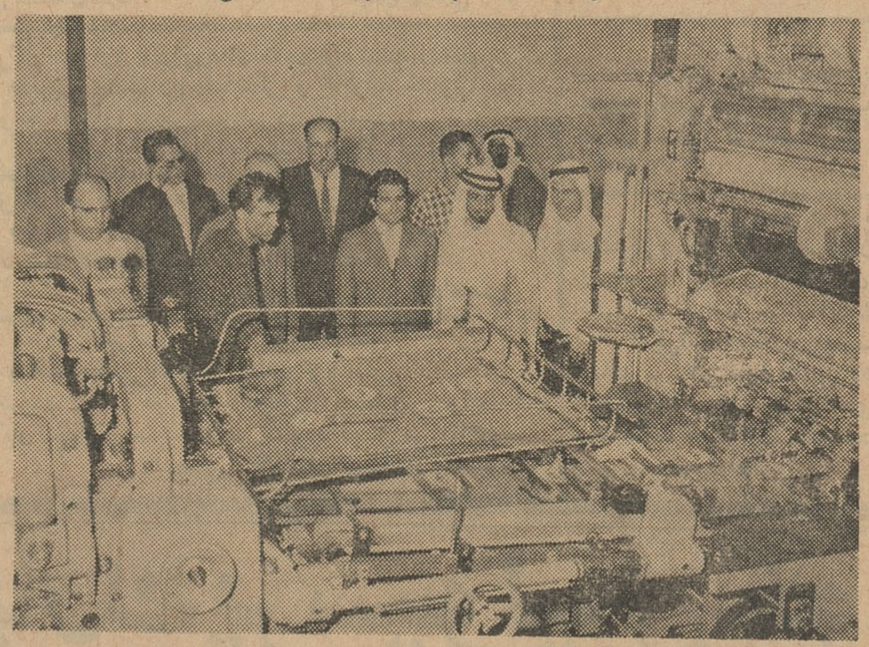

حضرت شیخ سعید ولیعهدامیر نشین ابوظبی هنگام بازدید از کارخانجات شاه. پسند ،در کناردستگاه تمام اتوماتیك چاپ حلب که بطریق افست چاپ میشود دیده میشوند.

حضرت شیخ سعید ولیعهد امیر نشین ابوظبی در ساعت ۹ صبح دیروز باتفاق همراهان از کارخانجات روغن نباتی شاه‌پسند وصابونسازی گلنار بازدید نمودند کارخانجات شاه‌پسند وتجهیزات آن مورد توجه بسیار های ایران را در زمینه ایجاد این گونه کارخانجات بزرك تحت‌رهبری قرار گرفت وولیعهد امیر نشین شاهنشاه عظیم الشان ستودند این ابوظبی پس‌از بازدید دفتر یادبود بازدید درساعت ۱۱ صبح پایان شاه پسندرا امضاء نمودند وپیشرفت یافت .

پشمبافی جهان
شعبه ـ طاقه فروشی سرای امیر

کانادا درای
فراورده مفیدترین میوه‌ها
برای هر قطع سیلقه

- **۱۱ نفر ازمسافرین هواپیما عازم تهران بودند و تاکنون فقط جنازه یکنفر بدست آمده و دسته های نجات به بقیه اجساد دسترسی پیدا نکرده‌اند**
- خانم مینا هدایت سه‌سال پیش ازدواج کرده بود
- **خانم مینا هدایت عروس سناتور سابق علیقلی هدایت و همسرآقای ایرج هدایت بود**

بمبئی ـ رویتر ـ یونایتدپرس ـ ۷ ژوئیه ـ پلیس بمبئی دیشب گزارش داد که بدنه متلاشی شده یك هواپیمای مسافر بری راکه روز گذشته با ۹۴ نفر مسافر وسرنشین مفقودالاثر شده بودند ۱۴ میلی شهر جونار واقع در ۹۰ کیلومتری شمال شرقی بمبئی روی ارتفاعات پوشیده‌ازجنگل پیداکرده‌اند واین هواپیماازنوع جت‌های دی‌سی ـ ۸ بوده است .

پلیس بمبئی درگزارش خود اضافه کرده است که کشف بدنه متلاشی شده هواپیمای مورد بحث وقتی آسمان شدکه چند پسربچه چوپان یك‌سکه لیره خارجی رادر محلی نزدیك محل سقوط هواپیما پیدا کردند و پلیس بعداز کشف این‌سکه‌بوسیله کودکان چوپان به‌محله سقوط این‌هواپیما راه پیدا کرد . بقیه‌درصفحه بیست‌وسوم

جریان روز

اعتقاد سست مردم!

درتاریخ دنیا دولت نمونه اخلاق شناخته میشود، آن‌دولت یکی روم‌است و دیگری اسپارت .

باوجودیکه امروز بعضی ملل راقیه بدرجات عالی‌از اخلاق فائض شده‌اند ولی هیچکدام پای روم واسپارت نمیرسند. درروم قدیم کلمه‌ای باسم دزدی وجود نداشت وکسی نمیدانست که‌ممکن است چیزی از دیگری بدزدید. چون دزدی نبود طبعا قانونی هم برای مجازات دزدی نبود. بعدها که اخلاق درروم سقوط‌کرد ودزدی پیداشد باز رومیها قانون برای مجازات دزدی تصویب نکردند ،مجازات دزداین بود که مال مسروقه راازوبگیرند و بصاحب مال‌باز گردانند ،این بالاترین مجازات دزد بود .

مقصود ازین مثال آن بودکه شما درجه‌اخلاق رادر روم‌واسپارت‌حدس بزنید . البته وقتی بنیان اخلاقی‌میان این‌دولت متزلزل شد، کم‌کم آثار سقوط درناصیه آنها پدیدار آمدو بمرور آنجارفتند که‌عرب‌نی‌انداخت. اما همانها که سقوط اخلاق رادلیل سقوط حکومت روم واسپارت میدانند وقتی در اینباره بحث میکنند ابتدا بساکن نمیگویندچون درروم اخلاق ازمیان رفت ، امپراطوری مضمحل شد. اول شرح‌میدهندچرااخلاق متزلزل شد. بعضی محققین‌که درتاریخ روم مطالعه کرده‌اند پیرامون علل سقوط اخلاقی مردم که منجر بسقوط امپراطوری روم شدرسالاتی نوشته‌اند و چه خوب بود اگر زمامداران روزی یکساعت از وقت‌خودرابه مطالعه تاریخ اختصاص میدادند و مخصوصا همین تحقیقات را درباره علل اضمحلال روم مرور میکردند .

دیشب، نطقی راکه‌آقای نخست‌وزیر در پرورشگاه شهرداری ایراد کرده‌اند میخواندم ودیدم آقای نخست وزیر گله از اخلاق مردم‌کرده‌اند که‌مردم عقیده محکم ندارند و مشکل اساسی مملکت ،سستی عقیده مردم‌است . گله آقای نخست‌وزیر بمورد است‌وایشان حق‌دارند مشکل اساسی مملکت را متوجه سستی عقیده عمومی بدانند ،زیرا درراه اصلاحات هردولتی احتیاج به جلب اعتقاد مردم دارد. یکوقت هست دولت میخواهد حکومت بکند وبرایش آنقدر اهمیت ندارد‌که‌مردم ازو خوششان بیاید یانیاید .اما دولتی که بخواهد اصلاحات بکند حتما به جلب توجه واعتماد مردم محتاج‌است . چون اصلاحات مستلزم اینست که دولت‌در چند جبهه بجنگد وباارباب نفوذ و قدرت پنجه‌درافکند زیرا ناگزیر باید برای اصلاحات پاروی منافع آنها گذاشت .دراینصورت اگرمردم هم دولت را حمایت نکنند تاکو تنها کاری از پیش نمیبرد . بدبختانه همینطور که آقای دکتر امینی میگوید اخلاق عمومی آنطور نیست که مردم بااعتقاد محکم کاری را تائید کنندو دولت بتواند آن‌کارراپیش ببرد. اما لابد سستی اعتقاد مردم دلیلی هم دارد که آنرا متاسفانه آقای نخست‌وزیر ذکر نفرموده‌اند .اخلاق عمومی چیزی نیست که امروز سست باشد، فردا محکم شود. گاه طی یك قرن اخلاق ملتی عوض میشود یا بقول آقای دکتر امینی اعتقاد محکم مردم بسستی میگراید . گذشته از اینکه مسئله اخلاق عمومی درایران ریشه‌های بسیار عمیق تاریخی و نژادی دارد و حتی مربوط به‌یك قرن ودوقرن نیست ، اما اگر ملت روم یا اسپارت راهم باهمان خصائص اخلاقی که ذکرشد بجای ملت ایران میگذاشتند واین‌معامله‌ای‌که ظرف مدت کوتاهی باماکرده‌اند باآنها میکردند اعتقادشان از کائنات سلب‌میشد .

این چندروز شمه‌ای از مطالعات بازرسان دادگستری در سازمان بیمه‌های اجتماعی فاش شده‌است . بموجب گزارش کوتاهی که روزنامه بدست آورده‌است در این سازمان که اصل و فرعش متعلق به یك مشت کارگر گرسنه بینواست کارها کرده‌اند که عقل جن‌مات میشود. بعنوان تهیه نقشه بیمارستان سرخه حصار ، پس‌از آنکه نصف بیمارستان ساخته شده و بالا رفته است ، دویست و پنجاه هزار تومان حق‌و حساب داده‌اند . ساختمان بیمارستان‌را بدون تشریفات قانونی به شرکتی داده‌اند که یکی‌از اعضای هیئت مدیره سازمان‌شریك آن بوده‌است ، وازهمه مضحك‌تر سازمان بیمه های اجتماعی باپرداخت فرع، اقدام بدریافت وامی ازخارج کرده در حالیکه ده برابر آن پول را موجود داشته است .این لفت‌ولیس‌است که ازپول کارگر واز حاشیه بیمارستانی که برای کارگر مسلول ومعلول‌ساخته میشود کرده‌اند. پولهای دیگر که جای‌خوددارد.

بعداز انتقادی که درروزنامه‌ما پیرامون معامله عجیب لکوموتیو درداره‌آهن چاپ شد، پریشب آقای وزیر راه مصاحبه کرده‌اندو ایشان ضمن تایید آن‌مطالب ، چیزهای تازه‌ای افزوده‌اند که لابد درزیر تیتر «اسرار ریخت وپاشها دروزارت راه» خوانده‌اید.

این کارها را کی کرده ، شیاطین از آسمان فرود آمده‌اندو بعداز ارتکاب این معاصی دوباره بجایگاه خود برگشته‌اند، یاکسانی‌کرده‌اند که‌اگر امروز سرهمان کارنباشند ، کاردیگری دارندو یا بادرآمدحاصله ازین ابتکارات کاسبی میکنند و منت‌سرمردم میگذارند که‌ماکار دولتی راول کردیم ، ارزانی کسانی که‌ازین کار خوششان می‌آید. با اینحال آقای نخست‌وزیر ،ازمردم توقع ایمان و اعتقاد محکم متمان‌داشت ؟!

انجمن ساختمان مسجدکوی مهرزاد

مسجد مبارک حضرت قائم آل محمد صلوات الله علیهم اجمعین

از عموم برادران ایمانی دعوت‌مینماید تا در صورت امکان به هزینه ساختمان مسجد مزبور کمك فرمایند.

شماره حسابجاری بانك اصناف مرکز ۷۶۹۵ خیابان فردوسی ۱ـ۳

دبیرستان ایران

دفتر دبستان و دبیرستان وکودکستان ایران وجهانبانی

همه روز صبح از ساعت ۷½ تا ۱۲ برای نام‌نویسی باز است .

نشانی : خیابان مولوی ـ دبیرستان ایران تلفن ۲۶۲۱۵

۱ـ۷ آ ـ ۸۹۶۴

آشپزخانه ارزان زه در اقساط

نمایشگاه خیابان شمیران ایستگاه عوارضی ۷۱۴۶۰

پانسیون کودکان بمدیریت خانم اربابی

دریکی از خوش آب وهواترین نقاط شمیران

بااستخر شنا برای تابستان نامنویسی مینماید

آدرس ـ شمیران جاده دربند ایستگاه افخمی ۸۴۵۷۷

دبستان علوی

باداشتن وسائل ایاب و ذهاب برای کلاس‌های ابتدائی ثبت نام میکند.

روز های سه شنبه از ۸ تا ۱۱ صبح و چهارشنبه از ساعت ۵ تا ۷ بعدازظهر بدفتر دبیرستان علوی‌واقع‌درخیابان ایران کوچه مستجاب مراجعه فرمائید.

آ ـ ۶۶۴۳

گلهای خزان

اثر تابع منتشر شد. مرکز فروش: بوذرجمهری کتاب‌فروشی مصطفوی

آ ـ ۶۵۲۹ ۱ـ۲

انتقال مطب

دکتر عزت‌اله راسخ

عضو انجمن متخصصین قلب وریه آمریکا به خیابان تخت‌جمشیدچهارراه‌روزولت‌شماره ۴۱۵ تلفن های ۶۶۳۸۳ ـ ۶۹۲۶۰ انتقال یافت.

۱ـ۱۲ آ ـ ۶۲۵۷

درمان‌کامل وقطعی سوزاك حاد ومزمن و تقویت قوای تناسلی

دکتر جناب زاده دارای گواهی نامه از دانشکده طب فرانسه خیابان منوچهری مقابل کوچه ژاندارك صبح و عصر. ـ۱ـ

مأموریت در تهران

یادداشت های سروان اریك ژیگفرید

پرحادثه‌ترین و مهیج‌ترین کتاب سال در سراسر کشور منتشر شد

۱ـ۲ آ ـ ۱۰۰۱۴

برای فروش

تعداد زیادی دستگاههای چرثقیل باظرفیت‌های مختلف ۳ تن تا ۳۰ تن جهت فروش حاضر است خریداران می‌توانند چرثقیل های مورد نظر رادرتهران و شیراز بازدید نمایند.

لطفا به تلفن شماره ۳۵۵۹۵ شرکت ساختمانی جان براون مراجعه فرمائید.

۱ـ۳ آ ـ ۹۹۳۴

مجالس ترحیم و یاد بود

خانواده های علمی غروی ـ صوفی ـ مسننی ـ مجلسی ـ فخیم ـ آزاد ـ اسکوئی ـ منجمی ـ محمد زاده شمالی

باکمال تاسف فوت مرحومه مغفوره **بانو حاجیه امین‌آغا** والده ماجده سرکار سرگرد محی‌الدین صوفی‌وآقای‌حسینعلی مسننی را در رشت باطلاع دوستان و آشنایان میرساند .

مجلس ختم مردانه آنمرحومه ازساعت ۹ الی ۱۱ صبح روز سه شنبه ۱۹تیر ماه در تهران در مسجد مجد و صبح روز پنجشنبه ۲۱ تیر ماه دررشت‌مسجد خواهر امام و مجلس ختم‌زنانه عصر همانروز در منزل آنمرحومه در رشت برگزار می گردد . آ ـ ۶۶۲۹

مصیبت‌واردە‌را بعموم بازماندگان آنمرحومه تسلیت میدهیم

نظر به درگذشت ناگهانی آقای **حاجی میرزا علی اصغر** فرزند مرحوم آقای حاج محمدحسین ابوالصدق طاب ثراهما مجلس ترحیمی در روز دوشنبه ششم صفر جاری از ساعت ۹ الی ۱۱ صبح در مسجد مرحوم ابوالصدق واقع‌در خیابان سلسبیل انتهای سپه غربی منعقد است انشاءالله عموم آقایان بالاخص حضرات حجج اسلام دامت‌برکاتهم در مجلس مذکور شرکت خواهند فرمود . **میرزا آقا شیرازی**

خاندان زندوکیلی بانهایت تاسف درگذشت شادروان **محمد رضا زند وکیلی** بزرك خاندان زند و برادر و پدر و عموی خودرا باطلاع اقوام و دوستان میرسانند مجلس ختم آنمرحوم روز چهارشنبه ۲۰ر۴۱ر۴ از ساعت ۹ تا ۱۱ صبح در مسجد مجد و ختم زنانه همانروز صبح در منزل آنمرحوم واقع در خیابان کمالی کوی ورزشگاه برگزار خواهد شدضمنا مراسم شب هفت از صبح روز جمعه در قم انجام خواهدشد

باقر زند وکیلی ـ محمد حسن زند وکیلی ـ محسن زند وکیلی ـ دکتراکبرزندوکیلی ـ سرگرد اصغرزندوکیلی ـ دکتر جعفرزندوکیلی ـ دکتر لطفعلی زند وکیلی ـ عبدالله زند وکیلی ـ علی زند وکیلی ـ سیاوش زند وکیلی

خانواده های **حرم پناهی ـ شکرالله ـ فاطمی ـ ناصری گائینی ـ منصوری ـ صدری ـ خلیلی‌نیر ـ امامی ـ زرین‌خامه ـ صادقی ـ صدر ـ میرزائی ـ روحانی ـ اشراقی مقدم ـ فیروزان فروزین ـ رضائی ـ شروقی ـ مرتضوی ـ بروجردی ـ کسرائی صالحی ـ چاوشی ـ شکرائی ـ همایونی ـ جوادی ـ محسن‌زاده زند نوابی**

بانهایت تاسف درگذشت شادروان **محمد رضا زندوکیلی** بزرك خاندان زند را بخانواده و بازماندگان تسلیت عرض نموده و باطلاع دوستان آنمرحوم میرسانند که مجلس ختم ازساعت ۹ الی ۱۱ صبح روز چهارشنبه ۲۰ر۴۱ر۴ در مسجد مجد منعقد می باشد . ۱ـ۲ آ ـ ۶۵۸۹

بخانواده محترم آنمرحوم بویژه بازماندگان مصیبت‌وارده را تسلیت می دهیم .

از ذوات محترم و سروران گرامی که درمصیبت‌وارده فقدان فرزند دلبندم قلما و قدما در تبریز وتهران‌اظهار عنایت وتفقد فرمودند بی‌اندازه سپاسگزارم و چنانچه بعلت تالمات روحی توفیق شرفیابی حاصل نشود پوزش خواسته امیدعفو دارم . **الحاج علی قناديان**

بانهایت تاسف درگذشت جوان ناکام **علی اکبر طلازاد** را باطلاع دوستان میرساند مجلس ختم آنمرحوم روز۲شنبه ۱۸ر۴۱ر۴ازساعت ۵ تا ۷ بعد از ظهر خیابان خراسان‌مسجد نو مقابل لرزاده وختم زنانه همانساعت در منزل خیابان خراسان کوچه رئیسی شماره ۲۲ منعقد است .

خانواده های طلازاد ـ باطبی ـ حروفی ـ سرشك‌نراقی فرشاد ـ تقوی

بعموم بازماندگان آنمرحوم مصیبت‌وارده‌را تسلیت میدهیم

بانهایت تاثرو تاسف درگذشت فاضل ارجمند **آقای احمد راضی** را در همدان باطلاع فامیل و دوستان میرساند.

مجلس تذکر در تهران‌روز پنجشنبه ۲۱تیرماه ازساعت شش بعد از ظهر در منزل آقای فیروز راضی به آدرس‌ذیل منعقد خواهد بود .

خیابان پهلوی دو راهی یوسف آباد خیابان ابن سینا کوچه شیرین پلاك ۱۲

صغری راضی ـ بتول خزین ـ مهدی راضی ـ فیروزراضی ـ فردوس مهری ـ مهردادراضی ـ شهناز راضی ـ اسماعیل صلحی ـ خدیجه صلحی ـ محمود آگاه ـ طرازالله‌خزین ـ اقدس احسانی ـ وحیده غزنوی ـ فخرالدین مهری

۱ـ۲ آ ـ ۶۰۱

بعموم بازماندگان آنمرحوم مصیبت‌وارده‌را تسلیت میدهیم

تسلیت

سرکار سرگرد محی‌الدین صوفی

کارمندان کارگزینی زندان با نهایت تاسف درگذشت والده مکرمه را تسلیت عرض می کنند . **محمد صادق.صادقی**

سرکار سرگرد صوفی معاونت محترم اداره زندان

پزشکان و کارمندان اداره بهداری شهربانی مصیبت وارده را به آن دوست عزیز تسلیت عرض‌نموده سلامتی و بقای آن خانواده محترم‌را از خداوند متعال خواستارند .

رئیس اداره بهداری شهربانی کل کشور ـ دکترلطیفی

آ ـ ۶۶۳۵

سرکار سرگرد صوفی معاونت مجترم‌اداره‌زندان

با عرض تسلیت بقای عمر جنابعالی و خانواده معظم‌را از حق مسئلت‌دارد . **مهدی رفعتی**

سرکار سرگرد صوفی معاونت محترم اداره زندان

مصیبت وارده را بجنابعالی و خانواده محترم تسلیت گفته و خودمان را درغم شما شریك میدانیم .

ناظمیان ـ علی آبادی ـ طباطبائی ـ ابراهیمی

سرکار سرگرد صوفی معاونت محترم اداره زندان

مصیبت وارده را تسلیت عرض‌نموده دوام و بقای خانواده محترم‌را زاخداوند متعال مسئلت می نمائیم .

زندانیان بازداشتگاه کاخ دادگستری

سرکار سرهنك مجید شاملو

ریاست شهربانیهای استان کردستان

بانهایت تاسف فوت‌والد گرامی‌را بشما و خانواده‌محترم وسرکار سرهنك حمید شاملو تسلیت عرض می نمائیم .

اسمعیل کاشانیان ـ احمد منصوری

سرکار سرگرد محی‌الدین صوفی

درگذشت مادر گرامتان‌را تسلیت عرض وبقای‌آن خانواده شریف را از خداوند بزرك مسئلت می نمائیم.

سرهنك‌عابدینی ـ سروان ابریشمی‌فر ـ امیر قوانلو ـ مجیدرادپور ـ آنوهوسپیان ـ منصور نوبری ـ عباس دائمی حمید رزمی ـ اکبر خطیبی ـ جلیل‌باقری ـ کاظم اشکینه ـ هادی کوکبی ـ امیر کریمی ـ مهدی روغنیان ـ علی طالب پور استوار یکم لطفی ـ اکبر طاهرلو ـ افشار رفیعی

مصیبت‌وارده‌را بخاندان محترم حقیقی مخصوصا خانم عطیه حقیقی تسلیت عرض می کنم . **روح‌الله مبشر**

بانهایت تاثر فوت مرحومه مادر آقای بیوك خراسانچی رابایشان و خانواده آقای شجاعی تسلیت عرض می کنم . آ ـ ۶۶۴۷ **یوسف طاهری**

مصیبت وارده را بخانواده جزائری خصوصا جناب آقای دکتر شمس‌الدین جزائری تسلیت عرض می کند .

نمایندگی روزنامه اطلاعات در نجف اشرف سیدمحمدموسوی‌معلم

ضایعه دردناك فوت دکتر سید محمد صادق طباطبائی را بکلیه دوستان و خویشاوندان آنمرحوم صمیمانه تسلیت می گوئیم . **پرویز کامیابی ـ رضا طباطبائی**

سرکار سرگرد صوفی معاونت محترم اداره زندان

مصیبت‌وارده را تسلیت عرض نموده بقاء عمر و سلامتی شما وخانواده محترمتان را ازخداوند متعال مسئلت‌می نمائیم

از بازداشتگاه کاخ دادگستری ـ سرگرد متین نژاد ـ سروان عرب ـ ستوان یکم سبحانی ـ ستوان دوم کاوسی ـ منوچهر شهید

همکار محترم جناب آقای دکتر امامی اهری

مصیبت‌وارده موجب نهایت تاسف دوستان شماگردیده وصمیمانه به جنابعالی تسلیت عرض می نماید .

دکتر امینی راد

با نهایت تاسف درگذشت مرحوم مغفور آقای سید حسینعلی نقیب‌زاده مشایخ را به‌فامیل‌محترم نقیب‌زاده مشایخ بخصوص آقایان محمد علی مشایخ‌و مهندس محمد حسین مشایخ تسلیت عرض می نماید .

آ ـ ۶۶۳۳ **مهندس حسین منشادی**

مصیبت‌وارده فوت مرحوم حاج سالم سالمی که از معتمدین وبازرگانان معتبرو از افراد میهن پرست خرمشهر بوده‌اند بخانواده و بازماندگان آنمرحوم تسلیت گفته بقاءعمر آنان را از خداوند متعال مسئلت داریم .

شکرالله بختیاری پور ـ سید محمدکلانتر ـ عبدالمهدی جهادی ـ دکتر سید حسن کلانتر ـ مهندس عزیزالله حریری سید نورالدین مستوفی ـ هادی‌شایسته ـ سید منصورمستوفی سید محمد مستوفی ـ حاج محمد دورقی ـ منصور زعیر ـ علی زعیر ـ محمود تمامی

دبیرستان دبستانها کودکستان پسرانه و دخترانه برنا به

با ۳۵ سال سابقه فرهنگی برای سال تحصیلی ۴۱ ـ ۴۲ تاآخر تیرماه ثبت نام مینماید. وسیله ایاب وذهاب‌فراهم است . زبان انگلیسی جزو برنامه میباشد.

کلاسهای تابستانی جهت تقویت و تجدیدی‌دائراست

نشانی ویلا خیابان اراك تلفن ۶۶۹۸۱

جنب وزارتفرهنك تلفن ۳۶۸۸۰

آ ـ ۶۵۶۷ ۱ـ۳

دبیرستان سینا

خیابان امیریه چهارراه معز السلطان همه روزه برای‌ثبت نام دانش آموزان کلاس‌های دوره اول ودوم متوسطه شعب (طبیعی ـ ریاضی وسال‌چهارم ادبی) مفتوح میباشد . داوطلبان می‌توانند باتفاق ولی خود وبادر دست داشتن مدارك لازم بدبیرستان مراجعه وثبت‌نام نمایند.

دانش‌آموزان این دبیرستان فقط تا اول مردادماه وقت ثبت‌نام دارند چنانچه تااول مرداد ماه‌ثبت نام‌نکنند‌دبیرستان هیچگونه مسئولیتی نسبت به بلاتکلیفی آنان نخواهدداشت.

۱ـ۱۰ آ ـ ۹۵۴۰

از صبح سه‌شنبه نوزدهم تیر ماه در شش سینمای پارك ـ پرسپولیس ـ خورشید

سیلوانا ـ المپیا ـ فیروزه

برای اولین بار کمدی بینظیر تاریخی برگردان داستان معروف سامسون و دلیله است و بعنوان یك فیلم پر ـ موفقیت تقدیم علاقمندان میگردد.

آ ـ ۱۰۱۲۲

سامسون قرن بیستم

پانوراميك

دوبله بفارسی

منتظر آگهی بعدی باشید

A. SH. N. A. Co

ارتش هوادار «بن بلا» پیش میرود

بمناسبت روز ۱۴ تیر که ازطرف دولت موقت بعنوان جشن رسمی استقلال اعلام گردید در شهر الجزایر تظاهرات پرشکوهی برپا شد و مردم ازواحدهای ارتش آزادی بخش ملی باشور وشعف فراوان استقبال کردند.

قاهره ـ خبرگزاری فرانسه ـ « محمدبن بلا » یکی از رهبران انقلاب الجزایرو معاون نخست وزیر حکومت موقت الجزایر که اینک بعنوان اعتراض به تصمیم «بن خده» نخست وزیر حکومت موقت الجزایر درمورد انحلال ستاد ارتش آزادیبخش ملی در قاهره بسر میبرد طی مصاحبه مفصلی خطوط اساسی اختلاف کنونی بین رهبران الجزایر را تشریح نموده است . بن بلا در آغاز مصاحبه خود خاطر نشان ساخته است :

« مسئله کنونی عبارت ازاختلاف بین رهبران حکومت الجزایر در مورد شیوه عمل و یا تعیین آنها به سمت‌های گوناگون نیست بلکه در واقع مسئله‌ای که امروز برای ما مطرح است سرنوشت ارتش آزادیبخش ملی الجزایر است . ارتشی که مدت هفت سال و نیم برای آزادی و استقلال ملت الجزایر نبرد کرد.

بن بلا اضافه کرده است باسخن گفتن درباره سرنوشت ارتش آزادیبخش ملی این مسئله مطرح میشود که آیا این ارتش باید منحل شود ویا آنکه با تمام خاصیت انقلابی که دارد برای حمایت و حفظ ملت و استقلال الجزایر باقی بماند و تحولات آینده الجزایر را تضمین کند .

اکثریت همکاران من که عضو شورایملی انقلاب الجزایر هستند تائید نمودند که نه تنها نباید ارتش آزادیبخش ملی منحل شود بلکه باید در تقویت آن کوشید . متاسفانه عده‌ای یا با حسن نیت ویا با سوء نیت تصمیم بانحلال نیرو های خلق گرفتند . بن بلا در اینجا اضافه کرده است انحلال ارتش آزادیبخش ملی بمثابه انحلال واز بین بردن انقلاب است .

● تازگی ندارد

معاون نخست وزیر حکومت موقت الجزایر اضافه کرده است بحران کنونی بین بعضی از رهبران حکومت موقت الجزایر و ارتش انقلابی تازگی ندارد .

من از تمام قدرت خود برای برطرف کردن این بحران استفاده کردم اما متاسفانه در سال ۱۹۶۱ این بحران مجددا شدت یافت .

بن بلا در این مصاحبه از روی بحرانی که بر اثر بمباران مراکز تجمع نیرو های ملیون نزدیک مرز الجزایرو تونس توسط یك هواپیمای فرانسوی درگرماگرم مذاکرات با فرانسه بوجود آمد پرده برداشته است .

بن بلا گفت نیرو های ارتش آزادیبخش ملی یك هواپیمای بمب افکن فرانسوی را سرنگون وخلبان آنرا زندانی کردند اما حبیب بورقیبه رئیس جمهوری تونس در این امر مداخله کرد و تقاضا نمود که خلبان فرانسوی آزا شده و به مقامات فرانسوی تحویل داده شود.

درحالی که هواپیمای فرانسوی درخاك تونس سرنگون شده ومعمولا میبایستی خلبان به مقامات تونسی تحویل داده شود سر انجام براثر فشار و اصرار حبیب بورقیبه حکومت موقت الجزایر پذیرفت که خلبان هواپیمای بمب افکن فرانسویان به مقامات فرانسوی تحویل داده شود.

● فشار بورقیبه

اما ارتش آزادیبخش ملی تصمیم حکومت موقت الجزایررا نپذیرفت. حبیب بورقیبه برای آنکه ارتش آزادیبخش ملی الجزایر را درفشار وتنگنا قراردهد آب وبرق زا بروی آنها بست بدین ترتیب ارتش آزادیبخش ملی الجزایراجبارا افسر فرانسوی را تسلیم مقامات مربوط کرد. اما فرمانده ارتش آزادیبخش ملی بعنوان اعتراض بر ضد عمل انقلابی حکومت موقت الجزایر استعفای خودرا تقدیم داشت وبدنبال استعفای او کنفرانسی از افسران ارتش تشکیل گردید .

این کنفرانس از افسران ارشد تقاضا کرد سمت های خود راحفظ کنند اما در برابر عمل بی رویه حکومت موقت الجزایر ایستادگی نمایند.

بن بلا در پاسخ این سئوال که روش کنونی شما نسبت به حکومت موقت الجزایر چیست ؟ گفت : من معاون نخست وزیر این حکومت هستم . این سمت راشورایملی انقلاب الجزایر بمن تفویض کرده است . بدین جهت حق ندارم استعفا کنم و هیچکس این حق را ندارد که بدون تصمیم شورایملی انقلاب الجزایر مرا از این سمت خلع کند.

● دیکتاتوری نمیکند

بن بلا در مصاحبه خود باروزنامه الاهرام باهرگونه رژیم دیکتاتوری شدیدا مخالفت کرده و اظهارداشته است ارتش آزادیبخش ملی هرگز بصورت دیکتاتور نظامی درنخواهد آمد و در غیر اینصورت وجهه ملی خودرا از دست میدهد.

بن بلا خاطرنشان کرده است قرارداد اویان توسط شورایملی انقلاب الجزایر به تصویب رسیده و اجرای آن برای من وبرای سایر اعضای شورای ملی انقلاب بصورت وظیفه درآمده است.

بن بلا در مورد فرانسه خاطرنشان ساخته است تربیت انقلابی ملت الجزایر ومن حکم میکند که حساب ملت فرانسه را از حساب امپریالیسم فرانسه تفکیك کنیم .

بن بلا درمصاحبه باروزنامه الاهرام تائید کرده است که باید الجزایر رااز شر ارتش سری نجات داد.

● برنامه آینده

معاون نخست وزیر حکومت موقت الجزایر درمورد برنامه الجزایر آینده گفت : اصلاحات ارضی یکی از اصول برنامه آینده الجزایر است مابابد به دهقانانی که استعمار گران آنهارا از روی سرزمین اجدادیشان بیرون کردند زمین بدهیم .

بن بلا درمورد وحدت مغرب عربی اظهار داشته است وحدت مغربی ضروری است اما هرگز نباید این وحدت بصورت «هلال خضیب» ناحیه غربی جهان عرب درآید.

بن بلا در مصاحبه ای که باخبرنگار روزنامه الاهرام بعمل آورد پیشنهاد کرده است که برای رفع بحران کنونی این اقدامات بعمل آید :

۱ـ لغو تصمیماتی که از طرف بعضی اعضاء دولت موقت الجزایر برضد ستاد ارتش آزادیبخش ملی الجزایر گرفته شده است .

۲ـ تشکیل شورای ملی انقلاب برای رسیدگی به بحران

۳ـ آزادی فوری تمام کسانی که طی روز های اخیر از طرف دولت موقت الجزایر باز داشت شده اند.

● مذاکرات محرمانه

گزارشهای رسیده حاکی است که دیروز توفیق المدنی نماینده دائمی دولت موقت الجزایر در اتحادیه عرب و علی کافی رئیس هیئت نمایندگی سیاسی الجزایر در قاهره درهلیو ـ پولیس نزدیك قاهره با بن بلا ملاقات کرده و مذاکرات محرمانه و بسیار مهمی بعمل آورده اند . عده ای از الجزایریهای مقیم قاهره نیز در این مذاکرات شرکت داشته اند .

عبدالرحمن شریف و محمدالهادی دونفر از همکاران بن بلا که روزجمعه گذشته برای انجام یك ماموریت سری به لیبی رفته بودند دیروز بقاهره باز گشتند گفته میشود که این دو نفر حامل پیام مهمی برای بن بلا هستند در محافل الجزایری قاهره گفته میشود بن بلا از نقشه مسافرت به رباط منصرف شده است ، و انتظار میرود که هیئتی از طرف دولت موقت الجزایر برای مذاکره با وی وارد قاهره شود .

● خلع سلاح مسلمانان

اوران ـ رویتر ـ ۷ ژوئیه ـ حکومت موقت الجزایر به نخست وزیری بن خده به منظور سرکوبی مخالفان سیاسی خود با موافقت هیئت اجرائیه موقت الجزایر که عبدالرحمن فارس در راس آن قرار دارد دستور داده است مسلمانان مسلح را خلع سلاح کنند .

بدنبال صدور این دستور شب گذشته واحد های سربازان مسلمان که بوسیله فرانسویان تربیت شده‌اند ونیرو های امدادی نامیده میشوند شروع به خلع سلاح مسلمانان مسلح درشهر اوران واقع در غرب الجزایر کردند و براثر مقاومت مسلمانان طی زدو خورد خونینی که بوقوع پیوست ۱۹ نفر مسلمان به قتل رسیدند .

بقیه در صفحه چهارم

برای انتخاب زیباترین زن جهان

زیبا رویان ۴۲ کشور در فلوریدا اجتماع کردند

میامی بیچ ـ فلوریدا ـ یونایتد پرس ـ ۷ ژوئیه ـ دیروز ملکه های زیبائی ۴۲ کشور جهان که قرار است در مسابقات انتخابی ملکه زیبائی جهان شرکت کنند وارد فلوریدا شدند .

هنوز عده دیگری از ملکه های زیبائی ممالك مختلف در راه فلوریدا هستندوقرار است امروز زرژه زیبارویان جهان با لباس های محلی درفلوریدا بر گزار گردد .

مسابقات انتخابی برای تعیین ملکه زیبائی سر تا سر آمریکا ازچهل ایالت این کشور هنوز در جریان است اما انتظار میرود که این کار تا امروز پایان یابد طبق برنامه‌ای که تعیین شده ملکه های زیبائی ابتدا نام نویسی خواهند کرد وسپس با مایو های مخصوص حمام و شنا خود را برای شرکت در مسابقات انتخابی که روز شنبه آینده بر گزار خواهد شد ، آماده خواهند نمود.

در شب یکشنبه آینده انتخاب ملکه زیبائی جهان صورت خواهد گرفت و در همان شب نیز تاج ملکه زیبائی جهان بر سر یکی از زنان زیبا روی ۵ قاره جهان قرار خواهد گرفت .

دیشب «لولی اوتبرو» ملکه زیبائی کولومبیا که بطور موقتی و علی البدل در اردوی ملکه های زیبائی شرکت کرده بیستمین سال تولد خود را در همان اردو جشن گرفت .

روی هم رفته تا کنون دو سوم ملکه های زیبائی جهان خود را به فلوریدا رسانده‌اند یك مقام مسئول برگزاری مسابقات انتخابی ملکه زیبائی امروز اظهار داشت که به چند نفر از ملکه های زیبائی اخطار شده است اسکورت های خود را باید از آمریکا و از ایالت فلوریدا انتخاب کنند .

بعضی از ملکه های زیبائی اسکورت خود را از کشور خودشان آورده‌اند طبق مقررات مسابقات ملکه زیبائی باید برای هر ملکه زیبائی طی مدتی که درفلوریدا اقامت دارد یك اسکورت مرد در مقابل روزی صد دلار دستمزد انتخاب شود .

مقام مذکور گفت که تا کنون بیش از صد نفر برای این منظور در ایالت فلوریدا واجد صلاحیت تشخیص داده شده‌اند تا اسکورت ملکه های زیبائی باشند .

چین کمونیست بشدت به هند اعتراض کرد

هنك کنك ـ رویتر ـ ۸ ژوئیه ـ دولت چین کمونیست امروز علیه تجاوز روز جمعه گذشته نیرو های هندی بداخل خاك چین کمونیست در منطقه مرزی «سین کیانك» شدیدا اعتراض کرد. طبق گزارش های خبرگزاری چین جدیدوزارت خارجه این کشور یادداشتی به سفارت هندوستان دربکن تسلیم کرده وطی آن نیروهای هندی را متهم کرده است که قریب ۶ کیلو متر درداخل دره کالوان در خاك چین پیشروی کرده‌اند تا درآنجا پست جدیدی برای تجاوزات آینده خودبه خاك چین ایجاد کنند . شماره سربازان هندی دراین تجاوز مرزی ۲۰ نفر گزارش داده شده است .

ویلیام فالکنر

بخاك سپرده شد

اکسفورد ـ میسی سیپی ـ یونایتد پرس ـ ۷ ژوئیه ـ دیروز جنازه ویلیام فالکنر نویسنده نامدار امریکائی در گورستان روستائی اکسفورد واقع در میسی سیپی بدون تشریفات زیاد بخاك سپرده شد. روستاهای اکسفورد همان جائی است که فالکنر اززندگی و کاراکتر توده‌های تهیدست کشاورزان وسیاهپوستان تیره روز وسفید پوستان فقیر الهام گرفت و بانبوغ بزرك خوداز این توده های تیره روزو رنج کشیده قهرمانان جاودان بوجود آورد .

درمراسم تدفین فالکنر که هنگام مرك ۶۴ سال داشت ویکبار نیز بدریافت جایزه نوبل نائل آمده بود تنها بستگان نزدیك وی اجازه حضور یافته بودند .

هند ازانگلیس هم جت میخرد

دهلی نو ـ آسوشیتد پرس ـ ۷ ژوئیه ـ دیروز چند نفر ازکارشناسان هواپیمائی هندوستان راه لندن را درپیش گرفتند تابرای خریدن تعدادی از جت های ما فوق سرعت صوت که اکنون در خدمت نیروی هوائی انگلیس میباشند از نزدیك مطالعه کنند .

غرض از اعزام این هیئت به لندن مطالعه امکانات انصراف دولت ـ کرد . هندوستان از خریدن میگ های ۷۱ ساخت شوروی است .

منابع موثق هندی گزارش داده‌اند که جواهر لعل نهرو نخست وزیر ـ هندوستان هفته پیش به دونکان ـ ساندیس وزیر روابط کمون ولث انگلیس قول داده بود که هندوستان بدون مشورت با انگلیس مبادرت به خریدن میگ های شوروی نخواهد

برنامه آینده سینماهای

تراس سالن
رکس ـ رویال
نیاگارا ـ همای

شاهکار حیرت‌انگیزی از دنیای پرشکوه و افسانه‌ای فراعنه مصر قدیم که اهالی تهران مدتها در انتظار نمایش آن بودند

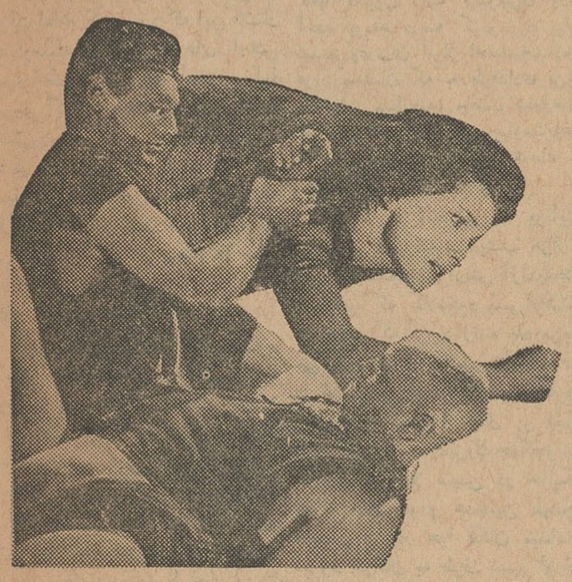

اسرار مقبره فرعون

رنگی اولترا سکوپ دوبله فارسی

باشرکت: دبراپاجت ـ رابرت آلدا
ارنو کریزا ـ اتوره مانی ـ کورادو پانی

از فردا صبح در سینماهای

میامی ـ دنیا ـ ایران

بزرگترین کارگردانیکه عالم سینما بخود دیده بهترین شاهکار خودرا که باعث معروفیت واشتهار او گشته عرضه میدارد

سیسیل .ب. دومیل سازنده فیلم معظم و پدیده شگرف

جنگهای صلیبی

یا ـ صلاح الدین ایوبی و ریشارد شیردل

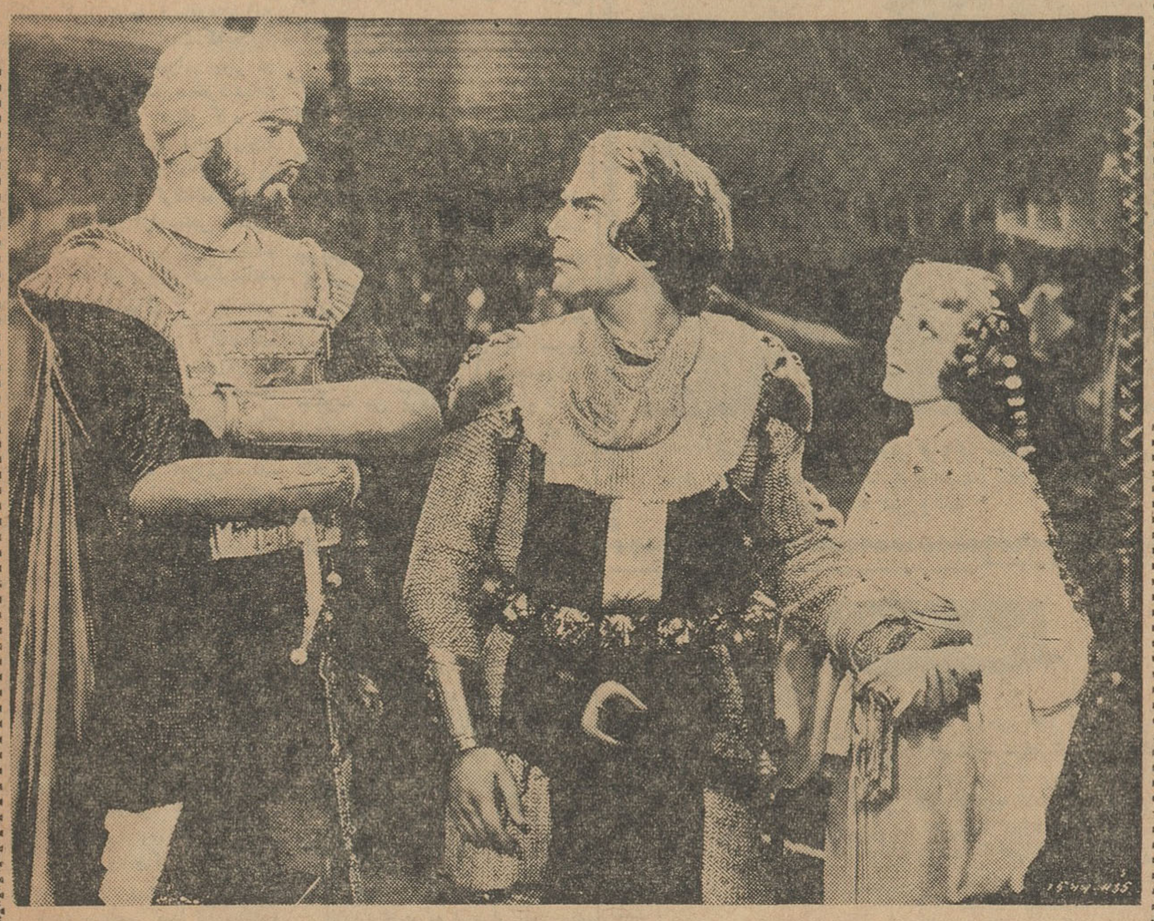

باشتراك: لورتایونك ـ هانری ویکو کسون

ملاحظه فرمائید ـ لذت ببرید ـ قضاوت نمائید فیلمهای امروزه درمقابل

این شاهکار اثر ناچیزی بیش نیستند دوبله بفارسی دراستودیو مولن روژ

برنامه آینده سینماهای

ادئون ـ رادیوسیتی

گناهکار بزرگ

اقتباس از کتاب زنیده معروف موسی (سئودوراستایرفسکی)

گریگوری پك
روا گاردنر
ملوین داگلاس

ارتش هواداران «بن‌بلا» پیش میرود

بقیه از صفحه سوم

این رقم از طرف کمیته آشتی مسلمانان و اروپائیان گزارش داده شده است .

شب پیش نیز در جریان زدو خورد هائی که در اوران بوقوع پیوسته بود حداقل ۹۰ نفر مسلمان به قتل رسیده بودند و حکومت موقت اعلام کرده بود که این کشتار به وسیله تروریست های ارتش سری صورت گرفته است . اما امروز گزارش هائی برای کمیته آشتی مسلمانان و اروپائیان‌رسیده حاکی از این که کشتار ۹۰ نفر مسلمان مذکور نیز هنگامی صورت گرفت که سربازان امدادی سعی می کردند مسلمانان مسلح را خلع سلاح کنند .

● تعطیل سفارت

رباط ـ رویتر ـ ۷ ژوئیه ـ دیشب مقامات دولت‌پادشاهی مراکش‌سفارت الجزایر در رباط را تعطیل کردند و در های آن را قفل نمودند .یك سخنگوی مراکشی گفت‌که سفارت الجزایر در رباط مهر و موم شده است . مقامات الجزایر که سه روز پیش این سفارت خانه را تصرف کرده و یك دیپلمات طرفدار بن‌بلا را بعنوان سفیر جدید الجزایر در مراکش به وزیر خارجه کشوراخیر معرفی کرده بودند ، از سفارت‌خانه تا پدید شده‌اند .

مقامات رسمی مراکش امروزبخاطر اجتناب از رو برو شدن با دردسر و مسائل غیر قابل حل احتمالی از اظهار نظر در باره حملات دیروز بن خیضر به‌بن خده و حکومت‌موقت الجزایر خود داری کردند .

● عقب نشینی کرد

روشه‌نوار ـ یونایتد پرس ـ ۷ ژوئیه ـطبق پیامی که دیشب کولومب بشار واقع در صحرای الجزایربروشه نوارسیده ومقامات هیئت اجرائیه‌موقت را مطلع کرده‌است که نیروهای مراکشی شب گذشته پس از آنکه پست نظامی سف‌سف را اشغال‌کردند بدون آنکه حادثه‌ای پیش آید بار دیگر بداخل مراکش عقب نشینی کرده‌اند .

قاهره ـخبرگزاری آلمان ـ۷ژوئیه خبرگزاری خاورمیانه‌دیشب ازالجزیره گزارش دادکه نیروهای طرفداربن‌بلا در ارتش آزادیبخش الجزایر شروع به‌تمرکزبرای یك حمله بزرگ‌ونهائی به تمام الجزایر کرده‌اند .

خبرگزاری خاورمیانه در گزارش خود خاطرنشان کرده‌است که تمرکز نیروهای ارتش آزادیبخش ملی که طرفدار بن بلا است اکنون در شرق وغرب الجزایر در جریان است .

بموجب این گزارش که از قول منابع موثق ارتش آزادیبخش ذکر شده تدارك حمله به تمام الجزایر قرار است از سه طرف اوران ، کوهستان اوراس‌واقع‌درشرق الجزایر ومرزهای مراکش صورت گیرد .

خبرگزاری خاورمیانه از قول یك سخنگوی ارتش آزادیبخش گفته‌است که‌اکنون تمام توجه فرماندهان این ارتش متوجه نیروهائی است که درمرز های شرقی و غربی الجزایر یعنی در نزدیکی مراکش وتونس مستقرشده‌اند

سخنگوی مذکور اضافه کرد که قسمت عمده نیروهای ارتش‌آزادی بخش الجزایر اکنون در داخل‌الجزایر مواضع استراتژیکی گرفته‌اند وگروه های جلودار ارتش آزادیبخش تاکنون ۱۵کیلومتر از مرز مراکش دورشده ودرداخل خاك‌الجزایرپیشروی کرده‌اند.

● حمله مشترك

همان سخنگوی ارتش آزادی‌بخش اضافه کردکه نیروهای متمرکز در غرب و نیروهای مستقر در کوهستان های اوراس واقع درشرق الجزایربیك دیگر ملحق شده‌اند و اکنون آماده شروع حمله مشترك‌به الجزایرهستند.

سخنگوی ارتش آزادیبخش گفت که اکنون فرماندهی منطقه‌اوران‌بدست سرهنك بومدین رئیس ستاد ارتش آزادی‌بخش الجزایراست که چندروز پیش بدستور حکومت موقت از کار برکنار شده بود . تاکنون نیروهای ارتش آزادیبخش درهرسه منطقه فوق‌الذکر وفاداری خودرابه بن بلاو سرهنك بومدین اعلام کرده‌اند و هرگاه این گزارش حقیقت داشته‌باشد حکومت موقت الجزایر در معرض‌خطر جدی سرنگون شدن قرارخواهدگرفت زیراسه منطقه‌ای که بن‌بلا و بومدین اعلام وفاداری کرده‌اندشامل قسمت عمده نیروهای ارتش آزادیبخش میباشد. سایر نیروهای الجزایری هنوز جبهه مشخصی پیدا نکرده‌اند و روش انتظار و صبورانه در پیش گرفته‌اند.

● زنده باد بن بلا

اوران ـ رویتر ـ ۷ژوئیه ـ بعداز ظهر روز گذشته گروه‌های بزرگ‌از مسلمانان شهر اوران در حالیکه فریاد (زنده باد بن‌بلا) میکشیدند در خیابان های این شهر به تظاهرات وسیعی دست زدند و رژه رفتند. در این حال قریب هزار نفر از جنگجویان ارتش آزادیبخش که از مراکش وارداوران شده بودند ساختمان های اصلی و حساس را اشغال کردندو تصویرهای بزرك بن‌بلا معاون نخست‌وزیرالجزایر را در گوشه و کنار نصب کردند .

هزار جنگجوی ارتش آزادیبخش که‌با کامیون تاسه کیلومتری اوران آمده بودند درسه کیلومتری پیاده شدند ودرمیان ابراز احساسات ده‌ها هزار مسلمان که به طرفداری بن‌بلا تظاهرات میکردند، واغلب شعارهائی علیه بن‌خده نخست‌وزیر حکومت‌موقت الجزایر میدادند واردشهر شدند .

● ۱۵ هزار نفر

تلمك ـ الجزایر ـ یونایتد پرس ـ ۷ ژوئیه ـ دیشب هزاران نفر از جنگجویان ارتش آزادیبخش الجزایر که کلاه‌خود بسر داشتند در حالی که فریاد زنده باد بن‌بلا می کشیدند وارد شهر تلمك واقع در غرب الجزایر شدند و از طرف اهالی نیز مورد استقبال پر شور قرار گرفتند، سپاه‌بزرك جنگجویان طرفدار بن بلا سپس در حالیکه تفنك های خودو همچنین طپانچه هایشان را در هوا تکان میدادند سرود خوانان به طرف شهر اوران براه افتادند ودر بین راه با هیچ مقاومتی روبرو نشدند در بین راه تلمك تا اوران همه جا شعار های بن بلا ، بن بلا بگوش می رسید وتصاویر بن بلازوی درخانه ها و مقابل پنجره ها نصب شده بود . چنین به نظر می رسد که کنترل تمام منطقه تلمك تا اوران دردست فرمانده ولایت پنجم ارتش آزادی بخش الجزایر بود که طرفداری خودرا از بن بلا ومخالفت خودرا با حکومت موقت وبن‌خده نخست‌وزیر آن اعلام کرده است .

شماره جنگجویان که تاکنون پیروزمندانه تانزدیکی اوران پیش آمده‌اند در حدود ۱۵ هزار نفر گزارش داده شده است .

منابع نظامی فرانسه گزارش داده‌اند که این نیرو ها با کامیون از مراکش وارد الجزایر شده‌اند . سپاهیان طرفدار بن‌بلا وقتی وارد شهر ماریتا واقع در نزدیکی مرز مراکش شدند چون این شهر زادگاه بن‌بلا است با استقبال پر هیجان روبرو گردیدند .

سربازان ارتش آزادی بخش پرده های بزرگی در دست داشتند که کلمه استعمار به خط سیاه روی زمینه سفید آن نقش شده‌بود

● شعارهای ضد غربی

خبر نگاران گزارش داده اند که در رژه روز استقلال الجزایر در شهر الجزیره که در حضور بن‌خده وبوسیله نیرو های طرفدار او برگزار گردید ، بهیچوجه ظواهر وعلائمی به طرفداری‌از کمونیست به چشم نمی خورد اما طرفداران بن‌بلا آشکارا شعار های ضد غربی میدهند .

سپاهیان طرفدار بن بلا مسلسل های سنگین ضد تانك و ضدهواپیما راکه روی تریلر های بزرك قرار گرفته بود در پشت خود حمل می کنند .

در تلمك در جریان تظاهرات بزرگی که باشرکت مختلط جنك‌جویان و مردم برگزار شد هر بار که اسم بن‌بلا بمیان می آمدتظاهر کنندگان بشدت ابراز احساسات می کردند اما هنگامی که اسم‌بن خده بر زبان می آمد جمعیت‌یا سکوت می کردند یا علیه او شعار میدادند . مقامات فرانسوی که تا روزگذشته درتلمك باقیمانده بودند باورود طرفداران بن‌بلا ازاین شهر خارج شدند و گفته می شود که راه فرانسه را در پیش‌گرفته‌اند .

مقامات فرانسوی پیش بینی کرده‌اند که ۴۵ هزار نفر نیروهای ارتش آزادیبخش در نزدیکی مرز های تونس و مراکش تکیه گاه اصلی بن بلا برای واژگون کردن حکومت موقت الجزایر و رژیم بن خده هستند .

● سفیر مصر

قاهره ـ یونایتدپرس ـ ۷ ژوئیه ـ علی کاشابا سفیر کبیر جدید متحده عرب در الجزایر شب گذشته بطرف محل ماموریت خود پرواز کرد .

کاشابا گفت که استوار نامه های خود را به سعد دهلب وزیر خارجه حکومت‌موقت الجزایر تسلیم خواهد کرد .

● بی اساس است

تونس ـ یونایتد پرس ـ ۷ ژوئیه ـ دولت تونس دیشب رسما اعلام کرد که گزارش یك روزنامه چاپ قاهره دایر بر اینکه دولت تونس به حکومت موقت الجزایر توصیه کرده است تا ستاد ارتش آزادیبخش را منحل کند بی اساس است .

● عواقب وخیم

قاهره ـ رویتر ـ ۷ ژوئیه ـ اداره جبهه دمکراتیك ملی تونس شب‌گذشته دولت تونس را متهم کرد که برای عمیق تر کردن اختلافات بین‌رهبران الجزایر تلاش میکنند و اخطار نمود که این کار برای تونس نیز عواقب وخیمی خواهد داشت .

طی اعلامیه ای که از طرف جبهه دمکراتیك تونس در قاهره صادر شده از مردم تونس دعوت شده است که از نیرنگ های نفاق افکنانه دولت تونس برحذر باشد .

● برای میانجیگری

الجزایر ـ خبرگزاری آلمان ـ ۷ ژوئیه ـشب گذشته رسما درالجزایر اعلام شد که از طرف حکومت موقت دو نفر نماینده مخصوص به رباط اعزام خواهد شد تا باطرفداران ـ بن‌بلا و به خیدر رهبران دست چپی الجزایر تماس بگیرند و با آنها مذاکره کنند این تماس و ماموریت دیشب به‌دکتر مصطفائی و یك‌دیپلمات دیگر الجزایری واگذار شده است .

● معمای بلقاسم

قاهره ـ رویتر ـ ۷ ژوئیه ـ شب گذشته گزارشهای مربوط به ورود بلقاسم کریم معاون نخست وزیر ـ موقت الجزایر به قاهره معمائی در محافل سیاسی این شهر بوجودآورده شخص ناشناسی که احتمالا از تلفن خانه فرودگاه قاهره صحبت میکرد به هیئت نمایندگی الجزایر درقاهره گزارش داد که بلقاسم کریم وارد فرودگاه شده‌است اما توفیق الهونی رئیس‌هیئت نمایندگی‌الجزایردرقاهره هرقدر کوشش کرد موفق به یافتن بلقاسم کریم نگردید . گفته میشود با تلفنی که شخص ناشناس کرده خواسته‌فقط هیئت نمایندگی رادست بسر کرده باشد .

● میانجیگری را میپذیرد

قاهره ـ خبرگزاری فرانسه ـ خبرگزاری خاورمیانه اطلاع داد که محمد یزید وزیراطلاعات دولت‌موقت الجزایر بخبرنگار آن روزنامه در ـ الجزایر اظهار داشته است که دولت موقت با کمال میل حاضر است ـ میانجیگری عبدالخالق حسونه‌دبیرکل اتحادیه عرب را در اختلافات بین رهبران الجزایر بپذیرد .

● تبریك از مالایا

کوالالامپور ـ یونایتدپرس ـ۷ژوئیه ـ شب گذشته تنکه عبدالرحمن نخست وزیرمالایا تلگرافی به‌روشه نوآربرای عبدالرحمن فارس رئیس هیئت‌اجرائیه موقت‌الجزایر فرستاد وامتقلال‌الجزایر رابوی تبریك گفت :

مالایا از چندین سال پیش حامی حکومت موقت الجزایربوده است .

کندی بادوگل ملاقات میکند

پاریس ـ یونایتد پرس ـ ۷ ژوئیه ـ شایعه‌امکان ملاقات‌پرزیدنت کندی رئیس جمهور امریکا باشارل دوگل رئیس جمهوری فرانسه بار دیگر د رمحافل پاریس برسر زبان ها افتاده است .

مقامات فرانسوی امروز فقط اظهار داشته اند که تاکنون‌برنامه‌ای برای‌ملاقات روسای جمهوری‌فرانسه وامریکا پیش بینی نشده است . معذلك محافل سیاسی پاریس اظهار داشته اند که اظهارات اخیر کندی دایر بر این که باید بزودی اعلام همکاری و شرکت امریکا و اروپادریك سازمان همکاری‌اقتصادی وسیاسی جهانی اعلام گردد ومفاد اعلامیه مشترك دوگل و دکتر آدنائر در هفته گذشته که بذل اقدامات سریعتری را برای متحد کردن سیاسی اروپا توصیه کرده بودند می توانند دلایل امکان‌پذیر بودن یك ملاقات قریب الوقوع‌بین دوگل و کندی باشد .

شایعه امکان ملاقات دوگل و کندی از چند هفته پیش درپاریس برسر زبانها افتاده است .

پرزیدنت کندی در کنفرانس مطبوعاتی خود شخصا این شایعه‌را تکذیب کرد اما درمسافرت اخیر دین راسك وزیر خارجه امریکا به اروپا و پاریس این شایعه شدیدا برسر زبان ها افتاد ه‌بود که دین راسك حامل پیام پیشنهادی برای ملاقات کندی و ژنرال دوگل‌است.

در عین حال دوگل و آدنائر طی مذاکرات اخیر خود در پاریس موافقت کرده بودند که کنفرانسی از سران کشور های عضو بازار مشترك اروپادرآینده نزدیك‌تشکیل گردد .

اکنون گفته میشود که‌ژنرال دوگل بی میل نیست تا پیش از تشکیل کنفرانس مذکور شخصا با پرزیدنت کندی مذاکراتی به عمل آورد .

هنگام اخذ رای اعتماد نسبت بدولت عصمت اینونو:

نمایندگان پارلمان ترکیه دست‌به‌یقه شدند

● در آنکارا شایع است که رهبر کودتای اخیر ترکیه بار دیگر تحت نظر قرار گرفته است

آنکارا ـخبرگزاری فرانسه ـ ۷ ژوئیه ـ امروز صبح‌پارلمان ترکیه به حکومت جدید آن کشور بریاست عصمت اینونو رای اعتماد داد.

۲۵۹ تن از نمایندگان رای موافق ۱۳۴ تن رای مخالف و سه تن ممتنع رای دادند و قریب ۵۰تن ازنمایندگان نیز در جلسه حضور نداشتند .

عصمت اینونو رهبر حزب جمهوری خواه ترکیه ضمن بیانات کوتاهی که‌درمجلس ایراد نمودبه کوشش بعضی از افسران ارتش که روز۲۲ فوریه گذشته مایل بودند کودتاکنند اشاره کرد و گفت :

آنها در اجرای نظریاتشان شکست خوردند زیرا تمام نظامیان طالب نظم ودموکراسی بودند و از آنها حمایت نکردند .

عصمت اینونو افزود این عده‌لطماتی وارد ساختند و امروز نیز سعی‌دارند در ارتش نفاق افکنند .

بیانات عصمت اینونوبدنبال‌شایعاتی که‌ازبعدازظهر دیشب در آنکارا وجود داردپیدا شد .

عصمت اینونو دیروز بعد از ظهربا ژنرال «سونای» رئیس ستادارتش ترکیه ووزیر دفاع ملی ووزیر کشور ملاقات نمود .

امروز صبح درآنکارا گفته شد که سرهنك «طلال آیدمیر» فرمانده سابق دانشکده افسری ترکیه و کارـ گردان اصلی کودتای شکست خورده ۲۲فوریه از شب گذشته در منزلش تحت نظر میباشد ولی وی شخصا این موضوع راتکذیب کرده‌است .

دست به یقه !

امروز صبح هنگام اخذ رای‌اعتماد به‌حکومت جدید ترکیه چند حادثه‌در پارلمان آن کشور روی داد .

نمایندگان مخالف و نمایندگان طرفدار دولت درچند مورد نزدیك بود دست به‌یقه شوند .

هنگامیکه اینونو پشت تریبون‌قرار گرفت عده زیادی از تماشاچیان و اکثریت نمایندگان نسبت باواپراز احساسات کردند دراین موقع یکی‌از نمایندگان حزب عدالت بشدت‌اعتراض کرده وتقاضا نمود تماشاچیان ازسالن اخراج شوند . برعکس نمایندگان مخالف اصرار ورزیدند که‌تماشاچیان همچنان درسالن باقی بمانند دراین موقع چندتن ازنمایندگان مخالف و موافق بایکدیگر گلاویز شدند .

حادثه دیگر وقتی روی داد که یکی از نمایندگان مخالف به‌بیطرفی‌رئیس مجلس شك کرد .

نمایندگان مخالف وموافق برای‌بار دوم دست‌بیقه شدند وسالن مجلس ترکیه مبدل به‌صحنه‌زدو خوردگردید.

سرانجام نمایندگان حزب عدالت سالن جلسه‌را ترك گفتند .

مصاحبه اینونو

آنکارا ـخبرگزاری آلمان ـ۷ژوئیه عصمت اینونو نخست‌وزیر ترکیه‌جمعه شب‌گذشته پیش‌از آنکه از پارلمان کشورش برای کابینه جدید خود رای اعتماد بگیرد ضمن مصاحبه ای با خبرنگار خبرگزاری آلمان اظهار داشت که ترکیه در آینده نیز کماکان به تعهدات خود را در سازمانهای‌منطقه‌ای ناتو و سنتو وفادار خواهد ماند . اینونو که سابقا ژنرال ارتش ترکیه ویکی از دوستان نزدیك کمال‌آتاتورك پیشوای فقید و دمکرات ملت ترکیه بود و در زمان جنك جهانی دوم‌ریاست جمهوری کشورش‌را در دست داشت گفت که ارتش ترکیه اکنون درکوران یك انقلاب نظامی است . این انقلاب پس‌از یکسال و نیم التهاب وهیجان سرانجام دولت ترکیه را تبدیل به یك حکومت منتخب مردم ونمایندگان آنها در پارلمان کرده و اکنون‌براهی پیش میرودکه دمکراسی را برای‌ترکیه تضمین خواهد کرد . اینونو که‌تلویحا به قیام ۲۲ فوریه گذشته افسران جوان ، تند رو ارتش ترکیه برهبری سرهنك طلعت آیدمیر اشاره‌می کرد گفت ارتش ترکیه سرانجام ثابت کرد که برغم نظر بعضی افسران پر حرارت‌که در عین حال وطن پرستی آنها مورد تردید نیست . امکان استعداد و پیشرفت رژیم دمکراسی در ترکیه وجود دارد و این رژیم‌مورد احتیاج ملت ترکیه است .

اینونو سپس اضافه کرد که ارتش ترکیه پس‌از یك سلسله چنب و جوشهای انقلابی سرانجام متقاعد گردید که دمکراسی تنها راه حل مسائل سیاسی‌و اجتماعی ترکیه است وبدیهی است که این دمکراسی‌باید با انضباط نیز همراه باشد وتحولات فکری‌ارتش که یك انقلاب مهم را آزموده در این رژیم منعکس شود .

اینونو گفت تما م‌احزاب سیاسی‌ترکیه وحتی‌فرماندهان‌نظامی سابق اینکشور در مورد لزوم ادامه اتحاد وهمکاری ترکیه در پیمانهای منطقه ای ناتو وسازمان پیمان مرکزی توافق‌کامل دارند و از لحاظ دفاعی عضویت در آنها را برای ترکیه لازم میدانند.

اینونو درباره مسائل برلن و آلمان گفت ترکیه امیدوار است که مذاکرات مسالمت آمیز شرق و غرب درباره این مسائل به نتیجه مطلوب برسد.

پزشکان یونانی برضد بیماران اعتصاب کردند!

● اتحادیه پزشکان یونان میگوید ما از ترس کتك و ضرب و جرح بستگان بیماران تامین جانی نداریم

آتن ـ۷ ژوئیه ـروز گذشته بیش‌از صد هزارپزشك درسرتاسر یونان‌مدت چهار ساعت دست‌به‌اعتصاب وتظاهرات نشسته زدند، تاعلیه رفتاری‌که‌از طرف بستگان بیماران باآنها میشود اعتراض نمایند. پزشکان یونانی درخواست کرده‌اند که‌دولت یونان آنها راتحت حمایت قانون قرار دهد . زیرا بستگان بیمارانی که‌پس‌از مراجعه به‌پزشك مداوا نمیشوند ،دکتررا کتك‌میزنند!! دوماه پیش یکی‌از جراحان سر ـ شناس شهر آتن بوسیله شوهرزنی که بدست‌او تحت عمل جراحی قرار گرفته وزیرعمل فوت کرده‌بود باگلوله به‌قتل رسیدو شوهر قاتل به‌بیست سال حبس محکوم گردیده است .

اتحادیه پزشکان یونانی اعتراض کرده که‌این مجازات کم بوده است.

● اعتصاب‌پزشکان‌اطریشی

وین ـ یونایتدپرس ـ۷ ژوئیه ـ ۱۳۷۰۰ پزشك‌اطریشی‌تصمیم گرفته‌اند روز دوشنبه (فردا) به‌منظور پیروزی‌در دعوائی که‌بادولت اطریش دارند دست به‌اعتصاب عمومی بزنند . دولت‌اطریش اخیرا اعلام کرده‌است که طبق‌قانون جدید حمایت بیماران در نظر دارد مالیات زیادتری ازدرآمد پزشکان‌اخذ کند.

اتحادیه پزشکان اطریش اعلام کرده‌اند درروزهای اعتصاب عمومی‌تنها پزشکان کشیك های «اورژانس» در سرپست‌های خود خواهند بود .اعتصاب عمومی مدت ۲۴ساعت طول خواهد کشید. اعتصاب پزشکان اطریش از آن جهت برای دولت اطریش خطرناك است که‌از هفته پیش کارکنان‌اداره پست‌اطریش و ۲۶ هزار ژاندارم این کشور نیزبخاطر دریافت‌اضافه دستمزد دست‌به اعتصاب زده‌اند و هنوزعده‌ای ازآنها برسرکارهایشان بازنگشته‌اند.

دولت اطریش ازآن بیم دارد که کارگران و کارمندان اطریش نیز برای دریافت اضافه دستمزد دست‌به اعتصاب بزنند .

● تعطیل دوره پزشکی

کی‌وست ـ آسوشیتدپرس ـ۷ژوئیه ـ دولت کوبا که ظاهرا ازکمبود تعداد پزشکان دراین کشور ناراحت است، دیروز اعلام کرد که دوره آموزش دانشکده پزشکی دانشگاه هاوانا از شش سال‌به پنج سال تقلیل خواهد یافت .

رادیو هاوانا دیشب گفت که‌دوره انترنا نیز جزء همین ۵سال مصوب خواهد گردید .

دولت کوبا اظهار امیدواری کرده است که دانشجویان‌دانشکده پزشکی کوبا بخاطر خدمت به‌انقلاب زحمت بیشتری رابرای آموزش پزشکی در مدت کوتاه تربپذیرند .

● درامریکا وکانادا

واشنگتن ـ یونایتدپرس ـ۷ ژوئیه ـ یکی‌از رهبران اتحادیه های کارگری امریکا امروزاظهار داشت که‌اعتصاب پزشکان در «ساسکاچوان» واقع در کانادا روی‌پیشنهاد های‌اخیر پرزیدنت کندی رئیس جمهور امریکا برای افزایش مراقبت پزشکی برای افراد پیرو ازپاافتاده تاثیر بسزائی خواهد داشت .

رهبر کارگران مورد بحث از «وودرولویدد» رئیس‌پالت ساسکاچوان درخواست کرده است که‌از تصمیم خود برای استعفا تحت فشار اعتصاب پزشکان خودداری کند. رهبراتحادیه کارگری مذکور که‌شش میلیون‌عضو دارد به «لویدد» نوشته‌است که‌اعضاء اتحادیه های وی ازاینکه پزشکان اعتصابی درنهایت بیرحمی حاضر به معاینه و معالجه بیماران نمیباشند ـ دچار خشم‌ووحشت شده‌اند ولازم است رئیس ایالات ساسکاچوان از افکار عمومی برای محکوم کردن پزشکان اعتصابی استمداد کند .

درپایان این نامه پیش‌بینی شده که پزشکان امریکائی نیزاز نتایج‌اعتصاب احتمالی خود درامریکا عبرت‌بگیرندو بیش از این در برابر پیشنهادهای پرزیدنت کندی مقاومت نکنند .

مسلمانان الجزایری مقیم پاریس جشن استقلال کشور خودرا با شور و هیجان فراوانی برپا کردند . این عکس منظره ای از مجلس جشن مسلمانان را در یکی ازکافه های‌پاریس نشان‌میدهد . خبرگزاری‌فرانسه

فیدل‌کاسترو نخست‌وزیر کوبا در حالیکه مشغول‌تماشای مناظر طبیعی منطقه «سیراماسترا» است . انقلاب کاسترو برضد باتیستار از همین منطقه شروع شد

در شوروی ازدزدان حمایت میکنند

بقیه از صفحه آخر

گارکوشا در مسکو دانشکده زمین شناسی را تمام کرد ومشغول کار شد . مدتی از استخدام او گذشت و خوب راه دزدی را یاد گرفت . کار دزدی بقدری بالا گرفت که ناچار به محاکمه‌اوشدند وبه‌شش سال زندان محکوم شد. این مدت زندان کوچکترین اثری در روحیه این شخص تحصیل‌کرده بجای نگذاشت که از رویه سابقش دست بردارد و دزدی نکند،همیشه هدفش این بود که در سایه زحمت دیگران زندگی خودرا بگذراند . پس‌از چندماه که اززندان آزادشده بود بشهر ناوی رفت و با کوشش زیادی از رئیس نیروی الکتریکی آنجا حکمی گرفت که اورا بسمت رئیس گروه‌های کاوش آب های زیرزمینی معین کرده بودند .شغل خوب و نان وآب داری بود . حقوق خوب ومزایا وفوق‌العاده هم‌برایش درنظر گرفته شده بود . ضمنا لیدوف رئیس نیروی الکتریکی به نیروی الکتریکی راه آهن هم دستور داد که حقوق‌ومزایای‌گروه های کاوش‌راکه‌زیرنظر گارکوشا انجام‌وظیفه خواهند کرد بوضع خوبی ، بحساب منظور نمایند از همان روز بعد این گروههای‌کاوش بریاست گارکوشا به‌جعل حواله های بانکی پرداختند . اولین‌استفاده آنها از بانك اکتاش اسك دراستان سمرقند بود که بادرست کردن‌مهر جزیی‌مقادیر زیادی برای‌خودشان گرفتند . باجعل این اسناد ومدارك آنهابخوبی میتوانستند اموال مردم رابدزدندو به‌یغما ببرند و همه این اعمال راقانونی جلوه‌گر سازند .

این گروه به سرپرستی گارکوشا در ریگزار گرودیوك قراردادی بستند و مقداری پول برای اجرای آن بحساب گذاردند در حالیکه کارگران این سازمان کاوش آب های زیرزمینی در کلخوز مسکو سرگرم حفر چاه بودند و در همین اراضی هم سی‌هزار روبل بحساب بستانکاری گارکوشا گذاشتند .در یکی از شعبه‌های بانك در استان تاشکند کانالی پیداشد که مبلغ پنجاه هزار روبل پول بانك در آن فروررفته بود از قرار معلوم احداث این کانال بوسیله همین گروه کاوش آبهای زیرزمینی بمنظور سرقت پول بانك صورت گرفته‌بود رئیس گروه‌های کاوش آب های زیرزمینی معین کرده بودند .شغل عملی که برای اندوختن ثروت بیشتری مفید بود دست میزدند.البته دراین کارها لبدوف رئیس نیروی الکتریکی هم سهم داشته است واز استفاده های سرشار بهره‌مند شده است . خیلی باعث تعجب است که چرا دستگاههای رهبری به اینگونه امور توجهی نمیکنند ؟ این‌مسائل باید مورد رسیدگی قرار گیرد ، باید دیدچرا این فرد تحصیل‌کرده دزدی میکند وچرا کسی که شش سال محکومیت زندان داشته‌مجددا بریاست یك سازمان مهم گمارده میشود.

آ ـ میخائیلیانس

خلاصهٔ اخبار

● لندن ـ طبق‌مندرجات بولتن‌پزشکی که‌دیشب درباره وضع‌مزاجی وینستون چرچیل نخست‌وزیر اسبق انگلیس از طرف بیمارستان میدل سکس لندن صادر شده سیاستمدار سالخورده انگلیس اکنون گرفتاربیماری دیگری که عبارت ازتورم شرائین میباشدشده است .

● لندن ـ یك‌ماه‌ومیمون که‌شش‌هفته پیش به‌مقصد ایالت فلوریدای امریکا به‌لندن حمل شده ودر فرودگاه‌لندن فرار کرده‌بود دیشب درحالیکه کاملا چاقو سرحال به‌نظر میرسید باردیگر درفرودگاه لندن به‌اسارت‌آدم‌ها درآمد میمون فراری طی مدتی که‌دور از چشم صاحب خود زندگی میکرد با جلب ترحم مردم کوچه و خیابان‌غذائی بدست می‌آورد وروزگار میگذراند .

● تونس ـ ادولا نخست‌وزیر کنگو به‌خبرنگار روزنامه ژون‌ازیك اظهار داشت که‌انتوان گیزنگا بزودی در یك دادگاه کنگوئی مورد محاکمه قرار خواهد گرفت .

● واشنگتن ـ ماه‌آینده‌قدرت‌موشکی امریکا با ساختن موشکهای جدید اطلس وتیتان بطور قابل ملاحظه‌ای افزایش خواهد یافت .

● مسکو ـ معاون ستاد ارتش سودان که‌اکنون درمسکو بسر می‌برد دیروز بامارشال مالینوفسکی‌وزیردفاع‌شوروی ملاقات ومذاکره کرد .

دراير لندمرده‌ای زنده‌شد!

دوبلن ـ یونایتدپرس ـ۷ژوئیه ـ بارتلموف موری افسر ۴۴ساله ارتش ایرلند که‌صاحب۶ فرزنداست‌دیروز هنگامی‌که چندساعت‌بیشتر به‌اجتماع نزدیکان و بستگانش برای شرکت در مراسم تدفین وی باقی نمانده بود ناگهان زنده پیدا شدوبه این ترتیب پولی که‌برای درج آگهی فوت‌و تدفین وی درروزنامه ها چاپ شده‌بود بهدر رفت.

زن بارتلموف اظهارداشت که‌شوهرش درنهایت سردماغی در یك‌بیمارستان‌محلی‌دوبلن پیدا شده‌است . طبق اظهار زن‌بارتلموف پزشك بیمارستانی که‌وی قبلا درآن بستری بود هنگام انتقال وی‌به بیمارستان که‌اکنون درآن بستری است اشتباها‌به‌بستگان‌بارتلموف گفته‌بود که‌وی فوت کرده است .

پس‌از پیداشدن مرده زنده شده خانواده‌وی ناچار شد متحمل خسارت ارسال تلگرافهای متعددی به بستگان وی گردد و به آنها که بعضی هایشان در۲۰۰ میلی دوبلن اقامت دارند اطلاع بدهد که‌مراسم تدفین وتشییع جنازه صورت نخواهد گرفت وبی‌جهت بطرف دوبلن حرکت نکنند .

الجزایر قهرمان
حاج حسین صلحجو (ساعتچی)
بملت مسلمان ایران تقدیم میکند
۱ـ۲

اطلاعات ۱۳۰۴

یکشنبه هفدهم تیر ماه ۱۳۴۱ ـ شماره ۱۰۸۴۲

۲ـ گزارش امیر الحاج به نخست وزیر

هیئت سرپرستی نباید با توصیه و اعمال نفوذ تحمیل شوند

* کاروان سرپرستی باید دو ماه زودتر از موعد حج به مکه اعزام گردد .
* برای هر هزار مسافر یك پزشك ، یك پزشکیار و یك پرستار لازم است .
* چند تن از پزشکان باعث ناراحتی عده‌ای از حجاج را فراهم کرده بودند .

در شماره پیش قسمت اول گزارش آقای دکتر شمس‌الدین جزایری امیر-الحاج درباره مسافرت حجاج ایرانی باستحضار خوانندگان رسید و اینك دنباله این گزارش :

تعداد آنها نیز باید متناسب باتعداد حجاج باشد بنظر اینجانب برای هر هزار نفر یکنفر پزشك یك نفر پزشکیار و یکنفر پرستار باید در نظر گرفته‌شود بشرط آنکه بطوری که گفته شد عده‌ای از آنها فقط با توصیه وبرای اعمال حج خصوصی خود بخرج دولت باتوقعات وانتظارات خارج از حد وارد هیئت پزشکی نشده وبا عدم مراقبتهای خود حجاج وبیماران راناراحت وناراضی ننمایند. نکته‌ای که در اینجا باید تذکر داده شود اینست که معمولا امیر-الحاج وهیئت سرپرستی وپزشکی در هفته‌های آخر قبل از حرکت حجاج از تهران انتخاب شده و وقت کافی برای مطالعه و پیش‌بینی احتیاجات و لوازم مربوطه راندارند واین موضوع به پیشرفت کار آنها لطمه میزند در صورتیکه حقا باید انتخاب امیرالحاج وهیئت‌های مربوطه یکی دو ماه قبل از اعزام حجاج صورت گیرد تا بتوانند با انجام

بقیه در صفحه ۱۵

مالیات جدید دولت اطریش برای دانشجویان خارجی

باوضع این مالیات، عده زیادی از دانشجویان ایرانی اطریش را ترك می کنند

اطریش ـ احسان الله موید خبرنگار اطلاعات ـ بنا بپیشنهاد وزیر دارائی اطریش وبموجب قانونی که بزودی بپارلمان اطریش تقدیم خواهد شد قرار است از دانشجویان خارجی مقیم اطریش ماهانه مبلغ نسبتا زیادی مالیات دریافت گردد .

بقیه در صفحه ۱۵

مردی با یك پا و دوعصا

پیام دنیائی را که با یك گورستان از شهر تهران جدا میشود بگوش مسئولین امور میرساند؟

مازنده‌ایم اما جزو مرده ها حساب میشویم

* در بعضی ادارات باین پیرمرد یك پا گفته‌اند دیگر اینجا پیدایت نشود !

مرد پیر بایك پاو دوعصالنگان باداره روزنامه اطلاعات وارد شد وسر اغ مدیر روزنامه را گرفت ماموربن راهنما ویرا باطاق مدیر هدایت کردند ، وقتی وارد اطاق شد گفت : خدارا شکر که موفق شدم!

آنگاه پیر مرد گفت : بایك پا و باکمك دوعصا مدت هفت ماه برای جلب توجه مسئولین امر دویده‌ام ولی نتیجه‌ای نگرفتم ، باوجود این تازنده هستم بدنبال این کارخواهم رفت !

این مرد سالخورده یکی از ساکنین کوی هاشم‌آباد است که بایکصد و پنجاه هزار نفر جمعیت از همه‌وسایل زندگی محروم هستند .

پیر مرد انسان دوست باآنکه یك پایش قطع شده بمناسبت علاقه‌ای که بکار مردم محلات دارد از طرف اهالی محل قیصریه ، مسعودیه، مشیر شهر ، کوی اتفاق ،کوی‌نو ، شاه آباد شرق ، نیك‌عهدیه، رزاقیه سیدملك خاتون بسمت نماینده محلی تعیین شده است .

جای خوبی پیدا کرده‌ام

نماینده مردم شرق تهران مشکلات زندگی اهالی را برای مدیر روزنامه شرح میداد و عکس‌العمل مقامات دولتی و شهرداری‌رادر مقابل‌خواسته های مردم بیان میکرد ، وی مسئله اتوبوس را بزبان آورد و گفت : من آنقدر برای اتوبوس بادارات مربوطه مراجعه کرده‌ام که دیگر از در هیچ اداره‌ای مرا بداخل راه نمیدهند، نخست وزیری و شرکت واحد وهمه ادارات مرا جواب کرده‌اندو میگویند دیگر باینجاها مراجعه نکن، ولی من این‌بار بجای سازمان های‌دولتی جای خوبی را انتخاب کرده‌ام و میدانم‌که تمام درد دلهای مرا خواهند نوشت وآنوقت دیگر کسی نمیتواند بحرف من‌و یکصد و پنجاه هزار نفر سکنه هاشم آباد گوش ندهد !

بقیه در صفحه۱۵

خشم و هاهو بدیار خاموشان پیوست

نویسنده بزرك معاصر و برنده جایزه ادبی نوبل هرگز درس نخواند وخودش میگفت :

من کشاورزی هستم که تصادفا نویسنده شده‌ام و خیال میکنم در نویسندگی بهتر از کشاورزی پیشرفت کرده‌ام ، چون بخاطر کشاورزی بمن جایزه نوبل و مدال طلا نداده‌اند !

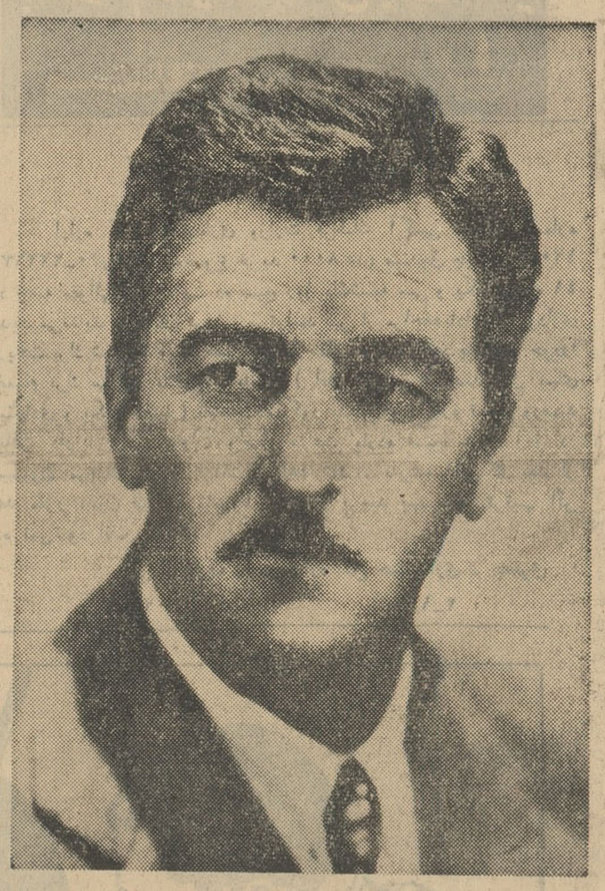

فالکنر ـ نویسنده‌ای که دو روز از مرگش گذشت !

ویلیام فالکنر «این اسم در انگلیسی فالکنر نوشته‌وفاکنر خوانده میشود» نویسنده معروف امریکائی که از ـ بزرگترین نویسندگان قرن بیستم میبود در ۲۵ سپتامبر سال ۱۸۹۷ در نیوآلبانی واقع در ایالت میسی‌سی‌پی بدنیا آمد و چند سال بعد همراه خانواده اش به آکسفورد واقع در ایالت می سی‌پی رفت و در آنجا ساکن شد .

ویلیام در کودکی مدت زیادی از رفتن بمدرسه خود داری کرد وسپس که بدبستان و دبیرستان رفت هرگز نتوانست به تحصیلاتش ادامه بدهد وی کمتر از همه نویسندگان امریکائی هم عصرش درس خواند و تحصیلاتش بیشتر نتیجه خود آموزیهای مداوم و پردامنه او در کتابخانه ها بود .

در جنگ جهانی اول در نیروی هوائی کانادا و بریتانیا خدمت کرد .

ویلیام از همان زمان کودکی بنقل گوئی وداستان پردازی علاقه داشت و پس از جنگ کم‌کم هوس شعر گفتن بسرش زد و بشاعری‌پرداخت نخستین اثر شعری او در سال ۱۹۱۹ بچاپ رسید .

خانواده پدری ویلیام با ادبیات و هنر سر وکاری نداشتند . فقط یکی از اجدادش که همه فن حریف بود در خلال کارهایش کتاب «گشت و گذار های سریع در اروپا» و«گل ها ی‌سفید ممفیس» را نوشت . اما در خانواده مادری‌اش اندکی‌استعداد هنری موجود بود .

در هفده سالگی با جوانی بنام فیلیپ استون آشنا گردید که از خودش بزرگتر بود این جوان در زندگی فالکنر تاثیر فراوان کرد ،و بهمت این جوان‌بود که فالکنرمجموعه اشعارش را تحت عنوان «رب النوع مرمرین کشت زارها» منتشر کرد.

اندکی پس از انتشار این مجموعه فالکنر به نیوارلئان رفت و بکار روزنامه نگاری پرداخت و در همین شهر بود که نخستین ملاقاتش با نویسنده معروف امریکائی شروود

بقیه در صفحه۶

هفدهمین سال روزنامه صدای مردم

روزنامه گرامی صدای مردم درهفته‌گذشته شانزدهمین سال‌انتشار خودرا پشت‌سر گذاشت ووارد سال هفدهم فعالیتهاو خدمات مطبوعاتی خود شد .

روزنامه صدای مردم در بحبوحه واقعه آذربایجان در سال ۱۳۲۵ قدم بعرصه وجود گذاشت وظرف مدت طولانی‌گذشته سالهای پرفرازو نشیبی را پشت سر نهادو همچنان بخدمات خودادامه داد . ماهفدهمین سال خدمات مطبوعاتی روزنامه صدای‌مردم رابمدیر آن‌آقای حسین فری‌پور و سایر کارکنان این روزنامه تبریك‌میگوئیم .

از : فرهاد نیکوخواه

یادداشتهائی اززندگی دیگران

ارکستر ناهماهنك

در کنفرانسی که سال گذشته در برزیل در موضوع « ساختمان متناسب سازمانهای اداری» تشکیل شده بود یکی‌ازمواردیکه‌فوق‌العاده مورد توجه قرار گرفت و درباره آن بحث و بررسی شد این بودکه باید بشدت توجه و مراقبت شود تا سازمان های مختلف در یك کشور یا ادا رات و شعبات یك سازمان عملیات و اقدامات مشابه یکدیگر را انجام ندهند ، زیرا درغیر اینصورت چون یك برنامه از طرف چند سازمان اجرامیگردد اولا براثر اختلاف سلیقه و روش کار نتیجه کامل بدست‌نمی‌آید، ثانیا مقدار زیادی از نیرو های انسانی و اعتبارات مالی بیهوده صرف میگردد و گذشته از این دو گاهی براثر برخورد نظرات و سلیقه ها باصل و هدف برنامه مورد نظر نیز لطمه میخورد .

این مورد از مواردیست که باکمال تاسف در کشور مامصداق کامل دارد و بسیاری از سازمان های کشوری کارهای مشابه یکدیگر را در جهت‌های مختلف انجام میدهند و نه تنها سازمان های اداری دولتی بلکه موسسات خیریه نیز در کشور بهمین درد

بقیه در صفحه۶

۳ خوشبخت کیست؟

روز دیگر

بلیطهای نوق العاده اعانه‌ی قرعه‌کشی نیروه

قیمت بلیط با همه مزایا و جوایز فوق العاده همان ۲ تومان است

وزارت صنایع و معادن

تجدید آگهی مزایده بهره برداری

وزارت صنایع و معادن بهره برداری از معدن سنك آهك شاهرود را برای مدت ده سال از طریق مزایده واگذار مینماید داوطلبین میتوانند بدفتر روزارت صنایع و معادن درتهران ویااداره‌دارائی درشاهرود مراجعه و برك شرایط مزایده و مشخصات معدن رادریافت نموده وبا پرداخت مبلغ پنجهزار ریال بحساب ۱۳۱۷ بانك ملی بابت سپرده شرکت در مزایده پیشنهاد خود رابضمیمه قبض رسید سپرده مزبوردر پاکت سربسته لاك و مهر شده منتهی تا ساعت ۹ صبح روز ۴۱ر۴۳۱ مستقیما درتهران بدفتر وزارت صنایع و معادن تسلیم و رسید دریافت دارند . پیشنهادات رسیده درساعت ۱۰ صبح همان روز قرائت وبرنده مزایده تشخیص میگردد الف ۱۴۴۸

از طرف وزارت صنایع ومعادن

۱ـ۲ آ ـ ۸۲۹۰

کپیه از اسناد

تجاری ـ تحصیلی ـ معافی

رانندگی در ۲ دقیقه فتو

پرسپولیس ـ لاله‌زار نو

چهارراه کنت ۳۷۴ تلفن ۳۳۷۵۷

درمان

روماتیسم

دکتر مهندس

خیابان حافظ مقابل ث ش

بادبزن هیتاچی ارمغانی از نسیم روح افزای بهاران

در پناه بادبزن «هیتاچی» گرمای تابستان

را فراموش کنید . بادبزن هیتاچی درانواع مختلف ضروریترین وسیله برای مبارزه با گرما

هنگام خرید ورقه تضمین بادبزن را دریافت کنید

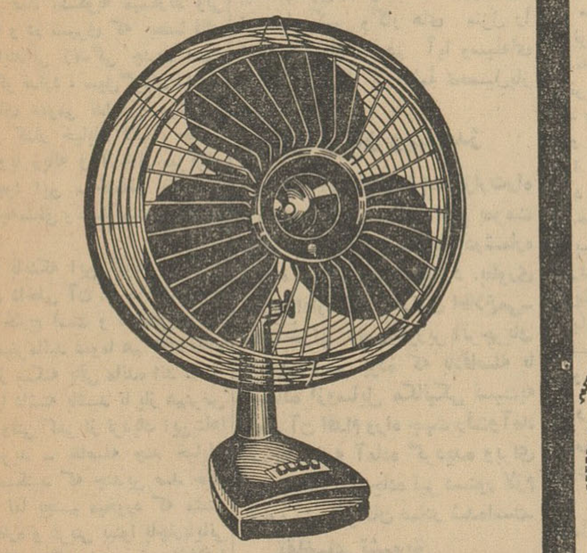

Hitachi. Ltd.

Tokyo Japan

مرکز فروش : تهران ـ کلیه فروشگاههای معتبر شهرستانها : نمایندگی های مجاز

نمایشگاه محصولات هیتاچی ـ تهران ـ چهارراه مخبرالدوله

تلفن : ۳۹۳۲۷

نماینده انحصاری : شرکت بازرگانی فائده ـ خیابان ناصرخسرو ـ پاساژ معطر ـ تلفن ۳ـ۵۳۹۳۱

گانون آتی زیبا

ترپلی های کمپرسی و ثابت

SAXONIA

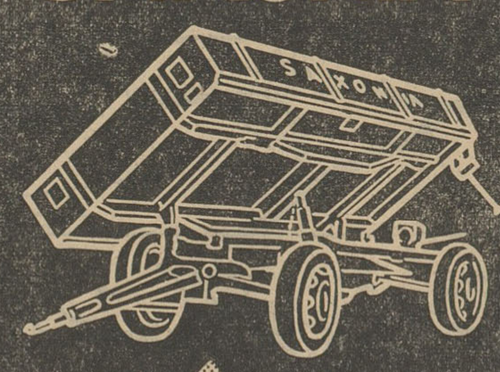

برای کشاورزان ، راهسازها

کوره های آجری وغیره .

شرایط سهل نقد واقساطی با ۱۰٪ تخفیف

تمام نقدی بطرفیتهای ۲ و ۳ و ۴ تن

نماینده انحصاری :

شرکت سهامی ماشین آلات ایران

خیابان شاهرضا ـ شماره ۷۷۰ مقابل ژاندارمری

تلفن ۷۲۷۶۴ـ۷۲۷۶۷ تلگرافی : ماشینگو تهران

آتی زیبا

انتقاد

از: ناصر نجمی

این آسمانخراشها!

وقتی آدم دراین شهر بناهای عظیم وآسمان خراشهای گردن افراشته چند اشکوبه را می بیند که سرفخر به آسمان میسایند بی اختیار بنابر اصل تداعی معانی بیاد یاد داشتهای نویسندگان و سیاحان فرنگی میافتد که پس از مسافرت بایران در کتاب های خود پایتخت ما را شهر تضادها و تناقضات میگفتند . اشاره این نویسندگان به مظاهر شهری ماست که اصلا باهم نمیخوانند و اصل تناسب و توازن نیز در آنها رعایت نشده و چنین مینمایند که بهم دهان کجی میکنند .

در واقع آنچه در این شهر اززشت و زیبا و کوچك و بزرك جلوه گری مینماید ما را بیاد معجون افلاطون ! و سالاد های فرنگی میاندازد که از هرچه و هر چیز که بخواهی در آن یافت میشود و آنچه هم درآنها نیست منطق صحیح و عقل و فکر سلیم و روشن بینی است .

مثلا همین آسمانخراشها و بناهای چند اشکوبه که دراین سالهای اخیر و باصطلاح بدنبال نهضت ساختمانی ساخته شد نه تنها بدلیل احتیاج ویا بسائق ذوق سلیم و کمك بزیبائی پایتخت صورت نگرفته بلکه بعکس این خیال و توهم را هم بوجود آورده که جمعی فقط باعتبار پولهای کلان خود و صرفا برای اینکه از یك محدوده و فضای کوچك حد اعلای استفاده را ببرند این ساختمانها را شروع کرده‌اند و چون علاوه بر نبودن گنجایش و تقاضای کافی ، این بناهای سر بفلك کشیده ایجاد گردیده بعضا بلا استفاده و یا بدون سکنه باقی مانده اند و فقط تنها اثری که در ذهن باقی گذاشته اند این است که بیك ناظر بیطرف اسناد گویائی بر بی‌سلیقگی و بی ذوقی و تمایلات عجیب و غریب خود ارائه دهند (البته در اینجا وجود بعضی از بنا های بزرگی که مرکز سازمانهای دولتی و اداری است و بحکم احتیاج ساخته شده مستثنی هستند) .. من ازاینکه شهردار جوان تهران در گیرودار و داغی فعالیت های روزهای اول کار خود متوجه این موضوع شدند و صراحتا اظهارداشتند که دیگر پروانه ساختمانی به متقاضیان ساختمانهای عظیم نخواهندداد احساس رضایت کردم و چه خوب شد که ایشان باروشنی و واقع بینی متوجه این کمال ناقص ! شدند و تشخیص دادند که در شهری مثل شهر تهران که نقص در آن فراوان است و مردم از ابتدائی ترین وسایل زندگی محرومند دیگر ایجاد بنا های شامخ بیست و یا سی اشکوبه نه تنها هیچگونه منطق و ضرورتی ندارد بلکه وجودشان باتوجه به خانه های گلی کوچکی که دارای زشت ترین ظواهر میباشند و هیچگونه شباهتی هم از لحاظ داشتن وسایل اولیه با خانه ندارند بمثابه فیل و فنجان ! است و جز اینکه بینندگان راعصبانی وآشفته حال سازد فایده دیگری ندارد . شما ملاحظه میفرمائید در آنجا ها که این گونه بنا های عظیم میسازند اولا سازنده بنا در درجه اول فکر احتیاجات مردم شهر را میکند مثلا در شهر نیویورك که دارای جمعیت متراکمی است بعلت ضیق جا برای اینکه از کمترین فضا حد اعلای استفاده بعمل آید بناهای پنجاه یا صد اشکوبه میسازند ولی دراین جا و در شهری که بعضا فاقد وسایل ابتدائی زندگی جدید است و مثلا اگو ندارد ، سیل گردان ندارد ، آبریز های عمومی ندارد و مردم در گوشه و کنار خیابان قضای حاجت میکنند ویا زباله و آشغال میریزند دیگر وجود این ساختمانها وآسمان خراشها چه منطق و دلیلی میتواند داشته باشد .

مضافا باینکه این گونه بنا ها و سلولهای داخلی آن از حوصله مردم شهر ما خارج است و همانطوری که ملاحظه میفرمائید عموما هم بلااستفاده و خالی از سکنه باقی مانده اند .

این را داشته باشید تا باز هم عرض کنم که وقتی کمی از نزدیك این بناها دور میشوید ـ بفاصله چند خیابان ملاحظه میکنید که چندین صد خانه گلی بد نما بچشم میخورد که مشتی مردم بیچاره و غربتی بینوا باچارپایانی از قبیل گاو و گوسفند و غیره ائتلاف! کرده ویکجا بطور مسالمت آمیز ! زندگی مینمایند . اینکه میگویم مربوط به خانه های روستائی اطراف تهران نیست ، این خانه ها و مناظر زننده اشان در همین خیابانهای عمده داخل شهر و مثلا در خیابانهای پهلوی و یوسف آباد و یا ابتدای خیابان کرج و فرودگاه مهرآباد است و درست همان جاهائی هستند که خارجیها از نزدیکشان میگذرند و از دیدنشان صد هااندیشه بمغزشان وارد میشود .

حالاچرا عده‌ای کوشش میکنند که شهر مارا از این صورتی که هست و مجموعه و کلکسیونی از تضاد ها و مظاهر زننده جلوه مینمایند بدتر کنند برای مخلص که هنوز توجیه نشده و امیدوارم که بزودی باین رمز مهم پی ببرم .

گفتگوی شهر

در راه کودکستان

آقای محمدرضا شریفی عراقی مینویسد در تاریخ ۱۷ خرداد فرزندم بنام بهرام در اثر عدم مراقبت مدیره کودکستان با ماشین باری تصادف نمود بازپرس قرار مجرمیت مدیره وراننده ماشین کودکستان راصادر نموده ولی پرونده که بشعبه دیگری احاله گردید نظریه بازپرس شکسته شده ومتهمین آزاد گردیده اند از اولیای محترم دادگستری تقاضا میکنیم نگذارند خون فرزند بیگناهم ضایع شود .

اراضی علیای بهار

آقای فرخندی سرهنك بازنشسته مینویسد مدت ۱۳ سال است مالك یك قطعه زمین بمساحت ۵۶۰ متر مشجر با داشتن اطاق ـ آشپز خانه ـ حوض ـ وتوالت در اراضی معروف علیای بهار کوچه برادران هستم بر اثر شکایت شخصی که مدعی ۶۰ هزار متر از اراضی دروازه شمیران است هیئت سه نفری بدون توجه بمدارك و دلائلم بعنوان اینکه شخصا در آن خانه ساکن نیستم رای به خلع یدمن صادر نموده‌اند در صورتیکه ممکن بود بهمان طریق که برای سایر ساکنین علیای بهار و همسایگان رای صادر شده نسبت بمن هم صادر گردد تا وجه تعیین شده باقساط پرداخت شود وبعداز ۳۸ سال خدمت باده نفرعائله باین قضاوت غیرعادلانه دچار نشوم .

آموزگاران روز مزد

آقایان پشتکوهی ـ اکبر پور ـ شیر خورشیدی ـ شامبیاتی ـ ستاری ـ میربابائی ـ افشار شقاقی وعده دیگری از آموزگاران دیپلمه روز مزد فرهنك شهرستان قزوین مینویسند نیروی روان وروشنائی دیدگان خود را وقف تعلیم و تربیت نوباوگان کشور نموده‌ایم علاوه براینکه بواسطه قلت حقوق وکثرت عائله با وضع اسفناکی زندگی مینمائیم بر اثر عدم تثبیت وضع استخدامی به آینده خود نیز امیدوار نیستیم از وزارت فرهنك تقاضا داریم با حسن توجهی که باین طبقه زحمتکش دارند در تبدیل سمت اینجانبان از روزمزدی به رسمی اقدام فرمایند .

موضوع انتقال راه عبور

در خصوص شرحیکه در شماره ۲۷ خرداد ماه در باره انتقال راه عبور و مرور ساکنین محله‌های صاحب عباد یا لدور مرند بآقای نصیر هو حقانی درج گردیده آقای ذوالفقاری وزیر مشاور اعلام میدارند بوزارت کشور در اینخصوص نوشته شده است موضوع را مورد رسیدگی قرار داده پاسخ شاکیان را مستقیما صادر ورو نوشت آنرا به نخست وزیری ارسال دارند

ادامه تحصیل

از احمد آباد اصفهان مرتضی نوربخش مینویسد سیکل اول متوسطه رابپایان رسانیده‌ام چون پدرم کارمند روزمزد بازنشسته است و مادرم بعلت بیماری قلبی بستری است مجبورم ترك تحصیل کنم وکار های منزل را شخصا انجام میدهم آیا وسیله‌ای وجود دارد که از ادامهٔ تحصیل باز نمانم .

جاده گرگان وپهلویدژ

اداره آمار وانتشارات وزارت راه در خصوص شرحیکه راجع بمرمت جاده بین گرگان وپهلویدژ درشماره ۱۰۷۹۴ درج شده اعلام میدارد . بطوری که از اداره کل راهداری اطلاع می‌دهند خرابی راه مزبور بر اثر جریان سیلهای اخیر بوده که بلافاصله با استفاده ازوسایل مکانیکی نسبت به ترمیم آن اقدام وراه جهت رفت وآمد وسائط نقلیه آماده گردیده وبرای شن ریزی این جاده نیز دستور لازم باداره راه گرگان صادر شده است.

تقاضای تشویق

آقایان حیدری ـ جباری ـ هاشمی ـ مولائی ـ رمضانی ـ جباری و رنجبر ـ کارگران سدسفید رود از منجیل تلگراف میکنند زحمات چند ساله آقایان دکتر احمد فاتحی ودکتر فرید ملکیان درحق خود وخانوادمان قابل تقدیر وسپاسگزاری است از سازمان برنامه ووزارت کار همه گونه تشویق آنانرا انتظار داریم .

خشم وهیاهو بدیار خاموشان پیوست

بقیه از صفحه ۵

اندرس دست داد و بنا بتوصیه و تشویق این نویسنده استعداد وذوق خود را در رشته داستان نویسی بکار انداخت .

نخستین داستان او تحت عنوان «دستمزد سربازی» که در ظرف شش هفته برشته تحریر درآمده بود در سال ۱۹۲۴ چاپ و منتشر گردید و بدنبال آن چند اثر دیگر از اوانتشار یافت ولی شهرت نویسندگی فالکنر باانتشار کتاب «خشم و هیاهو» آغاز گردید .

این کتاب بسال ۱۹۲۹ انتشار یافت وبااستقبال کم‌نظیری از طرف منقدین روبرو گردید. ودر میان برجسته‌ترین نوشته‌ها و آثار ادبی امریکا جای گرفت. تا آنجا که [illegible] را بر آن داشت که روی آن فیلمی تهیه نمایند

خشم و هیاهوشاهکار فالکنراست شاهکاری که به تنهائی بیش از همه آثار دیگر وی سبب رسیدن اوبجایزه نوبل شد .

فالکنر در سال ۱۹۵۰ موفق به دریافت جایزه نوبل درادبیات گردید.

انتشار داستان معروف «محراب» فالکنر را بشهرت جهانی رسانید و توجه عموم را به نوشته های اوجلب کرد و از آن تاریخ نوشته های بسیار و داستانهای مختلف از اودر امریکا وهمچنین ترجمه بسیاری از آثارش در سایر کشور های جهان منتشر گردید .

فالکنر در سال ۱۹۵۴ جایزه «پولیتزر» گرفت و در سال ۱۹۵۰ نشان طلای انجمن ملی کتاب امریکا رادریافت نمود.

در سال ۱۹۶۰ این نویسنده خیرخواه بنیاد فالکنر را تاسیس کرد که هدف آن علاقمند نمودن جوانان امریکائی بخصوص سیاهپوستان به تحصیل بود . این بنیاد علاوه بر دادن بورس تحصیلی به جوانان همه ساله جوایزی به بهترین اثری که برای نخستین بار از طرف نویسندگان امریکائی انتشار یابد میدهد .

او در آکسفورد (میسی‌سی پی) یك مزرعه بمساحت ۳۳۶ اکر را اداره میکرد .

وی در جواب خبرنگاری گفت: شاید نویسندگی من در مقایسه بهتر از کشاورزی من است زیرا گمان نمیکنم کسی در کشاورزی بمن جایزه نوبل بدهد !

باوجودی که آثار فالکنر و صحنه وقایع آن اغلب مربوط به ایالات جنوبی امریکا است ولی خود نویسنده میگفت که من درباره (مسائل انسانی) میاندیشم و حدود محدود مکان ، ایالت منظور نظر من نیست .

فالکنر میگوید : کار من مطالعه انسان است ، البته من جامعه‌شناس نیستم ، او تذکر میداد من از آن جهت درباره میسی سی پی می‌نویسم که از همه دنیا آنرا بهتر میشناسم من همه مدت عمر را در اینجا زندگی کرده‌ام . هر بار که از این محیط دور میشوم هرچه زودتر مجددا به آن باز میگردم .

فالکنر همیشه معتقد بوده است که بخاطر علاقه شخصی چیز می نویسد ، او یکبار گفته است :

« من چیز مینوشتم و قبل از اینکه فکر کنم که دیگران آن را خواهند خواند ، آن مطلب را به چاپخانه میفرستادم .»

جنوبی که او مجسم میسازد ، سر زمین مهتاب و زیبائی نیست بلکه سر زمینی است که بایادبود های شیوه زندگی که برای همیشه از آنجا رخت بر بسته است آکنده میباشد و از تهدید سر نوشت خشك آینده که زندگی را بی رنك و سطحی میسازد رنج میبرد .

در سال ۱۹۵۰ جایزه ادبی سال ۱۹۴۹ نوبل به فالکنر اعطاء گردید

آثار ویلیام فالکنر

۱ـ ر ب النوع مرمرین کشتزارها	۱۹۲۲
۲ـ دستمزد سربازی	۱۹۲۴
۳ـ پشه ها	۱۹۲۷
۴ـ سارتوریس	۱۹۲۹
۵ـ خشم وهیاهو	۱۹۲۹
۶ـ همانطور که در بستر مرك آرمیده‌ام	۱۹۲۹
۷ـ محراب	۱۹۳۰
۸ـ روشنائی اوت	۱۹۳۲
۹ـ آبسالوم ـ ابسالوم	۱۹۳۶
۱۰ـ پایلون (سردر دروازه ـ ستون عظیم)	۱۹۳۵
۱۱ـ نخل های وحشی	۱۹۳۶
۱۲ـ ۱۳ داستان	۱۹۳۱
۱۳ـ تسخیر ناپذیر	۱۹۳۸
۱۴ـ هاملت	۱۹۴۰
۱۵ـ داستانهای پراکنده	۱۹۴۹
۱۶ـ نمایشنامه آهنك عزا برای یك راهبه	۱۹۵۱
۱۷ـ افسانه حیوانات	۱۹۵۴
۱۸ـ رودخانه	

زندگی فالکنر در سال های اخیر به نوشتن داستان و تدریس ادبیات امریکا در دانشگاه ویرجنیا میگذشت

فالکنر در این اواخر در مسقط‌الراس خود آکسفوردواقع درمی‌سی‌سی‌پی امریکا میزیست و تاچند هفته پیش چند کنفرانس در دانشگاه ویرجن داد و سپس بمحل اقامت خود آکسفورد مراجعت کرد و سه‌هفته پیش در هنگام اسب سواری در مزرعه شخصی اش بزمین افتاد و بسختی مجروح شد و در مدت این سه هفته در وضع بدی بسر میبرد تاآنکه سر انجام عصر روز جمعه در منزلش دچار سکته قلبی گردید و نزدیکانش وی را به بیمارستان بردند ولی معالجات مفید واقع نگردید و نویسنده بزرگ عصر ، چند ساعت بعد در سن ۶۴ سالگی دیده از جهان فرو بست در هنگام مرگ همسر و تنها خواهرش که سال قبل شوهر خود را از دست داده بود بر بالین او حضور داشتند تنها دخترش هنگامی به بیمارستان رسید که برای همیشه پدرش دیده از جهان بسته بود .

خویشاوندان فالکنر

بازماندگان فالکنر عبارتند از خواهر همسر و دخترش و سه تن نوه‌هایش

مرد آرام

ویلیام فالکنر درحالیکه داستان‌هائی پر از خشم و ترس مینوشت خود شخص آرام و محجوبی بود که محیط آرام روستائی رادوست میداشت و درباره خود میگفت : « من دهقانی هستم که اتفاقا به نویسندگی پرداخته‌ام ، من ادیب نیستم »فالکنر این جملات را هنگامی که در سال ۱۹۵۰ برای دریافت جایزه نوبل به سوئد عزیمت میکرد اظهار داشت :

او به کسانی که برای مصاحبه با او آمده بودند گفت من بیشتر یك کشاورز حرفه‌ای هستم تا یك نویسنده . . . .

وی چهارمین امریکائی بود که تا آنروز بدریافت این جایزه نائل گشته بود هنگامیکه برای شرکت در مراسم اعطاء جایزه نوبل به پایتخت سوئد حرکت کرد برای اولین بار درعمر خویش لباس رسمی پوشید .

پادشاه سوئد شخصا جایزه ۳۰ هزار دولاری نوبل را باو اعطا کرد وفالکنر اظهار داشت که این جایزه را برای سعادت «مردم کوچك» محل اقامت خویش صرف خواهد کرد و آن را بخصوص صرف ساختن مدارس و چاپ کتب درسی خواهد نمود .

دکتر «گوستاو هلستروم» عضو آکادمی سوئدی تعیین برندگان جایزه نوبل در باره او اظهارداشت که فالکنر بعنوان یك روانشناس بسیار عمیق استاد بی رقیب همه نوول نویسان انگلیسی و امریکائی است و همچنین نویسنده بزرك جهانی جنوب امریکا است .

فالکنر در باره کار های ادبی خود میگوید : اگر میتوانستم آثار خود را مجددا بنویسم آنها رابهتر از آب در می‌آوردم زیرا از آنچه که انجام داده‌ام کاملا راضی نیستم .

او برای نویسندگان دوره ملکه الیزابت از نظر مقام ادبی ارزش فراوانی قائل بود . او میگفت : هیچیك از نویسندگان انگلیسی زبان بمقام شکسپیر ماسن جونسون و ربرت هنریك نرسیده‌اند .

او اضافه مینمود که من آثار شکسپیر وجونسون رابار هاخوانده‌ام ولی آثار نویسندگان دیگر را فقط یکبار خوانده‌ام .

تنظیم از : مسعود حکمی

داستانی از فالکنر و کندی

چندی قبل کندی رئیس جمهوری امریکا ازفالکنر دعوت کرده بود که درکاخ سفید شامی بااو صرف کند، فالکنر حاضر نشد بدعوت کندی پاسخ دهد و پس از آنکه از وی سئوال شد که چرا دعوت رئیس جمهوری را نپذیرفته‌است گفت: «برای غذاخوردن ۱۶۰ کیلو متر راه رفتن منطقی نیست »بااین حال کندی از وی رنجشی بدل نگرفت و پس از مرك بیانیه‌ای منتشر کرد واز فالکنر بعنوان «نویسنده‌ای که آثارش جاویدان ومقام و منزلتش درمیان برجسته‌ترین نویسندگان عصر حاضر محفوظ خواهد ماند » تجلیل کرد

کندی دربیانیه خود گفته‌است : «درمیان نویسندگان بیشمار جهان فقط عده معدودی هستند که آثارشان جاویدانی وشهرتشان ابدی خواهد بود .

فالکنر یکی از این نویسندگان معدود است .او میکوشد که تاتلاش‌های پی گیرو مداوم بشررا درطلب حقیقت بیان کند و بهمین جهت سخنان پرمغزو عمیقش بردل می‌نشیند »

ارکستر ناهماهنك

بقیه از صفحه ۵

مبتلا هستند و نتیجتا از یك جبهه وسیع نیرو و اعتبار نتیجه‌ای ناچیز و گاهی زیان آور عاید میگردد . مثلا وزارت کشاورزی برنامه ای برای مردم روستاهای ایران دارد وزارت بهداری هم بنا بمسئولیت کلی خود برنامه‌ای در این مورد دارد ،وزارت کشور هم در راه اجرای قانون اصلاح اموراجتماعی دهات دراین برنامه ذی‌نظر است . بانك کشاورزی و وزارت فرهنك تعاونی روستائی و فرهنك عمومی برنامه هائی در دست اجرا دارند و هدف همه‌ی آنها مجموعا بالا بردن سطح دانش و ایجادهمکاری و آموختن راه زندگی جدید به مردم روستا هاست و هریك ازاین سازمانها نیز در بودجه خود اعتبارات قابل توجهی منظور کرده‌اند ولی متاسفانه بااینکه سالها از اجرای این برنامه میگذرد وانصافا سازمان برنامه و اداره کمکهای فنی امریکا هم به آن کمك بسیار کرده‌اند در ارزیابی ازاین کوششها واعتبارات نتیجه ناچیز و بی اثری بدست می‌آید .

علت آنست که برای یك یا چند ده وزارت کشاورزی ، ماموری بنام مروج کشاورزی ووزارت بهداری بنام مربی بهداشت وبانك کشاورزی مربی اعتبارات و وزارت فرهنك مربی تعلیمات اساسی و بالاخره وزارت کشور دهیار دارند که هدف آنها با مختصر تفاوت یکی است و عجب اینکه اطلاعات آنها هم بیك اندازه است و کار آنها هم تماس بامردم است و آموزش آنها در یك چنین شرایطی این چندسازمان برای توسعه فعالیت های خود در تمام دهات ایران تلاش میکنند و مرتبا اعتبارات بیشتری میخواهند و مامورین جدیدی بکار میگمارند که خود این برنامه هر سال قسمت مهمی از اعتبارات و هزینه های آنها را تشکیل میدهد ولی ازطرف دیگر مداخله و فعالیت چندمامور از چند سازمان که بکلی خودرا بایکدیگر بیگانه میدانند ، هم مردم ساده روستائی را که در آستانه تحول جدیدهستندسرگردان میسازد و هم آنکه گاهی میان مامورین مبارزه و رقابت نامشروع درگیر میشود و براساس برنامه و اعتقاد مردم لطمه میزند ، واین همان درد بیدرمانیست که فرنگی‌ها به آن (دوبلیکیت) میگویند .

درصورتیکه اگر در سازمانهای مرکزی این موسسات یك سازمان بررسی و هم آهنك کننده بوجود آید ، میتواند بخوبی ازین کار جلوگیری کند هم‌چنانکه یك مامور ورزیده و شایسته باوسائل بیشتر می‌تواند همه‌ی این وظائف را که در سطح اطلاعات عمومی است با تمرکز بیشترو بهتر در سطح روستاها انجام دهد و باین وضع پریشان سرو صورتی بدهد مثلا تا آنجا که من آئیننامه وظائف دهیار را مطالعه کرده‌ام وظیفه او همان وظائفی است که مامورین ترویج، تعلیمات اساسی ، بهداشت و کشاورزی دارند و بااین ترتیب نمیدانم هم اکنون هشتصد نفر دهیار در روستاها باوجود مامورین دیگر چه وظیفه ای انجام میدهند .

در هندوستان که امروز بنام پیشرو برنامه اصلاح اموراجتماعی دهات در شرق معرفی شده این نقص وجود ندارد و آنها سعی میکنند که از اعتبار و نیرو های انسانی حداکثر استفاده رابکنند و حتی درپاره‌ای از کشورهای شرق میانه و دور یك برنامه اساسی برای تمرکز کلیه ادارات درسطح بخش‌ها ایجاد شده است ، باین ترتیب که دریك ساختمان بخشدار و کلیه نمایندگان موسسات مختلف دولتی سکونت دارند و باین ترتیب از پرداخت اجاره محلهای مختلف خودداری میکنند و از بسیاری وسائل بطور مشترك استفاده میبرند و حتی گاهی وسیله نقلیه آنهاهم مشترك است . چه لزومی دارد که یك اتومبیل در اختیار وزارت کشاورزی از صبح تاشب بیکار باشد ولی در همان وقت مامور بهداری وسیله برای رفتن به ده نداشته باشد ؟

این هم‌آهنگی و جلوگیری از انجام برنامه مشترك در چندمرکز متفاوت منحصر بدهات و روستاها نیست در دستگاههای مرکزی بیشتر است و فقط من بعنوان مثال از این برنامه در سطح روستاها یاد کردم و علت دیگر هم آن بود که من اعتقاد دارم این همکاری و هم آهنگی را میشود از سطح روستاها و بخشها آغاز کرد و بعد بسازمان های مرکزی سرایت داد و از این راه باهمین اعتبار موجوداگر برنامه در ۲ هزار ده اجرا میشود آن را در ۲۰ هزار ده پیشرفت داد و یاآن را صرفه جوئی نمود .

این عیب بزرك باکمال تاسف در کار سازمانهای خیریه نیز موجود است چنانکه باوجود کمیته مشترك سازمانهای خیریه بسیاری اقدامات مشابه از طریق موسسات مختلف انجام میشود . مثلا هم اکنون چند موسسه پرورشگاه دارند ، شیر خوارگاه دارند ، بیمارستان دارند و هرکدام بعقیده خوداین برنامه را اجرا میکنند . در صورتیکه برنامه هائی نظیر برنامه معلولین، کودکان سفیه ، بیماران محکوم بمرك و امثال آنها که در اروپا و امریکا تعداد آنها بسیاراست در وظیفه هیچیك از موسسات خیریه نیست . در صورتیکه چه خوب بود که هریك از آنها فقط یك یاچند برنامه مخصوص داشتند تا کلیه موسسات تعاونی که امروز درجهان وجود دارند در کشور ما هم بوجود آیند و مثلا کودك سفیهی که در اروپا یا امریکا بنام یك موجود قابل زندگی حمایت میشود درایران در کنار خیابانها با مرك هم آغوش نگردد .

یکی درمانگاه بسازد ، دیگری پرورشگاه دایر کند ، سومی فقط بکار معلولین بپردازد ، تانتیجه بهتر و روشن تر عاید گردد .

من درباره برنامه بهداشتی و درمانی کشور و زیان بزرگی که در اثر عدم همکاری و هم‌آهنگی در تهیه برنامه ها عاید کشور میشود مطلبی دارم که در یکی از شماره های آتی عرض خواهم کرد.

جهان تربیت

باتلفن هم میتوان کارهای تابستانی دانش‌آموزان رامورد مراقبت مدرسه قرارداد تلفن ۶۹۶۹۹ ازساعت هفت تا دوازده واز ۵ تاهشت بعداز ظهر رابط مربیان ما وفرزندان شما است اولیای محترم دختران وپسران جهان تربیت همیشه با تلفن ۶۹۶۹۹ مکالمه بفرمایند .

آگهی مناقصه خرید ادویه آشپزخانه

انحصار دخانیات ایران خرید ۱۲ قلم ادویه آشپزخانه .

مورد احتیاج سالیانه خودرا بمناقصه میگذارد .داوطلبان باید قبلا برای دریافت برك مشخصات وشرایط باداره کارپردازی اینموسسه مراجعه نمایند تاریخ قبول پیشنهاد ها تاقبل ازساعت قرائت پیشنهاد ها خواهد بود و پیشنهادهای رسیده درساعت ۱۰ صبح روز ۲۷ر۴ر۴۱ در موسسه انحصار دخانیات ایران باز وقرائت خواهد شد. شرکت درمناقصه مورد بحث بمنزله قبولی کلیه شرایط مناقصه خواهدبود .الف ۲۲۴۵

انحصار دخانیات ایران

۱ـ ۲ آ ـ ۱۰۰۶۲

فرش لاستیکی شهوند

Shahvand's Rubber Flooring

بهترین پوشش برای کف ادارات ـ بیمارستانها ـ منازل وهتلهااست فرش لاستیکی شهوند زیبا ـ نرم ـ نسوز ـ قابل شتشو وپردوام است .

دارای طرحهای رنگین وجالب بوده و به‌بهداشت وسلامتی شما کمك شایانی مینماید . فروشگاه شهوند : خیابان فیشرآباد چهارراه تخت جمشید تلفن ۶۰۸۸۵ و خیابان خیام سرای بری تلفن ۲۲۲۷۹

آ ـ ۸۰۶ ۹

با کرم کامیلوزان بکنار دریا مسافرت کنید

HOMBURG

تجدید آگهی مناقصه

اداره کل حسابداری وزارت فرهنك آگهی مناقصهٔ شماره ۱ر۲۲۲۶۷ـ۳۰ر۳ر۴۱ موضوع خرید ۸۰۰۰ عدد صندوق چوبی و۱۲۰۰۰ عدد جعبه مقوائی را تاساعت ده صبح روز یك‌شنبه سی و یکم تیرماه ۴۱ تجدید می‌نماید داوطلبان فروش می‌توانند پس از مراجعه باداره کارپردازی ودریافت برك شرایط و مشخصات و ملاحظه نمونه موجود پیشنهاد خودرا بانضمام برك سپرده یاتضمین بانکی (اقلا بمیزان ۵درصد کل بهای پیشنهادی و یکماه اعتبار) تاساعت مذکور بدفتر این اداره تسلیم ورسید دریافت دارند . پیشنهادات واصله ساعت یازده صبح همان روز در کمیسیون مربوطه باز و قرائت خواهد شد . به‌پیشنهاداتیکه بعد از موعد مقرر بدون سپرده مشروط و مبهم برسد بهیچوجه ترتیب اثر داده نمی‌شود الف ۲۲۴۴

از طرف رئیس اداره کل حسابداری ـ جعفری

آ ـ ۲۰۰۲۸ ۱ـ ۲

هنگام تفریح واستراحت ـ کوکاکولا بشما نشاط بیشتری میدهد

برفراز زمین ! پس از نوشیدن کوکاکولای سردو گوارا درخود احساس شادابی ونیروی تازه‌ای خواهید کرد ، کوکاکولا با طعم دنیاپسند و دل انگیزخود بشما یکدنیا لذت میبخشد ، بخاطر داشته باشید ، کوکاکولا بشما نشاط بیشتری میبخشد همیشه کوکاکولا بنوشید .

تهیه شده درایران با اجازه دارندهٔ علامت تجارتی کوکاکولا

Exp 1084

اطلاعات هوائی برای دانشجویان با نصف قیمت

قدم بقدم

دنبال نورچشمی

تقریبا ده درصد آبستنیها به سقط جنین منتهی میشود

مواظب باشید، نورچشمی در خطر است!

درین شماره راجع به خطری که در چند ماه اول آبستنی ، نوزاد آینده شما را تهدید میکند صحبت میکنیم.

طبق آمار موجود ، از هر صد آبستنی ، ده تای آن منجر به سقط جنین میشود و در جوامع متمدن ،پنج در صد آبستنی ها را نیز خود مادران با « کورتاژ » بی‌نتیجه میگذارند . در محیطی که شرائط بهداشت آن مناسب نباشد این رقم از ده درصد نیز بیشتر میشود و سقط جنین توسعه میبابد .

ظاهرا « سقط جنین » باین واقعه گفته میشود که نوزاد آینده قبل از تکمیل ساختمان بدن و گذراندن‌دوران جنینی از رحم جدا شود و باصطلاح معروف « بیفتد » . اما اندکی علمی‌تر باید بدانیم که سقط جنین ظهور سه اتفاق همراه بهم در دستگاه‌نگهداری جنین یا رحم است . اول اینکه‌جنینی میمیرد و حیات خودرا از دست میدهد. در مرحله بعدی اتصال آن از رحم قطع میگرددو بالاخره زهدان شروع بفعالیت میکند که این باقیمانده هارا از خود خارج نماید . البته همیشه این ترتیب‌برقرار نیست . ممکنست‌هرکدام از آنها ابتدای عارضه سقط جنین باشند .

چرا بچه میافتد ؟

همانطور که برای سقط جنین سه مرحله قائل شدیم برای علت این اتفاق نیز باید سه دسته عوامل‌راموثر بدانیم . اول : مرگ جنینی : اگریک آدم مذهبی مومنی باشیم قبول داریم که نطفه هرکس چون بسته شد سرنوشت او نیز تعیین میگردد . در همین تعیین سرنوشت برای‌یکنفر نود سال عمر مینویسند و برای یکنفر هم نود روز ، اولی دنیا می‌آید ونودسال عمر میکند و دومی در ماه سوم جنین میمیرد . اما اگر بیشتر بدرك دلایل علمی اتفاقات علاقه داشته باشیم باید معتقد شویم که هنگام تشکیل نطفه. گاهی از اوقات سلول نر یا سلول ماده دارای عیوب و نقائصی هستند که همین ناسالمی ها در دوران جنینی باعث‌مرگ‌موجود میشودواضح‌است که‌پدر ومادر هردو میتوانند تقصیر کارباشند و بهیچوجه سقط جنین دلیل ضعف وعدم توانائی مادر نیست زیرامکنست این اتفاق فقط بدلیل ضعف وخرابی سلول جنسی پدر پیش آمده باشد .

دوم : جداشدن جنین از رحم :ـ جنین توسط بندها واتصالاتی بدیواره رحم چسبیده است ، هرگاه این اتصال پاره شود ارتباط جنین بامادر قطع میشود ودر اثر بیغذائی زندگانی جنینی بپایان میرسد . ناقص بودن اتصال جفت ورحم نیز که بالاخره منجر به بیغذائی جنین میشود میتواند سبب مرگ واز بین رفتن آن بشود .

سوم : انقباضات و حرکات بیجای رحم ـ ممکنست جنین سالم ومحکم در جای خود قرار گرفته باشد اما رحم ناگهان‌بدلایلی (ازجمله حساسیت

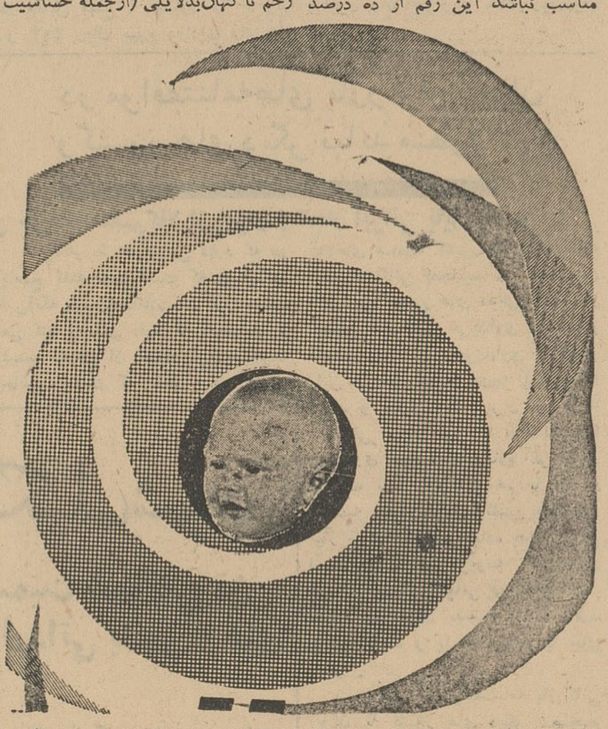

وجود غده واستفراغهای تشدید ۰)خود را جمع کند وانقباضات شدیدی نشان بدهد . دربنصورت ادامه **حیات** جنین ممکن نیست وبعد از جدا شدن اتصال آن‌از رحم ، ساقط میشود ومیمیرد.

برخلاف آنچه خانمها تصور می‌کنند کارهای‌ساده‌ای مثل بلندکردن دست وبالارفتن از پله‌ها بتنهائی‌نمی‌تواند سبب سقط جنین بشود .البته بانوان باردار باید نهایت مراقبت را در حرکات خود داشته باشند (بعدا در این باره بیشتر صحبت خواهیم کرد اما اگر خدای نکرده اتفاق کوچکی مثل بلند کردن یك کیف دستی و افتادن از یك پله کوتاه باعث سقط جنین شد باید یقین کرد که جنین در اصل سالم و قرص و محکم‌نبوده است و آن بندی که طبیعت با آن جنین ر ابمادر وصل میکند باین سادگیها قابل گسستن نیست .

بعضی عوامل دیگر ممکنست سبب سقط جنین بشود ولی آنها هم.در هنگام عمل یکی از این سه وضعیت رابوجود می آورند یعنی یا جنین را از بین میبرند یا اتصالات آنرا پاره میکنند و یا رحم را وادار بدفع‌جنین مینمایند .ازجمله‌این‌عوامل بیمارییهای شدید مادر در ایام بارداری است . همچنین سفلیس پدر هم میتواندباعث سقط جنین شود .

ضربه ، زمین خوردن‌و سایرعوامل مکانیکی فقط هنگامی موثرند که شدت آنها برای ظهور یکی از آن‌سه حالت ذکر شده کافی باشد فراموش نباید کرد که ضربه های روحی ، هیجانات بیاندازه و ترس و وحشت فوق‌العاده نیز باعث سقط جنین میشود و درین مورد هم بیشتر مادران ضعیف و جنینهای ضعیف مورد حمله واقع میشوند .

امروزه مراقبتهای پزشکی میتواند بسیاری از سقط جنینها را جلوگیری کند و جان نوزادان آینده را نجات بدهد . نوع دیگری از سقط جنین‌نیز وجود دارد که در آن هیچیك‌از عوامل ذکر شده وجود ندارند . علت اصلی این اتفاقات تصمیم مادر و عامل اصلی «کورتاژ» جراح است . دفعه آینده در باره این نوع سقط جنین عمدی که «کورتاژ» نامیده میشود باهم صحبت خواهیم داشت .

بانو

چرا دیر شام میخورید؟

خطر سکته قلبی در میان است. لااقل‌دو ساعت قبل از خواب، بساط شام را جمع کنید

غذای نابهنگام نه‌تنها باعث‌بیخوابی و کسالت میشود بلکه ممکن است خطرجانی هم‌داشته باشد. در شهر فرانکفورت بنگاهی وجود دارد که کارش بررسی در طرز تغذیه واثرات آن‌دربدن انسان میباشدو بطوریکه‌این بنگاه گزارش میدهد دراین سالهای اخیر سکته قلبی در آلمان غربی بعد از صرف‌غذای چرب‌و زیاد و مصرف توشابه‌الکلی خارج ازحد در ساعات پیش ازخواب بسیار مشاهده میشود. این بنگاه توصیه میکنداز صرف‌غذای چرب‌ومصرف نوشابه درشب‌خودداری شود. البته اشخاصی هستند که‌بنا به نوع‌کارخود باید شام خود را دیر بخورند ولی این نکته راباید در نظر گرفت که درنتیجه‌غذای‌چربی ومصرف نوشابه الکلی معده باید پنج ساعت

ویا املت تخم‌مرغ واین قبیل غذاها درموقع شام بمقدار کم ضرری‌ندارد. اشخاصی که‌عادت به‌پیاده روی دارند گردشی بعداز شام بسیار نافع بوده وازناراحتیهای زیاد و احیانا ازسکته قلبی جلوگیری میکند .

طب‌جدید خود راوظیفه دارمی‌بیند به آدمهای خوش خوراك وهمچنین‌بمادران خانواده، خطرات دیرغذا خوردن را گوشزد نماید .

گزارشات آلمان

هزارنکته خواندنی درباره:

لکنت زبان

از هر هزار طفل پنج طفل‌لکنت زبان دارند . اما بروشهای‌مخصوصی می‌توان براین نقیصه فائق آمد .

لکنت زبان مرضی است که‌اگر دیگران را بخنده نیندازد به لبخند وامیدارد . بسیاری از کمدین‌هابرای تاثیرسریع‌نقش خود درتماشاگران نوك‌زبانی حرف می‌زنندو بسیاری از سناریونویسان کمیك نیز وقتی می خواهند صحنه خنده آوری بوجود آورند زبان یکی از قهرمانان‌خودرا الکن می‌سازند واتفاقاچنین‌نمایشنامه هاواین چنین نقش ها با موفقیت روبرو میشوند ،مردم بیرحمانه به اشخاص الکن می خندند بدون‌آنکه بدانند این خنده چه تاثیر نامطلوبی دارد .

بیماری‌لکنت زبان اگر در صحنه تاتر و پرده سینما موفقیت بدست می‌آورد در صحنه زندگی برای شخص الکن هزار گونه اشکال می سازد . چه بسیار الکن هائی که استعداد زیاد داشته‌اند اما بسبب لکنت زبان در نیمه راه زندگی و وامانده‌اند .مبتلایان به لکنت زبان بعلت خنده هاو تحقیر های ضمنی و آشکار مردم در خویشتن احساس حقارت و سرکوفتگی میکنند .

بهمین جهت است که همیشه‌الکن‌ها از صحبت‌زندگی پر آشوب‌اجتماع کناره می گیرند و از روبروشدن با این و آن رخ‌بر می‌تابند .

دو نوع لکنت زبان‌تشخیص داده‌شده است یك نوع‌آن چنین است که شخص الکن یك سیلاب رابخصوص در ابتدای یك جمله‌بطور منقطع چند بارتکرار می کند بطوری که انسان فکر میکند که او هرگز از این‌لحه

وحشتناك خارج‌نخواهد شد .زبان‌وی در این موقع به سوزن‌گرامافونی شباهت دارد که روی یك صفحه خط دار می‌گردد.این‌نوع لکنت را پزشکان« لکنت آسان» می‌نامند .

اما نوع دوم لکنت را لکنت تکیه دار یا آکسان‌دار می‌نامند . کسی که باین نوع لکنت دچاراست ضمن ادای یك جمله یا درانتهای‌آن رنك صورتش سرخ میشود .عضلات چهره‌اش منقبض میگردد. لبهایش منشنج و لرزان میشودو پیچ میخورد وشل‌وول میشود و علیرغم همه کوششهای وی صدائی‌از دهان او خارج نمی گردد.

اما گاه نیز اتفاق می‌افتد که او از این گرداب خلاص میشود وسیلابی را که نتوانسته است خوب ادا کند و صدائی‌را که موفق نشده‌است از زبان خود خارج سازد بدون تردید و بطور کامل ادا میشود . در این‌موقع او از بن بست رها گردیده‌است .

این هر دو نوع لکنت ممکن است مطابق وضع وموقعیت‌ـبسته‌به غلبه ر برتری یکی از این دونوع‌ـ دامنگیر یك‌شخص الکن شود . لکنت زبان اساسا قابل تغییراست . یك‌کلمه که‌چند بار بدون‌اشکال اداشده‌است ممکن است سنك سرراه و مانع‌بیان کلام الکن گردد، همیشه همان‌صدا وهمان سیلاب مشکل‌نیست که‌اساس لکنت زبان شخص الکن را تشکیل میدهد .درزیر شرایط خاص‌زمانی‌و مکانی ، ناراحتی ادای کلمات‌وجملات در نزدشخص الکن ممکن است کم و بیش شدت یا تخفیف یابد .

خشم‌وغضب بر خلاف حالات‌دیگر، زبان الکن را باز می کند ،شرایط دیگری هم هست که لکنت زبان‌را می تواند از میان ببرد .آوازه‌خوانی یا ازبرخوانی متون از آن جمله‌است

آوازه خوانی حسنش اینست که زبان را به ادای صداهای آهنگ‌دارو موزیکال وادار میکند . از برخوانی یك‌متن ـ بشرطیکه متن سرگرم کننده‌ای باشدـ با میمیکی‌که آنرا همراهی میکند زبان را برای ادای کلام آزاد و آشنا ومعتاد میسازد.

همانطور که‌گفته شد از هر هزار طفل دبستانی پنج طفل الکن‌هستند. اما آنچه اهمیت زیاد داردایـنست که پسر بچه ها بیشتر از دختربچه ها دچار لکنت زبان میشوند ،معمولا لکنت زبان از پنج تاشش سالگی ظاهر میشود و بخصوص در کلاس اول ابتدائی به آن پی می برند .

حقیقت آنست که در حدود سه سالگی همیشه‌یك دوره کوتاه لکنت زبان فیزیولوییکی که بهتر است آنرا لکنت‌زبان طبیعی نامیدـامنگیر بچه ها میشود .دراین سن ،ناراحتی لکنت زبان یکنوع عدم تعادل بین احتیاجاتی که طفل دارد ومیخواهد آنها را بیان کند و وسایلی که برای ابراز این احتیاج لازم است بوجود می آورد .

اما معمولا در آغاز سن تحصیلی است که لکنت غیر طبیعی جلوه میکند . این نوع لکنت ، مرض است .

تغییرات زندگی و دگر گونی‌هائی که در عادات بچه ها پدید می آید برخی از بچه ها را که قادر به‌تطبیق خود باوضع جدید نیستند ناراحت میکند و آنها را به لکنت زبان حقیقی دچار میکند . مجموعه‌لغات مورد استعمال آنها غنی نیست و آرامش زندگی عاطفی آنها با ورود به مدرسه‌بر هم خورده است از این هنگام طفل برای دفاع ا زخودبطور نا خود آگاه و غیر ارادی شروع به نوك زبانی حرف زدن میکند . اوندرتا از ناراحتی خود سخن می‌گوید پدر و مادر و اطرافیانش‌سخت ناراحت میشوند و بدین ترتیب دور و بر طفل یك محیط شوم وناگوار خلق میشود. طفل‌وقتی به سن‌جوانی میرسد به ناراحتی زبان خودآگاهی می‌یابد .

در این‌هنگام‌او فوق العاده‌مشوش میگردد و به موجود محجوب و درد کشی مبدل میشود .او از سخن گفتن بیم دارد زیرا میترسد مورد مسخره دیگران‌قرارگیرد ،احساس برتری وسربلندی دراو کشته‌میشود و ترس از سر زنش جایگزین آن میگردد .حرف زدن برای او حکم یك خطر مقاومت ناپذیر را پیدا میکند و با اینهمه وضع مغزی و میزان هوش یك طفل الکن کاملا طبیعی و عادی است .

لکنت زبان بندرت نشانه یك نقص یا جراحت روحی است .متخصصین و روانشناسان بچه های کم رشد و ناقص الروحی‌را دیده‌اندکه‌از همان ابتدای تکلم ، لکنت داشته‌اند .اما در این موارد بسیار نادر ، لکنت زبان نشانه کوچکی‌از بیماری است.

در موارد دیگر در هنگام‌جوانی، ناراحتی زبان پس از تحمل یك شوك شدید تحریکی یا جدائی‌پیش بینی نشده پدید می آید . یك بچه دهساله را میشناسیم که ازموقعیکه پدر و مادرش او را به مدرسه‌شبانه روزی گذاشتند لکنت‌زبان پیدا کرد اماوقتی او را به‌کانون خانواده باز گرداندند نقیصه زبانی اش بهبود یافت .

علل دیگری هم وجود دارد که میتوان آنها را اصل و ریشه بروز لکنت زبان دانست ، سالهاست که میگویند علت لکنت زبان ناشی از ممنوعیت روانی و خام دستی و عدم مهارت فکری است اما اشخاص الکن ندرتا چنین اند .

آمارگیری از شماره کسانی که به ممنوعیت روانی و خام دستی و عدم‌مهارت‌فکری دچارند کاردشواری است اما گفته میشود در هر صد نفر دو تا ۶۰ نفر چنین اند ، اما روان پزشکان میگویند پس چرا همه آنها الکن نیستند ؟

برخی میپرسند آیا از پدرو مادر الکن ،فرزند الکن بدنیا می آید ؟ اما فیزیولوژیست ها پاسخ میدهند لکنت زبان موروثی‌نیست. اماممکن است طفل‌خودبخود از پدرومادرش تقلید کند و به لکنت زبان دچار شود .پدر و مادرها بیش ازدیگران نسبت به نقص زبانی فرزندان‌خود احساس ناراحتی میکنند و بخیال اینکه دارند این عیب را رفع‌می ـ کنند آنها را بیش از پیش دچار نقص بیان میسازند .

چندی پیش یك دانشمند انگلیسی ثابت کرد که ناراحتی های توام‌با هیجان های شدید علت لکنت زبان نیست .

بنظر او « ساختمان اساسی بدن شخص الکن با ساختمان بدنی یك انسان عادی تفاوت‌دارد.» شایداین کشف او بتواند پیشرفتی را در راه درمان لکنت زبان پدید آورد. با اینهمه ما می توانیم برای رفع کامل این‌نقص بدنی ، خودرامجهز کنیم یا اقلا آنرا تخفیف دهیم .

نقص لکنت زبان اغلب در حدود ده سالگی بخودی خود از میان‌می رود اما این چنین تحول مطلوب بطور نادر انجام میگیرد و نمیتوان به آن امیدوار بود .

قبل از درمان لکنت زبان ، یك آزمایش عمیق می تواند اهمیت و شدت این‌بیماری‌را بر ما روشن سازد . این آزمایش بسه طریق ساده‌عملی میشود .

۱ـ نخست‌باید یك متن‌رابیش از حد معمول‌تند وسپس همان متن را آهسته تر از همیشه خواند.این کار شدت لکنت راشخص الکن‌یا دیگران روشن میسازد .

۲ـ کلمات‌مخصوصی راباید تکرار کرد تابدین وسیله به‌اهمیت مقدار لکنت زبان پی برد .

۳ـ پس‌ازخواندن چیزی، گوش‌های شخص الکن بسته میشود . بطوریکه او دیگر نمی‌تواند کلامی راکه ازدهانش خارج می شود

بقیه در صفحه ۱۴

ارکستر خانوادگی

موسیقی روح کودکان شمارا تربیت‌میکند وآنهارا از تبهکاری وفساد نجات میدهد

اسم همه جور ارکستر را شنیده بودید جز ارکستر خانوادگی این ارکستر زیبا و جالب در هیچ محل برنامه اجرا نمیکند فقط اگر شما بخواهید میتوانید آنرا بخانه‌خودتان بیاورید ولی زیاد عجله نکنید .برای اینکه خود شما باید این ارکستر راتشکیل‌بدهیدو نوازندگان کودکان خود شما و احیانا شما و شوهرتان هستید !

امروز هنر لطیف و زیبای‌موسیقی در دنیای متمدن و حتی بین قبایل بدوی دارای طرفداران بی شماراست و اکثریت این طرفداران موسیقی علاقه دارند که خود نیز از نواختن یك یا چند آلت موسیقی با اطلاع باشند . بخصوص این علاقه در نزد کودکان بیشتر بچشم میخورد .

روان شناسان از این موضوع استفاده کرده خیلی از نکات مهم تربیتی راضمن تعلیم موسیقی‌بکودك یاد میدهند یك دانشمند آمریکائی عقیده دارد که آموختن موسیقی در روح اطفال اثری باقی میگذارد که در نتیجه آن اطفال دارای روحی لطیف واحساساتی رقیق میشوند و این خود کمك بزرگی به پرورش حس انسان دوستی وپیدایش‌عاطفه و محبت در نزد اطفال است .

عده ای دیگر ضمن‌تائید این نظریه عقیده دارند که آموختن موسیقی‌به اطفال باعث جلو گیری از وقوع تبهکاری وجرائم توسط اطفال میشود و بطوری که میدانید امروزه جرائم اطفال یکی از مهم ترین موضوعات روزومسائل اجتماعی‌است.

یکی دیگر از موضوعات مهمی که اجتماع امروزی با آن مواجه است ایجاد احساس شخصیت در نزد کودکان است چه باین وسیله کودك خیلی از مراحل تربیتی را بسهولت بیشتری پیموده و در اجتماع نیزمی‌تواند بعلت احساس شخصیت برای خود موفقیت هائی کسب کند خیلی بوضوح میتوان‌دریافت کودکی که خود را قادر بنواختن یکی یا چند آلت موسیقی بداند بنسبت زیادتری در خود احساس شخصیت میکند.

تجربیات دیگر نشان داده است که آموختن موسیقی برای تجربیات دیگر نشان داده است که آموختن موسیقی برای کودکان تفریح و سر گرمی مفیدو بی‌ضرری است که نه تنها موجب تفریح آنها میشود بلکه باعث میشود که درضمن تفریح یك کار فکری نیز انجام بدهند . در سنین بالا تر نیز شخصی که از کودکی به آموختن موسیقی پرداخته گرد تفریحات مضر نمی‌گردد و وقت خود را در موقع‌بیکاری و استراحت بشنیدن یا نواختن موسیقی خواهد گذرانید .

بسیاری از مسائل علمی از قبیل موضوعات‌فیزیك‌وریاضی راکودکان ضمن آموختن موسیقی خود درك کرده و یاد میگیرند در ضمن‌همیشه یك تمرین ذهنی همراه آموزش موسیقی خود بخود انجام میگیرد که در ورزیدگی ذهنی فرزند شما نقش بسیار حساس دارد .

بخوبی واضح است آنهائی که در ضمن اشتغال بکار های دیگر هنری نیز دارند در اجتماع و بین مردم موفقیت بهتری را داشته و موفقیت های زیاد تری کسب می کنند .

چطور باطفال موسیقی بیاموزیم؟

برای این منظور باید ابتدا معلم و استاد خوبی برای کودك انتخاب کنیم که‌خود نمونه‌ای از یك انسان واقعی باشد شهرت این معلم در تحریك ذوق بچه ها دخالت فراوان دارد . البته اگر فقط موضوع‌شهرت را در نظربگیریم شاید‌بمقدار زیادی از هدف اصلی دور شویم .

خیلی بهتر است که کودکان‌را در کلاس های دسته جمعی برای آموختن موسیقی بگذاریم تا ایجاد رقابت و محیط کودکانه مانع از دل سرد شدن و خستگی آنها شود از ابتدا ی امر باید تعلیم موسیقی علمی را شروع کرد و مانع از این شد که کودکان سر خود و بدون تکنیك صحیح و بدون معلم نواختن سازی را شروع کنند زیرا مضرات این طریقه‌بعد هاحتی با وجودمعلمان مجرب نیز مرتفع شدنی نیست و در مراحل بعدی مانع از رسیدن‌شخص بمدارج بالاتر از هنر میشود .

خیلی بهتر است که آموزش موسیقی در نزد اطفال همراه با تحصیلات‌دوره متوسطه باشد و از بهترین سن برای کودکان‌جهت آموختن‌موسیقی برای سازهای مختلف فرق میکندو بهتر از همه سن ۱۱ـ ۱۲ سالگی است و شروع از این سنین نتایج بهتری ببار آورده است .

اگر امروزه اشتغال بنوازندگی و خوانندگی و دیگر کار های هنری جزو مشاغل محترم جامعه است‌لازم نیست فرزند شما از موسیقی‌بعنوان شغل‌استفاده کند بلکه می‌تواند بطور آماتور هنر خود را تعقیب و از آن استفاده کند . این طریقه باعث میشودکه بتوان‌با تعمق‌بیشتری از موسیقی جهت امورتربیتی استفاده

که آموختن موسیقی برای کودکان نمود .

آیا آموختن موسیقی را فقط اطفال باید شروع کنند ؟ ابدا . اشخاص بزرگتر نیز می توانند شروع به آموختن موسیقی کنند و بعلت آمادگی ذهنی که‌دارند پیشرفت های سریعی هم خواهند کرد و منافع آموزش موسیقی ازهمه جهت نصیب آنها نیز میشود .

عنوان کردن عباراتی‌مانند «دیگر از ما گذشته» و غیره بهانه‌ای برای تنبلی است نه یك دلیل واقعی برای این یاد نگرفتن این هنر ظریف و زیبا .

انگلیسی بیاموزید

کلاسهای انگلیسی انجمن دوشیزگان و بانوان

بسرپرستی دبیران ورزیده و باتجربه ، باروشی بسیار سهل و آسان زبان انگلیسی‌را بشما می آموزد.

برای نامنویسی همه روزه صبح و عصر بدبیرخانه انجمن دوشیزگان و بانوان(خیابان شاهرضا ـ خیابان فرصت ـ شماره ۷۳ـ تلفن ۶۹۷۱۵) مراجعه فرمائید.

آگهی دعوت مجمع‌عمومی‌عادی (نوبت‌دوم)

نظربا‌اینکه جلسه عمومی عادی سالیانه شرکت سهامی سه گانه منعقده درتاریخ۱۵ر۴ر۱۳۴۱ بعلت عدم حصول اکثریت تشکیل نشدلذا مجددا ازعموم صاحبان سهام دعوت میشود تا درجلسه عمومی جدیدی که درروز دوشنبه ۲۵ر۴ر۱۳۴۱ ساعت ۴ بعدازظهر در محل شرکت تشکیل خواهدشد حضور بهمرسانند .

دستور جلسه

۱ـ شنیدن گزارش هیئت مدیره وبازرسان راجع به ترازنامه سال ۱۳۴۰ و تصویب آن

۲ـ انتخاب هیئت مدیره وبازرس ۳ـ تعیین بودجه سال ۱۳۴۱

۴ـ شور و بحث در خط مشی آتیه

هیئت مدیره شرکت سهامی سه گانه

آ ـ ۶۵۶۳

سلسله گزارش هائی از اقدامات مربوط به‌ذوب آهن‌در چهارده سال اخیر

باتوجه بگزارش آقای مهندس زنجانی، در سال ۱۳۳۷

کلیه مقدمات‌برای‌ساختمان کارخانه ذوب‌آهن فراهم بود

موضوع ظرفیت، محل کارخانه، مواد اولیه مورد نیاز کارخانه ،درمذاکره بادماك گروپ از هر حیث حل شده بود

گزارش آقای مهندس زنجانی مدیر امور ذوب‌آهن در سال ۱۳۳۷ ،که‌در جلسه‌ای ازمقامات عالیرتبه سازمان برنامه مطرح شد بنظر خوانندگان رسید .

آقای مهندس زنجانی در دنباله‌این گزارش ابتدا مسئله ظرفیت کارخانه را مطرح کرد وضمن تشریح جوانب آن گفت‌که، ظرفیت کارخانه نمیتواند فقط تابع مصرف‌باشد وحد اقلی هست‌که‌اگر ظرفیت ازآن پائین‌تر آید کار کارخانه از نظر اقتصادی مقرون بصرفه نخواهد بود .براثر این بررسی‌ها ظرفیت‌کارخانه ۱۱۰ هزارتن فولاد شمش درسال باقابلیت توسعه به ۲۰۰ هزار تن‌قرار داده شد .

ظرفیت ۱۱۰ هزارتن فولاد شمش با ۹۰ هزارتن محصول برابری‌می‌کند نوع‌محصولات بطور کلی‌انواع آهن آلات ساختمانی وریل راه‌آهن تعیین شد.

در مورد محل کارخانه فکر کردیم شاید بتوان کارخانه جدید را در همان کرج قرارداد تا از کارهائیکه سابقا شده است استفاده شود . مطالعات بمانشان دادکه محل مزبور بهیچوجه مناسب نیست تنهااستفاده‌ایکه میتوان ازپی‌ریزی های کارخانه سابق در کرج‌نمود اینست که‌کارخانه «کوك سازی کارخانه ذوب‌آهن جدید را درآنجا وروی‌پی‌ریزی های سابق بنا کنیم .

پس‌از مطالعات دقیقی که بعمل آمدناحیه «چم‌زمان» در ده‌کیلومتری جنوب ازنا انتخاب شد .

مجموعه این مطالعات در حدود یك سال‌و نیم وقت لازم داشت .

درمورد مواداولیه آقای مهندس زنجانی گفت کارخانه سابق (کارخانه کرج) براساس معادن آهن سمنان ومعادن ذغال‌سنك البرزپی‌ریزی شده بود ظرفیت کارخانه در حدود یکصدهزار تن فولاد خام در سال درنظر گرفته شده بود . برای این ظرفیت در حدود ۲۲۰ هزار تن سنك آهن (ازنوع سنك آهن‌سمنان) لازم بود وچون تهیه چند درکوره های مرتفع‌میباید عملی شود برای هرتن چدن درحدود ۱۰۰۰ تا ۱۲۰۰کیلو گرم‌کك لازم بود بطوریکه میزان ذغال سنك لازم در حدود ۷۰۰ هزار تن درسال‌بود .

معادن ذغال‌سنك البرز تا حدود اطلاعاتی که فعلا در دست است نمیتواند نه از لحاظ کیفیت و نه حتی‌از نظر کمیت این‌مقدارکك را تامین کندباید درنظر داشت « ککی» که‌در کوره‌های مرتفع بکار میرود از نوع مخصوصی است که‌باید دارای خواص بسیار خوب باشد و ذغال معادن البرز برای این کار مناسب نیست ، باین جهت در کارخانه‌جدید بروش ذوب‌چدن بوسیله کوره‌های برقی توجه شد .

باتوجه‌باین طریق عمل درصدد‌برآمدیم وضع معادن ذغال را از لحاظ تامین ذغال‌سنك لازم تحت مطالعه قرار دهیم .

بنابر اطلاعاتی که تاکنون براثر انجام عمل شناسائی بدست آمده ذخیره‌معادن ذغال الیگاو گاجره وزیر آب تاحدودیکه برای ذوب آهن‌قابل مصرف‌هست در حدود ۶ تا ۸میلیون تومان برآورد میشود .

ازنظرسنك آهن‌گرچه مدت‌زمانیست که معدن شمس‌آباد با ذخیره قابل توجه شناخته شده اکنون اطلاعات‌ما ازاین معدن بوضعی است که‌میدانیم در حدود سی‌میلیون تن ذخیره‌داریم که قسمت‌عمده آن برای کارخانه‌قابل مصرف‌است .

برای ظرفیت ۲۰۰ هزار تن فولاد خام درسال این ذخیره جواب درحدود ۶۰ سال را خواهد داد .

مسئله مهم دیگر آب لازم برای کارخانه است محل کارخانه درملتقای رودخانه‌هائی انتخاب شده که بر طبق اندازه‌گیریهائی که بعمل آمده از ۲ تا ۸ متر مکعب در ثانیه است و برای کارخانه ۵۰ لیتر آب درثانیه در مرحله اول کار لازم‌است بنابراین مسئله آب نیز حل شده است .

برای ایجاد موازنه بازرگانی خارجی و حفظ ذخائر ارزی

دولت کانادا ارزش دلار خود را تضعیف کرد

در شش ماه گذشته مجموعا قریب یك میلیارددلار ذخائر دلار کانادا تقلیل پیدا کرده است

گزارشهای رسیده ، حاکیست که دولت کانادابرای‌ایجاد موازنه‌بازرگانی خارجی و جلوگیری ازخروج ذخایر ارزی خود تصمیم گرفت که در نرخ برابری دلار کانادائی بادلار امریکا تجدید نظر بعمل آورد و ارزش‌دلار کانادائی را تضعیف‌کند تا باین‌ترتیب اولا صادرات کالاهای کانادا تشویق شده وافزایش یابد وضمنا درمقابل از واردات کشور کاسته شود .

در گذشته هردلار کانادا (۱۰۰ سنت) برابربا ۱۰۳سنت دلارآمریکا ارزش داشت در حالیکه امروز هر ۱۰۰ سنت کانادا برابر ۹۲٫۵ سنت آمریکا شده است وباین ترتیب هر دلار کانادا نسبت بدلار آمریکا ۷٫۵ سنت تنزل پیدا کرده است و اگر این رقم باارزش‌دلار کانادا قبل‌از تنزل اخیر مقایسه شود جمعا ۱۰٫۵سنت تقلیل نموده است .

آقای «دیفن‌بیکر» نخست وزیر کانادا ناگهان در هفته گذشته اخطار کردکه وضع ارزی آنکشور بقدری خطرناك است که دولت کانادا ناگزیر شده است از آمریکا وانگلیس و صندوق بین‌المللی پول تقاضای‌یك میلیارد ونیم دلار اعتبار فوری‌نماید. علاوه براین دولت کانادا ناچار شده است مقررات بسیار شدیدی برای جلوگیری از خروج ارزاز کشوروضع کند .

مجلات تایم ونیوزویك درشماره های اخیر خود مینویسند تنها در سه هفته گذشته چهارصد میلیون دلار از ذخایر ارزی آنکشور کاسته شده ودر شش ماه گذشته مجموعا قریب یك میلیارد دلار ذخایر دلار کانادا تقلیل پیدا کرده است .

کانادا بطور آشکارا از چندین‌سال قبل اضافه بر احتیاجات و ظرفیت‌خود واردات گوناگون داشته است .

بطوریکه در سال‌قبل‌فقط از آمریکا سه میلیارد و هفتصد میلیون دلار کالا وارد کرده ودر مقابل آن سه میلیارد دلار صادرات داشته که‌قسمت عمده آن مواد خام بوده است .

در سال ۱۹۵۷ هنگامیکه آقای «دیفن‌بیکر» روی‌کار می‌آمد بمردم کانادا وعده داد که‌با تسلط‌اقتصادی امریکا مبارزه خواهد کرد .

امروز یکی‌ازصاحبان صنایع که‌در ضمن فعالیت بازرگانی وارداتی هم دارد در مورد حکمیت روی‌کالا های وارداتی اظهار میداشت در تمام دنیا درجنب‌اطاق های بازرگانی مرکزی‌هر کشوری یك کمیسیون حکمیت وجود دارد‌که سازمانی از کارشناسان و متخصصین فن است که محافل بازرگانی بین‌المللی و اطاق بازرگانی بین‌المللی آنرا برسمیت‌میشناسند و یا ازطریق اطاق بازرگانی مربوطه نسبت بکار آن آشنائی دارند .

وقتی قرار است که کالائی از ایران به‌فرانسه یا ایتالیا یا آلمان صادر شود یك شرط در قراردادوجود دارد وآن اینست که اگر جنس مطابق نمونه ومشخصات خریداری‌شده‌نباشد اطاق بازرگانی مقصد و کمیسیون حکمیت آن‌میتواند با اظهار نظرخود تکلیف اختلاف را معلوم کند وهردو طرف یعنی فروشنده و خریدارموظفند نظر این کمیسیون حکمیت بی‌طرف را بپذیرند .

در مورد کالاهای صادراتی ایران بعلت اینکه اختلاف در مقصد یعنی خارج از ایران رسیدگی میشود بحثی نیست اما در مورد کالاهای وارداتی یعنی کالاهائی‌که مقصد آن ایران میباشد محافل تجاری خارجی سازمانی برای حکمیت رسمی درایران نمی‌شناسند زیرا کمیسیون حکمیت‌ایران هنوز تشکیل نشده ورسما موردتایید اطاقهای بازرگانی بین‌المللی قرار نگرفته است .

اطاق بازرگانی تهران در دوسال اخیر عضو اطاقهای بازرگانی بین‌المللی شده ولی کمیسیون مزبور که شاید بیش‌از چند کارشناس خبره احتیاج نداشته باشد تشکیل نگردیده و توسط مراجع بین‌المللی برسمیت شناخته نشده است .

چادارد که دولت واطاق بازرگانی تهران طرح قانونی چنین سازمانی‌را تهیه کنند وآنرا بوجود آورند . تا از ضررو خسارت فراوانی که دراثر عدم تطبیق کالاهای وارداتی با نمونه های ارائه شده‌پیش می‌آید جلوگیری گردد .

اطاق بازرگانی تهران میتواند از اطاق‌های بازرگانی بین‌المللی‌بخواهد همانطوریکه در کشور های عضودیگر دفترهای حکمیت ایجاد شده‌بایران هم کمك کنند تاآئین‌نامه های‌لازم را تهیه کنند ومتخصصین مورداحتیاج را استخدام نماید تا یك سازمان‌مورد قبول ورسمی درایران بوجود آید و ایران شانه خالی کنند .

برای حفظ منافع بازرگانان وارد کننده درمقابل صادر کنندگان خارجی

کمیسیون حکمیت بازرگانی باید تشکیل شود

باتشکیل کمیسیون حکمیت توسط اطاق بازرگانی تهران وبرسمیت شناختن آن توسط مراجع بین‌المللی زیان های ناشی ازعدم تطبیق کالاهای وارداتی بانمونه های ارسالی ازبین خواهد رفت

محافل بازرگانی خارجی هم‌نتوانندبه بهانه‌های مختلف از زیر بار حکمیت ایران شانه خالی کنند .

طبق گزارش بانك رهنی ایران درسال ۱۳۴۰

۲۴۶ نفر ازدارندگان حساب پس انداز صاحب خانه شده‌اند

گزارش بانك رهنی ایران پیرامون فعالیت های این بانك در سال گذشته نشان میدهد که در طی سال ۴۰ بالغ بر ۲۴۶ نفراز دارندگان حساب‌صندوق پس‌انداز مسکن مبلغ ۵۹ میلیون و ۸۲۰ هزار ریال از بانك رهنی وام گرفته‌اند تاطبق شرائط صندوق‌پس‌انداز مسکن این بانك مبادرت‌بخرید خانه ویا تهیه ساختمان نمایند .

سال گذشته دومین سالی‌بود که دارندگان حساب صندوق پس‌انداز مسکن موفق شدند موجودی حسابهای خود را بحد نصاب برسانند واز وام های صندوق استفاده کنند . حد متوسط وامهای پرداختی این‌صندوق در سال گذشته در حدود ۲۴۰ هزار ریال میباشد . در سال گذشته۳۴۵ نفر واجد دریافت وام از صندوق مذکور شدندوطبق مقررات میتوانستند از ۱۵۶ میلیون ویکصد هزار ریال وام استفاده کنند . ولی‌ازاین عده تعداد ۸۹ نفر تاپایان سال گذشته ازوام خود استفاده نکردند .

صندوق پس‌انداز مسکن از آغاز پرداخت وام تا پایان سال گذشته به تعداد ۲۸۰ نفر مبلغ ۷۰میلیون و ۱۲۰ هزار ریال وام پرداخته‌است ، و وام گیرندگان توانسته‌اند با این وجوه و موجودی های خود در حساب صندوق خانه‌ای‌برای‌خود خریداری و یا ساختمانی برای خود بنا نمایند.

این آمار همچنین نشان میدهد که‌در سال گذشته مبلغ ۳ میلیون و۲۳۸ هزار و۳۹۵ ریال بعنوان بهره‌بحساب مشترکین صندوق منظور شده است و در مقابل مبلغ ۴ میلیون و۱۰۶هزار و ۳۵۳ ریال بهره درازای وام های است ، پرداختی بدارندگان حساب فوق از آیندده دریافت شده است . ضمنا جمع مبلغ موجودی پس‌اندازدارندگان حساب صندوق در پایان سال‌گذشته بالغ بر ۱۴ میلیون و۸۹۰ هزار و ۹۹۵ ریال بوده‌است .گزارش مذکور نشان میدهد که در سال گذشته‌وامی که در مقابل ضمانت نامه بانکی از طرف بانك رهنی پرداخت شده نا‌چیز بوده است .

بدین معنی که‌در سال ۴۰ تعداد ۲۸ نفر توانسته‌اند از مبلغ ۳میلیون و ۲۸۵ هزار ریال در برابر ارائه ضمانت نامه بانکی از این بانك وام دریافت دارند مانده این قبیل‌وامها در پایان سال گذشته بالغ بر ۲۸ میلیون و۱۶۸هزار و ۷۷۹ ریال‌بوده

اطلاعات اقتصادی
یکشنبه هفدهم تیر ماه ۱۳۴۱ ـ شماره ۱۰۸۴۲

نفت

در موافقتنامه‌های بازرگانی ایران وکشور های دیگر نباید منظورشود

واردات کالا بایران در مقابل خریدمستقیم کالا از ایران و تجار ایرانی باید باشد ۱

امروز کسب اطلاع‌شد که در مذاکرات مقدماتی بازرگانی ایران و هند نمایندگان کشور مذکور بار دیگر خواسته اند که برای خرید کمتر از ایران نفت جزء کالاهای وارده از ایران تلقی گردد .

خبرنگار ما اظهار می دارد که در پاسخ گفته شده است که ایران در عین‌آنکه برروی‌معاملات‌نفت خودحساب می کند و سعی دارد که صادرات و قیمت خارجی آن اضافه گردد‌بهیچوجه حاضر نیست که نفت جزء لیست کالاهای صادره کشور در موافقت‌نامه های بازرگانی گنجانیده می شود وارد کند زیرا کشور های مذکور آن را از کمپانی های نفتی خریداری می کنندو مستقیما از ایران خریداری نمیکنندو باین‌کالا هم نهایت درجه احتیاج را دارند و بخاطر آنکه ایران از آن‌ها کالاهائی خریداری کند نفت ایران‌را خریداری نمی کنند . تازه اگر ایران موافقت نامه بازرگانی هم با آن ها نداشته باشد باز آن کشور نفت‌مورد نیاز خودرا که فوق‌العاده بدان محتاج است از کمپانی مربوطه خریداری خواهد کرد آن کمپانی هم ممکن است نفت‌را از ایران بدست آورده باشد یا از کویت و یا از عراق‌و یا جای دیگر .

بنابراین در موافقت‌نامه بازرگانی ایران با کشور های دیگر صحیح بنظر نمیرسد که نفت در فهرست کالای‌وارده از ایران گنجانده‌شود.

درهتل غذا نخورید

دیگ زودپز سو در کمترین مدت سالمترین غذاها را تهیه مینماید

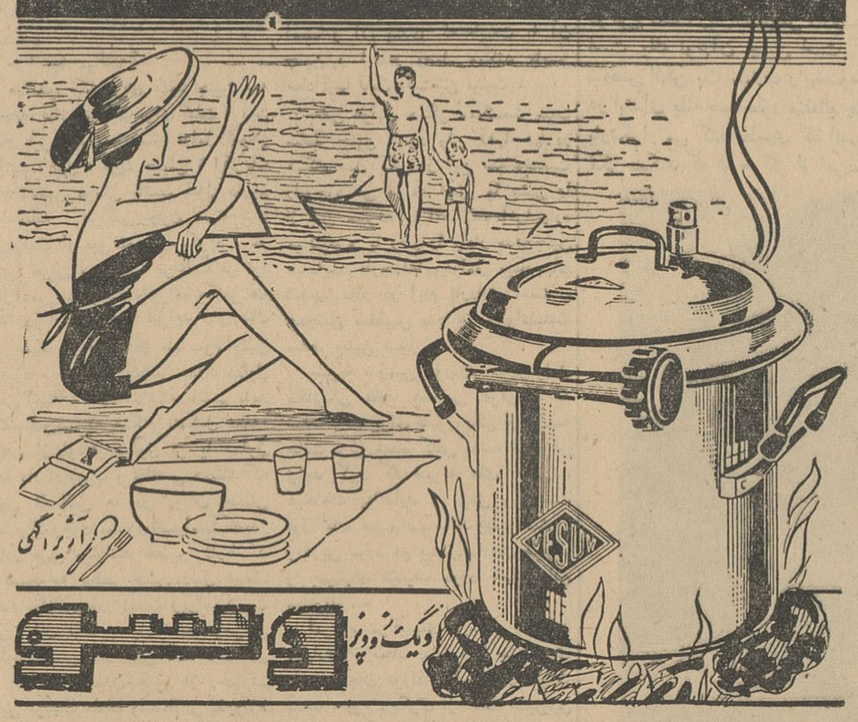

آذرآبادگان

وسو

دیگ زودپز

نماینده انحصاری شرکت سهامی وسوسرای‌چیت‌ساز تلفن ۲۱۰۲۷

شن و ماسه شسته
(طبق اصول فنی)
خلیج مرکزی ـ خیابان ثبت شماره ۹
تلفن ۳۰۴۲۷۴-۳۲۲۹۵

بازرگانی یکماهه ایران و عراق

۱۱۸ هزار تومان صادرات در مقابل ۳۴۵ هزار تومان واردات بوده است

طبق گزارش اطاق بازرگانی کرمانشاه در ماه گذشته از گمرك آن‌شهرستان در حدود یك میلیون و ۸۸ ۱هزار و ۵۰۰ ریال جنس از قبیل فرش ـ نباتات داروئی و پسته و موسیر و شبانه بعراق صادر شده است متقابلا‌از همین گمرك در همین مدت قریب ۳ میلیون و ۳۴۵ هزار ۴۰۰ ریال‌جنس شامل شکر ـ تراکتور و لوازم مربوطه ، اتومبیل ، پارچه ابریشم نخ قرقره وارد ایران شده است .

تلفن مستقیم وقت اقتصادی ۳۰۴۵۹۱

گشتینر انی. بی. آی

B·I

BRITISH INDIA STEAM NAVIGATION COMPANY LIMITED

برای اطلاع صاحبان کالا

کشتی اورنا S.S. ORNA

که قراراست‌روز ۱۸تیرماه‌جاری به‌خرمشهر برسدتخلیه خودرا ظرف دو روز بپایان خواهد رسانید .

ازصاحبان‌کالاخواهشمنداست‌برای‌اخذترخیصیه پس‌از تخلیه کالا بشعبهٔ این شرکت در خرمشهر مراجعه‌فرمایند

کشتی اورنا برای بنادر پنانك ـ سنگاپور ـ هونك‌کنك ـ بنادر ژاپن و همچنین برای بندر سانفرانسیسکو (از طریق هنك‌کنك) کالای صادراتی بارگیری خواهدنمود .

برای هرگونه اطلاع خواهشمنداست به :

شرکت گری مکنزی محدود

تهران ـ خیابان فردوسی ساختمان امینی تلفن : ۳۰۴۲۶۰

خرمشهر ـ صندوق پستی شماره ۳ مراجعه فرمائید

کوچه برلن

جا برای توقف
اتومبیلهای مشتریان همیشه
موجود است

در تمام ساعات سرویس بانك میتوانید براحتی با اتومبیل داخل محوطه بانك‌شوید.

در شعبه خیابان تخت‌جمشید نیز پهلوی بانك جای کافی برای توقف اتومبیلها وجود دارد .

چرا شما از این تسهیلات استفاده نکنید ؟

بانك ایران و خاورمیانه

اداره مرکزی بانك ایران وخاورمیانه

اطلاعات برای جوانان
صفحه ۹
یکشنبه هفدهم تیر ماه ۱۳۴۱ ـ شماره ۱۰۸۴۲

مبارزات درخشان

دختران وپسران دانش آموزادامه دارد

مسابقات ژیمناستیك و دوومیدانی دختران آغازشد

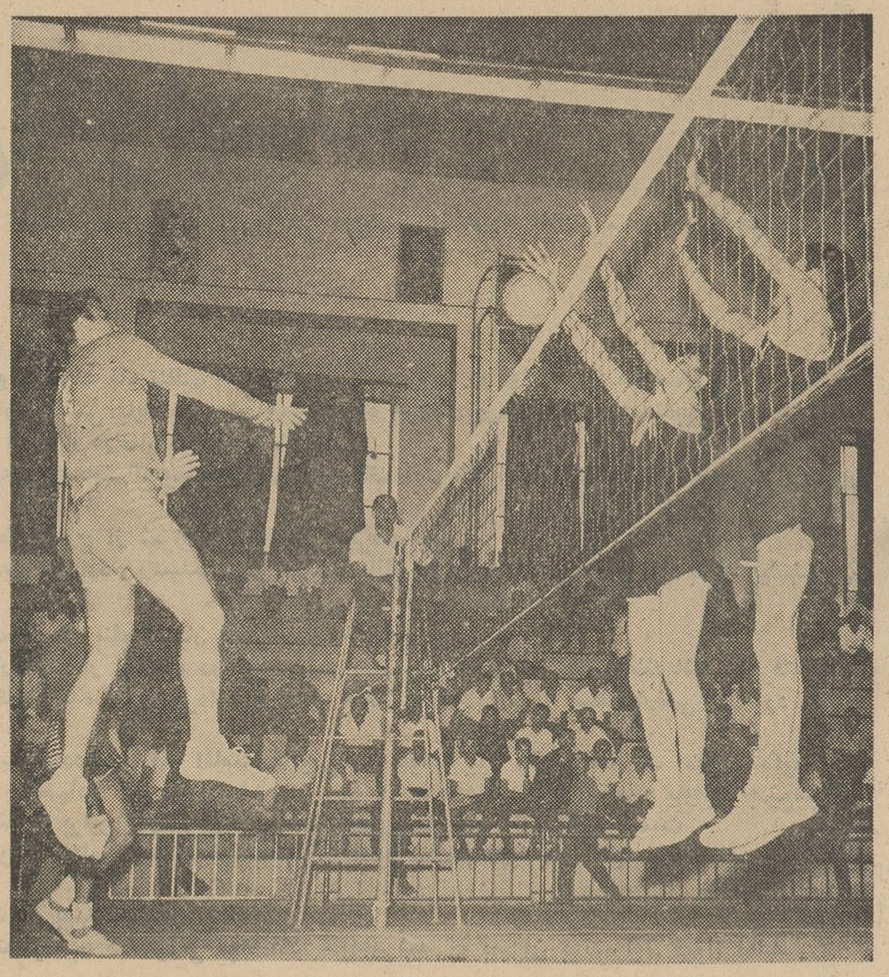

مسابقات قهرمانی آموزشگاههای کشور در رشته های پینك پنك والیبال و بسکتبال دختران در استادیوم فرح پهلوی و همچنین مسابقات والیبال ، بسکتبال و فوتبال پسران دراستادیوم امجدیه ، و زمین شماره ۳ شهباز همچنان ادامه دارد ،ونتایج‌ذیلا درج میگردد .

دو و میدانی و ژیمناستیك

مسابقات دو و میدانی و ژیمناستیك قهرمانی آموزشگاههای کشور میان دختران قهرمان شهرستانها ومراکز استانهای ایران از امروز آغازگردیده و در شماره فردا نتایج بدست آمده را چاپ خواهیم کرد .

بسکتبال پسران

خوزستان با یزد ۱۸ به ۳۸ بنفع خوزستان ، زاهدان با همدان ۱۳ بر ۴۸ بنفع همدان ، تهران با مشهد ۳۶ بر ۴۹ بنفع تهران ، اردبیل با قم ۱۵ بر ۳۴ برنده اردبیل ، شاهپوربا‌آبادان ۱۸ بر ۵۷ برنده آبادان ، قوچان با گرگان ۲۳ بر ۵۳ برنده گرگان ، بندر پهلوی با سیرجان برنده پهلوی، جهرم با نجف آباد ۳۷ بر ۳۱ برنده نجف آباد ، کرمانشاه با سمنان ۲۹ بر ۴۷ برنده کرمانشاه ، سنندج با اهواز ۱۸ به ۲۷ برنده اهواز ، مشهد با همدان ۱۳ بر۲۳ برنده مشهد ،

جمعه

لرستان با یزد برنده لرستان ، تهران با زاهدان ۹۱به ۴۴ برنده تهران ، اصفهان با رضائیه ۴۷ به ۲۹ برنده اصفهان ، تبریز باکرمان ۴۷ به ۴۲ برنده کرمان ، شیراز با رشت ۳۱ به ۲۷ برنده رشت ،

شنبه

نجف‌آباد باجهرم ۳۲ به ۳۰ بنفع جهرم ، قم با پهلوی ۴۱ به ۴۰بنفع پهلوی ، شاهپور با اردبیل ۳۶ به ۱۰ بنفع اردبیل ، سیرجان با عراق بنفع سیرجان ، آبادان باگرگان ۶۱ به۴۱ بنفع آبادان

والیبال پسران

مسابقات والیبال پسران در زمین های والیبال امجدیه‌ادامه‌داردسرپرستی این مسابقات با آقای هوشنك‌آگهیان میباشد و تاکنون نتایج زیر بدست آمده است .

تبریز با سمنان ۲بر هیچ بنفع تبریز ، لرستان با کرمانشاه ۲ بر هیچ بنفع کرمانشاه ، رشت باشهر کرد ۲ بر هیچ بنفع رشت ، شاه‌آباد با رودسر دو بر یك بنفع رودسر ، آبادان باشاه آباد ۲ بر هیچ بنفع آبادان ، سبزوار با نائین ۲ بر هیچ بنفع نائین ، مراغه با شمیران ۲ بر هیچ بنفع شمیران ، بابل با جهرم ۲ بر هیچ بنفع جهرم ، اهواز باتهران۲ بر هیچ بنفع تهران ، کرمان باهمدان ۲ بر هیچ بنفع همدان

بقیه نتایج مسابقه‌های والیبال‌پسران در عصر روز جمعه ۱۵ تیر ماه

سنندج بایزد ۲ بر ۱بنفع‌سنندج، مشهد با مازندران ۲بر هیچ‌بنفع‌مشهد، رضائیه با زاهدان ۲ بر ۱بنفع‌رضائیه، نائین‌با مراغه ۲ بر هیچ بنفع‌مراغه، رودسر با شمیران ۲ بر هیچ بنفع شمیران ،

فوتبال

مسابقات فوتبال قهرمانی آموزشگاه های کشور ادامه داشته و تاکنون نتایج زیر بدست آمده‌است .

اهواز با رضائیه ۲ بر هیچ بنفع اهواز ، مشهد با سمنان ۳ بر یك به نفع مشهد ، کرمانشاه با همدان ۳بر یك بنفع کرمانشاه ،

پینك پنك دختران

مسابقات پینك پنك تیمی دختران در سالن فرح پهلوی ادامه داشته و نتایج زیر بدست آمده‌است .

خوزستان با رضائیه برنده‌رضائیه، کرمان با کردستان بنفع کرمان ، گیلان با بلوچستان بنفع گیلان ، مازندران با کرمانشاه بنفع کرمانشاه، مشهد با تبریز بنفع مشهد ، رضائیه با کرمانشاه برنده کرمانشاه ،اصفهان با بلوچستان برنده اصفهان ، تبریز با کرمان برنده کرمان ، گیلان با تهران برنده تهران ، مشهد با مازندران برنده مشهد ، گیلان با کرمان برنده کرمان ، کرمانشاه با خوزستان برنده کرمانشاه، بلوچستان با فارس‌برنده‌فارس ، مشهد با تبریز برنده‌مشهد ، رضائیه بافارس برنده فارس

کوهنوردان تاج برفراز قلل

ده نفر از کوهنوردان باشگاه تاج تهران طی یك برنامه جامع از غارهای (کهك ـ آزادخان ـ باباجابر)و آثار باستانی این‌نواحی‌دیدن کردند و پس از عکسبرداری و گذاردن یادبود بتهران مراجعت‌نمودند.

اسامی کوهنوردان بشرح زیراست :

ایرج جهانشاهی ـ بهروز بهروزی ـ محسن کوهی ـجعفر اتابکی‌ـ علی اصغر افشار ـ مصطفی جاودان ـ علی یوسفیه‌ـ وکیلی ـدین پرور‌ـ داون هانیك کوهنورد آلمانی .

یك هفته در کنار دریا ...
اردوی اطلاعات کودکان ...
همکاری‌شرکت مسافربری‌میهن‌تور..
چگونه میتوان‌دراین اردوشرکت کرد ؟
مسابقه این اردو چیست ؟
همه اینها روز سه‌شنبه همین‌هفته در
اطلاعات کودکان
شماره ۱۹۲ توضیح داده شده .....

آقای حسین علائی فرزند حسن آقا علائی دانش آموز سال اول دبستان طوسی نکاء بین ۱۰۴نفر با معدل ۱۹٫۰۸ رتبهٔ اول را حائز گردیده ست .
آ ـ ۱۰۰۵۰

منصوره گوران شاگرد کلاس سوم‌دبستان ۱۷ دی خرم‌آباد با معدل ۱۹٫۱۱ بین ۵۴ نفر شاگرد اول شده‌است
آ ـ ۹۹۹۲

مسابقه کشتی آزاد داخلی باشگاه‌فردوسی

باشگاه فردوسی برای تشویق کشتی‌گیران باشگاه خود یك‌رشته مسابقه کشتی آزاد در ۸ وزن زیر نظر فدراسیون کشتی ترتیب داده که از ساعت ۵ بعداز ظهر روز سه‌شنبه ۱۹ تیرماه در محل باشگاه انجام خواهد شد ، وزن‌کشی مسابقه طبق مقررات از ساعت ۱۲تا۱۳روزهای مسابقه خواهد بود ، از طرف هیات مدیرهٔ باشگاه جوائز نفیسی جهت قهرمانان اول ، دوم و سوم هر وزن در نظر گرفته شده است ..

کوهنوردان زرهی و سوار برفراز کلون بستك

اخیرا گروه کوهنوردان باشگاه ورزشی مرکز زرهی سوار مرکب از ۱۶نفر آقایان سروان‌دیل ،ستوان‌یکم روحی ، ستوانیکم مصطفوی ، ستوان دوم منصوریان،ستوان سوم‌شیرمحمدی شاهپور دستاران،اعرابی،یوسف‌درستی ترابی، خزعل، گل‌حسینی ، طائف بهرامی ،میردامادی ، آسائی زمزدی براهنمائی سروان اکبر دیل وبسر ـ پرستی ستوانیکم قلی‌روحی به قله ۴۲۰۰ متری کلون بستك از ارتفاعات شمشك صعود نموده و پس‌از نصب‌آرم مرکز زرهی‌سواربتهران‌عزیمت‌نمودند.

صدور پروانه کلوپ رضا پهلوی

روزنهم‌آبان‌کلوپ رضاپهلوی درجنوب شهر افتتاح میشود

با تصویب شاهنشاه اخیرا از طرف سازمان تربیت بدنی‌وتفریحات‌سالم ایران پروانه کلوپ رضاپهلوی‌بنام تیمسار سرتیپ خسروانی رئیس سازمان ورزشی تاج کشور صادر گردید.

کلوپ مزبور درنازی آبادواقع‌است و روزنهم آبان ماه که مصادف با سالروز تولد ولیعهدمی باشدطی تشریفات خاصی افتتاح می گردد. ریاست افتخاری این کلوپ راآقای علم تولیت‌املاك‌پهلوی‌قبول کرده‌است برنامه کلوپ‌رضاپهلوی تنهاتشویق‌و تربیت جوانان به انواع ورزشها میباشد وهرگز جنبه‌قهرمانی‌نخواهد داشت و مجهز بتمام‌وسائل ورزشی نیز میباشد

کوهنوردان

بانك ملی ایران باموفقیت بقله توچال صعود نمودند

جمعه گذشته یك کاروان دوازده نفری از کوهنوردان‌سازمان کوهنوردی باشگاه بانك ملی‌ایران مرکب از آقایان حکمی ـ کمالی ـ فاریابی ـ طباطبائی ـ رهبری ـ نصیری ـ عبرت ـ فرجی ـ پهلوان‌ـ موید ـ رضاعلی بسرپرستی آقای علی رشیدی مهرآبادی بقله توچال صعود وباموفقیت به‌تهران مراجعت کردند .

افتتاح جلسه مشاوره به زیستی ،

بنابقرار قبلی ، در ساعت ده‌صبح چهارشنبه هفته گذشته سازمان مشاوره به‌زیستی در خیابان شمیران کاشی ۲۲۷ افتتاح‌شد . ابتدا آقای دکتر حاجبی مدیر مجله پزشك‌خانواده ضمن عرض خیر مقدم و تشکر از حضور مدعوین و شرکت کنندگان گفتند : این اقدام خیر و نوع‌پرورانه آقایان پزشکان و روانشناسان ، حقوقدانان و جامعه شناسان در خور تحسین و تقدیر می باشد . دراجتماع امروز ما و با نیازمندی روزافزون هموطنان ما ، وجود چنین سازمان مشاوره ای نهایت لزوم را دارد .

مردمی که صبح تا شب گرفتار هزاران ناراحتی و هزاران تحریکات گوناگون می‌باشند و در اجتماعی که یك حالت عصیان روحی نسبت‌بهمه چیز بوجود آمده است ، اختلافات روزافزون خانواده ها و نابسامانی افکار جوانان ما ، جا داردکه مصلحین مملکت در راه خیرو صلاح و سعادت جامعه ما دست بچنین اقداماتی بزنند. اینست که ضمن عرض تبریك به افتتاح چنین دفتر مشاوره ای‌خوشوقتم مژده دیگری بعرض برسانم که شعبه سازمان مشاوره به‌زیستی در شیراز بزودی افتتاح خواهد شد و امیدوارم که نظائر چنین سازمانی در سایر شهرستانها بوجود آید و چاره‌ساز ناراحتی ها و گرفتاری های خانوادگی واجتماعی هموطنان ما باشد .

ستیکو
ستیکو
ستیکو
ستیکو
ستیکو
ستیکو
آشپزخانه
لوازم فلزی دفتروخانه
یخچال
آب گرم کن
Setico
آشنا
شرکت سهامی ستیکو
خیابان شمیران، ایستگاه عوارضی تلفن ۷۲۱۶۱

آگهی ثبت نام

دانشکده فنی تبریز در سالتحصیلی ۱۳۴۲ر۱۳۴۱ تعدادسی نفر دانشجو برای سال اول رشته راه وساختمان از طریق مسابقه میپذیرد داوطلبان میتوانند از روز یکشنبه هفدهم تیرماه تاآخروقت اداری روز چهارشنبه هفدهم مرداد ماه ۱۳۴۱ همه‌روزه غیر از ایام تعطیل ازساعت هشت صبح الی دوازده باداره دفتر دانشکده مراجعه وباارائه و تسلیم‌مدارك مشروحه در زیر ثبت نام نمایند :

۱ـ گواهینامه ششم ریاضی ویاپروانه قبولی خردادماه سال جاری (که‌بگواهی فرهنك شهرستان مربوطه رسیده باشد)
۲ـ رونوشت مصدق شناسنامه یکبرك
۳ـ عکس ۴×۶ دو قطعه
۴ـ تکمیل پرسش نامه که از طرف دانشکده داده‌خواهد شد .
۵ـ حق مسابقه دویست‌ریال (که‌باید قبلابصندوق دانشکده‌پرداخته وقبض رسید رابضمیمه مدارك بدفتر دانشکده تحویل نمایند)
۶ـ داوطلبان مقیم خارج ازتبریز باید مدارك و حق مسابقه را طوری بفرستند که تاآخر روز چهارشنبه هفدهم مرداد ماه ۴۱ بدفتر دانشکده برسد و د رغیر اینصورت دانشکده از ثبت اسم آنها معذور خواهد بود.
۷ـ داوطلبان حق شرکت درامتحان مسابقه بیش‌از دو دانشکده را ندارند در صورت مشاهده تخلف امتحاناتیکه‌تاریخ امتحانشان مقدم‌تر است برای قبول داوطلب معتبر خواهد بود .
۸ـ پس از انجام مسابقه ورودی ازپذیرفته شدگان در امتحانات ورودی معاینه طبی نیز بعمل خواهد آمد .

امتحانات ورودی درساعت هشت صبح روزهای دوشنبه بیست‌ودوم ازمواد (فارسی زبانخارجه، فیزیك‌و مکانیك، شیمی) سه شنبه بیست‌و سوم مرداد ماه ازمواد (جبر و مثلثات ـ هندسه ـ رسم فنی) امتحان بعمل خواهد آمد البته اوراق مواد اختصاصی کسانی تصحیح خواهدشد که معدل نمره زبان فارسی آنان از ده ومعدل نمره زبان خارجه ایشان از (۸) کمتر نباشد .

۹ـ پذیرفته‌شدگان درامتحان‌مسابقه‌ورودی برای اسم نویسی و ادامه تحصیل‌دردانشکده باید عین مدرك تحصیلی ـبرك معافیت نظام وظیفه و شهریه مقرر رابدفتر دانشکده تسلیم نمایند .

داوطلبانیکه شغل موظف دولتی دارند پس‌از پذیرفته شدن درمسابقه برای ادامه تحصیل باید از کار دولتی کناره‌گیری نمایند اا ف۲۲۰۱

رئیس دانشکده فنی تبریز ـ دکتر بازرگان
آ ـ ۹۹۴۸ ۱ ـ ۳

آگهی از شرکت تلفن

از متقاضیان تلفن نامبرده زیر در منطقه تلفن‌سانترال که تاکنون تلفن آنان بعلت تغییر مکان شناخته نشدن محل ـ خراب شدن ساختمان ویاعلل دیگر نصب ودائر نشده است، تقاضا میشود حداکثر تاآخر وقت‌اداری روز سی‌ام تیرماه ۱۳۴۱ جهت تعیین محل ونصب تلفن خود و تکمیل‌پرونده بمرکز تلفن سانترال واقع درخیابان اکباتان مراجعه فرمایند .

بدیهی است چنانچه در ظرف مهلت مقرره مراجعه نشود شرکت‌ناگزیرتلفن آنان رابدارندگان حق تقدم بعدی واگذار و نظرایشان را ازتاسیسات جدید تامین خواهد کرد .

۱ـ بانو پری والی نژاد	دارنده فیش بانکی شماره ۳۶۱۰۴
۲ـ آقای علی اصغر مقدس	دارنده فیش بانکی شماره ۳۸۰۸۱
۳ـ آقای فضل الله فهیم دژبان	دارنده فیش بانکی شماره ۳۸۱۵۷
۴ـ آقای یوسف مرادیان	دارنده فیش بانکی شماره ۳۹۶۱۷
۵ـ بانو شکوفه خورسندی	دارنده فیش بانکی شماره ۴۰۱۹۷
۶ـ آقای محمد حسن گلزار ساروی	دارنده فیش بانکی شماره ۴۰۴۵۵
۷ـ آقای حسن عنقا	دارنده فیش بانکی شماره ۴۰۷۲۱
۸ـ آقای حسن عنقا	دارنده فیش بانکی شماره ۴۰۷۳۳
۹ـ بانو پری ارفع	دارنده فیش بانکی شماره ۴۰۷۷۲
۱۰ـ جان‌الدر الدر	دارنده فیش بانکی شماره ۴۱۰۹۳
۱۱ـ آقای حسین حیدری درفشیان	دارنده فیش بانکی شماره ۴۱۱۵۴
۱۲ـ آقای محمد حیدری	دارنده فیش بانکی شماره ۴۱۳۷۸
۱۳ـ بانو بیگم آغا کامیاب فر	دارنده فیش بانکی شماره ۴۱۵۵۷
۱۴ـ آقای احمد معراجی	دارنده فیش بانکی شماره ۴۱۶۶۶
۱۵ـ آقای عبدالحسین آل‌رسول	دارنده فیش بانکی شماره ۴۱۶۸۵

الف۲۲۴۳
شرکت سهامی تلفن ایران
آ ـ ۱۰۰۶۶ ۱ ـ ۲

اخطار
در داخل بعضی از بستنی های کیم حواله یکدستگاه فولکس‌واگن قرار دارد
مواظب باشید فولکس راقورت ندهید

آستان قدس

آگهی مزایده

آستان قدس املاك ذیل را ازنسق سال ۱۳٤۱ شمسی بمدت پنج سال از طریق مزایده اجاره می‌دهد داوطلب‌اجاره می‌تواند شرایط اجاره را که‌فقط اصول آنها دراین‌آگهی درج‌است از اداره املاك آستان قدس بخواهد مبداء مال‌الاجاره نقدی و جنسی‌هرملك رقمی است که در مقابل هر ملك ذکر میشود.

۱ـ مال‌الاجاره نقدی‌وجنسی دین‌مسلم مستاجر است‌وهیچ عذری بهیچ عنوان در عدم پرداخت آن از مستاجر پذیرفته نیست.

۲ـ جمیع مخارجات تدوین اجاره نامه اعم از مخارج ثبت و تحریر و تمبر وغیره بعهده مستاجر است.

۳ـ دادن تقاوی در موقع تنظیم اجاره نامه و چه بعدازآن بعهده مستاجر است وآستان قدس هرگز حتی درموقع‌فسخ نیز هیچ تعهدی ازاین بابت ندارد.

٤ـ مستاجر باید مال‌الاجاره نقدی را در هر نسق به‌چهار قسط متساوی بپردازد. قسط اول را پیش از تنظیم‌اجاره نامه و قسط دوم را در اول اسفند ماه تنظیم اجاره‌خط قسط سوم را در اول خرداد ماه سال بعد و قسط چهارم را در اول مردادماه‌واقساط سالهای بعد بچهار قسط متساوی دراول مهرماه و اسفندماه و خرداد ماه‌ومردادماه باید پرداخت شود. مال‌الاجاره جنسی باید در اول شهریورماه هرسال پرداخته شود مستاجر باید مال‌الاجاره جنسی را بی تقاضای مخارج حمل و ظرف بانباریکه آستان قدس تعیین میکند تحویل دهد. مال‌الاجاره جنسی باید مرغوب باشد وحداکثر بیش از چهار درصدآفت نداشته باشد.

۵ـ مستاجر باید معادل مجموع مال‌الاجاره نقدی و جنسی دو سال را به یکی از طرق ذیل تضمین بدهد ۱ـ ملك‌ثبت‌شده۲ـ تضمین‌بانکی ۳ـ معرفی‌ضامنی‌که بوسیله‌ملك ثبت‌شده‌یاضمانت‌بانکی‌ضمانت‌کندمستغل‌خارج‌شهر بعنوان وثیقه پذیرفته نیست مستغل شهری نیز در صورتی‌قابل‌قبول است که شامل ششدانك کامل و تمام عرصه واعیان باشد.

۶ـ داوطلب اجاره باید در پیشنهاد خود میزان نقدی‌و جنسی مال‌الاجاره را هرچه واضح‌تر وصریح‌تر قید کند. پیشنهاد مبهم یا موقوف بشرایطی خارج از شرایط این اعلان پذیرفته نیست.

۷ـ داوطلب اجاره باید مبلغی که درستون سپرده درمقابل هرملك قید شده نقدا بصندوق آستان قدس یا به‌بانك‌عمران بحساب شماره ۳ آستان‌قدس بپردازد و رسیدصندوق‌یا رسید بانك عمران باید ضمیمه پیشنهاد باشد پیشنهادی که فاقد یکی‌از این دونوع رسید باشد پذیرفته نیست.

۸ـ اگر برنده مزایده درمدت ۱۰ روز تمام اداری ازروز ابلاغ حاضر بدادن وثیقه مقرر درماده ٥ وتنظیم اجاره‌نامه وانجام دادن معامله نشود سپرده او بنفع آستان قدس‌ضبط خواهد شد.

۹ـ داوطلب اجاره باید برای اجاره هرملك پیشنهادجداگانه بدهد (جز درمواردی که آستان قدس صریحا اعلام‌میکند که چندملك را باهم باجاره واگذار می‌کند) در این‌صورت پیشنهادی‌که مربوط بچند ملك‌باشد پذیرفته‌نیست

۱۰ـ درآمد وعوارض آنچه از اراضی مورد اجاره که برای عبور رشته قنوات وانهار وتاسیس خانه و مستغل وغیره قبل‌از انعقاد این اجاره واگذار شده وبهره برداری ودرآمد معادن تحت‌الارضی و سطح‌الارضی از مورد اجاره مستثنی است ومتعلق به‌آستان قدس است.

۱۱ـ پیشنهاد باید تا آخر ساعت اداری روزیکشنبه‌چهاردهم مرداد ماه ۱۳٤۱ درپاکتی لاك ومهر شده باتعیین آدرس صحیح از طرف پیشنهاددهنده که اقامتگاه‌قانونی وی خواهد بود وتمام اخطارات بمحل مذکور ابلاغ خواهد شد بدفتر آستان قدس درمشهد تسلیم و رسید آن‌دریافت شده باشد و روی پاکت باید جمله مربوط (بمزایده‌مزرعه .....) قید شود پیشنهادی که بعداز وقت‌اداری‌روز ۱٤ مردادماه ۱۳٤۱ برسد و یاواجد جمیع‌شرایط شرکت درمزایده نباشد باطل است به‌پیشنهادی‌که بعدازانقضای مدت مزایده رسیده ولی واجد شرایط مزایده باشدوحتی مبلغ ومقدار پیشنهاد چندین برابر بزرگترین رقم‌پیشنهادهای دیگر هم باشد معتبر نیست.

۱۲ـ پیشنهادهائی که قبل‌از انقضای موعد مزایده‌رسیده باشد بوسیله کمیسیون درآستان قدس بازوقرائت‌خواهد شد ومندرجات آن درصورت مجلس نوشته خواهدشد. حضور پیشنهاددهنده یا نماینده او دراین جلسه‌مجاز خواهد بود قبول هیچ پیشنهادی برای آستان قدس الزام‌آور نیست و آستان قدس در رد یاقبول هریك از پیشنهادها مجاز است.

۱۳ـ املاك آستان قدس از مالیات معاف است معذالك تصریح میشود که هرنوع مالیات وعوارض بهرعنوان‌نسبت‌بمورد اجاره تعلق بگیرد پرداخت آن بعهده مستاجر است.

۱٤ـ میزان اجاره حداکثر رقمی است که درمزایده‌بدست خواهد آمد هرگاه برنده اول ازقبول اجاره عدول‌نماید باشخاص بعدی (بارعایت ترتیب) درصورتی اجاره‌داده خواهد شد که بمیزان برنده اول قبول نماید.

۱۵ـ هزینه انتشار آگهی مزایده بعهده برنده مزایده‌است.

نایب‌تولیت‌عظمی سیدجلال الدین‌طهرانی

شماره عمومی	شماره‌خصوصی	نام‌ملك وسهامی که باجاره داده‌میشود	مبلغ و مقداریکه مزایده از آن شروع میشود: نقد دینار	نقد ریال	گندم کرم	گندم کیلو	جو گرم	جو کیلو	مبلغ‌سپرده دینار	مبلغ‌سپرده ریال	محل تحویل جنس	تاریخ قرائت پیشنهاد
		املاك اسفراین										
۱	۱	ششدانك مزرعه حصاری	۱۵۰۰۰۰		٦۱۵۰۰		۳۰۲۵۰		۲۷۵۰۰		انبارمرکزی‌آستان قدس دراسفراین	۱٦ر٥ر٤۱
۲	۲	ششدانك مزرعه نظرگاه	〃		〃		〃		〃		〃	〃
۳	۲	ششدانك مزرعه قهرمان‌آباد	۸۰۰۰۰		۳۸۰۰۰		۳۲۰۰۰		۲۵۰۰۰		〃	〃
		املاك پائین ولایت										
٤	۱	چهارسهم از ۱۲ سهم ششدانك مزرعه شادبشه	۸۰۰۰۰		–		–		٥۰۰۰			〃
		املاك تبادکان										
٥	۱	ششدانك باغ اردمه	۳۱۱۰		–		–		۱۰۰۰			۱٦ر٥ر٤۱
٦	۲	سه دانك از ششدانك مزرعه خرق	۲۱٦۲۰		۱٦٦۰		۸٥۰		۲۰۰۰		انبار مرکزی‌آستان قدس درشهرمشهد	〃
۷	۳	ششدانك مزرعه ذکریا	٥۰۰۰۰		–		–		۲٥۰۰		〃	〃
۸	٤	شش‌سهم ازده سهم مزرعه زیرکن	۳٥۳۰۰۰		۱٦۰۰۰		۸۰۰۰		۲۳۰۰۰		〃	〃
۹	٥	سه‌ربع مشاع از مزرعه ماریان ونصف ازیك حجرطاحونه	۱٥۰۰۰۰		۲۰۰۰۰		۱۰۰۰۰		۱٤۰۰۰		〃	〃
		املاك تربت حیدریه										
۱۰	۱	٥۳ سهم از ر۳٥۸٤ سهم نهرسنگان بانضمام طاحونه و قطعات مربوط به‌آن	–		٤۲۰۰		۲۱۰۰		٥۰۰		انبار مرکزی در شهر تربت حیدریه	۱۷ر٥ر٤۱
۱۱	۲	ششدانك مزرعه احمد آباد	۱٦۰٤۰۰۰		۲۲٤٥۰۰		۹۰۰۰۰		۱٥۰۰۰۰		〃	〃
۱۲	۳	یکسهم از پنج‌سهم مزرعه امین آباد	-		۱٥۰٦۷		۷٥۳۳		٥۰۰۰		〃	〃
۱۳	٤	سه سهم از شانزده سهم مزرعه‌براکوه بانضمام قطعات مربوطه	۳۰۰۰۰		–		–		۱٥۰۰			〃
۱٤	٥	ششدانك مزرعه چاهوك	۳۰۰۰		–		–		٥۰۰			〃
۱٥	٦	ثلث مزرعه کت و محوطه‌جات	۱۲٥٥۰۰		۲۷٤۰۰		٥٤۰۰		۱٤۰۰۰		〃	〃
۱٦	۷	ششدانك مزرعه محمدآباد	۱۳۰۷۰۰۰		۲۲٤٥۰۰		۸٦٥۰۰		۱۳٤٥۰۰		〃	〃
۱۷	۸	ر۱٤٤ ساعت از ۲۸۸ ساعت مزرعه محمدآباد حضرتی بامتعلقات و اراضی	۳۰۰۳۰		–		–		۱٥۰۰			〃
۱۸	۹	ششدانك مزرعه ملك‌آباد	٤٥٤۰۰۰		٥۹٥۰۰		۱٥۷۰۰		٤۰۰۰۰		〃	〃
		املاك تربت جام										
۱۹	۱	ششدانك مزرعه سمنگان	۱۳۲۸۲٥۰		۱۲٤٤۸۸		٦۲۲٤٤		۱۱۲٥۰۰		انبار مرکزی در شهر مشهد	۱۸ر٥ر٤۱
۲۰	〃	ششدانك مزرعه علی آباد										
		املاك جوین										
۲۱	۱	دوازده ساعت از ر۱۹۲ ساعت نهر کشتان	٥۰۰۰۰		٦۲۰۰		۳۳۰۰		٥۰۰۰		انبار مرکزی آستان قدس درشهر نیشابور	〃
۲۲	〃	شش سهم‌از ر۱۲۰ سهم‌آب وزمین اجقان										
۲۳	〃	یك هفتم مزرعه سست										
۲٤	۲	سه‌شبانه روز و شش ساعت از دوازده شبانه روز آب و زمین کمایستان	۷۱۲۰		٦۷۲۰		۳۹۰۰		۳۰۰۰		〃	〃
۲٥	〃	یکسهم از دوازده سهم‌مزرعه حسین آباد ابارش										
۲٦	۳	چهل و هشت سهم از ر۲۸۸ سهم‌آب وزمین سیرغان										
۲۷	〃	پنجاه و شش سهم از ر۳۳٦ سهم مزرعه و قنات جدید الاحداث علی آباد	٦۱۰۰		٤٥۰۰		۲۷۰۰		۱۸۰۰		〃	〃
۲۸	٤	هشت سهم از هشتاد سهم آب و زمین خرینان به انضمام قطعات مربوطه	۳۱٥۰۰		٦۲۰۰		۳۱۰۰		۳٦۰۰		〃	〃

بقیه در صفحه ۱۱

شماره عمومی	شماره خصوصی	نام ملک و سهامی که باجاره داده میشود	مبلغ و مقداریکه مزایده از آن شروع میشود: نقد دینار	نقد ریال	گندم گرم	گندم کیلو	جو گرم	جو کیلو	مبلغ سپرده دینار	مبلغ سپرده ریال	محل تحویل جنس	تاریخ قرائت پیشنهاد
		املاك چناران										
۲۹	۱	نصف ازکل مزرعه احمدآباد کاهو		۱۷۵۵۰		۴۰۰۰		۲۰۰۰		۳۰۰۰	انبار مرکزی در شهر مشهد	۲۰ره‌ر۴۱
۳۰	۲	ششدانك مزرعه‌اشکوان		۱۹۰۰۰		۵۰۰۰		۳۰۰۰		۲۷۰۰	» »	»
۳۱	۳	هفت سهم از هشت سهم مزرعه جوقان		۸۱۰۰۰		۱۹۸۰۰		۹۳۰۰		۱۰۵۰۰	» »	»
۳۲	۴	نصف از مزرعه چنبرغربال		۳۶۰۰۰		۷۱۰۰		۴۱۰۰		۵۰۰۰	» »	»
۳۳	۵	ششدانك مزرعه خواجه جراح بانضمام چاه نیمه عمیق وموتور پمپ منصوبه		۱۷۲۰۰۰		۲۶۰۰۰		۱۲۰۰۰		۱۷۰۰۰	» »	»
۳۴	۶	ششدانك مزرعه گناباد		۴۹۰۰۰۰		۲۷۰۰۰		۳۱۸۰۰		۳۶۰۰۰	» »	»
۳۵	۷	ششدانك مزرعه دستجردغلامان بانضمام هشت سهم از شصت‌سهم		۲۴۴۰۰۰		۲۰۰۰۰		۲۰۰۰		۱۷۵۰۰	» »	»
۳۶	۷	آب رودخانه منیژان و هشت‌سهم از سی سهم اراضی مزرعه منیژان										
۳۷	۸	چهل و سه سهم ازپنجاه‌و شش‌سهم مزرعه مومن‌آباد		۳۶۳۰۰		۹۶۰۰		۴۸۰۰		۵۰۰۰	» »	»
		املاك خواف										
۳۸	۱	چهل و هشت سهم از ر۳۳۶ سهم مزرعه عباس آباد و قطعات فرعی		۶۰۰۰۰		ـ		ـ		۳۰۰۰		۲۰ره‌ر۴۱
		املاك در زاب و گلمکان										
۳۹	۱	پنج سهم‌از هشت سهم مزرعه انداد		۲۲۰۰۰۰		۲۰۰۰۰		۲۵۰۰		۱۶۵۰۰	انبار مرکزی در شهر مشهد	۲۱ره‌ر۴۱
۴۰	۲	هشت سهم ونیم‌ازده سهم مزرعه درنك‌آباد		۱۸۵۰۰۰		۱۶۵۰۰		۴۵۰۰		۱۴۰۰۰	» »	»
۴۱	۳	ششدانك مزرعه شاه‌طغی										
۴۲	»	ربع اراضی وجیه آباد										
۴۳	»	یك شانزدهم از قنات مزرعه گجوان بدون اراضی		۱۷۵۰۰۰		۲۱۶۰۰		۱۲۰۰۰		۱۶۰۰۰	» »	»
۴۴	»	یکدانك از ششدانك مزرعه گرمه یاجرمق										
		املاك رادکان										
۴۵	۱	ششدانك مزرعه قره‌تپه		۳۲۰۰۰		ـ		ـ		۱۵۰۰		»
		املاك سرجام										
۴۶	۱	سه‌دانك از ششدانك مزرعه باغچه		۱۲۵۰۰۰		۲۰۰۰		۱۰۰۰		۷۰۰۰	انبار مرکزی در شهر مشهد	»
		املاك قوچان										
۴۷	۱	سهام آستان قدس‌از مزرعه چالاکی (نیم سهم‌ازچهل و هشت‌سهم)		۴۰۰		۴۰۰		ـ		۵۰۰	انبار مرکزی در شهر قوچان	۲۳ره‌ر۴۱
۴۸	۲	ششدانك مزرعه وقنات قاسم آباد معروف بدبیر آباد		۲۸۱۷۰		۱۰۸۸۰		۵۵۷۵		۵۰۰۰	» »	»
۴۹	۳	ششدانك مزرعه دولت‌آباد		۱۳۷۵۰		۴۹۵۰		۴۶۰۰		۲۶۰۰	» »	»
۵۰	۴	ششدانك طاحونه احمدآباد چالاکی		۱۰۰۰		ـ		ـ		۲۰۰		»
۵۱	۵	ششدانك مزرعه قره‌جوی فرخان بانضمام بایره نصرت‌آباد		۴۱۰۰۰		۳۶۰۰۰		۷۰۰۰		۱۲۰۰۰	» »	»
۵۲	۶	بیست و یکسهم ازر۶۲ سهم مزرعه قیطاقی		۸۰۵۰		۵۰۰۰		۲۵۰۰		۳۰۰۰	» »	»
۵۳	۷	نصف ازکل مزرعه مفر نقاه		۵۱۹۰۰۰		۷۶۵۰۰		۱۵۶۰۰		۶۰۰۰۰	» »	»
۵۴	۸	سی و یك سهم ودو ثلث ازیك سهم‌ازسی دوسهم مزرعه و قنات مهنی		۵۰۰۰۰۰		۹۰۰۰۰		۲۷۰۰۰		۵۱۵۰۰	» »	»
۵۵	۹	ششدانك مزرعه هی‌هی اربابی										
۵۶	۱۰	بیست و شش سهم و نیم از ر۳۲ سهم مزرعه هی‌هی چهار زوجی باطاحونه		۱۳۶۰۰۰		۳۸۰۰۰		۵۵۰۰		۱۷۵۰۰	» »	»
۵۷	۱۱	چهار سهم ازر ۳۰۶ مزرعه تیت کانلو (یام)		۲۰۱۰		۱۶۰۰		۸۰۰		۱۵۰۰	» »	»
		املاك کاشمر										
۵۸	۱	ششدانك مزرعه و قنات انابد باطاحونه باستثنای دوباغ پسته										۲۴ره‌ر۴۱
۵۹	»	ششدانك مزرعه و قنات سعدآباد										
۶۰	»	ششدانك مزرعه وقنات دوراب		۲۲۴۰۰۰۰		۱۶۰۵۰۰		۳۸۵۰۰		۱۵۸۰۰۰	انبار مرکزی درشهر کاشمر	»
۶۱	»	ششدانك قنات محمد آباد										
۶۲	»	بایره های صادق آباد نور آباد و سهام رشته های بلند پی‌وشیب‌پی										
۶۳	۳	پنج سهم از ر۱۲ سهم مزرعه و قنات اسمعیل آباد		۴۵۰۰۰		ـ		ـ		۲۲۵۰		»
۶۴	»	پنج سهم ازر۱۲ سهم قنات معروف بچشمه‌صاد										
۶۵	۳	ششدانك مزرعه جعفر آباد		۶۷۰۰۰۰		۶۳۶۷۰		۸۶۷۰		۵۰۵۰۰	» »	»
۶۶	۴	سی‌و شش سهم از ر۲۱۶ سهم مزرعه و قنات فرك		۱۰۰۰۰۰		۹۰۰۰		۳۶۰۰		۵۵۰۰	» »	»
		املاك گناباد بیدخت										
۶۷	۱	۸۲۶ فنجان و نیم ازکل قنات جاریه قصبه شهربانضمام پنجاه										۲۵ره‌ر۴۱
۶۸	»	قطعه اراضی و محوطه‌های ۳۱۰و باغ ۳۲وسهام پلاك ۳۲۹۹و ۲۲۳ سهم از ۳۵۰ سهم زمین		۷۰۰۰۰۰		ـ		ـ		۳۵۰۰۰		
۶۹	۲	نه سهم از چهارده سهم آب‌وزمین مزرعه سنو		۲۸۱۵۰۰		ـ		ـ		۱۴۰۰۰		۲۵ره‌ر۴۱
۷۰	۳	نه سهم و چهل وچهار فنجان‌ازکل آب‌وزمین‌مزرعه‌صیدآباد		۲۰۵۰۰		۴۱۰۰		۲۰۰۰		۳۰۰۰	انبارمرکزی‌آستان‌قدس‌درشهر گناباد	۲۵ره‌ر۴۱
۷۱	۴	۱۱۵۲ فنجان ازکل /۳۲۶۴ فنجان قنات جاریه زیرزمینی		۱۳۲۰۰۰		ـ		ـ		۷۰۰۰		»
۷۲	۵	ششدانك قنات گل افروز گل‌ریز گلزار گلستان‌گل‌اندام		۹۰۲۰		۱۰۰۰		۶۰		۱۰۰۰	» »	»
۷۳	۶	مجاری هشت سهم (۱۵۳۶) از ر۳۶۴۸ فنجان‌از۱۹ سهم قنات		۱۹۰۰۰۰		ـ		ـ		۵۰۰۰	» »	»
۷۴	»	فوژوکمالی بانضمام پلاکهای فرعی										
۷۵	۷	نصف مشاع از آب وقنات مزرعه مقیم‌آباد		۷۵۰۰۰		۱۵۰۰۰		۵۰۰۰		۸۰۰۰	» »	»
		املاك میانولایت										
۷۶	۱	ششدانك مزرعه‌بیلدر		۱۰۸۰۰۰		۴۲۰۰		۲۳۰۰		۶۵۰۰	انبار مرکزی‌آستان‌قدس‌درشهر مشهد	۲۵ره‌ر۴۱
۷۷	۲	یك هشتم طاحونه شاهراه		۵۰۰۰		ـ		ـ		۱۰۰۰		»
۷۸	۳	ششدانك مزرعه قلعه‌سیاه		۱۱۰۰۰۰۰		۲۰۰۰۰		۱۰۰۰۰		۶۲۰۰۰	» »	»
		املاك نیشابور										
۷۹	۱	ششدانك مزرعه چمالان بانضمام ده‌سیر از سیزده سهم آب‌رودخانه فاروب‌رومان		۹۰۰۰۰		ـ		ـ		۴۵۰۰		۲۵ره‌ر۴۱
۸۰	۲	ششدانك مزرعه‌سرده		۸۶۰۰۰۰		۵۸۰۰۰		۱۰۸۰۰		۵۹۵۰۰	انبار مرکزی در شهر نیشابور	۲۵ره‌ر۴۱
۸۱	۳	ششدانك مزرعه نجف‌آباد										
۸۲	۴	ششدانك مزرعه بحر آباد		۴۰۰۰۰۰		۴۳۰۰۰		۲۱۳۰۰		۳۴۰۰۰	» »	»
۸۳	۵	ششدانك مزرعه هاشم‌آباد										
۸۴	۶	ر۱۸ سهم از مزرعه حاجبی										
۸۵	۷	ششدانك مزرعه محمدآباد خانلق باحق‌الشرب ازرودخانه‌خرسفرود		۲۸۰۰۰۰		۲۸۰۰۰		۱۲۰۰۰		۳۰۰۰۰	» »	»

اطلاعات نیازمندیها

استخدام

آگهی استخدام
بدو نفر آموزگار و مربی زن نیازمندیم نشانی جاده قدیم‌شمیران خیابان شادمان سازمان فرهنگی‌سپهر تلفن ۷۲۵۰۷
آ ـ ۶۵۲۳

به‌دو نفر بلیط فروش‌سینما باضمان نیازمندیم تلفن ۳۰۳۷۷۴ ـ ۷۱۴۰۲
۱ـ۳ آ ـ ۱۳۹۵

شریك
داروخانه‌ای درحدود مرکزی‌تهران درحال کار احتیاج بیکنفر شریك‌دارد براهنمای شماره ۶۱۹ روزنامه‌اطلاعات مکاتبه فرمائید
۱ـ۴ آ ـ ۱۴۰۴

بتعدادی خدمتکار ـ پرستار وآشپز زن برای منازل خارجی و ایرانی نیازمندیم تلفن ۳۰۳۷۷۴ ـ ۷۱۴۰۲
۱ـ۵ آ ـ ۱۲۹۳

برای استخدام فوری
در آموزشگاه فائز تعلیم ماشین‌نویسی را بامتد جدید فرا گیرید شاه آباد ـ اول اکباتان ـ تلفن ۵۴۱۴۱
۱ـ۴ ۱ـ۱۳۲۴

دکتر داروساز یا مجاز برای شهرستان
خوش آب و هوا مورد نیازاست همه روزه از ساعت ۹ الی ۱ و ۵الی۸ بداروئی امجدی ناصر خسرو وپاساژ مینوئی مراجعه نمائید.
آ ـ ۶۵۸۳

برای یك موسسه‌پزشکی
یکنفر دکتر طب فعال بزبانهای‌خارجه مسلط باشد مورد نیاز است آدرس مشخصات خود را با صندوق پستی ۲۱۲۵ مکاتبه نمائید
آ ـ ۶۵۸۵

بچندنفر دوچرخه‌سوارجهت
پخش لوور دوبیر نیازمندیم میدان بهارستان داروخانه پارلمان

خانم یا آقائی که دوره
آموزشی خیاطی وبرش لباس‌زنانه را دریکی ازکشورهای خارج تمام‌کرده باشد با حقوق کافی استخدام میشود داوطلبانیکه در قسمت (KONFEKTION) کارکرده و اطلاعات علمی دارند ترجیح داده میشوند متمنی است بتلفن ۶۳۷۵۸ مراجعه شود)

جویای کار

جوانی ۲۲ ساله دارای
گواهینامه رانندگی و سیکل اول متوسطه جویای کار است خواستاران بشماره ۶۲۰ راهنمای روزنامه‌اطلاعات مراجعه فرمایند .
آ ـ ۶۵۲۷

راننده جوان با داشتن
ورقه خاتمه خدمت و باسواد دارای گواهینامه پایه ۲ همگانی‌و فنی‌جویای کار است لطفا بتلفن شماره ۵۴۷۰۴ مراجعه فرمائید .

یك‌دانشجوی دانشکده‌پزشکی
آماده تدریس بدانش آموزان سیکل اول و سیکل دوم شعبه طبیعی می باشد به ۲۷۶۲۴ مراجعه فرمائید
آ ـ ۶۵۷۷

قابل توجه
تهیه‌کنندگان و کارگردانان فیلم های جنائی سناریو نویس جوانی که خود نیز استعداد شرکت در فیلم ها را دارد جویای کار وهمکاری است. بشماره راهنمای ۶۲۲ اطلاعات‌مراجعه شود .
۱ـ۳ آ ـ ۶۶۰۳

دفاتر اسناد رسمی

۲۲۲
دفتر اسناد رسمی ۲۲۲ تهران‌از کارمندان دولت حق‌التحریر دریافت نمیکندواسنادمالکیت مراجعین‌محترم را نیز بخرج‌خود نیمه میمابدخیابان شاه چهارراه باستان تلفن ۴۳۹۰۰ سر دفتر میر مجیبی احمد شاهی
۱ـ۲۶ آ ـ ۱۲۵۳

۳۶۹
دفتر اسناد رسمی تهران
خیابان حافظ چهارراه بریرخان جنب بهداری انتشار
سردفتر احمد افشارزادگان
آ ـ ۱۳۸۴ ۱ـ۱۰

فروش اتومبیل

مدل ۵۹
فولکس‌بسیار تمیز بفروش میرسد ۴۲۱۲۰
۱ـ۲ آ ـ ۱۴۰۸

فولکس مدل ۶۱
یکدستگاه فولکس تمیز و شیك فروشی فروشگاه سانترال نو ۴۲۱۲۰
۱ـ۲ آ ـ ۱۴۰۹

فولکس مدل ۶۰
یکدستگاه فولکس‌بسیار تمیزومرتب بفروش میرسد تلفن ۴۲۱۲۰ فروشگاه سانترال نو
۱ـ۲ آ ـ ۱۴۱۰

الدوزمبیل مدل ۵۵
شیك و تمیز فروشی ۴۲۱۲۰
۱ـ۲ آ ـ ۱۴۱۱

فولکس مدل ۵۸
فولکس بسیار تمیز بفروش‌میرسد ۴۲۱۲۰
۱ـ۲ آ ـ ۱۴۱۲

اپل کاپیتان مدل ۵۴
یکدستگاه اپل بسیار تمیز فروشی ۴۲۱۲۰
۱ـ ۲ آ ـ ۱۴۱۳

شورلت ۴۸ خیلی تمیز ـ عصرها تلفن ۴۶۸۱۶
۱ـ۲ آ ـ ۶۵۹۵

بازار اتومبیل بقیمت روز
کارکنان بازار اتومبیل ۱۹۴۰اتومبیل شما را در اسرع وقت بقیمت عادلانه بفروش میرسانند نشانی سرچشمه مقابل مسجد محمودیه داخل توقفگاه کاروان بازاراتومبیل۹۴۰ تلفن۵۶۸۲۷
۱ـ۶ آ ـ ۱۴۲۵

حراج اتومبیل
بانك سپه یکدستگاه اتومبیل بنز ۲۱۹ مدل ۱۹۵۷ را در حراج‌عمومی بفروش میرساند خریداران میتوانند همه روزه اتومبیل مزبور رادر بانك بازدید نمود ه‌و روز چهار شنبه بیستم تیر ماه ساعت پنج بعد ازظهر در محوطه بانك برای شرکت درحراج عمومی حضور بهمرسانند مالیات و حق حراج بعهده خریدار میباشد.
بانك سپه
۱ـ۲ آ ـ ۹۸۴۲

بنگاه معاملات اتومبیل

بازرگانی امیر کبیر
اتومبیل دلبخواه شمارا تهیه یا معاوضه مینماید مقابل کوچه میرزا محمودوزیر تلفن۵۸۱۴۹۹ مرتضوی یزدی
۱ـ۲۶ آ ـ ۹۲۹

فروشگاه اتومبیل حجازی
امیریه مقابل البرز تلفن۴۳۲۲۱
۱ـ۲۶ آ ـ ۱۲۱۱

رستورانهای خانوادگی

چلو کباب مطبوع
رستوران ژاله
بدون دریافت سرویس
جنب سینما متروپل تلفن ۳۲۳۳۱

گم شده

چك‌شماره۴۵۸۴۳سررسید
۱۶ر۴۱ بمبلغ ۳۰۰۰ ریال وچك شماره ۴۵۸۴۴ سر رسید ۱۸ر۴۱ بمبلغ ۴۰۰۰ ریال‌عهده بانك بازرگانی شعبه‌بازار از حساب شماره ۵۰۳۹۷ که در وجه حامل صادر شده است مفقود گردیده است و از درجه‌اعتبار ساقط است جوینده‌بنشانی چهارراه گلوبندك مغازه درب فروشی‌حاج حسن خوانساری مسترد دارد .
آ ـ ۶۵۸۱

دو قطعه چك بشماره‌های
۲۳۹۷۰۲ ـ ۱۸ر۴۱ و ۲۳۹۷۰۳ ـ ۷ر۴۱ بمبلغ چهار هزار ریال بانك بیمه بازرگانان شعبه دخانیات از حساب شماره ۵۱۲۸۶ مفقود گردیده از درجه اعتبار ساقط است .
سلمان بیك محمدی
آ ـ ۶۵۶۹

ساختمان

آجر فشاری
کارخانه سوسن آجر فشاری را هزاری ۴۵۰ ریال در هر نقطه شهر تحویل مینماید و ضمنا گچ وآهك موجود است تلفن ۷۰۲۵۲
۱ـ۱۰ آ ـ ۱۴۲۶

دفتر ساختمان‌فرزانه
پشت شهرداری پاساژ فتوت۳۰۴۸۳۲
۱ـ۲۶ آ ـ ۱۴۴۱

استعلامات

نارمك ـ تهران‌پارس ـ تهران‌نو بازرگانی امینی ۷۹۰۰۹۰
اراضی نارمك را خریداریم
بازرگانی حمید تلفن ۷۹۱۰۹۴
۱ـ۲۶ آ ـ ۷۷۹

چند دستگاه مستغلات
وخانه در شمال شهر نقد ومعاوضه بفروش میرسد بازرگانی سایه۷۲۸۹۶
۱ـ۲۶ آ ـ ۱۳۳۷

بورس اراضی عباس‌آباد
برای خرید و فروش عباس آباد به تلفن ۷۳۲۶۵ مراجعه شود .

اخوان الکویتیین :
للحصول علی احسن العقوربارخص‌ـ الاسعار اقصدوامکتب‌معاملات الشرق بطهران تلفون ۷۳۲۴۲
آ ـ ۴۳۸ 1

بفروش میرسد

منزلی واقع در عباس آباد
بمساحت ۴۱۲ مترو دارای ۷اطاق وتو زیرزمین باتمام وسائل آب وبرق وقیمت مناسب بعلت مسافرت بفروش میرسد تلفن ۷۳۷۲۳
۱ـ۳ آ ـ ۱۳۹۸

بفروش میرسد
یکدستگاه منزل واقع در جاده تهران‌نو بمساحت ۲۲۰ متر دارای ۵ اطاق با آب و برق مقطوع ۳۵۰۰۰ تومان بفروش میرسد طالبین بتلفن ۲۵۴۰۰ مذاکره فرمایند .
۱ـ۵ آ ـ ۱۴۰۱

خیابان هدایت
خانه کوچك فروشی ۳ اطاق آب و برق وحمام ۳۶ هزار تومان وسیله تلفن ۳۶۵۳۲
۱ـ۲ آ ـ ۱۴۲۲

زمین در تهران پارس
جبهه ۴۰متری جنب میدان تیرانداز نصف قیمت تلفن ۷۳۲۴۲
۱ـ ۳ آ ـ ۱۴۲۴

حوالی میدان فوزیه
خانه‌ای نوساز که ده هزارتومان بدهی پنجساله بانکی دارد باچهار اطاق وبرق وتمام لوازم قیمت بیست وهشت هزار تومان تلفن ۷۳۲۴۲
۱ـ۵ آ ـ ۱۴۴۰

خانه در خیابان شهباز جنوبی دوبر نزدیك خیابان ۲۰ هزار تومان عصرها تلفن ۴۶۸۱۶
۱ـ۲ آ ـ ۶۵۹۵

تجریش ـ اول‌خیابان‌اوین
دو دستگاه ساختمان اروپائی‌پسند وشخصی ساز دارای ۳۶۰۰ مترفضای مشجر مجهز بتمام وسائل با آب و برق و تلفن ۷۰۰ هزار تومان‌بفروش میرسد تجریش اول خیابان اوین ـ خیابان معتمد کاشی ۴ تلفن۸۴۹۶۰
۱ـ۳ آ ـ ۱۴۳۹

اجاره داده می شود

خانه‌اجاره درتهران‌پارس
سه اطاقه دربست مدرن باسرویس کامل بقیمت ارزان تلفن ۶۲۹۰۲
۱ـ۲ آ ـ ۶۵۶۱

آگهی مزایده‌موقوفه
با نظارت اداره اوقاف تهران سه‌دانگ مشاع‌ازکل ششدانگ جانیج لواسان موقوفه مرحوم میرزا شفیع صدر اعظم واقع در جانیج لواسان باحداقل اجاره بهای سالیانه مبلغ ۵۵۰۰۰ ریال نقد
از طریق‌مزایده اجاره داده‌میشود داوطلبان اجاره بایستی مبلغ ۵۵۰۰ ریال برسم سپرده بحساب شماره ۹۴۰۲۸ بانکملی‌بازارسپارندوپیشنهاد خود را با قبض سپرده در پاکت سربسته تا پایان وقت اداری روز ۱۹ر۶ر۴۱ بدفتر کل اوقاف تسلیم ورسید دریافت دارند . پیشنهادهای رسیده در روز ۲۰ر۶ر۴۱ ساعت ۱۰ صبح درادارہ اوقاف تهران خوانده میشود . برای کسب اطلاع ازشرایط مزایده باگهی تفصیلی یا بدفتر کل اوقاف مراجعه نمایند .
رئیس اداره اوقاف‌تهران
آ ـ ۶۵۹۳

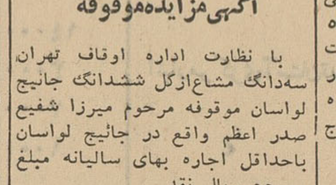

معاملات پول

هر قدر پول بخواهید
شخصا با ورقه مالکیت رجوع فرمائید لاله‌زار ۲۹۷۸۴ به :
بنگاه کوشان
۱ـ۸ آ ـ ۱۰۰۷۰

ازده هزار الی یك میلیون تومان در مقابل مبیع ارزنده نیازمندیم تلفن ۷۳۲۴۳
۱ـ۵ آ ـ ۱۳۵۹

تومانی سه شاهی‌مستقیما
باسند مالکیت مراجعه‌فرمائید ۷۳۲۴۲
۱ـ۳ آ ـ ۱۴۲۳

معاملات نقدی
هرنوع‌سهمیه تلفن نقد و اقساط خرید و فروش میشود تلفن۵۶۳۲۹

تلفن ۴و۵ و ۶ و ۷ خریداریم تلفن ۵۶۳۲۹

معاملات تلفن و ثیش تلفن ۴۴۲۲۰
آ ـ ۱۰۸۱ ۱ـ۲۶

معاملات‌تلفن ۲و ۵ وسیله ۳۴۲۱۶
۱۰۱ـ آ ـ ۱۲۱۳

وا گذار میشود
مطب خیابان نادری با اثاثیه‌لوکس واگذار میشود عصر ها تلفن۴۶۸۱۶
۱ـ۲ آ ـ ۶۵۹۵

قابل‌توجه کمپانیها ونمایشگاهها
نمایشگاهی مجهز و مدرن سه اشکوبه با تمام وسائل باجاره واگذار میشود شمیران بالای سه راه زندان
۷۰۵۴۷
آ ـ ۱۳۷۵ ۱ـ۲۶

سالن بدوآرایش

آموزشگاه‌آرایش یلدا
ویژه تعلیم بانوان‌ودوشیزگان باامتیاز رسمی وزارت فرهنگ زیرنظر متخصصین‌فن‌آرایش
هنرجو میپذیرد
درآموزشگاه آرایش یلدامیزامپلی۴۰ ریال ـ کوپ۳۰ ریال‌ـ فرئونی۲۵۰ریال رنك ۲۵۰ریال است .
ادرس : میدان ۲۴اسفنداول خیابان آیزنهاور تلفن ۴۵۷۷۱

از فروشگاه فلور هدیه تهیه کنید
هدیه خوب وجالب‌مشخص سلیقه و همچنین علاقه شما بدوستانتان می باشد. برای اثبات این موضوع بهر یك از عزیزان خود ارمغانی از لوازم آرایش فروشگاه فلور واقع در خیابان لاله زار اول کوچه برلن تقدیم نمائید.
۱ـ۳ آ ـ ۱۳۹۹

سالن آرایش موج
تحت‌نظر بانوی دیپلمه فن‌آرایش‌ـ همه‌روزه باستثنای روزهای‌جمعه آماده پذیرائی ازبانوان محترم میباشد سه‌راه طرشت روبروی بانك صادرات ومعادن
۱ـ۲ آ ـ ۱۲۰۰

آموزشگاه‌وآرایشگده زیبائی سرمه
باداشتن متخصص مجرب و امتیاز رسمی وزارت‌فرهنگ کسانیکه‌علاقمند بفرا گرفتن فن آرایش مو وزیبائی صدر اعظم واقع در جانیج لواسان باحداقل اجاره بهای سالیانه مبلغ ۵۵۰۰۰ ریال نقد
از طریق‌مزایده اجاره داده‌میشود داوطلبان اجاره بایستی مبلغ ۵۵۰۰ ریال برسم سپرده بحساب شماره ۹۴۰۲۸ بانکملی‌بازارسپارندوپیشنهاد خود را با قبض سپرده در پاکت سربسته تا پایان وقت اداری روز ۱۹ر۶ر۴۱ بدفتر کل اوقاف تسلیم ورسید دریافت دارند . پیشنهادهای رسیده در روز ۲۰ر۶ر۴۱ ساعت ۱۰ صبح درادارہ اوقاف تهران خوانده میشود . برای کسب اطلاع ازشرایط مزایده باگهی تفصیلی یا بدفتر کل اوقاف مراجعه نمایند .
رئیس اداره اوقاف‌تهران
آ ـ ۶۵۹۳

تقویم اطلاعات
یکشنبه هفدهم تیر ۱۳۴۱
یکشنبه پنجم صفر ۱۳۸۲
یکشنبه هشتم ژوئیه ۱۹۶۲
اذان صبح ساعت ۳ و دو دقیقه
طلوع آفتاب ساعت ۴ و ۵دقیقه
غروب آفتاب ساعت ۹ او ۲۶ دقیقه

آموزشگاهها

آموزشگاههای فنی و حرفه‌ای

آموزشگاههای فنی و دخترانه پسرانه خزائلی.شاه‌آباد کوچه ظهیرالاسلام
۱ـ۲۶ آ ـ ۱۳۲۸
کلاس تجدیدی برای دانش‌ـ آموزان ششم‌ابتدائی دائراست کلاس خزائلی.
۱ـ۱۵ آ ـ ۱۱۶۳
کلاسهای تجدیدی وتقویتی مدارس و کلاس های‌مسابقات دانشگاه دائر است ـ کلاس خزائلی.
۱ـ۲۶ آ ـ ۱۱۶۶
کلاس طراحی و خیاطی‌زیر نظر دوشیزه شایسته خزائلی دایر است . کلاس خزائلی.
۱ـ۱۵ آ ـ ۱۱۶۵
کلاس دفترداری وحسابداری با اسلوب جدید و سریع ـ کلاس خزائلی.
۱ـ۱۵ آ ـ ۱۱۶۴

کتابهای خیاطی منتخب صبا
این کتابها که مدتی نایاب بود برای پنجمین بار بچاپ رسیده ودر مراکز زیر در دسترس علاقمندان قرار میگیرد .
۱ـ کلاسهای خصوصی منتخب‌صبا اجرا کننده‌برنامه خیاطی رادیوایران خیابان مزینی کاشی ۴۴ تلفن ۷۳۷۳۸ (جاده قدیم شمیران)
۲ـ کتابخانه امیر کبیر شاه‌آباد وناصر خسرو
۳ـ خیابان رفاهی مغازه‌مد لوکس ومغازه فرشته

آموزشگاه طلوع دانش
کلاسهای فیزیك مکانیك ریاضی سال‌ششم و کلاسهای تجدیدی و تقویتی‌ابتدائی ومتوسطه‌زبانهای‌فرانسه انگلیسی .آلمانی خیابان پهلوی روبروی کافه شهرداری .

مجانی
هنرستان خیاطی گلسازی مهران بافندگی ـ تیکه دوزی تزئین اطاق عروس گلدوزی با چرخهای معمولی بشما مجانا می آموزد. میدان‌شاهپور خیابان ارامنه تلفن ۵۳۹۴۱
۱ـ۱۰ آ ـ ۱۳۵۱

آموزشگاه تهران
کلاس های تقویتی برای دانش‌آموزان تجدیدی تحت‌نظر محبوب‌ترین دبیران پایتخت دائر و ثبت‌نام مینماید سه راه تخت جمشید ـ جاده قدیم شمیران
۱ـ۱۰ آ ـ ۱۳۲۶

ENGLISH BY NERCISSIAN
دروس انگلیسی نرسسیان (لیسانسیه از دانشگاههای تهران و لندن) شامل کلاسهای ابتدائی ـ متوسطه ـ عالی نشانی: آموزشگاه نرسسیان لاله‌زار نو روبروی سینما کریستال کوچه پیرنیا پلاك ۳۳۱
۱ـ۱۲ آ ـ ۱۳۷۶

رادیو ـ تلویزیون‌ـ یخچال
کلاسهای علمی و عملی مجهزبتمام وسائل مدرن و بهترین شرایط در کانون فرهنگی پارس سعدی شمالی پلاك ۲۳ کاشف

کلاس تلویزیون
دوره مقدماتی و عالی رادیو و تلویزیون زیرنظر مهندسین فارغ‌التحصیل از آمریکا و مهندسین آلمانی تحت نظارت کمپانی های وستینگهاوس آمریکا و بلاپونکت آلمان اززوز بیستم تیرماه بااستفاده‌از مدرن ترین لابراتوار در کاخ‌دانش تشکیل میشود. پس‌از پایان دوره با اجازه رسمی وزارت فرهنگ وباامضاء کمپانی های وستینگهاوس وبلاپونکت بفارغ‌التحصیلان گواهی‌نامه داده‌خواهد شد.

کاخ دانش
خیابان‌فرانسه کوچه مرجان خیابان نادری پاساژ معتمد
آ ـ ۱۰۰۵۲

آموزشگاه زبانهای خارجی

تدریس‌خصوصی‌صحیح وسلیس‌زبان انگلیسی
بوسیله فارغ‌التحصیل امریکا و آشنا باصطلاحات زبان همه روزه از یك تادو واز چهار ونیم تا شش‌بعد از ظهر با تلفن ۳۳۰۳۳ مذاکره شود
۴ـ۶ آ ـ ۹۶۰۸

شادآب
آبمیوه‌ی صددرصد خالص تلفن ۵۱۰۴۱

کلاسهای انگلیسی‌ـ آلمانی ـ فرانسه
خصوصی و عمومی
زیر نظر دکتر کیانی و دکترامین با متد مخصوص برای کنکور دانشگاه محصلین اعزام بخارج ابتدائی متوسطه و عالی ثبت نام‌می نماید برای کسب اطلاعات بیشتر به آدرس زیر مراجعه نمائید
طهران ـ خیابان پهلوی روبروی سینما مهتاب کاشی ۳۰۱
آ ـ ۱۴۲۹

کشک امشت و هرشت
درمانگاه شبانه روزی مزینی‌خیابان شهناز شماره ۳۵۹ ایستگاه گالاتری تلفن ۳۰۳۰۹۲ ـ
آقای دکتر کمال پرتوی‌خیابان‌نواب چهارراه گلکار تلفن ۳۸۳۹۰ ـ
زایشگاه و بیمارستان اهری‌سرپل تجریش تلفن ۸۳۳۱۶ ـ
آقای دکتر ایرج ناصری سینا بی‌سیم‌نجف‌آباد هشت متری خاکی ـ
آقای‌دکتر مصطفی‌موسوی(درمانگاه) دروازه شمیران مقابل مسجدفخرالدوله تلفن ۴۵۱۲۶ ـ
آقای دکتر کرامت‌اله فرهودی خیابان شاهرضا چهار راه پل‌چوبی تلفن ۲۸۵۱۰ ـ
آقای دکتر محمود لاهیجانی‌خیابان امیرآباد کوچه مهر تلفن ۶۲۴۳۶ ـ
آقای دکتر سید جعفر امیر حمزه زاله ایستگاه بهنام پلاك ۱۶۳ تلفن ۳۳۸۱۰ ـ
آقای دکتر محمدرامین یوسف‌آباد پائین محمد رضا شاه خیابان رباحی وفا خیابان فیروز ـ
آقای دکتر محمد حسن‌رازانی‌بالاتر ازدوراهی یوسف‌آباد روبروی‌بیمارستان شماره ۱ ـ
آقای دکترفضل اله‌رشتی متخصص جراحی پلاستیك سرپل‌تجریش اول خیابان مقصود بیك ـ
آقای دکتر حسین احمدی میدان ثریا کوچه پلیس شماره ۱۷ـ
آقای‌دکتر شاهپور سیاهپوش‌امیریه ایستگاه البرز جنب مسجد فخریه ـ
آقای دکتر موسی امینی خراسانی خیابان‌خواجه نظام‌الملك ایستگاه‌افخمی‌ـ
آقای دکتر محمد علی نواب‌خیابان بوذرجمهری نوبازارچه نایب‌السلطنه کوچه گرمابه قبله‌ـ
آقای‌دکتر احسان‌اله خوشبین‌خیابان آذربایجان چهارراه خوش ـ
آقای دکتر علی اکبر اسلام‌دوست خیابان مخصوص سه راه سینا ـ
آقای‌دکتر مرتضی خاکسار فردمیدان غار انتهای خیابان ادیب کوچه پادرخت تلفن۸۱۳۲۷ (۵۲۱۲۷) ـ
آقای‌دکتر بیژن ریاحی خیابان‌نواب جنب بانك رهنی چهار راه آذربایجان ـ ۷۹۳
آقای‌دکتر عباس‌ریحانی‌خیابان‌نواب چهار راه شکوفه مقابل داروخانه سیما تلفن (۴۹۸۲۵) ـ
آقای دکتر حسین فرهمندی سه‌راه امین‌حضور اول خیابان‌ری تلفن۴۰۴۰ـ
آقای دکتر نعمت اله مقبلی نیاوران کوچه سرخه حصار ـ
آقای دکتر علی‌نقی رستگار تهرانی خیابان شاه آباد کوچه ظهیرالاسلام تلفن ۳۰۳۱۲۱ ـ
آقای دکتر محمد عابدی پورخیابان ژاله ایستگاه آب سردار و بهنام ـ
آقای دکتر سید جواد میرفهاری امیریه اول خیابان منیریه دست‌راست کوچه اول ـ
آقای دکتر وحید معانی حصاری شاه خیابان سلسبیل شمالی یارودکی شمالی پلاك ۱۳۰ـ
آقای دکتر احمد اسلام دوست حشمت‌الدوله چهار راه گلشن تلفن ۶۳۰۱۷ ـ
آقای دکتر علوی آزمایشگاه سی متری نزدیك مجسمه شاهرضا مقابل خیابان ناهید ـ
آقای دکتر موسوی زاده خیابان پهلوی بالای بلوار کرج مقابل‌سینما امپایر جنب داروخانه مدیکال تلفن ۶۰۰۶۳ ـ
آقای دکتر داودافتخار معنوی‌انتهای اسفالت خیابان امین‌الدوله نظام آباد اول خیابان ـ
آقای دکتر امان‌الله‌فتوحی رادیولك پرتونگار) خیابان نادری کوچه نوبهار تلفن ۳۴۵۳۲ ـ ۷۴۷۷۷ ـ
آقای دکتر امین صادقیه امیریه نرسیده به چهارراه مختاری تلفن ۲۸۴۷۱ـ
آقای دکتر علیرضا طباری خیابان امیریه چهار راه مختاری ـ
آقای دکتر رحیم نظریان چهار راه لولاگر اول نواب جنب‌داروخانه‌دانش تلفن ۶۴۴۱۸ ـ
آقای دکتر محمود علم آموزمیدان ۲۴ اسفند کوچه بهرام تلفن ۶۸۴۸۵ـ
آقای دکتر اکبرامین هنجنی حشمت‌الدوله غربی نرسیده‌به چهارراه کلشن تلفن ۶۵۴۲۰ ـ

دندانپزشکان
محقر دندانپزشکی درمانگاه‌حصوصی شبانه‌روزی نارمك‌همه روزه‌صبح‌تاظهر آماده کاراست ۷۹۵۵۵

درمانگاه‌های خصوصی

درمانگاه شبانه‌روزی ۱۲۴اسفند
مجهز بسرویس های پزشکی ـ دندانپزشکی ـ ازمایشگاهی برای بدیرائی بیماران در موارد فوری‌طبی مصدومین ـ جراحی ـ مسمومیت ها مامائی ـ خدمات پرستاری ـ واکسیناسیون تزریقات ـ پانسمان ـ رختها وسوختگی ها در تمام اوقات شبانه روز باطبیب و جراح اماده در درمانگاه وسایل و داروهای ضروری و کسیژن تراپو اماده خدمت می باشد . میدان ۲۴ اسفند تلفن ۶۴۲۲۲

راهنمای پزشکی اطلاعات

دکتر فلك آسا
متخصص بیماریهای‌پوست
خیابان کاخ‌جنوبی‌ـ تلفن ۴۳۲۶۶
بذیرائی‌عصرها ـ صبحها با تعیین‌وقت

دکتر کرامت‌الله فرهودی
بعداز ظهر هاو همه‌شب تاصبح‌شاهرضا پل‌چوبی تلفن ۳۸۵۱۰

دکتر علیرضا میثمی
جراحی عمومی‌و بیماریهای زنان و زایمان اول فرح آباد ـ تهران نو ـ تهران پارس .

دکتر آسایش
بیماریهای آمیزشی و مجاری ادرار خیابان منوچهری ـ ابتدای کوچه‌ارباب جمشید شماره ۱۱ پذیرائی عصر ها

دکتر در طب پولوسا
متخصص بیماریهای مقاربتی ـ مجاری ادرار ـ تناسلی امراض زنانه ـ نازائی خیابان فردوسی شمالی کوچه صادق پذیرائی ۹ تا ۱۲ـ۵تا۸ تلفن ۴۶۵۸۹

دکتر محمد دادخواه
کلینیك زیبائی علاج‌لاغری و چاقی ورشد ونمو سینه ها خیابان‌لاله‌زار از طرف میدان سپه پذیرائی صبح وعصر تلفن ۳۸۱۷۰

دکتر عباس نیك نژاد
متخصص ازدانشکده پاریس‌بیماری های معده ـ روده ـ کبد ـ لوزالمعده درمان بواسیر بدون عمل ـ فیستول فیسور بامتد موثر دروازه شمیران خیابان گرامی

دکتر دانشگر
امراض مقاربتی وجلدی وسوزاك تازه و کهنه ورم پرستات ضیق مجرا سستی و بواسیر امراض زنانه ونازائی خیابان سپه مقابل‌پستخانه تلفن۳۰۲۴۱۶

مطب جدید دکتر حکیمیان
متخصص بیماری های غدد ترشح داخلی و تغذیه چهارراه عزیز خان‌اول سوم اسفند تلفن ۴۶۱۵۸

پلی کلینیك
دکتر مجاهدی ـ دکترصدیقی
زیردست سابق بیمارستان های امریکا پزشك بیمه کارمندان دولت و فرهنگیان پزشك سازمان بیمه های اجتماعی کارگران بیماریهای داخلی اطفال ـ مقاربتی ـ ترك تریاك وسایر مواد مخدره ترك الکل مجهز بدستگاه های رادیو. اسکپی لانتزول ترایی ـ آئروسل ترایی «بخور ینی سیلین و غیره» دیاترمی پذیرائی بعداز ظهرها. خیابان شاه روبروی مسجدسجاد تلفن ۴۹۵۲۶

ترك تریاك دکتر رحمانی
متخصص امراض اعصاب و روح و دانشگاه لندن خیابان پهلوی بالاتراز چهارراه امیراکرم تلفن ۴۵۱۱۴ پذیرائی صبح وعصر .

معتادین تریاك الکل مرفین، هروئین
دکتر حسن پزشك زاد معتادین را بدون زحمت خوابیدن باتقویت بنیه معالجه مینماید خیابان ری کوچه آبشار مقابل داروخانه ابن‌سینا تلفن ۵۱۵۴۱

افتتاح مطب دکتر خدیك برومندان
متخصص جراحی عمومی ازآمریکا عضو آکادمی بین‌المللی جراحان سابقه شش سال جراحی در آمریکا ازبیماران محترم از ۵ تا ۸ بعدازظهر پذیرائی می‌نماید .
آدرس چهارراه تیر واردیبهشت تلفن مطب ۴۹۴۸۷ منزل ۶۴۱۵۳

دکتر حسین دادالهی
دیپلمه از دانشگاههای سوئیس آلمان متخصص اندنسی (ردند کردن دندانهای نا منظم) اوقا بدیرائی ۸ الی ۱۲ بعد از ظهر خیابان فردوسی ساختمان ارفرا تلفن ۴۶۰۷۴

صاحب امتیاز ـ مدیر مسئول ـ عباس مسعودی
چاپخانه اطلاعات

نخستین ازدواج آقاخان در اروپا

هنگامیکه آقاخان با یك قطعه الماس ۶۵ر۵ قیراطی بالای سر همسرش رسید اورا مرده یافت

آقاخان هنوز بسیار جوان بود که با نخستین همسر خویش «شاهزاده بیگم» که دختر عمویش محسوب میشد ازدوا ج کرد . در مراسم عروسی که بسیار با شکوه و طبق سنن شرقی برپا شده بود هزاران نفر از پیروان وی شرکت کردند ، اما این ازدواج بسیار کوتاه بود و سرانجام خوشی نداشت . بزودی آنها طبق قوانین اسلامی از یکدیگر جدا شدند وآقاخان به اروپا رفت . شهرت و ثروت آقا خان وهاله اسرار آمیزی از زندگی شرقی که بر او سایه افکنده بود موجب شد که بسیاری از زنان معروف اروپائی بسوی وی جلب شوند . آقا خان به تئاتر و بالت علاقه بسیار داشت و هفته ای چند بار برای تماشای آن حاضر می شد .

شبی، قبل از آغاز جنك جهانی اول ، وی در بالتی که در مونت کارلو برپاشده بود حاضر گردید وبحدی تحت تاثیر آن قرار گرفت که پیامی برای ستاره بالت مادموازل «ترزا ماگلیانو» فرستاد و از او دعوت کرد پس از پایان نمایش با یکدیگر شام صرف کنند.

«ترزا ماگلیانو» در آن زمان فقط ۱۹ سال داشت و دختری با رنك مهتابی ، مو های سیاه و بسیارشوخ وبانشاط بود .

مادموازل «ماگلیانو» آنقدر جوان بود که این دعوت اورا دستپاچه کرد. معذالك با رضایت آنرا قبول نمود .

آنشب هنگامی که با یکدیگرشام می خوردند «ترزا» با هیجان فراوان مشکل بزرگی را که سر راه وی قرار داشت برای آقا خان مطرح ساخت .

اومیگفت که در «لااسکالا» در میلان درس میخواند و استادان وی در آنجا و همچنین استادانی که از پاریس برای تدریس می آیند ، آینده خوبی را برایش ، هم بعنوان یك خواننده و هم یك رقاصه بالت پیش بینی می کنند . «ترزا» اضافه کرد که خود او هم به رقص و هم به آواز علاقه بسیار دارد و از آقا خان سئوال کرد آیا ممکنست باو کمك کند تا از این دو رشته یکی را برگزیند ؟

پیشنهاد ازدواج

در تمام مدتی که «ترزا» صحبت می کرد ، آقا خان بدقت بوی مینگریست، اما اینك او دیگر تصمیم خودرا گرفته بود و خطاب به او گفت سرنوشت دیگری بجز یك رقاصه معروف بالت و یا یك خواننده هنرمند در انتظار او است . آقا خان به «ترزا» پیشنهاد ازدواج کرد . بفاصله چند ماه آقا خان و ترزا در قاهره طبق رسوم اسلامی ازدوا ج کردند. یکی از دلائل اصلی ازدواج آقا خان با «ترزا» رنك پوست مهتابی وی بود که آنرا آسیائی می دانست از آنجا که آقا خان از طرف امپراتور انگلستان عنوان شاهزاده داشت به ترزا نیز لقب شاهزاده خانم اعطا گردید .

«ترزا» پس از ازدواج دست از فعالیت های هنری کشید تا بتواند تمام آرزو های شوهرش را انجام دهد . نخستین مژده این ازدواج دختری بود که در طفولیت مرد سپس دومین فرزند آنها «علی» بدنیا آمد که کودکی نحیف و ضعیف بود . مادرش سعی کرد قسمت اعظم دوران کودکی وی در «دوویل» سپری شود ، چه میترسید آب وهوای مه آلود انگلستان بسلامتش لطمه وارد کند .

مادر و فرزند خودرا وقف یکدیگر کرده بودند. پرنسس ترزا مجسمه سازی رابعنوان یك سرگرمی هنری پیشه کرد و پس از چندی شروع به نمایش کارهای خویش که بیشتر مربوط به خاطرات مناظر و مردان دوران جنك بود پرداخت و در برابر آن مژدنیز می گرفت. او سعی داشت از اینکه بنام اسم شوهرش خوانده شود جلوگیری کند و نشان دهد که ارزش او فقط در

زندگی افسانه ای آقاخان
نوشته جیمز لزور
ترجمه غلامحسین صالحیار

ـ۱۱ـ

شهرت و ثروت همسرش نیست بلکه خود نیز دارای استعداد قابلیت و کفایت است . «ترزا» از شدت علاقه به «علی» معکوس حروفی که نام فرزندشرا تشکیل می داد بعنوان نام مستعار خود انتخاب کرد و به «یلا» موسوم شد . او فقط ۳۷ سال داشت که ناگهان بشدت بیمار شد . پزشکان مختلف از نقاط گوناگون به عیادت وی شتافتند و سرانجام برای جراحی آپاندیس در پاریس بستری گردید .

یك روز بعد از ظهر آقاخان به دیدار او آمد ، وسپس به «بواسر» رفت در باز گشت الماس بزرگی که ۶۵ر۵ قیراط وزن آن بود با خود داشت اما هنگامی ببالین همسرش رسید که پزشکان اطلاع دادند او درگذشته است .

ازدواج با «آندری»

یکسال پس از این حادثه آقاخان با مادموازل «آندری کارون» ازدواج کرد . پدر آندری در آغاز حیات سلمانی بود ۱۰ و باپس‌اندازی که کرده بود هتل کوچکی برپا نمود و

بقیه درصفحه ۱۵

آگهی های توحید

بازار خرید و فروش اثاثیه دست دوم

نمایشگاه و فروشگاه ایران کالا
اولین موسسه خرید و فروش لوازم در ایران اجناس دست دوم زیر را تقدیم مینماید .

یخچال
یخچال ۲۲ فوت خوابیده بها ۴۰۰۰ تومان
یخچال ۱۲ فوت هات پوئینت بها ۲۴۰۰ تومان
یخچال ۱۳ فوت آندریا بها ۲۴۰۰ تومان
یخچال ۱۱ فوت فیلکو بها ۲۰۰۰ تومان
یخچال ۱۰ فوت لیندە بها ۲۰۰۰ تومان
یخچال ۱۲ فوت آر ـ سی ـ آ بها ۲۴۰۰ تومان
یخچال ۸ فوت اندس بها ۱۶۰۰ تومان
یخچال ۸ فوت جنرال بها ۱۸۰۰ تومان
یخچال وستینگهاوس ۹ فوت بها ۲۱۰۰ تومان

در نمایشگاه ایران کالا مبتکر فروش دست‌دوم تلفن ۴۵۶۸۹

تلویزیون
تلویزیون المپیك مبله ۲۴ اینچ ۲۰۰۰ تومان
تلویزیون شاوب لورنس مبله در کرکره ۲۴۰۰ تومان
تلویزیون دمونت ۲۰۰۰ تومان
تلویزیون وستینگهاوس مبله ۱۷۰۰ تومان
تلویزیون آندریا مبله ۱۴۰۰ تومان
تلویزیون امود مبله ۱۵۰۰ تومان
تلویزیون پای مبله ۱۷۰۰ تومان
تلویزیون فیلیپس مبله ۱۹۰۰ تومان
در ایران کالا تلفن ۴۵۶۸۹

رادیوگرام
رادیو گرام زیمنس مبله بسیار زیبا ۱۶۰۰ تومان
رادیو گرام گراندیك مبله ۱۴۰۰ تومان
رادیو گرام متس ۵۰۰ ۱ تومان

ایران کالا خیابان شاه چهار راه گلشن

جاروب برقی
جاروب الکترولوکس ۳۵۰ تومان
جاروب هور ۲۹۰ تومان

خرید اجناس ولوازم منزل دست دوم بنفع شما میباشد

آپارات سینما
آپارات ۱۶ میلیمتری سینما باناطق وترانسفور موتور فقط ۴۰۰۰ تومان
ایران کالا تلفن ۴۵۶۸۹

بخاری
بخاری پرفکشن اتوماتیك پنکه‌دار بزرگ ۱۲۰۰ تومان بخاری های متوسط ساخت ایران و خارجه ۲۵۰ تومان
بخاری های شیشه دار پرفکشن هر دستگاه ۱۸۰ تومان

نمایشگاه ایران کالا خیابان شاه چهارراه گلشن

لباسشوئی
لباس شوئی هابت پوینت ۱۶۰۰ تومان
لباس شوئی جنرال الکتریك ۱۲۰۰ تومان

آکاردئون
آکاردئون رویال ۱۲۰ باس ۱۰۰۰ تومان
آکاردئون مرشی ۸۰ باس ۹۰۰ تومان
آکاردئون مرشی ۸۰ باس ۸۰۰ تومان
در ایران کالا اجناس و لوازم منزل تقریبا صدی سی الی بنجاه ارزانتر از اجناس مشابه میباشد.

چرخ خیاطی
چرخ خیاطی زونداب برقی ۵۰۰ تومان
چرخ خیاطی دورکوب برقی ۵۰۰ تومان
چرخ خیاطی ژاپونی ۴۰۰ تومان

درنمایشگاه ایران کالا پیانو
پیانو انگلیسی ۶۰۰۰ تومان
درایران کالا تلفن ۴۵۶۸۹

آبگرمکن
آبگرمکن لورنز امریکائی برقی ۶۰۰ تومان

ایران کالا تقدیم میکند

ضبط صوت
ضبط صوت پایرود انگلیسی بزرگ ۱۲۰۰ تومان
ضبط صوت گراندیك تی کا ۲۵ ۱۲۰۰ تومان
ضبط صوت ساجا ۶۰۰ تومان
ایران کالا تلفن ۴۵۶۸۹

پنکه
پنکه جنرال الکتریك ۲۴۰ تومان
پنکه وستینگهاوس ۲۴۰ تومان
پنکه فاسکو ۲۳۰ تومان
وانواع دیگر
ایران کالا تلفن ۴۵۶۸۹

کولر
کولر اماناتکین گازی ۱۴۰۰ تومان
کولر زیمنس گازی ۲۲۰۰ تومان

قالی وقالیچه
قالی کاشان ۴×۳ بسیار خوب متری ۲۵۰ تومان
قالی کاشان ۵ر۳×۵ر۲ بسیار زیبا متری ۲۵۰ تومان
قالی کرمان ۲۷۰×۵۴۰ ۸۰ جفت
متری ۱۵۰ تومان
قالی کرمان ۴×۳ـ۷۰ جفت‌متری ۱۱۵ تومان
قالی کرمان ۴×۳ـ۷۰ جفت متری ۱۳۰ تومان
قالیچه کاشان جفت ۱۸۰۰ تومان
وانواع دیگر با قیمت های مختلف

مراجعه بایران کالا حتما بنفع شما است

رادیو
رادیو های برقی باندازه های مختلف بقیمت بسیار نازل
ایران کالا تلفن ۴۵۶۸۹

ماشین دست باف
ماشین گراند دیامونت ۵۰ ۴ تومان
انواع ماشین های دیگر و مارك مختلف از ۱۵۰ الی ۲۵۰ تومان
ایران کالا تلفن ۴۵۶۸۹
ترانس تقویت برق
ترانسفور ماتور از ۸۰۰ الی ۲۵۰ تومان

صندوق نسوز
صندوق آهنی نسوز ۷۰۰ کیلوئی ۱۰۰۰ تومان

عالیترین جهیز باکمترین مبلغ
خانواده های محترم در ایام ماه محرم و صفر بیشتر وقت دارید که اجناس مورد لزوم جهیزیه نوعروسان خود را بقیمت نصف بها و عللی دست دوم از این نمایشگاه ابتیاع فرمائید اگر چنانچه سری به این نمایشگاه بزنید ضرری متوجه شما نخواهد شد لوازمات مبلمان منزل از ایران کالا تهیه نمائید سرویس اطاق خواب از فور میکا بسیار شیك و برنگهای زیبا شش پارچه که عبارت از یك اشکاف بزرگ و دو عدد تخت خواب ود و عدد میز پای تخت ویك میز توالت جمعا ۱۶۰۰ تومان
تختخواب چوب فورمیکا گردوئی یکجفت ۴۵۰ تومان
بوفت چوب گردوو فورمیکا باآینه وویترین بسیار عالی بها ۸۵۰ تومان
بوفت چوب گردوفورمیکا دومتری از ۲۰۰ الی ۳۵۰ تومان
میز نهار خوری فورمیکا ۱۲ نفره با صندلی ۶۳۰ تومان
میز توالت گردوئی و فورمیکا از ۱۵۰ الی ۲۵۰ تومان
میز شیشه جلوی مبل ۶۰×۱۲۰ ۸۵ تومان
صندلی فلزی تاشو ۶ عدد ۱۳۰ تومان
مبلهای مدرن بسیار زیبا برنگهای الوان و درجه یك ۷ پارچه ازدستی ۷۰۰ الی ۸۰۰ تومان

مقداری اثاثیه منزل آمریکائی بفروش میرسد
نشانی : تهران پارس ـ خیابان اسفندیاری دست چپ درب دوم منزل سرگرد سوارتاوت
۱ـ۲ آ ـ ۶۴۸۱

مبلمان آمریکائی فروشی
امیر آباد خیابان شیراز غربی کاشی ۱۲ آقای فنچ Finich
۱ـ۳ آ ـ ۶۵۱۳

خرید اثاثیه دست دوم

نمایشگاه وفروشگاه ایران کالا
اولین موسسه خرید وفروش لوازم منزل در ایران ، ایران کالا ـ یخچال ـ تلویزیون ـ قالی ـ قالیچه ـ رادیوگرام ـ کولر ـ چرخهای خیاطی ـ پنکه ـ بخاری و سایر لوازم منزل شما را بقیمت عادلانه خریداری مینماید ـ پس اگر چنانچه قصد مسافرت یا تصمیم فروش اثاثیه خود دارید لطفا به این نمایشگاه اطلاع فرمائید تا کارشناسان با تجربه مادر اسرع وقت در خدمت حاضر شده و لوازم شما را نقدا خریداری نمایند ـ خیابان شاه چهار راه گلشن نمایشگاه ایران کالا تلفن ۴۵۶۸۹

فروشگاه خالقی
قالی
یخچال
تلویزیون
ضبط صوت
رادیوگرام
وسایر لوازمات برقی شمارا
بقیه ۳ عادلانه خریداریم لطفا بفروشگاه خالقی امیرتیمور سه راه امین حضور ۵۱۲۷۶ مراجعه فرمائید.

یخچال ـ تلویزیون ـ فرش
درمنازل خریداریم پشت شهرداری فروشگاه شاهین تلفن ۳۰۵۳۸۸
۱ـ۲۶ آ ـ ۱۱۰۶

فرش کهنه و نو
درمنزل خریداریم ۸۲۱۸۵۵ رضوی

فروشگاه ماه
یخچال ـ تلویزیون ـ ضبط صوت شما راعادلانه در محل خریداریم تلفن ۵۲۵۷۶

فرش کهنه ونو
در منازل خریداریم تلفن ۳۰۰۵۴
۱ـ۱۰ آ ـ ۱۰۷۰

تعمیرات

رادیو تلویزیون مامبو
تعمیرات رادیو و تلویزیون درمنازل ونصب رادیو گرام اتومبیل اکباتان سه راه وزارت فرهنگ تلفن ۲۲۳۰۷
۱ـ۲۶ آ ـ ۹۴۰

رادیو ژولیا
تحت نظر متخصص از آلمان
تعمیر انواع تلویزیون ـ رادیو ـ گرام ـ ضبط صوت خیابان شمیران سه‌راه تخت جمشید تلفن ۷۱۴۳۹
۱ـ۲۶ آ ـ ۱۱۰۵

برای تعمیر هرنوع یخچال
با تلفن ۷۳۳۶۰ متخصص یخچال از کارخانه دیترویت ایتالیا تماس بگیرید
۱ـ۳۰ آ ـ ۸۹۴

در جنرال موزیك
کرایه پیانو ـ جاز ـ کنتر باس شاهرضا اول صفی علیشاه تلفن ۳۳۶۴۵ و ۳۳۴۱۳

تعمیرگاه یخچالهای نفتی و برقی
منوچهری تلفن ۳۹۳۱۵ ـ صیادیان
۱ـ۲۶ آ ـ ۱۴۳۷

مرده چلوکباب نریمانی
از عموم هم میهنان عزیز دعوت میکند عالیترین و لذیذترین چلو کباب را در هوای آزاد و مفرح تراس تابستانی که بتازگی افتتاح شده است صرف نمائید شاهرضا پیچ شمیران
تلفن ۷۴۷۷۷
۱ـ۳۰ آ ـ ۱۱۸۳

لوازمات طبی
کارخانجات صنعتی طلوع
تخت زینی گلوبك ـ تخت معاینه ـ ویترین ـ میز پانسمان ـ پارا وان ـ صندلی گردان (تابوره) ـ سرم زنی والیگاتور ـ برانکار و غیره ـ سفارشات پذیرفته میشود .

لوازم فلزی
کارخانجات صنعتی طلوع
میز تحریر یکطرفه ۲۱۵۰ ریال
میز تحریر یکطرفه ۲۵۰۰ ریال
میز تحریر یکطرفه ۳۵۰۰ ریال
میز تحریر دو طرفه ۵۰۰۰ ریال
صندوق نسوز ۱۸۰ کیلو ۲۵۰۰ ریال
صندوق نسوز ۲۲۰ کیلو ۳۶۰۰ ریال
صندوق نسوز ۳۰۰ کیلو ۴۶۰۰ ریال
قفسه بایگانی ۴۰۰۰ ریال
جای کلاسور ۴۵۰۰ ریال
کمد جا لباسی ۴۵۰۰ ریال
صندلی تاشو ۶ عدد ۱۴۰۰ ریال
صندلی تاشو ۶ عدد ۱۶۰۰ ریال
میز ناهارخوری ۱۲۰۰ ریال
میز عسلی ۲۲۰ ریال
تختخواب فلزی ۵۵۰ ریال
تختخواب سفری ۸۵۰ ریال
صندلی آهنی تشك دار ۶ عدد ۱۶۰۰ ریال
خیابان خیام چهار راه گلوبندك
فروشگاه طلوع تلفن ۵۷۹۳۱
۱ـ۱۶ آ ـ ۱۴۳۶

فروشگاه لوازم کشاورزی
موسسه کشاورزی ودامپروری دهقان

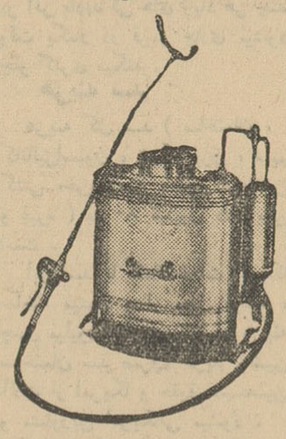

وارد کننده بهترین انواع کود و لوازم کشاورزی و سموم آفات نباتی
خیابان شاهرضا شرقی مقابل بیمارستان زنان تلفنهای ۷۲۷۵۶ ـ ۳۰۲۳۴۹

هنرگاه قابسازی ایران
سازنده :
بهترین و ارزانترین قابها
خیابان ایران مقابل کوچه شقاقی

طیور
مرغ آسمان
مرغ زنده و پرکنده وتخم مرغ روز را از همه جا ارزانتر بفروش میرساند انتهای شاه میدان محمد رضا شاه پهلوی
۱۴۲۸ آ

جوجه کباب ومرغ پرکنده

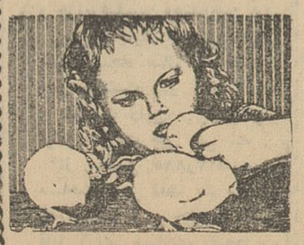

ماشینهای جوجه کشی و لوازم مرغ داری کشورطهور ـ سه‌راه امین حضور
۱ـ۱۴۳۱

برنامه سینماها

سینما آسیا (تلفن ۴۲۳۹۰۹)
رودخانه سرخ ـ دوبله بفارسی با شرکت جان وین ـ مونتگمری کلیفت والتر برنان شروع سانسها ۱۱ صبح
۳ـ۵ـ۷ـ۹ بعداز ظهر

سینما ادئون ـ تلفن ۳۸۱۱۸
نوشته برباد ـ رنگی ـ دوبله
بفارسی باشرکت راك هودسن ـ دورتی مالون شروع ۱۰ر۲۰ صبح ۲ر۳۰ ـ ۴ر۳۰ ـ ۶ر۳۰ ـ ۸ر۳۰ بعداز ظهر

سینما امپایر (تلفن ۴۹۰۸۱)
لخطه سیاه ـ سینما سکوپ ـ
دوبله بفارسی با شرکت لی جی کاپ جون و دوارد شروع سالن ۱۰ر۳۰ صبح ۳ـ۵ـ۷ـ۹ بعد از ظهر ـ تراس ـ ۷ و سه ربع ـ ۹ وسه ربع

سینما ایران تلفن ۳۶۳۵۴
مکر ابلیس ـ فارسی باشرکت سارنك ـ شبنم ـ والامقام ـ شروع سانسها ـ ۱۰ر۳۰ ـ ۱۲ر۳۰ صبح ۲ر۳۰ ـ ۴ر۳۰ ـ ۶ر۳۰ ـ ۸ر۳۰ بعداز ظهر

سینما اسکار تلفن ۴۵۷۹۷
دوردنیا درهشتاد روز ـ (هردوقسمت باهم بایك بلیط بقیمت معمولی)
سینماسکوپ ـ رنگی ـ دوبله بفارسی باشرکت کانتین فلاس ـ دیویدنیون شرلی مك لین ـ شروع ۱۰ صبح ـ ۱۰ر۲ ـ ۵ر۳۰ ـ ۸ر۸ بعد از ظهر

سینما ایفل نلفن ۳۷۲۷۷
کیفر تبهکاران ـ سینما سکوپ ـ
دوبله بفارسی باشرکت استیوکاچران شروع سانسها ۱۱ صبح ۳ر۳۰ ـ ۵ر۳۰ ـ ۷ر۳۰ ـ ۹ر۳۰ بعد از ظهر

سینما پلازا (تلفن ۴۴۳۵۵)
اعتراف بگناه ـ سینما سکوپ ـ دوبله
بفارسی باشرکت دانا اندروز ـ جون فونتین شروع سانسها ۱۰ر۳۰ صبح
۳ـ۵ـ۷ـ۹ بعداز ظهر

سینما تخت جمشید (تلفن ۴۳۵۵۰)
کریستین ـ سینما سکوپ ـ رنگی ـ
دوبله بفارسی باشرکت آلن دلون ـ رومی شنایدر شروع سانسها ۱۰ر۳۰ صبح ۳ـ۵ـ۷ـ۹ بعداز ظهر

سینما چارلی (تلفن ۶۸۴۶۱)
تویست ـ دوبله بفارسی وایداسکرین باشرکت چابی چکر ـ ویکی اسپنسر ـ کلی کول شروع سانسها ۱۰ر۳۰ صبح
۳ـ۵ـ۷ـ۹ بعداز ظهر

سینما حافظ نلفن ۳۴۰۷۴
کیفر تبهکاران ـ سینما سکوپ ـ
دوبله بفارسی باشرکت استیوکاچران شروع سانسها ۱۰ر۳۰ صبح ۱ـ ۳ـ ۵ـ ۷ ـ ۹ بعد از ظهر

سینما درایوین (تهران پارس تلفن ۷۹۱۵۴۳)
رودخانه سرخ ـ دوبله بفارسی با شرکت جان وین ـ مونتگمری کلیف والتر برنان شروع سانسها ۷ر۳۰ ـ ۹ر۳۰

سینما دنیا نلفن ۳۳۸۱۲
جدال در قطار ـ دوبله بفارسی
شروع سانسها ۱۰ر۳۰ صبح ۲ر۳۰ ـ ۴ر۳۰ ـ ۶ر۳۰ ـ ۸ر۳۰ بعد ازظهر

سینما دیانا (تلفن ۴۲۰۱۰)
بزغاله سحر آمیز ـ رنگی ـ دوبله
بفارسی با شرکت دیانادورس ـ پریموکارنرا شروع در سالن ۱۰ر۳۰ صبح ۳ـ۵ـ۷ـ۹ بعد از ظهر تراس ۷ر۳۰ ـ ۹ر۳۰ بعد از ظهر

سینما رکس (تلفن ۳۴۱۶۹)
رودخانه سرخ ـ دوبله بفارسی با شرکت جان وین ـ مونتگمری کلیفت ـ والتر برنان شروع سانسها ۱۰ر۳۰ صبح ۳۰ر۱۰ ـ ۲ر۱۲ ـ ۴ر۳۰ ـ ۶ر۳۰ ـ ۸ر۳۰ بعداز ظهر

سینما رویال (تلفن ۴۹۷۸۵)
رودخانه سرخ ـ دوبله بفارسی با شرکت جان وین ـ مونتگمری کلیف والتر برنان شروع سانسها ۱۰ر۳۰ صبح
۳ـ۵ـ۷ـ۹ بعداز ظهر

سینما سعدی (تلفن ۳۶۴۶۸)
بزغاله سحر آمیز ـ رنگی ـ دوبله
بفارسی با شرکت دیانادورس ـ پریموکارنرا شروع ۱۰ر۳۰ صبح ۲ر۳۰ ـ ۴ر۳۰ ـ ۶ر۳۰ ـ ۸ر۳۰ بعداز ظهر

سینما سپیلا ـ تلفن ۳۶۴۲۴
دختران درجبهه ـ رنگی ـ دوبله
بفارسی با شرکت دونالد سیندن ـ رونالدشاینر . شروع سانسها در سالن ۱۰ر۳۰ صبح ۲ر۳۰ ـ ۴ر۳۰ ـ ۶ر۳۰ ـ ۸ر۳۰ بعداز ظهر ودرتراس ۷ر۳۰ ـ ۹ر۳۰ بعداز ظهر

سینما کریستال تلفن ۳۷۶۷۵
دوردنیا درهشتاد روز ـ (هردوقسمت باهم بایك بلیط بقیمت معمولی)
سینماسکوپ ـ رنگی ـ دوبله بفارسی با شرکت دیویدنیون کانتین فلاس ـ شرلی ـ مك لین ـ شروع سالن ۱۰ صبح ۱ـ۴ـ۷ بعداز ظهر تراس ۸ بعداز ظهر

سینما متروپل تلفن ۳۹۴۱۰
گیفر تبهکاران ـ سینما سکوپ ـ
دوبله بفارسی باشرکت استیوکاچران شروع سانسها ۱۰ر۱۵ صبح ۲ر۲۰ ـ ۴ر۲۰ ـ ۶ر۲۰ ـ ۸ر۲۰ بعد ازظهر

سینما مترو تلفن ۷۳۹۳۹
دور دنیا در هشتادروز ـ (هردوقسمت باهم با یك بلیط بقیمت معمولی)
سینماسکوپ رنگی ـ دوبله بفارسی باشرکت کانتین فلاس ـ دیویدنیون شرلی مك لین ـ شروع ۱۰ر۳۰ صبح
۳ـ۶ـ۹ بعداز ظهر

سینما مهتاب تلفن ۴۷۷۷۷
دوردنیا درهشتاد روز ـ (هردوقسمت باهم بایك بلیط بقیمت معمولی)
سینماسکوپ ـ رنگی ـ دوبله بفارسی باشرکت استیوکاچران شروع سانسها ۱۰ر۳۰ صبح ۲ر۳۰ ـ ۴ر۳۰ ـ ۶ر۳۰ ـ ۸ر۳۰ بعداز ظهر

سینما میامی تلفن ۷۴۳۲۹
مکر ابلیس ـ فارسی ـ باشرکت
سارنك ـ شبنم ـ والامقام ـ شروع سانسها ـ ۱۰ر۳۰ صبح ۲ر۳۰ ـ ۴ر۳۰ ـ ۶ر۳۰ ـ ۸ر۳۰ بعداز ظهر

سینما مونت کارلو (تلفن ۷۹۷۴۱)
هوس زیر درخت نارون ـ دوبله
بفارسی باشرکت سوفیالورن ـ آنتونی پرکینز . شروع سانسها ۱۰ر۳۰ صبح ۲ر۳۰ ـ ۴ر۳۰ ـ ۶ر۳۰ ـ ۸ر۳۰

سینما همای تلفن ۳۰۲۱۶۹
رودخانه سرخ ـ دوبله بفارسی
باشرکت جان وین ـ مونتگمری کلیفت والتر برنان شروع سانسها ۱۰ر۳۰ صبح ـ ۲ر۳۰ ـ ۴ر۳۰ ـ ۶ر۳۰ ـ تراس ۸ بعدازظهر

سینما نیاگارا ـ تلفن ۶۵۳۰۷
دختران درجبهه ـ رنگی ـ دوبله
بفارسی با شرکت دونالد سیندن ـ رونالدشاینر . شروع سانسها در سالن ۱۰ر۳۰ صبح ۲ر۳۰ ـ ۴ر۳۰ ـ ۶ر۳۰ ـ ۸ر۳۰ بعداز ظهر ودرتراس ۷ر۳۰ ـ ۹ر۳۰ بعداز ظهر

سینما فری ـ تلفن ۲۷۸۹۳
السید ـ سینماسکوپ ـ رنگی ـ
دوبله بفارسی با شرکت چارلتون هستون ـ سوفیالورن . شروع سالن ۱۰ صبح ـ ۱ر۳۰ ـ ۵ ـ ۸ر۳۰ بعداز ظهر ـ تراس ۷ر۳۰ بعداز ظهر

سینما المپیا تلفن ۶۵۷۹۸
دوزخیان ـ سینماسکوپ ـ رنگی ـ
دوبله بفارسی باشرکت ریچارد تاد شروع سانسها ۱۰ صبح ـ ۲ـ۴ـ۶ـ۸

سینما مراد ـ تلفن ۳۳۵۴۵
دوردنیا درهشتاد روز ـ (هردوقسمت باهم بایك بلیط بقیمت معمولی)
سینماسکوپ ـ رنگی ـ دوبله بفارسی باشرکت کانتین فلاس ـ دیویدنیون شرلی مك لین شروع ۱۰ صبح
۲ـ۵ـ۸ بعداز ظهر

سینما پارك تلفن ۳۵۰۴۷
مکر ابلیس ـ فارسی باشرکت
سارنك ـ شبنم ـ والامقام ـ شروع سانسها ـ ۱۰ر۳۰ صبح ـ ۲ر۳۰ ـ ۴ر۳۰ ـ ۶ر۳۰ ـ ۸ر۳۰ بعداز ظهر

سینما نهران تلفن ۳۸۱۶۵
بعلت تعمیرات تعطیل است

سینما پرسپولیس تلفن ۵۸۱۰۸۳
مکر ابلیس ـ فارسی باشرکت
سارنك ـ شبنم ـ والا مقام ـ شروع سانسها ۱۰ـ۱۲ صبح ۲ـ۴ـ۶ـ۸

سینما پردیس
سرقت مسلحانه ـ رنگی ـ دوبله
بفارسی باشرکت پیترفیچ رونالدلوئیز شروع سانسها ۱۰ر۳۰ صبح ۲ر۳۰ ـ ۴ر۳۰ ـ ۶ر۳۰ ـ ۸ر۳۰ بعد از ظهر

سینما رامسر ـ تلفن ۵۲۰۶۰
یوسف وزلیخا ـ سینماسکوپ ـ
رنگی ـ دوبله بفارسی باشرکت بلیندالی شروع ۹ـ۱۱ صبح ۳ ـ ۵ ـ ۷ ـ ۹ بعداز ظهر

سینما رزیتا ـ (تلفن ۸۲۰۱۳۸)
سایونارا ـ رنگی ـ دوبله بفارسی
باشرکت مارلون براندو شروع ۲ر۴۵ ـ ۵ـ۱۵ ـ ۷ر۱۵ ـ ۹ر۳۰ بعد از ظهر

سینمازهره تلفن ۳۰۴۸۰۸
دوردنیا درهشتاد روز ـ (هردوقسمت باهم بایك بلیط بقیمت معمولی)
سینماسکوپ ـ رنگی ـ دوبله بفارسی با شرکت دیویدنیون کانتین فلاس ـ شرلی ـ مك لین ـ شروع سالن ۱۰ صبح ۱ـ۴ـ۷ بعداز ظهر

سینما ونوس تلفن ۳۵۱۱۵
خداداد ـ فارسی با شرکت ویدا
قهرمانی ـ بهمنیار ـ والی زاده شروع ۱۰ر۲۰ صبح ۲ر۳۰ ـ ۴ر۳۰ ـ ۶ر۳۰ ـ ۸ر۳۰ بعداز ظهر

سینما جهان (تلفن ۴۰۰۶۵)
عجایب علاءالدین ـ سینماسکوپ ـ
رنگی ـ دوبله بفارسی با شرکت دونالداکانور شروع ۱۰ر۳۰ صبح ـ ۲ر۳۰ ـ ۴ر۳۰ ـ ۶ر۳۰ ـ ۸ر۳۰ بعداز ظهر

سینما ژاله ـ تلفن ۳۰۴۱۲۰
ریوبراو ـ سینماسکوپ ـ رنگی ـ
دوبله بفارسی باشرکت جان وین شروع ۳ـ۵ـ۷ـ۹ بعداز ظهر

سینما سیلوانا تلفن ۳۳۷۷۷
مکر ابلیس ـ فارسی باشرکت
سارنك ـ شبنم ـ والامقام ـ شروع سانسها ۱۰ر۳۰ ـ ۲ر۳۰ ـ ۴ر۳۰ ـ ۶ر۳۰ ـ ۸ر۳۰ بعد ازظهر

تئاترها

تئاتر دهقان ـ تلفن ۳۰۲۲۹۹
پرواز دخترها ـ باشرکت مورین
مینو ـ الیزابت شروع ۸ر۳۰

تئاتر صبا تلفن ۳۷۲۵۱
قهوه خانه ماه اوت ـ با شرکت
وحدت شروع ۸ر۳۰ بعد از ظهر

تئاتر پارس ـ تلفن ۳۸۸۱۱
خواب آشفته ـ باتصمام کنستر
کوکوس شروع ۸ر۳۰ بعداز ظهر

سینما نیوز ـ تلفن ۳۰۳۹۰۸
عجایب علاءالدین ـ سینماسکوپ ـ
رنگی ـ دوبله بفارسی با شرکت دونالداوکونور شروع ۹ ـ ۱۱ صبح
۳ـ۵ـ۷ـ۹ بعداز ظهر

سینما فیروزه تلفن ۷۴۲۱۹
حمله گوریل ـ دوبله بفارسی با
شرکت لینوونتورا شروع سانسها ۹ـ ۱۱ صبح ۱ـ ۳ ـ ۵ ـ ۷ ـ ۹

سینما فردوسی ـ تلفن ۳۵۷۸۴
یوسف وزلیخا ـ سینماسکوپ ـ
رنگی ـ دوبله بفارسی باشرکت بلیندالی شروع ۱۰ر۳۰ صبح ـ ۲ر۳۰ ـ ۴ر۳۰ ـ ۶ر۳۰ ـ ۸ر۳۰ بعداز ظهر

سینما فلور ـ تلفن ۲۸۰۹۶
یوسف وزلیخا ـ سینماسکوپ ـ
رنگی ـ دوبله بفارسی باشرکت بلیندالی شروع ۱ ـ ۳ ـ ۵ ـ ۷ ـ ۹ بعداز ظهر

سینما مشعل (تلفن ۳۳۸۲۶)
مرد طپانچه طلائی ـ سینما سکوپ
رنگی ـ دوبله بفارسی باشرکت هنری فوندار ریچارد ویدمارك شروع ۱۰ر۳۰

سینما مراد ـ تلفن ۷۳۳۸۲
یوسف وزلیخا ـ سینماسکوپ ـ
رنگی ـ دوبله بفارسی باشرکت بلیندالی شروع ۱۰ صبح ۲ر۳۰ ـ ۴ر۳۰ ـ ۶ر۳۰ ـ ۸ر۳۰ بعداز ظهر

سینما کارون ـ تلفن ۴۰۰۶۵
نورمن درفضا ـ دوبله بفارسی با
شرکت نورمن ویزدم شروع ۱۰ر۳۰ صبح ۲ر۳۰ ـ ۴ر۳۰ ـ ۶ر۳۰ ـ ۸ر۳۰ بعداز ظهر

سینما ونوس تلفن ۳۵۱۱۵
خداداد ـ فارسی با شرکت ویدا
قهرمانی ـ بهمنیار ـ والی زاده شروع ۱۰ر۲۰ صبح ۲ر۳۰ ـ ۴ر۳۰ ـ ۶ر۳۰ ـ ۸ر۳۰ بعداز ظهر

سینما جهان (تلفن ۴۰۰۶۵)
عجایب علاءالدین ـ سینماسکوپ ـ
رنگی ـ دوبله بفارسی با شرکت دونالداکانور شروع ۱۰ر۳۰ صبح ـ ۲ر۳۰ ـ ۴ر۳۰ ـ ۶ر۳۰ ـ ۸ر۳۰ بعداز ظهر

سینما ژاله ـ تلفن ۳۰۴۱۲۰
ریوبراو ـ سینماسکوپ ـ رنگی ـ
دوبله بفارسی باشرکت جان وین شروع ۳ـ۵ـ۷ـ۹ بعداز ظهر

سینما سیلوانا تلفن ۳۳۷۷۷
مکر ابلیس ـ فارسی باشرکت
سارنك ـ شبنم ـ والامقام ـ شروع سانسها ۱۰ر۳۰ ـ ۲ر۳۰ ـ ۴ر۳۰ ـ ۶ر۳۰ ـ ۸ر۳۰ ب

۴ـ یادداشتهای سفر چین

بقلم : فرهاد مسعودی

یك مجلس عجیب در جزیره فرمز

بازدیداز سدهشتادمیلیون دلاری چین ملی و پایتخت قدیمی فرمز

شب را در کموی بسر بردیم و روز بعد به «تایپه» پایتخت چین‌ملی مراجعت کردیم .

جزیره فرمزیا «تایوان» دارای‌دو پایتخت است : یکی تایپه که در شمال جزیره واقع شده وازطرف حکومت ژنرال چیانکایچك بعنوان پایتخت موقت چین ملی انتخاب گشته است و دیگری «تایجونك» در قسمت مرکزی جزیره .

فرمز یکی از ۲۲ استان چین اصلی میباشد و برای خودداراى حکومت داخلی میباشد که پایتخت آن تایجونك است .

حکومت چیانکایچك‌خود رامالك و حاکم تمام چین میداند و بهمین دلیل در تایپه مجلسی وجود دارد که‌نمایندگان کلیه ایالات وولایات چین در آن شرکت دارند . البته تصمیم مهمی دراین مجلس گرفته نمیشود ، چون بفرض که‌تصمیمی گرفته شود کدام قوه است که‌آن را در خاك چین اجرا کند ؟!

بنابر آنچه من احساس کردم مقدار زیادی وقت و پول حکومت چیانکایچك صرف تشریفات زائد میشود ، مثلا وجود همین مجلس باوضعی که اشاره شد چیز کاملا زائدیست .

دولت چیانکایچك این مجلس‌را صرفا از این نظر که خود را حاکم تمام چین میداند نگهداشته‌است، و بنظر خودش نمیخواهد این حق را با تعطیل کردن مجلس ازدست بدهد ، ناگفته نماند که از سال ۱۹۴۹ تا بحال انتخاباتی برای تعیین نمایندگان مجلس چین‌ملی صورت نگرفته است چون انتخابات را باید اهالی شهرستانها انجام بدهند در حالیکه غیر از جزیره فرمز سر تا سر چین تحت حکم‌روائی چین کمونیست میباشد !

تورم کارمند

اقامت چند روزه‌من درفرمزبرای اثبات این فرض کافی نبود و امکانات تحقیق کافی در دست نداشتم ولی حدس میزنم که در کادردولتی حکومت فرمز تورم‌افراد وجود داشته باشد ، شاید علت‌آن باشد که در موقع انتقال حکومت از نانکن به تایپه دولت چیانکایچك خود را ملزم دانست که بعموم کارمندانی که دراین نقل مکان شرکت کرده بودند کار بدهد و بعلاوه خود را متعهد نمود برای سایر افرادی که از چین به فرمز مهاجرت کردند کاری پیدا کند ـ مسلم است کادریکه برای اداره کردن جزیره کوچك فرمز بدان احتیاج‌است‌خیلی کمتراز کادریست که برای حکومت بر چین عظیم لازم میباشد ولی فرمز تقریبا با همین مقدار کارمند اداره میشود . حکومت چیانکایچك برای جلب رضایت کارمندان مزایای بسیاری نیز از قبیل مسکن ، آذوقه ،ایاب وذهاب و غیره برای آنها قائل‌شده است .

بنا بر این مبالغ هنگفتی‌صرف بودجه کارمندان دولت میشود که بمقدار زیادی هم از لحاظ عدد کارمندان‌و هم از جهت رقم بودجه زائد میباشد .

تایجونك ...

برای دیداراز «تایجونك»پایتخت استانی فرمز از تایپه با اتومبیل عازم مرکز جزیره شدیم .سراسر راه جاده اسفالت شده بسیارخوبی بود که اطراف آن را درخت های بلند و تنومند و سر سبزی احاطه کرده بود و تا چشم کار میکرد همه‌جا سبز و خرم بود ـ نقطه ای ندیدم که زیر کشت و زراعت نباشد .

در بین راه از روی دو پل‌بزرك عبور کردیم ، از هر اتومبیل‌مبلغ مختصری «تقریبا ۵ ریال» بابت حق عبور دریافت میشد ، این پول‌صرف استرداد وام بانك و تعمیرات پل‌در آینده میشود .

سدشیمن

سرراه‌از سدشیمن بازدیدکردیم ساختمان این سد در سال ۱۹۵۶ آغاز شد و بسال آینده (۱۹۶۳) قابل بهره برداری خواهدبود .بدین معنی که همزمان با اتمام ساختمان سد ، کانالیزاسیون آب و سیم ـ کشی برق‌آن نیز آماده خواهدبود تا مورد استفاده قرار گیرد .

در بین راه فعالیتی را که برای نهر سازی سد از هم اکنون‌آغاز شده است دیدیم.

ظرفیت این سد ۷۰۰ میلیون‌متر مکعب و ارتفاع آن ۱۳۳ متر می‌باشد ، اهمیت این سد چه از لحاظ آبیاری و چه از لحاظ جلو گیری از سیل فوق العاده است .

در نتیجه ساختمان سدشیمن ۶۰ هزار هکتار زمین مزروعی آبیاری میشود و سطح محصول کشاورزی بمیزان قابلی بالا خواهد رفت . در ضمن از سیلاب های مخربی که بر اثر بارندگی های زیاد هر چند وقت یکبار در فرمز جاری میشود جلو گیری میکند .

هزینه سد

هزینه کل سد (ساختمان ، کانالیزاسیون ، شبکه برق ، سیم کشی ،خریدزمین ،منازل‌مهندسین و غیره) به ۸۰ میلیون دلار بالغ است .

این سد با کمك دولت امریکا ساخته میشود و از محل قرضه ، چهل میلیون دلار یعنی نصف هزینه ساختمان سد صرف خرید ماشین آلات از امریکا و حقوق مهندسین و مشاورین امریکائی میشود .

از قراریکه راهنمای ما اظهار میداشت برنامه سد سازی دیگری در دست است که پس از پایان سد شیمن آغاز میشود و از ماشین ـ آلات این سد برای ساختمان سد دیگر استفاده خواهد شد . **ناتمام**

همزمان با ساختمان سد برنامه نهرکشی (کانالیزاسیون) آن شروع شد. عکس بالا منظرهٔ یکی از نهرها را که بوسیله آن صدها هکتار آبیاری خواهد شد در حین ساخته شدن نشان میدهد .

ازسال ۱۹۴۹ تاکنون‌انتخابات‌این مجلس تجدید نشده و با آنکه سراسر خاك چین‌درتصرف کمونیستهاست نمایندگان سراسر چین در مجلس می نشینندو هیچ کاری‌نمیکنند!!

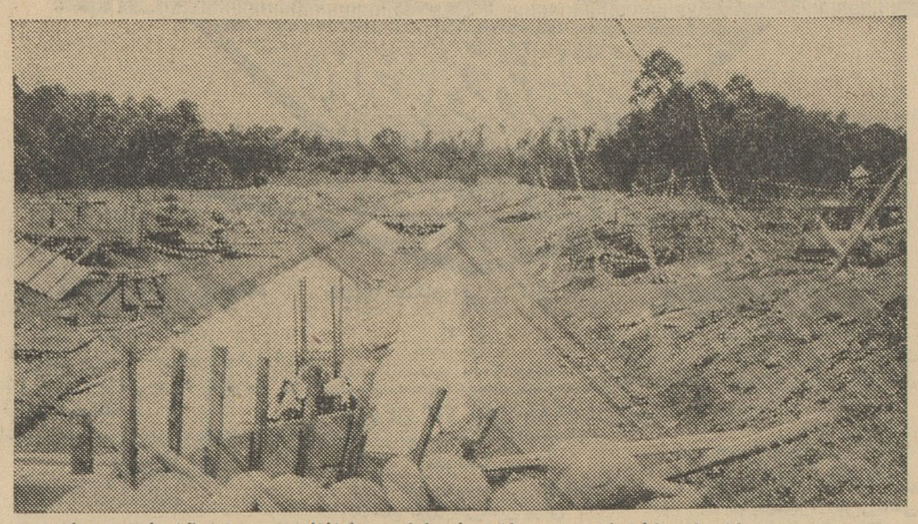

نمایندگان کشور های مسلمان

اخیرا نمایندگان چند کشوراسلامی بدعوت دولت آلمان غربی از آنکشور دیدن کردند و ضمن گردش درآلمان با دانشمندان و مستشرقین و شخصیتهای‌علمی‌ومذهبی ودانشجویان مسلمان مقیم آلمان غربی ملاقات نمودند . از ایران آقای دکترمهاجرانی واعظ «نفر اول از سمت راست» درین بازدید شرکت داشت . وی‌در شهر هانوور بدنبال سخنرانی‌اسقف پروتستان راجع به زندگی و تفکر و شخصیت گوته ، سخنرانی جالبی پیرامون زندگی وشخصیت واندیشه حافظ که از منابع الهام گوته‌میباشد سخنرانی جالبی ایراد کرد .

لکنت زبان

بقیه از صفحه ۷

بشنود . این ناشنوائی‌هر چه بیشتر باشد میزان لکنت زبان هم بیشتر است .

این آزمایش ها میتوانندروابطی راکه بین مناطق مختلف مغزموجود است و زبان مورد تکلم از آنجا ریشه میگیردروشن سازند ووسایل تعقیب علل لکنت زبان وراه‌درمان و جلوگیری آنرا مشخص کنند. باید به طفل نورسیده تدریجا بیان صحیح سیلابی را آموخت و زبان او را ورزش کافی داد . پدر و مادر باید با نیش زبانها و نیشخند ها وسرزنشهائی که دیگران به طفل آنها میدهند مبارزه کنند ، ودر برابر طفل بیش از اندازه‌مهر و محبت ومهربانی نشان دهند .

درمان لکنت زبان جوانان و بالغین بسیار پیچیده‌است. تعلیم مجدد سیلابها وکلمات زبان‌به‌آنها باید توام با تمرین و تعلیم تنفس صحیح و سالم باشد . زیرا شخص الکن درست نمی تواند نفس بکشد . او قبل از تلفظ کلمه نفس خود را بیرون میدهد . باین حرکات تنفسی باید تلفظ صداها و سیلابها و کلمات ، تمرین‌شکل کلمات با حرکات لب و تمرین صدا های مصوت را اضافه کرد .

آواز و از بر خواندن متون باصدای بلند نیز در تکنیك این درمان شرکت دارند . در مورد لکنت‌زبان باید دست بیك تحقیق روانشناسی زد .

باید مقدمه‌ای را که ناراحتی با آن شروع شده است شناخت و و شوك شدیدی را که او را از پا انداخته است مورد تحقیق قرار داد . معمولا باید شخص الکن را نزد روان پزشك برد . اما درمان روانی باید فورا اثر کند وگرنه اصرار زیاد بیهوده است و باید به درمان پزشکی پرداخت و تعادل فیزیولوژیکی وضع عمومی بدن شخص الکن را مورد معاینه قرار داد .

عده‌ای از اشخاص الکن که‌آسم داشته‌اند با علاج مرض آسم و عده دیگری که به سوء هاضمه دچار بوده‌اند با رفع این ناراحتی، لکنت زبانشان نیز از بین رفته است .

بسیاری از الکن ها دچاربی‌نظمی سلسله اعصاب عصبی وپاراسمپاتیك هستند . درمان پزشکی ناراحتی آنها در عرض چهار روز با یك سلسله اعصاب‌عصبی وپاراسمپاتیك درمان به پزشك نشان میدهد که بهترین وسیله مبارزه با لکنت زبان آنها چیست .

اما اتفاق افتاده است که باعود ناراحتی عصبی شدید لکنت زبان هم عود کرده است زیرا لکنت زبان این عده ، از اعماق ضمیرآنها ناشی میشود .

خلاصه کلام آنکه درمان‌لکنت زبان چه بوسیله پدر و مادران و مربیان و چه بوسیله پزشکان‌بسیار آسانست فقط اندکی حوصله و قدری امعان نظر می خواهد .

میگویند دموستن خطیب مشهور لکنت زبان داشت . او سالهازحمت کشید . اراده بخرج داد تا آنکه توانست بر لکنت زبان فائق شودو در ردیف عظیم ترین خطبای جهان در آید .او روزها به بیابان میرفت و بلند بلند داد می کشید و یك کلمه را صد ها بار تکرار می کرد وسرب توی دهانش میریخت ومی کوشید بدون لکنت صحبت کند . صد ها متن را از بر می کرد واز برمی خواندوهرروز اقلا دو سه ساعت به آوازه خوانی می‌پرداخت.

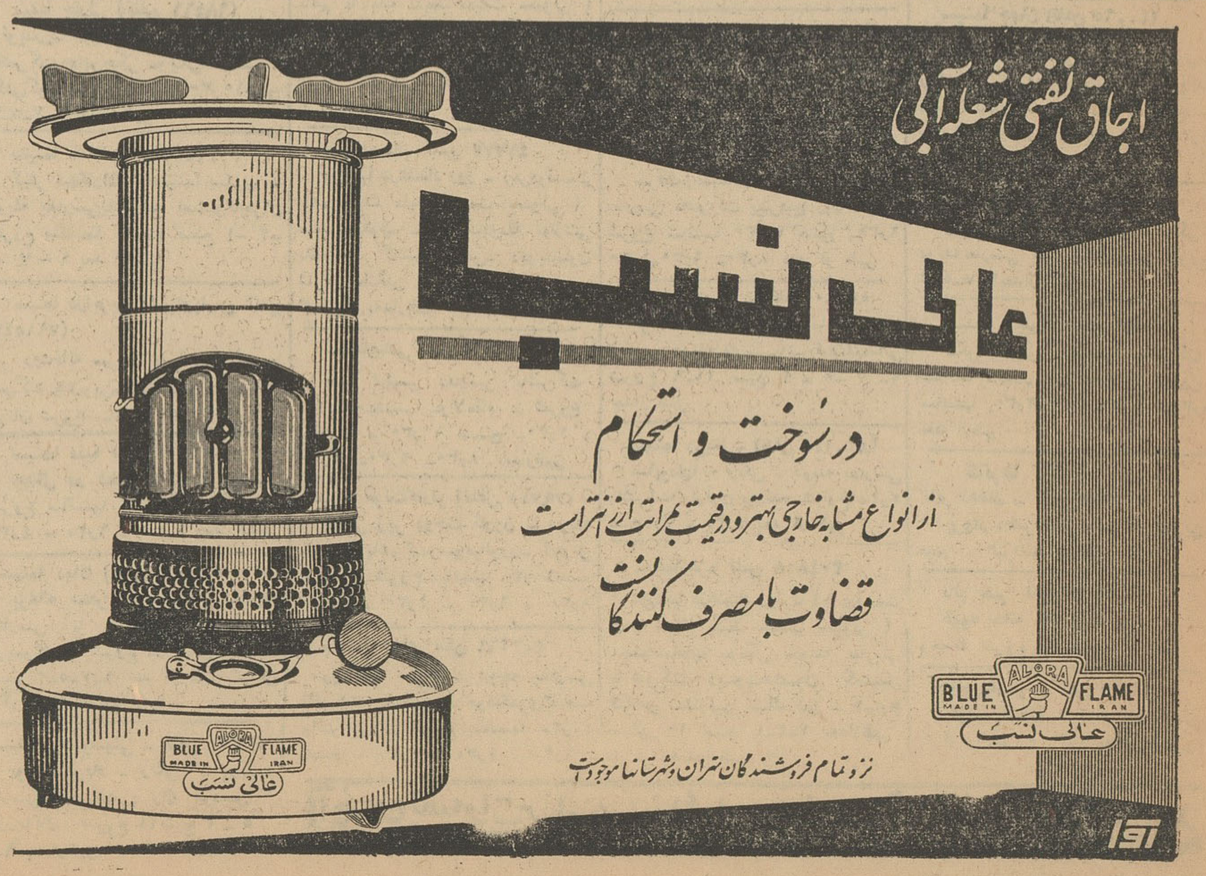

قطار یك خطه باسرعت زیادی فاصله بین شهرسیتل ونمایشگاه‌رادر ۹۶ ثانیه می پیماید

ونیز پروازهای یکسره ازلندن به سانفرانسیسکو ولوس آنجلس

درنمایشگاه : در« بولوارهای جهانی» هیجان انگیزوشادی بخش گردش کنید. با «سوزن فضائی» بسوی بالا . بالاتر بالاتر بروید ... و از«چشم» آن‌کوههای پربرف دینیرو تنگه‌پاگت راکه درزیر پای شما گسترده شده است تماشا کنید .

درغرفه‌های افسانه‌ای مربوط به علوم،شما ازخلال میلیاردها سال نوری درفضا جستن میکنید .

مجموعه عالی هنری برای طراوت خاطر شما در اختیارتان قرارمیگیرد.... وبزرگترین‌هنرمندان جهان برای تفریح شمابرنامه هائی اجرا خواهند کرد .

آنجا دنیای هیجان وجنبش است ـ وپان‌آمریکن بهترین و کاملترین راه رسیدن به‌آنجاست !

با جت کلیپر • پان‌آمریکن در ۱۰ ½ ساعت از لندن به‌سیتل میرسید ! در صورتیکه مایل باشید میتوانید به‌پرتلند بروید. پرواز شما بخودی خود یك گردش کوتاه محسوب میشود . غذاهای معروف جهانی‌ماکسیم پاریس دراختیار شماست ! امتیاز دیگر . تجربیات گرانبهای پان آمریکن است ! دنیای جدیدی سفرکنید ـ اکنون هنگام دیدن آمریکاست ! با پان‌آمریکن به نمایشگاه جهانی بروید ـ پان‌آمریکن در هرپرواز سرویس درجه. یك پرزیدنت اسپیسال ودرجه صرفه جوئی ریزبو را دراختیار شما قرار میدهد .

برای کسب اطلاعات بیشتروذخیره‌جا به آژانس مسافرتی خودتان یا پان آمریکن ـ شاهرضا ـ نبش ویلا تلفن ۶۵۹۹۱ یادرآبادان به نماینده کل فروش شرکت اسکای‌وی تلفن ۲۵۲۷ مراجعه فرمائید .

• کلیپر علامت ثبت شده

ر تجربیات گرانبهای پان آمریکن مجرب ترین شرکت هواپیمائی جهان استفاده کنید

دربارهٔ فرموز !

*جزیره فرمز که بشکل‌برك تنباکو می باشد در اقیانوس آرام واقع شده ، فرمز یعنی زیبا واین نام را در سال ۱۵۹۰ ملوانان پرتقالی براین جزیره نهادند .

*جمعیت فرمز بالغ بر یازده میلیون است و پایتخت آن تایپه قریب یك میلیون نفوس دارد .

*بعد از هلند تراکم جمعیت در فرمز از تمام کشور های دنیا زیادتر است .

*بدنبال پیروزی ژاپن بر چین «در سال ۱۸۹۵» جزیره فرمز به تصرف حکومت ژاپن در ـ آمد ـودر جنك جهانی دوم یادگان نظامی مهمی برای‌ژاپن از لحاظ حمله به چین جنوبی و جزایرفیلیپین وهندوچین بود.

*پس از پایان‌جنك دوم جهانی پس ازپنجاه سال به حاکمیت چین برگشت ودر سال ۱۹۴۹ و شکست ژاپن ، جزیره‌فرمز مرکز حکومت چین ملی شد .

*از مجموع ۱۳٫۸۸۵میل‌مربع مساحت فرمز فقط یك سوم‌آن که قسمت غربی جزیره است قابل زراعت میباشد، بقیه‌جزیره را کوههای عظیم که مقدارى‌از آنها آتشفشان میباشند در بر گرفته‌اند .

هیئت سرپرستی نباید باتوصیه و اعمال نفوذ تحمیل شوند

بقیه از صفحه ۵

مطالعات کافی موجبات پیشرفت کار وانجام خدمات مرجوعه را فراهم آورند.

۳ـ موضوع قابل توجه دیگر اعزام حجاج از تهران بحجاز و برگشتن آنها از حجاز بتهران است بطوریکه اطلاع دارند حجاج ازچند سال باینطرف انحصارا از طریق هوا بکشور عربستان سعودی اعزام میشوند وتا آنجا که دیده شد حرکت آنها از طریق هوا موجب آسایش بیشتر وتامین سلامت و بهداشت خواهد بود چه امسال در عمل دیده شد عدهٔ از ایرانیها که از راه زمین از طریق عراق بجده آمده بودند در بین راه بعلت طولانی بودن و گرمی راه دچار مشکلات وناراحتی وامراض شده بودند و قطعا تا موقعی که مسافرت واعمال حج در ماههای گرم انجام مییابد و راههای بین ایران تا جده ازطریق عراق ـ اردن ـ سوریه ولبنان کاملا آسفالت نشده وباید از راههای صحرائی عبور کرد بهتر آنست مسافرت از راه هوا انجام پذیرد اما وضع سال جاری از نظر اعزام حجاج باتشکیل شرکت هواپیمائی ملی و تصدی افراد جدید بطوریکه در عمل ملاحظه شد وضع بعضی از هواپیماها مخصوصا جت اجاره شده بطوریکه شنیده و دیده شد بهتر از سالهای گذشته بوده و فاصله بین تهران و جده قریب سه ساعت طی میگردید در صورتی که زائرینی که از اصفهان ـ شیراز و آبادان اعزام شده بودند با هواپیماهای غیر جت قریب ۹ ساعت در راه بودند وبعضی دچار ناراحتیهائی در راه شده بودند که موجب شکایت عدهٔ ازآنها گردید وآسایش حجاجی را که از تهران با جت مسافرت کرده بودند نداشتند. متصدیان شرکت هواپیمائی ملی در تهران کوشش میکردند که با حفظ نوبت نام‌نویسی زائرین را از تهران بجده اعزام دارند واز جده همین‌طور عمل شد که این‌عمل موجب تقدیر است وعده ازمتصدیان شرکت مخصوصا یکی از افسران که سمت نمایندگی شرکت ملی هواپیمائی را داشت با کمال خوشروئی وخونسردی با حجاج برخورد میکردند که باعث خشنودی کامل و تقدیر اینجانب بود. در صورتیکه متاسفانه درحجاز یکی دو نفر از کارمندان مزبور بعلت تند خوئی طبیعی گاهی برخوردهائی با حجاج پیدا میکردند البته تذکرات لازم بموقع داده شد یادآوری این مطلب نه برای انتقاد صرف است بلکه برای اینست که در انتخاب افراد دقت کافی بعمل آید تا با خونسردی ومتانت کلیه اعضای شرکت زحمات وکوششهای شرکت هواپیمائی ملی ایران مورد تصدیق عموم واقع گردد.

مطلبی که برای توجه شرکت هواپیمائی ملی باید یادآوری شود تاخیراتی است که به عنوان و یا به علت خرابی موتور هواپیماها یا به موقع پرواز نکردن هواپیماهای اجاره‌ای گاهی بوجود میآمد و بطوریکه کتبا در حجاز موضوع بمسئول شرکت هواپیمائی یادآوری گردید معمولا طبق مقررات بین المللی تاخیرات ناشیه از تاخیر حرکت هواپیما متوجه شرکت بوده وطبق اصول بین‌المللی در صورتیکه ادامه پیدا کند نگهداری وپذیرائی وپرداخت مخارج مسافرین باشرکت های هواپیمائی است واین موضوع از طرف شرکت هائی که متصدی اعزام حجاج و برگشت آنها بودند درسالهای گذشته هیچوقت رعایت نشده ودرسال جاری نیز رعایت نگردیده است بنابراین لازم است شرکت هواپیمائی ملی برای حفظ برستیژو حیثیت ملی وبین‌المللی خود کاملا باین موضوع توجه داشته ومقررات رارعایت نماید بطوریکه اولا کوشش کند تاخیری روی ندهد ثانیا اگر تاخیری روی‌داد خود رامسئول پذیرائی وپرداخت مخارج مسافرین بداند نکته آخری که باید تذکر داده شود مسئله عدم توافق شرکت هواپیمائی ملی با هواپیمائی عراقی بموقع وقبل از حرکت حجاج بوده درنتیجه موجب جلوگیری ازپیاده شدن حجاج ایرانی دربغداد در روزهای اول مراجعت حجاج شد همچنین عدم توافق باشرکت هواپیمائی سعودی درروز های آخر مراجعت از جده که موجب اشکالاتی گردید بنظر اینجانب شرکت هواپیمائی باید توجه نماید قرار دادهای مالی خود را باشرکت‌های هواپیمائی سعودی وعراقی قبلا منعقد نموده اختلافات رابرطرف نماید تامشکلات مزبور بموقع عزیمت حجاج تجدید نگردد.

قطعی است انتخاب امیرالحاج و هیئت سرپرستی بموقع یعنی مدتی قبل از اعزام حجاج ومراقبتی که از اینجهت معمول خواهد گردید کمك بحل این قبیل موضوعات و رفع مشکلات آن خواهد نمود.

نکته دیگری که باید یاد آوری شود اینست که شرکت هواپیمائی ایران مانند سالهای قبل دفتر خود رادر جده درمنزلی قرار داده بود که دارای فضائی برای اقامت حجاج بود متاسفانه زمین این محل اسفالت نشده آب کافی ـ دستشوئی ومستراح باندازه کافی نداشت سایبانهایش نیز کافی نبود شرکت باید توجه نماید ساختمانی که مورد استفاده قرار میگیرد ـ باید موجبات راحتی وآسایش حجاج در آن پیش بینی وفراهم شده باشد نکته بسیار اساسی وقابل توجه دیگری که دراین موضوع باید یادآوری شود اینست که گاهی از طرف شرکت های هواپیمائی که مسافر حمل ونقل میکردند اثاثه مسافر باخود اوحمل نشده وبموقع بار مسافر نمی‌رسید ودرنتیجه مشکلات زیادی برای حجاج پیدا شد حتی درموقع مسافرت حجاج ازجده ببغداد نیز این مشکل بوجود آمد چون شرکت های هواپیمائی مسئول رساندن بار مسافر بدست اوست در صورتی که اثاثه مسافر از بین برود خسارت اوباید پرداخته شود باید توجه شود که اولا این اشکالات بوجود نیآید ثانیا شرکت هواپیمائی خسارت مسافرین رابتمامه بعهده بگیرد.

٤ـ چنانکه باستحضار رسیده است هیئت پزشکی از طرف وزارت بهداری انتخاب وتحت‌نظر امیرالحاج و روسای مربوطه خود برای مراقبت دربهداشت وجلوگیری از بیماریها ومعالجه ودرمان ودادن دارو وروی‌همرفته مراقبت کامل پزشکی حجاج اقدام مینماید.

این هیئت که از عده کافی از افراد مومن وآماده بخدمت دراین سفر مشکل انتخاب میشوند باید درشهر های مختلف:

جده درموقع ورود وخروج حجاج مدینه قبل از اعمال حج وبعداز آن مکه درموقع اعمال حج ـ عرفات مشعر ومنی درروزهای معین اعمال انجام وظیفه نمایند بهمین جهت درسال جاری قبل از اعزام آنها طبق تجربه و سوابق امر و احتیاجات نقاط ذکر شده اعضای هیئت طوری تقسیم واعزام گردیدند که بااولین پرواز هواپیما تعداد کافی پزشك ـ پزشکیار وپرستار ودارو ووسائل درمان برای تشکیل درمانگاههای جده ومدینه وفراهم آوردن وسائل کار دردرمانگاه مکه فرستاده شدند وبتدریج که حجاج بحجاز حرکت میکردند بر تعداد اعضای هیئت پزشکی افزوده میشد بعلاوه سازمان بهداری بصورتی داده شده بود که اطباء نیزدرحین خدمت در درمانگاه مرکزی ونقل وانتقال بدرمانگاههای نقاط مختلف اعمال حج خود را انجام داده در موقع تمرکز حجاج در مکه ـ عرفات ومنی کلیه آنها از جده ومدینه آمده ودر نقاط مزبور جمع آوری شده بودند در مکه در سه درمانگاه اجاره شده خدمت میکردند. در عرفات و منی علاوه برخدمت دردرمانگاه مرکزی در هشت درمانگاه سیار در چادر های هشت نفر مطوف شیعه مستقر گردیده وبدون نیاز انتقال بیماران بدرمانگاه مرکزی در محل درمانگاههای سیار معالجه میشدند واز این نظر موجب کم‌شدن تعداد تلفات گردید هیئت سرپرستی نیز وظیفه داشت که محلهای لازم رادر نقاط مختلف مخصوصا در نقاطی که نزدیك بمرکز اقامت حجاج ایرانی باشد اجاره نموده باختیار هیئت پزشکی بگذارد.

هیئت پزشکی قبل از حرکت از تهران صورت دارو های لازم واشیاء مورد ضرورت راتهیه نموده احتیاجات را خریداری نمود در حجاز نیز وسائل نقلیه و آمبولانس آماده گردید و دراسرع اوقات اقدامات لازم و کافی بعمل آمد در سال جاری مانند سال گذشته در جده چه موقع ورود حجاج و چه درموقع مراجعت ازانجام مراسم حج ازهمان محل واقع درمدینه الحاج برای درمانگاه استفاده نموده بطوری که در عمل بصورتی بود که در ۲٤ ساعت نه تنها بیماران ایرانی بلکه عده زیادی از بیماران غیر ایرانی نیز باین درمانگاه مراجعه کردند واز هر جهت موجبات رضایت حجاج ایرانی وغیر ایرانی فراهم شد و در کلیه شهر ها و نقاط دیگر نیز عده بسیار زیادی از حجاج غیر ایرانی از درمانگاه های ایرانی استفاده کرده ومرضای مراجعه کرده ازدارو ووسائل درمانی درمانگاه‌های ما استفاده نموده‌اند اما در مدینه محل مستقلی برای بهداری وهیئت پزشکی آماده شد واز اولین روز ورود حجاج ایرانی بمدینه اطباء اعزامی در محل شروع بکار نموده وعلاوه برخدمت در درمانگاه بباغهای محل سکنای حجاج ایرانی نیز مراجعه وبمداوای بیماران اقدام نمودند (چون وظیفه دارم که بدون تعارف ومجامله هر گونه عیب و نقصی را نیز صریحا در گزارش خود ذکر نمایم یادآور میگردم یکی دونفر از اطبائی که در روزهای اول بمدینه رفته بودند ببهانه هائی مراقبت کافی بعمل نیآورده موجب عدم رضایت بعضی از حجاج را فراهم آورده بودند بطوریکه سرپرست هیئت پزشکی ودو نفر از اعضای هیئت سر پرستی از جده بمدینه رفته با توجه بنقایص و مشکلات ودادن دستورات کافی رفع مشکل را نموده وبا رسیدن پزشکانی که با پروازهای بعدی رسیده بودند بکلی رفع این مشکل گردید در مکه از سه محل برای تاسیس سه درمانگاه استفاده شد و مخصوصا درمانگاه سوم که امسال برای اولین مرتبه تاسیس شده بود درمحلی قرارداشت که محل تمرکز حجاج اهل سنت ایرانی وغیر ایرانی آنجا بوده وبرای اولین مرتبه امسال توفیق یافتیم که درمانگاه ثابتی در آنجا تاسیس واز هر حیث موجبات درمان ورضایت خاطر این دسته از حجاج هم فراهم آید.

بطور کلی کوشش شد که درمانگاه های ما در تمام طول مدت روزصبح وبعد ازظهر تا شب کار کرده ودر ساعات شب نیز عده‌ای طبیب و پرستار مشغول خدمت بودند تاوسائل درمان فراهم باشد گرچه تعداد آمبولانس و وسائل نقلیه هیئت پزشکی ایران بتعداد کافی نیست و فقط دو دستگاه آمبولانس و دو دستگاه وانت که استفاده حمل و نقل بیمار از آن می‌شود دارد و در سال آینده قطعا باید دوآمبولانس و یك وانت دیگر خریداری شود ولی باید متذکر شد که تعداد وسایل موجود تمام اوقات برای حمل ونقل بیماران ورفع نیازمندیهای امور بهداشتی مورد استفاده قرار گرفته و تاحداکثر امکان نیازمندیها را مرتفع میساخت اما در عرفات ومنی ودرموقعی که اطبا در درمانگاههای سیار تقسیم شده بودند اکثرا وظایف خودرا بخوبی انجام میدادند متاسفانه بعضی ازمطوفین وظیفه پذیرائی راکه بخرج هیئت سرپرستی به عهده آنها واگذار شده بود بخوبی انجام ندادند واز این لحاظ زحمات هیئت پزشکان باوجود مشکلات موجود قابل تقدیر است. رویهمرفته وضع مراقبت از بیماران وانجام خدمت اکثریت افراد هیئت پزشکی قابل توجه و تقدیر بود.

بموجب گزارش هیئت پزشکی ایران جمع کل بیماران ایرانی و غیرایرانی که در شهر، یادر نقاط مختلف بدرمانگاه های ایرانی مراجعه کرده وازدارو و معالجه بطور رایگان استفاده کرده‌اند (البته یك بیمار ممکن است چندمرتبه مراجعه کرده باشد و چند مرتبه نام او دردفاتر ثبت و بحساب آمده باشد) بالغ بر ۲۹ هزار نفر است و تعداد متوفیات ایرانی مجموعا ۱۵ نفر میباشد وطبق نظر هیئت پزشکی بادر نظر گرفتن سن بعضی ازفوت شدگان وسوابق کسالت خطرناکی که بعضی از آنها داشته‌اند و طرز تغذیه بعضی دیگراز آنها این تعداد زیاد نیست.

۵ـ برطبق ماده ۱۱ آئین‌نامه شورای حج هرسال عده‌ای که واجد شرایط مقرر در ماده مزبور باشند بعنوان راهنما انتخاب ومعرفی میشوند امسال طی‌نامه شماره ۳۲۰ رس ٦ر۲ر٤۱ وزارت کشور وبموجب صورتی که منضم بنامه مزبور بود ۹٦ نفر راهنما (حمله‌دار) معرفی گردید بطوریکه در عمل ملاحظه شد عده دیگر از روحانیون ومطلعان درامورحج جمعی را برای راهنمائی در اجرای احکام حج باخود همراه میآورند.

بنابراین عملا تعداد راهنمایان زیادتر از آن بود که سیاهه آن برای اینجانب فرستاده شده بود طبق مشاهده وتجربه وضع راهنمایان برسه قسم است: ناتمام

خضاب جمالیه
برای مشکی کردن موها
مورد مصرف میلیونها نفر
با ۳۵ سال سابقه
فروش در تمام داروخانه‌های کشور وخاورمیانه

مردی با یك پا ودو عصا

بقیه از صفحه ۵

مازنده هستیم

ترا بخدا مرا ببین بااین یك پا و دوعصا چطور دقیقه ای آرام نمیگیرم آخر همین یك پای من هم بلب‌گور رسیده، شما که جوان و تازه نفس هستید و میگوئید نماینده افکار مردم هستید بیایید به محل ما ووضع مارا ببینید و بعد بنویسید بما کمك کنید ما خوانندگان روزنامه شما هستیم، هر کمکی بما بکنید جای دوری نمیرود.

بعضی مقامات دولتی خیال میکنند مامرده‌ایم ولی آنها اشتباه میکنند ما نمرده‌ایم و زنده هستیم، گواینکه گورستان مسگرآباد بین ما وشهر تهران مرز مشترك است ولی ماهرچند که میگوئیم بابا ماجزو مردگان مسگر آباد نیستیم کسی گوش باین حرف نمیدهد.

اتوبوس

ما یکصد و پنجاه هزار آدم زنده هستیم، دهها بار بمدیر عامل شرکت واحد مراجعه کرده‌ایم ما میگوئیم حالا که بدماوند، کرج، سد کرج، آبعلی اتوبوس گذاشته‌اید بیایید محل مارا از نزدیك ملاحظه کنید وسپس برای تامین وسیله رفت و آمد مردم خط اتوبوسرانی دایر کنید.

شش ژاندارم

ما در این حدود باده منطقه جدید التاسیس ارتباط داریم، جمعیتی که نام بردیم سکنه این مناطق هستند. میدانید امنیت این مناطق و آن همه جمعیت چطور تامین میشود؟ من بشما میگویم که فقط با شش ژاندارم که آنهم پاسگاه آنها در قله کوه قاف قرار دارد تامین میگردد، یعنی اگر اول شب واقعه ای در محل ماروی دهد و کسی برای خبر کردن ژاندارم بپاسگاه برود بامداد فردا میتواند بایك ژاندارم بمحل بیاید، اینست وضع امنیت منطقه ای که یکصد و پنجاه هزار جمعیت دارد.

پای گروهبان شکست

گفتم که سکنه محل ما وسیله رفت و آمد ندارند، ما بوسیله تاکسی بار ایاب و ذهاب میکنیم، نفری دوریال میدهیم و مارا از میدان خراسان تا هاشم آباد میبرند، چند شب پیش زن حامله گروهبانی بیمار شد، برای رساندن بیمار بشهر تلاش فراوان کردیم و چون وسیله ای پیدانشد شوهر زن بیمار خود را بزیر اتومبیلی که از آنجا میگذشت انداخت ولی اتومبیل توقف نکرد و پای گروهبان شکست. ملاحظه بفرمائید اینست وضع رفت و آمد یکصد و پنجاه هزار نفر از مردم مناطق شرق تهران که کسی آنهارا بحساب نمیآورد.

ما هیچ نوع وسیله زندگی نداریم آب که در محل ماکیمیا است، اتوبوس و پاسگاه تعریفش گذشت، پست و تلفن و آمار وبرزن و درمانگاه مدرسه هم که وضعش معلوم است، امیدواریم پس از انتشار مطالب، در روزنامه اطلاعات مسئولین امر توجهی بحال ما بکنند و باین وضع درهم ونابسامان سر و صورتی بدهند.

عوارض ما

درکوی ما پاسگاه عوارض شهرداری قرار دارد، روزی بیست هزار تومان عوارض باین پاسگاه پرداخت میشود اگر یك بیستم این درآمدرا همه روزه خرج محل ما بکنند دیری نمیگذرد که ما از همه چیز برخوردار میشویم

مالیات جدید دولت اطریش

بقیه از صفحه ۵

.... گرانی روز افزون وکاملا محسوس در اطریش، از طرف دیگر مخارج اسم نویسی و حقوق دانشگاهی که معادل باسه برابر حقوقیست که دانشجویان داخلی این کشور می‌پردازند و از طرف دیگر تصویب قانون مزبور، دردسر ومشکلات مادی زیادی برای دانشجویان خارجی واز جمله دانشجویان ایرانی ایجاد خواهد کردو بدینجهت احتمال زیاد دارد عده زیادی از دانشجویان ایرانی در صورت تصویب قانون مزبور بسایر کشورهای دیگر اروپائی از جمله سویس و آلمان نقل مکان نمایند و تحصیل خود را در آنجا ادامه دهند.

زندگی افسانه‌ای آقاخان

بقیه از صفحه ۱۳

از درآمد آن به دخترهایش کمك کرد. تاآرزوی خودرا مبنی برافتتاح یك خیاطخانه در پاریس جامه عمل بپوشانند. در یکی از میهمانی هائی که یك مشتری خیاطخانه آنها برپا کرده بود برای نخستین بار آندری و آقاخان بایکدیگر آشنا شدند واین آشنائی دردسامبرسال ۱۹۲۹ بازدواج منجر شد شب عروسی آندری پیراهنی برنگ های مشخص آقاخان درمسابقات اسب دوانی، یعنی سبز و شکلاتی پوشیده بود.

آقاخان بعنوان هدیه عروسی ۳۰۰ هزار لیره استرلینگ ویك ویلا به آندری بخشید. یکی دیگر از هدایای عروسی وی یك قطعه الماس بود که ۵۰ هزار لیره ارزش داشت.

تنها ثمره این ازدواج تولد صدرالدین بود که سه سال بعد یعنی در ۱۷ ژانویه ۱۹۳۳ بدنیا آمد. زندگی آقا خان و آندری بخوبی میگذشت شاید اگر جنگ دوم جهانی اتفاق نمیافتاد این دو نفر تاپایان عمر در کنار یکدیگر بسر میبردند.

پیروزی هیتلر؟

در ماه ژوئن سال ۱۹٤۰ آنها ازجنوب فرانسه بکشور بیطرف سویس رفتند در سالهای آخر دهه ٤۰ ـ ۱۹۳۰ آقاخان بیش ازپیش اعتقاد پیدا میکرد که هیتلر بصورت مرد مقتدر و حاکم برقاره اروپا درخواهد آمد. از اینرو وقتی جنگ جهانی دوم آغاز شد، آقا خان نمی خواست بطور کامل سرنوشت خود را با هدفها و نظریات انگلستان توام سازد. او مانندبسیاری دیگر از مردم عقیده داشت که آلمان ها جنگ را خواهند برد.

در سویس ابتدا در هتلی مقیم شد وسپس به‌خانه کوچکی منتقل گردید. در اینجا او تاسال ۱۹٤۵ اجبارا بسر برد و تنها از راه فروش اسب های مسابقه بامریکائیها ٦۰ هزار دولار بدست آورد. اما زندگی دائمی ونزدیك در کنار آندری و محرومیت از مسافرت ها و انجام وظائفی که داشت کم کم اورا خسته کرد وبتدریج او وآندری حس کردند که زندگی توام آنها حاصلی جز آنکه اعصاب یکدیگر را بیازارند ندارد. کم کم وضع بصورت مشکلی در میآمد و طرفین متوجه شدند تنها راه حل منطقی جدائی است. طبق قوانین اسلامی انجام طلاق آسان بود، و اقامت آنها در سویس نیز این کار را آسان‌تر میکرد واز اینرو در سال ۱۹٤۳ از یکدیگر جدا شدند.

پس از جنگ که آقاخان دوباره آزادی عمل خود را بدست آورد آرزو میکرد که کاش در اینکار عجله و شتاب بخرج نمیداد چه معتقد بود اوو آندری بیکدیگر علاقه داشتند و بعلاوه اختلاف فاحشی که آنها را از یکدیگر جدا کند بین او وهمسرش وجود نداشت. اماطبق قوانین اسلامی آقاخان نمیتوانست دوباره با آندری ازدواج کند، مگر آنکه وی ابتدا با یك نفر دیگر ازدواج کرده و سپس از اوطلاق بگیرد و اجرای اینکار نیز بنظر میرسید که بااشکالات بسیار مواجه است. بهر حال آقاخان هر سال قسمتی از اوقات خودرا بدیدار آندری و فرزندی که از او داشت یعنی صدرالدین میگذراند.

آقاخان غالبا به خانه آندری در جنوب فرانسه رفت و آمد داشت و هر وقت هم که در سفر بود تلگرام هائی بسیار طولانی و دوستانه برای او میفرستاد و حتی اینکار را تامدتی پس از آنکه با چهارمین همسر خود «بیگم» ازدواج کرد نیز ادامه میداد ولی کوشش میکرد که «بیگم» ازماجرا مطلع نشود.

ناتمام

آگهی مناقصه

اداره کل حسابداری وزارت فرهنك پنجاه دستگاه چادر اردوئی برزنتی خارجی هشت نفری را ازطریق مناقصه خریداری مینماید داوطلبان فروش میتوانند بامراجعه باداره کارپردازی ودریافت برك مشخصات و شرایط وملاحظه نمونه پیشنهادات خودرابانضمام قبض سپرده یاضمانت نامه بانکی حداقل معادل پنج درصد ازکل بهای پیشنهادی تاآخر وقت اداری روز ۲۵ تیرماه ٤۱ بدفتر اداره کل حسابداری تسلیم ورسید دریافت دارند پیشنهادات واصله ساعت ده صبح روز سه شنبه بیست و ششم تیرماه ۱۳٤۱ در کمیسیون مربوطه بازوقرائت خواهدشد.

به‌پیشنهادات فاقد سپرده مبهم مشروط ترتیب اثر داده نمیشودالف ۲۱۹۸.

از طرف رئیس اداره کل حسابداری ـ جعفری

۱ـ ۲ آـ۹۹۳۸

تشکر و قدردانی

بدینوسیله اززحمات خانم دکترس بهزادی و آقای دکتر توفیقی اطباء بیمارستان اراك که دروضع حمل خانم اینجانب بدون کوچکترین انتظار مادی نهایت محبت و مراقبت مشارالیهارا ازمرك نجات داده‌اند سپاسگذارم امیدوارم این قبیل افراد خدمتگزار واقعی مردم که باعث افتخار این شهرستان است مورد تشویق بیشتر مقامات وزارت بهداری قرار گیرند

آـ۱۰۰۰٤ اراك روح‌الله محبی

لحظه ای شیرین وخاطره ای دل انگیز

فیلم کداک بخرید تا هرگز فراموش نشود

دوربین شما هرچه هست باشد حساسیت، دقت و مرغوبیت انواع فیلم‌های کداك عکس دلخواه شما را عرضه میکند.

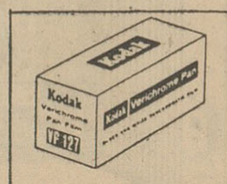

از کلیه عکاسی ها ابتیاع فرمائید

تبلیغات فرنگی

آرایشگر خود باشید

شما میتوانید طرز صحیح آرایش صورت و یا موی سر خود را در کلاسهای خود آرائی وابسته به انستیتوی بین المللی زیبائی که زیر نظر متخصصین فن آماده شده در ظرف یکماه با پرداخت چهارصد تومان بیاموزید. کلاس مخصوص گرم سازی نیز هنرجو میپذیرد.

برای نام نویسی و کسب اطلاع بیشتر به انستیتوی نگهبان زیبائی مراجعه فرمائید

تلفن ٦٦٥٤٤

خیابان فرصت شاهرضا ۱۰۸

دومین قسمت ازمقاله‌ادوارد سابلیه‌دربارهٔ بن‌بلاو تحولات‌اوضاع‌الجزایر

چگونه «بومدین» بریاست ستاد الجزایر رسید؟

مقالات سیاسی

سرهنك «بومدین» پس از انتصاب بریاست ستاد ارتش آزادی بخش مذاکره با دولت فرانسه را محکوم میکرد

وقتی که کنگره «تریپولی» عملا دست بلقاسم کریم را از رهبری نیروهای مسلح کوتاه کرد در واقع برتری «بوسوف» را تایید نمود. «بوسوف» «بومدین» یکی ا زمردان مورد اعتماد خود را بریاست ستاد ارتش آزادی بخش برگزید. انتصاب بومدین بفرماندهی ارتش آزادی ـ بخش با سر و صدا و تبلیغات‌زیادی همراه بود.

سخنگویان ملیون الجزایربه‌خبر ـ نگاران مطبوعات خارجی در تونس گفته بودند:

«سرهنگ بومدین قهرمان انقلاب الجزایر که کمترا ز سی و شش‌سال دارد برای اداره عملیات‌جنگی برضد دشمن در الجزایر بسر میبرد».

اینگونه تبلیغات یکی از موارد بسیار نادر بود زیرا دولت موقت الجزایر با اینکه در باره شخصیت های سیاسی از هیچگونه بحث و اظهار نظر خود داری نمیکرد معمولا در مورد رهبران نظامی سکوت کامل اختیار میکرد.

بعقیده ناظران سیاسی هدف سر و صداهائی که درباره بومدین براه افتاد بمنظور نشان دادن نقش‌ملیون الجزایر و فراهم‌ساختن زمینه برای شرکت یك نماینده نظامی در گفتگو های احتمالی با دولت فرانسه بود.

بومدین اندکی پس از آنکه باین مقام برگزیده شد در تونس مستقر گردید و از آنجا نیرو های خارجی وارهبری میکرد. نخستین اقدام وی دست زدن به تصفیه دامنه داری در میان واحد های «مناطق عملیاتی» و در «ولایتها» بود.

تحولات پرمعنی

باین ترتیب در ارتش آزادی بخش ملی تحولات معنی‌داری بوقوع‌پیوست در داخله الجزایر ضربات روحی روش تازه ای که دوگل روز ۱۳ مه در پیش گرفت در میان‌جنگجویان الجزایری تاثیر فراوانی داشت و در نتیجه عده زیادی از رهبران الجزایری درصدد برآمدند مذاکرات بادولت فرانسه را از سر گیرند.

بومدین بشدت بااین تمایلات به مخالفت برخاست

هنگامیکه مذاکرات اویان آغازشد مسئله ارتش آزادی بخش بشکل تاز ه‌ای در برابر حکومت موقت الجزایر عرض اندام کرد.

یك‌دسته جدیدکه‌مردان رئالیست بودند بااعتمادبه‌حسن نیت‌فرانسویان مذاکرات آتش‌بس رابانمایندگان آن دولت شروع کردند.

لزوم صلح

بن خده و همکارانش مانند ژنرال دوگل در صدد برآمدند قبلا نظر ارتش خودرا در این زمینه بدانند. قرائن و آمار نشان میداد که درداخل الجزایر چریکها و جنگجویان به لزوم برقراری صلح از راه مذاکرات معتقد بودند اما ستاد ارتش آزادی بخش نسبت بمذاکراتی که مانع از آن میشد اعضاء آن در پیشا پیش ارتش نجات‌ملی‌فاتحانه وارد الجزایر شوند نظر خوبی نداشت باین‌ترتیب ارتش آزادی بخش وارد صحنه سیاست گردید و قرار شد دو نفر معاونین بومدین یعنی سرگرد منجلی وسرگرد سلیمان‌جزو هیئت نمایندگی دولت موقت الجزایر با نمایندگان فرانسه در مذاکرات اویان شرکت کنند.

اما بطور آشکار این سازش بابی اعتنائی و بی میلی ارتش آزادی‌بخش ملی همراه‌بود در همان هنگام که مذاکرات مراحل نهائی را طی‌میکرد وواحدهای ارتش‌نجات‌بخش ملی‌نیرو های فرانسوی رادر مرز به گلوله بسته‌سرویسهای ارتش آزادی بخش چند ساعت پس‌از امضای صلح اویان مبارزه تبلیغاتی‌شدیدی‌را آغازکردند. این مبارزات لطمه ای‌به قراردادهای ۱۹ مارس وارد نساخت‌ولی بسربازان یا دداد: که «صلح استقلال نیست و استقلال انقلاب نیست.»

با آزاد شدن پنج نفر زندانی رهبران نظامی در خارج از الجزایر پشتیبان قابل توجهی بدست آوردند. در میان این پنج نفر که در فرانسه بازداشت بودند بن بلا یکی ازرهبران بانفوذ انقلاب الجزایر بشمار میرفت

هنگامیکه مذاکرات اویان میان نمایندگان فرانسه و الجزایر ادامه داشت‌بن‌بلا بعضی‌تصمیمات‌نمایندگان الجزایر را بشدت مورد انتقاد قرار داده بود بن‌بلا نمایندگان الجزایر را به میانه روی ومحافظه کاری متهم کرده و میگفت که نمایندگان الجزایر با دادن امتیازات زیاد به فرانسویان هدفهای انقلاب را بخطر انداخته‌اند بن بلا مخصوصا عصبانیت خود را در برابر روش همکاران خود دردولت موقت الجزایر کتمان نمیکرد. بنظر وی‌مقامی را که حتما باو تعلق‌داشت همکارانش بناحق بین خود تقسیم کرده بودند بن بلا همیشه یادآور میشد که حتی قبل از «رهبران ـ تاریخی» اوپایه گذار حقیقی و سازمان دهنده مبارزه مسلحانه‌ملت الجزایر بر ضد فرانسه بود. در حقیقت ازسال ۱۹۴۷ او «رهبرملی» «سازمان مخصوص» و مسئول اداره عملیات مخفیانه برضد فرانسویان بود.

اما نباید فراموش کرد که رهبر حقیقی «سازمان مخصوص» خیضر بودکه بن‌بلا عملیات خود راباوگزارش میداد و او سرویس نظامی وسیاسی را با یکدیگر هم‌آهنگ میساخت. باین ترتیب خیضر که حتی مانند بن بلا هم دردولت موقت الجزایر پست معاونت‌نخست‌وزیری رانداشت بحق میتوانست ادعا کند که نسبت بوی ناعدالتی زیاد شده است بهمین جهت در حوادث اخیر جانب بن‌بلا را گرفته است.

ناتمام

الجزایر پس ازاستقلال

سرنوشت فرانسوی‌های مقیم‌الجزایر و کارگران‌الجزایری فرانسه‌چه‌خواهد شد؟ آیا فرانسه می تواند از نفت و تاسیسات اتمی خود درصحرا استفاده کند؟ تاچه وقت سربازان فرانسوی خاك آن کشور را تخلیه خواهند نمود؟

بالاخره پس از چند سال جنك‌و خونریزی، الجزایرتوانست‌استقلال خودرا بدست بیاورد. ولی‌باستقلال رسیدن این سرزمین موضوعات مختلفی را در پیش روی کسانی قرار داده‌است که مسائل مربوط به آن کشور را بادقت‌تعقیب‌می‌نمایند.

امروزه مردم دنیا درباره عملیاتی که در آینده بتوسط حکومت الجزایر مستقل انجام خواهد شد، ازخود سئوالاتی می‌کنند، روزنامه فرانسوی «فرانس سوار» باطرح سئوالات مزبور به‌آنها جواب هائی داده‌است که میتواند راهنمای کسانی باشد که بمسائل مربوط به‌الجزایر علاقه‌ای از خودنشان میدهند:

● چند نفر فرانسوی در الجزایر سکونت دارند؟

ج: تعداد فرانسویان ساکن الجزایر بین ششصد هزار تاهفتصد هزار نفر می‌باشد. ولی قبل از آنکه مهاجرت اروپائی ها ازالجزایر شروع شود تعداد آنها به یك میلیون نفر میرسید. از ماه مه تاکنون سیصد هزار نفر از آن ها به‌فرانسه کوچ کرده‌اند که‌اکثریت آنهارا از زنها و بچه‌ها تشکیل میدهند.

● با استقلال الجزایر سر نوشت فرانسویان ساکن آن سرزمین‌چه خواهد بود؟

ج: قسمت عمده‌ای از موافقت نامه‌اویان به‌موضوع تضمین آینده فرانسوی های الجزایر اختصاص یافته است. مدت سه سال آن ها ازهمان حقوق ومزایائی که‌مسلمانان الجزایر بهره‌مند می‌باشند، استفاده خواهند نمود. پس از این مدت یابایستی ملیت الجزایری راقبول کنند (در اینصورت از مزایای سیاسی، اجتماعی، قضائی و غیره برخوردار خواهند شد) و یااینکه همچنان ملیت خودرا حفظ نمایند. در این صورت این عده از حمایت دولت فرانسه برخوردار خواهند بود.

● سر نوشت الجزایری‌هائی که‌در فرانسه سکونت دارند، چه‌خواهد شد؟

ج: در زندگی آن ها نیز هیچ نوع تغییری روی نخواهد داد. آن ها میتوانند ملیت فرانسوی راترك نموده و به‌الجزایر سفر کنند.

● آیا فرانك فرانسه همچنان در الجزایر رایج خواهد بود؟

ج: نه، دولت الجزایر پول‌جدیدی را منتشر خواهد کرد ولی‌همچنان با منطقه فرانك مربوط خواهد بود و نقل و انتقال‌پول بین دو کشور آزاد خواهد بود. باین ترتیب آن عده از اهالی الجزایر که درفرانسه به‌کار مشغولند، میتوانندبه آسانی برای خانواده خود در الجزایر پول بفرستند.

● آیاارتش فرانسه‌الجزایر راتخلیه خواهد کرد؟

ج: ارتش فرانسه در عرض سه‌سال خاك الجزایر را ترك خواهد نمود ولی دولت فرانسه تامدت پنج‌سال سه‌فرودگاه را حفظ نموده همچنین پانزده سال حق استفاده ونگاهداری از پاسگاه دریائی و هوائی مرسی ـ الکبیر که در نزدیکی اوران قرار دارد به فرانسه اختصاص خواهد یافت. پس از اتمام مدت قرارداد مزبور، می‌توان آنرا تمدید کرد.

● آیافرانسه میتواند به آزمایشات اتمی خوددر صحرا ادامه بدهد؟

ج: دولت‌فرانسه‌مدت پنج‌سال‌بدون هیچ‌قیدوشرطی‌حق‌استفاده‌ازتاسیسات اتمی خودرا که در صحرابوجودآورده است دارد.

● پس‌از استقلال، مرزهای کشور الجزایر به‌کجامحدود خواهد شد؟

ج: مرز الجزایر مستقل همان مرز فعلی آن کشور بانضمام دو ناحیه از صحرا خواهد بود. دولت های مراکش و تونس که ادعای بدست آوردن بعضی از نواحی این کشور را دارند نسبت به‌حدود جدید آن کشور معترض می‌باشند. دولت های الجزایر تونس و مراکش می کوشند که اختلافات مرزی خود را به‌نحوی حل نمایند.

● اگر مرزهای الجزایر بتوسط‌نیرو های خارجی مورد حمله قرارگیرد. آیا دولت فرانسه به‌آن جا نیرو خواهد فرستاد؟

ج: دولت فرانسه در مورد دفاع ازخاك الجزایر مستقل هیچگونه تعهدی به‌عهده ندارد.

● آیاپیمان آتلانتیك شامل «استان های فرانسوی الجزایر» نیز می‌باشد؟

ج: بله، همین‌طور است ولی مسلما دولت الجزایر خودرا ازقید و بند پیمان مذکور آزاد خواهد ساخت.

● آیا فرانسه می تواند از نفت (که چهل و پنج در صد احتیاجات فعلی کشور فرانسه را برطرف می‌سازد) و گاز صحرااستفاده کند؟

ج: به‌شرکت های‌فرانسوی‌اجازه داده شده‌است که مدت شش سال در صحرا به‌کشف نفت و حفر چاه های جدید بپردازند. دولت فرانسه نفت صحرا را خریداری نموده و بهای آن را نیز به فرانك خواهد پرداخت.

● پس از این فرانسه از چه راهی بادولت الجزایر تماس خواهد گرفت؟

ج: مثل هرکشور خارجی دیگر، یك سفیر و چند کنسول از طرف دولت فرانسه به‌الجزایر فرستاده خواهندشد. باین ترتیب کسارپای عالی جمهوری فرانسه در روشه نوار از بین خواهد رفت.

● نمایندگان الجزایر در پارلمان فرانسه‌چه‌سرنوشتی‌خواهندداشت؟

ج: تصمیم درباره نمایندگان مزبور یك مسئله داخلی است و به دولت الجزایر ربطی ندارد.

● حکومت موقت الجزایر درآینده چه عملی را انجام خواهد داد؟

ج: بزرگترین وظیفه حکومت موقت الجزایر آماده ساختن‌وسایل انتخابات می‌باشد که پس از آن رژیمی دائمی در آن مملکت‌بوجود خواهد آمد.

● آیا ممکنست در قرار داد اویان تغییری داده شود؟

ج: دولت فرانسه پیمان مزبور را بانمایندگان جنبش سیاسی الجزایر منعقد نموده و نمایندگان الجزایر که بعدها از طرف مردم انتخاب خواهند شد آن را تصویب خواهند نمود. باید دانست که‌تمام قراردادهای بین‌المللی ممکنست روزی تغییر و تبدیل پیدا کنند ولی ملت الجزایر تاروزی که نفع خودرا دراین قرارداد می‌بیند واز جانب آن خطری را متوجه خود نمی‌بیند، به تغییر قرارداد مزبور رضایت نخواهد داد. دولت های جهان، امروز سعی می‌کنند که اطلاعات فنی و اقتصادی خودرا در دسترس‌همدیگر گذاشته و از این راه یکنوع هم زیستی و همکاری بوجود بیاورند. قراردادا اویان نیز جز این نمی‌گوید «فرانس سوار»

بقلم ـ والترلیپمن

از ـ نیویورك هرالدتریبون

دنیاودلار آسیب پذیر

واشنگتن ـ دراین‌هفته کنگرهٔ آمریکا با رای قاطعی که به‌لایحه بازرگانی ماداد، در حقیقت نقش بزرگی در تحکیم صلح و سعادت جهان ایفاء نمود. اکنون لازم‌است که این لایحه بدون روبرو شدن باتبصره ها وایرادات اصلاحی‌فلج کننده از تصویب سنای آمریکانیز بگذرد تاکشور مابرای مقابله تحولات وحوادث آینده اروپا با تجهیزات بهتری مسلح شده باشد.

اکنون کاملا مسلم است که ژان‌مونه (ابداع کنندهٔ طرح اتحاد اروپا) وسایر دوستان یك اروپای بزرگتر رفته‌رفته‌برطرفداران‌اروپای محدودی که صرفا براساس محور فرانسه و آلمان غربی استوار باشد غلبه میکنند.

دراین روزها دورنمای اوضاع آینده برای توافق شش کشور بازار مشترك با عضویت انگلیس دراین بازار خوشایندتر شده است هرگاه سرانجام‌خبرتمام‌شدن‌موفقیت آمیز مذاکرات جاری‌بروکسل‌برسد وعضویت انگلیس دربازار مشترك اعلام گردد، آنوقت در آینده‌ای که چندان‌دور نخواهد بود ما نیز در آمریکا باارویائیان وارد مذاکره خواهیم شد تا مقدمات ایجاد یك منطقه بازرگانی باتعرفه های نازل گمرکی را، از طریق ترتیبات متنوع ومتعدد فراهم کنیم واین منطقه محدودیت تعرفه های گمرکی‌تمام دنیای غیر کمونیست را دربرخواهد گرفت.

سیستم جهانی ذخیره ارز

کاملا محتمل است که این‌نهضت خلاقه درجها ن غربی به‌نقطه شیاع خودبرسد وبنوبه خود بدون آنکه مدت زیادی سپری شود سیستم اتحاد دنیای غرب را بامسائل‌بحران زای تازه تری روبرو سازد که احتیاج به‌چاره‌جوئی فوری خواهند داشت. درواقع اگر قرار باشد که ترتیبات مربوط به توسعه بازرگانی بامحدودیت های متقابل‌گمرکی ثمربخش واقع گردد، حل مسائل محتملی که فوقا ذکر کردیم‌احتیاج به‌بذل همت فوری خواهد داشت. زیرا چه‌کسی‌نمیداند که توسعه اقتصاد جهانی باید سیستم پولی پردوام‌تر و قابل اطمینان‌تری داشته باشد.

برای‌آنکه ماازدردسر های مزمن کنونی ارز در مناطق دلار ـ واسترلینك خلاصی یابیم، ناگزیر باید نوعی‌سیستم ذخیره بین‌المللی اسعار وشاید چیزی شبیه به سیستم ذخیره فدرال آمریکا باوظایفی که برای حمایت از سلامت اقتصادملی آمریکا دارد برای حمایت اقتصاد جهان بوجودآوریم.

این واقعیت بیش‌از پیش آشکار شده که خروج بیش‌از پیش دلاراز بورس‌های آمریکاوباصطلاح‌آسیب پذیری دلار ـ بیش‌از آنکه جنبه‌های صرفا آمریکائی داشته باشد، بصورت مسائلی‌جهانی ودارای‌اهمیت بین‌المللی درآمده وبه همین دلیل حل این مسائل به‌تنهائی از دست آمریکا ساخته نیست. اشاره‌ای‌که به‌این بحران کردم بهیچوجه کشف وبدعت تازه‌ای نیست. این‌بحران درسال های جنك نیز بوسیله کارشناسان امور مالی پیش‌بینی شده واز هنگامی‌که نخستین‌بحران طلا درسال ۱۹۵۸بروز کرد در آمریکا ودر ماوراء دریاها‌بشیوه‌ای جدی مورد بحث قرار گرفت.

بسوی هدف

ژان‌مونه و همکارانش از مدتها پیش برای حل وروبرو شدن بااین مسئله تلاش میکنند وحتی درحال حاضر فعالیت های مشترك وموثری از جانب بانك های مرکزی کشور های باختری برای نظم‌دادن به نوسانات و نقل وانتقالا ت‌طلا در جریان اس ت. حتی دراروپا، در واشنگتن مذاکراتی برای تعیین نهائی مطلوب‌ترین سرنوشت‌ذخایر پولی کشور های عضو بازارمشترك وسپس اتخاذ تدابیر لازم برای ایجاد هماهنگی پولی میان اروپا و آمریکا ادامه دارد.

بنابراین اکنون لازم است که مامساعی دسته‌جمعی خودرابرای‌حل مسئله بین‌المللی پول آغاز کنیم، زیرا اگرچه همکاری حاذقانه‌بانك های مرکزی اثرات شفابخشی برای خنثی‌کردن حملات سفته‌بازانه علیه دلار دارد، معذلك نمی‌توانیم این حقیقت رادر میان خودمان پنهان کنیم که دربازار های پولی جهان، وضع‌دلار از هرارز دیگری آسیب پذیرترشناخته شده است.

بین سال های ۱۹۴۹، ۱۹۶۰ذخایر خارجی دلار و طلادرحدود۲۷ میلیارد دلار افزایش یافته واز مجموع این مبلغ قریب ۲۱ میلیارد دلاربصورت خروج طلا واوراق بهادارقابل‌تسعیر به‌طلاکه واجد اعتبار های کوتاه مدت‌تری بوده‌اند، تنها از آمریکا به‌بیرون خزیده است.

احساس آسیب‌پذیری دلارامریکا دربازار های مالی جهانی ناشی از توجه به‌این حقیقت است که ما اکنون وارد آخرین‌روزهای یك دوران ویك‌سیاست معین‌درمناسبات اقتصادی بین‌المللی عموما و در مناسبات اقتصادی آمریکا و اروپا خصوصا ـ هستیم، ما طی ۱۳ساله گذشته در رستاخیز اقتصادی اروپا سهم ارتقاءبخش وبسیار موثری داشته‌ایم وبعنوا ن‌یکی از عناصر اساسی این رستاخیز پراهمیت، نقش عمده‌ای در عملیات پردامنه تجدید توزیع ذخایر متراکم ارز ایفاء کرده‌ایم ـ همان ارزهائی که خودما (آمریکا) در سالهای‌جنك دوم جهانی وچند سالی بعد از این جنك انباز کرده‌بودیم.

ناتمام

آگهی دعوت مجمع‌عمومی فوق‌العاده

بدین وسیله از صاحبان سهام شرکت سهامی پنبه گرگان دعوت میشود که‌در جلسه مجمع عمومی فوق‌العاده شرکت که درساعت ۷ بعداز ظهر روز سه شنبه دوم مرداد ماه ۱۳۴۱ درمحل شرکت تشکیل‌میگردد حضور بهمرسانند.

دستور جلسه

ازدیاد سرمایه شرکت

شرکت سهامی پنبه گرگان تهران

آ ـ ۶۵۸۵

آگهی دعوت از صاحبان سهام

از کلیه آقایان سهامداران شرکت سهامی لیدا دعوت میشود که برای تشکیل مجمع عمومی بادردست داشتن اوراق سهام در روزپنجشنبه چهارم مرداد ۱۳۴۱ ساعت پنج بعداز ظهر درمحل شرکت سبزه میدان حضور بهمرسانید.

دستور جلسه

۱ـ رسیدگی بحساب سال ۱۳۴۰ شرکت

۲ـ تصمیم به بقایا انحلال شرکت ودر صورت تصمیم بانحلال تعیین مدیر تصفیه

آ ـ ۶۵۷۹ **شرکت سهامی لیدا**

آگهی دعوت مجمع عمومی عادی سالیانه

بدین وسیله ازصاحبان سهام شرکت سهامی پنبه گرگان دعوت میشود که درمجمع عمومی عادی سالیانه شرکت که‌درساعت پنج بعداز ظهر روز سه شنبه دوم مردادماه ۱۳۴۱درمحل شرکت تشکیل میگردد حضور بهمرسانند.

دستور جلسه :

۱ـ رسیدگی و تصویب ترازنامه شرکت

۲ـ تجدید انتخاب هیئت مدیره

۳ـ انتخاب بازرس شرکت

شرکت سهامی پنبه گرگان

فـ ۶۵۸۵

آگهی تاسیس شرکت رانندگی پارس‌نو با مسئولیت محدود

نظر بماده ۱۹۷ قانون تجارت و ماده ۶ آئین‌نامه همان قانون‌خلاصه شرکتنامه و اساسنامه شرکت رانندگی پارس نو بامسئولیت محدود که درتاریخ ۹ر۴ر۴۱ تحت شماره ۸۲۷۰ دراین اداره ثبت شده برای اطلاع عموم درروزنامه رسمی کشور شاهنشاهی ویکی‌از جراید کثیرالانتشار یومیه تهران آگهی میشود.

ـ۱ نام و نوع شرکت ـ شرکت رانندگی پارس نو بامسئولیت‌محدود

۲ـ موضوع شرکت تاسیس هنرکنده فنی برای تعلیمات رانندگی ومیکانیکی وتهیه ماشین و لوازم فنی بمنظور توسعه و پیشرفت منظور شرکت.

۳ـ مدت شرکت ازتاریخ ۱ر۴ر۱۳۴۱ بمدت نامحدود

۴ـ مرکز اصلی شرکت میدان‌ژاله جنب پمپ بنزین

۵ـ اسامی موسسین شرکت ـ آقایان امیر غیاثی وهوشنك‌سیاح

۶ـ تابعیت شرکت ایرانی

۷ـ سرمایه شرکت پانصد هزار ریال تمام پرداخت

۸ـ مدیر یامدیران و حدود اختیارات آنها ودارندگان حق‌امضاء آقایان امیر غیاثی وهوشنك سیاح مدیران شرکت میباشند وامضاء کلیه اوراق و اسناد بهادار وقرارداد هابادونفر مدیران مذکور متفقا با مهر شرکت میباشد.

۹ـ میزان کسر سرمایه ذخیره از سود ویژه صدی پنج ازسود حاصله

۱۰ـ انحلال شرکت طبق ماده ۱۱۴ قانون تجارت خواهدبود

رئیس اداره ثبت شرکتها ومالکیت صنعتی ـ مهدی نراقی

آ ـ ۱۰۰۶۴

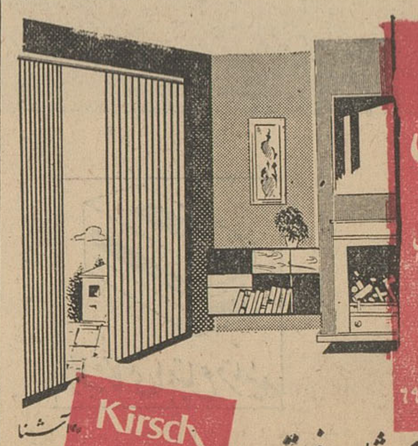

صدور صدازکالاهای مشابه مرغوبتر

اجتماعی

از: سرهنگ صدرا ـ معالی

راه جلوگیری از خطر سیل در تهران

*** محل سیل برگردانها و کانالها باید تعیین و برای ساختمان و مرمت آنها باید فورا اقدام شود واز فروش اراضی مورد احتیاج سیل برگردانها باید جلوگیری گردد .**

*** در روز های آفتابی باید پیش‌بینی های لازم را با طرق فنی ساده عملی کرد ودر انتظار سریال آتیه فیلم سیل در سیل آتیه باقی نماند .**

برای شناسائی منطقه سیل‌گیر و خط سیر کلی سیل تهیه یك عکس هوائی بهترین وسیله خواهد بود .

موضوع سیل های اطراف تهران به مناسبت فرارسیدن خوبی هوا کم کم رو بفراموشی میرود و این جریان تازگی ندارد بطور کلی هرسال چند روز موضوع سیل های تهران در کمسیون هائی مورد بحث و گفتگو قرار میگیرد و در آنجا پیشنهاداتی عجیب و غریب مانند ایجاد یك سیستم پمپاژ برای استفاده از آبهای سیلابی در مواقع تابستان و کم آبی و ایجاد محل های ذخیره آب و غیره که بی‌شباهت به پروژه پرتاب قمر مصنوعی نیست عرضه میشود و در این مدت کم کم هوا خوب شده و موضوع فراموش میگردد . در صورتیکه فقط در روزهای آفتابی میتوان پیش بینی های لازم را بابکار بستن طرق فنی ساده عملی کرده‌و شهری را از ضایعه سیل آینده نجات داد .

اینهمه خسارات مالی و جانی بیخانمانی عده‌ای از اهالی ، جمع کردن اعانه های ملی وخارجی بالاخره فراموشی و در انتظار سریال آتیه فیلم مزبور در سال آتیه یا فردا بودن اصولا وضع طبیعی تهران با اندك توجهی سیلابی نیست سیلی هم که آمده است نمیتوان سیل نامید فقط باران تندی بود ولی چرا این همه خرابی بار آورده ؟

این عمل ارتباطی به سیل ندارد بلکه اگر خانه شما در قله کوه‌هم قرار داشته و بدون آب‌رو باشد همین وضع را خواهد داشت پیش آهنگان هرجا که چادری بپا میکنند دور چادر را میکنند و آب رو میسازند ولی شهر تهران بدون آب رو و کانال بوده و جدول های موجود نمیتواند سریعا آب بارانهای تند را خارج کند تا چه رسد به سیل .

ملاحظه میفرمائید هرجا که کوچك ترین فعالیتی حتی بسیار اولیه وساده انجام گرفته همان منطقه از خطرات باران و سیل در امان بوده‌است .

مثلا در شمال پادگان جی واقع در قسمت جنوبی منطقه جاده کرج اعلیحضرت رضاشاه فقید یك سیل برگردان سنگی و گلی بطول یك کیلومتر ساخته است میبینید تمام قسمتهای جنوبی منطقه مزبور (امامزاده حسن و اطراف آن) آسیب دیده‌ولی پادگان جی مانند همیشه از خطرسیل درامان بوده‌است .

پس باین نتیجه میرسیم که کوچکترین اقدامی برای جلوگیری خطرات سیل باران هاهم نشده است تاچه رسد به سیل و چنانچه باز هم نشود این شهر بدون اگو که در هر خانه آن دو تا چاه وجود دارد بروز بسیار بدی خواهد افتاد ولی برعکس چند عمل ساده یعنی حفرچند کانال و سیل برگردان یا لاروبی و مرمت کانال های موجود به آسانی میتواند برای همیشه این نگرانی را از بین ببرد . دراین مقاله که خارج از همه گونه احساسات تهیه شده است مسیل های تهران و اطراف بطورکلی درجه بندی شده و راه حل کلی را برای رفع خطرات سیل مختصراشرح میدهد زیرا بخوبی میدانیم که نه‌قنون مسیل ها و نه انتشار اسامی اشخاص نخواهد توانست جلوی سیل رابگیرد .

بنابراین برای رفع خطر و پیش‌بینی های لازم بهترین اقدامات عملیات‌فنی است :

مثلا برای شناسائی منطقه‌سیل‌گیر و تعیین کلی خسارات وارده‌وهمچنین خط سیر کلی سیل تهیه یك عکس هوائی‌بمقیاس یکپنجهزارم‌ـ یکده‌هزارم بهترین وسیله خواهد بود زیرا بدین ترتیب میتوان میزان کلی خسارات عناصر نامبرده بالا را برای اتخاذ تصمیم مقامات مربوطه تهیه کردعکس هوائی قائم و آب و باران هردو در کمال بیطرفی وضع مسیل های موجود را روشن میسازند .

مسیل های تهران از لحاظ‌جغرافیائی‌ـ تهران بزرك بمساحت ۷۰۰ کیلومتر مربع از مغرب محدود است بمسیل کن و از مشرق بمسیل قربان دره (در جوادیه) و چون خود در دامنه البرز قرار دارد همواره‌در معرض سیل هائی از شمال‌بجنوب‌قرار دارد که‌بعضی از آنان در بارندگی های تندسیلابی و بعضی دیگر که از تپه های منفرد سرچشمه میگیرند بدون خطر میباشند

مسیل های تهران بسه دسته‌تقسیم میشود که بترتیب عبارتند از مسیل های شرقی ، مرکزی و غربی .

مسیل های شرقی ـ رودخانه کن بطول ده کیلومتر از پل کن‌گذشته بطرف جنوب تهران سرازیر میشود و دارای شاخه هائی مانند مسیل فیروز آباد میباشد که از مغرب حصارك رودخانه باغ فیض ، مسیل فرح آباد و پونك و مسیل ونك با انشعابات پراکنده ای که در اطراف طرشت به مسیل غلغلی معروف است با آن توام میشود .

مسیلهای مرکزی‌ـ مسیل ولنجك از ارتفاعات‌ولنجك‌سرچشمه گرفته پس‌از گذشتن ازمحمودیه وقطع‌خیابان‌پهلوی درداودیه داخل کانال‌داودیه میشودو این کانال پس از قطع جاده شمیران قدیم داخل کانال جدید شده و از آن پس بخط مستقیم از تهران نو گذشته و در مشرق عزیزیه وسلیمانیه پخش و داخل لوار سرخ حصارمیشود.

مسیل دربند که از مجاورت جاده قدیم شمیران از پل سید و خندان گذشته داخل کانال مصنوعی شده و در مشرق سلیمانیه به لوار سرخ‌حصار میریزند .

مسیل های شرقی ـ مسیل کاظم آباد از مشرق سلطنت آباد به طرف جنوب بادو شاخه تشکیل و بامسیل تهران از مغرب مهران بطرف جنوب داخل کانال مصنوعی میشوند .

مسیل شاه آباد ـ از شاه آباد و مغرب از گلو لویزان گذشته‌پس‌از عبور از ابراهیم آباد و مغرب تهران نو و در مشرق عزیزیه داخل لوارسرخ حصار میشود .

مسیل چاله‌هرز ـ از جهت غربی ضرابخانه سرازیر شده در قسمت حشمتیه داخل کانال جدید و قدیم میشود .

مسیل های دیگر در شرق تهران عبارتند از مسیل نارمك ، مسیل‌تهران پارس ، مسیل قربان دره‌و بالاخره مسیل لوار سرخ حصار که از منطقه سرخ حصار همه جا در جنوب جاده تهران مازندران گذشته پس ازتشکیل قوسی در تهران نو متوجه مشرق سلیمانیه و عزیزیه میشوند .

اقدامات لازم برای رفع خطر

برای رفع‌خطر ازمسیلهای شرقی‌بهتر است سد پهلوی و در شمال امیرآباد خندقی که بطول هفتصد متر در زمن اعلیحضرت رضاشاه کبیر کنده شده است تا مسیل کن امتداد یافته ثابدین وسیله سیلابهای منطقه طرشت داخل مسیل کن شوند .

در مناطق مرکزی باید کانال های جدید و قدیم لاروبی و تعمیر شوند که بتوانند سیلابها را هدایت کنند در مناطق شرقی نیز اولا باید قسمت منظریه و نیاوران بوسیله یك کانال شرقی غربی بیکی از مسیلهای شرقی متصل گردند و ثانیا باایجاد کانال هائی در مسیل های شاه آباد ،تهران پارس ، قربان دره سیلابهای منطقه شرقی در این مسیلها هدایت‌شوند .

مسیل ها ومالکیت شهرداری

شهرداری تهران (آقای مهندس بدیع) که در آنموقع تحصیلات خود را در فرانسه باتمام رسانده و بایران مراجعت کرده بود اولین دفعه با ابرام و جدیت زیاد با کمك و تشریك‌مساعی پانزده اکیپ نقشه برداری ارتش که این جانب تحت نظر تیمسار سرتیپ رزم آرا رئیس اداره جغرافیائی ارتش ماموریت سرپرستی فنی را داشتند ، مبادرت بنقشه برداری دقیق مسیل های تهران و اطراف کرد .اکیپ ها موظف بودند حدود مسیل هارا درروی نقشه های دقیق که بمقیاس های‌بزرك تهیه شده بود در روی زمین‌منعکس نمایند و در ضمن تعدادی از این اکیپ ها برای تهیه نقشه شهر سازی و طرح شهر بخصوص در منطقه‌شمال تهران مشغول شدند . پس از یکسال و نیم نقشه های مزبور آماده شد در این موقع بانك ساختمانی و قوانین اراضی موات هم وجود نداشت آقای مهندس بدیع گزارشی بشهرداری تقدیم کرد که از مسیل های اطراف تهران بالغ بر ۱۰ میلیون متر مربع نقشه تهیه گردیده و ۹۵ در صد آن بدون مالك و معارض میباشد شایسته است باتوجه باینکه مبالغی در حدود هشتصد هزار ریال خرج نقشه‌برداری شده‌است از این موقعیت عالی بنفع شهرداری استفاده شود ومسیل ها بنفع شهرداری و بملکیت آن درآید و همچنین شرحی درباره توسعه شهر تهران و استفاده از موقعیت خاطرنشان کرد ولی متاسفانه از این پیشنهاد پشتیبانی نشد و در نتیجه مسیل هائی مانند داودیه ، حشمتیه ، منظریه ، طرشت ، عباس آباد ، عشرت آباد و غیره بسرعت بملکیت اشخاص درآمد و بااین عمل شهرداری تهران بزرك‌ترین سرمایه و بهترین فرصت را از دست داد .

۲ـ قانون گلشائیان ـ قانون گلشائیان در موارد مسیل ها موقعی وضع شد که ۹۵ در صد مسیل ها بملکیت اشخاص درآمده و حتی‌چند دفعه دست بدست گشته بود و قانون اراضی موات و بانك ساختمانی هم مدت زیادی دارای تشکیلات و فعالیت بودند . خلاصه قانون این است که مسیل ها باوجود تملك اشخاص بارای هیئت ۵ نفری بتملك شهرداری درآید ولی ارائه مدارك قانونی عملا چنان اشکالی بوجود می‌آورد که میخواهم عرض کنم که تقریبا حصول نتیجه ممکن نیست زیرا برای یك قطعه‌زمین مسیل بمساحت۲۰۰ متر مربع یا یك میلیون‌متر‌مربع باید‌فهرستی تهیه‌شود متضمن عناصر ثبتی (طول اضلاع ، مساحت ، توصیف حدود پلاك زمین و مجاورین) اسامی مالکین ، قیمت در موقع تصرف ، قیمت در حال تاریخ تصرف و غیره و غیره . ممکن است برای زمینهای بزرك بااشکال زیاد تهیه فهرست میسر باشد ولی برای زمین های کوچك بسیار مشکل و غیر عملی است . البته در ممالکی که‌نقشه های ثبتی دقیقی موجود باشد این‌قانون قابل اجراست ولی متاسفانه مااصولا نقشه های ثبتی نداریم و چنانچه جناب آقای گلشائیان در موقع وضع این قانون بایك مهندس نقشه برداز و یا یك نماینده ثبت مشورت‌میکردند‌شکل قانون طور دیگری وضع میشد و مهمتر از همه میبایستی دادخواستها تا تاریخ معینی تنظیم وبدادگستری گزارش گردد .

نظر به همین اشکالات بود که تیمسار سرلشگر دولو شهردار وقت برای اینکه از مهلت بسیار محدود قانونی استفاده کرده ودعاوی‌شهرداری از بین نرود مسیل های‌تهران را ناچارا روی نقشه‌های یك‌ده‌هزارم جغرافیائی ارتش بطور کلی منعکس نموده و به دادگستری گزارش کرد و در نتیجه به واسطه همین اقدام بسیار شایسته ایشان دعاوی شهرداری در برنامه‌هیئت پنج نفری باقی مانده است .

۳ـ وضع دعاوی‌مسیل بطورمعمولی‌ـ چون نقشه ارتش ملاك عمل تملك مسیل ها است پس به نظر شهرداری هرجا که خط آبی و خط القعر در روی نقشه است مسیل نامیده میشود ، عملا وضع عجیبی‌پیش‌می‌آید . نقشه‌ای که برای ارتش تهیه شده‌است تکیه آن از لحاظ ارزش نظامی است .

خطوط میزان دارد ، بایك عمل ساده میتوان مناطق مرتفی و مخفی را از هر دیدگاه تعیین کرد برای عملیات مانور های آموزشی می توان استفاده های تهیه نیز نموده و محل های اسلحه ها را تهیه نیز نموده‌است. تعیین جاده ها و خطوط مواصلات دارای درجه بندی میباشد پرتگاهها و غیره در آن نمایش داده شده‌است .

بیقین نمیتواند این نقشه چشم‌بسته مورد عمل برای کمك شهرداری از لحاظ مالکیت مسیل ها قرارگیرد و قبلا مسیل ها باید از لحاظشدت‌جریان آب و شیب و سرچشمه طول و عرض منطقه آب بالا و آب‌پائین منطقه‌خطر و همچنین موادیکه سیل با خودهمراه آورده‌است قبلا بررسی و روی نقشه های مربوطه درجه بندی شود و پس از آن با اطلاعات بالا کمیسیونی روی آن تصمیم بگیرد .

مثلا خط القعرهای دره قشلاق که از تپه امانیه است مسیل نامیده‌میشود و مسیل محمودیه و منظریه که‌هرکدام مستقیما از ارتفاعات البرز سر چشمه میگیرد مسیل نامیده میشود درصورتی که باید از لحاظ اهمیت‌قبلا‌درجه‌بندی شود .

نتیجه‌ـ اینجانب‌باید‌بعرض برسانم که از فعالیت کارکنان ادارهٔ مسیل شهرداری و قسمت حقوقی بخوبی‌آگاه میباشم ولی خودشان نیز این اشکالات را قبول دارند که فعالیتی است زیاد و بانتیجه بسیار کم و بعضی اوقات غیر منطقی بهمین جهت انتشار اسامی نیز باعث تعجب است زیرا تعدادی ازآنها علما و اساتید و مهندسین عالیرتبه هستند که‌عمری‌بدرستی و پاکی‌زندگی کرده و خود را طبق قوانین دنیائی و مملکتی مالك ملك میدانند نه مسیل خوار و در نتیجه بزرگترین ضرری که شهرداری در حال حاضر باآن مواجه است لطمه بشهر سازی شهر تهران و اطراف آن میباشد .

راه حل ـ بخاطر حفظ شهرتهران از خطر سیل از بحث در مسیل ها از لحاظ مالکیت صرفنظر میکنیم ولی‌از لحاظ رفع خطر بایدسریعا‌یك‌کمیسیون فنی مسیل های تهران را از لحاظ اهمیت طبقه بندی و روی زمین بوسیله علامات مخروطی بتونی یا آجری به فواصل معین نشانه گذاری نمایند و فعلا بوسیله‌انتشارات و رادیو‌وروزنامه‌ها بمردم اطلاع دهند که از خرید و فروش این مناطق برای نجات از خطر سیل خودداری‌نمایند .وبلافاصله کمیسیون مزبور محل سیل‌برگردان‌ها و کانال ها را تعیین شروع‌بکارنمایند و چنانچه قبلا عرض کردم بهترین‌راه حل آنست که قبلا در مناطق سیل‌گیر عکس هوائی قائم برای مطالعه آماده شود زیرا مسیل حقیقی آن است که جریان آب باران اخیر تولید کرده است .

باتقدیم احترامات صدرا معالی

جدول کلمات متقاطع شماره ۲۱۴۳

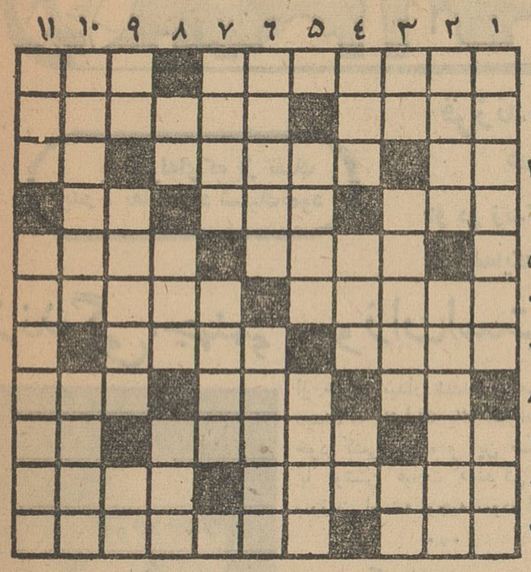

افقی ۱ـ از آهنگسازان معروف فرنگی ـ مانند ۲ـ اگر گران باشد شاید باتبر نتوان زد !ـ ازپادشاهان ساسانی ۳ـ لنگه ـ باهرکسی‌بدنیا آمده‌است و تاآخر با او خواهد بود بی‌آنکه هرگز دیده شود ـ زنگش را بامی از دل برده‌اند ٤ـ اطاق در اصطلاح دلالی ـ مثل ـ تکرار یك حرف ٥ـ از پادشاهان ایران ـ خوبان و انقلابیون‌هرکدام بنوعی برپا میکنند ٦ ـ نزدیکان ـ بهترین نرخ برای هرجنس ۷ـ از گیاهان داروئی ایرانی ـ حقوقدانی معروف‌است۸ـ ا‌ا‌الخبائث ـ خواهش بی‌حساب دل ـ سنك سبز ۹ـ گاهی میزنند که دود دل‌را نیز خالی کنند ـ از بقولات ـ حرف آخرین ۱۰ـ شاعر به طعنه برای یارلب‌نازك خود خواسته است ـ دریاچه‌ای در اروپا ۱۱ـ دعا کنید مال روز گارش برنگردد ـ چادر شب و سفره‌بزرگ راگویند .

عمودی : ۱ـ یك درجه بالای بدایت ـ از خوراکهای‌برنجی۲ـ می‌پوشاند ـ پرده و سفره‌اش کار اصفهان باشد مرغوبتر است۳ـ شهر وارونه ! ـ میل فرمودن ـ معمولا به‌جگر میزنند٤ـ ازسبزیها ـ رودی درشمال ـ خانمها دربازی آن استاد ترند ٥ـ آداب دان ـ سبزی‌زرد! ٦ـ شیر گفته که در آنجا خوابگاه دارد ـ ظاهر عمارت ۷ـ اذیت ـ از پیغمبران صاحب کتاب ۸ـ حیوان درنده ـ چون بیاید خواه ناخواه عزیزترین چیزهای خودرا باو میسپاریم ـ تاآخر ۹ـ از حیوانات ـ اگر سرراست باشد البته یافتن خانه آسان ترمی‌شود ـ ضمیری است ۱۰ـ از سازهای قدیمی ـ منطقه‌ای درشمال شرقی تهران ۱۱ـ پشیمانی ـ از کشور های آسیائی .

حل جدول شماره ۲۱۴۲

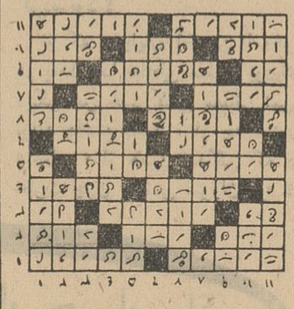

انجمن های شهری

در شورای انجمنهای جنوب شهر
نان و آب و برق

جلسهٔ شورایعالی انجمن های محلی جنوب شهر باحضور آقایان حاج‌عباس‌علی سعیدزاده‌ـ حاج‌علی‌اکبر قندی‌ـ حاج‌نظام‌الدین اسدی ـ احمد قهرمان‌ـ محمد حسن شهری‌ـ حسن بهبودگر تشکیل شد دراین جلسه پیرامون مشکلات مردم نان وآب وبرق‌واسفالت وهمچنین موانعی راکه عده‌ای برسر راه دولت ایجاد میکنند گفتگو کردند .آقای‌بهبودگر درباره وظائف کارمندان‌مطالبی گفت وسپس ازخدمات شهرداری قدردانی بعمل آمد .

شورای عمرانی محلی کوی تسلیحات
توزیع آب بانظارت مردم

جلسهٔ انجمن محلی کوی‌تسلیحات (وحیدیه) بریاست محمودرازی تشکیل شدودر مورد آب محل بمذاکره پرداختند طبق دستور شهردار نارمك قرارشد آب‌با نظارت انجمن محلی این کوی بین اهالی توزیع شود .

اهالی ازاین بی نظری وهمکاری مامورین توزیع آب سپاسگزاری کردند نمایندگان گفتند : چنانچه محلهای‌دیگر نیز بهمین نحو عمل نمایند گواینکه برای آن منطقه آب کافی‌موجود نیست ولی‌زودتر آب‌به آنها میرسد وشهرداری نیزقدری‌فرصت پیدا میکند ونسبت بحفر یك حلقه‌چاه درمحل باغ عمومی‌کوی تسلیحات اقدام میکند .

انجمن محلی عباس‌آباد
شهرداری بوعده خود عمل کرد

جلسه انجمن محلی عباس‌آباد ـ شمالغرب روزولت در محل انجمن بریاست بانوبتول بغایری وعضویت بانو بهمن پور وسرکاران سرهنك پورزند وکیل ـ سرهنك ایزدی مقدم‌ـ سرهنك صارمی‌ـ سرگرد تاجدار سروان نوریشاد ـ سروان تاجری‌ـ آقای مهرابیان تشکیل گردید .

دراین جلسه تیمسار سرلشکر زندوآقای پرویزی‌ـ نیز شرکت داشتند ـ تیمسار سرتیپ بگلرپور تلفنا‌وعده‌ای‌حضورابرای‌عوارض‌مورد مطالبهٔ شهرداری عباس‌آباد که برخلاف تصویب‌نامه‌وزارت کشورمی‌باشد اعتراض داشتند وبه‌آنها جواب مقتضی داده‌شد ـ نظربااینکه ساختمان دبیرستان وهنرستان شبانه‌روزی همایون واقع در عباس‌آباد به موقع آماده‌ومشغول‌نام نویسی دانش‌آموزان‌شده تصویب‌شد که از طریق وزارت فرهنك تقاضای تشویق مؤسس آن بشود . چون آگهی بازنمودن قسمت شرقی خیابان کریم‌خان زند منتشر گردیده باتفاق آراء موافقت شدکه حضورا یاتلگرافا ازآقای نفیسی شهردارتهران که بوعده خود عمل نموده تشکر شود . برای نصب کسری تیرهای سیمی بـــرق آلستوم بانو بغایری باآقای مهندس لکستانی ملاقات ومذاکره نموده که به‌اطلاع اعضای انجمن رسید مدیر شرکت مرغ‌سفید تقاضای‌تشکیل بازار روز درمحل نموده‌بود که باتفاق آراء باتقاضای ایشان به شرط رعایت مقررات شهرداری‌موافقت‌شد.

آگهی فقدان سند مالکیت

آقای علی‌ادابی وکیل رسمی آقای سیدابوالفضل روحانی و آقای اکبر آقائی با ارائه دو برگ استشهاد محلی مدعی است که سه جلد سند مالکیت ثبت شده یکی درصفحات ۱ و ۵۸دفتر ۱۰مربوط به۵ دانگ مشاع ازششدانگ یکدگان پلاك شماره ۱۰۲۱۰ بخشیك که سه‌دانگ ونیم مشاع بنام آقای حسن توتونچیان و یکدانگ ونیم‌مشاع بنام آقای‌علی دخانچی‌صادر ونامبردگان کلیه ۵دانگ مذکور را به‌آقای حاج سید ابراهیم آقائی منتقل و خریدار فوت شده و وارث او نه سهم از ۱۱ سهم ۵دانگ را به‌آقای علی ادابی منتقل و۲سهم از ۱۱ سهم درملکیت یکی‌از ورثه (آقای اکبر آقائی) باقی مانده است ویکی درصفحه ۷۳ دفتر ۷ مربوط به یکصد و ده سهم مشاع از ۲۴۰ سهم ششدانگ یکدگان پلاك شماره ۱۰۲۰۴ بخش یك قم که بنام آقای باقر روحانی صادر شده ونامبرده هم‌طبق سند رسمی ۱۷۲۹۸ـ۱۹ر۳ر۲۵ دفترخانه ۳ قم تمامی مورد ثبت رابه چهارنفر اولاد خود فروخته است و بعدا سه‌نفر آنها سهام خودرا که عبارت‌ازهشتاد دوسهم‌ونیم‌است به‌آقای علی‌ادابی منتقل و بیست و هفت‌سهم ونیم دیگران در ملکیت آقای سید ابوالفضل روحانی موکل نامبرده باقی مانده که هر دو پلاك مورد هیچگونه معامله شرطی و قطعی هم نیست‌مفقود شده این اداره پس‌از تحقیقات‌کتبی ازشهود مراتب‌را بدستور‌تبصره‌یك‌ودو الحاقی بماده ۱۲۰ آئین‌نامه قانون ثبت آگهی مینماید که هرکس نسبت باملاك مرقوم خود را ذینفع میداند از تاریخ انتشار نخستین آگهی (هفتم تیرماه یکهزار و سیصد و چهل‌ویك) تایکماه مدارك و دلائل خودرا به‌اداره ثبت اسناد قم ارائه دهد والا بدستور تبصره مذکور این اداره یکجلد المثنی سند مالکیت مرقوم را نسبت بدوسهم از یازده سهم پنج‌دانك بنام آقای‌اکبر آقائی و یکجلد دیگر بنام آقای سید ابوالفضل روحانی نسبت به بیست و هفت سهم ونیم صادر و تسلیم خواهد نمود این آگهی درظرف سی روز هر ده روز یکمرتبه در روزنامه اطلاعات درج وانتشار خواهد یافت . نوبت‌اول ۷ر٤ر۱۳٤۱ ـ نوبت دوم ۱۷ر٤ر۱۳٤۱ نوبت سوم ۲۷ر٤ر۱۳٤۱

رئیس اداره ثبت‌قم . صدرآبادی

۱ـ۳ آ ـ ۸٤٦۰

گفتگوی تلفنی مردم

به شماره ۳۰۰۱۰

همه روزه غیر از روزهای تعطیل بین ساعت ٦تا ۷ونیم بعد از ظهر تلفن کنید وباما مشکلات‌ودرد دلهای خودرا درمیان بگذارید مادر همین ستون حرفهای شما رابگوش مسئولین‌امور میرسانیم .

راننده گناهکار تنبیه شد

آقای مهندس وکیل‌زاده توجه نمایند

اداره محترم روزنامه اطلاعات عطف بموضوع مندرج درشماره ۱۰۸۲۵ ـ ۲۸ر۳ر٤۱ درمورد شکایت آقای مهندس وکیل‌زاده از راننده تاکسی‌شماره ۷۷۲۸۷ ط ٤۰ طبق گزارش قسمت مربوطه راننده احضار با احراز گناه‌وی طبق قبض شماره ۹۹۳۸٦ جریمه‌و مبلغ‌پنجاه ریال مربوط بشاکی نیز ازنامبرده اخذ بپیوست ارسال میگردد چون‌نشانی نامبرده دردست نیست خواهشمند است دستور فرمائید مبلغ مزبور رابه مشارالیه تحویل نمایند .

رئیس راهنمائی ورانندگی سرهنك وثیق

اطلاعات ـ ماازتوجه رئیس راهنمائی ورانندگی بمندرجات این ستون و شکایات مردم تشکر میکنیم ضمنا از آقای مهندس وکیل‌زاده تقاضا داریم مجددا باما تماس حاصل نمایند تا ۵۰ریال ارسالی راهنمائی و رانندگی تحویل شود .

اعتراض به‌تصحیح اوراق‌امتحانی

*من دانش آموزی هستم‌که‌نسبت به تصحیح اوراق امتحانی خود اعتراض دارم ، امتحان من درحوزه پسران شمیران صورت گرفته و درمورد اوراق امتحان انشاء فارسی وزبان خارجی اعتراض دارم ، خواهش میکنم این چند کلام‌را بنویسید تا مسئولین مربوطه توجه کنند وباعتراض من رسیدگی نمایند .

دارنده کارت شماره ۵۰

پرداخت گردیده

اداره محترم روزنامه اطلاعات پاسخ شرح‌مندرج ستون‌گفتگوی تلفنی مردم آن‌روزنامه مورخ ۱۵خرداد٤۱ موضوع «حقوقیکه پرداختنی نیست » طبق‌گزارش اداره‌فرهنك ناحیه (٦)تهران بانو زینت‌پیشداد آموزگار جدید الاستخدام دبستان مهرداد که‌حکم‌استخدامی ایشان بتاریخ ۲۰ فروردین ٤۱ بگواهی بازنشستگی رسیده است حقوق معوقه‌اش ضمن سومین لیست متمم اسفنه سال ٤۰ اداره مذکور وصول وپرداخت گردیده است خواهشمند است دستور فرمایندمراتب را طبق‌قانون مطبوعات دراولین شماره آن‌روزنامه درج‌نمایند .

رئیس اداره انتشارات وروابط فرهنك ومردم‌ـ رضاایزدی

دو پیشنهاد ، بشهرداری تهران

اخیرا ازطرف شهرداری تهران برای‌مبارزه باگرانفروشی اقدامات دامنه‌داری شروع‌شده‌که ازهرجهت مایه امیدواری است ، این‌اقدامات هم بصرفه‌مرد م‌است وهم بنفع‌دولت ، بنفع مردم‌است ، برای‌آنکه از جانب فروشندگان ،کمتر بانها اجحاف میشود و بنفع دولت است برای‌اینکه مردم‌به دستگاه مهمی‌مملکت خوشبین‌و امیدوارمیشوند . من‌عقیده دارم اگر بازدید های شهردار تهران از میادین خواربار شهر همچنان ادامه یابد نتیجه نیکوئی عاید مردم تهران شود .من دو پیشنهاد دارم‌که لازم‌دانستم بوسیله ستون گفتگوی تلفنی‌روزنامه اطلاعات مطرح کنم‌و آن اینستکه ، شهردار یا ماموربن شهرداری ، فروشندگان دست دوم‌مایحتاج روزانه مردم رافراموش نکنند ، زیرا اکنونکه‌در میادین ، کنترل‌شدیدی برقراراست فقط ازجانب آنهاست. که اجحاف متوجه‌مردم‌میشود .من از شهردار تهران تقاضا میکنم ، بااینکه هرروز بوسیله رادیو وروزنامه هانرخ‌اجناس رابا‌طلاع‌مردم میرسانند ، معهذا سری‌به خیابانهای مختلف شهربزنند وببینند با اینکه در سردر بعضی‌از مغازه‌های میوه‌فروشی تابلوی «فروش‌میوه به نرخ‌میدان» نصب‌شده است ،چقدر فروشندگان اجحاف وگرانفروشی میکنند . پیشنهاد دیگر من بشهرداری اینستکه ، دستور داده شود ،دراین فصل گرماکه متاسفانه مگس‌و گردوخاك بحدوفوربچشم میخورد ، میوه‌فروشان از ملافه‌های‌نازك ، برای روی‌کالای‌خوداستفاده کنند وبایك سبل‌انگاری و غفلت کوچك موجبات شیوع بیماریهای مختلف رافراهم ننمایند .امیدوارم این دوپیشنهاد مورد توجه‌قرار گیرد .

پرویزغفاری

پیش‌بینی شده است

اداره روزنامه اطلاعات شرحی‌در شماره ۱۰۸۳۱ بامضای‌آقای پورآذر درمورد تاسیس باجه پست‌در چهارراه دولت«قلهك» درج شده‌بود بدینوسیله باطلاع‌میرسد درقلهك مقابل خیابان دولت‌دفتر پست‌و تلگراف و تلفن‌دائر میباشد دربرنامه آینده هم برای‌خیابان دولت کیوسك پیش‌بینی شده است .

رئیس‌اداره کل اطلاعات وروابط‌عمومی نوروزی

مسئول‌جان بچه‌های آلاسکا خور کیست؟

این آلاسکا فروشهای دوره گرد افت جان بچه‌های مردم شده‌اند نمیدانم درکدام گوری اینها رادرست میکنند وبا آن‌وضع زننده جلوی چشم بچه‌ها رژه میروند وآنقدر بالاپائین میروند و داد میزنند تادل بچه‌را آب کنند . پریروز بچه‌من یك آلاسکا خورد و مریض شد آخرچه کسی‌مسئول جان اطفال ماست .

اصغرشیرازیان

سئوال از وزارت بهداری

*میخواستم این سئوال درروزنامه اطلاعات‌مطرح شودکه آیا شکسته بند خیابان پامنار جوازکار دارد یانه اگر ندارد بنده‌بمراجع قضائی شکایت کنم .

علی چمنی

جولان اراذل واوباش دربلوار کرج

*ماکه وسیله نداریم از شهر خارج شویم ، ییلاق برو هم نیستیم ، غروب که‌میشود برای‌اینکه بچه‌ها هوائی بخورند دست آنها را میگیریم وبه بلوار کرج میبریم اما مگربچه‌ها آنجا تامین دارند مرتب یکعده اوباش‌واراذل با دوچرخه پائین‌و بالا ، چپ و راست میروند ، یابچه‌هارا نقش زمین میکنند یا بزن‌ودختر آدم تنه میزنند ، آنوقت است‌که این تفریح وسرگرمی ویا هواخوری جزئی هم‌از یکعده مردم‌بدبخت این شهر گرفته میشود ، شمارابخدا بنویسید تااگر کسی در اینمورد احساس مسئولیت میکنند دستی از آستین بیرون آردوهردم را دریابد .

ا ـ و

وزارت فرهنك پاسخ دهد

از حقوق‌خردادماه جاری از هرآموزگار و دبیری مبلغ ۲۰۰تا ۵۰۰ریال بعنوان‌ساختمان دبستان کسر نموده ودر مقابل از طرف آموزشگاههای مربوطه رسید رسمی داده شده‌است .

چون‌کسر حقوق بدون تقاضای‌کتبی کارمند دولت بهیچوجه مجوز قانونی ندارد وتنها محاکم صالحه است‌که میتواند حقوق اورا بازداشت یا دستورکسر آنرا صادر نماید بنابراین استدعا دارد توضیح فرمائید کسر مبلغ‌فوق‌باستناد چه مجوزو منطبق‌باکدام یك از قوانین جاریه کشور است ؟

وزرات دادگستری اداره حسابداری . نصراله طاهری

لطفاً یادداشت فرمائید

در محافل و مجالس

برنامه امشب

درانجمن ایران و پاکستان
بازیهای بینگو و لوتو
از ساعت ۷ر۳۰ بعد از ظهر

در باشگاه نفت
نمایش فیلم سینمائی
از ساعت ۷بعد از ظهر

در انجمن ادبی نصر
جلسه انجمن ادبی
از ساعت ٦بعد از ظهر

برنامه فرداشب

در انجمن ایران و امریکا
سالن تابستانی ـ خیابان عباس‌آباد
کنسرت توسط :
کوارتت ایران و امریکا
وگروه موزیك دوشامبر
باهمکاری هنر های زیبای کشور
از ساعت ۸ر۳۰ بعد از ظهر

درانستیتو گوته
جلسه انجمن ادبی و سخنرانی
«ادبیات آلمان در عصر حاضر»
از ساعت ۷ بعد از ظهر

پمپ های شناور
اِموآلمانی
یک فاز و سه فاز برای منازل و باغات
نمایندهٔ انحصاری شرکت زدتشتی
خیابان سعدی کوچهٔ ممتاز تلفن ۳۵۲۸۲

خبرنگاران ما از شهرستانها گزارش میدهند

نمایندگان اطلاعات در خدمت مردم

مردم شهرستانها بوسیله نمایندگان اطلاعات خواسته های خود را شرح میدهند

تقاضای کمك آموزگاران گنبدکاوس

جمعی از کمك آموزگاران فرهنك گنبد کاوس بدفتر نمایندگی اطلاعات آمدند و گفتند :

طبق دستور صادره از طرف وزارت فرهنك قراراست کمك‌آموزگاران فرهنك برای تبدیل پایه‌شان‌به رتبهٔ آموزگاری ، سیکل اول‌متوسطه‌را امتحان بدهند و درکلاسهای کارآموزی نیز شرکت نمایند در حالیکه عده‌ای از آموزگاران فعلی که سابقا کمك آموزگاربوده‌اند بدون‌شرکت درکلاس کار آموزی تبدیل رتبه یافته‌اند اینعده تقاضا داشتند پایه کمك آموزگاری آنان بدون شرکت در کلاس کارآموزی وانجام امتحان به رتبهٔ آموزگاری تبدیل گرددو دراینمورد سوابق طولانی خدمات‌فرهنگی آنان که هرکدام ازیازده تاپانزده سال سابقه خدمت دارند منظورشود.

نقص کادر قضائی دامغان

عده‌ای از اهالی شهرستان دامغان وساکنین قراء وبخشهای تابعه این شهرستان‌بامراجعه بدفتر نمایندگی اطلاعات گفتند : سال گذشته بنا بتقاضای مکرر مردم این شهرستان ازطرف مقامات وزارت‌دادگستری وعده داده‌شد که کادر مامورین قضائی دادگاه این شهرستان تکمیل گردد ودادگاه بخش این شهرستان تبدیل بدادگستری شودولی‌هنوز نه‌تنها آرزوی تبدیل دادگاه بدادگستری بدل اهالی دامغان مانده است بلکه‌برای تکمیل کادرقضائی دادگاه‌فعلی هم هیچگونه اقدامی‌بعمل نیامده وفقط‌یکنفر قاضی بایدبه تمام‌مراجعات قضائی مردم‌این‌شهرستان واهالی دهات تابعه رسیدگی کند .

میگفتند : این یکنفر هم حالا چندروز است بعلت کار زیادوزحمت فراوان بیمار و بستری شده و تمام کارهای قضائی اهالی‌دامغان معوق مانده است اگر برای تبدیل دادگاه بخش دامغان بدادگستری اقدامی نمیشود لااقل کادر قضائی دادگاه این‌شهرستان راتکمیل کنید .

پنبه کاران گرگان وام میخواهند

نمایندگان زارعین و پنبه‌کاران قراء و بخشهای تابعه گرگان‌بدفتر نمایندگی اطلاعات آمدندو گفتند: امسال وضع محصول زراعت گندم و جورضایتبخش نبود وامید ماباین بود که‌از زراعت پنبه بهره‌کافی ببریم هرسال کارخانجات دولتی وابسته بسازمان پنبه در اینموقع طبق پیمان تنظیمی بمازارعین و پنبه‌کاران جزء کمك میکردند وبما مساعده ووام میدادند ولی امسال که‌باوضع فعلی‌احتیاج مبرمی بکمك داریم کارخانجات مزبور بعلت نداشتن پول واعتبار لازم از پرداخت وام بماخودداری مینمایند

نمایندگان زارعین و پنبه‌کاران تقاضا داشتند مسئولین سازمان پنبه بحال آنان توجه نموده و طبق پیمان تنظیمی برای پرداخت وام‌به کشتکاران پنبه‌اقدام نمایند، چه،در غیر اینصورت زراعت بنبه‌هم‌ازبین خواهدرفت .

فرهنگیان تبریز پیشقدم بوده‌اند

عده زیادی از فرهنگیان تبریز بامراجعه بدفتر نمایندگی اطلاعات درمورد احداث مدرسه بهزینه فرهنگیان گفتند: فرهنگیان‌شهرستان تبریز مبتکر این عمل بوده‌اند و نباید فرهنگیان تهران حق تقدم ما را از بین ببرند ،فرهنگیان افزودند که اخیرا درجراید خبری‌چاپ شده بود مبنی براینکه فرهنگیان تهران‌برای ایجادمدرسه بهزینهٔ‌شخصی‌خود پیشقدم شده‌و برای اولین بار درایران بچنین کار دست میزنند درحالیکه چندی قبل فرهنگیان شهرستان تبریز باجمع آوری مبالغی از بین خود ایجاد دبستانی راعهده دار شدند وحتی آقای وزیر فرهنك نیز دریکی از سخنرانیهای اخیر رخود باینموضوع اشاره کرده است. فرهنگیان تبریز میخواستند باینوسیله ازمقامات مربوطه تقاضا کنندکه حق تقدم آنان درمورد احداث دبستان بهزینه فرهنگیان ازبین نرود .

کوهنوردان گروه‌مثلث برفرازقلهٔ الوند

خبرنگار ما درشمیران گزارش میدهد چندروز قبل گروه کوهنوردی و اسکی مثلث شهرستان شمیرانات مرکب از آقایان محمد ارشدی ،موسوی احمدی ، شریف‌زاده ، حسن ماهرو ،صبوری، مرتضی رحمانی ،شمالی و فوقانی بسرپرستی آقای عباس خلیلی ضمن مسافرت چندروزه به استان کرمانشاهان وبازدید آثار تاریخی کوه بیستون و طاق بستان وکتیبه‌های داریوش برفراز قلهٔالوند صعود کردند وآرم گروه خود را بالای قله الوند نصب نمودند .درعکس بالا کوهنوردان گروه مثلث برفرازقله‌الوند دیده میشوند .

فرزند ۲۲ ساله رئیس ایل همه‌ویسی خودکشی کرد

او در زندگی خود کم و کسری نداشت ولی در نامه‌ایکه از وی بجامانده نوشته است :

با گلوله‌ای‌که از تفنك پدر ، بقلب‌خود شلیك‌نمود

زندگی،جهنمی سوزان‌است.خداحافظ،ممنونم

آقای حسن همه‌ویسی

از خواب بیدار شدند و حسن را دیدندکه باشلیك یك گلوله‌بقلبش خود کشی کرده و این ضعف را با نوشتن عبارت «زندگی جهنم سوزانی است» توجیه نموده است .

•••

نمایندگی اطلاعات درشهرستان سقز این مصیبت را به‌بازماندگان آن مرحوم و افراد ایل همه‌ویسی مخصوصا آقای علیخان همه‌ویسی تسلیت میگوید و ما هم از این پیش آمد متاثریم ولی . . .

این ، ضعف نیست که‌انسان همه‌چیزداشته باشد و از هیچ لحاظ نگران نباشد و آنوقت دست بخود کشی بزند تنها باین عنوان که: زندگی جهنم سوزان است ؟گرفتیم که‌واقعا زندگی جهنم سوزان‌باشد آیا شعله های سوزان این جهنم بکدام گوشه عمر جوان تو سرایت کرده وکدامیك از امید وآرزو های ترا سوزانده بود ؟ از زندگی چه میخواستی که بتو ارزانی نشده‌بود و چه نداشتی که فقدان آن‌شب و روز ترا سیاه و تاریك و سوزان کرده بود ؟

تو که در پایان آخرین نامه‌خود هم بعدازخدا حافظی ممنون بوده‌ای دیگر این خود کشی معنائی نمی‌تواند داشته باشد ، از چه ممنون شده‌ای ؟ از همین زندگی که در نظرت چون جهنمی سوزان بود ؟

. . . زندگی جهنمی سوزان است . برای ابدیت میشتابم ،خدا حافظ ، ممنونم ،بله شاید زندگی جهنمی سوزان باشد ، اما برای‌کی و در کجا ؟تازه بفرض اینکه‌زندگی جهنمی سوزان است ، آیا درمیان نهیب سرکش شعله های سوزان زندگی هیچ گل امیدی شکوفانشده و نمیشود ؟ آیا در جهنم سوزان یاس و نا امیدی از زندگی ، دری از امید گشوده نمیشود ، یااین مائیم که باطرز فکر غلط و سطح فکر کوتاه خود زندگی را تبدیل‌به جهنمی سوزان میکنیم و آنوقت در این جهنم سوزان تمام در های‌امید را بروی خود می بندیم و غنچه‌های امید را نشکفته پرپر میکنیم و سر انجام با یك حلقه طناب یا یك گلوله گرم و یا چند گرم زهر از زندگی میگریزیم . فقط باستناد اینکه : زندگی ، جهنمی سوزان است . . . .

•••

خبرنگار ما در سقز گزارش میدهد چند روز قبل «حسن ـ همه‌ویسی »فرزند ۲۲ ساله علیخان همه‌ویسی رئیس ایل‌همه‌ویسی در تیله کوه شهرستان سقز بعلتی نا‌معلوم باتفنك پدرش گلوله‌ای به قلب خود شلیك کرد و بزندگی خود پایان داد .

در نامه‌ای که از خود بجای گذاشته است علت خود کشی را ذکر نکرده و فقط نوشته است که : زندگی جهنم سوزانی است ، بسرای ابدیت می‌شتابم خدا حافظ، ممنونم .

خبرنگار ما اضافه‌میکند :تراکم ثروت ، ریاست عشیره ، مالکیت قراء متعدد ، داشتن شخصیت و شهرت و و . . . همه‌اینها درنظر مردم ، جلوه‌ای مخصوص دارد و موجب حسرت ناظرین و بلکه‌مورد غبطه و شاید حسد سایرین است اما کمال اینهمه نعمت ، وجود فرزندی خلف‌آنهم فرزند ذکوراست که ۲۲ سال قبل آقای علیخان همه‌ویسی اینها همه را دارا شد .

اسم فرزند را حسن گذاشت و به‌تحصیل و تربیتش همت گماشت، حسن فرزند رئیس ایل‌همه ویسی نه تنها چشم و چراغ خانواده بود بلکه در میان‌افراد ایل هم‌محبوبیتی بسزا داشت ، او تحصیلات خود را تا دیپلم متوسطه در محل ،به‌پایان رسانیده بود و پدرش مقدمات سفر وی را بخارج فراهم میکرد ، می‌خواست فرزند برومندش با ادامه تحصیلات در خارجه پایه و مایه‌ای گیرد و وجودش مثمر ثمر واقع شود ولی سپیده دم چند روز قبل اهالی منزل آقای علیخان‌همه‌ویسی پاشنیدن صدای شلیك گلوله‌ای

ایهنم شد کار حسابی!؟

میخواهند ژاندارمری‌مامونیه‌زرندرا بقریهٔ آسیابك منتقل کنند فقط باستناد اینکه قریهٔ مزبورکنار جاده است !!

مرکز یك بخش وسیع را از وجود مامورین انتظامی خالی میکنند..

خبرنگار ما درمامونیه زرند گزارش میدهدشایعه انتقال محل ژاندارمری مامونیه مرکز بخش شصت هزار نفری زرند بیك دهکده کوچك کنارجاده تهران ـ ساوه بیشتر رواج یافته واهالی این بخش وسیع را کاملانگران کرده است .

تمام امور انتظامی مامونیه زرند و شصت وچند پارچه دهات تابعه آن را یك دسته دوازده‌نفری ژاندارم که در مامونیه مرکز بخش وسیع زرند استقرار یافته‌اند اداره میکنند . باوجود مامورین ژاندارمری در مامونیه زرند هم اکنون شبهاسارقین در اینمنطقه یکه تازی میکنند و سرقتهای شبانه در مامونیه افزایش یافته است ،همین پریشب بودکه بخانه سیمبان پست‌و تلگراف دستبرد زدند و خانهٔ مجاورش را نیز سرقت کردند. حالا که‌مامورین ژاندارم در اینمنطقه مستقر هستند و شبها کشیك میدهند اهالی مامونیه از ترس سارقین شبانه‌خواب راحت ندارند .

اگر ژاندارمری مامونیه مرکز بخش زرندبه قریه «آسیابك»منتقل شودومامونیه‌از وجود مامورین ژاندارم خالی بماند آنوقت روزها هم سارقین‌آسایش رابرمردم حرام میکنند و خانه‌های اهالی را بیغما میبرند .

این چه تصمیم نابجائی استکه مرکز یك‌بخش‌وسیع راکه مرجع شصت هزار نفر است ازوجود مامورین ژاندارم خالی بگذارند و پاسگاه‌ژاندرمری را دریك قریهٔ کوچك مستقرسازند فقط‌باستناداینکه این قریه کنار جاده واقع شده است !!آخر ، اینهم شد حرف حسابی‌و کار حسابی !؟

خرابکاری شبانه

یك مزرعهٔ آباد را بکلی ویران کردند

خبرنگار ما درخوانسار گزارش میدهد دراطراف خوانسار چند مزرعه بزرك وجود دارد که‌هریك بازحمات شبانه‌روزی صاحبان آنها بوجود آمده ودارای چندرشته قنات و درختان میوه وکشت غلات‌و حبوبات میباشد یکی‌از این مزارع که‌در فاصله دو کیلومتری خوانسار است در دره‌ای واقع گردیده و متعلق به کربلائی عبدالله شاهوردی یکی از کشاورزان زحمتکش میباشد . وی‌با فروش تنها سرمایه زندگی خود که تراکتورش بود مبلغی از بانك کشاورزی وام گرفت واین مزرعه را ایجاد کردو آباد نمود.ولی چندروز پیش اطلاع داده‌شد که عده‌ای ناشناس شبانه اینمزرعه آباد را ویران نموده‌اند بلافاصله بخشدار و رئیس پاسگاه ژاندارمری و چند نفر دیگر بمحل رفتندو دیدند درختهای اینمزرعه بااره و تبرو قمه قطع شده و کشت‌غلات وحبوبات منهدم گردیده‌و قناتهای آب نیز پرشده‌است هنوز مرتکبین اینعمل وحشیانه شناخته نشده‌اندو فعالیت برای دستگیری‌آنها ادامه‌دارد

خفگی در چاه

پریروز کارگری بنام حاجی‌آقا فرزند علیجان یکی از اهالی خمین که مشغول پاك کردن چاه مستراحی بود بعلت وجود گاز های زننده در چاه دچار مسمومیت شد و جان‌سپرد جنازهٔ حاجی آقا پس از معاینه پزشك قانونی مدفون گردید .

نیامدو بازدید نکرد

قبلا اطلاع داده شد اردوی پیشاهنگان کردستان در باغات مصفای اطراف بیجار تشکیل شد و قرار است تیمسار زهدی از اردوی پیشاهنگان بازدید نماید .

اینك خبرنگار ما در بیجار گزارش میدهد تیمسار زهدی‌بعلت اشتغالات فراوان نتوانست به بیجار وارد شود و از اردوی مزبور بازدید نماید .

نامزدبازی درشب مهتابی ....

دخترك از اتومبیل نامزدش پرتاب‌شد وجانسپرد

عبدالرضا توسلی یکی از جوانان شهرستان کاشمر یکسال قبل در قریهٔ «آب‌نو» از توابع این شهرستان دخترعمویرا بنامزدی انتخاب کرد و اورا بعقد خود در آورد . گاه بگاه در ایام تعطیل برای‌نامزد بازی بقریه آب نو میرفت و نامزدش را بگردش میبرد چند شب پیش هم که مهتاب شب‌بود عبدالرضا توسلی با یك اتومبیل جیپ‌که در اختیار داشت بنامزد بازی رفت و با اجازهٔ پدر نامزدش وی را سوار اتومبیل‌کرده با خود بگردش‌برد . در بین‌راه هنگامیکه عبدالرضا توسلی توجهش را از جاده برگرفته وبنامزدش معطوف داشته بود اتومبیل در یك سراشیبی سرعت گرفت‌و کنترل فرمان‌از دستش خارج‌شد و اتومبیل جیپ بدیواری اصابت کرد. در نتیجه نامزد عبدالرضا که بغل دستش نشسته بود از اتومبیل بخارج پرتاب شدوباسر بزمین افتاد و بر اثر خونریزی مغزی جانسپرد با اطلاع جریان بژاندارمری عبدالرضا دستگیر گردید و جنازه نامزد مقتول وی‌پس از انجام تشریفات قانونی دفن‌شد و قضیه تحت تعقیب قرار گرفت .

هجوم ملخ

از چند روز قبل هجوم‌ملخ بمزارع کشاورزی تفرش و اطراف شروع شده و کشاورزان کاملانگران شده‌اند . هنگام هجوم‌اولین دسته ملخ بمزارع کشاورزی اهالی‌باطبل و سرناو سنج از فرود آمدن ملخها در مزارع جلو گیری کردند ولی ملخها بمزارع باغ‌شاهی و گدار حمله‌ور شده و هم اکنون مشغول خوردن و از بین بردن حاصل زحمت یکساله کشاورزان میباشند .

اولین کلنك شروع اسفالت خیابانها

بنابگزارش خبرنگار ما درزاهدان چندروز قبل بنابدعوت شهرداری زاهدان طی مراسمی اولین کلنك شروع اسفالت خیابانهای شهر توسط آقای مهندس پارسا استاندار سیستان و بلوچستان بزمین زده شد . مقدمات اسفالت چند خیابان شهرستان زاهدان طبق تصویب انجمن شهر ازطرف شهرداری فراهم گردیده وشرکت پیمانکار برنده مناقصه اسفالت نیز تعیین شده بود .

درمراسم زدن اولین کلنك شروع اسفالت نمایندگان انجمن شهر ونمایندگان شرکت پیمانکار وعده‌ای ا زروسای ادارات دولتی‌و محترمین شهر حضور داشتند. ابتدا آقای مهندس پارسا بیانات مفصلی راجع‌به‌کارهای اصلاحی‌و عمرانی شهرداری و تصویبنامه‌های مفیدانجمن شهر ایرادکرد و سپس اولین کلنك شروع اسفالت‌خیابانها را بزمین زد هزینه اسفالت این چند خیابان شش میلیون ریال برآورد شده استکه اعتبار آن کاملا تامین گردیده است .خیابانهای اصلی‌که اسفالت می‌شود خیابانهای شاه ، پهلوی و علم زاهدان میباشد .در عکس بالا آقای مهندس پارسا استاندار هنگام زدن اولین کلنك شروع اسفالت خیابانهای زاهدان دیده میشود .

اینهم یکنوع شیادی

خبرنگار ما در شمیران گزارش میدهد چند روز قبل زنی بنام قمر پس‌انداز کرده و دربالش خودمخفی میداشتم چند روز بود که میدیدم مبلغ کمی از پولهایم هر روز کسر میشود و دیروز متوجه شدم سه هزار ریال از پولهایم کم شده‌است مامورین پس از رسیدگی متوجه گردیدند که شخص شیادی بنام رضا خورشید با وعده و وعید و اهداء شیرینی و اسباب بازی به پسر ۱۲ ساله قمر ، او را فریب میدهد و پسرك نادان هم نقدینه مادر رامیدزدید و برای رضا می آورد . مرد شیاد دستگیر شد و با پرونده بدادسرای شمیران اعزام گردید و زندان رفت .

انتصابات در شهرستانها

اراك ـ آقای مهندس اصغر بهنام رئیس اداره راه ـ آقای دکتر یوسف بهرامی چشم پزشك‌بهداری

قزوین ـ آقای سرهنك یاوری ، رئیس شهربانی

قم ـ آقای منوچهر سعیدوزیری ـ شهردار انتصابی

کرمانشاه ـ آقای فتوحی ـرئیس اداره جنگلبانی استان

شهردار انتخابی شهرستان آمل

از قبول حقوق‌ماهیانه از مردم، امتناع کرد

وی گفت : در صورتی این پول را میگیرم که بعنوان‌وام‌یکساله باشد نه‌پاداش‌بلاعوض

در شماره گذشته اطلاع داده‌شد که چون آقای حبیب‌اله شاکر شهردار انتخابی آمل کارمند بازنشسته وزارت دادگستری است و طبق بخشنامه اخیر دولت از بابت تصدی‌سمت‌شهرداری این‌شهرستان حقوقی دریافت نمیکند . اهالی شهرستان آمل از جیب خودحقوق شهردار رامیپردازند و بعنوان‌پاداش ماهیانه‌بیست هزاررریال بوی‌پرداخت میکنند .

اینك خبر نگار مادر آمل گزارش میدهد : صبح دیروز آقای‌حبیب‌اله شاکرشهرداران‌تخابی این‌شهرستان بمنظور انجام امور شخصی و معالجه وهمچنین انجام قسمتی‌از امورمحوله اداری به تهران عزیمت کرد در غیاب وی آقای اسماعیل سیاهپور کفالت‌امور شهرداری‌را عهده‌داراست

خبرنگار ما اضافه میکند که گفته میشود شهردار انتخابی آمل که کارمند بازنشسته وزارت ـ دادگستری است هنوز بسن بازنشستگی نرسیده‌بود وخدمات‌اداری، وی‌نیزاز ۱۵سال‌تجاوز نمیکرده‌است که‌بازنشسته‌شده‌است‌واین‌بازنشستگی بر حسب تقاضای شخصی وی بوده است .

حالا اقداماتی بعمل آورده است که مجددا بخدمت دولت در آیدتا بتواند بازای خدمت در پست شهرداری آمل حقوق دریافت کند زیرا ۲۶۰تومان حقوق بازنشستگی تکافوی مخارج سنگین زندگی وی را نمی نماید .

با اینکه اهالی شهرستان آمل حاضر شدند ماهیانه بیست هزار ریال از جیب خود بعنوان پاداش از بابت حقوق بشهردار بپردازند ولی آقای حبیب اله شاکر ازقبول این وجه امتناع ورزید و ضمن تشکر از احساسات صمیمانه وخیر خواهانه مردم آمل گفته است فعلا با ۲۶۰ تومان حقوق بازنشستگی میسازم و در صورتی حاضر به‌قبول کمك مردم خواهم شد که بعنوان وام یکساله باشد نه بلاعوض . با این‌پول اگر مبلغ آن سی هزار تومان باشد بکار کشاورزی می ـ پردازم و خودم در پست شهرداری آمل افتخارا خدمت میکنم و فرزندان خود را بکشاورزی وادار مینمایم تا من و فرزندانم سر بار جامعه نباشیم .

مسئول کیست؟

انتخابات انجمن شهر اصفهان هر روز عقب میافتد !

عده‌ای بادارهٔ سرپرستی نمایندگان اطلاعات آمدند و گفتند : اگر تا چند روز دیگر انتخاب انجمن شهر انجام نشود

خودمان از هر بخش یك نماینده انجمن شهر معرفی میکنیم

خبرنگار ما در اصفهان مینویسد قرار بود روز جمعه هشتم تیر ماه انتخابات انجمن شهر اصفهان‌انجام شود ولی متاسفانه بازهم بعللی‌انجام نشد و کار انتخابات انجمن شهر عقب افتاد ! البته این اولین ودومین باز نیست که انتخابات انجمن شهر اصفهان عقب میافتد . . .

چند روز پیش عده‌ای از اهالی اصفهان بادارهٔ‌سر پرستی‌نمایندگان وخبرنگاران اطلاعات‌آمدند و گفتند معلوم نیست این عقب افتادگی های هفتگی تاکی ادامه خواهد یافت؟ چنانچه از طرف فرمانداری علت تاخیر انتخابات انجمن شهر اعلام میگردید خیال مردم راحت میشد.

این عده میگفتند : ما تصمیم داریم اگرتاچند روز دیگرانتخابات انجمن شهر اصفهان انجام نشود طی اعلامیه ای اعضای انجمن شهر را از هر یك از بخش های مختلف شهر تعیین کنیم و بشهرداری و وزارت کشورمعرفی نمائیم .میدانیم این کار بر خلاف قانون ومقررات کشوری است ولی بیش از این نمیتوان تحمل کرد .

اگر بوضع شهر نفرین شده اصفهان توجه کنید ، اگرسری به بشهرداری بی شهردار که همه‌کارکنانش دست‌روی‌دست گذاشته وبیکدیگر نگاه میکنند بزنند ،اگر به کسبه از خدا بی خبر که دنبال بازارآشفته میگردند مراجعه نمایند و یا اگر بدروازه های شهر که‌از این‌وضع شرب‌الیهود شهر استفاده شایانی‌میکنند توجه نمایند بما حق خواهند داد که ما مردم طبقه سه‌و چهار اصفهان که جز خدمت بشهر خود منظور دیگری نداریم بکاری بر خلاف مقررات دست بزنیم .

آیا از شهری که مدتها است استاندار و شهردار ندارد بیش از این میتوان انتظار داشت ؟ گرچه آنوقت ها هم که اصفهان شهردار داشت کار مثبتی انجام نمیشد ولی حالا یك مشت افرادی که پی‌بازار آشفته میگردند بجان مردم شهر ریخته‌اند دو وضع واقعا تماشائی بوجود آورده‌اند .

این عده میگفتند: اگر انتخابات انجمن شهر اصفهان باید هرروزو هر هفته عقب بیافتد تکلیف مامردم فقیر این شهر چیست ؟ آیا مسئول فعلی بیت المال مردم چه کسی خواهد بود؟فردا در قبال خیانتها و دزدیها و سوء استفاده ها چه‌مقام مسئولی جواب خواهد داد ؟ چه کسی در مقابل بدبختی هائی که دامنگیر شهر نفرین شده‌اصفهان خواهد شد خود را مسئول‌میداند! هان . . .مسئول کیست ؟

زیارت شاه‌چراغ

بنابگزارش خبرنگارما درشیراز چندروز قبل حجت‌الاسلام آقای‌حاج شیخ‌محمدشیخ الاسلامی سلماسی «عکس‌بالا» که‌ازدانشمندان و وعاظ آذربایجان میباشد برای‌زیارت‌مرقد حضرت احمدابن موسی «شاه‌چراغ» وارد شیراز گردید و در مدت‌اقامت در شیراز از استاندار فارس و علما و روحانیون این شهرستان دیدن کرد. مشارالیه درچند مجلس که منبر رفت ضمن بحث مذهبی بیاناتی پیرامون شاهدوستی و وطن پرستی ایراد نمود .

زندگی یك روز دختران جهان مدل ۶۲

دختران روزگار ما به کتاب ، رقص های نو ظهور، سیگار، مشروبات علاقه نشان میدهند و زیبائی به عقیده ایشان درموی آشفته و پریشان میباشد !

لااقل نیمی از دخترهای هفده تا بیست ساله بارقص‌های جدید آشنا بوده وار دوستداران پروپا قرص آن بشمار می‌روند .

زیبائی نیزدر نظر این دخترهامفهوم دیگری پیداکرده‌است ! آن‌ها موی پریشان و آشفته رازیبا میدانند و بقول یکی از جامعه شناسهادختران روزگار ماساعت هاوقت صرف می کنند تاموی خودرا شانه نخورده و آشفته نشان بدهند !؛ صدی بیست و پنج دخترهای امروزه روژلت استعمال می کنند . بطور کلی دختران‌روزگارما با افکار جدیدخود به زندگی گذشته پشت پازده ودنیائی نو و جدید برای خود بوجود آورده‌اند ، دنیائی که‌تضاد بیش از هر چیز در آن بچشم میخورد. کاندید

آماری که هفته قبل در فرانسه منتشر شد نشان‌میدهد که‌درحال‌حاضر دراینکشور صدو چهل و دوهزار دختر شانزده ساله وصدوسی هزار دختر هفده‌ساله وجوددارد .اینها که تازه چشم بروی زندگی باز کرده‌اند ،راجع بزندگو اصول آن افکاری جدید و دوغین حال عجیب درسر خوددارند . دخترانی که‌در سال ۱۹۶۲ بسن بلوغ رسیده‌اند .افکارشان از آنها که‌در سال‌های قبل باین سن وسال می رسیده اند روشن‌تر میباشد . طبق آمار بدست آمده دختران امروزی بر خلاف مادران خودوقتی که به سن وسال ایشان بوده‌اند ، باسیگار و مشروبات الکلی آشنائی دارند ودر این‌میان سی تاچهل در صد از آن مادر آزمایشگاههایکار مشغول بوده‌و به مطالعه کتاب‌های سنگین‌ورمان‌های نویسندگان معروف علاقه‌نشان می دهند ولی اکثرایشان کتاب های‌پلیسی رابر کتب دیگر ترجیح میدهند .در جواب به سئوالی که از طرف یکی‌از روزنامه‌های اروپائی از دخترها شده بود،اغلب آنها گفته‌اند. مادلمان می خواهد که درزندگی موفق بشویم .. ولی آن‌ها نمیدانند چگونه می‌توان در زندگی موفق‌شد بعضی‌از این‌دخترهابه زندگی مقید و پای بند نیستند .آن‌ها معتقدند که زندگی کوتاه و زودگذر میباشد و هرگونه فعالیتی در آن بی مورد و بیهوده‌است . این دختر هاکه تقریبا بیست تاسی در صدازهمجنسان خودشان را تشکیل میدهند پیرومکتب اشخاص بدبین می باشند . اینعده سعی می‌کنند که باپسرها دوست‌شده وبقول خود زندگی را دربی خبری بگذرانند عده‌ای از دخترهای تازه بدوران رسیده هفته‌ای سه تاچهاربارب‌به سینمامیروند وبیشترازبازی‌هنرپیشگان مرد لذت می‌برندو هنر آنها راستایش می‌نمایند . ضمنا رقص‌های جدیدمانند توییست و غیره مورد علاقه نسل جوان می‌باشد . آن‌ها شب‌ها در کافه‌های شبانه ،درمیان دودسیگار ومشروبات‌و در شب نشینیها به رقص موردعلاقه خودمی‌پردازند . طبق آماربدست‌آمده

جنجال برسر داروئیکه :

نوزادان را ناقص میکنند

داروئیکه بتسکین دهنده معجزه آسا مشهور شده بود مادری را بقتل نوزاد ناقص‌الخلقه‌اش واداشت

راجع بداروئی که موجب ناقص شدن نوزادان میشود و استعمال آن جنجالی دراروپا برپا کرده‌است مطالبی در اختیارتان قرار داده‌بودیم ودراین شماره آخرین اخبارمربوط باین حادثه رامـلاحظه‌میفرمائید.

چندی پیش یك داروی‌تسکین‌دهنده در بلژیك با تبلیغ‌فراوان ببازار آمده بودکه آنرا «سوفتنون» یا داروی‌معجزه آسا نام داده بودند ولی پس‌از چندی معلوم شد که‌این داروی معجزه آسا چه اثرات زیان بخشی دارد. این‌مطلب هنگامی آشکار شد که عده‌ئی اززنان حامله پس‌از استعمال آن صاحب فرزندانی ناقص‌الخلقه شدند.

بعداز آنکه زنی از اهالی‌بروکسل بواسطه استعمال این‌دارو صاحب‌فرزند ناقص الخلقه‌یی شد و کودك‌خودرا ازشدت نومیدی کشت ماموربن‌پلیس این زن ویزشك تجویز کننده داروی مزبور را زندانی ساختند . بعقیده ماموربن قضائی جرم این مادر و پزشك تبانی درانجام یك‌قتل عـمدی است .

بدنبال این ماجرا غوغائی برخاست. روزنامه‌های بلژیك مقامات‌بهداشتی رامتهم‌ساختند که بخاطر ملاحظات تجارتی این داروی خطرناك را از دسترس مردم‌خارج نکرده‌اند. داروی مزبور در سال ۱۹۵۸ از طرف‌دارو سازان آلمانی درسراسر اروپا پخش شد و بعد بکانادا ، برزیل و ژاپن نیز فرستاده شد. درآمریکا فروش داروی مزبور ممنوع اعلام گردید .

مادر کودکی که قربانی شدوافراد خانواده‌اش بجرم قتل عمدی بازداشت شده‌اند ورادیو لوکزامبورك رفراندمی ترتیب داده‌است تانظریه مردم را در باره این سوآل استعلام نماید که‌آیا مادر مزبور که کودك ناقص‌الخلقه خود راکشته مقصرست یا کسانیکه اجازه فروش داروی سوفتنون‌راصادر کرده‌اند؟

سرویس پزشگی خبرگزاری‌فرانسه

شهر گرفتار

یك تصادف اتومبیل و یك تصادم پامسلسل هر دو وقایعی است که در یك روز برای هنرپیشه معروف امریکائی «بن گازار» در ایتالیااتفاق افتاد .

بن‌گازار هنرپیشه معروف امریکائی پس از یك تصادم اتومبیل در شهر رم چون آسیب زیادی بنامبرده‌وارد نشد وارد استودیو فیلمبرداری گردید و در رل خوددر فیلمی بنام «شهر گرفتار» مشغول کار شد ولی بفاصله چند لحظه بواسطه تصادم مسلسل باپای نامبرده به بیمارستان منتقل و بستری گردید ولی بهرحال نامبرده فیلم را با موفقیت به پایان رسانید .

گازار درفیلم‌مزبور رل‌یك کاپیتان امریکائی را در جنگهای پارتیزانی یونان‌در سال ۱۹۴۴ بعهده دارد و در ایفای نقش مزبور مهارت فوق العاده از خود نشان داده .

گازار در مورد تصادف اخیر خود در رم میگوید که بهیچوجه در نظریه او نسبت بشهر زیبای رم تغییری‌ایجاد ننموده و فعلا نیز برای مدت زیادی در شهرر م جهت شرکت در فیلمهای دیگری اقامت خواهد نمود ولی کاری را که سعی میکند در رم کمتر انجام دهد رانندگی اتومبیل است .

«بن‌گازار» هنرپیشه معروف‌امریکائی در رل کاپیتان ارتش امریکا درپونان درجنگهای پارتیزانی ۱۹۴۴ که‌موضوع فیلم (شهر گرفتار) میباشد .

برضد رادیو ترانزیستوری

دراین هفته اختراغ جدیدی که صدای رادیو های ترانزیستوری را بکلی خفه میکند بنام ویلیام‌جویتس دانشجوی ۲۳ ساله رشته فیزیك دانشگاه اکسفورد ـ درلندن‌به‌ثبت رسید واز طرف دولت وملت‌انگلیس مورد استقبال فراوان قرار گرفت . مخترع جوان اظهارداشته است : برای هر موفقیتی کافی است که انسان محرك قوی داشته باشد . محرك اختراع دستگاه خفه کننده صدای ترانزیستوری ها مزاحمت عظیمی است که بسیاری از صاحبان این‌رادیوهابرای مردم‌بیشماری که‌به ییلاقات ساحلی انگلیس میروند به وجود می‌آورند . علاقمندان‌اختراع ویلیام جویتس به دولت انگلیس پیشنهاد کرده‌اند که در پلاژها بخرج دولت از دستگاه ضدصدای رادیو ترانزیستوری بخاطر آسایش مردم استفاده شود .

«د . پ آ»

نتایج فستیوال سینمائی برلن

هیئت داوران فستیوال سینمائی برلن که چند روز قبل افتتاح شده بود ، پس از بررسی فیلم های مختلف و نمایش آن ها بهترین فیلم ها را انتخاب نموده وجوایزی به‌آنها اعطاءنمودند. داواران مذکور فیلم انگلیسی «نوعی عشق» را بعنوان بهترین فیلم دراز مدت انتخاب نموده و جایزه خرس طلائی به‌آن تعلق گرفت . ضمنا جایزه خرس نقره‌ای برای فیلم های دراز مدت، به فیلم آلمانی «گالاپاگوس» داده شد . جایزه بهترین فیلم کوتاه مدت به «کارل آپل نقاش» که در هلند تهیه شده است داده شد . در ضمن‌فیلم کانادائی «جویندگان‌طلای ناهانی» ، «اجداد» که در نیجریه تهیه شده ، فیلم اطریشی «ونیز»، «ماکال کبیر درتوبا» فیلم سنگالی و «آزمایش برای غرب» که درآلمان غربی تهیه گشته به عنوان بهترین فیلم های کوتاه مدت به دریافت جایزه خرس نقره‌ای نایل آمدند جایزه‌بهترین کارگردان‌به‌فرانسکو روسی کارگردان معروف ایتالیائی به خاطر تهیه فیلم‌سالواتورجیولیانو اعطاء گردید. همچنین ریتاگان (از امریکا) و یوکالیند فور از سوئد بادریافت جایزه خرس نقره‌ای به عنوان بهترین بازیکن زن انتخاب شدند . جایزه بهترین بازیگر مرد به جیمز استوارت از آمریکاداده شد و جایزه بهترین بازیگر کودك به هنرپیشه خردسال کره « یون یونك‌سان» تعلق گرفت.

سرویس سینمائی خبرگزاری‌فرانسه

آفتاب نیمه شب

بدون شك زیباترین وروبائی ترین‌مناظر جهان آفتاب نیمه شب درشمال سوئد میباشد. دوستداران زیبائی درجهان همه‌ساله در هفته سوم ماه ژوئن برای دیدن این منظره بدیع وشاعرانه به شهر کرونا در منطقه قطبی سوئد هجوم می آورند .

دیدن مناظر لاپلاندو گله های‌گوزن وخوردن ماهی مخصوص و تماشای مردم جالب‌لاپلانددر لباسهای‌زیبای محلی برلطف این منظره می‌افزاید ودوربینها برای گرفتن بهترین‌یادگاری سفر بکار میافتند .

ترن‌پرنده

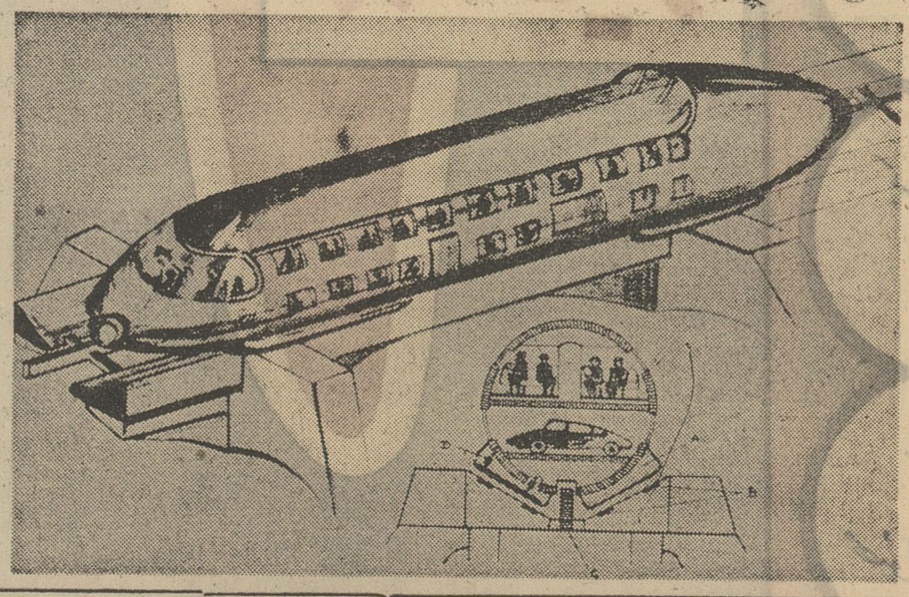

مسافرین پاریسی پس از این میتوانند از وسیله نقلیه جدیدی که «هوورکار» نام دارد استفاده کنند . این وسیله جدید بتوسط شخصی باسم«کرکول» ساخته‌شده وآن را می‌توان «ستون‌پرنده» نامید زیرا به کمك بالهایش‌ازهوای فشرده که بوسیله توربینی ایجاد می شود با سرعتی زیاد ، یك سانتی متر بالاتر از ریلی که ازماده پلاستیکی و یا بتون بشکل (۷) ساخته شده است لغزیده و باسرعت پیش می رود. دردرون ریلهای‌مزبور سیم های هادی جریان برق گذاشته شده است که به سرعت این‌وسیله نقلیه جدید کمك می نماید .

مسافرین هوروکار هیچ نوع تکان و ناراحتی احساس نمیکنند.

نوشته : پل‌گوردو

تصاویر : و. مارشال

جنایتکاران سال ۳۰

-۱-

«کلیدبارو» در ۲۴ مارس سال ۱۹۰۹ میلادی بدنیا آمدو یکی از هشت فرزند روستائی شرافتمندی بودکه‌در تولکوی تکزاس‌آمریکا زندگی میکرد. «کلید» غالبا همراه برادرش «باك»سوار براسبهای وحشی میشد و وبازیهای خطرناك دست‌میزد .او غالبا ازمدرسه می

گریخت «باك» بیش‌از هرچیز از جنك‌خروسها لذت میبرد و هنگامیکه درخانه پدرش خروس جنگی حسابی گیرنمی‌آورد ازمیان خروسهای همسایه‌ها چالاکترین وپر قدرت ترینشان رامیدزدید و «کلید» هم دراین کارها همراه اوبود .

درسال ۱۹۳۲ پدر ومادر «کلید» از کشاورزی دست کشیدندو در والاس مستقر شدند . این مهمترین شهر تکزاس بود. در اینجاپسرك مجبور بود مرتبا بمدرسه برود. «کلید» درشانزده سالگی دریك تجارتخانه بکار مشغول شدو بزودی شهرت بدی پیداکرد . چون خیلی سربهوا بود . در پائیز سال ۱۹۳۵ برای اولین بار عاشق شد.

او پسری بود که‌زود جلب توجه دیگران را میکرد ودوستان متعدد ومختلفی نیزداشت . از جمله دوستان او جوانی بود که‌بخانواده‌ئی محترم وابستگی داشت . این جوان «کلید» رابخواهرش که « آن» نامیده میشد معرفی نمود .

«آن» شاگرد مدرسه عالی والاس بود .

«کلید» درهمان برخورد اول عاشق «آن» شد واز آن پس هرروز اورا ملاقات میکرد و بگردشهای طولانی و پرتاب‌و تبی میرفتند که‌در طی‌یکی‌از آنها عشق‌خودرا بیکدیگر ابرازنمودند .

برادر «آن » ازاین ماجرا احساس‌خوشحالی میکرد. و یك‌روز

«کلید» رابپدر ومادرش معرفی نمود و آنها فکر کردند که این جوان همسر آینده دخترشان خواهدبود. ولی باین کارراضی نبودند . چون «کلید» تحصیلات عالی نداشت و بهمین جهت آینده‌اش روشن نبود. واز آن گذشته خانواده‌اش در والاس شهرت‌ومکنتی‌نداشتند .

ناتمام

جاسوس برلن

نوشته : کراف سولتیکف

ترجمه : م . طاهبازیان

-۱۳-

ایرن بعد از گفتن اینجمله یك‌رشته صحبت‌های بیفایده دیگری راپیش کشید ودرآخر قول داد که زود مراجعت خواهد کرد . بخود گفت: «واحتما احساس خواهدکرد که من بحال عادی نیستم حتما فهمید که کارخلافی میکنم »ولی رناتا ابدا باین خیال‌نبودو بدون اینکه تصوری به‌مخیله اوخطور کند چترا باوداد و گفت :

ـ عجله نداشته باش ، من آنرا فعلا لازم‌ندارم زیر باران شدید، ایرن بسوی پل براه افتاد وسعی داشت که‌بامتانت قدم بردارد . اول تصور میکرد که ترس ووحشتش پس‌از گذشتن از مقابل نگهبان مرتفع خواهدشد ولی‌التهاب وبیم او تازمانیکه ازپله‌های خانه بنیتا بالا میرفت وحتی زمانیکه زن زیبا در رابروی اوگشود رفع نشده‌بود .

بنیتا از دیدن او متوحش نشد، اوروی صندلی راحتی نشسته ولباس زیبائی بتن‌داشت .

ـ چقدر خیس شده‌ای ، بیا اینجا خودت را خشك کن .

ـ آنچه راکه ازمن خواسته بودی انجام دادم .

بنیتا حتی‌از شنیدن اینجمله نه‌تعجب کردونه منقلب شد .

ـ بنشین ، راحت باش .

ایرن بادستی که ه‌لرزش وارتعاش آن بخوبی محسوس بود نقشه وزارت جنك را بسوی بنیتا دراز کردو بنیتا بدون اینکه نگاهی بدان افکند آنرا بکناری گذاشت .

ـ زیاد دراین باره فکر نکن ، ایرن عزیز ، این مسئله مهمی نیست برای آن خودت راناراحت نکن .

ـ حتما مهم است که ه‌انگلیسی تو بخاطر آن ۴۰۰ مارك پول میدهد.

ـ او پول راخواهد داد،ولی تو ،پول رابرای چیزهای بی‌مصرف‌خرج خواهی‌کرد . بهر حال قهوه‌ات رابخور .

ایرن سعی داشت خودرا باسخنان بنیتا درباره اینکه این‌نقشه آنقدر ها اهمیت ندارد قانع کند، وبالاخره پرسید :

ـ آیاپول راخواهد پرداخت .

ـ بتو گفته‌ام که ه‌برای هرسند ۴۰۰ مارك پول میدهد. امیدوارم که‌این نقشه را هم بعنوان یك سند قبول کند .

ـ مسلما من نمیتوانم پرونده ها راسرقت کنم ، اگر دست به‌چنین کاری بزنم مثل اینکه باسرم بازی میکنم :مرا خواهند کشت ، اینکار خیانت است .

ـ چه افسانه‌ای برای هیچو پوچ‌درست میکنی ،همه پرونده ها که‌از این نقشه سری‌تر نیستند .

ـ بالاخره، پول را خواهند داد ؟

ـ مسلما، امشب باینجا بیا ، مسلما بتوپول را خواهم داد. چند نفر ازدوستانم که‌ژورك هم جزو آنهاست اینجا خواهندبود بهار آینده من و ژورك‌توراب کت‌دازور خواهیم برد .

ما با اتومبیل خواهیم رفت واین سفر برای‌تومخارجی نخواهدداشت فکر میکنم دراین سفر بتو خیلی خوش میگذرد .

***

بنیتا دیگر لحظه به لحظه دربرابر ژورك مطیع‌ترمیشد .ژورك‌از اوخواست که‌اقلام مربوط به بودجه وزارت جنك راازاین بگیرد . این اقلام مورد احتیاج و علاقه ورشو است وعده‌سفر به‌کت‌دازورنمی‌تواند در روحیه این دختر که‌افق دیدش ازچهاردیواری یك‌اطاق کار تجاوز نمیکند بی‌تاثیر باشد . این وعده ایرن‌را دراجرای دستورات‌آینده بنیتا تشجیع کرد .

ایرن دوباره به ه‌محل کار خود برگشت، کاری که‌انجام داده ، وعده پولی که باو داده شده، مسافرتی که‌به کت‌دازور خواهد کرد همه دراو اثرکرده ووضع ظاهر او را باموقع خروج متمایز کرده بود واین وضع حتی سرباز پاس در را متوجه کرده گفت :

ـ بفرمائید ، ایندفعه کاملا سرحال هستید. صبح که‌ازاینجامی‌رفتید مثل اینکه بزندان هدایت میشوید .ولی حالاروحیه‌تان ورفتارتان عوض شده امیدوارم همیشه خوش باشید .

ـ خیس شدم ، باگفتن اینجمله‌بطرف اطاق رناتا دوید و چتر را باو پس داد .

ـ خیلی متشکرم ،امیدوارم که‌زیاد دیر نیامده و تورا معطل نکرده باشم .

همان شه ب‌در منزل بنیتا فن‌فالکنهاین ، این دختر فهمید که‌آقای انگلیسی ، قبل از پرداختن ۴۰۰ مارك مایل است چندقلم ا زبودجه‌وزارت خانه‌در اختیارش گذاشته شود .

بنیتا وایرن چند لحظه به‌آشپزخانه رفتندوبایکدیگر صحبت کردند

ـ ازمن چه‌میخواهد ؟ چه‌رقم بودجه ؟ من نمیتوانم این ارقام رابدست بیاورم ،نمیتوانم این‌اسرار رابدست اوبدهم .

ـ کاری که‌باید انجام‌دهی عبارت ازاینست که‌وقتی رئیس قسمت‌تو آقای ارهارد چیزی برای نوشتن دیکته میکند یك‌نسخه اضافی درماشین تحریر بگذاری وآنرا برای من‌بیاوری .

ـ محال است ، قسم میخورم که‌اینکار رانخواهم کرد. ولی‌مگر ممکن‌است‌دربرابر وسوسه‌ها مقاومت کرد .

فرداو پس‌فردا وماههای متوالی ایرن بادقت تمام نسخه اضافی را تهیه وآنرابخانه بنیتا میبرد وچون درنامه معمولا فقط رقم وجودنداشت وضمن آن مبالغ ومحل مصرف ومحل وصول‌وجه هم‌تعیین میشد لذاایرن ندانسته وکورکورانه اسناد نظامی کشورش رابدون اینکه بداند بکجا میرودتسلیم بنیتا میکرد. بنیتا هم‌آنهارابدون اینکه دخل و تصرفی‌بکند بژورك عزیزش میداد .

سوسنوسکی هم بیکار نبودو هرنسخه که میرسید فورا آنرابه ورشو میفرستاد. دورشو سرهنك لیپنسکی تصمیم گرفت آنچه راکه بدست آورده است باطلاع لندن وپاریس وواشنگتن برساند .

هنگامیکه‌وزارت امور خارجه آلمان ازپرداخت هزینه‌های لازم به دولتهای فاتح امتناع واذعاکرد که‌پرداخت‌این مخارج‌توسط کشورمغلوب غیرقابل تحمل است ، سرویس‌های اطلاعاتی دول غرب به‌اقلام رسیده از ورشوکه حاکی از تجدید تسلیحات آلمان بود تکیه‌کرده واین اسناد را ارائه دادند .

بموجب این اسناد معلوم میشدکه آلمان درتهیه وتدارك اسلحه ومهمات است .

ناتمام

خوشبخت کیست؟

یک

۳ روز دیگر

بلیطهای فوق‌العاده اعانه ملی

۳ روز دیگر قرعه کشی میشود

این بلیطها هم اکنون درسراسر کشور منتشر شده است. بلیطهای فوق‌العاده این هفته استثنائا علامت فوق‌العاده ندارد ولی دارای همان مزایا میباشد یعنی برنده ممتاز علاوه بر دریافت ۱۰۰ هزار تومان پول نقد جوائز و هدایای دیگری که‌در این صفحه از آنها نام برده‌ایم دریافت مینماید.

بلیطهای فوق‌العاده اعانه ملی درهفته آینده نیز مرتبا منتشر میگردد ودارای علامت مخصوص فوق‌العاده خواهد بود.

ضمنا طبق تصمیماتی که‌اتخاذ گردیده است برنده‌خوشبخت بایك اتومبیل کروکی بسیارزیبا که‌غرق در حلقه‌های گل‌خواهد بود وارد شهر خود میگردد وبدون آنکه متحمل پرداخت دیناری‌هزینه نمود پنجاه نفر از دوستان و آشنایان رابیك سور مجلل وفراموش شدنی دعوت خواهد نمود.

از این فرصت کوتاه برای خوشبخت شدن‌وتصاحب اینهمه‌هدایا باضافه ۱۰۰ هزار تومان پول نقد استفاده کنید

یکدستگاه کولر
ارج
+
مصرف یکسال روغن
شاه‌پسند
+
عالیترین
سماور نفتی
+
یخدان وترموس
کلمن
+
یکعدد ساعت دیواری
گالو
+
دقیقترین
دوربین عکاسی
+
برازنده‌ترین
لباس دخترانه
+
نوشابه غیرالکلی
+
مصرف یکسال
شکلات خانواده
+
مصرف یکسال
صابون گلنار
+
مصرف یکسال
قند و چای خانواده
+
مصرف یکسال
بیسکویت خانواده
+
مصرف یکسال
خمیردندان خانواده
+
مصرف یکسال
برنج و پنیر خانواده
+
مصرف یکسال
محصولات غذائی
+
میز و صندلی
ارج
+
یکعدد ساعت مچی
گالو
+
مصرف یکسال
انگشتر طلای
گالو
+
کاملترین دستگاه
رادیو
+
صندوق فلزی
کاوه
+
پنجال برقی
جنرال استیل

جایزهٔ ممتاز بلیطهای فوق‌العادهٔ اعانهٔ ملی: همهٔ این جوائز باضافهٔ

۱۰۰ هزار تومان پول نقد

سازمان برنامه

بقیه از صفحه اول

مطرح خواهد گشت .

تسریع در تصویب برنامه سوم از یك جهت دیگر نیز مورد توجه است زیرا برای اجرای این برنامه باید از بانك جهانی در خواست کمك شودو مقدمتا نمایندگان بانك جهانی باید طرح کامل و تصویب شده‌ای در اختیار داشته باشند تا بر اساس آن توصیه و اظهار نظر کنند . قرار است تا یك ماه دیگر از نمایندگان بانك جهانی برای بررسی برنامه سوم عمرانی ایران دعوت شود .

لکن مسئله‌ای که در حال‌حاضر نهایت اهمیت را دارد ،صرفه‌جوئی در هزینه های سازمان برنامه است، همچنانکه از هزینه های سایر وزارتخانه ها ، جمعا مبلغ ۱۵ در صد کسر شده است .

امروز یکی از مهندسین دولت که آشنائی کامل با برنامه های عمرانی دارد ، بخبرنگار ما گفت یکی از بهترین طرق صرفه‌جوئی در هزینه‌های سازمان برنامه‌رسیدگی به کار مهندسین مشاور خارجی است .

مهندس میبود که از فارغ ـ التحصیلان دانشکده فنی تهران است و مایل بود نام او محفوظ بماند گفت : سازمان برنامه‌اکنون قصد دارد اجرای سومین برنامه عمرانی را آغاز کند و در ابتدای دوره جدید ، باید تغییراتی که متناسب با شرائط‌جدید مالی‌کشور است ، بموقع اجرا بگذارد و یکی از مواردی که میتوان صرفه جوئی کرد و از اتلاف پول کشوراجتناب ورزید، محدود ساختن‌تعدادمهندسین مشاور به حداقل ضرورت است .

مهندس مزبور میگفت : افکار عمومی از دو چیز باید بخوبی آگاه گردد . یکی اینکه اغلب مهندسین مشاور کنونی‌سازمان برنامه‌صلاحیت علمی و فنی ندارندو حتی دیپلمه‌نیز نیستند و موارد فراوانی وجود دارد که نظریات مهندسین ایرانی که‌باشرائط اقلیمی ایران ، بیشتر آشنائی‌دارند، برنظریات مهندسین خارجی رجحان داشته است .بدینطریق در درجه‌علمی بسیاری از مهندسین مزبور جای تردیداست واین چیزی است که برای‌مسئولان سازمان برنامه و کادر مهندسین ایران ، روشن‌تر از آفتاب است .

ثانیا افکار عمومی هنوز بدرستی نمیداند که سازمانهای مهندسی‌مشاور وخاصه در قسمت راهسازی چه ارقام کلانی بابت نظارت دریافت میدارند. گاهی درآمداین سازمانهای خارجی، از یك قطعه راه ، که ساخته میشود تا۱۵ و۲۰ درصد کل‌مخارج یك‌طرح بالا میرود (اگر ردر اینمورد سازمان برنامه ارقام دقیقی منتشر سازد و معلوم کند که مهندسین مشاورین‌در سال گذشته چقدر دریافت داشته اند از نظر اطلاع افکار عمومی بسیار مفید خواهد بود)

مهندسین مشاور ایرانی می توانند بامخارج بمراتب کمتری همین کارهارا انجام دهند و اگر لازم‌داشتند میتوانند مهندس خارجی استخدام کنند تابعنوان کارمندآنها مشغول کار گردد ودولت نیز در برابر خارجیها تعهد نداشته باشد .

مدیریت ودلسوزی

مهندس مزبور میگفت بدیهی است که استفاده از کمك‌های فنی خارجی را نمیتوان کاملا منتفی ساخت . زیرا در بعضی از طرحهای بزرك عمرانی و از جمله سدسازی که هنوز متخصص آن در ایران باندازه کفایت تربیت نشده است باید از کمك‌فنی خارجی استفاده کرد. لکن حتی در این موارد نیز اگر مدیریت خوب و دلسوزی کافی وجود داشته باشد ، مخارج رامیتوان بحداقل رساندو بسیاری از ارقام کلان و سنگین را تعدیل و یاحذف کرد .

وی افزود لکن روحیه بعضی ها این بوده و هست که درهرکاری‌باید دست‌نیاز بسوی خارجی دراز کرد. آنها به شایستگی کادرها ومتخصصین ایرانی ایمان ندارند و درواقع امر، دچار یکنوع عقده حقارت دربرابر خارجیها هستند.این روحیه زیانهای بسیار سنگینی‌بر اقتصاد و طرحهای عمرانی مازده‌است و در آینده اگر گوش شنوائی باشد باید از آن‌پرهیز کرد .

وی افزود بعقیده من سازمان برنامه برای نظارت برکارهای مربوط به برق،سیل بند ویاساختمان مدرسه ، بیمارستان‌ونظایرش کوچکترین نیاز به‌مهندس مشاور خارجی ندارد نکته جالب اینستکه مهندس مشاور برای نظارت بر کارها ، مهندسین ایرانی رابه حساب سازمان برنامه استخدام میکنند. لکن بایك تفاوت کوچك که‌مثلا به‌مهندس ایرانی ۲ هزار تومان حقوق میدهند وپای سازمان برنامه سه هزار تومان حساب میکنند واین یك منبع کوچك درآمد سازمان های مهندسی مشاورخارجی است .

مهندس مزبور به سخنان خودادامه دادو گفت یکی دیگر از سازمانهائی که جای گفتگو است دفتر فنی‌سازمان برنامه‌است . تامدتهای دراز تمام اعضای دفتر فنی و حتی رئیس آن ازخارجیها بودندو این امر نقض غرض بودو مفاسد بسیاری از نظر قرارداد ها بامقاطعه کاران و شرکتهای، خارجی و در نتیجه حیف و میل‌بودجه های سازمان برنامه داشت .

نقض غرض بود زیرا وظیفه دفتر فنی این است که بعنوان چشم و گوش دولت ، وقتی طرحی ازطرف مهندسین مشاور تهیه می‌شود ،آن را مورد بررسی و کنترل قراردهد و اگر بصلاح و صرفه دولت نبود رد کند . ولی وقتی اعضای دفتر فنی و مهندسین مشاور هردوخارجی بودند ، آنگاه دیگر بهیچ‌چیز حتی از نظر فلسفی نیز نمیتوان اطمینان داشت . زیرا در این صورت ، به آسانی امکان پذیراست که‌مهندس مشاور خارجی ،طرح را چنانکه‌مورد علاقه اعضای خارجی دفتر فنی‌است تهیه کند و اعضای دفتر فنی نیز صرفه و صلاح کارخانه ها وشرکت های خارجی را در نظر بگیرند و در نتیجه فقط نفع کمپانیها وشرکت های تولید کننده خارجی وانبانهای گشاده داخلی رعایت شود .

مهندس مزبور میگفت تمام این نکات مانند روز در سازمان برنامه روشن است وخوشبختانه اکنون لااقل‌رئیس دفتر فنی را یکنفر مهندس ایرانی انتخاب کرده‌اند .

وی میگفت این تغییر گرچه خوب ولازم است ، لکن کافی نیست و باید تمام اعضای دفتر فنی وروسای قسمت های آن از مهندسین و کارشناسان شرافتمند ، دلسوز و پاکدامن ایرانی انتخاب گردند تا چشم و گوش واقعی سازمان‌برنامه باشند و مصالح و منافع دولت وملت را از هرلحاظ در نظر بگیرند و بعلاوه در برابر سازمان های‌قضائی کشور نیز مسئولیت داشته باشند.

مهندس مزبور میگفت استخدام بیش از اندازه مهندسین ومشاورین خارجی میتواند نه تنها از نظر مالی و اقتصادی ، بلکه از جهات دیگر نیز ضرر و زیان داشته باشد زیرا راه اعمال نفوذهای شگفت‌انگیز ، باوجود خیل مشاوران خارجی باز خواهد بود .

سردراز دارد

وقتی گفتگو باینجا کشید ، از مهندس مزبور سئوال شد که‌راجع به‌خودسازمان برنامه و قسمت های آن چه نظری دارید و آیا تصور میکنید سازمان برنامه باامتیازات زیادی که‌دارد وظایفی را که‌برعهده داشته کاملا انجام داده‌است یانه و آیا خیال نمیکنید در آستانه اعلام برنامه سوم عمرانی بایددرتشکیلات سازمان برنامه نیز تغییرات متناسبی پدید آورد ، تاکارآمدی آن‌افزایش یابد و سازمان برنامه میتواندوظایف عظیمی را که در برابرش‌قرارگرفته انجام دهد .

جواب این بود که رشته سردراز دارد و اگر فرصتی بود گفتگو را ادامه خواهیم داد.

ناخدای موتورلنج بضرب گلوله مجروح شد

طبق گزارش تلفنی خبرنگار ما در آبادان دیشب مامورین‌ناو گروه‌مستقل ژاندارمری خسروآباد آبادان بطرف موتورلنجی که حامل ماهی بود واز دهانه خلیج‌فارس واردشط‌العرب میشد تیراندازی کردند ودر نتیجه ناخدای موتور لنج بنام جاسم براثر اصابت گلوله مجروح گردید گفته میشود مامورین ژاندارمری‌بگمان اینکه موتور لنج مزبور حامل کالای قاچاق است بطرف آن تیراندازی کرده‌اند.

گرمای ۴۷ درجه در میناب

بطوریکه خبرنگاران ما دراستان های فارس و خوزستان و شهرهای ساحلی خلیج فارس و دریای عمان گزارش میدهند ظرف چند روزاخیر هوای مناطق مزبور فوق‌العاده گرم وخفقان‌آور شده و در میناب‌میزان گرمای هوا بیش از۴۷درجه‌می‌باشد اینك قسمتی از گزارش های خبرنگاران‌ما :

گرمای ۴۷درجه

طبق گزارش تلفنی خبرنگارما در میناب جنوب چند روز است که هوای میناب فوق‌العاده گرم است و هرروزه شدت گرما افزایش می‌یابد بطوریکه ظرف پریروز و دیروز میزان گرمای هوا در این منطقه تابیش از ۴۷ درجه رسید براثر این گرمای کم‌سابقه وطاقت فرسا ظرف چند روز اخیر تقریبا نیمی از جمعیت شهرستان میناب بشهرهای خوش آب وهوا مسافرت کرده‌اند ولی آنهائی‌که قدرت مسافرت ندارند هم‌اکنون باگرمای شدید و شرجی خفقان آورمیسازند شدت گرما قدرت کار را ازاهالی و کسبه و کارمندان سلب کرده است .

در بندر عباس

خبرنگارما در بندر عباس گزارش میدهد چند روز است که گرمای شدیدی برشهر بندرعباس‌حکمفرما است براثر شدت گرمای هوا آب دریا نیز بوی تعفن گرفته و این امردروضع مزاجی‌اهالی‌تاثیرنامطلوبی کرده‌است بطوری که درحال حاضر عموم اهالی بندر عباس از بزرك و کوچك دچار یکنوع سرگیجه وحالت تهوع‌شده‌اند .

دراین چند روز عده‌ای از اهالی بندر عباس براثر ناراحتی بمسافرت رفته‌اند و عده‌ای دیگر که قدرت مسافرت ندارند در بیرون شهرچادر زده و بااین وسیله خودرا ازشر گرمای طاقت فرساو بوی زننده‌آب دریا راحت کرده‌اند خبرنگارما در گزارش خود اضافه میکند درحال حاضر روزانه در حدود شصت الی هفتاد نفر از بندر عباس خارج می‌شوند .

درشیراز

بطوری که خبرنگارما درشیراز گزارش میدهد ظرف چند روز اخیر هوای شهرستان شیراز فوق‌العاده گرم شد و گاهی میزان گرمای هوای این شهرستان به ۴۲ درجه میرسد چند روز است که بعلت گرمای شدید تاساعت شش‌بعداز ظهر خیابان های شهر خلوت است‌و اغلب اهالی و مسافرین در این ساعات اوقات خودرا در کنار آب رکنی میگذرانند .

درخوزستان

گزارش تلفنی خبرنگارما در اهواز حاکیست که هوای اهواز و اکثر شهرهای خوزستان همچنان داغ است و گرمای شدیدی که توام باشرجی خفقان آور می‌باشد اهالی را فوق‌العاده ناراحت کرده است این روز ها اهالی اهوازبرای فرار از گرما دسته دسته این شهرستان را ترك میگویند وبهمین جهت شبها در ایستگاه راه‌آهن اهواز از کثرت جمعیت غلغله‌ای برپاست .

مادر مسابقات جهانی نباختیم

بقیه از صفحه اول

که‌بابازگشت تیم ملی کشتی ایران مطرح شده بعمل آورد .

اظهارات رئیس فدراسیون

آقای بلور رئیس فدراسیون کشتی درحالیکه خستگی راه ازچهره‌اش پیدابود در پاسخ سئوالات‌خبرنگار ماگفت :

من عنوان شکست را برای‌تیم ملی کشتی ایران نمی‌پسندم. مادر مسابقات «یوکوهاما» پنج‌مدال طلا گرفتیم ودر مسابقات«تولیدو» نیز باگرفتن دومدال طلا و دومدال نقره موفقیت تازه‌ای بدست آوردیم مادر آمریکا بهرجا میرفتیم‌بسبب همین موفقیت مورد استقبال گرم مردم بودیم . درفرودگاه لندن هنگام بازگشت مردم برای دیدن کشتی‌گیران ایرانی صف کشیده بودند ولی وقتی بتهران آمدیم‌معلوم شد که تیم کشتی مورد بیمهری قرار گرفته وحتی دشمنان موفقیت ماناجوانمردانه عنوان کرده‌اند که قهرمانان ایرانی «قاچاق»! کرده‌اند وبهمین جهت‌قهرمانان ماکه‌باتلاش فراوان موفقیتی بدست‌آوردندسخت ناراحت شده‌اند .

شانس تیم

آقای بلور گفت من به‌شانس اهمیت فوق‌العاده‌ای نمیدهم اما ترکیب داوران هر مسابقه ،مقابله حریفان مختلف قرعه‌کشی و غیره گاهی برای یك تیم محیط‌مناسبی بوجود می‌آورد که در موفقیتش تاثیری دارد . ولی متاسفانه محیط موفقیت برای تیم ایران گم بود، علی‌الخصوص داوران مسابقات که از مقام و موقعیت تیم ایران می‌ترسیدند درشب اول چندین‌بار درحق کشتی‌گیران ایرانی حق کشی کردند تااز موفقیت مایکاهند و تا اندازه‌ای هم موفق شدند.

ماعضو نیستیم

یکی از بدشانسیهای تیم کشتی ایران اینست که از کشور ماکسی عضو فدراسیون بین‌المللی کشتی نیست واینموضوع درجهات‌مختلف بضرر ایران بود و من در آنجا برای عضویت فدراسیون بین‌المللی نهایت تلاش راکردم .

تیم‌باتیم

رئیس فدراسیون کشتی گفت: من بموفقیت کشتی‌گیران ایرانی شك ندارم و اکنون هم اگر ما تیم به‌تیم در مقابل روسها ،ژاپنی‌ها بلغارها وترکها قرار بگیریم قطعا موفق هستیم ولی در هرصورت من از داشتن عنوان سوم جهان ناراضی نیستم وتاکید میکنم که‌موفقیت مادر مسابقات جهانی ژاپن‌باگرفتن پنج‌مدال طلا یك‌پیشامد فوق‌العاده بودکه تکرار آن به‌آن صورت ایده‌آل است .

کشتی فرنگی

درمورد تیم کشتی فرنگی بعقیده من بهتراست ماهم مثل ترکها از کشتی‌گیران آزاد برای شرکت‌در مسابقات قهرمانی کشتی فرنگی استفاده کنیم و ضمنا تیم های کشتی فرنگی خارج رابرای‌مسابقات بایران دعوت نمائیم تامردم بهتربه کشتی فرنگی و کشتی‌گیران‌بیشتر برمو‌ز آن آشنا شوند.

آقای بلور در مورد قهرمانان کشتی آزاد گفت : متاسفانه براثراینکه مردم‌ایران فوق‌العاده از شکست متاثر میشوند قهرمانان ما نیز از شکست سختی میترسند و در مسابقات «تولیدو» اگر یکی از قهرمانان ما می‌باخت شب‌در اطاق رابروی خودمی‌بست و گریه میکرد درحالیکه دیگران «تویست» می ـ رقصیدند .

دراینمورد مطبوعات باید با ما همکاری کنند ونگذارند قهرمانان باکوچکترین شکست از میدان خارج شوند.

آقای بلور در خاتمه گفت : جنك اعصاب ، در محیط کشتی در عدم موقعیت ایده‌آل ماموثر بوده‌است واگر بتوانیم برای جنك سردپیروز شویم در موفقیت‌های آتی‌ما موثر خواهد بود.

نظر قهرمان جهان

برای اینکه از نظر قهرمانان درباره وضع تیم ایران مطلع شویم با آقای امامعلی حبیبی قهرمان جهان ودارنده پنج مدال طلا مصاحبه ای کردیم .

آقای حبیبی درباره کشتی های خود در مسابقات امریکا گفت : من‌جز رقیب‌وزن پنجم امریکائی حریف تازه‌ای نداشتم و قبلا با قهرمانان وزن پنجم بلغار ـ شوروی ـ ترکیه آشنائی داشتم و آنها را در صحنه مسابقات تیمی مغلوب کرده بودم . حریف امریکائی فوق‌العاده قوی و چالاك بود ولی نتوانست در مقابل من کاری از پیش ببرد . اوغان قهرمان ترك اینبار واقعا قصد جنك داشت و بقصد جنگیدن جلو آمد . مردم در جراید عکس کشتی من و اوغان را دیده اند ، اوغان بسنوی من‌حمله‌ور شد من «شیرجه» رفتم و بایا بزیر «کت» او زدم «رو» آمد « سنگ » نشستم ودر یکدقیقه وسی ثانیه او را ضربه کردم . امریکائی ها در این موقع چنان دچار هیجان شده بودند که مرا روی دوش بلند کرده ودور استادیوم گردش دادند .

تنها چیزی که مرا در مسابقات ناراحت کرده بود ضرب دیدگی پا و دست راست بود .

از حبیبی سئوال شد که آیا باز هم در مسابقات شرکت می کند وی جواب‌داد اگر مثل همیشه از من تشویق شود مسلما به کشتی ادامه خواهم داد .

تیم پر کار ولی ...

قهرمان وزن پنجم جهان درباره موقعیت تیم کشتی ایران گفت :

در شرایط ناراحت کننده ای که ما بامریکا حرکت کردیم احراز مقام سومی هم برای ما زیاد بود زیرا کشتی گیری‌که دائما درجنك بااعصاب بسر میبرد چگونه می تواند باقهرمانان جهانی نبرد کند . قهرمانان مافوق‌العاده پرکارند ولی تشکیلات تربیت بدنی ایران جز ایجاد جنك اعصاب برای قهرمانان کاری ندارد . مااحتیاج به یك رئیس فدراسیون و یك‌داور بین‌المللی ثابت داریم که هرروز دستخوش تغییر و تحول نشود نه اینکه رئیس فدراسیون هرروز در معرض تغییر و قهرمان هرروز گرفتار جنك اعصاب‌و دردسر باشد .

حبیبی در مورد کشتی سیف پورو صنعتکاران گفت : حق این دو قهرمان پایمال شد و هردو خوب کشتی گرفتند .

تاکنون معادل ۶۶۳۶۶۰ ریال کمك نقدی و جنسی توسط روزنامه اطلاعات برای کمك به مردم الجزایر جمع آوری شده است. مبلغ ۲۱۳۶۶۰ ریال آن نقدی و بقیه جنسی است .

دیروز آقای ابوالحسن‌فهیمی ۱۰۰۰ریال و امروز آقای صادق وزیری ۲۵۰۰ریال برای کمك به مردم الجزایر بدفتر کمیته ملی کمك به الجزایر تسلیم داشتند .

جلسه برای کمك

از طرف سندیکای وارد کنندگان دارو نامه ای بدفتر کمیته رسید که در این نامه سندیکای وارد کنندگان دارو خاطرنشان ساخته اند که به منظور جلب کمك وارد کنندگان دارو‌پس فردا شب جلسه‌ای در محل سندیکا تشکیل‌خواهد شد .

زنش را باکلنك کشت

طبق گزارش خبرنگارما در شیراز مردی بنام نوروز از اهالی‌مرودشت همسر خود فخریه را که گمان میکرد باشخصی بنام حیدر رابطه نامشروع دارد باچند ضربه کلنك بسختی مجروح کرد و سپس‌خود را بپاژاندارمری محل معرفی نمود ماموربن ژاندارمری پس از اطلاع این امر در محل حضور یافتند و فخریه را که نیمه جانی داشت به شیراز منتقل کردند ولی مجروح در بیمارستان درگذشت در نتیجه اقدامات دادسرای شیراز نوروز همسر فخریه‌وهمچنین‌حیدردستگیر شدند و پرونده او زیر نظر آقای کلهر بازپرس شعبه اول دادسرا تحت تعقیب قرار گرفت .

خیاط دوره‌گردرا کشتند

طبق گزارش خبرنگار مادرلنگرود بدادگاه لنگرود اطلاع رسید که جوانی بنام حسین شجاعی خیاط دوره‌گرد لنگروددر قریه«بیجاریس» از توابع این شهرستان به قتل رسیده وقاتل یاقاتلین جنازه‌را به رودخانه افکنده‌اند . باوصول این گزارش رئیس دادگاه و پزشك قانونی در محل حضور یافتند وپس از انجام معایناتی اجازهٔ دفن جنازه صادر شد . فعلا چندنفر با تهام قتل‌خیاط دوره‌گرد لنگرودبازداشت گردیده‌اند و جریان تحت‌رسیدگی است .

بازنشستگان

بقیه از صفحه اول

حداد معاون سابق وزارت فرهنك، علی اکبر مهران ، مجبعلی دبیر سپهری ، محمودعلمی ، محمدعلی ادیب ،حسینعلی احسنی ، دکتر ذکراله ثابتیان، عباس نام‌آورپشندی حسن اکبرنیا ، رضا اصفهانی و سیدمحمدحسین ملاك بهبهانی .

خبرنگارما گزارش میدهدصدور احکام بازنشستگی عده‌ای دیگر از کارمندان فرهنك که‌بسن‌بازنشستگی رسیده‌اند هنوز ادامه دارد .

۲۲میلیون‌ونیم تومان‌ازاموال متهمین‌پرونده‌سناتوقیف شد

امروز کسب اطلاع شد که طبق تقاضای آقای نورالدین الموتی‌وزیر دادگستری ۲۲ میلیون‌وپانصد هزار تومان از اموال متهمین پرونده کاخ سناتامین گردیده است .

از طرف آقای کریمی‌پوربازپرس دادسرای تهران که‌به پرونده کاخ سنا رسیدگی میکند دستور تامین اموال آقایان مهندس محسن‌فروغی مهندس قیائی (مهندس‌ناظرساختمان کاخ سنا) و مهندس محتشمی ، مهندس صفائی (مهندسین شرکت سیوند)، حسینقلی کیانی رئیس‌هیئت مدیره شرکت مزبور صادر گردید واین دستور توسط مامورین‌اجرای دادگاه شهرستان بمرحله اجرا درآمد واموال متهمین مزبورتوقیف گردید . قرار تامین صادره درباره هریك از آقایان مذکور ٤میلیون‌و پانصد هزار تومان است که جمعا مبلغ ۲۲ میلیون‌وپانصد هزار تومان میشود.

به‌نمایندگی از طرف وزیردارائی

آقای کریمی‌پور بازپرس‌دادسرای تهران ، همچنان تحقیقات خودرااز متهمین بازداشت شده این پرونده ادامه میدهد و تقاضای تامین‌اموال این عده از طرف آقای الموتی‌وزیر دادگستری شده وبازپرس باتوجه بنامه رسیده ، از طرف وزیر دادگستری ، دستور تامین اموال آنان را صادر کرده است .

چندی قبل بموجب تصویب‌نامه‌ای بوزرای هروزارت‌خانه اختیار داده شد تا بمنظور جلوگیری از حیف‌و میل اموال دولتی ، بمحض‌تشکیل پرونده‌ای ، از طرف دولت اقدام به تسلیم‌عرضحال وتقاضای تامین‌اموال متهمین رابنمایند .

درباره تقاضای تامین اموال‌متهمین پرونده کاخ سنا، باتوجه باینکه اموال کاخ سنا متعلق‌بوزارت‌دارائی است ، ابتدا آقای وزیر دارائی با ذکر ارقام دراین‌مورد اختیار خودرا بوزیر دادگستری تفویض کرد، و آقای نورالدین الموتی بنمایندگی وزیر دارائی تقاضای تامین اموال متهمین را کرد.

در ظرف سه روز اخیر مامورین اجرائیات دادگاه شهرستان باتوجه بدستور صادره از طرف بازپرس دادسرا بطور محرمانه اموال‌واملاك متهمین‌مذکوررا تامین کردند.

کارگران کوره‌ها

بقیه از صفحه اول

آن‌شده که کارگران باندازه دوبرابر طلب‌خود از کارفرما باین‌واسطه ها مدیون شده‌اند . کارگران اظهار داشتند که اصولا گوشت در کوره‌ها مصرف نمیشود زیرا اکثریت کارگران قدرت‌خرید گوشت راندا‌شته وبسیاری از آنها ماهها گوشت مصرف نمی کنند .

یکی‌از کارگران گفت :صاحبان کار خشت را بمقاطعه میگذارند و عده‌ای از همین واسطه‌ها در کوره‌ها بکارگران اجحاف کرده و نقش‌واسطه رامیان کارفرماو کارگر ایفا میکنند کارگر مزبور افزودکه پس از چهار ماه بلاتکلیفی واسطه‌ها ومقاطعه کاران کوره‌ها میخواهند قیمت خشت رااز قرار هزار قالب صدریال پرداخت کنند وکارگران نیز باین رویه معترض هستند و سرکار حاضر نمیشوند .

مشغول مذاکره

یکی از فخاران در کوره یاس ،به خبرنگار ما گفت نمایندگان کارگران دروزارت کار مشغول مذاکره‌هستند وقرار است قیمت هزار قالب خشت‌را یکصد وده ریال پرداخت نمایند .

وی گفت اگر کارگران زیر بار این مطلب نروند ماناچار کوره را تعطیل خواهیم کرد . زیرا آجر اصولا بفروش نمیرودکه ما بتوانیم نظر کارگران خودرا تامین نمائیم .

نمایندگان کارگران نیز میگفتند که بسیاری از صاحبان کوره‌ها با استفاده ازنیروی کارگران درسالهای پیش که بازار بسیار مناسب بودسود های کلانی برده‌اند و حالا کارفرمایان بایداز محل‌همان سودبکارگران کمك کنند تازندگی آنها نیز دستخوش ناراحتی نگردد .

کارگران میگفتند تنها امیدماهمین دستمزد بخورو نمیراست که برسر پرداخت آن هم اشکال ایجاد شده و عموما درخواست میکردند که‌هرچه زودتر نسبت برفع مشکلات آنان‌اقدام شود .

قانون استخدام کشوری در ظرف دو ماه آینده وبرای تصویب بدولت تسلیم می‌شود

تهیه طرح قانون استخدام کشورایعالی اداری کشور از چندی قبل مشغول تنظیم آن شده بوداکنون بمراحل قطعی تری رسیده است یك مقام شورا امروز بخبرنگار ما اظهار داشت : «پیش نویس طرح قانون استخدام کشوری تنظیم شده است و طرح نهائی آن در ظرف دو ماه آینده تهیه شده و بدولت تسلیم میشود .قانون مزبور اساس استخدام و وضع کارمندان دولت را روشن خواهد ساخت .

محاکمه رئیس و کارمندان سابق ثبت خرمشهر

شعبه سوم دادگاه دیوان کیفر بریاست آقای‌هاشمی نژادو مستشاری آقایان مساوات ودانشوری از دیروز پرونده اتهامی رئیس و معاون ثبت خرمشهر رامورد رسیدگی قرار داد .

دراین پرونده آقایان غلامحسین رئیس و حبیب‌اله شباهنك رئیس و معاون ثبت خرمشهر باتهام اخذرشوه ومعاونت دراخذ رشوه واعمال خلاف قانون تحت تعقیب قرار دارند .علاوه براین دونفر آقایان غلامرضا وطنی و مصطفی‌کوچانی‌وعلی‌استقامت کارمندان ثبت خرمشهر نیزمورداتهام قراردارند.

دانش‌آموزشی خودکشی‌کرد

آخر وقت امروز خبر نگار ما در شهسوار تلفنی اطلاع داد صبح امروز دانش آموزی بنام ابوالفضل ساحلی فرزند علی ساحلی یکی از اهالی کریم آباد شهسوار باخوردن سم پاراتیون که مخصوص دفع آفات نباتی است خود کشی کرد و قبل از رسیدن به بیمارستان شهسوار در گذاشت .

جناب آقای نفیسی شهردار معظم تهران

چون آقای مختاری رئیس برزن ۱ که مردی فعال و مدت سه سال در برزن یك در نهایت صداقت‌و درستی‌انجام‌وظیفه نموده مجددا در این‌برزن‌مشغول خدمت گردیده‌امضاء کنندگان زیر انتصاب ایشان را بجنابعالی تبریك عرض‌کرده و موفقیت حضرتعالی را در خدمت به کشورازخداوند متعال خواستاریم

از طرف ساکنین خیابان فروردین و عموم کسبه

حاجی علی مروتی ـ حاج‌ابوالقاسم قربانی‌ـ حاج‌اسماعیل مروتی ـ رحیم عبدالله زاده‌ـ محمد باقر رحمان زاده‌ـ عباس شهسواری‌ـ ابراهیم‌زاده مقدم ـ حاج قاسم ابوالحسنی ـ یدالله پوری‌ـ ماشاءالله ـ علی آقا نانوا‌ـ رحمت‌الله‌ـ علی اعظمی ـ حاج‌دین دوست

یك خبرسینمائی جدید وجالب دیگر

سینماتهران نیز ازاین‌پس باشرکت (آش.ن.ا) همکاری‌مینماید

سینما تهران

پس‌از تغییرات وتعمیرات‌اساسی‌وتازه‌که بصورت یکی از مجهزترین سینماها آماده شده است

باتجدیدنظرکلی‌درانتخاب‌وتنظیم برنامه آن از همین هفته افتتاح خواهدشد

شرکت (آش.ن.ا)

برنامه افتتاحیه آن راکه معرف رویه‌وطرز کار جدید این سینما میباشد فیلم بزرك

ایوان‌فاتح

(هفت‌نبرد)

انتخاب نموده که محصول‌مشترك‌کشورهای آمریکا‌ـ فرانسه ـ ایتالیا بوده و درسال ۱۹۶۲ تهیه شده است

سینماسکوپ ـ رنگی‌ـ دوبله بفارسی

IVAN THE CONQOR

ومسلما یکی ازعظیمترین آثار سینمائی امسال شناخته خواهدشد این فیلم باعظمت تواما باسینماهای

سعدی‌ـدیانا

نمایش داده‌میشود

A. SH. N. A. Co

دختری که در امتحانات ششم متوسطه تجدیدی شده بود خودکشی کرد

دختر جوان که خودرا ازطبقه دوم ساختمان بحیاط پرتاب کرده بود درآخرین لحظه حیات درخواست کرد وزیرفرهنگ را بالای سر او بیاورند

پروین صالح پور جم درنامه‌ای نوشته بود بمن فرصت نوشتن ورقه ندادند ودرنتیجه بجای مره ده ۹٫۷۵ گرفتم، من نمیدانم دستگاه سنجش ومغزدقیقی که توانسته تا ۰٫۲۵ نمره دقت داشته باشد متعلق بچه شخصی میباشد

یك دختر ۱۹ساله که دانش آموز سال ششم طبیعی بود پس‌ازاینکه اطلاع یافت در سه درس تجدیدی شده‌است بقصد خودکشی خودرا ازطبقه دوم منزلش واقع در خیابان دماوند بزمین پرتاب کرد و ساعت هفت ونیم بعداز ظهر دیروز براثر پارگی کبد و شکستگی دستها و پاها در بیمارستان درگذشت .

این دختر پروین صالح‌پور جم‌نام داشت و در کلاس ششم طبیعی‌دبیرستان‌نورجهان تحصیل میکرد و چند روز پیش امتحانات نهائی را در حوزه شاهدخت گذرانده بود .

خبرنگارما که در باره‌علت خودکشی این دختر جوان از بستگان‌نزدیك‌ورئیس‌دبیرستان وی تحقیق نموده است‌جریان حادثه راچنین گزارش‌میدهد:

پروین از شاگردان نمونه‌وساعی دبیرستان نور جهان بود ، چندروز قبل که امتحانات نهائی شروع شد هیچکس شکی نداشت که او قبول خواهد شد ، زیرا امتحانات داخلی دبیرستان را باموفقیت کامل گذرانده بود و برای امتحان‌نهائی نیز آمادگی قبلی داشت .

ممتحن بهانه‌گیر

حوزه‌ایکه پروین در آنجاامتحان میداد دبیرستان شاهدخت بود ، خانم عمید رئیس دبیرستان نور جهان اظهار میداشت : وقتی اولین روز امتحان خاتمه یافت پروین‌نزد من آمد و گفت یکی از ممتحنین نسبت باو بدرفتاری کرده و ببهانه آنکه سرش را برگردانده ویرا عصبانی کرده بطوری که ورقه امتحانی را نیمه‌کاره تحویل داده و از سالن امتحان بیرون آمده‌است .

روز بعد نیز پروین نزدمن از همین خانم ممتحن شکایت کردو گفت ، این خانم مرتب از او بهانه میگیرد بطوری که او قادر نیست درسالن امتحان بماند .

صدای فریاد و سقوط

امتحانات نهائی خاتمه یافت و روز یکشنبه گذشته یکی‌ازبستگان پروین برای گرفتن نتیجه امتحانات بدبیرستان مراجعه کرد و رئیس دبیرستان در حالیکه اظهار تاسف میکرد اطلاع‌داد برخلاف انتظار پروین درسه درس تجدید شده است ولی باتوجه بسابقه تحصیلی وی قبولی او درامتحانات شهریور قطعی است .

نزدیك ظهر روز یکشنبه بودکه پروین از تجدیدی شدن خوداطلاع یافت و درحالیکه بشدت متاثرشده بود بی‌توجه بدلداریهای ساکنین خانه باطاق خود رفت و چند دقیقه بعد ناگهان اهالی خانه صدای فریاد و سقوط جسمی را در حیاط خانه شنیدندو وقتی وارد حیاط شدند مشاهده کردند پروین خودرا از طبقه دوم ساختمان به‌حیاط‌پرتاب کرده و بسختی مجروح شده‌است.

آرزوهای خاك شده

عموو بستگان دیگر پروین اورا به‌بیمارستان امدادی شماره ۵ بیمه های اجتماعی کارگران منتقل کردند و بلافاصله دختر جوان‌تحت عمل قرار گرفت و بستری شد .

دراین چند روز حال پروین چندان بدنبود ولی چون علاوه‌برشکستگی دست و پاوکبد و نخاع وی نیز پاره شده حال او روبوخامت گذاشت و سرانجام نیز ساعت ۷ و نیم‌دیشب این دختر جوان در حالیکه بستگان او بالای سر او بودند باهزاران آرزو چشم از جهان بست .

وزیر فرهنگ را خواست

آقای عطا صالح‌پورجم یکی از عموهای این دوشیزه میگفت:پروین در آخرین لحظات حیات میگفت : آقای درخشش وزیر فرهنگ رابالای سرمن بیاورید تا من درددل و ناراحتی خودرا برای او بگویم واز حقایقی پرده بردارم. ولی‌مابتصور آنکه از مرگ نجات خواهد یافت. اینکاررانکردیم.چون‌درچندروزاخیر حال او ظاهرا بدنبود و ما امیدوار بودیم که پروین زنده بماند درچند روزی که پروین در دبیرستان بود یك‌بار رئیس دبیرستان به‌عیادت پروین آمد و ضمن ابراز تاسف از این واقعه گفت: پروین ازشاگردان خوب دبیرستان بود و من در باره این واقعه گزارشی‌نیزتهیه کرده‌ام که بنظر آقای وزیر فرهنگ برسد

یکی دیگر از بستگان دوشیزه پروین میگفت : روز امتحان پروین سخت ناراحت شده‌ویکی‌ازبازرسان امتحانی بالای سراو ایستاده وقبل از آنکه او بتواند بافرصت مطالبی دورقه خودبنویسد ورقه اوراگرفته است و موقعی که پروین‌خبرتجدید شدن خودرا شنید و معلوم شد در دروس جانورشناسی نمره ۹٫۷۵ گرفته بهمین جهت خودرا از طبقه دوم‌بزمین پرت کرد.

دستگاه سنجش ودقت

یکی از خبرنگاران ما گزارش میدهد : دوشیزه پروین قبل از آنکه خودرا پرت کند طی نامه مفصلی به‌صورت وصیت‌نامه به ناراحتی های خود اشاره کرده و نوشته است باآنکه‌طی‌دوره‌تحصیل شاگرد جدی محسوب میشدم و همیشه در ردیف شاگردان خوب کلاس بودم در امتحان‌طبیعی‌فرصت نوشتن ورقه بمن ندادند و درنتیجه بجای نمره ده بمن نمره ۹٫۷۵دادند من نمیدانم دستگاه سنجش و مغز دقیقی که توانسته تا ۰٫۲۵٪ نمره دقت‌داشته باشد متعلق بچه شخصی است‌باین ترتیب من فکر کردم که زنده‌ماندن و تحمل ناروا کردن ارزش ندارد بهمین جهت تصمیم گرفتم وباین وسیله از پدر ومادر وبستگانم خداحافظی میکنم .

دوشیزه پروین صالح‌پور جم دانش آموز کلاس ششم‌طبیعی دبیرستان نور جهان‌که باپرتاب‌خوداز طبقه‌دوم بحیاط‌منزل خودکشی کرد

اظهارات رئیس دبیرستان

صبح امروز خبرنگار ما با خانم عمید رئیس دبیرستان نورجهان که پروین درآنجا تحصیل میکرد در باره سوابق تحصیلی این دختر جوان صحبت کرد.

خانم عمید که بسیار متاثربنظر میرسید گفت : پروین دختری بود بسیار مودب ، باشخصیت و درامور تحصیلی ساعی وجدی وازشاگردان نمونه دبیرستان ما .

پروین درروزهائی که در حوزهٔ شاهدخت مشغول امتحانات نهائی بود چندبار بمن مراجعه کرد و گفت: خانم ممتحنی اورا به‌بهانه مختلف ناراحت میکند . درصورتی که پروین دختری نبودکه‌درامتحان احتیاج به تقلب داشته باشد وچون این ممتحن اورا ناراحت کرده‌بود اوچندورقه خودرا نیمه‌کاره نوشته‌و واز جلسه امتحان خارج شده بود، بهمین جهت در سه‌درس تجدیدی شده بود درحالیکه یکی از درسها که زمین‌شناسی باشد از آسانترین امتحانات بود و دردروس دیگر هم ۹٫۷۵ باو نمره داده و بخاطر ۰٫۲۵٪ اورا تجدیدی کرده بودند.

خانم عمید اضافه کرد: پروین‌از زرنگ‌ترین شاگردان اوبود و من مطمئنم که اگر ناراحتی داخل جلسه امتحان پیش نمی‌آمد او بهیچوجه تجدیدی نمیشد و این حادثه هم پیش نمی‌آمد.

وقتی بسراغ زنش رفت که اورا بدیگری شوهر داده بودند!

امروز پرونده جالبی در شعبه پنجم دادگاه جنائی مطرح‌گردید در این پرونده مردی بنام بایرامعلی بابائی متهم است که بکمك سر دفتری بنام شیخ محمد دختری را بطور غیر قانونی و با جعل قباله ا زدواج بعقد خود در آورده است .

بایرامعلی سالها پیش از یکی از دهات تبریز بتهران آمده و درتهران ازدواج کرده بود . وی سالی یك مرتبه برای دیدن بستگان خود به تبریز میرفت و بعد از یکماه دو باره به تهران بر می گشت ولی تابستان سال گذشته مسافرت بایرامعلی سه ماه طول کشید و موقعی که‌به تهران آمد بزنش اطلاع داد که در آنجا ازدواج کرده است و بزودی زن جدیدش را نیز بتهران خواهدآورد .

زنش‌را شوهر دادند

بایرامعلی در ده خود با دختری بنام‌فاطمه‌ازدواج‌کرده‌بودولی‌این‌ازدواج چون بطور غیر قانونی انجام گرفته بود پدر فاطمه حاضر نشده بود دختر خود را با بایرامعلی بتهران بفرستد. بایرامعلی ناچار بتهران آمده بودتا در محضر رسمی فاطمه را بعقد خود در آورد . بایرامعلی در تهران‌باتبانی سردفتری بنام شیخ محمد فاطمه را بعقد رسمی خود در آورد و با سند رسمی بده خود رفت تا زنش راباخود به تهران بیاورد ولی موقعی که بده رسید باو اطلاع دادند فاطمه شوهر دیگری کرده است بایرامعلی باشنیدن این خبر با پدر فاطمه نزاع کرد ودر نتیجه دخالت مامورین ژاندارم‌جریان کشف شد و بایرامعلی باتهام جعل قباله ازدواج دستگیر گردید امروز محاکمه بایرامعلی و شیخ محمد در دادگاه جنائی آغاز گردید .

زن اول بایرامعلی که جلو در دادگاه نشسته بود می گفت کاش شوهرم بطور قانونی زن دیگری می گرفت‌و بزندان نمی رفت چون من حاضر بودم کلفتی «هوو» را بکنم ولی از نان خوردن نیفتم !

زنی درچاه خودکشی کرد

قزوین ـ خبرنگار اطلاعات ـ دیروز زنی بنام زهرا مقدم یکی از اهالی قزوین‌بعلت‌نامعلومی بقصدخودکشی خودرادرچاه‌مستراح منزلش‌انداخت وخفه شد . جریان ازطرف کلانتری ۲ قزوین بدادسرای این شهرستان اطلاع داده شد و آقایان‌بازپرس و پزشك قانونی در محل واقعه‌حضور یافتند و تحقیقاتی انجام دادند . جریان واقعه در دادسرای قزوین تحت رسیدگی است .

سارقین مسلح دونفر راکشتند وجنازه آنهارا آتش زدند

خرم‌آباد ـ خبرنگاراطلاعات چندروز قبل دونفر از افراد طایفه حسنوند لرستان‌باسامی علی وطاهر میرنوروز که‌برای تهیه مایحتاج خودعازم‌بروجرد بودند در ارتفاعات «گرون» واقع در بین «تشتر»و بروجرد مورد تهاجم مسلحانه سه‌نفر باسامی ملك‌نیاز ـ محمدحسین و ولی قرار گرفتند و براثر اصابت گلوله بقتل رسیدند. مهاجمین باین عمل هم اکتفا نکردند وپس از کشتن‌آندو نفر جنازه آنهارا آتش زدند وسپس اموالشان را به غارت بردند .

جریان وسیله عده‌ای به مامورین ژاندارمری لرستان اطلاع داده شد و مامورین پس‌از فعالیت زیاد دونفر از متهمین را دستگیر کردند و تحویل مقامات‌قضائی دادند . فعلا مامورین برای‌دستگیری یکی دیگرازقاتلین که‌فراری میباشد فعالیت میکنند.

ازاینکه برنده جائزه صدهزار تومانی شده‌ام متأسفم !

سروان نصرالله فتحیان

آقای سروان فتحیان درخاتمه افزود بااین پول بچه‌هایم را که اکنون بزرك شده‌اند برای تحصیل بخارج خواهم فرستاد.

امروز برنده جائزه صدهزار تومانی بلیطهای اعانه ملی برای دریافت جایزه خود به‌بنگاه اعانه ملی مراجعه نمود برنده جایزه‌ممتاز هفته گذشته یك افسر ارتش‌میباشد که بلیط خودرا در مراغه خریده است .

آقای سروان نصراله فتحیان برنده جایزه صدهزار تومانی به خبرنگارما اظهار داشت : من‌اهل شهر کرد هستم و سالهاست در لشکر ۳ مراغه خدمت میکنم و هرهفته چند بلیط درمراغه میخرم ولی تاکنون برنده نشده بودم . این هفته فقط یك بلیط داشتم که‌آنهم برنده جایزه ممتاز شد .

آقای سروان فتحیان سپس اضافه کرد : خیلی متاسفم که‌برنده ممتاز بلیط های فوق‌العاده نشده‌ام چون در آن صورت میتوانستم یك کامیون لوازم زندگی نیز باخودم به‌مراغه ببرم !

۱۸ نفر - مجروح شدند

در ۲۴ ساعت گذشته ۱۶ نفرباسامی ابراهیم سایه نقش ۱۲ ساله فرزند حسین ، اسداله میر حسینی فرزند عبدالمهدی ۳۶ ساله ، فرهاد میر حسینی فرزند عبدالمهدی ۸ ساله ، فرخ‌میر حسینی فرزند عبدالمهدی ۷ ساله فرح‌ناز میر حسینی فرزند عبدالمهدی دوساله ، محبت آزادپور فرزند محمود ۲۸ ساله ، حسن‌ستوده دیلمی فرزند اسداله ۳۰ ساله ،کاوه ستوده دیلمی فرزند حسن دوساله ، هایده شلمانی فرزند طاهر ۲۷ساله، سیروس شلمانی فرزند طاهر ۲۴ساله، امیر اسفندیاری فرزند علی ۲۸ساله قربان رضاقلی بیگی فرزند غلامعلی ۱۵ساله ، شاپور جاویدان فرزند علی اصغر ۷ساله ، شیرخان احمدی‌فرزند آقاجان ۲۸ ساله ، یك مردناشناس کریم نام آور فرزند حسین ۲۵ساله وخسرو خیرآبادی فرزند محمدحسین ۱۴ساله درائر حوادث رانندگی ودونفر باسامی میرزارضاوفائی فرزندعلیخان ۳۲ ساله ومهدی بهرامی ۱۵ ساله‌در قلهك بعلت چاقو خوردگی مجروح شدند .

یك حادثه

ده‌نفر را روی تخت بیمارستان خوابانید!

در یك‌حادثه رانندگی که دیشب در جاده کرج روی داد ده نفر مجروح شدند .

ساعت ۹ دیشب اتومبیل فولکس واگن شماره ۳۰۱۱۲ به رانندگی حسن ستوده‌که از کرج عازم‌تهران بود در دویست متری پل کن با جیپ استیشن شماره ۱۷۹۷۸۵ به رانندگی امیر اسفندیاری تصادف کرد.

در همین هنگام اتومبیل شماره ۳۸۵۵۲ برانندگی حبیب‌اله شفیعی نیز باین دو اتومبیل برخورد کردو هر سه وسیله درهم شکستند .

در این حادثه ده نفر باسامی اسداله میر حسینی‌فرزند عبدالمهدی ۸ ساله ، فرج میر حسینی فرزند عبدالمهدی ۷ ساله ، فرح ناز میر حسینی فرزند عبدالمهدی ۲ ساله، محبت آزاد پور فرزند محمود ۲۸ ساله ، حسن ستوده دیلمی فرزند اسداله ۳۰ ساله ، کاوه ستوده دیلمی فرزند حسن ۲ ساله ، هایده شلمانی فرزند طاهر ۲۷ ساله ، سیروس شلمانی فرزند طاهر ۳۴ ساله و امیر اسفندیاری فرزند علی ۲۸ ساله مجروح شدند .

مجروحین‌بوسیله‌مامورین‌ژاندارمری مهرآباد به بیمارستان سینا منتقل شدند و در اطاق شماره ۱۶ بستری هستند و حال آنها خوب است .

* دیروز اتومبیل سواری شماره ۲۲۸۹ که با چهار سر نشین از جاده کرج در حرکت بود واژگون شد .

در این حادثه‌چهار نفر سرنشینان اتومبیل مجروح شدند و ناصر انگوری راننده‌اتومبیل باتهام‌تصادف بدادسرا اعزام شده است .

برنامه آینده سینما های

ایفل ـ حافظ ـ متروپل ـ پلازا

بزودی درسینماهای تراس سالن سهیلا ـ آسیا در ایوین سینما (تهران پارس)

بزرگترین درام تاریخی عالم سینما

NEFERTITE QUEEN OF THE NILO

سینماسکوپ ـ رنگی ـ دوبله فارسی

باشرکت جین کرین «ازامریکا» وینسنت پرایس «ازانگلستان» ادموند پردام «ازامریکا» لیانا اورفی «ازایتالیا»

ولیعهد ابوظبی از کارخانه شیر پاستوریزه تهران دیدن کرد

دیروز شیخ‌سعیدولیعهدامارة ابوظبی وهمراهان وی که مدتی‌است در ایران اقامت دارند از کارخانه شیرپاستوریزه تهران دیدن کردند. دراین بازدید ابتدا آقای دکتر مصطفی اورندی رئیس کارخانه ، بولیعهدابوظبی خوش آمد گفت وسپس قسمت‌های مختلف کارخانه مورد بازدید قرار گرفت .

تشویق

آقای ابراهیم‌خروشی رئیس‌اداره تمرکز امور دفاتر املاك ثبت کل بعلت تجدید درانجام وظائف خود از طرف آقای امین معاون وزارت دادگستری و سرپرست ثبت کل کتبا تشویق شد .

انتصاب

از طرف وزارت دارائی آقای حسین دادفرما بریاست اداره حسابداری و ذیحسابی اداره کل غله‌ونان منصوب شد.

ورود

علامه آقای قمی دبیرکل هیئت تقریب بین‌مذاهب اسلامی از قاهره
آقای محمد فقیهی دانشیاردانشگاه از امریکا
آقای‌سرهنك بازنشسته اسماعیل شفائی از آلمان
آقای سید حسین فرهودی‌معاون اول وزارت کشور از آتن
آقای امیر علی سیفی نماینده کارگران از اروپا
آقای حسین ابهری مدیرعامل کارخانه شاهین از آلمان
آقای حسین فاطمی مشاور عالی خزانه‌داریکل ورئیس طرح حساب عملیات مخصوص‌وزارت دارائی از لندن

خروج

آقای محمود صلاحی صلاح ـ السلطنه به اروپا
آقای علی افتخاری به‌ژنو

برنامه امشب

تلویزیون ایران

ساعت ۵ر۳۰ـ موزیك باتصویر
ساعت ۶ـ سرود شاهنشاهی واعلام برنامه
ساعت ۶ر۱ـ فیلم
ساعت ۶ر۳۰ـ خردسالان
ساعت ۷ـ جوانان
ساعت ۷ر۳۰ پخش اخباروبرنامه کلید
ساعت ۸ـ دفتر اپرا
ساعت ۸ر۳۰ـ فیلم
ساعت ۹ـ ۳۲ هزارریالی
ساعت ۹ر۳۰ـ پخش اخبار و موسیقی ملی
ساعت ۱۰ـ جاده شانس
ساعت ۱۰ر۳۰ ـ پایان برنامه

برنامه امشب

تلویزیون آمریکا

ساعت ۱ر۵۸ـ اعلام برنامه
ساعت ۲ر۰۰ـ پرواز فضائی
ساعت ۲ر۳۰ـ مسابقه بیس بال
ساعت ۴ر۰۰ـ فرانك‌مکو
ساعت ۴ر۳۰ـ علوم عملی
ساعت ۵ر۰۰ـ مسابقه دوومیدانی
ساعت ۵ر۳۰ـ برنامه کالج‌پول
ساعت ۶ر۰۰ـ بیستمین کشور
ساعت ۶ر۳۰ـ برنامه مستر«ا»
ساعت ۷ر۰۰ـ برنامه جك‌بنی
ساعت ۷ر۳۰ـ فیلم دوپونت
ساعت ۸ر۰۰ـ برنامه اندسالیون
ساعت ۹ر۰۰ـ فیلم بونانزا
ساعت ۱۰ر۰۰ـ برنامه عکسبرداری
ساعت ۱۰ر۳۰ـ پیشه من چیست ؟
ساعت ۱۰ر۵۵ـ پایان برنامه

گزارش پیش بینی وضع هوا

وضع هوای‌ایران تاظهر فردابدین قرار است .

هوای شهرستانهای غربی ومرکزی کمی تا قسمتی ابری میباشد ، هوای نواحی کرمان‌و بلوچستان‌و شهرستان های جنوبی غبارآلود خواهدبود .هوای تهران و شهرستانهای شمالی صاف‌و درشب توام بامقداری ابربا رگبارهای متقطع درنواحی کوهستانی میباشد .

گرمترین نقاط‌در۲۴ ساعت‌گذشته آبادان باحداکثر ۴۶ درجه و خنك ترین نقاط زنجان باحداقل ۱۴درجه بالای‌صفر گزارش شده است .

حداکثرهوای‌تهران‌در۲۴ساعت‌گذشته ۳۶و حداقل آن ۲۳درجه‌بوده است .

افتتاح نمایشگاه نقاشی هنرجویان اصفهانی

مدیر موسسه اطلاعات گفت: این نمایشگاه نشانه ذوق سرشار مردم هنرمند اصفهانست

ساعت هفت بعد از ظهر دیروز نمایشگاه نقاشی هنرجویان‌هنرستان هنر های زیبای اصفهان با هتمام سرویس هنری روزنامه اطلاعات در محل انجمن دوشیزگان و بانوان افتتاح شد .

در مراسم افتتاح نمایشگاه‌جمعی از ارباب جراید و شخصیت های هنری و علاقمندان شرکت داشتند.

در این نمایشگاه آثار مینیاتور ، مشبك ، آبرنك و رنك و روغن به وسیله آقایان بهمن زاده ، ملکزاده، پیر و تیموریان هنرجویان هنرستان هنر های زیبای اصفهان‌ارائه شده بود .

تشویق هنر جویان

آقای عباس‌مسعودی مدیرموسسه اطلاعات ضمن بازدید نمایشگاه ، هنرجویان را مورد تشویق قرار داد و خطاب بهنر جویان گفت :

کار های شما در نوع خود بسیار جالب می باشد و نشانه اینست که جوانان هموطن اصفهانی ما تا چه اندازه از ذوق سرشار و استعداد هنری بر خوردار هستند .

من خوشوقتم از اینکه از طرف سرویس هنری روز نامه اطلاعات ، موجبات تشکیل این نمایشگاه فراهم شده است‌وامیدواریم بتوانیم‌همانطور که هدف ماست با تشویق و ترغیب جوانان در انجام فعالیت های هنری بکوشش های خود ادامه دهیم .این نمایشگاه نشان میدهد که هنرستان هنر های زیبای اصفهان همانطور که گفته میشود ، در تربیت جوانان با ذوق واقعا سعی کافی نموده است .

کار ها خیلی جالب بود

آقای کریمی رئیس هنرستان هنر های زیبای پسران پس از اینکه از آثارهنر جویان‌بدقت دیدن نمود، از آنها تمجید فراوان کرد و ذوق هنری آنان را ستود . دیشب قریب هشتصد نفر از نمایشگاه جوانان هنرمند اصفهانی‌در انجمن‌دوشیزگان و بانوان دیدن کردند . نمایشگاه هنر جویان اصفهانی تا تاریخ‌نوزدهم تیر از ساعت ۷ تا ۸ر۵ بعد از ظهر دایر خواهد بود .

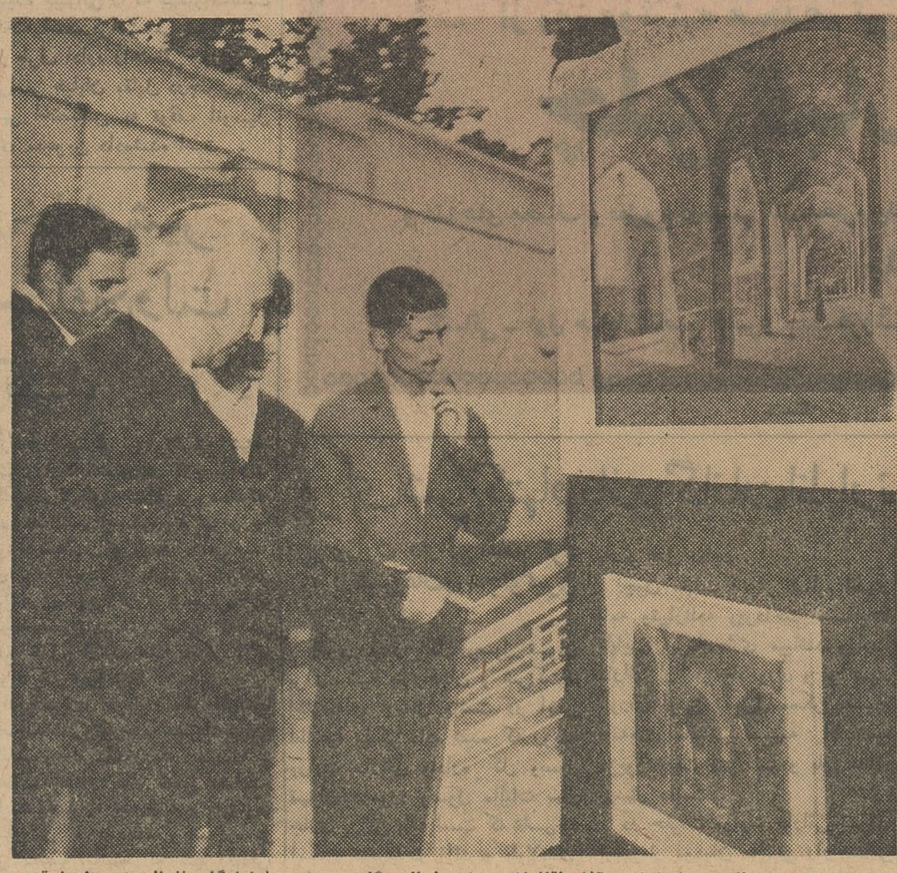

مدیر موسسه اطلاعات با مشاهده آثار نقاشان جوان اصفهانی گفت : این نمایشگاه نشانه ای از ذوق سرشار مردم هنر دوست اصفهانست .

۹۴ نفر

بقیه از صفحه اول

تاکنون جسد یکی‌از مسافران یا سرنشینان هواپیما که‌به خارج از آن پرتاب شده بود کشف گردیده و گفته میشود که هیچکس ازمسافران وسرنشینان این هواپیما زنده نمانده است .

این هواپیما روز جمعه گذشته از بانکوك به‌مقصد بمبئی پرواز کرده‌بود.

قطع ارتباط

هنوز معلوم نیست که علت‌سقوط این‌هواپیما چه‌بوده است . هواپیمای مزبور در هنگام پرواز ارتباط خودرا بافرودگاه «سانتاکروز» واقع دربمبئی ازدست داد. این‌حادثه درست وقتی‌روی داد که شش دقیقه بعد قراربود به بمبئی برسد. نقطه مبداء پرواز این هواپیما «سیدنی» واقع دراسترالیابوده وپس از توقف کوتاهی در «بانکوك» بطرف بمبئی پرواز کرده بود . قرار بود این هواپیما پس ازتوقف های بین راه دربمبئی و کراچی و تهران به‌رم بازگردد . دولت هندوستان به‌محض قطع شدن ارتباط هواپیما سرنکون شده به‌تمام هواپیماهای دولتی دستور داده بود تامراقب آن باشند .هواپیمای سرنکون شده موقعی که‌نزدیك‌آسمان «اورنك‌آباد» واقع در ۳۲۰ کیلومتری شمال شرقی‌بمبئی پرواز میکرد‌ناگهان ارتباط خودرا با بمبئی از دست داد. هواپیماهائی که‌به جستجوی هواپیمای مسافربری گمشده بودند ابتدا براثر بدی هوا موفق‌به‌مخابره پیامهای‌امدادی نشدند. اکنون دربمبئی شایع است که‌این هواپیما براثر برخورد با خلاء ناگهانی وافتادن بچاه هوائی که‌مکررا برفراز کوهستانهای منطقه بمبئی اتفاق میافتد کنترل خودراازدست داده‌است . ازسرنشینان هواپیما ۸۳نفر مسافر و ۱۱ نفر کارکنان آن بوده‌اند

مقصد مسافران

بموجب گزارش خبر گزاری یونایتد پرس اسامی ۸۱ تن از مسافران هواپیما انتشار یافته که بجز ۱۱ تن ازاین عده که عازم تهران بوده‌اند مقصد سایرمسافران بشرح زیر اعلام شده است .

رم ـ ۵۸ تن
بمبئی ـ ۹ تن
کراچی ـ ۳ تن

فقط سه دقیقه قبل

آخرین گزارش رسیده حاکی از آنست که خلبان هواپیما سه دقیقه قبل از آنکه آخرین لحظه پرواز فرابرسد و در فرودگاه بمبئی بزمین بنشیند ارتباط خود را بافرودگاه از دست میدهد . در این موقع هواپیما با فرودگاه فقط ۱۳ کیلومتر فاصله داشته و در ارتفاع ۱۵۰۰ متری حرکت میکرده است .

دسته‌های‌امدادی‌واحدهای‌نجات‌اکنون برای‌رسیدن به محل سقوط و بیرون کشیدن جنازه سخت در فعالیت هستند ولی بجز یك جنازه که از هواپیما به بیرون پرتاب شده تا این‌ساعت جنازه‌دیگری بدست‌نیامده است .

لیست مسافرین

بموجب لیستی که خبرگزاری یونایتدپرس مخابره کرده از مسافران هواپیما یازده تن بشرح زیر عازم تهران بوده‌اند :

۱ـ آتی‌مونتن از بانکك
۲ـ بروگیولی از بانکك
۳ـ بولوس از بانکك
۴ـ چاندر از بانکك
۵ـ مینا هدایت از بانکك
۶ـ برکورلی از بانکك
۷ـ روتلی از بانکك
۸ـ خانم اسکات از سیدنی
۹ر۱۰ـ تابت(دونفر) از بانکك
۱۱ـ ناورن از سیدنی

تنها مسافر ایرانی

یکی از سرنشینان این هواپیما ، خانم‌مینا هدایت عروس سناتورسابق علیقلی هدایت بود .

مرحومه مینا هدایت ، بیست روز قبل ، بمنظور گردش بژاپن رفت و متاسفانه در راه بازگشت بایران دچار سانحه هواپیما شد خانم مینا هدایت بیست و سه سال داشت و سه سال پیش ازدواج کرده بود ولی هنوزبچه دار نشده بود . میناهدایت فرزند مرحوم جعفر جعفری بود که چند سال پیش درگذشت .

مرحوم میناهدایت (جعفری) همسر آقای ایرج هدایت فرزند سناتور سابق علیقلی هدایت بود و در میان افراد فامیل محبوبیت زیادی‌داشت.

اطلاعات: ماباین ضایعه تاسف‌انگیز رابخانواده‌های جعفری‌وهدایت‌صمیمانه تسلیت میگوئیم .

حق بازنشستگی

بقیه از صفحه اول

روی بودجه‌های فرهنك و شهربانی وزاندارمری و ارتش دورمیزدوامروز بامداد نیزمجددا کمیسیونی در نخست‌وزیری برای‌رسیدگی‌به‌بودجه ارتش تشکیل شد .

در جلسات متعدد و مکرری‌که بین وزراء و متصدیان مسئول و آقای نخست‌وزیر تشکیل گردید بالاخره روی بودجه پیشنهادی‌وزارت دارائی توافق شده‌است . برای رسیدگی به‌بودجه فرهنك دوجلسه باحضور نخست‌وزیر ووزیر فرهنك دروزارت فرهنك و نخست‌وزیری تشکیل گردید و سرانجام رقم معینی که برای این وزارتخانه در نظر گرفته شده بود مورد قبول قرار گرفت .

معادل سال ۴۰

طبق بودجه پیشنهادی وزارت دارائی هزینه سال ۴۱ فرهنك در بودجه معادل هزینه سال ۴۰ آن خواهد بود و اضافه اعتبار جدیدی از طریق بودجه عمرانی به فرهنك اختصاص داده شد .

در لایحه بودجه برای شهریه دانش آموزان تبصره ای گذارده شد که وزارت فرهنك را موظف به گرفتن شهریه می نماید. درسال گذشته هم شهریه اخذ می شد . اما قرار است این عمل امسال با ترتیب و نظم جریان یابد . ووصولی آنهم‌یکجابه‌حساب درآمداختصاصی وزارت‌فرهنك محسوب شودووزارت فرهنك از این محل برای‌هزینه‌های اضافی خود استفاده کند از محل در آمد این تبصره چیزی نصیب خزانه دولت نخواهد شد بلکه‌تمام آن در اختیارخود وزارت فرهنك خواهد بود البته همانطور که گفته شد این وضع در سال قبل هم‌وجود داشت‌در سال جاری‌دریافت‌شهریه جدی‌تراست‌ونسبت‌به‌دریافت‌شهریه از متمکنین قاطع‌تر عمل خواهدشد

بودجه ارتش

در مورد ارتش همانطوریکه قبلا اطلاع دادیم مثل وزارت فرهنك هزینه سال جاری آن باندازه‌هزینه سال قبل پیش بینی شده است اما باید توجه داشت که ارتش درسال گذشته با دریافت در حدود یکصد و ۱۲ میلیون تومان کمك ازامریکا کسری بودجه خودرا جبران کرد. در حالی که اگر بودجه سال قبل ارتش بدون این کمك برای‌سال جاری هم به تصویب برسد در حقیقت ارتش در حدود ۱۰ در صد از هزینه های خودرا دریافت‌نخواهد کرد وباین ترتیب سهم خودرا در مورد تقلیل هزینه بعهده گرفته است .

ژاندارمری و شهربانی

بودجه‌های شهربانی وژاندارمری نیز مثل دو بودجه فوق مشکلاتی داشت واز بودجه این دو سازمان نیز مقداری کاسته شد . در مورد میزان این کاهش در چند روزاخیر مذاکراتی به عمل آمد و بطوری که گفته می شود کسری مزبور بالاخره مورد موافقت مسئولین دستگاه های فوق قرار گرفت .

جلسه امروز

از ساعت هشت صبح امروز نیز جلسه‌ای با حضور آقای دکترامینی نخست‌وزیر در کاخ نخست وزیری تشکیل شد دراین جلسه که‌بمنظور بررسی و تعدیل نهائی بودجه‌ارتش ژاندارمری و شهربانی کل کشور تشکیل شده بود، تیمسار سپهبدنقدی وزیرجنك، تیمسار سپهبد امیرعزیزی وزیر کشور تیمسار سپهبد مرتضی زاهدی معاون وزارت جنك و آقایان خوش‌کیش مدیرکل بانك ملی و مستوفی‌مدیر کل وزارت‌دارائی حضور داشتند .

تصویب بودجه کل

همانطوریکه در مطالب فوق اشاره شد چندروز گذشته تمام کوشش‌آقای نخست‌وزیر وآقای‌وزیر دارائی‌مصروف حل مشکلات فوق با وزراء ومسئولین دستگاههای مربوطه بوده است پیش‌بینی میشود بانتایجی که‌از مذاکرات مستقیم چند روزاخیر گرفته شده است، هیئت وزیران برای تصویب بودجه کل چندان زحمتی در پیش نخواهد داشتو در حقیقت بودجه کل احتمالا اگر مشکلی پیش نیاید طی امروز و فردا بتصویب خواهدرسید.

افزایش حق بازنشستگی

تبصره های بودجه از نظردرآمد و هزینه چندان مهم نیست ، فقط دو تبصره مهم درآمد درآن دیده میشود، که‌یکی مربوط به شهریه است که آنهم سابقه عمل دارد ودیگری در مورد بازنشستگی میباشد که حق بازنشستگی کارمندان رسمی بموجب آن از۸ درصد به‌ده درصد افزایش‌داده شده است .

یك‌دانشجوی دانشگاه‌تهران برنده دوم مسابقه طرحهای حسن تفاهم بین‌المللی شد

یك دانشجوی دانشکده هنرهای زیبابو معماری جایزه بهترین طرح های هنری تفاهم بین‌المللی را بدست آورد .

برحسب اقدام کمیسیون‌ملی‌یونسکو درایران وباهمکاری هنرهای زیبای کشور ودانشکده هنرهای زیبا بوسیله هنرمندان جوان ایرانی طرحهائی در زمینه حسن‌تفاهم بین‌المللی تهیه و ازمیان آنهاپنج طرح بیونسکو ارسال شد .

کلیه طرحهائیکه از ممالك‌مختلف عالم بیونسکو رسیده بود تحت نظر ژوری بین‌المللی مورد مطالعه واظهار نظر قرار گرفت ودر نتیجه طرح مربوط به آقای مرتضی تبریزیان دانشجوی دانشکده هنرهای زیبا و معماری جایزه دوم این مسابقه را ربود .

یونسکو سه‌جایزه برای بهترین طرح‌هادر نظر گرفته و ببرندگان جوائز اول و دوم و سوم بترتیب۱۰۰۰ دلار و ۵۰۰ دلار و ۳۰۰دلار اعطا خواهدکرد .

مدیر کل یونسکو امروز بمناسبت این موفقیت تلگرافی به آقای رئیس کمیسیون ملی یونسکو در ایران مخابره کرده است .

طرح‌آقای‌تبریزیان بوسیله‌یونسکو بصورت رنگین چاپ ودراکناف عالم منتشر خواهدشد .

بانکها آماده کمك بشرکت‌های راهسازی و مقاطعه‌کاری سازمان برنامه هستند

در جلسهٔ اخیر کانون بانکها مذاکرا ت‌پیرامون پرداخت اعتبار بانکها جهت راهسازی و مرمت راه های کشور دنبال شد .

چند تن از مدیران بانکهای عضو کانون دراین مورد بخبرنگار ما گفتند :

برای آنکه بامور راهسازی و راهداری کشور خصوصا در برنامه سوم‌از طرف بانك کمکی شده‌باشد در کانون بانکها مطالعات زیادی راجع به آن صورت گرفت و در نتیجه قرار شد سازمان برنامه طرحی دراین مورد تهیه نماید . تاکنون چند بانك آمادگی خودرا برای پرداخت اعتبار به شرکت های راهسازی و مقاطعه کاری سازمان برنامه اعلام داشته اند . ولی هنوز میزان قطعی این اعتبارات بدقت مشخص نشده است . بهره اعتبارات مذکور در حدود ۱۰ تا ۱۱ در صد خواهد بود که در حدود ۶ درصد از آنرا سازمان برنامه و ۵ درصد بقیه را شرکت های راهسازی و مقاطعه کاری پرداخت خواهند کرد

ضمنا دراین جلسه از مرك‌مرحوم دهلوی نایب رئیس کانون بانکها اظهار تاسف گردید و قرار شد عصر ۵ شنبه این هفته مراسمی در محل کانون بیاد آنمرحوم برگزار شود .

رؤسای دوپاسگاه ژاندارمری بعلت سوء رفتار از خدمت اخراج شدند

امروز این اطلاعیه از طرف‌ناحیه یك ژاندارمری مرکز صادر شده است :

از آنجائیکه هدف ژاندارمری همواره به‌پیروی‌ازمنویات‌اعلیحضرت همایون شاهنشاهی خدمت به مردم است، لذاماموربن‌ناحیه۱ ژاندارمری مرکز در اجرای اوامر تیمسار سپهبد مالك فرماندهی ژاندارمری کل شب وروز تلاش میکنند تااز راه خدمت واقعی بمردم وحفظ امنیت وآسایش ورفاه اهالی اعتماد واطمینان آنان را بمراقبت وبیداری مامورین ژاندارمری جلب و وظیفه خطیر وسنگین خودرا در پیشگاه مبارك شاهانه به‌نحو احسن انجام دهند از طرفی چون در بین‌مامورین خدمتگزار عناصری پیدا میشوند که دارای انحرافاتی بوده و اعمال آنها باروش ژاندارمری تطبیق‌ندارد لذا ژاندارمری بوسائل مقتضی‌اعمال آنان را همواره ودر همه حال وهمه جاتحت کنترل دقیق دارد .اخیرا اطلاعاتی درباره سوء رفتار اعمال دو نفر از روسای پاسگاه های حساس تهران (گروهبان دوم گروه رئیس پاسگاه ژاندارمری امیر آباد ـ گروهبان دوم خورشید سوار رئیس پاسگاه ژاندارمری مهرآبادشمالی) بدست آمد که بلافاصله‌دونفردرجه دارمورد بحث که در عین حال درجه‌داران جدی بودند تحت تعقیب قانونی قرار گرفته وبنابه پیشنهاد ناحیه ۱ ژاندارمری مرکزوتصویب تیمسار سپهبد مالك فرماندهی ژاندارمری کل کشور از خدمت اخراج گردیدند و در خاتمه ژاندارمری ناحیه ۱ مرکز از عموم هموطنان گرامی تقاضا دارد که با اعتماد کامل با دستگاه ناحیه یك‌فرمانده ناحیه ۱ ژاندارمری مرکز ژاندارمری همکاری نمایند و از نظریات اصولی آنان حسن‌استقبال خواهد شد .

سرتیپ خسروانی

الجزایر پیروز

نشریه دبیرخانه انجمن های اسلامی ایران، نام کتابی است مطابق درخواست روز وانعکاس دهنده همدردی و خوشحالی مردم ایران از فداکاریها و توفیق عظیم برادران مسلمان الجزایری . دراین کتاب جریان جشن انجمن های اسلامی ایران و تفصیل سخنرانیهائیکه درباره مبارزه‌یکصد و سی ساله و تشریح حال و آینده الجزایر ایراد شده و رموز موفقیت این ملت دلیر مسلمان توضیح شده است.

بها ۱۵ ریال ـ مرکز انتشارشرکت انتشارباب‌همایون
سرای سبا تلفن ۳۰۳۹۱۱ ۱ـ۳

آگهی حراج چوب

پیرو آگهی شماره ۱۲۵۹ ـ۱۶ر۳ر۴۱ سررشته‌داری مرکز آموزش ۵۰۱ ارتش مقداری چوب درختان خشك قطع شده را از طریق حراج بفروش میرساند خریداران میتوانند درساعت ۹ صبح روز دوشنبه ۲۵ تیرماه ۴۱ بامراجعه بسررشته‌داری مرکز آموزش واقع در پادگان باغشاه در حراج مذکور شرکت نمایند. ۱ـ۳ آ ـ ۱۰۰۸۰

رئیس سررشته‌داری مرکز آموزش ـ سرهنك ۲ شهوردی

اعلامیه

شرکت سهامی پخش مطبوعات در تهران

درشماره روز پنجشنبه ۱۴ تیرماه روزنامه گرامی کیهان شرحی مبنی‌براستعفای چندنفر که خودرا فروشنده جراید معرفی کرده‌انداز شرکت سهامی پخش مطبوعات منتشرشده بودکه‌شرکت برای‌استحضار عموم خاصه مدیران محترم جراید وفروشندگان نشریات در تهران که اکثریت سهامداران این شرکت‌میباشندتوضیحات زیررالازم‌میداند.

۱ـ کسانی که در شرح مزبور نام آنها برده شده است بهیچوجه درشرکت سهامی پخش مطبوعات دارای سمتی نیستند که از آن‌سمت استعفا کرده باشند زیرا چندنفری از آنان اصولا حرفه فروشندگی جراید را درتهران ندارند وچند نفربقیه‌هم‌هریك‌تقاضای خریدچند سهم از سهام شرکت را نموده‌اند وده‌درصد بهای سهام‌خودرا بعنوان ودیعه بصندوق‌شرکت پرداخته‌اند وتقاضای آنان نیز تابحال بتصویب هیئت مدیره نرسیده بدین ترتیب عده مذکور تاکنون حتی جزو سهامداران قطعی‌شرکت درنیامده‌اند ، تاچه‌باینکه درشرکت صاحب سمتی‌باشند واز آن استعفا کنند .

۲ـ تاکنون از طرف این‌عده نه مراجعه‌ای بدفتر شرکت شده‌ونه نامه‌ای از طرف آنهارسیده که تقاضای استرداد ده درصد بهای سهام پرداختی خودرا بنمایند بااینحال هیئت‌مدیره‌شرکت سهامی پخش مطبوعات در جلسه روز شنبه ۱۶تیر ماه تصویب نمود که فورا وجوه پرداخت شده آن چندنفر بابت‌ده درصد ودیعه سهام مسترد گردد‌تا شرکت‌در قبال آینده آنها وامتیازاتی‌که برای صاحبان سهام خود درنظر دارد تعهدی نداشته باشد .

۳ـ شرکت سهامی پخش مطبوعات درتهران برخلاف ادعای ذکر شده در شرح مندرجه در روزنامه گرامی کیهان ابدا در صددنبوده‌یا وعده‌ووعید جهت گرفتن کیوسك ویاسایر انتظارات فروشندگان مطبوعات در تهران افرادی را بخرید سهام شرکت ترغیب نماید چه مبنای ایجاد این شرکت براساس حفظ حقوق فروشندگان جرایدتهران ونظارت آنها برامرپخش وتوزیع بیطرفانه مطبوعات در کلیه نقاط‌پایتخت واحتراز از اعمال ورفتار غیر منصفانه وسودجویانه گردانندگان سابق بوده وبهمین لحاظ بمحض اعلام ایجاد شرکت ظرف مدت کوتاهی تقریبا کلیه سهام شرکت بفروش رسید ودرحال حاضر ۹۲ درصدسهام شرکت بفروش رسیده ویاتعهد شده است . بنابراین حاجتی به فریب افراد برای خرید سهام نبوده است از طرف دیگر در مدت سه‌ماه‌وچند روزی که از عمر تشکیل این شرکت میگذرد هیئت مدیره آن موفق شده است که عمده انتظارات ودرخواستهای فروشندگان محترم جراید درتهران وسهامداران خودرا بمرحله عمل درآورد و امیدوار است ظرف چندروز آینده نتیجه اقدامات خویش را برای تامین فروشندگان‌محترم جراید واستحضار عامه اعلام دارد لیکن تاسف‌در اینست‌که کسانیکه پنجسال تمام باعناوین مختلف وایجاد سازمانهای ساختگی و قلابی‌خود رامدافع وحافظ‌منافع‌صنف فروشندگان‌جراید‌درتهران میدانستند کوچك ترین قدمی برای تامین نظر این طبقه فعال و زحمتکش برنداشتند و پیوسته درصدد تامین منافع خودبودند .

رئیس هیئت مدیره شرکت سهامی پخش مطبوعات درتهران
شریف ـ شریف‌زاده

تبریکات

جناب آقای نفیسی شهردار محترم تهران

اهالی بخش یك مرکز از حسن تدبیر جنابعالی برای انتخاب آقای مختاری بریاست مجدد برزن یك تشکرصمیمانه دارند و عموما آرزومندیم‌که همواره ایشان در پیشرفت‌مقاصد ذات اقدس ملوکانه قدمهای موثری‌برداشته و باعث‌سرافرازی مملکت و بالنتیجه بخش مزبور گردند این اقدام شما مارا صد در صد به اینکه‌همیشه‌اشخاص صالح موردتوجه‌جنابعالی هستند مومن کرد . **سینما مهتاب ـ عباس فراهانی ـ سینما آسیا ـ شرکت ترنه ـ حبیب‌الله حنانی ویکصد وپنجاه امضای دیگر**
آ ـ ۶۶۳۷

جناب آقای سعادت فرد

انتخاب مجدد جنابعالی را که آرزوی قلبیم بود به‌شما تبریك می گویم . **لطیف جباری**
آ ـ ۶۶۱۹

بانوان خوش سلیقه دیك رکس سوئیسی را انتخاب مینمایند

موقع خرید. یك قالب کیك پزی مطالبه نمائید. ازشهرستانها نماینده میخواهیم .

نمایندگی درایران. شرکت بازرگانی جوانه.
خیابان پهلوی . چهارراه تخت جمشید تلفن ۶۴۵۳۱
آ ـ ۶۵۹۷ تلگرافی. شرجوانه

آگهی دعوت مجمع عمومی

بدینوسیله ازکلیه اعضای سندیکای کارگران اتوبوسرانی تهران وحومه دعوت میشودکه روز دوشنبه ۴۱ر۴ر۲۵ در ساعت ۸ صبح و بعدازظهر درمحل سندیکا واقع در خیابان امیریه چهارراه مختاری حضور بهمرسانند.

دستور جلسه :

۱ـ گزارش هیئت مدیره
۲ـ شور درباره کارهای سندیکائی و خط مشی آینده
۳ـ تحدید انتخاب‌دبیر و هیئت مدیره و هیئت بازرسی واعضاء علی‌البدل

دبیر سندیکای کارگران اتوبوسرانی تهران وحومه
آ ـ ۶۶۲۷ یوسف ساروخانیان

اطلاعیه صنف اغذیه فروش

برطبق مرقومه شماره ۴۵۷۹ر۵ر۶۸۰۳ شهرداری تهران انتخابات اتحادیه اغذیه فروشی روز چهارشنبه‌بیستم تیرماه ۱۳۴۱ درمحل شورای اصناف میدان بهارستان بعمل خواهد آمد لازم است کلیه اغذیه‌فروشان درساعت ۹ صبح‌روز مزبور در شورای اصناف حاضر گردند.

بدیهی‌است عدم حضور وشرکت در انتخابات موجب سلب حق اعتراض خواهد شد .

هیئت مدیره اتحادیه صنف اغذیه‌فروش تهران وتوابع
آ ـ ۶۶۱۱

اطلاعات

یکشنبه
پنجم صفرالمظفر ۱۳۸۲
هشتم ژوئیه ۱۹۶۲
سال سی وهفتم
شماره ۱۰۸۴۲

امروز بدستور شهردار تهران

اتومبیلهای نوشابه‌سازان غیر الکلی توقیف گردید

کارخانه‌های نوشابه سازی هشتادمیلیون ریال بشهرداری بدهکار هستند

امروز آقای احمد نفیسی شهردار تهران دستور توقیف اموال نوشابه سازان غیر الکلی را صادر کرد. شهردار گفت برای وصول عوارض شهرداری از مودیان عمده درنگ و حوصله بیش از این جایز نیست. مدیران کارخانه های نوشابه سازی غیرالکلی مبلغ هشتاد میلیون ریال بشهرداری بدهکار هستند و این رقم بموجب حکم محکمه قطعی شده و نوشابه سازان باید آنرا پرداخت نمایند. شهردار تهران امروز دستور صدور اجرای حکم محکمه حل‌اختلاف شهرداری را که احکام صادره از آن قطعی است صادر کرد و بلافاصله مامورین شهرداری کلیه اتومبیلهای توزیع نوشابه های غیر الکلی را در سراسر شهر تهران جمع آوری‌کرده و باداره موتوری بردند.

هشتاد میلیون ریا ل

امروز یك مقام مالی در شهرداری گفت از زمان تاسیس کارخانه هـای نوشابه سازی مدیران کارخانه از پرداخت عوارض شهرداری سرباز زده اند و صاحبان کارخانه هامدتی بانکاء دستور دولت اسبق عوارض قانونی را پرداخت نکردند و پس از آن نیز بعناوین مختلف اینکار را بتاخیر انداختند.

۸۰ میلیون ریال

مقامات شهرداری‌امروز اعلام‌کردند که هیئت بازرسان کل کشور مقیم شهرداری پرونده های نوشابه سازان راتحت رسیدگی قرار داده و ضمن نفی دستور دولت اسبق در مورد معافیت نوشابه سازان پرونده را به محکمه فرستاد بموجب حکم صادره نوشابه‌سازان بایدمبلغ۸۰ میلیون‌ریال طلب شهرداری را پرداخت نمایند.

مقامات مالی‌شهرداری اعلام کردند که‌ادعای اداره کل در آمد شهرداری از بابت این عوارض معوقه در حدود پنجاه میلیون تومان بود ولی این‌رقم بانظارت‌دولت و سایر مسئولین‌تعدیل شده است.

در آخر وقت امروز اطلاع حاصل شد که بدستور آقای نخست وزیر شهرداری تهران به نوشابه سازان مدت ده روز مهلت داد و پس از آن امر توقیف اتومبیلها متوقف ماند.

درجشن استقلال الجزایر سفیر کبیر مراکش سخنرانی میکند

عصر دیروز کمیته ملی کمك به مردم الجزایر در روزنامه‌اطلاعات تشکیل گردید. دراین جلسه‌برنامه جشن استقلال الجزایر که ازساعت ۷ تا ۹ بعد از ظهر فردا دوشنبه در پارك شهر برگزار خواهدگردید مورد بررسی و تصویب قرار گرفت

در مراسم جشن استقلال الجزایر که عده زیادی از رجال و معاریف وسفرای کشور های خارجی در آن حضور خواهند داشت آقای سفیر کبیر مراکش صحبت خواهد کرد. قبل از سخنرانی آقای سفیر کبیر مراکش آقای دکتر سعید مالك رئیس کمیته کمك به مردم الجزایر سخنرانی کوتاهی ایراد می نمایدو سپس آقای صادق‌وزیری نایب رئیس کمیته گزارش‌اقدامات انجام شده را باستحضار خواهد رسانید.

آقای صبحا شاعر خوش ذوق نیز قصیده شیوائی راکه بمهین‌مناسبت ساخته است قرائت می نماید.

از طرف اداره راهنمائی ورانندگی سراسر خیابان مقابل درجنوبی‌پارك شهر اختصاص به توقف اتومبیل های مدعوین داده‌شده است.

میخواهند کارخانه شیر پاستوریزه را از چنك دولت خارج کنند

امروز این اطلاعیه از طرف وزارت کشاورزی انتشار یافت:

کارخانه شیر پاستور یزه تهران که یکی از بزرگترین مراکز بهداشتی کشور است از بدو تاسیس دونهایت نظافت و مراقبت دائمی محصولات پاستوریزه شده را بدون کوچکترین آلودگی و فساد برای تامین بهداشت همگانی در اختیار مصرف کنندگان قرار میدهد.

این کارخانه تا امروز دیناری کمك مالی از دولت نگرفته و منحصرا به کمك در آمد خود وظیفه بهداشتی مهمی را که بعهده دارد ادامه میدهد و باین جهت سود جوئی یکعده از افرادبرعلیه کارخانه تحریك شده با- توسل‌بانواع‌واقسام‌اقدامات‌وتحریکات کوشش دارند نام بابد نام کردن ومتضرر ساختن کارخانه دولت را وادار به فروش آن بنمایند.

نظر باینکه اخیرا دنباله این - اقدامات غیر معقول به مطبوعات (روزنامه کیهان) نیز کشیده شده است وزارت کشاورزی لازم میداند باستحضارکلیه‌هموطنان‌عزیزبرساندکه محصولات شیر پاستوریزه تهران‌زیر نظر کارشناسان ورزیده با مراقبت های‌شبانه روزی در عالیترین شرایط بهداشتی‌تهیه‌وبازار عرضه‌میگردد و بهیچوجه امکان فنی ندارد که در موقع خروج از کارخانه عفونی و یا بامواد خارجی آلوده باشد.

از هموطنان عزیز انتظار دارد با هدف‌بهداشتی کارخانه تشریك‌مساعی نمایند و در صورتیکه تصادفا و برخلاف انتظار عدم نظمی مشاهده نمایندمراتب را بکارخانه و یاوزارت کشاورزی اطلاع دهند و همواره در نظر داشته باشند که شیر بادارا بودن مواد معدنی و انواع ویتامینها ماده حیاتی‌پرارزشی است که‌استفاده روزانه آن برای تمام افراد ضروری و ضامن سلامت و تندرستی است.

وزیر کشاورزی

مجله انگلیسی اکونومیست مینویسد:

شانس قبول درخواستهای اوپك بسیار کم است!

مجله اکونومیست چاپ لندن در شماره اخیرخودضمن تفسیری پیرامون تصمیمات اخیر کنفرانس سالیانه‌اوپك نوشته است:بعیدنیست که‌درمذاکرات جاری بروکسل میان نمایندگان انگلیس وبازار مشترك‌تقاضای کشور های عضو سازمان ممالك تولید کنندهٔ نفت برای افزایش قیمت نفت خام تا مانع نرخ پیش‌از ماه اوت ۱۹۶۱ و همچنین فشارآنها برای بدست آوردن سهم بیشتراز کمپانیهای نفتی .موجب توجه عمیق‌تر انگلیس و بازارمشترك به‌حدود امکانات تعیین یك سیاست قابل اعتماد برای واردات مواد خام به اروپا گردد.

شانس کم

اکونومیست پس‌از بررسی درخواست های منعکس شده در قطع نامه های اوپك نوشته‌است که‌شانس قبول این درخواستها از طرف کمپانیهای‌نفتی بسیار کم است. زیرا قبول افزایش نرخ نفت‌خام‌و یاپرداخت حق‌السهم‌بیشتر به‌کشورهای تولید کننده نفت غیراز آنکه بطور نهائی موجب افزایش‌قیمت نفت‌درکشور های مصرف کننده گردد بهیچ نقطه‌نهائی دیگری منتهی‌نخواهد گردید. اما در مقابل ،کشور های مصرف کننده نفت‌نیز از مدتهاپیش مقررات شدیدی‌را برای حمایت‌مصرف کنندگان خود وضع کرده و بموقع اجراء گذاشته اند که‌در نتیجه‌افزایش بهای نفت دراین کشورها به‌آسانی امکان پذیرنخواهد بود.

تلگراف به‌تختی

صبح امروز از طرف سرویس‌ورزشی روزنامه اطلاعات تلگرافی بشرح زیر برای آقای غلامرضا تختی قهرمان کشتی جهان که برای عمل جراحی در بیمارستان«گراندسانترال»نیویورك بستری گردیده است مخابره شد.

نیویورك- بیمارستان «گراندسانترال» آقای غلامرضا تختی قهرمان‌کشتی‌جهان سرویس ورزشی روزنامه اطلاعات از کسالت آن قهرمان گرامی متاثر است وآرزومند است عمل جراحی‌باموفقیت انجام گیرد. دعای خیر مردم‌ایران همیشه‌نثار قهرمان ملی خود میباشد.

سرویس‌ورزشی روزنامه‌اطلاعات

آخرین خبر از سقوط هواپیما

بمبئی- یونایتدپرس- محل دقیق سقوط هواپیما در نزدیکی دهکده ای بنام «جبار» است. هیئت بازرسی مخصوص هواپیمائی بامداد امروز رهسپار این ناحیه شد. فاصله بمبئی وناحیه سقوط را اعضای هیئت تا ۵۰ کیلو متر بوسیله جیپ میروند ولی بقیه راه را باید از جنگل های انبوه پیاده بگذرند. بسبب‌بارندگی شدیدو گل‌ولای فراوان اقدامات‌هیئت‌بازرسی و دسته های امدادی با کندی زیادصورت می گیرد.

«بن‌بلا» رهسپار مراکش شد

قاهره- ۸ژوئیه - خبرگزاری فرانسه - بن‌بلا معاون نخست‌وزیر دولت موقت الجزایر ظهر امروز بوسیله هواپیما قاهره‌را بسوی رباط ترك گفت. بن‌بلاقبل از حرکت از پایتخت مصر با نماینده سیاسی الجزایر درقاهره ملاقات و مذاکره کرد.

دهمین فرزند چارلی چاپلین بدنیا آمد

ژنو-۸ژوئیه- خبرگزاری فرانسه - امروز چارلی چاپلین هنرپیشه شهیر سینما صاحب فرزند جدیدی شد. همسر چارلی ساعت شش بامداد امروز در یکی از کلینیك های لوزان هشتمین فرزند خودرا که پسر است بدنیا آورد. چارلی چاپلین هم‌اکنون ۷۳ سال داردوبانوزادجدیدشماره‌فرزندان‌او به ده نفر میرسد.

اعزام دانشجویان طرفدار ملل متحد

صبح امروز آقایان علی‌دشتی و مهدی کوثری دانشجویان دانشکده حقوق دانشگاه تهران از طرف‌سازمان دانشجویان جمعیت‌ایرانی طرفدارملل- متحد برای شرکت در برنامه های تابستانی اتحادیه جهانی جمعیت‌طرفدار ملل متحد درژنو وبازدید ازسازمان دانشجویان درپاریس و لندن و رم وشرکت درمجمع عمومی بین‌المللی دانشجویان طرفدارملل‌متحد که امسال درآتن تشکیل میشودعازم اروپاشدند.

احکام بازنشستگان پست‌وتلگراف امضاء شد

رئیس تلگراف تهران وچند رئیس اداره در مرکز وشهرستانها بازنشسته شدند

امروز احکام بازنشستگی کارمندان وزارت پست‌و تلگراف و تلفن صادر شد ووزیر پست‌و تلگراف بیش از یکصد حکم بازنشستگی‌را امضاءکرد. در میان احکام صادره حکم‌بازنشستگی چند مدیر کل و رئیس اداره وزارت پست‌و تلگرا ف‌در تهران‌وشهرستان ها وجود دارد.

امروز آقای خداداد رئیس اداره تلگراف‌تهران که از تلگرافچی های باسابقه وزارت پست‌و تلگراف بودند بازنشسته شد و بجای ایشان آقای مهندس حسن حمید زاده بسمت سرپرست اداره تلگراف تهران تعیین گردید.

در میان احکام صادره حکم چند تن ازروسای ادارات پست و تلگراف شهرستانها نیز بامضاء رسید و با ابلاغ احکام تغییرات مهمی در کادر مامورین فنی اداری وزارت پست‌و تلگراف و تلفن روی خواهد داد.

در شوروی از دزدان حمایت میکنند

از این شخص تحصیل کرده در دانشکده زمین‌شناسی جز دزدی کاری ساخته نیست

روزنامه پراودای وستوکا ارگان کمیته مرکزی حزب کمونیست ازبکستان شوروی درشماره ۶۸ (۱۱۶۴۷) مورخ ۲۰ مارس ۱۹۶۲ خود چنین نوشته است.

بقیه در صفحه چهارم

بازگشت وزیر کشاورزی

ساعت ده‌و نیم دیشب آقای‌دکتر ارسنجانی وزیر کشاورزی‌ازمسافرت اروپا به تهران باز گشت‌درفرودگاه مهر آباد چند تن از اعضای هیئت دولت و معاونان و روسای وزارت کشاورزی از آقای دکتر ارسنجانی استقبال کردند.

آقای دکتر ارسنجانی فرداصبح طی مصاحبه‌ای با خبر نگاران اطلاعاتی پیرامون مسافرت خود در اختیار آنان خواهد گذشت.

ملاقات در وزارت خارجه

ساعت ۱۰بامداد امروز سفیرکبیر عربستان سعودی و ساعت ۱۱ سفیر کبیر فرانسه در وزارت امور خارجه با آقای آرام وزیر امور خارجه‌ملاقات نمودند.

در بزم چهره‌های نیکوکار شهرما تپه قهرمانان

شاهکار گری گوری پك

کنسرت گلپایگانی

ساعت ۹ بعدازظهر سه‌شنبه دوم مرداد درسینمامولن‌روژ

محل فروش بلیط:

۱- دفتر سازمان نیکوکاری اطلاعات خیابان خیام
۲- دفتر انجمن دوشیزگان وبانوان خیابان فرصت
۳- دفتر مجله اطلاعات هفتگی خیابان خیام

بلیطهای فوق العاده فقط در گیشه فروخته میشود

قیمت بلیط با همه مزایا وجوائز فوق العاده همان ۲ تومان است

مژده بمصرف کنندگان کولر

کولر «آنتار» ساخت آمریکاکه هوای اطاق را تهویه، تصفیه وسرد مینماید تا ۱۵ مرداد ماه۱۳۴۱ بقیمت تمام‌شده‌وبشرح زیر نقدا بفروش میرسد.

ظرفیت یك تن - ۲۷۰۰۰ ریال
ظرفیت یك تن ونیم - ۳۳۰۰۰ ریال

نشانی - تهران‌خیابان‌بوذرجمهری سرای امید - شرکت‌سهامی‌تاج تلفن: ۲۲۷۶۷

۱-۳ آ-۹۸۳۶

بی نظیر و بی‌خطر

از باغ وحش دیدن کنید

کافه‌رستوران تبریزی

از روز دوشنبه هیجدهم تیرماه با

چلوکباب

و غذا های مختلف و مطبوع ازمشتریان محترم پذیرائی مینماید

حاج غلام تبریزی

نشانی - اول خیابان ناصر خسرو جنب فروشگاه سابق خادم

۱-۳ ۹۸۶۴-آ

برای شرکتها و بازرگانان اظهارنامه فرستاده شد

● وزارت دارائی اعلام کرد که ازتشریفات‌زائدجلوگیری خواهد کرد

امروز اداره کل وصول تهران برای کلیه بازرگانان و شرکت‌ها اطلاعیه‌ای ارسال داشت در این اطلاعیه تذکر داده شده که رویه وزارت دارائی واداره کل وصول تهران درمورد وصول مالیات سال جاری براین پایه است که تاسرحد امکان تشریفات زائد و طولانی راکنار گذارده‌وبراساس اظهارنامه وترازنامه تسلیمی مودیان که‌حاکی از عملیات‌و درآمد واقعی آنان باشد عمل نماید.

چون مهلت قانونی تسلیم اظهار نامه وترازنامه وپرداخت مالیات تاپایان تیرماه‌جاری میباشد وزارت دارائی از نظر یادآوری و فراهم- آوردن اولین تسهیل ممکن ،اظهار نامه‌های مالیاتی ضمیمه اطلاعیه مزبور جهت شرکتها و بازرگانان ارسال داشت.

در حقیقت وزارت دارائی برای اولین‌بار مودیان مالیاتی راراهنمائی نموده واظهارنامه برای آنها می- فرستد تابرای جلب اعتماد مودیان مالیاتی عملا اقدام کرده باشد.

بقایای مالیات براراضی اخذ خواهد شد

امروز وزارت دارائی باداره‌کل ثبت اسناد و املاك اطلاع داد طبق تصویب نامه هیئت وزیران وصول مالیات براراضی از تاریخ۴۰ر۹ر۵ موقوف شد و ضمن تبصره (۱) همان تصویب‌نامه مقرر گردیدبقایای مالیات براراضی را تازمان صدور تصویب‌نامه آقایان سردفتران‌وصول نمایند. براین اساس، دستور - العملی صادر وتوسط ادارات‌دارائی مناطق بدفاتر اسناد رسمی تهران ارسال‌وضمن‌آن خواسته‌شد،آقایان سردفتران نسبت به‌آن عده از مودیان که پس از انقضای سال۴۰ مراجعه وقصد پرداخت مالیات بر اراضی دارند زیان‌دیرکرد وجریمه متعلقه را هم توام با اصل مالیات وصول‌نمایند تاحق دولت تضییع‌نگردد

دعوت

از نیکوکارانی که به الجزایر کمك کردند

چون‌آدرس کلیه افرادنیکو- کاری که‌بوسیله کمیته ملی کمك بمردم الجزایر بمردم آن سازمان کمکهای جنسی ونقدی نمودند در دسترس نیست لذا بدینوسیله ازآقایان مزبوردعوت میشود در جشنی که‌از ساعت ۷ بعداز ظهر درپارك شهر منعقد میگردد حضور یافته موجبات تشکر کمیته‌ملی‌رافراهم‌فرمایند. ورود ازدرجنوبی‌پارك‌شهر (مقابل سازمان آب‌تهران)

پس‌فردا - سه‌شنبه

اطلاعات کودکان منتشر میشود

توضیح درباره اردوی کنار دریا را مطالعه فرمائید

محاکمه مقاطعه‌کار فرانسوی وشهردار سابق قزوین شروع شد

● شهرداری قزوین‌تقاضای دو میلیون تومان ضرروزیان کرده است

از صبح امروز محاکمه آقایان ژان ژوزف شنایدر مقاطعه‌کارفرانسوی وحسام‌الدین قهاری شهردار سابق قزوین در شعبه ۶ دادگاه دیوان‌کیفر شروع‌شد.

مقاطعه کار فرانسوی و شهردار سابق قزوین متهم می باشند که در جریان لوله کشی آب و تامین برق قزوین که در حدود ۷ میلیون و نیم موردمعامله بوده‌است‌سوءاستفاده‌هائی نموده اند.

اطاق‌خالی‌بود

با آنکه طبق وقت قبلی تعیین‌شده از طر ف‌شعبه ۶ دادگاه دیوان کیفر قراربود ا ز اول وقت امروز محاکمه آقایان حسام‌الدین قهاری شهردار سابق قزوین‌و «ژان ژوزف شنایدر» مقاطعه کار فرانسوی شروع شود ولی از اول وقت امروز بعلت آنکه بیشتر دادگاهها جلساتی داشتند و دادگاه خالی برای شروع محاکمه‌نبود واطاقی که محل شعبه ششم دادگاه دیوان کیفر است برای تشکیل جلسه دادرسی مناسب نبود تشکیل جلسه بتعویق افتاد و پس از یکساعت‌معلوم شد شعبه‌اول دادگاه‌شهرستان ،امروز وقت محاکمه ای ندارد و برای این محاکمه امکان استفاده از این دادگاه موجود است. بهمین جهت بلافاصله متهمین پرونده بشعبه اول دادگاه شهرستان اعزام شدند و بعد سوابق وپرونده را باطاق مذکور بردند و دادرسی آغاز شد.

در جلسه امروز ابتدا آقای‌دکتر ناصری رئیس دادگاه هویت‌متهمین را سئوال کرد و سپس کیفر خواست دادسرای دیوان کیفر قرائت‌شد.

تصرف غیر قانونی

در کیفر خواست دادستان قید شده که آقای حسام‌الدین قهاری شهردار سابق متهم به تصرف غیر قانونی مبلغ ۱۸ میلیون و ۸۳هزار ریال از وجوه شهرداری و همچنین مقاطعه کار فرانسوی متهم است به معاونت در جرم مذکور.

بموجب کیفر خواست آقای قهاری شهردار سابق قزوین متهم است که دستور پرداخت وجوهی رابه‌مقاطعه کارفرانسوی صادر کرده بدون آنکه توجهی بکار های‌انجام شده وی بنماید.

تا آخر وقت امروز قرائت‌کیفر خواست و قرائت عرضحال ضرر و زیان شاکی خصوصی ادامه‌داشت و سپس تنفس داده شد و بقیه دادرسی بفردا موکول گردید.

اطلاعیه ناحیه ۱ ژاندارمری مرکز

بر اثر تحقیقاتی که وسیله‌سرکار سرهنك بهزادی‌فرماندهی هنك ۱ژاندارمری مرکز درباره علت غرق شدن مرحوم دکتر امامی دراستخر شنای تهران پارس بعمل آمد چنین نتیجه‌حاصل شد که‌در اثرعدم مراقبت لازم و کافی از طرف بعضی ازمامورین نجات غریق حادثه اسف‌آور مزبور بوقوع پیوسته است که به متصدیان مربوطه دستورات لازم از نظر اجرای صحیح مقررات مربوط به شنا دراین قبیل استخر ها و هوشیاری و آمادگی مامورین نجات غریق داده‌شد. ضمنا پرونده مربوطه تنظیم و بدادسرا احاله گردیده واجازه داده شد بارعایت کامل مقررات بکار خود ادامه دهند.

فرمانده ناحیه ۱ ژاندارمری مرکز- سرتیپ خسروانی

بانك ایران و انگلیس

باکمال مسرت‌باطلاع مشتریان محترم میرساند که‌مراسم قرعه‌کشی جوائز سه‌ماهه اول سال ۱۳۴۱ حسابهای پس‌انداز این بانك درساعت پنج‌بعداز ظهر روز دوشنبه ۱۸ تیرماه جاری درسالن اداره مرکزی درخیابان سعدی انجام خواهد شد.

شرکت در قرعه‌کشی برای صاحبان حساب پس‌انداز که تاآخرخرداد ۱۳۴۱ حساب باز نموده و حداقل موجودی حساب ایشان یکهزار ریال باشد آزاد است.