امروز طرح برنامه سوم انتشار یافت و مهندس اصفیا اظهارداشت:

تشکیلات سازمان برنامه تغییر اساسی میکند

در برنامه سوم مؤسسات ومهندسین ایرانی جانشین مقاطعه کاران خارجی خواهندشد

اطلاعات

سال سی‌وهفتم - شماره ۱۰۸۹۴

سه‌شنبه ۲۰ شهریورماه ۱۳۴۱ نکشماره ۳ ریال

مهندس اصفیادرمصاحبه‌مطبوعاتی‌امروز

● **اجرای برنامه سوم از اول مهرماه آغاز می‌شود. لکن رسیدن به هدف برنامه سوم کار ساده‌ای نیست ، مگر آنکه مردم باجرای آن عقیده‌مندباشند**

● پیش بینی شده است‌که طی برنامه سوم افزایش درآمد نفت هر سال ۵ر۶ در صد و درآمدهای‌مالیاتی و عمومی دولت سالانه ۶ در صد باشد

● **کلیه امور مربوط به کمك های بلاعوض‌وواممهای خارجی در سازمان برنامه متمرکز خواهد شد**

● سازمان برنامه در آینده مدیر عامل خواهد داشت و وظیفه سازمان فقط‌تهیه طرح ها و نظارت‌دراجرای آنها توسط دستگاههای دولتی است

متن لایحه قانونی‌برنامه‌سوم را در صفحه ۱۸ واظهارات آقای مهندس اصفیا رادر صفحه ۱۷ مطالعه فرمائید

اعلامیه

شیروخورشیدسرخ

هموطنان عزیز

در این چند روز که از حادثه زلزله گذشت اخبار این حادثه

بقیه در صفحه هفدهم

دنباله گزارش

اول آب بعدخانه

درصفحه دوم مطالعه فرمائید

طی مراسم باشکوهی درچهارراه‌عباسی

درمانگاه کودك گشایش یافت

این درمانگاه ازمحل عواید گاردن‌پارتی سال قبل و باهمکاری مؤسسه اطلاعات وشیروخورشید سرخ ایجاد گردیده است

● والاحضرت شمس پهلوی در مراسم‌گشایش‌درمانگاه از زحمات‌مسئولان‌درمانگاه و موسسه اطلاعات‌قدردانی کردند

● مدیر اطلاعات اطلاع داد: بیمارستان کودك تهران و آموزشگاه حرفه‌ای لارکه با همکاری‌موسسه‌اطلاعات و شیرو خورشید سرخ تاسیس شده قریبا آماده افتتاح خواهدشد

درصفحه پنجم

والاحضرت شمس پهلوی با قطع نواردرمانگاه بیمارستان کودك را درچهارراه عباسی افتتاح نمودند

در شورایعالی انجمن های شهراعلام‌شد

مردم گرانی نرخ‌اتوبوس‌را تحمل نمیکنند

● **مدیر عامل شرکت واحد گفت: برای جلوگیری از انهدام شرکت واحد باید فکری کرد**

● رئیس شوراگفت :دولت باید کمك کند تا بماجرای افزایش نرخ اتوبوس خاتمه داده شود

شب گذشته جلسه شورای عالی انجمن های محلی تهران بریاست آقای سید محسن ویژه و باحضور جمعی از نمایندگان محلات تهران در محل شورا تشکیل و پیرامون حادثه زلزله اخیر و مسائل مختلف شهری مذاکراتی صورت گرفت . در آغاز جلسه آقای ویژه درباره فاجعه زلزله صحبت کرد و گفت پیش آمد غم انگیز زلزله موجب تاسف و تاثر عمیق مردم ایران‌است در این مورد شورا اقدامات عملی و بموقعی انجام داده‌و طی اعلامیه‌ای از مردم محلات و انجمن های‌محلی درخواست کرده است که بکمك مردم زلزله زده بشتابند .

مسئله اتوبوس

رئیس شورا گفت : بحث دیگر ما مسئله اتوبوس است آقای‌شجاع ملایری مدیر عامل شرکت واحد در جلسه شرکت کرده‌اند و در جلسه امروزبا طرح موضوع‌اتوبوس در اطراف آن صحبت میکنیم . در این موقع آقای رستگار رازی‌دبیر شورا گفت :پس ازوقوع زلزله‌مردم تهران و شهرستانها وحدت و هم - آهنگی خود را نشان دادند جنبش مرد م‌تهران آنچنان وسیع‌و حائز

بقیه در صفحه نوزدهم

چهار دختر جوان ایرانی

در لندن گیسوان خودرا برای کمك به زلزله زدگان فروختند

● **مردم انگلستان یکصد هزار لیره به زلزله‌زدگان ایران کمك کردند**

دیشب وابسته مطبوعاتی ایران‌از لندن گزارش دادکه چهار دختر جوان ایرانی دراین‌شهر برای کمك بهموطنان زلزله زده خود گیسوان خود رابریده و فروخته‌اند و مبلغ ۲۵ پوند بهای آنرا برای کمك بهموطنان‌مصیبت‌دیده‌خودفرستاده‌اند

دوشیزگان مذکور باسامی‌ابتهاج جمالی ، روزالین پارسی ، ویولت طاطاوسیان و منیژه لولاکی نامیده میشوند و اقدام آنها مورد بحث مطبوعات لندن قرار گرفته است

بقیه در صفحه چهار

کنکور اختصاصی دانشکده کشاورزی انجام شد

● **مقررات و مواد امتحان اختصاصی دانشکده دندان پزشکی تغییر کرد**

● اسامی قبولشدگان کنکور پلی تکنیك فردا اعلام می‌شود

● **کنکوراختصاصی‌دانشکده علوم از صبح فردا بمدت سه روز شروع‌خواهدشد**

امروز کنکور اختصاصی‌دانشکده کشاورزی انجام شد داوطلبان‌قسمت ریاضی دانشکده در محل‌دانشکده پزشکی وداوطلبان قسمت طبیعی در

بقیه در صفحه هفدهم

طبق طرح پیشنهادی اداره نظام‌وظیفه عمومی بحضور شاهنشاه

مشمولین دهات زلزله زده تاپنجسال از احضار بخدمت معاف میشوند

امروز تیمسار دریابان نصیرزند رئیس اداره نظام وظیفه عمومی به خبرنگار ما اظهار داشت بعد از وقوع زلزله دستورداده شد احضار مشمولین از مناطق زلزله زده موقوف گردد . همچنین از طرف اداره نظام وظیفه به ستاد بزرگ‌ارتشتاران پیشنهاد شد تا از سه تا پنج سال از احضارمشمولین مناطق ویران شده خودداری شود تا جوانان این نواحی در ترمیم خرابی و آبادانی دهات خود سهم بسزائی‌داشته باشند خبرنگار ما که امروز بامقامات مختلف در این مورد تماس گرفت گزارش میدهد که طرح پیشنهادی‌اداره نظام وظیفه بزودی توسط ستادبزرگ ارتشتاران بحضورشاهنشاه‌تقدیم‌میشود

روز دانشگاه

● **دراین روز دانشگاهیان در خیابانها براه خواهند افتاد و برای کمك بزلزله زدگان اعانه‌جمع خواهند کرد**

● از طرف‌دولت ده«رودك» برای تجدید بنا در اختیار دانشگاه گذاشته شد

سخنگوی دانشگاه صبح امروز اطلاع داد که:در جلسه صبح‌دیروز کمیته جمع آوری اعانه دانشگاه ، مامور تجدید بنای یکی از دهات آسیب دیده زلزله اخیر ،که با حضور آقای دکتر فرهاد درباشگاه دانشگاه تشکیل گردید پس از مذاکراتی که بعمل آمد از طرف کمیته جمع‌آوری اعانه اطلاعیه ای بشرح زیر صادر شد :

برادران و خواهران ایرانی - از طرف دانشگاه تهران تصمیم گرفته شده است یکی از دهاتی که‌درحادثه اخیر بکلی ویران‌گشته بسبکی نوو نمونه از لحاظ‌ساختمان روستائی تجدیدبنا شود . ومقدمات کار از طرف مهندسین بر گزیده دانشگاه شروع شده و پیشرفت‌کار

بقیه در صفحه هفدهم

کشتیهای کشور های«ناتو»برای کوبا کمك میبرند

آلمانها حاضر نیستند با خودداری از حمل کالا به کوبا ضرر کنند

آمریکا برای جلوگیری از حمل کمك به کوبا توسط کشتیهای دول متحد سخت به تلاش افتاده است

یك سناتور امریکائی اعلام داشت:کمونیست ها میخواهند بر ترعه پاناما که شاهرك حیاتی امریکاست مسلط‌شوند

درصفحه ۳

درشورای نویسندگان اطلاعات چه‌گذشت؟

دکتر خطیبی

ونکاتی درباره شیروخورشیدسرخ

روز گذشته باطلاع خوانندگان رسید که آقای دکتر خطیبی مدیرعامل جمعیت شیرو خورشید سرخ درجلسه هفتگی شورای نویسندگان اطلاعات حضور یافت و پیرامون مشکلات‌شیر خورشید سرخ‌ونحوه فعالیت های‌این سازمان بیاناتی نمود . خبرنگاران و نویسندگان اطلاعات که در جریان زلزله اخیر از نقاط زلزله زده دیدن کرده بودند در این فرصت پیرامون مسائلی که قابل تذکر و انتقاد بنظر میرسید و احتیاجاتی که نقاط مختلف زلزله زد ه‌داشتند از آقای دکترخطیبی توضیحاتی خواستند و ایشان باین سوآلات پاسخ داد . مشروح مذاکرات جلسه مزبور از امروز بنظر خوانندگان عزیز خواهد رسید «صفحه پنجم را ملاحظه فرمائید »

شرکت ایران متال

بوذرجمهری اول پامنار ساختمان ایران متال

تلفن ۲۱۴۱۹-۲۴۷۳۰

فروشنده آهن آلات ساختمانی وصنعتی بارزانترین قیمت

فتوای حضرت‌آیت‌الله رفیعی قزوینی

درباره کمك بزلزله زدگان

امروز فتوای حضرت آیت‌الله آقای حاج سید ابوالحسن‌رفیعی‌قزوینی بشرح زیر انتشار یافت :

بسمه تعالی

فاجعه اسفناك زلزله بی سابقه اخیر که موجب مرك هزاران نفر از برادران وخواهران دینی و اطفال معصوم و ویران شدن صد ها قریه گردیدموجب

بقیه در صفحه هفدهم

حوادث عجیب طبیعی درجهان

● **در خورشید لکه های عظیمی پدیدار شد و در «یونسفر» بی نظمی هائی رویداد**

● آتشفشان عظیم‌تریستان شروع به آتشفشانی کرد

● **در لندن باران آبی‌رنك بارید!**

در صفحه ۳و۴

دولت شوروی بامریکا اخطار کرد :

تحریکات امریکا در برلن منجر به جنك اتمی سوم میشود

برلن -آسوشیتدپرس -خبرگزاری فرانسه -۱۱ سپتامبر - دولت‌شوروی امروزبه امریکااخطارکرد که تحریکات این دولت در برلن به‌جنك اتمی وسوم جهانی منتهی می شود .

دولت شوروی در مورد کوبا اعلام داشت که‌از روش امریکادرمورد فرا خواندن ۱۵۰ هزار نفر از افراد ذخیره به‌خدمت‌زیرپرچم پیروی نخواهد کرد.

بقیه در صفحه آخر

پشمبافی جهان

شعبه - طاقه فروشی سرای امیر

گراورسازی ابن سینا

دارای مدرنترین ماشین آلات، تحت نظر متخصص آزموده سفارشات شما را با تخفیف فوق العاده در اسرع وقت انجام میدهد.

نشانی: انتهای خیابان باب همایون تلفن ۳۶۵۱۲

چیت جهان چیت

بهترین چیت جهان است

فروشگاه خیابان بوذرجمهری غربی نزدیك گلوبندك

فقط ۱۰ روز باقی است

باافتتاح حساب سودبخش در بانك سپه

از ۸۰۰۰۰۰۰ ریال

جوائز آن استفاده فرمائید

باجه‌های کلیه شعب صبح وعصر ونیز روزجمعه ۲۳ شهریور برای‌افتتاح حساب آماده میباشند شرح درصفحه ۶

محصولات شرکت سهامی نفت پارس ماشین آلات را جوان نگاه میدارد.

PARS OIL PRODUCTS KEEP YOUR MACHINERY YOUNG

شرکت نفت پارس

PARS OIL CO.

PARSOIL — پارس اویل

(روغن پارس برای موتورهای بنزینی)

PARSGREASE — پارس گریس

PARSOIL H.D. — پارس اویل اچ.دی

(روغن پارس برای موتورهای دیزلی وبنزینی)

PARSDIESELOIL H.D. — پارس دیزل اویل اچ.دی

(روغن پارس برای موتورهای سنگین دیزلی)

PARSDUKEOIL — پارس دوك

(روغن پارس برای کارخانجات نساجی)

PARSGEAROIL — روغن دنده پارس

778 Shah Ave. Mohamad-Reza Shah square, Teheran

Sales Department. Tel.: 49244-8-66273

تهران انتهای خیابان شاه میدان محمد رضا شاه

کاشی ۷۷۸ تلفن ۸-۴۹۲۴۴ دایره فروش ۶۶۲۷۳

جریان روز

اول آب بعد خانه

صحرای بوئین‌خاموش و هیچگونه فعالیتی بچشم نمیخورد ، وقتی آب نباشد بشر توانائی زندگی ندارد ، قنات‌ها خراب و کسی جرئت ندارد داخل قنوات برای لاروبی شود ، آنها که ازساختن قنات سررشته دارند از اینکه دیواره های بهم‌ریخته چاه ریزش کند و در زیرخروارها خاك مدفون‌شوند پابداخل چاه نمیگذارند . خاصه اینکه آنقدر کمك میرسد که نیازی بدستمزد ندارند یادراثر این‌بدبختی‌حیرت زده نشسته دل بکار نمیدهند .

من نمیدانم مسئله حفرچاه وتنقیه قنوات مقدم شمرده خواهدشد یاساختمان خانه یا هردو ولی تاآب‌نباشد ساختمان هم صورت نمیگیرد بدین‌جهت قبل‌ازهرکار باید مسئله آب‌برای نقاط آسیب‌دیده‌حل شود ، حالابصورت چاه عمیق یا تنقیه قنوات بهرکیفیت مربوط به نظر کارشناسان است .

وقتی دکتر خطیبی‌از ارباب‌رجوع خلاصی یافت و به پیشنهاد او بداخل بیمارستان دوازده تختخوابی‌سیار شیروخورشید رفتیم پرسیدم درباره آب چه میکنید ؟ گفت از چندتن کارشناسان فن و کسانی که در حفر چاه و آبیاری اطلاع دارند از جمله اسفندیار یگانگی ، اردکانی و بنگاه عمران و دیگران دعوت‌شده‌است که بشیروخورشید سرخ بیایند و پیشنهادات خورا برای حفرچاه عمیق‌یا احداث قنوات بدهند و فورا اقدام خواهیم کرد ، گفتم این موضوع را در درجه اول اهمیت قرار دهید چون صرف نظراز زراعت احتیاجات مردم را فقط تانکر های آب مرتفع نمیکند ، این مردم نیازمند شستشو و استحمام هستند ، گردو غبار وهوای کثیف آنها را مریض خواهدکرد .

از بیمارستان سیار تحقیق نمودم پرستارانی که آنجا بودنداطاق جراحی ، اطاق معاینهٔ بیمار ، داروخانه و قسمت های دیگر را نشان دادند که آنرابسیار مجهز یافتم و معلوم شد این دستگاه سیارکه شیروخورشید سرخ از آلمان خریداری نموده باچادر هائی که بیمار موقت را میخواباند قادراست دوازده تختخواب داشته باشد ولی خانم فروتن‌پرستار گفت مابیماران سخت‌نگاه نمیداریم‌آنهارا پس‌ازمعالجات اولیه وپانسمان به بیمارستان قزوین یاکرج یاتهران میفرستیم دراین‌جا جراحات کم‌وبیماران سرپائی راعیادت و معالجه میکنیم ، در همین موقع که‌اوبامن صحبت میکردمردٔ آسیب‌دیده‌ای طفل یکسالهٔ خود را که در بغل گرفته‌و آرام و قرارنداشت بداخل بیمارستان آورد و گفت خانم دهان‌بچه من‌زخم برداشته خیلی ناراحت است ، خانم فروتن فورا دکترفرزامی را صدا کرد وبمعاینه‌طفل پرداختند .

در آنجا من فکر کردم اگر این دستگاه نبود چه بود و این بخت‌برگشته چه میکرد ؟ آیا موقع آن‌نرسیده‌است که پزشك و دارو در دهات‌دورافتاده راه ورخنه‌یابد ؟ برگشتم بدکتر خطیبی گفتم آقای دکتر حالاکه مردم اینقدر آماده خدمت هستند و اعانات بسیار از همه‌جا میرسد و سازمان شیروخورشید سرخ‌هم‌از هرجهت‌قدرت و توانائی دارد بیائید شالوده‌ای برای‌دهات آسیب‌دیده بریزید که محرومیت های بهداشتی آنان مرتفع شود ، ضمن ساختمان دهات مسئله تاسیس درمانگاه رادرنظر بگیرید و دراختیار وزارت بهداری بگذارید و مراقبت نمائید بمردم‌بی‌پناه طبیب ودوابرسد ، او گفت‌بدون شك ساختمان درمانگاه ، مدرسه و مسجد و حمام در نقشه‌ما خواهد بود و شما خود دهکده فارسینج را دیدید وماطبق امریه اعلیحضرت بهتر از آنجا ساختمان خواهیم کرد ، شهرجدیدلاریزودی افتتاح میشود و نمونه‌ایست از طرز کار مادر نقاط زلزله زده .

چند دقیقه بعد دکتر انوشیر وانی ، دکتررحمانی ، دکتر بهدادبا چهره‌های گردآلودو دهان‌های بسته داخل‌بیمارستان سیار شدند و گزارش کارهای خودرا به دکتر خطیبی دادند و من صورت اسامی خانمهای پرستار شیرو خورشید را خواستم که این قیافه های‌ملکوتی را از لحاظ تشویق بخوانندگان عزیز اطلاعات معرفی نمایم ، چون براستی فقط عشق‌و علاقه‌خدمت بخلق و حس‌نوع‌پرستی میتواند این دوشیزگان وبانوان محترم را چند شبانه روز در نهایت سختی و مشقت دربوئین بدون وسائل زندگی نگاهدارد دکتر فرزامی این تقاضای مرا پذیرفت و اسامی خانم های پرستار را بشرح زیر بمن داد :

آذرکیوان ، فروتن ، سیستانی ، ملکی ، رضوی ، صادقی ، زهرائی ، مهربانپور ، منجمی ، جلالی ، حبیبی ، مستوفی .

از چند خانم پرستاری که حاضر بودند خواهش کردم تشکرات مرا از این خدمت و فداکاری بپذیرند و سلام و سپاس مرا بدیگر خواهران پرستار که در آنجا و در خارج‌ازآن‌نقطه بفعالیت‌های درمانی مشغول‌بودند برسانند .

همینکه از بیمارستان خارج شدیم قیافه خاك‌آلود دهان بستهٔ‌چند افسر رادیدم که آمده بودندگزارش‌کارهای گردان‌خود را درنقاط‌آسیب دیده بدهند این افسران شریف که‌سراپا از گردوخاك سفید شده‌بودند سرهنك اسعدی ، سرهنك نقدی و سرگرد دکتر چنگیزی بودند .

باید تذکر داد که ارتش و ژاندارمری در خدمت شیروخورشید قرار دارند و نهایت فداکاری رادر نقاط زلزله‌زده انجام داده‌اند که‌مورد تائید و تصدیق مردمی است که دچار مصیبت هستند .

چیزی که مورد تقاضای مردمی بودکه ازنقاط‌اطراف‌به بوئین آمده‌بودند این بود که بماسرباز بدهید ، فقطسرباز است که جان و مال مارا محافظت میکند ، فقطسربازاست که کسان مارا از زیر خروارها خاك بیرون میکشد و اثاثیه مارا حفظ مینماید .

بقراریکه شنیدم مردم آسیب‌دیده گرفتار یك‌ناامنی‌دیگرشده‌اند و آن اینست که از شهر ها و نقاط اطراف یکعده بیکاره بدهات‌ویرانه می‌آیند و بعنوان اهل محل خاك‌و آوار رازیرو رومیکنند و اثاث‌البیت آسیب‌دیدگان رامیربایند و فقطدرپناه سرباز است‌که مردم آسیب دیده میتوانند از این‌گرفتاری نجات یابند .

این گزارش را افسران حاضر تائید و تصدیق کردند و گفتند پس از پایان تدفین اجساد ما منطقه آسیب‌دیده را در محاصره قرار میدهیم و نخواهیم گذاشت عناصر مشکوك داخل مردم شوند و مطلع شده‌ایم که حتی اعانات جنسی‌که مردم نیکوکار از تهران میفرستند بیشتر آنرا همین شیادان غارت میکنند بهمین جهت ماشروع کرده‌ایم به نام‌نویسی اهل‌محل و تعیین مردم آسیب‌دیده تاافراد متفرقه را راه ندهیم .

ازآقای‌سرهنك نقدی پرسیدم اقدامات امدادی شما تاکنون‌چگونه بوده‌است گفت بمحض وصول‌گزارش بفرماندهی ارتش یا ژاندارمری فورا به نسبت احتیاج هر محل سرباز باتمام وسائل ، مجهز بابزار و ادوات ، فرستاده شده و در بیرون آوردن اجساد براهنمائی بازماندگان مقتولین اقدام کرده‌اند و از هیچ‌نوع فداکاری دریغ نشده ، هم‌اکنون چهار هزار سرباز باداشتن وسایل کمك های امدادی اولیه وآذوقهٔ‌خود سراسر منطقه زلزله‌زده پخش‌هستند و بوظایف انسانی خودمشغولند ، دستگاههای نقلیه ما در تمام جاده های اتومبیل‌رو بنقل‌و انتقال‌سرباز و وسایل اشتغال دارند و برای نقاط دوردست مال‌رو ، سربازان مابابار و بنه رفته‌اند و درهمه‌جا بارضایت خاطر و خوشوقتی مردم‌آسیب‌دیده مواجه شده‌اند که این بهترین‌پاداش زحمات وفداکاری مااست .

از افسران محترم ارتش بنام مردم آسیب‌دیده تشکر کردم و گزارشی که در قزوین‌یکی از دوستان داده بود برای آنها نقل کردم ، گفتم شخص محترمی که از نقاط آسیب‌دیده آمده بود میگفت چشم امید و انتظار مردم مصیبت دیده باقدامات سربازان و ژاندارمها که همه با احساسات برادرانه زحمت میکشند دوخته شده و توقع آنها اینست که خانه و آشیانه ویرانهٔ آنها ازدستبرد سارقین که ازاطراف میریزند محفوظ بماندبدین‌ترتیب حفظامنیت و آرامش مناطق زلزله تا موقعی که سامانی برای این مردم فراهم‌نشده و آسایش زندگی پیدا نکرده‌اند بدست شما افراد شریف سپرده شده‌است .

سرگرد دکتر چنگیزی گفت‌نمیخواهید از ساکالیس و اقدامات او دیدن‌کنید ، گفتم مگر ساکالیس اینجااست گفت او با تجهیزات کاملی از روز بعد از وقوع حادثه باینجا آمده و بوئین را مرکزعملیات خود قرار داده وباکمال صمیمیت کار میکند ، گفتم کجا است ؟ گفت بیائید بااین جیپ‌ارتشی برویم کمی‌دور ازاین‌محل‌است ، دکترخطیبی هم پیشنهاد او راپذیرفت همینکه کنارچادرهائی که آنجابرپابودرسیدیم گوئی‌دریك انبار روباز گمرکخانه‌ای وارد شده‌ایم ، تل‌های بزرگی از کیسه‌های آرد و برنج و خواربار و لوازم دیگر در صحرا روی هم چیده شده بود .

من‌ابتدا ساکالیس رانشناختم ، ریش‌نتراشیده ، قیافه خاك آلود و پیراهن‌و شلوار سفیدپرازگرد وغبارش‌این‌جوان امریکائی را بکلی تغییر داده‌بود جلورفتم خوداوزودترمراشناخت ، اول حرفی که‌ساکالیس زد این‌بود که مردم متفرقه‌مراگیج کرده‌اند ، اگر کسی بسراغ مانیاید کارما بهتر پیشرفت میکند ، وضع‌خواربار در تمام این مناطق که من تحت نظرگرفته‌ام و باهمکاری شیروخورشید سرخ انجام وظیفه میکنم خوب‌است نه فقط هیچ‌کسرنداریم بلکه می‌بینید اینهمه آذوقه دست نخورده در اختیار داریم اگرمزاحمت مارا اشخاص متفرقه فراهم‌نکنند و بحال خود بگذارند بهتر وظایف انسانی خودرا انجام میدهیم.

ساکالیس نماینده موسسه خیریه‌کاره‌است‌که از چند سال باینطرف درایران شعبه دایر نموده و منشاء خدمات موثری بافرادبی‌بضاعت از راه توزیع‌آرد و شیر خشك و مواد خواربار میباشد و هروقت مصیبتی بمردم روی‌آورد پابپای شیروخورشید سرخ وباهمکاری اکیپ های سازمان مزبور بکمك میشتابد و خدمات نوع‌پرستانه خودرا بامنتهای علاقه و حسن‌نیت انجام میدهد .

ساکالیس مارا بچادر خود راهنمائی کرد . بقیه‌دارد.

مجالس ترحیم و یاد بود

خانواده کامرانی باکمال تاسف و تاثر فوت مرحوم مغفورشاهزاده محمد مهدی میرزا کامرانی (ظل‌السلطنه) را باطلاع اقوام و دوستان میرساندبرحسب وصیت از تشکیل مجلس ختم خودداری و هزینه آن‌بمصرف‌اعانه بزلزله‌زدگان می رسد .

فقید سعید از شخصیت های با تقوی و خیر ونیکوکار بود درگذشت ایشان موجب کمال تاسف است و ما مصیبت وارده را بخانواده محترم‌کامرانی بویژه بازماندگان‌آنمرحوم تسلیت میدهیم .

باطلاع دوستان ،آشنایان و اقوام می رساندروز پنجشنبه ۲۲ر۶ر۴۱ که مصادف با پایان اولین سال درگذشت پدر اینجانبان مرحوم **میرزا معصوم کیا** می باشد مجلس‌ختمی از ساعت ۹ الی ۱۲همانروزبرسر مزارآنمرحوم‌در مسجدجامع «هلستان» حومه نوشهر و چالوس برگزار خواهد شد

اسماعیل کیا ـ حاج علی اصغرکیا ـنادر کیا ـخسرو کیا ـ فیروزکیا ـ کیکاوس کیا .

بمناسبت روز چهارشنبه ۲۱شهریور۴۱ که روز چهلم درگذشت مرحوم **مرتضی ملك خسروی** می باشدبرای‌شادی روح آنمرحوم هزینه آن اختصاص به زلزله زدگان داده‌شد

آ-۱۰۸۷۷ **خانواده ملك خسروی**

خانواده های قادری ـ مرآتی ـ علی بیکی ـ حاجی علی محمدی ـ محرابی ـ فرجیان مقدم ـ سیف‌اللهی

باکمال تاسف فوت مرحومه **خانم رقیه قادری تفرشی** را در تفرش باطلاع اقوام و دوستان میرساند مجلس ختم از ساعت ٤ الی ٦ بعد از ظهر روز پنجشنبه ۲۲شهریور در مسجد صاحب‌الزمان چهارراه عباسی و ختم زنانه درهمان روز و ساعت در منزل آقای اکبر حاجی علی محمدی در خیابان نواب چهارراه‌سالار ـ خیابان‌مقتدر کوچه‌دولتشاهی کوچه بن‌بست منعقد خواهد بود .

بعموم‌بازماندگان آنمرحومه مصیبت‌وارده‌را تسلیت میدهیم

بدینوسیله بانهایت تاسف درگذشت جوان ناکام **ولی‌الله محمدی** را باستحضار عموم خویشان و آشنایان می رساند .

مجلس یادبود آن ناکام از ساعت۳تا ٦ بعد از ظهرروز ٤شنبه ۲۱شهریور ماه در خیابان خانی‌آباد مسجد قندی و مجلس ختم زنانه همانروز و همانساعت در منزل آنمرحوم خیابان شاهپور اول مختاری کوچه شیرو خورشید کاشی ٦٤٠برگزار می گردد .

قربانعلی محمدی ـ سیف‌الله محمدی ـ حسین‌محمدی محمود محمدی ـ غلامرضا چرخی

مصیبت وارده را به بازماندگان‌آنمرحوم‌تسلیت میگوئیم

سپاسگزاری

بدینوسیله از کلیه تیمساران معظم ، افسران و همقطاران ـ کارمندان ـ افزارمندان اداره تسلیحات ارتش وسروران عظام و دوستان محترمی که در مصیبت‌وارده من وخانواده مرا مورد لطف و عنایت قرارداده . ابراز تسلیت واظهار همدردی فرموده‌اند سپاسگزاری نموده . از تعلل‌و تاخیر احتمالی در عرض تشکر حضوری پوزش می طلبم .

سرتیپ مهندس ابوالقاسم نقیب‌السادات

از سروران گرام که بر ما منت گذارده ودرتمام‌مراسم مصیبت جانگداز گلهای نشکفته ما کتبا یا تلگرافا و یا حضورا قدم رنجه فرموده و باعث تسلی قلب اینجانبان‌و منسوبین شده اندصمیمانه‌سپاسگزاریم‌و هرگاه‌درشرفیابی وپاسخ تشکر بعلت تالمات روحی تاخیری رخ دهد پوزش خواسته بقای عمر و موفقیت فردفرد راازدربار حضرت احدیت مسئلت می نمائیم .

مهین ـ سرهنك پورزند وکیل

از سروران محترمی که در مصیبت وارده فوت مرحوم حیدر قصیری بوسیله نامه و تلگراف و شرکت در مجالس ترحیم اظهار همدردی فرموده و قلب داغدیده مارا تسلی بخشیده اند بی نهایت سپاسگزاریم .

سنندج . فرشته معین وزیری ـ بازماندگان قصیری ـ خانواده معین وزیری ـحسام وزیری ـ شریعتی ـ عباسپور

تشکرو پوزش

از عموم دوستان وسروران ارجمند و اقوام محترم که در **مرك شهیدان ناکام و معصوم پری قجرعضدانلو و چهار فرزندش** با اینجانبان همدردی فرمودند و با شرکت خود در مجالس ترحیم تهران‌و قزوین مرهمی بر دل داغدار مانهادند صمیمانه تشکر می کنیم و بعلت روح‌آزرده و تالم فوق‌العاده از عرض تشکر حضوری پوزش می طلبیم .

خانواده افشار محرابی ـ خانواده قجر عضدانلو ـ سروری ـ جهان ـ صیرفی ـجهرمی‌بحرینی ـ بیم زاده ـ مناهجی

آ-۱۱۰٤۱

برای شرکت در کنگره پزشکی

از کلیه آقایان پزشکانی که قبلا جهت شرکت در کنگره پزشکی ایران نام نویسی فرموده‌اند تقاضا دارد منتهی تا آخر وقت اداری روز پنجشنبه ۲۲ شهریور ٤۱ به محل بهداشت بنیاد پهلوی مراجعه و برای پرداخت وجوه مربوطه اقدام نمایند.

آ-۱٦۷۸۸ **قسمت بهداشت بنیاد پهلوی**

با کمال تاسف فوت‌مرحومه والده‌**حاج احمد غریب** را در تبریز باطلاع‌خویشاوندان و دوستان میرساند مجلس ترحیم روز چهارشنبه ۲۱شهریور ماه ازساعت ٤ تا ٦ بعد از ظهر در مسجداردبیلیهاواقع‌در گلوبندك(چال‌حصار) وختم زنانه در همان روز وهمان ساعت در منزل مشارالیه واقع در خانقاه کوچه جهانسوز میرزا منعقد خواهد شد .

الاحقر سید علی اصغر خوئی ـ نیراحمدی ـ حاج‌فضل‌الله صادقی ـ دکترسید لطفعلی وکیلی ـ دائی‌زاده ـ هاتفی ـ امیدی ـ امین‌شرعی ـ رائی زاده ـ حاج خداداد نوراللهی ـ حاج کریم رفعتی ـ رفیع رفیعی ـ لطیف نوراللهی ـ یونس محمدی ـ رضا قلی بزازی ـملك‌زادگان ـحاج‌اکبر صحرادی محمد علی‌ابراهیم‌زاده ـمقدس‌زاده ـ سیدین ـ احمد غریب

بعموم بازماندگان آنمرحومه مصیبت‌وارده‌را تسلیت می دهیم

خانواده های کامیاب ـ تاج‌بخش ـ دولو ـ زمردیان ـ رفقی ـ مرتضوی

بدینوسیله درگذشت شادروان **عظمت سلطان خانم تاجبخش** را باطلاع بستگان و دوستان میرساندمجلس ترحیم مردانه روز پنجشنبه ۲۲شهریور ماه ٤۱ازساعت سه الی شش بعداز ظهر در مسجدسلمان واقع در خیابان‌شهباز منعقد است .

بمناسبت پیش‌آمد ناگوار و تاثر آور برادران و خواهران زلزله‌زده و مصیبت کشیده از طرف انجمن‌محلی‌دوستداران علی ابن ابیطالب علیه السلام شرق‌دلگشا مجلس تذکری در مسجد معمار واقع در خیابان دلگشا انتهای خط ۱۹ منعقد است از جمیع طبقات خصوصا علمای اعلام تقاضا دارد از ساعت ٥ بعداز ظهر الی‌ساعت (۱۰) فردا با تشریف فرمائی خود روح شهدای‌این فاجعه عظمارا شاد فرمایند .

الاحقر حاج شیخ حسین مدرس شاهرودی ـ الاحقر حاج سید مرتضی موسوی خلخالی از طرف انجمن محل ـ احمد سلیمانی

تسلیت

دوست عزیز آقای محمد ولی شاملو

درگذشت نابهنگام همسرعزیزتان را صمیمانه تسلیت می گوئیم .

فرح و علی اکبر سرکش

کارکنان بانك کشاورزی ایران ـ شعبهٔ تبریز باکمال تاسف و تاثر درگذشت نابهنگام همکار عزیز خود مرحوم آقای عیسی غفاری رئیس کارپردازی بانك را که ازصاحب‌منصبان عالیرتبه و صدیق بانك بودند بعموم بازماندگان‌آن مرحوم صمیمانه تسلیت عرض بقاء عمر و سلامتی وسعادت خانوادهٔ آنمرحوم‌را از درگاه احدیت خواستارند .

کارکنان بانك کشاورزی تبریز

دوستان قدیم مدرسه ایران و آلمان درگذشت بانو نورجهان اسفندیاری‌رابخاندانهای‌جلیل نوائی و اسفندیاری بویژه جناب آقای غلامعلی نوائی و خانم محترمه ایشان تسلیت معروض و شرکت خود را در مصیبت وارده اعلام میدارند .

از طرف‌دوستان قدیم مدرسه ایران‌وآلمان‌ـمهینی

از فوت نابهنگام و جانگداز مرحوم عباس طاهری پاك نهایت‌تاسف را دارد وبدینوسیله مراتب همدردی وتسلیت خود را به فامیل محترم طاهری پاك و بخصوص‌به برادرآن مرحوم آقای علی اکبر طاهری پاك عرضه می دارد .

آ-۱۱۰٦۱ **علی اصغر علینقی**

مصیبت وارده را بدوست ارجمندم **سرکار سرهنك جباری** و عموم بستگان و خویشاوندان ایشان تسلیت‌عرض می کنم .

دکتر درخشان

دبیر معظم جناب آقای شاملو

بانهایت‌تاثر درگذشت نابهنگام همسر گرامتان‌را به جنابعالی تسلیت عرض می کنم . **علی محمد مظفری**

با نهایت تاسف و تاثر درگذشت نابهنگام شادروان **دکترطائی** را به بستگان‌محترم و ارجمند آن‌مرحوم‌بخصوص سرکار سرهنك سره فرماندهی معظم سازمان مقاومت ملی ناحیه ۳ گیلان تسلیت عرض سلامتی وطول عمر بازماندگان آن مرحوم را از خداوند متعال مسئلت می نمایم .

علی غمگسار ـاقبا ل استوار ـسید مرتضی بحرالعلوم ـ عباس عضدی ـبابا خوش فطرت ـ اسدالله پیروسنگری ـ غلامحسین شادبخت

آ-۱٦۷۲٦

سرکار سروان خسرو دانشور

بانهایت تاسف وتاثر مصیبت وارده را بجنابعالی تسلیت عرض نموده بقاو سلامتی شما را از خداوند یکتا خواستارم.

ستوان سوم پرویز انصاری

سرکار سرهنك هوشنك دانشور

مصیبت‌وارده را بحضرتعالی و فامیل محترم تسلیت عرض نموده سلامتی و بقاء بازماندگان را از خداوند متعال خواستاریم .

بیگلری ـیادگار ـ عظیم‌زاده ـ بلورچیان ـ علی‌محمودی

انالله و اناالیه‌راجعون

فوت نابهنگام جوان ناکام شادروان**دکتر عبدالعظیم داهی** پزشك بیمارستان شهسوار موجب تاثر و تاسف فراوان گردید از خداوند بزرك برای بازماندگان آنمرحوم بویژه جناب آقای پرویز داهی قاضی محترم بازرسی کل کشورو آقای دکتر عبدالحسین داهی رئیس بیمارستان شهرستان بهشهر و مادر داغدیده اش صبر جمیل مسئلت داریم .

سید رضا یاسینی و بانو ـ علی شریعت ناصری و بانو ـ سید صدرا یاسینی و بانو ـ بهمن جباری و بانو ـ سید جواد یاسینی و بانو

بایکدنیا تاسف و تاثر مصیبت وارده را بجناب آقای پرویز داهی وجناب آقای دکتر داهی تسلیت و امیدوارم خداوند بشما صبر عطافرماید. **گرگان ـ دکتر حسین‌جباری**

سرکار سروان خسرو دانشور

با کمال تاسف مصیبت وارده بشما وفامیل محترم تسلیت عرض می نماید . **سروان حسین فرتاش**

۱۵۰ سال سلطنت در ایران

بقلم : امیر گیلانشاه (اعتماد همایون)

تاریخ مصور عصر قاجاریه ، شامل حقایق ناگفته و خواندنی پیرامون سلطنت یکصد و پنجاه ساله قاجار و علل انقراض این سلسله منتشر شد . **بها شصت ریال ـ از کتابفروشیهای معتبر خریداری فرمائید .**

آ-۱٦۳٦۲ ۱-۳

گروه فرهنگی آذر

برای داوطلبان امتحانات اردیبهشت ثبت‌نام میکند

نشانی: خیابان سعدیٔ جنوبی مقابل سینگر

آ-۱٦۷۹۰ (وگا)

انجمن رستاخیز فرهنك

دبیرستان پسرانه شماره ۱

(طبیعی ـ ریاضی)

ازبرجسته ترین شخصیت های فرهنگی کشوردراین دبیرستان تدریس مینمایند:

ادبیات فارسی: دکتر بحرالعلومی ـ تنکابنی

تاریخ وجغرافیا : عباس پرویز ـ رضا خزائل

ریاضیات: بحرانی ـ زاوشی ـ جواهری‌زاده ـقره‌گزلو ـمحمدی

انگلیسی: اتابك ـ دانشپور ـ گودرزنیا ـ فاضل

طبیعیات پاکروان ـ موسوی زنجانی ـ وامقی

فیزیك وشیمی: مختار تبریزی ـ دکترحاج سید جوادی ـ رباطی رهبر ـ قاسمی ـ دکتر علویان

ثبت‌نام همه روزه در محل جدید دبیرستان واقع در خیابان‌حافظ جنوب پارك هتل کوچه سیمی تلفن ٤٤۲۱۸ بعمل می‌آید.

آ-۱۱۰۲۳ ۱-۲

کتاب زنبور عسل

عملی وعلمی وراه جلوگیری ودرمان بیماریهای آن در ۳۸۰ صفحه و۱۱۲ گراور وتابلو تالیف دکتر خرمشاهی منتشر شد کتابخانه ابن سینا ـ کتابخانه انتشارات نیل ـ کتابخانه سخن ـ کتابخانه خرمی ـ آبیتا ـ شرکت تعاونی ـ بنگاه آبیاری‌و کلیه مراکز فروش لوازم کشاورزی وسوپر مارکتهای تهران فروشگاه لوازم زنبور عسل خیابان اکباتان

نمونه یکتا

زیر نظر بانو حشمت‌بیگدلی

کودکستان ـ دبستان پسرانه و دخترانه در محل‌مجزا و دبیرستان دخترانه نامنویسی همه‌روزه ازساعت۸تا۱۱ر۳۰ انجام میشود.

نشانی: خیابان شمیران (باغ صبا) خیابان ملك‌خیابان میرهادی . تلفن ۷۰۲٦۸

آ-۱٦۷۷۲

دبیرستان فخررازی

همه روزه صبح وعصر برای ثبت نام دانش آموزان دوره اول ودوم (طبیعی ـ ریاضی ـ ادبی) آماده است. شاهرضا جنب سینمارویال اواسط خیابان رامسر تلفن ٦۲۰٤۳

آفشید

دبستان و کودکستان آفشید

بمدیریت بانو فاطمه شمس لیسانسیه تعلیم و تربیت دارای سوابق ممتد فرهنگی همه روزه صبح تاظهر نامنویسی مینماید.

نشانی: جاده پهلوی ـ خیابان‌محمودیه کوچه صفای اصفهانی. تلفن ۸۵۱۸۸۳ وسیله ایاب وذهاب ازشهر بشمیران‌آماده است.

همه روزه **کودکستان، دبستان علم و هنر** ثبت نام میکند

وسیلهٔ آمد ورفت آماده است نشانی شاهرضا دروازه دولت

جناب آقای علی اکبر طاهری پاك

بانهایت تاسف وتاثر فوت برادر بزرگوارتان را به جنابعالی و بازماندگان‌آنمرحوم از صمیم قلب تسلیت عرض مینمایم.

آ-۱۱۰۷۳ **حسین قره گویا**

سرکار سرهنك حسینقلی خان پهلوان

مصیبت‌وارده را بجنابعالی وبازماندگان شادروان سرهنك لطف‌الله خان‌پهلوان تسلیت عرض می نمائیم .

آ-۱٦٦۷۲ **رودبار بانکملی ـ رضا معینی و بانو**

انجمن وکلای دادگستری ایران

مصیبت‌وارده را بدوست‌و همکار ارجمند خود جناب آقای محسن‌رجبیانی وکیل محترم‌پایه ۱دادگستری‌صمیمانه تسلیت می دهد .

کشتیهای کشور های ناتو برای کوبا کمك حمل میکنند

شوروی مسئله عضویت چین را درمجمع عمومی طرح میکند

واشنگتن -خبرگزاری فرانسه-با نزدیك شدن به تاریخ تشکیل مجمع عمومی سازمان ملل متحد بار دیگر مسئله‌عضویت چین کمونیست‌درسازمان ملل متحد مورد گفتگوی‌بعضی از نمایندگان کشور های‌عضواین‌سازمان قرار گرفته است.

هرچند که نامزدی‌چین‌کمونیست در سازمان ملل متحد در دستور جلسه مذاکرات مجمع عمومی آینده قرار ندارد اما کارشناسان وزارت امور خارجه امریکا شك ندارند که‌شوروی بار دیگر از فرصت استفاده کرده و مسئله عضویت‌چین‌کمونیست‌درسازمان ملل متحد را مطرح‌خواهد کرد.

سال گذشته امریکا روش تازه‌ای در اینمورد اتخاذنمود بدین معنی‌که نماینده امریکا شخصا مسئله نامزدی چین در سازمان ملل متحد را در دستور مذاکرات قرار داداما پس از آنکه مسئله عضویت چین درسازمان ملل در مجمع عمومی مطرح گردید امریکا و ۴۷ کشور دیگر رای‌مخالف دادند و تنها ۳۷ کشور رای‌موافق و ۱۸کشور رای ممتنع دادند .بدین ترتیب چین نتوانست دوسوم‌آراءلازم را بدست آورد .

کارشناسان وزارت امور خارجه امریکا معتقدند از آنجهت که‌مناسبات چین با همسایگانش از جمله هندتیره است نباید انتظار داشت که موافقین همیشگی او امسال نیزاز عضویت‌چین کمونیست در سازمان ملل متحددفاع کنند .بدین ترتیب در سال جاری‌رد نامزدی چین در سازمان ملل متحد چندان مشکل نخواهد بود و مسئله‌ای را برای وزارت امور خارجه امریکا تشکیل نمیدهد .

یك سناتور امریکائی اعلام‌کرد کمونیست‌ها میخواهند بر ترعه‌پاناما که‌شاهرك‌حیاتی امریکاست‌مسلط‌شوند

لندن -آسوشیتدپرس -یونایتد-پرس - ۱۰ سپتامبر - وزارت‌خارجه انگلیس دیشب تاکید کرد که انگلستان مقررات‌منع صدوراسلحه از طرف متحدین ناتو را به کوبا محترم میشمارد .

سخنگوی وزارت خارجه‌انگلیس گفت‌که تاکنون‌کشور های‌انگلیسی از بازار این کشور و همچنین از بنادر خارجه برای کوبا اسلحه حمل نکرده‌اند .

سفارت امریکا در لندن هفته گذشته بیانیه‌ای منتشر کرده و از اینکه ممکن است کشتی های انگلیسی و یا سایر ممالك متحد امریکا در ناتو برای کوبا اسلحه حمل کنند ابراز نگرانی کرده بود.

● بازار بازاست

یك‌مقام رسمی خطوط‌کشتیرانی آلمان‌غربی دیشب به خبرنگاران اظهار داشت که مادام که دولت آلمان غربی از صاحبان کشتی های کشور نخواهد که از حمل کالابه کوبا خودداری کنند بدون تردید کشتی های آلمان غربی اینکار را ادامه خواهند داد .

مقام مذکور گفت که در حال حاضر بازار بین‌المللی کشتیرانی کاملا باز است و در نتیجه اگر خطوط کشتیرانی آلمان غربی راسا از حمل کالا به کوبا خودداری کند تنها زیان اینکار متوجه آنهاخواهد گردیدزیراخطوط کشتیرانی‌کشور های دیگراز فرصت استفاده‌خواهند کرد و به کوبا کالا حمل خواهند نمود .

● پاسخ مثبت

جوزف ریپ سخنگوی وزارت خارجه‌امریکا دیشب به‌خبرنگاران اظهار داشت که‌تاکنون اغلب‌کشور های ناتو از درخواست امریکا دایر براینکه کشتی های ممالك ناتو به کوبا اسلحه حمل میکنند پاسخ مثبت داده‌اند .

جوزف ریپ گفت‌که اخیراتعداد کشتی های متعلق به ممالك ناتو که کالا های شوروی را با پرچم کشور های ناتو به کوبا حمل می کنند زیادشده است‌و دولت‌امریکا امیدوار است که متحدین غربی حداقل اینکار را محدود کنند .

● تعلیمات سنگین

توماس دود سناتور دمکرات امریکائی دیشب اظهار داشت وی دلایل فراوانی در دست دارد که ثابت میکند تعلیمات ارتش فیدل کاسترو بمراتب سنگین‌تر از آن است که پرزیدنت کندی به مردم امریکا گفته است .

توماس دود گفت که قسمت زیادی ازاسلحه‌ای که‌فیدل کاسترو از شوروی و سایر کشور های کمونیست دریافت داشته از طریق قاچاق به کشور های دیگرامریکای لاتین حمل میشود ، تا مورد استفاده عناصر خرابکار و دست چپی قرار گیرد .

سناتور توماس اضافه کرد که کمونیست ها قصد دارند به کمك اسلحه شوروی رژیم کنونی پانامارا سرنگون کنند و به این ترتیب بر ترعه پاناما که شاهرك حیاتی‌امریکا است مسلط گردند .

● توقیف خبرنگاران

خبرنگاران رویترو نیویورك‌تایمز و یك بنگاه رادیوئی امریکا که چندی پیش به کوبا رفته بودند دیروز هنگامی که قصد بازگشت از کوبا را داشتند دولت کوبا به آنها اجازه خروج نداد . اکنون بیم آن میرود که این خبرنگاران بوسیله مقامات کوبائی موردبازرسی و بازجوئی قرار گرفته باشند .

سفارت انگلیس در هاوانادیروز اطلاع داد که درباره جون بارنس تبعه انگلیس که در عین حال خبرنگار مجله نیوزویك‌نیز میباشد ودر کوبا ناپدید شده مشغول‌تحقیق است .

● مسخره کرد

سناتور مایك مانسفیلد رهبر نمایندگان دمکرات سنای امریکا دیشب سناتور کنت کی تینك را که اخیرا از قول روزنامه ها اظهار داشته بود پرزیدنت کندی درصدد معامله کردن برلن با کوبا میباشد برباد تمسخر گرفت .

مانسفیلد ابتدا اظهار داشت که اظهارات کی تینك در این مورد کاملا بی اساس است . وی سپس خبری را که مورد استناد کی‌تینك قرار گرفته بود قرائت کرد واظهار داشت که‌در این گزارش‌بهیچوجه آنچه مورد ادعای سناتور کی‌تینك میباشد وجود ندارد .

مانسفیلد گفت نظر باینکه یك سناتور امریکائی مسئولیت سنگینی دارد لذا باید در اظهارات خود متکی به حقایق باشد . مانسفیلد از سناتور کی تینك دعوت کرد که پای میکروفون بیاید و توضیح‌بدهد اما کی تینك جوابی نداد .

حوادث طبیعی عجیب در جهان

بی‌نظمی‌در یونسفرولکه‌خورشید،آتشفشانی، باران آبی رنك و برف بیموقع

کیپ کاناورال - رویتر - ۱۰ سپتامبر - آتش فشانی تریستان واقع در جزیره ای‌که بهمان‌اسم دراقیانوس اطلس وجود دارد و آتش فشان آن هم در دهم اکتبر ۱۹۶۱ باعث فرار تمام سکنه جزیره گردیده بود بار دیگر شروع به آتش فشانی کرده وبخارات زیر زمینی هنوز از قله آن به بیرون میزند .

عده ای از اهالی مهاجر جزیره تریستان که پس از آتش فشانی سال گذشته به انگلیس رفته بودند چندی پیش به تریستان باز گشته بودند اما دیروز بار دیگر با مشاهده آتش‌فشانی این ناحیه ترجیح دادند که ازسکونت در زیر آن صرفنظر کنند .

● لکه خورشید

مسکو - خبر گزاری فرانسه - خبر گزاری رسمی شوروی تاس اعلام کرد که ایستگاه مطالعات یونسفر در تاجیکستان واقع‌در کوهستان «گیسار» بی نظمی شدید در یونسفر مشاهده کرده است این بی نظمی بر اثر ظهور سه لکه بزرك در خورشید است که بزرگترین آن با چشم غیر مسلح قابل رویت است .

رئیس آکادمی علوم تاجیکستان در پاسخ سئوالی پیرامون این پدیده گفت این لکه‌ها نشان‌فعالیت شدید خورشید است که موجب پخش ذرات بسیار ریزی گردیده ورود این ذرات به یونسفر زمین موجب بی نظمی در این طبقه شده است .

رئیس آکادمی علوم تاجیکستان افزود بر اثر بی نظمی در یونسفر ارتباطات رادیوئی مختل شده و هوا تغییر کرده است .

● باران آبی

لندن - رویتر - ۱۰ سپتامبر - مردمیکه در نزدیك فرودگاه لندن زندگی میکنند تاکنون فقط از صدای گوش خراش جت ها ناراحتی داشتند اما دیشب بلای دیگری برایشان نازل شد و این بار بلا بصورت باران آبی رنك نازل گردید .

موضوع از این قرار است که چند هوا پیمای مشقی ضمن عملیات خود مقدار زیادی بخار برنك آبی از خود خارج میکردند که در نتیجه برودت ناگهانی هوا بصورت آب در آمد . رنك آبی این باران مانند یك جوهر غلیظ خانه ها و لباسها و اتومبیل ها و حتی مو های زنان را رنگی کرد . و یك استخر شنای عمومی را که در همان نزدیکی قرار دارد نیز برنك آبی در آورد . اهالی اطراف فرودگاه به پلیس شکایت کرده اند و موضوع تحت تعقیب است .

گیزنگا آزادمیشود

لئوپولدویل- آسوشیتدپرس -۱۰ سپتامبر -منابع نزدیك‌به‌دولت‌مرکزی کنگو دیشب اطلاع دادند که دولت مرکزی مشغول مطالعه است تا برای آزادی آنتوان گیزنگارهبرطرفداران پاتریس لومومبا نخست وزیر فقید کنگو راهی پیدا کند .

منابع مرکزی گزارش داده‌اندکه سیریل آدولانخست وزیردولت‌مرکزی کنگو اخیرا به اعضای کابینه خود گفته است که گیزنگا دیگر خطری برای دولت مرکزی کنگو ندارد .

مقامات دولت مرکزی کنگواظهار داشته‌اند که طرفداران گیزنگا طی مدت ۸ماهی‌که وی در زندان بسرمی برد فوق‌العاده مایوس و بدبین‌شده‌اند واکنون دیگر ادامه زندانی بودن گیزنگا ضرروتی برای دولت‌مرکزی کنگو ندارد .

برنامه امشب سینماهای

رویال- تراس نیاگارا سالن

رکس - همای

یك اثر فوق‌العاده از کمپانی یونیورسال

هراس - دلهره - هیجان

فیلم عروسهای دراکولا مهیج‌ترین وهراس انگیزترین فیلمی است که‌تاکنون نمایش‌داده شده است.لذا ازکسانیکه قدرت دیدن فیلمهای مهیج را ندارند تقاضا دارد از دیدن این فیلم خودداری نمایند .

برنامه امشب تراس و سالن

سینما امپایر

درامی مهیج و محرك از هوسهای پنهانی - از عشقهای زودگذر و زندگی بی‌هدف زنی که لذت دنیا را درعشق و هوسبازی جستجو میکرد ...

اثر : رودلف یوگرت - کارگردان مشهورموج نوی‌سینمای آلمان

با شرکت : پل‌دالکه - هانس نیلسن محصول مشترك انگلستان - آلمان

از فردا صبح در سینماهای

متروپل - ایفل

ماجرای حقیقی یك افسرآمریکائی که‌پس‌از حمله ژاپن به فیلیپین بازهم تسلیم‌نشده وباقوای چریك محلی به مبارزه عجیب‌خود ادامه میدهد تااینکه

پرحرارت ترین نطق سیاسی مکمیلان در جلسه نخست وزیران مشترك‌المنافع

مکمیلان گفت اروپای متحد میتواند با امریکا و شوروی رقابت کند

رادیو مسکو گفت: نخست‌وزیر بریتانیا بانطق خود فاتحه «کمنولث» راخواند!

لندن - آسوشیتد پرس - ۱۰ سپتامبر - منابع نزدیك به کنفرانس نخست وزیران ممالك مشترك المنافع انگلیس دیروز اظهار داشتند که هارولد مك میلان یك شنبه شب گذشته ضمن پر حرارت ترین سخنرانی تمام عمر خود در جلسه محرمانه نخست وزیران ممالك مشترك المنافع نکات اساسی زیر را یاد آوری کرده و حاضران در جلسه در پایان این نطق برایش شدیدا ابراز احساسات کرده‌اند:

مك میلان گفت تنها یك اروپای متحد قادر است با ۲ قدرت بزرك بعد از جنك دوم جهانی یعنی امریکا و شوروی رقابت کند.

نخست وزیر انگلیس اظهار عقیده کرد که یك اروپای متحد در صورت شرکت انگلیس در بازار مشترك از لحاظ جمعیت و قدرت و مهارت‌صنعتی به امریکا و شوروی پیشی خواهد گرفت.

جالب ترین نکته اظهارات مك‌میلان این بود که اگر انگلیس در سالهای ۱۹۱٤ و ۱۹۳۹ تعهدات بیشتری در اروپا داشت شاید هیچکدام از جنك های اول و دوم جهانی بوقوع نمی - پیوست.

● آشتی کنان

مك میلان سپس اظهار داشت که آشتی کنان فرانسه و آلمان حائز اهمیت تاریخی‌است وانگلستان امیدوار است پس از عضویت در بازار مشترك سهم موثری در ایجاد یك نظم جهانی به نفع تمام بشریت ایفا کند.

نخست وزیر سالخورده انگلیس در پایان اظهار داشت که اکنون بعلت توسعه ارتباطات و تکنیك و صنعت هیچ کشوری نمیتواند قائم بالذات باشد. بلکه شرایط زمان ایجاب میکند که واحد های اقتصادی منطقه‌ای و قاره ای به اتکاء بازار های مشترك محلی بوجود آیند. در باره کمنولث مك میلان اظهار داشت این سازمان بهیچوجه یك اتحادیه نظامی و یا سیاسی و اقتصادی نیست بلکه تنها ترتیبات داوطلبانه ای است که برای تضمین ثبات اوضاع بین المللی اهمیت دارد.

مك میلان کوشش زیادی بخرج داد تا نخست وزیران کمنولث را قانع کند که عضویت انگلیس در بازار مشترك اروپا مباینتی با ادامه موجودیت کمنولث ندارد اما برای همه کس روشن است که بازار مشترك و کمنولث حکم دوغ و دوشاب را دارند.

رادیو مسکو دیشب اظهار داشت که نطق اخیر مك میلان در جلسه محرمانه کنفرانس نخست وزیران کمنولث در لندن در حقیقت فاتحه کمنولث بود که خوانده میشد.

پاندیت نهرو نخست‌وزیر هند دیروز برای شرکت در کنفرانس نخست‌وزیران کشورهای مشترك‌المنافع وارد لندن شد. این عکس نخست‌وزیر انگلیس را هنگام استقبال از نهرو نشان می دهد عکس رادیوتی اطلاعات

فرانسه واردن روابط سیاسی برقرار میکنند

امان - آسوشیتدپرس - ۱۰ سپتامبر - دیروز وزارت خارجه اردن ووزارت خارجه فرانسه بیانیه مشترکی انتشار دادند که در آن گفته شده روابط سیاسی این دو کشور که شش سال پیش قطع شده بود بزودی برقرار خواهد شد وطرفین با یکدیگر سفیر مبادله خواهند کرد.

معاون وزارت خارجه اردن به خبرنگاران اظهار داشت که انتظار میرود سفیران اردن و فرانسه تا یك هفته دیگر مبادله گردند.

وی اضافه کرد که دولت اردن اکنون منتظر دریافت پذیرش از دولت فرانسه برای سفیر جدید اردن درپاریس میباشد، نام سفیر جدید اردن در فرانسه فاش نشده است.

برای دستگیری تروریستهای ارتش سری:

فرانسه پرده آهنین میکشد

پاریس - رویتر - ۱۰ سپتامبر - منابع موثق پاریس امروز اظهارداشتند که دولت فرانسه در نظر دارد برای دستگیر کردن عناصر فراری و تروریست ارتش سری در مرز های فرانسه و اسپانیا یك پرده آهنین بکشد.

مقامات فرانسوی در نظر دارند در امتداد تمام طول مرز های اسپانیا پست های بازرسی پنهانی بوجود آورده و تروریست های ارتش سری را بدام بیاندازند.

ماموران فرانسوی طی چند هفته اخیر عده زیادی از تروریستهای ارتش سری‌را درمرز اسپانیا دستگیر کرده‌اند

جانسون بکندی گزارش داد

واشنگتن - یونایتد پرس - ۱۰ سپتامبر - دیشب لیندون جانسون معاون ریاست جمهوری امریکادر باره مسافرت ۱۹ روزه اخیر خودبه شش کشور لبنان وایران و ترکیه وقبرس ویونان وایتالیا به‌پرزیدنت کندی رئیس‌جمهورامریکا گزارش داد. جانسون هنگام اقامت در کشورهای فوق‌الذکر با رهبران آنها مذاکرات مهمی صورت‌داده است.

چهاردختر جوان ایرانی

بقیه از صفحه اول

کمك نیروی هوائی انگلیس

فرمانده واحد مخابراتی نیروی هوائی انگلیس بنمایندگی ازطرف افراد زیر فرمان خود چکی‌بمبلغ یکصدو پنجاه پوند برای کمك‌به زلزله زدگان ارسال داشت و نیز سه کودك خردسال انگلیسی هریك شش شلینك پول بهمراه یك نامه تسلیت آمیز بسفارت ایران درلندن ارسال داشتند تا برای زلزله‌زدگان ارسال شود.

خانم گلبنگیان سرمایه دار

معروف جهان نیز مبلغ سه هزاردلار بعنوان کمك بزلزله زدگان ارسال داشت.

خانه های ساخته شده

دیشب صلیب احمرانگلیس‌اطلاع داد که هواپیمای مخصوصی ازلندن باخانه‌های ساخته شده برای‌زلزله زدگان ایران عازم تهران شده‌است

هواپیمای دیگری نیز بزودی با چادر و پتو حرکت خواهد کرد صلیب احمر انگلستان تاکنون صد هزار لیره (متجاوز از دو میلیون تومان)ازمردم انگلستان‌برای‌صندوق اعانه جهت زلزله زدگان ایران دریافت داشته و هنوز در حدودپنجاه هزار نامه وارده دیگر بصلیب‌احمر باید رسیدگی شود.

رودك -۱۰ سپتامبر -خبرگزاری فرانسه - فرستاده مخصوص خبرگزاری فرانسه که از مناطق زلزله‌زده ایران دیدن‌کرده گزارش میدهد که دهکده رودك با دادن سه هزار نفر تلفات در زلزله اخیر با مناطق همجوار دان اصفهان وبوئین از لحاظ خرابی و تلفات برابری می کند.

این دهکده در جریان زلزله‌اخیر بکلی ویران شده‌و مدخل آن‌اکنون به قبرستان بزرگی‌مبدل شده‌است.

هشت روز پس از این فاجعه‌بزرك هنوز بوی گندیده اجساد متلاشی بمشام میرسد یکصدسرباز بهمراهی عده‌ای از مردم دهکده که از مرك نجات یافته‌اند در میان خرابه ها مشغول جستجوی اجساد هستند.

د ردهکده بوئین نیز وضع سیار اسفناك است .خلبان یك‌هواپیمای آمبولانس امریکائی گفته است: «هرگز چنین منظره دلخراشی ندیده‌ام» ژاندارمری بوئین اعلام داشته که تاکنون در ناحیه قزوین ۷۱۰۳ جسد شمرده شده است. تعداد زخمی شدگان به ۱۳۷۸ نفر میرسد.

شبها تنها زوزه شغالها که در طلب طعمه سهل الحصول هستند سکوت و آرامش زلزله زدگان را برهم میزند.

کمك بلژیك

دولت بلژیك تصمیم گرفت مبلغ یك میلیون فرانك‌بلژیك (۲۰هزار دلار) بدولت ایران هدیه کند تا در راه کمك به زلزله زدگان این کشور مصرف شود.

هفته گذشته پادشاه و ملکه بلژیك نیز ۱۰۰ هزار فرانك (۲۰ هزار دلار) بزلزله زدگان ایران کمك کرده بودند.

دولت هلند نیز مبلغ ۵۰ هزار فلورن بدولت‌ایران برای کمك به زلزله زدگان هدیه کرده‌است. این هدیه ممکن است با انتخاب مقامات ایرانی بصورت کمك نقدی یا جنسی داده شود.

از طرف دیگر امروز یك هواپیمای «فوکر ۲۷» ارتش هلند مقادیری پلاسمای خون مواد ضد عفونی و پوشاك برای قربانیان زلزله حمل کرد دمحمولات دیگری نیز بزودی فرستاده خواهد شد.

ضمنا صلیب سرخ هلند اعلام داشت در حساب‌مخصوصی که‌برای زلزله زدگان ایران باز شده است تا امروز صبح ۲۲۷ هزار و ٤۷۲ فلورن جمع شده است.

سه هزار دلار

توکیو - رویتر - وزارت خارجه ژاپن اعلام کرد که آقای کوچیبا سفیر ژاپن‌در تهران مبلغ سه هزار دلار بعنوان کمك بزلزله زدگان ایران پرداخت کرده است.

سازمان کمك کودك

استکهلم - ۱۰ سپتامبر - خبرگزاری فرانسه - یك محموله هشت تنی شامل لباس، کفش و پوشاك بایك هواپیمای سازمان کمك کودك برای زلزله زدگان ایران فرستاده شد.

دونفر ازنمایندگان سازمان کمك به کودك‌نیز با همین هواپیمارهسپار تهران شدند تا به تقسیم این هدایا کمك کنند.

بیلان تلفات

ژنو - ۱۰ سپتامبر -خبرگزاری فرانسه - اتحادیه بین‌المللی صلیب سرخ که مرکز آن در ژنو است بیلان تلفات زلزله اخیر ایران را باین شرح اعلام داشت.

شش هزار مرده - ۳۰ تا ٦۰ هزا رنفر بیخانمان، سه هزارزخمی که ا زاین عده هزار نفرشان در بیمارستان های مختلف تحت درمان قرار گرفته‌اند.

این‌اطلاعات را ندیم عبود معاون دبیر کل سازمان بین‌المللی صلیب سرخ که روز ۷ سپتامبر برای بررسی اوضاع در محل بایران‌رفته باتحادیه بین‌المللی صلیب سرخ‌داده

ندیم عبود همراه والاحضرت شاهدخت شمس پهلوی‌ریاست عالیه شیر و خورشید ایران از مناطق زلزله زده دیدن کرده با مقامات ایرانی تماس گرفته است.

معاون صلیب سرخ بین‌المللی‌در گزارش خود تاکید کرده است در نتیجه اقدامات بهداشتی که پس از زلزله اخیر ایران بعمل آمده در حال حاضر خطر فوری‌بروزبیماری های واگیر وجود ندارد.

پس از بازگشت عبود به ژنو مسئله توسعه کمك به زلزله زدگان ایران از طرف اتحادیه صلیب‌سرخ مورد بررسی قرار خواهد گرفت. عبود قرار است روز ۱۲ سپتامبر به ژنو بازگردد.

آمریکا آزمایشهای اتمی را ازسر میگیرد

واشنگتن - رویتر - ۱۰ سپتامبر - کمیسیون انرژی اتمی امریکا امروز اعلام کرد که بار دیگر محدودیت‌های شعاع اطراف جزیره جانستون واقع در اقیانوس آرام بر قرار شده است.

در اعلامیه کمیسیون انرژی اتمی امریکا گفته شده که آزمایش های اتمی امریکا در اتمسفر روز سوم‌ژوئیه گذشته موقتا موقوف شده بود تاچند روز دیگر مجددا از سر گرفته خواهد شد.

در سری آزمایشهای آینده امریکا چند آزمایش در ارتفاع زیاد و تعدادی آزمایش در ارتفاعات کمترانجام خواهد گرفت.

انتظار میرود آزمایش های جدید امریکا در جواعلی از روز ۲۲ سپتامبر جاری آغاز شود.

در آزمایش های اتمی در جواعلی بمب های اتمی و هیدروژنی بارتفاع ۱۱۰۰ کیلو متری زمین پرتاب‌میشوند وتقریبا درهمان ارتفاع منفجرمیگردند.

لیست نامزدهای انتخابات الجزایر تغییر میکند

الجزایر- خبرگزاری فرانسه - دفتر سیاسی جبهه آزادیبخش ملی الجزایر امروز صبح یك جلسه کاملا سری تشکیل داد که هیچکس حتی روزنامه نگاران اجازه نزدیك شدن به محل تشکیل آنرانداشتند

ناظرین امور معتقدندمذاکرات اعضای دفتر سیاسی در اطراف تغییراتی است که باید در لیست نامزد های انتخاباتی داده‌شود

نامزد های مجلس آینده الجزایر باید فردا شب‌تعیین شوند.

آخرین بحرانی که‌بین رهبران ولایت سوم و چهارم از یك طرف‌و رهبران دفتر سیاسی از طرف‌دیگر بوجود آمد برسرنامزدهای‌انتخاباتی بود.

ولایات سوم و چهارم معتقدند که برای ولایت سوم و چهارم نسبت به سایر ولایات نامزد های کمتری تعیین شده است.

ترمیم کابینه فرانسه

پاریس -یونایتد پرس - ۱۰ سپتامبر - ژرژ پمپید و نخست‌وزیر فرانسه شب گذشته کابینه خود را که تنها ٥ ماه ازتشکیل آن گذشته ترمیم کرد و برای‌تصدی پست‌های مهم‌وزارت اطلاعات ووزارت‌بودجه ووزارت امور پناهندگان الجزایری همکاران تازه‌ای برای خود انتخاب نمود.

کنگره امریکا به کندی اختیار داد ۱۵۰ هزار سرباز احضار کند

واشنگتن - آسوشیتدپرس -۱۰ سپتامبر - کمیته نیروهای مسلح مجلس سنای امریکا روز گذشته باتفاق آراء به‌پرزیدنت کندی‌اختیار داد تابطور دائمی اجازه احضار ۱۵۰ هزار نفر افراد ذخیره را درصورت بروز بحران از طرف کمونیست ها داشته باشد.

روبرت مك‌نامارا روز دوشنبه گذشته در کمیته نیروهای مسلح مجلس سنای امریکا تاکید کرده بود که اگر بطور ناگهانی بحران بین‌المللی افزایش پیداکندپرزیدنت کندی احتیاج وافری به‌داشتن‌اختیار برای احضار افراد ذخیره خواهد داشت.

در مجلس سنای امریکاجمهوری خواهان ودمکرات‌هاهمگی درخواست اختیارات از طرف پرزیدنت کندی‌را پشتیبانی کرده‌اند و کنگره نیزقبلا پشتیبانی خود را اعلام داشته است.

دیرك‌استیکر دبیر کل سازمان اتلانتیك شمالی دیشب در استکهلم اظهار داشت که به عقیده وی به هیچوجه در اروپا و یا سایرنقاط‌جهان چنان بحران بزرگی وجود نداردکه پرزیدنت کندی رئیس جمهورامریکا را وادار به احضار ۱۵۰ هزار نفر افراد ذخیره به خدمت زیر پرچم ارتش امریکا نماید.

وی گفت گمان میکند پرزیدنت کندی از آن جهت در خواست‌اختیار برای احضار افراد ذخیره امریکا نموده که درصورتیکه احیانا بحرانی پیش آمد و کنگره نیز تعطیل بود قدرت مقابله با بحران را داشته‌باشد.

اسرائیل از ایتالیا اسلحه میخرد

بیروت- اسوشیتدپرس -۱۰ سپتامبر-یك‌روزنامه عربی‌چاپ‌بیروت در شماره اخیر خود گزارش‌داده‌است که دولت اسرائیل مشغول مذاکرات محرمانه‌ای با دولت ایتالیا برای خریدن اسلحه از آن کشور میباشد.

در این گزارش اضافه شده است سفیران ممالك عربی در ایتالیاهفته گذشته با یکدیگر ملاقات و در باره این موضوع مذاکره کرده‌اند.

لندن - رویتر - ۱۰ سپتامبر - موسسه خیریه انگلیسی موسوم به سازمان «نبرد با نیاز» دیروز اعلام‌کرد که بدنبال وصول استمداد ایران دایر بر خانه سازی برای زلزله زدگان این کشور این سازمان تصمیم گرفته است ۳۰۰ دستگاه خانه برای زلزله زدگان بنا نماید. هفته گذشته‌سازمان نبرد با نیاز تصمیم گرفته بود ٥ دستگاه سالن بزرك برای اسکان‌زلزله زدگان در نقاط زلزله زده دایر نماید اما بعد از آن که مقامات سازمان مورد بحث اطلاع یافتند که در تهران مواد اولیه مورد لزوم برای خانه سازی‌جهت زلزله زدگان وجود دارد تصمیم گرفت از ساختن سالن های بزرك صرف‌نظر کند و بجای آن ۳۰۰ دستگاه خانه بسازد. انتظار میرود سازمان خیریه «نبرد با نیاز» خانه سازی را برای زلزله زدگان ایران از همین هفته شروع کند.

کمك نروژ

صبح دیروز یك هواپیمای نروژی که هدایای صلیب سرخ و سازمان کلیسای نروژ را حمل میکرد وارد فرودگاه مهر آباد شد. هدایای‌ارسالی که شامل ٦ تا ۸ تن پتو برانکارد و دارو و لوازم پزشکی بود توسط سفیر کبیر نروژ در ایران که‌قبلا درفرودگاه مهر آباد حاضر شده بود به نماینده سازمان شیر و خورشید سرخ ایران تحویل گردید تا درمیان زلزله زدگان توزیع گردد.

دومین هواپیمای‌حامل هدایای‌صلیب سرخ نروژ و سازمان خیریه کلیسا قرار است روز ۲۳ شهریور واردتهران گردد.

ضمنا دولت نروژ مبلغ دو هزار و پانصد لیره استرلینك برای کمك بزلزله زدگان اعطاء کرده است که بمصرف خانه سازی در مناطق زلزله زده خواهد رسید.

مسواك دکتر وست

بهترین مسواك نایلونی جهان

مسواك دکتر وست
پرفروش ترین مسواك جهان
طوری تهیه شده
که به بهترین وجه
دندانها را تمیز میکند

موهای واتر پروف
پر دوام آن طوری
برش خورده که به تمام
نقاط دهان میرسد

نماینده انحصاری معبودی و پسران حاجب‌الدوله تلفن ۲۴۵۹٦

فروش در کلیه فروشگاه‌ها - فروشگاه افسران - شرکت لوزان سوپر

قابل توجه خریداران مصالح ساختمانی در مازندران

شرکت تونل ساختمان ساختمانهای کارگاه سرخه‌رود را با شرایط مناسب بفروش میرساند. طالبین همه روزه صبح و عصر میتوانند بدفتر کارگاه مراجعه فرمایند.

دفتر کارگاه شرکت تونل ساختمان -سرخه‌رود

آگهی دعوت از بستانکاران

در تعقیب آگهی انحلال شرکت سهامی توسعه باین وسیله از کلیه بستانکاران واشخاصی که ادعائی علیه شرکت دارند دعوت‌میشود مدارك ادعای خودرا طبق مفادماده۲۱٥قانون‌تجارت‌در ظرف یکسال از تاریخ انتشار نوبت اول این آگهی بدفتر شرکت واقع در تهران خیابان سوم‌اسفند شماره ۱٦٤اعلام‌نمایند.

پس از انقضای مدت مزبور دیگر هیچگونه ادعائی علیه شرکت پذیرفته نخواهد شد.

شرکت سهامی توسعه در حال تصفیه

جریده شریفه اطلاعات

متمنی است شرح ذیل را بر طبق قانون مطبوعات در اولین شماره امر بدرج فرمائید.

در صفحه بیستم مورخ ۱۹ شهریور جاری آنروزنامه شرحی در مورد انتخاب جناب آقای ولیخانی بنام این شرکت درج شده بود لزوما باستحضار میرساند که شرح مزبور مجعول بوده وبدین وسیله تکذیب میشود و مباشر امر تعقیب خواهد شد ضمنا شرکت مالیات قانونی خود را بر طبق ترازنامه پرداخت و پرونده امرجریان قانونی خود را در موقع خود طی خواهد کرد و احتیاجی به تسهیلاتی نداشته وندارد.

شرکت تولید و توزیع فروشندگان لبنیات تهران.

اولیای دانش آموزان توجه فرمایند

افتتاح شد

کودکستان، دبستان نخست

تهران نو تلفن ۷۹۰۲۹٤ ٥-۲۰ آ-۱۰۱۹۹

کودکستان و دبستان

جهان کودك

زیر نظر - هرمز پیشوائی
متخصص تعلیم و تربیت وروانشناسی
باهمکاری گروهی دیگراز متخصصین تعلیم وتربیت وروانشناسی و علوم اجتماعی
و با استفاده از متدهای تربیتی آمریکا واروپا
همه‌روزه بین‌ساعات ۹تا۱۲و٥تا۷بعدازظهر نام‌نویسی‌میکند
خیابان پهلوی - بالای رادیوسیتی- کوچه فیروزگر
تلفن ٤۳۰۲۳ - وسیلهٔ رفت و آمد آماده است
۳-۱۲ آ-۹٦۱۱

دبستان ملی آفاق

از دانش آموزان سابق که مایلند از ماشین مدرسه استفاده کنند تقاضا دارد تا محل باقی است ثبت نام نمایند در غیر این صورت مدرسه الزامی در پذیرفتن آنها با ماشین نخواهد داشت نام نویسی همه روزه صبح و عصر نشانی انتهای خیابان روزولت تلفن۸۲۱۲۷۳.

انستیتو گوته تهران

مؤسسه فرهنگی آلمان

کلاسهای دوره پائیزه این انستیتواز نهم مهر ماه ۱۳٤۱ آغاز میگردد.

برای ثبت نام در کلاسهای ۲ ساعت و ۱۰ ساعت در هفته (مقدماتی و عالی) از تاریخ اول مهرماه ۱۳٤۱ همه روزه غیر از پنجشنبه ها بین ساعات ۱٦ الی ۳۰ر۱۹ بدفتر انستیتو مراجعه شود.

آدرس خیابان آیزنهاور (جاده کرج)چهار راه جمشید آبادتلفن ٦٤۳۸۸

۱-٤ آ-۱٦۳۲۲ دفتر انستیتو گوته تهران

کودکستان- دبستان و دبیرستان مهین

همه روزه ثبت نام میکند مواد فوق برنامه انگلیسی را دبیران متخصص دررشته تدریس ازامریکا و انگلستان‌می آموزند. هنرهای نقاشی را دبیر لیسانسیه از دانشکده هنر های زیبا تدریس میکند در مسابقات هنری سال گذشته ۱۲ نفر برنده داشت. نشانی باغ صبا خیابان سلیم شماره ٦۹ وسیله رفت وآمد فراهم است تلفن ۷۰۲۹۹ آ-۱٦۷۷۰

مکتب نوبخت

برای کلاسهای مکرر خود صبحها از ساعت ۹ تا ۱۲ و عصرها از ساعت ۱٥الی ۷ بعد ازظهر نام‌نویسی میکند.

شهناز نوبخت - هوشنك محمودی

آدرس - خیابان پهلوی روبروی بلوار کرج انتهای خیابان شقاقی دست چپ مکتب نوبخت تلفن ٦۷٦٤۷

-۱- آ-۱٥٤۰٦

دبستانها و دبیرستانهای کورش

دفتر دبستانهاو دبیرستانهای کورش با بهترین کادر تعلیماتی با سرپرستی آقای دکتر حقنظر سیمحائی و خانم حداد کاوه همه روزه صبح و عصر برای ثبت‌نام‌دانش‌آموزان مفتوح است.

نشانی: خیابان رازی - کوچه هاتف - دبیرستان کورش پسرانه

۱-۲ آ-۱٦٦۱۸

کودکستان و دبستان شفیع

پانسیون شبانه روزی دانش‌آموز ودانشجویان

تلفن: ٤۰۳۰۱

شاهرضا- روبروی پمپ بنزین خیابان ابوریحان-مشتاق۷۹

آ-۱۰٥٥۳ ۱-۱۰

اطلاعات ۱۳۰۴
صفحه ۵
سه‌شنبه ۲۰ شهریورماه ۱۳۴۱ـ شماره ۱۰۸۹۴

دیروز طی مراسم باشکوهی

درمانگاه کودک در چهارراه عباسی افتتاح شد

والاحضرت شمس پهلوی در مراسم دیروز زحمات مسئولان درمانگاه ومؤسسه اطلاعات راستودند

ساعت پنج‌ونیم بعداز ظهر دیروز درمانگاه بیمارستان کودك وابسته به سازمان کودك موسسه اطلاعات واقع‌در چهارراه عباسی توسط والاحضرت شاهدخت شمس پهلوی گشایش‌یافت

درمراسم گشایش اعضای هیئت مرکزی جمعیت شیروخورشید سرخ ایران ،معاونان وروسای وزارت‌بهداری رئیس و جمعی از اساتید دانشگاه ، شهردار تهران ،اعضای هیئت مدیره سازمان نیکوکاری اطلاعات چندتن از شخصیت‌های مختلف مملکتی وگروهی از بانوان نیکوکار حضورداشتند .

ازساعت چهار بعدازظهر ساکنان چهارراه عباسی که از تشریف‌فرمائی والاحضرت مطلع شده بودند ، دوطرف خیابانها اجتماع کرده و انتظار می کشیدند ، به محض رسیدن اتومبیل والاحضرت به بیمارستان کودك‌مردم بشدت نسبت بشاهنشاه و والاحضرت شاهدخت شمس پهلوی ابرازاحساسات کردند.

پس ازورودا‌تومبیل حامل‌والاحضرت به‌محوطه بیمارستان ابتدا دوشیزه‌ژیلا آذری از طرف سازمان کمك کودك موسسه اطلاعات و اطلاعات کودکان دسته گلی تقدیم داشت . سپس آقای عباس مسعودی مدیر موسسه اطلاعات ضمن‌خیر مقدم گفت :

خیر مقدم

اینجانب افتخار دارم که بنام‌سازمان نیکوکاری اطلاعات و قاطبه ساکنان این‌ناحیه پر جمعیت و کم بضاعت تهران تشریف فرمائی والاحضرت شاهدخت شمس پهلوی ریاست عالیه شیروخورشید سرخ ایران را تبریك عرض کنم .

بقیه در صفحه ۱۳

عصر دیروز والا حضرت شاهدخت شمس پهلوی بیمارستان کودك را گشودند آقای‌عباس مسعودی‌توضیحاتی در باره ساختمان بیمارستان بعرض میرسانند بانوقدسی مسعودی وآقایان پهلبدودکترفرهاددرعکس دیده‌میشوند

مدیر عامل جمعیت شیرو خورشیدسرخ درشورای نویسندگان اطلاعات گفت :

انحطاط اخلاقی مملکت ما را تهدید میکند

شیروخورشید سرخ مؤسسه‌ایست که وسیله مردم بوجود آمده و متکی به نیروی ایمان واخلاق است

- ما عیوبی داریم ولی نه آن‌عیوبی که‌عیبجویان‌عنوان‌میکنند
- اقرار میکنم که ما دستگاه تبلیغاتی نداریم چون مردم ایران از تبلیغات خوششان نمی آید

بعد از ظهر پریروز آقای دکتر خطیبی مدیر عامل جمعیت شیر و خورشید سرخ ایران در جلسه هفتگی سر دبیران ، خبر نگاران و نویسندگان روزنامه اطلاعات شرکت کرد وپیرامون مشکلات جمعیت شیرو خورشید سرخ ونحوه کمکها و فعالیت های این جمعیت مطالبی بیان داشت .

اظهارات مدیر اطلاعات

دراین جلسه ابتدا آقای مسعودی مدیر موسسه اطلاعات چنین گفت:

خیلی خوشوقتم که جناب آقای دکتر خطیبی مدیر عامل جمعیت شیرو خورشید سرخ ایران درجلسه امروز ما تشریف آوردند که باخبر نگاران‌و سر دبیران روزنامه صحبت کنند .

در جریانات زلزله اخیر توجه ما بیشتر متوجه مصائب و مشکلات زلزله زدگان بوده تا فعالیت ها و اقدامات موسسات دولتی و ملی و منجمله شیرو خورشید سرخ . و این طبیعی است زیرا وقتی یك خبر نگار وارد یك آبادی ویران میشود بیش از هر چیز توجهش به خرابی ها بدبختی ها و آوارگی های آن دهکده و مردم معطوف می شود و اصولا توجهی به قسمت های دیگر نمی کند ازاین جهت ممکن است سئوالاتی برای‌همکاران عزیز ما که در جریان این زلزله با مردم در تماس بودند پیرامون نحوه فعالیت های شیرو خورشید سرخ‌پیداشده باشد و حالا خوشوقتیم که آقای دکتر خطیبی ما را در جریان کار ها و فعالیت های شیر و خورشید سرخ خواهند گذارد .

آقای دکتر خطیبی یکی از شخصیت های بارز این مملکت هستند و بنده یکی از کسانی هستم که نسبت به ایشان کاملا ایمان و اعتقاد دارم و صرفنظر از مراتب دوستی ایشان را واقعامردی صدیق و خدمتگزار این جامعه می دانم . در جلسه امروز آقای دکتر خطیبی برای ما صحبت خواهند کرد ، و من از ایشان استدعا می کنم که فرصتی هم به آقایان‌بدهند یعنی آقایان خبر نگارانی که به

بقیه در صفحه ۶

زن دشمن خطرناکیست

آگهی از کارخانه شیر پاستوریزه تهران

چون شکایات متعددی از طرف مصرف کنندگان‌محصولات‌پاستوریزه رسیده مبنی‌براینکه بعضی از فروشندگان از مشتریان خود درخواست میکنند که درب‌های آلومینیومی بطریهای شیرراسالم‌به‌آنهابر گردانند تابتوانند شیرهای غیرپاستوریزه خودرا که صددرصد آلوده وخطرناك میباشند درشیشه‌های مارکدار کارخانه پرنموده وبنام‌محصول‌پاستوریزه بمصرف کنندگان عرضه نمایند ـ بااین عمل که روی سودپرستی‌است بهداشت وسلامتی مصرف کنندگان‌راشدیدا تهدید مینمایند لذا از کلیه مصرف کنندگان محصولات پاستوریزه تهران تقاضا میشود پس از بازکردن شیشه‌ها در پوش آلومینیومی رابکلی نابود نمایندواز این‌راه خدمتی برای تامین سلامتی خود و خانواده خود و مردم دیگر خواهند نمود. الف ۳۵۷۱

رئیس کارخانه شیرپاستوریزه تهران ـ دکترمصطفی‌اورندی

آـ۱۶۶۹۸ ۱ـ۲

آگهی دانشکده داروسازی

باطلاع کلیه داوطلبان مسابقه اختصاصی دانشکده داروسازی که در کنکور عمومی دانشگاه قبول‌شده‌اند میرساند که با دردست‌داشتن مدارك زیرجهت ثبت‌نام درروزهای سه‌شنبه ۲۰ر۶ر۴۱ وچهارشنبه ۲۱ر۶ر۴۱ از ساعت ۸ الی ۱۲ ظهر و ۳ الی ۶ بعدازظهر بدفتردانشکده داروسازی مراجعه و ثبت‌نام نمایند.

۱ـ کارت قبولی کنکور عمومی دانشگاه (رشته طبیعی و ریاضی)
۲ـ عکس ۴×۶ دوقطعه
۳ـ رونوشت شناسنامه یك برك
۴ـ رسید بانکی بمبلغ چهارصد ریال که بحساب ۱۲۳۷۸۹ بانك ملی شعبه دانشگاه واریز شده باشد .

تاریخ دقیق مسابقه‌بعدا باطلاع خواهد رسید . الف ۳۵۴۹

معاون دانشکده داروسازی ـ دکتر قادری نژاد

آگهی مزایده نوبت اول

سررشته‌داری لشکر۹ مستقل پیاده‌خوزستان ۷۶قلم پوشاك‌وسایر وسائل فرسوده موجوده‌درانبار سررشته داری لشکر برابر صورت وشرایط موجود از طریق مزایده بفروش میرساندداوطلبین می‌توانند از تاریخ نشر این‌آگهی با مراجعه به‌انبارسررشته‌داری لشکروبازدید وسائل یك نسخه از صورت اجناس فرسوده وشرایط تنظیم شده‌را اخذ وپیشنهادات خودرا تاآخر وقت اداری روز ۱۴ر۷ر۴۱ تنظیم ویك نسخه‌آن را باداره بازرسی مالی ارتش وسیله پست سفارشی ارسال‌و رسیدرا ضمیمه پیشنهاد خود نموده به دفترسررشته‌داری لشکر ۹ در مقابل اخذ رسید تسلیم نمایند.

رئیس سررشته‌داری لشکر ۹ سرهنك ۲ رضوانی

آـ۱۶۶۹۲

عظیمترین غرفه‌ها ـ متنوعترین برنامه‌ها
از روز ۲۲ شهریور در کاخ پارك سازمان کمك کودك

۱۱ـ من فردا بجهنم خواهم رفت

یادداشتهای آدولف آیشمن

ترجمه: احمد مرعشی

پیشوا

دستور نابودی یهودیان را صادر کرد

منکه انتظار شنیدن دروغ از او نداشتم لحظه‌ای‌تسلط برنفس‌را ازکف

بقیه در صفحه ۶

رئیس اداره دوم کارگزینی وزارت فرهنك

آقای حاج‌محمد فائضی سرخابی رئیس‌اداره عمران‌و آمار ورسیدگی بودجه های شهرستانها در اداره کل اوقاف بریاست اداره دوم اداره کل کارگزینی مربوط باموراستان های آذربایجان شرقی و غربی و گیلان و مازندران منصوب و مشغول کار شد .

تلمبه شناور
برسفورد
تمام برنز انگلیسی
خیابان سعدی تلفن ۳۵۸۱۵

درمان روماتیسم
دکتر مهندس
خیابان حافظ مقابل ت ث ث

از فردا صبح
اسکار ـ برلیان ـ زهره
تراس سالن

عظیم ترین فیلمی که تاکنون خلق شده
در سه هزار سال فقط یکبار چیزی مانند سلیمان و ملکه سبا
جینالولو بریجیدا ـ یول برینر
جورج ساندرز در فیلم
سلیمان و ملکه سبا
دوبله فارسی در استودیو مولن روژ
نمایش رامانی رنگی تکنی کالر

از فردا صبح
مولن روژ ـ مهتاب ـ کریستال
تراس سالن

یوسف دوباره

دوبله بفارسی
دراستودیو
مولن روژ

هاریاشل ایوان دستی

سومین نشریه سالیانه مولن روژ بزودی منتشر میشود

انتقاد

از : پور سینا

زلزله زدگان همیشگی

واقعهٔ مصیبت بار زلزله اخیر که سبب مرگ هزاران تن از هموطنان ما وآوارگی وبیسروسامانی هزار ها تن دیگر شد همه مردم ایرانرا بحرکت درآورد و کوچك و بزرگ برای کمك بهموطنان آسیب دیده‌خود بپاخاستند. همدردی مردم نسبت بزلزله زدگان بیسابقه بود .

من‌مثل تمام جماعت متاثر شدم و برای آنکه از نزدیك پرس‌وجوئی از زلزله زدگان کرده باشم همراه عده‌ای بطرف ساوه راه افتادم .

تاپادم نرفته بگویم که چندروز پیش کنکاش کرده وتصمیم گرفته بودیم از میان دوستان و آشنایان تا آنجا که مقدور است کمك نقدی و جنسی فراهم کرده و بنقاطی برویم که‌تاکنون کمکی به‌آنها نشده است وعلت رفتن بطرف ساوه نیز همین بود. شب‌را در نقطه‌ای از بیابان ماندیم‌و صبح زود چند اتومبیل جیپ برای بازرسی رفتندو چند ده دورافتاده را که کمکی به‌آنها نرسیده بودپیدا کردند . بعد لوازم وچادر و پتو وغیره رادرجیپ هاگذاشتیم وهرچند نفر بیك ده رفتند. دهی‌که نویسنده بآنجا رفت «آدرمان» نام‌دارد وراه‌اتومبیل روندارد. جیپ‌هم بزحمت ازآن راه میگذشت. گاهی پیاده میبردیم وآنرا بزور ویاعلی یاعلی گویان بجلو میراندیم .

بده رسیدیم. اهالی ده دور جیپ جمع‌شدند . از همان نظر اول معلوم شدبیچاره ها درچه وضعی هستند . از ده آنها کسی کشته نشده بود اما یك خانه سالم هم‌باقی نمانده بود . رنگشان پریده، چهره‌ها نزار ، لباس ها پاره بود وپاها برهنه و شکمها گرسنه‌بود . از بی‌جائی وبی‌پناهی‌شب پیش عده‌ای سرماخورده ویکی دونفر هم ذات‌الریه گرفته‌بودند . مردانرا بصف کرده نام‌وتعداد عائله هرکس‌را پرسیدیم و غذاهارا بین آنها تقسیم کردیم وبرگشتیم . درراه یکی از همراهان گفت این‌هازلزله زده‌همیشگی هستندو هرچه‌به‌آنها کمك بشود کم است. دیدم راست میگوید فرضا اگر این زلزله نیامده بود بغیراز یك خانه خشت‌و گلی اینها چه‌داشتند که حالا ندارند ؟خوب معلوم بود که هیچکدام ازآنها در عمرشان غذای سیر وحسابی نخورده‌اند . جیب درنوبت دوم حامل لباس وپتو وچادر بود . تقسیم لباس خیلی متاثر کننده تر بود. مردان‌جا افتاده وقتی یك پتو یایك پیراهن‌می‌گرفتند در چشمهایشان برق شادی میدرخشیدومثل بچه‌هاخوشحالی‌میکردند

باآنکه صلوة ظهر وهوا گرم بود زنها پالتو هارا فورا می‌پوشیدند .پسر بچه‌ای بمحض آنکه یك جفت جوراب گرفت آنرا پوشید و بدون کفش روی سنك‌وخاك شروع بدویدن کرد . یك شلوار کوتاه پسرانه سهم دیگری شد .اوهم بلافاصله بنقطه دوری رفت. شلوار بلند خودرادرآورد، آنراپوشید، وشلوار پاره‌اش‌را هم روی آن پوشید. جوانی که یك بشقاب گرفته‌بود دویدو آنرا برفقایش نشان داد . ازاین مناظر زیاد بود .

فکرکردم مگر زلزله‌ای بشود ، فاجعه‌ای اتفاق بیفتد وما بیاد این بیفتیم که عده زیادی از هموطنان اینطوری زندگی‌میکنندفکرکردم‌اینکه ده‌نزدیك تهران‌است و بیش از چند ساعت با آن فاصله ندارد ، پس در دهات دورافتاده چه‌خبراست . آنجا زلزله نیامده اما آیا وضع مردم از این بهتراست ؟ بیادم آمد که‌وقتی استاندار بلوچستان گفت دراین‌دیار مردم روز بصحرا میروند و علف‌میچرند وشبها توی سوراخهائی که‌در زمین کنده‌اند میخوابند ، بیادم آمدکه‌در جیرفت وقتی ملخ‌می‌آیدمردم خوشحال میشوند وآنرا نعمت‌خدا میدانند ، دسته دسته ملخهارا میگیرند و قرمه میکنند وبرای خوراك نگهمیدارند ، آنها مامورین مبارزه با ملخ رادشمن خود میشمرند و تاآنجا که بتوانند برایشان کارشکنی میکنند . یادداستان شورآباد جمالزاده افتادم که‌وضع‌دهات جنوب ایرانرا بخوبی روشن میکند .

دراین فکربودم که چرا دردوران باصطلاح فضاواتم فقط باید چنین فاجعه‌ای مارا بیاد این مردم ده‌نشین بیاندازد دراخبار زلزله زدگان بودکه در هردهی یك‌خانه آجری وجود داشته، باتمام شدت زلزله یك‌آجرهم از جا درنرفته است ویك بند آن هم ازهم نگسسته‌است . اگر ما علاج واقعه‌را قبل از وقوع میکردیم ، اگر دهقانان آنقدر مرفه بودند که یك خانه آجری برای خود بسازند ، زلزله چنین تلفاتی ببار نمی‌آورد .شاید بشود امیدوار بود که‌این واقعه زلزله شلاقی‌به خاطره‌های خفته ماباشد و آرزو کرد که‌اقدامات اصلاح ارضی که‌شروع شده است بسرعت توسعه پیدا کند تادهقانان اقصی نقاط کشور بتوانند به وضع خود سروسامانی بدهند . وگرنه بر فرض که‌برای همه زلزله زدگان خانه هم ساخته شود ، اینها فقط عشری از اعشار دهقانان مملکت ماهستند . دیگران چه ؟

خوانندگان

ثبت ملك موروثی

آقای حاجی سلطانی اهل قریه‌خانه کهدان‌خضر مینویسددرسال۱۳۱٤ که عازم انجام خدمت سربازی شدم‌املاك موروثی خودرا به پسر عمه‌ام‌واگذار نمودم تا پس‌از پرداخت اقساط‌خالصه بابت نصف قیمت املاك مزبور بنامم ثبت شود و حال که پس‌از چندی دوری از موطن خود بمحل مراجعت نموده‌ام معلوم میشود نامبرده آن املاك را به برادر و پسر خود واگذارنموده مرا بیحق کرده است تقاضا دارم رسیدگی واز تضییع حقم جلوگیری شود .

دانشگاه رضائیه

آقای محمدرضا کاوسی درخصوص ایجاد دانشگاه رضائیه پیشنهاد می نماید صدی دو از حقوق کارمندان لشکری و کشوری کسر و با کمکی که مردمان خیر آذربایجان شرقی و غربی خواهند نمود درمحل سربازخانه لشکرکه قسمتی بقوشچی رفته وبقیه نیزخواهند رفت ویا درمحل‌دانشسرای کشاورزی اقدام بتاسیس دانشگاه رضائیه شود تا جوانان دیپلمه این استان موفق بادامه تحصیل گردیده افراد خدمتگزاری تربیت شوند .

خونخواهی همسر مقتول

بانو ملیحه ساکن قریه ترکاشه از بوکان مینویسد همسرم که سعید هنرمند نام داشت وسرپرست املاك حاجی شهاب امیری درقریه قاتانقور بود روز ۱۹ مردادماه کشته میشود سه‌دختر ودوپسر از آنمرحوم‌باقیمانده که مهری برای اداره معاش آنها ندارم تقاضا میکنم باین قتل‌که پرونده آن درمهاباد موجود است رسیدگی و احقاق حق شود .

درمعالجه اهمال نشده

اداره روابط عمومی سازمان بیمه های اجتماعی کارگران در خصوص شرح مندرج درشماره ۱۰۸۵۷ مبنی برشکایت آقای محمد حسن واثقی کارگر بنگاه پرورش کودك اعلام‌میدارد طبق صورت مجلس و پرونده موجود در اداره کل بهداری و اداره کل‌حقوقی وبازرسی سازمان از طرف پزشك کشیك و پزشکان بیمارستان اهمال و کوتاهی درمعالجه ودرمان فرزند کارگر مذکور نشده است و داروهای تجویزی باتشخیص بیماری مطابقت داشته‌ولی متاسفانه دربهبود بیمار مؤثر نیافتاده است .

کتب درسی

یکی‌از دانش‌آموزان دبیرستان رازی از شاهی مینویسد دراینموقع‌که سال تحصیلی نزدیك میشود مقتضی است وزارت فرهنك دستور دهند از اول مهرماه عموم کلاسها شروع بکارکنند ومانند گذشته یکماه یا بیشتر عمر دانش‌آموزان ببطالت تلف نشود ضمنا تاکید شود عموم دبیران یك نوع‌کتب درسی را انتخاب و تدریس نمایند تا با تغییر دبیر یا دبیرستان مجبور به‌تعویض کتب و بلاتکلیفی نشوند .

موضوع اسفالت خیابان مرتضوی

اداره کل روابط‌عمومی وانتشارات شهرداری تهران در خصوص شرح مندرج در شماره ۱۰۸۷۵ راجع به شکوائیه آقای محمد شیرافکن در مورد اسفالت اواخر خیابان مرتضوی وجیحون برابر گزارش اداره کل‌فنی اشعار میدارد : باافداماتیکه در مورد شرکت کارال پیمانکار مربوطه بعمل آمده‌است بزودی عملیات اسفالت کلیه خیابانهای دست اقدام شرکت مزبور شروع خواهد شد

میراث مادر

آقای غلامحسین پور اسداله اهل پونل طوالش از بندر پهلوی مینویسد از مادرم مرحومه شاه بیگم اماندخت یك ده ششدانگی بارث بردم برادر عیالم باتهیه وکالت نامه کلیه اموالم را بنام خواهرش منتقل نموده مرابی‌حق کرده است ناچار بدادگاه طوالش شکایت نمودم در رشت پژوهش خواهی شده اینك در دیوانعالی کشور تحت رسیدگی است تقاضا دارم بپاسگاه ژاندارمری تاکید شود اوراقی که از محاکم دادگستری بنام من میرسد بخودم‌تحویل دهندتااز جریان شکایت خود بی‌خبر نمانم

دوره خدمت گرمسیری

دوشیزه مریم از رشت مینویسد پدرم از درجه داران ژاندارمری است سه سال پیش برای طی دوره خدمت گرمسیری به خوزستان منتقل شد چون معاودتش برشت طبق سابقه پس از سه سال قطعی مینمود دوری اورا تحمل کردیم متاسفانه اینك بخشنامه شده‌که هرکس باهزینه‌شخصی حاضر بانتقال میباشد تعهد بنماید .بااینکه این تعهد هم سپرده شده هنوز از انتقال پدرم خبری نیست چطور ممکن است یکنفر مدتها در نقاط خوش‌آب وهوا براحتی زندگی کند ودیگری با همان حقوق عائله خود را ترك نموده‌در پاسگاهها ئیکه حتی آب تلخ هم در هوای شرجی خوزستان بدست نمی‌آید انجام وظیفه نماید

انحطاط اخلاقی

بقیه از صفحه ۵

محل رفته اند و از خرابی ها و ویرانی ها و وضع مردم دیدن کرده‌اند تا اگر سئوالی دارند و توضیحی می خواهند ، مطرح کنند و ایشان پاسخ دهند .

بشوق کعبه ..

سپس آقای دکتر خطیبی پشت میکرفون قرار گرفت و چنین گفت:

اجازه می فرمائید که بمناسبت این موضوع بنده سخن خودرا با شعر حافظ شروع کنم ، حافظ می گوید :

در بیابان گربشوق کعبه خواهی زد قدم
سرزنش ها گر کند خار مغیلان غم مخور

خیلی متشکر هستم از جناب آقای مسعودی که همیشه با نظر لطف و توجه و مرحمت و عنایت به شیرو خورشید سرخ ایران و به بنده که یکی از کوچکترین خدمتگزاران این جامعه هستم‌توجه داشته‌اند ، همیشه خدمت ایشان عرض کرده‌ام که در پیش آمد حوادث و سوانح بنده از روزنامه اطلاعات نیرو می گرفتم و امروز هم خدمتشان عرض کردم که اگراین کار ثواب داشته باشد ۵۰ در صد مربوط به شخص شماست که بما قوه دادید و این قوه ، قوه معنوی بوده . به نظر من تشویق و ترغیب بسیار موثر است و حتی از تنبیه موثرتر است ، فراموش نمی کنم یکروزی در پیش یك شخصی که نمی بایستی سیگار بکشم سیگار کشیدم و باقیمانده سیگار را که می بایستی در جای سیگاری‌بیاندازم انداختم زمین ، آن شخص بمن چیزی نگفت‌ولی بعدخودش‌باقیمانده سیگار را از زمین برداشت وانداخت در جای سیگاری ، من هنوز وقتی سیگار می کشم به‌آخر سیگار که می رسم یاد آن روز هستم ، بسیاری از اوقات هست که تنبیه‌غیر مستقیم بسیار موثرتر است از تنبیه مستقیم و تشویق بسیار موثرتر است از تنبیه ، بشرهمیشه در معرض خطر است و همیشه در معرض اشتباه است ، بشر اصلا برای این آفریده شده است که‌هم عیب داشته باشد هم حسن ،همانطور که‌مولوی می گوید :

کس بد مطلق نباشد در جهان
بد به نسبت باشداین راهم‌بدان

بنده نمی دانم از کجا شروع بکنم اجازه بفرمائید بسیار ساده از هر جا که توانستم مطلب خودم را شروع کنم ، و بقول مولوی «هیچ آدابی و ترتیبی مجوی ، آنچه میخواهد دلت زانجا بگوی» .

بنده اجازه می خواهم که آنچه دل تنك من‌می خواهد بگویم .بدون هیچگونه رودربایستی و بدون هیچگونه‌پرده پوشی ، چون‌متاسفانه در مملکت ما این وضع هست‌که در ظاهر بانسان خوش آمد و تملق می گویند ولی‌در باطن آنچه‌خودشان می گویند عقیده ندارند و طبیعتا موجی از تزویرو ریا در بین مردم پیدا شده است که این کار بسیار برای‌آینده مملکت‌ما مضراست،بنده تصورمیکنم فقراخلاقی درمملکت‌ما خیلی‌زیاداستو بنظرمن اخلاق را باید دریابیم ، در مملکت‌ما اکنون اخلاق رو به سقوط وانحطاط است.

روزنامه‌ها و جراید باید با این وضع مبارزه کنند عموم مردم نسبت بهم‌بدبین هستند ،هرکسی میخواهد گلیم خود را از آب بیرون بکشد در اینراه با هم مبارزه میکنند در حالیکه ما یك فرد هستیم ، ما تربیت شده یك مکتب هستیم و آن مکتب اسلام است .

بزرگترین گناه

پیغمبر ما کوشش کرده است که مردم بهم نزدیك شوند ،کینه ها ، نادرستی ها ، تقلب ها ، همه از بین برود، بزرگترین گناه‌بنظر پیغمبر اسلام این بوده است که شخص یادستگاهی را بدون آنکه آن شخص یاآن دستگاه گناهی مرتکب شده باشد محکوم کنند وباکمال تاسف باید عرض کنم که در مملکت ما افراد را محکوم می کنند . دستگاهها را محکوم می کنند روی تخیل ، روی اندیشه وفکر خودشان بدون آنکه اجازه بدهند آن شخص یاآن دستگاه‌از خود دفاع کند.

فکر میکنم که دستگاه شیرو خورشید سرخ دستگاهی است‌مثل همه دستگاههای دیگر و شاید کمی بهتر از سایر دستگاه ها باشد . برای اینکه دستگاهی‌است که برای خدمت بوجود آمده ،بنده یکی از خدمتگزاران کوچك‌شیرو خورشید سرخ هستم که ۱۵ سال دوره جوانی خودرا یعنی بهترین ایام زندگی را که بین سن ۲۸ سالگی تاسن ٤٤سالگی‌بوده دراین دستگاه صرف کرده‌ام ، بدون اینکه دیناری حقوق داشته باشم و بنحوی از انحاء از این موسسه استفاده کرده باشم . البته استفاده معنوی کرده‌ام طی ۱۸ سال خدمت کردن در چنین دستگاهی تا آنجا که توانسته‌ام توجه مردم را جلب کرده‌ام ولی این چیزی نبود که من باتزویر وریا برای خود فراهم کرده باشم ، تمام کسانی که در شیروخورشید سرخ هستند از معاریف و خدمتگذاران واقعی این کشور هستند چه آنهائی که‌الان خدمت میکنند و چه آنها که در گذشته خدمت کرده‌اند و اساس این جمعیت فعلی رابوجودآورده‌اند تمام از مردان شریف وباگذشت این مملکت بوده‌اند و هستند ، شیروخورشید موسسه‌ای است‌که وسیله مردم بوجود آمده و متکی به نیروی ایمان و اخلاق است .

ماکوشش میکنیم بیش از آنچه جنبه خیریه داریم جنبه‌های‌اجتماعی واخلاقی داشته باشیم . ماکوشش میکنیم که دلهای مردم را بهم نزدیك کنیم . ماکوشش میکنیم کینه‌ها و اغراض خصوصی را از وجدان مردم بزدائیم ، این دنیا ارزشی ندارد ، من اکنون که مشغول سخنرانی دراین‌طالارهستم اینکه قادر خواهم بود تاآخر سخن نمیدانم فردا هستم یانیستم ، یا اینکه قادر خواهم بود تاآخرسخن خودرا ادامه بدهم یانه . برای همه شما این وضع وجود دارد انسان میمیرد و آنچه از او زنده خواهد ماند عمل انسان است ، کار انسان است و اخلاق انسان. واما راجع‌به وظایف شیروخورشید سرخ بگویم شیروخورشید سرخ وظایف مختلف دارد، در رشته‌های مختلف فعالیت میکند ، یکی از وظایف آن کمك به نقاط آسیب دیده و محل سوانح است .شیرو خورشید غیر از این وظیفه که اکنون ملاحظه میفرمائید در حال حاضر در مملکت ۳٤٤ موسسه خیریه را اداره میکند . جناب آقای مسعودی که دراینجا تشریف دارند عضو هیئت مدیره شیرو ـ خورشید سرخ هستند و شاید از نظر عضویت‌در شیروخورشیدسرخ از بنده هم قدیمی‌تر باشند ،ایشان به‌امکانات ما آگاه هستند . بنده در مقابل ایشان باید عرض کنم که ما این موسسات را باقدرت مادی اداره نمیکنیم بلکه سرمایه معنوی داریم ، ثلث بودجه شیرو خورشید سرخ را اگر حساب بکنید (اگر روی حساب‌تشکیلات دیگر مملکتی باشد) یك دهم موسسات موجود راقادرنیست اداره کند ، ما چرا این مسئولیت را قبول کرده‌ایم ؟ برای اینکه نیرو های زیادی داوطلبانه بما عرضه شده است ، چرا عرضه شده‌برای اینکه قصد خدمت به شیرو ـ خورشید را داشته‌اند و هرکس‌می خواهد خدمت بکند می‌آید در این دستگاه وباما همکاری میکند، در نتیجه شیروخورشید سرخ توانسته درفرصت کمی باتوجه‌به عنایات اعلیحضرت همایون شاهنشاهی وباسرپرستی‌والاحضرت شاهدخت شمس پهلوی ریاست عالیه جمعیت وظیفه عالی انسانی‌خود را تااین‌حد انجام بدهد که‌اکنون پرچم شیروخورشید سرخ در تمام نقاط کشور در اهتزاز است ، الساعه که من برای شما صحبت میکنم جمعیت مادارد در بنادر جنوبی راه میسازد . جمعیت ما لوله‌کشی کرده و قریبا آقای نخست‌وزیر آن را افتتاح خواهد کرد، جمعیت مادر قشم لوله‌کشی کرده و مردم از آب لوله‌کشی استفاده میکنند .

ناتمام

من فردا بجهنم

بقیه از صفحه ۵

داده وسیلی محکمی بصورتش‌نواختم. ولی چندروز بعد که‌صحت گفته های اوبرمن واضح شدبدون محابا ، حتی در حضور چندتن از مرئوسین خودم از او معذرت خواسته دستش رادوستانه فشردم .

درسال ۱۹٤۰ یعنی‌درایامیکه فرانسه زیرفشار چکمه‌های سربازان آلمانی شکست خورد ، ماهنوز اصلا بفکرنابود کردن یهودیان نیفتاده بودیم بلکه طبق نقشه‌ای که طرح کرده بودیم‌می‌خواستیم کلیه یهودیان اروپا رابرای همیشه به (ماداگاسکار)تبعید کنیم.

حتی در اینمورد قانونی هم‌بتصویب رسید، عده‌ای هم برای تهیه محل مسکن درماداگاسکار بآنجارفتند ،طبق نقشه یهودیان تبعیدی در آنجامی‌توانستند آزادانه زندگی کنند البته باشرط‌رعایت قوانین‌محلی‌ماداگاسکار.

متاسفانه این نقشه اجرایش آنقدر بتاخیر افتادودراطرافش کوتاهی شدکه ماداگاسکار هم از چنك ما بیرون رفت .

ادامه جنك نظرما را نسبت به‌ادامه تبعید یهودیان تغییر داد . بسال۱۹٤۱ پیشوا شخصا یهودیان را دشمن نژاد آریائی معرفی کرد و دستور نابودی آنان را صادر نمود .

هنوز نفهمیده‌ام چه عاملی موجب شدکه هیتلر یکمرتبه چنین‌تصمیمی اتخاذ کند . بحدس قریب بیقین‌شاید علتش عدم پیروزی برق‌آسای ارتش آلمان در جبهه جنك‌روسیه‌بود ، زیرا از آن ببعد جنك در دوجبهه آغازشد. ویکی دیگرهم‌اعلان جنگی‌بود که‌دکتر وایزمن رهبر صهیونیست بین المللی بنام کلیه یهودیان جهان به‌آلمان‌داد. این اعلان جنك در آلمان آب راعلیه یهودیان بشدت هرچه تمامتر گل‌آلود کرد .

اندکی‌پس‌ازصدوردستورنابودی‌یهودیان از طرف هیتلر (اوبرگروپن فوهرر) هایدریش مرا بدفتر کارش واقع در (پرنس آلبرت اشتراسه) دعوت کرد. و دستور (رایش‌فوهررهیملر)را بمن چنین ابلاغ کرد :

ناتمام

سه پیشنهاد به وزارت راه، پست وتلگراف وتلفن و بهداری

درماموریت اخیر که بنقاط‌زلزله زده خرقان ساوه یافتم اهالی محل از من‌خواهش میکردند که این‌سه پیشنهاد آنها را بامسئولین امور وسیله روزنامه اطلاعات درمیان گذارم .

اول-پیشنهاد به‌وزارت راه

دراین چند روزه اغلب افرادخیرو نیکوکار راه آسیابك به‌دوزخ و دهات اطراف آنرا دیده اند و میدانند . این راه راهی نیست که ماشین رو باشد بلکه کوره راهی است که مردم شکار دوست وسیله جیپ آن‌را بصورت نموداری ازجاده در آورده‌اند که‌همین راه در فصل زمستان بعلت وجود زیاد خاك‌رس بدون شن ریزی بصورت باطلاقی قدعلم میکند و پنجهزار جمعیت‌آن محل را از شهر بیخبر میگذارد بنابراین پیشنهاد میکنم که‌وزارت راه این جاده را که بازندگی‌هزاران نفر زحمتکش ترین مردم‌این‌مملکت بستگی دارد اقلا بصورت یك‌جاده درجه دوم درآورد تابلکه در چنین مواقعی مردم آن‌محل بتوانندزودتر خودرا بشهر برسانند و مردم آن محل را از بدبختی خود آگاه‌سازند

دوم پیشنهاد به‌وزارت پست‌وتلگراف

مردم دوزخ معتقدند که اگر این محل دفتر پست تلگراف داشت مردم برای یك کار تلفنی و یا تلگرافی مجبور نمیشدند که آن همه راه خراب را پشت سر گذارند تاپیغام و یااطلاعیه‌خودرا در اختیار مامورین بگذارند حال بااین‌توصیف آیا جاندارد برای این محل دفتر پست و تلگراف تاسیس شود ؟

سوم پیشنهادبه‌وزارت بهداری

مردم چلنبر می‌گفتند از وزارت بهداری بپرسید آیا مرکز بخش خرقان نباید یك بهداری مجهز داشته باشد . پرسیدم مگربهداری ندارید گفتند . آقا چه بهداری . باهزار مرارت و شکایت و مشقت یك اتاقك را به‌بهداری اختصاص دادند وهمان سال که گویا سال ۱۳۳٤ بوده وضع بهداری تقریبا آبرومند بود بعدا نمیدانیم چه‌شد پشیمان شدند و سهمیه داروی آن محل را درسال به‌چهل یاپنجاه تومان تقلیل دادند و دراین حادثه زلزله هم آن اطاقك خراب شده و اکنون نه دکتری هست که‌بدرمان برسد و نه مامائی است که زنهای این قریه را وضع حمل نماید از اینها گذشته اگربهداری‌این محل‌حداقل دارورا داشت باور کنید کمترمردم‌تلف می‌شدند . آیا بهتر نیست که در این نقاط دور افتاده‌درمانگاهی‌مجهز تاسیس شود ؟

سواری بانمره شخصی کرایه داده میشود

همه نوع اتومبیل سواری نمره شخصی بخود شما یا راننده و بدون راننده ساعتی وشبانه روز کرایه داده می‌شود. خیابان سپه انتهای باستیان غربی جنب حمام فولکس واگن. **آسیا**

۲ـ۳ آـ۱۰۹۰۱

لوازم برقی منزل

المپیا

ساخت آلمان

اطوی کلید دارالمپیا دوآب گرم . ۱۰ سال ضمانت .

اجاق برقی المپیا مستحکم، بادوام و دارای صفحه عایق حرارت درزیر میباشد .

DEUTSCHE EXPORT-UND IMPORTGESELLSCHAFT M. B. H. BERLIN C 2,
LIEBKNECHTSTR. 14 GERMAN DEMOCRATIC REPUBLIC

آگهی بانك ملی ایران

از تاریخ هفدهم شهریور ماه ۱۳٤۱ باجه امیریه این بانك از شعبه سعدی منتزع و بشعبه مستقل تبدیل شده است . مراتب جهت اطلاع اهالی محترم کشور اعلام گردید . الف ۳۵۳۸

۱ـ۲ آـ۱٦۵٦۰ بانك ملی ایران

شرکت‌سهامی رادیوتلویزیون ایران

سرویس و تعمیر انواع گیرنده های تلویزیون
تحت‌نظر متخصصین کار آزموده
مجهز ترین تعمیرگاه تلویزیون در ایران
تلفن ٦۳٤٦٦ ـ ٦۳٤٦۵
خیابان‌آیزنهاور ـ خیابان‌جیحون ـ جنب‌پپسی کولا

ـ۱ـ آـ۱۵۵۱۸

بافتتاح حساب پس‌انداز «سود بخش» در **بانك سپه**

آتیه فرزندان خودرا تامین نمائید

جمع کل جوائز سال ۱۳٤۱ حسابهای‌پس‌انداز بانك سپه در دونوبت قرعه‌کشی

درحدود هشت میلیون **(۸۰۰۰۰۰۰)** ریال است

قرعه‌کشی اول در اوائل آبان ماه۱۳٤۱ بعمل می آیدودارندگان‌حسابهائی که در پایان شهریور حداقل دارای ۵۰۰ ریال موجودی‌باشندطبق‌مقررات بانك در قرعه‌کشی شرکت خواهند نمود.

جوائز آبانماه بشرح زیر است

یك جائزه ممتاز	۱۰۰۰۰۰۰	(یك میلیون) ریالی
۸ جائزه هریك	۱۰۰۰۰۰	(یکصد هزار) ریالی
۸۰ جائزه هریك	۱۰۰۰۰	(ده‌هزار) ریالی
۸۰۰ جائزه هریك	۱۰۰۰	(یکهزار) ریالی
بیش‌از ۱۰۰۰جایزه‌هریك	۲۵۰	(دویست‌وپنجاه) ریالی

که جمعا قریب ۹۰۰۰ جایزه خواهد بود وازهرده شماره حساب بیك حساب حتماجایزه‌اصابت‌مینماید

جوائز اسفندماه در حدود ۲۰۰۰ سکه طلا پهلوی خواهد بود که در تهران و شهرستانها در محل شعب قرعه‌کشی و تقسیم میشود.

اگر تابحال دربانك سپه حساب‌پس‌انداز نداشته‌اید برای باز کردن آن اقدام نمائید

علاوه براستفاده از بهره قابل‌توجه که طبق مقررات بانك ازه تا۲ درصد سالیانه است

از جوائز آن نیز استفاده کنید

بانو

وقتیکه بچه‌ها بازی میکنند..

مواظب بازی کردن اطفالتان باشید.

معمولا وقتی‌که بچه‌ها برای بازی میروند بظاهر لحظه استراحت پدران ومادران فرا رسیده است و آنها میتوانند بدون مزاحمت کودکان وقرار گرفتن‌دربرابرکنجکاوی‌های آنهادقایقی را بمیل خود بگفت و شنود بپردازند. ولی ظاهرا اینطور است و در واقع دراین دقایق نیز پدر ومادر باید از دور وبدون آنکه اطفال متوجه شوند مراقب بازی کردن آنها باشند . زیرا از اینراه نتایج بسیار گرانبهائی بدست می‌آید که ما عده‌ای از آنها را در زیر شرح میدهیم .

۱ـ بوسیله مراقبت و توجه‌باطفال درموقع بازی‌کردن از خطرات‌احتمالی جلوگیری‌شده وحوادثی نظیرشکستگی وبرق‌گرفتگی و غرق‌شدن برای‌کودکان پیش نخواهد آمد .

۲ـ ازبازیها و کارهائی که‌کودکان انجام میدهند میتوان بمقدار بیشتری پی بوضع روحی آنها برده ومعلوماتی که از اینراه بدست می‌آید درنحوه تربیت اطفال دخالت داد و بطورکلی از اینراه میتوان فهمیدکه کودك بچه چیزها و کارهائی علاقه داردوتعلیمات تربیتی را میتوان‌درهمان قالب‌هاریخته وباو عرضه نمود .

۳ـ بکرات دیده شده که درحین بازی عده‌ای از اطفال کارهائی خارج‌از ادب انجام داده و الفاظی زشت برزبان آورده‌اند مواظبت اطفال درحین بازی این امکان را بوجود می‌آوردکه ازاین کار جلوگیری بعمل آید .

٤ـ شما میتوانید درضمن مواظبت ونظارت بربازی اطفال متد بازی را برطبق میل خود عوض کرده وبجائی برسانید که بتواند برای کودکان‌حاوی تعالیم ذیقیمتی باشد . ولی نکته مهم دراین مورد اینست که کودکان شما بهیچوجه نباید متوجه شوند که شما مراقب آنها هستید و مسیر بازی را عوض میکنید مگرموقعی‌که خود نیزدر بازی باآنها شرکت مینمائید .

٥ـ بسیاری از عیوب کودکان در ضمن بازی با اطفال دیگر ودرضمن مقایسه با آنان مشهود میگردد ونظارت وبازی کودکان این امکان را باولیاء او میدهد که از این عیوب باخبرشده در رفع آنها کوشش کنند .

٦ـ بطورکلی طرز رفتار عده‌زیادی از کودکان در برابر پدر ومادر باطرز رفتار آنان در برابر کودکان دیگر تفاوت بسیار دارد . وچه بسیار از عادات و اعمالی که توسط کودکان مخفیانه از چشم پدر ومادر ودرحضور کودکان دیگر بظهور میرسدکه اطلاع ازآنها برای‌اولیاءکودك نهایت‌ضرورت را دارد و تنها بوسیله تحت‌نظرگرفتن بازیهای خردسالان است که میتوان بکشف این عادات واعمال نائل شد .

یکبار دیگر یادآوری میکنیم که نظارت شما بربازی اطفال باید بدون اطلاع آنها وبدون ایجاد مزاحمت‌برای آنها بعمل آید تا بهترین نتیجه ازآن گرفته شود .

فرمول آرایش

برای دوره‌های مختلف زندگانی یك زن

متخصص زیبائی‌مجله «لوك»آرایش زن در دوران مختلف زندگی رابصورت فرمولی در آورده واینجا خلاصه فرمول های آرایش این متخصص را برای دوره های مختلف زندگی زن بنظر شما میرسانیم .

قبل از شانزده سالگی

*خودراهمیشه پاك‌وتمیزنگاهدارید.
*موها را برس بکشید .
*ناخنها را تمیز کنید .
*موهای کثیف وچرب خود را پشت سر جمع نکنید .
*اگر موی سرتان صاف است بگذارید همانطور صاف بماند .
*از فرهای مختلف برای چین و شکن موی خود استفاده نکنید .
*موی کوتاه وساده را ترجیح بدهید .
*در ورزش افراط‌نکنید .ورزشهای سبك برای داشتن یك بدن سالم و زیبا کافی است .
*کفش پاشنه بلند نپوشید .زیرا استخوان پارا بحال غیر عادی در میاورد وشکم را بجلو میراند .

از شانزده تا ۲۵ سالگی

*کرم خوبی برای نگاهداری‌پوست انتخاب کنید .پوست صورتی که از طراوت ناشی از کرمهای خوب برخوردار نیست در بیست سالگی می‌خشکد وپژمرده میشود .
*مو را رنك نکنید .زیرا با این کا رموهای زیبا وخوش حالت خود را بصورت یك مدل خشك دمده در می‌آورید .
*موها را بجای هرکار دیگر تمیز نگاهدارید . موی ساده زیبا و تمیز زیبائی شما را صد چندان جلوه می‌بخشد .
*چشم های خود را بکمك سایه‌ها ورنگهای مختلف آرایش نکنید . این عمل نگاه جوان وزنده شما را پیر وخشن می‌نمایاند .
*پلك هاومژه هارا فقط کمی‌چرب کنید .این کارآنهارابراق ودرخشنده خواهد ساخت .
*لاك ناخن قرمز صدفی بکارنبرید لاك ناخن صورتی یا بیرنك بیشتر به سن وسال شما برازنده است .
*نان وآب ونمك بخورید .البته به اندازه وبیاد داشته باشید که‌مواد لاغر کننده مثل لیمو ترش سلامت شما را دستخوش مخاطره قرارمیدهد وتولید ناراحتی های‌بعدی ،سایرامراض میکند .

*مرتب ورزش کنید واین بهترین داروی ضد چاقی است .یك دختر یا زن جوان باید به کمك ورزش عضلات شکم خود را محکمو کمرخودراباریك نگاهدارد .چربی‌های اضافی روی‌شکم وباسن را باید بوسیله ورزش از بین برد .اگر هر روز ورزش مختصری بکنید هیچوقت نیاز به شکم بندفنری نخواهید داشت .
*تا بیست سالگی بهتر است از عطر استفاده نکنید .اما ادوکلن میتوانید بکار ببرید .

از بیست‌و پنج تاچهل سالگی

*در این دوره از زندگی عملا طراوت وشادابی قوس نزولی را طی میکند باید بیشتردرپی کسب شخصیت معنوی باشید .
*هرگز موهای خود را پشت سر جمع نکنید حتی اگر خوب بروس خورده و تمیز باشد. این فرم‌مو شما را جوان نمیکند بلکه برعکس پیرنشان میدهد .
*ورزش را فراموش نکنید .
*در رژیم غذائی خود با مشورت پزشك تغییراتی بدهید .
*میتوانید موهای خود را گاهگاهی رنك کنید .

بعد از چهل سالگی

*موادی را که برای چین صورت ساخته شده بکار برید .
*موهارا کمی روشن تر از رنك طبیعی اش رنك کنید .
*از روژ گونه میتوانید بمقدار کم استفاده کنید .
* از آرایش چشم‌واز مصرف‌ماتیك تیره رنك پرهیز نمائید .
*پودر زیاد نمالید که چین وچروك را بیشتر نشان میدهد .
*مدتهای خیلی طولانی در معرض آفتاب قرار نگیرید .

درانگلستان

خانم « مری‌بو » اخیرا بریاست جامعه داروسازان انگلستان انتخاب شده است . این دومین بار است‌که بانوان این پست را اشغال میکنند .

خانم ، لطفاً حسود باشید !

ای عجب !! این دیگر چه حرفی است؟تا بحال هرچه گفتید وشنیدید در باره مضرات‌حسادت بود . بشما نصیحت میکردند که حسود نباشید ،حسادت سلامت شخص را بخطرمیاندازد ولی من بشما میگویم‌که حسود باشید !! حسادت یکی از صفات مشخصه انسانی است وحتی در پرندگان وحیوانات‌هم آنرا میتوانید ملاحظه بفرمائید . بنابر این این نصایح مضحك را میتوان بطرز دیگری تغییر داد یعنی باید گفت «حسود باشید ولی عاقلانه!»

خانم ،آیا از اینکه پروانه در محلی که کار میکنیدبیشتر از شما طرف توجه قرار میگیرد ناراحت هستید ؟لابد بارهاپیش خود آرزو کرده اید که ای کاش شما هم میتوانستید بجای او باشید اگر حسادت شما عاقلانه واز روی دانائی نباشد باو احساس نفرت میکنید و خودتان هم‌جزعصبانیت وناراحتی حاصلی نمیبرید ،ولی برعکس اگر عاقلانه فکر کنید سعی میکنید که خود را تغییر بدهید وببینید پروانه‌چه‌میکند ،چگونه حرف میزند ،حرکاتش چطور است ،آیا لباس پوشیدن او ، معلومات ویا کدام حسن‌او مورد توجه واحترام دیگران است ، مواظب باشید که عینا از او تقلید نکنید بلکه در لباس و طرز رفتار خود تجدید نظری بفرمائید .وقتی نسبت بکسی احساس حسادت کردید ،این احساس را علامت آن بدانید که نقصی در وجود شما هست وشما باید از روی فکر وعقل وشعور آن نقص را در وجود خود از بین ببرید .

این را بیاد داشته باشید زنی که میخواهد حس حسادت شما را تحریك کند میداندکه چه میکند ووظیفه شما دراینجا اینستکه عاقلانه این مزاحم‌را از سر راه خود دور کنید ، بهیچوجه بروی مبارك نیاورید که متوجه کارهای او هستید وتا ممکن است نسبت باومهربان باشید ،موقعیتهائی فراهم‌کنید که نکات ضعف اورا بیشتر بچشم بخورد .

مثلا اگر فکر میکنید که در خانه زنی شلخته و کثیف‌است یکروز باتفاق شوهرتان سرزده بسراغش بروید ولی مواظب باشید در این مواقع نشان ندهید این کارها را برای انجام مقصودی میکنید ،بلکه کاملا عادی وعاقلانه رفتار نمائید ، عصبانیت وخشونت را که یکی از علائم واضح وروشن حسادت است کنار بگذارید وخود را بیش از پیش زیبا و قشنك و دلفریب بیارائید .

حسادت برای شما خصیصه وموهبتی است .زنك خطری‌است که شما را از اوضاع خودمطلع میکند ووادار میسازد که بیشتر در کار خود تعمق نمائید وکمك میکند که موقعیت ومقام بهتری بدست آورید .

قدر آنرا بدانید واز این حس در پیشرفت وترقی خود استفاده کنید ومواظب باشیدکه عاقلانه از آن استفاده نمائید حسود باشید !ولی عاقلانه !!

مهین پزشکپور

نوشته: پروفسور کاپو — ترجمه: مهدی نراقی

معالجه با انگور

معالجهٔ کم خونی با آب انگور

کم خونی عمومی بعلت پاك‌شدن خون بوسیله آب انگور و انگور بکلی‌معالجه‌میشودوعلاوه برخوردن آب انگور کسیکه دچار کم خونی است باید هرروز صبح آب غوره‌به تمام بدن خود بمالد مخصوصا پشت وناحیه شکم و کلیه‌ها وپاها را باآن مالش دهد وبعد زیر دوش برودو سپس در آفتاب استراحت کندو حمام آفتاب بگیرد همانطوریکه میدانید آب انگور تقویت کننده سلولهاست وگلوبولهای قرمزخون را غذا میدهد ودرنتیجه خون‌تازه‌ای در بدن ما بوجود می‌آورد وحالت عمومی دستگاه بدن مارا بهبودمی‌بخشد .

با داروهای شیمیائی نمیتوان کم خونی را معالجه کرد بلکه با آب انگور میتوان تمام سموم جمع شده در خون را که در اثر تغذیهٔ بد پیدا شده است بیرون کرده و از نو جان‌تازه‌ای به کالبد بخشید.

معالجه نزف‌الدم (خونریزی از ریه) با آب انگور

نزف الدم بیماری مخصوص اشخاصی است که عروق ریوی‌آنها مختل وکم خون شده است واغلب از ریهٔ آنها خون ریزی میشود .

چنین اشخاصی اگرمدت بیست یا سی روز رژیم مخصوص انگور را بگیرند معالجه میشوند وشفای کامل را بدست می‌آورند .

توصیه شده است که چنین اشخاصی باید معالجه باانگور را در جای مرتفعی که هوای آن پاك وصاف ودارای اکسیژن زیاد باشد بگیرند تا علاوه بررژیم انگور از رژیم استراحت نیز پیروی کنند.

وبرای معالجه کامل باید در ابتدا رژیم صغیر وبعد رژیم کبیر انگور را گرفت

معالجه مرض هموفیلی

مرض هموفیلی اختلال‌خون‌است که بعلت عدم وجود مادهٔ انعقادخون پیدامیشود یعنی مریض به کمترین زخمی دچارخونریزی میشودومدتها وقت میگذرد تاخون بیمار بندبیاید این بیماری ارثی است و بوسیلهٔ زنان به مردان انتقال میابد .

این بیماری را میتوان با رژیم آب انگور وآب لیمو شفا داد .

هنرگل آرائی در خدمت شما

درسهای گل آرائی انجمن دوشیزگان و بانوان زیر نظر استاد تحصیل کرده ژاپن، بشما می‌اموزد که چگونه با چندگل ارزان قیمت وچند تکه چوب و علف گلدانهای دل‌انگیز و زیبائی برای میز غذا واتاق پذیرائی خود بیارائید.

برای نامنویسی ، همه روزصبح وعصربدبیرخانه‌انجمن‌دوشیزگان وبانوان (خیابان فرصت- جنب کوچه‌سوئد-شماره ۷۳ تلفن ۶۹۷۱۵) مراجعه فرمائید.

هنرستان ملی باله ایران

وابسته به

هنرهای زیبای کشور

ثبت‌نام مینماید علاقمندانی که سن آنان از ۸ تا۱۵ سال باشد می‌توانند همه روزه باستثنای روز های پنجشنبه وجمعه صبحها ازساعت ۹تا ۱۲ و بعداز ظهرها از ساعت ۵ تا ۷٫۳۰ بادر دست داشتن دو قطعه عکس و یك برك رونوشت شناسنامه وگواهی صحت مزاج از پزشك بدفتر هنرستان مراجعه وثبت نام نمایند.

نشانی: خیابان ارفع (پشت پمپ بنزین کالج) شماره ۵۳ تلفن ٤٧٤٠٦ ـ الف ۳۵۰۳

۱ـ۳ آ ـ ۱٦٤۳۰

آگهی ثبت نام

دانشکده دندانپزشکی از قبولشدگان رشته‌های طبیعی و ریاضی برای شرکت در مسابقه اختصاصی از تاریخ سه‌شنبه ۲۰ شهریور الی پنجشنبه ۲۲ شهریور از ساعت ۸ صبح الی۱۲ نامنویسی‌می‌نماید.

داوطلبان بادر دست داشتن کارت قبولی مسابقه عمومی دانشگاه‌و۲ قطعه عکس وچهارصد ریال وجه می توانند در روزهای فوق به دبیرخانه دانشکده مراجعه و ثبت نام نمایند.

تاریخ امتحان اختصاصی روز سه شنبه ۲۷ شهریور ساعت ۸ صبح خواهد بود. الف ۳۵٤۰

۱ـ۲ آ ـ ۱٦٥٦٤ رئیس دانشکده دندانپزشکی- دکترسیاح

شماره ٦٧

مجله موسیقی

آموزنده ترین مجله موسیقی

بااین مطالب:

نمایش درایران
موسیقی اسپانیا
زندگی «کلوددبوسی»
حرفها وحدیث‌ها
(بخش خیمه شب بازی)
(تحلیل تاریخی، نوشته یکی ازاعضای موثر آکادمی سلطنتی هنرهای زیبا در مادرید)
(بمناسبت صدمین سالگرد تولدوی)
(انتقادی در زمینه تصنیف های روز)

دیداری ازیك استاد عراقی
گفتگوئی بایك هنرجوی فارغ‌التحصیل
سرگذشت اپرای وین (آخرین بخش)
واخبار واطلاعات و مطالب دیگر.

منتشر شد

۱ـ۲ آ ـ ۱٦٥٦۲

هفته ای

٦ پرواز جت ازفرانس

از تهران به پاریس

ارفرانس برای مسافرت به‌پاریس هفته‌ای شش پرواز باجت درداختیار شما میگذارد روزهای یکشنبه (۲پرواز) سه‌شنبه ، پنجشنبه وباهمکاری شرکت ت.آ.ای روز های سه‌شنبه ازراه رم (حرکت ساعت ۱۰ر٦صبح-ورود به‌پاریس ساعت ۱۱صبح) جمعه‌هااز راه آتن(حرکت ساعت ۵ر۱۸-ورود به‌پاریس ساعت ۵۵ر۲۲)

AIR FRANCE

برای‌کسب اطلاعات بیشتر و تهیه جا به‌آژانس مسافرتی خود یا ارفرانس خیابان‌شاهرضا ـ ۳۰۷ تلفن ۶۷۹۶۲ مراجعه فرمائید

ارفرانس بزرگترین خطوط هواپیمائی جهان

آخرین قسمت ازجریان سومین جلسه‌ماهانه بازرگانان وصاحبان صنایع ومعادن کشور درتالار اطلاعات

آقای دکتر طاهر ضیائی

وزیر صنایع ومعادن اظهارداشت:

تنهاراه نجات اقتصاد مملکت افزایش تولیدات است

این درست نیست که مابگوئیم مملکت بایدبادر آمدگمرك بچرخدومهندسان ما بیکار بمانند

پس از پایان صحبت آقای مهندس ابونصر عضد مدیر عامل شرکت تصفیه شکر اهواز به‌تقاضای آقای مسعودی مدیر موسسه اطلاعات آقای دکتر طاهر ضیائی وزیرصنایع ومعادن پشت میکروفن رفت و در زمینه مسائل صنعتی کشورومشکلاتی که صنایع کشور باآن روبروست چنین اظهار داشت .

بنده از جناب آقای مسعودی خیلی تشکر میکنم که این مجالس را تشکیل میدهند که واقعا مابتوانیم همه باهم تبادل نظر بکنیم ومشکلات خودمان را به‌بینیم چه‌هست و هم از مشورتی که صاحبان صنایع و بازرگانان میدهند استفاده بکنیم ، بنده قبلا باید عرض کنم که از لحاظ نطق وخطابه خیلی ضعیف هستم و اگرخوب نتوانم صحبت بکنم استدعامیکنم بنده‌رامعذوربدارید

راه‌نجات مملکت

مطالبی اینجا ذکر شد و بنده مجبورم که یك جواب هائی به‌آن‌ها بدهم . جناب آقای نخست‌وزیر فرمودند که دولت حاضر سعی خواهد کرد و اطمینان میدهد که یك ثباتی در امور اقتصادی ایجاد گردد. اهمیت این کار به عقیده‌بنده از تمام کارها بیشتر است چون در نتیجه همین ثبات بنده اطمینان‌دارم که فعالیت های مردم در امورعمرانی وهمین طور در امور تولیدی زیاد خواهد شد و قدر مسلم این است که تنها راه نجات مملکت‌افزایش تولید است . به‌فعالیت های صنعتی البته باید توجه کامل بشود و دقت کافی بعمل آید که ضرری متوجه مصرف کننده نشود .

پشتوانه اسکناس

صحبت از پشتوانه اسکناس شد خوشبختانه یك گزارشی امروز صبح به‌بنده‌دادند و بنده ارقامی از این گزارش را به‌عرض آقایان میرسانم تامتوجه باشیدکه واقعا این قدر هم که تنقید میشود نیست بلکه فوایدش از ضررش خیلی بیشتر بوده‌است . اما علت اینکه اکنون کارکارخانجات‌روبراه نیست بعلت همان وضع بحران مملکت دراین دوسال اخیر است

آقای سرمد خوب فرمودند مااگر بتوانیم یعنی مثلا صنایع فلزی‌اگر بتوانند محصول خودرا بفروشندهیچ مشکلی ندارند مشکل مالی هم ندارند . باید عرض کنم در نتیجه اعطای وامهای صنعتی ومعدنی که تادوسال پیش از ۵۰۰ میلیون‌تومان که از محل اعتبار پشتوانه‌وبرگشت وامهای پرداخت شده و اعتبارات بانك ملی پرداخت گردید مردم‌یعنی صاحبان صنایع تمام اقساط خودرا بموقع پرداخت میکردند بنده افتخار این را داشتم که در دوسال‌پیش وزیر صنایع باشم تاآن موقع مردم ۱۲۰ میلیون تومان پولهای خودرا داده بودند و ازهمه خوش حساب‌تر صنایع کوچك و متوسط بودند که به‌اینها مایك پولی اختصاص‌دادیم که درحدود ۵۰ میلیون تومان بود و بدون تشریفات زیاد به اینهاپرداخت شد و از این پولها حتی یك فقره شان سوخت نشده و تمام به‌موقع این پولها را پس دادند و اما علت اینکه سایرین نپرداختند ، دوعلت داشت یکی وضعشان صحیح نبود باین علت که مدیران و صاحبان کارخانجات بعلت نداشتن تجربه کافی و بعلت عدم پیش بینی صحیح اعتبارات مورد نیاز از لحاظ تامین سرمایه در گردش دوچار اشکال شدند و بخصوص فروش نرفتن محصول این مشکل را تقویت کرد و باعث خرابی بیشتر وضع آنان‌شد. علت دیگر سوء استفاده عده‌معدودی بود که‌از تبلیغات غلط و بی‌نظمی که بوجود آمد استفاده کردند و به‌بهانه‌اینکه که تولید آنها دوچار مشکلاتی شده‌است بدون جهت از پرداخت‌اقساط خودداری نمودند . البته درهرکاری مشکلاتی هست و اشتباهاتی می‌شود مملکت‌ما مملکت صنعتی نبوده و موقعی که‌ماخواستیم صنعتی بکنیم یك فداکاری هم لازم بود تااین تاریخ مردم‌تمام‌پولهایشان رفته بود برای زمین وحسب‌الامر مبارك اعلیحضرت که قرار شد ۳۶۰ میلیون تومان پول‌بابهره‌ارزان بمردم بدهیم تاشاید توجه‌شان به امور تولیدی جلب شود وواقعا هم اینطور هست و کمك هم شد و خیلی کار هم شد ، این طورنیست که کاری نشد ، خیلی کارهاشد .

ارزش محصولات

بنده نتیجه اینکار را به‌عرض شما میرسانم . ارزش محصولات سالیانه آن قسمت از طرح‌هائی که تاپایان سال ۱۳۳۹ بااستفاده از اعتبار پشتوانه اسکناس به‌مرحله اجرا درآمده و بهره‌برداری خودرا شروع نمودند بالغ برهشت هزار و وچهار صد میلیون ریال بوده و با اجرای کلیه طرحهای مصوب ، ارزش تولیدات سالیانه فعالیت هائی که از اعتبارات صنعتی‌استفاده‌نمودند بالغ‌بربیست و پنج‌هزار میلیون‌ریال تخمین زده می‌شودالبته‌توجه‌بفرمائید که جلب سرمایه‌های خارجی عملا در آن موقع صورت گرفت‌ومقداری زیادی از پول ایرانی که درخارج بود بایران برگشت .

پول های موجود درخارج

بنده اطلاع‌دارم عده‌ای از افراد درخارج یك پولهائی داشتند برای اینکه از اعتبار پشتوانه اسکناس استفاده بکنند پول‌های خودرا به ایران آوردند و چون قانون‌میگفت اگر هزینه طرح از جمله ارزمورد نیاز خودرا تامین بکنید تا ۵۰درصد دیگر را برای هزینه‌های ریالی‌طرح دولت کمك خواهد کرد و اینها برای اینکه از این استفاده‌بکنند ۵۰درصد پول بابهره کم بدست آورند مقدار زیادی از پول ایرانی را که‌درخارج بود بایران آوردند بعلاوه مقدار زیادی پول خارجی هم آمد ولی متاسفانه دراین دوسال اخیر این کار متوقف شد ، اینجا یك آماری دارم که نشان میدهد درنتیجه اعتباراتیکه از محل‌پشتوانه بصنایع داده شد چه پیشرفت هائی در تولیدات کشور بوجود آمده‌البته دراین‌فرصت کوتاه‌تمام آنهارانمیتوانم باطلاع آقایان برسانم .

روغن نباتی

ولی فعلا روغن نباتی را ملاحظه بفرمائید که‌ما۵۰هزار تن محصول داریم و تماما فروش میرود ونسبت بسال ۱۳۳۵ پنج‌ونیم برابر شده است و آقایان هم هیچ ناراحتی ندارند و یك نفر نیامده پیش من و بگوید بمن کمك کنید نه‌بیانك بدهکارند و نه‌جای دیگر .

مشکل قماش

جناب آقای کورس‌ناراحتی دارند از نظر قماش علت چه هست علت این نیست که از طرف ما اشتباهی شده ما گفتیم با ۲۰ میلیون جمعیت هر فردایرانی

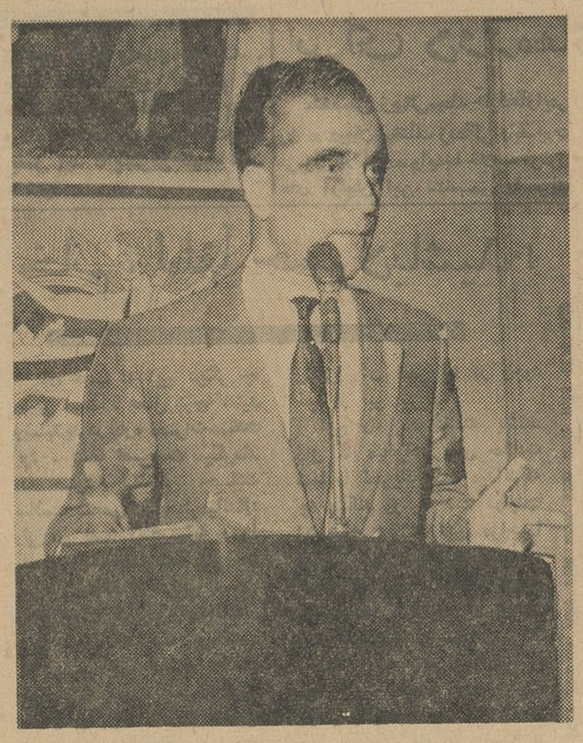

آقای دکتر طاهر ضیائی وزیر صنایع و معادن

۲۰ متر قماش در سال باید مصرف بکند و این کمترین مقداری است که یك‌فرد و یك انسان‌باید مصرف بکند به بینید وضع چه بوده که این راهم نتوانستند مصرف بکنند . حتی مصرف نان تهران هم پارسال کم شده ، یعنی فروش کم شده بود یعنی قوه خرید مردم کم شده بود . البته علت دیگر هم این‌بود که اجناس خارجی در ظرف سالهای اخیر بمقدار خیلی زیاد وارد کشور شد ودر انبار ها انباشته گردیدوبالتیجه کارخانجات جدید‌التاسیس نتوانستند آنچنانکه باید محصولات خودرا به فروش‌برسانند

بنا براین مشکل آقایان ازاین راه حل می شود که یك مقدار زیادی از این قماش ها که الان انباشته شده به خارج برود .

رقابت کارخانجات دولتی

مشکل دیگری که آقایان دارید این است که می گوئید محصولات کارخانجات دولتی باما رقابت میکنند این را هم که استدعا کردم تشریف بیاورید ما هیچوقت هیچکاری را بدون‌مشورت آقایان نمی کنیم و ما و شما هیچ فرقی باهم نداریم و در این کار مشورت می کنیم سعی ما دروزارت صنایع جز این نیست در آن چند سالی که بنده تصدی وزارت‌صنایع را داشتم هدفم جز این نبوده است که آقایان به این وزارتخانه اعتماد پیدا کنند اگر اعتمادی پیدا بکنید آن وقت میروید کارخانه هم درست می کنید و همین کار را می کنیم

باهم پیش برویم

بنده خیلی خوشوقت هستم که در راس وزارت بازرگانی الان یك شخصی است که علاوه بر اینکه بصیر و مطلع هستند از دوستان نزدیك‌بنده هستندو بعلاوه مشکلات آقایان را می فهمند چون من وآقای دکتر جهانشاهی هردو باید باهم پیش برویم یعنی‌ما هردو، البته آقای وزیر دارائی یك وظیفه دیگر دارند ایشان باید بگویند حقوق گمرکی ما باید بگوئیم حمایت از صنایع داخلی هردوهم حق‌داریم ولی‌اطمینان میدهم به آقایان بانزدیکی و صمیمیتی که‌با آقای وزیر بازرگانی دارم این مشکلات آقایان را ماحل خواهیم کرد

مسئله قند

علاوه بر قماش که عرض کردم یکی هم قند است ما هنوز بافزایش تولید داخلی قند و شکر درحدود دویست تا دویست و پنجاه هزارتن دیگراحتیاج داریم‌البته کارخانجاتی بوجودآمدمولی ماچه کنیم‌اشتباهاتی شده نه از لحاظ این که ما طرح را اشتباه دادیم آقایانی که سرمایه گذاری کردند اشتباه کردند ما گفتیم که آقا۳۰ در صد از سرمایه را باید قبلا پرداخت کنید ولی عده‌ای باین موضوع توجه نکردند وسرمایه اولیه ای که پرداخت کردند الان کاملا معلوم است کارخانجاتی که از ۶۰ میلیون تومان که‌ارزش یك کارخانه قند هزارتنی‌است۲۰ میلیون تومان پرداخت گردید یا نزدیك به آن این ها هیچ مشکلی ندارند ولی یکی دو کارخانه ای که مبالغ کمتری سرمایه گذاری کرده‌اند دچار اشکال هستند اگر این کارخانجات قند را کیلوئی ۵۰ تومان هم بفروشند بازهم ضرر می کنند ، این قبیل کارخانجات جز این که سرمایه‌خودرا کامل کنند چاره دیگری ندارند وگرنه این طرح ها بهیچ جا نخواهد رسید .

مشکل سیمان

یکی از صنایع دیگر سیمان است بگذ رید که‌الان بازار سیمان کساد است ، چرا بازار سیمان کساد است ؟ برای این که کار های ساختمانی دوچار بحران بوده وگرنه در آن سالی که بنده بودم حتی اجازه دادیم که سیمان از خارج وارد بشود مایك میلیون تن سیمان محصول داریمو بنده‌امیدوارم با توجهاتی که جناب آقای نخست وزیر و آقای وزیر دارائی راجع به ساختمان های دولتی دارند اطمینان دارم که همه محصول سیمان کشور مصرف خواهد شد البته اطلاع دارید که سیمان در بازار سیاه تنی سیصد یا چهارصد تومان فروش داشت پس چرا در سال گذشته اینطور شده برای این که کارنبود الان آقای وزیر کار م ی‌فرمایند بنده نم ی‌خواهم رقمش را عرض کنم رقم بسیار خطرناکی در خود تهران بیکار است میدانم که‌تمام کارخانجات تعدادی از کارگران را بیکار کرده‌اند البته صنایع فلزی چون دستگاه هاشان خیلی وسیع نیست و چون کارگرانشان خیلی مجربند راضی نیستند،آنهارا بیرون بکنند بنا براین اگر ما فعالیت صنعتی و تولیدی نداشته باشیم به عقیده بنده بایستی بر گردیم بعهد دقیانوس .

این فایده ندارد که ما بگوئیم مملکت با گمرك بچرخد وتمام مهندسین ما بیکار بمانند الان در دانشکده که بنده در آنجا استادم هیچوقت سابقه نداشت که درحدود ۸۰ در صد مهندسین مملکت ، جوانانی که هفت و هشت سال عمر شان را در دانشگاه صرف کرده‌اند بیکار بچرخند بنا براین ا زامور تولیدی باید حمایت‌بشود باید کمك بشود .

یك اشتباهی که ما کردیم‌باید این دفعه تکرار نکنیم این است که دقت کافی بشود تا طرحهای اجرائی ایجاد تورم نکند و بنابراین روی طرح ها دقت خواهیم کرد

در اوایل کار که بصنایع اعتباراتی دادیم باین منظور بود که مردم را برای سرمایه گذاری تشویق کنیم تا سرمایه شان از کار زمین و کار های نا مشروع برای امور صنعتی و تولیدی متوجه شود .

وظیفه دیگری داریم اولا باید کار آقایان راسبك‌بکنیم ومشکلات آقایان راواقعا مورد بررسی قرار دهیم و با کمك جناب آقای دکتر جهانشاهی‌این مشکلات را بتوانیم رفع نمائیم وبنده خیلی مفتخرم‌که‌تمام آقایان صاحبان صنایع در این مدت کمال لطف را به بنده ابراز فرمودند و تشریف آوردندمطالب و مشکلاتشان را گفتند

خرید های شرکت نفت

چند موضوع بود که آقایان ـ فرمودند یکی مربوط به فروش محصولات داخلی به شرکت نفت بود که هم‌اکنون مذاکراتی است دربودجه هم یك تبصره ای گذرانده ایم که تا حدی ماباید سعی بکنیم که آقایان محصولات داخلی را بخرند و بنده امیدوارم که این کار صورت تحقق بخودش بگیرد و خیلی هم شرکت نفت در این مورد نظر مساعد دارد فقط دستشان بند بود نمی توانستند برای اینکه طبق قانون نفت هر کدام محصولات مورد احتیاجشان را بدون گمرك وارد میکردند و حالا بازترتیبی میدهیم که انشاء الله نظر آقایان تامین شود .

کارخانه کود شیمیائی

بنده متشکرم از جناب آقای‌سرمد که راجع به کارخانه کود شیمیائی اشاره کردند این واقعا باعث تاسف من بود که یك طرح بسیار مفید یك سال و نیم کارش عقب افتاد و علت این کار این بود که سی میلیون‌تومان تنخواه گردان میخواست و چیز ـ دیگری هم‌لازم نداشت‌و حالا امیدوارم که تااواخر اسفند یا اوایل فروردین ماه سال آینده این کارخانه شروع بکار کند و افتتاح بشو د .

آقای سرمد راجع به اطاق صنعت فرمودند برای حل این موضوع باید باآقایان‌اعضای‌اطاق‌بازرگانی که‌اکثر‌شان‌صاحبان‌صنعت‌هم هستندبنشینید و صحبت کنید البته در گذشته‌طرح هائی در وزارت صنایع تهیه شده و در دو سال پیش هم قصد داشتیم این کار را بکنیم بالاخره اطاق ـ بازرگانی و اطاق صنعت فرقی‌ندارد ولی ترتیبی خواهیم داد که شاید در همان اطاق بازرگانی یك طوری‌بشود که آقایان صاحبان صنایع بتوانند در امور مربوط بخود اظهار نظر بکنند و اگر هم لازم شد یك اطاق صنعت هم درست شود .

پایان‌سومین‌جلسه

پس از پایان صحبت آقای دکتر ضیائی وزیر صنایع و معادن آقای مسعودی پشت تریبون رفت و اظهار داشت:هنوز چند نفر از آقایان برای صحبت در زمینه های دیگر اظهار تمایل کرده اند ولی چون جلسه طولانی شد . ختم جلسه را اعلام می کنم انشاء الله بقیه آقایان درجلسه آینده صحبت خواهند فرمود .

سومین جلسه ماهانه بازرگانان و صاحبان صنایع و معادن کشور پس از سه ساعت بحث و گفتگو درساعت هشت و نیم پایان یافت .

آگهی مجمع عمومی

چون در جلسه ۱۴ مرداد ۱۳۴۱ مجمع عمومی شرکت سهامی لیدا اکثریت حاصل نگردید لذا ازکلیه آقایان صاحبان سهام‌دعوت میشود بادردست داشتن اوراق سهام درروز شنبه ۱۴ مهر ۱۳۴۱ در محل شرکت سبزه‌میدان حضور بهمرسانند.

دستور جلسه :

۱ـ رسیدگی بحساب سالیانه وتصویب ترازنامه وبیلان شرکت

۲ـ تصمیم به‌بقاء یاانحلال شرکت و درصورت انحلال تعیین مدیر تصفیه .

شرکت سهامی لیدا

آ ـ ۱۰۹۶۵

آگهی

بانك اعتبارات ایران

برای رفاه حال تجار محترم و موسسات بازرگانی منطقه بازار ، اقدام به‌تاسیس شعبه در سرای امیر نموده باجه های این شعبه ازصبح روز یکشنبه بیست‌وپنجم شهریور ماه ۱۳۴۱ برای افتتاح حساب وانجام مراجعات بانکی آماده است .

آ ـ ۱۰۸۳۷ ۱ـ۳

آگهی افزایش سرمایه شرکت تضامنی علی اصغر و محمد ابراهیم جوادی ثبت شده بشماره ۴۰۹۹

طبق نامه شماره ۲۱۳ ـ ۴۱٫۶٫۱۵ پیوست صورت‌جلسه مورخه ۴۱٫۶٫۱۴ مجمع شرکاء شرکت تضامنی علی‌اصغر و محمد ابراهیم جوادی سرمایه شرکت از مبلغ پانزده میلیون ریال بمبلغ‌سی میلیون ریال افزایش یافته برابر نامه مورخه ۴۱٫۶٫۱۵ هیئت مدیره افزایش سرمایه در تحویل واختیار مدیران شرکت قرار گرفته است . مراتب طبق ماده ۲۰۰ قانون تجارت درروزنامه رسمی کشورشاهنشاهی‌ایران ویکی از روزنامه‌های کثیرالانتشار یومیه تهران جهت اطلاع عموم آگهی میشود .

رئیس اداره ثبت شرکتها و مالکیت صنعتی ـ مهدی نراقی

آ ـ ۱۰۹۵۱

آگهی دعوت مجمع عمومی

طبق ماده ۱۸ اساسنامه مجمع عمومی عادی شرکت سهامی‌ترانزیت ایران و ترکیه از کلیه سهامداران بموجب ماده ۲۸ اساسنامه دعوت مینماید که در تاریخ شنبه ۷مهر ماه ۱۳۴۱ ساعت ۵ بعدازظهر در دفتر شرکت حضور بهمرسانید.

دستور : انتخاب هیئت مدیره

باتقدیم احترام ـ شرکت‌سهامی ترانزیت ایران وترکیه

آگهی تشکیل مجمع عمومی

بدینوسیله بصاحبان سهام شرکت سهامی پخش‌گاز ایران‌اطلاع داده میشود که جلسه مجمع‌عمومی عادی شرکت روز ۴۱٫۷٫۲۲ ساعت ۵ بعدازظهر در محل شرکت واقع در خیابان شاهرضا ساختمان سینما رویال تشکیل میگردد .

دستور جلسه عبارت است

۱ـ گزارش هیئت مدیره

۲ـ گزارش حساب‌رسان رسمی وتائید بیلان عملکردسال ۱۳۴۰

۳ـ تائید عملیات هیئت مدیره در مدت اختیارات

۴ـ انتخاب هیئت مدیره جدید .

۵ـ انتخاب بازرس قانونی

۶ـ بررسی‌وتصویب سایر امور مالی شرکت .

ضمنا بدینوسیله باطلاع صاحبان سهام میرساند که طبق ماده۱۷ اساسنامه صاحبان سهام که مایل بشرکت در جلسه مجمع عمومی میباشندبایستی سه‌روز قبل از تشکیل جلسه اوراق سهام خودرا در مقابل رسید بدفتر شرکت تسلیم نمایند یااینکه گواهی نامه بانکی مبنی‌بر سپردن سهام ارائه دهندتوضیح آنکه تاریخ گواهی‌بایستی‌سه روز قبل از تشکیل جلسه باشد و ضمنا بانك مزبور تعهدنماید که سهام رابعداز تشکیل جلسه بصاحبان آن مسترد خواهد نمود.

هیئت مدیره شرکت سهامی پخش‌گاز ایران(پرسی‌گاز)

جناب آقای علم نخست‌وزیر محبوب

رونوشت جناب آقای دکتر ارسنجانی وزیر محترم کشاورزی ، رونوشت جناب آقای دکترجهانشاهی وزیر محترم بازرگانی ، رونوشت جناب آقای مهندس مولوی رئیس سازمان پنبه ، رونوشت روزنامه اطلاعات و کیهان

محترما توجه آقایان رابه خواست‌های واقعی طبقه کشت‌کار وخریدار وش‌ودارندگان کارخانجات پنبه‌پاك‌کنی که مبتنی برمصالح‌عالیه اقتصادی و کشاورزی کشور است جلب مینمائیم .

وضع ناگوار محصول غلات گرگان و دشت هنوز مورد بحث‌روز است که چه لطمه به کشاورزان زده است تمام امید های کشت‌کاران روی پنبه متمرکز شده بود باتوجه به‌اضافه‌بودن ۲۰درصد سطح کشت اضافی نسبت بسال قبل ولی متاسفانه بواسطه لطمه‌جبران ناپذیرآفت می‌توان به جرات گفت که ۵۰ درصد محصول سال قبل‌را هم نخواهیم داشت ما امضاءکنندگان زیردر اوائل محصول گذشته کرارا وسیله تلگراف وجرائد بدولت سابق متذکر شدیم که مانع حرکت‌دادن وش از منطقه بمنطقه دیگر بشوند دراین مورد موسسات کشاورزی و سازمان پنبه باما همصدا بودند چون سال قبل قسمتی از محصول گذ و کردکوی از لحاظ آفت مشکوك بود عده‌ای که در تهران کارخانه پنبه‌پاك‌کنی دارند با تشبث چندماهی مقاومت کردند و مقدار زیادی وش به تهران‌حمل نمودند و همان دانه‌ها را به عنوان بذر ورامینی به کشت‌کار گنبدوگرگان فروختند غافل از اینکه بااین عمل چه خسارت جبران ناپذیری به کشت این منطقه میزنند نتیجه این کار وضع اسف‌انگیز فعلی است که در شماره ۲۰ روز قبل اطلاعات وقتی راجع‌به‌آفت پنبه‌شمال اشاره شده بود جناب آقای وزیر کشاورزی صریحا فرمودند که ماهرچند فریاد کشیدیم که وش را از نقطه به‌نقطه دیگر نبرند کسی توجه نکرد و حالیه که آفت هجوم آورده بما متوسل میشوند . باتمام‌این‌جریان‌چون آفت ریشه‌دوانیده بودسم‌پاشی هم اثر قطعی نکرد وکشت‌کاران این منطقه را در ناراحتی عجیبی بجا گذاشت با نهایت تاثر چندروزی است دیده میشود که‌همان کارخانه‌داران گذشته مرکز مجددا از این‌منطقه مشغول خرید وش آفت‌زده و حمل بمرکز هستند ومقامات کشاورزی و انتظامی هم ناظر جریان هستند در صورتیکه در دولت سابق در اواخر سال تصویب شده بود که حمل وش از نقطه به نقطه دیگر قدغن است البته چون محصول سال گذشته تمام شده بود مابه‌امید محصول جاری بودیم ولی نمیدانیم چه‌کسی این تصویب نامه‌را لغو و یااینکه خودسرانه آقایان دراین کاراقدام مینمایند . معلوم نیست مسئول این خسارت جبران‌ناپذیر کیست‌بااینکه‌چنددستگاه کارخانجات مدرن و جدید درحال نصب بودند وفعلا آماده بهره‌برداری میباشند وبااینکه این کارخانجات درسال ۸ماه بیکار و به‌امید ۳الی ۴ماه کارمبلغ معتنابهی سرمایه وعده کارمند وکارگر را معطل نموده‌اند نمیتوانند ناظر کارهای خلاف اصولی عده باشند فصل بهره‌برداری این منطقه در سال سه‌الی ۴ماه است اگر بخواهیم این مسئله رابه کمیسیونهای طویل‌المدت محول نمائیم کارازکار گذشته است . امر فرمائید تارسیدگی دقیق سازمان پنبه باحمایت مامورین انتظامی در منطقه گذعلی‌آباد وگرگان جدامانع‌حرکت‌وش‌آفت‌زده این منطقه بمرکز گردند واقلا ناراحتی وخسارت سال گذشته وجاری تجربه برای محصول سال بعد باشد درانتظار اقدامات سریع آقایان خواهیم بود.

از طرف کارخانجات پنبه وکشت کاران

کارخانجات پنبه‌پاك‌کنی جین گرگان ـ کارخانه پنبه صنعتی گرگان ـ کارخانه پنبه‌وش گرگان ـ حاجی حسن واثقی ـ حاجی میرمهدی سیدی ـ حاجی نیك‌نفس ـ سیدمحمد هاشمی ـ حاجی خطیری ـ باباعلی رضائی ـ حاجی اصغر لطیفی ـ عبدالخالق واثقی ـ میرزا احمد کریمیان حاجی رحیمی ـ احمد احمدی ـورقا پتیانی ـحسین احمدی ـ سیدجمال مساوات ـ حاجی علی لطیفی ـ محمود سیفی ـ عبدالوهاب شفیعی ـ و چندین امضاء دیگر .

آ ـ ۱۶۶۶۸

این پارچه‌ها...

درگرماشما راخنك و درسرماگرمتان نگهمیدارد

وقتیکه لباسهای تهیه شده از پارچه‌های نی چی بو « NICHIBO » را بپوشید احساس میکنید که در یك وسیله درجه یك راحت ودارای تهویه مطبوع‌مسافرت مینمائید .

پارچه های پشمی و نخ پشم نی چی بو «NICHIBO» سبك وزیبا تهیه شده و هرگزچروك‌نمیشود همچنین ازپارچه‌های اعجازآمیزوزیبای جوبیلان JUBILAN نیزمیتوانید لباسهای شیکی تهیه‌فرمائید که بخصوص برای آب وهوای خاورمیانه بسیارمناسب میباشد .

انواع گوناگون این پارچه‌ها عبارتند از: پارچه های فانتزی ـ انواع فاستونی ـ سرژ ـ تروپیکال ـ گاباردین ـ پورال ـ شارك اسکین ـ فاستونی‌های JUBILAN گینگهام میلتون (JUBILAN ماده جدیدیست که بوسیله کارخانجات NICHIBO تهیه وتکمیل گردیده‌است.)

Nichibo Woolens & Worstels

نی چی بو ازبزرگترین تهیه کنندگان منسوجات و قماش‌های ژاپن .

Nichibo

برای کسب اطلاعات بیشتربه تجارتخانه های معتبرژاپنی مراجعه فرمائید .

«NICHIBO» علامت بازرگانی محصولاتی است که بوسیله‌کارخانجات :

DAI NIPPON SPINNING CO. LTD. OSAKA, JAPAN.

تاسیس ۱۸۸۹ تهیه شده است .

قهرمانان وزنه برداری ایران

درمسابقات جهانی مجارستان چه خواهند کرد؟

● **احتمال میرود قهرمانان برجسته ایران - علم‌خواه - تهرانی - برومند درمسابقات جهانی افتخارات تازه‌ای کسب کنند**

● آخرین رکوردهای قهرمانان ایرانی رضایت‌بخش است

برومند - استکی - تهرانی - تمرز - علم‌خواه

بطوریکه اطلاع داده شد قهرمانان تیم‌ملی وزنه‌برداری ایران جهت‌شرکت در مسابقات جهانی ۱۹۶۲ به‌مجارستان عزیمت نمودند .

این مسابقات از تاریخ ۲۵شهریور تا۳۱ شهریور ماه در شهر بوداپست انجام میشود .

تیم ایران

اعضای تیم‌ملی وزنه‌برداری عبارتند از آقایان اسمعیل علم‌خواه ،محمدعامی تهرانی، هنریك تمرز ، رضااستکی و منوچهر برومند سرپرستی این‌اکیپ باآقایان پورفرزیب دبیرو داودنصیری مشاور فدراسیون و آقای محمدبختیار رئیس فدراسیون وزنه‌برداری کشور می‌باشد .

در لهستان

پس‌از پایان مسابقات قهرمانی‌جهان تیمهای ایران و ژاپن به‌لهستان‌میروند ودر ورشو مسابقاتی بین تیمهای سه کشور انجام میشود .

دردنباله این مطلب ماشمارا با قهرمانان تیم‌ملی وزنه‌برداری ایران آشنا میکنیم .

علم‌خواه

اسمعیل علم‌خواه دردسته پروزن شرکت میکند رکورد های او ۱۰۷٫۵ کیلودرپرس ۱۱۵ کیلو در یکضرب و ۱۴۲٫۵کیلو در دو ضرب میباشدو جمعا ۳۶۵ کیلو رکورد دارد احتمال میرود علم‌خواه درمسابقات جهانی‌مدالی بدست بیاورد .

تمرز

هنریك تمرز در میك‌وزن شرکت دارد تمرز در قهرمانی کشور ۳۸۰ کیلو گرم رکورد بدست آورد و در مجموع دوونیم کیلو بهترین رکورد ایران را پس از مدتها شکست‌ولی‌در تمرینات اخیر رکورد های جدیدی بشرح زیر بجای گذاشته‌است ۱۲۰ کیلو در پرس ۱۱۵ کیلو در یك ضرب و ۱۵۵ کیلو در دوضرب و۳۹۰ کیلودر مجموع

عامی تهرانی

محمدعامی تهرانی باوزن ۷۵کیلو درمیان وزن شرکت دارد و تاکنون رکوردهای زیررا بجای گذاشته است ۱۳۰ کیلو گرم در پرس ۱۲۷٫۵کیلو یکضرب و ۱۶۷٫۵کیلو دوضرب‌جمعا ۴۲۵ کیلو گرم رکورد دارد .

مسابقه وزنه‌برداری

بقراری که کسب اطلاع شده‌است مسابقات وزنه برداری آسیائی ۱۹۶۳در تهران انجام میشود .

ظاهرا آقای مجید بختیار رئیس فدراسیون وزنه برداری ایران که در مسابقات جاکارتا حضور داشته این دعوت را از کشور های آسیائی بعمل آورده است .

مطلعین این ورزش عقیده دارند تهرانی دراین مسابقات بمقام قهرمانی جهان‌نائل خواهد آمد .

برومند

منوچهر برومند قهرمان میان‌سنگین ایران بسیار جوان خوشرو ومتین است درمیان کلیه ورزشکاران احترام‌خاصی دارد وی ۴۵۲٫۵ کیلو رکورد دارد ولی احتمال دارد تا ۴۶۰ کیلو گرم رکورد بگذارد ،برومند با قهرمانان آمریکا ،روس ، انگلیس ولهستان در این وزن با ۴۵۵ کیلورکورد رقابت خواهد کرد، پیش بینی میشودبرومند دراین مسابقات بتواند لااقل یکی دوتن از حریفان معروف جهانی خودرا عقب بگذارد .

استکی

رضا استکی در نیم سنگین ۴۱۰ کیلو در قهرمانی کشور بدست آورد ورکورد منصوری را شکست ولی در تمرینات رکورد های زیر را بجای گذاشت ۱۲۲٫۵ کیلودر پرس۱۲۷٫۵ کیلو در یکضرب و ۱۶۷٫۵ کیلو در دوضرب و جمعا ۴۱۷٫۵ کیلومی - باشد استکی جوان نورسیده‌ای از اصفهان است و پیش‌بینی میشود رضا نیز امتیازی برای تیم ایران کسب کند .

اطلاعات برای جوانان

امروز شرکت کنندگان در مسابقه بزرك پرورش اندام اطلاعات وباشگاه کیان.

درعملیات تعیین قدرت شرکت میکنند

ساعت چهار بعداز ظهر امروز در باشگاه کیان عملیات دسته بندی و تعیین قدرت شرکت کنندگان در مسابقه بزرك پرورش اندام سرویس ورزشی روزنامه اطلاعات و باشگاه کیان انجام میشود این مسابقه زیرنظر فدراسیون وزنه برداری و پرورش‌اندام کشور برگزار میگردد .

شروع مسابقه

ساعت چهارو نیم بعداز ظهر فردا مسابقه مقدماتی در محل باشگاه‌کیان انجام میگردد و مسابقه نهائی در هفته آینده خواهد بود .

کاپ اطلاعات

دراین مسابقات آقای تهران تعیین میشود و برنده کاپ اطلاعات میگردد

ضمنا باشگاه کیان نیز جوایزی به قهرمانان دسته های مختلف‌خواهدداد.

داروگر

شرکت داروگر یکدستگاه یخچال به قهرمانان این مسابقه جایزه‌میدهد

طلوع

مغازه طلوع نیز پنج عدد ساعت در اختیار سرویس ورزشی‌روزنامه اطلاعات قرار داده که به قهرمانان دسته‌های مختلف این مسابقه‌جایزه میدهد .

آقای امیر محمد امینی قهرمان مسابقات اطلاعات جوانان و ازبهترین بدنهای تهران در این مسابقه‌شرکت کرده است .

اعتراض لیسانسیه‌های معقول و منقول به دانشسرایعالی

اداره محترم روزنامه اطلاعات

محترما خواهشمند است دستور فرمائید از نظر حفظ حقوق‌لیسانسیه های دانشکده علوم معقول و منقول شرح زیررا بعنوان نظریات این جامعه درآن روزنامه گرامی درج نمایند :

اختصارا یادآور می‌شود که‌چندی پیش دانشسرای عالی اعلام کردکه کلیه لیسانسیه های دانشگاه‌میتوانند در دوره فوق‌لیسانس شرکت‌نمایند ولی متاسفانه نام لیسانسیه های معقول و منقول از قلم افتاده بود روی این اصل اینجانب‌بنمایندگی از طرف لیسانسیه های دانشکده علوم معقول و منقول به‌مقامات مربوطه مراجعه نموده و آنهاصریحا بیان داشتند که این مزیت شامل فارغ‌التحصیلان معقول و منقول نیز میگردد بعبارت دیگر آنها هم میتوانند در دوره فوق لیسانس شرکت کنند ولی پس از چند روز اعلام گردید که فقط لیسانسیه‌های علوم و ادبیات دررشته‌زبان‌انگلیسی از این مزایا برخوردارند چقدرجای تعجب‌است که مجددا کلیه‌لیسانسیه ها دعوت شوند و سپس دانشجویان سال سوم دانشکده علوم و ادبیات وسال چهارم دانشکده کشاورزی واردلیست گردندوجای این سئوال است کسی که هنوز لیسانس‌ندارد چگونه میتواند در کلاس‌فوق‌لیسانس شرکت نماید . دراین صورت باید گفت بچه دلیل موعد نام‌نویسی از پانزدهم شهریور به‌بیست و هشت آبان ماه تمدید گردیده و بهرحال محروم نمودن فارغ‌التحصیلان دانشکده معقول و منقول راازشرکت در دوره فوق‌لیسانس بچه چیزمیتوان تعبیر کرد ؟

در خاتمه کانون لیسانسیه های دانشکده علوم معقول و منقول از مسئولین امور دانشسرای‌عالی‌انتظار فوری‌دارند که در تصمیم‌خودتجدید نظر بعمل آورده و کماکان‌السابق کلیه لیسانسیه‌ها منجمله‌لیسانسیه های فوق‌الذکر در دوره فوق‌لیسانس شرکت دهند .

رئیس کانون لیسانسیه های‌دانشکده علوم‌معقول‌ومنقول- حسین‌فقیه‌مرندی

آقای محمد رضا مجیدی

دانش آموز سال دوم دبیرستان (مژده طباطبائی) با معدل ۱۷٫۴ در بین ۳۱ نفر رتبه اول را حائز گردیده‌است

آ-۱۰۹۸۹

آگهی مناقصه شماره ۴۱۹

شهربانی کل کشور دستمزد دوخت کلاه زمستانی افراد و مشقی را طبق نمونه ممهورو مشخصات مربوطه آنها بمناقصه میگذارددواطلبان میتوانند برای دریافت برك شرایط باین اداره مراجعه و پیشنهادات‌خودرا تنظیم و درپاکت لاك ومهر شده تاآخروقت اداری روز چهارم مهرماه تسلیم و رسیددریافت دارند الف۳۵۶۴

رئیس‌اداره کارپردازی - سرهنك ناظمی افشار

آ-۱۶۴۱۲ ۱-۲

کارخانه ایران طیور

سازنده ماشینهای جوجه کشی و لوازم مرغداری

دریافت چندین‌مدال صنعتی و کشاورزی درجه‌یك نمودار ۲۰ سال سابقه و تجربه مؤسسه ایران طیور است

تهران - خیابان شاهرضا میدان فردوسی

تلگرافی : «کاط» تلفن { فروشگاه ۶۶۱۰۹ کارخانه ۶۳۹۸۹

کاتالوك مجانا ارسال میشود (آگهی‌مودت)

تلمبه شناور

برسفورد

تمام برنز انگلیسی

دارای ۱۷ سال سابقه در ایران

خیابان سعدی تلفن ۳۵۸۱۵

فوردفالکن

FALCON

پرفروشترین اتومبیل کوچک آمریکا

زیبا - راحت - کم مصرف

لوازم یدکی همیشه موجود است

Ford شرکت سهامی ایران موتورز- خیابان شاهرضا ۱۲۶- تلفن ۴۳۴۸۴

کانون آگهی زیبا

اطلاعیه شرکت تعاونی فرهنگیان تهران

نظر باینکه عده‌ای از صاحبان سهام به‌هیئت مدیره شرکت مراجعه کرده و نسبت بنشر اکاذیب و مفتریات کسانیکه نظرات شخصی‌خودرا برمنافع عمومی ترجیح میدهند اظهار تنفر و عدم رضایت کرده و باین هیئت تکلیف قانونی این اشخاص و معرفی آنان را کرده‌اند علیهذابرای اطلاع عموم اعضاء و مشتریان شرکت عین‌نامه‌ای را که بمقام وزارت فرهنك نوشته شده‌است ذیلا درج میکند بدیهی است مفتریان و کسانیکه حیثیت شرکت را بمنظور اجرای مقاصد شخصی متزلزل وملکوك نمایند از طریق قانونی مورد تعقیب قرارخواهند گرفت .

شماره ۳۳۰تاریخ ۱۰٫۶٫۱۳۴۱

مقام منیع وزارت فرهنك

نظر باینکه در اثر عدم تامین نظرات خصوصی بعضی از اشخاص و القاء شبهه آنان ممکن است در جرائد مطالبی علیه شرکت تعاونی فرهنگیان تهران درج شود باآنکه شرکت دارای شخصیت حقوقی مستقل بوده و دراینگونه موارد بتکالیف قانونی خود عمل خواهد کرد ولی از آنجا که شرکت وابسته به‌وزارت فرهنك است و رعایت حیثیت آن وزارتخانه را وظیفه وجدانی و اخلاقی خود میداند بدین‌وسیله مستدعی است دستور فرمائید اداره تبلیغات وزارت فرهنك مطالب مندرجه در جرائد مربوط بشرکت را نزد این هیئت ارسال دارد تا درهرمورد که آنجناب صلاح بدانند توضیح لازم از شرکت خواسته شود که برای استحضار آنجناب و عنداللزوم درج در جرائد ارسال گردد.

هیئت‌مدیره شرکت تعاونی فرهنگیان تهران

آ-۱۱۰۰۳

نمرات جدید تلفنهای دانشسرایعالی

منشی ریاست	۷۵۵۶۱۹
معاونت	۷۵۵۶۲۹
مدیرکل	۷۵۳۵۱
رئیس حسابداری	۷۵۵۶۲۴
مدیریت دروس	۷۵۳۵۷
تلفن خانه	۷۵۵۶۲۸
« «	۷۵۵۶۲۶
« «	۷۵۵۶۲۰

آ-۱۴۳۴۶ ۱-۳

خانم ایراندخت ارژنگی مدیره محترم دبستان دولتی دادمهر

اززحماتی که درایام تابستان نسبت بفرزندم افسانه کشیدید تادر امتحانات موفق گردیدتشکر مینمایم. موفقیت شمارا خواهانم. **جمیله قراگزلو**

لیسانسیه‌های دانشکده علوم و ادبیات

وزارت فرهنك در سال های گذشته کمبود دبیران مورد نیاز خود را از طریق استخدام لیسانسیه های دانشکده علوم و ادبیات تامین میکرد وآنان را بارتبه اداری استخدام مینمود و بکار میگماشت . اینك باطلاع فارغ التحصیلان دانشکده علوم و ادبیات که مایل بخدمت دبیری‌هستند میرساند که وزارت فرهنك ازاین تاریخ‌به‌بعد دبیران مورد احتیاج را منحصرا ازبین لیسانسیه هائی که دوره یکساله تربیت معلم دانشسرای عالی رابگذرانند‌استخدام خواهد کرد،لذابعموم داوطلبان لیسانسیه های دانشکده های علوم وادبیات که‌داو طلب خدمت دبیری هستند اطلاع داده‌میشود که برای‌ثبت‌نام وتحصیل در‌دوره‌یکساله‌تربیت معلم‌بدانشسرای عالی تهران مراجعه نمایند . در خاتمه یاد آور میشود که وزارت فرهنك برای استخدام لیسانسیه های آزاد بدون گذراندن دوره مزبور مطلقا اقدامی بعمل نخواهد آورد .

وزارت فرهنك آ-۱۶۶۶۴ ۱-۲

آگهی نوبت سوم

پیرو آگهی مزایده‌شماره۱۷۰-۱۴٫۳٫۴۱وشماره۶۴۷ . ۲۱٫۴٫۴۱سررشته داری تیپ۲زرهی‌مرکزواقع‌درپادگان قصر تعدادی‌ملبوس‌فرسوده‌تابستانی- ایرانی از طریق مزایده و حراج حضوری بفروش میرساندخریداران میتوانند همه روزه باستثنا ایام تعطیل از ساعت ۶ونیم الی ۱۲ظهر برای بازدید ملبوس منظور و رویت آنها بسررشته‌داری تیپ مراجعه نمایند خریداران باید حداقل برای خرید و سایل مزبور مبلغ ۱۵۰۰۰ ریال بحساب امانی ۱۲۴۵ دارائی تیپ واریز کرده و فیش بانك ضمیمه‌پیشنهاد خود که لاك ومهر شده باشد و روی پاکت (راجع‌به‌مزایده‌ملبوس‌فرسوده ایرانی تیپ) نوشته شده‌باشد به‌سررشته‌داری تیپ‌تحویل ورسید اخذ نمایند حتما یك برك نیز از پیشنهاد خرید باید باداره بازرسی مالی تحویل نمایند قبول پیشنهادات تاآخرساعت ۱۲ روز یکم‌مهرماه‌خواهدبود

پیشنهادات رسیده در راس ساعت ۸ صبح روز دوم مهرماه ۴۱ در حضور کمیسیون انجام و اگر احتیاج به‌حراج حضوری از روزهای ۲و۳و۴ انجام خواهد شد .

کلیه هزینه آگهی و عوارض ومالیات بعهده خریدار بوده وحضور پیشنهاددهندگان و خریداران درروزهای ۲-۳-۴ مهرماه‌درجلسه آزاداست.

از طرف سررشته‌داری تیپ۲- سرهنك مقدم

آ-۱۱۱۰۰۹

بدینوسیله ازز‌حمات بیش ازحد جناب آقای دکتر منصور اشرفی جراح عالیقدر تبریز که در مورد مریض اینجانب مبذول‌داشته واز مرك حتمی نجات داده‌اند قدردانی نموده وبرخود لازم‌میداند که این پزشك دلسوز و فداکاررا بهموطنان عزیز معرفی نماید.

حیدر - اکبری‌اسبق

آ-۱۶۶۴۸

M·E·A

هواپیمائی میدل ایست

همچنین به :

استامبول - انکارا - قاهره - اورشلیم

آتن - رم - ژنو - وین

پرواز میکند

بآژانس مسافرتی خود و یا شرکت ایرجوك ۷۱ - خیابان فردوسی تلفن ۶۶-۶۵-۶۳۹۶۴ مراجعه فرمائید

M·E·A کومت ۴ سی

به بیروت فرانکفورت لندن

درجه اول - توریستی

مستقیم باجت

نیازمندیهای اطلاعات

استخدام

استخدام میشود
چندنفر کارگر زن برای یك‌شرکت تولیدی استخدام میشوند طالبین به فروشگاه اسکاچ . خیابان شمیران جنب سینما مولن‌روژ مراجعه نمایند.
آ ـ ۱۶۴۱۴ ۱ـ۳

استخدام
شرکت سقزسازی ایران به چند نفر کارگر دختر یا زن برای‌جعبه‌سازی نیازمند است . نشانی ـ خیابان جاده مخصوص کرج ـ مقابل پمپ بنزین‌ـ کوچه برق شهاب ـ تلفن ۶۸۴۹۲
آ ـ ۱۶۳۸۰ ۱ـ۱۰

ماشین نویسی‌فارسی‌انگلیسی
که بخوبی ترجمه نماید استخدام میشود تلفن ۶۳۹۹۵
آ ـ ۱۰۹۳۵ ۱ـ۲

مردودین رشته های مختلف
کنکور دانشگاه
در کلاسهای نقشه کشی و دوبلاژ فیلم
آموزش فرهنگ
ثبت نام مانند داوطلبان قبل
استخدام شوید
چهار راه دروازه دولت مقابل سعدی
آ ـ ۲۶۸۹ ۱ـ۴

سازمان پخش و فروش داروپخش
چندنفر دکتر داروساز یا طب برای ویزیت محصولات گلاکسو و آی.سی‌آی بطور تمام وقت درتهران وشهرستانها استخدام مینماید . داوطلبینی که سابقه ویزیتوری داشته وانگلیسی بدانند مقدم خواهند بود .
از بین داوطلبین دونفر که حائز شرایط باشند برای یك‌دوره تعلیماتی بانگلستان اعزام خواهند شد .
متقاضیان میتوانند همه روزه بین ساعت ۵ تا ۷ بعداز ظهر بایك‌قطعه عکس بدفتر این سازمان واقع در خیابان‌قوام‌السلطنه‌سازمان شاهنشاهی خدمات اجتماعی ـ داروپخش مراجعه نمایند .

برای توسعه یك موسسه قدیمی
بیك نفر فعال و کاملا زرنگ با حقوق مکفی نیازمندیم تلفن ۶۹۴۹۵
آ ـ ۲۷۶۶

بیمارستان مجهز وآماده بکاری
دواستان خراسان بدو نفر دکتردر طب برای جراحیهای کوچك و دو فرقابله‌تحصیل کرده باتجربه‌نیازمند است ملاقمندان با صندوق پستی ۷۳/ مکاتبه فرمایند
آ ـ ۱۶۶۵۸ ۱ـ۲

انتخاب استاد و دانشیار
دانشکده پزشکی‌گندی‌شاپور اهواز در سال تحصیلی جاری برای تکمیل کادر آموزشی به ۱۱ تن استاد و دانشیار بشرح زیر نیازمند است :
۱ـ استاد شیمی بیولوژی یك‌تن
۲ـ دانشیار شیمی یك تن
۳ـ دانشیار فیزیك یك‌تن
۴ـ دانشیار انگل شناسی یك‌تن
۵ـ دانشیار بافت شناسی و جنین شناسی یك‌تن
۶ـ دانشیار آناتومی یك‌تن
۷ـ دانشیار فیزیولوژی یك‌تن
۸ـ دانشیار گیاه شناسی یك‌تن
۹ـ دانشیار طب داخلی یك‌تن
۱۰ ـدانشیار طب‌خارجی یك‌تن
۱۱ دانشیار طب قانونی یك‌تن
انتخاب داوطلبان طبق مقررات دانشگاه‌انجام خواهد شد . داوطلبان واجد شرایط میتوانند با مدارك لازم از تاریخ‌انتشار اولین‌آگهی درروزنامه های اطلاعات و کیهان تا دو ماه در شیراز بدبیرخانه دانشکده پزشکی گندی شاپور و در تهران باداره کل خدمات عالیه و اعزام دانشجو به خارجه مراجعه و ثبت نام نمایند .
استخدام پذیرفته شدگان موکول بتامین‌اعتبار خواهد بود . الف ۳۵۷۰
رئیس‌دانشکده پزشکی گندی‌شاپور
دکتر عمید
آ ـ ۱۶۷۰۴ ۱ـ۲

جویای کار

جوانی راننده که ماشین
سواری از خود دارد حاضر بکار میباشدلطفا به شماره ۶۹۱ راهنمای روزنامه اطلاعات مراجعه فرمائید .
آ ـ ۱۰۹۵۷

صاحب امتیاز و مدیر مسئول عباس مسعودی
نشانی دفتر روزنامه خیابان خیام چاپخانه اطلاعات

بنگاه معاملات اتومبیل

بازرگانی امیر کبیر
اتومبیل دلخواه شمارا تهیه یامعاوضه مینماید مقابل کوچه میرزامحمود وزیر تلفن ۵۸۱۴۹۹ مرتضوی یزدی
آ ـ ۲۰۱۳ ۱ـ۲۶

فروشگاه اتومبیل بزرگمهر افتتاح‌شد
خریدار و فروشنده انواع اتومبیل شورلت ـبنز ـ فولکس ـ اپل ـ بوزرجمهری نو تلفن ۵۴۴۵۵
آ ـ ۲۱۴۵ ۱ـ۲۵

فروشگاه جبهه‌دار
اتومبیل و لاستیك های کهنه شما رابعنوان پیش‌بها قبول‌و بجای آن اتومبیل و لاستیك های نو تحویل میدهد سپه نرسیده بباغشاه ۶۱۰۰۲
آ ـ ۲۶۰۶ ۱ـ۲۶

پژو مدل ۶۰
تمیز۴۰۳ ترانزیت فروشی ۵۴۴۵۵
آ ـ ۲۷۶۲

شورلت مدل ۵۸
شورلت بلر بسیار تمیز تلفن۶۷۷۴۷
آ ـ ۱۰۹۴۷ ۱ـ۴

یکدستگاه ماشین پرفکت
(فوردانگلیسی) مدل ۵۸ تمیز با قیمت مناسب بفروش میرسد عصرها بتلفن ۳۲۳۲۸ مراجعه شود
آ ـ ۱۶۶۶۲ ۱ـ۲

بازار فروش اتومبیل

بازار اتومبیل بقیمت روز
در بازار اتومبیل ۹۴۰ همیشه ده‌ها اتومبیل جهت فروش موجود می‌باشد خرید و فروش ومعاوضه اتومبیل نیز بقیمت روز وعادله‌انجام میگیرد . نشانی سرچشمه مقابل مسجد محمودیه داخل توقفگاه کاروان تلفن ۵۶۸۳۷
آ ـ ۲۷۱۹ ۱ـ۶

دربازار اتومبیل مولن روژ
فولکس مدل ۵۹ تمیز فروشی
فولکس مدل ۵۸ تمیز فروشی
شورلت ۶۱ و ۵۷ تمیز فروشی
شاهرضا ایستگاه آسیاب ۳۳۱۳۸
آ ـ ۲۷۶۱

بفروش میرسد

در خیابان کارون
چند دستگاه خانه فروشی از ۱۲ هزار تومان الی ۴۰ هزار تومان بنگاه سیاح تلفن ۵۴۴۴۰
آ ـ ۲۷۲۹ ۱ـ۱۲

خانه‌ای دارای ۶اطاق وتمام تجهیزات نزدیك مجسمه‌شاهرضا بفروش میرسد تلفن ۶۸۱۰۰
آ ـ ۲۷۲۶ ۱ـ۳

خانه فروشی
نزدیك پاستور و فروردین
سیصد متر بابنای سه طبقه و نیم چهار آپارتمان با سرویس مستقل و چهارده اطاق از عادله کمتر معامله و تخلیه تحویل میشود برای دیدن رجوع فرمائید لاله‌زار ۳۹۷۸۴ به :
بنگاه کوشان
آ ـ ۱۶۵۹۸

خانه فروشی
بقیمت صدوسی هزارتومان
نزدیك خیابان حقوقی و خیابان شمیران‌بمساحت ۳۸۰ متر بابنای‌سه طبقه هشت اطاق دو زیر زمین‌برق و آب و تلفن برای دیدن رجوع‌فرمایند لاله‌زار نزدیك میدان سپه ۳۹۷۸۴ به
بنگاه کوشان
آ ـ ۱۶۱۹۰ ۱ـ۲

معاملات تلفن

هر نوع شماره تلفن به نقد واقساط خرید وفروش میشود .تلفن ۵۳۸۴۰

فروش تلفن شماره۶۸۰۰۰
طالبین‌بهمین شماره تماس بگیرند
آ ـ ۱۱۰۱ ۱ـ۲

تقویم اطلاعات

سه‌شنبه بیستم شهریور ۱۳۴۱
سه‌شنبه یازدهم ربیع الثانی۱۳۸۲
سه شنبه یازدهم سپتامبر ۱۹۶۲
اذان صبح ساعت ۴ و ۱۱ دقیقه
طلوع آفتاب ساعت ۵ و ۴۲دقیقه
غروب آفتاب ساعت ۶ و ۱۲دقیقه

شاداب
آلبیومی صد در صد خالص تلفن ۵۱۰۴۱

مستغلات

نارمك ـ تهران‌پارس ـ تهران‌نو بازرگانی امینی ۷۹۰۰۹۰

پانزده دستگاه خانه
درنقاط مختلف شمال شهر نقد و معاوضه بفروش میرسدبازرگانی سایه تلفن ۷۲۸۹۶
آ ـ ۲۲۳۱ ۱ـ۲۶

ویلا وخانه برای خرید در شمال شهر یوسف‌آباد وشمیرانات نیازمندیم
توضیحات را با ۳۹۷۸۴ یا کتبا لاله‌زار جنوبی به بنگاه کوشان اطلاع فرمائید
آ ـ ۱۳۶۰۰ ۱ـ۸

به یك منزل مدرن دارای ۳ الی ۴ اطاق خواب درشمیرانات مورد نیاز فوری است تلفن ۴۹۷۱۳ـ۶۲۹۶۴
آ ـ ۲۷۳۷ ۱ـ۲

یك منزل مبله درشهر یاشمیران
جهت‌سکونت یك‌خانواده سه نفری آلمانی اجاره میشود . تلفن ۳۲۳۶۸ـ ۳۳۲۷۷
آ ـ ۱۰۸۷۵ ۱ـ۲

برای خریدیافروش
خانه ـ زمین ـ باغات درهرنقطه شهر و شمیرانات ـ یوسف‌آباد ـ عباس‌آباد ـ چاله هرز ـ داودیه
وانجام معاملات پولی
رجوع فرمائید لاله‌زار ۳۹۷۸۴
به: بنگاه کوشان
آ ـ ۱۶۴۰۴ ۱ـ۱۲

مورد نیاز جهت رهن
چند دستگاه خانه در شمال شهرو شمیران جهت رهن و تصرف واجاره مورد نیاز است به آژانس ۹۰۰ تلفن ۷۰۲۵۲ مراجعه فرمایند .
آ ـ ۲۷۵۷ ۱ـ۵

اجاره داده می شود

خانه‌ای بمساحت ۱۱۰۰متر
مشجر دارای ۶ اطاق ـ گاراژ ـ اطاق نوکر ـ برق سه‌فاز ـ تلفن ـ استخر با سرویس کامل و همه نوع وسائل‌مدرن واقع در دروس شمیران خیابان احتشامیه بعلت مسافرت ـ فوری مبله و غیر مبله باجاره‌واگذار میشود طالبین همه روزه ازساعت ۲ تا ۶ بعد از ظهر به تلفن ۸۶۷۵۷ مراجعه فرمایند .
آ ـ ۲۷۴۲ ۱ـ۳

مقابل سینما ادئون
۲۲ اطاق بازیر زمین ۳۵۸۲۷
آ ـ ۲۷۵۹ ۱ـ۳

چند باب اطاق
هرکدام مستقل با آب و برق‌جهت دانشجویان‌اجاره‌داده‌میشوداکسپورت تلفن ۵۱۰۳۷
آ ـ ۱۰۹۹۱ ۱ـ۵

معاملات پول

پول شرطی موجود است
آژانس ۹۰۰ تلفن ۷۰۲۵۲
آ ـ ۲۵۷۱ ۱ـ۱۰

پول شرطی در مقابل‌مبیع ارزنده‌لازم‌است‌تلفن ۴۷۳۰۰
آ ـ ۱۹۷۰ ۹ـ۳۰

قبل از اینکه پول شرطی خودتان‌را خرج کنید‌بدنیست‌بوسیله تلفن۶۲۰۷۱ ازمبیع‌های ارزنده ما اطلاع پیدا کنید پول هر چه دارید بفرمائید هر چه میخواهید از تلفن ۶۲۰۷۱ بخواهید
آ ـ ۲۶۴۹ ۱ـ۱۰

هر مقدار پول شرطی
درمقابل املاك شهر و شمیران‌داده میشود چهارراه پهلوی‌شمال شاهرضا شماره ۶۳بنگاه شمشیری تلفن۴۲۴۴۸
آ ـ ۲۲۳۴ ۱ـ۱۰

هرقدر پول بخواهید
باورقه مالکیت رجوع فرمائید لاله‌زار ۳۹۷۸۴ به :
بنگاه کوشان
آ ـ ۱۴۱۴ ۱ـ۳

تومانی سه شاهی مستقیما
باسند مالکیت مراجعه فرمائید۷۳۲۴۲
آ ـ ۲۷۲۰ ۱ـ۶

از ده هزار الی‌یکمیلیون تومان
درمقابل مبیع ارزنده نیازمندیم۷۳۲۴۲

سالن مد و آرایش

آموزشگاه کاخ
سالن آرایش الیزه
دیپلمه رسمی پاریس‌ولندن
بدینوسیله باطلاع مشتریان‌محترم میرساند که‌مدیرآموزشگاه ازمسافرت باروپا مراجعت کرده با داشتن‌امتیاز رسمی از وزارت فرهنك برای دوره‌دوم هنر آموز می پذیرد .
نشانی ـانتهای ایرانشهر کوی‌نقوی کاشی ۳۶
آ ـ ۱۰۵۴۳ ۱ـ۲۶

آگهیهای متفرقه

درکوی یوسف‌آباد
خیابان ابن‌سینا جنب شماره ۸۱
فروشگاه ارزاق با وضعی مطلوب جدیدا افتتاح‌ومرغوبترین نوع‌خوار‌بار ـ مرغ و تخم مرغ روز ـ انواع بستنی و لبنیات بابهای ارزان در دسترس ساکنین محترم گذارده‌است.
آ ـ ۲۷۵۲

Peugeot SERVICE
تعمیرگاه
پژو
تهران خیابان قزوین
بین دخانیات وچهارراه عباسی.
تلفن ۵۸۰۱۰۵

جرثقیل توکل
میدان‌شاه تلفن ۵۵۸۲۸ ـ ۵۰۶۹۱
آ ـ ۲۷۳۸ ۱ـ۲۶

فرش کهنه و نو
درمنازل خریداریم تلفن ۸۲۱۸۵۵ رضوی
آ ـ ۲۱۱۴ ۱ـ۳۰

شرکت مبل عظیمی
نقد و اقساط با ضمانت پنجسال جاده قدیم شمیران‌پائین تر چهارراه قصر پلاك ۱۰۱۵ تلفن ۷۰۳۳۲
آ ـ ۲۶۳۹ ۱ـ۲۶

شین آب
آب تصفیه شده و آشامیدنی و ساختمانی‌باتانکر های ۵و ۶ و ۷و۸ متری تلفن ۸۲۲۹۹۷و ۳۸۸۲۵ خیابان شهناز چهارراه صفا شرقی کاشی۴۴۴ تانکر برای شرکتها و خارج از شهر کرایه داده میشود .
آ ـ ۲۶۰۷ ۱ـ۲۶

پتو
انواع‌عالیترین پتومخملی.پشمی.روتختی آرمان چهارراه شاه ۶۰۲۰۶
آ ـ ۲۶۴۶ ۱ـ۲۴

فروشگاه پارسی
انواع پیراهن مردانه وبلوز زنانه و لوازم آرایش را با نازلترین قیمت بمشتریان محترم عرضه میدارد. خیابان حاج شیخ هادی تلفن ۴۹۸۳۲
آ ـ ۲۷۴۰ ۱ـ۵

واگذار میشود

قابل توجه
زیر زمینی بمساحت ۷۰۰ متر باتمام لوازم کاملامجهز مناسب
کاباره ـ نایت کلوپ رستوران‌دانسینك
واقع در خیابان‌تخت‌جمشید (خیابان بندرپهلوی)
باجاره واگذار می شودبرای مذاکره ـ بخیابان‌اسلامبول ساختمان پلاسکو طبقه‌سوم شماره ۳۵ سازمان خلیج بعداز ظهرها ۶ تا۸ مراجعه فرمائید
آ ـ ۲۷۵۸ ۱ـ۲

آموزشگاههای رانندگی

هنرستان فنی پرستو
مرکز آموزش صحیح رانندگی ومیکانیکی خیابان شاهپور چهارراه گمرك تلفن ۲۳۹۱۶
آ ـ ۲۷۰۵ ۱ـ۲۶

هنرکده فنی رانندگی
هنرکده فنی بزرگترین ومجهزترین مرکز آموزشگاه رانندگی و میکانیکی در خاورمیانه با متد جدید واتومبیلهای اخرین سیستم فن رانندگی را تااخذ گواهینامه رسمی بشما می آموزد سرویس مخصوص جهت تعلیم‌بانوان افتتاح گردید . نشانی هنرکده فنی بهارستان روبروی چاپخانه مجلس تلفن ۳۸۰۴۶ شعبه ـ خیابان‌شاهرضا روبروی ضلع شمالی کافه شهرداری تلفن ۴۸۶۶۲
آ ـ ۲۲۴۴ ۱ـ۲۶

آموزشگاه رانندگی تهران
منیریه زیر نظر کاوه محلاتی۲۵۸۸۸
آ ـ ۲۲۲۴ ۱ـ۲۶

آموزشگاه رانندگی ومیکانیکی نادر
۱ـ تنها آموزشگاهی است که رانندگی را درکمترین مدت با نازلترین قیمت بشما می‌آموزد .
۲ـ پس‌از گرفتن گواهی‌نامه‌بمدت یکماه روزهای جمعه را ماشین مجانا دراختیار شما میگذارد .
تخت جمشید چهار راه بهار تلفن ۷۳۱۴۲
آ ـ ۱۹۹۹ ۱ـ۲۶

موسسات‌رانندگی‌وفنی‌شهاب
دفتر مرکزی خیابان پهلوی نبش بلوارکرج تلفن۶۰۱۴۶ تلفنهای‌شعبات ۶۱۲۲۱ و ۴۸۰۴۳ و ۳۲ ۵۰۵
آ ـ ۳۶۵۷ ۱ـ۳۰

آموزشگاه‌رانندگی‌وفنی‌فرهنك
فن رانندگی را تا اخذگواهی نامه بابهترین متدبشما می‌آموزد شاهرضا پل چوبی تلفن ۳۸۲۸۳ شعبه مخصوص بانوان‌خیابان‌فرصت تلفن ۶۹۷۱۵
آ ـ ۲۷۱۳ ۱ـ۲۶

گم شده

کبری اینانلوفرزندفیض‌الله
ساکن حاجی آباد قزوین که مدتی بود برای ورم شکمش در بیمارستان قزوین بستری بود روز چهارشنبه گذشته بهمراه بیماران زلزله بتهران آورده اند هر کس اطلاعی از او دارد خیابان حشمت الدوله چهارراه فروردین کوچه فروزان پلاك ۱۴۷ خبر دهد یا تلفن ۶۵۷۱۳

یکبرك اجاره نامه
وده‌برگ قبض محضری از۶۰۲۸۷ الی ۶۰۲۹۶ مفقود شده است از یابنده تمنی میشود به نشانی دفتر خانه شماره ۱۹ جنب بیمارستان ـ شهربانی کل سروان قاسم معتمدی داده و مژدگانی دریافت نماید .
آ ـ ۱۰۹۸۳

چون کت اینجانب‌مرتضی‌تاند
با مقداری اسناد و یکبرگ چك شماره ۵۲۱۶۹۰ سفید امضاء شده مربوط به بانك صادرات ومعادن‌شعبه غزالی چندی قبل مفقود شده است. لذا چك‌مزبور از درجه اعتبار ساقط و یابنده بتلفن شماره ۵۳۷۵۶ اطلاع و مژدگانی دریافت دارد .
آ ـ ۱۰۹۹۵

دفاتر اسناد رسمی

دفترخانه ۱۱۹
بسر پرستی سراج قاضی زاهدی خیابان بلوار جنب میکده تلفن۴۴۰۸۶

دفتر خانه ۱۳۹ عاصم خیابان شاهرضا
مقابل فرصت تلفن ۳۷۶۳۶
آ ـ ۲۵۸۹ ۱ـ۳۰

دفتر اسناد رسمی ۳۱۱ تلفن ۳۵۷۰۷
فوزیه اول شاهرضا ایستگاه‌آسیاب
آ ـ ۲۶۱۹ ۱ـ۳۰

دفترخانه اسنادرسمی۱۰۷
تلفنهای ۶۴۷۴۷ ـ ۶۴۷۴۸ جاده کرج چهار راه بیمارستان پهلوی
آ ـ ۲۷۶۷ ۱ـ۱۰

دفتر خانه ۲۶۸
بسرپرستی علیرضابهبهانی‌خیابان فرح‌آباد ژاله تلفن ۳۰۲۹۸۶ و ۳۶۵۵۵
آ ـ ۲۶۹۵ ۱ـ۳۰

سازمانهای فرهنگی وفنی

فرهنگیان محترم
در هر نقطه کشور هستید نشانی خودرا برای امرلازمی جهت‌موسسه مطبوعاتی‌عطائی تهران ناصر خسرو ارسال فرمائید تلفن ۵۰۴۰۶
آ ـ ۲۶۲۳ ۱ـ۱۰

کودکستان ، دبستان ودبیرستان مهین
همه روزه ثبت نام میکند موادفوق برنامه انگلیسی را دبیران متخصص در رشته تدریس از امریکاوانگلستان می‌آموزند.
هنرهای نقاشی رادبیر لیسانسیه‌از دانشکده هنرهای زیبا تدریس‌میکند در مسابقات هنری سال گذشته ۱۲ برنده داشت . نشانی باغ صباخیابان سلیم شماره ۶۹ وسیله رفت و آمد فراهم است تلفن ۷۰۲۹۹
آ ـ ۲۶۹۱ ۱ـ۱۰

محرومین از تحصیل
با شرکت در کلاسهای (دروس مدرسی) بدون داشتن مدرك تحصیلی بدریافت «دیپلم مدرسی» که طبق رای شورایعالی فرهنگ برابر دیپلم کامل‌متوسطه (شعبه ادبی) استموفق شده راه ادامه تحصیل در دانشگاه بروی‌شما گشوده میشود . برای‌اطلاع کافی عصر ها بدفتر انجمن فرهنگیان متفق مقابل مسجد سپهسالار مراجعه فرمائید .

سازمان فرهنگی گلشن‌دانش
دبستان وکودکستان هرروز ۸ تا ۱۲صبحها نامنویسی مینماید .
نشانی عباس‌آباد نظامی‌تلفن۸۲۰۳۲۹
آ ـ ۲۱۸۷ ۱ـ۷

آموزشگاه وآرایشکده سرمه
فن آرایش مو و زیبائی چهره را بشما می‌آموزد
امتیاز رسمی ازوزارت‌فرهنك
در آموزشگاه سرمه میزانپلی ۴۰ ریال کوپ ۳۰ ریال
چهارراه پهلوی‌شاهرضا مقابل‌ایستگاه شمیران ۶۵۰۱۴
آ ـ ۲۷۱۸ ۱ـ۲

کودکستان و دبستان نور تربیت
«دنیای سابق»
باسبکی جدید زیر نظر بانوان عفت مظاهری ـ نصرت مهتدی ـ منیژه همایون وچند تن از مربیان آزموده‌وباسابقه فرهنگی شروع بکار کرده است. اوقات ثبت نام همه روزه از ساعت ۸ تا ۱۱٫۵ و از ۵ تا۷ بعداز ظهر وسیله ایاب وذهاب آماده است.
آدرس ـ یوسف آباد ـ خیابان محمد رضاشاه ـ ایستگاه ۴٫۵ کوچه قادری تلفن : ۸۲۲۶۰۲
آ ـ ۲۷۵۴ ۱ـ۱۰

کودکستان و دبستان وشبانه روزی کاخ‌کودکان
با ۵۳ سال سابقه فرهنگی برای تعدادی جاکه‌باقی مانده است اطفال ۴ـ ۱۲ ساله را ازتهران وشهرستانها بطور صبح تا ظهر صبح تا عصر و شبانه روزی میپذیرد. زبانهای‌خارجه نقاشی و بالت نیز در برنامه اطفال شبانه روزی گنجانیده شده است . خیابان سعدی چهار راه سید علی مقابل‌مسجد قائم ـ کوچه تلگرافخانه تلفن ۳۶۳۲۲
آ ـ ۲۷۵۶ ۱ـ۱۲

مرکز پزشکی وجراحی ۲۴ ساعته تهران ـ تلفن ۴۷۱۸۴
مرکز پزشکی‌و جراحی ۲۴ ساعته تهران‌ـ تلفن۴۷۱۸۴
باده‌پزشك متخصص دربیماری‌های جراحی و شکسته بندی ـ داخلی ـ کودکان ـ زنان و زایمان ـ قلب ـ ریه و برنش ـ گوش و حلق و بینی‌ـ چشم‌و بخشهای‌سوانح ـمسمومیت‌ها آزمایشگاه ـ رادیولژی ـ فیزیوتراپی اکسیژن تراپی ـ بخور پنیسیلین ـ تزریقات و واکسیناسیون و خون در تمام ساعات شب و روز آماده کمك به بیماران . چهار راه یوسف آباد جنب بیمارستان نجمیه .
آ ـ ۲۰۷۲ ۱ـ۴

آموزشگاه دخترانه‌پسرانه خزائلی. شاه آباد کوچه ظهیرالاسلام.
آ ـ ۲۷۵۱ ۱ـ۲۶

نام نویسی
آموزشگاههای حرانی درشهریور ماه صبح و عصر از داوطلبان‌امتحانات متفرقه اردیبهشت‌ماه نام‌نویسی‌میکند وکلاسهای آن درهمین ماه دایرمیگردد هرچه زودتر نام‌نویسی نمائید . تا کلاسها بموقع وبا افراد هم‌قوه شروع بتدریس نماید .
آ ـ ۲۲۰۷ ۱ـ۲۲

مژده ببانوان دانش‌پژوه
درآموزشگاه دختران حزائلی‌علاوه بردونوبت کلاسهای عصر ، یك‌نوبت دیگر درصبح از ۸½ تا ۱۱½ کلاسهای ششم افتتاحی دوره اول متوسطه و کلاسهای آموزش خیاطی دایر است کلاسهای نوبت عصر بانوان بدینقرار است .
مقدماتی ـ پنجم وششم ابتدائی ـ دوره اول متوسطه ـ دوره دوم‌متوسطه (طبیعی . ادبی . ریاضی . خانه‌داری) مسابقات دانشگاه کلاس ویژه زبان نام‌نویسی همه روزه صبح و عصر شاه‌آباد کوچه ظهیرالاسلام
آ ـ ۲۲۰۶ ۱ـ۲۶

هنرستان عالی پریسای
باامتیاز رسمی از وزارت فرهنك درمدت کوتاهی فراگرفتن آرایش مو و زیبائی و مانیکور را زیر نظربانوان متخصص دیپلمه از آلمان و فرانسه بمدیریت بانو زال‌بیگی دبیر آرایش‌مو هنرستانهای وزارت فرهنك بهنرجویان تعلیم میدهد . هنرجویان پس از طی سه‌ماه تعلیم موفق باخذ گواهینامه خواهند شد . انستیتو زیبائی وآرایش ایلیا . انتهای صبا شمالی کاشی۲۲۴ تلفن ۴۲۵۷۶
آ ـ ۲۰۳۶ ۱ـ۲۵

سازمان فرهنگی سپهر
دوره دبیرستان و دبستان دخترانه دبستان پسرانه ـ کودکستان‌پانسیون کودکان از ۲ سال تا ۱۱ سال را می پذیرد . کلاسهای تقویتی ریاضی فیزیك شیمی در تمام سال جهت‌دانش آموزان دختر و بانو دائر تلفن ۷۲۵۰۷ دانش آموزان‌سال قبل باید تابیستم شهریور نام نویسی کنند. نشانی‌خیابان‌شمیران . خیابان‌شادمان
آ ـ ۲۰۹۶ ۱ـ۱۰

انجمن فرهنگی پروین
برای کودکستان دبستان پسرانه دخترانه و پانسیون کودکان همه‌روزه صبح و عصر نام نویسی می نماید وسیله نقلیه وغذا با انجمن می‌باشد آخر ایرانشهر شمال میدان سنائی خیابان شاهین تلفن ۸۲۲۰۳۲
آ ـ ۲۶۰۱ ۱ـ۱۹

آموزشگاه مهران پیوسته‌موردتوجه شخصیت های برجسته کشور قرار گرفته
مدیره هنرستان از بانوان ودوشیزگان عزیز دعوت‌میکند که از کلاسهای مجهز خیاطی و گلسازی تابلو های‌ابریشم دوزی سوزن زنی نقاشی ، گلدوزی وانواع هنر های باارزش هنرستان تهران‌دیدن فرمائید.
شاهپور اول ارامنه تلفن: ۵۳۹۴۱
آ ـ ۲۷۵۵ ۱ـ۶

موسسه تعلیم‌زبان انگلیسی ـ آلمانی
دوره کامل شورت هند ـ ماشین نویسی ولاتین خیابان شاه جنب انجمن‌ایران امریکا تلفن ۴۹۳۴۱
آ ـ ۲۷۴۱ ۱ـ۱۲

راهنمای پزشکی اطلاعات

دکتر دانشگر
امراض مقاربتی و جلدی وسوزاك تازه و کهنه ورم پرستات ضیق مجرا سستی و بواسیر امراض زنانه ونازائی خیابان سیه‌مقابل‌پستخانه تلفن۳۰۲۴۱۶

بیمارستان شهروینی
برای انجام همه نوع عمل جراحی با بهای مناسب همیشه آماده است خیابان شمیران ایستگاه چاله هرزتلفن ۸۶۵۰۰

دکتر حسن بطحائی
متخصص حالات عصبی‌وبیماری های روانی از دانشکده پزشکی پاریس شاهرضا روبروی لاله‌زار نو پذیرائی از ۵تا۷ بعدازظهر

پلی کلینیك
دکتر مجاهدی دکتر صدیقی
رزیدنت سابق‌بیمارستان های‌آمریکا پزشك بیمه‌کارمندان‌دولت وفرهنگیان پزشك سازمان بیمه های اجتماعی، کار گران بیماری‌های‌داخلی اطفال‌ـ مقاربتی ـ ترك تریاك و سایر مواد مخدره ترك الکل مجهز بدستگاه‌های رادیواسکپی لانتازول تراپی‌ائروسل‌ـ تراپی و بخور پنی سیلین و غیره دیاترمی پذیرائی بعد از ظهر هاخیابان شاه رو بروی مسجد سجاد تلفن۴۹۵۲۶

ترك تریاك دکتر رحمانی
متخصص امراض اعصاب و روح‌از دانشگاه لندن خیابان پهلوی بالاتراز چهار راه امیر اکرم تلفن : ۴۵۱۱۴ پذیرائی صبح‌و عصر

دکتر کرامت‌الله فرهودی
بعد از ظهر ها و همه شب تا صبح شاهرضا پل چوبی تلفن ۳۸۵۱۰

دکتر آسایش
بیماری های آمیزشی و مجاری ادرار خیابان منوچهری ـ ابتدای کوچه ارباب جمشید شماره ۱۱پذیرائی عصر ها

دکتر علیرضا میثمی
جراحی عمومی و بیماری های‌زنان وزایمان اول فرح‌آباد ـ تهران نو‌ـ تهران پارس

دکتر در طب پولوسا
متخصص بیماری های مقاربتی ـ مجاری ادرار ـ تناسلی ـ امراض زنانه ـ نازائی خیابان فردوسی شمالی کوچه صادق پذیرائی ۹ تا ۱۲ ـ ۵ تا ۸ تلفن ۴۶۵۸۹

دکتر عباس نیك نژاد
متخصص از دانشکده پاریس‌بیماری های معده‌ـروده‌ـ کبد ـلوزالمعده‌ـ درمان بواسیر بدون عمل ـفیستول‌ـ فیسور بامتد موثر دروازه شمیران خیابان گرامی تلفن ۳۵۹۸۹

دکتر محمد رضا مسدد
دارای گواهی نامه ازبروك‌مدیکال آمریکا درمان بیماری های مقاربتی‌ـ زنان ـ دروازه دولت‌رو بروی‌کمپانی فیات پذیرائی عصر ها ۵ تا ۸ تلفن ۳۰۲۵۴۸

دکتر فاطمه صمصامی
متخصص بیماریهای اطفال وزبان تجریش خیابان پهلوی بین باغ فردوس وپمپ‌بنزین تلفن ۸۳۵۸۳

معتادین تریاك الکل مرفین، هروئین
دکتر حسن پزشك‌زاد معتادین را بدون زحمت خوابیدن با تقویت بنیه معالجه مینماید خیابان ری کوچه انشار مقابل داروخانه ابن‌سینا تلفن ۵۱۵۴۱

دکتر سیدمحمدابراهیم‌فتاحی
متخصص در جراحی و بیماریهای زنان و زایمان ـ خیابان پهلوی مقابل کافه شهر داری ـ کوچه پشن ـتلفن ۴۲۵۷۸ پذیرائی ۴½الی ۷½ بعداز ظهر

دکتر منوچهر سهائی
خیابان فرانسه‌خیابان‌صباح پذیرائی از ۴ الی ۷صبح تلفن ۴۶۱۵۷

دکتر خلعتبری
تهران پارس ـ اول خیابان ایرج جنب گرمابه تهران پارس ۷۹۱۸۱۴

نیازمندیهای اطلاعات

بازار خرید و فروش اثاثیه دست دوم

نمایشگاه ایران کالا همه روزه مقداری لوازم منزل از خانه‌های ایرانی و خارجی مقیم ایران خریداری مینماید و بمعرض فروش می گذارد حتما شما از ایران کالادیدن نموده واشیاء مورد لزوم خودرا ازاین‌موسسه‌خریداری نمائید.

یخچال

— * —

نمایشگاه ایران کالا خیابان شاه چهارراه گلشن تلفن ۴۵۶۸۹و۴۵۶۸۶

یخچال رویال ۹ فوت ۱۷۵۰ تومان
یخچال فیلکو ۱۰ فوت ۱۹۰۰ تومان
یخچال ترسیکلت ۷ فوت ۱۶۰۰ تومان
یخچال اندیس ۸ فوت ۱۶۰۰ تومان
یخچال سرول ۹ فوت نفتی ۱۵۰۰ تومان
یخچال الکترو لوکس ۶ فوت نفتی ۷۰۰ تومان
یخچال بستنی سازی دنا ۱۶ فوت ۶۰۰۰ تومان
یخچال فروماتیک ۹ فوت ۱۸۰۰ تومان
یخچال جنرال الکتریک ۱۳ فوت ۲۵۰۰ تومان
یخچال وستینگهاوس ۱۰ فوت ۲۴۰۰ تومان

رادیو

— * —

نمایشگاه ایران کالا خیابان شاه چهارراه گلشن تلفن ۴۵۶۸۹و ۴۵۶۸۶

رادیو های برقی و باطری از ۶۰ الی ۲۰۰ تومان

رادیو گرام

— * —

نمایشگاه ایران کالا خیابان شاه چهارراه گلشن تلفن ۴۵۶۸۹و ۴۵۶۸۶

رادیو گرام زیمنس مبله ۱۴۰۰ تومان
رادیو گرام پای مبله ۱۲۰۰ تومان
رادیو گرام بلاپونکت ۱۲۰۰ تومان
رادیوگرام گراندیك ۱۱۵۰ تومان
رادیو گرام تلفونکن ۱۱۵۰ تومان
رادیو گرام ترانزیستوری ۴۵۰ تومان

تلویزیون

— * —

نمایشگاه ایران کالا خیابان شاه چهارراه گلشن تلفن ۴۵۶۸۹و۴۵۶۸۶

تلویزیون شاوب لورنس‌مبله ۲۱ اینچ ۲۲۰۰ تومان
تلویزیون وستینگهاوس‌مبله ۲۱ اینچ ۲۰۰۰ تومان
تلویزیون وستینگهاوس‌مبله ۲۱ اینچ ۱۸۰۰ تومان
تلویزیون رکورد مبله ۲۱ اینچ ۱۶۰۰ تومان
تلویزیون آندریا رومیزی ۲۱ اینچ ۱۵۰۰ تومان
تلویزیون کرتس رومیزی ۲۱ اینچ ۱۶۰۰ تومان
تلویزیون مدیاتور رو میزی ۲۱ اینچ ۱۶۰۰ تومان
تلویزیون آرسی آرومیزی ۲۱ اینچ ۱۶۰۰ تومان
تلویزیون کلمبیا رومیزی ۲۱ اینچ ۱۴۰۰ تومان
تلویزیون ادمیرال ۱۷ اینچ ۹۰۰۰ تومان

آنتن تلویزیون

— * —

نمایشگاه ایران کالا خیابان شاه چهارراه گلشن تلفن ۴۵۶۸۹ و ۴۵۶۸۶

آنتن تلویزیون تمام کانال بامخارج نصب در منزل فقط ۹۵ تومان

ضبط صوت

— * —

نمایشگاه ایران کالا خیابان شاه چهارراه گلشن تلفن ۴۵۶۸۹و ۴۵۶۸۶

ضبط صوت گراندیك تی‌کا ۳۰ ۱۳۰۰ تومان
ضبط صوت مایرود ۱۲۰۰ تومان
ضبط صوت گراندیك تی‌کا ۸۳۰ ۱۴۰۰ تومان

نمایشگاه و فروشگاه ایران کالا اولین موسسه خرید و فروش لوازم منزل در ایران ـ فروش اثاثیه های منزل را بشرح زیر اعلام میدارد.

نشانی تهران خیابان شاه چهارراه گلشن نمایشگاه ایران کالا تلفن ۴۵۶۸۹ ـ ۴۵۶۸۶

خرید و فروش لوازم منزل در ایران کالا بنفع شما است.

تهران خیابان شاه چهارراه گلشن تلفن ۴۵۶۸۹ ـ ۴۵۶۸۶

مبلمان منزل

— * —

نمایشگاه ایران کالا خیابان شاه چهارراه گلشن تلفن ۴۵۶۸۹و ۴۵۶۸۶

سرویس اطاق خواب از بهترین فورمیکا برنك های جالب و زیبامدل ۶۲ـ۶ پارچه از ۱۴۰۰ الی ۱۶۵۰ تومان

بوفت چوب گردو و فورمیکا با دکوراسیون آینه و ویترین بسیار سبك ۸۰۰ تومان انواع مبل های ۷ پارچه از پارچه های پرلون و موهر رنك های مدل ۶۲ بسیار عالی از ۶۵۰ الی ۹۰۰ تومان

انواع میز توالت فورمیکا و چوب گردو ۱۶۰ الی ۲۴۰ تومان

میزهای شیشه جلوی مبل ۶۰ × ۱۲۰ از ۶۰ الی ۸۵ تومان

انواع میز وصندلی نهار خوری ۱۲ نفره فورمیکا استیل بسیار عالی ۶۰۰۰ تومان ومقداری میز و صندلی فلزی و اشکاف های ۲ درو سه درو بوفت بقیمت های‌بسیار ارزان‌ومناسب خرید لوازم منزل بقیمت ارزان در ایران کالا

وفروش لوازم منزل بقیمت عادلانه نیز در ایران کالا

جهیزیه‌عروس‌خانمها

— * —

نمایشگاه ایران کالا خیابان شاه چهارراه گلشن تلفن ۴۵۶۸۹و ۴۵۶۸۶

خانواده های محترم چنانچه‌تصمیم به خرید جهیزیه جهت نو عروسان خود گرفته اید قبلا به این‌نمایشگاه مراجعه فرمائید چون ما بهترین سرویس های اطاق خواب وسرویس پذیرائی و سرویس نهارخوری‌انواع مبل های زیبا و مدرن مدل ۶۲و قالی‌و لوازمات دیگر زندگی را در اختیار داریم شما میتوانید لوازمات ضروری خودرا بنصف قیمت‌ازاین نمایشگاه تهیه فرمائید.

جاروب برقی

— * —

نمایشگاه ایران کالا خیابان شاه چهارراه گلشن تلفن ۴۵۶۸۹و ۴۵۶۸۶

جاروب هور ۲۹۰ تومان
جاروب زیمنس ۲۵۰ تومان
جاروب زیمنس ۴۰۰ تومان

کولر

— * —

نمایشگاه ایران کالا خیابان شاه چهارراه گلشن تلفن ۴۵۶۸۹و ۴۵۶۸۶

کولر فوجی گازی ۱٫۵ تن ۱۵۰۰ تومان
کولر فوجی گازی ـ ۱ تن ـ ۱۳۰۰ تومان
کولر وستینگهاوس آبی ۷۰۰ تومان
کولر امریکائی آبی ۴۰۰ تومان

چرخ خیاطی

— * —

نمایشگاه ایران کالا خیابان شاه چهارراه گلشن تلفن ۴۵۶۸۹و ۴۵۶۸۶

چرخ خیاطی پائی ۵۰۰ تومان
چرخ خیاطی دستی برقی ۴۰۰ تومان

لباسشوئی

— * —

نمایشگاه ایران کالا خیابان شاه چهارراه گلشن تلفن ۴۵۶۸۹و ۴۵۶۸۶

لباس شوئی هایت بوینت ۱۲۰۰ تومان
لباسشوئی امریکائی ۸۰۰ تومان

هم میهنان شهرستانی عزیز شما نیز می توانید باما مکاتبه نموده و اشیاء مورد نیاز خودرا بقیمت دست‌دوم از ما خریداری نمائید.

نمایشگاه ایران کالاتهران خیابان شاه چهارراه گلشن تلفن ۴۵۶۸۹ و۴۵۶۸۶

بخاری

نمایشگاه ایران کالا خیابان شاه چهارراه گلشن تلفن ۴۵۶۸۹و ۴۵۶۸۶

بخاری پرفکشن بزرك ۱۳۰۰ تومان
بخاری های ساخت ایران ۲۵۰ تومان
بخاری شیشه پرفکشن ۱۷۰ تومان

لوازم موسیقی

— * —

نمایشگاه ایران کالا خیابان شاه چهارراه گلشن تلفن ۴۵۶۸۹و ۴۵۶۸۶

آکاردئون مرشی ۸۰ باس ۸۰۰ تومان
آکاردئون موهر ۱۲۰ باس ۱۰۰۰ تومان
آکاردئون ۴۸ باس ۵۰۰ تومان

ماشین دست‌باف

— * —

نمایشگاه ایران کالا خیابان شاه چهارراه گلشن تلفن ۴۵۶۸۹و ۴۵۶۸۶

ماشین های دست باف از ۱۴۰ الی ۳۰۰ تومان

قالی

— * —

نمایشگاه ایران کالا خیابان شاه چهارراه گلشن تلفن ۴۵۶۸۹و ۴۵۶۸۶

قالی اصفهانی‌اعلا کرم‌جفت‌در ۲ × ۳٫۵ متری ۲۲۰ تومان
قالی اصفهانی اعلا لاکی ۴ × ۳ متری ۲۱۰ تومان
وانواع دیگر باندازه های مختلف
قالی قمی بته جقه کرم ۷ متر متری ۱۶۰ تومان
قالی قمی خشتی کرم ۷ متر متری ۱۶۰ تومان
قالی کرمانی‌لاکی ۲ × ۳ متری ۱۴۰ تومان
قالی کرمانی‌سرمهٔ ۴ × ۳ متری ۱۲۰ تومان
قالی های کرمان باندازه های مختلف از متری ۱۲۰ الی ۱۵۰ تومان
قالی‌تبریزی‌لاکی ۴ × ۳ متری ۱۲۰ تومان
قالی تبریزی کرم ۳ × ۲ متری ۱۲۵ تومان
قالی تبریزی لاکی ۲٫۵ × ۳٫۵ متری ۱۱۰ تومان
وانواع دیگر قالی های تبریزی و مرندی از ۱۱۰ الی ۱۲۰ تومان
قالی مشهدی کرم بافت عمو اوغلی ۴ × ۳ متری ۱۱۰ تومان
قالی کاشان اعلا لاکی ۲٫۵ × ۳٫۵ متری ۲۰۰ تومان
قالی کاشان اعلا کرم ۴ × ۳ متری ۲۱۰ تومان
وانواع قالی های دیگر بابعاد های مختلف بقیمت های بسیار ارزان
قالی کناره برای روی پله لاکی‌وساده از متری ۹۵ الی ۱۱۰ تومان قالیچه های ۲ ذرعی و یك ذرع ونیم وکوچك برای اتوموبیل

آینه شمعدان

— * —

نمایشگاه ایران کالا خیابان شاه چهارراه گلشن تلفن ۴۵۶۸۹و ۴۵۶۸۶

آینه شمعدان نقره ۵ شاخه ۶۰۰ تومان
آئینه شمعدان نقره ۳ شاخه ۳۰۰ تومان
آئینه شمعدان نقره ۴ شاخه ۴۰۰ تومان

آپارات سینما

— * —

نمایشگاه ایران کالا خیابان شاه چهارراه گلشن تلفن ۴۵۶۸۹و ۴۵۶۸۶

آپارات ۱۶ میلیمتری باناطق ۴۰۰۰
آپارات ۸ میلیمتری بدون ناطق ۱۰۰۰ تومان

پنکه

— * —

نمایشگاه ایران کالا خیابان شاه چهارراه گلشن تلفن ۴۵۶۸۹و ۴۵۶۸۶

انواع پنکه از ۱۰۰ الی ۲۵۰ تومان

صندوق نسوز

— * —

نمایشگاه ایران کالا خیابان شاه چهارراه گلشن تلفن ۴۵۶۸۹و ۴۵۶۸۶ صندوق نسوز ۷۰۰ کیلوئی ـ ۱۰۰۰ تومان

معاوضه

— * —

فرش کهنه و نو

برای معاوضه فرش‌های کهنه‌و مستعمل باقالیهای نو با قیمت‌تجارتی بخیابان مهران فرش فروشی رئیسیان مراجعه فرمائید تلفن ۳۰۳۰۵۲

آ ـ ۲۷۱۲ ۱ ـ ۳۰

خرید اثاثیه دست دوم

نمایشگاه وفروشگاه‌ایران کالا

اولین موسسه خرید وفروش لوازم منزل در ایران، ایران کالا ـ یخچال ـ تلویزیون ـ قالی ـ قالیچه ـ رادیوگرام کولر ـ چرخهای خیاطی ـ پنکه بخاری و سایر لوازم منزل شما را بقیمت عادلانه خریداری مینماید. پس اگر چنانچه قصد مسافرت یا تصمیم فروش اثاثیه خود دارید لطفا به این نمایشگاه اطلاع فرمائید تا کار شناسان باتجربه مادراسرع وقت در خدمت حاضر شده و لوازم شما را نقدا خریداری نمایند ـ خیابان شاه چهار راه گلشن

نمایشگاه وفروشگاه‌ایران کالا تلفن ۴۵۶۸۹

— * —

فروشگاه خالقی
فالی
یخچال
تلویزیون
ضبط صوت
رادیوگرام
وسایر لوازمات برقی‌شمارا

بقیمت عادلانه خریداریم لطف بفروشگاه خالقی امیرکبیر سه راه امین‌حضور ۵۱۲۷۶ مراجعه فرمائید

— * —

فرش کهنه و نو

در منازل خریداریم تلفن ۳۰۰۵۴

آ ـ ۲۱۱۵ ۱ ـ ۳۰

— * —

یخچال ـ تلویزیون ـ فرش

درمنازل خریداریم پشت شهرداری فروشگاه شاهین تلفن ۳۰۵۳۸۸

آ ـ ۲۲۴۳ ۱ ـ ۲۶

صندلی مخصوص آرایشگاه

گارخانجات صنعتی طلوع

یکی دیگر از مصنوعات فلزی فروشگاه خیابان خیام‌چهارراه‌گلوبندك جنب وزارت بهداری تلفن ۵۷۹۳۱ و ۵۷۳۷۶

آ ـ ۲۶۴۴ ۱ ـ ۲۶

فروشگاه سهیل

ارزانترین قیمت
سهل ترین شرایط

عالیترین محصولات دنیا

یخچال
تلویزیون
بخاری
رادیو
لباس شوئی
رادیوگرام
جاروبرقی
ضبط صوت
اجاق گاز
چرخ خیاطی
قالی وقالیچه

جاده قدیم شمیران تلفن ۷۳۱۹۴

فروش اثاثیه دست اول

لوازم فلزی

کارخانجات صنعتی طلوع
Tolouo
تلفن ۵۷۹۳۱

میز تحریر یکطرفه	۲۱۵۰ ریال
میز تحریر یکطرفه	۲۵۰۰ ریال
میز تحریر یکطرفه	۳۵۰۰ ریال
میز تحریر دوطرفه	۵۰۰۰ ریال
صندوق نسوز ۱۸۰ کیلو	۲۵۰۰ ریال
صندوق نسوز ۲۲۰ کیلو	۳۶۰۰ ریال
صندوق نسوز ۳۰۰ کیلو	۴۶۰۰ ریال
قفسه بایگانی	۴۰۰۰ ریال
جای کلاسور	۴۵۰۰ ریال
کمد جا لباسی	۴۵۰۰ ریال
صندلی تاشو ۶ عدد	۱۴۰۰ ریال
صندلی تاشو ۶عدد	۱۶۰۰ ریال
میز ناهار خوری	۱۲۰۰ ریال
میز عسلی	۲۲۰ ریال
تختخواب فلزی	۵۵۰ ریال
تختخواب سفری	۸۵۰ ریال
صندلی آهنی‌تشك‌دار ۶عدد	۱۶۰۰ ریال
صندلی گردان	۱۴۰۰ ریال
نردبان آهنی تاشو متری	۵۰۰ ریال
صندلی راحتی تحریر	۸۰۰ ریال

خیابان خیام چهار راه گلوبندك فروشگاه طلوع تلفن ۵۷۹۳۱

— * —

قابل توجه مدیران محترم آرایشگاهها

عالیترین ومدرنترین صندلی های آرایشگاه را از فروشگاه کارخانجات صنعتی طلوع تهیه فرمائید. خیابان خیام چهار راه گلوبندك فروشگاه‌طلوع تلفن ۵۷۹۳۱

آ ـ ۲۱۴۸ ۱ ـ ۳۰

— * —

لوازم طبی

باطلاع جراحان ومتخصصین محترم بیهوشی میرساند

۱ـ لوازم و دستگاههای بیهوشی ۲ـ لوازم اکسیژن تراپی ۳ـ چادر اکسیژن ۴ـ اسپیراتور ۵ـ انکیوباتر ۶ـ دستگاه زایمان بیدرد ... خیابان نادری پاساژ معتمد ـ تلفن ۳۵۷۳۵ ـ شالچیلار

نیازمندیهای روزنامهٔ اطلاعات

تلفن: ۳۱۵۳۳

برنامه سینماها

سینما آسیا (تلفن ۴۲۹۰۹)
چهارسوار سرنوشت ـ سینما سکوپ ـ رنگی ـ دوبله بفارسی باشرکت گلن ـ فورد اینگرید تولین شروع ۱۱ صبح ۱٫۴۵ ـ ۴٫۳۰ ـ ۸ ـ ۹٫۳۰ بعد از ظهر

سینما ادتون ـ تلفن ۳۸۱۱۸
چهار سوار سرنوشت ـ سینماسکوپ ـ رنگی ـ دوبله بفارسی باشرکت گلن ـ فورد ـ اینگرید تولین شروع ۱۰٫۳۰ ۱٫۱۵ ـ ۴ ـ ۶٫۳۰ ـ ۹ بعداز ظهر

سینما امپایر ـ تلفن ۴۹۰۸۱
هوسهای پنهانی ـ وایدا اسکرین ـ دوبله بفارسی با شرکت بلیندالی شروع سالن ۱۰٫۳۰ صبح ۳ ـ ۵ ـ ۷ ـ ۹ بعد از ظهر تراس ۷٫۳۰ ـ ۹٫۳۰ بعد از ظهر

سینما ایران (تلفن ۳۶۳۵۴)
گل گمشده ـ با شرکت منوچهر والی زاده ـ آزر حکمت شعار ـ مینو شروع ۱۰٫۳۰ صبح ـ ۲٫۳۰ ـ ۴٫۳۰ ـ ۶٫۳۰ ـ ۸٫۳۰ بعداز ظهر

سینما اسکار ـ تلفن ۴۵۷۹۷
راهزن قلابی ـ رنگی ـ دوبله بفارسی با شرکت بوب‌هوپ ـ روندا فلمینك شروع شروع ۱۰٫۳۰ صبح ۲٫۳۰ ـ ۴٫۳۰ ـ ۶٫۳۰ ـ ۸٫۳۰ بعه از ظهر

سینما ایفل (تلفن ۳۷۲۷۷)
بارون مفلس ـ دوبله بفارسی با شرکت توتو ـ پینیودو فیلیپو شروع ۱۰٫۳۰ صبح ۲٫۳۰ ـ ۴٫۳۰ ـ ۶٫۳۰ ـ ۸٫۳۰ بعد از ظهر

سینما پلازا ـ تلفن ۴۴۲۵۵
بارون مفلس ـ دوبله بفارسی با شرکت توتو ـ پینیودو فیلیپو شروع ۱۰٫۳۰ صبح ۳ ـ ۵ ـ ۷ ـ ۹ بعداز ظهر

سینما تخت‌جمشید ـ تلفن ۴۳۵۵۰
اطاق‌طبقه‌بالا ـ دوبله بفارسی باشرکت لارنس هاروی ـ سیمون‌سینیوره شروع ۱۰٫۳۰ صبح ۳ ـ ۵ ـ ۷ ـ ۹ بعدازظهر

سینما چارلی (تلفن ۶۸۴۶۱)
دنیای سوزی‌وانك ـ رنگی دوبله‌بفارسی باشرکت ویلیام‌هولدن ـ نانسی کوان شروع ۱۰٫۳۰ صبح ۳ ـ ۵ ـ ۷ ـ ۹ بعدازظهر

سینما حافظ (تلفن ۳۴۰۷۴)
چهار سوار سرنوشت ـ سینما سکوپ ـ رنگی ـ دوبله بفارسی با شرکت گلن فورد ـ اینگرید تولین شروع ۱۰٫۳۰ صبح ۳ ـ ۵٫۴۵ ـ ۸٫۳۰ بعداز ظهر

سینمادرایوین (تلفن ۷۹۱۵۴۳)
چهار سوار سرنوشت ـ سینما سکوپ ـ رنگی ـ دوبله بفارسی باشرکت گلن ـ فورد ـ اینگرید تولین شروع ۷ ـ ۹٫۴۵ بعد از ظهر

سینما دنیا (تلفن ۳۳۸۱۲)
گل گمشده ـ با شرکت منوچهر والی زاده ـ آزر حکمت شعار ـ مینو شروع ۱۰٫۳۰ صبح ـ ۲٫۳۰ ـ ۴٫۳۰ ـ ۶٫۳۰ ـ ۸٫۳۰ بعداز ظهر

سینما دیانا (تلفن ۴۲۰۱۰)
مادرهند ـ رنگی ـ دوبله بفارسی با شرکت نرگس ـ سونیل دات شروع سالن ۱۱ صبح ۳ ـ ۵ ـ ۷ ـ ۹ بعد ازظهر تراس ۷٫۳۰ ـ ۹٫۳۰ بعد از ظهر

سینما رادیو سیتی ـ تلفن ۴۳۳۲۰
چهارسوار سرنوشت ـ سینماسکوپ ـ رنگی ـ دوبله بفارسی باشرکت گلن ـ فورد ـ اینگرید تولین شروع ۱۱ صبح ۱٫۴۵ ـ ۴٫۳۰ ـ ۷ ـ ۹٫۳۰ بعداز ظهر

سینما رکس (تلفن ۳۴۱۶۹)
عروسهای دراکولا ـ رنگی ـ دوبله بفارسی با شرکت پیتر کاشینگ ـ ایوان مونلار شروع ۱۰٫۳۰ صبح ۲٫۳۰ ـ ۴٫۳۰ ـ ۶٫۳۰ ـ ۸٫۳۰ بعد از ظهر

سینمارویال (تلفن ۴۹۷۸۵)
عروسهای دراکولا ـ رنگی ـ دوبله بفارسی با شرکت پیتر کاشینگ ـ ایوان مونلار شروع ۱۰٫۳۰ صبح ۳ ـ ۵ ـ ۷ ـ ۹ بعد از ظهر

سینماسعدی (تلفن ۳۶۴۶۸)
مادر هند ـ رنگی ـ دوبله بفارسی با شرکت نرگس ـ سونیل‌دات شروع ۱۰٫۳۰ صبح ۱ ـ ۳٫۳۰ ـ ۶ ـ ۸٫۳۰ بعد از ظهر

سینما سپیلا (تلفن ۳۶۴۲۴)
شبهای مسکو ـ دوبله بفارسی با شرکت هاری بور ـ آن‌بلا شروع‌سالن ۱۰٫۳۰ صبح ۲٫۳۰ ـ ۴٫۳۰ ـ ۶٫۳۰ ـ ۸٫۳۰ بعد از ظهر تراس ۷٫۳۰ ـ ۹٫۳۰ بعد از ظهر

سینماکریستال ـ تلفن ۳۷۶۷۵
راهزن قلابی ـ رنگی ـ دوبله بفارسی با شرکت بوب‌هوپ ـ روندا فلمینك شروع سالن ۱۰٫۳۰ صبح ۲٫۳۰ ـ ۴٫۳۰ ـ ۶٫۳۰ تراس ۷٫۳۰ ـ ۹٫۳۰ بعد از ظهر

سینما متروپل (تلفن ۳۹۴۱۰)
دنیادر مشت من ـ دوبله بفارسی با شرکت‌ادی مورفی ـ باربارا راش شروع ۱۰٫۳۰ صبح ۲٫۳۰ ـ ۴٫۳۰ ـ ۶٫۳۰ ـ ۸٫۳۰ بعد از ظهر

سینما مولن‌روژ ـ تلفن ۷۲۹۲۹
راهزن قلابی ـ رنگی ـ دوبله بفارسی با شرکت بوب‌هوپ ـ روندا فلمینك شروع ۱۱ صبح ۳ ـ ۵ ـ ۷ ـ ۹ بعد از ظهر

سینما مهتاب تلفن ۴۷۷۷۷
راهزن قلابی ـ رنگی ـ دوبله بفارسی با شرکت بوب‌هوپ ـ روندا فلمینك شروع ۱۱ صبح ۳ ـ ۵ ـ ۷ ـ ۹ بعد از ظهر

سینما میامی (تلفن ۷۴۳۲۹)
گل گمشده ـ با شرکت منوچهر والی زاده ـ آزر حکمت شعار ـ مینو شروع ۱۰٫۳۰ صبح ۱ ـ ۳ ـ ۵ ـ ۷ ـ ۹ بعداز ظهر

سینما نیاگارا (تلفن ۶۵۳۰۷)
عروسهای دراکولا ـ رنگی ـ دوبله بفارسی با شرکت پیتر کاشینگ ـ ایوون مونلار شروع سالن ۱۱ صبح ۳ ـ ۵ ـ ۷ ـ ۹ بعد از ظهر تراس ۷٫۳۰ ـ ۹٫۳۰ بعد از ظهر

سینما مونت‌کارلو (تلفن ۷۹۷۴۱)
محاصره خیابان سیدنی ـ سینما سکوپ ـ دوبله بفارسی با شرکت نیکول برژه شروع ۱۰٫۳۰ صبح ـ ۲٫۳۰ ـ ۴٫۳۰ ـ ۶٫۳۰ ـ ۸٫۳۰ بعد از ظهر

سینماهمای (تلفن ۳۰۲۱۶۹)
عروسهای دراکولا ـ رنگی ـ دوبله بفارسی با شرکت پیتر کاشینگ ـ ایوان مونلار شروع ۱۰٫۳۰ صبح ۲٫۳۰ ـ ۴٫۳۰ ـ ۶٫۳۰ ـ ۸٫۳۰ بعد از ظهر

سینمافری (تلفن ۲۷۸۹۳)
کاری ـ دوبله‌بفارسی باشرکت لارنس ـ الیویر ـ جنیفر جونز شروع ۳ ـ ۵ ـ ۷ ـ ۹ بعد از ظهر

سینما اریا (تلفن ۳۹۸۸۴)
چوپان ـ سینماسکوپ ـ رنگی ـ دوبله بفارسی باشرکت گلن فورد. شروع سالن ۱۰٫۳۰ ـ ۱ ـ ۳ ـ ۵ تراس ۷ ـ ۹ بعد از ظهر

سینما المپیا (تلفن ۶۵۷۹۸)
زابك‌خان ـ هندی ـ دوبله بفارسی با شرکت مهرو ـ چیترا. شروع ۲٫۳۰ ـ ۴٫۳۰ ـ ۶٫۳۰ ـ ۸٫۳۰ بعداز ظهر

سینما برلیان تلفن ۳۳۵۳۵
راهزن قلابی ـ رنگی ـ دوبله بفارسی با شرکت بوب‌هوپ ـ روندا فلمینك شروع ۱۰ صبح ۲ ـ ۴ ـ ۶ ـ ۸ بعد از ظهر

سینماتهران (تلفن ۳۸۱۶۵)
مادر هند ـ رنگی ـ دوبله بفارسی با شرکت نرگس ـ سونیل دات شروع سالن ۱۰٫۳۰ صبح ۲٫۳۰ ـ ۴٫۳۰ ـ ۶٫۳۰ بعداز ظهر تراس ۷ ـ ۹ بعدازظهر

سینما پارك ـ تلفن ۳۵۰۴۷
چوری چوری ـ دوبله بفارسی با شرکت راج کاپور ـ نرگس شروع ۱۰٫۳۰ صبح ۲٫۳۰ ـ ۴٫۳۰ ـ ۶٫۳۰ ـ ۸٫۳۰ بعد از ظهر

سینما سیلوانا تلفن ۳۳۷۷۷
مرغابی سرخ کرده ـ فارسی با شرکت وحدت ـ شهلا شروع ۲٫۳۰ ـ ۴٫۳۰ ـ ۶٫۳۰ ـ ۸٫۳۰ بعد ازظهر

سینما پرسپولیس (تلفن ۵۸۱۰۸۳)
همه کارش کلکه ـ دوبله بفارسی باشرکت ادی‌کنستانتین شروع ۱۰ ـ ۱۲ صبح ۲ ـ ۴ ـ ۶ ـ ۸ بعد از ظهر

سینما پردیس
زن جهنمی ـ سینما سکوپ ـ رنگی دوبله‌بفارسی باشرکت سوزان‌هیوارد شروع ۱۰٫۳۰ صبح ۲٫۳۰ ـ ۴٫۳۰ ـ ۶٫۳۰ ـ ۸٫۳۰ بعد از ظهر

سینما رامسر (تلفن ۵۲۰۶۰)
ماجراهای شین ـ رنگی ـ دوبله بفارسی باشرکت واز هفلین ـ آلن‌لا ـ جك‌پالانس. شروع ۱ ـ ۳ ـ ۵ ـ ۷ ـ ۹ بعداز ظهر

سینما رزیتا ـ تلفن ۸۲۰۱۳۸
چرا بله گفتم ـ سینما سکوپ ـ دوبله بفارسی با شرکت گریگوری‌پك لورن باکال‌شروع ۳ ـ ۵ ـ ۷ ـ ۹ بعدازظهر

سینما زهره تلفن ۳۰۴۸۰۸
راهزن قلابی ـ رنگی ـ دوبله بفارسی با شرکت بوب‌هوپ ـ روندا فلمینك شروع سالن ۱۰ صبح ۲ ـ ۴ ـ ۶ تراس ۷٫۳۰ ـ ۹٫۳۰ بعد از ظهر

سینما نیوز ـ تلفن ۳۰۳۹۰۸
هفت ماجرای دزد بغداد ـ سینما سکوپ ـ رنگی ـ دوبله بفارسی با شرکت استیوریوز شروع ۱۰٫۳۰ صبح ۲٫۳۰ ـ ۴٫۳۰ ـ ۶٫۳۰ ـ ۸٫۳۰ بعد از ظهر

سینمافردوسی (تلفن ۳۵۷۸۴)
مردان مبارز ـ سینما سکوپ ـ رنگی ـ دوبله بفارسی باشرکت چلو ـ آلنسو شروع ۱۰٫۳۰ صبح ۲٫۳۰ ـ ۴٫۳۰ ـ ۶٫۳۰ ـ ۸٫۳۰ بعد از ظهر

سینما فلور ـ تلفن ۲۸۰۹۶
آیوانهو ـ سینما سکوپ رنگی ـ دوبله بفارسی باشرکت ربرت‌تایلور الیزابت‌تایلور شروع ۲٫۳۰ ـ ۴٫۳۰ ـ ۶٫۳۰ ـ ۸٫۳۰ بعد از ظهر

سینما مشعل ـ تلفن ۳۳۸۲۶
بشقاب پرنده ـ دوبله بفارسی با شرکت جری لوئیس شروع ۱۰٫۳۰ صبح ۲ ـ ۴ ـ ۶ ـ ۸ بعد از ظهر

سینمامراد (تلفن ۷۳۳۸۲)
کلده در آتش ـ سینما سکوپ ـ رنگی ـ دوبله بفارسی‌شروع ۱۰ صبح ۲٫۳۰ ـ ۴٫۳۰ ـ ۶٫۳۰ ـ ۸٫۳۰ بعد از ظهر

سینما کارون تلفن ۴۰۰۶۵
سوداگران مرگ ـ فارسی باشرکت ملك‌مطیعی ـ دیکتوریا شروع ۱۰٫۳۰ صبح ۲٫۳۰ ـ ۴٫۳۰ ـ ۶٫۳۰ ـ ۸٫۳۰ بعد از ظهر

سینما جهان
رودخانه سرخ ـ دوبله بفارسی با شرکت جان وین ـ مونتگمری کلیفت شروع ۱۰٫۳۰ صبح ۲٫۳۰ ـ ۴٫۳۰ ـ ۶٫۳۰ ـ ۸٫۳۰ بعد از ظهر

سینما ژاله (تلفن ۳۰۴۱۲۰)
اژدهای سرخ ـ رنگی ـ دوبله بفارسی با شرکت کریسنو فولی شروع ۳ ـ ۵ ـ ۷ ـ ۹ بعداز ظهر

سینما خورشید (تلفن ۳۳۵۷۸)
همه کارش کلکه ـ دوبله بفارسی باشرکت ادی کنستانتین‌شروع ۹ ـ ۱۱ صبح ۱ ـ ۳ ـ ۵ ـ ۷ ـ ۹ بعد از ظهر

سینما البرز
مرد بی‌آرام ـ دوبله‌بفارسی شروع سالن ۹ ـ ۱۱ صبح ۱ ـ ۳ ـ ۵ بعد از ظهر تراس ۷ ـ ۹ بعد از ظهر

تئاترها

تئاتر نصر تلفن ۳۷۳۵۱
قهوه‌خانه ماه‌اوت ـ باشرکت وحدت شروع ۸٫۳۰ بعدازظهر

تئاتردهقان تلفن ۳۰۲۲۹۹
پرواز دخترها ـ باشرکت مورین ـ مینو ـ الیزابت شروع ۸٫۳۰ بعدازظهر

آخرین تغییرات برنامه سینماها را در صفحه ما قبل آخر ملاحظه فرمائید

رئیس شکنجه دهندگان خطاب به‌ملیون الجزایر که تمام شب را زیرشکنجه بودند گفت:

دفعه دیگر شما را در روغن داغ کن سرخ میکنم

خاطرات جنگ ضدّ استعماری الجزایر

نوشتهٔ: سعدی یوسف

مارکو که‌از سکوت پابرجای آن زن عصبانی شده و از جا در رفته بود، دست خودرا بلند کرد وبه صورت زن نامبرده سیلی نواخت

ب. تصمیم گرفت که دهان خود را باز کندولی نه برای آنکه به سئوال شکنجه کننده خود جواب بدهد، بلکه‌برای آنکه برادران‌خود را تشویق و تهییج بنماید. باخشونت ووحشی گری وی را از اطاق بیرون راندند. در دالان نیز برادران خود را صدا زده وآنها راتشویق‌مینمود

زجرو شکنجه تاساعت هفت‌صبح طول کشید. دراین هنگام ضربات چکش و کلنك همراه با شکنجه قطع گردید.

در اطاق عمل جز چند نفرچترباز کس دیگری نماند. یکی ازچترباز ها به‌سربازی که‌در روبروی او ایستاده بود اظهار داشت:

الکترفون و صفحه ها را بسته بندی کن، مخصوصا دستگاه‌تلگراف بیسیم رافراموش نکن، من‌میخواهم گنجه را خالی بکنم ...»

دوستش جواب داد:

«ببین چه میگویم، سزای کاری که انجام داده‌اند همین است، نه؟

وی در حالی که حرف میزد، بطرف یکی از دستگیر شدگان‌پیش رفت.

فهمیدم که مهمانها میخواهند خانه راترك بكنند ولی‌قبل‌از حرکت هرچه که بدستشان می افتاد از جواهر، پول، ظروف‌نقره، لباس زیرو غیره ...همه را به یغما می‌بردند.

ساعت هفت‌ونیم باز سرکله«مارکو» پیداشد. دراین هنگام دست و پای قربانیانی را که بعضی از آنها هنوز، بیهوش بودند باز کردند.

زنها پشت‌دراتاقی که صدای«مارکو» بگوش میرسید جمع شده وبیهوده تلاش میکردند بآنجا راه یابند.

«مارکو» درحالیکه‌لباس رزم‌پوشیده بود خطاب به‌کسانی که تمام شب را زیر شکنجه قرار داشتند میگفت:

«درآینده هیچ‌فرد شورشی حق ندارد پای خودرا به اینجا بگذارد، فهمیدید؟» وقبل از آنکه از اتاق خارج شودافزود:

«دفعه دیگر همه‌تان را در روغن‌داغ کن سرخ‌میکنم. حالاخوددانید.»

درساعت ۹ صبح دیگراثری از سربازان در آن حوالی دیده نمیشد. اما ساکنین خانه قبل از آنکه در مخفی‌گاه را بروی ماباز کنند مدت زیادی صبر کردند و پس از آنکه اطمینان کامل یافتند مارا ازپناهگاه خارج ساختند.

بمحض آنکه پای خودرا از مخفی گاه بیرون گذاشتیم زن ومرد وکودك مارا در میان گرفتند. از چشمان همه آنها اشك شادی سرازیر بود، مارا بگرمی در آغوش میفشردند و طوری نگاهمان میکردند که گوئی قهرمان حقیقی این فاجعه وحشتناك مابوده‌ایم، در حالیکه عنوان قهرمانی تنهابرازنده وشایسته خود آنها بود.

نمیدانستیم بآنها چه بگوئیم. در برابر این‌همه صفاو صمیمیت وبرادری حقیقی بشدت متاثر شده بودیم وزبان مان قدرت بیان نداشت.

هریك از آنها میخواست در بیان احساسات خود هنگام «بازجوئی»وعللی که‌او را وادار بسکوت کرده بود بر دیگری سبقت جوید.

آثار اعتماد تزلزل ناپذیر که‌درنگاه های همه آنها خوانده‌میشد ما رابشدت تحت تاثیر قرار داده بود.

چیزی که بیشتر اسباب حیرت‌ما میشد علاقه شدید آنها بادامه مبارزه بود ودراین راه مرك رابا آغوش باز استقبال میکردند.

بخود می‌گفتم: «مگر ممکن است دراین مبارزه پیروز نشویم درحالیکه یك ملت مبارز باهزاران هزار قهرمان گمنام درپشت‌سرما ایستاده است؟...»

بچه‌هااز میان جمعیت مردان وزنان راهی باز کرده‌وخودرا بما میرسانیدند. نادر پسربچه سه‌ساله در حالیکه‌دست مرا گرفته بود پی‌درپی میگفت:

«په‌په، زودخودرا قایم کن، چتر بازان، چتربازان....».

اطمینان دارم که نادر باوجودآنکه در آن هنگام پسربچه کوچکی نبود خاطرات شب‌جهنمی ۲ فوریه۱۹۵۷رادر تمام مدت عمرش فراموش‌نخواهدکرد.

پس‌از آن برای دیدن «ل» که‌اندکی قبل اورا به‌اتاق مجاور انتقال داده بودند رفتم.

او روی نیمکت مبلی دراز کشیده و صورتش براثر ضربات وارده کبود شده و چشمانش حالت تب داشت. مدتی ساکت برویم نگاه کرد پس از آن لبخندی برلبانش نقش بست در حالیکه صورت ورم‌کرده‌او رانوازش میدادم پرسیدم: «چطور هستی؟»

«اکنون حالم خوب‌است. نمیدانی چقدر خوشوقتم که آنها نتوانستند سند و مدرکی بدست آورند و چیزی گیرشان نیامد.

«میدانی که فداکاری تو سبب‌شد که آنها دست خالی‌برگردند.؟»

«من جز انجام وظیفه کاری ـ نکرده ام. حال دیگران چطوراست؟»

«برای آنها نگران نباش. روحیه همه بسیار عالی و حالشان خیلی خوب است.»

«برادر، خواهشی از شما دارم که امیدوارم قبول کنید».

«چه میخواهید؟»

«میخواهم اسلحه ای بمن بدهید تا بادست خود «مارکو» را بکشم. میخواهم مسلحانه مبارزه کنم. بشما ثابت خواهم کرد که طرز استفاده از اسلحه کمری را بخوبی بلدم ...»

«در شجاعت و تهورشما تردیدی ندارم. روش شما باعث نجات‌همگی ما شد. اما عجالتا خسته ای باید استراحت کنی در این باره بعدا تصمیم خواهیم گرفت.»

پیش خود باین پسر بچه چهارده ساله که اینهمه طالب مبارزه بود و من او را مرده تصور میکردم می اندیشیدم.

ما این جنبش آزادی بخش ملی‌را بوجود آورده بودیم برای آنکه نسل آینده دارای زندگی بهتری شود، برای آنکه کسانی که خود شاهد و ناظراین جنبش بودند بتوانندداستان ها. و سرگرمیهای قربانیانی را که ملت ما در این راه داده است‌برای جوانان بازگو کنند.

من در عین حال باین نکته پی‌بردم که جوانان ۱٤ و پانزده ساله که اغلب در نهضت های انقلابی وجود آنها نادیده گرفته میشود اگربدرستی هدایت و رهبری شوند عامل‌مهمی‌در جنبش‌های‌انقلابی بشمارمیرود.

ناتمام

کرِم معروف

نیوآ

خدمتگزار پوست های لطیف و زیبا در همه دنیا

NIVEA
Creme

پس از مدّتها نایابی ببازار آمد

در کوبا:

از: اکونومیست

از دست آمریکا کاری ساخته نیست

آمریکا نمیتواند رژیم کاسترو را سرنگون کند

باچکمه‌های پوشیده ازبرف

یهودی سرگردان و روس ناخوانده‌ای که با چکمه‌های‌سالداتی پوشیده از برف در دیاری دوردست پا به‌ساحل میگذارد، مسافران‌تازه وسرشناس این قرن هستند. یکی از آخرین تجلیات مسلم این‌قماش زیارت ها وجودتعداد قابل‌ملاحظه‌ای ازروس‌های جوان در زیر چادرهای اردوگاهی است که ده ها فرسنك دورتر از هاوانا برپاشده وقیافه‌همه‌شان نشان میدهد که‌از سلامتی کامل مزاج بهرهٔ وافردارند.

غیر از این‌هرچه گفته میشود تنها حدسیات و شایعات است: اینکه عده‌ای میگویند این همه روسهای جوان و خوش بنیه برخلاف آنچه شوروی و کوبامدعی هستند، کارشناس و تکنیسین نیستند. بلکه سرباز هستند (سناتور کی‌تینك) شایعه است. اینکه‌سناتور ثورموند میگوید بموجب شواهد آشکارچهار پایگاه پرتاب‌موشك های بردمتوسط بوسیله شورویها در کوبا تاسیس شده حدسیات است، والبته وقتی هم سناتور کیپ هارت پیشنهادمی کند که بنابراین لازمست‌امریکافورا به‌کوبا لشکر کشی کند. باز هم منطق‌و حقانیتی در پشت این توصیه خطرناك وجود ندارد. غیراز اطلاعاتی که‌سناتورهای آمریکائی دارند و تازه دولت آمریکا آنها را قبول ندارد، تاکنون بهیچوجه دلایل و اطلاعات اساسی وجود ندارد تا باور کنیم که ارتش سرخ بعنوان یك نیروی جنگی در کوبا پیاده شده است.

بالاخره هرچه باشد درهمین‌مدت زمامداری‌پرزیدنت کندی‌امریکائیان جوان و خوش بین هم‌تحت عناوین مختلف پایشان را به سرزمین های متعدد اطراف و اکناف جهان گذاشته‌اند در حالیکه هیچکس به آنها خرده نمیگیرد که فی‌المثل افراد سپاه صلح امریکا از اعضای ارتش ینگه دنیا هستند.

یك راه یافتن این سئوال که‌تازه واردان روسی در کوبا ممکن است چه‌قماش آدم هائی باشند. سرباز هستند، یا تکنیسین هستند، و یا هم سربازند و هم تکنیسین‌هستند این‌است که از خود سئوال کنیم: بفرض آنکه بهرحال تازه واردان روسی به کوبا مردان جنگی باشند بچه‌کاری می‌آیند وچه میتوانند کرد بر فرض که «باربادوسیاه» ی محلی فیدل کاسترو (چریك های کوبا که‌ریش میگذارند) توانائی فرو نشاندن شورش یاغیان ضد انقلابی ماتانزاس و یا پینادل ریو را نداشته باشند، آنچه مسلم‌است‌در فوت و فن عملیات پارتیزانی خیلی بیشتر ازآنچه روسها بتوانندیادشان بدهند ـ میتوانند برای خود روسها استاد باشند ـ وبدون شك‌پیاده‌شدن چند هزار روس جوان در کوبابرای برقراری نظم و سرکوبی شورشیان ضد کاسترو هم نیست چون اگر واقعا فیدل کاسترو چنین طرزفکری داشت، دیوانه تراز او پیدانمیشد امابعید ترین احتمال ممکن است عبارت از این باشد که وجودجوانان اهل شوروی‌در کوبا برای‌خرابکاری های کمونیستی وایدئولوژیکی در کشورهای آمریکای لاتین است. ولی‌چه کسی حقیقتا باور میکند که یك مشت جوانان نژاد اسلاوخواهند توانست بقول مائوتسه تونك مانند ماهی درمیان مردم هندواسپانیولی آمریکای لاتین شنا کنند. وکسی آنهارا نشناسد؟

تنها احتمال

تنها احتمال نسبتا قابل قبولی‌که ممکن‌است در باره هدف وجودی تازه واردان شوروی در کوبابه‌تصور درآید. البته بعد از قایل شدن به این فرض که تمام آنهانه تراکتور رانند ومکانیك‌و کارگران‌متخصص و اهل فن هستند، این است که بگوئیم وظیفه اینها در کوبا، بیش و کم عبارت از همان وظایفی است که‌آمریکائیان از مدتها پیش در ویتنام جنوبی انجام میدهند: یعنی واحد های محلی را تعلیم میدهندتا ازلحاظ جنگی فوت و فن های‌تازه‌تر وبااسلحه مدرن تری‌از آنچه‌تاکنون باآن سرو کار داشته‌است بیاموزد ودر صورت‌لزوم‌و هنگامیکه‌ضرورت اجتناب ناپذیری پیش آمد یکی دو تیری هم خودش‌در کند. هرگاه‌این فرض راقبول کنیم تازه باین‌نتیجه میرسیم که تنها سیستم‌جنگی‌مدرنی که به کوبائیها آموخته شود آن است که چطور باید از خاك کشور خود دفاع کنند.

کوبا برای تجاوز به کشور های دیگر امریکای لاتین بهیچوجه از لحاظ هوائی و دریائی موقعیتی‌ندارد

این حقیقتی است که پرزیدنت کندی نیز در کنفرانس مطبوعاتی اخیرش بگردن گرفت. رئیس جمهورامریکا در کنفرانس مطبوعاتی ۲۹ اوت گذشته گفت که به نظر شخص وی اگر امریکا بار دیگر به کوبا تجاوز کند اشتباه محض است. از طرف دیگرخود کوبائیها روز دوم سپتامبر جاری فهرستی از اسامی دوازده نقطه در گواتمالا و نیکاراگوئه وپانامارا منتشر کردند که‌عناصرضدانقلابی تحت‌سرپرستی سازمان «سیا» (آژانس مرکزی جاسوسی آمریکا) در آنجا ها مشغول گرفتن تعلیم هستند تا به کوبا حمله نمایند.

البته ممکن است که این بار ترس کوبائیها بی‌اساس باشد، اما فیدل کاسترو که تاکنون یك بار طعم تجاوز مستقیم آمریکا راچشیده البته عاقلانه‌تر میداند که این بار چاقویش را بدست روسهااندکی تیز تر کند ومراقبت بیشتری بخرج دهد.

تجربه‌ای که آمریکا از تجاوز ناکام آوریل ۱۹۶۰ گرفت باید برای تمام امریکائیان درس عبرت باشد این تجربه به آمریکا نشان دادکه رژیم فیدل کاسترو را باید خودکوبائیها و ازداخل کوبا سرنگون کنند. شاید آمریکا بتواند درخارج از کوبا به بسیج عناصر ضد کاسترو کمك کند، اما بدون شك‌نمیتواند کاسترو را بوسیله شورشی که در خارج از کوبا تهیه شده ساقط نماید.

تجدید آگهی مزایده پودرگوشت

شهرداری تهران بهره‌برداری از لاشه‌های بیمار وقسمت های ضبطی کشتارگاه شهرداری را بمنظور تبدیل‌به‌پودر گوشت (که‌روزانه بطور متوسط بین ۷۰۰الی ۷۵۰ کیلوپودر تهیه خواهد شد و قیمت‌آن حداقل کیلوئی بیست ریال میباشد و مورد مصرف دامداران ومرغداران است باحداقل قیمت بر‌مبنای پودر حاصله)برای مدت یکسال بمزایده واگذار مینماید.

۱ـ داوطلبان باید قبلابدفتر اداره اموال شهرداری مراجعه وبرك شرایط و مشخصات کار وپیش‌نویس قرارداد را باارائه قبض یکصد ریال که قبلا بصندوق اداره درآمد پرداخت نموده باشند دریافت‌و پیشنهاد خودرا در پاکت لاك و مهرشده که روی آن جمله (مزایده پودرگوشت کشتارگاه) نوشته باشندتاساعت ده‌ونیم صبح روزچهارشنبه ۱۱مهرماه ٤۱ بصندوق مزایده و مناقصه منصوبه در دیوار مجاور درب ورودی اطاق هیئت کل بازرسی شهرداری بیاندازند.

پیشنهاددهندگان بایستی مبلغ دویست وپنجاه هزار ریال وجه‌نقد بصندوق درآمد شهرداری بعنوان سپرده شرکت درمزایده پرداخت وقبض آنرا ضمیمه پیشنهادخود بنمایند ضمانت‌نامه بانکی لااقل‌بمدت سه‌ماه از یکی از بانکهای مجاز مورد قبول خواهد بود.

پیشنهادهای واصله در ساعت ۱۱ صبح همان روز در کمیسیون مزایده باز و خوانده خواهد شد حضور پیشنهاددهندگان در جلسه مزایده آزاد بوده و شهرداری دررد یاقبول یك ویاکلیه پیشنهادهای واصله آزاد میباشد وکلیه هزینه طبق بند ۹ماده ۲۷ آئین‌نامه معاملات دولتی بعهده برنده مزایده است و به‌پیشنهادات مشروط و مبهم‌ترتیب اثرداده نمیشود.

آ ـ ۱٦٦۷٤ — شهردار تهران

برسفورد

خیابان سعدی، تلفن ۲۵۸۱۵

اجتماعی

گفتگوی تلفنی مردم

به شماره ۳۰۰۱۰

همه روزه غیر از روزهای تعطیل بین ساعت ۶ تا ۷ ونیم بعدازظهر تلفن کنید و باما مشکلات ودرددلهای خودرا درمیان بگذارید مادرهمین ستون حرفهای شما را بگوش مسئولین امور میرسانیم.

خدا پدرشان را بیامرزد زیاد گران نمیفروشند !

*شما در روزنامه نوشتید ومعجزه شد باین ترتیب که‌ازطرف برزن یکی دو روز است در اینجا روی نرخ اجناس کنترل میشود، در نتیجه زیاد گران نمیفروشند، خدا پدرشان را بیامرزد !

شکوه میرحیدری

من زن یك سر گردشهیدم خانه‌ام دارد برسرم‌خراب میشود

*من یك زن هستم، یا مادر، مادر چهارفرزند شوهرم‌سر گرد بود در یك حادثهٔ هوائی شهیدشد ،تابحال صددفعه شکایت کرده‌ام که طاق اطاقهادارد بسرم خراب‌میشود نه‌آنها که شعار شهیددوستی میدهند ونه آنها که وظیفه دارند بداد من نمیرسند شش سال است شوهرم فوت کرده یکی نیست که بداد من برسد ، مسئولین گذاشته‌اند طاق روی سر من وبچه‌هایم خراب شود آنوقت اقدام کنند وبگویند حیف شد چرا خانواده یك شهید زیر آوار ماند ، خانه مسکونی ما واقع در چهار راه‌معزالسلطان کوچه‌ماکوئی‌شماره ۶۳ است ،

زهرا مسیح همسر سرگرد مسیح

طرح اسفالت خیابان شاهپور سطح دو سمت خیابان نیم متر با هم اختلاف دارد

*ترا بخدا این صحنه که شرح میدهم بنظر شما مسخره نیست، من از تمام مدیران روزنامه‌ها و آقای شهردار دعوت میکنم که بیایند این طرح وپروژه‌ای را که در قسمت انتهائی خیابان شاهپور بمرحله اجرا گذاشته‌اند به‌بینند ، این قسمت از خیابان شاهپور را از وسط بدونیم تقسیم کرده‌اند، نیمی را تانیم متر بالا برده‌اند نیم متر دیگر را مقاطعه کار ول کرده رفته، در نتیجه‌نصف خیابان نیم متر بالا است نصف دیگر نیم متر پائین است ، تجسم کنید که چه وضع مسخره‌ای پیدا کرده .

این طرح را گویا برای جلوگیری ازتصادف یا سبقت‌وسائط نقلیه بمرحله اجراء گذاشته‌اند ، اگر نتیجه خوب گرفته‌اند همه خیابانها را بهمین شکل وترتیب درست کنند واگر نه که زودتر سمت چپ خیابان را هم بالا بیاورند واسفالت کنند این که‌نشدوضع.

صالحی

گران فروش سر گردنه !

*در راه تهران نو چسبیده بژاندارمری یك گرانفروش سر گردنه را گرفته ومردم را سر کیسه میکند بنده کارمند وزارت دارائی هستم وصبحها که سر کارم میروم گاهی اتفاق میافتد که‌من وهمکارانم از این محل جنس میخریم، باور کنید باخیال راحت جنس گران میفروشد یکی هم پیدا نمیشود این گران فروش سر گردنه را گوشمالی دهد.

یاحقی

درمانگاه کودك در چهارراه عباسی

بقیه از صفحه ۵

مدیر موسسهٔ اطلاعات آنگاه گفت تاسیس درمانگاه بیمارستان کودك که‌اکنون بدست مبارك والاحضرت گشایش میابد و افتتاح بیمارستان شصت تختخوابی که‌در آینده‌نزدیك از طرف والاحضرت افتتاح خواهد شد کمك باارزش وسودمندی است که‌به کودکان و سکنه بی بضاعت این قسمت از شهر تهران میشود .

موسسه اطلاعات از سالیان‌دراز در کارهای خیریه پیشقدم بوده و همواره در حوادث ناگوار بامؤسسه شیروخورشید سرخ همکاری‌داشته ووسیله خیرات و مبرات مردم نیکوکار بوده است .

دهکده نمونه فارسینج

این اقدامات خیر از موقعی که بیمارستان فیروزآبادی در شهرری پی‌ریزی شد آغاز گردید. و خوشوقتم که هرساله برفعالیت‌های خیریه موسسه اطلاعات افزوده‌شده چنانچه خاطر مبارك والاحضرت مسبوق است موسسه اطلاعات پیوسته در حوادث زلزله‌وسیل‌وغیره به‌کمك آسیب‌دیدگان‌همت گماشته واز همکاری بیدریغ باموسسه شیروخورشید سرخ مضایقه‌نکرده تاجائیکه باکمك نوعپروران و مساعدت جمعیت شیروخورشید ـ سرخ موفق گردید دهکده نمونه‌ای در فارسینج که مهمترین‌نقطه‌زلزله زده غرب بود بایکصد خانه ولوله کشی آب و احتیاجات ضروری مردم بوجود آورده بین کشاورزان وآسیب‌دیدگان بی‌بضاعت تقسیم نماید هم‌چنین در حادثه زلزله لار موفق شد کمك نیکوکاران رابرای ساختمان آموزشگاه حرفه‌ای در شهر جدیدالتاسیس لارجلب‌نماید وبا کمال خوشوقتی باید عرض کنم که شهر جدید لار بهمت جمعیت شیروخورشید سرخ تحت توجهات اعلیحضرت همایونی و والاحضرت شاهدخت شمس پهلوی بطرز آبرومندی ساخته شده و قریبا مراسم افتتاح آن انجام خواهد شد و از حضور والاحضرت تقاضا خواهم کرد که مراسم افتتاح آموزشگاه حرفه‌ای آن‌رانیز انجام دهند .

بیمارستان کودك

آقای مسعودی سپس پیرامون تاسیس بیمارستان کودك اظهار داشت سه سال پیش سازمانی‌برای کمك بکودکان نیازمند در مؤسسه اطلاعات تشکیل گردید که هیئت مدیره آن عبارتند از آقایان: داود پیرنیا ، علی‌اصغر کوثری محمد جواد حریری ، حاج عبدالله مقدم و اینجانب .

عملیات این سازمان در بدوتاسیس عبارت بود از تهیه لباس لوازم‌تحریر برای کودکان بی بضاعت دبستان و اقدام در معالجه کودکان بیمار .

دوسال پیش که اولین گاردن‌پارتی سازمان کمك کودك در پرورشگاه شیروخورشید سرخ انجام گرفت ، سازمان کمك کودك در صدد برآمد روش کمك خیریه خودرا به کودکان تغییر دهد و عواید حاصله ازگاردن پارتی را مصروف اداره‌اموربیمارستانی مخصوص کودکان بی‌بضاعت نماید.

دراین باره پیشنهادی حضور والاحضرت تقدیم گردید که با همکاری جمعیت شیروخورشید سرخ این نیت خیرجامه عمل پوشد .

وخوشبختانه والاحضرت باین امر مفید توجه وعنایت مخصوص فرموده وتصویب نمودند که ساختمان این بیمارستان ودرمانگاه به سازمان‌کمك کودك واگذار شود و تحت نظر هیئت مدیره سازمان مذکور فعالیت خودرا شروع نماید.

اکنون درمانگاه این‌بیمارستان از هرجهت آماده ومهیا گردیده‌امروز بدست‌مبارك‌والاحضرت افتتاح‌میابد و از فردا آماده پذیرائی کودکان بیمار بی‌بضاعت خواهد بود باید باستحضار برسانم که این ناحیه پرجمعیت تهران احتیاجات فراوانی به‌چنین درمانگاه و بیمارستانی دارد البته طبق تائید و تصویب‌والاحضرت تجهیزات بیمارستان‌شصت‌تختخوابی از حیث تدارك وسائل جراحی ـ عکسبرداری ـاطاق عمل و سایر وسائل یك بیمارستان کامل‌مطابق آخرین سیستم امروزازطرف‌جمعیت شیروخورشید سرخ بخارج سفارش داده‌شده که بمحض ورود وتکمیل بیمارستان استدعا خواهد شد که آئین گشایش آن نیز معمول گردد این درمانگاه و بیمارستان ازدرآمد حاصل از گاردن‌پارتی در سال‌پیش وامسال تامین خواهد شد و بدین کیفیت کلیه اداره امور بیمارستان‌و درمانگاه را موسسه اطلاعات‌ازوجوه حاصله از مردم نیکوکار تامین خواهد کرد .

دراین موقع آقای مسعودی هیئت مدیره سازمان نیکوکاری اطلاعات که یکی از خدماتش اداره اموراین بیمارستان ودرمانگاه است بدین شرح بحضور والاحضرت شمس پهلوی معرفی نمودندتیمسار سپهبد آق‌اولی، آقای دکتر عباس نفیسی، آقای مهندس غلامعلی میکده ،آقای صادق‌وزیری ـ آقای محمد خسرو شاهی ، آقای عیسی کورس ،آقای دکتر ذبیح‌اله صفا ، خانم سپهر خادم ، و عباس مسعودی .

مدیر موسسه اطلاعات افزوداین سازمان در رشته‌های خیریه دیگر از جمله کمك‌به‌آسیب‌دیدگان‌زلزله اخیر وامرخانه‌سازی همکاریهای موثر انجام داده است و امیدوار است که‌در آینده‌توفیق‌خدمتگزاری بیشتری بهم میهنان عزیز یابد .

آقای عباس مسعودی سپس از آقای دکتر فرهاد رئیس دانشگاه که کادر فنی پزشکی بیمارستان و درمانگاه را در اختیار گرفته‌اند تشکر نموده و هیئت پزشکی درمانگاه را بشرح زیر بحضور ایشان معرفی نمود.

آقای دکترقریب استاد دانشگاه ومتخصص بیماری های کودکان بسمت‌سرپرست کادرفنی بیمارستان ودرمانگاه آقای دکتر زمانی پزشك مخصوص اطفال آقای دکتر قانع بصیری پزشك نوزادان و کودکان نارس .

آقایان دکتر هنرمند و دکتر آرامی پزشك بیماری های عمومی کودکان .

کلاس کمکهای اولیه

پس از پایان اظهارات آقای مسعودی خانم دکتر رباب کیانوری رئیس کلاس کمکهای اولیه انجمن دوشیزگان بانوان وابسته باطلاعات بانوان پشت میکرفون قرار گرفت واظهار داشت:

والاحضرتا : اجازه می خواهم بطور اختصار گزارشی از کارهای بهداشتی انجمن دوشیزگان‌اطلاعات بانوان را بعرض برسانم . اینجانب از بدو شروع دوران پزشکی در ایران وخارج ، بهداشت خانواده را در برنامه کار خود قرار داده‌ام. تشکیل انجمن دوشیزگان و بانوان این فرصت را بمن داد که افکار خودرا تا اندازه‌ای بمرحله عمل در آورم . شورای بهداشتی بانوان که‌اینجانب وعده‌ای از بانوان‌پزشك عهده دار امور آن هستیم از بدو تشکیل انجمن دوشیزگان اطلاعات بانوان با آن همکاری داشته تاسیس کلاس کمك های اولیه که یکسال قبل انجام شد و دوره آن چهارماه می باشد ودر هرسال دودوره داوطلب می‌پذیرد ، شرایط مخصوصی برای ورود ندارد ،زیرا ما مایل هستیم همگی بتوانند ازاین کلاس استفاده کنند برنامه این کلاس شامل دروس نظری است که وسیله بانوان پزشك تدریس‌می شود . همچنین دروس عملی راتحت نظر پزشکان در بیمارستان های وزارت بهداری‌و دانشگاه می‌آموزند کارهای بانوان ودوشیزگانی که این کلاس را به پایان‌میرساندند، انتقال مجروحین ، نجات اشخاص مسموم شده با تنفس مصنوعی ، زایمان، سوختگی‌و خفگی می‌باشد خانم دکتر کیانوری سپس ازحضور والاحضرت تقاضا کرد که‌گواهی نامه دوشیزگان و بانوان منصوره مشگین ، مهر انگیز میر فخرائی ، معصومه پرچمی ، زبیده بهنام ، مادلن نیری ، آفاق فراهی ، فاطمه ساجدی ، قدسی شهلائی ، پوران دخت همایون فرد، نادره مشتعل ، فرزانه خلیلی،افتخار رضایان، مهری سالك ، مهر بانو فاضل سرجوئی، مریم رفعت ، نیر امیر بدیعی ، مولود شاه بنده و مهری کریمی زند فارغ التحصیلان دوره دوم کلاس کمکهای اولیه انجمن دوشیزگان اطلاعات بانوان را اعطا نمایند. در این موقع والاحضرت شاهدخت شمس‌پهلوی گواهینامه‌دوشیزگان وبانوان مزبور را اعطا کردند .

افتتاح

در این موقع والاحضرت شمس پهلوی باقطع نوارسه‌رنك درمانگاه را بنام نامی اعلیحضرت همایون شاهنشاه افتتاح کردند واز لوحه بیمارستان پرده برداری نمودند و سپس‌ازقسمتهای مختلف بیمارستان از جمله اطاق معاینه- اطاق‌معالجات آرشیو و داروخانه بازدیدفرمودند. و درمورد بیماران سوآلاتی کردند که از طرف آقای دکتر قریب پاسخ لازم به آن داده شد. دفتری که برای بیماران سرپائی تهیه‌شده بود مورد توجه والاحضرت قرار گرفت واظهار داشتند: امیدوارم‌در معاینه ومعالجه کودکان بیماران موفق باشید. والاحضرت اضافه کردند. ایران احتیاج فوق‌العاده‌ای بدرمانگاه دارد و ایجاد چندین درمانگاه کافی نیست. اما چون چهار راه‌عباسی ازنقاط شلوغ‌تهران میباشدامیدوارم‌تاسیس این‌بیمارستان مؤثر واقع شود . در این موقع والاحضرت از آقای دکتر فرهاد رئیس دانشگاه سوآلاتی در مورد درمانگاههای‌مختلف دانشگاه‌نمودند

تشکر نماینده چهار راه عباسی

در این موقع آقای مسعودی آقای عباس عباسی را که از طرف ساکنان محل برای سپاسگزاری از تشریف فرمائی والاحضرت در این مراسم حضور یافته‌بود بحضور والاحضرت معرفی نمود.

نماینده ساکنان چهار راه‌عباسی ضمن سخنان خود اهمیت تاسیس درمانگاه کودك را در این منطقه متذکر شد .

آنگاه والا حضرت شاهدخت شمس پهلوی با فارغ التحصیلان دوره‌دوم کلاس کمك های اولیه انجمن دوشیزگان اطلاعات بانوان عکسی بیادگار گرفتند

سپس والاحضرت از زحمات آقایان خسرو شاهی عیسی کورس، محمد جواد حریری و دیگراعضای‌سازمان نیکوکاری اطلاعات و هم‌چنین بانو قدسی مسعودی‌وآقای فرهادمسعودی قدردانی فرمودند

ودرپایان خانم ملائکه ملایری سر- پرست افتخاری پرستاران درمانگاه به حضور والاحضرت معرفی شدو والاحضرت بااظهارمسرت‌وخوشوقتی وتقدیر از زحمات کارکنان و مسئولان‌بیمارستان‌محوطه‌بیمارستان راترك گفتند.

این مراسم در ساعت شش ونیم بعداز ظهر پایان یافت

جدول کلمات متقاطع شماره ۲۱۹۵

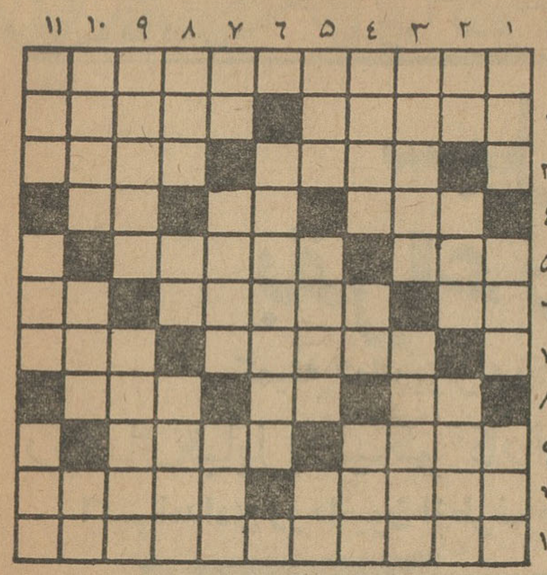

افقی : ۱- از معروفترین آهنك سازان معاصر ۲- شکار گور میکرد و شکار گورشد -سالی یکبار سال میشود ۳- ازترکیب کلمات بوجود می‌آید - عاشق شیدا ٤- یك قطعه طلا - فلزی است - بالا ۵- ایوان - مال‌این سال و زمانه نیست ٦- یکی از نت‌ها - رشته‌های عشقش را به تاروپود جان می‌بندند - اخوی‌ابوی ۷- نیشدارونیش زن - گنجه‌لباس ۸- از عشاق معروف و ناکام -دعای سرشکسته - باملخ دشمنی قدیم دارد ۹- وسط سروته - از بین رفته ونابود شده ۱۰- برادرزاده نخود - عیال جناب والد ۱۱- شاعر معروف ایرانی که شهرتش در جهان نیز کم از ایران نیست.

عمودی : ۱- اشترزاده - عشق حقیقی به‌دل می بخشد -نمك ۲- از اعداد معروف - کتاب ابن‌سینا - سابقا غالب اشخاصی که به‌جنوب سفر میکردند این بیماری را باخودبه سوغات می‌آوردند ۳- گزاردن - شاه میوه ٤- عیش و طرب - معمولا به‌جگرمیزنند- باخودش یکی میشود ۵- آرزو - هرچه باو بدهند میگوید خدا بدهد برکت - دوحرف کم از یك چشم ٦- به‌آدمهای هم‌سن‌و سال هم میگویند ۷- مرده‌سربریده - رنك‌بالا - میزدند و سیر عالم هپروت میکردند ۸- شیوه وطریقه - واحدوزن - گوسفندی که سرکارش بااو بیفتد تبدیل به‌گوشت‌میشود ۹- از انواع اتوموبیل - سستی و تنبلی ۱۰- هزارگرم - باید خوش‌بگذرد که ازآن نوح هم کم باشد - بلی بزبان خارجی ۱۱- رهاشده - سپاس - از واحدهای الکتریکی .

حل جدول شماره ۲۱۹٤

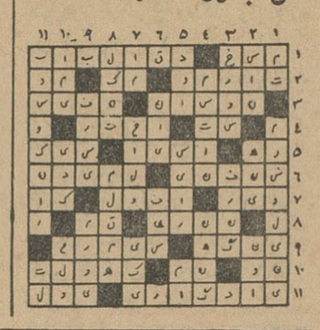

۵ لیره کمك پیشاهنگان یك شهر کوچك انگلیس

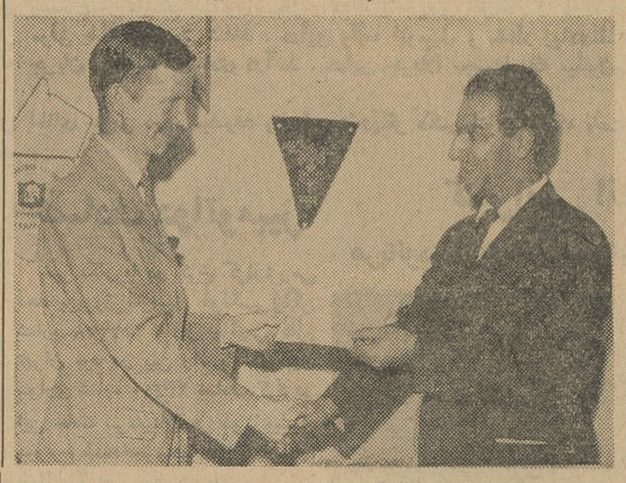

درغرب انگلستان شهرکوچکی بنام هلستون وجود دارد که فقط دارای ٦۵۰۰ نفر جمعیت میباشد .معروفیت این شهر از دوجهت میباشد یکی فرمانی است که‌شاه جان‌درسال ۱۲۰۱ بنام‌این شهر صادر نمود ودیگری‌رقص گل میباشد که‌سالی یکبار درپایان تابستان آغاز میگردد و مردم درحالیکه دسته گلی بدست دارند در خیابانها مشغول رقص میشوند . ولی‌پیشاهنگان این شهر کوچك- پس‌از شنیدن خبر زلزله درایران- چکی بمبلغ پنج‌لیره برای سفیرکبیر انگلستان در تهران فرستادند تابرای کمك به آسیب دیدگان بمصرف برسد .

روز شنبه یکی از اعضای سفارت چکی بمبلغ ۱۰۵۰ ریال به‌آقای تقی خوشنویسان عضو سازمان پیشاهنگی ایران بضمیمه نامه سفیر انگلستان ارائه کرد. دراین‌نامه‌سرجفری هریسن توضیح داده بودند که گروه دوم پیشاهنگان هلستون‌ازوی‌تقاضا کرده‌اند که‌این هدیه‌را ارائه نماید .

آگهی مناقصه شماره ۲۱

اداره سررشته‌داری ارتش برای مصرف واحدهای‌پادگان‌مرکزمقدار ۴۳۰٫۰۰۰ کیلو، مك سنك و مقدار ۲۳۰٫۰۰۰ کیلو نمك کوبیده را بمناقصه میگذارد .

۱-داوطلبان معامله برای ملاحظه نمونه و مشخصات جنس مورد معامله و دریافت برك شرایط معامله و نمونه قرارداد بدایره خرید و پیمانها اداره سررشته‌داری ارتش واقع در فیشرآباد مراجعه و پیشنهاد خود را در دوپاکت لاك ومهر شده یکی محتوی سپرده و دیگری پیشنهاد مربوطه که در روی آن جمله «مربوط بمناقصه نمك» نوشته شده باشد تاآخر ساعت ۹صبح روز سه‌شنبه ۱۰٫۷٫۴۱ بدفتر اداره سررشته‌داری ارتش تسلیم ورسید دریافت‌دارند .

۲- پیشنهاددهندگان یك نسخه یگر از پیشنهاد خود را بایدلاك‌و مهر نموده و قبل از تاریخ مناقصه باداره بازرسی مالی ارتش واقع در خیابان سوم اسفند ارسال و رسید دریافتی را ضمیمه پیشنهادی که باداره سررشته‌داری ارتش تسلیم میدارند بنمایند .

۳-کمیسیون مناقصه درساعت ۱۰ صبح روز چهارشنبه ۱۱٫۷٫۴۱ تشکیل و پیشنهادات واصله را باز وقرائت خواهدنمود .

٤-به‌پیشنهاداتی که برخلاف برك چاپی شرایط معامله تسلیم‌شده باشد و یارسید پیشنهاد ارسالی باداره بازرسی مالی ارتش را ضمیمه نداشته باشد مطلقا ترتیب اثرداده نمیشود .

آ-۱٦٦٥٤ ۱-۲ اداره سررشته‌داری ارتش

آگهی مناقصه شماره ۲۲

اداره سررشته‌داری ارتش برای مصرف واحدهای مرکز مقدار ۱٫۵۰۰ کیلو لیمو خشك و مقدار ۹۵۰۰ کیلو زردچوبه و مقدار ۱٫۰۰۰ کیلو فلفل را بمناقصه میگذارد .

۱-داوطلبان معامله برای ملاحظه نمونه و مشخصات جنس مورد معامله ودریافت برك شرایط معامله‌و نمونه قرارداد بدایره خرید و پیمانها اداره سررشته‌داری ارتش واقع‌درفیشرآباد مراجعه و پیشنهاد خودرا دردوپاکت لاك ومهرشده یکی محتوی سپرده و دیگری پیشنهاد مربوطه که در روی آن جمله «مربوط‌بمناقصه لیمو - فلفل - زردچوبه» نوشته شده باشد تاآخرساعت روز۹صبح شنبه ۱٤٫۷٫۴۱ بدفتر اداره سررشته‌داری ارتش تسلیم و رسید دریافت‌دارند .

۲- پیشنهاددهندگان یك‌نسخه دیگر از پیشنهاد خودرا باید لاك ومهر نموده و قبل از تاریخ مناقصه باداره بازرسی مالی ارتش واقع در خیابان سوم اسفند ارسال و رسید دریافتی را ضمیمه پیشنهادی که باداره سررشته‌داری ارتش تسلیم میدارند بنمایند .

۳-کمیسیون مناقصه درساعت ۱۰صبح روز یکشنبه ۱۵٫۷٫۴۱ تشکیل و پیشنهادات واصله را باز و قرائت خواهد نمود .

٤-به‌پیشنهاداتی که برخلاف برك چاپی شرایط معامله تسلیم‌شده باشد و یارسید پیشنهاد ارسالی باداره بازرسی مالی ارتش را ضمیمه‌نداشته باشد مطلقا ترتیب اثرداده نمیشود .

آ-۱٦٦٥۲ ۱-۲ اداره سررشته‌داری ارتش

تجدید آگهی مناقصه شماره ۷

پیروآگهی مناقصه ۷ منتشره درشماره ۵۰۸۸ -۱۳٫۵٫۴۱روزنامه رسمی کشور اداره اردنانس‌تعداد ۷٤ قلم از ۱٤۹ قلم قطعات عمومی غیرشرعی جمس جنگی ودوج ۳/٤تن و ۱/۲ ۱تن جنگی وجیپ ٦ولت و۱۲ولت جنگی)مورد نیاز خودرا از طریق مناقصه خریداری مینماید.

۱- فروشندگان میتوانند همه‌روزه بدائره خدمات واعتبارات‌اداره اردنانس جهت اخذ لیست قطعات مورد مناقصه وشرایط آن بدائره خدمات واعتبارات مراجعه نموده سپس مبادرت به‌تنظیم و تسلیم پیشنهاد نمایند .

۲-پیشنهادات‌باید در پاکات سربسته و لاك و مهرشده تا آخر روزاداری ۱٫۷٫۴۱ تسلیم دفتر اداره اردنانس و یك نسخه‌ازپیشنهادات بایستی باداره بازرسی مالی ارتش واقع در خیابان سوم اسفند ارسال گردد.

۳- پیشنهادات رسیده در ساعت ۹ صبح‌روز ۲٫۷٫۴۱ در حضور کمیسیون باز وقرائت خواهد شد .

٤-اداره اردنانس ارتش دررد یاقبول یك یاکلیه پیشنهادات مجاز است .

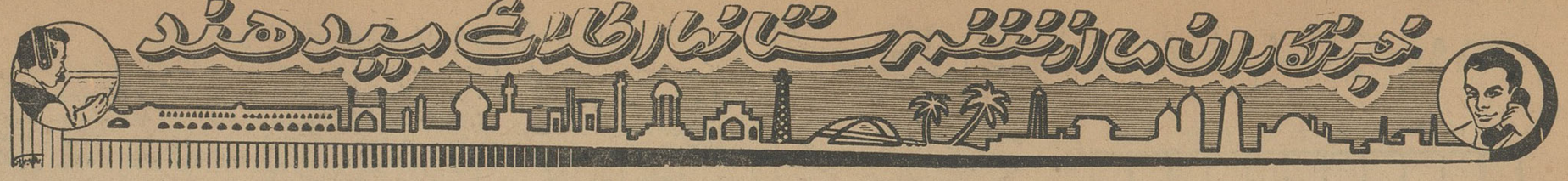

سیل کمك از شهرستانها بقراء زلزله زده سرازیر است

کمیته کمك بزلزله زدگان اصفهان درویرانه‌های قریه «دان اصفهان» دهکده‌ای بنام اصفهان میسازد

رؤسای قبایل ونیکوکاران خرمشهر بیش ازیکمیلیون ریال بزلزله‌زدگان کمك کردند

اکیپ امدادی روحانیون ازطرف حضرت آیت‌الله شریعتمداری برای کمك به زلزله زدگان وارد قزوین شد

گزارشهای واصله ازخبرنگاران ما. در شهرستانها حاکیست که هنوز هم کمك‌اهالی شهرستانها به آسیب دیدگان حادثه زلزله زده اخیر ادامه دارد.

در شیراز پس از وقوع زلزله وحشتناك غرب و قربانی شدن‌هزاران نفر از هموطنان ما جنب و جوش بیسابقه‌ای در شهرستان شیراز، بوجودآمد کلیه دستگاه های‌تبلیغاتی و سازمان های خیریه برای جمع آوری کمك براه افتادند. استاندار فارس طی بخشنامه‌ای از عموم‌اهالی این استان تقاضا کرد که برای کمك‌به آسیب دیدگان حادثه‌زلزله اخیر بشتابند و از هرگونه کمکی دریغ نورزند.

برای حواله های نقدی حسابی بشماره ۳۶۹۶۷ در بانك ملی شعبه شیراز باز شد و کلیه طبقات شهر از جمله عده ای از پزشکان و دانشجویان آمادگی خود را برای همکاری با جمعیت شیر و خورشید سرخ اعلام داشتند. بر اثراقدامات مدیر کل فرهنك استان شیراز کارمندان و آموزگاران و دبیران فرهنك یکروز حقوق خود رابرای کمك به آسیب دیدگان زلزله اختصاص دادند از طرف اداره - بهداشت نیز یك اکیپ بهداشتی مجهز بدارو و سایر وسائل‌بصوب قزوین عزیمت کرد.

آقای مدیرکل فرهنك طی چکی مبلغ دو هزار ریال بجمعیت شیر و خورشیدسرخ شیرازاهداء کرد عصر دیروز عده‌ای‌از نمایندگان اصناف و اتحادیه ها و طبقات مختلف شهر در منزل حضرت آیت‌اله آقای‌شیخ بهاءالدین محلاتی اجتماع کردند و آمادگی خود را برای کمك به زلزله زدگان اعلام داشتند.

در همدان

خبر نگار ما در همدان گزارش میدهد دیروز جمعیت خیریه فرح پهلوی با حضور آقای صوفی نیا فرماندار کل همدان تشکیل جلسه داد و فی المجلس مبلغ پنجاه هزار ریال جمع آوری گردید و مقدار زیادی اثاث و لباس و وسائل‌زندگی و خواربار تهیه شد و این هدایا بوسیله کاروانی مرکب ازاعضای جمعیت به نقاط آسیب دیده ارسال گردید.

این هیئت حامل‌پیامی درخصوص نگهداری کودکان بی سر پرست نیز میباشد و برای این منظوربه تعدادتختخواب‌های پرورشگاه‌شماره یك افزوده شد.

خبرنگار ما در گزارش خود اضافه میکند پادگان نظامی همدان ازابتدای وقوع زلزله‌وحشتناك کمك های ذیقیمتی به آسیب دیدگان نمود واز طرف بهداری نیز اکیپ های امدادی بمناطق آسیب دیده اعزام گردید.

کمك حاج حسین آقا ملك بزلزله زدگان

خبرنگار ما در مشهد تلفنی‌اطلاع داد امروز آقای حاج حسین آقا ملك که یکی از نیکوکاران بنام میباشدمبلغ‌پانصد هزار ریال‌بوسیله آقای سید جلال تهرانی استاندار خراسان و نایب‌التولیه آستانقدس رضوی برای کمك بزلزله زدگان اهداء کردند.

دهکده‌ای بنام اصفهان

خبرنگار ما در اصفهان گزارش میدهد دیروز آقای حاج‌ابوالقاسم کوپائی رئیس کمیته کمك بزلزله زدگان در اصفهان ازطرف کمیته مبالغی وجه نقد از بازاریان‌اصفهان برای کمك بزلزله زدگان جمع - آوری نمود. کمیته کمك به زلزله زدگان در اصفهان تصمیم گرفته است پس از جمع‌آوری یکمیلیون ریال وجه نقد در محل ویرانه‌های قریه زلزله زده دان اصفهان قزوین دهکده‌ای بنام قریه «اصفهان» بنا نماید.

آقای کوپائی اظهار داشت: عده‌ای از بارورزان اصفهان مقدار زیادی آرد برای کمك‌بزلزله‌زدگان دراختیار کمیته کمك بزلزله‌زدگان گذاشتند ولی از قبول‌آردخودداری گردید و قرار شد باورزان‌نیکوکار بهای آرد های اهدائی را نقدا بپردازند تابمصرف ایجاد قریه اصفهان در محل دهکده زلزله زده دان اصفهان برسد.

پس از ایجاد قریه اصفهان‌خانه های آن در اختیار مردم زلزله زده گذاشته خواهد شد.

در بهبهان

اکیپ کمك به زلزله زدگان‌در بهبهان بسرپرستی آقای بکتاش رئیس بانکملی‌تاکنون‌مبلغ ۱۱۶۹۱۰ ریال و اکیپ دیگری بسرپرستی آقای خسروی رئیس پست‌وتلگراف مبلغ ۳۶۳۴۰ ریال برای کمك بزلزله زدگان جمع آوری کرده است.

در فومن

بهمت اهالی فومن با فعالیت آقایان فرماندار و رئیس بانکملی و عده‌ای از نیکوکاران تاکنون مبلغ ۱۵۱۱۳ ریال جهت کمك به زلزله زدگان جمع آوری‌شده‌است

باین دوقریه توجهی نشده

خبرنگار ما در نوبران گزارش میدهد براثر زلزله تمام خانه‌های دو قریه، اردمین و میچك‌ازتوابع بخش نوبران ساوه منهدم شده و ساکنین آن در بیابانهابسر میبرند تاکنون نسبت بمردم زلزله زده‌این دو قریه توجهی نشده وخوب است قبل از سرمای زمستان برای ترمیم محل سکونت شش هزار نفراهالی این دو قریه توجهی شود.

در خرمشهر

براثر فعالیت های آقای اکبر فرماندار خرمشهر بااقدامات‌آقایان سید علی عالمزاده و شریفی عضو هیت مدیره شیرو خورشید سرخ از موسسات مختلف و شیوخ و روسای قبایل خرمشهر در حدود ۱۰ تن خرما و یك میلیون‌ودویست هزار ریال وجه نقد برای کمك به زلزله زدگان جمع‌آوری گردید.

در قزوین

خبرنگار ما در قزوین گزارش می دهد پریروز آیت الله آقاشیخ مصطفی جلیلی باتفاق ثقةالاسلام آقای شیخ غلامرضا زنجانی و عده‌ای از روحانیون‌برای کمك به زلزله زدگان وارد قزوین شدند و مبالغ قابل توجهی وجه نقد، لباس، چادر ووسائل لازم بین زلزله زدگان قراء مشکین، ساج، جعفرآباد، پناه آباد،حصار،خنداب و یکی دو قریه دیگرتوزیع‌نمودند. مبلغ قابل توجهی وجه نقد نیزبین مجروحین بستری در بیمارستانهای قزوین توزیع کردند.

این‌هیئت‌طبق دستور حضرت‌آیةالله شریعتمداری از قم بقزوین آمده بودند و در نظر دارند برای تهیه مسکن زلزله زدگان و ساختمان قراء آسیب دیده کمکهای لازم‌را بنمایند.

طی تصادف اتومبیل

لوله‌نفت‌خام ترکیدوحریق‌مدهشی ایجادگردید

دراین واقعه در حدود یکمیلیون وپانصدهزارریال خسارت واردآمد

قبلا اطلاع داده شد که چندشب قبل طی تصادف اتومبیلی در فاصله بین اهواز - هفتگل لوله‌نفت خام ترکید و حریقی ایجاد شدکه گرچه از طرف مامورین مربوطه خاموش گردید ولی دراین واقعه مقدار زیادی نفت‌خام واتومبیل مزبور بکلی‌سوخت. مشروح جریان طبق گزارش خبرنگار ما در اهواز از اینقرار است:

چندشب قبل یکدستگاه اتومبیل کامانکار ارتشی که از اهواز بشیراز میرفت در فاصلهٔ ۵۰ کیلومتری اهواز - هفتگل براثر سرعت زیاد بایکی از دورشته لولهٔ ۱۲ اینچی نفت‌خام که از هفتگل به‌آبادان کشیده شده است تصادف کرد. شدت تصادف بحدی بود که اتومبیل بهواپرتاب شد و در حدود سه‌متر دورتر افتاد ولولهٔ نفت خام نیزترکید وحریق ایجاد گردید. بلافاصله جریان باطلاع مقامات شرکت نفت هفتگل، اهواز، مسجدسلیمان و نفت‌سفید رسید و مامورین آتش‌نشانی وعده‌ای از مقامات مسئول بمحل آمدند و جریان نفت‌خام را در لوله مزبور از هفتگل قطع کردند و پس از ۱۲ساعت تلاش و کوشش موفق باطفای حریق شدند. دراین واقعه اتومبیل و مقدار زیادی‌نفت خام سوخت و اتومبیل بصورت آهن‌سیاه درآمد وپس از تعمیرلوله جریان نفت بحالت عادی درآمد. دراین جریان مجموعا یك میلیون‌و پانصدهزارریال خسارت وارد شد.

درعکس بالا عده‌ای از مامورین آتش‌نشانی شرکت در تلاش اطفای حریق دیده میشوند ودر قسمت دیگر عکس اتومبیلی که باعث ایجاد حریق گردیده وبصورت آهن‌قراضه درآمده است دیده‌میشود.

مایه‌کوبی برضد سل

طبق گزارش خبر نگار ما درمامونیه زرند چند روز قبل یك اکیپ‌بهداشتی مبارزه با سل بسر پرستی آقای‌فتاحی برای مایه کوبی اهالی مامونیه مرکز بخش زرند با اتومبیل بمامونیه وارد شدند و بلافاصله شروع بمایه کوبی اهالی بر ضد سل و تلقیح واکسن ب.ث.ژ نمودند. اعضای این اکیپ مدت دو هفته اهالی مامونیه و دهات تابعه را بر ضد سل مایه کوبی می نمایند.

قربانی حادثه

بنا بگزارش خبر نگار ما درکرمانشاه نیمه شب چند شب قبل یك کامیون حامل گوجه فرنگی که با چند نفر سرنشین از میدان پالایشگاه کرمانشاه میگذشت واژگون گردید و در این حادثه محمد کمك راننده کامیون‌آنا جان سپرد و پنج نفر سرنشینان‌کامیون بنام خیراله، حسن گلمراد، صادق اسد، مولانجفی و نوراله محمدقلی مجروح شدند و به بیمارستان انتقال یافتند جنازه قربانی این حادثه باانجام تشریفات قانونی دفن شد و قضیه‌تحت تعقیب قرار گرفت.

واژگون شد

خبرنگار مادرکرج گزارش میدهد پریشب اتومبیل جیپ آرتشی‌برانندگی بهرام دهقان‌و سرنشینی آقای دکتر سیدمحمود میرباقری و چندنفر دیگر که از طرف ارتش مقداری دارو جهت تیپ‌قزوین حمل‌میکرد درمراجعت از جاده منحرف وواژگون گردید دراین واقعه راننده و کلیه سرنشینان‌اتومبیل بنام کرم ملکی، محمد حسن ملکی، عبدالحسین عباسی و دکتر میرباقری بشدت مجروح شدندو برای‌معالجه به بیمارستان کمالی کرج انتقال یافتند هم‌اکنون مجروحین این حادثه در بیمارستان تحت‌درمان میباشند.

پزشکان ایرانی که از آلمان آمده‌اند در قزوین شروع بکار کرده‌اند

طبق گزارش خبرنگار ما درقزوین از دیروز جمعی از متخصصین‌و پزشکان ایرانی مقیم آلمان که‌برای‌معالجه مجروحین حادثه زلزله اخیر به ایران آمده اند کار خودرا در مناطق‌زلزله زده شروع کردند سرپرستی‌این اکیپ را آقای دکتر جمشید کاوه به‌عهده دارد و در حال حاضر شش‌نفر از آنها در بیمارستان بوعلی قزوین‌وبقیه در نقاط آسیب دیده مشغول انجام وظیفه می باشند.

کوهنوردان شمیران برفراز قلهٔ سبلان

خبر نگار ما در شمیران گزارش میدهد: چند روز قبل کاروانی از کوهنوردان سازمان کوهنوردی مثلث شمیران مرکب از آقایان قاسم قاضی، مرتضی رحمانی، محمد ارشدی، علی اسدی، قاسم فوقانی و حسن ماهرو بسرپرستی آقای عباس خلیلی طی مسافرت دو هفته‌ای به آذربایجان موفق شدند به قله ۴۸۵۰ متری سبلان صعود نمایند. درعکس بالا کوهنوردان شمیران برفراز قله‌سبلان دیده میشوند.

رئیس جدید

خبرنگارما درفیروزکوه گزارش می دهد: چند روزپیش آقای عباس موحد از طرف وزارت پست و تلگراف‌بسمت رئیس پست و تلگراف فیروزکوه منصوب و مشغول کار شد. اهالی انتظار دارند با انتصاب ایشان‌گامهای مؤثری در امور ارتباطی فیروزکوه برداشته شود.

تصادف دواتومبیل

خبر نگار ما در کرج گزارش می دهد پریروز اتومبیل فولکس واگن شماره ۵۳۳۵۸ که از چالوس عازم تهران بود در بین راه با اتومبیل سواری شماره ۲۳۴۱۰ تصادف کرد در این حادثه سرنشینان هر دو اتومبیل مجروح شدندمجروحین در بیمارستان کمالی کرج بستری می باشند.

۶۱ کیلو تریاك

در چهار منطقه کشف‌شد

مامورین هنگ های ژاندارمری مشهد - شیراز و آبادان و تربت - حیدریه موفق شدند مقدار ۶۱ کیلو و نهصدو بیست و سه گرم تریاك‌کشف کنند و باداره نظارت بر مواد مخدره تحویل دهندصاحبان‌تریاك‌های مکشوفه از طریق قانونی تحت تعقیب قرار گرفتند.

واگذاری آمبولانس

خبر نگار ما در اصفهان اطلاع‌می‌دهد: چند روز قبل طبق دستورآقای نوری کفیل شهرداری اصفهان یك‌دستگاه اتومبیل آمبولانس مجهز به تخت، برانکارد، بخاری، کولر و داروخانه خریداری شد و به اداره آتش نشانی و سوانح شهری واگذارگردید تا برای حمل مجروحین به بیمارستان از آن استفاده شود.

توضیح

درشماره گذشته برنامه توقف پنج‌روزه مهمانان گاردن پارتی‌عظیم موسسه اطلاعات درج گردید. در این برنامه، بازدیداز کاخ گلستان اشتباها بازدید از باغ گلستان چاپ شده بود که بدینوسیله توضیح داده میشود.

کنفرانس انتشاراتی شهرداریهای کردستان

هرپانزده‌روزیکباراینچنین کنفرانسی‌مربوط بیکی‌از سازمانهای دولتی‌استان برگزارمیشود

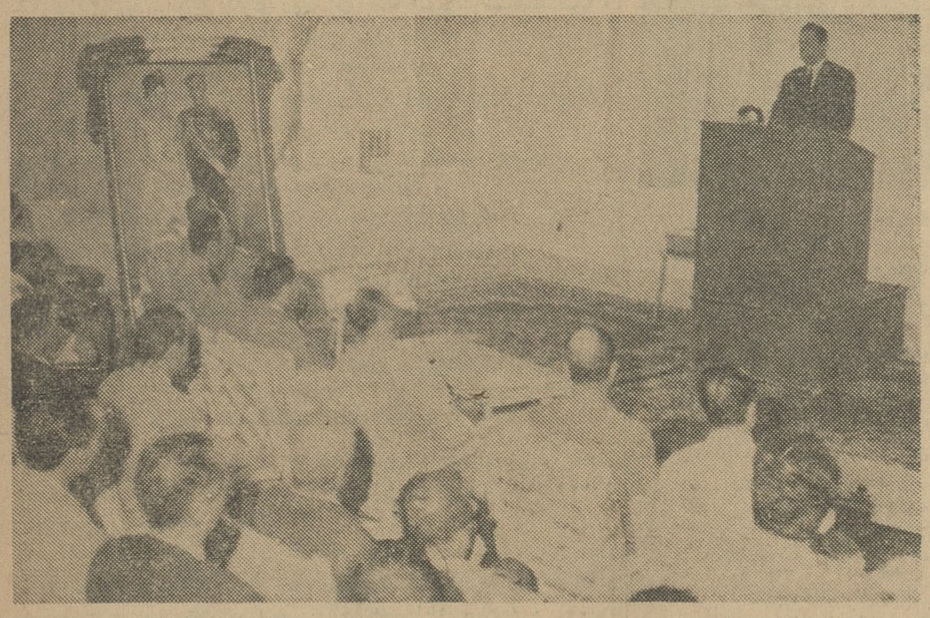

خبر نگار ما در سنندج گزارش میدهد: چندروز قبل‌اولین کنفرانس انتشاراتی شهرداری‌های استان کردستان در سالن شهرداری سنندج برگزار شد طبق برنامه‌ای که از طرف اداره انتشارات و رادیو کردستان با همکاری کمیسیون سازمان انتشارات استان تهیه شده است هرپانزده روز یکبار این چنین کنفرانسی مربوط بیکی از سازمان های دولتی استان بر گزار خواهد شد. در کنفرانس انتشاراتی شهرداری های استان کردستان آقای امین آزاد استاندار، تیمسار سلحشور معاون لشکر ۶، روحانیون و روسای ادارات دولتی ونمایندگان طبقات مختلف مردم حضور داشتند. آقای امین‌اله مشیر روزیری شهردار سنندج بیانات مفصلی‌پیرامون وضع شهرداری این شهرستان در سابق و حال و خواسته مردم از شهرداری و شهرداری از مردم را بیان داشت در عکس بالا شهردار سنندج هنگام سخنرانی در کنفرانس انتشاراتی شهرداری های کردستان دیده می شود.

تلفات بیماری های فصلی و عرق سوز

ادارهٔ روابط‌اجتماعی وزارت‌بهداری دربارهٔ خبر (دربنادر جنوب یازده کودك تلف شدند) در این صفحه درج شد توضیح‌میدهد: خوشبختانه بیماری عفونی در بنادر جنوب‌وجود ندارد وبیماران منظور خبرنگار اطلاعات مبتلایان‌به‌بیماریهای‌فصلی وعرق‌سوزبوده‌اند.

نمایندگان اطلاعات در خدمت مردم

مردم شهرستانها بوسیله نمایندگان اطلاعات خواسته های خود را شرح میدهند

تقاضای مشمولین دیپلمه محمودآباد

جمعی از جوانان دیپلمه محمودآباد دردهات اطراف که درقرعه کشی دیماه ۱۳۴۰ نظام‌وظیفه شرکت کرده وبطور موقت از خدمت نظام‌معاف شده بودند بدفتر نمایندگی اطلاعات آمدند و گفتند: بعلت عدم‌اطلاع از تاریخ دریافت کارت معافیت از نظام‌وظیفه ودوری از مرکزنتوانستیم از مهلتی که تااول شهریورماه بجوانان دیپلمهٔ معاف از خدمت نظام‌داده شده بود استفاده کنیم وبرای دریافت کارت معافی بحوزهٔ نظام‌وظیفه مراجعه نمائیم. ضمنا عده‌ای از ماجوانان مبلغی راکه میبایستی طبق قانون مصوبه برای دریافت‌کارت معافیت بپردازیم دردست نداشتیم‌و منتظر برداشت محصول کشاورزان وتهیه پول بودیم باین جهت نتوانستیم برای دریافت کارت معافیت از خدمت نظام‌وظیفه بحوزه‌مربوطه مراجعه کنیم. حالا اطلاع یافته‌ایم که مهلت دریافت کارتهای معافیت نظام‌وظیفه منقضی شده و ماکه در قرعه‌کشی از خدمت نظام معاف شده‌ایم دوباره باید درقرعه‌کشی شرکت کنیم. این عده تقاضا داشتند برای صدور کارت معافیت نظام‌وظیفه تمدید مدت شود تاطبق شرایط قانونی بتوانند کارت معافیت خودرا دریافت دارند.

کشاورزان حریق‌زده بیجار درانتظار کمك

عده‌ای از کشاورزان قریهٔ «سیفعلی کندی» بیجاربدفتر نمایندگی اطلاعات مراجعه کردند و بااظهار نگرانی از وضع خود گفتند: چند نفر از اهالی قریه براثر اختلافات محلی خرمنهای گندم‌وجوماکشاورزان راآتش زدند و دراین آتش‌سوزی ۲۵۰ خروار گندم و جو که حاصل زحمت یکسالهٔ چندین خانوادهٔ کشاورز بود طعمهٔ حریق گردید حالا بیش از هفتادنفر از ما کشاورزان از هستی ساقط شده و برای امرار معاش خود آذوقه‌ای نداریم. این عده میگفتند: درست است که‌از طرف مقامات مربوطه اینموضوع تحت رسیدگی است ولی هنوز مرتکبین معلوم نشده و بفرض آنکه ایجاد کنندگان این حریق‌شناخته ودستگیرشوند و تحت تعقیب قرار گیرند چه‌سودی بحال ما خواهد داشت واز چه مری معاش ماتامین خواهد شد؟

کشاورزان حریق‌زده تقاضا داشتند از طرف مقامات مربوطه برای‌کمك به‌آنان اقدام مقتضی بعمل آید.

دانش آموزان‌زیراب وگرفتاری‌اختلاف

چند روز قبل عده‌ای از اولیای دانش‌آموزان یکی از دبستان هاو دبیرستانهای زیراب بدفتر نمایندگی اطلاعات آمدند و ضمن اظهار نگرانی از وضع تحصیلی فرزندان خود گفتند: چندی است بین‌معلمین ومدیر مدرسه بعلت نامعلومی اختلاف افتاده و باینجهت اغلب اوقات معلمین بجای تدریس ورسیدگی بوضع دانش‌آموزان بمشاجره برسر اختلافات میگذرد و در نتیجه فرزندان ما و دانش‌آموزان مدرسه از تحصیل بازمانده و همه‌ساله یاتجدیدی‌ویا مردود میشوند. این‌عده که طوماری تهیه کرده و رونوشت آنرا به‌فرهنك شهرستان، شاهی و فرمانداری آن شهرستان ارسال داشته بودند میگفتند: نمیشود از طرف فرهنك بازرسانی برای رسیدگی بوضع این دبستان و دبیرستان اعزام دارید تااختلافات موجود را حل کنند شاید معلمین و مدیرمدرسه بادانش‌آموزان برسر مهرآیند و بوضع تحصیلی آنان بیشتررسیدگی کنند؟

برنجکاران صومعه‌سرانگرانند

جمعی از کشاورزان قریهٔ «نفوت» صومعه‌سرا بدفتر نمایندگی اطلاعات آمدند و بااظهار نگرانی از وضع کشاورزی خود گفتند: امسال محصول توتون ماکشاورزان براثر آفت زدگی از بین رفت‌و ناچار بمحصول برنج‌دل‌خوش داشتیم ولی چندی قبل مزارع‌برنجکاری مانیز دچار آفت شد واز مالکین مزارع درخواست کردیم که بیایندو مزارع آفت‌زده برنجکاری را به‌بینند وبرای مبارزه باآفت تدبیری بیاندیشند ولی این تقاضای مامورد توجه واقع نگردید و فقط مباشر مالکین قریه نفوت‌آمد و از وضع مزارع برنجکاری بازدید کرد. از این بازدید هم نه‌تنها نتیجه مثبت نگرفتیم بلکه اصولا باگزارشهائی که راجع بوضع ماکشاورزان بمالکین داده‌شد کمترین توجهی‌نسبت بوضع کشاورزی ماشد. دراین میان آفتهای گوناگون حاصل‌یکسال زحمت ورنج‌مارا ازبین میبرد و ماکشاورزان که آیندهٔ خودرا درخطر می‌بینیم در بلاتکلیفی بسرمیبریم.

جریان مشروح بیست‌وسومین فستیوال جهانی سینمائی ونیز و داستان کلیه‌فیلمهائی که دراین فستیوال جایزه‌ای بدست آوردند

جایزه شیر طلائی

«کودکی ایوان» ازشوروی و «یادداشتهای خصوصی» ازایتالیا مشترکا جایزه شیر طلائی را ربودند

به فیلم فرانسوی «خودم میدونم» نیز جایزه داده شد

جیمز ماسون
فیلم لولیتا که موفقیتی بدست نیاورد

برت لانکاستر
بهترین بازیکن مرد

مارچلو ماسترویانی
هنرپیشه فیلم یادداشتهای خصوصی

همانطوری که قبلا اطلاع دادیم بیست و سومین فستیوال سینمائی‌ونیز پس‌از دوازده روز ،با تعیین بهترین فیلم های شرکت کننده پایان یافت . کشور های جهان بهترین فیلم های خود را به امید دریافت جایزه‌ای در فستیوال مزبور بنمایش داده و بزرگ ترین هنرپیشگان و ستارگان عالم‌سینما ورد را به ونیز رسانیده بودند .

و بالاخره هیئت داوران فستیوال ، در آخرین روز نمایش فیلم ها ، دو ل را که یکی در ایتالیا و دیگری درشوروی تهیه گردیده‌است ، سزاوار دریافت جایزه اول تشخیص داده و جایزه «شیر طلائی» که به برنده اول فستیوال ونیز داده میشود ، به دو فیلم مزبور تعلق گرفت .

فیلم ایتالیائی «یادداشتهای خصوصی» و فیلم شوروی «کودکی ایوان»نام دارد .

«یاد داشت های خصوصی» داستان زندگی دو برادر می باشد که یکی از آن ها با فقر و بینوائی دست بگریبان است و دیگری که خانواده‌ای‌وی را به فرزندی خود قبول نموده است در از و نعمت و ثروت بسر می برد . ادر بزرگ سعی می نماید تا برادر کوچك و هیجده ساله خود را که گرفتار سل شده است ، از چنگال‌مرگ نجات بدهد ، ولی برادر مریض پس‌از حوادثی ، میمیرد .

این‌فیلم که بطریقه تکنی‌کالرو رنگی نهیه شده بتوسط « والتریتوزورلیتی» کار گردانی گردیده و مارچلو ـ ماسترویانی و ژاك پرن در آن بازی کرده‌اند . این فیلم که یکی از سه فیلم ایتالیائی بوده که در فستیوال نامبرده نمایش داده شد ، هنگام‌نمایش مورد توجه شدید تماشاچیان قرار گرفت و از همان هنگام حدس زده میشد که ممکن است موفقیت بزرگی بدست بیاورد و همچنان که هنگام نمایش فیلم «کودکی ایوان» محصول شوروی نیز چنین حدس زده میشد و بالاخره نیز آن فیلم توانست جایزه اول را بدست بیاورد «کودکی‌ایوان» داستان زندگی کودك دوازده‌ساله‌ای است که از وطن خود خارج شده وبه خارجه سفر می نماید ، هنگامی که مردی میشود به میهن خود بر میگردد در بین راه به خانم دکتری‌ازآشنایان خود بر خورد نموده با او هم سفرمی می گردد. وی‌دراین سفربه تغییرات بزرگی که در وطنش بوجود آمده پی میبرد .

این فیلم‌بتوسط «ادری‌تارکوفسکی» کار گردانی گردیده و اولین فیلم‌وی بشمار میرود علاوه بر دو فیلم فوق چند نفر از داوران به فیلم ایتالیائی «مردی که آتش گرفته است» رای دادند ولی این فیلم که بتوسط «والنتینو اربینی» کار گردانی گردیده جایزه‌ای بدست‌نیاورد .. هیئت‌داوران فستیوال سینمائی ونیز برت‌لانکاستر هنر پیشه پنجاه و سه ساله هولیوود را به عنوان بهترین هنر پیشه مرد تعیین نمودند . برای بدست آوردن این عنوان جیمز ماسون‌ولارنس‌الیویه با لانکاستر رقابت می نمودند وی عنوان مزبور را به خاطر بازی در فیلم «مرغ پرور الکاتراز» بدست آورد . مردی که بخاطر جنایات خود محکوم به حبس ابد در زندان مخوف «آلکاتراز»واقع‌در آمریکا گردیده است،برای آنکه‌زندان‌وناراحتیهای‌آن را از یادببرد و برای‌آنکه در میان چهار دیواری مخوف زندان ، خود را سر گرم بسازد ، با کمك دانشمندی‌به پرورش مرغ‌و پرندگان مشغول میشود و علاوه بر آن برای کمك‌به زندانیان دیگر ، مسائل قضائی و حقوقی را فرا می گیرد . این فیلم مدت دوساعت و چهل دقیقه طول می کشد وبتوسط «فرانکن هیمر» کار گردانی شده است.

ضمنا «امانوئل‌ریوا» ستاره تازه‌کار فرانسوی بمناسبت بازی در فیلم «ترزدسکرو» بدریافت عنوان«بهترین بازیگر زن سال »نایل آمد . هیئت داوران به اتفاق آراءوی‌را به این عنوان‌انتخاب‌نمودند.فیلم«ترزدسکرو» از روی یکی از داستان های نویسنده معروف فرانسه «فرانسوامورياك» اقتباس گردیده و داستان شوهرساده‌ـ لوحی است . و رنج هاو درد های انسان ها در این داستان نقاشی شده است . این فیلم بتوسط «ژرژ فرانژو» کارگردانی گردیده است .

امسال برای اولین بار جایزه‌ای‌با عنوان «جایزه اولین اثر» بوجودآمد این جایزه به بهترین کار گردانی که اولین اثر خود را در فستیوال مزبور بنمایش گذاشته است داده خواهدشد. «جایزه اولین اثر» امسال به دوفیلم بیری» کار گردانی گردیده ، تنها فیلم کمدی فستیوال مزبور بشمار می رود . در این فیلم وضع کسانی که گرفتار سیل شده‌اند، باوضعی خنده‌دار نمایش داده شده است در ضمن جایزه مخصوص هیئت داوران به فیلم«خودم میدونم» داده شد .این‌فیلم فرانسوی که یکی در آمریکا و دیگری در آرژانتین تهیه شده ،تعلق گرفت.فیلم آمریکائی «داوید ولیزا» نام دارد و کار گردان آن «فرانك پری»میباشد. پسرو دختری دریك پانسیون مخصوص معالجه کودکانی که از بیماری‌روحی رنج می برند ، بسر می برند . وضع مزاجی پسرو دختر بی اندازه وخیم می باشد و ایندو کم‌کم عاشق یکدیگر شده و همین عشق به معالجه ایشان کمك می نماید .

فیلم آرژانتنی «سیل زدگان» نام دارد . این فیلم که بتوسط «فرماندوـ ودزی» تعلق گرفت . جایزه «سازمان کاتولیك های جهانی سینما» به فیلم «پایان دادگاه» تعلق گرفت . این‌فیلم که بتوسط «پترگنویل» کار گردانی شده محصول مشترك فرانسه وانگلستان بوده و داستان زندگی مردی است‌که با وجود داشتن همسر دختری رافریب داده و سرو کارش به دادگاه می‌کشد ولی در آن جا تبرئه میگردد ولی‌برای جلوگیری ازهم‌پاشیدن کانون‌خانواده خود مجبور می گردد که حقیقت رابه همسر خود بگوید .

جایزه سازمان کاتولیك ها به‌فیلمی داده میشود که «ترقی روح انسانی‌و نشوونمای ارزش بشررا بهتر از فیلم های دیگر نشان بدهد .»

جایزه «سان جورجیو» به فیلم «مرغ پرور آلکاتراز» (زندانی آلکاتراز) تعلق گرفت . این جایزه هرسال به فیلمی داده میشود که بهتر بتواند احساسات و افکار مفید رانشان بدهد .

ضمناجایزه «شهرونیز»بفیلم «یادداشت های خصوصی» تعلق گرفت. این‌جایزه به فیلمی داده می شود که بتواند به وضعی شاعرانه احساسات بشر را نشان بدهد .

«سرویس‌سینمائی خبرگزاری فرانسه»

صحنه‌ای از فیلم «خودم میدونم» .

از شما چه پنهان ....

*اولین زنی در تاریخ که پشت فرمان اتومبیل نشست ، زنی از اهالی پاریس بنام «دوشس دوزل» بود . وی در سال ۱۸۹۸ برانندگی پرداخت .

*دوك ودوشس ویندسور بیست‌و پنجمین سال ازدواج خود راچندی قبل برروی عرشه یك کشتی اقیانوس پیما جشن گرفتند . بیست‌وپنج سال قبل از این ، آن دو بدنبال عشق شدیدی باهم ازدواج کردند و دوك دو ویندسور بخاطر این ازدواج مجبور به‌ترك تخت‌وتاج خود شد.

*کیف های مخصوصی برای جای دادن پول در آمریکا ساخته شده است که در آن ها یك زنك خطر وجود دارد، همین که دزدی بخواهد به کیف دستبرد بزند زنك مزبور بصدا در میآید .

* یك موسسه آلمانی کلید های جدیدی وارد بازار کرده که آن را «کلید خاموشی» نام نهاده است . موسسه مزبور اعلام نموده که مرد هائی که شب ها دیر وقت بخانه میروند ، می‌توانند از کلید های مزبور استفاده کنند زیرا این کلید ها که از ماده‌ای پلاستکی‌ساخته شده ، بدون کوچکترین سرو صدائی در راباز مینمایند .

*هفتاد سك بهمراهی صاحبان خود در مراسم بخاك سپردن یکی از پزشکان مخصوص سك‌ها در «کونکتی کات» شرکت نمودند . هفتاد سك مذکور قبلا در نزد پزشك نامبرده معالجه شده بودند .

فقط پیرمردها را استخدام میکنم

در حالیکه‌سر خود را از تاسف و تعجب تکان میداد از دفتر کارخانه بزرك کفش سازی خارج گردید او کارگری بود که سن او در حدود ۴۰سال وبرای پیدا کردن شغلی به‌آ ن کارخانه رجوع نموده بود و بااینکه بکارخانه تصفیه آب مراجعه و با وگفته بودند که زیادی سن‌او مانع از استخدام او میباشد اکنون با کمال تعجب شنیده بود که سن او برای استخدام دراین کارخانه پنج‌سال کمتر است.

بله از شرایط استخدام در کارخانه بزرك تانری در آمریکا که‌جنبه‌بین‌ـ المللی دارد از بعداز جنك‌بین‌الملل این است که حداقل ۴۵سال داشته باشند مدیر عامل کارخانه‌درمصاحبه ای اظهار داشت‌علت اینکه ما حد اقل سن را ۴۵سال گذاشته‌ایم این است که‌اولا کارگران دراین سن وسال بیشتر میتوانند مورد اطمینان باشند ثانیا کاررا دقیقتر وبهتر‌انجام میدهند وبالاتر از همه اینکه چون بحد کمال رسیده‌اند منصف تر از کارگران جوان می‌باشند.

سن کلیه کارگران این کارخانه که تعداد آنان در حدود ۱۲۰۰ نفراست باستثنای دو نفر که قبل از جنك‌در استخدام کارخانه بوده‌اند از ۴۵ سال متجاوز است حد اکثر سن کارگران کارخانه ۸۴و حدمتوسط سن آنان ۶۲سال میباشد!

عشق وانقلاب

(نوشته: پل کوودو) تصاویر: آ. ث. مارتین

ـ۴ـ

مدت‌چندین هفته کاتیش وفابر، دوراز نگاههای کنجکاو مادام دورسموند باهم ملاقات نموده واز محبت یکدیگر برخوردار میشدند . مادام دورسموند درباره آینده دختر خودیك فکر بیش نداشت و آن‌این بود که‌وی با«آقای بیوری»ازدواج نموده و باین ترتیب به‌ثروت ومقام رسیده و آینده‌اش تامین گردد. بیوری هرروز بخانه مادام دورسموند رفته وساعتی بااو به صحبت می‌پرداخت . مادر کاتیش از عاشق ثروتمند دخترش تملق گفته ووی راستایش می‌کرد. به‌او وعده میداد که‌پس‌از

ازدواج باکاتیش زیبا، خوشبخت وسعادتمند خواهد گردید .

هروقت‌که بیوری به‌خانه دورسموند میرفت ، کاترین رادر آن‌جا نمی‌دید. مادر کاترین درمورد غیبت دخترخود ،عذرهای مختلفی‌تراشیده وخواستگار ثروتمند راراضی‌می‌نمود .

بالاخره درنوزدهم ژانویه ۱۷۷۷ بیوری تصمیم گرفت که‌باکاترین ازدواج نماید . وی‌در آن‌شب مهمانی بزرگی برپانموده وکلیه افراد دسته هبررابه جشن عروسی خود دعوت کرد ،ولی سروکله فابردرمیان

هنرمندان مزبور دیده نمیشد زیرا داماد ثروتمند مادام دورسموند از دعوت کردن‌او وپذیرفتن وی درخانه خویش خودداری نموده‌بودو این موضوع باعث‌ناراحتی‌وعصبانیت‌هنرمندان گردید وبالاخره نیزوی‌توانست‌این توهین‌را تحمل کندوهنگامی که‌شادی وسروصدای جشن به‌منتهای‌شدت‌خود رسیده بود،فابردگلانتین واردمجلس‌مزبور گردیده، نوازندگان‌راساکت‌نمود آنگاه به‌مهمان‌هاشنام‌داده‌میزها رابانمام آنچه که‌برروی آنهاوجود داشت، سرنگون ساخت وپس‌از آن که‌بی‌نظمی واغتشاش بزرگی ایجادنمود،

قبل‌از آنکه مهمان ها بتوانند برعلیه اودست به‌عملی بزنند محل جشن را ترك نمود .

فابرکه می‌ترسید این عمل وی باعث ناراحتی ودلسردی کاتیش گردد ، فردای آنشب نامه‌ای برای او فرستاد ودر آن نوشت :«دوست عزیزم،محبوبه مهربانم یك‌باردیگر بتومیگویم که‌مادرت خطرناکترین دشمن توبشمار میرود، آری اومانند کنیزی باتورفتار می‌کند ،ترا

بدیگران می‌بخشد ، ترامی‌فروشد وباین ترتیب سلامتی، زیبائی ، ارزش، فضیلت، امیدها ومعشوق ترا به‌نابودی تهدید می‌نماید .بمن جواب بده، برایم نامه بنویس، بامن حرف بزن، من‌از سکوت تورنج، می‌کشم‌واین سکوت مرابه مرك تهدید می‌کند . خداحافظ ،خداحافظ عزیزمن!» وی این نامه‌را بوسیله خیاطی که نامه‌رسان او بشمارمیرفت، برای کاتیش فرستاد.

ناتمام

شهرزاد

نوشته: نیکول ویدال — ترجمه: منصور مصلحی

ـ۶۴ـ

ـ حال همسرت چطورست ؟ میگویند سنگینی وظایفش او را خسته کرده است .

ـ غم مردم او را آسوده نمیگذارد . ولی او بخاطر ناراحتیهای خودش بدیگران خشونت نمیکند . او با هیچکس دشمن نیست .

مادر شهریار که‌از پس دریچه‌ئی بدین سخنان گوش فراداده‌بود بی‌اختیار سر بسوی آسمان‌کرد ودستهایش رابهم پیوست و نجواکنان گفت :

ـخداوندا ، توآنقدر رحیمی که بزغاله‌ئی را که طعمه‌شیرست کور میسازی تاسرنوشت اندوهبار خویش را نبیند .

ولی زینب این‌سخنان رانشنید چون درکار جوابگوئی بشهرزادبود:

ـاین خبرهای خوش مرا امیدوار ساخت . کسی که بیمار باشد همه مردم جهان‌را بیمار میداند ومن اکنون می‌بینم که‌بیجهت نگران سرنوشت تو بودیم ... ولی ... اگر بلائی بسر تو بیاید ... ما بموقع باخبر نخواهیم شد .. مقصودم اینستکه ...

شهرزاد بشنیدن این کنایه زیرکانه نتوانست از لبخندزدن خودداری کندو گفت :

ـمن گرفتار بلایا نخواهم شدچون داروهائی میشناسم که از اکسیر سمیره نیزکارگرتر است .بعلاوه شماهمیشه‌فرصت خواهیدداشت بموقع از وضع مزاجی من‌باخبر شوید . خوب عمه‌جان حالا که‌از سلامتی من‌باخبر شدی حاضر هستی افتخار همسفر گیت را بمن بدهی ؟

زینب که‌از لذیذبودن غذاهای دربار باخبر بود این پیشنهاد را بارغبت پذیرفت. شهرزاد دست‌بهم گوفت وبلافاصله غلامی سیاه وارد شد. پنج‌دقیقه بعد سفره رنگینی چیده‌شد و زینب در کنار آن‌نشست واندوه خودرا بکناری نهاد تاباشتهای فراوان خویش پاسخ مثبت دهد .

وهنگامیکه صرف غذا تمام شد زینب خودرا سنگین و خسته احساس میکرد .

وبعد روبسوی شهرزاد کرده و گفت :

ـگویا دیگر وقت آنستکه بازگردم. دراین کیسه چند هدیه کوچك برای‌تو دارم وازآن جمله است طلسمی که‌سامیه برای تو از صفیه خریده است.

آخرین کلمات زینب ناگهان بآهستگی گرائیدند وخود او در

ـ۶۵ـ

حالیکه از ناراحتی سرخ شده بود گفت :

ـازاینکه صدایم رااینقدر بلند کردم معذرت میخواهم. خداگوش

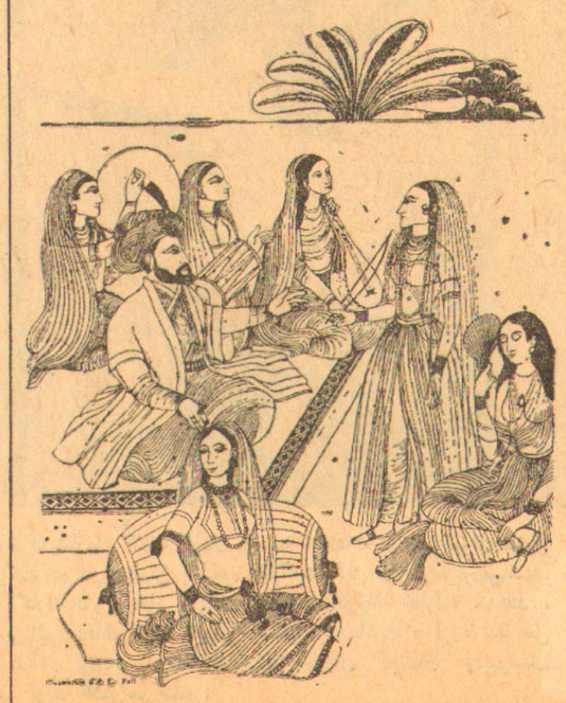

زنان کنجکاوی را که احیانا درپس دریچه‌ها ایستاده‌اند ناشنوا سازد!

ـ۶۶ـ

شهرزاد بآرامی گفت :

ـنگران نباش عمه . اینجا تنها دوستان صمیمی در کنار من هستند .

***

دوروزبعد شهریار دستور احضار شهرزاد را صادر کرد. او تصمیم داشت باخشونت باهمسرش رفتار کندو بدو بفهماند که چندان ارزشی برایش قایل نیست. هنگامیکه شهریار همسرش رادر مقابل خود دید بدو گفت :

ـبمن گفته‌اند عمه‌ات طلسمی برایت آورده است و گفته‌اند که این‌طلسم عشق است پس آنرا بمن بده‌تاعشق تودیوانه‌ام سازد .او هنگامیکه این سخنانرا میگفت چهره‌ئی سخت جدی داشت .

شهرزاد بااندوه نگاهی بدو کرد و گفت :

ـمن بگردن خود فقط گردن‌بند طلائی آویخته‌ام که قرآن کوچکی درآن جای‌دارد. این تنها طلسمی است که‌همراه خود دارم .

شهریار ریشخند زنان گفت :

ـراستی ؟ وتو فکر نمیکنی این طلسم خوشبختی دیدار مرادرشبی‌که درپیش داریم نصیبت‌سازد ؟و اصلااین راخوشبختی میدانی یانه ؟ راستش رابگو . من‌هم چون خداوند متعال ازآنان که‌مینالند واز بخت خود شکوه میکنند بیزارم .

شهرزاد در جواب گفت :

ـمن‌نه مینالم‌ونه از بخت خود شکوه دارم .. آنهاکه فکر کرده‌اند باگفتن این خبر بشماخوش خدمتی کرده‌اند حقیقت جریان رابیان نکرده‌اند . ازطرف دیگر چه‌دلیلی وجود دارد که‌از بخت خود شکوه کنم؟ازاین بنالم که‌شمابمن نظر لطف ندارید؟من درانتظار این‌هستم که‌شما گستاخی آن شب مرا ببخشائید .

شهریار گفت :

ـبیهوده خوش بینی!خیلی دلم میخواست گردن زیبایت رابفشارم.

انتشارات گاردن پارتی سازمان کمک کودک

هنرمندان نیکوکار در خدمت زلزله‌زدگان و کودکان نیازمند

اردوئی از هنرمندان کشور در گاردن پارتی سازمان کمک کودک تشکیل شده است

همه مشخصات جالب و دلپذیر شهرهای ایران در غرفه بزرگ شهرستانها جمع آمده است

«کارتینک» اتومبیل سواری ظریف و زیبای خودرا برای گردش در گاردن پارتی بشما میدهد

چیت سازی ایران با ٤ هزار متر چیت غرفه‌های گاردن پارتی را تزئین میکند

توپ صد هزار تومانی هر نیمساعت یکبار

صدها بلیط اعانه ملی بسوی تماشاچیان شلیک می کند

ساختمان عظیم موشک فضاپیما ـ کشتی تفریحی و توپ صد هزار تومانی پایان یافت

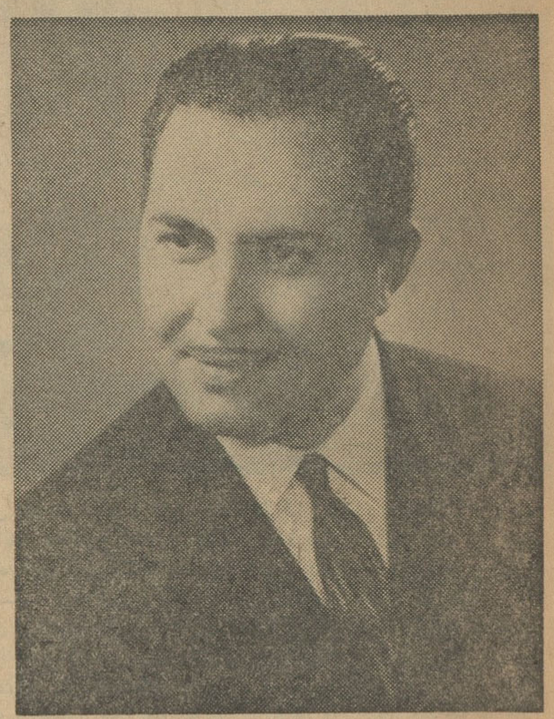

بیش‌از چند روز دیگر به افتتاح گاردن پارتی عظیم و با شکوه سازمان کمك کودك موسسه اطلاعات باقی نمانده است . چند روز دیگر دروازه های شهر طلائی گاردن پارتی که‌عجایب آن همه را مبهوت خواهد ساخت گشوده می شود و مردم تهران و شهرستانها از این شهر طلائی‌دیدن خواهند کرد ...

شرکت گوینده زبردست

امروزاطلاع حاصل شد که آقای کمال‌الدین مستجاب‌الدعوه گوینده زبردست‌رادیو و هنرمند شایسته دعوت هیئت اجرائیه گاردن پارتی را برای اداره کلیه برنامه های هنری گاردن پارتی پذیرفته است .

چون‌برنامه‌های هنری گاردن پارتی سازمان کمك کودك عظیم و با شکوه وبی‌نظیراست ودر حقیقت یك‌فستیوال بزرك می باشد لازم‌بود که شخص آزموده و واردی این فستیوال بزرك را رهبری و اداره کند . پس ازمطالعه و مذاکره زیاد بالاخره قرار شد از آقای مستجاب‌الدعوه که گوینده‌ای زبردست ، هنرمند و مردی مطلع و بصیر است دعوت شود تا این کاررا بعهده گیرد .خوشبختانه از آنجا که مشارالیه همیشه در کار های خیر و عام‌المنفعه پیش قدم بوده این دعوت را پذیرفت . هیئت مدیره سازمان کمك کودك بدینوسیله از آقای کمال‌الدین مستجاب‌الدعوه تشکر می کند و احساسات نوعدوستانه وی‌را می ستاید .

هنرنمائی هنرمندان

همانطوری که قبلا باستحضار خوانندگان عزیز رسید یکصدهنرمند محبوب و ارزنده در شبهای گاردن پارتی هنرنمائی می کنند و طبقات مختلف مردم تهران و شهرستانها در شبهای گاردن پارتی می توانند از نزدیك هنرنمائی هنرمندان خود را تماشا نمایند .

مرضیه بلبل خوش الحان گلزار ادب‌ایران اشعار عارفانه را باصدای دل انگیز خود بگوش جان صاحبدلان میرساند .

ویگن خواننده طبقه جوان آهنگهای شورانگیزی اجرا می کند و به شما شورو هیجان می بخشد .

ایرن ستاره چشم عسلی‌و دهها هنرمند دیگر در شب های گاردن‌پارتی شوری هیجان انگیز بپاخواهند کرد.

خانم دیهیم

بی‌نیاز از هرگونه تعریفی میباشد. زیرا همه با این زن هنرمند که‌سالها است درتئاتر و سینما و رادیوی‌ایران هنرنمائی میکند آشنائی‌دارند ومیدانند که دیهیم تا چه اندازه برکار خود مسلط است و تاچه حد استادانه‌نقش های مختلفی که باو واگذار می شود ایفا میکند . خانم دیهیم درشبهای گاردن پارتی از نزدیك باشما سخن میگوید .

روفیا ـ زیبای زیبایان بالهجه شیرین و دوست داشتنی خود در شبهای گاردن‌پارتی با شرکت‌کنندگان دراین گاردن پارتی عظیم صحبت‌میکند وبسینه آنها گل میزند .

مهرزاد را همه مردم ایران می شناسند . این زن هنرمند زندگی‌خود را وقف هنر کرده است ، اومحبوبیتی خاص بین‌مردم‌دارد همیشه مورداحترام بوده است . مهرزاد درشبهای گاردن پارتی شرکت میکند

آپیك ـ ستاره زیبا و قشنك‌سینمای ایران و رقیب سرسخت زیبارویان شهرما دربرنامه های گاردن پارتی شرکت میکند و مردم تهران ازنزدیك میتوانند یکی‌از هنرمندان بنام‌سینمای ایران‌که امروز معروفیت خاصی دارد وبرای زیبایان عالم سینمای ایران رقیب سرسختی است مشاهده کنند.

همایون ، متوسلانی و سپهرنیا . قهرمانان خنده سینمای ایران در شبهای گاردن پارتی شمارا از خنده روده‌بر خواهند ساخت . حالاتصدیق می‌کنیدکه برنامه هنری گاردن پارتی غرفه آنقدر باشکوه ، بی‌نظیر ، جانب وتماشائی است که بی‌اختیار شمارا مبهوت میکند بطوریکه ساعتهانخواهید توانست از این غرفه تماشائی خارج شوید اگر آنچه که در گاردن پارتی حیرت انگیز سازمان کمك کودك جمع آوری شده است شرح‌دهیم، شما دچار بهت و حیرت خواهید شد . همان بهتر است که این چند روز انتظار را هم تحمل کنید و آنوقت‌همه

تسهیلاتی که آقای مهندس غفاری برای تزئین و زیبائی بیشتر غرفه‌ها بعمل آورده است قابل تقدیر میباشد.

دهها غرفه دیدنی

کشتی عظیم با بادبانهای مخملی که از طرف مخمل کاشان به‌آب‌انداخته شده است شما را بدنیای احلام و آرزوها میبرد ، موشك فضا پیمائی که از طرف شاه پسند نصب شده و صدتن وزن و بیست‌متر ارتفاع دارد، توپ صد هزار تومانی که بنگاه بخت آزمائی ملی برپاکرده ساعتی یکبار بسوی شما زر وسیم شلیك میکند ، غرفه حیرت‌انگیز کارخانجات آزمایش که بطول شصت متر سر برآسمان می ساید ، قهوه‌خانه ایرانی که از طرف شرکت چای و به صورت اصیل‌ترین و قدیمی‌ترین قهوه‌خانه های ایران درآمده است ، غرفه های بلنداکس ، مارگارت آستور ، تشك فنری خوشخواب ، پرده کرکره لولرو دهها غرفه جالب و زیبای دیگرگاردن پارتی عظیم و شگفت‌انگیز سازمان کمك کودك مؤسسه اطلاعات رابصورت نمایشگاه بزرگی از صنایع ومحصولات کشور درآورده است و ساعت‌ها وقت لازم است تا انسان بتواند از کلیه این غرفه‌ها دیدن کند .

غرفه سازمان شهرستانها

از طرف سازمان شهرستانهای مؤسسه اطلاعات غرفه بزرك و بسیار جالبی درگاردن پارتی سازمان کمك کودك ترتیب داده شده است . این غرفه ازهرنظر جالب و بی‌نظیر است زیرا شما با تماشای این غرفه می توانید ادعا کنید از کلیه شهر های ایران بازدید کرده‌اید . درگوشه‌ای از این غرفه ، ساحل زیبای دریای خزر بانسان‌لذت غروبهای‌دل‌انگیز دریا را می‌بخشد . انواع واقسام ماهی ها از قبیل خاویار ، سفید و ... و .. دراستخر های شیشه‌ای شناورهستند گز اصفهان به قطر ده‌متر توجه شمارا جلب میکند مزارع چای و چگونگی تهیه چای را میتوانید از نزدیك‌تماشا کنید . دخترهای بختیاری ، کردی ، لری ، آذربایجانی ، مشهدی و... و.. بالباس های محلی خود توصیحات‌لازم را درباره دیدنی های غرفه‌های‌سازمان شهرستانها بشما خواهند داد . این با هم بسوی شهر طلائی گاردن‌پارتی آنجاکه عجایب حیرت‌انگیز ، بازیهای تماشائی ، سرگرمی‌های جالب وهزار ویك دیدنی دیگر گردهم آمده است میرویم .

کارتینك

درآخرین لحظاتی که گاردن پارتی آماده افتتاح میشود ، یك سرگرمی جالب و لذتبخش نیز به هزار ها سرگرمی دیگر افزوده شد و آن اتومبیل سواری درمحوطه گاردن‌پارتی می‌باشد . تصور نکنیدکه با اتومبیل خود میتوانید درباغ بزرك پرورشگاه جمعیت شیروخورشید سرخ‌که محوطه گاردن پارتی است بگردید بلکه دهها اتومبیل شیك ، لوکس و ظریف و کوچك درمحوطه گاردن پارتی دراختیار شما است واگر رانندگی‌هم بلدنباشید بازهم خواهید توانست از این‌اتومبیل ها استفاده کنید ! همانطوریکه‌گفتیم عجیب‌تر ، حیرت‌انگیز و شگفت‌انگیزتر باشکوه و عظیم‌تر از آنچه است‌که شما تصور می‌کنید تا چند روزدیگر خواهید فهمیدکه چه پدیده‌ای بزرك بوجود آورده‌ایم .

تشکر از آنترپوز

بطوری‌که قبلا باستحضار خوانندگان عزیز رسید کلیه کارهای ساختمانی گاردن‌پارتی بی‌نظیر سازمان کمك کودك موسسه اطلاعات بوسیله مصالح فلزی شرکت معظم‌آنترپوز بوجود آمده است طول لوله‌های آنترپوز که برای ایجاد غرفه‌ها بکار رفته است باندازه کمربندی است به‌دورشهر تهران ! حالا که چند روز بیشتر به‌افتتاح گاردن پارتی نمانده است لازم میدانیم ازهمکاری صمیمانه شرکت معظم‌آنترپوز تشکر نمائیم .

شماره‌های برنده نمره شانس

۷۹۳

از کسانیکه بلیط های (دروازه خوشبختی)آنها به شماره های ۷۹۳ ختم میشود دعوت میشود ازامروز بعداز ظهر تاساعت دوازده روز پنجشنبه برای گرفتن جایزه خود که دوعدد بلیط ورودی گاردن پارتی است بمحل گاردن پارتی‌واقع درجاده‌پهلوی مراجعه‌فرمایند.

چند روز است که کاروانی از طرف سازمان کمك کودك موسسه اطلاعات در شهرتهران‌مشغول دعوت از فرزندان شما برای شرکت درگاردن‌پارتی باشکوه وشگفت‌انگیز سازمان‌مزبورمیباشند. این کاروان درمنازل را کوبیده و کارت دعوتی بطور رایگان به‌فرزند کوچك خانواده میدهند ، زیرا این گاردن پارتی بزرك و بی‌نظیر بخاطر کودك ایرانی تشکیل شده‌است و فرزندشما حق دارد که در آن شرکت نماید . درکار توزیع دعوت‌نامه‌ها دانش‌آموزان دبستان ودبیرستان نور جهان شرکت دارند ودراین امر بزرك تلاش می‌کنند .

ستون اعانه
کمك فوری
برای خانه‌سازی

جمع وجوه نقدی وصول شده تاظهر دیروز ۷۰٫۶۴۹۸ ریال جمع وصولی امروز ۲۰٫۶۰۰ ریال

چك بانك بازرگانی بوسیله شخصی نیکوکار ۵۰۰۰
آقای ناشناس ۱۵۰۰
آقای عبدالرضا اهری ۴۰۰
بانو کبری ۷۰۰
ناشناس چك ملی ۴۷۱۸۴۲ ۵۰۰۰
آقای ناشناس ۲۰۰۰
بانو عصمت امجدی ۱۰۰۰
باشگاه رازی ۵۰۰۰
جمع وجوه وصولی امروز ۲۰٫۶۰۰
جمع کل ۷۲۷۰۹۸

نقائص آذربایجان

بقیه از صفحه آخر

اسفالت راه زنجان بماکو

جناب آقای مهندس اصفیاقائم‌مقام نخست‌وزیر در سازمان برنامه :

جهت ساختمان و اسفالت جاده زنجان ـ ماکو دستور فرمائیداقدام فوری بعمل آورند کلنك اول ساختمان این راه در دهه اول مهر بدست مبارك شاهنشاه معظم در تبریز بزمین زده میشود .

نخست وزیر ـ اسداله علم

***

شیر و خورشید مرند

جناب آقای دکتر خطیبی مدیر عامل جمعیت شیر و خورشید سرخ ایران :

عمارت شیرو خورشید سرخ مرند خالی است وضع بیمارستان وبهداری رقت انگیز است دستور دادم بیمارستان را فعلا به آنجا منتقل نمایند تا عمارت بهداری که تمام شد مجددا بمحل خودشان برگردند شیر و خورشید هم نقائصی دارد که جناب آقای استاندار اطلاع خواهند داد .

نخست‌وزیر ـ اسداله علم

***

وام شهرداری خوی

بانك ملی ایران شعبه خوی :

دستور دهید در پرداخت ده میلیون ریال وام مورد تقاضای شهر خوی اقدام و تسریع نمایند و نتیجه را باطلاع اینجانب برسانید .

نخست‌وزیر ـ اسداله علم

احتیاجات شهر شاهپور

بانك کشاورزی ایران :

بمنظور کمك بکشاورزان شهرستان شاهپور دستور فرمائید شعبه بانك کشاورزی را در شهرستان مذکور تاسیس نمایند

نخست وزیر ـ علم

وزارت دارائی ـ

اهالی شاهپور تقاضا دارند ادارات دارائی و غله و قند و شکر که تابع شهرستان خوی میباشند از نظر سهولت کار مراجعین از شهرستان مذکور منتزع و مستقل شوند فوری در انجام این درخواست اقدام و نتیجه را اعلام فرمائید .

نخست وزیر ـ اسداله علم

وزارت کشور

اهالی شاهپور تقاضا دارند دادگاه بخش از نظر سهولت کار مراجعین بدادگاه شهرستان تبدیل شود فوری در انجام این درخواست اقدام و نتیجه را اعلام فرمائید .

نخست وزیر ـ اسد اله علم

وزارت کشور

اهالی شاهپور تقاضادارند ثبت‌احوال که تابع شهرستان خوی میباشد از نظر سهولت کار مراجعین از شهرستان مذکور منتزع و مستقل شود فوری در انجام این در خواست اقدام و نتیجه را اعلام فرمائید .

نخست وزیر ـ اسداله علم

در مرند

مرند ـ خبرنگار اطلاعات ـ ساعت ده صبح دیروز آقای نخست وزیر و همراهان با اتومبیل وارد مرند شدند.

پس از مراسم استقبال آقای نخست‌وزیر باتفاق همراهان رهسپار فرمانداری گردیدند.و درفرمانداری آقای نخست وزیرازمعتمدین محل در باره احتیاجات عمومی مرند سئوالاتی کرد و نمایندگان مردم کشاورزان لزوم حفر چاه های‌عمیق آب را در این منطقه یاد آوری نمودند و تقاضا کردند که‌وامهای طویل‌المدت به کشاورزان داده شود.

در مورد تکمیل ساختمان نیمه تمام بهداری آقای نخست وزیر دستور داد که از بابت صدی ده سهم شهرداری‌جلفا مبلغ یك میلیون ریال دریافت شود و به تکمیل ساختمان بهداری مرند اختصاص یابد . آقای نخست وزیروهمراهان ساعت یازده صبح مرند را بقصد خوی ترك گفتند .

تشکیلات سازمان برنامه تغییرات اساسی میکند

امروز آقای مهندس اصفیاقائم مقام نخست وزیر در سازمان‌برنامه طی یك مصاحبه مطبوعاتی اطلاعاتی در زمینه برنامه عمرانی دوم که‌در شرف اتمام است و همچنین برنامه سوم که از چند روز دیگر آغاز میشود در اختیار خبرنگاران گذارد

آقای مهندس اصفیا ابتدا گفت برنامه عمرانی هفتساله دوم از مهر ماه ۱۳۳۴ شروع گردیده ودر آخرشهریور ۱۳۴۱ بپایان میرسد. طی این دوره باوجود مشکلات عدیده ومحدودیتهای مالی و عملی سازمان توانسته است به نتایجی مطلوب برسد و طرحهای پرارزشی که نتایج ثمر بخش آنهاهم اکنون مشهود است بپایان رساند.

همینقدر کافی است باستحضار برسانم که با حمایت عالیه‌شاهنشاه وباوجود شرایط محدود کننده نتایج حاصله دوران برنامه دوم عمرانی موفقیت آمیز بوده است.

اساس برنامه دوم

برنامه عمرانی دوم بر این‌اساس استوار بود که دستگاه عمرانی فارغ از تغییرات دولتها با وضعی ثابت وپایدار باجرای برنامه‌های عمرانی بپردازد . اجرای قسمتی از طرحهای عمرانی بعهده سازمان برنامه محول شده‌بودو دستگاههای دولتی نیز میتوانستند خارج از اعتبارات عمرانی برنامه دوم‌بسرمایه گذاری بپردازندواز‌اینروهم آهنگی زیادی در عملیات عمرانی کشور وجود نداشت .

قانون برنامه عمرانی سوم بر اساس این تجربیات جامعیت‌برنامه عمرانی را شامل میشود و کلیه سرمایه گذاری کشور را در بر میگیرد .

اجرای‌عملیات‌بدست‌دستگاههای خارج از سازمان برنامه است . همکاری وتفاهم کامل بین دستگاههای عمرانی دولت بر قرار میشود وسازمان برنامه اختصاصا وظیفه تهیه برنامه ها وطرحها و نظارت در اجرای آنها را بعهده میگیرد .

ودر نتیجه امید کامل میرود که فعالیت عمرانی کشور در محیط سالمتر و شرایط مساعدتری‌ادامه پیدا کند.

وضع سازمان برنامه

آقای مهندس اصفیا در اینجا توضیحاتی درخصوص کلیات‌برنامه سوم داد و گفت :

تشکیلات سازمان برنامه در دوره برنامه سوم عمرانی نیز تغییر خواهد کرد .

تشکیلات داخلی سازمان برنامه بعلت آنکه اجرای طرحها بدست دستگاههای دولتی بوده و وظیفه‌اصلی سازمان برنامه تهیه برنامه و طرح و نظارت در اجرا است تغییرات عمده خواهد نمود و با اجرای این وظایف متناسب خواهد شد .

نقش مردم

مطلب مهمی که قابل توجه میباشد آنست که‌در برنامه سوم قسمت زیادی از کار ها که سابقا بطور اجبار توسط افراد یا شرکت های خارجی انجام میشد توسط افراد و موسسات ایرانی عمل خواهد شد و از این راه مسلما صرفه جوئی زیادی عاید خواهد گشت بعلاوه در این برنامه سعی خواهدشد که خود مردم عملا در اجرای برنامه بخصوص در کارهائی از قبیل‌ساختمان راه های فرعی و یا مدارس و بهداری ها شرکت نمایند و همچنین ازطریق ایجاد گردانهای عمرانی از قوهٔ فعاله جوانان استفاده زیادی بعمل آید . گرچه قبلا برای سرمایه گذاری‌دولتی حجم ۱۹۰ میلیارد ریال در نظر گرفته شده بود با سرمایه گذاری ۱۴۰ میلیارد ریال و اتخاذ تدابیر فوق اطمینان هست که‌به‌هدف اولیه برنامه یعنی از دیاد سطح در آمد ملی تا میزان حد اقل ۶ در صد در سال‌میتوان نائل شد .

کار ساده ای نیست

رسیدن باین هدف کار ساده ای نیست و خود بخود انجام نخواهد شد. و ملت ایران باید باین برنامه واجرای آن عقیده مند باشند . دولت باید سعی نماید با وصول بهتر مالیاتها و کسر هزینه هاو تشکیلات زائد درآمد کشور را بالا برده و اعتبارات بیشتری جهت برنامه تامین نماید . سازمان برنامه باید بکوشد تا با استفاده از تجربیات گذشته طرح های صحیح و تولیدی بمرحله اجرا در آورد .

آقای مهندس اصفیاسپس به‌تشریف فرمائی شاهنشاه به سازمان برنامه اشاره کرد و گفت خلاصه مذاکرات آن جلسه که متضمن اصول سرمایه گذاری در دوره برنامه سوم و حاوی شرح مختصری از قسمت های مختلف برنامه و فرمایشات اعلیحضرت‌همایونی است بچاپ رسیده که برای استفاده و کسب اطلاعات بیشتر در دسترس آقایان گذاشته میشود .

روز دانشگاه

بقیه از صفحه اول

تدریجا باطلاع عموم خواهد رسید برای جمع آوری اعانه کمیته ای ازطرف شورای دانشگاه‌تعیین شده که امضاء کنندگان ذیل اعضای آن میباشیم کسانی که مایل باشند در این امر خیر شرکت فرمایند میتوانند کمك‌خود را بحساب‌شماره «۷۱۰۱۱» که مخصوص این کار در بانك ملی شعبه مرکز بازشده است یا بدفتر سالن سر پوشیده ورزشی دانشگاه واقع درجنب دانشگاه نزدیك میدان ۲۴ اسفند به‌آقای‌دکترایزدی مرحمت‌فرمایند.

سید محمد مشکوة ،حسینعلی راشد ، سید محمد باقر سبزواری، دکتر شیخ ، دکتر کنی .

ده رودك

سخنگوی دانشگاه گفت : از طرف دولت ده رودك واقع در چهار فرسنگی «بوئین زهرا» که بکلی ویران شده است برای تجدید بنا و آبادی و عمران باختیار دانشگاه تهران گذاشته شده است .

ساعت چهار صبح امروز برای بررسی وضع عمومی این ده‌از طرف کمیته های فنی و جمع آوری اعانه دانشگاه آقای اکبر نراقی مدیر موسسه تحقیقات اجتماعی دانشگاه باتفاق چند نفر از محققین موسسه مذکور بمحل‌ده‌رودك عزیمت‌نمودند، تا از نظر موقعیت محل و تعداد تلفات و آمار های لازم که برای تجدید بنا و آبادی و عمران ده مذکور لازم است تحقیقات لازم را بعمل آورند و نتیجه کار خود را بکمیته های مذکور گزارش‌دهند.

ضمنا از دیروز که کمیته جمع آوری اعانه دانشگاه شروع بکار نموده‌است و جمعی از دانشگاهیان و نیکو کاران به حساب شماره « ۷۱۰۱۱ » که مخصوص جمع‌آوری اعانه دانشگاه در بانك ملی باز شده است اعانه های خود را پرداخته‌اند و با استقبالی که از این اقدام دانشگاه بعمل آمده تصور میرود انجام این نیت خیر بصورتی کاملا شایسته انجام‌شود . بقرار اطلاع از طرف کسبه شمال خیابان کاخ مبلغ ۶۶۰۰۰ ریال بحساب دانشگاه ریخته شده است.

روز دانشگاه

آقای مرعشی سخنگوی دانشگاه تهران اضافه کرد : در هفته آینده از طرف دانشگاه تهران یك روز بعنوان «روز دانشگاه» جهت جمع‌آوری اعانه و کمك بزلزله زدگان اختصاص داده خواهد شد .

در این روز دسته های مختلف دانشگاهیان

در حالیکه آرم کمیته جمع آوری اعانه را بسینه خود نصب کرده‌اند‌در خیابانها حرکت خواهند کرد و به جمع آوری اعانه خواهند پرداخت .

اعانه گیرندگان در مقابل اخذ اعانه از مردم یك نشان دانشگاه بسینه آنان نصب خواهند کرد .

اعانات جمع آوری شده بوسیله خود اعانه دهندگان در صندوق‌های پلاستیکی مخصوصی که دربسته میباشد ریخته میشود .

خبرنگاران ما گزارش میدهند که آقای نخست‌وزیر در خوی به‌درخواست های اهالی رسیدگی کردند و ساعت ۷ بعداز ظهر برضائیه بازگشتند .

آقای استاندار مستقبلین را معرفی کرد و آقای نخست وزیر اظهار داشت :شهر رضائیه همیشه مورد توجه خاص شاهنشاه است وبزودی هنگام تشریف فرمائی شاهنشاه به‌آذربایجان کلیه‌نقائص این‌منطقه مرتفع خواهد شد

آقای علم امروز صبح از رضائیه عازم ماکوشدند .

اعلامیه شیر وخورشید سرخ

بقیه از صفحه اول

دردناك و تلفات و خسارات فراوانی که‌بمردم نواحی آسیب دیده‌وارد آمد آنطور که بود از طرف ارباب محترم جراید و بوسیله رادیو به استحضار خاطر هموطنان عزیزرسید ونیز در اعلامیه های دولت چنانکه بو دمنتشر شدو بهمین جهت‌جمعیت شیرو خورشید سرخ ایران خودرا از صدور اعلامیه‌های جداگانه‌بی‌نیاز میدید واین هم بود که‌خدمتگذاران شیرخورشید سرخ که‌همه داوطلبانه وبدون هیچگونه پاداش مادی‌خدمت میکنند بواسطه کثرت کار فرصت آنرانمی یافتند تاجداگانه‌خدمات این‌جمعیت راباستحضارعموم‌برسانند و پیش‌خود چنین تصور میکردند که شیر خورشید سرخ نیازی به تبلیغ و ذکر آنچه کرده است و میکند ندارد .

خدمات این جمعیت در سراسر کشور مشهود است و اکنون در نقطه‌ای از نقاط مملکت نیست که پرچم شیرخورشید سرخ در آن به اهتزاز نباشد و عده‌ای از افرادخیر خواه داوطلب که شماره آنان کم نیست گرد این پرچم جمع نشوندو درراه اجرای‌وظایف خیرخواهانه‌خود صمیمانه تلاش و کوشش نکنند. پرچمی که‌نمودار حس‌خیرخواهی و نوعپروری ملت ایران در انظار جهانیان استو هم اکنون که این اعلامیهٔ منتشر میشود گروه های پزشکی جمعیت شیر خورشید سرخ ایر ان‌در بیمارستان های الجزایرو کنگو خدمت میکنند و بهمانگونه که‌اکنون‌مشاهده‌میکنید که‌موسسات صلیب سرخ جهانی بدعوت جمعیت شیر خورشید سرخ ایران پیاپی بکمك آسیب دیدگان کشور مامی آیند بهمین گونه‌شیر خورشیدسرخ ایران نیز در پیش آمد حوادث و سوانح‌درسایر کشورهای جهان به نمایندگی از طرف ملت ایران بیاری آسیب دیدگان آن کشور هامیرود وحس خیرخواهی و نوع پروری‌ملت ایران را درانظار جهانیان نمودار میسازد .

مقصود اینست که جمعیت شیر خورشیدسرخ شمایکی‌ازبرجسته ـ ترین اعضای خانواده بین‌المللی صلیب سرخ‌و هلال احمر جهانی است که مورد کمال تکریم واحترام جهانیان میباشد و با اینکه اکثر کشورها برای جمعیت خود یاعنوان صلیب ویا عنوان هلال احمر را انتخاب کرده‌اند مجامع بین‌المللی پرچم شیرو خورشید سرخ ایران که تنها مخصوص بکشورما است درکنار پرچمهای صلیب سرخ‌وهلال احمر جای دارد و علامت ملی ما را درتمام نامه ها واوراق‌خود بکارمی برند ـ این از آن جهت است که جمعیت شیر خورشید سرخ‌ایران درانداك فاصله‌ای از زمان تحت توجهات‌اعلیحضرت همایون‌شاهنشاه وباراهنمائی ریاست عالیه خود والاحضرت شاهدخت شمس پهلوی قدمهای برجسته‌ای در رشته های مختلف‌درمانی و خیریه برداشته وهم اکنون که‌این اعلامیه از نظر شما میگذرد این جمعیت سیصدو چهل ودو موسسه مختلف درمانی وخیریه رادرسراسر کشور اداره میکند که عبارتند از بیمارستانها ودرمانگاه ها وزایشگاهها و مراکز مبارزه باسل وسرطان و آموزشگاههای پرستاری وپرورشگاههای کودکان و سایر تاسیسات خیریه ودرمانی که‌پیوسته برایگان درخدمت بمردم کارمیکنند واین امتیاز را جمعیت شیر خورشید سرخ‌ایران‌نسبت‌سایر موسسات مشابه خود درجهان دارد که‌تنها بکارهای امدادی ویاتربیت پرستار نمی‌پردازد بلکه در رشته‌های مختلف درمانی وخیریه و تربیتی واجتماعی نیز فعالیت میکند .

فتوای حضرت آیت‌الله رفیعی قزوینی

بقیه از صفحه اول

شد که طبقات و موسسات مختلف خصوصا جامعه‌روحانیت برحسب‌وظیفه دینی ووجدانی از هیچگونه‌مساعدت کوتاهی نفرمودند که واقعا از هرجهت قابل تقدیر است خداوند بهمه آنها اجر دنیا و آخرت مرحمت فرمایدحقیر ضمن اظهار تقدیر از مساعدت‌کنندگان متذکر می شود مسائل مهمه ای که اینك لازم است مورد توجه عموم مسلمانان قرار گیرد از اینقراراست اولا اقدام فوری برای ایجاد مسکن‌و تهیه ساختمان برای مصیبت زدگانی که در میان بیابان روز ها از گرما و شبها از سرما در شرائط بسیاربدی بسر میبرند و همانطوری که تجار و اصناف محترم بدستور مقامات عالیه روحانیت در امر تهیه مسکن پیشقدم و شروع به ساختمان نمودند لازم است سایر طبقات و موسسات هم‌با تاسی بعملیات خداپسندانه آنها برای تهیه مسکن اقدام فوری نمایند تا انشاءالله قبل از فرا رسیدن فصل سرما خاطر آزرده آوارگان از هر جهت تسکین یابد . ثانیا اقدام‌فوری وزارت بهداری وسایر مقامات‌بهداشتی برای ضد عفونی نمودن مراکز متعفن‌و مسموم زیرا در صورت تاخیر ممکن است خدای نکرده عواقب وخیمی از نظر بهداشت عمومی برای مسلمین دربر داشته باشد در خاتمه درجواب بعضی از مومنین درباب اجازه مصرف سهم مبارك امام علیه‌السلام در راه کمك به آسیب‌دیدگان متذکر می شود که می توان از این بابت بمصیبت زدگان کمك نمود و مانعی ندارد و انشاءالله عنداللله ماجور خواهند بود والسلام علیکم و رحمت‌الله و برکاته

الاحقر ابوالحسن الرفیعی الحسینی

کنکور اختصاصی

بقیه از صفحه اول

دانشکده علوم امتحان دادند .

در کنکور دانشکده کشاورزی قریب پانصد نفر شرکت کرده‌بودند که‌دانشکده مذکور از این عده ۹۰ نفر را خواهد پذیرفت .

دانشکده دندانپزشکی

آقای دکتر میزانی رئیس دفتر دانشکده دندانپزشکی بخبرنگارما گفت : بنابه تصمیم شورای‌دانشکده که‌امروز تشکیل شده مسابقه‌ورودی دانشکده دندانپزشکی ساعت ۸صبح روز ۲۷ شهریور بطریق امتحان کتبی وتست از فیزیك و شیمی و طبیعی ، هوش واستعداد بعمل‌خواهد آمد.

از میان قبولشدگان که دارای حداکثر نمره هستند بترتیب ۲۰۰ نفر انتخاب و سپس امتحان‌استعداد وورزیدگی است‌برای دندانپزشکی بعمل خواهد آمد .

ازبین‌قبولشدگان ۷۰ نفر برای‌سال اول دانشکده دندانپزشکی انتخاب وثبت نام مینمایند .

سایر دانشکده ها

بعداز ظهر امروز نام نویسی کنکور اختصاصی دانشکده علوم خاتمه مییابد تاآخر وقت روز گذشته ۸۱۷ نفر در پنج رشته‌این دانشکده ثبت‌نام کرده‌اند .

ازساعت هشت‌و نیم صبح فردابه مدت سه روز کنکور اختصاصی‌این دانشکده آغاز خواهد شد .

دانشکده های حقوق،دامپزشکی وادبیات تابعدازظهر فرداازداوطلبان کنکورهای اختصاصی خودنام‌نویسی میکنند.

نتیجه پلی تکنیك

خبرنگار دانشگاهی ما اطلاع می دهد که‌اسامی قبولشدگان مرحله اول کنکور پلی تکنیك (دانشکده صنعتی) فردا اعلام‌خواهدشد .

دادستان دادگاه نظامی گفت: سرلشگر خزاعی و سرهنك شب پره هنگام صدورچك سمت قانونی نداشتند

ساعت هشت صبح امروز دهمین جلسه دادگاه سرلشکر بازنشسته خزاعی و سایر متهمان اداره موتوری ارتش بریاست تیمسار سر تیپ ناصر تشکیل گردید . ابتدا وکلای مدافع سر لشکر خزاعی از او دفاع کردند در اینوقت آقای سرهنك خواجه نوری دادستان دادگاه طی بیانات مشروحی پیرامون اتهامات متهمان ورد ایرادات وکلای مدافع صحبت کرد .

دادستان دادگاه از استدلالات خود چنین نتیجه گرفت که متهمان درتاریخ صدور چك سمت قانونی نداشتند .

توضیح وتصحیح

امروز آقای جلال همسر بانوسرور درباره خبر پیداشدن بانوی مزبور که درشماره دیروز چاپ‌شده توضیحاتی داد . وی گفت که اولا نام خانوادگی بانو سرور سعادت نیست وموضوع فرار وی نیز صحیح نیست آقای جلال همچنین اظهار د اشت که بانو سرور بوسیله قاچاقچی معروفی ربوده شده وپرونده با دستگیری رباینده درآگاهی تحت تعقیب است .

دوبرادری که خواهر زاده خودرا کشته بودند بحبس ابد و ۱۵ سال زندان محکوم شدند

ظهر امروز شعبه دوم دادگاه جنائی پس از چند ساعت‌مشاوره رای خود را در باره امیر وجلال نجاریان دو برادری که خواهر‌زاده خود بهجت فلاح شیروانی را بقتل رسانیده بودند صادر کرد.

بموجب رای دادگاه امیر نجاریان به حبس ابد و برادرش جلال به ۱۵سال زندان وهرکدام بپرداخت مبلغ یکصد هزارریال غرامت محکوم شدند .

بهر حال اکنون نه مجال و نه مورد اقتضا میکند که‌در این باب بیشتر از این بحث شود. موضوع سخن زلزله‌های اخیر است که‌اگر چه‌از حیث تعداد تلفات و میزان خسارات تاآنجا که نسل حاضربه خاطر داردبی‌نظیر بوده ولی از جهت ابراز احساسات‌وهمدردی ومساعدت وهم‌آهنگی ملت‌ایران دررسیدگی بحال آسیب دیدگان نیز نظیر نداشته واین پیوستگی معنوی که ملت‌ایران در چنین مواقع دردناکی ازخودنشان داده موجب کمال‌مباهات وسربلندی ملت‌مادر انظار جهانیان بوده است و اگر چنان مصیبتی‌پیش آمد چنین مایه تسلی خاطری نیز فراهم شدو خوب نشان داد که‌ملت ایران به پیروی ازمبانی دینی و اصول اخلاقی در پیش‌آمدهای‌سخت بندای وجدان پاسخ میدهدوبمقابله حوادث می‌شتابد و پیروزمند بیرون میاید .

دراین میان جمعیت شیرخورشید سرخ‌ایران‌نیز بشهادت آنها که از نزدیك دیده‌اند و شماره آنان کم نیست‌همت کردوبااستفاده ازامکانات کافی که‌قبلا تدارك دیده وآماده داشت وبامساعدت مردم خیرخواه ونوع‌پرور که‌این جمعیت را مورد اعتماد و مهر خویش قرارداده‌بودند وباکمك های بین‌المللی که‌دریافت میداشت و هنوز هم ادامه دارد از نخستین ساعات بروز حادثه تاامروز روز و شب به تلاش و کوشش خود ادامه داد و تاکنون بیش از هفت هزار دستگاه چادر و بیست و ششهزار تخته پتو و دو هزار تن خواربار از مواد مختلف‌بنقاط آسیب دیده‌فرستاده و هنوز هم ارسال این کمك ها ادامه دارد و تا هر وقت لازم باشد ادامه خواهد یافت .

تمام‌مجروحین این حادثه‌با کمك‌وزارت بهداری‌وبهداری های‌ارتش شاهنشاهی بیمه های اجتماعی و دستگاههای دیگر درمانی کشور به بیمارستانها انتقال یافته و یا در محل معالجه شدند و اجساد درگذشتگان با کمك ارتش و مردم بخاك سپرده شد ـ با اینهمه دستگاههای درمانی سیار اکنون در مناطق مختلف مستقر شده است وضع درمان آن مناطق بمراتب بهتر از آنست که بود ـ با اینهمه کمك که از طرف شیر و خورشید سرخ و مردم به آسیب دیدگان شده بطور یقین میتوان گفت در اکثر نقاط آسیب دیدگان بیش از آنچه سابقا داشته اندبدست آوردند چنانکه‌اکنون مازاد کمك های دریافتی خود رابفروش میرسانند و بدین طریق عوایدی تحصیل میکنند . نقاط معدودی‌بازهم ممکن است باقی باشد که بواسطه نبودن راه دسترسی به آن نه برای مردم و نه برای شیر و خورشید سرخ فراهم نشده و از هم امروز بااستفاده از هلی‌کوپتر هائی که باختیار شیرو خورشید سرخ در آمده است به آن نقاط خواهیم رسید و کمك خواهیم فرستاد .

حادثه بسیار عظیم و پردامنه و پراکنده بود و تنهابرای‌شناسائی‌منطقه آسیب دیده چند روز وقت لازم‌داشتیم آنچه مسلم است در این منطقه وسیع با امکاناتی که فراهم بود مردم ایران و شیر خورشیدسرخ مجدانه خدمت کردند و هیچیك از این دو خدمت ارزنده را نباید از نظر دور داشت .

اکنون بیشتر هم شیر و خورشید سرخ‌مصروف تهیه تسریع مقدمات ساختمان دهکده‌های آسیب دیده‌است که خود در آن سابقه و تجربه ممتد دارد و ساختمان دهکده فارسینج وسی وسه دهکده نهاوند وشهر جدید لار نمونه‌ای از آن بشمار میرود ولی در این حادثه باسرعت عملی که لازم‌است این کار تحت نظر کمیته‌ای از روحانیون عالیقدر وبازرگانان‌محترم و مهندسین مشاور قرار گرفت تابا استفاده از تجارب آنان بهترین و سریعترین طریقی که ممکن است‌دراین مورد عمل قرار گیرد انتخاب و به استحضار عموم برسد .

جمعیت شیر و خورشید سرخ‌ایران برحسب امر شاهنشاه معظم مصمم است کلیه اعتبارات خود و اعانات‌واصله را باختیار کمیته مذکور که همه از افراد بصیر و مورد اعتماد هستندقرار دهد تا بهر طریق که بهتر بصرفه و صلاح تشخیص میدهد عمل‌نماید واگر توفیق حاصل کنیم که تعدادی دیگر چادر بمناطق آسیب دیده بفرستیم و تصمیم نهائی برای ساختمان خانه ها زود تر اتخاذو شروع بکارشود می توان گفت که ملت ایران با امکانات محدودی که فراهم بوده بخوبی وبه سرعت براین حادثه عظیم فائق آمده ووظیفه خود را بطور کامل انجام داده است .

آنچه مسلم است در اجرای این وظیفه خطیر باید حق و حقیقت را در نظر داشتو از اغراض و امیال نفسانی که با این وظیفه روحانی‌طبعا مغایراست سخت پرهیز نمود زیراحق همیشه حق است و آفتاب حقیقت را هرگز بگل نمیتوان‌اندود

تاریخ ۱۹ر۶ر۴۱

وزارت کشاورزی

آگهی نوبت اول

مربوط باجرای قانون‌اصلاحات‌ارضی در منطقه حومه شهرستان اردبیل

بمنظور اجرای ماده هشتم قانون اصلاحی قانون اصلاحات‌ارضی کلیه مالکین‌بخش‌حومه شهرستان اردبیل که‌میزان مالکیت‌آنان ازحدنصاب مقرر در ماده ۲قانون فوق و تبصره های مربوط به آن تجاوز مینماید موظفند بسازمان اصلاحات ارضی منطقه مزبور که مرکز آن‌دراداره کشاورزی شهرستان اردبیل میباشد مراجعه و وضعیت املاك خود را اعلام از حد نصاب ومستثنیات مقرردرماده ۳قانون مذکور در اظهار نامه های‌چاپی که‌ازطرف‌سازمان‌اصلاحات ارضی‌منطقه اردبیل دراختیار آنان گذارده‌میشوددردونسخه‌نوشته‌بانضمام دونسخه‌ازرونوشت مصدق اسناد مالکیت‌یامستندتصرف‌خودحداکثر ظرف‌مدت‌یکماه‌از تاریخ‌صدور آگهی نوبت دوم بسازمان مزبور تسلیم ورسید دریافت دارند مالکینی که از تسلیم اظهارنامه‌تاموعد مقرر خودداری ویاعالما وعامدا برخلاف حقیقت مطالبی قید کنند علاوه براینکه اداره کشاورزی محل راسا مبادرت به تنظیم صورت وضعیت املاك‌آنان خواهد کرد طبق تشخیص شورای اصلاحات ارضی بپرداخت یکصد هزار ریال جریمه نیز ملزم خواهند شد دمنطقه عمل این‌آگهی شامل کلیه دهاتی است که در تاریخ‌صدور این آگهی از لحاظ تقسیمات کشوری تابع بخش‌حومه شهرستان‌اردبیل میباشند آگهی نوبت دوم ده روز پس از انتشار این آگهی منتشر خواهد شد.

آ ـ ۱۶۷۸۲ — از طرف وزیر کشاورزی

تاریخ ۱۹ر۶ر۴۱

وزارت کشاورزی

آگهی نوبت اول

مربوط باجرای قانون‌اصلاحات‌ارضی درمنطقه آذرشهر شهرستان تبریز

بمنظور اجرای ماده هشتم‌قانون‌اصلاحی قانون‌اصلاحات‌ارضی کلیه مالکین‌بخش آذرشهر شهرستان تبریز که‌میزان مالکیت‌آنان ازحدنصاب مقرر در ماده ۲قانون فوق و تبصره های مربوط به آن تجاوز مینماید موظفند بسازمان اصلاحات ارضی منطقه آذرشهر که مرکز آن دراداره ترویج کشاورزی بخش آذر شهراست مراجعه و وضعیت املاك خودرا اعم از حد نصاب و مستثنیات مقرر درماده ۳قانون مذکور دراظهار نامه های چاپی که‌ازطرف سازمان مزبور در اختیار آنان گذارده میشود در دونسخه نوشته بانضمام دونسخه ازرونوشت مصدق اسناد مالکیت یا مستند تصرف خود حداکثر ظرف مدت یکماه از تاریخ صدور آگهی نوبت دوم بسازمان مزبور تسلیم ورسید دریافت دارند مالکینی که از تسلیم اظهارنامه‌تاموعد مقرر خودداری ویاعالما وعامدا برخلاف حقیقت مطالبی قید کنند علاوه‌براینکه اداره کشاورزی محل راسا مبادرت به تنظیم صورت وضعیت املاك آنان خواهد کرد طبق تشخیص شورای اصلاحات ارضی بپرداخت یکصد هزار ریال جریمه نیز ملزم خواهند شد دمنطقه عمل این‌آگهی شامل کلیه دهاتی است که در تاریخ‌صدور این‌آگهی ازلحاظ تقسیمات کشوری‌تابع بخش‌آذرشهرشهرستان‌تبریز میباشند آگهی نوبت دوم ده روز پس از انتشار این آگهی منتشر خواهد شد.

آ ـ ۱۶۷۸۰ — از طرف وزیر کشاورزی

تاریخ ۱۹ر۶ر۴۱

وزارت کشاورزی

آگهی نوبت اول

مربوط باجرای قانون‌اصلاحات‌ارضی در دهستان‌های حومه ـ زنوز ـ هرزندات ـ ازبخش حومه شهرستان مرند

بمنظور اجرای ماده هشتم قانون اصلاحی‌قانون‌اصلاحات‌ارضی کلیه‌مالکین دهستانهای زنوز ـ حومه ـ هرزندات از بخش حومه شهرستان‌مرند که میزان مالکیت آنان از حدنصاب مقرر در ماده ۲ قانون‌فوق‌و تبصره‌های مربوط به آن تجاوز مینماید موظفند بسازمان اصلاحات ارضی هریك از مناطق مزبور که مرکز آن در اداره کشاورزی شهرستان مرند میباشد مراجعه ووضعیت املاك خود را اعم از حد نصاب و مستثنیات مقرر درماده ۳قانون مذکور در اظهار نامه های چاپی که‌از طرف سازمان اصلاحات ارضی مناطق فوق در اختیار آنان گذارده میشود در دو نسخه نوشته بانضمام دونسخه از رونوشت مصدق اسناد مالکیت یامستند تصرف خود حداکثر ظرف مدت یکماه از تاریخ صدور آگهی نوبت دوم بسازمان اصلاحات ارضی مناطق مزبور تسلیم ورسید دریافت دارند مالکینی که ازتسلیم اظهارنامه‌تاموعد مقررخودداری یاعالما و عامدا برخلاف حقیقت مطالبی قید کنند علاوه براینکه اداره کشاورزی محل راسا مبادرت به تنظیم صورت وضعیت املاك آنان خواهد کرد طبق تشخیص شورای اصلاحات ارضی به پرداخت یکصد هزار ریال جریمه نیز ملزم خواهند شد مناطق عمل این آگهی شامل کلیه دهاتی است که در تاریخ‌صدور این‌آگهی از لحاظ تقسیمات کشوری تابع استانهای حومه زنوز ـ هرزندات از بخش حومه شهرستان مرند میباشند . آگهی نوبت‌دوم ده روز پس از انتشار این آگهی منتشر خواهد شد .

آ ـ ۱۶۷۷۸ — ازطرف وزیر کشاورزی

تاریخ ۱۹ر۶ر۴۱

وزارت کشاورزی

آگهی نوبت اول

مربوط باجرای قانون‌اصلاحات‌ارضی در منطقه حومه‌شهرستان اهر (ارسباران)

بمنظوراجرای‌ماده هشتم‌قانون اصلاحی قانون اصلاحات ارضی کلیه مالکین بخش شهرستان اهر (ارسباران) که‌میزان مالکیت‌آنان‌ازحدنصاب مقرر در ماده ۲قانون فوق و تبصره های مربوط به آن تجاوز مینماید موظفند بسازمان اصلاحات ارضی منطقه اهر که مرکز آن در اداره کشاورزی شهرستان اهر (ارسباران) است‌مراجعه ووضعیت‌املاك خودرا اعم از حد نصاب ومستثنیات مقرر درماده ۳ قانون مذکور دراظهار نامه های چاپی که‌از طرف سازمان مزبور در اختیار آنان گذارده میشود در دونسخه نوشته بانضمام دونسخه از رونوشت مصدق اسناد مالکیت یا مستند تصرف خود حداکثر ظرف مدت یکماه از تاریخ صدور آگهی نوبت دوم بسازمان مزبور تسلیم ورسید دریافت دارند مالکینی که از تسلیم اظهارنامه‌تاموعد مقرر خودداری ویاعالما وعامدا برخلاف حقیقت مطالبی قید کنند علاوه براینکه اداره کشاورزی محل راسا مبادرت به تنظیم صورت وضعیت املاك آنان خواهد کرد طبق تشخیص شورای اصلاحات ارضی بپرداخت یکصد هزار ریال جریمه نیز ملزم خواهند شد دمنطقه عمل این‌آگهی شامل کلیه دهاتی است که در تاریخ‌صدور این‌آگهی از لحاظ تقسیمات کشوری‌تابع بخش حومه شهرستان اهر (ارسباران)میباشند آگهی‌نوبت دوم‌ده‌روز پس‌ازانتشار این آگهی منتشر خواهد شد.

آ ـ ۱۶۷۸۴ — ازطرف وزیر کشاورزی

متن طرح قانون برنامه عمرانی سوم

فصل اول ـ برنامه

● ماده ۱

دولت مکلف است از محل درآمد های مندرج در مواد ۶ و ۷ این قانون در ظرف مدت پنج سال و نیم که از اول مهر ماه ۱۳۴۱ شروع میشود مبلغ یکصد و چهل میلیارد ریال برای اجرای برنامه عمرانی سوم بمصرف برساند.

سازمان برنامه با جلب نظر وزارت خانه ها و سایر موسسات دولتی صورت فصول و بند های برنامه و اعتبارات آنها را تا دو ماه پس از تاریخ تصویب این قانون تهیه نموده و به تصویب هیئت دولت خواهد رسانید.

این صورت پس از تصویب جزء لاینفک قانون محسوب خواهد شد.

● ماده ۲

اعتبارات فوق شامل سرمایه ـ گذاری کلیه موسسات دولتی در دوره برنامه سوم و همچنین هزینه نگاهداری و اداره تاسیساتی که در اثر اجرای برنامه بوجود می‌آید خواهد بود و هیچیك از وزارتخانه‌ها و موسسات و شرکت های دولتی و وابسته بدولت باستثنای دستگاه های انتظامی و شهرداریها مجاز نیستند بدون موافقت هیئت عالی برنامه مبادرت به سرمایه گذاری بنمایند.

تبصره ۱ـ منظور از سرمایه ـ گذاری عبارت از تخصیص اعتبار و مصرف آن برای یکی از اموری است که ضمن صورت فصول وبند های برنامه تعیین میشود.

تبصره ۲ـ آن قسمت ازسرمایه گذاری شرکت ها و موسسات دولتی که با کمك سرمایه مردم انجام میشود جزء سرمایه گذاری خصوصی محسوب و طرح‌های مربوط به آن با تصویب هیئت عالی برنامه خارج از اعتبار مقرر در ماده ۱ قابل اجرا خواهد بود.

● ماده ۳

هیئت‌عالی برنامه میتواند بنا بر ـ احتیاجات طرحهادر داخل هرفصل برنامه اعتبار هزینه‌را تاحدود بیست در صداعتبار همان بند کاهش یا افزایش بدهد، کاهش یا افزایش اعتبار هر فصل تا حدود بیست در صد اعتبار همان فصل مجاز بوده وموکول به‌موافقت هیئت‌عالی‌برنامه‌و تصویب هیئت دولت خواهد بود.

فصل دوم ـ درآمد برنامه

● ماده ٤

تقسیم‌سنواتی اعتبار موضوع‌ماده یك براساس فصول و بند های برنامه بقرار زیر تعیین میشود:

نیمه‌دوم سال ۱۳۴۱	۱۰ میلیارد ریال
سال ۱۳۴۲	۲۲ میلیارد ریال
سال ۱۳۴۳	۲۴ میلیارد ریال
سال ۱۳۴۴	۲۶ میلیارد ریال
سال ۱۳۴۵	۲۸ میلیارد ریال
سال ۱۳۴۶	۳۰ میلیارد ریال

دولت میتواند با موافقت هیئت عالی برنامه و بنا بر پیشنهاد مدیر عامل تغییراتی‌راکه‌در تقسیم‌سنواتی فوق ضروری‌بداند بدهد بدون‌اینکه در کل اعتبار تقلیلی حاصل شود.

● ماده ۵

جهت تامین درآمد لازم برای اجرای برنامه دولت پیش بینی و اقدامات زیر را خواهد نمود:

الف ـ افزایش در آمد نفت به میزان شش و نیم در صد در هر سال نسبت بسال قبل بر اساس رقم وصولی سال ۱۳۴۱.

ب ـ افزایش درآمد های مالیاتی وعمومی دولت براساس شش در صد در سال نسبت بسال قبل بر ـ اساس رقم وصولی سال ۱۳۴۰.

ج ـ جلو گیری‌از هر نوع‌افزایش هزینه های غیر عمرانی بیشتر از هفت و نیم در صد درسال نسبت بسال قبل بر اساس رقم بیست و دو میلیارد ریال درسال ۱۳۴۱.

● ماده ٦

سهمی از در آمد نفت که در هرسال (با قسمتی‌از سال) طی دوره برنامه عاید دولت میشود به محض وصول طبق جدول زیر در حساب مخصوصی بنام «حساب در آمد ـ برنامه» در بانك مرکزی به ریال سپرده خواهد شد:

نیمه دوم سال ۱۳۴۱ ـ ۵۵ در صد در آمد نفت (با رعایت قانون‌بودجه سال ۱۳۴۱).

سال ۱۳۴۲ ـ ٦۰ در صد درآمدنفت
سال ۱۳۴۳ ـ ٦۵ درصد درآمدنفت
سال ۱۳۴٤ ـ ۷۰ در صد درآمدنفت
سال ۱۳۴۵ ۷۵ در صد
سال ۱۳۴٦ ـ ۸۰ در صد درآمد نفت

در موقع پرداخت اقساط فوق وجوه مربوط به هزینه فعالیت های عمرانی مستمر دولت که ضمن برنامه سوم منظور شده است و هزینه نگاهداری و اداره تاسیساتی که در اثر اجرای برنامه بوجود آمده‌است بر اساس اعتبارات عمرانی مصوب و به ترتیبی که بین وزارت دارائی و سازمان برنامه توافق خواهد شد ازاقساط‌مزبور کسر خواهد گردید.

در این موارد طرح مصوب سازمان برنامه بمنزله بودجه تفصیلی‌مصوب تلقی خواهد شد.

تبصره ـ در آمد نفت مذکور در این‌ماده عبارتست از جمع وجوهی که بموجب قرار داد نفت مصوب ۷ آبانماه ۱۳۳۳ (اعم از مالیات‌بر در آمد وپرداخت مشخص) پس از وضع قسط بدهی دولت بشرکت سابق نفت‌انگلیس‌و ایران (موضوع ماده ۱ قسمت دوم قرار داد مزبور) عاید دولت ایران میشود و همچنین هر در آمد دیگری که‌دولت ایران طبق قرار دادهای موجود یا قرار دادهائی که بعدا منعقد خواهد نمود بدست میاورد.

● ماده ۷

بمنظور جبران کمبود در آمد مذکور در ماده ٦ نسبت باعتبارات برنامه دولت مجاز است حداکثر تا میزان چهل میلیارد ریال در مدت پنج سال و نیم اجرای‌برنامه از موسسات داخلی و خارجی وام تقاضا وپس از طی مراحل قانونی قرار داد مربوطه را منعقد نماید.

وجوه حاصل از وام‌های فوق‌به ریال در «حساب در آمد برنامه» متمرکز خواهد گردید.

اصل وبهره وامهای مذکور در دوره برنامه سوم از محل درآمد برنامه و پس از آن از محل درآمد عمومی کشور قابل پرداخت خواهد بود.

● ماده ۸

برداشت وجه از «حساب در آمد برنامه «منحصرا» در اختیارسازمان برنامه خواهد بود ووجوه برداشتی در موارد زیر به مصرف خواهد رسید:

الف) پرداخت هزینه عملیات وهزینه‌های اداری و متفرقه‌سازمان برنامه

ب) پرداخت‌اصل‌و بهره‌وامهائی که برای اجرای برنامه دوم‌تحصیل شده است ووام‌هائی که دولت‌طبق ماده ۷ این قانون تحصیل خواهد نمود.

ج) پرداخت‌هائی که سازمان برنامه بموجب ماده ۳٦ این قانون بعمل خواهد آورد.

فصل سوم سازمان برنامه

● ماده ۹

سازمان برنامه دارای شخصیت حقوقی و استقلال مالی است و وظایف آن عبارتست از:

اول) تصویب طرحها و محول کردن اجرای آنها به دستگاههای اجرائی و نظارت در اجراء طبق فصل ششم این قانون.

دوم) پرداخت هزینه اجرای طرحهاو نگاهداری‌حسابها وممیزی اسناد.

سوم) تنظیم گزارشهای اجرای برنامه و حساب عملیات و تسلیم آن به مقامات ذیربط طبق مواد ۲۸ و ۳۱

چهارم) تمرکز امور کمکهای خارجی بلاعوض (اعم از مالی و جنسی وفنی) ووام‌های خارجی وهم آهنك ساختن آن با برنامه و نمایندگی دولت‌درمذاکرات‌مربوط به وام

پنجم) بررسی و تهیه پیشنهاد بدولت در مورد وضع قوانین وهر نوع اقدام که برای حسن اجرای برنامه لازم شناخته شود.

ششم) تصفیه حساب دوره‌برنامه هفت ساله دوم وپرداخت دیون و وصول مطالبات آن طبق ماده ۳٦

هفتم) تهیه‌برنامه توسعه‌اقتصادی چهارم.

هشتم) تهیه گزارش اقتصادی سالانه با همکاری وزارت دارائی ووزارت بازرگانی و بانك مرکزی ایران و همچنین تهیه ارقام‌سالانه اعتبارات عمرانی.

● ماده ۱۰

مسئولیت امور سازمان برنامه با نخست وزیر است.

سازمان برنامه تحت نظر یك مدیر عامل‌اداره‌میشود که‌در مقابل نخست وزیر مسئول میباشد.

مدیر عامل سازمان برنامه بنابه پیشنهاد نخست وزیر و بموجب فرمان همایونی برای تمام مدت برنامه منصوب میشود.

مدیر عامل سازمان برنامه‌موظفا انجام خدمت نموده و جز انجام‌این وظیفه حق ندارد هیچ نوع شغل آزادیاسمت‌دولتی‌دیگرداشته‌باشد. حقوق ومزایای مدیر عامل ازطرف هیئت دولت تعیین خواهد شد.

مسئولیت واختیارات مدیر عامل سازمان برنامه به قرار زیراست:

۱) اداره امور سازمان برنامه‌بر اساس وظائفی که این قانون به سازمان مزبور محول نموده است.

۲) تعیین تشکیلات‌سازمان‌برنامه واستخدام وعزل ونصب وترفیع و تنزل پایه وانتظار خدمت کارمندان طبق آئین نامه استخدامی سازمان برنامه و همچنین تعقیب کارکنان متخلف.

۳) امضاء اسناد واوراق بها دارونامه‌ها و عقد قرار دادها.

٤) تهیه آئین نامه‌های مورد بحث در این قانون و تسلیم آن برای تصویب‌به مقامات صلاحیتدار

۵) نمایندگی سازمان برنامه در مقابل وزارتخانه هاوموسسات‌دولتی وکمیسیون مشترك برنامه مجلسین وافراد وموسسات خصوصی داخلی وخارجی و محاکم با حق توکیل غیر.

مدیر عامل میتواند هر قسمت از اختیارات ومسئولیت‌های خود را که لازم بداند بهر یك از معاونین یا روسای واحدها یا کارمندان دیگر تفویض نماید.

● ماده ۱۱

سازمان‌برنامه‌برای‌رفع‌احتیاجات تشکیلاتی خود از کارشناسان ایران استفاده خواهد نمود ولی در موارد ضروری میتواند کار ـ شناسان خارجی را برای مدتی که از یك سال بعد از خاتمه دوره اجرای برنامه تجاوز نکند استخدام نماید. استخدام‌کارشناسان خارجی باموافقت نخست وزیر وتصویب‌کمیسیون‌مشترك برنامه مجلسین صورت خواهدگرفت.

● ماده ۱۲

هزینه های اداری سازمان برنامه ازمحل در آمد برنامه تامین خواهد شد و بودجه اداری آن توسط مدیر عامل تهیه و پس از تصویب هیئت وزیران ضمن بودجه پیشنهادی کل کشور منظور خواهد گردید.

امور استخدامی سازمان برنامه تابع آئین نامه خاصی خواهدبود که بنا به پیشنهاد سازمان برنامه به‌تصویب هیئت وزیران خواهد رسید.

بودجه دستگاههای وابسته بسازمان برنامه در بودجه کل کشور منظور خواهد شد.

فصل چهارم هیئت عالی برنامه

● ماده ۱۳

از نظر هم آهنك کردن فعالیت های اقتصادی دستگاه‌های‌مختلف‌دولت ونیز به منظور تامین حسن اجرای برنامه هیئتی بنام هیئت عالی‌برنامه تحت‌ریاست‌نخست‌وزیر وعضویت‌شش‌نفر اشخاص زیر تشکیل میشود.

وزیردارائی
وزیر بازرگانی
رئیس کل بانك مرکزی

سه نفر شخصیت مطلع اقتصادی که برای تمام مدت برنامه به پیشنهاد سازمان برنامه‌به تصویب هیئت‌وزیران انتخاب میشوند.

جلسات هیئت عالی برنامه باحضور لااقل ۵ نفر رسمیت خواهد یافت و نسبت به موضوعات مطروحه‌رای‌لااقل ٤ نفر معتبر خواهد بود. جلسات‌مزبور با دعوت مدیرعامل سازمان برنامه‌حد اقل ماهی یکبار باحضور او تشکیل میشود و در غیاب مدیر عامل‌معاونی که از طرف او تعیین شده است‌حضور خواهد یافت.

حق حضور ۳ نفر شخصیت اقتصادی فوق با تصویب هیئت دولت تعیین خواهد شد.

● ماده ۱٤

وظائف هیئت برنامه بقرار زیر است:

(۱) توصیه نسبت به سیاست های اقتصادی و مالی و اداری و اجتماعی دولت و مقررات مربوط با توجه به گزارش اقتصادی سالانه.

(۲) بررسی و اتخاذ‌تصمیم نسبت‌به خط مشی اجرای برنامه ونوع‌وحدود عملیات سالانه.

(۳) بررسی و اتخاذ‌تصمیم نسبت‌به مسائلی که وزارتخانه ها ضمن اجرای برنامه با آن مواجه میشوند.

(٤) تصویب اعتبارات عمرانی هر سال.

(۵) اظهار نظر نسبت‌به پیشنهادات سازمان برنامه در مورد تغییرات و اصلاحات اعتبارات برنامه.

فصل پنجم هیئت عامل برنامه

● ماده ۱۵

هیئت عامل برنامه‌مرکب‌است از مدیر عامل سازمان برنامه‌باسمت‌ریاست هیئت و چهار نفر عضو که ازاشخاص با تجربه و بصیردر رشته های مختلف مربوطه‌برنامه برای تمام مدت برنامه بنا به پیشنهاد مدیر عامل و تصویب هیئت وزیران منصوب میشوند. در صورت احراز عدم صلاحیت یا فوت یا استعفای هر یك از اعضای هیئت عامل جانشین او بهمان ترتیب‌منصوب خواهد شد.

چهار نفر عضو هیئت عامل موظفا انجام خدمت نموده و جز انجام‌این وظیفه‌حق ندارند هیچ نوع‌شغل یا سمت دولتی یا غیر دولتی دیگر داشته باشند (به استثنای موسسات خیریه آنهم غیر موظف) و از نظر تشکیلاتی و امور استخدامی (بجز طرز عزل و نصب) تابع سازمان برنامه و آئین نامه استخدامی آن خواهند بود. حقوق ومزایای هیئت عامل توسط هیئت وزیران تعیین خواهد شد.

● ماده ۱٦

وظائف «هیئت عامل برنامه» بقرار زیر است.

۱) تصویب طرحهای اجرائی وروش اجرای آنها در حدود مصوبات هیئت عالی برنامه.

۲) تصویب طرح قرارداد های‌نمونه برای فعالیت های مشابه در رشته های مختلف. قرار داد هائی که طبق‌نمونه نباشد باید به تصویب هیئت عامل برنامه برسد.

۳) تصویب پیشنهاد های‌ترك‌مناقصه و مزایده.

٤) تصویب پیشنهاد های ارجاع به داوری و تعیین‌داور وتفویض‌اختیارصلح و تصویب پیشنهاد های مربوط به صلح و اصلاح دعاوی.

تبصره ـ در مورد تغییر یاردموضوع های پیشنهادی هیئت عامل موظف است پس از استماع توضیحات نماینده دستگاه مربوطه تصمیم مقتضی اتخاذ نماید.

● ماده ۱۷

جلسات هیئت عامل باحضور لااقل سه نفر که یکی از آنها مدیر عامل یا معاون او خواهد بود رسمیت خواهد یافت و نسبت به موضوعات مطروحه لااقل رای سه نفر معتبر خواهد بود.

فصل ششم تهیه‌واجرای‌طرحهای عمرانی و نظارت آن

● ماده ۱۸

سازمان برنامه قبل از خاتمه‌هرسال ارقام اعتبارات عمرانی سال بعد رابا توجه به ماده ٤ باهمکاری‌دستگاههای اجرائی تهیه و پس از تصویب هیئت عالی برنامه بمرحله اجرا خواهدگذارد.

بمنظور تطبیق هزینه های‌عادی‌دولت باهزینه های عمرانی وزارت دارائی در موقع تنظیم بودجه عادی دولت در هر سال سازمان برنامه رادر جریان‌خواهد گذارد.

● ماده ۱۹

سازمان برنامه اجرای طرحهای عمرانی را پس از رسیدگی و تصویب بعهده وزارتخانه ها و دستگاههای‌دولتی مسئول محول خواهد نمود و مساعدت های لازم را بمنظور تجهیز و آماده نمودن این دستگاهها بعمل خواهدآورد. برای اجرای طرحهائی که جزءفعالیت هیچ‌یك از وزارتخانه ها و دستگاههای دولتی موجود نیست و اداره کردن تاسیساتی که دراثر اجرای آن‌بوجود میاید دستگاههای مناسبی با تصویب هیئت دولت‌تحت‌نظریکی از وزارتخانه‌ها یاسازمان برنامه ایجاد خواهد کرد.

تبصره ـ سازمان برنامه میتواند اجرای طرحهائی راکه در دوره برنامه دوم مستقیما بعهده داشته است‌تاخاتمه عملیات این طرحها بهمان نحو ادامه دهد.

● ماده ۲۰

برنامه های عمرانی استانها را سازمان برنامه‌باتوجه‌به‌نظر استانداران تهیه مینماید و هر سال طرح هائی از قبیل راههای فرعی و آموزشگاهها و درمانگاهها و امور اجتماعی شهرها و دهات و آبیاری و کشاورزی را که اجرای آنها در استان ها بدون‌احتیاج به مراجعه به مرکز امکان پذیرباشد پس از تصویب به استانداران ابلاغ خواهد نمود تا طبق مقررات سازمان برنامه اجرا نمایند.

برای آنکه استانداران بهتربتوانند احتیاجات عمرانی استانها را پیش‌بینی نموده و در اجرای آنها مجهز شوند سازمان برنامه کارمندان فنی دراختیار آنها خواهد گذاشت که زیر نظر استاندار انجام وظیفه نمایند.

● ماده ۲۱

درموردفعالیت های‌عمرانی‌شهرداریها و موسسات وابسته به آنها وموسسات عمومی و عام‌المنفعه‌ای که‌طبق‌قوانین کشور تشکیل شده است‌سازمان‌برنامه بارعایت اولویت شهرهائی که ازجهت اقلیمی و جغرافیائی و درآمد واستفاده از کمك های عمومی دولت در وضع نامساعدی قرار دارد و همچنین بادرنظر گرفتن جدول اولویت طرحهای مربوط به تامین آب‌مشروب و برق و طرحهای حفاظتی و بهداشتی و تهیه مسکن و تلفون باعطای وام و کمك های‌رایگان فنی و غیر فنی مبادرت خواهد نمود. طرز اجرای این ماده و همچنین میزان وام کمك بلاعوض‌و بهره و مدت وام طبق آئین‌نامه ای خواهد بود که از طرف سازمان برنامه تهیه و به‌تصویب هیئت وزیران خواهد رسید.

تبصره ـ قرارداد هائی که سازمان برنامه طبق مقررات قانون برنامه هفت ساله دوم برای اجرای بعضی طرحهابا شهرداریها منعقد نموده‌تاخاتمه‌عملیات این طرحها بقوت خود باقی خواهدبودو سازمان برنامه میتواند بمنظور کمك‌به شهرداری ها اقساط معوقه بدهی‌وامانده سهمیه آنها را از [illegible] اجرای طرح‌ها که طبق قرارداد [illegible] منعقده باید تا آخر [illegible] ریورماه ۱۳٤۱ بحساب‌سازمان بر[illegible] پرداخت گردد در مدت اجرای بقیه عملیات طرحها تقسیط و دریافت دارد.

● ماده ۲۲

بمنظور حصول اطمینان از هم‌آهنك بودن برنامه های‌سرمایه گذاری‌شرکت ملی نفت ایران باسایر برنامه های عمرانی کشور وزیر دارائی ازمدیر عامل سازمان برنامه دعوت‌بعمل خواهد آورد تا در جلسات شورایعالی نفت‌که به منظور رسیدگی به آن برنامه ها و تصویب آنها تشکیل میشود شرکت نماید. برنامه های سرمایه گذاری شرکت‌ملی نفت ایران پس از آنکه بموجب مقررات ماده ۲٤ قانون‌اساسنامه شرکت ملی نفت ایران‌بتصویب‌شورای عالی نفت رسید بسازمان برنامه ارسال خواهد گردید.

برنامه‌های فوق ضمن اعتبارات عمرانی هرسال منظور شده و طبق مقررات شرکت ملی نفت ایران‌اجرا خواهد گردید.

● ماده ۲۳

برای‌تشویق‌وبکارانداختن‌سرمایه گذاری خصوصی در فعالیت های عمرانی و تولیدی که درجهت هدف های برنامه سوم باشد سازمان‌برنامه وجوه لازم‌را ازراه‌موسسات اعتبارات بصورت وام دراختیارافرادوموسسات خصوصی خواهد گذارد. همچنین سازمان برنامه میتواند کمك های فنی لازم را برای تهیه طرحهای عمرانی تولیدی خصوصی که منطبق بابرنامه سوم باشد بعمل آورد.

● ماده ۲٤

سازمان برنامه تهیه طرح های عمرانی را بوزارتخانه هاو دستگاه های دولتی مسئول محول ودرصورت ضرورت درتهیه طرحهابه آنها کمك خواهد نمود. انتخاب‌دستگاه هابرای اجرای طرحهای جدید بایدموقعی بعمل آید که‌این دستگاهها‌بتوانند بااطلاع ازنوع وحدود عملیاتی که اجرای آن به آنها محول خواهدشد هزینه اولین سال اجرای این عملیات رابرآورد کرده و ضمن اعتبارات عمرانی خود منظوردارند

هریك از وزارتخانه هاو دستگاه های اجرائی بمنظور حسن انجام وظائف محوله در این ماده دفتری برای طرح ریزی ایجاد خواهدنمود

● ماده ۲۵

دستگاه های اجرائی درپیشرفت طرحهای عمرانی‌عملیات مستمر وغیر مستمر مراقبت دائم بعمل خواهند آورد و منظما گزارشهائی بسازمان برنامه خواهند داد. سازمان برنامه ازجهت رعایت دستورالعمل ها و مقررات برنامه و پیشرفت طرحها طبق برنامه کار پیش بینی شده و تطبیق علمیات بامشخصات‌تعیین‌شده وعدم‌تجاوز از اعتبارات مصوب طرح نظارت خواهد بود.

نظارت در اجرای طرحهائی که توسط اشخاص وموسسات‌خصوصی انجام میشود و سازمان برنامه طبق ماده ۲۳ ا زراه موسسات اعتباری‌به آنها میدهد بنمایندگی از طرف سازمان برنامه توسط موسسات اعتباری مزبور بعمل خواهد آمد و سازمان برنامه درموارد لازم‌مستقیما نظارت خواهد نمود.

● ماده ۲٦

برای انجام مطالعات فنی وتهیه برآوردها و نقشه ها ونظارت فنی‌در اجرای طرحهادرمواردی که‌ضرورت ایجاب‌میکند سازمان‌برنامه‌ودستگاه های‌اجرائی میتوانند با مهندسین مشاور و دیگر کارشناسان (اعم‌از افراد یاموسسات ایرانی وخارجی) قرارداد منعقد نمایند. تشخیص صلاحیت‌وانعقادقراردادها‌بامهندسین مشاور یا کارشناسان بایدباموافقت قبلی هیئت عالی برنامه بعمل آید

● ماده ۲۷

سازمان برنامه و دستگاههای‌اجرائی درمورد اجرای طرحهای عملیات عمرانی غیر مستمر تابع آئین نامه های حسابداری و معاملاتی خواهند بود که بنابه پیشنهاد سازمان برنامه بتصویب هیئت وزیران خواهد رسید درمورد طرحهای عملیات عمرانی مستمر از نظر تبعیت از آئین نامه های حسابداری و معاملاتی سازمان برنامه و یامقررات جاری وزارت دارائی نحوه عمل طبق توافق بین سازمان برنامه ووزارت دارائی‌تعیین خواهد شد.

تبصره ـ آئین نامه‌های فوق و آئین نامه استخدامی و سایر آئین نامه های مورد بحث دراین قانون‌در مهلت چهار ماه پس‌از تاریخ‌تصویب این قانون تهیه و برای تصویب ارسال خواهد شد.

مادام که آئین نامه های فوق‌به تصویب نرسیده است‌آئین نامه‌هائی که در دوره برنامه دوم مورد عمل بوده‌است معتبر خواهد بود.

● ماده ۲۸

سازمان برنامه هر سه ماه‌گزارشی ازپیشرفت عملیات تسلیم‌نخست‌وزیر خواهد نمود.

سازمان برنامه منتها تاسه ماه پس‌ازپایان هرسال گزارش‌جامعی از فعالیت های عمرانی که ازشروع برنامه سوم تاپایان سال مزبور صورت گرفته‌بانضمام صورت‌حسابی ازدرآمد ها وپرداختهای دوره‌مزبور برای تقدیم به مجلسین به‌نخست وزیر تسلیم خواهد نمود. در این گزارش توجه خاصی نسبت به این موضوع که هدف های برنامه تاچه حد تحقق یافته است خواهد شد.

● ماده ۲۹

دستگاههای اجرائی مکلفند‌منظما کلیه ارقام و اطلاعاتی راکه برای تهیه گزارشهای موضوع‌مواد ۲۸ و ۳۱ این قانون ضروری است‌بسازمان برنامه تسلیم دارند و کلیه اوراق واسناد خرج‌ودفاتر مربوط به‌اجرای طرحها را دراختیار سازمان مزبور بگذارند ووسائل نظارت و رسیدگی دقیق را از هر حیث فراهم سازند

در صورت تخلف دستگاههای اجرائی از مقررات این ماده و ماده ۲۵ و تاخیر و مسامحه در انجام‌کار سازمان برنامه اقدامات‌لازم رامعمول ودرصورت اقتضاء از پرداخت وجه برای اجرای بقیه عملیات طرحها به دستگاههای مزبور خودداری‌مینماید واین عملیات رابنحوی که مقتضی بداند باتمام خواهد رسانید.

درمواردی که پرداخت هزینه‌های عملیات عمرانی توسط وزارت‌دارائی بعمل میاید سازمان برنامه موارد تخلف‌و نظرات خودرابوزارت‌دارائی طلاع خواهد داد تااقدامات لازم از طرف آنوزارت بعمل آید.

فصل هفتم هیئت حسابرسی برنامه

● ماده ۳۰

هیئت حسابرسی برنامه مرکب خواهد بود از سه نفر حسابرس‌با تجربه و بصیر که دو نفر از آنان از طرف مجلس شورای ملی‌ازمیان فهرست ٦ نفری و یك نفر دیگر از طرف مجلس سنا از میان فهرست سه نفری که دولت پیشنهاد مینماید برای مدت یکسال انتخاب میشوند و تا انتخاب جانشین خود باین‌سمت باقی خواهند ماند. در صورت فوت یا استعفای هر یك از اعضای‌هیئت مزبور جانشین او بترتیب مقرر در فوق از طرف مجلس شورای ملی یا مجلس سنا انتخاب خواهد شد.

حقوق و مزایای اعضای هیئت حسابرسی برنامه از طرف هیئت وزیران تعیین وازمحل بودجه‌اداری سازمان برنامه پرداخت‌خواهد شد. اعضای هیئت حسابرسی موظفا انجام خدمت نموده و جز انجام این‌وظیفه حق ندارند هیچ نوع شغل یا سمت دولتی یا غیر دولتی دیگر داشته باشند.

● ماده ۳۱

سازمان برنامه حسابهای‌نهائی عملیات مالی هر سال خودر اشامل اقلام کلیه درآمد ها و اعتبارات مصوب و کلیه هزینه ها بتدریج که اسناد مربوط ممیزی میشودبمنظور حسابرسی تسلیم هیئت حسابرسی برنامه خواهد نمود و آن قسمت از اسناد هزینه را که هیئت مزبور بخواهد ارسال خواهدداشت. تسلیم ارقام و مدارك فوق باید بنحوی‌باشد که تمام آنچه مربوط به هر سال است حداکثر تا آخر آبانماه سال بعد به‌هیئت حسابرسی برنامه تسلیم گردد. هیئت مزبور مکلف است محاسبات سال قبل رااز جهت‌تطبیق هزینه ها با اعتبارات و طرح های مصوب و مقررات مربوط رسیدگی نموده و چنانچه ایراد و اشکالی دید نظر خود را به مدیر عامل سازمان برنامه بدهد. حسابهای نهائی هر سال که به ترتیب فوق رسیدگی میشود بانضمام نظرهیئت حسابرسی نسبت به آن وهمچنین نظر مدیر عامل سازمان برنامه در مواردی که بین او و نظر هیئت حسابرسی اختلاف‌باشد توسط‌هیئت مزبور تا ۱۵ اسفند ماه سال بعد به وزارت دارائی ارسال خواهد شد؛ ضمن لایحه تفریغ بودجه منظور تقدیم مجس شورای ملی گردد هیئت حسابرسی یك‌نسخه‌ازگزارش خود را تسلیم مدیر عامل سازمان برنامه خواهد نمود.

● ماده ۳۲

بمنظور اینکه هیئت حسابرسی برنامه بتواند بنحو احسن انجام وظیفه نماید سازمان برنامه کارکنان و وسائل و تسهیلات‌لازم را درحدود بودجه سالانه مصوب‌در اختیارهیئت مزبور خواهد گذاشت. هزینه حسابرسی برنامه و تعداد کارکنان مورد نیاز ضمن بودجه اداری هر سال سازمان برنامه بطور مشخص تعیین خواهد شد و اعتبار مربوط طبق مقررات و آئین‌نامه های‌سازمان برنامه بمصرف خواهد رسید.

فصل هشتم مقررات مختلف

● ماده ۳۳

هرگاه برای‌اجرای طرحهااحتیاج بخرید اراضی (اعم از دائر و بایر) و ابنیه وتاسیسات متعلق بافراد یا موسسات خصوصی پیدا شود بطریق زیر عمل خواهد شد:

۱ـ بهای‌اراضی و ابنیه‌وتاسیسات چنانچه نسبت به آن بین دستگاه های اجرائی و مالك توافق حاصل نشود بوسیله هیئتی مرکب از وزیر کشور ـ دادستان کل ـ مدیر کل ثبت یا نمایندگان آنها با توجه به نظر کارشناسان فنی تعیین خواهد شد و رای هیئت قطعی است.

۲ـ ملاك تعیین قیمت عبارتست از بهای عادله اراضی و ابنیه‌وتاسیسات مشابه واقع در حوزه عملیات در سال قبل از تاریخ تصویب طرح و بدون در نظر گرفتن منظور ازخرید و تاثیر اجرای عملیات در قیمت ها.

۳ـ پرداخت قیمت اراضی وابنیه و تاسیسات بمالك آن بر اساس قیمت عادله فوق باضافه پنج درصد آن خواهد بود. هرگاه مالك در محل ساکن باشد علاوه بر پنج در صد فوق ده در صد دیگر بقیمت عادله افزوده خواهد شد و هرگاه ممر اعاشه او منحصر بدرآمد آن ملك باشد پانزده در صد قیمت عادله نیز از این بابت باوپرداخت خواهد گردید.

٤ـ در مورد املاك مزروعی علاوه بر آنچه طبق بند های ۲ و ۳ فوق به مالك پرداخت میشودمعادل پانزده در صد قیمت عادله مذکور در بند ۲ فوق بین زارعین و خوش نشینان محل که از آنجا کوچ مینمایند به نسبت تعداد عائله تحت تکفل‌بوسیله استاندار یا فرماندار کل محل‌تقسیم خواهد شد.

۵ـ تصرف اراضی و ابنیه و تاسیسات قبل از پرداخت تمام‌قیمت مجاز نیست مگر با رضایت‌فروشنده و نسبت باملاك موقوفه که فروش آنها مجاز نیست بطریق اجاره طویل المدت استفاده خواهد شد.

٦ـ در صورتی که مالك بانتقال

بقیه در صفحه نوزدهم

از صبح پنجشنبه درسینماهای

آسیا ـ پلازا

حافظ ـ سهیلا

والت دینی تقدیم میکند:

ماجرای

خانواده رابینسون

رنگی پاناویژن — دوبله بفارسی

جان میلز ـ دورتی مک گوایر

جیمز مک آرتور ـ جنت مونرو

محصول ۱۹۶۲

ثبت نام قبولشدگان دانشگاه پهلوی شیراز

دویست نفر داوطلبان ورود بدانشگاه پهلوی که در امتحانات مسابقه ورودی قبول شده‌اند و اسامی آنها در جراید اعلام شده‌و ۱۵۹ نفر افراد ذخیره که اسامی آنها نیز در جراید باطلاع آنها رسیده است اعلام میشود که دویست نفر اول باید تا آخر وقت اداری روز ٤شنبه ۲۸ شهریور ماه ۱۳٤۱ بدانشکده ادبیات‌دانشگاه پهلوی شیراز مراجعه وبا پرداخت ۱۲۰۰۰ ریال حق تحصیل یك ساله ثبت نام نمایند و کارت دانشجوئی دریافت دارند. بعد ازانقضاء روز مزبور دانشگاه پهلوی نسبت بکسانیکه ثبت نام نکرده‌اند تعهدی نخواهد داشت و محل آنها در دانشگاه به ترتیب تقدم و تا خیر بافراد ذخیره داده خواهد شد.

کسانیکه حق تحصیل یکساله را پرداخته باشند و بعداانصراف حاصل کنند حق تحصیل به آنها مسترد نخواهد شد.

آ ـ ۱۶۷۶۶ — دانشگاه پهلوی شیراز

***

دویست نفر عده افراد قبول شده که در شماره دیروز چاپ‌شده بودبانام آقای‌سیدعلی نعیمی ختم میشودوبقیه‌جزوافرادذخیره‌میباشند

مژدگانی داده میشود

گواهی نامه رانندگی بنام‌عفت نصراله خانی در خیابان نادری مفقود شده‌ازیابنده‌تقاضامی‌شود که به آدرس‌دروازه دولت کوچه فتوحی موسسه اصلاح‌بذر وتهیه نهال بذر به‌آقای وکیلی تسلیم ومژدگانی دریافت دارد یا به تلفنهای ۶۹۷۶۹ ـ ۶۹٤۹۰ ـ ۸۵۰۱۲۱ ـ مراجعه شود.

آ ـ ۱۶۷۳۶

مردم نرخ اتوبوس را

بقیه از صفحه اول

بیت بود که دیروز جمعی ازمردم ین برای تشکر از توجه مردم ران باین شهر آمده و ضمن پخش اعلامیه هائی جوانمردی تهرانی ها را ستودند .

توزیع پست

دبیر شورا گفت : وضع توزیع مرسولات پست تهران وشهرستانها منظم نیست و نامه های شهری با چند روز تاخیر بمقصد میرسد .ناطق سپس درباره قانون انجمن شهر مطالبی گفت و افزود :

انتخابات دو درجه‌ای و معکوس منطبق با نظر مردم تهران‌نیست . و تدوین کنندگان آن به نظریات مردم بی‌اعتنا بوده‌اند .

دبیر شورا گفت انجمن های محلی واحد های فعال اجتماعی‌هستند ونه‌تنها نمیشود این واحدهاراتعطیل کرد بلکه هر قانونی هم که‌برای منع این فعالیت ها تصویب شود بدون اثر خواهد بود .

بیانات مدیر عامل

سپس آقای شجاع ملایری‌مدیر عامل شرکت واحد شروع‌بصحبت کرد و گفت :

در روزنامه‌ها مطالبی منتشرشده که با نظر من مغایرت دارد من باین شورا احترام میگذارم و توقع احترام متقابل را از آقایان دارم در مورد نرخ اتوبوس من موضوع‌نرخ را با نهایت احتیاط با دولت ومردم در میان گذاشته و مسائل مبتلابه‌را گفته‌ام ، حرف من اینست که شرکت با شانزده میلیون تومان سرمایه تشکیل شده وحالا دویست و ده‌میلیون تومان سرمایه دارد . این سرمایه را از خارجیها قرض کرده‌اند و هنگامی که من مصدر کار شدم یکصد و چهل و پنج میلیون تومان مقروض بودیم و تاکنون چهل میلیون تومان آنرا پرداخته‌ایم و در ضمن میگویم که بشخص آقای علم اعتقاد دارم و هیچ درست نیست که من در دوره خدمت ایشان مشکلاتی برای‌دولت ایجاد نمایم .

من شما آقایان را صالح میدانم و توقع‌اینست که رسیدگی بکنید تا موضوع‌روشن شود مسئله‌اساسی اینست که چرخهای شرکت واحد باید بگردداگر یك‌روز این‌شرکت از کار بماند سیصد میلیون تومان سرمایه مردم از میان میرود . من بامر شاه‌باین شرکت آمدم وبدولت نیز بموقع گزارش دادم که‌قروض شرکت سنگین است و عایدات کفاف نمیدهد و اجازه خواستم که موافقت کنند تا شرکت را به صاحبان خطوط قبلی تحویل بدهیم.

با این حال مردم باید بدانندکه من هرگز میل ندارم دست بکاری بزنم که عموم مرا نفرین کنند و بد بگویند . ولی مطلبی میگویم و آن اینست که شهر تهران همه روزه توسعه می‌یابد و کار گران شرکت واحد عموما بیمه شده‌اند و در یك سازمان منظمی کار میکنند و البته آنهائی که تصور میکنندمی شود مجددا با سیستم گاراژ داری امر اتوبوسرانی‌را اداره کرداشتباه میکنند .

توضیحات راننده

در این موقع آقای احمد گلی راننده اتوبوس دوطبقه شرکت‌واحد مدت یك ساعت صحبت کرد و در پاسخ آقایان آذرفر و حبیبی وحاج باقر توکل درباره اداره اتوبوسرانی شهر تهران مطالبی بیان داشت که بعدا چاپ خواهد شد .

دولت کمك کند

سپس آقای ویژه رئیس شورا گفت : برای ما محرز شده که‌شما مردی قادر و توانا هستید ولی نظر شورا اینست که دولت را وادار بکمك بکند و باین ماجرا پایان دهد . سپس آقای معیری نائب رئیس شورا شروع بصحبت کرد و ضمن تحسین کمك های مردم به زلزله زدگان گفت اقدامات ساکنین تهران بیسابقه تلقی شده است .

همه مردم مخالف‌اند

آقای معیری آنگاه گفت از روزنامه اطلاعات و ابتکاری که مسئولین‌این نشریه‌در موردراهنمائی مردم بخرج دادند تشکر میکنم . نایب رئیس شورا سپس گفت : روزی که خواستند آبرا گران کنند ما نمایندگان مردم در مقام دفاع از حق مردم بر آمدیم ولی ما را تهدید کردند و اما شورانهراسید و کمیسیونی تشکیل شد که تا حدودی حق مردم را تامین کردیم. وازاولیای‌شرکت واحدتشکرمیکنم که مردم را در مقابل عمل انجام شده قرار ندادند . ولی من‌صریح بشما میگویم که با گرانی نرخ اتوبوس همه مردم مخالف‌اند و ما هرگز منکر این حقیقت نمیتوانیم باشیم . نظر ما اینست که کمیسیونی از مردم و نمایندگان دولت‌وشرکت تشکیل شود تا این مسئله راحل نمایند .

آنگاه آقای سجادی یکی از نمایندگان‌شورا گفت فکر تاسیس شرکت واحد فکر خوبی بود و مبتکرین اینکار حسن نیت‌داشته‌اند آنها خواستند تا مردم تهران را از دست هرج و مرج اتوبوسرانی‌نجات دهند ولی متاسفانه مدیران سابق عملیاتی کردند که شرکت باین روز افتاد .

ناطق افزود : ما از شرکت واحد راضی هستیم که لااقل قبل از گران کردن نرخ اتوبوس آنرا با ما در میان گذاشته‌اند . ما در این مطلب شکی نداریم که با وجود قروض سنگین خرج ودخل شرکت واحد متعادل نیست ولی از یکطرف سرمایه مردم از دست میرود و از طرفی مردم نمیتوانند افزایش نرخ را تحمل کنند و باید ضمن بحث راه حلی برای این کار پیداشود.

نماینده یوسف آباد

آقای پور معزی نماینده یوسف آباد گفت :همه مردم تهران از آقای ملایری راضی هستند ولی افزایش نرخ اتوبوس را تحمل نمی توانندبکنند آنگاه‌ناطق فنی گزارش سابق شرکت واحدرا در موردبیلان کار قرائت کرد و گفت مردم زیر بار گرانی نرخ اتوبوس نخواهند رفت .

سر انجام قرارشد جلسه دیگری تشکیل شود و با انتخاب پنج نفر ازنمایندگان‌محلات موضوع‌افزایش نرخ اتوبوس مجددا مورد بحث‌قرار گیرد .

اتوبوسرانی خیابان هاشمی

در پایان جلسه آقای دادفر رئیس انجمن محلی خیابان هاشمی درباره وضع اتوبوسرانی‌محل مزبورصحبت کرد و مدیر عامل شرکت واحد موافقت کرد که از اول مهر ماه خط اتوبوسرانی مستقیم در آن خیابان دایر شود و ضمنا آقایان نقیب زاده و چند تن دیگر درباره نظافت محلات جنوب مطالبی بیان داشتند . مشروح مذاکرات جلسه شورا وتوضیحات مدیر عامل‌شرکت واحد در شماره های آینده چاپ خواهد شد .

برنامه امشب

تلویزیون ایران

ساعت ۵٫۳۰-موزیك با تصویر
ساعت ۶٫۰۰- سلام شاهنشاهی واعلام برنامه
ساعت ۶٫۱۰-حمایت حیوانات
ساعت ۶٫۳۰- خردسالان
ساعت ۷٫۰۰- راهنمائی ورانندگی
ساعت ۷٫۳۰- پخش اول اخبار و برنامه پپسی کولا
ساعت ۸٫۰۰- هنرهای زیبا
ساعت ۸٫۳۰- مصاحبه
ساعت ۹٫۰۰- ارکستر ژاندارمری کل کشور
ساعت ۹٫۳۰- پخش‌دوم‌اخبارو‌برنامه مارگارت آستور
ساعت ۱۰٫۰۰- فیلم سینمائی
ساعت ۱۱٫۳۰ -پایان برنامه

برنامه امشب

تلویزیون آمریکا

ساعت ۴٫۵۸- اعلام برنامه
ساعت ۵٫۰۰ - فیلم های کارتون
ساعت ۵٫۳۰- نمایش آنن‌ساترن
ساعت ۶٫۰۰- کلنل فلاك
ساعت ۶٫۳۰- نگاهی بفضا
ساعت ۷٫۰۰- صید در دریا
ساعت ۷٫۳۰- چك میت
ساعت ۸٫۳۰- برنامه دکوی
ساعت ۹٫۰۰ - نمایش گری‌مور
ساعت ۱۰٫۰۰-مسابقه مشت‌زنی
ساعت ۱۰٫۵۵- پایان برنامه

پیش بینی وضع هوا

پیش بینی وضع هوای ایران ناظهر فردا بدین قرار است :

هوای سواحل غربی‌دریای مازندران و شهرستانهای غربی و شمال غربی کمی تا قسمتی ابری و در ارتفاعات همراه با رگبار ویا رعدو برق میباشد.

هوای تهران و بقیه نقاط ایران صاف گاهی همراه با کمی ابر پیش بینی میشود .

گرمترین نقاط در۲۴ ساعت گذشته نزفول حد اکثر ۴۳ درجه‌و خنك ترین نقاط همدان حد اقل۸ درجه بوده‌است.

حد اکثردرجه حرارت تهران در۲۴ ساعت گذشته ۳۲ و حد اقل آن ۲۰ درجه بوده است .

درجه حرارت آب دریا در بندر پهلوی ۲۳ درجه گزارش داده شده است .

متن‌طرح برنامه‌قانونی برنامه عمرانی‌سوم

بقیه ازصفحه ۱۸

ملك و تحویل آن رضایت ندهد دادستان محل ازطرف او سندانتقال ملك مورد نظر را پس از تودیع قیمت در صندوق ثبت امضاء و در مدت سه ماه به تخلیه قطعی ملك مذکور اقدام مینماید .

آئین نامه مربوط باجرای این ماده به پیشنهاد سازمان برنامه به تصویب‌هیئت وزیران خواهدرسید.

● ماده ۳۴

اضافه ارزشی که در نتیجه اجرای‌عملیات عمرانی توسط‌دستگاه های اجرائی اعم از وزارتخانه ها و موسسات دولتی و وابسته به‌دولت وهمچنین‌شهرداریها‌واملاك‌خصوصی واقع در حوزه آن عملیات و بدون سعی و عمل مالك حاصل میگردد مشمول مقررات زیر خواهد بود :

۱- اضافه ارزش عبارتست از تفاوت بین قیمت ملك در سال قبل از شروع عملیات و قیمت آن در تاریخ‌شروع‌بهره برداری‌ازتاسیسات ایجاد شده .

۲- هرگاه تفاوت حاصله بیست در صد یا کمتر ازآن باشد مالك از پرداخت حق اضافه ارزش معاف بوده و نسبت به مازاد نصف آن متعلق‌به دولت یاشهرداری محل به تشخیص دولت خواهد بود .

۳- اضافه ارزش باراضی اعم از دائر وبایر و مراتع وجنگلها تعلق خواهد گرفت و اعیانی و اراضی زراعتی که تا تاریخ تصویب این‌قانون سابقه زراعت داشته تا وقتی که‌زراعت میشود و باغات تا وقتیکه‌مالك‌استفاده محصول از آن مینماید از پرداخت اضافه ارزش معاف است ودرصورتیکه مالك اراضی زراعتی و باغات ازآبی که در اثر عملیات عمرانی بدست‌آمده بمقدار بیشتری استفاده نماید حقابه مناسبی خواهد پرداخت .

۴- برای تعیین شعاع حوزه‌ای‌که مشمول‌پرداخت حق اضافه‌ارزش‌میشود وتشخیص اضافه ارزش حاصله و میزان‌آن کمیسیونی مرکب‌ازدادستان محل و رئیس ثبت و رئیس کشاورزی و یکنفر نماینده مالك یا مالکینی که ملك آنها مشمول اضافه ارزش میباشد و در صورت استنکاف‌مالك یا مالکین یکنفر معتمد محل و نماینده‌دستگاهی که عملیات عمرانی را انجام داده‌است تشکیل خواهد شد و نظراین‌کمیسیون قاطع خواهد بود .

۵-مالك میتواندحق ارزش تعیین شده را در مدت پنجسال باقساط‌مساوی سالانه پرداخت کند و یا مقداری از اراضی خود را که قیمت آن‌معادل حق اضافه ارزش است تحویل دهد . هرگاه مالك از پرداخت تمام یابعضی اقساط و یا تحویل اراضی امتناع‌نمود دادستان شهرستان محل به تشخیص کمیسیون فوق‌از طرف او سندانتقال آن مقدار از اراضی را که قیمت‌آن معادل حق دولت یا شهرداری محل‌از اضافه ارزش حاصله باشد برای واگذاری بدولت یا شهرداری‌امضاء خواهد نمود .

۶- انجام عملیات عام المنفعه از قبیل لوله کشی آب آشامیدنی -برق روشنائی -امور فرهنگی - امور بهداشتی و امثال آن موجب مطالبه اضافه ارزش از املاك واقع در حوزه آن عملیات نخواهد بود . ایجاد تاسیسات برق صنعتی موجب پرداخت حق اضافه ارزش خواهد بود .

۷-موقوفات عامه از پرداخت‌حق اضافه ارزش معاف است ولی‌موقوفات اولادی‌مشمول پرداخت‌این حق‌خواهد بود باقساطی که کمتر ازپنجسال‌وزائد بر هفت سال نباشد .

آئین نامه طرز اجرای این ماده‌به پیشنهاد سازمان برنامه بتصویب‌هیئت وزیران خواهد رسید .

● ماده ۳۵

دستگاههای تابعه دولت وبنگاههاو شرکتهای دولتی مجاز نیستند برای گرفتن وام یا اعتبار (ازجمله‌اعتبار فروشندگان) باموسسات خارجی قرار داد منعقد نمایند و یا برای گرفتن کمك فنی خارجی تعهد نموده‌وازاین قبیل کمك ها استفاده کنند مگر آنکه قبلا موافقت وزارت دارائی وسازمان برنامه را تحصیل نموده باشند .

موسسات بازرگانی دولتی میتوانند برای احتیاجات بازرگانی با موافقت وزارت دارائی اعتبار تحصیل نمایند.

● ماده ۳۶

سازمان برنامه‌مسئول تصفیه حساب برنامه هفت ساله دوم ووصول‌مطالبات وپرداخت دیون‌آن میباشد . کلیه تعهدات ودیونی که برای اجرای طرحهای برنامه هفت ساله دوم ایجاد شده است اعم از اینکه مربوط بطرح های‌خاتمه یافته در آخرشهریور ماه ۱۳۴۱و یا در حال اجراء درآن‌تاریخ باشدوهمچنین بقیه هزینه اجرای عملیات طرحهای در حال اجراء از اول‌مهرماه۱۳۴۱ببعدازمحل اعتبارات منظور در این قانون پرداخت‌خواهد شد .

سایردیون سازمان برنامه مانند دیون مربوط بهزینه اداری و یاآنچه پس از رسیدگی بحسابهای برنامه‌دوم تعیین میشود ومربوط بطرح خاص نیست و یا دیونی که در اثر حکم مراجع قانونی ایجاد میشود از محل درآمد برنامه پرداخت خواهد شد بدون اینکه اعتبارات عمرانی منظور در این قانون را تقلیل دهد .

● ماده ۳۷

تاسیساتی که طبق قانون برنامه هفتساله دوم بوجود آمده و در موقع تصویب این قانون در اختیار سازمان برنامه میباشد با اعتبارات مربوط به وزارتخانه ها و بنگاهها و شرکتها وسایر دستگاههای دولتی مسئول‌منتقل میشود .

تاسیسات مزبور باید در وضعی تحویل شود که از هر جهت برای‌بهره بر داری آماده باشد . دستگاههای دولتی موظفند بمحض اعلام سازمان برنامه نسبت‌به تحویل گرفتن‌تاسیسات اقدام نمایند .

● ماده ۳۸

دولت میتواند تاسیسات انتفاعی و تولیدی موجود متعلق بخود و همچنین تاسیساتی را که در اثر اجرای برنامه بوجود می‌آید اعم از تمام شده و یادر هر مرحله احداث کلا یا قسمتی از سهام آنرا بنابه پیشنهاد دستگاه‌ایجاد کننده یا اداره کننده این تاسیسات بترتیبی که در هر مورد مقرر خواهد داشت بفروش برساند .

● ماده ۳۹

اختیارات صاحبان سهام شرکتهای تابعه سازمان برنامه در مجامع عمومی با مدیر عامل سازمان برنامه میباشد که طبق سیاست کلی که از طرف هیئت عالی برنامه تعیین میشود اقدام نماید .

● ماده ۴۰

سازمان برنامه میتواند به ترتیبی که بموافقت بانك مرکزی خواهدرسید عملیات بانکی مربوط خود و موسسات تابعه را بوسیله بانك اعتبارات صنعتی انجام دهد و تمام یا قسمتی از وجوه خود را در بانك مزبور نگاهداری‌نماید.

● ماده ۴۱

سازمان برنامه تا آخر شهریور سال ۱۳۴۲ گزارش جامعی از نحوه اجرای برنامه هفتساله دوم بانضمام صورتی از کلیه دریافت ها و پرداخت های دوره مزبور بمنظور تقدیم به مجلسین تسلیم هیئت وزیران خواهد نمود .

● ماده ۴۲

اموری که اجرای آن بموجب‌این لایحه موکول به تصویب مجلسین و کمیسیون مشترك برنامه مجلسین‌شده است تا افتتاح مجلسین با تصویب هیئت دولت قابل اجرا خواهد بود .

آقای دکتر سید محمد رضاحجازی که در امریکادر رشته زمین‌شناسی نفت بدرجه دکتری نائل آمده پس از هفت سال دوران تحصیلی در امریکا روز گذشته با هواپیمای ك .ال .ام بتهران مراجعت کردند.

ورود

آیةاله آقای حاج سید محمد جعفرجزائری که‌یکی‌ازمدرسین مبرزحوزه علمیه نجف اشرف‌اند در منزل حجةالاسلام آقای حاج سید احمدشهرستانی‌وارد شدند

تذکر لازم

یکی از مواد مسابقه رشته آمارگری موسسه آمار دانشگاه تهران جبر و مثلثات و حساب در حدود دوره دوم دبیرستان بوده که کلمه(حساب) درآگهی مربوطه از قلم افتاده است

جناب آقای دکتر پورهمایون ریاست کل بانك مرکزی ایران

بمناسبت عطف توجهی که‌آنجناب بخواستهای‌مشروع کارمندان بذول فرموده‌اند بی نهایت سپاسگزار بوده و سفر خارج شما را با دعای خیر بدرقه مینمائیم.

کارمندان اداره نظارت ارز

آ-۱۶۷۶۸

قابل توجه

مهمانان گاردن پارتی اطلاعات

اسامی بانوان و آقایانی که بدعوت گاردن پارتی با شکوه سازمان کمك کودك موسسه اطلاعات برای شرکت در شبهای زیبای گاردن پارتی قرار است روز بیست و دوم شهریور ماه جاری درسازمان شهرستان های‌روزنامه اطلاعات حضور یابند یکبار دیگربرای اطلاع مهمانان عزیز درج می گردد .

اسامی بانوان و دشیزگان :

آبادان : فائزه حلمی ، اهواز : فخری شیخ الاسلامی ، رباط کریم : ملوك اسلامی ، رشت : زهرا سمیعی ، زنجان : فرشته مقدم ، گرگان : زیبا کاظمی ، مهاباد : پروین خسروی ، نوشهر : قمرالملوك مافی ،

اسامی آقایان :

همدان : پرویز کوکائی ، ملایر: محمد میرزابیگی ،خوی: مجیدهاشمی، مهاباد : صالحی ساوجبلاغی ، تبریز : نصراله پور انگاری ، مراغه : کریم صادقی ، شیراز ، شاهرخ منصوری ، شیراز : غلامحسین متین ، آغاجاری: دکتر سید جلال‌الدین نجفی ، اهواز : غلامرضا ایرانی ، شاهی : امیرساسان ایزد پناه ، ساری : علی‌اکبر صحافی، لنگرود : حجت‌اله خیری‌پور ،لاهیجان: محمد مطلق زاده ، مشهد : حسن محمودی ، نیشابور : ابوالحسن ربانی، اراك : ناصر بهرامی ، زنجان: منوچهر وثوق ، اصفهان : هوشنك شریفیان ، سنندج : امین صلاحی ، زاهدان : عباس شبستری ، رفسنجان : منوچهر محمد خانی .

ضمنا یاد آور می شود که مهمانان گاردن پارتی اطلاعات برای عزیمت به تهران باید به شعب موسسه میهن‌تور مراجعه نمایند و بطور رایگان به‌تهران بیایند چنانچه در یکی از نقاط مذکور شعبه میهن تور وجود نداشت مهمانان عزیز ما می توانند به نزدیکترین شعبه میهن تور مراجعه نمایند و اگر در نزدیکی محل سکونت مهمانان گاردن پارتی اطلاعات هم شعبه مسافر بری میهن تور نبود مهمانان عزیز ما می توانند به هزینه خود به تهران بیایند ، هزینه سفر آنها را موسسه میهن تور در تهران خواهد پرداخت .

برای اینکه‌مهمانان عزیزاز هرجهت راحت باشند و در مدت ۵ روز اقامت در تهران خوش بگذرد برای اقامت اینعده هتل معروف پالاس در نظر گرفته شده است از هم اکنون چندین اطاق مجهز و لوکس هتل پالاس آماده پذیرائی از مهمانان شهرستانی است .

آگهی قبول داوطلب برای مسابقه ورودی

دوره گواهینامه مؤسسه علوم اداری و بازرگانی دانشکده حقوق

پیرو آگهی قبلی باطلاع داوطلبان‌شرکت دردوره‌های گواهینامه رشته علوم اداری -بازرگانی و حسابداری موسسه علوم اداری و بازرگانی دانشکده حقوق میرساند که کلیه دیپلمه‌های کامل‌متوسطه اعم از اینکه در مسابقه عمومی ورودی دانشگاه شرکت کرده و یا شرکت نکرده باشند میتوانند تاآخر وقت اداری روز ۲۲شهریور ماه صبح‌ها از ساعت ۸تا ۱۲ وبعد از ظهرها از ۳٫۵ تا۶ مراجعه و برای مسابقه ورودی که درساعت۸ صبح‌روز ۲۵ شهریور ماه انجام خواهد شد ثبت نام نمایند.

موسسه علوم اداری و بازرگانی
دانشکده حقوق وعلوم سیاسی واقتصادی

آ-۲- ۱-۱۶۷۹۴

تبریکات

جناب آقای بهنیا، وزیر محترم دارائی

انتصاب آقای رضا سلیمی که از جوانان تحصیل کرده‌وزارت دارائی میباشند به ریاست دارائی منطقه ۶-۷ تهران را بجنابعالی تبریك میگوئیم .

دکتر امیر بوسینا -جعفر منهاجی -کریم منهاجی - دکترفتاحی حسین جواهری -مهندس خسرو کامران -

آقای محمد علی حاجیان پور پسرعموی عزیز

موفقیت شمارا در کنکورطبیعی دانشگاه تهران تبریك می گویم .

مهاباد - سرهنك دکتر رضا اوژن

امشب در سینماهای تراس سالن **دیانا-سعدی-** تراس سالن **تهران**

مدتهاست نظیر استقبال‌عجیبی که‌مردم تهران ازفیلم بزرك (مادرهند) بعمل آورده‌اند دیده نشده

(مادر هند) بزرگترین اثر نرگس برنده جایزه‌اول فستیوالهای

«کارلوویواری»و«لیما» بعنوان‌بهترین هنرپیشه سال‌برای‌بازی در فیلم مادرهند

مادرهند رنگی- دوبله بفارسی برنده جایزه ازچندین فستیوال جهانی

باشرکت: نرگس- سونیل‌دات - راج‌کمار

A. SH. N. A. Co

استقبال پرشور مردم ازفیلم مادرهند در مقابل سینماسعدی

نمونه‌ای ازازدحام‌مردم برای تماشای فیلم مادرهند درمقابل سینما دیانا

استقبال عجیب مردم برای تماشای فیلم مادر هند در مقابل سینما تهران

بعلت طولانی بودن فیلم شروع‌سئانسها بقرار زیراست :

سالن سینما دیانا ۱۰٫۳۰ صبح -۳-۵٫۳۰- ۸ ودر تراس ۷- ۹٫۳۰ بعدازظهر

ودر سالن سینما تهران ۹- ۱۱٫۱۵ صبح - ۱٫۳۰-۴- ۶٫۳۰ ودرتراس ۷٫۳۰ -۹٫۴۵ بعدازظهر

سعدی ۱۰٫۳۰ صبح- ۱- ۳٫۴۵- ۶٫۱۵- ۸٫۴۵ بعدازظهر

روز جمعه شروع درهرسه سینما ازساعت ۸ صبح بلاانقطاع تاشب

اطلاعات

سه‌شنبه
یازدهم ربیع‌الآخر ۱۳۸۲
یازدهم سپتامبر ۱۹۶۲
سال سی و هفتم
شماره ۱۰۸۹۴

نخست‌وزیر دررضائیه گفت: پس از تشریف فرمائی شاهنشاه به آذربایجان

نقائص آذربایجان برطرف میشود

● **اقدامات انجمن شهر رضائیه‌موردرضایت‌نخست وزیر قرارگرفت**

● نخست وزیر در مورد تامین آب مشروب تبریز، اسفالت جاده زنجان‌ـماکو پرداخت ده میلیون ریال وام به شهرداری خوی ، تاسیس بانك کشاورزی شاهپور ، تبدیل دادگاه بخش شاهپور بدادگاه شهرستان‌دستوراتی‌صادر کرد

آقای نخست وزیر به بازدیدخود از نقاط مختلف آذربایجان ادامه میدهد . دیروز آقای نخست وزیر از مرند وخوی بازدیدکرد و سپس عازم رضائیه شد .

دستورات جدید

آقای نخست وزیر دیروز نیز درباره‌رفع احتیاجات‌مردم‌آذربایجان دستوراتی به ادارات و سازمان های مختلف دولتی صادر کرد . متن دستورات آقای نخست وزیر بشرح زیر است :

آب مشروب تبریز

جناب آقای مهندس اصفیاقائم‌مقام

نخست وزیر در سازمان برنامه :

چون تامین آب مشروب اهالی تبریز مورد توجه دولت میباشد دستور فرمائید فورا نماینده تام ـ الاختیاری جهت عقد قرارداد بـ شهرداری تبریز در مورد حفر سه حلقه چاه عمیق در دره لیقوان و ساختمان منبع آب در تبریز ولوله کشی آب از لیقوان تا تبریز اعزام و هرچه زودتر شروع باقدام‌نمایند.

نخست وزیر ـ اسداله علم

بقیه در صفحه هفدهم

اعضای سمپوزیوم نفت بحضور شاهنشاه شرفیاب میشوند

اعضای هیئت های نمایندگی کشور های‌شرکت کننده دردومین سمپوزیوم بین‌المللی نفت تهران که از طرف کمیسیون اقتصادی آسیا و خاور دور وابسته بسازمان ملل‌متحد ترتیب داده شده است ساعت پنج بعد از ظهر روز پنجشنبه آینده در کاخ سعد آباد بحضور شاهنشاه شرفیاب خواهند شددر این‌شرفیابی اعضای دولت و اعضای هیئت‌مدیره شرکت ملی نفت نیزحضور خواهند داشت .

اجرای اصلاحات ارضی در کردستان

امروز اعلام شد که اجرای قانون اصلاحات ارضی در سنندج فروه‌عملی خواهد شد این دو از بخش های‌بزرك کردستان می باشد .

وزیر خارجه پاکستان بتهران می‌آید

ساعت‌ده‌و۱۵دقیقه‌بامدادفردا آقای محمد علی وزیر خارجه پاکستان همراه هیئت نمایندگی پاکستان در هفدهمین دوره اجلاسیه سازمان ملل متحد در راه مسافرت بامریکا بتهران وارد خواهد شد.

هواپیمای حامل آقای وزیرخارجه پاکستان وهمراهان مدت پنجاه دقیقه در فرودگاه مهر آبادتوقف خواهد کرد.

خانه‌هائی که مردم تهران برای زلزله زدگان ساختند

نمونه‌ای از خانه های چوبی که مردم تهران در محلات مختلف‌برای بازماندگان زلزله ساخته‌اند. این خانه‌ها در خیابانهای امیریه،شاهپور جاده مازندران و چند منطقه دیگر ساخته شده و بوسیله کامیون به مناطق زلزله زده‌حمل گردیده‌است.

وزیر خارجه روز پنجشنبه به نیویورك میرود

● **معاونین وزارت خارجه بسفارت ایران در سویس و اسپانیا منصوب شدند**

بعد از ظهر پنجشنبه آقای آرام وزیر امور خارجه برای شرکت در هفدهمین دوره اجلاسیه سازمان ملل متحد که در بیست و هفتم شهریورماه جاری در نیویورك گشایش میابد تهران را بقصد نیویورك ترك خواهد گفت

سفیر جدید ایران در اسپانیا

امروز اطلاع حاصل شدکه آقای دکتر محمد گودرزی معاون وزارت امور خارجه بسمت سفیر کبیر ایران در اسپانیا منصوب گردید و روز گذشته پذیرش وی از طرف دولت اسپانیا بوزارت امور خارجه رسیده است.

مدت‌ماموریت آقای زند سفیرکبیر فعلی دولت شاهنشاهی در اسپانیا در مهر ماه بپایان خواهد رسید و وی قریبا بایران مراجعت خواهد کرد .

معاونین جدید

باانتصاب آقایان محمود فروغی و دکتر گودرزی معاونین‌وزارت‌خارجه بسمت سفارت کبرای ایران در سویس واسپانیامسئله‌تعیین‌معاونین‌جدیدوزارت خارجه مورد مطالعه آقای وزیر امور خارجه قرار گرفت . نام عده‌ای از سفرای ایران در خارج برای‌این‌پستها برده میشود .

هرقدر مشکل پسند باشید یکی از رنگها و طرحهای جالب وزیبای
فرش لاستیکی
شهوند
نمایشگاه وفروشگاه
شهوند
خیابان تخت جمشید چهارراه فیشرآباد
مورد پسند شما خواهد بود زیرا فرش لاستیکی شهوند همچون قالی نرم وزیبا و مانند مرمر صاف و درخشان است
تلفن ۶۰۸۸۵

بازگشت والاحضرت شاهپور غلامرضا پهلوی ازاروپا

ساعت هفت بعد از ظهر دیروز والاحضرت شاهپور غلامرضاپهلوی وهمسرشان که چندی پیش به‌اروپا مسافرت کرده‌بودندبتهران‌مراجعت نمودند

مسافرت‌والاحضرت شاهپورغلامرضا برای تماس و مذاکره با سازمان های ورزشی خارجی بوده است .

کمك‌کارخانجات فیات ایتالیا بزلزله زدگان ایران

ساعت یك بعد از ظهر روز گذشته‌آقای پینا کابونی سفیر کبیر ایتالیا باتفاق آقای فالدلا مدیر کارخانجات فیات ایران در کاخ نخست وزیری حضور یافتند و ضمن ملاقات با آقای انتظام وزیر مشاور و قائم مقام نخست وزیر . چکی بمبلغ ۱۵ هزار دلار باضافه پنج دستگاه اتومبیل فیات۱۱۰۰را که ازطرف مدیر کل کارخانجات فیات ایتالیا در تورینو بنفع زلزله زدگان ایران اختصاص داده شده بود در اختیار دولت ایران گذاشتند.

آقای انتظام از این نیت خیر خواهانه تشکر کردند و چك اهدائی و اتومبیل های فیات را بشیر خورشید سرخ ارسال داشتند تا به زلزله زدگان اختصاص یابد .

سمت راست آقای سفیر کبیر ایتالیا ودر وسط آقای انتظام ودرطرف چپ آقای فالدلا دیده‌میشوند.

حاکم دبی عصر دیروز وارد تهران شد

تیمسار سرتیپ علوی کیا هنگام استقبال از حضرت حاکم دوبی در فرودگاه مهر آباد

ساعت هفت و نیم بعداز ظهر دیروز حضرت شیخ راشدبن سعیدالمکتوم حاکم دبی و همراهان با هواپیما از شیراز وارد تهران شدند .

در فرودگاه مهر آباد تیمسار سرتیپ علوی کیا قائممقام رئیس سازمان اطلاعات وامنیت کشور- تیمساردریادار عظیما معاون یکم سازمان اطلاعات و امنیت کشور و نمایندگان دربار شاهنشاهی ـ وزارت امور خارجه ـ نماینده شهربانی کل کشور ـ نماینده ژاندارمری کل کشور- نماینده اداره کل انتشارات و رادیو از حضرت‌حاکم دبی و همراهان استقبال کردند .

تیمسار سرتیپ علوی کیا خوش آمد گفت وپس از انجام مراسم‌آشنائی حضرت حاکم دبی و همراهان رهسپار کاخ پذیرائی گردیدند .

ساعت نه و نیم بامداد امروزحاکم دوبی و همراهان در آرامگاه رضاشاه کبیر حضور یافتند و تاج گلی نثار نمودند و در ساعت یازده در کاخ‌مرمر دفتر مخصوص‌شاهنشاه‌را امضاءنمودند

سودان پنجهزار لیره انگلیسی کمك کرد

وزیر امور خارجه سودان طی تلگرافی که به آقای وزیر امور خارجه ایران مخابره کرد ضمن اظهارهمدردی بمناسبت سانحه زلزله اطلاع داد که مبلغ پنجهزار لیره انگلیسی به‌منظور کمك به آسیب دیدگان توسط سفیر کبیر خود در لندن به سفیر کبیر شاهنشاهی در لندن تسلیم نموده‌اند.

مذاکرات ایران و کنسرسیوم نفت از ۲۶ شهریورماه درلندن آغازمیشود

● **در مذاکرات لندن‌مسائل موجود بین شرکت ملی نفت و کنسرسیوم مورد بررسی قرار خواهد گرفت**

امروزاطلاع حاصل شد که‌آقای دکتر رضا فلاح که اکنون‌بامریکا رفته است ممکن است درکنفرانس سالانه شرکت‌ملی‌نفت وکنسرسیوم که از۲۶ شهریور در لندن‌تشکیل میشود ریاست‌هیات ایران را بعهده داشته باشد .

امروز آقای انتظام رئیس هیات مدیره شرکت ملی نفت گفت که وی برای انجام مذاکرات به لندن نخواهد رفت .

سال گذشته‌در مذاکرات‌شرکت ملی نفت و کنسر سیوم آقای انتظام ریاست هیات شرکت ملی نفت را عهده دار بود .

امروز یك مقام مطلع بخبرنگار ماگفت‌ظاهرا مذاکرات لندن‌دستور بخصوصی جز مذاکرات عادی که در باره مسائل صنعتی و غیر صنعتی نفت در ایران است ندارد .

مقام مذکور بعدگفت بعیداست‌که در مذاکرات شرکت ملی نفت و کنسرسیوم درباره خواست‌های‌اوپك مذاکراتی صورت گیرد بلکه کنسر سیوم که مدتی قبل قطعنامه های اوپك را دریافت داشته است برای مذاکره در اطراف مفاد این قطعنامه ها هیاتی بعدا به تهران خواهد فرستادتابنمایندگی از طرف کنسرسیوم با دولت ایران مذاکره نمایند .

افغانستان پنجهزار دولار بزلزله زدگان کمك کرد

بامداد امروز سفیر کبیر افغانستان مقیم دربار شاهنشاهی در وزارت‌امور خارجه حضور یافته ضمن ملاقات با آقای آرام وزیر امور خارجه چکی به مبلغ پنجهزار دلار از طرف‌هلال‌احمر افغانستان جهت کمك به آسیب‌دیدگان زلزله ایران به ایشان تسلیم نمود. همچنین اطلاع دادند که از طرف‌دولت دوست‌و برادر و همکیش افغانستان مقدار ده‌هزار متر پارچه محصول افغانستان هزار عدد پتو و نوددستگاه چادر نیز بهمین منظور اختصاص و ترتیب‌حمل‌آن‌بوسیله‌هواپیماهای‌افغانی داده شده است .

تحریکات

بقیه از صفحه اول

معذلك بادر نظر گرفتن اوضاع‌واحوال فعلی دولت‌شوروی وظیفه خود میداند با هوشیاری تام مراقب اوضاع باشد. باین جهت وزارت دفاع شوروی و فرمانده ارتش‌شوروی‌هرگونه‌تصمیمات برای آنکه نیروهای شوروی آماده‌جنك باشند اتخاذ می کند تصمیماتی که اتخاذ می شود کاملا جنبه‌پیش‌گیری دارد .

دولت شوروی سپس شدیدابه سیاست خارجی امریکا حمله کرده و میافزاید تحریکات حکومت امریکاممکن است جهان را بیك فاجعه بزرگی که در آن‌از سلاحهای اتمی‌استفاده خواهد شد بکشاند .

بدستور وزیر دارائی

پرونده‌های بزرك مالیاتی بجریان میافتد

امروز از طرف وزارت دارائی بکلیه پیشکاریها و ادارات دارائی ابلاغ شد که چون وزارت دارائی در قبال در آمد پیش بینی شده در بودجه کل کشور سال جاری وظیفه داراست که مجاهدت نماید در آمد های پیش بینی شده وصول گردد لذا بایستی ادارات تابعه پیشکاریها و دارائیها در بجریان انداختن پرونده های ابوابجمعی خود مواقبت بیشتری مبذول نمایند که مالیاتهای معوقه دولت وصول گردد و همچنین صورتی از مشخصات کامل پرونده های‌مالیاتی شرکتهاو بازرگانان مهم حوزه خود را که بدهی مالیاتی خود را تسویه ننموده اند با ذکر علت عدم وصول بوزارت دارائی گزارش دهند .

انتصابات دراداره آگاهی

امروز این انتصابات‌دراداره‌آگاهی بعمل آمده است . آقای محمد مولوی بریاست شعبه اول اداره آگاهی

آقای اصغر فرهد بریاست شعبه ۷ اداره آگاهی . آقای یدالله هنرخواه بریاست شعبه پنجم اداره آگاهی . آقای حمید فرامرزی بریاست شعبه آگاهی کلانتری بخش ۵ آقای‌حسین زریو بریاست آگاهی بخش ۳ ـ آقای یوسف اعتماد زاده بسر پرستی شعبات اول و دوم اداره آگاهی منصوب و مشغول کار شدند .

شماره حساب جمعیت شیرو خورشید سرخ ایران در بانك ملی‌مرکز وشعبه بازار بقرار زیر است .
دربانك ملی مرکز ۷۰۷۹۲
در بانك ملی بازار ۴۴۶۴۰

اطلاعیه وزارت دارائی

مالیات‌مقاطعه کاران ومهندسان مشاور

عدهٔ از کار فرمایان و مقاطعه دهندگان در قرار داد هائی که با مقاطعه کاران و مهندسان مشاور منعقد داشته‌اند پرداخت مالیات مقاطعه‌ـ کاران و مالیات حق‌الزحمه مهندسان مذکور راشخصا تقبل و در قرارداد های منعقده تصریح نموده‌اند که‌چنانچه مالیاتی بمقاطعه کاران و یا بمهندسان مشاور تعلق بگیرد پرداخت مالیات‌بر عهده صاحبان کارخواهد بود . نظر باینکه انعقاد اینگونه قرار داد ها و یا هرگونه قراریکه بین کار فرمایان و پیمانکاران برای پرداخت مالیات گذاشته شود بر طبق قانون مالیات بردرآمد رافع مسئولیت اشخاصیکه‌قانونا ملزم بتادیه‌مالیات هستند نمیباشدعلیهذا بکلیه مهندسان مشاورومقاطعه کاران اخطارمیشود که حداکثر تا آخر آبانماه سال جاری راسادر پرداخت و تسویه بدهی مالیاتی خود اقدام کنند . در غیر اینصورت وزارت دارائی از اختیارات قانونی خود برای وصول مالیات های معوقه و جرائم متعلقه استفاده‌خواهد کرد . ۱ـ۲ آ ـ۱۶۶۱۴ وزیر دارائی ـ عبدالحسین بهنیا

PHILIPS
همه تعمیرگاه فیلیپس را
انتخاب میکنند
شرکت سهامی فیلیپس ایران
تلفن: ۴۸۳۴۴ـ۶۸۳۴۴ شاهرضا روبروی ویلا (آوازه)

آینده
کودکان امید آینده‌ماهستند و مسئله تعلیم و تربیت‌آنها یك‌امر جدی است کودکستان ودبستان
آینده
زیرنظر توران اشتیاقی متخصص تعلیم و تربیت از دانشگاه میشیگان آمریکا بخوبی جوابگوی نیازمندیهای آموزشی‌وپرورشی کودکان‌شمااست. نامنویسی‌همه‌روزه‌صبح‌و عصرـ وسیله رفت وآمد برای شهر وتهران‌پارس‌آماده‌است.
خیابان کاخ ـ کوچه آذر ـ تلفن ۶۷۳۱۳

بنیاد پهلوی ـ هواپیمائی ایران
برنامه مخصوص بنیاد پهلوی و هواپیمائی ایران‌شامل پرواز،هتل‌وخوراك
بابلسر ـ رامسر ـ چالوس
مسافرین محترم میتوانند پنجشنبه بعدازظهر از طهران حرکت وشنبه صبح درمحل کارخود حاضر باشند ضمنا وسائل‌پذیرائی : دوشب هتل ، دو وعده شام ، یك‌نهار ، یك صبحانه کامل و یك صبحانه سبك برای استفاده مسافرین آماده است .
نرخ مخصوص (شامل‌بهاء بلیط‌وهزینه اقامت‌درهتل برای‌یك‌نفر)
طهران
بابلسر ۲۲۰۰ ریال
رامسر ۲۱۰۰ ریال
چالوس ۲۰۰۰ ریال
پنجشنبه‌حرکت از تهران ساعت ۱۳٫۱۵
شنبه ورود بطهران ساعت ۷٫۳۰
لطفا جهت کسب اطلاعات بیشتر و تهیه بلیط بمحل رزرواسیون اداره‌امورمهمانخانه‌های بنیادپهلوی خیابان بهار تلفن‌های: ۶۳۲۲۵ و۶۹۵۲۹ ویابه هواپیمائی ایران میدان فردوسی تلفن‌های: ۴۴۳۳۳ و۴۳۶۷۳ مراجعه فرمائید.

گروه فرهنگی خوارزمی
دبیرستان پسرانه رخشان
دبیرستان دخترانه مرجان
باهمکاری بانوان وآقایان زیر:
گروه ریاضی- ازگمی- امامی - بهنیا- شهریاری - چاوشیان- غیور - فرهنك- جوادی
گروه شیمی- کوشا- خرسند- مظفرزاده-خانم دری
گروه فیزیك- عرب‌اف- بروخیم - بازرگان- رادمنش- خانم بلوری- خانم بیگلری
گروه طبیعی- دفتری- افتخاری - ثابتی اشرف - آموزگار- معصوم‌نیا- خانم هاکوپیان- خانم صمدانی
گروه ادبیات فارسی- وفلسفه ومنطق- خانم دکتر کریمی (طالقانی- بی آزار- جمالی- مرتضائیان)
گروه خانه‌داری وطباخی- خانم وکیلی-خانم گریگوریان
رسم فنی- مهندس‌پارکی
وعده دیگر برای دوره اول ودوم (ریاضی - طبیعی- ادبی) ثبت‌نام مینمایند.
۱ـ دبیرستان پسرانه رخشان ـ شاهرضا جنب‌سینما پلازا تلفن ۴۰۸۳۳
۲ـ دبیرستان دخترانه مرجان- سزاوار- بیست متری دوم تلفن ۴۳۳۴۶

حراج سال
در فروشگاه دیوا
همه نوع پارچه و بلوز پیراهن و کراوات و غیره از بیستم تا آخر شهریور
دیوا بین چهارراه شاه‌و امیر اکرم
۱ـ۲ آ ـ۱۶۵۵۲

تابلو های نئون وپلاستیك
خیابان‌سعدی کوچه‌ممتاز
۳۰۳۰۳۰

از باغ وحش دیدن کنید

روزنامه دیپلمات
چهارشنبه‌ها از هر حیث خواندنی است

بستنی پاستوریزه وهموژنیزه
پوپ
تلفن کارخانه ۵۲۰۵۷

دوره جدید
مجله مهر ایران
روز سی‌ام شهریور ماه منتشر میشود
نمایندگان مطبوعات شهرستانها برای درخواست سهمیه با موسسه مهر ایران مکاتبه نمایند

بازگشت بتهران

آقای حاج غلامحسین اردبیلی رئیس انجمن شهر تبریز که برای معالجه به هامبورك رفته‌بود دیشب بتهران مراجعت نمود.

هفته نامه پر تیراژ سیاسی
نهیب آزادی
آئینه‌افکار عمومی
صبح پنجشنبه

اشتورك‌چیست؟
یادداشت کنید
تا این معما
حل شود
Storck

روز ۲۲ شهریور گاردن پارتی بی نظیر سازمان کمك کودك مؤسسهٔ اطلاعات افتتاح میشود