۲۸ صفحه

اطلاعات

یکشنبه ۲۱ آبانماه ۱۳۵۱ ـ شماره ۱۳۹۴۸ تکشماره ۵ ریال

توسط مأموران اف.بی.آی

هواپیمای ربوده‌شده بگلوله بسته شد

وبا به اروپا سرایت کرد

دکتر طبا مدیر کل سازمان جهانی بهداشت گفت:

نیمی از مردم جهان در مناطق آلوده به بیماری وبازندگی میکنند

دراندونزی ۱۴۰ نفر دریکماه‌اخیر براثروبامرده‌اند

در انگلستان یك مورد بیماری وبا مشاهده شد در زلاندنو، استرالیا بیمار وبائی مشاهده شد

یك‌مقام بحرین شایعه سرایت وبا از بحرین به اروپا را تکذیب کرد

در صفحه ۲

ثبت نام متقاضیان گواهینامه

ازطریق پست انجام میشود

★ درخیابان‌ناصر، خسرو پارکومتر نصب میگردد.

★ یکطرفه شدن خیابانهای سعدی و فردوسی به بعدموکول‌گردید

در صفحه آخر

پیروزی بزرگ سینمای ایران

درفستیوال جهانی فیلم‌های کودکان

ایران ۳ جایزه اول

★ فرانسه، انگلستان، یوگسلاوی کانادا و چکسلواکی هرکدام‌یك جایزه اول

★ آلمان، رومانی، شوروی و بلغارستان نیز جوایزی دریافت داشتند.

در مراسم اختتام هفتمین فستیوال فیلم های کودکان و نوجوانان که دیشب در پیشگاه علیاحضرت شهبانو در هتل هیلتون برگزار گردید بهرام بیضائی کارگردان فیلم سفر برنده جایزه مخصوص مجسمه طلائی فستیوال، کیک جشن را برید.

در صفحه ۱۳

استادان فیزیک دانشگاه

درباره کشف کهکشان جدید نظر میدهند

سرعت بیش از ۳۰۰ هزارکیلومتر درثانیه غیر قابل تصور است

★ باید منتظر اطلاعات بعدی بود

در صفحه ۲۵

مراسم افتتاح اولین هفته تبلیغات ایران باپیام نخست‌وزیر برگزارگردید

تبلیغات راستگو و کارآمد یک دانش است

یوران‌تام
رئیس سازمان‌جهانی تبلیغات

★ رئیس سازمان جهانی تبلیغات: پیشرفتهای خیره کننده ایران، اقتصاددانان جهان را مشتاق بررسی میکانیسم معجزه ایرانی ساخته است

در صفحه ۱۲

راکوئل ولش بسختی کتک‌خورد

کارگردان، هنرپیشه معروف را در اطاق رخت‌کن مضروب ساخت

راکوئل ولش از فرانسه به انگلستان‌فرار کرد

در صفحه ۲

هواپیما ربایان ۱۰ میلیون دلار گرفتند

کمك‌خلبان گلوله خورد و موتور هواپیما آسیب دید

هواپیما ربایان بر بالای کاخ نیکسون بپرواز درآمدند

هواپیما ربایان در کوبا دستگیرشدند

در صفحات ۲و۴

هشدار به کوهنوردان

فدراسیون کوهنوردی آماده است که به گوهنوردان راهنمائی و کمك کند

در صفحه آخر

برنامه فوق‌العاده تالار رودکی

گروه رقصهای اسپانیائی

آنتونیو گادس

باشرکت بهترین هنرمندان موسیقی، رقص و آواز فولکوریك اسپانیا.

تاریخ اجرا: ۲۷، ۲۸، ۲۹ و ۳۰ آبانماه

بهای بلیط: ۵۰۰، ۳۰۰، ۲۰۰، ۱۰۰ ریال

کاشی کاری تا زیر سقف با کاشی ایرانا

برای اطلاع پزشگان محترم وبیمارستانها

داروهای زیر در داروخانه های بنگاه کل داروئی ایران در مقابل ارائه نسخه‌بفروش‌میرسد:

SECONAL CAPSULES	(50mg x 100 Caps.)
TUINAL "	(100mg x 100 ")
CARBRITAL "	(Flacon 100 ")
VESPARAX TABLETS	(" 10 Tabs.)
MUSTINE HYDROCHLORIDE AMPS.	(10mg fl 10 cc)
MYLERAN COMPREMEES	(2mg fl 100 Comp.)
MYLERAN "	(0.50mg fl 100 ")

موسسات درمانی برای خرید این داروهامی‌توانند به اداره مرکزی بنگاه واقع در خیابان بزرگمهر ـ چهارراه فریمان مراجعه نمایند.

آ ـ ۵۹۱۰۸ مدیر عامل بنگاه کل داروئی ایران. دکتر جلال بدخشان

مشاوره آموزش تحقیق

آگهی‌سازمان مدیریت‌صنعتی رادر صفحه آخرملاحظه‌فرمائید.

آ ـ ۵۹۱۰۲

اطلاعیه

مغازه ELLE ET LUI

به سرپرستی‌خانم نوشی سیاسی درخیابان ابتهاج شماره۳۲ روز ۱۷ آبانماه افتتاح شد

شهرداری پایتخت نرخ‌میوه وتره‌بار را اعلام میدارد

درصفحه ۲

آگهی استخدام معلم برای تدریس زبان انگلیسی

شرح در صفحه ۱۷

اطلاعیه وزارت علوم ـ و آموزش عالی

شرح در صفحه ۱۷

آگهی مهلت پرداخت عوارض شهرداری پایتخت

در صفحه ۱۰

کاباره مولن‌روژ

بابهترین برنامه های ایرانی و خارجی

امشب افتتاح میشود

قابل توجه مصرف کنندگان نشاسته کارخانه‌های قنادی بیسکویت سازی بافندگی وصنف عطار

شرح درصفحه ۸

اطلاعیه جهت پزشکان و دانشجویان رشته پزشکی

اولین کنگره مرکز پزشکی امیراعلم صالح به پیشرفتهای نوین در تشخیص و درمان سرطان اختصاص یافته و از روز سه‌شنبه ۲۳ آبان بمدت دو روز از ساعت نه صبح تا ٤ بعد از ظهر در بیمارستان امیراعلم برگزار میشود از همکاران محترم و دانشجویان پزشکی علاقه‌مند جهت شرکت در این کنگره دعوت مینماید.

رئیس دانشکده پزشکی دانشگاه تهران
دکتر پیرنیا

اطلاعیه

کارخانه شیر پاستوریزه تهران

همانطور که قبلا باطلاع عموم مردم‌تهران رسیده نرخ‌کره سفارشی خارجی که درکارخانه شیرپاستوریزه تهران بسته‌بندی میشود هر قالب یکصد گرمی برای مصرف کننده شانزده ریال میباشد.

همچنین نرخ شیر پاکتی جدید با اینکه هزینه تولید آن نسبت به شیر پاکتی قبلی فوق‌العاده بیشتر است هرپاکت شش ریال بوده وتغییری در قیمت آن داده نشده است.

از مصرف‌کنندگان محترم خواهشمنداست هرگاه فروشنده‌ای بیش‌از نرخ‌اعلام شده‌مطالبه نمود مراتب را در تمام ساعات به تلفن های ۸۸ـ ۹۵٤۰۸۵ کارخانه شیر پاستوریزه تهران ویا از ساعت ۵تا هشت بعداز ظهر بشماره‌های ۳۹۱۲۱۰ و۳۱۹۵۱۹ شرکت توزیع تهران اطلاع فرمایند تا متخلف تعقیب گردد.

آگهی استخدام

شرکت‌سهامی تولیدو انتقال‌نیروی برق‌ایران (توانیر) بمنظور خدمت در خط انتقال نیروی گچساران ـ شیرازوپست های‌فشار قوی ـ شیراز ـ کازرون وبرازجان افراد محلی مرد رابامشخصات زیرازطریق آزمایش ومصاحبه انتخاب واستخدام مینماید:

۱ـفوق دیپلم ودیپلمه‌برق

۲ـدیپلمه ریاضی و طبیعی باحداقل معدل ۱۲وحداکثر سن۲۵ سال.

۳ـ کمك‌تکنیسین آشنا به‌امور فنی‌با مدرك تحصیلی حداقل سوم متوسطه.

٤ـراننده پایه‌یکم و دوهمگانی بامدرك تحصیلی حداقل ششم ابتدائی.

۵ـنگهبان که خدمت‌وظیفه را درگاردشاهنشاهی انجام داده باشد.

٦ـ باغبان، پیشخدمت بامدرك تحصیلی ششم‌ابتدائی.

داوطلبان‌واجد شرایط‌فوق می‌توانند به منظور ثبت نام‌وکسب اطلاعات بیشتر در ساعات اداری روز های‌سه‌شنبه بیست‌وسوم وچهارشنبه بیست‌و چهارم آبان ماه بادردست داشتن مدارك‌زیر درشهرستان شیراز به‌برق منطقه‌ای فارس خیابان‌مشیرنومراجعه نمایند.

۱ـ فتوکپی مدرك تحصیلی

۲ـفتوکپی کارت پایان خدمت‌وظیفه یامعافیت‌دائم‌غیرپزشکی.

۳ـدوقطعه‌عکس٤×٦

م‌الف۱۲۰٤٦

جناب آقای هاشم نراقی

ضایعه مولمه فقدان جوان ناکام آن جناب موجب تاثر و تالم بسیار گردید.

هیئت مدیره و کارکنان شرکت سهامی ت. ث. ث ضمن عرض تسلیت خود را شریک غم دانسته وصبر جمیل برای شما مسئلت دارد.

جناب آقای هاشم نراقی

ضایعه دردناک فقدان جوان ناکام فرزند جنابعالی که موجب نهایت تاثر و تالم گردید. مصیبت وارده را از صمیم قلب تسلیت عرض نموده شکیبائی آن جناب را آرزومندم.

هوسپ هوسپیان

بلند آسمان جایگاه من است
قابل توجه
جوانان دیپلمه
هوای هوائی شاهنشاهی ایران

مشخصات:

✿ دیپلم: ریاضی ـ طبیعی یا ادبی ✿ سلامتی کامل
✿ هوش و استعدادکافی ✿ علاقمندی به فن خلبانی
✿ حداکثر سن تا ۲۵ سال ✿ حداقل قد ۱۶۱ سانتیمتر

امتیازات

✿ تحصیل در دانشکدهٔ خلبانی به هزینهٔ نیروی هوائی شاهنشاهی در داخل و خارج کشور بمدت کمتر ازسه‌سال ✿ دریافت‌ماهانه‌تا۱۵۲۰ تومان‌ضمن‌تحصیل
✿ نیل بدرجهٔ ستوان دومی با حقوق اولیهٔ ماهانه ۳۶۷۵ تومان
✿ پیشرفت سریع: در نیل بدرجات بالاتر افسری و برخورداری از مزایای خدمتی بیشتر ✿ شغل پر افتخار خلبانی با ارزش و اهمیت فوق‌العاده در سطح جهانی.

۵ سری جواهر

هرسری بارزش ۱۰۰ هزارتومان

جوایز ممتازبلیطهای اعانه ملی

مخصوص روزمادر

۱۰۰هزارتومان ۱۰۰هزارتومان ۱۰۰هزارتومان ۱۰۰هزارتومان ۱۰۰هزارتومان

اطلاعات بیشتر در صفحه ۷

۳ هواپیماربا با ۱۰ میلیون دلار باج به‌کوبا رفتند :

هواپیماربایان میخواستند تأسیسات اتمی امریکارامنفجر کنند

تنسی ـ سه راهزن هوایی سیاه‌پوست که خود را با یک زرادخانه واقعی از سلاحهای گوناگون مسلح کرده بودند دیروز پس‌ازربودن‌یک‌هواپیمای‌آمریکایی مدتی طولانی با جان‌های ۳۰ نفر مسافران و سرنشینان آن بازی کردند و در پایان این قمار خطرناک و مرگبار بعد از دریافت یک باج نقدی بی‌سابقه به مبلغ ۱۰ میلیون‌دلارسرانجام باهواپیمای ربوده شده راه هاوانا ـ پایتخت کوبا را در پیش گرفتند .

۱۰ میلیون دلار باج نقدی موردتقاضای راهزنان هوایی در ساعت ۲۲و۳۰دقیقه دیشب بوقت تهران در داخل هواپیمای ربوده شده شرکت «سوترن ارلاینز» در فرودگاه چاتانوگا واقع در تنسی به رباینده‌گان هواپیما تسلیم شدوبه‌این‌ترتیب ماجرایی که از ۲۰ ساعت پیش آغاز شده بود به پایان رسید .

در خلال این ۲۰ ساعت هواپیمای ربوده شده یکبار تا کانادا نیز پیش رفت و در آنجا سوخت‌گیری کرد و بار دیگر به آمریکا باز گشت .

تعداد شهرهایی که هواپیمای ربوده شده در حال سرگردانی از فراز آنها گذشت از نیم دوجین تجاوز کرد .

یک مقام اداره هواپیمایی‌فدرال‌آمریکا بعد از تحویل شدن ۱۰ میلیون دلار باج به راهزنان هوایی سیاه پوست اعلام‌کرد که خلبان هواپیمای ربوده شده‌برج‌کنترل فرودگاه هاوانا را از پرواز خود آگاه کرده و بطرف کوبا بحرکت درآمده‌است در ساعتی که این خبر انتشار می‌یافت انتظار میرفت که هواپیما در حدود یک ساعت بعد از نیمه شب دیشب و بامداد امروز وارد هاوانا شود .

بدنبال‌هواپیمای‌ربوده شده یک‌هواپیمای چهار موتوره نیروی دریایی آمریکا نیز درحالیکه از ماموران و کارآگاهان اف . بی . آی پر شده بود راه هاوانا را در پیش گرفت .

در دقایقی‌که باج نقدی مورد درخواست راهزنان هوایی در داخل جعبه های آلومینیومی به آنها تحویل میشد قسمتی از فرودگاه چاتانوگا که هواپیمای ربوده شده در آن قرار داشت‌بکلی‌غرق‌شده‌بود.

هواپیماربایان دیروز هواپیمای ربوده شده‌را به «تورنتو» در کانادا بردند ودر فرودگاه این شهر فرود آوردند تا تجدید سوخت کنند . هنگامیکه هواپیما در فرودگاه«تورنتو» نشسته بود «ویلیام اسنار»رئیس پلیس‌محلی‌به هواپیماربایان پیشنهاد کرد که ۵۰۰هزار دلار در اختیار آنها بگذارد تا مسافران راآزاد کنند ولی هواپیما ربایان با عصبانیت و خشونت این پیشنهاد را رد کردند و اخطارکردند تانکری که برای رساندن سوخت به هواپیما نزدیک شده بود پس از پایان کارش‌بلافاصله از هواپیمادورشود . «ویلیام اسنار» هم حاضر نشد مواد غذائی و چتر نجات‌راکه هواپیماربایان‌خواسته بودند در اختیار آنها بگذارد . در عکس سمت راست «ویلیام‌اسنار» رئیس پلیس و در سمت چپ معاون او که قرار بود ۵۰۰ هزاردلارباج را برای‌هواپیما ربایان ببرد دیده میشود .

عکس رادیوئی اطلاعات

طبق‌پاره‌ای‌گزارشها‌صندوق‌های‌آلومینیومی درعین‌حال‌حاوی غذا ـ تعدادی کلاه‌خود ۱۰ چتر نجات و چند دست لباس های ضد گلوله نیز بوده است .

پول و اشیاء یاد شده بوسیله یک کامیون‌حامل سوخت به هواپیمای ربوده شده تحویل شد و در تمام مدتی که اینکار ادامه داشت تیراندازان جابک دست اف . بی . آی نیز در نزدیکی هواپیمای ربوده شده مستقر و آماده تیراندازی بودند .

هواپیمای ربوده‌شده درآخرین ساعات روز جمعه در آسمان بیرمنگام در ایالت آلاباما گرفتار راهزنان هوایی شد .طبق گزارش‌های اولیه تعداد هواپیماربایان۱۰ نفر بود .

هواپیماقبل‌ازرسیدن به چاتانوگامدتی برفراز«نوکسویل» واقع در ایالت‌کنتاکی بحال‌سرگردانی طواف کرد ... در این حال محل پرواز هواپیما با تاسیسات کمیسیون‌انرژی‌اتمی‌آمریکا در «اوکریج» فاصله ناچیزی داشت‌وربایندگان هواپیما تهدیدکرده بودند که اگر ۱۰ میلیون دلار پول و سایر چیز های مورد تقاضایشان به آنها داده نشود هواپیما را برسر تاسیسات‌اتمی اوک ریج سرنگون‌خواهند کرد و تاسیسات اتمی را منفجرخواهند کرد . ترس از تهدید اخیر موجب‌شد که مقامات کمیسیون انرژی اتمی آمریکا باعجله تاسیسات اوک ریج را تخلیه‌کنند و عده زیادی از کارکنان آن را پیش از فرارسیدن‌تعطیل‌پایان‌هفته‌به خانه‌هایشان بازگردانند . رباینده‌گان هواپیما ضمن اولتیماتومی‌که‌به مقامات شرکت‌هواپیمایی «سوترن ارلاینز» دادند گفته بودند که خودشان به صداقت مقامات آمریکایی ایمان و اعتقادی ندارند و تصور نمی ـ کنندکه با تقاضاهایشان موافقت شودولی مدیران‌شرکت سوترن و دولت آمریکاباید بدانند که اگر بهر حال باتمام تقاضاهای رباینده‌گان هواپیما موافقت نشود هواپیما با تمام ۳۰ نفر مسافران و سرنشینان آن برتاسیسات اتمی «اوک ریج» کوبیده خواهدشد واین افراد و احتمالا افراد زیاد دیگری که درمحل سقوط هواپیما حضور داشته باشند به قتل خواهند رسید .

بنابه اظهار مقامات اف . بی . آی سه نفر رباینده‌گان هواپیما که همگی‌سیاه پوست بودند سلاحهایی مانند طپانچه و نارنجک به تعداد زیاد همراه داشتند .

درطول۲۰ساعتی که سرگردانی‌هواپیمای ربوده شده ادامه داشت راهزنان هوایی بارها تقاضا کردند که‌به آنان قرصهای مسکن و آرامش بخش داده شود .

اسامی رباینده‌گان هواپیما از طرف مقامات سوترن «ملوین هیل» از اهالی اولیور اسپرینگ واقع‌درنزدیکی اوکریج و «هنری جکسون» و «لویس مور» معرفی شده است . بقیه در صفحه ٤

دانشمندان امریکا گفتند

هواپیما ربایان نمی توانستند انفجار اتمی بوجود آورند

واشنگتن ـ سخنگوی‌کمیسیون انرژی اتمی آمریکا امروز توضیح داد که اگر رباینده‌گان هواپیمای‌شرکت سوترن‌تهدید خود را عملی می‌کردند و هواپیمای ربوده شده را بر سر تاسیسات اتمی «اوکریج» فرومیکوفتنداینکار نمی‌توانست متضمن وقوع‌یک انفجار اتمی باشد .

طبق اظهار مقامات‌کمیسیون انرژی اتمی آمریکا بدترین سانحه‌ای که ممکن است در صورت آسیب دیدن‌یک‌راکتور اتمی فعال ودرحال کارکردن قابل تصور باشد ـ یعنی فی‌المثل در صورتی که‌چنین راکتوری بمباران شود ویایک هواپیما برفراز آن سقوط‌کند عبارت ازانتشار مقدارناچیزی مواد رادیو اکتیو در محوطه کارخانه و اطراف نزدیک آن است .

سخنگوی‌تاسیسات اتمی«اوک ریج» دراین باره تصریح کرد که‌هرگاه هواپیمای ربوده‌شده به تاسیسات مذکور برخورد می کرد این احتمال وجود نداشت که غبار رادیو اکتیو به محیط خارج از محوطه کارخانه سرایت کند .

به عقیده جیم الکساندر یکی‌از کارشناسان مرکز اتمی « اوک ریج» این تصور که سقوط هواپیمای ربوده شده برسر تاسیسات«اوکریج» ممکن‌بود یک انفجار هسته‌ای بصورت زنجیری دنبال داشته باشد غیر علمی ونادرست است.

راکوئل‌ولش از فرانسه به انگلستان فرار کرد .

راکوئل‌ولش راکتک‌زدند

راکوئل‌ولش

لندن ـ راکوئل ولش ستاره معروف سینما در لندن اعلام‌کرد که به وکیل خود ماموریت داده است‌علیه‌هربرت راس کارگردان آخرین فیلمی که ولش در آن ایفای نقش‌کرده است به مقامات دادگستری شکایت کند .

راکوئل ولش مدعی است‌که کارگردان فیلم «آخرین شیلا» اورا در اطاق رخت‌کن‌استودیوی فیلمبرداری کتک زده و مورد اهانت قرار داده است .

ولش روز سه‌شنبه گذشته هنگامیکه از محل فیلمبرداری «آخرین‌شیلا» یعنی ازنیس واقع در جنوب فرانسه به فرودگاه «هترو» لندن باز میگشت دربرابر خبرنگاران بگریه افتاد و زارزار گریست اما روز بعد مجددا به نیس بازگشت تادرآخرین‌صحنه های فیلم خود شرکت کند . ولش بعد از انجام اینکار دوباره به لندن مراجعت کرده است تا در مراسم آغاز نمایش فیلم دیگرش بنام «بمب‌افکن کانزاس» حضور داشته باشد .

راکوئل ولش به خبرنگاران گفت که بعد از اتمام فیلمبرداری فیلم «آخرین‌شیلا» بهمراهی یک گارد محافظ که از طرف شرکت برادران وارنر در اختیار وی قرار گرفته بود از نیس به لندن باز گشته است .

شرکت وارنر ضمن اطلاعیه‌ای که دیشب انتشار داد نارضایی عمیق خود را از رفتار ناهنجار راکوئل ولش ابراز کرد .

ولش در جواب این اطلاعیه‌گفت که با شرکت «برادران وارنر» دعوایی ندارد و مضافا روابط وی باتمام‌بازیگران‌دیگر و سیاهی لشکر های فیلم «آخرین شیلا» نیز عادی است . وی از این گذشته ادعای شرکت برادران وارنر دایر براینکه‌گویا در نیس از صحنه فیلمبرداری بحالت‌قهر خارج شده و کار فیلمبرداری را مختل کرده است تکذیب کرد و گفت که در تمام عمر فعالیت سینمائیش هرگز مرتکب چنین کاری نشده است .

خود راکوئل ولش مدعی است که در حقیقت از ترس ضرب وشتم ورفتاربیرحمانه کارگردان مذکور از نیس به لندن فرار کرده است .

در اینحال جمزمیسون‌هنرپیشه معروف انگلیسی که درفیلم‌آخرین شیلا همبازی راکوئل ولش است دیروز گفت که او (ولش) بدرفتار ترین و بی‌ملاحظه‌ترین ستاره‌ای است که تاکنون از بخت بد با وی همبازی بوده است .

خلاصه اخبار مهم جهان

● پاریس ـ کنگره جهانی یهودیان اعلام داشت که دونفر یهودی عراقی اخیرا در بغداد کشته شده‌اند یک‌نفر عراقی نیز چند روز قبل در پایتخت عراق به قتل رسیده بود .

در اعلامیه‌ای که روز سی و یکم اکتبر از طرف «کنفرانس بین‌المللی برای‌آزادی‌یهودیان خاورمیانه» انتشار یافت گفته می‌شد که یک یهودی عراقی بنام «ابراهیم صائق» کشته شده و هشت یهودی دیگر ربوده شده‌اند که تاکنون از سرنوشت آنهاهیچگونه اطلاعی بدست نیامده است .

● استانبول ـ در یک حادثه رانندگی که در ۱۲۰ کیلو متری مشرق ازمیر در آناتولی غربی روی‌داد پانزده نفر کشته شدند. قربانیان این حادثه جزو ۷۷ روستائی بودند که با یک کامیون به شهر کوچک «صالحلی» می‌رفتند .

حادثه براثر ترکیدن یکی از لاستیک‌ها روی داد و کامیون حامل روستائیان واژگون شد. دراین‌حادثه عده‌ای از مسافران نیز زخمی شده‌اند .

● دمشق ـ حافظ اسد رئیس جمهوری سوریه امروزبرای یک دیدار رسمی سه روزه از کشور امارات عربی متحده عازم ابوظبی شد.

یک هیئت مهم مرکب از معاون رئیس جمهوری ، معاون نخست‌وزیر و وزیر امور خارجه و گروهی دیگر از شخصیتهای سوریه در این سفر همراه ژنرال اسد هستند .

● سن‌گال (سوئیس) ـ مبارزان حزب رادیکال دموکرات سوئیس امروز درخواست کردند برای کسانی که اقدام به آدم دزدی وگروگان گرفتن می‌کنند مجازات اعدام برقرار شود .

اما رئیس سازمان «عفو بین‌المللی» نامه اعتراض‌آمیزی علیه درخواست حزب رادیکال دموکرات سوئیس انتشار داده و خاطرنشان ساخته است پیشنهاد این حزب راه حل قطعی بشمار نمی‌رود .

اما مبارزان حزب رادیکال دموکرات عقیده دارند کسانی که اقدام به گروگان گرفتن می‌کنند باید بی درنگ‌دردادگاههای‌عادی محاکمه‌شده‌و محکوم‌بمرگ شوند .

● سئول ـ یک بیانیه رسمی که امروز در سئول پایتخت کره جنوبی انتشار یافت حاکی‌ازاین است که‌برنامه های تبلیغاتی ضد کمونیستی رادیو سئول که از بیست و چهار سال پیش خطاب به مردم کره شمالی پخش میشد قطع شده است .

این تصمیم هنگام انعقاد موافقتنامه دو کشور گرفته شده است به موجب همین موافقتنامه جنگ روانی به‌وسیله بلندگو نیز قطع شده است .

● تایپه ـ یک مقام عالیرتبه تایوان اظهار داشت که‌پس از مرگ لین‌پیائو وزیر دفاع چین بیش از ۳۴ هزار مرد وزن چینی در دادگاه نظامی آن کشور محاکمه شدند. وی گفت این محاکمه در سپتامبر ۱۹۷۱ و در طول چهار ماه پس از مرگ لین‌پیائو صورت گرفت. بموجب این گزارش تعدادی از افراد چینی در دادگاه نظامی این کشور به اعدام و عده‌ای به حبسهای ابد محکوم شدند .

بزرگترین پایگاه نظامی امریکا به حکومت‌سایگون واگذار شد

لونگبیچ ـ مقامات امریکائی در چهارچوب برنامه«ویت‌نامی کردن» بزرگترین پایگاه خود را که در۲۷ کیلومتری شمال شرقی سایگون قرار دارد ضمن تشریفات‌کوتاهی به ویت‌نام جنوبی تحویل دادند.

پس از آنکه پرچم ویت‌نام‌جنوبی بجای پرچم آمریکا برفراز پایگاه باهتزاز درآمدسرود ملی دوکشور نواخته شد . این پایگاه در یک مساحت ۸۲ میلیون متر مربعی‌بنا شده و کلیساختمانها و انبارهای آن تخلیه گردیده است .

تاچندی قبل در این پایگاه‌پنجاه هزار سرباز و سه هزارهلیکوپتر مستقر شده بود و مرکز ستادنیرو های مسلح آمریکادر ویت‌نام‌جنوبی نیز در این پایگاه قرار داشت .

این پایگاه که در بین سالهای ۱۹٦٦ و ۱۹٦۷ ساخته شده برای آمریکائیها به ۱۱۰ میلیون‌دلارتمام شده است .

آقای دکتر منصور معلمی

از مسافرت امریکا و شرکت درکنگره جهانی دندانپزشکی مکزیک مراجعت‌وصبح و عصر آماده پذیرائی ازمراجعین‌میباشد.
آ ـ ۵۹۳۲۰

گلدامایر گفت : سخنان ملک‌حسین انقلابی‌است

تل‌آویو ـ گلدامایر نخست وزیر اسرائیل در یک مصاحبه طولانی با رادیوی‌دولتی‌تل‌آویو ملک‌حسین پادشاه اردن را به گرمی مورد تجلیل قرار دادو او را به داشتن صفت شجاعت ستود گلدامایرگفت من یقین دارم که ملک حسین خواستار صلح با اسرائیل است و در سخنانی که عنوان میکند سخنانی‌که از نظر دولت‌اسرائیل انقلابی تلقی‌میشود صداقت دارد.

گلدامایر گفت ملک حسین چندبار خواستار صلح با اسرائیل شده‌و کشتارهای‌مونیخ و فرودگاه‌تل‌آویو را محکوم کرده است .

گلدامایر به پادشاه اردن اندرز داد که با اینحال یک قدم دیگرنیز بطرف جلو بردارد و قبول کندکه بعد از درگیرشدن اردن واسرائیل در یک جنگ‌بی‌دلیل اعاده اوضاع و مرزهائی که پیش از وقوع این جنگ میان دو کشور وجودداشت دیگر غیر ممکن است . گلدامایر گفت اسرائیل نمیتواند تمام‌مناطقی را از خاک اردن که در جنگ ۱۹٦۷ اشغال کرده به اردن پس بدهد .

گلدامایر اعلام‌کردکه حاضراست برای امضاء قرارداد صلح با ملک حسین به عمان برود .

گلدامایر گفت ولی مادامی که ملک حسین حاضر نشود قسمتی از مناطق متصرفی اسرائیل را به اسرائیل‌بدهدصلح برقرار نخواهد شد.

در زمینه روابط آمریکا واسرائیل گلدامایر اظهار داشت که ایالات متحده مایل نیست راه حل مورد نظر خود را برای صلح‌خاورمیانه به اسرائیل تحمیل کند کمااینکه ریچارد نیکسون رئیس جمهور آمریکا نیز اخیرا به عده‌ای از دوستان یهودی خود گفته است که حتی اگر مایل باشد اسرائیلی هارا مجبور به قبول شرایط مورد نظر آمریکا برای صلح خاورمیانه کند ، همه میدانند که اینکار غیر ممکن است . گلدامایر گفت انتظار دارد در دوره جدید ریاست جمهوری‌نیکسون تلاش‌تازه‌ای‌برای صلح خاورمیانه بعمل آید اما اگر امریکا بخواهد اسرائیل را تحت فشار قراربدهد تا راه‌حل‌نامطلوبی را بپذیرد اسرائیل قبول نخواهد کرد .

گلدامایر درمورد سادات گفت پرزیدنت دوست ندارد با من ملاقات کند درحالیکه من برای صلح حاضرم در هر نقطه‌ای با رهبران مصر وارد گفتگو شوم .

سازمان‌ملل‌متحد ـ کورت‌والدهایم دبیر کل سازمان ملل متحد از افزایش بحران در مرزهای سوریه واسرائیل‌ولبنان‌وحوادثی که طی روز های اخیر در این قسمت از مرز های اسرائیل و اعراب روی داده بشدت اظهار نگرانی کرد .

در قاهره‌محافل‌سیاسی‌باسرائیل اخطار کردند که دست‌از تجاوز خود علیه اعراب بردارد زیرا ادامه این‌کار وضع ناگواری دربرخواهد داشت .

این محافل گفتند‌اگراسرائیل تصور می کند که باتجاوزمکرر بسوریه‌ولبنان می تواند جبهه شرقی اعراب را تضعیف کند در اشتباه است . محافل‌سیاسی مصرضمنا‌بدولت گلدامایرهشدار دادند که حملات اسرائیل علیه سوریه نمی تواند دمشق را از حمایت فلسطینی ها بازدارد .

دربیروت‌سازمان‌مقاومت‌فلسطین اعلام‌داشت که افرادابن سازمان چوب‌بری اسرائیل را آتش‌زدند روزنهم نوامبر یکی‌از کارخانه‌های ویک بولدوزرراد‌رارتفاعات‌جولان منفجرنمودند .

وبا به‌انگلستان ، استرالیا و زلاندنو سرایت کرد

بحرین ـ بیماری وبا از خاورمیانه به کشور های انگلستان، زلاند واسترالیا سرایت کرد ـ یک مقام مسئول بهداری بحرین این عقیده را که ظاهر شدن بیماری وبا در کشور های استرالیا و زلاند نو در اصل از بحرین سرچشمه گرفته و به کشور های مذکور سرایت کرده است رد کرد .

دکتر عبدالفتاح ابوزید مدیر کل اداره طب پیشگیری بحرین دراین باره گفت که تاکنون جمعا ٤۱ نفر بیمارمبتلا به وبا دربحرین به بیمارستان هامراجعه کرده و تحت درمان قرار گرفته‌اند و از دو هفته اخیر که اولین مورد ابتلا به بیماری وبادربحرین مشاهده شد تاکنون نحوه ظهور بیماری در این امارت‌کاملا پراکنده و فاقد مشخصات یک شیوع همگانی بوده است .

بنابرگزارش منابع استرالیائی از۱۹ نفر کسانی که در این کشور ابتلای‌آنها به وبا به ثبوت رسیده و ۲۷ نفر دیگری که ابتلای آنها به وبا مشکوک تشخیص داده شده است همگی به استثنای یک نفر هفته گذشته در جریان مسافرت با یک هواپیمای متعلق‌به‌شرکت استرالیائی کانتاس از بحرین عبور کرده‌اند از دو نفر دیگر از مسافران این هواپیما که به زلاند نو رفته بودند یک نفر بعدا بوسیله بیماری وبا از پای درآمده ویک نفردیگر که زن بوده است مظنون به داشتن وبا تشخیص داده شده است .

دکتر زید استدلال کرد که عده زیادی‌از مسافران دیگر خارجی در همان شبی‌که هواپیمای اسرائیلی از بحرین عبور کرد در این امارت بسر برده‌اند درصورتیکه هیچیک از آنها به بیماری وبا مبتلا نشده‌اند .

دکتر زید اضافه کرد که از ٤۱ بیمار وبائی‌که تاکنون دربحرین در بیمارستان ها پذیرفته شده‌اند ۲۰ نفرمورد معالجه قرار گرفته و به خانه های خود باز ـ گشته‌اند و بقیه نیز ظرف چندروز آینده مرخص خواهند شد .

دولت قطر بدنبال ظاهر شدن بیماری وبا در بحرین تمام مسافرت هایی‌که‌از راه دریا بین دو امارت صورت می گیرد متوقف کرد .

وزارت بهداری قطر طی بیانیه‌ای که در دوحه انتشار یافته اعلام کرده است که مسافرانی که قبل از متوقف شدن رفت و آمد از راه دریامیان قطرو بحرین از امارت اخیرالذکر وارد قطر شده‌اند مدت سه روز در قرنطینه قرار خواهند گرفت تا مورد معاینه قرار گیرند وبرضد بیماری وبامایه کوبی شوند.

بهداری قطر تاکید کرده است که در این امارت بیماری وبا وجود ندارد .

بیماری وبا که در برخی از کشور های عربی خاورمیانه شیوع یافته به انگلیس نیز سرایت کرده است .

امروز در لندن اعلام شد که یک مورد بیماری وبا در این‌کشور دیده شده است .

بیمار وبائی که اکنون در بیمارستان «کیت هد» در «دورهام» بستری شده‌زنی است‌که روزسوم نوامبر با یک هواپیمای استرالیائی پس از یک توقف کوتاه در بحرین وارد انگلیس شده است .

وزارت بهداری انگلیس به کلیه مسافران هواپیمای استرالیائی که پس ازتوقف در بحرین‌وارد این کشورشده‌اند توصیه کرده است که به محض مشاهده کوچکترین اثر اسهال بیدرنگ به پزشک مراجعه کنند . در بین عده‌ای از مسافرانی که با هواپیمای استرالیائی وارد انگلیس شده‌اند آثار بیماری وبا مشاهده شده است .

ویروس بیماری که اکنون‌در بحرین شیوع‌یافته از نوع «ویروس التور» است و تاکنون یک نفر از مبتلایان باین‌بیماری درگذشته است .

امروز دولت اندونزی اعلام کرد که در ماه اکتبر در اندونزی نیز ۱٤۰ نفر براثر ابتلاء به بیماری وبا مرده‌اند .

خطر برای نیمی از مردم جهان

خطر برای نیمی از مردم جهان در پیش از نیمی از مردم جهان در مناطق آلوده به بیماری وبا زندگی می کنند و تاکنون تنها کشور های انگشت شماری موفق شده‌اند خود را از شر این بیماری بکلی خلاص کنند.

دکتر «طبا» مدیر کل سازمان‌جهانی بهداشت وابسته به سازمان ملل متحد که این مطلب را در یك سمینار منطقه‌ای عنوان میکرد اظهار داشت که بیماری وبا احتمالا در بسیاری از ممالك بصورت یك عارضه مزمن و دایمی درآمده است واین امر بخودی خود خطری است که باقی کشور های دنیا را نیز تهدیدمیکند.

سمیناری که دکتر طبا در آن سخنرانی میکرد در «پنانك» واقع در مالزی تشکیل شده و کارشناسان و پزشکان شرکت کننده در آن درباره شیوه های مبارزه باوبا و آبله بحث می کنند.

دکتر طبا اظهار داشت که هفتمین مرحله شیوع جهانی بیماری وبا که در سال ۱۹٦۱ از اندونزی آغاز شدتقریبا به ٦۰ کشور آسیایی ، افریقایی‌واروپایی سرایت کرده و این‌خطر وجود دارد که قربانیان بعدی این بیماری کشور های نیمکره جنوبی باشند چون‌بهداشت‌عمومی دراین ممالك در سطح نازلی قرار دارد.

دکتر طبا‌گفت که در سال جاری تاکنون کشور جدیدی مورد هجوم‌بیماری وبابصورت واگیری همگانی قرار نگرفته است اما ظهور آن در کشور های متعدد بصورت پراکنده و محدود گزارش شده است .

پایان مذاکرات نماینده نیکسون باوان‌تیو

سایگون ـ ژنرال «الکساندرهیك» معاون هنری کی‌سینجر دیشب پس‌از سه ساعت و بیست دقیقه مذاکره با پرزیدنت «وان‌تیو»به ماموریت خود پایان داد و سحرگاه امروز از پایتخت‌ویتنام جنوبی عازم واشنگتن شد .

ژنرال هیك روزجمعه نیز مدت ۲ساعت باوان‌تیو مذاکره کرده بود ژنرال که کمی بیش‌ازچهل و هشت ساعت در سایگون‌اقامت کرد دوبار با رئیس جمهوری ویتنام‌جنوبی بطورسری‌به‌گفتگو پرداخت تا شاید او را قانع کند که با برقراری سریع آتش‌بس در ویت‌نام و طرح‌پیش‌نویس ۹ ماده‌ای موافقتنامه آمریکا و ویت‌نام شمالی موافقت کند .

تاکنون از جزئیات مذاکرات ژنرال‌هیك معاون کی‌سینجر با وان‌تیو هیچگونه اطلاع رسمی بدست نیامده ولی ظاهرا در این گفتگوها «هیك» مفاد سری قرارداد آمریکا وویت‌نام شمالی را که تاکنون انتشار نیافته به اطلاع رئیس جمهوری ویتنام جنوبی رسانیده است .

ژنرال «هیگ»هنگامی سایگون را ترک گفت‌که شایعات ضد و نقیضی در پایتخت ویت‌نام جنوبی بوجود آمده است .

درحالی که برخی از ناظران سیاسی اظهار عقیده می‌کنندکه ژنرال «وان‌تیو»همچنان‌خواستار تخلیه ویت‌نام جنوبی ازنیروهای هانوی‌می‌باشد گزارشهای‌دیگری حاکی است که باحتمال‌زیادتا یک هفته دیگر (۲۰ نوامبر) قرارداد صلح امضاء خواهدشد گفته میشود که ژنرال «هیگ» ، به «وان‌تیو» اطمینان داده است که با امضای طرح موافقت نامه واشنگتن و هانوی وضع ویتنام جنوبی تضعیف نخواهد شد .

اکنون وجود موافقت‌نامه سری بین واشنگتن و هانوی مسلم شده است وروزنامه «تین‌سونك» ارگان نیمرسمی کاخ ریاست جمهوری ویتنام جنوبی درشماره امروز خود نوشته است که‌دولت سایگون نمی‌تواند مفاد این قرارداد را قبول کند .

تشکیل شورای امنیت ملی ویت‌نام جنوبی در فاصله بین گفتگو های وان‌تیو ژنرال‌هیك نشان میدهد که مسائل‌نظامی و سیاسی درمورد برقراری صلح درویت‌نام بدقت‌در این‌مذاکرات مورد بررسی قرارگرفته است .

طبق گزارش پاره‌ای‌از منابع مطلع مسئله برقراری «آتش‌بس محلی» و جمع شدن نیرو های ویت‌نام شمالی در مناطق معین مهمترین مسئله‌ای است که‌در این گفتگو ها مورد بررسی‌قرار گرفته است .

روزنامه فرانس‌سوار چاپ پاریس نوشته است که پرزیدنت وان‌تیو به فشار آمریکا برای قبول آتش‌بس تسلیم شده ولی روزنامه های سایگون گزارش هائی منتشر کرده‌اند که نشان میدهد «وان‌تیو» هنوز مقاومت میکند .

وزیر بهداری سوریه در سمینار وبا کشته شد

دمشق ـ دکتر محمود سعده وزیر بهداری سوریه در یک حادثه‌رانندگی‌در جزیره«پنانگ» واقع در یکصد کیلومتری‌شمال «کوالالامپور»(مالزی) کشته‌شد.

خبرگزاری سوریه گزارش داده است‌که‌دکتر سعده‌هنگامی که در یکی از راههای‌جزیره «پنانگ» در حرکت بود بایک موتوسیکلت سوار استرالیائی وابسته‌به پایگاه هوائی‌استرالیا در جزیره«پنانگ» برخورد کرد و براثر زخمهائی که در این حادثه بوی وارد شده بود در راه بیمارستان فرگذشت .

دکتر سعده برای شرکت در یک کنفرانس بین‌المللی برای مبارزه با بیماری وبا به‌مالزی رفته بود .

دکتر سعده که ۳۸ ساله بود یک همسر فرانسوی داشت و پدر دو فرزند بود .

حداکثر نرخ عمده فروشی و خرده‌فروشی درمیادین‌وسطح شهر از تاریخ ۲۱ر۸ر۵۱ تا اطلاع‌ثانوی بشرح زیراست:

ردیف	نوع جنس		حداکثر نرخ برحسب ریال برای هرکیلو			
			میادین		سطح شهر	
			درجه ۱	درجه ۲	درجه ۱	درجه ۲	درجه ۳
۱ـ	سیب‌زمینی اسلامبولی	هرکیلو	۱۳	-	۱۷	-	-
۲ـ	سیب‌زمینی‌رسمی	»	۸ر۵۰	-	۱۱ر۵۰	-	-
۳ـ	هویج فرنگی	»	۵	-	۷	-	-
٤ـ	هندوانه	»	٤	۳	-	-	-
۵ـ	گوجه فرنگی	»	٤	-	۵ر۵۰	٤	-
٦ـ	بادمجان رسمی	صدعدد	٤۰	۳۰	٦ر۵۰	-	-
۷ـ	بادمجان قلمی	»	۱۰۰	٦۰	٪۷۵	٪۵۰	-
۸ـ	کدو	»	۱۲۰	۷۰	۲	۱	-
۹ـ	خیار تخم طارم	»	۱۲۰	٦۰	۱ر۷۵	۱	-
۱۰ـ	خیار رسمی	»	۷۰	۵۰	۱ر۲۵	٪۷۵	-
۱۱ـ	لوبیا سبز	هرکیلو	۹	۵	۱۲	۷	-
۱۲ـ	کاهوسالادی	»	۹	-	۱٤	-	-
۱۳ـ	پیاز	»	۹	۸	۱۲	۱۰	-
۱٤ـ	سیب تخم‌لبنان سفید	»	٤۰	۳۰	۵۰	۳۸	-
۱۵ـ	سیب تخم‌لبنان قرمز	»	۳٦	۲۵	٤۵	۳۲	-
۱٦ـ	سیب تخم شمیرانی	»	۳۲	۲۰	٤۰	۲٦	۱۵
۱۷ـ	سیب قرمز	»	۲۸	۲۰	۳۵	۲٦	۱۳
۱۸ـ	هلو کاردی	»	۱۲	٦	۱٦	۸	-
۱۹ـ	هلو حاج‌کاظمی	»	۱۸	۱۰	۲۳	۱۳	-
۲۰ ـ	انگور عسگری	»	۱۰	۸	۱٤	۱۱	-
۲۱ـ	انگور بی‌دانه	»	۱۲	۸	۱٦	۱۱	-
۲۲ـ	انگور صاحبی	»	۲۳	۱٤	۳۰	۱۸	-
۲۳ـ	گلابی شاه‌میوه	»	٤۲	۳۰	۵۲	۳۸	-
۲٤ـ	خربزه سبز و زرد	»	۷	٤	۹	۵۰ر۵	-
۲۵ـ	خربزه مشهد	»	۸	-	۱۱	-	-
۲٦ـ	لیموترش	»	۲۳	-	۲۸	-	-
۲۷ـ	انار ممتاز	»	۱۵	-	۲۰	-	-
۲۸ـ	انار	»	۱۲	۹	٦	۱۸	۱۲	۸
۲۹ـ	به	»	۱٤	۸	٦	۱٦	۱۱	۸

توضیح: برای‌ردیف‌های٦و۷و۸و۹و۱۰ قیمت درمیدان هر صدعدد و درسطح شهر برای یک‌عدد درنظر گرفته شده است .

اطلاعیه : فروشندگان موظفند مطابق قیمتهای‌تعیین‌شده‌اجناس را به‌مصرف‌کنندگان فروخته وبرچسب قیمت روی آنها نصب نمایند . متخلفین مطابق مقررات قانونی مورد تعقیب قرار خواهند گرفت . از ساکنین محترم شهر تهران خواهشمند است درصورت مشاهده تخلف مراتب را بوسیله تلفن ۸۲۱۸۴۸ به واحدکنترل نرخ شهرداری پایتخت اطلاع دهند .

۱ـ برای میوه و تره‌باریکه در این لیست نرخ تعیین نشده حداکثرسودفروشندگان دکانها و بازارهای روز معادل ۳۰٪ مظنه‌فروش‌درمیدان‌میباشدکه‌ازروی فاکتور خرید محاسبه میشود .

۲ـ تا مادامیکه نرخ جدید برای میوه و تره‌بار داده نشده آخرین نرخ ملاک‌عمل خواهد بود .

۳ـ کلیه فروشندگان میوه و تره‌بار در داخل‌شهر و میادین تا فاصله ۵۰ متری اطراف میدان لازم است نرخ عمده‌فروشی و خرده‌فروشی تعیین‌شده درکمیسیون نرخ را رعایت کنند . **شهردار پایتخت**

همه کودکان نابغه‌میشوند

میترا سعدی‌نژاد یك کودك معمولی بود در کودك‌یاد تعلیم گرفته نابغه معروف بدوبل سوپر شده است .

و توانست پس‌از سه‌سال تعلیم ،دو گواهینامه (٦ ابتدائی) و (گواهی ممتاز در رشته مکانیك اصول کار موتور های‌انفجاری بگیرد).

کودك‌یاد خصوصی تعلیم میدهد تلفن ٦۲۷۷۵۹ ۱ـ۵۹٤۱۰

کلاسهای انگلیسی

بابکن‌سوکیاس

افتتاح‌شد. چهارراه‌کالج شاهرضا مقابل‌دبیرستان البرز تلفن ٤۳۵۸٦

شمازحمت نکشید موبی‌دیک

مجلل‌ترین میهمانی را با لذیذ ترین غذا های ایرانی و فرنگی که با اتومبیلهای مخصوص حمل میشود در منزل شما ترتیب میدهد .

میدان ولیعهد خیابان شقاقی شماره ۵۵ تلفن ٤۸۹٦۰

آگهی شورای فرهنگی ایران

باهمکاری عده‌ای ازفرهنگیان ایرانی و انگلیسی و مدیریت آقای علی‌اصغر امامی اهری رایزن فرهنگی و سرپرست سابق دانشجویان ایران در انگلیس از فرزندان شما در انگلستان سرپرستی می کند .

برای اطلاع ازشرایط و مقررات آن به نشانی زیر مکاتبه فرمائید .

IRAN EDUCATION ADVISORY
4 PHILLIMORE GARDENS
LONDON W8 7QD

۱ـ۵

در حاشیه

مسابقات بسکتبال

● مسابقات قهرمانی بسکتبال باشگاههای تهران که‌هفته گذشته پیروزی باشگاه هما درآن باجنجال توام‌بود، نکات جالب و قابل توجهی در کنار خود داشت‌که ترجیح دادیم از میان آنها چند نکته براهمیت را بازگو کنیم.

هدف ما بیشتر از این حاشیه‌پردازی کمک‌به‌پیشرفت ورزش بسکتبال است که در چند سال اخیر دربوته فراموشی افتاده است.

● از جمله شگفتی‌های این مسابقه، اهداء جام اخلاق به تیمی بود که در مسابقه نهائی مقابل هما به‌سبب اعتراض به داوران، زمین را ترک گفته بود. شاید مسئولین فدراسیون این جام را برای دلجوئی ازتیم دخانیات که در نتیجه قضاوت یکطرفه داوران در مسابقه با پاس، بدون کوچکترین اعتراض، بازنده شده بود، به محمود عدل کاپیتان تیم دخـانیات اهدا کردند!

● محمود عدل بازیگر دخانیات‌که ازسابقه‌داران بسکتبال و والیبال است و بارها همراه تیم ملی ایران دراین دو ورزش در مسابقات بین‌المللی شرکت کرده است، پس از گذشت سالها هنوز به سبب افول بسکتبال ستاره میدان بودوبه‌جاست به وی لقب «ستاره‌همیشه جاویدان» داد.

شنیده شد عدل خیال کناره‌گیری و ترک این ورزش را دارد، با شرایط موجود که این ورزش روزبه‌روز در تاریکی فرو میرود، کناره‌گیری وی صلاح نیست چه عدل هنوز در برابر جوانترین بازیگران موجود، موفق‌تر است و تنها او بود که توانست امیرایلیاوی بازیگر جوان و بلندقد هما را بستوه آورد.

● در گفتگوئی که با اغلب مربیان قدیم و جدید بسکتبال شد، از میان تمام حرفهای آنان، در مورد پیشرفت ورزش بسکتبال واینکه چگونه می‌توان این ورزش را آماده ساخت، تنها یک جواب صادقانه وسنجیده شنیده شد: «اینکه می‌گویند، بودجه این ورزش کم است، امکانات و شرایط لازم موجود نیست و غیره قابل قبول نیست. اصل اینست که با شرایط موجود به‌این ورزش خدمت شود واین جز درسایه علاقمندی یک کادر صحیح به‌وجود نخواهد آمد.»

● باآنکه مسابقه دخانیات‌وهما بسبب اعتراض‌تیم‌دخانیات به ضعف داوری ناتمام ماند و در تمام طول بازی داوران بارها دچار اشتباه شدند، لیکن کوچکترین برخورد بدی میان بازیگران دو تیم به چشم نخورد و رفتار آنان در میدان کاملا دوستانه بود.

● ضعف قضاوت داوران مسابقات، بطرز وحشتناکی از کیفیت مسابقات کاسته بود. به عبارت دیگر، ورزش بسکتبال که‌مدتهاست در ظلمت خود غوطه میخورد، در کنار ضعف قضاوت هیات داوران، رامفراموشی را می‌پیماید. اصولا برای زنده کردن و پیشرفت هر ورزش باید از داور آغاز کرد.

● ازشگفتی‌های این مسابقات عدم شرکت ابراهیم نعمتی، داور بین‌المللی در بازی نهائی بود. گرچه قضاوت نعمتی نمی‌توانست ضامن پایان‌خوش این بازی‌باشد، باوجود این حق بود که قضاوت این بازی را نعمتی برعهده میگرفت.

شرکت قهرمانان ایران در

سامبو، یک کشتی جدید

★ اسکندر فیلابی و منصور برزگر برای شرکت در مسابقات جام مـدوید بشوروی رفتند.

فیلابی

مسلم اسکندر فیلابی و منصور برزگر کشتی‌گیران ملی‌پوش وزن های فوق سنگین و ۷۴ کیلوگرم، صبح امروز برای شرکت در مسابقات کشتی جام «مدوید» که از ۲۴ آبان‌ماه آینده در«مینسک» شوروی برگزار میشود، عازم این کشور شدند. این دو قهرمان‌پس ازپایان این مسابقات برای شرکت در مسابقات کشتی رشته «سامبو» عازم «ریگا» پایتخت جمهوری لیتونی خواهند شد.

★ کشتی سامبو

سخنگوی فدراسیون کشتی‌کشور پیرامون کشتی «سامبو» بخبرنگار ورزشی روزنامه اطلاعات گفت که «سامبو» سومین نوع کشتی‌جهانی است که به تازگی پس از رشته های کشتی آزاد و کشتی فرنگی توسط فدراسیون بین‌المللی کشتی به رسمیت شناخته شده و اولین دوره این مسابقات در آذر ماه در «ریگا» پایتخت جمهوری لیتونی برگزار خواهد شد.

در مسابقات کشتی «سامبو» که امسال برای اولین‌بار در جهان برگزار میشود و تاحدودی به‌کشتی چوخه (کشتی مخصوص استان خراسان) شباهت دارد، مسلم

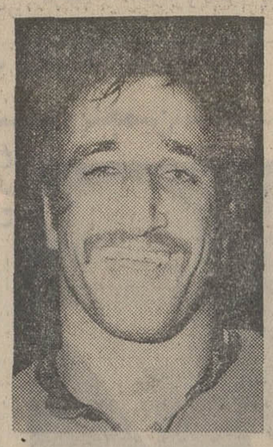

برزگر

اسکندر فیلابی قهرمان پیشین کشتی‌چوخه‌ایران به همراه‌منصور برزگر نیز شرکت خواهند داشت و از هم‌اکنون میتوان پیش‌بینی کردکه فیلابی‌دراین مسابقات‌جدید مکانی در سطح جهانی خواهـد یافت.

★ جام آریامهر

مسلم فیلابی و منصور برزگرکه شرکتشان در مسابقات کشتی «سامبو» بیشتر جنبه آشنائی دارد، پس از پایان مسابقات کشتی «سامبو» به ایران مراجعت خواهند کرد و بهمراه سایرکشتی گیران منتخب‌در مسابقات‌بین‌المللی کشتی آزاد جام‌آریامهر که از بیست و سوم آذر ماه در تهران آغاز میشود شرکت میجویند.

امامعلی حبیبی نایب رئیس فدراسیون کشتی ایران نیز درسفر دو کشتی‌گیر مزبور به اتحاد جماهیر شوروی، آنان را همراهی میکند.

فدراسیون کشتی کشور همچنین اعلام کرد که درحال حاضر ۶۵ کشتی‌گیرمنتخب در اردوی‌آمادگی استادیوم فرحناز که از پنج‌شنبه گذشته گشایش یافت، سرگرم تمرین و آمادگی برای شرکت در مسابقات کشتی کاپ آریامهر هستندو بغیر از کشتی‌گیران‌ایران کشتی‌گیران کشورهای لهستان، بلغارستان، کره جنوبی، آلمان غربی، رومانی، پاکستان واتحاد جماهیر شوروی شرکت دارند.

در مسابقات فوتبال جام باشگاههای انگلستان

منچستریونایتد تیم‌لیورپول‌رامغلوب کرد

در مسابقات‌فوتبال جام‌باشگاه های دسته یك انگلستان، تیم نیرومند لیورپول که بدون‌باخت در صدر جدول مسابقات باشگاه های انگلیس قرار دارد، دیروز مغلوب تیم منچستر یونایتد که در مکان آخر جدول‌قرارداشت، شد. این مسابقه که درحضور ۵۸ هزار تماشاگر برگزارشد، دو برصفربه سود منچستریونایتد پایان یافت.

گل اول منچستریونایتدتوسط «مك دوگال» به ثمر رسید. منچستر یونایتد که از جمع۱۷ مسابقه دارای ۳پیروزی است، مك دوگال را پنج هفته قبل به مبلغ ۴۰ میلیون ریال از باشگاه «بورن‌موت» که از باشگاه‌های‌دسته سوم‌انگلستان می باشد، خریداری کرده‌بود.

لیور پول صدر نشین جدول تاکنون از جمع ۱۷ مسابقه‌تنها دو شکست دارد هنوز با ۲۴ امتیاز صدر نشین‌جدول‌مسابقات است.

آرسنال و لیدز یونایتد هردو با امتیازات برابر پس ازلیورپول در مقام های دوم و سوم هستند.

آرسنال تا بحال ۱۸ و لیدز ۱۷ مسابقه انجام داده‌اند. نتایج سایر مسابقات دیروزبه به این شرح است:

چلسی یك ـ لایستریك ۰
دربی ۲ کریستال پالاس ۲
اورتون ۲ منچستر سیتی ۳
لیدز ۲ شیفلد یونایتد یك
نیوکاسل ۳ بیرمنگام صفر
استوك سیتی ۳ ساتامپتون ۳
ولورهامپتون یك آرسنال ۳
کاونتری ۳وستهام یونایتد ۱
نورویچ سیتی صفر ـ اپسویچ۱
تاتنهام هاتسپوریك نورویچ ـ آلبیون یك.

در مسابقات جام باشگاههای آلمان

بایرن‌مونیخ‌درصدر جدول است

در مسابقات جام باشگاه های آلمان تیم بایرن مونیخ با ۲۱ امتیاز از دوازده مسابقه همچنان برتری خود را در جدول مسابقات حفظ می کند. تیم های فورتونادو ـ سلدورف، ووپرتال، اشتوتگارت و اف ث کلنی نیز در مقام های بعدی قرار دارند. آخرین نتایج به دست آمده در این مسابقات به این شرح است:

کیکرز اوفن‌باخ ۲ اف. ث. کایسرلاترن ۲
بایرن مونیخ ۷ هانور ۲
اف ـ ث کلنی ۳ شالکه صفر
اینتراخت برانشویك ۱ اشتوتگارت صفر
وردبرمن صفر دویزبورك ۲
ووپرتال ۱اینتراخت فرانکفورت صفر
هرتا برلین ۳بوروسیا مونشن، گلادباخ ۱
بوخوم ۲ فورتونا دوسلدرف ۲
روت وایس اوبرهاوزن ۳ هامبورك ۱

کارلوس مونزون
عنوان قهرمانی خود راحفظ کرد

کارلوس‌مونزون قهرمان سی ساله مشت زنی میان وزن‌جهان ازآرژانتین در دیدار دیشب با «بنی‌بریسکو» طی پانزده دور از عنوان جهانی خود دفاع کرد.

مونزون که بعلت قدبلند تر و دست های درازترش، نسبت‌به حریف برتری داشت در پایان با تصمیم هیات داوران با امتیاز برنده شد و برای ششمین بار عنوان جهانی خود را حفظ کرد.

کارلوس مونزون مشت زن آرژانتینی در دیدار دیشب «بنی بریسکو» را درچند دور اخـر زیر ضربات شدید چپ وراست خود قرار داد.

بریسکو در دیدار دیشب‌چنین مینمود که تاب مقاومتش بیشتر از مونزون باشد چه در دور ششم یکی از مشت های سنگین «بریسکو» مشت زن آمریکائی، دهان‌مونزون‌راخون آلودساخت و مونزون‌تاحدودی دچاراشکال شدولی‌در دور دوازدهم یکی از هوکهای‌راست مونزون شکاف نسبتا عمیقی در گوشه چشم‌چپ بریسکو بوجود آورد.

مسابقات فوتبال دانش آموزان آسیا

سومین دوره مسابقات فوتبال دانش آموزان آسیا روز جمعه ۲۴ آذر ماه در بانکوک گشوده خواهد شد. در این دوره از مسابقات۹ کشورآسیائی شرکت خواهند کرد و مسابقات دردو دسته انجام خواهد شد. در دسته اول دانش آموزان کمتر از ۱۸ سال و در دسته دوم دانش آموزان کمتر از ۱۵سال شرکت خواهند داشت.

کشور هائی که در دسته کمتر از ۱۸ سال در این دوره از مسابقات شرکت دارند عبارتند از: ژاپن، مالزی، سنگاپور، هنگ‌کنگ، سری‌لانکا (سیلان)، کره جنوبی، تایوان، برنئو و تایلند.

در دسته دانش آموزان‌کمتر از ۱۵ سال نیز کشور های مالزی، سنگاپور، هنگ‌کنگ و تایلند شرکت خواهند کرد.

مسابقه خداحافظی

کیپ‌چوگ کینو دونده نامی کنیا که در بازیهای المپیک مکزیکو دررشته ۱۵۰۰ متر ودر المپیک مونیخ دررشته ۳ هزار متر نشان طلا به دست اورده بود، دیروز در انگلیس دریک مسابقه بین‌المللی صحرانوردی به مسافت ۸ هزار متر که در آن یکصد دونده از کشورهای اروپا و آفریقا شرکت داشتند به مقام پانزدهم رسید. این مسابقه بخاطر بزرگداشت‌کینو برگزار شده بود و او با این مسابقه از ورزش دوومیدانی خداحافظی کرد.

تلویزیون برج جام جهان نما
مجهز به ماسك مخصوص که چشم‌ها را خسته نمیکند

گروه‌شرکتهای تولیدی وواردانی ماشین‌آلات راه‌سازی‌وساختمانی
ارکان ماشین‌وزنه
ماشین رول‌رولر
خیابان‌آیزنهاور ـ مقابل دانشگاه آریامهر شماره ۶۲۸ و ۶۴۶
تلفن: ۹۵۹۰۷۸ ـ ۹۶۲۴۵۹ ـ ۹۵۲۸۹۹ ـ ۹۵۹۰۰۲ ـ ۹۵۸۵۵۵

نوار کارتریج
پرشده ۴۰ تومان
نوار کاست
پرشده ۲۵ تومان
استریودیسکو ـ روزولت‌شمالی‌بالای‌سه‌راه دیبا تلفن ۸۳۶۷۹۶

لباسشوئی فقط فیلکو

بام خانه شما
هرگز چکه نخواهد کرد
اگر آنرا با ایزوگام بپوشانید.
شرکت سهامی پشم شیشه ایران
شاهرضا ـ صبای جنوبی ـ شماره ۱۳ ـ تلفن ۴۴۳۱۷ ـ ۴۸۵۳۱ ـ ۶۶۷۵۳۷

فستیوال فیلمهای بزرك هندی فقط در
سینماهای
نمایش دهنده انحصاری آثار بزرك سینمای هندوستان بنابدرخواست مکرر دوستداران فیلم برجسته سینمای هند از امروز فیلمهای منتخب‌و گلچین ذیل‌رابه ترتیب بمعرض نمایش میگذارد:

بامعرفت	۸ر۲۱	گلها و سنگها	۸ر۲۶
اوپکار	۸ر۲۲	دو برادر	۸ر۲۷
شاگرد	۸ر۲۳	دو چشم ۱۲ دست	۸ر۲۸
وقت	۸ر۲۴	عبور ازرودخانه‌گنگ	۸ر۲۹
رام و شام	۸ر۲۵	شکوفه‌های عشق	۸ر۳۰

و از اول آذر ماه یك گل و دو باغبان
در تهران سینما هما و همزمان درمشهد سینما های فردوسی‌و هما بمعرض نمایش گذاشته خواهد شد

ازصبح چهارشنبه فقط در
سینما آتلانتیك
«مایك‌نیکولز» کارگردان نامدار سینما که فیلمهائی چون «گراجوئت» و «چه‌کسی از ویرجینیاولف میترسد» را بعالم سینما هدیه‌کرد، اینبار کاوشی عمیق و هوشمندانه در زمینه سکس‌و عشق بعمل آورده که بصورت اثری فراموش نشدنی عرضه میشود...
جک‌نیکولسون ـ کندیس برگن
آن مارگرت

درخشان‌ترین اثر: مایک نیکولز
معرفت جم
رنگی ـ محصول متروگلدوین مایر
تماشای این فیلم برای اشخاص کمتر از ۱۸ سال ممنوع است

چقدر پول دارید
۴۰ هزار تومان؟..
با ۴۰ هزار تومان میتوانید از بانك رفاه کارگران
پس از ۲ سال ۱۶۰ هزار تومان
وام ۱۵ ساله، دریافت دارید
پس انداز منکن بانك رفاه کارگران، شمارا صاحب خانه میکند

۱۳۵۱/۸/۱۰
نمونه ای دیگر از صداقت و خدمتگزاری
کفش ملی
با توجه باینکه قیمت چرم خام درسراسر جهان در ۶ ماهه گذشته باسرعت رو بافزایش گذاشت و درایران نیز چرم خام گاومیش از ۱۳ ریال و چرم خام گاو از ۲۰ ریال (دراسفند ۱۳۵۰) طبق توافقی که اخیراً درحضور مقامات ذیصلاحیت بعمل آمد در ۵۸ ریال تعیین گردیده است
کفش ملی افتخار دارد که تاکنون توانسته است قیمت کفش های خود را ثابت نگهدارد.
لکن ناچار است از تاریخ ۲۶ آبانماه جاری قیمتهای جدید را در تمام فروشگاههای کفش ملی مورد اجرا بگذارد.
بدینوسیله باطلاع مشتریان محترم کفش ملی میرساند که میتوانند کفشهای مورد نیاز خود را حداکثر یک زوج برای هر نفر تا ۲۵ آبانماه باقیمتهای سابق از فروشگاههای کفش ملی در سراسر کشور خریداری نمایند.
کفش ملی درخدمت ملت ایران
MELLI SHOE

خبرهای کوتاه

مسافرت به ترکیه

ساعت ۸ صبح امروز سرکار علیه خانم فریده‌دیبا بدعوت‌دولت‌ترکیه عازم آن کشور گردیدند ، در این مسافرت که ده روز بطول خواهد انجامید سرکار خانم دیبا از تاسیسات عام‌المنفعه در آنکاراو استانبول دیدن خواهند کرد و مسافرتی نیز به شهرقونیه می نمایند .

مراجعت وزیر دفاع یوگسلاوی

ژنرال نیکلالوبی‌چیچ وزیر دفاع جمهوری یوگسلاوی که باتفاق رئیس ستاد ان کشور از ایران دیدن می کرد،قبل‌از ظهر دیروز در کاخ نیاوران‌به پیشگاه شاهنشاه آریامهر بار یافت وی عصر دیروز تهران را ترک کرد .

رئیس مجلس شورا بستری شد

آقای مهندس عبدالله ریاضی رئیس مجلس شورای ملی از دوروز قبل بعلت بیماری داخلی دربیمارستان‌آریا بستری‌گردید. پزشکان معالج ایشان اظهار داشتند که احتمالا رئیس‌مجلس تاپایان هفته در بیمارستان به استراحت و مداوا خواهد پرداخت.

کنفرانس‌اتحادیه«تروس» در تهران

امروز اطلاع حاصل شد که راه‌آهن دولتی ایران بر- اساس‌قانون مصوب مجلسین ازسال۱۳۵۰ عضویت‌اتحادیه راه‌آهن «تروس» را پذیرفته است.

این اتحادیه از راه‌آهن های ترکیه ـ سوریه ـ عراق لبنان ـ بلغارستان ـ یونان وایران تشکیل میگردد وهدف آن طبق اساسنامه عبارتست ازفراهم ساختن تسهیلات در امر حمل و نقل و مبادله کالا ومسافربین کشور های خاور نزدیک .

کنفرانس اتحادیه در اردیبهشت ماه سال گذشته در بیروت تشکیل شد و در اردیبهشت ماه سال ۱۳۵۲ این کنفرانس‌در تهران ترتیب خواهد یافت.

مدیر اجرائی یونیسف به تهران می‌آید

«هنری‌ریچاردسون لابوئیس» مدیراجرائی«یونیسف» درآغاز دیداری‌از کشور های منطقه خلیج فارس روز جمعه آینده به تهران میاید.

شخصیت سازمان ملل در دیدار یک هفته‌ای ازایران‌به اتفاق همسرش‌از فعالیت‌های یونیسف در ایران بازدید خواهد کردودر اطراف‌توسعه این فعالیت ها مذاکراتی با مقامات‌ایرانی صورت میدهد.

جلسه سنا و شورا

مجلس سنا ساعت ده بامداد فردا و مجلس شورای ملی ساعت ۹ بامداد روز سه‌شنبه جلسه علنی دارد .

شهردار قزوین

انجمن شهر قزوین در نخستین جلسه دوره‌جدیدخود آقای محمدرضا وکیل گیلانی رابه سمت شهردار قزوین انتخاب کرد.

مدیر عامل‌برق خراسان

درآخرین‌جلسه مجمع‌عمومی شرکت برق‌منطقه‌ای خراسان آقای حسن فیروزآبادی‌بسمت مدیرعامل شرکت برق‌منطقه‌ای خراسان تعیین گردید.

سمینار آموزشی

پیش از ظهر امروز سمینار روسای ادارات آموزش و پرورش شهرستانهای استان مرکز در محل انستیتـــوی آموزش برنامه‌ریزی و مدیریت گشایش یافت .

در این سمینار برنامه هـای جدید آموزش و پرورش‌مورد بررسی قرار می‌گیرد .

سخنرانی

بعد از ظهرفردا آقای‌دکتر محمد شاهکار عضو اصلی هیئت مدیره کانون وکلای دادگستری تحت‌عنوان اثرات محیط زیست در ارتکاب جرائم درباشگاه ایران سخنرانی میکند.

پیش بینی هوا

آسمان تهران صاف گاهی همراه با لکه های ابـر و غبار آلود می‌باشد .

گرمترین نقطه در ۲۴ ساعت گذشته بندرعباس با حداکثر ۳۳ و حداقل ۲۱ درجه بود . سردترین نقطه سقز با حداکثر ۱۴ وحداقل ٤ درجه زیر صفر بوده‌است.

ملاقات با رئیس، سنا

پروفسور تروبان رئیس کل انجمن های اتحادیه صلیب سرخ و هلال احمر اتحـاد شوروی ساعت ۱۲ امروز در کاخ سنا حضور یافت و ب آقای مهندس شریف امامـی رئیس‌مجلس سناونیابت‌ریاست عالیه‌جمعیت‌شیروخورشیدسرخ ایران ملاقات و گفتگو نمود.

بعدازظهر دیروز نیز خانم تروبان دفتر شاهنشاه‌آریامهر و دفتر والاحضرت شاهدخت شمس پهلوی ریاست عالیه جمعیت را امضاء کرد .

ملاقات‌شهردار استانبول با وزیر کشور

پیش‌از ظهر امروز«فخری اقابای» شهردار استانبول که به دعوت شهردار اصفهان‌به ایران سفر کرده‌است ، در دفتر کار وزیر کشور حضور یافت و با آقای احمد سام ملاقات و مذاکره کرد .

شهردارستانبول به مدت ۳روز مهمان شهرداراصفهان است .

وزیر کشاورزی رومانی فردا به تهران می‌آید

بدعوت منصور روحانی وزیر کشاورزی و منابع طبیعی ، آنجلومیکولسکووزیرکشاورزی آب و صنایع غذائی دشور رومانی فردا برای یک دیدار هفت روزه وارد تهران‌میشود. شخصیت رومانی را در سفر به تهران همسر او و همچنین هیئتی مرکب از کارشناسان رومانی همراهی خواهندکرد. دیدار وزیر رومانی از تهران و گفتگو های او با مقامات ایرانی با هدف یافتن راهها و وسائل جدید توسعه‌همکاری های ایران و رومانی درزمینه های کشاورزی وصنایع‌غذائی درطول پنج سال آینده‌صورت می‌گیرد .

کتابهای سوم راهنمائی تحصیلی آماده‌چاپ

کتابهای درسی سال‌سـوم تحصیلی تالیف وآماده چاپ شد .

کتابهای سال‌سوم‌راهنمائی شامل ۱٤جلد است‌و جمعا حدود ٤۰۰ ریال قیمت‌گذاری شده است .

طبق گزارش خبرنگارما، کار تدوین کتابهای سال اول متوسطه نیز آغاز شده‌است.

کتابهای اول متوسطه بر اساس نظام جدید آموزش و پرورش تدوین می شود . دبیرستانهای آینده ٤ کلاسه خواهند بود و کلاس اول‌در حقیقت جانشین کلاس‌سوم می شود .

سمینار تربیت بدنی

سمینار تربیت بدنی دیروز بوسیله تیمسار سپهبد حجت کاشانی سرپرست سازمان‌تربیت بدنی بنام شاهنشاه آریامهر افتتاح شد.

اعضای سمینار دیروز در آرامگاه رضاشاه‌کبیر حضور یافتند و بانثار تاج گل ادای احترام کردند.

رئیس سابق دانشگاه لندن در تهران

«سربراین‌ویندیر» رئیس سابق دانشگاه لندن برای یک‌دیدار هفت روزه به اتفاق همسرش‌بدعوت‌دانشگاه‌تهران به ایران آمده است .

ویندیر که دوماه‌قبل‌بازنشسته شده امروز با دکتر هوشنگ نهاوندی رئیس دانشگاه‌تهران ودیگر مقامات‌دانشگاه‌ملاقات داشت ودر طول اقامت‌درایران ازموسسات آموزشی ایـران دیدن‌خواهد کردویندیریکی‌از متخصصان معروف سرطان است‌و از سالها پیش ریاست کمیته بین‌المللی انرژی اتمی رابرعهده‌داشته‌ودہ سال پیش نیزبا همین سمت از ایـران دیدن کرد .

در ضیافت ناهاری که‌دوتالد مکینسون وابسته مطبوعاتی سفارت انگلیس دیروز برای آشنائی‌شخصیت‌علمی‌انگلیس با نمایندگان مطبوعات ایران برپا نمود،«ویندیر »ازبرداشت های خود طی دو باربازدید از ایران سخن گفت .

خریدواگن از کشورهای مختلف

خبرنگار ماگزارش میدهد راه‌آهن دولتی ایران بمنظور توسعه فعالیت خود در زمینه حمل بار و مسافر ۱٦دستگاه واگن درجه دوم ، ۱٤ رستوران ٤۹۲ واگن باری‌و ۲۵۰ مخزن حمل مواد نفتی رابه‌کشورهای مختلف‌سفارش داده است.و٤۹۲ واگن باری که‌به‌کشور هندوستان سفارش داده‌شد هفته آینده به ایران وارد خواهد شد.

تامین درمان عمومی در برنامه پنجم عمرانی

کلیه‌مستخدمین بیمه‌درمانی میشوند

★ طب‌آزاد هدف اصلی لایحه جدید درمانی‌است

★ سازمانهای بیمه حق ندارند بیماران خود را در بیمارستانهای اختصاصی بستری کنند

★ روستائیان کشور از درمان عمومی بهره‌مند خواهند شد .

هدف و سیاست درمانی کشور در برنامه پنجم عمرانی‌طی چند ماده اساسی مشخص شده وطراحان‌امور‌بهداشتی‌کوشیده‌اند با نیاز های اجتماعی امکانات تازه‌ای در زمینه پزشکی و درمانی بوجود آورند .

ارائه خدمات درمانی درسطح شهرها و روستاها از طریق‌بیمه های اجباری همگانی و احداث تاسیسات بیمارستانی باپرداخت وام بگروههای پزشکی وساختن مراکز درمانی از رئوس قابـل توجه‌برنامه آینده درمانی کشور خواهد بود .

در این طرح همچنین بـرای حداکثر بهره برداری از نیـرو های مجرب و ماهر انسانـی و توسعه و برقراری نظام طب‌آزاد نکات جالبی در نظر گرفته شده است .

این ماده خاطرنشان‌میسازد که بمنظور بهره رسانی هرچه بیشتر پزشکان به اجتماع باید ازاستخدام‌آنهابه‌صورت‌کارمند اجتناب کـرد و حتی‌المقـدور برامکانات پزشکـان در جهت خدمات عمومی و آزاد افزود .

توسعه مراکزدرمانی آزادو منع فعالیت سازمانهای بیمه‌گر بصورت محدود از موادی است که در این طرح گنجانیده شده و براساس آن توصیه گردیـده است که موسسات بیمه نبایـد بیماران خود را در بیمارستان های‌ویژه بستری کنند و بیمـه شدگان می‌توانند ازهمه شرائط کلی درمان استفاده نماینـد .

هدف درمانی کشور در برنامه پنجم شامل ۵۰ درصد ازجامعه شهری و حدود ۲۰ درصد از روستائیان خواهد شد ومزایای بیمه اجباری در مقیاسی وسیع در اختیار همگان قرار میگیرد.

پیش بینی میشود که در دوران اجرای برنامه پنجم ۱۲ میلیـون نفر از حمایت بیمه های‌همگانی برخوردار میشوند وبتفکیک ۸ میلیون بیمه شده شهری و ٤ میلیون ساکنین روستائی‌ازتامین درمانی بهره‌مند خواهند شد.

رده‌بندی زیر میزان استفاده گروههای مختلف را از بیمه‌های همگانی طی برنامه پنجم‌نمایش میدهد .

از دوازده میلیون بیمه شدگان سالهای آینده ۵ میلیون و ۴۰۰ هزار نفر ـ ازمزدوحقوق‌بگیران غیرکارمند با خانواده‌شان ازاین قانون استفاده می‌کننـد و در حدود ۲ میلیون‌نفرازمستخدمین دولت و خانواده آنهـا مـورد حمایت قوانین درمانی قـرار می‌گیرند .

تعداد کارمندان بخش‌خصوصی در این برنامه یک میلیون نفر و کارکنان مستقل یک میلیـون سهم روستائیان در این‌برنامه در سطح های مختلف سنـی و منطقه‌ای در دو بخش یکی بـا ظرفیت ۸۰۰ هزار و دیگری بـا تعدادی نزدیک به ٤۰۰ هزارنفر برآورد شده است .

براساس این برنامه یک‌چهارم از کل بیمه شدگان‌شهری‌مربوط به سازمان‌بیمه‌کارمندان‌می‌باشد. با اجرای لایحه قانونی تامیـن درمان که با توجه بـه اصول سیاستهای درمانی برنامه پنجـم تهیه شده است کلیه مستخدمین دولت با خانواده از حمایت‌های درمانی برخوردار میگردند .

در حضور والاحضرت شاهدخت شمس پهلوی

مراسم بیست وپنجمین سالگـرد فعالیت‌بیمارستان‌شوروی‌درتهران

★ رئیس کل صلیب سرخ شوروی از همکاریهای شیـروخـورشید سرخ قدردانی کرد .

در مراسم بیست‌وپنجمین سالگرد بیمارستان صلیب سرخ و هلال احمر شوروی‌که دیشب در حضوروالاحضرت شاهدخت شمس پهلوی‌ریاست‌عالیه جمعیت شیرو خورشید سرخ ایران برگزار شد ، والاحضرت دو نشان درجه یک و درجه دو شیرو خورشید سرخ ایران را به رئیس کل‌صلیب سرخ‌شوروی و رئیس بیمارستان شوروی در تهران اعطاء فرمودند .

در مراسم مزبور که آقای مهندس‌شریف‌امامی رئیس‌مجلس سنا و جمعی از شخصیت های مملکتی با بانوانشان حضور داشتند ، پروفسور «گاچ» رئیس بیمارستان شوروی طی گزارشی اعلام داشت طی یک ربع قرن فعالیت بیمارستان شوروی در تهران ، ۳ میلیون نفر به این بیمارستان مراجعه کرده‌اند .

وی افزود : پزشکان شوروی مطالعاتی در مورد کیفیت و خاصیت آب های معدنی رامسر و رسوبات دریاچه رضائیه بعمل آورده‌اند که‌نتوانها کامیابی‌هائی برای معالجه‌بعضی امراض بوده است .

رئیس بیمارستان شوروی خاطرنشان ساخت که پزشکان ایرانی بار ها در سمپوزیوم‌های علمی بیمارستان شرکت کرده‌اند و پزشکان شوروی از احترام جامعه‌پزشکی‌ایران‌برخوردارند.

★ قدردانی‌از شیروخورشید

رئیس بیمارستان شوروی آنگاه اشاره بـه همکاری هائی که شیروخورشید سرخ طی این ۲۵ سال با بیمارستان شوروی داشته است کرد و ضمن تشکر و قدردانی از شیرو خورشید اظهار امیدواری‌نمود که روابط صمیمانه شیرو خورشید سرخ بـا بیمارستان صلیب سرخ شوروی همچنان‌پابرجا واستوار بماند .

پس‌از اظهارات‌رئیس بیمارستان خانم پروفسور تروبان رئیس‌کل انجمن های اتحادیه صلیب‌سرخ شوروی صحبت کرد ، وی در ابتدای سخنان خود گفت :

والاحضرتا ، ذکـراندیشی های دلگرم کننده و خصائل بزرگ انسانی شما را همه صمیمانه سپاس می‌گوئیم .

من وظیفه دارم به نمایندگی از طرف کشورم مراتب تشکر و امتنان خود را بخاطر همکاری های بیدریغ شیرو خورشیدسرخ به صلیب احمر شوروی تقدیم دارم و توجه خاص و مراحم و مهر و لطف‌آن‌شاهزاده نیکوکار را سپاس گوئیم . باید یادآور شوم از هنگام تشکل دولت شوروی کلیه‌قراردادهای‌نامعقول گذشته لغو و سیاست حسن همجواری و دوستی مسالمت ـ آمیز گسترش‌یافته‌است .دوستی ایران و شوروی روز بروزتوسعه پیدا می کند و مسافرت‌شاهنشاه آریامهر به کشور شوروی پایه های این دوستی را مستحکم ساخت .

آنگاه آقای دکتر خطیبی‌مدیر عامل جمعیت شیروخورشیدسرخ سالگرد تاسیس بیمارستان را تبریک گفت و از والاحضرت استدعا کرد دو نشان شیرو ـ خورشید سرخ ایران را که به امر شاهنشاه آریامهر برای‌خانم پرفسور تروبان و پروفسور گاچ اختصاص‌داده‌شداعطاء فرمایند.

پس از اعطای نشان هـا والاحضرت ازقسمت‌های‌مختلف بیمارستان شوروی‌بازدید نمودند و سپس در ضیافتی که ترتیب یافته بود شرکت کردند .

والاحضرت شاهدخت‌شمس‌پهلوی نشان‌درجه یك شیرو خورشید را به گردن خانم پروفسور تروبان رئیس کل انجمن‌های‌اتحادیه‌صلیب سرخ شوروی می آویزند.

آقای مهندس شریف امامـی نیابت ریاست عالیه جمعیت شیر و خورشید سرخ وآقای دکتر خطیبی مدیر عامل جمعیت در عکس دیده می‌شوند .

یک باند بزرگ کلاهبرداری کشف‌شد

★ اعضای ایـن‌بانـد ۳۵ میلیون ریال از یك بانك کلاهبرداری کرده بودند

★ یکی از اعضای باند با پول دزدی،مقاطعه‌فاضل آب اصفهان را بـعهده گرفته بود

امروز سخندوی شهربانی کـل کشور اعلام کرد :

ماموران کلانتر ٤ اداره‌آگاهی کل باند مجهزی مرکب از ۱۸ کلاهبردار حرفه‌ای وبا سابقه را که باجعل دفترچه حساب در گردش یکی از بانکها سی و پنج میلیون ریال وجه نقد اختلاس کرده بودند دستگیر و با قـرار قانونی بازداشت کردند.

رهبران این باند بنام‌استفاده از جوایز بانکی عده‌ای از افـراد ساده‌لوح را اغفال و با شناسنامه ها و عکسهای قدیمی مربوط بـه چندین سال قبل آنان برای آنها دریکی ازبانك‌هاحساب‌در گردش باز کرده و پس از جعل ارقام‌آن به مبالغ بیشتر مبلغی به‌حساب مزبور افزوده و چون مـاموران بانک در زمان دریافت وجه‌سپرده به سوابق دفترچه کمتر توجـه میکردند از این راه موجودی و وضعیت دفترچه خود را تثبیت و در شعبه دیگر مبلغ موردنظر را دریافت میکردند.

★ فعالیت‌درسراسر کشور

رهبران این باند که هر یک دارای ۳٦ الی ۵ فقره سابقه محکومیت کیفری‌در جعل‌ـ کلاه‌ـ برداری ـ سرقت و سایر اعمال تبهکارانه هستند به ترتیب فوق برای اعضاء باند در شعبه های بانک شهرستانهای مختلف‌حساب درگردش افتتاح و با تهیه‌دستگاه های پرفراژ و وسائل شیمیائی‌پاک کننده به جعل ارقام و تثبیت مبالغ بیشتر پرداخته و مدت سه ماه از شمال به جنوب ـ ازشرق به غرب و مرکز کشور را صحنه فعالیت‌های تبهکارانه خود قـرار داده بودند.

پس از وصول شکایت از طرف بانک‌مربوطه‌ماموران کلانتر٤اداره آگاهی دل فعالیت دامنه‌داری را برای شناسائی جـاعلین و کلاهبرداران آغاز کردند.

اکیپ‌های مجهز ماموران کلانتر ٤ بدون اینکه هیچگونه برگه ویا آثاری ازجاعلین و کلاهبرداران در دست داشته باشند تعقیب‌آنان را در حقیقت از نقطه صفر آغاز و با فعالیت و کوشش کم‌سابقه‌ای با دستگیری و بازداشت ۱۸ نفراز آنان در تهران و شهرستانها بـه اعمال تبهکارانه آنان خاتمه‌دادند. تنها راهنمای ماموران در ایـن ماجرا عکسهای مربوط به چندین سال قبل کلاهبرداران بوده کـه بکلی بافیافه‌های امروزی آنان تفاوت داشت ولی دقت و مراقبت بی‌نظیر ماموران کلانتر ٤ آگاهی در یکی از مغازه‌های کفاشی‌خیابان گرگان سر نخ کشف این ماجرارا بدست آورد.

★ جلب تفاش

ماموران اکیپ سوم ضمن گشت پیاده در خیابان گرگان به‌کفاش مزبور ظنین شده و مشخصات او را با یکی از عکسهائی که از کلاهبرداران‌دراختیارداشتند مورد مطابقت قرار دادند باوجودی که پروانه کسب وی نیز در مغـازه وجود نداشت ولی در اثر تحقیق معلوم شد که وی پروانه کسب را که ملصق به یکی از همـان عکس‌ها بوده ، پنهان کرده است و ماموران با چندسئوال و جواب به هویت وی پی برده و او راکه محمود ورچه‌ای‌نام داشت به‌اداره آگاهی دلالت کردند.

باوجودی که وی ابتدا منکراتهام خود بودولی‌استدلال دقیق‌ماموران او‌رابه اعتراف حقایق واداشته و بشرح یکایک ماجرا پرداخته و اسامی و مشخصات همدستان‌خود را دراختیاز ماموران گذاشت .

هنگامیکه ماموران برای‌دستگیری یکی از رهبران باند بنام محمد قدس بمنزلش مراجعه‌کردنددختری را در یکی از اطاقها در حال اضطراب و نگرانی مشاهده واز وی به بازجوئی پرداختند .

وی که خود را آسیه معرفی‌کرد اظهار داشت چندی قبل بعنوانهائی از گرگان به مشهدرفته ودر آنجا با عباس علیزاده (محمد قدس) آشنا شدم وی خود را بمن‌مامور اداره گمرک معرفی کرد و پس از مراجعت به گرگان بنام‌ازدواج مرا فریب داد واکنون در منزل مادرش بانتظار او هستم که از ماموریت !!مراجعت‌وبا من‌ازدواج کند .

ماموران آگاهی پس از ٤۸ساعت محمدقدس را در حالیکه برای جلوگیری از شناسائی خود موی سر وابروان خود را کاملاتراشیده بود ، شناخته و دستگیر کردند وچون ضمن اتهامات دیگر خـود فریب دادن آسیه را نیز اعتراف وحاضر به‌ازدواج‌باوی‌بود بدستور مقامات قضایی‌مراسم عقد وازدواج آنها با حضور کلانتر ٤ وماموران آگاهی انجام و سپس روانه‌زندان گردید.

ماموران اداره‌آگاهی اعضاء باند مزبور را یکی پس از دیگری دستگیر و باقرار قانونی بازداشت ودر نتیجه ادامه تحقیقات آنها اطلاع حاصل کردند یکی از کلاهبرداران بنام‌عباس عزیزآبادی فراهانی پس‌از جمع‌آوری وجوهی که از این راه بدست آورده شیوه دیگری برای ادامه کلاهبرداری خود انتخاب و باتاسیس‌موسسه‌ای بنام (شرکت‌رادفر)ظاهرا درتهران واصفهان به مقاطعه‌کاری امور فاضل آب اصفهان پرداخته‌است. بلافاصله اکیپ دوم ماموران‌کلانتر ٤ به اصفهان عزیمت واو رادر یکی از هتل‌های اصفهان دستگیر ودر اثر ادامه تحقیقات از وی «اسدالله‌توجه» هیجدهمین عضو باند را در شهرستان اراکدستگیر وکلیه متهمان را باقرار قانونی روانه زندان کردند.

بیماری آنفلوانزا دربین کودکان

بیماری آنفلوانزا و آنژین در بین کودکان بیشتر شده است . امروز چند تن از پزشکان متخصص اطفال ضمن اعلام این مطلب تاکید کردند بیش از ۵۰ درصد مراجعین مطب ها و مراکز درمانی را درحال حاضر کودکان مبتلا به آنژین سخت‌و آنفلوانزا تشکیل میدهند .

علایم این بیماری عبارت از گرفتگی صدا ـ آب ریزی از چشم و بینی وتب وسرفه شدید میباشد پزشکان اطفال توصیه کردند برای اینکه اطفال و کودکان به عوارض خطرناک آنفلوانزا که عبارت خواهد بود از بیماری های ریوی دچار نشوند باید ازآنها مراقبت‌شدید بعمل آورد و کودکان مبتلا به استراحت مطلق پرداخته و از مایعات و آب میوه و ویتامین مخصوصا ترکیبات ویتامین ث استفاده کنند .

تقویت واستراحت در تخفیف بیماری اثر مستقیم دارد و دوره بیماری را کوتاه خواهد کرد و در صورت عدم رعایت دستور پزشکی و استراحت عوارض چرکی بیماری خطرناک خواهد بود .

اکثر پزشکان در مورد علل شیوع‌وهمه جاگیر شدن بیماری های فصلی اظهار داشتند متاسفانه عدم مراعات اصول بهداشتی و سپس بی توجهی‌به روابط بیمار با دیگران دوران ابتلاء را در پایتخت طولانی تر از حد معمول می کند . از این جهت باید والدین اطفال هم بخاطردرمان سریع‌کودکان‌ـ شان وجلوگیری از ابتلاء سایر خردسالان از فرستادن آنها به کودکستان ها و مدارس واماکن پرجمعیت جلوگیری کنند .

رئیس جمهوری اندونزی بعد از ظهر امروز توقف کوتاهی در تهران داشت

شاهنشاه‌وشهبانوازسوهارتو استقبال کردند

ژنرال سوهارتو رئیس جمهوری اندونزی ساعت دو بعد از ظهر امروز در راه سفر به اروپاتوقف کوتاهی در تهران بعمل آورد و مورد استقبال شاهنشاه وشهبانو قرار گرفت.

درمراسم استقبال از رهبر اندونزی عده‌ای از مقامات‌مملکتی نیز حضور داشتند، باآنکه‌توقف کوتاه سوهارتو در تهران وقت زیادی برای انجام مذاکراتی میان رهبران ایران و اندونزی باقی نمی‌گذاشت معذالک‌رهبران ایران و اندونزی در این‌فرصت گفتگوهای دوستانه‌ای بـه عمل آوردند .

رئیس جمهوری اندونزی و هیئت چهل نفری همراه او با یک هواپیمای اختصاصی وارد تهران شدند و در پای پلکان هواپیما شاهنشاه بگرمی دست ژنرال سوهارتو را فشردند .

توقف سوهارتو در تهران درسر راه عزیمت او به اروپا در آغاز یکدیدار دو هفته‌ای ازفرانسه‌ـ اطریش‌ـ سوئیس‌ـ بلژیک‌ـ ایتالیا و واتیکان صورت گرفت.

سوهارتو شش سال قبل به مقام ریاست جمهوری اندونزی، بزرگترین کشور اسلامی جهان رسید .

هواپیمای ربوده شده بگلوله بسته شد

واشنگتن ـ ۳ نفر سیاهپوست مسلح که از زندان فرار کرده و یک هواپیمای مسافری را ربوده بودند ، ظهر امروز درکوبادستگیر شدند و هممسافران آزاد شدند.

از هنگام ربوده شدن این‌هواپیما این دومین بار بود که هواپیما ـ ربایان آن را در هاوانا پایتخت کوبا فرود می‌آوردند این کار در شرایطی صورت گرفت که بنزین هواپیما در شرف تمام شدن بود و٤ لاستیک هواپیما براثر گلوله های ماموربن پلیس اف ـ بی‌ـ آی در فرودگاه‌کالیفرنیا سوراخ‌سوراخ شده بود و خطر هر لحظه هواپیما را تهدید میکرد .

هواپیمای «دسی۹» بیست‌و نه ساعت‌پس‌ازآنکه‌برفراز «بیرمنگهام» توسط سه سیاه‌پوست ربوده شد بامداد امروز برای دومین بار در فرودگاه کوبا بزمین نشست ولی هنوز معلوم نبود که عجیب‌ترین و هیجان‌انگیزترین ماجرای هواپیما دزدی در اینجا پایان خواهد یافت یاخیر.

هواپیما بامسافران سرگردان‌خود دیشب برای اولین بار در فرودگاه هاوانا بزمین نشست و راهزنان هوائی درخواست کردند که فیدل کاسترو شخصا وارد هواپیما شده وباآنها وارد مذاکره شود . ولی کاسترو با آنکه شخصا مذاکرات را رهبری میکرد حاضر نشد درخواست هواپیماربایان راباجابت کند.

اما معاون وزارت کشور و رئیس سازمان امنیت کوبا از پلکان هواپیما بالا رفته و بمدت نیمساعت در جلو در هواپیما با راهزنان هوائی به گفتگو پرداختند.

در حالی که مذاکرات رهبران کوبا و هواپیماربایان ادامه‌داشت مقامات کوبائی کوشیدند هواپیما رامحاصره کنند، تک تیراندازان ورزیده ارتش کوبا که لباس غیر نظامی پوشیده بودند مخفیانه در گوشه وکنار فرودگاه موضع‌گرفته ویک کامیون آتش‌نشانی نیز در نزدیکی هواپیما مستقر شد. ولی از مذاکرات معاون وزیر کشور کوبا‌وهواپیما ربایان‌نتیجه‌ای‌بدست نیامد وسه سیاه‌پوست‌مسلح خلبان را مجبورکردندکه فرودگاه هاوانا را ترک کند .

مقامات کوبائی به هواپیما دزدان پیشنهاد کرده بودند که‌اگر از هواپیما پیاده شوند همگونه تضمین لازم به آنها دادەخواهد شد . کارمندان کوبائی کـه توانستند از نزدیک هواپیماربایان را ببینند می‌گفتند هر سه نفـر «دیوانه‌های خطرناک» هستند . هواپیما پس از پرواز از کوبا به فلوریدا بازگشت و در فرودگاه «مک‌کوئی» فلوریدا بزمین نشست وبدستور هواپیما دزدان بار دیگر بزندان‌گیری کرد.

در این موقع هواپیما دزدان درخواست کردند که نقشه پرواز از فراز اقیانوس در اختیار خلبان گذاشته شود ولی مقامات فرودگاه اظهار داشتند که محال است هواپیمای «دی‌سی۹» بتواند از فراز اقیانوس عبور کند.

باابینکه خلبان هواپیما براثـر خستگی واضطراب شدید دروضع روحی بسیار بدی بود توانست هواپیما را که چرخهای آن پنچر شده بود سالم در فرودگاه هاوانا فرود آورد.

قبل از آنکه هواپیما بزمین‌بنشیند خلبان مدتی بدور فرودگاه گردش کرد تا بنزین‌آن تمام شد وسپس به‌آرامی در باند فرودگاه که با کف کربن پوشیده شده بود فرود آمد.

بگلوله بستند

هنگامیکه هواپیما از کوبا وارد فرودگاه «مک‌کوی» در فلوریدا شد صدها مامور پلیس اف ـ بی‌ـ آی فرودگاه را محاصره کردند .به آنها دستور داده شده بود هرطور که صلاح میدانند برای دستگیری هواپیما ربایان اقدام کنند . بهمین دلیل موقعی که هواپیما از ایـن فرودگاه برخاست ماموربن آن را بگلوله بستند و چهار چرخ آنرا پنچر کردند. از این پس روشن بود که هواپیما با وضع کاملا خطرناکی روبرواست واگربرخواهد دوباره روی زمین بنشیند ممکن است آتش بگیرد . در جریان‌این تیراندازی کمک خلبان هواپیما بسختی مجروح شد و حتی شایع شد که وی مرده است .

براثر تیراندازی موتور هواپیما نیز آسیب دید . هنگامیکه هواپیما از زمین برمیخاست انفجارشدیدی روی داد که در لحظات اولیه هیچکس نفهمیداز کجا بوده است. ماموربن‌که احتمال‌میدادند هواپیما ممکن است سرنگون شود ، بـا بلندگو دستور دادند تمام اتومبیل ها از اطراف فرودگاه بسرعت‌دور شونـد .

در چنین اوضاع و احوالی هواپیما به‌سفر خود بطرف کوبا ادامه‌داد و هنگامی که از فراز کاخ سفید فلوریدا عبور می کرد هواپیما ربایان روی کاخ چرخ‌زدند و تقاضا کردند نیکسون با آنها بوسیله رادیو گفتگو کند ولی نیکسون‌حاضر نشد با هواپیما دزدان صحبت کند یکی از مشاوران نیکسون که میخواست باآنها صحبت کند موفق نشد ، پس از آن هواپیما در حالیکه تاآن موقع که دهها ساعت سرگردانی را پشت سر گذارده بود و بیش‌از ده بار در نقاط و شهر ها و حتی کشورهای‌مختلف(آمریکا، کانادا و کوبا)فرود آمده و مجددا برخاسته بود به کوبا نزدیك شد هنگامی که هواپیما به نزدیکی هاوانا رسید هر لحظه ممکن بود سقوط کندو مسافران هواپیما از وحشت ، گرسنگی و ترس جان سخت‌ـ ترین لحظات زندگی خود رامی گذراندند .

یکی از مسافران هواپیما دچار سکته قلبی شد .سرانجام خلبان با استقبال از خطرآتش گرفتن هواپیما را برای باردوم در فرودگاه هاوانا فرود آورد و بلافاصله ماموربن کوبائی آن را محاصره کردند وربایندگان راکه میگفتند دیوانه های خطرناکی هستند توقیف کردند کمك خلبان که گلوله خورده بود با مسافری که سکته کرده بود به بیمارستان منتقل شدند.

افتتاح مدرنترین مرکز آموزشی‌ایران در بحرین

باحضور آقای منوچهرسپهبدی سفیرشاهنشاه‌آریامهردربحرین، مجهزترین دبستان ایرانیان در بحرین گشایش یافت.

این‌مرکز آموزشی که هفتاد سال سابقه فعالیت دارد باکمک های‌سفیر شاهنشاه آریامهر در بحرین تکمیل و تجهیز گردیده است ویکی‌ازمدرن‌ترین مدارس موجود در کشور های خلیج فارس میباشد.

تصحیح سرعت نور !

خبر مربوط به « کشف کهکشان جدید » که درصفحه اول شماره دیروز چاپ شد سرعت سیرنور بجای ۳۰۰هزار کیلو متر در ثانیه ، ۳۰۰ هزار کیلو متر در ساعت چاپ شده بود که قطعا خوانندگان‌محترم متوجه این غلط چاپی شده‌اند.

دونفر کشته شدند

کرج ـ اتوبوس شماره ۳۸۵۳۲ اردبیل‌برانندگی‌شعبانعلی شعبانی‌نیا در مقابل کافه «رامشهر» ۲٦ کیلو متری کرج بازنی بنام حمیده‌طیبی تصادف کرد و او را کشت .

دلیجان ـ کامیون شماره۱۷٤۵٤ تهران براندگی حیدرصادقی‌هنگام عبور از خیابان اصلی دلیجان پسر بچه‌ای بنام «حسن سفری» را زیر گرفت و موجب مرگ وی شد.

علی‌تاج آبادی رهبرباند — حمدقدس رهبرباند — مصطفی مشتاقی رهبرباند — سید محمدنورآذررهبرباند — هوشنگ — محمد علی حسین زاده — علی‌اصغر نجفی — حسن سرابکی — محمود ورچه‌ای

رمضان رضائی — قدرت شکوهیدن — عباسعلی عزیزآبادی — هاشم وظیفه — نادرنظری — مهدی ورچه‌ای — فرخ‌رحیمی — جواد شاهرخی

خبر نگاران ناشناس اطلاعات

همه جا هستند

اتومبیلهای بعضی مدارس: کودکان را با سرعت ۷۰ کیلومتر در ساعت بمدرسه میبرند

بعضی وسایل حمل و نقل تادو برابر ظرفیت دانش آموز سوار میکند

تعدادی از کودکستان ها ،دبستان هاودبیرستان های ملی تهران هر سال بهنگام ثبت‌نام ، علاوه برشهریه‌وسایر وجوه ، مبلغی نیز بعنوان کرایه ایاب‌وذهاب دانش‌آموزان اخذ می کنند.

چنین بنظر میرسد دریافت‌این‌پول ودابرکردن‌سرویس ایاب وذهاب اختصاصی برای دانش آموزان از جانب این قبیل مدارس ، برای تامین‌رفاه‌بچه ها وایمنی‌آنان در جریان رفت‌وآمد ازخانه به مدرسه وبالعکس صورت‌می گیرد که‌البته هدفی موجه‌و حتی قابل تقدیراست.امـا متاسفانه در جریان عمل گاهی‌این هدف نقض می شودو بچه هایی که اولیایشان هر سال مبلغ‌قابل توجهی بخاطر ایاب‌وذهاب آنهابین خانه‌و مدرسه‌وبالعکس می‌پردازند ، نه‌تنها ازرفاه وتامینی که وسیله اولیای‌این دسته ازمدارس ملی‌وعده شده‌است برخوردار نیستند، بلکه‌حتی غالبابهنگام رفت‌وآمد بین‌خانه‌و مدرسه ، متحمل ناراحتی هایی می شوند و در مواردی باخطر نیز مواجه هستند.

یکی‌از خبرنگاران ناشناس مایس از چند روز متوالی تحقیق‌گزارشی از کار سرویس های حمل‌ونقل مدارس غیردولتی تهران تهیه کرده که مویداین حقیقت‌است . در این گزارش که ذیلا مطالعه می فرمائید ازآوردن‌نام ومشخصات مدارس ـافراد ونیز ذکر شماره اتومبیل ها خودداری شده‌است امانام این مشخصات واطلاعات در اداره روزنامه موجوداست .

روز اول

ساعت شش وسی دقیقه‌بامداد دوشنبه هفته گذشته ،تحقیق را در باره وضع سرویس های ایاب وذهاب موسسات‌آموزشی خصوصی آغاز کردم‌وباتومبیلی که شخص دیگری آنرا هدایت می‌کرد عازم شمال شهر شدم .

نخست بار ، بین چهار راه پهلوی و میدان ولیعهد به یک مینی بوس‌ازکودکان‌کودکستانی برخوردم که در جهت مخالف‌ما و با سرعت به سوی جنوب حرکت می‌کرد . بر روی بدنه و شیشه های مینی بوس هیچ علامت و اثری که تعیین کننده هویت کودکستانی که مینی‌بوس به آن تعلق دارد باشد ،بچشم نمی‌خورد . حتی علائم رانندگی هم که بدیگران هشدار میدهد این وسیله‌حامل کودکان‌مدرسه رواست دیده نمی‌شد .

مسیرم را به سوی شمال شهر ادامه دادم. حوالی پارک‌ساعی به دومین مینی‌بوس که حامل عده زیادی طفل دبستانی بود برخورد کردم . بازهم از نام مدرسه‌ای که بچه‌ها در آن درس‌می‌خواندند بریدنه‌اتوبوس اثری دیده نمی‌شد ، در عوض نام یک شرکت مسافر بـری بر بدنه آن که بی اغراق یک برابر ونیم ظرفیت عادی خـود طفل دبستانی را حمل میکرد بریشت وجانبین‌اطاق مینی‌بوس نوشته شده بود . مینی بوس سریع حرکت میکرد و با همین سرعت هم به یک خیابان فرعی پیچید . از راننده اتومبیلی که خود برآن سوار بودم خواهش کردم آن را تعقیب کند. خیابان فرعی در شیب یک تپه امتداد می‌یافت و بهمین جهت وقتـی مینی‌بوس حامل بچه‌ها به قله تپه رسید و به سوی دیگر آن سرازیر شد دیگر برای ما قابل رویت نبود . هنگامی هم کـه اتومبیل حامل من به نوک‌تپه رسید مینی بوس گم شده بود ! در کوچه های فرعی منشعب‌از خیابان‌به‌جستجوی‌آن پرداختیم و سرانجام‌اتومبیل حامل‌بچه‌ها را در حالیکه برای سوارکردن یک کودک در انتهای یکی از کوچه های فرعی پارک کرده بود یافتیم .

مینی‌بوس پس از آنکه کودک دانش آموز را سوار کرد بـار دیگر بحرکت درآمد و به یک خیابان پرپیچ‌و خم که درطرفین آن دوگودال عمیق وجودداشت پیچید و راهش را ادامـه داد .

فاصله مینی بوس با اتومبیل ما هرآن اضافه می‌شد . به عقربه کیلومتر شمار اتومبیـل خودمان نگاه کردم . سرعت پیشروی ما ۶۰ کیلو متر در ساعت بود . از راننده‌پرسیدم ـ سرعت مینی بوس چقـدر است ؟

ـ صد درصد بیشتر از هفتاد کیلو متر در ساعت !

و بعد با ناراحتی افزود :

ـ آقا ! اینها با جان بچـه های مردم بازی می‌کنند . توی پیچ و خم باریک ، اگر خدای ناکرده اتومبیلی ناگهان ازسمت مقابل ظاهر شود ، برخـورد آن با مینی‌بوس اجتناب ناپذیر است‌واگر هم راننده‌هابخواهند از تصادف جلوگیری کنند باید

خطر درراه مدرسه

مربیان مدارس هستند که باید مراقب آنها باشند ، اما متاسفانه در بعضی وسائل حمل و نقل تعدادی از مدارس از وجود چنین‌مربیانی اثری نیست .

هردو فرمان را به سمت راست به پیچند که در نتیجه هر دو وسیله به گودال های کنـار جاده سقوط می‌کند .

به تعقیب مینی‌بوس کـه خوشبختانه بدون هیچ حادثه‌ای جاده پر پیچ و خم را پشت سرگذاشت و وارد جاده‌پهلوی شد ، ادامه دادیم . یک جـا مینی بوس برای سوار کردن کودکی که‌دست در دست‌مادرش انتظار رسیدن وسیله نقلیـه مدرسه را می‌کشید ، توقف کرد .

پس از آنکه کودک سـوار مینی بوس شد ،مادرش برای خرید به یک مغازه خواربار فروشی رفت . از اتومبیل پیاده شدم ، به خواربار فروشی‌رفتم و پس از معرفی خودم و ذکـر منظورم ازاین‌گفتگو پرسیدم :

ـ پسرتان در چه کلاسی‌درس می‌خواند و به کدام مدرسه می‌رود ؟

ـ در کلاس اول ابتدائـی مدرسه ...

ـ بابت ایاب و ذهاب سالانه او چقدر پرداخته‌اید ؟

ـ هفتصد تومان !

ـ از وضع سرویس مدرسه راضی هستید ؟

ـ مطلقا نه ! رسیدن مینی ـ بوس به نزدیکی منزل ما تابع ساعت معینی نیست . ازساعت هفت و ربع تا حوالی ساعت هشت باید همراه بچه‌ام‌انتظار بکشم تا مینی بوس برسد ـ البته حالا این وضع قابل تحمل است ولی فردا که هوا سرد می‌شود ، سه ربع انتظـار کشیدن زیر برف و باران‌واقعا کشنده است .

بخیر گذشت

نشانی مدرسه را از مادرطفل گرفتم و بسوی آن براه افتادم. در طول مسیر به چند اتومبیل مدرسه برخوردیم تا به خیابان عباس‌آباد رسیدیم . اتومبیل ما حدود ساعت هفت و چهل وپنج دقیقه در یکصد متری تقاطع خیابان دریای‌نور با عباس‌آباد، به علت‌یک‌راه‌بندان شدیدمتوقف شد . مدتی طول کشید تا راه

به یکی از بچه ها که بزرگتراز دیگران بود پرسیدم :

ـ شما هاکدام مدرسه میروید؟

و او برخلاف حدس قبلی من نام یک مدرسه دیگر را برزبان آورد . و بدین ترتیب فهمیدم شرکتی که این مینی‌بوس و مینی‌بوس قبلی متعلق‌به‌آن‌است برای حمل و نقل محصلین با مدارس مختلفی قرارداد مقاطعـه‌کاری‌دارد . و طبعا برای یـک مقاطعه کار جز کسب درآمد هرچه‌بیشتر از امکانات‌خود،چیز دیگری مهم نیست . ووقتی به این نتیجه رسیدم معمای‌سریع راندن راننده مینی‌بوس اول و علت تصادف این مینی‌بوس برایم حل شد !!

بار دیگر از همان پسر بچه پرسیدم .

ـ آز بچه ها کسی،طوری‌نشده است ؟

معصومانه جواب داد :

نه آقا ! فقط دست و پای‌دو سه نفر ضرب دیده !

مینی‌بوس بی‌شماره

در هیچ جای این دو مینی‌بوس نامی از دبستانی که محصلین آنها را حمل می کردند ، بچشم نمی خورد . بنابراین هزاران‌پدر ومادری که ازکناراین‌مینی‌بوس ها و امثال آنها عبور می کنند وشاهد بی احتیاطی‌رانندگانشان هستند هیچوقت نمی فهمند این چه‌مدرسه‌ای است که بجان‌بچه ها اهمیتی نمی دهد و لذا به ساحت شهرت این گـروهها هیچگونه خللی وارد نمی شود..

من غم نبودن اسم مدرسه را بر بدنه مینی بوس‌میخوردم‌غافل از اینکه در این شهر هستند وسائط نقلیه‌ای که بچه های مدرسه را حمل و نقل می‌کنند، ولی حتی شماره هم ندارند ! اما این موضوع را همانجاویلافاصله پس از فراغتم از گفتگو باآن پسرك مدرسه‌ای هراس زده ، دریافتم . چه ، در همان لحظات یك مینی‌بوس دیگر را که‌تعداد زیادی دختر و پسرمحصل‌بوضع ناراحت کننده‌ای در اتاق کوچك

بقیه در صفحه ۲۱

چقدر پول دارید
۱۰ هزار تومان؟..
با ۱۰ هزارتومان میتوانید از بانک رفاه کارگران
پس از ۶ سال ۱۲۰ هزارتومان
وام ۱۵ ساله، دریافت دارید
پس انداز مسکن بانک رفاه کارگران، شما را صاحب خانه میکند

از فردا
نمایشی از آرایش ۷۳
توسط متخصص فرانسوی
لوازم آرایش آیر
در کورش
ازکورش بخرید بنفع شماست
روابط عمومی کورش

سرمقاله

شهبانو در سفر گیلان

آخرین روز هفته گذشته را علیاحضرت شهبانو بازدید از فعالیت های عمرانی و اجتماعی گیلان پرداختند .

در جریان این سفر یکروزه ، علیا حضرت برنامه فشرده‌یی را برای آشنایی با چندین طرح عمرانی وچند موسسه اجتماعی بموقع اجراگذاردند که از آنجمله بود دیدار از شبانه روزی خیریه‌فرح پهلوی ، شرکت سهامی زراعی رود پیش ، خانه فرهنگ روستایی مرجغل ، کشاورزی و دامپروری سفیدرود .

علیاحضرت شهبانو با علاقه خاصی که نسبت به‌امور اجتماعی وخدمات خیریه‌دارند، علیرغم آنکه برنامه سفرشان کوتاه و فشرده بود در هر قسمت باحوصله وتوجه بسیار توضیحات مسئولان امر را استماع و دستورات مقتضی صادر میکردند. در تمامی این احوال ، مردم گیلان با صمیمانه ترین احساسات مقدم شهبانوی خودرا گرامی میداشتند و چه در شهر رشت، چه در نقاط دیگری که مورد بازدید قرار گرفت همه‌جا علیاحضرت باوجی ازاحساسات بی‌شائبه گروه های مختلف مردم روبرو بودند.

شبانه روزی شهر رشت که‌از موسسات وابسته به‌جمعیت خیریه فرح‌پهلوی بشمار می‌آید درحال حاضر از صدویککودک و نوجوان نگهداری میکند و دارای سالن غذاخوری ، خوابگاه ، آشپزخانه، رختشویخانه ، شیرخوارگاه ، حمام، اتاق مخصوص و محوطه‌وسیعی برای بازی کودکان است.

بازدید ازین شبانه روزی اولین قسمت از برنامه سفر علیاحضرت را به‌گیلان تشکیل میداد و مثل همیشه، کودکان شبانه روزی از تفقدات مادرانه شهبانوی مهربان خود بهره‌مند شده مورد نوازش و محبت معظمله‌ها قرارگرفتند.

گیلان که همواره دچار مصیبت طغیان رودخانه ها وسوختن محصول بود، به‌برکت احداث سد شهبانو فرح برروی سپید رود طی سالهای اخیر نه‌فقط محصول کشاورزی خود را از آثارناگوار طغیان آب و بی‌ترتیبی های طبیعی محفوظ داشته بلکه در زمینه توسعه و بهبود وضع کشاورزی و ایجاد یک نظام نوین روستایی وزراعی به پیشرفت های اساسی نائل آمده است.

رودبیش ـ از توابع فومنات ـ گوشه‌یی ازین تحول را منعکس میسازد .

علیاحضرت شهبانو . درسفر گیلان مرکز برق رودبیش‌را که انرژی‌آن از تاسیسات هیدروالکتریک سدشهبانو فرح تامین میشود افتتاح کردند و ضمن بازدید از خانه فرهنگ روستایی و سازمان شرکت سهامی زراعی دهبیش، گزارش مدیر کل تعاون و امور روستا های گیلان رادرمورد این شرکت استماع فرمودند. طبق این گزارش ، باوجود آنکه هفتاد هکتار از اراضی شرکت در زیر شبکه آبیاری سد شهبانو فرح قرار گرفته ،درسال زراعی گذشته شرکت سهامی زراعی رودبیش یک میلیون و چهارصد و شصت ونه هزار تن محصول داشته است حال‌آنکه سال قبل‌از آن محصول رودبیش یک میلیون و دویست و پنجاه و چهار هزار و صد تن بود. بعلاوه پانصد هکتار اراضی جنگلی آباد شده ودر اختیار شرکت قرار گرفته است که در سال آینده مورد بهره‌برداری قرار خواهد گرفت .

علیاحضرت شهبانو همچنین از شرکت سهامی کشاورزی و دامپروری سفیدرود ـ پنج کیلومتری رشت ـ دیدن کردند که‌علاوه براموز کشاورزی ، به‌ایجاد یک مجتمع پرورش مرغ باظرفیت یک میلیون مرغ گوشتی در سال اقدام کرده ودر نظر دارد ظرفیت تولید را تاسه برابر افزایش دهد . علاوه براین شرکت دو واحد گاوداری ، یک مزرعه پرورش گاو وگوساله گوشتی و سه مزرعه پرورش گوسفند احداث کرده ومورد بهره‌برداری قرار داده است.

سفر علیاحضرت شهبانو اگر چه کوتاه ولی پرثمر بودو خاطره نوینی از ملاطفت و مراقبت برای استان گیلان باقی گذارد .

تفسیر سیاسی

آتش بس یا کنفرانس صلح؟

چوئن‌لای نخست‌وزیر چین در مصاحبه خود با روزنامه‌نگاران نروژی به نکته‌ای حساس اشاره نموده گفت: « در باره‌آتش‌بس پافشاری کردن و روی آن زیاد اتکا نمودن چاره درد آسیای جنوبی را نمی کند بلکه باید در باره کنفرانس صلح اندیشید و هر چه زودتر پیمان یك صلح پایدار در هندوچین بامضا برسد ... »

این نخستین بار است که یکی از رهبران جهان کمونیست در باره روش آینده در هندوچین گفتگو مینماید و هیچ‌بعید به نظر نمی‌رسد که اشکال اساسی که موجب تعویق امضاء قرارداد آتش‌بس گردیده همین نظریه بوده است .

دنیای کمونیست اعتقاد دارد که با امضاء موافقت نامه آتش بس جنك هندوچین پایان نمی پذیرد بلکه باید امضاء موافقتنامه مزبور با توافق در باره محل و اعضاء کنفرانس صلح هندوچین توام و همزمان باشد .

رئیس هیئت نمایندگی ویتنام شمالی در کنفرانس صلح پاریس نیز ضمن سپاسگزاری از فعالیتهای دولت فرانسه در میانجیگری سیاستمداران آن کشور در مواقع بحرانی‌بین‌امریکا و ویتنام شمالی اظهار داشت (باید محل کنفرانس صلح پاریس تعیین گردد و ناظران صلح ضمنا ناظر انتخابات ویتنام‌باشند) این اظهارات در حقیقت تایید نظرات باطنی امریکا میباشد و علت اصلی تعویق امضاء موافقت نامه همین بوده است و واضحتر گفته شود امریکا و جهان کمونیست نظرات باطنی مشابهی داشتند که باید ضمن قبول موافقت نامه آتش‌بس برنامه‌وناظران انتخابات را نیز تهیه نماید .

نویسنده باز هم نظر قبلی خود را تایید می نماید که علت عقب افتادن امضاء موافقتنامه فقط قدرت نمائی یا مقاومت‌وان‌تیو نمی توانست باشد بلکه جزئیات مهمی بود که هر گاه برسر آن اختلافی بوجود می آید اساس توافق را برهم میزد که هم چوئن‌لای و هم نماینده ویتنام شمالی بدان اشاره نمودند . علت اینکه کاخ سفید و نمایندگانش در باره این جزئیات مورد اختلاف نظری ابراز نداشتند همان است که قبلا گفته شد نیکسون نمیخواست رای ملت امریکا بمنزله رای به صلح‌ویتنام باشد تا کمونیست ها قدرت رئیس جمهور چهار سال آینده امریکا را بر مبنای مسئله ویتنام قرار دهند . چنانکه دیروز آقای چوئن‌لای اشاره‌ای بدان نمود ولی مسلما افکار عمومی جهان این ادعا را قبول نکرد البته فعالیت نیکسون برای بیرون کشیدن ارتش امریکا را از ویتنام میتوان یکی از علل پیروزی‌او دانست .

در دو روز اخیر نیز خبرهائی دایر به مخالفت و مقاومت ژنرال‌وان‌تیو بچهان مخابره شده بود که نشان میداد وان‌تیو تقریبا از اغلب ادعا های نامعقول خود دست برداشته و تنها نکته‌ای که روی آن پا فشاری کرده است مسئله خروج‌سیصد هزار ارتش ویتنام شمالی از سرزمین های اشغالی ویتنام جنوبی است این مسئله از نظر حکومت ویتنام جنوبی زیاد دور از منطق بنظر نمی رسد ولی نباید فراموش کرد که دولت‌ویتنام‌شمالی تا وقتی این ادعا را قبول داشت که دو ویتنام وجود خارجی‌دارد و خط مرزی بین شمالی و جنوبی را برسمیت می شناخت که ارتش امریکا رسما در جنگهای داخلی ویتنام جنوبی دخالت نمی کرد ولی اکنون ویتنام شمالی هر دو ویتنام را یکی میداند با این حال بطوریکه خبر های تایید نشده حاکی است در این مورد نیز ویتنام شمالی آمادگی خود را اعلام داشته که در ظرف مدت محدودی ارتش خود را بداخل مرز های قبلی خود عقب بکشد .

در چنین وضعی گمان نمی رود مشکلات زیادتری در باره برقراری صلح در ویتنام و هندوچین وجود داشته باشد، و میتوان احتمال داد که در ماه دسامبر هم آتش بس در ویتنام برقرار و هم ترتیب تشکیل کنفرانس صلح در هندوچین داده خواهد شد .

حسین رامتین

نوشته احمد بهاءالدین نویسنده الاهرام

ترجمه : شهرام

وان‌تیو و مشکلات صلح ویتنام

کاریکاتور از هرالدتریبون

امریکا با ویتنامی‌ها به توافقی رسید ولی امضای این توافق را بدلیل اینکه در جهت قانع کردن‌دولت سایگون بامشکلاتی روبرو شده است سه بار به تعویق انداخت که آخرین‌مهلت روز ۳۱ اکتبر یعنی درست یکهفته قبل از انتخابات ریاست جمهوری بود . و این موضوع چنین معنی میدهد که اعلام و امضای‌پیمان به بعد ازانتخابات ریاست جمهوری موکول شده است .

بهمین جهت تصور میشود که ویتنامیها بوی فریب را که سوابقی‌هم داشته است‌استشمام کردند .

نیکسون ، با مسافرت های متعدد کیسینجر و ایما و اشاراتی که میشد این احساس را در افق بوجود اورد که صلح در آستانه است و هیچ نقصی ندارد تا توانست گوی سبقت را در انتخابات ریاست جمهوری‌بربایدوپس ازانتخابات بگوید :

دولت سایگون این پیمان‌وآن پیمان را قبول ندارد و بهمین جهت باید گفتگوها از سر گرفته شود .

به معنی ساده‌ترآیاداستان او و داستان راجرز را با ما از یاد برده‌اید ؟

امریکا طرح راجرز را که متکی به قطعنامه شورای امنیت بود در مقابل اعلام آتش بس ارائه داد .

هنگامیکه آتش بس اعلام شد ، امریکا به بهانه اینکه اسرائیل طرح را نمی‌پذیرد و آن‌دولت هم نمیتواند براسرائیل فشار وارد سازد اندک اندک از اجرای طرح شانه خالی کرد و بجای اینکه فشاری بر اسرائیل‌وارد کند ارسال‌اسلحه و کمکهای اقتصادی و سیاسی و نظامی را به آن افزایش داد و همین افزایش کمک اسرائیل رادرلجاجت پافشارتر ساخت.

بهمین‌جهت ویتنامیهای شمالی متن قراردادرا منتشر کردند تا هدفهای زیر را برآورده سازند .

★ اگردراین کار فریبی‌وجود دارد، پس بهتر است آنرا برملا ساخت ، زیرا بر ملا ساختن آن در فرصت کوتاه‌قبل از انتخابات اگر به موقعیت نیکسون لطمه نمی‌زد حداقل بس از انتخابات راوادارمیکند که مفاد پیمان را اجرا کند .

★ و اگرواقعا مسئله‌مخالفت دولت سایگون در میان است بازهم اعلام سواد پیمان باعث میشود که برخورد اصلی‌میان سایگون وواشنگتن هرچه‌زودتر بانجام‌برسد و نتیجه کلی‌روشن شود .

آیا حداقل غیر عاقلانه بنظر نمیرسد که امریکا به شرایطی که مورد قبول ویتنام شمالی است برسد ولی بمباران ویتنام شمالی را ادامه دهد ؟

★ گذشته از این اعلام مواد پیمان از جانب ویتنام شمالی باعث ضعف موقعیت ویتنام جنوبی میگردد .

ویتنام‌شمالی معتقد بود اعلام مواداین‌پیمان‌علاوه‌براینکه‌موقعیت وان‌تیو را در ویتنام جنوبی ضعیف میکند موقعیت نیکسون را هم در امریکا به ضعف می‌کشاند . زیرا بخوبی نشان خواهد داد که نیکسون‌با مواد پیمان صلح موافقت کرده ولی جوانان آمریکا همچنان‌درجنگ هستند و کشته میشوند زیرا دولت وان‌تیو به صلح رضایت نداده است .

پس از امضاء قرارداد

حالا این پرسش مطرح است: اگر پیمان بامضا رسید ، آیا مشکل ویتنام بپایان میرسد ؟در حقیقت مرحله‌ای که بدنبال عقد پیمان پیش خواهد آمد بی اندازه سخت خواهد بود .

مرحله زمانی که از امضای پیمان تا اجرای انتخابات در نظر گرفته شده از شش ماه تجاوز نمیکند .

از قرار اطلاع ایالات متحده امریکا درنظر داشت این مدت را درازترکند ولی ویتنام‌شمالی‌حاضر بقبول این پیشنهاد نشد .

طبق مواد پیمان حکومتی که ظرف این ششماه اداره ویتنام را بعهده خواهد گرفت یک دولت ائتلافی مرکب از سه جبهه‌خواهد بود ، که یکسوم آن نماینده‌دولت سایگون ویکسوم نماینده‌شورشیان و یکسوم هم ازمیان رجال بیطرف که نصف آنان از طرف سایگون و نصف دیگرشان از جانب شورشیان معرفی میشوند خواهد بود .

عضویت یکسوم بیطرف دراین دولت ازمشکلترین کارهای‌گفتگوها بود ، زیرا شورشیان‌خواهان این مسئله بودند درصورتیکه سایگون و امریکا با آن مخالفت میورزیدند و وان‌تیو اینک بیش از همه‌بهمین مسئله عضویت بیطرفان استناد میکند .

این واقعیت حس اعتماد بنفس شورشیان و عدم اعتماد دولت سایگون را نشان میدهد زیراگفته میشود یکسوم‌نمایندگان شورشیان جبهه واحدی را تشکیل خواهند داد درصورتیکه یکسوم نمایندگان دولت سایگون به چند جبهه و گروه‌تقسیم خواهندشد و درنتیجه نمایندگان واقعی وان‌تیو دراقلیت قرار میگیرند .

امریکا هم حاضر نیست فقط ششماه پس از خروج نیروهایش ویتنام کاملا در دست شورشیان قرار گیرد . زیرا در آنصورت ۱۳۸ هزارمیلیون دلار و هفت میلیون تن بمبو هزاران کشته‌ای که در ویتنام از دست داده بهدر رفته است .

امریکا بهمین جهت‌از چندسال قبل تاکنون متوقفشدن جنگ را بتعویق می‌انداخت زیرامعتقد بود که خروج آن از ویتنام منجر به سقوط‌تمام ویتنام‌بدست شورشیان میشود بهمین جهت واشنگتن با تمام تلاش سعی خواهد کرد تا از دولت و نمایندگان سایگون جانبداری کاملی بنمایدتا ششماه دیگر پارلمانی‌با گروه‌بائی‌متساوی در ویتنام تشکیل شود .

حالا باید دید که آیا سمفونی موزون نظامی و سیاسی ویتنام شمالی آخرین سمفونی بود یا باز هم تکرار خواهد شد .

از : هرالدتریبون

گرایش براست در امریکا و سراسر جهان

روزی نمیگذرد ، مگراینکه خبری برسد که دراین کشور یا آن یکی ، واین گوشه جهان یا آن گوشه ، محافظه کاران زمام امور را بدست گرفته‌اند .

پیروزی ناگهانی محافظه‌کاران در کانادا وشکست لیبرالهای آنکشوربرهبری‌اندیشمند برجسته آنان « الیوت‌ترودو » یکی از نمود های همین گرایش جهانی بسوی دست راست است . در اروپاهم ویلی‌برانت که برجسته‌ترین سیاستمدار قاره بشمارمیرود، هم‌اکنون درباره ابقای حزب سوسیال ـ دمکرات خود در مسند حکومت باشکلاتی روبرو است . ولی ادواردهیث نخست‌وزیر ووزرای محافظه‌کار انگلستان باتمام‌مشکلاتی که از لحاظ اقتصادی و مناقشاتشان با سندیکاهای کارگری دارند ، از استحکام زایدالوصفی در کابینه بهره‌مند هستند .

همچنین حزب پرزیدنت‌پمپیدو که از لحاظ حکومت مرکزی جانشین فلسفه سیاسی‌دوگل است ، کاندیدای پیروزی در انتخابات سال اینده نیز میباشد . ودر همین حال‌حکومت سرهنگها دریونان همچنان به قدرت خود ادامه میدهد .

ولی گرایش بطرف راست در آسیا ، وضع دراماتیک‌تری دارد . از جمله در ویتنام جنوبی هنوز هم نمودهائی از دمکراسی را حفظ کرده ، زندانهایش مملو از مخالفین وروزنامه‌نگاران متمرد میباشد. کره جنوبی و فیلیپین هم که هردو تحت تسلط دمکراسی آمریکا هستند ، از چندی پیش راه حکومت نظامی‌را پیشه ساخته‌اند.

ژاپن نیز که بعنوان مقابله با سیاست اقتصادی نوین نیکسون ، دست خود را بدست چین‌داد و تعهد کرد که دخالت نظامی در امور آسیا نکند ، بیش‌ازپیش از سیاست محافظه‌کارانه ومستقل حکومت نخست‌وزیرش « تاناکا » پیروی میکند .

ایالات متحده آمریکاهم درانتخابات اخیر چنین نشان داد که بطرف دست‌راست گرایش دارد . البته اشتباه است که گفته شود تجدید انتخاب پرزیدنت‌نیکسون‌گرایش شدیدی بطرف دست‌راست خواهد بود . زیرا با درنظر گرفتن سیاست چهار ساله نیکسون چنین برداشت میشودکه نیکسون بطرف دست چپ گرایش داشته است . ولی بادرنظر گرفتن همین سیاست‌باسیاستی که مکگاورن در کشاکش مبارزات‌انتخاباتی عرضه کرد، معلوم بود که ملت آمریکا سیاست دست‌راست‌تر را انتخاب میکند و چون سیاست‌پیشنهادی‌نیکسون‌دست‌راستی‌تر از سیاست مکگاورن‌بود ، بهمین جهت انتخاب وبرای چهار سال دیگر راهی کاخ سفید شد .

گذشته از این ، در انتخابات آمریکاروی این مسئله تکیه شد که کدامیک از آنان میتوانند زودتر از ویتنام خارج شوند و صلح را درآن سرزمین برقرار سازند و مقدار بیشتری رفاهیت و آسایش برای ملت آمریکا فراهم نمایند .

مکگاورن قسمت اعظم وقت وانرژی خود را صرف این کرد تا اتهامی که به‌نیکسون نسبت‌میداد پاک‌کند. وی‌میگفت‌که حکومت نیکسون ، آزادیهای عمومی ملت راضعیف کرد وبعلت رشوه وجاسوسی و تخریب ، ارزش انتخابات آزاد را پائین آورد . ولی تمام اتهام های مکگاورن به نیکسون اثر مثبت نداشت ، ودر همان موقع مطبوعات آمریکاضمن درج این اتهامات میگفتند که نیکسون به نسبت ۶۰ در مقابل ۳۸ بر مکگاورن پیروز خواهد شد .

شکی نیست که انگیزه گرایش‌براست در کشور های مختلف باهمدیگر فرق دارد . مثلا ممکن است گفته شود که علت شکست نخست‌وزیر کانادا این بوده‌است که روشی مخالف پارلمان دنبال کرد ، در صورتیکه نیکسون برعکس قدرت خود را با حمایت کنگره استحکام بخشید .

بدین ترتیب در سالهای اخیر روشی در آمریکا دنبال شد که میدایده «جیمز ـ مادیسون » است که میگوید : «دمکراتها همیشه علت ایجاد اختلاف بودند ... وآنان همیشه سعی داشتند نفوذ خود را تقویت و آزادیهای فردی را بکوبند » .

درگذشته ، ملتها در لحظات ناامیدی بسوی مردان برجسته روی می‌آورند ولی حالا با مشکلاتی که برانت و «ترودو» با آن مواجه هستند ، اوضاع عوض شده و چنین بنظر میرسد که شخصیتهای برجسته عالم سیاست از صحنه رویدادها کنار می‌روند و سیاستمداران اداره‌کننده سیاستمدار و فعال مانند نیکسون و هیث و پمپیدو وبرژنف و تاناکادرصحنه‌ظاهرمیشوند تا درباره‌حکومت وفعالیت وامنیت کشورشان سخن برانند .

یادداشت‌های سیاسی روز

از محمد پورداد

سیاست ظریف

پرزیدنت بوتو

● تصمیم دولت پاکستان در ترک پیمان نظامی جنوب شرقی آسیا «سیتو» در محافل سیاسی تهران تعجبی برنیانگیخت ، اما تحقق آن توام با شناخت سیاسی رژیم‌های ویتنام شمالی و کره شمالی ، آنرا به منزله یک تغییر محسوس درسیاست خارجی اسلام‌آباد بحث ناظران سیاسی تهران و جهان کرده است .

خروج از پیمان‌های نظامی سنتو و سیتوجزئی ازبرنامه‌های سیاست‌خارجی پرزیدنت بوتو از سالیان پیش و قبل از آنکه بوتو در پاکستان زمام امور را بدست گیرد بشمار میرفت . اما بعد از جنگ سال گذشته هندوپاکستان ، بوتو در سیاست مورد بحث تجدیدنظر نمود و فقط به خروج از سیتو تصمیم گرفت و بازبرخلاف سیاست قبلی ، جنگ هند و پاکستان سبب شد که تنها عضو بی‌تفاوت منطقه‌ای سنتو فعالیت چشمگیری را در این پیمان ازسر گیرد . از خروج پاکستان از سیتو نباید نتیجه و انتظار تصمیم مشابه‌ای از جانب اسلام‌آباد در باره سنتو حداقل درآینده‌ای نزدیک و قابل پیش‌بینی داشت . چه عوامل و آنچه سبب تغییر سیاست و نظر بوتو نسبت‌به موجودیت‌سنتوشد هنوز وجود دارد .

منابع پاکستانی در تشریح علل این تغییر سیاست میگویند زمانی که پاکستان تصمیم به خروج از سیتو و سنتو گرفت ، همسایه اوهند ، باامضای یک قرارداد دوستی با شوروی ، خود را آلوده به مسائلی نمود که درگذشته هند ، بعنوان یک دولت بی‌طرف از آن‌ها احتراز میکرده است ، و بنابراین تا زمانیکه قرارداد هند و شوروی را موجودیتی باثبیت دلیلی وجود ندارد که پاکستان از پیمانی که نزدیک به بیست سال قبل بدان پیوسته خارج شود .

پرزیدنت بوتو

با خروج از سیتو و سیس شناسائی رژیم‌های کره شمالی و ویتنام‌شمالی‌بنظر میرسد که بوتو بادقت طرح یکسیاست ظریفتری را در مناسبات با مسکو و کشورهای شرق آسیا پیاده میکند . نخستین واکنش تحولات اخیر ابراز مسرتی است که مسکو و محافل رسمی آن از اقدامات بوتو ابراز داشته‌اند .

گوآنکه محافل و مطبوعات رسمی شوروی درماههای‌اخیر بطور روزافزون به حمایت‌از رژیم‌بوتو درصدد دلجوئی ازپاکستان برخاسته‌اند، معذالک‌تحولات جدید به یکباره مسکو را در برابر دفاع بی‌چون و چرائی از موقعیت و سیاست خارجی پاکستان قرار میدهد .

پیروزی نیکسون

موجودیت جمهوری ـ خواهان را احیاء کرد

● نتایج انتخابات امریکاوپیروزی ریچاردنیکسون کاندیدای جمهوری ـ خواهان که در تاریخ انتخابات ریاست جمهوری امریکا بی‌سابقه بود نمی‌تواند به این‌زودی‌هااز بحث مفسران جهان خارج و بصورت واقعه‌ای در تاریخ دفن شود . در حقیقت این پیروزی بحث وسیع و همه‌جانبه‌ای‌را درمحافل سیاسی جهان نسبت به نقش امریکا و سنت های درحال تکوین سیاسی در ایالات متحده گشوده است . بررسی های مفسران و کارشناسان سیاسی ، دیگر به تشریح و تجزیه و تحلیل‌دور‌نمای آینده و ناشی از نتایج پیروزی سیاست « صلح و آشتی» ، دورنمای استقرار صلح در ویتنام، توسعه روابط آمریکا با چین‌و شوروی ، صحنه‌های جدید رقابت قدرت ها و احیانا ابتکار جدیدی برای‌استقرار صلح‌درخاورمیانه از طرف امریکا ، محدود نمیشود .

محدوده این بررسی ها باقدرت تصور و تخیلی خواه جاه طلبانه و خواه‌خوش بینانه مسائلی را در بر میگیرد که در صدر آن تحولی بی‌سابقه در روابط و رقابت بین‌قدرت‌هاوکشور هاو درنهایت امر اوضاع جدید و کاملا متفاوت‌بین‌المللی به چشم میخورد .

ناظران سیاسی درتهران که مسرت خود را از پیروزی مجدد نیکسون‌پنهان نمی کنند در بررسی عواملی که این پیروزی را سبب شد، بیش از هرچیز برای سیاست صلح‌و آشتی که‌نیکسون در دو سال اخیر ، در آب ساختن یخ های روابط امریکا با چین وشوروی دنبال کرده اهمیت قائل‌اند. به عقیده ناظران تهران ، نیکسون در دو سال اخیر به اندازه کافی از خود صمیمیت و ابتکار نشان‌داد که توانست اطمینان ملت آمریکا رابه ادامه این سیاست جلب کند .

گوآنکه بخش عظیمی ازپیروزی مورد بحث را بایستی به حساب شخص نیکسون‌و ابتکارات او گذاشت ، معذالک نمی‌توان تصور کرد که دکترین « استراتژی جدید برای صلح» که زائیده یک ارزیابی دقیق از اوضاع و احوال بین‌المللی با تجدید نظر در سیاست های سنتی امریکا به شمار میرود ، به عنوان یک سیاست و خط مشی موفق و آزمایش شده،برای مدت هادردستور کار جمهوری‌خواهان باقی نماند . درانتخابات هفته گذشته، بسیاری از ناظران با توجه به نتایج انتخابات و موفقیت دموکرات ها در حفظ اکثریت‌در سنا و مجلس‌نمایندگان و همچنین‌پیروزی‌در انتخابات‌فرمانداران ایالات از حساب جمهوری خواهان جدا کردندو از همین رواغلب اظهار نظر ها حاوی این بیان بود که پیروزی نیکسون پیروزی جمهوری ـ خواهان نیست . این بیان تاچه حدی تواند صحت داشته باشد بسته به ارزیابی است که انسان از نتایج این انتخابات بی‌سابقه به عمل می آورد . معذالک آنچه امروز واقعیت آن رامی توان احساس‌کردابنست که ملت امریکا به نسبتی غیرقابل تصور نیکسون را برای رهبری برگزیده و نیکسون با این پیروزی در عین حال موفق‌به‌احیای مجدد موجودیت‌حزبی‌شده‌که در آینده خواهد توانست با قدرت در مقابل رقیب نیرومندی چون دموکرات ها به مبارزه پردازد .

نتایج انتخابات امریکا از سوی دیگر از تکامل و تکوین یک چهارچوب جدید در سیستم‌های سیاسی وحکومت در ایالات متحده حکایت دارد. سابقه امر در سال های اخیر به جز دوران کوتاهی از زمامداری لیندون جانسون نشان می دهد که اکثریت را درپارلمان همواره حزبی‌که‌کاندیدایش درانتخابات ریاست جمهوری شکست خورده در دست داشته است .

ظهور این سیستم که در اجتماعات دموکراسی و سیستم های دو حزبی تاکنون بی‌سابقه بوده بهر حال‌بازگوی عملی بودن و قابل‌هضم بودن آن‌بشمار میرود .

در تفسیر این وضع یککارشناس سیاسی غرب بدان وسیله‌ای که از آن میتوان جوانب منفی‌ناشی ازدموکراسی بی‌حدو حصر را خنثی کرد» عنوان می دهد .

اینک عقیده براین‌است که نیکسون در هر حال طی چهار سال آینده زمامداری ، با واقع بینی تمام ،بخشی از برنامه هائی را که دموکرات ها در جریان انتخابات وعده انجام آنانرا به ملت آمریکا داده‌اند اتخاذ خواهدکرد.

از سرویس سیاسی خبرگزاری فرانسه

ترجمه : علی بهارلو

تذکاریه کردهای عراق به‌حزب بعث

روزنامه «النهار» چاپ بیروت درشماره اخیرخود متن تذکاریه حزب دموکراتیك کرد را که در تاریخ ۲۷ شهریور به دستگاه رهبری حزب بعث عراق تسلیم شده‌انتشار داده‌است.

دراین‌تذکاریه دعاوی حزب دموکراتیك کرد و شکایت کرد ها از حزب‌بعث و همچنین نظریه رهبران بارزانی درباره تیرگی مناسبات حزب‌دموکراتیك کردو حزب‌بعث به تفصیل تشریح نموده است.

در مقدمه تذکاریه خاطرنشان شده‌است که سهل انگاری وبی‌تفاوتی حزب بعث نسبت‌بدعاوی‌حزب‌دموکراتیك کرد ،ازاواسط سال گذشته وضع‌وخیمی بوجود آورده که امنیت ملت عراق‌را اعم از کرد یاعرب سخت به مخاطره انداخته‌و آینده‌روابط عراق‌و کردرا تهدید می کند.

حزب‌دموکراتیك کرد پس از رد اتهاماتی که از طرف حزب بعث عراقی به‌کرد هاواردشده مواردشکایت اکراد از حزب حاکمه عراق را به‌تفصیل تشریح کرده است.

ـسوء قصد به مقرحزب دموکراتیك کرد در موصل چندهفته پس از امضاء قرارداد پانزدهم مارس ۱۹۷۰و سوء قصد علیه‌جان ادریس بارزانی پسرملامصطفی در بغداد.

ـبه‌کار بستن یك سیاست عربی‌کردن ، در مناطق کردنشین کرکوك ، دیاله ونینیو . این سیاست که از فردای امضای قرارداد پانزدهم مارس آغاز شد بایك رشته اقدامات همراه‌است که از آنجمله سپردن پست های‌مسئولیت دار به مبارزان حزب‌بعث ووادار کردن افراد بمهاجرت بمناطق‌دیگرمی‌باشد .

حزب‌دموکراتیك کرد همچنین حزب بعث را ازاینکه به حزب مذکورامکان شرکت در قوه مجریه‌و مقننه، تعیین سیاست کلی کشورورهبری آنهادرزمینه های داخلی وخارجی توسط‌دوحزب داده‌نشده بشدت نکوهش می کند.

حزب‌بعث همچنین به بهانه های فریبنده از اجرای سرشماری در مناطقی که در قرارداد پانزدهم مارس‌به‌آن اشاره شده‌خودداری می کند.

حزب‌دموکراتیك کردضمناحزب‌بعث رابمداخله‌درامور داخلی بارزانی هاو دوفقره توطئه قتل علیه ملامصطفی ـ بارزانی وتلاش برای ایجاد یك گروه مخالف داخلی علیه رهبر بارزانی متهم کرده ،خاطرنشان ساخته‌است که بعثی هامی‌کوشند استخوان‌بندی دستگاه رهبری حزب دموکراتیك رامتلاشی کرده‌وسربازان کردوطرفداران بارزانی را از ارتش طرد کرده‌و می خواهند مبارزان کردرا بسوی مناطق‌جنوبی‌و مرکزی عراق کشانیده‌وباین‌ترتیب صفوف کرد ها را تضعیف کنند.

بعثی ها همچنین میخواهندیك سازمان‌رقیب کرد در برابرحزب‌دموکراتیك بارزانی ویك‌گارد ملی خارج از حزب‌دموکراتیك کردتشکیل‌دهد.

علاوه بر این باستثنای چندنفر از اعضای کمیته مرکزی حزب دموکراتیك ورودا کثریت مسئولان سیاسی‌و نظامی حزب دموکراتیك کردبه‌شهر های بزرك قدغن‌است وکسانی که باروزنامه التاخی ،ارگان حزب بارزانی همکاری می کنند در جریان مشاجره شدید قلمی بین‌این روزنامه وروزنامه «الثوره» ارگان حزب بعث عراق‌بشدت زیرفشار قرارگرفته‌اند.

دریادداشت حزب دموکراتیك کرد همچنین دولت بعثی‌عراق متهم شده‌است که از فعالیت سازمان های ملی و حرفه‌ای وابسته به حزب مزبور جلوگیری می کنند، علاوه براین حزب‌بعث‌شرایط جدیدی برای به‌کار بستن مفادقرارداد پانزدهم مارس تعیین کرده‌است و می‌خواهد که حزب‌دموکراتیك کردرسما اعلام کند که عراق‌جزء لاینفك ملت‌عرب‌است . حزب‌بعث عراق‌در انتظار قبول این شرط اعمال حقوق ملی ملت کردرامتوقف‌ساخته‌است.

گفتگو با مهندس سردار افخمی درباره تئاتر جدید شهر

گزارش از: صفائی

تئاتر ۷۰۰ نفری بجای کافه شهرداری سابق

بزودی درهای تئاتر بزرگ شهر بروی ما مردم باز میشود

هرعابری که از چهارراه پهلوی میگذرد در گوشه جنوب غربی پارک‌شهرداری کافه شهرداری سابق بنائی استوانه‌ای شکل می بیند که باروبنائی از آجر وکاشی که نشانه‌ای از معماری ایرانی است تزئین یافته است . این بنای زیبا تئاتر شهر است . ساختمان تئاتر شهر بنا بموقعیت خاص و شیب خیابان پهلـــوی از شمال بجنوب در یک بلندی زیبا با چشم‌اندازی دلانگیـــز بنا شده . پابنای آن از سنگهای تراشیده هنر دست سنگتراشان ایرانی است بفاصله چند متر از دیواره استوانه‌ای تئاتر قطعات سنگهای شش ضلعی بسیار قرار دارد که در آن چراغها و نورافکنها تعبیه شده‌اند . پـــایه سنگها آنطورند که میتوان بـــر آنها نشست . زمین محیط اطراف تئاتر را سنگهائی از نوع همـــان سنگهای پابنا مفروش کرده‌اند . درهای ورودی نیز بسبک و سلیقه خاص و برشهای بسیار زیبا و مشبک با شیشه های رنگـــی تزئین گرفته است .

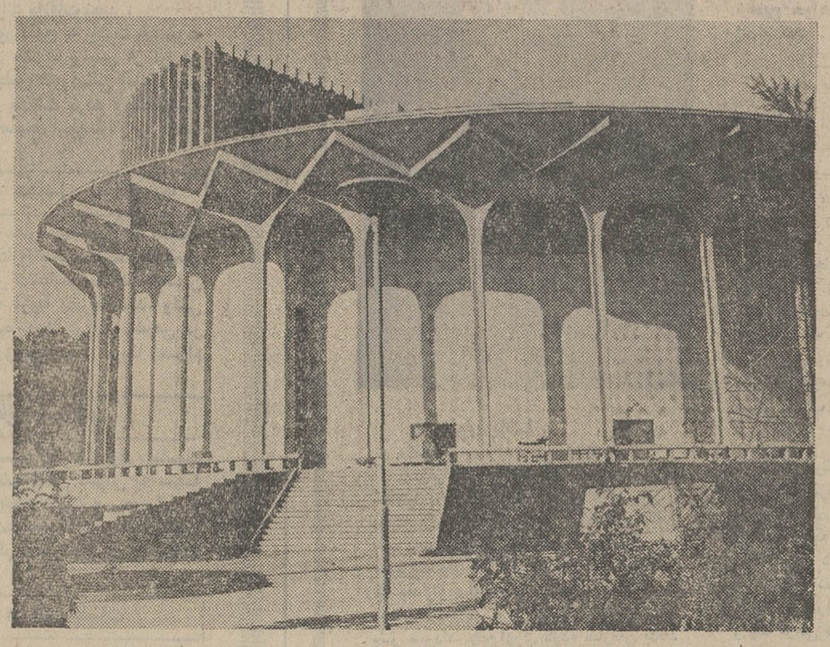

نمای خارجی تئاتر بزرگ پایتخت . سالها پیش دراینجا کافه شهرداری دایر بود .

سنتها

اینها زیبائی های خارجی بنـا است ، ولی بی شک هر بیننده درهمان نگاه اول به سئوالات بسیاری درباره بنا برمیخورد یکی از مسائل جالب توجه که ممکن است کنجکاوی هرکس رابرانگیزد شکل استوانه‌ای تئاتر شهر است وبدنبال آن سئوالات دیگر و دانستنیهای بیشتر دربـــاره این تئاتر .

بنا را مهندس سردار افخمی‌در دست تهیه دارد ، با او به گفتگو می نشینیم تا پاسخگوی سئوالات مبهم ما باشد ، قبل از اینکه تئاتر شهررا ببینیم .

مهندس سردار افخمی در پاسخ سئوالی درباره سبک معماری این بنا توضیح میدهد :

میگوید : گرچه ما در قرن‌بیستم زندگی میکنیم ولی دلیل آن‌نیست که از پدیده های این قرن نیز تبعیت داشته باشیم ، بسبب اختلاف سلیقه اختلاف آب وهوا ووجود فرهنگ و سنتهای خاص وبدلایل شرایط محلی باید آنچه را که ما میسازیم بادیگران فـــرق داشته باشد گواینکه درحال‌حاضر مصالح در همه‌جا یکی است،ولی ما میدانیم که ایران ازنظرمعماری سابقـــه‌ای بس درخشان دارد باینجهت ما نمیتوانیم مقلد آثـــار معماری و هنری دیگران باشیم . بهمین جهت در بنای تئاتر شهر نیز سعی کرده‌ایم تا ضمن آنکـــه معلوم شود این بنا از بنای های مدرن شهر است رابطه‌ای نیز با سنتها و آثار ملی ایران داشته باشد . زیرا من معتقدم که برای معماری ایران باید مکتبی ایرانی‌و مخصوص خودمان بوجود بیاوریم که این مکتب ضمن آنکه عاری از تقلید آثار دیگران است نمونه هائی از سنتها و آثار باستانی مارا نیز بهمراه داشته باشد . درست است که اصول معماری امروز زائیده مصالح روزو زائیده فنون روز است که در همه‌جـــا آنها را یکسان و یکنواخت مـــی بینیم ، اما تنها چیزی که فرق میکند سنت‌ها است . ولـــی آمیختگی این اصول ، سنت‌ها ، فنون روز ومصالح روز بایکدیگر مسلما هزار مشکل در بردارد ولی مهم اینست که مشکلی این چنین کاملا منطقی ومطلوب است .

آجر و کاشی

سردار افخمی ، در پاسخ سئوال من درباره استفاده از آجـــر و کاشی میگوید :

چون پیروی‌ازسنت‌راترجیح‌میدادم تا تابعیت از مقتضیات بین‌المللی‌و مصالح روز و برای اینکه درزمینه سنتی کار کرده باشم از آجـــر وکاشی برای روبنای تئاتر شهر استفاده کردم .

دراین بنا همان آجر و کاشی قدیمی را ضمن آنکه آجر وکاشی هستند بصورت و شیوه‌ای نو و مانوس با خصوصیات جدید بکار گرفته‌ایم .

ـ از مهندس افخمی در بـــاره انتخاب محل و چگونگی واحداث این بنا در داخل یک پارک‌سئوال میکنم

مهندس افخمی ـ انتخاب ایـــن محل برای ایجاد یک تئاتر درقلب شهر بی مطالعه و اندیشه قبلـــی نبوده است گـــرچه عقایدی بود که این محل از لحاظ محلـــی مناسب بـــرای ساختمـــان تئاتر نیست ولی ملاحظه می کنید که‌همه امکانات لازم‌برای یک تئاتر موجود است از طرفی باعتقاد تمام کارشناسان هنری و معماری جهان تئاتر باید در قلب شهر باشد و در مسیرعامه قرار بگیرد ، تا شاید مشاهده بنای تئاتر انگیزه‌ای‌باشد برای استقبال و گرایش مردم بطرف تئاتر و ازطرفی اگر اینگونه نوسازیها در نقاط‌مختلف شهر مخصوصا در قلب شهر انجام نشود قلب شهر از کار مـــی ایستد ، شهر میمیرد و مردم کوچ میکنند وبدامنه‌ها کشیده میشوند ، بپاریس نگاه کنید، پاریس عروس شهرها است ، ساختمانهای این‌شهر مخصوصا ساختمانهائی‌این‌چنین که‌مراکز و مجامع هنری هستند براساس یک محور معین از ساختمان لوور تا میدان اتوال کـــشیده میشود ، گرچه درکنار همین بناها کوچه هـــای بیقـــواره و ساختمانهای کهنه نیز مشاهده میشود ولی مردم قلب شهر را سلامت نگاه داشته‌اند و شاید این یکی از دلایـــل انتخـــاب تئاتر شهر در این محل باشد.

***

ـ تئاتر شهر باتزئینات زیبای آن رودرروی من است ، همه‌جا بوی تازگی میدهد، آدم‌نوبودن را حس میکند . قبل از آنکه از مشخصات‌سالن بپرسم‌مهندس افخمی توضیح میدهد :

ـ در شهری که سالن نمایش زیاد است شاید بشود سالن اختصاصی ساخت ،مثلا صحنه وسط سالن باشدیا بامتدجدید واشکال و پدیده هـــای نـــو در ساختمان اینگونه بنـــا هـــا ، تئاتری فوق‌العاده ساخت ولیکن در شهر ما که چند سالن‌بیشتر ندارد بنظر منطقی‌است که‌اگر بنائی باین‌منظور ساخته‌میشود، سالنی باشد که بتوان در تمام رشته ها از آن استفاده کرد از اجرای کنسرت‌ارکستر های بزرگ، نمایشات‌فولکلوریک‌محلی و سنتی‌واجرای درامهای‌مشهور جهان تا باله های کوچک و نمایشنامه های کوچک بومی و محلی ، و بنای این تئاتر نیز با این فکر آغاز شد .

ـ درباره گنجایش و مشخصات فنی سالـــن تئاتر شهـــر نیـــز حرفهائی داریم که میخوانید .

ـ این سالن با ظرفیت هفتصد نفربازیر بنائی‌بمساحت ۱۲۰۰۰ متر مربع در زمینی به مساحت ۱۵۰۰ متر مربع بنا شده .

تئاتر بیک‌سالن (دریک طبقه) و بالکن تقسیم شده است .

سن تئاتر گردان است که در صورت لزوم از آن استفاده میشود ،انبار دکور درپشت‌سن طوری تعبیه شده اســـت کـــه بمقتضای کارهنری بوسعت‌سن کمک میکند طبقه زیـــر بـــه پارکینگ اتومبیل اختصاص‌داده شده که در قسمت جنوبی آن انبار دکور و تزئینات صحنـــه قرار دارد که از این انبار‌دکور های سوار شده به‌وسیله یک آسانسور بزرگ وقوی به‌صحنه نمایش منتقل میشود . قسمت اداری تئاتر در طبقات بالاتر و در طبقه آخر نیز یک سالـــن تریا وجود دارد که در نظـــر است ازاین مکان برای کلوپ هنرمندان استفاده شود . بنای تئاتر شهر در قسمت شمـــالی دارای یک سالن بزرگ انتظـــار است که در زیر همین سالن ، تریای مخصوص تماشاگـــران احداث شده این تریا بازیـــر زمین (پارکینگ) همسطح‌است ضمنا برای انتقال به طبقات بالا دو آسانسور در دوطرف‌بنا قرار گرفته است .

در مورد ظرفیت پذیرائی تئاتر شهر آقای مهندس افخمی می گوید :

ـ در تقسیم بندی ســـالـــن و بالکن ، صندلیها طوری تعبیه شده‌اند که بازاویه دید وسیع و بعلت انحنـــای سن و شیـــب حساب شده ، بیننده کـــاملا براجرای‌هرگونه نمایشی‌مسلط خواهد بـــود. و اینکـــه چـــرا ظرفیت تئاتر به هفتصـــد نفـــر محدود شده است شاید باین دلیل باشد که به کـــار بقیه تئاتر ها لطمه‌ای وارد نشود .

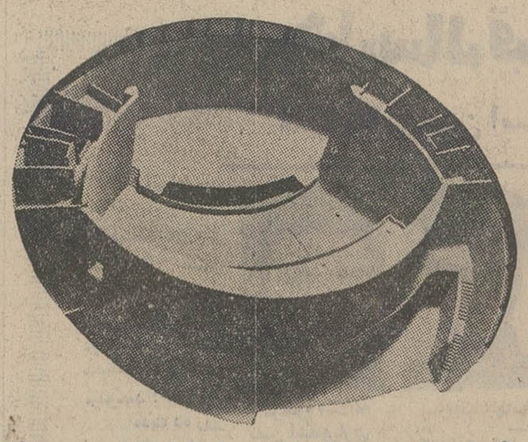

نمائی از برش عمودی تئاتر شهر .در این نما سالن ، سن و بالکن بخوبی مشاهده میشود

پنجمین جشن فرهنگ و هنر
برنامه امروز

۹ تا ۱۸ سمپوزیوم باستانشناسی (موزه جدید ایران باستان)
۱۷ نمایشگاه نقاشی (گالری مس)
۱۷ نمایشگاه وسایل کتابت (آموزشگاه ایران آباد)
۱۷ نمایشگاه کاریکاتور (سالن جنب تالار فرهنگ)
۱۷٫۳۰ نمایشگاه نقاشی و پروژه‌های دانشجویان نمایشگاه‌آثار عالیوندی و برنامه موسیقی (دانشکده علم صنعت ـ سالن کتابخانه)
۱۷٫۳۰ سخنرانی ـ موسیقی ـ رقص (آموزش و پرورش‌ناحیه ٤ ، دبیرستان آزرم)
۱۷٫۳۰ سخنرانی ـ موسیقی ـ رقص (محل دبیرستان وحید دستگردی)
۱۸ برنامه سخنرانی و موسیقی (دانشسرایعالی سپاه دانش)
۱۸ برنامه موسیقی ایرانی (دانشکده علم و صنعت)
۱۸٫۳۰ برنامه هنری سندیکای هنرمندان (سالن نمایش وزارت فرهنگ و هنر)
۱۸٫۳۰ موسیقی‌ایرانی و جاز (دانشسرایعالی)
۱۹ نقالی (در پنج قهوه‌خانه تهران و شهرری)
۱۹ اجرای نمایشنامه دکتر کنوک (دومین اجرا) (مدرسه عالی بازرگانی)
۱۹٫۳۰ اجرای نمایشنامه لنبک آبکش وموسیقی (دبستان روش نو)
۲۰ رقص و موسیقی ملی و محلی (کانال ۹ تلویزیون ملی ایران)
۲۰٫۳۰ موسیقی ایرانی (تالار رودکی)

تلویزیون
برنامه امروز وفردا

برنامه شبکه تلویزیون ملی

یکشنبه

۱۵ـ۱۶ اسلاید و موزیک
۱۶ـ۲۸ سلام شاهنشاهی‌و اعلام برنامه
۱۶ـ۳۰ برنامه روستائیان
۱۷ـ۰۰ اخبار
۱۷ـ۱۰ کودکان
۱۸ـ۰۰ ورزش در برنامه جوانان
۱۸ـ۲۰ فیلم مستند
۱۹ـ۰۰ اخبار
۱۹ـ۱۷ جایزه بزرگ
۱۹ـ۴۵ اخبار ورزشی
۱۹ـ۵۶ شما و تلویزیون
۲۰ـ۳۰ مشروح اخبار
۲۱ـ۰۰ گاوشگران
۲۳ـ۰۰ روزنامه جهان
۲۲ـ۱۰ در پیرامون زبان
۲۲ـ۳۵ برنامه گلها
۲۳ـ۰۰ آخرین اخبار

نیمروز دوشنبه

۱۲ـ۴۵ اسلاید و موزیک
۱۲ـ۵۸ سلام شاهنشاهی‌و اعلام برنامه
۱۳ـ۰۰ اخبار
۱۳ـ۰۵ مسابقه جایـــزه بزرگ
۱۳ـ۳۰ محله پیتون
۱۴ـ۰۰ اخبار

برنامه دوم تلویزیون ملی

یکشنبه

۱۹ـ۳۰ اسلاید و موسیقی روز
۲۰ـ۰۰ اخبار
۲۰ـ۰۵ فیلم کمدی‌کلاسیک
۲۰ـ۳۰ موسیقی ایرانـــی (فرهنگ و هنر)
۲۱ـ۰۰ شو انگلبرت ـ همپردینگ
۲۲ـ۰۰ اخبار
۲۲ـ۳۰ هفت گنبد
۲۳ـ۰۰ سوء ظن (سریال جدید)
۲۳ـ۵۰ موسیقی اصیل ایرانی

تلویزیون آموزشی

قسمت دوم برنامه یکشنبه

۱۷ـ۰۰ مکالمه انگلیسی
۱۷ـ۱۵ ریاضی‌پنجم‌دبستان
۱۷ـ۳۵ شیمی سوم
۱۷ـ۵۵ زنگ تفریح
۱۸ـ۰۵ طبیعی سوم
۱۸ـ۲۵ فیزیک سوم
۱۸ـ۵۰ ریاضی سوم
۱۹ـ۱۰ فیزیک ششم‌طبیعی
۱۹ـ۳۵ حساب استدلالی ششم
۲۰ـ۰۰ زنگ تفریح
۲۰ـ۱۰ جانوری ششم
۲۰ـ۳۵ گوناگون

قسمت اول برنامه دوشنبه

۱۳ـ۵۵ سلام شاهنشاهی واعلام‌برنامه و سرود معلم
۱۴ـ۰۰ نیایش
۱۴ـ۰۵ زبان انگلیسی
۱۴ـ۲۰ علـوم سال اول راهنمائی
۱۴ـ۴۰ بخوانیم و بنویسیم
۱۴ـ۵۵ زمین‌شناسی سال ششم
۱۵ـ۲۰ زنگ تفریح
۱۵ـ۳۰ مثلثات ششم
۱۶ـ۳۰ برنامه کودکان

تلویزیون آمریکا

یکشنبه

۱۷ـ۰۰ دنیای حیوانات
۱۷ـ۳۰ جولیا
۱۸ـ۰۰ اخبار
۱۸ـ۱۵ آگهی
۱۸ـ۲۰ لوکال‌فیل
۱۸ـ۳۰ دنیای ما
۱۹ـ۰۰ اندی‌گریفیت
۱۹ـ۳۰ ساعتی خوش با گلن‌کمپبل ـ
۲۰ـ۳۰ سه پسر من
۲۱ـ۰۰ ماداسکوار
۲۱ـ۵۵ آگهی
۲۲ـ۰۰ اخبار
۲۲ـ۱۵ فیلم سینمائی
۲۳ـ۲۰ این زندگی اقست

رادیوتهران

یکشنبه

۱۹ـ۰۰ بهترین آهنگهای روز
۲۱ـ۰۰ موسیقی‌کلاسیک ـ کنسرت شب از «دوفایا» شب در باغهای اسپانیا
۱۷ـ۰۰ موسیقی کلاسیک ازشوپن» چهاربالاد ازشوپن» اسکرتسوها
۱۸ـ۰۰ موسیقی فیلم
۲۳ـ۰۰ موسیقی ایرانی
۲۳ـ۳۰ آهنگهای نیمه‌شب

برنامه‌های موسیقی که بطریقه استریوفونیک از برنامه دوم رادیو پخش میشود .

۱۷ـ۰۰ موسیقی کلاسیک از «شوبرت» سمفونی شماره ۹ دردومازور
۲۳ـ۰۰ موسیقی ایرانی
۲۳ـ۳۰ آهنگهای نیمه‌شب

سه‌شنبه همین هفته :

منوچهر . گیتی . فریدون‌فروغی
ایرج مهدیان . گروه‌واترفال

میهمان هفته پرویز قاضی سعید

در انجمن

خوانندگان محبوب شما، منوچهر ، گیتی ، فریدون‌فروغی . ایرج‌مهدیان وگروه واترفال روز سه‌شنبه همین هفته «۲۳ آبان» از ساعت پنج‌و ربع‌بعداز ظهر در تالارانجمن دوشیزگان و بانوان برای شما برنامه‌اجرا می کنند . پرویزقاضی‌سعید ،نویسنده معروف اطلاعات‌بانوان ، میهمان‌این هفته‌انجمن می باشد.

خوانندگان اطلاعات بانوان باارائه آخرین شماره مجله و اعضای انجمن با در دست‌داشتن کارت عضویت خودبرای دریافت کارت‌رایگان می‌توانند هرروز صبح‌وعصر بدبیرخانه انجمن(بهار شمالی ـ نبش نامجو ـ تلفن ۸۲۴۸۳۱) مراجعه فرمایند.

آ ـ ۵۹۲۰۸

تی . دی . کی
با هرنوع ضبط‌صوت کاست، بخوبی کار میکند

TDK CASSETTE C-60 C-90 C-120

آگهی استخدام برای منطقه آذربایجان شرقی وغربی

سازمان بیمه های‌اجتماعی‌برای‌خدمت‌در بیمارستان‌ششم بهمن تبریز به افراد مشروحه زیرنیازدارد :

۱ـ دونفر پزشک متخصص بیماریهای کودکان
۲ـ یکنفرجراح‌متخصص چشم
۳ـ یکنفر پزشک متخصص اعصاب
٤ـ یکنفرمتخصص آزمایشگاه
۵ـ یکنفر متخصص رادیولژی
٦ـ یکنفرتکنیسین رادیولژی
۷ـ یکنفر پزشک متخصص پوست

داوطلبان می‌توانند برای آگاهی از شرایط‌استخدام باداره‌کل کارگزینی سازمان‌واقع‌در خیابان‌آیزنهاور مراجعه نمایند. ۳٫۱٤
سازمان بیمه های اجتماعی

تبریک

جناب آقای دکتر احمد انصاری
ریاست محترم انجمن‌شهرکاشان
انتخاب بجا و شایسته شما را که نتیجه خدمات پزشکی و نوع دوستی آن‌جناب وهمچنین ابراز حق شناسی اهالی نسبت به جنابعالی میباشد بشما تبریک و تهنیت عرض نموده و موفقیت بیشتر شما را دراجرای منویات شاهنشاه آریـــامهر و مردم خواستاریم .

اتحادیه صنف خباز کاشان

کاشی سعدی
کاشی سعدی
پیشرو صنعت سرامیک ایران

۱ـ دستگاه الکترونیکی (سکرتر تلفنی)
درغیبت شما وتعطیل دفترکارتان به مراجعین تلفنی پاسخ داده پیام آنها را ضبط میکند
۲ـ دستگاه الکترونیکی بازوبسته کن درمنزل (ازداخل اتومبیل)
پدیده ای شگرف برای تامین آسایش شما .
۳ـ دستگاه الکترونیکی (شماره گیرتلفن)
بافشار دکمه تلفن مورد احتیاج شما راميگيرد .
B.K.D بعد
نماینده انحصاری ومرکزفروش: شرکت بکد الکتریک پهلوی مقابل پارک ساعی شماره ۶۸۰ تلفن ۱٤ الی ۶۸۱۰۱۱

پذیرش دانشجوی خلبانی

نیروی هوائی شاهنشاهی با شرایط زیـر دانشجو جهت دانشکده خلبانی استخدام مینماید

الف ـ شرایط نام نویسی

۱ـ تابعیت دولت شاهنشاهی و متدین بیکی از ادیان رسمی کشور (اسلام . مسیحی. کلیمی. زرتشتی).
۲ـ دارا بودن حداقل دیپلم کامل متوسطه رشته های (ریاضی طبیعی . ادبی).
۳ـ قبولشدن از معاینه جسمی و آزمایش استعداد خلبانی و داشتن حداقل قد ۱٦۱ سانتیمتر
٤ـ حداکثر سن ۲٤وبرای کسانیکه خدمت‌زیر پرچم را انجام داده‌اند ۲۵ سال میباشد .
۵ـ نداشتن همسر و کسان تحت تکفل .

ب ـ مدت تحصیل

حداقل مدت تحصیل در دانشکده دو سال در داخل و یا خارج از کشور میباشد .

حقوق و مزایا :

۱ـ دانشجویان در سال یکم حداکثر تا ۸ ماه ماهیانه ۷۷۰۰ و بلافاصله پس از آغازپرواز ۱۳۹۵۰ ریال و در سال دوم ماهیانه ۱٤۵۷۵ ریال و در سال سوم ماهیانه ۱۵۲۰۰ ریال بعنوان‌حقوق و حق‌پرواز دریافت‌میدارندضمنا چنانچه‌دانشجویان برای تحصیل بخارج از کشور اعزام شوند علاوه بر حقوق و مزایای مذکور از فوق‌العاده تحصیل نیز استفاده خواهند نمود و هزینه زیست‌وپوشاک آنان نیز با نیروی هوائی شاهنشاهی میباشد .
۲ـ دانشجویانیکه دوره تحصیل را باموفقیت طی نمایند بدرجه ستواندومی مفتخر و اولین‌حقوق آنان معادل ۳٦۷۵۰ ریال میباشد .

داوطلبان میتوانند برای کسب اطلاعات‌بیشتر و ثبت‌نام بادردست‌داشتن‌فتوکپی کواهینامه‌تحصیل عین شناسنامه (بفرم جدید عکس‌دار) و ۲۲قطعه عکس٤×۳ تا تامین احتیاج همه روزه از جمله روز های پنجشنبه و جمعه از ساعت ۸ الی ۱۲ به فرماندهی آموزشهای هوائی واقع در خیابان تهران‌نو ایستگاه فرودگاه مراجعه نمایند .
نیروی هوائی شاهنشاهی

چقدر پول دارید
۲۰ هزار تومان؟..
با ۲۰ هزارتومان میتوانید از بانک رفاه کارگران
پس از ۴ سال ۱٦۰ هزارتومان
وام ۱۵ ساله، دریافت دارید
پس انداز مسکن بانک رفاه کارگران، شمارا صاحب خانه میکند

پس انداز امروز شما
دانه های کوچکی است که فردا بارور میگردد
صندوق پس انداز بانک ملی ایران

تاریخ در صفحات اطلاعات

انتقاد

علی جواهر کلام

وقتی طلبکار قاتل میشود

در روزنامه اطلاعات خواندم شخصی بنام میرزا علینقی در یکی‌از روستاهای لنگرود باین و آن پول قرض میدهد و برای وصول طلبهایش این دروآن‌در میزند ، از قضای اتفاق روز ۲۵ ماه رمضان طبق‌معمول بخانه یکی از بدهکارها میرود . بدهکار منزل نبوده اما کودک سه ساله او کنار مادرش خوابیده بود . طلبکار جلاد از غیبت بدهکار خشمگین میشود وچنان به کودک سه‌ساله لگد میزند که کودک آنا پیش چشم مادرش هلاک میگردد.

آری این است راه‌ورسم ما مردم که خود را مسلمان هم میدانیم وروزه میگیریم ونماز میخوانیم اما بدتر از حرمله ، قاتل کودکان هستیم.

پیش از ظهور اسلام عربها را رسم براین بود که زن و فرزند وگاه هم دست وپای محتاجان را گرو میگرفتند وبه آنها پول قرض میدادند واگر سر موعد پولشان وصول نمیشد زن و فرزند بدهکاررا ببردگی میبردند و یا دست وپائی راکه گرو گرفته بودند می‌بریدند. اسلام این رسم ناپسند را برانداخت . حضرت رسول میفرماید پولی که بکسی قرض میدهید ثوابش دوبرابر پولی است که صدقه میدهید چون گیرنده صدقه ممکن است مستحق نباشد ولی آنکه آبرو میریزد وپول قرض میخواهد البته مستحق است. این دستور اسلام وفرمایش پیغمبر اسلام است . اما علینقی لنگرودی پول قرض میدهدو کودک بدهکار را با لگد میکشد و در عین حال مثلا روزه میگیرد و شاید پیش از قتل نفس ، در مسجد نماز جماعت هم خوانده باشد . این است که قرآن کریم میفرماید وای برکسانی که از روی ریاکاری نماز میخوانند.

میگویند از این قبیل اتفاقات در اروپا و آمریکا زیاد است ولی معلوم نیست چرا ما را باآنها مقایسه میکنند؟ نه ماباآدمکشی آن‌هم با کشتن آدم بیگناه خونگرفته‌ایم ، شاعر فیلسوف ما میفرماید :

میازار موری که دانه‌کش است ـ که جان دارد و جان شیرین خوش است . ما پیرو پیغمبری هستیم که رحمةللعالمین است پس چرا اینطور در پرتگاه فساد سقوط کرده‌ایم و هر روز بیک نوع جنایت فجیع آلوده میشویم . هفته گذشته در روزنامه اطلاعات خواندم که در شهر مشهد ظرف ۴۸ ساعت ده نفر دست بخودکشی زده‌اند و بیشترشان مردند . اینها خود را مسلمان و شیعه امیرالمومنین علی علیه‌السلام میدانند و مجاور مرقد امام هشتم هستند واین قسم آشکارا آدم میکشند؟ چه فرق میکند، کسی که خود را بکشد مثل اینست که دیگری را کشته باشد. در سابق ایام خودکشی در ایران معمول نبود، گاهگاه زن ناقص‌العقلی تریاک میخورد وآنا پشیمان میشد. اما کمتر شنیده میشد که مردی خودکشی کرده باشد . ولی افسوس که آن صبر وبردباری ، آن مردانگی و بلند همتی ناپدید شده‌است. اکنون یا خودمان را می‌کشیم یادیگران را به قتل میرسانیم.

آنوقت‌ها برای نیامدن باران ویا رفع‌بلا به مصلی میرفتند و از درگاه خداوند نجات می‌طلبیدند ، چه بهتر که حالا هم مصلی برویم واز خداوند بخواهیم که این فساد اخلاق را از میان ما بردارد و آنچه را که شایسته یکنفر مسلمان ویک ایرانی اصیل پاکنژاد میباشد بمردم این سرزمین عطا فرماید.

چهل سال قبل در همین روز

مشاهدات یمین اسفندیاری درمسافرت به خراسان

مرحوم اسداله یمین اسفندیاری (یمین‌الممالک)

سرتیپ جهانبانی

سرلشگر مطبوعی

آقای یمین اسفندیاری در بازگشت از سفر خراسان طی مقاله‌ای مشروح نظریات خود را درباره مسائل مختلف چنین مینویسد :

مدت ده روز به مشهد مسافرت نموده و شاکر بودم که ایاب و ذهاب و توقف در مشهد برخلاف دیدار گذشته‌بواسطه خوبی راه وسایل حمل و نقل مانع کار و فکرم نشده‌مقضی‌المرام‌مراجعت کردم و در هرقسمت بین راه از دور و نزدیک به پیشرفت هائی‌که‌حاصل شده آشنا شدم ، خود و همراهان آنچه را مشاهده میکردیم مزید آنرا در سایه مبارک قائدعظیم‌الشان‌ایران از قادر متعال مسئلت می‌نمودیم .

در مدت توقف در مشهد به‌اصلاحات اساسی که در طول مدت ایالت آقای جم وزیر داخله حاصل شده خوشوقت شدیم و یقین است حالیه‌هم دستوراتی که از مرکز به آقایان کفیل ایالت و خواجه‌نوری رئیس‌بلدیه صادرمیشود یقینا اقدامات سابقه‌را تکمیل‌خواهند کرد .

ثروت حضرت رضا (ع)

سپس مینویسد : آقای اسدی نایب‌التولیه محترم شبانه روز درامور مربوطه به آستان قدس همه قسم اهتمام دارند و آنچه‌ازثروت حضرت رضا (ع) که سابقا معلوم نبود چه میشد حالیه بنفع جامعه خرج و آثار آنرا از مریضخانه شهرضا که‌با مراقبت آقای طاهرزاده مهندس ایرانی بنا شده و در شرف اختتام است و سایر موسسات خیریه که در این چندساله اخیر فراهم شده باید دید و شاکر بود که آسایش عمومی را متضمن گردیده است .

خدمات جهانبانی و مطبوعی

بنائی که جمعیت شیروخورشید سرخ بیادگار توقف و ماموریت آقای امیرلشگر امان‌اله میرزا جهانبانی شروع شده و حالیه با توجه آقای سرتیپ ایرج خان مطبوعی فرمانده محترم لشگر شرق خاتمه پیدا خواهدکرد، استفاده‌ای‌که ازاین بنا در نظر دارند ، برای روحیات جامعه خیلی مفید خواهدبود . وقتی که با همراهان به مشهد رسیدیم شب بود و دیروقت بواسطه عدم آشنائی مسافرین و شوفر راه شهر و محل مهمانخانه را نشناخته مراقبتی‌که از آژان دیده شد و اخلاقی که از خود بروز داد بنده و رفقا را از آقای سرهنگ نوائی رئیس نظمیه‌خراسان ممنون ساخت .

مهمانخانه پارس در مشهد

به سبزوار که رسیدم آقای ارباب کیخسرو شاهرخ که به مشهدمیرفتند ورود به مهمانخانه پارس‌را درمشهد که چندی است مفتوح شده توصیه نمودند بنده‌هم‌بااینکه دوستان واقوام کثیری در مشهد داشتم معهذاترجیح دادم به مهمانخانه وارد شوم ، این مهمانخانه از حیث بنا و اطاق ومبل جامع و از حیث خدمات و حمام و غذا خوب و از هرجهت راحت بود، با اینکه آقایان اسدی کفیل ایالت و سرتیپ ایرج خان مطبوعی قائم‌مقام التولیه ، خواجه نوری ، فرشید ، سرهنگ‌فرزانه، شاهزاده اعتضادی، درودی ، وهاب زاده ، کاشانسکی ، ارفع، آهی ، نصراله‌خان اسفندیاری وغیره دعوت می‌فرمودند که منزلشان وارد شوم نپذیرفته و مخصوصا تمنا کردم تشویق فرمایند که واردین به مشهد به مهمانخانه بروند تا کم‌کم اینگونه تاسیسات رونق پیدا کند و مسافرین‌هم عادت کنند درمهمانخانه‌ها منزل اختیار کنند و این عادت که مسافرین به خانه اقوام و دوستان وارد میشوند از میان برده و میزبان را ناراحت نکنند .

جریان برق کرمانشاه

کرمانشاه ـ اختلافی که بین موسسه چراغ برق هارون وشرکت روشنائی که جدیدا کارخانه وارد ونصب‌نموده در موضوع سیم‌کشی شهر بودحکومت مرتفع نموده و قسمت غربی شهر از هتل بریستل و خیابان شاهپور و خیابان ملی بشرکت‌روشنائی واگذار و قسمت شرقی به هارون داده شده و شرکت روشنائی مشغول نصب‌تیر از طرف غربی خیابانهای مزبوربرای سیم‌کشی شده است .

ورود مفتی فلسطین بطهران

آقای محمد امین‌الحسینی مفتی کل مسلمین فلسطین که چند ماه قبل از راه بغداد به هندوستان رفته بودند برای مراجعت به بیت‌المقدس اخیرا وارد ایران شده و بعد از چند روز اقامت در مشهد دو روز قبل وارد طهران گردیده و دیروز صبح‌درعمارت وزارت امور خارجه از وزیر خارجه و عصر در عمارت بادگیر از آقای رئیس‌الوزراء ملاقات نمود .

امروز صبح به زیارت حضرت عبدالعظیم مشرف و پس از آن در عمارت مجلس شورایملی آقای رئیس مجلس را ملاقات کرده و کتابخانه مجلس و مسجد سپهسالار را تماشا کرد .

اعزام محصل به آمریکا

وزارت معارف تصمیم‌گرفته استکه پنج نفر ازفارغ‌التحصیلان‌دارالمعلمین عالی که در امتحانات مسابقه‌محصلین اعزامی به اروپا پذیرفته شده ولی اعزام نشده بودند برای تخصص در علوم تعلیم و تربیت به آمریکا اعزام شوند .

فیلم ناطق شوروی

از طرف سفیر کبیر شوروی بمناسبت جشن انقلاب اکتبر دعوتی به سینما ایران از هیئت دولت و رجال و نمایندگان سیاسی خارجه شده است که یک فیلم ناطق شوروی را تماشا کنند .

نقل و انتقال قضات

آقای میرزا علی خان هیئت مستشار دیوان عالی تمیز از شعبه‌دوم‌دیوانعالی تمیز به شعبه سوم وآقای میرزا جواد خان عامری رئیس محاکم بدایت به شعبه دوم دیوان عالی تمیز منتقل گردید و آقای میرزا سید احمد خان امامی رئیس شعبه دوم بدایت‌بریاست محاکم بدایت تعیین گردیدند .

کارخانه کیسه بافی رشت

به چند نفر ریسنده و بافنده ماهر احتیاج دارد که روی ماشین های ریسندگی و بافندگی و دستابی و سایر ماشین های مربوطه کار کرده و در یکی از فنون استادکار و خبره باشند . تجارتخانه برادران غفاری

(نقل از اطلاعات ۲۱ آبانماه ۱۳۱۲)

ترفان در ایران

احمد احرار

ـ۲۸۵ـ

انور پاشا

«ژنرال‌فالکن‌هاین» نیز در همین زمان شخصا به تعیین گروه نظامی مامور ایران پرداخته « ژنرال گرسمن » را بجای «کلنل بپ» به ریاست هیات نظامی‌برگماشت . وی ماموریت داشت افواج ژاندارمری ایران را که بعد از سقوط کرمانشاه و قصرشیرین بحالت پراکندگی و بی‌تکلیفی درخاک عراق بسر میبردند جمع‌آوری کرده سازمان بدهد و یک قوای تازه‌نفس برای‌همکاری با ارتش عثمانی در ایران آماده سازد .

«رودلف‌ناولنی» وظیفه داشت که در اسلامبول «کنت ولف‌مترنیخ» سفیر کبیر آلمان در باب عالی را ملاقات کرده از نظریات وی درباره مسائل شرق آگاه شود.

«کنت مترنیخ» در جریان این‌ملاقات به «ناولنی» هشدار داد که میبایستی در روابط خود باایرانیان ومخصوصا کابینه‌یی که تحت ریاست «نظام‌السلطنه» تشکیل شده است سخت محتاط‌و مراقب باشد . زیرا دولت آلمان چنین‌احساس میکندکه عثمانیها نسبت به خاک ایران بی‌طمع نیستند و پنهان از نظر آلمان ، نظریات خاصی را درین مورد تعقیب میکنند . حال‌آنکه آلمان مایل است ایران را بعنوان یک کشور متفق بنگرد و حدود و ثغور ایران را چه درقبال روس و انگلیس ، چه در قبال‌عثمانی از هر حیث ضمانت کند .

«کنت مترنیخ» همچنین یادآور شد که‌بطورکلی عثمانی‌ها میل‌ندارند بین‌مامورین دولت آلمان و ایرانیها ارتباط مستقیم وجود داشته باشد . بلکه آنها تاکید دارند که دولت آلمان در مسائل مربوط به شرق کلا از نظریات دولت عثمانی تبعیت کند و سررشته امور شرق را نیز مطلقا به دست دولت‌عثمانی بسپارد . «مترنیخ» گفت :

ما مجبوریم نظر به عوالم دوستی و اتفاق ، تمایلات دولت عثمانی را لااقل بصورت ظاهر رعایت کنیم ولی لازم است در کار ایران فوق‌العاده زیرک و هشیار باشیم و اعتماد ایرانیها را از دست ندهیم. چون بمحض آنکه ایرانیها حس کنند آلمان سرنوشت آنها را به‌دست عثمانی سپرده است حالت دفاعی بخود میگیرند و مسلما ترجیح خواهند داد بنفع روس و انگلیس اقدام کنند .

دنباله یادداشت سرهنگ تورج‌امین :

ابتدا از بانک شاهنشاهی ایران وام خواستند . عذر آورد که سرمایه بانک‌برای چنان مقصودی کفایت نمیکند . بعد به ضرابخانه پیشنهاد کردند که شمش‌های نقره بدهند و ضرابخانه ایران برای آنها سکه بزند . ضرابخانه هم متعذر شد که اولا ماشین‌های ما قدرت ضرب آنقدر پول را ندارد . ثانیا ماشین‌های آن کهنه و فرسوده است واحتمال دارد درجریان عمل عیب کند که وسیله تعمیر آنرا نداریم وکار لنگ میشود . بالاخره مقدارزیادی دوقرانی نقره در بیرمنگام و مقداری پنج قرانی در مسکو ضرب کردند و به جبهه ایران فرستادند .

در مرتبه ثانی ، هنگامی که قوای عثمانی به فرماندهی سرهنگ علی احسان «این شخص بعد از آنکه همدان را فتح کرد به درجه ژنرالی ارتقاء یافت » وارد خاک ایران شدو آلمانی‌ها «رودلف ناولنی» را بعنوان نماینده فوق‌العاده روانه ایران کردند ، ضرابخانه آلمان مقداری دوقرانی و یک قرانی نقره که آلیاژش آبی‌رنگ بنظر میرسید ضرب کردند و به ایران فرستادند ولی این‌کار بااشکالی روبرو شد، بدین‌معنی که مجبور بودند کیسه‌های محتوی پول را با چهارپایان حمل و نقل کنند و علاوه بر دشواریهای این قسم حمل و نقل ، برای آنکه پولها از دستبرد غارتگران و راهزنان محفوظ بماند ناگزیر میبایستی هر نوبت یک اسکورت کامل برای مراقبت پولهاروانه کنند .

بهمین جهت برای تسهیل کار ، مقدار زیادی پنج مارکی و ده مارکی کاغذی‌آلمان به جریان گذاردند که روی آنها باکلیشه قرمز رنگ وبخط زیبای‌نستعلیق معادل‌ارزی آن به پول ایران نوشته شده و (دج بانک) پشتوانه آنرا با طلا تضمین کرده بود .

این پولها با استقبال فراوان مردم روبرو شد ، بطوری که وقتی بغداد در آستانه سقوط قرار داشت صرافهای ایرانی کیسه‌های طلا بردوش برای‌خرید ومعاوضه مارک کاغذی در کوچه و بازار همدان و کرمانشاه وقصر شیرین فریاد میکردند ولی مردم مارکهای‌کاغذی رانمیفروختند ومیگفتند اینها در آتیه قیمت بیشتری پیدا خواهد کرد (برای اینکه لیره عثمانی ۱۸ و لیره انگلیسی ۲۰ قران بیشتر ارزش نداشت) چه‌بسا در همین‌زمان مقداری ازآن‌مارکهای کاغذی نزد خانواده‌های قدیمی منطقه غرب و در کلکسیونها باقی باشد که حتی‌بانکهای ما نمیدانند سابقه آن ازچه قرار است .

جدول کلمات متقاطع

شماره ۵۴۸۶ — طراح جدول ف ـ جلوه

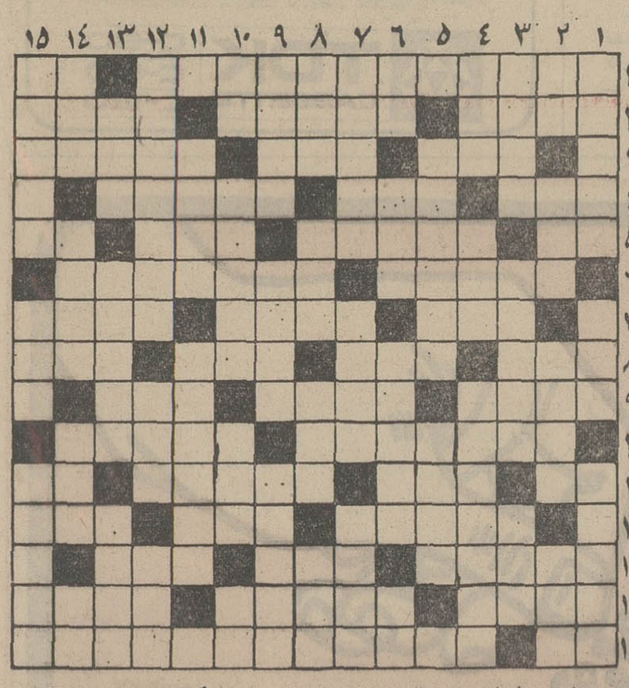

افقی :

۱ـ گروه نمایندگان سیاسی مقیم یک مملکت ـ بر پنج خط حامل آید ۲ ـ شورش و آشوب ـ مادرروحانی ـ ازلوازم سواری ۳ ـ صدای هولناک و رعدآسا ـ از مخلفات سرمه‌دان ـ دستار ۴ ـ آهنگ کلام ـ هم خانم برایش سر ودست می‌شکند هم قهرمان ورزشی ـ از سرداران مغول ۵ـ برگیسوان میزنند ـ بادش در گلو میگیرد و خفه میکند ـ رودی در اروپا ـ پیشوای مذهبی ۶ ـ موسیقی دان معروف ایران در بارگاه خسرو پرویز ـ از مشروبات ایتالیائی ۷ـ مانند ـ از کشورهای آفریقا که چند سال پیش استقلالش جنجالی برانگیخت و خونها ریخت ـ پول‌فرنگی ۸ـ طرف ـ واحد وزن و پول ـ مثل ـ شهد ۹ـ ماه حرام ـ عاشق شیدا ـ پائین و پست ۱۰ـ از انواع معروف غول ـ به معنی دیباچه کتاب نیز آمده است ۱۱ـ شش ـ محله ـ رودخانه‌ای در آفریقا ـ ازمابهتران دارند ۱۲ـ پوشه‌ها را درآغوش میگیرد ـ نیروها ـ وقتی بیم جان باشد نتوان زد ۱۳ـ ظاهرا باید هندسه‌اش‌خوب باشد ـ از القاب انگلیسی ـ اشتباه ۱۴ـ از دندانهای‌انسان ـ راه دوری نیست ـ سابقا از واحد های کوچکتر شهرداری بود ۱۵ـ منقارکوتاه ـ نویسنده پرنده آبی .

عمودی :

۱ـ از فلزات ـ هرچیز که قسمتی از فضا را اشتغال کند ـ در ساختمانهای امروزی نقش بسیارمهمی دارد ۲ـ بی‌بندوبار ـ شهر جلبی ! ـ بنایش خالی از خلل است ـ با آن‌خرمن‌کوبیده را بادمیدهند ۳ـ فعلا دور دور نباتی است ـ از اقسام پارچه که معمولا پیدانیست ـ خوب‌بود و پریشان شد ۴ـ مکافاتش‌همین دنیاست ـ زیبا و نیکو ـ زیر اسفالت می‌ریزند ۵ـ برای فرو بردن شکم بکارآید ـ محل‌عرضه اوراق بهادار و سهام ۶ـ جای خالی ندارد ـ جاویدان ـ نقل کردن خبر و حدیث ـ جنس ذکور ۷ـ چراغ‌نفتی ـ هم حلاج دارد هم تیرانداز ـ اسمی‌برای همه دختربچه‌ها ۸ـ بزرگی ـ در کنار دشت نشیند ـ لغزنده ـ جزیره‌ای در شمال غربی بحر اژه ۹ـ هنوز هم بسیاری‌مهرش را برچهره دارند ـ باخبر ـ سرزمین وآب وهوا ۱۰ـ آخر ـ لغت‌نامه معروف‌فرنگی ـ ازاقوام نزدیک ـ شانه است اما برسر نتوان زد ۱۱ـ سابقا درزمستان به بچه‌ها میدادند ـ آهنگساز معروف‌آلمانی که تابعیت‌فرانسه را قبول کرد ۱۲ـ از کتابهای معروف آناتول فرانس ـ حالا مرتب کوتاه میشود ـ پرسر و صدای میان تهی ۱۳ـ بی‌بارش همان سر بی‌عشق‌است ـ پایتخت بابل ـ همسران اخوان ۱۴ ـ شاعر در زندانش چو نای نالیده بود ـ نقاش معاصر اسپانیولی که سبک بسیار مخصوصی در نقاشی دارد ـ فراموشی ـ جنس لطیف ۱۵ـ رساندن‌پیغام و خبر ـ دوازده ـ رودخانه‌ای در هندوچین .

حل جدول شماره ۵۴۸۵

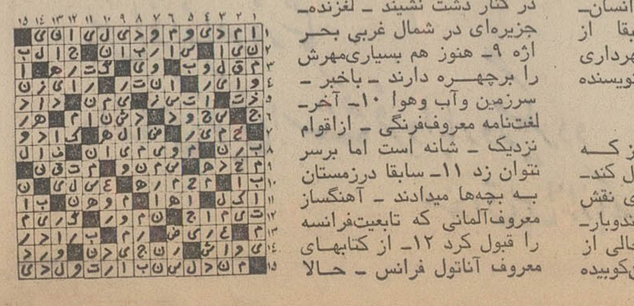

درمراسم باشکوهی بمناسبت‌عیدسعید فطر از طرف آستانه مقدسه حضرت عبدالعظیم (ع)

آقای دکتر شادمان استاندار استان مرکزی و جمعی‌از معاریف و فرهنگیان شرکت نمودند

در این مراسم تاج گل‌های زیبائی بپای پیکره رضاشاه کبیر از طرف آقای استاندار و سایر محترمین نثار گردید و از خدمات آن سردا رملی ایران و همچنین برنامه های انقلابی شاهنشاه آریامهر تجلیل بعمل آمد

آقای دکتر شادمان و همراهان در صحن‌حضرت عبدالعظیم (ع) دیده میشوند

ساعت ۹ صبح روز چهار شنبه هفدهم آبانماه جاری آقای دکتر شادمان استاندار استان مرکزی و آقای اسلامی‌نیانماینده مجلس شورایملی در شهرری و آقای نبوی مدیر کل‌آموزش وپرورش تهران و نمایندگان انجمن شهر تهران وانجمن شهرستان وشورای‌منطقه آموزش‌وپرورش تهران ـشهرری ـ شمیران و همچنین اعضاءحزب ایران‌نوین شهرری با هشت تاج گل‌بسیار زیبا که تهیه شده بود در آرامگاه اعلیحضرت رضاشاه کبیر حضور یافته و با اهداء تاجهای گل‌بپای پیکره‌رضاشاه کبیرپس‌از اعلام یکدقیقه‌سکوت وسیله رئیس کمیته حزب‌ایران نوین شهرری برای شادی روح سردار ملی ایران صلوات فرستاده شده و اداء احترام گردید .

سپس کلیه حاضران از درب کشیک خانه بایوان آئینه وارد شده و در مراسم خاصی که بمناسبت عیدفطر ازطرف‌آستانه مقدسه حضرت عبدالعظیم (ع) با حضور هزاران نفر از زائران ترتیب داده شده بود شرکت نموده در اینجا وسیله یکی از روحانیون مراسم نیایش برای سلامتی شاهنشاه آریامهر و خاندان جلیل سلطنت باخلوص نیت برگزار گردید و گلاب و نقل شاخه گل میخک وسیله خطیب و خدام آستانه دربین حاضرین توزیع و مقدار زیادی نیز برای اولین بار در ایران از پشت بام وسیله خدمه آستانه بروی مردم پاشیده شده بودکه منظره بسیار جالب و زیبائی داشت .

پس از پایان مراسم نیایش کلیه حاضران در حرمین مطهرین حضور یافته و پس از اداء مراسم مذهبی از تعمیرات اخیری که درمسجد جامع‌انجام شده و ساختمان مسجد با آهن کشی داخلی بوزن بیش از سیزده تن از هرحیث مرمت و حتی گچ کاری و نقاشی آن هم مطابق نمونه عکسهای زمان ساختمان (مربوط به زمان صفویه میباشد و از زیر چند ورقه گچ ادوار قبل بدست آمده) بازدید نموده و پس از پذیرائی در محل دارالضیافه آستانه حضرت عبدالعظیم (ع) آقای دکتر شادمان استاندار استان مرکزی و تولیت آستانه مقدسه حضرت عبدالعظیم (ع) ضمن بیانات مشروح و جامعی خطاب به اعضاء انجمن شهر پایتخت و نمایندگان انجمن شهرستان تهران ـ شهرری ـ شمیران و اعضاء شورای منطقه آموزش و پرورش تهران و شهرری و شمیران و همچنین اعضاء حزب‌ایران نوین‌شهرری و خدام آستانه از پیشرفت های عمرانی بعداز انقلاب که در سطوح مختلف مملکت اجرا گردیده است یادنموده‌و اضافه نمود که تغییرات‌قابل ملاحظه چند ساله اخیر که در مورد عمران و نوسازی بیوتات آستانه انجام گردیده نمودار جزئی از پیشرفت های مملکت میباشد و کارکنان آستانه مفتخر هستند تا برنامه‌ای‌را که بعهده آنان محول گردیده است درجهت رفاه‌بیشتر زائران انجام دهند. آقای‌دکتر شادمان اظهار امیدواری کرد که طرح احداث خیابانهای اطراف صحن مطهر و آرامگاه اعلیحضرت رضاشاه کبیر که ازطرف شهرداری پایتخت‌تهیه گردیده و مورد تائید جناب آقای‌نخست وزیر هم‌قرارگرفته است‌ازطرف انجمن شهر تصویب و اعتبار اجرای آن نصیب اعضاء جدید انجمن شهر میگردد و همچنین اضافه نمود که‌بطور یقین‌اعضاء انجمن شهر وانجمن شهرستان و شورای منطقه آموزش و پرورش پیام شاهنشاه آریامهر را کاملا مورد دقت قرار داده و سعی خواهند نمود که خدمتگزاران شایسته‌ای در راه خدمت بشاهنشاه آریامهر و بثمر رسیدن برنامه‌های انقلاب شاه و مردم بوده تا در پایان برنامه پنجم عمرانی کشور نه تنها در ردیف پیشرفته ترین کشور های متمدن جهان قرار گیریم‌بلکه همانگونه که‌خواسته همه افراد ملت ایران است بدروازه تمدن بزرگ برسیم و باین خواسته شاهنشاه بزرگ خود جامه عمل بپوشانیم .

این مراسم‌بانثار صلوات‌برای سلامتی شاهنشاه آریامهر و خاندان جلیل سلطنت پایان یافت .

دراین عکس آقای دکتر شادمان‌و همراهان در برابر آرامگاه رضا شاه کبیر بنیان‌گذار ایران نوین دیده میشوند

آگهی پرداخت سود سهام

طبق تصمیم متخذه در مجمع عمومی مورخ پانزدهم آبانماه ۱۳۵۱ محترما از صاحبان سهام شرکت سهامی قند مرودشت درخواست میشود کوپن سودسال ۱۳۵۰ سهام خودرا درتهران بمرکز شرکت واقع در خیابان شاه جنب چهارراه شیخ‌هادی پلاک ۲۹و در مرودشت بحسابداری کارخانه تسلیم نموده وسود سهام خودرا دریافت دارند . آ ـ ۱۸۱۶۳

جناب آقای محمود خیامی

و مسئولین اداره تعمیرگاههای ایران ناسیونال

چقدر خوب بود که تمام تعمیرگاههای مجاز ایران‌ناسیونال ازوجود نماینده‌ای درستکار و شخصیتی لایق وکاردان چون‌آقای سید محمدمیررضائی بهره‌مند میشد .

آ ـ ۵۹۱۸۰ منوچهر شفیعی

قابل توجه مصرف کنندگان نشاسته کارخانه های قنادی بیسکویت سازی ـ بافندگی و صنف عطار

همانطور که اطلاع دارید شرکت سهامی نشاسته و گلوکز ایران فرآورده های خود را با رعایت کامل اصول و مقررات بهداشتی و با آب تصفیه شده تهیه نموده و در دسترس مصرف کنندگان محترم قرار می دهد خوشبختانه اخیرا این شرکت مبادرت به تهیه بهترین نوع نشاسته گل گندم نموده که در نوع خود با نشاسته های خارجی برابر است مخصوصا معایب موجود در نشاسته معمولی از قبیل بوی نامطبوع و ترشیدگی ندارد .

برای مصرف غذائی بهترین نوع نشاسته در دنیا میباشد و برای اینکه در آب زودتر حل شود بصورت پودر تهیه‌شده است و طالبین به تلفن های ۷۷۲۲۱۴ ـ ۷۷۲۶۱۰ ـ مراجعه فرمایند .

بمناسبت پنجمین جشن فرهنگ و هنر در کاشان

مراسم بزرگداشت شعر وادب فارسی با حضور استادان‌فن، آقایان دکتر سادات ناصری ، دکتر لسان، استادان دانشگاه تهران مشفق کاشانی ،دکتر صالحی سمنانی ،مهرداد ،اوستا، تاج‌بخش و جمعی دیگر در ساعت ۷ بعداز ظهر روز چهارشنبه ۲۴آبان ماه در سالن دبیرستان پهلوی کاشان برگزار میشود. شرکت برای علاقمندان آزاد است .

آ ـ ۵۹۳۲۲ اداره فرهنگ وهنر کاشان

قابل توجه شرکت کنندگان امتحانات ورودی‌مرکز تربیت معلم کودکان‌استثنائی

چون در شهرستانهای گنبد کاوس ـ همدان ـ بروجرد ـ بندر عباس احتیاج بچند نفر داوطلب میباشد ، از کلیه کسانی که در امتحانات ورودی حوزه مرکز تربیت معلم کودکان استثنائی شرکت نموده و حاضر بخدمت در شهرستانهای فوق‌الذکر باشند تقاضا میشود درراس ساعت ۹ صبح روز چهارشنبه ۲۳ر۸ر۵۱ بدفتر کودکان استثنائی واقع در خیابان روزولت مراجعه نمایند تا باتوجه بجمع نمرات امتحانی افراد مورد احتیاج انتخاب شوند.

آ ـ ۵۹۲۶۲ ـ ۱

آگهی مناقصه خرید چهار قلم پارچه

شرکت دخانیات ایران چهار قلم انواع پارچه مورد نیاز خود را بمناقصه میگذارد و داوطلبان باید قبلا برای دریافت برگ مشخصات و شرایط مناقصه باداره کارپردازی این شرکت مراجعه نموده و پس از امضای تمام صفحات برگ مشخصات و شرایط بانضمام پیشنهاد خود تاساعت ۹صبح روز ۵ر۹ر۵۱ باداره دفتر شرکت دخانیات ایران واقع‌در خیابان ایرانشهر شمالی تسلیم نمایند پیشنهاد های رسیده در ساعت ده صبح همان روز ۵ر۹ر۵۱ در شرکت دخانیات ایران باز و قرائت خواهد شد.

م‌الف ۱۲۴۷۳ شرکت دخانیات ایران

مصاحبه با رئیس هیات مدیره و مدیر عامل
جمعیت هموفیلیای ایران

هموفیلی
یک بیماری صرفاً ارثی است!

زنان عامل بروز بیماری هموفیلی هستند اماخود هرگز به‌این بیماری مبتلا نمی‌شوند !

هموفیلی بیماری رنج دهنده و در عین حال شگفت ـ انگیزی است که سبب عذاب بسیاری از خانواده ها می باشد. مبتلابه این بیماری ، هرگاه دچار خونریزی شود، خون او خیلی دیر لخته میشودو منعقد می گردد .

برای مبارزه با این بیماری امروزه در اغلب کشور ها جمعیتی بنام جمعیت هموفیلیا تشکیل شده است . در ایران نیز چنین جمعیتی تشکیل یافته و خبرنگار ما برای آگاهی از فعالیت جمعیت هموفیلیای ایران باآقای جمال محاسب رئیس هیات مدیره و مدیر عامل این جمعیت مصاحبه‌ای بعمل آورده که خلاصه آن را ذیلا مطالعه می فرمائید.

س ـ بیماری هموفیلی چیست؟

ج ـ مبتلایان به این بیماری دچار کمبود یکی ازفاکتورهای خون میباشند . کمبود فاکتور ۸ موجب بیماری هموفیلی از نوع آ و کمبود فاکتور ۹سبب بیماری هموفیلی از نوع ب می گردد . دراثر این نوع کمبود ها خون بیمار طبیعی نبوده و در صورت هرگونه خونریزی‌از قبیل بریدگی ، خون دیرلخته و منعقد میشود و اصطلاحاخون دیربند میاید و چنانچه‌خونریزی زیر جلدی باشد موجب تورم و درد شدید بخصوص در ناحیه مفاصل (قوزك پا ، زانو ، مچ ، آرنج و کتف) میگردد .

س ـ محل این جمعیت کجا درچه سالی تشکیل گردید و هدف آن چیست ؟

ج ـ این جمعیت که در واقع کانون بهبود و پرورش‌بیماران هموفیلی میباشد در مرداد ماه ۱۳۴۵ تشکیل گردید . هدف اصلی این کانون که بصورت خیریه اداره میشود راهنمائی بیماران وایجاد همبستگی‌باسایر انجمن های مشابه خارجی وتهیه آخرین اطلاعات پزشکی جهت پزشکان و بیماران و بالاخره ایجاد مدارس حرفه‌ای ومشاغل مناسب برای بیماران میباشد.

س ـ محل دفتر مرکزی است و بیماران بکدام‌بیمارستان میتوانند مراجعه کنند ؟

ج ـ دفتر مرکزی جمعیت در خیابان آریامهر ـ کوی‌امیر ـ پلاك ۱۴ میباشد. و به همت آقای دکتر فریدون علا و کمك خانم دکتر شعاعی وآقایان‌دکتر زمانیان پور و دکتر اخوان یك مرکز درمانی در بخش خون بیمارستان پهلوی ایجاد شده که در آنجا گروه خون و نوع فاکتوری که کمبود آن موجب بیماری گردیده تعیین و سپس بیمار تحت درمان قرار میگیرد.

ناگفته نماند که آقای دکتر فریدون علا تاکنون از هرگونه کوششی برای سرو سامان دادن بوضع بیماران هموفیلی دریغ ننموده‌اند . در گذشته بانك خون ارتش پلاسمای‌تازه تهیه میکرد ولی اکنون‌بامساعی ایشان بیمارستان پهلوی نه‌تنها پلاسمای خون بلکه برخی‌از مشتقات خون رانیز تهیه میکند بتدریج باکوشش آقای دکتر بلوهرآصفی مرکز تهیه خون جمعیت شیرو خورشید سرخ استان مرکزی نیز موفق گردید امکانات بیشتری برای بیماران هموفیلی فراهم آورد . اصولا بیماری هموفیلی درمان قطعی ندارد و در مورد خونریزی فقط میتوان اثرات ناشی از آنرا رفع نمود. چون داروی اصلی این بیماری خون‌است بنابراین مرکز خون‌جمعیت‌شیروخورشید سرخ بهترین مرجعی است که میتواند خون جهت تزریق در اختیار مبتلایان به‌این بیماری بگذارد البته نباید فراموش کرد که درمان صحیح این بیماری تزریق‌همان‌فاکتور کمبود است (فاکتور ۸ و فاکتور ۹)

و در صورت عدم‌امکان‌تزریق فاکتور اصلی بهتر است‌پلاسما تزریق شود و این در حالتی است که بیمار بطور مسلم احتیاج‌به خون نداشته باشد.

جمال محاسب

در هر صورت مشورت با پزشك‌متخصص‌امریست‌ضروری و صلاح است بیماران هموفیلی به بخش خون بیمارستان‌پهلوی مراجعه نمایند تانوع کمبودآنها مجانا تعیین ودر صورت نیاز همان فاکتور تزریق گردد .

بخش خون بیمارستان‌پهلوی برای بیماران هموفیلی کارتهائی تهیه نموده که دارای تمام مشخصات بیمار بوده وگروه خون و نوع بیماری هموفیلی را نیز مشخص میکند.

س ـ برای بیمارانی که در شهرستان ها و روستا ها می ـ باشند چه فکری شده است ؟

ج ـ در نظر است که مراکز مشابهی در بعضی از شهرستان ها ایجاد گردد و تاقبل از آن از کلیه پزشکانی که با این نوع بیماران روبرومیشوندتقاضا میگردد آنان را به بخش خون بیمارستان پهلوی معرفی‌نمایند و یا لااقل شرح‌و مشخصات‌آنها رابنویسند تاتصمیم لازم درباره آنها اتخاذ شود. آگاهی از شرح حال بیماران و بخصوص ردیابی بیماری در اقوام نزدیك آنان کمك موثری به‌مطالعات ژنتیکی و توارثی این بیماری مینماید زیرابیماری هموفیلی صرفا یك بیماری ارثی است‌که از مادر منتقل میشود ولی‌جالب آنکه بیماری هرگز در زنان بروز نمیکند و در واقع زنان ناقل بیماری میباشند.

بهرحال همکاری متخصصین خون در زمینه‌فوق‌میتواند کمك موثری به‌این بیماران باشد . اخیرا نیز سازمان جدیدی‌بنام مرکزهموفیلی ایران برای‌کمك به مبتلایان به‌این‌بیماری‌تشکیل گردیده که در تشخیص‌بیماری و تزریق خون وپلاسماو سایر همکاریهای لازم بسیار موثرو مفید میباشد.

س ـ جمعیت هموفیلیای ایران بچه طریق از آخرین اکتشافات و اطلاعات مربوط به این بیماری آگاه میشود ؟

ج ـ این جمعیت عضو انجمن جهانی هموفیلی بوده و از این طریق عضو انجمن بهداشت جهانی میباشد بنابراین کلیه پیشرفتها واطلاعات‌جدیدپزشکی مربوط به‌این بیماری از طریق بولتن یاکتاب و نامه دراختیار جمعیت قرار میگیرد. ضمناسالی یکبار متخصص انجمن های هموفیلی در یکی از کشور ها تشکیل جلسه داده و از متخصصین بزرك خون‌وهموفیلی نیز دعوت میگردد . معمولا سمینار هموفیلی باسمینار خون تواماتشکیل میشود. این‌سمینار با دبیری آقای دکتر فریدون علا در سال گذشته در ایران برگزار گردید و مسائل مهم مربوط‌به خون و هموفیلی‌مورد بحث و تبادل نظر قرارگرفت . باید اضافه کرد که در اغلب این سمینار هاچندپزشك‌ایرانی شرکت دارند.

ـ متشکرم .

ستاره آواز پاریس باآوازی شبیه صدای بچه گربه !

ستاره آواز پاریس در زمستان امسال دختر جوانی خواهد بود بنام «مارتین کلمانسو» که کار خود را اولین‌بار بسال ۱۹۷۰ آغاز کرد و بلافاصله منقد هنری یکی از روزنامه های پرتیراژ پاریس درباره‌اش نوشت :

«آوارش شبیه صدای بچه گربه‌ای بود که‌دمش‌لای در مانده باشد !» معهذا اوتوانست جایزه‌بهترین آوازخوان سال ۱۹۷۱ را در توکیو بدست آورد .

اخیرا «روبرمانوئل» که در تئاتر مارینی نمایشنامه‌اتللو را بصورت درام موزیکال بمعرض نمایش گذاشته ،مارتین کلمانسو را در نقش دزد مونا در کنار سیاهپوست‌امریکائی «گوردون‌هیث» ظاهرساخته است .منقدین هنری‌می گویند: بطور قطع مارتین امسال‌بعنوان بهترین آوازه‌خوان‌زمستانی پاریس انتخاب خواهد شد .

چلوکباب ایرانی درسفارتخانه اغذیه جهانی

سی دستگاه «فر» بزرك‌در روز سوم اکتبر سفارتخانه تازه‌ای در ساختمان بسیار مدرن «پوندورلی» در نزدیکی فرودگاه «اورلی» پاریس گشایش یافت . در این سفارتخانه از پنج قاره دنیا نمایندگانی که تعدادشان به سی نفر میرسد حضوردارند. این سی‌نفر شغل سرآشپزی دارند و در آنجا بطور دائم ، نزدیك به یکصد غذای اختصاصی از «اسموربرود» سوئدی ها و اسپاگتی‌ایتالیائی ها گرفته تا چلوکباب ایرانی تهیه میکنند .

اختیار این سی نفر سرآشپز است ، که مواد اولیه مورد نیاز خود را تلگرافی بوسیله هواپیماهائی که در اورلی‌فرود می‌آیند ، از کشور مبدا وارد میکنند . رئیس شرکت بین‌المللی غذائی ، شخصی است بنام«پل‌پاچینی» که‌سابقا کشیش بزرگی بوده و دارای «کاو» مشروب اختصاصی است .... در این محل یك تالار نمایش به گنجایش ششصد نفر وجود دارد که بطور دائم صحنه‌هائی از مولن‌روژ را نمایش میدهد .

۶۰ دستگاه اتومبیل برقی

یکی از کارخانه های اتومبیل‌سازی فرانسه ، سال آینده شصت دستگاه اتومبیل برقی از نوع (ر ـ ٤) بعنوان آزمایش بکار خواهد انداخت ، تاتمام جزئیات آنها از نظر عبور و مرور مورد آزمایش قرار گیرد.

شرکت‌برق‌فرانسه باین منظوردستگاهی نصب خواهد کرد که اختصاص به پر کردن سریع باطری های این اتومبیلها خواهد داشت و امکان دارد پارک‌های شبانه‌ای هم ایجاد شود که در آن پارکها ، اتومبیلها برای پرکردن‌باطری های خود توقف کنند ، البته پر کردن باطریها که در طول شب انجام میگیرد ، مجانی خواهد بود. فعلا دو نوع‌اتومبیل در نظر گرفته شده‌است : یکی اتومبیل های سبک ، مانند اتومبیلهای سواری . و نوع دیگر اتومبیلهای نیمه سنگین ، مانند کامیونت و مینی‌بوس که جزو همین شصت‌دستگاه ، به معرض‌آزمایش گذاشته خواهد شد.

اشعه لازر درخدمت عینکی‌ها !

امروز هشت میلیون نفر در آمریکا به جای عینک‌ازعدسی «اصطکاکی»استفاده میکنند و عدسی را روی قرنیه چشم میگذارند . لیکن این روش دارای‌معایبی است ، از جمله اینکه : قرنیه را می‌ـ خشکاند و نیز اختلالات وبی‌نظمی‌هائی در دید انسان بوجود می‌آورد واز همه مهمتر اینکه دائما چشم تحریک میشود و آب از آن جاری میگردد . بتازگی‌دو نفر مجارستانی در واشنگتن بااشعه‌لازر این روش‌راتکمیل کرده‌اند . بدین معنی که در عدسی اصطکاکی ، بوسیله اشعه لازر سوراخی بوجود آورده‌اند که از این سوراخ ، هوای تازه بطور دائم با قرنیه‌چشم در تماس است و مانع جاری شدن آب‌ازچشم شده ، از خشکی قرنیه نیز جلوگیری میکند . تاکنون بیش از یکهزار نفر ازاین‌عدسی های اصطکاکی «تهویه‌ای» استفاده کرده‌اند و در حال حاضر دیگر نه آب ازچشمشان جاری میشود ، نه ناراحتی های سابق رادارند.

لاوالوکس ال ای آ.ا.گ حداکثر با
۲ تومان
بیشتر از یك جلسه رختشوئی لباس میشوید
۲ کیلوات برق=۶ ریال، ۵ بار آبکشی=۱۰ ریال
یك پیمانه پودر=۴ ریال

AEG
اوانگارد
ماشین لباسشوئی لاوالوکس ال . ای آ . ا . گ مشخصات تمام ماشین های لباسشوئی خوب را یکجا دارد. طرح زیبا ـ محفظه شستشو ازفولاد ضد زنگ ـ کلید فشاری شستشوی بیولوژی ـ محفظه پودر سه‌خانه برای شستشوی مقدماتی ، اصلی ، نیل وآهار . دو درب باضامن الکتریکی و از همه مهمتر یك کلید گردان برای تنظیم برنامه‌های مختلف شستشو .
ماشین لباسشوئی لاوالوکس ال.ای درواقع ترکیبی است از۲ مدل لاوالوکس ولاوامات آ.ا.گ
طرز کار این ماشین فوق‌العاده آسان است واستفاده ازآن احتیاجی به تخصص ندارد.

مخالف تبلیغات.

با این آگهی، تعدادزیادی ماشین‌لباسشوئی آ. ا. گ بفروش میرود .
فروش ماشین لباسشوئی بیشتر وآمدن این‌ماشینها بخانه شما موجب میشود ساعتهای طولانی راکه صرف شستشوی‌لباس میشد صرف تربیت فرزندان‌خانواده کنید، تا آنها از تربیت کامل‌تری برخوردار شوند ـ یا آنکه شما فرصت پیدا کنید بسایر کارهای خود برسید .
با فروش این‌ماشین‌لباسشوئی، گروهی که بعنوان رختشوی برای شما کار میکردند و هر ماه مجبور بودند بخاطر رفع خستگی ناشی‌ازکارطاقت فرسای رختشوئی چند روز بیکار بمانند، بسوی کارخانه‌های تولیدی رهسپار می‌شوند وچرخ کارخانه‌ها را سریع‌تر بگردش در میآورند .

وقتی این آگهی رادر روزنامه‌ای دیدید، بیاد آورید که:

با این آگهی نه‌فقط فروش ماشین‌لباسشوئی بیشتر میشود،بلکه
- صرفه‌جوئی مناسبی در مخارج خانواده بوجود میآید.
- نیروی انسانی‌شما برای تربیت فرزندان خانواده وانجام‌کار بیشتر بالا میرود .
- رفاه خانواده‌ها بیشتر میشود .
- سطح بهداشت و زیبائی خانه‌ها و شهرها بالا میرود .
- فروش ماشین لباسشوئی‌وسایرلوازم خانگی آ. ا. گ آلمان در ایران معاملات پایاپای بین‌دو کشور را گسترش میدهد ، رقابت‌صنعتی‌سالمی‌بوجود میآورد وسطح استاندارد صنایع داخلی را بالا می‌برد .
- آیا هنوز هم مخالف تبلیغات هستید ؟

تبلیغ درخدمت اقتصاد واجتماع

هفته تبلیغات

گفتگوی تلفنی

۳۱۱۰۷۱

از ساعت ٤ تا ۹ بعد از ظهر

★ الومن پرویز ـ ش ـ من از شیراز تلفن میکنم . حدود ٤ روز پیش یک دستگاه تریلی۱۸ چرخ‌درجاده‌بندربوشهر به شیراز ، واژگون‌شد بهمین علت این جاده مسدود گردید و عبورو مرور وسائط نقلیه در آن قطع شده گویا فعالیت های مسئولین امر در این زمینه ، هنوز بجائی نرسیده است. بهرحال چون مسدود بودن‌این جاده به شغل و کار عده‌ای لطمه‌میزند،بایداقدامات اساسی‌تری نسبت به بازشدن‌آن انجام‌دهند.

★ الو من علی رنجبران ، ساکن کوچه حیدری ، واقع در سه‌راه‌ورامین مدت ها است که‌این کوچه بصورت خاکی باقی‌مانده است . در حالی که می بینیم شهرداری اکنون‌دست اندرکار اسفالت و یا مرمت‌اغلب خیابان‌های شهر است . و خیابان های بسیاری را نیز تاکنون آسفالت کرده است.
پس‌بجاست شهرداری ناحیه‌بااقدام به‌آسفالت این‌خیابان اهالی‌اینجا را هم خوشحال کند.

★ الو من مادر یک خانواده هستم ـ پسر ۲۳ساله‌ای دارم که‌در طفولیت ازیک چشم معیوب شده است. وی هم‌تا دوره اول دبیرستان درس خوانده است ، همیشگ معافیت دائمی دارد. منتهی چون معافی او پزشکی است، باوجود برخورداری از اندام قوی و سلامت‌کامل در بقیه اعضای بدن ،در هیچ‌جااستخدام‌نمیکنند و این امر باعث شده که او تبدیل به وجودی‌عاطل وباطل شود.چرا ادارات بفکراینگونه افرادنیستند؟

★ الو من یدالله جوادی ـ چند روز پیش برای‌خرید یک کتاب ۱۲۰ صفحه‌ای بیک کتابفروشی رفتم ولی در کمال حیرت دیدم که روی آن ۲۰۰ ریال قیمت گذاشته‌اند، در حالیکه چون اهل چاپ هستم ، میدانم که بیش از ٤۰ ریال برای ناشر خرج برنداشته است ! نویسندگان و ناشران و مطبوعات از کمبودکتاب‌ـ خوان می‌نالند، درحالیکه گرانی غیر منطقی کتاب علت اصلی این امراست.

★ الو من حیدر امامی ـ پریروز در یک کلاچه فروشی مقداری‌کله وپاچه خوردم و چند ساعت‌بعد بشدت مسموم‌شدم طوری که وقتی خودم را به درمانگاه‌رساندم‌دکتر گفت اگر یکساعت دیرتر میرسیدم مرده بودم . از آنجا که ممکن است عدم رسیدگی باین وضع‌باعث مرگ و میر عده‌ای‌شود، خوب است‌مسئولان امور دائما باینگونه اماکن سرکشی کنند و نگذارند غذای مسموم به مردم فروخته شود.

★ الو من ساکن‌خیابان‌خواجه نظام‌الملک ـ خیابانی که‌ازمیدان‌زندان قصر تا سه راه زندان کشیده شده فقط یکمتر پیاده‌رو دارد که برای عبور ومرور مردم کافی نیست .تازه همین‌مختصر راهم چند مغازه ماهی فروشی ومیوه‌فروشی با تجاوز بحریم پیاده‌رو اشغال کرده‌اند و باعث شده‌اند که مردم ناگزیر از خیابان عبور کنند و در معرض خطر باشند. خوب است شهرداری ناحیه در این مورداقدام لازم را بعمل آورد.

★ الو من سعید ـ ی ـ در جلوی دبستانها و دبیرستانها عده‌ای پیدا میشوند که بعضی از مواد خوراکی‌مورد علاقه بچه‌ها را روی چرخ‌های دستی روباز در معرض فروش میگذارند ، وچون دائما روی این خوراکی ها قشری از گردوخاک می‌نشیند،خوردنشان‌خالی از خطر نیست . نمیگویم از کار این عده‌جلوگیری کنند، ولی خوبست آنها را وادارند تا روی کالا های خود را بپوشانند و سلامت بچه‌های مردم را بخطر نیندازند.

باران نیمی از ایران را خواهد گرفت

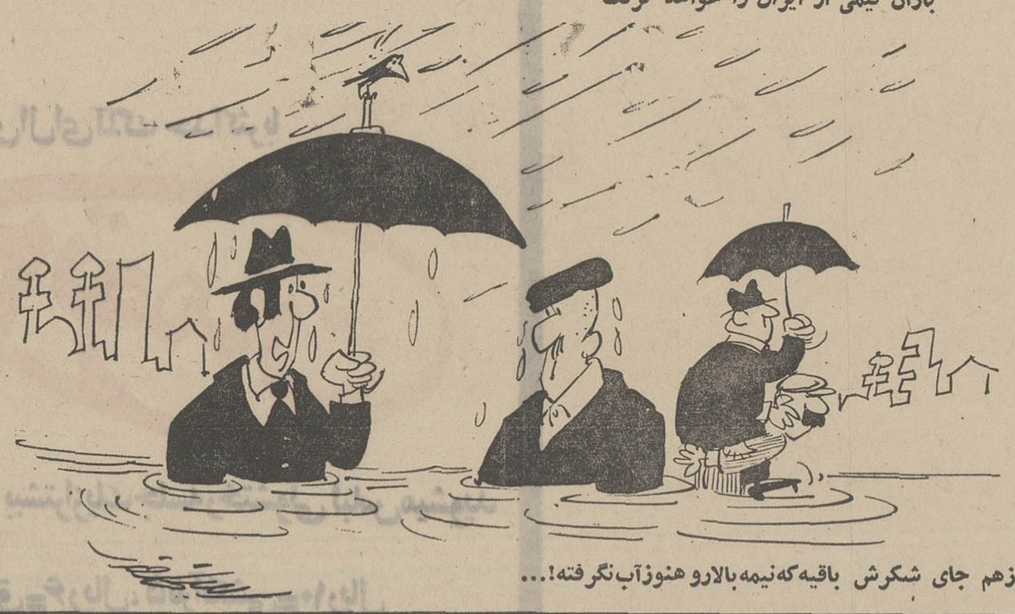

ـ بازهم جای شکرش باقیه‌که‌نیمه‌بالارو هنوزآب‌نگرفته!...

نامه به روزنامه

این جاده را مرمت کنید

روستای «سفیدکمر» از توابع شهرستان زنجان است . تنها راهی‌که‌اهالی این روستا می توانند از آن عبور کنند و نیازمندیهای خود را از شهر های‌نزدیک فراهم کنند ، راهی است فرعی که وضع مطلوبی ندارد . نتایج اقدامات انجام شده درزمینه های عمرانی ، بهداشتی و فرهنگی نشان‌دهنده آن‌است‌که‌میخواهندروستانشینان را نیز از مواهب شهرنشینی برخوردار کنندواحداث مدارس یادبود و شرکت های تعاونی روستائی و مراکز درمانی و بهداشتی نیز نمونه های این اقدام است . اینست که اهالی این روستا از مقامات مسئول تقاضا دارند این راه رامرمت کنند و در راه رفاه آنها قدمی تکمیلی بردارند .

از طرف اهالی ـ حاج فتحعلی محمدی

این خیابان‌در زمستان...

چندی پیش بعنوان احداث‌جاده سوم بین تهران ـ شهرری ، عملیات خاکبرداری را درخیابان شهرزاد که در شرق خیابان رزم‌آراء واقع شده است ، انجام دادند ، اما آنرا نیمه‌کاره رها کردند . چون اکنون این‌خیابان بصورت ناهمواری‌درآمده است، در نتیجه بخاطر عدم امکان عبور از آن ، زباله های خانه های مسکونی این خیابان جمع آوری نمیگردد و از طرفی آب هرز کوچه های منشعب از این‌خیابان به وسط خیابان سرازیر میشود. آمیختن زباله های موجود باآب ساکن در خیابان ، بوی تعفنی براه‌میاندازد که تاچند کیلومتر آنسوتر به مشام‌میرسد. از طرفی با توجه به نزدیکی فصل زمستان و نبودن جوی آب در خیابان ، خطر سرازیر شدن آب باران به خانه های‌مردم‌وجود دارد .
اهالی از مسئولین امر تقاضا دارند در مورد آسفالت یاحداقل جدول بندی جوی آب ، دراین خیابان اقدام فوری بعمل آورند.

محمود خرم

آب باران در اتوبوس

من سالهاست مسافر مستمر شرکت واحد اتوبوسرانی‌هستم و هر سال در فصل زمستان‌شاهد چکه کردن آب باران ، آلوده به کثافت از سقف طبقه فوقانی بعضی‌از اتوبوسهای‌دوطبقه‌هستم. امسال هم وقتی برای رفتن به خانه‌ام سوار یکی از اتوبوسهای خط ۱۳۱ شدم و به طبقه بالای اتوبوس رفتم ، اتفاقا باران هم میبارید و باز آب آلوده‌ازشکاف درزهای سقف اتوبوس چکه‌می کرد. این وضع‌باعث میشود که مسافرین لباسشان کثیف شودو احیانا دچار عارضه‌سرماخوردگی هم شوند .بجاست دراین مورد، تعمیرگاههای شرکت‌واحد کاری کنند .

مهدی

مسابقه چوگان ...

در روز جمعه هفته پیش مشغول تماشای مسابقه چوگان که از طریق تلویزیون ملی مستقیما پخش میشد بودم . از آنجا که این ورزش باستانی ، در کشور ما بدست فراموشی سپرده شده است ،گویا کسی که‌دراین‌زمینه اطلاعاتی داشته باشد نبوده از این‌رو وبخاطر فقدان اطلاعات گزارشگر تلویزیون در این ورزش ، گزارش‌مسابقه‌باشوخی و عدم نظم و ترتیب برگزار شد. باین معنی‌میکنفر که‌در این‌ورزش وارد بود،توضیحاتی‌به‌گزارشگر تلویزیون میداد ولی در موردی هنگامیکه گزارشگر سئوالی از شخص وارد باین ورزش کرد و او نتوانست پاسخ دهد ، یك‌مرتبه هر دو شروع به خندیدن کردند. بهتر است مسئولین تلویزیون ترتیبی دهند که در موقع‌پخش چنین برنامه هائی نظم و ترتیب حکمفرما باشد .

سعید یغمائی

امان از گدایان ...

علاوه بر عده‌ای که‌برای‌زیارت مرقدمطهر حضرت عبدالعظیم به شهرری میروند ، هر روزعده‌ای از توریست های خارجی نیزبرای دیدن آثار تاریخی و اماکن زیارتی به آنجا میروند. متاسفانه یك موضوع بسیار مهم‌واجتماعی و حیاتی در میان است و آن وجود گدایان فراوان در صحن و بازار و خیابان های اطراف حرم مطهر حضرت عبدالعظیم می باشد . این گدایان باشکال وعناوین مختلف موجبات‌فاراحتی زوارومسافرین‌رافراهم‌ساخته‌اند، زیرا بعضی از آنها یکی دونفر بچه های قد و نیم قد را برای برانگیختن حس ترحم مردم در بغل میگیرند و مسلماهمین‌اطفال معصوم با نحوه و روش تربیتی که به آنها تحمیل میشود در آتیه وضعی بهتر از والدین‌خود نخواهند داشت وطبعاعضوی‌مفید برای جامعه نخواهند بود .
باید مسئولان مربوطه درجمع‌آوری گدایان کلیه اماکن زیارتی و خیابان های شهر و تسلیم آنها به اردوهای کار شدت عمل بیشتری نشان دهند.

نورالدین اسلامی الویری

روابط عمومی توضیح میدهد

دفتر روابط عمومی شرکت واحد اتوبوسرانی تهران و حومه توضیح زیر را به روزنامه فرستاده است :

بازگشت بشرحی که از قول خانم سهیلا اسدالهی در مورد خط ۱۳٤ در شماره ۱۳۸۹۲ آن جریده گرامی مندرج گردیده، باطلاع میرساند :

ـ کلیه اتوبوسهای خط مذکور اخیرا نوسازی و مشغول کار شده‌اند، در مورد نظافت اتوبوسها نیز طبق قراردادیکه اخیرا بین این شرکت و بخش خصوصی‌منعقد گردیده قریبا کلیه اتوبوسهای شرکت واحد با دستگاه کارواش نظافت خواهد شد. اما بمسئولین مربوطه دستور موکد داده شد تا اجرای قرارداد مزبور در امر نظافت اتوبوسها ، دقت ومراقبت بیشتری معمول دارند.

★

توضیحات زیر نیز از دفتر اطلاعات و روابط عمومی شهرداری پایتخت به دفتر روزنامه رسیده است :

● عطف بشرح مندرج در شماره ۱۳۹۲۳ مورخ هیجدهم مهر ماه ۵۱ آن گرامی نامه در مورد نامگذاری کوچه جنب خیابان نیازی دوم میدان کندی اشعارمیشود.
در یه صد و سی و چهارمین جلسه کمیسیون‌نامگذاری نام سردشت برای کوچه مزبور انتخاب گردید و به منطقه مربوطه اعلام شد که برای نصب پلاک اقدام کند .

● عطف بشرح مندرج در شماره ۱۳۹۱۱ مورخ پنجم مهر ماه ۵۱ آن گرامی نامه در مورد اجحاف‌پارکینگ مهر اشعار می‌شود :
متصدی پارکینگ مزبور طی نامه‌های شماره ۲۳۲۸٦ مورخ ۱۸ر۳ر۵۱ و ۲۳۳۱٤ مورخ ۱۳ر۸ر۵۱ به دادگاه کیفر گرانفروشان معرفی گردید .

★

دفتر روابط عمومی شرکت مخابرات درباره شرح درج‌شده درشماره۱۳۹۰۹ بعنوان «مشهدرا ازیاد برده‌اند» چنین توضیح می‌دهد :

باآنکه بموجب قراردادهای تنظیم شده طرح گسترش شبکه مایکروویو وبرقراری ارتباط تلفن مستقیم بین‌شهری در دو مرحله انجام می‌گیرد، در مورد برقراری روابط تلفن خودکار مشهد با سایر نقاط زودتر از موعد مقرر اقدام بعمل آمد و امید میرود که تا پایان سال‌جاری‌مشهد نیز به شبکه تلفن خودکار بین شهری بپیوندد .

★

این توضیح نیز از اداره کل اطلاعات روابط عمومی وزارت آموزش و پرورش رسیده است :

در پاسخ شرحی که در شماره ۱۳۹۳۲ آن روزنامه تحت عنوان (الو من م ـ ک) درج گردیده است باطلاع می‌رساند :
وزارت آموزش وپرورش در تاریخ بیستم هرماه‌وجه لازم برای حقوق بازنشستگان را به بانک ملی اریز مینماید و بهیچ‌وجه در این امر قصوری نمی‌شود ودرمورد ماه گذشته هم بهمین کیفیت عمل شده است .

عقیده آزاد

نوشته: دکتر محمدوحید دستگردی
کارشناس ارشد سازمان امور اداری‌و استخدامی کشور و سردبیر مجله ارمغان

این امتحان است، نه قمار!

در ستون انتقاد روزنامه اطلاعات مورخ دوشنبه ۸ آبان ماه ۱۳۵۱ مقاله‌ای به قلم آقای پروفسور منوچهر وارسته تحت عنوان «امتحان است نه قمار ...» درج شده بود که در آن مقاله آقای پروفسور انتقاداتی‌چند از امتحانات تستی‌به‌عمل آورده وعلی‌الاصول آزمایش بوسیله تست را مردود شمرده بودند . استدلال آقای پروفسور وارسته در مورد عدم اعتبار و رسائی امتحانات تستی مبتنی بر نظرات شخصی و غیر عملی‌ایشان بوده و آنرا به چیزی جز پیش داوری تعبیر و تفسیر نتوان نمود .
اصولا اظهارنظر در مورد صحت یاسقم یک مطلب علمی بدون استعانت از مبانی علمی و اصول روانشناسی و روشهای آماری با واقعیت مطابقت نخواهد داشت . برای رد مطلبی دلائل علمی لازم است و صرفا ذکر یکی دو مورد پیش‌پا افتاده و به تحقیق در نیامده دلیل رد آن‌مطلب نتواند بود .
آقای پروفسور مینویسد«آزمایش بوسیله‌تست ظاهرا ابتکار آمریکائیهاست‌که شاید با توجه به تعداد برگهای امتحانی و منظور یک نواخت کردن نمره‌گذاری و تسهیل درجریان امتحانات این روش را اتخاذ کرده‌اند .
محققا امریکائیها از ابداع این روش چنین منظوری را نداشته‌اند بلکه هدف اصلی آنها سنجش دقیق و همه جانبه دانش و معلومات داوطلبان بوده است و با روش تستی با توجه به وسعت و جامعیت آن‌بهتر از هر روش دیگری میتوان معلومات و استعداد ها و مهارت های داوطلبان را اندازه‌گیری نمود . ضمنا لازم به تذکر است که تهیه یک جزوه معتبر تستی مستلزم وسائل و مقدمات و هزینه های زیاد است و برای تهیه ۵۰ سئوال تستی در یک رشته علمی یا ادبی‌گروهی ازبزرگترین متخصصان فن همکاری میکنند و سئوالاتی که بدین ترتیب پس از صرف وقت هزینه زیاد تهیه میشوند سئوالاتی هستند که با آنها میتوان استعداد و توانائی داوطلب را اندازه‌گیری نمود .
از طرف دیگر اگر آمریکائیها که امروز از نظر علم و دانش و صنعت سرآمد همه مردم جهان هستند روش تستی را نادرست می‌یافتند محققا در صدد تغییر آن بر می‌آمدند و روش معقول دیگری را جایگزین آن میکردند در صورتیکه اکنون خلاف‌اینهم ثابت شده و دانشمندان و روانشناسان‌امریکا درباب اهمیت استفاده از این روش کتاب هائ علمی بیشمار نوشته‌اند و با ارائه دلائل بسیار منطقی کارآئی‌راکاملا مدلل‌ساخته‌اند.
آقای پروفسور مینویسد «من در تماس هائی که در دانشگاه پرینستون با تهیه ـ کنندگان تست‌هاداشته‌ام به آنها ثابت‌کرده‌ام که این روش در بسیاری از موارد قوه و میزان دانش و اطلاعات محصل یا داوطلب را بدست نمیدهد و آن متصدیان کنتبا صحت نظر مرا تصدیق کرده‌اند » . ایکاش آقای پروفسور دلائلی را که به مقامات دانشگاه پرینستون ارائه داده و نادرستی روش تستی را ثابت کرده‌اند در مقاله خود ذکر میکردند تا خوانندگان مقاله با مطالعه آن دلائل نسبت به نادرستی این روش با آقای پروفسور اتفاق عقیده پیدا میکردند و ضمنا بی مناسبت نبود که مدارکی را که مقامات دانشگاه پرینستون در مورد صحت نظر ایشان دائر بر غلط بودن روش تستی صادر کرده‌اند بدست میدادند تا خوانندگان به این موضوع پی میبردند که چرا مقامات آن دانشگاه که خود یکی از مهمترین مراکز تست سازی آمریکاست‌با آگاهی ازنادرست بودن این روش همچنان آنرا مصرانه دنبال و استفاده هرچه بیشتر آنرا نیز توصیه میکنند .
آقای پروفسور مینویسد «فرض کنید در امتحان جغرافیا از محصلی سئوال کنند که جزائر بالئار متعلق بهر یک از سه‌کشور زیر است پهلوی آن علامت(×) بگذارید: انگلیس ، فرانسه ، اسپانیا ، محصلی که شاید اصولا واژه بالئار را نشنیده باشد تصادفا علامت (×) را پهلوی اسپانیا می‌گذارد و همینطور در سایرسئوالات نتیجه‌ای که ماشین میدهدآنست‌که اطلاعات‌جغرافیای این داوطلب عالیست و حال آنکه اگر قلم بدست او بدهند فهم اطلاعات‌جغرافیائی او رامورد آزمایش‌قراردهندمعلوم میشودهیچ نمیداند . »
من بسی درشگفتم که آقای پروفسور که عمری را در راه تدریس و تحقیق‌گذرانده چنین رای غلطی اظهار داشته‌اند . اصولا نوع سئوالی که ایشان در مقاله خود به عنوان مثال ذکر کرده از نامناسبترین انواع سئوالات تستی است و در تهیه سئوالات تستی از طرح سئوالی به شکل فوق بشدت احتراز میشود . حال اگر ایشان به چنین سئوالات تستی برخورد کرده‌اند باید بدانند که در این مورد تقصیر از تست نیست بلکه مقصر تست سازاست‌که به علت عدم‌تخصص در فن تست سازی با طرح چنین سئوالاتی از ارزش و اهمیت‌تست کاسته است . علاوه بر این به خلاف نظر ایشان تست یک نوع نیست بلکه انواع مختلف دارد و همین‌انواع مختلف سئوالات تستی میتواند به دقت‌جنبه های مختلف معلومات داوطلب را اندازه‌گیری کند که عبارتند از : هوش ، استعداد ، مهارت ، قوه تشخیص و تمیز ، درک و استنباط ، میزان معلومات ، معلومات عالی توانائی استفاده از معلومات و بسیاری جنبه های دیگر . بدین ترتیب آزمایش بوسیله تست بهتر از هر روش دیگر میتواند افراد برگزیده را مشخص کند . همچنین بمخلاف نظر آقای وارسته به سئوالات تستی نمیتوان با تکیه بر تصادف و اتفاق پاسخ‌گفت .برای روشن شدن مطلب مثالی می‌آوریم . فرض کنید یک سئوال تستی فقط دارای‌دو جواب باشد که یکی از جوابها درست و دیگری غلط است . اگر داوطلبی بدون دانستن جواب صحیح سئوال برحسب اتفاق‌وتصادف به آن سئوال پاسخ گوید ۵۰ در صداحتمال دارد جواب صحیح‌را علامت بزند و ۵۰ در صد جواب غلط را ، حال اگر سئوال چهار جواب داشته‌باشداحتمال آنکه‌داوطلب بطور اتفاقی مقابل جواب صحیح علامت بگذارد به ۲۵ در صد تقلیل می‌یابد و اگر این سئوال مطابق روش معمول پنج جوابی باشد این احتمال به ۲۰ در صد کاهش می‌یابد بدین ترتیب احتمال آنکه داوطلب برحسب تصادف مقابل جواب صحیح علامت بگذارد ۲۰ در صد و در مقابل جواب غلط ۸۰ در صد است و داوطلبی که به مثلا۱۰ سئوالی تستی با تکیه بر تصادف و اتفاق جواب دهد نمره‌ای که به دست خواهد آورد با توجه به این نکته که جواب غلط نمره منفی دارد غالب اوقات از صفر هم کمتر خواهد بود . مطالعاتی که در مورد پاسخنامه های داوطلبان امتحانات ورودی دانشگاه‌ها و داوطلبان استخدام در سازمان های دولتی به عمل آمده است این نکته را کاملا مدلل میدارد که‌هیچ داوطلبی نتوانسته است به اتکاء تصادف و اتفاق در امتحان تستی قبول شده به دانشگاه یا سازمان دولتی راه پیدا کند . قبول شدگان اینگونه امتحانات افرادی بوده‌اندکه‌در دوره‌متوسطه هم در زمره شاگردان ممتاز محسوب می‌شده‌اند و داوطلب کم مایه و بیسواد در بوته آزمایشهای تستی حتی در کم اهمیت ترین رشته ها هم نتوانسته است توفیقی حاصل کند .

آگهی دعوت به مصاحبه استخدامی

بدینوسیله باطلاع داوطلبان زیر که در امتحانات مورخ ۲۲ر٤ر۵۱ این وزارت برای شغل کارشناسی کشاورزی و کارشناسی آموزش تعاون نموده‌اند میرساند درساعت ۸ صبح روز ۲۵ر۸ر۵۱ در جلسه مصاحبه نه در محل این وزارت واقع در خیابان پهلوی روبروی سینما آتلانتیک منعقد میگردد شرکت نمایند .

الف ـ کارشناسان کشاورزی

۱ـ افراد اصلی
۱ـ اسفندیار خرمیان
۲ـ حبیب‌الله اسکندری
۳ـ محمد حسین عظیمی دشتی
٤ـ نقی یونسی
۵ـ حسین مهمان نواز
٦ـ ایرج وحدت
۷ـ هوشنك حافظی‌وطن پرست
۸ـ آلجی‌داور
۹ـ ولی‌الله غدیری
۱۰ـ بهمن (منصور) خیرخواه
۱۱ـ حسین خلافی
۱۲ـ حمید کریمی رفسنجانی
۱۳ـ شهین آل‌مذکور
۱٤ـ مجید اوکسی رضا
۱۵ـ فرید دیلمقانیان
۱٦ـ داود علاقبه
۱۷ـ محمدمهدی‌صادقیان‌ساروی
۱۸ـ جلال قبادپور
۱۹ـ غلامرضا مظاهری
۲۰ـ سید یعقوب بهرامی
۲۱ـ سید احمد شفیعی
۲۲ـ بهرام عزمی شبستری
۲۳ـ مسعود فرهمند
۲٤ـ محمد کریم فرنوش
۲۵ـ محمد علی بساق‌زاده
۲٦ـ محمد ناصر افانی
۲۷ـ خسرو نوعی
۲۸ـ هاشم مقدم زاده
۲۹ـ حسین متقی
۳۰ـ سید احمد آل‌محمد
۳۱ـ حسین صناعی زاده
۳۲ـ مجید جاویدان
۳۳ـ محمد علی فتوت
۳٤ـ پرویز امامقلی زاده
۳۵ـ محمد کاظم فاضل
۳٦ـ منیژه بخشی
۳۷ـ عبدالمجید دستخوش
۳۸ـ احمد صفاری
۳۹ ـ اشرف اسدی
٤۰ـ محمد سعید دهدشتی
٤۱ـ مهربان پیمانی
٤۲ـ محمد ابراهیم‌ذوالقدرزاده
٤۳ـ پرویز روئین دژی
٤٤ـ غلامحسین کبیر میدان‌شاه
٤۵ـ هوشنك اعزازی بجنوردی
٤٦ـ سیروس دهنوی
۲ـ افراد ذخیره
٤۷ـ احمد محمد بیگی
٤۸ـ شمس فرومزی
٤۹ـ کمال‌پاکدامن قدیمی
۵۰ـ احسان‌الله شهمیرزادی
۵۱ـ احمد نعمتی
۵۲ـ ناصرحاجی الهوردیپور
۵۳ـ حسین غفاریون اصفهانی
۵٤ـ علی‌لعلی‌نژاد دیزجی
۵۵ـ احمد فاطمی
۵٦ـ محمد امیر ابادی
۵۷ـ ایرج اردوانی
۵۸ـ ابراهیم صرافی
۵۹ـ محمد سبزی خباز
٦۰ـ احمد محمدپور
٦۱ـ رحیم صادقین
٦۲ـ سید ماشاالله حسینی نیا
٦۳ـ اسداله فضلی
٦٤ـ اصغر وهابی کاشانی
٦۵ـ حسین اکبری
٦٦ـ هوشنك دانشی
٦۷ـ محمد رضا پارسا
٦۸ـ مرتضی میرفلاح
٦۹ـ محمد اثنی عشری
۷۰ـ هوشنك صباغ‌شوشتری
۷۱ـ علیرضا افراز
۷۲ـ محمد جعفر ذوفن
۷۳ـ خسرو مهربان‌باغبادرانی
۷٤ـ کمال‌نویدزاده
۷۵ـ حسین حسین زاده
۷٦ـ سیروس محاوری
۷۷ـ محسن پرورش شبشوان
۷۸ـ محرم مصباح
۷۹ـ رضا سندگل
۸۰ـ یدالله عطار
۸۱ـ للی‌اودیشو
۸۲ـ علی اصغر شمائی
۸۳ـ حجت جمشیدی نویدی
۸٤ـ نرسی اتحاد
۸۵ـ کرمعلی کرمی
۸٦ـ کاظم مشتاقی
۸۷ـ اردشیر شارقی
۸۸ـ حمید صیاد
۸۹ـ سید عبدالرسول مطهری
۹۰ـ رمضان علی مهدی‌زاده
۹۱ـ علیشاه جده
۹۲ـ قاسم یزدان پناه
۹۳ـ محمدعلی سرکارات
۹٤ـ جواد معاضدی
۹۵ـ رسول حسین پورشتربانی تنها
۹٦ـ علیرضا عدل
۹۷ـ محسن پیشداد
۹۸ ـ کاظم نوشین وحیدی
۹۹ـ کریم آقازاده
۱۰۰ ـ سید محمدابوخمسی

ب ـ کارشناسان آموزش تعاون
۱ـ افراد اصلی
۱ـ عباس نظری
۲ـ احمد انگورانی
۳ـ محمدقاسمی
٤ـ غلامحسین کبیر
۵ـ عباس مهارلوئی
٦ـ لیلی امین‌زاده
۷ـ امیر نورانی
۸ـ علی اصغر رضانیا
۹ـ حسین ایوبی مهریزی
۱۰ـ سید مهدی شریف مدیری
۱۱ـ داودعزبدفتری
۱۲ـ پرویزشادخو
۱٤ـ رضا قدیری
۱۳ـ محمد مهدیزاده
۱۵ـ محمد طاهر
۱٦ـ عبدالرحمن خسروانی
۱۷ـ علیرضا آیت‌الهی
۱۸ـ احمد فرودی
۱۹ـ وهاب حاجی نوری
۲۰ـ سعید توکلی
۲۱ـ محمدرضا صارمی
۲۲ـ محمد کریم اشراق
۲۳ـ ابوالفضل صفائی
٢٤ـ عباس فرخ‌نیا همدانی
۲۵ـ افضل‌الدین محمد قحرونی
۲٦ـ محمد مهدی هادوی
۲۷ـ مصطفی خادمی
۲۸ـ داریوش اسلامی
۲۹ـ حیدر علی شادمند
۳۰ـ علی وطن پرست
۳۱ ـ عبدالرحمن وحیددربندی
۳۲ـ محمدرضا سعید حیدر
۳٤ـ احمد اسکندری
۳۵ـ محمدرضا ممیزشکاری
۳٦ـ اسدالله تخشا
۳۷ـ محمد روحی
۳۸ـ حشمت‌الله صادق‌زاده
۳۹ـ غلامحسین صالحی‌ویشگاهی
٤۰ـ جواد مهدوی
٤۱ـ مصطفی حکیم فعال
٤۲ـ قاسم محمد تقی‌زاده برنجی
٤۳ ـ سید جلال عمرانیان
٤٤ـ یدالله علمی رانگوهی
٤۵ـ محمدباقر حمیدی قجانی
٤٦ـ غلامرضا علیرضائی
٤۷ـ منصور تولیتی
٤۸ـ مهدی سلجوقیان
٤۹ـ حسن طباطبائی
۵۰ـ محمدپرتوی
۱ـ افراد ذخیره
۵۱ـ محمد وطن‌دوست
۵۲ـحسین خیری گلسعیدی
۵۳ـ یدالله حشمت‌یار
۵٤ـ حسین دامغانیان
۵۵ـ حمید درختیان
۵٦ـ امیر شجاع موسوی‌ویشکائی
۵۷ـ جمشید برازنده
۵۸ ـ عبدالله نصیری
۵۹ـ اسماعیل سهرابنیا

داوطلبانی که در امتحانات مذکور شرکت نکرده‌اند مشروط به حائز بودن کلیه شرایط می‌توانند تاده روز پس از تاریخ انتشار آگهی برای شرکت در امتحانات کتبی مراجعه و ثبت‌نام نمایند .
داوطلبانی که در امتحان و مصاحبه پذیرفته شدندابتدا یک‌دوره چهارماهه کارآموزی بصورت پیمانی از محل طرحهای غیرمستمر مربوط و در سال ۱۳۵۲ بطور رسمی از محل اعتبارات بودجه استخدام خواهند شد.
محل خدمت کارشناسان کشاورزی در شرکت های سهامی‌زراعی واقع در روستا هاو کارشناسان آموزش تعاون در شهرستان ها خواهد بود قبول شدگان باید در بدو خدمت پیمانی سند ثبتی بمبلغ یکصد هزار ریال بعنوان وجه‌الضمان مدت پنج سال خدمت در نقاطی که وزارت تعاون وامور روستاها معین می‌نماید بسپارند.
م‌الف ۱۲٤۵٦
آ ـ ۵۹۱۰٤

وزارت تعاون وامور روستاها

آگهی مهلت پرداخت عوارض شهرداری پایتخت

برطبق تصویب‌نامه شماره ۲٤۳۵٦ـ ٤ر۵ر٦۲ وزارت کشور به قائم مقامی ، انجمن شهر و تعرفه مصوبه مورخ ۲۹ر۱۰ر٤۸ و ۱۰ر۳ر٤۹ انجمن شهر پایتخت کسبه و پیشه‌وران محترم موظفند سالیانه به ماخذ مقرر در تصویب‌نامه و تعرفه های مصوبه عوارض به شهرداری پرداخت نمایند و چون عده‌ای از پیشه‌وران تا آخر شهریور ماه ۵۱ مهلت مندرج در آگهی شماره ۱۳۳٦۹ و ۱۳۵٦۸ـ۱۲ر۵ر۵۱ موفق به پرداخت عوارض و تجدیدپروانه خود نشده‌اند لذابه منظور کمك باین دسته از کسبه محترم مهلت فوق‌الذکر از تاریخ۱ر۷ر۵۱ به مدت دو ماه دیگر تمدید و بدین وسیله جهت اطلاع عموم پیشه‌وران محترم آگهی می گردد خواهشمند است حداکثر تا آخر آبان‌ماه سال جاری با مراجعه بادارات درآمد مناطق ۱۲ گانه‌شهرداری فرم‌های مربوط به عوارض متعلقه را دریافت و به شعب بانك‌ملی همان‌منطقه پرداخت و رسید مخصوص‌به خودرادریافت دارندتانیازی باقدامات قانونی دیگر از نظر وصول عوارض نباشد .

شهردار پایتخت

آگهی استخدام

شرکت ملی ذوب‌اهن ایران تعدادی نقشه کش تاسیسات و تکنولوژی و برق‌جهت خدمت‌درواحد کل‌عملیات کارخانه اریامهر باشرایط زیر استخدام مینماید .
۱ـ داشتن حداقل مدرك تحصیلی دیپلم کامل متوسطه .
۲ـ برك خاتمه خدمت یا معافی دائم نظام‌وظیفه .
متقاضیان میتوانند همه‌روزه با در دست داشتن اصل مدرك تحصیلی ورقه نظام‌وظیفه ، شناسنامه عکسدار و چهار قطعه عکس به اداره کاریابی این شرکت واقع در ٤۵ کیلو متری جاده اصفهان ـ شهر کرد مراجعه نمایند . م الف ۱۲٤۱۹

اطلاعیه وزارت بهداری

با توجه بماده ۹ قانون نظارت برمواد خوردنی ، آشامیدنی، آرایشی و بهداشتی باطلاع کلیه موسسات تولیدی نوشابه های الکلی و غیر الکلی میرساند که برای اخذ پروانه های بهداشتی از تاریخ اول آبان ماه جاری حداکثر بمدت ۳ ماه باداره کل نظارت بر مواد خوراکی و بهداشتی مراجعه نمایند در غیراین صورت محل ساخت و تولید محصولات مذکور تعطیل و از عرضه و فروش آنها جلوگیری بعمل خواهد امد

وزارت‌بهداری

آگهی استخدام

لشگر پیاده‌گارد شاهنشاهی بمنظور تکمیل کادر درجه‌داری یگانهای تابعه خود عده‌ای داوطلب باشرائط زیر استخدام مینماید.
۱ـ تابعیت دولت شاهنشاهی ایران
۲ـ متدین بیکی از ادیان رسمی کشور
۳ـ داشتن حداقل گواهینامه ششم ابتدائی . کسانیکه دارای گواهینامه سوم متوسطه باشند در صورت تمایل وواجد شرائط بودن بدوره پزشکیاری فرستاده خواهند شد. دارندگان گواهینامه ششم ابتدائی بدرجه گروهبان سومی ودارندگان قبولی سوم متوسط بدرجه گروهبان دومی مفتخر خواهند شد.
٤ـ داشتن تناسب اندام وسلامت کامل طبق گواهی بهداری ارتش شاهنشاهی .
۵ـ حداقل قد برای داوطلبین ۱٦۱ سانتیمتر .
٦ـ نداشتن عیال و اولاد و کسان تحت تکفل .
۷ـ نداشتن اعتیادات مضره و سوء پیشینه .
۸ـ داشتن ضامن معتبر برابر گواهی شهربانی یا ژاندارمری محل اقامت یاضمانت کتبی یکنفر افسر .
۹ـ سن داوطلبان نبایستی از ۱۸ سال کمتراز ۲۳ سال بیشترباشد.
۱۰ـ فرزندان افسران ودرجه‌داران در صورت شرائط مساوی حق تقدم خواهند داشت.
۱۱ـ استخدام برای مدت ۷ سال بوده و در پایان دوره در صورت ابراز شایستگی و نیازمندی گارد شاهنشاهی برای یک یادو دوره چهار ساله تجدید خدمت میشوند.
۱۲ـ دوره آموزشگاه بمدت یکسال و شبانه‌روزی بوده و در این مدت علاوه برهزینه پوشاك و خوراك و هزینه تحصیلی ماهیانه مبلغ ۱۲۵۰ ریال کمك هزینه دریافت وپس از نیل بدرجه گروهبانی از حقوق ومزایای مربوطه استفاده خواهند کرد.
۱۳ـ حائزین شرائط مینوانند همه روزه از ساعت ۷ صبح روز ۱۰ر۸ر۵۱ الی ۱۰ر۹ر۵۱ با در دست داشتن عین شناسنامه عکس‌دار ومدرک تحصیلی و۱٦ قطعه عکس ٤×٦ و ٦ برگ رونوشت‌شناسنامه به‌آجودانی کل لشگر پیاده گارد واقع در جاده قدیم شمیران خیابان قصر مراجعه نمایند. م‌الف ۱۲۱۷۵

لشگر پیاده گارد

اطلاعیه هواپیمائی ملی ایران «هما»

دفاتربار هواپیمائی ملی‌ایران «هما» همه روزه حتی درایام‌تعطیل برای‌دریافت بسته‌های مخصوص کریسمس وحمل آنها به نقاط مختلف‌دنیا بازاست .
دفتر مرکزی بار ـ خیابان فرصت تلفن های ۹۱۱۵٦۷، ۹۱۱۵۵۷ ۸۲۹۰۸٤،۸۲۵۰٦٦ دفتربار فرودگاه ـ مهرآباد ـ تلفن۹۱۱۵٦٤

آگهی استخدام

نیروی هوائی شاهنشاهی بمنظور نظارت در کارگاههای مناطق جنوب ایران تعدادی مهندس راه و ساختمان و تاسیسات باحداقل‌سه سال سابقه کار از طریق مصاحبه با حقوق مکفی استخدام مینماید.
داوطلبین واجد شرایط میتوانند همه روزه بجز پنجشنبه و جمعه از ساعت ۸ الی ۱۱صبح جهت ثبت‌نام و مصاحبه با در دست‌داشتن مدارک تحصیلی به دایره کارگزینی غیر نظامیان مهندسی نیروی‌هوائی واقع در خیابان فرح‌آباد (دوشان‌تپه) ستاد فرماندهی نیروی هوائی شاهنشاهی مراجعه نمایند.

مهندسی نیروی هوائی شاهنشاهی
۱ـ۱۰ آ ـ ۵۸۰۲۰

تجدید آگهی مناقصه شماره ۱ مورخه ۱۱ر۷ر۵۱

پایگاه هوانیروز اصفهان خرید وسائل مورد نیاز خوابگاه و باشگاه های خود را به مناقصه می گذارد .
پیشنهاد دهندگان می توانند برای کسب اطلاع بیشتر به رکن ٤ پایگاه واقع در فرودگاه اصفهان مراجعه و پس از دریافت برگ شرایط و مشخص

۵ سری جواهر
هدیهٔ روز مادر

یك سری جواهر **زمرد** بارزش ۱۰۰ هزار تومان
یك سری جواهر **الماس** بارزش ۱۰۰ هزار تومان
یك سری جواهر **یاقوت** بارزش ۱۰۰ هزار تومان
یك سری جواهر **فیروزه** بارزش ۱۰۰ هزار تومان
یك سری جواهر **برلیان** بارزش ۱۰۰ هزار تومان

جوایز ممتاز بلیطهای **اعانه ملی** مخصوص روز مادر

برای ۵ نفر

باضافه : میلیونها ریال جوایز نقدی دیگر

گسترش خدمات اجتماعی

- با این آگهی ، فروش بلیط اعانه ملی بیشتر میشود
فروش هرچه بیشتر بلیطهای اعانه ملی ، خدمات عظیمی راکه از محل عواید این بلیطها انجام میشود ، بطور روز افزون گسترش میدهد .
- بیمارستانها و درمانگاههای جدید ، در نقاط دورافتاده ساخته میشود و با کادر پزشکی و رزیده و داروی رایگان درخدمت هموطنان نیازمند ما قرار میگیرد .
- تأسیسات و تجهیزات آموزشگاههای پرستاری بهیاری وحرفه‌ای سازمان شاهنشاهی خدمات اجتماعی ، توسعه مییابد ودانشجویان بیشتری دراین کانونهای آموزشی پذیرفته میشوند .
- گردش چرخهای دارو پخش ، بزرگترین ومجهز ترین کارخانه داروسازی در خاور میانه ، سریعتر میگردد .
- به تعداد ۱۴۰ میلیون جلد کتاب درسی که تاکنون طبع ونشر شده ، بازهم افزوده میشود .

وقتی این آگهی را در روزنامه یا مجله‌ای دیدید ، بیادآورید که :

با این آگهی نه فقط بلیط اعانه ملی بفروش میرود ، بلکه

- شبکه عظیم درمانی و بهداشتی سازمان شاهنشاهی خدمات اجتماعی در سراسر ایران گسترش مییابد .
- تعداد بیشتری از هموطنان ما زیر چتر حمایت بهداشتی ودرمانی قرار میگیرند .
- همه با خرید بلیط اعانه ملی در خدمات بزرگ انسانی سهیم میشوند وحس عطوفت ، نوع دوستی ونیکوکاری در جامعه تقویت میگردد .

تبلیغ درخدمت اقتصاد واجتماع

هفته تبلیغات

واحد گرم کن برای کارخانجات بزرگ
INDUSTRIAL UNIT HEATER

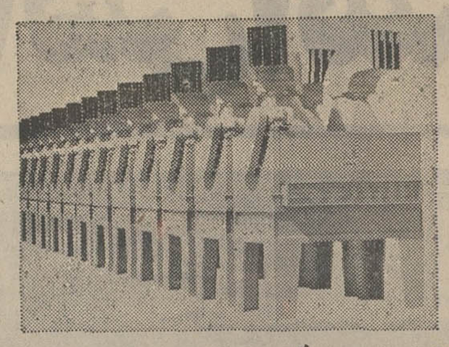

با تغذیه بخار : ۱۲٫۹۰۰ تا ۳٫۷۲۰٫۰۰۰ بی تی یو در ساعت
با تغذیه آبگرم : ۱۱۱٫۰۰۰ تا ۲٫۸۲۵٫۰۰۰ بی تی یو در ساعت

واحد گرم کن
UNIT HEATER

ایده آل برای ایجاد گرمای مطبوع در کارگاه ها ـ فرودگاهها ـ سالنهای ورزش

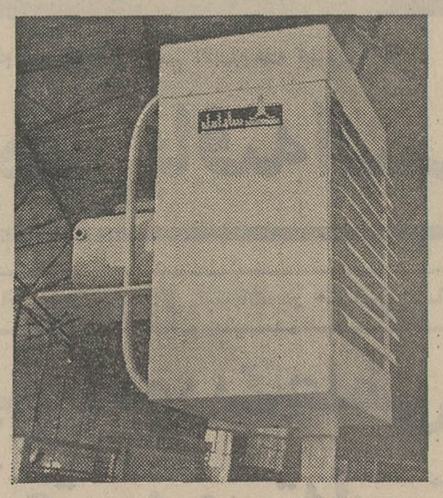

با تغذیه بخار : ۲۱٫۶۰۰ تا ۴۵٫۰۰۰ بی تی یو در ساعت
با تغذیه آبگرم : ۱۱٫۶۰۰ تا ۲۲٫۰۰۰ بی تی یو در ساعت

جهت متقاضیان کاتالوگ مربوطه ارسال خواهد شد

شرکت صنعتی ساراول : بزرگترین سازنده وسائل تهویه مطبوع در خاورمیانه

تهران : ویلا ـ خیابان دامغان شماره ۶ تلفن : ۸۲۰۱۷۲ - ۸۲۰۱۷۱

تبلیغ درخدمت اقتصاد واجتماع

هفته تبلیغات

آگهی استخدام در نیروی هوائی شاهنشاهی

۱ ـ نیروی هوائی شاهنشاهی بمنظور تعلیم و تربیت درجه داران فنی تعدادی داوطلب برای تحصیل در آموزشگاه گروهبانی فنی با شرایط زیر می پذیرد :
الف ـ تابعیت دولت شاهنشاهی ایران
ب ـ متدین بیکی از ادیان رسمی کشور (اسلام ـ مسیحی ـ کلیمی ـ زرتشتی)
پ ـ سن بین ۱۵ تا ۲۴ سال تمام .
ت ـ دارا بودن حداقل گواهی نامه قبولی سوم متوسطه دبیرستان (دارندگان مدارک تحصیلی بالاتر حق تقدم دارند) .
ث ـ داشتن صحت مزاج و تناسب اندام بر طبق گواهی بهداری نیروی هوائی شاهنشاهی و حداقل ۱۵۵ سانتی متر قد داشته باشند .
ج ـ نداشتن عیال و اولاد و کسان تحت تکفل .
۲ ـ مدت تحصیل در آموزشگاه مزبور حداقل یکسال و هنر آموزان در مدت تحصیل شبانه روزی بوده و هزینه زیست و پوشاک انها بعهده نیروی هوائی میباشد و ماهیانه ۱۸۷۵ ریال بعنوان حقوق و فوق‌العاده سختی خدمت دریافت خواهند داشت .
۳ ـ داوطلبان پس از خاتمه دوره و احراز موفقیت در آزمایشات بدرجه گروهباندومی مفتخر و برطبق مقررات قانون استخدام نیرو های مسلح شاهنشاهی از حقوق و مزایای مربوطه استفاده خواهند نمود و ترفیعات بعدی آنان مطابق قانون مزبور خواهد بود .
۴ ـ داوطلبان می توانند برای کسب اطلاعات بیشتر و ثبت نام با در دست داشتن یک نسخه فتوکپی گواهی نامه تحصیلی عین شناسنامه «برگ جدید عکسدار» ۲۲ قطعه عکس ۴ × ۳ از تاریخ نشر این آگهی تا تامین احتیاج باستثنای روزهای تعطیل وپنجشنبه‌ها از ساعت ۷ الی ۱۲ در تهران بفرماندهی آموزش های هوائی واقع در خیابان تهران‌نو ایستگاه فرودگاه و در شهرستان ها به نزدیکترین پایگاه و یا ایستگاه مراجعه نمایند . م الف ۶۸۳۶ **نیروی هوائی شاهنشاهی**

آکادمی زبانهای دنیا

جهت اعزام دانشجو به خارج آذرماه ۱۳۵۱
آخرین کلاس ۱۸ ساعت در هفته شروع ۲۲ آبانماه
برنامه شامل تست امتحانات اعزام و کنکور سالهای قبل
با توضیحات گرامری
(شهریه کلاسهای تضمینی در صورت عدم قبولی مسترد میگردد .)
دروازه دولت ـ اول روزولت ـ ساختمان جم ـ طبقه چهارم تلفن ۸۲۸۲۱۳

مراسم افتتاح اولین هفته تبلیغات ایران، باپیام نخست‌وزیر بطرزی‌شکوهمند برگزارشد

تبلیغات راستگو وکارآمد یک دانش است

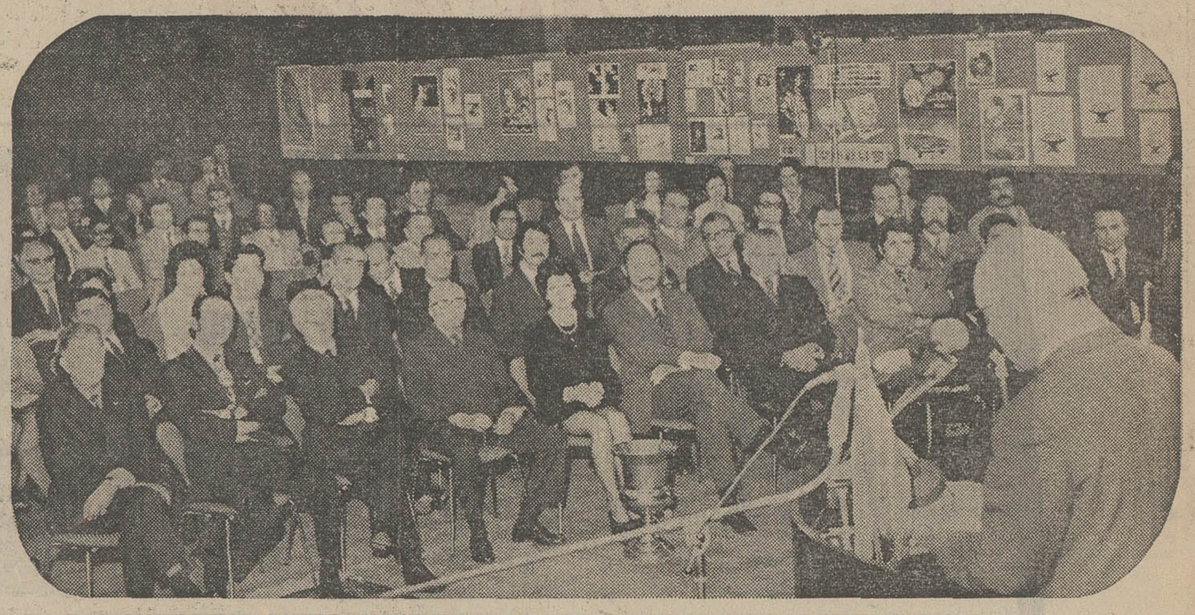

آقای رهنما وزیر اطلاعات پیام آقای نخست‌وزیر راقرائت کرد.

آقای فرهاد هرمزی بهنگام سخنرانی در مراسم افتتاح هفته تبلیغات

نخست‌وزیر: جامعه تبلیغات به‌اهمیت وظایف خود آگاهی یافته‌است

نخست‌وزیر در پیام خود، با تاکید نقش‌موثر تبلیغ در بهره‌گیری ازپیشرفت های عظیم اقتصادی کشور، برای جامعه تبلیغات درنیل به هدفهای ملی آرزوی توفیق کامل کرد

* رئیس سازمان جهانی تبلیغات:

پیشرفت های خیره کننده ایران، اقتصاددانان جهان‌رامشتاق بررسی مکانیسم‌معجزه‌ایرانی ساخته‌است

ساعت ۵ بعد از ظهر روز دیروز، اولین هفته تبلیغات ایران، با پیام آقای هویدا نخست‌وزیر افتتاح گردید.

در این مراسم که درهتل آریاشراتون برگزار شد، آقای رهنما وزیر اطلاعات، و آقای عبدالرضا انصاری‌قائم‌مقام والاحضرت شاهدخت اشرف پهلوی در امور اجتماعی و فرهنگی و گروه کثیری از شخصیت های مهم مملکتی، نمایندگان مجلسین، مدیران و نمایندگان مطبوعات و دیگر وسایل ارتباط جمعی، صاحبان موسسات تولیدی و بازرگانی وافراد جامعه تبلیغات، شرکت داشتند.

آقای «یوران تام» رئیس سازمان جهانی تبلیغات وآقای «رزق» رئیس منطقه‌ای این سازمان نیز که بدعوت مجمع ایرانی برای شرکت در هفته تبلیغات به‌تهران آمده‌اند جزو حضران در مراسم بود.

پیام نخست‌وزیر

پس از نواختن سلام شاهنشاهی، پیام آقای هویدا نخست‌وزیر باین شرح توسط آقای وزیر اطلاعات قرائت شد:

«برگزاری هفته تبلیغات برای نخستین بار در ایران، موجب خوشوقتی‌است، بخصوص که موضوع مورد بحث‌جلسات هفته تبلیغات، به تاثیر تبلیغ در پیشرفت اقتصادی واجتماعی اختصاص یافته است.

انتخاب این موضوع جهت بحث‌نشان میدهد که مسئولان جامعه تبلیغ ایران، به‌اهمیت وظایف خویش و نقش تبلیغ در پیشبرد امور اقتصادی و اجتماعی جامعه، وقوف کامل یافته‌اند.

بیشك لازمه رونق و رواج تبلیغ بازرگانی، وجوداقتصادی شکوفان است و خوشبختانه کشور ما، در پرتو انقلاب و رهبری خردمندانه شاهنشاه به چنین اقتصادی دست یافته است.

همین برنامه چهارم که بزودی آنرا پشت سر خواهیم گذاشت، نتایجی از لحاظ اقتصادی و اجتماعی ببارآورده که بمراتب افزون از هدفهای پیش‌بینی شده در آغاز این برنامه بوده است.

در چنین شرایط ممتازی است که ما برای اجرای‌برنامه پنجم عمرانی که هفته گذشته در پیشگاه شاهنشاه آریامهر از تخت‌جمشید، برای‌استفاده از تعالیم و نظرات بلندمعظم‌له مورد بررسی قرار گرفت، آماده میشویم. به اجرای این برنامه که بزرگترین برنامه عمران و آبادی در تاریخ کشور ماست و قدمی است محکم به طرف تمدن بزرگ، تولیدملی ایران دو برابر خواهد شد و کشور ما در خاتمه دوره‌پنج ساله پنجم، در موقعیتی کاملا ممتاز و بیسابقه قرار خواهد گرفت.

برای درك عظمت‌این برنامه همین اشاره بس که وسعت آن برابر معادل مجموع تمام برنامه های چهارگانه قبلی خواهد بود.

بهره‌گیری از این‌پیشرفت عظیم‌اقتصادی و شرایط‌مساعدی که بوجود آمده‌و بوجودخواهد آمد، یك وظیفه خطیر ملی است. جامعه تبلیغ بمقتضای حرفه خود، در وضعی قرار دارد که میتواند نقش موثری در این زمینه ایفا کند. وظیفه تبلیغ بازرگانی نشر حقایق در باره کیفیت و خصوصیت کالاها و خدمات تولیدی درکشور و ایجاد رقابت سازنده بین موسسات تولیدی‌در جهت‌بهبود کالاها و عرضه آنها به قیمت نازل‌تر است.

وقتی تبلیغ این وظیفه را بدرستی انجام دهد، حاصل کار آن افزایش تولید، بهبود کالاها، بالا رفتن سطح اشتغال و سطح زندگی مردم و تربیت ذوق عامه و پرورش حس تنوع جوئی مردم و آشنا کردن آنها به ابزار زندگی امروز خواهد شد و تبلیغ با شعار «حقیقت، نه فریب» در مسیری سازنده و مثبت‌به کار خواهد رفت.

امیدوارم در هفته تبلیغات، بهمت شما کارکنان تبلیغ، تاثیر تبلیغات سازنده برای همه موسسات و افراد بخوبی روشن گردد، تا از این‌قدرت بیشتر و بهتر بنفع مصالح عمومی بهره برداری شود و هیچگاه اجازه ندهند که‌تبلیغ وسیله‌ای برای فریب دادن و منحرف کردن‌مصرف کنندگان باشد. صمیمانه آرزومندم که شما در نیل باین هدفها‌توفیق کامل حاصل کنید.»

سخنان فرهاد هرمزی

پس از پایان پیام‌نخست‌وزیر آقای فرهاد هرمزی، رئیس مجمع ایرانی تبلیغات وورئیس اتحادیه سازمان های تبلیغاتی، پشت میکروفون قرار گرفت و سخنانی ایراد کرد که‌متن کامل آن‌جداگانه درج شده است.

از راست: بچپ آقای وزیر اطلاعات، یوران‌تام، رئیس سازمان جهانی تبلیغات، دکتر امینی، و فرهاد هرمزی رئیس مجمع ایرانی سازمان جهانی تبلیغات در مراسم افتتاح‌هفته تبلیغات

همکاری مطبوعات

در هفته تبلیغات، که بابتکار مجمع ایرانی‌سازمان جهانی تبلیغات برگزار میشود، برنامه‌های تبلیغاتی و انتشاراتی‌خاصی اجرا میگردد که هدف آن، ایجاد آشنائی بیشتر در جامعه، با خدمات اقتصادی و اجتماعی تبلیغ است.

ازطرف موسسه اطلاعات نیز، بهمین مناسبت امروز مراسمی برگزار میگردد که جریان‌آن، جداگانه بنظرخوانندگان عزیز خواهد رسید.

همچنین در موسسات مطبوعاتی‌و عامی‌دیگر نیز، جلسات سخنرانی و بحث گروهی و کنفرانس ترتیب خواهد یافت.

سخنرانی یوران‌تام

دراین موقع آقای «تام» رئیس سازمان جهانی تبلیغات، به سخنرانی پرداخت‌و اظهارداشت:

«چند سال پیش، در استکهلم افتخار شرفیابی بحضورشاهنشاه ایران، نصیب من‌شد. من عمیقا تحت‌تاثیر صداقت، شخصیت قوی و اظهار نظر های‌بی‌ریا و صادقانه شاهنشاه درباره آینده کشورشان قرار گرفتم. بیشتر آن چیز هائی که در آن زمان، رویاهائی بیش نبودند، درحقیقت، به لطف یک ذهن خلاق، تحقق یافته‌اند واین کشور گام هائی بزرگ به پیش برداشته است که اقتصاد دانان جهان را مشتاق بررسی و مطالعه مکانیسم‌معجزه‌ایرانی ساخته‌است. حقیقت این است که من، دوسال پیش‌در ایران بودم و دگرگونی هائی که اکنون به چشم می‌بینم، برای این مدت کوتاه، براستی درخور ملاحظه است.

هفته تبلیغات، در حقیقت، بیوند مهمی در تحول صنعتی این کشور است.

خانم ها، وآقایان،

اگر هدف یک کشور یا هدف برای یک کشور، بالا بردن‌سطح زندگی اکثریت‌مردم باشد، تبلیغات، یا بتهر بگویم، تبلیغات درگسترده ترین معنای‌خود، یک ضرورت است.

کالاها رانمی‌توان به هزینه‌نازل، تولید کرد، مگر آنکه وسایل‌تولید انبوه فراهم آید. کالاها رانمی‌توان بانرخ های قابل قبول به مصرف کننده رساند، مگر آنکه وسایل توزیع همگانی فراهم آید و توزیع همگانی، امکان پذیر نیست، مگرآنکه وسایل ارتباط جمعی فراهم شود. ارتباط جمعی، بدینسان، بخشی از مراحل تکامل صنعتی است. ارتباط جمعی، افزون بر رقابت، به مصرف کننده یاری می‌دهد و جریان کالا هارا هدایت می‌کند وقوه خرید وکار می‌آفریند.

مایلم یک شرط را بیفزایم. «تبلیغات ـ ارتباطات»، بایداطلاع دهنده باشد. باید حقایق روشن وبی‌نقص رادرباره قیمت، محصول وخدمت، بمصرف‌کننده برساند.» تبلیغات راستگو و کارآمد، خود، یک دانش است، آن‌هم یک دانش دشوار. درصد رشد ناخالص ملی‌که‌کشور های‌پیشرفته صرف تبلیغات می‌کنند، بیش از آن است که در کشور های دیگر خرج میشود واین درصد درکشور هائی که توزیع خبر، در آنها، پیشرفت کرده است، بیشتراست. ایالات متحده، سویس، سوئد وانگلستان بیش از دودرصد رشد ناخالص ملی‌شان را صرف‌تبلیغات می‌کنند.

آنگاه آقای تام درباره هدف و نتایج برگزاری هفته‌تبلیغات سخن گفت و در پایان افزود:

هم‌اکنون مراسم هفته تبلیغات، همزمان با ایران در کشورهای یوگسلاوی و تایلند نیز در جریان است و در پرتقال بزودی آغاز می‌شود.

برای‌من به‌عنوان رئیس‌سازمان جهانی تبلیغات، شادمانی بزرگی است که درمراسم افتتاح این‌هفته شرکت کنم و مایلم از طرف خودم و رئیس منطقه‌ای سازمان آقای «رزق»، که دراین‌جا حضوردارد، بهترین آرزوهایم را برای موفقیت شما، تقدیم کنم.

نطق آقای فرهاد هرمزی، رئیس مجمع ایرانی سازمان جهانی تبلیغات در مراسم گشایش هفته تبلیغات

حیات تبلیغ بصورت علمی بااقتصاد صنعتی پیوسته است

جناب آقای رهنما وزیر محترم اطلاعات
آقای تام رئیس سازمان جهانی‌تبلیغات
خانمها و آقایان

افتخاردارم ازطرف مجمع ایرانی‌سازمان جهانی تبلیغات، مقدم بانوان وآقایان گرامی را باین محفل که سرآغاز نخستین هفته تبلیغات ایران است، خوش‌آمد بگویم واز اینکه دعوت ما را قبول فرموده‌اید تشکر کنم. وظیفه خود میدانم، مخصوصا از لطف و عنایت جناب آقای نخست‌وزیر که بایپام الهام‌بخش خود برنامه هفته را افتتاح فرمودند و همچنین از جناب آقای وزیر اطلاعات‌که بیانخست‌وزیر راقرائت‌فرمودند، سپاسگزاری کنم.

هفته تبلیغات مراسمی است که در بیشتر کشورهای مترقی جهان، بمنظور روشن ساختن اهمیت و اثرات شگرف تبلیغ و بررسی نحوه‌های جدید استفاده از خدمات تبلیغ در شئون مختلف جامعه، هر سال تشکیل میگردد. این اولین بار است که برنامه هفته تبلیغات، در ایران، بموقع اجرا گذاشته میشود و اجرای این برنامه مبین دو حقیقت است:

نخست آنکه، جامعه تبلیغات ایران که در پرتو قانون مترقی نظام صنفی متشکل شده، با درك مسئولیت خطیری که بعهده دارد، میکوشد تا فعالیتهای خود را با شرایط دوران انقلاب سفید، بیش ازپیش هم‌آهنگ سازد و با ایجاد آشنائی بیشتر در افکار عمومی، نسبت به نقش سازنده تبلیغ، ازاین نیروی شگرف در راه توسعه اقتصادی و پیشرفت اموراجتماعی، بنحو موثرتری استفاده کند.

دیگر آنکه، اقتصاد و صنعت دراجتماع ما بمرحله‌ای از تکامل و پیشرفت رسیده است که رواج و رونق حرفه‌تبلیغ رابصورت یک ضرورت قطعی و حتمی در جامعه ایجاب نماید.

موجب‌نهایت‌افتخاروسربلندی‌است‌که‌امروز کشور ما، در پرتو رهبریهای خردمندانه شاهنشاه‌آریامهر و بیمن‌تعالیم‌عالیه انقلاب، به مدارج درخشانی از تکامل و پیشرفت نایل آمده و جهشهای انقلابی ما در کلیه شئون اقتصادی و اجتماعی، مایه‌اعجاب و شگفتی جهانیان شده است.

چنانکه همه میدانیم، رشد اقتصادی ما طی برنامه عمرانی چهارم از آن حد و مرزی هم که هدف برنامه بوده، تجاوز کرده است. این موفقیتی‌است که هیچکس نمیتواند از احساس مسرت وافتخار درباره آن خودداری کند.

اما ایران، در سالهای نه چندان دور دست، شاهد پیشرفتهای حیرت‌آور دیگری خواهد شد. چنانکه اعلام گردیده، کشور ما در پنجسال آینده چهار هزار و چهارصد میلیارد ریال در اقتصاد خود سرمایه‌گذاری خواهد کرد که این مبلغ بتنهائی، بیش‌از مجموع سرمایه‌گذاریهای‌ایران در طرحهای عمرانی ۲۵ سال گذشته است. با این سرمایه‌گذاری عظیم، چشم‌انداز وسیع و درخشانی درمسیر تحولات شگرف‌اقتصادی و اجتماعی ایران گشوده میشود و کشورما به مرحله‌ای از تکامل میرسد که شاهنشاه بزرگ ما، از آن‌بعنوان دوران تمدن‌بزرگ یاد فرموده‌اند. بادرك این شرایط فرخنده و باتوجه به‌این حقیقت، که ما در مرکز یک بازار بین‌المللی یک میلیارد نفری قرار گرفته‌ایم، جامعه تبلیغات ایران وظیفه‌خود میداند، تمام امکانات و ابتکارات خود را بسیج کند و بر آمادگی و قدرتغنی واعتبار ملی و بین‌المللی خود بیافزاید.

خوشبختانه کوششهائی که در سرآغاز این راه بعمل آمده، با موفقیتهای چشمگیر و امیدبخشی توام بوده است.

ما، در سطح ملی، فعالیت‌یکپارچه خود را با تجدید حیات مجمع ایرانی سازمان جهانی تبلیغات آغاز کردیم و درحال حاضر مجمع ما، هم‌از نظر تعداد عضوو هم از لحاظ حیثیت و اعتبار، یکی از مهمترین و سرشناس‌ترین مجامع بین‌المللی است. در عرصه جهانی نیز پیروزیهای بزرگی نصیب ما گردید. بطوریکه درشورای اخیر سازمان جهانی تبلیغات، برای نخستین‌بار، ایران در هیئت مدیره سازمان دارای کرسی عضویت شد. آنگاه، در اجلاس هیئت مدیره، پایتخت کشور شاهنشاهی بعنوان محل برگزاری کنگره ۱۹۷۴ سازمان انتخاب شد.

بمناسبت این رویداد، مجمع ایرانی سازمان جهانی تبلیغ ضروری تشخیص داد تابا تشکیل هفته تبلیغات، از یک طرف برآمادگی تبلیغاتگران، وسایل‌ارتباط‌جمعی وکلیه موسساتی که بنحوی از انحاء با امر تبلیغات بازرگانی سروکار دارند‌بیافزاید واز طرف دیگر، با اجرای برنامه های موثر واصولی، مقام واعتبار تبلیغ را، چنانکه شایسته است، در افکار عمومی‌بالا ببرد.

خانم ها ـ آقایان

شما از نقش سازنده تبلیغات بازرگانی درورونق اقتصادی‌و پیشرفت اجتماع بخوبی آگاهیدو میدانید که در زمینه اقتصادی، اگر خدمت تبلیغ نباشد، کالای تولیدی بی‌مصرف میماند، نیروی کار دچار توقف میشود، سرمایه‌ای که جزئی‌از ثروت‌جاری وفعال کشور است، از گردش باز میماند و مجموعه این عوامل، بصورت یک عارضه موضعی براقتصاد کشور اثر میگذارد.

حیات تبلیغ بصورت علمی، با اقتصاد صنعتی پیوسته است، این دو رانمی‌توان از هم جدا کرد. اقتصاد صنعتی بوجود حرفه تبلیغ قادر نیست حرکت‌سالم و ثمربخش خود را ادامه دهد. در حقیقت، تبلیغ در نقطه اوج و باوسعت عمل، تمام جوانب یک تمدن پیشرو و صنعتی رادربر میگیرد.

کاربرد تبلیغ منحصر به امور اقتصادی نیست. این نیروی شگرف، در امور اجتماعی، در پیشرفت آموزش و پرورش، تنظیم ترافیک شهرها، تامین ایمنی در جاده ها، جلوگیری از آتش سوزیها، حفظ زیبائی و نظافت پارک ها و تشویق مردم به انجام کار های عام‌المنفعه نیز، نقش مهمی ایفا میکند واین خدمات آنچنان صائب و ثمربخش بوده که‌امروز جامعه بشری، برای مبارزه باچهار دشمن بزرگ خود، یعنی سرطان، اعتیاد، ازدیاد جمعیت و آلودگی محیط زیست، از قدرت تبلیغ بعنوان موثرترین وسیله، چاره جوئی میکند.

باتوجه به همین واقعیت هاست که می‌بینیم، در کشور های طراز اول صنعتی، روزانه متجاوز از یک هزار پیام تبلیغاتی برای مردم صادر میشود و هر سال میلیارد ها تومان، صرف اجرای برنامه های تبلیغاتی، از طریق مطبوعات، رادیو، تلویزیون، و سایر وسایل ارتباط جمعی میگردد.

جامعه کوچک بطور غریزی با تبلیغ سروکار دارد، اماوقتی جامعه‌دراثررشدوتکامل بزرگ شد، رابطه علمی‌وفنی‌باتبلیغ‌پیدا میکند. راز ناشناس ماندن اهمیت تبلیغ درجامعه ما نیز در این است که اجتماع ایران، فاصله طولانی بین دوران عقب ماندگی و پیشرفت را در مدتی کوتاه و با جهشی برق‌آسا طی کرده است. ازاین رو باآنکه تبلیغ وسیله‌ای است که در خدمت‌شناسائی همه چیز بوده، خوددر جامعه ما ناشناس مانده است.

اما بهر حال باید تبلیغ راشناخت. این وسیله که دردست مابه خدمت های بزرگ نایل میشود، بیش از این حیف است که دریرده ابهام بماند. شناختن وسیله‌ای که در اختیار داریم وارزش هائی که دارد، نخستین شرط خوب بکار بردن آنست و تدارک این شناسائی، موضوع هفته‌ای است که آغاز میشود. هدف جامعه تبلیغات اینست که بیاری مطبوعات، و سایر وسایل ارتباط جمعی و باهمکاری کلیه کسانی که در سازندگی‌افکار عمومی‌نقش موثری ایفاءمیکنند، اهمیت خدمات شناخته تبلیغ رادر جامعه روشن سازد و این نیرو را، درمقیاس وسیعتر و بنحو ثمربخش‌تری در خدمت اقتصاد و اجتماع بکار گیرد.

ما معتقدیم، تبلیغ‌است که بمالا رفتن سطح تولید در کشور کمک میکند.

تبلیغ است که گردش چرخ های تولید را سریعتر میسازد و کار و شغل بیشتر، برای مردم بوجود می‌آورد.

تبلیغ است که در انتقال سریع کالا و خدمات، از تولید کننده به مصرف کننده، نقش اساسی ایفا میکند.

تبلیغ است که بسهم خود بهداشت و رفاه اجتماعی را تعمیم میدهد.

تبلیغ است که برهشیاری‌و آگاهی‌اجتماعی که‌لازمه یک جامعه پیشرو و مترقی است، میافزاید.

تبلیغ، بقول‌وینستون چرچیل، نیروئی است که هدفهای جالبی دربرابر دیدگان انسانها قرار میدهد و در نتیجه، انسانها را به کار و کوشش بیشتر و موسسات را به تولید افزون‌تر ترغیب و تشویق‌میکند و تبلیغ بنظر جامعه شناسان، بنیاد پانهاد اجتماعی جدیدی است که از لحاظ قدرت نفوذ در اجتماع، تنها بعضی از بنیاد های کهن مانند مدرسه و تاسیسات سنتی، یارای برابری باآن دارند.

بدیهی است، چنین قدرت شگرفی را مانند هر نیروی عظیم دیگر، میتوان بکار های خدائی واداشت و میتوان به کارهای اهریمنی گرفت. یا بگته آقای نخست‌وزیر: تبلیغ چون شمشیر دودم است، آنجا که‌از طریق صلاح و صوابو صداقت عدول کند، حاصلی جز زیان نخواهد داشت.

هدف جامعه تبلیغات این است که از نیروی سازنده تبلیغ، برای‌خدمت بهپیشرفت امور اقتصادی واجتماعی کشور استفاده کند و این نیرو را، درراه تحقق آرمان های ملی بکار گمارد.

هرسال یکبار هفته تبلیغات برگزار خواهد شد، تا محك ومعیاری بدست آید و معلوم گرددکه در این راه و مقصد تا چه حدپیش رفته‌ایم ودر روشن ساختن نقش اساسی تبلیغ تاچه میزان توفیق یافته‌ایم.

متشکرم

دکتر محمد بهادری‌چهره‌جوان و درخشان انجمن شهریزد

آقای دکتر محمد بهادری از چهره های درخشان وروشنفکر انجمن شهر یزد است آقای بهادری در سال ۱۳۰۸ در شهر تاریخی یزد متولدو از خانواده محترم و سرشناسی می‌باشد. تحصیلات دوره‌ابتدائی‌ومتوسطه رادریزدطی‌نموده‌ولی گواهینامه ششم متوسطه را از دبیرستان دارالفنون تهران دریافت‌داشته است آقای بهادری درسال ۱۳۳۰ بنابرشوق وعلاقه بادامه‌تحصیل به‌آلمان غربی عزیمت وپس از اخذ درجه علمی دیپلم‌مهندسی باطریش مسافرت نموده‌و پس‌از چند سال دوره دکترای شیمی صنعتی راطی کرده‌است. آقای دکترمحمدبهادری‌بازبرای‌داشتن تجربیات و تکمیل معلومات‌به کشور های ایتالیا، فرانسه، انگلستان، سوئد، نروژ، دانمارك وهلندوبلژیك وسویس و آلمان شرقی، یوگسلاوی و بلغارستان، ترکیه‌و یونان، لبنان وسوریه و اردن‌مسافرت و باصطلاح ما از هر خرمنی خوشه‌ای چیده‌بطوری که فعلا علاوه برمدیریت کارخانه‌نایلون کاریزد کارخانه را ازاستخدام مهندسین بی نیاز نموده‌است. امید میرود آقای دکتر بهادری با این‌همه مسافرتها، وکسب معلومات‌و داشتن‌تجربیات‌منشاء خدمات ارزنده واثرات سودمند برای‌یزد و همشهریان خودبوده باشند. ناگفته نماند که‌آقای دکتربهادری در انتخابات‌انجمن شهریزد کاندیدای حزب‌ایران‌نوین بوده و با ۲۹۰۴۳ رأی به عضویت انجمن‌شهر یزدانتخاب شده‌اندو مردم‌توفیق بیشترشان را آرزومندند.

از خضری ـ نماینده یزد

مجله دختران وپسران منتشر شد

چك سرقت شده اعتبار ندارد

دسته چکی متعلق به‌اینجانب سیدخلیل شاکری ازشماره ۲۴۶۷۴۰ الی ۲۴۶۷۵۰ تعداد ۱۱ برگ سفید حساب جاری ۵۲۹۱ بانك‌سپه به‌سرقت رفته که از درجه‌اعتبار ساقط وهرگونه جعل مورد تعقیب است.

سیدخلیل شاکری ساکن کوی آنسر محله لنگرود
آ ـ ۵۹۳۳۲

برندگان جوایز هفتمین فستیوال جهانی سینمای کودکان و نوجوانان

پیروزی بزرگ سینمای ایران

صحنه‌ای از فیلم سفر

فیلم «سفر» ساخته بهرام بیضائی جوایز فستیوال را درو کرد

هفتمین فستیوال بین‌المللی فیلم های کودکان و نوجوانان از دهم تا بیستم آبان ماه سال ۱۳۵۱ در تهران برگزار گردید .

هیئت داوران بین‌المللی متشکل از آقایان یان‌اونک(از کشورهلند) برونوبوزتو (از کشور ایتالیا) ، بیژن مفید (از ایران) ، دوشان ووکوتیچ (از کشور یوگسلاوی) بریاست آقای پروفسور آنتونین‌مارتین‌بروزیل(از کشورچکسلواکی) باتفاق آراء تصمیم گرفت کمجوایز خود را بشرح زیر به برندگان آن اهداء کند :

● پلاک‌طلائی فستیوال درگروه فیلم برای کودکان سنین ٦ تا ۱۰ سال به فیلم سیاه و سفید ازایران به کارگردانی سهراب شهیدثالث، به خاطر موضوعی انسانی که به شکلی کنایتی وطنزآمیزیافته‌وارائه شده است .

● پلاک طلائی فستیوال در گروه فیلم برای کودکان سنین ۱۰ تا ۱٤ سال به فیلم گلباران‌ازایران به کارگردانی علی اکبر صادقی‌به خاطر بداعت و سادگی شیوه نقاشی متحرکی که مضامینش از مینیاتور های قدیمی ایران الهام گرفته شده است .

● پلاک طلائی فستیوال درگروه فیلم برای نوجوانان سنین ۱٤ تا ۱۸ سال به‌فیلم « یک بمب‌برحسب تصادف» از فرانسه به‌کارگردانی لاگیونی به خاطر زیبائی تصاویرو ترکیب موفق طنزسیاهش با اظهار نظرگزنده‌درباره مسئله‌ای‌جهانی.

● پلاک طلائی فستیوال در گروه فیلم هائی که برای عموم تماشاگران‌ساخته‌شده ولی‌بالاخص برای کودکان و نوجوانان نیز مناسب است به فیلم « گرگ تنها» از یوگسلاوی و به کارگردانی ایراد گلوچه‌ویچ بخاطربیان غنائی رابطه‌ای عمیق براساس گزینش غریزی یک‌کودک‌در دنیای‌خصمانه و مفید بزرگسالان .

● پلاک طلائی فستیوال بطور فوق‌العاده‌به‌فیلم«قوش» از انگلستان به کارگردانی کنت‌لوچ به خاطر بازآفرینی موثق و تلخ وگیرای‌یک کودک به‌گونه‌ای که موجب جلب توجه نسبت‌به مسئله کودکان‌مورد غفلت قرار گرفته شود.

● جایزه مخصوص مجسمه طلائی فستیوال به فیلم «سفر» از ایران به کارگردانی بهرام‌بیضائی به خاطر ارزش های انسانی و شهامتش درترسیم‌فضائی ناموافق و به خاطر برداشتی نوجویانه از زندگی‌واقعی‌و بازیهای‌فوق‌العاده‌ی هنرپیشگان خردسالش .

● جایزه مخصوص مجسمه طلائی فستیوال به فیلم «تکامل»از کانادا به کارگردانی مایکل میلز، بخاطر کیفیتی‌بدیع‌و مخیل‌وبخاطر اصالتش در ترسیم مضامینی که براساس ترکیبی کامل از عناصر استنتاجی و نمایش بنا شده‌است.

● و بالاخره جایزه بزرگ‌مجسمه طلائی فستیوال به بهترین فیلم‌به مفهوم مطلق به فیلم «در ستاره دنباله‌دار» از چکسلواکی به کارگردانی کارل‌زمان بخاطر خیال پردازی شاعرانه‌و ترجمه‌درخشانی که از یک اثر کلاسیک ژول‌ورن به یک زبان بداعت آمیز ونوین سینمائی به عمل آورده است.

● علاوه برجوایزی که شرده شد هیئت داوران بین‌المللی‌تصمیم گرفته است که از چهار فیلمی‌که ذیلا ذکر میشود به خاطر کیفیات والای هنری‌شان بطور خاص‌تقدیر به عمل آورد :

چه کسی از آدم کوچولو میترسد از کشور آلمان بکارگردانی پاول‌پروچازکا

غول خودخواه از کشور کانادا به کارگردانی پیترساندر

کارناوال از کشور رومانی به کارگردانی یون ترویکا

مادر از کشور شوروی به کارگردانی رومن‌کاچانوف

جوایز هیئت های داوری ایرانی

★وزارت فرهنگ و هنر

یک جایزه نقدی معادل یکصد هزار ریال به دونیودونوکارگردان فیلم «روستای زیرک» از کشور بلغارستان اهداء میکند .

★ وزارت آموزش و پرورش

یک مجسمه «دلفان» به فیلم«گرگ تنها» از کشور یوگسلاوی که به کارگردانی ایراد گلوچه ویچ تهیه گردیده اهداء میکند .

★دانشکده علوم تربیتی دانشگاه تهران

یک دیپلم افتخار به فیلم طویل «قوش» از کشور انگلستان‌اثر کنت لوچ اهداء میکند .

همچنین یک دیپلم افتخار به فیلم کوتاه «سفر» از کشور ایران اثر بهرام بیضائی اهداء مینماید.

★ تلویزیون ملی ایران

نشان یادبود و دیپلم خود رابه مایکل میلزکارگردان فیلم «تکامل» اهداء میکند.

★آرشیو فیلم ایران

یک جایزه مجسمه زرین «شهر فرنگ» به فیلم «سفر» از کشور ایران اثر بهرام بیضائی اهداء می‌کند.

★ منتقدان سینمائی مطبوعات تهران

یک دیپلم افتخار به فیلم طویل «درستاره دنباله‌دار» از کشور چکسلواکی اثرکارل زمان اهداء می‌کنند.

همچنین یک دیپلم افتخار به‌فیلم کوتاه «سفر» از کشور ایران اثر بهرام بیضائی اهداء می‌نمایند .

★هیئت داوری بین‌المللی‌کودکان

یک دیپلم افتخار به‌فیلم طویل «گرگ‌تنها از کشور یوگسلاوی‌اثر ایرادگلوچه ویچ اهداء مینماید.

همچنین یک دیپلم افتخار به‌فیلم کوتاه «غول خودخواه» از کشور کانادا اثرپیترساندراهداء میکند.

دیشب مراسم پایان هفتمین‌فستیوال بین‌المللی فیلمهای کودکان و نوجوانان در حضور علیاحضرت شهبانو برگزارشد. جوایزفستیوال توسط شهبانو فرح به برندگان فیلمهای برگزیده هیئت داوران اهداء شد.

در عکس بالا علیاحضرت‌شهبانو جایزه سهراب‌شهیدثالث کارگردان ایرانی را اهداء میکنند .

گفتگو با برندگان جوایز فستیوال فیلم کودکان و نوجوانان

بچه‌ها خودشان باید فیلم بسازند

بهرام بیضائی

گفتگوئی با « بهرام بیضائی » کارگردان فیلم «سفر» برنده جایزه مخصوص مجسمه طلائی فستیوال ، برنده دیپلم افتخار دانشکده علوم‌تربیتی مجسمه زرین آرشیو فیلم و دیپلم افتخار منتقدان سینمائی .

بهرام بیضائی در جلسه مصاحبه باخبرنگاران و اعضای کانون پرورش فکری کودکان ونوجوانان گفته بود که :

من این فیلم را برای بچه‌ها نساخته‌ام بهتر این بود این فیلم برای گروه عمومی نمایش داده میشد در صورتیکه این فیلم برای گروه اطفال بین ۱۰ تا ۱٤ سال نمایش داده شد . و به این ترتیب درک موضوع آن برای این گروه کمی‌مشکل بود .

بهرام بیضائی در پاسخ سئوال یکی ازشرکت کنندگان در جلسه در مورد نحوه کار او باکودکان هنرپیشه فیلمش گفت که :

ـ مشکل بزرگی که گریبانگیر فیلمسازاست اینست‌که هنرپیشه‌ها بجای‌آنکه یك‌متن را بفهمند آنرا حفظ میکنند و در نتیجه آنچه بوجود میاید ریتمی بدون معنی است که بچه‌هانیزازاین عیب مبرا نبوده‌اند واغلب وقت کارگردان در آغاز هرنوبت کار صرف پیدا کردن معنی گم شده میشود تا ریتم موضوع فیلم در روز های اول و آخریکنواخت باشد .

مسئله دیگر در فیلمسازی کودکان اینست که بچه‌ها تا آنجا که کار فیلم برای آنها سرگرم کننده است و جنبه بازی و تفنن دارد با اشتیاق بدنبال آن میایند و وقتی که این کار بروز های متوالی کشیده شد بعلت خستگی و از دست دادن تنوع درموضوع کارکمی مشکلتر میشود وبچه احساس اولیه را درروزهای آخربرای‌اجرای نقش‌ازخودنشان نمیدهد .

مشکل دیگر کار دوبله فیلم است میدانیم که بچه‌ها دوبلور نیستند و در موقع ضبط نیز آن احساس زمان بازی را از خود نشان نمیدهند من برای این فیلم فکر میکردم بایستی صدای خوبی داشته باشم متاسفانه در آخرین لحظات به‌نقص فیلم آگاه شدم و با زحمت آنرا تغییر دادم من معتقدم که فیلم بایستی‌از یک صدای مناسب برخوردار باشد حتی اگر فوق‌العاده نبود اهمیت ندارد ولی باید مناسب باشد نه مثل دوبله های معمولی که از صداهای مبالغه‌آمیز استفاده میشود.

ـ بهرام بیضائی در پاسخ یکی از خبرنگاران که در کار فیلمسازی او رگه هائی از نحوه کار تئاتری و شیوه مخصوص او درکار تئاتر مشاهده میشود گفت :

ـ این قضاوت اغلب بخاطر بیوگرافی افراد در ذهن اشخاص بوجود می‌آید ولی وقتیکه کسی آدم را نمی‌شناسد این چنین تصور نمیکند ولی اینرا نیز نباید فراموش کرد که مسائلی مربوط به من وجود دارد که خواه‌ناخواه چه در سینما و چه در تئاتر نشانه هائی از آن در کارم مشاهده خواهد شد .

سهراب شهید ثالث

گفتگو با شهید ثالث برنده جایزه پلاك طلائی فستیوال

ازسهراب شهید ثالث فیلم سیاه وسفید را دیدیم از او درجلسه مطبوعاتی پرسیده شد

ـ چرا شما از نام سیاه و سفید برای فیلمتان استفاده کردید منظور شما از بیان سیاه وسفید چه بود؟ آیا اشاره‌ای بمسئله تبعیض نژادی است.

شهیدثالث ـ ملاحظه کردید پلیس آمد و یك سیاه و یك سفید را برد و خوشبختانه اینجا تماشاگر خیلی زود مسائل را درمی‌یابد چنانکه دیدید اول فیلم یکی از بچه ها با لباس سیاه و دیگری با لباس سفید آمدند و برای اینکه ازهم مشخص باشند و برای اینکه یکی راضعیف و دیگری راقوی نشان بدهم از رنگهای سیاه‌وسفید استفاده کردم شاید متوجه شده باشید وقتی که آنها به زندان می روند و لباس راه‌راه‌سیاه‌وسفید می پوشند دیگر آن سفیدها وسیاه‌ها نبوده‌اندپس فرقی بین آنها وجود ندارد .

ـ چرا ازرنگهای سیاه وسفید استفاده کرده‌اید.

ـ اگر میتوانستم فیلم را رنگی تهیه کنم حتی رنگهای روشن را انتخاب می کردم .

بگویم که این موضوع برایم واقعیت داشت پسر بچه‌ای در کوچه با یکی از همسالان خودش دعوا میکند بچه با گریه به سراغ پدر خود می رودو پدر بچه می آید و کودکی که بچه‌اش را کتك زده میزند این میان گوش بچه کنده میشود و بچه می رود بپدرش اطلاع میدهد و پدرها وارد ماجرا میشوند و فاجعه ببار می‌آید .

مایکل میلز

گفتگو با مایکل‌میلز برنده جایزه‌مجسمه طلائی فستیوال ونشان یادبود تلویزیون ملی ایران.

از مایکل میلز فیلم تکامل را در فستیوال فیلم های کودکان دیدیم و اینك گفتگو با این کارگردان را میخوانیم .

س ـ نظرتان در باره فیلم های کارتون‌ایران چیست ؟

ج ـ از شهر خاکستری خوشم‌آمد ، داستان بسیار جالبی داشت .

س ـ سینمای کانادا ازکجا آغاز شد ؟

ج ـ قبل از جنك جهانی دوم در کانادا‌تقریبا فیلم ساخته نمیشد . درزمان جنك یك اسکاتلندی شروع کرد به ساختن فیلم و چون در آن زمان تلویزیون نبود فیلم ها با استقبال شایانی از طرف مردم روبرو شد و ازآن پس فیلم های بسیاری ساخته شد و کار فیلمسازی رونق‌زیادی‌یافت .

س ـ چه امکاناتی در اختیار بچه ها می گذارید ؟

ج ـ ما دوربین های فیلمبرداری را در اختیار بچه ها میگذاریم تا خودشان رفته و فیلم تهیه بکنند، دراین مورد از هیچگونه کمك وراهنمائی دریغ نمیشود و اکثر وسائل لازم برای ساختن‌فیلم در اختیار کودکان قرار دارد .

س ـ شما در فیلم خود پیامی داشتید مبنی‌براینکه قوی همیشه پابرجا میماند ، آیا این برداشت صحیح است ؟

ج ـ منظور من این‌نبوده است که قوی‌برجای میماند و ضعیف نابود میشود . بلکه من میخواستم بگویم هر انسانی که خودش را با محیط‌وفق‌بدهد بالطبع ماندگار خواهد بود .

و من برای بیان این منظور بیش از ده دقیقه وقت نداشتم ، نتوانستم بخوبی آنچه را که می خواستم تصویر کنم و امیدوار بودم که در همین ده دقیقه توانسته باشم آن پیامی‌راکه داشتم‌بکوش مردم برسانم .

یون ترویکا

گفتگو با یون ترویکا کارگردان فیلم‌کارناوال و برنده تقدیر نامه هیئت داوران بین‌المللی

یون ترویچا نیز از کارگردانان دعوت شده به فستیوال فیلمهای کودکان استازاین کارگردان فیلم کارناوال را دیدیم .

دختر کوچکی در تنهائی خود سعی دارد با خوشبختیهای انسانی‌آشنا شود شخصی دردشمنی با او بمقابله برمی‌خیزد ، اما دختر کوچک عاقبت پیروزی را بدست می‌آورد .

خلاصه گفتگوها را با یون ترویچا میخوانیم اغلب این سئوالات توسط کودکان اعضاء کانون بعمل می‌آید .

ـ آنهائی که در فیلم باستقبال کارناوال آمده بودند اغلب قیافه های بی‌تفاوت و یخزده داشتند چرا ؟

ـ این شکلهائی‌که شما دیدید نقاشی بود ودر نقاشی هم هرچقدر سعی‌کنیم قیافه واقعی‌رانمیشود نمایش داد. این عیب نقاشی است دیگر نمیشود کاری کرد .

ـ شما برای کارتان چه معیارها و ضوابطی را در نظر دارید و آیا میتوان پرسید هدف کلی فیلمساز چیست ؟

ـ شماحتمافیلمهای رومانی رادیده‌اید فکر میکنم همان معیارهائی که دراینجا هست ماهم درآنجامنظور میکنیم درپاسخ سئوال‌بعدی بگویم که هدفهامتفاوت است و به همین دلیل سلیقه ها هم ممکن است متفاوت باشد مثل سلیقه های دولتی ـ سلیقه های مذهبی ـ اجتماعی ـ هنری و غیره.

کار فیلم سازهاهم شباهت به یك کنسرت دارد بعضی ها می پسندند و بعضی نمی پسندند

گردش پول

● با این آگهی ، مردم به پس‌انداز کردن در بانك بیمه بازرگانان تشویق می‌شوند.

● وقتی یك دفترچه حساب پس‌انداز به خانه‌ای وارد می‌شود، روح مآل اندیشی و اتکاء به خود را به آن خانه می‌برد و اعضای خانواده رانسبت‌به‌تأمین آینده شان، مطمئن‌میسازد.

● بااین آگهی ، میزان پس‌اندازهای بانکی مردم افزایش می‌یابد ،گردش پول سریع‌تر می‌شود ، میزان سرمایه گذاری‌در کارهای تولیدی ، بالاتر می‌رود واقتصاد کشور رونق میابد.

وقتی این آگهی را در روزنامه یامجله‌ای دیدید، بیادآورید که :

● این آگهی ،راه‌آسوده زیستن و تأمین‌آتیه رابه‌هزاران خانواده میآموزد.

● فرزندان را به پس‌انداز عادت میدهد و آنها را مآل‌اندیش و متکی بخود بار میآورد.

● گردش‌پول‌را سرعت می‌بخشد و کمك بزرگی به رونق اقتصادی مملکت میکند.

تبلیغ درخدمت اقتصاد و اجتماع

هفته تبلیغات

این دوچرخه را با پول خودم خریدم

Bank Bimeh Bazarganan

بچه‌هائی که قلك "ب . ب . بانك" دارند همیشه پولدار هستند

نیازمندیهای شما

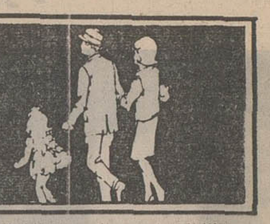

نیازمندیهای اطلاعات

تلفنی آگهی قبول میکند

تلفن‌های ۳۱۱۲۲۰-۳۱۱۲۲۴
۳۱۱۲۲۷-۳۱۱۲۲۹-۳۱۱۲۳۰

اثاثیه

خرید

بازرگانی فرش کیهان
۸۳۰۹۰۴ و ۸۲۳۷۷۶
خریدار نقدی همه‌رقم فرش کهنه و نو جهت صادرات روزولت میدان ۲۵ شهریور .

نمایشگاه فرش توکلی بهترین خریدار فرش کهنه و نو خصوصا فرش کهنه شرکت فرش جهت صادرات نمایشگاه‌وزراء ۶۲۱۴۰۵ شعبه‌بازار تلفن ۲۰۸۲۹

فروشگاه فرش شایان ۹۲۳۳۸۱ و ۹۲۸۲۷۳
بهترین خریدار قالی و قالیچه های کهنه و نو جهت صادرات یخچال و وسایل لوکس منزل

فروشگاه‌مشرق۹۲۹۳۲۷
بهترین خریدار قالی قالیچه و اثاث منزل یخچال نفتی .

جهان کالا
خریداریخچال تلویزیون و لوازم منزل شما چهارراه پیروز۹۲۵۴۵۸

فرش‌خواجه‌نصیر

بهترین خریدار فرش کهنه و نو معاوضه جهت صادرات‌تلفن ۷۵۲۶۹۰

فرش گلشن‌تلفن ۶۲۱۴۲۱
بهترین خریدار فرش کهنه‌همه رقم فرش نو موجود میباشد .
آ ـ ۱۲۲۲۱

فروشگاه‌پروین۹۲۵۳۹۴
بهترین خریدار فرشهای نو و کهنه و تمام لوازم منزل

فروشگاه‌آستارا۹۲۶۴۰۲۱
خریدار یخچال‌تلویزیون فرش و کلیه لوازم منزل

فروشگاه فروردین
خرید فرش کهنه و نو تلفن۶۶۱۶۵۵ و ۴۳۰۸۵

نمایشگاه‌فرش طباطبائی
انواع فرشهای کهنه و نوشما را در منزل نقدا خریداراست تلفنهای ۹۲۰۴۱۰ و ۹۲۲۱۴۸

فروشگاه ایران‌فرش ۷۷۴۹۷۲
کلیه لوازم منزل شما را بهر مبلغ باشد بیشتر ازسایرین‌نقد خریداریم .

فروشگاه آریا ۹۲۹۳۹۳
خریدار فرش وسایرلوازم منزل
۱ـ۳۰ آ ـ ۱۲۵۲۳

فرش اردیبهشت شاه
تلفن ۶۶۸۱۶۴

فرش‌طوسی۷۵۹۰۲۹

فرش امید

خریدار فرش های کهنه و نو تلفن ۷۶۵۶۵۵

فروشگاه فرش سعادت
فرش نو و کهنه و کلیه اثاثیه منزل شما را خریداریم‌تلفن ۹۲۶۴۳۱

صاحب امتیاز
عباس مسعودی
تهران خیابان خیام
تلفن ۳۱۱۰۷۱

شرکت سهامی
ایران‌چاپ
چاپخانه اطلاعات
خیابان سپه مقابل پست خانه مرکز
تلفن ۳۱۱۲۳۳

فروشگاه پروانه
فرشهای نو مخصوصا فرشهای کهنه‌وکلیه‌لوازم منزل شما را در اسرع وقت با کارشناس کار ـ آزموده خریداری مینمائیم تلفن های ۳۱۹۶۳۲ و ۳۱۸۲۹۷

فرشهای کهنه

از متری ۳۰۰ تومان ببالا خریداریم فرش اعتماد مقابل سینما مولن‌روژ ـ تلفن ۷۵۸۲۷۰

کرایه

کرایه هر نوع ماشین تحریر بنگاه فنی ناصر تلفن ۸۲۶۲۰۵ دروازه‌دولت مقابل سعدی

فروش‌دست‌اول

فروشگاه بهار
فروشنده همه نوع لوازم عکاسی میدان گمرک‌تلفن ۲۹۹۵۷

فروش‌دست‌دوم

یکدست لباس عروس ومقداری لباسهای خارجی بعلت مسافرت بفروش میرسد (بین ساعت ۳ تا ۸ بعدازظهر) خیابان قدیم شمیران روبروی سینماریولی خیابان مزینی شماره ۱۹
آ ـ ۱۳۶۸۱

یک کتیبه قدیمی ۶ متری ۵۰۰ ساله بفروش میرسد طالبین اجناس عتیقه به تلفن ۶۶۵۳۷۰ مراجعه نمایند .

پوشاک نو وکهنه توسط خانواده اروپائی‌بفروش‌میرسد. دروس ـ خیابان‌شیبانی‌شماره۲۰ تلفن ۸۸۰۳۶۱
۱ـ۲ آ ـ ۱۸۰۹۵

مقداری لباس زنانه نو دودست‌دوم بعلت‌مسافرت‌بفروش میرسد میدان کندی خیابان‌تاج خیابان دوم پلاک ۳۷ تلفن ـ ۹۲۵۲۵۲
۱ـ۲ آ ـ ۱۳۶۴۱

یخچال لبنیاتی بفروش میرسد ۶۲۸۱۲۹

لوازم برقی

الکتریکی اسرام

لوازم الکتریکی تجریش
باغ‌فردوس تلفن۸۷۲۸۲۱

مبل‌ودکوراسیون

پیراهن مبل ۳۱۹۵۰۵
تعویض پارچه مبل ۳۱۹۵۰۵
برده دوزی شهرزاد ۳۱۹۵۰۵

۶۰۰ تومان
یکدست مبل
نمایشگاه مبل کاوه
سبیل مقابل سینا کاردن
تلفن ۹۵۱۷۸۴

شستشوی مبل وفرش

خشکشوئی مبلمان ادیب
یکدست ۵۰ تومان در جای خود تلفن ۹۵۶۵۶۵

کنت سرویس ۷۷۶۷۱۳
خشکشوئی‌مبلمان،موکت فرش ـ تشک اتومبیل

درایگلین سرویس آلمان
خشکشوئی مبلمان فرش موکت در محل ۷۹۵۳۰۷

کارخانه قالیشوئی‌اطلس
تلفن ۹۵۲۵۴۶ و ۹۷۵۴۳۰
۱ـ۳۶ آ ـ ۱۱۶۵۵

دوراکلین‌سرویس‌امریکا
با تکنیک برنرگرانترمطمئن‌تر
تلفن‌های۸۴۸۳۹۵ و ۸۴۸۳۹۶ و۸۴۵۶۸۳

قالیشوئی ایران دویچ
بهترین نوع شستشوی
۳۵۰۰۴۵ و ۳۵۵۱۴۹

کلین‌سرویس‌خشکشوئی
بل فرش وموکت با دستگاه منحصر بفرد وخشکشوئی‌پرده بانصب مجانی ۹۵۲۵۴۶

کارخانه قالیشوئی ادیب
تلفن شعبه مرکزی ۹۵۶۵۶۵
تلفن خیابان نواب ۹۵۲۴۵۴
تلفن خیابان‌آذربایجان۹۵۸۹۵۰

تعمیرات

تلویزیون

تعمیرگاه تلویزیون الکترون ۷۶۳۶۸۲ با تائید وزارت کار تعمیرگاه تلویزیون RTI شاوپلورنس فیلیپس. سیرا تلفونکن وسایر مارکهابامسرویس مجهز سیار در شهروشمیرانات

سرویس تلویزیون

گارانتی تلفن ۶۲۸۳۷۱
سرویس سیار R.I.R.R.C.A
سیرا مدیاتور جنرال‌الکتریک وگرانديک بویژه شمیرانات .

شرکت مهندسین ایران الکترونیک

تعمیرگاه مجهز تلویزیونهای
R.C.A.-R.T.I
فیلیپس تلفونکن شاوب‌ورنس و کلیه مارکهای‌اروپائی‌وامریکائی با ضمانتنامه کتبی و سرویس سیار فوری .
نصب آنتن تمام کانال
تلفن ۷۷۶۹۴۴

تعمیر تلویزیون فوری در محل تلفن۸۸۳۸۲۸

تلویزیون فوری در منزل تعمیر میشود ۹۶۰۵۴۶

یخچال

تعمیرگاه سید حسین ۸۸۲۴۳۸
تعمیر هرنوع یخچال رختشوئی آبگرمکن .

تعمیرات یخچال‌فوری ۷۹۳۸۹۷
۱ـ ۱۰۹۲۳

تعمیر یخچال ورژیدر وغیره ۸۲۱۴۱۷
۱ـ ۱۱۳۵۶

تعمیر یخچال‌فریجیدر۷۵۲۳۳۶

تعمیر یخچال ۸۳۱۰۹۱ ـ ۸۳۱۰۹۲
۱ـ۱۰ آ ـ ۱۲۴۷۴

بخاری

رنك و سرویس بخاری آبگرمکن روکش برزنتی کولر کانال کشی فوری ۷۹۳۸۹۷

سرویس بخاری

رنگ بخاری وروکش کولر و غیره فوری تلفن ۹۵۲۶۳۸
۱ـ۲۵ آ ـ ۱۲۵۳۲

رنك کوره‌ای مخصوص بخاری تلفن ۹۲۰۶۶۴

نصب و تعمیرات و رنك آمیزی بخاری‌و آبگرمکن و روکش برزنتی کولر ۷۶۵۲۶۴

الکترو شهرفرنك

سرویس بخاری ایگرمکن تعمیر کلیه لوازمات برقی فاضل‌آب بازکن بادستگاه جدید تلفن .
۶۲۰۴۸۵

شوفاژ

حرارت‌مرکزی تاکوسرویس‌و نصب‌شوفاژ ۷۵۱۶۵۱

تعمیر شوفاژ آبگرمکن بخاری یخچال روکش کولر فوری ۷۹۶۱۰۳

آبگرمکن

سرویس آبگرمکن فوری ۳۰۰ ریال ۷۶۱۹۹۵

سرویس‌آبگرمکن۹۲۰۶۶۴

ایران پارس نصب ، سرویس آبگرمکن ، بخاری ۳۱۷۷۹۸ و ۹۷۵۳۶۷ و ۳۱۸۵۲۶
۱ـ۲۶ آ ـ ۱۳۴۹۵

کولر

الکترو یطروسیان سرویس ونصب کولر ابگرمکن بخاری ـ ۷۶۴۱۳۹

نمط روکش کولر سوپرنا
ازنوع برزنت واترپروف
بانصب مجانی
تلفن ۳۱۹۳۲۰

فروش اتومبیل

فورد

فورد مدکوری ۶۲ رنگ فابریک بسیار تمیز مقطوع ۱۴ هزار تومان تلفن ۷۶۰۳۱۱ مطب‌ثابتی
۱ـ۲ آ ـ ۱۳۷۰۴

اپل رکورد ۶۵ چهار درب‌با رادیو فروشی تلفن ۷۸۱۹۲۶
۱ـ۳ آ ـ ۱۳۶۶۴

خرید

ژیان‌بابدهی خریداریم۷۷۴۲۸۰
۱ـ۱۵ آ ـ ۱۳۵۱۲

فروشگاههای اتومبیل

اتومبیل شما را عادلانه خریداریم تلفن ۸۳۸۸۲۱

ژیان ۵۱ باقساط

اتوارابه

تحویل در محل فوری اول جاده تهران‌نو مقابل بیمارستان جرجانی ۷۵۹۸۰۹

فروشگاه اتومبیل پایتخت ژیان جوانان برای تحویل‌آماده میباشد نقد واقساط تلفن ـ ۷۵۴۴۸۰
آ ـ ۱۳۷۰۲

کرایه

اتولوکس

اتومبیلهای تشریفاتی باراننده برای داخل و خارج از تهران میدان فردوسی تلفن ۸۲۱۲۷۰ و ۸۲۶۶۰۵

کالج بار
بارکش شهر وحومه
۶۶۱۱۱۱
۴۱۱۱۱

مهراکسپرس

اتوبوس و مینی‌بوس دربست برای داخل و خارج شهر
۹۷۹۰۴۱

NAS
ام.تی.اس
اتوبوس ومینی بوس دربست
۹۷۰۸۱۴
۹۷۸۸۱۵

خاور تاکسی تلفن ۷۵۳۳۲۵ اتومبیلهای مدرن کرایه باراننده و بدون راننده داخل وخارج شهر ، فرح جنوبی خیابان منصور .

شاهین بارنو
ماکسیمم شهرحومه وتمسل بارنو بتمام نقاط ایران
۹۶۰۰۲۷
۹۶۰۰۲۸

اتوبار فرح شمالی

بارکش شهر و شهرستان
تلفن ۸۴۵۲۳۵

تلفنهای جدید

جرثقیل توکل

۳۵۸۵۱۱ و۳۵۸۵۱۲ و۳۵۸۵۱۳ و ۳۵۸۵۱۴ و ۳۵۸۵۱۵ و ۳۵۸۵۱۶ و ۳۵۸۵۱۷ خیابان‌ری میدان‌شاه‌شماره۵۱۴۰

ماشین آلات

کارخانه صنعتی تهران سازنده و جدیدترین ماشین آلات موزائیك سازی و سفارشات در اسرع‌وقت‌تلفن۹۵۱۱۰۹

استخدام

استخدام کارگر

چند نفر کارگرآلومینیوم کار استخدام میشود طالبین ساعت ۵ تا ۷ بعد از ظهر هر روز بآدرس خیابان تاج مقابل برق آلستوم شماره ۷شرکت صنعتی میلومین مراجعه نمایند .

شرکت ساختمانی فسان با مسئولیت محدود احتیاج فوری به تعدادی آهنگر درجه یک متخصص ساختمانهای فلزی پیش‌ساخته دارد.
واجدین‌شرائط هرچه زودتر به کارگاه شرکت واقع در کیلومتر ۱۴ جاده مخصوص کرج (روبروی کیم) تاسیسات انتروپوز مراجعه نمایند.
۱ـ۴ آ ـ ۵۸۴۷۲

پرستار

بانو یا دوشیزه تحصیل کرده و حتما آشنا بزبان فرانسه یاانگلیسی برای سرپرستی‌طفل ۹ ساله‌باحقوق مکفی استخدام میشود . داوطلب با سابقه‌مقدم است لطفا تلفن ۳۱۶۸۴۸
۱ـ۵ آ ـ ۱۷۲۲۳

یك کارخانه تولیدی

به افراد زیر نیاز مند است .
پرسکار ـ دست‌کار ـ تراشکار ـ سری‌تراش ـ سوهان‌کار مبتدی
تلفن ۵۲۱۳۴۷
۱ـ۲ آ ـ ۱۳۶۵۴

یک شرکت بزرگ تولیدی برای فروش فرآورده‌های خود در تهران و شهرستانها بچند نفر فروشنده‌که دارای‌گواهینامه رانندگی وگواهینامه پایان‌خدمت سربازی (یامعافیت غیرپزشکی) باشد نیازمند است .
آقایانیکه دارای گواهینامه ششم متوسطه باشند حق تقدم دارند لطفا درخواست های خود را به ضمیمه یک قطعه عکس ۴×۶ بنشانی صندوق پستی‌شماره (۱۴ر۱۳۶۹)ارسال و روی پاکت قید فرمایند درخواست کار .
برای درخواست های مورد قبول دعوت نامه جهت‌مصاحبه و آزمایش ارسال خواهد شد.
۱ـ۳ آ ـ ۵۹۱۷۴

سکرتر تمام وقت نیازمندیم لطفا با تلفن۶۸۰۲۶۸ تماس بگیرید .
آ ـ ۱۳۶۸۰

استخدام منشی

بدونفر دوشیزه برای سکرتری وامور فنی طبنیک تمام وقت (۸ر۵تا ۱۲ و ۸ر۴تا۸)موردنیاز است . طالبین بین ساعات ۱۰تا۱۲ صبح و ۵ر۵تا ۷ر۵بعداز ظهر به کلینیک واقع‌در خیابان ایرانشهر شمالی نرسیده به چهل‌متری کریم‌خان‌زندروبروی سفارت پاکستان مراجعه‌نمایند.
۱ـ۲ آ ـ ۱۳۷۰۱

استخدام
پزشک عمومی و جراح عمومی برای بعدازظهرها تلفن۷۹۶۵۳۵
۱ـ۲ آ ـ ۱۳۶۹۵

مهندسین مشاور ساپی

جهت خدمت در تهران دونفر مهندس راه و ساختمان با سابقه برای نظارت وتهیه متره استخدام میشوند تلفن۸۲۵۸۸۶
آ ـ ۱۳۷۰۲

شرکتی یکنفر دیپلمه ریاضی با آشنائی کامل‌به زبان‌انگلیسی و داشتن معافی برای شغل انبارداری استخدام میکند از ساعت ۹ تا ۱۱ و ۲ تا۴ بتلفن ۹۶۲۰۵۹ تماس بگیرند .
آ ـ ۱۳۶۸۵

سازمان فداج

به دو نفر راننده دو همگانی نیازمند است به آدرس خیابان شمیران بالاتر از خیابان ثریا مراجعه نمائید.
آ ـ ۱۳۶۸۶

چند نفرکارگر سیمکش‌استخدام میشود تلفن ۶۲۶۵۷۶
آ ـ ۱۳۶۸۸

به یک بانو که به نگهداری بچه آشنائی داشته باشد نیازمندیم تلفن ۸۸۲۳۰۷
آ ـ ۱۳۶۹۰ ۱ـ۲

دوشیزه یا بانو تلفنچی استخدام میشود تلفن ۸۳۷۰۰۴

استخدام

یکنفر بانوی سکرتر از ساعت ۸ صبح الی یك بعداز ظهر با حقوق مکفی استخدام می‌شود متعاضیان‌مشخصات کامل خود را همراه با یك قطعه عکس به صندوق پستی شماره۱۴۵۰ـ۱۴ ارسال دارند

به‌چند نفر بازاریاب زن ومردنیازمندیم عباس‌آباد چهار راه‌فرح جنب‌سوپر اریا (گالری شهرزاد) فروشگاه کورش

بدو نفر فروشنده مرد باسابقه جهت فروش پوشاک نیازمندیم ۶ تا۸بعد ازظهربه‌کالای‌پوشاک مقابل فروشگاه‌فردوسی مراجعه نمایند تلفن ۳۱۶۹۸۳

بیکنفر فروشنده لوازم منزل
مسلط بزبان انگلیسی مورد نیاز است تلفن ۶۲۲۱۸۸
۱ـ۲ آ ـ ۱۳۶۳۷

مبل ادوارد بتعدادی کارگر نجار نیازمنداست‌ایرانشهر۱۶۸
۱ـ۳ آ ـ ۱۳۶۲۵

استخدام آشپز

یك‌شرکت بزرك صنعتی موقعیت خوبی برای یك آشپز با تجربه دارد که بتواندمدیریت آشپزخانه کارخانه را بعهده بگیرد خواهشمند است با تلفن شماره ۴۸۵۶۳ تماس بگیرید .

استخدام

شرکت ماشینهای راهسازی (نمایندگی کاترپیلار) عده‌ای بازاریاب فوق دیپلم وایساسیه فنی یا بازرگانی یا زبان‌انگلیسی وچند نفر مکانسین مجرب (۸ر۵تا ۱۲ و ۸ر۴تا۸)موردنیاز است . طالبین بین ساعات ۱۰تا۱۲ صبح و ۵ر۵تا ۷ر۵بعداز ظهر به کلینیک واقع‌در خیابان ایرانشهر شمالی نرسیده به چهل‌متری کریم‌خان‌زندروبروی سفارت پاکستان مراجعه‌نمایند.
۱ـ۲ آ ـ ۱۳۷۰۱

استخدام

پزشک عمومی و جراح عمومی برای بعدازظهرهاتلفن۷۹۶۵۳۵
۱ـ۲ آ ـ ۱۳۶۹۵

مهندسین مشاور ساپی

جهت خدمت در تهران دونفر مهندس راه و ساختمان با سابقه برای نظارت وتهیه متره استخدام میشوند تلفن۸۲۵۸۸۶
آ ـ ۱۳۷۰۲

شرکتی یکنفر دیپلمه ریاضی با آشنائی کامل‌به زبان‌انگلیسی و داشتن معافی برای شغل انبارداری استخدام میکند از ساعت ۹ تا ۱۱ و ۲ تا۴ بتلفن ۹۶۲۰۵۹ تماس بگیرند .
آ ـ ۱۳۶۸۵

سازمان فداج

به دو نفر راننده دو همگانی نیازمند است به آدرس خیابان شمیران بالاتر از خیابان ثریا مراجعه نمائید.
آ ـ ۱۳۶۸۶

چند نفرکارگر سیمکش‌استخدام میشود تلفن ۶۲۶۵۷۶
آ ـ ۱۳۶۸۸

به یک بانو که به نگهداری بچه آشنائی داشته باشد نیازمندیم تلفن ۸۸۲۳۰۷
آ ـ ۱۳۶۹۰ ۱ـ۲

دوشیزه یا بانو تلفنچی استخدام میشود تلفن ۸۳۷۰۰۴

استخدام

یکنفر بانوی سکرتر از ساعت ۸ صبح الی یك بعداز ظهر با حقوق مکفی استخدام می‌شود متعاضیان‌مشخصات کامل خود را همراه با یك قطعه عکس به صندوق پستی شماره۱۴۵۰ـ۱۴ ارسال دارند

به‌چند نفر بازاریاب زن ومردنیازمندیم عباس‌آباد چهار راه‌فرح جنب‌سوپر اریا (گالری شهرزاد) فروشگاه کورش

بدو نفر فروشنده مرد باسابقه جهت فروش پوشاک نیازمندیم ۶ تا۸بعد ازظهربه‌کالای‌پوشاک مقابل فروشگاه‌فردوسی مراجعه نمایند تلفن ۳۱۶۹۸۳

---

۱ ـ یك نفر نازمند با دو سال سابقه کار در امورانبارداری‌کارخانجات تولیدی آشنائی بزبان انگلیسی با تحصیلات‌در حدود ششم متوسطه و دارای ضامن معتبر
۲ ـ سه نفر کارگر با میزان تحصیلات سیکل اول متوسطه با دو سال سابقه کاردر کارخانجات تولیدی جهت کنترل تولید .
۳ ـ ۱۵نفر کارگر ساده بامیزان تحصیلات ششم ابتدائی و حداقل شش ماه سابقه کار در کارخانجات تولیدی داوطلبانیکه سن آنها کمتر از سی سال باشد میتوانند با در دست داشتن مدارك تحصیلی‌و پایان خدمتی یا معافی (غیر پزشکی) و سابقه کارهمه روزه بین ساعت ۱۸الی۱۴ بدفتر کارخانجات شرکت سهامی پشم شیشه ایران واقع در کیلو متر ۷ جاده قدیم کرج مراجعه نمایند .

آگهی استخدام

جمعیت خیریه فرح پهلوی‌برای تکمیل کادر واحدهای خود در تهران تعدادی‌پرستار لیسانسیه و بهیار واجد شرایط‌استخدام مینماید . داوطلبان میتوانندهمه روز از ساعت ۹ صبح تاپایان وقت اداری بدفتر مرکزی این جمعیت واقع در خیابان‌پاستور پلاك ۲۹ مراجعه فرمایند.
جمعیت خیریه فرح پهلوی
۱ـ۳ آ ـ ۵۸۰۲۰

به چند نفر دوشیزه فروشنده نیازمندیم بتلفن ۴۰۵۸۳مراجعه نمائید .

استخدام ویزیتور داروئی

دو نفر ویزیتور داروئی مرد با شرایطذیل‌جهت تهران‌استخدام میشود.
۱ـ داشتن سابقه در امر ویزیت دارو .
۲ـ داشتن دیپلم طبیعی
۳ـ داشتن وسیله نقلیه
لطفا واجدین شرایط با صندوق پستی ۱۲۶۵ مکاتبه نمایند.

شرکت کلایمیت

بمکنکر تکنیسین شوفاژ نیازمند است تلفن ۸۳۳۲۵۱
آ ـ ۳ آ ـ ۱۳۵۴۹

شرکت فسان (انتروپوز) برای کلاسهای‌کارآموزی‌شعبه آهنگری ساختمانهای فلزی پیش ساخته خودکارآموز می پذیرد از داوطلبان خواهشمند است . به خیابان‌اناتول‌فرانس شماره ۹۹ آقای مرزبان‌مراجعه نمایند .
۱ـ۳ آ ـ ۵۹۴۰۶

کارگاه فنی کورش

سرویس مجاز۱۲۴ارتعدادی سرویس‌کار بخاری آبگرمکن نیازمند است تلفن ۳۵۰۱۸۴
آ ـ ۱۳۶۹۶

راننده متاهل برای سواری‌شخصی‌استخدام میشود تلفن ۸۳۷۰۰۴
آ ـ ۱۲۷۰۹

استخدام میشود

چند موتورسوار که از خود وسیله دنده‌ای داشته باشندبا تضمین نیازمندیم تلفن۳۱۱۱۸۶
آ ـ ۱۳۶۲۹

استخدام

بیکنفر دوشیزه یابانوی‌تلفنچی و چندنفر ویزیتور نیازمندیم لاله‌زارنو ساختمان شماره ۳ البرز موسسه چاپ نیک تلفن ـ ۳۱۱۱۸۶
آ ـ ۱۳۶۲۴

آگهی استخدام پرستاریچه به یک دوشیزه یا بانوی پرستار برای نگهداری بچه یکساله با حقوق مکفی نیازمندیم تلفن ـ ۸۹۱۲۴۸ طبقه سوم .
آ ـ ۵۸۸۶۶

سکرتر جهت مطب

خیابان کاخ ـ بالاتراز خیابان شاه کوچه رازی شماره ۱
آ ـ ۱۸۰۶۹

استخدام دیپلمه

شرکت سهامی تولید وتصفیه روغن چندنفر جوان دیپلمه ریاضی یا طبیعی را با حداقل معدل دیپلم ۱۴ برای تکمیل کادر پالایشگاه شرکت واقع‌در جنب انبار نفت ری استخدام می نماید .
مدارک لازم : یکقطعه‌عکس، برگ پایان خدمت نظام‌وظیفه‌و مدرک تحصیلی .
نامنویسی : روز چهارشنبه ۲۴ آبانماه ۱۳۵۱ از ساعت ۸ صبح الی۱۲ در دفترمرکزی شرکت واقع‌در خیابان‌آیزنهاور خیابان لشکری‌ساختمان ثابت پاسال .
آ ـ ۱۳۶۴۰

استخدام

سه‌نفر دوشیزه یا بانو جهت کارهای دفتری و منشیگری مورد احتیاج است کسانیکه دوره منشیگری دیده باشند و زبان انگلیسی بدانند مقدمند . شرکت افراشته میدان‌فردوسی ساختمان ریتس .
آ ـ ۱۳۵۰۸

جویای کار

سیسیست اسنا به ریه‌ی انگلیسی ـ فرانسه ـ برای‌بعد ازظهرها تلفن ۸۲۶۹۱۳
آ ـ ۱۸۱۹۹

جوانی ۲۱ ساله خدمت‌کرده با سواد جهت فلزکاری جوش کاری جویی‌کار است تلفن ـ ۳۱۱۲۳۱ راهنمای ۴۸۷ ـ روزنامه اطلاعات .
۱ـ۲ آ ـ ۱۸۲۳۵

جوانی ۳۰ ساله جهت‌آشپزی فرنگی ایرانی توام بارانندگی تلفن ۳۱۱۲۳۱ راهنمای ۴۸۶ روزنامه اطلاعات .
۱ـ۳ آ ـ ۱۳۷۱۴

آشپزایرانی و فرنگی

متاهل بسابقه دار در بهترین هتل رستورانهای متخصص در انواع غذا های ایتالیائی ، فرانسوی و ایرانی با تمام مدارک لازم حاضر است برای سرپرستی در یکی از موسسات مربوطه بطور دائم در تهران یا خارج از تهران استخدام شود براهنمای شماره ۴۸۳ روزنامه اطلاعات تلفن ۳۱۱۲۳۱
۱ـ۲ آ ـ ۱۸۱۵۹

راننده پایه یک با ششم‌ابتدائی جهت رانندگی جویای کارتلفن ۳۱۱۲۳۱ راهنمای ۴۸۴ ـ روزنامه اطلاعات .
آ ـ ۱۸۱۹۳

مترجم آلمانی

آماده کار برای بعد از ظهرها راهنمای ۴۶۸ اطلاعات تلفن ۳۱۱۲۳۱

دانشجوی اقتصاد صبحها آماده‌کار تلفن ۸۶۶۶۹۷
۱ـ۲ آ ـ ۱۳۶۷۸

آموزشگاهها

آموزشگاه‌ماشین‌نویسی بیژن همتا ندارد

میتوانید امتحان کنید میدان ژاله تلفن ۳۱۸۳۸۴
۱ـ۱۳ آ ـ ۱۲۸۴۰

با ارزانترین شهریه

ماشین نویسی

فارسی و لاتین و بایگانی را در کمترین مدت فراگیرید‌اموزشگاه اندیشه میدان فردوسی بالای هواپیمائی ملی تلفن ۸۲۸۳۲۶

برای استخدام فوری‌آموزشگاه فائز آموزش I.B.M و ماشین نویسی‌خیابان‌شاه‌آباد ۳۰۲۱۳۵

ماشین نویس ربانی

خیابان‌شاه‌آباد ـ تلفن۳۱۷۱۳۵ آموزشگاه : باسبقه ـ معروف ـ مطمئن

تعلیم رانندگی

هنرستان فنی پرستو

مرکز آموزش صحیح رانندگی ومکانیکی تراکتور مجهز به بهترین و مدرنترین وسایل آموزش با مربیان ورزیده و بدون اتلاف وقت با هزینه کم نشانی چهارراه گمرک تماهیور تلفن ۲۲۹۱۶

تدریس خصوصی

انگلیسی‌خصوصی

مبتدی ـ عالی ـ مکالمه
تلفن ۶۶۳۷۶۰

فیزیك شیمی ریاضیات در ده جلسه توسط دانشجویان پلی‌تکنیك با تضمین قبولی تلفن ۳۵۴۶۹۲

تدریس خصوصی ریاضیات توسط دانشجوی سال چهارم ریاضی دانشگاه تهران تلفن ۳۱۱۲۲۰

کلیه‌دروس ریاضی‌ششم ریاضی تلفن ۷۸۱۷۷۶

با هفته‌ای یك جلسه تدریس در کلیه دروس قبولی شما را تضمین می‌نمائیم‌دانشجویان‌سال چهارم پلی‌تکنیك تهران با چهار سال سابقه تدریس خصوصی و دبیرستانی تلفن۹۲۶۱۲۷

ریاضیات ـ فیزیک ـ شیمی دانشجوی‌فوق لیسانس۹۳۱۲۲۱
آ ـ ۱۸۰۷۱ ۱ـ۲

کلیه دروس دبیرستان وسیله دانشجویان فنی و علوم تلفن ۸۲۶۹۱۳
آ ـ ۱۸۱۹۸

آگهی استخدام الکتریسین

کارخانجات پلاستیران

برای قسمت های برق و تعمیرات برقی تعدادی فورمن و استادکار و کارگر ماهر با حقوق مکفی استخدام مینماید . لطفا بین ساعت ۹ تا ۱۲ به آدرس خیابان شاهرضا چهارراه کالج شماره۱۹۲ مراجعه فرمایند

برادران گلپایگانی

مرکز فروش ، وانت ۵۰۸
مینی‌بوس ۳۰۹ـ اتوبوس ۳۰۲
بطور نقدو اقساط . خیابان ششم بهمن سه‌راه مختاری تلفنهای نمایشگاه ۲۷۹۰۰ ـ ۳۰۱ ۵۳۶

آگهی استخدام

مرکز صنایع دستی ایران یکنفرطراح‌مد لباس که‌دارای‌تحصیلات‌دانشگاهی، تخصص‌وتجربه کافی بوده و بزبان انگلیسی یافرانسه آشنائی کامل داشته باشد استخدام مینماید .
افرادی که درطراحی لباسهای‌اصیل‌ایرانی‌نیز تخصص داشته باشند حق تقدم‌خواهندداشت داوطلبان‌واجدشرایط‌میتوانند‌بادردست‌داشتن مدارك مربوطه همه‌روزه درساعت‌اداری‌به‌مرکز صنایع دستی ایران خیابان ویلای شمالی ۲۹۶ مراجعه نمایند .

دکترداروساز

یکنفر دوشیزه یابانوی‌دکترداروبامشخصات زیر بطور تمام‌وقت برای‌کاردرکارخانه‌داروسازی استخدام میشود .
۱ـ تزدکترای خودرا گذرانده باشد .
۲ـ سپاه بهداشت خدمت‌کرده‌باشدو یا دارای معافی غیر پزشکی باشد
۳ـ هیچگونه تعهدی درجای دیگر نداشته باشد
۴ـ دارای سواد کامل انگلیسی .
لطفا باصندوق پستی ۱۲۶۵ تهران با ذکر مشخصات کامل مکاتبه فرمائید .

استخدام مهندس ساختمان و مکانیك و مترور ساختمانی

برای نظارت کارهای‌ساختمانی در تهران و شهرستانها چندنفر مهندس ساختمان و مکانیکو مترور ساختمانی استخدام میگردند . شماره تلفن ۶۲۶۵۸۵

انجمن کتب‌مقدسه

هدف این موسسه عبارتست از چاپ و انتشار کتب مقدسه‌به هزارو چهارصد زبان‌در سرتاسر جهان انجمن دارای شعباتی در صدو شصت‌ویك کشور از جمله ایران میباشد کتاب مقدس حاوی ۶۶کتاب مختلف از جمله کتابهای موسی‌و شرح حال انبیاء و احکام ایشان و همچنین شرح‌حال حضرت عیسی و شاگردانش است قوام‌السلطنه شماره ۳ر۷ و ۴ر۷ تلفن ۳۱۱۹۸۷
صندوق‌پستی ۱۴۱۲

INTER-CONTINENTAL TEHRAN
HOTEL INTER-CONTINENTAL TEHRAN
requires
TWO TELEPHONE OPERATORS
(female) with knowledge of English. Apply to Personnel Department. Tel 636021-9.

استخدام کارگر نازك‌کار

شرکت سهامی خاص صنعتی بوتان به ده‌نفر (کارگرنازک کار) دارای ۵ سال سابقه کار و گواهی شش ساله ابتدائی نیاز دارد داوطلبان می‌توانند بکارگزینی شرکت به نشانی زیر مراجعه نمایند.
جاده ساوه ـ چهاردانگه جنب کارخانه . بی‌اف ـ گودریج کارخانه بوتان .

در بارکن برقی کالدر آلمانی
CALDER
بوسیله تلفن سفارش دهید دستگاه در مدت ۴ ساعت نصب تحویل میگردد
نماینده انحصاری و مرکز فروش ونصب تلفن ۷۵۰۳۵۶

MIMAX
می‌ماکس
انستیتو طرحها و بررسیهای آموزشی
برای تشریح و توضیح پروژه‌ای مربوط به زبان آموزی افرادی‌رابامشخصات زیر استخدام‌مینماید
۱ ـ تجربه‌کاری‌درزمینه فروش از طریق‌مراجعه بافراد و موسسات .
۲ ـ آشنائی به زبان انگلیسی .
۳ ـ دارای قدرت‌بیان قوی و استدلال و بحث‌های آموزشی .
۴ ـ امکان مسافرت بخارج از تهران حداقل ده روز در ماه (برای‌افایان)
داوطلبان واجد شرایط پس‌ازطی یکدوره‌آموزشی بمدت حداقل‌دوهفته باستخدام انستیتودرخواهند آمد و حقوق و مزایای اولیه آنان بیست هزارریال میباشد .
خواهشمند است در صورت دارا بودن شرایط‌در ساعات اداری روزهای ۲۳ الی ۲۸ آبانماه با در دست‌داشتن یك قطعه عکس و شرح مختصری‌از فعالیتهای گذشته و مختصری از بیوگرافی خود به دفتر کارگزینی انستیتو واقع در خیابان شاه ساختمان آلومینیوم طبقه چهارم مراجعه فرمائید

نیازمندیهای شما

املاک و مستغلات

فروش

خانه فروشی

امیرآباد شمالی ۲طبقه‌مستغلاتی یاویلائی‌بفروش میرسد۶۳۱۹۶۱

پیواسطه خانه ویلائی ٤ اطاقه نوساز دست اول‌درتهران‌پارس ۱۸۰ هزار ۱۲۰ نقدبقیه مدت ۳۹۳۰۵۸ آـ ۱۳۷۱۳

(تهران‌نو) خانه ویلائی‌نوساز ٤تا٦ اطاقه ۱۳۵ تا ۱۷۰هزار تومن نصف‌نقدبقیه۱۲و۲٤ماهه ۳۹۳۰۵۸ آـ ۱۳۷۱۲

آپارتمان فروشی

۱۳ دستگاه اپارتمان ۳، ٤، ۵ اطاقه با آسانسور و شوفاژ با سرویس کامل طبقه‌ای و یک بفروش میرسد بین پل چوبی و درختی بر خیابان شاهرضا ساختمان منوچهری تلفن ۷۵۶۲۰٤ و ۷۵۶۲۰۶ آـ ۱۳۵۰۲

آپارتمان‌های ۳ و ٤ اطاقی برای فروش موجوداست تلفن ۶۲٤۲۵۵

ساختمانی فروشی ساختمان تروسی یا اجاره

بر جاده پهلوی ،حل سابق باشگاه وتوس جنب ساختمان های سازمان مسکن طالبین با تلفن ۶۸۷۹٤۸ تماس حاصل نمایند.

۱ـ٦ آـ ۵۷۶۳۰

ویلای فروشی

ویلا های فروشی

ویلای شمالی شمیران ۷ اطاق خواب با وسایل تلفن شود از ۵۰۰ هزار تومان تلفن۸۸۲٤۶۸

موقعیت جالب

ویلائی مدرن شخصی ساز ۱۰۲۵ متر ۶۰۰ متر زیربنا در موقعیتی بسیار عالی بین دو شاهراه پهلوی و جردن زیر خیابان ظفر واقع درخیابان فرزان پلاک۲۵ شامل سالن‌و هال و ناهار خوری‌وسیع وپنج اطاق خوا بو دفتر به انضمام زیرزمین بازی‌و رختشویخانه و گلخانه و ایوان خیلی بزرگ با استخر شوفاژ و سایر تجهیزات بمبلغ یک میلیون و چهارصدهزار تومان بفروش میرسد تلفن ۸۹۰۶۷٤ آـ۱۳۷۱۱

زمین زراعتی بمساحت ۲۰۰ هکتار

بفاصله ۱۰۰ متر از اسفالت بادوچاه عمیق ۸ اینچ و ساختمان کارگری و

۲۰ هکتار

باغ انگور و سیب خوش آب و هوا که‌جهت شهرسازی و زراعت و دام‌پروری مناسب است بفروش میرسد دفتر امین تلفن ۹۲۲۳۲۷ آـ۱۳۶۹۹

شماوهمه

ممکن نیست در حومه کرج زمین نفکیک شده بقطعات۱۵۰۰ متر ببالا با سند مالکیت وسند آب از چاههای عمیق خیابان های اسفالت شده باعهای‌میوه قیمت متری ٦۵ ریال ببالا نقد و اقساط بپذیرید.

از شما و همه دعوت میکنیم از ویلادشت‌دیدن فرمائید . هرجمعه صبح ساعت ۸٫۵ سرویس مجانی‌ویلادشت درخدمت شماست . دفتر مرکزی خیابان‌آیزنهاور درمقابل خیابان کاوه پلاک ۱۶۳ تلفن ۹۲۲۵۶۷

کرج

باغات ویلائی

زندگی خودرا در حومه قرار دهید

زیبا دشت در تامین مسکن وسلامتی و آسایش شما و مطمئن‌ترین پس انداز . از باغات میوه محصور با تامین آب زیبادشت که آماده برای‌ساختمان است دیدن فرمائید . تلفن۸۹۸۹ـ۵۳۹ ـ۲۳۷۰۰ و بعداز ظهر ٤٤۳۱۱ نشانی : اتوبان کرج خروجی جاده‌شاهدشت ۹ کیلومتر بطرف‌جنوب

زیبادشت

آـ ۱۳۰۰۳

خرید

باغ دشت

توصیه‌بطبقات ویلانشین در شهریار متری

۶۰ ریال

نقد بقیه باقساط ۲۵ ماهه دفتر جهان‌تلفنهای ۹۷۱۸۷۱ و ۹۷۳۲۶٤

قطعات ۱۰۰ متری در جنوب غربی تهران باآب و برق متری

۵۵ تومان

نقد و اقساط

دفترجهان سه راه تهران ویلا طبقه فوقانی بانک تهران‌تلفنهای ۹۷۱۸۷۱ و ۹۷۳۲۶٤

زمین فروشی

زمین فروشی

۸۰۰ متر شمالی درعباس‌آباد خیابان تاجبخش مقطوع‌متری یکهزار تومان ۸۸۰۰۷۹ آـ ۱۸۱۶۱

فروش‌وسرقفلی

مغازه واگذاری

حدود تخت طاوس چند باب مغازه لوکس واگذار میشود تلفن ۸۲۸۷۵۵

مغازه فروشی

درخیابان سعدی شمالی مقابل امیراعلم شماره ۱۸۲ با سه‌باب اطاق برق و آب و تلفن‌واگذار میشود تلفنهای‌شماره ۶۲۵۲۰۳ و ۶۲۹۰٤٤

۱ـ۳ آـ ۱۳۶۳۶

آرایشگاه فروشی تلفن ۹۶۲۸۰۸ آـ۱۳۶۹۸

کارگاهی بمساحت ۱۳۲ متر

واقع درخیابان خراسان‌شرقی با آب و برق و تلفن و سابقه کار ۱۵۰ هزار تومان فروشی تلفن ۳۵۱۲٤۲

۱ـ٤ آـ ۱۳۵۰۳

دودستگاه اپارتمان ۳ و ٤ اطاقه نبش پهلوی‌وتخت‌جمشید برای دفتر کار اجاره تلفن ـ ۶٦٤٦۱۸

۱ـ۱۰ آـ ۱۲۵۱۸

حدود تخت طاوس آپارتمانهای مدرن جهت دفاتر موسسات اجاره داده میشود ۸۲۸۷۵۵

اطاق اجاره

یکباب خانه طبقه اول ٤ اطاق شمالی و ۳ اطاق جنوبی با سرویس کامل در خیابان‌سپهبد زاهدی اجاره میشود تلفن ـ ۸۲۶۰۳۸

۱ـ۲ آـ ۱۳۶۶۹

منزل اجاره

منزلی تمام‌مبله درخیابان‌آپادانا باجاره‌داده‌میشودتلفن ۸٤۱۷۲۵

۱ـ٤ آـ ۱۳۶۹۷

دو دستگاه ساختمان ۵ طبقه در عباس‌آبادآماده جهت فروش و اجاره ٤٤۰۲۲

۳ دستگاه‌ساختمان سه‌اطاقه با وسایل وحیاط در نارمک‌به اجاره تلفن ۷۹۰۵٤۶

آـ۳ آـ۱۳۵۳۸

(وزراء و بخارست) ۵ و ٦اطاقه از ۱۵۰۰ تا ۲۵۰۰ تومان موجود تلفن ٤۶۰۸۱ (دفتر امین)

نیازمندیهای اجاره

بنگاههای معاملات املاک

سازمان نیازمندیهای خارجیان خانه‌شماره‌اجاره‌بدهد ۸۲۳۹۳۹

آژانس اسپایر ۷۷۳۲۸۵ ۷۷۸۹۵۵ اجاره به خارجیها

۸۳۵۱۲۰-۸۲۹۷۶۶ سازمان کورش ـ اجاره به خارجیان

تعدادی خانه یا آپارتمان جهت اجاره فورا نیازمندیم ٤۶۰۸۱ (دفترامین) .

سازمان مسکن پارس ۷۶۰۵۰۲ اجاره به خارجیان

موسسه نیازمندیهای هیلتون اجاره به خارجیان ۸۳٤۶۳۷

اجاره میشود

یک آپارتمان سه اطاقه با تمام لوازم برای دفتر مهندسی مورد نیاز فوری است تلفن ۶۳۶۱۷۵

آـ۳ آـ۱۳۶۸۷

مورد نیاز فوری ویلاهای مجهز ومدرن در محدوده (دروس ـ سلطنت‌آباد ـ الهیه ـ جردن) برای خارجی ها ۹۲۶۸۶۱

۱ـ۲ آـ۱۳۷۰۸

خریداری میشود

اراضی تهران پارس خریدار و فروشنده‌ایم ۷۹۰۰۹۰

زمینهای داودیه. دروس دره فشلاق . پهلوی . فرمانیه نیاوران . فیطریه خریداریم دفتر مسعود۷۷۰۲٤۱و۷۷۵۸۲۵

خریدار زمین تهران‌پارس ۷۸۱۹۳۶

کارگاهی در اطراف تهران بین ۲ تا ۵ هزار متر خریداریم‌تلفن ۸۲۸۲۷۹

آـ ۱۳۶۷۰ ۱ـ۲

اراضی جاده کرج‌تا قزوین راخریدار و فروشنده‌ایم ـ ۹۲۲٤۳۲ و ۹۳۰۵۸۹ کلهر

خرید کوهک جنت‌اباد‌باغ‌میش عباس‌اباد سازمان برنامه تلفن ۶۶٦۲۰۲

اراضی ام ام سی . ام او . اس ـ تهران‌پریم ـ مونترال چیت‌گر ـ سلیمانخانی‌ـ‌وراوارد گرمدره ـ کلاک ـ جاده کرج وجاده قزوین خریداریم تلفن ۹۷۸۰۹۰

زمینهای گیشا خریداریم دفتر قنبری ۶۳٤۹۹۲

اراضی گیشا خریداریم تلفن ۹۷۱۳٤۸ امیری

زمین تهران پارس خریداریم ۷۹۳۰۲۰

زمین های تهران پارس خریداریم تلفن ۷۸۱۹٤۱

زمینهای تهران‌پارس خریداریم ۷۸۲۱۲۸

اراضی سازمان چای خریداری تلفن ۷۶۰٦٤۵ آـ ۱۳٦۵۵ ۱ـ۱۰

مورد نیاز برای خرید حدودکصدهکتارزمین زراعتی بایک حلقه چاه عمیق‌خریداریم تلفن ٤۱۱۱۸

۱ـ۳ آـ ۱۳٦۲۳

زمینهای گیشا خریداریم هجری تلفن ۶۳٤۲٤٤

زمینهای داخل شهر و شمیرانات خریدار فروشنده‌ایم ۸٤٤۳۳۳

زمینهای افسریه شاه‌آباد شرق مشیریه‌خریداریم‌تلفن ۳۵۵۵۲۶

۱ـ۱۰ آـ ۱۳۵۰۶

بنگاههای معاملات املاک

کارخانه و انبار خریدار و فروشنده‌ایم تلفن ۹۵۲۵٤۵

بورس اراضی ولنجک محمودیه علی‌آباد لطفی ـ ۸۹۰۱۵۰

بازرگانی نیک ۶۲۱۶۰۶ مرکز معاملات‌املاکو مستغلات یوسف‌آباد ونک و حومه‌تهران

اراضی تهران پارس شرکت نفت راه آهن خریداریم تلفن ۷۸٤۸۵

زمین‌های تهران پارس‌را نقدا خریدار و فروشنده‌ایم تلفن ۷۸۱۰۷۹

آژانس اسکان خرید وفروش مستغلات‌واجاره میدان ونک تلفن ۶۸۱۸۰۹ و ۶۸۱۸۱۰

۱ـ۳ آـ ۱۳٤۵۳

معاملات پول

پول موجود

خانمهای محترم بشماباشرایط سهل‌وام‌فروش باقساط میدهیم تلفن ٤۰۳۱٤

۱ـ۱۰ آـ ۱۳۱٤۰

وام درمقابل تلفن و اتومبیل

۳۰۳۲۳۷

آـ ۱۳۱۰۵ ۱ـ۱۰

پول ۵٫۱شاهی ۱۲٤۸۷۳

پول دوشاهی ۸۲۹۶۸۰

قلك وام میدهد درمقابل سیع ارزنده ملك فورا وام میدهد تلفن ۷۶۵۷٤۵

پول فوری با سود بانکی در مقابل خانه،مستغلات ۹۲۸٤۶۵

وام ارزان اتومبیل تلفن ، ملك بمدت دلخواه موسسه جهان ۸۲۲۳٤۱ آـ۱۳۷۰۰

دادوستد پول از یك میلیون ریال ببالا پاکپور ۶٦٤٦۱۸ و ۶٦٦۲۶۳

خانم... آقا

وام فوری باتخفیف کلی در مقابل اسناد اتومبیل و تلفن و ملك و هر گونه وام متفرقه که بخواهید با شرایط سهل بمدت دلخواه فورا بشما داده میشود تلفن .

۴۹۰۵۰

۴۵۰۵۷

آدرس : خیابان حافظ جنب پارک‌منزل‌پلاک۱۹٤موسسه‌تعاون

برای گرفتن وام وگروگذاشتن روی اتومبیل وتلفن وملک‌خود باتلفن ٤٤۳۰٤ تماس بگیرید

پول دوشاهی ۶۲۶۵۰۶ وام روی اتومبیل تلفن و ملك تلفن ۷۵۳۷۶۸

وام درمقابل تلفن واتومبیل

۳۰۳۲۳۶

آـ ۱۳۱۰۶ ۱ـ۱۰

پول شرطی از ۵۰۰۰۰۰ ریال‌ببالا منصفانه‌موجود ۷۵۳۷۶۸

سریع بدون سرگردانی پول شرطی‌بابهره بانکی موجود ۸۲۸۲٤۹

دویست هزار تومان

پول شرطی موجود تلفن ۷۶۵۷٤۵

مورد نیاز

پول‌شرطی در مقابل‌خانه مستغلات فورابیازمندیم ۹۲۸٤۶۶

پول شرطی فوری نیازمندیم تلفن ۷۵۳۷۶۸

سریعتر از همه جا پول شرطی شما را روی مستغلات بیع شرط می گذاریم ۸۳۲٤۷۵

معاملات تلفن

تلفن ۳ و ۸ فروشنده‌ایم ۳۰۳۲۳۷

خرید و فروش تلفن ۳۰۳۲۳۶ اسلامبول کمپانی ۲٫۱۷

آـ ۱۳۱۰۸ ۱ـ۱۰

تلفن ۲ ویلا خریداریم ۵۳۵۷٤٤

۱ـ۲٦ آـ ۱۲۵۲۵

خرید و فروش تلفن ۸۲۰۸٤۱

وام درمقابل تلفن و اتومبیل

۳۰۳۲۳۷

آـ ۱۳۱۰۵ ۱ـ۱۰

پول ۵٫۱شاهی ۱۲٤۸۷۳

پول دوشاهی ۸۲۹۶۸۰

قلك وام میدهد درمقابل سیع ارزنده ملك فورا وام میدهد تلفن ۷۶۵۷٤۵

پول فوری با سود بانکی در مقابل خانه،مستغلات ۹۲۸٤۶۵

وام ارزان اتومبیل تلفن ، ملك بمدت دلخواه موسسه جهان ۸۲۲۳٤۱ آـ۱۳۷۰۰

دادوستد پول از یك میلیون ریال ببالا پاکپور ۶٦٤٦۱۸ و ۶٦٦۲۶۳

تزئینات ودکوراسیون

مؤسسه طلائی

تزئینات دکوراسیون، زیرنظر متخصصین باسابقه با شرایط استثنائی .

تلفن ۸۳۲۹۵٤

پوش

۷۷۵۷۷۱

کاغذ دیواری ، پرده کرکره نقاشی ساختمان‌وفرش ماشینی

باقساط۷۸۱۹۷۷

کاغذ دیواری با نصب نقد واقساط تلفن ۹۷۸٤۲۰

میشلر MISCHLER

سرما، گرما و فوراژ کرکره برقی شیشه‌برقی شیشه‌دوجداره شیشه‌ضدگلوله شیشه‌ضدخش شیشه‌ضدخمش شیشه‌ضدسرقت شیشه‌ضدشکست شیشه‌ضدنفوذ شیشه‌ضدآفتاب

پارکت BW

روی پارکت BW آتش‌نگیرد ـ جوهر، میوه و مایع‌جوهر شیشه‌بخار نکند ـ ضدلغزش است

نمایشگاه : شاه‌رضا کوچه فتوحی ۸۲۹۳۹۰ ـ ۸۲٤۳۰۷ و ۸۲۹۵۹٦ ـ ۸۲٤۸۷۰

ایران فوید IRANFULD

ارزانتر از همه جا با سهلترین شرایط کاغذ دیواری ـ کفپوش ـ موکت ـ پرده کرکره تلفن ۳۱۲٤۹۵

تزئینات فروزان

کاغذ دیواری فرش ماشینی پرده کرکره ۶۳۷۶۰۹ ـ ۶۳۷۶۱۰

با ۳ تومان

با روزی ۲ تومان منزل ومحل کار خود را بابهترین انواع کاغذ دیواری پرده کرکره . موکت وکفپوش تزئین فرمائید تزئینات روز ۷۷٤۵۳۷

برای ساختمان شما

تخلیه چاه

شرکت کنت

متر مکعب ۳۰۰ ریال

۷۷۶۷۱۳

شرکت فنی کاوه تخلیه فاضلاب و چاه واسنخر بامتد جدید و پمپ الکتریکی تلفن ۳۱۲۵۸۷

نقاشی جزئی و کلی ساختمان‌پذیرفته میشود تلفن ۶٦۱۹۵۲

آسفالت کاری پشت بامهای خیابانهای محدود پذیرفته میشود تلفن ۶٦۱۹۵۲

تعمیرات و تغییرات ساختمانی پذیرفته میشود تلفن ۶٦۱۹۵۲

ساختمان‌سازی باسهلترین شرایط قبول کلیه تعمیرات در سراسرتهران . تلفن ۶٦۱٤۷۲

تلفن سرویس تخت طاوس فروش ولوازم دستگاه‌مهای ـ اف‌اف با نصب تخت طاوس جنبدارو‌خانه‌شبانه روزی‌تخت طاوس تلفن ۸۳۷۰۳۸

۱ـ۲ آـ ۱۳٦۳۱

رحمانی

خاك برداری و تسطیح زمین توسط بولدوزر و لودر و کامیون تلفن ۷۵٤۹۷٦ و ۷۵۵۳۹۲

شیشه فروشی مخملی شیشه ٤ میلیمتری ایرانی نصب درکار متری ۲۰ تومان ۳میلی متری ایرانی درجه یک ۲۰ تومان درجه ۲ به مبلغ ۱۹٫۵ تومان خیابان شمیران سید ـ خندان تلفن ۷۷۲۹۷٦ آـ ۱۳۷۰٦

لوله بازکنی

لوله بازکنی فاضل آب ۸۲۷٤۰۸

لوله بازکنی کنت تخلیه‌چاه تلفن ۷۷٦۷۱۳

لوله‌بازکنی ولوله‌کشی مقدم ۹۲۵۲۷۴

لوله بازکنی فاضل آب ۸۲۹۹۹۰ بافنجیت بدون فرز

لوله بازکنی فاضل آب ۸۲۲۲۸٦

رفع گرفتگی مرتفع لوله‌ساختمانی بادستگاه وتراکم‌ها ـ تلفن ۷۸۷۲۷

لوله بازکنی شبانه‌روزی **ایرانمهر ۶۳۷۵۳۵**

کورش

لوله بازکنی فاضل آب سرویس بخاری آبگرمکن فقط ۲۵ تومان

تلفن : ٦۲۱۰٦۱

لوله‌بازکنی فاضل آب وتخلیه چاه و مخازن۸۳۲۰۱۰

لوله کشی آب و فاضلاب تهران و شهرستانها تلفن ۶٦۱۹۵۲

لوله‌بازکنی ۲۰ تومان جهان ٦٦۴۷۹۲

تخلیهٔ چاه فاضل آب بوسیله پمپ مخصوص شرکت شوشتر ۸۳۰۷٦۱

گاز

اساگاز ۸۲٤۰۲۱

نیازمندیهای اطلاعات

تلفنی آگهی قبول میکند

تلفن‌های ۳۱۱۲۲۰-۳۱۱۲۲۴

۳۱۱۲۲۷-۳۱۱۲۲۹-۳۱۱۲۳۰

شرکت بوتان BUTANE

پخش گاز ۹۵۳۰۵۱

سرویس وصدور کارت

تغییرآدرس ۲۱۲۱٦۱

ثبت فروش ۲۰٤۷۱۱

قبول سفارشات گاز از ۷ صبح الی ۹ شب

پرسی گاز گازوسرویس ازساعت ۷ صبح الی ۱۰ شب ۶ـ۹۶۳۰۲۱ ۶ـ۹۵۰۰۰۱ سرویس‌وتعمیرات اجاق ۹۶۳۰۳۰

آگهیهای متفرقه

یك کمپانی ایرانی آمریکائی

متخصص در کارهای خدماتی جهت انجام پروژه های خود احتیاج به وسایل الکتریکی میله های آهنی دینام پروفیلو اقسام دودر بریدروبولدوزر و وسایل ساختمانی از هرنوع و همه گونه وسایل یدکی و احتیاجات ووسایل مربوط به این‌گونه کارها به اضافه‌انجام کارهای لوله‌کشی جهت آب شوفاژ و فاضلاب .

متمنی است‌ازتمام سازندگان و کسانیکه این گونه اجناس دارند با ما مکاتبه نمایند و کاتالوگ ویا صورت اجناسرا به اضافه صورت قیمت برای این شرکت‌ارسال‌فرمایندشرکت میشانه صندوق‌پستی۱۵۰۲ـ۱٤ تهران ایران .

۱ـ۷ آـ ۱۳٤۴۵

هرگونه جشن عروسی

وضیافتی درپیش دارید از تلفن ۴۹۳۵۴ هنرمند وگروه‌هنری دلخواهتان را دعوت فرمائید

پیمان

دیگر پیمان شکنی نخواهد کرد

آخر خیابان خوش‌وسینا

آموزش و تعلیم مدل و مانکن

هنرجالب ودوره کامل مانکنی را در همین تهران بیاموزید . ۶۶۵۰۷۵ و ۶٦٦٦٦۵

آـ ۱۳۲۹۱

کلیه نقره‌جات و قبوض بانکی‌نقره خریداریم‌تلفن ۶٦۵۱۷۷ ـ ۶٦٦۱۱۵۵

خریدار فوری کلیه لوازم منزل تلفن ۹۲۹۲۱۲

هزار تابلوی نقاشی در گالری موبالیزا جای هر دسته گلی را برای‌هدیه میگیردشاه عباس‌شماره ۵۳

تلفن ۸۲۶۵۸۲

رستورانها

چلوکباب حاجی بابا دارای سالن خانوادگی لذیذترین غذا ها را در محیطی‌آرام‌صرف‌فرمائید جاده قدیم شمیران ایستگاه چاله هرز بالاتر از حسینیه ارشاد تلفن ۷۷۱۹۵۶

داروخانه‌ها

داروخانه مهران خیابان شیروخورشید چهارراه استخر تلفن ۹۵٤۰۰۷

گمشده

کیف زنانه‌مشکی محتوی‌مقداری پول و اسناد در تاکسی جا مانده خواهشمند است یابنده به تلفنهای شماره ٤۷٤۲٤ و ۸۲۱۸۵۶اطلاع داده ومژدگانی دریافت دارد.

آـ ۱۸۱۸۵

چک‌شماره ـ ۰۰۹۵۵۹ ـمربوط به‌بانک سپه شعبه قصر تهران مفقود شده که از درجه اعتبار ساقط است .

آـ ۱۳۶۸۳

چک شماره ۲۰۲۱۶۸ به مبلغ بیست هزارریال بانک صادرات شعبه فرح‌آباد خزانه فلکه چهارم بنام حاجی بهرام‌کریمی مفقود شده و از درجه اعتبار ساقط است .

آـ ۱۸۲۰۱

چک شماره ٤۰۳۰۲ بانک‌پارس مرکزی به مبلغ ۲۵۰۰۰ ریال سرقت شده و از درجه اعتبار ساقط است .

رضارسائی

آـ ۱۸۱۳۳

دسته چک حساب شماره ۸۳۳ بانک بیمه بازرگانان‌شعبه پاساژ شانز ـ‌ملیزه متعلق به اینجانب پرویز متین وناصر رحمان ستایش مفقود گردیده است واز درجه اعتبار ساقط می باشد .

آـ ۱۳۶۶۰

یک دسته چک ۲۵ برگی از بانک اعتبارات تعاونی وتوزیع شعبه فردوسی از حساب‌جاری ٦٤۱۲ بنام ناصر دردودیان‌مفقود شده است .

آـ ۱۳۶۵۸

دسته چک جاری ۱۱۱ در بانک سپه شعبه بوذرجمهری غربی از شماره ۶۵۹۷۱۷ لغایت ۷۲۵ چک شماره ٤۲٤۸۲۳ و ٤۲٤۰۸۵ و ٤۲٤۱۰۰ ازجاری ۱۱۱ دربانک صادرات شعبه بازار ابزار و یراق بنام شرکت صنایع مفتولی پارس و چک شماره ۲۵۱۶۹۵ و ۲۵۷۰۰۰از جاری ۶۰ در بانک صادرات شعبه بازار ابزار و یراق‌مفقود شده از درجه اعتبار ساقط است .

آـ ۵۸۸۸۸

۹ فقره چکهای زیر بسرقت رفته‌وازدرجه‌اعتبارساقط است‌و ضمنا مبلغ یکصد هزار ریال بسرقت رفته است ۶۰۵۷۷۷ ـ ۱۷٫۸٫۵۱ بمبلغ ۱۵۷۳۹٤ریال و ۶۰۵۷۷٦ـ ۱۸٫۸٫۵۱ بمبلغ ۲٦٤۲٤۷ ریال و ۶۰۵۷۸٤ ـ ۱۵٫۸٫۵۱ بمبغ ۲۷٤۳۹ریال و۶۰۵۷۸۲ ـ ۲۲٫۸٫۵۱ بمبلغ ۲۱۳۹۱۰ ریال از حساب۱۳۷ آقای حاجی ابراهیم فتاحی بانک سپه شعبه کرج و ـ ۲۱۸۹۷۰ ـ ۲۲٫۸٫۵۱ بمبلغ ۵۳۹۰۷ ریال حساب ۵۵ آقای فرامرز جمالی و ۶۱۱٦۷۸ ـ ۲۳٫۸٫۵۱ بمبلغ ۵٦۰۳۲ ریال حساب ۲۱۰۳ آقای میکائیل باقری‌هردوبانک‌سپه شعبه‌کرج‌و ۸٤٤۹۵٦ ـ ۱۹٫۸٫۵۱ بمبلغ ٤۷۳۱۷ ریال آقای هوشنگ بانک اصناف کرج و یکی دیگر بسررسید ۱۸٫۸٫۵۱ بمبلغ ـ ۱۹٤۳۱ ریال در همان بانک بنام آقای هوشنگ‌و۵۸۷٦٦۲ـ ۱٦٫۸٫۵۱ بمبلغ ۵۰۰۰۰ ریال حساب ۱٤۲ آقای حاجی علی بابائی بانک صادرات کارخانه قند کرج یابنده بتلفن۵۳۱۲۹۳ مراجعه ومژدگانی دریافت‌دارد

نصرالله غلامی

آـ ۱۸۰۹۱

سرقت گردیده است

دسته چک از شماره ۱۲۹۳٦۰ و۸۷ ـ تا ۱۲۹۳۷۷ و۸۷ از حساب جاری ۳۰۰۹ بانک صادرات شعبه صفاری کوچه نقاشها بانضمام پول در تاریخ ۱۲٫۸٫۵۱ سرقت گردیده است لذا چکهای مزبور از درجه اعتبار ساقط است .

جواد طالبحق

آـ ۱۸۰٦۵

چک شماره ۴۰۳۰۲ بانک‌پارس مرکزی به مبلغ ۲۵۰۰۰ ریال سرقت شده و از درجه اعتبار ساقط است .

رضارسائی

آـ ۱۸۱۳۳

کمیته خدمات هنری و آموزشی

شرکت نشر تحولات نوین علوم

بمنظور پرورش و تربیت استعدادهای قابل و شناساندن افراد مستعد به جامعه و هنر دوستان برای تهیه و تنظیم فیلمها و مجموعه‌های نمایشی هنری و آموزشی در دست تهیه خود اعم از داستانی و یا مستند عده‌ای داوطلب برای رشته‌های‌بازیگری و گویندگی از طریق مسابقه ورودی میپذیرد از کلیه افراد علاقمند و با ذوق و مستعد در رشته‌های مختلف هنری دعوت میشود حداکثر هرچه زودتر تا پایان هفته جاری با در دست داشتن یک قطعه عکس و عین شناسامه عکسدار به کارگزینی شرکت واقع درمیدان۲٤اسفند ساختمان بانک ایران و ژاپن طبقه دوم مراجعه نمایند.

۱ـ دارا بودن تحصیلات حدود دیپلم
۲ـ موفقیت در امتحانات ورودی
۳ـ نداشتن سوء پیشنه.
٤ـ حداقل سن ۱۸
۵ـ سپردن تعهد خدمت و همکاری با شرکت حداقل به مدت یکسال درصورت موفقیت در امتحانات نهائی .

پذیرفته شدگان ۳٦ جلسه زیر نظر اساتید مربوط به کار آموزی خواهند پرداخت و در صورت موفقیت برحسب نمرات قبولی به ترتیب در برنامه‌های هنری‌و آموزشی شرکت همکاری خواهند داشت کلاسها بعداز ظهر ها درسه نوبت و بشکل مختلط تشکیل خواهدشد و حضور درکلاسها برای کلیه پذیرفته شدگان اجباری خواهد بود.

در بازکن برقی

EFBOX

افباکس

با گوشی‌نشکن و اقساط ماهیانه مرکز فروش و نصب در ایران شرکت کاروز خیابان روزولت میدان ۲۵ شهریور ساختمان منوچهری.

تلفن : ۸۳۳۳۸۴ ـ ۸۳۳۶۹۸

آگهی مزایده

شرکت سهامی صنعتی پارس (مینو)

تعداد پنج دستگاه اتومبیل مستعمل را از طریق‌مزایده بفروش میرساند . داوطلبان میتوانند برای ملاحظه وارائه پیشنهاد همه روزه (غیراز تعطیل) حداکثر تا تاریخ ۲۳٫۸٫۵۱ از ساعت ۸صبح تا ساعت ۱٤ به **اداره‌مرکزی‌مینو** واقع در کیلو متر ۱٤ جاده شمالی کرج مراجعه نمایند. شرکت در قبول یا رد پیشنهاد آزاد است.

کمپانی الوان

استخدام‌مینماید

به یك دوشیزه یا خانم سکرتر نیازمند است داوطلبین به نشانی خیابان نادر شاه نبش کوچه پنجم پلاك ۳۸ از ساعت ۱۲ الی ٤ بعد از ظهر مراجعه نمایند

برای تهیه هر نوع وام بیش از یك میلیون‌ریال با ما تماس بگیرید پاکپور ۶٦٦۲۶۳ و ۶٦٤٦۱۸و ٦٦۰۲۰۰

قابل‌توجه مدیران شرکتها وکارخانجات

کلیه وسائل فرسوده و مستعمل شما را در محل نقدا خریداریم تلفن ۸۳۲۹۸٦

آموزش کامپیوتر

ثبت نام برای کلاسهای رایگان و بازدید از مرکزکامپیوتر تا اول آذر همه روزه ادامه دارد .

برای کسب اطلاعات بیشتر خواهشمند است همه روزه از ساعت ۸ صبح الی۸بعدازظهر به خدمات کمپیوتری واقع درخیابان شاه‌عباس نبش کوی سام شماره ۱۱ مراجعه فرمائید.

اکازیون

اطلاعیه‌جهت‌فروش

فروشگاهی بزرگ و مدرن با موقعیت محلی عالی مجهز به سردخانه و سایر تجهیزات بمساحت ٦۰۰ متر مربع با درآمد حداقل ماهیانه

۴۰۰۰۰ تومان

داوطلبان جهت کسب اطلاعات بیشتر با تلفنهای ۹۷۹۸۳۹ و ۹۷۲۸۱۸ تماس بگیرند .

تدریس خصوصی

فیزیك، شیمی، ریاضیات ، ادبیات وسیله دانشجویان دانشگاه تهران امور دانشجوئی دانشگاه تهران تلفن ۴۷۰٦۷

تزئینات پوش فرش‌ماشینی ـ پرده کرکره ـ کاغذدیواری ـ باقساط تلفن‌های۷۷۵۷۷۱ ـ ۷۸۱۹۷۷

امشب در سینما
کسری شکست
عمرشریف ـ ژان‌پل بلموندو

برنامه سینماها

★ آخرین مرد روی زمین ـ رنگی ـ چارلتون هستون
بولیدور (۴۲۶۳۱) ۳۰ر۱۱ـ۳۰ر۳ـ۳۰ر۵ـ۳۰ر۷ـ۳۰ر۹
★ از عشق مردن ـ رنگی ـ آنی ژیراردو
تخت‌جمشید (۴۳۵۵۰) ۱۱ـ۲ـ۴ـ۶ـ۸ـ۱۰
★ الماسها ابدی‌اند ـ شون‌کانری ـ رنگی
گلدیس (۶۲۸۷۱۳) ۳۰ر۳ـ۳۰ر۵ـ۳۰ر۷
★ انتقام والدز ـ رنگی ـ برت‌لنکستر
فلور (۲۸۰۹۶) ۹ـ۱۱ـ۱ـ۳ـ۵ـ۷ـ۹
دروازه‌طلائی (۳۵۲۱۶۰) ۱۰ـ۱۲ـ۲ـ۴ـ۶ـ۸ـ۱۰
★ باغ فیتزی گونتین ـ رنگی ـ هلموت برگن
شهرقصه (۶۲۷۲۹۰) ۱۱ـ۲ـ۴ـ۶ـ۸ـ۱۰
★ بیوه هم باشه قبوله ـ اولیس
ستاره (۵۳۹۷۲۱) ۹ـ۱۱ـ۱ـ۳ـ۵ـ۷ـ۹
★ با معرفت ـ رنگی ـ استیمن‌کالر
همای (۳۱۱۶۶۹) ۳۰ر۱۰ـ۳۰ر۲ـ۳۰ر۴ـ۳۰ر۶ـ۳۰ر۸
★ پستچی ـ نصیریان ـ انتظامی ـ ژاله سام
کاپری (۹۲۸۴۰۱) ۱۱ـ۱ـ۳ـ۵ـ۱۰ر۷ـ۳۰ر۹
★ تصویر دوریان‌گری ـ رنگی ـ هلموت برگر
سینماونک (۶۸۴۱۱۶) ۱۵ر۱۱ـ۳۰ر۳ـ۳۰ر۵ـ۴۵ر۷ـ۱۰
★ تیره‌تراز کهربا ـ رنگی رودتیلور ـ سوزی کندال
آریا (۳۱۹۸۸۴) ۹ـ۱۱ـ۱ـ۳ـ۵ـ۷ـ۹
★ جوکید ـ رنگی ـ کلینت ایستوود
گلدن‌سیتی (۶۶۳۲۶۹) ۱۵ر۱۱ـ۳۰ر۳ـ۳۰ر۵ـ۳۰ر۷ـ۳۰ر۹
سانترال (۹۲۸۶۸۶) ۱۱ـ۱ـ۳ـ۵ـ۷ـ۱۵ر۹
متروپل (۳۱۹۴۱۰) ۳۰ر۱۰ـ۳۰ر۱۲ـ ۳۰ر۲ـ۳۰ر۴ ـ۳۰ر۶ـ ۳۰ر۸
رویال (۸۲۹۷۸۵) ۱۰ـ۱۲ـ۲ـ۴ـ۶ـ۸ـ۱۰
★ جهنم + من ـ فردین ـ پوری بنائی
نیاگارا (۶۶۵۳۰۷) ۱۱ـ۱ـ۳ـ۵ـ۷ـ۱۵ر۹
اروپا (۳۰۳۱۷۹) ۳۰ر۱۰ ـ ۳۰ر۱۲ ـ ۳۰ر۲ ـ ۳۰ر۴ ـ ۳۰ر۶ ـ ۳۰ر۸
میامی (۷۵۴۳۲۹) ۱۱ـ۱ـ۳ـ۵ـ۷ـ۹
الوند (۳۵۶۵۳۸) ۱۰ـ۱۲ـ۲ـ۴ـ۶ـ۸ـ۱۰
کیهان (۹۵۷۳۶۰) ۹ـ۱۱ـ۱ـ۳ـ۵ـ۷ـ۹
اسکار (۹۲۰۸۸۸) ۹ـ۱۱ـ۱ـ۳ـ۵ـ۷ـ۹
ارانوس (۲۷۹۷۱) ۱۰ـ۱۲ـ۲ـ۴ـ۶ـ۸
مارلیک (۹۶۳۶۱۶) ۱۵ر۱۰ ـ ۱۵ر۱۲ ـ ۱۵ر۲ ـ ۱۵ر۴ ـ ۱۵ر۶ ـ ۱۵ر۸
آسمان آبی (۳۹۲۶۶۸) ۹ـ۱۱ـ۱ـ۳ـ۵ـ۷ـ۹
سیلورسینی (۸۶۱۲۰۵) ۳۰ر۱۰ـ۳۰ر۲ـ۳۰ر۴ـ۳۰ر۶ـ۳۰ر۸
سیلوانا (۳۹۳۷۷۷) ۱۰ـ۱۲ـ۲ـ۴ـ۶ـ۱۵ر۶ـ۳۰ر۸
بلوار (۶۶۰۲۹۳) ۱۱ـ۲ـ۴ـ۶ـ۸ـ۱۰
★ چشمان طوفان زده ـ خوشگذران
دنیا (۳۹۳۸۱۲) ۹ـ۱۱ـ۱ـ۳ـ۵ـ۷ـ۹
★ حسن سیاه ـ نصرت کریمی ـ مهناز
آسیا (۴۲۹۰۹) ۱۱ـ۱ـ۳ـ۱۵ر۵ـ۳۰ر۷ـ۴۵ر۹
رکس (۳۱۵۲۹۳) ۳۰ر۱۰ـ۳۰ر۱۲ـ۳۰ر۲ـ۳۰ر۴ـ۴۵ر۶ـ۹
شهوند (۳۵۴۰۴۰) ۳۰ر۱۰ ـ ۳۰ر۱۲ ـ ۳۰ر۲ ـ ۳۰ر۴ ـ ۳۰ر۶ـ ۳۰ر۸
لیدو (۹۵۱۲۸۲) ۹ـ۱۱ـ۱ـ۳ـ۵ـ۷ـ۹
رنگین‌کمان (۷۵۶۷۶۰) ۱۰ـ۱۲ـ۲ـ۴ـ۱۵ر۶ـ۳۰ر۸
ژاله (۳۰۴۱۲۰) ۹ـ۱۱ـ۱ـ۳ـ۵ـ۷ـ۹
پاسارگاد (۷۹۲۷۸۲) ۱۰ـ۱۲ـ۲ـ۴ـ۱۵ر۶ـ۳۰ر۸
نوسکا (۵۳۹۰۴۴) ۱۰ـ۱۲ـ۲ـ۴ـ۶ـ۸
المپیا (۹۲۶۷۹۷) ۱۵ر۱۰ـ۳۰ر۱۲ـ۳۰ر۲ـ۳۰ر۴ـ۳۰ر۶ـ۳۰ر۸
چرخ‌وفلک (۹۵۰۵۵۸) ۱۰ـ۱۲ـ۲ـ۴ـ۶ـ۸
شرق (۵۳۴۰۲۴) ۹ـ۱۱ـ۱ـ۳ـ۵ـ۷ـ۹
فیروزه (۷۵۷۶۶۹) ۱۱ـ۱ـ۳ـ۵ـ۷ـ۹
درایوین‌سینماونک (۶۸۲۵۵۷) ۶ـ۸ـ۱۰
دیانا (۴۷۳۶۵) ۱۵ر۱۱ـ۳۰ر۱ـ۳۰ر۳ـ۳۰ر۵ـ۳۰ر۷ـ۴۵ر۹
حافظ (۳۹۱۰۷۴) ۱۰ـ۱۲ـ۲ـ۴ـ۱۵ر۶ـ۳۰ر۸
★ دامی برای شفت ـ رنگی ـ ریچاردرانتری
پارامونت (۴۸۳۲۱) ۱۵ر۱۱ـ۳۰ر۳ـ۳۰ر۵ـ۳۰ر۷ـ۳۰ر۹
★ دکتر جون تازه چه‌خبر ـ رنگی ـ رایان اونیل
دیاموند (۸۲۸۴۰۰) ۱۵ر۱۱ـ۳۰ر۲ـ۳۰ر۵ـ۳۰ر۷ـ۴۵ر۹
★ دال‌سیما ـ رنگی ـ کارول‌وایت
شهرفرنگ (۶۲۷۶۲۸) ۱۵ر۱۱ـ۳ـ۳۰ر۵ـ۳۰ر۷ـ۴۵ر۹
★ دوستان شون‌بری ـ انیسه‌الونیا
رادیوسیتی (۴۳۳۲۰) ۱۵ر۱۱ـ۳۰ر۲ـ۳۰ر۵ـ۳۰ر۷ـ۳۰ر۹
★ درشکه‌چی ـ نصرت کریمی
ماژستیک (۶۶۸۴۶۱) ۳۰ر۱۰ـ۱ـ۳ـ۵ـ۱۵ر۷ـ۳۰ر۹
★ رینگو طپانچه طلائی ـ جدال زیر صفر
البرز (۳۰۴۲۵۸) ۳۰ر۸ـ۱۲ـ۳۰ر۳ـ۷ـ۳۰ر۸ـ۳۰ر۱۰
★ ژنرال پاتون ـ رنگی ـ جرج‌سی‌اسکات
پردیس (۳۰۴۲۵۹) ۹ـ۱۲ـ۳ـ۶ـ۹
★ شکست ـ رنگی ـ عمرشریف ـ ژان‌پل‌بلموندو
کسری (۸۲۶۹۳۹) ۳۰ر۱۰ـ۲ـ۴ـ۶ـ۸ـ۱۰
★ شاهد عینی ـ رنگی ـ سوزان جرج
مولن‌روژ (۷۵۲۹۲۹) ۱۱ـ۲ـ۴ـ۶ـ۸ـ۱۰
★ شش‌تا فضولباشی ـ رنگی ـ لوئی‌دوفونس
ایفل (۳۱۱۴۷۰) ۱۰ـ۱۲ـ۲ـ۴ـ۶ـ۸ـ۱۰
★ عشق دنیای ناشناخته ـ رنگی ـ هلموت برگر
امپایر (۶۲۳۹۴۲) ۱۵ر۱۱ـ۳۰ر۳ـ۳۰ر۵ـ۳۰ر۷ـ۴۵ر۹
★ عروسکی بالای دار ـ رنگی ـ باربارا پرگینز
پارک (۳۱۹۶۳۷) ۹ـ۱۱ـ۱ـ۳ـ۵ـ۷ـ۹
★ کشیش کم‌رو زن‌پررو ـ رنگی ـ روسانا پودستا
ب. ب. (۸۲۹۶۴۱) ۱۰ـ۱۲ـ۲ـ۴ـ۶ـ۸ـ۱۰
★ گوپی قهرمان المپیک ـ رنگی ـ والت‌دیسنی
سینه‌موند (۴۸۳۳۲۲) ۱۱ـ۳ـ۵ـ۷ـ۹
★ گروهبان ـ ملک‌مطیعی ـ منوچهر وثوق
اونیورسال (۹۲۶۹۵۳) ۱۱ـ۱ـ۳ـ۵ـ۱۵ر۷ـ۳۰ر۹
پاسیفیک (۷۵۳۳۱۱) ۳۰ر۱۱ ـ ۳۰ر۱ ـ ۳۰ر۳ ـ ۳۰ر۵ ـ ۳۰ر۷ ـ ۳۰ر۹
ایران (۳۱۶۳۵۴) ۳۰ر۱۰ـ۳۰ر۱۲ـ۳۰ر۲ـ۳۰ر۴ـ۳۰ر۶ـ۳۰ر۸
سانیا (۳۵۲۴۴۶) ۱۰ـ۱۲ـ۲ـ۴ـ۱۵ر۶ـ۳۰ر۸
تیسفون (۹۵۸۸۸۲) ۱۰ـ۱۲ـ۱۵ر۲ـ۳۰ر۴ـ۴۵ر۶ـ۹
مراد (۷۵۳۳۸۲) ۹ـ۱۱ـ۱ـ۳ـ۵ـ۷ـ۹
موناکو (۷۹۵۵۷۶) ۹ـ۱۱ـ۱ـ۳ـ۵ـ۷ـ۹
پرسپولیس (۵۸۱۰۸۳) ۸ـ۱۰ـ۱۲ـ۲ـ۴ـ۶ـ۸ـ۱۰
داریوش (۲۶۲۶۵) ۹ـ۱۱ـ۱ـ۳ـ۵ـ۷ـ۹
دریا (۷۹۱۷۴۶) ۱۰ـ۱۲ـ۲ـ۴ـ۱۵ر۶ـ۳۰ر۸
کارون (۹۵۵۱۶۵) ۱۰ـ۱۲ـ۲ـ۴ـ۳۰ر۶ـ۳۰ر۸
کریستال (۳۱۷۶۷۵) ۳۰ر۱۰ـ۳۰ر۲ـ۳۰ر۴ـ۳۰ر۶ـ۳۰ر۸
آستارا (۸۷۴۰۲۲) ۳۰ر۱۰ ـ ۳۰ر۱۲ ـ ۳۰ر۲ ـ ۳۰ر۴ ـ ۳۰ر۶ ـ ۳۰ر۸
مهتاب (۴۷۷۷۷) ۱۱ـ۱ـ۳ـ۵ـ۱۵ر۷ـ۳۰ر۹
★ مردیکه از بانکوک آمد ـ رنگی ـ ژان‌یان
پلازا (۶۶۰۴۷۶) ۱۱ـ۱ـ۳ـ۵ـ۷ـ۹
نپتون (۷۶۰۱۳۶) ۹ـ۱۱ـ۱ـ۳ـ۵ـ۷ـ۹
تاج (۳۱۳۸۶۴) ۳۰ر۱۰ـ۴۵ر۱۲ـ۳ـ۱۵ر۵ـ۳۰ر۷ـ۴۵ر۹
سهیلا (۳۱۶۴۲۴) ۳۰ر۱۰ـ۳۰ر۱۲ـ۳۰ر۲ـ۳۰ر۴ـ ۳ر۶ـ۳۰ر۸
★ مردان روزگار ـ ناصر ملک مطیعی
خورشیدنو (۳۹۳۰۷۸) ۹ـ۱۱ـ۱ـ۳ـ۵ـ۷ـ۹
★ نبرد برلین ـ رنگی ـ ۷۰ میلیمتری
ریولی (۱۰۵۷۷۷۷) ۱۱ـ۲ـ۳۰ر۴ـ۱۵ر۷ـ۱۰
★ هوسهای یك قزاق ـ رنگی بول‌برایتر
ادئون (۳۱۸۱۱۸) ۳۰ر۱۰ـ۳۰ر۲ـ۳۰ر۴ـ۳۰ر۶ـ۳۰ر۸
★ یکبار برای همیشه ـ رنگی ـ اورسلاموتی
سئانس انگلیسی ـ الماسها ابدی‌اند ـ سینماگلدیس ساعت ۹ـ۳۰
آتلانتیک (۶۲۷۱۷۱) ۱۵ر۱۱ـ۳۰ر۳ـ۳۰ر۵ـ۳۰ر۷ـ۳۰ر۹

کلید ایمنی

شما نمیتوانید حوادث را پیش‌بینی کنید.
شما نمیتوانید پیش بینی کنید که در چه زمان ممکنست یك گردش کلید آنچه را که برای شما ارزش دارد نجات دهد.
پس یکی از اجاقهای جدید پرسی گاز را انتخاب کنید

با یك گردش ایمنی ارمغان پرسی گاز Persigas

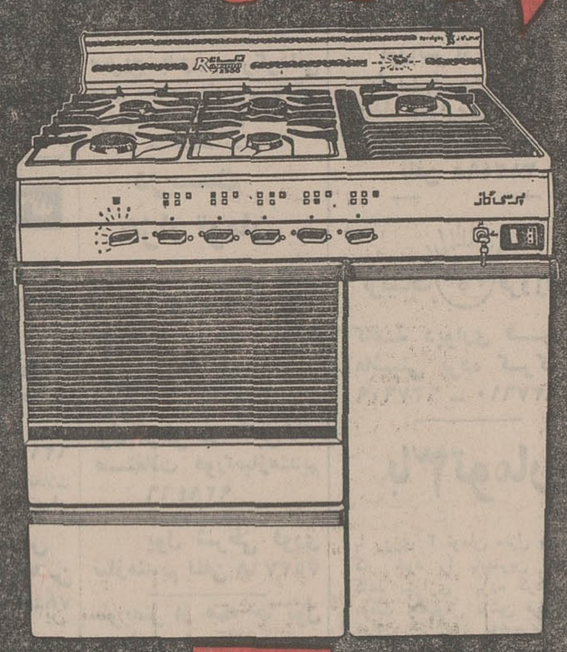

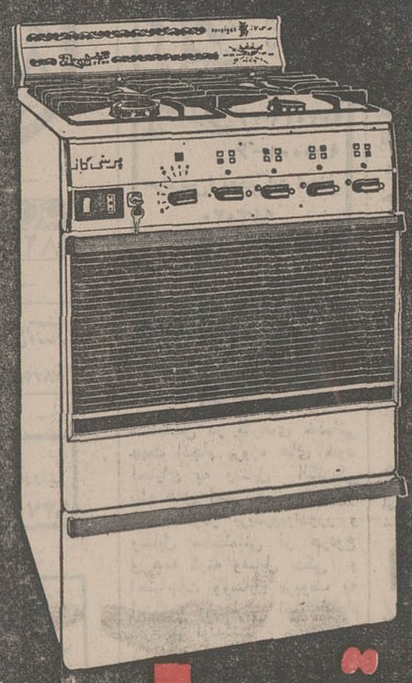

ساخت آردل

تنها اجاقهائیکه مجهز به کلید ایمنی (اختراع ثبت شده) هستند

زنیت 2500 رکسن 2500

ابتکار!!

* حوادث گاز، مهندسین پرسی گاز را بفکر وا میدارد. آنها فکر میکنند اجاقها تجهیزات ایمنی جدیدی لازم دارند ـ پس بجستجو و مطالعه میپردازند ـ ابتکار میکنند.
* با این آگهی مردم با ابتکار پرسی گاز آشنا میشوند. وچون باین تجهیزات ایمنی نیازدارند از اجاقهای جدید پرسی گاز استقبال میکنند.
* استقبال مردم باعث تشویق مهندسین پرسی گاز میشود. پس با ابتکار بیشتر استاندارد اجاقهای خودرا بالا میبرند. آنها میدانند زحماتشان بی‌اجر نخواهد بود.

وقتی این آگهی را در روزنامه‌ای دیدید بیاد آورید که این آگهی علاوه بر فروش ۵ نتیجه دیگر هم دارد.

* از تلف شدن جان و مال عده‌ای جلوگیری میشود.
* حس ابتکار در اجتماع ما ارزش بیشتری مییابد.
* در یك واحد صنعتی با ارزش جنبش و تحرك تازه‌ای بوجود میاید.
* صنایع در تولید کالای بهتر رقابت میکنند.
* زندگی مردم بهتر میشود.

تبلیغ در خدمت اقتصاد و اجتماع

هفته تبلیغات
۲۰ تا ۲۵ آبان ۱۳۵۱ ـ تهران

رئیس کل بانک مرکزی ایران :

نقش طلا در سیستم پولی بین‌المللی کاسته میشود

برای جلوگیری از افزایش قیمت‌ها همچنان کوشش خواهد شد رابطه ارزها باید براساس واقعیات اقتصادی تعیین گردد

دکتر عبدالعلی جهانشاهی استاد دانشگاه و رئیس کل بانک مرکزی ایران بعد از ظهر دیروز در دانشکده اقتصاد دانشگاه تهران درباره اصلاح نظام پولی بین‌المللی صحبت کرد .

رئیس کل بانک مرکزی در آغاز به تفصیل پیرامون نواقص وضع موجود نظام پولی و ریشه های آن گفتگو کرد . وی آنگاه به تشریح نقش طلا در جهان پرداخت و گفت :

این فلز ذیقیمت که اعتبار آن از قرن هایش با قبول و اعتماد عامه تحکیم شد، تاریخا از سهم و وظیفه اش در سیستم پولی بین‌المللی کاسته خواهد گردید و دیگر به احتمال قوی تنها رکن اصلی و متکای سیستم پولی بین‌المللی نخواهد بود ولی می‌توان اضافه کرد که هنوز زمانی که سیستم پولی بین‌المللی بتواند خود را از طلایی نیاز بداند فرا نرسیده است و این فلز برای یك دوران کم و بیش طولانی نقش مهمی در سیستم پولی بین‌المللی خواهد داشت .

حق برداشت مخصوص

این وسیله جدید در آینده سهم مهمتری در معاملات و تسویه حسابهای بین‌المللی و در ذخائر پولی کشور ها خواهد داشت و اگر در نرخ بهره آن و شرایط استفاده از آن توسط مقامات رسمی تجدید نظر شود و عده هر چه بیشتری از کشورها آنرا بپذیرند و استفاده از آن تدریجا به بخش خصوصی نیز تسری یابد و با مرور زمان با حفظ بی‌طرفی و تبعیت نکردن از سیاست خاص یك یا چند کشور و محدودیت مبلغ آن به احتیاجات واقعی پولی و اقتصادی جهان جلب اعتماد عمومی را بکند، بدون تردید ، از پایه های اصلی سیستم پولی بین‌المللی آینده خواهد بود .

رابطه ارز ها باید براساس واقعیات اقتصادی تعیین گردد و هر کشور باید کوشا باشد تا با حفظ تعادل اقتصاد داخلی و جلوگیری از تورم واحتمالا رکود اقتصادی بوسائل موثر از جمله سیاست مالی وسیاست پولی و اعتباری رابطه پول خود را با سایر پول ها در چهار چوب واقعیات اقتصادی نگاه دارد و از اتخاذ تصمیمات پولی بموقع و قاطع اجتناب نکند ونهراسد .

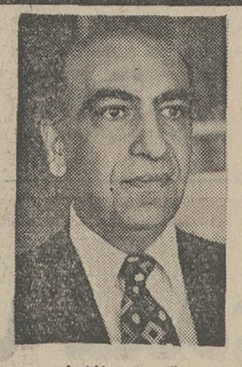

دکتر جهانشاهی

نقل و انتقال سرمایه

در سیستم جدید پولی بین‌المللی باید به انواع طرق ممکن نقل و انتقال طبیعی سرمایه که معمولا به صورت سرمایه گذاری مستقیم و غیر مستقیم بلند مدت است، تسهیل گردد.

نقل و انتقالات کوتاه مدت و موقت منابع مالی به مبالغی خارج از حدود متعارف به مقاصد سودجوئی ارزی که برای بسیاری از کشورها غیر قابل تحمل و موجب اختلال است به ترتیبی تحت نظم درآید.

راه مطمئن

ارتباط سیستم پولی بین‌المللی و کمك به رشد اقتصادی کشور ها از این طریق امروزه مورد قبول اکثریت ملل قرار گرفته است.

ایجاد چنین ارتباطی از راه تخصیص مقداری از «حق برداشت مخصوص» به تامین منابع لازم برای کمك به توسعه و رشد اقتصادی جهان راهی مطمئن برای رساندن کمك به نحوی مرتب به این کشور ها است.

همکاری کشور ها در تصمیمات پولی بین‌المللی را باید شرط اصلی توفیق در بوجود آوردن یك سیستم منطقی و با دوام پولی بین‌المللی دانست . این همکاری جز از طریق سهیم کردن کلیه کشورها در تصمیمات وتعیین سرنوشت پولی جهان به نسبتی که هر یك استحقاق خواهند داشت ممکن نیست.

حفظ نظام پولی

کشور ها باید در حفظ یک نظام پولی سالم و دور از اختلال و مصون از خطر تورم با یکدیگر ها قطع نظر از اختلافات سیاسی باید با آن مبارزه کنند .

رشد سریع

علیرغم بحران شدید پولی بین‌المللی سال ۱۹۷۱ ،اقتصاد ایران که از ثبات بی‌نظیری برخوردار است وبا مراقبت‌های پیوسته‌ای که کلیه مسئولین امور داشتند ، برشد سریع خود کماکان ادامه دادونه تنها معاملات بازرگانی و دادو ستد های خارجی وقفه‌ای نیافت باکه اقتصاد ایران توفیق یافت که آثار بحران پولی بین‌المللی را بسلامت پشت سر بگذارد و از جهت ارزی نیز با اقداماتی که در جبران تغییر برابری ارزها صورت گرفت منافع ایران تامین شده و همچنین با مراقبت‌های شبانه روزی همکاران اینجانب در بانک مرکزی ایران، منافع ارزی کشور محفوظ ماند.

ایران که از پایه‌گذاران صندوق بین‌المللی پول و از نخستین کشور های عضو این موسسه بین‌المللی است با عضویت گروه ۲۴ منتسب به کمیسیون توسعه و تجارت سازمان ملل و با داشتن نماینده اصلی در هیئت مدیره صندوق ـ بین‌المللی پول بیش از پیش خواهد توانست در ایجاد محیط تفاهم بین‌المللی و رفع موجبات آشفتگی و اختلالات پولی و مالی موثر گردد .

روابط دوستانه

دکتر جهانشاهی افزود: همانطوری که با برقراری روابط دوستانه سیاسی و بازرگانی و اقتصادی با کشورهای جهان اعم از کشور های عضو صندوق بین‌المللی پول یا کشورهای غیر عضو این موسسه و با توسعه روابط اقتصادی و مالی خود خواه از طریق تجارت عادی و خواه از طریق مبادلات پایاپای با کشورهای سوسیالیست شرق اروپا مخصوصا اتحاد جماهیر شوروی توانسته‌ایم بازرگانی خارجی خود را در جهت تامین منافع ملی و ایجاد مودت و دوستی و تامین وسایل پیشرفت جامعه بشری که از نیات و هدف های اصلی شاهنشاه آریامهر رهبر عالیقدر مان است بکار بریم ، در زمینه مسائل پولی نیز کوشش ما در همین جهت و منطبق با منافع و مصالح جامعه بشری خواهد بود.

تعادل اقتصادی

مادر کشور مان مانند گذشته سعی در تعادل اقتصادی توام با رشد سریع درآمد ملی خواهیم کرد. و همچنان در جلوگیری از افزایش قیمت‌ها کوشا خواهیم بود و همانطوری که شاهنشاه آریامهر در آخرین جلسه بررسی برنامه پنجم عمرانی کشور در تخت جمشید مقرر فرمودند « بهرحال و با تمام قوا وبهر طریقی که میتوانیم با افزایش قیمت ها مبارزه خواهیم کرد » و از این طریق نه تنها موجبات آسایش عمومی و حفظ منافع مصرف کنندگان و پس انداز کنندگان را فراهم خواهیم کرد و موانع رشد سریع اقتصادی توام با تعادل و ثبات نسبی قیمت ها را مرتفع خواهیم ساخت بلکه به سهم خود در جهت ایجاد محیط مساعد پولی برای رشد سالم اقتصاد جهان مانند گذشته پیش خواهیم رفت .

سخنرانی رئیس کل بانک مرکزی در حضور سرپرست دانشکده اقتصاد ، استادان ، مقامات بانکی و دانشجویان دانشگاه ایرادشد.

اخبار اقتصادی جهان

نقش بانك آسیائی

توکیو ـ رئیس بانك آسیائی اظهار داشت : هرگاه صلح در هندوچین برقرار شود بانك توسعه آسیائی نقش بسیار حساسی را در تجدید ساختمان اقتصادی این منطقه دارا خواهد بود. «واتانابه» اضافه نمود که بانك مانند دیگر موسسات بین‌المللی توسعه بطور مداوم در جستجوی افزایش منابع خویش است تا بتواند به کشور های در حال توسعه بانرخ بهره بسیار نازل وام بدهد .

وام ژاپن به پاکستان

توکیو ـ بانك نیمه رسمی صادرات ـ واردات ژاپن قراردادی را امضا نمود که بموجب آن ۱۳۲۵ میلیون ین (در حدود ۱ر۸ میلیون پوند استرلینك) بصورت وام به پاکستان اعطاء مینماید . این وام با نرخ بهره سالیانه ۴ر۷۵ درصد در طی ۲۰ سال باز پرداخت می‌گردد .وام مزبور اختصاص به خرید محصولاتی نظیر کود های شیمیائی و وسائل نقلیه ماشینی و موتوری خواهد داشت.

خرید پنبه از آمریکا

واشنگتن ـ سازمان کشاورزی امریکا اعلام کرد که احتمالا چین کمونیست که هم اکنون گندم و ذرت از امریکا خریداری مینماید در صف خریداران پنبه این کشور درخواهد آمد . بموجب گزارش بخش خدمات خارجی کشاورزی این سازمان ، دولت اعتباری به این منظور اختصاص خواهد داد . معاملات حبوبات تاکنون نقدی بوده است و از طریق عقد قرارداد با شرکت های خصوصی صادراتی انجام میگرفته است . اخیرا چین ۵۵ هزار عدل پنبه از ایران خریداری نموده است . واردات پنبه چین از ترکیه احتمال دارد افزایش یابد و یك هیئت تجاری چین ابراز علاقه کرده است تا میزان ۱۸۰ هزار عدل پنبه از ترکیه خریداری نماید .

میزان کشت چغندر در خراسان دو برابر شد

مشهد ـ میزان محصول چغندر قند در استان خراسان بدو برابر سال گذشته افزایش یافته‌است . این افزایش محصول بویژه در نواحی شمال خراسان محسوس‌تر است . امسال علاوه بر کشاورزان ، کارخانجات نه‌گانه قنداستان نیز اقدام بکشت چغندر کرده‌اند و پیش‌بینی میشود جمع اراضی زیر کشت چغندر در استان خراسان که امسال مورد بهره‌برداری قرار میگیرد از ۶۵ هزار هکتار تجاوز کند .

درحال حاضر هزاران کشاورز چغندرکار ونیز دارندگان وسائط نقلیه باری سرگرم جمع‌آوری محصول و حمل آن به کارخانجات میباشند و صدها دستگاه کامیون ازسراسر کشور در حمل محصول از مزارع تا کارخانجات قند بکار گرفته شده است .

درآمد سرانه ایران به ده هزار دلار میرسد

★ تهیه لایحه قانونی برنامه عمرانی پنجم آغازشد

بررسی برنامه پنجم عمرانی کشور پایان یافت و از امروز در کاخ سازمان برنامه تجدید نظر در بعضی از خط مشی ها و اعتبارات عمرانی برنامه پنجم که بدنبال تشکیل کنفرانس بزرگ تخت جمشید در پیشگاه شاهنشاه آریامهر به عمل آمده است آغاز شد .

شاهنشاه در جلسات بررسی برنامه عمرانی پنجم که درتخت جمشید شیراز تشکیل شد ، کارشناسان و مقامات برنامه ـ ریزی را با بیانات مبسوطی در تمام زمینه ها راهنمائی و ارشاد فرمودند .

مقامات برنامه ریزی در پایان این کنفرانس گزارشاتی در مورد اوامر شاهنشاه تهیه کرده‌اند و براساس بیانات معظم‌له در بعضی از موارد و اعتبارات برنامه پنجم تغییراتی داده می شود .

چهار چوب برنامه عمرانی پنجم بطور کلی در جلسات تخت جمشید به تصویب رسید و هم اکنون سازمان برنامه سرگرم منعکس نمودن آخرین تجدید نظر در برنامه ها و اعتبارات برنامه پنجم می باشد .

تهیه لایحه قانونی برنامه پنجم در آینده نزدیك پایان می‌یابد و دولت این لایحه را تقدیم مجلس خواهد کرد .

دولت قبل از تسلیم لایحه برنامه عمرانی پنجم به مجلس، نمایشگاهی از هدفها وبرنامه های برنامه عمرانی آتی کشور برگزار می کند و نسبت به استفاده از اعتبارات عمرانی ، نظرات افراد مطلع و متخصص را درهریك از زمینه ها خواستار می شود .

در برنامه عمرانی پنجم دو بخش کشاورزی و خدمات اجتماعی مورد تاکید قرار می گیرد و در طول اجرای این برنامه عمرانی متجاوز از ۲۶۶ میلیارد ریال که بیش از ۶ برابر اعتبارات کشاورزی برنامه چهارم است صرف خواهد شد .

اخبار اقتصادی شهرستان

تشکیل کلاس برای باغداران

کرمان : یک کلاس کوتاه‌مدت برای باغداران بخش «ماهان» در محل ترویج کشاورزی این بخش تشکیل شد ، در این کلاس متخصصان اداره کل کشاورزی استان کرمان در مورد انجام برنامه‌های باغداری سخن گفتند و باغداران را در مورد باغداری راهنمایی کردند .

در کلاس مذکور ۵۳ باغدار شرکت داشتند.

مایه‌کوبی دام

اهواز : ماه گذشته توسط دامپزشکان و مامورین دامپزشکی اداره کل کشاورزی خوزستان در کلیه دامداریهای مناطق تابعه تعداد ۳۲۰هزار راس دام و طیور علیه بیماریهای دامی مایه‌کوبی شده‌است . ضمنا ۴۲هزار راس دام مبتلابه بیماری های انگلی در این مدت تحت درمان قرار گرفته است.

احداث پست قرنطینه نباتی

قوچان : پست قرنطینه‌نباتی کرم خاردار و کرم‌ساقه‌خوار برنج در ۵ کیلومتری قوچان دایر شد و مامورین قرنطینه و سپاهیان ترویج و آبادانی کنترل فرآورده‌های پنبه را که از خراسان به شمال حمل می‌شود به عهده گرفتند . این قرنطینه از حرکت کامیونهای حامل خریزه و هندوانه باکولش «ساقه‌های برنج» جلوگیری میکند .

مبارزه باموش صحرائی

رضائیه : از طرف اداره حفظ‌نباتات اداره‌کل کشاورزی آذربایجان غربی در ماه گذشته با آفات هفتهزار و چهارصد و پنجاه اصله درخت و در هفتاد و هفت هکتار با بیماری‌های محصول چغندر قند و در پنجاه و دو هکتار با موش صحرائی مبارزه شد و یکصدوهشتاد و یکهزار کیلوبذر گندم علیه‌سیاهک ضدعفونی شد .

آگهی دعوت مجمع عمومی فوق‌العاده

بدین‌وسیله از آقایان سهامداران شرکت‌سهامی کوثریه دعوت میشود که‌برای شرکت در جلسه مجمع‌عمومی فوق‌العاده که‌درساعت ۵ بعدازظهر روز چهارشنبه پانزدهم آذرماه درمحل شرکت واقع‌در خیابان ایرانشهر ـ چهارراه ثریا ـ شماره ۲ر۷۵ طبقه‌اول حضوربهم‌رسانند.

دستور جلسه :

انحلال‌شرکت

هیئت مدیره شرکت‌سهامی کوثریه

آ ـ ۱۸۱۴۹

آگهی دعوت صاحبان سهام

از کلیه صاحبان سهام شرکت سهامی منحله ایران ترانزیت دعوت میشود که درساعت ۹صبح روز سه‌شنبه چهاردهم آذرماه ۱۳۵۱ در خیابان ابوریحان شماره ۵۸ طبقه‌اول ساختمان دست چپ جهت‌تشکیل مجمع عمومی‌وانتخاب مدیر یا مدیران تصفیه حضوربهم‌رسانند.

صاحبان دوثلث ازسهام شرکت منحله ایران‌ترانزیت

حاج حسین‌نوع‌بشری ـ محمودنوع‌بشری

چراغ بزرگ فرش

برای تمام طبقات و مناسب با هر نوع قوه خرید

شامل بیش از ۶۰۰ قطعه فرش

از ۲۰ تومان تا ۶۰ هزار تومان

از روز دوشنبه ۲۲ آبانماه ۱۳۵۱

سالنهای ۱۲ و ۱۳ شرکت نمایشگاهها همه روزه از ساعت ۲ تا ۸

با نظارت مستقیم شرکت سهامی فرش ایران وابسته به وزارت اقتصاد

شرکت سهامی فرش ایران ، وابسته به وزارت اقتصاد ، بزرگترین حراج فرش را در طول ۳۷ سال سابقه فعالیت خود برگزار میکند . این حراج بمنظور ایجاد یك موقعیت مناسب جهت خرید فرش برای خانه‌داران ، کارمندان ، پیشه‌وران و کلیه طبقات مردم انجام میشود . تجار و صادرکنندگان علاقمند به فرشهای کهنه وقدیمی نیز در این حراج یك فرصت بی‌نظیر خواهند داشت .

چه نوع فرشهائی به حراج گذارده میشوند ؟

فرشهائی که برای حراج عرضه میشود از سه نوع مختلف و بشرح زیر دسته‌بندی گردیده است .

۱ ـ انواع فرشهای شرکت

تعداد زیادی از فرشهای تولیدی شرکت که بنام فرشهای صادراتی مشهور است و از نظر قیمت وبافت در ردیف فرشهای متوسط بشمار میروند ، برای خانه دارانی که علاقمند بداشتن فرشهای خوش طرح و نقشه های متنوع هستند و درضمن میل ندارند پول زیادی برای خرید فرش صرف کنند و همینطور برای تجار فرش و صادرکنندگان فرش ایران به خارج فرشهای بسیار مناسبی می‌باشد .

۲ ـ فرشهای کهنه سازمانهای دولتی

درگذشته سازمانهای دولتی اجازه داشتند بهترین ومرغوبترین فرشها را برای دفاتر خود بخرند . تعدادی ازاین فرشها که اکثرا کهنه شده‌اند بوسیله شرکت فرش خریداری شده است . ازبین این فرشها تعدادی از فرشهای مرغوب وجود دارد که علاقمندان به فرشهای کهنه و قدیمی میتوانند ازبین آنها طرحهای زیبا و رنگ آمیزی‌های هنرمندانه را پیدا کنند .

۳ ـ فرشهای آستانقدس رضوی

تعداد زیادی ازشیفتگان حضرت امام رضا علیه‌السلام برای نشان دادن میزان خلوص و اعتقاد خود به این مرد بزرگ عالم تشیع هدایائی به آستان مبارکش تقدیم میکنند . بعضی از این نذر ها بصورت فرشهای کوچك و بزرگ ، ارزان قیمت و گرانقیمت تقدیم شده است . تعداد ۲۸۲۱ قطعه ازاین فرشها هم‌اکنون دراختیار شرکت فرش قرار گرفته که در معرض ملاحظه مردم گذارده میشود .

فرشها چطور قیمت گذاری شده است ؟

شرکت سهامی فرش ایران مانند تمام مؤسسات بزرگ اقتصادی برای صادرکنندگان عمده فرش که تا حدود یك میلیون تومان فرش از شرکت خریداری کنند وبهای آنرا بصورت ارز به حساب شرکت در بانك مرکزی واریز سازند تخفیف قابل توجهی قایل میشود . این تسهیلات برای خریداران جزئی وجود ندارد ولی دراین حراج استثنائا فرشهائی که عرضه میشود طوری قیمت‌گذاری شده که کلیه طبقات مردم بتوانند فرش مورد علاقه خود را از بین این فرشها پیدا کنند و با بهای مناسب خریداری کنند .

برای گرفتن هرگونه اطلاعات در مورد فرشهای مورد حراج از ساعت ۲ تا ۸ با تلفنهای شماره ۷۹۹۷۱۴ و ۷۹۹۷۱۵ و یا صبحها با تلفنهای ۳۱۷۰۷۲ و ۳۱۸۲۳۲ از شرکت فرش سئوال بفرمائید .

استخدام معلم برای تدریس زبان انگلیسی

۱ ـ نیروی هوائی شاهنشاهی برای تدریس زبان انگلیسی در کلاس‌های جدید به تعدادی معلم زبان احتیاج دارد.

۲ ـ ساعات تدریس روزانه شش ساعت در دو شیفت صبح‌ها از ساعت ۸ الی ۱۴ و بعد ازظهرها از ساعت ۱۴ر۳۰ الی ۲۰ر۳۰ خواهد بود.

۳ ـ حق‌التدریس معلمین از ساعتی ۲۵۰ ریال شروع وتا ۳۰۰ ریال افزایش خواهد یافت.

۴ ـ داوطلبان به فرماندهی آموزشهای هوائی این نیرو واقع در جاده تهران‌نو ـ ایستگاه فرودگاه مراجعه ویا باتلفن ۷۹۶۰۰۱ شماره‌های داخلی ۳۳۶۹ ـ ۳۳۷۰ و ۳۳۷۳ مذاکره نمایند

م الف ۱۰۹۱۵ نیروی هوائی شاهنشاهی

اطلاعیه وزارت علوم و آموزش عالی

به‌اطلاع کلیه داوطلبان شرکت در امتحانات تخصصی رشته های مختلف پزشکی می‌رساند که طبق تصمیم کمیته تخصصی شورای آموزش پزشکی ، تخصصی و پیراپزشکی وزارت علوم و آموزش عالی مدت ثبت نام برای شرکت در امتحانات مزبور تا پایان روز پنجم آذر ماه جاری خواهد بود .

داوطلبان می‌توانند همه روزه بجز روز های تعطیل جهت ثبت نام به مرکز آزمون شناسی وزارت علوم و آموزش عالی خیابان آبان جنوبی ـ شماره ۹۴ مراجعه نمایند.

داوطلبان شهرستانها می‌توانند مدارک مورد لزوم را با پست سفارشی به آدرس فوق ارسال دارند مدارک مورد نیاز عبارتنداز:

۱ـ گواهی انجام دوره تخصصی در رشته مربوطه
۲ـ فتوکپی دیپلم پزشکی یک برگ
۳ـ عکس شش در چهار شش قطعه
۴ـ رونوشت شناسنامه یا فتوکپی صفحه اول شناسنامه دوبرگ
۵ـ قبض پرداخت حق ثبت نام به مبلغ چهار هزار ریال به حساب شماره ۲۲۰۴ سپرده وزارت علوم و آموزش عالی در بانک مرکزی ایران.

تاریخ برگزاری امتحانات بعدا به اطلاع خواهد رسید.

م الف ۱۲۶۳۱

دبیرخانه شورای آموزش پزشکی ،تخصصی و پیراپزشکی

۱ـ۲ آ ـ ۵۹۲۵۴

آگهی دعوت تشکیل مجمع عمومی عادی

از کلیه صاحبان سهام بی‌نام شرکت کارپکس (سهامی خاص) خواهشمند است ساعت ۱۶ بعداز ظهر روز چهارشنبه اول آذر ماه ۱۳۵۱ در محل اداره مرکزی شرکت حضور بهمرسانند.

مدیر عامل شرکت

دستور جلسه

۱ـ تصویب استعفانامه رئیس هیئت مدیره و مدیر عامل شرکت
۲ـ انتخاب رئیس هیئت مدیره و مدیر عامل جدید شرکت
۳ـ تغییرات در اعضاء هیئت مدیره

آگهی تشکیل دعوت مجمع عمومی عادی

ازکلیه صاحبان سهام بی‌نام شرکت پلاستیلوکس (سهامی خاص) خواهشمند است ساعت ۱۶ بعداز ظهر روز چهارشنبه اول آذرماه ۱۳۵۱ در محل اداره مرکزی شرکت حضور بهمرسانند .

مدیر عامل شرکت

دستور جلسه

۱ـ تصویب استعفانامه رئیس هیئت مدیره و مدیر عامل شرکت
۲ـ انتخاب رئیس هیئت مدیره و مدیر عامل جدید شرکت
۳ـ تغییرات در اعضاء هیئت مدیره

آ ـ ۵۹۰۷۲

آگهی دعوت مجمع عمومی عادی بطور فوق‌العاده

بدین‌وسیله از سهامداران شرکت‌سهامی بیمه ملی دعوت می شود که روز سه‌شنبه ۱۴ آذرماه ۱۳۵۱ ساعت شش بعدازظهر برای تشکیل مجمع عمومی عادی به طور فوق‌العاده در محل شرکت واقع در خیابان شاهرضا ـ نبش خیابان ویلا حضوربهم‌رسانند.

دستور جلسه عبارت‌است از :

۱ـ انتخاب اعضای هیئت مدیره
۲ـ انتخاب بازرسان

هیئت مدیره شرکت‌سهامی بیمه ملی

آگهی دعوت مجمع عمومی فوق‌العاده

بدین‌وسیله از سهامداران شرکت‌سهامی بیمه ملی دعوت میشود که روز سه‌شنبه ۱۴ آذرماه ۱۳۵۱ ساعت پنج بعدازظهر برای تشکیل مجمع‌عمومی فوق‌العاده در محل شرکت واقع در خیابان شاهرضا ـ نبش خیابان ویلا حضور بهمرسانند:

دستور جلسه عبارت‌است از:

اصلاح وتغییر پاره‌ای از مواد اساسنامه

هیئت مدیره شرکت‌سهامی بیمه ملی

آ ـ ۱۸۲۰۳

تحت تاثیر جاذبه قیام حسینی :

دختر آتش پرست هندی مسلمان شد

آشیمای مسلمان در چادر سپید — عکس از : جعفر دانیالی

جاذبه قیام حسینی ، یک دختر آتش پرست هندی را با دنیای شکوهمند و سرشار از پاکی‌اسلام آشنا کرد . «آشیمای» آتش‌پرست جنان تحت تاثیر قهرمانی های (سیدالشهداء) درراه حق وحقیقت قرار گرفتکه پس از ۲۸ سال زندگی ،در آتش پرستی راه رستگاری یافت و روشنائی واقعی را باچشم ودل دید.

«آشیما» دختر آتش پرست هندی میگوید از دوران طفولیت هنگامی که‌احساسات پاک‌ءزاداری سیاه‌پوشان سیدالشهداء رامی‌دیدم درشگفت شده واز خود پرسیدم : این‌اشکهای پاک که ریخته میشود ـ این دستها که‌بر سینه ها فرود می‌آید برای‌کیست؟ و جواب می‌شنیدم :

این سوگواری برای رادمردی است که ۱۴ قرن پیش دررامحق و حقیقت دلیرانه قیام کرده و شهید شد . برای من باور نکردنی بود که چگونه ممکن است پس از قرن ها هنوز چشمها در عزای کسی خون بگیرید این حسین کیست که فرنهامیگذرد اماهمچنان درعزای او سینه میزنند و مویه می‌کنند؟...

«آشیما» بزودی‌پاسخ‌به‌این‌پرسشها را یافت و چشم دلش روشن شد. او بعد از ظهر روز عید سعیدفطر گذشته در برابر گروهی از زنان ومردان مسلمانی که در حسینیه آقای سید جلال‌الدین افتخار زاده (واعظ) گرد آمده بودند به دین مبین اسلام تشرف حاصل کرد .

«آشیما» به راهنمائی آقای سید جلال‌الدین افتخارزاده کلمه شهادتین را اداکردو دنیای‌سیاهی هارا برای همیشه ترک گفت .

این دختر آتش پرست در حالیکه سکه‌های طلاونقل برسرش پاشیده میشد، میگفت :

«گوئی دوباره زاده شده باشم اما در جهانی دیگر و بااندیشه دیگر ـ این بزرگترین لحظه‌حیات من است».

سومین شب کنگره شعر در تبریز

در شب شعر پای «بی نام» در برابر استاد شهریار لغزید

تبریز ـ در سومین شب‌کنگره شعر پارسی که در تبریز تشکیل شده است ،پای آقای حریرچی متخلص به «بی‌نام» در برابر صندلی استاد شهریار لغزید ووی تعادل خود را از دست داد . چندتن از شعرای حاضردرجلسه درمورد لیزخوردن پای «بی‌نام» فی‌البدیهه ، قطعاتی ساختند .

حقیقت‌بین کسروی متخلص به مساسان» شعری بدین شرح سرود :

«بی‌نام» که بر شعر کهن پهلو زد
از طبع روان مجلس بزم افروزد
تا ظن نبرید پای او لغزیده است
در پای شهنشاه ادب زانو زد

ابوالقاسم حالت هم‌هنگام‌قرائت اشعار خود ، اشاره به‌لیزخوردن «بی‌نام» کرد و محمد دیهیم‌نماینده مردم تبریز در مجلس شورایملی لطیفه‌ای به‌شرح زیر تعریف‌کرد :

ماجرای مرغ

ـ روزی مردی برای من مرغی آورد در حالیکه چند تن از شخصیتهای مملکتی نیز حضور داشتند ، خواستم قیمت «مرغ» را بپردازم . اما مرد گفت که خودش برای مرغ پولی نپرداخته وآنرا دزدیده است .

شهریار شعر دخترش رانخوانده !

«فخرزاد شهریار» دختر ۱۷ ساله استاد شهریار که‌دانش‌آموز سال چهارم دبیرستان است ، به خبرنگار ما میگفت : من همروزه با پدرم درکنگره شرکت میکردم اماشایدباور نکنید با آنکه منهم اشعاری می‌سرایم، پدرم حتی یک بیت از اشعاری را که تابحال سروده‌ام ، نخوانده‌و ندیده‌است! دیشب در کنگره شعر ، آقای دولتشاهی مدیر کل فرهنگ وهنر استان سخنرانی کوتاهی کرد و شعرای میهمان کنگره ، بعدازظهر دیروز بتهران بازگشتند .

چند حادثه از چند شهر

۳ نفرزیر آوار ماندند

شمیران : شب گذشته سقف سیمانی یک ساختمان نیمه تمام در خیابان فرخ شمیران فرو ریخت . در این حادثه سه کارگر به اسامی پرویز محرمی ، احمد عبادی و فولاد باقر زیر آوار ماندند و مجروح شدند .

حادثه برای آموزگاران

شیراز ـ اتومبیل حامل آموزگاران بخش سعادت‌آباد شیراز در نزدیکی «اکبرآباد» این بخش ، با وانتی که ازسمت مقابل می‌آمد تصادف کرد . در این حادثه مریم غیبپرور یکی از آموزگاران روستائی کشته شد و سه نفردیگر که‌علی‌دهقان ـ ابوالحسن‌سجادی و معصومه اسماعیل‌نژاد نام‌دارند مجروح گردیدند .

عابر کشته شد

مشهد ـ اتومبیلی که راننده‌آن هنوز شناخته نشده است دیروز در جاده طرقبه «۲۴ کیلومتری مشهد) با پیرمرد ۷۰ ساله‌ای‌بنام حسین رستمی تصادفکرد وسبب مرگ او شد . راننده اتومبیل متواری شده است .

یك کشته و ۳ مجروح

اراک ـ مینی‌بوس شماره۷۰۷۱۱ تهران ـ الف در ۹ کیلومتری جاده اراک ـ خمین‌با جیپ‌شماره ۷۹۱۷۲ اراک تصادف کرد . در این حادثه راننده جیپ بنام «احمد بلوکی» کشته شد و سه‌تن از سرنشینان آن‌مجروح گردیدند حال یکی از مجروحین بنام‌حسین احمدی ۶۰ ساله وخیم است .

«احمدبلوکی» که دراین حادثه جان خودرا از دست داد یکی از معتمدین محلی اراک بود .

ازوانت‌افتاد وکشته‌شد

بهبهان ـ پسربچه‌ای بنام «محمد رضا بی‌بی» که ازقسمت غقب وانت شخصی بنام «محمد جعفر پنجه‌بند» را گرفته بود در خیابان سعدی بهبهان پس از پیمودن ۲۰۰ متر سرنگون شد و براثر برخورد با اسفالت خیابان بشدت مجروح شد و پس از انتقال به بیمارستان پهلوی درگذشت.

همه گویند ولی گفته سعدی دگر است

بانك بانك بانك بانك بانك بانك بانك بانك بانك بانك بانك بانك
حساب حساب حساب حساب حساب حساب حساب حساب حساب حساب حساب حساب
بانك بانك بانك بانك بانك بانك بانك بانك بانك بانك بانك بانك
حساب حساب حساب حساب حساب حساب حساب حساب حساب حساب حساب حساب
بانك بانك بانك بانك بانك بانك بانك بانك بانك بانك بانك بانك
حساب حساب حساب حساب حساب حساب حساب حساب حساب حساب حساب حساب
بانك بانك بانك بانك بانك بانك بانك بانك بانك بانك بانك بانك
حساب حساب حساب حساب حساب حساب حساب حساب حساب حساب حساب حساب
بانك بانك بانك بانك بانك بانك بانك بانك بانك بانك بانك بانك
حساب حساب حساب حساب حساب حساب حساب حساب حساب حساب حساب حساب
بانك بانك بانك بانك بانك بانك بانك بانك بانك بانك بانك بانك
حساب حساب حساب حساب حساب حساب حساب حساب حساب حساب حساب حساب

بانك
بانك عمران
حساب
حساب تشکیل سرمایه

هر نوع پس‌اندازی خوب است
ولی پس‌انداز در بانك عمران مزایای بیشتری دارد

وقت‌شناسی...

با این آگهی، تعدادی ساعت «فورتیس» بفروش میرود.
افزایش فروش ساعت، به افراد بیشتری امکان میدهد تا با استفاده ازاین وسیله ضروری، کارهای روزانه خود را منظم‌تر انجام دهند.
تولید و فروش بیشترساعت، وقت شناسی راکه یکی از پسندیده‌ترین خصلتها ونشانه شخصیت هرفرد است تعمیم میدهد و مناسبات اجتماعی را بهبود می‌بخشد.

وقتی این آگهی رادر روزنامه یا مجله‌ای دیدید بخاطر آورید که:
با این آگهی نه فقط تعدادی ساعت فورتیس بفروش میرود بلکه:
- خصلت وقت شناسی ونظم تعمیم پیدا میکند.
- مناسبات اجتماعی بهبود می‌یابد.
- برای افراد بیشتری در زمینه توزیع وفروش این کالا، شغل ایجاد میشود.

تبلیغ درخدمت اقتصاد واجتماع

هفته تبلیغات

ساعت سلطنتی
FORTIS
فورتیس

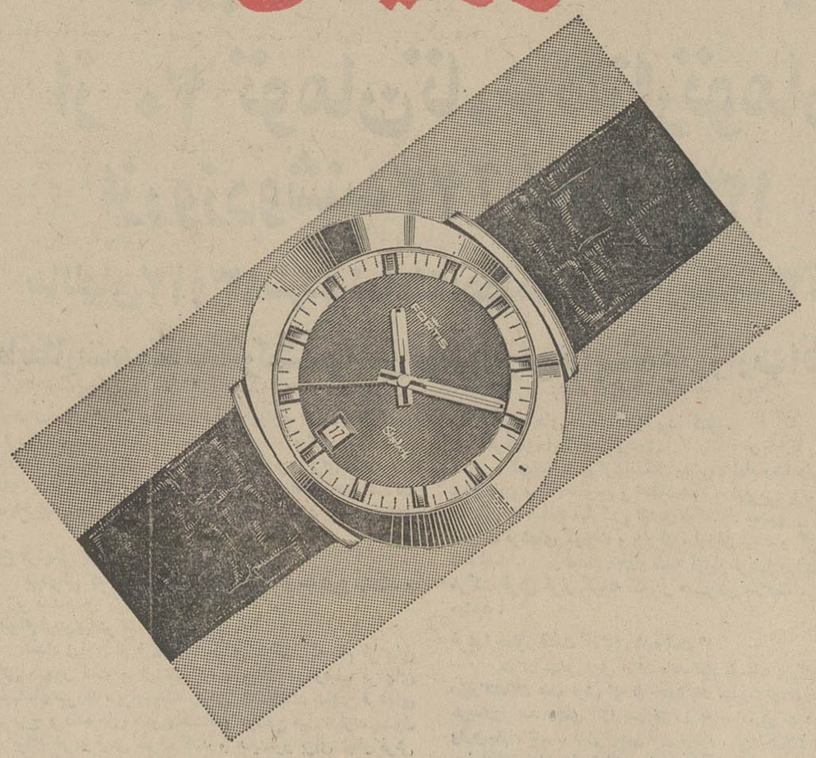

ساعت ایده‌آل زنان و مردان باشخصیت جهان

آگهی اصلاحی

درآگهی مربوطبه‌تشکیل مجمع‌عمومی فوق‌العاده بانك‌ایرانیان که‌درروزنامه های اطلاعات‌وکیهان ۱۸ آبانماه ۱۳۵۱ درج شده، چون به‌جای ماده ۲۳ اساسنامه‌اشتباهاماده ۲۰ اساسنامه ذکر شده‌بود مراتب بدین‌وسیله اصلاح‌وآگهی می گردد.

هیئت مدیره بانك ایرانیان

آ ـ ۵۹۲۸۴

دانشگاه ایلینویز آمریکا — سازمان جهانی تبلیغات

باتحصیل مکاتبه‌ای در رشتهٔ تبلیغات

از دانشگاه ایلینویز آمریکا گواهینامه بگیرید

فرصتی بزرگ
برای علاقمندان فن تبلیغ

دانشگاه معروف «ایلینویز» آمریکا با همکاری سازمان جهانی تبلیغات، یك دوره تحصیل مکاتبه ای در رشته تبلیغات، با ارزش علمی در سطح جهانی، برای علاقمندان اختصاص داده است. کسانی که طی این دوره تازه ترین روش های علمی فن تبلیغ وطرز استفاده از آنها را میآموزند، پس از گذراندن امتحانات، بدریافت گواهی نامه از دانشگاه « ایلینویز » نایل خواهند شد.
ازآنجاکه پیشرفتهای روز افزون جامعه و رشد سریع اقتصادی کشور، استفاده از دستاوردهای علمی درزمینه تبلیغ را برای جامعه تبلیغات ضروری میسازد، تخصیص دوره تحصیلی دانشگاه « ایلینویز » فرصت بزرگی برای عموم علاقمندان فراهم آورده است، تا فن تبلیغ را بصورت علمی بیاموزند و بیاری آن، در پیشرفت کار خود بهره‌های بزرگ برگیرند.

برای کسب اطلاعات، به
مجمع ایرانی سازمان جهانی تبلیغات
مراجعه فرمائید.

نشانی: تخت طاوس
خیابان شاه عباس کبیر
انتهای خیابان کوه نور
تلفن ۶۲۱۲۲۸

مواد درسی
دوره مکاتبه‌ای تبلیغات

۱ نظریات جامع در بارهٔ تبلیغات و تاریخچه آن.
۲ نقش تبلیغات در بازاریابی و ارتباطات
۳ تبلیغات ازدیدگاههای اقتصادی، اجتماعی و اخلاقی.
۴ روش استفاده از پژوهش‌های تبلیغاتی و بازاریابی.
۵ روش‌های نوین استفاده اززوانشناسی وجامعه شناسی در تبلیغات
۶ شیوهٔ تهیه تصاویر، شعارها وعلائم تجاری رسمی و ثبتی.
۷ اصول علمی ایجاد هم آهنگی بین برنامه‌ها و هدفهای تبلیغاتی.
۸ اصول تهیه تیترهای مؤثرو مناسب.
۹ شیوه‌های علمی و مؤثردرنویسندگی تبلیغاتی (مطبوعاتی، رادیوئی، تلویزیونی)
۱۰ روش استفاده از تصویر ورنگ در تبلیغات.
۱۱ روش‌های مدرن صفحه ارائی و میزانپاژ در چاپ آگهی
۱۲ آگاهی پیرامون وسایل تبلیغاتی و تاریخچه نبردهای معروف تبلیغاتی.
۱۳ شناخت وسایل ارتباط جمعی وطرق علمی بهره گیری از آنها.
۱۴ تکنیك‌های اساسی بازاریابی و اصول تبلیغات خرده فروشی.
۱۵ روش هماهنگ سازی روابط عمومی و تبلیغات.
۱۶ ارزش یابی تأثیر تبلیغات از طریق آماری.

پسر ۱۸ ساله قابله مادر خود شد

گلمکان ـ در روستای «درگاه» ، از توابع گلمکان ، جوان ۱۸ ساله‌ای بنام موسی نیک‌نام، هنگامی که مادر حامله‌اش درد زایمان گرفته بود، بعنوان قابله مشغول کار شد و هشتمین فرزند مادر خود را صحیح و سالم بدنیا آورد !

موسی، که شغل اصلی‌اش قالی‌بافی است ، تاکنون یک برادر و یک خواهر دیگر خود را هم درکمال سلامت بدنیا آورده است .

این، شاید برای اولین‌بار در دنیاست که پسری ، قابله مادر خود می‌شود و فرزندان اورا بدنیا میاورد و جالب‌تر از همه اینکه موسی در حالی به اینکار مبادرت می‌کند که در روستای محل زندگی‌شان هم پزشک وجود دارد هم قابله .

مادر این جوان می‌گوید: اولین‌بار ۳ سال پیش بود که موسی بچه مرا بدنیا آورد. هنگام زائیدن این بچه، که حسن نام دارد، شوهرم برای آوردن قابله ازخانه‌بیرون رفت و من و موسی که در آن زمان ۱۵ سال داشت ، در خانه تنها ماندیم. اما پیش از آمدن قابله لحظه وضع حمل من فرارسید وناگزیر پسرم موسی را به‌کمک‌خواستم. اتفاقا موسی آمد و بچه مرا در کمال سلامت بدنیا آورد! این بود که از آن پس تصمیم گرفتم بچه‌های دیگرم را نیز بوسیله پسرم بدنیا بیاورم، چون به این ترتیب کمتر میترسم و کمتر احساس درد میکنم .

جالب اینکه موسی که تاکنون سه‌تن از فرزندان‌مادر خود را بدنیا آورده، هرگز نه در جائی طریقه بدنیاآوردن بچه را دیده، نه در این مورد تعلیماتی گرفته است . خودش می‌گوید :

آدم وقتی ناچار باشد، بدون هیچ آموزشی، دست به کارهائی میزند که سالها آموزش لازم دارد .

سومین بچه‌ای که موسی بدنیا آورده، دختر است و برایش نام مرضیه را انتخاب کرده‌اند .

۵ پسر میدهم ودرعوض دختر میگیرم!

این ، بی‌تردید یکی از جالب ترین نامه ها، یا در نوع خود جالب‌ترین نامه‌ای است که تاکنون به روزنامه رسیده است . این نامه را ، پدر یك خانواده ، که ظاهرا بیش از ده فرزند پسر دارد نوشته است ، زیراوقتی کسی حاضر میشود ۵پسر خودرابه کسی دیگر بدهد، ظاهراجز پدر بیش از ده فرزند پسر نمی‌تواند باشد.
واین ، عین نامه شخص مزبور است :

«باکمال احترام به عرض میرساند: در صفحه‌حوادث روزنامه مورخ ۱۳ آبان ۱۳۵۱ مطلبی خواندم که سخت تحت‌تاثیر آن قرار گرفتم مطلب حاکی بودکه : مردی‌که همسرش همیشه دختر زائیده است ، تصمیم دارد زن‌خود را طلاق دهد.

از آنجا که‌این دلیل ، برای طلاق‌دادن همسر ، ظاهرا بهانه‌ای بیش نیست ، من برای جلوگیری از بهم ریختن کانون یك‌خانواده ، حاضرم با این مرد معامله‌ای بکنم ، باین معنی‌که دخترهای اورابه فرزندی خودپذیرم، و در عوض پنج پسر به‌او بدهم تا وظائف پدری آنان رابه عهده بگیرد . لطفا نشانی مرا در روزنامه محفوظ نگه دارید‌تا در صورتی که شخص مزبور با پیشنهاد من‌موافق بود ، بشما مراجعه کندو نشانی مرابگیرد.

با احترام :روح‌الله وزیرزاده
ساکن اراك

بطور قطع ، حالا شما هم با ما همعقیده شده‌اید که تاکنون ، نامه‌ای تااین حد جالب نخوانده‌اید . حالاماهم مثل آقای روح‌الله وزیر زاده منتظریم تاشوهر زنی که همیشه دختر می‌زاید ، برای گرفتن نشانی ایشان به روزنامه مراجعه کند.

پیاده‌رو برای چیست؟

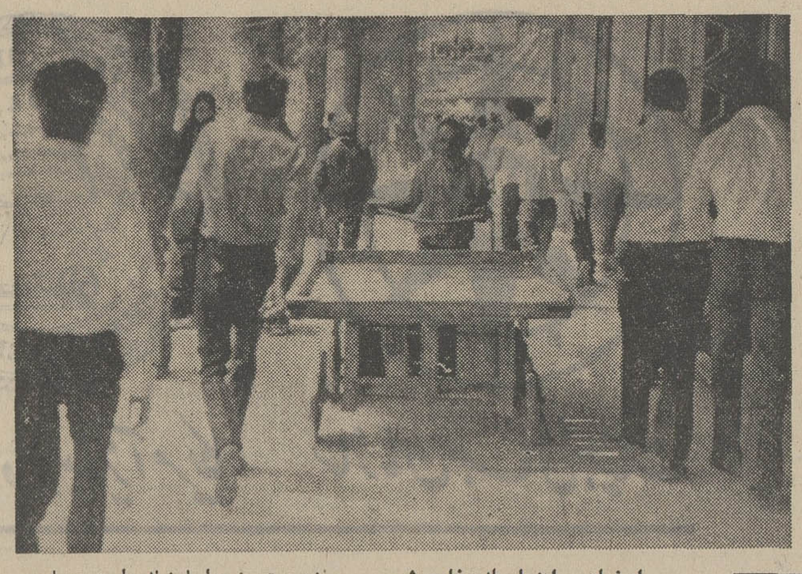

اصفهان ـ اینجا جاده خارج شهر نیست ، اینجا گوشه دور افتاده‌ای از یك محله کنار شهر نیست .. اینجا پیاده‌رو تمیز و مرتب و پر رفت‌و آمد خیابان‌چهارباغ اصفهان است : قشنگ ترین ، دیدنی‌ترین و بهترین خیابان اصفهان که گفته میشود سوگلی خیابان های‌اصفهان وعروس خیابان های ایران است .

با اینحال می بینید که مردی چهار چرخه دستی خودرا با خیال راحت درپیاده‌رو پیش میبرد ، بی آنکه کسی باو بگوید‌بالای چشمت ابرو است !

اگر این موضوع تنها بهمین یك مورد ختم میشد ،جای حرفی نداشت ولی‌مساله اینجاست که اگر کسی یك روز صبح تا شب در خیابان چهار باغ قدم بزند ، دهها مورد شبیه این یا بدتر از این را خواهد دید . نمیگوئیم که مسافرانی که بقصد گردش در یك شهر زیبا وارد اصفهان می شوند ، با دیدن این مناظر چه میگویند، فقط می پرسیم : آیا براستی پیاده‌رومحل عبور چنین وسیله‌ای است ؟

حاشیه پرداز
هادی خرسندی

زور چیست وزورمند کیست؟

آقای خلیل عقاب ،در برنامه شوی تلویزیونی، یک سینی‌مسی را،مثل نان تافتون، از وسط‌به دونیم کرد، ولابد اگرتماشائیان عزیز، بیشتر دست میزدند ، آقای علی‌تابش راهم ، مثل‌خیار تر، از وسط نصف می‌کرد.
خلیل‌عقاب، مردخودساخته‌ایست که از صفر شروع کرده و حالا سینی پاره می‌کند! او در عین حال ، هنرپیشه فیلم های‌فارسی هم هست.کوس رقابت با «کلی» هم می‌زند . وشاید یکی ازعللی که باعث شد آقای کلی، موضوع آمدن به ایران را. درز بگیرد ، وجود همین آقای خلیل عقاب است. آقای‌عقاب، به کشورهای خارج‌هم‌سفر کرده ودراردیبهشت امسال نیز،عملیاتی در برنامه‌اول شبکه سرتاسری تلویزیون ژاپن انجام‌داده،که چشم ژاپنی هارا گرد کرده!(در حالیکه آمریکائی ها، باآنهمه‌عظمتشان وبمبشان، نتوانستند بابمباران هیروشیما، چشم ژاپنی هارا گرد کنند!)

آقای عقاب ، باهر دستش ، شش مردقوی‌هیکل ناهارخورده را بلند می کند ، و با دندانش، یک اتومبیل بدون اسکناس را ، از حرکت باز می‌دارد. موتور سه‌چرخه را از وسط نصفمی کند. و با یک مشت، کامیون را تبدیل به اتومبیل می‌سازد. و اگر اراده کند، میدان بهارستان را بایک دست بلند می‌کند.

پهلوان خلیل ، جلو چشم میلیون‌ها بیننده‌سرتاسری ، یک میله آهنی را مثل ساعت مچی، دور دست چپش‌پیچید واگر یک فوتتوی‌دوربین تلویزیون‌میکرد، تمام آنتن ها از پشت بام ها فرو می افتاد..

باهمه این احوال، و با تمام زوری که‌آقای خلیل عقاب دارد وبنده ندارم، مطمئن هستم که بهیچوجه‌زورش‌به‌صاحبخانه‌شان نمی‌رسد. همانطور که زور بنده نرسیده. و باز ، مطمئن هستم‌که آقای عقاب ، باتمام زوری که دارد، بازهم برای جستن‌تاکسی خالی، یکساعت در خیابان‌منتظر می‌ماند. اینجاست که آدم می فهمد این چیزی که آقای خلیل عقاب دارد، اسمش زور نیست. «زور» یک چیز دیگر است که البته بنده دیده‌ام ولی نمیتوانم شرح بدهم.

به امید روزی که همه معنی زوررابدانند ، حتی خلیل‌عقاب!

بازرس قلابی، جریمه نقدی میگرفت!

رضائیه ـ جوان ۲۵ساله‌ای بنام اصغر عظیمی،که خودرا بدروغ بازرس شهرداری‌معرفی می‌کرد واز مغازه‌داران جریمه نقدی می‌گرفت، بنحو جالبی دستگیر شد !

جریان از این قرار بود که: رئیس ناحیه یک شهرداری رضائیه، ضمن سرکشی بمغازه های ناحیه متوجه شد جوانی، صاحب یک مغازه را بعلت‌اینکه پروانه کسب‌خودرا تجدیدنکرده است، جریمه می‌کند .

رئیس ناحیه شهرداری ، بدون آنکه خود را معرفی کند، از جوان مزبور پرسید که به چه مجوزی این مغازه‌دار را جریمه می‌کند؟ و جوان مزبور گفت :

ـ من بازرس مخصوص‌شهردار هستم و گزانفروشان‌و اشخاصی را که پروانه کسب خود را تجدید نکرده‌اند جریمه میکنم .

رئیس ناحیه شهرداری از وی پرسید که چرا شخصاجریمه نقدی می‌گیرد و متخلفان را به شهرداری نمی فرستد تا ضمن پرداخت جریمه، پروانه کسب خود راتجدید کنند؟ اصغرعظیمی جواب داد :

ـ چون شهرداری نمی‌خواهد که‌وقت کسبه، برای‌تجدیدپروانه کسب تلف شود، من جریمه می گیرم تا بعدا خودم پروانه کسب آنها را برایشان بیاورم .

رئیس ناحیه شهرداری که‌متوجه شده بود این جوان ، بازرس قلابی است، توسط ماموران آگاهی وی را دستگیر کرد .

بازرس قلابی، با پرونده‌متشکله به دادسرا فرستاده شد ومعلوم شد که وی مدتهاست‌بهمین‌ترتیب از کسبه اخاذی می‌کند و حتی تاکنون به همین علت چندین‌بار هم به‌زندان رفته است .

خواهرش رابجای معشوقه خیانتکارش کشت!

نیویورك ـ یك جوان ۲۱ ساله نیویورکی ، خواهرخود رابجای نامزد خیانتکارش به‌قتل رساند !

این جوان که « پل‌ادواردز» نام دارد ، چندی پیش بادختر زیبائی بنام جین که یکی از دوستان خواهرش بود نامزدشد و هردو قرار گذاشتند که در ژانویه آینده باهم‌ازدواج کنند.

اماچند روز بعد پل متوجه شد که‌جین باو خیانت میکند و هرچند روزی بایك جوان‌آشنا میشود وحتی با دوستان متعدد خود روابط جنسی هم برقرار میکند.

پل که‌نامزد خودرا شدیدا دوست داشت ، چند بار باو اخطار کرد که از خیانت بوی خودداری کند، ولی جین به اخطار های پل توجهی نشان نداد.

سرانجام پل تصمیم گرفت جین را بخاطر خیانت هایش به قتل رساند و باین منظوراسلحه کمری پدرش را از خانه‌ربود و به خانه جین رفت . وی آهسته وارد اتاق خواب‌جین شد و در تاریك‌و روشن اتاق متوجه شد که دختر و پسری‌درآغوش هم فرو رفته‌اند . پل بلافاصله لوله هفت‌تیر را بطرف دختر گرفت و دو گلوله پی در پی شلیك کرد و دختر فریادکشید و در خون خود غلتید.

اما هنگامی که پل چراغ‌را روشن کرد متوجه شد که خواهر خودرابقتل‌رسانده است!

در تحقیقات بعدی معلوم شد که جین و خواهر پل باهم‌قرار گذاشته بودند که دوستان‌پسر خود رابخانه یکدیگر ببرند و باآنها هماغوشی کنند، امااین قرارو مدار عجیب سرانجام‌باعث قتل خواهر پل‌و زندانی شدن خود پل گردید!

دادگاه جین را نیز بجرم آنکه خانه‌اش را در اختیاراین دختر و دوستان پسرش می ـ گذاشته‌است زندانی کرد!

موفقیت دانشمند ایرانی مقیم اتریش

وین ـ یك دانشمند جوان ایرانی ، بنام دکتر امامی ـ نوری ، باتحقیقات وکشفیات علمی خود توجه شدید محافل علمی اتریش را جلب کرده است و اکثرجرایداین کشور در باره او مقالات تحسین ـ آمیزی انتشار داده‌اند.

دکتر امامی نوری که پس از اتمام تحصیلات‌پزشکی‌خود در وین ، به استخدام‌دانشگاه این شهر درآمده ، تحقیقات خود رابطور منظم در باره رابطه گوش و شنوائی با تکنیك الکترونیك و سایر پدیده های جدید فنی دنیا ادامه داده و موفق شده‌است دراین زمینه فورمول های جدیدی عرضه داشته ، طرق مختلفی در درمان امراض گوش و شنوائی ارائه‌دهدکه تاکنون بیسابقه بوده است .

وی از جمله‌دانشمندان ایرانی است که‌تابعیت‌ایرانی خودرا حفظ‌کرده است و در تمامی سمینار ها و مجالس و محافل علمی بعنوان دانشیار ایرانی دانشگاه وین شرکت و سخنرانی کرده است .

موفقیت‌های علمی او بحدی مورد توجه بوده که‌در جشن صد سالگی انستیتو گوش و حلق‌و بینی ، که بمدت یك هفته برگزار شد، در تمام مدت ، تلویزیون ، رادیو و جراید اتریش در باره او بحث میکردند و او را بعنوان یك دانشمند ایرانی می ـ ستودند.

محافل علمی برای این دانشمند جوان موفقیت های بزرگتری رابینی بینی می ـ کنند و گفته میشود که وی در زمینه‌معالجه‌امراض‌گوش و شنوائی موجدتحولی بزرك خواهدبود.

دکتر امامی

مَهرام

بهترین وسالمترین سوسهای سالاد در ایران
سوس مایونز مهرام
سوس ساندویچ مهرام
سوس سالاد روسی مهرام
سوس ایطالیائی مهرام
سوس سالاد فرانسوی مهرام
سوس سالاد تازندایلند مهرام
سوس سالاد کرم دار فرانسوی مهرام

بهداشت وتغذیه...

● با این آگهی ، فروش سوس‌های سالاد بیشتر میشود . یك محصول‌ممتازبهداشتی، به خانه ها ، مهمانخانه ها ، و سالنهای غذاخوری راه‌مییابد و خانواده‌های بیشتر از محصولی مطمئن ، تازه‌وسالم استفاده میکنند .

● با تولید بیشتر ، کارخانه قادر میشود ماشین های خود را باز هم مدرن تر ومجهز‌ترسازدو تولید خودرابیشترکند وارزان تر بفروشد .

● با توسعه کارخانه ، مقداری کار جدید بوجود میآید و . کارگران بیشتری سرکار میروند .

وقتی این آگهی رادر روزنامه یامجله‌ای دیدید ، بیادآورید که با این آگهی نه فقط‌فروش سوس های سالاد مهرام‌بیشتر میشود بلکه :

● سطح بهداشت و تغذیه‌خانواده ها بالا میرود .
● برای کارگران زیادتری کار تولید میشود .
● محصول بهتر و ارزان تری‌بدست شما میرسد .

تبلیغ درخدمت اقتصاد واجتماع

هفته تبلیغات

لایحه اصلاحی قانون نظام صنفی

دادگاههای فوق العاده برای رسیدگی به تخلفات اصناف

بزودی اتاق اصناف تهران تشکیل میگردد. و توده اصناف کشور تحت نظام خاصی متشکل میشوند.

برای ایجاد اتاق اصناف و کلیه امور صنفی سال پیش لایحه‌ای بنام قانون نظام صنفی به‌تصویب رسید. اینک وزارت کشور لایحه اصلاحی پاره‌ای از مواد قانون نظام صنفی را که شامل اصلاحات و الحاقات تازه‌ای است تقدیم مجلس شورایملی کرده است.

لایحه اصلاحی پاره‌ای از مواد قانون نظام صنفی به شرح زیر است.

بند ۲ اصلاحی ماده ۱۱

مالکان مستغلات و محل های کسب، در مواقعی که مغازه ویا سایر انواع واحد های صنفی‌را بمنظور کسب‌وکار بطور غیررسمی اجاره میدهند و یابا انواع توافق دیگر دراختیار اشخاص میگذارند که در آن محل بکسب و کار بپردازند، مکلفند موافقت‌اتاق اصناف مندرج در این بندرامطالبه وشماره آنرا در اجارنامه و یا سندتوافق‌دیگر قیدنمایندهمین‌تکلیف عینا در باره دفاتر اسناد رسمی که سند اجاره و یاسایر اسناد مبنی برتوافق در آنها تنظیم می‌گردد برقرار است.

ماده ۱۵ اصلاحی

عمده فروشان مکلفند در موقع فروش و یا تحویل کالا بافراد و یاواحدهای صنفی، صورتحساب فروش و یاتحویل کالا را که در آن مشخصات و قیمت کل وارزش واحد بطورروشن درج‌شده باشد، بر روی برگ نمونه استاندارد که‌از طرف اتاق‌اصناف تهیه و در دسترس عموم عمده فروشان قرار خواهد گرفت، بخریداران و یا تحویل گیرندگان بدهند.

ماده ۲۶ اصلاحی

اتاق اصناف‌وسیله‌هیئت رئیسه‌ای، مرکب ازیک رئیس‌و تعدادی عضو کمدر اولین جلسه‌اتاق‌اصناف از بین اعضاء اتاق بمدت دو سال انتخاب میشوند، اداره میشود. انتخاب مجدد آنان بلامانع است.

تبصره ـ انتخاب رئیس اتاق از بین اشخاص خارج که‌بصیر و مطلع در امور صنفی و اجتماعی باشند بلامانع است.

تبصره الحاقی به ماده ۲۹

هرگاه اتاق اصناف برای حسن انجام وظائف و تکالیف قانونی خود، به خدمت مستخدمین وزارتخانه هاو موسسات دولتی‌در سطح مدیران و متخصصان عالی رتبه و اساتید فن نیازمند باشد، میتواند باموافقت خود مستخدم‌و وزارتخانه یاموسسات متبوع برای ساعات معینی با حفظ سمت از مستخدم دعوت بهمکاری نماید.

فوق‌العاده این‌گونه مستخدمین‌از طرف اتاق اصنافتامین وپرداخت خواهد شد.

بند ۸ اصلاحی ماده ۳۰

ابطال پروانه و یا تعطیل موقت محل کسب طبق مقررات مربوطو اعلام آن‌بکمیسیون نظارت و جلوگیری از ادامه فعالیت واحد های صنفی که بدون پروانه باز میشوند و یاپروانه آنها بطلی باطل میگردد.

اتاق اصناف میتواند در اجرای این امر وسائل و تجهیزات واحد های صنفی مذکور را از محل واحد صنفی خارج کرده و تحویل صاحب آن بنماید و آن قسمت از تاسیسات و یا مستحدثات را که منحصرا بمناسبت نوع فعالیت واحد صنفی دایر ویا احداث گردیده است و خارج کردن آن از محل کسب‌بنحو متعارف مقدور نباشد و بقای آنها موجب ادامه کار میگردد از حیزانتفاع بیندازد.

بند ۱۱ اصلاحی ماده ۳۰

در هر موقع که‌ازطرف‌اتحادیه و یا اتاق اصناف دستورهائی برای رعایت بهداشت وایمنی و یا زیبائی محل کسب صادر میگردد و افراد صنفی درانجام دستورات با مخالفت مالکملک مواجه‌میشوند، میتواند باجلب موافقت اتاق اصناف دستور های صادره را به هزینه خود انجام دهندومخالفت مالکمانع از انجام دستورها نخواهد بود و همچنین است درمواردی که انجام تعمیرات ضروری به منظور جلوگیری از خطرات احتمالی.

تبصره ۳ الحاقی به ماده ٤ـ گزارش بازرسان اتحادیه و اتاق اصناف و کمیسیون نظارت‌در اجرای مقررات‌قانون نظام صنفی. پس ازگذراندن کلاس اختصاصی در وزارت دادگستری‌در حدود ماده ۳۲٤ آئین دادرسی کیفری معتبر میباشد.

ماده ٦٤ اصلاحی

الف ـ وزارت دادگستری مکلف‌است در تهران و برحسب ضرورت در سایر شهرها بنابه پیشنهاد کمیسیون نظارت و تایید هیات‌عالی نظارت، دادگاه هائی را برای رسیدگی به اموری‌که‌طبق قانون نظام‌صنفی و آئین نامه های اجرائی آن بزه شناخته شده، در محل اتاق اصناف و یا در محلی‌که اتاق اصناف مهیا خواهد کرد مستقر نماید.

ج ـ در نقاطی که تخصیص دادگاه برای رسیدگی به بزه های مذکور در بند الف لازم نباشد دادگاههای‌محل خارج‌از نوبت رسیدگی خواهند نمود بقضات این دادگاهها اجازه مخصوص از طرف وزارت دادگستری اعطاء میشود.

د ـ احکام کیفری صادره از دادگاههای مذکور در فوق به حبس و جزای نقدی قطعی و لازم الاجرا است.

تبصره ـ کلیه وجوه حاصله از وصول جرایم ناشی ازتخلفات از مقررات قانون نظام صنفی باتاق اصناف تعلق داشته و جزو درآمد اتاق محسوب می‌گردد. آن مبلغ از جرایم که ازمشمولین‌ماده۵۲این قانون‌اخذ میگرددرپایان هر سال‌توسط اتاق اصناف در اختیار انجمن شهرستان قرار میگیرد تا به مصرف وظائف مربوط به امور اصناف برساند.

نپتون
NEPTUNE

جاروی جدید نپتون

وسیله‌ای دیگر از تولیدات سودمند کارخانه نپتون است

مورد استفاده برای کلیه خانواده ها ـ دفاتر کار شرکتها و مؤسسات مختلف

کارکردن با آن آسان است

سالها بدون هزینه کار می‌کند و مانع از پراکنده شدن گرد و غبار در هوا میشود.

جاروی جدید نپتون با بهای مناسب همه جا در دسترس شماست

آسایش زندگی

- با این آگهی محصول یك کارخانه تولیدی بجامعه معرفی میگردد. خانواده ها با این وسیله آشنا میشوند و با استفاده از این وسیله، بازحمت کمتر نتیجه بیشتری بدست می‌آورند.
- این وسیله بهداشتی از ایجاد گرد و غبار جلوگیری میکند و در نتیجه درحفظ سلامت افراد خانواده موثراست
- افزایش فروش، کارخانه را قادر میسازد، تجهیزات مدرن خود را بازهم توسعه دهد و با تولید بیشتر جنس ارزانتری بدست مصرف‌کننده برساند.

وقتی این آگهی را در روزنامه یا مجله‌ای دیدید، بیاد آورید که:

با این آگهی نه فقط تعدادی جاروی نپتون بفروش میرسد بلکه:

- سطح بهداشت و رفاه خانواده‌ها بالا میرود.
- برای کارگران زیادتری کار ایجاد میشود.
- جنس بهتر باقیمت ارزان‌تری بدست شما میرسد.

تبلیغ در خدمت اقتصاد و اجتماع

هفته تبلیغات

اتومبیلهای بعضی از مدارس

بقیه از صفحه ۵

آن روی هم می لولیدند و از سواره‌روی مقابل من با سرعت به سوی غرب حرکت می کرد مشاهده کردم. بربدنه‌مینی‌بوس بازهم اثری از نام دبستان وجود نداشت، خواستم شماره‌اش‌را یادداشت کنم اما با حیرت متوجه شدم تابلوی عقب این اتومبیل‌فاقدشماره‌است. بنابراین با عجله به اتومبیل خودم بازگشتم واز راننده خواستم آن مینی‌بوس را تعقیب کند اما راننده که اتومبیل را درمسیر قبلی بحرکت در آورده بودعذر خواست و گفت:

ـ در این شلوغی و راه‌بندان دورزدن خیابان همان است و تصادف کردن همان!

با دریغ فراوان از تعقیب‌این مینی‌بوس چشم پوشیدم و به انتظار سبز شدن چراغ راهنما و ادامه حرکت اتومبیل نشستم در همین موقع اتومبیلی که باز عده زیادی بچه ـ بیشتر از ظرفیت معمولی‌خودراسوارداشت درست به موازات اتومبیل ما توقف کرد. از یکی از بچه ها که سر خودرابه طرز خطرناکی از پنجره بیرون آورده بود پرسیدم در کدام مدرسه درس می خوانی؟ و او نام یك‌مدرسه را بزبان آورد...

وقتی چراغ سبز شد، اتومبیل را تعقیب کردیم

اتومبیل مدرسه پس ازطی مسافتی روبروی یکی از خیابان های فرعی خیابان فرح ایستاد تا چند دانش‌آموز را سوارکند. اتومبیل ما هم بافاصله کمی از آن توقف کرد و من با اغتنام فرصت، ازدختر وپسری که با کیف و لباس مدرسه در حاشیه سواره به انتظار ایستاده بودند، چند سئوال کردم.

ـ دختر خانم اسم شما؟

ـ رضی‌پور..

ـ این آقا پسر هم با شماست؟

ـ بله برادرم است واسمش سیروس رضی‌پور است.

ـ منتظر اتومبیل مدرسه ایستاده‌اید؟

ـ بله آقا!

ـ خیلی وقت است؟

ـ بله آقا!

ـ همیشه خیلی منتظر می‌مانید؟

ـ بله آقا!

اتومبیل مدرسه که بچه ها را سوار کرده بود، مجددا حرکت کرد. ما هم بافاصله کمی بدنبال آن‌عزیمت کردیم. به خیابان داریوش (منشعب از خیابان ۲۵شهریور) که‌رسیدیم در یك لحظه پر دلهره، پسر بچه‌ای مو طلائی که بادوستش کنار خیابان سرگرم بازی و شیطنت بود، ناگهان جلوی اتومبیل مدرسه پرید و اگر ترمز سریع و بموقع راننده نبود بدون شك پسرك موطلائی زیر چرخهای سنگین وسیله نقلیه له می شد.

وقتی اتومبیل مدرسه مجددا حرکت کرد، من پیاده شدم تا راجع به پسرك مو طلائی و دوستش تحقیق کنم. معلوم شد آنها هم منتظر اتومبیل مدرسه هستندوچون‌حوصله‌شان از یك انتظار طولانی سررفته در حاشیه خیابان به بازی مشغول شدند.

بعد از شروع کلاس!

راه پیمائیم را در خیابان های تهران‌برای مشاهده‌اوضاع و احوال سرویس حمل و نقل بعضی مدارس ملی ادامه دادم:

ـ ساعت هشت‌و سی دقیقه یامداد یعنی زمانی که تقریبا کار تمام مدارس تهران آغاز شده است، خانمی را درابتدای یکی از خیابان های فرعی‌جاده قدیم شمیران دیدم که دست دو فرزندش را دردست گرفته وبیصبرانه‌انتظاررسیدن‌سرویس مدرسه را می کشید. ازاتومبیل پیاده شدم و پس از معرفی خودم پرسیدم:

ـ سرویس مدرسه همیشه اینقدر دیر می آید؟

و او که خود رابانوفرهومند معرفی میکرد، در حالیکه‌خشم و بی صبری در صدایش موج می زد، گفت:

ـ همیشه نه، اما اغلب روز ها وضع همین است! و هردفعه هم برای کارشان دلیلی می‌آورند. مثلا همین چنددقیقه قبل که وسیله تلفن خواربار فروشی روبرو با مدیر مدرسه تماس گرفتم و علت تاخیر سرویس را پرسیدم گفت: «راننده مریض شده است‌خودم همین حالا دنبال بچه ها می‌آیم!»

ـ بابت مخارج ایاب و ذهاب بچه ها چقدر پول داده‌اید:

ـ بابت شهریه ـ ناهار و حق سرویس هر کدامشان‌سه هزار تومان... یعنی جمعا ٦ هزار تومان!

خدا حافظی کردم‌و براه‌خود ادامه دادم ساعت هشت و چهل دقیقه در خیابان کوروش کبیر که همان جاده قدیم شمیران باشد چند اتوبوس و مینی‌بوس متعلق به چند مدرسه را دیدم که برای جبران تاخیر بادیگر وسائط نقلیه کورس گذاشته بودند! و حتی یکی از آنهادر حوالی سه راه تخت‌جمشید، ناگهان و بوضع خطرناکی به یك خیابان فرعی ممنوع الورود پیچید! و من اندیشیدم اگر یکبار ـ فقط یکبار ـ شانس با این رانندگان یاری نکند، و فاجعه‌ای رخ دهد، ما چگونه این فاجعه را جبران خواهیم کرد؟

قسمت آخر این گزارش را فردا مطالعه فرمائید

جناب آقای نخست‌وزیر
جناب آقای ولیان وزیرتعاون وامورروستاها
ریاست محترم هیئت‌بازرسی‌شاهنشاهی
استاندار محترم‌استان گیلان
شرکت‌سهامی چای‌ایران

برنامه خریدسال جاری شرکت سهامی چای‌ایران که صرفا برای کمك به‌چایکاران وتولید کنندگان چای و مرغوبیت‌چای استحصالی کشور تنظیم شده‌بودباکمال بی نظری تمام محصول مرغوب ماراخریداری نمودند. این‌اقدام ماچایکاران راموظف نمود که ضمن عرض تشکر وسپاس به‌پیشگاه مبارك شاهنشاه آریامهر که‌اوامر معظم له درسال جاری موجب افزایش قیمت برك سبزو کمك های بی‌دریغ شرکت سهامی‌چای‌ایران گردید، بدین‌وسیله استدعا داریم مراتب حق‌شناسی وجانبازی ماچایکاران رابه‌پیشگاه رهبرعالیقدر تقدیم‌دارند.

چایکاران کومله و حومه لنگرود: فریدون مرادی، غلامحسین آقائی ـ تراب معصومی ـ قاسم رسولی ـ سیدرضا خداشناس ـ حاج عبدالحمید حسنی ـ سیدرضا خداشناس ـ آقاجان رسولی ـ حسن آذرهوش ـ ابراهیم سرائی ـ علی همتائی ـ مسیب‌غفاری ـ حسن‌حق‌نظر ـ رضا رضاپور ـ مسیب‌خانی ـ محمدحسن کدیور ـ امیر نصیری ـ سیدغفور میرحقجو ـ عباس بازبند ـ میرحسن موسوی ـ علی‌معصومی ـ حسین غلام‌رضائی ـ میر مظهر نورمحمدی ـ برارجان حسین بابائی ـ محمدرضاسرائی ـ موسی‌مظلومی ـ باقرباقرزاده ـ سالارشریفی ـ حسن‌بامیان ـ علی‌اکبر چالاك ـ خیراله‌خودرو ـ عقیل ربیعی ـ سیدجلال‌موسوی ـ سیف‌اله حسینی‌بابائی ـ محمدعلی بیابانی ـ علی بامیان ـ شعبان آقا خانی ـ علی نصراللهی ـ مهدی‌تقی‌پور ـ ابوالحسن محمدپناه ـ بهمن‌تکیار ـ میرحسین‌تقوی‌تکیار ـ احمدنیك‌سرشت ـ علی خالقی ـ علی گلستانی وچندین‌امضاء دیگر.

در اجتماعات پر شکوه شهرداری قزوین مظاهر انقلاب تجلی نمود

آقای کامرانی فرماندار قزوین در جلسه معارفه شهردار گفت:

شهر تاریخی قزوین همگام با سایر پیشرفتهای مملکتی پیش میرود

آقای سید حسین تنکابنی رئیس انجمن شهرستان قزوین اظهار داشت :

تحولات بزرگ اجتماعی ایران از حوت ۱۲۹۹ با شاهنشاهی سلسله جلیل پهلوی آغاز گردید و باین مرحله از تاریخ رسید

آقای زرشگی به نمایندگی از طرف طبقات مختلف مردم شهر گفت :

انجمن شهر قزوین با انتخاب شهردار جدید گامی فراتر در جهت پیشبرد منویات رهبر عالیقدر کشور برداشته است

آقای سید باقر شادمان رئیس انجمن شهر قزوین اظهار داشت :

عظمت انقلاب سفید و پیشرفتهای کشور آنقدر زیاد است که بزبان نمیاید و این مراسم گوشه‌ای از این برنامه‌های عظیم است

آقای محمد رضا وکیل گیلانی شهردار جدید :

ما خدمتگزار شاه و مردم هستیم و برای تجدید عظمت‌های دیرین این سرزمین از هیچگونه فداکاری دریغ نداریم

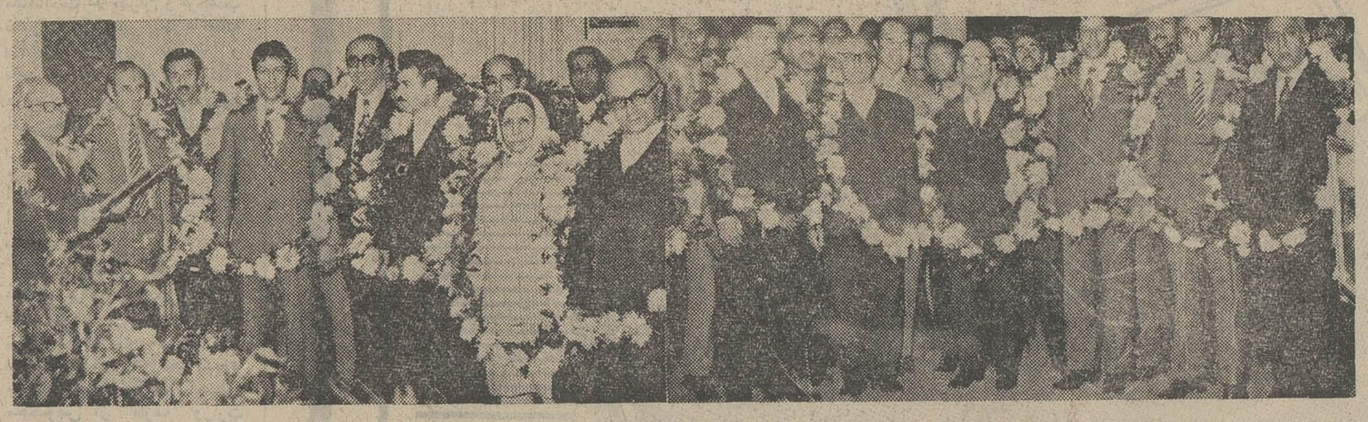

حلقه های گل بگردن شهردار و رئیس و اعضاء انجمن شهر و شهرستان آویخته شد

تمثال مبارك شاهنشاه آریامهر و شهبانوی گرامی وولیعهد محبوب گلباران شد

***

مردم قزوین یکدل و یك زبان شهردار جدید را تائید کردند

***

قزوین هرگز چنین اتفاق ووحدت نظر در مورد انتخاب شهردار بخود ندیده بود

***

اکنون سپردن کار مردم بمردم به مفهوم واقعی در امور شهرداری صدق می کند

***

انجمن شهر و مردم شهر قزوین مفهوم انقلاب را بمعنای واقعی درك نموده و با انتخاب شهرداری جوان، لایق و شایسته در مسیری جدید گام نهاده‌اند

***

صدها سبد گل که نمودار علاقه و احساسات هزاران نفر از مردم قزوین بشهردار جدید است وسیله نمایندگان اصناف بشهرداری آورده شد

***

سالن شهرداری بدریائی از گل تبدیل شد و دهها حلقه گل بر گردن شهردار و اعضاء انجمن شهر و شهرستان آویخته شد

***

در طول تاریخ شهرداری قزوین این نخستین بار است که مردم یك شهر تا این حد از انتخاب شهردار ابراز رضایت و خرسندی می کنند.

***

بعلت ازدحام مردم برای خرید گل کلیه گلفروشی های شهر تعطیل و قیمت گل تا دو برابر افزایش پیدا کرد

تصمیم انجمن شهر

روز دهم آبانماه برای دومین دوره انجمن شهر و شهرستان قزوین وسیله آقای کامرانی فرماندار و با حضور آقای دکتر رضا تنکابنی نماینده قزوین در مجلس شورای ملی وروسای ادارات و موسسات و سازمان های ملی ودولتی و نمایندگان و خبرنگاران مطبوعات و نمایندگان صنوف مختلف شهرطی مراسم ویژه‌ای در سالن شهرداری گشایش یافت و بدنبال آن نخستین جلسه انجمن تشکیل گردید.

وهیئت رئیسه باین شرح انتخاب شدند :

آقای سید باقر شادمان رئیس ، آقایان اسماعیل بهروزی ودکتر اسحاق ابوترابی نواب رئیس و احمد بلاغی و حاج ابوالقاسم اردکانی بسمت منشی انتخاب شدند . انجمن شهر پس از رسمیت یافتن سرگرم بررسی برای انتخاب شهردار جدید گردید و پس از سه روز غور وبررسی سرانجام باتفاق آراء آقای محمدرضا وکیل گیلانی راکه جوانی تحصیل کرده وبا ذوق واز خانواده محترم و معروف شهر قزوین است بسمت شهردار قزوین انتخاب نمود واین انتخاب بجا مورد تائید همه مردم شهر و خوشحالی آنان گردید.

بیوگرافی شهردار قزوین

آقای محمدرضا وکیل گیلانی شهردار

آقای محمدرضا وکیل گیلانی شهردار جدید قزوین از خانواده محترم و معروف قزوین هستند ایشان پس از تحصیلات ابتدایی و متوسطه یک چند بکار آزاد پرداختند و سپس برای ادامه تحصیلات عازم اروپا شدند.

آقای گیلانی در یکی از دانشگاه های معروف سویس به تحصیل پرداخت و پس از چندین سال در رشته فوق‌لیسانس حقوق سیاسی فارغ‌التحصیل شدند و اخیرا بایران مراجعت کردند و درهمین زمان بود که انجمن شهر قزوین باتوجه بموقعیت ایشان ویرا بسمت شهردار انتخاب نمود .

آقای گیلانی جوانی باذوق و علاقمند بامور شهری هستند و با اطلاعات و تجربیاتی که در این زمینه دارند و باتوجه باینکه بعشق خدمت به شاهنشاه آریامهر و مردم قزوین و میهن عزیز و برنامه های مترقیانه دولت این مسئولیت را قبول کرده‌اند یقین است که در این امر مهم اجتماعی موفق خواهند شد .

گشایش دومین دوره انجمن شهر

پس از آنکه دومین دوره انجمن شهر قزوین وسیله آقای کامرانی فرماندار گشایش یافت نخستین جلسه انجمن شهر بمنظور تعیین و انتخاب هیات رئیسه تشکیل گردید و پس از تعیین هیات رئیسه انجمن در دومین جلسه خود باتفاق آراء آقای محمد رضا وکیل گیلانی چهره درخشان شهر قزوین را بعنوان شهردار انتخاب نمود و از آن پس سیل نامه‌ها ، تلگرافات و سبدهای گل بعنوان سپاس برای مقامات وشهردار جدید ازطرف صنوف و طبقات مختلف مردم سرازیر شد. تا آنحد که قزوین هرگز چنین حالتی بخود ندیده بود وسالن شهرداری هرگز یک چنین خاطره‌ای را که بدریائی از گل و احساس مردم مبدل شده باشد بیاد نداشت .

روزیکه آقای کامرانی فرماندار قزوین آقای وکیل گیلانی را بعنوان نخستین اقدام انجمن شهر ـ بنمایندگان مردم معرفی کرد خطاب به آنها گفت قزوین به پیروی از منویات شاهنشاه آریامهر گامهای سریعی در جهت صنعت و کشاورزی بر میدارد . قزوین در لحظات حساس بسر میبرد و سازمان های دولتی و مردم با بیداری و هشیاری تمام برای حصول به مقصود در راه پیشرفت عمرانی جلو میرود.

حاضران با کف زدنهای ممتد سخنان فرماندار را تائید کردند و شورانگیزترین احساسات خود را باشاهنشاه آریامهر پدر تاجدار و رهبر گرانقدر ملت ایران و شهبانوی گرامی و ولیعهد ابراز داشتند .

سیل سبد های گل همچنان بسوی شهرداری ادامه داشت و طبقات مختلف مردم هر یک بصورتی علائق و اشتیاق خود را بشهردار جدید اعلام میداشتند تا آنکه آنروز فرارسید . وآن روزی بود که دستجات مختلف مردم که هر یک نماینده صنف و طبقه‌ای بودند بخاطر سپاس از اعضاء انجمن شهر و شهرستان و کمیته حزب ایران نوین در سالن شهرداری اجتماع نمودند. در این اجتماع پرشکوه مردم قزوین یکدل و یک زبان برهبر عالیقدر کشور درود فرستادند و تمثال شاهنشاه و شهبانوی گرامی و ولیعهد عزیز ومحبوب خود را گل باران کردند و از خدای بزرگ سلامت و دوام عمر شاهنشاه آریامهر و مجد و عظمت خاندان جلیل پهلوی را خواستار شدند .

مراسم پرشکوه

پس ازسلام شاهنشاهی آقای سیدحسین تنکابنی رئیس انجمن شهرستان و کمیته حزب ایران نوین قزوین پشت میکروفون رفتند و طی سخنانی اظهار داشت تحولات بزرگ اجتماعی ایران از حوت ۱۲۹۹ آغاز گشت و در این روز بود که رضا شاه کبیر بنیانگزار سلسله پهلوی و فرزند لایق و شایسته ایران از آقا بابا یکی ازروستا های قزوین بسوی تهران حرکت کرد. و در همین تاریخ بود که نطفه کودتا بسته شد . وبااین قیام شاهنشاهی سلسله پهلوی در کشور تاریخی کوروش کبیر بنیان گرفت و باین مرحله از تاریخ رسید .

مرحله‌ایکه همه ما شاهد و ناظر آن هستیم . شاهد کوششها و تلاشها و ترقیات و پیشرفت های عظیم آن . سلطنت خاندان پهلوی بخصوص عصر شاهنشاه آریامهر برای ملت ایران سعادت و برکت دربرداشت و عظمت و نیک بختی ببار آورد . افکار بلند و عالیه شاهنشاه کشور مارا به پایه‌ای از ترقی و پیشرفت رسانید که جهانیان بدیده اعجاب و تحسین مینگرند تاآن حد که پیشوای کشور مارا بنام یک مغز متفکر و شخصیت ممتاز جهانی قبول دارند

پس از بیانات آقای تنکابنی آقای محمد زرشگی بنمایندگی ازجانب مردم قزوین چنین آغاز سخن کرد: لازم میدانم ازطرف مردم شریف قزوین انتخاب آقای محمدرضا گیلانی را تبریک بگویم . این استقبال پرشور وبی‌سابقه واین احساسات شورانگیز مبین آن است که مردم قزوین نسبت بمسائل اجتماعی بی‌تفاوت نیستند و این پاسخ بکسانی است که فکر میکردند در قزوین حس

آقای محمد زرشگی

همفکری و همگامی وجوددارد . صنوف مختلف قزوین یعنی نمایندگان وبرگزیدگان مردم شهر با این شور وهیجان باولین تصمیم انجمن شهر صحه گذاشتند و فاصله ها را از بین بردند. و باانتخاب شهرداری جوان و فعال و خدمتگزار اصل سپردن کار مردم بمردم را بمفهوم واقعی دراین شهر صورت تحقق بخشیدند.

آقای زرشگی طی سخنرانی خود نتیجه گرفت : تامین خواست و نظرات مردم و انتخاب افراد شایسته و بکارگماشتن آنها در راس امور اجتماعی یکی از هدف های عالیه شاهنشاه و برنامه ملی ومیهنی است، این هدف هاواین برنامه ها باید بموقع اجرا شود تافاصله‌ها از بین برود و سعادت مردم تامین گردد.

آنگاه آقای مصباح اشعاری که بمناسبت انتخاب شهردار وواگذاری کار مردم بمردم بود خواندند و سپس آقای سیدباقر شادمان رئیس انجمن شهر قزوین طی سخنرانی چنین گفت:

من می‌بینم که مردم قزوین از انتخاب شهردار جدید که باآراء اعضاء انجمن با اعضائی که خود مردم به‌آنها رای داده‌وانتخابشان نموده‌اند روی‌کار آمده اظهار خرسندی میکنند . تردید نیست‌هر کاریکه بمیل مردم انجام گیرد یک چنین خوشحالی رادربر دارد . واما این شهرداریکه انتخاب شده تنها بمیل و رضایت ما نبوده‌بلکه

بقیه در صفحه ۲۳

و شهرستان و سازمان های دولتی و مقامات مرکزی است.

مردم قزوین پس از سالها احساس می‌کنند که منویات شاهنشاه آریامهر و برنامه های اجتماعی و مترقیانه دولت یعنی سپردن کار مردم بمردم آنهم در امور شهری بمفهوم واقعی برآورده میشود . و قزوین شهریکه زمانی سوابق درخشان تاریخی داشته شهریکه دورانی پایتخت سلاطین بوده ، درعصر انقلاب ، در عصر سازندگی در عصر و دوران سلطنت شاهنشاه آریامهر ،شاهنشاهی که بعنوان پرچمدار مبارزه با بیسوادی بجهانیان معرفی شده بسوی ترقی و سعادت و عمران و آبادی پیش‌میرود و میخواهد جائی رفیع برای خود در میان شهر های توسعه یافته باز یابد بله این روزها بهرکجا که میروی ، و بهر کوی و برزن که قدم میگذاری و بهر اداره و موسسه‌ایکه قدم می‌نهی صحبت ازشهردار جدیداست.

شهرداریکه بیش از چند روز نیست از طرف اعضاء انجمن شهر باین سمت انتخاب شده و در همین چند روزه‌با احساس مسئولیت و وظیفه سنگین اجتماعی‌وملی و میهنی‌توانسته کار چند ماهه را انجام دهد .

شهرداریکه با آمدنش و با انتخابش صدها سبد گل از طرف روسای‌ادارات فرهنگیان کارمندان ، بازرگانان ،اصناف دهقانان ،کارگران ، پیشه‌وران و طبقات‌مختلف مردم‌بشهرداری آورده شده و دهها حلقه گل در مراسم مختلف و مجالس بگردن او آویخته شده بدین ترتیب‌اشتیاق و علاقه مردم‌ظاهر گردیده .

علاوه بر این اقدامات بی سابقه صدها تلگراف و طومار از طرف‌طبقات‌مختلف مردم‌شهر بمقامات و سازمان های دولتی تسلیم شده که همه حاکی از اتحاد و اتفاق وحدت نظر مردم در انتخاب شهردار و اظهار رضایت و سپاس از مقامات دولتی در مورد تائید و صحه گذاشتن بر انتخاب مردم بوده است همچنین صدها تبریک در صفحات مطبوعات بخاطر این تغییر و تحول‌در امور شهری‌که در حقیقت در نوع خود بی سابقه‌بوده است‌منعکس‌گردیده .

چهره جدید شهرداری

برای شناخت شهردار و این چهره جدید شهرداری ، برای آشنائی باشهرداریکه‌در انتخابش مردم یکشهر به‌تکاپو افتاده‌اند و شور و شادی از خود نشان میدهند به جستجو می‌پردازیم . تا آنچه را که در شهرمیگذرد و از طرف مردم ابراز میشود به دقت بازگو کنیم .

چه‌بهتر که خصوصیات اخلاقی و روحی او را از زبان مردم بشنویم و از آنچه که در باره‌اش قضاوت میشود سخن بگوئیم .

آقای محمد رضا وکیل‌گیلانی چهره جوان و معروف شهر قزوین را همه می‌شناسند چه آنکه گذشته‌او آنچنان درخشان و برای مردم روشن است که تابناک را پیش بینی میکنند و چون در طول تاریخ‌شهرداری این‌برای نخستین بار است که مردم احساس میکنند یک‌شهردار خوب و فعال محلی ، یک شهردار شایسته و علاقمند .

یک شهردار جوان و تحصیل کرده و بالاخره یک شهردار پر تحرک و دلسوز در راس شهرداری‌قرارگرفته،شهرداریکه مورد تائید مردم انجمن شهر

آنچه در قزوین میگذرد

قزوین‌هرگز یک‌چنین حالتی‌بخود نگرفته است یکپارچه شور و شوق شده ، یکپارچه احساس شده همه مردم از انتخاب شهردار جدید بیکدیگر تبریک و تهنیت میگویند و همه برای قزوین یک آینده درخشان و جای بحث و گفتگو باقی نمانده است .

در هفته‌ایکه گذشت اعضاء انجمن شهر در یک جلسه‌فوق العاده که حاصل فکر و دقت و بررسی و تعمق چند روز آنها بود باتفاق آراء ویرا بشهرداری قزوین انتخاب نمودند و ازهمان لحظه خوشحالی مردم آغاز گردید و دستجات مختلف با اهداء گل و بصورت تلفن ،نامه و ملاقاتهای‌حضوری این‌حسن انتخاب را باعضاء انجمن‌تبریک و تهنیت گفتند و این برنامه‌تا ورود شهردار بشهرداری و معرفی وی از طرف فرمانداری به نمایندگان اصناف و طبقات مختلف مردم همچنان ادامه داشت .

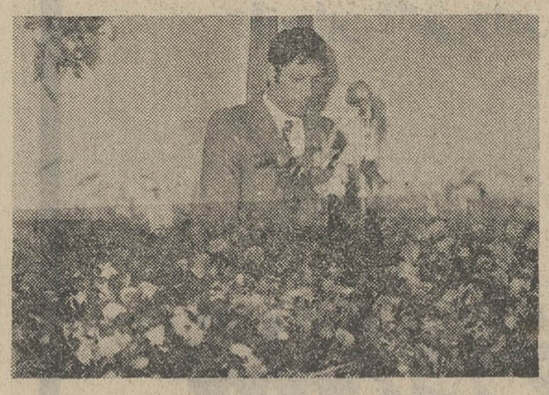

آقای محمد رضا وکیل گیلانی‌از احساسات مردم سپاسگزاری کردند

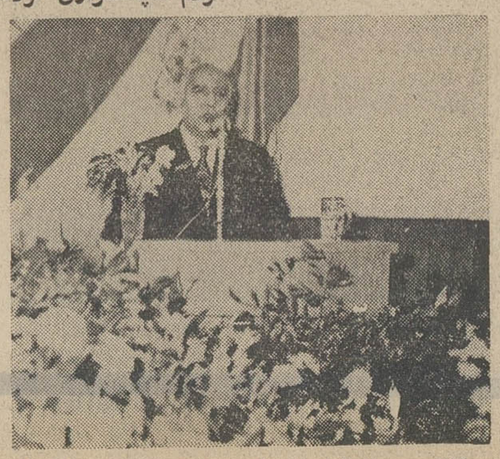

آقای سیدباقر شادمان رئیس انجمن شهر هنگام ایراد نطق

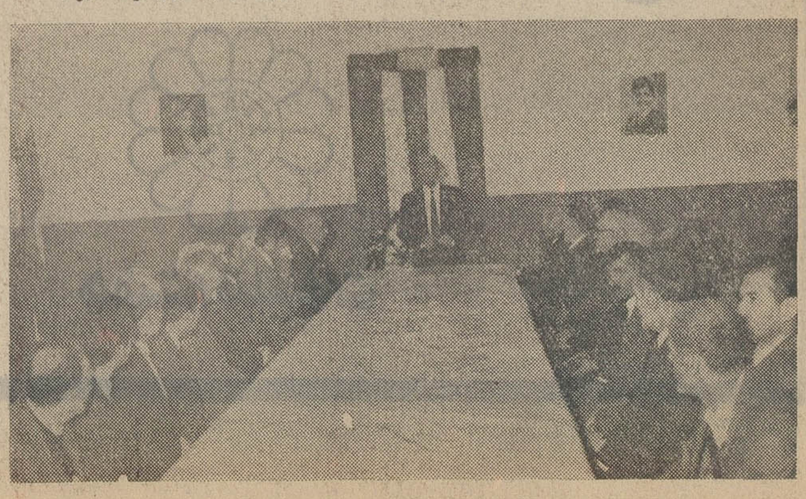

آقای کامرانی فرماندار قزوین هنگام سخنرانی و معرفی شهردار

اجتماع پرشکوه مردم قزوین در سالن شهرداری

چهره‌ای تصویرنشده ازامریکا

دکتر رضا براهنی

یك بی‌ایمانی عجیب بین‌مردم آمریکا پیدا شده . چنین بنظر میرسد که در ایجاد این بی‌ایمانی دولت بیش از همه دخالت داشته است .

شش هفت ماه پیش از آنکه نیکسون رئیس جمهور بشود ، گفته شده بود که نباید آنهائی که نتوانستند آمریکا راازجنك ویتنام خارج کنند ، فرصت دیگری برای اشغال کاخ سفید پیدا کنند .چراکه بایددیگران، والبته جمهوریخواهان بیایند و آمریکا را از جنك ویتنام‌خارج کنند . درطول چهار سال قولی که به مردم داده شده بود عملی نگردید .

در عوض برتعداد بیکاران در آمریکا افزوده شده ، برتعداد اشخاصی که از دولت آمریکا پول میگیرند و بدلیل پیری و یابچه داشتن و بیوه بودن بیکار می گردند و پول خرج می کنند افزوده شده .

در عوض اعتیاد جوانان آمریکا را تهدید می کند و گزارش هائی هم هست که برخی از دستگاههای‌دولتی درمعتادکردن جوانان دست داشتند . در عوض فساد اوج گرفته است . در عوض رخوت و خودگی فکری برذهن جوانان حاکم شده ، و رابطه‌ای که ممکن بود چند سال پیش بین کارگران از یك‌سو و دانشجویان و استادان و روشنفکران از سوی دیگر، برقرار شود ومنجربه پیداشدن یك نیروی عظیم عمل و فکر بشود ، اکنون مخدوش شده درعوض این مردمان عادی هستند که مالیات میدهند ، شرکتهای بزرك ، کارتل ها تراست ها ، هرروز بزرگتر می شوند و کمتر مالیات می دهند و نفوذسیهیونیسم درآمریکا شدیداست و اصولا هدفهای اعراب، دقیقا برای آمریکائی‌ها تشریح نشده است ، و تبلیغات دامنه‌دار صهیونیست ها مانع بزرگی در راه معرفی تشریح و تفسیر هدفهای اعراب میگردد ، اصولا وسائل جمعی آمریکا نخست تحت تاثیر صهیونیسم است و اگر اعراب بخواهند که آمریکائیان بسود آنها فکر نکنند، و از داخل دولت‌آمریکا را مجبور به قطع کمك نظامی باسرائیل بکنند ، باید دست باقدات تبلیغاتی شدیدی بزنند، طوری که صهیونیسم قادر به مقابله نباشد .

از اینها گذشته بسیاری از اتحادیه های کارگری مدافع نیکسون هستند ، و دلیلش این نیست که نیکسون مدافع کارگران آمریکاست ، بلکه دلیلش عادتی است که کارگر امریکائی به رفاه پیدا کرده است . کارگر آمریکائی می ترسد که وضع موجود در آمریکا بهم بخورد و در نتیجه رفاه نسبی او نیز از بین برود واو نتواند دریك موقعیت آشفته برای خود کلاهی دست‌وپاکند.

خواب آرام‌بخش

کتابی تحت عنوان،نه مسیح، نه مارکس» در دست تعدادی از آمریکائی ها دیده میشود ، نویسنده کتاب معتقد است که دیگر روسیه ، چین ، کوبا ، فرانسه ، انگلستان ، کشورهای اروپای شرقی و کشور های دنیای سوم‌امکان تحریك‌انقلابی را از دست داده‌اند و اگر قرار براین باشد که انقلابی درجهان صورت بگیرد ، در آمریکا صورت خواهد گرفت . باوجود این ، گفتن این حرف بسیار ساده است ، لیکن دیدن آن بصورت عمل بسیار دشوار ، چرا که آمریکا باوجودداشتن بزرگترین نیروی کارگری ، دارای یاوه‌ترین کارگران‌تاریخ است.و دینامیسم اجتماعی‌طوری است که برآن ایدئولوژی های کوچك و بزرك ، اثر چندان عمیقی نمی گذارد،و بنیانگزاران این کشور ، طرز تلقی خاصی از کشورداری راکه‌عمل چندانی هم ندارد ، در ذهن آمریکائیان نسلهای بعد رسوخ داده‌اند که در آن تغییر عظیم غیر قابل قابل پیش بینی بنظر میرسد . حتی بسیاری از کسانیکه خود را سوسیالیست جا میزنند ، در عمق عاشق یك دموکراسی‌بسیار دقیق و بی‌بوبی‌خاصیت هستند و تحرك فقط مربوط به اقلیت هاست با سیاهان ، یهودیان و گروه ناچیزی از روشنفکران ، بقیه مردم را خواب ، یك‌خواب خوش و آرام ، که در آن کلمه آزادی و دموکراسی از دهانی بدهانی منتقل میشود فراگرفته. برخی از سوسیالیست ها می خواهند این خواب به صورتی آشفته شود . مك‌گورن نیز میخواهد بطریقی این خواب را بیاشوبد . ولی چنین بنظر می رسد که دیر شده است .

آمریکائی ها اصولا از کسی که عقیده‌اش را عوض کند خوششان نمی آید . اگر هیتلر دوپایش را در یك کفش‌میکرد و برآمریکا حکومت میکرد ،

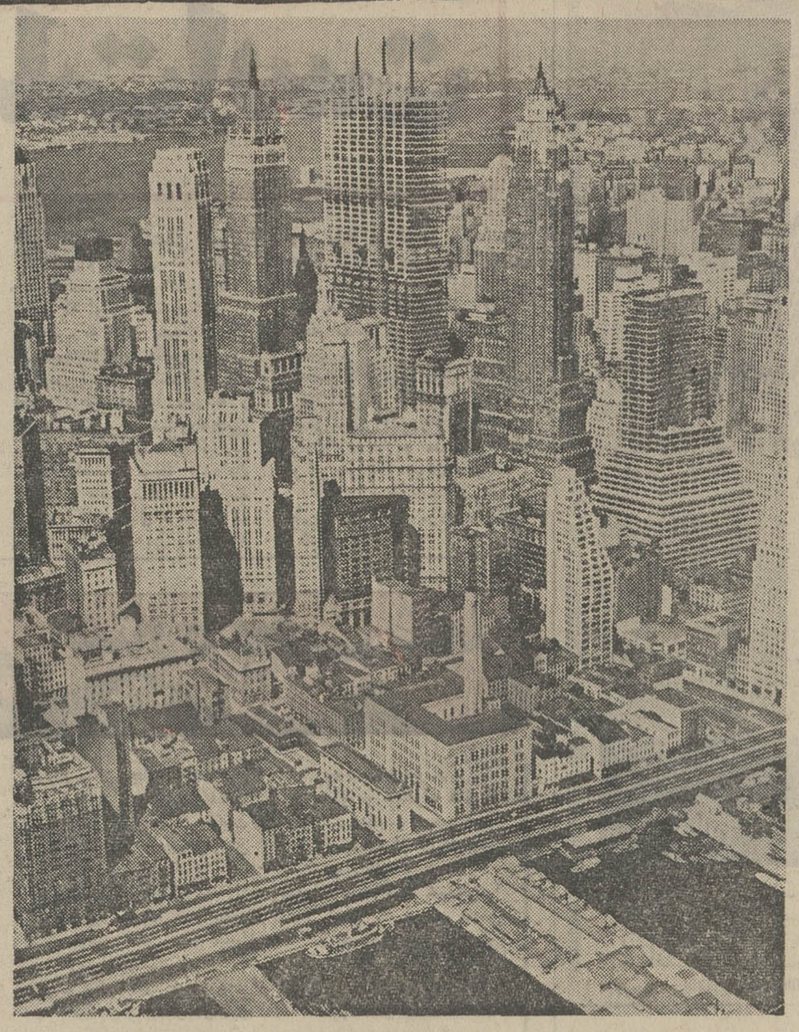

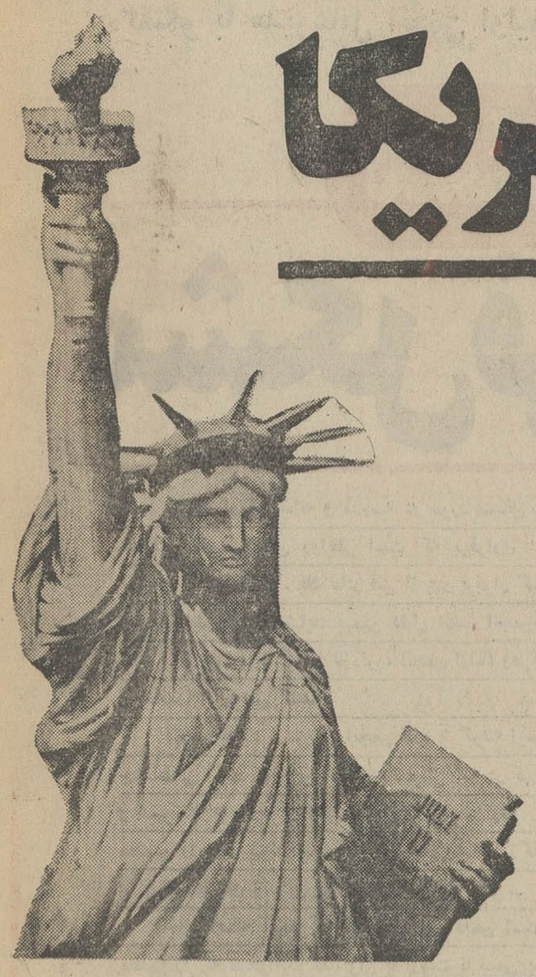

اگر اسلام آنطور که هست معرفی شودآمریکائی بسوی‌اسلام‌بیشتر کشش دارد تا مذاهب دیگرشرق

امریکابشرق گرایش پیدا کرده‌اماشرقی رانمیشناسد

آمریکائیها از او استقبال می کردند، چرا که‌می گفتندمحك است و عقیده‌اش عوض نمیشود، و هرکسی که یك بار فکر کرده تصمیمش‌راگرفته باشد، ازنظر ما کمال مطلوب است .

در شرایط خاص ، باوجود اتهامات‌بسیار شدیدی که‌بدولت نیکسون زده شد ، لیکن آمریکائی معمولی ، این قبیل چیز ها را جزو بازی سیاست در مراسم انتخابات میداند. و شاید هم تا حدودی حق داشته باشد ، بدلیل اینکه میگوید پس چرا دوسال پیش کسی از این فساد حرفی نزد، چرادوسال پیش کسی‌به‌کسی تهمت‌ارتشاء و سرقت و جعل سند و تهدید خرابکاری نزد؟ و این خود یك نکته‌را پدیهی و روشن میکندو آن اینکه هرکسی که بخواهد

تغییر اساسی در ذهن مردم ایجاد کند ،باید سالها پیش‌شروع بکار کند ، گروه های عظیم مردم را بفهمند و آنها را جابجا عوض کنند و این‌کار به پولی احتیاج دارد که متاسفانه جز در زمان انتخابات در اختیار مخالفان‌رئیس جمهور نیست و اصولا موسم انتخاباتی فرصتی‌بزرگ در اختیار این مخالفان نمی‌گذارد .

رقیب نیکسون در انتخابات گذشته مردی بود پیه و پخمه و پرحرف .

نیکسون به آسانی او را کنار زد و راحت راه کاخ سفید را در پیش گرفت و یک سال پیش از انتخابات کار هائی کرد بظاهر بسیار مهم بوده رفتن به چین ، چندان نتیجه‌ای نداد ، سفر به روسیه ، فقط یک ژست بین‌المللی بود.این‌جورحرکات چشم‌آمریکائی سادگی طلب و خوشباور را پرمی کند واوبی‌آنکه پیش خوداستدلال دقیق بکند ،بی‌آنکه جدا از تکرار مکررات دستگاه های وسائل‌جمعی فکر کند ، به این قبیل ژست هاکه پر از تشریفات‌رسمی و ارقام‌بزرگ ظواهر یک انسان واقعی رادارد، کتابخانه های پر از کتاب ، پر از آدم است ، کنفرانس ها را مردم اشغال میکنند . فیلم های‌درخشان مبارزه جویانه عظیم نشان داده‌می شود ، بحث ها عمیق است وهمه اینها بخشی از انسان ، بخشی از معرفت های بشر است . ولی این ، ظواهر یک دینامیسم خشن را نشان می دهد ،چرا که درعمق هر آمریکائی،انسان مطلوب‌است، انسان واقعی‌بی‌تحرک است‌وبهمین دلیل ، آمریکائی ، از کتابخانه،به سربازخانه و از سربازخانه به میدان جنگ عازم میشود . برغم تمام‌موسیقی‌ها،برغم تمام‌ایدئولوژی ها و برغم مسیح و مسیحیت وبرغم کلیسائی که مدام از چهرمسیلی خورده مسیح سخن میگوید .

بهمان‌آسانی‌که میتوان‌ساندویچ و همبرگر گیر آورد ، میتوان‌تمام آثار پیشرو جهان را خواند،تمام آثار شاعران بزرگ جهان را با بهترین صدا ها،در منتهای‌آرامش میتوان شنید . آخرین تحقیقات پیرامون مارکسیسم و بدست خود مارکسیست‌هاچین، روس،ویتنامی، کوبائی ، در پشت ویترین کتاب‌فروشی و یا در بساط نمایشگاه آخرین کتاب های روز یا هفته است . صدای جویس‌والیوت و پاکوند و کامینگز و صد ها صدای شاعر و نویسنده و خطیب‌و مبلغ ومبارز درکتابخانه ها و درصفحه خانه ها هست و برای اینکه‌بدانید که تا چه حد آمریکائی کتاب و مجله و روزنامه در کتابخانه های خود جمع کرده، بهتر است‌اطلاع داشته باشید که قریب نیم قرن اطلاعات روزانه ،یعنی تمام زندگی روزنامه اطلاعات در دانشگاه آلستن مثلاهست‌و آمریکائی‌عجیب پرخوان و یادداشت بردار وپرچانه وپر از ایدئولوژی‌است. ولی‌یك چیز هست که انسان را واقعامبهوت میکند،و آن خالی بودن‌ذهن آمریکائی از دردو رنج‌واقعی است . آمریکائی‌همه چیز را در خودو در آمریکای خود می‌انبارد جمع می کند ، آنچنانکه یك کلکسیونر اشیاء عتیق جمع آوری کند ،ولی خود عمل نمی‌کندخود بسوی روشنائی‌فکروانديشه حرکت‌نمی کند، خود منقلب نمیشود ، همانطور که هیچ کلکسیونری. پیکاسو، ماپس ، ویالئونارد ـ وداونچی نمیشود . وحقیقت‌این است که آمریکائی رابطه‌ای مستقیم صحیح‌وسالم بین‌افکاری که‌جمع کرده ، بااعمالی که انجام میشود ،یا بایدانجام‌شود، نمی‌بیند آمریکائی عاشق‌افکار بی‌عمل‌است ، درواقع عالم بی عمل‌است.

رابطه فرهنك و صنعت

یك نکته گفتنی است و آن اینکه‌علم یك بار که راه افتاد ، دیگرراه افتاده‌است‌وصنعت‌یك باز که پیش‌رفت ، دیگرپیش رفته است ،ولی‌فرهنك چنین نیست . حرکت فرهنك ،بطئی پیچیده‌ودشوار است . وبحران عظیم‌ذهن آمریکائی از این جا ناشی میشود که فرهنگش‌عقب مانده ، صنعتش به‌سرعتی‌مافوق تصورماانسانهای معمولی پیش تاخته‌است. بحران‌ذهن آمریکائی درزین فاصله بسیاربزرك نبفته است . شمایك کتاب را هرقدر هم که تندبخوانید ، باید وقت نسبتا زیادی برای خواندنش صرف کنید.ولی‌آنجا که‌ماشین تمام کارها راانجام میدهد ، آسودگی خاطر کامل هست و اطمینان هم هست .ولی نشستن وکتاب‌خواندن ،گفتن‌وموسیقی شنیدن‌و بحث‌و جدل به با کردن ، عملی‌است بسیار بطئی ودشوار ، وپیچیده وبهمین‌دلیل پیشرفت فرهنك نسبت‌به‌صنعت بسیار کم‌وکندو ناچیز است. وروح‌انسان درمجموعه فرهنگی است‌که او می‌تواند کسب کند.

منتها بین فرهنك‌و صنعت‌باید یك رابطه سالم‌ودقیق ومتوازن وجودداشته باشدواین‌رابطه فعلا نیست‌وچنین به‌نظر میرسد که هرگز هم در جامعه‌ای مثل آمریکامیسر نخواهدشد ، چرا که هرروزصنعت‌باسرعتی‌سرسام آورپیش‌می‌تازدو فرهنك بسان هیات کندو آرام سابق خود حرکت میکندوگرچه ازپاره‌ای از تسهیلات‌ایجادشده به‌وسیله صنعت‌استفاده می کند ، لکن این‌دیگر تردیدناپذیر است‌که یك نویسنده خود رابدل‌بماشین نمی‌کندو یك خواننده ماشین نیست‌وذهن فرهنك را دیر وبا لذت درك می کند و ازصنعت سریع‌وبی‌لذت استفاده می‌کند ونتیجه بازهمان است که‌گفتم یك کفه‌ترازو بالاست و کفه دیگر در اعماق چاه‌واین‌فرهنك است که یك‌انسان را بمعنای واقعی انسان بار می آوردو اگرانسان براساس‌فرهنك خود عمل نکند ، مثل‌این‌است که اصلاآن فرهنك رابدست‌نیاورده بوده‌است .و آمریکائی چنان ریاضت وکف‌نفس‌پیدامی کند، لکن‌بسیاری از شرقیانی که‌این قبیل مکاتب‌ومشارب‌رادرآمریکا تبلیغ میکنند ، حقه‌بازوکلاش هستند.جوان آمریکائی پس ازمراجعه باینان ، به‌این کلاشی پی می برد و در نتیجه ازشرق هم تاحدودی وامیخورد. و چون گمان می کندشرق یعنی یوگا ومرتاضی‌وسی‌تاری که بدنواخته میشود ،وآوازی که نه ربطی‌به هنددارد‌نه به خاور دور ، شرق راهم نومیدکننده می‌یابد. وگمان می کندتمام شرق،یعنی همان شرقی که عده‌ای کلاش وشیاد آن را تبلیغ‌میکنند .

در مورد تصوف هم وضع همین‌است ،واسلام هم تقریبا همین طور ، تنهااین ها رابیشتر در محافل آکادمیك می بینید که‌تحرك اسلام را عده‌ای‌شیاد عالم‌نما، بدجوری تعبیر کرده‌اند. و چون بازار تصوف در غرب، بعلت نفوذ همان شیادان گرم شده ، گاهی اسلام را دینی متصوف و تصوف را شاخه‌ای از اسلام معرفی کرده‌اند و در حالیکه این شیادان ندانسته‌اند که آنچه غربی بدان احتیاج دارد ، تحرك اسلام است که تحرکی است واقعی ، تحرکی که میتواند به غربی و شرقی یکجا جان بدهد . این نکته را شرقیان دست‌اندر کار،فراموش کرده‌اند و غربیان هم از کجا میتوانند بفهمند ، اگر شرقیان برایشان تفسیر و تعبیر نکنند؟

بهمین دلیل‌اسلام‌در آمریکا، درست و حسابی معرفی نشده است.و اگر رکن‌اساسی اسلام، که تحرك اجتماعی و روح جمعی آن است معرفی میشد ، بدون شك آمریکائی بسوی اسلام کشش بیشتر نشان میداد تا مذاهب هند و خاوردور.

مانع اساسی که در کار بوده یکی‌درونی بودن‌سیستم تعلیمات خود آمریکائی هاست دیگری ندانستن شرق های مختلف هند و هندوچین و ژاپن و ترك‌وعجم و عرب را بیك چوب راندن و شرقی خواندن . و دیگرمعرفی جسته گریخته و ندانم کارانه شرق های مختلف منجمله‌شرق مسلمان ، بوسیله خود شرقیان مسلمان و حتی فیلسوف نمایان ایرانی. واز همه مهم‌تر تبلیغ علیه اسلام و علیه اعراب‌بوسیله صهیونیسم بین‌المللی که عرب آزادو دموکرات وبی قید وبند است که می‌توان گفت‌درداخل ماشین ، باماشین‌و تحت‌سلطه کامل ماشین زندگی میکند .و درونش یاپوسیده‌است‌و یاخالی است‌وحتی از پوسیدگی هم خبری‌نیست .

کشش بسوی شرق

ویك نکته دیگرنیز گفتنی است‌وآن‌اینکه‌آمریکائی ،یعنی جوان دانشگاهی آمریکائی به سوی شرق کشش پیداکرده است . لکن شرق میان تا حدودی شرقی‌است در غیاب اسلام نفوذ اسلام در آمریکا بسیارناچیز است . در عوض‌نفوذ هندوچین وبطور کلی خاوردور، فراوان‌وگرچه این نفوذ نفوذی چندان‌عمقی نیست ، لکن نمی توان نادیده‌اش گرفت . گاهی این‌نفوذ به کلاشی‌وشارلاتانیسم آلوده‌است ،وهستند گروه های عظیمی که از ذهنیت‌غیر فعال جوان آمریکائی به‌نفع خود استفاده می کنند . جوان آمریکائی صد ها کتاب مربوط به‌مرتاض هندی می بیند و کنشی هم بسوی این نوع را باسم اسلام و اسلام را باسم عرب میکوبد تا تمام همدردی آمریکائیان را بسوی اسرائیل جلب کند.

در حالیکه همانطور که لازم است شرق‌والبته شرق‌مسلمان، آمریکا و آمریکائی را بشناسد ضرورت کامل دارد که جوان آمریکائی که ایمان بدولت‌خود را از دست داده ، ایمان به کارگر و روشنفکر و فرهنك و کتاب خود را از دست داده و بطور کلی بی‌درون زندگی می کند ، با تحرك درونی واجتماعی اسلام ، بطور دقیق آشنا شود ، چرا که حرکت او بطرف‌یوگای هند و ریاضت بودائی نه فقط به نفع هیات های حاکمه و تراست ها و کارتل های آمریکائی است ، بلکه به سود تمام‌لشگرکشی هاواستعمارگری و تسخیر سرزمین های دیگران بوسیله استعمار بین‌المللی هم هست اسلام اگر بتواند جوان آمریکائی را مسلمان بکند ، بدون شك میتواند در او یك ایمان و اعتقاد راسخ بخود و به انسانیت ایجاد بکند و اگر این جوان آمریکائی با ایمانی که میتواند بصورت عینی بدست بیاورد ، از درون برروی هیات حاکمهٔ خود اثر جدی میگذارد و اگر این جوان آمریکائی ، شانه های خود را در برابر سرنوشت جهان بالا نیندازد ، نه فقط وضع داخلی آمریکا بلکه وضع سراسر شرق هم تغییر خواهد بود .

دراجتماعات پرشکوه‌شهرداری‌قزوین...

آقای سیدحسین تنکابنی رئیس انجمن شهرستان هنگام سخنرانی

بقیه از صفحه ۲۲

این خواست همه مردم و خواست زمان‌و عصر انقلاب است.خواست عصر سازندگی‌و نیاز جامعه است چه‌آنکه در عصر انقلاب دیگر نمیتوان دست روی دست گذاشت وبانتظار حوادث و طبیعت باقی ماند بلکه موقعیت زمان بخصوص کشور ما ایجاب میکند که‌افرادی روی کار بیایند که مفهوم انقلاب رادرك کنند و احساسات ملی ومیهنی در وجود آنها بحد کمال باشد ، در عصر انقلاب باید از نیروی جوان استفاده شود تاچرخ های فعاله مملکت بسرعت بگردش درآید، وچه بهتر که از وجود این عناصر درامورشهری استفاده شودو انجمن‌شهر نیزبراین اصول کار خودرا استوار نماید واکنون خوشحالیم که انتخاب ما مورد تائید همه شمامردم شریف قرار گرفته و این برای ما کافی است که توانسته‌ایم منویات شاهنشاه آریامهر رهبر بزرگ و عالیقدر را بمورد اجرادرآوریم .

آقای شادمان آنگاه از تحولات و پیشرفت هائی که با رهبری خردمندانه شاهنشاه براثر انقلاب شاه و مردم در کشور ما و در شهرما صورت گرفته سخن گفت‌و افزود که‌دولت‌خدمتگزار امیرعباس هویدا، دولت حزبی ایران نوین که‌بحق عنوان‌پاسدار انقلاب‌گرفته تحت توجهات پادشاه عدالت‌گستر همچنان در عظمت ایران عزیز میکوشد. و برنامه پنجم که هم اکنون در بیشگاه مبارک ملوکانه باشرکت هیئت دولت موردبررسی قرار می‌گیرد ـ آنچنان دگرگونی در کشور بوجود خواهد آوردکه میتوان امیدوار شددر آینده‌مملکت دررديف کشور های بزرگ‌جهانی درخواهد آمدو این افتخاری‌است که ملت ماودولت ما تحت‌رهبری پیشوای‌عظیم‌الشانی‌چون شاهنشاه آریامهر کسب نموده است .

سخنان شهردار

پس از بیانات سخنرانان ،آقای محمد رضا گیلانی پشت تریبون قرار گرفت‌وخطاب بحاضران‌چنین گفت :

بنام خدای بزرك و بنام نامی اعلیحضرت همایون شاهنشاه آریامهر

حضار محترم

موقع مناسبی است که‌این جانب از این همه محبت‌و عنایت، که‌در این چند روز از طرف طبقات مختلف همشهریان عزیزوقدردان نسبت به خدمتگزار ابراز شده و میشود صمیمانه سپاسگزاری نمایم اگراز قبول‌مسئولیت، اداره‌امور شهرداری درخود احساس سنگینی وظایف می‌کردم باتکاءبانجمن محترم‌شهر و مشاهده این پشتیبانی بی‌شائبه و افتخار آمیز اکنون با خاطری آسوده‌و مطمئن آماده فدا کاری و خدمتگزاری میباشم .

انقلاب سفید شاه و مردم فرصتی مناسب بدست داد تا با الهام اندیشه های خردمندانه پرچمدار انقلاب شاهنشاه آریامهر در تمام شئون مملکت با جهش های‌انقلابی گامهای موثر برای بهزیستی برداشته شودو شهرداری ها نمی‌توانستند از این اصل کلی و اصولی مستثنی باشند .

خوشبختانه تاکنون شهرداری ها که بخوبی نمایشگر مظاهر حکومت مردم بر مردم است و همگام با اجرای منشور های انقلاب بمرحله اجرا درآمده است‌مردم‌را برای انتخاب نمایندگان انجمن های شهر و شهرستان وشورای آموزش‌وپرورش منطقه‌ای بازگذاشت و از طرفی همزمان‌با انقلاب سعادت بخش‌ششم بهمن حزب ایران نوین‌که بپاس فداکاریها عنوان افتخار آمیز پاسدار انقلاب را احراز کرد تاسیس شد و روز بروز جای خود را در میان ملت ایران باز کردو بعنوان حزب اکثریت و با استفاده از رهبریهای ارزنده و الهام از نیات خدا پسندانه رهبر گران قدر پیش رفت تا آنجا که امروز اینجانب در سمت شهردار منتخب انجمن حزبی افتخار خدمت در زادگاه خودرا پیدا کرده‌ام شهر قزوین ، این شهر باستانی ، شهریکه مورد عنایت خاص ملوکانه و توجه‌دولت‌محبوب‌وخدمت گزار وهم مسلك جناب آقای‌هویداقرار داردمحتاج بیك فعالیت اصولی در زمینه عمران شهری است البته آنچه انجام شده همه لازم بوده‌ولی کافی نیست پس اکنونکه زمینه از هر جهت مناسب و مساعد و اتفاق‌و اتحادافکار وعقاید و حسن‌تفاهم لازم وجود دارداز انصاف بدور است که دقیقه‌ای بغفلت بگذرد گرچه باید برنامه‌ای که انجام آن مورد نظر این جانب است با مطالعه و بررسی بیشتر تنظیم و تشریح گردد ولی نظافت کامل شهر ادامه دارد و اتمام‌جدولسازی‌واسفالت کوچه‌ها، تامین‌آب‌مشروب تهیه طرح های تفصیلی نقشه جامع شهر ، کنترل نرخها، مهیاکردن خیابان کوروش کبیر ، خیابان کشی و اسفالت خیابانها ایجاد پارکها و درختکاری برای سالم‌زیستی‌همکاری با موسسات آموزشی و تربیتی و درمانی در حدود وظایفی که شهرداری به عهده‌دارد. تکمیل‌وتجهیز دستگاه شهرداری از نظر اداری و اجرائی و مالی بنحوی که بتواند همگام‌با انقلاب و با توجه برفاه عمومی جوابگوی مردم شریف قزوین باشد . منظور نظر است .

بموقعیت قزوین، سوابق تاریخی قزوین ، خواسته های همشهریان گرامی و د رراس آن تامین رضایت خاطر خطیر شاهنشاه آریامهرو دولت خدمتگزار همسلك عزیز آقای هویدا و اولیاء حزب ایران نوین ایجاب‌می‌نماید که‌اینجانب با استفاده ازتمام امکانات ودر سایه حمایت بیدریغ انجمن محترم شهر که همواره راهنمای اینجانب خواهند بود و برخورداری ازپشتیبانی ذیقیمت مردم تلاش کنیم و شب و روز بکوشیم تا موفق شویم .

بی‌شك وقتی مردم‌در مقام پشتیبانی از اینجانب ودر حقیقت اظهار رضایت از تصمیم‌انجمن‌شهر بدینسان ابراز محبت میفرمایند،در عمل هم‌بارعایت مقررات و انجام وظایف ما را یاری خواهند فرمودوبنده و همکارانم نیز متوجه هستیم که باید در راه انجام وظیفه‌و بجبران این همه محبت و پشتیبانی صادقانه خدمت کنیم .

و بهمین مناسبت از خدا مسئلت می‌نمایم که ما را در انجام وظیفه و اجرای نیات ذات اقدس شهریار عدالت گسترو برنامه‌های مترقی حزب ایران نوین موفق بدارد .

برای‌اینجانب‌این‌امیدواری حاصل است که مقامات اداری و انتظاماتی نیز از همکاری مضایقه نخواهند فرمود زیرا مقصود اصلی و مقصد نهائی ترقی و تعالی مملکت و رفاه و پیشرفت مردم در جمیع شئون است

پاینده «ایران» جاوید شاهنشاه ایران. سرافراز مردم شرافتمند قزوین

رپرتاژ: از ابوالقاسم رحمانی

شهردار با حلقه گل‌در وسط رئیس انجمن‌شهر و شهرستان قزوین

THE IMPERIAL GOVERNMENT OF IRAN

Ministry of Water and Power

IRAN POWER GENERATION AND TRANSMISSION COMPANY (TAVANIR)

THE Iran Power Generation and Transmission Company (TAVANIR) hereby invites tenders for the design manufacture delivery of equipment for substations for the Karun 400 kV Transmission System in Iran.

The purchase will be financed through the International Bank for Reconstruction and Development, and tendering will be restricted to member countries of the Bank and Switzerland.

The tender will include the following types of equipment.

Power circuit breakers, current transformers, metal clad switchgear, capacitor potential devices and line traps, high voltage disconnecting switches; lightning arresters, control switchboards, event recorders; automatic oscillographs and inverters.

To qualify for tendering, the prospective tenderer must regularly manufacture equipment of this type,and must have designed and manufactured such equipment which has been in satisfactory commercial operation for a period of not less than five years prior to submission of the tender.

Contract Documents 544-2 will be available from November 11, 1972, and opening of tenders is sched uled for January 16, 1973.

Two copies of Contract Documents will be available to prospective bidders or their authorized representatives without charge. Please send letters of request to Iran Power Generation and Transmission Company, Khiaban Iran-Novin, Opposite the Main Gate of Hotel Inter-Continental, Sherkat TAVANIR, Tehran, Iran.

گفتگو با مدیرعامل انجمن اولیاء و مربیان

مشکل کودکان

مشکل فردای ملت است

مسئله ارتباط خانه و مدرسه در مورد مسائل بچه ها یکی از مهمترین روابطی است که برقراری آن ضروری و لازم است . یك مادر قبل از پدر برقرار کننده این ارتباط است و شاید بهمین دلیل اغلب انجمن‌های خانه و مدرسه یا با عنوان تازه‌تر ، انجمن اولیاء ومربیان را خانمها اداره می کنند .

انجمن اولیاء و مربیان انجمن تازه پا گرفته ایست، چند سالی است که این انجمن باشعباتی که در تهران و شهرستان‌ها دارد در واقع میخواهد روابط اولیا و معلمین را چنان پیوند بدهد که با همکاری‌هم، ناسازگاری ها و نارسائیهای زندگی بچه ها را برطرف کند .

خانم آصفه آصفی مدیر عامل این انجمن است و مطلبی را که میخوانید گفتگوئی با اوست تا ضمن بهتر شناختن این انجمن گله‌ها وتوقعات را نیز بدانیم .

خانم آصفی میگوید :انجمن اولیاء و مربیان برای راهنمائی خانواده ها و بررسی‌مشکلات نو جوانان و کودکان ایجاد شده ولی کوهمکاری ؟

متاسفانه مردم برای حل مشکلات بچه هایشان با ما همکاری و همفکری ندارند . در صورتیکه ما برای انجام برنامه هاو رسیدن به هدفهایی که داریم باید مقدوراتی‌داشته باشیم که درصدد آنهاهمکاری مردم است مشکلات ما طوری است که با پول حل نمیشود بلکه در مسائل تربیتی مورد نظر مادرك و راه یابی برای مشکلات لازم است .

خانم آصفی با اشاره بیکی از هدفهای انجمن که‌منظورش همکاری و همفکری با اولیاء مدارس بمنظور تسهیل امور آموزشی و به ثمر رساندن فعالیت آنان در آموزش و پرورش کودکان و نو جوانان است میگوید :

متاسفانه نشریه انجمن بنام مکتب مام‌تاکنون باعدم‌استقبال مردم مواجه شده است . ولی اگر حتی هر یك از مدیران و ناظمهای مدارس از این نشریه جهت آگاهی و آشنایی با هدفهای انجمن که مربوط بسازمانشان است استفاده می کردند لااقل نیمی از هدفهای انجمن بگوش واذهان کودکان و نو جوانان میرسید . در حالیکه در کشور فرانسه مشابه چنین انجمن در حدود ۱۰۰ مرکز در شهر های فرانسه‌دارد که ۶ میلیون نفر از مردم‌آبونه نشریه هستند .

عادت نداریم

متاسفانه مردم مشکلاتی دارند ولی آمادگی برای حل آن یا کمك گرفتن برای رفع آن ندارند علتش اینست که‌ما هنوز بکار اجتماعی عادت نکرده‌ایم .

گو اینکه هر پدر ومادری میخواهد زندگی بچه‌اش بهتر از زندگی خودش باشد ولی برای بهتر شدنش نمی‌کوشد . متاسفانه این آژیر بگوش همه نرسیده که بایددرد‌جوانان را درك کرد و بدرمانش‌پرداخت انجمن ما موسسه‌ای ملی‌است از خود مردم برای مردم .تنها کاریکه انجمن انجام میدهد نقش راهنمائی است . یعنی انجمن ، خانه مردم است ما امیدواریم از این انجمن ها را در هر خیابان داشته باشیم صرفنظر از اولیا حتی مربیان‌هم بعلت مشکلاتی که دارند تا کنون نتوانسته‌اند در اجرای هدفهای انجمن بخوبی کمك نمایند . انجمن میخواهد یك موضوع را به مردم تفهیم‌کند و آن اینستکه بنحوی همه مردم عضو این انجمن هستند ما بهمکاری هر چه بیشتر آنها در گره گشائی مسائل کودکان و جوانان که عزیزان ماهستنداحتیاج‌داریم.اغلب‌دیده شده که اولیاء مسئولیتشان را منحصر به این میدانند که دست‌بچه‌شان را بگیرند و در مدارس ثبت‌نام کنند از آن لحظه رابطه‌شان با مدرسه و اولیاء مدرسه قطع میشودتوجهی به تربیت و آینده بچه‌ندارند در حالیکه باید توجه کنند‌دادن مخارج ، باعث سلب مسئولیت نیست اگر باطفال نرسند نه فرزند اولیاء را می پذیرد نه پدر مادر فرزند را . متاسفانه تمام گناه را بگردن گرفتاری های زندگی میاندازند در حالیکه غافلند مسئله تربیت بچه اساسی‌ترین مساله‌زندگی است .

انجمن با ترتیب دادن میزگرد، کنفرانس ، مصاحبه فردی و جمعی میخواهد در راه رسمیت دادن زندگی و مسائل کودك و نو جوان و جوان بکوشد . امیدوارم روزی بتوانیم ازاین طریق همکاری مردم را جلب کنیم .

ستاره بخت شما

فروردین ـ به اتفاق همسر یا شخص موردعلاقه تصمیم تازه‌ای اتخاذ میکنید از جانب یکی از دوستان خبر خوشی میشنوید .

اردیبهشت ـ شغل یا مسئولیتی که به عهده دارید هرچه بیشتر مورد احترام‌قرار میگرد به فکر مسافرت میافتید .

خرداد ـ از بیان اسراردیگران احترازکنید چون‌بنفع‌شما خواهد بود از شکست دلسرد نباشید .

تیر ـ بکارتان اطمینان داشته باشید و از برانگیختن حسادت‌دیگران خودداری کنید ـ روز خوبی در پیش دارید .

مرداد ـ از محلی که‌انتظارش را ندارید پولی بدست شما میرسد موقعیت مناسبی‌برای خریدوفروش در پیش است .

شهریور ـ کارهایتان را از امروز بفردا محول‌نکنید اوضاع مالی شما تقریبا روبراه میشود .

مهر ـ کمتر بمنافع خود توجه میکنید و بیشتر در فکر دیگران هستید ساعات دلپذیری در انتظار شما است .

آبان ـ ملاقات‌های فردا‌امیدوار کننده است ـ سند یانامه مهمی را امضاء میکنید.

آذر ـ یاسو ناامیدی را کنار بگذارید از تجاربگذشته خوداستفاده کنید ـ پولی به دستتان میرسد .

دی ـ در مورد حرف های او تردیدنکنید ـ فرصت‌خوبی است که از بزرگان‌فامیل دیدن کنید .

بهمن ـ سعی کنید خودتان را آنطور که هستید معرفی کنید باعث خوشحالی‌یکی از اقوام خواهید شد .

اسفند ـ توجه و محبت افراد مورد نظر نسبت به شما بیشتر میشود با آدم های جالبی برخورد می کنید.

اگر فردا روز تولد شماست

احساس‌شادی و آرامش فراوان خواهید کرد یک مسافرت تفریحی را برای شما پیش بینی میکنیم‌به پایان کاری که در پیش است بیاندیشید .

خانم!
سرو وضع شوهرتان را مرتب کنید !

- برای تمیزکردن‌و جلوگیری از فرسودگی کراواتهای شوهرتان ابتدا قسمت گره کراوات را با آب نیم‌گرم و پودرلباس‌شوئی تمیز کنید و بعد تمام کراوات را با یک تکه پارچه تمیز کمی نمدار کنید و بعد یکبطری‌آب‌جوش آماده کنید و کراوات را دور بطری با دقت که چروك برندارد بپیچید و برای اینکه کراوات باز نشود با چند سنجاق آنرا بند کنید این کراوات باید چند ساعت دور بطری بماند.
- گاهی اوقات قسمت پائین بارانی‌یا پالتوی‌شوهرتان گل و کثیف میشود برای برطرف کردن آن ابتدا روی لکه‌ها را برش‌بزنید وبعد بایک تیکه پارچه تمیز که در محلول نصف آب و نصف سرکه فرو کرده باشید روی لکه‌ها بمالید تا بکلی تمیز و لکه‌ها محوشوند .
- طوکردن‌شلوار شوهرتان نشانه دقت و سلیقه شماست شلوار شوهرتان را بدقت‌اطوبزنیدبطوریکه خط اطوی شلوار کاملا مشخص باشد فراموش نکنید که هیچوقت اطورا مستقیم روی شلوار قرار ندهید بلکه یک پارچه تمیز نمدار روی شلوار انداخته بعد روی پارچه را اطو بزنید ضمنا قبل از اطوکردن شلوار باید آنرا برس بزنید واگر لکه‌ای داشت لکه‌گیری کنید .
- برای‌بادوام ماندن لباسهای پشمی آنها را با آب نیم‌ولرم بشوئید و سعی کنید حرارت آب در تمام مدت یکسان باشدوبرای خشک کردن آنها را فشار ندهید بهتر است بعداز شستن لباس را دریک حوله‌ای‌تمیزپیچید تا خودبخود خشکشود.
- اگر اتفاق افتادکه‌پیراهنهای شوهرتان را در منزل آهار بزنید فراموش نکنید که بعد از تمام شدن آهار حتما با یک چوب تمیز یا یک میله جادکمه های پیراهن را باز و گشاد کنید تا اینکه شوهرتان در موقع پوشیدن عصبانی نشود . برای اینکه شوهرتان ناراحت و عصبانی نشود هیچوقت لوازم شخصی او را که خودش‌در جای معینی قرارداده جابجا نکنید .

شلوار گشاد و راحت

شلوار های بلند که از روی باسن گشاد و راحت است امسال مد است واز شلوار های تنك و چسبان در مدلهای تازه خبری نیست این توئیك‌و شلوار راحت از ژان‌پاتو است که از پارچه راه راه تهیه شده است . زیپ سراسری جلو تونیك در اغلب مدلهای امسال دیده میشود ودر واقع زیپ‌جانشین دکمه و جادکمه شده است .

دنیای ورزش شنبه ها منتشر میشود

محفل زنان

- بزودی یک نمایشگاه ازکار های‌دستی‌زنان آذربایجان در کاخ جوانان تبریز ترتیب داده خواهد شد. دراین نمایشگاه مصنوعات دستی زنان مانند قالی ، گلیم ، جاجیم ، گل های مصنوعی ، نقده دوزی، جوراب بافی وتابلو های نقاشی به معرض نمایش گذاشته خواهد شد .
- خانم شهناز افخمی دبیر کل سازمان زنان ایران‌ازسفر بیست روزه به امریکای لاتین و نیویورک بتهران بازگشت .

دبیر کل سازمان زنان به نمایندگی ایران درشورای بین‌المللی زنان شرکت‌کرد این‌کنفرانس‌در پروتشکیل شده بود و نمایندگان‌بیش از ۶۰ کشورجهان‌در آن شرکت کرده بودند .

پمپ صنعتی
برای مواد غلیظ‌وغلیانی
تهروب ۳۱۲۴۸۳

آگهی مزایده

بانك ملی ایران ششدانگ دو قطعه زمین محصور متصل بهم بمساحت ۲۵۰۳۰ متر مربع پلاکهای شماره ۱۲۷۹ر۱۵۱۹۰ و ۱۷۰۹ر۱۵۱۹۰ واقع در خیابان جی رادر ساعت ۹ صبح روز چهارشنبه ۲۹ آذرماه ۱۳۵۱ از طریق مزایده بفروش‌میرساند .

طالبین میتوانند برای بازدید ملک مزبور و اطلاع از شرائط مزایده همه روزه در ساعت اداری بدائره حقوقی بانك ملی ایران شعبه اصفهان مراجعه و سپس در مزایده شرکت نمایند .

پنج درصد بهاء پیشنهادی باید نقدا بصندوق بانکملی برداخت و رسید مربوطه پیوست پیشنهاد گردد.

بانك ملی دررد یاقبول یک یا کلیه پیشنهادات رسیده بدون ذکر دلیل مختار است عوارض و مالیات هرگونه هزینه بعهده برنده مزایده میباشد به‌پیشنهادات فاقد سپرده و مشروط و مبهم ترتیب اثر داده نخواهد شد.

بانك ملی ایران ـ شعبه اصفهان
آ ـ ۵۹۳۳۰ ـ ۱

آگهی استخدام پزشك‌عمومی
برای منطقه اصفهان

سازمان بیمه های اجتماعی برای خدمت در درمانگاه یزد به سه‌نفر پزشك عمومی نیاز دارد .

داوطلبان میتوانند برای اگاهی از شرایط استخدام به اداره کل کارگزینی سازمان واقع درخیابان ایزنهاور مراجعه نمایند . ۵ر۱۴

سازمان بیمه های اجتماعی

سینما تخت جمشید
نمایش‌دهنده بهترین فیلمهای سال
از صبح سه‌شنبه
در تلاطم زندگی
رنگی ـ ریچاردچمبرلین
بلنداجکسون

افتخار برشما
برای ربع قرن خدمت به انسانیت

پدر ، نان داد ...
مادر ، دستش بگرفت و پاپیا برد
وشما... شما خریداران نیکوکاربلیطهای اعانه ملی کتاب در دستش گذاشتید والفاظ بردهانش ...
باهمت شما وازمحل عواید بلیطهای اعانه ملی بیش‌از۱۴۰ میلیون جلدکتاب ابتدائی و سپاه دانش چاپ و در اختیار نوآموزان سراسر کشور قرارگرفته است.
افتخار بر شما برای خدماتی‌که به توسعه فرهنگ ودانش انجام داده‌اید .

گسترش خدمات اجتماعی

- با این آگهی ، فروش بلیط اعانه ملی بیشتر میشود .
فروش هرچه بیشتربلیطهای اعانه ملی ، خدمات عظیمی راکه‌از محل‌عواید این بلیط‌ها انجام میشود ، بطور روز افزون گسترش میدهد .
- بیمارستانها و درمانگاههای جدید ، در نقاط دور افتاده ساخته میشود و باکادر پزشکی ورزیده وداروی رایگان درخدمت هموطنان نیازمند ما قرار میگیرد .
- تأسیسات وتجهیزات آموزشگاههای پرستاری ، بهیاری وحرفه‌ای سازمان شاهنشاهی خدمات اجتماعی ، توسعه میبابد ودانشجویان بیشتری دراین کانونهای آموزشی پذیرفته میشوند .
- گردش چرخهای دارو پخش، بزرگترین ومجهزترین کارخانه داروسازی درخاورمیانه، سریعترمیگردد .
- به تعداد ۱۴۰ میلیون جلدکتاب درسی که تاکنون طبع ونشرشده ، بازهم افزوده میشود .

وقتی این آگهی را در روزنامه یامجله‌ای دیدید، بیادآورید که :

با این آگهی نه فقط بلیط اعانه ملی بفروش میرود ، بلکه

- شبکه عظیم درمانی وبهداشتی سازمان شاهنشاهی‌خدمات اجتماعی درسراسر ایران‌گسترش‌میبابد .
- تعداد بیشتری از هموطنان ما زیر چتر حمایت بهداشتی ودرمانی قرار میگیرند .
- همه با خرید بلیط اعانه ملی در خدمات بزرگ انسانی سهیم میشوند و حس عطوفت ، نوع دوستی و نیکوکاری در جامعه تقویت میگردد .

تبلیغ درخدمت اقتصاد و اجتماع

هفته تبلیغات

خبرهای تلفنی شهرستانها

دانشکده علوم کرمانشاه روز۶ بهمن امسال افتتاح میشود

کرمانشاه :

در نخستین جلسه هیئت امنای دانشکده علوم‌کرمانشاه تاریخ افتتاح این دانشکده روز ۶ بهمن ماه تعیین شد و مقرر گردید که در دیماه جاری این دانشکده ۲۰۰ دانشجو بپذیرد. دراین‌جلسه که با حضور استاندار کرمانشاهان تشکیل شده بود درمورد محل موقتی دانشکده علوم ، خرید لوازم ، تاریخ انتشارآگهی ثبت‌نام داوطلبان و پذیرش دانشجو مذاکره بعمل آمد و قرار شد تاپایان تکمیل ساختمان اساسی دانشکده ، کلاس های درس درکاخ نوسازجوانان‌کرمانشاه واقع در پارک غربی طاق بستان تشکیل شود .

آگهی پذیرش دانشجو در نیمه دیماه انتشار میابد و امتحانات ورودی دانشکده در نیمه دوم همان ماه انجام میشود، کلاس‌های دانشکده جدیدالتاسیس علوم کرمانشاه روز ۶ بهمن ماه ۵۱ افتتاح می گردد و ۲۰۰ دانشجو دررشته های فیزیک ـ شیمی ـ ریاضیات و زیست شناسی این دانشکده به تحصیل خواهند پرداخت .

هفته فردوسی در مشهد برگزار میشود

مشهد :

بیادبود «فردوسی» شاعر حماسه سرای ایران هفته‌ای بنام « هفته فردوسی » اختصاص یافت .

این اقدام از طرف دانشکده ادبیات‌وعلوم انسانی دانشگاه مشهد صورت گرفت ودر روز های بیست وسه تا بیست ونه آبان ماه جاری مراسمی بدین منظوردر تالار فردوسی دانشکده مذکور برگزار می‌گردد .

نبرد فوتبالیستهای تبریز و اصفهان

تبریز ـ تیم‌فوتبال کارخانه ماشین‌سازی تبریز (قهرمان باشگاه‌های تبریز در سال ۵۰) ، در یك دیدار مهیج با تیم «آریامهر» ذوب‌اهن اصفهان ، «۱ـ۱» مساوی کرد.

اولین گل مسابقه ،دردقیقه ۷ ، برای تیم تبریز حاصل شد و تیم «آریامهر»اصفهان که برای انجام سه دیدار دوستانه به تبریز آمده ، توانست در دقیقه ۲۵ ، گل مساوی را بثمر رساند .

این مسابقه‌با حضوربیش‌از ۱۵۰۰ تماشاگر،پایان‌پذیرفت.

سیل چندین هزار ماهی بساحل انداخت !

شادکان دیروز بارندگی شدید درشادکان باعث‌جریان سیل در رودخانه جراحی شد و سیل چندین هزار ماهی را از بستر رودخانه بساحل انداخت . بدنبال قطع‌بارندگی و فرو نشستن سیل ، ساحل رودخانه شادکان از هزاران ماهی پوشیده‌شده بودصیادان این منطقه نیز که از این جریان مطلع شده بودند هم‌اکنون سرگرم‌صید ماهیها می‌باشند .

محاکمه متهمین به قتل

اصفهان ـ امروز دومین‌جلسه محاکمه قنبرعلی روح اللهی ۲۸ ساله و محمد کندری ۲۵ ساله در دادگاه‌جنایی‌اصفهان تشکیل شد . طبق‌کیفرخواست دادسرای اصفهان ، محمد وقنبرعلی متهمند دوسال پیش نادعلی روح‌اللهی را باضربات چوبدستی کشته‌اند .

دادستان اصفهان در تاریخ هشتم آبانماه سال پنجاه برای متهمین تقاضای مجازات‌اعدام کرده است .

یك‌زن در مقام مدیریت عامل‌شیروخورشیدسرخ نیشابور

مشهد :

یک زن مدیر عامل شیرو خورشید سرخ نیشابور شد.

در جلسه هیات موسسین جمعیت شیر و خورشیدسرخ نیشابور که دیروز تشکیل شد خانم «عصمت مظلوم » به‌مدیریت‌عامل شیروخورشید سرخ نیشابور برگزیده شد، وی از سال ۴۳ تا ۴۹ با سمت های دبیر سازمان‌زنان ودبیر جمعیت شیر وخورشید سرخ نیشابور انجام وظیفه می کرد .

تازه‌های علمی روانشناسی دردانشگاه اصفهان

اصفهان ـ اولین جلسه کانون تازه های علمی گروه روانشناسی و فلسفه دانشگاه اصفهان در تالار دانشکده علوم تربیتی تشکیل شد .

دراین‌جلسه‌استادان‌دانشکده علوم تربیتی ودانشجویان‌رشته های روانشناسی و علوم‌تربیتی حضور داشتند و پیرامون‌تازه های علمی روانشناسی در جهان بحث و تبادل نظربعمل آمد .

شهرداران جدید خرمشهر و شهرکرد

انجمنهای شهر خرمشهر و شهرکرد در جلسات اخیرخود نسبت به انتخاب شهردار اقدام کردند و آقای بشیر زعمی بعنوان شهردارخرمشهر و آقای منوچهرقدسی(کارمند اداره کل اموزش و پرورش اصفهان) بسمت شهردار شهرکرد انتخاب گردیدند .

سرمای‌زودرس‌در کرمان:

از دیروز هوای کرمان و مناطق اطراف سرد شد و درجه حرارت هوای این منطقه بنحو کم سابقه‌ای کاهش یافت .

عصر دیروز براثر برودت ناگهانی هوا ، اکثر کسبه کرمان مغازه های خود را تعطیل کردند .

دیشب بخاری ها وکرسی ها برای اولین بار در سال جاری در کرمان بکار افتاد .

معمرین کرمان سرمای زود ـ رس اینمنطقه را در چنین فصلی بیاد ندارند و بهمین جهت پیش بینی می کنند که امسال کرمان‌زمستان سختی در پیش دارد .

سمینارومسائل اجتماعی

سمینار مسائل اجتماعی دانشگاه اصفهان دردانشکده ادبیات دانشگاه اصفهان تشکیل شد .

در این جلسه آقای دکتر آگاهی استادیار دانشکده ادبیات با دانشجویان و علاقمندان پیرامون مسائل سازمان ملل متحد گفتگو کرد و آنان را با رویداد های این سازمان آشنا نمود .

تربت‌حیدریه قهرمان بسکتبال خراسان کاشمر :

مسابقات بسکتبال کاپ «جهان اندیش» که از چندی پیش با شرکت ۹ تیم از شهرستان های خراسان در کاشمر آغاز شده بود، پایان یافت و تیم تربت حیدریه ، در آخرین بازی که با تیم بسکتبال فوچان انجام داد با نتیجه (۴۷ ـ ۵۰) پیروز شد و کاپ قهرمانی را برد .

موتور سوار کشته شد

تاکستان ـ اتومبیل شماره ۶۱۷۲۱ تهران ب به رانندگی فضل‌اله رحمانی در تاکستان با موتورسواری بنام قدرت‌اله رحمانی تصادف کرد. قدرت‌اله برای معالجه به بیمارستان «کوروش کبیر» قزوین انتقال یافت .امامعالجه درباره او موثر واقع نشد و درگذشت .

بعلت روشن نبودن وضع مشمولین اعزامی هفته قبل

اعزام‌مشمولین‌فوق‌دیپلم بتعویق افتاد

★ این گروه روز ۲۷ آبان اعزام خواهند شد .

مشمولین فوق دیپلم روز ۲۷ آبانماه‌سال جاری‌به مراکزآموزشی نظامی اعزام خواهند شد.

قبلا قرار بود اعزام این گروه امروز از طریق پادگان شاهپور صورت بگیرد . یک مقام وظیفه عمومی تهران علت تعویق اعزام مشمولین فوق دیپلمه را روشن نشدن وضع مشمولین دیپلمه‌ای‌که در روزهای ۱۳و ۱۴ آبانماه‌اعزام شده‌اند اعلام کرد.

وضع مشمولین دیپلمه‌ای که‌در نیمه اول ماه جاری اعزام شدند از روی تست‌هائی که در اختیار ماشین‌های کامپیوتر گذارده شده تعیین خواهد شد و عده‌ای ازاین مشمولین سرباز عادی خواهند شد.

فوق دیپلمه‌ها روز اعزام‌پایدبرگ اعزام در دست داشته باشند.

مشمولینی که روز ۲۷ ماه جاری اعزام میشوند متولدین سال های ۱۳۱۲ تا پایان‌سال ۱۳۳۲ هستند.

فوق دیپلمه‌هائی که روز شنبه ۲۷ آبانماه جاری اعزام میشوند فارغ‌التحصیل خرداد ماه امسال و سنوات قبل هستند و فارغ ـ التحصیلان شهریورماه سال‌جاری سال آینده اعزام خواهند شد.

انتقال وزارت بهداری به چهارراه یوسف‌آباد

وزارت بهداری از خیابان کورش به خیابان نادری چهار راه یوسف آباد انتقال مکان پیدا می‌کند.

کاز تقسیم بندی و استقرار دوائر وادارات این وزارت‌خانه در ساختمان جدید پایان یافت‌و تا پانزده روز دیگر کلیه ادارات مرکزی وزارت بهداری در ساختمان جدید انتقال خواهد یافت .

دودختر سوئدی وفنلاندی‌هدایائی به شهردار تهران‌میدهند

هفته آینده اولین اتوبوس سرویس‌اتوبوسرانی‌اسکاندیناوی که دو دختر سوئدی و فنلاندی (میس‌بوس) سرنشین آن‌هستند از مرز بازرگان عبور کرده وبه تهران خواهد رسید .

سرویس اتوبوسرانی مذکور در سال جاری با همکاری سرویس‌اتوبوسرانی ومسافربری قاره اروپا یک برنامه (مسافرت و سیاحت) بین هلسینکی ـ استکهلم و تهران دایر کرده است .

این شرکت قبلا برای‌شناساندن سرویس های خودوترغیب مردم به استفاده‌اتوبوس برای‌مسافرت مسابقه‌ای ترتیب داد که طی‌آن دو دوشیزه از سوئد و فنلاند بعنوان«میس‌بوس» برنده‌شناخته شدند .

دوشیزگان مذکور هفته پیش سفر خود را از هلسینکی آغاز کردند و پس‌از عبور از شهر های مسیر خود قرار است‌روز بیست‌وهفتم آبان‌به تهران‌برسند.

این دو دختر در برنامه سفر خود پیش‌بینی کرده‌اند که ضمن ملاقات با شهردار تهران‌هدایا و کلید شهر خود را به وی تسلیم نمایند .

بزم شاعران ، درقهوه‌خانه قنبر !

تبریز ـ قبلا اطلاع داده شد : چندتن از شعرا، که برای شرکت در کنگره شعر پارسی به تبریز آمده‌اند، پریروز به«قهوه‌خانه‌قنبر» این شهر رفتند، چای نوشیدند و قلیان کشیدند .
در بزم شاعران «عاشق‌های محلی آذربایجان» نغمه‌های آذربایجانی اجراء کردند و گروهی از شعرا سروده‌های خود را خواندند .
در این بزم چندتن از شاعره‌ها نیز شرکت داشتند و عکس بالااز بزم شاعران گرفته شده است.

میزان حق التدریس درآموزشگاههای بهداری‌تعیین‌شد

وزارت بهداری میزان حق‌التدریس‌پزشکان و متخصصین امور بهداشتی را در آموزشگاه های وابسته تعیین کرد .

اخیرا از طرف دولت متن تصویب‌نامه‌ای برای تعیین‌حقوق گروههای آموزشی در وزارت خانه‌ها و سازمان های دولتی ابلاغ شد که براساس‌آن‌کلیه سازمان های دولتی موظف‌بودند حقوق کادر های آموزشی‌خودرا مشخص کنند .

در ابلاغیه‌جدید وزارت‌بهداری حق‌التدریس کسانی که دارای دکترا می باشند ساعتی ۶۰ تومان و افراد فوق لیسانس ۵۰ تومان و لیسانسیه ها ۳۰تومان تعیین شده است . میزان حق‌التدریس افراد فوق لیسانس و لیسانسیه کادر آموزشی که در نقاط دور مشغول کار خواهند شد بین ۳۰ تا ۶۰ تومان است وبرحسب دوری راه از مرکز وباشرائط محلی به‌این عده حقوق پرداخت خواهد شد.

استادان فیزیک دانشگاه
درباره‌کشف کهکشان جدیدنظر میدهند

خبرنگار دانشگاهی ما در باره خبر کشف کهکشان جدید که به نقل از خبرگزاری های خارجی‌دیروزدر روزنامه‌اطلاعات چاپ شده بود ، باچند تن از استادان فیزیک دانشکدهٔ علوم دانشگاه تهران ، آقایان دکتر مهدی نظامی، دکتر منصوربینا، دکتررسول جواهری وتقی‌توسلی تماس گرفت .

دکتر نظامی گفت : درباره مهمترین خبرروز که فقطیک خبرگزاری داده باشد نمیتوان اظهار نظری کرد و یا آنرانفی نمود . تاکنفرانس علمی دکتر «کلرمان» دردسترس‌قرار نگیرد و فلسفه‌علمی آن مورد بررسی واقع‌نشودگفتن هرمطلبی‌درست نیست زیراتاکنون‌برطبق‌تئوری نسبیت سرعت انتشار انرژی‌یا انفرماسیون، نمیتواند ازسرعت نور بیشتر باشد.

لازم بتذکر است که سرعت فاز میتواندبالاتر از سرعت‌سیر نور باشد ولی در عین حال این سرعت‌قابل اندازه‌گیری نیست و تابع فرکانس‌موج و محیط است درهرحال ما منتظر مجله علمی ناشر این کنفرانس هستیم.

دکتر بینا گفت : این مسئله درمرزعلم‌قرار گرفته‌و دانشمندان بزرگ کشور های جهان نیز هنوز باین مسئله نرسیده‌اند و تعجب من از اینست درعلومی که پذیرفتم هیچ سرعتی مافوق سرعت‌نور نمی‌باشد ولی‌سرعتی که سرعت ماده نباشد میتواند ازنوربیشتر باشد و آنهمانطور که دکتر نظامی اشاره کردتابع فرکانس موج و محیط است .

یکی دیگر از فیزیک دانان دانشگاه تهران‌گفت : اگرچنین مطلبی صحیح‌باشد خیلی‌چیزها بهم میریزد و نظمی که تاکنون وجود داشته از بین میرود .

اما دراین مورد اظهار نظر صددرصد نمیتوان کرد ، در صورتی که علم و بخصوص علم فیزیک روز بروز متغیر است واگر اطلاع جدیدی برسدمورد مطالعه قرار خواهد گرفت .

بطورکلی علوم خیلی خیلی آهسته‌پیش میروند ، دانشمندی مطالعه میکنند مطلبی را کشف میکند مدت ها روی آن بحث میشود تاجا بیافتد و چه بسا دروسط کار نفی شود .

تاکنون تئوری نسبیت به ثبوت رسیده‌و آزمایش ها آنرا ثابت کرده البته نظریه های جدید میتواند آنرا تقدیل نماید.

قبول سفارش کالا از خارج
تلفن ۶۶۷۰۴۴

آشنائی با رئیس جدید انجمن شهر تبریز

آقای دکترجعفر جهانشاهی رئیس جدید انجمن شهرتبریز بسال ۱۲۹۳ در تبریزمتولد شده و تحصیلات ابتدائی و متوسطه را در زادگاه خود باتمام رسانیده وپس‌ازاخذمدرك دکترادر تهران چندین مرتبه جهت‌تکمیل معلومات وشرکت در کنفرانس های علمی بین ـ المللی بکشور های اروپا و آمریکاسفر کرده‌است.

آقای دکتر جهانشاهی درمدت خدمت صادقانه خود سمت های معاونت دانشگاه ، ریاست معاونت دانشکده پزشکی را عهده‌داربوده‌ومبتکرانتشارچندین مقاله علمی‌در نشریات مختلف ایرانی و خارجی می‌باشد .

ایشان هم اکنون با حفظسمت های‌استادی‌و ریاست بخش‌چشم پزشکی دانشگاه تبریز بخاطر دارابودن صفات عالیه از طرف مردم به‌عضویت انجمن جدید شهر تبریز برگزیده شدو در اولین جلسه نیز اعضاء انجمن ایشانرا به ریاست انجمن این شهر برگزیدند.

آقای دکتر جهانشاهی علاوه برسمت های‌فوق‌الذکردراغلب امور خیریه از قبیل شیر و خورشید ولاینز شرکت داردو از اعضاء موسس آن می‌باشدمردم تبریزامیدوارند اکنون که ایشان به‌ریاست انجمن شهر تبریزانتخاب‌شده‌اندبیش ازپیش وچون گذشته درپیشبرد اهداف مقدس شاهنشاه آریامهر منشاء خدمات‌ارزنده‌ای‌برای‌آذربایجان بخصوص شهر تاریخی تبریز بوده‌باشند.

شاهنشاه آریامهر دربازدیدازدانشکده کشاورزی‌دانشگاه پهلوی فرمودند

دانشگاه‌پهلوی‌بایستی‌ازهرجهت کیفیت عالی‌خودرادرسطح‌جهانی‌محفوظ‌دارد

شاهنشاه آریامهر در کوی استادان

شاهنشاه آریامهر ساعت ۹ صبح‌روزجمعه نوزدهم آبانماه‌به محوطه‌دانشکده‌کشاورزی‌دانشگاه پهلوی واقع در ۱۶ کیلومتری شیراز نزول اجلال فرمودند و مورداستقبال آقای دکترفرهنگ مهر رئیس دانشگاه و اساتید قرار گرفتند .

در ابتدا آقای دکتر رونقی رئیس بخش پزشکی اجتماعی دانشکده‌پزشکی‌دانشگاه‌گزارشی در باره احتیاج آینده مملکت به پزشک‌وفارغ‌التحصیلان‌دانشکده های پزشکی ایران که درحال حاضر به خارج میروند وعوامل مختلف جذب فارغ التحصیلان پزشکان با توجه به آمار و مطالعاتی که بعمل آمده‌بشرف ـ عرض‌رساندودرخواست تاسیس مدرسه‌کمک پزشکی و بهیاری برای‌تامین احتیاجات شهرک‌ها و روستا ها در تایید مطالب معروضه‌آقای‌نخست وزیربعرض رسانید و شاهنشاه به آقای نخست وزیر فرمودند این‌برنامه هرچه زودتر در دانشگاه پهلوی اجرا شود و نخست وزیری تسهیلات لازم را فراهم آورد .

سپس شاهنشاه از ایستگاه دامپروری دانشکده کشاورزی دانشگاه بازدید فرمودند .

در بخش پرورش طیور از یک واحد جدید پرورش جوجه گوشتی بازدید فرمودند بعرض رسید که این واحد در ایران کم نظیر است و هدف ازتاسیس آن‌تامین احتیاجات گوشت مرغ مورد نیاز سلف سرویسها و بیمارستان های تابع دانشگاه پهلوی و همچنین آشنائی دانشجویان و پرورش دهندگان طیور باجدیدترین سیستم های پرورش بوده است .

شاهنشاه در باره توسعه این واحد و ایجاد یک واحد تولید جوجه یکروزه و همچنین تامین احتیاجات تخم مرغ واحدهای مختلف دانشگاه امر و تاکید فرمودند .

سپس‌قسمت پرورش گوسفند که از طرح توسعه تحقیقات کشاورزی‌ایجاد شده است‌مورد بازدید قرار گرفت و در مورد برنامه تلاقی نژاد های ایرانی وخارجی توضیحات لازم بعرض رسید.شاهنشاه‌در مورداافزایش وزن گوسفندان‌نژادهای مختلف خصوصیات گوسفندان‌بختیاری‌و قره‌گل که مورد توجه کامل شاهنشاه قرار گرفت سئوالاتی نمودندودستور فرمودندمطالعات ادامه پیدا کند . بنحویکه نژاد های مورد نظر بهبود پیدا کنند همچنین شاهنشاه به نخست وزیر دستور فرمودند که‌ترتیب لازم جهت دراختیار گذاردن مراتعی درمناطق‌ییلاق و قشلاق برای ادامه مطالعات جاری از طریق‌وزارت کشاورزی و منابع طبیعی‌برای دانشگاه داده‌شود.

در اینجا شاهنشاه متوجه اسب های کوچک جثه‌ای شدند که از کرانه های بحر خزر وسیله دانشگاه بمنظور مطالعه‌و تحقیق جمع آوری شده است رئیس‌دانشکده دامپزشکی‌بعرض رساند که این اسب های‌کوچک ظاهرا از نوع اسبهائی است که در زمان هخامنشیان بکار میرفته‌اند .

شاهنشاه مقرر فرمودند که نسبت به تاسیس یک باشگاه سوار کاری از اسب‌های‌کوچک اقدام گردد .

سپس‌شاهنشاه از کوی‌استادان دانشکده‌کشاورزی بازدید بعمل آوردند و مورد استقبال شدید خانواده اساتید قرار گرفتند و ضمنا از یکی از خانه ها بازدید بعمل آوردند در اینجا آقای دکترکامبیزقربان رئیس‌دانشکده کشاورزی بعرض رسانید که با افزایش تعداد اساتید احتیاج‌به منازل بیشتری است شاهنشاه اوامری‌درمورد توسعه‌ساختمان ها و خانه سازی در دانشگاه پهلوی‌صادر و تاکید فرمودندکه دانشگاه پهلوی بایستی از هر جهت کیفیت عالی خود را در سطح‌جهانی‌محفوظ دارد . در ساعت ۱۰ر۲۰ دقیقه شاهنشاه گیاهان رئیس و استادان بخش در باره آفات نباتی و بیماری های گیاهی در فارس که‌توسط این بخش و برای نخستین‌بار شناخته شده وسموم جدیدی‌که برای از بین بردن آفات تهیه شده گزارشی بعرض رساندندو شاهنشاه از کلکسیون حشرات بخش بازدید فرمودند .

هنگام بازدیدشاهنشاه‌آریامهردر قسمت‌های مختلف توسط مسئولین توضیحات لازم بعرض رسید

درمیان‌ابراز احساسات‌استادان در حالیکه آقایان نخست وزیرو وزیر دربار و استاندار فارس و فرمانده‌سپاه دوم در التزام‌رکاب بودند با هلیکوپتر دانشکده کشاورزی را ترک نمودند این دومین‌باری بود که شاهنشاه‌در سفراخیر به شیراز از دانشکده کشاورزی بازدید فرمودند . در اولین بازدیدکه‌ساعت ۱۰ صبح چهارشنبه۱۷آبان صورت‌گرفت شاهنشاه از بخش های آبیاری و خاکشناسی و حفاظت‌گیاهان بازدید فرمودند در بخش‌آبیاری گزارشی‌از پیشرفت کارایستگاه تحقیقاتی کوشکک در ۲۳ کیلو متری سد داریوش کبیر بعرض رسید و شاهنشاه مقرر فرمودند این ایستگاه باید توسعه یابد و بصورت یک مرکز تحقیقاتی در سطح بین‌المللی در آید .

رئیس قسمت آبیاری در باره طرح‌زهکشی اراضی آبخورسد داریوش‌کبیر توضیحاتی بعرض رسانید و شاهنشاه در باره امکان استفاده از آبهای شور قلیائی و بهبود کیفیت اراضی سئوالاتی فرمودند و دستوراتی برای ادامه این مطالعات در همه اراضی مورد بحث صادر فرمودند. در بخش خاکشناسی شاهنشاه‌مقرر فرمودند مطالعات خاکشناسی)صحرائی جهت‌کار ـ آموزی دانشجویان دانشگاه ، از طرف وزارت کشاورزی و منابع طبیعی بدانشگاه پهلوی محول گردد . همچنین پس از ملاحظه دستگاه‌اتوماتیک ابزو ـ بشمن مقرر فرمودند باید در دانشگاه‌وسائل‌تعمیراتی دستگاه هابوجود آید تا استفاده بیشتر و بدون وقفه از آنها امکان پذیر باشد . در بخش حفاظت

تبریکات

جناب سرهنك ابوالقاسم حاج‌باقری

ارتقاء درجه آنجناب را تبریك عرض نموده امید آنست که پیوسته درراه خدمت‌به شاه و میهن موفق‌و پیروزباشید .

خانواده محمد تبریزیان

جناب آقای محمد رضا کجوری

انتصاب آن جناب را به‌مدیریت کل شورای منطقه‌ای تبریك عرض نموده امیدوار است همانطوریکه در سمت ریاست کل آموزش و پرورش شمیران با شایستگی و لیاقت خدمات‌شایان توجهی انجام داده‌اید در سمت جدید نیز در انجام خدمات محوله توفیق کامل حاصل فرمائید .

از طرف دبستان و کودکستان کلبه کودك
شهناز ملك‌مدنی و معصومه نظام‌مافی
آـ۵۹۳۱۰

دوست عزیز سرکارسرگرد ذبیح‌اله شهریاری

انتصاب شایسته شما را بمعاونت کلانتری بخش مرکزتبریك میگوئیم و موفقیت روزافزون شما را از خداوند متعال‌خواستاریم.

حاج سید مصطفی جعفری . حاج سید قدرت‌اله جعفری .
عطاءاله جعفری آـ۵۹۳۴۴

سرکار خانم افسرالملوك نراقی

کادر اداری آموزشی دبستان ،مدرسه راهنمائی و دبیرستان ملی بوستان ارامنه باسپاس فراوان از خدمات ارزنده ودرخشان آنجناب در راه بهبود و اعتلای آموزش و پرورش ناحیه متبوع توفیق روز افزون شما را در مقام جدید آرزومند است .

آـ۵۹۱۸۶

سرکار سرهنك سیف‌عصار

ارتقاء درجه جنابعالی را صمیمانه تبریك عرض مینمائیم .

اسماعیل دروی. فرج‌الله ایمانی . سیروس دروی.علی ایمانی.
آـ۵۹۱۸۴

مقام عالی وزارت پست و تلگراف و تلفن

حسن انتصاب آقای حبیب‌اله قمی معاون پستل ساوه را به ریاست اداره پست گلپایگان بحضورتان تبریك عرض مینماید.

پستل پرندك ـ محمد یاوری آـ۵۹۳۱۶

جناب آقای دکتر کلالی دبیر کل حزب ایران نوین
جناب آقای دکتر سام وزیر محبوب کشور
جناب آقای دکتر شادمان استاندار استان مرکزی

انتخاب بجا و بمورد آقای محمد رضا وکیل گیلانی که از جوانان لایق و شایسته شهر قزوین میباشندو باتصویب وپیشنهاد انجمن شهر قزوین بسمت شهردار این شهرتعیین و مورد تائید آنجناب قرار گرفت موجب کمال خرسندی طبقات مختلف‌مردم قزوین گردید لازم میدانیم این انتخاب‌بجا را به آنجناب صمیمانه تبریك گفته موفقیت جنابعالی‌وهم مسلکان عزیز حزبی و شهردار جوان و فعال قزوین رادر خدمت بشاهنشاه آریامهر ومیهن عزیز از خداوند متعال مسئلت داریم .

حاج پناه‌علی محمدی عضو انجمن شهر زیاران . حاج بنده‌علی محمدی . داود نجفی
آـ۵۹۰۸

تیمسار سرلشگر تهمورث آگهیان

بمناسبت ارتقاء درجه تیمسار تبریکات صمیمانه خود را اظهار و سلامت و موفقیت آن برادر گرامی را آرزومندیم .

سرهنك امیر مستشیری ـ مرتضی‌مستشیری ۱۸۱۵۳

تیمسار سرلشگر موسی رحیمی لاریجانی

انتصاب بمقام جدید را که لیاقت و شایستگی دارید صمیمانه تبریك عرض نموده امیدوارم توفیق خدمت بشاهنشاه آریامهرو میهن عزیز نصیبتان گردیده و موفق بدریافت درجات ومقامات عالیتری گردید .

خلیل کشریم آـ۱۸۱۴۳

سرکار سرهنك دوم جهانگیر نهچیری

ترفیع بجا و شایسته آنجناب را از صمیم قلب تبریك وتهنیت عرض مینماید .

ستوان‌دوم علی قهاری آـ۱۸۲۲۷

جناب آقای‌رضا ایزدی مدیرکل مبارزه با بیسوادی

انتصاب شایسته جنابعالی را بمقام مدیریت کل مبارزه با بیسوادی از صمیم قلب تبریك میگوئیم .

بابلسر ـ حسن نظری ـ حسن مصباح آـ۵۹۳۴۴

سرکار سروان رمضان قلعه‌خانی

ارتقاء درجه جنابعالی را صمیمانه تبریك عرض مینمائیم .

شاهرود ـ کلانتری .عرب ساغری .درخشانیان . آـ۵۹۳۳۴

جناب آقای علی رضائی

انتصاب افتخارآمیز آنجناب و ابسمت آجودانی کشوری اعلیحضرت همایون شاهنشاه آریامهر صمیمانه تبریك میگوید.

کیانی ـ از طرف ورزشکاران سبزوار آـ۵۹۳۳۶

سرکار خانم افسرالملوك نراقی

انتصاب شایسته جنابعالی را بریاست کل آموزش وپرورش شمیران تبریك میگویم .

مسئول تربیت‌بدنی ناحیه ۴تهران . مشتاقی آـ۱۸۲۳۳

آگهی مناقصه خرید دویست جفت زنجیر چرخ

شرکت واحد اتوبوسرانی عمومی تهران وحومه، خرید ۲۰۰ جفت زنجیر چرخ (۱۰۰ جفت یخ شکن و ۱۰۰ جفت زنجیر ساده) باندازه ۲۰ × ۹۰۰ مورد نیاز اتوبوسهای خود را ، از طریق مناقصه از شرکتها و موسسات واجد صلاحیت‌خریداری می نماید .

پیشنهاد دهندگان بایستی ۵٪ کل مبلغ پیشنهادی را نقدا بحساب‌شماره ۱۵۰۴۰ اینشرکت نزد بانک مرکزی ایران ، تودیع و یا معادل آن ضمانتنامه بانکی معتبر و قابل تمدید ، ضمیمه پیشنهاد خود نموده و تا ساعت ۱۰۰ صبح روز (چهار شنبه ۱ر۹ر۵۱) در پاکت سربسته و لاک و مهر شده ، که روی ان جمله (مربوط به خرید ۲۰۰ جفت زنجیر چرخ) قید شده باشد، بدبیرخانه شرکت واقع در انتهای نارمک تسلیم و رسید دریافت دارند .

پیشنهادات واصله در ساعت ۱۰ صبح همان‌روز (۱ر۹ر۵۱) باز و قرائت خواهد شد .

حضور پیشنهاد دهندگان و یا نمایندگان انان‌در جلسه کمیسیون مناقصه آزاد خواهد بود .

پیشنهاد دهندگان بایستی مشخصات زنجیرها و نام کارخانه سازنده و تاریخ تحویل را در پیشنهاد خود قید نمایند .

پیشنهادات باید روشن و صریح و بدون ابهام‌باشد . به پیشنهادات فاقد سپرده و همچنین به پیشنهاداتیکه بعد از ساعت مقرر واصل گردد،ترتیب اثر داده نخواهد شد .

سپرده نفرات اول و دوم حائزین حداقل قیمت‌برندگان مناقصه تا قطعیت انجام معامله نزد شرکت باقی خواهد ماند . و در صورت استنکاف از انجام‌معامله سپرده تودیع‌شده بدون‌هیچگونه تشریفاتی بنفع شرکت ضبط خواهد شد .

چنانچه برنده مناقصه حداکثر تا پنج روزپس از ابلاغ مراتب برنده بودن از طرف شرکت واحد برای ترتیب کار تحویل زنجیر ها بشرکت‌مراجعه ننماید ، سپرده تودیع شده او بدون هیچ گونه تشریفات بنفع شرکت ضبط خواهد شد .

شرکت واحد مجاز خواهد بود تا ۲۵٪ ازتعداد زنجیر مورد مناقصه را در معامله اضافه و یا کسر نماید .

شرکت واحد اتوبوسرانی در رد و یا قبول یک یا کلیه پیشنهادات مختار است .

پرداخت کلیه هزینه های قانونی مثل :عوارض ـ مالیات ـ نشر آگهی و غیره کلا بعهده برنده مناقصه خواهد بود .

شرکت واحد اتوبوسرانی عمومی تهران وحومه
۱ـ۲ ۱ ـ ۵۸۸۰۴

مستأجری که صاحبخانه خود را کشته محاکمه میشود

روز گذشته بهرام خزائی متهم به قتل عباسعلی عبداللهی در مقابل هیئت دادرسان شعبه ۲ دادگاه عالی جنائی تهران قرار گرفت.

طبق کیفر خواست دادسرای تهران بهرام متهم است که در یکی ازروز های شهریورماه سال گذشته بالگدی که به شکم عباسعلی زده باعث مرك وی شده است.

★ **جریان واقعه**

اختلافات مالك ومستاجر مسبب اصلی وقوع این حادثه بود.

بهرام که از مدتهاپیش درصدد اجاره اطاقی بود با عباسعلی آشنا می شود و به پیشنهاد او به منزلش میرود و اطاقی را با کرایه مناسب اجاره می کند.

در چند روز اول روابط آنها عادی و دوستانه بود ولی با گذشت زمان اختلافات دامنه‌داری بین آنهابروز کرد.

بهرام دوستان وآشنایان زیادی داشت واغلب پس از اتمام کارش برای گذراندن وقت و گپ زدن دورهم جمع می شدند و جلسات آنها تاپاسی از شب ادامه داشت.

عباسعلی در این موردچندین بار به بهرام تذکر داد و از او خواست که این جلسات را کوتاهتر کندتااو آسایش بیشتری داشته باشد، بهرام هربار قول مساعد داد ولی نتیجه همان بود که از ابتدا شروع شده بود.

شب حادثه مطابق هرشب متهم باتفاق سایر دوستانش تاپاسی از شب دور هم جمع بودند.

هنگام صرف شام عباسعلی به اطاق بهرام آمد و در حضور دوستانش به وی اعتراض کرد که چرا تا این موقع شب چراغ اطاق را روشن گذارده ومزاحم خواب او شده است.

بهرام که از اعتراض صاحبخانه‌اش در مقابل رفقایش خجالت‌زده شده بود به عباسعلی پرخاش کردودر نتیجه کارشان به مشاجره و نزاع کشید.

درطی زدو خورد عباسعلی بر اثر اصابت لگد مجروح شد و برای مداوا به بیمارستان منتقل شد. در بیمارستان معالجات درباره وی موثر واقع نشد وپس از چند روز درگذشت.

در کیفر خواست تنظیمی ادعا شده که فوت عباسعلی براثر لگدی است که بهرام به وی زده است. پس از وقوع این حادثه بهرام باتهام قتل توسط ماموران انتظامی بازداشت شد.

پسر مقتول که به عنوان یکی از شهود حادثه به بازپرسی احضار شده بود در تحقیقات اولیه گفت:

بهرام مستاجر ما بود وهرشب عده‌ای از دوستان خود رابه‌خانه ما می آورد و با آنهامیگساری می کرد و تا نیمه های هر شب صدای خنده های آنها بلند بود و مزاحم استراحت‌ما میشد.

شب حادثه پدرم به بهرام اعتراض کرد که چرا این‌عده را در منزل جمع می کند و مزاحم اوو خانواده‌اش می‌شوند، براثر این اعتراض بین آنها نزاع شد و بهرام با لگدی که بشکم پدرم زد باعث مرك وی شد.

دادستان در کیفرخواست تنظیمی برای متهم تقاضای صدور مجازات کرد و پرونده برای رسیدگی به شعبه ۲ دادگاه عالی جنائی تهران فرستاده‌شد.

روز گذشته بهرام مقابل اعضاء هیئت دادرسان قرار گرفت و منکر اتهامات وارده شد. دنباله این محاکمه امروزانجام شد.

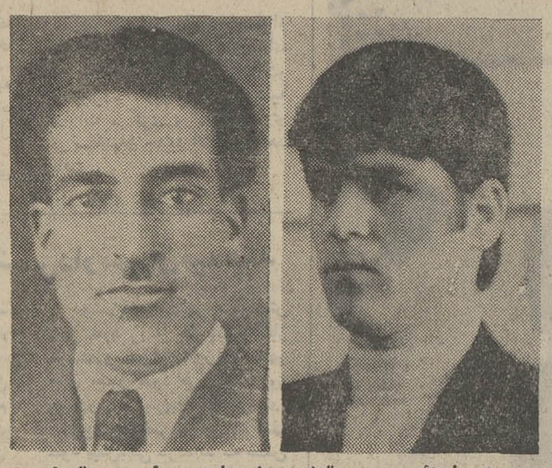

بهرام خزائی متهم بقتل عباسعلی عبدالهی، مقتول

متهمان قتل نراقی زندانی شدند

بدستور آقای معیر بازپرس شعبه ۳ دادسرای تهران راننده و کمک راننده کامیونی که صبح جمعه گذشته باعث قتل محمد نراقی طراح معروف صنایع دستی شده‌اند بازداشت و زندانی گردیدند.

صبح امروز حسین واقیانی (راننده) و نصراله حکیمی (کمک راننده) متهمان به قتل محمدنراقی برای ادای توضیحات ازکلانتری به شعبه ۳ بازپرسی دادسرای تهران انتقال یافتند.

درراهروی دادسرا حسین واقیانی (راننده) به خبرنگار ما گفت: ساعت ٤ صبح جمعه بود که ما با کامیون شماره ۱۵۷٤۸ تهران ـ الف مطابق معمول هر روز برای رفتن به‌سرکار از منزل خارج شدیم. چون‌هوا تازه روشن‌شده بود و دید کافی نبود من به آهستگی رانندگی‌میکردم، ناگهان در خیابان عباس‌آباد اتومبیل شماره ٦۲۹۷٤ تهران ـ که ۳نفر سرنشین یک زن و ۲ مرد در آن بودند جلوی ما پیچید، من‌ابتداء ازاین حرکت ناراحت شدم‌وجریان را با نصرالله درمیان گذاشتم، وی بمن گفت: تصور میکنم‌اینها مست باشند سعی کن با احتیاط رانندگی کنی.

ما در حال گفتگو بودیم که ناگهان اتومبیل مذکور جلوی ما توقف کرد ومن نیزبناچارایستادم.

آن ۲ مرد از ماشین خارج شدند و ما دو نفر را بباد ناسزا گرفتند و ما را بشدت کتک‌زدند! هرچه علت را از آنها سئوال‌کردم جواب درستی بمن ندادند و مرا متهم به ویراژ دادن کردند. من از مرگ یکی از ۲ نفر اطلاعی ندام‌ومسئول‌وقوع‌این‌حادثه‌نیستم.

بدستور آقای معیر بازپرس‌شعبه ۳ دادسرای تهران این ۲ نفر پس از انجام تحقیقات اولیه به اتهام ایراد صدمه عمدی منجر به فوت باصدور قرار بازداشت موقت، زندانی شدند.

یکی از بستگان مرحوم نراقی اظهار داشت:

ادعای راننده کامیون بهیچوجه صحیح نیست. در اتومبیل‌مرحوم نراقی دو نفر مرد وجودنداشته‌اند که راننده کامیون را کتک بزنند و نراقی تنهامردی‌بود که رانندگی اتومبیل را بعهده داشته است.

شکایت به دادستان

پدر مرحوم نراقی امروز در دادسرای تهران حضور یافت و شکایت خود را به عنوان شاکی خصوصی‌تسلیم دادستان وبازپرس نمود.

قتل مرحوم نراقی موجب تاثر شدید هنردوستان‌را فراهم‌ساخت. روز گذشته درمراسم تشییع‌جنازه وی که از مسجد فخرالدوله انجام شد عده زیادی ازآشنایان وی و کارمندان صنایع دستی و هنر‌دوستان شرکت کردند.

مقامات قضائی باسرعت و دقت فوق‌العاده پرونده امر را تعقیب مینمایند و با توجه به اظهارات شهود چگونگی‌قضیه‌را کاملاروشن کرده و سپس پرونده را جهت تعیین‌مجازات مرتکبین‌جنایت‌به دادگاه خواهند فرستاد.

متهمان‌قتل مرحوم محمدنراقی

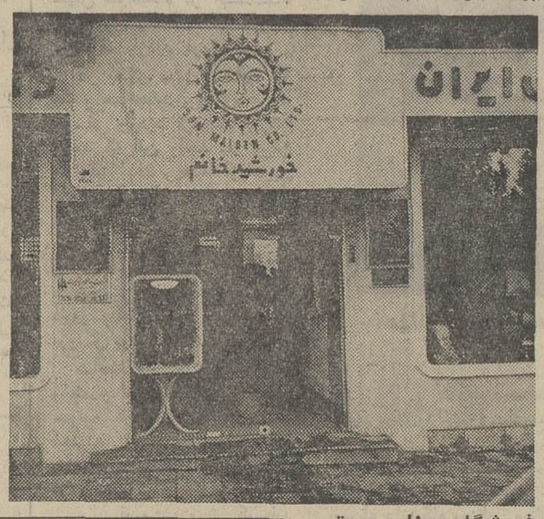

فروشگاه صنایع دستی «خورشیدخانم» متعلق به مرحوم محمد نراقی که پس ازکشته شدن وی بسته شده است.

در تهران اتفاق افتاد

کانگستر بازی دانش آموز ۱۹ ساله

بخاطر عشق یکدختر، با دشته بسراغ صاحب‌جواهر فروشی رفت

ظهردیروزجوان ۱۹ ساله‌ای بنام مسعود فرزند غلامرضا که در یکی از کلاسهای شبانه دبیرستان‌رهنما تحصیل میکند، در حالیکه عینک دودی بچشم زده بود و کیفی در دست‌داشت به جراهری مظفریان واقع در خیابان تخت جمشید دربرابر سفارت آمریکا مراجعه میکند و سراغ‌آقای‌مظفریان را میگیرد.

وقتی آقای مظفریان خود را معرفی میکند، مسعود میگویدبا اوکار خصوصی دارد. صاحب جواهری‌اظهار میکند هر کاری دارد بگوید و مسعود اضافه میکند باید به جای خلوتی برویم و آندو به دفتر جواهر فروشی میروند. وقتی مسعود باتفاق آقای مظفریان وارد دفترمیشود در کیفی را که در دست داشته بازمیکند و ناگهان اسلحه‌ای از آن‌بیرون‌میاورد و بسوی‌صاحب جواهری نشانه میرود و میگوید یا ۵ هزار تومان بده یا شلیک میکنم. ضمنا مسعود دشنه‌ای‌را هم از جیبش بیرون می‌آورد.

براثر سرو صدای آقای مظفریان‌افسر گشت کلانتری۷ که از مقابل جواهر فروشی رد میشده متوجه وضع غیر عادی میشود و خود را بدفتر جواهر فروشی رسانیده و مسعود را دستگیر میکند و بکلانتری جلب مینماید.

در بازجوئی که در کلانتری از مسعود بعمل آمد او گفت من خاطرخواه‌دختر زیبائی هستم و مجبورم هر روز او را به تریا و رستوران ببرم و کادوئی‌بخرم و چون پول ندارم از مدتی قبل نقشه‌ای کشیدم که به این جواهر فروشی دستبرد بزنم و امروزاین‌عمل را انجام دادم که بدام افتادم.

خبرنگارما اضافه‌میکند اسلحه کمری این دانش آموز ۱۹ساله که‌روزروشن میخواست‌کانگستر بازی کند، قلابی بوده‌است.

تلویزیون آمریکائی
جنرال الکتریک
آئینه افسانه ها

از صبح سه‌شنبه ۲۳ آبان فقطدر
سینماریولی
یك فیلم وسترن سکسی ـ پرجاذبه ـ عمیق و بی‌پروا برمبنای «هاملت» اثر معروف درام نویس شهیر انگلستان «شکسپیر»

در غبار خورشید
باشرکت: هاریاشل . دانیل برتا
باب کانینگهام . کارین مایر
سینماسکوپ و رنگی

«فرانسیس‌له» آهنگساز مشهور و برنده جایزه اسکار برای متن این فیلم موزیکی فوق‌العاده گیراو جذاب ساخته است

کیلکا
تازه‌ترین تازه ها
مقوی ـ خوشمزه

از امشب فقط در
سینما پارامونت
«شفت»، یك کارآگاه خصوصی دینامیك، یك بمب سیاه و یك بزن بهادر بتمام معنی، باردیگر به تبهکاران نیویورك اعلان جنك میدهد و در زمین و دریا و آسمان هیجان و حادثه می‌آفریند!

دامی برای شفت
پاناویژن ورنگی
SHAFT'S BIG SCORE!
باشرکت: ریچارد راندتری
موزیکان . جوزف ماسکولو . کاتی ایمری
محصول متروگلدوین مایر

برای رزرو بلیط جهت این فیلم مهیج به گیشه سینما پارامونت مراجعه فرمائید
سئانسها ۱۱٫۱۵ صبح ۳٫۳۰ ـ ۵٫۳۰ ـ ۷٫۳۰ ـ ۹٫۳۰ بعد از ظهر

کلاس حسابداری ودفترداری دوبل
دوره جدید کلاس حسابداری و دفترداری دوبل زیرنظر استاد محترم آقای اعتمادیه تشکیل میشود دراین کلاس فن دفترداری و حسابداری رافرا خواهید گرفت. قبلا نامنویسی فرمائید.
اطلاعیه کلاس رادیو وتلویزیون
از کلیه کسانی‌که درکلاس رادیو و تلویزیون کاخ دانش نامنویسی نموده‌اند خواهشمند است روز ۲٤ آبان ماه بعدازظهر درشعبه فرانسه این انجمن حضور بهمرسانند.
کلاس نقشه‌کشی
دوره جدید کلاس نقشه‌کشی کاخ دانش زیرنظر مهندسان مطلع و دلسوز از ۵٫۹٫۵۱ تشکیل میشود دراین کلاس‌ها میزهای مخصوص نقشه‌کشی و لوازم مربوطه دراختیار شاگردان قراردارد باشرکت دراین کلاس‌ها برای اشتغال بکار درموسسات آماده خواهید شد. قبلا نامنویسی فرمائید.
کلاسهای خیاطی کاخ دانش
دوره جدید کلاسهای خیاطی کاخ دانش تشکیل میشود. کاخ‌دانش نماینده رسمی مدرسه گرلاوین پاریس درایران است و به فارغ‌التحصیلان پس‌ازگذراندن‌امتحانات دیپلم گرلاوین پاریس داده خواهد شد. قبلا نامنویسی فرمائید.
کاخ‌دانش ـ خیابان فرانسه تلفن ٤۲٦۷۸

آیدا ـ اصفهان

حسن چهارخشت از تاریخ مهرماه ۱۳۵۱ تاکنون خبری‌از وی نیست هرکس اطلاعی از نامبرده‌دارد لطفا به افسریه۱۸ متری جنب کارخانه برق بمنزل علی نقال و یا تلفن ۳۵٦۳۱۸ خبر دهد.
آ ـ ۱۸۰۸۱

خمیردندان پاوه با اس اف پی
خمیردندان پاوه با SFP برای جلوگیری از کرم خوردگی دندان.
خمیردندان پاوه تیدی نگهبان دندان. خوشبوکننده دهان.

اینجا نقطه پایان است و نقطه آغاز...
تنظیم از: ابراهیم آبار

این مرد زن خود را به بیابانها میبرد !!

به شعبه ٤۹ دادگاه حمایت خانواده آمده بود تا از شوهرش شکایت کند. اوگریه می‌کرد و می‌گفت خدا به‌هیچ زنی شوهر بی غیرت نصیب نکند که واقعا تحمل‌ناپذیراست واین چنین شوهری زندگی و عفت و شرف خانوادگی را به ننگ و آلودگی می کشاند. این زن درحالیکه چادرخود را روی سرش می‌کشیداضافه کرد:

ـ شوهرم مردهای بیکاره رابه منزل‌میاوردودرکمال بیشرمی بمن می‌گوید که آنهارا سرگرم کنم! من ازاین زندگی‌ننگ‌آلود به تنگ آمده‌ام و نمی‌توانم‌آن را تحمل کنم. هروقت بشوهرم اعتراض می‌کنم آنقدر مرا می زند که ساعتها بیهوش در گوشه‌ای میافتم. اغلب شبها، از ترس در خانه همسایه‌ها میخوابم. شوهرم بعضی‌وقتها مرا به بیابانهای پشت سلطنت آباد میبرد و مرا تنها آنجا می‌گذارد و برمی‌گردد. می گویم چرا اینکار را میکنی و زنت را به بیابانها میکشانی و تنها میگذاری وبرمیگردی؟

در جوابم میگوید:

ـ میخواهم در اینجا یک چهار دیواری بسازم! ترا می آورم که کم‌کم این زمین را صاحب بشویم !!

این زن که از رفتار بی رویه شوهرش بستوه آمده به‌دادگاه خانواده آمده و شکایتی‌تسلیم رئیس‌شعبه ٤۹ دادگاه حمایت خانواده کرده است.

رئیس شعبه ٤۹ در این‌باره اظهار داشت:

ـ بدنبال شکایت این زن تحقیقاتی شروع شد و چون اینمردگذشته‌از رفتارناهنجار، خرج زندگی زن وسه‌فرزندش راتامین‌نمی‌کند، دادگاه‌حمایت خانواده تعیین‌تکلیف سه‌فرزند اورابدائره مددکاران‌اجتماعی ارجاع نمود و سه طفل این مرد به‌پرورشگاه‌سپرده‌شد...

پس از مدتها انتظار اینك
از صبح چهارشنبه اول آذرماه
فقط در سینما همای
یک گل و دو باغبان
رنگی درخشنده، محصول ۱۹۷۲ سینمای هند
همزمان با تهران در مشهد (سینما های فردوسی ـ هما)

سینه‌موند
که درگذشته با نمایش فیلمهای کارتون والت‌دیسنی شهرت بیمانندی میان بچه ها و خانواده ها بدست آورده

ازامشب
یك شاهکار قشنك و دیدنی دیگر از «والت‌دیسنی» جادوگر نابغه سینما بهمگان عرضه میکند

شاهکار برجسته و فراموش نشدنی
والت دیسنی
گوفی
قهرمان المپیک
رنگی ـ تکنی کالر

مجالس ترحیم

بدینوسیله‌فوت **بانو حاجیه عصمت صدقیانی** مادر گرامی آقای حسین صدقیانی رئیس استادیوم ورزشی کارگران‌تهران را باطلاع میرساند .
مجلس ترحیم مردانه و زنانه آن مرحوم ساعت ۵ تا ۷ بعد از ظهر روز سه‌شنبه ۲۳ آبان ماه در خانقاه صفی‌علیشاه برگزار میشود .

وزارت کار و امور اجتماعی

بانهایت‌تاسف‌درگذشت **بانوحاجیه عصمت صدقیانی** مادر آقای حسین صدقیانی سرپرست استادیوم ورزشی کارگران تهران را باطلاع میرساند مجلس ختم مردانه و زنانه آن مرحومه ساعت ۵ تا ۷ بعد از ظهر روز سه‌شنبه ۲۳ آبانماه جاری در خانقاه صفی علیشاه برگزار میشود .

کوکب معارفی
معاون امور اجتماعی وزارت کار وامور‌اجتماعی

باکمال‌تاسف‌درگذشت **بانو عصمت صدقیانی** مادرگرامی آقای حسین صدقیانی‌ازصاحب‌منصبان پیشین سازمان تربیت بدنی ایران و سرپرست استادیوم ورزشی کارگران را باطلاع عموم میرساند .
مجلس ترحیم آن مرحومه از ساعت ۵ تا ۷ بعد از ظهر روز سه‌شنبه ۲۳ آبانماه جاری در خانقاه صفی علیشاه منعقد خواهد بود .

سازمان تربیت بدنی ایران

فدراسیون فوتبال ایران بانهایت تاسف درگذشت مادر گرامی‌آقای‌حسین صدقیانی خدمتگزار صدیق ورزش و رئیس کمیته داوران فدراسیون فوتبال ایران را باطلاع کلیه مربیان و داوران و ورزشکاران و علاقمندان بفوتبال میرساند .
مجلس‌ختم‌آن مرحومه روز سه‌شنبه ۲۳ر۸ر۵۱ از ساعت ۵ تا ۷ بعد از ظهر در مسجد خانقاه واقع در خیابان صفی علیشاه برگزار خواهد شد .

رئیس فدراسیون فوتبال کشور کامبیز ـ آتابای

امور تربیت بدنی و تفریحات سالم دانشگاه تهران بدینوسیله فوت **بانو حاجیه عصمت صدقیانی** مادرگرامی‌استاد حسین صدقیانی‌رئیس اسبق ورزش دانشگاه تهران را باطلاع میرساند .
مجلس ترحیم مردانه و زنانه آن مرحومه ساعت ۵ تا ۷ بعد از ظهر روز سه‌شنبه ۲۳ آبانماه جاری در خانقاه صفی‌علیشاه برگزار میگردد .

مدیرامور تربیت‌بدنی وتفریحات سالم دانشگاه
دکتر جمشید نبوی

بانهایت تاسف درگذشت **بانوحاجیه عصمت صدقیانی** مادرگرامی‌استاد حسین صدقیانی سرپرست استادیوم ورزشی کارگران تهران را باطلاع میرساند مجلس ختم مردانه و زنانه آن مرحومه ساعت ۵ تا ۷ بعد از ظهر روز سه‌شنبه ۲۳ آبانماه جاری در خانقاه صفی علیشاه برگزار میگردد .

جواد کلهر
مدیرکل تربیت‌بدنی وتفریحات سالم وزارت‌کار وامور اجتماعی

فدراسیون کشتی ایران باکمال تاسف فوت **بانو حاجیه عصمت صدقیانی** مادر گرامی آقای حسین صدقیانی استاد ورزش کشور و رئیس استادیوم ورزشی کارگران تهران را باطلاع دوستان و آشنایان میرساند .
مجلس ترحیم آن مرحومه از ساعت ۵ تا ۷ بعد از ظهر روز سه شنبه بیست‌وسوم آبانماه در خانقاه صفی‌علیشاه منعقد خواهد بود .

رئیس فدراسیون کشتی های آماتور ایران
سید محمد خادم

بانهایت تاسف و تالم درگذشت **بانو عصمت صدقیانی** مادر گرامی آقای حسین صدقیانی استاد عزیز را باستحضار دوستان و یاران میرساند .
مجلس ترحیم آن مرحومه از ساعت ۵ الی ۷ بعد از ظهر روز سه‌شنبه ۲۳ آبانماه در خانقاه صفی علیشاه منعقد خواهد بود .

دکتر حسین بنائی ـ دکتر علی کنی ـ حسن گوشه ـ مهندس محمد بلورفروشان ـ شمس‌الدین شایسته ـ علی اکبر محب ـ حسین قاسمیه ـ امیر حسین امیرصالح ـ ابراهیم رحیمیان ـ حسین میشر ـ منصور حاجیان ـ خلیل اخوان ـ احمد گنج‌بخش ـ حیدر دانائیان ـ فریدون شریفزاده ـ جمشید ملکشاهی ـ عبداله مهاجر ـ دکتر مسعود بقائی ـ محمد ذوالقدر .

با کمال تاسف درگذشت بانوی خیر و نیکوکار مرحومه عصمت صدقیانی والده آقای حسین صدقیانی را باطلاع فامیل و دوستان میرساند .
مجلس ترحیم مردانه و زنانه فقیده سعیده روز سه‌شنبه ۲۳ آبان ماه ۱۳۵۱ از ساعت ۵ تا ۷ بعداز ظهر در خانقاه صفی‌علیشاه منعقد میباشد .
خانواده های : صدقیانی ، ملکی ، کهنمویی ، کمپانی ، تبریزیان ، ابراهیمی ، خلیل‌احمدی ، منیعی ، هدایتی ، امیرحاجبی ، بهروش ، کاشانی ، کرباسی ، شاهزاد ، جلایر ، میلانی .

۱ـ۲ آـ۱۸۱۱۹

به آقای حسین صدقیانی و سایربازماندگان آنمرحومه مصیبت وارده را تسلیت میدهیم.

باکمال تاسف درگذشت شادروان **حسن داودزاده** عموی آقای مهدی داودزاده کارشناس بودجه وزارت آب و برق را باطلاع میرساند.
مجلس ترحیم روز دوشنبه بیست‌ودوم آبانماه جاری ازساعت ۱الی۳ بعد ازظهر در خانقاه صفی‌علیشاه برگزار خواهد شد.

وزارت آب و برق

با نهایت تاسف و تاثر درگذشت شادروان **سید حسن داودزاده (داودی)** را باطلاع بستگان و دوستان می رساند .
مجلس ترحیم زنانه و مردانه روز دوشنبه ۲۲ر۸ر۵۱ از ساعت ۱ تا ۳ بعداز ظهر در خانقاه صفی‌علیشاه منعقد خواهد بود .
خانواده های : داودزاده ، داودی ، مدیری ، یگانه ، ضامنی ، بنایان ، قریب ، صدیق ، فیروزه ، تیموریان ، عطاری ، غفاری ، نقبائی ، میراحسنی ، کریمی ، میرنظامی ، خضوعی ، جوادی ، صادقیان ، بهارمند ، نورعلیشاهی ، حبیبی ، گنجی ، حاج ولی‌الله شهنپور ، دانش‌پژوه ، کدخدازاده ، اعرابی .
بعموم بازماندگان آن مرحوم مصیبت وارده را تسلیت میدهیم .

با نهایت تاسف درگذشت **بانو صغری میرمحمدصادقی** مادر گرامی آقای حسن میرمحمد صادقی رئیس دادگاه‌اداری شهرداری پایتخت را باطلاع میرساند :
مجلس ترحیم مردانه وزنانه آن مرحومه از ساعت یک تاسه بعدازظهر روز سه‌شنبه ۲۳آبانماه در خانقاه‌صفی‌علیشاه برگزار می‌گردد .

شهرداری پایتخت

با نهایت تاسف درگذشت شادروان **بانو صغری‌میرمحمد صادقی** مادر گرامی تیمسار سرلشگر حسین رزم‌آراء را بعموم بازماندگان تسلیت گفته شکیبائی و طول عمر آن خاندان ارجمند را از درگاه خداوند بزرگ مسئلت مینماید .
مجلس ترحیم آن شادروان از ساعت ۱۳ الی ۱۵ روز سه‌شنبه ۲۳ر۸ر۵۱ در خانقاه صفی‌علیشاه برگزار میگردد.

ژاندارمری کل کشور

آـ۵۹۴۹۲

بدینوسیله درگذشت مادر گرامی و عزیزمان **بانو صغری میرمحمد صادقی** را باطلاع می‌رساند مجلس ختم مردانه و زنانه آن مرحومه در روز سه‌شنبه ۲۳ آبانماه ازساعت یکتا سه بعداز ظهر در خانقاه صفی‌علیشاه برگزار میگردد .
حسن میرمحمد صادقی. سرلشگر حسین رزم‌آراء . رضا میرمحمد صادقی. سرگرد علی میرمحمد صادقی . سرهنگ دکترمحمد میرمحمدصادقی. مجید میرمحمدصادقی
ضمنا مراسم شب هفت آن مرحومه از ساعت سه الی پنج بعدازظهر روز پنجشنبه بیست و پنجم آبان در آرامگاه بهمن در ابن‌بابویه برگزار می‌گردد .
۱ـ۲ آـ۵۹۵۸۲

بعموم بازماندگان آنمرحومه مصیبت‌وارده راتسلیت‌میدهیم

با نهایت تاسف فوت نابهنگام دوست ارجمند و گرامی خود **محمد یزدانی** را باطلاع میرساند. مجلس ختم مردانه‌و زنانه از ساعت ۳تا۵ بعدازظهر دوشنبه ۲۲ آبان در مسجد الجواد منعقد خواهد بود .
دکتر علی اصغر خوشنویس. دکتر هوشنگ میرعلائی . دکتر هوشنگ شیرینلو . دکتر حسن مهاجری . حسین حسین‌زاده. دکتر محمد صفا. دکتر ابراهیم خوشنویس. دکتر هوشنگ ساعدلو. دکتر حسن حاج سیدجوادی.
آـ۱۸۳۰۹

با نهایت تاثر و تالم درگذشت نابهنگام همکار مهربان و صمیمی خود **محمد یزدانی** را باستحضار دوستان وآشنایان می‌رساند ضمن عرض‌تسلیت به‌همسر وفرزندان‌وعموم‌بستگان آن مرحوم باطلاع می‌رساند که مجلس ترحیم زنانه ومردانه فقید سعید از ساعت ۳ تاه بعدازظهر روز دوشنبه بیست‌ودوم آبانماه جاری در مسجدالجواد منعقد خواهد بود .

شرکت سهامی صنعتی گالیکو

آـ۱۸۲۳۹

باکمال تاسف و تاثر درگذشت نابهنگام شادروان **محمد یزدانی** همسر خانم هما میری همکار گرامی خود را باطلاع میرساند . مجلس ختم مردانه و زنانه آنمرحوم روز دوشنبه ۲۲ آبان از ساعت ۳ الی ۵ بعد از ظهر در مسجد الجواد منعقد خواهد بود .

گروه فرهنگی مهسا

آ ـ ۵۹۴۷۶

با کمال تاسف و تاثر فوت نابهنگام **آقای محمد یزدانی** فرزند مرحوم حاج میرزا ابوالقاسم یزدانی را باطلاع فامیل و دوستان و آشنایان می‌رسانیم مجلس ختم مردانه وزنانه‌آن مرحوم در روز دوشنبه بیست ودوم آبان از ساعت ۳ الی ۵ بعدازظهر در مسجد الجواد منعقد خواهد بود .
خانواده‌های یزدانی. میری. رسولی. زمانی . صفا . فیروزی. معاونیان. خلیلی. اردکانی. امینی. امینی‌راد. ایزدی. بشارت. شهمیرزادی. صلحی‌زاده. اختیار. کشاورز دامغانی. منافی دامغانی. امینی دامغانی. عبداللهی. قرشی. دهدشتی. فرهنگ. ثنائی. یزدی. کنی. شهمیری. احمدی. کیانی. فراهت. منزه. شاهکلائی. ملیحی. جوادی. کرامتی علینی. اسدیان. سلمان‌زاده. هیرسا. طبرستانی .
آـ۱۸۲۲۵

بعموم بازماندگان آنمرحوم مصیبت‌وارده راتسلیت میدهیم محترمتان تسلیت می‌گوئیم .

تسلیت

بانهایت تاسف درگذشت شادروان بانو عذرا میرهاشم‌را به خانواده های میرهاشم ـ داورفر ـ رفعت‌زاد ـ هژیران تسلیت عرض نموده ، از خداوند متعال برای عموم بازماندگان صبر و شکیبائی مسئلت دارند .
خانواده های پایدار ـ عینی ـ رحیم زاده

جناب آقای هاشم نراقی

با آنکه خود نیز محتاج تسلا هستم ، با قلبی داغدار درگذشت‌اسف‌انگیز دوست وبرادربسیارصمیمی‌خود شادروان محمد نراقی را بشما ، همسرش و کلیه بازماندگان آن مرحوم تسلیت میگویم .
حسن حبشه‌ئیان ـ فروشگاه خورشید خانم

جناب آقای دکتر علی امینی خوئی

صمیمانه درگذشت همشیره مکرمه آنجناب را تسلیت گفته از خداوند بقای خاندان شریف امینی خوئی را مسئلت دارد .
دکتر بهجت همایونفرخ ـ رکن‌الدین همایونفرخ

تیمسار سرتیپ نیری
رئیس شهربانی‌های استان مازندران

مصیبت وارده را بجنابعالی از طرف خود و کارکنان شهربانی گرگان و توابع تسلیت عرض می‌نمایم .
سرهنگ شاکری

سرکار سرگرد فروزنده ـ آقایان حسین و حسن‌ارشدی

مصیبت وارده را تسلیت میگویم .
سرهنگ ۲ اکبر فروزنده

تیمسار سرتیپ اسماعیل نیری

مصیبت وارده را تسلیت عرض مینمایم .
سرهنگ ۲ اکبر فروزنده

تیمسار ریاست محبوب شهربانی استان مازندران

مصیبت وارده را از صمیم قلب تسلیت عرض نموده ، سلامت و سعادت آن تیمسار معظم را از خداوند متعال مسئلت دارد.
سروان احمد مهادی

فرمانده محبوبم تیمسار سپهبد امجدی

فوت مادر گرامیتان را از صمیم قلب تسلیت عرض نموده در غم تیمسار شریک میباشم.
استوار کاظمی

جناب آقای دکتر صاحب‌جمع

مصیبت وارده را به جنابعالی و خانواده‌های محترم‌وابسته صمیمانه تسلیت می‌گوئیم. واز خداوند بزرگ برای عزیز تازه گذشته‌تان طلب آمرزش می‌کنیم .
کارکنان موسسه آموزشی و تربیتی نهال آرزو

جناب آقای ناظمی فرماندار کل محترم لرستان

مصیبت وارده را به آنجناب و سرکار خانم تسلیت عرض می‌نمائیم .
خرم‌آباد لرستان ـ فضل‌الله جزایری و بانو

جناب آقای ناظمی فرماندار محترم لرستان

مصیبت وارده را به‌آنجناب و سرکار خانم تسلیت‌عرض نموده سعادت و سلامت ودوام‌عمربازماندگان را ازایزدمتان مسئلت دارم .
خرم‌آباد لرستان ـ محمدحسین غضنفری

مصیبت وارده را به‌سرکار خانم رفیعی و سرکارخانم شهین ناظمی تسلیت می‌گویم
خرم‌آباد لرستان ـ ملوک غضنفری

جناب آقای دکترعلی امینی‌خوئی

باکمال تاسف و تالم مصیبت وارده را بجنابعالی و خانواده گرامیتان صمیمانه تسلیت میگوئیم .
کارمندان شیرخوارگاه سازمان تربیتی شهرداری‌پایتخت

جناب آقای هوشنگ میرهاشم

بااندوه فراوان درگذشت مادر عزیزتان را تسلیت گفته و خود را در غم شما شریک میدانیم .
کارمندان اداره گذرنامه کل اطلاعات و نظارت مالیاتی

مدیران و کارمندان شرکت آریاتور

مصیبت وارده درگذشت شادروان عذرا میرهاشم را به خانواده های عزادار خصوصا آقایان نصرالله و منوچهر میرهاشم صمیمانه تسلیت میگویند .

تیمسار سپهبد امجدی

باکمال تاسف و تالم مصیبت وارده را از صمیم قلب تسلیت عرض مینمایم.
مهوش پیروزان

تیمسار سپهبد امجدی

باانده فراوان درگذشت مادر ارجمندتان را تسلیت عرض نموده بقاء تیمسارو خانواده محترم را از درگاه پروردگار آرزو دارد.
منوچهر فدائی

جناب آقای هاشم نراقی

در غم فقدان جانگداز درگذشت مادر عزیزتان ما را سهیم بدانید .
کارکنان موسسه حسابرسی ـ هادی غنیمی‌فرد

جناب آقای مهندس تقی سرلک

مصیبت وارده را به آن سرور گرامی تسلیت عرض میکنم
اصفهان ـ نواب‌صفا

یادبود

تذکر

چون از شرکت در مجالس فواتحی که در مسجد امام‌حسن عسکری (ع) بمناسبت رحلت بانوی عظمی **فاطمه فیض** همسر آیت‌الله‌العظمی مرحوم حاج میرزا محمد فیض غروب عید فطردر شهر قم برگزار شده بواسطه عدم نشر آگهی وبی‌اطلاعی محروم افتاده‌ایم در نهایت تاسف و تالم ضمن عرض تسلیت مراتب‌همدردی وسوگواری خود را بهیکایک افراد خاندان جلیل فیض ابراز و به‌امید شرکت در مراسم شب هفت روز دوشنبه (فردا) معظلها در قم طول عمر و سلامت فرزندان عظام و فرزندزادگان گرام‌ایشان را از درگاه ایزد متعال مسئلت میداریم .
خاندان‌های وابسته در تهران : جلال مینوی‌فر ـ عابدینی‌ـ سلامت ، نادری .

طبق اطلاع مراسم شب هفت رحلت مرحومه مغفوره بانوی عظمی **فاطمه فیض** همسر مرحوم آیت‌الله‌العظمی آقای فیض‌ازساعت ۲ونیم بعدازظهر روز دوشنبه ۲۲ر۸ر۵۱ در چهلستون آیت‌الله‌فیض در مسجد امام حسن عسکری (ع) در قم برگزار خواهد شد.
قمیان مقیم مرکز

دختر ناکام مهین عزیزم

امسال پنجمین سالی است که من و یگانه فرزندت سام ترا از دست داده‌ایم بنابراین فردا دوشنبه ۲۲ آبان ماه با دوستانت برسر مزارت می‌آئیم و با اشگ های سرد خود بیاد تو خواهیم بود .
مادر داغدارت علویه قاضی‌پور

تیمسار سرلشگر موید

بانهایت تاسف مصیبت وارده را از سوی خود وهمکارانم تسلیت عرض مینمایم.
سرلشگر محسن معین‌زاده

تیمسار سپهبد امجدی

بانهایت تاسف مصیبت وارده را از سوی خود وهمکارانم تسلیت عرض مینمایم.
سرلشگر محسن معین‌زاده

تیمسار سرتیپ اسماعیل‌نیری

از طرف افسران شهربانی گنبدکاوس مصیبت وارده را بتیمسار معظم تسلیت عرض نموده از خداوند متعال سلامت و صبر برای بازماندگان آن مرحومه مسئلت مینمایم.
سرگرد رضائی امیری

فوت آورندی را بخانواده آنمرحوم تسلیت عرض می‌کنم
ملایر . ادی ـ باباجانیان

تیمسار سرتیپ نیری ریاست شهربانیهای استان مازندران

بانهایت تاسف واندوه فراوان از سوی خود و کلیه همکارانم درگذشت همسر گرامی تیمسار را بشما و خانواده محترمتان‌تسلیت میگویم.
سرتیپ کمن

تیمسار سرتیپ نیری ریاست شهربانیهای مازندران

بانهایت تاسف مصیبت وارده را از طرف خود وهمکارانم تسلیت عرض مینمایم.
سرتیپ هوشنگ صفائی

جناب آقای دکتر عیسی شهابی

با نهایت تاثر مصیبت وارده را تسلیت عرض مینمائیم .
دانشجویان سال سوم زبان‌آلمانی دوره شبانه دانشگاه تهران

تیمسار معظم سرلشگر موید و بانوی محترم

با یکدنیا تاسف مصیبتهای وارده را بشما و خانم محترمتان تسلیت عرض نموده بقای عمر بازماندگان را ازخداوند متعال خواستاریم .
جواد تارا . نصرت بقائی . دکتر منوچهر تارا . پروین تارا (طبرستانیان)

دوست عزیز آقای نصرالله میرهاشم

درگذشت شادروان بانو عذرا میرهاشم رابشماوفرزندان عزیزتان تسلیت عرض نموده سلامتی سرکار و فامیل‌محترمتان را از خداوند متعال مسئلت دارم .
حسین ضرغام

جناب آقای مهدی داودزاده دوست و همکار ارجمند

باکمال تاسف مصیبت وارده را صمیمانه تسلیت عرض‌مینمائیم.
محمدی. شمس. وهاجی . بدیعی . عرب . هاشمیان انوری. فائض . پوررحمن .

تیمسار سپهبد مصطفی امجدی

با کمال تاسف مصیبت وارده را تسلیت گفته سلامت خاندان محترم را از درگاه خداوند متعال خواستارم .
سپهبد حجت کاشانی

تیمسار سرلشگر رزم‌آرا فرماندهی محبوب

افسران . درجه‌داران و کارمندان پلیس راه ژاندارمری کل کشور مصیبت وارده را به آن فرماندهی گرامی تسلیت عرض نموده سلامتی وجود تیمسار و خانواده محترم را از درگاه خداوند توانا مسئلت دارد .
پلیس راه ژاندارمری کل کشور

جناب آقای عباس نمازیان دبیر محترم دارالفنون

دبیران و کارکنان دارالفنون مصیبت وارده‌رابه آنجناب و خانواده محترم تسلیت عرض می‌نمایند .
رئیس دارالفنون ـ حسین سرور

سرکار سرهنگ دوم دکتر محمد میرمحمد صادقی

مصیبت وارده را بجنابعالی و فامیل محترم تسلیت میگوئیم.
دکتر کیخسروپور . دکتر صفی‌نیا. پارسابور . کروئی . مزداپور . نگهداری . زمانی

آقای هوشنگ میرهاشم و سرکار خانم پری اباصلتی

مصیبت وارده را تسلیت میگوئیم.
فرخ قوام

تیمسار سرلشگر رزم‌آرا فرماندهی محبوب

بانهایت تاسف مصیبت وارده را تسلیت میگوئیم .
رضاصالحی و بانو

جناب آقای میرهاشم

باکمال تاسف مصیبت وارده‌را بجنابعالی تسلیت عرض مینمایم .
شرکت نپتون الکتریک‌ژابن ـ مجری‌طرح‌مایکرویوکل‌کشور

دوست و همکار عزیزم آقای علی‌اصغر نجمی

بانهایت تاسف و تاثر در گذشت مادر گرامیتان را ازصمیم قلب تسلیت گفته و خودرا دراین مصیبت شریک میدانم .
سیروس‌بیک سیاده و بانو

خانواده محترم سرکار سروان مجدی

با نهایت تاسف مصیبت وارده را تسلیت میگوئیم .
سروان‌ریخته‌گر ، ستوان‌یکم قجرزاده، ستوان‌دوم‌طرشتی
آـ۱۸۲۱۵

جناب آقای هاشم نراقی

خبر تاثرانگیز و ملالت‌بار فوت فرزند ارجمندتان موجب نهایت تاثر و تاسف گردید از خداوند بزرگ صبر جمیل‌برای جنابعالی و خانواده گرام آرزو دارم .
پایگاه وحدتی ـ سرتیپ مهدیون

جناب آقای علی میری

درگذشت ناگهانی آقای محمد یزدانی را به سرکار و خانواده محترم میری تسلیت می‌گوئیم .
کارکنان دفتر مرکزی و کارخانه آبگینه

آقای علی میری

درگذشت نابهنگام آقای محمد یزدانی را بهشما وخانواده محترمتان تسلیت می‌گوئیم .
کامران خسروشاهی

آقای محمد صادق ضرابی شیرازی

هیئت مدیره و کارکنان شرکت نفت ایران پان‌آمریکن با نهایت تاسف و تاثر مصیبت وارده را تسلیت میگویند.

آقای علی میری

درگذشت نابهنگام آقای محمد یزدانی را بهشما وخانواده
علی محمودیان
آـ۱۸۲۱۹

جناب آقای مهندس اسدالله نعنائی

مصیبت وارده را از طرف خود و همکارانم صمیمانه بجنابعالی و سایر بازماندگان تسلیت می‌گوید .
سپهبد مبصر

سرکار سرهنگ ختائی

مصیبت وارده را از طرف خود و همکارانم صمیمانه به سرکار و سایر بازماندگان تسلیت می گوید .
سپهبد مبصر

جناب آقای دکتر محمود خیابانی

مصیبت وارده را به جنابعالی تسلیت عرض می نماید.
رشت ـ دکتر احمد ذیگاری

دانشمند گرامی جناب آقای دکتر ایمن شهیدی

درگذشت پدر بزرگوارتان را تسلیت عرض کرده خودرا در اندوهتان شریک می‌دانم .
احمد نویم

خانواده محترم خانبلوکی و خانواده وابسته

با کمال تاسف و تاثر فوت نابهنگام شادروان احمد خانبلوکی را تسلیت عرض نموده خود را در غم آن خانواده شریک میدانم .
حبیب‌الله فغفوری

دوست عزیز آقای هاشم اقبالی

همکاران تو در مرگ مادر از دست رفته‌ات شریک غم میباشند ، امید است خداوند به آن خانواده محترم شکیبائی عنایت فرماید .
کارمندان اداره کل مالیاتهای غیر مستقیم

جناب آقای عباس عطاری ریاست دبیرستان خیام

دبیران ـ کارکنان ـ دانش آموزان درگذشت عموی‌خانم شما را صمیمانه تسلیت عرض مینمایند .

همکار گرام آقای غلامرضا همایون

بنمایندگی همکاران شما مصیبت وارده را تسلیت عرض موده و در غم شما شریکم .
خلیل شجاعی

همکار گرام آقای محمود امینی خوئی

بنمایندگی همکاران شما مصیبت وارده را تسلیت عرض نموده و در غم شما شریکم .
خلیل شجاعی

دوست ارجمند جناب آقای ویلهلم پورویان

درگذشت مادر گرامیتان را تسلیت گفته و خود را در غم شما شریک می‌دانیم .
دانشجویان گروه دو فوق لیسانس ـ مدرسه عالی علوم سیاسی و حزبی .

جناب آقای مولائی دبیر دبیرستان پیام

با تاسف مصیبت وارده را تسلیت میگویم.
عذرا اسدیان

استاد محترم دکتر غلامرضا همایون

مصیبت وارده را بشما و خانواده محترمتان تسلیت عرض می‌نمائیم .
ناصر آزاد. شریف عسگری. امامی. ظهوری. سحابی. شفیعی. عباس‌نژاد. مظاهری. اشرافی. کاظمی. پورنغز. یار محمدی. برشوئی. احمدی‌پور .

جناب آقای ماشاءاله شایقی

بدین‌وسیله فوت ناگهانی مرحوم ابوالقاسم فکری را از طرف خود ورانندگان کمپرسی تهران به‌آنجناب و دوستان آن مرحوم تسلیت عرض می‌نمایم .
سید رضا سیدین خراسانی

تیمسار معظم سرتیپ نیری ریاست شهربانی استان‌مازندران

با نهایت تاسف درگذشت همسر گرامیتان را به آن تیمسارو خانواده محترم تسلیت عرض نموده سلامت و سعادت جنابعالی وبازماندگان را ازخداوند متعال مسئلت مینماید.
شرکت مسافربری پی ام تی . رضا حاکمی‌زاده

جناب آقای سیداحمد فرقانی

درگذشت برادر گرامی را بجنابعالی و خانواده معظم تسلیت عرض می‌نماید.
امریکا ـ ناخدا سوم هوشنگ خطیبی

جناب آقای مسعود فرقانی

بااندوه فراوان درگذشت برادر ارجمندتان را تسلیت عرض نموده وخود را در این مصیبت شریک میدانم.
امریکا ـ ناخدا سوم هوشنگ خطیبی

بانوی محترم قدسی فرقانی

مصیبت وارده را تسلیت عرض نموده سلامتی وبقاء خانواده گرامی را از خداوند مسئلت دارم.
امریکا ـ ناخدا سوم هوشنگ خطیبی

جناب آقای هاشم نراقی

خبر تاثرانگیز و ملالت‌بار فوت فرزند ارجمندتان موجب نهایت تاثر و تاسف گردید از خداوند بزرگ صبر جمیل‌برای جنابعالی و خانواده گرام آرزو دارم.
پایگاه وحدتی
مریم وامیر کامیابی‌پور

آقای محمد لسانی

کارمندان اداره کل منابع طبیعی ناحیه یک فوت مرحومه والده را بشما ودیگر بازماندگان آن مرحومه تسلیت گفته بقای عمر بازماندگان را از خداوند خواهانند.

هیئت‌مدیره و کارکنان گروه‌شرکتهای ساختمانی اکباتان ـ اسد

مصیبت وارده‌رابه خانواده محترم نراقی علی‌الخصوص به پدر داغدارشان آقای هاشم نراقی تسلیت میگویند

با نهایت تاسف فاجعه جانگداز درگذشت‌شادروان‌شاه‌قلی حسین‌پور را به بازماندگان وهمکاران تسلیت میگوئیم .
بانک صادرات فاین ـ نظرزاده، ترغیبی

شرکت آی‌بی‌ام‌ایران

با اندوه فراوان درگذشت آقای احمد ذوالفقار ابوی محترم آقای صفی ذوالفقار کارمند این شرکت را به کلیه بازماندگان آن مرحوم خصوصا آقای صفی ذوالفقار تسلیت گفته و شادی روح آن مرحوم را از ایزد متعال مسئلت دارد.
کارمندان شرکت آی‌بی‌ام‌ـ شعبه ایران

باکمال تاسف درگذشت **بانو حاجیه تاج‌الملوک صفاری** مادر گرامی جناب آقای حسن صفاری را باطلاع کلیه اقوام و دوستان میرساند . مجلس ختم مردانه و زنانه فقیده سعیده از ساعت ۳ تا ۵ بعد ازظهر روز سه شنبه بیست و سوم آبان ماه جاری در خانقاه صفی علیشاه‌برگزار می گردد .
سناتور محمد علی صفاری . حمزه صفاری (امین‌دیوان). کاظم صفاری . سرتیپ حسین قطبی .
۱ ـ ۸۲۵۱

نمایندگان مجلس شورای ملی از استان گیلان

باکمال تاسف فوت **بانو حاجیه تاج‌الملوک صفاری** مادر گرامی جناب آقای حسن صفاری را باطلاع میرسانند .
مجلس ختم مردانه و زنانه فقیده سعیده از ساعت ۳ تا ۵ بعد ازظهر روز سه‌شنبه ۲۳ آبان ماه جاری در خانقاه صفی علیشاه برگزار می شود .
نیره ابتهاج سمیعی . نصرت‌اله اسدی لنگرودی . منصور انشاء . هلاکوراهبد . اسمعیل اکبر . نادر ادیب سمیعی . سید محمود توسلی . مهدی احمد . دکتر قاسم صوفی . دکتر یوسف صمدزاده . دکتر شمس‌الدین ابوالهدی . علینقی سمیعی . اصغر فیاض .
آ ـ ۱۸۲۵۱

خانواده های : صفاری . فیاض . گویا . منتصرکوهساری. توکلی . امام صفاری . جهانسوز . مجتهدی. فرید مجتهدی. فضل سمیعی . رادمنش . رزمیان منجمی . امیر شاهی . میرولی . مستوفی سمیعی . احمد . فضل‌سمیعی . نوری . قائمی . معصومی . امیر عطائی . اشجعی . روحانی . موید صفاری .

باکمال تاثر درگذشت **بانو حاجیه تاج‌الملوک صفاری** مادرگرامی جناب آقای حسن صفاری را باطلاع کلیه دوستان و اقوام میرسانند . مجلس ختم مردانه و زنانه فقیده سعیده از ساعت ۳ تا ۵ بعدازظهر روز سه شنبه بیست و سوم آبان ماه جاری در خانقاه صفی علیشاه برگزار خواهد شد. هزینه شب هفت آنمرحومه به پرورشگاه یتیمان لاهیجان اهداء می گردد .
آ ـ ۱۸۲۵۱

بانهایت تاسف فوت **بانو حاجیه تاج‌الملوک صفاری** مادر گرامی جناب آقای حسن صفاری پدر محترم همسرمان را باطلاع اقوام و دوستان میرسانیم . مجلس ترحیم مردانه و زنانه فقیده سعیده از ساعت ۳ تا ۵ بعدازظهر روز سه‌شنبه ۲۳ آبان ماه جاری در خانقاه صفی علیشاه برگزار می‌گردد.
کورس گویا . دکتر اردشیر منتصر کوهساری
آ ـ ۱۸۲۵۱
۱ـ۲

به آقای حسن صفاری و سایر بازماندگان آن مرحومه مصیبت وارده را تسلیت می گوئیم .

در مسجد اعظم کرسی کاشان

با نهایت تاسف وتاثر درگذشت شادروان **آقای حسین‌گلی** بزرگ خاندان گلی‌زاده را باطلاع دوستان و آشنایان‌میرساند مجلس ترحیم آن مرحوم از ساعت ۲ الی ۵ بعدازظهر روز دوشنبه ۲۲ر۸ر۵۱ درمسجد اعظم کرسی کاشان‌منعقدمیباشد.
الاحقر اعتمادی. حاج سید افصح‌الواعظین. حاج سید محمود توابت. داعی‌زاده. فیضی. خیران. گلباز . واصف . یمینی. خدائی. گلی. گلیان. اصغر،رضا، اکبر ومحمدگلی‌زاده.
آـ۵۹۳۹۰

بعموم بازماندگان آنمرحوم مصیبت‌وارده راتسلیت‌میدهیم

با نهایت تاثر و تالم درگذشت نابهنگام **احمد خانبلوکی** مقاطعه‌کار حمل چغندر کارخانه قند شازند را به اطلاع میرساند . به همین مناسبت مجلس ترحیمی از طرف هیئت مدیره مهندسین کارمندان و کارگران کارخانه قندشازند در تاریخ دوشنبه ۲۲ر۸ر۵۱ از ساعت ۳ الی ۵ بعداز ظهر در مسجد شازند منعقد میباشد .
رئیس هیئت مدیره و مدیرعامل شرکت سهامی قند شازند ـ علی کاشانچی
آـ۵۹۴۴۶

بانهایت تاسف و اندوه درگذشت شادروان **بانو نجیبه‌ختائی** همسر سرکار سرهنگ بیوک ختائی را باستحضار عموم اقوام و دوستان میرساند . مجلس ترحیم مردانه وزنانه از ساعت۲ونیم تا۴ونیم بعد ازظهر روز چهارشنبه ۲۴ آبانماه در مسجد حاجی حسن واقع در خیابان شاهپور خیابان ارامنه مسجد حاجی‌حسن برگزار خواهد شد.
خانواده‌های : سرگرد محمد ختائی . حاج جواد ختائی. حاج محمود ختائی . مهندس ختائی . دکتر ختائی . سرتیپ علیشاهی . سرهنگ اردبیلی . حسن ختائی شمالی . محمدحسین ختائی . مهندس ختائیان . سرهنگ امیرختائی . سرهنگ دکتر ختائی‌زاده . خانم یگانه . حاج نقی صباحیان . کروبی . دکتر شهامت . فرامرز فاتحی . محمدپور بزرگ . جواد طاهباز.
بعموم بازماندگان آنمرحومه مصیبت وارده را تسلیت میدهیم.

هو
۱۲۱

بمناسبت درگذشت مرحوم مغفور سید جلیل و عارف نبیل **سید هبةاله ایمن شهیدی** (معزز همایون) مجلس‌یادبودی عصر دوشنبه ۲۲ر۸ر۵۱ از ساعت ۳تاه در منزل مرحوم‌آقای حاج شیخ عبداله حائری (رحمت علیشاه) طاب‌ثراه واقع در خیابان ری دوراه مهندس منعقد است مناسب است دوستان و آشنایان شرکت نموده بقرائت قرآن مجید و فاتحه روح فقید سعید را شاد نمایند .
محمد باقر سلطانی. شیخ عبداله صوفی. هادی حائری. سید هبةاله جذبی . دکتر محب‌اله آزاده . علی تابنده . ابوالفضل ممتحنی .
آـ۱۸۲۸۹

با اندوه فراوان درگذشت **بانو سکینه موید (حکیمی)** مادر گرامی اینجانبان سرهنگ اسداله موید ـ سرلشگر سیف‌الدین موید ـ دکتر ضیاءالدین موید ـ دکتر جمال‌الدین موید را باطلاع دوستان و آشنایان میرساند . مجلس ترحیم زنانه و مردانه آن شادروان روز دوشنبه ۲۲ر۸ر۵۱ از ساعت ۲ الی ٤ بعدازظهر در مسجد مجد برگزار خواهد شد .
خانواده‌های: موید، حکیمی ،باقری ، هاشم‌زاده‌فلاح ، معنوی، فلک فرسا ، امینی قزوینی، مشار سعدیه ، جلالی، معالی‌پور، نیری ، حاتمی ، آذرپیون ، آرژ ، و سایر خانواده های وابسته .
آـ۱۸۱۳۷

سال چهل‌وهفتم ـ شماره ۱۳۹۴۸

اطلاعات

یکشنبه ـ بیست ویکم آبان ۱۳۵۱
پنجم شوال ۱۳۹۲ ـ دوازدهم نوامبر ۱۹۷۲

استخراج دکتر ریاضی کرمانی

ساعات شرعی	اذان صبح	ساعت ۵ و ۳ دقیقه
	طلوع آفتاب	ساعت ۶ و ۳۵ دقیقه
	ظهر شرعی	ساعت ۱۱ و ۵۰ دقیقه
	اذان مغرب	ساعت ۵ و ۱۸ دقیقه

طرح‌های تازه اداره راهنمائی ورانندگی

ثبت نام متقاضیان گواهینامه از طریق پست صورت میگیرد

★ **در خیابان ناصرخسرو پارکومتر نصب خواهد شد**

★ **توقف در سراسر خیابان های اصلی شهر ممنوع میشود**

★ **۱۰۰۰ تابلو ایستادن ممنوع از خیابانها جمع آوری شد**

اداره راهنمائی و رانندگی بمنظور بهبود ترافیک در پایتخت اقداماتی را به مرحله اجرا درآورده است.

دراین اصلاحات یکهزار تابلو ایستادن ممنوع که بامقررات بین‌المللی تطبیق نمیکرد، از خیابان‌های تهران جمع‌آوری شد.

تابلوهای سیار «گردش بچپ» که طبق نظر ماموران راهنمائی تغییر میکرد نیز از تقاطع ها حذف گردید و چراغهای راهنمائی یکصد تقاطع ۳۰ میلیمتری شد.

سرکار سرهنگ ناصرقلی شیرانی رئیس اداره راهنمائی و رانندگی دیروز ضمن یک مصاحبه مطبوعاتی مردم را به همکاری با پلیس راهنمائی دعوت

سرهنگ شیرانی

و مطالعاتی که درخصوص چگونگی وضع عبورو مرور در این خیابان به عمل آمد وضع بکلی تغییر کرد و عبورومرور دراین قسمت بخوبی صورت میگیرد

★ **نصب پارکومتر**

پارکومتر یکی‌دیگراز وسائلی بود که‌نصب‌آن در چندخیابان پایتخت‌نظیرلاله‌زار و منوچهری کمک زیادی به خلوتی خیابان های مورد بحث کرد و درآینده نزدیک در سراسر خیابان ناصرخسرو نیز پارکومتر نصب خواهد شد.

رئیس راهنمائی ورانندگی گفت هیچ شخصیتی درصورت تخلف‌از جریمه مصون نخواهد ماند و پلیس از امروز درمورد تخلفات‌رانندگی‌شدت‌عمل‌بیشتری بخرج میدهد.

وی اضافه کرد که تابلو ها به دلخواه مردم تغییر نخواهد کرد و این تغییرات فقط طبق نظر کارشناسان‌مربوطه صورت می‌گیرد.

رئیس راهنمائی و رانندگی درپاسخ این سئوال خبرنگار اطلاعات که پرسید پول‌جرایم تخلفات رانندگی‌صرف چه‌کاری می شود گفت: ما با این‌پول چراغ راهنما، تابلو، وسائط نقلیه می خریم و با این پول برمراکز و مناطق راهنمائی افزوده‌ایم و مقداری از درآمد جرائم‌نیز صرف مراکز آزمایش رانندگی میشود.

★ **یکطرفه شدن خیابانها**

رئیس راهنمائی و رانندگی گفت طرح‌یکطرفه شدن خیابان سعدی و فردوسی فعلا عملی نیست و اجرای این طرح به بعد موکول شده است.

سرکارسرهنگ شیرانی رئیس اداره‌راهنمائی‌و رانندگی گفت: ما چند خیابان‌اصلی را توقف ممنوع اعلام کردیم به این دلیل که تمام سطح خیابان های اصلی زیر کشش ترافیک قرار بگیرد و این اقدام در تمام خیابان‌های‌اصلی اجرا خواهد شد.

وی‌گفت: درکشور های اروپائی تمام سطح خیابان های اصلی زیر کشش ترافیک است و فقط برای پارک اتومبیل از خیابان های فرعی استفاده می‌شود.

رئیس راهنمائی و رانندگی سپس گفت: ما با بررسی های که به عمل آورده‌ایم چندین خیابان دیگر را در صورت لزوم یکطرفه خواهیم کرد.زیرا اجرای این طرح در چند خیابان نظیر یوسف آباد نتایج خوبی دربر داشته است.

★ **ثبت‌نام**

رئیس راهنمائی و رانندگی در پایان مصاحبه خود گفت، ما سعی خواهیم کرد که متقاضیان دریافت گواهی‌نامه رانندگی مراحل ثبت‌نام و دریافت کارت خود را از طریق پست انجام دهند تا ترا کمی که به علت ازدیاد متقاضی جلوی مناطق راهنمائی به وجود می آید برطرف شود.

رئیس راهنمائی و رانندگی سپس مردم را به همکاری بیشتر با پلیس راهنمائی دعوت کرد و گفت تا همکاری مردم نباشد کوشش پلیس بجائی نخواهد رسید و فقط در سایه کوشش و همکاری مردم است که می‌توان‌ازیک‌ترافیک خوب‌برخوردار شد.

وی گفت: ترافیک نسبت به گذشته بهبود محسوسی پیدا کرده است و ما همه‌با همه‌قوا خواهیم کوشید تا یک روز مسئله‌ای بنام مشکل ترافیک وجود نداشته باشد.

پیچ خطرناک خیابان تلویزیون اصلاح میشود

امشب انجمن شهر تهران جلسه علنی خود را با شرکت دکتر غلامرضا نیکپی شهردار پایتخت تشکیل میدهد و به پیشنهادات شهرداری که در دستور کارانجمن قرار گرفته است رسیدگی مینماید.

خبرنگار ما گزارش میدهد: شهردار تهران در جلسه امشب انجمن شهر ضمن گزارشی علت حذف دو پست معاونت شهرداری را برای نمایندگان انجمن شهر توجیه می‌کند.

مهمترین پیشنهادی که دردستور جلسه امشب انجمن شهر قرار دارد مربوط به ترمیم قسمتی از خیابان (تلویزیون) است.

شهرداری تهران از انجمن شهر اجازه خواسته تا پیچ خطرناکی را که نزدیک در ورودی مرکز تلویزیون قرار دارد از طریق تعریض خیابان مذکور اصلاح نماید.

این پیشنهاد در جلسه‌فراکسیون پارلمان شهری نیز که دیشب‌در محل حزب ایران نوین تشکیل‌شده بود مورد تائید قرار گرفت.

در جلسه فراکسیون، پیشنهاد رئیس انجمن شهر در باب تشکیل کمیسیون رسیدگی به شکایات و عرایض نیز مورد موافقت قرار گرفت.

قرارداد ایران و بازار مشترک یکسال تمدیدشد

قرارداد ایران با بازارمشترک بمدت یکسال دیگر تمدید شد. تاریخ تمدید قرارداد مجدداًایران با بازار مشترک، از اول ماه دسامبر سال ۱۹۷۲ مسیحی (از ۱۰ آذر ماه آینده) خواهد بود.

رادیو کلن ضمن اعلام این خبر گفت: کمیسیون اروپائی بازار مشترک‌اروپاپیشنهادتمدید قرارداد بازرگانی ایران‌را بمدت یکسال بشورای وزیران مشترک تسلیم کرد. رادیو کلن افزود: قرارداد بازرگانی منعقد در سال ۱۹۶۳ بین ایران وبازارمشترک اروپا که هرسه سال یکبارتمدید میشد، درنوامبر سال۶۷مسیحی تغییر یافت و ازآن زمان سالی یکبار تمدید شده است. این قرارداد بیشتر درزمینه‌تسهیلات حقوق و عوارض گمرکی درمورد کالاهای صادراتی ایران ازجمله قالی، کشمش، قیسی و برگه زردآلو و خاویار است.

طبق تقاضای ایران، قرار است که در سالهای آینده برای ورود بیشتر کالاهای ساخت ایران اقدامات‌جدیدی‌درمناسبات بازرگانی ایران با این بازار اقتصادی بوجود آید.

سفرای جدید اندونزی و اطریش شرفیاب شدند

سفیر جدید اندونزی استوارنامه خود را به پیشگاه ملوکانه تقدیم می کند.

بعد از ظهر دیروز سفرای جدید اندونزی و اطریش در دربار شاهنشاهی در کاخ نیاوران به پیشگاه شاهنشاه آریامهر بار یافتند و طی آئین خاصی استوارنامه‌های خودرا تقدیم داشتند.

در ساعت پانزده و سی‌دقیقه «ابوبکر علوی‌آخسین» سفیر جدید اندونزی و سپس «آلبرت فیلز» سفیر جدید اطریش، به پیشگاه شاهنشاه باریافتند.

در این مراسم آقایان: علم وزیر دربار شاهنشاهی، عباس خلعتبری وزیر امور خارجه، هرمز قریب رئیس کل‌تشریفات شاهنشاهی، نصرت‌اله معینیان رئیس‌دفتر مخصوص شاهنشاه آریامهر، عیسی مالک رئیس کل تشریفات‌وزارت امورخارجه و آجودانهای لشگری وکشوری شاهنشاه آریامهر حضور داشتند.

سخنرانی در دانشکده ادبیات وعلوم انسانی

آقای دکترسیدحسنین نصر رئیس دانشکده ادبیات وعلوم انسانی تحت عنوان (زمینه فکری برخوردفرهنگ وتمدن‌ایران و غرب) ساعت ۶ بعدازظهر روز سه‌شنبه ۲۳ آبان ماه درتالار فردوسی دانشکده ادبیات سخنرانی خواهد کرد. م‌الف ۱۲۳۶۵ آ ـ ۵۸۹۶۶

سخنرانی

جناب آقای دکتر محمدشاهکار وکیل مبرز دادگستری و دانشمند حقوق جزاروز دوشنبه ۲۲ آبان ماه ساعت ۴ بعدازظهر درموضوع اثرات محیط زیست دریالارفتن سطح جرائم درباشگاه ایران واقع درخیابان کاخ‌جنوبی پلاک ۳۵۶ سخنرانی مینمایند. ورود برای عموم آزاد است.

هیئت مدیره باشگاه ایران

کنفرانس‌علمی بیمارستان پارس

روز سه‌شنبه ۲۳ آبانماه ۱۳۵۱ ساعت ۸ بعدازظهر:
۱ـ یك مورد ماس‌نسج نرم‌زانو.
۲ـ یك مورد سنگهای کلیه دوطرفه با انسداد هردوحالب.
۳ـ یك مورد پارگی کبد.

۱ـ۲ ۱۸۲۴۱

دیداری از تهران بزرگ

همه هفته تورهای سازمان جلب سیاحان با همکاری تی‌بی‌تی وآریاتور روزهای چهارشنبه تا شنبه بمدت ۴ روز ازکلیه نقاط کشور به تهران اجرا میگردد برای اطلاع بیشتر و خرید بلیط تورها درشهرستانها به‌سازمان جلب‌سیاحان ویاشرکت تی‌بی‌تی مراجعه فرمائید

هشدار به کوهنوردان

★ **فدراسیون کوهنوردی حاضر است در مواقع اضطراری به کمك کوهنوردان بشتابد**

امروز فدراسیون کوهنوردی کشور،طی‌اطلاعیه‌ای ازکوهنوردان خواست که قبل از صعود به‌قلل وارتفاعات مختلف، فدراسیون را مطلع سازند تا از طرفی تسهیلات لازم برای آنها فراهم شود و از جهت دیگر در مواقع اضطراری فدراسیون بتواند به کمك آنها بشتابد

متن اطلاعیه باین شرح است: بمنظور جلوگیری از خطرات و سوانح احتمالی که اغلب با آغاز فصل پائیز وزمستان بعلت عدم توجه به اصول و مقررات ورزش کوهنوردی پیش آمد مینماید، فدراسیون کوهنوردی ایران بدین وسیله از عموم علاقمندان باین ورزش مفرح و سودمند و همه خانواده‌هائیکه بانجام این‌ورزش تمایل دارند تمنا دارد، قبل از انجام برنامه‌های‌سنگین کوهنوردی مراتب رابا‌طلاع این فدراسیون برسانند تا همه‌گونه همکاری و اطلاعات لازم در اختیار آنان‌قرار داده شود.

بدینوسیله یادآورمیشود درتاریخ ۲۲ مهرماه یکی از افراد اکیپی که باطلاع قبلی فدراسیون و همراهان راهنما به‌علم کوه صعود نموده بود، بمحض سقوط از ارتفاع ۴۲۵۰ متری با اقدامات سریع فدراسیون باهلی‌کوپتر به بیمارستان لیلا پهلوی منتقل وپس از مداوا از مرگ حتمی نجات یافت. در خاتمه، فدراسیون رعایت مقررات کوهنوردی را از همه کوهنوردان عزیز انتظاردارد.

اطلاعیه فدراسیون کوهنوردی بیشتر از آن جهت صادر شده که جمعی‌ازکوهنوردان وعلاقمندان این ورزش بدون اطلاع فدراسیون به کوهنوردی میروند و گاهی در میان راه یا در ارتفاعات دچار مشکلاتی میشوند ویا آنکه باتاخیر دربازگشت، نگرانی خانواده‌های خود را فراهم میسازند. همچنانکه چند تن از دانشجویان کوهنورد دانشگاه تهران که عازم «علم‌کوه» در منطقه هفتخوان کلاردشت‌شده بودند، با چند ساعت تاخیربه تهران مراجعت کرده واین تاخیر حمل برناپدید شدن آنها شده‌بود.

ازصبح چهارشنبه درسینما

شهرفرنگ

اولین سینمای ممتاز و ٤ ستاره ایران
★★★★

دزدی هواپیما. حادترین مسئله روز ـ در این فیلم مهیج و فراموش نشدنی به شیوه‌ای تازه در مقابل چشمان شما شکل میگیرد.

چارلتون هستون

درفیلم پاناویژن ورنگی

سرقت هواپیما

با شرکت
ایوت میمیو
والتر پیجون
جین کرین

محصول
متروگلدوین‌مایر
MGM

برای رزرو بلیط به گیشه شهر فرنگ مراجعه فرمائید.

ازنمایش‌فیلم قشنگ «دالسیما» فقط ۳ شب دیگر باقی است

در تلویزیون بِلِموند بهتر می‌بینید

تلفنهای اداره فروش ۶۶۸۲۵۹ ـ ۴۸۳۰۷

فروشگاه میخچی

عالیترین پارچه های انگلیسی از معروفترین کارخانجات انگلستان وارد شد. بازار مقابل مسجد امامزاده‌زید تلفن ۲۵۴۲۱

در پیشگاه مبارك

علیاحضرت فرح پهلوی شهبانوی ایران

بنیاد پهلوی

بیست و دومین کنگره پزشکی ایران وهفتمین کنگره انجمن متخصصین بیماریهای زنان و مامائی ایران
رامسر شهریور ماه ۱۳۵۲
(بیماریهای زنان و زایمان)

قسمت بهداشت بنیاد پهلوی باکمال خوشوقتی باطلاع کلیه پزشکان محترم کشور و کارشناسان صلاحیت‌دار میرساند که‌بیست و دومین کنگره پزشکی ایران در شهریور ماه۱۳۵۲ بمدت یک هفته در رامسر تشکیل میشود. موضوع‌کنگره بحث درباره بیماریهای زنان و زایمان خواهد بود و رئوس مطالب به شرح زیر است.

الف ـ بیماریهای زنان
۱ـ سرطان دستگاه تناسلی (تشخیص زودرس)
۲ـ بیماریهای تروفوبلاستیک
۳ـ سل و عفونتهای دیگر دستگاه تناسلی
٤ـ مسائل مربوط به سقط جنین
۵ـ نازائی و درمانهای نوین آن
٦ـ اختلالات تشریحی مادرزادی و اکتسابی دستگاه تناسلی.

ب ـ مامائی
۱ـ مراقبتهای دوران بارداری
۲ـ توکسمی حاملگی و بررسی عوارض بارداری
۳ـ مشکلات زایمانی (در چند زایان و نخست زایان کم‌سن)
٤ـ جراحی های فوری و ضروری در حاملگی

ج ـ جنین
۱ـ تاثیرداروها. بیماریهای‌واگیر وغیرواگیر درروی‌جنین
۲ـ راههای جدید تشخیص‌بیماریها وناهنجاریهای‌جنین، بیماریهای ژنتیک و زجر جنین.

د ـ بهداشت و تنظیم خانواده
کنترل جمعیت و نسل و بررسی مسائل اجتماعی ازدواج

ه ـ بررسی آموزش دانشگاهی بیماریهای زنان‌ومامائی، بهداشت مادر و کودک و تنظیم خانواده

از عموم پزشکانی که مایل به ایراد سخنرانی درباره مسائل مزبور میباشند تقاضا میشود که متن مقاله خود را با توجه به اینکه باید حتی‌الامکان ابتکاری و توام بانتایج‌تحقیقات و تجارب شخصی در ایران یا در کشور های خارج باشد تا آخر فروردین ۱۳۵۲ به قسمت بهداشت بنیاد پهلوی واقع در خیابان پهلوی ارسال دارند. متن سخنرانی باید در دو نسخه ماشین شده همراه با خلاصه به یکی از زبانهای‌انگلیسی یا فرانسه ارسال گردد.

کنگره پزشکی ایران

۱۰۰،۰۰۰ تومان... وام میخواهید؟

میتوانید:
سه‌سال هرماه ۱،۰۰۰ تومان
یا
۴ سال هرماه ۵۰۰ تومان
یا
۵ سال هرماه ۳۰۰ تومان

پس‌انداز کارگران بانک رفاه پس‌انداز کنید

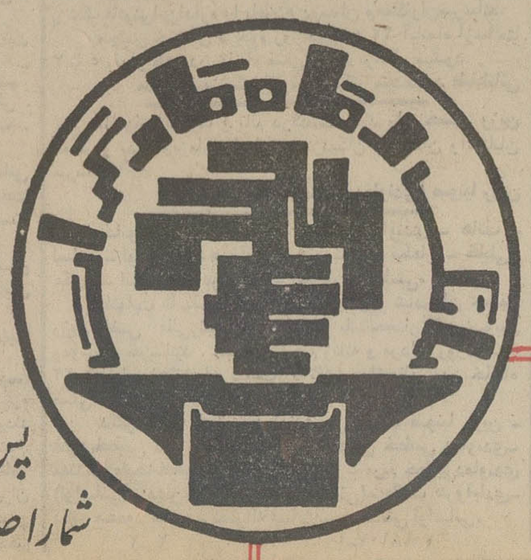

پس‌انداز مسکن بانک رفاه کارگران
شمارا صاحب خانه میکند.

حراج در فروشگاههای کازرونی ادامه‌دارد

فروشگاه کازرونی خیابان سعدی فروشگاه کازرونی خیابان پهلوی روبرو سینما آتلانتیك

۵۹۴۱۰ـ۱

رستوران تاچارا

مجلل ترین رستوران تهران با اقسام بهترین غذا های فرنگی و دریائی و منوی روزانه برای ناهار روزولت شمالی ـ خیابان زهره شماره ٤ تلفن ۸۳۱۶۷۵

مجله دنیای ورزش منتشر شد

شاوره آموزش تحقیق

سازمان مدیریت صنعتی

برای کلاسهای زیر که در تاریخ بیستو دوم آبان ماه ۵۱ شروع میگردد نام نویسی مینماید:
دوره عمومی مدیریت، دوره کامل ماشینهای محاسب الکترونیك، آشنائی با کامپیوترو کاربرد آن، سیستم کنترل پروژه، برنامه ریزی خطی، سرپرستی، تشکیلات، کارگزینی، حرکت وزمان سنجی‌در صنایع، بایگانی، مدیریت اسناد (دوره تکمیلی بایگانی)، بازاریابی، فروشندگی، حسابداری بازرگانی و صنعتی، مدیریت مالی، سیستم کنترل انبار.
آدرس: خیابان پهلوی نبش خیابان جام جم (تلویزیون) روبروی فروشگاه بزرك ایران مرکز آموزش سازمان مدیریت صنعتی تلفن: ۸۹۱۰۸۲ ـ ۸۹۱۰۸۱

هاویلوکس HAWILUX

معتبرترین نام در صنعت رنگسازی