کابینه هویدا ترمیم شد

اطلاعات

چهارشنبه ۷ شهریور ماه ۱۳۵۲ ـ شماره ۱۴۱۹۰ تکشماره ۵ ریال

دکتر شاهقلی

جواد شهرستانی

پروفسور پویان

وزرای علوم، راه و بهداری تغییر کردند

شاهقلی وزیر علوم ، جواد شهرستانی وزیر راه و پروفسور پویان وزیر بهداری شد

در صفحه ٤

علیاحضرت شهبانو کمك به سیلزدگان پاکستان را تحت نظر گرفتند

استمداد ملی برای کمك به ۸ میلیون مسلمان سیلزده پاکستان

★ شماره حساب بانکی برای کمك در کلیه شعب بانك ملی باز شد

★ روز های ۲۰ تا ۲۳ شهریور جمع آوری اعانه در سراسر کشور شروع خواهد شد

در صفحه ٥

قرارداد آشتی هندو پاکستان امضاء شد

۹۰ هزار اسیر پاکستانی آزاد میشوند

مواد مهم قرار داد

★ ۱ ـ صد ها هزار پاکستانی مقیم بنگلادش به پاکستان باز میگردند

★ ۲ ـ صدها هزار بنگلالی مقیم پاکستان به بنگلادش باز میگردند

در صفحه ۲

زلزله در مکزیک صدها نفر را کشت

هزاران نفر مجروح و چند شهر منهدم شد

★ بسیاری از مردم زیر خروار ها آوار مدفون شدند

در صفحه ۲

طبق گزارش اسوشیتدپرس از دمشق بدنبال افشای یك توطئه کودتا

۴۲ افسر کودتاچی سوریه اعدام شدند

برخی گزارش ها حاکی است که پای حافظ‌اسد بضرب‌گلوله مجروح‌شده

در صفحه ۲

سیسکو معاون وزارت خارجه امریکا گفت :

منافع امریکا به خلیج فارس منتقل شده

★ امریکا در حل مسئله خاورمیانه بیطرف خواهد ماند .

★ امریکا میکوشد با فلسطینی ها تماس برقرار کند . در صفحه ٤

بموجب اطلاعیه رسمی بانك مرکزی

نرخ بهره افزایش یافت

★ پیش‌بینی میشود نرخ انواع وامها و اعتبارات در چند روز آینده ترقی کند

★ بهره‌سپرده ثابت‌تا ۵ر۱ درصد پس‌انداز تا ۵ر۰ درصد و تنزیل مجدد تا ۵ر۱ درصد اضافه شد

در صفحه آخر

مردودین کنکور باید برای دریافت دفترچه آماده بخدمت مراجعه کنند

درآبان امسال لیسانسیه های شهریور و خرداد بخدمت میروند صفحه آخر

آگهی ثبت نام پذیرفته‌شدگان مسابقه ورودی دوره‌شبانه دانشگاه تهران در تیرماه ۱۳۵۲

شرح در صفحه ۱٦

قابل توجه شرکت کنندگان در مسابقه ورودی دوره عالی گمرك

اسامی قبولشدگان امتحانات کتبی مرحله‌اول

در صفحه ۱۷

آگهی استخدام دبیر

در صفحه ١٤

آموزشگاه‌عالی پرستاری نیروی‌هوائی شاهنشاهی دانشجو می‌پذیرد

در صفحه ۸

اسامی قبولشدگان مسابقه‌ورودی مدرسه‌عالی بیمه

را در صفحه ۱۷ مطالعه فرمائید

اطلاعیه وزارت تعاون‌وامور روستاها

براساس تصمیم متخذه درجلسه اخیر هیئت وزیران و به منظور فراهم نمودن موجبات افزایش تولید گندم و تامین درآمد بیشتر کشاورزان و زارعان و شرکتهائی که به کشت گندم اشتغال داشته و با مراجعه به سرپرستان حوزه های‌تعاونی روستائی درمناطق روستائی کشورویا ادارات تعاون‌وامورروستاهای شهرستان ها کتبا تعهد نمایند که‌گندم تولیدی خود در سال زراعی ۵۳ـ۱۳۵۲ را پس از برداشت و جمع آوری به نرخ مقرر وسیله هیئت وزیران به سازمان غله‌و قندو شکرو چای کشور بفروشند، در مقابل تعهد فروش هرتن گندم حواله دریافت تعداد یکصد و پنجاه کیلو گرم کود اوره‌از عاملین فروش به‌عنوان‌جایزه تحویل خواهد شد و چنانچه این قبیل کشاورزان و زارعان و شرکتها پس از جمع‌آوری محصول نسبت‌به فروش‌گندم موردتعهد اقدام‌ننمایند نسبت‌به‌دریافت و وصول بهای کود تحویل شده به آنان اقدام خواهد شد .

کشاورزان‌و زارعان‌و شرکتهای‌داوطلب‌میتوانند برای امضای قراردادو دریافت کود مجانی در مناطق روستائی به‌سرپرستان حوزه های تعاونی روستائی و در شهرستان ها به ادارات تعاون و امور روستا ها مراجعه نمایند .

بانهایت تاسف درگذشت‌شادروان **مهندس بهرام پارسائی** رابـاطلاع دوستان و آشنایان میرساند . مراسم تشییع آن شادروان درساعت ۹ بامداد روز پنجشنبه (فردا) هشتم شهریور ماه ۱۳۵۲ ـ از معبد زرتشتیان واقع در خیابان سلیم ـ چهارراه قوام‌السلطنه انجام میگیرد.

دانشگاه ملی ایران

آگهی ثبت نام پذیرفته شدگان دوره های لیسانس شبانه رشته های : حقوق ، اقتصاد و سیاسی دانشگاه ملی ایران برای سال تحصیلی ۵۲ـ۱۳۵۳

بقیه در صفحه ۳

مهستی و ایرج

فرداشب در

کازینو آبعلی

تلفن رزرو ۲۸ ـ ۸۹۰۰۲٦

اطلاعیه سازمان آتش‌نشانی و خدمات ایمنی

چون شهرستان شهرری وغرب تهران فاقد ایستگاه‌آتش‌نشانی بودوبا ترافیك سنگین پایتخت اعزام‌نیرو بطول می‌انجامیدسازمان آتش‌نشانی و خدمات‌ایمنی به‌منظور کمك بیشتریاهالی این‌دومحل وحفظ سرمایه های ملی‌اقدام به تاسیس‌دوایستگاه آتش‌نشانی‌در شهرری‌انتهای خیابان۲٤متری ششم بهمن‌وخیابان آیزنهاور نبش خیابان میمنت نمود از اهالی محترم شهرری وغرب پایتخت تقاضا میشودهنگام پیش‌آمد های ناگوار اعم از حریق‌ـ تصادف ـ چاه افتادگی ـآوارو یابیمارانی که‌احتیاج‌فوری‌وضروری به آمبولانس دارندبوسیله تلفن‌های ٤٤٤٤٤ویا۵۹۲۵۵۵ شهرری‌ویا ۹۵۳۵۱۳ اطلاع دهند تافورا نیروجهت کمك همشهریان گرام اعزام‌گردد.

مدیرعامل سازمان آتش‌نشانی وخدمات ایمنی ـجنابزاده

جناب آقای معینیان
ریاست دفتر مخصوص شاهنشاهی

بانهایت‌تاسف مصیبت وارده را تسلیت گفته ازدرگاه خداوند بزرگ برای شخص جنابعالی و خانواده محترم معینیان آرزوی صبر و شکیبائی دارم .

هاشم نراقی

جناب آقای نصرت‌الله معینیان
رئیس دفتر مخصوص شاهنشاهی

بانهایت تاسف درگذشت پدر بزرگوار آنجناب را تسلیت گفته شکیبائی بازماندگان را خواستار است .

حسن علوی‌کیا

آگهی وزارت علوم وآموزش‌عالی

بدین وسیله باطلاع داوطلبان امتحان تخصصی رشته بیماری های داخلی دانشگاه تهران میرساند که جهت شرکت درامتحان مزبور **ساعت ۹ صبح روز یکشنبه یازدهم شهریور ماه۱۳۵۲** به‌بیمارستان سینا بخش داخلی مراجعه نمایند .

آگهی برای اطلاع پذیرفته شدگان مسابقه ورودی سال تحصیلی ۵۳ـ۵۲ دانشکده الهیات ومعارف اسلامی

آخرین جلسه مصاحبه مرحله دوم مسابقه ورودی‌سال تحصیلی ۵۳ ـ۵۲ دانشکده الهیات و معارف اسلامی دانشگاه تهران روز یکشنبه ۱۱ر٦ر۵۲ از ساعت ۸تا ۱۲ بامداد و٤تا ۸ بعدازظهر درمحل دانشکده تشکیل‌خواهد گردید.م‌الف۹۹۳۳ م‌الف ۹۹۳۳

دانشکده الهیات ومعارف اسلامی

جناب آقای نصرت‌الله معینیان
ریاست محترم دفتر مخصوص شاهنشاهی

کلیه‌کارکنان‌بنگاه‌خیریه‌داروپخش در سراسر کشور از فقدان اسف‌انگیز والد ماجد آنجناب متاثر و بدینوسیله تسلیات قلبی و همدردی خود را به عموم بازماندگان محترم خاصه شخص جنابعالی تقدیم میدارند .

بنگاه خیریه داروپخش

جناب آقای نادر حکیمی

بدینوسیله درگذشت پدر بزرگوار آن جناب را تسلیت گفته مراتب همدردی خود را تقدیم میدارم .

دکتر فریدون معاضد

آ ـ ۱۰٦۵۱

حضور محترم جناب آقای معینیان
ریاست معظم دفتر مخصوص شاهنشاهی

بااندوه فراوان درگذشت پدر بزرگوار جنابعالی‌را از طرف هیئت مدیره و کارکنان شرکت سهامی تصفیه شکر اهواز حضور عالی تسلیت عرض میکنم سلامت و سعادت آنجناب و خاندان محترم را از درگاه خداوند بزرگ مسئلت دارم .

ارادتمند ابونصر عضد

آ ـ ۳۹۸۰۲

جناب آقای نصرت‌الله معینیان
رئیس دفتر مخصوص شاهنشاهی

بانهایت تاسف در گذشت پدر بزرگوار آنجناب را تسلیت گفته شکیبائی بازماندگان را خواستار است .

سازمان گوهر دشت مهندس ارجمندترقی

آ ـ ۳۹۵۸٤

قابل توجه قبول شدگان تکنیسین‌هواپیما

شرح در صفحه سوم

شادترین جمعه

وبزرگترین کنسرت سال

در رودهن با شرکت :

رامش ـ گیتی ـ منوچهر ـ گلوریا روحانی شجاعی وبرادران رسولی

شهردارروده‌ن مفتخر است به اطلاع عموم برساند که..

بقیه در صفحه ۱۷

آگهی انتشار تمبر یادگاری

شرح در صفحه ۱۳

آگهی دعوت کانون فارغ‌التحصیلان دانشگاه آریامهر

در صفحه ۱۲

مردم دوکشور روز شنبه‌به ادغام مرحله بمرحله رای‌میدهند

قذافی تسلیم سادات شد

قاهره ـ خبرگزاری فرانسه ـ سرهنگ معمر قذافی پس از ساعتها مذاکره با پرزیدنت انورالسادات در باره اتحادمصر ولیبی سرانجام تسلیم نظریات قاهره شد و طرفین موافقت کردند روزشنبه مردم دو کشور با شرکت در مراجعه به‌آراء عمومی در باره ادغام مصر ولیبی بیکدیگر بیای صندوقهای رای گیری بروند و پس‌از آن‌اعلامیه اتحاد دو کشور صادر شود .

رفراندوم همانطور که رئیس جمهوری مصردرخواست میکرد درباره اتحاد مرحله بمرحله مصر و لیبی خواهد بود .

قذافی اصرار داشت که‌اتحاد کامل دو کشور فورا اعلام‌شود در حالی که مصر طرفداراتحاد مرحله بمرحله بود .

از ماه ژوئیه گذشته باوجود مذاکرات طولانی رهبران دو کشور نمی‌توانستند در باره‌طرح پیشنهادی قذافی‌برای اعلام‌فوری وحدت مصر ولیبی به توافق برسند و باین ترتیب میرفت‌که انجام رفراندوم در تاریخی که قبلا معین شده بود امکان پذیر نشود . مذاکرات جدیدرهبران دوکشور که از روز دوشنبه‌آغاز شده درمحیط نامساعدی جریان داشت . رئیس شورای انقلاب لیبی که بیست‌وچهار ساعت در انتظار بازگشت پرزیدنت‌سادات از سفر محرمانه خود به سه کشور عربی بسر برده بود سخت ناراحت بود .

معذلك طبق گزارشهائی که از منابع مطلع بدست آمده اکنون محیط مذاکرات آرام شده‌و با آنکه مقامات رسمی‌از هر گونه‌اظهاری‌درباره چگونگی گفتگوهای سران دو کشور خودداری می کنند ولی تهیه مقدمات‌رفراندوم‌درسرتاسر مصر نشان میدهد که سادات وقذافی تصمیم گرفته‌اند بن‌بستی راکه از چند ماه قبل در مذاکرات قاهره و تریپولی بوجود آمده از بین ببرند .

سرهنك قذافی از چهار سال قبل که بقدرت رسیده کوشیده است خود را بعنوان قهرمان وحدت عرب به‌جهانیان‌بشناساند ولی مصرباپیش کشیدن‌پیشنهاد های متقابل امکان هرگونه توافق سریع را از بین می‌برد. از طرف دیگر پرزیدنت‌سادات صلاح در آن میدید که با رئیس آتشین خوی شورای انقلاب لیبی بامدارا رفتار کند چه علاوه براینکه لیبی دربرابر نفوذ روزافزون عربستان‌سعودی یك نوع موازنه قوا در میان کشور های عربی بوجود آورده کمك‌های مالی تریپولی‌به‌قاهره نیز حائز اهمیت فراوان بود .

ناظران سیاسی‌اظهارعقیده‌می کنند سفر محرمانه پرزیدنت سادات به عربستان سعودی و مذاکراتی که با ملك فیصل انجام داده موقعیت مصر رادر برابر لیبی بطور قابل توجه تقویت کرده و سرهنك قذافی را وادار کرده‌است که‌درخواست و پیشنهاد های مصر را بپذیرد. پرزیدنت سادات که اکنون از پشتیبانی کامل عربستان‌سعودی برخوردار است علتی نمی‌بیند که دربرابرخواستهای رهبرلیبی تسلیم‌شود . اگر سرهنك‌قذافی در آخرین لحظه تغییر عقیده ندهد پیروزی پرزیدنت‌سادات کاملا محرز خواهد شد .

ناظران سیاسی اظهارعقیده می کنند وضعی که اکنون در جهان عرب بوجود آمده‌محیط مساعدی برای رفع اختلافات اعراب واسرائیل بوجودنیاورده است.پرزیدنت سادات که‌اکنون از پشتیبانی کامل عربستان سعودی ولیبی برخوردار است در برابر اسرائیل‌روش‌خشن‌تری پیش خواهد گرفت .

★ تظاهرات

خبرگزاری آسوشیتدپرس ـ از قول رادیو طرابلس گزارش دادکه دیروز (سه شنبه) درخیابان های این شهر تظاهرات عظیمی برپا شده و تظاهر کنندگان تقاضا کرده‌اند که اتحاد وادغام مصر و لیبی درراس موعدی که قبلابرای آن در نظر گرفته شده است‌یعنی دراول سپتامبر ـ روز شنبه آینده عملی شود .

رادیو طرابلس گفت که تظاهر کنندگان به مقر حزب اتحاد سوسیالیستی لیبی رفتند و در حالیکه فریاد میکشیدند «ما ملت عرب واحدی هستیم» به تظاهرات خود ادامه دادند.

در گزارش رادیو طرابلس‌اضافه شده‌که کمیته‌های خلق وسازمانها واتحادیه های لیبی تلگرافهایی برای انورسادات رئیس جمهور مصر و سرهنگ قذافی رئیس شورای انقلاب لیبی فرستاده و تقاضا کرده‌اند که اتحاد دوکشور دراول سپتامبر جامه عمل‌بپوشد.

درماه گذشته نیرو های ارتش مصرهزاران نفر از مردم لیبی را که‌ازمرز این‌کشور گذشته‌و وارد مصر شده بودند تا برای تسریع اتحاد دو کشور پافشاری کنند متوقف کردند و به آنها اجازه ندادند که به‌قاهره بروند.

سادات قرارداد مصر و شوروی را لغو میکند

کویت ـ خبرگزاری فرانسه ـ روزنامه «السیاسه» چاپ کویت امروز نوشت که پرزیدنت انورالسادات در جریان دیدار اخیر خود از عربستان سعودی باتفاق ملك فیصل طرحی تنظیم کرده است که‌بموجب آن مصر قرارداد خود را با شوروی لغو خواهد کرد ودر عوض پادشاه‌عربستان سعودی وعده داده است که با تنظیم یک برنامه نفتی آمریکا را بشدت زیر فشار قرار دهد .

السیاسه اظهار عقیده کرده است که این طرح‌پاسخی خواهد بود که اعراب به بهبود روابط آمریکا و شوروی خواهند داد و در عین حال مسکو و واشنگتن زیر فشار قرار خواهند گرفت .

روزنامه کویتی در پایان اضافه کرده است که هنوز معلوم نیست این طرح پس از پایان کنفرانس سران کشور های غیرمتعهد که قرار است در ماه سپتامبر در الجزایر تشکیل شود بمرحله اجرا درخواهد آمد یا خیر .

صد ها نفر کشته و هزاران نفر مجروح شدند

زلزله سهمگین مکزیک چندشهر را منهدم کرد

مکزیکو ـ خبرگزاری فرانسه ـ زمین لرزه شدیدی که دیروز درمکزیك روی‌داده همراه با تلاطم امواج دریا و جاری‌شدن سیل تلفات وخسارات‌سنگینی ببارآورد .

نخستین گزارشهای رسیده حاکی است که در جریان این زمین لرزه‌شهر «اوریزابا» که ۷۵ هزار نفر جمعیت‌دارد تقریبا بکلی منهدم شده‌و بیش ازهفتصد نفرکشته‌وهزاران نفر زخمی گردیده‌اند.

زمین لرزه که ده دقیقه و پانزده ثانیه طول کشید اندکی قبل از ساعت چهار بامداد روی داد در شهرمکزیکو بطور کامل احساس شد ولی دراین‌شهر تلفاتی ببار نیاورده است . اما دو شهر «سردان» و «اوریزابا» متحمل تلفات و خسارات سنگینی شده‌اند . تنها در «اوریزابا» سیصد نفر کشته شده و پانصد نفرزخمی گردیده‌اند . آمار موقتی نشان میدهد که در شهر«سردان» نیز سیصد نفر کشته شده و یکهزارنفر دیگر زخمی گردیده‌اند .

سرویس های صلیب سرخ‌وماموران امدادی در تمام مدت شب وروزمشغول فعالیت بوده و اجساد کشته شدگان را از زیرآوار خارج می کنند جریان برق و آب‌شهر قطع شده و زلزله‌زدگان شب را درچادر موقت یا در هوای بازبسر بردند . در شهر «توانکان» نیز زمین‌لرزه خسارات شدیدی وارد ساخته ولی تا کنون شماره تلفات در این شهرازچهار نفر تجاوز نمی کند . شهر«کجولا» در ایالت «یوبلا» نیزکاملا منهدم گردیده ولی‌آمار تلفات در این شهرتا کنون‌از ۷نفر کشته و ۵۰ نفر زخمی تجاوز نمی‌کند شدت زمین لرزه هفت درجه ریختر بود و بسیاری از مردم شهر ها درحالی که در خواب بودند زیر خروارها آوارو مصالح ساختمانی مدفون شده‌اند .

مرکز زمین لرزه در جنوب شرقی کشور در ۲۰۰ کیلومتری شهر مکزیکو قرار داشته و تا ایالت «پوبلا»ادامه داشته است .

یك شهر کوچك در ۴۰ کیلومتری اوریزابا که در دامنه یك کوه‌آتش‌نشان قراردارد بکلی زیرورو‌شده است . در نخستین گزارشهائی که از این شهر رسیده تعداد تلفات ۱۶۰ نفر ذکرشده است و تعداد زخمی شدگان بیش از پانصد نفر گزارش شده است .

در شهر مکزیکو تنها دیوار‌بعضی از ساختمانها براثر تکانهای‌شدیدشکاف برداشته وبرق قسمتی از شهر قطع شده است .

مکزیك که اصولا یك کشور زلزله خیز است روی کمربند معروف آتش اقیانوس آرام قرارگرفته است در مسیر این کمربند که ازآلاسکا شروع‌شده‌و تا جنوب آرژانتین کشیده میشود کوههای آتش‌نشانی متعددی قراردارد که هرچند یك‌بار شروع به فعالیت کرده و موجب بروز زمین لرزه‌های شدیدی میشوند .

کمربند آتش زلاند جدید جزایر سوئد،فیلی‌پین، ژاپن، کامچاتکا وجزایر آلئوسین رانیز دربرمی گیرد .

امروز ضمنا در شیلی هم زلزله‌ای روی داد که دنباله زلزله مکزیك بود ولی‌تلفاتی نداشت

هندو پاکستان در مورد محو آثار جنك ۱۹۷۱ توافق کردند

۹۰هزار اسیر پاکستانی آزاد میشوند

دهلی‌نو ـ آسوشیتدپرس ـ خبرگزاری فرانسه ـ هند و پاکستان دیشب سرانجام در مورد آزاد کردن ۹۰ هزار اسیرپاکستانی که در اردوگاه های هند زندانی هستند ـ و معاودت‌صدها هزار غیرنظامی که از پایان جنگ هند و پاکستان در دسامبر ۱۹۷۱ تاکنون در کشور های‌پاکستان‌ـ بنگلادش و هند گرفتار دوری ازسرزمین‌های‌آباء و اجدادی خود شده‌اند به توافق‌رسیدند.

طرفین توافق کرده‌اند ۱۹۵ پاکستانی که بنگلادش می‌خواهد آنهارا به عنوان‌جنایتکار جنگی‌محاکمه کند در هندباقی بمانند تا پاکستان و بنگلادش درمورد آنها بتوافق برسند . برخی منابع پاکستانی گفتند بنگلادش از محاکمه این عده خودداری خواهد کرد .

این توافق و قراردادی که آن را منعکس میکند محصول مذاکرات‌دشواری است که از ۱۲روز قبل تاکنون‌بین‌نمایندگان عالیمقام هند و پاکستان در دهلی‌نو جریان داشته است ریاست هیئت نمایندگی‌پاکستان رادر این مذاکرات عزیزاحمد وزیر خارجه و دفاع پاکستان و رهبری نمایندگان هند را پ . ن . هاکسار دبیر اول سابق کابینه ایندیرا گاندی نخست وزیر هند و نماینده مخصوص وی در مذاکرات هند و پاکستان برعهده‌داشته است .

امضای قرارداد جدید هند و پاکستان اجازه خواهد داد که ۹۰ هزار اسیر پاکستانی از هند به کشور خود بازگردند و علاوه براین صدها هزار غیرنظامی پاکستانی که در بنگلادش بسر میبرند وصدها هزار نفر دیگر از بنگالیهای شرقی‌که در پاکستان هستند‌ـ به کشور های خود بازگردند.

هاکسار رئیس‌هیئت نمایندگی هند در مذاکرات ۱۲ روزه دهلی‌نو بعد از به امضاء رسیدن‌قرارداد به خبرنگاران اظهار داشت که حصول این توافق مرهون بلند نظری دولتهای نیمدخل یعنی هند و پاکستان بوده است . وی در عین حال از تفاهم و گذشت و آشتی طلبی که از طرف دولت‌بنگلادش و نخست وزیر آن شیخ مجیب‌الرحمن ابراز شد و درجریان مذاکرات هند وپاکستان بارها طرف مشورت دولت‌هندقرار گرفت‌سپاسگزاری کرد و اظهار داشت که روش شیخ مجیب نیز بدون شک به هموار کردن راه حصول توافق میان هند و پاکستان کمك موثری کرده است .

هاکسار پیشگویی کرد که با اجرای قرارداد هند و پاکستان برقراری یک صلح پایدار در شبه قاره هند و استقرار روابط حسنه میان کشور های این منطقه امکان پذیر خواهد شد .

عزیز احمد وزیر خارجه و دفاع پاکستان نیز بنوبه‌خود امضای‌قرارداد هند وپاکستان را گامی بسیار مهم و حیانی‌در جهت عادی‌کردن روابط‌کشور های شبه قاره توصیف کرد و حسن نیت و تفاهم و درایتی را که از طرف نخست وزیران هرسه کشور ذینفع یعنی هند‌ـ پاکستان و بنگلادش در حل و فصل اختلافات فیمابین آنها ابراز شده است مورد ستایش قرار داد .

قسمت اخیر اظهارات عزیز احمدکه ریاست هیئت‌نمایندگی پاکستان‌را در مذاکرات منتهی بـه امضای قرارداد دیشب برعهده داشت ازطرف مقامات هندی بگرمی مورد استقبال قرار گرفت چون این اولین‌بار بود که یک وزیر پاکستانی‌علنا دولت بنگلادش و نخست‌وزیر آن را نیز مورد ستایش قرار میداد .

از اوت ۱۹۷۲ که هند و پاکستان مذاکرات رسمی خود را برای رفع اختلافات ناشی از جنگ دسامبر ۱۹۷۱ آغاز کردندمذاکرات ۱۲روزه اخیر آنها در دهلی‌نو سومین دور گفتگوهای دو کشور بود .

مرحله قبلی این مذاکرات در ماه ژوئیه سال جاری در راولپندی انجام گرفت ولی وجود مشکلات بیشمار در آن هنگام حصول توافق را میان هندوپاکستان غیرممکن کرد .

درداکا کمال‌حسین وزیر خارجه بنگلادش امروز از موافقتنامه‌ای که بوسیله دولتهای هندوپاکستان در مورد استرداد اسیران و پناهندگان جنگی امضاء شده است استقبال کرد .

وی گفت دولت‌بنگلادش‌خوشوقت است که کوششهای این دولت و همچنین دولتهای هندوپاکستان سرانجام منجر به نتایج مطلوب گردیده است .

دولت های امریکا و انگلستان نیز از توافق هندوپاکستان استقبال کردند .

سارق سوئدی پس‌از ۱۳۱ساعت دستگیرشد

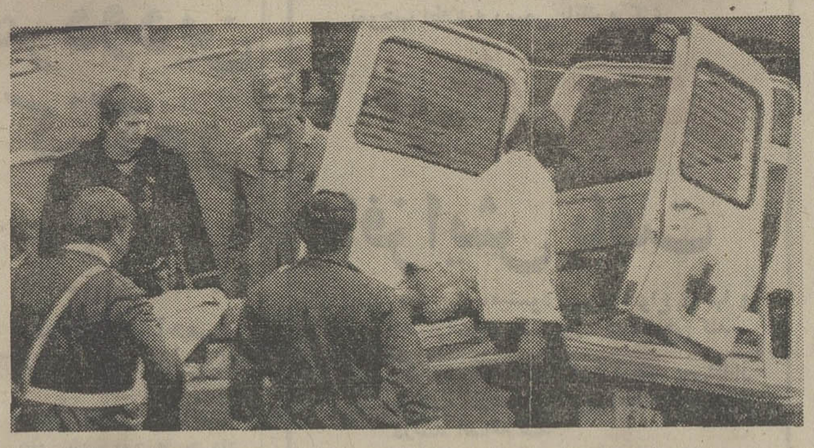

در جریان عملیات پلیس برای نقب زدن به محل گاوصندوق‌بانک که یک سارق ٤ نفر از کارمندان بـانک سوئد را در آن گروگان نگهداشته بود براثر تیراندازی سارق‌یکی از افراد پلیس ازناحیه صورت مجروح شد . عکس این مامور را درحالیکه بوسیله‌برانکار بداخل‌آمبولانس‌حمل میشودنشان میدهد . عکس رادیوئی اطلاعات

استکهلم ـ یونایتدپرس ـ پلیس سوئد دیروز به‌درامی که‌ازشش روز قبل در گاوصندوق یکی‌از بانکهای استکهلم آغاز شده بود پایان داد .

مرد مسلحی که از پنجشنبه شب گذشته سه زن و یکمرد از کارمندان بانک را گروگان گرفته بود هنگام روبرو شدن‌با آخرین یورش ماموران پلیس‌و مخصوصا وقتی که در معرض حمله با گاز اشك‌آور قرار گرفت آخرین نیروی مقاومت خود را از دست داد و تسلیم شد .

رئیس شهربانی استکهلم اعلام کرد که در این ماجرابهیچکس آسیب جانی وارد نشده است.

گروگانهایی که شش روز تمام در اسارت مرد مسلح ۳۲ ساله «یان‌اریک‌اولسون» باقی مانده بودند روی برانکارها از گاو ـ صندوق خارج شدند .

ماموران پلیس سپس‌اولسون را با دستهای بسته سوار بر آمبولانس کردند واورا بطرف سرنوشت بردند .

خبرنگارانی که در محل‌اجتماع کرده بودند هنگام مشاهده چهره اولسون اورا هو کردند و مورد تمسخر قرار دادند . اولافسون رفیق۲٦ساله اولسون که به تقاضای او در اولین‌روز ماجرا از زندان به نزد وی انتقال یافته‌بود بنوبه‌خوددستگیر شد .

کورت لیندروت رئیس‌شهربانی استکهلم هنگامی که درام«کرویت بانک» پایان می‌یافت مورد تحسین خبرنگاران قرارگرفت.

علاوه براین اولاف پالموه نخست وزیر سوئد که در تمام شش روز گذشته خبرهای این ماجرا را دنبال می‌کرد با عجله سوار براتومبیل شد و دربرابر کرویت بانک ازرئیس شهربانی تشکر و قدردانی کرد .

ماجرای کرویت بانک استکهلم جمعا ۱۳۱ ساعت طول کشید .

دیروز گزارش رسید که سارق بانک در این مدت حداقل‌بیکی از ۳ زن گروگان خود تجاوز کرده است .

سیل چندسد پاکستان راشکست

کراچی ـ یونایتدپرس ـمقامات دولتی پاکستان امروز گزارش دادند که سطح آب رودخانه‌سند براثر شدت بارندگی روزانه ٤۳ سانتی متر بالاتر میرود وتاکنون چند سیل‌بند را در جنوب‌حیدر‌ـ آباد شکافته و مناطق وسیعی از کشتزار های موزبزیر آب رفته‌اند مقامات دولتی‌گفتند اگر آب رود سند از سواحل خود درمنطقه «قار» واقع در ۹٤ کیلو متری شمال کراچی طغیان کند دامنه طغیان آب تا شهر کراچی کشیده خواهد شد باید یادآوری کرد که روزانه صدها نفر از ترس آب رودخانه‌ها به‌کراچی پناهنده میشوند .

در لاهور وزیر دارائی پاکستان گفت میزان زیان های وارده بی سابقه بوده است و امید ها و نقشه های میلیونها نفر باطغیان آب برباد رفته است‌وبرای ترمیم خرابیها سالها وقت لازم خواهد بود .

گزارش آسوشیتد پرس حاکی است که تلفات سیل های اخیر پاکستان طبق آمار های ارائه شده از طرف مقامات رسمی از ۳۰۰ نفر گذشت .

در حال حاضر توجه دولت پاکستان قبل از هر چیز به چاره جوئی برای‌جبران‌صدمات ویران کننده‌ای که سیل‌براقتصادپاکستان وارد کرده است معطوف شده ولی بهرحال تخمین این زیانها نیز هنگامی امکان پذیر خواهد شد که آبرودخانه سند باردیگر به بستر آن باز گردد .

در دهلی‌نو دیروز در پارلمان هند اعلام شد که سیل در سال جاری ۳۰۱ نفر را تنها دریکی از استان های این کشور به‌قتل رسانده و٦٦ میلیون دلارخسارت به‌بار آورده است .

دولت پاکستان دیروز اولین‌قدم را برای جلوگیری از تباهی اقتصادی کشور برداشت‌وصدور پنبه را ممنوع کرد . صادرات پنبه در سال های گذشته یکی از مهمترین منابع درآمد ارزی پاکستان بوده است .

در حال حاضرپسیاری ازمزارع پنبه پاکستان در زیر سیلاب‌قرار دارند ومنابع رسمی اظهار نظر کرده‌اند که حداقل یک‌چهارم از محصول پنبه امسال پاکستان غیر قابل استفاده خواهد بود .

دکتر جان مک لافلین مشاور رئیس جمهور آمریکا در امور امداد آسیب دیدگان سوانح طبیعی که اخیرا از مناطق‌سیازده پاکستان دیدن کرده است روز شنبه گذشته اعلام کرد که ۲۰ هزار میل مربع یعنی یک پانزدهم از کل اراضی مزروعی پاکستان اکنون در زیر آب قراردارد و ۵ میلیون جریب زمین هایی که در آنها غله کشت میشود نیز بوسیله سیلاب پوشانده شده است .همین شخص اضافه کرد که یک میلیون‌خانه‌نیز درپاکستان ویران شده و یا آسیب دیده و یک‌میلیون تن مواد غذایی نیز از دست رفته است .

معراج خالد سروزیر استان پنجاب پاکستان در یک کنفرانس مطبوعاتی اعلام کرد که‌تاکنون در ایالت وی ۳۳٦ جسد از اجساد قربانیان سیل پیدا شده به ٤۰۰ میل ازراه های آن‌آسیب رسیده و ۲۲۷ میلیون دلار از محصول غله پنجاب از بین رفته است .

هزاران‌نفر لبنانی علیه گرانی تظاهرات کردند

بیروت ـ خبرگزاری فرانسه ـ بعد از ظهر دیروز هزاران نفر از مردم لبنان به عنوان اعتراض به بالا رفتن هزینه‌زندگی، کمبود آب وجیره بندی برق در خیابان‌های بیروت دست به تظاهرات زدند.

ازبامداد دیروز بدرخواست اتحادیه کارگران لبنان در سراسر شهر بیروت اعتصاب عمومی بودو کلیه کسبه وکارمندان موسسات بازرگانی دست از کار کشیده بودند.

تظاهر کنندگان که وابسته به گروه‌های سیاسی بودند در دسته های مختلف در میدان ۲۳ آوریل که پرجمعیت ترین نقطه شهر است اجتماع کردند و از آنجا بسوی ساختمان پارلمان لبنان براه افتادند بیش از بیست هزار نفر از اعضای حزب‌کمونیست، اتحادیه نیرو های خلق (نهضت ناصری) ، افراد وابسته بدو حزب بعث و کارگران فلسطین لبنان در این تظاهرات شرکت داشتند .

سه نماینده پارلمان لبنان «ظاهر خطیب» عضو حزب سوسیالیست ترقی‌خواه عبدالمجیدالرفیعی عضو حزب بعث عراق و فرید جبران عضو حزب سوسیالیست‌تظاهر کنندگان رارهبری میکردند. تظاهر کنندگان که شعار هائی علیه دولت لبنان در دست داشتند پس از گذشتن از خیابانهای بیروت در جلو ساختمان پارلمان لبنان اجتماع کردند.

سپس خطیب و رفیعی دوتن از نمایندگان پارلمان درمیان کف زدنهای جمعیت روی کرسی خطابه رفته ونطق های شدیداللحنی علیه دولت لبنان و محتکرین ایراد کرده و وابستگی اقتصاد لبنان را به امپریالیسم آمریکا و انحصارات بین‌المللی بشدت‌محکوم کردند.

تظاهر کنندگان هنگامی که جلو پارلمان لبنان را ترک می‌گفتند شیشه های مغازه یکی از صاحبان صنایع لبنان را خورد کردند.

علاوه بربیروت در شهرهای طرابلس ، صوروصیدانیز دیروز اعتصاب عمومی بود. در صیداپانزده هزار نفر درتظاهرات علیه رژیم لبنان شرکت کردند.

توطئه گران اتومبیل حامل حافظ‌اسد را بگلوله بستند

۴۲افسر کودتاچی‌سوریه اعدام شدند

دمشق ـ اسوشیتدپرس ـ دیپلماتهای خارجی‌مقیم دمشق فاش کردند که پلیس امنیتی سوریه ٤۲ نفر ازافسران‌ارتش این کشور را بدنبال توطئه ناکامی که از طرف آنها برای کودتا و قتل حافظ اسد رئیس جمهورسوریه تدارک شده بود اعدام کرده است .

طبق گزارش منابع مطلع توطئه قتل حافظ اسد روز۱۲ ژوئیه سال جاری ـ یک هفته بعد از افتتاح سد فرات‌بوسیله حافظ اسدبوقوع پیوسته‌است. حافظ اسد بعد از افتتاح سد فرات که با کمک مالی‌شوروی ساخته شده است سرگرم‌گردش در مناطق‌شمالی سوریه‌بودکه **ناگهان اتومبیل وی مورد حمله قرارگرفت و گروهی ازافسران جزء ارتش که برای قتل وی کمین‌کرده بودند اتومبیل‌حافظ اسد را باگلوله های متعدد سوراخ کردند .**

حافظ اسد ظاهرا از این توطئه جان سالم بدر برد و آسیبی‌ندید در آن ایام‌گزارش هائی‌انتشار یافت دایر براینکه پای رئیس جمهور سوریه‌مورد اصابت گلوله قرار گرفته‌است. اما گروهی از پزشکان لبنانی که چندی پیش حافظ اسد را در دمشق معالجه کردندگزارش دادند که‌ناراحتی وی عبارت‌از نوعی بیماری التهاب پا بوده و برای‌رفع‌آن‌جراحی‌مختصری انجام شده است .

افسری که بطرف اتومبیل اسدتیراندازی‌کرده بود جابجا دستگیر شد و طبق گزارش دیپلماتهای خارجی عده‌زیادی از افسران ارتش نیز متعاقب این ماجرا به اتهام شرکت در توطئه‌ای که محرک آن نارضایتی های مذهبی بوده است بازداشت شدند .

بطوریکه دیپلماتهای خارجی گزارش داده‌اند توطئه گران از افسران سنی مذهب ارتش سوریه بوده‌اند و سنی‌ها که درسوریه دارای‌اکثریت‌هستنددر این اواخر بیش از پیش از حافظ اسد بخاطر واگذار کردن مقامات و مناصب عالیه فرماندهی ارتش به افسران شیعی و علوی مذهب‌رو گردان شده‌اند حافظ اسد که خود نیز مذهب‌علوی دارددر نوامبر ۱۹۷۱ زمام قدرت را بوسیله حزب بعث در سوریه بدست گرفته است .

گزارش‌منابع دیپلماتیک‌دمشق حاکی استکه ٤۲ نفرازافسران جزء ارتش که حداکثر درجه سرگردی داشته‌اند در ماه گذشته مخفیانه در سوریه سر به نیست شده‌اند .

منابع‌مطلع دیگر مدعی‌هستند که در حدود ٦۰ نفر ازافراد مشکوک در جریان تصفیه‌ای که اخیرا بدست سرهنگ‌رفعت اسد برادر رئیس جمهور سوریه و رئیس سازمان پلیس مخفی این کشور صورت گرفته است ناپدید گردیده‌اند .

در همین‌گزارشها اضافه‌شده است که برادران اسد با همکاری یکدیگر دست‌به تصفیه دامنه‌دار سنی مذهبان درمیان افسران جزء ارتش سوریه زده‌اند.

در میان اسامی توطئه گران بصورتیکه ازدیپلماتهای‌خارجی بدست آمده اسمی از هیچیک از افسران‌ارشد سوریه بچشم نمیخورد با اینحال از قول همین منابع گفته شده است که چون ژنرال‌مصطفی طلاس‌وزیر دفاع کابینه حافظ اسد تنها وزیر سنی این کابینه است در صورتیکه تصفیه سنی‌هاادامه یابد بعید نیست که ژنرال طلاس نیز در معرض خطرقرار گیرد .

شرکت های هواپیمائی غرب به چریکها باج میدهند

بیت‌المقدس ـ یونایتدپرس ـ روزنامه ژروسالم‌پست چاپ بیت ـ المقدس در شماره امروز خود (چهارشنبه) گزارش دادکه‌حداقل چهارشرکت هواپیمایی اروپایی تاکنون میلیونها دلار به سامان های چریکی اعراب فلسطینی باج داده‌اند تا به ازای آن ازگزند راهزنی‌های‌هوایی محفوظ بمانند.

روز ۲۱ اوت جاری از قول موشه‌دایان وزیر دفاع اسرائیل نیز گفته شده بود که‌بعضی‌ازموسسات حمل‌ونقل هوایی به چریکهای فلسطینی وتروریستهای عرب پول میدهند تا مورد حمله آنها قرار نگیرند .

روزنامه اسرائیلی از قول‌منابعی که افشای هویت آنها غیر ممکن است در گزارش خود خاطرنشان کرده است که هرچهارشرکت هواپیمایی که به چریکهای‌فلسطین باج میدهند دارای برنامه پرواز های منظم به فرودگاه بین‌المللی لددرتل‌آویو هستند و حداقل هواپیمای یکی از این چهارشرکت درگذشته مورد حمله راهزنان هوایی فلسطینی قرار گرفته است .

ژروسالم‌پست اظهارنظرکرده‌است که باج راهزنی هوایی از طرف چهارشرکت هواپیمایی اروپایی ظاهرا به جبهه خلق برای آزادی فلسطین که در گذشته مسئولیت بسیاری از راهزنی های هوایی را برعهده گرفته پرداخت شده‌است وگویا دوفقره از این پول نیز تاکنون به سازمان آزادیبخش فلسطین پرداخت‌گردیده است .

در پایان‌این گزارش گفته شده که‌باجهای مورد پرداخت شرکتهای مذکور به سازمانهای چریکی فلسطینی سر به میلیونها دلار میزند . تاکنون شرکتهای‌هواپیمائی ارفرانس ، سوئیس‌ار، شرکت هواپیمائی ارتش لوفت‌هانزا و ساپنا هدف حملات چریکهای عرب قرار گرفته‌اند .

موزائیک ماشینی شاهد
محصول آخرین تکنیک سرامیکاری در ایران
تلفن ٦۲۱۰۵۲-٦۲۱۰۵۳

والدهایم : من نمیتوانم معجزه‌کنم

بیروت ـ کورت‌والدهایم دبیر کل سازمان ملل متحدکه اکنون از کشور های خاورمیانه عربی دیدن میکند از دمشق وارد بیروت شد. دبیر کل سازمان ملل متحد در یک‌مصاحبه طبوعاتی اظهار داشت: ندادن ویزای یوگسلاوی به ۳ شناگر عربی واسرائیل بانظریات رهبران این کشورهادرباره بحران خاورمیانه آشنا شده و متقابلا نظر سازمان ملل متحد رادر اختلافات اعراب واسرائیل برای آنها تشریح خواهدکرد.

والدهایم باردیگر از خاورمیانه بعنوان خطرناکترین مناطق جهان نام بردو اظهار امیدواری کرد که دیدار وی از کشور های این منطقه سبب شود که بتواند راه‌حلی برای‌این مشکل پیدا کند واضافه کرد : البته من نمی‌توانم معجزه کنم ولی تاسرحد توانائی برای رفع بحران کوشش خواهم کرد.

اسلحه آلمان شرقی برای فلسطینی ها

مونیخ ـ خبرگزاری فرانسه ـ مجله هفتگی کوئیک چاپ آلمان فدرال در شماره این هفته خود تائید کرده است که جمهوری دمکراتیک آلمان سلاحهای جنگی تحویل سازمان مقاومت فلسطین خواهد داد . این مجله نوشته است قراردادی در این زمینه روز پنجم اوت در برلن شرقی بوسیله دبیر کل حزب کمونیست این کشور ویاسرعرفات بامضاءرسیده‌است .

برای سفارت انگلیس‌در پاریس بمب فرستاده‌شد

پاریس ـ رویتر ـ خبرگزاری فرانسه ـ موج‌بمب‌اندازی‌وبمب های کاغذی که طی چند روز اخیر سرتاسر لندن را فرا گرفته بفرانسه نیزسرایت کرد. دیروز یك بمب کاغذی برای یکی‌ازکارمندان‌سفارت‌انگلیس به سفارتخانه آن کشور در پاریس رسید . بمب کاغذی‌در لندن پست شده وبوسیله‌هواپیما به پاریس فرستاده شده بود. ولی‌کارمندان سفارت انگلیس که نسبت به این نامه مظنون شده‌بودندآن‌را به‌پلیس‌فرانسه تحویل دادند . بمب کاغذی در داخل یك‌پاکت سفید قرارداشت و آدرس آن بادست‌نوشته‌شده لندن پس‌از چند روز که در وحشت بمب های کاغذی بسر برد دیروز رابه‌آرامش گذرانید. یکی‌از رهبران سابق ارتش جمهوریخواه ایرلند گفت که جمهوریخواهان ایرلندی در جریان بمب‌اندازی های اخیر بهیچوجه دست‌نداشته‌اند .

وی گفت بنظر من این سوءقصدها کارعوامل اینتلیجنس سرویس است و هدف آن‌این است که افکارعمومی‌انگلیس‌را علیه بازگردانیدن نیرو های انگلیس‌ازایرلندشمالی برانگیزند

نیروهای پلیس‌انگلستان‌دیشب در حدود یکهزار پاکت پستی را که احتمال داشت‌حاوی‌بمب باشند،مورد بررسی قرارداد‌ند ولی اثری‌از بمب بدست نیامد .

بررسی نامه‌های مظنون با زحمت فوق‌العاده در مقر اسکاتلندیارد انجام شد وپلیس بمردم‌اخطار کرد که در چند روز آینده مراقب‌نامه‌های‌حاوی بمب باشند.

از ادواردهیث‌نخست‌وزیرانگلیس که دیروزواردبلفاست‌شدشدیدا مراقبت می شود . پلیس احتمال میدهد که شورشیان در صدد سوءقصد به‌نخست‌وزیرانگلیس برآیند .

خلیج‌فارس

در دوران سربلندی و شکوه

خاطرات سفر سناتور عباس مسعودی که در چهل شماره‌روزنامه بچاپ رسید بصورت کتابی‌جامع‌و حاوی‌تمام یادداشتهای‌مسافرت در ۱٤٤صفحه انتشار یافت .

این کتاب درشعب موسسه اطلاعات در تهران وکیوسکهای فروش مطبوعات و در شهرستانها بوسیله نمایندگان موسسه اطلاعات در اختیار خوانندگان محترم گذارده شده است .

کتاب مزبور به دو زبان انگلیسی و عربی نیز منتشر خواهدشد.

۴۰ نفر از دانشمندان شوروی پروفسور ساخاروف رامحکوم کردند

سولژنیت‌سین:اگرمن‌مردم بدانید پلیس مراکشته

مسکو ـ خبرگزاری فرانسه ـ چهل‌نفر از اعضای فرهنگستان علوم شوروی دیروز اعلامیه‌ای انتشار دادند و درآن‌مفاد مصاحبه اخیر آندره ساخاروف فیزیکدان برجسته شوروی ومعروف به پدربمب اتمی این کشور رامحکوم کردند و این نشان میدهد که‌ممکن است ساخاروف‌از فرهنگستان علوم اخراج شود .

ساخاروف‌ضمن‌مصاحبه‌ای‌که هفته گذشته در مطبوعات کشور های باختری انتشار یافت دولتهای این ممالک را از نزدیک شدن شتابزده وکورکورانه با شوروی برحذر داشته بود .

دربیانیه ٤۰ نفر از اعضای فرهنگستان شوروی که متن آنها اسامی امضاء کنندگان از رادیو مسکو پخش شده پروفسور ساخاروف به قلب کردن حقایق درباره ماهیت رژیم شوروی وکینه توزی علیه این رژیم و طرفداری از ارتجاعی‌ترین‌محافل‌امپریالیستی وآتش‌افروزان جنگ متهم شده است .

دراین اعلامیه گفته شده که ساخاروف نیز مانند محافل امپریالیستی با بسط مناسبات و همکاریهای صلح‌آمیز بین‌المللی و باتخفیف تشنجات و کشمکش های شرق و غرب دشمنی میورزد .

نکته جالب توجه این است که برخی‌ازاعضای فرهنگستان‌شوروی نظیر پروفسور پیوترکاپیتزا فیزیکدان برجسته که بخاطرافکار آزادیخواهانه‌اش شهرت دارد اعلامیه ضد ساخاروف را امضاء نکرده‌اند .

از طرف دیگر الکساندرسولژ نیت‌سین نویسنده یاغی ونامدار شوروی وبرنده جایزه نوبل در طی‌مصاحبه‌ای‌که متن‌آن‌درروزنامه های پاریس به چاپ رسیده‌است اعلام‌کرد، اگراعلام کنند که‌سولژ نیت‌سین مرده‌است‌ویابطورناگهانی وبدون هیچ توضیحی خبر دهند که‌سولژنیت‌سین‌در حال مرگ‌است در آن صورت نتیجه‌گیری کنید که‌او رابا صوابدید امنیت دولتی شوروی به قتل رسانده‌اند.

سولژنیت‌سین مضافا خبرداده است که بلافاصله پس از مرگ او ویاناپدید شدن ویاسربه‌نیست شدنش ـوصیت‌ادبی وی بطور «اتوماتیک» بمرحله‌عمل درخواهد آمد واز آن هنگام پخش و انتشار قسمت اساسی آثارش که در سال های اخیر از نشر آنها خودداری کرده است آغاز خواهد شد .

اظهارات سولژنیت‌سین اعتراض پرهیجانی است علیه سرنوشتی‌که برای نویسندگان مستقل در اتحاد شوروی بوجود آمده است .

وی دراین سخنان‌به قول‌خودش اختناق سیستماتیک اندیشه را در کشورش به شدت محکوم میکند .

سولژنیت سین در قسمتی از این اظهارات میگوید : هدف از تمام تمهیداتی را که در شوروی امروز برای خفه کردن واختناق اندیشه بکار بسته میشود شاید بتوان به مثابه کوششی برای‌چینی کردن روسیه تفسیر کرد .

به‌عبارت دیگر هدف از این تل

سی‌و دومین دوره مسابقه های‌دو ومیدانی ایران آغازشد

۲۳۰ دونده به‌رقابت میپردازند

★ ناهیدآچاك دونده‌اصفهانی به مقام قهرمانی رسید

سی‌ودومین دوره مسابقه های دوومیدانی‌ایران بعدازظهرامروز درورزشگاه امجدیه افتتاح می‌شود ودر نخستین روز مجموعه۹ رشته در گروههای زنان‌ومردان انجام خواهد شد .

درمسابقه های دوومیدانی قهرمانی‌ایران ۹دوندازپاکستان ورومانی نیز شرکت دارند که بادونده‌های ایران به رقابت خواهند پرداخت .

دراین‌دوره از مسابقه ها ۲۳۰ دونده زن ومرد از ۱۵ استان و فرمانداریکل شرکت دارند .

بعداز ظهر دیروز چهار رشته مقدماتی ۱۵۰۰ مترمردان، ۲۰۰ مترزنان، ۲۰۰ مترمردان و ۴۰۰مترمردان انجام شد وازهر رشته ۱۲دونده به دورنیمه‌نهائی راه یافتند .

دردو ۱۰۰ متر بامانع زنان‌که تعداد شرکت کنندگان اندك بود ،مسابقه نهائی انجام شد و ناهید آچاك دونده‌اصفهانی‌به‌مقام قهرمانی رسید .

نتیجه به دست‌آمده دراین رشته به این شرح است : ناهید آچاك از اصفهان بازمان ۱۷٫۹ ثانیه اول شد .

مهشید صدری ازتهران‌بارکورد ۱۸٫۴ ثانیه و پروانه جوانبخت از اصفهان با زمان ۲۰٫۴ ثانیه دوم‌وسوم شدند .

پس‌از مراسم افتتاح امروز بعداز ظهر ، قهرمانان دررشته های پرتاب دیسك نهائی (زنان ومران) ،پرش طول (مردان) ، دو ۲۰۰ مترنیمه‌نهائی «زنان ومردان» ، ۱۵۰۰ متر «مردان» ، ۵هزار متر نهائی «مردان» ، ۱۰۰ × ۴ متر مقدماتی «مردان» ۴۰۰ × ۴متر مقدماتی «مردان» مبارزه های خودرا آغاز خواهند کرد .

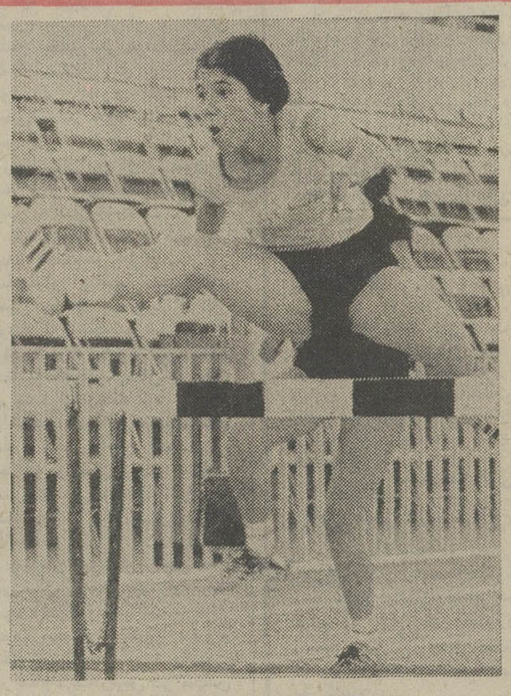

صحنه‌ای از مسابقه دو ۱۰۰متر بامانع‌زنان

اعتراض فدراسیون جهانی شنا

به تصمیم یوگسلاوی در مورد اخراج تایوان

فدراسیون جهانی شنا (فیفا) به‌اخراج ورزشکاران تایوان از مسابقات جهانی شنا که ازروز شنبه آینده در بلگراد پایتخت یوگسلاوی برگزار میشود ، شدیدا اعتراض کرد .

«هارولدهنینگ» رئیس این فدراسیون در یک جلسه مطبوعاتی اظهار داشت : ندادن ویزای یوگسلاوی‌به۳ شناگر و پنج همراه تیم تایوان، مورد اعتراض شدید فدراسیون‌جهانی شناست.

وی‌افزود اگرما این موضوع را۲ماه پیش میدانستیم، بطور یقین محل برگزاری مسابقات رااز بلگراد تغییر میدادیم.

تیم تنیس روی‌میز مردان ایران از هنك‌کنك شکست خورد

تیم تنیس روی میز مردان ایران که پس از پیروزی به تیم‌های زامبیا، سنگال، اروگوئه و برمه به جمع ۱۶تیم اول شرکت کننده در مسابقات تنیس روی میز کشورهای آسیائی و آفریقائی و آمریکای لاتین که در پکن جریان دارد پیوسته بود، دیروز در برابر تیم مردان هنگ‌کنگ با نتیجه ۳ـ۵ شکست خورد .

تیم زنان ایران نیز نتوانست در میان ۱۶ تیم‌اول مقامی داشته باشد .

رکورد جدید در پرتاب وزنه زنان جهان

«نادیژداچی روو»، دارنده رکورد پرتاب وزنه زنان در المپیک ۱۹۷۲ مونیخ دیروز یک رکورد جهانی جدید در این رشته برجای نهاد .

رکورد قهرمان شوروی که‌در یک مسابقه دوومیدانی که در شهر «نعف» بدست آمد برابر ۲۰٫۲۱ متر است رکوردقبلی«نادیژدا ۰۳٫۲۱متربود.

ناکامی در عبور از دریای مانش

ریچارد دیویس هارت شناگر آمریکائی دیروز در شکستن رکورد عبور از دریای مانش ناکام شد. وی هنگامی‌که ۲ مایل باساحل انگلستان‌فاصله داشت رکوردی برابر رکورد قبلی عبور از دریای مانش بدست آورد .

در چند کیلومتر آخر مسابقه «هارت» دچار جریان های سریع دریائی شد واز محل مورد نظر خود دور افتاد .

قهرمان آمریکائی قول داد که سال آینده ضمن عبوراز دریای‌مانش سریعترین‌انسانی باشد که تاکنون از این دریا عبور کرده است .

۱۹ شهریور

نبرد انتقامی کلی ـ نورتون

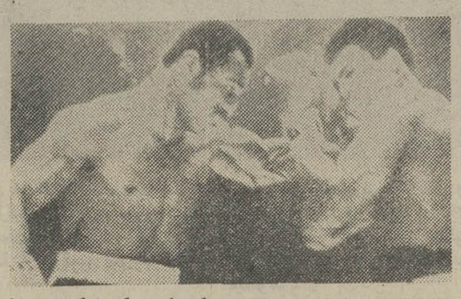

کن‌نورتون ، قهرمان سنگین وزن مشتزنی دیروز درسان‌ـ دیگو» کالیفرنیا گفت کهپس از مشاهده فیلم مبارزه خود با محمدعلی کلی ، قهرمان پیشین سنگین وزن مشتزنی جهان ، به‌این نکته پی‌برده است که فک محمدعلی در آن مبارزه‌در اوایل مسابقه نشکست ، بلکه این شکستگی در راند دوازدهم رخ داده است .

نورتن همچنین گفت‌که‌وضع محمدعلی را درفاصله هر راند بررسی کرده است و بگونه‌ای که محمدعلی فک خود راجلوی آنجلو دندی تکان میداد ، غیر ممکن است که فکش دچار شکستگی شده باشد .

نورتون که مدت هفت هفته است برای تمرین در سان‌دیگو به‌سر میبرد ، روز دوشنبه ۱۹ شهریور ماه در مبارزه دیگری در لوس‌آنجلس در برابر محمدعلی قرار خواهد گرفت .

نورتون روز سه‌شنبه ۱۳ شهریور ماه به لوس‌آنجلس وارد میشود تا آخرین تمرین های خود را در محل مسابقه انجام دهد .

قرار است محمدعلی نیزیک روز پس از ورود نورتون به لوس‌آنجلس به آن ایالت وارد شود .

در مسابقات جام باشگاه های انگلیس

لیورپول شکست‌خورد!

در دنباله مسابقات فوتبال جام باشگاه های انگلستان که از روز یکشنبه این هفته آغاز شد،رویداد های شگفت‌انگیزی رخ داد .

در یک مسابقه‌تیم‌لیورپول قهرمان دوره گذشته جام باشگاه های انگلستان در برابر تیم «کاونتری‌ـ سیتی» بزانو درآمد و با نتیجه‌یک برصفر مغلوب‌شد . تنها گل‌مسابقه دردقیقه ٦٤ به‌ثمر رسید. در این لحظه «تامی‌هاچینسون» یار خط حمله کاونتری بایک ضربه خیره کننده توپ‌رابه تور دروازه‌لیورپول کوبیدو«ری‌کلمنتس» دروازه‌بان‌این تیم را ناکام کرد .

«تیم برنلی» که امسال از گروه باشگاه های دسته دوم به دسته اول‌صعود کرده‌است دیروز دومین پیروزی خودرا به‌ثبت‌رساند . این تیم چلسی را با نتیجه یک برصفر شکست داد .

لیدزیونایتد تیم‌سوم جام باشگاه های‌انگلیس در سال گذشته نیز دیروز پیروزی چشمگیری داشت. این تیم در برابر چلسی بانتیجه ۲بر ۱به‌پیروزی‌رسید. گل«ارسنال» تنها ٦٥ثانیه‌پس‌ازآغاز مسابقه‌توسط «جف بلاکلی» به‌ثمر رسید. در نیمه دوم لیدزیونایتد با۲ گلی که «پیترلوریمر» و «پل‌مدلی» به‌ثمر رساند، شکست را به «آرسنال» تحمیل کرد .

سایر نتایج مسابقات دیروز باین شرح است :

بیرمنگام‌سیتی ۱تاتنهام ۱، اورتون صفر ، لایتسر ۱ ، ولورهمپتون۲ شفیلد یونایتد صفر .

مسابقه های جهانی هاکی

قهرمان المپیك با دشواری بر نیوزلند پیروز شد

در دومین دوره مسابقه های جهانی هاکی که در آمستردام هلند جریان دارد تیم ملی هندوستان ۵ بر صفر تیم ملی ژاپن را شکست داد .

تیم آلمان فدرال ، قهرمان المپیک مونیخ بادشواری تیم نیوزلند را ۲ بر۱ مغلوب کرد.

در مسابقه دیگر ، تیم هاکی پاکستان بر تیم مالزی ٤ بر۲ پیروز شد .

دیدار آینده اسپانیا با کنیا و هند با آلمان فدرال خواهد بود . اکنون تیم پاکستان و انگلستان مشترکا در صدر جدول گروه « ب» قرار دارند و پاکستان در بازی بعد به دیدار هلند خواهد رفت .

ساعت ریکو

نماینده‌انحصاری شرکت کوماکو خیابان‌سوم‌اسفند، شماره۳۰ـ تلفن ۳۰۳۵۱۴

گروه‌شرکتهای‌تولیدی وواردانی ماشین‌آلات‌راه‌سازی‌وساختمانی

ارکان ماشین ـ وزنه

ماشین رول ـ رولر

خیابان‌آیزنهاور ـ مقابل دانشگاه آریامهر شماره ٦٢٨ و ٦٤٦

تلفن : ۹۵۹۰۷۸ ـ ۹٦۲٤۵۹ ـ ۹۵۲۸۹۹ ـ ۹۵۹۰۰۲ ـ ۹۵۸۵۵۵

LIEBHERR

تاورکرین ـ بچینگ‌پلانت ـ تراك‌میکسر

لیبهر

نماینده انحصاری : ارکان ماشین ـ وزنه

حراج حراج

دارلی

از ۱۰ تا ۲۰ شهریور ماه

خیابان‌پهلوی تخت‌طاوس‌جنب‌بانك بیمه‌بازرگانان

تلفن ٦٢٥٢٣٧

برنامهٔ جدید

نیکیس وآنتوان

در رستوران یونانی

تلفن رزرو : ٦٢١١٢٨

دنیای ورزش

روزهای شنبه منتشر میشود

از امشب — درسینماهای — ازامشب

سانترال ـ متروپل ـ رویال

شمشیرزنی بیباك ، شمشیرزنی با یك‌دست بریده ، شمشیرزنی با تهور مافوق انسانی چنان طوفانی از حادثه و هیجان‌و دلهره ایجادمیکندکه غریو تماشاچی فلك میرسد !

فیلمی ۸ سروگردن بالاتر ازتمام فیلمهای جنگ‌کنگی که دیده اید

ازدهای سیاه

FILIAL SON

سینماسکوپ و رنگی

آگهی ثبت نام پذیرفته‌شدگان دوره‌های لیسانس شبانه

رشته‌های: حقوق، اقتصاد، سیاسی دانشگاه‌ملی ایران برای سال تحصیلی ۵۲-۱۳۵۳

ثبت‌نام پذیرفته شدگان مسابقه ورودی دوره های لیسانس شبانه رشته های : اقتصاد ، سیاسی و حقوق دانشگاه ملی ایران برای سال تحصیلی ۵۳ـ۱۳۵۲ از تاریخ ۲۷ تا پایان روز ۲۸ شهریور ماه جاری از ساعت ۸ تا ۱۲ صبح و ۳ تا ۵ بعد از ظهر بترتیب زیر انجام میگردد .

سه‌شنبه ۲۷ شهریور ثبت‌نام پذیرفته شدگان رشته حقوق از ۸ تا ۱۲ صبح، ثبت‌نام ذخیره‌ها ۳ تا ۵ بعد از ظهر . چهارشنبه ۲۸ شهریور ثبت‌نام پذیرفته شدگان رشته های‌اقتصاد و سیاسی‌از ۸تا۱۲ صبح ،ثبت‌نام‌ذخیره‌ها ۳ تا ۵ بعد از ظهر .

داوطلبان با در دست داشتن مدارک زیر :

۱ـ عین مدرک قبولی عکس‌دار ششم متوسطه ودو برگ رسید تائیدیه آن .

۲ـ عین شناسنامه عکس‌دار و چهار برگ فتوکپی یا رونوشت آن .

۳ـ ۱۲ قطعه‌عکس ٤ × ٦ (مشخصات داوطلب‌پشت هرعکس بخط خود او باید نوشته شود) .

٤ـ عین برگ معافیت دائم از خدمت وظیفه عمومی یا انجام خدمت وظیفه ویکبرگ فتوکپی آن (برای‌پسران)

۵ـ عین برگ معافیت از خدمات اجتماعی زنان یا انجام خدمت و یکبرگ فتوکپی آن برای دوشیزگان و بانوان فارغ‌التحصیل ۱۳٤۷ ببعد (افسران ودرجه‌داران با موافقت واحد مربوط میتوانند ثبت‌نام کنند) .

٦ـ رسید پرداخت حق‌التعلیم سال‌تحصیلی۵۳ـ۱۳۵۲ به حساب شماره ۱۰۰۳ بانک ملی ایران، شعبه دانشگاه ملی یا بهمین حساب در یکی از شعبه های بانک ملی ایران به مبلغ ۳۲۰۰۰ ریال و یکهزار ریال حق ورزش باید شخصا در تاریخهای مذکور در فوق به محل ثبت‌نام در دانشگاه ملی ایران مراجعه نمایند .

حق‌التعلیم سالیانه هنگام ثبت‌نام یکجا باید پرداخت شود و بهیچ عنوان قابل استرداد نیست .

توجه مهم : همانطور که در آگهی ثبت‌نام ورودی به اطلاع داوطلبان رسیده است مجددا یادآور میشود که دانشجویان شبانه از امتیازات دانشجوئی از قبیل وام ، کار ، کمک هزینه تحصیلی نمیتوانند استفاده کنند و فقط از پذیرفته شدگانی ثبت‌نام بعمل خواهد آمد که معافیت دائم از خدمت ویا برگ انجام خدمت در دست داشته باشند .

دانشگاه ملی ایران

فهرست‌اسامی‌قبولشدگان امتحانات ورودی رشته حقوق شبانه دانشگاه ملی ایران برای سال تحصیلی ۵۳ ـ ۱۳۵۲

یعقوب نازش
محمدعلی سروش زند
شهلا ایمانی
نجم‌الدین یحیوی
علی‌محمد بیگی
سید عبدالحسین مقتدایی
سیمین سلحشوری
جلال عزیزی
یونس رائی نوجه دهی
محمدعلی صالحی
هوشنگ بهرامی
عطاءاله حکمی گیلانی
سیروس کاهن
سلیمان حیدری فکری
سید محسن حجتی
حسین معصومی
نقی میرعلیجانی
احمد میری
اکبر بدر عظیمی
سالار آقا امیری
سید مصطفی میرهاشمی
غلامحسین شاه علی
بهمن پویان پور منوچهری
برزین شفیع زاده روشنی
سعید هاشمیان
محمدجواد فروهش تهرانی
منیرالسادات سید رنجبری
جعفر ابایی
بهرام آدرنگی
فرهاد بیری
پروانه تهرانی نیکو
محمدعلی ستاری (طلاتپه)
پرویز بهادر
فرزانه مهدی پور
موسی فیاض پور
پریچهر ذو الفنون
ابو الفضل فاطمی شریعت‌پناهی
منوچهر صانعی
لاله محجوبی
محمدحسین داودی سالومحله
فرهاد ساغری گیلوائی
محمدتقی مهدوی
زهرا پاکرو
بیژن بیداری
جمشید سلطانی
بلقیس نادره وندی
حمیدرضا جعفری دهقی
سید احمد ابطحی
علیرضا شریف زاد
هما یوسفی
کورش اسفندیاری
شهین حاجی رسولی
مسعود فروهیده
محمد عاشقی میلانی
هوشنگ اربابی
فریدون آقازاده
صدیقه مجلسی
فیروزه نعیمی اکبر
الکساندر رنه‌گورگیان
لیدیا مافی
ویدا صفائی
لیلی شریفی
مرتضی خیامی
حمیرا میترا فولادوند
ناهید موحدی
هوشنگ ملکی
رباب قادری و قاری
فرزین شهیدی
فرزانه جلیلی زاد
مختار کرمی

ذخیره ها :

نام و نام خانوادگی

سید رضا مرتضوی
غلامعلی میر
نیراعظم رضوی داودی
محمد رستم‌پور
شهره درویشیان
ناصر شیخ‌زاده
نیر خانم ایزدیار
ماجد وثوقی
زهرا حسنی مهریان
فریده وکیلی
جواد چهره
شیدرخ مظاهری
فدروس بلوری
رضا شریففر
فاطمه شهناز ملکزاده
هوشنگ کریمی
محمد علی گوگانیان
بخشندی ملیحه محمدعلیزاده
علی اشرف مجتهد
منوچهر مکری
یداله خام‌فروش
منصور کریمی تبریزی
اسفندیار عباسی
عزت‌اله پازوکی
زرین مهرگلشن
هایده سبانلونژاد
فتحیه ملکی
ناصرمیرزائی
گیتی مهدیپور
اسماعیل فرزاد
ساکت گلعذاری
صادق مصطفوی مقدم
علی رامین

فهرست‌اسامی‌قبولشدگان امتحانات ورودی رشته اقتصادشبانه‌دانشکده‌علوم اقتصادی‌و سیاسی‌دانشگاه ملی ایران برای سال تحصیلی ۵۳ ـ ۱۳۵۲

نام و نام خانوادگی

شهزاد قنبری
سید ابراهیم ابطحی
مرسده صالح‌پور
ولی‌الله محمدی نصرآبادی
کاظم مرتضوی
فرامرز گردانی‌نژاد
غلامرضا بهاردوست
حسن نوربخش
محمد باقر هوشمند
خسرو پور فلاح
سوسن زاهدی
سعید بدرزاده
کریم مساوات
سعید فاخری
اسمعیل فرهومند خوانساری
سیمین جوادی
فرانک میررضائی
منیرالسادات سید رنجبری
افسانه ایرانی
زینت‌السادات طباطبائی انارکی
مهرانگیز پرچمی
حمیده طاعتی اصیل
امیر عطاءاله یمینی
زهرا رخشانی مقدم
رشید رضائی شجاعی
حسین غلامی طوقچی
ماگدالنا گل نظریان
شهرزاد ملکنگدار
ناهید موحدی
عزیزالله رضائیان
ناهید فیض‌اله زاده
ترانه بامداد صوفی
نیلوفر جعفر شقاقی
سید مجتبی جلال‌زاده آذر
طنازشمشکی
بهزاد دادگری
فریده ازبیجاری
علی نعیمی
رویا میرفخرائی نائینی
معصومه معتمد اکتسابی
سیروس حسن پور رضایت
سید محمود میرقاسمی
فریدون سلیمی
ایولین تاری‌وردیان
محمد مهماندوست سپنجانی
سوسن روحانی
نسرین شعرباف شعار
زهره شیخ‌الاسلامی
نادره اطمینان
سیمین دخت آقاپور
سید محمود میری

ذخیره‌ها :

نام و نام خانوادگی

نسرین الیاس زاده کاهن
آذر کیانی
شهرزاد نیکپی تهرانی
محمد جواد مظفر
نصرت‌اله سید هاشمی
اسداله تقوی بیات
سید محمد شجاعی
زهره ابراهیمیان
هادی تیو
سید رضا مرتضوی
لطف‌اله ارمندئی
سید عبدالحسین عمرانی
بهزاد منجمی
فرامرز یمینیان

فهرست‌اسامی‌قبولشدگان امتحانات ورودی رشته سیاسی شبانه دانشکده علوم اقتصادی و سیاسی دانشگاه ملی ایران برای سال تحصیلی ۵۳ ـ ۱۳۵۲

نام و نام خانوادگی

شهروز طاهری دزفولی
زهرا کاظمی آزاد
باقر معتمد
سید جواد مجرد ویشکائی
عبداله حسینی بهبهانی
محمد حسن حاجی عظیم
پروانه تهرانی نیکو
محسن ابراهیمی جهارانی
نسرین مصفا
هوشنگ علمداری
فاطمه رضائی
سید کمال‌الدین ترجمانی
محمد کرد زاده کرمانی
علی محمد عبدی
محبوبه افشاری
جلیل مستوفی زاده شیرازی
فریبرز گردانی نژاد
مسعود ایران تاش
منیژه بلورچی
علی اکبر اصغری
احمد صادقی
میرفتاح‌سید قیاسی
فرهاد بهادرانی
ماشاء اله آقائی پور
پرویز میری
هدایت‌اله غفاری
اسمعیل غلامی
محسن خواجه نوری
ژانت یاکو گورگیز
آزیتا غیاث‌بیرق‌کن

ذخیره‌ها :

نام و نام خانوادگی

لیلی فخری فیلسوف
ناصر سارانی
ویکتوریا جهانمردی
فرزانه جلیلی زاد
نادر مراغه‌چی

شرکت‌سهامی کارخانه های‌صنعتی آزمایش

برای تعمیر وسرویس محصولات آزمایش درشهرستانهای زیر سرویس مجاز

می‌پذیرد واجدین شرائط که بایستی دارای تعمیرگاه وکادر فنی‌مجهزباشند میتوانند با سرویس مرکزی شرکت واقع در خیابان تهران‌نو ایستگاه‌دفتر شماره ۱۰۱۵ ویاصندوق پستی‌شماره ۱۳٫۱٤۱۸ تماس حاصل نمایند .

شهرستانهای : اصفهان ـ آبادان ـ اهواز ـ اراك ـ بندرعباس ـ بابل ـ تبریز ـ رضائیه ـ رشت ـ شیراز ـ شاهی ـ قزوین ـ قم ـ کرمان ـ کرمانشاه ـ گرگان ـ مشهد ـ همدان ـ خرمشهر ـ یزد

اخبار، رویدادها، شایعات و گفتگوها در

بازار سیاست

اردشیر زاهدی امشب باگزارش مهمی به تهران می‌آید

اردشیر زاهدی سفیر شاهنشاه آریامهر در ایالات‌متحده آمریکا امشب برای یک‌اقامت ده روزه و تقدیم گزارش‌حوزه ماموریت خود به تهران می‌آید. این نخستین بازگشت‌زاهدی به‌تهران از هنگام انتصاب به سمت سفیر در واشنگتن است. زاهدی در زمستان سال گذشته برای دومین بار باعنوان سفیر به واشنگتن رفت و بازگشت او به تهران در ایامی پررونق،درروابط ایران‌وآمریکاو پس از سفر موفقیت‌آمیز اخیراعلیحضرتین به واشنگتن صورت میگیرد و همین امر گزارش زاهدی را حائز اهمیت فراوان میکند. زاهدی در عین‌حال در ایامی به‌تهران باز میگردد که اطلاعات دست اول او از آخرین تحولات مربوط‌به‌بحران وانرگیت و موقعیت نیکسون پس از اظهارات اخیر تلویزیونی او خطاب به مردم آمریکا و همچنین انتخاب هنری کی‌سینجر به مقام وزارت خارجه امریکا و تاثیر این تحول در کوشش‌های‌امریکا در حل بحران خاورمیانه برای تهران ارزنده است .بدنبال کنار رفتن ویلیام راجرز وانتخاب کی‌سینجر ، در پایتخت‌های خاورمیانه احساس‌های‌متفاوتی ازشکوامید نسبت به‌سیاست واشنگتن در قبال بحران خاورمیانه برانگیخته شد، ودر کنار بحث‌هائی‌که‌عده‌ای‌ازناظران سیاسی‌درنتیجه حمایت کی‌سینجر از اسرائیل عنوان نمودند ، عده‌ای دیگر این چنین ابراز عقیده کردند که با تغییر وزیر خارجه آمریکا بایستی در انتظار ابتکار جدیدی از سوی واشنگتن به حل بحران خاورمیانه بود. گزارش زاهدی توام باآنچه تهران از دیگر مجاری دیپلماسی پیرامون‌این‌تحولات‌دریافت کرده ، تهران را در موقعیت روشنی نسبت به رویداد های آینده قرار میدهد. دراین لحظه آنچه مسلم بنظر میرسد این است که بحران خاورمیانه در آستانه بحران کمبود انرژی که ایالات متحده باآن روبرو است و هم چنین گشایش دوره جدید مجمع عمومی سازمان ملل متحد آبستن تحول جدیدی است.

سمینار بررسی مسائل خلیج‌فارس

موقعیت حساس خلیج فارس واهمیت روز افزونی که مسائل این منطقه در صحنه جهانی کسب میکند ، باعث شده که بررسی مسائل این بخش از جهان درصدر موضوعات‌مورد تحقیق انستیتوهاو مراکز مطالعاتی جهان قرار گیرد . از جمله ،بابتکار انستیتوی خاورمیانه و ایالات متحده ، مسائل خلیج فارس‌در سمیناری باشرکت گروهی‌از کارشناسان مسائل منطقه که درمیان،آنان چهره های برجسته‌ای از مقامات‌دولتی، بازرگانان و دانشگاهیان امریکائی دیده میشوند ، دردانشگاه جرج‌تاون واشنگتن مورد بررسی قرار میگیرد . این سمینار که عنوان «خلیج فارس، قدرت جدید و ثروت جدید» را بر خوددارد دراوائل مهرماه‌درواشنگتن ترتیب می‌یابد.کارشناسان شرکت کننده در سمینار مذکور، مسائل گوناگون اقتصادی، اجتماعی و سیاسی منطقه رامورد تجزیه و تحلیل قرارمیدهند. بخشی از این سمینار نیز به بررسی مسائل ایران اختصاص خواهد داشت و سخنرانیهائی دراین زمینه ایراد میشود.

ازجمله «کایلریانگ» یکی از کارشناسان مسائل‌خاورمیانه تحت عنوان «نقش پرتحرک ایران در منطقه» سخنرانی‌جامعی ایراد می‌کند. روح‌الله رمضانی که کارشناس واستاد مسائل خاورمیانه در دانشگاه ویرجینیا است و چندتن دیگر نیز در این زمینه سخن خواهند گفت .انستیتوی خاورمیانه که‌سمینار یاد شده را ترتیب میدهد یک موسسه تحقیقاتی غیر دولتی امریکائی است که در سال ۱۹۴۶ توسط شخصی بنام «جرج کمپ‌کیسر» که مجذوب خاورمیانه شده بوده ، بنیان نهاده شد. این‌انستیتو یک نشریه بنام «میدل‌ایست جرنال» منتشر می‌نماید که از نشریات معروف بررسی مسائل خاورمیانه است .

بسوی پیونك‌یانك

همزمان باورود یك هیئت بازرگانی از جمهوری دمکراتیك خلق‌کره به تهران ، هیئت حسن‌نیتی ازایران بریاست نورالدین کیا سفیر سابق ایران در ژاپن و عضویت‌کیومرث وزین رئیس‌اداره ششم‌وزارت خارجه‌هفته آینده برای شرکت درجشن بیست‌وپنجمین سالگرد استقلال جمهوری دموکراتیك کره رهسپار پیونك‌یانك خواهد شد . اعضای هیئت مورد اشاره نخستین‌شخصیت های ایرانی هستند که از هنگام برقراری روابط میان دو کشور از پیونك‌یانك دیدن میکنند . از برقراری روابط سیاسی میان ایران وکره‌شمالی چند ماهی نمیگذرد و سفارت جمهوری دمکراتیك کره‌اینك نزدیك به دو ماه است‌که در تهران تاسیس گشته . علیرغم این ، تهران هنوز تصمیمی به تاسیس سفارت نه در پیونك‌یانك ونه در سئول پایتخت کره‌جنوبی نگرفته است کیادر ایام سفارت در ژاپن در عین حال عنوان سفیراکرادیته‌درسئول را نیز داشت .

قضاتی که بازنشسته میشوند

در راهرو های کاخ دادگستری سخن از بازنشسته شدن چند تن از قضات درآینده نزدیک میرود و برخی از گزارش ها ، حکایت از آن دارد که در مهر ماه سال جاری عده‌ای از قضات عالیرتبه دادگستری بازنشسته خواهند شد . ظاهرا در میان این عده چند قاضی عالیرتبه از مستشاران و روسای دیوانعالی کشور نیز وجود دارند که به افتخار بازنشستگی نائل خواهند آمد . بدین جهت در مهر ماه انتصاباتی نیز در دادگستری انجام خواهد شد ، بدین ترتیب که برای پست های قضاتی که بازنشسته میشوند افراد دیگری از سایر پست ها منصوب میگردند و این انتصابات و تغییرات زیر نظر کمیسیونی بررسی شده و پس اتخاذ تصمیم نهائی اعلام خواهد شد .

مناسبات رو به توسعه تهران ـ خرطوم

امیرارسلان نیرنوری سفیر ایران در خرطوم با گزارشی از آخرین تحولات روابط ایران و سودان دیشب به تهران آمد . از برقراری روابط سیاسی میان تهران و خرطوم درست یکسال میگذرد و در این مدت دو کشور کوشیده‌اند از امکانات موجود ، در توسعه و گسترش مناسبات خویش استفاده جویند . تهران برای موقعیت سودان و شمال غربی آفریقا ـ قاره‌ای که دیپلماسی ایران در سه سال اخیر نگاهش را بدان دوخته ، اهمیت قائل است و ناظران امور می‌پندارند در روابط دو کشور زمینه های فراوانی برای همکاری بخصوص همکاری های اقتصادی و فنی وجود دارد . در ملاقاتی که سال گذشته در جریان برگزاری مجمع عمومی سازمان ملل میان وزیران خارجه ایران و سودان صورت گرفت قول و قرار هایی میان دو وزیر در این جهت گذاشته شد و بازگشت نیرنوری به تهران حکایت از تحولات قریب‌الوقوع در روابط دو کشور دارد . بازرگانی ایران و سودان در سال گذشته منحصر به واردات ایران از آن کشور بود که از یک میلیون و نیم دلار تجاوز نکرد .

هیئت ایرانی به سایگون رفت

یك گروه پنج نفری از افسران ایرانی، امروز وارد سایگون شدند. عزیمت این گروه نخستین گام در راه پایان دادن به وقفه پنج‌هفته‌ای که درکارکمیسیون نظارت بر آتش‌بس پدید آمده بود ، بشمار میرود . منابع نزدیك‌به وزارت خارجه سایگون، خاطرنشان‌ساختند که‌بقیه اعضای هیات نمایندگی ایران به ریاست اسد صدری سفیر شاهنشاه آریامهر درماه آینده به گروه پنج‌نفری خواهندپیوست از هنگام خروج کانادا ازکمیسیون نظارت بر آتش‌بس تابامروز کار کمیسیون مذکور دچار وقفه شده و تصمیمات مهمی در زمینه اجرای امر نظارت برآتش بس اتخاذ نشده است . اما طی این مدت سه عضو دیگر کمیسیون‌آتش‌بس، یعنی مجارستان . اندونزوی و لهستان مرتبا ملاقات کرده و در زمینه چگونگی اجرای وظائف کمیسیون مذاکراتی بعمل‌آورده‌اند .

کابینه هویدا ترمیم شد

به یادگار ترمیم ـ امیرعباس هویدا نخست‌وزیر به اتفاق‌دوچهره جدید کابینه و یك وزیر قدیمی پس‌ازشرفیابی به‌حضور شاهنشاه ومعرفی وزیران‌جدید در باغ کاخ سعدآباد دربرابر دوربین های عکاسان قرار می گیرد . در سمت راست عکس جواد شهرستانی‌وزیر جدیدراه ودرسمت چپ در کنار هویدا به ترتیب منوچهر شاهقلی وزیرجدیدعلوم‌وپروفسورانوشیروان پویان وزیرجدید بهداری دیده میشوند .

امیرعباس هویدانخست‌وزیر امروز در آستانه دومین سال عمرآخرین کابینه خود ، آنرا برای دومین‌بار ترمیم کرد . به موجب‌این ترمیم مختصر ومحدوددوچهره‌جدیدوارد کابینه گردیدند و قدیمی ترین عضو غیر حزبی کابینه ، حسن شالچیان که‌از هنگام نخست‌وزیری اسداله علم «مهر ۴۲» عنوان‌وزارت راه را داشت و همچنین حسین کاظم زاده‌وزیر علوم از کابینه خارج‌شدند.

تغییرات کابینه پس ازمعرفی وزیران جدید به‌حضورشاهنشاه که پیش از ظهر امروزبوسیله هویدا در کاخ سعدآباد بعمل آمد بدین شرح رسما اعلام شد.

پرفسورانوشیروان پویان‌رئیس دانشگاه ملی به سمت‌وزیر جدیدبهداری ، منوچهرشاهقلی وزیربهداری به سمت‌وزیرجدید علوم‌وجواد شهرستانی‌استاندار کرمانشاه به سمت‌وزیر جدید راه

تغییرات امروز در دولت‌هویدا نخستین ترمیم کابینه در سال جاری بود. کابینه فعلی هویدا که دارای ۲۴وزیراست درعمر دو ساله خود در بهمن ماه سال گذشته‌نیز یکبار ترمیم شدو طی آن دوچهره جدید وارد کابینه‌شدند وعبدالمجید مجیدی از مقام‌وزارت کار به مقام‌وزیر مشاور وسرپرست سازمان‌برنامه گماشته‌شد.

شایعات مربوط به ترمیم کابینه که‌امروز سرانجام به تحقق‌پیوست در حقیقت بدنبال ترمیمی که در بهمن ماه‌سال گذشته هویدا در کابینه‌خود صورت‌دادوردزبان ها بود . اغلب ناظران این تغییرات و ترمیم را بطور مستقیم بااجرای هدفهای برنامه پنجم مربوط‌می دانستند.

★ ترکیب حزبی کابینه

ترمیم‌امروز کابینه هویدا از جهات مختلف درخور توجه‌است ولی مهمتر آنکه هویداترکیب حزبی آخرین کابینه خود را که‌در دهه سوم شهریور سال ۵۰بعداز انتخابات مجلسین معرفی کرد باترمیم‌امروزتقویت بیشتر نمود و بدین‌ترتیب‌اینك بجز وزیران خارجه ، دارائی واقتصاد وجنك کلیه وزرای کابینه هویدا عضو حزب ایران نوین‌اند.

شالچیان عضوغیرحزبی دیگر کابینه هویدا از مهرماه ۴۲ درسومین کابینه امیراسداله‌علم به‌سمت‌وزیرراه برگزیده شدو این‌مقام را در کابینه حسنعلی منصور وکابینه های مختلفی که هویدا طی ۹سال زمامداری داشت‌تابه‌امروز حفظ کرد .

★ اوامر شاهنشاه

هویدا که در ساعت ده ونیم به پیشگاه‌شاهنشاه‌آریامهر شرفیاب شده‌بود هنگامیکه به اتفاق دکتر شاهقلی، شهرستانی وپروفسور پویان کاخ سعدآباد را ترک می کرد گفت: « امروز به پیشگاه شاهنشاه شرفیاب شدم و دکتر شاهقلی را بسمت وزیر علوم و آموزش عالی ـ پروفسور پویان را بسمت‌وزیربهداری و آقای جواد شهرستانی را بسمت وزیر راه به‌پیشگاه شاهنشاه آریامهرمعرفی کردم.

هویدا نخست وزیر اضافه کرد شاهنشاه‌درشرفیابی امروزاو امری درجهت‌اجرای برنامه های‌محوله صادر فرمودند .

★ کادر متخصص

دکتر منوچهر شاهقلی وزیر جدید علوم و آموزش عالی به‌خبرنگار دانشگاهی ماگفت برنامه من دروزارت علوم‌ادامه برنامه های جاری و بشر رسانیدن هرچه بیشتر منشور انقلاب آموزشی رامسر می‌باشد .

وزیر جدید علوم اضافه کرد امروز شاهنشاه اریامهر در این مورد فرمودند باید وزارت علوم کادر متخصص برای‌وارد شدن بتمدن بزرگ را آماده سازد و من هم کوشش خواهم کرد که او امر شاهنشاه را به مورد اجرا درآورم .

★ مشغول کار

آقای شهرستانی بعد از ظهر امروز در وزارت راه حضور یافت و ضمن معارفه بامعاونین ومدیران کل و روسای ادارات این‌وزارتخانه‌رسما مشغول‌کارشد

★ توسعه بهداشت

ظهر امروز مدیران کل و معاونین وزارت بهداری با حضور دکتر شاهقلی وزیرعلوم و آموزش عالی در یک جلسه معارفه به پرفسور پویان وزیر بهداری معرفی شدند .

پرفسور پویان بعد از مراسم آشنائی‌در یک مصاحبه‌مطبوعاتی اعلام داشت :

شاهنشاه آریامهر نسبت به توسعه بهداشت درسطح‌مملکت اوامر موکدی صادرفرموده‌اند.

رهبر ایران ضرورت توجه به بهداشت عمومی را از زمان بارداری‌مادران تا پایان زندگی بارها خاطرنشان ساخته‌اند و همین راهنمائی می‌تواند الهام بخش خدمتگزاران کشوربرای انجام‌برنامه های بهداشتی‌باشد.

پویان در مورد برنامه کار خود گفت :

روش های گذشته همچنان با دقت کامل ادامه می‌یابد و در حقیقت در برنامه وزارت بهداری تغییری داده نمیشود ولی‌مسلم است‌هرنظر اصلاحی و پیشرو را که متضمن رفاه زندگی مردم باشد با کمال اشتیاق پذیرا خواهیم شد.

★ وزیر جدید علوم

آقای دکتر منوچهر شاهقلی وزیر جدیدعلوم که‌ازاردیبهشت ۱۳۴۴ تا امروز وزیر بهداری بود. بسال ۱۳۰۲ در تهران متولد شد .

آقای دکتر شاهقلی پس از اخذ دیپلم دکترا در طب از دانشگاه تهران جهت ادامه تحصیلات و طی دوره تخصصی به آمریکا و اروپا رفت‌وبااتمام دوره جراحی دردانشگاه‌نیویورك دیپلم عالی تخصصی در جراحی پلاستیك دریافت داشت . وزیر جدید علوم پس از بازگشت بکشور به کار طبابت پرداخت‌و چند بیمارستان جدید تاسیس کرد و در اولین کابینه آقای هویدا بسمت وزیر بهداری منصوب گردید .

★ وزیر جدید راه

آقای جواد شهرستانی استاندار کرمانشاهان که به وزارت راه منصوب گردید بسال۱۳۰۳ در مشهد دیده بجهان گشود .در سال ۱۳۲۶ از دانشکده افسری فارغ‌التحصیل گردید و آنگاه فوق‌لیسانس خود را در رشته الکترو مکانیك از دانشکده‌فنی تهران دریافت داشت. سپس به اروپا رفت و موفق به طی‌دوره تخصصی مرکز تحقیقات اتمی فرانسه گردید .

وزیر جدید راه پس از پایان تحصیلات عالیه وتخصصی در اروپا به ایران بازگشت و به عنوان‌مسئول‌تدریس‌درس‌فیزیك دانشکده پزشکی دانشگاه‌مشهد انتخاب گردید.چندی بعدمدیر عامل‌برق شهرستان مشهد و آنگاه شهردار مشهد شد .

پس از تاسیس وزارت آب و برق ، ریاست هیئت مدیره و مدیریت عامل برق منطقه‌ای خراسان‌شد. مدتی مدیر عامل بنیاد فرهنگی‌رضاپهلوی‌خراسان بود درسال۱۳۴۷ شهردارتهران شد واز یکم آذر ۴۸ تا کنون استاندار کرمانشاهان است .

★ وزیر جدید بهداری

پروفسور انوشیروان پویان وزیر جدید بهداری بسال۱۳۰۸ در شیراز دیده به‌جهان گشود. وپس‌ازپایان تحصیلات ابتدائی و متوسطه برای طی دوره تحصیلات عالیه به پاریس رفت ومدت ۱۸ سال در فرانسه‌اقامت داشت و در این مدت موفق به اخذ عالی‌ترین مدارك علمی گردید .

دربازگشت بکشور بسال۱۳۴۵ رئیس دانشکده پزشکی‌دانشگاه ملی‌و رئیس‌دپارتمان جراحی‌این دانشکده شد . در سال ۱۳۴۷ رئیس دانشگاه ملی شد.

وزیر جدید بهداری دارای تالیفاتی علمی است .

پروفسور پویان جایزه ممتاز سلطنتی بمناسبت شاگرداولی‌در کنکور انترنای پاریس دریافت داشته است .

تجلیل رئیس سابق مجلس عوام از پیشرفت های ایران

لرد می‌بری کینگ نایب رئیس مجلس لردان و رئیس سابق مجلس ملی عوام‌انگلستان که از شخصیتهای بارز و از دوستداران ایران است به اتفاق خانم خود لیدی کینگ پس از یک توقف ۹ روزه در ایران ودیداری از اصفهان و شیراز و تخت جمشید امروز صبح به لندن باز گشت .

لرد کینگ و همسرش در مدت اقامت در ایران به امر شاهنشاه آریامهر میهمان‌آقای امیر اسدالله علم وزیر دربار بودند و دیشب در ضیافتی که آقای شریف امامی رئیس‌مجلس سنا به افتخار ایشان در هتل دربند ترتیب داده بود شرکت داشتند . در این ضیافت‌آقای علم و بانو ، آقای مهندس عبدالله ریاضی رئیس مجلس شورای ملی و چند تن از سناتورها با بانوانشان شرکت داشتند .

در سر میز شام رئیس سنا طی نطق کوتاهی از شخصیت لرد کینگ که چند دوره سمت ریاست مجلس عوام انگلستان‌را دارا بوده واکنون در مقام نایب رئیس در مجلس لردها انجام وظیفه مینماید و پیوسته‌روابط‌خود را با ایران و شخصیتهای مملکتی حفظ کرده و از دوستداران و علاقمندان‌ایران میباشد، تجلیل کرد و اظهار امیدواری نمود که مسافرت ایشان و بانو کینگ به ایران با خاطرات نیکویی همراه باشد . رئیس سنا در پایان سعادت وسلامت علیاحضرت ملکه الیزابت و دوستی دو کشور را آرزوکرد.

در پاسخ به سخنان رئیس سنا لرد کینگ طی نطقی از پیشرفت های ایران به رهبری شاهنشاه تجلیل فراوان کرد و از برداشت های خود از سفر اخیر به ایران به تفصیل سخن گفت .

برندگان جوائز جشنواره فیلم جوانان

جایزه اول به فیلم ایرانی تعلق گرفت

امروز اولین جشنواره‌فیلم جوانان منطقه آسیا که از روز اول شهریور در شیراز برگزار شده بود بکار خود پایان داد .

در آخرین جلسه این جشنواره احمد بطانیه از اردن و راسدان کن فیلمساز ۱۳ ساله استرالیائی‌درجلسه بحث و گفتگو از برگزاری فستیوال سپاسگزاری کردند. جشنواره برندگان را امشب طی مراسمی معرفی خواهند کرد .

نیمی از فیلم های شرکت کننده ایرانی جوایز فستیوال را ربودند که برروبهم نیمی از مجموع امتیازات وجوائز کلی فستیوال به فیلم های ایرانی تعلق گرفته است .

فیلم های برنده ایرانی‌اغلب جوائز اول‌فستیوال‌را صاحب شدند .

از میان برندگان فیلم‌ها فیلم «روز اول» متعلق به راسلان‌کن فیلمساز ۱۳ ساله استرالیائی برنده شده است.

فرستاده ما از شیراز گزارش داد که به احتمال قوی جایزه اول جشنواره به یک فیلم ایرانی تعلق خواهد گرفت و فیلمهای بلوط ، غربت غربی و غریب و همچنین یک فیلم از بهنام جعفری برندگان جایزه جشنواره فیلمسازان جوان منطقه آسیا خواهند بود .

صدهاتن قندوشکر به‌عاملین فروش تحویل شده‌است

۶۰۰ خواربارفروش و سقط فروش تهران علاوه برعاملین‌فروش قبلی توزیع قند و شکر دربایتخت را بعهده گرفتند .

چون درچند روز گذشته بعلت مراجعه پیاپی مردم برای خرید قند و شکر به مغازه های مختلف تهران کسب‌وکارعده‌ای‌ازپیشه‌وران تحت تاثیر این حالت قرار گرفته بود ، پیشه‌وران از اتحادیه‌صنفی خود درخواست کردند بمردم توصیه شود از هجوم بی مورد که جز ازدحام حاصلی ندارد وموجب کندی پخش این کالا میگردد خودداری نمایند .

حاج حسین مقدم رئیس‌اتحادیه صنف خواربارفروش تهران امروز اعلام داشت که تحویل قند و شکربعاملین نامبرده همچنان در تهران ادامه دارد و پس ازانجام این‌مرحله‌کالاهای‌مزبوربه‌نرخ‌رسمی به مردم فروخته میشود .

رئیس اتحادیه خواربارفروش گفت : اکنون در تهران قندوشکر باندازه کافی موجود است وبا شروع کار ۶۰۰ واحد فروش نامبرده دیگر کمبودی‌وجودنخواهد داشت .

اوهمچنین افزود: اتحادیه‌درصدد است برای توزیع صحیح قند و شکر باجلب نظر کلیه اعضای‌خود راه حل مساعدتری پیدا کند زیرا دراین مدت صدهاتن قند و شکر درکارخانه های تهران تولید شده که برای توزیع آماده است وطی دو روز آینده تحویل صنوف خواربار فروش وعطار و سقط فروش خواهد شد .

منافع امریکا به‌خلیج فارس منتقل شده‌است

اخبار خارجی

عمان ـ خبرگزاری فرانسه ـ جوزف سیسکو معاون وزارت امور خارجه امریکا به خبرنگار روزنامه «الرای العام» چاپ‌اردن گفته است که امریکائیها برای کمک به پیدا کردن یک راه‌حل برای بحران خاورمیانه باید بی‌طرف باشند و بی‌طرف هم خواهند شد

سیسکو اضافه کرد: ماهیچگونه تماسی با سازمانها یا گروههای معین فلسطینی نداریم ولی‌این باین معنی نیست که تلاش نکرده‌ایم با فلسطینی‌ها تماس بگیریم‌ما ازهر فرصتی برای شناسائی افکار فلسطینی‌هابدون آنکه مسئله جنبه رسمی نداشته باشد استفاده می‌کنیم ما هرگز فرمول معینی پیشنهاد نکرده‌ایم و با نظریه تشکیل یک کشور فلسطینی مخالفیم .

سیسکو تاکید کرده است که منافع امریکا از منطقه جنگ اعراب و اسرائیل خارج شده و به‌شبه جزیره عربستان وخلیج فارس منتقل شده است .

معاون وزارت امور خارجه امریکا گفته است: مسئله ثبات اوضاع در منطقه جهان عرب افکار ما را بخود مشغول‌داشته است و این مسئله به هدف های استراتژیکی مشترک ما بستگی پیدا می‌کند .

ما براثر بحران انرژی به نفت منطقه نیازمندیم و کشورهای منطقه نیز بنوبه خود به ثبات اوضاع و امنیت احتیاج دارند

سیسکو خاطرنشان ساخته‌است که امریکا از وضع کنونی‌خاور میانه و حالت نه صلح و نه جنگ راضی نیست و در آینده بفعالیت دیپلماتیکی جدیدی برای فراهم کردن زمینه مذاکرات‌غیر مستقیم براساس قطعنامه‌شماره ۲۴۲ شورای‌امنیت دست‌خواهد زد .

سفرای ایران در فرانسه و زائیر معرفی شدند

امیر شیلاتی‌فرد

امیرمحمد صلاحی

عباس خلعتبری وزیر خارجه در شرفیابی بعد از ظهرامروز بحضور شاهنشاه آقایان امیر نشیلاتی فرد سفیر سابق ایران در ترکیه را به سمت سفیر جدید در پاریس و امیر محمد صلاحی رئیس دفتر وزارتی وزارت خارجه را به سمت نخستین سفیرایران درجمهوری آفریقایی زائیر به حضور همایونی معرفی کرد .مناسبات سیاسی میان ایران و زائیرکه از ممالک بزرگ مهم آفریقا است در اواخر سال گذشته برقرار گردید و تهران تصمیم به تاسیس سفارت در این کشور گرفت .

سفیر جدید ایران در پاریس که جانشین تیمسار حسن پاکروان میشود ۵۲ سال دارد و دارای دکترای حقوق از دانشکده حقوق پاریس است. وی در سال ۳۲ وارد خدمت وزارت خارجه شد ومقامات مهمی را در داخل و خارج حائز بوده و بزبانهای فرانسه، انگلیسی ـ اسپانیولی ـآلمانی‌و ترکی آشنائی دارد.

امیر محمد صلاحی نخستین سفیر ایران در جمهوری زائیر ۵۷ سال دارد .

وی تحصیلات متوسطه را در آلمان بپایان رسانده و فارغ‌التحصیل دانشکده حقوق و علوم سیاسی دانشگاه تهران‌نیز می‌باشد .

وی پست های متعددی در وزارت خارجه بعهده داشته‌که ریاست‌اداره‌کل‌بازرسی‌وریاست دفتر وزارتی از آنجمله‌است .

۷ دیوانه خطرناك فرار کردند

استانبول ـ رویتر ـ پلیس شهر استانبول از طریق‌رادیوی شهر و روزنامه ها به مردم اخطار کرده است در خانه خود را بروی غریبه‌ها باز نکنند چون ۷ قاتل و دیوانه خطرناك که پرونده‌ای در زمینه تجاوز به زنان بیگناه‌نیز دارند اکنون آزادانه درشهر می‌گردند و در پی شکار قربانیان دیگر هستند .

۷ محکوم که سابقه طولانی بیماری روانی دارند بامداد دیروز در لباس بیماران ازیک مرکز درمانی بیماریهای روانی گریختند .

سارقین سوئدی به‌گروگانها آسیبی نرساندند

بدنبال دستگیری‌سارقین‌سوئدی دو دختر گروگان امروز به پلیس گفتند که سارقین هیچگونه آسیبی به آنها نرسانده‌اند . هنوز پلیس گزارش یکی از روزنامه‌ها را که نوشته‌بود یکی اززنان‌گروگان مکرر موردتجاوزجنسی قرار گرفته تائید یا تکذیب نکرده است .

شرح در صفحه ۲

درگذشت محمدیزدانفر

با کمال تاسف اطلاع حاصل شد آقای محمد یزدانفر معاون اسبق وزارت فرهنگ و قائم مقام‌رئیس مدرسه عالی ادبیات وزبان‌های خارجی در مشهدفوت کرد . آقای یزدانفر سالهای بیشمار در وزارت فرهنگ سابق و در سال های اخیرپس از تاسیس مدرسه عالی‌ادبیات و زبانهای خارجی در این موسسه عالی به فرهنگ و آموزش کشور خدمت کرد.این ضایعه‌رابه بازماندگان آنمرحوم تسلیت میگوئیم .

وزیر نفت عربستان سعودی: مذاکرات تهران موفقیت‌آمیز بود

خبرگزاری فرانسه ـ زکی یمانی وزیرنفت عربستان‌سعودی ظهر امروز در بازگشت به ریاض گفت سفر من به ایران موفقیت‌امیز بود و در کلیه مسائلی که بین طرفین مورد بررسی قرار گرفت وحدت‌نظر کامل وجودداشت زکی‌یمانی گفت ما از مذاکرات تهران نتایج بسیار خوبی بدست اوردیم .

خبرهای کوتاه

تلگرام تسلیت شاهنشاه

از جانب شاهنشاه آریامهر بمناسبت وقوع زلزله درکشور مکزیک تلگرام تسلیتی بعنوان حضرت رئیس جمهوری آن کشور به مکزیکوسیتی‌مخابره شد .

متن تلگرام شاهنشاه از این قرار است :

حضرت لوئیزا چوریاآلوارز رئیس جمهوری مکزیک ـ مکزیکوسیتی .

باکمال تاسف‌ازخبرسانحه زلزله که موجب تلفات جانی و مالی فراوان در مکزیک شده است اطلاع یافتم بدین‌وسیله مراتب همدردی خود و ملت ایران رابه آن حضرت ابراز می‌دارم و خواهشمندم تسلیت های عمیق مرا به خانواده‌های قربانیان این حادثه ابلاغ فرمائید..

محمدرضاپهلوی

پایان سفر وزیر دفاع امارات

شیخ‌محمدبن راشد آل‌مکتوم وزیر دفاع امارات متحده عربی در پایان سفر ده‌روزه به ایران عصر دیروز از طریق شیراز به دوبی باز گشت .

مصاحبه سناتورمسعودی با السیاسه

کویت ـ روزنامه‌السیاسه چاپ کویت متن مصاحبه‌ای را که با سناتور مسعودی در باره روابط ایران و اعراب و مسائل خلیج‌فارس انجام داده منتشر کرد . خبرگزاری فرانسه امروز قسمت هائی از این مصاحبه رابنقل از روزنامه السیاسه بسراسر جهان مخابره کرد. متن این مصاحبه ازروزنامه السیاسه در شماره روزشنبه اطلاعات منتشر خواهد شد .

مدیر عامل شرکت نفت ایران پان‌امریکن

آقای محمد تقی رزاق‌نیا به سمت مدیر عامل شرکت‌نفت ایران‌پان‌امریکن‌منصوب‌شد .

هیات اقتصادی جمهوری دمکراتیك خلق کره

هیات بازرگانی جمهوری دموکراتیك خلق کره روز گذشته به تهران وارد شدو در فرودگاه مهرآباد مورد استقبال آقای جواد وفامعاون امور بین‌المللی وزارت‌اقتصاد قرار گرفت . ریاست این هیات‌بعهده آقای «لی‌تی‌بیك» معاون‌وزارت بازرگانی‌خارجی جمهوری دموکراتیك خلق کره میباشد .

هیات مذکورطی‌مدت‌اقامت خوددرایران‌مذاکراتی‌پیرامون توسعه روابط بازرگانی بین دو کشور انجام خواهد دادو از چند واحد بزرك صنعتی‌در تهران دیدن خواهد کرد.

ملاقات

رئیس‌هیئت نمایندگی‌نمایشگاه چین کمونیست در ایران باتفاق اعضای هیات وکاردار سفارت چین در دربار شاهنشاهی صبح امروز با سناتور دکتر طاهر ضیائی رئیس اتاق ایران ملاقات و مذاکرات بازرگانی بعمل آوردند .

بحث درباره جوانان

ظهر امروز به افتخارخانم فرخ‌روپارسای وزیرآموزش‌و پرورش ضیافت ناهاری از جانب دکتر عزت‌الله‌همایونفر دبیر کل انجمن ایرانی‌برادری جهانی در پارك هتل ترتیب یافت .

دراین ضیافت بیش‌از۲۵۰ نفر از وزراء ، معاونین‌نخست وزیر ،نمایندگان مجلسین، ارباب مطبوعات و معاونین وزارتخانه‌ها حضور داشتند . دراین اجتماع بحث اصلی موضوع جوانان و آینده‌آنها بود

وام به شرکت های تعاونی روستائی

وزارت تعاون‌وامورروستاها اعلام نمود ، که ازابتدای‌سال جاری‌تاکنون مبلغ‌یك‌میلیارد و۹۶۸میلیون، و۹۴۸ هزارو ۵۰۰ریال‌وام‌بتعداد ۲۰۱هزارو ۶۹۵نفر ازاعضای شرکتهای تعاونی روستائی پرداخت گردیده است .

پلاژهای عمومی درشمال

صبح امروز آقای معصومی معاون وزارت کشاورزی و منابع طبیعی و رئیس‌سازمان جنگلها و مراتع کشور در دانشگاه جنك‌برای‌دانشجویان فرماندهی و ستاد درباره‌اصل دوم انقلاب شاه و ملت ،ملی کردن جنگلها ومراتع‌ونتایج حاصله از اجرای این اصل مهم انقلاب سخنرانی کردوی گفت‌دهها‌پارك عظیم‌درسواحل شمال در دست‌ساختمان‌است وبرای استفاده ملت ایران‌از دریای خزر پلاژهای عمومی بطول ۱۰ تا ۲۰ کیلومتری‌در فواصل مختلف‌سواحل‌شمالی بوجود خواهد آمد .

مدیر کل تازه

بدستور وزیر کشاورزی‌و منابع طبیعی آقای محمدتقی مینا به سمت مدیر کل‌امور اداری وزارت کشاورزی و منابع طبیعی منصوب شد.

انعکاس پیام شهبانو

پیام علیاحضرت شهبانو به مردم ایران که در آن برای کمك به خواهران و برادران پاکستانی ازمردم استمداد فرموده‌اند توسط خبرگزاریهابسراسر جهان‌مخابره شد .خبرگزاری آسوشیتدپرس می نویسد شهبانوی ایران از ملت‌ایران وسایر ملل جهان خواستند که به قربانیان سیل‌پاکستان کمك کنند . ضمنا کمیته‌ای بسرپرستی شخص‌علیاحضرت شهبانو تشکیل شد تا ترتیب جمع‌آوری کمك وارسال آن را به پاکستان بدهد.

ریاست هیئت داوران جایزه پیکار با بیسوادی

والاحضرت شاهدخت اشرف پهلوی که برای یک دیدار دو هفته‌ای به هند رفته‌اند،دیروز ریاست هیات داوران‌بین‌المللی جایزه پیکار با بیسوادی را عهده‌دار شدند .

هیات داوران مذکور درزمینه اهداء جایزه محمد رضا شاه پهلوی و جایزه دیگری اتخاذ تصمیم خواهد نمود . این جوایز به اشخاص و یا موسساتی اهدامی‌شود که‌در زمینه مبارزه با بی سوادی گامهای‌موثری برداشته‌باشند. اعضای دیگر هیات داوران‌از ممالك کانادا ، اسپانیا ، اتیوپی و شوروی هستند .

ملاقات سفیر لهستان با خلعتبری

بولسلاپازك ، سفیر جدید لهستان‌در دربار شاهنشاهی عصر دیروز در کاخ وزارت خارجه با عباس خلعتبری وزیر خارجه ملاقات‌وآشنائی حاصل‌کرد و رونوشت‌استوار نامه خود را تسلیم نمود .

هیئت رئیسه کمیته مرکزی حزب مردم

کمیته مرکزی حزب مردم بعد از ظهر دیروز نخستین جلسه خود را در محل حزب تشکیل داد و هیات رئیسه کمیته مرکزی را به شرح زیر انتخاب کرد : مهندس ناصر عامری دبیر کل حزب مردم بسمت رئیس کمیته مرکزی ، دکتر حسن افشار وعبدالحسین‌طباطبائی نواب رئیس ، دکتر مجتبی جعفری خزانه‌دار ، خانم‌هما فتح‌الله زاده و مهندس نصرت‌الله کلانتری نیزبسمت منشی انتخاب شدند کمیته مرکزی در این جلسه شکایات رسیده به حزب را به هیات بازرسی ارجاع کرد.

عصر امروز هیات‌بازرسی حزب اقلیت تشکیل جلسه میدهد و به شکایات واصله رسیدگی می‌کند .

پایان ماموریت سفیر یوگسلاوی

مدت ماموریت لاسلوبالا سفیر یوگسلاوی در دربار شاهنشاهی پایان یافت ووی بزودی پس از خدا حافظی با مقامات ایرانی ، تهران را ترك خواهد گفت . وزارت خارجه هفته آینده ضیافتی به افتخار «بالا» ترتیب‌میدهد.

کنکور مدرسه علوم اراك

صبح روز جمعه مسابقه ورودی مدرسه عالی علوم‌اراك با شرکت حدود ۱۸۰۰داوطلب درمحل مدرسه عالی در اراك برگزار میشود .

از بین داوطلبان ، ۲۵۰نفر برای پنج‌رشته انتخاب‌میشوند.

این مدرسه در بهمن ماه‌نیز از طریق کنکور جداگانه

سیل: ۸ میلیون بیخانمان!

سیل آمده .... در یك جای نسبتا دور .... درپاکستان که اگر از تهران ،تبریز و اهواز و مشهد دور است ،اما مردمش با ما نزدیکند . قلب هایشان با قلب های ماپیوند دارد .دیدمان یکی است . ریشه و نژادمان واحد است . علائقمان از دیرترین ازمنه تاریخ تا این زمان یکسان بوده است و هرگز از مشارکت در غم و شادی یکدیگر غفلت نکرده‌ایم .

حالا ، در آن سرزمین برادر ، ۸ میلیون نفر از برادران و خواهران ما، درخرابی های ناشی ازسیل ، گرسنه و بیمار زیر سقف آسمان نیلی، درآفتاب داغ‌روز و سرمای آزار دهنده شب به انتظار کمك نشسته‌اند.ودر میان ملل دنیا ، کدام ملت‌است که برای‌تسکین رنج‌این برادران و ستردن اشك ازگونه‌های فرورفته برادر و خواهر زادگان پاکستانی ، موظف تر از ما باشد .

اینك ملت ایران ،نهضتی را برای کمك به‌برادران و خواهران پاکستانی خود آغاز کرده است که درصف اول آن علیاحضرت شهبانوی نیکوکار گام برمیدارند.

آنچه در زیر می خوانید ،شرح مختصری است از مصائبی که بر دوستان پاکستانی ما وارد آمده،واقداماتی که برای کمك به این عزیزان مصیبت دیده انجام داده و خواهیم داد .

شیوه طبیعت در تقسیم آب سخت شگفت‌انگیز است . گاه چنان خست می ورزد که توده های عظیمی از موجودات زنده بواسطه خشکسالی و کم آبی نابود می شوند و زمانی چنان‌در بخشش افراط میکند ، که‌از بخشایشش سیلاب ها جاری می گردد و زندگی و هستی‌هزاران مردم را به نابودی سوق میدهد.

مظاهر این افراط و تفریط را هم‌اکنون می توان درقسمت‌هائی از قاره آفریقا و شبه قاره هند، جستجو کرد در حالیکه آسمان ابر و باران‌خویش‌رامدت هاست از مردم و موجودات زنده‌قسمت اعظم آفریقا دریغ کرده و خشکسالی بیسابقه ، خسارات جانی و مالی فراوانی‌ببارآورده، بارندگی های مداوم درشبه‌قاره هند برای پاکستان فاجعه‌ای آفریده است .

فاجعه‌ای که صرفنظر ازکشته شدن چند صد نفر ، سبب گردیده که میلیون‌هاپاکستانی، خانه و کاشانه خویش را از دست دهند و در میان ویرانه هائی که روزگاری مامن امیدهایشان بود ، گرسنه ، بی‌دارو و مایوس ، روزگار پر مشقتی‌را بگذرانند .

فاجعه ، زمانی آغاز شد که پاکستانی ها می رفتند تا در آخرین هفته مرداد ماه گذشته جشن سالگرد استقلال خویش را آغاز کنند . پاکستانی ها ، طی چندسال‌اخیر روزگارسختی را گذرانده‌اند . جنك جدائی پاکستان شرقی بر مردم نجیب این کشور لطمات شدیدی را وارد کردوناهنجاریهای سیاسی داخلی نیز مزید بر علت شده بود ، اما بهر حال پاکستانیها توانستند تا حدودی‌جبران‌مافات را بکنند و اوضاع آشفته را سامان بخشند ، ولی هنگامیکه قصدداشتندبشکرانه‌این‌موفقیت ها ، جشن استقلال خویش را باشکوهتر از چند سال گذشته برگزار کنند ، فاجعه‌ای تازه حادث‌شد.فاجعه‌ای که‌پاکستانی ها خود آنرا یکی از بد ترین بلایائی شمردند که برایشان گذشته .

آغاز بی‌انتها

بلیه عظیمی که بر برادران پاکستانی ما نازل شد ، از روز ۲۲ مرداد ماه و از ایالت پنجاب آغاز گردید و هنوز نیز ادامه دارد و بنظر می رسد که این ماجرا را پایانی نیست .

بارندگی های لاینقطع ، سطح آب رودخانه های کوچك‌وبزرك این ایالت وسیع را بالا آورده است . آبی که قطره قطره از آسمان باریده بود و مردمان ابتدا باران رحمتش‌می‌پنداشتند بعدا بصورت سیلاب های عظیم به سوی مزارع ، دهکده ها و شهر ها سرازیر شد ، و سرراه خود ، هرچه یافت ، نابود کرد، خسارات و تلفات این طغیان ، جشن استقلال را به عزا مبدل ساخت . مقامات محلی و نیرو های داوطلب برای کمك به آسیب دیدگان ایالت پنجاب بسیج شدند ،اما پیش ازآنکه امداد هایشان آلام مصیبت ـ زدگان را تسکین بخشد ،

فاجعه‌ازجای دیگر سردرآورد. از ایالت سند، و این بار فاجعه به اوج خود رسید .

رود عظیم سند دیوانگی آغاز کرده بود . خروش سیلاب‌هائی بی امان که از کوهساران دور دست مایه گرفته بود ،آب‌سند رابمیزان‌نگران کننده‌ای‌افزایش داد. مردم و مقامات مسئول به دلهره افتادند که :

ـ اگر سد های رود سند بشکند ؟... وای که چه‌مصیبتی پیش خواهد آمد ؟

این نگرانی تحقق یافت . اولین سد شکست ـدومین سد شکست ـسومین‌سدهم‌شکست. سیلاب خروشان و بی رحم بر- زندگی ها فروریخت ، مزارع را درهم کوفت ، خانه ها را خراب کردومردمان زحمت‌کش و شریف را آواره ساخت ،در روز های بعد همه انتظار فرو- نشستن خشم سند را داشتند اما سند هنوز خشمگین بود-وهنوز هم خشمگین است ـ کوهساران دور دست از خشم ابر های آسمانی مایه‌می‌گیرند وسیلاب خروشان و بی رحم را به سند تزریق میکنند . هر روز که می گذشت مصیبت دیگری پیش می آمد سد های دیگری نیز فرو ریختند و هزاران‌هزاران‌نفر دیگر هستی خود را از دست دادند . احشام زیادی تلف گردیدند .

دیشب نیز آخرین سد درحوالی حیدرآباد درهم‌شکست ومیلیون ها متر مکعب آب بردهها‌آبادی دیگر فرو ریخت . ابعاد فاجعه باز هم گسترش یافت و عده‌ای بی خانمانها باز هم بیشتر شدند

حاصل ؟

حاصل این فاجعه چیست؟

ـهنوز کسی بدرستی نمیداند

ـ چندخانه خراب شده است؟

ـهنوز کسی بدرستی‌نمیداند.

چندنفر هستی خود را از دست داده‌اند ؟

ـ هنوز کسی بدرستی‌نمیداند. اما ... اما گفته شده است ، و بعنوان حداقل هم گفته‌شده- که هشت میلیون پاکستانی سخت آسیب دیده‌اند .بیماری های عفونی نظیر طاعون و وبا عموم آسیب‌دیدگان را بخطر انداخته است . گرسنگی و بی آبی بسیاری را تهدید می کند . خسارات وارده سر به میلیارد ها ریال میزند که این برای ملت کم درآمدی چون پاکستان ، خسارتی عظیم است.

مناطق آسیب دیده بقدری وسیع میباشد که علیرغم همه کوششهای انجام شده وعلیرغم هم دلی‌بیسابقه مسئولین دولت، نیرو های نظامی ومردم‌پاکستان هنوز بخش عظیمی از آسیب- دیدگان حتی از کمك های اولیه محروم مانده‌اند .

کوتاه سخن آنکه بخش‌وسیعی از خاک و جمعیت پاکستان با مصیبت دست به گریبان میباشندو وقت آن است که خانواده بشری به یاری مصیبت‌زدگان قیام کند. اما تردید نبایدداشت که‌به‌هزارو یک دلیل ایران باید نقش اول را در کمك رسانی به آسیب‌دیدگان پاکستان ایفا کند. و چرا کهنکند؟ کدام دو ملت از ایران و پاکستان به‌یکدیگر نزدیکترند ؟ کدام دوملت بمیزان ملتین ایران و پاکستان در غم و شادی هم شریک بوده و هستند ؟

اینک، نه یک طفل بیگانه، که برادرزاده ما است که درخرابه- های سیل سند وپنجاب میگرید و حاشا به غیرت ما که‌دیگران زودتر از ما دست‌نوازش برسر این طفل گریان بکشند .

پیام شهبانو :

دولت ایران‌اولین دولتی بوده که‌به یاری آسیب‌دیدگان پاکستان شتافت. هواپیماهای نیروی‌هوائی شاهنشاهی دراسرع‌وقت کمکهای بیدریغ دولت‌ایران را به پاکستان حمل کردند اما ادامه طغیان رودخانه سند ، نشان داد که‌تنها کمک دولت کافی نیست و جبران فاجعه‌ای که بر برادران‌پاکستانی وارد آمده ، نیازمند کمک وسیع ملت ایران است .

وبدین سبب شهبانوی انسان- دوست ایران که‌قبلا بارهاومنجمله

نگاه نگران هشت میلیون آسیب دیده پاکستانی به کمکی دوخته شده است که باید به پاکستان فرستاده شود و او را ازمرگ نجات دهد . ماخواهیم کوشیددوران‌چشم‌به‌راهی خواهران و برادران مصیبت‌زده خود را کوتاه کنیم .

متن پیام علیاحضرت شهبانوی ایران

همیهنان گرامی ـ خواهران و برادران عزیز

همانطور که اطلاع دارید در کشور دوست و همسایه ما پاکستان قهر طبیعت گروه کثیری ازمردم را با وضعی بسیار غم‌انگیز مواجه ساخته است .

خسارات و تلفات این فاجعه عظیم به اندازه‌ای است که باید همه مردم جهان در رفع آثار شوم آن یاری‌و مساعدت کنند و از جمله ملت ایران که همواره در غم و شادی برادران و خواهران پاکستانی خودشریک بوده و در همه موارد حس همدردی و نوع‌پروری خود را بخوبی نشان داده است این‌بار نیزباید دراین پیش‌آمد تاثرآور سهم خود را آنطور که‌شایسته است ادا کند تا بتواند از سنگینی بار مصیبتی که بر مردم آن کشور وارد شده است بکاهد .

اکنون هنگام آن فرارسیده است که‌از همت بلندهموطنان عزیز دریاری‌به این آسیب‌دیدگان استمداد شود تابه پیروی از سنن تاریخی و ملی و مذهبی خود حس خیرخواهی و نوع‌پروری خویش را که در اینگونه موارد همواره بنحوبارزی نشان داده‌اند بار دیگر آنطور که‌انتظار میرود نمودارسازند.

برای تنظیم برنامه کمکهائی که خواهید کرد هیئت‌امنائی به‌سرپرستی خود من‌وافراد نیکوکاری که مانند سایر همیهنان عزیز همواره در کارهای خیر و انسانی پیشقدم بوده‌اند تشکیل خواهد شد و برنامه‌های لازم زیر نظر این هیئت ترتیب داده میشود و بوسیله جمعیت شیروخورشید سرخ ایران به اطلاع همگان خواهد رسید .

امیدوارم که در پاسخ به این استمداد ملی همه بتوانیم وظیفه‌ای را که از لحاظ انسانی واخلاقی در راه کمک به همنوعان خود برعهده داریم انجام‌دهیم ، چون این کمکها گذشته از جنبه مادی که تاثیر بسزائی در بهبود وضع آسیب- دیدگان دارد ، از نظرمعنوی نیز نمودار ارزنده‌ای‌از احساسات عالیه انسانی ملت ایران و نشانه همبستگی دینی و تاریخی دو ملت همسایه و برادر (ایران و پاکستان) خواهد بود.

ایران برای کمک به ۸ میلیون مسلمان سیل زده پاکستانی بسیج میشود

در جریان سیل مهیب پاکستان شرقی در چند سال پیش و نیز فاجعه جنگ داخلی اردن هاشمی در راس تمام نیروهای یاری‌دهنده ملت ایران، به کمک آسیب‌دیدگان نیازمند شتافته‌اند ، این بار نیز طی پیامی تکان‌دهنده پیشگامی خویش را برای کمک به‌برادران وخواهران مسلمان‌پاکستانی اعلام فرمودند ، ومردم نوعدوست ایران را به مشارکت در این نهضت انسانی فرا خواندند . (متن پیام علیاحضرت شهبانو جداگانه درج شده است).

بفاصله چندساعت پس ازپخش پیام علیاحضرت شهبانو ، مبنی براستمداد برای یاری‌دادن به آسیب‌دیدگان سیل اخیر پاکستان، اولین‌جلسه هیئت امنای جمع ـ آوری اعانات برای سیل زدگان پاکستان در جمعیت شیروخورشید سرخ ایران تشکیل شد. اعضای این هیئت عبارتند از :

نیابت ریاست عالیه سرکار علیه بانو فریده دیبا

اعضای هیئت :

سرکار خانم خزیمه علم
آقای دکتر مجیدی
آقای یوسف خوشکیش
تیمسار سپهبد آق‌اولی رئیس هیئت کمک به‌آسیب‌دیدگان شیرو خورشید سرخ ایران
آقای جمال‌الدین اخوی
آقای طاهر ضیائی
آقای محمد خسروشاهی
آقای‌میرمطهری
آقای کاظم کوروس
آقای عباس مسعودی
آقای مصباح‌زاده
آقای شیخ‌بهائی
آقای عبدالرضا انصاری
آقای کریم‌پاشا بهادری
آقای حسین خطیبی
آقای مهاجرانی
آقای‌حاج‌میرزاعباسعلی اسلامی سرهنگ گیلانپور (مامورا‌جرای تصمیمات کمیته).
دکتر خدابنده‌لو (مامور عمومی و انتشارات).

در این جلسه برنامه و نحوه جمع‌آوری اعانات مورد بررسی قرار گرفت. شرکت‌کنندگان دراین هیئت همانطور که شهبانو در پیامشان اشاره فرمودند ، افرادی هستند که اغلب‌در کارهای‌انسانی پیشقدم میباشند و دیروز نیزاین گروه نحوه بهتر جمع‌آوری‌اعانات را بررسی کردند .

درپایان این جلسه اعلام‌شد که باتوجه به وجود بیش از هشت میلیون آسیب دیده‌سیل اخیر پاکستان واوامری که علیاحضرت‌شهبانوصادرفرموده‌اند شماره حساب ۵۵۵۵۵ جمعیت شیروخورشید سرخ ایران در بانك‌ملی ایران‌برای‌جمع‌آوری کمکهای نقدی اختصاص داده شده و در سراسر کشور شعب بانك ملی ایران باین شماره حساب کمکهای نقدی راجمع آوری میکنند

در این جلسه همچنین تصمیم گرفته شد که روزهای سه‌شنبه ۲۰ ، چهارشنبه ۲۱ وپنجشنبه ۲۲ شهریورماه روز های جمع آوری اعانه اعلام شودومراکزی که بعدا اعلام خواهد شدآماده جمع آوری کمکهای جنسی و نقدی مردم خواهند بود .

برای تعیین این مراکز ، کلیه سازمانهای خیریه از جمله جمعیت خیریه فرح‌پهلوی باجمعیت شیروخورشید سرخ ایران همکاری میکنند .

در اولین جلسه هیئت امنا ، پس از بررسی وضع آسیب

بقیه درصفحه ۱۶

خانه ویران شده، همه‌چیز نابود گردیده و پدرومادر هم مفقودشده‌اند، چه کسی باید هزاران کودک آواره پاکستانی‌را تسلیت گوید و یاری‌دهد؟

آنها۸نفر بودند ... ۸مرد بیباك ـ ۸مرد جنگجو ـ ۸حادثه‌جو ـ ۸زن‌بهادر ...
... واینست ماجراهای هیجان‌آور این مردان طوفان برانگیز ...

آغاز هفته سوم فقط در

سینما پارامونت

ـ غول سینمای وسترن

جیمز کابرن . بود اسپنسر

تلی ساوالاس درفیلم رنگی

ارتش ۸ نفره

سئانسها ۱۵ر۱۱ صبح ۳ ـ ۱۵ر۵ ـ ۳۰ر۷ ـ ۴۵ر۹ بعد از ظهر گیشه سینما پارامونت برای رزرو بلیط آماده است

محاسبه‌ای ساده، روشن، واقعی

اگر روزی ۱۰ تومان یا ماهی ۳۰۰ تومان در

«حساب سپرده بازنشستگی»

بانك ملی ایران پس انداز کنید !!

«صندوق پس انداز بانك ملی ایران»

... درایام بازنشستگی، مادام العمر ماهی : ۲۲۷۰۰ ریال فقط از بابت بهره پس انداز خود دریافت خواهید کرد .

بهرهٔ حساب سپرده بازنشستگی در ده سال اول قرارداد ۶٫۵، در ده سال دوم ۷، و در ده سال سوم ۷٫۵ درصد میباشد.

آگهی خرید دوربین ووسائل عکاسی

نیروی دریائی شاهنشاهی در نظر دارد چند دستگاه دوربین و وسائل عکاسی مورد نیاز خود را خریداری نماید .
پیشنهاد دهندگان میتوانند با مراجعه به تدارکات فنی‌نیروی دریائی شاهنشاهی واقع‌درچهارراه قصر مشخصات کامل‌دریافت و پس‌از بررسی ، کاتولوك همراه با قیمت وسایل مورد بحث را تا ساعت ۹روز ۲۵ر۶ر۵۲ بدفتر لجستیك نیروی دریائی شاهنشاهی تسلیم نمایند . م‌الف ۹۹۰۷
ـ۱ـ آ ـ ۳۹۷۱۴ نیروی دریائی شاهنشاهی

آگهی مناقصه شماره ۴۶

نیروی هوائی شاهنشاهی تعدادی کمد پای تخت فلزی مورد نیاز خودرا از طریق مناقصه خریداری مینماید پیشنهاددهندگان میتوانند با مراجعه بستاد فرماندهی نیروی هوائی (خیابان فرح‌آباد)و دریافت برك شرائط و مشخصات پیشنهادات خود را برطبق مفاد مندرج دربرك شرائط تنظیم نموده و تا ساعت ۱۴ روز شنبه ۳۱ر۶ر۵۲ بدفتر آجودانی کل ستاد فرماندهی نیروی هوائی تسلیم نمایند . م‌الف ۹۹۲۵
ـ۱ـ آ ـ ۳۹۷۱۰ نیروی هوائی شاهنشاهی

اصلاح آگهی استخدام

باطلاع کلیه متقاضیان آگهی استخدام پنج نفرمهندس‌جهت وزارت راه میرساند که حداقل‌شرائط‌تحصیلی ردیف ۳ آگهی مزبور دارا بودن دانشنامه لیسانس در رشته نقشه‌برداری‌ویاراه‌و ساختمان میباشد که‌بدینوسیله آگهی قبلی تصحیح میگردد.
م‌الف ۹۹۴۷ وزارت راه
آ ـ ۳۹۷۰۴

دنیای ورزش روزهای شنبه منتشر میشود

سرمقاله

بیاری سیلزدگان پاکستان برخیزیم

علیاحضرت شهبانوی ایران ، دیروز طی پیامی مردم را به یاری ومساعدت باسیلزدگان پاکستان دعوت فرمودند و اعلام داشتند:«برای تنظیم برنامه کمکهائی که خواهد شد هیئت امنائی بسرپرستی خود من وافراد نیکوکاری که مانند سایر همیهنان عزیز همواره در کارهای خیر وانسانی پیشقدم بوده‌اند تشکیل خواهد شد و برنامه‌های لازم‌زیر نظر این هیئت ترتیب داده میشود و بوسیله جمعیت شیروخورشید سرخ ایران به‌اطلاع همگان خواهد رسید».

در امتثال اوامر علیاحضرت وبمنظور تدارک برنامه‌ها و تعیین کیفیت کمکهای ایران به سیزدگان پاکستان ، از دیروز عصر فعالیت‌هایی آغاز شد که شرح آنرا در ستونهای دیگر روزنامه ملاحظه می‌کنید.

سیل پاکستان متاسفانه تلفات و صدمات وخسارات فراوانی برای‌ملت برادر و همسایه و همکیش مابهمراه آورده و مصیبت بدرجه‌یی وسیع‌و عظیم است که تنها از طریق همدردی‌و اعانت جهانی میتوان در رفع‌آثار آن والنیام‌آلام مصیبت دیدگان اقدام کرد. پیداست که در چنین شرایطی ملت ایران وظیفه‌یی خاص برای خود قائل است وهمچنان که‌علیاحضرت شهبانو اشاره فرموده‌اند از آنجا که «ایرانیان همواره در غم و شادی برادران و خواهران پاکستانی خود شریک بوده و در همه موارد حس همدردی ونوعپروری خود را بخوبی نشان داده‌اند این‌بار نیز باید در این پیشامد تاثرآور سهم خود را آنطور که شایسته است اداکنند».

ارزش احساسات وپیوندهای عاطفی را بین دو ملت ، در چنین زمانه‌یی که روابط بشری بسختی دستخوش قهر و خشونت است، بهتر وبیشتر میتوان شناخت . مناسبات دو ملت ایران و پاکستان نمونه آشکارو ارزشمندی است ازین گونه تعلقات . این علائق ریشه‌های قویم‌وقدیم دارد . همانطور که میدانید در عصر باستان ، دامنه نفوذ فرهنگی و مدنی ایران تا سواحل سند و گنگ امتداد می‌یافت و نواحی‌باختری وشمال غربی شبه قاره هند که امروزه قلمرو کشور پاکستان بشمار می‌آید ، با سایر نواحی ایران یک حوزه وسیع فرهنگی و مدنی را تشکیل میداد . بعد از استیلای عرب وایجاد حکومت‌های اسلامی در ایران نیز ، ایرانیان بودند که آئین آسمانی اسلام را دربلاد هنداشاعه دادند و همراه با اسلام ، مردم هند و بخصوص مسلمانان آن قاره با مظاهر تمدن و فرهنگ ایران بعد از اسلام آشنا شدندوبدان دل بستند تاجایی که هندوستان روزگاری‌دراز یکی از استوارترین پایگاههای زبان وادبیات و فرهنگ وهنر ایران محسوب میشد . تحت تاثیر این پیوندها ، با آنکه در اثر نفوذ سیاسی واقتصادی انگلیس درهندوستان و ضعف وفتور حکومت مرکزی ایران ، ارتباط سیاسی و اقتصادی وبازرگانی بین ما و برادران مسلمان ما در هند به‌حداقل رسید، این علائق عاطفی بین مردم ایران و مردمی که بعد از استقلال در زیرلوای کشور مستقل پاکستان گرد آمدند ،از میان نرفت چندان که از ابتدای تشکیل کشور اسلامی پاکستان به‌اینطرف پیوسته‌شاهد تظاهر جلوه‌های چنین احساسات وعواطف وعلائقی بین‌دو ملت‌بوده‌ایم و هستیم وامروز نیز، در مصیبتی که براثر حادثه تالم‌آور سیل برپاکستان وارد آمده ، بیگمان مردم ایران مثل همیشه وظیفه مذهبی وانسانی و اخلاقی خود میدانند که در ستردن سرشک غم از چهره خواهران و برادران‌مصیبت زده و آسیب دیده پاکستانی پیشقدم شوند و سهم خود را در کمک و اعانت با سیلزدگان ادا کنند .

از : فوادمطر خبرنگارالنهار

گفت‌وشنود باسرهنك قذافی

قذافی،سادات رامتهم میکند

۳ روز دیگر ، وحدت مصر ولیبی

سه روز دیگر یعنی روز دهم شهریور ماه روزی است که‌باید وحدت کامل میان مصر ولیبی صورت گیرد ولی تاکنون بعلت وجود اختلافاتی میان طرفین معلوم نیست که این وحدت در روز مزبور اعلام میشود یا خیر .

سرهنگ قذافی برای همین موضوع بطور ناگهانی وارد قاهره شد و بهمین جهت من فواد مطر خبرنگار النهارگفتگوئی باوی ترتیب دادیم که گوشه های تاریک زیادی از این ماجرا را روشن میکند :

ملاقات من با سرهنگ قذافی با حضور سرگرد جلود و محیشی از لیبی و اشرف سروان از مصر صورت گرفت.

بوی گفتم : چهار روز است در قاهره هستم و در این مدت بخوبی احساس کردم که‌حالت رکودی نسبت به وحدت کامل مصر ولیبی وجود دارد ،آیا در لیبی هم چنین وضعی به چشم میخورد ؟

سرهنگ قذافی پاسخ داد :

ـ در لیبی انقلاب است . . . همه در انتظار وحدت هستندو بگرمی زایدالوصف وحدت با مصر را میخواهند .

گفتم : آیا مسافرت ناگهانی شما ممکن است‌تحولی در وضع بوجود آورد ؟

پاسخ داد : مسافرت غیرمنتظره بود .

گفتم : چند روزی‌بیشتر به اول سپتامبر باقی نمانده است و هیچکس نمیداند که چه خواهد شد اگر وحدتی هست پس چرا آن را اعلام نمیکنید تا در معرض پیش‌بینی‌ها و گفت وشنودها واقع نشود .

پاسخ داد : مردم لیبی حقیقت را بخوبی میدانند سرگرد جلود بدنبال سخن قذافی گفت :

آیا بلندگو بدست گیریم و در خیابان های قاهره براه افتیم و نظر خود رااعلام کنیم ؟ ماوظیفه داریم که همه چیز را برای‌ملت لیبی بازگو کنیم .گفتن حقایق به ملت مصر از وظایف دستگاه رهبری آن است .

به قذافی گفتم : آیا روزچهارم اوت گذشته که هیئت نمایندگی مصر بریاست دکتر عبدالقادرحاتم به لیبی آمد با آنها توافق نکردید ؟

گفت : در آن روز با صراحت گفتم که مانمیتوانیم نظر خود را در مورد وحدت با نظر مصر آمیخته کنیم وبه نظر واحدی برسیم ، و برای‌اینکه مشکلی در کار بوجودنیاوریم ، دو پیشنهاد دادیم، پیشنهاد نخست این بود که پرزیدنت انورالسادات که او را برای ریاست‌دولت وحدت‌می خواهیم ،بر نامه کاری ارائه‌دهد پیشنهاد دوم این بود که مصر طرحی را به رفراندوم بگذارد و ما آماده‌ایم رای خود را چه موافق و چه‌مخالف به آن‌بدهیم.

گفتم : نظرسادات در این باره چه بود :

قذافی پاسخ داد :انورالسادات طرحی فرستاد که ما با آن موافقت نکردیم .

گفتم : آیا عدم موافقت‌دلیل‌رد کامل است ؟

گفت : خیر . . .ما گفتیم که با اصول آن موافقت نداریم ولی حاضریم باین عنوان که طرح مصر به آن رای بدهیم واگر ملت با آن موافقت کرد ماحرفی نداریم .

جواب نداد

گفتم : پاسخ انورالسادات چه بود ؟

پاسخ داد : منتظر پاسخ وی شدیم ، ولی‌آن را دریافت‌نکردیم و بهمین جهت به قاهره‌آمدیم .

گفتم : چرا طرح مشترک‌بمورد اجرا گذاشته نشد ؟

پاسخ داد : زیرا مسائل‌زیادی وجود دارد که هنوز روی آن بتوافق نرسیده‌ایم .

گفتم : چرا کارها را قدری ساده تر نمیکنید؟

پاسخ داد : چه کنیم ؟ از پرزیدنت سادات خواستیم هر طرحی را میخواهد ارائه دهد و اعلام کردیم که حاضریم در رفراندوم به آن رای بدهیم گر چه‌موردنظر مانیست‌انورالسادات پاسخ داد و یادآور شد که در ارائه طرح شرکت کنیم .

ما پیشنهاد کردیم که ما هم یك طرح تدوین کنیم و هر دو طرح به رفراندوم گذاشته شود و هر کدام رای بیشتری‌آوردند بمرحله اجرا درآید .

گفتم :آیا پرزیدنت سادات با این پیشنهاد موافقت نکرد ؟

پاسخ داد : او هر بار خواستار این میشود که در ارائه طرحی شرکت جوئیم ولی این‌مسئله امکان پذیرنیست ما اینك‌منتظر هستیم تا با پرزیدنت سادات‌به گفتگو بنشینیم و از نزدیك مسائل را حل کنیم سرگرد جلود دنباله سخن را چنین‌ادامه داد :

ـ در هر حال ما نیاز به گفتگو های خیلی فوری داریم .

«گفتم : اگر ظرف این دو روز با پرزیدنت سادات بتوافق رسیدید آیا وقت باقیمانده برای‌فراهم ساختن‌محیط‌وحدت کافی میباشد ؟

پاسخ داد:یکی از پیشنهاداتی که دادم این بود که فرستنده های رادیوئی دو کشور هماهنك شوند . مثلا امروز رادیومصر برنامه اجرا کند و رادیو لیبی متوقف گردد و مصریان و مردم لیبی رادیوی واحدی را گوش دهند و روز بعد برعکس .

گفتم : هدف از این پیشنهاد چیست ؟

پاسخ داد : حداقل مصریان با لهجه مردم لیبی آشنا میشوند و مردم لیبی هم با لهجه مصریان گرچه ما در لیبی از لحاظ‌لهجه، با مشکلی روبرو نیستیم .

گفتم :درهر حال به مسئله نخست باز میگردیم‌واین‌پرسش را مطرح میکنیم که روز اول سپتامبر چه خواهد شد و اگر در آنروز وحدت اعلام نشود چه صورت میگیرد ؟

پاسخ‌داد ... دراین‌باره پاسخی ندارم ... اگر در آنروز وحدت صورت نگیرد ،مصر مسئول است .

گفتم :راه حل چیست ؟

پاسخ داد : پرزیدنت سادات در برابر مسئولیت تاریخی خود قرار گرفته است .

گفتم:آیا عدم برقراری وحدت دلیلش قطع دوستی دو کشور است .

پاسخ داد : نمیدانم .

سرگرد جلود دنباله سخن را چنین ادامه داد : شکست‌وحدت عناصری را که علیه وحدت فعالیت دارد تشویق میکند و برای ما ثابت شده است که در مصر ریشه هائی وجود داردکه باید آنرا از بن کند . به‌قذافی گفتم : موقعیکه برای انجام مصاحبه آمدم حیران بودم ولی حالا بدبین هستم .

پاسخ داد : همه بدبین هستیم.

گفتم : آیا معجزه‌ای صورت میگیرد ؟

پاسخ داد : ما منتظر گفتگویا پرزیدنت سادات هستیم تا این مشکل را حل کنیم .

این بار امریکاهم تجاوز اسرائیل رامحکوم کرد

نوشته :آقای حسن‌صدر

تصرف اراضی غیر با زور ، تصرف‌مشروع نیست و دفاع از آن هم دفاع مشروع‌شمرده نمیشود من در عقلائی بودن سیاست‌اسرائیل و حامی او ایالات متحده شک دارم .

نماینده اسرائیل در سازمان ملل محکومیت راهزنی هوائی کشور خود در شورای‌امنیت را مثل ۱۷ فقره محکومیت قبلی یکطرفه و غیر عادلانه خواند ، ژنرال دایان هم به این راهزنی بی‌سابقه و بی‌نتیجه مباهات کرد و وعده داد که علیرغم افکار عمومی جهان و علیرغم قوانین بین‌المللی بازهم به چنین تجاوزاتی که دنیا را بیادرفتار نازیهامیاندازد دست خواهد زد .

منطق زعمای اسرائیل‌اینست که اولاشورای امنیت هیچگاه راهزنی هوائی فلسطینی‌ها و کشتار فرودگاه لود و آتن و خرطوم ومونیخ را محکوم و عمال آن را مجازات نکرده و همیشه لبه نیز تصمیمات خود را به طرف اسرائیل گرفته است و ثانیا شوروی توجه نکرده که عمل اسرائیل چه‌درحمله کماندوئی بیروت و کشتار سه نفر از روسای نهضت فلسطین و چه در ربودن هواپیمای لبنانی ، دفاع از موجودیت و حیات اتباع خود بوده زیرا میخواسته است ژرژحبش و امثال او را که طراح نقشه قتل اتباع یهودند دستگیر و معدوم سازد و طبق قوانین بین‌المللی هر دولتی میتواند آنچه را دردفاع ازموجودیت و تمامیت خودلازم بداند انجام دهد .

زعمای کشور یهود علاوه بر انچه گفته‌شد دلیل دیگری بر بی‌عدالتی دنیا نسبت به خودشان اقامه میکنند و این بی‌عدالتی را مجوز راهزنی و تجاوز به جان و مال مردم بی‌گناه میدانند . زمامداران اسرائیل‌میگویند چون کشورهای مختلف جهان نسبت به تروریستهای عرب با شفقت و دلسوزی‌رفتار میکنندومثلا آلمان‌و نروژ ویونان‌فلسطینی‌هائی را که به تاسیسات و اتباع اسرائیل حمله کرده‌اند مجازات نمیکنند ما بخود حق‌میدهیم هرجا دستمان رسید بزنیم و بکشیم و اسیر کنیم .

اکنون من قصد دارم دور از تعصب دینی‌و حتی فارغ از احساس حمایت مردم مظلوم‌و آواره فلسطین ، با منتهای بیطرفی ارزش‌این استدلالها را از نظر حقوق و مبنای اخلاقی و قوانین بین‌المللی بررسی کنم .

برگردیم به ۱۹۴۷ و ۱۹۴۸ و مبنای‌تاسیس کشور یهود را در فلسطین مطالعه کنیم . مجمع عمومی سازمان ملل در جلسه‌ای که نمایندگان قاره آسیا و آفریقا ـ جز کشور افریقای جنوبی ـ شرکت نداشتند تاسیس کشور اسرائیل را در پنجاه و یک درصد اراضی فلسطین تصویب و توصیه کرد لکن اسرائیل عملا هشتاد درصد خاک فلسطین‌را که فقط شصت هزار سکنه آن یهودی و بقیه عرب مسلمان بودند اشغال کرد و از همان روز اول با خصومت کشورهای عرب که تا امروز او را به رسمیت نشناخته‌اند روبرو شد .

از لحاظ حقوقی چون مجمع عمومی‌محتاج اکثریت سه‌ربع کشورهای شرکت کننده بود و چون روسای نمایندگی فیلیپین و پرو حاضر نشدند رای مساعد بدهند زیر فشار امریکا هردو رئیس نمایندگی تغییرکردند و روسای جدید با دستورالعمل رای مساعد اعزام‌شدندوبالاخره‌اکثریت‌لازم‌بدست‌آمد جنگ ۱۹۵٦ و حمله مشترک انگلیس و فرانسه و اسرائیل به پرت‌سعید و بمباران بنادر مصر و سپس عقب‌نشینی مهاجمین‌که به کناره‌گیری ایدن و گی‌مولە منتهی شد بر خصومت اعراب‌و شدت تشنج موجودافزود. سپس جنگ شش روزه ژوئن ۱۹٦۷ پیش آمد و بطوری که همه میدانیم مقدار زیادی از اراضی اعراب‌به تصرف و اشغال‌اسرائیل درآمد.

شورای امنیت در نوامبر همان سال با قطعنامه‌ای که باتفاق آراء و از جمله برای نماینده امریکا صادر کرد مقرر داشت که چون تصرف اراضی غیر با زور با مقررات منشور ملل متحد مخالف است اسرائیل باید تمامی اراضی را که در نتیجه جنگ شش روزه بدست آورد تخلیه کند و نیز اموال و املاک و اراضی آوارگان فلسطین را به‌آنها مسترد سازد و کشورهای عرب درمقابل ، اسرائیل را با مرزهای قبل از جنگ ژوئن برسمیت بشناسند .

اولین دولت عربی که بیدرنگ اجرای این قطعنامه را بگردن گرفت دولت مصربود.

ملک حسین بتبعیت از تصمیم غیر منتظره عبدالناصر آمادگی اردن را برای قبول این قطعنامه اعلام کرد فقط سوریه بود که زیر بار شناختن اسرائیل نرفت.

از نوامبر ٦۷تاامروزتمام‌کوششهای یارینگ نماینده مخصوص دبیر کل متحد بی‌نتیجه مانده واسرائیل نه فقط حاضر نشده یک قدم در رامحل این مشکل بردارد بلکه با منتهای صراحت بی اعتنائی خود را نسبت بهریک از ۱۸ قطعنامه شورای امنیت اعلام کرده است !

استدلال اخیر اسرائیل در ردهیجدهمین قطعنامه محکومیت جهانی چیزی‌جز سفسطه ومغالطه بنظر نمیرسد زیرا همه کشورهای جهان وحتی خود اسرائیل این اصل کلی واساسی را قبول دارند که تصرف اراضی دیگران بازور تصرف‌مشروع‌نیست وبنابراین دفاع از چنین اشغالی هم دفاع مشروع شمرده نمیشود وحتی حمله‌وهجوم صاحبان قانونی این اراضی بمنظوربازپس گرفتن‌آنها تجاوز محسوب نمیشود.

★★★

محکومیت تروریسم

در اینکه ترور وتروریسم‌بهرصورت وهرجا باید محکوم شناخته شود هیچ گفتگوئی‌نیست و هیچ خردمندی در هیچ مورد دست‌زدن به ترور و آدمکشی را تجویز نمیکند. النهایه بین عمل اسرائیل ومجاهدین فلسطین دو تفاوت عمده و چشمگیر دیده میشود. اول اینکه مبارزین فلسطینی برای باز پس‌گرفتن خانه و زندگی غارت شده خود میجنگندو چون تجربه نشان داده که‌از راه قانونی و اجرای قطعنامه نوامبر شورای امنیت هیچ امیدی نباید داشته باشند بناچار و ازروی کمال نومیدی بهر عملی که بتواند توجه جهانیان را بمظلومیت و محرومیتشان جلب کند دست میزنند . ولی دولت اسرائیل که از قانون شکنی آلمان ونروژ و یونان‌ناراحت وناراضی است خود باشغال اراضی‌دیگران ادامه میدهد و صریحا از تمکین به‌مقررات بین‌المللی استنکاف میکند. بنابراین وضع‌او با وضع مجاهدین فلسطینی که در مقابل ارتش مجهز اسرائیل فاقد همه چیزند قابل قیاس نیست.

تفاوت دوم اینست که هرگز تاریخ سیاسی جهان نشان نداده که دولت‌رسمی ،دولتی که خود را عضو سازمان ملل متحد و تابع منشور این سازمان جهانی میداند خوددست به تروریسم بزند و هواپیمای تجاری را در فضای متعلق بدولت رسمی دیگر و عضو سازمان ملل متحد بزور برباید وبمراهزنی خود مباهات کند !

از همه اینها گذشته من در عقلائی‌بودن سیاست اسرائیل وحامی او ایالات متحده شک دارم چگونه زعمای آمریکا اعم‌ازرئیس جمهور ورجال کنگره انتظار دارند فتنه و آشوب وناامنی وناراحتی از خاورمیانه مرکزی که منبع تغذیه انرژی امریکا واروپا است رخت بربندد بدون اینکه اسرائیل از تصمیمات شورای امنیت که ساخته وپرداخته قدرتهای بزرگ غربی است تبعیت کند !

فراموش نکنیم که بارها اتفاق افتاده یکی از پنج قدرت بزرگ جهانی که کرسی‌های دائمی شورای امنیت را اشغال کرده‌وبموجب منشور ملل متحد دارای حق وتو هستند، با وتوی خود از تصویب قطعنامه هرقدرمنطقی وعادلانه باشد جلوگیری میکنند. در هیجده قطعنامه مربوط به‌تجاوزات اسرائیل تعدی وتجاوز بحدی علنی وغیر قابل دفاع بوده که نماینده ایالات متحده علیرغم حمایت بی‌پرده و شدیدی که از کشوردست نشانده خود میکند ذیل آنها را امضاء کرده و بااجرای آنها روی موافق نشان داده است. البته امریکااگر میخواست میتوانست‌اسرائیل را بخاطر عدم اجرای قطعنامه نوامبر ٦۷ زیر فشار قراردهد ، اینجا است که میتوان گفت مردان بزرگ سیاسی هم گاهی اشتباه میکنند.

بنظر من باتوجه بتمام جهاتی که دولت امریکا را بوجود کشور اسرائیل علاقمند کرده دوام این آشوب و تشنج که طبعا با تجاوزات مستمر اسرائیل وترور و تروریسم وکشت وکشتار دوطرفه و آوارگی ملت فلسطین وناراحتی و نگرانی ملتهای عرب ملازمه دارد بمنفعت هیچکس واز جمله ایالات متحده نیست.

تنها امیدی‌که به‌تغییر سیاست ایالات‌متحده هست کمیابی نفت‌وبحران انرژی وهمبستگی نسبی زعمای عرب است که میتواند امریکا ودر نتیجه اسرائیل را باجرای قطعنامه نوامبر ٦۷ شورای امنیت وادار سازد.

از مجله بررسی‌های اقتصادی (چاپ‌پاریس) ترجمه : دکتر امیرمحمد ولی‌زاده

۳ـ نفت وبحرانهای جهانی

قرارداد تهران وبحران انرژی

اشاره

در شماره های قبل قسمتی‌از بررسی‌های تحقیقی که توسط یکی‌از استادان دانشکده‌اقتصاد پاریس در مورد قیمت‌گذاری نفت در جهان انجام گردیده است درج گردید .

در شماره‌امروز قسمتی‌دیگر از این مقاله تحقیقی را که به بسیاری پرسش های‌شما درباره نفت و قیمت آن پاسخ میدهد ملاحظه می‌نمائید .

۲ـقیمت اعلان شده همه نفت خامها ، در هربشکه ۳۵ سنت امریکائی افزایش یافت .بنابر این قیمت نفت خام معمولی خاورمیانه که پیش‌از امضای قرارداد هربشکه ۱٫۸۰ دلاربود ، بیست درصد ترقی کرد .

۳ـبعلت تقلیل دائمی ارزش دلار ، قیمت اعلان شده همه نفت خامها ، در اول ژوئن ۱۹۷۱ بمیزان ۲٫۵درصد افزایش یافت و برطبق این قرارداد باید در اول ژوئن ۱۹۷۳ ، ۱۹۷٤ و۱۹۷۵ نیز بهمین میزان افزایش یابد .«این موضوع هم‌اکنون بعلت تقلیل مجدد ارزش دلار در فوریه ۱۹۷۳ میان کشور های صادر کننده و شرکت‌های نفتی مورد گفتگو قرار گرفته است ».

این نخستین بار است که از صحنه‌بین‌المللی چنین قراردادی برای تعدیل قیمت یك ماده خام بنفع کشور های تولید کننده آن بامضاء می رسد و تقلیل ارزش پولی را که جنبه جهانی دارد منعکس می نماید .

٤ـ قیمت اعلان شده همه نفت خامها در تاریخ های مذکور در فوق در هر بشکه ۵ سنت افزوده خواهد شد . با اجرای این دو ماده کشور های درحال رشد تولید کننده نفت توانستند از طرفی تقلیل ارزش واقعی کالای خود مانع‌شوند، و از طرف دیگر ، امکانات ارزی خود را برای وارد کردن کالا های سرمایه‌ای موردنیاز خویش ثابت نگاهدارند

۵ـدر زمانی که قرارداد انعقاد میبافت ،بعلت مرغوب بودن بعضی از نفت خامها و مطلوبتربودن آنها باتوجه‌بشرایط‌بازار ونحوه ساختمان‌پالایشگاه ها، به قیمت اعلان شده آنها به‌ازاء هر آ. پی . ای در هربشکه ۰٫۵ سنت افزوده شده «این افزایش فقط نفت خامهائی را دربر گرفت که‌وزن‌مخصوص آنها بین ۳۰و۴۰ درجه‌بود ».

٦ـاین قرارداد برای مدت پنج سال اعتبار دارد و تغییر نخواهد یافت .

شرکت های نفتی برای این ماده آخر ، اهمیت بسیار قائلند . صنعت نفت ایجاب می کند که طرحهای درازمدتی مثلابرای ۱۵ سال را بمرحله اجرا گذارد زیرا عامل تصادف در کاوش منابع نفتی بسیار مهم است بعلاوه این فعالیت مستلزم سرمایه‌گذاریهای بسیار وسیع در تمام مراحل‌از اکتشاف و تولید گرفته تا پخش نفت به مصرف کنندگان است .

نفت‌خام سبك ایران‌رابعنوان‌مثال‌میاوریم:«درآمد ایران ازهربشکه این نفت در نوامبر ۱۹۷۰ فقط ۰٫۸۹۷ دلار بود ، در حالی‌که با اجرای قرارداد تهران ، درآمد ایران از این نفت‌در اول ژوئن ۱۹۷۱ به ۱٫۳۱۳ دلار رسید و بعبارت دیگر ٤۵ درصد افزایش یافت .

قرارداد تریپولی

قرارداد تهران ازطرفی بحران جهانی‌انرژی را تا حدودی تخفیف داد و ازطرف دیگر به‌تدریج سایر مناطق دنیا و ازجمله کشور های صادر کننده نفت را در حوزه مدیترانه در برگرفت .

ممالك افریقای شمالی از لحاظ تامین نفت اروپای غربی ، موقع واهمیت بسیار دارند زیرا اولا بازار مصرف‌نفت این منطقه دارای وسعت‌قابل توجهی است (۵۰۰ میلیون تن در سال) ثانیا راه دریائی میان‌شمال افریقا واروپای غربی نسبتا کوتاه است ، ثالثا نفت‌خام شمال افریقا از لحاظ کیفیت و کمی مقدار گوگرد در آنها ، کاملا باب بازار اروپا می‌باشند .

بهنگام مذاکرات تهران بین حکومت لیبی‌و شرکتهای بین‌المللی نفتی نیز برسر مسائل مورد اختلاف گفتگوهائی در جریان بود . مهمترین‌این مسائل عبارت بودند از،اختلاف‌مالی بسیارپیچیده‌ای که از سال ۱۹٦۹ تا آن‌زمان حل‌نشده باقی‌مانده و به درازا کشیده بود ،. دادن تضمین از طرف شرکتها بدولت لیبی برای آنکه سرمایه های خارجی دوباره در خاك این کشور سرمایه گذاری شوند . همچنین افزایش قیمت اعلان شده نفت‌خام باتوجه به نزدیك بودن فاصله میان منابع تولید و بازار های مصرف بالا رفتن ارزش نفت‌خام شمال افریقا پس‌از بسته‌شدن ترعه سوئز .

ناتمام

بعلت تراکم مطالب‌دنباله مطلب‌روشنفکران‌شوروی را در شماره آینده مطالعه فرمائید .

مصاحبه‌روزنامه‌النهار باسناتور مسعودی

ایران،هرگز علیه منافع اعراب اقدام نمیکند

سناتور مسعودی در مدت اقامت خود درلبنان با حضرت فرنجیه‌رئیس جمهوری‌این‌کشورملاقات‌و مذاکره‌کرد. در عکس حضرت‌رئیس جمهوری‌لبنان سناتور مسعودی و چند نفر ازمقامات مذهبی لبنان هنگام عزیمت به‌عمارت بیلاقی ریاست جمهوری دیده‌میشوند.

سناتور مسعودی وبانو اخیرا بدعوت «غسان‌تویني» مدیر روزنامه معتبر و پرتیراژ لبنان و بانوتویني به‌لبنان سفر کردند . درجریان این سفر روزنامه‌النهار مصاحبه‌ای با سناتور مسعودی بعمل آورد که درآن مسائل مربوط به مناسبات ایران باکشورهای عربی مورد بررسی قرار گرفت ، خلاصه این مصاحبه در زیر بنظر خوانندگان میرسد .

روزنامه النهار در مقدمه این مصاحبه مینویسد :قبل‌از اینکه‌سناتورعباس‌مسعودی صاحب‌موسسه‌اطلاعات‌بزرگترین موسسه مطبوعاتی ایران که میهمان «النهار» بودبیروت‌را ترك گوید مصاحبه زیر با وی انجام گرفت :

***

سناتور مسعود :

قبل‌از اینکه‌پرسش‌های خود را مطرح کنید مایلم که احساسات ویژه خود رااز آنچه در مدت اقامتم روبرو شدم‌ابراز کنم ، من بسیار سپاسگزارم که دعوت آقای غسان‌تویني فرصتی فراهم‌ساخت‌تا با گروهی از شخصیت های سیاسی و مطبوعاتی لبنان ملاقات کنم . در این تماسها احساس کردم که علاقه‌ای در لبنانیها نسبت به ایران وجود دارد ومیتوانم‌با صراحت‌بگویم که همین‌احساس هم در ایران هست و میان ایران و لبنان‌جز محبت‌صادقانه متقابل چیزی وجود ندارد و آرزودارم که‌این روابط‌روزبروز تقویت یابد .

من در ملاقاتهایم بامسئولین لبنانی، باپرزیدنت فرنجیه و رئیس مجلس‌و نخست‌وزیرلبنان احساس کردم که همگی‌همین محبت را نسبت به ایران‌دارند و سعی مینمایند که این‌روابط تقویت شود .

همچنین در ملاقاتم‌باحضرت رئیس‌جمهوری دریافتم که‌ایشان شخصی خوش‌قلب وشخصیتی برجسته هستند که کمر به خدمت کشور خود بسته‌اند و باین‌حقیقت‌واقف شدم که‌دوستی قلبی میان شاهنشاه وپرزیدنت فرنجیه وجود دارد .

در ملاقاتم با رئیس مجلس شورا نیز دریافتم که ایشان‌هم مایل به‌توسعه روابط پارلمانی میان دو کشور هستند و بهمین جهت مذاکراتی انجام شد که هیئت‌های پارلمانی میان‌دو کشور مبادله شوند و بزودی چنین مسافرتهائی صورت خواهد گرفت

پرزیدنت کمیل شمعون رئیس جمهوری اسبق به‌افتخار من یك میهمانی دادند. ایشان ازجمله‌شخصیتهای سیاسی‌لبنان هستند که محبتی زیاد نسبت بایران دارند و من در گفتگوئی با ایشان دریافتم که احساس صادقانه‌ای نسبت بایران دارند و بسیارمسرورم که‌اندیشمندان سیاستمداری چون پرزیدنت شمعون وجود دارند ، زیراوجود چنین شخصیت هائی آینده درخشانی را در روابط دو کشور نوید میدهد .

البته در اینجا باید بگویم که تمام این ملاقات‌ها و گفتگوها در اثر دعوتی بود که آقای غسان تویني از من کردند ومن از این دعوت سپاسگزارم و حالا آماده پاسخدادن به‌پرسش های شما هستم .

ایران واعراب

***سئوال ـ از سال ها قبل روابط ایران با کشورهای عربی دچار مشکلاتی‌شده‌است. همینکه ایران روابطش بایك کشور عربی بهبود مییابد با کشور دیگر تیره می گردد . آیا به نظر شما در این باره نقصی وجود ندارد و چه وقت این وضع‌از بین خواهد رفت ؟**

مسعودی ـعلت اصلی این که بعضی اوقات‌میان ایران‌وبعضی از کشور های عربی بحرانی بوجود می آید ، این است که چون زبان‌مایکی نیست‌دستگاه تبلیغاتی ما چنانکه باید موثر نیست که بتواند جوابگوی مسائل طرح شده در جهان عرب باشد . بهمین‌جهت‌بعضی اوقات یك دولت عربی‌مسئله‌ای را مطرح می کند که ایران ازنظر ضعف تبلیغاتی نمی‌تواند به‌آن پاسخ دهد . این امر از دوران پرزیدنت عبدالناصرآغاز شد و ما بخصوص در آن‌زمان دستگاه های تبلیغاتی کافی برای پاسخدادن به‌آن‌نداشتیم. و همینکه یك حمله تبلیغاتی علیه ایران در یك کشورعربی آغاز می شود ، بسرعت انتشار مییابد، ولی اگر ایران پاسخ دهد نمی تواند با همان‌امکانات پاسخ خود را به تمام دول‌عربی برساند چون وسائل ارتباط‌ـ جمعی که کشور های عربی در جهان عرب‌در اختیاردارندایران از آن وسائل ارتباطی درجهان عرب محروم است .

ماهیچگونه عداوتی نسبت به ملل عربی نداریم و آرزوی پیشرفت و سعادت‌آنان‌راداریم.

در اینجا باید اشاره کنم که روابط میان بعضی از دول عربی هم تیره است . بطورمثال روابط میان مصر و اردن،میان اردن و تونس ، میان لیبی و مغرب ، میان عربستان سعودی ویمن جنوبی را یاد میکنم تنها اختلافی که ایران با یك کشور عربی دارد اختلاف آن با عراق‌می باشد . این اختلاف بسیار عمیق است و انگیزه‌آن خط مرزی ووضع‌ایرانیان‌مقیم عراق‌و مسئله شط‌العرب می‌ـ باشد .

در موردشط‌العرب ما معتقدیم که براساس قوانین‌بین‌المللی آب هر رودخانه مرزی میان دو کشور تقسیم می شود . ایران در شط‌العرب حقوق متساوی دارد بخصوص که آب رودخانه کارون که از ایران میاید در آن میریزد ولی‌متاسفانه‌عراقیان این حق‌را قبول ندارند . بنابر این ایران فقط بایك دولت عربی اختلاف دارد که عراق است . آیا شما یك دولت‌عربی را سراغ دارید که روابطش با تمام دولت های عربی مجاور حسنه باشد ؟

بین ایران وعراق میانجی وجود ندارد

*** آیا میان عراق‌و ایران میانجیگری وجود دارد و آیادر این باره گفتگو هائی میان دو دولت صورت می گیرد ؟**

*هیچگونه میانجیگری‌ازجانب کشور یا شخص ثالث میان ایران و عراق وجود ندارد . البته ایران و عراق مایل به میانجیگری دولت ثالثی نیستند و مایل هستند که این گفتگو ها را بطور مستقیم آغاز کنند. چند ماه قبل وزیر خارجه‌ایران ووزیر خارجه عراق در ژنو همدیگر را ملاقات کردند تادر مورد مسائل مورد اختلاف دو کشور گفتگو کنند . متاسفانه این گفتگو ها پس از دوروز مذاکره به نتیجه نرسید زیرا عراقیان حاضر بقبول حقوق متساوی دو کشور نشدند .

ماخواهان تساوی حقوق و حفظ منافع طرفین هستیم در صورتیکه عراقیان فقط حقوق خود را میخواهند واگر عراق با این امر موافقت کند ایران آماده است حق. کشتیرانی در شط العرب را بر اساس قوانین متعارف بین‌المللی برقرار کند.

اگر اختلافات دو کشور حل‌شود بنفع عراق خواهد بود . زیرا سالیانه در حدود یکمیلیون‌ایرانی بزیارت عتبات عالیات بعراق‌میروند، گذشته از این مبادلات اقتصادی میان دو کشور بسیار عظیم خواهد بود.

وزیر خارجه ایران پس از قطع گفتگوها در ژنو اعلام کرد که درها برای گفتگوهای دو کشور ازجانب ایران همچنان باز است و من احساس میکنم که عراق نیز مایل است که این گفتگوها انجام شود لکن در صورتی‌مذاکرات‌قرین موفقیت خواهد شد که اختلافات با در نظر گرفتن منافع هر دو کشور حل شود.

هرگونه دخالتی را پذیرا نیستیم

★ سیاست تازه ایران درخلیج چیست ؟

مسعودی : سیاست ایران‌در خلیج فارس کاملا روشن است و بر پایه همکاری باتمام کشورهای‌خلیج فارس استوار میباشد. ایران بارها اعلام کرده است که آماده همکاری با کشورهای این منطقه میباشد و میتوانم اطمینان دهم‌که هم‌اکنون روابط حسنه‌ای میان ایران و تمام دولتهای خلیج فارس وجود داردزیرااین دولتهااحساس کردندکه‌ایران هیچگونه نیت‌سوئی نسبت به‌آنان ندارد بلکه برای سعادت آنها تلاش میکند.

در مسافرت اخیر خود به‌منطقه خلیج فارس احساس کردم که‌مردم ومقامات تمام مناطق خلیج فارس بویژه عمان احساس خوبی نسبت بایران دارند.

در حقیقت مردم خلیج فارس دریافته‌اند که ایران سعی درایجاد همکاری میان کشورهای منطقه‌دارد ومیتواند جلوی هر دخالتی را بگیرد.

بعد از اینکه تلاشهای ایران‌برای بیرون راندن نیروهای امپریالیسم به نتیجه رسید دیگر اجازه‌نخواهد داد که‌دخالتی دراین منطقه‌بشود، چه از جانب اتحاد شوروی یا آمریکا یا چین ویا انگلستان.

این دولتها که منویات ایران را دریافته‌اند ، آمادگی خود رابرای همکاری در تمام صحنه‌ها باایران اعلام داشتند و ما مایلیم که تمام مسائل خلیج فارس از قبیل‌امنیت وآرامش حل شود و همکاریهای ثمربخش بهره دهد.

**ایران که

موریس بژار:

گفت وشنودی با موریس بژار
مدیر گروه بالهٔ قرن بیستم

من چرت تماشاگر را پاره میکنم

موریس‌بژار طراح‌معروف ومدیر گروه باله قرن بیستم برای‌نخستین بار ، اجرائی ازگلستان ـ باله جدیدش ـ رادرشیرازبروی‌صحنه می‌آورد.

این برنامه که براساس‌گلستان سعدی شکل گرفته است ، طرح و سیمائی شرقی‌دارد و ازموسیقی و ادب ایران الهام یافته است.

روژه گارودی منتقدمعروف‌فرانسوی درباره بژار میگوید:

بژار برای جمعیت تماشاگرش درس اخلاقی ساخته و پرداخته نمی‌نویسد بلکه‌یکایک آنهارانسبت به مسئولیت انسانی و به قدرت طغیان خویش آگاه میسازد .

بژار با شوکی شدید تماشاگر را وامیدارد تا فکر و وجدان خویش‌را بپای‌میز استنطاق‌بکشاند و تصمیم بگیرد ، وجود خویش را با واقعیات پیوند زند و نقش مبارزه‌جویانه‌اش را در جهان متحول کنونی بازستاند .

این است سهم عظیم یک‌هنرمند در انقلاب فکری و فرهنگی عصر ما .

انقلابی که نقطه شروعش نه در بطن سازمانها و تشکیلات اجتماعی خاص بلکه در افکار فرد فردانسانها نهفته است .

در جها ن‌امروز بجز میکیس تئودوراکیس که‌مورد ستایش‌وسیع جوانان است، هیچ هنرمندی را نمیتوان نام برد که توانسته‌باشد که در حد موریس‌بژار این‌چنین توده‌های بی‌شمار را به سالن‌های نمایش بکشاند .

اساس کار هنر بژار در شوک و ضربت استوار است. میگوید:

(آدمی با تکانهائی شدید است که بزرگ میشود و رشد میکندمن میخواهم جمعیت تماشاگران را تکان دهم آنهانباید برای چرت‌زدن‌ویاهضم‌کردن شامشان به تئاتر آمده باشند).

یک صفت والای بژار شرکت در حادثات زمانه، زیستن درقلب زندگی ، تجربه‌کردن درامحیات و نشو وزایندگی اجتماع است . این صفت باو قدرت گریختن از روزمره‌ها و قدرت رسواکردن‌نظام تحمیلی را می‌بخشد و نیز همین خصیصه است که دوستداران چشم‌براه آیند ،روشن را بشورو هیجان می‌افکند .

نویسنده اطلاعات با موریس بژار هنگامی که در تخت‌جمشید مشغول تمرین باله گلستان بود گفتگوئی انجام داد . بژار در این مصاحبه راجع به انگیزه ساختن این باله گفت : سه سال پیش که در ایران‌بودم موسیقی فولکوریک شما مراجعان تحت تاثیر قرارداد که تضمیم‌گرفتم براساس‌آن باله‌ای درست کنم . در یکی از قسمتهای گلستان درویشی در یک صحرای بی‌آب وعلف گم میشود و به عالم خلسه فرو میرود ، وقتی که سر بلند میکند مردم را دوروبر خود می‌بیند و باآنها شروع به‌رقصیدن میکند . درای ن‌هنگام گلستانی از گل سرخ ظاهر میشود و بوی گلستان آنچنان صوفی راسرمست میکند که به پایکوبی می‌پردازد . در این هنگام مرکز نوری ظاهر میشود که صوفی را به خلسه فرو میبرد ازآن پس طوفانی‌ایجاد میشود هنگامی که صوفی سربلند میکند که هیچ چیز باقی نمانده است . او نور ازلی‌را دیده است.

از بژار میپرسم:شما که تحت‌تاثیر موسیقی ایرانی این باله راتنظیم کرده‌اید ، چطور شد بفکراستفاده از گلستان افتادید ؟ میگوید : از مدتها قبل به عرفان شرق‌علاقمند شدم و آنرا ریشیابی کـــردم ، تصادفا با گلستان سعدی آشنا شدم، چون آنرا سرشار از بیان عرفانی یافتم و ازطرفی میخواستم باله‌ای برای‌موسیقی ایرانی‌درست کنم به‌این خاطر گلستان راانتخاب کردم . میپرسم : به این ترتیب شما موضوع باله را تحت‌الشعاع موسیقی قرار دادید . میگوید : من رقص را تنها یک هنر تجسمی نمیدانم ، بلکه آنرا زبانی برای موسیقی میدانم و به همین دلیل این اولین اجرای من در کشور شما بوده است.

پرسیدم : اثر فعلی خود را در مقایسه با کارهای قبلیتان کم‌رو صدائی هم ایجاد کرده بود چطور می‌بینید ؟

گفت: باله گلستان یکـــی از بهترین کارهای منست ومن همه‌ی این باله را از آنچه که در ایران دیدم الهام گرفتم .

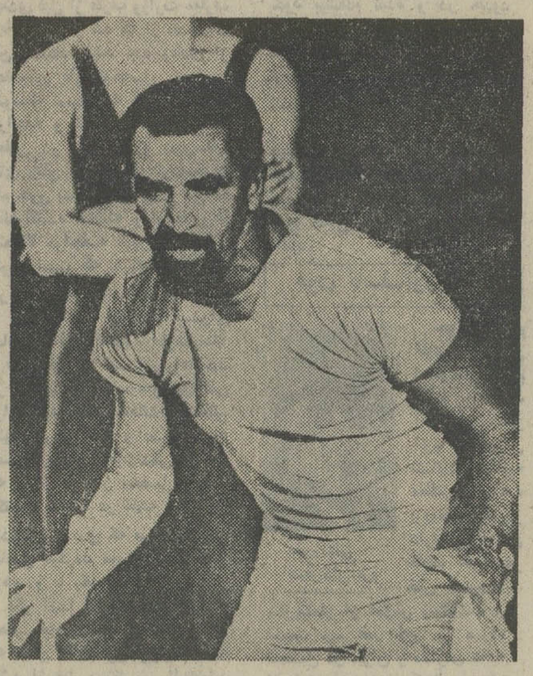

موریس بژار

محمد متوسلانی عضو
هیات مدیره سندیکا

سینمای ایران باید ازدودستگی بپرهیزد .

دیروز آقای محمد متوسلانی عضو هیئت‌مدیره سندیکا طی‌ـ گفتگوی تلفنی اظهار داشت : این نکته باید روشن شود که هیچگونه جنگ و جدالی بـین کانون سینماگران پیشرو و سندیکا نیست و سندیکا با درخواستهای اصولی آنـــان موافقت‌نماید . در جلسه‌ای که با حضور وزیر فرهنگ و هنر تشکیل شد ،اعضای کانـون پیشنهادات خود را ارائه‌کردند که بسیاری ازآنها مورد تایید سندیکاست از جمله آنان به پاره‌ای از مواد اساسنامـــه ایراداتی دارند که‌باید درجلسه مشترکی که‌از اعضای سندیکاو کانون سینماگران پیشرو تشکیل میشود موادی بررسی ، اصلاح یا اضافه شود و مجمع عمومی برآن مهر تایید بزند .

وی‌افزود ماهدفهای مشترکی را دنبال میکنیـــم ، پیشرفت سینمای ملی بالابردن سطح‌هنر ارج‌نهادن به آثار هنری بالاـ بردن ارزش هنرمند ، آرزوی ماست .

سندیکا میکوشد از هرگونه انشعابی که‌بزیان جامعه‌سینمای ایران باشد جلوگیری کند و امیدواریم که با رفع اختلافات موجود درپیشبرد هدفهای خود موفق باشیم .

محمد متوسلانی

آخرین تانگو در شیراز

شایع است که «آخرین تانگو درپاریس» فیلم جنجالی امسال‌که قرار بوده در تهران دست‌وپاشکسته نشان داده‌شود، در جشن هنر شیراز بتمامی نشان داده خواهد شد .

واگر این شایعه صحت داشته باشد ، بخش سینمائی جشن هنر ، داغ‌تر از سالهای پیش خواهد شد، خاصه که عده‌ای از علاقمندان سکس حاضرند برای دیدن چنین فیلمهائی تا «پتل‌پورت» هم بروند .

سومین‌گزارش صفائی فرستاده ویژه اطلاعات از شیراز :

گفت وشنود باکارگردانان برجسته جشنواره سینمائی :

جشنواره، راهگشای سینمای جوان در آسیاست

چه‌هاپایك
فیلمساز کره‌ای

راس دانکن
کارگردان استرالیائی

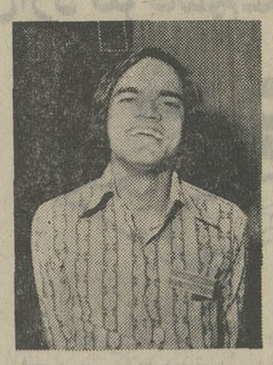

جاوید جبار
هنرمند پاکستانی

فرستاده مخصوص اطلاعات به شیراز با چندتن از هنرمندان شرکت کننده‌در جشنوارهٔفیلمسازان آسیائی انجام داده است :

نخستین گفت و شنود او با«راس دالکان» ۱۳ ساله جوانترین‌فیلمساز جشنواره است .

نویسنده اطلاعات ـ فیلم «اولین روز» را که به جشنواره ارائـه کرده‌اید ، برچه اساسی‌ساخته‌اید؟

راس‌دانکن : من این فیلم را صرفا براساس‌نیروی تخیلم‌ساخته‌ام و سعیم این بوده تا انسانی را نشان دهم که نمیخواهد ازحقیقت فرار کند که البته کمی فانتزی به نظر میرسد ، یعنی بیشتر بـــه پرورش رویا پرداخته شده است .

راس دانکن‌در مورداین‌جشنواره میگوید : «برایم خیلی جالب‌است، فیلمهای این جشنواره از نظرکیفی مرا خیلی تحت تاثیر قرار داده است ، چون چیزهای نوئی دراین جشنواره دیده‌ام .

راس دانکن امکانات موجودبرای فیلمسازی در کشورش استرالیارا چنین تشریح میکند :

«در کشور من متاسفانه به این امر توجه نشده و هنوز فیلمسازی به معنای حرفه‌ایش وجود ندارد . راجع به فیلم خودم «اولین روز» هم میتوانم بگویم که همه از آن خوششان خواهد امد چون دران مسائلی بیان شده که کسی‌تابحال به آن توجهی نداشته است .

جاوید جبار

جاوید جبار یکی دیگر ازشرکت کنندگان در جشنواره که بخاطر دو سال اضافه سنش استثنائادر جشنواره شرکت داده شده است، در گفتگوئی با فرستاده اطلاعات میگوید :

« من هدفم بالاتر از ساختن‌فیلم حاضر بود ، کارم را زیاد جـدی نگرفته‌ام و بهمین جهت فیلم مزبور کمی جنبه فانتزی پیدا کرده است. منظورم از فانتزی نشان دادن ناکامیها و آرزوهاست .

جاوید جبار درباره این‌جشنواره میگوید : بنظر من خیلی دیر به فکر تشکیل این جشنواره‌افتاده‌اند و اگر زودتر دست بکار ایجاد آن میشدند ، مسلما فیلمهای بهتری‌از آسیا را در جشنواره میدیدیم . شاید بهتر این باشد که مـــا فیلمسازان آسیا دستجمعی میکردیم تا حاصل کار جشنواره پرشکوه‌تر باشد و در اینصورت از مجموع کارها ، آثار برگزیده‌ای در حد جهانی نیز میتوانستیم داشته‌باشید که نشانه‌ای از تحول و تحرک آسیا درمقابل قاره‌های دیگرباشد.

فیلمساز کره‌ای

«چه‌هاپایک» فیلمساز جوان‌کره‌ای که فیلم «روح خاندان سیلا» را به جشنواره ارائه کرده ، کارگردان فیلمهای تلویزیونی است و تابحال ۱۴ فیلم ساخته است وی در مورد فیلم خود به فرستاده اطلاعات میگوید :

«خاندان سیلا» بر روی فرهنگو ادبیات کشور ما تاثیر و نفوذ زیادی داشته و من با ساختن‌این فیلم خواسته‌ام نفوذ این‌خاندان‌را نمایش بدهم .

متاسفانه در کره بهیچوجه از فیلمسازان حمایت نمی شود ، تنها ۵ دانشکده هست که‌فیلم‌ـ سازی ۸و ۱۶ میلیمتری را به جوانها می‌آموزد .

بطور کلی‌سیمای کره‌موقعیت خوبی ندارد و دولت هم کمکی به فیلمسازان نمی کند و بجز آنهائی که در دانشکده‌هادرس می‌خوانند سایرجوانهامجبورند باپول توجیبی خود فیلم بسازند.

ـفیلمهای داستانی تجارتی‌در کره چه موقعیتی دارند ؟

چه‌هاپایك : سال قبل درکره جمعا ۱۰۶ فیلم ساخته شد که بیشتر آنها داستانی بود .با اینحال این فیلمها زیاد مورد استقبال مردم قرار نمی گیرد. اخیرا موجی در میان جوانهای فیلمساز ، بوجود آمده که‌می خواهند وضع زندگی واقعی‌و اختلافات طبقاتی مردم را در اثرشان بیان کنند .

کارگردان پاکستانی

از دیگر چهره های‌سرشناس جشنواره فیلم‌جوانان آسیا ، احمدهٔ رید کارگردان‌پاکستانی است که عضویت هیات داوری جشنواره را بعهده دارد وعلاوه برساختن فیلمهای متعدد و کارگردانی مجموعه تلویزیونی دکتر کیلدر وجایزه ، سمت مشاور دولت در امور سینمائی‌را نیز بعهده دارد .

وی به فرستاده ویژه اطلاعات به شیراز می گوید :

در پاکستان سالانه ۱۵۰فیلم کوتاه و بلند ساخته می شود که همه آنها تجارتیست . از دو ماه قبل سازمانی‌درپاکستان ایجادشده که امکانات لازم را در اختیار جوانان با استعدادمی گذارد تا کار فیلمسازی را دنبال کنند . این سازمان همچنین تهیه کنندگان را تشویق‌می کند تا علاوه برفیلم های تجارتی ، به تهیه فیلم‌های ارزشمند هنری نیز بپردازند . هدف مهم سازمان اینست که فیلمهای پاکستانی در خارج‌از کشور هم بازار فروش یافته و بتوانند با فیلمهای هندی‌رقابت کنند .

احمد فرید که سمت مشاور این سازمان را دارد می‌گوید که قصد ما ایجاد یك تحول درسینمای تجاری پاکستان است که فیلمسازی را ازوضع تجربی فعلی بصورت یك کار علمی و آکادمیك درآوریم . دیگر این که درنظر داریم فستیوال هائی از فیلمی هـــای پاکستانی در سایر کشور ها منجمله ایران تشکیل دهیم ، سینمای خود را بهتر به‌دیگران بشناسانیم .

فرید صنعت سینمای فارسی را چنین وصف می کند : «فیلم های ایرانی در ظرف شش ، هفت سال گذشته پیشرفت غیرقابل تصوری داشته‌اند .

در سال ۶۵ که چند فیلم تجارتی‌ایرانی را دیدم ، این فیلمها در سطح فیلمهای‌ترکیه و هندوستان هم نبود،اما اکنون بخصوص از نظر تکنیك فیلم‌ـ سازی سینمای ایران‌به‌پیشرفت زیادی نایل شده است .

تلویزیون

برنامه اول

۱۸ـ۰۰ اخبار
۱۸ـ۰۵ برنامه روستائیان
۱۸ـ۳۲ جادوی علم
۱۹ـ۰۰ اخبار
۱۹ـ۱۵ نغمه‌ها
۱۹ـ۴۵ اخبار ورزشی
۲۰ـ۰۰ مراسم اهداء جوایـــز نخستین جشنواره فیلم جوانان منطقه آسیا
۲۰ـ۳۰ مشروح اخبار
۲۰ـ۵۰ برنامه‌ای از جشنواره فیلم جوانان
۲۱ـ۱۰ روزهای زندگی
۲۲ـ۰۰ هفت‌شهرعشق
۲۲ـ۳۰ تئاتر
۲۳ـ۵۰ بیست‌و چهار ساعت

نیمروز پنجشنبه

۱۳ـ۰۰ اخبار
۱۳ـ۰۵ موسیقی ایرانی
۱۳ـ۳۰ سرزمین عجایب
۱۴ـ۳۰ اخبار

برنامه دوم

۱۸ـ۳۰ اسلاید و موسیقی رو
۱۹ـ۰۰ اخبار کوتاه
۱۹ـ۰۵ سفر به دیار هنر
۱۹ـ۳۰ واریته
۲۰ـ۱۲ دنیای والت‌دیسنی
۲۱ـ۰۰ مرزهای دانش
۲۱ـ۳۰ اخبار
۲۲ـ۰۰ سریال‌سینمائی «رودخانه الماس»

تلویزیون آموزشی

برنامه صبح پنجشنبه

۸ـ۰۰ ترانه‌ها و چشم‌اندازه
۸ـ۳۰ سلام شاهنشاهی
۸ـ۴۰ نیایش
۸ـ۵۰ رویدادهای وزارت آموزش وپرورش
۹ـ۰۵ برنامه کودکان‌ونوجوانا
۱۰ـ۱۵ برنامه هنری
۱۱ـ۱۵ فیلم سینمائی

تلویزیون امریکا

چهارشنبه

۱۷ـ۰۰ وایت‌استون
۱۷ـ۳۰ وایتارپ
۱۷ـ۵۵ بولتن مدرن زندگی
۱۸ـ۰۰ گزارش بعدازظهر
۱۸ـ۳۰ داستان موفق
۱۹ـ۰۰ اتاق ۲۲۲
۱۹ـ۳۰ باربارا مکز
۲۰ـ۳۰ لارامی
۲۱ـ۳۰ همه در فامیل
۲۱ـ۵۵ بولتن مدرن زندگی
۲۲ـ۰۰ گزارش ساعت ده
۲۲ـ۳۰ فیلم سینمائی

زیارت آستان قدس و بازدید از نیشابور هفت روز ۴۴۵ تومان

دیدار از شهر های ساری ، گرگان ، گنبدکاوس ، بجنورد ، قوچان

شیروان همراه با دوروز تفریح و استفاده از آب دریای خزر .

مشهد و خواجه ربیع و کوهسنگی وبازدید آرامگاه شیخ بهائی ، از صحنین، مسجد گوهرشاد ، موزه کتابخانه ، آرامگاه نادرشاه دامپروری و کشاورزی آستان قدس،

طوس آرامگاه فردوسی،هارونیه،

نیشابور آرامگاه عمرخیام، آرامگاه شیخ فریدالدین عطار، کارخانه ریسندگی خسروی ، آرامگاه‌استاد کمال‌الملک نقاش، امامزاده‌محمدمحروق،

حرکت هر هفته روزهای جمعه.

قیمت شامل : اتوبوس، راهنما، ورودیه ،اقامت، غذا

محل ذخیره بلیط و اطلاع درباره سایرگشت‌های تابستانی

سازمان جلب سیاحان بلوار الیزابت ، تلفن ۶۲۱۲۹۰ و یاشعب سازمان درمراکزاستانها

آگهی مناقصه خرید ماشین فرز

وزارت راه یکدستگاه ماشین تراش و یکدستگاه ماشین‌فرز مورد نیاز ادارات تابعه را در سال ۵۲ از طریق مناقصه‌خریداری مینماید .

شرکت های فروشنده که مایل به شرکت در این مناقصه باشند میتوانند به اداره کارپردازی وزارت راه واقع‌در میدان ارك مراجعه وبرك شرایط مناقصه رادریافت و پیشنهادات خود را با توجه بمفاد مندرج در برك شرایط تنظیم و تا ساعت ۹ صبح روز چهارشنبه بیست و هشتم شهریور ماه ۵۲ بدبیرخانه اداره کارپردازی تسلیم و رسید دریافت دارند و کمیسیون مناقصه در ساعت ۱۱ همان روز در دفتر کار معاونت مالی و اداری وزارت راه تشکیل خواهد شد و حضور پیشنهاددهندگان درجلسه مناقصه آزاد و کمیسیون در رد یك یا کلیه‌پیشنهادات مختار است . م‌الف۹۹۱۱

رئیس اداره کارپردازی وزارت راه ـ مرتضائی

آ ـ ۳۹۷۰۸

فیلمی لطیف‌تر از آنچه که تاکنون دیده‌اید

آغاز هفته سوم نمایش فقط در

سینمارادیوسیتی

عشق در کنار دریا با یك پریچه‌تازه سال سکس درکنار دریا با یك زن ممان‌سال

زنبق دریائی

رنگی ـ بکارگردانی : ژاکلین اودری

باشرکت : کارول آنده ـ آنجلواینفانتی

کیکی‌کارون ـ ماریزا سالیناس

گیشه سینما رادیوسیتی همه روزه بلیط رزرو میکند

آگهی از شرکت مخابرات ایران

بمنظور گسترش و فراهم آوردن‌امکانات بیشتر برای واگذاری شماره های جدید قسمتی از کابلهای منطقه زیرمربوط‌بمرکز تلفن فرح آباد (تعویض شماره (۳۵و۳۱) به (۳۴) بعلت ضرورت فنی از تاریخ ۱۸ر۶ر۵۲ برگردان میشود وناگزیر اختلالاتی در ارتباط تلفنی مشترکان محترم روی خواهد داد .

شماره های جدید قبلا باطلاع‌مشترکان گرامی رسیده و در اختیارقسمت‌اطلاعات (۱۱۸) نیز گذاشته خواهد شد . م‌الف ۹۹۲۳

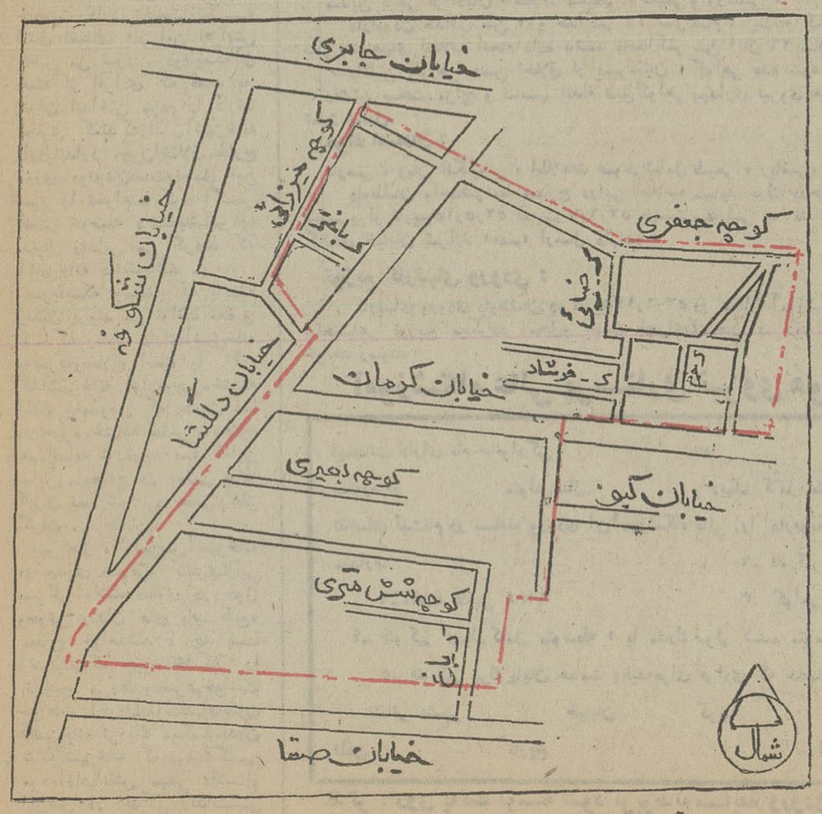

آ ـ ۳۹۷۱۲ — اداره نصب شبکه‌شرکت مخابرات‌ایران

گروه فرهنگی مرجان

دبیرستان دختران اخگر

برای رشته‌های

بازرگانی ـ منشیگری ـ حسابداری ـ خانه‌داری

ادبی ـ طبیعی ـ ریاضی وراهنمای تحصیلی

ثبت‌نام مینماید

دبیرستان دختران اخگر ـ خیابان امیر آباد ـ شماره ۱۱۶ تلفن ۹۲۱۳۶۲

اسامی قبول شدگان مرحله نهائی مدرسه عالی تلویزیون وسینما رشته تولید

ردیف	نام‌خانوادگی و نام
۱ـ	ادیب کیوان
۲ـ	فریان علی
۳ـ	مصطفوی کاشانی فرید
۴ـ	جیران بهرام
۵ـ	اسحاقیان شیفرا
۶ـ	امین‌زاده گوهرریزی بهرام
۷ـ	براهیمی ناصر
۸ـ	رحیمیان مهدی
۹ـ	جهاندار مجتبی
۱۰ـ	داودی ابوالحسن
۱۱ـ	محسن جعفر پورنگ
۱۲ـ	نیاززاده فاطمه
۱۳ـ	مهتدی برتو
۱۴ـ	جلالی یاسمن
۱۵ـ	ناظری مهرزاد
۱۶ـ	سیدی کورابیم میرفخرالدین
۱۷ـ	دادمرزی فرج‌اله
۱۸ـ	ایپکچی ژیلا
۱۹ـ	آزادی بروجنی غلامرضا
۲۰ـ	دهقانی زاهدانی بهرام
۲۱ـ	روضاتی سید محمد
۲۲ـ	مخبر بهمن
۲۳ـ	فرزان فروزنده
۲۴ـ	پستچی سیما
۲۵ـ	شایفی سیامک

اسامی ذخیره های مرحله نهائی مدرسه عالی تلویزیون و سینما رشته تولید

ردیف	نام‌خانوادگی و نام
۱ـ	معطر علی‌آبادی موحبت‌اله
۲ـ	بهزاد فریال
۳ـ	کشاورزی سعید
۴ـ	فیروز وحید
۵ـ	امینی فیروزه
۶ـ	حدایق ژیلا
۷ـ	موسوی مارالانی میریونس
۸ـ	شادمان احمد
۹ـ	عابدی مهرفیروزانی محمد
۱۰ـ	عنبری اکبر
۱۱ـ	شهدوست اصغر
۱۲ـ	فریبا علوی عزیزالله شهرام
۱۳ـ	اوهبسیون الهه
۱۴ـ	جلالی یوسف
۱۵ـ	رجایی علی

اسامی قبولشدگان مرحله نهائی مدرسه عالی تلویزیون و سینما رشته فنی

ردیف	نام‌خانوادگی و نام
۱ـ	زارعی اسفندآبادی امان‌اله
۲ـ	رواقی نوبخت حسین
۳ـ	حسین‌جانی عباس
۴ـ	کلدانی کریستوفی ادموند
۵ـ	نصر افشین
۶ـ	کشمیریان منصور
۷ـ	رضائی‌پور احمد
۸ـ	اسادوریان سنکبارانی نوریک
۹ـ	اکبری زرین منصور
۱۰ـ	مصطفوی کاشانی بهزاد
۱۱ـ	رستهپور بیژن
۱۲ـ	کنعانی‌زنجانی داود
۱۳ـ	تبریزی محمد حسین
۱۴ـ	دارابی مهدی
۱۵ـ	ابطحی سیدابراهیم
۱۶ـ	احمدی محمد رضا
۱۷ـ	علیار ابوبکر
۱۸ـ	حامدی آزاد مریم
۱۹ـ	طلوع کاشف پاکدل علیرضا
۲۰ـ	سامحی موسی
۲۱ـ	کنشلو رضاحسین
۲۲ـ	حبیبی صالح
۲۳ـ	نصیرزاده یزدی عباس
۲۴ـ	علیباری حسن
۲۵ـ	احسانی دزفولی محمد رضا

اسامی ذخیره های مرحله نهائی مدرسه عالی تلویزیون وسینما رشته فنی

ردیف	نام خانوادگی ونام
۱ـ	صادقی اسکویی میررسول
۲ـ	بهنام مسعود
۳ـ	محمد رضائی عسگر
۴ـ	کندری ژاله
۵ـ	پیمانی ایرج
۶ـ	هدی سید محمد
۷ـ	جهرمی رجبی محمود
۸ـ	رضوی احمد رضا
۹ـ	کرمی محمود
۱۰ـ	نورشاهی میرمحمدعلی
۱۱ـ	مظاهری محمد حسین
۱۲ـ	نقیب‌زاده مشایخ ابراهیم
۱۳ـ	فرهمند فرهود
۱۴ـ	ناظمی اسلام
۱۵ـ	محمدزاده احمد

**ثبت نام پذیرفته شدگان اصلی از روز شنبه ۱۰ شهریور لغایت چهار شنبه ۱۴ شهریور ۵۲ میباشد . نام نویسی ازقبولشدگان ذخیره روزشنبه۱۷شهریور۵۲ میباشد .

(آشپزخانه) نقطه عطفی در دعاوی کیفری

انتقاد

محمدعلی سفری

ضمیمه مجله حقوقی وزارت دادگستری هفته نامه‌ای منتشر میشود به نام «هفته دادگستری» که در آن مسائل حقوقی و کیفری باراه‌حلهای قانونی درج می‌گرددو گه‌گاه هم‌اخباری از دادگستری در آن دیده می‌شود که‌جالب است.

درشماره ۱۱۹سوم شهریورماه این نشریه دو خبربود که‌اطلاع از آن برای عموم منفعت مادی‌و معنوی دارد.

خبراول بخشنامه‌ای است‌که وزارت‌دادگستری خطاب به دادسرا های سه‌استان مرکز، گیلان‌و مازندران در باره‌تعیین «محل‌اقامت اجباری »صادر کرده است . بموجب‌این بخشنامه‌ها شهرستان فومن بجای‌گنبد ـ کاووس برای اقامت اجباری محکومین حوزه قضائی این سه استان تعیین شده که لازم‌است کلیه دادسرا های تابعه حوزه این سه‌استان برطبق آن عمل نمایند.

به‌نظر میرسد ، اطلاع ازاینکه گنبد کاووس جای خود را برای اقامت‌اجباری به فومن داده‌برای اطلاع آن‌دسته از خلق خدا که محکوم باین مجازات می شوند جالب‌است زیرا چه بسا که جلوی‌بعضی از تخلفات رابگیرد وهکذا مهم است‌برای اهالی گنبد کاووس ازاینکه دیگر محروم از دیدار این‌میهمانان هستند واهالی‌فومن که‌بجای گنبد مامور پذیرائی آنان شده‌اند

وامابخشنامه دوم که به کلیه دادگاه‌شهرستان‌وبخش‌وسازمان ثبت اسناد واملاك ابلاغ شده باین شرح‌است :

نظر باینکه اداره زندان ها طی نامه شماره ۱۴۰ـ۷۴ـ۱۲۶ـ ۵۲٫۲٫۶ اعلام داشته است جمع هزینه روزانه هر زندانی کیفری معادل چهل ریال می باشدبنابراین هزینه‌روزانه هر زندانی حقوقی نیزدر نقاطی که غذا وسایر وسایل‌رفع‌نیازمندیهای‌او مانند زندانیان کیفری توسط‌زندان تامین میشود چهل ریال‌خواهد بودوروساو مدیران اجراموظفند قبل از صدور دستور بازداشت زندانی حقوقی هزینه مربوطه‌را از اشخاص ذینفع وصول و بترتیبی که‌تاکنون معمول بوده نگهداری نمایند تاپس ازآزادی زندانی‌و مطالبه اداره زندان‌یا شهربانی مربوطه جمع‌هزینه‌ایام بازداشت رابه‌حساب‌شماره ۸۰۰۱ خزانه‌داری کل واریز کنندو مازاد را در صورت‌وجود به ذینفع مسترد دارند .اما در نقاطی که‌وسایل طبخ‌غذا در زندان موجود نیست‌وزندانی حقوقی شخصا باید غذا وسایر مایحتاج‌خویش را فراهم سازد هزینه روزانه هر یك از آنان شصت ریال‌است که باید بر طبق رویه موجود وصول و به زندانیان برای تهیه غذاووسایل زندگی پرداخت گردد ».

اطلاع‌از مفاد این بخشنامه‌چند خاصیت دارد نخست‌اینکه «اتاق اصناف »از این افزایش باخبر می شود . دوم‌اینکه‌آن دسته از افرادی که قصد به زندان انداختن مردم را دارند تحقیق کنند که‌زندان آشپزخانه داردیانداردد .چون‌اختلاف‌مخارج روزی دوتومان‌است‌وتحمل این ضرر را نخواهند کرد اگر قدری حوصله داشته‌باشندو به بدنبال زندانی می گردند که آشپزخانه داشته‌باشد .

سوم‌اینکه جماعتی که بایدبه زندان بروند می توانند تحقیق کنند که زندان دارای‌آشپزخانه به‌صرفه‌وصلاح است یا آن که‌آشپزخانه نداردوجیره‌خشکه است بخصوص که بدنبال غذا در جیره خشکه سایر مایحتاج هم اضافه شده‌وچه بسا که‌این سایر مایحتاج در بعضی جاها ارزان تمام شود دربعضی‌مناطق گران .

بهر حال ، ازاین‌پس آشپزخانه در دعاوی حقوقی‌و کیفری‌تاثیر بسزائی داشته‌ودعاوی در حول وحوش زندان های باب طبع، مطرح خواهدشد ، چه بسا زندانیانی‌که جیره خشکه را ترجیح می‌دهندوعلیرغم‌خواست خواهان ،خودرابه‌زندانهای‌بدون آشپزخانه نزدیك میکنند،بدون شك‌آشپزخانه که‌در زندگی مردم‌آزاد نقش مهمی داشت‌از این‌پس در زندگی زندانی کننده‌وزندانی ، نقش مهمتری داداخواهدبودوالسلام.

احمد ضیائی

یادی از دکتر قاسم غنی

در یکی از سالهائی که شادروان دکتر قاسم غنی سمت سفیر کبیری ایران‌در ترکیه رابعهده داشت،برای شرکت در جشنی مرا نیزبه سرکنسولگری ایران در استانبول دعوت کرده‌بودند. یکی از دوستان من دکتر مجدالدین حاجی زاده استاد فعلی دانشگاه ملی که درآن هنگام در خارج تحصیل می کرد، در این جشن برایم درد دل میکرد که با وجود آنکه بازحمات زیاد در بین فارغ‌التحصیلان دانشکده‌مان دانشکده‌ازاعضای‌سرکنسولگری شاگرد اول شدم و اولیای ایران برای شرکت درجشن اعطای دیپلم دعوت کردند، چشم براه گذاشتند.

معذلك هیچیك از ایرانیها به آن جشن نیامدند و مرا صحبت دوستم که به‌اینجا رسید با هم نزد دکتر غنی رفتیم و من گلایه دوستم را برای‌آن مرحوم بازگو کردم.

دکترغنی بامتانت‌وحوصله زیادی حرفهای ما راشنید و سپس از دوستم پرسید :

شما برای عنوان و تظاهر درس خوانده‌اید یا برای‌علم آموختن ؟ وبلافاصله اضافه کرد حالا که آنها نیامدند، از دانش شما کاسته شد ؟

عظمت‌فکری شادروان‌غنی که از مسرب عرفانی او سر چشمه میگرفت چنان در ما تاثیر گذاشت که چاره‌ای جز سکوت نداشتیم .

غرض‌از ذکر خاطره‌مزبور اینست که یادآور شوم در دنیای پیشرفته کنونی که تمام‌رشته‌های‌علمی‌ودانشمندان در خدمت مادیات هستند ، ماامثال قاسم‌غنی راداشته‌ایم که مظهر کاملی ازفضایل انسانی بوده‌اند ، و علم را صرفا بخاطر خودآن می خواسته‌اند نه مزایایش .

قاچاقچی بی آبرو!!

حاشیه پرداز

حائری خرسندی

جلسه رسمی است . اصغر آقا درجای‌متهم نشسته‌وچرت میزند که باصدای قانون چرتش پاره میشود :

ـ آقای اصغر . شهرت اصغرمنش.شغل اصغرتراش! شما متهم به احکار دو حبه قند و قاچاق دو سیرو نیم گوشت هستید . از خودتان دفاع کنید .

ـ والله آقای رئیس ، ما آدم‌های بی‌دفاعی هستیم .

ـ دوحبه قند را در کدام انبار احتکار کرده بودی ؟

ـ توی قندان !

ـ دوسیرونیم گوشت را کجا قایم کرده بودی ؟

ـ توی دیزی .

ـ منظورت از این کارچه بوده ؟

ـ منظوری نداشتیم می ـ خواستیم بخوریم . ما گاهی از این چیز ها میخوریم !

ـ سوگند بخور .

ـ اجازه بدهید ما همان دوسیرونیم گوشتمان را بخوریم ، سوگندبیشکشمان!

ـ تو باید مجازات شوی.

ـ چرا آقا؟آیادوسیرونیم گوشت درديزی داشتن‌قاچاق گوشت است ؟

آیا دوحبه قند در قندان داشتن احتکار قند است ؟ پس آنهائی که خروارخروار و انبار انبار و بسته بسته ..

ـ ما ترا به‌جرم محتکری و قاچاقچیگری مجازات نمی کنیم .

ـ پس به جرم چی ؟

ـ به جرم اینکه آبروی هرچه محتکر و قاچاقچی را برده‌ای !!

ـ آهان !

زنی در گرداب

نوشته : هانری ترویا
نویسنده فرانسوی
(عضو اکادمی فرانسه)
برگردان از : محمود

۷۷

ـ و تو قبول کردی؟

ـ البته ! چاره نداشتم ...

ـ برای چه مدت میروی ؟

ـ چهار یا پنج روز

ـ غیر ممکن است !

ـ برای چه ؟

ـ تو مرا نخواهی گذاشت!..

ـ چرا لورنت!

روی پاهایش بلند شد چشمانش چون دو شعله میدرخشید.

ـ بامارك میروی ؟!

ـ چقدر احمق .. من‌با آقای کورتو امیروم.

خندید ...

ـ خوب ! اگر حسابش را بکنی من ترجیح میدادم که با مارك میرفتی ! بهتر بود ! حداقل فکر میکردم‌که‌تو‌مرا بخاطرلذت بردن ترك‌میکنی! اما این سفر برای‌کاراست .. برای کار کثیف و لعنتی !

ارباب سوت میکشید وتومیدوی ! ومرا اینجا میکاری !

نفسش راتازه‌کرد اندیشیدو چهره‌اش دگرگون شد شاید امیدی بچگانه داشت.

ـ اگر من هم همراه تو به آنجا بیایم.

ـ چنین مطلبی مطرح نیست.

ـ ترا ناراحت میکند؟

ـ خیلی زیاد .

ابروان لورنت گره خورد با تکیه روی‌کلمات از راه کنید گفت:

ـ ارباب خوشحال نمیشود ! وجود من ترا ازرونق میاندازد و آینده‌ات خراب میشود !..

ـ نه لورنت ولی توباید بفهمی .. من نمیتوانم ترا همه جا مثل یک سرباز دنبال خودم ببرم !

ـ چی .. چی .. تکرار کن ...

«آن» دستهایش‌را روی‌گوشهایش گذاشت .. فریاد های لورنت گوشش را می‌آزرد ... مثل یک سگ زوزه‌میکشید. ناگهان ساکت شد نگاهش به خاموشی گرائید مثل اینکه دریافته باشد هر نوع اعتراضی بیهوده است جلوی «آن»ایستاده بود وپا بپا میکرد . پس از یک سکوت طولانی گفت؟

ـ «آن» اگر بروی دیگر مرا نخواهی دید!

«آن» شانه‌هایش رابالا انداخت. لونت‌روی پاشنه پا چرخید واز اتاق بیرون رفت «آن» ساعتی دیگر هم کار کرد، بعد اوراق را ترتیب داد وبه اتاقش رفت. «لورنت» انجا نبود. برای اینکه نشان بدهد اوقاتش تلخ است رفته بود. در همان اتاق ته راهرو «آن» اورا توی تخت خوابش پیدا کرد و خفته بود وکنارش مقداری قرص دیده می‌شد. او عادت داشت قرص بخورد، «آن» جعبه را زیرو رو کرد از خودش پرسید برای چه همیشه او باید از دیگران پرستاری کند، مواظبت نماید، به آنها توصیه نماید ، راهنمائیشان را بعهده بگیرد ؟ در حالی‌که هیچگاه و هیچکس درباره او چنین کاری نکرده است ؟

برای چه او بسهم خودش نتواند سلاح را زمین بگذارد؟ اه ! اگر کسی بود که می‌توانست دستش را بگیرد! او با کمال میل ورغبت حاضر بود از این باصطلاح اخلاق فرماندهیش دست بردارد! این اطرافیانش هستند که اورا همواره باین حال درمی‌آورند !

مدتها ایستاد و به بدن نیمه برهنه لورنت‌که نفس‌های منظم می‌کشید نگریست بعد پتورادرست کرد وروی پنجه پا بیرون رفت وداخل اتاقش شد وازاینکه تنها شده است راضی بود .

چهل سال قبل در همین روز

به تقاضای خانمها برای ارجاع شغل معلمی جواب داده نمیشود !

«اطلاعات» درسرمقاله مینویسد: چندی قبل از طرف وزارت معارف اعلانی منتشر شد که از مندرجات آن مستفاد میشد عده زیادی از خانمهای فارغ‌التحصیل مدارس متوسطه نسوان به آن وزارتخانه مراجعه و تقاضای ارجاع شغل معلمی در دبستانها و دبیرستان های زنان کرده‌اند. وزارت‌معارف هم چون پست خالی برای این‌عده تقاضاکننده نداشته و از طرفی‌هم اتصالا مراجعه میکردند اعلان کرده است که هرگونه تقاضائی در اینباب بی‌جواب خواهد ماند.

اصولا فکر استخدام برای خانمهای فارغ‌التحصیل‌فکرشایسته و قابل تقدیری نیست زیرامقصود از تحصیل و کسب معرفت‌ودانش برای طبقه اناث مملکت، آشنائی آنها بطریق منظم و صحیحی به اصول زندگانی خانوادگی میباشد که پس‌از فراغ‌از تحصیل‌معلومات مکتسبه خودرا در خانه و تشکیل زندگانی جدیدی که براثرزناشوئی حاصل میگردد مورد استفاده‌قرار بدهند و با یک ذهن باز وروشن و فکر آشنا بکایات علوم متداوله عصر حاضر بوظائف خاص‌خود که همان خانه‌داری وایجاد عائله باشد اشتغال ورزند ... البته‌نباید گمان شود که ما شغل معلمی را برای خانمها شایسته نمیدانیم ویا آنکه به منظور انصراف آنها از خدمت بجامعه و وطن خود چنین تذکاری را لازم دانسته‌ایم . درصورتیکه خانمها حقیقتا بفکر خدمت بجامعه و وطن خود از طریق مدرسه و بسط تعلیمات عمومی در میان ابناء جنس‌خود میباشند مانعی نخواهد داشت که خود پیشقدم شده و در حدود مقررات قوانین و نظامات‌موضوعه معارفی مراجعه به وزارت معارف کرده خواهش صدور اجازه برای تاسیس دبستان ودبیرستان نمایند و برای خواهران فارغ‌التحصیل خود که وزارت‌معارف اعلان کرده است «تقاضای آنها برای ارجاع شغل معلمی بی‌جواب خواهدماند» کارو شغلی موافق‌تمنای آنهاایجاد نمائید.

فوت تاسف‌آور

میرزاعلی اصغرخان‌آیرم

جوان ناکام آقای میرزاعلی اصغرخان آیرم فرزند حضرت آقای امیراشگر آیرم رئیس‌کل تشکیلات نظمیه مملکتی ساعت پنج‌بظهر امروز دارفانی راوداع گفت. علی‌اصغر خان آیرم ۲۶ سال‌بیشتر از عمرش نمیگذشت و قسمت مهم عمر خود را صرف تحصیل در ایران و مدارس عالیه اروپا نموده بود و یکسال و چند ماه پیش از تحصیل فراغت‌حاصل نموده بایران بازگشت و به خدمتگذاری اشتغال داشت وتازه میخواست از درخت زندگی‌خود ثمر و نتیجه بگیرد که تقدیر دست او را از دنیا کوتاه ساخت . علی‌اصغرخان‌آیرم جوانی‌محجوب، متین، رئوف و دارای جمیع‌صفات کمال بود مجلس ترحیم از امروز عصر در مسجد مجدالدوله تاظهر فردا منعقد میباشد.

زیر اتومبیل

مقارن ظهر امروز رضا نام طفل هشت ساله که با مادر خود از بازار پامنار داخل خیابان چراغ‌برق میشود هنوز چند قدمی از اول بازار رد نشده بوده که یک اتوبوس شهری او را زیر میگیرد . اتوبوس که شوفر آن علیمحمد نام بوده از میدان سپه مسافر گرفته و بطرف ماشین میرفته است که در اول پامنار با طفل مزبور تصادف مینماید . پدر رضا موسوم به آقابالا ومعروف به سلطان‌ممقانی‌و شغل‌اوسمساری در بازار پامنار میباشد موقعی که مامورین طفل را با درشکه به کمیساریای نمره ۲ میبرده‌اند در راه فوت مینماید .

معلم تشریح و جراحی

آای دکتر خلعت‌بری جراح مریضخانه دولتی از طرف وزارت معارف بسمت معلمی برای تشریح و جراحی در مدرسه طب منصوب گردیده‌اند . آقا ی‌دکتر خلعت‌بری از اطباء لایق و کارآزموده ما هستند که تخصص‌ایشان دررشته جراحی مورد قبول عموم ومهارت خاصی در این قسمت نشان‌داده و خدمات شایانی برفعات عدیده انجام داده‌اند .

گزارشهای خارجی

اتحاد ثلاثه تحت‌نظر هیتلر

رودولف‌هس

برلن ـ بطوری که از منابع موثق اطلاع میدهند سه‌ژنرال معروف آلمان فن بلومبرگ . گورینگ و رودلف هس اتحاد ثلاثه‌ای تشکیل خواهند داد که درتحت نظر شخص هیتلر مقدرات آلمان به‌اختیار آنها گذارده خواهد شد . گورینگ عهده‌دار شغل معاونت صدارت عظمی خواهند بود وامور و مسائل سیاسی دولت بدست او سپرده میشود . بلومبرگ مسئولیت دفاع مملکت را خواهد داشت و اعلام جنگ یا نگهداری صلح دراختیار او خواهد بود . هس نیز اختیار کامل در اداره کردن حزب نازی خواهد داشت.

جریان قتل دلفوس منتشر میشود

وینه ـ بطوریکه رسماانتشار یافته است دولت اطریش وقایع شورش ژوئیه را که منجر بقتل دلفوس گردید قبل از انعقادجلسه آینده مجمع اتفاق ملل انتشار خواهد داد و گمان میرود که حکومت آلمان را محرک شورش نشان بدهد. انتظار میرود که فون‌پاپن سفیر آلمان در اطریش قبل از انتشار این خبر از آلمان به وینه مراجعت ننماید تا اینکه مجبور نشود در اطراف این‌مسئله اظهاری نماید .

نظر هیتلردرباره اطریش

هیتلر صدراعظم آلمان اخیرا در مصاحبه‌ای با مخبر مخصوص روزنامه انگلیسی دیلی‌میل در خصوص مسئله اطریش صریحا اظهارنظر کرده و گفته است : «دو مملکت آلمان و اطریش فقط توسط خطی از هم جدا هستندو در طرفین این خط مردمی که دارای نژاد واحد هستند سکونت دارند . چنانچه یکی از قسمتهای انگلستان بطور غیرطبیعی از بقیه آنها جدا میشد گی میتوانست مانع اهالی‌آنجا گردد که دوباره خود را متصل به بقیه خاک وطن نمایند ؟ هیتلر تاکید کرد «است که آلمان و اطریش قبل از سنه ۱۸۶۶ در داخله اتحاد ممالک ژرمن با هم بودند و اکنون هم مطمئنم که اگر در اطریش مراجعه به آراء عمومی شده ورای مخفی بگیرند قضیه بخودی خود حل میشود .

« نقل از اطلاعات هفتم‌شهریور ۱۳۱۳ »

آقای عباس ذکائی فرزند صفرعلی در کلاس سوم دبیرستان نظام مافی در سال تحصیلی ۵۱ـ۵۲ با معدل ۱۹٫۰۵ شاگرد ممتاز شناخته شده است .

آ ـ ۱۰۵۹۵

آگهی دعوت مجمع عمومی مؤسس

اولین جلسه مجمع عمومی موسس شرکت تعاونی اعضاء صنف بوفه داران سینما و مجامع عمومی در ساعت ۵ بعداز ظهر روز سه شنبه ۲۷٫۶٫۵۲ در محل اتحادیه تشکیل میگردد از عموم داوطلبان‌عضویت‌بدینوسیله‌دعوت می شود که در روز و ساعت مقرر در محل مذکورحضور بهمرسانند .

دستور جلسه

۱ـ طرح و تصویب اساسنامه شرکت
۲ـ انتخاب اعضاء اصلی و علی‌البدل هیات‌مدیره.
۳ـ دادن ماموریت ثبت شرکت به هیات مدیره‌پس از اعلام قبولی آنان .

هیات موسس شرکت تعاونی اتحادیه‌بوفه‌داران سینما و مجامع عمومی

افتتاح هتل مجلل ومجهز فرهنگ دریزد

در شب مبعث حضرت رسول‌اکرم «ص»طی‌مراسم‌باشکوهی هتل‌مجلل و مجهز فرهنگ در یزد بنام شاهنشاه آریامهر وسیله آقای دکترسینا فرماندار کل یزد افتتاح گردید . در این‌مراسم آقای مهندس موید علائی‌شهردار یزد طی بیانات خود ازموسس هتل آقای فرهنگ تشکر کرد و گفت این هتل طول ۳ سال ساختمان شده واز هرلحاظ مجهز و کم‌نظیر است و آسایش مهمانان گرامی را فراهم می نماید . بعد از قسمت‌های‌هتل‌بازدید بعمل آمد که مورد تحسین قرار گرفت و از آقای غضنفر روان مدیر هتل تشکر شد . در عکس بالا فرماندار کل یزد ، رئیس شهربانی ، شهردار و مدیر هتل هنگام بازدید دیده می شوند.

برای راحتی بیشتر تلفنهای جدید مارا یادداشت فرمائید

۸۴۴۷۸۹
۸۴۹۰۱۴

اینترپاپ ، تبلیغات بازرگانی

خیابان اصلی عباس‌آباد پاساژ پروین طبقه‌چهارم

سازمان بازاریابی وتحقیقات آی ـ ام ـ او ایران ۸۴۶۰۶۴
۸۴۳۱۵۰

خیابان اصلی عباس‌آباد پاساژ پروین طبقه سوم

تاریخ ۲۸٫۵٫۵۲

آگهی دعوت از صاحبان سهام

بدینوسیله از آقایان صاحبان سهام شرکت سهامی خاص سعادت نساجان یزد تقاضا میشود که درساعت ۵ بعد از ظهر روز یکشنبه ۱۸ شهریور ماه۱۳۵۲ در محل شرکت انتهای خیابان پهلوی یزد حضور بهمرسانند .

دستور جلسه :

۱ـ انتخاب هیئت مدیره و علی‌البدل

شرکت سهامی ریسندگی و بافندگی سعادت نساجان یزد

آ ـ ۳۹۴۷۴

آگهی استخدام آموزگار

اداره آموزش و پرورش منطقه شهرستان بروجن تعدادی از سپاهیان دانش پسر و دختر منقضی‌خدمت دوره های مختلف را برای خدمت آموزگاری در روستا های این منطقه استخدام می نماید . داوطلبان می توانند با در دست داشتن

۱ـ فتوکپی دیپلم
۲ـ عین کارت پایان خدمت
۳ـ ۱۲ قطعه عکس ۴ × ۶ وعین شناسنامه

حداکثر تاپایان شهریور ماه جاری به دایره کارگزینی این اداره مراجعه تا درصورت‌صلاحیت‌استخدام نسبت‌به‌استخدامشان اقدام گردد .

رئیس آموزش و پرورش منطقه بروجن ـ شیرازی

آ ـ ۳۹۴۱۲

آگهی مزایده نوبت دوم

شهرداری‌بوشهر در اجرای تصویبنامه مورخه ۱۷٫۳٫۵۲ انجمن شهرستان ساختمان حمام‌خودرا که‌دارای۱۸ نمره‌خصوصی ویك عمومی شامل چهارده دوش مخازن‌آب گرم‌وسرد و آب‌انبار ووسائل آب گرم‌کن وسالن انتظار واطاق کارگران زن و مرد وسایر تاسیسات لازمه می‌باشدبا شرایط زیرباجاره واگذار مینماید .

۱ـ داوطلبین می توانند با مراجعه به محل ساختمان حمام و باتوجه و اطلاع کاملا از تاسیسات و تجهیزات حمام مبادرت به پیشنهاد اجاره بنمایند .

۲ـ مدت اجاره حمام حداقل سه‌سال خورشیدی از تاریخ صدور قرارداد که در محضر تنظیم خواهد شد و حق فسخ نیزبا شهرداری است .

۳ـ مستاجر «برنده» ملزم است سالن انتظار حمام را مبلمان نموده و با تهیه وسائل و تزئینات لازمه بطور آبرومندی‌مجهز نماید

۴ـ بهای آب‌وبرق مصرفی حمام و لوازم احتیاجی و دستمزد کارگران و همچنین تعمیرات جزئی که پیش‌آمد و خلاصه آنچه را که لازم اداره کردن حمام باشد تماما بعهده مستاجر خواهد بود .

۵ـ پیشنهاد دهندگان بایستی مبلغ سی و شش هزار ریال بحساب ۱۲۴۵ سپرده شهرداری در بانك ملی واریز وفیش آن را ضمیمه پیشنهاد خود نمایند .

۶ـ پیشنهاد دهندگان باید آخرین اجاره ماهیانه پیشنهادی خود را درپاکت لاك ومهر شده که روی آن جمله «راجع باجاره حمام شهرداری »قید شده باشد حداکثر ساعت ده صبح روزسه شنبه بیستم شهریور ۵۲ بدفتر شهرداری تسلیم و رسید دریافت دارند .

۷ـ حداقل اجاره‌ماهیانه بیست هزار ریال می باشد .

۸ـ پیشنهادات واصله درساعت یازده صبح همان روز باحضور کمیسیون مربوطه باز و قرائت خواهد شد .

۹ـ حضور پیشنهاد دهندگان در کمیسیون مربوطه آزاداست.

۱۰ـ پیشنهاداتی که فاقد سپرده باشد و یا مبهم و مشروط ویا بعداز موعد مقرر برسد ترتیب‌اثر داده نخواهد شد .

۱۱ـ هزینه تسلیم سند اجاره‌نامه و هزینه چاپ آگهی و هرگونه مالیات و عوارض‌و غیره بعهده برنده خواهد بود .

۱۲ـ شهرداری دررد ویا قبول یك یا کلیه‌پیشنهادات مختاراست

شهردار بوشهر ـ ارسلان‌نصری

پذیرش دانشجو

در آموزشگاه‌عالی پرستاری نیروی هوائی‌شاهنشاهی

آموزشگاه عالی پرستاری نیروی هوائی‌شاهنشاهی برای سال تحصیلی ۵۳ـ۵۲ تعدادی دانشجوازمیان دوشیزگان و بانوانی که دارای دیپلم کامل‌متوسطه دریکی از رشته های طبیعی یاریاضی هستند با اجرای امتحان کتبی و انجام مصاحبه انتخاب می نماید.

شرایط اختصاصی :

مدت‌تحصیل در آموزشگاه سه سال خواهد بود.

دانشجویان در مدت تحصیل شبانه روزی‌بوده و هزینه زیست آنان بعهده نیروی هوائی‌شاهنشاهی میباشد.

به دانشجویان سال اول ماهانه ۲۰۰۰ ریال و سال دوم ۲۵۰۰ ریال‌و سال‌سوم ۳۰۰۰ ریال‌بعنوان کمك هزینه تحصیلی پرداخت میشود.

دانشجویان پس‌از پایان دوره تحصیلی واخذ مدارك تحصیلی معادل لیسانس برابر مقررات از حقوق‌و مزایای مربوطه استفاده خواهندنمود.

شرایط ثبت نام :

تابعیت دولت شاهنشاهی ایران .

متدین بیکی از ادیان «اسلام، مسیحی ،کلیمی‌و زرتشتی ».

دارابودن حداقل سن ۱۷و حداکثر ۲۵ سال تمام . بت‌نام کسانی که خدمت وظیفه خود را در یکی سپاههای انقلاب انجام داده باشند وحداکثر سن آنان ۲۶ سال باشد بلامانع است.

داشتن گواهی حسن اخلاق از دبیرستان و گواهی عدم سوء پیشینه.

داشتن صحت مزاج و تناسب اندام طبق‌گواهی بهداری نیروی هوائی شاهنشاهی . نداشتن کسان تحت تکفل.

مواد امتحان :

فارسی ، زبان انگلیسی ، اطلاعات عمومی‌شامل طبیعی ، ریاضی، فیزیك ، شیمی ، هوش.

داوطلبان واجدشرایط مندرج دراین اطلاعیه میبایست برگ درخواست مندرج دراین اطلاعیه را تنظیم و از تاریخ۱۵٫۵٫۵۲ لغایت ۷٫۶٫۵۲ بایست سفارشی به نشانی تهران خیابان پهلوی خیابان گاندی خیابان شراره «هفتم» ارسال دارند.

توزیع کارتهای ورودی :

کارتهای ورودی داوطلبان در تاریخ۱۷٫۶٫۵۲ در محل آموزشگاه عالی پرستاری نیروی هوائی شاهنشاهی توزیع میگردد .محل‌و ساعت اجرای امتحان در روز توزیع کارت باطلاع داوطلبان خواهد رسید.

آموزشگاه عالی پرستاری نیروی هوائی شاهنشاهی

اینجانب دارای نام خانوادگی ..... نام ..... شماره شناسنامه .....
صادره از ..... متولد سال ..... و دیپلم کامل متوسطه دررشته .....
تقاضای ثبت‌نام در مسابقه ورودی آن‌آموزشگاه عالی را دارم‌وبه ضمیمه مدارك زیررا‌ارسال میدارم.
۱ـ فتو کپی شناسنامه
۲ـ ۴قطعه عکس ۴ × ۶
۳ـ گواهی حسن‌اخلاق.
۴ـ فتو کپی دیپلم کامل متوسطه « یا مدرك قبولی ششم متوسطه » .
۵ـ فتو کپی برك پایان خدمت وظیفه‌برای افرادی که خدمت وظیفه خودرا انجام داده‌اند .
نشانی :شهر ..... خیابان ..... کوچه ..... پلاك شماره .....
تلفن ..... تاریخ ..... امضاء داوطلب .....

تذکر : روی پاکت نوشته شود مربوط‌به مسابقه ورودی اموزشگاه عالی پرستاری نیروی هوائی شاهنشاهی .

همه پدرها، مادرها و معلم‌ها بخوانند:

از مدرسه برای بچه‌ها غول نسازید!

ـ مامان ، من از مدرسه می ترسم !

این اولین جمله بسیاری از بچه‌هایی است که برای اولین بار قدم به مدرسه می‌گذارند . کودکستان ها و دبستان‌ها ، تاکمتر ازیك‌ماه دیگر بازمیشوند ، وگروهی از کودکان برای اولین‌بار قدم به این دو کانون می ـ گذارند و برای اولین بار، مجبور میشوند با محیطی غیر از محیط‌خانه خود و با افرادی غیر از افراد خانواده‌خود آشنا شوند .

آیا هرگز فکر کرده‌اید اولین روزی که یك‌کودك قدم به محیط کودکستان یا دبستان می گذارد ، برای اوچه‌روزی است و چه تاثیر شگرفی در روحیه او بجا می گذارد ؟ در این گزارش ، پیرامون همین نکته بحث‌شده است

اولین روز ورود کودك به مدرسه خاطره‌انگیزوپرهیجان است، هم برای خود کودك وهم برای والدین او . در این سال، کودك پابه محیطی میگذارد که معمولا برای او بیگانه است ، محیطی ناآشنا و متفاوت‌بامحیط خانه و کوچه‌و محیطی که جذبه وابهت خاصی دارد . این‌جذبه وابهت ممکن است برای‌بعضی ازکودکان، فریبنده‌و زیبا باشد اما اکثر آنها محیط جدیدرا بایکنوع‌هراس ورعب‌می‌پذیرند.

بارها دیده شده اولین روزیکه کودك از مدرسه باز میگرددبه مادرش‌میگوید‌من‌بمدرسه‌نمیروم مگراینکه توهم بامن بیائی ویا کودك هنگام‌سپرده‌شدن‌بمدرسه خودرا در آغوش مادر پنهان‌می کند و از رفتن به‌حیاط مدرسه و میان‌جمعیت انبوهی‌از کودکان که‌درآنجا درحال بازی‌و جست‌و خیز هستند خودداری میکند ، اما چون در هر حال اختیار مدرسه رفتن یا نرفتن در دست خود او نیست ، باجبار مادر قدم به مدرسه میگذارد ولی صدای گریه‌اش تا چند قدم دورتر شنیده میشود .

برای ریشه‌یابی علل گریز بعضی از کودکان از مدرسه و کلاس و یافتن چاره‌ای برای جلوگیری از ترس های بی ـ مورد آنها در اولین روز های ورود بمدرسه ، با چند نفر از روانشناسان و متخصصان تعلیم و تربیت و نیز یك مادر به گفتگو نشستیم‌و آنچه میخوانید حاصل این گفتگوی است :

ازمدرسه، مترسك نسازید!

آقای دکتر علیمحمد کاردان روانشناس و استاد دانشگاه تهران در این زمینه اظهار داشت : هراس وگریز کودك از مدرسه ، معلول برداشتی است که اوازاین محیط دارد. محیطی که اوکم و بیش مطالبی در باره آن شنیده ، اما این شنیدنی ها ، مطالب کاذبی‌بوده است و در نتیجه تصور طفل را از مدرسه بصورت محیطی که ترس و رعب و امرونهی‌های بی‌مورد در آن برقرار است جلوه داده است . در این زمینه پدر و مادر و اطرافیان کودك ، بیشتر از همه مقصرند ، زیرا ـ بعضی از پدر و مادر ها که‌برای ترساندن فرزند خردسال خود ، از هر کاهی، کوهی میسازند ، مدرسه را هم بصورت عاملی برای ترساندن کودك در می ـ آورند و بهنگام شیطنت های کودکانه اوراتهدیدبه فرستادن به‌مدرسه میکنند و در واقع از مدرسه ، یك مترسك می ـ سازند ! این رفتار،نه تنهازشت وناپسند است بلکه از عوامل مهم عقب ماندگی های‌بعدی‌طفل هم بحساب می آید و کودکی که حتی قبل از ورود بمدرسه از محیط و فضای آن‌ترسیده است ، قطعا تا سالها این ترس را در ضمیر باطن خود حفظ خواهد کرد و بهنگام پاسخ‌به سئوالات معلم درامتحانات ،این ترس بروز خواهد کرد .

بنابراین خانواده هائی‌که به سرنوشت فرزندان خود علاقمند هستند ، باید حتی الامکان در همان سنین کودکی آنها رابا محیط مدرسه و کلاس و درس آشنا سازند و تصویر معلم و مدرسه را در تصور کودك ، بصورتی جالب ، هیجان‌انگیز و دوست داشتنی جلوه دهند.

رابطه معلم وکودك باید صمیمانه باشد

خانم دکتر مهری راسخ متخصص روانشناسی کلینیکی در این زمینه می گوید : بنظرمن احساس‌تنهائی، بیکسی وغریبه بودن‌در کودکانی که‌تازه پابه مدرسه میگذارند ، آنهارا وامیدارد تامدرسه را به عنوان محیطی هراس‌انگیز و ناامن توجیه کنند .

برای پیشگیری از این‌هیجانات آزاردهنده و دلهره‌آور ، باید در ماههای قبل از شروع‌مدرسه فرزند را بهر صورت‌ممکن‌با محیط درس و مشق و نیز شخصیت معلم آشنا کرد . در این زمینه حتی میتوان قبلابطور خصوصی طفل‌رابامعلم‌آینده‌اش آشنا ساخت و میان آنهاانس والفتی در حد روابط صمیمانه پدر و فرزند ایجاد کرد .

خانم دکتر راسخ اضافه‌می‌ـ کند : در همین زمینه ازگردش های دستجمعی خانوادگی که‌طی آن طفل با محیط پرازدحام پیك‌تیك‌ومعاشرتهای جمعی‌آشنا میشود نباید غافل بود و ازهمه اینها مهمتر ، رفتار و نحوه برخورد معلم در اولین روز مدرسه است . اگر در این‌روز معلم ، با طفل صمیمانه وپدرانه رفتار کند ، ضمیر طفل،مدرسه را بعنوان محیطی صمیمی‌وشوق انگیز می‌پذیرد اما اگر دراین روز ، در رفتار معلم و شاگرد تازه وارد دقت کافی‌شودممکن است طفل برای مدتی دراز ، از مدرسه نیز سردوگریزان باشد . بنابراین لازم است طی سمینارهاو کنفرانس‌هائی‌معلمان سال اول دبستانها را با نحوه های مدرن و پیشرفته تعلیم و تربیت و رفتار وبرخوردباکودك آشنا ساخت .

خانم معلم خیلی خوبه !

آقای غلامعلی خسرو بی‌راهنما ومشاور امور تحصیلی ،تکلیف‌و مشق های زیاد را در اولین‌روز های تحصیلی که برای طفل سخت‌وطاقت‌فرساست، مهمترین عامل نارضائی ازمدرسه میداند و معتقد است که حتی‌الامکان در روزهای اول سال تحصیلی نباید از درس و مشق با کودك گفتگو کرد ، بلکه این روزها باید صرف آشنائی‌باخصوصیات وروحیات طفل شود .

خانم شهلا علی آبادی مادر کودکی که‌امسال قدم به کلاس دوم دبستان میگذارد گفت :

روزی که پسرم برای‌اولین باربمدرسه رفت‌من‌مثل لحظه‌ای که‌او متولد شده بود خوشحال بودم چون فکر میکردم بچه‌ام آنقدر بزرك شده که‌قدم‌بدومین جامعه گذاشته‌است.من‌هیچوقت از مدرسه برای فرزندم غولی نساختم ، بلکه محیط مدرسه را برای او محیطی دلپذیر ، زیبا و دوست داشتنی جلوه‌داده بودم. قبلا هم با معلم‌اوصحبت کرده بودم و او را درجریان روحیه بچه‌ام قرارداده بودم در نتیجه ، لحظه‌ای که او ازاولین روز مدرسه‌اش بازگشت اولین جمله‌ای که در مقام تلقی خوداز مدرسه گفت این بود: «مامان، خانم معلم ، خیلی خوبه » !

دکتر علی محمد کاردان

دکتر مهری راسخ «ارجمند»

درس بچه‌داری

بچه‌ها را از پزشك و بیمارستان نترسانید !

بسیار دیده شده که طفلی دارای‌ناراحتی جسمی‌است‌وعضوی از بدنش دردمیکند و لازم است که پزشك او را معاینه کند ،ولی طفل حاضر نمی شود قدم به داخل مطب‌پزشك بگذارد تامورد معاینه قرارگیرد.

چنین اطفالی وقتی اسم آمپول دکتر و بیمارستان را میشنوند بی‌اختیار اشك در چشمشان حلقه میزند و بافریاد خود را در دامان مادر پنهان میکنند و مدتها گریه‌ـ شان ادامه دارد .

علتش اینستکه اغلب مادران کلمه پزشك و بیمارستان و یا وسایل تزریق مانند آمپول رابرای طفل چون‌هیولا جلوه داده‌اند، در حالیکه هرمادر فهمیده باید به طفل گوشزد کند که پزشك کسی است که برای بهبود حال‌افراد در اجتماع کار میکند و اگر «تو» دستور پزشك را عملکنی وراضی شوی که پزشك ترا معاینه‌کند، دیگر چنین دردها و ناراحتی ها بسراغ تو نخواهد آمد . این‌امر بخصوص در زمینه عمل جراحی مورد پیدا میکند. اکثر پزشکان‌و متخصصین روانشناسی معتقدند که:

ـ کودك را از لحاظ روانی برای رفتن به بیمارستان و انجام عمل جراحی باید آماده کرد .

قبل از رفتن به بیمارستان باید باکلمات ساده بوی گفت که‌منظور و هدف از رفتن به بیمارستان چیست‌و چه فوائدی برای اودربر دارد. مثلا اگر قرار است تحت بیهوشی عمومی قرار گیرد ، باید درباره مارك بیهوشی و بوی ماده بیهوش کننده باو توضیحاتی داد. اگر بعداز عمل جراحی دردوجود دارد. (مانند عمل لوزتین) ، باید او را از وجود درد مزبور مطلع کرد .

کودك با دانستن آنچه که بعدا باآن روبرو میگردد خود را آماده تر میسازد .باید به والدین کودك درباره آنچه که احتمال دارد وی پرسش کند، اطلاعاتی داد .

طفره رفتن در مقابل سئوالات کودك ، خواباندن‌او و یازیاده از حد مطمئن کردنش باعث تقویت وافزایش حس ناامنی وی‌میگردد. ممکنست ۲۴ تا ۱۲ ساعت قبل‌از عمل مربوطه بکودك اجازه ورود به بیمارستان راداد.

کودك میتواند یکی از اشیاء مورد علاقه خویش مانند اسباب‌ـ بازی هایش راباخود به‌بیمارستان بیاورد واین وسیله برای افزایش حس امنیت وی مفید خواهدبود. موقع بهوش آمدن حضور والدین بربالین کودك بسیار مفید و حتی کاملا ضروری است .

باید بوالدین گوشزد کرد که تغییراتی در اعمال و رفتار کودك مانند ترسهای بیمورد و عدم توانائی نگاهداری ادرار بطور موقت وزودگذر ممکن است بعداز ترك بیمارستان در کودك دیده شود .

رعایت نکات فوق‌الذکر بموفقیت پزشك در امر عمل جراحی نیز کمك خواهد کرد .

زن ۵۳ ساله قربانی کودك ۵ ساله شد !

فرانکفورت ـ یک زن ۵۳ ساله آلمانی ، بنام «اریکازومر» ، قربانی حس انساندوستی‌خود شد وجان خویش را ، بر سر نجات جان یک کودک ۵ ساله از دست داد !

اریکا ، هنگامی که در خانه خودمشغول استراحت بود ، ناگهان متوجه شد از آپارتمان همسایه روبرو ، صدای فریاد یکبچه بگوش میرسد. او، خودرا هراسان به آپارتمان رساند و متوجه شد که زن همسایه ، دو کودک ۹ و ۵ ساله خود را در خانه تنها گذاشته و برای خرید بیرون رفته است . بچه‌ها ، در خانه ، با اجاق خوراکپزی بازی کرده و باعث ایجاد حریق شده‌اند و حالا ، کودک ۵ ساله در میان آتش مانده است و کودک ۹ ساله هم وحشت‌زده درکناری ایستاده است و چون‌کاری ازدستش برنمی‌آید ، شیون می‌کند و برسر میکوبد .

اریکا ، بی‌محابا بمیان آتش دوید ، کودک ۵ ساله را در آغوش گرفت و اورا از مهلکه خارج کرد ، اما خود، چنان دچار سوختگی شدکه وقتی پزشکان، کودک را از مرگ نجات میدادند، او در اتاق دیگربیمارستان، جان داد !

درجهان زنان

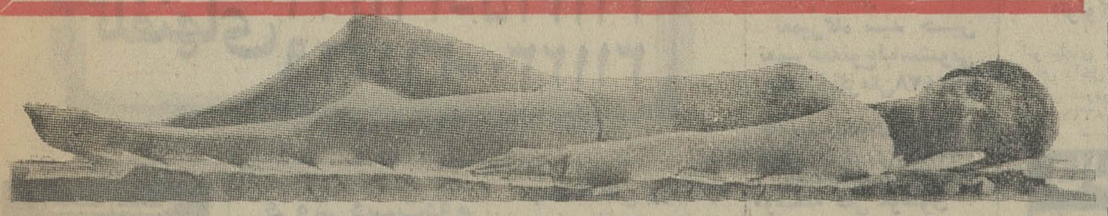

تختخواب، باید اینطور باشد!

چنان احساس خستگی‌میکنید که بهیچ قیمتی حاضرنیستید از تختخواب پائین بیائید . مثل چوب خشک شده‌اید ، عضلاتتان کوبیده شده یا باصطلاح «کوفت» رفته است، بطوری که قبل از استحمام ناچارید پشت گردن را ماساژ بدهید وسر را به چپوراست حرکت دهید !

اولین چیزی که بذهنتان می گذرد اینستکه تصور می کنید سرما خورده‌اید، ولی‌بلافاصله متوجه می‌شوید که کمترین آثار سرماخوردگی در شما مشهود نیست. می بینید سر حال نیستید، کج‌خلق‌شده‌اید، هرقدر بیشتر بخوابید بیشتر خسته و کسل می‌شوید .

اینجا است که باید نگاهی به تختخوابتان بیندازید . بدون داشتن یک تختخواب «خوب و واجد شرائط» چه بسا که خوابهای آشفته ببینید. آری، تختخوابی که شبها روی آن می‌خوابید پاسخگوی‌خواست های بدن و مخصوصا ستون فقرات شما نیست، شانه‌ها را با بی‌اعتنائی بالا می اندازید و بخود می‌گوئید :

«مهم نیست، من هر کجا که پیش آید، حتی روی قلوه سنگ هم خوابم میبرد!»

و چون این اولین‌بار نیست‌که شما خسته و کسل از خواب برمی‌خیزید کسالت و خستگی شما را رها نمی‌کند .

پس لااقل تختخوابی را که یکسوم عمرتان را روی آن‌می گذرانید ،اصلاح کنید. تخت خواب اثاثه‌ای مثل سایر اثاثیه منزل نیست. تختخواب وظیفه حساسی بعهده دارد و بایددستکم هشت‌ساعت‌خواب راحت بشما بدهد باید اعضاء بدن شما را که براثر پشت‌میز نشستن و پشت فرمان‌اتومبیل نشستن از حالت عادی خارج شده،بصورت‌اول بازگرداند..

تختخواب باید طوری باشد که تمام فرورفتگی‌های بدن را پرکند و انسان وقتی در ان دراز می‌کشد، بصورت یک خط مستقیم افقی دراید .

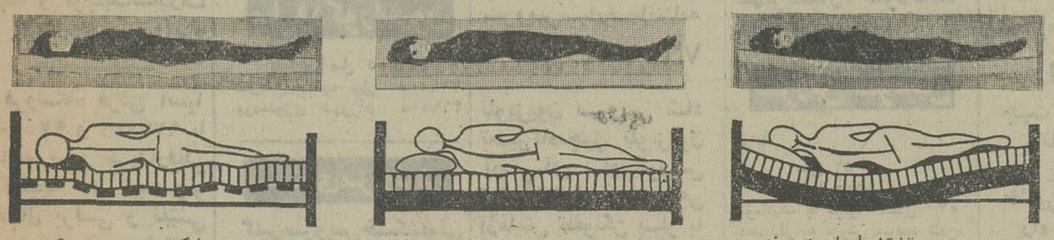

۱ تختخوابهای نوع فنری معمولی، بدن را در خود فرو می‌برند و انرا بشکلی که در تصویر یک مشاهده می شود درمی‌آورد . بدن متمایل به فرو رفتن در مرکز تختخواب است و بصورت منحنی درمی آید. مهره‌های ستون فقرات در این حالت روی هم فشار می‌آوردند. جلوی‌تنفس گرفته می‌شود، جریان خون بزحمت صورت می‌گیرد و همین امر سبب می‌شود که دائما انسان از این پهلو به آن پهلوبشود ونتیجتاخوابهای آشفته ببیند. بالاخره در ستون فقرات خمیدگی ایجاد می‌شود .

۲ تختخوابهای چوبی‌وسفت ستون فقرات را در وضع ناراحتی قرار می‌دهند . بدن روی این نوع تختخواب استراحت ندارد و بطوری که درتصویر دومی‌بینید فقط چند نقطه از بدن روی تختخواب قرار می‌گیرد، یعنی فقط سر، شانه، باسن، ماهیچه پا و پاشنه‌ها، نقاط اتکاء را تشکیل می‌دهند، و لذا تمام طول ستون فقرات روی تخت خواب قرار نمی‌گیرند .

۳ . لیکن در نوع سوم که‌نوع جدید تختخواب است ، بدن روی آن کاملا راحت است . این تختخواب که در تصویر «۳» می‌بینید، خمیدگی هائی بدن را کاملا پر می‌کند و در عین حال بدن بحالت افقی روی آن قرار می‌گیرد،گردش خون و تنفس براحتی انجام می‌شود ...

دراین روزگاران که همه چیز تابع مد شده‌ودائما رو به‌تغییر است هیچکس به تختخواب توجه ندارد و حال انکه‌بقول یکی از علمای بهداشتی : «تغییر تختخواب در حقیقت تغییر زندگی است» .

قابل توجه اهالی شرق تهران

گروه فرهنگی مرجان

دبیرستان شماره۲ دختران‌مرجان

برای دوره راهنمائی ودبیرستان
رشته‌های ریاضی وطبیعی ثبت‌نام‌میکند
باوسیله رفت‌وآمد

محل ثبت‌نام دبیرستان‌شماره۲ دختران‌مرجان
۴۵ متری سید خندان ـ نارمك‌روبروی پمپ بنزین

آگهی مناقصه

شماره ۱ر۱۶ر۵۲ر۴۰۱
مورخ ۲۴ر۵ر۵۲

آمادگاه کرمانشاه پنج قلم اجناس نیازمندی سال ۵۲ـ۵۳ را

۱ـ سیب‌زمینی ۲ـ پیاز ۳ـ هویج ۴ـ چغندرلبو ۵ـ کلم

از طریق مناقصه خریداری مینماید داوطلبان بایدبامراجعه به آمادگاه کرمانشاه وملاحظه مقدار اجناس و دریافت برك مشخصات و شرایط معامله و نمونه قرارداد : پیشنهاد خودرا طبق‌مفادمندرج‌در برك‌مشخصات و شرایط معامله تنظیم و تا ساعت ۹ صبح روز ۲۵ر۶ر۵۲ بدفتر قسمت پیمانها تسلیم نمایند .

م‌الف ۹۹۱۴

اداره مناقصه‌گذار ـ آمادگاه کرمانشاه
۱ـ۳۹۴۸۸

KOMATSU

لیفت‌تراك کوماتسو

باتکنیك برتر واستحکام بیشتر

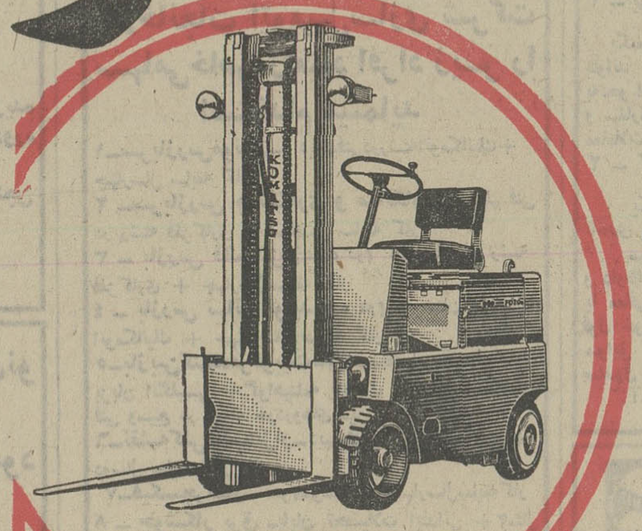

درانواع
باطری، دیزل،
گازوبنزینی
از ۱ الی ۳۰ تن

نماینده انحصاری درایران
شرکت هاملاك بامسئولیت‌محدود
تهران ـ خیابان تخت‌طاووس شماره۵ ساختمان آرك
تلفنهای: ۹۹ـ۸۳۳۲۹۸و۲۶ـ۲۵ـ۸۳۲۱۲۴

۳۵۳۱
۱ر۶ر۵۲

آگهی ملی شدن مراتع واقع در حوزه فرماندار یکل همدان

سرجنگلداری مستقل فرماندار یکـل همدان باستناد بازدیدواعلام نظرمامورین منابع طبیعی دراجرای مقررات مربوطه پلاکهای مشروحه زیر را :

ردیف	نامحل	شماره پلاک	بخش	ردیف	نامحل	شماره پلاک	بخش	ردیف	نامحل	شماره پلاک	بخش
۱	ساری‌قمیش	۲۲۲	۴ همدان	۱۳	قونقودره	۲۹۹	۴ همدان	۲۵	مرغ‌آباد	۲۴۹	۵ همدان
۲	قباقتپه	۲۷۰	۴ همدان	۱۴	دارقشلاق	۳۲۸	۴ همدان	۲۶	قشلاق	۲۲	۶ اسدآباد
۳	آقبلاغ	۳۱۳	۴ همدان	۱۵	وسمق	۲۶۷	۵ همدان	۲۷	قاسم‌آباد	۶۳	۶ اسدآباد
۴	کردبلاغ	۲۹	۴ همدان	۱۶	میدانک	۲۷۳	۵ همدان	۲۸	شهرآب	۶۵	۶ اسدآباد
۵	دولی	۲۵۲	۴ همدان	۱۷	قوشخانه	۲۶۹	۵ همدان	۲۹	اسدآباد	۶۶	۶ اسدآباد
۶	قرخبلاغ	۲۴۸	۴ همدان	۱۸	قرمبلاغ	۱۹۶	۵ همدان	۳۰	مزرعه‌سید	۴۸	۶ اسدآباد
۷	قطارآقاجی	۲۸۰	۴ همدان	۱۹	وزندان	۲۳۸	۵ همدان	۳۱	زرده قلعه‌رامنه	۷	۶ اسدآباد
۸	ایوک	۳۰	۴ همدان	۲۰	زاغلیجه	۲۲۲	۵ همدان	۳۲	احمدآباد صفائیه	۲۰۴۴	۱ ملایر
۹	شیرآباد	۶۹	۴ همدان	۲۱	قیه‌قشلاق شورگل	۷۹	۵ همدان	۳۳	شاهندر	۱فرعی از۶۸ اصلی	۳ نهاوند
۱۰	ابرو	۳۵	۴ همدان	۲۲	پیله‌جین	۱۶۶	۵ همدان	۳۴	زابون	۲۲ ـ اصلی	۴ خزل‌نهاوند
۱۱	جوتاش	۹۵	۴ همدان	۲۳	گونلو	۲۰۴	۵ همدان				
۱۲	میحمله علیا	۱۸۲	۴ همدان	۲۴	جربانلو	۲۰۲	۵ همدان				

که حدود اربعه آنها برابر پرونده های ثبتی محل میباشد باستناد ماده ۱ فصل اول تعاریف قانون حفاظت و بهره‌برداری از جنگلها و مراتع و باستناد ماده یکم قانون ملی‌شدن جنگلها و مراتع کشور و ماده ۵۶ قانون اصلاح قانون حفاظت و بهره برداری از جنگلها و مراتع (بجز مستثنیات قانونی واقع در محدوده هر پلاك که مشخصات آنها برای‌رویت اشخاص ذینفع در پرونده‌های این‌سر جنگلداری‌مستقل آماده میباشد کلا جزو منابع طبیعی ملی تشخیص و بدینوسیله اعلام میگردد .

چنانچه مالکان یا اشخاص ذینفع‌بتشخیص‌مامورین‌معترض باشندظرف‌یکماه‌مهلت قانونی از تاریخ نشر این آگهی درروز نامه اطلاعات و روزنامه های محلی اعتراض خودرا کتبا باذکر دلیل بضمیمه مدارك‌مثبته بدفتر سرجنگلداری‌مستقل فرمانداریکل همدان تحویل و رسید اخذ نمایند برابرمقررات مربوطه در کمیسیون مقرر در ماده۵۶ قانون اصلاح قانون حفاظت و بهره‌برداری از جنگلهاومراتع‌مطرح‌وموردرسیدگی‌واتخاذتصمیم قرارگیرد‌بدیهی‌است‌باعتراضات واصله‌بعد از مهلت قانونی ترتیب اثرداده نخواهد شد و نظریه مامور بازدید کننده قطعی و لازم‌الاجراخواهد بود .

سرجنگلدار مستقل فرمانداریکل همدان ـ یاسمی‌پور

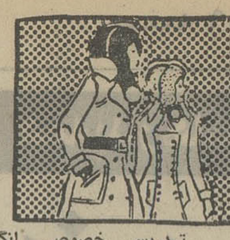

نیازمندیهای شما

نیازمندیهای اطلاعات

تلفنی آگهی قبول میکند

تلفنهای ۳۱۱۲۲۴-۳۱۱۲۲۵
۳۱۱۲۲۹-۳۱۱۲۳۰

اثاثیه

خرید
بازرگانی فرش کیهان
۸۳۰۹۰۴ و ۸۲۳۷۷۶
خریدار نقدی همرقم فرش کهنه و نو جهت صادرات روزولت میدان ۲۵ شهریور .

فروشگاه فرش نادر
۳۵۲۳۶۶
بهترین خریدار فرشهای کهنه و نوجهت‌صادرات و یخچال‌تلویزیون‌وغیره

فروشگاه فرش آسیا
۹۲۵۱۰۲ و ۹۲۲۸۳۲ با سابقه ترین خریدارقالی و قالیچه های کهنه ونو یخچال تلویزیون بقیمت‌عادلانه

فرش شایان
باتلفن ۶۶۱۰۶۹خریدار قالی و قالیچه های کهنه و نو جهت صادرات‌کاخ نرسیده به شاهرضا .

نمایشگاه فرش پروین
۹۲۵۳۹۴ با سابقه‌ترین خریدار فرش کهنه و نو و تمام لوازم منزل نقدا

فروشگاه‌آستارا۹۲۶۴۰۲
خریدار یخچال‌تلویزیون فرش و کلیه لوازم‌منزل

فرش قدس
۴۷۲۱۲ و ۶۶۴۴۷۹
بهترین خریدار فرش و لوازم منزل شما .

فرشهای کهنه
از متری ۳۰۰ تومان ببالا خریداریم فرش اعتماد مقابل سینما ۵ ولن‌روز تلفن ۷۵۸۲۷۰

ایران فرش ۷۷۴۹۷۲
فرشهای کهنه و نو وسایرلوازم منزل بهر مبلغ نقدا بیشتر از سایرین خریداریم‌تلفن ۷۷۷۰۲۵

جهان کالا ۹۲۵۴۵۸
خریدار یخچال‌تلویزیون و لوازم منزل شما .

فرش‌طباطبائی ۹۲۰۴۱۰
بهترین خریدارفرشهای کهنه‌شما امیرآبادجنوبی

فرش گلشن تلفن ۶۲۱۴۲۱
بهترین خریدار فرش کهنه همه رقم فرش موجود میباشد.

فروشگاه آریا ۹۲۹۳۹۳
خریدار فرش و سایر لوازم‌منزل

فرش اردیبهشت شاه
تلفن ۶۶۸۱۶۴

فروش دست‌دوم
لباسهای زنانه و بچگانه‌تابستانی و زمستانی‌خارجی به اندازه‌های ۱۰ـ۱۲ـ۱۴ فروشی . خیابان رازی (بهرامی) کوچه درجانی شماره ۲ تلفن ۶۶۲۹۰۵
آ ـ ۱۲۴۵۲

یخچال وستینگهاوس ۱۷ فوت نو مونتاژ خارج آمریکائی به فروش میرسد تلفن ۷۸۱۷۰۷
آ ـ ۱۲۴۳۹

کرایه
کرایه هر نوع ماشین تحریر بنگاه فنی ناصر تلفن۸۲۶۲۰۵ دروازه‌دولت مقابل سعدی

مبل ودکوراسیون

پیراهن مبل ۳۱۹۵۰۵
تعویض پارچه مبل ۳۱۹۵۰۵
پرده‌دوزی شهرزاد ۳۱۹۵۰۵

شستشوی مبل وفرش

گلین‌سرویس‌خشکشوئی
مبل فرش و موکت بادستگاه منحصر بفرد و خشکشوئی‌پرده با نصب مجانی ۹۵۲۵۴۶

کارخانه قالیشوئی‌اطلس
تلفن ۹۵۲۵۴۶ و ۹۷۵۴۳۰

خشکشوئی مبلمان‌ادیب
یکدست ۵۰ تومان در جای خود تلفن۹۵۶۵۶۵

کارخانه قالیشوئی‌ادیب
تلفن شعبه مرکزی ۹۵۶۵۶۵
تلفن شعبه نواب ۹۵۲۴۵۴
تلفن شعبه کارخانه ۹۵۸۹۵۰

قالیشوئی ایران دوبچ
بهترین نوع‌شستشو تحویل ظرف ۲۴ ساعت
۳۵۰۵۴۵ـ۳۵۵۱۴۹ـ۳۵۹۵۸۴

دورایکلین سرویس امریکا با تکنیک برتر گرانتر مطمئن‌تر تلفن های۸۴۸۳۹۵ و ۸۴۸۳۹۶ و ۸۴۵۶۸۳

تعمیرات

تلویزیون
تعمیرگاه تلویزیون الکترون با تائیدوزارت‌کار۷۶۳۶۸۲
تعمیرتلویزیونهای R.T.I-R.C.A شاوب‌لورنس ، فیلیپس ، سیبرا تلفونکن و سایر مارکهاسرویس مجهز سیار درشهروشمیرانات

سرویس تلویزیون
گارانتی تلفن ۶۲۸۳۷۱
سرویس سیار R.T.I.-R.C.A. سیبرا میداتور جنرال الکتریک وگراندیک بویژه شمیرانات .

تعمیرگاه شاوب‌لورنس
مجهز به سرویس سیار بردی‌تهران و شمیرانات تلفن ۸۴۵۰۶۴

SCHAUB-LORENZ

تلویزیون فوری‌درمنزل تعمیرمیشود ۹۶۰۵۴۶

سرویس تلویزیون با ضمانت کتبی تلفن ۹۵۵۸۷۲

موسسه فنی ورتیکال
تعمیرات تلویزیون ـ یخچال لباسشوئی آبگرمکن بخاری شوفاژ کانال کشی ساختمان فروش و نصب آنتن ۹۵۱۲۲۱

ایران تلویزیون
تعمیرگاه مجهزتلویزیون
R.C.A.R.T.I.
شاوب‌لورنس ، دمونت، بلر ، گراندیك ، تلفنکن وستینگهاوس، فیلیپس سرویس‌سیارضمانتنامه
تلفن ۷۶۰۷۶۴

تلویزیون سرویس شاد تعمیرگاه‌مجهز تلویزیون آر.تی.آی شاوب‌لورنس توشیبا فیلیپس هیتاچی آزمایش تلفونکن بلر با سرویس سیار تعمیر در محل نصب آنتن تمام کانال تلفن ۷۶۴۵۴۱

شاوب لورنس
SCHAUB-LORENZ
۳۹۲۴۶۳

کولر
نصب و سرویس و رنك کولر و کانال‌کشی‌فوری ۷۹۳۸۹۷

تعمیرگاه مجاز ۱۳۱
ارنت
کانال‌کشی ساختمان ، تهویه هوا و سرویس کولر آبگرمکن عباس‌آباد نظامی ۸۴۱۱۲۵

راهنمای سرویس
ارنت
۹۶۲۰۴۵
از ساعت ۷½ صبح تا ۷½ بعدازظهر

نصب و تعمیر کولر کانال کشی فوری ۷۹۶۱۰۳

موسسه فنی کالج
نصب و سرویس‌شوفاژ آبگرمکن و لوازم یدکی ۸۴۹۷۵۷

شرکت ساختمانی‌مرمر
کانال الومینیومی کولر متری ۴۰۰ ریال‌آهن سفید ۳۰۰ ریال ۶۶۶۶۴۷

نصب و سرویس کولر آبگرمکن فوری۳۴۰۸۱۶

یخچال
تعمیرگاه سید حسین
تعمیرهمه‌نوع‌لباسشوئی یخچال‌آبگرمکن۸۸۲۴۳۸

تعمیرات‌یخچال‌سردخانه کولرگازی‌فوری۷۹۳۸۹۷

موسسه فنی موسوی
تولید سرما تعمیرات انواع یخچالهای خانگی ویترینی ، واترکولر ، کولرهای گازی بین عباس‌آباد و فرح تلفن۸۴۶۱۰۵ و ۸۴۱۱۲۵ و ۵۹۰۳۳۰
آ ـ ۱۲۴۲۱

تعمیرگاه‌یخچال‌فریجیدر اثاث‌یدکی‌موجود۸۴۸۷۵۶

تعمیر یخچال ، کولر ۶۶۵۸۲۹

تعمیر یخچال کولر آب سردکن تلفن : ۳۰۵۴۵۳

تعمیریخچال فرژیدر و غیره۸۳۹۲۲۵

تعمیریخچال، سردخانه، کولر فوری ۷۹۶۱۰۳

فروش اتومبیل

آریا
مدل ۵۲
آریا ۲۵۰۰
اتوماتیک با کولر مدل ۵۲ بدهی‌دار به فروش میرسد تلفن ۳۰۲۶۳۴
آ ـ ۲۹۶۹۶

مینی‌بوس
مدل ۶۸
مینی‌بوس تمیز مدل ۶۸ تمیز کرایه به علت مسافرت فوری‌نقد ۱۷۰۰۰ تومان ـ ۴ تا ۶ تلفن ۵۳۵۵۲۵
آ ـ ۱۲۴۸۳

ب . ام . و
مدل ۷۳
ب . ام . و ۲۰۰۲ دانشجوئی مدل ۷۳ بدون واسطه بفروش میرسد تلفن ۸۸۰۴۴۸
آ ـ ۱۲۴۷۴

ژیان
مدل ۵۰
ژیان ۵۰ بدون واسطه۹۷۲۶۶۳
آ ـ ۱۲۴۲۳

اپل رکورد کاروان مدل ۶۵ رنك شیری تمیز بفروش میرسد تلفن ۸۷۷۴۲۰

دودستگاه لندرور
مدل ۶۵و ۵۶تمیز بعلت‌مسافرت به فروش میرسد تلفن ۸۶۶۲۹۱
آ ـ ۳۹۴۰۴

تاکسی
تاکسی تلفنی فروشی تلفن ۳۵۰۷۲۶
آ ـ ۱۲۲۹۴

دو ماشین فولکس‌واگن‌استیشن برای مدرسه آماده فروش‌است تلفن ۸۷۴۶۵۳

بنز
بنز ۲۲۰ مدل ۷۰ کاملا تمیز بدون واسطه فروشنده‌ایم ۸ تا ۱۲و۵ تا ۸ تلفن ۹۷۵۸۹۵

خرید
پیکان شما راهرمدل که باشد نقدا خریداریم تلفن ۴۴۹۰۶
آ ـ ۱۱۹۹۵ ۱ـ۲

وانت فورد آلمانی خریداریم‌تلفن ۶۶۱۱۱۲
آ ـ ۱۲۴۲۹

برای اتومبیل شما

برق اتومبیل ناصر
دزدبگیر برای انواع اتومبیل‌با نصب ۱۰۰ تومان تلفن۷۷۹۹۵۸
آ ـ ۱۱۹۱۹ ۱ـ۷

کرایه

اتولوکس
اتومبیلهای تشریفاتی باراننده برای داخل وخارج از تهران میدان فردوسی تلفن ۸۲۱۲۷۰ و ۸۲۶۶۰۵

کالج بار
پارکنگ شهر وحومه
۶۶۱۱۱۱
۴۱۱۱۱

ILAS
اتوبوس ومینی بوس دربست
۹۷۰۸۱۴
۹۷۸۸۱۵

ماشین آلات

انواع‌ماشین‌آلات کوماتسو
KOMATSU
جهت اجاره آماده است تلفن ۹۵۹۸۲۷

ماشین آلات دست دوم راه سازی کوماتسو
KOMATSU
را خریداریم به تلفن ۹۵۹۸۲۷ مراجعه نمایند

استخدام

بکارگر برق احتیاج‌داریم شرکت توترون۸۳۷۹۵۷

بازاریاب
بتعدادی بازاریاب مرد فعال با حقوق و پورسانتاژ و مزایای دیگر نیازمندیم آدرس .شاه‌آباد بازار صفوی انتهای بازار موسسه ساکو
آ ـ ۱۲۴۱۸

شرکت رایکو تکنیك
به تعدادی تراشکار و فرزکار ورزیده با حداقل ۵ سال سابقه کار و تحصیلات ششم ابتدائی که خدمت وظیفه را نیز انجام داده و یا دارای معافیت دائم باشند نیازمند است داوطلبان‌به محل کارخانه واقع در جاده مخصوص کرج کیلومتر ۲۱ مقابل کارخانه‌قرقره زیبامراجعه نمایند.
آ ـ ۳۸۹۱۴

شرکت سهامی ولکام ایران
به‌چندنفر ویزیتور داروئی مرد تمام وقت‌با سابقه نیازمند است تلفن ۳۱۲۸۴۱ شاهرضا ساختمان بی . او .اسی طبقه پنجم مراجعه شود.

استخدام فوری
به‌خانم‌خوشبیان وخوش‌برخورد که سابقه فروشندگی در بوتیك داشته باشد با حقوق مکفی استخدام میشود تلفن۷۶۲۷۳۰ از ساعت ۱ الی ۴ بعد ازظهر تماس گیرند .
آ ـ ۱۲۴۹۵

شرکت صنعتی برلیان استخدام مینماید
۱ ـ مکانیك ماشین آلات صنعتی با حداقل سه سال تجربه کار .
۲ ـ دیپلمه فنی رشته برق با حداقل سه‌سال تجربه کار و آشنائی‌به کنیه امور برقی و فشار قوی .
۳ ـ نگهبان ورزیده با حددقل معلومات‌ششم ابتدائی و انجام خدمت سربازی .
۴ ـ کارگر جوشکار و ورقکار
۵ ـ کارگر برشکار خیاط (مرد و زن)
۶ ـ کارگر اطوکار
۷ ـ کارگر مبتدی دوشیزه یا بانو جهت امور دوخت ودوز .
متقاضیانیکه حداکثر سن آنها سی سال میباشد میتوانند جهت انجام مصاحبه به کارگزینی شرکت واقع در کیلومتر ۱۵ جاده مخصوص کرج (کارخانه خرم) مراجعه نمایند .

خورشید خانم
فروشگاه صنایع دستی خورشید خانم به افراد زیر نیازمنداست، یک نفر سکرتر آشنا به ماشین نویسی لاتین و فارسی .
سه نفر فروشنده آشنا به زبان انگلیسی .
یک نفرخانم خیاط مجربجهت بوتیك .
دو نفر دوشیزه خیاط .
داوطلبین‌بین ساعت ۴ تا ۷تخت جمشید مقابل سفارت آمریکا شماره ۳۷۵ مراجعه‌نمایند.
آ ـ ۱۲۴۷۶

چند نفر جوان دیپلمه
که تسلط بزبان انگلیسی داشته باشند برای قسمت آزمایش کابل مورد احتیاج میباشد که پس از یک دوره کارآموزی استخدام میگردند .
روزهای پنجشنبه و شنبه‌از ساعت ۸ الی ۱۰ صبح به نشانی خیابان ثریا شماره ۲۸۸ مراجعه شود .
آ ـ ۱۰۶۰۹

بتعدادی جوان فعال برای مراجعه به موسسات ومصاحبه با اشخاص نیازمندیم شرکت مشاور تبلیغاتی ولوله خیابان شاه روبروی سینما نیاگاراپاساژ مهفر طبقه پنجم شماره ۵۲
آ ـ ۱۲۴۵۷

بیکنفر مهندس ساختمان نیازمندیم .
تلفن ۶۶۵۸۱۴

شرکت هادکو
استخدام می‌نماید
چندنفر خانم تلفنچی با حداقل ۳ سال سابقه کار و داشتن سی‌سال سن .
داوطلبین به خیابان تهران‌نو ایستگاه دفتر شماره۱۰۱۵اداره پرسنل شرکت هادکو مراجعه نمایند .
آ ـ ۳۹۲۵۲ ۱ـ۲

پرستار بچه
مورد نیاز است روز جمعه ۸ صبح تا ۱۲ ظهر با تلفن ۸۷۵۱۷۲ تماس گرفته شود
آ ـ ۱۲۴۵۱

سکرتر
جهت امور دفتری با حقوق مکفی در محیطی صمیمی تلفن ۴۳۷۲۰
آ ـ ۱۲۴۵۸

کارگر مونتردار با سواد با حقوق ۴۰۰۰ تا ۶۰۰۰ و مزایا استخدام میشود تلفن ۸۲۱۷۳۸
آ ـ ۱۲۴۵۳

بچند نفر مردو زن جوان‌جهت ویزیتوری ساختمان نیازمندیم تلفن ۸۳۳۷۹۷ از ساعت ۴الی ۵ بعد از ظهر
آ ـ ۱۲۴۵۵

به چند نفر دوشیزه یا بانوبرای امور اداری و ماشین نویسی ـ ویک نظافتچی نیازمندیم شرکت مشاور تبلیغاتی ولوله خیابان شاه روبروی سینما نیاگارا پاساژ مهفر طبقه پنجم شماره۵۲
آ ـ ۱۲۴۵۶

بافتاماشین
استخدام کارگر زن با تلفن ۴۹۸۳۸ تماس بگیرید .

به‌تعدادی کارگرجوشکار مخزن ساز و ورقکار و یك سرپرست قسمت جوشکاری ومخزن‌سازی نیازمندیم ۹۵۹۴۶۸

بعده‌ای فروشنده محصولات غذائی‌کسانیکه‌دارای وسیله‌نقلیه و یا گواهینامه رانندگی داشته باشند نیازمندیم تلفن ۷۹۳۶۴۸
آ ـ ۱۲۲۰۲

یك شرکت راهسازی
بیک نفر ماشین‌نویس فارسی و لاتین که تسلط کامل داشته‌باشد نیازمند است داوطلبین با تلفن ۶۶۳۰۱۶ تماس حاصل نمایند.
آ ـ ۳۹۵۹۰

به یک نفر ویزیتور
(دوشیزه یا بانو جوان)نیازمندیم از ۳ تا ۵ بعد از ظهر تلفن ۸۷۲۱۸۹

چند نفر چاپ‌کار
افست موردنیاز است (چاپ کار فلز ارجحیت دارد) با صندوق پستی ۶۱۶۶ـ۸ مکاتبه‌فرمائید

جهت نگهداری بچه به یکنفر پرستار زن با تجربه نیازمندیم به تلفن ۶۶۸۲۲۵ ـ ۵ تا ۸بعد از ظهر تماس حاصل شود .
آ ـ ۱۲۴۲۷

به عده‌ای اطاق‌دار زن‌نیازمندیم هتل بین‌المللی تهران‌سیدخندان تلفن ۸۴۰۰۸۱
آ ـ ۱۲۴۴۰

شرکت مقاطعه کاری حسابدار و بایگان تمام وقت استخدام می‌نماید .
تلفن ۸۳۲۴۸۷

سکرتر برای مطب عصر ها تلفن ۶۳۰۵۲۵

باطری‌ساز دو نفر یکنفر جهت جیروف و یکنفر جهت چالوس تلفن ۶۶۳۱۴۰
آ ـ ۱۲۴۶۹

سر مکانیک مجرب یکنفر و مکانیک دو نفر تلفن ۶۶۳۱۴۰
آ ـ ۱۲۴۶۸

دو نفر راننده پایه یک جهت چالوس نیازمندیم‌تلفن ۶۶۳۱۴۰
آ ـ ۱۲۴۶۷

جوانی بین ۱۶ تا ۱۸ سال‌برای امور پیشخدمتی با ضامن‌معتبر استخدام میشود .
داوطلبین به خیابان شاه ساختمان آلومینیوم طبقه دوم شرکت پابیتال مراجعه نمایند.
آ ـ ۳۹۳۶۸

بچند نفر دوشیزه
فروشنده نیازمندیم بین چهارراه شاه وامیراکرم فروشگاه‌تارمانس ۴۶۴۸۲
آ ـ ۱۲۴۰۴

بیك پرستار بچه زن با تجربه و با سواد برای شبانه‌روز با حقوق‌مکفی نیازمندیم تلفن۶۲۹۲۲۴

دوشیزه یا بانو برای‌منشی‌گری مطب استخدام میشود تلفن ـ ۴۲۴۴۵
آ ـ ۳۹۲۶۴ ۱ـ۲

بدو نفر خانم که‌از عهده‌نظافت و مربی کودکستان برآیدمورد نیاز است گیشا خیابان پانزدهم ارمغان سخن
آ ـ ۱۲۴۶۴

یکنفر دوشیزه یا بانو آشنا به تایپ‌فارسی‌تمام وقت مورد نیاز است ۶۶۱۸۲۸

بچند نفر کارگر جعبه ساز مورد احتیاج‌است تلفن ۵۳۹۵۶۰

بیک پرستار بچه شبانه روزی نیازمندیم صبحها تلفن ۴۹۱۲۹ آقای کریاسی عصرها تلفن ۸۷۴۵۶۳ خانم کریاسی

بدونفر چرخکارنیازمندیم تلفن ۲۲۹۶۷

کار وآموزش

۲۵ نفر علاقمند به کار رادیو تلویزیون . نقشه‌کشی . برق فشار قوی . یخچال‌وکولرپس‌از یکدوره کوتاه آموزشی به کار مشغول میشوند پهلوی‌ـ نبش بهرامی تلفن۶۶۳۷۶۰و۴۹۴۹۴
آ ـ ۱۲۴۷۶

شریک

یکنفر شریک که در یک قطعه زمین به مساحت ۵ هزار متربر جاده کرج نرسیده به کارخانه ارج برای خرید و فروش‌انواع مصالح ساختمانی که شخصا مدیریت محل کار را عهده‌دار باشد به تلفن‌های ۷۵۰۳۰۶ و ۶۲۹۸۴۹ مراجعه شود .
آ ـ ۱۲۴۷۰

جویای کار

جوانی با ماشین وارد بامور حسابداری و دفتر داری‌دوبل و در هتل داری و رستوران‌با چندین سال سابقه کار بعد از ظهر ها از ساعت ۵ به بعد جویای کار میباشدباراهنمای‌شماره ۹۴۴ روزنامه اطلاعات مکاتبه فرمائید

جوانی با تحصیلات‌سوم‌متوسطه با معافی از خدمت واردبه‌امور بایگانی ودفترداری و قبول انبارداری دریکی‌ازشهرستانهای شمالی با تضمین‌ملکی آماده‌کار راهنمای ۹۴۲ روزنامه اطلاعات تلفن ۳۱۱۲۳۱

جوانی باتحصیلات‌سوم‌متوسطه ومعافی از خدمت نظام با سابقه ممتد در امور آمارگیری ـ انبارداری‌ـبایگانی‌ـدفتر واردات وصادرات تمام وقت آماده کار درشرکتهاوبخش های‌خصوصی راهنمای ۹۴۴ روزنامه اطلاعات تلفن ۳۱۱۲۳۱
آ ـ ۱۲۳۵۹

راننده
راننده‌ای با سواد با گواهینامه پایه ۲ شخصی با سابقه ۱۱ سال کار جویای کار است به راهنمای شماره ۹۴۶ روزنامه اطلاعات مراجعه فرمایند .
آ ـ ۱۲۴۷۱

راننده دو شخصی با سواد خدمتکرده تمام وقت آماده کار ۸۳۲۱۳۷
آ ـ ۱۰۵۵۱

سر آشپز ایرانی
با سابقه وارد به غذاهای‌فرنگی و ایرانی با مصرف های خوب جویای‌شغل است تلفن۳۰۴۰۷۰ داخلی ۴۱ محسن کلوت
آ ـ ۱۲۴۵۰

لیسانسیه ریاضی بعد از ظهرها آماده کار راهنمای ۹۴۵ تلفن ۳۱۱۲۳۱ روزنامه اطلاعات
آ ـ ۱۰۵۴۷

آموزشگاهها

ماشین نویسی
بیژن همتا ندارد
میتوانید امتحان کنیدمیدان‌ژاله تلفن ۳۱۸۳۸۴

ماشین نویسی ربانی
شما رابابهای کم‌ودرزمانی‌کوتاه برای‌استخدام آماده‌میکندشاه ـ آبادمقابل‌سینماحافظ ۳۱۷۱۳۵

تعلیم رقص
رقص و موزیك ریتا
سه راهشاه روبروی نوماجیان ۶۶۳۰۳۴
۱ـ۵ ۹۲۲۱

تعلیم رانندگی
آموزشگاه رانندگی ارزمانی
خیابان خزانه قلعه‌مرغی اول بیست متری فلاح تلفن۹۵۲۹۳۵
۱ـ۲۰ ۱۰۶۴۳

آموزشگاه‌رانندگی‌رودکی
چهارراه مرتضوی سلسبیل‌تلفن ۹۵۴۴۵۹

هنرستان فنی پرستو
مرکز آموزش صحیح رانندگی و مکانیکی‌ترافیک‌مجهز بهترین و مدرنترین وسایل آموزش با مربیان ورزیده و بدون اتلاف وقت با هزینه کم نشانی‌چهارراه گمرک شاهپور تلفن ۲۳۹۱۶

تدریس خصوصی

با هفته‌ای یك جلسه تدریس در کلیه دروس قبولی شما را تضمین میکنیم دانشجویان‌سال پنجم پلی‌تکنیك تهران‌با پنج سال سابقه تدریس خصوصی و دبیرستانی تلفن ۷۹۵۱۱۴

انگلیسی توسط بانوی انگلیسی
ساعتی ۳۰ریال
تلفن ۴۷۱۴۱ و ۴۲۰۸۶

تدریس خصوصی انگلیسی توسط دانشجوی تحصیل‌کرده در امریکا تلفن ۷۸۰۳۲۰
آ ـ ۱۲۳۶۸

ریاضیات فیزیك شیمی
تضمین سیکل اول و دوم تلفن ۶۶۳۰۳۴
۱ـ۲۵ آ ـ ۱۱۶۶۸

ریاضیات فیزیک شیمی متوسطه بویژه ششم و عالی کنکور ـ ۹۵۳۶۷۷

املاک ومستغلات

فروش

خانه فروشی
یک باب خانه نوساز ۴ طبقه مستقلاتی ۶۰۰ متر مربع‌زیربنا شخصی‌ساز در خیابان پالیزی خیابان بختیاری کوچه وزیری پلاک ۶ فورا به فروش میرسد طالبین با شماره ۸۴۰۶۴۶تماس حاصل کنند .
آ ـ ۱۲۴۹۶

تخت طاوس
مستغلات ۵ طبقه ۶ اطاقی شخصی نو ساز مدرن یك میلیون و دویست و پنجاه هزار تومان نقد و معاوضه تلفن ۳۱۰۱۶۹

خانه‌ای فروشی‌درخیابان امیرآباد
مقابل پارک مرح بمساحت۱۱۶ متر دوطبقه مستغلاتی ۲۳۵هزار تومان تلفن ۹۳۲۷۴۷
۱ـ۱۰ آ ـ ۱۱۶۷۲

کاخ شمالی
مستغلات شخصی‌نوساز ۴ طبقه ۶ اطاقی‌شوفاژ ۳۶۰ متر زمین ۱۲۰۰ متر بنا نقد و معاوضه تلفن ۳۱۰۱۶۸

خانه شخصی ساز دو طبقه
مستغلاتی دارای شوفاژ روشن و کولر با کانال‌کشی کامل‌طبقه اول دو اطاق خواب و بذیرائی هال سرویس کامل طبقه دومسه اطاق خواب هال سالن بزرگ‌و سرویس کامل محل مستخدم مستقل با سرویس و چاه‌عمیق و آب تهران برق و ۲ رشته‌تلفن واقع در قلهك انتهای نوبهار خیابان اسفندیاری ده متری دکتر بهره‌ور پلاک ۵ بمساحت ۴۲۰ متر مربع و ۴۶۰ متر زیر بنا بدون واسطه بفروش میرسد تلفن ۸۶۱۹۷۲
آ ـ ۱۲۴۸۴

اکازیون
خانه‌ای در مرکز شهر حوالی میدان شهناز شخصی‌ساز محکم دارای ۶ اطاق زیرزمین آب و برق و کولر و تلفن دو درب بیواسطه به قیمت ۲۲۰ هزار تومان به فروش میرسد تلفن ۷۵۵۸۶۹
آ ـ ۱۲۴۱۷

خانه‌های مستغلاتی درتهران‌نو و تهران پارس ـ ۷۸۰۰۶۲ ـ ۷۸۱۹۴۱

در بازکن برقی B.K.D
قیمت : یکصد ۲۵۰ تومان
بدون پیش‌قسط باقساط ۶ ماهه
بمنزله تلفن سفارش دهید دستگاه در مدت ۴ ساعت نصب و تحویل گردد
تلفنهای دفتر فروش : ۶۸۱۰۱۱ الی ۶۸۱۰۱۵
کارگاه انصاری و مرکز فروش : شرکت یکد الکتریک ـ پهلوی مقابل پارک ساعی ۶۸۰

آگهی استخدام

شرکت تجارتی برای قسمت سفارشات خارجی و فروش خود افراد زیر را با حقوق و شرایط مناسب برای کار تمام وقت استخدام می‌نماید .

۱ ـ برای تصدی یك قسمت از سفارشات خارجی
یکنفر مرد باآشنائی کامل بزبان انگلیسی که‌شخصا بتواند نامه‌های تجارتی را بزبان‌های انگلیسی و فارسی به‌نحو احسن تهیه نموده و دارای تجربه کافی درمدیریت و سفارشات خارجی بوده و نیز شخصا قادر به انجام معاملات و اتخاذ تصمیمات لازم باشد .

۲ ـ کارمند قسمت سفارشات خارجی
یکنفر مرد ۲۵ تا ۳۰ساله با تحصیلات حدوددیپلم تاحدی آشنا به زبان انگلیسی و علاقمند به‌کار فروش .
ساعات کار شرکت یکسره از ۸½ الی۱۷½ می‌باشد و داوطلبان باید دارای ضامن معتبر و برك خاتمه‌خدمت یا معافی دائم از نظام‌وظیفه باشند. از واجدین شرایط فوق خواهشمند است مشخصات کامل خود را با ذکر سوابق کار و حقوق درخواستی بایك قطعه عکس به‌نشانی صندوق پستی شماره ۱۱۵۵ تهران ارسال دارند .
آ ـ ۱۲۴۳۲

Für unsere Fabrik in Teheran-Pars suchen wir ab sofort eine Sachbearbeiterin
mit guten Steno — und Schreibmaschinenkenntnissen. Beherrschung der deutschen Sprache wird vorausgesetzt.
Bitte wenden Sie sich für weitere Informationen direkt an Herrn Esch, Telefon 78 22 84 - 5.
HOECHST

AIRLINES require secretary
Japan Air Lines Administration Office has a vacancy for a qualified secretary with good knowledge of English. Please send the resume to P.O. Box 3343.

کارخانجات اتومبیل‌سازی شرکت سهامی‌خاص زامیاد افراد زیر را استخدام مینماید
۱ـسربازرس‌مونتاژ ـ دیپلم‌فنی‌دررشته‌اتومکانیك + چهارسال سابقه کار
۲ ـسربازرس جوشکاری و صافکاری ـ دیپلم فنی در رشته فلزکاری + سه‌سال سابقه کار
۳ ـ بازرس قالب‌ابزار دوره دوم هنرستان در رشته فلزکاری + چهارسال‌سابقه کار
۴ ـ بازرس نهائی تولیددوره دوم هنرستان در رشته اتومکانیك + چهار سال سابقه کار
۵ـبازبین‌کننده‌مرغوبیت‌سوم‌متوسطه + آشنائی‌کامل بزبان انگلیسی + گواهینامه پایه‌یك رانندگی + اطلاعات فنی وسیع در زمینه خودروهای دیزلی
۶ـنقشه‌کش‌قالب‌ابزار ـ دیپلم‌فنی‌در رشته‌فلزکاری + دوسال سابقه کار
۷ـفیکسچرساز ـ سوم‌متوسطه + چهارسال‌سابقه‌کار
۸ ـ جوشکار برق ـ پایان تحصیلات ابتدائی + ۳سال سابقه کار
۹ ـ قلع‌کار ـ چهارم ابتدائی + یك‌سال سابقه‌کار
افراد حائز شرایط فوق میتوانند همه‌روزه به استثنای‌روز های پنجشنبه و جمعه از ساعت ۷ر۵الی۱۲ صبح بادردست داشتن برك‌خاتمه‌خدمت یا معافیت دائم ومدارك لازمه به کارگزینی کارخانه واقع در کیلومتر ۲۰ جاده‌قدیم کرج مراجعه نمایند .

کودکستان دبستان ودوره راهنمائی
ایران نو
ایران‌شعله‌سابق
مجهز بکارگاه آزمایشگاه و کتابخانه‌وکادرورزیده آماده ثبت‌نام از دانش‌آموزان ابتدائی و دوره راهنمائی میباشد .
داودیه میدان محسنی خیابان پرتو کوی‌هنجن
تلفن ۷۷۱۳۸۶ـ ۷۷۱۲۵۵
وسیله آمدورفت آماده است .

نام دبستان ایران شعله به‌ایران‌نو تغییر یافته .
ثبت‌نام از۸ صبح تا ۱۲ خواهدبود
تلفن : ۷۷۱۳۸۶ ـ ۷۷۱۲۵۵

IRANIAN NATIONALS, electrical and mechanical engineers with knowledge of English and six years experience, needed for employment with large concern. Please call 841452 between 4 to 7 p.m.

برادران گلپایگانی
نمایندگی مجاز فروش محصولات بنز ایران ناسیونال
وانت ۵۰۸ ـ انواع مینی بوس بنز ۳۰۹
آمبولانس ۳۰۹ ـ انواع اتوبوس بنز ۳۰۲
تلفن‌های نمایشگاه ۵۳۶۳۰۱ ـ ۲۷۹۰۰

دکتر محمد صدری
متخصص بیماریهای پوستی وآمیزشی
از مسافرت مراجعت نموده و از ساعت۵تا۸ بعد از ظهر برای پذیرائی مراجعین محترم آماده‌است
نشانی:چهار راه شاه ـ کوچه بیمارستان وزیری

International Pharmaceutical Company has a vacancy for a male or female PHARMACIST preferably with experience in production or laboratory work. Application in English to P.O.B. 1086.

جرثقیلهای مشهورو تمام‌هیدرولیك توکیو تا ظرفیت ۶۰ تن نماینده انحصاری
شرکت سهامی خاص ایران ارابه
مدلهای ۳ الی ۲۵ تن موجود است
تلفن ۹۵۸۳۳۱ و ۹۵۹۳۳۱

آگهی استخدام مهندس
سازمان صنایع نظامی تعدادی مهندس را باشرایط و مشخصات زیر با حقوق مکفی استخدام مینماید .
۱ـ مهندس راه و ساختمان با حداقل سه سال سابقه کار .
۲ـ مهندس الکترونیك باحداقل سه سال سابقه کار
۳ـ مهندس مکانیك با حداقل سه سال سابقه کار
حائزین شرایط همه‌روزه میتوانند از ساعت ۷ـ۱۰ تا تاریخ ۲۰ر۶ر۵۲ به سازمان صنایع نظامی مدیریت امور ساختمانی واقع در سلطنت‌آباد مراجعه فرمایند .
م‌الف ۹۸۲۶ سازمان صنایع نظامی

نیازمندیهای شما

خانه مستغلاتی دو طبقه‌فروشی بدون‌واسطه‌در تجریش۸۷۶۴۵۹ آـ ۱۲۴۸۲

خانه‌ای به مساحت
۲۲۰ متر با مغازه خشکشوئی دویست و هشتاد هزار تومان در نارمک به فروش میرسدتلفن ۷۹۰۴۶۵ آـ ۱۰۶۲۹

فروش خانه‌های شمالی جنوبی و مستغلاتی در شمال شهر و شمیران ۸۴۱۴۲۸ رجبی

نزدیك سینما مولن‌روژ مستغلاتی دو طبقه ۵ اطاقی شوفاژ ۵۰۰ هزار تومان تلفن ۳۱۰۱۶۹

خانه از ۳۵۰ هزارتومان ببالا فروشی ۸۴۷۹۸۲

آپارتمان فروشی
آپارتمانهای فروشی ۵ اطاقه اطراف پارك وی ۶۳۷۶۵۷

گروه مهندسین آپارتمانهای فروشی تلفن ۶۲۸۸۰۰

آپارتمان های فروشی ۴ اطاقه با تجهیزات کامل حوالی خیابان نادری ـ تلفن ۴۵۵۱۶

درجمشیدآباد
چند دستگاه آپارتمان ۵ اطاقی با سرویس کامل و شوفاژ به‌قیمت های ۱۸۵ و ۱۹۰ هزار تومان بفروش میرسد دفتر جمشید تلفن ۹۲۸۰۸۲
آـ۱۱۹۵۹

میدان ۲۵ شهریور
یکدستگاه آپارتمان۵ اطاقه‌لوکس طبقه چهارم با تلفن آماده‌بکار مقطوع ۳۰۰ هزار تومان بیواسطه تلفن ۸۳۹۵۸۵ آـ ۱۲۴۶۵

۸ دستگاه آپارتمان مجهز به ۳ اطاق و لوازمات طبقه‌ای به فروش میرسد تلفن ۹۷۹۴۰۰

آپارتمان فروشی در
خیابان شاه با زیرزمین چهار اطاق هال شوفاژ و تلفن‌مستقل ۹۲۶۴۸۰

آپارتمانهای ۴ اطاقه فروشی جمشیدآباد شمالی با آب وبرق تلفن و شوفاژ تلفن ۹۲۵۲۲۰ آـ ۱۲۴۲۸

آپارتمان فروشی خیابان ظفر کوی شهریار پلاك ۶۸ تلفن ۶۳۳۶۰۱ و ۶۳۳۴۲۶ و ۶۳۰۲۷۴

ویلای فروشی
ویلا فروشی در شمال ویلائی دو طبقه زیبا و مدرن‌با آب لوله‌کشی برق و تلفن در باغی ۱۳۰۰ متری در دریاگوشه متل‌قو به فروش میرسد تلفن ۹۳۰۲۶۰ آـ ۱۲۴۷۹

باغ فروشی
محدوده نوشهر باغ۲۵۰۰متری یا نصف فروشی تلفن۶۸۶۶۸۰ ۱ـ۲ آـ ۱۳۳۹

زمین فروشی
۱۳۲۵ متر زمین فروشی بر روزولت ۳۱۹۷۸۴ کوشان آـ ۳۹۵۹۶

الهیه کرج
چنانچه : تا کنون‌موفق بانتخاب زمین نشده‌اید از باقیمانده قطعات‌شهرك ییلاقی الهیه کرج که مجهز به آب لوله‌کشی و اسفالت ودرخت کاری خیابانها میباشد دیدن نمائید کیلو متر۱۲ بر جاده کرج ـ قزوین تلفن ۷۷۵۵۰۲

زمین فروشی
اگر تابحال برای‌سکونت خود زمین مناسب خریداری نکرده‌اید از زمین های نودشت
بافاصله ۲۰ کیلومتری میدان شهیاد که‌بقطعات ۷۰۰ متری با سند مالکیت جداگانه تفکیك ودارای آب‌و آسفالت و سیستم صحیح شهر سازی میباشد بازدید نمائید برای خرید **تلفن ۸۲۶۰۶۴**

کنار دریا
زمینهای۵۰۰الی۷۰۰ ـ ۱۰۰۰و ۲۰۰۰ و ۵۰۰۰ متری وبزرگتر تفکیك شده بین چالوس.متل‌قو و رامسر به فروش میرسدتلفن ۸۳۵۳۴۸ آـ ۱۲۳۱۳

زمین اکازیون
زمین در ۱۲ کیلومتری میدان شهیاد قطعات ۳۰۰ متری بر خیابان های ۱۰ متری درخت کاری شده باسند مالکیت نقدو اقساط متری ۳۰ تومان از موقعیت استفاده کنید دفتر توکلی تلفن ۹۷۳۳۷۷ ۱ـ۱۰ آـ ۱۱۷۶۶

یک قطعه زمین بمساحت۱۷۰۱ متر مربع ۲۷ × ۶۳ دونبش‌واقع در پونک متر مربع ۱۲۵۰ریال فروشی تلفن ۹۵۶۷۱۹ آـ ۱۲۴۸۰

کنار دریا
زمینهائی به قطعات ۵۰۰و۶۰۰ متری به قیمت خیلی ارزان به فروش میرسد . تلفن ۶۲۴۷۱۸ آـ ۱۲۴۲۵

اراضی قزوین
بورس‌مرغوبترین‌اراضی قبل و بعد از قزوین ۶۲۳۴۰۸ و ۶۲۹۵۳۷

۵۱۰ متردرمحدوده تهران‌پارس جنب خانه‌های بانك سپه‌متری ۱۵۰ الی ۱۶۰ تومان فروشی تلفن ۹۳۵۰۰۱ آـ ۱۲۴۸۷

معاوضه
تعویض زمین و مستغلات تهران با مشهد
شرکت ساختمانی عمران ۹۲۸۸۴۰
مشهد تلفن ۲۷۷۴۹

فروش سرقفلی
اطاق واگذاری
دو اطاق برای محل کارواگذار میشود ۹۵۰۲۹۸ آـ ۱۲۴۹۱

کوره آجر فروشی
کوره آجر فشاری با مساحت ۲۵ هزار متر مربع با چاه عمیق در خاتون‌آبادبفروش‌میرسد تلفن ۸۲۸۹۹۳

عکاسی واگذاری
عکاسی واگذار میشود تلفن های ۳۱۹۶۴۴ و ۸۲۵۹۶۲

خیاطی‌زنانه
چهارراه نصرت پلاك ۲۳۸ به فروش میرسد ۹۳۵۸۴۱ آـ ۱۲۳۴۹

زیر زمینی بمساحت۲۱۰ متر خیابان حافظ واگذاری ۶۶۹۱۸۷

اجاره داده‌میشود
آپارتمان اجاره
سه‌راه شاه کوچه سیمرغ‌کوچه شاهین هر آپارتمان ۳ اطاق هال کولر شوفاژ آب و برق و تلفن به اجاره واگذار همه‌روزه صبح و عصر در محل مذاکره فرمایند.

آپارتمان اجاره خیابان پهلوی تلفن ۶۲۵۴۴۷

آپارتمان اجاره
دو دستگاه آپارتمان نوساز و مجهز و مستقل در فرح جنوبی بدون واسطه به تلفن ۶۳۵۰۳۰ محمد میمندی از ساعت ۱۲الی ۵ بعد از ظهر دوشنبه.سه‌شنبه چهارشنبه آـ ۱۰۴۴۵

پهلوی پارك ساعی تپه نامجو
آپارتمان با ۳ اطاق و یک‌هال‌و سرویس با کاغذ دیواری وپرده گرکره کولر و گاراژ و تلفن به مبلغ ۱۵۰۰ تومان بیك زن و شوهر اجاره داده میشود تلفن ۶۸۰۶۰۰ آـ ۱۲۴۲۴

ساختمان اجاره
حدود مجسمه۲۴ اسفندیک‌طبقه ساختمان ۳ اطاق با سرویس کامل اجاره داده میشود تلفن ۶۶۶۵۵۹ آـ ۱۲۴۸۸

خیابان نادری دو طبقه‌ساختمان مستقل هریك دارای ده اطاق بزرگ با تمام وسایل برای‌اجاره به موسسات تلفن ۳۱۱۵۳۰

خانه اجاره
طبقه دوم خانه مسکونی دارای ۴ اطاق و هال و سرویس‌کامل واقع در قلهك خیابان دولت کوی کی‌نژاد اجاره‌داده میشود تلفن ۸۶۲۷۳۵ آـ ۱۲۴۵۴

اطاق برای دفتر کار
یک‌اطاق۲اطاق۳اطاق‌از آپارتمان ۵ اطاقه‌باسرویس مشترك‌برای دفترکار تلفن ۷۵۲۶۶۶
ویلا برای اجاره در دریاکنار تلفن ۶۲۰۰۳۱ آـ ۱۰۱۳۵

عمارت ۱۰۵ اطاقه
یکدستگاه عمارت پنج‌طبقه‌دارای دو دیگ شوفاژ و دو دستگاه آسانسور ۶ نفری ۱۰۵ اطاق‌و چهار شماره تلفن واقع‌در تقاطع آیزنهاورو اسکندری‌اجاره داده میشود . لطفا در محل به‌آقای خلیلی مراجعه فرمائید. آـ ۱۲۱۳۹

مورد نیاز برای اجاره
ساختمان دربست
باحدود ۱۲ اطاق وحیاط ۳۰۰ متر ببالا حوالی خیابان‌آیزنهاور اتوبان ایوبی ـ ۴۵ متری‌سید خندان ـ عباس‌آباد ـ میدان ونك ومیرداماد جهت اجاره مورد نیاز است تلفن ۹۶۲۰۵۶ ۱ـ۳ آـ ۱۲۳۱۲

اجاره میشود
خانه دربست‌محوطه خیابان‌های کریمخان ـ فرانسه ـ چرچیل‌ـ بهار آناتول فرانس تلفن۴۱۴۰۴ بهروز آـ ۱۲۳۶۹

مورد نیاز برای خرید
زمین
گلشهر کرج خریداریم
آدرس **کرج** انتهای اتوبان گلشهر بین‌اتوبان وجاده کرج به قزوین
دفتر تهران
تلفن ۹۷۷۰۴۷ ـ ۹۷۰۵۹۴ آـ ۱۲۲۱۴

شرکت سهامی خاص بسته‌بندی و توزیع گوشت مرغ و تخم مرغ
احتیاج به ۵ هکتار زمین بین کرج و ابیک دارد مالکین و فروشندگان میتوانند صبح و عصر به تلفن ۹۲۰۸۷۶ تماس گرفته و یابنشانی خیابان کندی نبش پرچم مراجعه نمایند. آـ ۱۲۲۳۲

اراضی تهران پارس شرکت نفت سازمان‌چای خریداریم تلفن۷۸۰۴۸۵

زمینهای عباس‌آباد
پهلوی ، داودیه ، جزدن را فوری خریداریم ۸۴۰۷۲۷ آـ ۱۲۲۷۰

اراضی کرج جاده کرج جاده قزوین و کردان خریداریم تلفن ۹۳۲۳۲۷

زمین های منطقه صنعتی
خارج از محدوده خریداریم ـ ۹۲۰۵۹۲ ۱ـ۱۳ آـ ۱۱۷۰۰

خرید سرحدآبادملاردکردان کوهک چیتگر عباس‌آباد جنت‌ـ آباد ـ مونترال سازمان برنامه ۴۶۸۴۶

زمینهای افسریه شاه ـ آباد شرق مشیریه خریداریم ۳۵۵۵۲۶

اهواز
اراضی اهواز خریداریم تلفن ۸۴۰۷۶۵ عصر ها

زمینهای باغ فیض‌پونك فرح‌زاد جنت آباد خریداریم تلفن ۴۲۶۸۲

زمینهای کرج خریدار و فروشنده‌ایم دفترمنصور ۸۷۱۱۵۳

خریدار و فروشنده زمین های تهران‌پارس ۷۸۶۴۷ ـ اسکوئی

کوهك کوهك کوهك
خریداریم گلکار یزدی ۹۵۶۶۰۶

زمین کردان جنت‌آباد
ملاردخریداریم‌صفرنژاد۶۶۸۲۱۹

اراضی شمس‌آباد و مبارك‌آباد خریداریم تلفن ۷۷۷۶۵۵ آـ ۱۲۱۱۹

زمینهای بزرك کرج تا قزوین خریداریم۴۲۶۸۲

خریدار اراضی ساحلی وجنگلی شمال تلفن ۴۵۱۶۸ و۶۶۲۴۵۹ و ۴۳۴۹۹

زمین‌های تهران پارس جوادیه سفید خاك قناد کوثرخریداریم ۷۸۲۸۷۳ آـ ۱۱۵۱۴

خریدار زمین افسریه ۷۹۱۳۵۹

زمین افسریه‌خریداریم۷۹۳۳۴۶

زمین تهران‌پارس خریداریم‌تلفن ۷۹۳۰۲۰

خریدار زمین تهران پارس ـ ۷۸۱۹۲۶

بنگاههای معاملات املاك
درشمیران و شمال‌شهر منزل و زمین خریدار و فروشنده‌ایم ۷۷۳۲۸۵و ۷۷۸۹۵۵

بورس رودهن
خریدو فروش اراضی رودهن و آبعلی تلفن ۷۹۵۳۵۰ ۱ـ۱۰ آـ ۳۷۹۱۴

خرید و فروش زمین‌جهت شهر سازی و کشاورزی‌در مازندران و تهران و حومه تلفن ۴۳۱۰۶

بورس املاك شمیران
دفتربرانی ۸۷۲۵۷۵ـ ۸۷۷۸۷۵

شرکت ساختمانی آریز
تلفن ۸۴۵۰۶۴
کلید خانه دلخواه شمارا تقدیم میکند

دفتر مرکزی جلالی
خرید اراضی سعادت‌آباد و مکانیروفرخ‌زاد و یوسف‌آباد و عباس‌آباد و دره قشلاق و شمیرانات ومبارك‌اباد . تلفن ۶۲۶۴۱۱ ـ ۶۲۴۱۹۳

بورس املاك شمیران ـتهران، ایران و خارج از ایران دفتر ناهی تلفن : ۸۹۱۷۰۷

دفتر املاك رزاز
اسکندری شمالی اول کلبار ـ ۹۲۱۷۷۰

آژانس فرح شمالی ۸۴۰۷۲۷

نیازمندیهای اجاره
سازمان نیازمندیهای خارجیان
خانه‌شما اجاره میدهد ۸۲۳۱۵۵ ۸۲۳۹۲۹ ۸۲۸۱۰۶

اجاره خانه بخارجیان
مؤسسه نیازمندیهای خارجیان
خانه بخارجیان اجاره میدهد
۸۳۰۰۸۱-۸۳۰۰۸۲
۸۲۱۸۱۱-۸۲۱۷۲۳
۳۶۱ تخت جمشید مقابل سفارت آلمان

مؤسسه امپایر ۷۷۷۵۰۰
خانه بخارجیان اجاره میدهد
۷۷۸۹۵۵-۷۷۳۲۸۵

مؤسسه امور خارجیان
مرکزاجاره تخت جمشید نبش بست ۳۰۳
۷۵۱۷۸۲-۷۵۲۳۵۸

آژانس امیر
مرکزاجاره بخارجیان
عمران ـ متلقی
۸۴۰۵۰۲-۸۵۰۸۱۳

۸۴۶۱۵۷-۸۴۳۱۳۸
آژانس رویال ـ اجاره بخارجیان

۸۳۵۱۲۰-۸۲۹۷۶۶
سازمان کورش ـ اجاره به خارجیان

سازمان مسکن پارس
اجاره به خارجیان ۸۴۸۴۲۴

سازمان نیازمندیهای مورس
۶۲۳۷۴۶-۶۲۷۲۹۴
منازل شاه‌آباد تهران وشمیران در اسرع وقت بایرانیان خارجیان اجاره میدهد

ASAN CO شرکت آسان
تلفن: ۶۲۲۰۶۵
مرکزاجاره
خانه‌شما ابخارجیان اجاره میدهد

موسسه نیازمندیهای هیلتون اجاره به خارجیان ۸۳۴۶۳۷

معاملات پول
پول موجود
پول
فوری در مقابل سند مالکیت بدون‌خرج‌محضر
۸۳۰۸۳۵

وام روی اتومبیل تلفن وساختمان ۷۵۰۶۳۵

وام فوری
در مقابل قبوض بانك کارگشائی و جواهرات ، فرش اتومبیل تلفن املاك حتی خارج از محدوده تلفن ۳۱۱۵۹۳

سیصد هزار تومان
پول شرطی موجود ۷۶۵۷۴۵

وام در مقابل‌تلفن‌اتومبیل‌وملك
۴۹۰۵۰

از یك تا پنجاه میلیون ریال پول شرطی موجود پاکپور ۶۶۴۶۱۸ و ۶۶۶۲۶۳

قلك وام میدهد
درمقابل مبیع ارزنده فلك فورا وام میدهد تلفن ۷۶۵۷۴۵

پول فوری با سود بانکی در مقابل خانه مستغلات ۹۲۸۴۶۵

پول ۵ر۱شاهی۶۲۴۸۷۳

مورد نیاز
پول‌شرطی‌درمقابل خانه مستغلات فورانیازمندیم ۹۲۸۴۶۶

پول شرطی نیازمندیم
۸۲۸۳۴۹

قبوض
قبوض مرض وجواهر بانك کارگشائی راصددرصدخریداریم و صددرصد وام میدهیم‌موسسه تك خیابان شاه‌بالاتر از کاخ مقابل ۲۰متری اول ۴۵۱۶۸ و ۶۶۲۴۵۹ و ۴۳۴۹۹

قبوض شهرداری
خریداریم ۶۶۶۲۶۳ ـ ۶۶۴۶۱۸ و ۶۶۰۲۰۰

قبوض اصلاحات ارضی و شهرداری خریداریم . ۴۵۹۵۷

تزئینات‌ودکوراسیون
کاغذدیواری‌ـ موکت‌ـکفپوش اقساط تلفن۸۲۱۱۴۷ـ ۸۲۳۸۱۵

۳ تومان
با روزی ۳ تومان منزل ومحل کار خودرا بابهترین‌نوع کاغذ دیواری ، موکت ، پرده‌کرکره وکفپوش تزئین نمائید تلفن .
۶۶۶۶۶۵-۴۸۷۵۱

پرده کرکره و تعمیرات کف‌پوش و کاغذ دیواری توسط شرکت غرب ۲۴ اسفند نبش جمشیدآباد تلفن ۹۳۲۲۹۰

تزئینات تهران ویلا
مرکز پخش انواع‌کاغذ دیواری موکت پرده پارچه‌ای کرکره و کلیه لوازم تزئینی با تخفیفکلی ۹۷۶۶۸۶

کاغذ دیواری بانصب ۳۰ریال تلفن ۷۷۲۹۱۳ و ۷۷۷۲۰۵

کاغذ دیواری بانصب
فوری۲۰درصدتخفیف ۹۷۸۴۲۰

تزئینات گلبار ۹۳۶۲۴۸

کفپوش همه نوع باقساط ۷۷۰۷۷۰

موکت باقساط تلفن ۷۷۵۷۷۵

کاغذ دیواری‌باقساط ۷۹۵۹۷۵

کاغذ دیواری‌باقساط ۷۷۵۷۷۱

برای ساختمان شما
شرکت تاسیساتی ستام
سازنده بهترین‌رادیاتور ها و تهویه مطبوع‌نصب برای ساختمانها در کوتاهترین مدت با مناسبترین قیمت .
میدان فردوسی نبش ایرانشهر طبقه دوم تاسیساتی ستام
تلفن ۸۳۳۷۹۷

تخلیه‌چاه
۷۷۶۷۱۳
هر متر مکعب ۳۰ تومان

بناکوه
اسفالت ، سیمانکاری وتعمیرات و تزئینات ساختمان شما را با شرایط سهل انجام میدهیم تلفن ۹۳۱۷۳۱ ـ ۹۳۱۷۳۱

شیشه پاك‌کن
نظافت شیشه‌ها وکلیه ساختمان مطابق با سلیقه شما تلفن ـ ۸۳۳۱۳۵

شرکت ساختمانی آسیا
سازنده خانه‌و اپارتمن درشهر و حومه تلفن ۸۴۷۲۸۸

دفتر ۱۱۰ کارهای ساختمانی کلی‌وجزئی تلفن ۸۴۸۷۸۱

نقاشی ساختمان تلفن۷۹۵۹۷۵

معاملات تلفن
تلفن ۳ و ۷
خریداریم ۳۰۳۲۳۶

خرید و فروش تلفن
۳۱۷۴۳۷ اسلامبول‌کمپانی۲ر۱۷

تلفن ۲ و ۵ فوری‌خریداریم ۵۳۵۷۴۴

خرید و فروش تلفن ۸۲۰۸۴۱

گاز
شرکت بوتان
پخش گاز ۹۵۳۰۵۱
سرویس وصدور کارت
وتغییرآدرس ۳۱۳۱۶۱
قسمت فروش ۳۰۴۷۱۱
قبول سفارشات گاز
از ۷ صبح الی ۹ شب

پرسی گاز
گازوسرویس
ازساعت ۷ صبح الی ۱۰ شب
۹۶۳۰۲۱-۶
۹۵۰۰۰۱-۶
سرویس‌وتعمیرات اجاق ۹۶۳۰۳۰

لوله‌بازکنی
لوله‌بازکنی ۲۵ شهریور تلفن ۹۲۳۸۳۳

تخلیه چاه فاضلاب ۲۱۶۵۶ و ۴۴۲۰۳

لوله‌بازکنی‌ولوله‌کشی مقدم ۹۲۵۳۷۴

تخلیه هرنوع چاه
۴۴۲۰۳

لوله بازکنی۲۰۰ ریال
اسفالت کاری بنائی تعمیر و نصب کولر شبانه‌روزی ۶۳۷۵۳۵

رفع گرفتگی لوله فوری ۷۶۰۹۹۳ ـ ۷۶۳۷۸۵

تخلیهٔ چاه
فاضل آب دفترفنی بیك اکسپرس ۹۲۳۳۵۹

لوله‌بازکنی پاسارگاد تلفن ۹۳۹۲۱۷

لوله‌بازکنی فاضل آب
فنی تلفن ۹۵۵۱۱۶

تخلیه چاه ، لوله بازکنی لوله‌کشی تلفن۳۰۳۸۶۰

رفع گرفتگی هرنوع لوله‌ساختمانی
بادستگاه‌وتراکم‌هوا، تلفن ۷۸۷۲۷

قاضل‌آب فوری تلفن ۴۴۲۴۶

لوله بازکنی دروازه دولت تعمیرکولروآب‌گرمکن **۸۲۷۴۰۸**

لوله‌بازکنی روزولت ۲۵ تومان ۴۷۱۴۳

گمشده
۱۴ جلد سند مالکیت و دو عدد جواز ساختمانی و یک‌عدد شناسنامه و مقداری مدارک نوسازی وشهرداری‌ودوعددسند وثالثنامه حدود ایرانشهرمفقود گردیده است . از یابنده تقاضا میشود باتلفن ۹۵۶۵۴۳ تماس حاصل نموده و مژدگانی قابل توجهی دریافت دارد . ۱ـ۷ آـ ۱۲۳۵۳

یک دسته چک بانک عمران شعبه روزولت بشماره۸۶۴۶۵۴ الی ۸۶۴۶۷۵ شماره حساب ۱۲۴۱ بنام فراگوزلو مفقود گردیده و از درجه اعتبارساقط است از یابنده تقاضا میشوداز ساعت ۸ صبح الی۷ بعد ازظهر بتلفن ۵۳۶۴۶۴ اطلاع دهید و مژدگانی دریافت دارید . آـ ۱۲۴۳۱

یکبرگ چک شماره ۵۹۷۸۷۳به حساب جاری شماره ۳۱۵۷۶ بانک اصناف شعبه ۲۴ اسفند به مبلغ پانزده هزار ریال در وجه حامل بتاریخ ۱۰ر۶ر۵۲ مفقود گردیده از درجه اعتبار ساقط است . علی فخر

گمشده
دو عدد سند مربوط به خانه به نام مهین گرامی‌روز شنبه صبح در کیوسک تلفن عمومی شمس‌العماره (خیابان ناصر خسرو) مفقودشده است‌ازیابنده تقاضا دارد با شماره تلفن ۵۳۲۴۸۴ تماس حاصل کرده مژدگانی دریافت دارد .

سه برگ چک به شماره های ۶۰۷۱۲۰ و ۶۰۷۱۲۱و۶۰۷۱۲۲ حسابجاری ۳۷۲۹بانک‌صادرات شرق بازار که یک برگ آن به مبلغ ۳۰۰۰ ریال و دو برگ دیگر سفید است مفقود شده از درجه اعتبار ساقط است

دسته چک شماره حساب‌جاری ۷۲ بنام آقای علی اکبر عظیمی از شماره۷۸۲۹۵۱ الی۷۸۳۰۰۰ مفقود گردیده است و از درجه اعتبار ساقط میباشد. آـ ۱۲۴۲۶

دسته چك بانك ایرانیان حساب جاری شماره ۲۶۷۶ شعبه مرکزی از شماره ۲۸۸۱۷۵ الی ۲۸۸۲۰۰ سفید بدون امضاء مفقود گردیده از درجه اعتبار ساقط است یابنده بتلفن : ۴۰۱۱۷ اطلاع و مژدگانی دریافت دارد .

آگهیهای متفرقه
قابل توجه مؤسسات تولیدی
تولید کنندگان کفش البسه ـ بچگانه و زنانه وکیف زنانه فروشگاهی برای تهیه اجناس مورد احتیاج خود شما را به همکاری دعوت میکند خواهشمند است باتلفن ۷۶۲۰۷۱ـ۴ و۶۶۵۶۷۶ تماس حاصل نمائید .

فال قهوه و ورق توسط خانم روزا تلفن رزرو ۹۳۶۴۵۰

کرکره‌چوبی
میشلر MISCHLER
سرما ، گرما و نور از کرکره‌چوبی میشلر عبورنمیکند
پارکت BW
نمایشگاه : شاهرضا کوچه فتوحی
۸۲۹۳۹۰-۸۲۴۳۰۷
۸۲۴۸۷۰-۸۲۹۵۹۶

اطلاعیه پاسپار
موسسه تولید کارتن های‌بایگانی و پوشه‌های فنردار و جلد کاغذهای ماشینی I.B.M به K.M.T (کوچکمنش تهران) تغییر یافت تلفن ۵۳۹۳۵۷

فروشگاه محمود کاشفی
سازنده دفتر های حسابداری تجارتی در ۱۵۰ نوع نیم‌ورقی و ربع‌ورقی و تمام ورق باچاپ عالی و کاغذ مرغوب برای مصرف در تهران و شهرستانها موجود است بوذرجمهری ـ بازارنوروزخان‌کوچه معظم‌الدوله تلفن ۵۸۵۶۹

فروشگاه برادران رحمانی
مرکز فروش انواع و اقسام نوشت افزار دفاتر نامه‌نویسی جدید گلدار و غیره تلفن ۵۳۹۵۸۴ آـ ۱۲۴۳۶

نیازمندیهای اطلاعات
تلفنی آگهی قبول میکند
تلفنهای ۳۱۱۲۲۴-۳۱۱۲۲۵
۳۱۱۲۲۹-۳۱۱۲۳۰

تخلیه‌وحفرچاه
تخلیه‌چاه‌فاضلاب‌وحفرچاه‌وکانال‌وساختمان فورسپتیک‌وسپتیک‌تانک‌ونقشه‌کشی‌ساختمان.
شرکت مهندسی امید باسئولیت محدود تلفن ۶۲۷۰۴۷

تخلیه‌چاه فورسپتیک
بوسیله پمپ های لجن‌کش باتخفیف کلی برای عموم
شرکت فنی شوش مرکز ۸۲۱۱۵۵ سلسبیل ۹۵۰۷۷۷

IDI
روابط عمومی کارخانجات بین‌المللی آی.دی.آی به افراد زیر نیاز مند است .
۱ـشیمیست مرد ۱۰ نفر
۲ ـ سرپرست بسته‌بندی با تجربه زن ۱۰ نفر
۳ ـ دیپلمه آشنا به زبان انگلیسی ۱۰ نفر
۴ ـ کارگر بسته‌بند داروئی ۳۰ نفر
لطفا با تلفن های شماره ۹ـ۹۷۷۰۳۵ تماس حاصل فرمائید .
آدرس کیلومتر ۱۴ کرج کارخانجات بین‌المللی آی.دی.آی

قابل توجه
پالایشگاه ها ، تصفیه‌خانه ها و صاحبان صنایع‌قوطی‌سازی (چاپ‌روی‌فلز) شرکت تولیدی وصنعتی گلشید برای‌انجام کارهای چاپی (لیتوگرافیك) درمعیارو استانداردبین‌المللی درخدمت شماست لطفا برای کسب اطلاعات بیشتربتلفن ۹۵۳۷۶۵ مراجعه فرمایند .

آگهی استخدام
دونفر راننده لیفت‌تراك (بالابر) و یکنفر راننده موتورسیکلت‌دنده‌ای‌که واجدشرایط زیر باشندبا حقوق‌مکفی‌وبا استفاده ازمزایای‌بیمه کامل(خدمات درمانی ـ از کارافتادگی و بازنشستگی)استخدام میشوند .
۱ ـحداکثرسن ۳۰ سال .
۲ ـ دارابودن‌گواهینامه‌رانندگی وسائط‌فوق‌الذکر
۳ ـ دارا بودن حداقل گواهینامه پایان تحصیلات ابتدائی .
۴ ـ داشتن برك خاتمه خدمت زیر پرچم ویا برك معافیت باستثنای معافیت پزشکی .
اشخاصی که دارای سوابق کاری و پایه تحصیلات بیشتری باشند ، حق‌تقدم خواهند داشت .
لطفا جهت استخدام باصندوق پستی شماره ۲۵۷۰ مکاتبه نمائید .

آگهی استخدام
نیروی هوائی شاهنشاهی عده‌ای غیر ارتشی درتخصص های زیر را استخدام می‌نماید داوطلبان واجد شرایط میتوانند از تاریخ ۱۰ر۶ر۵۲ روزهای زوج از ساعت ۸ الی۱۱ بادردست داشتن مدارك تحصیلی ، عین شناسنامه عکس‌دار ، دوقطعه عکس و دفترچه پایان خدمت یا برگ معافیت دائم (غیرپزشکی) بفرماندهی پشتیبانی مرکز (پرسنلی) واقع در خیابان‌فرح‌آباد ژاله مراجعه نمایند.
نیروی هوائی شاهنشاهی
۱ ـ آشپز ۴ ـ اطوکش
۲ ـ خیاط ۵ ـ دربان
۳ ـ رختشوی ۶ ـ باغبان
شرایط
۱ ـ تابعیت ایران
۲ ـدارابودن صحت مزاج طبق گواهی بهداری نیروی هوائی شاهنشاهی
۳ ـ نداشتن سوءپیشینه
۴ ـ دارابودن گواهینامه پایان دوره ابتدائی
۵ ـ متدین بیکی از ادیان (اسلام ـمسیحی ـ زرتشتی ـ کلیمی)
۶ ـ سن داوطلبان بایستی کمتر از ۱۸ سال و بیشتر از ۳۵ سال نباشد .

آگهی استخدام سکرتر
شرکت سهامی خاص فروشگاه های کوروش
بیکنفر سکرتر که در واردات و صادرات تجربه کافی داشته و بزبان انگلیسی و شورت هند تسلط کامل داشته باشند نیازمند است .
متقاضیان‌میتوانند با تلفنهای ۸۴۳۶۴۶ یا ۸۴۱۹۲۷ با خانم علامیر بین‌ساعتهای۱۶تا۲۰ تماس حاصل نمایند

آگهی استخدام
PHILIPS
شرکت رادیو الکتریك ایران
بیکنفر مهندس مکانیك با تجربه کافی در امور قالبسازی و طراحی‌و آشنائی کامل بزبان انگلیسی نیازمند است.
از واجدین شرایط خواهشمند است با تلفن‌های ۷۸۲۲۵۰ و ۷۸۲۴۲۶ اداره کارگزینی تماس حاصل نمایند .

IMMEDIATE OPENINGS:
Experienced structural welders and pipefitters and accounting clerks — working knowledge of English required to work in construction of refinery at Rey. Apply in person at Fluor Thyssen Personnel Office in Rey across from NIOC Refinery in Rey, Telephone 591001-3.

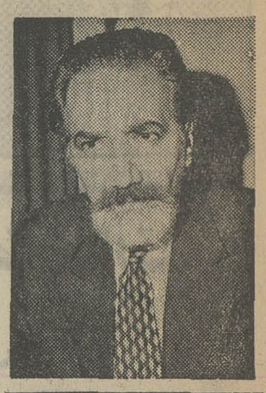

گفت‌وشنود ۲۱ ساعته با انجوی شیرازی درباب فرهنگ بومی ومسائل روشنفکری

غرب وحشی: هیکل منحوس تو برای ما مناسب نیست!

اشاره :

در شماره دیروز قسمت نخست گفت‌وشنود ۲۱ساعته گزارشگر اطلاعات را با ابوالقاسم انجوی شیرازی محقق فرهنگ عامه خواندید. بخش دیگر این گفت‌و شنود را در شماره امروز مطالعه میفرمائید :

۲ـ استعمار فرهنگی را باید درهم شکست

روشنفکر نماها میخواهند فرهنگ شوم وزیان بار غرب را درحلقوم توده کم‌رشد فروکنند!

تراوش فرهنگی

ـ پیداست‌از هجوم فرهنگی غرب به شرق‌و خصوصاً ایران‌دلی پردرد دارید ، میخواهم بپرسم آیا با تراوش فرهنگی در فرهنگ دیگر بطور آزاد و بی جبروزور موافقید یانه ؟

انجوی ـ شما در سئوال خود عجله کردید، درحالیکه این مسئله و بسیاری از مسائل دیگر دراین مصاحبه و گفتگو که البته طولانی خواهد بود مطرح میشود و جواب هم به‌آن ها داده‌می شود.

مسئله برخورد فرهنگ هاولزوم این کار و فایده‌ی این کار قابل انکار نیست و سخن‌من در این است که بخاطر جذب‌کمترین مقدار ازتمدن غربی که بحال امروز ما مفید خواهد بود نمی بایست منابع زیر زمینی و روزمینی و کالاوکاله‌و معنویت خودرا هم بر سرآن بگذاریم و تقدیم کنیم . سخن من این است که تمدن‌ایران‌اصالت و گنجائی دارد ، زبان و فرهنگ وسیع و غنی‌دارد، از خلق مفهوم وکلام علمی عاجز نیست ، ازتربیت کردن دانشمندان طراز اول جهانی‌ناتوان نیست، اگر بعضی از مظاهر تمدن غربی برای زندگی امروز ما ضرورت داشته باشد ، دلیل آن نمیشود که ما بیکباره‌ودرهمه‌ی شئون زندگی «غربی‌مآب» شویم ومعنویت وسابقه‌ی‌خودرا زیرپا بگذاریم » ، معنویت نجات بخش‌خود را از دست بدهیم و «هرهری‌گری»و «مادیگری» جهنمی و خطرناك آنها را بگیریم . در هرزمینه‌ای میبایست اصل و اصالت از آن خود ماباشد و همان اصالت اصیل را به تکامل ضروری برسانیم .

تربیت ملی خودمان را مثال‌میزنم . این تربیت که بدبختانه‌دارد‌غریب‌وناشناخته‌روبفراموشی میگذارد ، موافق طبع‌وخوی‌و خلق‌ما و طبیعت سرزمین ماست . تربیت غربی بدرد خودش هم نخورده آقاتاچه رسد باین که بدرد ما بخورد ، مسکن و معماری غربی و فرنگی برای ما راحت و آسایش نمی آورد . شاید گوشه هائی از آن‌برای تکمیل معماری اصیل ملی ما مفید باشد اماتقلید صرف از آن نتیجه‌اش همین می شود که‌تابستان دائما مجبوریم درآن فوت کنیم و خنکش کنیم ، زمستان هم باید مثل کوره‌ی حدادی آنرا بتابیم تازه شیشه های قدی و آفتاب‌تند این سرزمین کبد مردم را خراب‌تر از این که هست می کند ، هکذا مسئله‌ی پوشاك که این پوشاك های عجیب و غریب وگران ابدا به کار ما نمی خوردشمایك گروه چند هزار خانواری مرفه را که پولشان از پارو بالامیرود و دخل و خرجشان حساب ندارد و شرافتمندانه جمع‌نشده ، درست هم خرج نمی‌شود ـ ماخذ نگیرید . توده های چندین میلیونی این مملکت را درنظر بگیرید که ناچارند با مزد زحمتشان زندگی کنند و می خواهند که زندگی شرافتمندانه‌ای داشته باشند .اینهم از پوشاك : خوراك و نوشیدنی غربی هم باز همین طوراست . خلاصه در کلیات واصول هیچکدام از جلوه های زندگی و تمدن غرب ، باوضع معیشت و خلق‌و ساختمان روحی ایرانی مطابقت ندارد .

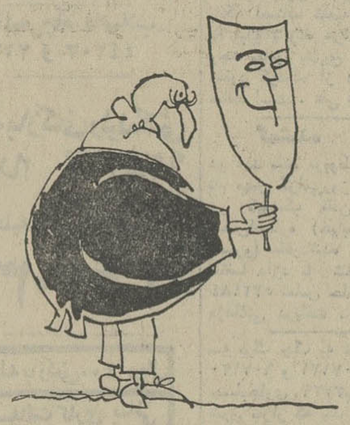

استعمار غرب

ـ در صورتی که جلوه های زندگی و تمدن غرب ، باوضع معیشت و خلق وساختمان روحی ایرانی مطابقت ندارد چرا این همه چشمها ودست ها را بسوی غرب می‌بینیم ؟

انجوی ـ نکته‌ی دقیقی را مطرح کردید . ولی عقیده‌ی من براین است که خیلی ها خیال می کنند که این مردم ایران‌اند که این تمدن را پذیرفته‌اند یامی پذیرند . این اشتباه است‌مردم نمی خواهند غربی بشوند . سرشت آنان که با افکار دینی و معنوی و یاد بود های ملی پیوند خورده مخالف بارنك عوض کردن به این تندی است مردم نمی خواهند غربی بشوند بلکه با تزویر ورندی وبانهایت تردستی دارند غربی‌شان می کنند واین غرب‌سرمایه‌داروا‌ستعمارگراست که‌سالهاست درکار همرنك کردن ملت ها با خودش است . بانهایت زیرکی دارد مردم را برنك خودش در می آورد و از دوراه ودوجنبه .

جنبه خارجی

۱ـ جنبه‌ی خارجی آن در قالب هیات های تجارتی و نظامی و مذهبی ، به تاریخ هر کشور آسیائی وشرقی نگاه کنید ، می بینید دهها و صدها هیات به آنجا هجوم برده‌اند ، در آغاز کار بشکل‌هیات های تبلیغی یسوعی یا سازنده‌ی بیمارستان و مدرسه قدم‌های‌اول را پیش گذاشته‌اند شناختن استعمار و سرمایه‌داری کار علمی ودقیقی است و جدال و مبارزه‌ی آنها با ملت ها رنك هاوروش های مختلف و متعدد دارد اما فرهنك استعماری باعث‌شده که ما مردم با این که دورتا دورمان ممالك و ملت های اسیر و استعمار شده بوده‌اند ، تا بدین حد از شگرد ها و حیله های آن بیخبریم . جوانان ما تا مراحل عالیه مدرسی مثلا تا دانشکده‌ی علوم و حقوق سیاسی هم می رسند اما استعمار را نمی شناسند . در حالی که کلنیالیسم «استعمار» هم لباس عوض کرده و صورتك تازه‌زده است و بشکل نئوکلنیالیسم‌در آمده است یك وقت بود که جنك حسابی راه میانداخت و قتل‌عام می‌کرد بوئر هایك نمونه از آن ، جنك سی چهل سال پیش با حبشه یك شکل دیگرش ، آنچه در الجزایر و لبنان‌وسوریه ومصر تا چند سال پیش زخ داده اشکال مختلف دیگرش ، آنچه همین جا زیرگوش‌مادرهندوستان وشبه‌قاره می گذرد ، یك ریخت دیگرش ، یك‌جا جنك وقتل‌عام یك جانفاق افکنی و فرقه تراشی‌و یك جابه شکل حکومت های ملی و محلی وشبه مستقل واخیرا این بت‌عیار در صدد نفوذ کردن درنسل ها و تخریب وبیمار کردن فکر وروح‌ملت ها برآمده است و دست‌بردار نیست . چونکه بازار فروش و بازار مصرف می خواهد . این اصراری که دربی‌شکل کردن ملل دنیا دارد ، این کوششی که به قول و اصطلاح خودشان درراه«متحدالشکل کردن» همه دارد بهمین نیت است .

این اندیشه هاو بی فکری ها هردوزائیده‌ی کوشش های استعمار است . این اصراری که‌برای ترویج زبان خودشان دارند ، خیلی‌خطرناك است، بخراب شدن زبان فارسی و هجوم سیل آسای لغات و تعبیرات و اصطلاحات غربی به آن کمی فکر کنیم . اینها که گفتم اشاره‌ی خیلی‌ناچیزی به آن جنبه‌ی خارجی استعمار است .استعمارگران هربهانه‌ای را دستاویز حمله به شرق‌می کنند و با این بهانه ها شرقی ها را تخطئه و تحقیر می کنند.

۲ـ جنبه‌ی داخلی آن

اسارت و شیفتگی گروهی از روشنفکر های مرفه و «تیتیش‌مامانی» هرملتی کمك فراوانی به پیشرفت و نفوذ غرب میکند . خیلی معدود و انگشت شمارند روشنفکرانی که به وظیفه ورسالت خود آگاه باشند. به تاریخ خودمان و ملت خودمان نگاه بکنیم. این گروه از روشنفکران و باسوادان درهر دوره‌ای چنان به‌عامه‌ی مردم لطمه زده‌اند که مردم به دشواری توانستند کمر راست کنند. روشنفکر عنصر وحشتناکی است، مثل شمشیر دودم ، اگر به وظیفه ورسالتش آگاه باشد جلو هجوم را میگیرد نمونه‌اش روشنفکران بعداز حمله‌ی تازیها و مغول‌ها اما اگر دنبال اجنبی برود، مصیبت و نکبت‌ببار می‌آورد. نمونه‌اش همین وشنفکران هفتاد ،هشتاد سال‌اخیر. روشنفکر غافل‌یا بقول حافظ «خواجه‌ی غافل» یاروشنفکرنما مجذوب غرب شده و حالا دارد فرهنگ شوم‌وزیانبار غرب‌را توی حلقوم توده‌ی کم‌رشد و خشمگین فرو میکند واین وده‌ی کم‌رشد و خشمگین همینکه‌جم(جنب) بخوردباو، انک املی ، انک عقب‌ماندگی و انک کهنه فکری‌میزند. خوشبختانه توده‌ی ملت از برکت سنت‌و مذهب‌مقاومت ودیرباوری در خونش هست . حال این دو جنبه هر گاه دست بدست هم بدهند آینده را ترسناك میکنند.

هجوم‌ها ومقاومت‌ها

ـ در این مورد حتما نمونه هائی تاریخی بخاطر دارید . یکی از آنها را بازگو کنید .

انجوی ـ خواندن تاریخ فقط برای عبرت گرفتن وتجربه آموختن درراه اصلاح آینده ودور ماندن هر چه بیشتر از گزند و تکرار گزند مفید است وامیدوارم هموطنان عزیز من یک توجه و تنبهی پیدا کنند . مقدمتا میخواهم ازمردم‌وبویژه ازباسوادان وکتابخوانده هابپرسم مگر مزه‌ی تلخ هجوم یونانی و تازی و مغول وتاتار را ازیاد برده‌اید؟...تازه تفاوت‌حمله‌ی‌تمدن صنعتی غرب و هجوم توحش غربی باحمله هائی که پیش ازاین به‌کشور ماشده این است که در آن‌دفعه ها این‌مابودیم که یونانی و تازی و مغول وتتر رادر خود مستحیل کردیم . مثلا تفاوت این‌حمله با حمله‌ی چنگیز و هلاکو وتیمور آن است که بعداز حمله‌ی مغول وتاتار ما مردم ایران عاقبت آن‌صحرا گردان خونخوار راآدم کردیم . شمشیر را از دستشان‌گرفتیم وقلم بدستشان دادیم .مروج هنر وذوق ایرانی‌شدند. امااین دفعه کار برعکس است. این «غرب وحشی» است که دارد مارا به‌هیکل منحوس خوددرمی‌آورد تا مصرف کننده‌ی فضولات تکنولوژیک و تفاله های تمدن او بشویم . حتی تمدن‌انسانی واصیل سنتی خودشان را ازمادریغ میکنند : تمدن درخشان و اصیل‌ما را دارند نابود میکنند تاتفاله‌ی هوسرانی ها وجرنومه‌ی کثافت های فعلی‌شان را بخورد مابدهند .

دفعات پیش یونانی و تازی و مغول وتتر باعث بهم ریختن تمدن ما شدند اما این دفعه این خود ماهستیم که داریم تمدن غنی ووسیع و کهن ایران را پیش‌پای «بت طلائی زرورق زده» تمدن غرب قربان میکنیم.

تداوم فرهنگی ما آن دفعه ها به‌دست بیگانه قطع شد ولی این‌بار خودماهم دربریدن و نابود کردن آن شریک شده‌ایم و دنبال غرب‌راه افتاده‌ایم بطوریکه از گذشته‌ی خود بیخبرمانده‌ایم .

اما نمونه‌ای که خواستید . آن دفعه ها اکثریت روشنفکران و برگزیدگان و پیشوایان فکری ومعنوی مردم ایران دنباله تفکر یاتمدن مهاجم نمیشدند و تکیه به‌ارزش های فرهنگی خود داشتند و باهجوم مخرب خارجی مقابله میکردند ولی این دفعه جماعت روشنفکر دست‌اندر کار اول خودش مفتون واسیر این هجوم شده واکنون نزد توده‌ی ملت مداح و راهنما و مبلغ و مدافع آن گردیده نمونه‌ای که میخواهید همین جاست توجه کنید .

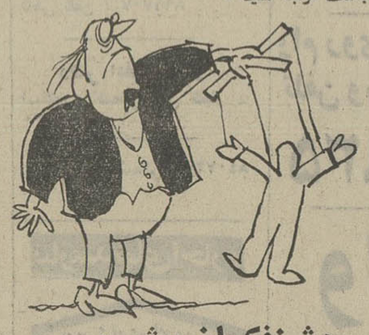

روشنفکران پیشرو

بعداز هجوم تازیان پیشوایان و متفکران‌ایران عقل‌هاشان را روی هم‌ریختند و به‌شورو بحث‌وتعلیل پرداختند ، چون دیدند مردم از بطون‌و درون‌خلع سلاح‌شده و روحا خودرا باخته‌اند مصمم شدندبه آنان روحیه بدهند و غرور آنان را بیدار سازند .

بله لازم بود همان خردو خمیر شده ها بفهمند وبیاد بیارند که مردمی بودند سرافراز و صاحب تمدن و تاریخ،لازم بود غرور ملی وقومی آنان‌بیدار شود و باین سبب بود که خردمندان‌و روشنفکران آن‌دوره هم خود تسلیم نشدند و هم نگذاشتندمردم در رعب‌و هراس و خود باختگی باقی بمانند .بزبان فکر کردند که رشته‌ی اصیل و قویم پیوستگی هرملتی است ، اگرزبان یك ملت لگدکوب شد استقلال آن‌ملت هم‌به تزلزل می‌افتد و لگدکوب میشود . اگر زبان مورد تهاجم اجنبی قرارگرفت ، استقلال و ملیت بخطر می افتد .

آری بعد از رایزدن‌ها برای حفظ ملیت‌و بیدارساختن غرور ملی شاهنامه خلق شد و نجیب زادگان‌طوس‌و فردوسی بزرك پیشاپیش همه‌شان استقلال و عظمت ایران را تجدید کردند .

خراسان از این حیث‌افتخاری ابدی دارد زیرا دراین دوره‌ی تحول و سازندگی که‌بعد از حمله‌ی تازیان مردم ایران قهرا و بحکم تاریخ باآن روبرو بودند ، روشنفکران و دانشمندان خراسان درتمام زمینه ها همت کردند ، آخر شکست آن دوره خیلی دردناك عبرت‌آموز و هشدار دهنده بود . این روشنفکران سر بلندوقرین افتخاربا‌آنکه میدانستند زبان‌علمی وزبان دنیای آنروز زبان تازی است مثل روشنفکران و با سواد های امروز تسلیم و عاجزو زبون نماندند ، البته باآن‌کتاب نوشتندولی‌زبان فارسی راهم درقدوم آن زبان اجنبی قربان نکردند، همینکه متوجه شدند زبان فارسی دری گنجائی مفاهیم تازه‌را ندارد همینکه متوجه شدند که زبان فارسی آنروزبقول ابوریحان‌بیرونی‌ـ گویادرصیدنه‌ـ فقط به‌درد این میخورد که‌باآن نامه‌های خسروان و افسانه‌های باستان رانوشت ، درصدد برآمدند که‌زبان‌عزیز و مترنم فارسی راگنجاو قوی‌وغنی و وسیع کنند و دراین‌راه دو کار کردند : یکی‌آنکه بزبان فارسی کتاب علمی نوشتند و دوم‌آنکه‌در کتب عربی‌شان هم باز اصطلاحات فارسی را مرادف اصطلاحات تازی حفظ کردند . اگر به تاریخ‌تالیف وتصنیف کتابهای ریاضی و نجوم وپزشکی و دارو سازی‌و جغرافیا و فقه وقانون و تاریخ و تفسیر هزار سال پیش نگاه کنید در می‌یابید که درست درهمان‌دوره‌ای که‌زبان تازی‌داشت‌دنیای آنروزرا به استعمارو استعباد میکشاند، همان دوره‌ای که‌زبان تازی مثل خرچنك‌داشت همه جاچنك‌می‌انداخت،این مردان تمام مرد و بزرك ، این روشنفکران حقیقی و صمیمی‌وگرامی ایران شب و روز زحمت کشیدند که زبان فارسی در مقابل آن سرطان تاب بیاورد . رنج‌و زحمت خواندن و نوشتن شبانه‌روزی را باآن دشواری همه جانبه‌ی تالیف و تصنیف در آن‌روزگار بخود هموار میکردند ، تا در مقابل زبان مهاجم، زبان‌خودشان قدرت و استعدادو مقاومت پیدا بکند. همین ابوریحان بیرونی چقدر کار کرده است ؟ خوارزمی صاحب‌دائرة‌المعارف معروف‌مفاتیح‌العلوم و نویسنده شریف جغرافیای حدودالعالم‌من‌المشرق‌الی المغرب و محمد طبری حاسب ، ریاضی دادن‌ومنجم بزرك وکرجی، مهندس وریاضی دان و آبشناس نویسنده‌ی آبهای پنهانی و ابوعلی سینا در آثار متعدد خودش و نویسنده‌ی هدایة‌المتعلمین در پزشکی و بیرونی نویسنده الابنیه در داروسازی‌و البته بالاتروالاتر از همه حکیم طوس ،فردوسی بزرگوار و نجیب ـ آن عظمت بی‌مانند ـ همه و همه به جنب وجوش افتادند تا این زبان و تمدن و این فرهنك و تاریخ را حفظ و حراست کنند.

علاوه براین همه‌کار های عظیم باهرنهضت فکری یامکتب فلسفی ـاز هر جانب‌و هرسمت‌ـ که‌روبروشدند جنبه های ملایم بافلسفه ایرانی‌آن را برگزیدند ولی‌اسیر مجموع آن‌نگشتند وجذبه آن خیروشان نکردبلکه‌بانهایت دقت از هرفرهنك ومکتبی آنچه را مفید دیدند وسودمند تشخیص دادندآخذ کردندتافرهنك ایرانی غنای بیشترپیدا کند همین جا میخواهم اشاره کنم به‌سخن‌شما که برخورداری واستفاده کردن از یك قسمت ازتمدن واندیشه غربی هیچ‌مانعی نداردامابه‌اسارت فرهنك وتمدن غرب درآمدن را در شان ایرانی‌و فرهنك ایرانی نمیدانم.

نکته گفتنی آنکه همین گرفتن های سابق وشباهت ها و همرنگی ها حتی بعضی از فضلارابه اشتباه انداخته که مثلا تصوف اسلامی یاعرفان ایرانی از کجاوکجا آمده و آیشخور غریبه‌دارد درحالی که از هیچ‌جانیامده و متعلق‌به‌ایران است‌و فقط جنبه‌ی زنده ومثبت فلان مکتب راگرفته‌و درخود تحلیل برده‌است .

ـآیاصرفا همین مبارزات روشنفکرانه به تنهائی موجب رهائی فرهنك ایرانی از خطرنابودی شدیاعوامل دیگری هم در کار بود که دربه‌ثمر رسیدن‌این مبارزات موثر افتاد؟

انجوی ـ ببخشید چون قرار ماوطبیعت‌مصاحبه برفشرده گوئی حکم‌می کند ، در همه‌جا فقط‌اشاره‌ای می کنم تابه‌بحث اصلی‌برسیم . البته این مقاومت هابعداز آنهمه جانفشانی هاوقیام های مسلحانه شروع شد که‌شاید بتوان حتی‌این‌مقاومت ها را نتیجه‌ی آن جانفشانی‌هادانست‌وگرنه از همان ابتدا همینکه‌مردم‌ایران‌از ماهیت‌توحش‌تازیان‌باخبرشدند و همینکه دریافتند آن دین گرامی وانوارزندگی بخش آن با آن بیابانگرد های نژادپرست‌وتازه بدوران رسیده‌ی گرسنه وحریص‌ارتباطی نداردو همینکه بوبردند که این تازیهای گرسنه وچشم دریده فقط بدنبال ثروت و مال‌وپیروشهوات‌پست خود هستند وبقول فردوسی : «زیان کسان از پی سودخویش *بجویند ودین‌اندرآرندپیش » قیامهای مسلحانه شروع شدوآن جوانمردان ابومسلم ، بابك خرم‌دین ، مازیار ، مقنع ، صاحب‌الزنج ، یعقوب و مانندایشان تاتوانستند وزمان به‌آنان‌فرصت داد تازی کشی کردند ، اما فسوسا ودریغا که آن سیل بنیان کنی که‌سرازیر شده بودباچنین‌مقاومت هائی متوقف نشد . متوجه باشید که‌ابتداجان عزیز برکف دست نهاده کشتند و کشته‌شدند تابلکه خاك پاك ایران را از وجودپلیداجنبی پاك کنند ولی وای‌واندوه‌ها که‌سودی نداشت . نظامی کهن و مندرس سقوط کرده‌و از هم‌پاشیده شده‌بودونظام جوان‌نیرومندی بابدترین عناصر و عمال خود ـ که غالب خلفای بنی‌امیه‌وبنی‌العباس نمونه های آنند ـ داشت‌رشد می کرد .

حالاخودمانیم . درآنزمان اگرقراربود که صغیروکبیر وامیدادند و همگی‌عرب زده‌وعرب مآب وعرب پرست میشدند که دیگرازایران وتمدن وتاریخ وفرهنك‌ایران اثروخبری نمی‌ماند.

برمی گردیم به‌اعتراض گونه‌ی شماو می‌ـ گویم که‌امروز هم آن مقدار از تمدن غرب که بدرد مامیخورد و به ضرورت بایداز آن بهره بگیریم ، چیزدیگر وحرف دیگری‌است‌واسیرشدن وزبون شدن در چنگال غربیان نژاد پرست‌وتازه بدوران رسیده‌و حریص چیزدیگر .

حرص این متجاوز چنان شدیداست که‌به ضرب بمب و حتی نه به زبان خوش میخواهدثروت و هستی ترابرباید.

ـشما که‌می گوئید مقارن حمله‌ی‌تازیان به ایران‌روشنفکران مقاوم‌بوده‌اند. وجود روشنفکرانی چون آل‌برمك‌و دیگر ایرانیانی که دستگاه خلافت رانظام میدادندوآن کسانی را که آنقدر خوش خدمت‌بودند که حتی برای اعراب دستور زبان وکتابهای متنوع علمی نوشتند چگونه توجیه‌می‌ـ کنید ؟

انجوی ـ اتفاقا بحثی دقیق وشکافتنی وحساس پیش کشیدید این‌حادثه تاریخی به نظر من‌دوروی یك سکه را نشان میدهد که‌بریك روی آن‌چهره‌ای دیگر از مبارزه و جان‌فشانی عزیزان ایران رانقش کرده‌وبریك طرف آن هم بردگی روشنفکرانه‌و غلام صفتی روشنفکر منحرف خوانده می شود .در این ماجرا خاندان هاوافرادی را که بدستگاه تازیان پیوسته‌اند نباید همه را به‌یك چوب‌راند، اینان دوگروه مختلف بلکه متضادند : یك گروه براستی برده‌وغلام‌تازیان می‌شدندوبه‌روی هموطنان خود خنجر می کشیدند والبته از روشنفکران‌بودند عامه‌ی مردم که در هیچ زمان بهیچ دستگاهی راه نداشتند .این روشنفکرانی که از بن دندان عرب‌مآب میشدند ، در حقیقت از پست‌ترین وگدا طبع ترین عناصر منحط ایرانی بودند که حقارت وپستی آنان به صورت مثل های تاریخی هنوزهم در مطاوی کتب و به‌صورت افسانه در ذهن مردم باقی مانده‌است . آن وزیرورروشنفکروادیب‌وفاضل عرب‌مآب‌که می‌گفت من در آینه نگاه نمی‌کنم مبادا یك عجم ببینم با آن دیگری که قیر بر خودمیمالید و در آفتاب می نشست تابرنك تازیان درآید از این‌دسته هستند.

اماگروه دیگر که برمکیان وابن‌مقفع دو نمونه‌ی شاخص وقرین‌افتخار آنان‌اند در این ردیف محسوب نمیشوند .اینان به نیت خدمت به ایران‌وفرهنك ایران به آن دستگاه ها میرفتند وعاقبت هم چون تازیان در می‌یافتند که از ته‌دل و صمیم‌قلب به‌ایران عشق میورزند آنان را می‌ـ کشتند . آل‌برمك که گفتید بهمین سبب نابود شدند ، ابن مقفع از همین دسته است ،جانهای عزیز افراد فرقه هائی چون اسماعیلیان و باطنیان وقرمطیان برسر مخالفت باخلافت عباسی فداشد نباید تصور کرد که مردی تمام‌و دانشمندی به‌نام وچهره‌ای تاریخی ودرخشان چون ناصر خسروبه عشق تازیان چندین سال‌متوالی در غار یمگان‌به آوارگی وخونجگری تن در داده‌است .

الموید‌فی‌الدین استاد ناصر خسرو وناصر خسرو ،حسن‌صباح‌و دلاورانی از این قبیل بخاطر رهانیدن ایران از زیر یوغ تازیان این همه جانفشانی کردندوالبته بی‌اثر نبود ، در دوران‌مغول هم ـ که بعد از این مورد بحث‌قرارخواهد گرفت‌ـ افراد ایرانی ناخشنودی خود را از تسلط‌فرهنك‌و حکومت‌مغولان‌ابرازداشته‌اند .

عجیب است زندگی راهزنی که‌بجهانیان درس‌انسانیت‌و محبت داد . . . .درمندرا برای اولین بار در فیلم «سمادهی» در دو نقش متضاد ظاهر می‌گردد و همه را مبهوت‌میکند .

آغاز هفته دوم نمایش در

سینماهمای

(نمایش دهنده محصولات عالی‌سینمای هند)

یك حماسه‌تکان دهنده از زندگی دو نسل ... یك فیلم شگفت‌آور ازکشمکش مردان بخاطر زن و طلا با لحظاتی پراز اضطراب و دلهره

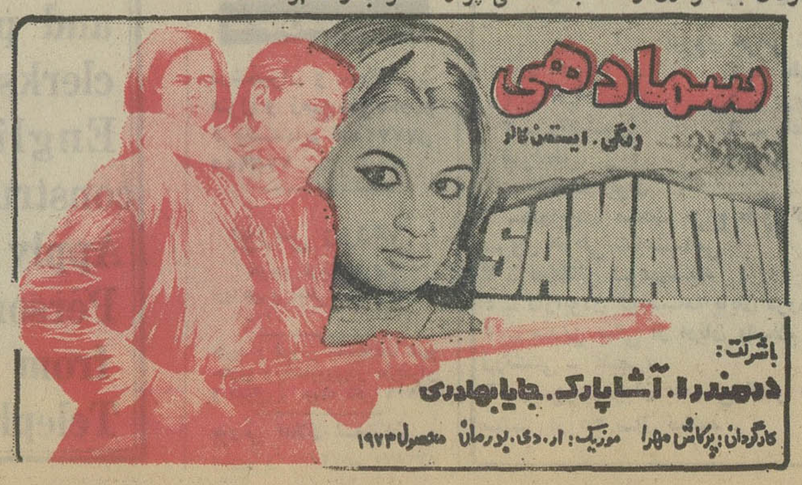

آگهی دعوت بار دوم کانون

فارغ التحصیلان دانشگاه صنعتی آریامهر

بدینوسیله از کلیه فارغ‌التحصیلان دانشگاه‌صنعتی آریامهر برای دومین باردعوت مینماید که در جلسه مجمع عمومی فوق‌العاده کانون در راس ساعت ۱۷٫۳۰ روز پنجشنبه ۵۲٫۶٫۸ در تالار اجتماعات دانشگاه آریامهر حضور بهمرسانند . لازم بتذکر است که‌چون جلسه اول در تاریخ ۵۲٫۵٫۲۴ بعلت‌آنکه اکثریت لازم‌حائز نگردید رسمیت نیافت ، مطابق مفاد اساسنامه دربار دوم جلسه با هر تعداد اعضاء حاضر رسمیت یافته‌انتخابات انجام میگردد .

دستور جلسه :

۱ـ استماع گزارش‌فعالیت‌های‌هیئت‌مدیره‌وتصویب گزارش‌بازرس و بیلان مالی کانون.

۲ـ انتخاب اعضای اصلی و علی‌البدل هیئت مدیره و بازرس اصلی وعلی‌البدل

هیئت مدیره‌کانون فارغ‌التحصیلان دانشگاه صنعتی‌آریامهر

برای شرکت درکنگره و

تعیین زمان قطعی زرتشت

درمانگاه بدینوسیله باطلاع مراجعین محترم میرساند چون سرپرست درمانگاه آقای دکتر موبد سهراب خدابخشی برای شرکت در کنگره ایران‌شناسی دانشگاه پهلوی جهت تعیین زمان قطعی زرتشت به شیراز حرکت مینماید فعلا درمانگاه تعطیل است آ ـ ۱۰۵۷۹

شهرداری شیراز

شماره ۱۳۲۴۷
تاریخ ۵۲٫۵٫۳۰

آگهی

شهرداری شیراز بموجب تصویب‌نامه شماره ۱۰۰۵ـ۲۳ر۳ر۵۲ انجمن شهرو تاییدیه شماره ۶۶۹۶رش ۵۲٫۴٫۵ جناب آقای پیروز استاندار محترم فارس موظف است خیابان کمربندی‌شمال رابعرض ۳۵ متر از بولوار جدید قرآن (پوزه سنك شکنان) تا بولوار تلویزیون ومیدان باغ‌ارم را احداث‌کند لذا بدین‌وسیله مراتب براساس ماده ۱۷ وتبصره یك ماده ۱۶ قانون نوسازی و عمران شهری جهت اطلاع عموم‌آگهی میشود ضمنا نقشه‌خیابان مزبور در اداره فنی شهرداری موجوداست علاقمندان ومتولیان موقوفه مورد مسیر میتوانند برای ملاحظه نقشه باداره مزبور مراجعه کنند.

شهردار شیراز ـ رحمت‌اله ایزدی

برنامه امشب سینما

کسری مرددوزنه

برنامه سینماها

تماشای فیلمهائیکه با علامت (×) مشخص شده است برای اشخاص کمتر از ۱۸ سال ممنوع میباشد.

★ **آپارتمان خصوصی(×)رنگی ـلاندوبوزانکا**
امپایر (۶۲۳۹۴۲) ۱۵ر۱۱ـ۱ر۳۰ ـ۳ر۳۰ـ۵ر۳۰ـ ۷ر۳۰ـ ۹ر۴۵

★ **آدمهای ماشینی ـ رنگی ـ پیترکاشینك**
سینموند (۴۸۳۲۲) ۱۱ـ۳ـ۵ـ۷ـ۹

★ **ارتباط در سالزبورك ـ رنگی ـ باری‌نیومن**
گلدن‌سیتی (۶۶۳۲۶۹) ۱۵ر۱۱ـ۱ر۳۰ـ۳ر۳۰ـ۵ر۳۰ـ۷ر۳۰ـ۹ر۴۵

★ **ارتش ۸ نفره ـ رنگی ـ جیمزکابرن**
پارامونت (۴۸۳۲۱) ۱۵ر۱۱ـ۳ـ۵ر۱۵ـ۷ر۳۰ـ۹ر۴۵

★ **اولین شب‌ارامش (×) رنگی ـ آلن‌دلون**
تراس آتلانتیک ۸ ـ ۱۰

★ **این‌دیگه چه‌جور جنگیه ـ رنگی ـ روداستایگر**
دیاموند (۸۲۸۴۰۰) ۱۵ر۱۱ـ۱ر۳۰ـ۳ر۳۰ـ۵ر۳۰ـ۷ر۳۰ـ۹ر۴۵

★ **اژدهای سیاه ـ سینما سکوپ ـ رنگی**
سانترال (۹۴۸۶۸۶) ۱۱ـ۳ـ۵ـ۷ـ۹ر۱۵

★ **بی‌ایمان ـ رنگی ـ منوچ کومار ـ راکی**
حافظ (۳۹۱۰۷۴) ۳۰ر۱۰ـ۱ـ۳۰ر۲ـ۳ـ۶ـ۸ر۳۰

★ **بوسه تلخ ـ سینما سکوپ ـ رنگی**
مهتاب (۴۷۷۷۷) ۱۱ـ۱ـ۳ـ۵ـ۷ـ۹

★ **بردگان ـ رنگی ـ استیفن‌بوید**
مازستیک (۶۶۸۴۶۱) ۱۱ـ۱ـ۳ـ۵ـ۷ر۱۵ـ۹ر۳۰

★ **پسرگمشده ـ رنگی ـ سینماسکوپ**
پارک (۳۱۹۶۳۷) ۹ـ۱۱ـ۱ـ۳ـ۵ـ۷ـ۹

★ **تنگنا ـ سعیدراد ـ نوری کسرائی**
ادئون (۳۱۸۱۱۸) ۳۰ر۱۰ـ۳۰ر۲ـ۳۰ر۴ـ۳۰ر۶ـ۸ر۳۰

★ **تختخواب سحرآمیز ـ رنگی**
گلدیس (۶۲۸۷۱۳) ۳۰ر۱ـ۳۰ر۳ـ۳۰ر۵ـ۷ر۳۰

★ **ترینیتی ـ یوسف و زلیخا**
آسمان‌آبی (۳۹۲۶۶۸) ۹ـ۱۱ـ۱ـ۳ـ۵ـ۷ـ۹

★ **جولا ـ سونیل‌دات ـ ویجنتی‌مالا**
فری ۳۰ر۱۲ـ۳۰ر۲ـ۴۰ر۳ـ۳۰ر۶ـ۸ر۳۰

★ **حمله تانك ها ـ رنگی ـ محصول شوروی**
ایفل (۳۱۱۴۷۷) ۱۰ـ۱۲ـ۲ـ۴ـ۶ـ۸ـ۱۰

★ **دختری‌بنام روزالین ـ رنگی ـ پاملاشومارتین**
آتلانتیک (۶۲۷۱۷۱) ۱۵ر۱۱ـ۳۰ر۳ـ۳۰ر۵ـ۷ر۳۰ـ۹ر۳۰

★ **درشکه‌چی فداکار ـ رنگی ـ راجندراکومار**
دنیا (۳۹۳۸۱۲) ۳۰ر۱۰ـ۱ـ۳ـ۵ـ۷ـ۹

★ **دختر همسایه ـ رنگی ـ باربارا بوشه**
تاج (۳۱۳۸۶۴) ۱۵ر۱۰ـ۱۵ر۲ـ۱۵ر۴ـ۱۵ر۶ـ۱۵ر۸ـ۱۵ر۱۰

★ **دامی برای شفت ـ رنگی ـ ریچاردروندتری**
پردیس (۳۰۴۲۵۹) ۹ـ۱۱ـ۱ـ۳ـ۵ـ۷ـ۹

★ **زنبق دریائی ـ رنگی ـ کارول‌آندره**
رادیوسیتی (۴۳۳۲۰) ۱۵ر۱۱ـ۳۰ر۳ـ۳۰ر۵ـ۷ر۳۰ـ۹ر۳۰

★ **زیر دامن منو نگاه نکن ـ لاندوبوزانکا**
سینماونك (۶۸۴۱۱۶) ۱۵ر۱۱ـ۳۰ر۳ـ۳۰ر۵ـ۷ر۴۵ـ۱۰

★ **سایه های انتقام ـ رنگی ـ لی‌وان‌کلیف**
ریولی (۷۵۷۷۷۷) ۱۱ـ۳۰ر۳ـ۳۰ر۵ـ۷ر۳۰ـ۹ر۳۰

★ **سافو ـ رنگی ـ مارینلولادی**
ب.ب (۸۲۹۶۴۱) ۱۰ـ۱۲ـ۲ـ۴ـ۶ـ۸ـ۱۰

★ **سوپرفلای ـ رنگی ـ رون‌اونیل**
پولیدور (۴۲۶۳۱) ۱۵ر۱۱ـ۳۰ر۳ـ۳۰ر۵ـ۷ر۳۰ـ۹ر۴۵

★ **سرانجام‌یك‌عشق ـ رنگی ـ هورست‌بوخهولتز**
تراس امپایر ۸ ـ ۱۰

★ **سمادهی ـ رنگی ـ دارمندا ـ آشاپارك**
همای (۳۱۱۶۶۹) ۳۰ر۱۰ـ۳۰ر۲ـ۳۰ر۴ـ۳۰ر۶ـ۸ر۳۰

★ **سه‌مرد پرنده ـ نبردآیوانهو**
البرز (۳۰۴۲۵۸) ۳۰ر۸ـ۱۲ـ۳۰ر۳ـ۷ر۳۰ـ۱۰ر۳۰

★ **شبهای بوکاچو(×)رنگی ـ سیلواکوشینا**
شهرقصه (۶۲۷۲۹۰) ۱۱ـ۲ـ۴ـ۶ـ۸ـ۱۰

★ **شب زفاف ـ رنگی ـ دنیس‌واترمن**
مولن‌روژ (۷۵۲۹۲۹) ۱۱ـ۳۰ر۳ـ۳۰ر۵ـ۷ر۳۰ـ۹ر۳۰

★ **شعله های آتش ـ هفت دلاور**
ستاره (۵۳۹۷۲۱) ۹ـ۱۱ـ۱ـ۳ـ۵ـ۷ـ۹

★ **صمد به مدرسه میرود ـ پرویز صیاد**
دیانا (۴۷۳۶۵) ۱۵ر۱۱ـ۳۰ر۲ـ۳۰ر۵ـ۷ر۳۰ـ۹ر۳۰
تراس ۸ ـ ۱۰

★ **طوقی ـ بهروزوثوقی ـ آفرین ـ ملك‌مطیعی**
تراس اروپا ۷ر۳۰ بعدازظهر

★ **طاهر ـ منوچهر وثوق ـ مرتضی عقیلی ـ**
آسیا (۴۲۹۰۹) ۱۱ـ۱ـ۳ـ۵ـ۷ر۱۵ـ۹ر۳۰
رکس (۳۱۵۲۹۳) ۳۰ر۱۰ـ۳۰ر۲ـ۳۰ر۴ـ۳۰ر۶ـ۸ر۳۰
شهوند (۳۵۴۰۴۰) ۹ـ۱۱

اختصاصی

اطلاعات

مصاحبه با دکتر جهانگیر آموزگار سفیر اقتصادی ایران در امریکا

گزارشی از : احمد مرادی

در تأمین کالاهای مصرفی مردم: دنیا درمانده است!

نیمی از جمعیت جهان کمتر از ۲۰ سال دارند که چیزی تولید نمیکنند ولی کالاها را میبلعند

اشاره

دکتر جهانگیر آموزگار سفیر اقتصادی ایران در امریکا و مدیر اجرائی صندوق بین‌المللی پول که از صاحب‌نظران و کارشناسان برجسته اقتصادی بین‌المللی است برای تسلیم گزارش کار محل ماموریت خود به تهران آمده است . روزنامه اطلاعات از این فرصت استفاده کرده و یك مصاحبه‌ای اختصاصی درسطح مسائل اقتصادی جهان و بویژه کمبود مواد اولیه و تورم جهانی و اثرات ناشی‌از آن در اقتصادایران با ایشان بعمل‌آورده که در پی آمده است .

اطلاعات :مساله تورم‌و کمبود کالا در دنیا تاچه‌اندازه جدی و واقعی و تاچه حد ساختگی‌و تبلیغاتی است ؟

دکتر آموزگار : مسائلی که‌به آن‌اشاره شد بسیارجدی و هشدار دهنده است ولی‌طبیعتا مثل هر مسئله جدی دیگری در جهان عده‌ای روی نادانی و کم اطلاعی یا احیانا غرض‌ورزی در توصیف و تفسیر آنهامبالغه میکنند ، واقعیت امر اینست‌که در حال حاضر جهان در یك‌تب بحرانی ناشی از تورم مزد ها و قیمتها میسوزد میزان‌افزایش سطح قیمتها و گسترش دامنه تورم در تاریخ معاصر زمان صلح تالی ندارد .

ازطرف‌دیگر کمبودکم‌سابقه مواد غذائی و معدنی راه مبارزه با تورم را دشواتر می سازد میزان متوسط افزایش سالانه قیمتها در کشور های صنعتی غربی که در دهه ۱۹۵۰ فقط‌در حدود ۱٫۸ درصد و در نیمه‌اول دهه ۱۹۶۰ قریب ۳٫۴درصد بود ، در فاصله سالهای ۱۹۶۸ و ۱۹۷۳ به حدود ۴٫۵ درصد شده استو در سال جاری‌شاید از ۸درصد تجاوز کند، افزایش سطح قیمت مواد اولیه چندین برابر این رقم پیش‌بینی میشود و تورم در بعضی از کشور های صنعتی مثل ژاپن از ۱۰ درصد نیز بیشتر است .

افزایش بهای مواد غذائی

در زمینه تقاضای اتحادهای کارگری برای مزد بیشتر (و نتیجتا قیمت‌های گرانتر) برای هیچکدام‌ازدولتهای غربی‌تحمل پذیر نیست ، پیش‌بینی افزایش بهای مواد غذائی در امریکا امسال نسبت به سال گذشته در حدود ۲۰ درصد وبالا ترین رقم بعداز سال ۱۹۴۷ است .

درعین‌حال ، قحطی عجیب و کم‌نظیری در یك رشته از نیازمندیهای اولیه صنعتی و مصرفی مردم جهان، ادامه‌رونق اقتصادی سالهای اخیر راتهدید میکند ، غیب‌گویان بدبینی‌که سه‌چهار سال پیش از مازاد مواد خوراکی‌در امریکاو اروپا و احتمال قیمت شکنی‌ومبارزات اقتصادی در بازار های جهان مضطرب بودند ، امروز همگی از دگرگونی وضع عرضه در دنیا حیران و متحیراند .

اطلاعات : علت اساسی این تورم دنیاگیر و نابهنگام از کجا آب می‌خورد ؟ چطور است که یکباره چنین وضع بحرانی‌پیش آمده است وچطور ممکن‌بوده است که این رویدادها از قبل پیش‌بینی و جلو گیری شوند ؟

گسترش کم‌نظیر تورم

دکتر آموزگار : ـ سدت و گسترش کم‌نظیر تورم درسطح جهانی‌بطور کلی‌زاییده دوعامل اساسی اقتصادی یعنی افزایش درامد و تقاضای افرادوشرکتها از یکطرف ، و کمبود عرضه بیشتر کالاها و خدمات ازسوی دیگر است ، بالا بودن حجم تقاضا بنوبه خود موجودانبوهی ازدیاد روزافزون جمعیت دردنیا (بخصوص درجهان فقیر و مصرف‌پسند) و همچنین بالا رفتن سطح تولید و درامد در سراسر کره زمین است ، بنا به تخمین بعضی از محققان ، قریب یك‌سوم تمام افرادی‌که از بدو پیدایش بشر تاکنون‌در زمین زندگی کرده‌اند، امروزه در این کره‌خاکی بسرمی‌برند، یعنی نسبت زندگانی فعلی به مردگان و رفتگان پیشین‌رقمی در حدود ۳۰ درصد است. از ان گذشته ، جمعیت انبوه کره زمین درغالب کشور هاباسرعتی بیش‌از پیش روبه افزایش‌است، هر ثانیه که میگذرد ۶ نفر بر جمعیت هندوستان افزوده می گردد . میزان رشد سالیانه جمعیت در بعضی از کشورهای آسیا و امریکای جنوبی از ۳ درصد سال متجاوز است . رویهمرفته سالی قریب ۷۰ میلیون نفر بر جمعیت زمین اضافه میشود ، در حالی که سطح کره زمین از بدو خلقت تاکنون ثابت مانده است و منابع آن بسرعت رو به‌تحلیل است .

اطلاعات : ـ افزایش جمعیت چیزی نیست که در ظرف سال گذشته ناگهان حاصل شده باشد ، پس دلائل دیگری باید موجود باشد .

دکتر آموزگار ـ عینا همینطور است

میزان رشد اقتصادی

افزایش تقاضا برای کالا و خدمات تنها مدیون بالا رفتن تعداد جمعیت دنیا نیست ،بلکه در عین حال تابع افزایش قوه خرید و توانائی بیشتر مردم برای مصرف و سرمایه‌گذاری است . افزایش‌قوه خرید مردم نیز ناشی از بالارفتن سطح تولید ودرآمد در سراسرجهان است ، گرچه میزان رشد اقتصادی سالیانه کشور ها متفاوت است و رقم‌این افزایش سالیانه در بعضی از کشور ها (مثل ایران ـ برزیل ـ ژاپن‌ـ کره جنوبی‌ـ تایوان‌واسرائیل) در برخی از سالها به ده برابر رقم مشابه در بعضی دیگر از کشور های افریقائی و آسیائی میرسد ، مع‌الوصف قاطبه کشورهای جهان (به استثنای موارد نادر و کوچکی) همگی‌از افزایش‌تولیدودرآمدبرخوردارند رشد متوسط ۶ در صد درسال برای کشور های توسعه جو که مورد علاقه انتظار سازمان ملل‌بوده و می باشند،دردهسال گذشته تقریبا تحقق یافته و کشور های صنعتی‌پیشرفته ، نیز رویهمرفته رشد متوسطی میان ۴ تا ۵درصد داشته‌اند . جمعیت بیشتر با درآمد بیشتر طبعا فشار بیشتری روی منابع محدود کره‌زمین و تولیدبعضی از کالاها و خدمات مورد علاقه عمومی وارد می آورد . مثلا تقاضا برای مصرف برق هرده سال دوبرابر می شود ونیاز جهان به مواد معدنی هر ۱۵ سال دوچندان می گردد .

قدرت خرید

اطلاعات : ـجمعیت و نیروی انسانی خود یك عامل تولید است و بایستی به تولیدبیشتر کمك کند بجای آنکه برقیمت ها بیافزاید ؟

دکترآموزگار ـ بدون‌شك بالارفتن جمعیت موجب‌افزایش نیروی خلاقه جهان و یکی از عوامل ومنابع افزایش‌تولیدات جهانی است وبنابر این‌نبایستی خودبخود باعث ایجادتورم‌شود. علاوه براین، قدرت خرید افراد وشرکت ها تابع ازدیاد درآمد آنها یعنی تولید بیشتر است «چون هریك ریال کالا وخدمتی که تولید می شود درست معادل یك ریال درآمد برای تولید کنندگان ببار می آورد» و بنابر این‌ازدیاددرآمد متکی برتولید بیشتر نبایستی آتش‌افروز تورم باشد .

اما در شرائط کنونی جهان، عوامل دیگری‌دست‌اندرکاراند که در واقع چوب‌لای‌چرخ تحقق این تئوری ساده وکلاسیك‌می اندازند مثلادر درجه اول بواسطه افزایش نسبتابی‌سابقه جمعیت دنیا بعد از جنك‌جهانی دوم «بعلت بهبود خدمات بهداشتی و پیدایش دارو های شفابخش» تقریبا نیمی‌ازجمعیت جهان در حال حاضر کمتر از ۲۰ سال دارند و سهم قابل ملاحظه‌ای از این جمعیت‌ازعمر طولانی‌تری برخوردارند .بدین ترتیب قسمت اعظم مردم‌کره زمین در افزایش تولید نقش موثری ندارند ، ولی در جذب و بلع کالاها و خدمات « یعنی تقاضا برای مصرف» بدطولائی دارند . ثانیا بعلل مختلفی «از جمله نقص برنامه‌های‌آموزشی وبی حاصلی سیاست های اقتصادی داخلی» میزان‌بیکاری پنهان و آشکار در غالب‌کشور ها«بخصوص کشورهای‌توسعه‌ـ جو»بالا است و این خودباعث بالا بودن تقاضا برای مصرف «بدون کمك به ازدیاد تولید » می باشد .

ثالثا، پیروی قاطبه دولت‌های جهان از سیاست اشتغال کامل «بدون وجود شرائط اقتصادی‌ـ فرهنگی و اجتماعی لازم برای تحقق‌این هدف» باعث‌شده‌است که افزایش سالیانه حجم‌پول و میزان اعتبارات برافزایش تولیدات سبقت گیرد و طبعا عامل‌بسیار موثری‌برای‌افزایش سطح قیمت ها و مزد هاباشد.

افزایش شاخص هزینه زندگی

اطلاعات : علاوه بر عامل جمعیت و افزایش درآمد ، چه عامل دیگری باعث تورم‌کنونی دنیا است ؟

سفیر اقتصادی ایران در آمریکا : بالابودن میزان‌تقاضا طبعا فقط یك کفه درترازوی ثبات‌قیمت ها است وکفه‌دیگر را حجم تولید و میزان عرضه تشکیل میدهد و اگر عرضه کافی موجود باشدقیمت‌هاثابت می مانند . ولی در شرائط کنونی جهان ، میزان عرضه کل و بخصوص تولید بعضی‌از کالا ها بموازات افزایش‌تقاضا، بالارفته و نمیرود و این خود موجب افزایش خارق‌العاده بهای این کالاها و طبعاافزایش شاخص هزینه زندگی در دنیا است . قیمت یك بوش‌گندم سال گذشته در این موقع ۱٫۷۶ دلاربود ، اخیرا به ۵ دلار و قیمت هربوش ذرت از ۱٫۳۰ دلار در سال گذشته‌به ۳دلار و بیشتر رسیده است .

بلای اقتصادی

کمبود عرضه مواد اولیه صنعتی ، منابع تولید نیرو بعضی از کالا های مصرفی امروزه در جهان طوری‌هیجان‌ـ انگیز گشته است ، که از آن فعلا بعنوان یك «بلای‌اقتصادی تاریخی» یاد می شود . گواه صادق براین ناگواری‌عالمگیر، افزایش قیمت بعضی‌ازنیازمندی های اولیه‌مصرفی «مثل گوشت، گندم ، ذرت ، کاکائو ،برنج، سویا ، پشم »و صنعتی «مثل فولاد ، مس ، لاستیك ، روی و نقره» است . در ظرف سال گذشته‌بتنهائی ، شاخص بهای کالاهای اساسی بیش از ۹۳ درصد افزایش داشته است . این شاخص در مورد گندم و ذرت نزدیك دوتاسه برابر ، پشم و پنبه و لاستیك طبیعی‌در حدود سه برابر، مس۹۰درصد، فولاد ۴۰درصد روی ۱۴ درصد ونقره ۷۰درصد بوده است ، بطور کلی کمتر ماده اولیه‌ای امروز در جهان پیدا می شود که بهای آن در بالاترین‌سطح تاریخ خود نباشد .

گزارش نوسانی

اطلاعات : وجود عواملی که‌ذکر شد، برای ایجاد تورم در بلندمدت بسیارموثر است، ولی بازجوابگوی وضع بحرانی دو سال گذشته نمیتواند باشد ؟

دکتر آموزگار: علت اصلی‌کمبود عرضه مواد غذائی ، مواد خام و منابع انرژی نسبت به تقاضا را در دو گرایش‌نوسانی بلند مدت و کوتاه مدت‌که در حال حاضرهردو باهم توام شده‌اند بایستی جستجو کرد .

بطورکلی افزایش جمعیت و بالا رفتن سطح درامد و زندگی در بلند مدت تقاضای مصرف کنندگان را برای بخصوص از کالاها (مثل گوشت و میوه و قماش و وسائل ماشینی) بیشتر از دیگر کالاها بالا میبرد و یکی از دلایل اصلی بالا رفتن قیمت این کالا همین افزایش سیری‌ناپذیر جهانیان برای مصرف این کالاها و عوامل تولید کننده آنها است .

مثلا عرضه‌گوشت در سال‌گذشته فقط یک درصد بالا رفته است که حتی از رشد متوسط جمعیت (بدون توجه بدرآمد بیشتر) نیز کمتر بوده است . صید سالانه ماهی در دنیا که در ۲۰ سال گذشته سه برابر شده است ،دیگر قابل‌افزایش‌بنظر نمیرسد.استخراج نفت از منابع زیر دریائی درظرف سه سال گذشته ۵۳ درصد بالا رفته و تولید گاز از این منابع۲۲ درصد افزایش یافته است . ولی این گرایش‌بلندمدت طبیعتانمیتواند بخودی‌خود دلیل و جوابگوی بالا رفتن سرسام‌آور بخش کالاها در ظرف دو سال گذشته باشد.

کمبود تولید

برای توجیه افزایش سریع و ناگهانی قیمت‌های مواد خام در چند ماه‌گذشته‌عوامل مختلف‌اتفاقی و جداگانه‌ای را میتوان ذکرکرد. یک عامل اصلی ، وضع نامبارک جوی دردوسال گذشته بوده‌است. بالا رفتن نامنتظر قیمت گندم و برنج من‌باب مثال زائیده‌خشکسالی بی‌سابقه و عجیب دو سال گذشته در اتحادجماهیرشوروی‌ـبنگلادش ـ هندوستان ـ چین و کشورهای آفریقای مرکزی (و کاهش رشد تولید در آمریکای شمالی) است که مطلقا پیش‌بینی‌ناپذیر و غیر مترقبه‌بوده‌اند . افزایش قیمت‌مس مدیون وضع آشفته کشور شیلی و اعتصاب کارگران معادن واختلاف میان زامبیا و رودزیا دربارمحق عبور بوده است .

تغییرناگهانی‌جریان آب‌درآقیانوس اطلس نزدیك کشور «پرو» باعث تقلیل صید ماهی «انچوودی» (یکی از منابع اصلی‌خوراک دام)گردیده و در نتیجه تقاضا برای سویا و ذرت را برای تغذیه گاو و خوك بالا برده و موجب کمبود تولید و افزایش قیمت آنها شده است .

خرید بی‌سابقه گندم

عامل مهم‌دیگردر کمبودغیر منتظر کالاها وافزایش ناگهانی‌قیمتها، اثر زنجیروار بعضی از پدیده های طبیعی و انسانی در سایر تولیدات و فعالیتها است. بعضی از این اثرات حلقه‌زنجیری اثرات اقتصادی ، بعضی دیگر اثرات فنی و برخی روانی است ، در زمینه اثرات اقتصادی من‌باب مثال خرید بی‌سابقه گندم شوروی از امریکا در سال گذشته مازاد چندین ساله ایالات‌متحده‌را یکباره ازمیان برداشت و به‌عقیده‌صاحب‌نظران باعث گرانی افسانه مانند قیمت گندم (و همچنین ذرت‌وجو) گردید و چون قسمتی از این‌کالاها به مصرف غذای دام میرسد ،هزینه دامپروری را بالا برد و قیمت گوشت قرمز را در امریکا و دنیا به رکورد تازه‌ای رسانید (بطوریکه در توکیو ، گوشت فیله مرغوب فعلا بصورت بسته‌بندی شده مجلل به عنوان هدیه به اشخاص داده میشود) ، بالا رفتن قیمت گوشت قرمز باعث هجوم مصرف کنندگان به خرید مرغ و ماهی و خوك و نظایر ان گردیده و طبعا قیمت‌آنها را نیز بالا برده است . کمبود عرضه گاو و گوسفند باعث‌افزایش قیمت چرم و کالاهای چرمی شده است .

اثرات و واکنش‌های فنی عرضه بعضی از کالاها در تولید و عرضه سایر کالاها نیز بسیار جالب‌توجه است. مثلا کمبود نسبی گازطبیعی (بعلت افزایش فوق‌العاده تقاضا برای سوخت) باعث تقلیل عرضه آمونیا است کـه در کود هـای شیمیائی بکار میرود .

کاهش میزان کود در کاهش‌تولید محصولات کشاورزی موثر است‌که نتیجتا اثراتی در قیمت گوشت و سایر مواد گوشتی میگذارد . مثل دیگر اینست که کمبود انرژی‌باعث تقلیل عرضه اتیلن و کلرشده‌است که در تولید پلاستیک‌های مختلف و الیاف مصنوعی بکار میروند و کمبود این امتعه روی تقاضا برای پنبه و پشم و سایر الیاف طبیعی اثر گذاشته است . مثال سوم‌اینکه خشکسالی و کمبود گندم و جودر خارج آمریکا باعث تقلیل تولید الکل اتیلیک طبیعی گردیدهو تقاضا را برای‌الکل‌اتیلیك‌مصنوعی(که در آمریکا تهیه میشود) بالا برده، ولی بعلت کمبود اتیلن و سایر مواد پتروشیمی در آمریکا بهای‌آن بالا رفته است .

عامل روانی

عامل سوم کمبود فعلی (و کوتاه مدت) موادغذائی‌و معدنی‌تاحدودی نیز یک عامل روانی و انسانی است . زمزمه کمبود کالا وافزایش قیمت باعث شده است که دونوع «احتکار» از جانب تولید کننده و مصرف کننده بوجود آید . بعضی از کشورهای تولید کننده برای جلوگیری از وخامت وضع خود درآینده ، صادرات بعضی ازکالا های اساسی را ممنوع یا محدود کرده‌اند مثلادولت آمریکامحدودیت های تازه بر صدور مواد غذائی برقرار کرده است . بازار مشترک اروپا صدور گندم را ممنوع‌ساخته و آرژانتین صدور چرم را تابع شرایط خاصی ساخته است . از طرف دیگر ، بعضی از کشورهای مصرف کننده مثل ژاپن هرچه بدستشان رسیده است بهر قیمتی بوده خریداری و انباشته‌کرده‌اند.

در داخل کشورها نیز همین «دوراندیشی» پدید آمده است . گندمکاران آمریکائی که بزعم‌خود محصول سال گذشته را در اول فصل به ثمن‌بخس به روسها فروختند، امسال عجله‌ای درعرضه و فروش گندم ندارند . خانه‌دار های آمریکائی نیز که در اثر بالا رفتن قیمت گوشت سخت نقره‌داغ شده‌اند با سرعت فراوانی یخچال های خود را پر میکنند .

فراز و نشیب اقتصادی

عامل نهائی آشفتگی کوتاه مدت کنونی در تقارن اتفاقی رونق اقتصادی اروپا ، آمریکا و ژاپن است. درگذشته معمولا فرازونشیب اقتصادی‌کشورهای پیشرفته‌صنعتی بعلت اختلاف زمانی تاحدودی یکدیگر را خنثی میکرده‌اند،چنانکه در سالهای اخیر رونق وکندروی اروپا و ژاپن غالبا یکسال دیرتر از رونق و کندروی آمریکا بوقوع پیوسته است . لکن در حال‌حاضر اقتصاد همه‌دنیا اتفاقا در جهت‌بالا سیر میکند و فراز اقتصادی در کشورهای مختلف به «صدور» و افزایش تورم همگانی کمک میکنند.

دنباله دارد

دکتر جهانگیر آموزگار

آگهی انتشار تمبر یادگاری

وزارت پست و تلگراف و تلفن به اطلاع‌عموم میرساند بمناسبت یکصدومین‌سال‌تاسیس‌هواشناسی یك‌سری تمبر یادگاری‌در یك قطعه بارزش پنج ریال که در چاپخانه دولتی ایران بچاپ رسیده و در روز ۱۳ شهریور ماه ۱۳۵۲ بانتشار گذارده خواهد شد :

۱ـ علاقمندان بجمع‌آوری تمبر یادگاری‌می توانند این تمبر را از اولین ساعات اداری روز مذکور از کلیه باجه های مناطق پستی تا ۳۰سری خریداری نمایند . کسانیکه بیش از این تعداد نیازمند باشند بایستی تقاضای کتبی و بهای تمبر مورد نیاز خود را تا روز قبل از انتشار بمدیریت کل‌پست تهران و حومه تسلیم دارند ،بدرخواست متقاضیان پس از موعد مقرر ترتیب اثرداده نخواهد شد .

۲ـ این تمبر از تاریخ انتشار بمدت شش ماه درباجه‌های عمومی پست در سراسر کشور در دسترس عموم و علاقمندان قرار خواهد گرفت مدت اعتبار پستی آن نامحدود است تهیه تمبر بامهر روز انتشار منحصرا در ادارات پست تهران و مراکز استانها مقدور است و این مهر هاپس از پایان روز انتشار معدوم میگردد .

۳ـ علاقمندان به اشتراك تمبر های یادگاری میتوانند برای مشترك شدن به آدرس خیابان‌فرح شمالی نبش خیابان تکش مدیریت کل پست داخله کشور اداره تمبر و آبونمان مراجعه نمایند .

شرکت پس‌اندازووام مسکن کورش بزرگ

آگهی دعوت از متقاضیان وام

شرکت پس‌اندازووام‌مسکن کورش بزرگ

پیروآگهی قبلی بدینوسیله باطلاع‌وامخواهان‌محترم‌میرساندکه‌براساس‌حق‌ـ تقدم حاصله از سپرده پس‌انداز زودترو بیشترنوبت پرداخت وام به‌اشخاصی‌که شماره حساب پس‌اندازشان ذیلادرج گردیده رسیده است .

۹	۸۰۰۹	۱۰۴۰۰	۱۰۹۶۷	۱۱۴۵۳	۱۱۷۸۲	۱ـ۴۶۴
۵۸۶	۸۰۲۰	۱۰۴۱۰	۱۰۹۷۴	۱۱۴۵۵	۱۱۷۸۵	۱ـ۴۹۳
۸۳۴	۸۰۳۵	۱۰۴۲۲	۱۱۰۰۱	۱۱۴۵۸	۱۱۷۹۸	۱ـ۵۰۴
۹۲۶	۸۰۶۳	۱۰۴۲۷	۱۱۰۳۶	۱۱۴۶۹	۱۱۸۰۲	۱ـ۵۰۹
۱۲۶۶	۸۰۸۵	۱۰۵۰۶	۱۱۰۶۰	۱۱۴۷۲	۱۱۸۱۲	۱ـ۵۱۲
۱۵۸۵	۸۳۳۴	۱۰۵۲۷	۱۱۰۷۵	۱۱۴۹۰	۱۱۸۲۸	۱ـ۵۲۰
۲۰۲۴	۸۵۲۳	۱۰۵۳۳	۱۱۰۹۸	۱۱۴۹۱	۱۱۸۴۴	۱ـ۵۲۴
۲۱۶۸	۸۶۰۶	۱۰۵۶۳	۱۱۱۰۰	۱۱۵۴۳	۱۱۸۶۲	۱ـ۵۴۵
۲۲۹۰	۸۸۸۳	۱۰۵۷۶	۱۱۱۰۱	۱۱۵۴۸	۱۱۸۷۴	۱ـ۵۴۷
۲۴۴۳	۸۸۸۹	۱۰۵۹۶	۱۱۱۳۹	۱۱۵۵۵	۱۱۸۸۵	۱ـ۵۴۸
۲۷۴۰	۸۸۹۱	۱۰۶۰۹	۱۱۱۵۴	۱۱۵۶۳	۱۱۹۲۷	۱ـ۵۷۰
۳۹۷۱	۸۸۹۶	۱۰۶۱۹	۱۱۱۵۶	۱۱۵۶۷	۱۱۹۶۳	۱ـ۵۷۱
۴۴۵۰	۸۹۰۷	۱۰۶۵۳	۱۱۲۰۶	۱۱۵۷۹	۱۱۹۸۲	۱ـ۵۹۲
۴۸۱۱	۹۱۹۷	۱۰۷۱۴	۱۱۲۱۷	۱۱۶۰۷	۱۲۰۱۲	۱ـ۶۲۲
۴۹۸۸	۹۲۷۵	۱۰۷۳۷	۱۱۲۲۹	۱۱۶۱۷	۱۲۰۷۱	۱ـ۶۵۰
۵۱۴۹	۹۳۰۳	۱۰۷۵۲	۱۱۲۳۰	۱۱۶۲۳	۱۲۰۷۳	شعبه
۵۵۹۶	۹۳۵۵	۱۰۷۶۳	۱۱۲۳۲	۱۱۶۴۳	۱۲۰۷۷	امیرآباد
۵۷۴۸	۹۶۵۸	۱۰۷۷۳	۱۱۲۴۵	۱۱۶۷۱	۱۲۱۳۱	۲ـ۱۱
۶۳۴۷	۹۷۴۲	۱۰۹۹۱	۱۱۲۴۹	۱۱۶۷۲	۱۲۲۳۶	۲ـ۲۲
۶۴۲۹	۹۷۵۸	۱۰۸۰۲	۱۱۲۹۶	۱۱۶۸۲	شعبه ژاله	۲ـ۳۶
۶۵۰۹	۹۷۷۶	۱۰۸۱۴	۱۱۳۲۲	۱۱۶۸۸	۱ـ۱۰۰	۲ـ۴۵
۶۵۱۴	۱۰۰۲۵	۱۰۸۳۶	۱۱۳۲۹	۱۱۷۰۷	۱ـ۱۵۲	۲ـ۵۹
۶۶۷۸	۱۰۰۳۷	۱۰۸۷۸	۱۱۳۴۵	۱۱۷۰۹	۱ـ۱۶۹	۲ـ۶۶
۶۷۰۳	۱۰۰۵۹	۱۰۸۹۵	۱۱۳۴۶	۱۱۷۳۸	۱ـ۲۷۸	۲ـ۷۸
۷۰۳۹	۱۰۱۰۱	۱۰۹۰۳	۱۱۳۷۲	۱۱۷۴۸	۱ـ۳۷۰	
۷۴۶۰	۱۰۱۱۵	۱۰۹۲۲	۱۱۳۸۸	۱۱۷۶۳	۱ـ۳۴۹	
۷۶۳۰	۱۰۳۳۷	۱۰۹۴۵	۱۱۴۳۵	۱۱۷۶۶	۱ـ۴۱۳	
۷۹۹۰	۱۰۳۶۰	۱۰۹۵۹	۱۱۴۴۰	۱۱۷۷۹	۱ـ۴۵۲	

از وامخواهان محترم فوق خواهشمنداست در ظرف مدت یکماه از تاریخ انتشار این آگهی بمنظور تکمیل پرونده‌خود به اداره مرکزی این شرکت واقع‌در خیابان شاهرضا بین فرصت‌وایرانشهر شماره ۳۹۶ مراجعه فرمایند .

شرکت برای دارندگان نوبت یکماه‌جهت مراجعه و دو ماه جهت دریافت‌وام مهلت تعیین مینماید آن دسته از دریافت کنندگان حق‌تقدم که بعللی نتوانند مراجعه و از مهلت مقرر استفاده نمایند با تکمیل مجدد برك حق تقدم و عدم برداشت از موجودی خود حق تقدم درماههای آتی را بدست خواهند آورد .

توجه :

شرکت پس‌اندازووام مسکن کورش بزرگ به سپرده های مدت‌دار بیش از ۳۶۵ روز بهره‌ای‌ازقرار ۸½ درصد (یك‌درصد بیش از بانکها) و به سپرده های پس‌انداز بهره‌ای از قرار ۵½ درصددرسال پرداخت مینماید .

شماره تلفن جدید ما

۶۶۸۶۰۰ ـ ۴

شرکت ایران و سوئد بلوار الیزابت شماره ۲۱۲

شرکت ایران و سوئد

اداره مرکزی : خیابان سوم اسفند شماره ۲۹ تلفن : ۳۱۴۱۶۱

ایرپاد

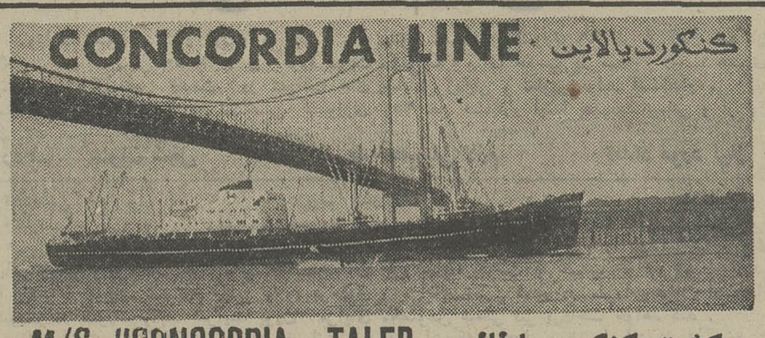

«کشتی کنکوردیاطالب M/S "CONCORDIA TALEB

هم‌اکنون در خرمشهر مشغول تخلیه کالاهای وارداتی میباشد و در ضمن‌برای بنادر ذیل بارگیری مینماید .

نیویورك ، فیلادلفیا ، بالتیمور ، هوستن ، نیوارلئان

نماینده کل در ایران

شرکت‌سهامی لوانت‌اکسپرس ترانسپورت(ایران)

تهران : خیابان سعدی شماره ۴۴۷ تلفن ۳۰۵۳۱۳ و ۵ ـ ۳۰۴۹۳۱

خرمشهر : خیابان شاهرخ تلفن ۲۸۱۴ـ ۲۸۱۵ ـ ۲۹۳۵

تبریز : خیابان فردوسی تلفن ۳۳۷۰ـ۴۶۹۰

آبادان : شماره ۱۶ سان‌شاین بریم تلفن ۲۱۵۱

بندرپهلوی : آقای مهدی شعبانیان (غازیان)

استارلایت
پای شمارا به میهمانی چشمها میبرد

ما بارها بعدازدیدن پاهائی که **استارلایت** پوشیده‌اند، بخود گفته‌ایم بکار بردن کلمه‌زیبائی برای **پای استارلایت** کافی نیست

1

اطلاعیه

ازعموم بانوان وآقایان دبیران دانشسراهای مقدماتی و مرز ـ نشینان و کلاسهای ششم دبیرستانها دعوت میشود برای انجام امتحانات نهائی روز نهم شهریورماه در بندرعباس حضور بهمرسانند .

اداره کل آموزش وپرورش استان ساحلی

اطلاعیه جهت افراد نیکوکار اجتماع

دکتر جراح و متخصص زنان آماده است برای خدمت به اجتماع‌در قسمت جنوب شهر افراد بی بضاعت را برایگان‌معالجه نماید لذا از افراد خیر دعوت می نماید با تامین مسکن مطب در این امر خیر شرکت و به تلفن ۹۷۳۳۳۱ مراجعه فرمائید .

آ ـ ۱۰۵۷۷

آگهی مسابقه تهیه پیکره اعلیحضرت همایون شاهنشاه آریامهر

نیروی دریائی شاهنشاهی تهیه پیکره برنزی از اعلیحضرت همایون شاهنشاه آریامهر با لباس نیروی دریائی را که قرار است در پایگاه دریائی بوشهر نصب شود میان هنرمندان مجسمه ساز بمسابقه می گذارد ، نقشه محل نصب و مشخصات پیکره در دفتر فنی اداره کل آفرینش‌هنری و ادبی وزارت فرهنگ و هنرموجود است‌وشرکت‌کنندگان میتوانند با دریافت آن مشخصات اقدام به تهیه پیکره به شرح زیر نمایند :

۱ـ بلندی پیکره برنزی ۲٫۵ متر

۲ـ ماکت های تهیه شده باید چهل و پنج روز از تاریخ نشر اولین آگهی بدفتر فنی اداره کل آفرینش هنری و ادبی تحویل گردد .

۳ـ بلندی ماکت های تهیه شده نباید از یك متر کمتر یا بیشتر باشد .

۴ـ طرح پایه پیکره باید همراه با ماکت آن بدفتر فنی تحویل گردد .

م‌الف ۹۸۳۳

۲ـ۲ آ ـ ۳۹۱۷۴ نیروی دریائی شاهنشاهی

قدردانی اهالی اردستان و توابع از آقای حسین عامری

آقای حسین عامری فرزندغلامرضا اهل اردستان ساکن تهران خیابان شوش شرقی مقابل‌دبستان مهام که نمایشگاه و فروشگاه بورس معاملات تاکسی و تاکسی سرویس دارد در سال گذشته‌مبلغ هنگفتی خرج مسجد و حمام و لوله‌کشی آب دچال اردستان‌نمود این مرد خیر و نیکوکار روزگذشته سه دستگاه تاکسی برای‌شهرستان اردستان و سه دستگاه بنزسواری برای اطراف اردستان وبلوک سفلی وعلیاخریداری نمود که مشغول کار می‌باشند اهالی اردستان و توابع از این فرد نیکوکار که بفکروطن خود و آسایش مردم می‌باشد اظهارقدردانی می‌نمایندواز خدای بزرگ درخواست دارند که این مرد شاهدوست ووطن‌پرست وخیر که همخود را صرف رفاهو آسایش مردم می‌نماید موید دارد . مردم اردستان از افراد دیگر اردستان که مقیم تهران‌یاشهرهای دیگر می‌باشنددرخواست دارند راهی را که این مرد نیکوکار وخیر در پیش گرفته سرمشق خود قرار داده و آنها همبنوبه خود قدمی برای این شهر کهنسال ومذهبی بردارند اهالی اردستان وتوابع موفقیت وشادکامی آقای عامری را از خداوند متعال مسئلت دارند.

بامضای عده‌ای از اهالی اردستان

تبریکات

تیمسار معظم سرتیپ امین‌طینت

انتصاب شایسته آنجناب را به سرپرستی شهربانیهای خوزستان صمیمانه تبریك عرض ، توفیق بیشتر شما را در اجرای منویات ذات اقدس شهریاری از خداوند مسئلت داریم .

بروجرد ـعلی اصغر هدایتی ـعلی محمد هدایتی ـمحمدعلی هدایتی ـهوشنك هدایتی

تیمسار معظم سرتیپ امین‌طینت

باکمال مسرت انتصاب شایسته آنجناب را به سرپرستی شهربانی های خوزستان تبریك عرض می نماید .

بروجرد ـمحمد حسن رسولیان

تیمسار معظم سرتیپ امین‌طینت

صمیمانه ترین تبریکات را بمناسبت انتصاب آنجناب به سرپرستی شهربانیهای خوزستان تبریك عرض می نماید .

بروجرد ـمحمد رضا حافظی

تیمسار سرتیپ‌امین‌طینت سرپرست شهربانی های خوزستان

انتصاب آن تیمسارمعظم‌را به‌سرپرستی شهربانیهای‌خوزستان تبریك عرض می نماید .

بروجرد ـهادی کرکی

آقای مهندس شاهپور شاهین

انتصاب شایسته آنجناب را بریاست کل بررسی قیمت ها تبریك عرض می نمایم .

عباس غفاری

جناب آقای محمود پورمدیریت محترم بانك تعاون و کشاورزی استان مازندران

باکمال خوشوقتی ارتقاء مقام شایسته وبجا را صمیمانه به آنجناب تبریك عرض نموده ، از خداوند قادر متعال توفیق خدمتگزاری بیشتری برای آنجناب در راه خدمت به‌شاهنشاه آریامهر و مردم آرزومندیم .

ایقانی ـ فتاحی

تیمسار سرلشگر ثابت آزاد

ارتقاء درجه شما را تبریك عرض نموده و موفقیت شما را در انجام خدمت به شاهنشاه آریامهر و میهن عزیز آرزومندم .

کریم فضیلی

تیمسار سپهبد عبدالمجید معصومی

ارتقاء درجه سپهبدی را از صمیم‌قلب تبریك عرض‌نموده‌آرزو دارم در راه اجرای منویات شاهنشاه آریامهر بدرجات عالیتری نائل گردید.

سرگرد پلیس محمد هادی احمدی

جناب آقای محمد مانی

انتصاب آنجناب را به سمت شهردار استان اصفهان‌صمیمانه تبریك عرض می‌کنم .

شهرضا ـدکتر جواد کرباسیان

تیمسار معظم سرلشکر دکتر ثابت‌آزاد

ارتقاء درجه آن تیمسار را تبریك عرض می نمائیم .

دزفول ـدکتر دستغیب ، دکتر بایرامزاده ، دکتر شکیبا ، دکتر تقوی ، دکتر رشیدزاده ، دکتر صدوقی ، دکتر گودرزی، دکتر قائم‌مقامی ، دکتر مهدیزاده ، دکتر محسنی ، دکتر بخت‌آور

فرماندهی‌محترم تیمسار سپهبد اعظمی

ارتقاء درجه آن تیمسار معظم را تبریك عرض نموده توفیق جنابعالی را در راه خدمت به شاهنشاه آریامهر و میهن عزیز آرزومندیم

کرمانشاه ـ سروان اردشیر آمیغو بانو

دوست گرامی جناب آقای دکتر احمد معمار زاده

انتصاب شایسته جنابعالی را بمعاونت وزارت اقتصادازصمیم قلب تبریك میگویم .

سرپرست بانك اصناف ایران
اسداله کریمی

مزایده فروش بشکه

شرکت سهامی شیمیائی شاهپور مایل است تعدادی بشکه آهنی از حریق مزایده در نقاط ذیل بفروش برساند :

در حدود ۴۶۰۰ بشکه در بندر ماهشهر

در حدود ۱۲۰۰ بشکه در مسجد سلیمان

متقاضیان می توانند از بشکه های مورد بحث در روز های بیستم تابیست و ششم شهریور ماه در نقاط‌فوق‌بازدیدبعمل‌آورده و ضمنا از چگونگی شرایط معامله مستحضر وبرك مخصوص مزایده را دریافت نمایند .

تقاضای تعیین‌وقت جهت بازدید بشکه های فوق‌بایستی‌کتبا به نشانی زیر ارسال گردد :

سرپرست تدارکات شرکت سهامی شیمیائی شاهپور
صندوق پستی شماره ۱۹۳ـ آبادان

آ ـ ۳۹۵۷۶

آگهی مناقصه

هواپیمائی کل کشوری لامپ و ترانزیستور موردنیاز دستگاه های فرستنده و گیرنده و غیره را برابر برك شرائط موجودبه مناقصه میگذارد ، داوطلبان شرکت در مناقصه میتوانند باداره کارپردازی و خدمات هواپیمائی کل کشوری واقع‌در خیابان شاهرضا چهارراه آناتول‌فرانس مراجعه و برك شرائط و نمونه قرارداد و صورت لامپها وترانزیستور هارا دریافت و ذیل کلیه این اوراق رابا قید قبولی امضاء نموده و همراه پیشنهادات‌خود در دو پاکت لاك‌و مهر شده بشرح زیر :

پاکت الف‌ـ شامل برك شرائط ـ نمونه قرارداد‌ـصورت‌لامپ ها و ترانزیستور ها و سپرده شرکت در مناقصه.

پاکت‌ب‌ـ شامل پیشنهاد .

(قیمت کلیه اقلام بایستی به تفکیك ضمیمه‌پیشنهادباشد)

حداکثر تا آخر وقت اداری روز پانزدهم مهرماه سال جاری باداره دبیرخانه هواپیمائی کل کشوری به نشانی بالا تسلیم و رسید دریافت دارند .

پیشنهادات رسیده در ساعت ۹صبح روز شانزدهم مهرماه در محل‌اداره کارپردازی و خدمات هواپیمائی کل‌کشوری‌بازوقرائت خواهد شد ، حضور پیشنهاد دهندگان در جلسه مناقصه آزاد خواهد بود ، هواپیمائی کل کشوری درردیك‌یاکلیه پیشنهادات بدون ذکر دلیل مختار میباشد . م‌الف ۹۹۰۹

آ ـ ۳۹۷۰۶ هواپیمائی کل کشوری

استخدام دیپلمه فنی

شرکت ملی نفت ایران برای خدمت در پالایشگاه آبادان به عده‌ای دیپلمه فنی (مرد) فارغ‌التحصیل از هنرستان های صنعتی در رشته های برق ـ مکانیک ـ فلزکاری و راه و ساختمان که واجد شرایط زیر باشند نیازمند است (داوطلبانیکه دارای سابقه کار باشند حق تقدم خواهند داشت .)

۱ـ ملیت ایرانی

۲ـ متدین بیکی از ادیان کشور

۳ـ شاغل نبودن در سازمان های دولتی وموسسات وابسته بدولت

۴ـ دارا بودن برگ پایان خدمت وظیفه عمومی ویا معافیت دائم .

۵ـ حداکثر سن ۳۰ سال (متولدین سال ۱۳۲۲ ببعد)

۶ـ موفقیت در آزمایشات هوش ـ معلومات فارسی ـ زبان انگلیسی و مصاحبه .

داوطلبان واجد شرایط می توانند همراه با اصل شناسنامه عکس‌دار ـ مدرك تحصیلی ـ برگ خاتمه‌خدمت وظیفه عمومی یا معافیت دائم و دو قطعه عکس ۴×۶ از تاریخ شنبه ۱۰ر۶ر۱۳۵۲ تاپایان وقت اداری چهارشنبه ۱۴ر۶ر۵۲ جهت ثبت نام و شرکت در امتحانات کتبی به دانشکده نفت واقع در آبادان ـ بوارده شمالی مراجعه نمایند .

امتحان کتبی در تاریخ جمعه ۱۶ر۶ر۱۳۵۲ درآبادان برگزار خواهد شد و محل‌امتحان در موقع‌ثبت نام باطلاع متقاضیان خواهد رسید .

آگهی استخدام دبیر

وزارت آموزش و پرورش بمنظور تکمیل‌کادر آموزش متوسطه عده‌ای از لیسانسیه های علوم وسایر رشته های مورد نیاز را برای خدمت دبیری در نقاط مختلف کشور (غیر از تهران، کرج، شمیران ، شهرری، ورامین، گرمسار ، و مراکزاستان هائی که دانشگاه دارند) براساس مقررات قانون استخدام کشوری و طرح طبقه بندی‌مشاغل معلمان کشور استخدام می کند .

داوطلبان واجد شرایط میتوانند فرم ذیل راتکمیل نموده و همراه یک برگ رونوشت‌شناسنامه دو قطعه عکس ۴×۶ رونوشت یا فتوکپی‌دانشنامه یا گواهینامه موقت تحصیلی وسیله پست سفارشی به نشانی : خیابان اکباتان وزارت آموزش‌وپرورش دبیرخانه اداره کل امور اداری ارسال و یا شخصا تسلیم دارند تاریخ و نحوه امتحان و مسابقه بـه‌نشانی متقاضی ابلاغ خواهد شد .

« محل خدمت داوطلبان براساس نیازمندی‌های‌مناطق آموزشی کشور و همچنین برحسب اولویت های منطقه‌ای از نظر مواد درسی تعیین خواهد شد .»

داوطلبان باید خدمت وظیفه را انجام داده‌و یا دارای برگ معافیت دائمی باشند‌ـ داوطلبان‌شاغل خدمت در موسسات دولتی در صورتی میتوانند تقاضای استخدام نمایند که از سازمان متبوع خود نامه‌ای مبنی بر قبول استعفاهمراه فرم ارسال‌دارند.

وزارت آموزش و پرورش

فرم درخواست استخدام

نام — نام خانوادگی — نام پدر — تاریخ تولد

شماره شناسنامه‌ومحل صدورآن — آخرین مدرک تحصیلی

رشته تحصیلی — وضع خدمت وظیفه

محل سکونت :

نشانی کامل پستی :

امضاء داوطلب

قابل توجه قبول شدگان‌امتحانات و مسابقات ادواری سال ۱۳۵۰ سازمان امور اداری واستخدامی کشور

آگهی استخدام رسمی

وزارت تعاون و امور روستا ها طبق امتحانات ادواری سال ۱۳۵۰ را در گروه کشور بمنظور انجام خدمت در شرکت های ضمنا اضافه می نماید۵۰ نفر تکنیسین کشاورزی مفاد قانون استخدام کشوری ۹۶ نفر از قبول شدگان شغلی ۴ برای خدمت در سطح روستا های سهامی زراعی و تعاونی تولید استخدام می کند و۲۵ نفر حسابدار ابتدا بصورت پیمانی و از اول سال ۵۳ بصورت رسمی درخواهند آمد .

ردیف	عنوان شغل	حداقل شرط تحصیلی لازم	تعداد مورد نیاز
۱	تکنیسین کشاورزی	دیپلم کشاورزی	۶۴نفر
۲	حسابدار	دیپلم ریاضی یا طبیعی و طی‌دوره کارآموزی	۳۲نفر

۱ـ انتخاب شدگان شغل تکنیسین کشاورزی باید دوره کارآموزی لازم را در شرکت های سهامی زراعی و یا تعاونی های تولید که مدت آن جزو سابقه خدمت به حساب خواهد آمدطی‌کنند.

۲ـ به انتخاب شدگان نهایی علاوه برحقوق و مزایای تعیین شده در مقررات قانون استخدام کشوری در صورت واجد شرایط بودن مزایای مخصوص شغلی نیز پرداخت خواهد شد .

۳ـ انتخاب شدگان نهایی باید ضمانت‌ثبتی به مبلغ‌یکصد هزار ریال بپردازند و تعهدخدمت حداقل بمدت ۵ سال در سطح شرکت ها تنظیم و تسلیم دارند .

۴ـ داوطلبان واجد شرایط می توانندبرك درخواست زیر این آگهی را تکمیل کنند وباعتبار گواهی‌نامه قبولی خودباپست سفارشی‌تاآخروقت اداری روز شنبه هفدهم شهریور ماه ۵۲ به‌نشانی اداره کل کارگزینی وزارت تعاون و امور روستا ها واقع در خیابان پهلوی روبروی سینما آتلانتیك ارسال دارند . به مدارکی که بعداز این تاریخ به پست تحویل داده شود ترتیب اثر داده‌نخواهد شد .

۵ـداوطلبان باید نشانی کامل و نوع مدرك تحصیلی وشماره ردیف گواهی‌نامه قبولی خود در امتحانات ادواری‌را با خط خوانابشت پاکت‌محتوی مدارك بنویسند .

وزارت تعاون و امور روستا ها درپایان‌مهلت ثبت‌نام ، گواهی‌نامه داوطلبان واجد شرایط رابه تعداد کافی و به ترتیب تقدم قبولی در امتحانات نگهداری کرده از دارندگان آنها برای مصاحبه واقدامات بعدی بوسیله نامه دعوت بعمل می‌آورد و گواهی‌نامه های زائد براحتیاج رابرای صاحبان آنها عودت می دهد. م الف ۹۹۱۸

وزارت تعاون و امورروستاها

برك درخواست شغل از وزارت تعاون وامور روستاها

نام — نام خانوادگی — نام پدر — شماره شناسنامه

محل صدور — تاریخ تولد — مدرك ورشته تحصیلی

داوطلب شغل «فقط یك شغل»

نشانی کامل — شهر — خیابان — کوچه

شماره تلفن — امضاء داوطلب

خوانندگان روزنامه انتقاد میکنند

انتقادات تلفنی خود را ، هرروز غیراز پنجشنبه ها ـ از ساعت ٤ تا ۱۰ شب با تلفن ۳۱۱۰۷۱ درمیان بگذارید

تلفن ها

● الو ـ من محسن رضائی ـ لطفادرباره‌وضع بهداشت جوی های خیابان باغ شریفی‌هم‌مطلبی بنویسید، زیرا جمع شدن زباله ها دراین جوی ها موجب ناراحتی اهل محل شده است.

● الو ـ من قاسم حسینی ـ خیابان خانی‌آبادتنها یک کیوسک‌تلفن عمومی دارد که آنهم مدام یا خراب است یا پول مردم را می خورد. لطفامطلبی‌در این باره بنویسید شاید مسئولین کاری بکنند.

● الو ـ من ملوک خراسانی ـ در باره جمع آوری زباله در خیابان‌یخچال واقع‌در مختاری شاهپور هم‌لطفا مطلبی بنویسید ، زیرا رفتگراین‌محل درامر جمع آوری زباله دقت بخرج نمیدهد.

● الو ـ من ناصرجهانگیری ـ رانندگان تاکسی ۵ ریالی خود بخود نرخ این‌نوع تاکسی هارا دو برابر کرده‌اند و بجای ۵ ریال از مسافران مطالبه ۱۰ ریال میکنند.

● الو ـ من‌حسن قاسمی تبار ـ خیابان تهرانچی تقاطع خانی آباد به زباله‌دانی مبدل شده است و مردم این منطقه از بوی تعفن زباله ها آسایش خود را از دست داده‌اند.

● الو ـ من‌فاطمه افشار هستم، برای‌جلوگیری‌از ترکتازی موتور سوارانی‌که باسر و صدای موتورهایشان آسایش مردم را سلب‌می می کنند باید به کدام دستگاه شکایت کرد و از کدام سازمان انتظار کمک داشت.

● الو ـ من حسین ناظریان هستم . آیا رسیدگی بوضع بهداشت و جمع آوری‌زباله از کنارخیابان ها و اماکن عمومی وظیفه شهرداری‌است‌و اگر چنین است پس چرا به انبوه زباله‌هائی که در خیابان میهن (رستم آباد بالا) جمع شده‌توجه نمی‌کنند.

★ الو ، من مجتبی زارع هستم . ممکن است مطلبی‌درباره اینکه در جوادیه صندوق پست وجود ندارد بنویسید؟ زیرا مردم این منطقه برای پست کردن نامه های خود باید چند کیلومتر راه پیمائی کنند .

نامه ها

انحلال دبیرستان

استدعا داریم از انحلال دبیرستان دولتی دخترانه هما دربخش ۱۰ تهران جلوگیری بعمل آید .زیرا این تنها دبیرستان موجود در منطقه رودکی وسلسبیل است و انحلال آن موجب دشواری هائی برای مردم خواهد بود .

از طرف اهالی ـ خلیل‌افشار

در دستور کار

آسفالت خیابان ده متری‌مفید، چهار، رستم‌آباد در دستورکار شهرداری تهران قرارداد وبااینکه مدتی از تلاش مردم این خیابان برای‌انجام آسفالت میگذرد ، کماکان کار آسفالت آن تمام نشده .حالا که‌برنامه‌های‌وسیعی برای آسفالت خیابان های تهران دارند خوب است این خیابان راهم فراموش نکنند.

ازطرف ساکنین خیابان‌مفیدـزاهد زاهدی

جاده خراسان خراب‌است

جاده تهران ـ خراسان اولین راه شوسه‌ای بود که در کشور احداث گردیدو این‌راه که‌روزگاری در زمره بهترین راه های ایران بود، امروزه در وضع اسفناکی روبه ویرانی وانهدام کامل می رود.

اخیرا توجهی به‌امرترمیم‌و آسفالت قسمتی از این راه وفاصله‌تهران تا. سمنان کردنداماباتمام امکاناتی که وزارت راه دراین راه بسیج کرد، باز این راه همچنان ویرانه مانده است.

علی عنایتی

زمین خواری در شهرستانها

زمین خواری‌وبورس بازی از حدود شهر های بزرگ پافراتر گذارده و شهرستانهای کوچکرا نیز دربرگرفته است. از جمله‌در خور وبیابانک که یکی از نقاط دورافتاده مملکت ماست، سروکله این عناصر پیدا شده است. اینان زمین‌های مرغوب شهر و اطراف آنرا که برای انجام امورآبادانی این منطقه ضرورت حیاتی دارد، تصرف‌کرده‌اند .امیدواریم وزارت کشور واستانداری‌به این مسئله توجه کنند.

سعید یغمائی

به‌یزد هم برسید . . .

چه خوب بود یک نفر پیدامی شد واز مسئولین امر میپرسید ، چرا همیشه نام یزد در انتهای لیست های آبادانی و عمران قرار دارد و چرا کمتر به این شهر توجه میشود ؟ جاده کرمان تا بندرعباس را آسفالت کردند وراه اصفهان تانائین نیز سرو سامان گرفت، اماجاده‌نائین تا یزدهمچنان درگردو غبار گم است و هر روز قربانی تازه میگیرد. تلویزیون به تمام شهر های ایران راه یافت،اما یزد همچنان در آرزوی داشتن تلویزیون یاپیوستن به شبکه تلویزیونی کشور است.ای کاش توجهی به این شهر باستانی بشود.

نامور یزدی

مقدمه‌ای برجواب اعتراضی ...

فردوسی وبیرونی «که‌مرداد» نوشته‌اند، بی سواد نبوده‌اند

عقیده آزاد

از : استاد محمد محیط طباطبائی

وقتی در مقاله سی و یکم‌مرداد روزنامه اطلاعات‌به نارضائی‌روح مرحوم دهخدا از ورود لفظ نادرست و ساختگی امرداد در لغتنامه اشاره میکردم این نکته‌را از روش متداول آن مرحوم‌درکار های لغوی استنباط کرده و بر زبان قلم نهاده بودم . زیرا می دانستم که او بیشتر با فرهنگهای معتبر فارسی و آثار استادان‌متقدم این زبان مانوس بود و با زبانهای پهلوی و اوستائی و پارسی باستان سغدی و طخاری و خوارزمی و آرامی و سریانی و تحقیقات‌خاور شناسان آلمانی و انگلیسی سرو کار نداشت . بنابراین باور نمی کردم آن مرحوم در پایان عمر خویش از راه مستقیم سی ساله منحرف گردد و بقبول صحت استعمال الفاظ فارسی نارسای هندوستان بگراید .

با وجوداین با خود می‌اندیشیدم که مبادا در ضبط لغت نامه، مسوده امرداد هم دخیل در کتاب به خط دست خود او وجودداشته باشد .

انتشار مقاله امروز اطلاعات که در آن جناب آقای دکتر شهیدی کلیشه یادداشت‌های خط و ربط اورا راجع به مرداد و امرداد در دسترس خوانندگان روزنامه نهاده بودند ، مرا ازاین‌دغدغه رهانید و عملا نشان داد که کار دیگران بوده است چه از نمونه های سه گانه بهیچوجه معلوم نمیشود که هدف اصلی او ازثبت و ضبط آن چند کلمه چیست؟ همچنانکه روشن‌نیست نقل‌مطلب از فرهنگ ایران باستان در کجا و برای چه بوده و آیا میخواسته است این حرف تازه را در پایان ماده مرداد بیاورد یا جای‌دیگر؟ بهر صورت هیچگونه نظر قطعی‌از این کلیشه‌ها بدست نمی‌آید . آنگاه صرف نظر از اعلام ماهیت تدوین و کیفیت تدوین موادکتاب از نشر این نمونه کوتاه و مبهم و ناقص معلوم میشود که آن مرحوم مطلقا توجهی به معانی دیگر مرداد دری یاامردادپهلوی نداشته اند که روزی از روزهای ماه و امشاسپندی از امشاسپندان باشد در نتیجه مطلبی چنین مبهم و ناقص و غیر قابل توضیح و تفسیر قید شده است .

بعد از آنکه میزان دخالت‌مرحوم دهخدا عملا در ایراد این لفظ دخیل ساختگی معین شد دیگراز لحاظ کیفیت خط و ربط وسایر اعتبارات و قراین تشخیص حق و ناحق سخنی در میان نمی‌آورم زیرااطمینان یافته‌ام که این‌دسته گل را دیگری باین گلگشت بی‌درو دیوار افزوده است.

حال جناب آقای دکتر شهیدی چنانکه از ایشان معهود است خود را اخلاقا موظف بدفاع از یاران‌و همکاران سلف و خلف خویش بدانند خود امر دیگری است‌ولی برای محقق متتبع رعایت یا عدم رعایت وصیت افراد و اینگونه معاذیر غیر علمی قابل طرح نیست.

درباب حجم کاری که به دست های مختلف در آن مجموعه‌کلان صورت فیش‌پیدا کرده کاری‌ندارم همین قدر بیاد می‌آورم سی‌واندی سال پیش استاد جلال‌الدین‌همائی سلمه الله تعالی روزی درکتابخانه طهران لالەزار داستانی از کیفیت تنظیم این اوراق در حضورجمعی بر اساس مشاهدات خود نقل میکردندکه‌لااقل بابیان آن‌توانستند مستمعین جلسه را درباره کار نقل و ضبط لغتها دستخوش حیرت و تردید کنند . اینکه‌چون سخن از گذشته و گذشتگان‌است و مرحوم دهخدا و بهمنیار بعالم دیگر رفته‌اند ، برعایت دستور کلی آقای دکترشهیدی بجای نقل‌روایت مزبور ذکر خیر و طلب رحمت و مغفرت میکنیم .

با وجود این اگر استاد همائی اینگونه ملاحظات دقیق را در دفتری یا ورقی ضبط کنندممکن است در آینده کلید حل برخی از مشکلات ادبی و لغوی عصرباشد.

اگر به اتکای برخی از سوابق ملاحظات درباره فداکاری آقای دکتر شهیدی در دفاع از مصالح برخی دوستان رفته نبود و مقاله ایشان را تنها از نظر ادبی وفنی میگذراندم خدای نخواسته نسبت به اعتقاد قلبی خود در صلاحیت علمی و لغوی ایشان دستخوش تردید و نگرانی میشدم و از خود میپرسیدم آیا این همان دکترسید جعفرشهیدی‌متاثر به جنایات‌تاریخ سی سال پیش است که امروز در روزنامه اطلاعات می نویسد : واژه ظاهرا درست (!) وفراموش شده ! امرداد یالفظ نادرست(!) و مشهورمردادها یا پیک‌دستوری نو سفری است که از نو سازی و کنبسایت کجرات تازه بتهران رسیده و بدون اطلاع ازمحتویات فرهنگها و آثار ادبی و علمی‌قدیم و جدید زبان فارسی چنین حرف بی‌مدرکی میزند ؟

آقای دکتر شهیدی‌که مینویسد: علم از داستانسرائی جدا شده است پس چرا به نقل داستان دوستان میپردازد و بعد از عبارت «درست دانستن . ویا نادرست انگاشتن کلمه‌ای تابع پندار و اجتهاد شخصی و عواطف فردی نیست» بدون توجه‌بسوابق تاریخی منظم استعمال کلمه مرداد دری که از صده اول هجری بدینطرف بطور مستمر و متوالی به همین یک صورت معهود نقل و ضبط شده میگویند :

«سالها کلمه مرداد به‌کار میرفت وغلطی مشهورا بود سپس ؟ گفتند امرداد فراموش‌شده (!) را به کار ببرید و این کلمه درتقویم ها و وسایل انتشار استعمال شده» ؟! ودر حقیقت راجع به چنین موضوع مهم لغوی داستان سرائی میکنند ؟

استاد ارجمند حفظت شیئا و غایت عنک اشیاء «

ـ عقیده شما این است که‌مرداد حدیث اصحاب رس مثلا غلطی مشهور بوده است ؟ و مرداد بر زبان فردوسی و قلم بیرونی بغلط رفته زیرا این کلمه در مدت‌هزار و چند صد سال در فارسی دری همواره غلط مشهوری بوده‌است؟ پس چرا معین نمیفرمائید که امرداد درست جنابعالی وشادروان ارباب کیخسرو شاهرخ پیشوای امر در چه عصری از ماقبل و یا بعد تاریخ و در کجا متداول بوده و از کی فراموش شده است؟

اینک برای اینکه راه سهل و ساده‌ای در پیش پای مناظره گذارده شود ، نخست خواهش دارم معین بفرمایند :

۱ـ میان کلمه اصلی و جعلی‌بطور کلی چه فرقی وجود دارد ؟

۲ ـ آیا کلمه‌ای را که در نظم و نثر و گفتار و فرهنگ یاکتاب لغت زبانی ابدا سابقه استعمال مخصوص نداشته باشد ، اصلی میدانید یا ساختگی و جعلی؟

۳ـ این مرداد غلط از کی و در کجا مشهور شده‌وآن‌امرداد درست از چه تاریخی فراموش شده است ؟

٤ـ این امرداد درست غیر ـ مجعول را پس از فراموشی‌قرنها که وکی به یاد باز آورده است ؟

۵ـ امرداد چه تلفظی از حیث حرکات حروف دارد ؟

٦ـ آیا در میان امردادمجعول (یا به قول شما فراموش‌شده)با امرداد پهلوی اختلاف تلفظی‌در حرکات حروف وجود دارد ؟

۷ـ آیا امردادی که ارباب کیخسرو از بمبئی برای مجلس شوری به تهران ارمغان آورد ، و در تقویم‌واوراق مجلس‌شوری به دلخواه خود به کار میبرد ، خود ارباب کیخسرو هم آن‌را مانند شما و مرحوم دکتر معین و گویندگان دیگر به فتح الف و ضمه میم تلفظ میکرد یاآنکه آن را با کسره الف‌ومیم‌برزبان میاورد و در حقیقت یك صورت خطی از یك کلمه به دو تلفظ اربابی و رعیتی وجود داشت ؟

۸ـ آیاامرداد متداول درلهجه زرتشتیان یزد و کرمان که‌سده اخیر از بهدینان هند درقرن گذشته اقتباس کرده‌اند و به کسره الف و میم میگویندهمان امرداد پهلوی فرهنگ ها نیست. که باامردادمجعول فارسیگویان تهران پنجاه سال اخیر ربطی ندارد ؟

۹ـ بفرمائید امرداد رادرکدام فرهنگ دری قابل اعتماددیده‌اید که بدان اشاره فرموده‌اید ؟

۱۰ـ امردادهندی‌ماخذ فارسی دری داشت چرا در تتمه برهان بدان اشاره نکرده‌اند ؟

۱۱ـ ابوالفضل مبارك به راهنمائی مویدی که درآغازقرن یازدهم هجری به خدمت اکبر شاه هندی در دهلی پیوسته بود کلمه مرداد مصطلح خازنی و خواجه نصیر را در تاریخ‌الهی خود به امرداد با الف و میم مکسور بدل کرد ، باوجود این چرا صاحب فرهنگ جهانگیری که هزوارشهای پهلوی را از همان موبد آموخته و درفرهنگ خود بعنوان « زندواوستا » درآورده از ضبط کلمه امرداد دستکار او چشم پوشید و آن‌را کلمه فارسی به حساب نیاورد ودراین کاربعدا برهان‌ورشیدی هم از او پیروی کردند .

۱۲ـ آیا پیش از برهان قاطع چاپ‌مرحوم معین یکی‌ازناشران قبلی برهان اعم از هندی‌وایرانی جسارت‌به خرج داده‌بودتا ماده امرداد مجعول را بر متن و حاشیه برهان بیفزاید ؟

۱۳ـ آیا نصاب‌الصبیان اثر صده ششم یا هفتم هجری که سابقا در مکتبخانه های ایران خوانده میشد از نظر صحت ضبط لغت معتبرتر است یاتتمه برهان و آصف‌اللغات ناقص و انندراج و فرهنگ امیرکبیر و امثال آن ؟

۱٤ ـ آیا فارسی دری‌زبانی به موازات‌زبانهای اوستائی‌وپهلوی بوده یاباآنها متداخل ومتقاطع بوده است ؟

۱۵ـ آیا کتاب مختصرزبان پهلوی تالیف‌پنبرك‌شامل‌مفردات و جمله ها و منقولات‌زبان‌فارسی دری هم هست یا به‌همان زبان پهلوی اختصاص دارد منقولات او را پژوهنده مطلع میتواند به حساب لغات دری بگذارد؟

۱٦ ـ آیا نویسنده مقاله‌مرداد روزنامه اطلاعات منکر وجود امره‌تات EMERETAT اوستائی و امرداد و EMERDAD پهلوی شده بود که‌به خودزحمت‌تذکر وجود آنها را داده‌اید ؟

۱۷ـ آیا صرف اینکه مرداد فارسی دری افاده مفهوم مرك و میر میکند ضرورتی دارد که براول‌آن‌همزه‌نفی یا الف مفتوح افزوده شود تا معنی عدم مرك یا حیات‌وزندگی بدهد و دغدغه مرك را از خاطر مستمع مردنی زایل کند ؟

۱۸ـ در این صورت چرامس‌پرست فاضل لغتنامه پیشقدم نمیشوند و عین این دغدغه‌خاطر راازشنوندگان لفظ مرد ومردم و مردمان و مردمی که‌هرروزی چندین هزار بار همین مفهوم مرك را از زیر پرده اشتقاق لفظ خود به شنوندگان‌گوشزد میکند با افزودن همزه نفی یا الف مفتوحی بر کلمه مرد و مردم زایل نمیکنند تا همه‌ریزه شنیدن کلمه های گوشنواز امرد و امردم خاطره زندگانی جاوید را به یاد همه بیاورد ؟

۱۹ـ بفرمائید کجای مقاله محیط مرحوم دکتر معین رابه خیانت در وصیت دهخدا متهم کرده بود؟

۲۰ـ باز هم بفرمائید کجای مقاله اوپورداودراجاعل امرداد غلط شمرده است ؟

۲۱ـ صرف‌نظر از مرداد و امرداد مورد نظر پیش‌خودفرض کنید مرحوم دهخدا وصیت کرده بودند که تابعان ایشان لفظی یا مطلبی غلط‌رادرلغتنامه بیاورند آیا امانت در اجرای چنین وصیتی در حقیقت خیانت به زبان فارسی و بی اعتنائی به مردمی محسوب نمیشود که سی‌واندی سال است همه ساله صد ها هزار ریال‌ازپول‌بهداشت و فرهنك و نان فرزندان خودرا بر میدارند و صرف تنظیم‌وچاپ این آثر میکنند ؟

در انتظار دریافت جواب این پرسش ها برای تقدیم‌ملاحظاتی برانتقاد جناب دکتر شهیدی فعلا قسمت اول سخن رابه‌پایان میبرد و از مزید عنایت و التفات ایشان در باره خود جز عرض تشکر عرضی ندارد .

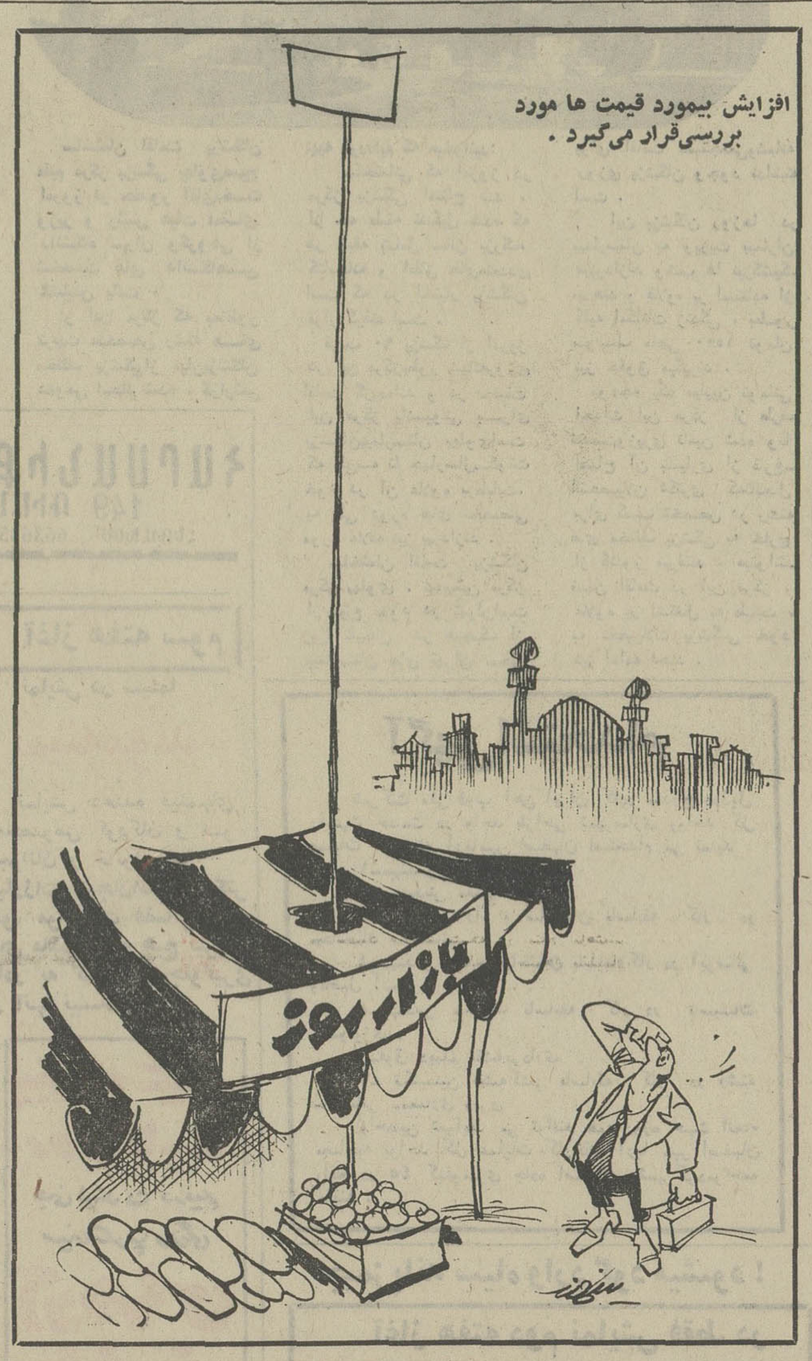

افزایش بیمورد قیمت ها مورد بررسی‌قرار می‌گیرد .

از : داریوش نظری

خواننده و خبر

قضیه‌توقیف ضبط‌صوت و رادیو!

اطلاعات خبری داشت با تیتر درشت مبنی‌براینکه پخش صفحات موسیقی در اتوبوسهای مسافری ممنوع شد! در شرح این خبر آمده بود که به موجب شکایت واصله‌به اداره دفتر نظارت و همکاریهای اجتماعی نخست وزیری ، چون تعدادی از اتوبوسهای مسافربری مجهز به رادیوگرام و ضبط‌صوت هستند و هنگام مسافرت در طول مسیر جاده ها مبادرت به پخش موسیقی میکنند که باعث انحراف حواس راننده ودر نتیجه بروز حوادث ناگوار رانندگی میشود ، به کلیه شرکت های مسافربری اطلاع داده شد که پخش نوار وموسیقی دراتوبوسهای مسافربری ممنوع است و ماموران انتظامی پلیس راه‌درصورت مشاهده ضبط‌صوت ورادیوگرام دراتوبوسها ، راننده را شدیدا تحت تعقیب قرار می دهند.

اعلام این خبر نشان میدهد ، که راه حل ها در شهرما، چه ساده و بی‌زحمت بدست می آید. وقتی که بایک نشست وبرخاست ، اینهمه کشت و کشتار در جاده ها ریشه‌یابی می شود ،خوب چرا برای مسائل دیگر درگیر بن‌بست میشویم؟ حقیقتا شوخی نیست ، اینهمه روزنامه ها و مجلات ما ازصد ها حادثه مرگبار در جاده ها، خیرو مطلب و عکس و ریپرتاژ سوزناک تهیه کردند اما اصل قضیه همچنان لاینحل مانده بود تااینکه براثر چندشکایت‌ناگهان جرقه‌ای در ذهن آنهائی که دست‌اندرکار قضیه هستند درخشید و قضیه به این‌ترتیب خاتمه‌یافته تلقی شد!

لابد در هر قضیه‌ای ، پای یک ضبط‌صوت و رادیو گرام درکار است که این کلاف را سردرگم می کند و در آنصورت باید فورا دستورالعمل شدید اللحنی مبنی برتوقیف انواع و اقسام گرام، رادیوگرام و ضبط و پخش‌صوت صادر شود تاقضیه بکلی منتفی گردد. حالا کسانی که عمری گوششان‌را به موزیک عادت دادند و بالااقل میل دارند در راس ساعات، از اخبار مملکت خودشان‌مطلع‌بشوند، دیگر به کسی مربوط نیست، میخواستند از بچگی به گوش کردن موسیقی واخبار رادیو ، عادت نکنند!

تسلیت

جناب‌آقای معیینیان ریاست محترم دفترمخصوص‌شاهنشاهی
با نهایت تاسف مصیبت وارده را تسلیت عرض نموده بقای عمر جنابعالی و آن خاندان بزرگ را خواستارم .
رادیو کرمانشاه ـ کمانگر

تیمسار سرتیپ احمد مجلسی
درگذشت فقید سعید محمود معینیان را به خانواده محترم مجلسی و معینیان بخصوص جناب آقای نصرت‌اله معینیان و آن فرماندهی عزیز تسلیت عرض می‌نمائیم .
خلیل اولیائی و بانو

جناب آقای نصرت‌اله معینیان ریاست معظم دفتر مخصوص شاهنشاهی
از طرف خود و خانواده درگذشت پدر گرامیتان را تسلیت عرض نموده دوام عمر وسلامتی شما را از درگاه ایزد متعال خواستارم
رئیس سازمان فرهنگی بهارعلم (اصفهان) ناصر مطیعیان

جناب آقای نصرت‌اله معینیان رئیس دفتر مخصوص شاهنشاه آریامهر
درگذشت پدربزرگوارتان را تسلیت عرض نموده‌بقای عمر شما و بازماندگان را از خداوند متعال مسئلت دارم.
سازمان آموزشی لوحزرین. ایرج قراچورلو

جناب آقای علی‌انصاف همسلک ارجمند
فوت جانگداز فرزند گرامیتان را تسلیت عرض نموده‌شکیبائی بازماندگان را از درگاه ایزدمتعال خواستارم.
قائم‌مقام کمیته حزب‌ایران‌نوین شهرستان ری ـ دکتر اکبرپورباقر

جناب آقای علی انصاف نماینده محترم انجمن شهرستان‌ری
مصیبت وارده را بجنابعالی و خانواده محترم تسلیت عرض نموده بقای عمر و سلامت آن خانواده محترم را از درگاه‌ایزدیکتا خواستارم.
سید عباس شمس‌نیا رئیس انجمن شهرستان ری

جناب آقای علی انصاف نماینده محترم انجمن شهرستان‌ری
باکمال تاسف و تاثر درگذشت نابهنگام فرزند عزیزتان را تسلیت گفته بقای عمر و سلامت آنجناب و خانواده محترم را از درگاه ایزدیکتا خواستارم.
حاج محمد کشاورز جود ـ رئیس شورای داوری شهرستان ری

شیرمرد ارجمند جناب آقای علی انصاف خزانه دار محترم باشگاه لاینز شهرستان‌ری
فوت فرزند دلبندت‌راازصمیم قلب به شما و خانواده‌محترم تسلیت عرض می نمائیم.

حاج محمد دهقان نژاد دبیر باشگاه لاینز شهرستان ری‌ـعلی اصغر دانش‌پور

مصیبت وارده را به خانواده محترم صوفی تسلیت عرض مینمائیم.
اصفهان‌ـ سرگرد میرضا ایزدی و بانو

جناب آقای علی‌انصاف عضو هیئت مشورتی روزنامه‌اطلاعات
بانهایت تاسف مصیبت وارده را از طرف خود وکلیه‌کارکنان کارخانه تریان‌گل به آنجناب و فامیل محترم تسلیت عرض نموده بقای عمر و عزت بازماندگان را از خداوند متعال مسئلت می نمایم.
حاج جعفر اتفاق نایب رئیس هیئت مشورتی روزنامه اطلاعات در شهرری

فدراسیون‌فوتبال ایران درگذشت ناگهانی مرحوم‌رسول مستانه را به خانواده محترم تسلیت میگوید .
فدراسیون‌فوتبال ایران

خانواده مستانه
اعضاءهیات فوتبال تهران با نهایت تاسف درگذشت رسول مستانه را تسلیت گفته خود را در غم شما شریک میدانند .
منصور امیر آصفی

همکار گرامی سرکار خانم آهنکار
بانهایت تاسف مصیبت وارده را تسلیت عرض می‌نمائیم.
کارمندان اداره محاسبات الکترونیکی گروه جنرال

جناب آقای علی انصاف همکار ارجمند
با نهایت تاسف و تاثر مصیبت وارده را بجنابعالی و خاندان محترم انصاف تسلیت‌عرض‌نموده بقای عمر وسلامتی آن جناب را از خداوند متعال خواستارم .
حاج علی‌اکبر فراهانی

جناب آقای علی انصاف همکار ارجمند
مصیبت وارده را به شما و خانواده محترمتان تسلیت عرض نموده بقای عمر و سلامت آن خاندان را ازدرگاه ایزد متعال خواستارم .
حاج مرتضی محمدیان مدیرعامل شرکت‌ساختمانی دولت‌آباد

تیمسار سرتیپ حکیمی
مصیبت وارده را تسلیت عرض می‌نمائیم مارا هم در غم خود شریک بدانید .
رئیس انجمن محلی بخش ۱۷ نارمک ـ کرم‌الله ملکشاهی

دوشیزه پری عزت‌بخش
با اندوه فراوان درگذشت مادر بزرگوارتان را تسلیت عرض نموده بقاء عمر بازماندگان آن مرحومه را از خداوند خواستار است .
شرکت ساختمانی اردیبهشت

صندوق ملی و کمیته فرهنگی انجمن کلیمیان تهران و کمیته های وابسته با نهایت تاسف و تاثر مصیبت وارده را به آقای دکتر فروزان‌پور و خانواده محترم ایشان تسلیت می گوید .

جناب بانو پروین صوفی معاون محترم وزارت‌کشور
اعضای اتحادیه زنان حقوقدان ایران درگذشت پدر گرامی آن همکار عزیز را صمیمانه تسلیت عرض کرده دوام عمر بازماندگان را از درگاه خداوند بزرگ مسئلت دارد .

همکار گرامی جناب آقای دکتر فروزان‌پور
با نهایت تاسف و تاثر مصیبت وارده را تسلیت گفته بقاء عمر شما و خانواده محترم را از درگاه خداوند مسئلت داریم .
انجمن پزشکی سینا

جناب آقای نصرت الله معینیان
باندوه فراوان درگذشت پدر بزرگوارتان را تسلیت عرض میکنم .
مهندس خسرو بهروز
مدیریت گزارشها ـسازمان‌برنامه

آقای مهندس عبدالعلی توسلی و بانو
مارادر غم عزیز از دست رفته سهیم دارید
طاهری ـ اکرمی ـ اکبری

جناب‌آقای گزورگ مارکاری آوادیسیانس مدیر محترم شرکت آرزومان
هیئت مدیره سندیکا بانهایت تاسف درگذشت پدر بزرگوارتان را به حضور عالی تسلیت عرض نموده بقاء عمر بازماندگان را از خداوند بزرگ مسئلت دارند .
سندیکای صاحبان صنعت کنسروو کمپوت ایران

بانهایت تاسف و تاثر درگذشت جناب آقای دکتر سید احمدامامی سناتور محترم را بخانواده های محترم ذوالفقاری و افخمی و سایر بازماندگان تسلیت عرض مینماید .
سلیمانی ـ معاون شهرداری شیراز

تیمسار سرتیپ‌نصرالله‌حکیمی عضومحترم هیئت مدیره سازمان ملی پیشاهنگی ایران
بانهایت تاسف درگذشت شادروان ابوالحسن حکیمی عمومی گرامی آن جناب را تسلیت نموده و خود را درغم شماشریک میدانیم.
شهرداری کرج ـ داود مهدی‌زاده

جناب‌آقای معینیان رئیس دفتر مخصوص شاهنشاهی
بانهایت تاسف درگذشت پدر ارجمندتان را از سوی خود وکلیه همکاران‌تسلیت‌میگوید وسلامت‌شکیبائی‌جنابعالی‌و بازماندگان آن شادروان راازایزد یکتا مسئلت دارد.
حسین بنائی ـ رئیس سازمان ملی پیش‌آهنگی‌ایران
آ ـ ۳۹۵۳۰

سرکار خانم‌پروین صوفی معاون پارلمانی وزارت کشور عضو محترم انجمن طرفداران تربیت پیش‌آهنگی
بانهایت تاسف مصیبت وارده را از طرف کلیه اعضای انجمن‌طرفداران‌تسلیت‌میگوید تندرستی و سعادت بازماندگان آن شادروان را از خداوند متعال خواستارم .
علی هاشمی ـ دبیر انجمن طرفداران تربیت پیشاهنگی

بانهایت تاسف مصیبت‌واردم‌را به‌جناب‌آقای‌جلالی وبانو تسلیت عرض نموده سلامتی و بقای عمر بازماندگان را از خداوندمتعال خواستاریم.
کارکنان سازمان تعاون روستائی شهرستان بوشهر

آگهی پذیرش دانشجو

برای‌دوره‌های فوق‌لیسانس آبهای‌سطحی‌وآبهای‌زیرزمینی

دانشکده فنی در سال تحصیلی ۵۳ـ۵۲برای دوره‌های فوق‌لیسانس آبهای سطحی و آبهای زیر زمینی موسسه آب‌شناسی با رعایت «آئین‌نامه تحصیلات دوره فوق‌لیسانس » از طریق مسابقه ورودی تعدادی دانشجو باشرایط زیر می‌پذیرد :

۱ـ برای دوره آبهای سطحی : لیسانس آبیاری ، لیسانس راه و ساختمان ، لیسانس فیزیك ولیسانس ریاضی و برای دوره آبهای زیرزمینی، لیسانس زمین‌شناسی و لیسانس معدن پذیرفته‌می شود

۲ـ میانگین کل لیسانس داوطلبان باید از ۳ و یا معادل آن در نظامهای دیگر نمره گذاری‌طبق جدول تبدیل نمرات بالاتر باشد .

داوطلبان میتوانند با در دست داشتن مدارك زیر از تاریخ۸الی ۱۷ شهریور ماه ۵۲ در اوقات اداری به دانشکده فنی مراجعه نمایند .

الف ـ عین مدرك لیسانس یا گواهی‌موقت همراه باریز نمرات باقید میانگین کل .
ب ـ فتو کپی برك پایان خدمت یا معافیت از خدمت وظیفه عمومی .
ج ـ رسید مبلغ یکهزار ریال که بحساب ۱۰۸٤ بانك مرکزی ایران و یا یکی ازشعب‌بانك ملی واریز شده‌باشد .
د ـ چهارقطعه عکس ٤×٦
هـ ـ یك‌برك رونوشت شناسنامه یا فتوکپی آن .

یادآوری :

طبق مقررات هر دانشجو در یك زمان‌میتواند فقط در یك دانشگاه یا موسسه آموزش عالی به تحصیل مشغول باشد .

افسران وظیفه‌ایکه محل خدمت آنان‌تهران باشد ، باارائه گواهی واحد محل خدمت خودمی توانند در مسابقه ورودی شرکت کنند .

۱ـ۳۹۳۵٤ دانشگاه تهران

کارشناسان اعلام کردند در ایران :

انفارکتوس و بیماری قند افزایش یافته است

بیماریهای داخلی که بعقیده اکثر کارشناسان بهداشتی جهان از عوارض و پدیده های زندگی شهری و متمدن امروز است سلامت میلیونها انسان راتهدید میکند

در صدر جدول این اختلالات بیماری « دیابت» قرار دارد که در زبان متداول و مصطلح به بیماری قند شهرت یافته است.

دکتراسماعیل بیگی دبیر کل انجمن دیابت ایران اعلام کرد: تعداد مبتلایان به بیماری قند در ایران بطور محسوسی افزایش یافته است و بررسی انجمن دیابت ایران حاکیست که در حال حاضر ۲ درصد از اهالی ایران مبتلا به بیماری قند می‌باشند و بهمین جهت نیز در معرض ابتلا به این بیماری قرار دارند .

آمار نمونه‌ای انجمن مزبور نمایشگر این واقعیت است که در ایران ۵۰۰ هزار بیمار مبتلا به قند وجود دارد .

اکثر مبتلایان به بیماری قند ساکنین شهر های بزرگ و از بین طبقات مرفه وافرادی که فعالیت فکری دارند چون روشنفکران اطبا ، مهندسین ، استادان ، نویسندگان می ـ باشند .

مبتلایان درجهان

در هشتمین کنگره بین‌المللی بیماری قند که درشهر بروکسل در ماه گذشته تشکیل شداعلام شد که در حال حاضر تعداد مبتلایان به بیماری قند درجهان حدود ۷۰ میلیون نفر است یعنی ۲٫۵ در صد از جمعیت جهان ،کشور آلمان غربی از نظرتعداد مبتلایان در ردیف اول و بعد کشور های اسکاندیناوی و امریکای شمالی قرار دارند .

توصیه انجمن

انجمن دیابت ایران توصیه می کند برای مبتلا نشدن به این بیماری ، مردم باید در مصرف غذائی بخصوص مواد نشاسته‌ای (برنج ،نان . قند . شکر . مرباجات . میوه‌جات شیرین) حد متعادل را مراعات کنند و از افزایش وزن بدن بهر نحوی است بانظر پزشك جلوگیری نمایند و همچنین به فعالیت‌های بدنی و ورزش پیاده روی بیشتر توجه نمایند .

انفارکتوس ، محصول تمدن صنعتی

همچنین بر اثر سوء تغذیه ـ هیجانات ـ زندگی ماشینیزم در دنیای تکنولوژی بیماری عروقی بخصوص انفارکتوس روبه‌تزاید است بطوریکه آمارسال گذشته کشور های آمریکا حاکیست ۶۰۰ هزار نفر براثر بیماری های عروقی و انفارکتوس در سال ۱۹۷۲ جان سپرده‌اند . این بیماری بواسطه ضایعات جدارعروق وازدیاد مواد گلسترول و چربیها و پروتید ها بوجود می آید .

براساس بررسی هائی که در تهران بعمل آمده معلوم شده است که مرك و میر براثر سکته های قلبی در حال حاضر نسبت به ۲۰ سال قبل فوق‌العاده افزایش یافته واین بعلت زندگی ماشینی و فعالیت طاقت‌فرسا و طرز تغذیه و از همه مهمتر شب زنده‌داریها و کم خوابی میباشد پزشکان نظر میدهند آرامش اساس پیشگیری این بیماری می باشد .

۱۰۰۰ پلاك تاکسی بین ۱۱ هزار نفر تقسیم میشود

انتشار یک آگهی کوچک از طرف اتاق اصناف درمورد واگذاری تاکسی موجب هجوم انبوه گروهی از متقاضیان تاکسی بسوی این اتاق گردید و این نشانه آنست که درشهر تهران کار تاکسی فعلا سکه است و اگر غیر از این بود ، هرگز یازده‌هزار نفر در مدتی کوتاه برای خرید تاکسی هجوم نمی‌آوردند .

مراجعه انبوه تقاضاکنندگان خرید تاکسی در چند روز اخیر به اتاق اصناف ازحدانتظار خارج بود و مسئولان اتاق هرگز تصور نمیکردند با چنین صحنه‌ای روبرو شوند.

هم‌اکنون در اتحادیه صنف تاکسی‌داران مسئله واگذاری پلاک مورد بررسی قرار گرفته است و جمعی از کارشناسان صنفی و مسئولین اتاق معتقدند که برای حفظ حقوق مراجعین و پیشگیری از هرگونه سوء تفاهم واحیانا تضییع حق‌اجتماعی و صنفی داوطلبین باید واگذاری پلاک تاکسی با استفاده از ماشین‌های شماره‌گر (کامپیوتر) انجام گیرد.

اکثر کارشناسان برای انتخاب بیطرفانه مراجعین اعتقاد دارند این روش برای گزینش آزاد موثرترین طریق میباشد .

مسئله مهم آنست که اتاق اصناف باید هزار و دویست پلاک را بین بیش از یازده‌هزارنفر که تا امروز تقاضای واگذاری پلاک کرده‌اند ، تقسیم نماید . این واگذاری باید از دید واقع‌بینانه‌ای صورت گیرد و درواقع از هر هزار نفر تقاضاکننده ، به صدنفرشان پلاک داده خواهد شد.

ستاره بخت شما

فروردین ـ خیالتان آسوده باشد اتفاقی نمی افتد ، مورد اعتماد شخص موردنظر هستید .

اردیبهشت ـ براثر کار زیاد خسته میشوید ، مشکل مالی شما بزودی حل خواهد شد .

خرداد ـ یک ملاقات جالب و رسمی در پیش دارید ، بیشتر از این خود را آلود نکنید .

تیر ـ در اظهارنظرجانب‌طرفین را نگاهدارید ، بفکر استراحت‌هم باشید .

مرداد ـ با شخص موردعلاقه به تفاهم کامل میرسید ، آشنای تازه‌ای می یابید.

شهریور ـ موفقیت مورد نظر نصیبتان میشود ، دریک محفل دوستانه شرکت میکنید .

مهر ـ بهتر است برای‌رسیدن بمقصود از همه‌نیرویتان کمک بگیرید ـ مسافری‌از راه دورمیرسد .

آبان ـ از ابتدا کاررا غلط شروع کرده‌اید ، یکی از نزدیکان منتظر کمک شما است .

آذر ـ یکی‌ازاطرافیان‌حوصله‌تان را سر میبرد ، بهتر است هدفتان را معین کنید .

دی ـ در دوستی روش بهتری را در پیش بگیرید ، نگران نباشید همه چیز روبراه میشود .

بهمن ـ این یکی را شکست محسوب نکنید ، خواسته شمارا انجام میدهند .

اسفند ـ کار شما احتیاج بیک برنامه ریزی صحیح‌دارد. قابلیت واستعداد خود را نشان دهید .

اگر فردا روز تولد شماست :

چهره های جدیدی در زندگی شما ظاهرمیشوند چند شیئی مورد نظرخود را خریداری میکنید و سالی آرام را میگذرانید.

جدول کلمات متقاطع

شماره ۷۵۲۶

جدول از : ف . جلوه

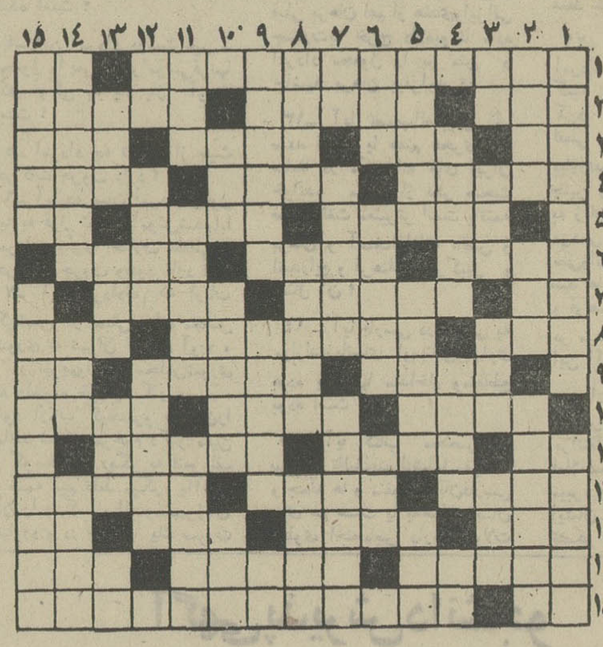

افقی :

۱ ـ حکومت خان خانی ـ حرارت بدن ۲ـ برجش سرطان است ـ سرزمین پهناور در اسیا ـ کالاها ۳ ـ از عشاق زلف ـ راه گریز ـ پاک و صاف ـ از تن‌ها برخیزد ٤ـ ظرف آب خوری ـ خوش خبر ـ بالاتر ٥ ـ کمک کردن ـ از رشته های دبیرستانی ـ بزرگ ٦ ـ نقاش معروف فرانسوی در قرن هفدهم ـ بی‌حرکت ـ جاودانه ۷ ـ آزادمرد شهید ـ نشان دادن ـ همراه قسمت میرسد۸ـ همرشه چشم و دلش میدود ـ یک مرحله قبل از تمیز ـ سر ۹ـ قصد کننده ـ زاهدان ـ حرف همراهی ۱۰ـ اسم اختصاری دخترچه هائی که نامشان حرف شین داشته باشد ـ از گلها گردنده ۱۱ـ قوه دیده ـ پدر مرده ـ اختر شناسی‌غیب‌گوئی ۱۲ـ گماشته ـ نان‌دراز و باریک فرنگی‌ماب ـ کتاب لغت ۱۳ـ بیمعنی وحرف مفت زن ـ نشان از پدرش خواستند صحبت از مادر کرد ـ پسر وسطی فریدون بود ـ وارونه مرطوب ۱٤ ـ نهان نباشد ـمال اسکاتلند ازهمه مرغوبتر و معمولتراست ـ صاحب ۱۵ـ از وجود تمایز حوان و انسان ـ از افراد خانواده آنتی بیوتیک .

عمودی :

۱ـ به کسی مجال حرف زدن نمیدهد ـ از مخلفات‌غذای فرنگی ۲ـ عیال ابن سلام ـ لقب انگلیسی ـ معمولا سق او هم سیاه میشود ۳ـ طرف ـ واحد برقی ـ نقطه مقابل مدح ـ دریافتن ٤ ـ برادر امین ـ آخیلوس ـ تکرار یک حرف ٥ـ دافع چشم حسود و حسد ـ از مشتقات نفتی ـ رودی در شمال ٦ ـ ساز قدیمی ـ فیلسوف هندی که در مدح دیوانگی کتابی دارد ـ خشک ۷ـ از دانشکده های پرداوطلب ـ دادگاه شهرستان ـ دوستداراست نه حرفه‌ای ۸ـ امسال سال آن است ـ بربناگوش میتوانند ـ سرما خوردگی ۹ ـ اثر معروف حماسه سرای نابینای یونان ـ آدابدانی ـ شش ۱۰ـ اشک سیزدهم ـ کمیاب ـ صندلی سنگی ۱۱ـ با نخودهم‌میگیرند ـ به آدمهای صاف وخوش‌قلب هم میگویند ـ به آب و هوا هم‌میگویند۱۲ـ ضمیر متصل ـ دستشان به او نرسیده بودکه کنیز مطبخی را دریافته بودند ـ شهرت خوبی ندارد ۱۳ـ در جور و جفا به درخت با اره همکاری‌نزدیک دارد ـ پشت ـ آفتابی در درون هرذره‌ای ـ خار و خاشاک ۱٤ ـ عصا ـ رنگ لطیف ـ آهنگساز بزرگ ایتالیائی که اپرا های معروف دارد ۱۵ـ عذر و دست‌آویز ـ عاشق عروس چمن .

حل جدول شماره ۷۵۲۵

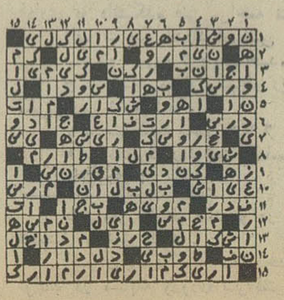

مرکز پزشکی پهلوی افتتاح شد

دراینجا ۹۰ پزشک شبانه‌روز آماده‌اند

ساختمان اقامت پزشکان مقیم مرکز پزشکی پهلوی‌صبح امروز در حضور آقای‌نخست وزیر و رئیس هیات امنای دانشگاه تهران وگروهی از شخصیت های دانشگاهی گشایش یافت .

از این مرکز که بمنظور تربیت متخصص رشته های مختلف پزشکی‌از میان‌پزشکان عمومی ایجاد شده ، گزارشی تهیه کرده‌ایم که میخوانید:

ساختمانی که امروز در مرکز پزشکی افتتاح شد ، از سه طبقه تشکیل شده که هر طبقه شامل سالن بزرگ، کتابخانه و اطاق های‌متعددی است که در اختیار پزشکان قرار گرفته است .

قریب ۹۰ پزشک از امروز در این مرکزبطور شبانه‌روزی اقامت گزیده‌اند و در حقیقت این مرکز پانسیونی برای پزشکان‌بیمارستان پهلوی‌است که طی‌سه تا چهارسال‌سکونت خود در آن علاوه برطبابت، به طی دوره های تخصصی مورد علاقه نیز بپردازند .

ساختمان اقامت پزشکان مرکز پهلوی ، نخستین مرکز از نوع خود در تهران‌است زیرا تابحال در هیچیک از بیمارستان های تهران ،محلی برای اقامت دستجمعی‌وشبانه روزی پزشکان وجود نداشته است .

این پزشکان روزها در بیمارستان به ویزیت بیماران میپردازند وشب ها نیزکشیک میدهند و علاوه بر استفاده از کلیه امکانات زندگی ، بطور متوسط ماهی ۱۵۰۰ تومان نیز حقوق میگیرند .

بودجه یک میلیون تومانی احداث این مرکز از طرف نخست‌وزیری تامین شده وبا افتتاح آن بسیاری از فارغ‌ـ التحصیلان دکتری کمتابحال برای کسب تخصص در رشته های مختلف پزشکی به خارج از کشور میرفتند ، میتوانند ضمن اقامت در این مرکز ، علاوه بر اشتغال به طبابت ، به تحصیلات پزشکی خود نیز ادامه دهند .

ՀԱՐՍԱՆԻՔ
149 ՌԻԱԼ
ՀԵՌԱԽՕՍ՝ 663635

آغاز هفته سوم

نمایش در سینما

سینه‌موند

نمایش دهنده فیلمهای مخصوص کودکان و نوجوانان و خانواده ها

مبارزات هیجان‌انگیز «دکتر هو» موجودات فضائی وآدم های ماشینی که هیچ نیروئی قادر به کنترل و جلوگیری از آنها نیست .

پیتر کوشنیگ

روی کاسل

جنی لیندن درمیم

سینماسکوپ و رنگی

آدمهای ماشینی

در آگهی اسامی‌قبولشدگان مدرسه عالی علوم اقتصادی واجتماعی‌در بابلسر اشتباهات زیر اصلاح میشود:

قبولشدگان رشته حسابداری و امور مالی

بجای شریف آزاده محمد حسن شریف زاده محمد حسن چاپ شده

ذخیره رشته قسبداری‌و مورمالی

ردیف ٦٦ـ بجای باور زهره یاور زهره چاپ شده .

ردیف ٥٩ـ بجای غطامی هادی عطامی هادی چاپ شده .

ردیف ۷۹ـ بجای خلیل‌زاده محمد حسن

خلیل‌زاده محمد حسین چاپ‌شده

قبولشدگان رشته اقتصاد

بجای سرابی محمد حسن سرابی محمد حسن چاپ شده

ذخیره رشته اقتصاد

ردیف ۲۳ـ بجای‌حقیقت علی‌پور حقیقت علی‌پور چاپ شده

ذخیره رشته اقتصاد اجتماعی‌و حقوق کار

نام صفائی‌پور شهلا در ردیف۱۹ از قلم افتاده است .

ردیف ۲٦ ـ بجای نیک‌نژادعقیلی هوشنگ .

نیل‌نژاد عقیلی هوشنگ‌چاپ‌شده

آ ـ ۳۹٦۷٤

شرکت واحد توزیع لبنیات

با تشکیل این شرکت توزیع و قیمت ماست ، کره ، شیروپنیر شکل واحدی می‌گیرد

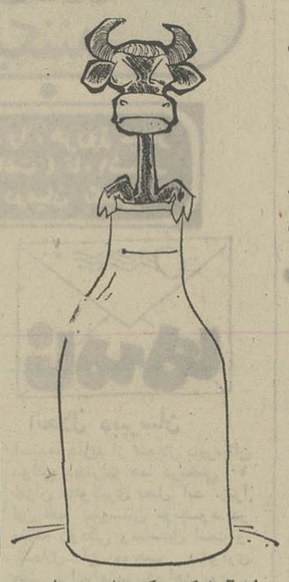

توزیع کره و پنیر و ماست و کشک و دوغ و خامه و تخم‌مرغ در تهران شکل و صورت منظمی پیدا خواهد کرد و بدین‌منظور شرکتی تحت‌عنوان، شرکت‌تعاونی فروشندگان فرآورده‌های شیر در تهران تاسیس میگردد. این‌شرکت بوسیله اتحادیه فروشندگان فرآورده‌های شیر درتهران بوجود می‌آید و شرکت مسئولیت توزیع و تامین فرآورده‌های شیر را در تمام مدت‌سال بعهده خواهد گرفت و در زمینه عرضه و تثبیت وتامین نیاز مردم شهر در برابر دولت و مصرف‌کنندگان مسئول‌خواهدبود. این اتحادیه در مدت هفده سال گذشته توزیع شیر را در تهران بعهده دارد .

هم‌اکنون دهها شرکت وارد ـ کننده و هزاران تولیدکننده و توزیع‌کننده هریک بنحوی درمدت سال مبادرت به تولید و توزیع فرآورده‌های شیر مینمایند وخواه ناخواه این واحدهای صنفی اعم از آنها که مرکز تولید بوده‌اند و یا در شهرها و تهران ضمن وارد کردن فرآورده‌ها ، نوعی‌مسئولیت دارند اضطرارا وابسته به این شرکت خواهندشد و این‌بزرگترین شرکت‌تعاونی موادغذائی درایران بشمار می‌آید.

هم‌اکنون در تهران روزانه دویست تن شیر پاستوریزه توزیع میگردد که حدود سی تن آن بصورت ماست ببازار فروش‌عرضه میشود و به‌بین ۳ هزار واحد فروشنده فرآورده‌های لبنیاتی ، توزیع میگردد .

یکی ازفروشندگان فرآورده‌های شیر در تهران اظهار داشت که اتحادیه فروشندگان فرآورده‌های شیر موافقت‌اتاق اصناف را در این زمینه جلب کرده و در حدود نظرات اتاق اصناف این اتحادیه حاضر است با دادن تضمین‌کافی مسئولیت تهیه و توزیع کلیه فرآورده‌های شیر را در تهران بعهده گیرد .

همچنین باتشکیل شرکت‌تعاونی امر واردات کره و پنیر از خارج بطور انحصاری به فروشندگان فرآورده‌های شیر داده خواهد شد .

سیل . . .

بقیه از صفحه ۵

دیدگان عنوان‌شد که هرگونه کمك جنسی ازقبیل خواربار وسائل زندگی و پارچه دراین مراکز تحویل گرفته خواهد شد وبرای جمع آوری اعانات واداره مراکز جمع‌آوری کمك های جنسی بانوان عضو سازمان داوطلبان جمعیت شیروخورشید سرخ ایران و جمعیت خیریه فرح‌پهلوی بایکدیگر همکاری خواهند داشت

واینك همتی :

واینك ، همت مردم مسلمان ایران بزرگترین نقطه اتکاء هشت میلیون مسلمان آسیب دیده پاکستان است . غذا ـ پارچه ، کمك نقدی ، دارو وهر وسیله‌ای که از جانب‌یك‌ایرانی اهداء شود ، اندکی ازرنج و مصیبت برادر پاکستانی او را التیام خواهد بخشید و تحمل مصیبت بی خانمانی را بروی آسان خواهد کرد .

واینك ،ای ایرانی غیرتمند و بشردوست ، همتی .....

آگهی مناقصه شماره ۱

مراکز آموزش و پایگاه دریائی بندر پهلوی ۱۱۰ قلم موادو لوازم مصرف شدنی کارخانجات را از طریق مناقصه خریداری می نماید .

پیشنهاددهندگان‌می‌توانند با مراجعه به کارخانجات مراکز آموزش و پایگاه دریائی بندر پهلوی و ملاحظه نمونه اجناس و مشخصات و دریافت برك شرایط پیشنهادات خود را طبق‌مندرجه دربرك شرایط معامله تنظیم و تاساعت ۱۰ صبح روز ۵۲٫٦٫۱۰ به کارخانجات مراکز آموزش و پایگاه دریائی بندرپهلوی‌تسلیم نمایند .

اداره مناقصه‌گذار ـمراکز آموزش و پایگاه دریائی‌بندرپهلوی

آ ـ ۳۹٦۸۸

آگهی استخدام

شرکت ملی ذوب آهن ایران کادر مندرج درذیل راجهت خدمت در واحد طراحی شهرسازی وواحد کل عملیات کارخانه آریامهر اصفهان استخدام می نماید .

۱ـمهندس نقشه‌بردار

۲ـ مهندس معمار

۳ـ مهندس راه و ساختمان باسابقه کار در محاسبات ساختمانی

٤ـمهندس راه و ساختمان باسابقه کار در آبرسانی وفاضل آب .

٥ـمهندس مکانیك باسابقه کار در تاسیسات تکنولوژی .

٦ـفوق دیپلم نقشه‌برداری

۷ـ تکنیسین نقشه‌کشی باسابقه کار در رشته ساختمانی ـمعماری وبرق

واحدین شرایط می توانند همه روزه جهت انجام مصاحبه بواحد کل عملیات کارخانه آریا مهر اصفهان واقع در ٤٥ کیلومتری جاده اصفهان ـ شهرکرد مراجعه نمایند .

جیمز باند سیاه وارد گود میشود !

آغاز هفته دوم نمایش فقط در

سینما پولیدور

مردی با قدرت مافوق بشر ... با هوش وادراکی مافوق هر انسان ... همراه با سکسی‌ترین دختران طوفانی از هیجان و حادثه و سکس برپا میکند .

کمپانی برادران وارنر تقدیم‌میکند

رون اونیل درفیلم رنگی

سوپرفلای

گیشه سینما پولیدور همه روزه بلیط رزرو میکند .

سئانسها ۱۱٫۱۵ صبح ـ ۱٫۱۵ ـ ۳٫۳۰ ـ ۵٫۳۰ ـ ۷٫۳۰ـ ۹٫٤٥ بعد از ظهر

آگهی ثبت نام پذیرفته‌شدگان مسابقه‌ورودی دوره‌شبانه‌دانشگاه‌تهران در تیرماه ۱۳۵۲

نام نویسی کلیه پذیرفته شدگان مسابقات ورودی تیرماه ۱۳۵۲

دوره شبانه دانشگاه تهران روز های ۲۵ تا۳۱ شهریور ماه ۱۳۵۲ صبحها از ساعت ۷ تا۱۲ وبعداز ظهر ها از ساعت ۲تا ۷ در مرکز امور دانشجوئی دانشگاه «خیابان ۲۱آذر» جنب‌دانشگاه برگزار می گردد .

مدارك نام نویسی

۱ـاصل گواهی نامه ششم متوسطه و دو نسخه فتوکپی آن در مورد دیپلمه های خرداد ماه ۱۳۵۲ اصل جواز و یاکارنامه قبولی که بتائید اداره آموزش وپرورش مربوطه رسیده باشد ودو نسخه فتوکپی آن .

توضیح: کسانی که احتیاج‌به اصل مدرك قبولی ششم خود دارند باتسلیم یك نسخه فتوکپی اضافی اصل آنرا دریافت خواهند کرد .

۲ـبرك رسید درخواست ارزش تحصیلی ششم متوسطه از اداره کل امتحانات وزارت آموزش وپرورش «جاده قدیم شمیران آموزش و پرورش استان مرکز»بعنوان‌امورآموزشی‌دانشگاه تهران

۳ـاصل شناسنامه و دونسخه فتوکپی صفحه اول آن .

٤ـ۱۲ قطعه عکس ٤ × ۳ که در سال جاری گرفته شده باشد .

٥ـ مشخصات کامل «نام ونام خانوادگی شماره شناسنامه محل صدور»ونام رشته تحصیلی خود را باید بطور خوانا در پشت عکس هانوشته باشند .

٦ـ اصل ودو نسخه فتو کپی معافیت‌ازخدمت نظام یا دفترچه خاتمه خدمت خانم هائی که قبل از سال تحصیلی ۵۱ـ۵۲ موفق باخذ دیپلم شده‌اند با در دست داشتن اصل و دوبرك فتوکپی معافیت دائم می توانند ثبت‌نام کنند .

۷ـ رسید بانکی بحساب شماره ۲۲٤٥بانك مرکزی که در شعبات بانك ملی ایران نیز قابل پرداخت است بشرح زیر :

الف ـمبلغ ۱۲٤۰۰ ریال برای پذیرفته شدگان رشته علوم تجربی «فیزیك ، شیمی ، زیست شناسی و زمین شناسی »که نمره زبان خارجی آنان در مسابقه ورودی بیشتر از ٥۰درصد می‌باشد بقرار ذیل :

۱ـ ۸٤۰۰ ریال بابت انتخاب ۱٤واحد درس «واحدی ٦۰۰ریال»

۲ـ ٤۰۰۰ ریال بابت ساعات اضافی کلاس زبان .

و مبلغ ۱۳٤٥۰ ریال برای پذیرفته شدگان رشته های فوق‌که نمره زبان خارجی‌آنان‌درمسابقه ورودی کمتر از ٥۰درصد می باشد و در کلاس آمادگی زبان در تابستان‌سال۵۲ شرکت‌نکرده‌اند بشرح‌زیر :

۱ـ ۷۲۰۰ ریال بابت انتخاب ۱۲ واحد درس «واحدی ٦۰۰ریال»

۲ـ ٤۰۰۰ ریال بابت ساعات اضافی کلاس زبان

۳ـ ۲۲٥۰ ریال بابت شرکت در کلاس آمادگی زبان که در خلال نیمسال‌اول‌سال‌تحصیلی ۵۳ـ۵۲ دائر خواهد شد .

ب ـ مبلغ ۱۱۰۰۰ ریال برای پذیرفته‌شدگان رشته علوم نظری «سایر رشته ها بجز رشته های فوق» که نمره زبان خارجی آنان در مسابقه‌ورودی بیشتر از ٥۰درصد می باشد بقرار ذیل :

۱ـ ۷۰۰۰ ریال بابت انتخاب ۱٤ واحد درس «واحدی ٥۰۰ریال »

۲ـ ٤۰۰۰ ریال بابت ساعات اضافی کلاس زبان

و مبلغ ۱۲۲٥۰ ریال برای پذیرفته شدگان رشته های فوق که نمره زبان خارجی آنان در مسابقه ورودی کمتر از ٥۰درصد می باشد و در کلاس آمادگی زبان در تابستان سال ۵۲ شرکت نکرده‌اند بشرح‌زیر .

۱ـ ٦۰۰۰ ریال بابت انتخاب ۱۲ واحددرس «واحدی ٥۰۰ ریال»

۲ـ ٤۰۰۰ ریال بابت ساعات اضافی کلاس زبان .

۳ـ ۲۲٥۰ ریال بابت شرکت در کلاس آمادگی زبان که در خلال نیمسال اول سال تحصیلی ۵۳ـ۵۲ دائر خواهد شد .

تبصره : هر دانشجو در نیمسال سوم علاوه برشهریه واحد های انتخابی ، مبلغ ۲۰٫۰۰ ریال باید بابت ساعات اضافی زبان بپردازد .

۸ـ آموزگارانی که از معافیت مخصوص آموزگاری استفاده می کنند باید اصل و دوبرك فتوکپی معافیت دائم آموزگاری خود را تسلیم نمایند

۹ـ افسران و درجه داران ارتش شاهنشاهی درموقع‌نام نویسی باید موافقت نامه‌واحد مربوط‌را تسلیم نمایند

تاریخ مراجعه برای نام‌نویسی

چون قبل از نام‌نویسی باید از دانشجویان معاینه کامل پزشکی بعمل آید لذا بمنظورحسن جریان نام‌نویسی لازم است قبولشدگان هر رشته طبق برنامه زیر برای معاینه پزشکی «به مرکز بهداشتی دانشگاه»و ثبت‌نام‌به‌مرکزاموردانشجوئی دانشگاه «خیابان ۲۱ آذر» مراجعه نمایند .

۵۲٫٦٫۲٥ ادبیات فارسی ـزبان‌عربی‌ـ اقتصاد .

۵۲٫٦٫۲٦ زبان‌آلمانی ـزمین‌شناسی‌ـ زیست‌شناسی

۵۲٫٦٫۲۷ علوم اداری ـ فیزیك

۵۲٫٦٫۲۸ ریاضی ـ زبان‌انگلیسی ـزبان فرانسه

۵۲٫٦٫۲۹ شیمی ـ علوم اجتماعی

۵۲٫٦٫۳۱ قضائی ـمدیریت‌بازرگانی‌ـ جغرافیا

یادآوری

۱ـ کسانی که بموقع برای‌نامنویسی‌مراجعه نکنند پذیرش آنان در دانشگاه موکول به‌توفیق مجدد در امتحانات ورودی خواهد بود .

۲ـ دانشجویانی که موفق‌به ثبت‌نام درموعد مقرر نشوند باید درازای هرروز تاخیر مبلغ‌یکصد ریال «تا۳ روز اول»وبرای چهارروز به‌بعد روزی دویست ریال بحساب ۱۰۸٤ دانشگاه در بانك مرکزی که در شعبات بانك ملی ایران نیز قابل پرداخت می باشد بپردازند ورسید آنرا در موقع مراجعه تسلیم دارند .

تبصره :ـمدت تاخیر در هرحال نباید از ۷ روز تجاوز کند .

۳ـ کسانی که درشناسنامه خود تغییراتی داده‌اند فتوکپی صفحات‌مربوط‌به‌تغییرات‌شناسنامه خود را نیز تهیه و تسلیم نمایند .

٤ـ کلاس های درس دانشگاه از روز دوم مهرماه ۱۳۵۲ دائر خواهد بود . برنامه هفتگی ، محل وساعات شروع هردرس بطورجداگانه آگهی خواهد شد .

آ ـ ۳۹۳٤۸

دانشگاه تهران

فلاح در سمینار بررسی نفت دانشگاه گفت :

ایران ۲۰۰ میلیارد بشکه نفت و گاز ذخیره دارد

★ در سه سال آینده ۵۵۰ میلیون دلار صرف تزریق آب و گاز بمخازن نفت خواهد شد

★ در گذشته ایران حاکم بر زمین و لندن حاکم بر ۳ کیلو متر زیرزمین بوده است

ایران در نیم قرن آینده دارای ۲۰۰ میلیارد بشکه نفت و گاز (هم ارز حرارتی نفت) به ارزش‌تقریبی ۱۵۰۰ میلیارد دلار خواهد داشت که اگر تولید کشور را در سال جاری ۲۱۰۰میلیون بشکه و رشدآنرا در سال۱۹۷۷ به ۳۱۰۰میلیون بشکه و از آنسال تا چهل سال آینده بهمین مقدار ثابت بدانیم در پایان نیم قرن آینده یعنی در سال ۲۰۱۳ بازایران ۷۵ میلیارد نفت و گاز هم ارز حرارتی آن در دست خواهد داشت که ذخیره‌ای بزرگ و عظیم در جهان محسوب‌میشود. مطالب فوق را آقای دکترضا فلاح امضاء کننده پیش نویس قراردادردسمینار بررسی‌مسائل وسیاستهای نفتی دانشگاهیان ابراز داشت .

فلاح امار فوق را صرفا یک نظر شخصی عنوان کرد و قیمت ۲۰۰ میلیارد بشکه نفت و گاز هم ارز حرارتی انرا مبلغ‌اعجاب انگیز ۱۵۰۰میلیارد دلار تخمین زد . این پول براساس قیمت روزورشد آن‌در سال های آینده محاسبه شده است.

★ تزریق مجدد بچاه‌های نفت

فلاح گفت بازیافت چاههای ایران با تزریق آب و گاز در آن بالاتر خواهد رفت‌ومهندس بنی ریاح همکار دیگر وی‌فاش ساخت‌درسال آینده ۵۵۰میلیون دلار صرف این امر خواهد شد .

کارشناسان‌نفت توسعه‌اکتشاف و پیشرفت تکنولوژی بخصوص در رشته استخراج را هم از عواملی معرفی کردند که‌ذخایر فعلی‌رابه‌مرزیکصد میلیاردبشکه میرساند .

همچنین ذخایر گاز را که در حال حاضر معادل ۷۰ میلیارد بشکه هم‌ارزحرارتی نفت است به دلایلی که برای نفت‌عنوان کردند در پایان قرن حاضر به یکصد میلیارد بشکه تخمین زدند . از انجائیکه سخنرانی در یک اجتماع دانشگاهی بود بهمین جهت بیشترین مطالب مربوط به‌آینده انرژی درایران و آینده انرژی در جهان بوده است .

آقای دکتر نهاوندی‌که‌ریاست جلسه را بعهده داشت در معرفی هدفهای سمینار گفت دانشگاه‌مثل همه مجامع‌ایرانی در مورد قرارداد جدید نظرات خود را که ناشی از احساس ملی‌وعاطفی بود ابراز داشت **اما امروز ما مسئله قرارداد و نفت را باموازین علمی و برداشتهائی در سطح علمای دانشگاهی‌مورد تجزیه وتحلیل قرار میدهیم و بی پرده و باصراحت‌همه‌نکات آنرابررسی میکنیم** و از شرکت کنندگان در سمینار خواست که در باره هر مسئله‌ای که ابهام دارند سئوال کنند تا بهمه آنها بدون پرده پاسخ‌داده شود . درصف توضیح دهندگان آقایان مهندس لطیف رمضان‌نیا ، و مهندس حسن ایزدی . دکتر محمد علی موحد ، و مهندس تقی بنی‌ریاح نشسته بودند و آقای محمد علی موحد قبل از طرح سئوالات توضیحات روشن کننده پیرامون مسائل حقوقی قرارداد جدید داد و آنرا با قرارداد قبلی مقایسه کرد و **اظهار داشت آین قراردادنقطه عطفی و تحول جدید درروابط حقوقی کشور های صاحب نفت و کمپانیهای نفتی جهان است و تاکید کرد که‌بموجب این قرارداد حاکمیت وعاملیت بطور کامل برای اولین بار به ایران سپرده شد .**

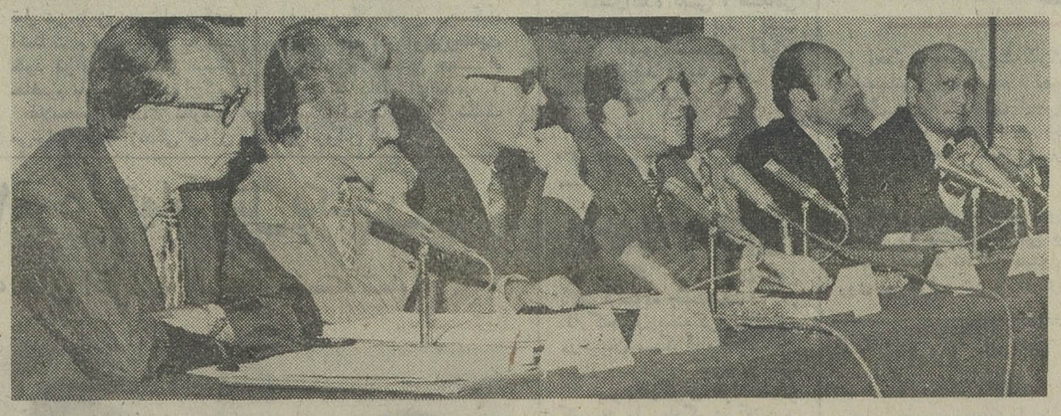

در سمینار بررسی مسائل و سیاستهای نفتی دانشگاه تهران هیئتی که در عکس دیده میشوند از طرف شرکت ملی نفت به سئوالات‌دانشگاهیان‌پاسخ‌میدادند عکس از راست بچپ : دکتر محمدعلی‌موحدکارشناس حقوقی- دکترکاظم ودیعی استاد دانشگاه و مسئول نتیجه‌گیری سمینار - دکتر رضا فلاح عضو هیئت‌مدیره شرکت ملی نفت و امضاء کننده پیش‌نویس قرارداد جدید - دکتر نهاوندی رئیس دانشگاه تهران - مهندس لطیف رمضان‌نیا عضو علی‌البدل هیئت مدیره شرکت ملی نفت-مهندس‌حسن‌ایزدی کارشناس و رئیس بازاریابی شرکت ملی‌نفت - دکتر بنی‌ریاح کارشناس فنی نفت را نشان میدهد .

★ لندن حاکم برزیر زمین

بعد از سخنان آقای موحد سئوالات مطرح شد که یکی از آن مربوط‌به گاز بود وتوضیح داده شد که در مصرف گاز حق تقدم و اولویت مربوط به تزریق بچاه و مخازن نفت‌برای بازیافت مجدد است و همچنین در صدور هم صادرات گاز خشک بخصوص به اروپا تقدم قائل هستیم و طرح بزرگی برای صدور آن از راه لوله قطور به اروپا در دست تهیه داریم ،سئوال دیگر در مورد ذخیره نفت بود جواب داده شد از روزاول تا امروز قریب ۲۰ میلیارد بشکه نفت تولید و استخراج شد این رقم عظمت ۱۰۰میلیاردبشکه ذخایرتخمینی را بخوبی نشان میدهد.

سئوال دیگر مربوط به بازدهی چاه ها و نحوه غلط استخراج‌بوددراین مورد گفته شد متاسفانه در بعضی از کشور ها استخراج بسیارغلط بوده و حتی در ایران هم بنظر میرسد یک مخزن بسیار بد استخراج شد که شاید چند صد میلیون بشکه نفت آن‌غیر قابل استخراج باشد . شامیت قرار داد جدید هم در همین موضوع است سابقا ما حاکم بر سطح زمین بودیم و لندن حاکم بر ۳ کیلومتر زیر زمین قرار داد جدید ما را بر همه سطوح زمین و زیر زمین‌حاکم کرده است .

درموردسئوال‌مصرف داخلی و صدور بخارج توضیح داده شد که در ۵۰ سال آینده مصرف داخلی ۴۰ میلیارد بشکه و فروش به کنسرسیوم ۳۰ میلیارد بشکه بقیه که ۵۵ میلیارد بشکه است به ترتیبی که دولت مصلحت بداندراسا بفروش خواهدرسید ۷۵ میلیارد بشکه هم بصورت ذخیره کشور باقی خواهدماند.

حسن ایزدی در مورد رقم تعدیلی توضیح داد که این‌رقم در بطن خود بده و بستانهائی دارد ، از جمله ۲۶۵ میلیون دلار و بدهی در سه سال است که وقتی‌ازستون بستانکار کسر کنیم در آمد ۹ ماه امسال ما رقمی معادل ۳۷ میلیون دلار میشود ایزدی‌مسئله رقم تعدیلی رامشروحامورد‌تجزیه و تحلیل قرار داد بطوریکه به همه سئوالات‌مربوط به قیمت‌پاسخ داده شد .

★ نتیجه گیری دانشگاه

مقارن‌ساعت‌هفت سمینار‌بعد از قرائت گزارش «نتیجه گیری در سمینار» توسط دکترکاظم ودیعی پایان یافت.

این گزارش نشان میداد که دانشگاهیان‌اصول‌سن موریتس را نقطه عطف تلقی کردند و در زمینه حاکمیت و عاملیت ، و حق انحصاری صادرات گاز و سرمایه گذاری ایران درتمام شاخه‌های صنعت نفت ونیروی انسانی قرار داد را کامل و سالم میدانند . در گزارش‌چند صفحه‌ای مذکور تمام امتیازات قرار داد بطور مشروح مورد بحث و تجزیه و تحلیل قرار گرفت و در پایان عنوان‌گردید «..ازلحاظ سیاسی و اجتماعی قرار داد جدید را اهرم بزرگ وحدت ملی و در مفهوم واقعی خود میداند.کمترین عکس‌العمل ما سپاس به رهبری مملکت و همه دستها و مغز هائی است که صنعت نفت ما را اداره کردوعمل می‌آورند و سمینار تصدیق میکند که ما در آغاز بحث‌علمی‌خود هستیم ونیازمند جلسات بحث و گفتگو دیگری می‌باشیم .» سمینار با تائید این امر که در دو ماه آینده‌جلسه دیگری‌خواهدداشت بکار خود پایان داد .

خبرهای تلفنی شهرستانها

زلزله ۳ خانه را ویران کرد

بروجن - دیروز بفاصله کوتاهی ، زمین لرزه دوبار بروجن و حومه را تکان داد .

زلزله در بخش « گندمان» شدت بیشتری داشت و بر اثر تکانهای شدید زمین ، سه خانه قدیمی و خشت و گلی در این منطقه،ویران شد .

برگزاری امتحانات‌محیط زیست

رشت :دویست جوان‌دیپلمه برای استخدام درسازمان‌محیط زیست کشوردرسالن «نامجو»ی رشت امتحان دادند.

امتحانات اینده با حضور آقایان موثقی رئیس کل اداره محیط زیست گیلان و هوشنگ مرادی لنگرودی کار شناس اعزامی از تهران انجام گردید

کشف ۳ میلیون سیگار قاچاق

برازجان -از کامیون‌شماره ۲۳۸۸۸ تهران برانندگی‌مولا قلی اردلان ، سه میلیون و چهارصد وسی هزار سیگار خارجی کشف شد .

کشف سیگار قاچاق ، وسیله ماموران ژاندارمری برازجان صورت گرفت.

مردم را آزار ندهید

اصفهان : پیش از ظهر دیروز آقای مانی شهردار جدید اصفهان در اجتماع کارمندان شهرداری شرکت کرد و طی سخنانی اظهار داشت .

انتظارم‌اینست که مردم‌را به عناوینی‌مختلف آزارندهید مراجعین را راضی نگهدارید و جنجال های شهرداری خاتمه دهید متاسفانه در شهرداری اصفهان سیستم معین برقرار نیست قصد دارم سیستمی را به مرحله‌اجراء آورم که اگر کسی درپشت میزش نباشد کارها راکد نماند .

مرگ مرموز دو چوپان

بیرجند - جنازه دوچوپان باسامی محمدعلی ۵۵ ساله و مراد ۲۰ ساله ساکن یکی از روستاهای بیرجند که ازچندی قبل ناپدید شده بودند در ارتفاعات شرق قریه «درمچر» ۹۰ کیلو متری بیرجند پیداشد.

آندو برای خرید گوسفندبه قریه درمچر میرفته‌اند که‌مورد حمله سارقین واقع شده‌اند و وضع اجسادنشان میدهد که‌هر دونفر با ضربات چوب وسنگ بقتل رسیده‌اند .

مدرسه‌عالی بیمه تهران

صورت اسامی قبولشدگان مسابقه ورودی مردادماه ۵۲

اسامی قبولشدگان و ذخیره های مسابقه ورودی مدرسه عالی بیمه تهران برای اطلاع عموم آگهی میشود و مراتب ذیل برای استحضار و اقدام قبول‌شدگان اصلی اعلام میگردد :

۱ـ نام‌نویسی قبول‌شدگان اصلی روز های شنبه ۱۷ ـ یکشنبه ۱۸ و دوشنبه ۱۹ شهریور ماه ۵۲ صبحها از ساعت ۹ تا ۱۲ و بعد از ظهر ها از ساعت ۱۶ تا ۱۹ در محل مدرسه عالی بیمه تهران‌واقع درخیابان شاهرضا ـ خیابان‌ایرانشهر بعمل خواهد آمد .

مدارک مورد احتیاج :

۱ـ اصل گواهی ششم متوسطه یا اصل‌جواز یا کارنامه و یا اصل گواهی قبولی که بتائیداداره آموزش و پرورش مربوطه رسیده و معدل کل در آن قید شده باشد بضمیمه یک فتوکپی از مدارک مذکور .

۲ـ اصل شناسنامه و ۱۲ برگ رونوشت یا فتوکپی صفحه اول آن.

۳ـ برگ رسید درخواست ارزش تحصیلی‌از اداره کل امتحانات وزارت آموزش و پرورش واقع در خیابان قدیم شمیران بعنوان مدرسه‌عالی بیمه تهران .

۴ـ تعداد ۲۴ قطعه عکس ۴ × ۳ که درسال جاری گرفته شده باشد .

۵ـ اصل دفترچه خاتمه خدمت یا برگ معافیت و یا برگ آماده بخدمت که تا آبانماه ۵۲ اعتبار داشته باشد و یک نسخه فتوکپی آن ، مشمولان دیپلمه دخترو‌پسر فارغ‌التحصیل خرداد ماه ۵۲ مشروط براینکه دیپلم متفرقه نباشند و مشمولان دیپلمه متولد ۱۳۳۳ که در سال های قبل قبول شده باشند احتیاج به ارسال مدرک نظام ندارند .

۶ـ رسید بانکی بابت شهریه یکسال تحصیلی بمبلغ چهل هزار ریال (۴۰۰۰۰ ریال) که بحساب ۱۳۰۰ مدرسه عالی بیمه تهران در بانک بازرگانی شعبه‌ایرانشهر واقع در خیابان ایرانشهر پرداخت شده باشد .

هر گاه قبولشدگان تا ساعت ۷ بعد از ظهر ۱۹ شهریور ماه ۵۲ برای نام نویسی مراجعه ننمایندبجای آنان از بین ذخیره ها ثبت نام‌خواهد شد .ذخیره ها بایستی ساعت ۹ صبح روزسه‌شنبه ۲۰ شهریور ماه ۵۲ در محل مدرسه حاضرباشند تا در صورتیکه از قبولشدگان اصلی برای ثبت‌نام مراجعه نکرده باشند بترتیب تقدم از آنان ثبت‌نام بعمل آید . ذخیره ها بایستی در همان روزشهریه مقرر را ببانک پرداخت نمایند .

اسامی قبولشدگان مسابقه ورودی‌مرداد ماه۵۲مدرسه عالی بیمه تهران

نام خانوادگی ـ نام

معینی محمد
جعفرشقاقی نیلوفر
حقگو کرملی
میرنیا هریکده‌ئی میرعباس
احمدیان برین عادل
بهرامی پور مجید
سادات حیاتشاهی سید جواد
دهره‌صبح صادق
عموئی الهه
خسرونیا فرهاد
غفوری کامران
رهرو مریم
جلالی جهرمی بهنام
میری سید محمود
اردبیلی ثریا
بهروزی کامران
طاعتی‌اصیل حمیده
افخم ابراهیمی شهرام
رهبر مدامی مرتضی
رهگذر پرویز
کاشانی وجید هادی
بیات ژاله
اربابی جمشید
ایزدیان محمد رضا
فولادوند شاهرخ
طهماسبی جم‌پور
حاجیان‌حسین‌آبادی محمدرضا
جاودانی‌احمدرضا
سردادور فرهاد
مصطفوی کاشانی سید علی
وتونچی دلال محمد
بهرانی نیکو پروانه
اسرائیلیان کنارکی ادلیا
عبده تبریزی محبوبه
سلیمی مهدی
فرودیان شیرین
رحیم زاده تاجگیران ـارژنگ
شعبانعلی سشتکلی ستار
اویسی جلال‌الدین
زاهدی سوسن
مختاری خوئی محمد حسین
نادری جالینوس
محمدی عبدالله
زارع جهرمی سیروس
عشقی فرهاد
حیدریان سیاوش
رستگار بیژن
عباس‌زاده مجید
مژگانی مهوش
ازبیجاری فریده
بهروان علی‌اکبر
پطروسیان ادت
برادران لیل آبادی رسول
وزیرزاده ثاقب
پازوکی مهرداد
جوانمردی محمد رضا
عربزاده قهیازی احمد
سید احمدیان زهره
کمال سیامک
کهنموئی فریبرز
صدوقی شبستری هوشنگ
نقیب زاده مشایخ ابراهیم
هدی محمد
وفاکیش مقدم علیرضا
خوشخوثانی منصوره
امیرصدری نائینی سعید
کلانتری محسن
اهورائی البرز
مساواتی سیده مریم
جلال‌زاده آذر سید مجتبی
خوشنویسان مرتضی
نکوئی مهر ابراهیم
زارعی اسفندآبادی امان‌الله
رستم‌پور بیژن
حاجی‌میروهابی‌سید محمدرضا
حاجی صفری حسن
یاسری مسعود
شیوا بهزاد
یاکوگورگیز ژانت
اردکانیان علی‌آقا
راستیان محمدرضا
سعید زاده بیدگلی علی محمد
حسین‌خان عباس
صدر فرشته
انصاری چهارسوقی شهین
شکراللهی اسماعیل
جوادی سیمین
بدیع ابو القاسم
اقطاعی محسن
ابوالحسنی محمدرسول
شیخ‌الاسلامی زهره
جوادی ارجمند حمید
سارو قراجلو ویگن
قدوسی نصرت‌الله
برهانی زرندی فوآد
حامی‌فرد جمشید
کردبچهای مهرآبادی بیژن
محجوبی یمین فرناش
امیرحجت کورش
نجات الیاس
دارابی حسین
شهرابی یوسف
اردلان نادر
میر فخرائی نائینی رویا
سعیدی حمید
دهقانی‌زاهدانی بهرام
هروی محمد
حبیبی مقدم حمید
شیرچی ساسی غلامرضا
حیدری‌اوره ابراهیم
حسینی بهبهانی عبدالله
هاکوپ صابونچیان آرمینه
جلیلیان سیدعلی‌اکبر
دابی‌حسین‌هراتی حسین
کامجو بهروز
نورزادفر سهیلا
رافعی عباس
خدایاری نمین داود
هاشمی سیدفرامرز
اسلامی ورزنه امیرحسین
خلج‌مهری آذردخت
سعادتی زهرا
معماری آذردخت
عبدالحسین‌کلخوران داور
ناظمی اسلام
عارفی فرح‌انگیز
معتمدی محمدرضا
شهسواری مهدی
مولاپرست فریفته
جوادی شهناز
پسران افشاریان مصطفی
احمدی‌قروه ژیلا
حامدی‌آزاد مریم
قنات‌آبادی مرتضی
مرتهب علیرضا
تبریزی محمدحسین
زیردستان مریم
رحمانی‌مورچه‌خورتی محمود
هاشمیان محمد
صدیقی امیرعباس
شناسا علی
نجم‌آبادی فرهوش
متین مریم
حسینقلی حسن
امیری پرویز
دهنادی سیدجواد
علومی‌یزدی شهره
دیرین عباس
پیمانپور علی‌اکبر
تقی‌زاده فهدریجانی مرتضی
رضوی‌داودی نادر
زیدفریشی شمس‌السادات
توتونچی هادی
طبرسا محمدحسین
متین جهرمی منصور
ادیب کیوان
کلدانی کریستوفی ادموند
احسانی‌عراقی محمدجواد
امری آذرمیدخت
سپهری‌پور علی‌اکبر
کریمی علی
مهاجری محسن
عظیمی انارکی سودابه
کاشانی علی
سپانلو علی‌اکبر
نور کامیار
طهماسبی‌پور مهران
سرکیس‌کلی سیمیک
مولائی محمد
حسنیان‌اصفهانی اصغر
قربانی نادر
رستمی علیرضا
اطمینان نادره
رجبی‌زاصت پیروز
بلوکنژاد بهمن
حجه‌فروش محمدهادی
سایقان شهره
موسوی‌اریا سیدمحمد
امیری شهره
معاون‌نصری شهلا
شقاقی لیدا
مصابند سلیمان
خوشنویس‌زاده فریده
شمطوب ساموئل
زرین‌نژاد علی
علیخانی محمد
دادگستر ساسان
برادران کازری‌سنگی مهدی

اسامی ذخیره ها :

نام خانوادگی نام

جواد محمدعلی
زمانی فیض‌الله
فرهمند فرهود
احمدی نائینی فرهاد
شایق محمد
روزبهان زیبنده
کبیرنیا فاطمه
لاهوتی منوچهر
سرهنگی سیدحسین
کریمی شعله
ابن یامین رشتی فرشته
یزدان‌پناه منوچهر
خانبابائی ربیع
اردوخانیان ادوارد
معتمدی لنجانی همایون
گرانمایه احمد
مهاجرانی محمود
بریمانی علی‌اکبر
باخاج ویدا
جدبابائی مقدم سیدرحمت‌الله
آژنگ ابراهیم
منوچهری ساسان
باستی علی‌اکبر
نوعپرور مسعود
فیاض‌دستجردی حسن
میرزائی غلامرضا
امینی خانیمنی بهمن
احمدیان کامران
ارسطو سیدعبدالله
فامیلی ترانه
نادری نادر
عمد جعفری حمیدرضا
مهدوی ایزدی فرخ‌شاد
انشائی مجرد شیرین
عظیمی ناصرعلی
نبیان مهدی
اشرفی عبدالرضا
موید زهره
نصرتیان مهشید
ایرانی محمدنعیم
حیدری ثانی مهشید
تابع‌احمدی محمد
علی‌بیگلو سیف‌الله
ابراهیم‌زاده ابراهیم
شیخ‌زاده ناصر
آتاپور سیمین دخت
حکم نورالدین
مطلبین عراقی مهدی
حکیم‌پور مسیح
افخم بطحایی مریم
عطائی شهره
رضوی بهرام
ایوبی فریده
ناظم‌زاده علی
مجیدی‌مهر حسین
واشقانی فراهانی خسرو
میرنور سیدمحمدتقی
مناسیانس‌الچه‌موکی روبیک
خلیلی‌پناه مریم

سهرابی مجتبی
جلالپور حسین
دهناد میترا
گنجیانپور مینژه
ابراهیمی پریوش
شجاعی‌مرادی فریبا
صبری فرهاد
کلاهی اهری قاسم
مسیح‌پور شهره
مهدوی محمدجواد
آیتی سیدجلال‌الدین
سیاوش موخر صغری
بهروش کیا
ذکریا سعیده
توسلی حجتی ارسلان
نیلی شهروز
اسماعیلی ناصر
شیبت‌زاده عزت‌الله
قاسمی طوبی
تجلی مهران
نیک‌نام جواد
برخدائی پرویز
نقیبی عباس
وصلی لطیف
نژند محمد
طاهری شعله (خدیجه)
ابراری شیدا
تابش مهدی
کشاورزمحمدیان غلامرضا
سجادی دوست شعله
خوش‌گفتار بسیخانی‌محمدتقی
ساده محمدعلی
کاشی قدرت‌الله
قائم‌مقامی شهریار
نیکو سرشت ناصر
غلامی گوتنائی کمال‌الدین
فتاحیان محسن
طباطبائی مهدی
واحدی نیکو خسرو
خادمی آذرگانی منوچهر
شهنازی ماسوله سید علی‌اکبر
خشای شفق
عبدالمزاده پارسا محمد
بجرینی کامران

بزرگترین کنسرت‌سال

شهردار رودهن مفتخر است به اطلاع عموم برساند که با همکاری‌نزدیک هنرمندان سرشناس و خیراندیش کشورجمعه این هفته (۹ر۶ر۵۲) دومین کنسرت خیریه را در هوای آزاد فرح‌بخش شهر ییلاقی رودهن برگزارمیکند. هنرمندانی که در این برنامه بیسابقه و باشکوه افتخارا شرکت می‌کنند به ترتیب حروف الفباء عبارتند از :

رامش - برادران رسولی - شجاعی - گیتی - گلوریا روحانی - منوچهر و جمعی‌دیگر ازهنرمندان مورد علاقه شما : (باهمکاری نوذر کاوه) .

روز جمعه خود را در باغات و سبزه‌زار های رودهن - دماوند ، آبعلی بگذرانید و قبل از بازگشت از برنامه های هنرمندان محبوب خود در رودهن لذت ببرید .

عبدالعلی سجادی نائینی شهردار رودهن

۳ ماده قانون جدید بشهرداری ابلاغ شد

خانه‌های ساخته‌شده‌خارج ازمحدوده‌تخریب‌میشود

★ احداث ساختمان در مراکز کسب و پیشه احتیاج به اجاره مخصوص دارد

★ تخلیه نخاله و زباله در نقاط شهری‌شامل مجازات شدید خواهد گردید .

قوانین جدیددر باره گسترش شهر تهران و منع ریختن‌زباله ونخاله در معابر و ساختن‌اماکن تجاری در مناطق مسکونی به شهرداری ابلاغ‌شد.وشهرداردر یک مصاحبه مطبوعاتی گفت : شهرداری از امروز مواد این قوانین را بمورد اجرا می‌گذارد دکترنیک‌پی از کلیه مردم خواست‌بارعایت مفادقانون به بهبود مسائل شهری و پیشرفت هدف یاری کنند .

شهردار گفت : ۳ قانون در مدت بیست‌وچهار ساعت‌اخیربه شهرداری تهران‌جهت‌اجراابلاغ شده است .

قانون نظارت برگسترش شهر تهران با نظارت کمیسیون خاصی زیر نظر نخست‌وزیر با توجه به‌مسائل شهری‌واقتصادی سیاست و خط مشی گسترش تهران را در آینده تعیین می‌کند

بموجب تبصره ۲ ماده ۲این قانون شهرداری ساختمانها و تاسیساتی را که بدون پروانه و رعایت مفاد این ماده درخارج از محدوده‌خدمات شهری‌تهران احداث شود تخریب خواهد کرد .

باین ترتیب اگر در خارج‌از محدوده کسی بدون پروانه ساختمان کند شهرداری‌احتیاج ندارد موضوع را در کمیسیون های قبلی عنوان نماید بلکه‌قادر است راسا در این مورد اقدام به تخریب تاسیسات غیرقانونی کند .

شهردار گفت : باید بعنوان یک هشدار ضروری این نکته تاکید شود که احداث‌الونک ، خانه و ساختمان در خارج از محدوده‌بوسیله‌شهرداری‌تخریب خواهد شدشهردار آنگاه گفت: من‌با این اعلام‌خطر پیش وجدان و خدامسئول نیستم .

★ یک سال محرومیت از رانندگی

دومین ماده قانونی که امروز به شهرداری ابلاغ شدمربوط است به تبصره اصلاحیه ماده ۵۵قانون شهرداریها و ماده صد این قانون در این موردتاکید شده است که‌شهرداری‌مراکزی رابرای تخلیه زباله و نخاله‌در تهران تعیین کرده و بموجب مقررات قانونی کلیه رانندگان حمل زباله و نخاله مکلفند بار وسائط نقلیه خود را در این مراکز که در کیلو متر بیست‌و چهار راههای‌قم و هراز قراردارد تخلیه نمایند و درغیر اینصورت خلافکاران به یکسال محرومیت از رانندگی محکوم میگردند .

در مورد سوم این قانون‌اعلام شد که طبق ضوابط نقشه جامع دارنده پروانه ساختمان باید با در اختیار داشتن پروانه‌اقدام به ساختمان نماید ولی‌عده‌ای سودجو بدون رعایت منافع‌شهر مبادرت به ساختمان پارکینگ و احداث اتاقها و مغازه ها کرده‌اند و در مناطق مسکونی تاسیسات تجاری دایرمینمایند. شهردار گفت‌در گذشته‌امکانات شهرداری در این زمینه‌محدود بود ولی اکنون شهرداری طبق قوانین جدید ملزم شده درهر نقطه‌ای که ساختمان برخلاف ضوابط ساخته‌شود فوراتخریب نمایدو این قبیل افراد در صورتیکه‌پس‌ازاقدامات‌شهرداری درزمینه تعطیل اماکن مجددا آنجا را دایر نمایند به حبس ازششماه تا دو سال و جریمه نقدی تا ده هزار ریال محکوم خواهند شد .

★ مرکز ارتباطات بی‌سیم شهرداری

شهردار گفت اجرای این مقررات در تهران برای کلیه کسانی‌که قصد گرفتن اجازه ساختمان در مراکز کسب و پیشه دارند معتبر است‌وصاحبان این‌نوع اماکن باید پیش از تنظیم سند اجاره به‌شهرداری مراجعه نمایند و وضع مورد اجاره را از نظر واقع شدن در منطقه تجاری مشخص کنند و سپس اقدام به تنظیم سند اجاره نمایند .

شهردار در پایان سخنان‌خود گفت از مردم شهر تقاضا دارم در هر نقطه‌ای باریخته شدن نخاله و زباله در معابر ومحلات روبرو میشوند شماره کامیون را بوسیله تلفن ۸۳۸۳۱۷ به مرکز ارتباطات‌بی‌سیم‌شهرداری اطلاع دهند .

قابل‌توجه‌شرکت‌کنندگان در مسابقه‌ورودی‌دوره عالی گمرک:

بدینوسیله باطلاع‌قبول شدگان زیرکه‌در امتحانات کتبی (مرحله اول) قبول‌شده‌اند میرساند که‌برای امتحانات‌شفاهی‌و مصاحبه روزشنبه ۱۷شهریور در ساعت ۸ صبح باداره آموزش دانشکده علوم اداری‌و مدیریت بازرگانی دانشکده تهران مراجعه نمایند .

اسامی قبول شدگان بترتیب حروف‌الفباء

گروه«الف»

۱ـ محمدحمیدآذر
۲ـ ناهیدابراهیمی
۳ـ منوچهر امامی
۴ـ سهیلااوحدی
۵ـ محمودبنائی متحد
۶ـ محمدیحیی بینالو
۷ـ محمدحسین پارچی
۸ـ میترا‌پورشمس
۹ـ شهلاترکمانی
۱۰ـ جواد تهرانی
۱۱ـ داودجدیری حیدری
۱۲ـ حسین چهرآزاد
۱۳ـ گیتی حاج‌ملکی
۱۴ـ فرنگیس‌حقیقی
۱۵ـ مهوش حمیدزاده
۱۶ـ سیدمرتضی خاتمی
۱۷ـ طیبه‌خبازصابری
۱۸ـ محمدخلیلی
۱۹ـ شهرام خوشنذران
۲۰ـ محمد حسین دانشورحامیع
۲۱ـ فاطمه دژم‌تباه
۲۲ـ سیدعلیرضا دیباج‌فروشان
۲۳ـ احمدذوقی
۲۴ـ پروین‌رجوانی
۲۵ـ غضنفرضانژادتاجی
۲۶ـ سیدمحمد علی زاهدی
۲۷ـ سعیده رزمندیلی
۲۸ـ فرشته‌زندی‌پژوه
۲۹ـ عباس سیدی
۳۰ـ حاجرسلطانی
۳۱ـ محمدرضا سلمی‌خندابی
۳۲ـ محمد مهدی ساماوات
۳۳ـ صداقت سیف‌الهی
۳۴ـ مرتضی شادمند
۳۵ـ محمدرحیم شجاعی
۳۶ـ بهزادشریفی بروجردی
۳۷ـ پروین شهامت‌نادری
۳۸ـ محمدعلی شیخ‌الاسلامی
۳۹ـ احمدشیروانی
۴۰ـ مرتضی صباغی
۴۱ـ محمدحسن صدری
۴۲ـ رحیم صریحی
۴۳ـ کریم طهماسبی
۴۴ـ مجید عبابافی
۴۵ـ سیمین‌عباسعلی‌پورزنجانی
۴۶ـ اله‌کرم عبدالهی
۴۷ـ بهجت‌عرب زاده
۴۸ـ محمدتقی عطائی
۴۹ـ محمدجواد غفاری‌پور
۵۰ـ خلیل‌غفارزاده
۵۱ـ زهرا فخرونیان
۵۲ـ منصوره قانونی
۵۳ـ عادل‌قدیریان
۵۴ـ مسیح کاشفی
۵۵ـ نیره کردی
۵۶ـ مصطفی کرمی مقدم
۵۷ـ ناهید کوی‌زنده‌دل
۵۸ـ حمیده گلچین
۵۹ـ سیدرضامرتضوی
۶۰ـ محمدعلی مشهدی‌فراهانی
۶۱ـ سیدرسول میرعیسائی
۶۲ـ شیرین مینائی‌تهرانی
۶۳ـ حجت‌اله مولوی
۶۴ـ جمشیدنبی‌پورشیری
۶۵ـ غلامرضا نظری
۶۶ـ رعنا نوازی
۶۷ـ منصور نوذری
۶۸ـ فاطمه نوروزی
۶۹ـ علی هوشیارزاده
۷۰ـ مهدی‌یوسفیان
۷۱ـ یداله‌یوسفی جعفرآبادی

گروه «ب»

۱ـفریدون تریم کارامیل
۲ـ رشیقه عنقائی
۳ـ زینت کفائی زاده تهرانی
۴ـ علی نجفی
۵ـ ژنامعانی
۶ـ معصومه‌دانش
۷ـ احمدحریرفروش
۸ـ محمدحمیدی
۹ـ جعفر حسن‌زاده
۱۰ـ ابراهیم رجائی
۱۱ـ علیرضا کاظمی‌سبزوار

بقیه در صفحه ۱۹

بازگشت از مسکو

آقای دکتر عطاءاله اقراری پس از شرکت در کنگره‌بین‌المللی متخصصان امراض زنان ومامائی که در مسکو تشکیل شده بود به تهران مراجعت کرد .

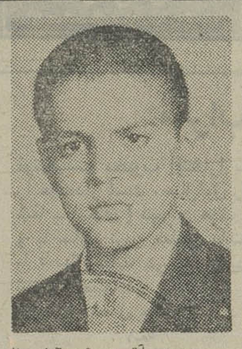

حسن- آقا بزرگی ۱۶ ساله (عکس بالا) از شنبه گذشته‌ساعت ده صبح تاکنون خبری از وی نیست هرکس‌اطلاعی ازنامبرده دارد خواهشمند است به تلفن ۵۳۸۵۱۷ مصالح فروشی‌فخاری یا کلانتری ۱۲ خبر دهد .

مسابقه نهائی بریج بانوان

همانطور که اطلاع دادیم مسابقه نهائی بریج بانوان روز شنبه دهم شهریور ماه در محل باشگاه ورزشی شاهنشاهی انجام خواهد شد . در این مسابقه دوازده زوج که در مسابقات مقدماتی امتیازات کافی بدست آورده‌اند شرکت خواهند داشت و دو زوج از انها که در مسابقه نهائی بیشترین امتیاز را کسب‌کنند ازطرف مجله اطلاعات بانوان با همکاری موسسه مسافرتی مهاجری برای شرکت درفستیوال بین‌المللی بریج که اوایل مهر ماه در بیروت برگزار می‌شود بلبنان اعزام خواهند شد . به سایر شرکت کنندگان نیز که امتیازشان قابل توجه باشد جوایزی داده خواهد شد . ضمنا فدراسیون بریج ایران که برای مسابقات نظارت داشته است به دارندگان امتیاز برای‌اولین بار کارت امتیاز خواهد داد .

موسسه مهاجری اعلام داشته است که چنانچه علاقمندان به شرکت در فستیوال بریج بیروت بتعداد کافی باشند برای آنان یک تور مخصوص ترتیب خواهد داد که بتوانند با قیمت مناسب از این موقعیت استفاده کنند .

داوطلبان استفاده از این « تور » می‌توانند اطلاعات لازم را در این مورد مستقیما از موسسه مسافرتی مهاجری - تلفن ۷ـ۸۲۴۰۷۴ بدست آورند .

تبریکات

تیمسار سپهبد اصغر اعظمی

ارتقاء شایسته تیمسار معظم را بدرجه سپهبدی صمیمانه شادباش میگوید .

حبیب‌الله فروغیان - دکتر دانش فروغی

تیمسار سپهبد وکیلی طباطبائی

از صمیم قلب ترفیع درجه آن تیمسار محبوب را تبریک میگویم .

مرتضی

تیمسار سپهبد وکیلی طباطبائی

ترفیع جنابعالی را صمیمانه تبریک میگوئیم .

سرهنگ منوچهر ظلی وبانو

سپید و سیاه

«سپیدوسیاه» را ببینید

این مجله‌یی‌ست
زنده ،
جدی ،
جذاب ...

★ این نظر کسانی‌ست که «سپید و سیاه» را در چهار شماره گذشته دیدند و خواندند ... در کمال بی ادعایی ، از شما هم در خواست می‌کنیم «سپید و سیاه» را ببینید در باره «سپید و سیاه» داوری کنید ...

مرد دوزنه دختری را فریب داد!

مرد ۳۴ساله‌ای که۲زن دارد دختر هفده ساله‌ای را اغفال کرد این دختر از شهرستان به تهران آمده بود تاپاهایش را معالجه کند.

روزگذشته دختر هفده‌ساله‌ای بنام‌سکینه خاتون‌ساکن‌خیابان تهران ویلا باتفاق پدرش به کلانتری محل رفت و شکایت کرد که دو ماه قبل‌غلامحسین که پسر خاله پدرش می‌باشد اورا اغفال کرده است.

سکینه خاتون اضافه کرد: من مبتلا به درد پا هستم و دو ماه قبل پدرم مرا به خانه غلامحسین که مستخدم یکی از بیمارستانها است برد. چون پزشکان به پدرم گفتند که باید من چند ماه در تحت مراقبت پزشکی باشم مرا نزد غلامحسین گذاشت‌و خودش به شهرستان رفت.

سکینه‌افزود غلامحسین‌دارای دو زن است که یکی از انها ساکن کرج است و دیگری‌در تهران ویلا زندگی می کند، یک شب غلامحسین زن تهرانیش را به کرج فرستاد تا در خانه «هوویش» بماند. آنشب من در داخل اطاق خوابیده بودم و غلامحسین پشت‌بام بود نیمه شب غلام‌حسین به اطاق من آمد و چون می‌دانست بعلت پا درد من قادر بفرار نیستم نظر سوء خود را انجام دادومن نامه‌ای به پدرم نوشت‌وجریان را اطلاع دادم و پدرم بتهران آمد و شکایت کرد.

غلامحسین در کلانتری اظهارات سکینه را تائید کرد او گفت که ابتداء با زن‌اولم ازدواج کردم که ازاو دارای یک فرزند می‌باشم و دو سال قبل نیز با زن بیوه‌ای‌درکرج آشنا شدم و اورا نیز به عقد خود درآوردم و حال نیز حاضرم با سکینه ازدواج‌کنم.

غلامحسین گفت از نظرمالی می‌توانم هزینه زندگی سه‌زن را تامین کنم، چون سن‌سکینه قانونی نبود پدر او نیزرضایت نمی‌داد غلامحسین همراه پرونده به دادسرای ناحیه ۲ فرستاده‌شد تابازپرس تکلیف اورا روشن کند.

مردی جان خود را فدای رانندگی کامیون کرد!

کمك‌راننده ناشی، هنگامی که‌راننده درخواب بود پشت فرمان کامیون نشست و آنرابه دیوار کوبید وخود براثر این حادثه کشته شد.

این شخص حسن‌نام‌داشت و ۳۰ ساله بود حادثه در جاده مسگرآباد کمی بالاتر ازپاسگاه ژاندارمری هاشم‌آباد روی‌داد. غلامعلی راننده اصلی کامیون شماره ۶۵۳۶۳ قم روز گذشته باچند کارگر برای بردن آهن آلات فرسوده جهت مصرف در کارگاههای ریخته گری‌به گاراژی درخیابان مسگرآباد رفت. وی پس‌از رسیدن به گاراژ ازکمك راننده و کارگران خواست تا کامیون را بارگیری کنند و خود در گوشه‌ای به استراحت پراخت.

«حسن» کمك راننده کامیون پس‌از پرشدن کامیون بدون آنکه راننده را بیدار کند، پشت فرمان نشست و چون مهارت نداشت با دیوار گاراژ برخورد کرد ودراین حادثه جان خودرا از دست داد.

به اتهام عدم تهیه وسائل ایمنی در کارگاه

یک‌معمارو یک پیمانکار ساختمانی زندانی شدند

معمار و پیمانکار یک کارگاه ساختمانی باتهام عدم تهیه وسائل و رعایت‌اصول ایمنی‌که موجب مرگ کارگری‌بنام‌منوچهر جوزی شده‌است بدستور بازپرس زندانی شدند.

سه روز قبل منوچهر جوزی موقعی که مشغول پی‌کنی یک ساختمان بود ناگهان دیواری روی او خراب شد و کارگردر این حادثه کشته شد. ماموران انتظامی اکبر نمایندگی،پیمانکار ومهدی هاشمی معمار ساختمان را به دادسرای تهران‌فرستادند بازپرس دادسرای تهران بعداز تحقیقات کافی معمار و پیمانکار ساختمان‌را باتهام عدم تهیه وسائل ایمنی که باعث کشته‌شدن کارگر شده بود روانه زندان کرد.

محاکمه ۳مرد باتهام قتل یک‌زن

این زن در تپه های اطراف کرج کشته شد

شعبه ۳دادگاه جنائی تهران‌به ریاست‌آقای رضاامیرکلالی‌محاکمه ۳ مرد جوان به اسامی محمد درستکردار اردشیر خسروی و عباس رضائی را به‌اتهام مباشرت و معاونت در قتل زنی بنام ژیلا کریمخانی آغاز کرد.

درتاریخ سوم اردیبهشت ماهسال ۱۳۵۱ در ارتفاعات حاجی آباد واقع در کرج جسد زن ناشناسی که بقتل‌رسیده بود توسط ماموران ژاندارمری کشف شد.

بازپرس دادسرای کرج پس‌از وصول خبر قتل، عکس جسد مقتوله رابرای شناخته شدن هویت در روزنامه های عصر درج کرد، در نتیجه شخصی بنام جلال به بازپرس‌اطلاع دادکه جسد متعلق به‌بانوئی بنام ژیلا کریمخانی‌است، بدنبال این اطلاع ۳نفر به‌اسامی محمد، اردشیر و عباس به‌اتهام مباشرت و معاونت در قتل ژیلا توسط بازپرس دادسرای کرج احضار شدند.

اردشیر و عباس دربازجوئی اولیه اظهار داشتند: شب حادثه به اتفاق محمد و ژیلاو زنی بنام‌میترا پس‌از صرف مشروبات الکلی به تپه های اطراف شهر رفتیم، محمد وژیلا از اتومبیل بیرون رفتند وما مدتی منتظر شدیم ولی آنهانیامدند بناچار به شهر بازگشتیم و پس‌از ۲ ساعت بازبه‌آن محل مراجعت کردیم و محمد رابا دستهای خون آلود دیدیم.

بدنبال این اعتراف محمدبازداشت شد، وی‌نیز دربازجوئی اردشیر و عباس‌را مسئول این‌حادثه‌معرفی کرد.

در کیفرخواست تنظیمی برای متهم ردیف یک طبق ماده ۱۷۰ قانون مجازات عمومی تقاضای صدور مجازات شد برای سایر متهمین طبق مواد دیگر، وپرونده بدادگاه جنائی ارسال شد.

ادعانامه دادسرای‌کرج علت وقوع حادثه راوجود اختلاف بین محمد و ژیلا قید کرده است.

دنباله این محاکمه امروز انجام میشود. عکس، از جلسه‌محاکمه برداشته شده است.

۸ نفر در تصادف خیابان نظام‌آباد مجروح شدند

در یک تصادف شدید که در خیابان (نهم اسفند) خیابان نظام‌آباد اتفاق افتاد ۸ نفر شدیداً مجروح شدند.

حادثه بعد از ظهر دیروز اتفاق افتاد. در آن موقع اتومبیل سواری ۱۸۱۵۶تهران (س) برانندگی علیرضا یاغی‌که از آنجا میگذشت با اتومبیل ۱۲۳۷۹ رشت برانندگی احمد تدکی تصادف کردند این حادثه بحدی شدید بود که علاوه بردو راننده ۶ نفر دیگر بنام قمر قمری، حسین قمری، محمدعلی‌سمیعی،منیژه رهسپار، کبری صبری و قدرت نوروزی آسیب دیده و بستری شدند.

رانندگان دستگیر وباپرونده بدادسرای تهران فرستاده‌شدند.

نجات ۴ کارگر

ماموران گروه امداد آتش‌نشانی تهران بعداز ظهر دیروز دو نفر را از چاه ودونفر را از زیرآوار زنده بیرون آوردند.

این دوحادثه در دو نقطه‌مختلف تهران روی داد. اولین حادثه ساعت دو و سی دقیقه بعد ازظهر دیروز در خیابان وزراء کوی گاندی رخ‌داد ودو کارگر به‌اسامی نورمحمد علی‌کیانی و علیرضا حضرتی‌که مشغول کار در یك ساختمان تازه احداث بودند، بر اثر ریزش دیوار، زیر خروارها خاك و سنگ ماندند.

ماموران گروه امداد آتش‌نشانی پس‌ازاینکه در محل حادثه حاضر شدند این دو کارگر راکه بسختی مجروح شده بودند بهبیمارستان فیروزگر منتقل ساختند.

در دومین حادثه دو مقنی به اسامی رضا (۴۰ساله) و عباس (۲۰ ساله) حین‌کار درون‌چاه‌خانه شماره ۱۸ واقع در خیابان صفای شرقی کوچه اقبال سقوط کردند، حادثه‌هنگامی رخ‌داد که رضابرای کندن چاه جدیدی که مجاور یک چاه قدیمی بود وارد آن گردید و چون حین کندن منفذی از چاه جدید بچاه قدیم بازشد، لجن و فاضلاب موجود در چاه قدیمی این کارگر را در خود فروبرد. بامشاهده وضع عباس، یکی از همکاران وی (رضا)برای نجات‌او وارد چاه شد ولی رضا نیز دچار گاز گرفتگی گردید.

ماموران گروه امدادآتش‌نشانی، پس‌از ۲۰ دقیقه تلاش موفق به نجات هردوی آنها شدند، عباس ورضا درحال حاضر دربیمارستان بستری هستند.

مجروح تصادف درگذشت

احمد آشتیانی ۱۲ ساله که در یک حادثه رانندگی زخمی شده بود در بیمارستان درگذشت.

احمد ظهر دوشنبه هنگامیکه در جاده مخصوص کرج مقابل پارک جنگلی دوچرخه سواری می‌کرد با اتومبیلی به رانندگی علی اصغری تصادف کرده بود.

تصادف منجر بمرگ درخیابان سلیمانیه

در یک حادثه رانندگی که در خیابان سلیمانیه (فرح‌آباد) رخ داد مردی کشته شد.

این مرد حبیب‌الله ضمیری نامداشت و ۶۰ ساله بود.

روز گذشته اتوبوس شماره ۶۴۴۱۵ خط (۱۳۴) شرکت واحد برانندگی حسن جعفری که ازخیابان سلیمانیه میگذشت بافولکس واگن ۳۱۲۱۱ تهران الف که راننده آن حسینعلی بابائی نامدارد تصادف کرد.

شدت این تصادف به حدی بود که حبیب‌الله ضمیری سرنشین فولکس واگن کشته شد.

کارشناس تصادفات علت اصلی تصادف را بی‌احتیاطی راننده اتوبوس واحد بعلت انحراف بچپ تشخیص داده است.

بهار

خواننده خوش صدا

دررستوران لوکس سوسن

رستوران تاچارا

باغذای عالی تلفن ۸۳۱۶۷۵

روزولت شمالی خیابان زهره شماره ۴۹

آغاز هفته دوم

نمایش در سینما

حافظ

(نمایش دهنده آثار برگزیده سینمای هند)

فیلمی برنده ۷ جایزه باارزش «فیلم‌فیر»

هنوچ کمار. راکی تازیما. پرم چوپرا پرهنات ۵ پران درنیم رنگی

بی ایمان

دانشگاه ملی ایران

استخدام مدرس

دانشگاه ملی ایران بچند تن مدرس که دارای درجات علمی مشروح‌درزیر باشند نیازمند است:

۱ـ درجه دکترا در رشته های حقوق مدنی، حقوق جزای عمومی، حقوق بازرگانی، آئین دادرسی‌مدنی، آئین دادرسی کیفری، حقوق اداری، حقوق اساسی، متون حقوقی بزبان انگلیسی، اصول استنباط احکام اسلامی، علم اقتصاد، مالیه عمومی.

۲ـ درجه دکترا در رشته های: فیزیك، شیمی، ریاضی، زیست شناسی.

۳ـ درجه فوق لیسانس برای سرپرستی آزمایشگاه های دانشکده علوم.

۴ـ درجه Ph.D. اقتصاد برای دانشکده علوم اقتصادی و سیاسی.

از داوطلبان خواهشمند است از تاریخ نشر این آگهی تا آخر وقت اداری روز سه شنبه بیستم شهریور ۵۲ تقاضانامه و مدارك خود شامل:

۱ـ فتوکپی آخرین مدرك تحصیلی و ارزشنامه تحصیلی

۲ـ فتوکپی شناسنامه دو برك

۳ـ عکس ۴×۶ شش قطعه

۴ـ فتوکپی برك انجام خدمت وظیفه دوعدد

را به اداره کل کارگزینی دانشگاه (واقع دراوین) ارسال فرمایند.

دانشگاه ملی ایران

«قابل توجه قبولشدگان تکنسین هواپیما»

از گلیه قبول شدگان رشته تکنیسین هواپیما که در تاریخهای ۱۸و۲۵ مرداد ماه ۱۳۵۲ مصاحبه بعمل آمده خواهشمند است جهت تکمیل پرونده تاآخر وقت اداری روز دوشنبه ۱۲مرداد ماه ۱۳۵۲ خود را به کارگزینی شرکت صنایع هواپیمائی ایران واقع در خیابان پهلوی بالاتراز هتل‌میامی شماره۱۵۲۳ معرفی نمایند.

ازامشب‌در

سینماریولی

«لی‌وان‌کلیف» خشن‌ترین چهره‌سینمای‌وسترن، مردی که با ششلول آتشین و خونسردی خارق‌العاده خود تبهکاران غرب‌را به زانو درآورده است، در یك شاهکار تازه غوغا بپا میکند.

لی وان کلیف درفیلم رنگی

سایه‌های انتقام

باشرکت: پیتر او براین

جس هان. هورست فرانک

محراب شاهرخی

فوتبالیست محبوب افتخارا سرپرستی ورزش مدرسه لوح‌زرین را عهده‌دار است. سال‌اول راهنمائی باهمکاری آقایان(رفیعی ـ شفا ـ اسدی) دبیران هدف سایر کارکنان لوح زرین را بهترین و با سابقه ترین معلمین پایتخت تشکیل میدهند. لوح زرین با ۵ سال سابقه در محل‌جدید برای(آمادگی دبستان ـراهنمائی) ثبت نام مینماید.

آدرس. شمال میدان شهیاد: نرسیده به اتوبان جنب‌پمپ‌بنزین

۱ـ۵ آـ۳۹۵۰۲

بورس تحصیلی مجانی

هنرستان صنعتی کاخ دانش در رشته الکترونیک تعداد ۶۱ بورس تحصیلی مجانی که بهمت یاران روتاری تهران ـ شمال تهران و شمیران تامین شده است در اختیار فارغ‌التحصیلان سوم دبیرستان قرار میدهد.

برای اطلاع از شرائط استفاده از این بورسها بدفتر هنرستان واقع در خیابان فرانسه ـ خیابان خارک ـ شماره ۷۱ مراجعه نمائید.

انجمن دوشیزگان و بانوان

سرآشپزهای معروف تهران در خدمت شما...

با یك جلسه، در هر هفته، طرز تهیه یك سالاد، یك اردور، یك خوراك و یك دسر رایاد بگیرید.

مبرزترین دبیر آشپزی و معروفترین سرآشپز های تهران، همه رموز آشپزی را در این کلاس بشما می‌آموزند.

دوره سه ماه ـ هفته‌ای یك روز

برای نام نویسی و شرکت در کلاس به انجمن دوشیزگان وبانوان (خیابان بهار شمالی ـ نبش نامجو ـ تلفن ۸۲۴۸۳۱) مراجعه فرمائید.

ازصبح پنجشنبه فقط درسینما پلازا

شاهزاده دلیر

اینست: دلاوری که با کمك اسب‌سخنگویش به جنك اژدهای هفت‌سر میرود!

اینست: شاهزاده‌ای که در نبرد هیچ‌دلاوری در برابرش قدرت‌مقاومت‌ندارد!

اینست: جوان حیله‌گری که در لباس‌شاگرد باغبان لال شما را از خنده‌بی‌تاب می‌کند.

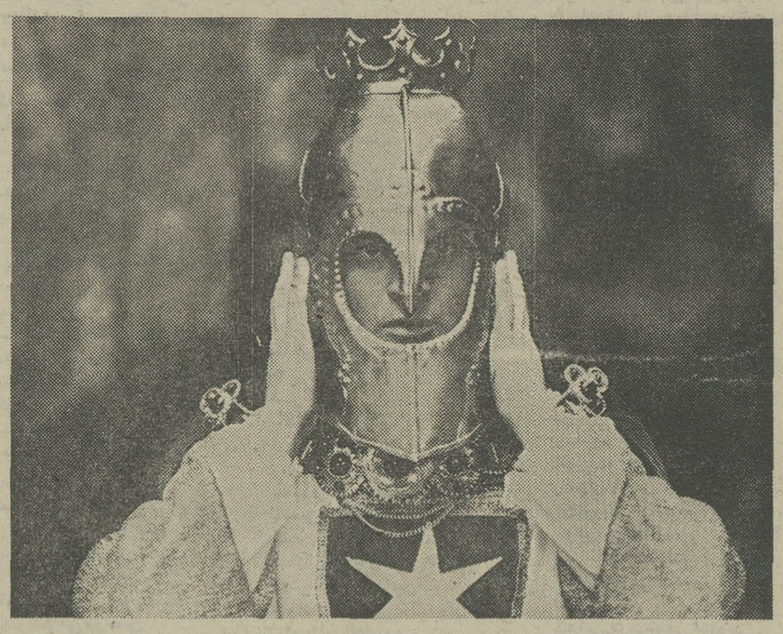

سئانس‌ها: ۱۱ ـ ۳ ـ ۵ ـ ۷ ـ ۹

قیمت بلیت: ۲۰ ریال

جمعه ها و روز های تعطیل ۹ صبح ۱۰ ریال

برنامه امشب

سینمادنیا

راجندراکومار ـ ممتاز در فیلم رنگی

درشگه‌چی فداکار

فرش روزولت

خریدارفرشهای کهنه‌سنگین قیمت میدان ۲۵ شهریور تلفن ۸۲ ـ ۸۳۴۴۸۱

فرش حقیقت

منصف‌ترین خریدار و فروشنده فرش و قالیچه میدان‌ژاله تلفن۳۰۲۷۷۲

آغاز هفته سوم

نمایش در سینما

شهرفرنگ

اولین‌سینمای ممتاز و ۴ ستاره ایران

★★★★

فیلم «تابستان ۴۲» رابخاطر دارید؟ این‌فیلم‌بقیه‌ماجراهای قهرمانان محبوب آن است

جرمی گریمز

جرمی ۶ زر. اولیورکانت

دبورا وینترز

درفیلم پاناویژن ورنگی

کلاس ۴۴

CLASS OF '44

محصول برادران وارنر

روز شنبه ساعت ۹٫۴۵ بعد از ظهر این فیلم در سینما شهرفرنك بزبان انگلیسی نمایش داده می‌شود.

آگهی استخدام رسمی

وزارت تعاون و امور روستا ها طبق مفاد قانون استخدام کشوری ۹۲ نفررا ازطریق امتحان و مسابقه برای خدمت در سطح روستا های کشور برای‌شغل کارشناس کشاورزی بادانشنامه‌مهندسی یالیسانس در رشته کشاورزی «زراعت، آبیاری، وزهکشی، ماشین‌آلات کشاورزی، مهندسی زراعی، دامپروری و خاکشناسی »بمنظور انجام خدمت در شرکت های سهامی زراعی و تعاونیهای تولید در گروه موقت شغلی ۶استخدام می کند ضمنا اضافه می نمایده۶۵ نفراز کارشناسان مزبور ابتدا بصورت پیمانی و از اول سال ۵۳ بصورت رسمی به استخدام درخواهند آمد.

ـیکسال خدمت در سطح شرکت ها برای انتخاب شدگان نهائی بعداز استخدام رسمی از نظر ارتقاء و ترفیع یکسال و نیم محسوب خواهد شد ضمنا قبول شدگان باید ضمانت ثبتی بمبلغ یکصد هزار ریال و تعهد خدمت حداقل بمدت ۵ سال در سطح شرکت ها تنظیم و تسلیم دارند.

ـبه انتخاب شدگان نهائی علاوه برحقوق ومزایای تعیین شده در مقررات قانونی استخدام کشوری در صورت واجد شرایط بودن و با توجه به اهمیت شغلی که عهده‌دار خواهند شد، مزایای مخصوص نیز پرداخت می شود. داوطلبان واجد شرایط می توانند برك درخواست ذیل این‌آگهی را تکمیل کرده و با دو قطعه عکس ۴×۳ورسید بانکی مبتنی برپرداخت مبلغ ۴۰۰ ریال دریکی از شعب بانك ملی ایران بعنوان حساب ۹۸۰نزد بانك مرکزی ایران بنام حساب حق ثبت نام داوطلبان استخدام را تا آخر وقت اداری روزشنبه هفدهم شهریورماه ۵۲باپست‌سفارشی‌به‌نشانی‌اداره کل کارگزینی وزارت تعاون و امورروستاهاخیابان پهلوی مقابل سینما آتلانتیك ارسال دارند «وجه که بعداز این تاریخ به پست تحویل داد ه‌شودیا داده نخواهد شد. پروانه ورود بجلسه امتحان و نام در محل فوق بین داوطلبان توزیع خواهد شد درج‌شده است. م الف ۹۹۱۸

وزیر تعاون و امور روستا ها

برك درخواست شغل ازوزارت تعاون وامور روستاها

نام خانوادگی — نام — نام پدر — شماره شناسنامه

محل صدور — تاریخ تولد — مدرك‌ورشته تحصیلی

وضع‌خدمت وظیفه — نشانی کامل:

شهر — خیابان — کوچه — شماره منزل — شماره تلفن

آـ۳۹۶۹۲ — امضاء داوطلب

مجالس ترحیم

بانهایت تاسف وتاثر درگذشت شادروان پوراندخت‌سعیدی مقدم مادر همکاران گرامی آقایان‌هوشنگ سعیدی مقدم‌ومحمود سعیدی مقدم را باطلاع دوستان وهمکاران می‌رساند .
مجلس ترحیم آن شادروان روز پنجشنبه ۸ر۶ر۱۳۵۲از ساعت ۳تا۵ بعدازظهر درمسجد الجواد برگزار خواهد شد.
سازمان برنامه و بودجه
آ ـ ۳۹۷۸۲

با نهایت تاسف درگذشت **بانو پوراندخت** همسر آقای محمد سعیدی مقدم افسر بازنشسته ژاندارمری را باستحضار بستگان و دوستان می‌رسانیم. مجلس ختم مردانه و زنانه‌آن مرحومه روز پنجشنبه هشتم شهریور ماه از ساعت سه الی پنج بعد از ظهر در مسجد الجواد واقع در میدان ۲۵ شهریور برگزار خواهد شد .
خانواده‌های : سعیدی مقدم. پیروز. ناصر اسمعیلی . دکتر مهدی موسوی. بیوک منیعی. محمد حیدری. تمکین . صفوی. آیریا. ابوالفتحیان. واثق. نیریزی. اردبیلی.
آ ـ ۱۰۶۴۹
مصیبت وارده را بعموم بازماندگان بویژه آقایان هوشنگ‌و محمود سعیدی مقدم تسلیت می‌گوئیم .

باکمال تاسف و تاثر درگذشت مرحوم **دکتر سید مصطفی بنی‌هاشمی** استاد سابق دانشگاه تهران ابوی گرامی آقایان دکتر حسین بنی‌هاشمی و علی بنی‌هاشمی و برادر آقایان دکتر سید مهدی بنی‌هاشمی و سید محمود بنی‌هاشمی و سید محمد علی بنی‌هاشمی راباطلاع دوستان و خویشاوندان‌محترم می‌رسانیم مجلس ختم مردانه روز پنجشنبه هشتم شهریورماه در مسجد فخرالدوله (دروازه شمیران) از ساعت چهار الی شش بعدازظهر و ختم زنانه در همان روز وهمان ساعت در منزل شخصی آن مرحوم واقع در خیابان ایران (عین‌الدوله) کوی مظاهر شماره ۱۳ منعقد خواهد بود .
خانواده‌های : بنی‌هاشمی. دکتر منظوری. امید. یزدی. لاشئی. شاهرخی. منصوری. مخصوص. هوشور. گل‌گلاب. زارع‌نژاد. جلاجو. دکتر شیرازیان. طباطبائی . مولوی . رضوان. کهبدی. جلیلی‌فرشچی. یثربی. عطاردیان. اصفهانی. قاضی. معتمد خراسانی. محسنی. تهرانی. اسماعیلی .
آ ـ ۳۹۶۸۶
ضایعه ناگوار را بعموم افراد خانواده‌های عزاداربویژه بازماندگان آنمرحوم تسلیت می‌دهیم .

بانهایت تاسف درگذشت شادروان **بانو ویدا محسن سجادی** (پاکنظر) همسر آقای عطاءالله محسن سجادی قاضی دادگستری را باطلاع میرساند :
مجلس ترحیم آن‌مرحومه روز جمعه ۹ر۶ر۵۲ از ساعت ۹الی ۱۱ صبح در خانقاه صفی‌علیشاه برگزار خواهد شد.
وزارت دادگستری
آ ـ ۳۹۶۴۴

خانواده های وابسته بمخاندان مرحوم آیت‌الله‌العظمی حاج آقا محسن اراکی رحمةالله علیه درگذشت غمفرسا و ناگهانی مغفوره مبروره **بانو ویدا محسن سجادی (پاکنظر)** همسر جناب آقای عطاءالله محسن سجادی قاضی دادگستری را باطلاع میرسانند مجلس ترحیم زنانه و مردانه روز جمعه ۹ر۶ر۵۲ از ساعت ۹الی۱۱ صبح در خانقاه صفی‌علیشاه منعقد خواهدبود.
شهمنش ـ خاکباز
آ ـ ۳۹۶۴۴

باکمال تاسف و تاثر درگذشت جانگداز و ناگهانی **بانوویدا محسن سجادی (پاکنظر)** همسر جناب آقای عطاءالله محسن سجادی قاضی دادگستری را باطلاع دوستان و خویشاوندان میرساند . مجلس ختم زنانه و مردانه آن عزیز از دست رفته‌از ساعت ۹الی ۱۱ صبح روز جمعه ۹ر۶ر۵۲ در خانقاه صفی‌علیشاه منعقد خواهد بود .
خانواده های محسن سجادی ـ پاکنظر ـ عسکری رانکوهی ـ معظمزاده ـتهرانی ـ فخاربور ـ نبی‌پور ـ چرخشت ـمعظمی‌فلاح ـ قیصری ـ کریمی ـ مصباح کریمی ـ نیوندی ـ اشکبوس ـ سپهرین ـ موسوی ـ سلیمانی ـ ملک سعیدی ـ پورمنوچهری ـ خیرخواه ـ حسینلو ـ زمانی ـ جباری ـ قوام ـ وزیری ـ فرخنده کیش ـ شریفزاده .
آ ـ ۳۹۶۴۴
مصیبت وارده را بعموم بازماندگان آن مرحومه تسلیت میدهیم

باتاسف‌و تاثر فراوان درگذشت شادروان **اسدالله شجاعیان (کرمانشاهی)** بزرگ خاندان را باطلاع میرسانیم مجلس ترحیم آن مرحوم روز پنجشنبه هشتم شهریور ماه جاری از ساعت ۵تا ۷بعداز ظهر درمسجدالجواد (ع) منعقد است .
خانواده های : شجاعیان ، جعفرپور ، ایرانی ، عطائی، علوی ، بهمنیار ، کلانتری ، میرعبدالباقی، یوسفیان ، محمودی، احمری‌پور ، لنگری .
آ ـ ۱۰۵۸۹

کارکنان شرکت سهامی مالتای ایران
بانهایت تاثر درگذشت شادروان **اسدالله شجاعیان** پدر بزرگوار همسر آقای بهمنیار رئیس حسابداری شرکت را باطلاع میرساند . مجلس ترحیم آن مرحوم روز پنجشنبه هشتم شهریور ماه از ساعت ۵تا۷بعداز ظهردر مسجدالجواد (ع) برگزارمیگردد.
آ ـ ۱۰۵۸۹

بانهایت تاسف وتالم درگذشت فقید سعید **اسدالله شجاعیان (کرمانشاهی)** همسرو پدر گرامیمان را باطلاع فامیل و آشنایان میرساند . مجلس ترحیم زنانه و مردانه آن مرحوم روز پنجشنبه هشتم شهریور ماه جاری از ساعت ۵تا۷ بعداز ظهر در مسجد الجواد (ع) برگزار میگردد .
طلعت ایرانی ، مهدی ،مهدخت وسوسن شجاعیان
آ ـ ۱۰۵۸۹
مصیبت وارده را بعموم بازماندگان آن مرحوم تسلیت‌میدهیم

بانهایت تاسف وتاثر درگذشت نابهنگامی شادروان **شهلا پورفیض‌الهزاده** را باطلاع اقوام و دوستان می‌رسانیم مجلس ترحیم آن شادروان از ساعت ۹ تا ۱۱ صبح شنبه در خانقاه صفی علیشاه واز ٤ تا ٦ روز یکشنبه در بهشت‌زهرا منعقد خواهد شد .
پورفیض‌الهزاده . پیرانی. مه‌گهر . ثبانی. منتظری . معیری فرد. یغمائی. سلطانی. منشی. مرادی. معیری و سایر فامیل وابسته .
آ ـ ۳۹۷۹۸
بعموم بازماندگان آنمرحومه مصیبت‌وارده را تسلیت میدهیم

خانواده‌های : شیرازی. زهرا و امیر و میرممتازهاشمی نژاد. بهداد. سرتیپ محی‌الدین . رضی. میرحسینی. زرین نکار. دکتر خسروانی. دادخو. سراج .
با نهایت تاسف درگذشت **بانو منصوره طاهر تهرانی** را باطلاع اقوام و دوستان می‌رسانند. مجلس ترحیم مردانه و زنانه ازساعت ٤تا٦ بعدازظهر روز پنجشنبه ۸ر۶ر۵۲ درمسجد مجد منعقد خواهد بود .
آ ـ ۱۰۶۶۷
بعموم بازماندگان‌آنمرحومه مصیبت‌وارده راتسلیت میدهیم

با نهایت تاسف وتاثر درگذشت نابهنگام شادروان سروان **عبداله ساعدی** را باطلاع دوستان و آشنایان می رسانیم . مجلس ختم زنانه و مردانه آن مرحوم از ساعت ٤تا٦ ونیم بعد از ظهر روز ۵شنبه ۸ر۶ر۵۲ درمسجد طالقانی خیابان شاه‌آباد ـ خیابان ظهیرالاسلام منعقد می‌باشد . با شرکت در این مجلس روح آن مرحوم را شاد فرمائید .
خانواده‌های ساعدی. کشاورز . آشتیانی . عسکری . کنعانی.خلیلی.محمدیان. مسعودی.حکمت.میرزادگان. ربانیان. افشار. شکوری بختیار. معتمدزاده. قاضی. حاج‌باقر شیرازی. مالکی. طاهری. متولی‌زاده. سرهنگ فرنودی. سرهنگ‌پلاتینی. گرجی. خزائی. قائم‌مقامی. محمدی . کرمدانه . بهبهانی . بلورچی. نیرومند. شامصفی. فواکهی. معزی. هدایتی.عربیان. شاه‌کرمی. ریاحی. معالج. بیانی. رحیمی. شادان‌باز .
آ ـ ۳۹۸۰۰
حادثه تاسف‌آور را بعموم خانواده‌های عزادار بویژه بازماندگان آنمرحوم تسلیت می‌دهیم .

بانهایت تاثر درگذشت ناگهانی **مهتاب حسینی** فرزند آقای رضی حسینی رادر مشهد باطلاع خویشان و دوستان میرسانیم
مجلس ختم آن مرحومه در مشهد برگزار شده و مجلس یادبود مردانه از ساعت ٤بعد از ظهر روز پنجشنبه ۸ر۶ر۵۲ در آدرس زیربرگزار خواهد گردید.
خیابان شمیران باغ صبا روبروی ساختمان سرتیپ کیاکوی مقدم خیابان بیستون کوچه مدائن پلاک ۸
ذکی حسینی ـ رضی حسینی ـ رفیع‌حسینی .
بعموم بازماندگان مصیبت وارده را تسلیت میدهیم

باکمال تاسف درگذشت شادروان **آقای ابوالحسن‌حکیمی** عموی تیمسار نصراله حکیمی نماینده محترم مجلس شورایملی و رئیس سازمان انجمن‌های محلی حزب ایران نوین راباطلاع عموم اعضاء انجمن‌های محلی پایتخت میرساند .
مجلس ترحیم آن مرحوم روز چهارشنبه هفتم شهریور ماه از ساعت ٦ تا۸ بعدازظهر در خانقاه صفی علیشاه برگزار خواهد شد .
سازمان انجمن‌های محلی حزب ایران نوین

با کمال تاسف درگذشت شادروان **ابوالحسن حکیمی** عموی ارجمند تیمسار سرتیپ حکیمی عضو هیئت مدیره پیش‌آهنگی‌ایران را باطلاع عموم خواهران و برادران عزیز پیش‌آهنگ می‌رسانند :
مجلس ترحیم از ساعت ٦ تا۸ بعدازظهر چهارشنبه۷ شهریور در خانقاه حضرت صفی علیشاه برگزار می‌گردد .
حسین بنائی ـ رئیس سازمان ملی پیش‌آهنگی ایران

خانم‌ها و آقایان **اعضای انجمن طرفداران تربیت پیش‌آهنگی** که خود را باغم درگذشت عموی ارجمند هم‌مسلک قدیمی‌و عزیز خود سرتیپ نصراله حکیمی سهیم می‌دانند برای شرکت در مجلس ترحیم آن شادروان از ساعت ٦ تا۸ بعدازظهرهفتم شهریور درخانقاه حضرت صفی علیشاه حضور می‌یابند.
علی هاشمی ـ دبیر انجمن طرفداران تربیت پیش‌آهنگی

بانهایت تاسف درگذشت شادروان **فضه صداقت خوئی** مادر گرامی آقایان مصطفی ، محمدعلی و نادر صداقت‌خوئی‌را باطلاع میرساند .
الاحقر سید علی‌اصغر خوئی ، العبد سید ابراهیم علوی خوئی ، الاحقر سید محمد حسین خوئی ، الاحقر شیخ ابوطالب فاضلی ، الاحقر حاج شیخ خلیل قبله‌ای .

خانواده های : صداقت ، صیامی ، اسلامبولچی‌زاده ، شکوهی، کریمخانی ، منافی ، راهور ، شیدائی ، ترجانی ، حجت‌الاسلامی ، قزلباش .
بانهایت تاسف درگذشت شادروان **فضه صداقت خوئی** مادر گرامی‌آقایان مصطفی، محمدعلی و نادر صداقت خوئی را باطلاع میرسانند .
مجلس ترحیم مردانه و زنانه آن شادروان روز پنجشنبه هشتم شهریور ماه ۱۳۵۲ از ساعت ٤تا٦ بعد از ظهر در سالن مسجد ولی عصر واقع در خیابان حشمت‌الدوله چهارراه کیوان منعقد خواهد بود .

باکمال تاسف فوت مرحومه **محترم رفیعی** والـده آقای محمد رفیعی صاحب منصب بازنشسته وزارت دارائی را باطلاع می‌رساند . مجلس ترحیم زنانه ومردانه آن مرحومه از ساعت ۵ تا۷ عصر پنجشنبه ۸ر۶ر۱۳۵۲ در خانقاه صفی علیشاه منعقد می‌باشد .
وزارت دارائی

مادر عزیزمان **بانو محترم رفیعی** برحمت ایزدی‌پیوست مجلس ترحیم زنانه و مردانه از ساعت ۵ تا ۷ عصر روز پنجشنبه ۸ر۶ر۱۳۵۲ در خانقاه صفی علیشاه منعقد است .
محمد رفیعی. صدیقه رفیعی. طاهره رفیعی. فاطمه‌رفیعی. رحمت‌الله رفیعی . علی رفیعی و خانواده های : رفیعی . جیخانی. عطار . نهاوندیان . حیدری‌نیا. مهرداد . رفیعی ملایری. کریمخان زند. رئوفی. ذوالفقاری. حجازی.شکرابی. فرجی. جهان‌بین. نصیری پاکدامن. زندی. کامران. همائی. رفیع‌زاده. رسولی. شکوه‌فر .

خانواده های بازرگان ـ خموش ـ آتشگاهی ـ صاحب قلم ـ زمردیان ـ فتاحیان ـ جهانبگلو ـ پیمائی ـ هوشی ـ دادخواه ـ محمدی ـ مختار .
بانهایت تاسف خبر جانگداز درگذشت جوان ناکام **مهندس شکوربازرگان** که دراثر حادثه اتومبیل در آمریکا بوقوع پیوسته باستحضار بستگان و دوستان و همشهریان میرسانند . مجلس ترحیم مردانه و زنانه فقید سعید روز جمعه از ساعت ۳ر۳۰ تا ۵ر۳۰ بعداز ظهر درخانقاه صفی‌علیشاه منعقد است.
منصور خموش ـ مهندس منوچهر خموش ـ ناصرخموش ـ دکتر صاحب قلم ـ نصرت‌الله آتشگاهی ـ داود آتشگاهی ـعلی زمردیان ـ کیوان فتاحیان ـ دکتر منوچهر جهانبگلو ـ مهندس نادر پیمائی ـ سرهنگ هوشی ـ سیف‌اله ـ عبداله ـحسن ـ بهرام ـ بهمن بازرگان ـ شهریار بازرگان
آ ـ ۱۰۶۸۷ ۱ـ۲
مصیبت وارده را بخانواده های عزادار تسلیت میگوئیم

یادبود

هفتمین روز درگذشت جانگداز شادروان **توفیق واعظ‌زاده نادری**را باستحضارفامیل وکلیه‌دوستان‌وآشنایان میرساندبهمین مناسبت از ساعت ٤ونیم الی ٦ونیم بعدازظهر روز پنج‌شنبه هشتم شهریورماه مراسم یادبودی درسالن شماره ٤بهشت‌زهرا برگزار می‌گردد.
خانواده‌های وابسته

مراسم یادبود سالروز درگذشت همسر عزیزم شادروان **بانو حاجیه مطلق انتظام‌وزیری** روز پنجشنبه ۸ شهریور از ساعت ۵ تا۷ بعداز ظهر در منزل اینجانب خیابان فرح‌جنوبی مقابل اندیشه ۳ کوچه شاهرخ شماره ۱۶ر۳ برگزار میشود .
علی انتظام وزیری

مراسم شب هفت فقید سعید آقای **سید جعفر علوی شوشتری** از ساعت ۳ تا ۵ بعد از ظهر روز پنجشنبه هشتم شهریور ماه برمزار آن مرحوم واقع در مقبره معصومیه قم برگزار می‌شود . شرکت دوستان و آشنایان موجب شادی روح آن مرحوم و امتنان بازماندگان خواهد بود ضمنا وسیله رفت وبرگشت در پارکوی جنب ساختمان ده طبقه ارتش آماده و ساعت ۹ بامداد بسوی قم حرکت خواهد کرد .
خانواده علوی شوشتری

چهلمین روز درگذشت فرزند دلبندمان **مجید کمیلی زاده** دانشجوی دانشکده حقوق را باستحضار کلیه فامیل های‌وابسته ودوستان میرساند بهمین مناسبت از ساعت ٤ونیم الی ٦و نیم عصر روز پنجشنبه هشتم شهریور ماه جاری مراسم یادبودی‌در سالن شبستان واقع در بهشت زهرا برگزار میگردد.
احمد کمیلی زاده و بانو

✝

مراسم شب هفت شادروان مرحوم **آرزومان آودیسیان** ساعت ۵ تا ۵ونیم بعداز ظهر روز پنجشنبه ۸شهریور ماه در کلیسای ارامنه واقع در خیابان قوام‌السلطنه شمالی برگزار میگردد حضور دوستان و آشنایان موجب تسلی خاطر بازماندگان و شادی روح آن مرحوم خواهد بود .
خانواده آودیسیان

پنجشنبه و جمعه

دریا ناآرام است

آسمان سواحل شمال در دو روز آینده ابری و بطور متناوب همراه با بارندگی است بعد از ظهر جمعه بتدریج در غرب از مقدار ابرها کاسته‌میشود. دراین‌مدت دریا نیز آرام‌نخواهد بود وبرای شنا مساعدنمیباشد.
هوای تهران امروز سه‌درجه خنک شد و کاهش درجه حرارت تا دو سه روز دیگر ادامه خواهد داشت .
در جنوب غرب ایران گرما بیداد میکند و فصل خرماپزان فرا رسیده است. هواشناسی اعلام کرد که هرموقع درروی کرمان هوای سرد مستقرگردد گرما در خوزستان و جنوب ایران تشدید میشود و این موجب شیرین شدن خرما میگردد .

برنامه امتحانات کلاس هشتم

امروز برنامه امتحانات شهریور ماه‌فروردین کلاسهای هشتم کهاز روز ۲۵ شهریور آغاز میشودبه شرح زیر اعلام شد:
یکشنبه ۲۵ شهریور صبح انشاء و دیکته فارسی ، بعد از ظهر جغرافیا .
دوشنبه ۲۶ شهریور ، صبح هندسه و رسم،بعداز ظهر طبیعی و بهداشت و کارآموزی . (خانه داری برای دختران)
سه‌شنبه ۲۷ شهریور ، صبح فقه، تعلیمات اجتماعی بعد ازظهر تاریخ .
چهارشنبه ۲۸ شهریور صبح فیزیک بعدازظهر دیکته و ترجمه زبان خارجه.
پنج‌شنبه۲۹ شهریور صبح‌جبر بعد از ظهر شیمی ، خط و نقاشی.
جمعه ۳۰ شهریور دروس‌شفاهی (فارسی ، دستور زبان فارسی، عربی، قرائت زبان خارجه ، ورزش)
امتحانات کلاسهای‌هشتم یکبار در شهریورماه و یکبار در آذر ماه انجام خواهد شد . ویک نوبتی خواهدبود، یعنی‌تجدیدی نخواهد داشت.

قابل توجه‌شرکت کنندگان درمسابقه ورودی‌دوره عالی گمرک

بقیه از صفحه ۱۷

۱۲ـ سیدمحمد فتاحی
۱۳ـ میترا موسی
۱٤ـ فرنگیس احمدخان‌بیگی
۱۵ـ نغمه دهقان
۱۶ـ فریدون فولادپور
۱۷ـ علی مدد گلرخ کلورزی
۱۸ـ محمدهمایون‌راد
۱۹ـ فروغ موسوی ترشیزی
۲۰ـ هرمزاردلان
۲۱ـ احمدعلی‌نجف‌نیا
۲۲ـ سیماعلیاری
۲۳ـ محمدحسن جابری
۲٤ـ علی‌اکبر منصوری
۲۵ـ منیژه ترکی‌شریف‌آبادی
۲۶ـ پروین چایچی
۲۷ـ فرزان سادات فاضل
۲۸ـ نصیربرهان آزاد
۲۹ـ شیرین ناصرشریف
۳۰ـ فروغ‌الزمان معتمدی
۳۱ـ سیدمحمد باقر خلیلی‌نژاد
۳۲ـ بهزاد انصاری
۳۳ـ پروین شریعت‌زاده
۳٤ـ زهرابلوچ
۳۵ـ مصطفی ردائی
۳۶ـ محمود دهقان بنادکی
۳۷ـ محمدعلی چهارده‌ای
۳۸ـ محمد خوشکباری
۳۹ـ اسماعیل عصمتی
٤۰ـ محمدباقر ترقی‌شعار
٤۱ـ ناهید قزانی
٤۲ـ مهری رنجبراکباتانی
٤۳ـ اردشیر صباحی
٤٤ـ خسرو دانشور
٤۵ـ رضاتیما
٤۶ـ رحمان‌شریفی
٤۷ـ ایرج‌رجب‌خرمی
٤۸ـ مهوش کوچك
٤۹ـ ناصراقوامی
۵۰ـ سیدمحمد رضویان
۵۱ـ حسین‌اجتهادی
۵۲ـ علی‌اصغر بیرجندی
۵۳ـ زهرانوید
۵٤ـ صمده‌بزرگی
۵۵ـ فاطمه یزدان‌دوست
۵۶ـ قاسم‌ایران‌دوست
۵۷ـ ابراهیم باغبان
۵۸ـ خیرالنساء جواهری‌پور
۵۹ـ صغرا اله‌وردی
۶۰ـ بهزاد منجمی
۶۱ـ فاطمه‌سعیدی
۶۲ـ مریم‌شبیری
۶۳ـ عبداله خاتمی تراب
۶٤ـ محمدروستائی شجاعی
۶۵ـ سیدحمیداسدالهی
۶۶ـ محمود نادرخمسه
۶۷ـ علیرضا هماگستر
۶۸ـ احمدعظیمی
۶۹ـ اسماعیل کیاسالار
۷۰ـ فاطمه عزیزی
۷۱ـ فریده حسین‌آبادی
۷۲ـ سیدفتاح حسینی
۷۳ـ قربانعلی احقاقی
۷٤ـ زهره خطیبی
۷۵ـ محمدفتاحی
۷۶ـ طاهره قربانیان
۷۷ـ ناهیدعظیمی
۷۸ـ نادعلی کاردگرد
۷۹ـ گلبهار بهاری‌آبان
۸۰ـ عزت‌اله امیری
۸۱ـ محمدچکینی
۸۲ـ ماه‌منیر چنگیزی
۸۳ـ محمدیوسف مختاری
۸٤ـ مرتضی انسان
۸۵ـ حسن‌حقیقی‌نژاد
۸۶ـ مجتبی‌پورشهریاری
۸۷ـ لیلا یاحقی
۸۸ـ مصطفی تسلیمی فرتهرانی
۸۹ـ مهدی طلائی زنجانی
۹۰ـ حمیدمحی‌الدین کربانی
۹۱ـ شهلا حبیبی‌قهرمان‌نژاد
۹۲ـ منصوراشو
۹۳ـ علیرضا عسگرنیا
۹٤ـ پروین‌صابونی
۹۵ـ غلامحسن علی‌دوست
۹۶ـ اصغرخدایارپور
۹۷ـ رستم‌مزداپور
۹۸ـ جواد بامدادنیا
۹۹ـ فاطمه کاشانی‌نسب
۱۰۰ـ پرویز وفی
۱۰۱ـ مهین مظفرصفاری
۱۰۲ـ ژاندارك امیرحشمت
۱۰۳ـ هادی‌سعدی کندلاتی
۱۰٤ـ بتول شقانی
۱۰۵ـ سعیده‌آبار
۱۰۶ـ پروانه ایزدپناه‌آبکناری
۱۰۷ـ شهرام رحمانی‌تهرانی
۱۰۸ـ مولودسهیل‌فنجانی
۱۰۹ـ پریوش‌راعرابی
۱۱۰ـ قدرت‌اله گواهی‌شیرازی
دانشکده‌علوم‌اداری و مدیریت بازرگانی دانشگاه‌تهران
آ ـ ۳۹۸۲۲

تسلیت

جناب آقای دکتر محمدحسن طبیبی
کارکنان بهداری جریه و کارخانجات با اندوه فراوان درگذشت نابهنگام پدر بزرگوارتان را بسرکار و خانواده‌محترم تسلیت می‌گویند .
ماهیچیان. محمد قاسمی. حکیمی. پشمی. رحمان‌پناه. شادکام. قاسمپور. کریمی. پورشریعتی. دکتر فرج‌اللهی. دکتر یاقوتیان. دکتر پاکزادی. دکتر امیر حسینی .
آ ـ ۱۰۶٤۱

جناب آقای معینیان
با اندوه فراوان مصیبت وارده را تسلیت عرض نموده واز درگاه خداوند بزرگ سلامت و سعادت جنابعالی و بقای عمر بازماندگان معظم را مسئلت داریم .
تورج فرازمند. فریدون ناصری. جواد حائری .
آ ـ ۱۰۶۳۹

جناب آقای دکترمنصور صقری
استاد محترم و دانشمند دانشگاه
دوستان و همکاران شما خود را در این مصیبت‌بزرگ شریک و سهیم می‌دانند و بقاء و سلامت جنابعالی را ازدرگاه احدیت خواستارند .
دکتر حسن افشار. دکتر بهروز اخلاقی . دکتر علی الماسی. دکتر حمید بهزادی. دکتر ابراهیم پاد. دکترمحمود حیدریان. دکتر محمد رضوی. دکتر حسین سیدی. دکترحسین صفائی. دکتر صدرزاده افشار. دکترمنوچهر طباطبائی‌موتمنی. دکتر عزت‌الله عراقی. دکتر ابوالفضل قاضی. دکتر ناصر کاتوزیان. دکتر رضا مظلومان. دکتر جعفر میرفخرائی. دکتر ابوالحسن محمدی. دکتر هوشنگ مقتدر . دکتر محیی‌الدین نبوی. دکتر مرتضی نصیری. عبدالرحیم نبهی. دکتر جواد واحدی .
آ ـ ۱۰۶٤۷

جنابان آقایان پرویز و مهندس منوچهر سدهی
با نهایت تاثر مصیبت وارده را تسلیت می‌گویم.
اکبر خراسانی‌زاده
آ ـ ۱۰۶۵۷

جناب آقای محمد رزاقی
مصیبت وارده را از طرف هیئت مدیره شرکت وجدان تسلیت می‌گویم .
مدیر عامل شرکت وجدان ـ منوچهر ظلی
آ ـ ۳۹۷۶۶

جناب آقای نادر حکیمی مدیر عامل محترم
سازمان بنادر و کشتیرانی
با نهایت تاسف درگذشت عموی گرامیتان‌را تسلیت‌عرض می‌نماید .
هیئت‌مدیره مهندسین مشاور ناساانترکو ـ ناسکو
آ ـ ۳۹۷۶٤

جناب آقای نصرت‌الله معینیان
ریاست محترم دفتر مخصوص شاهنشاهی
باتاسف فراوان مصیبت درگذشت پدر گرامیتان را تسلیت عرض میکنم .
حسن فیروزآبادیان مدیر عامل برق منطقه‌ای خراسان
آ ـ ۳۹٤۸۰

جناب آقای مسعود برزین
درمصیبت وارده برای خانواده محترمتان بانهایت تاسف همدردم .
مرتضی امامی، ناحیه ۲ آموزش و پرورش تهران
آ ـ ۱۰۶۳۳

همکار ارجمند آقای علی بنی‌هاشمی
کارشناسان اقتصادی بانک اعتبارات صنعتی درگذشت پدر گرامیتان را صمیمانه تسلیت میگویند .
آ ـ ۱۰۶۳۷

دوست ارجمند و همکار عزیز آقای علی بنی‌هاشمی
درگذشت پدر گرامیتان را صمیمانه تسلیت میگوئیم .
اخوت، بختیاری ، بهفر ،پارسی ، خداداده ،شاهین ، شیخی ، صانعی ،صمدی ، طاهری ، علوی ، قرمباغی ،گورزن، معینی ،نوشین ، نیک نفس
آ ـ ۱۰۶۳۷

دوست عزیز جناب آقای علی طلوع
باقلبی پراز اندوه مصیبت وارده را بشماو خانواده‌محترم تسلیت عرض مینمائیم.
مظفر زمردی ـ مهندس هوشنگ وایرج حسابی
آ ـ ۳۹۸۳۶

آقای حسین ثمری خلج رئیس اداره تربیت بدنی شهرستان‌ساوه
ورزشکاران شهرستان ساوه مصیبت وارده را بشماتسلیت عرض می‌کنند .
مدیر باشگاه ورزشی نیرو ـ حمید نوابی
آ ـ ۳۹٤۷۲

جناب آقای کریم پرتوی ریاست نگهداری کل‌خطوط راه‌آهن
بانهایت تاسف و تاثر مصیبت وارده را بجنابعالی وکلیه خاندان محترم تسلیت عرض مینمائیم .
اندیمشک ـ مهندس طهماسبی ـ حیرتی ـ کاشفی ـمرادی ـ کیامنش و کارمندان خط راه‌آهن لرستان
آ ـ ۳۹٤۸۶

جناب آقای آوادیسیان
مصیبت وارده را در نهایت تاسف و تالم بشما و سایر بستگان تسلیت میگوئیم و شکیبائی و بقای عمر و سلامت برای بازماندگان آرزو میکنیم .
شرکت سهامی فایزر ایران
آ ـ ۳۹۶۷۶

آقای مصطفی هاشمی
همکلاسان شما درگذشت مادر گرامیتان را تسلیت میگویند.
کارکنان باغ گیاه شناسی آریامهر
آ ـ ۱۰۶۳۱

آقای مصطفی هاشمی
باندوه فراوان مصیبت وارده درگذشت پدر بزرگوارتان را بشما و کلیه بازماندگان تسلیت میگوئیم .
معاون باغ گیاه شناسی آریامهر ـ محمد باقری چایچی
آ ـ ۱۰۶۱۷

جناب آقای نصرت‌اله معینیان
با تاسف فراوان درگذشت پدر عزیزتان را تسلیت عرض کرده سلامت و طول عمر برای آنجناب و خانواده محترم آرزو می‌نماید .
توران مهرزاد
آ ـ ۱۰۶۶۵

شیرمرد ارجمند جناب آقای علی انصاف
خزانه‌دار محترم باشگاه لاینز شهرستان ری
فوت فرزند دلبندت را از صمیم قلب به‌شما و خانواده محترم تسلیت عرض می‌نمائیم .
حاج محمد دهقان‌نژاد دبیرباشگاه لاینز شهرستان‌ری ـ علی اصغر دانش‌پور .
آ ـ ۳۹۸۳٤

جناب آقای علی‌اکبر صفیری
کارکنان شعبه مرکزی بانک تعاون کشاورزی مصیبت وارده را بمناسبت درگذشت پدر همسرتان رضا دانش ایران پور به جنابعالی وسرکار خانم تسلیت میگویند .
آ ـ ۱۰۶۹۷

جناب آقای مهندس رادفر
بدین وسیله درگذشت پدر بزرگوارتان را تسلیت عرض نموده و بقای خانواده محترمتان را از ایزد متعال خواستاریم.
کارمندان امور برنامه ریزی شرکت برق منطقه‌ای تهران
آ ـ ۱۰۶۹۳

آقای غلامعباس رادفر
باندوه فراوان‌درگذشت شادروان حاج محمد رادفر پدر گرامیتان را تسلیت میگوید .
هیئت مدیره و مدیر عامل شرکت برق‌منطقه‌ای‌تهران
آ ـ ۳۹۸۹۲

آقای غلامعباس رادفر
باندوه فراوان درگذشت شادروان حاج محمد رادفر پدر گرامیتان را تسلیت میگوید .
کارکنان شرکت برق منطقه‌ای تهران
آ ـ ۳۹۸۹۰

افول ستاره زندگی عزیزانمان :ساعدی،حبیبی ، شعله ، فیض‌الهزاده ، درخش را فراموش نمی‌کنیم و برایشان اشک ندامت را جایز نمی‌شماریم . زیرا وجود این دوستان برای ما بس‌گرامی بود وتحمل درازدست دادن آنها دشوار . امید مغفرت ازدرگاه خداوندی وصبر وشکیبائی بازماندگان آن شهیدان آرزوی همه ماست .
همقطاران اداری
آ ـ ۱۰۶۹۵

سپاسگزاری

از همه دوستان و آشنایان عزیزی که در تشییع جنازه و مجالس ختم مرحوم پدرم شادروان **حسین لیموئی** درهمدان ، کرمانشاه ،قصرشیرین و شاه آباد غرب شرکت فرموده یابوسیله نامه و تلگراف ودرج در جراید بنده را بوسایل مختلف برای همیشه مرهون و مدیون محبت های پرارزش خود فرموده‌اند با تمام وجودم سپاسگزارم . ضمن درخواست بخشش از عدم امکان شرفیابی حضوری مجبورم بانارساترین کلمات مراتب تشکرات‌قلبی وابدی خود و بستگانم را بدین وسیله بعرض رسانده و ازخدای بزرگ درخواست کنم که درزمان و تحت شرائط دیگری توفیق و موهبت زیارت همه دوستان و سروران عزیز را نصیبم کند.
همدان ـ علی لیموئی
آ ـ ۳۹۵۰۰

سپاسگزاری
از حضرات علمای عظام و تیمسار ارتشبد ضرغامی استاندار معظم آذربایجان . خاوری و فرماندار محترم تبریز و ریاست محترم دانشگاه و استادان و دانشگاهیان تبریز و مدیران کلو روسای ادارات لشکری و کشوری و آقایان تجار و سایر طبقات محترم که قبول زحمت فرموده با حضور و شرکت در مجلس سوگواری مرحوم مغفور الحاج‌سیدعلی صالح هاشمی و یابوسیله تلگراف و نامه ابراز همدری فرموده وموجبات تشفی قلوب بازماندگان را فراهم آورده‌اند صمیمانه سپاسگزاری مینمایدچنانچه بعلت تالمات روحی در شرفیابی و عرض تشکر و عرض جواب تسلیت تاخیری بشود معذرت خواسته سلامتی و موفقیت همگان را از درگاه خداوند منان مسئلت مینماید.
تبریز ـ خانواده های‌صالح هاشمی ـ سید فتحی و سایر خانواده های وابسته
آ ـ ۳۹٤۸٤

جناب آقای نادر حکیمی معاون وزارت دارائی و مدیرعامل سازمان بنادر و کشتیرانی
درگذشت اسف‌انگیز شادروان ابوالحسن حکیمی نماینده سابق مجلس شورای ملی را بنمایندگی از طرف کلیه کارکنان اداره بندر و کشتیرانی بندرپهلوی بجنابعالی تسلیت عرض دوام عمر بازماندگان فقید سعید را از خداوند مسئلت دارم.
اداره بندر و کشتیرانی بندرپهلوی ـ قاضی‌زاده
آ ـ ٤۰۰۲۲

همکار ارجمند جناب آقای غلامعلی آریانپور
مهندسین و کارکنان گروه صنعتی شهریار مصیبت وارده را از صمیم قلب به شما تسلیت عرض ودر این غم با شماشریک هستند. از خداوند مسئلت دارندکه‌بشما و خانواده محترم‌صبر جمیل عنایت فرماید.
اهواز ـ گروه صنعتی شهریار
آ ـ ٤۰۰۲۰

دوست ارجمند همکار بسیار عزیز آقای غلامعلی آریانپور
بایکدنیا تاسف مصیبت وارده را تسلیت عرض بقاء عمر و سلامت جنابعالی و سایر بازماندگان را مسئلت داریم.
اهواز ـ سرتیپ باکرو وبانو
آ ـ ٤۰۰۱۸

آقای محمد تقی توتونچی رئیس امور اداری
بانهایت تاسف فوت مادر گرامیتان را بجنابعالی و کلیه بازماندگان تسلیت میگوید.
جمعیت خیریه فرح پهلوی

آقایان انصاری و سیامکی
بانهایت تاثر مصیبت وارده را تسلیت گفته طول عمر و بقاء سلامت شماوعموم بازماندگان را از پیشگاه خداوند متعال‌مسئلت مینماید.
مدیران وکارکنان قصر نور
آ ـ ۳۹۸۱۲

تیمسار سرتیپ نصراله حکیمی
درگذشت عموی بزرگوار تیمسار را از طرف عموم‌افسران بازنشسته تسلیت عرض نموده سلامتی بازماندگانرا از خدای‌بزرگ خواستار است.
سپهبد شاهرخشاهی

همکار گرامی آقای علی امیر نظری
بانهایت تاسف و تالم مصیبت وارده را بشما و فامیل‌محترمتان تسلیت میگ

سال چهل و هشتم ـ شماره ۱۴۱۹۰

اطلاعات

چهارشنبه ـ هفتم شهریورماه ۱۳۵۲
سی‌ام رجب ۱۳۹۳ ـ بیست و نهم اوت ۱۹۷۳

ساعات شرعی
استخراج دکتر ریاضی کرمانی

اذان صبح	ساعت ۳ و ۵۷ دقیقه
طلوع آفتاب	ساعت ۵ و ۳۱ دقیقه
ظهرشرعی	ساعت ۱۲ و ۶ دقیقه
اذان مغرب	ساعت ۶ و ۵۵ دقیقه

بازدید نخست‌وزیر از نمایشگاه وسایل کمک‌آموزشی

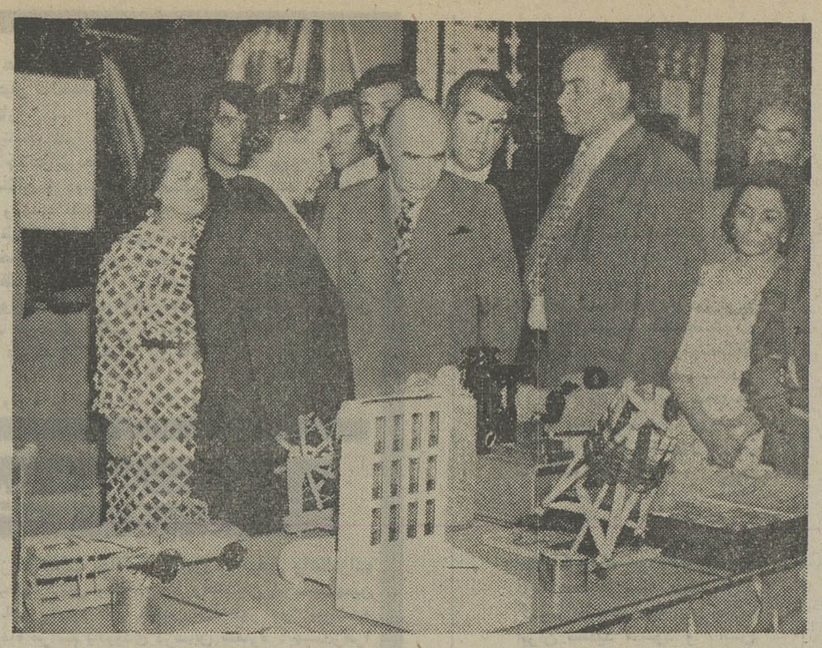

عصر دیروز نخستین نمایشگاه وسایل ساده وارزان‌قیمت کمک آموزشی‌که بوسیله معلمان‌راهنمائی وآموزگاران وسپاهیان‌دانش‌ساخته شده است در تالار فرهنگ مورد بازدید آقای‌هویدانخست‌وزیر قرار گرفت .

همچنانکه در عکس دیده میشود، در مراسم‌دیروزخانم فرخ‌روپارسای وزیر آموزش و پرورش ، آقای شمس‌آوری معاون آموزشی، سایر معاونان ومدیران کل‌وزارت‌آموزش وپرورش حضور داشتند .

در مراسم دیروز گزارش داده شد که این مجموعه برای زنده ساختن و مجسم کردن مواددرسی است که با ابتکارات شخصی ساخته شده وبرای ساختن آنها از ارزانترین وسائل استفاده‌شده است تادرس برای دانش‌آموزان قابل لمس باشد.آقای نخست‌وزیر در این بازدید دستور داد سازنده بهترین وسائل‌کمک‌آموزشی‌انتخاب و برای دیدن موزه علوم لندن‌اعزام شود .

نرخ بهره افزایش یافت

احمد مرادی

بهره پرداختی سپرده های مدت دار ۵ر۱ درصد و سپرده های پس‌انداز نیم درصد و تنزیل مجدد ۵ر۱ درصد افزایش داده شد .

بانک مرکزی ایران دیشب طی اطلاعیه‌ای اعلام کرد : بمنظور تشویق پس‌انداز های خصوصی وسوق دادن آنها به فعالیت های تولیدی وازدیاد عرضه کالاها ، حداکثر بهره پرداختی بانکهابابت سپرده های مدتدار و سپرده‌های تایکسال از ۵ر۶ درصد به ۸در صد در سال و برای سپرده های بیش از یکسال از ۵ر۷ درصد در سال به ۹ درصد افزایش یافت . همچنین حداکثر بهره پرداختی بانکها، بابت سپرده های پس‌انداز از۵ر۶ درصد به۷ درصد افزایش داده شد .

بانک مرکزی ایران ضمنا نرخ رسمی تنزیل مجدد را از ۵ر۷در صد به۹ درصد در سال‌افزایش داد. نرخ تنزیل مجدد برای‌صنعت و کشاورزی یک درصد کمتر و۸ درصد در سال‌خواهد بود .

افزایش نرخ بهره‌پرداختی به سپرده ها و افزایش نرخ رسمی تنزیل مجدد امروز در محافل‌پولی وبانکی مورد بحث و تجزیه و تحلیل مدیران و روسای بانکهای خصوصی و دولتی قرار گرفت در تماسی که خبرنگار بانکی مابا مدیران بانکها داشت این تصمیم بانک مرکزی مورد تائید آنان بود وازآن استقبال کردند.

★ نظر بانک ملی

آقای یوسف خوشکیش مدیر کل بانک ملی ایران ضمن تائید نظر بانک مرکزی ، بمبالا بودن بهره سپرده ها در خارج اشاره کرد و گفت ، هم‌اکنون نرخ بهره در انگلستان حدود ۵ر۱۱ درصد ، در ژاپن حدود ۷ در صد وامریکا بمحدود ۹درصد رسیده است و این نرخها همه روزه در حال نوسان ورو به‌افزایش است .اقدام بانک مرکزی مبنی برافزایش نرخ بهره پس‌انداز علاوه بر آنکه در جلب سپرده های مردم نزد بانکها کمک موثری خواهد کرد ،سبب خواهد شد گروهی را که میل‌به بهره‌برداری بیشتری‌از سپرده‌های خود دارند و بعلت بالا بودن‌نرخ بهره درخارج احتمالا امکان‌خارج شدن سپرده آنان میرفت به‌پس‌انداز درداخل‌توجه نموده و آنان را از خارج کردن پول منصرف سازد . ضمنا علاقه به‌پس‌اندازدر مردم بیشترخواهد شد و این‌پس اندازها بوسیله بانکها از راههای صحیح در اقتصاد مملکت بکار گرفته خواهد شد واز جانب دیگر در اوضاع واحوال تورم کنونی جهان که خواه ناخواه اقتصادما رانیز تحت‌تاثیر قرارداده وخواهد داد انگیزه میل به‌پس‌انداز را بیشتر و در نتیجه از تقاضا های کاذب مصرف خواهد کاست واین خودقدم مفیدی برای مبارزه با تورم است .

★ کانون بانکها

خبرنگار بانکی ما می‌نویسد : شورای عالی کانون بانکها ظرف یکی دوروز اخیر در یک اجلاس فوق‌العاده که با حضور مدیران و روسای بانکهاتشکیل‌میشود تصمیم اخیربانک مرکزی‌برادرموردافزایش حداکثر نرخ‌بهره‌را مورد بررسی نهائی قرار خواهد داد، ودر این شورا تصمیم گرفته میشود که آیا تمام بانکها همین حداکثر نرخ بهره پرداختی به سپرده ها و پس‌انداز ها را که بانک مرکزی حداکثر تا۹ درصد تعیین کرده است خواهند پرداخت و یایک حداکثر که‌ازاین میزان کمتر است مورد تایید وتوافق آنان‌خواهد بود مورد عمل قرار خواهندداد.

خبرنگار مادراین باره می‌نویسد پذیرش حداکثر نرخ‌بهره پرداختی به‌سپرده های مدت‌دار و پس‌انداز های بانک مرکزی برای بانک های دیگر اجباری نیست .

★ افزایش نرخ بهره وامهای مسکن

امروز کسب اطلاع شد که بانک رهنی ایران که از بانک های تخصصی در امر پرداخت وام های مختلف مسکن میباشد با تغییری که در نرخ بهره داده شده است ، مطالعاتی‌را برای تغییر دادن نرخ بهره وام های پرداختی مسکن شروع کرده‌است‌که‌ظرف امروز وفردا نتیجه آن روشن و برای‌آگاهی متقاضیان وام خرید خانه‌ایجاد واحد مسکونی وتعمیرات اعلام خواهد کرد .

در حال حاضر حداقل نرخ بهره وامهای بانک رهنی ۷ در صدوحداکثر آن ۱۰درصد میباشد .

امروز گفته شد چنانچه بانک رهنی ایران در نرخ‌بهره پرداخت وامهای خود افزایش بدهد این افزایش برای‌کسانی که قبلا وام دریافت داشته‌اند نخواهد بود .

بانک تعهدات قبلی خود را نسبت به مشتریان صندوق پس‌انداز مسکن این بانک کماکان عمل‌خواهدکرد وتصمیمی که در مورد افزایش نرخ بهره وامهای بانک گرفته خواهد شد ، عطف بماسبق نخواهد گردید .

★ افزایش نرخ بهره وامهای بانکی

در محافل پولی و بانکی و اقتصادی کشور امروز گفتگو بیشتر پیرامون افزایش نرخ بهره پرداختی به سپرده های مردم نزد بانکها بود ودر همین محافل درباره افزایش نرخ بهره وامهای پرداختی بانکها نیز مطرح بود و گفته میشدکه امکان افزایش نرخ بهره وام های‌پرداختی بانکها نیز وجود دارد و قطعا در چند روزآینده کلیه بانکها سیاستهای خود را در این مورد روشن میسازند وبه احتمال‌قوی نرخ بهره‌انواع وامها و اعتبارات به نسبتی که تنزیل مجدداًافزایش یافت ترقی خواهد کرد .

★ وامهای کارگری

امروز گفته شد بانک رفاه کارگران تا زمانی که سازمان بیمه‌های اجتماعی در نرخ‌بهره سپرده های خود نزد این‌بانک تغییری ندهد ، در نرخ بهره وامهای کارگری که قسمت‌اعظم آن وامهای مسکن است و نرخ آن اکنون ۹ درصد میباشد تغییری نخواهد داد و نرخ‌وام های متفرقه مسکن این بانک نیز فعلا تغییری نمی‌کند ولی مقامات و کارشناسان این بانک در مورد نرخ بهره سایر وامها مطالعات وبررسی هائی را براساس تصمیم تازه بانک مرکزی آغاز کرده‌اندکه نتیجه آن ظرف روزهای اینده اعلام خواهد شد .

★ روند قیمت ها

آقای علی اصغر مس‌چی‌بازرگان و مطلع بازار گفت: این اقدام بانک مرکزی در وهله اول‌بیشتر جنبه ضدتورمی دارد و بانک مرکزی می‌خواهد با برانگیختن انگیزه‌ای درمردم آنان را تشویق به پس‌انداز کند واز این‌طریق از ازدیاد تقاضای کاذب‌مصرفی آنان بکاهد .

مس‌چی افزود : نباید نادیده گرفت که این تصمیم بانک‌جنبه تشویقی برای جلب پس‌اندازها نیز دارد و سبب می‌شود که اندوخته‌های مردم‌از طریق‌سیستم بانکی بکار تولیدی گرفته شود. ولی نباید این نکته را از نظر دور داشت که تا امروز نرخ بهره پس‌اندازها ۵ر۵ درصد بود و با توجه به روند قیمت‌ها که ظرف دو سال گذشته حدود ۶ درصد بوده است پس‌انداز کننده واقعی از پس‌اندازچیزی گیرش نمی‌آمد و تازه نیم‌درصد هم ضرر می‌کرده است .

مردودین کنکور

باید برای دریافت دفترچه آماده بخدمت مراجعه کنند

سازمان وظیفه عمومی امروز اطلاع دادکه مشمولان‌دیپلمه‌ای که در کنکور سراسری مردود شده‌اند باید هرچه زودتر برای دریافت دفترچه اماده بخدمت به‌حوزه‌های سازمان وظیفه‌عمومی مراجعه نمایند

حداکثر مهلت مردودین کنکور امسال برای دریافت دفترچه آماده بخدمت ۱۵ مهرماه تعیین شده است .

آن گروه از مشمولین مردود در کنکور که تاکنون اقدام به معرفی خود نکرده‌اند نیز باید برای‌روشن شدن وضع‌خدمتیشان هرچه زودتر مراجعه نمایند .

سازمان وظیفه عمومی یادآور شد که کلیه دیپلمه‌های متولد ۱۳۳۳ که امسال در کنکور سراسری مردود شدند درنیمه اول آبانماه بخدمت زیر پرچم فرستاده می‌شوند .

در ابانماه همچنین کلیه دیپلمه‌های فارغ‌التحصیل‌سنوات قبل که تاکنون خود را معرفی نکرده و غایب محسوب‌شده‌اند نیز در صورت معرفی اعزام خواهند شد یعنی در ابان‌کلیه دیپلمه‌های متولد ۱۳۱۲ـ۱۳۳۳ برای انجام خدمت زیر پرچم‌به مراکز آموزش نظامی فرستاده می‌شوند .

دیپلمه‌ها امسال براساس معدل مدرک تحصیلی‌شان برای طی دوره درجه‌داری انتخاب می شوند و بقیه دیپلمه‌ها مانند سربازان عادی خدمت زیرپرچم را طی خواهند کرد لیکن حقوق درجه‌داری دریافت‌خواهند داشت .

دیپلمه‌هائی که امسال به مراکز آموزش نظامی فرستاده می‌شوند در اختیار ارتش ، ژاندارمری و اداره سپاهیان انقلاب قرار می‌گیرند .

دوره آموزشی دیپلمه‌ها ۶ ماه است و ۱۸ماه بقیه را در کادر ارتش ، ژاندارمری و ادارات سپاهیان انقلاب طی خواهند کرد .

★ مهلت

سازمان وظیفه عمومی تاکید کرد اگر مردودین کنکور و سایر دیپلمه‌ها تا ۱۵ مهر ماه خود را معرفی نکنند نسبت به جلب آنان توسط ماموران انتظامی اقدام خواهد شد .

امسال همانطور که قبلا نیز اطلاع داده شد کلیه مشمولان لیسانس فوق لیسانس و بالاتر اعم از فارغ‌التحصیل خرداد یا شهریور ماه نیز در آبان به مراکز آموزش نظامی اعزام خواهند شد اما دیپلمه های فارغ‌التحصیل شهریور کماکان در اردیبهشت ماه سال آینده برای انجام خدمت زیر پرچم به مراکز آموزشی نظامی اعزام می‌شوند .

زائران حج عمره

هفته آینده به کشور باز میگردند

کلیه مسافران حج عمره ازسلامت کامل برخوردارمی‌باشندوتاهفته آینده به‌ترتیب بکشور مراجعت خواهند کرد .

هیئتی که برای مذاکره با مقامات سعودی و تهیه تدارک مراسم حج سال ۵۲ به کشور سعودی عزیمت کرده بود پس‌از ۱۰ روز اقامت در آن کشور دیروز بتهران بازگشت .

این هیئت امروز گزارشی در خصوص وضع هزینه زندگی‌و کار خود به سرپرست سازمان اوقاف داد، در گزارش مزبور مخارج یک زائر برای سفر به حج پیش‌بینی شده و براساس آن نرخ جدید سفر حج تعیین می شود و پس از تصویب شورایعالی حج اعلام خواهد شد .

★ مذاکره با راهنمایان

هیئت مزبور در این سفر با مطوفین وراهنمایان زوارپیرامون نحوه راهنمائی و رفاه حال حجاج ایرانی مذاکره کرد .

همچنین از طرف این هیئت ۳ محل برای ایجاد دفاترستاد حج در شهرهای مکه مدینه ـ جده اجاره گردید این دفاتر فعالیت خود را بهنگام آغاز مراسم حج برای راهنمائی‌زائران ایرانی آغاز خواهد کرد .

طبق تصمیم ستاد عملیات‌حج گروه‌های حج (حمله‌داران‌سابق) در دستجات ۳۰ نفری عازم کشور سعودی خواهند شد تا فعالیت خود را بمنظور اجاره منزل‌ومسکن‌برای‌زائران‌خانه خدا وتهیه مقدمات اسکان دادن‌انان در مدینه‌ـ جده‌ـ مکه فراهم‌نمایند اولین دسته ۳۰ نفری مدیران گروه‌های حج هفته گذشته به کشور سعودی رفت .

رئیس کل بانک مرکزی

نرخ بهره اوراق قرضه و اسنادخزانه هم افزایش میابد

نرخ‌بهره اوراق قرضه و اسنادخزانه افزایش خواهد یافت . این مطلب را دکتر محمد یگانه رئیس کل بانک مرکزی ایران در مصاحبه مطبوعاتی که پیرامون‌افزایش بهره پرداختی سپرده‌ها و تنزیل مجدد با نمایندگان مطبوعات داشت اعلام کرد

دکتر یگانه در پاسخ این سئوال که چون بانک های کشور ملزم نیستند حداکثر نرخ بهره پرداختی‌به سپرده ها و پس‌انداز و تنزیل‌مجدد را که از جانب بانک‌مرکزی تعیین و اعلام شده است‌مورد عمل قرار دهند ، نظر بانک مرکزی در این باره چیست؟ گفت : مطالعاتی در دست بررسی است که در نرخ بهره اوراق قرضه و اسناد خزانه تجدید نظر شود و نرخ‌بهره این اوراق بهادار نیز افزایش داده شودو این خود انگیزه‌ای خواهد بود، که چنانچه بانکها بحداکثر بهره‌ای که بانک مرکزی برای جلب سپرده‌ها تعیین کرده است ، عمل نکنندمردم با خرید اوراق قرضه و اسناد خزانه بازهم ازطریق سیستم بانکی مبادرت به پس‌انداز خواهند کرد واین پس‌انداز بکار تولیدی گرفته خواهد شد .

آگهی مناقصه

کارخانه ذوب آهن آریامهر ۱۰ قلم ونتیلاتور و پمپ ـ الکتروموتور را از طریق مناقصه عمومی خریداری مینماید . شرکت کنندگان در مناقصه میتوانند برای دریافت برگ‌شرائط و مشخصات بدفتر تدارکات این کارخانه واقع در ۴۵ کیلو متری جاده اصفهان ـ شهرکرد ـ مراجعه و پیشنهاد خودراهمراه برگ شرائط و مشخصات با قید قبولی امضاء نموده تا ساعت ۹ر۳۰ روز ۵۲ر۶ر۲۱ بدفتر کارخانه تسلیم نمایند . کالای مورد مناقصه باید ده درصد بلافاصله وبقیه‌طرف مدت یکماه پس از عقد قرارداد بانبار های کارخانه ذوب آهن آریامهر تحویل گردد . م الف ۹۹۱۷

از طرف سرپرست کل عملیات کارخانه آریامهر
ـ۱ـ آ ـ ۳۹۴۹۰

اطلاعیه مدرسه ایرانیان

ازاولیاء محترم‌دانش آموزان دبستان ایرانیان‌تقاضا میشود حداکثر تا پانزدهم شهریورماه برای ثبت‌نام فرزندان خود بمدرسه‌مراجعه فرمایند

خیابان پهلوی ـ بالاتر از سه راه عباس‌آباد ـ جنب انجمن‌ایران‌وآمریکا ـ تلفن ۶۲۰۴۵۷

آگهی مزایده

شرکت دخانیات ایران ۳۰ قلم اجناس وماشین‌آلات وضایعات موجود در قسمتهای مرکزی خود را بشرح زیر :

۱ـ جرثقیل آسانسور پنج تنی باری با اطاقك مربوطه ۲ـ ترازوی مدرج ۳ـ ترانسفور ماتور پائین‌آور نده‌ولتاژ ۴ـ دستگاه‌چاپ‌نقشه ۵ـ اره‌مجمعه‌باپایه‌روسی ۶ـ اره‌تسمه‌مارك لئونارد آلمان ۷ـ ماشین‌چاپ سیلندری‌دوورقه فرسوده ۸ـ ماشین چاپ‌رنگی‌فرسوده ۹ـ ماشین ته جعبه اشنو صد عددی ۱۰ـ ماشین باندرول دستی (جعبه یکصد عددی) ۱۱ـ ماشین اره تسمه مارك‌دومیبیوم‌انگلیسی ۱۲ـ گونی‌لفاف‌دورونوشته‌شده ۱۳ـ خرده‌چوب‌وتخته ۱۴ـ تسمه آهنی غیر کلاف مستعمل ۱۵ـ خرده کاغذ مخلوط‌باجعبه‌مقوائی ۱۶ـ پوشال‌نجاری ۱۷ ـ سردماروبرك سبز فاسد ۱۸ ـ بوبین وته بوبین سلیفان فرسوده ۱۹ـ خرده نان خشك ۲۰ـ صندوق‌عدلبندی چوبی ۲۱ـ درب‌دیك مسی و آهنی ۲۲ـ جرثقیل ایستاده ۲۳ـ آهن آلات مستعمل مختلف ۲۴ـ خرده‌ورق روی ۲۵ـ موتورپمپ یك فاز سوخته شده ۲۶ـ در و پنجره آهنی ۲۷ـ سیم و کابل‌سوخته شده ۲۸ـ گونی کثیف روغنی ۲۹ـ تخته صندوق میخ کشیده‌شده ۳۰ـ آهن‌آلات فرسوده موجود در انبار قلعه سلیمان .

از طریق مزایده بفروش میرساند علاقمندان بشرکت درمزایده باید قبل از تسلیم پیشنهاد برای دریافت برك مشخصات وشرائط مزایده باداره بیمه و اموال مراجعه و پیشنهاد خود را با رعایت کامل مفاد برك شرائط بضمیمه یك نسخه از برك شرائط مزایده امضاء شده تا ساعت ۱۴روز دوشنبه ۱۳۵۲ر۶ر۲۶ بدفتر شرکت دخانیات واقع‌درخیابان ایرانشهر تسلیم نمایند پیشنهادات رسیده درساعت ده صبح روز سه‌شنبه ۵۲ر۶ر۲۷ در حضور کمیسیون مزایده در اداره بیمه و اموال باز و قرائت خواهد شد .

م الف ۹۹۳۱
شرکت‌دخانیات‌ایران

شورای‌فرهنگی بریتانیا
THE BRITISH COUNCIL

ثبت‌نام کلاسهای انگلیسی ازمهر تاخرداد سال تحصیلی ۱۳۵۲ر۵۳

امتحانات ورودی داوطلبان جدید بترتیب زیر انجام خواهد شد.
امتحان مرحله یک برای گروه مبتدی درروزهای ۱۱و۱۲و۱۳ شهریور.
امتحان مرحله دو برای گروه ماقبل لورکمبریج در روزهای ۱۴و۱۵ شهریور.
ساعات امتحان هردوگروه از ۸ تا۱۱ر۳۰ صبحو ۱ر۳۰ تا۴ر۳۰ بعدازظهر در محل واحد شماره ۲ شورای‌فرهنگی‌بریتانیاخیابان‌روزولت‌روبروی دانشسرایعالی کوی نیک شماره ۴۱ بعمل خواهد آمد.

آگهی پذیرش داوطلب برای دوره عالی امورمالی

وزارت دارائی بر اساس موافقت دانشکده علوم اداری و مدیریت بازرگانی دانشگاه تهران برای نیمسال اول سال تحصیلی ۵۲ـ۱۳۵۱ از بین دارندگان دیپلم رشته های ریاضی و طبیعی تعداد ۱۰۰ نفر دانشجو از طریق امتحان مسابقه و مصاحبه با شرایط زیر می‌پذیرد .

۱ـ متولد سال ۱۳۲۶ ببالا باشند .
۲ـ خدمت وظیفه عمومی را انجام داده یا دارای برگ معافیت دائم باشند .
۳ـ از تندرستی و سلامت کامل برای انجام کار برخوردار باشند (انجام مصاحبه از پذیرفته شدگان موکول بارائه برگ صحت مزاج و توانائی انجام کار توسط پزشک معتمد وزارت دارائی می‌باشد).
۴ـ عدم‌اشتغال بکار یا تعهد کار در سازمانها و موسسات دولتی و غیر دولتی و همچنین عدم اشتغال به تحصیل در دانشگاهها و مدارس‌عالی.

داوطلبان واجد شرایط میتوانند فرم زیررا تکمیل نموده و همراه مدارک ذکر شده در همین فرم از تاریخ انتشار این آگهی لغایت تا تاریخ هفدهم (۱۷) شهریور ماه با پست سفارشی به نشانی تهران‌ـ صندوق پستی ۲۶۷۴ (دانشکده‌علوم اداری و مدیریت بازرگانی) ارسال دارند . به تقاضائی که بعد از مدت تعیین شده ارسال شود ترتیب اثر داده نخواهد شد .

کارت ورود به جلسه امتحان مسابقه روز بیستم شهریور ماه در محل دانشکده علوم اداری و مدیریت بازرگانی توزیع و محل و تاریخ امتحان‌ورودی در همان روز اعلام خواهد شد.

یادآوری

۱ـ مواد امتحان‌ورودی هوش ، زبان‌فارسی ،زبان خارجه (انگلیسی یا فرانسه) و اطلاع عمومی خواهد بود.
۲ـ پذیرفته شدگان پس از گذراندن ۷۰واحد درسی طبق برنامه مصوب و کار آموزی عملی به اخذ گواهینامه دوره عالی از دانشکده علوم اداری و مدیریت بازرگانی دانشگاه تهران توفیق خواهند یافت .
۳ـ به پذیرفته شدگان در برابر تعهد خدمت در وزارت دارائی ماهانه مبلغ سه هزار ریال کمک هزینه تحصیلی پرداخت میگردد و از امکانات تحصیل رایگان استفاده خواهند نمود.
۴ـ نظر به اینکه دروس این دوره با کار آموزی اجباری همراه میباشد کسانیکه درسازمان های دولتی یا غیر دولتی بهر نحوی اشتغال بکار داشته و همچنین اشخاصی که در حال حاضر در یکی از دانشگاهها و موسسات آموزش عالی‌مشغول به تحصیل هستندنمیتوانند در مسابقه ورودی‌شرکت نمایند.
۵ـ به تقاضائیکه مدارک پیوست آن ناقص بوده یا بعد از تاریخ هفدهم شهریور ماه به‌پست تحویل‌شده‌باشد ترتیب اثر داده نخواهد شد.

وزارت دارائی

دانشکده علوم اداری و مدیریت بازرگانی

اینجانب دارای شناسنامه شماره
صادره از و دیپلم کامل متوسطه در رشته
مایل به شرکت در مسابقه ورودی دوره عالی وزارت دارائی میباشم زبان خارجی که امتحان خواهم داد انگلیسی یا فرانسه میباشد.
به ضمیمه مدارک مشروحه زیر را ارسال میدارم .
۱ـ قبض رسید بمبلغ پانصد ریال بحساب ۲۰۴۵ بانک‌مرکزی ایران بنام دانشکده علوم اداری و مدیریت بازرگانی
۲ـ فتوکپی دیپلم
۳ـ فتوکپی شناسنامه
۴ـ چهار قطعه عکس ۴×۶ جدید
۵ـ فتوکپی برگ انجام خدمت وظیفه یا فتوکپی دائم (فقط برای زنان)
نشانی : شهر خیابان
کوچه پلاک تلفن
امضاء داوطلب

شماره‌های جدید تلفن شرکت زمینه ـ گروه صنایع ساختمانی آکام و دایره استخدام تاسیسات تهران گروه صنعتی بهشهر : ۵ ـ ۶۶۹۶۶۰۱

آگهی استخدام تحویلدار

یکی از بانکهای دولتی نیاز به تعدادی‌تحویلدار با تجربه با شرائط زیر دارد .
۱ ـ دارای حداقل‌دوسال تجربه در کارتحویلداری
۲ ـ قدرت سپردن تضمین ابوابجمعی بمیزان دویست هزار ریال .
۳ ـ تحصیلات حدود سیکل دوم‌متوسطه کسانیکه دارای دیپلم کامل متوسطه باشند حق‌تقدم‌خواهند داشت .

از متقاضیان خواهشمند است مشخصات‌کامل خود را با ذکر مدت سابقه کار تحویلداری به صندوق پستی شماره ۱۶۲۸ ـ ۱۱ ارسال دارند

اگر ۴۰/۰۰۰ تومان پول نقد دارید می‌توانید بااستفاده ازحساب پس‌انداز مسکن

پس‌از ۶ ماه	۴۰/۰۰۰ تومان
پس‌ازیکسال	۸۰/۰۰۰ تومان
پس‌از۱۸ماه	۱۲۰/۰۰۰ تومان
پس‌ازدوسال	۱۶۰/۰۰۰ تومان
وپس‌ازسی ماه	۲۰۰/۰۰۰ تومان

از بانک رفاه کارگران وام ۱۵ساله دریافت کنید

علاوه برپول خود وبهره آن

پس‌انداز مسکن بانک رفاه کارگران شما را صاحب خانه میکند

تحقیق کنید مقایسه فرمائید تصمیم بگیرید

وام مسکن بانک رهنی ایران

کسانیکه درنیمه اول سال ۱۳۵۱ درصندوق پس‌انداز مسکن بانک رهنی ایران بمنظور استفاده از وام مسکن **پس انداز آزاد** با بهره **۵ر۵٪** گذاشتند درنیمه دوم همان سال صاحبخانه شدند. شما هم اگر حالا پس‌انداز کنید می‌توانید با دریافت وام مسکن از اجاره‌نشینی خلاص شوید.
جدول زیر را مطالعه بفرمائید و با شرایط سایر مؤسسات اعتباری مقایسه کنید :

نوع وام	مدت تشکیل پس‌انداز بماه	نسبت وام به متوسط موجودی پس‌انداز	حداکثر مبلغ وام بریال	نرخ بهره	نرخ کارمزد	قسط ماهانه بریال
اول	۶	۱ برابر	۶۰۰/۰۰۰	٪۷	هیچ	۴/۶۰۰
دوم	۹	۱½ برابر	۱/۲۰۰/۰۰۰	٪۷	٪۱	۹/۸۵۰
سوم	۱۲	۲ برابر	۲/۰۰۰/۰۰۰	٪۷	۱½٪	۱۶/۸۵۰

پس‌اندازکنندگان میتوانند درصورت تمایل ازوام نوع چهارم یاپنجم نیزاستفاده نمایند

وامهای مسکن فقط ازطریق صندوق پس‌انداز مسکن پرداخت میشود
باستثنای وام عادی برای تعمیرات ضروری ساختمان
تلفن ۳۱۱۵۸۵

آگهی برای اطلاع داوطلبان استخدام در هنرستانهای روستائی وآموزشگاههای حرفه‌ای مقدماتی کشور

بدینوسیله از کسانیکه برای استخدام خودبسمت‌هنرآموزهنرستانهای‌روستائی و آموزشگاههای حرفه‌ای مقدماتی کشور ثبت‌نام کرده‌اند دعوت میشود که‌ساعت ۹ صبح روز چهارشنبه چهاردهم‌شهریورماه ۱۳۵۲ جهت شرکت‌در مصاحبه در دفتر آموزش حرف روستائی واقع‌در خیابان روزولت . روبروی دانشسرای عالی حضور بهمرسانند . تاریخ‌ومحل تشکیل کلاس کارآموزی وسیله دفتر مزبور به اطلاع‌قبولشدگان‌خواهدرسید

وزارت آموزش و پرورش

اینست پرفروش‌ترین فیلم تاریخ سینمای‌ایران، فیلمی‌سنت‌شکن ، ضربه‌زن ، درهم کوبنده‌معیارهای تجارتی سینمای ملی .
به اینها اضافه کنید : ایرانی بودنش را، تقلیدی‌نبودنش را،وسرشار بودنش‌راازطنز

صمد به مدرسه میرود

از امشب آغاز هفته هفتم نمایش موفق‌ترین فیلم امسال در

تراس وسالن دیانا