اطلاعات

۲۸ صفحه

دوشنبه پنجم تیرماه ۲۵۳۷ـ شماره ۱۵۶۴۶ تکشماره ۱۰ ریال

مقاومت در مقابل دگرگونیها پایدار بین برود

شاهنشاه آریامهر پس از دریافت درجه دکترای افتخاری علوم سیاسی از دانشگاه «کیونگهی» کره، لباس مخصوص این دانشگاه را بر تن می‌کنند.

انتقاد شدید گروه بررسی مسائل ایران از حزب و سازمانهای دولتی

حوادث قم و تبریز معلول خلاء سیاسی، فشار تورم و نارضائی‌ها بود

جناح‌ها ضعیف و تشریفاتی و حزب دچار رکود شده

شاهنشاه: مجلس و حزب باید دمکراسی واقعی ایجاد کنند

★ آنها که شورشیان تبریز و قم را مهاجران آن‌سوی مرز اعلام کردند، آدمهای بی‌اطلاعی بودند

در صفحه ٤ ستون دوم

پزشکپور اعلام کرد:

تشکیلات حزب پان‌ایرانیست بازسازی میشود

★ من هیچ وقت داوطلب هیچیک از مقام‌های حزب رستاخیز نبودم

در صفحه ٤ ستون سوم

تغییر در تمامیت ارضی مابدون واکنش ومجازات نخواهد ماند

دولت باید برای اصلاح «زیاده‌رویها» پیشقدم شود

در صفحه آخر ستون سوم

سمبل فوتبال اروپا مغلوب آرژانتین شد

آرزوهای هلند در آرژانتین دفن شد

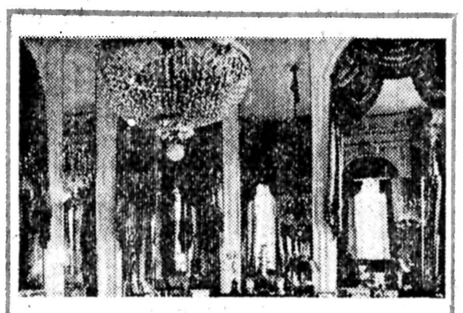

کاخ ورسای را منفجر کردند

★ چندین اثر از شاهکارهای هنر جهان دراین انفجار منهدم شد.

در صفحه ۲ ستون پنجم

نخست‌وزیر و دبیرکل حزب:

با استعفای چند نماینده مجلس حزب رستاخیز نمیلرزد

★ یك تحلیل از استعفاها بسیاری از نکات مبهم را روشن میکند.

در صفحه ٤ ستون اول

کریستینا اوناسیس

دختر اوناسیس بار ئیس نفتکشهای شوروی ازدواج میکند

رئیس نفتکش‌های شوروی هفته گذشته همسر خود را طلاق گفت تا با دختر اوناسیس ازدواج کند

صفحه ۲ ستون اول

آگهی پرداخت سود سهام
بانك بین‌المللی ایران (سهامی عام)

بانك بین‌المللی ایران با کمال خوشوقتی به استحضار سهامداران محترم میرساند، طبق پیشنهاد هیئت مدیره وتصویب مجامع عمومی بانك، معادل دوازده درصد سود و ده درصد سهام جایزه‌ای بطور مجانی در اختیار صاحبان محترم سهام قرارداده میشود.
ازصاحبان محترم سهام خواهشمند است برای دریافت سود سهام خود از تاریخ دهم تیر ماه ۲۵۳۷ ، با در دست داشتن اصل برگ سهام ومدارك هویت بشعبه مرکزی بانك واقع در خیابان پهلوی ـ خیابان دمشق مراجعه فرمایند.

بانك ایرانیان
آگهی افزایش سرمایه بانك ایرانیان (شرکت سهامی عام) وترتیب پذیره نویسی سهام جدید

در صفحه آخر

شیرمردان استان همدان حمایت از ۳۷ خانواده بی‌سرپرست تقبل کردند

در صفحه ۱۹

بلیط‌های مخصوص بخت آزمائی
بمناسبت سالگرد
برنامه حمایت از خانواده‌های بی سرپرست

سالگرد برنامه حمایت از خانواده‌های بی سرپرست، فرصت مغتنمی است تا یکبار دیگر، هم میهنان عزیز، از خدمات گسترده‌ای که این برنامه ثمربخش در جهت حمایت معنوی و فرهنگی و نیز گردش چرخهای زندگی خانواده‌های بی‌سرپرست تا مرحله باز توانی و بی نیازی از کمک و حمایت انجام میدهد، آگاهی بیشتری پیدا کنند و با مشارکت باز هم بیشتر، در تحقق اهداف و آرمانهای انسانی این برنامه بسهم خود یاری و همگامی نمایند.
از آنجا که عواید بلیط‌های بخت آزمائی، صرف امور خیر و عام‌المنفعه در زمینه‌های گوناگون درمانی و بهداشتی، فرهنگی و اجتماعی میشود، بنگاه بخت آزمائی ملی، یک سری بلیط مخصوص با جوایز فوق‌العاده، بهمین مناسبت منتشر میسازد که عواید آن به برنامه حمایت از خانواده‌های بی سرپرست اختصاص خواهد یافت.
هم میهنان عزیز و نیک اندیش را، به خرید این سری بلیط‌های مخصوص دعوت می‌کنیم.

خرید بلیط بخت آزمائی
دعوت از شانس و خدمت به خلق

گروه صنعتی سوفالین

- تولیدکننده : انواع آجر ماشینی (بلوك . تیغه . نما . فشاری)
- تیرچه های پیش‌ساخته
- اجرا کنندهٔ سقف های سفالی

با سرویس مجهز حمل و نقلی که در اختیار دارد آمادگی خود را جهت دریافت سفارش برای سراسر کشور و نیز محل کارخانه در اسرع وقت اعلام میدارد.
برای دادن سفارش و یا دریافت هرگونه اطلاعات بیشتر با تلفن‌های ۴۹ـ ۳۷۴۱۴۶ (اداره فروش) و یا به نشانی خیابان شاهرضا بین کالج و چهارراه پهلوی شماره ۱۰۷۶ تماس حاصل فرمائید

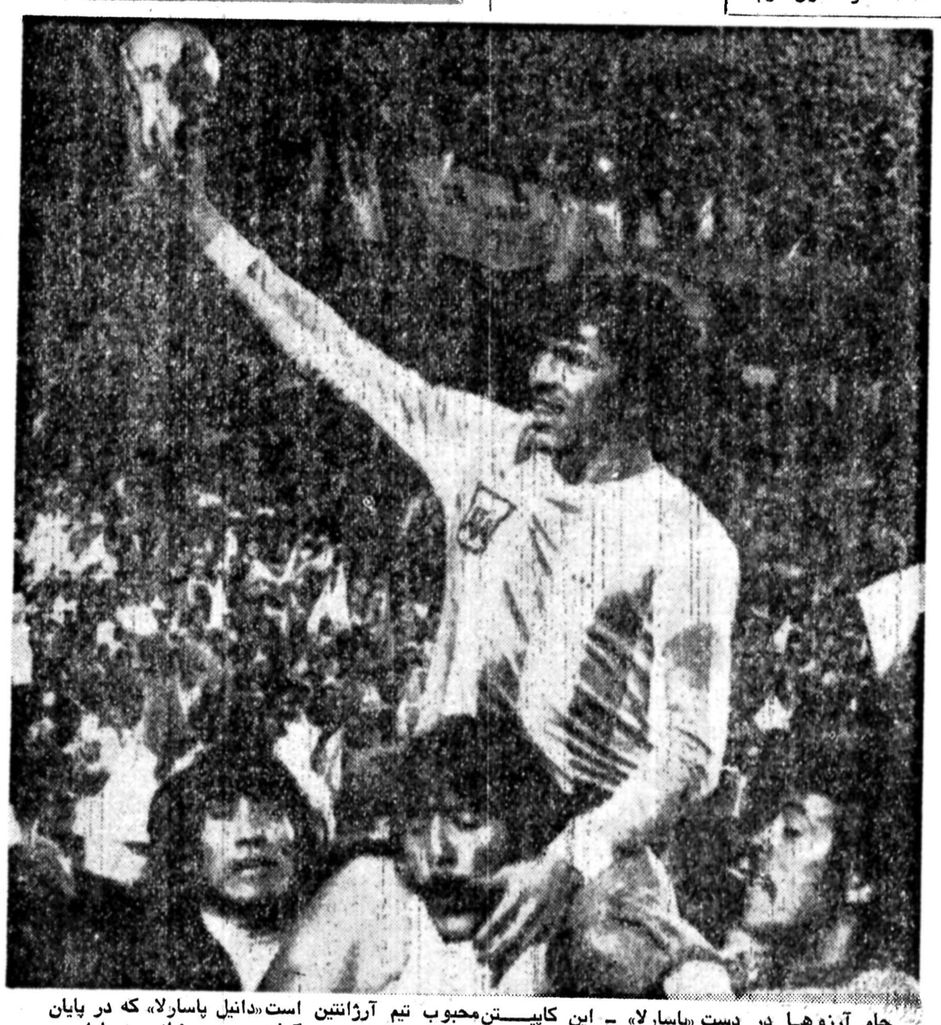

جام آرزوها در دست «پاسارلا» ـ این کاپیتن محبوب تیم آرژانتین است «دانیل پاسارلا» که در پایان دیدار آرژانتین ـ هلند پس از فتح مسابقات ۷۸ ، جام پیروزی را سر دست گرفته و روی شانه یاران در استادیوم دورافتخار را آغاز کرده .

درصفحه ۲۵

اطلاعیه شرکت خانه شنبه صفحه سوم
خانه
پیشرو صنعت ساختمان در ایران
تلفن ۸۹۳۵۰۲ـ۸۹۴۱۸۴

اعلامیه انجمن سینما ـ داران ایران

شرح در صفحه حوادث

خانواده محترم روانشاد مهربان موبد شهریار اردوبادی‌نژاد

بانهایت تاسف و تاثر مصیبت‌وارده را ازصمیم قلب تسلیت گفته، سلامت، وشکیبائی وبقاء عمر بازماندگان را از درگاه خداوند متعال مسئلت‌دارم.

سپهبد علیمحمد خادمی

از سروران گرام (اقوام و دوستان) که بمناسبت درگذشت مادر عزیزمان شادروان بانو عصمت آهی حضوری و کتبی ابراز همدردی فرموده‌اند سپاسگزاریم چنانکه بعلت تالمات روحی توفیق شرفیابی برای عرض تشکر دست ندهد امید عفو داریم.

نیره پنبه‌چی ـ دکتر هما آهی ـ ژاله ادیبزاده ـ غلامحسین آهی ـ ایرج آهی .

داوطلب می‌پذیرد

در صفحه ۱۹

به‌عقیده‌پاره‌ای از مطبوعات‌عرب

قتل غشمی اولین نتیجه تشدید معارضه ابرقدرتها در خاورمیانه بود

یمن جنوبی هرگونه مداخله‌در قتل غشمی‌را تکذیب کرد

عدن‌ـ خبرگزاری فرانسه‌ـ دولت یمن جنوبی بطور قاطع اتهامات وارد شده از سوی مقامات جمهوری یمن (شمالی) را درباره دست داشتن آن دولت در حادثه قتل احمدالغشمی تکذیب کرد.

دولت یمن جنوبی در بیانیه‌ای که در عدن منتشر شدقتل غشمی را محکوم کرده، وافزود این رویداد نمایانگر کوششهای مذبوحانه نیروهای بدخواه ودشمن باآرمانهای مردم یمن در زمینه آزادی، اتحاد و پیشرفت است.

از سوی دیگر علی ناصر نخست وزیر یمن جنوبی یک پیام تسلیت برای همتای یمن شمالی خود ارسال داشته‌است.

واعلام شد که در یمن جنوبی هفته مزاداری رسمی‌بعمل خواهد آمد.

همچنین وزیر امور خارجه یمن جنوبی دیپلمات‌های‌خارجی مقیم عدن را دعوت کرد که باوی تماس بگیرند.

قرار است در گفتگوهای وزیر امور خارجه یمن‌جنوبی با سفیران بیگانه دیدگاه یمن جنوبی درقبال قتل الغشمی‌توضیح داده شود، تا دیپلمات‌های خارجی اطمینان یابند که یمن‌جنوبی در این حادثه نقشی نداشته است.

منابع رسمی جمهوری یمن، دولت یمن جنوبی رامتهم‌به طرح توطئه قتل غشمی کرده‌اند و گفته‌اند هنگامی که‌فرستاده ویژه دولت یمن جنوبی کیف خود را می‌گشود تا فهرست اسامی پناهندگان یمنی را به غشمی تسلیم کند، کیف منفجر شد وهمه حضران از جمله غشمی وفرستاده یمن جنوبی‌کشته شدند.

بنابراین این توطئه تنها توسط رژیم عدن طرح ریزی شده است.

اخطار عربستان سعودی

بیروت‌ـ خبرگزاری فرانسه‌ـ نحوه قتل الغشمی رئیس جمهوری یمن شمالی هنوز درپرده‌ای ازابهام‌باقی مانده است خاصه آنکه بیشتر ترورهای سیاسی که در این کشور طی سال‌های اخیر صورت گرفته اسرارآمیز بوده است.

دراین میان تمامی گزارشهای واصله از صنعاحکایت ازدست داشتن دولت یمن جنوبی دراین سوء قصددارد باوجود این، دولت یمن جنوبی هرگونه مشارکت خود رادراین توطئه‌مورد تکذیب قرارداده وقتل رئیس‌جمهوری یمن شمالی را محکوم کرده است، مناسبات میان دویمن از دیرباز تحولات مختلفی را گذرانده است ولی طی سال‌های اخیر کوشش‌های بسیاری بکار می‌رفت‌که‌روابط دو کشور بهبود یابد.

الغشمی در۱۸ اکتبر گذشته نیز ازیک حادثه سوء قصد جان سالم بدربرد درآن هنگام بیش‌از یکهفته از تاریخ به قدرت رسیدن وی نگذشته بود. اخیرا سرگرد عبدالعلیم فرمانده چتربازان یمن (شمالی)که‌بانفوذ عربستان سعودی دریمن مخالفت می کرد علیه الغشمی سربه‌شورش‌برداشت وسرانجام به‌یمن جنوبی پناهنده شد، از سوی دیگر گرایش‌های مختلف قبیله‌ای دریمن نیز به‌بحران سیاسی کشور وعدم ثبات اوضاع دامن می‌زند درهرحال نخستین پیامد فوری ومهم این حادثه قطع مناسبات دیپلماتیک‌میان یمن شمالی ویمن جنوبی بوده است همزمان با اعلام‌قطع مناسبات میان دو کشور، عربستان سعودی با انتشار بیانیه شدیداللحنی اعلام داشت که دولت این کشور عزم جزم داردکه دوشادوش مردم یمن از امنیت وپیشرفت این کشور دفاع کند وهیچگونه دخالت خارجی را در امور این کشور اسلامی برادر تحمل نخواهد کرد.

رقابت ۱۲بر قدرت

بیروت ـ رویتر ـ بنظر ناظران سیاسی بیروت قتل رئیس جمهوری یمن شمالی که بلافاصله توسط عربستان سعودی محکوم شد ضربه‌ای بتلاشهای عربستان سعودی در جهت تحکیم نفوذ خود در منطقه دریای سرخ وارد کرده است .قتل دو رئیس جمهوری یمن شمالی ظرف ۹ ماه در حالی صورت می‌گیرد که رقابت ابرقدرتها در منطقه در حال افزایش‌است.

بعضی دیپلماتهای عرب قتل غشمی را نتیجه غیرمستقیم همین معارضه دو ابرقدرت می‌دانند .

بلافاصله پس از قتل رئیس جمهوری یمن، نخست‌وزیر آن کشور دولت یمن جنوبی را مسئول‌این حادثه دانست و روابط سیاسی خود را باین جنوبی که هرگونه مداخله‌در این ماجرا را تکذیب میکند قطع کرد.

دولت عربستان سعودی ۹ماه قبل چند روز پس ازقتل سرهنگ الحمدی رئیس جمهوری سابق یمن به اظهار نظردر مورد این قتل پرداخته بود ولی چند ساعت پس از قتل‌الغشمی آنرا یک جنایت شریرانه بدست مردانی که مذهب وسرزمین آباء واجدادی خود رابه قدرتهای خارجی فروخته‌اندداست. اشاره به مذهب کوچکترین تردیدی باقی نمیگذارد که‌منظور عربستان سعودی «شوروی ویمن جنوبی» بوده‌اند.

قتل الغشمی درپی اختلاف فزاینده یمن شمالی وحکومت عدن صورت گرفت. روزنامه‌های دولتی یمن جنوبی‌الغشمی را متهم کرده بودند که به عربستان سعودی اجازه داده است بریمن مسلط شود.

سیاست الغشمی که برای بهبود روابط باعربستان‌سعودی اولویت قائل بود باعث شد عربستان سعودی قول دهد در سال جاری ۷۰۵ میلیون دلار بعبودجه یمن شمالی و۸۰میلیون دلار برای اجرای طرحهای عمرانی در اختیار آن کشورقرار دهد.

مداخله شوروی

کویت‌ـ خبرگزاری فرانسه‌ـ روزنامه کویتی «الرای العام»درتفسیری پیرامون‌قتل‌سرهنگ غشمی رئیس‌جمهوری یمن نوشته است این جنایت پرده از وجود نقشه های آشکار به‌منظور کشاندن جنگ به منطقه عربی برمیدارد. این‌روزنامه شوروی‌را بدست داشتن دراین حادثه متهم ساخته ومی‌افزاید اتحادشوروی سرگرم پیاده کردن یک طرح تهاجمی برای مقابله باآنچه بعنوان خطر ناشی از اتحاد چین و آمریکا تلقی می‌کند میباشد .

مفسر روزنامه رای‌العام نگرانی خود را از اینکه قتل رئیس جمهوری یمن شمالی پیش‌درآمدی برای حمله به‌چاه‌های نفت باشد ابراز داشته است .

تجزیه جهان عرب

جده‌ـ فرانس‌پرس‌ـ دراین میان روزنامه‌های عربستان سعودی یکصدا اعلام کردند که‌هدف ازقتل احمد غشمی تجزیه جهان عرب ونابود ساختن همبستگی اعراب‌است.

روزنامه الجزیره دراین زمینه می‌نویسد مرگ رئیس جمهوری یمن شمالی بخشی از یک طرح تروریستی‌است که ازسوی بیگانگان تامین مالی می‌شود .

این روزنامه ازمردم یمن خواسته است که دربرابر دسیسه‌های ناظر به‌نابود ساختن نهادهای کشور خود هشیاری نشان دهند .

روزنامه الریاض به‌نوبه خود نیروهای بیگانه‌رامتهم ساخته که‌برای تحقق بخشیدن به‌طرحهای خصمانه خود دراین بخش از جهان عرب، نقاط ضعف آنرا موردحمله قرار می‌دهند .

عزاداری

قاهره‌ـ خبرگزاری فرانسه‌ـ دربی قتل سرهنگ‌الغشمی رئیس جمهوری یمن شمالی جامعه عرب بمدت یک هفته اعلام عزاداری کرد و پرچمهای ادارات خود را به‌حالت نیمه‌افراشته درآورد .

پیام بومدین

الجزایر‌ـ خبرگزاری فرانسه ـ ماجرای اسرار آمیزکشته شدن احمد حسن غشمی دنیای عرب را در بهت و حیرت و هیجان شدیدی فرو برده است.

بومدین ضمن پیامی که بعنوان سالم ربیع علی رئیس جمهوری یمن‌جنوبی فرستاده نوشته است : ما با دقت و علاقه عمیقی گزارشهائی را که در باره چگونگی کشته شدن پرزیدنت غشمی انتشار یافته تعقیب می‌کنیم. از آنجا که یقین داریم این گزارشهای غرض‌آلود پایه و اساس درستی ندارد وظیفه خود می‌دانیم که دستهای کثیفی را که در پشت پرده بسود امپریالیسم در فعالیت هستند، و میخواهند در روابط اعراب خرابکاری کنند محکوم کنیم و اطمینان داریم شما در تکذیب این شایعات و اتهامات که هدف آنها جلوگیری ازتحقق یافتن وحدت ملت یمن در شمال و جنوب و در عین حال جدائی انداختن بین ملت عرب درمشرق ومغرب است اقدام خواهد کرد .

مابرادرانه از شما خواهش می‌کنیم که به همکاری خود بابرادران شمالی ادامه دهید تا حقیقت روشن شود وماسکها از چهره توطئه‌گران که پنهانی علیه دویمن و بطور کلی‌جهان عرب فعالیت می‌کنند برداشته شود.

پرزیدنت بومدین ضمنا پیام تسلیتی برای رئیس شورای ریاست جمهوری یمن فرستاده ورهبران این کشوررابه ادامه همکاری بایمن جنوبی دعوت کرده است.

غشمی

اجویت :

مذاکرات ترکیه‌و شوروی به‌تحکیم صلح جهان کمک‌میکند

★ سند سیاسی‌شوروی وترکیه به ایجاد یك منطقه صلح در دریای سیاه منجر می شود

اجویت

آنکارا‌ـ خبرگزاریها‌ـ بلنداجویت نخست وزیر ترکیه در بازگشت از یک دیدار پنج روزه از شوروی گفت پیشرفتهائی کمدر مناسبات ترکیه‌و شوروی‌بدست آمده بدو کشور امکان میدهد بیش از پیش به سیاست تشنج زدایی و صلح جهانی کمک کنند.

اجویت افزود که دیدارش‌از شوروی نشان داد که دو کشور چه امکاناتی برای ایجادمحیط اعتماد متقابل در اختیار دارند.

نخست وزیر ترکیه در باره قراردادی که پیرامون تعیین حدود قمرو ساحلی دو کشور در دریای سیاه امضاء شده است گفت که امضای این‌قرار داد به‌ایجاد یک مرز صلح در دریای سیاه کمک می‌کند.

اجویت گفت عده‌ای ازاعضای هیئت نمایندگی ترکیه در مسکو مانده‌اند تا در باره مسئله‌کنترل هوائی دریای سیاه با مقامهای شوروی گفتگو کنند وامیدواریم بزودی از مذاکرات یک نتیجه مثبت بدست آید.

اعلامیه پایان دیدار

مسکو ـ آسوشیتدپرس ـ بموجب اعلامیه مشترکی که دیروز در پایان سفر بولنت اجویت به شوروی منتشر شد ترکیه و شوروی عقیده دارند دیدار نخست وزیر ترکیه از اتحاد شوروی گفتگو درباره تشنج زدائی و صلح واقعی در اروپا و سراسرجهان خواهند کرد.

سند سیاسی که اجویت با مقامات شوروی امضاء کرد چشم‌اندازهای تازه‌ای در مورد توسعه همکاریهای دوستانه اتحاد شوروی و ترکیه فراهم خواهد کرد . در اعلامیه‌مشترک همچنین گفته شده است ملاقات سران دو کشور واجداهمیت فراوان است و در اینده ادامه خواهد یافت. در مورد مسئله قبرس‌دوکشور خواستارمذاکرات مثبت و سازنده میان دوجامعه قبرس وسیاست عدم تعهد آن کشور شده‌اند. اعلامیه همچنین از رهبران قبرس خواسته‌است اقداماتی بمنظور تضمین زندگی ترکها و یونانیان قبرس در صلح و امنیت بعمل آورد. دو طرف قول دادند همکاریهای اقتصادی خود را بازهم‌گسترش دهند واتحاد شوروی در زمینه اجرای طرحهای صنعتی و ایجاد نیروگاه وتوسعه روابط‌تجاری ترکیه بدان کشور مساعدت خواهد کرد.

اظهارنظر ناظران

آنکارا‌ـ آسوشیتدپرس‌ـ بنظر ناظران سیاسی ترکیه اعلامیه مشترک ترکیه و شوروی کمدر پایان دیدار رسمی پنج روزه بولنت‌اجویت از شوروی‌منتشر شد نمایانگر یک تغییر عمده در موضع شوروی نسبت بمقبرس است.

بمگفته این ناظران بهرحال دلائلی وجود دارد که باید در مورد سیاست بلند مدت شوروی جانب‌احتیاط رارعایت کرده‌و پس‌از دیدار «اسپیروس کیپریانو» رهبر یونانیان قبرس از شوروی در اواسط ژوئیه می‌توان در این مورد بهتر قضاوت کرد.

بمگفته ناظران سیاسی در اعلامیه مشترک دو کشور برای اولین بار لزوم مذاکره میان‌دو جامعه قبرس‌یعنی اکثریت‌یونانی و اقلیت ترک قبرس تصریح شده است.

این ناظران میگویند درگذشته رهبران کرملین مسئله قبرس‌را صرفا مربوط به غرب میدانستند اما عقیده داشتند بحران قبرس تنهااز طریق‌تشکیل یککنفرانس چند جانبه حل خواهد شد.

یکی از ناظران سیاسی در استانبول اظهار داشت تنها نگرانی عمده مقامات شوروی تضمین عبور ومرور کشتیهای آن کشور در دریای سیاه از تنگه‌های ترکیه و دریای‌اژه است که بین ترکیه و یونان واقع شده است.

«علامیه مشترک و سایر اسنادی که میان اجویت و رهبران‌شوروی به‌امضاء رسید همچنین نمایانگر آن است که ترکیه مصمم است علیرغم تحریم صدور سلاحهای امریکائی در ناتو باقی بماند.

برژنف :

امریکا باشور وهیجان میکوشد نیروی چین را برضدشوروی بکاربرد

مسکو ـ لئونید برژنف دبیر کل حزب کمونیست ورئیس کشور شوروی طی سخنانی در شهر مینسک، که مستقیما ازتلویزیون پخش شد موضع ایالات‌متحده آمریکارا درمورد مسائل‌مربوطبه‌خلع سلاح‌مورد انتقادقرارداد و سیاست‌امریکا رادر قبال چین محکوم کرد.

برژنف اعلام داشت مذاکرات مجمع عمومی سازمان ملل‌در باره خلع‌سلاح‌به وضوح‌نشان داد که رهبران چند کشور عضوناتو و قبل ازهمه ایالات متحده آمریکا قصد ندارند یک روش سازنده برای حل مسائل خلع سلاح اتخاذ کنند برژنف ضمن اشاره باجلاس سران کشور های ناتو در واشنگتن گفت در این اجلاس یکبرنامه دراز مدت تسلیحاتی تدوین‌شده است واین درست مقارن بازمانی بود که جلسه ویژه سازمان ملل‌متحد بمبحث درباره وسایل متوقف ساختن مسابقه تسلیحاتی و امکانات تحقق‌خلع سلاح پرداخته بود برژنف در ادامه سخنان خود گفت اخیرا در ایالات متحده آمریکا فعالیتهائی در بالاترین سطوح و باشور و حرارت هرچه بیشتر و قابل تالیفی بعمل می آید تا از نیروی‌چین علیه شوروی استفاده شود ، ولی این یک سیاست تنگ نظرانه و خطرناک است.

رهبر شوروی‌سپس اهمیت مناسبات میان اتحاد شوروی وجمهوری فدرال آلمان را خاطر نشان ساخت وافزود این مناسبات اکنون بصورت یکی‌ازعوامل مهم ثبات‌اوضاع سیاسی‌در اروپا درآمده‌است.

برژنف افزود که برای‌توسعه مناسبات‌بافرانسه‌میزراه درازی رفته‌ایم.

دبیر کل حزب کمونیست شوروی که خیلی خسته بنظر می‌رسیدو خطابه او بمصوبت ادا میشد گفت که منافع‌حیاتی طبقه زحمتکش در کلیه کشور ها ایجاب میکند که اجازه ندهد دست آوردهای سالهای اخیر برایگان‌هدر رود و باید همچنان برای استقرار یک صلح پایدار کوشش بعمل آورد و ما امیدواریم که همراه با فعالیت های مشترک کلیه نیرو های صلح‌دوست هدف صلح‌بمرحله عمل درآید.

هزار زندانی در افغانستان آزاد شدند

کابل ـ رادیو کابل اعلام داشت دولت افغانستان یک هزار زندانی را که توسط رژیم محمد داود بازداشت شده بودند آزاد کرده است بنابه اظهار رادیو کابل حفیظ‌الله‌امین معاون نخست وزیر و زیر امور خارجه افغانستان طی‌مراسم ویژه‌ای پرونده های بازداشت‌شدگان در دوره زمامداری محمد داود را در آتش افکند و سوزاند .

رادیو کابل گفت که طی دوران رژیم قبلی صد ها جوان به زندان افکنده شده بودند رادیو کابل اضافه‌کرد که علاوه‌بر آزادی هزاران زندانی چهارصد تن از زندانیان نیز مشمول تخفیف در مجازات قرار خواهند گرفت .

شاگردان مدارس در آلمان‌شرقی آموزش نظامی می‌بینند

برلین ـ آسوشیتدپرس ـ براساس طرحی که بزودی در آلمان شرقی بمورداجرا گذاشته خواهد شد کلیه شاگردان مدارسی که بیش از ۱۴سال‌سن دارند‌آموزش نظامی خواهند دید . علیرغم مخالفت رهبران‌کلیسا دولت آلمان شرقی عقیده دارد اجرای این طرح برای دفاع ملی آلمان ضروری است . دیروز کشیشان کلیه کلیسا های پروتستان سراسرآلمان شرقی به‌مومنانی که به‌کلیسا ها آمده بودند گفتند دولت آلمان استدلال آنان‌در مخالفت باتشکیل این‌کلاسها را که‌قراراست‌از ماه‌سپتامبر آغاز به کار کند رد کرده است .

ضیاءالحق ازفکر تشکیل یک‌دولت‌وحدت‌ملی درپاکستان صرفنظر کرد

اسلام‌آباد‌ـ آسوشیتدپرس‌ـ ژنرال ضیاءالحق رئیس حکومت نظامی‌پاکستان اعلام کرد در پنجم ماه ژوئیه اعضای کابینه خود را که بریاست‌وی برکشورحکومت خواهد کرد انتخاب خواهد کرد. ۵ ژوئیه اولین‌سالگرد بدست گرفتن قدرت توسط نظامیان و برکناری‌ذوالفقار علی بوتو نخست وزیر آن کشور است که باتهام‌صدور دستور قتل یکی ازمخالفان خود محکوم شده است .

ضیاءالحق دریک سخنرانی که از رادیو پاکستان‌پخش شد ضمن انتقاد از سیاستمداران پاکستانی گفت : از فکر تشکیل یک دولت وحدت ملی با شرکت کلیه احزاب منصرف شده است .

ضیاءالحق گفت‌وی بارهبران سیاسی پاکستان مذاکره‌کرده است اما متوجه شده است آنها قادر نیستند ملاحظات سیاسی کم اهمیت رانادیده بگیرند .

ضیاءالحق گفت به استفاده از عنوان رئیس حکومت نظامی پاکستان که بدنبال کودتای ۵ ژوئیه ۱۹۷۷ برای خودانتخاب‌کرد ادامه خواهدداد . در هنگام‌کودتا ضیاءالحق وعده داد انتخابات آزاد در پاکستان ظرف سه ماه برگزارخواهد شد ووقتی معلوم شد ممکن است علیرغم‌اتهامات متعددی که‌بربوتو واردمی‌آید وی‌در این انتخابات پیروز شود، برگزاری انتخابات تا مدتی نامعلوم به تعویق افتاد .

ضیاءالحق گفت اعضای کابینه جدید افرادی تازه خواهند بود که از کلیه بخشهای جامعه انتخاب خواهند شد . ژنرال چهار ستاره پاکستانی گفت :دولت نظامی پاکستان هنوز هم قصد برگزاری انتخابات در آن کشور را دارد . اما تاریخ دقیق‌انجام انتخابات‌را ذکر نکرد .

اظهارنظر رادیو سوریه درباره‌وجود اختلاف‌میان مصر ، امریکا واسرائیل

دمشق‌ـ رویتر ـ رادیو دمشق دیروز اعلام گزارشهای منتشره‌درمورد‌وجود اختلاف میان امریکا ، مصر و اسرائیل درمذاکرات صلح خاورمیانه‌را سرپوشی برای توطئه های پنهانی دانست.

رادیو سوریه در تفسیری گفت کلیه کشور های شرکت کننده در توطئه سه جانبه به اجرای نقش خود در زمینه یافتن‌یک راه حل جداگانه‌صلح و وارد کردن مصر به اتحادیا سرمایه داران‌و یهودیان است، اما اعراب بیکار نخواهند نشست و هر حکمران توطئه چین را سرنگون خواهندکرد وهرنوع طرح مظنون را عقیم خواهند گذارد.

اسرائیل طرح صلح مصر را رد کرد

★ مصر طرح خود را که شامل تحویل موقت اراضی اشغالشده به مصر و اردن است را باامریکادرمیان‌خواهد نهاد .

تل‌آویو ـ خبرگزاری فرانسه ـ دولت اسرائیل‌با انتشار بیانیه‌ای‌طرح‌پیشنهادی انورسادات رئیس جمهوری مصر را درباره کرانه غربی رود اردن به عنوان اینکه شرط قبلی انجام مذاکرات خواهد بود رد کرد. زیرا اسرائیل همواره خواسته است مذاکرات و گفتگوها بدون هیچگونه شرایط قبلی ازسر گرفته شود . در این بیانیه آمده است که اسرائیل بطور قاطع این پیشنهاد را نمی‌پذیرد و دولت اسرائیل همواره خواهان آن بوده که برای عقد قرارداد صلح گفتگوها بدون هیچگونه قید و شرط قبلی انجام‌شود. زیراطرح خودمختاری‌اداری در اردن اشغالی ونوار غزه تنهابخشی ازیک‌موافقت‌نامه صلح بشمار می‌رود که باید طی مذاکرات کلی میان دو طرف درباره‌آن توافق‌شود.

متن طرح

به گزارش روزنامه نیمه رسمی الاهرام طرح جدید صلح مصر شامل چهارماده و از این قرار است :

۱ـ عقب‌نشینی اسرائیل‌از ساحل غربی اردن و نوار غزه بعنوان اساس برای تحقق یافتن صلح .

۲ـ اردن و مصر بترتیب عهده‌دار اداره کرانه غربی رود اردن و نوار غزه خواهند شد.

۳ـ این طرح طی‌یکدوره مشخص به‌اجرا گذارده میشود و طی این مدت تدابیر امنیتی وسایر موارد مربوط به‌صلح موردبررسی قرار می‌گیرد.

٤ـ راه‌حل مسئله‌فلسطین درچارچوب کشورهای‌عربی جستجو میشود و پایان حضور نظامی اسرائیل در کرانه غربی رود اردن و نوارغزه‌امکان‌میدهدکه‌راه‌حل مشکل فلسطین پیدا شود . بنا به نوشته الاهرام این طرح در گفتگوهای آینده رئیس جمهوری مصر و الترماندیل معاون‌رئیس‌جمهوری امریکا در سوم ژوئیه آینده مورد بررسی قرار می‌گیرد.

انتقاد الشعب

در این میان روزنامه عربی‌زبان الشعب که در بیت‌المقدس شرقی منتشر میشود ، پیشنهادانورسادات را دائر به درآمدن اردن اشغالی تحت کنترل اردن‌و نوار غزه تحت کنترل مصر بشدت مورد انتقاد قرارداد. این روزنامه می‌افزاید این پیشنهاد ازهمان آغازمحکوم به شکست است ، زیرا مصر با تمام وسائل و امکانات می‌کوشد که با سازمان آزادیبخش فلسطین به معارضه برخیزد و امکان ایجاد هرنوع حکومت فلسطینی‌را ممتنع سازد. بنا به نوشته روزنامه الشعب حتی اگر اراضی که فعلا توسط اسرائیل اشغال شده است زیر حاکمیت‌کشورهای عربی قرار گیرد مسلما اسرائیل همچنان به مخالفت با ایجاد یک دولت‌فلسطینی در اردن اشغالی وغزه‌ادامه خواهدداد ورئیس‌جمهوری مصر نیز این نکته را خوب میداند.

قذافی: گفتگو درباره تشنج‌زدایی عوام‌فریبی است

پاریس‌ـ خبرگزاری فرانسه ـ بگزارش خبرگزاری لیبی از بوداپست پایتخت مجارستان سرهنگ قذافی رهبر لیبی که مشغول دیدار ازاین کشوراست در ضیافتی که بافتخار رئیس جمهوری مجارستان ترتیب داده بود اظهار داشت مادام که نیروهای استعماری از فلسطین چاد ، شابا و صحرای غربی آفریقا عقب‌نشینی نکنند،هرگونه گفتگو درباره تشنج زدائی صرفا نوعی عوام فریبی‌بشمار می‌رود.

قذافی در این نطق تاکید کرده است که وحدت میان نیروهای ترقیخواه در جهان و پیشرفت اجتماعی، دو جبهه‌ای هستند که در آن میتوان نیرو های استعمارگر رابه‌زیمت واداشت.

بیماری مرموز بگین تکذیب شد

بیت‌المقدس‌ـ خبرگزاری فرانسه‌ـ پروفسور «کوتسمان» پزشک مخصوص منا‌هیم‌بگین نخست وزیر اسرائیل گزارش هفتنامه امریکائی تایم را در موردوضع مزاجی بیمار خود موردتکذیب قرار داد .

وی گفت حال نخست وزیر اسرائیل خوب است ووضع جسمانی او اثرات منفی در قوای دماغی وتوانائی های‌او در مورد اداره و رهبری دولت نمی‌تواند داشته باشد.

خبرنگار تایم در بیت‌المقدس به‌نقل از محافل آگاه پزشکی خاطرنشان ساخته بود که داروهای مصرف شده بوسیله بگین برای معالجه مرض قند عفونت شریانی قلب او نتایج معکوس ببار آورده و باعث ضعف قوای دماغی وی شده است.

حضور ناگهانی‌افسر اسرائیلی در مذاکرات فرمانده نیروهای‌سازمان ملل و سرگرد حداد

تل‌آویو‌ـ خبرگزاری فرانسه‌ـ بنابه‌گزارش روزنامه اسرائیلی هاآرتز حضور یک افسر اسرائیلی در دیدارهای میان افسران نیروهای سازمان ملل در جنوب لبنان با سرگرد حداد فرمانده افراد مسلح مسیحی موجب شگفتی ژنرال سیلاسو فرمانده نیروهای سازمان ملل‌در خاورمیانه شده است.

این ژنرال حضور این نظامی اسرائیلی را غیر قابل توجیه وصف کرده است.

دختر اوناسیس با یک رئیس نفتکش های شوروی ازدواج می‌کند

لندن ـ خبرگزاری فرانسه‌ـ دیلی اکسپرس چاپ لندن نوشت که «کریستینا اوناسیس ، وارث «امپراتوری» اقتصادی اوناسیس بزودی با یک کارمند روسی ازدواج خواهد کرد .

بنوشته دیلی اکسپرس دختر ۲۷ ساله‌اوناسیس که‌بتازگی وارد مسکو شده است مخفیانه با «نیکلایانووویچ کائوزف» (٤۰ ساله) که ریاست‌شعبه‌نفتکشهای‌شوروی رابعهده‌دارد‌ازدواج خواهد کرد .

دیلی اکسپرس در پایان توضیح داده است«کریستینا اوناسیس» که‌تاکنون دوبار ازدواج کرده و ازشوهران سابقش طلاق گرفته است بطور دائم در مسکو اقامت خواهد کرد .

طلاق

لندن ـ آسوشیتدپرس ـ ساعت ۱۰ بامداد امروز ـ نیکلای کائوزوف رئیس نفت ـ کشهای شوروی بخاطر ازدواج با دختر اوناسیس ، هفته گذشته همسر روسی خود را طلاق داد .

این دوتن‌در پاریس‌یکدیگر را ملاقات کردند و به هم دل بستند .

دختر ۲۷ ساله اوناسیس برناوگان بزرگ نفتکشهای پدرش حکومت میکند . در صورتیکه این ازدواج صورت گیرد ، نفتکشهای اوناسیس احتمالا در خدمت شوروی قرار خواهند گرفت .

کریستینا اوناسیس که‌هنگام ورود به‌مسکو توسط کائوزوف مرد میانسال روسی استقبال‌شد قبلا بایک‌سرمایه دارآمریکایی و سپس با یک بانکدار یونانی ازدواج کرده بود . ازدواج‌اول را پدرش به وی تحمیل کرد که ٤ سال قبل پس از درگذشت او، آنرا برهم زد . موضوع ازدواج کریستینا که با قطار به مسکو رفته است باعث‌تعجب محافل مختلف شده است ، زیرا تاکنون سابقه نداشته است که یک سرمایه‌دار بزرگ غرب‌بایک کمونیست شوروی ازدواج کند .

نتایج زلزله یونان

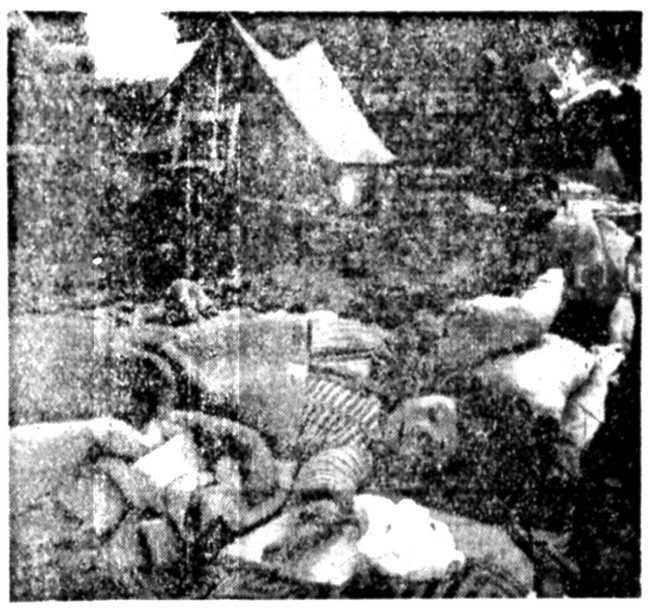

با اینکه از زلزله بالکان یک هفته میگذردوهنوزهزار تن از مردم سائونیک شهر ششصد هزار نفر یونان در فضای باز و یا زیرچادرها زندگی می‌کنند . این زلزله دهها کشته و صد هامجروح داشت و خانه های متعددی را خراب کرد . عکس یک کودک زلزله‌زده‌ومنظره‌چادر ها را نشان می‌دهد . عکس رادیوئی

انفجار در کاخ ورسای

ورسای ـ خبرگزاری فرانسه

امروز یك بمب‌نیرومنددر کاخ معروف «ورسای» منفجر شد . نخستین گزارش های رسیده حاکیست که در این انفجار قسمتی ازساختمان ورسای‌ویران شد و چندین اثر هنری از شاهکارهای هنر جهان منهدم شد .

پلیس فرانسه‌اعلام کردهنوز هیچ گروهی مسئولیت انفجار را که از قرائن برمی‌آید‌عمدی است ، بعهده نگرفته است .

کاخ ورسای توسط لویی چهاردهم امپراتورنیرومندفرانسه ساخته شده است.

سادات فرماندهان ارتشهای دوم وسوم مصر را تغییر داد

قاهره ـ به تصمیم‌انورسادات عده‌ای از فرماندهان ارتش مصر تغییر سمت داده‌اند از جمله دوقهرمان جنگ۱۹۷۳ اعراب و اسرائیل تغییر یافته‌اند .

سرلشگر «یوسف عفیفی» بجای سرلشگر احمد بدوی به فرماندهی‌ارتش سوم‌مصر برگزیده شد و سرلشگر عبدالرب‌النبی حافظ بجای سرلشگر فواد عزیز غالی فرمانده ارتش دوم مصرشده است . ارتشهای‌دوم وسوم مصر در منطقه کانال سوئز مستقر شده‌اند .

طبق مقررات ارتش مصر هیچ فرماندهی نباید پیش از چهار سال در یک سمت‌باقی بماند .

چند مقام اندونزی در سانحه سقوط هلی‌کوپتر کشته شدند

بالی‌ـ خبرگزاری فرانسه‌ـ درجریان‌سقوط یک هلی‌کوپتر در «بدوگول» واقع در مرکز بالی‌اندونزی‌ـ سفیر اندونزی درسنگاپور و هشت شخصیت دیگر این کشور کشته شدند فرماندار نظامی بالی پیرامون این حادثه اظهارداشت «سفیر اندونزی برای فراهم آوردن مقدمات‌اقامت‌دو روزه‌لی‌کوان‌یو نخست وزیر سنگاپور در بالی به بدوگول می آمد که این‌حادثه اتفاق افتاد. نخست وزیرسنگاپور رهسپار است‌امروز باسوهارتو رئیس جمهوری اندونزی دیدار و گفتگو کند، سقوطهلی‌کوپتر براثر وجود مه غلیظ اندکی پس‌ازبرخاستن ان از زمین صورت گرفت در میان سرنشینان هلی‌کوپتر سه تن از افسران سازمان ضد جاسوسی اندونزی ، خلبان‌و کمک خلبان یافت میشدند.

صاحبان ضایع وبازرگانان کشور

الاخاء

تنها مجله عربی زبان ایران

از گروه نشریات مؤسسه اطلاعات

با داشتن نمایندگی در ۲۱ کشور عربی

روزهای شنبه منتشر میشود

سفینه غزل

از انجوی شیرازی

به همراه دو مقدمه‌از :

استاد دکتر محسن‌هشترودی وانجوی شیرازی

درباره‌ماهیت‌شعر فارسی وهنر معاصر منتشر شد

دنیای ورزش

شنبه‌ها

منتشر میشود

مجله جوانان

دوشنبه ها

منتشر میشود

پرستاران هم مشمول طرح کارانه میشوند

طرح کارانه در موردپرستاران کشور بمورد اجراء گذارده‌می شود.

یك مقام وزارت بهداری و بهزیستی امروز گفت: برای رفع کمبود پرستار قرارداد آموزشی بین وزارت بهداری و بهزیستی و دانشگاه آزادبسته شده که براساس آن‌دانشجویان ضمن خواندن‌دروس بطورتئوری میتوانند از امکانات بیمارستانی این وزارتخانه استفاده کنندو معلومات علمی کسب نمایند. وزارت بهداری امیدوار است که با همکاری دراین زمینه با دانشگاه آزادشروع کرده کمبود پرستار را جبران کند.

وی در مورد پیاده کردن طرح سیستم کارانه برای پرستاران گفت: وزارت‌بهداری و بهزیستی در حال حاضر گرم بررسی این طرح است بااجرای طرح کارانه پرستاران انتظار میرود که بسیاری‌از مشکلات آنان حل شود.

امروز همچنین گفته شد: کلیه کارکنان و کارگران شاغل در سازمان ملی حفاظت از آثار باستانی خوزستان و کارگران شاغل در کارگاه‌های رنگ‌کاری مبل و صندلی‌سازی خرمشهر از اول تیر ماه سال جاری زیر پوشش بیمه قرار گرفتند.

این بیمه از نوع کامل‌است و نرخ حق بیمه وصولی ازآنها ۳۰ درصد حقوق و مزایای مستمر ماهیانه‌شان خواهد بود که ۷ درصد سهم کارکنان ۲۰ درصد سهم کارفرمای مربوط و ۳ درصد بقیه را نیز دولت‌تامین خواهد کرد.

درآمد وصولی گمرک ۹ درصد تقلیل یافت

گمرک ایران اعلام کرد که باتوجه‌به‌سیاست صرفه جوئی در هزینه های اداری ،بودجه عمومی سال ۲۵۳۷ این‌سازمان نسبت به بودجه سال ۲۵۳٥ ثابت و اعتبارات سرمایه‌گذاری ثابت آن تقریبا ۳۰ درصدکاهش یافته است.

تغییرات‌بودجه‌عمومی سال‌جاری نسبت به سال گذشته‌موید این امر است که پیروی ازسیاست صرفه‌جوئی در هزینه های اداری ، حدود ۸۰۰ نفر کارمند با امکانات‌اساسی سال ۲۵۳۷ گمرک ایران نسبت به سال گذشته کاهش یافته و این‌سازمان‌میبایست جهت‌تحقق هدف های پیش بینی شده‌خود از حداکثر ظرفیت کار نیروی انسانی‌و‌سایر امکانات‌موجود در سال جاری سود جسته و کارآئی سازمان را بالا ببرد. همچنین بودجه عمومی گمرک نسبت به درآمد های وصولی که در سال ۲۵۳٦ در حدود ٤ر۱ در صدبود در سال۲۵۳۷ به نسبت ۹ در صد تقلیل پیدا کرده است.

گمرک ایران در سال ۲۵۳۷ با امکانات تقریبا ثابت نسبت‌به سال ۲۵۳٦ می‌باید علاوه بر انجام عملیات و فعالیت های تخلیه و بارگیری انبارداری‌و خدماتی جنبی حدود ٦۰ در صد در آمدهای‌وصولی خود را نسبت به سال ۲۵۳٦ بالا بردو درآمد های این‌سازمان که در سال ۲۵۳٦ مبلغ ۱۷۰ میلیارد ریال بوده است به‌رقمی معادل ۲۷۲میلیارد ریال‌افزایش خواهد یافت.

در صورت تصویب اعتبار ، برای پذیرائی از مسافران تابستانی .

بصاحبان خانه درشهرهای شمالی وام داده میشود

در صورت تامین اعتبارلازم، به صاحبان خانه های شهرهای شمالی کشور وام داده خواهد شدتا تعداد زیادی خانه دراین منطقه ، از نظر بهداشتی و تجهیزات ، برای پذیرش مسافران تابستانی مجهز شود.

اجرای این طرح امکان خواهد داد که بسیاری ازخانه هاکه در حال حاضر اتاقهای‌آنها در روزهای شلوغ تعطیلات تابستانی به مسافران اجاره‌داده میشود به تجهیزات کامل بهداشتی و دیگر لوازم مورد نیاز مجهز شوند.

شرکت تاسیسات‌جهانگردی وزارت اطلاعات و جهانگردی‌در سال گذشته یك آمارگیری نمونه در شمال کشور انجام‌داد و تعداد داوطلبان استفاده از وام دولت را قابل‌توجه اعلام کرد.

کارشناسان معتقدند که با توجه به مسافران بسیاری که همه ساله تعداد آنان درشمال کشور و نواحی ساحلی‌افزایش میبابد واز آنجا که بیشترین مسافران در فصل تابستان ودر مدتی حدود سه الی چهار ماه به شمال روی میاورند ،سرمایه گذاری های سنگین جهت‌هتل و متل چندان صرف نمیکند و اجرای این طرحها بایدبامطالعه صورت بگیرد.

در صورتی که طرح‌تجهیز تعدادی از خانه های اهالی شمال کشور اجراء شود، علاوه بر حل مشکل کمبود جا درشهر های ساحلی کمك مالی موثری به اهالی این منطقه صورت خواهدگرفت و بین مردم‌کشور نیز رابطه بیشتری بوجودخواهد آمد.

دوره باز آموزی دبیران در اصفهان

دوره‌های بازآموزی‌تابستانی دبیران رشته های فیزیک - شیمی - زبان انگلیسی - ادبیات فارسی در دانشگاه اصفهان آغاز شد

در این دوره‌ها که بین ۱٥ تا ۲۰ روز ادامه دارد ۸۰ نفر در رشته شیمی - ۸۰ نفر در رشته فیزیک - ۱۲۰نفر درشته زبان‌انگلیسی و۱۲۰ نفر در رشته ادبیات فارسی آموزش خواهنددید. دانشگاه اصفهان هر ۱۰روز اقدام به تشکیل این دوره‌ها خواهد کردو مجموعا۱۲۰۰ نفر از دبیران سراسرکشور را در رشته های یاد شده آموزش میدهد.

دوره‌های بازآموزی‌براساس توافق وبرنامه ریزی دانشگاه اصفهان - دفترآموزش‌ضمن خدمت وزارت آموزش و پرورش و با همکاری اداره کل‌آموزش‌و پرورش‌اصفهان تشکیل شده است.

در اجرای این برنامه استادان دانشگاه اصفهان همکاری دارند و شرکت کنندگان در دوره‌های باز - آموزی از تاسیسات رفاهی دانشگاه اصفهان استفاده خواهند کرد.

۲ میلیون تن سیمان واردمیشود

تولید سیمان داخلی درسال جاری‌از مرز ۱۰ میلیون و ٥۰۰ هزار تن خواهد گذشت‌وهمزمان با افزایش تولیدبرای‌جلوگیری از هرگونه‌کمبودی تاآخرامسال مجموعا ۲ میلیون تن سیمان نیز از خارج وارد خواهد شد. قسمت اعظم سیمان وارداتی در نیمه اول سال و با توجه‌به شدت فعالیت های ساختمانی وارد خواهدشد.

امروز گفته شد: بر اساس طرحهایی که برای افزایش‌تولید سیمان‌بمورد اجرا گذاشته‌شده است حجم تولید سیمان تاآخر امسال از مرز ٥ر۱۰ میلیون‌تن خواهد گذشت و شورایعالی سیمان نیز بموازات افزایش تولید و همچنین بالا رفتن‌میزان مصرف تصویب کرد که تاآخر سال مجموعا ۲ میلیون‌تن‌سیمان وارد شود.

سیمان وارداتی از طریق شرکت معاملات خارجی واردو بوسیله شرکت گسترش‌خدمات بازرگانی توزیع میگردد.

امروز گفته شد: براساس یك طرح زمان بندی شده واردات سیمان بصورت منظم‌هر ماه ۱٥۰ هزار تن از بنادر جنوبی واردخواهدشد وبلافاصله پس‌ازتخلیه بمراکز مصرف‌حمل میشود.

همچنین طرح های توسعه کارخانجات سیمان داخلی و چند کارخانه‌ای که قرار است در سال جاری‌مورد بهره‌برداری قرار گیرد براساس زمان‌های پیش بینی شده پیش میرود واز اول سال تاکنون بهره برداری از طرحهای توسعه چندکارخانه آغاز شده‌است.

واردات لاستیک سهمیه بندی شد

با اعلام آزادی ورود لاسیک و تغییر سهمیه‌بندی واردات و تخصص کار واردات به کلیه کسانیکه دارای نمایندگی میباشند ، بازار لاستیک به حال‌تعادل بازگشت و ذخائری که در انبارها برای روزهای‌کمیابی وجود داشت به بازار سرازیر شد.

خبرنگار ما گزارش می‌دهد که بدنبال بوجودآمدن بازار سیاه لاستیک ،دولت تصمیم به آزادی واردات لاستیک گرفت و وزارت بازرگانی اعلام کردکه‌سهمیه واردات را دراختیار وارد کنندگان قبلی قرار خواهد داد، بلحاظ آنکه وارد کنندگان ، تعداد قلیلی از فعالین بازار لاستیک را تشکیل میدادند و بهرحال انحصار واردات در دست چند نفر باقی میماند ، فروشندگان و دارندگان نمایندگی لاستیک خارجی این تصمیم را مغایر باآزادی واردات لاستیک اعلام کردند.

در گزارش خبرنگار ما اضافه شده است که بدنبال دعوت چند تن از اعضای اتحادیه لاستیک فروشان ، سرانجام با موافقت فولادی که خود وارد کننده عمده بود، موافقت شد که کلیه دارندگان نمایندگی بتوانند، مبادرت به وارد کردن نمایند ، تا کشش بازار تامین شود. مقامات وزارت بازرگانی با توافقی که به عمل آمد ، برنامه سهمیه‌بندی واردات رابنفع کسانیکه مقدار قلیلی سهمیه داشتند ، تغییر دادند و طبق این سهمیه‌بندی،حداقل میزان سهمیه‌بندی که قبلا ۳ در هزار بود به یک درصد افزایش داده شده ،ازطرف دیگر حداکثر سهمیه‌واردات اشخاص نیز کاهش یافت ، بطوریکه از ۲۸ تا ۳۰درصد سابق به ۱٥ درصد رسیده است.

فروشندگان لاستیک‌ضمن تماس با خبرنگار اطلاعات ضمن اظهار رضایت از برنامه‌ریزی وزارت بازرگانی اظهار امیدواری کردند که هرچه زودتر کارخانه‌چهارم تولید لاستیک داخلی وارد فعالیت شود ، تا از میزان واردات کاسته شود. و علاوه بر این از مقامات مسئول درخواست نمودند که در جهت سهمیه‌بندی تسریع بعمل آید.

دنیای ورزش شنبه‌ها منتشر میشود

چای داخله مستقیما به‌مصرف کنندگان فروخته‌می شود

سازمان غله و قند و شکر و چای به کارمندان دولت و شرکت های تعاونی مصرف موسسات عمومی مستقیماچای میفروشد

امروز اعلام شد : سازمان چای بمنظور تامین چای مورد نیاز عامه بویژه کارکنان‌دولت و همچنین شرکت های‌تعاونی مصرف موسسات عمومی سه رقم چای بسته بندی داخلی‌در بسته بندی ٥۰۰ گرمی ازقرار کیلوئی ۲۰۰ و ۱۸۰ و ۱٦۰ ریال عرضه میکند ، باین رتیب که نوع مرغوب و درجه یک کیلوئی ۲۰۰ ریال ، نوع‌درجه دوکیلوئی ۱۸۰ و نوع درجه سه کیلوئی ۱٦۰ ریال خواهد بود.

همچنین برای حداقل خرید نقدی شامل یک کارتن ۱٥ کیلوئی ٦ در صد تخفیف داده میشود .عموم مصرف کنندگان بویژه کارکنان‌دولت‌و فروشگاه ها و شرکت های تعاونی می توانند برای خرید مستقیم‌چای باین سازمان مراجعه نمایند.

یک مقام سازمان چای گفت: اقدام سازمان چای بمنظور عرضه مستقیم چای به مردم و جلوگیری از هرگونه اجحاف به مصرف کنندگان صورت می گیرد.

وی‌الفزود:چائی که‌مستقیمابمردم عرضه میشود از محصول‌تازه سال زراعی جاری است ، از هنگام برداشت محصول تا آخر خرداد گذشته مجموعا ٥۱ هزار تن برگ سبز چای از باغداران‌چای‌در شمال‌خریداری شده است.

این مقام گفت : محصول امسال چای داخلی بعلت‌ریزش باران های بموقع هم از نظر کمیت و هم از لحاظ کیفیت مطلوبتر و محصول سال‌های قبل‌است.

گسترش همکاری های اقتصادی ایران و تایلند

نخستین اجلاس کمیسیون مشترک وزیران ایران وتایلند، برای همکاری های فنی و اقتصادی ، با حضور آقای «نام سپونواتو» وزیر بازرگانی تایلند و احمدعلی احمدی وزیر کشاورزی و عمرانی روستائی عصر دیروز در کاخ وزارت کشاورزی گشایش یافت.

در این اجلاس که معاونان وزارت کشاورزی ، وزارت ارتباطات تایلند و تنی چنداز مدیران کل وزارتخانه های مختلف کشور تایلند نیز حضور داشتند پیرامون‌گسترش مبادلات بازرگانی ماهیگیری - صنایع پتروشیمی و همکاری های‌فنی به بحث و گفتگو پرداختند.

مذاکرات فوق در سه کمیته: کمیته بازرگانی صنایع‌و همکاری های‌فنی‌ـکمیته‌شماره۲ مربوط‌به کشاورزی و ماهیگیری وکمیته شماره ۳ مربوط به اموروعمومی انجام خواهد گرفت. انتظار میرود که پروتکلی در پایان اجلاس کمیته ها در زمینه همکاری های اقتصادی بین دو کشور به امضاء برسد.

وزیر بازرگانی تایلند درطول اقامت در تهران با آقای جمشید آموزگار نخست‌وزیر محمدرضا امین وزیر صنایع و معادن و محمد یگانه‌وزیر امور اقتصادی و دارائی دیدار و گفت‌وگو خواهد داشت.

در کاشان وسائل سنتی رونق میگیرد

در گذشته های نه چندان دور که هنوز از یاد نرفته است، مردم شهرهای اطراف کویر، بویژه در تابستان‌های گرم و سوزان ، آب گوارا و زلال را از قنات‌ها و آب انبارها و از کوزها وسنگ آبها می‌خوردند.

امروز کهبا آمدن آبلوله کشی و حفر چاه‌های عمیق قنات‌ها کور و آب انبارها متروک شده است و سنگ تجدید کوزه های سفالین و سنگابها را شکسته است ، خانه‌ها در تسخیر یخچال‌ها و آبسردکن‌هاست که‌صفای کوزه‌های قدیم را ندارند.

در شهر کاشان، ازچندی قبل، مردم بار دیگر به سراغ کوزه‌های‌سفالین وسنگابهای قدیمی رفته‌اند.

اگر چه سنت گرائی مردم کاشان و آوردن کوزه‌های سفالین و سنگابها، ظاهرا حکایت از تفنن و تنوع‌طلبی در زندگی آنهاست، لیکن این گمان نیز بی‌خطا نیست که‌دلیل عمده این سنت‌گرائی تصفیه شدن‌آب کاشان‌باشد.

کاشانی‌ها، با رنگ امیزی کوزه‌های سفالین و سنگابها و آویختن اینگونه وسایل قدیمی در سرسرای خانه - هایشان، از آب تصفیه شده طبیعی استفاده می‌کنند و گوارائی آبهای قدیم را بار دیگر تجربه می‌نمایند.

(کاشان ـ خبرنگاراطلاعات)

دکتر گنجی در کنفرانس روسای دانشگاه‌های جهان گفت :

سالی یک میلیون دانش آموز جدید به مدرسه میروند

دیروز در دنباله کارپنجمین اجلاس انجمن روسای دانشگاه های جهان پس از فرمایشات شاهنشاه آریامهرو علیاحضرت شهبانو ـدکتر گنجی وزیر آموزش و پرورش و سرپرست علوم‌و آموزش عالی‌و دکتریانك سیك‌چو رئیس انجمن روسای دانشگاه های جهان صحبت کردند دکتر گنجی گفت:

درایران باوجود آنکه طی پانزده سال اخیر بودجه‌آموزش و پرورش ده برابر شده است، احساس میکنم خواست مردم برای آموزش همچنان بیش از تلاش های ماست. مانیازداریم هرسال فضاو کلاس و معلم اضافی برای یك میلیون دانش آموز جدید فراهم کنیم و من یقین دارم بسیاری از شما با چنین مسائلی مواجه هستید ، وی سپس گفت: مسئله کمیت در زمینه آموزش‌و پرورش‌یکی از پرفشار ترین عوامل زندگی ماست و این مسئله البته به گونه‌های مختلف هم‌برای‌کشور های صنعتی و هم برای کشور هائی که سطح سواد در آنجا پائین است مطرح میباشد.

وزیر آموزش‌و پرورش‌سپس به موضوع سواد آموزی در روستا های ایران اشاره کردو گفت با اجرای برنامه سپاه دانش این امکان بوجود آمدکه مردان و زنان جوان۱۸ ماه از ۲٤ماه خدمت سربازی خود را بعنوان معلم در روستا کارکنند وبه فرزندان روستائی درس بدهند ۱٥ سال پیش ۲٥۰۰ سپاهی دانش از تهران به‌محل ماموریت خود اعزام شدند و امروز ۲٥۰۰۰ سپاهی دانش در سراسر کشور مشغول تدریس هستند.

سپاهیان دانش در ضمن‌کار تدریس بصورت یك عامل نیرومند برای توسعه نیز درآمده‌اند. زیرا با کمك و تشویق آنان راه های کوتاه روستائی، پلها ،گرمابه ها و شبکه‌های آبرسانی ایجاد شده است. برنامه سپاه دانش از آن جهت باکامیابی روبروشده است که از شرایط محلی،بهره گرفته و برای انطباق بانیاز های محلی مناسب بوده است.

در مورد آموزش عالی دکتر گنجی گفت: اگرما میخواهیم دراین راه‌سرمایه گذاری‌عظیمی که بکار میبریم قابل توجه باشد دانشگاه باید بانیاز های اقتصادی و اجتماعی تناسب داشته باشد و دانشگاه‌که نسبت به جامعه مسئولیت دارد باید بازتاب کوشش های آن در جهت ارضاء خواست های‌جامعه باشد وی در خاتمه گفت دراین دوران که نظام آموزشی‌ازنظر کمی باسرعت و بطور غیرمعمول گسترش مییابد بنظر من‌حیاتی است که ما در جهت حفظ و توسعه کیفیت آموزش تدابیری بیندیشیم .دموکراسی آموزشی امروزه بصورت یك پدیده جهانی در میاید و ما درایران مانند بسیاری از دوستان خود در کشور هایشان عمیقا متعهد شده‌ایم برای هر فرد تا بالا ترین سطح توانائی او امکان تحصیل رافراهم کنیم.

نحوه محاسبه سابقه خدمت کارمندان برای گرفتن ترفیع

مدت خدمت زیر پرچم کارمندان دولت اعم از اینکه قبل از استخدام و یا ضمن خدمت در کادر دولتی انجام شده باشد، جزو سابقه خدمتشان استو برای‌ارتقاء گروه آنان باید محسوب شود.

در دستورالعملی که‌دراین مورداز سوی هیات رسیدگی به شکایات سازمان امور اداری و استخدامی کشور تهیه شده است در مورد احتساب‌خدمت‌وظیفه‌کارمندان برای گرفتن‌ترفیع استحقاقی قید شده است:

کارمندانی که‌قبل ازاستخدام در وزارتخانه‌ها وموسسات دولتی خدمت زیر پرچم را انجام داده‌اند، پس‌از خاتمه خدمت آزمایشی با احتساب دو سال خدمت زیرپرچم از تاریخ پایان دوره ازمایشی‌و شروع خدمت قطعی باید از یک پایه ترفیع برخوردار و درپایه گروه مربوط قرارداده شوند هرگاه مدت خدمت وظیفه کارمندانی که به استخدام وزارتخانه‌ها و موسسات دولتی درآمده‌اند کمتر از دو سال باشد برای تکمیل این‌مدت، زمان خدمت آزمایشی نیز باید به حساب آید.

دراین دستورالعمل اشاره شده‌است: رعایت‌مقررات‌فوق درمبدا ترفیعات بعدی کارمند تغییری نمی‌دهد و مبدا ترفیع بعدی کارمند همان است که در قوانین مربوط تعیین شده است.

مبدا گرفتن یکپایه ترفیع استحقاقی برای کارمندانی که قبل از سال ۲۵۲۷ در وزارتخانه‌هاوموسسات‌دولتی استخدام رسمی شده‌انداول فروردین ماه‌سال ۲۵۲۷است و این مبدا برای کارمندانی که‌بعدازسال ۲۵۲۷باستخدام رسمی‌وزارتخانه‌هاوموسسات دولتی در آمده‌اند اول فروردین ماه سال بعد از استخدام آنها است.

همچنین براساس مقررات جدید دادن‌ترفیع به‌کارمندان دولت از لحاظ محاسبه مدت توقف لازم‌برای اعطای‌ترفیع، آن مدت از سابقه خدمتی‌که کارمندان رسمی در گروه قبلی داشته‌اند به هنگام‌تغییر گروه جزو مدت توقف آنان در گروه جدید محسوب خواهد شد.

آگهی دعوت

بدینوسیله از کلیه سهامداران محترم شرکت چینی سدی پارس« سهامی خاص»، دعوت میشود به درجسه مجمع عمومی عادی سالانه شرکت‌ به در ساعت ۱۰ صبح روز یکشنبه مورخه ۲٥ تیرماه ۳۷ درمحل شرکت واقع‌درخیابان نادرشاه خیابان پنجم شماره ۲٥تشکیل‌میگردد حضور بهمرسانند

دستور جلسه عبارتست از :

۱- استماع گزارش هیئت مدیره و بازرس قانونی شرکت.
۲- تصویب ترازنامه و حساب سودو زیان‌سال مالی منتهی به‌اسفند ماه ۲٥۳٦ شرکت.
۳- انتخاب مدیران
٤- انتخاب بازرس اصلی و علی‌البدل
٥- تعیین روزنامه کثیرالانتشار

هیئت مدیره شرکت چینی سازی پارس

ساخته شده از پلاستیک مقاوم بطریق (فوم)
باتحمل ۱۰تن بارثابت ۲تن بارمتحرک
پالت پلاستیکی

قابل استفاده:
- سردخانه ها
- انبارهاوکارخانجات
- حمل ونقل کالا

شرکت پاکاژنیگ
تخت طاووس-خیابان جم-کوی مدائن پلاک ٤۹ تلفن: ۸۲۷٥۲٤ ۸۲۸٥۱۱

بانک ایرانشهر
بهترین راهنمای اقتصادی وبانکی شماست

چرا بکمتر قانع باشیم
کولرگازی فریجیدر را انتخاب کنیم!
ساخت جنرال موتورز آمریکا
GM Frigidaire بانصب فوری
مرکز پخش: شرکت سهامی رائل فریگو
خیابان شاه‌جنب فروشگاه‌بزرگ ایران ساختمان امرسون
طبقه‌پنجم - تلفن: ٦٦۷۱۲٤-٦٦۸۰٥۱-٦٦۲۳٦۰

نشانی جدید
مجله هنر ومردم
خیابان تخت جمشید ، بین پهلوی و حافظ شماره ٦۷

لوکس‌ترین لوازم بهداشتی در۱٦ رنگ
کهلر- روکا
شرکت صنایع حرارتی - تلفن: ٦٥۸۱۷۲-٦۰

بالابر ساختمانی بنزینی-برقی

بظرفیتهای ۳٥۰-٥۰۰-۸۰۰ کیلوئی
ساخت کارخانجات معظم لتا
شرکت بتون ماشین
خیابان آیزنهاور بین اسکندری ونواب‌شماره۲٦۳ تلفن ۹۳۹٥۰۳-۹۳۱۷۲۰-۹۳۲۷۲٦

پرس توریست
تورهای تابستانی

مدت	مسیر	قیمت به‌تومان	تاریخهای حرکت
۱٥ روز	رم - لندن	٦۹٥۰	۲۱- تیر ٤- ۱۱- ۱۸ / ۲٥ مرداد ۱- ۸- ۱٥ / ۲۲- ۲۹ شهریور
۱٥ روز	لندن	٦۸٥۰	۲٥ تیر ۱-۸-۱٥- ۲۲-۲۹ مرداد
۱٥ روز	پاریس - رم	٦۹٥۰	۲۳ تیر ٦-۲۰ مرداد ۳-۱۷ شهریور
۱٥ روز	رم (ناپل - کاپری - سورنتو) پاریس-لندن	۷٥٥۰	۲۲-۲۹تیر ٥-۱۲-۱۹-۲٦ مرداد ۲-۹-۱٦-۲۳-۳۰ شهریور ٦-مهر
۱۸ روز	رم - هامبورگ - لندن	۸٥۰۰	۱- ۲٥ تیر ۸- ۲۲ مرداد ٥-۹- شهریور ۲- مهر
۲۱ روز	وین - مونیخ - ژنو - رم (ناپل - کاپری - سورنتو)	۸۹٥۰	۲۰ تیر ۳- ۱۷ - ۳۱ مرداد
۲۲ روز	رم ناپل - کاپری - سورنتو) پاریس-لندن	۸۹۹۰	۱٦- ۳۰ تیر ٦-۱۳-۲۰-۲۷ مرداد ۳-۱۰-۱۷-۲٤- ۳۱شهریور ۷- مهر
۲۱ روز	رم (ناپل - کاپری - سورنتو) مادرید بارسلون - لندن	۹۳٥۰	۱٥- ۲۹ تیر ۱۲- ۲٦ مرداد ۹- ۲۳ شهریور ٦ مهر
۲٥ روز	لندن - اسلو - استکهلم - کپنهاک - رم	۱۱۸۹۰	۲۲ تیر ٥- ۱۹ مرداد ۲- ۱٦ شهریور - ۲ مهر
۲۸ روز	لندن - پاریس - آمستردام - فرانکفورت رم (ناپل - کاپری - سورنتو)	۱۱٤٥۰	۳- ۱۰- ۱۷ ۲٤- ۳۱تیر ۷- ۱٤ ۲۱- ۲۸ مرداد ٤ شهریور
۲۱ روز	لوس آنجلس - واشنگتن - نیویورک - لندن	۱۱۹۸۰	۲۸ تیر ۱۱- ۲٥ مرداد ۸- ۲۲ شهریور
۲۱ روز	نیویورک - واشنگتن - سانفرانسیسکو - لاس وگاس لوس آنجلس (الپو- اینی شد) لندن	۱٤۲٥۰	۲۷ تیر ۱۰-۲٤ مرداد ۷- ۲۰ شهریور

اقامت درهتلهای درجه یک باصبحانه وگردش
علاقه‌مندان میتوانندبرای رزروجا ، کسب طلاعات بیشتر مستقیما به آژانس پرس توریست خیابان ایرانشهر چهارراه ثریا
تلفن ۸۳۳٦۰٦- ۸۳۳٦۰٥- ۸۲۹۷۷۳ ۸۲٤۱٥۷ ۸۲۷۹۱۳
مراجعه فرمائید.

نخست‌وزیر و دبیر کل حزب گفت :

حزب رستاخیز بااستعفای چند نماینده مجلس نمیلرزد

آقای جمشید آموزگار نخست‌وزیرودبیر کل‌حزب در ملاقات‌با اعضای شورای‌مرکزی سازمان دانش آموزان ایران‌در باره کناه‌گیری های چند نفر ازنمایندگان‌مجلس‌شورایملی ازحزب رستاخیزتاکیدکردکه رستاخیزبیدی‌نیست که‌ازاین بادهابلرزد. رستاخیزبانکای نیروی لایزال ملت ایران که پشتوانه آن است راه‌خود رابه رهبری شاهنشاه آریامهر بسوی دوران تمدن بزرگ که رهبر ایران ترسیم کرده‌اند ادامه خواهد داد.

نخست‌وزیر به دانش‌آموزان هشدار داد که درپی‌هررویدادی مسائل را نزد خود تجزیه تحلیل کنند تا به انگیزه های هر رویدادی پی ببرند، و در مورد این اعلام کناره‌گیری نمایندگان‌هم‌یک‌تحلیل کوچک‌و بسیاری‌از مسائل مبهم‌را روشن میسازد. آموزگار افزود اهمیت حزب‌رستاخیز درآن است که اصلاحات آن درونزا است و نه برونزا چراکه همه افراد ملت‌ایران بی‌آنکه پرسشنامه‌ای پر کرده باشند، عضو حزب رستاخیز هستند، ودرفضای آزاد رستاخیز این امکان‌را دارند که حرفهایشان را بگویند و نظر بدهند. وی در مورد آزادی که یکی از دانش‌آموزان به آن اشاره کرده بود گفت مفهوم‌آزادی فرد را دربرابرآزادی جامعه قرار میدهد آزادی فرد در آنجا پایان می‌پذیرد که آزادی فرد دیگر و یا جامعه شروع شود.

آقای نخست‌وزیر سپس به سیاست مستقل ملی‌ایران اشاره کرد و گفت سیاست مستقل ملی ما دنباله‌رو هیچ کشوری نیست و از جایی الگو نگرفته است، و تنها کافیست مقایسه کنید که ایران یکجا برای حفظ منافع مردم در برابر استعمارگران میباشد، و در جای دیگربرای حفظ‌استقلال مملکت قربانی میدهد. اینها است که چپ و راست را بجان ما انداخت ودرباره ایران بد میگویند.

آقای نخست‌وزیر درپایان سخنان خود از جوانان خواست اصول ۱۹ گانه انقلاب شاه و مردم را با دیگر مکاتب فلسفی جهان مقایسه کنند تا متوجه‌شوند که به پیروی از همین سیاست مستقل ملی استکه در کشور ما با احترام به مالکیت خصوصی تمام منابعی که دست بشر در ایجاد آنهانقش نداشته‌مانند آب‌وجنگل ملی شده است چنین فلسفه‌ای را در هیچ نقطه دنیا نخواهید یافت. و این تنها رهنمودهای‌رهبر ایران است که ایران و موضع آنرا درصحنه جهان ممتاز ساخته است.

نظام آموزشی مسئله دیگری بود که مطرح شد. آقای نخست‌وزیر با اشاره به نارسائی‌هائی که درنظام کنونی‌وجوددارد وکودکان را از کودکستان در یکراه مستقیم به دانشگاه میفرستد گفت نظام آموزشی باید چنان باشد که در مقطع‌های مختلف برای جوانان مقدور باشد تا به کارهای مورد نظر و علاقه خودشان برسند.

در اکثر کشورهای دنیا حداکثر تا ۲۰ درصد فارغ‌التحصیلان مدارس متوسطه به دانشگاهها می روند، درحالیکه در ایران به دلیل همین راه مستقیم و غیر قابل گریز همه فارغ‌التحصیلان به دانشگاه ها روی می‌آورند بدیهی است که از این‌تعداد عده‌ای وارد دانشگاهها نمیشوند.

آقای نخست‌وزیر درعین حال ضرورت مطالعه بیشتر جوانان را برای بالابردن سطح آگاهیهایشان تاکید کرد و گفت آنچه را که امروز ادعا می‌کند نمیدانید باید بخوانید و با همین دانش بیشتر است که می توانید برای آینده مفید باشید چرا که مدرک‌داشتن ولی بیسواد بودن بدرد جامعه فردا نمیخورد.

آقای نخست‌وزیر در قسمت دیگری از سخنان خود به لزوم آگاه شدن جوانان از تاریخ ایران اشاره کرد و گفت در طول ۲۵۰۰ سال تاریخ ما سه‌سند تاریخ را در زمینه سیاسی داریم که نخستین آن‌منشور کورش است و دوم قانون اساسی و سوم انقلاب شاه و مردم، و اینجاست که جوانان وظیفه دارند با مطالعه بیشتر به اهمیت نقش نظام شاهنشاهی در تاریخ ایران پی‌ببرند.

نخست‌وزیرسپس درمورد نقش جوانان و اعضای سازمان درشناساندن‌سازمان خودشان و همچنین تامین اعتبار برای سازمان توسط خود سازمان با کار اعضای سازمان صحبت کرد و گفت این انتظار را نداشته‌باشید که هر کار کوچکی رادولت برای شما انجام دهد برعکس باید کوشش این باشدکه بهرطریق که امکان پذیراست دولترا باپیشنهاد وارائه راه‌حل‌های منطقی و عملی یاری دهید.

در همین جلسه آقای یوسف محمدی‌نژاد مسئول سازمان و چند تن دیگر از اعضای شورایعالی سازمان در مورد سازمان و مشکلات آن صحبت کردند.

تشکیلات حزب پان ایرانیست بازسازی میشود

«براساس پیام حزب‌که استراتژی جدیدفعالیتهای حزب پان‌ایرانیست رادراین مرحله بیان می کند تعلیماتی به همه سازمان های حزبی در سراسر کشور و خارج از کشور داده شده است تابراساس اصول و رهنمود های مندرج دراین‌پیام که در جلسه روز پنجشنبه گذشته‌در مجلس قرائت گردید زمینه رابرای گسترش فعالیت های هرچه وسیعتر آماده کند.»

مطلب بالا را پزشکپور نماینده مجلس شورای ملی در پی فعالیتهای جدیدی که از سوی اعضای‌حزب‌پان‌ایرانیست بچشم میخوردبیان داشت و افزود: بهمین‌منظور دکتر مسلم‌علیخانی استاد دانشگاه و عضو شورایعالی اجرائی حزب با ماموریت ویژه‌ای‌به‌اروپاعزیمت نمود تا سازمانهای حزبی را در کشور های اروپای غربی بازدید و بازسازی نماید و پان‌ایرانیستهای مقیم این‌کشور ها و هواداران رابرای‌فعالیت وسیعتری بسیج نماید.

پزشکپور درتوجیه کارحزب پان‌ایرانیست ونحوه ادامه فعالیتهای آن همچنین در مورد ارتباط ایدئولوژی حزب با رستاخیز و اینکه اقای نخست وزیر درمصاحبه دیروزخود عنوان کرده‌اندکه: «ما مخالف بااصل چند حزبی هستیم و حزب رستاخیزحزب تمامی ملت ایرانست »، گفت: بهمانگونه که کرارا بیان‌شده است رستاخیز با اصول مبانی بنیادی‌آن که ریشه های عمیق تاریخی و اجتماعی دارد یک نهضت‌عام‌و مستمرملت ایرانست کهچنین نهضت عام و مستمری نمی‌تواند حزب باشدکه‌بهرحال اصطلاحا حزب عبارتست از گوشه وقسمتی از یک اجتماع بنابراین، اینکه بخواهنداصرار بورزند که اعتقاد به مبانی رستاخیز فی‌المثل اعتقاد به نظام شاهنشاهی که درجایگاه قانون‌اساسی‌بصورت مشروطه سلطنتی تجلی نموده است و با اعتقاد به قانون اساسی و بااعتقاد به تحولات بسیاری که اکنون بصورت قانون درآمده ویا اجرا گردیده ویا دردست‌اجراست. مستلزم‌اینست که کسی الزاما عضویت تشکیلات‌خاصی را داشته باشد نوعی‌تلاش وفشارتلقی خواهد شد.

هیچ‌حزب و هیچ‌دولت وهیچ حکومتی‌نیست که کسی‌بتواند هرایرانی رادرهرکجای جهان کهزیست میکند ازاعتقاد به‌این اصول محروم نماید رستاخیز دراین مفهوم جامع و وسیع سیلان تاریخ ایران و استمرار موجودیت ملت ایرانست . بنابراین من در قبال چنین سخنی جزاظهار شگفتی مطلبی را نمیتوانم بیان نمایم که کسی بخواهد اعتقاد و این اصول راعملا از ملت ایران بازستاند و اعتقاد به این اصول را مستلزم عضویت درتشکیلات خاصی بداند. بهرحال‌مجددا تاکید می‌کنم که رستاخیز بمفهوم واقعی آن رستاخیز و راز زندگی ملت ایرانست و مورداعتقاد هرفرد ایرانی است. حزب‌پان‌ایرانیست هم که برخاسته از ناسیونالیسم ایرانست در دل رستاخیز قرار دارد.

انتخاب نشده‌ام ؟

گفته می‌شود که چون من‌درانتخابات حزب‌رستاخیز در سطوح بالا مثل عضویت در دفتر سیاسی و هیات اجرائی توفیق حاصل نکرده‌ام دست به‌چنین‌اقدامی زده‌ام!

اولا من از همان ابتدا اعتقاد داشتم که‌رستاخیز با توجه به اصول بنیادی آن یک نهضت عام است و نمی تواند حزب باشد و بهمین مناسبت تاآنجا که‌میتوانستم بشدت مخالفت نمودم ، با اینکه عنوان حزب یا نوعی تشکیلات‌حزبی برای‌رستاخیز عنوان شود ثانیا اگرکسانی که این‌سخن‌را بیان‌داشته‌اند و این ادعارا مطرح‌نموده‌اند به‌مقررات حزب خودآگاهی داشتند میدانستند که داوطلبی عضویت هیات اجرائی مستلزم آن می‌باشد که کسی بسمت عضویت شورای مرکزی‌انتخاب شده باشد درحالیکه من هرگز داوطلب نبودم عضوشورای مرکزی هم نبودم و باز هم باید بدانید طبق اساسنامه حزب رستاخیز ملت ایران کسی میتواند داوطلب عضویت منتخب دفترسیاسی حزب باشد که به سمت عضویت‌هیات اجرائی‌انتخاب شده باشد درحالیکه من در هیچ یک از این مراحل از جمله نخستین مرحله که مقدمه لازم برای ورود در داوطلبی انتخابات هیات اجرائی و دفتر سیاسی‌است داوطلب نبوده‌ام . بنابراین این مطلب کذب محض‌است و من هیچگاه در حزب رستاخیز ملت ایران‌داوطلب هیچ سمت حزبی نبوده‌ام

۴۰ تن از نمایندگان مجلسین به اندیشمندان پیوستند

تهران ـ یونایتد پرس ـ در حالی که علائمی‌حاکی از بروز اختلاف برسر میزان اصلاحات سیاسی در داخل دولت‌ایران پیدا شده چهل‌تن از نمایندگان مجلس شورای‌ملی عضو حزب رستاخیز از گروه محافظه کار این حزب جدا شدندو بگروه کوچک اندیشمندان پیوستند.

چهل نماینده‌مجلس شورای ملی که ۲۸۶ کرسی دارد ، پیوند خود را به گروه اندیشمندان بهرهبری هوشنگ نهاوندی مشاور ویژه شهبانو فرح اعلام داشته‌اند . بهگفته منابع سیاسی چهل نماینده مجلس تصمیم گرفته‌اند علی‌رغم اختلاف‌فزاینده‌گروه اندیشمندان با حزب رستاخیزجهت افزایش آزادی سیاسی به گروه‌مذکور بپیوندند .

به گفته منابع سیاسی گرچه گروه اندیشمندان با ادامه فعالیت در چهارچوب حزب موافقت کرده است ، ولی به تلاش خود به منظور مستقل شدن ادامه خواهد داد.

نهاوندی قول داده استدر صورت لزوم‌برای حفظ ماهیت مستقل گروه اندیشمندان از شاهنشاه استعانت جوید .

حزب پان‌ایرانیست که‌دارای تمایلات افراطی‌وطن پرستانه است فعالیت خود را تجدید کرد .

حوادث قم و تبریز

معلول رکود حزب ، فشار تورم و نارضائی‌ها بود

گروه‌بررسی مسائل‌ایران نتایج بررسی و مطالعه سیاسی خود را که توسط چندتن‌ازاعضای‌گروه درزمینه تحولات‌سیاسی‌جامعه‌ازقبل‌از انقلاب ششم‌بهمن تابه‌امروز انجام گرفت منتشر کرد.

در این بررسی سه‌دوره بعنوان «سه پدیده اجتماعی و سیاسی» ذکر شده است. همه‌پرسی ششم بهمن ۱۳۴۱ ـ ظهور و اعلام رستاخیز نابسامانیهای چند ماه‌اخیر، و علل و موجبات آن.

در دو قسمت اول‌شرح مبسوطی از منشورهای انقلاب و پیدایش حزب رستاخیز و خلاء سیاسی آنروز داده شده و بعد نارسائی‌های دوره رستاخیز مورد گفتگو قرار گرفت و گفته شد : «رستاخیز نوع خاصی از سازمان سیاسی در مقیاس یک کشور بود که اگر خوب مراقبت میشد میتوانست بهترین نیازها و تشکیلات‌سیاسی دوره‌انتقال باشد» و در جای دیگر می گوید : «دردناکترین‌مسئله اینست که فلسفه رستاخیز را در حزب تعلیم نمی‌دهند و آموزش سیاسی مرجع ندارد و هیچ برنامه جامعی براساس مبانی فلسفی‌انقلاب ارائه نشده است و از گفتگوی مرامی در داخل حزب خبری نیست .

تشریفاتی هستند

در این بیانیه در مورد جناح‌ها صحبت بمیان‌آمده و گفته شده است :

پدیده دیگری که در اینجا لازم به ذکر است ضعف شدید جناح‌ها و تشریفاتی بودن آنها است که نه تنها خلاقیت فکری را موجب‌نشد بلکه‌به‌سرخوردگی های فکری منتهی گردید.جناح ها میتوانستند بسترهای فکری باشند، سلایق مختلف سیاسی‌را ارائه دهند ـ برنامه بدهند ـ استعدادها را پرورش دهند. اما جز ابراز عقیده‌های کلی ودر مواقع معین کاری‌نکردند، تشخیص نظرات آنها ازیکدیگر حتی برای‌اعضایشان‌آسان نبود وبه تشکیل جلسات محدود و نمایشی در اطاقهای دربسته و باشگاهها اکتفا کردند و درمقابل این پرسش که چرا به وظیفه خود عمل نمیکنند همواره این پاسخ داده شد که «مقامات حزب» نمی‌خواهند و یادولت نمی‌خواهد.

ضعف رهبری- نقائص‌سازمانی- صوری بودن کانونها ـ فقدان آموزش سیاسی ـ خفتگی تاحد مردگی جناحها ـ بوروکراسی- خودسری نشریات حزبی ـ سستی کار انتخابات داخلی واز همه مهمتر ابهام در رابطه و گاهی فقدان رابطه حزب و مجلس و دولت ـ ناموزونی توزیع اعتبارات حزبی ـ عدم پرورش کادر تازه نفس ـ رفته رفته کار خود راکرد و منتهی به ضعف مشارکت و بی‌تفاوتی مردم شد.

اوج این عدم مشارکت و بی‌تفاوتی،انتخابات میان‌دوره‌ای تهران بود که در آن میزان مشارکت به نزدیک صفر رسید.

خلاء سیاسی

سپس عوامل جهانی و منطقه‌ای و ملی مورد بحث مفصل قرارگرفت. سپس وارد بحث جدیدی‌شدو درباره‌خلاء سیاسی توضیح می دهد .

« مجموعه‌شرایط فوق یعنی خفتگی سازمان های اجتماعی سیاسی ایران‌ازیکسو ،وفشار و تورم وکندی پیشرفت‌برنامه های اجرائی‌ایران‌رابایک خلاء سیاسی روبرو و درگیر می‌سازد .کار تورم‌چنان بالاگرفته بود که‌دولت سیاست‌معاملاتی زمین ومسکن‌را شدیدامحدود کرد و برنامه صرفه جوئی را اعلام داشت .

کار کندی‌پیشرفت برنامه‌های عمرانی و ضایعات آن منتهی‌به تشکیل فوق‌العاده کمیسیون شاهنشاهی شد که نتایج آن بسیار هشدار دهنده بود . اما کار خفتگی حزب همچنان‌ادامه یافت و انجمن های ملی رنگ می بازند و حرکت چندانی‌در جهت تامین مشارکت ندارند . در چنین شرایطی عوامل ضد انقلاب‌ازنارضایتی مردم(نخست فشار قیمت ها و تورم و نیز نارضایتی های ناشی از عقب ماندگی برنامه های عمرانی و ناتوانی دستگاه های اداری) بهره جسته با اغتنام فرصت از خفتگی و رکودحزب و خلاء سیاسی ناشی از آن نابسامانی هائی را دامن زده و میزنند . میدان عمل این نابسامانی ها عمدتا قم و تبریز و سپس بسیاری از شهر ها بود و مطبوعات داخلی و خارجی سهوا یا عمدا آنها رابزرگتر جلوه دادند و نگرانی ها را دامن زدند .

ماجرای قم و تبریز

این نابسامانیهااز ماه‌ها قبل قابل پیش بینی بود و ازطرف گروه پیش بینی شد اماگزارش های آنرا مقامات اجرائی با تمسخر تلقی کردند . در تبریز میان فرهنگ مردم و فرهنگ اداری تضاد بودو به گفته رئیس گروه بررسی مسائل ایران اگردراطراف تبریزبرنامه های توسعه‌صنعتی‌اجراء شده در شهر نشانی از عمران و آبادی جدید به چشم نمی ـ خورد . عکس العمل تبریز ، عکس‌العمل طبقه کم درآمد ، متوسط و چشم براه اقدامات اقتصادی و سیاسی و معطل برنامه های عمرانی و تحقیر شده از سوی نظام اداری و بعضی از مسئولین منطقه‌ای بود . اما قم داستان دیگری داشت که برای توجیه آنکمی تامل لازم است .

رابطه سیاست مذهبی و مسائل روز :

همه می‌دانیم نظام‌شاهنشاهی چه قبل از اسلام و چه بعد از آن منظما از یک سیاست مذهبی‌برخوردار بوده‌است. هم هخامنشیان و همساسانیان سخت می کوشیده‌اند که‌دین حامی نظام و نظام، منبعث‌از دین باقی بماند بعد از اسلام تا دویست سال این کوشش بظاهر متوقف شد. اما حقیقت انست که علمای مسلمان ایرانی‌آنقدر جهاد علمی‌کردند تا تشیع را توسعه دادند و استقلال ایران و نظام شاهنشاهی‌را در پناه‌آن‌احیاء کردند. در دوران صفویه مذهب‌شیعه‌عامل اصلی‌تقویت نظام شاهنشاهی ایران در مقابل توسعه طلبی باب‌عالی و موجب حفظ و صیانت استقلال ایران‌بود. روحانیت در ایران بهمین دلیل که‌خود را جدا از نظام شاهنشاهی نمی دید، هرگز نخواست بجای نظام بنشیند او در جستجوی احترام کافی‌بود تابتعدیل‌ستم طبقاتی بپردازد معهذا نباید فراموش کرد که همان علل که تبریز راحساس ساخت و مردم قم را هم برانگیخت.

منتهی این بار خلاء سیاسی با ایدئولوژی مذهبی پاسخ داده شد. آنها که شورشیان تبریز و قم را مهاجران آن سوی مرز اعلام کردند از ضعف شدید اطلاعات و بی خبری از علم‌الاجتماع ایران رنج می‌برند . دراینکه‌عوامل دشمن ایران‌ازنابسامانیها و نارضائیهاسوء استفاده‌کردند کوچکترین تردیدی‌نیست. اما نباید پنداشت که همه کسانی که در تبریز وقم و جا های دیگر (غالبا با روشهای غیر قابل قبول) تظاهر کردند ، آلت بیگانه‌بودند. متجاوزین باموال عمومی و آشوبگران را باید از منتظرین ناراضی از دستگاه اداری و عقب ـ ماندن برنامه های عمرانی و وعده و وعید های مسئولان اجرائی تفکیک کرد هماتقدر که متجاوزین به اموال‌عمومی‌و آتش‌افروزان مقصرند، کسانی که بااعمال خود هزاران نفر راناراضی کرده‌اند و به مفسدان‌میدان عمل داده‌اند نیز مقصرند . چه فرقی است میان دستگاه شهرداری و عوامل اداری که برخلاف قانون و بدون رعایت مقررات و بدون پرداخت غرامت در تبریز به تخریب اموال و منازل مردم می‌پردازند و آن آشوبگرو آتش‌افروز که به اموال عمومی وخصوصی تجاوز میکند ؟ هر دو مقصرند و باید هردو مجازات شوند.

نابسامانیهای قم وتبریز در خلاء سیاسی و نارسائی های اجرائی داشت که عوامل ضدانقلاب بااستفاده از هردو پا بمیدان نهادند . این خلاء هنوز ادامه دارد و استعفای قبلی جناحها آخرین نشانه آنست واقرار به اینکه باوجود حسن‌نیت غیرقابل تردید ، میدان تفکر سیاسی را حزب برای مخالفان ویاعوامفریبان‌خالی گذاشته و نه توانسته‌فلسفه انقلاب را گسترش دهد ونه طرح و برنامه‌های جالب بمعرض قضاوت افکار عمومی بگذارد .

درپایان رسالت‌روشنفکران ونقش اندیشمندان مورد بحث قرار گرفت.

تماس ایران و عراق و عربستان برای حفاظت چاههای نفت بجائی نرسید

کویت‌ـ خبرگزاری فرانسه‌ـ جمشید اموزگار نخست وزیر ایران در مصاحبه‌ای با روزنامه کویتی‌السیاسه خاطرنشان‌ساخت که تماسهای فیمابین ایران و کشورهای عربی خلیج فارس بمنظور عقد پیمانی در زمینه اتحاد کشورهای این منطقه متوقفشده‌است، آموزگارافزود تماسهای ایران با عراق و عربستان سعودی که ناظر به ایجاد هماهنگی سه‌جانبه جهت حفظ امنیت منطقه و حفاظت از چاههای نفت بسود حاصلی بهبار نیاورده است . وی گفت‌دلیل ناکام ماندن این کوششها انست که کشورهای عربی ذینفع هنوز در این زمینه پاسخ قطعی نداده‌اند .

نخست وزیر ایران اضافه‌کرد که دولت این کشور طرحهای قابل اجرا وعملی را درباره مسائل موردعلاقه به‌اطلاع‌دولت های عربی خلیج فارس رسانده ومنتظر پاسخ آنهاست چه‌ایران معتقد است مسئولیت امنیت منطقه خلیج فارس به عهده‌همه کشورهای این‌منطقه است ولو اینکه کوچک باشند.

نخست وزیر ایران ضمن اشاره به اغتشاشات اخیر در کشور گفت این آشوبها برای همیشه پایان یافته است . وی گزارشهای دائر به احتمال‌ترمیم کابینه را مورد تکذیب قرارداد وافزود ما مخالف تعدداحزاب هستیم وحزب رستاخیز حزب همه ملت ایران است.

آموزگار درباره افزایش‌قیمت نفت اظهار داشت انتظار میرود در آینده این امر تحقق یابد زیرا بطور قطع ثابت نگهداشتن قیمتها به نفع هیچکس‌نمیتواند بود وادامه چنین سیاستی سرانجام منجربه صعودناگهانی قیمت‌ها خواهد گردید که مالا متزلزل شدن سیستم اقتصادی جهانی را به دنبال خواهد داشت.

نخست وزیر ایران روابط کشور خود را باعراق بسیار حسنه توصیف کرد و گزارش های مطبوعات ترکیه که ایران رامتهم به تحریک کردهای‌ترکیه علیه حکومت مرکزی در انکارا کرده بودند بی‌اساس خواند.

جمشید آموزگار گفت‌ایران هیچگونه علاقه‌ای به مداخله‌در امور داخلی کردهای ترکیه‌ندارد وهمین اصل عدم مداخله، در مورد افغانستان نیز که بدنبال یک کودتا، یک رژیم دست‌چپی قدرت را در آن کشور بدست گرفته است صدق میکند.

نخست وزیر ایران گفت : تا زمانیکه افغانستان ، از یک سیاست مستقل پیروی میکندو در امور کشورهای دیگران مداخله نمیکند، شکل حکومتی که در این کشور وجود دارد به ایران مربوط نیست.آموزگار افزود ما در امور داخلی دیگران مداخله نمیکنیم ولی‌باید از لحاظ نظامی آماده باشیم، ایران مصمم است استقلال و تمامیت ارضی خود را حراست کند.

خبرهای کوتاه

پیام تسلیت شاهنشاه

از جانب اعلیحضرت شاهنشاه آریامهر بمناسبت کشته شدن حضرت سرهنگ احمد حسین‌القشمی رئیس شورای فرماندهی و فرمانده کل نیروهای مسلح جمهوری عربی یمن پیام تسلیتی به جناب‌عبدالکریم‌العرشی رئیس شورای‌فرماندهی و رئیس‌مجلس جمهوری عربی یمن به صنعا مخابره شد.

اعلامیه دربارشاهنشاهی

اعلامیه زیر ازطرف دربار شاهنشاهی انتشار یافت.

بمناسبت ضایعه تاسف‌انگیز درگذشت حضرت سرهنگ احمد حسین القشمی رئیس شورای فرماندهی و فرمانده کل نیروهای مسلح‌جمهوری عربی‌یمن بفرمان مطاع‌مبارک اعلیحضرت همایون‌شاهنشاه آریامهر دربار شاهنشاهی از ساعت ۱۲ روز یکشنبه چهارم تیر ماه ۲۵۳۷ بمدت سه‌روز عزادار بوده ودرفش شاهنشاهی‌و پرچمهای‌دولتی نیمه افراشته خواهد بود.

امیرعباس هویدا وزیر دربار شاهنشاهی

مراسم فارغ التحصیلی مدرسه عالی پارس

مراسم هشتمین دوره‌فارغ‌ـ التحصیلی مدرسه عالی پارس عصردیروز باحضور سرکار علیه بانو فریده دیبا برگزار شد .

رئیس ستاد وزارت‌دفاع انگلیس بتهران آمد

بدعوت رسمی‌ریاست‌ستاد بزرگ ارتشتاران مارشال هوائی سرنیل کامرون رئیس ستاد وزارت دفاع انگلیس و بانو در راس یک هیات نظامی برای بازدید دوستانه از ارتش شاهنشاهی وارد تهران شدند.

این هیات در مدت اقامت خود در ایران با نثار تاج گل بر آرامگاه اعلیحضرت رضا شاه کبیر ادای احترام خواهند کردو ازنقاط مختلف تاریخی و همچنین برخی از مراکز نظامی بازدید خواهند کرد.

شرفیابی

علیاحضرت شهبانو بعد ازظهر دیروز رئیس‌فدراسیون بین‌المللی زنان دانشگاه فرانسه را در کاخ نیاوران بحضور پذیرفتند .

ضیافت والاحضرت شاهدخت اشرف

دیروز دبیر اجرائی اسکاپ با والاحضرت شاهدخت اشرف پهلوی ملاقات کرد و ناهار را میهمان والاحضرت بود . در این ضیافت خانم مهناز افخمی وزیر مشاور ودبیر کل سازمان زنان ایران و آقای یگانه وزیر امور اقتصادی و دارائی حضور داشتند .

تولد فرزند سوم والاگهر شهباز

دفتر والاگهر شهباز پهلبد اطلاع‌میدهد خداوند بـه والاگهر شهباز پهلبد ، فرزند والاحضرت شاهدخت شمس پهلوی‌و آقای مهرداد پهلبد ،و همسرشان والاگهر بئاتریس دختری عطا نمود که با کسب اجازه‌از پیشگاه شاهنشاه آریامهر «میترا» نامگذاری شد .

والاگهر میترافرزند سوم والاگهر شهباز ، سومین نوه والاحضرت شاهدخت شمس پهلوی است.»

تاریخ امتحان اعزام

روز جمعه نهم تیرماه امتحان اعزام در تهران ، شیراز، اهواز،تبریز ومشهد برگزار میشود.

در این آزمون ۲۰ هزار نفر شرکت کرده‌اند و باید به ۱۴۰ سئوال پاسخ‌بدهند.

سازمان اموردانشجویان برای قبولشدگان این امتحانات کلاسهای راهنمائی تشکیل میدهد تا درباره تشریفات ورود و نحوه زندگی در کشور مورد نظر و تحصیل در دانشگاههای مختلف‌جهان راهنمائی‌شوند.

تاریخ اعلام نتایج امتحانات چهارم نظام جدید

نتایج امتحانات نهائی سال چهارم نظام جدید تهران تا ۱۵ روز دیگر اعلام میشود. مدیر کل آموزش و پرورش تهران امروزگفت : تصحیح اوراق امتحانی در حوزه های امتحانی ادامه دارد و هر حوزه‌پس‌از پایان‌تصحیح اوراق نتیجه امتحانات را جداگانه اعلام خواهد کرد. وی اضافه کرد : دانش آموزانی که نسبت به‌نتیجه امتحانات خود اعتراض داشته باشند ، میتوانند تا ده روز بعد از اعلام نتیجه اعتراض خود را بصورت کتبی به حوزه مربوط ارسال دارند تانسبت به اعتراض آنان رسیدگی‌شود.

وزیر فرهنگ و هنر :

قانون تازه برای سینمای ایران تدوین میشود

مهردادپهلبد وزیر فرهنگ و هنر در دیدار و گفت و شنودی بانویسندگان و نمایندگان مطبوعات فارس که بنابدعوت این وزارتخانه به تهران آمده‌اند ، پیرامون مشکلات سینما در ایران گفت : سینما یک مدرسه است و باید همانقدر مسئول و مورد احترام باشد که یک معلم مسئول‌و مورداحترام است.

وزیر فرهنگ‌وهنر افزود: بنابر این وزارت فرهنگ و هنر که تمام مسئولیت های این هنر و صنعت را بعهده گرفته است ،میکوشدسینماـ گران ایرانی را در جهت دادن فکری خوب و سازنده بجامعه ، ارشاد کند

مهرداد پهلبد ضمن اشاره به تقاضای سینماداران‌تهران برای افزایش بهای بلیت‌گفت سینمای ما باید سینمای عصر انقلاب و در خدمت مردم باشد و سینماگرهم‌اندیشه‌ای در سطح انقلاب کشورمان داشته باشد . البته رسیدن به این آرمان دشوار است اما به کوشش های خود ادامه میدهیم زیرا اعتقاد داریم باید خود را در چهار چوب انقلاب پیدا کنیم .

وزیر فرهنگ و هنر در این گفتگو اظهار داشت روابط ما با دست اندرکاران‌سینمای ایران مانند روابط اعضای یک خانواده است بنابر این باید مشکلات خودمان را بنحوی حل کنیم که درشان این روابط باشد . وی افزود ما مشغول تدوین قانون تازه‌ای برای سینمای ایران هستیم که تا شش ماه دیگر یا کمی بیشتر آماده می‌شود . این یکقانون‌زنده و پویاست که بسیاری از مشکلات را حل خواهدکرد.

پروانه مجدد برای بازگشائی سینما

بدنبال‌تصمیم سینماداران‌مبنی برتعطیل سینماها، امروز در وزارت فرهنگ و هنر شایع‌شد اگر چنانچه سینمائی بسته شود صاحب آن برای بازگشائی مجدد حتما می‌باید پروانه‌مجدد بگیرد.

بقرار اطلاع این تصمیم‌روز پنجشنبه این هفته علنی خواهد شد .

یک مقام آگاه وزارت‌فرهنگ وهنر گفت: اتخاذچنین تصمیمی درباره سینماها روش قاطعی است که فرهنگ و هنر درجهت حفظ منافع مردم در پیش خواهد گرفت.

تغییرات وسیع در دادگستری خراسان

انتصابات زیردر دادگستری استان خراسان صورت گرفت:

حشمت‌الله مهدویان‌مستشار دادگاه های استان ، احمد احمدی مستشار دادگاه های استان ، پرویز نادری دادرس علی‌البدل دادگاه های استان، جمشید وصال مستشار دادگاه های استان ، پرویز عنبرانی دادیار دادسرای استان . خطاط زاده رئیس‌شعبه‌۶ دادگاه شهرستان مشهد ، محمد تقی بدیلی ، بازپرس شعبه ۳مشهد، کریم محتشمی بازپرس شعبه چهار مشهد، محمدرضاتولایی رئیس دادگستری شهرستان درگز،ضرغامی رئیس‌دادگستری تربت جام ، محمد رضا برهانی دادستان شهرستان درگز ، خلعتبری دادستان شهرستان قوچان ، محمد رضاخسروی دادستان شهرستان تربت جام، مختارشاهی دادستان‌شهرستان بیرجند ، یداله فطرتی‌بازپرس نیشابور ، عربخانی بازپرس تربت حیدریه ،ایزدپناه بازپرس کاشمر . موسی زاده بازپرس درگز ، جعفری رئیس دادگاه بخش طبس،مختار پوردادرس علی‌البدل شهرستان درگز ، نجف پور دادرس علی‌البدل دادگاه شهرستان تربت جام.

اسامی زائران حج این هفته معلوم میشود

۳۰ هزارنفرزائران‌بیت‌الله الحرام تا آخر این هفته تعیین می‌شوند .

سازمان های بهداری و بهزیستی مناطق کشور کار معاینات پزشکی زائران را انجام می‌دهند .

با انتخاب ۳۰۰ مدیرگروه نام نویسی زائران انتخاب شده در مساجد آغازخواهد شد .

یک مقام سازمان اوقاف کشور امروز اعلام کرد کـه: قرعه‌کشی برای انتخاب زائران، سفر حج در شرف پایان یافتن است و ۳۰هزار زائر بیت‌الله‌الحرام در این هفته تعیین خواهد شد .و احتمالا در پایان هفته یا اوایل هفته آینده اسامی انتخاب شدگان اعلام میشود

از سوی دیگر مذاکرات سازمان اوقاف با وزارت بهداری در مورد نحوه معاینات زائران درسال‌جاری آغاز شده است و معاینات زائران پس از نام نویسی آنان بوسیله سازمان های بهداری و بهزیستی انجام خواهد گرفت .

براساس ضوابط پزشکی به کسانی که دارای فشار خون ـ ناراحتی های قلبی ـ بیماری های صعب‌العلاج ـ اعتیاد به مواد مخدرباشند بهیچوجه اجازه سفر حج داده نمی شود . همچنین زنان حامله نیز نخواهند توانست به سفر حج بروند.

وام ضروری برای فرهنگیان

امروز اعلام شد صندوق وام ضروری کارکنان‌وزارت آموزش و پرورش برای سه‌ماهه دوم سال جاری مبلغ ۵۰۰ میلیون ریال با بهره ۶ درصد جهت پرداخت وام ضروری به فرهنگیان کلیه‌مناطق آموزش‌وپرورش کشور تخصیص داده است.

همچنین براساس برنامه زمان‌بندی شده مقرر است برای سه‌ماهه سوم وچهارم سال نیزمعادل ۱۲۰۰میلیون ریال وام ضروری کم بهره به فرهنگیان کشور پرداخت گردد. صندوق وام‌ضروری کارکنان وزارت آموزش و پرورش ازسال‌گذشته‌تاکنون مبلغ یکهزارودویست‌میلیون ریال وام ضروری کم‌بهره دراختیار کارکنان وزارت آموزش و پرورش قرار داده است .

مجلس و حزب باید دموکراسی

بقیه از صفحه آخر

ملی سهیم شوند .

الزام نسبت به اینگونه برنامه های اصلاحی و گسترده ، دولترا مجازنمی دارد فقط همانند یکناظربی علاقه باقی بماند و دستگاه اجرائی باید نقش عمده را در این مهم عهده‌دار گردد.

دولت باید پیش قدم شود و برای اصلاح زیاده رویها مداخله کند ، عدم توازنها را برطرف سازد ، اقدامات انحصار طلبانه و محدود کننده را در هم‌شکند و از حقوق مردم حمایت نماید زیرا مقاومت در برابر دگرگونیها باید از میان‌برود ومنافع متعارض جای خود را به منافع مشترک بدهد.

مادر ایران شاهد تغییر واقعی جامعه خود بوده‌ایم. طی دودهه‌اخیر مالکیت‌های بزرگ ریشه‌کن شده و میلیونها کشاورز پیشین بصورت کشاورزان مستقل درآمده‌اند و قادرند ازسوی خود صحبت کنند و عمل نمایند . زنان که نیمی از جمعیت ما را تشکیل میدهند بطور کامل در حیات ملی ما شرکت دارند و تحصیلات تا پایان دوره دانشگاه رایگان است.

این دگرگونیها هیجان انگیزند و نهاد های سیاسی ما باید پاسخگوی آنها باشند یعنی آماده‌شوند تاخود راباخواستهای روبه تزاید جامعه نو و پویای ما انطباق دهند . البته این نهاد ها طی دو دهه اخیر بگونه مستمر تحول‌یافته‌اند اما ایران به مرحله تازه‌ای رسیده است و ما باید در جهت های تازه‌ای گام برداریم

پشت‌اعداد راشکسته‌ایم

مورد نظر ما آنستکه نهاد های ایرانی شامل قوه قانون گزاری ، حزب رستاخیز ، انجمن های‌محلی‌و دیگرمراجع عمومی باید طیف گسترده تری از دیدگاه ها را متجلی سازند، مجامع نیرومندی برای گفت‌و شنود ها و بحث های همگانی شوند و بطور روز افزون پاسخگوی نیاز های عمومی باشند .

گسترش آموزش وپرورش به میزانی که ما انجام می دهیم مستلزم پرداخت بهائی است که با معیارهاو کیفیت‌آموزشی متناسب باشدو ما به‌آن‌آگاهی داریم.ولی ما خودخواسته‌ایم این بها را بپردازیم زیرا دریافته‌ایم که مهم ترین کار ، تضمین حق آموزش برای فرزندانمان از هر ناحیه‌کشور و از هر گروه درآمد است. ما تقریباپشت اعدادراشکسته‌ایم و در وضعی قرار داریم که می‌توانیم به وسائل لازم برای اعتلای معیار ها بپردازیم و نهاد هائی برتر و بالاتر را به وجود آوریم .

در برابراین گردهمائی‌پرارج شما مربیان ، من نیازی ندارم براهمیت قاطع آموزش و پرورش چه برای رفاه و چه برای بقاء خودمان تاکید کنم.

ماز دانشگاههای‌خود انتظارات زیادی داریم انتظار داریم که آنها سنت های بزرگ فرهنگ شرق وغرب‌را زنده‌نگاهدارند، بین پژوهش های دانشگاهی‌و نیاز های جامعه توازن برقرار کنند ، مردان و زنان را برای حرفه ها و مهارت های خاص آموزش دهند، مغز های متفکر ونقاد بپرورانندو شهروندانی نیکو بوجود آورند .

همه اینها باندازه کافی پر مسئولیت به نظر میرسند ،اما من مایلم وزنه دیگری را بهبار سنگین شما بیفزایم . شما طی مذاکرات خود مسائل مربوط به توسعه و صلح را مورد بررسی قرار خواهید داد .

مادر جهانی‌زندگی میکنیم که دوسوم‌نسل‌بشر همچنان در شرایط‌کامل فقرگرسنگی جهالت وبیماری بسر میبرد. باید تاکید کنم در جهانی‌که چنین کمبود هائی همچنان وجود دارد صلح در آن بشکل یک کالای فوق‌العاده کمیاب باقی خواهد ماند. ما نیاز به اصلاح این وضع داریم .

ما احتیاج داریم دانشگاههایمان همواره مسائل و مشکلات را بما یادآوری کرده و در پیدا کردن نحوه رویا روئی با آنها و حل این مسائل و مشکلات ما را یاری کنند. امیدوارم که‌گفتگو های شما در روزهای آینده منجر به تفهیم عمیقتر در موردیگانگی اساسی سه منشور اصلی کنفرانس بشود .

در انجمن شهرستان گفته شد:

در بیمارستانها برای جواب سلام دادن پول میگیرند

جلسه انجمن شهرستان تهران در ساعت ۵ بعد از ظهر دیروز بریاست مظفرزنگنه تشکیل‌شد.

در ابتدای جلسه ، تیمسار جوانشیر گفت : «بنده می ـ خواهم درددل کنم تا به‌عنوان انتقاد مورد ایراد قرار نگیرد، چرا که چشم پوشی از معایب بعضی از دستگاه ها گناه‌است از جمله کار وزارت بهداری و بهزیستی که بهیچوجه‌مورد رضایت مردم نیست، بیمارستان های ما بصورت بسیار بدی اداره میشوند، چه اشکال‌دارد که وزیر بهداری وبهزیستی گاهی شب هابدون اطلاع‌قبلی از بیمارستان ها بازدید کنند. در بیمارستان‌طبیب جواب‌سلام مریض را می دهد ، آنوقت دویست تومان دریافت می‌کند چرا که جواب‌سلام‌او را داده است .

ناطق سپس گفت بنظر من وزارت آموزش و پرورش‌به جای خرید کشمش‌و خرما ، باید اعتبار آنرا به معلمان اختصاص بدهد تا با ایمان بیشتری به‌بچه های مردم‌درس بدهند .

سپس غلامرضا رعیت گفت: کارفرمایان ما بهانه های‌مختلف کارگران ماهر را از کاراخراج میکنند تا به جای آنها کارگر خارجی‌استخدام‌کنند درصورتی که این کارگران خارجی کلی مسائل‌و مشکلات گوناگون‌برای ما بوجود میاورند .

ناطق گفت : هنوز در کارخانجات نساجی کارمزد کارگران‌را براساس نرخ بیست سال قبل پرداخت میکنند و وزارت کار هم به این مسائل رسیدگی نمی کند .

طبقه‌بندی مشاغل معیار و ضابطه‌ای‌ندارد درهرکارخانه‌ای متفاوت از کارخانه دیگر عمل میشود .

من از وزیر کار دعوت می کنمتا درانجمن شهرستان‌حاضر شود و به سئوالات ما پاسخ بدهد .

آنگاه سلیمی گفت :بیمارستان یاخچی‌آباد متعلق به سازمان اوقاف ۴۸ هزار متر زمین‌دارد در صورتی که وسیله درمان، ابزار کار و طبیب و نرس ندارد و غالبا هم تعطیل است از طرفی شهرداری اعتباراسفالت خیابان هارا در آذر ماه می‌دهد تا یک کار نمایشی انجام داده باشد چون در فصل سرما که اسفالت عملی نیست .

حسین پیشرو گفت :بیمارستان های اطراف میدان ونک همه فضولات و فاضلابشان را به خیابان ها رها میکنند .

تابستان امسال، میلیونها تومان ارز، روانه بازارهای خارجی می شود

چمدانها بسته شد مقصد اروپا و امریکاست!

ظرف یکسال، ایرانی ها فقط در انگلستان ۱۷۰ میلیون دلار خرج کردند

بسیاری از فروشندگان در لندن، فرانکفورت و پاریس، زبان فارسی را باندازه احتیاج روزمره خودیاد گرفته اند!

بلیت های مسافرتی لندن و نیویورک تا ۲۰ روز دیگر تمام شده است

در هنگامه گرما بسیاری از ایرانی ها، آنها که دستشان فراتر از دهانشان می رود، چمدان های خود را بسته، گذرنامه ها را در جیب گذاشته اند و منتظر لحظه پروازند. مقصد، شهر های بزرگ و صاحب نام اروپا، امریکا و خاور دور است. ولی برای بسیاری از این مسافران سه شهر زیبا و پر جنب و جوش اروپا: لندن، فرانکفورت، پاریس کعبه امال است و راحت دل و جان بهمین دلیل راهیان این سه شهر در اکثریتند. جنب و جوش ایرانی ها در این سه شهر از همه جای دنیا بیشتر است، هر روز در فرودگاههای لندن، پاریس و فرانکفورت صد ها مسافر ایرانی از پلکان هواپیما ها پائین می آیند تا روز هائی را بدور از هیاهوی تهران و دیگر شهر های گرم و پر سروصدا های کشور پشت سرگذارند. ولی مشکلاتی که درانجا به سراغشان می اید جنان است که پس از چند صباحی حسرت صبح و شام وطن را می خورند و با چمدانهای پر باز می گردند و با جیب های تهی، اعصابی خسته و سگرمه های در هم فرورفته و اغلب با هزار تفاخر!

هجوم مسافران ایرانی به اروپا و آمریکا در چند هفته اخیر به اوج خود رسیده است به گفته آژانس های مسافرتی برای مسافرت به لندن و نیویورک تا ۲۰ روز دیگر تمام صندلی های شرکت هواپیمائی «هما» ذخیره شده و سایر شرکتهای هواپیمائی نیز دست کم تا چند هفته آینده صندلی خالی ندارند. آمار ها نشان می دهد که شهر های لندن و پاریس و فرانکفورت بیش از دیگر شهر های جهان مورد نظر توریست های ایرانی است. شهر های دیگری مانند رم و مادرید و نیویورک نسبت به این دو شهر، مشتری های کمتری دارند. کسانی که از حالا قصد سفر به این شهر ها را دارند برای تهیه بلیت هواپیما باید حداقل تا ۲۰ روز دیگر صبر کنند.

سالن های انتظار شرکت های مسافرتی این روز ها از انبوه مشتاقان سفر به خارج موج می زند، اما پاسخ مدیران و کارگزاران شرکت های رنگارنگ مسافرتی، همیشه با تاسف آمیخته است، تاسفی برای پر بودن جاتا حداقل یکماه آینده!! وضع کشتی ها و اتوبوس ها نیز بهمین منوال است.

در میان مسافران خارج، آنهائی که برای نخستین بار راه فرنگ را در پیش می گیرند اکثریت دارند اینان معمولا با «تور» های مسافرتی سفر می کنند. این گروه به اضافه آنهائی که مشتری دایم گشت های مسافرتی هستند بازار آژانس ها را همیشه گرم نگاه می دارند، اما کسانی که یکی دوبار به خارج سفر کرده اند، به سفر های گروهی از طریق آژانس های مسافرتی تمایل کمتری دارند.

به عنوان نمونه، آژانس های مسافرتی در سال گذشته تنها ۳/۵ درصد از مجموع ۷۰۰ هزار مسافری را که از کشور خارج شدند به عنوان جهانگرد به نقاط مختلف دنیا بردند، این رقم با توجه به تعداد آژانس های جهانگردی و دامنه وسیع تبلیغات آنها نشان می دهد، آنچنان که تصور می رود ایرانی ها به سفر با «گشت های گروهی» گرایشی ندارند، پارسال شمار مسافرانی که باگشت های مسافرتی از کشور خارج شدند از مرز ۲۵ هزار تن تجاوز نکرد، و به اعتقاد دست اندرکاران امسال این رقم به ۲۰ هزار تن کاهش خواهد یافت. گفتگو با مسئولان گشت های مسافرتی حاکی از آنست که ایرانی ها اخیرا به گشت های گرانقیمت در نقاط دور دست روی آورده اند.

بره کشان گشت های مسافرتی

بره کشان آژانس های مسافرتی: ایام کریسمس، تعطیلات نوروز و فصل تابستان است. هر آژانس بسته به امکانات و مقدورات خود برنامه یک یا چند سفر گروهی به مقصد کشور های مختلف را آگهی می کند، در تبلیغات این شرکت ها آنچه به چشم می آید تسهیل است و تخفیف. تخفیف ها و تسهیلات بقدری وسوسه کننده است که گروهی از نوکیسه ها و آنهائی را که اندک مایه ای در چنته دارند وامیدارند تا بار سفر ببندند و بهمراه یکی از این کاروانها عازم خارج شوند.

بعضی از شرکت های مسافرتی تا حدودی به تعهدات خود عمل می کنند و تعدادی دیگر به تنها چیزی که توجه ندارند انجام تعهدات در مقابل مشتریان است، بهمین علت همیشه عده ای که با اینگونه گشت های مسافرتی به خارج از کشور سفر کرده اند تا ماهها بعد باید اقساط هزینه سفر را بپردازند. در این باره مهر بانو طهماسب پور ـ کارمند یکی از شرکت های نیمه خارجی می گوید:

«آگهی های پی در پی یک آژانس مسافرتی بقدری وسوسه ام کرد تا سرانجام مدتی پیش به دفتر آژانس مراجعه کرده، فرم ها و تعهد نامه های شرکت دریک تور راامضاء کردم چند هفته بعد سفر گروهی آغاز شد، اما بر خلاف برنامه تنظیمی، آژانس دیدار ازچند شهر را بدون هیچ دلیل قانع کننده ای از برنامه حذف کرد در طول سفر هم از آنهمه مزایا و سرویس ها که وعده داده بودند اثری ندیدیم. وقتی هم که به ایران بازگشتیم صورتحسابی جلوی ما گذاشتند که مبلغ آن خیلی بیشتر از رقم آگهی شده بود.

هم فال و هم تماشا

سفر به اروپا، بویژه سفر هائی که به قصد خرید انجام می گیرد و به اصطلاح مسافران هم «فال» است هم «تماشا»، همیشه خوش نمی گذرد، با این حال شوق سفر به فرنگ و گشت و گزار در گوشه و کنار جهان در جامعه ما روز به روز بیشتر می شود.

بیشتر مسافرانی که به خارج از کشور می روند راه اروپا را در پیش می گیرند. بعد از اروپا، شهر های امریکا و خاور دور خواستاران فراوانی دارد. گروه کمی از مسافران نیز بمصداق مثل از «هر چمن گلی» مشتاق این هستند که با یک «تور» ۲۵ یا ۳۰ روزه از چهار گوشه دنیا دست کم سه گوشه آن را به بینند و از آن بگذرند. محور این گشت های جهانگردی معمولا آمریکا، اروپا و ژاپن است.

با گشت های مسافرتی گر چه می توان جاذبه های زیبای شهر های دست چین شده را «تماشا» کرد اما «فال» خوبی نمی توان گرفت.

اصولا مسافران این تور ها را کسانی تشکیل می دهند، که اهل «سیاحت» هستند نه شیفته «خرید». اما آنهائی هم که به گشت های مسافرتی جمع و جور تر می روند تا سیاحتی کرده باشند با دست خالی باز نمی گردند.

با سعید ابراهیم صفوی زاده ـ دانشجوی یکی از دانشگاههای حومه لندن، که برای دیدار خانواده خود به تهران آمده است در فرودگاه مهر آباد گفتگو می کنم. او در آغاز حرفهایش به خیل مسافران ایرانی، که درخیابان های مرکزی لندن پرسه می زنند اشاره کرد: کسانی که باکیسه های پرازین فروشگاه به ان بوتیک می روند. بگفته او: ایرانیانی که بقصد خرید ودیدار «لندن» به انگلیس می روند اغلب ازترس بزرگی لندن وناشنایی باروش حمل ونقل عمومی این شهرهرگز پایشان راازخیابان های اکسفورد «باندااستریت»، و محله «چلسی» فراتر نمی گذارند، در حالیکه چهره واقعی لندن در خیابان ها و محلات زیبا و فرعی این شهر نهفته است، مهمترین نمونه غفلت ایرانی ها اینست که در خیابان ها و محلات فرعی لندن هتل های بسیار مناسب و گاهی مجلل، اغلب با نرخ هائی سی تا چهل درصد ارزانتر از قیمت هتل های مرکز شهر فرصت مناسبی برای آشنائی مسافر ایرانی، بازندگی و فرهنگ انگلیسی را فراهم می آورد.

این روز ها ایرانی که به لندن می روند کالا های مورد نیازشان را از فروشگاههای عظیم «مارکزاند اسپنسر» و «سی انداا» تهیه می کنند. در حالیکه اغلب کالا های این فروشگاهها در یکشنبه بازار «پتی کت» با نرخ هائی بسیار ارزانتر به فروش گذاشته می شودو بسیاری از شیک پوشان لندن و بویژه جوانان البسه خود را در همین بازار می خرند.

افراط و بی احتیاطی

گروه زیادی از تازه بدوران رسیده ها در سفر به کشور های خارج در استفاده از امکانات مالی خود هم افراط می کنند و هم بی احتیاطی و بی توجهی مظاهر این رفتار را در زمینه های گوناگون، از سیل مسافرانی که در همه فصل های سال راهی فرنگستان وینگه دنیا و خاور دور می شوند و با خرجین ها و انبان هائی پر از کالا های، اغلب بی مصرف و زاید باز می گردند می بینیم: بطور نمونه در سال ۲۵۳۴ به گفته خود انگلیسی ها، مسافران ایرانی رقمی در حدود ۱۷۰ میلیون دلار در کشور آنها خرج گردش و خرید کردند. در بسیاری از دیگر کشور های فرنگستان وینگه دنیا و خاور دور نیز صد ها میلیون دلار از درآمد جامعه ما به مصرف خریدهای خصوصی رسیده است و میلیارد ها ریال یا تومان پول برای خرید خانه و ملک در آن دیار صرف و یا به بانکها سپرده شده و یا برای خرید سهام شرکت ها و برگهای بهادار بکار رفته است.

شمار خارج رفتگان ما آنچنان فزونی گرفته است که تعداد زیادی از فروشندگان فروشگاههای لندن، پاریس و نیویورک نام های فارسی کالا های خود را آموخته و برای جلب مشتریان ایرانی از زبان فارسی استفاده می کنند.

تا اینجای کار اشکالی ندارد و باید خشنود باشیم ولی مشکلی در کنار این سفر های بی بند و بار فرا آمده که برای حیثیت فردی و جمعی ایرانیان زیانبخش است.

مردم کشور هائی چون انگلستان که سابقه استعمار گری دراز دارند و امروز از مرکب اقبال و اقتدار به زیر آمده اند رشک خود را بگونه توهین بر ایرانی ها بروز میدهند.

در روزنامه ها پیاپی می خوانیم که برخی مسافران ایرانی را به اتهام سرقت یک جوراب یا پیراهن از فروشگاههای اروپا گرفته اند، و یا مسافران ایرانی را به صورتی موهن در فرودگاهها و دروازه های ورودی برخی کشور ها مورد بازجوئی و تفتیش قرار میدهند، نمونه هائی از این دست نمایانگر ناخشنودی و غبطه مستعمره داران گذشته است، بنابراین آیا درست است که هموطنان مسافر ما چنین رویا روئی های زشت و موهنی را تحمل کنند و به شوق دیدار آن کشور ها، رفتاری کنند که متناسب با حال و روز امروز ما نیست مسافری که با فرهنگی نامتناسب پا به کشورهای اروپائی می گذارد جز اینکه دستاویزی برای کاستن ارزش های مردمی جامعه ما بدست بیگانه دهد چه می کند؟ حال که به سبب ندانستن زبان و ناآشنائی به نشانه ها و مقررات، ایرانی ها را در لندن به دزدی متهم می کنند و در تلویزیون ها و رادیو ها چنین خبرهائی را با آب و تاب پخش می کنند، آیا هموطنان ما باز هم باید برای خرید از فروشگاهها و دیدار از گردشگاههای اینگونه کشور ها با یکدیگر مسابقه بدهند و رفتن به فرنگ هنوز باید نشانه تفاخر و بزرگی باشد؟!

از آنجا که نظام ارزش های یک جامعه نقش موثری در زندگی مردم آن جامعه ایفا می کند مسئله از دیدگاه دیگر نیز قابل بررسی است زیرا در استمرار اینگونه مسافرت ها یک سلسله از ارزش های غربی به جامعه شرقی ـ در حال توسعه مارسوخ می کند و کورکورانه و ناخودآگاه مورد تقلید قرار می گیرد، همچنانکه ورود پاره ای ارزش های مبتذل غربی در سنت و فرهنگ ملی ما تغییراتی را در زندگی مردم بوجود آورده است با وارد شدن ارزش های غربی، مردم جامعه ما اعم از کودک، و بزرگسال گم کم هنر زندگی کردن سنتی و اصیل خود را به فراموشی می سپارند.

همچنانکه اکنون داشتن اشیاء تجملی، مسافرت به اروپا و آمریکا، دانستن زبان خارجی، و داشتن مدرک تحصیلی خارجی، کم کاری در ادارات دولتی، استفاده از البسه و پارچه های خارجی، با مارک های معروف اروپائی در ردیف ارزش های فعلی جامعه ما قرار گرفته است. این عناصر تا جائی به اندامهای اجتماع ما ارزش می دهد که حاضرند ساعت های مدیدی را در خیابان های پاریس و لندن وتهران، از این بوتیک به آن بوتیک بروند و در مقابل رسیدن به این خواست ها استراحت و رفاه و غذا برای آنها در درجه آخر اهمیت قرار دارد. بازتاب های ناگوار این مسئله تا بدانجاست که تولیدکنندگان اجناس ایرانی و مغازه داران مجبور می شوند، برای فروش کالای خود از مارک خارجی استفاده کنند، و محصولات خود را با نام محصولات خارجی به مردم بفروشند. ارزش آدم های به فرنگ رفته و بالاخره ارزش مدارک خارجی نیز به طریقی است که عده ای برای اینکه زودتر به این ارزش برسند راهی دیار خارج می شوند ـ پس از گذراندن دوره های کوتاه مدت با یک مدرک تحصیلی به وطن باز می گردند. حتی اگر این مدرک قلابی باشد!

آمار خروج اتباع دولت شاهنشاهی از کشور از سال ۲۵۲۵ تا ۲۵۳۶

سال	تعداد خروجی	تعداد مطلق تغییرات بر حسب نفر
۲۵۲۵	۱۰۰۴۰۶ نفر	+۱۸۲۸۸
۲۵۲۶	۱۱۸۶۹۴ نفر	+۴۵۸۷۳
۲۵۲۷	۱۶۴۵۶۷ نفر	-۱۶۸۵۸
۲۵۲۸	۱۴۷۷۰۹ نفر	-۱۸۱۴۶
۲۵۲۹	۱۲۹۵۶۳ نفر	+۴۸۵۸۳
۲۵۳۰	۱۷۸۱۴۶ نفر	+۳۹۰۷۴
۲۵۳۱	۲۱۷۲۲۰ نفر	+۱۲۴۸۵
۲۵۳۲	۲۲۹۷۰۵ نفر	+۱۱۲۴۲۵
۲۵۳۳	۳۴۲۱۳۰ نفر	+۱۵۹۸۱۲
۲۵۳۴	۵۰۱۹۴۲ نفر	+۴۴۱۵۶
۲۵۳۵	۵۴۶۰۹۸ نفر	
۲۵۳۶	به تقریب ۷۰۰/۰۰۰ نفر	به تقریب ۱۵۵۰۰۰

درسال ۲۵۳۴ تعداد ۵۰۱۹۴۲ نفراز اتباع دولت شاهنشاهی بخارج از کشور سفر کردند که این مقداردر مقایسه با سال قبل افزایشی برابر ۴۶/۷ درصدداشته است. ازاین تعداد ۴۰۴۳۶۸ نفر یعنی (۸۰/۶) درصد باگذرنامه عادی ۷۰۴۱۲ نفر (۴/۰ درصد) با گذرنامه زیارتی و ۲۲۱۴۷ نفر (۴/۴) درصد با گذرنامه سیاسی خدمت و ۵۰۳۵ نفر (۱/۰) درصد با گذرنامه تحصیلی عازم سفرهای خارج از کشور شدند.

در همین سال ۳۸۴۹۷۷ نفر (۷۶/۷ درصد) از مسافران ایرانی با هواپیما به خارج از کشور رفتند. همچنین وسیله مسافرت ۴۵۷۷۷ نفر (۹/۱ درصد) اتومبیل شخصی و اتوبوس ۴۷۲۶ نفر (۰/۹ درصد) راه آهن ۶۶۴۶۲ نفر (۱۳/۳ درصد) کشتی بوده است.

درسال ۲۵۳۵ شماره ایرانیانی که به خارج از کشور رفتند (رقم ۵۴۶۰۹۸ نفر متوقف گردید. این رقم در مقایسه با سال قبل افزایشی معادل (۸/۸درصد) را نشان میدهد.

ازاین تعداد ۴۷۶۰۳۲ نفر با گذرنامه عادی و ۱۷۸۴۰ نفر با گذرنامه سیاسی و خدمت و ۴۸۸۷۵ نفر با گذرنامه زیارتی و ۳۳۵۱ نفر باگذرنامه تحصیلی به خارج از کشوررفتند.

۴۴۲۶۰۳ نفرازاین عده از طریق مرزهای هوائی از کشورخارج شدند. همچنین ۳۴۴۵۶ نفر از طریق مرزهای زمینی و ۶۹۰۳۹ نفر از طریق مرزهای دریائی به سفر رفتند.

درسال گذشته (۲۵۳۶) نیز نزدیک به ۷۰۰ هزارنفر از اتباع کشور از طریق مرزهای هوائی، زمینی و دریائی کشور راهی کشورهای مختلف جهانی شدند.

پلیس راه میگوید:

هرگل خنده رضایتی که برلب شما سبز شود یک باغ گل در دل ما میروید.

درجاده باد میآید و شب سرد است، ولی یاد محفل گرم و شاد شما که سلامت بمقصد رسیده اید بیابان را برای ما بهار کرده است. پلیس راه

کوپال
کارخانه
شماره ثبت ۲۷۵۵۶
توجه... توجه... توجه...
قبل از شروع ساختمان
شما با هر روشی که بخواهید تیرآهن لانه زنبوری بسازید مطمئنا ضرر میکنید، چون سیستم «کوپال» با ماشینهای تمام اتوماتیک کامپیوتری درکارخانه باتمام تجهیزات موجود پیش ساخته میشود بنابراین از کلیه روشها ارزانتر است.
سیستم «کوپال» از نظر کیفیت مافوق عالی است
سیستم «کوپال» از نظر زمان حداکثر سرعت در پیشرفت کار شماست
سیستم «کوپال» غیرقابل رقابت است.
«کوپال» سازنده انواع اسکلت های فلزی
«کوپال» سازنده مخازن
«کوپال» سازنده تختخوابهای بیمارستانی
«کوپال» از آهن فروشان محترم شهرستانها نماینده فعال میپذیرد.
«کوپال» ـ تهران، کیلومتر ۱۲ جاده مخصوص کرج
تلفن کارخانه ۹۷۸۰۸۱ دفتر ۲۷۰۰۸۳ ـ صندوق پستی ۲۹۸۵

گروه فرهنگی خرداد
برای کلیه دروس تجدیدی ـ تقویتی کلاسهای ششم طبیعی ـ ریاضی ـ کلیه رشته های دوره نظری و راهنمایی تحصیلی
همه روزه صبح و عصر ثبت نام میکند.
میدان شهناز اول خیابان مازندران تلفن ۷۵۴۹۱۱

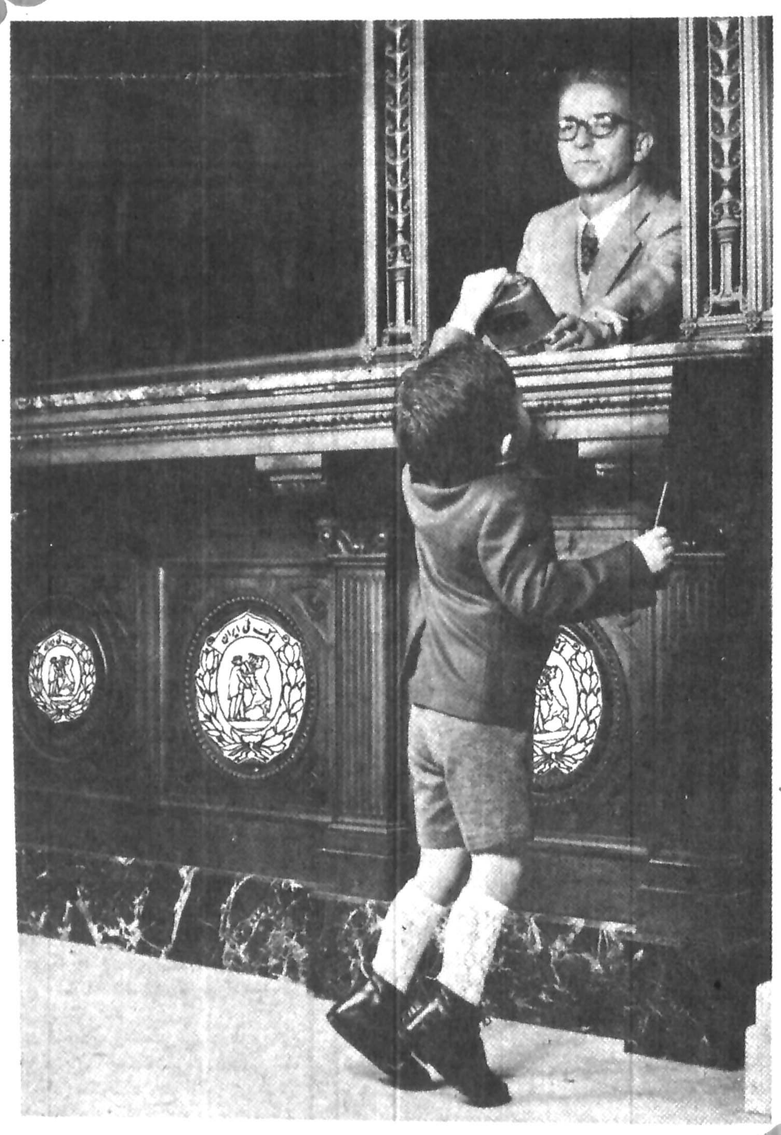

پس انداز به فرزندان شما، شخصیت، اعتبار و آینده می بخشد
بانک ملی ایران
صندوق پس انداز ملی

بنیانگذار: عباس مسعودی
صاحب امتیاز و مدیر: فرهاد مسعودی
سال پنجاه و دوم
محل اداره: خیابان خیام، ساختمان اطلاعات
تلکس ۲۱۲۳۳۶ـ تلگرافی: اطلاعات. تهران
تلفن ۳۲۸۱

سخن روز

کلیدداران دانش درتهران

پنجمین اجلاس انجمن رؤسای دانشگاههای جهان، طی مراسمی با تقدیم درجه دکترای افتخاری دانشگاه «کیونک هی» کره جنوبی به پیشگاه شاهنشاه ولوحه فرهنگی انجمن به حضور علیاحضرت شهبانو درساختمان جدید مجلس شورای ملی گشایش یافت.

سیصد تن از رؤسای دانشگاههای معتبر جهان برای شرکت دراین انجمن ومبادله اطلاعات ونظریات فرهنگی به تهران آمده اند وحضور اینهمه شخصیت برجسته علمی درزیر یک سقف، جای تردید دراهمیت مذاکرات وتذکرات یا تصمیمات این مجمع باقی نمیگذارد.

درهیچ دوره یی از تاریخ تمدن انسانی، مسأله آموزش بعنوان سرنوشت ساز افرادواجتماعات مطرح نبوده است. با وجود آن که بالاترین امتیاز انسان نسبت به جمیع موجودات تفکر وخرداوست واز ابتدای دوران شهرنشینی وآغاز تمدن هرقدمی بشر درراه ترقی وتکامل برداشته مخلوق دانش انسانی بوده است، معهذا تا یک قرن پیش، علم درردیف پدیده های فاخر ومتجمل قرار داشت. تحصیل عالم به فراهم آوردن وپوشیدن لباسهای زربفت وابریشم چین ودیبای روم وشال کشمیر میمانست که نه از عهده همگان ساخته بود ونه بقامت هرکس می برازید. نودوپنج درصد مردم درزندگانی روزمره، حتی به سوادخواندن ونوشتن نیاز نداشتند، بنابراین دنبال ان هم نمی رفتند.

اما زندگی بشر امروز برپایه دانش استوار است و حتی درکشورهای عقب مانده وفقیر با سواد کردن مردم جزومسائل ملی بشمار می اید. طبعا میزان پیشرفت وقدرت واعتبار وحیثیت ملتهای مختلف مستقیما با آمار باسوادها مربوط میشود وجمعیت، ثروت، حاصلخیزی خاک، منابع زیرزمینی هیچکدام به یک جامعه تشخص واعتبار نمی بخشد. بلکه تنها از طریق «سرشماری مغزها» حق سروری وبرتری بنفع ملل واقوام تثبیت میشود.
بااین توضیح، بهتر متنقل میشویم که چرا مربیان ومعلمان وبطورکلی متصدیان امرآموزش را «معماران تمدن فردا» نامیده اند واطلاق این لقب درحق آنها ـ بخصوص مسؤولان آموزش عالی ـ تاچه حد بجا وبمورد است.

اهمیت مقام کادر اموزشی ومدیران دانشگاهها ومؤسسات عالی آموزشی حتی با معیارهای مادی وظاهری هم با هیچ پست ومقام دیگری قابل مقایسه نیست. چرا که شخصیت های برجسته ومشهور، هنگامی که بالاترین مقامات مانند ریاست جمهوری ونخست وزیری را ترک میکنند، پست ریاست واستادی دانشگاه را با منتهای افتخار می پذیرند ونمونه اش همین هارولدویلسون نخست وزیر معروف انگلیس است که پس از سالها ریاست برحزب کارگر وکابینه کارگری انگلستان، ریاست یک دانشگاه را عهده دار شده ودر زمره میهمانان شهرمااست یا پرزیدنت آیزنهاور که بعداز سه دوره ریاست جمهوری بزرگترین کشور جهان برکرسی ریاست دانشگاه تکیه زد.

تفسیر سیاسی روز

عامل زمان، علیه اسرائیل است

علیرضا جهانشاهی

درحالیکه جهان هنوز درانتظار واکنش مقامات واشنگتن به طرح بگین برای آتیه ساحل غربی رودارد‌ن است، گزارش خبرگزاری خاورمیانه از قاهره حاکی از اینست که مصر در حال تهیه طرح تازه ای برای دستیابی به صلح درخاورمیانه بر اساس بازگشت ساحل غربی رودارد‌ن و نوارغزه به دو کشور اردن و مصر میباشد، در صورتیکه این گزارش صحت داشته باشد، میتوان دید که انور سادات رئیس جمهوری مصر بار دیگر صمیمانه میکوشد تا مذاکرات صلح خاورمیانه از بن بستی که مستقیما زائیده سیاستهای لجوجانه مناخیم بگین است، نجات پیدا کند در هر صورت ناظران واقع بین انتظار ندارند که طرح جدید سادات از طرحهای گذشته شانس بیشتری برای موفقیت داشته باشد. درطرح جدید، بجای اینکه درمرحله اول تخلیه ساحل غربی و نوارغزه توسط اسرائیل فلسطینی ها کنترل این منطقه را بدست بگیرند، مصر بطور غیر مستقیم حاضر به سازش شده و قبول کرده که بجای فلسطینی ها کنترل ساحل غربی رود اردن به اردن ونوارغزه به مصر یعنی دو کشوربرسمیت شناخته شده که هر دو میتوانند بطور رسمی طرف مذاکره و گفتگوی اسرائیل باشند، قرار بگیرد.
آنچه دریک سال اخیر از کلاف سردرگم خاورمیانه دستگیر جهانیان شده، تمایل صمیمانه انورسادات به دستیابی به صلحی شرافتمندانه و پایدار است. از سوی دیگر مناخیم بگین نخست وزیر اسرائیل درمدت شش ماه نتوانسته با موفقیت، حاصل چندین سال فعالیت دستگاههای تبلیغاتی اسرائیل و طرفداران اسرائیل درکشورهای دیگر را خنثی کند و چنین است که با گذشت هرروز، عده بیشتری از مردم جهان و سیاستمداران ممالک مختلف معتقد میشوند مشکل اصلی درراه صلح خاورمیانه سرسختی های کورکورانه دولت اسرائیل است که حاضر نیست درراه دستیابی بصلح، کوچکترین سازشی را قبول کند.
از سوی دیگر، سکوت کاخ سفید واشنگتن دربرابر طرح بگین برای ساحل غربی رودادرن هم باعث ایجاد تفسیرهای مختلفی شده است، ولی میتوان دید که این سکوت دروهله اول ناشی از دو موضوع است که یکی مخالفت آمریکا با این طرح و دیگری ناراحتی توام با عصبانیت کاخ سفید از سرسختی لجوجانه بگین میباشد. ظاهرا واشنگتن بالاخره متوجه شده که نباید در محاسبات خود بگین و اسرائیل را یکی بداند. چون تظاهرات مردم اسرائیل علیه سیاست های دولت بگین که روز به روز ابعاد وسیع تری پیدا میکند، خود نشانه فاصله عمیقی است که بین مردم اسرائیل ودولت اینکشور توسط حکومت بگین ایجاد شده است.
طرح ۵ ساله بگین برای ساحل غربی رود اردن چنان دوراز منطق و انصاف است که بعید نیست پرزیدنت کارتر در آتیه بسیار نزدیکی حاضر شود بطور رسمی مخالفت و عدم رضایت آمریکا از این طرح را اعلام کرده و با این کار خود حتی ریسک از دست دادن حمایت مالی و سیاسی یهودیان آمریکا را آنهم چندماه مانده به انتخابات کنگره قبول کند. بگین و یاران کوته فکر او حاضر شده اند از میان صلح پایدار و تملک سرزمین های اشغال شده در ساحل غربی، دومی را انتخاب کنند، چون بعقیده آنها هرچه وضع فعلی بیشتر ادامه پیدا کند منافع اسرائیل بهتر حفظ خواهد شد. اینجاست که بگین بزرگترین اشتباه سیاسی زندگی خود را مرتکب شده است چه تاریخ نشان خواهد داد که زمان به سود اسرائیل نخواهد بود.

بگین باید توجه کند که جمعیت کشورهای عرب همسایه اسرائیل همه ساله رشدی بیش از کل جمعیت اسرائیل دارد و اینکه اگر اسرائیل بخواهد ساحل غربی اردن و نوارغزه را برای مدت زیادی تحت کنترل خود نگه دارد ـ دیری نخواهد پائید که تعداد اعراب درداخل مرزهای جغرافیائی اسرائیل برتعداد یهودیان خواهد چربید و انوقت است که اسرائیل دیگر قادر نخواهد بود صلح را با امتیازاتی که الان میتواند کسب کند بدست آورد.

فرزندان کشور را دریابید

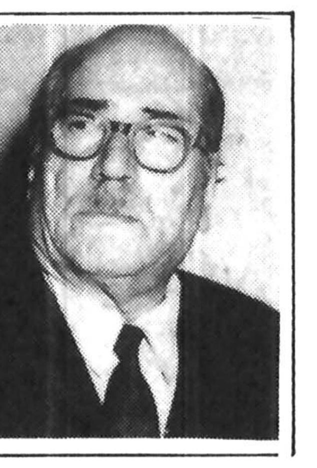

محمد محیط طباطبائی

بیست و اندی سال پیش در شهر دمشق مجلس بحث و گفتگوئی میان نمایندگان دانشگاههای ایران و عراق و ترکیه و سوریه و برخی از کشورهای دیگر به سرپرستی یونسکو برپا شد که مرحوم دکتر عمید، رئیس دانشکده حقوق و آقای دکتر صفا استاد دانشکده ادبیات به نمایندگی دانشگاه طهران درآن حضور یافتند، مرا هم به اعتبار رایزنی فرهنگی کشور خود که در عراق و سوریه و لبنان برعهده داشتم به حضور دعوت کرده بودند.
صحبت از اسلوب معامله دانشگاه با دانشجو در میان آمد و نماینده دانشگاه آنکارا که برخلاف نماینده سوریه خیلی کم صحبت و بی اعتنا به موضوع به نظرمیآمد طرفدار خشونت در رفتار با دانشجو بود. میگفت باید دیسپلینی سخت نظیر آنچه در لشگرگاهها برقرار است، در دانشگاهها هم برقرار باشد. دکتر قوتلی نماینده دانشگاه سوریه برعکس نماینده ترک طرفدار حسن سلوک و رفتار خانوادگی با دانشجو بود و قدرت اولیای دانشگاه را چیزی در حدود اختیارات رئیس خانواده بخصوص پدر درباره فرزندان خانواده اش میشمرد. نماینده دیگر سوریه که معلم فلسفه بود، این عقیده همکار خود را تفسیر و توجیه فلسفی کرد. مرحوم عمید که سخن خود را بدون مراجعه به سندی اظهار میکرد، به تقریب نظر همکار ترک خود را تائید ضمنی نمود، ولی با برخی ملاحظات که از شدت در خشونت میکاست. سکوت آقای دکتر صفا هم گواه آن شمرده میشد که از اظهار نظر همکار خود نارضانیست.
اینک سالها از آن تاریخ میگذرد و اوضاع در سوریه و ترکیه و عراق تغییر زیادی پیدا کرده و نمایندگان سوریه و ترکیه و دکتر عمید شربت تلخ مرگ را نوشیده اند، اما نماینده ترکیه نمیدانم هنوز در قید حیات بسر میبرد، یا نه؟ مانند آقای دکتر صفا.
آنچه که یادآوری از این گفتگوی بیست و چهارسال پیش، اکنون در ذهن خسته و فرتوتی که در آن روز مستمع آزاد بود و به حکم وظیفه وابسته به سیاست محروم از اظهار نظر شخصی بود، در اوضاع و احوال فعلی منطقه برانگیخته میشود در مقایسه میان اوضاع دانشگاههای ترکیه و سوریه و رابطه میان دانشجویان دو کشور میباشد.
یادآوری این مطلب شاید برای مردم آگاه و خبیر به اوضاع خاورمیانه به نظر زاید آید که در دانشگاه سوریه عوامل تفرقه دینی و مذهبی و طایفکی و محلی به مراتب افزونتر و شدیدتر از دانشگاه اسلامبول و آنکارااست و مقایسه وضع یازده میلیون علویان ترکیه با یک میلیون علوی سوریه نظیر این معنی رامیتواند گوشزد کند.
باوجود این می نگریم در محیط جنگ زده و آشفته و نیازمند و پرهیاهوی سوریه، حسن نیت و رفتار پدرانه استادان دانشگاه دمشق تاحدامکان توانسته محیط دانشگاه و رابطه میان استاد و دانشجو و دانشجو و دانشجوی دیگر را از دستبرد عوامل نفوذ اختلاف و تفرقه که از هرسو آنها را فراگرفته است مصون دارد و به ندرت در اخبار خبرگزاریهائی که به خاطر طرفداری از مخالف سوریه هرپرکاهی را در سوریه به کوهی مبدل میسازند و به ندرت خبری از نابسامانی کار تحصیل دانشگاه سوریه دیده و شنیده میشود، در صورتیکه در ترکیه اینک دو سال متوالی بعداز،ماههای متناوب قبلی میگذرد که کار تحصیلات عالیه مملکت متوقف مانده است.
باوجودیکه برای جلوگیری از خطر برخورد، میان دولت و دانشگاه یا قشون و دانشجو در ترکیه از مدتی به این طرف دست تدبیر داخلی یا خارجی جنگ قدیم حیدری و نعمتی را زیر عنوان چپ و راست و مذهب و مسلک به ساحت قدس دانشگاه راه داده است تا هدف از اظهار مخالفت و تظاهر و اعمال خشونت از طرف دانشجو خود دانشجو باشد نه اراده دانشگاه که حکومت در کنار او قرار دارد. باز می نگریم دستگاه تربیت مرد کار و دانش که نیاز کشور بدان بیش از کار و کارخانه است درآن بوم و بر از کار افتاده و فاصله قدرت عمل را درآناطولی از بالکان و آتیک و قفقاز به تدریج دورتر میسازد.
آری باوجود چنان توجیه خطرناک و تغییر خط هجوم در رابطه اصلی میان دانشجو و مسئولان و امور و ابدا نسبت به بیست و اند سال پیش تقارب و تقربی به وجود نیامده است.
حال بیائیم و نظری به وضع تحصیلی عالی در کشور خود بیفکنیم و بنگریم با وجود آنهمه سرمایه گزاری و گفت و شنیدها و با رفت وآمدها و توسعه کمی که در حوزه عملکرد پدید آمده است، مسئله رابطه دانشجو و دانشگاه نسبت به بیست و اندی سال پیش، درچه وضعی قرار دارد؟ تصور نفرمائید در غمض عین و سکوت مطلق فایده‌ای بیش از گفتگو و نقدومذاکره بتوان یافت.
هفته گذشته خبری در روزنامه اطلاعات به چاپ رسید که عدم مبادرت روابط عمومی علی‌الرسم به تکذیب آن با کمال تاسف معلوم شد واقعیت دارد و چند صد دانشجو علیه رئیس دانشگاه تهران اعلام جرم کرده‌اند! یا به عبارت مناسبتر از بابت وضع نامناسب احتمالی و درسی خود در دانشگاه، به دستگاه عدالت پناه برند. مسلم است این شکایت مانند شکایت دیگری که از مقام دیگری گویا در همین زمینه شد و تاکنون غیروارد شناخته شد. و نمیتواند سرعت عمل قاضی دعوی را برانگیزد. چه حکمت و دوراندیشی اجازه نمیدهد رابطه‌ی سست شده میان استاد و دانشجو یکباره پاره شودو صحن دادگاه ها به عرصه گفتگو درباره‌ی دانشگاهها تبدیل گردد و به هر نحوی است این اعلام جرم یا به عبارت بهتر دادخواهی، باید از گردونه عمل بیرون افتد و مجال تسویه در دست دانشگاه و دانشجو باقی بماند.

توجه بدین معنی که اگر پدرو فرزند رابطه طبیعی خانوادگی را به دعوای حقوقی و ستیزه جوئی بدل کنند یا دانشجو از برترین مسئول کار تحصیل خود به دستگاه عدالت پناه بیردولو به حرف تنها باشد لرزه براندام هر مرد غیرتمند وطندوست و عاقبت نگری می افکند که بنگرد دانشجویان دست پرورده استادان. رخش رستم دانشگاه را در پیش چشم او پی کنند یا آنکه جاه دادگستری را پیش پای او بگشایند که در صورت فرو افتادن رستم بدان، دهها کارد تیز و پیکان زهرآلود و نوک خنجر جگر شکاف از پیرامون چاه، او را درمیان بگیرند و زخمهای کاری براو بزنند! تصور اینکه دیروز ماشین رئیس دانشگاه را دانشجو برای فرو نشاندن خشم خود شکست و امروز که از بابت آینده زندگانی خود نومید شده از مردی که باید پناهگاه او باشد به دادگاه شکوه می برد آینده را در پیش چشم مردم دوراندیش تیره و تار میسازد و فریاد از روانها برمی آورد که میگویند: شما را برای خدا! شما را برای خاطر ملت! شما را برای خاطر وطن! شما را برای آینده فرزندان کشور! بی تفاوتی و بی توجهی و کناره گیری را کنار بگذارید و همت بورزید و بیائید میان اولیای دانشگاهی که راه خدمت به فرزندان شما را برای کار و پیشرفت زندگانی خود برگزیده اند، باهزاران دانشجوی دل آزرده و سرخورده که مزه ناکامی و نومیدی و آزردگی کام جوانی روزبروز ایشان را تلختر میکند واسطه سازش شوید و وسیله‌ای موثر فراهم آورید از طرف صدرنشین دستگاه عمل که تیشه‌ی قبول در رد و دوام ترک تحصیل ایشان را در دست دارد چهره‌ای بردبار شکیبا و مهربان پدروار به فرزندان خانواده مملکت که مایه‌ی امید انتظار همه افراد ملت میباشد نشان بدهد و در درجه اول، اعتماد از دست رفته دانشجویان را به حال اصلی خود برگرداند و سپس طرح تجدید و ادامه‌ی حیات دانشجوئی را در محیط اعتماد پیش اورد و برای تامین این امر چاره‌ای خردمندانه بیندیشند. براولیای دانشجویان همه خیرخواهان واجب است که از فرزندان و نوجوانان دانشجو بخواهند تا به درخواست و طرح مودت امیز رئیس دانشگاه خویش جواب مهرآمیز بدهند و در برابر گذشت و راهگشائی و رهنمونی در امر تجدید وضع نابسامان تحصیلی صبرو تحمل و حضور و قبول نظم و ترتیب برای برگزاری امتحان مقرروتسلیم به سرنوشت مقدر به کار برند.
شاگردی که بدون شرکت عملی در جلسه امتحانی و حضور در برابر معلم و امضای ورقه انتخابی و اظهار نظر صریح معلم یا معلمان مربوطه بدان ورقه تنها بادریافت رقم (هـ) یا نمره‌ی صفر ردی اعطائی دبیرخانه دانشگاه، خود را محروم و محکوم به بی تکلیفی و بی سروسامانی و سرگردانی و پریشانی ترک تحصیلی و ناگزیرازتوسل به میکده وعشرت کده ودودمان برباده وگرد بدبختی برای فراموشی غمها بنگرد اگر مشمول چنین تلطف و توجهی قرار نگیرد، برای آینده خود و کشورش زیان بخش تر از آن خواهد بود که به نظر ظاهر بین میرسد. اگر رئیس دانشگاه پیش از آنکه معلمان برای استفاده از ایام تعطیل پراکنده شوند شورای عالی دانشگاه و شوراهای دانشکده ها راسا باحضور امنای دانشگاه دعوت به حضور در مجلس عالی کند و در صورتیکه چنین اجلاس با شکوهی به ریاست عالیه مقام شامخ سرپرست دانشگاه تشکیل شود برنتایج منظور از آن افزوده خواهد شد. در چنین مجلسی اصولا باید قلم محو برگذشته کشیده شود و بار دیگر در همه سطوح امکان شرکت در امتحان مقرر به همه دانشجویان با پیش بینی سه هفته دست کم مهلت برای آمادگی حضور در سرامتحان اعطاء گردد و اختیار اجرای چنین امتحانی به گروه معلمان هریک از مواد واگذار شود و دانشگاه نظر نهائی خودرا روی اوراق و نمره های محضی به اسم معلمان مربوطه در قبول و رد اعلام کند. مسلم است در این کار منافع و مصالح عالیه مملکت ملحوظ و بهبود وضع آینده دانشگاه و تامین آینده دانش و دانشجو ملحوظ خواهد بود. بدین ترتیب انتظار میرود رشته های گسیخته دوباره پیوسته شودو کشور از شر بلائی که در کمین جوانان کشور نشسته است، نجات یابد و بار دیگر اولیای دانشگاه و معلمان با شاگردان خود در حلقه حسن ارتباط و مبادله محبت گردهم آیند.

چهل سال قبل...

آئین نامه مسابقه های قهرمانی کشور «المپیک داخلی ایران»

آئین نامه مسابقه‌های قهرمانی کشور «اولمپیک داخلی ایران» از شرفعرض و تصویب پیشگاه مبارک والاحضرت همایون ولایتعهد گذشته و امر به اجرای آن فرموده اند.
طبق این آئین نامه هرسال یکمرتبه و در صورت اقتضاء اول تیر ماه هرسال اداره تربیت بدنی در پایتخت و ادارات فرهنگ در شهرستانها دفتری برای نام نویسی داوطلبان شرکت در مسابقه‌های ورزشی قهرمانی باز و تا آخر تیر ماه اقدام به نام نویسی خواهد نمود.
شرایط شرکت در مسابقه‌های قهرمانی تابعیت ایران، نداشتن کمتر از ۱۷ سال، عدم معروفیت به فساد اخلاق، صحت مزاج و استعداد جسمانی است.
شرکت کنندگان باید مطابق اصول اولمپیک دوستدار «آماتور» ورزش بوده و هیچگاه به ازاء نمایشهای ورزشی یا از طریق ورزش اخذ وجه ننموده باشند.
داوطلبانی که نام آنها ثبت شده در ماه مرداد و نیمه اول شهریور تحت نظر ادارات فرهنگ بانجام تمرین مسابقه‌های مربوط و آزمایش‌های لازم خواهند پرداخت
مواد مسابقه‌ها در سال ۱۳۱۸ بشرح زیر تعیین شده است: انواع دوها، پرش‌ها، پرتاب وزنه، کشتی ایرانی و فرنگی، هالتر، شنا، تنیس، فوتبال.
پس از انجام مسابقه‌ها ادارات فرهنگ از میان کسانی که حد نصاب «رکورد» مسابقه‌های انفرادی آنها بهتر باشد یکنفر را که حائز رتبه اول شده است بنام قهرمانی انتخاب و به پایتخت اعزام خواهد داشت تا در مسابقات قهرمانی کشور با ورزشکاران منتخب پایتخت مسابقه بدهند.
در مورد مسابقه فوتبال فقط چهار شهر تهران، اصفهان، مشهد، تبریز شرکت مینمایند و هر تیم مرکب خواهد بود از یازده نفر عضو اصلی، سه نفر عضو ذخیره و یکنفر سرپرست، جمعا ۱۵ نفر
در پایتخت دو دوره مسابقه مابین عموم شرکت کنندگان انجام میشود و بدسته های برنده جام فیروزی و پرچم افتخار اعطاء میگردد. جام فیروزی تا موقع تشکیل دوره بعدی مسابقه های قهرمانی کشور در شهرستانی که تیم برنده به آن تعلق دارد خواهد ماند و درهنگام شروع مسابقه های دوره بعد به پایتخت عودت داده میشود. درصورتیکه یک شهرستان سه دوره متوالی برنده یک جام فیروزی شود ان جام بطور دائم به انجمن ان شهرستان اعطاء میشود.

شرکت در جشن عروسی

ساعت پنج و نیم صبح امروز هواپیمای سه موتوره حامل هیئت نمایندگی دولت شاهنشاهی درجشن عروسی والاحضرت دوک دوسپولت از فرودگاه دوشان تپه بجانب رم پرواز نمود. هیئت نمایندگی که از جانب اعلیحضرت همایونی شاهنشاهی مامور شرکت درجشن والاحضرت دوک دوسپولت میباشد مرکب است از جناب آقای ابراهیم قوام. آقای نصرالله انتظام رئیس اداره سوم سیاسی وزارت امورخارجه. سرکار سرهنگ معتضدی آجودان مخصوص والاحضرت همایونی و فرمانده هنگ فوزیه.
نیم ساعت پیش از حرکت هواپیما آقای حاج آقارضارفیع، کاردار سفارت ایتالیا درتهران و عده ای از محترمین و منسوبان هیئت درفرودگاه حاضر شده و مراسم تودیع بعمل آمد.
والاحضرت دوک دوسپولت اخیراً باشاهزاده خانم ایرن خواهر اعلیحضرت پادشاه یونان ازدواج کرده و مراسم عروسی معظم‌له درفلورانس انجام خواهد شد.

خریداری می‌شود

یک سگ تربیت شده «نر» دارندگان بمنزل شخصی آتاشه نظامی سفارت ژاپون واقع درخیابان پهلوی مراجعه فرمایند.

یکنفر خارجی

دانش اموزی برای پیشرفت درزبان فارسی مایل است دریکی از خانواده های محترم ایرانی که درحدود خیابانهای پهلوی، کاخ نادری و یا شمیران ساکن باشند پانسیون شود. طالبین لطفا با راهنمای شماره ۶۳ روزنامه اطلاعات تماس بگیرند.

تعلیم سرود

کمیسیون موسیقی سازمان پرورش افکار بوسیله اداره موسیقی کشور سه سرود مهرشاه، ستایش شاه وسرورفوزیه رابرای تعلیم به آموزشگاههای کشور ابلاغ کرده است.

«نقل از اطلاعات ۵ تیرماه ۱۳۱۸»

اجازه تقدیم شکایت محکوم را حاکم او باید بدهد؟

ابوالحسن عمیدی نوری

درروزنامه اطلاعات مورخ پنجشنبه ۲۵ خرداد مقاله‌ای بامضای آقای «سی تویسرکانی» قرائت شد تحت عنوان «اعاده دادرسی یعنی چه؟» که جلب توجهم را نمود، هنگامیکه انرا خواندم، معلوم شد باوجود آنکه عین عبارت آقای حسن صدر را درانتقاد ازقسمت اعاده دادرسی به قانون «اصلاح پاره‌ای ازقوانین دادگستری» مصوب مجلسین را باین عبارت نقل نمود:

«قبل از اصلاح این قانون مسلم میشد کسی بعلت اشتباه اساسی قاضی بغلط محکوم شده، یا پس از محکومیت واقعه جدیدی روی داده، یا سند جدیدی بدست آمده که موجب ثبوت بیگناهی محکوم علیه است این محکوم بیگناه میتوانست تقاضا کند یکباردیگر بکاراورسیدگی وازاو دفع ظلم شود، اما مجلسین شورا وسنا قانون را باین صورت اصلاح کردند که درهردوصورت این حق ازمحکوم علیه سلب شده ومحکوم بیگناه تن بقضا بدهد «معهذا درطول مطلب چند ستونی خود، دلیل قانع کننده‌ای برد این انتقاد اقامه نکرد اینک چون اینجانب هنگام تسلیم لوایح سه گانه وزارت دادگستری بقوه مقننه ضمن لایحه ۲۴ صفحه‌ای مورخ ۳۶/۲/۱۵ بمجلس شورا برتجزیه وتحلیل آن لوایح وانتقادات اصولی درآن و به تهیه پیشنهادات اصلاحی پرداختم که روسای کمیسیونهای دادگستری مجلسین ضمن نامه های مورخ ۳۶/۲/۱۸ و ۳۶/۳/۵ نظریات مرا صحیح وقابل قبول دانستند، میخواهم باطلاع نویسنده آن مقاله برسانم: آنچه را آقای حسن صدر درباره محرومیت مردم ایران ازامر اعاده دادرسی کیفری نوشته اند، صحیح است. این ایراد را اینجانب درهمان لایحه خود هنگام طرح لایحه دولت بعمل اوردم، منتها مجلسین بیشتر تحت تاثیر نظرات دولت قرار گرفته همان پیشنهاد مندرج درلایحه وزارت دادگستری را مورد تصویب قرار دادند. اکنون مقتضی میدانم عین عبارات لایحه ارسالی بمجلسین را درقسمت اعاده دادرسی استخراج و دراینجا نقل نمایم:

«اما مواد ۲۳ و ۲۴ لایحه که موضوع اعاده دادرسی کیفری را روشن میسازد، تفاوت موثری باماده ۴۶۶ قانون آئین دادرسی فعلی بوجود اورده است که جنبه عام انرا بحالت اختصاصی درآورده است، زیرا طبق ماده ۴۶۶ درصورتیکه هریک ازشقوق آن برای متقاضی اعاده دادرسی، اگر مورد استناد واقع شود تقاضای اعاده دادرسی مزبور درصورت احراز یک یا چندشق ان مورد قبول دادخواست اعاده دادرسی ازطرف دیوانعالی کشور میگردید، درحالیکه درمواد پیشنهادی درلایحه وزارت دادگستری قائل به تفصیل شده اند یعنی اولا فقط شقوق ۱ و ۲ و ۳ آنرا برای محکوم علیه پذیرفته اند ثانیا شقوق ۴ و ۵ و ۶ ازموارد اعاده دادرسی را که بیشتر مورد استناد محکوم علیه قرار میگیرد فقط اختصاص به دادستان کل داده اند آنهم «مبتنی برحکم وماموریت ازطرف وزیر عدلیه» که گرچه درماده ۴۶۶ هم این عبارت دیده میشود ولی وقتی همین ماده ۴۶۶ استفاده ازکلیه شقوق مواد اعاده دادرسی را برای محکوم علیه شناخته است فرضا تقاضای اعاده دادرسی دادستان هم مبتنی برحکم وماموریت ازطرف وزیرعدلیه باشد لطمه‌ای بحق محکوم علیه نمیزند پس دراینصورت پیشنهاد مینمایم جمله «فقط بجهات مذکور دربندهای ۱ و۲ و ۳ ماده قبل لایحه که جمله سالب حق میباشد ازاخر ماده ۱۳۴ حذف گردد» تاماده مزبور باصل عدالت و تساوی استفاده از حقوق مطابقت داشته باشه. اگر این جمله بهمین کیفیت درلایحه باقی بماند نتیجه‌اش این است که اگر دلائلی برثبوت بیگناهی محکوم علیه پیداشد ویا بعلت اشتباه اساسی دادرسان مجازات تعیین شده درحکم، قانونا متناسب باتقصیر مرتکب نبود محکوم علیه باید بوزیر دادگستری مراجعه نماید تااورا راضی کند بدادستان کل حکم وماموریت دهد تاازاین موارد برای اعاده دادرسی خوداستفاده کند. من هرچه فکر کردم، فلسفه این پیچ وخم درراه احقاق حق یک محکوم مظلوم را بفهمم چیزی دستگیرم نشد. مخصوصا ازاین جهت بیشتر برایم تعجب دست داد که درهمین لایحه ایکه طبق ماده ۲۵ ان به محکوم علیه اینقدر ارفاق شده است که حتی پس از قطعیت حکم محکومیت خود اگر حتی درجرایم غیرقابل گذشت نیز استناد به استرداد شکایت نماید دادگاه صادرکننده حکم باید درجلسه فوق العاده برای تخفیف مجازات اورای بدهد.

معلوم نیست چرا در مورد اعاده دادرسی باید محکوم علیه بیگناه را از مهمترین وسیله احقاق حق محروم نمود»

البته این انتقاد اصولی اینجانب نیز باتمام تعارفاتی به در نامه های کمیسیون های دادگستری مجلسین باینجانب گردید که پیشنهاداتم موردتوجه واقع میشود مورد استفاده قرار نگرفت و لایحه دولت در این مورد بهمین شکلی که نوشته شده بود، مورد تصویب مجلسین واقع شد در این صورت جای هیچگونه ایرادی بانتقاد آقای حسن صدر از این قانون باقی نیست و مندرجات مقاله آقای ـ س تویسرکانی هرگز جوابگوی این انتقاد اصولی او هم نمیباشد زیرا:
۱ـ اینکه مرقوم داشتند ماده ۲۳ قانون اصلاح پاره‌ای از قوانین دادگستری جهات اعاده دادرسی مندرج در ماده ۴۶۶ آئین دادرسی کیفری را توسعه داده است بجای خود صحیح ولی وقتی از قسمتی از آن بند ها حق محکوم علیه در مراجعه مستقیم بدیوان عالی کشور از او گرفته شد آیا جز تضییع حق او بچیز دیگری میشود تعبیر نمود؟.
۲ـ اینکه نوشته شده است پذیرفتن در خواست اعاده دادرسی قبل منوط بموافقت شعبه تشخیص دیوان کشور بود و حذف هیئت تشخیص در لایحه دولت حکایت از ازادی مراجعه مستقیم بدیوان کشور دارد امریست صحیح که حاکی از نحوه تفکر خاص خود ما نیست که مصادر امور لاحق به تغییر روش مصادر امور سابق میپردازند خصوصا اینکه این اقدام در این مورد نیز صحیح بود ولی فایده اش برای محکوم علیه ممنوع از استفاده از قسمتی از حقوق مندرج در موارد اعاده دادرسی چیست که با چنین قانونی حق تقدیم داد خواست هم از او سلب گردیده است؟.
۳ـ خوشبختانه نویسنده محترم اذعان نمودند در دو مورد حق رجوع مستقیم محکوم علیه بدیوان عالی کشور برای تقاضای اعاده دادرسی از او سلب گردیده است منتها ادعا شده که دادستان مکلف است در صورت تشخیص موجبات لازم بنفع محکوم تقاضای اعاده دادرسی کند بدیهی است این ادعا با متن ماده ۲۴ قانون مزبور منطبق نیست زیرا درصدر ماده ۲۴ این عبارت دیده میشود:
«اشخاص زیر حق در خواست تجویز اعاده دادرسی را دارند»
۱ـ دادستان کل با رعایت بند ۲ از ماده ۴۶۷ قانون آئین دادرسی کیفری بهر یک از جهات مذکور در بند های قبل ۲ـ محکوم علیه ونماینده قانونی او در صورت فوت یا غیبت محکوم علیه همسر و وراث قانونی او و کسانیکه از طرف او برای در خواست تجویز اعاده دادرسی ماموریت خاص یافته اند فقط بجهات مذکور در بند های ۱ و ۲ و ۳»
پس اولا دادستان مکلف نیست بلکه مجاز است ثانیا دادستان حتی آزادی مطلق در این امر هم ندارد بلکه بصراحت ماده فوق میبایستی رعایت بند ۲ ماده ۴۶۷ را بنماید که آن بند چنین است:
«درخواست مدعی العموم تمیز که مبتنی بر حکم و ماموریت از طرف وزیر عدلیه باشد»

پس با توجه بمتن ماده ۲۴ بشرح فوق و توجه به بند های ۴ و ۵ و ۶ ماده ۲۳ در توضیح موارد اعاده دادرسی که محکوم علیه حق مراجعه مستقیم از بند های مزبور برای اعاده دادرسی ندارد بلکه استفاده از این حقوق در کنترل وزیر عدلیه میباشد که اگر راضی، موافق شد میبایستی حکم خاصی با ماموریت مخصوص برای دادستان کل صادر کند تا او حق داشته باشد تقاضای اعاده دادرسی کند؟ آیا این امر اختلاط قوه مجریه در قوه مقننه نیست که قانون متمم قانون اساسی در فصل «قوای مملکت» در اصول ۲۶ و ۲۷ آنرا منع نموده و در اصل ۲۸ صریحا مینویسد «قوای ثلاثه مزبور همیشه از یکدیگر ممتاز و منفصل خواهند بود»

آیا اگر طبق بند های ۴ و ۵ و ۶ ماده ۲۳ قانون اخیر التصویب محکوم علیه به اعدام دلایلی یافت حاکی از اسناد جدیدی که بیگناهی او را ثابت میکند و یا حکم اعدام او در نتیجه اشتباه اساسی دادرسان قانونا متناسب با تفسیر او نبود باید به وزیر عدلیه مراجعه نموده او را قانع کند تا حکم ماموریت خاصی برای دادستان کل صادر کند که او در خواست اعاده دادرسی برای او بدهد؟ آیا این امر دلیل بر خاصه خرجی نیست؟

آیا اصولا اجازه دادن شکایت محکوم علیه از حکمی برای احقاق حق خود از طرف محکوم له در قاموس حقوقی هیچ کشوری وجود دارد؟ آخر محکوم بیگناه که دادستان او را بمحاکمه جلب نموده و باید حکم مجازات را در باره اش اجرا نماید امیدی دارد که شکایت او بعنوان اعاده دادرسی از طرف دادستان در دیوان کشور تعقیب گردد؟.

۴ـ اینکه در برابر ایراد منطقی متعذر به لزوم سرعت اجرای احکام اعدام ایاز ها و وجدانی ها گردیده و ادعا شده است باید اجازه اعاده دادرسی در کنترل وزیر عدلیه در موارد فوق باشد گذشته از اینکه استدلال قضائی نیست بلکه به مغالطه نزدیکتر است اساسا بصراحت قانون آئین دادرسی کیفری تقدیم داد خواست اعاده دادرسی کیفری هرگز مانع اجرای حکم نیست بلکه دلائل مثبت آن اگر مورد پذیرش دیوانعالی کشور قرار گرفت آنگاه آن دیوان ضمن رای خود دستور جلو گیری از اجرای حکم را صادر مینماید. بنابر این ایراد مزبور وارد نیست و اینگونه محکومین نمیتوانند با تقدیم داد خواست اعاده دادرسی بدیوان کشور مانع اجرای حکم اعدام خود شوند.

در خاتمه باید بپذیریم با آنکه صحبت از فضای باز سیاسی است لوایح این دولت چه لایحه انتخابات و چه لایحه مطبوعات نیز در جهت همان سه لایحه وزارت دادگستری دولت سابق قرار دارد حقوق محدود موجود را هم محدود تر مینماید. اگر حوصله و وقتی بود در باره دو لایحه انتخابات و مطبوعات نیز خواهم نوشت.

امروز درتاریخ

نوشیروان کیهانی‌زاده

......و سرانجام ویندسور «عشق» را برگزید

جنگ تریاک، پایان یافت

۲۶ ژوئن (دوشنبه)

۱۵۴۱ـ ✱ فرانچیسکو پیزارو کاشف اسپانیائی در لیما (پایتخت پرو) کشته شد.
۱۵۴۹ـ ✱ هلند ازامپراطوری مقدس جداشد و اعلام استقلال کرد.
۱۷۱۴ـ ✱ اسپانیا و هلند در «اوترشت» پیمان صلح امضاء کردند.
۱۸۱۲ـ ✱ ناپلئون تصمیم مجلس (دیت) لهستان را در مورد اعلام استقلال این کشور ردکرد.
۱۸۵۸ـ ✱ چین و انگلیس با انعقاد پیمانی به جنگ خود که به جنگ تریاک معروف بود پایان داد.
۱۹۳۷ـ ✱ دوک ویندسور سرانجام درپاریس با والیس زن مورد علاقه خود، به بهای بسیار گران، یعنی از دست دادن تاج تخت سلطنت ازدواج کرد. اوبااین عمل شهرت وسیعی درجهان به عنوان یک «عاشق صادق» به دست آورد دوک ویندسور بااین عمل یک باردیگربرتری نیروی عشق را ثابت کرد.
۱۹۴۱ـ ✱ فنلاند به شوروی اعلان جنگ داد.
۱۹۴۵ـ ✱ ۵۰ کشور در اجتماع سانفرانسیسکو منشور ایجاد سازمان ملل متحد به عنوان مرجعی که بتواند نسلهای بشرراازبلای جنگ محافظت کند امضاء کردند.
۱۹۶۰ـ ✱ ماداگاسکار اعلام استقلال کرد و نام خودرا جمهوری «مالاگاشی» گذارد.
۱۹۶۲ـ ✱ دولت ایالات متحده برای نخستین بار اعلام کرد که از کوشش های تایوان برای حمله به خاک اصلی چین حمایت نمیکند واین اعلامیه آغاز نزدیک شدن آمریکا به چین بود که هنوز ادامه دارد.
۱۹۶۸ـ ✱ پس از ۲۳ سال، پرچم آمریکا از فراز ایوجیما پائین آورده شد و پرچم ژاپن به اهتزاز درآمد. این جزیره در جریان جنگ دوم جهانی درپی یک جنگ خونین وطولانی توسط تفنگ داران دریائی امریکا تصرف شده بود.
۱۹۷۰ـ ✱ الکساندر دوبچک که افکار او به مداخله نظامی پیمان ورشو در چکسلواکی منجر شده بود از عضویت حزب کمونیست این کشور بر کنار شد.

طرح اصلاحی قانون شهرداریها تکراری است

ناصر شفیعی

ظاهرا اتحادیه شهرداریهای کشور طرح تنظیمی خودرا درمورد اصلاح قانون شهرداریها به نظرخواهی گذاشته است تا شهرداریها و انجمنهای شهرومردم با مطالعه آن، نظرات خودرا به اتحادیه ارسال دارند تا از جمیع اظهارنظرها، طرحی مناسب حال زمان ما بعنوان (قانون جدیدشهرداریها) تهیه و برای تصویب آماده کنند.

مطالعه دقیق این اصلاحیه در وحله اول مسئله‌ای را که درذهن متبادرمیسازد چیزی جز این نیست که اگر این اصلاحیه باین صورت و یا بامختصرتغییراهائی به تصویب برسد، درحقیقت همان قانون قبلی، به تصویب رسیده است، چرا که طرح کنونی گپیه‌ای از قانون قبلی است، منتهی با یک تفاوت که ماده ها و تبصره ها جابجا شده است ویاماده و تبصره‌ای را حذف و یا اضافه کرده‌اند، آنهم با کلی محافظه کاری و مراعات اصول اداری حاکم برسازمانهای موجود! نگاهی گذرا به فصول مختلف این قانون و تکیه بربعضی مواد و تبصره های آن هشداری است به اتحادیه شهرداریهای کشور که این لایحه را با این کیفیت به مجلس شورای ملی ارائه نکنند که نه تنها مواد آن با تحولات زمان ما و عصرحاضرموافق نیست، بلکه نوعی رجعت به عقب است.

درماده سه فصل اول درخصوص تشکیل شهرداری آمده است: «هرشهرداری که درآمدهای آن تکافوی هزینه ها و اجرای خدمات و انجام وظایف آن را نکند، به پیشنهاد وزارت کشور و تصویب هیئت وزیران منحل میشود» رداین عقیده را اینجانب درسمینار شهرداران و انجمنهای ملی استانهای آذربایجان وزنجان که با حضور وزیرکشور تشکیل شده بود بصراحت عنوان کرم و گفتم که اگر بناباشد یک شبه شهرداریها خود کفا بشوند آنهم بدون آموزش مردم و تولیددرآمدهای محلی، حتی تهران بزرگ نیز نمیتواند یکماه خودش را اداره کند تا چه رسدبه کلیرارسباران یا اردبیل و زنوزومرند و غیره... حالا دردنباله عرایض خود باطلاع تنظیم کنندگان این لایحه می رسانم که اگرماده سه را حذف نکنند آنوقت اول باید کلیه شهرداریها را منحل کنند تا فرمانداریها و بخشداریها به قائم مقامی شهرداریها چندین سال با وضع عوارض جدید، برای اداره شهرها درآمد کسب کنند تاشهرداری تاسیس شود!

بعنوان مثال شهرداری تبریز که درآمدسالانه‌اش با ده ها نوع عوارض محلی بجا یا بیجا هنوز از مرزسی میلیون تومان نگذشته هزینه های آن بالغ برسیصدمیلیون تومان است. بدین ترتیب چگونه میتوان انتظارداشت که این شهرداری خود کفاشود و سرپای خودبایستد؟

درماده ۵، درمورد محدوده شهر، بازهم نظرشورای اداری بکار گرفته شده است که علی‌الاصول نباید این چنین باشد. تجربه ثابت کرده است که بیشتر اعضای شورای اداری، حتی اطلاعات اولیه درمورد شهروشهرداری را ندارند تا درمحدوده آن که رکن اساسی بقاء شهرداری است اظهار نظرکنند. بعنوان مثال رئیس فلان سازمان دولتی، بعنوان تشریفات زیرصورتجلسات را امضاء میکنند، بدون اینکه بدانند یا بفهمند که محدوده شهری چیست ووظایف شهرداری درقبال آن کدام است؟ از طرفی الان که مسئله عدم تمرکز مطرح است، چرا بازهم تعیین محدوده باید به تائید وزارت کشوربرسد، مگرآنکه ماده ۵ به این صورت اصلاح شود «محدوده قانونی ـ خدماتی و حریم شهرباید با پیشنهاد شهرداری، تصویب انجمن شهر و تائیداستانداری» تعیین گردد.

قانون قبلی صراحت دارد که درمورد تعطیل و تخریب و انتقال به خارج از شهر، شهرداری مکلف است مراتب راضمن دادن مهلت مناسب، به صاحبان آنها ابلاغ کند و اگرصاحب ملک بنظرشهرداری معترض باشدباید موضوع را درکمیسیونی مرکب از سه نفرکه از طرف انجمن شهرانتخاب خواهد شد مطرح سازد که رای این کمیسیون قطعی و لازم الاجراست، اما در قانون جدیداین کمیسیون از فرمانداریانماینده او ـ نماینده دادگستری و عضو انجمن شهر تشکیل میشود که اصولا اعضای هردوکمیسیون بعلت پاره‌ای ملاحظات یامحافظه کاری، بدرفتاری میکنند یا موضوع را مثل کمیسیون ماده صد، کش می دهند. بنظراینجانب درباره کلیه مواردمربوط به مزاحمتهای عنوان شده درقانون، اعضای کمیسیون باید متشکل از نماینده تام‌الاختیار بهداری، محیط زیست و انجمن شهرباشد چرا که الان با وجوددهها مسائل مربوط به بهداشت محیط و پاکسازی محیط زیست و اشتراک وظایف، این ادارات می توانند ذیصلاح‌ترین باشند.

سکوت درشرایط انتخاب شونده درمورد اعضای انجمن شهرنقص دیگر این طرح است. دردورانیکه برای انتخاب شهردارمدارک تحصیلی و تخصصی و سابقه خدمت درامور شهرداری عنوان شده است، چرا باید برای افرادی که بعنوان عضو انجمن شهرانتخاب میشوند حتی از نظرمعلومات کلاسیک مدرکی منظور نشود. درچند سال اخیرکه تعداد تحصیل کردگان بیش از پیش افزون شده است و حتی فرهنگیان حق انتخاب شدن درانجمن شهررا دارند، چرا بایدباز هم فقط توانائی خواندن و نوشتن از شرایط انتخاب شدن باشددرانجمنی که اعضای آن ندانند تراکم منطقه و نقشه ساختمانی چیست، وکمیسیون عمران و مالی چه وظایفی دارد، چگونه می تواند سرنوشت مردم یک شهررا دردست گیرد و بالاتر از اینها یک ناهماهنگی بین انجمن شهربا مقام های شهری پیش می آید که خودجای بحث زیادی را دارد.

درمورد مقررات استخدامی شهرداریها این موسسات، فرزند ناتنی دولت قلمداد شده اند. یعنی اینکه کارکنان شهرداریها از لحاظ امور استخدامی و اداری، آموزشی، ترفیعات، مزایا، تخلفات اداری و مقررات بیمه و بازنشستگی و طبقه بندی مشاغل، تابع آئین نامه هائی هستند. که وسیله اتحادیه شهرداریهای کشورتهیه و از طریق وزارت کشوربه تائیدهیئت دولت رسیده باشد. با مختصرتعمق باین نتیجه می رسیم که بازهم کارمند شهرداری دست نیازش همیشه بدامن اتحادیه یا شهرداران وقت خواهد بود، یعنی درحقیقت وضع خدمتش پیروی از متغیراست و هرموقع اتحادیه، گوشه چشمی نمود یا شهردار وقت دلش خواست می تواند با جابجائی مهره ها یا برقراری مزایاکارمند شهرداری راجابجاکند، واین یعنی سلب شخصیت کارمند و معلوم نیست چه رمزی دراین کار است که وضع خدمتی کارمندان شهرداری را مانند سایرکارمندان دولت تطبیق نمی کنند؟ مسئله مهم دیگر استیضاح شهردار از طرف اعضای انجمن شهر است که اگر یک شهردار، خلافی مرتکب شد باید از طرف اعضای انجمن مورد بازخواست قرارگیردولی مرجع رسیدگی به صحت وسقم مسائل عنوان شده دراستیضاح را چه کسی باید تائید یاردبکند، معلوم نیست؟ درماده مربوط به استیضاح شهردارهم باید تجدیدنظرشود و هئیتی مرکب از قضات و نماینده ویژه استاندار بیلان کارکرد شهردارووجه او را بین مردم بررسی دقیق کنند تاشاید پی به استیضاح دو سه نفراز اعضا که برفرض محال ممکن است روی غرضهای خصوصی باشد ببرند و با بررسی پاسخ شهردار حقیقت روشن را سازند و نتیجه نهائی بگیرند تا مانند وضع جاری، بازخواست کننده و نظردهنده هردو یک نفریا عضو یک سازمان نباشند.

نظریات کارمندان دولت درمورد قانون استخدام

نظریات خودرا برای اصلاح لایحه نهائی قانون استخدام کشوری بوسیله ارسال نامه به روزنامه اطلاعات و یا تماس با تلفن ۳۲۸۶۲۲ از ساعت یک و ۳۰ دقیقه تا ۳ بعد از ظهر هرروز. بجز روزهای پنج شنبه و جمعه مطرح کنید.

در نحوه اجرای مقررات قانون استخدام هم باید تجدید نظر شود

آقای اویسی کارمند بازنشسته وزارت امور اقتصادی ودارائی ضمن ارسال نامه‌ای به روزنامه اطلاعات درمورد تجدید نظردرلایحه نهائی قانون استخدام کشوری قید کرده است: تنها تهیه و تدوین یک قانون استخدام کامل و جامع کافی نمی باشد بلکه باید برای پیاده کردن مقررات این قانون درسطح وزارتخانه ها و موسسات دولتی یک ضمانت اجرائی بوجود آورد. زیرا درعمل مشاهده شده است که یک مقررات مفید و قابل قبول مورد تصویب و تایید قرارگرفته است ولی هنگام پیاده کردن این مقررات درسطح ادارات دولتی مشکلات متعددی بوجود آمده است بعنوان نمونه دراواخر سال ۲۵۳۵ دربودجه سال ۲۵۳۶ کل کشور ماده قانونی به تصویب رسید که بعدا کلیه مراحل مربوطرا هم طی کرد و بدولت ابلاغ گردید تا کارمندان بازنشسته درگروه استخدامی بالاترین شغلی که درتمام طول سنوات خدمت خودداشته‌اند قراربگیرند و برابرماده هفت آئین نامه اجرائی طرح طبقه بندی بازنشستگان، حداقل حقوق برای قرارگرفتن درهریک از گروههای دوازدهگانه استخدامی هم تعیین و بکلیه وزارتخانه ها و موسسات دولتی جهت اجرا ابلاغ شد. با وجود اینکه درآخرین حکم استخدامی ابلاغی برای ترفیع بازنشستگان قبل از بازنشسته شدن و نیز دراحکام تعیین حقوق بازنشستگی هر یک از آنان مدت خدمت قابل احتساب و اخرین مدرک تحصیلی قید گردیده است و نیز کلیه بازنشستگان روی فرم های مخصوص بالاترین شغل زمان خدمتشان را نوشته و بهمراه فتوکپی حکم آن به ادارات کارگزینی ارسال کرده‌اند هنوز کار صدور احکام طبقه بندی بازنشستگان به مرحله اجرا نرسیده است.

آقای اویسی دردنباله نامه خود نوشته است: وزارتخانه ها و موسسات دولتی برای تهیه پیش نویس احکام تعیین گروه جدید هرکدام از بازنشستگان فقط کافی است که به دو برگ از جمیع احکام و مدارک و سوابق ضبط شده درپرونده بازنشستگان مراجعه کنند، تاباقاطعیت تشخیص دهند که هرکارمند بازنشسته‌ای درکدام گروه باید قرارگیرد. و بدین ترتیب مقررات طبقه بندی بازنشستگان درعمل مواجه با مشکلات اجرائی گردیده است و کارهاتاخیردارند، باین دلیل پیشنهاد می شود که همزمان با تجدیدنظردرلایحه نهائی قانون استخدام کشوری فکری اساسی هم درمورد چگونگی اجرای مقررات این قانون بشود و بعنوان نمونه برای سرعت بیشتر درصدور احکام مختلف کارمندان شاغل و بازنشسته سازمان امور اداری و استخدامی کشورترتیبی اتخاذ کند تا هریک از کارشناسان این سازمان مامور گواهی احکام کارمندان یک وزارتخانه باشد، زیرا احکام چند وزارتخانه باشد، زیرا بدین ترتیب هم کنترل حضور و غیاب کارشناسان اعزامی راحت‌تر می شود و هم اینکه کارسرعت بیشتری می یابد.

چرا مارا قبول ندارند!

دانشجویان اودیومتری ایران در بن بست قرار گرفته، راهی برای پیشرفت ندارند. با وجودیکه آگاهی و اندوخته‌های علمی بیشتر در خدمت به جامعه موثرتر است، معهذا ضوابط و مقررات آموزشی موجود دست و پای دانشجویان این رشته را در پوست گردو قرار داده است. از یکسو دانشگاههای خارج از کشور مدارک پایان تحصیلی این دانشجویان را قبول ندارند و از سوی دیگر دانشکده توانبخشی نیز که در همین رشته لیسانس میدهد، واحدهای درسی رشته اودیومتری دانشگاه ملی را قبول ندارد.»

همچنین ما دانشجویان اودیومتری دانشگاه ملی از کمترین مزایای «دانشجوئی» محرومیم، زیرا هنوز کارت دانشجوئی هم به ما نداده‌اند و چون واحد عملی بیمارستانی نداریم، به سبب کمبود جا در دانشگاه ملی کلاس‌های درس ما، در بیمارستان لقمان الدوله ادهم تشکیل می‌شود.

از آنجا که تا کنون تقاضاهای مکرر ما در مورد فراهم شدن امکانات ادامه تحصیل و بهره‌مندی از مزایای دانشجوئی و محل تحصیل مناسب بجائی نرسیده است دیگر بار توجه مقامات مسئول را به این نکته جلب کرده، تقاضا داریم با رفع مشکلات موجود دلگرمی بیشتری در دانشجویان بوجود آورند.

دانشجویان اودیومتری (سنجش شنوایه) دانشگاه ملی ایران

تورهای تابستانی ۲۵۳۷

قاپ تورز بهترین راه جهانگردی

را تقدیم میکند

نام تور	مدت تور	مسیر	تاریخ و روز حرکت
لندن	۱۴ روزه	لندن	هر جمعه
اروپا	۱۵ روزه	ر م ـ لندن ـ پاریس	هر پنجشنبه
آلستر	۱۵ روزه	ر م ـ لندن ـ هامبورگ	هر دوشنبه
۳هفته ۳شهر	۲۱ روزه	لندن ـ پاریس ـ ر م	هر جمعه
برلین	۲۳ روزه	برلین ـ لندن ـ پاریس ـ نیس ـ ر م	هر پنجشنبه
ریویرا	۲۶ روزه	نیس ـ ژنو ـ دوسلدورف ـ لندن ـ بارسلون ـ ر م	هر پنجشنبه
شامونی	۱۹ روزه	ژنو ـ پاریس ـ لندن ـ هامبورگ	هر چهارشنبه
فلورانس	۲۶ روزه	ر م ـ فلورانس ـ ونیز ـ برلین ـ لندن ـ پاریس ـ نیس	هر چهارشنبه
آناکاپری	۳۰ روزه	آتن ـ وین ـ آمستردام ـ لندن ـ پاریس ـ بارسلون ـ رم ـ کاپری ـ رم	هر چهارشنبه
قصرطلایی	۲۶ روزه	وین ـ هامبورگ ـ آمستردام ـ لندن ـ بروکسل ـ رم ـ سورنتو ـ ناپل ـ رم	هر دوشنبه
رنگین‌کمان	۲۸ روزه	رم ـ ونیز ـ هامبورگ ـ لندن ـ پاریس ـ مادرید ـ زوریخ	هر دوشنبه
اسکاندیناوی	۲۲ روزه	کپنهاگ ـ استکهلم ـ هلسینکی ـ اسلو ـ لیل همر ـ لاردال ـ آلویک ـ برگن ـ هامبورگ	هر دوشنبه
۴هفته ۴شهر	۲۹ روزه	هامبورگ ـ لندن ـ پاریس ـ ر م	هر سه شنبه
گلدن‌گیت	۱۴ روزه	نیویورک ـ بوفالو ـ واشنگتن ـ لاس وگاس ـ لوس آنجلس ـ کارمل ـ سانفرانسیسکو ـ لندن	هر سه شنبه
دوردنیا	۳۸ روزه	بانکوک ـ هنگ کنگ ـ توکیو ـ هونولولو ـ سانفرانسیسکو ـ لاس و گاس ـ لوس آنجلس واشنگتن ـ نیویورک ـ لندن	۲۲ تیر ۱۹ مرداد ۲۳ شهریور

برای دریافت برنامه کامل تورها و رزرو جا به

آداداتا
جاده قدیم شمیران چهار راه حقوقی اول ایرج شماره ۴. تلفن ۷۵۴۸۳۰، ۷۵۶۲۰۳، ۷۵۷۹۸۹

ایرانین اکسپرس
خیابان شاهرضا اول ویلا شماره ۱۴ تلفن ۸۳۴۰۴۶-۹

اراکسپرس
خیابان ویلا شماره ۲۳ تلفن ۸۳۱۳۵۵، ۸۳۱۳۵۶، ۸۳۱۳۵۷

مهاجری وشرکاء
خیابان ویلا شماره ۵ تلفن ۸۲۴۰۷۴، ۸۳۱۰۸۱

و یا آژانس مسافرتی خودتان مراجعه فرمائید

37.A.E.2

قویترین و بادوامترین جرثقیل رابانازلترین قیمت بنام بومار عرضه میداریم

جرثقیلهای ده تن بومار Mobile crane با موتور لیلاند و ۲۲٫۵ متر دکل بالوازم یدکی، سرویس، متخصصین خارجی، تضمین یك سال کار مداوم و تعلیمات مجانی راننده.

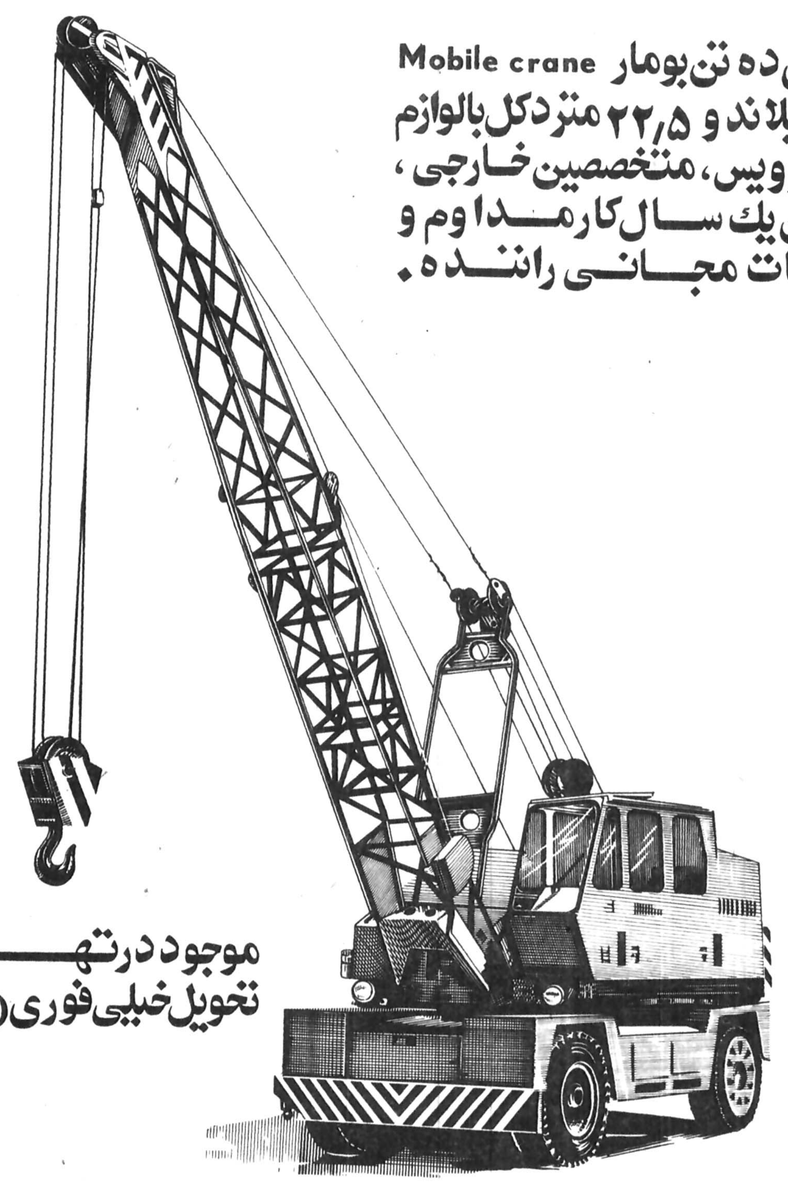

موجود در تهران
تحویل خیلی فوری (روز)

نماینده انحصاری: آی پل ـ خیابان قدیم شمیران اول تخت جمشید
شماره ۴۳۸ آپارتمان ۴ تلفن ۷۵۳۰۵۳ - ۷۵۲۸۴۰

DOODEJ CO.

حرفهایی از ان سوی سیم

کامیونهای حادثه ساز در کوچه کم عرض

سرکوچه هشت متری نبیل، اول حشمتیه از طرف اداره راهنمائی و رانندگی تابلویی نصب کرده‌اند که عبور از غرب به شرق آزاد است. ضمنا تابلوی دیگری گذاشته‌اند که عبور کامیون ممنوع است، اما قضیه درست برعکس است، چراکه نه تنها اتومبیلها از دوسمت کوچه رفت و آمد میکنند، بلکه اغلب اوقات کامیونهای سنگین هم این کوچه را معبر خود می سازندوای بسا که بعلت عرض کم کوچه و اتومبیل های ساکتانی که در یکطرف کوچه پارک شده است، خواه و ناخواه عبور کامیون را غیرممکن میکند و درنتیجه راننده های کامیون ها بالت و پار کردن چند اتومبیل متوقف،کوره راهی برای عبور باز میکنند. حالا اگر تنها زیان عبور کامیون متوجه اتومبیلها بود عیبی نداشت، اما چون درتمام اوقات روز کودکان دراین کوچه به بازی سرگرمند، بیم آن میرود که ازاین بابت خسارتهای جانی هم وارد شود که امیدوارم مسئولان مربوط برای رفع این مشکل اقدام کنند.

امین کرامتی

تعطیل دو روزه برای کارکنان بانک‌ها

درحالیکه سازمانهای دولتی و نیمه دولتی یکی پس از دیگری طرح دو روز تعطیل در هفته را بمرحله اجرا میگذارند، متاسفانه بانک ملی خود را مستثنی ازاین قاعده کرده است. حال آنکه صرف نظر از امتیازهایی که تعطیل دو روز در هفته از جهت کاستن بار ترافیک، تسریع درانجام امور مراجعان به سازمانها «بدلیل یکسره بودن ساعت کار» و غیره دارد، اصولا اجرای این برنامه گام بزرگی است در راه تامین رفاه بیشتر کارمندان بویژه که کارکنان بانکها بعلت کارتوان فرسایی که دارند باید دراین مورد از رفاه بیشتری برخوردار باشند. بنابراین پیشنهاد میکنم با تعیین ضوابطی منطقی کارکنان بانک ملی را نیز مشمول طرح دو روز تعطیل در هفته کنند.

کارمند بانک ملی

فرانس پرس

صفحه خونین دیگری در تاریخ یمن

باکشته شدن احمد الغمشی یک صفحه خونین دیگر برصفحات تاریخ پرفراز و نشیب جمهوری عربی یمن که پس از واژگون شدن رژیم امام محمد البدردرسال ۱۹۶۲ هرگز روی آرامش و ثبات سیاسی ندیده است اضافه شد.

سرهنگ ابراهیم الحمدی که قبل از احمد غمشی مقام ریاست جمهوری یمن شمالی را اشغال کرده بود روز یازدهم اکتبر ۱۹۷۷ در آستانه نخستین دیدارش از یمن جنوبی به قتل رسید. حمدی قرار بود روز دوازدهم اکتبر برای شرکت در آئین چهاردهمین سالگرد قیام فدراسیون سابق عربستان جنوبی علیه انگلیسی ها رهسپار عدن شود.

سرهنگ غمشی که پس از کشته شدن اسرار آمیز ابراهیم الحمدی بریاست جمهوری یمن برگزیده شد ظاهراً میخواست سیاست رئیس جمهوری مقتول را برای تامین وحدت دو یمن دنبال کند وروز ۱۸ فوریه گذشته رسماً اعلام کرد که در آینده نزدیک به عدن خواهد رفت اما میدانست که تحقق بخشیدن به وحدت دو رژیم که هریک در مسیر جداگانه وکاملاً متفاوت گام بر میدارند به آسانی امکان پذیر نخواهد بود. وی این مطلب را روز ۲۳ آوریل بدون پرده پوشی عنوان کرد و گفت شاید نسل جدید شاهد همکاری و هماهنگی محدود دو کشور باشد. اما وحدت واقعی دو یمن هنگامی جامهٔ عمل خواهد پوشید که سیستم سیاسی واقتصادی مشابهی در صنعا و عدن برقرار شود.

سرانجام غمشی در جریان یک توطئه عجیب جنوبی جان خودراازدست داد. انفجار بمبی که درداخل کیف دستی فرستاده ویژه عدن کار گذاشته شده بود علاوه بررئیس جمهوری یمن شمالی، فرستاده اسرار آمیز یمن جنوبی و چندین نفر دیگر از شخصیتهای یمن شمالی را کشت.

هنوز هویت فرستاده مخصوص یمن جنوبی و نقشه های پشت پرده رهبران عدن فاش نشده است. تنها وزیرامورخارجه یمن شمالی توضیح داده است که فرستاده عدن بایک هواپیمای رسمی یمن جنوبی به صنعا آمده بود. خلبان هواپیما هم تاکید کرده است که از هویت تنها مسافر خوداطلاعی نداشت.

بهرتقدیر با کشته شدن احمد غمشی یمن شمالی روابط سیاسی خودرا با رژیم عدن قطع کرد و باین ترتیب مذاکرات دو یمن دست کم برای مدت نامعلومی منتفی شد.

پس از کودتای ۵ نوامبر ۱۹۶۷ که به عمر حکومت مارشال سلال پایان داد و یک دولت متمایل به عربستان سعودی درصنعا روی کارآمد روابط دو یمن بسرعت رو به تیرگی گذاشت و سرانجام در سال ۱۹۷۲ یک جنگ واقعی در مرزهای دوکشور روی داد که مدتها دوام داشت. پس از پایان نبردهای مرزی رهبران صنعا وعدن موافقت کردند مذاکراتی برای تامین وحدت دو یمن آغاز شود اما این

احمد الغشمی

گفتگوها هرگز به نتیجه نرسید گواینکه صنعا و عدن موافقت نامه‌ای دراین باره امضاء کردند. کشور یمن شمالی که در گذشته به «سرزمین خوشبخت» شهرت داشت یکصدونودهزار کیلومترمربع مساحت دارد و در جنوب شبه جزیره عربستان قرار گرفته است.

«معین» نخستین دولتی بود که در یمن ظهور کرد و تاقرن هشتم قبل از میلاد پائید. پس از دولت «معین» نوبت به «صبا» رسید و از سال ۱۱۵ قبل از میلاد امپراتوری «حمیر» در یمن روی کار آمد و تا سال ۳۴۰ میلادی دوام یافت.

یمن درطول تاریخ بارها مورد حمله قبایل مختلف قرارگرفته رومی ها، حبشی ها، پرتغالی ها و ترکان عثمانی به آن دست اندازی کردند و سرانجام در سال ۱۸۳۹ زیر نفوذ انگلیس قرار گرفت. درسال ۱۹۳۴ میان انگلیس و امام یمن قراردادی امضاء شد ودولت بریتانیا توانست مناطقی را که ازیمن جداکرده بود بصورت پایگاه نظامی درآورد. انگلیس بعدها نفوذ خودرا دراین کشور توسعه داده و در سال ۱۹۳۸ تانزدیک عدن شرقی پیش رفت.

سرسلسله امامان یمن شخصی بنام «یحیی بن الحسین» بود که پس از هفت پشت نسبت وی به حضرت علی علیه السلام امام اول شیعیان میرسد. امام محمد البدر آخرین وهفتادمین امام یمن بود. سرانجام کودتای سرهنگ سلال به رژیم امامت در یمن پایان داد، نیروهای امام البدرپس از اعلام رژیم جمهوری مدتها با نیروهای سلال و سربازان مصری که به حمایت آنها وارد جنگ شده بودند نبرد میکردند ولی سرانجام حکومت جمهوری یمن برسراسر کشور مسلط شد.

دیری نگذشت که جنگ میان دو یمن آغاز شد و سرانجام با امضای قرارداد از جانب محسن العینی نخست وزیر یمن شمالی و علی ناصر نخست وزیر یمن جنوبی درمقر اتحادیه عرب جنگ میان دوکشور پایان یافت و در همان هنگام رهبران دوکشور موافقت نامه‌ای درباره وحدت دو یمن امضاء کردند که هرگز بمرحله اجرا در نیامد و مذاکراتی بعدها برای امضای یک قرارداد رسمی انجام شد نتیجه مطلوب ببار نیاورد.

منظره ای از بازار قدیمی شهر صنعا، پایتخت جمهوری عربی یمن شمالی

نیویورک تایمز

آوارگان افریقا
مسئله بزرگ قاره سیاه

جنگهای داخلی، شورش های قبیله ای وفرمان روایی دیکتاتوریهای ستمگرانه سبب آوارگی عده ای در حدود ۲ میلیون نفر در سراسر افریقا شده است.

وجود آوارگان را در خیابانهای داکار ـ در قهوه خانه های نایروبی ـ در روستاهای شمال زامبیا ـ در اردوگاههای ویژه ای که در موزامبیک بوجود آمده اند. ودر جاهای دیگر میتوان در همه جا مشاهده کرد. یکی از سخنگویان صلیب سرخ بین المللی هفته گذشته در لندن اظهار میداشت که از پایان جنگ جهانی دوم تا کنون، هرگز با این همه کشمکش ها در یک قاره ودر یک زمان سر وکار نداشته ایم.

سخنگوی صلیب سرخ که آلن مادوکس نام داشت برای نگارنده این سطور شرح داد که مناقشات جاری در افریقا تا کنون ۲ میلیون قربانیان جنگ زده بصورت آوارگان واشخاص دربدر شده اسرای جنگی وزندانیان سیاسی در قاره سیاه بوجود آورده است.

بطوریکه مادوکس میگفت تنها در کلوزی در جنوب زئیر ـ یکی از ماموران صلیب سرخ برای غذا رساندن به ۶۰ هزار آواره ای که ۱۲۰۰۰ نفر از آنان را کودکان تشکیل میدهند با دشواری تلاش میکند، ودر رودزیا جنگ داخلی تا کنون نیم میلیون نفر را دربدر کرده است.

دسته های دیگری از آوارگان رودزیایی به موزامبیک ـ زامبیا وبوتسوانا گریخته‌اند ودهها هزار نفراز آنان دراردوگاههای خلق الساعه ای که بوسیله سازمان ملل ویا سازمانهای امدادی وموسسات نیکوکاری خصوصی اداره میشوند ـ زندگی میکنند. برخی از همین آوارگان به ارتش های شورشی که بر ضد رژیم نژاد پرست سالیسبوری می جنگند ملحق شده اند. هزاران نفر از سیاه پوستان افریقای جنوبی که بسیاری از آنان را دانش آموزان ودانشجویان تشکیل میدهند از شهرستان «سووتو» که مطلقا به سکونت سیاهان اختصاص دارد ودر نزدیکی ژوهانسبورگ قرار گرفته است به کشورهای همسایه بوتسوانا ـ سوازیلند ویا به نواحی دورتر گریخته اند.

در بین آوارگان سیاه پوست رودزیایی کسانی وجود داشته اند که پس از دربدر شدن از خانه وزادگاه خود بوسیله جنبش های رزمندگان ناسیونالیست جذب گردیده اند. تا برای سهیم شدن در جنگهای آزادی بخش تحت آموزش رزمی قرار بگیرند. در زئیر یورش اخیر قبایل یاغی کاتانگایی از کشور همجوار آنگولا به ایالت شابا هزاران نفر دیگر را اعم از سیاهان وسفید پوستان بکلی خانه خراب کرده است. بر اثر کشتاری که در کلوزی برپا شد بسیاری از کسانی که در آن شهر زندگی میکردند. یا چنان هراسی گریخته اند که دیگر احتمالا هیچ وقت به فکر بازگشت نخواهند افتاد.

بسیاری از آوارگان زئیری به انگولا فرار کرده اند تا با از جنگ خونینی که در شابا برپا شده بود جان بدر برند ویا خود را از شر مخاطراتی که فرمان روایی خود کامه موبوتوسسه سکو برایشان بوجود آورده بود نجات دهند. این دسته در برگیرنده قبایل لواندایی است که در یورش به شابا نیز بسیاری از آنان شرکت داشته اند واکنون به سرنگون کردن رژیم موبوتو کمر بسته اند. مقامات انگولایی در اوایل ژوئن جاری اعلام کردند که در حدود ۲۲۰۰۰۰ آوارگانی که از زئیر گریخته اند در حال حاضر در آنگولا بسر میبرند بطوریکه آسونکائوواهکانی وزیر مشاور امور اجتماعی آنگولا میگفت: وضع آوارگانی که از زئیر میآیند نگران کننده است. اینان در حالی به آنگولا میرسند که احوالی بسیار رقت انگیز دارند. بسیاری از آنها هنگامی به آنگولا میرسند که دیگر جز پوست واستخوانی ـ شبیه به اسکلتهای متحرک از آنان باقی نمانده وروشن است که اغلب این نگون بختان بزحمت قادرند از دشواریهای زندگی در اردوگاهها ـ ودر میان انبوه آوارگان دیگر جان بدر برند زیرا برای دولت آنگولا غیر ممکن است که بلافاصله به یاری این اشخاص بشتابد.

اما، در حالیکه عده ای از زئیر به آنگولا میگریزند ـ خیل عظیم دیگری که شمارشان در حدود ۴۰۰ هزار نفر برآورد شده بصورت سیلی از آوارگان «متفاوت» از شمال آنگولا وارد زئیر شده اند. بسیاری از اینان را افراد قبیله «باکونگو» تشکیل میدهند که یا قربانی جنگ داخلی در آنگولا شده اند ویا جنگ استعماری سابق آنها را خانه خراب کرده است.

هزاران افریقائی دیگر هم اکنون در چاد ـ در اتیوپی ـ در افریقای جنوب غربی ودر صحرای باختری برای جان بدر بردن از خطر جنگهای داخلی جاری راه فرار بطرف مقاصد گوناگون را در پیش گرفته اند. در بین این گروه ها کسان بسیاری وجود دارند که نه قربانی جنگهای داخلی بلکه طعمه های ستمگری ونظامات اختناق آمیز دیکتاتوریهای افریقایی هستند. در سنگال در حدود ۵۰۰ هزار آواره وجود دارند که ظرف ۲۰ سال گذشته از کشور گینه در غرب افریقا فرار کرده اند. گینه ایهای آواره دیگری رامیتوان سراغ گرفت که در بین آنان چهره های سرشناسی از سیاستمداران وروشنفکران آن کشور وجود دارند وبرای ایمن ماندن از ستمگریهای رژیم موجود کشورشان به ساحل عاج وسیرالئون ولیبریا ومالی پناه برده اند.

هزاران اوگاندایی که از زیر سایه سنگین فرمان روایی ناهنجار ایدی امین (رئیس جمهوری آن کشور) گریخته اند اکنون در تانزانیا ـ کنیا ـ سودان وشرق زئیر زندگی میکنند. حکومت وحشتی که از ۱۹۶۸ بر گینه استوایی چیرگی یافته بنوبه خود هزاران تن از مردم این سرزمین را به کامرون ـ گابون ونیجریه متواری کرده است.

در بسیاری از ممالکی که آوارگان در آنها استقرار یافته اند به اینان بچشم میهمانان ناخوانده ای نگاه میکنند. اینها بخاطر زنده ماندن واز گرسنگی نمردن محکومند با مردم محلی ممالکی که خودشان قبلا بدلیل کمبود اراضی قابل کشت یا سکونت وفقدان فرصتهای اشتغال وقحط مواد غذایی دچار قعر شده اند ـ رقابت کنند ـ بعنوان مثال آوارگان اوگاندایی که در کنیا بسر میبرند غالبا شکایت دارند که قادر به یافتن کاری نیستند ومقامات محلی دادن اجازه کار کردن را از آنان دریغ میکنند. در عین حال دولت کنیا برغم تفاهم آشکاری که نسبت به آوارگان اوگاندایی نشان میدهد وهمواره با احساس همدردی به تیره روزیهای آنان نگاه کرده است از نظر سیاسی در وضعی است که نمیتواند برای این آوارگان پروانه اشتغال صادر کند زیرا در حال حاضر هزاران نفر از مردم خود کنیا در بیکاری بسر میبرند.

آخرین مقاله محمد حسنین هیکل

ترجمه: حسن فرامرزی

تحلیل استراتژی نظامی اسرائیل در برابر اعراب

محمد حسنین هیکل، نویسنده معروف مصری که اخیرا به موجب رای دادگاه مصر، از نوشتن محروم شده است، مقاله زیر را پیش از صدور این رای نوشته است. هیکل ازین پس نمی تواند در داخل و یا خارج مصر، مقاله نویسی کند.

مقالات هیکل، در روزنامه های لبنان، کویت و مطبوعات عربی پاریس، انتشار می یافت.

در هر نگاهی به فراسوی بحران خاورمیانه باید توجه خاصی به قدرت اسرائیل یا ارتش آن کشور نشان داد، زیرا بدیهتا قدرت یکی از ارزوهای اسرائیل است. افسانه نمی تواند بدون قدرت در برابر طبیعت و تاریخ باقی بماند، حتی اگر مجبور باشد از عملیات تروریستی استفاده کند.

ارتش اسرائیل، بخاطر ماموریت هائی که به آن محول شده، یک نمود غیرطبیعی است. این ارتش تنها در مرزهای تعیین شده دفاع نمی کند، بلکه بخاطر یک ایدئولوژی که هنوز تکامل نیافته و امکان توسعه آن می رود، مبارزه می کند. شاید بگوئید بغیراز اسرائیل، ارتش های ایدئولوژیک دیگری درجهان وجود دارند، بله این صحت دارد، تنها با یک تفاوت عظیم... در نقاط دیگر نیروهای مسلح در محدوده مرزها از ایدئولوژی های اجتماعی حمایت می کنند، ولی در اسرائیل: آرزوهای ایدئولوژیک بخاطر رژیم حکومتی نیست، بلکه بخاطر زمین است و مشکل دراینجاست.

در زیرنگاه سریعی به ماموریت هائی که به ارتش اسرائیل محول شده است می افکنیم:

۱ـ در سینا و جولان ماموریت های امنیتی (منابع خطر مستقیم نسبت به امنیت دولت).

۲ـ در ساحل غربی، غزه و بیت‌المقدس ماموریت های ایدئولوژیک (احتمال توسعه که موردنیاز اسرائیلی ها است).

دراینجا باید توجه داد که ارتباطی میان ماموریت امنیتی و ماموریت ایدئولوژیک وجود دارد، و علت آن این است که تنها یک ارتش ـ ارتش اسرائیل ـ مامور اجرای آنها است و از سوی دیگر کشورهای عربی که در رویاروی اسرائیل قرار دارند، هر یک از یک مکتب سیاسی پیروی می کنند.

به این ترتیب تئوری اقدامات استراتژیک، درمورد اسرائیل، ازهمان لحظه اول بخاطر انجام مسائل زیر، اجراء شده است:

۱ـ پایان دادن به وابستگی ملی ملت فلسطین و نابودکردن هر کوشش برای سازمان دادن این ملت در زمینه های سیاسی و نظامی، حتی اگر این سازمان دهی در تبعید باشد.

۲ـ جداکردن مصر از سایر کشورهای عربی، زیرا تنها این کشور می تواند در راه وحدت عربی گام بردارد و بزرگترین دشمن اسرائیل است و اگر این کار امکان نداشته باشد، با جنگ های فرسایشی متعدد نیروی مصر تحلیل داده شود و واردکردن ضربه اول در هر جنگی، تا مصر زودتر از بقیه (کشورهای عربی) از نبرد خارج شود.

۳ـ اگر مصر از گردونه خارج شود، تمام فلسطین که اسرائیلی ها درمورد آن دندان تیز کرده‌اند، از هر نیروی مقاومت عربی خالی شده و اسرائیل آزادی عمل درتمام اراضی ما بین دریا (مدیترانه) و رود (اردن) و حتی ماورای آن (کشور اردن) به دست خواهد آورد.

۴ـ روابط اسرائیل باید با همه کشورهای خارج از چهارچوب کشورهای عربی که اسرائیل را محاصره کرده‌اند، حسنه باشد و برای این کار نیروی هوائی اسرائیل باید قدرت برتر این منطقه حساس که چهارراه افریقا ـ آسیا و دریای مدیترانه ـ دریای سرخ است، باشد. از سوی دیگر دریای سرخ باید بر روی نیروی دریائی اسرائیل باز باشد، ولی دریای مدیترانه بخودی خود، با حضور ناوگان کشورهای عضو پیمان ناتو، باز است.

کوشش های اسرائیل

ضرورت های استراتژیک با گذشت ایام تغییر نمی کند، ولی آنچه که دگرگون می شود چگونگی اجرای آن است، بدون آن که هدف تغییر کند.

بدون شک درچند سال گذشته تغییرات زیادی در منطقه روی داده است که مهم‌ترین آنها، وضع سیاسی جدیدی است که ناشی از جنگ اکتبر (۱۹۷۳)، ظهور قدرت نفت عربی و دلارهای زیادی آن و کوشش های صلح‌آمیز است و تمام این تغییرات، اسرائیل را وادار به پیش گرفتن سیاست های جدیدی کرده است. گرچه هنوز نمی توان دراین مورد بحث کرد، ولی می شود اشاره‌ای به کوشش های اسرائیل دراین زمینه کرد. مکتب های بررسی های استراتژیک، اکنون به «تجربه های غیرممکن» اشاره می کنند که در پاره‌ای از اوقات، غیرممکن ها، عملی‌تر از ممکن ها است:

۱ـ آیا می توان کاری کرد که مصر توجه خود را از شرق به غرب معطوف کند؟ یعنی از آسیا به افریقا. آیا می توان مصر را قانع کرد که توجه به افریقا بهتر از آن است که خودرا درگیر بحران عربی ـ اسرائیلی کرده، بحرانی که از آن زیان های بسیاری دیده است. در تابستان گذشته ـ ۱۹۷۷ ـ اسرائیل با کشور ثالثی که روابط خوبی با مصر دارد، تماس گرفته و درخواست کرده پیام زیر را به قاهره برساند:

«اگر مصر بخواهد نبرد خود را در مرز لیبی گسترش دهد و از آن بیم دارد که اسرائیل از فرصت استفاده کند، تل آویو حاضر است در این مورد اطمینان کافی بدهد که دست به کاری نخواهد زد».

این کشور ثالث، از این کار سر باز زد و به اسرائیل گفت: بحران مصر و لیبی موقتی بوده و توجه مصر به شرق، ناشی از پیوستگی های ملی قاهره است نه منافع حیاتی.

۲ـ آیا می توان کاری کرد که عربستان سعودی به بحران خاورمیانه ـ به هر دلیلی که باشد ـ توجه نشان ندهد؟ توجه سعودی به مشکل عربی ـ اسرائیلی، باعث می شود مسئله فشار امریکا به اسرائیل پیش بیاید، به این ترتیب، مشغول کردن عربستان سعودی به مسائل دیگر، از لحاظ اهمیت در ردیف منزوی کردن مصر قرار دارد. (احتمالا نگرانی اسرائیل از فروش هواپیماهای «اف ـ۱۵» به سعودی از این مسئله سرچشمه می گیرد).

از لحاظ نظامی، اسرائیل نمی تواند وجود ۷۵ فروند از این هواپیماها را در عربستان تحمل کند، چه مجبور می شود از هم اکنون نقشه های لازم را برای نابود کردن آنها، در اولین دقایق جنگ احتمالی تهیه کند. از سوی دیگر عربستان سعودی بیش از پیش درگیر بحران خاورمیانه می شود ـ بجای آن که از آن دور شود ـ و این چیزیست که اسرائیل نمی پذیرد، زیرا به نظر تل آویو، نفت نیز وارد ماجرا می شود، همچنین اضافه درآمد نفت که باعث می شود امریکا نیز مستقیما به بحران کشانده شود و مجبور شود نقشی را ایفاء کند که اسرائیل نتواند برآن کنترلی داشته باشد. به این ترتیب در مورد «غیرممکن» نیز فکر می شود.

تقاضای غیر ممکن

ممکن است از خود بپرسیم ـ در اشاره به کوشش های اسرائیل ـ اگر می شود در مورد تمام این مسائل فکر کرد، پس چگونه می توان موضع سخت اسرائیل را در برابر مصر توضیح داد؟

مگر نه آن که اسرائیل می بایست نرمی بیشتری در پیش بگیرد تا مصر منزوی شود؟ ارزش ده کیبوتس و سه فرودگاه در شمال صحرای سینا و بندری کوچک در شرم الشیخ در برابر خواسته های استراتژیک اسرائیل که هدفش خارج کردن مصر از بحران عربی ـ اسرائیلی است، چقدر می باشد؟ بدون شک این سوال اهمیت زیادی دارد، چه اکنون تمام بحث ها در اسرائیل در این مورد است، ولی پاسخ از نقطه نظر تصمیم گیرندگان استراتژیکی و ارتش در اسرائیل بسیار روشن است:

۱ـ تقاضای غیرممکن، امکان دارد، ولی مسایل حیاتی نظیر امنیت را نمی توان ندیده گرفت. هنگامی که غیرممکن عملی شد، دوباره فکر خواهیم کرد و ممکن است سیاست خود را در مورد اراضی تغییر بدهیم، ولی در حال حاضر چنین امری امکان ندارد.

در اینجا باید اعتراف کنم که قبل از ابتکار صلح سادات فکر می کردم که اسرائیل در مورد کیبوتس ها، فرودگاه ها و شرم الشیخ سرسختی نشان نخواهد داد. فکر می کردم که اسرائیل حاضر است تا آنجا که مصر از نقش عربی و فلسطینی خود دور می شود به قاهره امتیاز بدهد، گرچه این امر برای مصر، از لحاظ سیاسی و از لحاظ اخلاقی خوشایند نیست.

بررسی

به این ترتیب در مورد صحرای سینا بخاطر دلایل امنیتی ـ نه مسائل ایدئولوژیک فلسطینی ـ با مشکلاتی روبرو هستیم که ما را مجبور می کند از نقطه نظر نظامی اسرائیل در مورد کیبوتس ها، فرودگاه های نظامی و شرم الشیخ به بررسی بپردازیم:

الف ـ کیبوتس ها: در این مورد می بینیم که تفکیک نظامی اسرائیل شامل مسائل زیر می شود:

۱ـ بندر یامیت که در شمال صحرای سینا ایجاد شده و مناطق اطراف آن، از لحاظ استراتژیک اهمیت زیادی دارد و بطور کلاسیک دروازه هر گونه پیشروی مصریان بسوی فلسطین است، از اینرو اسرائیل نمی خواهد این منطقه را پس بدهد. از طرف دیگر کارشناسان نظامی، این منطقه را دروازه هر گونه پیشروی بسوی مصر نیز می دانند، از اینرو اسرائیل نمی خواهد چنین دروازه‌ای برویش بسته باشد. اوضاع کنونی منطقه ثباتی نداشته و آرامش کنونی ممکن است بطور ناگهانی بهم بخورد، و اسرائیلی ها خواستار آنند که راهشان بسوی سینا با استفاده از عملیات مشترک زرهی ـ هوائی (که در آن مهارت زیادی دارند)، بخصوص اکنون که با منطقه آشنائی کامل پیدا کرده‌اند باز باشد. این درست که بر اساس موافقت نامه ها نیروهای مصری نمی توانند از دومین خط جدا کردن نیروها جلوتر بروند، ولی چه کسی می تواند پیش‌بینی کند که در آینده رویدادهای ناگهانی بوقوع نخواهد پیوست. به این ترتیب اسرائیل تا زمانی که بتواند وضع را برای صلحی که می خواهد ـ نه صلح دیگران ـ آماده کند، در نظر دارد دروازه ورود و خروج از صحرای سینا در اختیارش باشد.

۲ـ کیبوتس های اسرائیلی در این منطقه اهمیت دیگری نیز دارند و نقش سنگر اول را مابین آخرین منطقه مسکونی مصری در العریش و آخرین منطقه مسکونی فلسطینی در باریکه غزه، ایفاء می کنند. قطع ارتباط میان دو طرف، مگر آن که تحت نظارت اسرائیل باشد، از لحاظ امنیتی از خواسته های اساسی اسرائیل است. این باریکه (غزه) باید کاملا از مصر منزوی شود و از طرف دیگر مصری هائی که در صحرای سینا زندگی می کنند باید عادت کنند که در مرزهای کشورشان اسرائیلی ها زندگی می کنند.

۳ـ پذیرفتن اسرائیلی ها که این کیبوتس ها در مناطق تحت حاکمیت مصر باشد، به شرط حمایت ارتش اسرائیل از آنها، بازی با حقیقت است و می تواند بعنوان دستگاه سنجش حسن نیت مصر مورد استفاده قرار گیرد، همانطور که ژنرال وایزمن وزیر دفاع اسرائیل گفته است: «وجود این کیبوتس ها را بعنوان اشغال اراضی تلقی نکنید... جمعیت آنها در حال حاضر از سه هزار نفر بیشتر نیست و فکر نمی کنم به بیش از دوگردان برای دفاع از آنها نیاز باشد... آیا این اشغال است؟.. در حقیقت می توان از آنها بعنوان یکی از وسائل هشدار دهنده در چهارچوب امنیت یاد کرد. این کیبوتس ها مجتمع های غیرنظامی، کشاورزی، صنعتی و یا بازرگانی در گردونه برخورد منافع میان مصر و اسرائیل خواهد بود».

توضیحات

ب ـ فرودگاه ها: اسرائیل تا کنون لجوجانه پایبندی خود را به سه فرودگاه «ایتام» در نزدیکی رفح، اویرا در نزدیکی شرم الشیخ و آتزیون در نزدیکی طابا (خلیج عقبه) اعلام کرده است.

فرودگاه های دیگری نیز در صحرای سینا وجود دارند که بزرگترین آنها فرودگاه «الجفجافه» است که اسرائیلی ها نام آن را به «راویدیم» تغییر داده‌اند، ولی به نظر نمی آید که تل آویو اهمیت زیادی به آنها بدهد.

وایزمن که در راس موسسه نظامی اسرائیل قرار دارد و از آنجا که زمانی فرمانده نیروی هوائی بود، به فرودگاه ها اهمیت فراوانی می دهد. در ماه مارس گذشته وزیر دفاع اسرائیل در یادداشتی که تسلیم دولت امریکا کرد اهمیت سه فرودگاه فوق‌الذکر را به این ترتیب توضیح داد:

۱ـ این سه فرودگاه برای امنیت اسرائیل اهمیت حیاتی دارند. فرودگاه ایتام برای حمایت از اسرائیل در برابر حملات احتمالی از طریق صحرای سینا ضرور بوده و از کیبوتس های منطقه رفح جداناپذیر است. فرودگاه های اویرا و آتزیون برای حمایت از بندر ایلات و کشتیرانی در خلیج عقبه و بخصوص راه های دریائی اسرائیل در دریای سرخ ـ تا باب المندب ـ از اهمیت زیادی برخوردار است. بدون فرودگاه «اویرا» این تنگه حیاتی دور از دسترس هواپیماهای اسرائیلی قرار خواهد داشت.

(وایزمن در کتاب خاطرات خود که تحت عنوان «بر بال های عقاب» چاپ شده، می نویسد: هنگامی که خبر عقب نشینی اسرائیل را از صحرای سینا در سال ۱۹۵۷ شنیدیم حالت جنون بمن دست داد. در آن هنگام با یک هواپیمای کوچک بر فراز العریش پرواز درآمدم، آنقدر در ارتفاع کم پرواز می کردم که درختان خرما را در کنار خود می دیدم. با صدای بلند در آسمان فریاد زدم: ما برمی گردیم... بله برخواهیم گشت... بیاد داشته باشید که برخواهیم گشت...)

۲ـ فرودگاه های اسرائیلی در سینا، برای نیروی هوائی اسرائیل در جنگ احتمالی آینده عربی ـ اسرائیلی اهمیت زیادی دارد، حتی اگر مصر در آن جنگ شرکت نداشته باشد، زیرا این فرودگاه ها در خارج از دسترس هواپیماهای جنگی کشورهای عربی جبهه شرقی قرار دارند.

وایز من عقیده دارد که اسرائیل دیگر نمی تواند با یک حمله، نیروی هوائی عربی را از کار بیندازد، چه کشورهای عربی از سیاستی که مصر بعد از جنگ ۱۹۶۷ در حمایت از نیروی هوائی خود بکار برد استفاده می کنند و هواپیماهای عربی قادرند تا مدت ها بعد از آغاز جنگ پرواز کنند.

از سوی دیگر در محدوده اسرائیل امکان توسعه نیروی هوائی نیست. در سال ۱۹۶۷ اسرائیل تنها ۲۰۰ فروند هواپیمای خط اول داشت، در حالی که این تعداد اکنون به ۶۰۰ فروند رسیده و تا سال ۱۹۸۲ به یکهزار فروند خواهد رسید.

کشورهای عربی جبهه شرقی اکنون یکهزار فروند هواپیما در اختیار دارند. از سوی دیگر کسی نمی تواند در جنگ احتمالی آینده سیاست عربستان سعودی را پیش بینی کند، بخصوص بعد از آن که نیروی هوائی آن کشور به هواپیماهای «اف ـ ۱۵» مجهز شود. این درست است که امریکا به اسرائیل اطمینان داده است که این هواپیماها ظرف پنج سال تحویل داده شده و پایگاه آنها در جنوب عربستان خواهد بود. (برای حمایت از منابع نفت) و کارشناسان امریکائی بر پروازهای اف ـ ۱۵ نظارت خواهند داشت ـ علاوه بر عدم تحویل آنها به کشور ثالث ـ ولی اسرائیل از روی تجربه می داند که در صورت بروز جنگ، احساسات عربی آنچنان فشاری بوجود خواهد آورد که ممکن است تعهدات داده شده بی اثر شود.

۳ـ فضای صحرای سینا مکان مناسبی برای تمرین های هوائی است، چه، محدوده فضای هوائی اسرائیل بسیار کم است. در اسرائیل چهار فرودگاه از جمله فرودگاه بین‌المللی بن گوریون وجود دارد. خلبان یک هواپیمای اسرائیلی اگر بطرف شرق پرواز کند بعد از چند دقیقه وارد اردن می شود و اگر پرواز بطرف شمال باشد سوریه جلو می آید و اگر بسوی دریا برود، خود را بر فراز ناوگان های کشورهای بزرگ خواهد دید. به این ترتیب تنها صحرای سینا است که آزادی عمل به خلبانان اسرائیلی می دهد، بخصوص که در ده سال گذشته به آن عادت کرده‌اند و فرماندهان نیروی هوائی اسرائیل نمی توانند بدون فرودگاه های صحرای سینا، حتی فکر توسعه نیروی هوائی اسرائیل را بکنند.

وایزمن می گوید کشورهای اروپائی با مخارج زیاد این مشکل را حل کرده‌اند. مثلا آلمان غربی خلبانان خود را برای تمرین به صحرای آریزونای امریکا می فرستد، در حالی که اسرائیل نمی تواند چنین هزینه هائی را متقبل شود، و اصلا چرا این کار را بکند آنهم در زمانی که صحرای سینا نزدیکتر از صحرای آریزونا به اسرائیل است.

ج ـ بالاخره مسئله شرم الشیخ به میان کشیده می شود، منطقه‌ای که اسرائیل اهمیت امنیتی زیادی به آن می دهد.

به این ترتیب حتی در مورد صحرای سینا نیز به راه مسدود می رسیم.

اسرائیل به هیچ وجه حاضر نیست در مورد مسائل ایدئولوژیک یا امنیتی قمار بکند، حتی اگر این قمار در راه دست یابی به یک هدف استراتژیک (منزوی کردن مصر) باشد.

بازی با «غیرممکن» امکان دارد، ولی نقشه ها تنها با واقعیت منطبق می شود... امروزه در برابر خود این صحنه عجیب را می بینیم:

اسرائیل کوشش می کند مصر را منزوی کند و در همانحال حاضر نیست از ده کیبوتس، سه فرودگاه و یک بندر کوچک در شرم الشیخ دست بردارد.

آنها با داشتن اسلحه اتمی چنین فکر می کنند.

و ما؟ چه بگویم؟

کتاب، کتابخوان، کتابنویس

مراجع و بهره‌گیری از آنها

نوشته فریدون حری
۸۴ صفحه ۹۰ ریال
ناشر مرکز اسناد فرهنگی آسیا

گوشش نویسنده در این کتاب دستیابی به شیوه‌یی است که بتوان « بهره گیری » بیشتری از مراجع و ماخذ بشود .

در این زمینه در ایران کمتر کتاب منتشر شده است و باید گفت که جامعه‌ی امروزی احتیاج زیادی باین سری از کتاب های آموزشی دارد ، نویسنده خود در آغاز کتاب میگوید « از جزوه ماخذ شناسی که بگذریم در زبان فارسی منبعی که نکات اولیه مرجع را برشمارد نداریم ...

این جزوه کوشیده است در حد خود دریچه‌ای ،هر چند کوچک ، از مراجع به روی علاقه‌مندان بگشایدتاکسانی که آشنائی چندانی به این گونه از مواد ندارند کارائی آنها و شیوه بهره‌گیری از هریک را بازشناسند .»

راهنمای نمایه‌سازی مدارك و گسترش اصطلاحنامه توسعه فرهنگی

نوشته دومینیك سن‌ویل
ترجمه عبدالحسین آذرنك
۴۸ صفحه ۵۰ ریال
ناشر مرکزاسناد فرهنگی‌آسیا

خانم دومینیک‌سن‌ویل کارشناس یونسکو و متخصص دکومانتاسیون ، چند مدتی از طرف سازمان‌یونسکو مامور همکاری با مرکز اسناد فرهنگی آسیا در تهران بوده است. این کتاب براساس مشاهدات و مطالعات ایشان در حوزه فعالیت خود و در ارتباط با سایر مراکز مدارک و اسناددر آسیا تهیه شده است که حاوی نکات آموزشی و عملی‌بسیار درباره نمایه سازی و « اصطلاحنامه توسعه فرهنگی» است که میتواند برای مراکز مدارک ایرانی ،متخصصان رشته دکومانتاسیون و علاقمندان مفید باشد .

کتابشناسی رسانه‌های گروهی

تهیه و تنظیم مهین دستمالچی «موسوی »
۲۶۰ صفحه ۱۵۰ ریال
ناشر مرکز اسناد فرهنگی آسیا

« کتاب شناسی رسانه های گروهی » شامل کتاب ها و مقالاتی میشود که از آغاز سال ۱۳۴۷ (هجری شمسی) تا آغاز سال ۲۵۳۶ شاهنشاهی (به مدت ۸ سال) به زبان فارسی انتشار یافته است .

این مجموعه شامل کتاب ها و مقالات مندرج در ۲۷ مجله و روزنامه فارسی میباشد . برای تنظیم مطالب این کتابشناسی بیشتر از رده بندی کتابخانه کنگره استفاده شده است . این کتاب دارای « بخش است که هر بخش به چند فصل و هر فصل به تقسیمات فرعی و فرعیتر منقسم شده است .

فهرست مقالات فرهنگی در مطبوعات ایران

«دوره دوم شماره دوم تابستان ۲۵۳۶»
۳۴۸ صفحه قیمت «۲۰۰ ریال
ناشر : مرکز اسنادفرهنگی آسیا

این شماره از فهرست مقالات فرهنگی در مطبوعات ایران شامل کلیه مقالات فرهنگی درسه ماهه‌ی تابستان ۲۵۳۶ روزنامه و مجلاتی است که تعداد آنها به ۳۰ نشریه میرسد. رده‌بندی این مقالات برپایه و اساس اصطلاحنامه توسعه فرهنگی «ژان‌ویت» فرانسوی تنظیم شده . این کتاب شامل۹ بخش اصلی است که هر بخش به رده های‌فرعی‌تر تقسیم‌شده است . این کتاب ، از جمله کتاب های مفیدی است که دانش پژوهان را در جریان فعالیت های فرهنگی مطبوعات کشور میگذارد .

فرهنك حقوقی

تالیف بهمن کشاورز
موسسه انتشارات امیرکبیر

پاره‌ای از کتاب ها هستندکه خواندنشان(بانوجه به کثرت کتاب و کمی وقت) برای‌همه کس مفدور نباشد، اما اطلاع از پاره‌ای از خصوصیات آنهاموضوعی‌است‌که‌میتواند برای همه مفید باشد .

برای‌توضیح‌بیشتر به‌فرهنگ حقوقی (انگلیسی به فارسی) تالیف بهمن کشاورز که دربر گیرنده لغات و اصطلاحات قضایی‌و سیاسی‌و اصطلاحات اصلی علم‌اقتصاد است،اشاره می‌کنیم و چندسطری‌از مقدمه آنرا که نگرشی بر تاریخ قانونگذاری در ایران است عینا نقل می‌کنیم :

(حقوق ما، صرفنظر ازآنچه که مقتبس‌ازفقه اسلامی‌است، از حقوق کشورهای فرانسه و بلژیک، اقتباس شده‌است. این امر باعث شده که طی سالیان دراز آموزش زبان انگلیسی حقوقی در ایران ، غیرلازم و حتی بی فایده‌تلقی شود. استدلال همیشه‌این بوده که: اگر برای وسعت بخشیدن به مطالعات حقوقی بادرک روح‌قانون ومقصود قانونگذار ایران، مراجعه به قوانین اصلی لازم باشد، این قوانین وهمچنین کتبی که‌در تفسیر و شرح آنها نوشته شده، بزبان فرانسه استو لاجرم دانستن زبان فرانسه برای رسیدن به درجه‌اجتهاد در حقوق، کفایت می کند ، و آشنائی بزبان حقوقی انگلیسی با توجه به اینکه نهاد های حقوقی انگلو ـ ساکسون بکلی با حقوق قاره‌ای فرق دارد، نه‌تنها غیر لازم است، بلکه- زحمتی که در این راه کشیده شود ـ بعلت عدم امکان انطباق‌مفاهیم حقوقی این دو سیستم،علی‌الخصوص مفاهیم سیستم حقوقی ایران‌که صبغه‌مذهبی دارد، برحقوق آنگلو ـ ساکسون، عبث و بی‌حاصل خواهد بود.»

فراهم آورنده این فرهنگ بااستناد به دلایل بسیار این نظریه راردکرده استولزوم وجود فرهنگی را که بتواند یاری‌بخش قانونگذاران ، مجریان اصول قانون و مشتاقان فراگیری موارد و موازین تحقیقی قانون‌باشند، تذکر داده است .

در اینجا ذکر یک نکته بی مورد نیست که فرهنگ های مختلفی که هر روز ازسویی و در زمینه‌ای چاپ ومنتشر می شود، معمولا از بی‌سر و صداترین تاب هایی هستند که به بازار می آیند وباتوجه به نیازی که در مقابل انها وجود دارد خیلی زود جذب می شوند و کسی راجع به ارزش آنها که از مراجع وماخذ همیشگی هستندسخن بمیان نمی‌آورد و دراین‌میان دوغ و دوشاب در یکسطح قرار می گیرند، امیدواریم‌که صاحب نظران حداقل دراین مورد بخصوص مهر سکوت را از لب بردارند و راجع به ارزش های این فرهنگها سخن بگویند و بنویسند ، چون داوری راجع به چنین آثاری کار هرکسی نیست.

دین، همشکل شناخت، همشاع حیات

• پیدایش و تکامل حیات
• ترجمه مهندس پرویز قوامی
•انتشارات روزبهان

کتاب«پیدایش و تکامل حیات» مجموعه مقالات دانشمندان آکادمی علوم‌شوروی است که «زابلین» آنهارا گردآوری‌کرده وبصورت یک مجموعه همسنگ‌درآورده است .

نخستین مقاله که بار نام کتاب را به دوش می‌کشد اثر تحقیقی الکساندر ـ ایوانوویچ اپارین زیستشیمیدان نامی شوروی است که با نوشتن کتاب‌منشا حیات در روی زمین شهرتی جهانی یافت .

ارزش کار «اپارین» به‌این جهت‌است که درمقابل متعصبان مذهبی که ارائه دلایلی را برای پیدایش جدا از روایات مذهبی نوعی تخطی ازدستورات دین می‌دانستند نادیده گرفت وبه‌استدلال های علمی خود ادامه داد. اپارین وجود متان و آمونیاک را در جو خورشید مسلم می‌دانست و برای منبع انرژی آن دلیل و برهان آوردو مرحله هایی راثابت کرد که‌باآنها حیات‌تدریجا هستی یافته است .

سمیونوف یکی دیگر از نویسندگان این مجموعه در زمینه «عم و آینده» مقاله جامعی عرضه کرده است وبس از او از زابلین، آگرست، بلوخین‌نف، نسمیونوف، باردین ، ودوونکو و سادوفسکی به‌ترتیب مقالاتی در باره انسان، طبیعت و علم، در جستجوی‌جهان های دیگر، در آستانه اکتشاف های جدید در فیزیک، آینده اندیشی و آینده شناسی، تغییر و تبدیل عناصر ـ آینده متالوژی، رادیوشیمی وزندگی‌وبالاخره اسرار اعماق زمین آمده است .

یکی از اختصاصات این مجموعه زبان آسانی است که نویسندگان آن‌بخدمت گرفته‌اند و استفاده از این کتاب رابرای همگان امکان‌پذیر ساخته‌اند .

تاریخ پزشکی ایران وسرزمین‌های خلافت

• نویسنده :سیریل لوید الگود
• ترجمه :دکتر باهر فرقانی
• قیمت ۹۶۵ ریال
• ناشر :
• انتشارات امیرکبیر

تاریخ پزشکی ایران و سرزمین های خلافت شرقی،اثر سیریل الگودترجمه دکتر باهر فرقانی که از طرف موسسه انتشاراتی امیر کبیر در ۷۰۰ صفحه بچاپ رسیده ، دربر گیرنده تاریخ طب و طبابت‌از روزگاران قدیم تادوره اسلام است .

درین کتاب‌مقام چشم‌پزشکی در طب عرب ، زندگی ابن‌سینا و رازی وبالاخره طب نظری و عملی و موارد متعدد دیگربه تفصیل مورد بحثو بررسی‌قرار گرفته است .

در شرح احوال نویسنده آمده است :

دکتر سیریل لویدالگو در سال ۱۹۲۶ بعنوان پزشك سفارت انگلیسی به‌ایران‌آمدو مدت دهسال درین کشوربودو ما از قبیل دکترعباس نفیسی، ها از قبیل دکتر عباس‌نفیسی، دکتر ابوالقاسم بدری سعید نفیسی ـ دکتر لسان‌الحکما و جمعی دیگر آشنائی نزدیك حاصل کرد ، وی به توصیه ادوارد براون و با همفکری دانشمندان ایرانی ذکر شده از همان هنگام بررسی و پژوهش در باره تاریخ پزشکی اسلام و ایران را آغاز کرد .

حاصل این پژوهش دو اثر ارزنده تاریخی «طب در دوران صفوی» و کتاب مورد بحث ما بود گفتنی است که کتاب «تاریخ پزشکی‌ایران وسرزمین های خلافت » شرقی پیش از آنکه یك اثر طبی باشدحاوی تاریخ اجتماعی این منطقه‌است که ضمن آن اشارات و مباحث مربوط به تاریخ طب، همراه با گزارش های تاریخی دلانگیز مطرح میشود ، در عین حال نحوه تحول و پیشرفت این‌علم را درین پهنه نشان میدهد ، بطورکلی با اینکه در زمینه تاریخ طب ایران کتب متعددی توسط مولفان مختلف نگاشته شده ، لکن کتاب حاضر بطوریکه مندرجات آن نشان میدهد ، شاید تنها اثری‌باشد که تاریخ طب ایران را از روزگاران‌پیشین‌تاقرن حاضر به تفصیلو بطور پیوسته معرفی کند.

چاپ تازه‌تاریخ ادبیات‌درایران

همزمان با عرضه چاپ پنجم تاریخ ادبیات درایران اثر با ارزش دکتر ذبیح‌اله صفا موسسه انتشارات امیرکبیر چاپ تازه تاریخ ادبی ایران تالیف ادوارد براون را باترجمه علی‌پاشا صالح منتشر کرد .

اشاره به ارزشهای انکار ناپذیر هر دو اثر نه در این مقال می‌گنجد ونه برای اهل فن موضوع پوشیده‌ای می‌تواند باشد، اما آوردن نام این دو اثردر یك خبربه‌این خاطر جالب است که ادوارد براون تاریخ ادبی ایران رادر مجلدی که‌پیش‌رو داریم از قدیمترین روزگاران تازمان فردوسی‌مورد کنکاش قرارداده است در حالیکه دکتر ذبیح‌اله صفا استاد ممتاز دانشگاه کارش را از آغاز عهد اسلامی شروع کرده‌است.

در حقیقت می‌توان اثر ادواردبراون راکه بادقت و توضیحو تحشیه کافی‌بفارسی برگردانده شده مکمل نوشته تحقیقی دکتر صفا دانست . چون کار براون درجایی پایان می‌گیرد که باچشم‌پوشی از چندسده کار صفا آغاز می‌شود .

آثار ادوارد براون و خدمات او به تاریخ وادب ایران اگرچه به‌اندازه کافی شناخته شده وارج کارش وسیله صاحب نظرانی چون علامه قزوینی و غیره تایید شده است ،اما جای آن دارد که درمورد شخصیت ادوارد براون و عشقش به‌ایران وادب ایران مفصل سخن بگوییم که محال اندك این فرصت را از ما د ولی امیدواریم که در آینده این ه را به‌انجام برسانیم .

دارالخلافه‌تهران

• نوشته : ناصر نجمی
• ۴۰۸ صفحه
• قیمت ۱۱۰۰ ریال
• ناشر :
• موسسه انتشاراتی امیرکبیر

دارالخلافه‌تهران‌تالیف‌ناصر نجمی بیگمان مفصلترین‌کتابی است که تاکنون در مورد سابقه تاریخی دروازه‌ها ، میدان ها، تکیه‌ها ، بناهای قدیمی و بالاخره خیابان‌هاو بازارچه‌ها و کوچه های تهران نوشته شده است.

در این کتاب ۴۰۸ صفحه‌ئی که توسط موسسه‌انتشاراتی امیرکبیر بچاپ رسیده است، جز مواردی که به اختصار اشاره شد، مولف سرگذشت جالب و شنیدنی تهران شهر آرزوها و رویاها رابتفصیل مورد تحلیل قرار داده و چگونگی تفریحات وسرگرمی ها آئین‌ها، نوع پوشاك ، طابت، وسایل رفت و آمد، امامزاده ها و پیشه‌وکسب کار در دارالخلافه تهران و موضوعات بسیار دیگر را پیرامون این شهر با دقتو وسواس به رشته تحریر کشیده است در کتاب دارالخلافه تهران که آئینه تمام نمای چندین قرن زندگی یک شهرو مردم‌آن‌میباشدخو انده چهره تهران را می بیند ، شناسنامه‌اش را ورق میزند و بالاخره از همه رازها و رمزهای شهری که درگذشته چیزی نبوده ولی امروزهمه چیز شده و قدرت و کشش‌و جاذبه‌عجیبی‌بهمرسانیده‌است، است، آگاه می‌شود .

مطالعه‌این‌کتاب علاو مبرآنکه برای تهران‌نشینان و تهرانیان امروزی خاصه جوانان ده از گذشته پرماجرای تهران چیزی بیاد ندارند ، مانندیک داستان پر راز ورمز کشش و جذابیت دارد برای سال‌خوردگان نیز زنده کننده بسیاری ازخاطره‌ها ویادبو ـ های تلخ و شیرین گذشته این شهر همیشه بیداراست.

دنیای ورزش

شنبه‌ها

منتشر میشود

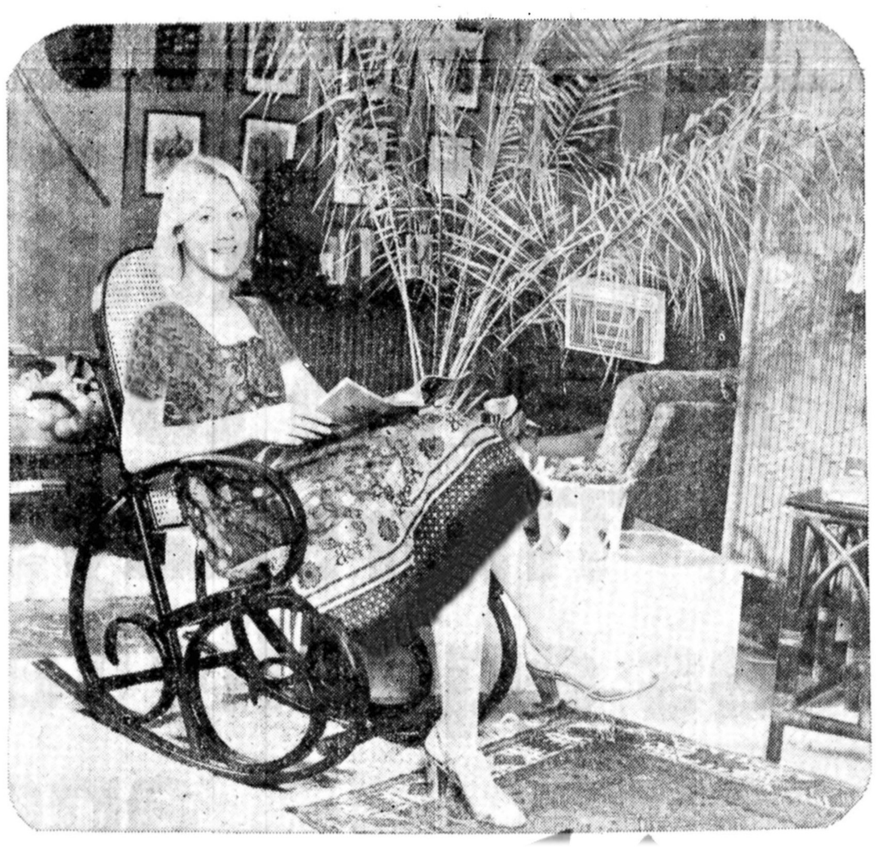

منشکریم.

■ کولرهای گازی کریر در ۱۵ مدل بظرفیت های مختلف یعنی بیش از سایر مارکها بمنظور جوابگوئی به نیازهای گوناگون مشتریان تولید و عرضه میشوند .

■ کولر های گازی کریر مجهز به دستگاه " اورلودحرارتی " است و قبل ازآنکه نوسانات شدید برق خطری برای کمپرسور بوجود آورد بطور خودکار کمپرسور را خاموش میکند .

■ کولرهای گازی کریر باولتاژهای بین ۱۸۷ الی ۲۵۳ ولت بخوبی کارمیکنند . بهمین دلیل درنوسانات شدیدبرق که تابستان گذشته درکشوربوجودآمد درمقایسه باکمپرسورهای سایرمارکها کمتر خسارت دیده اند .

Carrier

کریر اولین سازنده دستگاههای تهویه‌مطبوع درجهان

نماینده انحصاری درایران: شرکت سهامی شعله‌خاور
تهران ـ خیابان تخت جمشید ـ چهارراه بهار
تلفن های : ۶ ـ ۸۲۹۰۲۰ و ۱۶ ـ ۸۳۵۸۱۵

کریر ساخت آمریکا

فروش درکلیه فروشگاههای معتبرسراسرکشور

عاملین فروش که درخواست اخذ نمایندگی نموده‌اند به قسمت فروش مراجعه نمایند

مکالمه انگلیسی را در کوتاه‌ترین مدت با روشی استثنائی در

موسسه انگلیسی BEST

فرا گیرید. چون ایمان داریم پیشرفت مکالمه بدون دانستن گرامر امکان‌پذیر نیست بدون تلف کردن وقت کلاس
گرامر از طریق نوار و کتاب با روش موفق ۳تی‌بست تدریس میگردد و در کلاس فقط مکالمه.

شروع کلاسهای‌ترم‌تابستانی‌از ۱۰تیر

روش برتر ما را خودتان تائید خواهید کرد.

موسسه انگلیسی BEST

کوروش کبیر- (جاده قدیم شمیران) جنب پمپ بنزین داودیه داخل صفا تلفن ۲۳۹۵۳۶

هواپیمائی ملی ایران

آگهی مزایده‌شماره ۱۰۹

هواپیمائی ملی ایران « هما»تعداد ۲۴ دستگاه خودرو های خود راکه شامل ۸ دستگاه مینی‌ماینر ـ ۷ ـ دستگاه‌وَیان ـ ۴دستگاه جیپ‌استیشن آهو ـ ۵دستگاه مینی بوس بنز می باشد ازطریق مزایده کتبی به فروش میرساند .

داوطلبان میتوانند از تاریخ نشر این آگهی تا پایان‌وقت‌اداری دوشنبه ۵ر۲۵۳۷ شاهنشاهی همه روزه‌به استثنای ایام تعطیل جهت بازدید خودرو ها و اخذ برگ شرایط شرکت در مزایده به انبار دایره اموال ـ هواپیمائی ملی ایران « هما» واقع در فرودگاه جنوبی‌مهرآباد مراجعه نمایند .

تدارکات هواپیمائی ملی ایران «هما»

آخرین روز های لطفعلی‌خان زند

نویسنده : سرهارفورد جونز
مترجمین: هما ناطق ـ جان گرنی
۸۴ صفحه
۱۳۰ ریال
ناشر : انتشارات امیرکبیر

آخرین روزهای لطفعلی‌خان زند نام کتابی است از سر ـ هارفورد جونز با ترجمه‌هما ناطق و جان‌گرنی که توسط موسسه انتشاراتی امیر کبیر انتشار یافته است .

سرهارفوردجونزاولین وزیر مختاری بود که از جانب وزارت خارجه انگلستان به دربار فتحعلی شاه فرستاده شد و از سال ۱۸۰۷ تا۱۸۱۱ میلادی دراین سمت باقی‌ماند گفتنی است که سفارت‌جونز اولین اقامت او در ایران نبود، چه در عهد زندیه نیز وی چندین بار به شیرازآمده بود و با لطفعلی‌خان‌دوستی نزدیک و مکاتبه داشته‌است جونز دراین کتاب می کوشد بعلت همنشینی و رابطه صمیمانه‌ئی که بامیرزا حسین و میرزا بزرگ داشته است ، فعالیتهای سیاسی و اجتماعی و فداکاری های این دو شخصیت نادر و نجیب را لحظه به لحظه دنبال کند و از لابلای ماجرا هائی چون فروش‌جواهرات لطفعلی‌خان و بافروش کتابخانه گرانبها و بی همتای میرزا حسین و اسب کرندی میرزا بزرگ ، گرفتاریهای‌اقتصادی‌و وحشت و نفرتی که طبقات گوناگون ازنزدیک شدن شبح‌اغامحمد خان قاجار احساس می‌کنند، تصویر کند سرانجام حماسه لطفعلی خان و چهرمهشاد و هم غمگین او را از ورای کلمات و حرکات و گفتار خودش یا به مدد یادداشتها وخاطرات جونز ویاازطریق نوحه‌ها و ترانه هائی‌که‌مردم شیراز برای، اولین‌وآخرین بار در حق یک فرمانروا سروده‌اند با شکوه و عظمت خاصی جلومگر میشود.

میدان سید اسماعیل: محله لوطی‌هایی که در جنبش مشروطیت به دار آویخته شدند!

میدان سید اسماعیل در قدیم یکی از محله های معروفو مشهور تهران بود و بعلت موقعیت خاص اقتصادیش مورد توجه تجار و بازرگانان مهم شهر قرار داشت . تولیدکنندگان صاحبان کالا و بازرگانان ، محصولات خود را در انبار های بزرگی که چهار طرف این میدان بود نگهداری میکردند و در موقع لزوم آنها را بمعرض فروش میگذاشتند .

در میدان سید اسمعیل آب‌انبار بزرگ و پر آب وبی‌نظیری بود که آب آشامیدنی مردم تهران از آن تامین میشد ، این آب‌انبار در زمان محمدشاه قاجار توسط شخصی بنام عیسی بیگلر بیگی ساخته شد . ده سال پیش این آب انبار تبدیل به موزه شد و اسم آنرا هم موزه آب‌انبارگذاشتند .

میدان سید اسمعیل علاوه بر اهمیت ویژه‌ای که در دادو ستد کالا و تجارت داشت ، بخاطر این‌آب انبار بزرگ و استثنائی هم در میان سایر محلات تهران ارزش و اعتبار بیشتری کسب کرده بود و مردم از تمام محله های تهران، برای بردن آن به این محله می‌آمدند .

میدان سیداسمعیل درانتهای خیابان سیروس و نرسیده به میدان مولوی قرار دارد .این میدان که در قدیم یکی ازمحله های معروف تهـران بـوده ، حالا یکی از کثیف ترین ، پر سر و صدا ترین و بی‌قواره ترین محله های تهران است ! توی بازارچه سید اسمعیل دستفروشهای کم سرمایه و کهنه فروش های بی بضاعت بساطشان را چسبیده بهم پهن کرده‌اند وبرای فروش اجناس دست دوم شعار های تبلیغاتی میدهند .

در بساط این فروشگاه‌های سیار بی سرمایه ، همه چیـز پیدا میشود ، بقول معروف : از شیر مرغ گرفته تا جـان آدمیزاد ، اینها جـانشین بازرگانان وتجار بزرگی‌هستند که زمانی نبض اقتصاد تهران را بدست داشتند . میدان سید اسمعیل که در قدیم بزرگترین مرکز دادوستدتجارت بودحالا معروف به بازار کهنه فروشها شده است و هرکس بدنبال جنس ارزان و دست دوم و مستعمل میباشد به قول اهالی آن اطراف به «سیداسمال» می آید !

کت و شلوار ۹ تومانی !

کهنه فروش های سیداسمعیل در ارتباط مستقیم با کاسبه بشقاب فروش های دوره گرد هستند : لباس های کهنه ،دم پائی پاره شده ، اتو های از کار افتاده و هرآت آشغال دیگری که فکرش را بکنید ، بقیمت خیلی ارزان از کاسبه بشقابی های دوره‌گرد میخرند و با سودبسیارکمی دراختیار مشتری قرار میدهند .

بازارچه سید اسماعیل‌پاتوق شهرستانی های کم پول و زاغه نشین‌هایکم بضاعت‌است.

دراینجا خریدار بر سر یک کفش ۵ ریالی هم با فروشنده چانه میزند ، در بساط یکی‌از کهنه فروشها ، پیرمردی را دیدیم که با قامت خمیده‌اشکت رنگ و رو رفته و پاره‌ای را به تنش پرو میکرد . فروشنده قیمت کت را ٤ تومان گفته بود ، اما پیرمرد اصرارداشت که با دادن ۳۵ ریال کت را صاحب شود . توی بازارچه سید اسمعیل میشود یک ضبط صوت را به ۱۵ تومان ، یک جارو برقی را به ٤۵ تومان‌و یک دست کت و شلوار را به ۹ تومان خرید .

در اینجا حتی تیغ‌ژیلت‌دست دوم و کار کرده و لنگه‌کفش و یک لنگه دستکش هم‌فروخته میشود! با این وجود قیمتها برای مشتری‌راضی کننده‌نیست و گاه برای چند ریال بالا و پائین معامله انجام نمی شود.

امامزاده سید اسمعیل

میدان سید اسمعیل در کنار چاله میدان معروف و قدیمی تهران قرار دارد ، یکی از بچه های چاله میدان میگفت :

قبل از اینکه آب انبار سید اسمعیل ساخته شود ، اینجـا میدان بزرگی بود که وسط آنرا گود کرده بودند و اهل محل هر روز بعد از ظهر به این میدان می‌آمدند و مشکلات و گرفتاری های خود را برای هم تعریف میکردند و لوطی های چاله میدان هم تا جائی‌که از دستشان بر می‌آمد بـه ستمدیده ها و ظلم کشیده ها کمک میکردند . بعدها در محل همین‌میدان، آب انبار سید - اسماعیل را ساختند و چاله میدان برای همیشه از نقشه تهران بیرون رفت اما اسمچاله میدان هنوز در تهران باقی مانده و پیرتر های محل و آن هائی که سنی را پشت سر گذاشته‌اند خود را بچه چاله میدان میدانند .

میدان سید اسمعیل‌در قدیم دارای انبارها و مغازه هـای کوچک و بزرگی بود کـه بازرگانان و تجار کالا های خود را در آن نگهداری می- کردند . علاوه بر این انبار های بزرگ کاه نیز در میدان سید اسمعیل ساخته شده‌بود و خروارها کاه را در انبار های میدان رویهمریخته‌بودند که بهمین علت اینجا را میدان کاه هم میگفتند .

میدان سیداسمعیل با اینکه نسبت به گذشته‌اش تغییرات فراوانی را بخود دیده و از یک محله معتبر و اسم و رسمدار به یک محله شلوغ و کثیف و دود گرفته مبـدل شده است ، بعضی از آثـار و بنا های‌قدیمی خود راحفظ کرده است و شاید همیـن ویرانه های بجا مانده از دوران پر رونق محله باشدکه اسم میدان سید اسمعیل رادر تهران بزرگ و گسترده زنده نگهداشته است ، ازمعروفترین بناهای قدیمی این محل یکـی امامزاده سید اسمعیل است که در ضلع غربی خیابان‌سیروس و در پشت آب انبار معروف سید اسمعیل قرار دارد ،اهل محل میگویند :

سید اسمعیل از اعقاب‌حضرت موسی‌بن جعفر است که دراین محل دفن شده است و اسم‌این محل را هم باحترام امامـزاده سید اسمعیل ، میدان سید - اسمعیل گذاشته‌اند . از آثـار برارزش این محل یکی هم‌آب انبار معروف سید اسمعیل است که حدود ده سال پیش مبدل به موزه شد میگویندابن آب‌انبارقدیمی ترین وبزرگترین آب انباری بوده که در تهران ساخته شده و قدمت آن بـه زمان سلطنت محمد شاه قاجار میرسد . یکی دیگر از بنا های قدیمی این محل امامزادهچهل تن است .

میرآب ها و لوطی ها فراموش شدند

میدان سید اسمعیل ، ایـن محله کهنه تهران ، در طول تاریخ زندگی خود تغییرات بسیاری را بخود دیده وشکل بازار و چهره بناها و مغازه‌ها بکلی رنگ عوض کرده است ، بدنبال این دگرگونی و تغییر که بتدریج در این محله قدیمی بوجود آمد عادات و رسوم‌و فرهنگ سنتی مردم نیز دچـار دگرگونی‌وتغییر شدوصمیمیت و دلسوزی جایش را به نفع پرستی و رفتار های خشونت آمیز سپرد .

یکی از پیر مرد های محل میگفت : درگذشته که هنوز از آب‌لوله کشی در شهرخبری نبود و مردم می‌بایست از آب قناتها ، آب انبار منزل را پر کنند ، هر محله یک میرآب داشت .

وجود میرآب ها در محله غنیمت بزرگی بود و اهل‌محل احترام میراب رانگهمیداشتند، وهرشب که نوبت آب محله بود، مردم بساط شام وچای و قلیان را به کوچه می - آوردند و تا پاسی از شب گذشته در کنارهم می‌نشستندو گرم صحبت و گفتگو می - شدند . تا میرآب بسراغ‌یکی یکی خانه‌ها برود و آب‌انبار ها را پر از آب کند ، میراب به در هر خانه‌ای که میرفت اهل خانه برای او تدارک مفصل میدیدندوشام وشیرینی جلوی او میگذاشتند ، امـا همیشه شانس پذیرائی ازمیراب نصیب خانه‌ای میشدکه نوبت اول را داشت و میرآب در خانه های‌دیگر فقط بنوشیدن یک چای اکتفا میکرد .

بالوله کشی و سرازیرشدن شیر آب در خانه ها ارج و قرب میرآب‌ها هم از بین رفت ودیگر در محله اسمی هم از آنها برده نشد و میرآب هـا همه همه مثل لوطی ها ومثل بقیه آدم های خوب و صمیمی محل از یاد رفتند .

در میدان سید اسمعیل و چاله میدان لوطی های‌معروفی بودند که بعضی از آنها در جنبش مشروطه خواهی‌نقش موثری ایفاءکردند ، مثل‌لوطی صنیع حضرت ، یاور اسماعیل سید کمال و مقتدر نظام ، اینها در زمان مشروطیت به غل و زنجیر کشیده شدند وسرانجام حلقه‌دار به گردنشان آویخته شد .

مکس صنیع حضرت ، یاور اسماعیل و سید کمال درحالی که زنجیر بگردن و دست و پای آنها بسته شده در موزه آب انبار به دیوار یکی از ستون ها آویزان شده است.

موزه آب انبار تعطیل میشود

محل آب انبار سید اسمعیل ۱۰ سال پیش به همت یکی از اهالی محل بنام حاجی گلابگیر تبدیل به موزه شده حاجـی نقاشی های قهوه خانه‌ای و عکس های قدیمی و مجسمه‌ها و اشیاء مربوطبه دورمقاجار و پیشتر را در این آب انبار جمع کرد و یک فضای کاملا سنتی و ایرانی در داخل آب انبار بوجود آورد .

باین ترتیب موزه آب انبار در تهران پاگرفت . حاجی می- گفت : برای آماده کردن آب انبار و بوجودآوردن موزه ۲ سال تمام زحمت کشیدم ، توی آب انبار ٥ متر آب‌بود ویک متر و نیم لجن ، من چند نفر کارگر استخدام کردم آنها از صبح تا شب کار کردند تا آب‌و لجن را ازتوی آب‌انبار بیرون بردند .

قسمت هائ‌ی‌از ستون و سقف آب انبار براثر فشار رطوبت و آب ریزش کرده و خراب شده بود ، من برای مرمت این ویرانی ها معمارو بنا از کاشان به تهران آوردم و آنها با توجه به بافت‌قدیمی آب انبار ستون ها و سقف و دیوار اینجا را بازسازی و تعمیر کردند ، اما رطوبت و نم از درو دیوار آب انبار بیرون میزد ،برای خشک‌کردن آب انبار وگرفتن‌نم و رطوبت مجبور شدم‌چند ماه تمام‌بخاری های بزرگ و دستگاه هـای گرم کننده و تهویه هوا در آب انبار کار بگذارم . بعد از همه این کارها مقدمات تشکیل موزه‌رافراهم آوردم‌و استقبال و تشویق مردم و بازدید - کنندگان باعث شد که من‌بکاری که کرده‌ام دلگرم شوم وبرای تکمیل موزه تصمیم گرفتم یک فضای‌کاملاسنتی بوجودبیاورم بدنبال این نیت نیمکت هائـی در موزه چیدم و از بازدید - کنندگان با غذا های سنتی‌مثل آبگوشت و چلوکباب پذیرائی کردم و برنامه سیاه بازی و نمایش های روحوضی و موسیقی ایرانی را نیز بموزه آورآن مردم را خسته کرده است ، بدتر از همه لجن و کثافتی است که توی گذرگاه‌ها و کوچه های این محله پخش شده است و زمستان ها هیچ رهگذری جرات ندارد قدم های تند و سریع بردارد . ایـن وظیفه مسئولان دولتی است که این محله قدیمی را از این وضع ناگوار نجات بدهند .

درمیدان سیداسمعیل،دستفروش ها ازکت و شلوار ۹ تومانی تاتیغ ژیلت دست دوم را خرید و فروش می‌کنند

★ میدان سیداسمعیل ،در زمان محمدشاه قاجار میدان بزرگی بودکه عصرها مردم‌درآن جمع می شدند و مشکلات ومسائل خودرا درمیان مـی گذاشتند ولوطی‌هاوتوانگران محله دررفع‌مشکلات به آنها کمك میکردند ....

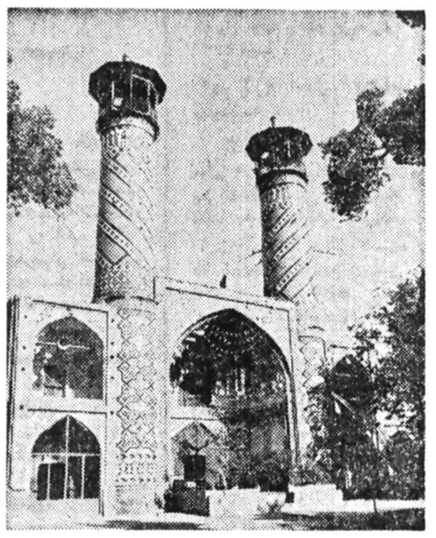

★ اینجا امامزاده سید اسمعیل است با گلدسته های بلند و کاشیکاری های زیبا و پرنقش و نگار . . . . به‌اعتقاد اهالی ، سید اسمعیل ازاعقاب حضرت موسی‌بن جعفر بوده و حالا مقبره او زیارتگاه مومنان است.

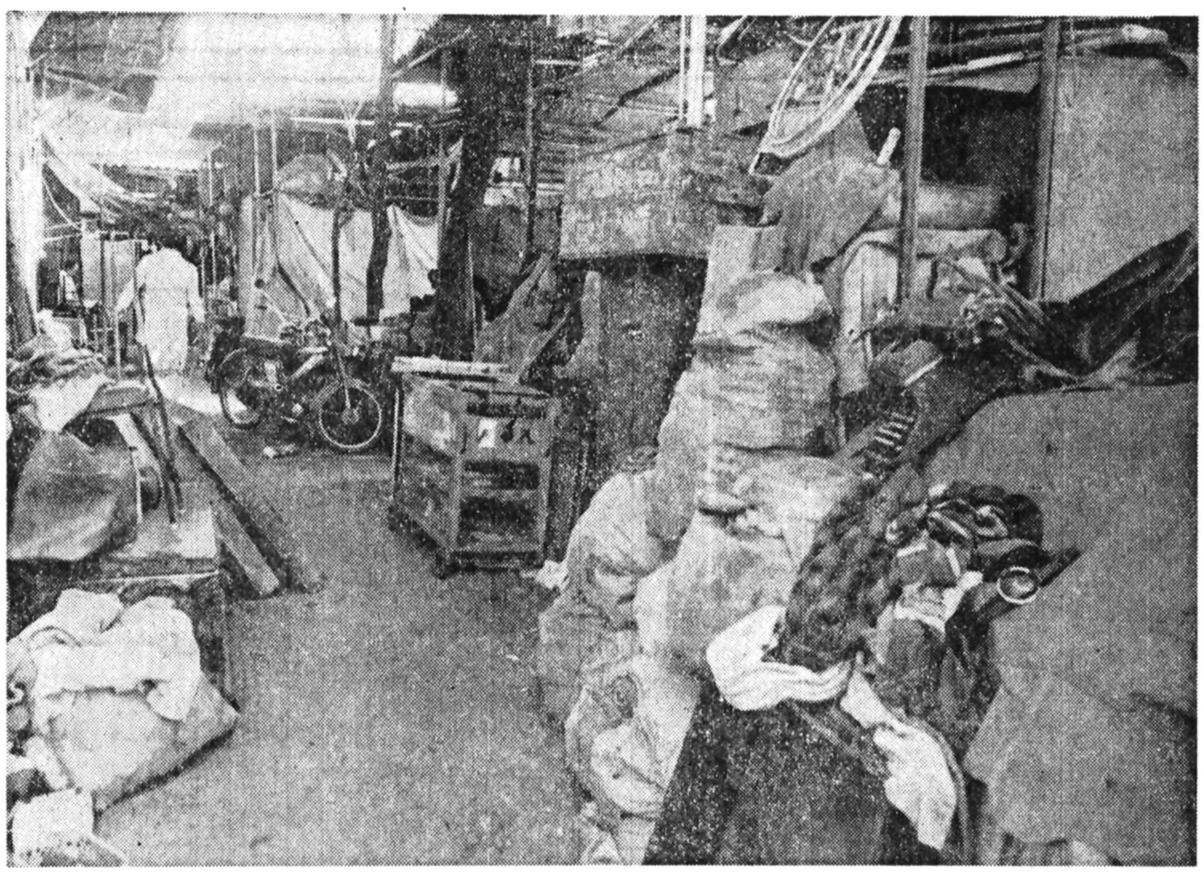

★ این گوشه‌ای از میدان سید اسمعیل‌بابازار کهنه‌فروش های تهران است ، توی این دکان های بی در و بیکر همه چیز پیدا میشود آدم هائی که پول خریدن لباس نو ، لوازم خانه و سایر وسایل زندگی را از فروشگاه های شهـر ندارنددراینجا با نازلترین‌قیمت احتیاجات خود را برآورده میکنند

بمناسبت هفته حمایت از خانواده‌های بی سرپرست

زندگی بردوش بخشندگان استواراست

هنوز عاطفه‌انسانی نمرده است و هرگز نمیمیرد و وجودهزاران‌هزارخانواده بی سرپرست که حمایت شده‌اندگویای این‌واقعیت است .

خوشابه دستی که‌دستگیرانسانها است . خـوشابه دلی کـه بـرای انسانهامی‌تپد وخوشابه توانگری که ازتوان خویش بدیگران کمك دهد .

نویسنده ـ امیر اسماعیلی

حضرت‌نهج‌البلاغه که شاه بیت سخنان امیرالمومنین علی علیه‌السلام رادر بردارد می‌خواندم که :

«زندگی برچهار پایه استوار است کهیکی ازآن پایه ها بردوش ثروتمندان و بخشندگانی است کهتاحدود توانائی خویش از تهیدستان دستگیری می‌کنند وبینوایان رابرخوردار و بهره‌مند می‌نمایند .

وباز میخواندم که:

«ای‌خوش بحتوانگری که ازتوان خویش کمک دهد وتهی دستان را بی‌نیازکند .... بخوبی میتوان دریافت که هانـه توانگران مهربان گشاده دست نه دربروی فقرا و تیرمبختان گشاده دارند تاچه‌اندازه در پیشگاه الهی مجلل وباشکوه است ...

میدانیم دراین روزگار پردغدغه که زندگی پرشتاب‌مادی گریبان انسان های ماشین‌زده و پول زده را گرفته است ، چه بسیار خانواده‌هایی هستند که سایه محبتی برسر ندارند و دستی ندارند که دستگیرشان باشد ودلی ندارند ، که بـه حقیقت برایشان بتپد. یعنی بحتفاوت در جریانات و حوادث مختلف روزگار ، بزرگ خودرا ، سرپرست و نان‌آور خود را بطریقی از کف داده‌اند و چشم امیدشان بردرهای بستهو سکوت زدهخانه‌شان مانده تا بدست مردمانی مهربان ، پاک سرشت بازشود و دست نوازش برسرشان بکشد و مرهم محبت برزخم دلشان بگذارد . ومانع ویرانی آشیان و تلخی زندگی آنان گردد و مددکارشان درساخت دوباره زندگی از دست رفتشان باشد .

چه‌بسیار خانواده هایی که خودمن می‌شناختم که در غرقاب بی‌امیدی دست وپا میزدند و نگران امروزو فردای خودشان و فرزندانشان بودند وروی بازگشتن این حقیقت و توان دست نیاز دراز کردن بسوی این و آن را نداشتند وگاهی دور از نگاه بی تفاوت همسایگان یا احیانا خویشان شکسباره و بی‌خیالشان ، درپس دیوارهای پنهان خانه‌گرسنه می‌خوابیدند و بروایت آنچه علی «علیه‌السلام» میگفت ومینمود سنگ برشکم می‌بستند که محتاج غیر نباشند وروی نیاز بـه درگاهی نبرند.

البته در روزگار مولا «علی» شاید فقط او ویاران او بودند که در پیروی از مرام انسانی مولایشان چنین میکردند ویاور دیگران نیز بودند.

اما در روزگار ما بسیار هستند درس آموختگان مکتب انسانیت که در میان هیاهوی ماشین و گرفتاریهای زندگـی مادی، دور از هر تعارف و تعریف وتظاهر و خودنمایی، از طریق خیریه‌ها و یا مساجد ویا بطور ناشناس مستقیم و غیر مستقیم، دست محبت و یاری بسوی خانواده‌های بی‌سرپرست دراز می‌کنند، و این حقیقت انسانی، حکایت امروز و دیروز نیست. اما، چند سالی است. کمتر یا بیشتر، می‌بینیم ومیخوانیم که برای یکی این دستها،و شکل‌دادن‌باین کمک‌ها، بمنظور توسعه تعاون انسانی وتجلی درون پاک ومستعد انسانها و برنامه‌ای اصولی طرحریزی شد و کوشش می‌کند تا از تباهی انسانهای نیازمند خانواده‌های بی‌سرپرسته جلوگیری کند و نیروی انسانی این گروه را به جامعه بازگرداند.

می‌بینیم که برنامه حمایت از خانواده‌های بی‌سرپرست پس از سالها شکل میگیرد تابا یاری انسانهای بی‌نیاز ووالا وباحمایت وپشتیبانی از امکاناتی که دارد و همت مردمانی شایسته و خیرخواه این نهضت انسان دوستانه را متجلی‌تر سازد. آنقدر که درهمین چندماه اخیر چه‌بسیار کسانی بوده‌اند که با اعتقاد به‌اصول انسانی میخواستند دستگیر دیگران‌باشند ونمی‌توانستند ، ونمی‌دانستند چگونه وکجا دست کمک و یاریشان را از آستین بدر آورند که هرزنرودو به‌بهبودگی نگرایند و مشتاقانه به مسئولان این برنامه رجوع کردند و حمایت وسرپرستی خانواده‌های بسیاری را در سراسر کشور تقبل نمودند بی‌آنکه نامشان ویا اسمشان درجایی ذکر شود، سوای اینها که دست پرتوان وچهره سرشناسی داشتند و ترجیح میدادند ناشناس بمانند و شاید درتاسی از اینها خیلی از آدمهای ، نه‌پرتوان، نه مال‌اندوخته و ثروتمند ... باز به قدر وسع وتوانایشان، سرپرستی از یک تاصد خانواده را تقبل کردند وبانام آنها آشنایی داریم.

اما واقعیت این مطلب وعظمت این اقدام خیرخواهانهو انسانی وسازنده وقتی روشن میشود که گذری به برنامه‌حمایت از خانواده‌های بی‌سرپرست داشته باشیم، آلبومهای مربوط قریب هشت هزار خانواده بی‌سرپرست تحت حمایت را ورق بزنیم وآمار جوانان و نوجوانان مورد حمایت را (که در مدارس وموسسات آموزشی درس می‌خوانند و یاکارآموزی می‌کنند ـ آمار خانواده‌هایی را که به کمک این برنامه و به عنایت انسانهای خیر وکوشش و همت خودشان ـ و صد البته هدایت صحیح مسئولان و مددکاران ، برنامه حمایت، بازتوان شده‌اند) مرور کنیم وبعد عکس آدمهایی راکه‌سرپرستی این خانواده‌ها را غیابا بعهده دارند ویا ماهی مثلا ۵۰۰ تومان ... یک خانواده، ده خانواده وصدها خانواده را از گرداب، ناتوانی ، فقر و درماندگی رهانیده‌اند ، ببینیم، که نگاهشان روشن و مهربان، چهره آنها سرشار از تجلیات انسانی است وباهمین چهره ونگاه، غبار ناامیدی از اینده انسان ماشین زده امروز را از دل میزداید و این شادی را نوید میدهد، که هنوز انسانهای انسان ... بسیارند هنوزعاطفه انسانی نمرده و هرگز نمیمیرد.

هنوز بسیارند آدمهائی که فقط برای خودشان نیستند ونگاهشان تنها پیش پای خودشان وزندگیشان را نمی‌بینندبلکه زندگی ها وانسانهای دیگر را نیز در نظر دارند.

و برمیگردم بکلام علی«علیه‌السلام» در نهج‌البلاغه کهشارت ونوید بزندگی را به توانگران انسان وانسانهای توانگری که یاورنیازمندانند میدهد وزندگی را بردوش ثروتمندان و بخشندگان استوار می‌بیند واستواری زندگی انسانها را در برتو انسانیت واخلاق ودرتعاون، همبستگی، آرزو مینماید.

گروه‌فرهنگی خوارزمی

شروع ثبت نام درکلاسهای تجدیدی و تقویتی و ویژه دو کلاس در یکسال (تمام‌مواد) تابستانی را در واحد های‌مختلف گروه از تاریخ پانزدهم خرداد ماه اعلام میدارد .

۱ـ واحد شماره یك خیابان دانشگاه ـ چهار راه‌سزاوار تلفن: ٦٤۰۸۸٤
۲ـ واحد شماره دو اول خیابان شاه‌آباد جنب میدان بهارستان تلفن ۳۱۸٦۳۳
۳ـ واحد خوارزمی فرگام خیابان دوزولت روبروی‌سینما دیاموند تلفن ۸۲۰۱۵۳
٤ـ واحدخوارزمی دبیرستان‌ارشادخیابان دماوندایستگاه ارباب تلفن ۷۳۱۰٤۵
۵ـ واحد خوارزمی شمیران پل تجریش اول مقصود بیك تلفن ۳۷٦۹٦۹

اطلاعیه‌سازمان‌ملی‌پرورش استعدادهای‌درخشان برای‌دانش‌آموزان کلاس پنجم‌دبستانهای‌تهران

اسامی دانش‌آموزانیکه روز نهم تیرماه درامتحانات‌گزینش‌دانش‌آموزان درخشان شرکت خواهند کرد از روز پنجم تیر مـاه درآموزش ابتدائی نواحی‌آموزش‌وپرورش تهران اعلام شده است. دانش‌آمـوزان معرفی شده و کسانیکه معدل کتبی نهائی ۱۸ وبالاتردارندبنواحی آموزش‌وپرورش مراجعه کنند ...

سازمان ملی پرورش استعداد هـای درخشان

میدان اسب دوانی فرح آباد

این پنجشنبه از ۵½ بعدازظهر

جام گروه تنورهای ایران

با ۹۱۰/۰۰۰ ریال جایزه

گروه تنورهای ایران

نظر: فرخ غفاری-سیروس طاهباز-هوشنگ گلشیری هژیر داریوش - احمدرضا احمدی - کامران شیردل فریدون معزی مقدم - آیدین آغداشلو - پرویز صیاد مسعود کیمیائی-پرویز کیمیاوی-داریوش مهرجوئی و..

درباره

گزارش

عباس کیارستمی

شهره آغداشلو-کورش افشار

تهیه کننده بهمن فرمان آرا

تولیدسازمان گسترش صنایع سینمایی ایران

این فیلم واقعیت است، خود واقعیت، باضافه هنر که مجموعش میشود یک شاهکار.

فرخ غفاری (فیلمساز)

«گزارش» را به مفهوم متعارف نمی توان «تماشا» کرد.
تماشای این فیلم، حضور مستقیم یافتن در یک «شهادت» است، شهادتی که بازیگر فیلمساز و تماشاگر در آن سهمی برابر دارند. این فیلم، «خواب را در چشم ترم می شکند»

سیروس طاهباز (نویسنده)

با بی طرفی کیارستمی در آنچه گزارش میدهد فیلم او مستند گونه‌ای میشود از این زندگی که ما داریم. مرد فیلم - فیروزکوهی - یادآور بیگانه کامو نگاه کیارستمی به همان خشونت نگاه اوست بخصوص در عرصه رابطه زن و مرد.

و این دقت در ثبت آنچه در واقع هست بحدی است که گویی به ناگهان دیواری از چهار دیوار خلوت خانه‌ای برداشته شده تا ما شاهد فاجعه های پنهان چیزی به اسم زندگی در این آپارتمان های اجاره‌ای قفس مانند باشیم، و توفیق او بیشتر در همین جاهاست. تا آنجا که در آخر فیلم وقتی این بیگانه میرود تا به رنگ این جهان متخاصم با انسان درآید ما نه زندگی دیگری، که زیست خود را می بینیم، گویی به ناگهان بجای ان دیوار، به طول وعرض پرده سینما اینه‌ای گذاشته اند تا ما خانه‌خود، اداره خود، شوهر یا زن خود را به بینیم.
کیارستمی تنها به شهادت دادن در مورد آنچه هست بسنده کرده و این تازه اول عشق است که گاه هنرمند می تواند قلم یا قلم مو یا دوربینش را وسیله کشف یا تبیین جهان کند و چیزی بر مفهوم آنچه هست بیفزاید و از ثبت و بیان واقعیت فراتر رود.

هوشنگ گلشیری (نویسنده)

گزارش قطعا یکی از پنج بهترین فیلمی است که در تاریخ سینمای ایران ساخته شده است اولین و تنها فیلمی است که به مسایل جامعه متوسط ایرانی پرداخته است.
اثری است بسیار عمیق ظریف و بی نهایت موثر

آیدین آغداشلو (نقاش، منتقد)

صداقت، درستی و امانتی که در عکس به عکس فیلم «گزارش» هویدا است، بعقیده من در تاریخ سینمای باصطلاح متفاوت بی سابقه است.

کیارستمی بدور از شعارهای معمول و مرسوم در ارائه‌ی ناب‌ترین و صمیمانه‌ترین لحظه های سینمائی، سینمای وطن ما کاملا موفق است.

نعمت حقیقی (فیلمساز)

«یک فیلم کلید»
گزارش از آن چند فیلم معدود «کلید» در هر مرور بررسی از سینمای چند ساله اخیر خواهد بود. برای همه صلابت و هنرمندی که در نگاه به جزئیات دوروبرش دارد، همه تیزیش که به نحوی جزء را پیش میکشد، که تصویر تهدید کننده، خشن و برانگیزاننده از کل بدهد، بخاطر طرافتی که در کار با شهر و بخصوص با پدیده تهران از خود نشان میدهد و بخاطر اینکه اصلا ساخته شده است.

بهنام ناطقی (نویسنده و منتقد)

نخستین سند از زندگی امروز طبقه متوسط جامعه‌ی ما با فیلم «گزارش» بجا گذارده شده چرا که تا کنون در سینمای ما فیلمی به این موضوع نپرداخته بود و نیز این چنین تصویری واقعی از آنها نشان نداده بود.
«گزارش» از سرگردانی ها، نگرانی ها و دردهای امروزه می گوید - از تلخی های با هم زیستن در زندگی خانوادگی و از زندگی اداری شهری:

حسن تهرانی (فیلمساز و منتقد)

«گزارش» را شاهکار نمی خوانم اما به جرأت می گویم که این فیلم گام نخست است در راه پی ریزی بنای محکم یک سینمای واقع گرا و راستین ایرانی. یک فیلم خوب و قابل توجه و کم مانند (بی مانند) است. کیارستمی در سالهای پیش با ساختن «مسافر» و «لباسی برای عروسی» نشان داد که فیلمسازی است واقع گرا، آگاه و تیزهوش. در گزارش هم همان خط و راه را ادامه می دهد.

ناصر زراعتی (منتقد)

فیلم «گزارش» نخستین تصویر واقع گرایی است که سینمای ایران از دوران برزخی امروز و اینجا نشان میدهد.

هژیر داریوش (فیلمساز و منتقد)

«کیارستمی با گزارش، بررسی صادقانه درخشانی از زندگی یک زوج گرفتار زندگی شهری ارائه میکند.»

پرویز کیمیاوی (فیلمساز)

«گزارش» فیلم خوبی است که ماندنی نیست. این کیارستمی است که ماندنی است. کیارستمی با ادامه‌ی خودش «گزارش» را ماندنی می کند.

مسعود کیمیائی (فیلمساز)

فیلم درجه یک نیست، اما از راه این تجربه ناقص میشد دو سه لحظه ناب، را تشخیص داد، که به تنهائی گواه بر آنست با فیلمسازی طرفیم که خوب میبیند و خوب حس میکند و خیره گی‌اش درست است.
علاوه برآن، با این فیلم کیارستمی مهارت و ذوق خودرا در حس کردن آدمها و منتقل کردن نگاه و حس خودش به آنها به درستی نشان میدهد.
فیلمی است که زنده است و تپش دارد و یکی دوجا از فرط «واقعی بودن» به نرمی یک رویا و غنای یک شعر سروده میشود.

داریوش مهرجوئی (فیلمساز)

عباس کیارستمی، با «مسافر» نشان داد مرد وسواس و دلواپسی است. وسواس و دلواپسی برای به چنگ آوردن واقعیت های ملموس و ازارنده «هر روزه» زندگی آدمها. کیارستمی در «گزارش» گزارشی تلخ و پر کنایه و نیشدار از زندگی به شکار واقعیتها می شتابد.
گزارش «کیارستمی» آغاز سینمای نوواقع گرایانه‌ی ایرانی است.

آلبرت کوچوئی (منتقد)

این فیلم «گزارش» کیارستمی بود که مرا بیشتر شیفته این فیلمساز کرد- چون یک گرمی و صمیمیت بخصوصی در این فیلم حس می شد و شاید با جرأت میتوان گفت این اولین فیلم رئالیستی ایرانی بوده که تا کنون ساخته شده است.

نصرت کریمی (بازیگر، کارگردان)

«تلاش کارگردان گزارش، جستجویی است برای یافتن یک حقیقت کمیاب از واقعیت های مستمر و عادی زندگی و نوعی ارزش گذاری به شعور و قضاوت تماشا کننده که خود می تواند بهرحال برداشتی خاص داشته باشد.»

میهن بهرامی (منتقد فیلم)

«گزارش» از چند جهت کار با ارزشی در سینمای ایران است و ماندنی و بیاد ماندنی.
* اعتیاد استناد: بعنوان چهره‌ای از یک دوره از یک جامعه.
* کاربرد تازه‌ای از دوربین: بخصوص در صحنه های خارجی، جائیکه فیلمبردار ایرانی هرگز احساس امنیت ندارد.
* ضبط صدا هنگام فیلمبرداری: تجربه‌ای درخشان در تثبیت سندیت.
* اداره و رهبری بازیگران غیرحرفه‌ای: بویژه در مورد کودک خردسالی که در این زمینه یک شاهکار بشمار میرود...

مجله تماشا

«بعد از شهید ثالث، کیارستمی دومین کارگردان ایرانی است که بیان تصویری در فیلمهایش مطرح است. و از این لحاظ «گزارش» از سایر فیلمهایش موفقتر است.

مرتضی ممیز (فیلمساز و گرافیست)

«گزارش یکی از چند فیلم ممتاز ایرانی است که تا کنون دیده ام»

پرویز صیاد (فیلمساز)

جاندار و پرخون و به شدت واقعی.
تمام آنچه که در گزارش می گذرد. تجربه‌ی مشترک همه‌ی ما، و درد مشترک همه‌ی ماست از همین روست که فیلم همدردی کامل تماشاگرش را بر می انگیزد. و از همین روست که فیلم اینهمه به دل می نشیند و اینهمه خودمانی می نماید.
شاید این حرف حالا دیگر خیلی تکراری باشد. با این حال نمی توانم نگویم که گزارش می تواند قطب نمای راه و روند درست فیلمسازی در ایران باشد.

جمشید اکرمی (منتقد فیلم)

«گزارش» کیارستمی خوب می درخشد این فیلم برگردان درست و آگاهانه‌ی زندگی مردم است و این از خصوصیات خوب فیلم است که آدمهایش را می شناسیم و درکشان میکنیم.
«گزارش» فیلم پاک و سرزنده ای است.

ارسلان ساسانی (فیلمساز)

«کیارستمی فیلم گزارش را به عنوان یک پژوهش خصوصی اجتماعی بر هنر سینما مقدم می دارد. کارش برخوردار از انساندوستی و رفاقت است.

محمد متوسلانی (فیلمساز)

در گزارش «کیارستمی» سنجیده‌تر و دقیق‌تر است و از قید اینکه حتما باید بچه بیاندیشد و یا دیدگاه آنها را ارائه دهد خارج شده و بالطبع موفق تر است.

بهرام ری پور فیلمساز و نویسنده

در سینما میتوان «حرف» زد، بدون اینکه شعار داد. کیارستمی در گزارش حرفش را می زند بدون اینکه احساساتی شود و پرچمی بردارد و در رثای چیزی که از دست میرود، مرثیه خوانی کند. به تصویر کشیدن زندگی واقعی کار مشکلی است و در توان هرکسی نیست.

غلامرضا موسوی (روزنامه‌نگار)

فیلم گزارش
عباس کیارستمی علی‌رغم فیلمبرداری ضعیف و با توجه به این موضوع که کار کارگردان فقط در انتخاب صحیح بازیگران بوده، رویهمرفته کاری قابل تحمل است.

ژانت لازاریان (روزنامه‌نگار)

آدمهای این فیلم، عین بنده و جنابعالی، زورشان زیاد نیست، نمی توانند سینی جر بدهند، ابدا حوصله فداکاری کشکی هم ندارند. اصلا، کتلت و سیب زمینی سرخ کرده می خورند، راجع به احضاریه دادگاه و کرایه نشینی و اسباب کشی حرف می زنند. غذا زهرمارشان می شود.
عشقبازی می کنند، درست با همان ذوق و شوقی که دامن یا شلوار می پوشند، سیگار روشن می کنند کاموا می خرندو یا ماشین هل می دهند. احتمالا رشوه گرفته‌اند احتمالا نگرفته‌اند. احتمالا خواهند گرفت. حوصله همسایه های فضول را ندارند، همسایه های فضول که احتمالا کتلت و سیب زمینی سرخ کرده می خورند و راجع به احضاریه و کرایه نشینی و اسباب کشی حرف.....
نه این بار برای «فرار» نمی شود به سینما رفت.

فریدون معزی مقدم (نویسنده و منقد)

«گزارش» قصه زندگی نیست، تعریف و حتی تحلیل زندگی است.
گزارش رئالیسمی آگاه، با هوش و تیز چشم است بدون انکه گوشه چشمی به (توریست بازی) و مشتری پسندی داشته باشد.
گزارش تراژدی رابطه انسانهایی سردرگم است که در کنار هم هستند، اما با هم نیستند. چه آنچه آنان را بهم نزدیک می کند قفسی است یا دست کم فضای تنگی در جنگلی که بران فقط اشتها و نیازهای اولیه حکم میکند و هرنوع رابط گسترده و هوشمندانه تری رنگ باخته است و کیارستمی با مهارت و بوضوح نشان میدهد که مشکل این آدمها، مشکلی بیرونی - اجتماعی و عمومی است.

سهراب دهخدا (منتقد)

با همه لکنت ها، ضعفها و کمبودهایش چه از نظر محتوی و چه در شکل و اجرا، واقعیت گرایی صادقانه و بی پیرایه اثری چون «گزارش» آنرا در مجموع برجسته ترین آثار سینمای امروز ایران قرار می دهد.
سینمایی که در باور من - علیرغم همه هیاهو آثار واقعی و ناب آن در مجموع هنوز از شمارش انگشتان دودست و یک پا متجاوز نیستند.

کامران شیردل (فیلمساز)

با قاطعیت می توان گفت که فیلم «گزارش» نقطه عطف تازه‌ای در سینمای واقع گرای ایران است. آنچه که بیش از هر چیز نظرها را جلب می کند فراگرد زندگی دردناک جوانان است که با هزاران امید در پشت میزهای ادارات با آرزوها و خلاقیت های خود وداع می گویند و به قشر بوروکرات می پیوندند.
این فیلم را می توان با فیلم «شغل» از «ارمانوالدمی» هم مقایسه کرد، و در اینجا کیارستمی توانسته است با نگرشی دقیق و توأم با همدردی به این فراگرد بنگرد که ارمانوالدمی دنبال کرده بود. بازی کورش افشار عاری از هر گونه پیرایه و تصنع است.

پرویز شفا «نویسنده مترجم فیلمساز»

فیلم «گزارش» را در زمره بهترین فیلمهای ایرانی در سالهای اخیر می شناسم، فیلمنامه این فیلم نمایانگر یک زندگی ساده ناب ودر عین حال معصومانه بود. زندگی و درگیریهای زن و مردی جوان، در شهری شلوغ و با مسائل و مشکلات فراوان.
کیارستمی با گزارش بدلیل ویژگیهایش اثری در سینمای ایران بوجود آورد که ماندنی و جاودانه است.
این فیلم بحق بهترین فیلم ایرانی جشنواره جهانی فیلم تهران در سال گذشته بود.

جمیله شیخی (بازیگر)

فاجعه «گزارش» برای من نه از دست دادن خانه است، نه از دست دادن شغل است و نه از دست دادن خانواده. فاجعه از دست رفتن «خود» است.

احمدرضا احمدی (شاعر و نویسنده)

۱۱-۱-۳-۵-۷-۹ اینها سئانسهائی است که فیلم گزارش در سینما سینه موند نمایش داده میشود

هفتهٔ گذشته دریزد :
زردشتیان جهان نجات ۲ دختر یزد گـرد را جشن گـرفتند

اجتماع شکوهمند زرتشتیان جهان دریزد

یزد ـ خبرنگار اطلاعات

در هفته‌ای که گذشت ، یزد محل تجمع بسیاری از زردشتیان ایران و جهان بود. هر سال از بیست‌و هشتم‌خرداد قاسو م‌تیر ماه که هفته مقدس زردشتیان جهان است ، عده کثیری از زردشتیان جهان ، بویژه ایران و هندوستان ،به پای نجات دوتن از دختران یزدگرد سوم پادشاه ساسانی از دست اعراب ، در یزد گرد هم می‌آیند و آهورا مزداویزدان پاك را نیایش میکنند.

هزاران تن اززردشتیان ایران و هندوستان و زردشتیان دیگر کشور های آسیائی ، اروپائی و امریکائی که بیشتر لباس های سنتی خودرابه تن‌داشتند، هفته گذشته در یزد گرد هم آمدند و فرایض خود را بجای آوردند.

این عده که با هواپیما، قطار اتوبوس و اتومبیل های‌شخصی به یزد آمده بودند، چهره‌این شهر را جلوه خاصی بخشیده بودند و نظر ساکنان غیـر زردشتی یزد را به خود جلب کرده بودند .

نمایی از زیارتگاه زرتشتیان جهان در محل پیر سبز« چاك چکو » ۸۴ کیلو متری یزد. اینجا محل ناپدید شدن دختر یزدگرد سوم است .

قرائت اوستا بر سر چاه

اگرچه زیارتگاهزردشتیان‌در یزد ، یکی دوتاییست ولی دو زیارتگاه این شهر رازردشتیان جهان ارج زیادی می‌نهند. یکی از ایندو نیایشگاه قلعه‌ای است بنام « قلعه اسمدان » که‌در شش کیلو متری یزد واقع‌شده است .

در قلعه اسمدان ، چاه پر آبی است که زردشتیان، روز اول هفته مقدس را در سراین چاه‌به دعاو نیایش می‌پردازند و آیاتی چند از اوستای زردشت راقرائت میکنند.

زردشتیان جهان معتقدند که مهتی پیر همان مهستی دختر یزدگرد سوم درفرار از دست اعراب ، باین چاه پناه بردمو از چشم اعراب پنهان شده است .

اعتقاد زردشتیان براین‌است که چاه قلعه اسمدان در آغاز این چنین پر آب نبوده باپناه آوردن مهستی به‌این چاه ،آب آن بالاآمده و مهستی را درخود پناه داد از همان زمان تاکنون،

بقیه‌در صفحه ۱۷

۳ کارمند بهداری وبهزیستی فارس بدادگاه اداری معرفی‌شدند

شیراز ـ خبرنگاراطلاعات :

۳ تن‌ازماموران کادر درمانی بهداری و بهزیستی استان‌فارس باتهام تعلل و سهل‌انگاری در انجام وظیفه به دادگاه اداری معرفی شدند .

دکتر انصاری مدیر عامل بهداری و بهزیستی فارس در اینمورد گفت : در جریـان بازدید استاندار فارس ازبخش «خرامه» مردم این منطقه از بیهوده کار درمانگاه «خرامه و بی‌توجهی مسئولان آن به امور درمانی بیماران‌شکایت کردند. با بررسی هایی که بعمل آمد مشخص شدکه ۳تن ازماموران بهداری و بهزیستی فارس که مامور خدمت در کادر درمانی «خرامه» بودند موجبات‌نارضایی مردم را باسهل‌انگاری های‌خود فراهم آورده‌اند و لذا بدون شك این سه تن از کاربرکنار خواهند شد .

مجتمع آموزشی وصنعتی یزد دانشجو می پذیرد

یزد ـ خبرنگار اطلاعات :

مجتمع آموزشی و صنعتی یزد ، در سال تحصیلی آینده ۵۵ دانشجو در رشته الکترونیك می‌پذیرد .

استاندار یزد ، امروز ضمن اعلام این مطلب گفت :

عطاالله افشار یکی از نیکوکاران معروف مجتمع آموزش و صنعتی یزد را برای توسعه بیشتر به مبلغ ۷۰ میلیون‌ریال خریداری کرده است. عطاءالله افشار قبلا نیز ۵۰۰ میلیون ریال‌برای‌ایجاد دانشکده‌پزشکی اهدا کرده بود .

با خرید مجتمع آموزشی و صنعتی یزد ، در سال‌تحصیلی آینده ۵۵ دانشجو در رشته الکترونیك آن پذیرفته می ـ شوند .

۷ نفر کشته‌شدند

هفت نفر در حوادث مختلف شهرستانها جان باختند . از این عده ۳نفر خودکشی کردند.

پسربچه کشته شد

● آغاجاری ـ اتـومبیل ۱۳۷۸۸ آبادان ـ۱۱ ، بـه رانندگی حشمت‌اله افشار در راه ـ امیدیه ـ ماهشهر ،پسر بچه ۸ ساله‌ای بنام فرمـان شریفات را زیر گرفت و کشت .

سرنشین ژیان‌کشته‌شد

● مشهد ـ اتومبیل ژیـان ۱۱۸۹۳ ، در تقاطع کوی «آب و برق» مشهد با پیکان۳۷۱۹۶ برانندگی محمدتقی رنـجبر ، بشدت برخورد کرد . در این حادثه حبیب عزیزی سرنشین ژیان کشته شد .

خودکشی

● مشهد جوان ۲۱ ساله‌ای بنام قلی رحمانی در منزل خود واقع در خیابان «امیرکبیر » مشهد خود را حلق آویزکردو جان سپرد.انگیزه اینخودکشی نامشخص است .

خودسوزی در باغ

● مشهدـ ماموران‌ژاندارمری «طرقبه» مشهد جسد نیم‌سوخته شخصی را بنام‌خلیل حاجی‌زاده منصوری ، در یك باغ طرقبه پیدا کردند. گفته میشودخلیل دست به خودسوزی زده وجان سپرده است .

کاپیتان تیم تاج کشته شد

● آغاجاری ـ کـامیون ۱۸۸۹۴ـ شیراز برانندگی‌ناصر ابراهیمی درراه اهواز ـامیدیه، موتورسوار ۲۲ ساله‌ای بـنام محمدرضا کیانی نژاد (کاپیتان تیم تاج امیدیه) را زیر گرفت وکشت محمدرضاکارگرشرکت ملی نفت در آغاجاری بود و مدتها سرپرستی تیم فوتبال‌تاج امیدیه را بعهده داشت .

مرگ در چشمه

اصفهان ـ خبرنگار اطلاعات

نوجوانی که در چشمه‌ای‌شنا می‌کرد ، به‌علت عدم آشنایی‌به فن شنا ،غرق شد .

وی ولی‌الله سلیمانی نام داشت و برای فرار از گرما در چشمه «کساره» واقع در خیابان رباط مشغول شنا بودکه غرق شد .

خودکشی دختر دانش‌آموز

رودسر ـ خبرنگار اطلاعات:

دختر جوانی به خاطرمردود شدن در امتحانات آخرسال خودکشی کرد .

این دختر دانش آموز ،زهرا شریفی نام داشت و ساکن روستای «دیودره » از تـوابـع رودسر بود . زهراپس ازگرفتن نتیجه امتحانات آخر سال ، هنگامی که‌متوجه شدرفوزه‌شده تاست باخوردن سم‌نباتی دست به خودکشی زد . بستگان‌زهرا او را به بیمارستان فرح پهلوی را سر انتقال داده اما معالجات پزشکان اثری نبخشید و زهرا جان سپرد .

دوستش را باچاقو کشت

اراك ـ خبرنگار اطلاعات

جوان ۲۴ ساله‌ای بـا ضربات چاقو دوستش را کشت و فرار کرد

متهم بقتل مصطفی امینی نام دارد و‌یهنگام‌کاردوستش که نوجوانی بنام مسعود حسینی بنی‌جمالی ـ ۱۷ساله است اختلاف پیدا کرد و با چند ضربه چاقو اوراکشت.

مصطفی امینی بعداتوسط ماموران‌کلانتری‌اراك‌دستگیر شد .

درآبهای شط العرب

پروانه کشتی غول پیکر قایق وقایقران راقطعه قطعه کرد!

اروندکنار ـ خبرنگار اطلاعات

در برخورد یك کشتی غول پیکر بایك زورق کوچك‌پاروئی در شط‌العرب ، پره های پروانه کشتی زورق پاروئی را درهـم شکست و پاروزن‌زورق راقطعه قطعه کرد.

حادثه بعداز ظهر پریروز . درآبهای ساحلی اروند کنار «عبدالعظیم» سیامری» مرد چهل ساله‌ای که قربانی این حادثه شد، مانند هرروز سوار زورق پاروئی خود شدو در کنار شط براه افتاد . تا برای دامهای خود،علف«جولان» بچیند.

«عبدالعظیم » در کناره شط بازورق خود حرکت میکرد و سرگرم چیدن «جولان » بود که غرش چند کشتی بزرك او رابخود آورد، او برای فرارازبرابر کشتی ها سعی کرد که، از یك نهر فرعی به کلبه خود برگردد لیکن موج یکی‌ازکشتی های بزرك او وزورقش را به وسط آب کشانید. «عبدالعظیم» سعی کرد با پارو زدن خود و زورقش را کنار بکشد ، امـا دراین لحظه موج دیگری اورا به زیر کشتی بزرك کشانید . در یك لحظه . زورق پاروئی‌در میان پره‌های پروانـه کشتی غول پیکر درهم شکست و بدن پـاروزن نیز قطعه‌قطعه شد .

«سلیمه » دختر شش ساله «عبدالعظیم » که در کنار شط نشسته و شاهد فاجعه بود ، نزد مادر خود رفتو باگریه ، مادرش وهمسایه‌ها را ازماجرا آگاه کرد .

خانواده « عبدالعظیم » و همسایگان او وقتی رسیدند ، که از زورق وی جز چند تخته پاره بر روی آب نبود . وکشتی بزرك نیز به راه خود ادامه میداد و پیش میرفت .

«عبدالعظیم سیامری » کشاورزی از روستای «ابودهن»اروندکنار بود. که‌از او یك کلبه گلی، یك زن و دو فرزند و یك‌مادر پیر ودو گاوباقی مانده است .

درگردهمائی‌مدیران‌برق کشور اعلام شد :

رئیس انجمن شهرستان لارستان ازاستعفا دادن پشیمان شد !

شیراز ـ خبرنگار اصفهان

رئیس انجمن شهرستان «لارستان» فارس به عنـوان اعتراض به کمی بـودجـه اختصاصی راههای لارستان ازرسیدن خبر ایجاد ۹۰ کیلو متر راه دراین شهرستان، استعفایش را پس گرفت

شیخ‌الاسلامی رئیس انجمن شهرستان لارستان به دلیـل اینکه اعتباری که برای‌ایجاد راه در لارستـان اختصـاص یافته ناچیز است و با آن بیشتر از چند کیلو متر راه نمی توان ایجاد کرد ، طی تلگرافی استعفای خود را به آقای استاندار ورئیس‌انجمن استان فارس اعلام‌کرد، شیخ الاسـلامی در جلسه عصر ۵شنبه انجمن استان فـارس شرکت کرد و وقتی دکترصبا رئیس دفتر برنامه و بودجه فارس اعلام کرد که ۹۰کیلو متر راه در لارستان ساخته خواهد شد، فورا استعفایش را پس گرفت .

در جلسه انجمن استـان همچنین به‌دکترصباکه‌مشهدی است، لقب «هم‌استانی» داده شد .

آگهی پذیرش دانشجو
سال تحصیلی ۳۷ـ ۳۸

مجتمع دانشکده‌های جهرم

مجتمع دانشکده های جهرم برای رشته هـای دوره دکتری پزشکی ، دوره دانشبهری‌پرستاری دوره دانشیابی زبان انگلیسی و دوره دانشیابی ریاضیات تعدادی دانشجو ازبین داوطلبان‌شرکت کننده با شرایط زیر برمی‌گزیند :

رشته دکتری پزشکی

۱ـ رعایت شاخه های ۵و۶ گروه ۳ مندرج در صلحه ث و بند ۶و۸و۹ و گروه ۳ و بخش ب مندرج در صفحه ۱۵ راهنمای ورود به آموزش عالی سال ۲۵۳۷ شاهنشاهی .
۲ـ دیپلمهای قابل پذیرش عبارتند از علوم تجربی . طبیعی . ریاضی . فیزیك وریاضی.
۳ـ دارابودن کارنامه آزمایش همگانی .
۴ـ شرائط سنی ونظام وظیفه برابر مقررات دانشگاه پهلوی می‌باشد.
۵ـ داوطلبان باید باقید در شناسنامه متولد جهرم‌بوده یاه برك کارنامه قبولی پنج سال تحصیلی بطور متوالی یـ متناوب از ۱۲ سال تحصیلی ابتدائی و متوسطه از مدارس حوزه شهرستان جهرم رادارا باشند.
۶ـ چون داوطلب باید از سلامت جسم وروان‌بطورکامل برخوردار باشد ازاو معاینه پزشکی بعمل می‌آید چنانچه‌نتیجه معاینه دال‌بر عدم سلامت جسمی یاروانی داوطلب اعلام شود‌نتیجه آگهی‌شده حقی راایجاب نمی‌نماید.
۷ـ بمنظور تقویت زبان انگلیسی به دانشجویان درترم اول ساعات زیادتری زبان انگلیسی تدریس میشود و گرفتن واحد های درسی که‌از طرف دانشکده پزشکی اعلام میگردد اجباریست
۸ـ دانشکده‌پزشکی تعهد هزینه تحصیلی و مسکن را نمی‌نماید.

فتوکپی مدارك لازم جهت نام‌نویسی: شناسنامه ، دیپلم، کارنامه آزمایش همگانی .مدارك موضوع شماره ۵ یادشده در این آگهی، شش قطعه عکس ۴×۶ . فیش حواله مبلغ‌هزار ریال به حسابجاری ۴۹۰۰ در بانك ملی شعبه جهرم وفتوکپی یا اصل برك تکمیل شده درخواست پذیرش برابر صفحه ۷ دفتر تکمیلی راهنمای ورودبه آموزش عالی سال ۲۵۳۷ با قید رشته پزشکی بعداز کلمه توضیحات در سطر سوم.

تاریخ‌نام نویسی پس‌از دریافت کارنامه آزمایش‌همگانی از طرف داوطلب تاتاریخ‌پانزدهم مرداد ماه سی‌و هفت ادامه خواهد داشت .

داوطلبان بایستی مدارك کامل خودراباقید رشته پزشکی درگوشه چپ‌وبالای پاکت به آدرس جهرم ـ دبیرخانه مجتمع دانشکده های جهرم بایست سفارشی ارسال دارند. باید توجه داشت که‌به‌مدارك ناقص ترتیب اثرداده نخواهدشد.

رشته دانشبهری پرستاری

۱ـ دیپلمهای قابل پذیرش عبارتند از علوم تجربی . طبیعی . ریاضی فیزیك. ریاضی .اقتصادیو اجتماعی .فرهنك وادب .ادبیو دیپلم کامل متوسطه دررشته بهیاری.
۲ـ دارابودن کارنامه آزمایش همگانی .
۳ـ فقط داوطلب زن حق نام‌نویسی رادارد.
۴ـ مصاحبه حضوری و معاینه پزشکی پس‌از آگهی اسامی انتخاب شدگان درروزهای یکم ودوم شهریور ماه سی‌و هفت بعمل خواهدآمد .
۵ـ به‌دانشجویان برگزیده شده ماهیانه مبلغ ده هزار ریال کمك هزینه تحصیلی داده میشود ودر تهیه مسکن به داوطلبان غیرجهرمی مساعدت خواهدشد .
۶ـ داوطلبان متعهد بانجام دوسا لخدمت پس‌ازگذراندن دوره پرستاری خواهندبود.

فتوکپی مدارك لازم جهت نام‌نویسی :شناسنامه ، دیپلم، کارنامه آزمایش همگانی .۶قطعه عکس ۴در ۶ و فتوکپی یا اصل‌برك تکمیل شده درخواست پذیرش برابر صفحه ۷ دفتر تکمیلی راهنمای ورود به آموزش عالی سال ۲۵۳۷ باقید رشته دانشبهری پرستاری بعداز کلمه توضیحات در سطر سوم.

تاریخ‌نام‌نویسی پس‌از دریافت کارنامه آزمایش همگانی ازطرف داوطلب تاتاریخ پانزدهم مرداد ماه سی‌و هفت ادامه خواهد داشت. داوطلبان بایدمدارك کامل خودرا باقید رشته پرستاری در گوشه چپ وبالای پاکت به آدرس جهرم ـ دبیرخانه مجتمع دانشکده های جهرم بایست سفارشی ارسال دارند.

رشته‌های دانشیابی آموزش‌زبان انگلیسی وریاضیات

شرایط پذیرش داوطلب دراین رشته‌ها بعدا اعلام خواهد شد.

مجتمع دانشکده های جهرم (وابسته بـه دانشگاه پهلوی)

دانشگاه ملی ایران

آگهی استخدام

سازمان کتابخانه‌هـا و مـرکز اسناد دانشگاه ملی‌ایران‌افراد دارای‌مشخصات زیررا بشرط قبولی درآزمایش‌کتبی بطور تمام وقت‌استخدام مینماید

مدرك‌تحصیلی	سمت پیشنهادی	تعداد مورد نیاز	محل خدمت پیشنهادی	دین	تابعیت	عدم اشتغال	آشنائی بیکی‌از زبان‌های خارجی	حداکثر سن حداقل و
فـوق لیسانس علـوم کتابداری	مربی فنی	دو نفر	کتابخانه مرکزی	یکی‌ازادیان رسمی کشور	کشور شاهنشاهی ایران	موسسات‌دولتی‌یاوابسته به دولت	انگلیسی آلمانی فرانسه ایتالیائی	۱۸ـ۳۵
لیسانس کتابداری یـا ادبیات و زبانهای‌خارجی	کتابدار	سه نفر	کتابخانه های واحد های دانشگاهی	یکی ازادیان‌رسمی کشور	کشور شاهنشاهی ایران	موسسات‌دولتی‌یاوابسته به دولت	انگلیسی آلمانی فرانسه ایتالیائی	۱۸ـ۳۵

داوطلبان بادر دست داشتن مدارك زیر:

ـ فتوکپی شناسنامه	۲ برك
ـ فتوکپی انجام یامعافیت خدمت نظام	۲ برك
ـ گواهی عدم سوء پیشینه	۱ برك
ـ عکس ۴×۳	۶ قطعه
ـ فتوکپی مدرك تحصیلی	۱ برك

راس ساعت ۹ صبح روز شنبه دهـم تیرماه ۲۵۳۷ جهت شرکت در آزمـایش کتبی به کتابخانه مـرکزی دانشگاه ملی ایران (واقع دراوین) مراجعه نمایند .

دانشگاه ملی ایران

نیازمندیهای اطلاعات تلفنی آگهی می پذیرد

استخدام: ۳۱۱۲۱۹_۳۰۳۷۰۲ املاک و مستغلات: ۳۰ - ۳۱۱۲۲۹ خرید و فروش: ۳۲۸۴۱۴_۳۲۸۲۵۷ خدمات: ۳۱۲۴۱۳ - ۳۱۱۲۲۷

شماره تلفنهای ضروری

اورژانس تهران ۱۲۳ — پلیس راه ۹۶۰۱۹۶
پلیس تهران ۱۱۰ — تصادفات ۳۳۳۳۳
هواشناسی ۶۴۳۲۳۲ — آتش نشانی ۶۴۴۴۴
سازمان رادیو و تلویزیون ۲۱۹۶۱
اطلاعات فرودگاه ۱۵_۶۴۳۰۱۲
اطلاعات راه آهن ۵۳۰۹۹۳

گالری ارغوان
خرید وفروش‌لوازم‌منزل نوودست دوم ساخت خارج تلفن ۲۴۰۵۴۴
خیابان سلطنت‌آباد فرمانیه خیابان میهن (جنب گالانتری ۲) خیابان نسترن خیابان خوش‌قدم‌نبش پرستو پلاک ۱۶

مبل و دکوراسیون

مبل اردلان
تعمیر مبل و پیراهن دوزی ۶۲۰۰۱۶

تعویض رویه مبل فوری تلفن ۶۶۲۸۹۷

تعمیر تخت و صندلی و هر نوع مصنوعات آلومینیومی تلفن: ۳۷۵۲۴۳

وسایل موسیقی

موزیك مهتاب
کرایه‌وسائل موزیک وارکستر های ایرانی و خارجی جهت جشنهای شما تلفن ۸۴۴۰۸۵

موزیك نورا
کرایه وسائل موزیک اکو ارکستر برای مهمانیها ـ فرح اباد ژاله تلفن ۳۴۱۶۴۱

فروش دست اول

عتیقه
چند سرویس و ساعت و مینیاتور، تابلو، شمعدان و قلمدان‌تعدادی فولاد طلاکوب، خطوچراغ های قدیمی‌فروشی تلفن ۹۳۸۷۴۷

مقداری لباس زنانه خارجی بمدت ۱۰ روز بفروش میرسد میرداماد خیابان اطلسی کوچه نازنین شماره ۶ طبقه هم کف

مزون لابیرنت
برای اولین بار حراج بیسابقه وواقعی خودرا ازاول تیرماه بمدت ۱۰ روز اعلام میدارد دامن چیپسی ۸۰ تومان بلوزدامن ۱۸۰ تومان شوار مخمل ۸۰ تومان پیراهن مردانه ۶۰ تومان بلوز زنانه ۵۰ تومان آدرس‌ـ خیابان پهلوی جنب سینما رادیوسیتی کوچه گیلانشاه خیابان رودسرشماره ۷۵

مقداری البسه زنانه ومردانه خارجی دست اول و دوم برای فروش آماده است. خریداران میتوانند جهت بازدیدبه‌مدت‌سه روز ازدو شنبه ۵ تیرماه از ساعت ۹ صبح تا ۸بعدازظهربه نشانی زیرمراجعه فرمایند خیابان هدایت‌ـخیابان تنکابن جنوبی مقابل آرایشگاه فیصل‌ـ کوچه سردارکبیر ـ شماره ۵ تلفن ۳۰۲۳۱۹مراجعه فرمایند.

لباس‌ـ کفش ـ ایتالیائی شیک حراج تلفن ۶۵۳۵۱۴

اوکازیون
یکدستگاه میز بیلیارد (پیرامید) بسیار تمیزبه فروش می‌رسد مقطوع ۲۰۰۰۰۰ ریال تلفن ۲۷۱۱۲۴

توجه:
حراج لباس های زنانه قیمت باور نکردنی ـ شمیران خیابان‌درسیب کوی درستی کوچه‌شهره کوچه نوبهار پلاک ۳۸ تلفن ۸۲۸۶۰۷

ماشین تحریر برقی (۱۲تا۲) ۸۲۰۸۴۳

به علت مسافرت کلیه مبلمان و تزئینات‌مدرن چراغها و دستگاه های صرتی، لوازم هنری و پوشاک آمریکائی به فروش‌میرسد ۲۴۳۱۶۵

دو دستگاه سه‌پایه اس ال ۷۱ ومعمولی‌و یکدستگاه دوربین عکاسی‌زنیت ای‌ـامدست‌دوم فروشی تلفن۷۵۳۲۵۹ آـ۱۵۹۰

یکسرویس اطاق خواب‌دست دوم آمریکایی فروشی تلفن ۶۳۵۵۵۴ ۲ـ۱ آـ۱۵۹۱

وسایل منزل خارجی‌وایرانی وچند تخته قالی و پرده به فروش میرسد تلفن ۸۵۵۹۳۲ـ پالیزی غربی پلاک ۱۰۰ طبقه دوم آـ۱۵۹۲

اکازیون
کاغذ دیواری ایتالیائی ۴ هزار رول مخصوص دکور در ۷ رنگ بعلت مسافرت فورا بفروش میرسد تلفن ۸۲۵۴۲۶

مقداری لباس نو خارجی در روزهای سه‌شنبه چهارشنبه بفروش‌میرسدتلفن ۶۵۲۹۵۶

مبلمان کامل‌استیل و رادیو گرام‌مبله و پاراوان کارچین‌و تعدادی‌لوستر بفروش میرسد صبحها با تلفن ۶۸۱۳۰۷ تماس بگیرید

پالپ تقدیم می کند
لوستر
کلاسیك و مدرن اپالین کریستال برنز طرح اسپانیولی
آشپزخانه
پیش‌ساخته ایتالیائی کابینت چوبی بالاوپائین مترطول ۳۸۰۰۰ ریال کابینت فورمیکائی بالاو پائین متر طول ۲۸۰۰۰ ریال

گچ بری
پیش‌ساخته طرح های مختلف ایتالیائی با نازلترین قیمت جهت تزئین داخل ساختمان ۸۵۱۷۴۷ و ۸۵۴۱۹۶ عباس‌آباد خیابان میترا کوچه نکسا پلاك ۹

خرید اثاثیه

فرش‌ایران‌نوین
فرشهای بقیمت رسیده شما رابـرای صادرات گرانتر از همه می‌خرد ۶۵۳۱۹۵

قالی شما را منصفانه خریداریم تلفن ۳۴۹۳۴۰

فرش امید
بهترین خریدار فرش کهنه و نو ۳۳۷۷۰۲ و ۳۴۵۶۵۵

اتومبیل فروشی

پیکان
پیکان دولوکس مدل ۵۵سپر پهن رنگ گوجه‌ای شیشه‌رنگی تمیز قیمت۴۲ هزار تومان‌تلفن ۳۰۱۴۳۴ محمد حسین براتی تماس روز های پنجم و هفتم تیرماه تمام وقت ۲ـ۱ آـ۱۹۰۶

پیکان۵۶طوسی‌فروشی تلفن ۹۷۸۳۷۷

پیکان دو لوکس مدل ۵۴ رنگ سبز با رادیو ۳۰ هزار کیلومتر تلفن ۶۵۶۴۲۷ـ۹ صبح‌الی ۴ بعداز ظهر

پیکان جوانان مدل ۵۱ ساعت ۹ صبح الی ۸ بعد ازظهرتلفن ۵۴۷۶۵۹ ولی زاده آـ۱۶۱۱

۱ـ پیکان دو لوکس ۵۳ ۲ـ پیکان جوانان ۵۴ ۳ـ فورد کاپری ۷۳ ۴ـ سوباروی ۷۷ نقد و اقساط فروشنده‌ایم ۹۲۱۹۳۱ ۸ـ۱ آـ۱۵۹۱

هیلمن
هیلمن نخودی لاستیک ویخ شکن نو رادیو پخش ۲۹۵۰۰ تلفن ۸۴۵۲۵۸

هیلمن۷۵قرمز با لوازم اضافی فوری فروشی تلفن ۷۶۳۳۳۲ ساعت ۵ تا۹ آـ۱۶۲۱

ژیان
رنو
رنو ۵ باپخش استریو از ۸تا ۲بعدازظهر آقاجانی ۵۳۵۲۵۰ ۲ـ۱ آـ۱۵۲۶

رنوـپیکان‌ـ سوبارو ـتویوتا باوام‌بانکی ۳۰ ماهه و با وام آزاد ۹۲۱۹۳۱

فولکس
فولکس های استیشن کمپینگ وانت یک کابین و دو کابین ۷۹۰۵۰۸

فولکس گلف ۷۷ بسیار تمیزبا وسائل‌اضافی ۷۸ هزار تومان تلفن ۷۶۰۵۷۱ آـ۱۷۷۳

فولکس واگن گلف کولردار صفر کیلو متر آبی فیروزه‌ای بفروش میرسد تلفن ۹۷۸۸۱۵

فولکس گلف جی ال اس مدل ۷۷سفیدشیری کارکرد۱۱ هزار کیلو متر تلفن۶۳۸۹۹۷ آـ۱۹۰۵

شورولت
شورولت رویال سفید سقف چرمی‌مشکی اتوماتیک وکولر مدل ۳۵ خیلی تمیز ۸۳۳۶۳۱ ساعت ۳ الی ۷ بعدازظهر آـ۱۶۱۸

بی‌ام‌و
اکازیون
یکدستگاه‌بی‌ام‌و آلپینا مدل ۷۶ رنگ شرابی رادیو اسریو اتوماتیک رینگ های‌اسپرت‌تلفن ۸۵۰۹۰۸ بین ۸الی۵ بعدازظهر بعلت مسافرت بفروش میرسد

ب‌ام‌و ۲۰۰۲ الپینا مدل ۷۳ در وضعیت‌عالی‌بقیمت خیلی‌مناسب ۷۹۴۶۴۰

بی‌ـ ام‌ـ و ۲۰۰۲ مدل ۷۳ با اضافات بفروش میرسد تلفن ۷ـ۶۸۶۰۷۶

بی‌ام‌و مدل ۷۷ نمره نشده‌رنگ شرابی متالیک ۲۷۱۴۷۴ اـ۱۶۱۶

فیات
یك دستگاه فیات ۱۳۱ مدل ۱۹۷۷ رنگ خردلی بسیار تمیز بفروش می رسدتلفن ۸۹۲۲۴۲و۴۳

فیات ۱۲۵ کلاسیک نمره شده قیمت ۵۳ هزار تومان نقد ـ اقساط (۲۳ هزار تومان نقد مابقی‌ماهانه هزار تومان)بمدت سی‌ماهه ۹۳۰۲۸۲ آـ۱۸۰۰

فیات لادا ۷۷ یشمی فوق‌العاده تمیزکارکرد ۱۱ هزار ۹۷۸۴۳۴ آـ۱۶۱۶

پژو
پژو مدل ۷۳ جی‌ال رنگ فیروزه‌ای فوری بفروش می رسد ۹۸۲۹۷۱ ـ۲۱۰۴

پژو ۲۰۴سفید اخر ۶۹بالوازم یدکی اضافی و سقف بازشو تلفن ۹۸۱۹۳۹ اـ۱۵۴۵

پژو مدل ۶۰۴ـ ۷۴ کارکرد ۳۴۵۰۰کیلو مترتلفن۵ـ۸۲۵۰۷۴ ازساعت ۷و۵ صبح تا ۵و۱بعد ازظهر ۳ـ۱ اـ۱۵۴۶

بنز
بنز ۲۲۰ مدل ۶۸ قیمت ۵۵ هزار تومان ۵۵۴۸۹۸ اـ۱۷۹۵

بنز ۱۹۰مدل۶۴فروشی ۳۵۵۱۳۹

اریا
اریامدل۴۹ رنگ آبی بفروش میرسد ۸۵۹۸۸۳ آـ۱۷۷۷

آریا ۵۰ رنگ متالیک باکارکرد ۵۸ هزار کیلو متر بفروش‌می رسد تلفن ۷۶۰۷۰۸ آـ۱۶۲۴

تویوتا
تویوتا سلیکا مدل ۷۰ ساعت ۴تا۷ تلفن ۸۳۵۱۱۷و ۸۳۹۴۷۳ آـ۱۶۱۹

جیپ کالسکه شهباز مدل ۵۲ تلفن۶۴۸۹۷۳

تریمف
تریومف تی‌آرسیکس مدل ۷۳ بفروش میرسد ۲۸۷۶۵۵ آـ۱۶۱۲

مینی کلاب
مینی‌کلاب من ۱۲۷۵ مدل ۷۲ فروشی ۶۶۵۲۷۹ آـ۱۶۱۵

جیپ
جیپ آهو تمیز مدل ۵۲ با رادیو ضبط عصر ها تلفن ۲۹۵۳۰۷

برای اتومبیل شما

کاروان
ده دستگاه کاروان(اطاق سیار) ارزان فروشی ۹۲۲۷۱۶ و۹۳۷۴۷۵

خرید اتومبیل
انواع اتومبیل از دم قسط خریداریم تلفن ۹۲۱۹۳۱ ۲۷ـ۱ اـ۱۷۴۳

فروشگاههای اتومبیل

نمایشگاه برادوی
کادیلاك . بیوك. شورلت ایران بی ام و ۵۱۸ . چروکی چیف. رنجرور . پژو ال . رنو . با وام بانکی ۳۰ ماهه تحویل فوری تلفن ۸۵۰۸۰۷

انواع اتومبیل های ایرانی و خارجی باو ام بانکی ۳۰ ماهو باو ام آزاد ۹۳۴۴۲۵ ۲۷ـ۱ آـ۱۷۴۵

پیکان نقد و اقساط با وام بانکی تلفن۶۴۱۹۵۶

انواع واقسام اتومبیل‌با وام بانکی تحویل فوری تلفن ۹۳۹۷۸۴

رنو نقد واقساط
(تعمیرگاه مجاز شماره ۱)
تلفن ۷۸۲۵۴۵

تویوتا ۷۸ ـ رنوـپیکان جیپ نیسان پاترول دو دیفرانسیال ۷ نفره و ۹ نفره با وام بانکی ۳۰ ماهه تلفن ۷۵۰۴۵۱

جهان تویا تقدیم میکند
انو اع اتو مبیل های
تویوتا
هاردتاپ ـلندکروزرو استیشن
باشرایط سهل حتی بدون‌پیش قسط آماده تحویل
تلفن فروش: ۵۴۹۲۶۳و ۵۴۶۸۶۴ ۱۰ـ۱ آـ۱۷۸۸

جهان تویا تقدیم میکند
انواع اتومبیلهای
تویوتا
وانت (های .اس)مسقف وبدون سقف برای حمل مواد غذائی ، پخش فر آوردهای شرکتهای تولیدی تحویل فوری با شرایط سهل
حتی بدون پیش قسط
تلفن فروش: ۵۴۹۲۶۳و ۵۴۶۸۶۴

پیکان ـرنو ـژیان بطور نقد و اقساط ۸۹۰۷۹۶

پیکان دولوکس
با ۲۵ هزارتومان پیش قسط وبقیه ۳۰ ماهه بـا وام بانکی: ۸۵۵۱۷۷

تویوتا
کارینا ـ کرونا ـ وانت تحویل فوری نقدواقساط ۳۰۲۸۱۸ـ۳۱۴۵۷۱

اتومبیل کرایه

M.A.S.
اتوبوس‌و مینی بوس دربست باارکاندیشن(کولر) مخصوص مسافرتو آژانسهای توریستی ۹۷۸۸۱۵ و۹۷۰۸۱۴

تراول‌تاکسی
عباس‌آباد
بااتومبیلهای تشریفاتی‌باراننده وبی‌راننده‌شبانه روز درخدمت شماست: تلفن های ۸۵۴۴۳۱ـ ۸۵۴۴۲۹ ۸۴۸۴۵۱ ـ ۸۵۷۸۷۱

آی.تی.اس
اتوبوس‌و مینی بوس دربست گاراژ مسافربری جاده کرج تلفن ۸۰۵۵۵ کد ۰۲۲۲۱ دفتر مرکزی ۷۹۷۶۷۶و ۷۹۴۶۴۷

تکنوترافیك تاکسی
سرویس شبانه‌روزی ۲۳۵۷۸۰ ـ ۲۳۳۰۴۷

اتو جدید
کرایه اتوبوس و مینی‌بوس.فوری ۷۳۹۷۸۳ ـ ۷۳۸۶۵۲

تاکسی‌سرویس هیلتون ونك
با ماشین های آخرین مدل در ۲۴ ساعت در خدمت‌شماست نس‌های

حمل ونقل توسن
تلفن ۹۲۰۱۱۱
بیمه کالا از مبدا تا مقصد ۶۸۶۹۰۰ ـ ۶۸۱۰۵۹

بارکش شهری
شوش بار
حمل‌بار و اثاثیه منزل با بسته‌بندی درشهر وشهرستان
۳۶۱۱۱۱
۳۶۱۱۱۲
۳۶۱۱۱۳
۳۶۱۱۱۴
بیمه‌ازمبداءتامقصد

جرثقیل کرایه

جرثقیل جاسب
۵۵۴۰۲۶-۵۵۴۰۲۷
۵۵۴۰۲۸-۵۵۴۰۲۹

جرثقیل بلوار
۳۴۶۱۱۱-۳۴۲۵۶۳

جرثقیل و تریلی پیوند
تعدادی جرثقیل را بفروش می رساند تلفن ۸۵۶۵۹۰

آموزشگاه ها

در آموزشگاه ربانی
ماشین نویسی فارسی و لاتین بامتد جدیدده انگشتی ،ترجمه ارزان کـارنامه و اوراق تلفن ۳۱۷۱۳۰ اـ۱۵۹۴

شبانه روزی فردای کودک
باتجهیزات مدرن برای سال تحصیلی ۳۷ـ۳۸ و دوره تابستانی ۳۷ اطفال از ۵ سال ببالا را همه هفته صبح ها در روز های یکشنبه . دوشنبه. سه‌شنبه ثبت نام مـی نماید. یوسف آباد ـ خیابان محمد رضاشاه خیابان ۲۹ دبستان فردای کودک طبقه سوم

تعلیم
نقاشی
خصوص دوشیزگان و بانوان
تلفن ۸۳۴۶۸۷

آموزش رقص در یکهفته
ایرانی عربی خارجی کلاس رقص تارپین‌یان حافظ کالج ۲۷۲۲۵۴

تدریس

تدریس‌خصوصی انگلیسی تلفن ۳۲۸۳۹۰

مکالمه انگلیسی
بادبیران ایرانی و خارجی تلفن ۶۵۵۷۰۵

انگلیسی‌فرانسه کنتراتی ۶۲۰۷۱۷

انگلیسی عربی تلفن ۷۵۲۱۹۱

دروس دبستانی ـ راهنمائی دبیرستانی انگلیسی ـ آمادگی تضمینی ۷۵۶۵۶۳

انگلیسی از ابتدائی تا عالی ۷۵۷۸۸۸

مکالمه انگلیسی
بدون گرامر
۸۵۱۸۷۶

مکالمه انگلیسی
۳۹۳۱۸۶ـ ۲۴۷۵۵۵

انگلیسی فرانسه آلمانی
۸۲۰۹۷۳

کلیه دروس
راهنمائی‌نظری‌دبیرستان
۸۲۰۹۷۳

تدریس خصوصی بوسیله دانشجویان فنی مجرب تلفن ۵۳۱۲۴۳

دروس ریاضی و فنی توسط دانشجویان دانشگاه آریامهر ۶۳۰۵۱۳

دبستان وراهنمائی‌تدریس‌صبح و عصر تلفن ۲۷۰۵۳۱ آـ۱۶۰۱

تدریس خصوصی ریاضیات دوره راهنمائی در منزل شما توسط دبیر مربوطه از ۴تا ۸ بعداز ظهر ۹۲۷۶۱۷ آـ۱۶۰۲

تدریس خصوصی با نازلترین‌قیمت‌وشایسته ترین دبیران پایتخت ۹۲۳۲۴۱

تضمین قبولی
ششم ریاضی و طبیعی و نظام جدید توسط ورزیده ترین مهندسین دانشگاه آریامهر و مس ۳۵۶۷۱۱ و ۶۲۱۵۶۹

ریاضیات ،فیزیک ،شیمی ، راهنمائی ، نظری متوسطه خانم و آقای فارغ‌التحصیل از اریامهر ۵۲۰۸۸۶ اـ۱۵۰۳

تدریس تمام دروس راهنمائی ـ نظری دبیرستان توسط دانشجویان دانشگاه آریامهر ـتلفن۶۵۱۳۱۴ بعدازظهر ها

تدریس دروس راهنمائی ونظری توسط‌دانشجوو لیسانس تلفن۵۳۴۷۳۳

قابل توجه دانش‌آموزان عزیز. تدریس خصوصی انگلیسی در منازل با تضمین صددرصدقبولی ۶۶۸۸۸۴

تدریس خصوصی توسط دانشجویان سال آخرفنی ۳۳۸۵۷۷

تدریس ریاضیات دوره راهنمائی توسط دبیر راهنمائی ۹۵۸۵۴۳

پانسیون

پانسیون‌مهری‌مخصوص ترم تابستانی دختران دانشجو و خانمهای کارمند تلفن ۸۴۴۸۶۸

خو ابگاه دختران دانشجو و کارمندان میدان‌کاخ۶۵۳۴۴۴ و ۶۵۳۸۳۱

خانه‌دختران دانشجو و تامین رفاه ومطمئن کاخ شمالی ۶۵۳۴۴۴و ۶۵۳۸۳۱

پانسیون شبانه روزی شیرین بابرنامه های آموزشی وزبان باتسهیلات بهتر در ساختمان جدید آماده پذیرش فرزندان شما روزانه وشبانه روزی میباشد نامنویسی شنبه ، دوشنبه، چهارشنبه ادرس انتهای فرح شمالی پالیزی‌نبش سیبو یه‌پلاک ۱۵ تلفن ۲۳۴۲۲۹

آنتن تلویزیون

نصب آنتن‌رنگی ۷۳۰۰۲۹

نصب آنتن رنگی ۷۳۷۳۵۰

نصب‌آنتن‌رنگی وسیاه و سفید فوری ۹۵۰۱۸۲

تعمیر تلویزیون

تعمیرا انواع تلویزیون رنگی سیاه و سفید در منزل تلفن ۶۴۶۲۷۷

تعمیرگاه مجاز شاوب لورنس و گروندیک و بزمرنگی وسیاه و سفید . نصب آنتن رنگی ۸۲۴۴۳۳

تعـمیرات رادیو ضبط و تلویزیون‌و آنتن در منزل تلفن ۲۶۳۴۷۹

تعمیر انواع تلویزیون و نصب آنتن۹۵۱۶۱۴

تلویزیون شمافوری در منزل تعمیر میشود ۲۷۴۷۷۰

تزئینات و دکوراسیون

سازمان تزئینات کریمی
موکت ، کاغذ دیواری ، پرده، سقف پوش ، کفپوش ، نقاشی بقیمت تجارتی نقد و اقساط ۷۳۵۳۶۰

نقدواقساط
با یک تلفن منزل و محل کار خود را تزئین نمائید
۳۱۴۸۳۹

تزئینات و تعمیرات کلی و جزئی
پارشال فلوم باغ صبا
۷۵۱۰۳۳

تزئین منزل و محل کار شما فقط با یك تلفن ۶۶۶۶۱۳

انجام دهنده کلیه کار های نقاشی و تزئینات ساختمان در اسرع وقت در سراسر کشور ۹۳۹۷۵۱

دکور المپیك
ارزان سریع
کاغذ دیواری ـ موکت ـ کفپوش ـ پرده‌کرکره ـ نقاشی ساختمان وغیرو تلفن ۹۲۹۷۸۵

نقاشی پرده کرکره کاغذ موکت تلفن ۶۶۸۹۵۰

تعمیرات پرده کرکره
کاغذ دیواری موکت کفپوش ۲۷۵۳۲۳

نقاشی ساختمان
نصب کاغذ دیواری موکت فوری ۸۵۷۵۴۹

کاغذ دیواری ، کرکره موکت بقیمت تجارتی ۹۲۵۴۱۹

موسسه حاتم
مقاطعه و تعمیرات ساختمان تزئینات ، موکت ، کاغذ دیواری نقاشی ۷۳۶۶۵۵

موکت نمدی بلژیکی با نصب متری ۲۲تومان تلفن۷۹۷۴۹۰

شرکت تزئیناتی
شب نور
عرضه کننده بهترین انواع‌کاغذ دیواری،موکت . پارکت، پرده پرسیانا و کلیه تزئینات دکوراسیون‌و نقاشی‌ساختمان مجددا افتتاح شد. ادرس خیابان تهران نو مقابل استخر آریا تلفن های ۷۹۵۱۵۹و۷۹۴۰۷۵ و ۷۹۳۰۰۰ و۷۹۸۰۶۶

پارکت ، موکت .نقاشی ساختمان . تلفن
۳۰۵۴۴۰

خدمات تزئینی آناهیتا
موکت کاغذ دیواری‌پردمکرکره سقف پوش کف پوش نقاشی ساختمان در اسرع وقت تلفن ۳۱۵۲۶۲

برای ساختمان شما

اسفالت بام‌کوچه حیابان محوطه‌سیمانکاری تلفن ۳۳۳۶۵۶

ایزولاسیون پشت بام با
ایزوگام
انواع پشم شیشه ۹۵۵۷۸۱

سیمانکاری‌ـنما سازی‌رولپلاک سنگ ۶۶۸۶۷۹

انباری
قابل نصب روی بام منازل ۷۵۶۱۷۱

سمپاشی شهریور
منازل باغات‌کارخانجات ۷۳۸۲۲۲

مقاطعه کاری
تعمیرات‌و نقشه‌کشی ساختمان باکلیه مصالح
۷۵۳۳۹۰

نوسازی و تعمیرات ساختمان شرکت آرتاج ۶۶۵۲۷۰

متال آلومین
درب و پنجره فوری آلومینیومی فوری ۵۶۱۴۰۸

مقاطعه کاری ساختمان، تعمیرات ساختمان و معماری ساختمان ۷۹۲۹۷۴

ایزولاسیون پشت‌بام با

ایزولاسیون پشت‌بام با
ایزوگام
انواع پشم شیشه تحویل فوری
شرکت‌بامپاد۶۲۶۰۱۴
شعبه مشهد تلفن ۴۹۸۷۶

وانواع پشم شیشه شرکت بامپاد ۶۲۶۰۱۴ شعبه مشهد ۴۹۸۷۶

نمای ضد رطوبت
سوتکس
ماروش جدید و سیمانکاری‌زیر دراسرع وقت ۹۲۸۷۹۴

درب‌وپنجره آلومینیومی و توری و کلیه مصالح ساختمانی آسفالت و نقاشی ۸۹۵۷۳۲

قیرو گونی واسفالت
باتضمین ۷۲۸۴۵۵ـ۷۳۰۱۰۸

کلیه کار هـای برقی وسازنده تابلو های برق در تهران و شهرستان ۸۲۶۳۹۷

تولید و نصب سنگهای ساختمان و تعمیر ساختمان در اسرع وقت ۹۵۸۴۶۹

نقاشی ساختمان می پذیریم ۷۰۴۴۹۳ ـ ۷۶۴۴۳۹

داربست فلزی
ایرانشهر
۸۲۶۳۴۸

سقف‌حیاط‌خلوت
سایبان اتومبیل
۸۴۴۳۷۰

داربست پلیت ۷۳۶۰۱۹ نصب‌فوری‌داربست‌فلزی

استخر
ساخت و نصب ـ تعمیر وسرویس تلفن ۸۹۹۰۴۱ و ۸۹۹۹۵۸

آردواز تلفن ۷۶۱۲۸۰

ورق موج‌دار ۷۶۱۲۸۱

رابیستز تلفن ۷۶۱۲۸۱

اکوستیک تلفن ۷۶۱۲۸۰ آـ۱۵۸۵

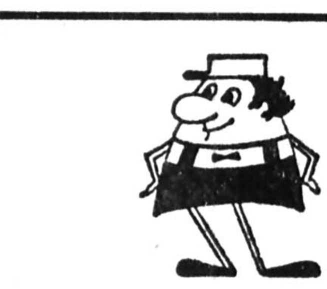

ایزوگام
نمایندگان رسمی شرکت پشم شیشه ایران در تهران
★★★
بامپاد۶۲۶۰۱۴ شعبه مشهد ۴۹۸۷۶
★★★
اینسوله ۹۲۱۶۸۴ـ ۹۲۸۵۳۷
ایران ایزول ۶۶۷۵۳۷ ـ۶۴۸۵۲۱ ـ۶۴۴۳۱۷
★★★
ایزوورلد ۲۲۸۵۰۴
★★★
سازمان بنیاد ۶۶۷۵۶۸ ـ۶۶۲۹۳۲ـ ۶۴۶۲۱۱ ۶۶۴۳۹۰ـ ۶۴۷۱۵۱

اف ـ اف
و کلیه کار های برقی ساختمان‌فوری ۸۹۹۰۴۱ و ۸۹۹۹۵۸

رولپلاك سنك نصب فوری ۶۶۸۶۷۹

برق با نازلترین قیمت لوله کشی وسیم کشی کابل کشی تهران وشهرستان بعداز ظهر از ۱۹ الی ۲۱ تماس بگیرید ۸۵۹۸۰۹ آـ۱۵۹۱

داربست فلزی فردوس نصب فوری ۷۳۴۲۱۸

آسفالت پشت بام‌وکوچه وقیرگونی فوری ۹۶۲۲۵۳

اسفالت
کوچه ، بام، خیابان‌تلفن ۷۶۹۵۲۶

گروه صنعتی رهنمون
کابل‌کشی سه‌فاز نصب تابلو های سه‌فاز وسیم کشی ساختمان تلفن ۵۵۸۶۱۷

فروش و نصب داربست ۸۵۶۲۵۴

سیمان
تلفن ۹۳۳۶۵۰

رولپلاك‌و تعمیرساختمان ۹۳۰۰۴۷

سیمانکاری و آسفالت عادلانه ۹۳۰۰۴۷

نقاشی ساختمان مدرن فوری تلفن ۷۳۲۱۵۹

نقاشی‌مدرن‌ساختمان ۸۴۸۰۹۹

شستشوی مبل و فرش

سرویس‌شهریور
بزرگترین خشکشوئی مبلمان موکت ، فرش ، پرده وتعمیر پرده‌کرکره
۷۳۸۲۲۲

قالیشوئی اخوان
تلفن ۵۹۰۵۳۹

خشکشوئی‌موکت
مبل ـ شبانه روزی ۷۸۱۷۱۳

قالیشوئی تهران
تحویل در ۲۴ ساعت
۵۵۰۰۹۸

دوواکلین‌سرویس آمریکا
خشکشوئی مبلمان ، موکت ، فرش
۸۴۵۶۸۳
۸۴۸۳۹۵ـ۸۴۸۳۹۶

قالیشوئی بیوك
بسرپرستی داریوش
رفوگری‌و رنگ برداری‌پذیرفته می شود تلفن ۵۵۱۳۶۰ و ۹۷۷۱۱۸

کلین سرویس دلیجان‌لو خشکشوئی مبلمان‌موکت فرش ـ پرده و داخل اتومبیل در منزل شما ۷۵۶۸۶۰ و ۷۵۶۷۹۷

رفوگری فرش نصف ۳۱۰۳۷۵

قالیشوئی وطن
۵۵۱۶۷۰

کلین سرویس پاکزا
خشکشوئی فرش مبل موکت وکلیه کفپوش ها با آخرین تکنیک تمیزتر وارزانتر تلفن ۸۵۲۹۹۵

قالیشوئی شربت‌اوغلی شستشو بااصول‌مذهبی ۹۳۶۱۸۹ ـ ۶۲۶۱۴۶

خشکشوئی پرده مبل موکت اتومبیل‌وموزائیك ۷۵۹۰۱۵

شستشوی‌موکت‌ومبلمان و پرده در اسرع وقت تلفن ۶۸۵۲۵۹

قابل توجه بیمارستانها وهتل‌ها
کارخانه خشکشوئی و سفید شوئی امپریال با دستگاه های مجهز سفارشات کلی و جزیی میپذیرد ۷۹۵۶۰۹ و ۸۹۸۸۱۵

بهمن سرویس
بزرگترین خشکشوئی مبلمان فرش موکت‌پرده وتعمیر پرده کرکره
۸۵۶۵۱۰

قالیشوئی زمرد
قالیهای شمارا طبق قوانین اسلامی شستشو‌سریعتر تحویل میدهد ۹۲۱۷۷۴

قالیشوئی‌برف۵۹۱۱۶۳ و ۵۹۳۳۰۷

لوله کشی گاز

لوله‌کشی گاز با تائید شرکت ملی گاز
۹۳۵۷۶۱

لوله‌کشی گاز
باتایید شرکت ملی گاز ایران شرکت‌پدیك ۸۳۵۸۵۶

لوله‌کشی‌گاز
با تائید شرکت ملی گاز شرکت‌مهندسی‌فابریز
۸۳۰۵۸۱-۸۴۵۳۹۸

لوله‌کشی گاز باضمانت ۵ساله
باتایید شرکت ملی گاز خانگی، تجاری ،صنعتی شرکت ایران کافل ۸۳۴۵۲۸و ۸۳۰۸۵۰

لوله‌کشی گاز با تائید ۹۲۹۸۲۸

لوله‌کشی گاز
شوفاژـ چیلر ـلوله‌کشی سرد و گرم ـ فاضلاب . ۸۹۰۷۹۲

نیازمندیهای اطلاعات تلفنی آگهی می پذیرد

استخدام: ۳۰۳۷۰۲ ـ ۳۱۱۲۱۹ — املاک و مستغلات: ۳۰ ـ ۳۱۱۲۲۹ — خرید و فروش: ۳۲۸۲۵۷ ـ ۳۲۸۴۱۴ — خدمات: ۳۱۲۴۱۳ ـ ۳۱۱۲۲۷

لوله‌کشی گاز
باتائید شرکت ملی گاز شوفاژ و تهویه و برق‌شرکت مهندسی و ایس‌هایت تلفن ۸۵۳۷۴۵

لوله‌کشی گاز با تائید شوفاژ ـ تهویه برق شرکت جتیسکو ۲۲۷۸۷۸

تعمیر و سرویس شوفاژ

نصب‌شوفاژ و تهویه مطبوع و آب رسانی شرکت مکرول ۸۲۲۷۸۸

نصب و نگهداری فوری شوفاژ ،تهویه ، برق ، ۸۹۴۱۵۹ و ۸۹۱۷۴۸

نصب سرویس نگهداری شوفاژ ۳۶۳۶۹۸

نصب ـ سرویس ـ نگهداری شوفاژ ـبرق‌ـ تهویه‌ـ کولر الکترا ۹۵۳۷۸۸

شوفاژ باقساط ۱۲ماهه ۶۳۷۴۷۴

شرکت تاسیساتی ... با۲۰ سال تجربه تهیه ونصب موتورخانه (شوفاژ) در مدت ۲۰روز تعمیر شوفاژ و تهویه مطبوع (چیلر) شبانه روزی ۷۹۷۱۲۹

نصب‌لوله‌کشی شوفاژ تهویه ـ آبرسانی ـگاز شرکت تاوسا۷۹۴۶۹۴

شرکت مهندسی ژیسکار
با مهندسین وتکنسین های مسلط‌و باتجربه آماده‌سرویس نصب تهویه مطبوع وشوفاژ و نگهداری و راه‌اندازی و درتهران و شهرستانها میباشد ۶۵۴۷۷۰ ـ ۶۵۴۹۶۰ ـ ۶۳۰۹۱۶

شرکت مهندسی خاوند
تهویه مطبوع، حرارت مرکزی،اجراء راه‌اندازی و نگهداری سالیانه تلفن ۸۵۳۸۱۲

تعمیر و سرویس کولر

نصب و سرویس کولر استخر ، شوفاژ ، برق و تهویه تعمیر و نگهداری
هامدشور۹۲۱۰۰۹

نصب و سرویس‌کولر تلفن ۷۶۱۶۰۱

تعمیر کولر و آبگرمکن تلفن ۳۵۰۷۲۷ و ۷۶۶۸۸۶ و ۳۶۰۲۲۰

مصرف کننده محترم مصنوعات شرکت صنعتی جنرال
خواهشمند است جهت نصب و سرویس‌و تعمیرات مصنوعات شرکت صنعتی جنرال (کولر-یخچال و ابگرمکن) با تلفن های ۹۵۷۷۹۴ و ۹۵۸۲۵۲ و ۹۶۳۹۷۲ ـ ٤ تماس حاصل فرمائید. ۱ـ۵ آـ۱۵۹۹

راهنمای سرویس ارج در سراسر کشور ۹۶۲۰۲۵ ازساعت ۷و۱/۲صبح تا ۲و۱/۲بعدازظهر

نصب و سرویس کولر نارمك ۷۳۶۷۱۸

نصب و سرویس کولر ۸۵۳۹۵۹

سرویس کولر فوری ۳۵۴۵۴۴

سرویس کولر و شوفاژ در اسرع‌وقت۶۶۳۷۶۲

سرویس فوری کولر تلفن ۷۹۷۱۲۹

نصب و سرویس فوری کولر ۸۹۰۷۹۲

سرویس وتعویض پوشال کولر فوری ۳۷۰۸۵۳

سرویس و نصب کلیه کولر های آبی و گازی فوری‌تلفن ۶۵۹۱۴۹

نصب و سرویس کولرو شوفاژ ـ رحمانی ۷۶۱۴۴۹

تعمیروسرویس کولر وقبول هرنوع کار برقی‌تلفن۷۵۵۰۰۸

سازمان شهاب
تعمیر و سرویس انواع لباسشوئی و ظرفشوئی تلفن ۵۶۰۲۷۵

تعمیر سرویس و کانالکشی جنوب تهران ۵۵۰۲۹۱

نصب سرویس کولر شمیرانات تلفن ۲۶۲۶۹۸

نصب و سرویس کولر ۷۶۳۴۷۲

کولر شوفاژ برق لوله کشی و آبگرمکن . ۷۵۲۶۶۶

تعمیر یخچال

تعمیر یخچال فریزر صیدحسین ۴۴۲۴۳۸

تعمیر بخاری و آبگرمکن

سرویس و جوشکاری آبگرمکن گازی و نفتی فوری ۸۹۴۳۶۴

تعمیر انواع ابگرمکن و کولر ۷۶۷۴۷۳

تعمیر انواع اجاق گاز ۲۴۷۳۵۸

لوله بازکنی

خدمات پایون
لوله‌بازکنی
تخلیه چاه
ترکیدگی لوله وترمیم لوله‌کشی و بنائی جزئی
بدون تعطیل
۵۴۳۴۷۳

لوله بازکنی و تخلیه‌چاه فوری ۳۷۰۸۵۳

لولبازکنی و تشخیص‌ترکیدگی تلفن ۲۶۲۶۹۸

تشخیص‌ترکیدگی لوله بادستگاه الکترونیکو لوله بازکنی‌فوری ۹۵۰۷۴۲

لوله بازکنی وترکیدگی ۹۶۷۲۵۲

تشخیص ترکیدگی
لوله بادستگاه الکترونیکی و لوله‌بازکنی‌و لوله‌کشی وترمیم ۶۵۹۰۴۷ و ۹۲۰۱۷۵

تشخیص‌ترکیدگی لوله و لوله بازکنی‌سرویس کولر۹۵۰۷۴۲

لوله بازکنی فوری ۷۶۰۶۲۷

تخلیه چاه دوستان ۹۵۱۱۹۲ ـ ۹۶۰۳۶۹ متری ۲۰ تومان

تشخیص‌ترکیدگی‌لوله بادستگاه الکترونیکی و تعمیر لوله‌کشی ولوله بازکنی‌و‌بنائی سیم‌کشی ساختمان کلی و جزئی نصب افاف
۸۵۳۸۹۴

تخلیه چاه تهران وشهرستان متری ۳۰ تومان ۹۶۹۵۱۳

تشخیص ترکیدگی با دستگاه‌و ترمیم و بنائی و لوله بازکنی، فوری ۳۴۱۵۹۲ تلفن ۶۴۷۵۳۰

لولبازکنی و تشخیص‌ترکیدگی ۲۶۰۰۳۱

لوله‌بازکنی و تشخیص ترکیدگی شمیران ۲۶۳۵۴۶

نشت‌یابی رامتین الکترونیک و ترمیم بلافاصله تشخیص ترکیدگی با دستگاه ۶۳۷۱۲۶

لوله‌بازکنی فوری ۲ تومان ۵۳۴۴۲۲ ۵۶۲۹۰۴ ۵۳۸۳۲۷ـ۵۳۷۸۱۷

امداد سرویس تشخیص ترکیدگی
لوله بادستگاه الکترونیکی و ترمیم‌و‌ولوله‌کشی ولوله‌بازکنی وبنائی بامصالح شبانه روزی ۹۳۱۴۱۴ و ۹۲۱۶۹۷

لوله‌بازکنی فوری ۸۵۳۹۵۹

تخلیه چاه . لوله بازکنی شبانه روزی تلفن ۳۵۱۴۲۱

لوله‌بازکنی شبانه روزی فوری ۶۳۶۳۷۹

تشخیص ترکیدگی ، ترمیم و بنائی ، تعمیر لوله‌کشی ولوله بازکنی فوری ۲۳۵۵۳۴

لوله‌بازکنی فوری ۷۶۳۴۷۲

لوله بازکنی تعمیر تخلیه حفر چاه فوری ۹۶۸۵۴۷

تخلیه چاه

تخلیه چاه فوری ۷۶۲۰۱۰

ارزانترین تخلیه راش چاه ولوله بازکنی تلفن ۶۴۸۵۵۲

تخلیه‌چاه
ولوله بازکنی تلفن ۳۵۰۷۲۷ و ۷۶۶۸۸۶ و ۳۶۰۲۲۰

شرکت فنی آبشار تخلیه و حفر چاه باپمپ های مخصوص لجن‌کش ۶۸۷۹۲۸

موسسه فنی دل آرام
تخلیه‌چاه ولوله بازکنی
۳۵۰۷۲۷ ۷۶۶۸۸۶ ۳۶۰۲۲۰

امداد سرویس تخلیه‌چاه
تخلیه هر نوع چاه وسپتیک ولجن باهر غلظت باتانکر های متعدد و برق سه‌فاز و موتور های مخصوص لجن کش و لایروبی با دستگاه مخصوص وانحصاری بدون دخالت‌دست شبانه روزی فوری
۹۳۱۴۱۴ ۹۲۲۰۵۸ ۹۲۱۶۹۷ ۶۲۱۴۷۵

تخلیه چاه و لوله‌بازکنی ۷۶۶۷۳۳

تخلیه و حفر
هر نوع چاه و لوله بازکنی، فوری و تعمیر ولجن کشی ولایروبی‌چاه بادستگاه موتور و ۲۰٪ تخفیف ازتمام شرکتها. ایران تخلیه : ۹۳۵۲۸۶

تخلیه‌چاه ۹۲۰۱۷۵ و ۶۵۹۰۴۷

آگهیهای گوناگون

BW **پارکت**
فرش چوبی BW ایران بساختمان شماجلوه خاصی می بخشد . روی پارکت آتش سیگار ،جوهر، اسید و سایر مواد شیمیائی اثر ندارد.
MISCHLER **میشلر**
سرماگرما و نور از کرکره چوبی‌میشلرعبورنمیکند . پرده چوبی میشلر درعین زیبائی در مقابل‌سرقت‌مقاوم بوده وبصورت‌حفاظ قفل خواهد شد .
شرکت‌ساختمانهای‌کشوری
نمایشگاه‌پارکت وپرده‌کرکره میشلر خیابان شاهرضا کوچه فتوحی تلفن های:ـ۸۲۴۸۷۰
۸۲۹۵۹۶ـ۸۲۹۳۹۰ـ۸۲۴۳۰۷

شرکت صادراتی کاسپین ایمپکس
در آمریکا توزیع و فروش ماشین‌آلات‌صنعتی‌و کشاورزی محصولات ساختمانی ، لوازم خانگی و مواد غذائی در ایران وخاورمیانه را بنماینده معتبر وفعال واگذار می نماید برای کسب‌اطلاع‌بیشتر به دفترمرکزی ایمپکس در کالیفرنیا به آدرس زیر بافارسی و یا انگلیسی‌تماس حاصل نمائید.
Tel: 001-415-9353584
Telex: 33-6329
Thirsen Wnck
Adresse: Caspian Impex P.O. Box 3039 Walnut Creek.
آـ۱۷۷۶

ترجمه و مکاتبات

دارالترجمه حسن پور کلیه امور ترجمه و اوراق رسمی و غیر رسمی شما را دراسرع وقت انجام مـی دهد شاه چهارراه امیر اکرم تلفن ۶۶۶۱۹۳

پذیرش تحصیلی از فیلیپین و انگلستان (۴۸ ساعته) تلفن ۶۴۶۶۳۵

گمشده

سه جلد شناسنامه بنام‌های سید یحیی، فخرالسادات مد رضا مرتی‌پور ،مفقود ازیابنده تقاضا میشود به تلفن۹۷۱۹۱۶ ۹۷۱۷۷۷ـ ۹۷۲۷۰۷ اطلاع داده و مژدگانی دریافت دارند آـ۲۱۰۵

کیف بغلی محتوی گواهینامه شناسنامه‌وتقویم‌مربوط‌باینجناب محمد مظاهری‌کلهرودی مفقود گردیده از یابنده خواهشمند است باتلفن شماره ۳۳۵۷۹۷ تماس بگیرند. ۱ـ۲ آـ۱۵۷۹

چک شماره ۷۳۱۲۹۲ بانک صادرات‌شعبه خیابان‌صاحبجمع از حساب شماره ۸۷۳ بمبلغ یکصد و پنجاه هزار ریال‌در وجه حامل که اینجانب علی اسدی گرفته بودم مفقود شده و از درجه اعتبار ساقط است. اـ۳۹۲۵

تهران ـ شمیران ـ شاه آباد روبروی سنگکی پلاک ۱۶۳ سندمالکیت نشانی بالا درتاریخ اول تیر ماه جاری مفقودشده یابنده بتلفن ۲۸۴۵۸۱

گذرنامه شماره ۶۴۶۱۳ بنام محمد محسن فرزند قاسم علی مفقود گردیده‌و از درجه‌اعتبار ساقطاست‌از یابنده خواهشمند است‌بسفارت افغانستان‌تحویل دهند

آپارتمان فروشی

در کورش‌کبیر ۲ طبقه مستقل نکو احدی یکجا بقیمت‌یکطبقه جهت محل کار یا سکونت فروشی ۸۴۹۴۰۴

اکازیون
یکدستگاه اپارتمان مستقل بسیار تمیز باکفپوش مکالئوم وکاغذ دیواری و تلفن مستقل درساختمان نوساز باآب وبرق وشوفاژو آسانسور واقع در خیابان شاهرضا نرسیده به میدان ۲۴ اسفند روبروی دبیرخانه دانشگاه جهت محل کار مخصوص وکلای‌محترم دادگستری واگذار میشود طالبین صبحها از ۹ الی ۱۲با تلفن ۸۹۸۵۳۹ و ۸۹۶۲۰۵و بعد ازظهرها باتلفن ۶۶۰۲۷۷ تماس حاصل فرمایند. ۱ـ۴ اـ۱۷۴۸

شخصی ساز
آپارتمان ۳ اطاق خوابه با ۱۶۰ متربنای مفید سرویس کامل‌درجردن فروشی۶۲۳۵۱۱ و ۶۲۲۹۵۴ آـ۱۸۵۷

آپارتمان‌فروشی
دو اتاق خوابه بسیار لوکس خیابان پهلوی روبروی پارك ساعی خیابان آبشارپلاك ۲۵

آپارتمان ۴۰ متری نواب باتلفن شوفاژ برای محل کار بفروش میرسد قیمت ۳۲۰ هزار تومان تلفن ۹۲۴۰۹۵

عباس‌آباد فرح
آپارتمان ۲ و ۳ اطاق خوابه فروشی یااجاره ۸۳۹۴۶۶ اـ۱۵۸۹

عباس‌آباد ـپاکستان
۹۰ متر زیر بنا ۲ خوابه‌دردو طبقه بافیش تلفن فروشی ۸۳۹۴۶۶ آـ۱۵۷۶

بعداز بولینگ دستور شمالی
آپارتمان طبقه دوم ۳ خوابه ۱۲۵ متربااساس یابدون‌اساس فروشی یااجاره ۸۳۹۴۶۶ اـ۱۵۷۴

تهران‌پارس‌سه دستگاه‌آپارتمان نکو احدی ۱۸۰ متر بنای‌مفید تکی یاکلی فروشی۷۸۳۰۸۱ آـ۱۶۱۹

آپارتمان ۲ اطاقه تجارتی در بهترین نقطه شاهرضا با وام بانکی فروشی ۶۴۳۵۴۶ ۱ـ۱۰ آـ۱۶۲۱

آپارتمان ۱ـ۲ـ۳ اطاق خوابه حوالی‌سید خندان‌باوام بانکی ۶۴۳۵۴۶ ۱ـ۱۰ آـ۱۶۲۳

آپارتمان فروشی نزدیک بازار ۲اطاق خواب‌و شوفاژ۵۲۰۶۱۵ آـ۱۹۰۹

آپارتمان شخصی ساز تك واحدی بفروش می‌رسد آدرس خیابان‌اردی بهشت شمالی کوچه‌مینا پلاك ۳۵

آپارتمان فروشی
۲و ۳و ۴اطاق‌خواب در وزراء گاندی جردن پهلوی از ۶۰۰ هزار تومان ببالا ۶۲۵۲۰۱ و ۶۲۴۶۱۳ آـ۱۸۳۴

شمال شهر فروش آپارتمان ۸۴۷۹۸۲ اـ۱۵۰۹ ۱ـ۱۲

آپارتمان لوکس باوام بانک از ۴۰۰ هزار تومان ببالا درشمال شهر ۲۲۸۹۷۱ تفکری آـ۱۸۲۹

آپارتمان‌فروشی
۳و ۴ و ۵ اطاقه با قیمت‌مناسب نقد و اقساط تلفن ۷۹۴۶۵۴

آپارتمان قسطی
تهران پارس ۱۵۰ هزارتومان نقد بقیه وام بانکی ۱۵ ساله
۷۸۱۹۱۸

۲و ۳ اطاق خوابه جردن‌گاندی زعفرانیه‌پهلوی پرسیان۶۸۱۲۷۷ ۱ـ۱۰ آـ۱۹۵۱

فرح جنوبی مستقلی ۲ طبقه ۴۸۰ متر۳ خوابه فروشی ۸۵۳۷۳۶

طبقه دوم آپارتمان چهاراطاق خواب دو سرویس شوفاژ لوله‌کشی گاز کولر گاراژتلفن مستقل‌اسکلت تمام فلزی‌شخصی، سازبالا بلوار الیزابت بفروش میرسد تلفن ۶۵۹۱۲۱ ۱ـ۲ آـ۳۸۳۵

در بهترین نقطه الهیه
یکدستگاه آپارتمان در بهترین نقطه الهیه خیابان حسابی‌۱۵۰ مترفضا ۲ اطاق خوابه و کلیه تجهیزات‌بقیمت۷۷۵ هزارتومان تلفن ۶ـ۸۲۰۰۰۴ آـ۱۷۲۳

در بهترین نقطه شمال شهر
آپارتمان های لوکس مهندسی ساز تجاری آماده فروش ۶۲۱۶۲۸

خیابان فرح ۲ خوابه ۱۱۰ متر نوساز با پارکینگ فروشی ۸۵۲۷۳۶

۴۵ متری سیدخندان
۲۴ دستگاه آپارتمان ۲ اطاق خوابه‌دردو بلوک دو واحدی وتک واحدی‌فروشی۸۴۰۶۷۲ آـ۱۷۴۰

اکازیون
اکازیون شخصی ساز بهترین محل گیشا اپارتمان ۳ اطاق خوابه با انباری و تجهیزات کامل نصف نقد نصف با بهره بانکی ۵ ساله تلفن۶۳۶۳۴۹ ۱ـ۲ آـ۱۷۹۰

داودیه آپارتمان یک خوابه ۷۵ متر مهندسی ساز۸۴۷۹۸۲ ۱ـ۳ آـ۱۷۵۶

تهیه مسکن لایف
ویلا و آپارتمان شما را فورا بفروش میرساند ۲۲۸۱۲۸

آپارتمان مسکونی و محل کار از۳۵۰۰ تومان ببالا در شمال شهر موجود است ۶۲۷۳۹۴ـ ۶۲۳۷۴۶ و ۶۲۴۷۳۱

آپارتمان مهندسی ساز
وکس در شمال شهر بقیمت اکازیون‌موجود است۶۲۷۳۹۴ و ۶۲۳۷۴۶ـ ۶۲۴۷۳۱

شاهرضاروبروی‌ویلا آپارتمان طبقه سوم یک اطاق خوابه معید ۱۰۰ متر باسرویس کامل ۲ شماره تلفن تخلیه ۴۳۵ هزار تومان برای فروش‌تلفن ۳۱۷۲۶۶ ۱ـ۲ آـ۱۷۵۰

دروس خیابان دولت سه طبقه اپارتمان‌مستقل مجموعا۶۴۰ متر زیر بنا در زمینی بمساحت ۳۳۰ متر مربع با سه دستگاه تلفن مستقل دارای پارکینگ حرارت مرکزی کولر بفروش میرسد تلفن ۲۴۳۷۳۶ ۱ـ۲ آـ۱۷۰۲

کرج ـ آپارتمان ۳اطاق خوابه با حیاطو زیرزمین اختصاصی ۳۶۰ هزار تومان ۲۹۰۷۳۰

بعلت مسافرت اکباتان فاز اول آپارتمان‌فروشی ۷۶ متری‌طبقه ۴ نقد ۲۰۰ بدهی ۱۰۰ هزار تومان و دیگری ۱۸۶ مترطبقه ۱۲باانبار و پارکینگ نقد ۲۷۰ بدهی ۴۶۰ هزار تومان تلفن ۲۶۸۰۶۵ ساعت ۴الی ۸ بعد ازظهر آـ۱۵۶۵

اکازیون
اپارتمان های ۲ اطاق خوابه ۸۵ متر ۱۰ متر انباری شوفاژ آسانسورتلفن موکت دید عالی، مهندسی ساز در بهترین نقطه قلهک ۴۹۰ هزار تومان نصف نقد بقیه ۳۰ ماهه بابهره بانکی تلفن ۶ـ۸۲۰۰۰۴ اـ۱۹۴۸

آپارتمانهای فروشی
۲ اطاق خوابه مجهز به فن‌کوئل آسانسور و پارکینک با سرویس‌های ایرانی و فرنگی واقع‌در شمال کریمخان زند جنوب ساختمان های بهجت‌آباد بر خیابان غربی پارك کریم‌خان‌تلفن ۸۹۰۷۹۳شبها۲۲۵۸۹۴

تهران نو
اپارتمان فروشی ۱۴۷ متر و زیربنا ۱۳۴ متر تلفن ۷۹۸۷۷۳

خانه فروشی

اکازیون
خانه ویلائی دو اطاق خوابه موکت و کاغذ دیواری شده شمالی و جنوبی (دوکله) در تهران پارس بدون واسطه بفروش میرسد از ساعت ۹الی ۱۲ صبح تلفن ۳۱۳۴۳۳ و ۳۰۴۱۸۵ آـ۱۵۳۴

منزل جنوبی ۲۷۵ متر مساحت دو طبقه‌دواطاق خوابه با سرویس کامل وآب و برق تلفن بفروش میرسد ۶۳۳۴۵۷

منزلی شخصی ساز در فلکه
اول نیروی هوائی ۱۵۸ متر زمین ۲۳۰ متر زیر بنا دارای هفت اطاق با۲ سرویس ، زیر زمین و حیاط موکت پرده کرکره۹۰۰ هزار تومان تلفن ۲۳۷۶۳۳

عباس آباد
خانه‌ای‌بمساحت ۲۰۰ متر تلفن آبو برق و سرویس ٤ اطاق دو بر زیرزمین مسکونی قیمت مناسب‌تلفن ۲۳۵۵۸۲ از ۹صبح الی ۱ بعدازظهر

منزلی شمالی در میدان ژاله هریرچیان ۴۰۰ متر بنا ۴۰۰ متر زمین ۵اطاق خواب در دو طبقه دو نبش مستغلاتی، باآب وبرق تلفن بعلت‌مسافرت فوری بفروش‌میرسد ۲۳۹۸۴۹ آـ۱۵۶۶

یک ساختمان دو طبقه مستقل ونوساز واقع دربهترین نقطه کرج با۵۰۰ هزار تومان وام بانکی ۱۵ ساله بفروش می رسد تلفن ۹۳۸۶۹۹ ۱ـ۲ آـ۱۵۷۲

خانه جنوبی ۱۹۰ متر دو طبقه مجزا نوساز دو اطاق خوابه در تاج خیابان ولیعهد باسرویس‌کامل‌دو تلفن شوفاژ روشن با یک زیرزمین قابل سکونت باپایان کار دو ساله بیواسطه مقطوع ۱۲۴۰۰۰۰ تومان بعداز ظهر ها تلفن ۹۳۵۱۶۶ آـ۳۹۲۷

خانه شخصی سازبزرك
۲۴۰متر مساحت شمالی دارای ۵اطاق‌خواب و سالن پذیرائی وناهار خوری و هال و تمام حیاطازسنگ سفید و تمام‌اطاق ها کاغذ دیواری از هر جهت کامل بااستخر بفروش میرسد از یک بعد ازظهر به بعد تلفن ۹۷۴۱۸۴ ۱ـ۲ آـ۱۵۷۰

شمال ظفر ساختمان نوساز۴ طبقه مستغلاتی هر طبقه ۲۷۰ متر زیربنا۵ اطاق خوابه یکجا یاجداگانه بفروش می رسد ۵۴۰۱۷۶ و ۵۴۰۲۳۸ ۱ـ۲ آـ۱۹۱۱

تهران نو خانه فروشی
دو طبقه روکار سنگ بر ۲۰ متری قیمت ۵۵۰ هزار تومان بیو اسطه تلفن ۷۹۸۷۷۳

اکازیون
منزل وویلائی مهندسی‌ساز در فلکه دوم تهران پارس مقطوع نقد یک میلیون و هشتصد و پنجاه هزارتومان ۷۸۲۶۳۲ آـ۲۰۴۰۲

فرح شمالی خانه ۲۰۰ متری۴ طبقه شخصی ساز هر طبقه ۲ خوابه باسالن و ناهارخوری ۸۵۳۷۳۶ آـ۱۷۵۷

موقعیت عالی برای محل کار
ساختمانی مناسب برای دفتر مهندسی یاشرکت‌واقع درخیابان ۲۰ متری ابن‌یمین (صفیری)فرح شمالی آماده فروش است‌تلفن الی۸ بعداز ظهر ۲۳۲۲۰۲

منزلی تهران پارس
۲۲۵ متر مربع ۲ اطاق خواب سالن ناهارخوری زیر زمین آب، برق، تلفن ، کولرفروشی نوری ۷۸۰ هزار تومان تلفن ۷۸۳۶۸۰ ۱ـ۲ آـ۱۵۷۲

خانه‌ای سه طبقه به مساحت ۱۶۵ متر، ۲۵۰ متر زیر بنا با سرویس کامل بفروش می‌رسد آدرس: امیریه بین انتظام و منیریه‌کوی‌مقتدر پلاک ۱+۱۲ تلفن ۵۲۵۲۶۰ آـ۱۵۷۳

خانه های چهار اطاقه ـ ۱۵۰ متری ۲۰۰ هزار تومان ۵۰ تومان نقد و بقیه۵۰ ماهه‌درقاسم‌آباد شاهی جاده ساوه ۹۳۰۲۸۲

خانه جنوبی بمساحت ۹۲متر ۵ اطاق انباری کولر تلفن خیابان‌خوش مرتضوی۹۶۱۵۸۲ ۱ـ۲ آـ۱۹۱۳

در ۸ کیلومتری کرج جاده شاهدشت ولد‌ آباد بزرك
خانه های ویلائی و مغازه دار باسند مالکیت در مساحت های ۲۳۰ الی ۲۴۰ متر ۳و ۴و۵ اطاق خوابه نقد و اقساط به قیمت های ۱۸۰ الی ۲۵۰ هزار تومان‌آماده‌می‌باشد طالبین به نشانی کرج گوهردشت میدان رستاخیز دفتر املاك بهروز مراجعه فرمایندو یاباتلفن۳۴۷۲ کد۰۲۲۲۱ تماس بگیرند .

خانه ویلائی ۱۵۰ متری فاز دوم شهرک واوان با ودیعه تلفن‌بفروش میرسد بعدازظهرها ازساعت ۳تا۵ تلفن ۹۶۷۴۵۶ آـ۱۵۹۸

خانه شمالی دوبر ۹۰ متر دو اطاق با سرویس کامل و تلفن‌بیو اسطه ۵۰۰ هزارتومان بعداز ظهرها از ۳تا ۷تلفن ۹۶۷۴۵۶ آـ۱۵۹۷

خانه‌و ویلای فروشی۸۵۳۷۳۶ ۱ـ۱۲ آـ۱۵۰۶

آیزنهاورجنب پیسی کولاخانه جنوبی مستغلاتی دو طبقه ۵ر۱۸۵ متر مساحت ۲۴۵ متر زیر بنا۸اطاق خواب و ناهار خوری‌وپذیرائی ، هال‌پارکینگ کولر کرکره و سرویس کامل بادو تلفن شماره تلفن ۹۵۰ هزار تومان بفروش می رسد تلفن ۹۵۵۶۹۱ ۱ـ۳ آـ۱۷۹ـ۳۱

منزل مسکونی شمالی سه‌طبقه ۸اطاق خواب ۱۸۰ متر باتلفن مستقل‌خیابان نادر شاه شمالی خیابان ناهید شماره ۸۸بدون واسطه‌بفروش میرسد تلفن ۶۲۱۰۲۳ ۱ـ۵ آـ۱۷۶۴

ویلای فروشی

ویلا دربهترین نقطه گلشهر
۸۲۰ متر زمین ۵ اطاق خواب سالن‌و نهارخوری موکت کامل پرده‌استخر لوله‌کشی شوفاژ با آپارتمان‌یا منزل‌درتهران معاوضه یا نقدا بفروش می‌رسد تلفن ۲۲۷۵۰۹

ویلای فروشی در هتل قو د. یاگوشه از ۷ بعد از به بعد تلفن ۹۴۳۱۸۸ ۱ـ۲ آـ۱۵۹۳

اوائل خزرشهر نبش میدان پلاك ۲۳۳ ویلای لوکس ۱۳۰۰ متر ۳ اطاق خوابه آماده‌تحویل بفروش می‌رسد تلفن ۸۴۰۱۸۱

ویلائی در دهکده ییلاقی خانه کرج بفروش میرسد خیابان مریم غربی شماره ۴۴ تلفن ۳۱۶۶۴۳ آـ۱۶۰۹

فرمانیه ویلای فروشی ۱۰۰۰ متر ۶ اطاق خواب سالن و ناهار خوری شوفاژ و چاه آب ۸۴۷۹۸۲ آـ۱۷۵۹ ۱ـ۳

ویلای فروشی
ویلای مبله بافنکوئل و تلفن واقع در دریاسر (روبروی‌خزر شهر) بفروش‌میرسدیابازمینی‌در شمال شهر معاوضه میشود . تلفن ۲۷۸۶۹۹ ۱ـ۳ آـ۱۷۱۹

ویلا در انتهای اتوبان کرج
واقع در مقابل سردخانه‌مهر شهر۴۵۰۰۰۰ تومان و ام بانکی ۱۵ ساله با تلفن اب و برق شوفاژ روشن ۸۲۸۵۸۷ از ۹ تا۱۲ و ۵تا۸ آـ۱۷۵۵

ویلای۱۰۰۰ متری مشجرمجهز مدرن فروشی خیابان دولت تلفن ۲۴۱۴۲۰ و ۲۷۹۳۷۸ آـ۱۵۸۳

ویلای ۱۵۵۰ متری با آب و برق تلفن‌و درخت مرکبات در شهسوار به علت مسافرت فروشی تلفن تهران ۷۵۸۱۲۸

ویلای فروشی در دریا کنار مبله دو طبقه بیواسطه‌مقطوع ۶۳۰۰۰۰تومان تلفن۶۳۲۲۹۳ـ ۲۴۹۵ ۱ـ۵ آـ۱۷۷۶

باغ فروشی

باغ‌سرسبز زمانی
بقطعات ۴۰۰ متری باآب لوله‌کشی و اسفالت و مزایای دیگر در کیلومتر ۸ جاده کرج قزوین ۳ کیلومتری خروجی تقاطع اتوبان کرج فروشی‌تلفن ۹۳۹۱۶۴ و ۹۲۵۹۴۸

نوشهر نزدیک دریا باغ زیبای ۱۰۰۰ متری باتلفن وساختمان ۹۰ متری ۶۸۱۶۶۱ ۱ـ۳ آـ۱۵۷۱

سرقفلی مغازه

۳ دهنه مغازه خیابان کورش کبیرابستگاه‌مینا مقابل پمپ بنزین‌واگذار میشود ۲۲۱۰۹۴ و ۲۲۹۳۳۱

همه نوع مغازه جهت فروش واجاره تلفن ۹۳۶۷۵۳ آـ۱۷۶۱

۳باب مغازه با بالکن بهترین نقطه شاهرضایکجا یا جداگانه ملکی یا سرقفلی ۶۴۳۵۴۶ آـ۱۶۲۰

یکزیر زمین بعرض ۹ وبطول ۲۱ متر به آدرس خیابان مولوی جنب کلانتری ۱۶ کوچه حافظ رومی پلاك ۹ـ کاشی۱۲بشماره تلفن۵۲۵۴۶۵ جهت سرقفلی یا اجاره آماده تحویل میباشد
علی سلمانی
آـ۳۹۱۹

سرقفلی با جواز کسب بمساحت ۱۲۰ متر تلفن ۶۲۶۳۵۱

یك باب مغازه دو طبقه دارای اب برق‌تلفن ـ وسرویس فرح جنوبی بالاتر از تخت طاوس فروشی تلفن ۸۴۳۰۷۴

بوتیك نقد و اقساط مساحت ۲۰ متر طبقه زیر پاساژ فردوسی فروشی ۸۵۸۳۳۷

سوپر مارکت با جمیع امکانات مدرن به قیمت مناسب در داودیه به فروش میرسد تلفن های ۲۲۳۵۸۳و ۲۲۵۷۶۶

یك‌باب مغازه با آب برق تلفن واقع‌درخیابان‌شاه عباس خیابان فرشید واگذار میشود تلفن ۸۳۰۳۳۳و ۸۳۰۳۳۴

یکباب مغازه با تلفن برق ۳ فاز خیابان ری اول صفاری ۳۶۶۲۲۷ ۱ـ۲ آـ۱۵۷۱

زمین فروشی

زمینهای مهر شهر حریدار و فروشنده‌ایم ۹۳۶۷۵۳

زمین صنعتی خریدار و فروشنده‌ایم ۹۳۶۷۵۳ ۱ـ۱۹۶۵

فروش‌زمین‌های‌تاکستان ۶۴۵۱۴۲

زمین فروشی
آبشارپهلوی (۴۰×۲۰) ۸۰۰ مترمربع بابروانه ساختمان۱۰ طبقه ۱۲ واحد مسکونی تلفن ۳۱۷۶۱۷ آـ۱۹۱۴

زمین محدودو دمکرج‌قابل‌ساختمان نقد و اقساط ۵ ساله از ۵۰۰ متر ببالافروشی ۶۴۳۵۴۶ ۱ـ۱۰ آـ۱۶۱۹

فرح‌آباد ژاله بلوار رضا پهلوی
زمین داخل محدوده‌متری۵۰۰ تومان به قطعات ۲۰۰ متری تلفن ۳۴۱۳۵۶ ۱ـ۱۰ آـ۱۶۱۹

شهرك غرب مهرشهر ۷۵۵۷۳۴ و ۷۵۲۸۹۸

زمین‌درمهرشهرو کوی‌ولیعهد نقد واقساط فروشنده‌ایم تلفن ۹۲۲۷۳۹

زمین های صنعتی و مسکونی خریدار و فروشنده‌ایم تلفن ۹۲۲۷۱۶

زمین ساختمانی و خانه کلنگی در شمال شهر فروشنده‌ایم تلفن ۹۳۲۴۳۴

زمینی بمساحت ۲۰۰۰ متر در شهر توریستی فرحناز مشرف بدریاچه لیتان بفروش میرسد تلفن ۸۲۵۸۰۸ ۱ـ۳ آـ۱۵۷۳

فروش زمین
۱۲۰۰۰ متر زمین بر آسفالت تهران‌و رامین در شهر صنعتی قرچک بفروش می رسد تلفن ۹۲۳۹۴۱

خانه‌شمارا بخارجیان اجاره‌میدهیم

سازمان مسکن پارس مرکزاجاره بخارجیان ۸۴۸۴۲۴ ۸۵۳۸۵۳ ۸۵۷۵۸۵ خرید وفروش

مرکز معاملات ۶۶۰۰۰۰ اجاره بخارجیان

مؤسسه نیازمندیهای خارجیان خانه بخارجیان اجاره میدهد ۸۳۰۰۸۱ـ۸۳۰۰۸۲ ۸۲۱۸۱۱ـ۸۲۱۷۲۳ ۳۶۱ تخت جمشید مقابل سفارت آمریکا

۸۳۵۱۲۰ـ ۸۲۹۷۶۶ سازمان کورش اجاره منازل بخارجیان

سازمان مسکن کندو کانون اجاره بخارجیان ویلا آپارتمان دفترکار ۲۲۷۶۳۸ـ۲۲۷۶۳۹

سازمان نیازمندیهای فرح مرکز اجاره وخرید وفروش ۲۲۹۱۵۵ـ۲۲۹۱۵۷ مباشرت نیز میپذیریم

مؤسسه امور خارجیان تخت‌جمشید جنب‌بهار ۷۵۱۷۸۲ ـ ۷۵۲۳۵۸

کورش‌لیسینگ ۸۵۱۴۷۷ ۸۴۷۹۳۸

آژانس جردن ویلا و آپارتمان شما را در شمال‌تهران‌اجاره میدهیم ۲۲۲۰۳۶ و ۲۲۲۰۳۵

تهیه‌مسکن اگشن‌کانون اجاره به خارجیان ۶۸۷۸۱۲

۸۲۴۹۵۳ سازمان نیازمندیهای خارجیان خانه‌شمارا به‌خارجیان اجاره‌میدهد ۸۲۷۹۰۱ـ۸۳۸۱۰۶

رابینسون اجاره‌بایرانی‌وخارجی خریدو فروش ۶۵۵۴۲۶

مشاورین مسکن تهران تک منتظر تلفن شما هستند — تهران تک — ویلا — آپارتمان — محل کار — مبله و غیرمبله — بزرگترین مرکز اجاره به خارجیان در ایران ۶۵۰۲۹۶

مؤسسه فرود بزرگترین مرکز اجاره بخارجیان ۶۸۶۱۵۸ـ۶۸۵۷۳۷

شرکت ریل استیت اجاره بخارجیان۹۳۶۲۷۸

وزیری ۶۵۸۱۸۸ ۶۵۳۷۴۳ اجاره بخارجیان.خرید.فروش.

مرکز اجاره بایرانی و خارجی ۲۴ ساعته خرید و فروش ۸۳۲۹۳۳

امداد خانواده ایرانی خارجی سکونت محل کار خرید ـ فروش ۶۵۱۴۱۹ ـ ۶۵۴۸۵۱

شاهین مسکن اجاره بایرانی و خارجی خرید و فروش ۲۲۸۴۱۳ـ۲۲۳۹۰۲ـ۲۲۰۶۶۲

اجاره فوری آپارتمان و ویلا در شمال شهربه خارجی ۲۲۷۵۱۱ و ۲۲۲۶۳۰

مرکز خرید ـ فروش‌و اجاره تلفن ۲۳۶۱۴۳

اکازیون انبار اجاره‌ای
به مساحت ۱۶۰ هزار متر که ضمیمه۸۰۰۰ متر انبارسوله‌آب‌برق تلفن واقع در جاده ساوه مقابل پلیس راه آماده اجاره تلفن ۵۳۲۷۹۵ و ۵۳۵۹۵۳

نیازمندیهای اطلاعات

تلفنی آگهی می‌پذیرد

استخدام: ۳۰۳۷۰۲ ـ ۳۱۱۲۱۹ املاک و مستغلات: ۳۰ ـ ۳۱۱۲۲۹ خرید و فروش: ۳۲۸۲۵۷ ـ ۳۲۸۴۱۴ خدمات: ۳۱۲۴۱۳ ـ ۳۱۱۲۲۷

اجاره آپارتمان

اجاره فوری محل کار یا سکونت
۶۴۸۵۵۲

اجاره فقط با یک زنگ
۶۵۷۹۴۴

اجاره

فقط با یك تلفن
۸۹۲۶۰۲

برای اجاره
یك دستگاه آپارتمان ٤ اطاق خوابه مجهز در سلطنت‌آباددولت۶۵هزار ریال ۲۴۲۹۶۳

بین گاندی و جردن
دو اطاق خواب با سرویس کامل فن کوئل انارو پارکینگ اجاره داده میشود ۲۲۲۴۷۹ و ۲۲۲۴۸۰

آپارتمان‌مبله بسیارخوب اجاره داده میشود تلفن ۹۲۲۲۱۰

آپارتمان های ۲ و ۳ و ٤ اطاق خوابه وویلا جهت سکونت ودفترکار از ۵ هزار تومان ببالا در عباس اباد گاندی و پهلوی و جردن فوری اجاره داده میشود ۶۲۵۲۰۱ و ۶۲۳۵۱۱

محل کار گاندی ۵اطاق ۲۵۰ متر۱۱هزارتومان ۲و ۶۸۱۲۳۱ آـ۱۵۲۱

محل‌کار وزراء دوطبقه۷اطاق ۱۳۰۰۰ تومان ۲و ۶۸۱۲۳۱ آـ۱۵۲۰

اکازیون ـ اجاره
گوهر دشت ویلای ٤۵۰ متری دو خوابه سالن و سرویس کامل و دیمه ۵۰ تومان اجاره ۲هزار تومان تلفن ۲۲۰۵۶٤ آـ۱۵۲۶

دفتر کار
ساختمانی با۲۳ اطاق و دو شمارەتلفن در وزرا اجارەداده میشود ۶۲٤۶۱۳ و ۶۲۵۲۰۱ آـ۱۵۸۶

قابل توجه شرکتهاوموسسات
۵۰ اطاق در جردن ٤ رشته تلفن مستقل یکطبقه پارکینگ ۱۰۰هزار تومن اجاره دادەمی شود ۲۲۲٤۷۹ و ۲۲۲٤۸۰

مسکن لایف اجاره ویلا آپارتمان خانه تلفن ۲۲۸۱۲۸

آپارتمان لوکس یک اطاق خوابه با فن‌کوئل اجاره داده میشودتلفن ۲۸۰۲۰۳ آـ۱۵۶۳

هرنوع آپارتمان و خانه جهت اجاره موجود است۶۲۷۰۸۹ آـ۱۵۶۱

اجاره

طبقه‌دوم ساختمانی‌دارای یک اطاق‌خواب‌سالن‌پذیرائی و نهار خوری تلفن مستقل ، هال آشپزخانه‌حمام سرویس مجهز تلفن ۲۶۳۲۱٤ آـ۵۸۳

۱تا ٤ اطاق خوابه‌جهت سکونت و محل کار ۶۵۵۱۳۷ و ۶۵۵٤۲۶

قابل توجه موسسات دولتی و خصوصی
ساختمانی‌با حدود۵۰۰۰ متر مربع بنای مفید شامل ۱۵۰ اطاق و ۳ آسانسور ۱۰۰۰ متر پارکینگ مسقف ۱۰۰۰ مترانباری واقع‌درخیابان صبای شمالی پائین چهار راه بزرگمهر پلاك ۳۶ یکجا به فروش یا اجاره داده میشودتلفن ۶۶۶۸۳٤

اجاره بر خیابان پهلوی آپارتمان ۳ اطاقه با تلفن جهت دفتر ۶۲۹٤۹۰

اجاره داده میشود باغ ویلائی با وسایل‌در بهترین نقطه اوشان تلفن روزها ۳۱۹۲۶۲ و شبها ۲٤۱۳۲۶

اکازیون اجاره‌ای

باتجهیزات‌کامل مبله یا غیرمبله در شمال تهران

۱خوابه	٤۰۰۰ تا ۵۵۰۰ تومان
۲خوابه	٤۵۰۰ تا ۷۰۰۰ //
۳خوابه	۵۰۰۰ تا ۹۰۰۰ //
٤خوابه	۶۰۰۰ تا ۱۰۰۰۰ //
ویلا	۹۰۰۰ تا ٤۰۰۰۰ //
محل کار	۸۰۰۰ تا ۲۰۰۰۰ //

۶۵۰۶۹۶ ـ ۶۵۵۶۱۵

اپارتمان اجاره‌ای طبقه دوم وسوم پهلوی جنب ظفرخیابان بابک پلاک ٦٤ که ۳ اطاق خواب بزرگ دو هال مجزا مفید ۳۰۰ متر باسرویس‌ایرانی وفرنگی ، موکت ، پرده ، لوستر، پارکینگ ، گاز طبیعی، شوفاژ کولر، تلفن مشترک قیمت پس از بازدید تلفن ۲۲۲۱۷٤

تهیه مسکن لایف ویلاو آپارتمان‌شمارافورا اجاره میدهد ۲۲۸۱۲۸

اپارتمان شمارا ٤۸ ساعته اجاره میدهیم ۶۲۷۲۹٤ و ۶۲۳۷٤۶ـ ۶۲٤۷۳۱ ا ـ ۱۷۶٤

خیابان پالیزی طبقه سوم ٤ اطاق خواب باتمام وسایل‌برای اجاره تلفن ۶۵۵۶۱۱ آـ۱۷۷۸

اجاره در رشت

ویلا ۵ هزار متری ۱۵اتاق خوابه با برق، آب، تلفن شوفاژ تلفن تهران ۶۳۵۰۲۸ رشت۲٤۲۸٤

آپارتمان اجاره‌سیمتری وتوق
دو اطاق خوابه وان با سرویس کامل شوفاژ روشن‌و پارکینگ ۳۰۰۰ تومان با ودیعه تلفن ۳٤۱۷۸۰

محل کار پهلوی پارک سامی، ۵اطاق۶۵۰۰تومان۲و ۶۸۱۲۳۱ آـ۱۵۲۵

محل کار عباس‌آباد ۵ اطاق ۷۰۰۰ تومان ۲و ۶۸۱۲۳۱ ا ـ۱۵۲٤

محل کار پهلوی پارک سامی۵ اطاق۷۰۰۰تومان ۲و ۶۸۱۲۳۱ آـ۱۵۲۳

محل کار میدان ونک دوطبقه ۲خط ۱۶ هزار تومان ۲و ۶۸۱۲۳۱

اطاق اجاره‌ای مبله شده کامل برای دانشجویان و پزشکیاران و مهمانداران‌و کارمندان‌دو شیزه و خانم موجود است ۷۳٤۶۹۷ آـ۱۵۱۳

محل کار پهلوی پارک ساعی۵ اطاق۷۵۰۰ تومان۲و ۶۸۱۲۳۱ ا ـ۱۵۲۳

اجاره پهلوی‌دو طبقه ۱۱ اطاقی‌بزرگ مجهز به ۳ تلفن ۶۸۱۶۶۱ آـ۱۹۰۰

نیاز به آپارتمان اجاره

نیاز به اجاره محل کار یا سکونت
۶۴۸۵۵۲

اپارتمان یک اطاق‌خوابه فعلا مجردی‌تا۳۵۰۰ تومان‌نیازمندیم ۶۸۵۵۸۶ آقای نمازی ۱ـ۲ آـ۱۵٤۵

ویلا اجاره میکنیم
ویلای ۳ یا٤ اطاق خوابه باتلفن شوفاژ کولر درشمیران یاشمال شهر اجاره می شود تلفن ۸۲۸۳۹۹ ۱ـ۲ آـ۱۵۸۸

ویلا وآپارتمان در شمال شهر برای کارمندان عالی‌رتبه شرکت خارجی فوری نیازمندیم ۲۲۲۶۳۰ و ۲۲۷۵۱۱

نیاز به خرید زمین

زمین اهواز

خرمشهر ـ بقیمت روز فوری خریداریم تلفن ۳۷۵٤۸۷ و۳۷٤۸۸۶

خریدار زمینهای‌افسریه ۳٤۳۳٤۶

زمینهای‌تهران‌پارس خریداریم ۷۹۳۰۲۰

خریدار زمین افسریه ۳٤۱۳۵۹

تهران‌پارس زمین خریداریم‌تلفن ۷۳۱۳۶۶

خریدزمین‌افسریه و بلواررضا پهلوی تلفن ۳٤٤۹۸۲

زمین‌های تهران پارس‌خریداریم تلفن ۷۸۰۲۹٤

شهرك غرب مهرشهر ۷۵۵۷۳٤ و ۷۵۲۸۹۸

خانه و آپارتمان خریداریم ۸٤۷۹۸۲

زمین های مشهد را خریداریم بخصوص‌شهر جدید ۹ صبح تا ۲ بعد از ظهر تلفن ۳۵۶۸۵۰

اطلاعیه
خرید و فروش اراضی شهرك غرب ولنجك‌اوین درکه ۹۲۱۸۵۹

زمین های صنعتی و مسکونی خریدارو فروشنده‌ایم تلفن ۹۲۲۷۱۶

خانه های کلنگی و زمین ساختمانی‌در شمال‌شهر خریداریم تلفن ۹۲۸۰۸۲

بنگاه معاملات املاک

بورس املاک شمیران
دفتر براتی ۲۷۲۵۷۵

خرید وفروش مهرشهر گوهر دشت و فردیس ملارد ۹۲۲۷۲۹

بورس اراضی مهرشهر کوی‌ولیعهد گوهردشت ٦٤۸۲۵۵

خرید و فروش زمین‌های بلوار رضاپهلوی ۳٤۵۶۵۳

زمینهای سرحد آباد و ملارد خریدار و فروشنده‌ایم ۹۳۹۵۰۹

دفتر پارس مرکز معاملات‌املاك‌شهر برای تهیه وام فقط در وشمیرانات ۸٤۱۵۵۸

معاملات پول

وام‌ارزان

ملك ـ اتومبیل ـ چك کارمندی ـ فرش ۸۵۰۷٤۷

پول در مقابل خانه هر مقدار بخواهید پهلوی دفتر جلالی ۸۹٤۱۹۳ و ۸۹۶۵۱۱

پول شرطی موجود ۶۸٤۵۲۵

پول مورد نیاز

خانم و آقای ... به‌پول راکد شما با بهره عالی نیازمندیم ۸۵۰۷٤۷

بپول راکد شما هزار۵۰ تومان سود میدهیم ٦٤۳۵٤۶

قبوض و سهام

قبوض شهرداری و فرصه‌ملی و اصلاحات ارضی خریداریم ۸۹۷۱۰۸

استخدام و کار

بیشتر حروفچین مورد نیاز است چاپ شهرزاد تلفن ۹۵۰۳۸۷

استخدام
جوان دیپلمه با اتومبیل جهت راهنمائی املاك گاندی خیابان پنجم شرکت پنج قاره

به تعدادی دوشیزه‌خوش برخورد برای معرفی یك شرکت نیازمندیم تلفن ۵ـ۲۲۹۳۷٤ ۹ صبح‌تا ٤ بعدازظهر

به چند نفر جوان فعال جهت ویزیتوری نیازمندیم تلفن : ۳ـ۹۵۲۹۳۷ به‌بعد

راننده جرثقیل مورد نیاز فوری است تلفن ۸۹۳۳۱۳

به چند نفر سر بیچ نیازمندیم تلفن ۹۷۵۳۳۵

به یکنفر سکرتر جهت تایپ فارسی وجوابگوئی تلفن نیازمندیم تلفن ۶۵۹۳۱۷

در بهترین‌نقطه تهران فروشگاه مخصوص خانمها به شریک یا گرداننده نیاز است ۹۳٤٤۲۵ـ ۹۲۱۹۳۱

نصاب تزئینات نیازمندیم از ساعت ۱۲ ـ الی ۳ بعدازظهر تلفن ۹۳۸۶۳۶

۱ـ مهندس با سابقه دو سال راه سازی برای فیروزکوه
۲ـ مهندس با سابقه حد اقل ۵ سال‌جهت‌تصدی ریاست کارگاه راه سازی در جنوب استخدام میشوند متقاضیان به خیابان ثریا شماره۲۵۵شرکت نوید مراجعه نمایند

یك انباردار معتبر که تا اندازه‌ای آشنا به زبان انگلیسی باشد برای خدمت در بندرعباس با حقوق مکفی استخدام میشود
واجدین شرایط لطفا با تلفن ۷۵۲۶۷۵ تماس بگیرند .

رستوران زرین‌کلاب
تعدادی آشپز و کمک آشپز وگارسون با حقوق مکفی استخدام‌مینماید ٤۵ متری سید خندان ـ خیابان دبستان‌تلفن: ۸٤۸۶۰۷ و ۸٤۸۶۹۷

خانم ماشین نویس فارسی مسلط یك نفر خانم‌ویزیتور کالاتجارتی ۵ نفر
خانم مسلط به آرایش گیسو یك نفر پیشخدمت زن یك نفر
تلفن ۳۷۵۶۷۶

بیك دوشیزه یا بانو مسلط به تایپ فارسی، تمام وقت نیازمندیم .
تلفن ۷۵۷۱۲٤

هنرپیشه زن‌ومرد
اموزشگاه هنری‌پانترا باامتیاز رسمی از وزارت فرهنگ و هنر عده‌ای خانم و آقا جهت تعلیم هنرپیشگی و شرکت در فیلم سینمائی‌و سریال‌تلویزیونی می‌پذیرد داوطلبان همه روزه از ساعت ۱۱ صبح الی ۱۲ و از ۶الی۸ بعد ازظهرمراجعه نمایند.احمد کاشانی کارگردان تئاتر نشانی دروازه دولت روبروی پمپ بنزین کوچه حمیدالدوله تلفن۳۱٤۵۲۹

استخدام با شرایط بسیار خوب
یکنفر بازاریاب جهت اجناس سویرمارکت‌دارای برگ خانمه خدمت ووسیله نقلیه با تلفن های ۳۷٤۶۱۳ و ۳۷۲۶۸۳بین ساعات ۹الی ۱ بعد ازظهر و ٤ الی۷بعدازظهر تماس حاصل فرمائید.

خانم منشی

نیمه وقت یا تمام وقت
٤نفر باتحصیلات حداقل دیپلم بهمکاری‌دعوت میشوندآشنایان بزبان انگلیسی و یا کسانی که به تایپ فارسی و لاتین تسلط دارندحق تقدم خواهندداشت عباس آباد چهار راه فرح سازمان مسکن ۸۵۰

به تعدادی نقشه‌بردار جهت کار در جنوب نیازمندیم تلفن۶۸۰۶۱۱ و ۶۸۰۶۱٤

یك شرکت ساختمانی برای کار در تهران به اشخاص ذیل نیازمند است .
۱ـ تکنیسین ساختمانی چند نفر
۲ـ نقشه‌بردار با تجربه و وارد بامورساختمانی چند نفر
۳ـ سرپرست ماشین آلات ساختمانی با تجربه حداقل ۷ سال کار مفید
تلفن ۳۳۵۳۳۵
۳٤۶۰۲۸

پزشکیار و بهیار تمام وقت مورد نیاز است
۹۲۹۷۵۶ ـ ۹۲٤۲۳۳

استخدام منشی
بدو نفر دوشیزه پابانو که آشنائی کامل بتایپ فارسی و لاتین باه سال سابقه کار به همکاری‌دعوت میشوند۲۵۵۱۰۲ آقای محمدی تماس حاصل نمایند

بتعدادی نصاب موکت پرده و پرده کرکره نیازمندیم زینتکده سلطنت‌آباد تلفن۲۳۳۵۶۱

یك نفر سکرتر موردنیاز است تلفن ۸و۹۳۸۹۷٤ شرکت طین

منشی وپرستار بانو یا دوشیزه برای اروپا ۶۵۰۱۳۰

یکنفر نقشه‌بردار فوق دیپلم از دانشکده‌نقشه برداری باحداقل۳ سال تجربه مورد نیاز است تلفن ۹۷۲۳٤۰

بیك زن‌وشوهرخدمتکار با مسکن و حقوق مکفی مورد نیاز است تلفن ۲۲۷۵۸۷

بیکنفر تعمیرکار یخچال جهت شرکت نیازمندیم تلفن ۲٤۷۳۵۸

بیك نفر دوشیزه‌یابانو وارد در فروشندگی لباس زنانه نیازمندیم ۸۳۱۲۶۰ بولرو

منشی

دفتر ۱۲ قلمك به منشی وارد و خوش‌خط نیازمند است تلفن ۲۶۶۸۱۱ ـ ۲۶۲٤۱۹

یك زن و شوهر برای کارهای منزل موردنیاز است مسکن و وسائل مورد نیاز هم‌دراختیار گذاشته میشود تلفن ۸۲۲۰۳۳

افراد مشروحه زیرجهت‌خدمت‌در اطراف تهران و آذربایجان استخدام میگردد

مهندس راه وساختمان با سابقه ۱۰ سال در نظارت راه‌سازی‌مهندس راه و ساختمان باسابقه ۵ سال در نظارت راه سازی . تکنیسین و نقشه‌بردار با سابقه۱۰ سال در نظارت راه ـ سازی . تکنیسین و نقشه‌بردار با سابقه ۵ سال در نظارت راه‌ـ سازی .ناظر فنی با سابقه ۱۰ سال در نظارت راه‌سازی ،ناظر فنی با سابقه ۵ سال‌در نظارت راه سازی . طالبین به خیابان‌فیشر آباد خیابان نیکوشماره ٤۳ مراجعه فرمایند .

ماشین‌نویس فارسی
دوشیزه یابانو دیپلم تمام وقت استخدام‌میشود تلفن ۶۶۲۵۸۵ و ۶٤۹۰۱۶ آـ۱۵۱۷

بچند نفر مکانیک درجه یک ماشین آلات سنگین جهت همکاری نیازمندیم علاقمندان باتلفن شرکت تبریزتیکه‌صنعت شماره ٤۰۶۹۰ تماس‌بگیرند

برای خلیج فارس
نانوار پیشخدمت استخدام می شود تلفن ۸۲۲۸۳۶ ۱ـ۲ آـ۱۵۷۸

شریک

یکنفر کارگر بفعال جهت شراکت‌نیازمندیم تلفن ۲٤۷۳۵۸ آـ۱۲۵۶

دربهترین‌نقطه تهران فروشگاه مخصوص خانمها به شریک یا گرداننده نیاز است ۹۳٤٤۲۵ ۹۲۱۹۳۱ ۱ـ۲ آـ۱۵۳۱

جویای کار

راننده پایه یك متاهل تمام وقت در تهران و حومه جویای کار است
۹۵۷۲۸۵

کارخانه باطری‌سازی ری.او.واك استخدام‌مینماید

قالب ساز با حداقل دوسال سابقه کار مفید جهت کار در کارخانه نزوین واقع درشهرصنعتی البرز
متقاضیان به کارگزینی کارخانه تهران واقع در کیلومتر ۸ جاده‌مخصوص کرج مراجعه‌فرمایند

استخدام

مهندسین مشاور یکنفر مهندس راه وساختمان باحداقل سه سال سابقه کار وآشنائی کامل به زبان انگلیسی (درحد عالی) استخدام مینماید. تلفن۶۲۸۱۱۲ـ۶۲۵۵۸۸

استخدام‌انباردار

این شرکت بچند نفر انباردار لوازم یدکی ماشین‌آلات و مواد اولیه آشنا به کاردکس‌ونحوه نگهداری ابوابجمعی با سابقه حداقل ۳ سال‌کار و معلومات حداقل سیکل اول و خوش‌خطاحتیاج دارد .
طالبین با تلفن ۳۱۵۵۳۸ تماس حاصل‌فرمایند
محل‌کار ـ کارخانه درشهر صنعتی البرزقزوین خواهد بود .

سرپرست وافراد گروه نقشه برداری راه

با حقوق و مزایای مکفی استخدام می‌شود .
تلفن ۸۲۱۵۱۳
٤ تا ۹ بعدازظهر

شرکت باطری گربه نشان

تعدادی فروشنده باحداقل معلومات سیکل اول بطور دائم با شرایط زیر استخدام مینماید :
ـ حداکثر سن ۳۰ سال
ـ دارای برك‌پایان خدمت یا معافیت‌دائم
واجدین شرایط روزهای سه‌شنبه وچهارشنبه از ۹ صبح الی ۱۳ به‌آدرس تهران خیابان‌سپهبد زاهدی چهارراه آذرشهر ساختمان شهداد طبقه ششم مراجعه نمایند .

استخدام

شرکت‌داروئی‌دانمور

جهت تکمیل کادر اداری افراد زیر را با شرایط مناسب استخدام می‌نماید ، ماشین نویس با تسلط کامل به ماشین‌نویسی فارسی سه نفر از متقاضیان واجد شرایط خواهشمند است‌دراوقات اداری جهت تعیین وقت مصاحبه با تلفن های ۶۵۶٤۲۷ و ۶۵٤۸۹۵ تماس بگیرید .

استخدام

مشاورزیبائی‌وآرایش

برای فروش لوازم آرایش درجه یك‌فرانسوی در غرفه‌فروشگاه های‌معتبر شمال شهرتهران با حقوق و مزایای عالی استخدام میشود . سن بین ۲۵ تا ٤۰ سال از ساعت ۸٫۳۰ تا ۱۲ به خیابان کوروش‌کبیر بالاتر از سه‌راه ضرابخانه انتهای کوچه لاجوردی مراجعه فرمائید

استخدام بازاریاب

شرکت تولیدی جهت فروش فرآورده های بهداشتی احتیاج به تعدادی بازاریاب فعال با وسیله نقلیه و ضامن معتبر دارد
شنبه تا ٤شنبه از ساعت ۱۱ صبح الی ۵ بعدازظهر تلفن ۷۸۱۸٤۱

استخدام

بچند نفر ویزیتور با سابقه بازاریابی جهت مواد آشامیدنی با حقوق مکفی و مزایا با شرایط مناسب و پورسانت نیازمندیم ٤ـ۳۷۵۰۷۱

شرکت‌سرمایه‌گذاری بانکهای ایران باحقوق‌ومزایای‌مکفی استخدام‌مینماید

۱ـ ماشین نویس مجرب دیپلم متوسطه و مهارت در ماشین‌نویسی فارسی ولاتین .
۲ـ کتابدار . دیپلم متوسطه و آشنائی کامل به روش های‌کتابداری‌وزبان انگلیسی (افرادی که به ماشین نویسی فارسی و لاتین‌آشنا باشندارجحیت دارند) .
۳ـ نامه رسان . باداشتن موتورسیکلت‌وگواهینامه مربوطه .
٤ـ خدمتگزار باتحصیلات حداقل‌ششم ابتدائی‌وبرك انجام خدمت وظیفه .
۵ـ راننده درجه یك با تحصیلات ششم ابتدائی وداشتن گواهینامه پایه یك با حداقل ۳سال‌تجربه
داوطلبین می توانند همه روزه بجز پنجشنبه و جمعه به کارگزینی شرکت واقع در خیابان کریمخان‌زند مقابل شاه عباس شماره ۱۶ مراجعه نمایند .

EMPLOYMENT

Chief Accountant with following qualifications is required for immediate employment.

- Iranian nationality
- BA in accounting
- Good command of English
- 5 years experience in accounting and finance
- Maximum 35 years of age

Interested candidates are requested to contact Phone 837766 or 830624 during working Hrs (8:30 am. - 5pm).

برای کارهای ساختمانی منطقه خوزستان نیاز به پیمانکاران بشرح زیردارد (گچکار ـ کاشیکار ـ بنائی ـ بابلوك‌سیمانی)

طالبین می توانند همه‌روزه از ساعت ۱٤ تا ۱۷ به‌آدرس تخت‌طاوس‌غربی مقابل لارستان پلاك ۳۳۳ مراجعه فرمایند .

GEVAERT

Agfa

AGFA-GEVAERT IRAN
Sherkate Sahami Khass
Boulevard Pahlavi
Agfa-Gevaert Bldg.
Tel : 688011-15

آگفا ـ گورت ایران
شرکت سهامی خاص
بلوار پهلوی ساختمان آگفاگورت
تلفن ۱۵ـ۶۸۸۰۱۱

For immediate employment

ACCOUNTANT
BUDGET ANALYSER
STATISTICIAN

We ask for following qualifications:

1) Minimum 2 years practical experience
2) Maximum age 30 years
3) High School Diploma
4) Military Exemption/Completion

Applications please telephone for interview.

نیازمندیهای اطلاعات

تلفنی آگهی می پذیرد

استخدام: ۳۰۳۷۰۲ ـ ۳۱۱۲۱۹ املاک و مستغلات: ۳۰ ـ ۳۱۱۲۲۹ خرید و فروش: ۳۲۸۲۵۷ ـ ۳۲۸۴۱۴ خدمات: ۳۱۲۴۱۳ ـ ۳۱۱۲۲۷

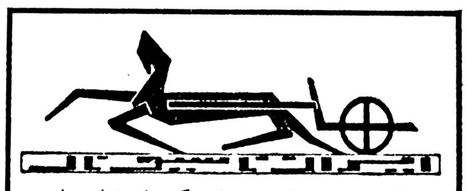

شرکت سهامی عام کارخانجات صنعتی ایران ناسیونال تعدادی کارمند بشرح زیر استخدام مینماید

۱ـ مهندس راه وساختمان
۲ـ مهندس محاسبات
۳ـ مهندس برآورد
۴ـ مهندس تاسیسات
۵ـ نقشه‌کش فنی وساختمانی

داوطلبان واجد شرایط استخدامی میتوانند همه روزه باستثنای ایام تعطیل از ساعت ۸ تا ۱۱ واز ۱۳ تا ۱۵ به اداره استخدام واقع در کیلو متر ۱۸ جاده مخصوص کرج مراجعه فرمایند .

شرکت کارخانه‌های صنعتی

آزمایش

(سهامی عام)

تعدادی کارگر جوشکار با حداقل سه سال سابقه کار و برگ خاتمه خدمت یا معافی نظام وظیفه با حقوق مکفی استخدام میکند .
داوطلبین بکارخانه های صنعتی آزمایش واقع در کیلومتر ۱۲ جاده آبعلی سه راه آزمایش قسمت پرسنل مراجعه نمایند .

ماشین سازی اراک

«شرکت سهامی خاص»

قسمت تجهیزات ساختمانی

افراد زیر را جهت کار در تهران به همکاری دعوت مینماید .

۱ـ لیسانس حسابداری آشنا به حسابداری مالی ، اعتبارات خارجی و حسابداری صنعتی با حداقل سه سال سابقه کار مفید و آشنائی کامل به زبان انگلیسی .
۲ـ مهندس مکانیک یا مهندس برق یا مهندس صنایع آشنا به مسایل فروش تجهیزات ساختمانی با حداقل دوسال سابقه کار مفید و آشنائی کامل به زبان انگلیسی .
۳ـ لیسانس بازرگانی با حداقل سه سال سابقه کار ـ در مسایل فروش و بازاریابی و آشنائی کامل به زبان انگلیسی .

واجدین شرایط میتوانند از روز شنبه الی چهارشنبه هر هفته به نشانی زیر مراجعه نمایند.

خیابان تخت جمشید ـ بین روزولت وبهار ـ ساختمان مبل عدالت ـ شماره ۴۳۵

استخدام

بیک نفر دوشیزه یا بانو جهت تایپ فارسی ولاتین وسکرتری تمام وقت مورد نیاز است ۸۴۰۵۶۸ با آقای نظام پرست تماس بگیرید .

نمایندگی فریجیدر

استخدام میکند

۱ـ رئیس فروش برای شهرستانها
۲ـ بازاریاب برای تهران و شهرستانها
۳ـ دوشیزه یا بانوی تلفنچی
۴ـ سرویس کار یخچال برای تهران و شهرستانها
۵ـ راننده پایه دوم
۶ـ مدیر دایره حمل ونقل
۷ـ کارگر ساده برای حمل ونقل
۸ـ کارگر ساده برای کار های فنی

نشانی ـ شرکت رانل فریگو چهارراه شاه ساختمان امرسون طبقه پنجم (جنب فروشگاه بزرگ ایران)

PHILIPS

آگهی استخدام

شرکت رادیو الکتریک ایران (فیلیپس)

سهامی عام

افراد واجد شرایط زیر را استخدام مینماید

۱ـ سرپرست قالب سازی
با معلومات دیپلم فنی واطلاعات طراحی و سابقه کار

۲ـ طراح و نقشه‌کش
قالب های فلزی و پلاستیک بامعلومات دیپلم فنی و سابقه کار

۳ـ قالب‌ساز ماهر در رشته های قالب های فلزی و قالب های پلاستیکی

داشتن معافی غیر پزشکی الزامیست
داوطلبان میتوانند همه روزه غیر از پنجشنبه و تعطیل به کارگزینی شرکت واقع در جاده آبعلی ۳ کیلومتر بالاتر از تهران پارس مراجعه نمایند.
تلفن ۹ـ۷۸۳۳۳۵ و ۴۰ـ ۷۸۳۵۳۶

Pfizer

کارمند ارشد پخش و اعتبارات شرکت سهامی لابراتوارهای فایزر

به یکنفر کارمند ارشد برای قسمت پخش و اعتبارات با حقوق و مزایای مکفی و باشرایط زیر استخدام می نماید.

۱ـ دارا بودن لیسانس بازرگانی یا مدیریت
۲ـ حداقل دو سال سابقه کار در امور پخش و اعتبارات
۳ـ بزبان انگلیسی آشنائی داشته باشد
۴ـ دارا بودن برگ خاتمه خدمت یا معافی دائم

از متقاضیان محترم خواهشمند است جهت مصاحبه با تلفن های ۶۶۸۰۲۰ و ۹۵۴۳۷۲ تماس یا تقاضای کتبی خود را به قسمت کارگزینی فایزر صندوق پستی ۷۲۵ تهران ارسال فرمایند.

گروه تولیدی و صنعتی واقع در اصفهان شما را به همکاری دعوت‌می کند :

۱ـ لیسانس مدیریت بازرگانی ، امور اداری وحسابداری ـ جهت مدیریت حسابداری .
۲ـ دیپلمه (دیپلمه های ریاضی مقدمند) برای کارمندی حسابداری

واجدین شرایط عمومی استخدام که دراصفهان مقیم بوده و تجربه مفید هم داشته باشند مقدمند.
لطفا مشخصات و سوابق کار خود را با یک قطعه عکس ۴ × ۳ به اصفهان صندوق‌پستی(۹۴) ارسال نمائید .

آگهی استخدام

یك شرکت تولیدی در تهران‌جهت بخش حسابداری و سفارشات با مشخصات زیر بطور تمام وقت استخدام مینماید .

۱ـ کارمند حسابداری (دیپلمه بازرگانی ـ حسابداری ـ ریاضی) آشنا به دفاتر حسابداری.
۲ـ کارمند سفارشات آشنا به امورسفارشات خارجی با آشنائی مکفی به زبان انگلیسی و دوالی سه سال تجربه .

داوطلبان همه‌روزه بین ساعت ۴ تا ۷ باتلفن ۳۷۱۵۳۳ تماس حاصل نمایند .

آگهی پذیرش دانش‌آموز بهیاری

آموزشگاه بهیاری بنیاد ملکه پهلوی تعدادی دوشیزه داوطلب را باشرایط زیر میپذیرد .

۱ـ داشتن سلامت جسمی وروانی .
۲ـ داشتن کارنامه قبولی پایان سال سوم راهنمائی ویا قبولی سوم متوسطه

داوطلبان می توانند جهت ثبت‌نام واطلاع از کلیه مزایا و شرایط تحصیلی همه روزه به استثنای روز های تعطیل از تاریخ ۴ر۴ر۳۷ الی ۲۰ر۴ر۳۷ از ساعت ۸ صبح الی ۳ بعداز ظهر با در دست داشتن مدارك ذکرشده بدفتر آموزشگاه بهیاری بنیادملکه پهلوی واقع درجاده پهلوی جنب پارك شاهنشاهی (بیمارستان قلب) مراجعه ویا باشماره تلفن ۲۹۲۰۲۱ تماس حاصل نمایند .

۱ـ داشتن کارنامه قبولی سال سوم راهنمائی و یا قبولی سوم متوسطه .
۲ـ شش قطعه عکس ۴ × ۳
۳ـ اصل شناسنامه
۴ـ چهاربرگ رونوشت شناسنامه

آموزشگاه بهیاری بنیادملکه پهلوی

آگهی استخدام

شرکت پرسی گاز نیازمندی زیر را با حقوق و مزایای عالی استخدام مینماید .

۱ـ معاون حمل و نقل متخصص در امور فنی اتومبیل .
۲ـ مسئول نگهبانی ترجیحا بازنشسته نیروهای انتظامی .

داوطلبان ساکن تهران باداشتن سن حدود ۴۵ سال وتحصیلات حداقل سوم متوسطه لطفا به کارگزینی شرکت واقع درشادآباد (پهلوی نو) جنوب کارخانه شیر پاستوریزه مراجعه فرمایند .

گروه صنعتی بهشهر

یك نفر رئیس امور اداری را با شرایط ذیل دعوت به همکاری می‌نماید .

۱ـ دارا بودن مدرك لیسانس درمدیریت بازرگانی یا علوم اداری .
۲ـ داشتن حداقل ۵ سال سابقه موثر در امور اداری شرکت های تولیدی .
۳ـ داشتن برگ خاتمه خدمت یا معافیت دائم .
۴ـ حداکثر سن ۴۰ سال .

(محل کار کیلومتر ۲۲ جاده قدیم کرج).
واجدین شرایط می توانند به استثناء روز های پنج‌شنبه و جمعه به نشانی خیابان سپهبد زاهدی شماره ۵۶ امور کارمندان مراجعه فرمایند .

اخذ پذیرش تحصیلی

از امریکا ـ انگلستان ـ آلمان ـ سوئد ـ هند و فیلیپین ـ عباس‌آباد ـ دریای نور کوچه نهم شماره ۷۳ خدمات تحصیلی بین‌المللی .
۶۲۹۸۶۸ و ۶۲۹۸۶۹ و ۶۲۴۱۱۴ و ۶۲۷۳۴۶

استخدام منشی نیمه وقت

شرکت ریال یکنفر خانم منشی مسلط بتایپ فارسی را برای ۸ صبح الی ۱ر۵ نیم بعداز ظهر با حقوق مکفی بهمکاری دعوت می نماید تلفن های :
۶۶۶۲۶۳ ـ ۶۶۰۲۰۰ ـ ۶۶۴۶۱۸

استخدام

مهندسین مشاور یکنفر سکرتر آشنا به زبان انگلیسی و تایپ کامل فارسی با حقوق مکفی استخدام می‌نماید تلفن ۶۲۸۱۱۲

پیمانکاری جویای خرید ساختمانی جهت دفاتر خود می‌باشد مساحت تقریبا ۵۰۰۰ مترمربع مناسب دفتر بعلاوه پارکینگ مربوط بنای ناتمامی که بتوان کلیه تشکیلات داخلی آنرا بمیل خود تکمیل و بانجام برساند ارجح خواهد بود .
موقعیت : شمال عباس‌آباد بین پهلوی و راه شاهنشاهی یا جلوتر از دو خیابان مذکور .
تسلیم پیشنهادات به صندوق پستی ۴۳۰

قابل توجه

برای توزیع موادپاك‌کننده‌ازتهران و شهرستانها نماینده فعال می ـ پذیریم .

تلفن: ۷۵۷۱۲۴

دعوت مجمع عمومی

مجمع عمومی عادی شرکت سهامی تولیدی و صنعتی آبگینه (خاص) در ساعت ۱۰ صبح روز دوشنبه ۲۶ تیرماه ۲۵۳۷ در محل بانك توسعه صنعتی و معدنی ایران تشکیل میگردد ازصاحبان سهام دعوت میشود در روز و ساعت مقرر در جلسه حضور بهم رسانند

دستور جلسه :

۱ـ تصویب ترازنامه سال مالی ۲۵۳۶
۲ـ تعیین بازرسان
۳ـ تعیین موسسه حسابرسی
۴ـ خطمشی عمومی شرکت در سال ۲۵۳۷

هیئت مدیره شرکت سهامی آبگینه

آگهی مجمع عمومی فوق‌العاده

مجمع عمومی فوق‌العاده شرکت ریسمانریسی سمنان (سهامی خاص) در ساعت ۷ بعد ازظهر روز دوشنبه ۱۷ تیرماه ۲۵۳۷ درمحل شرکت واقع در خیابان حافظ ساختمان شماره ۷۰۱ طبقه سوم تشکیل میشود از صاحبان سهام نقاضا میشود شخصا یا توسط نماینده تام‌الاختیار خود با دردست داشتن ورقه سهام برای اخذ ورودیه بمنظور شرکت در جلسه فوق به دفتر شرکت مراجعه فرمایند

دستور جلسه

۱ـ تغییر مواد اساسنامه
۲ـ تبدیل شرکت از سهامی خاص به سهامی عام

هیئت مدیره شرکت ریسمانریسی سمنان

درب و پنجره آلومینیوم

با قیمت مناسب در اسرع وقت تحویل داده میشود تلفن ۸۵۰۸۱۰

ترخیص، حمل و نقل و پخش کالا

باربری مازندران

حمل کالا به تمام نقاط گیلان و مازندران تلفن ۵۳۱۱۴۳ و ۵۳۵۰۰۱ـ۴

اتوبار رامسر

حمل کالا از تمام نقاط ایران با ماشین های مخصوص حمل بارسریع ودقیق تلفن ۳۵۷۹۷۶ آ ـ ۲۸۲۲

اتوبار عامری

حمل کالا به تمام نقاط ایران خیابان شوش مقابل فروشگاه سیمان تلفن : ۵۵۲۲۰۱ـ۴

اتوبار کرمان

حمل بار و باربری به تمام نقاط کشور در اسرع وقت ۵۵۷۰۸۱ـ۳

بازرگانی برادران خان‌زاده

ترخیص کالا ازگمرکات کشور و مشاور امور گمرکی در اسرع وقت با سابقه ۳۰ ساله
خیام ـ ساختمان صادقی تلفن ۵۳۲۱۰۴

ترخیص کالا از کلیه گمرکات و بنادر ایران ۶۲۴۶۱۸ ـ ۶۲۴۶۱۹

تولیدات پوشاك شماراپخش مکنیم
تلفن ۵۴۶۳۶۲

شرکت کیگان ترانس

انجام کلیه امور مالی و گمرکی تلفن : ۸۴۳۶۵۵

ترخیص کالا

شرکت سون‌اسکایز از گمرك مهرآباد ۴۸ ساعته گمرکات زمینی ۷۲ ساعته در صورت تاخیر بدون اخذ کارمزد تلفن ۸۲۱۷۲۷ از ۴ـ۶ بعدازظهر

انبار و نمایشگاهی در منطقه بازار یزد برای نمایندگی فروش کالای مرغوب آماده همکاری تلفن تهران ۵۳۳۴۲۳

پیمانکاری مقدم

مخصوص حمل و نقل داخلی تلفن ۵۶۳۲۵۰ و ۹۶۰۴۹۷

ترخیص کالا ازگمرکات تهران و کشور تلفن ۶۲۴۳۱۲

جوان بار

تلفن ۲ـ۹۲۰۰۰۱
حمل بار به تمامی نقاط ایران در اسرع وقت

قابل توجه شرکت های بازرگانی و صاحبان کالا انبارخصوصی ۳۱۰۰ متر مربع مجهز کامل نزدیك گمرك تهران با مدیریت و اعتبار عالی جهت نگهداری وپخش کالا در تهران آماده همکاری می‌باشد.
تلفن ۵۳۷۱۴۴ ـ
۵۵۱۸۱۹ـ ـ ۹۷۱۶۰۵

قابل توجه بیمارستانها وهتلها وشرکتها ورستورانها

کلیه مواد غذائی و بهداشتی مورد احتیاج شما را در اسرع وقت در اختیار شما میگذاریم برای دادن سفارش و اطلاعات بیشتر باتلفن ۹۳۴۶۷۲ موسسه مواد غذائی افشار تماس حاصل فرمائید

قابل توجه بازرگانان محترم

ترخیص کالا از کلیه گمرکات ایران با کادر مجرب در اسرع وقت
شرکت پیراژان تلفن ۹۳۳۴۸۴ـ ۹۳۳۴۸۶

شرکت پرس جلفا

ترخیص کالا ازگمرکات مرکزوشمال‌وتبریز و جلفا دراسرع وقت تلفن ۳۷۷۴۹۵

شرکت ها ، سازمانها و مراکز پخش ، حمل‌و نقل وترخیص کالا برای درج آگهی‌خود دراین صفحه می توانند با تلفن ۳۲۸۵۰۵ تماس‌بگیرند.

استخدام

به یك نفر دوشیزه یابانو جهت تایپ فارسی و لاتین و جوابگوئی تلفن موردنیاز است تلفن ۶۳۴۲۸۷

اطلاعیه شرکت شاهیده

قابل توجه کلیه تجار ووارد کنندگان وصاحبان صنایع :

شرکت بازرگانی شاهیده با مسئولیت محدود مشاور شما در امور مربوط به گشایش اعتبار و ثبت سفارش و کلیه امور ترخیص کالا در اسرع وقت انجام میدهد : تماس از ساعت ۴ تا ۸ بعد ازظهر تلفن ۶۵۵۵۳۵ـ ۶۵۵۵۱۵

پخش درسطح ایران

شرکت حمل و نقل ایران تانکر با امکانات وسیع پخش کالا آماده همکاری باشرکتها ، بازرگانان و وارد کنندگان کالا میباشد .

شرکت حمل‌ونقل ایران تانکر

کیلومتر ۷ جاده قدیم کرج تلفن ۹۵۱۰۷۱ـ۴

SIEMENS

زیمنس شرکت سهامی خاص وشرکت سهامی خاص صنعتی زیمنس

جهت کادر فنی خود در تهران تعدادی مهندس برق تحصیلکرده آلمان یا اطریش و همچنین یکنفر مترجم ایرانی برای ترجمه انگلیسی و آلمانی استخدام مینماید :

متقاضیان میتوانند از ساعت ۸ صبح تا ۱۲ خود را به کارگزینی شرکت زیمنس واقع در خیابان تخت‌جمشید شماره ۳۲ معرفی نمایند.

شرکت تولیدی وصنعتی ایران کیتون بهمکاری یک نفر لیسانسیه شیمی نیازمنداست

محل کار شهر صنعتی البرز (قزوین) داوطلبان با آدرس یا شماره تلفنهای زیر تماس حاصل فرمایند .
خیابان بخارست خیابان سوم شماره ۲۹ تلفن ۶۲۱۰۲۸ ـ ۶۲۱۱۲۱

شرکت کامی نوکو مسئولیت محدود

برای پخش و توزیع مواد غذائی ازشهرستانها نماینده فعال میپذیرد .
تلفن: ۶۶۳۱۳۲

آگهی دعوت مجمع عمومی عادی

شرکت سهامی کادور (خاص)

پیرو آگهی منتشره در شماره ۱۵۶۴۱ مورخ ۳۰ر۳ر۲۵۳۷ درروزنامه اطلاعات بدینوسیله به اطلاع کلیه سهامداران شرکت سهامی خاص کادور میرساند که مورد زیربدستور جلسه آگهی فوق‌الذکر اضافه‌میگردد
ـ انتخاب اعضاء هیئت‌مدیره
از کلیه صاحبان سهام شرکت سهامی خاص کادور دعوت می‌شود که برای شرکت درجلسه مجمع عمومی عادی در ساعت ۱۰ صبح‌روز ۵شنبه ۱۵ر۴ر۲۵۳۷ در محل‌شرکت واقع در شماره ۱۰۴ خیابان کاخ شمالی حضور بهمرسانند .

هیئت مدیره شرکت سهامی خاص کادور

گزارش

شیرازی، چهره جدید شطرنج بین‌المللی

★مسمومیت شدید غذایی کامران شیرازی را مجبور به قبول یک باخت کرد

کامران شیرازی درچهارمین دورمسابقات کمربندی شطرنج آسیا با نیم امتیاز بیشتر از حدنصاب مقام بین‌المللی دست یافت.

در مرحله چهارم مسابقات کمربندی آسیا که در مالزی برگزار شد مهرشاد شریف استاد بین‌المللی و کامران شیرازی از ایران همراه با یوجین توره استاد بزرگ فیلیپینی و ماسکانیاس استاد بین‌المللی از فیلیپین مشترکا هریک با ۱۱ امتیاز بمقام اول تا چهارم جدول رسیدند. شیرازی که تا دور سیزدهم به تنهایی با نیم امتیاز بیشتر از شریف و توره در صدر جدول جای داشت. بعلت مسمومیت شدید غذائی نتوانست در دور بعدی به پیروزی برسد و بایک باخت در دور چهاردهم در مقابل ضعیفترین بازیکن جدول یک امتیاز حساس را از دست داد و با دو تساوی شریف و توره در مقابل حریفانشان توانست مشترکا همراه شریف و توره ماسکاردیناس مقام خود رادر صدر جدول حفظ کند.

شیرازی که صبح پنجشنبه به تهران وارد شده درحالیکه هنوز آثار ضعف و ناتوانی ناشی از مسمومیت و خستگی مربوط به مسابقات طولانی چهارماهه در چهره‌اش کاملا مشهود بود، در روزنامه اطلاعات حضور یافت ودر یک گفتگوی اختصاصی به خبرنگار ما گفت: بعداز دور سیزدهم برای من خیلی ساده بود که به تنهایی این دور از مسابقات را فتح کنم، ولی مسمومیت غذائی بدهنگام بدشانسی بزرگی برای من و شطرنج ایران بود. از این جهت میگویم برای شطرنج ماکه برای فدراسیون بین‌المللی شطرنج و صاحب نظران شطرنج بسیار شگفت انگیز است که بازیکنی هیچ عنوانی را یدک نمیکشد در تورنمنتی که چند تن استاد بزرگ و چندین تن از صاحبان عناوین بین‌المللی شطرنج در آن شرکت داشته‌اند، بمقام نخست دست یابد.

شیرازی اضافه کرد: البته در دو مرحله دیگر از این سری مسابقات که مرحله بعدی آن در هند و آخرین مرحله آن در تهران برگزار خواهد شد و همچنین مسابقات که منطقه‌ای غرب آسیا که در ایران انجام میشود، امیدوارم که بتوانم به نتیجه دلخواه دست یابم.

کامران شیرازی : همتای بزرگان شطرنج بین‌الملل

اجتماع شکوهمند زرتشتیان جهان در یزد

بقیه از صفحه ۱۲

آب این چاه کم شده است تا اعراب دست به‌مستی نیابند.

پایکوبی درچک‌چکو

زردشتیان جهان ، پس از انجام فرایض مذهبی خود در قلعه اسعدان ، روبسوی منطقه‌ای بنام پیر سبز یا « چک‌چکو » میگذراند و پنج روز از هفته را دراین منطقه به‌سر می‌برند.

زردشتیان ، جالبترین فرایض مذهبی خودرا در پیرسبز بجای می‌آورند و دراین منطقه است که هر سال در چنین موقعی سیل جهانگردان وفیلم برداران و خبرنگاران سرازیر میشود تا از دیدن این مراسم لذت ببرند واین مراسم باشکوه را هر سال به ثبت برسانند. عده‌ای از مسلمانان نیز در چنین روز هائی به پیر سبز میروند تا فرایض مذهبی زردشتیان جهان را تماشا کنند.

پیر سبز یا «چک‌چکو» در هشتاد کیلو متری یزد ، تپه نسبتا مرتفعی است که برخلاف دیگر نقاط یزد ،سبز و خرم است.

براساس یک داستان زردشتی، آن هنگام که اعراب پس از تارومار کردن خاندان یزدگرد سوم پادشاه ساسانی .درتعقیب «حیات بانو» دختر وعیو خواهر «شهربانو» بودند .دختر پادشاه ساسانی ، خود رابه قله این تپه سرسبز رسانید و چون اعراب را در پی خود دیده‌دست به نیایش برداشت و ازاهورمزدا خواست تا او را از دست اعراب رهائی دهد.

دعای شاهزاده ساسانی مستجاب شدو تپه دهان باز کردو «حیات بانو» را دردل خود جای داد. از نقطه‌ای که «حیات‌بانو» به درون کوه‌پناه برده چشمه‌ای جوشید گوارا و زلال . آب این چشمه که روح «حیات‌بانو» است ، دردرختی که در کنار آن قرار دارد نفوذ کرد. از آن روز تاکنون این درخت کهنسال روز بروز سبز تر میشود و از شاخه ها وبرگ های آن آب می‌چکند . ازآن روست که اسم این تپه راپیر سبز نهادند . بمناسبت قدمت آن و «چک‌چکو» نامیدندبدان جهت که آب از درخت کهنسال بی وقفه در طول قرون متمادی چکه میکند.

زردشتیان در پای این درخت بمناسبت نجات «حیات بانو» از دست اعراب . رقص و پایکوبی میکنند ودست افشانی مینمایند . زیرا معتقدند که‌در مرگ «حیات بانو» نباید گریست چون او بدست اعراب کشته نشده است بلکه آبرو خاک. دو عنصر مقدس و پاکیزه‌حیات «حیات بانو» رانجات داده‌اند.

همچنین به میمنت نجات شاهزاده ساسانی از دست اعراب در چند قرن قبل ازاین هرسال عده زیادی از جوانان زردشتی در زیر درخت کهنسال و چشمه تاریخی عروسی می‌کنند و عقدشان بدست موبدان زردشتی بسته میشود . در پیر سبز بیش از یکصدبنا بامعماری خاص زردشتیان وجود دارد که هریک ازاین بناها را « خیله» میگویند و هر خیله متعلق به طایفه و گروهی از زردشتیان است که زائرین زردشتی در آنها اقامت میکنند.

یک زن پاکستانی کشته شد

بروجرد- خبرنگار اطلاعات طی یک‌حادثه رانندگی در جاده بروجرد - خرم‌آباد ۳ وسیله نقلیه با یکدیگر برخورد کردند و یک زن پاکستانی قربانی شد .

حادثه در کیلومتر ۳۲ جاده بروجرد - خرم‌آباد براثر برخورد تریلر شماره ۱۹۳۱۱ - تهران و پژو شماره ۸۸۱۳۲ - تهران و اپل شماره ۱۵۰۹۸۳- کویت روی داد .

در این حادثه اتومبیل اپل واژگون شد و زنی‌بنام «صفیه‌بیگم» تبعه پاکستان بقتل رسید.

۳ نفر از سرنشنیان اپل و راننده پژو نیز مجروح شدند و به بیمارستان « نهم آذر » بروجرد انتقال‌یافتند.

دبیرستان بهارامید

آغاز ثبت نام کلاسهای تکدرس

ششم طبیعی وریاضی ـ ادبی

دوره نظری ودوره هنرستانها

(رشته برق واتومکانیک)

را باقویترین کادر دبیران تهران اعلام میدارد

فیزیک و مکانیک ـ دکتر تاجیک ـ شیمی ـ مهندس شیروانده‌ی و حجازی فر ـ ریاضیات هوشنگ نظری و جزایری ـ فرشیدفر زبان ـ محمد علی ـ فلسفه‌ومنطق ـ صدرائی ـ عربی ـ حسین پروین‌نیا

شروع کلاسها ۱۰ تیر ۲۵۳۷

ثبت نام همه روزه صبح و عصر

میدان ۲٤ اسفند اول خیابان سی متری خیابان سزاوار روبروی ژاندارمری تلفن ٦٤١٧٤٦

شماره ٤٤٤٤ـ ۳ر٤ر۲۵۳۷

آگهی نوبت دوم مجمع عمومی عادی سالانه

پیرو آگهی ۲۲۷۷ مورخ۱۳ر۳ر۲۵۳۷

چون در تاریخ ۳۰ر۳ر۲۵۳۷ بعلت عدم حصول حد نصاب جلسه مجمع عمومی عادی سالیانه رسمیت نیافت لذا بموجب مدلول تبصره ماده ۲۱ اساسنامه بدینوسیله از عموم اعضای محترم شرکت تعاونی نانوایان تهران دعوت میگردد. درجلسه مجمع عمومی عادی سالانه که‌در ساعت ٤بعداز ظهر روز شنبه ۲٤ر٤ر۲۵۳۷ درمحل تاسیسات شرکت واقع در خیابان شیرو خورشید نبش رباط کریم فرعی (دکترخانعلی) برابر مفاد اخیر ماده ۳۲ اساسنامه تشکیل خواهد شد شخصا ویاوکالتا بادردست داشتن دفترچه تهیه که بمنزله کارت شناسائی اعضاء خواهد بود .حضور بهمرسانند .

دستور جلسه عبارت است از :

۱ـ استماع گزارش مالی توسط بازرسان
۲ـ تصویب ترازنامه سال ۲۵۳٦
۳ـ انتخاب بازرسان اصلی و علی‌البدل

رئیس هیئت مدیره شرکت تعاونی نانوایان تهران اسداله صادقیان

گروه فرهنگی دکتر هشترودی

برای کلاسهای تقویتی وتجدیدی (دوره راهنمائی ودوره نظری

کلاسهای ششم ریاضی وطبیعی) که از روز شنبه دهم تیرماه تشکیل

میشود همه‌روزه ازساعت۸تا۱۲صبح و ۵الی ۸بعدازظهر ثبت نام‌مینماید.

مدارک لازم دوقطعه عکس

محل ثبت نام میدان کاخ‌دبیرستان دکترهشتر ودی تلفن۸۹۳۵۹۵ ـ٦٤٨٢١٨ ـ٦٦٢٢١٢

گروه فرهنگی خزائلی

برای کلاسهای **تجدیدی** بشرح زیر همه روزه صبح و عصر ثبت نام مـی نماید :

۱ـ کلاسهای ششم (ریاضی ـ طبیعی ـ ادبی)
۲ـ کلاسهای دوره اول ـ اوم ـ سوم وچهارم (ریاضی فیزیک ـ تجربی ـ فرهنگ و ادب)
۳ـ کلاسهای دوره اول ـ دوم و سوم راهنمائی و **تجدیدی پنجم ابتدائی**

نشانی : شاه‌آباد ـ کوچه محمودی ـ تلفن ۳۹۱۸۸۱ ـ ۳۱۸۰۰٦
نشانی : شاه‌آباد ـ خیابان ظهیر الاسلام تلفن ۳۱۷۲٦۷

آگهی ثبت نام واسامی پذیرفته شدگان وافراد ذخیره دوره فوق دیپلم ضمن خدمت دانشکده تربیت بدنی وعلوم ورزشی

باطلاع کلیه پذیرفته‌شدگان دوره فوق دیپلم ضمن خدمت دانشکده تربیت بدنی و علوم ورزشی میرساند که روز یکشنبه ۸ر٥ر۳۷ از ساعت ۸ الی ۱٦ با در دست داشتن کلیه مدارک لازم جهت ثبت‌نام به خدمات آموزشی دانشکده واقع در سالن تنیس روی‌میز مجموعه ورزشی آریامهر مراجعه نمایند افراد ذخیره میتوانند راس ساعت ۹ روز سه‌شنبه ۱۰ر٥ر۳۷ در محل خدمات آموزشی حضور یابند تادر صورت بودن محل خالی بترتیب حق‌تقدم از آنان نام‌نویسی بعمل آید. (دانشکده‌از ثبت‌نام افرادیکه مدارکشان ناقص باشد معذور است)

مدارک لازم جهت ثبت‌نام :

۱ـ عکس ٤ × ۳ بیست قطعه
۲ـ اصل شناسنامه و ۲ برگ فتوکپی آن
۳ـ درخواست تائیدیه ششم متوسطه
٤ـ تعهد نامه ۱ برگ
٥ـ اصل وفتوکپی آخرین حکم استخدامی

صورت اسامی پذیرفته شدگان دختر

ردیف	نام	نام خانوادگی	شماره شناسنامه
۱	ناهید	شخصی توکلیان	٥۱۰۸۲
۲	محترم	گلشادی قلعه‌شاهی	۱٥۸۹
۳	ربابه	شبو می	٦۲۱
٤	ملوک	مرادی	٥۷٤
٥	مهین	بدره	٥٤٦
٦	طاهره	خزین قناد	٥٤۷۹٤
۷	فاطمه	خسرو مرادی	۱۷۰
۸	منیجه	ابری	٦۹
۹	کبری	رضی	۳۳٤
۱۰	احترام	ورزی اسک	۲۰٤
۱۱	زهرا	محبوبی	۳۰٤
۱۲	سعادت	عبادی	۸٤۰
۱۳	کبری	خوشکام	٤۷
۱٤	فاطمه	بدره	۷۳۸
۱٥	مهری	بدره	۱۱۳٦
۱٦	آفتاب	عبداللهی	۲۰۷
۱۷	بهیه	فروردین	۱۰۱۷
۱۸	عفت	نوری	۳۷٤
۱۹	نصرت	باقرپور کومسفید	۱۳۷٦
۲۰	مهرالسادات	قفقازی	٦۲٥
۲۱	معصومه	شهرجوی حقیقی	٥۰
۲۲	ملکه	سپهر	۳۳٤
۲۳	ربابه	رضا صادقی	٤٥٤
۲٤	فاطمه	محبی	۲۲٦۸٤
۲٥	طوبی	ثابری دماوندی	۳٥۸٦۲
۲٦	سرور	نوبهار	۳۸٦
۲۷	معصومه	صادقی	۲۰۰
۲۸	اشرف	شادکام	۲۱۷۰
۲۹	معصومه	بقیق	۲۳۳
۳۰	اعظم	اشرفی	٤۸۰

صورت اسامی ذخیره دختر

ردیف	نام	نام خانوادگی	شماره شناسنامه
۱	اشرف	اعرابی	۳٦۹
۲	پوراندخت	کاویانی	۳٤۳
۳	صغری	نظریان ناثینی	٥۱۸

صورت اسامی پذیرفته‌شدگان پسر

ردیف	نام	نام خانوادگی	شماره شناسنامه
۱	محمد اسماعیل	اطمینان	۱٤۳
۲	سید رضا	بستان شیرین	۱۹۳
۳	حسین	خطیب‌زاده	۹٦
٤	هوشنگ	ضیائی هولاسو	۱۱۰۹
٥	محمد اسماعیل	نایب‌زاده گیلانی	٥موالید
٦	منصور	اخضری	۳٤۱
۷	محمد حسین	مهرافروزیان	۳۳۷۰
۸	رضا	پورشمس بندر آبادی	۱۲۹۳

صورت اسامی ذخیره پسر

ردیف	نام	نام خانوادگی	شماره شناسنامه
۱	اسماعیل	نریاد	۱۱۱
۲	فاطمه	صنیعی‌نژاد	۱
۳	زهره	قاسمی	۳
٤	شمس‌السادات	سیدی جهرمی	۳۷۳
٥	مریم	جوادی	٤۰٤
٦	صغری	بهزادی‌فر	۷۰۸
۷	فرزانه	مفیدی آل‌آقا	۱٦۱
۸	فرخ‌لقا	فیاضی	۲۸
۹	ناهید	صمدی	٦٥۳٥۰
۱۰	پروین	صادقی گاوگانی	۱۳۹
۱۱	فریده	ذبیحی	٤٦۱۳۱
۱۲	زهرا	کریمی‌فرد	٦٦۸
۱۳	اشرف	گالش‌مرادی	۱٥۳
۱٤	اقلیماه	قلی‌زاده	۹
۱٥	سریه	حسینیان	۳٦
۱٦	گلرخ	پورمحمدجانی	۱۸۲
۱۷	فاطمه	بدوی	۲٤۷
۱۸	شهین	داودی‌فر	۲۷۷
۱۹	پریرخ	سپهی	٦
۲۰	اکرم	موسوی	۱۸۸
۲۱	قدیره	قیطاسی	۳۳٥
۲۲	منیرالسادات	میرهادی	٥۰۳
۲۳	زهرا	قاسمپور	۱۱
۲٤	طاهره	میدانی	۲٦٦
۲٥	فرشته	هوشمست	۱۰۸۲
۲٦	زهرا	کاظم‌خانی	۱۳٤۹۲
۲۷	شهناز	جمالی	۲۱
۲۸	مهرانگیز	کامکار رجبی	۱٥۹
۲۹	زهرا	تهمتنی نوائی	٦۲۳
۳۰	مهراده	کنفچیان	۳۲۳

صورت اسامی ذخیره پسر

ردیف	نام	نام خانوادگی	شماره شناسنامه
٤	مهرآذر	ابارہ	۲۸۱٤٦
٥	نسرین	ریاضی	۱٤۰
٦	راضیه	حسنی‌کیا	۱۸۳٤

صورت اسامی افراد پذیرفته‌شدگان پسر

ردیف	نام	نام خانوادگی	شماره شناسنامه
۱	محمدصالح	شرفی	۳۰۲
۲	اسماعیل	نوری	٦٥۳
۳	مسعود	قانعی‌پور	۸٤موالید
٤	سید موسی	میرحقی ساعتچی	۲۸۰
٥	اصغر	امامی نجف‌آبادی	۱۲۰۳۱
٦	علی محمد	بیدادی	۱٥۷٦
۷	محمد کاظم	حسینی فرد	۳٦٤
۸	رضا	حضرتی	٦۲۸
۹	جمشید	شایسته فلک	۲۸۱
۱۰	حسن	میرزائی‌نیا	۲٥۰۲۲
۱۱	محمد	ایمانی شاملو	۱۸۹
۱۲	عبدالحسین	حنظله زاده	٤۹٤۰۲
۱۳	محمد کاظم	کچ‌باف والا	٥۲۹
۱٤	نوروز	آبشری	۲٦۰
۱٥	قاسم	شریفی	۱۸۸

صورت اسامی افراد ذخیره پسر

ردیف	نام	نام خانوادگی	شماره شناسنامه
۸۱	برزو	بخت	۲٤۲
۸۲	عباس	تاشکه	۳۰٥
۸۳	غلام محمد	راجپوت	۱۸۰٥
۸٤	احمد	ربو بیت	۳٦۰
۸٥	احمد	محمدی	٤۳۳
۸٦	قمبر	باقریه	٤۲۱
۸۷	عبدالزهرا	جادری	٥۸
۸۸	آنه حسین	کوچکی	۳٤۰
۸۹	احمد	ناصر	٤٤۷
۹۰	حسین	کریمی	۱۳۲٦
۹۱	محمدتقی	ولیوی	۱۹۱٤۰
۹۲	بهرام دردی	ساریخانی	۸۳٤
۹۳	علیرضا	زور	۹۳۱۲
۹٤	ابوالفضل	مجیدی	۹۳٤
۹٥	علیفتح	لسیمی	۷
۹٦	خلف	ریحانی‌اصل	۸۸۲٥
۹۷	عباس	عبادی حلیمه‌سرا	۱۱
۹۸	علی	آذرنك	۲۸۱
۹۹	رضا	رفیعانی	۳٦۱
۱۰۰	غلامرضا	مهدوی حری	۱۰۲٤۹
۱۰۱	فرج‌اله	قسب‌نوره	٦٦۱
۱۰۲	جعفر	عباسی	۱۱۳۰
۱۰۳	نصراله	کرمی میر عزیزی	۲۷۲
۱۰٤	سیدحسن	امینی فیا	٦۹٦
۱۰٥	غلامحسین	نوقی‌پور	۷٦
۱۰٦	عبدالمجید	نژادباقری‌زاده	۲۱۲
۱۰۷	علی	رهنما	٦٤۷۹
۱۰۸	علی	علیزاده	۲٤
۱۰۹	عباس	مشایخی	۹۱۱
۱۱۰	فرامرز	مهماندوست	۱۲۸۱
۱۱۱	قهرمان	اختیاری	۲۹٦
۱۱۲	هوشنك	ملاسوئدی	۱۱۰۳
۱۱۳	عبدالخالق	حیدری	۱۱۹۳
۱۱٤	حسین	ربی	۳۰۸۹
۱۱٥	محمد جعفر	نیستانی	۳۰
۱۱٦	منصور	اسماعیل زاده	۹۳۸
۱۱۷	گودرز	جعفری آغبلاغ	۱۱۰
۱۱۸	حسین	پورحاجی	۳۳۰
۱۱۹	منصور	ادبه	۸٥
۱۲۰	احمد	محمدپور	۱۱۱٦۳
۱۲۱	علیرضا	هوشنگی	۷
۱۲۲	عبداله	باورصاد	۲۸۰
۱۲۳	نقی	مهذبان شهسوار	۲۸۷
۱۲٤	رجبعلی	محمدی	۲
۱۲٥	غلامرضا	مظلوم‌فارسی‌باف	٥۹۲۰٥
۱۲٦	سیدجلیل	باقری باوندپوری	٤٥
۱۲۷	کامبیز	خاموشی	۲٤
۱۲۸	احمد	قدوسی	۳۲۸
۱۲۹	سید مجتبی	افخمی مدنی	۳۱۹
۱۳۰	مصطفی	یزدانی	۱٤۷
۱۳۱	عباس	شهرجوی حقیقی	٥۱۰
۱۳۲	جواد	منجزی	٤مولید
۱۳۳	حسن	خالقی فریمان	٤٥٥٦
۱۳٤	اصغر	استادا کبری	۲۰
۱۳٥	حسین	قارانی	۱٥٤۰
۱۳٦	علی اصغر	محتشمیان	۳٥۷
۱۳۷	بیژن	رفیعی صفائی	۱٥۱۲
۱۳۸	محمد	قنبری	۲۰
۱۳۹	اسکندر	کاکولکی	۳
۱٤۱	ابوالقاسم	مرادی	۳۹۰٥
۱٤۲	عبدالکریم	هجم	۳۹
۱٤۳	شهروز	رضاخانی بوانی	۱۹۳
۱٤٤	محمدکریم	رضائی سیاه‌کل محله	٥
۱٤٥	خلیل	صفی‌خانی	۱٤٤
۱٤٦	اسفندیار	هاشم‌زاده	۹٥۸
۱٤۷	ایرج	اسدی	۱٥۲۰
۱٤۸	محمد علیزاده	زندیاك	۱٥۰
۱٤۹	حسینعلی	درویش	٥٦
۱٥۰	جمشید	قیالی‌ترك	۱۹
۱٥۱	محمد مهدی	حمیدی	۲۲٤
		شریفی نجف‌آبادی	۷۸۱

یفتوشنکو:

شاعر معروف روس در کنار معشوق انگلیسی!

یفتوشنکو در حالیکه عرقچین برسردارد در کنار میان‌تبلر، دختر مورد علاقه‌اش که انگلیسی است، دیده می‌شود

این نخستین عکس دو نفره‌ایست که پس از زناشویی محرمانه‌یفتوشنکو شاعر جوان روسی با یک دختر ۲۵ ساله انگلیسی به نام‌یان تبلر ، از آنان گرفته شده است .

شاعر روس کلاهی گرجی دست باف برسر دارد که در گرجستان به آن «عرقچین» می‌گویند . یفتوشنکو مدتی از عمرش را در خانه‌یی که در گرجستان داشت گذرانده است .

این عکس‌درکالوکاشهرکی در نزدیکی مسکو برداشته شده است . در این شهرک است که شاعر۴۳ساله‌روسی به عنوان هنرپیشه یک فیلم نقش یک دانشمند پیشتاز فضایی شوروی رابازی می‌کند.

یان،برای دیدار همسرش از موسسه انتشاراتی که در آن به عنوان مترجم کار می‌کند مرخصی گرفته و نزد او آمده است . او که زبان روسی را در کمبریج‌آموخته است سه سال است که مترجم و دستیار یفتوشنکو است او دومین همسر شاعر جوان روسی است .

پدریان بنام پل‌تبکر سهام دار بازنشسته یکشرکت‌بیمه ورئیس پیشین‌موسسه‌دیلتون هفت‌در شهر ویلتشایر است.

پدر و مادریان که در ماه آوریل برای شرکت‌درمراسم ازدواج دخترشان به مسکو رفته‌بودند ، از یفتوشنکو خیلی خوششان آمده است. درحالی که این شاعر را به عنوان مرد جوان خشمگین ادبیات شوروی توصیف‌می‌کردند .

گاردین انگلیسی

راننده اتومبیل ضد گلوله آلکاپن درگذشت

«آلکاپن» کانگستر خونخوار وماجراجویی که بیش از ۲۰ سال مردم آمریکا را بوحشت انداخته بود و سرانجام براثر بیماری سفلیس مرد .

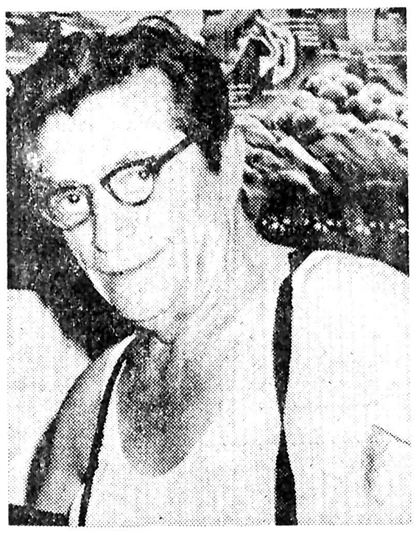

پلاجیدوجیاکو ، راننده آلکاپن که سالها رانندگی اتومبیل ضد گلوله آلکاپن را بعهده داشت و ازهمه‌مهلکه ها جان سالم بدر برد . او چند روز پیش در زادگاهش در ایتالیا مرد و در زمان حیات وارث قسمتی‌ازثروت آلکاپن بود .

پس از اینکه سالها‌ازمرگ آلکاپن میگذشت،هنوزاتومبیل معروف ضد گلوله او در جاده های آسفالته جنگلی اطراف شیکاگو بچشم می ـ خورد و تا سال ۱۹۵۸مردم اتومبیل معروف و راننده آنرا می‌دیدندکه در جاده‌های جنگلی « بیرستو » در رفتو آمد بود .

در سال ۱۹۵۸ دادگاه ایالات متحد آمریکا پلاجیدو جیاکو راننده آلکاپن را بخاطر رابطه‌ای که بامافیا داشت از ایالات متحده اخراج کرد . پلاجیدوناچار بزادگاه خود که در شهر نسینا در ایتالیا بود بازگشت و تا آخر عمر در این شهر زندگی میکرد . وی چند روز قبل براثر یکسکته‌قلبی زندگی را در سن ۷۸ سالگی بدرود گفت . آلکاپن رئیس بزرگترین باند کانگستری ایالات متحده آمریکا در نیمه اول قرن نوزدهم میلادی بود ، وی در طول بیش از ۲۰ سال فعالیت کانگستری خود مردم ایالات متحده بخصوص مردم شیکاگو و نواحی اطراف این ایالت را در وحشت و ترس فروبرده بود وی از نظر تبهکاری خیابانی در تمام‌جهان‌معروف و مشهور بود . و یک باند. بزرگ مافیا را اداره میکردو هیچ قدرتی در مقابل اوتاب مقاومت نداشت .

حتی دولت وقت هم‌ازاو وحشت داشت . جالب اینکه در طول این مدت «پلاجیدو» رانندگی اتومبیل الکاپن را بعهده‌داشت تا اینکه‌سرانجام در سن ۴۸ سالگی در اثر یک بیماری مهلک پیشرفته‌در سال ۱۹۴۷ بدرود حیات گفت ، بیماری‌الکاپن سفلیس حادوپیش رفته بود .

آلکاپن قبل از مرگ اتومبیل ضد گلوله خود را با مبالغی از ثروت خودبه راننده‌اش پلاجیدوجیاکو بخشید و او تا آخر عمر با همان ثروت به زندگی خود ادامه داد .

اتومبیل آلکاپن اکنون در موزه اتومبیل های عتیقه در شهر شیکاگو نگاهداری‌می‌شود .

اوجی ـ ایتالیا

همزیستی مسالمت آمیز!

اگر از همزیستی مسالمت‌آمیز القا کند ،لیکن این چنین‌نیست و مجله معروف اشترن این عکس را در شماره اخیر خود چاپ کرده و در زیرنویس آن از قول گوریل بزرگوار می‌نویسد :

«...تصور میکنم صندلی‌مورد نظرم را پیدا کردم !»

اشترن ـ آلمان

هرچند که‌ممکن است‌تصور کنید ، عکاس با هنر خود خواسته است . موضوع همزیستی مسالمت آمیز رابشما تعریفی‌دردست‌نداریدممکن است با مشاهده این عکس بتوانید از این نوع همزیستی تعریفی بدست آورید .

وقتی که‌روزنامه نگار عاشق میشود!

جون آورینگهام روزنامه‌نگار استرالیائی‌برای‌فرار دادن‌همسر آینده‌اش از لائوس به تایلند از سوی مقامات دولتی تایلند به یک ماه زندان قابل خرید محکوم شد .

جون‌آورینگهام که باتجهیزات کامل غواصان از سمت شرق رودخانه مکونگ از سرحد تایلندگذشته‌و بخشش‌سرحدی لائوس وارد شده‌بود بادختر سیاه چشم و زیبائی آشناشد که هر دو بیک نگاه دلباخته یکدیگر شدند . زیبا روی لائوسی حاضر شد از کشور خود لائوس به تایلند برود تا بتواند با روزنامه‌نگار استرالیائی پیمان زناشوئی ببندد .بردن عروس از کشور لائوس به تایلند آنهم برای‌یک روزنامه‌نگار استرالیائی کار آسانی نبود بنابراین جون ـ آورینگهام مجبورشد با شنا کردن در زیر آب همسر آینده خود را ازسرحد لائوس‌عبور داده وبه‌کشور تایلند بیاورد. آورینگهام ، دخترک زیبا را بوسیله طناب به پشت خود بست و پس ازشنا کردن از زیرآب‌های رودخانه‌پرمخاطره مکونگ باین سوی آب آمده و دخترک را در شهره نونگ خای» بخشکی رساند .

دادگاه سرحدی شهر نونگ خای روزنامه نگار استرالیائی را باتهام خروج از تایلندبدون ویزاو وارد کردن یک دختر خارجی بیک ماه زندان قابل خرید محکوم ساخت .

روزنامه نگاراسترالیائی پس از پرداخت جریمه باتفاق‌همسر آینده خود باداره اتباع بیگانه رفت تا پس از دریافت اجازه اقامت برا یدلداده‌اش وسیله ازدواج خود را با دختر لائوسی فراهم آورد .

بیلد ـ آلمان

جین‌فوندا :

ستاره‌های سینما زیادی‌مزد میگیرند!

« جین‌فوندا» از جمله هنرمندان معروف سینماست که در عالم سیاست شهرت فراوانی کسب کرده است . او به‌سیاست روی آورده و گهگاه توانسته شهرآشوب این پهنه پردردسر باشد .

جین‌فوندا همچنان به آینده سیاسی خود وشوهرش امید دارد .

جین‌فوندا ، شورشی بی‌دلیل هالیوود به تازگی گلایه کرده است که خیلی زیاد پول به دست آورده است .

ستاره ۴۰ ساله هالیوود ، با دیدی سیاست مدارانه گفته است که اوو دیگر ستارگان سینما مزد خیلی‌زیادی می‌گیرند.

جین فوندا در « جشنواره اخیر سینمایی کان» گفت :

« این درست نیست که ثروتمندان ثروتمندتر شوند . من از شرکت در هر فیلم نزدیک به یک میلیون دلار مزدمیگیرم واین مبلغ خیلی زیاد است . اما نظام هالیوود چنین است .آیا باید کمتر پول بگیرم؟ آیا باید ازبازی‌در سینماخودداری کنم ؟

نه ،من راه خودم را میروم ، من‌سعی میکنم هر قدر که ممکن باشد ساده زندگی کنم و تمام پول‌هایم را به امور سیاسی اختصاص بدهم .»

جین فوندا ، در واقع ، تمام‌درآمد هایش را به مرکز « هایدن» برای اصلاح اجتماعی هدیه کرده است . تامی‌هایدن ، شوهر دومی او و نامزد نمایندگی در سنای آمریکا است .

جین فوندا که در جشنواره کان‌او را به تقلید از نام ژان دارک به او لقب جین‌دارک لقب داده‌اند ، میگوید :

من یک کارگزار سیاسی فعال‌و متعهد هستم ،و همینطور هم خواهم بود تا این که بمیرم .»

جین فوندا بالحنی قاطع میگوید:

« من میدانم که هنوز در آمریکا نسبت‌به من ابراز خصومت میشود و من دلایل آنرا میدانم . اما مهم نیست. مردم بمزنان و مردانی احترام میگذارند که مبارزند ، حتی اگر هم همیشه بایک آرمان معین موافق نباشند .

دیلی میرور ـ انگلیس

تجربه

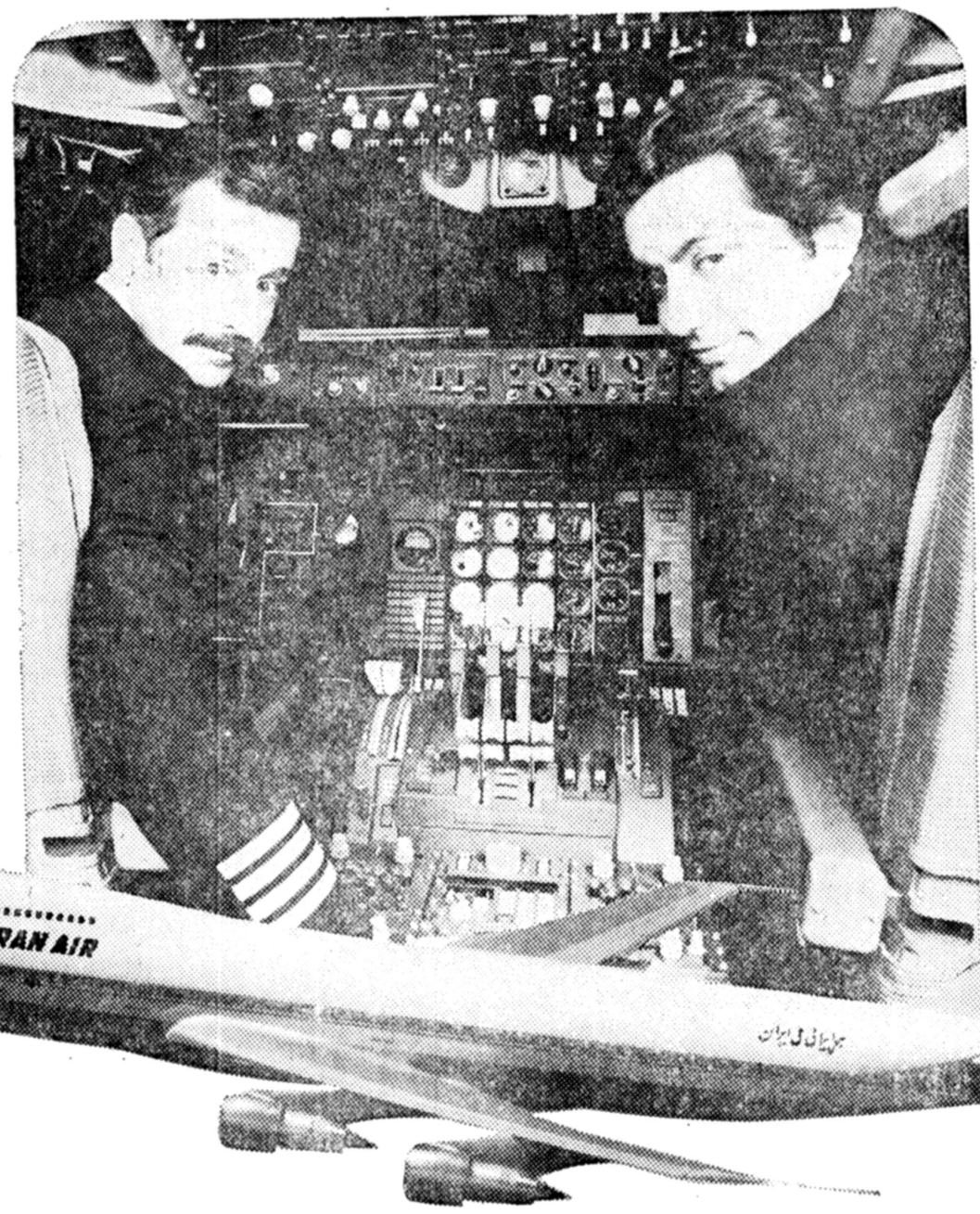

این حقیقتی از پرواز ماست.

هنگامیکه‌شما با "هما" سفرمیکنید ،مهمان پرشخصیت و مخصوص‌ما هستید. شما در هواپیماهای " هما " ، پا بدنیائی میگذارید که مملوازشور استقبال‌ازشما است ،در حالیکه‌میزبانی‌پرتجربه پذیرائی از شما را برعهده دارد. برای خدمت بشما ، امروز ۸۰۳۱ متخصص در زمین و آسمان آماده شده‌اندتا نهایت‌رفاه شما را فراهم آورند. متخصصانی که جزوبهترین‌های جهان هستند.

تجربه آنها ، تجربه میلیونها کیلومتر پرواز در هر سال بدور جهان است . تجربه‌ای که با حمل و انتقال میلیونها مسافر باقصی نقاط عالم در هر سال ، امروز باوج کفایت خود رسیده است تا شما با " هما " ، راحت ، آسوده و مطمئن پرواز کنید.

هواپیمائی ملی ایران . هما .

برای کسب اطلاعات بیشتر به آژانس مسافرتی خود و یا دفاتر هواپیمائی ملی ایران :

خیابان فردوسی و یا خیابان شاهرضا مراجعه نمائید . تلفن رزرواسیون ۹۶۵۰۱۱ ـ ۹۶۹۰۸۱ ـ ۹۷۹۰۱۱

شیرمردان استان همدان
حمایت از ۳۷ خانواده بی سرپرست را تقبل کردند

حسام وزیری معاون استانداری و سرپرست باشگاه لاینز همدان :

فلسفه وجودی لاینز مطلقا نیکوکاری است و شیرمردان این منطقه همکاری خودرا جهت کمک بخانواده های بی سرپرست توسعه خواهند داد

امیدوارم بعداز تصدی دوره جدید که بسرپرستی منطقه ۳۵۴ دال انتخاب شدم واز ۱۰ تیر رسما فعالیت خواهم نمود درزمینه حمایت از خانواده های بی سرپرست گامهای فراتری برداریم . زیرا میخواهیم این نهضت را درسطح منطقه گسترش دهیم تا همه شیر مردان منطقه ومردم درآن مشارکت جویند

حسین سرکشیک معاون امور اجتماعی سازمان شاهنشاهی خدمات اجتماعی و سرپرست برنامه حمایت ازخانواده‌های بی‌سرپرست:

من افتخار میکنم که عضو کوچکی از باشگاه لاینز هستم ومیدانم هدف لاینز کمک بافراد مستمند نیکوکاری وتواندهی است . اماچه کار نیکی بهتر از آن که بحمایت افراد خانواده های بی‌سرپرست تامرحله بازتوانی بپردازیم .

محمدتقی غفارزاده عضو لاینز همدان :

همه شیرمردان منطقه همدان با توجه بشیوه معقول وانسانی برنامه حمایت ازخانواده‌های بی‌سرپرست همکاری وسیعتری خواهند کرد و جلسه امروز شروع این همکاری بود

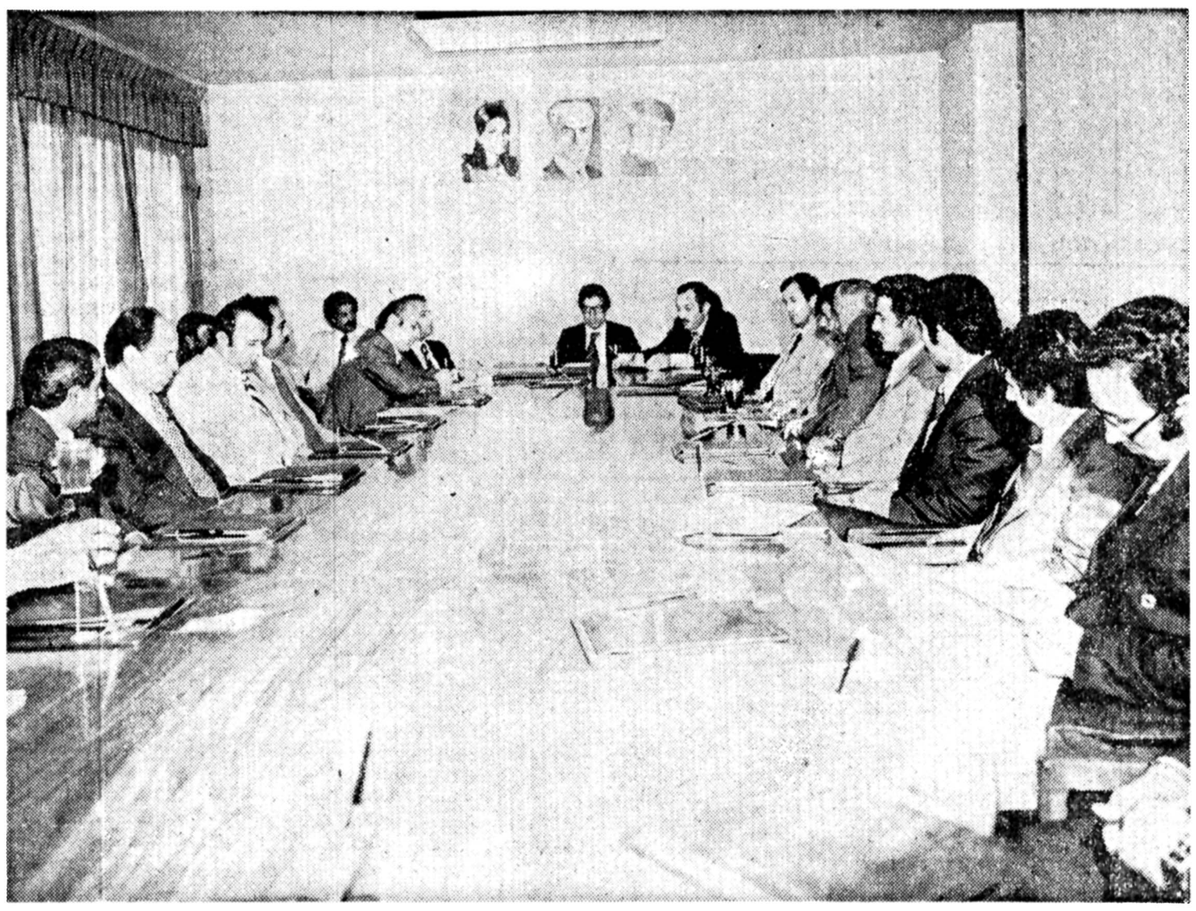

این جلسه بمنظور توجیه هدفها و اقدامات برنامه حمایت از خانواده های بی سرپرست در سالن کنفرانس معاونت استانداری و سرپرست باشگاه لاینز استان همدان تشکیل گردیده است. شیر مردان استان همدان در این نشست با انگیزه های عالی انسانی ۳۷ خانواده بی‌سرپرست رابه حمایت پذیرفتند .درعکس مقابل آقای حسام وزیری سر پرست باشگاه لاینز همدان و منطقه ۳۵۴ دال سمت راست و آقای حسین سرکشیک مدیر برنامه حمایت از خانواده های بی‌سرپرست در سمت چپدیده میشوند.

ساعت ۶ بعد از ظهر روز دوشنبه ۲۲ خرداد ـ دومین روز اقامت هیئت اعزامی از سازمان شاهنشاهی خدمات اجتماعی مرکب از آقای حسین سرکشیک معاون امور اجتماعی سازمان شاهنشاهی خدمات اجتماعی و مدیر برنامه حمایت از خانواده های بی‌سرپرست ـ کارشناسان و سایر مقامات این برنامه و نیز نمایندگان مطبوعات ورادیو تلویزیون در باشگاه لاینز استان همدان، درمحل استانداری این استان حضوریافتند و در معیت آقای حسام وزیری معاون امور سیاسی و اداری استاندار و سرپرست باشگاه لاینز استان (منطقه ۳۵۴ دال) در جلسه‌ای کمابیش شرکت گروهی از شیر مردان بمنظور توجیه اهداف برنامه حمایت از خانواده های بی‌سرپرست تشکیل شده بود حضور یافتند .

نخست آقای حسام وزیری سرپرست باشگاه لاینز همدان از شرکت شیرمردان در جلسه اظهار تشکر نمود و چنین گفت :

روز گذشته جناب سرکشیک معاون سازمان شاهنشاهی خدمات اجتماعی و مجری برنامه حمایت از خانواده های بی‌سرپرست در معیت هیئتی مرکب از چند تن از همکاران خودشان و نیز نمایندگان رسانه های گروهی از مطبوعات و رادیو تلویزیون با حضور جناب استاندار و شهرداران ، بخشداران ، روسا و اعضاء انجمن های شهر ، شهرستان ، شورای منطقه‌ای آموزش و پرورش ، اصناف و طبقات مختلف در جلسه‌ای که مشابه همین جلسه در سالن شهرداری تشکیل شده بود شرکت جستند وپس از بیانات توجیهی جناب آقای استاندار و آقای سرکشیک پیرامون هدفهای مقدس برنامه حمایت از خانواده های بی‌سرپرست که از نقطه نظر های مختلف بهمه قشر های اجتماع ارتباط دارد ، گروههای مختلف حاضر در جلسه علاوه برتعهدات قبلی در مورد تبدیل سرپرستی خانواده های بی ـ سرپرست تعهدات جدیدی پذیرا شدند که واقعا جای خوشوقتی وقابل تقدیس است .

ناطق آنگاه به نیابت والای والاحضرت محبوب شاهدخت اشرف پهلوی نیابت عالیه سازمان شاهنشاهی خدمات اجتماعی و تلاش پیگیر و بی‌وقفه معظم‌لها در جهت تامین زندگی افراد بی‌سرپرست جامعه ایرانی اشاره کردو افزود : مکتب لاینز با ملاحظه بفلسفه بنیادی آن و هدفهائی که همه بخوبی از مفاد آن آگاهیم میتواند کمک های قابل توجهی باین برنامه مقدس انسانی بنماید.

البته بنده بخصائل پاک همه‌ی شیرمردان ، خصوصا اعضاء لاینز این منطقه که سال‌ها از نزدیک یکدیگر را میشناسیم واقنم واطمینان دارم اگر شیرمردان عزیز به فلسفه برنامه حمایت از خانواده های بی‌سرپرست پی ببرند از هیچگونه مساعدت و معاضدت کوتاهی نمیکنند چراکه ماحصل هدف لاینز خدمت به ممنوع وانسان های بواقع نیازمند است و کدام نیازمندی که تنها نان‌آور خود را بهر علت از دست داده باشد وبدون سرپرست در میان اجتماع مابا آینده‌ای مبهم و مجهول مرگ های زودرس را در آغوش گیرد و یا دورطه انحراف و انحطاط و سقوط که نزیان همه‌ی افراد ان جامعه خواهد بود غوطور گردد .

آقای حسام وزیری درپایان سخنان پراحساس و بی‌شائبه خود گفت : بهر حال امیدوارم ماکه میتوانیم ، در این راه‌قدم های باارزشی برداریم و برای باشگاه لاینز موجب افتخار ودر میان سایر طبقات الگو باشیم.

★ بیانات مدیر برنامه حمایت از خانواده های بی سرپرست

سپس آقای حسین سرکشیک بصحبت پرداخت و ضمن ابراز خورسندی از شرکت خود و همراهان در این جلسه اظهار داشت :

در سازمان شاهنشاهی خدمات اجتماعی که نیابت عالیه آنها والاحضرت شاهدخت اشرف پهلوی است برنامه‌ای در راس برنامه های دیگر اجتماعی قرار گرفته باعنوان برنامه حمایت از خانواده های بی‌سرپرست که هم‌اکنون با حضور شیرمردان عزیز همدان در باره‌اش بحث و گفتگو است .

از ۵سال قبل که‌فکر پیدایش این برنامه بمرحله اجرادرآمد دوشهر از مرکز استان های کشور بعنوان نمونه مد نظر قرار گرفت که یکی همین شهر کهن وزیبای همدان بود و دیگری کرمان. انتخاب این دو شهر درآنروز با توجه بشرایط اقلیمی و دیگر ماههای مختلف صورت گرفت که بعد از ۶ماه از فعالیت این برنامه ،دریافتیم از نقطه نظر بعد اقتصادی می‌تواند مثمرثمر فراوان باشد و خوشبختانه همینطور هم‌شد.

اکنون بموازات گسترش خدمات واقبال صادقانه افراد طبقات مختلف بمرحله‌ای رسیده‌ایم که دردویست شهروبخش کشورمان یک هزار خانواده مستمند بازتوان گردیده بطوریکه دیگر نیازی به کمک ندارند و مستقلا بزندگی خویش ادامه میدهند.

آقای سرکشیک بدنبال سخنان خود افزود :

بررسی های تحقیقی نشان داده است که از هر ۱۰ نفر بچه‌های شیرخوار تا جوان زیر ۱۸ سال ۷۰ نفر نقش ـ آفرینان نسل فردای جامعه ایرانی هستند که با کمک هاو یادر اثر بی‌توجهی افراد مزاحم وسربار کمدر اینصورت روشن است برای ترمیم خسارات مادی ومعنوی ناشی از مزاحمت و سرباری آن چه هزینه هنگفتی رایاید بپردازیم . پس اگر یکسوم هزینه ترمیمی فردا ، امروز صرف آموزش‌وپرورش جسم و روح‌نو باوگان بی‌سرپرست شود بمراتب‌ازمشکلات‌ودرگیری های آتی کاسته خواهد شد.

ناطق دراین وقت به عواطف انسانی مردم که در گذشته مبادرت باحداث آب انبار برای تامین آب مشروب آنزمان می کردند یابلی برای عبور از رودخانه ها میساختند و امروز بسبب اجرای پروژه‌های عمرانی از سوی دولت و تامین آب‌لوله کشی ، این هزینه ها راندارند که اشاره کرد و گفت : چه‌بهتر که اینکو کاران ما امروز این قبیل مخارج را صرف‌راه‌حمایت از خانواده های بی سرپرست بنمایند.

آقای سر کشیک همچنین در باره امکانات سازمان شاهنشاهی خدمات اجتماعی و برنامه حمایت از خانواده های بی سرپرست صحبت کرد که اگر اغنیاء و متمکنین دربخش های عمومی و خصوصی و نیز نیکو کاران دراین امرملی مشارکت‌نکنندماقادر نخواهیم بود این خانواده های‌بی سرپرست راکه تاکنون ۱۰۰ هزار نفرشان توسط مدد کاران ما در دویست‌شهرو بخش‌شناسائی شده‌اند بمرحله بازتوانی برسانیم چرا که‌ما برای‌تربیت و حقوق مدیران واحد های حمایت ، کارشناسان، مدد ـ کاران و حدود ۷۰۰ نفر اعضاء پرسنل مبالغ هنگفتی پرداخت کرده و میپردازیم . بدون آن که دراین اقلام و ارقام دیناری از کمک‌های نیکوکاران برداشت نمائیم . سهل است که‌اغلب موارد ماهم روی کمک های نیکوکاران پولهائی میگذاریم.

آقای سرکشیک گفت : در واقع برنامه حمایت از خانواده های بی سرپرست پلی است بین توانگران و افراد خانواده های بی سرپرست .

وی ضمنا با اشاره‌به‌توجهات مخصوص والاحضرت شاهدخت اشرف پهلوی نسبت بگسترش هرچه بیشتر این برنامه ، یک جلد از خلاصه اقدامات سازمان مرکزی برنامه حمایت‌ازخانواده های بی سرپرست راکه با ذکر کلیه مشخصات زندگی افراد حمایت شده همراه با عکس‌های تمام خانواده تدوین شده‌وبگونه محرمانه برای‌نیکوکاران‌حمایت کننده طی‌یک‌هفته‌آماده وارسال میگردد نشان داد و گفت‌کلیه نیکوکاران میتوانند با ملاحظه این گزارش ،شخصا بسراغ خانواده های تحت حمایت خود رفته و از کیفو کیف امی آگاه شوند. آنوقت لحظه‌ایست که نیکوکار احساس لذت روحی و شادمانی میکندوداوطلب‌پذیرش سرپرستی خانواده های بی ـ سرپرست دیگری یا تعداد بیشتری میشود.

سخنان آقای سرکشیک با تشکر مجدداز شرکت‌کنندگان در باشگاه لاینز همدان و همراهو مساعدت های آنها با برنامه حمایت از خانواده های بی سرپرست خاتمه یافت .

★ اعلام آمادگی حمایت از خانواده های بی ـ سرپرست

دراین وقت شیر مردان حاضر در جلسه باسامی‌آقایان: محمدتقی غفار زاده . روشناس. علی اصغر حریت . علی‌لقمانی. علی فرزانه . مهندس تقی قره‌داغی .محمود حریت . مهندس عطار . حمیدی مقدم و حسن رضائی از سوی خودشان‌مجموعا ۱۲ خانواده بی سرپرست رابه حمایت گرفتند و آقای‌شاهرخی داوطلب مددکار اجتماعی و خدمات فنی وحرفه‌ای شد.

★ باشگاههای لاینز استان همدان

سپس مسئولین باشگاه های لاینز استان همدان به شرح زیر : تویسرکان . میرزضی تویسرکان . نهاوند. ملایر . کریم‌خان زند ملایر . اسد آباد . کبوترآهنگ . بهار . سیمینه رودبهار . همدان . وبوعلی همدان کلا عهده‌دار سرپرستی ۲۵ خانواده‌بی‌سر ـ پرست گردیدندومجموع‌خانواده های بی سرپرست زیرپوشش قرار گرفته دراین نشست به ۳۷ رسید که صورت آن‌برای انجام مراحل بعدی به آقای نقشبند مدیرواحد حمایت‌استان همدان تسلیم شد.

★ مصاحبه باآقای حسام وزیری

نمایندگان مطبوعاتی همراه هیئت ، بعداز اختتام جلسه شیر مردان دردفتر کار آقای حسام وزیری معاون استاندار همدان و سرپرست باشگاه‌لاینز منطقه ۳۵۴ دال ـ با ایشان‌به گفتگو نشستند

آقای حسام وزیری در پاسخ خبرنگاران که نظر شخصی‌وی را در مورد برنامه حمایت از خانواده های بی سرپرست و نتیجه جلسه شیر مردان و نیز تعداد ۳۷ خانواده بی سرپرست زیر پوشش حمایت رفته‌پرسیده بودند اظهار داشت :

همانطوری که در جلسه‌شیر مردان باحضور آقای سرکشیک اشاره کردم من از تشکیل این اجتماع و اصولا چنین اجتماعاتی که روح همبستگی و اتحادمعنوی در آن متجلی است بینهایت خوشحالم . امروز قبل‌ازتشکیل این جلسه نشستی باشیرمردان استان داشتیم و در باره‌برنامه حمایت از خانواده های بی ـ سرپرست و اهداف و اقدامات مقدس آن به تفصیل صحبت کردیم . خوشبختانه همه‌ی‌این دوستان و کلیه مردم شریف ایران پیوسته در امور خیر پیشقدم بوده و هستند ، منتها اعلام مشارکت امروزشیرمردان را در برنامه حمایت از خانواده های بی سرپرست بایستی‌شروع کار بخوانیم و اطمینان دارم که بعداز تصدی دوره جدیدم بسرپرستی‌منطقه ۳۵۴ دال که از ۱۰تیر رسما آغاز میشود گام های بلندتری برداریم زیرا که میخواهیم این نهضت‌را درسطح منطقه گسترش بدهیم تاهمه‌ی شیر مردان منطقه و مردم در آن مشارکت جویند.

از آقای حسام وزیری سئوال شد. باتوجه باین مهم که‌شیر مردان لاینز درامور خیر روح پذیرش بیشتری دارند، همکاری و مساعدت آن ها با برنامه حمایت از خانواده های بی ـ سرپرست تاچه حدقرین‌موفقیت خواهد بود؟ پاسخ‌داد: زیاد .

با آنکه دستور کار لاینز بین‌المللی کهاز ۰ ۲ژوئن۱۹۷۸ در جلسه‌ای مطرح خواهد شد کمک به ناشنوایان است امادر این مورد نمیتواند مانع این برنامه بشودو من قول میدهم بزودی خانواده های‌بی‌سرپرست خیلی بیشتر زیر پوشش‌حمایت شیر مردان قرار بگیرند.

آموزشگاه کودکیاری
جمعیت بهزیستی وآموزشی فرح پهلوی

آموزشگاه کودکیاری برای دوازدهمین دوره درسال تحصیلی ۳۸ـ ۲۵۳۷ از طریق مجموع امتیازات بدست آمده در مصاحبه ومعدل کل با مدارک ذیل داوطلب میپذیرد :

الف ـ فتوکپی کارنامه قبولی سال دوم گروه خدمات بهداشتی ویاسایر رشته های نظام جدید برای دوره اختصاصی کودکیاری .
ب ـ فتوکپی کارنامه پایان دوره راهنمائی مرحله دوم یاسوم متوسطه(نظام‌قدیم) برای دوره‌عمومی.
پ ـ فتوکپی شناسنامه ۲ برگ
ت ـ عکس ۴ × ۳ ـ ۶ قطعه
ث ـ رسید پرداخت مبلغ ۵۰۰ ریال بحساب شماره ۲۳۸۹ آموزشگاه کودکیاری جمعیت بهزیستی و آموزشی فرح پهلوی در بانک ملی ایران شعبه کوروش خیابان قدیم شمیران.

پذیرفته شدگان بند الف و ب تعهد رسمی می سپارند که‌پس از فراغت از تحصیل در موسسات تابعه و یاسایر سازمانهای دولتی که‌از طریق جمعیت معرفی میشوند خدمت نمایند .
دانش آموزان در دوران تحصیل در آموزشگاه از کمک هزینه تحصیلی و سرویس ایاب وذهاب و غذای گرم استفاده مینمایند .
داوطلبان میتوانند همه‌روزه ازسوم تیرماه الی پایان روز ۲۰ شهریور ماه با مدارک فوق ازساعت ۸صبح الی۱۲ به‌آموزشگاه کودکیاری واقع در خیابان شاهرضا ـ پیچ‌شمیران جنب بیمارستان جهانشاه صالح مراجعه و داوطلبان شهرستانها مدارک خودرا بوسیله پست سفارشی به‌آموزشگاه ارسال دارند .
برای اطلاع بیشتر درزمینه‌های تحصیلات‌عالی و سایر امتیازات به دفتر آموزشگاه مراجعه و یا با تلفن ۳۹۳۰۶۷ تماس حاصل نمائید.

آگهی دعوت مجمع عمومی عادی سالیانه شرکت بوتان ـ سهامی خاص

از کلیه صاحبان سهام شرکت دعوت می‌نماید که به‌منظور شرکت درمجمع عمومی عادی سالیانه در ساعت ۹صبح‌روز یکشنبه ۲۵تیر ماه سال جاری در مرکز اصلی شرکت واقع در تهران خیابان سهروردی (فرح شمالی)ـ کوی‌پیروزفر ـ شماره ۷۰ شخصا ویابه‌توسط وکیل تام‌الاختیار حضور بهم رسانند.

دستور جلسه :

۱ـ استماع گزارش هیئت مدیره وبازرس
۲ـ تصویب ترازنامه و حساب سودو زیان عملکرد سال ۲۵۳۶
۳ـ انتخاب بازرس اصلی وعلی‌البدل
۴ـ تعیین روزنامه کثیرالانتشار

هیئت مدیره شرکت بوتان ـ سهامی خاص

بدینوسیله‌ازصاحبان سهم‌الشرکه شرکت دعوت مینماید که برای شرکت در جلسه مجمع عمومی‌عادی(بطور فوق‌العاده) صاحبان سهم‌الشرکه ساعت ۱۷ روز ۲۷ر۴ر۳۷ در محل شرکت خیابان بوذرجمهری غربی ساختمان البرز حضور بهمرسانند . دستور جلسه عبارت خواهد بود از .
بحث و اتخاذ تصمیم در مورد مسائلی که درصلاحیت مجامع عمومی عادی صاحبان سهم‌الشرکه بوده واز طرف‌هیئت مدیره پیشنهاد شود .

شرکت تولیدی کارخانجات گونی‌بافی ایران با مسئولیت محدود

بدینوسیله از صاحبان سهم‌الشرکه شرکت دعوت مینماید کمبرای شرکت‌در جلسه مجمع فوق‌العاده صاحبان سهم‌الشرکه شرکت‌ساعت ۱۹ روز ۲۷ر۴ر۲۵۳۷ درمحل شرکت حضور بهمرسانند . دستور جلسه عبارت خواهد بود از بحث و اتخاذ تصمیم درباره مسائلی کمدر صلاحیت مجامع فوق‌العاده صاحبان سهم‌الشرکه می‌باشد و از طرف هیئت مدیره پیشنهاد گردد .

شرکت تولیدی کارخانجات گونی‌بافی ایران با مسئولیت محدود

آگهی ادامه مجمع عمومی عادی سالیانه (نوبت دوم)

باطلاع اعضاء محترم شرکت تعاونی مصرف و مسکن کارکنان مرکزی راه آهن میرساند :
چون مجمع عمومی عادی سالیانه شرکت که در تاریخ ۳۱ر۳ر۳۷ بنابر پیشنهاد عده‌ای از سهامداران و تصویب مجمع عمومی باستناد ماده ۲۷ اساسنامه بعنوان تنفس تعطیل گردیده خواهشمند است اعضاء محترم شرکت در ساعت ۹ صبح روز چهارشنبه ۲۱ر۴ر۳۷ در جلسه مزبور که ادامه جلسه قبل خواهد بوددر سالن ورزش پشت‌هنرستان راه‌آهن دست داشتن کارت عضویت حضور بهمرسانند.

دستور جلسه :

۱ـ انتخاب هفت نفر هیئت مدیره
۲ـ انتخاب دونفر عضو علی‌البدل
۳ـ انتخاب سه نفر بازرس

علی اصغر گشایشی رئیس مجمع عمومی‌عادی شرکت تعاونی مصرف و مسکن مرکزی

هواپیمائی ملی ایران «هما»

اطلاعیه

تهران ـ نیویورک ـ تهران
باپروازهای چارتر «هما»

هواپیمائی ملی ایران «هما» در تامین رفاه حال و تسهیل مسافرت کارمندان سازمانها و خانواده بلافصل آنان به نیویورک پرواز های دربست «چارتر» مخصوصی را با نرخ مسافرتی خاص برای تابستان امسال ترتیب داده‌است.

بشرط پرشدن ظرفیت هواپیما نرخ دوسره مسافرت برای هر صندلی بالغ بر ۴۶۰۰۰ ریال خواهد بود .

این پرواز ها در اختیار سازمان های دولتی ـ ملی ـ انجمنها ـ باشگاهها و موسسات آموزشی قرار داده خواهد شد. تا برای مسافرت کارمندان ـ اعضاءواجد شرائط و خانواده آنان مورد استفاده قرار گیرد .

سازمانهائیکه مایلند از پرواز های دربست فوق‌الذکر استفاده کنند میتوانندباقسمت پروازهای اجاره‌ای دربست (چارتر) «هما» تماس حاصل نمایند .

(آدرس ـ خیابان پهلوی ـ توانیرو یا تلفنهای ۲۷ـ۶۸۹۰۲۶) .

دانشگاههای ممالک نفت‌خیز و آینده کشورهای عربی

★یکی از بزرگترین مخاطراتی که کشورهای‌عربی بویژه مصر باآن روبرو هستند .هجوم شن های صحراست .

دانش اسلامی با ظهور حضرت محمد (ص)ازقرنها پیش شالوده‌ای علمی پیدا کرد و از آن به بعددرجهان اسلام دانشمندانی بوجود آمدند که دنیای عرب را تحت‌الشعاع علم و دانائی خود قرار دادند . دانشگاه های مشرق زمین از ۶۳۲ میلادی دانشمندانی را در خود پروراند که هنوز رسالات و نوشته‌های آنان در محافل علمی غرب‌وشرق تدریس میشود و نظریات این مشاهیر علم و ادب همچنان تازگی و طراوت خود را حفظ کرده است .

از آن میان میتوان به طبیب و فیلسوف بزرگ ایرانی ابن‌سینا (۹۸۰ ـ ۱۰۳۷ بعد از میلاد) و ابن الرشد که به فلسفه عمیق روح جهانی معتقد بود و ممرخیام شاعر شهیر ایرانی که ملاو میرباعیات‌دل‌انگیزی که دارد معادلات‌دومجهولی و قوانین و قواعد بصری و صوتی و ستارمشناسی‌را نیز تنظیم کرده است،اشاره کرد .

در این دوران شکوفائی دانش اسلامی بود که افکار و اندیشه‌های پربار فلاسفه و متفکران یونان و مغرب زمین ، بزبان عربی‌برگردانده شد . این تبادل عقاید و اندیشه‌ها تا سال ۱۲۸۵ که مصادف با حمله مغول بود ادامه داشت و در آن سال بود که دانشگاه بغداد از زیر سم ستوران مغولها گذشت و دانش پژوهان قتل‌عام شدند .

اینک مثل روزگاران گذشته نیست که حضرت سلیمان برای دیدن ملکه‌سبا، به بغداد میرفت تا دیدگانش به جمال او روشن شود بلکه امروزه از بنادر ممالک عربی‌طلای سیاه‌بسوی‌کشور های غربی روان میگردد و البته طلای زرد نیز ازقبال آن دریافت میشود اما بحث برسر اینست که بعد ازختم این دوران طلائی چه ماجرائی اتفاق خواهد داد و کشورهای عربی و اصولا ممالک نفت‌خیز چه روشی برای جبران مافات در پیش خواهند گرفت و چگونه با این کمبود به مقابله‌خواهند خاست ؟

یکی ازپژوهشگران‌شرقی دراین‌باره اینطور اظهار عقیده میکند : « ما قبل از اینکه به نفت برسیم هیچکس محلی از اعراب برای ما قائل نبود و بعد از تمام شدن نفت هم کسی به فکر ما نخواهد افتاد و اعتنائی به ما نخواهد کرد .»

و شاید باین دلیل است که کشورهای نفت‌خیزازچند سال قبل که متوجه این‌زنگ خطر شده‌اند ، کوشیده‌اندتا زیر بنای علمی خودراتقویت کنند و در توسعه‌و گسترش دانشگاه‌های خودبکوشند . منجمله عربستان سعودی‌که در سال ۱۹۴۷ فقط یک دانشگاه داشت که در آن منحصرا علوم‌اسلامی‌تدریس میشد . دانشگاه ریاض در سال ۱۹۵۷ تاسیس شد و در آن موقع‌فقط هفت‌استاد تدریس میکردند . حال‌آنکه امروزه این دانشگاه ازهفت دانشکده تشکیل شده است که در آن هنرها و علوم و آموزش و تجارب و داروسازی و کشاورزی و مهندسی و طب آموخته می شود و بیش از ۶۰۰۰ دانشجو در آن به تحصیل مشغولند .

کادر آموزشی دانشگاه ریاض را ۶۳۳ استادتشکیل میدهد که ۱۷۶نفر آنهاملیت عربستان سعودی دارند اگر این استادان در سطح‌والائی از تدریس قرار نداشته‌باشند معهذا منکر نمیتوان شدکه حضور اینهمه استاد دراین کشور از اهمیت ماجرانشان دارد .

دانشگاه دهران در سال ۱۹۶۳ تاسیس شد و نام‌آن کالج مواد نفتی و معدنی‌می باشد که با کمک شرکت‌نفت امریکا آرامکو بنیان نهاده شده است ، هم‌اکنون۱۲۰۰ نفر دانشجو دارد و ۲۲۰ استاد . هرچندکه غالبکادر آموزشی رااستادان‌امریکائی تشکیل میدهند ولی روز بروز بر تعداد استادان سعودی افزوده میشود .

در سرشماری سال۱۹۷۵ تعداد ساکنان سعودی ۷٫۰۱۲۶۴۲ نفر تخمین زده شد که از آن میان۹۷۷۹۷۲ نفر دانشجو و دانش‌آموز بودند و ۴۳۷۷۷ نفر استاد و مربی و معلم .

بودجه اختصاصی‌به‌تعلیم و تربیت درسال ۱۹۷۴رقمی معادل هفت و نیم میلیارد تومان بود .

عربستان سعودی تصمیم گرفته است در سال جاری به مبلغ ۴۲۰۰ دلار برای رشد متوسط هر نفر خرج کند این رقم از اعتبار اختصاصی ممالک باختری بسی افزون‌تر است .

مدارس و دانشگاه های سعودی با این‌قبیل‌موسسات در ممالک غربی‌تفاوت‌آشکار دارند و مقامات سعودی با این‌اختلاف‌هیچگونه‌مخالفتی ابراز نمیکنند زیرا عقیده دارند که ارزش‌های دینی‌و سنتی آنها با غرب بکلی متفاوت است .

بعد از تحصیلات‌ابتدائی پسران و دختران از هم جدا میشوند دانشجویان دختر رشته پزشکی‌دانشگاه ریاضی بدون برانگیختن‌حس کنجکاوی پسران و بدون هیچگونه ناراحتی در قسمت مجزائی به تحصیل ادامه میدهند و یا از تلویزیون مدار بسته استفاده میکنندو درصورت داشتن اشکال سئوال با تلفون پرسش خود را مطرح میکنند و جواب میگیرند .

در دانشگاه های کویت، کشوری که جمعیتی حدود یک میلیون نفر دارددختران و پسران با یکدیگر درس میخوانند . استادان راغالبا کویتی‌ها ، مصریها،فلسطینی ها و امریکائی‌های (عرب الاصل) تشکیل میدهند .

بخش بزرگی از این دانشگاه را یک موسسه پژوهشی بخود اختصاص داده که فعالیت‌هائی‌درزمینه های مختلف ارائه میکند که از آن میان میتوان به پژوهش درباره‌گیاهان‌صحرا اشاره کرد که چگونه از آنها میتوان برای تغذیه دام و حیوانات استفاده کرد و یا آب بدست آورد .

بدیهی است هرگزنمیتوان ارزش این پژوهش‌ها را با پژوهش‌های تحت بررسی‌و عمل در موسسه راکفلر ویا انستیتو پاستور ، همسان دانست لیکن منظور فعلی پرورش‌و تربیت‌پژوهشگران و اهل تحقیق‌و مطالعه‌است تا باینوسیله بتوان خلاء موجود را در این قبیل کشورها پر کرد . هرچند که در بالا اشاره کردیم که هنوز این کشور ها راهی دراز برای پیمودن‌دارند اما براساس آخرین گزارش یونسکو درباره سیاست‌های علمی و تکنولوژی ملی در ممالک عربی بازهم این کشورها فاقد یک سیاست کاملا مشخص میباشند و چنین بنظر میرسد که تمدن های علمی و تکنیکی مدرن، کاملا آشکار و مفهوم نشده است برابر این گزارش‌ابهام زیادی بین تمدن «غربی» و «تمدن » مدرن وجوددارد. در تمدن غربی میتوان نشانه‌هائی از مذهب وعامل انسانی جستجو کرده اما تمدن علمی نوین بین‌المللی شده ، براساس روش های اندیشه پایه‌گذاری شده و بهیچ منطقه جغرافیائی و یا گروه مذهبی تعلق‌پذیرنیست.

این ابهام موجد یکمانع دیگر است که درمقابل شگفتگی یک «عنصر علمی» قد علم میکند و از ایجاد یک «میدان جاذبه»نیزممانعت بعمل می‌آورد . تردیدی نیست که همگان علم و تکنولوژی را موردستایش قرار میدهند و از آن‌تعریف میکنند لیکن در این گزارش باین نکته اشاره شده که اعتبار تخصیصی برای پژوهش سهم ناچیزی‌داشته است .

سایر کشورهای عرب نیز در این پیشرفت علمی سهیم بوده‌اند ، مصربا ۱۳ دانشگاهو۱۰۰٫۰۰۰دانشجو در رده‌اول قرارداشته‌است. (در رشته‌های تکنیکی و علمی) ۲۰٫۰۰۰ دانشجو در رشته شیمی و ۲۰٫۰۰۰ دانشجو در رشته فیزیک ، ۳۲٫۰۰۰ نفر در رشته طب و داروسازی ، ۲۰٫۰۰۰نفر در رشته مهندسی ۲۵٫۰۰۰ نفر در رشته کشاورزی به تحصیل اشتغال دارند.البته بسیاری از این‌دانشجویان از کشورهای عرب « برادر» برای تحصیلات عالی‌به‌مصر آمده‌اند .

یکی از بزرگترین مخاطراتی که کشورهای عربی و بویژه مصر با آن روبرو میباشند هجوم شن های صحرا است . باستناد عکس‌های هوائی که توسط اقمار مصنوعی گرفته‌شده، میتوان پیشروی شن های رانده شده توسط باد ، به ده‌ها کیلومتر در سال می‌رسد .

بگفته یکی از کارشناسان این دریائی از انبوه شن است که بسرعت جابجا می شود و ظرف بیست سال آینده در سطوحی که هیچ اثری از صحراوجودنداشته دریائی از شن و ماسه آنرا فرا خواهد گرفت و هیچ کاری از دست بشر ساخته نخواهد بود و اگر تا آن زمان نتوانند کاری انجام دهند ، توفان شن نقاط حاصلخیز مصر و حتی سودان را که بانبار غله افریقا موسوم است،خواهد پوشاند و فاجعه‌ای ببار خواهد آمد .

از سوئی کارشناسان‌فن، با تلاش بسیار درصدد پیدا کردن راه‌حل و بخصوص خنثی کردن کمبود آب در بعضی از نقاط کشت‌وزرع در مصر میباشند .

عربستان سعودی وسایر کشورهای شرقی که‌ازآفتاب تند و تیزی برخوردارند در صدد پیدا کردن راه‌حلی برای بهره‌گیری از انرژی خورشیدی میباشند . این در شرایطی میسر است که هریک از کشورهای مزبور باید سه چهار هزار ساعت نور خورشیددر سال داشته باشند . هر متر مربع‌زمین در حدود ۲٫۵ میلیون‌کالری که برابر ۲۵۰ کیلوگرم سوخت شوفاژ است سالانه به انرژی احتیاج دارد .

یکی از نخستین بهره‌گیری‌ها از این انرژی ، استفاده برای شیرین کردن آب شور دریاهاخواهدبود. یک کیلومتر مربع سطح خشک ، انرژی مکفی برای شیرین کردن ۵۰۰۰ تن آب شور در هر روز دریافت میکنند اما در مورد سوخت های مورد مصرف زمستانی (مثل گرم کردن شوفاژ) در شهری مثل قاهره ، قادر خواهد بود تا ۱٫۵ میلیون تن سوخت در سال صرفه‌جوئی کند .

بالاخره کارشناسان با اجرای یک پروژه‌میخواهند امکان استفاده از گرمای خورشیدی را برای تهیه ئیدرژن بمرحله عمل نزدیک سازند زیرا در آنصورت از این ئیدرژن خواهندتوانست در مراکز ترمیک استفاده کنند .

منابع اورانیوم به آن اندازه در ممالک عربی وجود دارد که میتوان از آنها در انرژی هسته‌ای‌بهره گرفت . بهرحال امیدفراوان میرود که کشور های‌نفتی بعد از ته کشیدن این منابع گرانبها ، بتوانند کلیم خود را از آب بیرون بکشند ، بویژه آنکه نفوس‌این‌ممالک ۱۸ کشور عربی عضو یونسکو رویهمرفته جوان هستند و بعبارتی جوانها ۴۵ درصد کل جمعیت آنها را تشکیل میدهند. درحالیکه این درصد ممالک پیشرفته ۲۵ تا ۳۰ درصد نفوس‌می باشد .

البته تفاوت در برخی‌از سرزمین‌های عربی بسیار است . بعنوان مثال درهر ۱۰۰٫۰۰۰ نفر جمعیت جمهوری عربی یمن فقط ۲۲ کادر علمی و مهندسی وجود دارد حال آنکه در یک کشور کوچک تولید کننده نفت مثل قطر این مقدار برای هر۱۰۰٫۰۰۰نفر به ۱۵۰۰ نفر میرسد و اگر بدانیم که در ۱۹۷۳ در تمام این سرزمین حتی‌یک دیپلمه هم وجود نداشت ، آنگاه به اهمیت این پیشرفت‌بیشتر پی خواهیم برد .

از مجله: علم و زندگی
برگردان : شاپور رزم‌آزما

★ دانشجویان عرب، در دانشکده‌پزشکی‌دانشگاه ریاضی از وسایل‌آزمایشگاهی استفاده میکنند.

این „هوندا„ است
که همچنان میتازد!

CG125

هوندا بزرگترین سازنده موتورسیکلت درجهان

آخرین وکاملترین مدلهای ۱۹۷۸ خود را تقدیم میکند

- موتورسیکلتهای هوندا درمدلهای مختلف ومناسب برای کار ، تفریح وورزش
- با سیستم چهارزمانه (سیستم سوپاپ‌دارهمانند اتومبیل) که‌به‌موتور دوام بیشتری میدهد وبندرت به‌تعمیر نیاز پیدا میکند .
- با مصرف بسیارکم ، دود نمیکند وصدای زائد ندارد .
- گرم نمیکند ، مناسب برای جاده‌های اسفالته وبیابان

„هوندا„ قهرمان موتورسیکلتهای جهان

HONDA®

وزیر کشاورزی و عمران روستایی اعلام کرد:

مهاجرت روستائیان به‌شهر درسطحی‌منطقی، تنظیم‌می‌شود

سیاست واردات مواد غذایی، با سیاست حمایت از مصرف کننده هم آهنگ می شود

احمد علی احمدی وزیر کشاورزی و عمران روستائی در مجمع عمومی بانک تعاون کشاورزی ایران اعلام کرد: دخالت دولت در امور کشاورزی باید به نظارت و راهنمائی و کمکهای فنی، ترویجی، آموزشی و اعتباری محدود شود.

مجمع عمومی صاحبان سهام بانک تعاون کشاورزی ایران با شرکت وزیر کشاورزی و رئیس بانک و نمایندگان صاحبان سهام و اعضاء شورایعالی بانک و بازرسان قانونی و هیئت عامل و مدیران این بانک در محل بانک تشکیل گردید. در ابتدای جلسه گزارش علی حق پرست رئیس بانک تعاون کشاورزی ایران قرائت شد.

همکاری و تشریک مساعی

سپس احمدی وزیر کشاورزی و عمران روستائی گفت: کشاورزی ایران در یک مرحله سریع انتقالی قرار گرفته و پیش برد هدفهای این بخش متضمن همکاری و تشریک مساعی همه دست اندر کاران فعالیت های کشاورزی است. وی افزود در سالهای اخیر رشد سریع اقتصادی و اجتماعی و ترقی درامد سرانه، تقاضا برای مواد غذائی را بطور قابل توجهی افزایش داده ولی بعلت بعضی محدودیت های طبیعی و کمبود خدمات زیر بنائی و پائین بودن نسبی درجه سودآوری فعالیتهای کشاورزی تولیدات داخلی نتوانسته است پاسخگوی احتیاجات روز افزون مردم به مواد غذائی باشد.

وی گفت: هدف این است که از طریق ارائه خدمات زیر بنائی و کمکهای بیشتر به بخش کشاورزی بتدریج فاصله درامدها و امکانات رفاهی موجود در شهر و روستا تقلیل یابد.

احمدی اضافه کرد: که نوع شرایط اقلیمی و تولیدی کشور ایجاب میکند که نظامهای مختلفی مانند تعاونیهای تولید روستائی، شرکت های سهامی زراعی گروههای زراعت جمعی و مجتمع های کشت و صنعت متناسب با مقتضیات هر منطقه مورد استفاده قرارگیرد. در مورد مهاجرت روستائیان بشهرها احمدی گفت: که با ایجاد تعادل بین بخش کشاورزی و سایر بخشهای اقتصادی و بهره وری منطقی از عوامل تولید و ارائه تسهیلات و خدمات رفاهی بیشتر بروستا ها روند مهاجرت در سطح منطقی تری تنظیم خواهد شد.

برقراری نظام صحیح قیمت

وزیر کشاورزی و عمران روستائی از برقراری نظام صحیح قیمت برای فراورده های اساسی کشاورزی بعنوان مشوق سرمایه گذاری یاد کرد و اعلام داشت. که در محاسبه بهای محصولات باید منافع تولید کننده و مصرف کننده تامین گردد. سیاست واردات مواد غذائی با سیاست حمایت از مصرف کننده هماهنگ شود و برای کاهش هزینه های تولید، توزیع وکوتاه کردن دست واسطه های غیر ضروری شرکت های تعاونی تولید و توزیع گسترش پیدا کند. احمدی در پایان اضافه کرد که کوششهای لازم بعمل خواهد آمد تا بر اساس خدماتی که در اختیار جامعه روستائی قرار میگیرد کشاورزان بتوانند باتکاء قدرت و توانائی خودراسا اداره امور تولید و توزیع فراورده های کشاورزی را بعهده بگیرند. و بدین ترتیب درآینده مداخله دولت در امور کشاورزی تنها به ارشاد و راهنمائی و دادن کمکهای فنی ترویجی، آموزشی و اعتباری محدود خواهد شد.

صنایع

طی سال گذشته

۴٫۵ میلیون حلقه لاستیک روئی‌وتوئی در کشور تولیدشد

تولید لاستیک در داخل کشور طی سال گذشته با رشدی معادل ۶ درصد به ۴۴/۵۰۰ تن بالغ گردید. از کل مقدار تولید ۴۰/۶۰۰ تن (حدود ۲/۵ میلیون حلقه) لاستیک روئی ۲/۷۰۰ تن (حدود ۲ میلیون حلقه) لاستیک توئی و ۱/۲۰۰ تن بقیه محصولات لاستیکی بود. بعلاوه حدود ۳۶ هزار تن لاستیک روئی و ۴/۵۵۰ تن لاستیک توئی به کشور وارد شد. تنها واحد تولید کننده لاستیک دوچرخه و موتورسیکلت حدود ۱/۶ میلیون حلقه لاستیک روئی (۱/۱ میلیون حلقه لاستیک دوچرخه و ۵۰۶ هزار حلقه لاستیک موتورسیکلت) و ۳/۳ میلیون حلقه لاستیک توئی (۲/۱ میلیون حلقه برای دوچرخه و ۱/۲ میلیون حلقه برای موتورسیکلت) جمعا بوزن ۳/۱۰۰ تن تولید و به بازار عرضه نمود. این واحد علاوه بر محصولات فوق حدود ۸۹۸ تن لوله و سایر محصولات لاستیکی نیز تولید نمود.

مواد شیمیایی و پتروشیمی

در سال ۲۵۳۶ حدود ۲۹ هزار میلیون ریال دارو، مواد بهداشتی و لوازم ارایشی در کشور مصرف شد که نزدیک به ۴۰ درصد آن از طریق تولید داخلی و بقیه توسط واردات تامین گردید. مجتمع کودشیمیائی شیراز حدود ۱۲/۷۰۰ تن نیترات آمونیم ۳۴ هزار تن اوره، ۳۶ هزار تن کربنات دو سود ۵ هزار تن جوش شیرین ۲۷۰۰ تن تریپ پلی فسفات سدیم و ۵ هزار تن دی آمونیم فسفات تولید کرد.

شرکت سهامی شیمیائی شاهپور حدود ۳۲۶ هزار تن گوگرد، ۲۸۹ هزار تن آمونیاک، ۱۷۱ هزار تن اوره ۱۳۱ هزار تن اسید فسفریک، ۴۰۰ هزار تن اسید سولفوریک، ۲۱۴ هزار تن دی آمونیم فسفات تولید کرد.

شرکت پتروشیمی آبادان که تولید کننده مواد اولیه صنایع پلاستیک سازی می باشد ۳۰ هزار تن پی، وی، سی، ۱۰/۵۰۰ تن دی، دی، بی و ۱۶ هزار تن سود سوزاور تولید و بازار عرضه داشت.

شرکت ایران نیپون که در سال ۲۵۳۶ شروع بکار کرد حدود ۱۹ هزار تن دی اوپی و ۲/۴۰۰ تن انیدرید فتالیک تولید نمود، تولید داخلی انواع رنگ در سال مورد گزارش به حدود ۵۴ هزار تن بالغ گردید.

حدود ۷۰ در صد کل تولید رنگ را رنگهای صنعتی و ۳۰ درصد بقیه را رنگهای ساختمانی تشکیل میداد. علاوه بر تولیدات داخلی نزدیک به ۶ هزار تن انواع دیگر رنگ نیز از خارج وارد شد. تولید پودررختشوئی در این سال بالغ بر ۱۰۵ هزار تن بود. از این مقدار حدود ۲۵ هزار تن به کشور های همجوار بویژه اتحاد جماهیر شوروی و شیخ نشینهای خلیج فارس صادر شد.

معاینه دامهای استان فارس

دامپزشکی فارس در اکیپ های مجهز مراکز دامی استان را طی دوماه بازدید کردند و یک میلیون و ۹۹۸ هزار مورد دامها وطیور را مایه کوبی شد.

براساس گزارش منتشر طی مدت اجرای برنامه کلینیک های دامپزشکی سیاراستان ۶۵۷ هزار و ۵۰۰ دام مبتلا به بیماری انگلی و ۶۷ هزار و ۲۳۲ دام مبتلا به بیماریهای مختلف را درمان و معالجه کردند.

معاملات سهام شرکت ها

نام شرکت	تعداد سهام معامله شده	قیمت اسمی	قیمت دیروز
بانک توسعه صنعتی و معدنی	۸۳۵	۱۰۰۰	۱۵۶۰ ریال
بانک تجارت خارجی ایران	۲۵۰	۱۰۰۰	۲۴۰۰۰
بانک تجارت خارجی	۹۰۰	۱۰۰۰	۲۳۵۰۰
قند کرمانشاه	۳۰	۵۰۰۰	۹۴۸۰
قند ثابت خراسان	۱۱۲	۱۰۰۰	۲۳۸۰
سیمان شمال (بدون حق تقدم)	۱۵۰۰	۱۰۰۰	۱۴۵۰
سرمایه گذاری ملی	۴۵۵۴	۱۰۰۰	۱۰۳۰
صنعتی خاور	۲۰۵	۱۰۰۰	۲۵۳۱
صنایع فلزی ایران	۲۰۰	۱۰۰۰	۲۸۰۰
سیمان کرمان	۱۶۷۶	۱۰۰۰	۱۹۲۰

اقتصاد جهان

۷۶۰ میلیارد «ین» کمک های عمرانی

توکیو اسوشیتدپرس دوجونز رابرت مک نامارا رئیس بانک جهانی اظهار اطمینان کرد که ژاپن بتواند ظرف سه سال آینده هدف خودرا درمورد کمک های رسمی عمرانی این کشور به ۷۶۰ میلیارد ین برساند. مبلغ این کمک ها درسال ۷۷ برابر ۳۸۰ میلیارد ین بوده برآوردهای بانک جهانی نشان میدهد که درصورت تحقق اعلامیه های دولت سهم کمک های رسمی عمرانی ژاپن درتولید ناخالص ملی این کشور که درسال ۱۹۷۷ برابر ۲۱ درصد بود درسال ۱۹۸۰ به ۲۹ درصد برسد. مک نامارا گفت، ژاپن باافزایش میزان کمک های رسمی عمرانی افزایش صادرات سرمایه، بالابردن میزان سرمایه گذاری خارجی وایجاد امکانات هرچه بیشتر برای دست رسی کشورهای درحال توسعه به بازار سرمایه توکیو به پیشرفت اقتصادی جهان کمک می کند.

وی افزود: درمیان ممالک صنعتی به ندرت کشور باچنین حسن نیت نسبت به کمک های عمرانی یافت می شود.

پول و بانک

تسهیلات اعتباری برای بازرگانان

بانک سپه اعلام کرد درجهت رفع نیازهای فوری بازرگانان، واردکنندگان وصاحبان صنایع که ازطریق این بانک اقدام به ثبت سفارش کالا وگشایش اعتبار کرده باشند تسهیلات ویژه‌ای را برای ترخیص کالابدین ترتیب دراختیار آنان میگذارد:

۱ـ اعطای تسهیلات مخصوص برای پرداخت هزینه های گمرکی

۲ـ صدور ضمانتنامه های گمرکی برای ترخیص کالاهای وارداتی این تسهیلات ازطریق ۲۰۰ شعبه ارزی که درسراسر کشورمجاز به انجام کلیه امورارزی هستند دراختیار مشتریان این بانک قرار میگیرد.

نیازمندیهای اقتصادی

نرخ خرید و فروش ارز در بانکهای کشور

نوع ارز	نرخ خرید	نرخ فروش
یک دلار امریکا	۷۰/۳۵	۷۰/۶۰
یک دلار کانادا	۶۲/۹۰	۶۳/۱۵
یک دلار استرالیا	۸۱	۸۱/۳۵
یک لیره انگلیس	۱۲۸/۹۵	۱۳۰/۵۵
یک مارک آلمان غربی	۳۳/۸۰	۳۴/۱۵
یک فرانک سوئیس	۳۷/۶۵	۳۸
یکصدفرانک بلژیک	۲۱۴/۷۰	۲۱۶/۷۰
یکصدلیرایتالیا	۸/۱۵	۸/۳۰
یک فلورن هلند	۳۱/۴۵	۳۱/۸۰
یک کورن سوئد	۱۵/۲۵	۱۵/۴۵
یک کورن نروژ	۱۳/۰۵	۱۳/۲۰
یک کورن دانمارک	۱۲/۴۵	۱۲/۶۰
یک شیلینگ اتریش	۴/۶۶	۴/۷۶
یکصدین ژاپن	۳۳/۸۰	۳۴/۱۵
یکصدروپیه هندوستان	۸۳۸	۸۵۸
یک دینارکویت	۲۵۶/۵۰	۲۶۰
یک دینارعراق	۳۳۸/۵۰	۲۴۱
یک دیناربحرین	۱۸۰	۱۸۵
یک ریال سعودی	۲۰/۱۵	۲۰/۶۵
یک درهم امارات عربی متحده	۱۷/۹۰	۱۸/۸۰

شرکتهای جدیدالتاسیس

نام شرکت	موضوع	موسسین ومدیران
سانتیران	نمایندگی صنایع شیمیائی و پلاستیکی	دکترالن مک لکلن
انترنشنال پشنجر سرویس	انجام خدمات رفاهی	نصرت اله قزوینی
تعاونی مسکن کارگران حمل و نقل نسرین آغاجاری	تامین مسکن اعضاء	فلامرز کردی
کشت و صنعت به مرغان	مرغداری و کشاورزی	عبدالحسین مرزبان
دزارک	انجام امور بازرگانی مجاز بازرگانی مجاز	ساعد رضا سپاسی احمد صادق صمیمی
گلدترافیز	انجام خدمات و اداره شرکتها	نصراله کیوان تاش
سقر فیلم	تهیه طرح و مشاوره پروژه های مخابراتی	جواد میرباقری
سرتیفاید	اجرای طرحهای ساختمانی	احمد جهرمی
شهراسر	نصب کارخانه های نساجی	امیدعلی پاکدامن
کمبرزنی امید	معاملات کالای مجاز بازرگانی	
شیوابنانزا	معاملات مجاز بازرگانی	و ینودپرکاش حدیث فر
تیدشت	انجام امور بازرگانی مجاز	محمد شیرازی
بازرگانی ایکس	انجام امور تاسیساتی و اسکلت فلزی	علی شمس جوزدانی
تکنواسلارک	ساخت قرقره کابل	محمود ابراهیمی
قرقره کابل ایران	ماشین آلات تاسیسات ساختمانی	محمد بازرگان و فیروز چایچیان
مبادلات تجارتی سرتیفاید	تامین مسکن اعضاء	جواد میرباقری
تعاونی مسکن شیروخورشید بهبهان	اجاره و کرایه جرثقیل	دکتر یداله دهباشی
ترانس گوادیانا		بهزاد حدادی

ذخیره برای روز مبادا

منظور ذخیره مواد غذائی است برای روز مبادا ولی با امکاناتی که امروزه از طریق انواع وسائل نگهداری و ذخیره‌مواد غذائی مثل یخچال و فریزر دردسترس خانواده‌ها است میتوان مواد غذائی را برای ماهها و فصل های بعدی تازه و سالم نگهداری کرد به این ترتیب میتوان آسوده خیال بود که از نظر تامین‌مواد غذائی روز مبادا وجود نخواهد داشت.

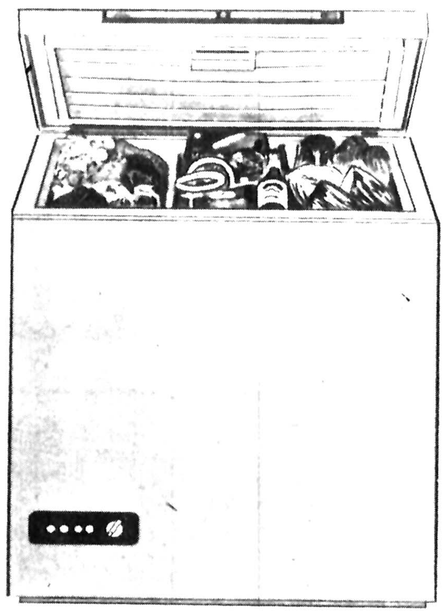

فریزر آ.ا.گ برای هر روز و روز مبادا

AEG

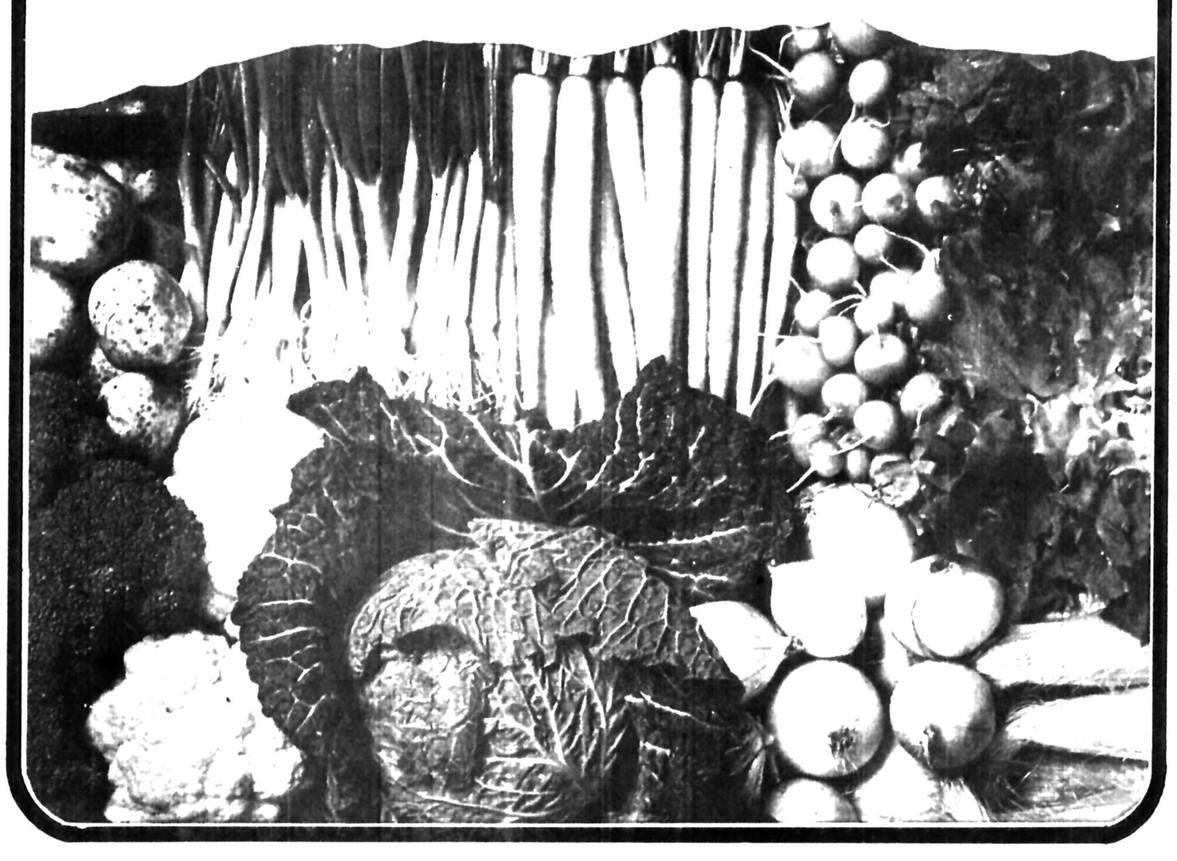

شما درهواپیمای عربستان سعودی مهمان عزیز و مخصوص ما هستید.

هواپیمائی السعودیه مقدم شما را گرامی میدارد.
پروازهای ما روزهای جمعه با هواپیمای ۷۰۷ از تهران به ریاض وجده وروزهای یکشنبه و پنجشنبه با بوئینگ ۷۳۷ از شیراز به‌دهران وریاض انجام میگیرد.
مسافرت با هواپیمای سعودی چه برای زیارت و چه برای تجارت یک پروازفراموش‌نشدنی است برای دیدار از عربستان پروازهای روزانه ما به‌مدینه منوره و بیست مرکز بازرگانی همه روزه انجام میگردد.
با مهمان نوازی سنتی سعودی یکی از بهترین سرویس های بین المللی در اختیار شما میباشد.
وهنگامیکه باهواپیمای سعودی پرواز میکنید شما مهمان مخصوص ما خواهید بود.

تهران، خیابان ویلا شماره ۶۳
تلفن: ۸۲۷۸۶۵ ـ ۸۲۰۸۴۰
شیراز ـ خیابان زند
تلفن: ۳۴۶۷۹ ـ ۳۶۶۷۹
نشانی تلگرافی: سعودیا

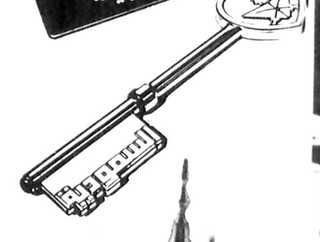

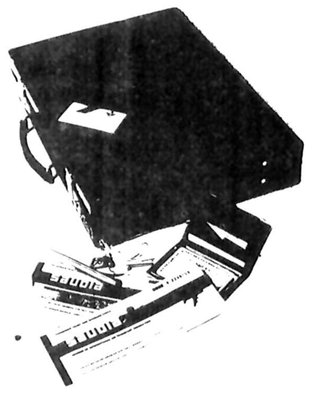

برنامه پروازها (شروع ۱۱ خرداد ۲۵۳۷)						
B-۷۳۷ SV-۸۲۸	B-۷۳۷ SV-۸۲۸	B-۷۰۷ SV-۷۰۶		B-۷۳۷ SV-۸۲۹	B-۷۳۷ SV-۸۲۹	B-۷۰۷ SV-۷۰۷
یکشنبه	پنجشنبه	جمعه	مقصد	یکشنبه	پنجشنبه	جمعه
X	X	۰۹۰۰	جده	X	X	۱۹۵۵
۱۴۱۵	۱۴۱۵	۰۱۰۲۵ ۱۱۳۵	ریاض	۲۲۱۵	۲۲۱۵	۱۸۳۰ ۱۷۰۰
۱۵۱۵ ۱۶۳۰	۱۵۱۵ ۱۶۳۰	X	دهران	۲۱۱۵ ۱۶۳۵	۲۱۱۵ ۱۶۳۵	X
۱۹۳۵	۱۹۳۵	X	شیراز	۲۰۳۵	۲۰۳۵	X
X	X	۱۵۴۵	تهران	X	X	۱۶۴۵

کلیه ساعتها به وقت محلی میباشد.

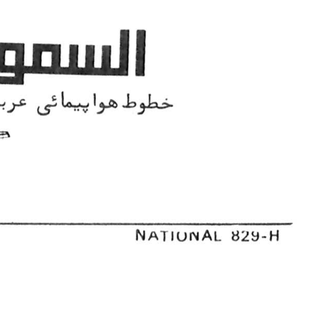

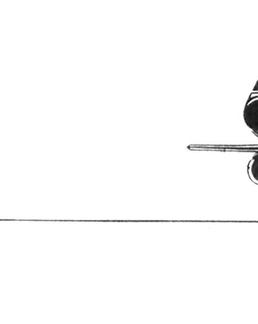

السعودية
خطوط هواپیمائی عربستان سعودی
Member of IATA

NATIONAL 829-H

پاسخ مسئولان به نامه های مردم

درخارج محدده میسرنیست

عطف به موضوع مندرج درشماره ۱۵۵۸۶ مورخ ۳۷/۱/۲۸ آن روزنامه، زیرعنوان «بی توجهی شهرداری ناحیه ۴ به نظافت خیابان زیاران درمورد تامین آب خیابان نامبرده، باطلاع میرساند:

با ملاحظه شیرهای عمومی منصوبه درمنطقه قلعه مرغی که با استفاده از حداکثر امکانات فنی این سازمان دائر گردیده است ودرحال حاضر مورد بهره برداری رایگان ساکنان از جمله اهالی خیابان نامبرده میباشد، نصب انشعاب خانه های آن محل که درخارج محدوده مصوب پنجساله پایتخت وخارج محدوده آگهیهای قبول درخواست انشعاب وپذیرش مشترک این سازمان قرار گرفته است، بعلت عدم مقدورات فنی درجهت گسترش تاسیسات آبرسانی وشبکه های توزیع آب موجود، مقدور نمیباشد.

سازمان آب منطقه ای تهران

مردم با شهرداری همکاری ندارند!

بازگشت بشرح مندرج در شماره ۱۵۵۸۰ـ ۲۵۳۷/۱/۲۱ تحت عنوان «تپه‌های زباله ترافیک شبانه را سنگین‌تر میکند» اعلام میدارد.

برابر گزارش مدیر کل خدمات شهری، طرح جمع آوری زباله مورد اجرا قرار گرفته و مسئولین مربوطه مراقبت‌های لازم در اجرای آن معمول میدارند و اگر نواقصی مشاهده گردد در نتیجه عدم همکاری بعضی از ساکنین تهران میباشد.

اکثر مغازه داران و خانه‌ها و ساکنین بدون اینکه زباله را در سطل و یا در کیسه‌های نایلونی بریزند قبل از ساعت مقرر در نقطه‌ای جلو خانه یا مغازه خود انباشته مینمایند و بعضی آنان کارتن‌ها و مقواها را دور از چشم مامورین آتش میزنند و در صورتیکه مردم همکاری ننمایند توفیق در اجرای هر طرح اصلاحی امکان پذیر نمیباشد.

شهرداری پایتخت

قبوض مصرفی برق را بموقع پرداخت کنید

پاسخ مطلب مندرج درروزنامه اطلاعات شماره ۱۵۵۷۸ مورخ ۳۷/۱/۱۹ تحت عنوان (امان از دست کامپیوتر برق مازندران) به اطلاع میرساند:

چون محاسبات مصرفی برق دراین شرکت توسط کامپیوتر عمل میگردد چنانچه مشترک بموقع بهای مصرفی برق را به بانک پرداخت ننماید مبلغ آن به بدهکار مشترک منظور ودرقبض بعدی منعکس خواهد شد، بنابراین عدم توجه مشترک به تاریخ قیدشده درقبوض که مهلت پرداخت را روشن مینماید باعث بروز اختلاف میگردد بدین لحاظ از مشترکین تقاضا میشود برای جلوگیری از هرگونه اختلاف به تاریخ مهلت پرداخت که روی قبوض مصرفی برق درج شده توجه فرمایند.

شرکت برق منطقه ای مازندران

تامین آب آشامیدنی مدارس خارج محدوده

عطف بمطلبی که تحت عنوان (درانجمن شهرستان گفته شد) درشماره ۱۵۵۶۸ مورخ ۳۷/۱/۲۸ آن جریده درج گردیده توضیحا اشعار میدارد:

تأمین آب آشامیدنی مدارس واقع درخارج محدوده که انجام آن مقدور باشد از جمله محلی که آقای امیدی اظهار داشته اند بشرط فراهم بودن امکانات فنی وپیشنهاد آموزش وپرورش تهران نسبت به نصب انشعابات آنان اقدام میگردد، بدیهی است برای مدارسی که شرایط فنی بمنظور نصب انشعاب آن موجود نباشد سازمان آب از تامین آب آشامیدنی آنان معذور است درمورد خرابی قنات فیروزآباد که از طرف آقای کمال فیروزآبادی عنوان شده علت اصلی فروریختن قنات مذکوروانسدادآن از طرف کشاورزان منطقه فوق بوده که بموقع نسبت به لایروبی آن اقدام ننموده اند که دراین مورد وزارت نیرو پیش بینی های لازم را برابر ماده ۳۷ قانون آب ونحوه ملی شدن آن به کلیه مالکین وصاحبان سهام آگهی واعلام نموده است که نسبت به احیاوبهره برداری قنوات خود اقدام نمایند درغیراینصورت وزارت نیرو پس از مدت تعیین آگهی طبق ماده فوق الذکر قنات مذکوررا مورد بهره برداری قرار خواهد داد.

سازمان آب منطقه ای تهران

مولن روژ

پایگاه تازه سینمای جدید ایران

از فردا صبح ششم تیرماه

اثر ماندنی: ابراهیم گلستان

پرویز صیاد می آید

در فیلم رنگی

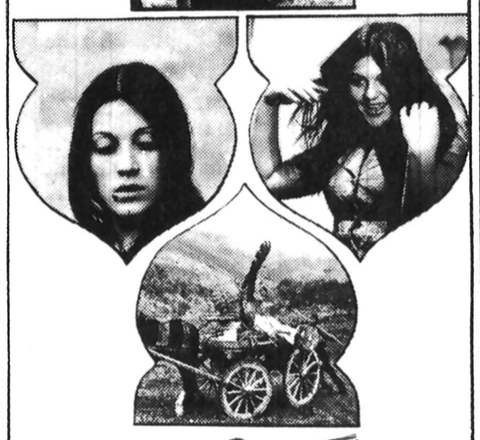

اسرار گنج دره جنی

(اسرار جامعه‌ی نوکیسه)

بهرامی- فروهر- زرین پور- گودرزی- تهرانی... و... لرتا

سینما ادئون

با آغاز فصل تابستان یک فیلم کمدی شاد برای بیغندگان

از امروز - بمعرض نمایش میگذارد

ژاک دوفیلو کمدین محبوب اینبار بین دو خوشگل حیله گر گرفتار شده... یکی عیال و دیگری کلفت طنازش.. حیله گریهای این دو خوشگل شما را از خنده روده بر خواهد کرد

خوشگلای حیله گر

رنگی - باشرکت: ژاک دوفیلو - داگمارلاساندر

سینما هنر که در گذشته آثار با ارزشی تقدیم خانواده ها کرده است یکبار دیگر فیلم بزرگ و ارزنده‌ای را به تمام مردم هدیه میکند

از فردا صبح فقط در

سینماهمای

AAP BEATI

خاطرات یک عشق

رنگی

شمی کاپور
هما مالینی
آشوک کمار

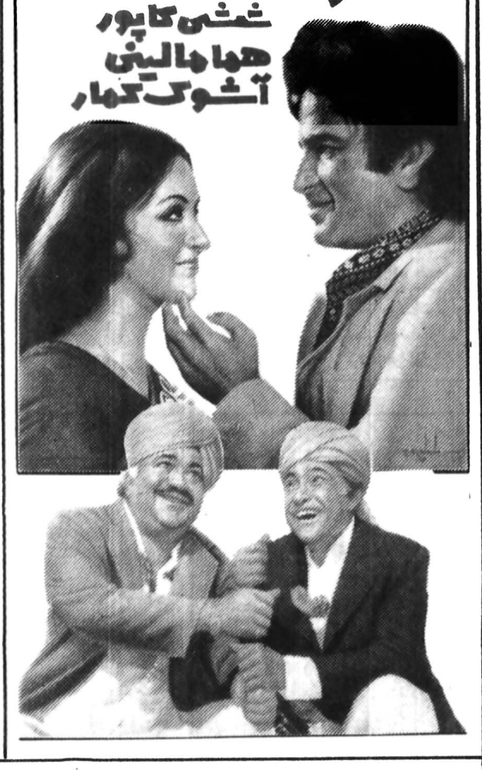

شنبه ها دنیای ورزش

اطلاعیه

سینما شهرفرنگ

و کمپانی فوکس قرن بیستم

تاریخ نمایش فیلم بزرگ

جنگ ستاره‌ها

مجددا آگهی خواهد شد

آغاز چهارمین هفته نمایش در سینما

شهرفرنگ

اولین سینمای ممتاز و ۴ ستاره

لونی دوفونس

در فیلم رنگی

شش تا فضولباشی

جنبش ملی مبارزه با آلودگی محیط زیست

از فردا صبح

در سینماهای ممتاز و ۴ ستاره

کاپری- امپایر- ریولی

از شمشیر ساکت آویخته بردیوار باید ترسید. خون را میشناسد...

سفرسنگ

فیلمی از مسعود کیمیائی

سعید راد
فرزانه تائیدی
رضا فاضلی
حسین گیل
امرالله صابری
آرش تاج
حمید طاعتی
اکبر گیا
و
جعفر والی
علی محزون
گیتی
وبازی

مدیر فیلمبرداری: هوشنگ بهارلو- موسیقی: مجید انتظامی و اسماعیل ماهان

تهیه کننده، سناریست و کارگردان: مسعود کیمیائی (براساس قصه سنگ و سرنای بهزاد فراهانی)

سفرسنگ

تحسین شده در فستیوال سینمائی کان ۱۹۷۸

● تصویربرداری فوق‌العاده است و نحوه رسیدن به نقطه اوج در تمام صحنه‌های خارجی فیلم بسیار عالی و تحسین‌برانگیز بازسازی شده است.
جان گیت- مجله سایت اند ساند

● الهامی از حقیقت، تحسین به یک چنین جسارتی، کارگردانی بغایت عالیست. هنرپیشگانش (بازی) نمیکنند... پرشکوهاند.
آلن میشل ریموند- «روزنامه تریبون دوژنو»

● فیلم سفر سنگ شعری است که با فریاد خوانده شده. کیمیائی یک شاعر است
هنک وربا «مجله روایتی»

● کارگردانی فوق‌العاده، فیلمبرداری زیبا و استادانه و بازیهای خوب
آیرتون «مجله مووی مارکتینگ»

● متأسفیم که فیلم سفر سنگ برای دوره مسابقه فستیوال کان ۱۹۷۸ حاضر نشد. فیلم با اینکه ظاهراً یک مسئله داخلی و محلی را بررسی میکند بصورت یک سینمای گویا میتواند در سطح جهانی مطرح باشد.
بولتن مجله «فیلم فرانسه» ۲۹ مه ۱۹۷۸

● یک اثر مهم باندازه شاهکار، با یک ارزش بسیار رفیع انسانی و اجتماعی
نینوز وچلی «رئیس فستیوال فیلمهای مؤلف سان رمئو»

برنامه سینماها

تماشای فیلمهائیکه با علامت (×) مشخص شده برای اشخاص کمتر از ۱۸ سال ممنوع است

✱ ارواره های کوسه - رنگی - رابرت شا
تخت جمشید (۶۵۲۵۵۰) ۱۱- ۱- ۳- ۵- ۷- ۹

✱ انسان در برابر حیوان - سینما سکوپ رنگی ۹/۳۰
رادیو سیتی (۶۴۳۳۲۰) ۱۱/۳۰- ۱/۳۰- ۳/۳۰- ۵/۳۰- ۷/۳۰-

✱ آگیلا - قهرمان کاراته
نادر (۳۱۴۷۹۵) ۹- ۱۱- ۱- ۳- ۵- ۷- ۹

✱ انسان وحشی حیوان وحشی - سینما سکوپ رنگی
استارا (تجریش) (۲۷۴۰۲۲) ۱۰/۳۰- ۲/۳۰- ۴/۳۰- ۶/۳۰- ۸/۴۵

✱ بیکناه و سرگردان - رنگی - راجندرالمار - مالاسینا
همای (۳۱۱۶۶۹) ۹- ۱۱- ۱- ۳- ۵- ۷- ۹

✱ بلوجین - رنگی - گلوریا گیدا
پلازا (۶۴۴۲۵۵) ۹-۱۱-۱- ۳-۵-۷-۹

✱ پسراژدها - سینما سکوپ - رنگی
تاج (۳۱۳۸۶۴) ۱۰- ۱۲- ۲- ۴- ۶- ۸- ۱۰

✱ پسر بچه - طبقه اشراف - چارلی چاپلین
دیاموند (۸۲۸۴۰۰) ۱۱/۱۵- ۱/۴۵- ۳/۳۰- ۵/۳۰- ۷/۳۰- ۹/۴۵

✱ پرستار خوشگله - سینما سکوپ رنگی
مازستیک (۶۶۸۴۶۱) ۱۰- ۱۲- ۲- ۴- ۶- ۸- ۱۰

✱ پرستو های عاشق - لیلافروهر - وفا - نسرین قدیری
مولن روژ (۷۵۲۹۲۹) ۹- ۱۱- ۱- ۳- ۵- ۷- ۹

✱ پاداش گناه - سینما سکوپ رنگی
شهر نمایش (۳۱۹۸۸۴) ۹- ۱۱- ۱- ۳- ۵- ۷- ۹

✱ تجربه های امانوئل - سامی فری
اتلانتیک (۸۹۷۱۷۱) ۱۱/۳۰- ۱/۳۰- ۳/۳۰- ۵/۳۰- ۷/۳۰- ۹/۳۰

✱ تعقیب در استانبول
اروپا (۳۰۳۱۷۹) ۱۰/۳۰- ۱۲/۳۰- ۲/۳۰- ۴/۳۰- ۶/۳۰- ۸/۳۰

✱ جولیا - جین فوندا - ماکریمیان مثل
شهرقصه (۶۲۷۲۹۰) ۱۱- ۲- ۴- ۶- ۸- ۱۰

✱ جوانمرد
میامی (۷۵۴۳۲۹) ۹- ۱۱- ۱- ۳- ۵- ۷- ۹

✱ حیدر - فردین
ژاله (۳۴۴۱۶۰) ۱۰/۳۰- ۱۲/۳۰- ۲/۳۰- ۴/۳۰- ۶/۳۰- ۸/۳۰

✱ حسرت
کیهان (۵۳۶۴۶۰) ۱۰- ۱۲- ۲- ۴- ۶- ۸

✱ خشم کوماندو - سینما سکوپ رنگی
سهیلا (۳۱۶۴۲۴) ۱۰/۳۰- ۲/۳۰- ۴/۳۰- ۶/۳۰- ۸/۳۰
مردا (۷۵۳۳۸۲) ۹- ۱۱- ۱- ۳- ۵- ۷- ۹
ری (۵۲۲۵۷۸) ۹- ۱۱- ۱- ۳- ۵- ۷- ۹

✱ خوشگلای حیله گر - رنگی - ژاک دوفیلو - داگمارلاساندر
ادئون (۳۶۸۱۱۸) ۹- ۱۱- ۱- ۳- ۵- ۷- ۹

✱ خوشگذران - رنگی - ژان پل بلموندو
متروپل (۳۱۶۴۲۴) ۹- ۱۱- ۱- ۳- ۵- ۷- ۹
پانوراما (۳۴۴۲۵۵) ۹- ۱۱- ۱- ۳- ۵- ۷- ۹

✱ دهاتی ناقلا - رنگی - ماریزامل
شهر تماشا (۹۲۸۶۸۶) ۱۱/۳۰- ۳-۵- ۷/۱۵- ۹/۳۰

✱ دختر زنده بگور - رنگی - سوزان سنت
بولیدور (۸۹۲۷۳۱) ۱۱/۳۰- ۱/۳۰- ۳/۳۰- ۵/۳۰- ۷/۳۰- ۹/۳۰

✱ داستان یوسف وزلیخا
توسکا (۵۲۶۵۴۴) ۹- ۱۱- ۱- ۳- ۵- ۷- ۹

✱ دختر رویائی - رنگی - درمندرا - هماماليني - آشوک کمار
حافظ (۳۹۱۰۷۴) ۱۰/۳۰- ۲/۳۰- ۴/۳۰- ۶/۳۰- ۸/۳۰

✱ در چنگال اختاپوس - سوپراسکوپ - هنری فاندا
پارامونت (۶۴۸۳۲۱) ۱۱/۳۰- ۱/۳۰- ۳/۳۰- ۵/۳۰- ۷/۳۰- ۹/۳۰
سانترال (۹۲۸۶۸۶) ۹- ۱۱- ۱- ۳- ۵- ۷- ۹/۱۵

✱ ریولوبو - سینماسکوپ رنگی
قطرطلائی (۷۵۹۶۲۴) ۹-۱۱-۱- ۳-۵-۷-۹

✱ رضاچلچله
سیلوانا (۳۶۳۷۷۷) ۹- ۱۱- ۱- ۳- ۵- ۷- ۹

✱ راننده تاکسی - سینما سکوپ رنگی
گلدیس (۶۲۸۷۱۳) ۱۱/۳۰- ۱/۳۰- ۳/۳۰- ۵/۳۰- ۷/۳۰- ۹/۳۰
بزبان انگلیسی

✱ ششن ژاندارم فضولباشی - رنگی - لونی دوفونس ۹/۴۵
شهر فرنگ (۶۲۷۶۲۸) ۱۱/۱۵- ۱/۱۵- ۳/۱۵- ۵/۱۵- ۷/۳۰-

✱ شوهر آهوخانم - عدیله - مهری
شهرقشنگ (۶۴۷۷۷۷) ۱۱- ۱- ۳- ۵- ۷- ۹

✱ عروس مار - هندی
شهناز (۷۵۴۶۲۶) ۱۰-۱۲- ۲- ۴- ۶-۸/۳۰

✱ عروس مار - رنگی - سونیل دات - فیروزخان
دریا (۳۴۱۷۴۵) ۹- ۱۱ ۱- ۳- ۵- ۷- ۹

✱ غرب چگونه تسخیر شد - ۷۰ میلیمتری استریوفونیک ۶ باندی
کریستال (۳۱۷۶۷۵) ۹/۳۰- ۱۲- ۲/۳۰- ۵- ۷/۳۰- ۹/۳۰

✱ فستیوال فیلمهای بهروز وثوقی
لند (۵۴۱۲۸۲) ۹- ۱۱- ۱- ۳- ۵- ۷- ۹

✱ فستیوال فیلمهای بهروز وثوقی
چرخ فلک (۹۵۰۵۵۸) ۹- ۱۱- ۱- ۳- ۴- ۷- ۹

✱ فرار بزرگ
پاسارگاد (۳۴۲۷۸۲) ۱۰/۳۰- ۲/۳۰- ۴/۳۰- ۶/۳۰- ۸/۳۰
المپیا (۵۲۶۷۹۷) ۹- ۱۱- ۱- ۳- ۵- ۷- ۹

✱ فروغ بی پایان - جفری هانتر - ویوکالیندفورس
بولوار (۶۵۵۲۹۲) ۱۰/۳۰- ۱/۱۵- ۴- ۶/۴۵- ۹/۳۰

✱ قهرمان قهرمانان - دیوانه های قرن بیستم
فلور (۵۲۸۰۹۶) ۱۰- ۱۲- ۲- ۴- ۶- ۸- ۱۰

✱ قصاب باشی - نورمن ویزدم
ریولی (۷۵۷۷۷۷) ۱۱/۳۰- ۱/۳۰- ۳/۳۰- ۵/۳۰- ۷/۳۰- ۹/۳۰

✱ قیمت یک زندانی - جنون
البرز (۳۰۴۲۵۸) ۸/۳۰- ۱۲- ۳/۳۰- ۷- ۸/۳۰

✱ گزارش - شهره آغلاشلو
سینه موند (۶۴۸۳۲۲) ۱۱-۳- ۵-۷-۹

✱ گروهبان فرانکو - سینما سکوپ رنگی
دروازه طلائی (۳۵۲۱۶۰) ۱۰- ۱۲- ۲- ۴- ۶- ۸- ۱۰

✱ مرد سه چهره
سهروند (۳۵۴۰۴۰) ۱۰/۳۰- ۱۲/۳۰- ۲/۳۰- ۴/۳۰- ۶/۳۰- ۸/۳۰

✱ نعره اژدها - رنگی
رکس (۳۱۸۲۴۲) ۱۰/۳۰- ۱۲/۳۰- ۲/۳۰- ۴/۳۰- ۶/۳۰- ۸/۳۰
رویال (۸۲۹۷۸۵) ۱۰- ۱۲- ۲- ۴- ۶- ۸- ۱۰ ۹/۳۰
نیتون (۷۶۵۱۳۶) ۹/۳۰- ۱۱/۳۰- ۱/۳۰- ۳/۳۰- ۵/۳۰- ۷/۳۰-

✱ وایکینگ ها - رنگی - تونی کرتیس
آسیا (۶۴۲۹۰۹) ۱۱- ۱- ۳- ۵- ۷- ۹/۱۵
یاسفیک (۷۵۳۳۱۱) ۱۱/۳۰- ۳/۳۰- ۵/۳۰- ۷/۳۰- ۹/۳۰

✱ وقت - رنگی - راج کار - سادنا
مارلیک (۹۶۳۶۱۶) ۹- ۱۱- ۱- ۳- ۵- ۷- ۹

✱ همشکل - رنگی - راجش کانا
ایفل (۳۱۱۴۷۷) ۱۰-۱۲ ۲-۴- ۶- ۸-۱۰
ارانوس (۵۲۹۷۱) ۱۱- ۱-۳-۵ ۷ ۹

✱ هوسهای خفته - رنگی - فیلیپ لروی
ب.ب (۸۲۹۶۴۱) ۱۰- ۱۲- ۲- ۴- ۶- ۸- ۱۰

✱ همراهان - بیک ایمانوردی - سعید راد
ایران (۳۱۶۴۲۴) ۱۰/۳۰- ۲/۳۰- ۲/۳۰- ۸/۳۰
سایتا (۳۵۲۴۴۲) ۹- ۱۱- ۱- ۳- ۵- ۷- ۹
تیسفون (۹۵۸۸۸۲) ۱۰- ۱۲- ۲- ۴- ۶- ۸- ۱۰
پرسپولیس (۵۸۱۰۸۳) ۱۰- ۱۲- ۲- ۴- ۶- ۸
کارون (۹۵۵۱۶۵) ۱۰- ۱۲- ۳- ۵- ۷- ۹

✱ بتی غول قرن بیستم - رنگی - فونیکس گرانت
امپایر (۸۹۳۹۴۲) ۱۱/۱۵- ۱/۳۰- ۳/۳۰- ۵/۳۰- ۷/۳۰- ۹/۴۵
دیانا (۶۴۷۳۶۵) ۱۱- ۱- ۳- ۵/۱۵- ۷/۳۰- ۹/۳۰

✱ ۱۰ ثانیه تا مرگ - رنگی - ایولاکیتول
کابری (۹۲۸۴۰۱) ۱۱- ۱- ۳- ۵- ۷- ۹

کریستال: غرب چگونه تسخیر شد

رنگی - ۷۰ میلیمتری - استریوفونیک ۶ باندی

گوناگون

مشکلات تکنسین های آزمایشگاهی

از چپ به راست مرتضی فیلی، یعقوب علی پور، هادی شکراللهی. غلامرضا صرامی، محمدرضا نظری، اسفندیار عزتی، ابراهیم میربوستانی ومرتضی پژوهیان اعضای جامعه تکنیسین های آزمایشگاهی درمیزگردروزنامه اطلاعات.

برای تمام گروههای شغلی، راه پیشرفت وترقی بازاست، اما راه ترفیع وپیشرفت، برای، جامعه تکنیسین های آزمایشگاهی بسته است، درنتیجه هنوز کسانی هستند که بعداز ۱۶ـ۱۷ سال درجای خودشان «درجا» میزنند وظاهراهم باید تا آخرعمرشان یادستکم تا روزی که دراین شغل هستند درجا بزنند و «توقف» کنند.

غلامرضا صرامی اضافه می کند: با اینکه تکنیسین های آزمایشگاهی درامربهداشت، درمان ومعالجه وهمچنین به تشخیص بیماری ها کمک فراوان میکنند اما، حتی درسطح پرستاران هم نمیتوانند جایی برای خودشان داشته باشند چرا که برای پرستاران هم تا شغل معاونت بیمارستان، راه بازاست درحالیکه برای تکنیسین های آزمایشگاهی، هیچ راه پیشرفتی وجودندارد.

مرتضی فیلی میگوید: یک دیپلمه بعداز ۱۴ـ۱۵ سال، باید یک دوره دوساله را دروزارت بهداری وبهزیستی طی کند یا آنکه دردانشگاه ملی ۷۸ واحد را بگذراند تا بعنوان فوق دیپلم وتکنیسین شناخته شودودرهمانجا «درجا» بزند چون از ۷۸ واحد فقط ۳۶ واحد آن مورد قبول انستیتوی علوم بیمارستانی است درحالیکه مهندسان بهداشت همین دوره دوساله را با ۷۸ واحد میگذرانند وبا احتساب آن دریک دوره دوساله دیگر، لیسانسیه شناخته میشوند.

محمدرضا نظری میگوید: برای مهندسان بهداشت، امکانات رفاهی زیادی از جمله اعطای بورس را هم درنظر گرفته اند، درصورتیکه تکنیسین ها آنها را برای ادامه تحصیل ما هیچگونه تسهیلاتی را بوجود نیاورده اند.

هادی شکراللهی میگوید: درحالیکه آموزشگاه فنی آزمایشگاهی وزارت بهداری وبهزیستی، عده ای از دیپلمه ها را از طریق کنکور انتخاب می کند، دیپلمه های شاغل، بعلت آنکه سن آنها بالای ۲۵ است نمیتوانند درکنکورهای این آموزشگاه شرکت کنند.

اصولا ضوابط آزمایشگاهی ما ازسی سال قبل تاکنون، تغییری نکرده است.

یعقوب علی پورمیگوید: گروهی از مردم گله دارند که چرا به آزمایش های آنها گاهی جواب صحیح داده نمی شود، بدلیل آن است که کارتکنیسین های آزمایشگاهی فوق العاده زیاد است ومتاسفانه امکانات رفاهی ومزایای شغلی هم ندارند.

درمملکت ما آزمایشگاه ها را متخصصان، نظارت می کنند درصورتیکه تکنیسین ها آنها را اداره می کنند ومیگردانند، اما آنچه که مزایا هست برای همین گروه متخصصان است.

اسفندیارعزتی می گوید: از آنجایی که درشهرستان های کوچک، مطلقا آزمایشگاه وجود ندارد واز آنجائی که امورآزمایشگاهها را تکنیسین ها میگردانند مادرخواست میکنیم بخاطرآنکه مردم شهرستانها هم بتوانند از آزمایش های طبی بهره بگیرند، به ما اجازه بدهند تادر شهرستانها، آزمایشگاههای طبی تاسیس کنیم.

ابراهیم میر بوستانی یکی دیگر از تکنیسین ها می گوید: حداکثر دستمزدیک تکنیسین ۲۵۰۰ تومان است درصورتیکه بیماری واریس وبیماریهای میکربی دیگر، مرتبا اوراتهدید میکند.

دربخش خصوصی بسیاری از بیمارستان های مابا سازمان ها وموسسات دیگر قراردادهائی می بندند که کار آزمایشات کارمندان آنها را انجام بدهند بدون انکه به پرسنل آزمایشگاه اضافه کنند یا آنکه فوق العاده اضافه کار پرداخت کنند.

مرتضی پژوهیان هم میگوید: وقتی که یک تکنیسین باید بجای ۳۰ آزمایش سیصد آزمایش انجام دهد، طبیعی است که دچار اشتباه میشود، از طرفی دربخش خصوصی ساعت کار وجود ندارد، وبمحض کوچکترین اعتراضی هم از کاراخراج میشوند.

غلامرضا صرامی اضافه میکند جامعه تکنیسین های آزمایشگاهی از سال ۱۳۴۶ بنیان گرفته وتاکنون برای تامین رفاه همکارانمان فعالیت های زیادی داشته ایم که هنوز به هیچ جایی نرسیده ایم. این وظیفه وزارت بهداری وبهزیستی است که راهی برای ادامه تحصیل ما، برای ترفیع و پیشرفت ما، برای تامین آتیه ما، ارائه کند.

شماره ۵۵۲۱ـ۱۵ر۳ر۳۷

آگهی

شهرداری کاشان برطبق نقشه مصوب و فهرست ارزیابی و مصوب انجمن شهر و تائید مقام معظم ـ استانداری استان مرکزی در نظر دارد طرح پیشنهادی دانشکده معماری و شهر سازی دانشگاه ملی که به تصویب نمایندگان انجمن آثار ملی، حفاظت آثار باستانی و اموراجتماعی وزارت کشور و دفتر فنی استان مرکزی رسیده و برای اجراء به شهرداری ابلاغ گردیده است احداث مسیر ارتباطی از خیابان شاه عباس بمنظور راه یابی به آرامگاه شهریار ـ صفوی شاه عباس کبیر واقع دربقعه حبیب ابن موسی علیه السلام را به رعایت ماده تین ۱۷ و ۲۰ و ضوابط مقرر در آئین نامه اجرائی تبصره ۲ ماده ۱۶ قانون نوسازی و عمران شهری بموقع اجراء بگذارند لذا بدینوسیله مراتب در سه نوبت به فاصله یکهفته آگهی میشود رمالکان املاک ومستغلات مشمول طرح موظفند از تاریخ اولین آگهی ظرف مدت دو ماه برای انتقال ملك و دریافت غرامت و پرداخت حق مرغوبیت با دردست داشتن سند مالکیت بدایره ساختمان و عمران شهری مراجعه و پس از ملاحظه فهرست ارزیابی و نقشه مربوطه ترتیب تنظیم سند انتقالی برابر قانون اقدام لازم معمول دارند. بدیهی است پس از انقضاء مدت قانونی برطبق ماده ۱۷ قانون نوسازی نسبت به تصرف ملك مسیر طرح اقدام خواهد شد واعتراضات واصله از تاریخ نشر آگهی تادو ماه قابل رسیدگی میباشد. شروع اجراء پس از پایان مدت دو ماه خواهد بود.

نشانی محل قبول اعتراضات دفتر شهرداری ومعترض بفهرست ا زیابو مکلف است در ذیل برك اعتراض نشانی دقیق وکامل خود راقید نماید.

شهردار کاشان ـ رباطی

آنکه قوی تراست ثروتمندتراست!

روزنامه محترم اطلاعات
احتراما در شماره ۱۵۶۳۷ مورخ پنجشنبه ۳۷/۳/۲۵ روزنامه اطلاعات مقاله‌ای بقلم جناب آقای فرهاد مسعودی در مورد زمین درج گردیده که توجه اینجانب را مانند هرخواننده دیگر بخود جلب نموده است.

در این شهرستان برق تیغه چاقو جانشین سند مالکیت گردیده است و آنکه از نظر جثه قویتر است ثروتمندتر است ـ با این کیفیت آیا میتوان انتظار داشت مردم این شهر ناراضی نباشند؟!

عبدالرحمن افتخار

هرچند موضوع زمین ظاهرا مساله‌ای نیست که با نوشتن چند مقاله و چند اظهار نظر حل شود و باور کردنی نیست که زعمای قوم در گشودن این گره کور عاجز باشند، بلکه اعتقاد برانست که نمیخواهند این مشکل را حل کنند و این سرگرمی را از میان بردارند و از برکات آن عمومی بی نصیب شوند. معذالک هم اکنون که یک فشار ناشناخته درونی مرا وادار بنوشتن این مطالب مینماید در روی میز کارم شماره ۱۴۹۲۵ مورخ ۵۴/۱۱/۱۳ روزنامه اطلاعات را مشاهده میکنم ـ در گوشه سمت راست این صفحه نوشته شده است «جهاد ملی علیه فساد» و درستون سوم پیامی از سوی آن روزنامه خطاب باینجانب درج گردیده است و خاطراتی را در من زنده میکند. در آن زمان تب داغ مبارزه با فساد دل ستمدیدگان و ساده لوحان را به تپش در آورده بود.

من هم با وجود ناپاوری و سرخوردگی از مداخلات بیجا در معقولات تحت تاثیر قرار گرفتم و شهری مملو از فساد را معرفی نمودم و با استناد بمواد قانونی و تشریح وضع اجتماعی محل، ثابت کردم که هیچیک از قوانین موضوعه در این شهرستان که ظاهرا بصورت حکومت خود مختاری در آمده است قابلیت اجرا ندارد. مردم این شهر حساب خود را از حساب ملت ایران جدا کرده اند و روشی اتخاذ کرده اند که تماسی با قوانین موضوعه پیدا نمی کنند و به ازادی مطلق دست یافته اند ـ بدینمعنی که از تبت اسناد و ثبت املاک با لمره قطع نظر کرده اند.

معاملات خود را با سند عادی انجام میدهند و با سند عادی ازدواج مینمایند و با این ترتیب کاری به قوانین و مقررات مربوط به معاملات زمین و تثبیت بهای زمین و منع فروش اراضی کشاورزی و تحصیل برگ مفاصا حساب مستغلاتی و خلاصه آنچه سرو کار با دوائر و سازمانهای دولتی دارد و موجب دردسر و دوندگی است ندارند. مراجع قضائی و مقامات مرکزی هم بعذر اینکه روش مردم این شهر در قالب قوانین موضوعه جا نمی گیرد از هرگونه اقدامی معذورند. مثلا شهرداری این شهر سند عادی در معاملات اموال غیر منقول را برخلاف نص صریح قانون می پذیرد و حتی بدون ارائه هرگونه دلیل مالکیت پروانه ساختمانی صادر میکند و موجبات تعرض باملاک دیگران را فراهم میاورد و مقامات مرکزی میگویند چون شهرداری تابع مقررات انجمن شهر است و انجمن شهر چنین خواسته است از ما کاری ساخته نیست. نتیجه این شده است که در وضع موجود غارت و چپاول اموال و املاک مردم بصورت یک امر عادی و غیر قابل اجتناب در آمده است و

آگهی مزایده

۳۷۹۸/۱۱ ـ ۳۷/۳/۲۷

شهرداری بناب باستناد تصویبنامه بند ۲ مورخ ۳۶/۷/۲۸ انجمن شهر و تائید مقام استانداری آذربایجانشرقی تعداد ده باب مغازه‌های تازه احداث را واقع در خیابان ششم بهمن و ساعد از طریق مزایده کتبی با شرایط زیر به سرقفلی و اجاره واگذاری می نماید.

۱ـ داوطلبین معامله پس از مطالعه مشخصات و کروکی مغازه‌های مورد نظر موجود در دفتر شهرداری بایستی مبلغ بیست هزار ریال بهر یك مغازه بعنوان سپرده شرکت در مزایده بحساب ۲۶۳ شهرداری در نزد بانکملی شعبه بناب واریز و فیش آنرا بانضمام پیشنهاد خود بطور سربسته و لاک مهر شده با قید شماره و کروکی مغازه مورد نظر و تعیین میزان سرقفلی و اجاره ماهانه تا اخر وقت اداری روز سه شنبه مورخ ۳۷/۴/۲۷ بدفتر شهرداری تحویل و رسید دریافت دارند.

۲ـ پیشنهادات واصله در ساعت ۱۰ صبح روز چهارشنبه مورخ ۳۷/۴/۲۸ در دفتر شهرداری با حضور هیات معاملات شهرداری باز و قرائت خواهد شد حضور پیشنهاد دهندگان در جلسه آزاد و به پیشنهادات فاقد سپرده و یا مبهم و مخدوش و یا بعد از انقضای مهلت مقرر در آگهی ترتیب اثر داده نخواهد شد.

۳ـ درصورتیکه تعداد پیشنهاد دهندگان کمتر از سه فقره بوده باشد تجدید مزایده بعمل خواهد آمد.

۴ـ هرگاه برندگان مزایده به تربیت از ردیف یک تا سه بعقد قرار داد استنکاف کنند سپرده آنان بدون هیچگونه تشریفات بنفع صندوق شهرداری ضبط خواهد شد.

۵ـ برندگان مزایده باید مبلغ سرقفلی را با یکسال وجه اجاره مقرری نقدا بصندوق شهرداری پرداخت نمایند هرگونه مالیات و عوارض و هزینه حق الدرج آگهی و غیره بعهده برنده مزایده میباشد.

۶ـ سپرده های نفرات اول و دوم و سوم تا عقد قرار داد در شهرداری باقی خواهد ماند

۷ـ شهرداری در رد یا قبول هریک از پیشنهادات مختار است.

آ ـ ۳۱۱۱ شهردار بناب. سلامی

چراغهای دستی آکولوکس
بدون باطری ونورفوق العاده قوی

چراغهای آکولوکس در ۱۳ نوع مختلف احتیاج به باطری ندارند با برق شارژ میشوند و دارای برگ ضمانت نامحدود میباشند.

آکولوکس توریست
نور آن تا ۲۰۰ متر میرسد مورد استفاده رانندگان ـ شکارچیان جنگل بانان ـ ماموران پلیس ـ پزشکان ـ .....

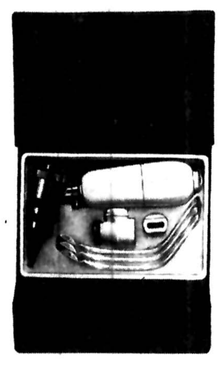

چراغ پزشکی
این چراغ مخصوص پزشکان میباشد که برای معاینه گوش و حلق وبینی مورد استفاده قرار میگیرد.

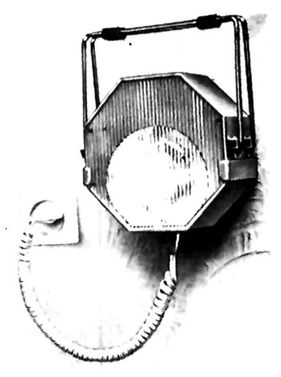

چراغ دزدگیر و مواقع خاموشی
این چراغ را در نزدیکی پریز برق آویزان کنید وقتیکه برق قطع شود بلافاصله با نور قوی روشن میشود.

AccuLux

شرکت اسرام ایران ـ میدان ولیعهد. بلوار الیزابت شماره ۱۰ جنب سینما پولیدور طبقه پنجم تلفن ۸۹۴۵۸۸
داروخانه سلطنت آباد ● دراگ استور دروس (چهارراه قنات) ● دراگ استور پارسیان ـ خیابان جردن
فروشگاه الکترو سانترال ـ خیابان سلطنت آباد نرسیده به نیاوران ● ابزار جهان ـ توپخانه اول فردوسی

نمایشگاه

* نقاشی های حسین نوری
نگارخانه مس ـ خیابان پهلوی ـ مقابل سینما اتلانتیک ـ کوچه هراز ـ شماره ۷ (۵ تا ۸ بعد از ظهر)
* نقاشی های محمد باقرآقامیری
خانه آفتاب ـ روزولت ـ مقابل دانشسرایعالی (۹ تا ۱۲/۳۰ و ۱۶ تا ۱۹/۳۰)
* آثار نقاشی «شهاب موسوی زاده»
«نگارخانه تخت جمشید» ـ خیابان تخت جمشید، نبش بندر پهلوی شماره ۳۰ (از ۳ الی ۱۷ خرداد ماه ـ ۹ تا ۱۲ و ۴ تا ۸ بعد از ظهر)
* آثار ناصر اویسی
نگارخانه شیخ ـ عباس آباد بخارست ـ خیابان هشتم ـ (۹ تا ۱۲ و ۱۷ تا ۲۰)
* نقاشی های محسن جمال
تهران گالری ـ خیابان عباس آباد ـ چهار راه قصر ـ شماره ۹ ـ طبقه چهارم (۱۷ تا ۲۰)
* آثار نقاشی گروهی
فصل هاویادها ـ خیابان تخت طاووس میرعماد ـ خیابان یازدهم. پلاک ۲۶ (۱۰ تا ۲۰).
* آثار عکاسی دانشجویان صنعتی آریامهر
نگارخانه نقش ـ میدان کندی ـ ضلع جنوبی ـ (۱۷ تا ۲۰)
* آثار نقاشی کیوان دیبا
نگارخانه سیحون ـ خیابان عباس آباد ـ وزراء ـ خیابان چهارم (۱۷ تا ۲۰)
* نقاشی های علی زمان دلپذیر
نگارخانه سبز ـ خیابان پهلوی امانیه ـ پلاک ۵ـ (۱۷ تا ۲۱)

موزه

* مرکز فرهنگی و هنری رضا عباسی
خیابان کورش کبیر ـ روبروی هتل بین المللی ـ (۱۰ تا ۱۲ و ۳ تا ۶) بعد از ظهر ها ـ (سه شنبه ها تعطیل است)

کجا برویم

* کروکی های سیاوش طهمورث
نگارخانه آزاد ـ عباس آباد ـ اندیشه ۲ پلاک ۷۳ (۱۰ تا ۱۸)
* نقاشی های نصرت الله مسلمیان
شیراز ـ نگارخانه وصال.
* آثار گرافیک و نگاره های آینه
نوشین و میترا فرشاد ـ نگارخانه مهرشاه ـ آپادانا ـ نبش نوبخت (۹ تا ۱۲ و ۱۶ تا ۲۰)
* نقاشی های داود امدادیان
نگارخانه ایران ـ عباس آباد ـ وزراء خیابان بخارست ـ خیابان هیجدهم
* آثار نقاشان امپرسیونیست
نگارخانه سولیوان ـ خیابان دانشگاه (۱۷ تا ۲۰)
* هنر های تزئینی
بلوار کریمخان زند ـ (۹ تا ۱۶ و ۱۵ تا ۲۰)
* سلسله پهلوی
خیابان پهلوی ـ کاخ مرمر ـ (۹ تا ۱۶)
* خزانه جواهرات سلطنتی
بانک مرکزی ـ (۱۵/۳۰ تا ۱۸)
* موزه هنر های معاصر
خیابان امیرآباد ـ پارک فرح ـ (۱۱ تا ۲۰)
* ایران باستان
خیابان قوام السلطنه ـ (۹ تا ۱۳ و ۱۵ تا ۱۸)
* شهیاد آریامهر
میدان شهیاد ـ (۹ تا ۱۶)
* کاخ گلستان
میدان ارک ـ (۹ تا ۱۲ و ۱۵ تا ۱۷)
* هنر های ملی
میدان بهارستان ـ (۹ تا ۱۶)
* فرش
امیرآباد شمالی ـ جنب پارک فرح ـ (۱۰ تا ۱۸) باستثنا روز های شنبه

فیلم

* برگهایی از کتاب شیطان
کارگردان: کارل تئودوردرایر
موزه هنرهای معاصر ـ امیرآباد ـ پارک فرح (ساعات ۵ و ۸ بعد از ظهر)

فال فردای شما

● حمل ـ اگر از رفتار شما انتقادی اصولی میشو خوشرونی از آن استقبال کنید.

● ثور ـ در روزهای آینده از هر گونه برخورد یا مناقشه با دوستان و نزدیکان خویش اجتناب کنید.

● جوزا ـ در خرج کردن نه آنقدر دست و دل باز باشید و نه آنقدر سختگیر و انعطاف ناپذیر.

● سرطان ـ فراموش نکنید که خشونت بیهوده و بی سبب بیشتر از هر کس بخود شما لطمه میزند.

● اسد ـ یک دوره موقت رکود در کارتان پیش میآید، سعی کنید در این دوره کوتاه از هر گونه ریسک در کارها اجتناب ورزید.

● سنبله ـ مسائل عشقی را با مسائل خانوادگی آمیخته نکنید، مگر اینکه قصد ازدواج و تشکیل خانواده داشته باشید.

● میزان ـ نزدیکانتان نسبت به شما نظرهای مساعدی دارند، سعی کنید خود را لایق این حس نظر بدانید.

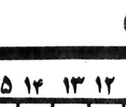

● عقرب ـ زمان فراموش کردن دردهای کهنه فرا رسیده است و آغاز زندگی نو با عشقی آتشین توام خواهد بود.

● قوس ـ دوستی دیر آشنا پس از مدتها دوری سراغتان میآید. این ملاقات مقدمه تحولی در زندگی شما خواهد شد.

● جدی ـ برای حل مشکلی که ذهن شما را بخود مشغول داشته است تنها به دیگران متکی نباشید از خودتان همت نشان دهید.

● دلو ـ موردی برای طرح یک پیشنهاد با یکی از دوستان پیش میاید که از نظر شما استقبال خواهند کرد.

● حوت ـ اگر قصد ازدواج دارید، موقع و وضع اقتصادی و نیز وضع مالی خود را کاملا بررسی کنید، آنگاه تصمیم بگیرید.

جدول

ویژه ۹۹۵۲ — عادی ۱۲۲۷۴

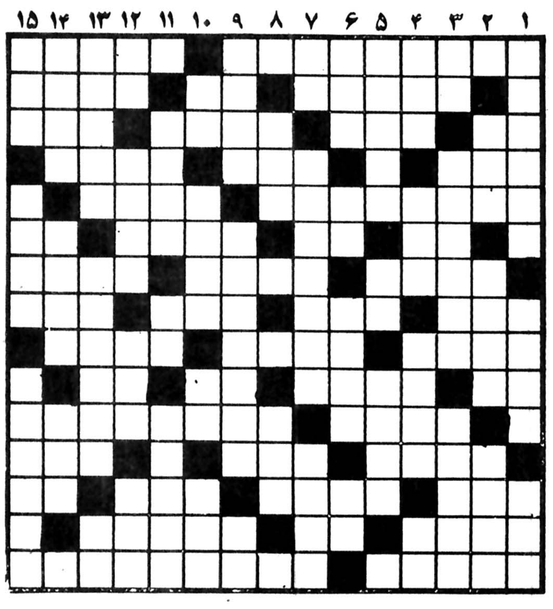

افقی: ویژه

۱ ـ از انواع حکومت که سالهاست در ایران بر افتاده ـ از آن خورش فراهم می آورند.
۲ـ جنگ و ستیز ـ مغز ـ آنچه فقط چند نفر از آن سر در می آورند.
۳ـ لنگه بار ـ حد فاصل بین دو کشور ـ دنیا ـ صفت فلفل است اگر چه ریز باشد
۴ـ صدائی در موسیقی ـ ادامه دهنده ـ با کلیله هم صحبت است
۵ـ پدر وحشت است و مجسمه ای به یادگار از اعصار دور در مصر ـ راه
۶ـ شراب برنج ـ پژمرده و افسرده ـ عقیده و رای ـ جنس لطیف است
۷ـ از موجودات تک یاخته ای ـ سهل و آسان ـ بحری در شعر و شاعری
۸ ـ نه مرد است و نه زن ـ گردن ـ جوان دلیر ـ درشت ترین نوع مو
۹ ـ از آهنگ سازان و ترانه سرایان مشهور ایران ـ نشسته ـ خشکی و افسردگی
۱۰ـ ترش و شیرین ـ اختیار داشتن ـ گونه ـ از ویتامین ها
۱۱ ـ کلید بهشت را به زیر پا دارد ـ معروفترین و مهم ترین معبد در یونان که عقیده داشتند محل تمرکز خدایان است
۱۲ ـ جسورو بی باك ـ اندوه و ناراحتی ـ آشفتگی
۱۳ ـ در قرآن مجید با جن آمده ـ دسته هاون ـ درنده خو و وحشی ـ بالا آمدن آب دریا
۱۴ ـ کمان حلاجی ـ گیاه شوره زار ـ در خور و لایق
۱۵ ـ اهنگی است ـ مجلسی در زمان انقلاب فرانسه.

عمودی: ویژه

۱ـ با چکش در دست مرکوب خود را میراند ـ کور است و نابینا ـ درد و رنج
۲ـ زلف یار دارد ـ ابتدا ـ همه دنبال گوشش میگردند
۳ـ درخت زبان گنجشگ ـ از پوستش کیف کفش برای خانمها درست میکنند ـ جناحی در جنگ
۴ـ بی بی در اصطلاح قمار بازان ـ حرف تصدیق ـ سفال ـ پهلوان
۵ـ دریاچه ای در روسیه ـ نیم صدای حیوانی است ـ عاقبت جای اصلی را میگیرد
۶ـ گاهی با تب میاید ـ دانه خوشبو ـ کینه و دشمنی ـ حرف درد
۷ ـ از عناصر شیمیائی ـ نام پرنده ای و سازی در قدیم ـ جای عبادت
۸ ـ کار ـ راه بالا رفتن
۹ـ کل و تمام ـ دلیل آوردن ـ زینت روباشد
۱۰ ـ عقل درست و حسابی ندارد ـ از کشیدنیها ـ اثری از ماتیسن ـ مجلسی است.
۱۱ـ وسیله ای است برای نوشتن ـ نار است ـ به پا می کنند
۱۲ـ واحدی در سطح ـ بر زخم نهند ـ الم القری ـ پاسبان شهر بود.
۱۳ـ محال و غیر ممکن ـ از اسارت عقل راحت است ـ پیشاوندیست
۱۴ـ شوهر همشیره ـ اضافه بر احتیاج ـ بادیکه نمی وزد
۱۵ـ ترساندن و آزار دادن ـ زمانی اتومبیل را روشن میکرد ـ از گیاهان طب سنتی

افقی: عادی

۱ـ مشهورترین اثر عاشقانه فخرالدین اسعد گرگانی ـ بیماران در پی آنند
۲ ـ بر روی ان جز سرگردانی حاصل دیگر نتوان دید ـ قسمت اعظم بدن از آن تشکیل شده ـ قسمتی از گوش
۳ ـ خداوند یکتا ـ نر و از خود راضی ـ به یکدیگر سائیده شدن و ارتباط گرفتن ـ بر سرش جان می بازند
۴ ـ پادشاهی در سلسله اشکانی ـ آدم زرنگ از آب میگیرد ـ سستی و بیحالی
۵ ـ جای کار نقاش است ـ اشاره به دور
۶ ـ صورت ـ حنس قوی ـ موز در لفظ عرب ـ ضمیر جمع
۷ ـ آشکار و نمایان ـ سرشماری ـ دهنه اسب
۸ ـ راه زیر زمینی ـ بر روی آن می خوابند ـ نخ تابیده شده ـ بخشیدن چیزی به کسی
۹ـ برقرار وآباد ـ دردیرعبادت می کند ـ جایش در اغوش مهرة است
۱۰ ـ پهلوان ـ بیم و ترس ـ از علامات جمع ـ طایفه ایرانی
۱۱ ـ زادگاه و سرزمین ـ بنیان گذار دارالفنون
۱۲ ـ از لولا های بدن ـ عضوی در درون ـ اولین حرف تلفن کننده
۱۳ ـ بر سر راه شکار می نهند ـ سخن بیهوده ـ از درخت پرید ـ پیشاوندیست
۱۴ ـ از واحد های پول ـ خیابانی قدیمی در تهران ـ هیکلی که بدرد لای دیوار میخورد
۱۵ ـ فرزند کمبوجیه پادشاه سلسله هخامنشی ـ در آن به کشف هم نائل میشوند.

عمودی: عادی

۱ ـ جغد در آنجا لانه می کند ـ همدم و یار ـ به دیوار چسبیده
۲ ـ نوعی کباب است ـ یکی از حبیبان خدا ـ به زیارت رفته
۳ ـ بستن آن فایده صنعتی هم می رساند ـ یکی از مرکبات ـ امید است که زندگی خوشی را آغاز کند
۴ ـ پارچه ایست ـ از مناطق صنعتی آلمان ـ به گرو گذاردن ـ شلوار مد روز
۵ ـ از گیاهان خورشی ـ عزت جاهلانه ـ روایت کرده
۶ ـ رودی در مرز ـ گوشت درون قوطی ـ بهار فصل آن نیست ـ اگر
۷ ـ ابر رقیق ـ پایتخت کشور ونزوئلا ـ اثری از زیگموند فروید
۸ ـ بر ریل روان شود ـ در قرآن مجید بجوئید
۹ ـ بلند آوازه و معروف ـ در وقت تحویل گرفتن کالا ارائه میدهند ـ صدای کلفت
۱۰ ـ حرف همراهی ـ آنچه مربوط به هنر است ـ شکوه از جدائیها دارد ـ سازمانی در آمریکا
۱۱ ـ اکنون کمتر میخورند ـ نور اندک از دور ـ گرفتار مرض روحی است
۱۲ ـ نقش هنرپیشه ـ از کلمات احترام برای زنان ـ ریزراازدرشت جدامی کند ـ طریقه وراه
۱۳ ـ زیر دست ـ گاهی در زیبائی چنین میشوند ـ جوی خون
۱۴ ـ لوازم کار ـ چیره دست ـ رنگی در زبان انگلیسی
۱۵ ـ جوی آب ـ همان سبیل است ـ در راه عشق بال و پر می سوزاند.

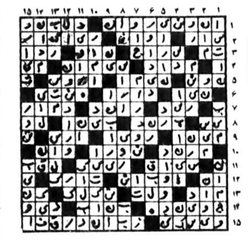

حل جدول های شماره قبل

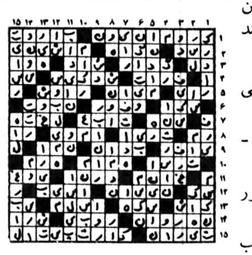

تلویزیون

توجه : برنامه های زیر از سوی رادیو تلویزیون در اختیار ما قرار گرفته و روزنامه اطلاعات هیچگونه مسئولیتی در تغییرات احتمالی برنامه‌ها ندارد.

دوشنبه

سیمای ایران

۱۸:۰۰ اخبار
۱۸:۰۵ کودکان
۱۹:۰۰ در استان ما
۱۹:۱۵ عروج انسان
۲۰:۰۰ سرزمین ما
۲۰:۳۰ اخبار + دنیای خبر + اخبار ورزشی
۲۱:۱۵ صمیمانه
۲۱:۳۰ سینمای دوشنبه شب «اعتراف به گناه»

تلویزیون دوم

۱۹:۰۰ اخبار
۱۹:۱۰ جانوران را دریابید
۱۹:۳۵ اسباب بازی بچه ها
۲۰:۰۰ ره اورد
۲۰:۳۰ کوجاک (سریال جدید)
۲۱:۳۰ اخبار
۲۲:۰۰ شب اپرا- کارمن - اثر ژرژ بیزه

تلویزیون بین‌المللی

۱۵:۵۵ اعلام برنامه
۱۶:۰۰ خلاصه اخبار
۱۶:۰۵ گربه استثنائی
۱۶:۳۰ خیابان سه سامی
۱۷:۳۰ منتظربمان تاپدرت بخانه بازگردد.
۱۸:۰۰ پلنگ صورتی
۱۸:۳۰ اخبار
۱۸:۵۵ فضای ۱۹۹۹
۱۹:۵۰ فیلم مستند «نپال»
۲۰:۱۵ خانواده‌ای درجنگ
۲۱:۰۵ چیس
۲۲:۰۰ اخبار
۲۲:۱۵ فوتبال

سه شنبه

سیمای ایران

۱۸:۰۰ اخبار
۱۸:۰۵ کودکان: اسپیدباگی بالهای کاغذی
۱۹:۰۰ در استان ما
۱۹:۱۵ دهقان
۱۹:۲۵ فرستاده ویژه
۱۹:۵۵ میان پرده
۲۰:۰۰ خانه پربرکت
۲۰:۳۰ اخبار + دنیای اخبار + اخبار ورزشی
۲۱:۱۵ صمیمانه
۲۱:۳۰ رویدادهای تئاتر
۲۲:۳۰ موسیقی کلاسیک

تلویزیون دوم

۱۹:۰۰ اخبار
۱۹:۱۰ دنیای بچه ها
۱۹:۴۰ روباه
۲۰:۴۰ سیمای معاصران
۲۱:۳۰ اخبار
۲۲:۰۰ غارتگران - قسمت سیزدهم
۲۳:۰۰ موسیقی کلاسیک

تلویزیون بین‌المللی

۱۶:۰۰ خلاصه اخبار
۱۶:۰۵ سنجاب مخفی
۱۶:۳۰ خیابانی سه سامی آن دختر
۱۷:۲۵ سرآشپز فرانسوی
۱۸:۰۰ اخبار
۱۸:۳۰ کارگاه راکفورد
۱۸:۵۵ شومری تیلورمور اما
۱۹:۴۵ سریال جدید «دکتر الیوت»
۲۰:۱۵ اخبار
۲۱:۱۰ دایره ویژه

یادداشتی درباره فیلم «اعتراف به گناه» فیلم سینمایی امشب

اعتراف به گناه؛

تلفیق تجارت وهنر

بعنوان مقدمه:

درمورد فیلم «اعتراف به گناه» (من اعتراف میکنم) که امشب ساعت ۳۰ـ۲۱ دقیقه از سیمای ایران نمایش داده میشود بیشترازحدمعمول صحبت کرده‌ایم. علتش اهمیت فیلم و فیلمساز آنست که هیچکاک را همه بخوبی میشناسند که در سینمای دنیا نامی است قابل اعتبار و مطرح. به سینمای «هیچکاک» ورای ظاهر تجارتیش باید دقیق تر و با تأمل بیشتر نگریست و شاید امتیاز بارز کاراین فیلمساز تلفیق تجارت وهنرباشد که بقول خود او «ساختن فیلم هنری آسان است مشکل ساختن یک فیلم تجارتی خوب است» «فیلم اعتراف به گناه» راهیچکاک بسال ۱۹۵۲ ساخته است.

مطلبی که در زیر میخوانید از کتاب هیچکاک نوشته‌ی رابین وود (منتقد انگلیسی) ترجمه‌ی پرویز دوائی گرفته شده است. مطلب در واقع نقدی است برفیلم «اعتراف به گناه» که امشب در تلویزیون خواهیم دید. درفیلم اعتراف به گناه مونتگمری کلیفت، آن باکستر، وکارل مالدن، بازی دارند.

داستان این فیلم بطور خلاصه پیرامون رابطه‌ی قاتلی با یک کشیش دورمیزند. قاتل که «اوتوکلر» نام دارد پیش کشیشی به قتلی اعتراف میکند. کشیش «پدرلوگان» طبق وظیفه‌ای که دارد مجبور میشود راز این قتل را پیش خود نگهدارد که این مسئله کشیش را با ماجراهایی درگیر میسازد و...

اعتراف میکنم (اعتراف به گناه) فیلمی است متمایز وبسیار گیرا، این فیلم میتواند با سخنی به آن عده اشخاص باشد که هیچکاک را یک کاتولیک آشکار میدانند. اگر کسی دراین اثر بدنبال عکس العمل های اصیلی نسبت به مذهب کاتولیک بگردد تلاش بیهوده ای بخرج داده است. بجای آن که معما و مسئله‌ی کشیش بصورت موثری تحقق عینی بیابد. فیلم جایگزینی مادی و خارجی برای این تحقق پیدا و باناهمواری و ناراحتی عرضه کرده است: این جایگزینی چیزی بجز استفاده‌ی موثر از ساختمان کلیساهانیست، همین جایگزین مادی برای بیان والقاء معنایی که مذهب و قانون اعتراف برای کشیش قهرمان فیلم دارد بکار برده شده است. ولی شغل کشیشی درفیلم فقط بصورت جزئی از اطلاعات کلی فیلم ارائه میشود.

«در اعتراف میکنم» ماجرا براساس یکی از نکات قانون کلیسای کاتولیک قرار دارد و سرسپردگی قهرمان نسبت به معتقداتش واجد اهمیتی اساسی است. هیچکاک در عین آن که نمیتواند ما را نسبت به سرسپردگی کشیش کاملا متقاعد سازد نمیخواهد یا نمیتواند عیب و ایراد احتمالی این سرسپردگی و تلقی واقعی کشیش را با وسایل دراماتیک بطور روشنی القاء کند. ایده گنجانده «کلر» قاتل در فیلم هرچند باندازه‌ی کافی قانع کننده است اما قرار دادی بنظر میرسد.

تم (مایه) معروف تبادل گناه سر و کار پیدا کردن قهرمان با قاتل در سطحی بیش از سطح داستان از نظر فیلمساز و از پرداخت او بدور مانده است در اعتراف میکنم یک جور حالت قید و فشار محسوس است و قید و فشاری که بآن اشاره شد ناشی از فضا و محیط است نه معلول «تم» یا ساختمان ناقص فیلم.

قید و فشاری را که در اعتراف میکنم بآن اشاره شد میتوان در پرداخت تردید آمیز بعضی صحنه‌ها و فقدان عکس العملی از جانب کارگردان نسبت به تمام یک وضعیت تشخیص داد. در آن جایی که همسر مرد جانی در حال احتضار از کشیش قهرمان فیلم طلب بخشایش میکند. بنظر میرسد که کشیش بکلی از او غافل است. اما این را نباید بحساب بی عاطفه بودن کشیش گذاشت. هیچکاک نیز خود به مفاهیم ضمنی این صحنه وقوف دارد. «آن باکستر» نیز خود را از شوهرش کنار میکشد و در عین حال مردی را که نیز دوست دارد در یک موقعیت خیلی بحرانی تنها میگذارد. بی آنکه کمترین نگرانی و علاقه‌ای از خود نشان بدهد. این عمل وی غیر قابل توجیح و هدفش از این کار نامشخص است.

بهرحال جالب‌ترین و موفق‌ترین جزء فیلم اعتراف میکنم شخصیت «آن باکستر» است. صحنه‌ای که آن باکستر در کشتی اعتراف میکند هنوز او را دوست میدارد واجد التهابی بیش از تمام صحنه‌های مربوط به «کلر» است.

تمام صحنه‌های مربوط به دخترک مبین زندگی خاصی است که باتوسل دائمی به رویاهای رومانتیک بهدر رفته است. صحنه‌های مربوط به «آن باکستر» با توجه به این حالت واجد معنا و نتیجه‌ای اخلاقی است. بخصوص میتوان استفاده‌ی درخشانی از شیوه‌ی رجعت بگذشته (فلاش بک) را از دیدگاهی شخصی و ذهنی در این فیلم خاطر نشان ساخت (صحنه‌ای که دخترک اعتراف میکند) این صحنه هم مبین شخصیت دختر و هم واجد یک قضاوت اخلاقی نسبت به کیفیت زندگی اوست. صحنه های رجعت بگذشته با یک شیوه‌ی رومانتیک ابتدایی پرداخت شده است.

هر مرحله از رابطه‌ی دخترک با قهرمان مرد ماجرا جنبه‌ی کلیشه و قرار دادهای احساساتی را دارد. بدینگونه است که او گذشته خود را میبیند، این دست رویایی که دخترک بیمار بخاطرش وصول به هرگونه هدف واقعی را در زندگی فدا کرده است، این دخترک پرشور و رومانتیک که همراه با یک ترانه‌ی عاشقانه احساساتی از پله‌ها بسوی معشوق خود می‌شتابد، تصویر گرامی و عزیزی است که دخترک از خویشتن همیشه در ذهن دارد. اغلب صحنه‌های رجعت بگذشته در این فیلم به نحوی عالمانه و بزرگ منشانه مورد استهزاء قرار میگیرند. چون این هیچکاک است که دارد خود را ابتدایی نشان میدهد. یک نکته‌ی ظریف که به شیوه‌ای عینی در یک صحنه‌ی رجعت بگذشته القاء میشود آنست که دو دلداده واقعا با یکدیگر هماغوش نشده‌اند ولی بعدا کشیش صادقانه اعتراف میکند و ما این اعتراف را می‌پذیریم که آندو مرتکب چنین عملی نشده بودند. اینجاست که می فهمیم در آن در آن صحنه به شیوه ای بسیار زیبا یک تمنا و آرزو صورت تجسم بخود گرفته بود.

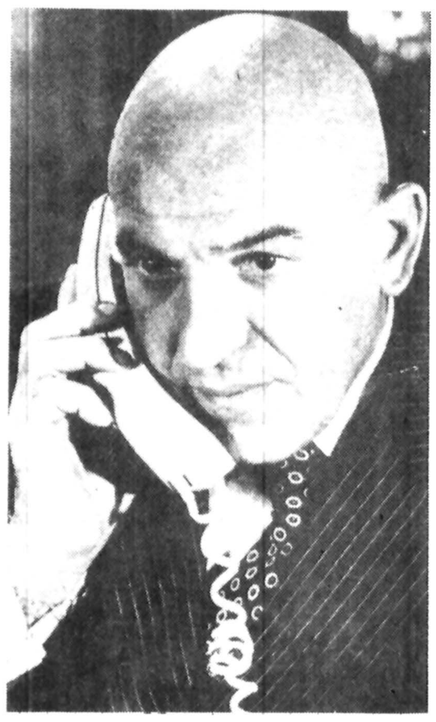

امشب سری جدید مجموعه کوجاک پخش می شود:

شیرینکاریهای جدید کوجاک

بار دیگر شاهد سرطاس و لبخند شیرین آقای کوجک در سری جدید مجموعه «کوجاک» خواهیم بود. تلویزیون ۲ در ساعت ۳۰ـ ۲۰ دقیقه امشب اولین فیلم از سری ماجراهای جدید کوجاک را به نمایش در خواهد آورد.

«تلی ساوالاس» ایفاگر نقش جناب کوجاک از آن دسته هنرپیشگان آمریکایی است که پس از پشت سرنهادن دوران شهرت و محبوبیت سینمایی خود راهی تلویزیون شدند و در آنجا حل اقامت افکندند.

جیمزگارنر، رابرت واگنر، تونی کرتیس و عده‌ای از دیگر هنرپیشگان نامدار سینما نیز از جمله بازیگرانی بودند که در سالهای اخیر تلویزیون را به سینما ترجیح دادند. در این میان «تلی ساوالاس» که میرفت تا بکلی در سینما فراموش شود با ایفای نقش کوجاک به شهرتی دوباره دست یافت چرا که تا قبل از آنکه وارد تلویزیون شود ایفای نقش های نخست به او محول نمی شد اما سازندگان مجموعه کوجاک او را به بازی در سریالی پلیسی دعوت کردند که مشابه های آن قبلا از نظر تماشاگران آمریکایی و یا دیگر تماشاگران تلویزیون دنیا حداقل به یک توفیق نسبی دست یافته بودند.

به هر حال «تلی ساوالاس» میرود تا پس از موفقیت مجموعه نخست کوجاک، در مجموعه جدید نیز شیرینکاریهای خود را تجدید کند.

«شهادت ژاندارک» در موزه هنرهای معاصر

موزه‌ی هنرهای معاصر از دیروز (یکشنبه چهارم تیر) نمایش فیلمهای «کارل تئودور درایر» فیلمساز مشهور دانمارکی را شروع کرده است. در این برنامه ۵ فیلم از آثار برگزیده‌ی این فیلساز بنمایش درمیاید. این فیلمها عبارتند از: شهادت ژاندارک (دوشنبه پنجم تیر)، روز خشم (چهارشنبه هفتم تیر)، کلمه (یکشنبه یازدهم تیر) و گرترود (دوشنبه دوازدهم تیر) فیلم «برگهایی از کتاب شیطان» هم دیروز بنمایش درآمده است. فیلمها بزبان اصلی نمایش داده میشوند. کارل تئودور درایر» از مشهورترین فیلمسازان دنیاست.

قبولی شما با ۵۰۰۰ تست و ۱۰۰ کامپری هنشن در
اعزام ۳۱ شهریور
حتمی است. ثبت نام همه روزه- شروع ۱۷ و ۲۴ تیر
موسسه انگلیسی BEST
کوروش کبیر- جنب پمپ بنزین داودیه
داخل صفا تلفن ۲۳۹۵۳۶

ROCKWOOL
پشم سنگ
عایق پشم سنگ
در مقابل فشار مستقیم حجم آن تغییری نمیکند
عایق پشم سنگ
در مقابل شعله مستقیم آتش نمیسوزد و تا ۸۵۰ درجه سانتیگراد مقاومت مداوم دارد
عایق پشم سنگ
با وزن مخصوص: ۴۰ کیلوگرم متر مکعب (سه برابر وزن مخصوص عایق های معمولی)
سقف اکثر کارخانجات معظم ایران با عایق پشم سنگ ایزوله شده است
شرکت راک وول ایران
سازمان فروش: خیابان ویلا خیابان دامغان شماره ۶
تلفن: ۶-۸۲۰۱۷۵ و ۳-۸۲۰۱۷۱
کارخانه- کیلومتر ۹ جاده مخصوص کرج - تلفن: ۹۴۳۱۳۵ ۹۵۳۳۳۶
مقاوم در برابر: سرما، گرما، آتش، صدا

اختاپوس عظیم و هیولاوار بازوهای بلند و پرقدرت خود را برای گرفتن طعمه از اعماق آبهای پرتلاطم اقیانوس ببالا میاورد.. و درآن لحظه است که وحشت و دلهره و هیجان و حادثه دست بدست هم داده و بزرگترین و پرماجراترین فیلم خارق‌العاده سینما بوجود میاید.

ازامشب-ازامشب
درسینماهای ممتاز و چهار ستاره
***
سانترال-پارامونت

بطریقه جدیدوبرپرده عریض سوپر
اسکوپ باصدای استریوفونیک ۴ باندی
در چنگال اختاپوس
هنری فاندا. شلی وینترز
جان هوستون
بوها پکینز
کارگردان: الیور هلمان
موزیک: استلویو سپریانی
پخش از پانرفیلم

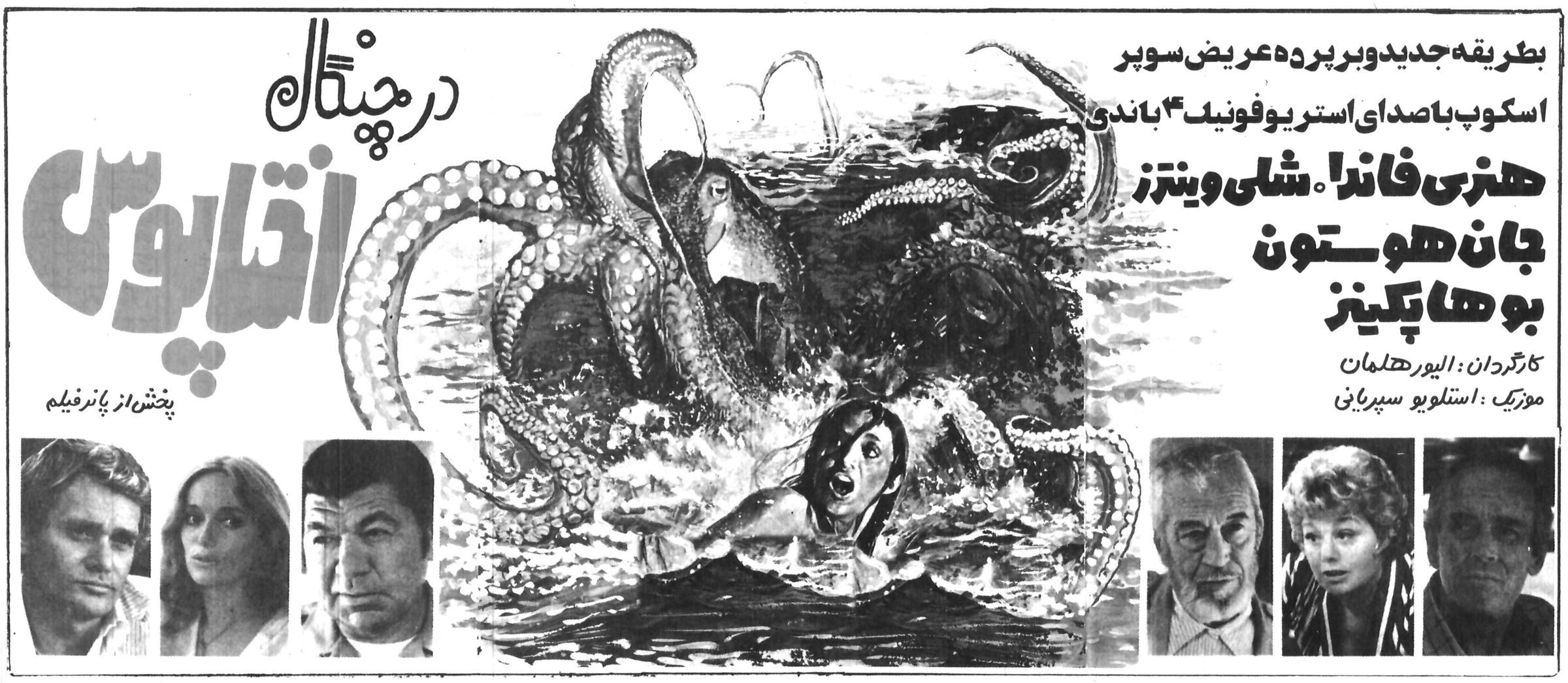

اطلاعات ۲۵
دوشنبه پنجم تیر ماه
۲۵۳۷ـ شماره ۱۵۶٤۱

آرژانتین فاتح جام یازدهم

فاتح جام از ۷ دیدار، ۵ پیروزی، ۱ مساوی، ۱ شکست با ۱۵ گل زده و ٤ گل خورده بدست آورده

در آرژانتین «آرزوها» به‌واقعیت پیوست!

«کمپس» کابوسی که هلند را بزانو درآورد

آخرین پرده نمایش فرو افتاد و شب گذشته در ورزشگاه «ریورپلات» آرژانتین بمدار ۱۲۰ دقیقه انتظار، اضطراب و خروش و غوغا آرژانتین جشن افتخار را آغاز کرد و «دانیل پاسارلا» با آن پیراهن راه‌راه سفید و آبی و بازوبند پهنی که بعنوان کاپیتنی به‌بازو دارد، برجام بوسه زد.

فیلول، اولکوئین، تاران‌تینی، آردیلس، کمپس همه و همه مردان «سزار منوتی» جام را چون طفلی شیرین در آغوش فشردند و سرود پیروزی خواندند.

«ریور پلات» باحدود ۸۰هزار تماشاگر خروشان، جهنمی برای هلند تدارک دیده بود که علیرغم تمام آرامش، سرانجام یخ‌های بازی آب‌شد و بعداز ۳۷ دقیقه تلاش سرانجام ماریو کمپس دروازه نماینده اروپا را گشود و این برتری تافاصله ۷دقیقه به‌پایان بازی ثابت ماند.

گل دقیقه ۸۳ «پورت ولیت» بازی را بوقت اضافی کشید ولی هلند مرد ۳۰ دقیقه باقی‌مانده نبود، خشونت از آغاز ولطف فراوان داور ایتالیائی هلند را در منگنه روحی وجسمی خرد کرده بود و «هایل» باتمام تدارکات این شانس را نداشت که «ماریو کمپس» را مهار کند.

کمپس که دردقیقه ۱۰٤ آخرین گل خود را به‌ثمر رساند گذشته ازآنکه صدویکمین گل جام را بدست‌آورد و با ٦ گل عنوان سلطان گل جام یازدهم را نیز بخود اختصاص داد.

توفان

رویهم آرژانتین باچنگ ودندان برای فتح‌جام‌آمده بود و ازهمان آغاز چون توفان تمام اصالت‌های میدان را بازی گرفت ودریغ‌که‌آقای «سرجیوگونه‌لا» داور ایتالیائی این دیدار باهیچ معیاری دراندازه این داوری نبود.

طول ۱۲۰ دقیقه بازی هلند ـ آرژانتین باوجودآنکه پنالتی اعلام نشد، ۷۰ خطا از دوتیم که ۵۰ خطابنام هلند نوسه‌شد بجاگذارد ولی آرژانتین درسرراه فتح جام‌همه چیز را درو می‌کرد ومی‌تاخت وهرداوری بجای آقای «سرجیوگونه‌لا» هم‌بود حریف آرژانتین را چون او آزار می‌داد.

بهرحال جهنم «ریورپلات» سرانجام آن روی سکه‌را به‌مردان «ارنست هایل» نشان داد ولی هلند دراین روز ضمن تمام مصیبتهائیکه از مردان خود نیز کشید از اری هان ـ رنسن برینگ و نیسکنس که هیچکدام در اندازه‌های خود نبودندوبالاتر اینکه چهره تیم آرژانتین را بدرستی نشناختند.

«هایل» میدانست که آرژانتین پرخروش‌است عصبانزده و بی‌آرام وباز خوب می‌دانست که مرد اول این‌تیم‌برای فتح دروازه‌ها کسی نیست چون «کمپس» ولی بااینهمه نتوانست از این دانستنیها بهره کافی گیرد.

علیرغم آرامش ۱۵دقیقه نخست، آرژانتین هلند را باخود کشید وضمن تدارک برای مهار «کمپس» که‌بیشتر ازهمه «ویلی‌گرکوف» دراین راه تلاش می‌کرد، که دراین راه موفق نشد.

واقعیت آرژانتین

بااینهمه گل دقیقه ۸۳ «پورت ولیت» می‌توانست امیدهای‌تازه‌ای‌بوجود آوردکه‌دردقیقه ۱٤وقت‌اضافی‌اول این شانس نیز ازمیان رفت.

رویهم «سزار منوتی» درنبرد فینال «هاپل» را مات کرد و این مهم‌را درعین آرامش انجام داد برای‌آنکه‌بیشتر به‌این واقعیت برسیم باید نقش مردانی چون گالوان و پاسارلا را از قلب دفاع تاقلب حمله بررسی کنیم.

و گائه‌کو ـ کمپس ـ برتونی را در زنجیر پیوسته‌خط میانی وحمله بهتر بشناسیم!

کمپس «صیاد بزرگ» نبرد گلزنها

آرژانتینی ها از میدان مصاف بزرگشان با هلند دو عنوان «آقائی» صیدکردند، یکی مقام قهرمانی دنیا که تیم ملی فوتبال آرژانتین با شکست ۱ـ۳ هلند بچنگ آورد و دومی افتخار آقای گل شدن برای ماریو کمپس بود که با ۲ بار به سقوط کشاندن سنگر هلند رقم گل های زده‌اش را تا شش بالا برد و سلطان گل جام ۷۸ شد.

بازی فینال دیشب‌درحالی آغاز شد که رنسن‌برینگ هلندی و کوبیلاس از پرو با ۵ گل زده در صدرگلزنها قرار داشتند و کمپس و لوک از آرژانتین‌همراه کرانکل اتریشی صاحب ٤ گل زده بودند که از این جمع رنسنبرینگ، لوک و کمپس در میدان حاضر بودند و کمپس با ۲ گل صیاد افتخار سلطان گل شد.

رده‌بندی گلزنهای جام ۷۸ چنین است.

۱ ـ ماریوکمپس (آرژانتین) ٦ گل.
۲ ـ روبی‌رنسن برینگ (هلند)، تئوفیلا کوبیلاس (پرو) ۵ گل.
٤ ـ جان‌کرانکل (اتریش) لئوپولدولوکو (آرژانتین) ٤ گل.
٦ ـ جانی رپ (هلند)، کارل هانیز رومینگه (آلمان غربی)، پائولوروسی (ایتالیا) دیرسیو (برزیل)، کارلوس روبرتو (برزیل) ۳ گل.
۱۱ ـ دانیل برتونی (آرژانتین)، دانیل پاسارلا (آرژانتین)، آرندهال (هلند)، روبرتوبتدگا (ایتالیا) آرچی گمیل (اسکاتلند)، هانز ظلومه (آلمان غربی)، زبیگنیو بونیک (لهستان)، دیترمولر (آلمان غربی)، گرگاورزلاو (لهستان)، یلینهور (برزیل) ۲ گل.

رویهم آرژانتین در دیدار پایانی همه چیز را برای فتح جام تدارک دیده بود ولی بالاتر از همه اشتهای فراوانی بود که «منوتی» در مردانش بیدار کرد، او با چنان روحیه‌ای تیم را به میدان فرستاد که چیزی جز جنگیدن و پیروز شدن نمی شناختند.

حتی در برخورد ها فرصت اینکه «معذرت» حریف را بپذیرند نداشتند و روی همه چیز بیرحم و خشونت آمیز عمل میکردند!

سادمتر اینکه آرژانتین با خشم آمده بود و آرامش هلند نتوانست این خشم را فرو نشاندردر حالی که بزرگترین پیروزی برای هاپل مهار این خشم بود که موفق نشد.

با فتح جام یازدهم، آرژانتین هم به جمع مقدسین‌پیوست و جامی که بکن‌بوئر برای اولین بار در مونیخ ۷٤ بر آن بوسه زد و حالادر آغوش مردان «منوتی» است و مردی بنام «دانیل‌پاسارلا»نام‌خود را بعنوان‌کاپیتن فاتح‌بر آن حک میکند.

درخشش کمپس

آرژانتین در دقایق ۳۷ و ۱۰٤ روی درخشش «کمپس» و در دقیقه ۱۱۵ با ضربه برتونی فاتح جام شد در حالی‌که هلند فقط گل دقیقه ۸۳ «پورت ولیت» را داشت باین ترتیب علیرغم تمام رویداد ها جام در آرژانتین ماند، یادگاری پرشکوه که شب میشود این کشور در شمار مقدسین جام جهانی قرار گیرد.

آرژانتین سومین کشور آمریکای جنوبی و ششمین کشوری است که طول ۵۸ سال حیات جام فاتح شده‌تاکنون برزیل ۳بار ـ ایتالیا ـ اروگوئه و آلمان هر کدام ۲ بار و انگلستان یکبار فاتح جام بوده‌اند که پیروزی آرژانتین‌این تعادل را ۵ به ٦ بسود آمریکای لاتین بهم میزند.

مردان «سزار منوتی» در گروه اول با تیم های بزرگی چون‌ایتالیا ـ فرانسه ـ مجارستان روبرو بودند و این گروهی بود که کارشناسان برای آرژانتین سخت خطرناک به حساب میاوردند ولی «منوتی» از همان آغاز گفت: اگر ما جام را میخواهیم هیچ گروه ـ با گروه دیگر تفاوت ندارد.

آرژانتین در دور نخست ۱ـ۲ مجارستان را مغلوب کرد، بعد با همین نتیجه مقابل فرانسه به پیروزی رسیدولی در سد ایتالیا ۰ـ۱ مغلوب شد و عنوان دوم گروه اول‌را بدست آورد.

کارنامه قهرمان

در دور دوم با لهستان ـ برزیل و پرو همگروه شد، در برابر لهستان به پیروزی ۰ـ۲ رسید، گل ها در دقایق۱٦ و ۷۱ بوسیله «کمپس» بدست‌آمد، همان مردی که ۲ گل آرژانتین را در دیدار با هلند بثمر رساند.

بعد از این پیروزی در برابر برزیل بدون گل متوقف شد و سرانجام حادثه برابر «پرو» شکل گرفت. پیروزی (۰ـ٦) و تردید های فراوان.

با این کارنامه آرژانتین ۲ پیروزی با ٤گل زده و ۳ گل خورده همراه یک شکست در دور نخست بدست آورده و۲پیروزی با ۸ گل زده ویک مساوی بدون گل در دوره دوم و سرانجام پیروزی ۱ـ۳ در فینال.

که این در مجموع ۵ پیروزی به ترتیب ۱ـ۲ برمجارستان ۱ـ۲ بر فرانسه، ۰ـ۲ مقابل لهستان، ۰ـ٦ در دیدار با پرو و ۱ـ۳ برابر هلند را در فینال باین تیم هدیه کرده‌است.

بازی با ایتالیا (۰ـ۱) تنها شکست این تیم در دورنخست بود و مساوی (۰ـ۰) با برزیل تنها مساوی آرژانتین‌که این در مجموع ۵ پیروزی ـ ۱ مساوی و ۱ شکست با٤ گل خورده‌و ۱۵ گل زده به فاتح جام یازدهم هدیه کرده‌است.

انفجار بمب در بوینوس‌آیرس

صبح دیروز، یک بمب نسبتا قوی برابر آموزشگاه پلیس فدرال آرژانتین، در بوینوس آیرس منفجر شد که البته‌به کسی آسیبی‌وارد نیامد. و مدتی پس از این حادثه، یک گروه درگیردر مسائل سیاسی آرژانتین بنام مونتونروس مسئولیت این انفجار را برعهده گرفت. مونتونروس پیش‌از شروع جام جهانی اعلام کرده بود کاری نخواهد کرد تاسلامت میهمانان جام جهانی بخطر بیافتد.

کیسینجر در بوینوس آیرس

★ یکی‌از سرشناس‌ترین تماشاگران دیدار دیشب «هلند ـ آرژانتین» هنری کیسینجر وزیر امور خارجه سابق آمریکا بود که‌بعنوان یک‌میهمان رسمی‌درآرژانتین بسر میبرد. «کیسینجر» که یکی از تماشاگران پروپا قرص مسابقات فوتبال است،همراه همسر و پسرش به‌بوینوس آیرس رفته بود که دیشب‌هم راهی برزیل شد. او دردور پایانی جام ۷٤ نیزتماشاگر صحنه دیدار آلمان، هلند بود.

فینال. با ۱۲ دقیقه تاخیر

جدال هلند ـ آرژانتین با ۱۲ دقیقه تاخیر نسبت به زمان مقرر، در استادیوم «ریورپلات» آغازشد و باعث و بانی این دیرکرد هم گچ دست رنه واندر کرکوف بود که آرژانتینی ها به آن اعتراض داشتند.

«پاسارلا» کاپیتن تیم ملی آرژانتین در صحبت با «گونلا» داور ایتالیائی مسابقه، اعتقاد داشت گچ دست کرکوف خطرناک‌است و در برخوردها ممکن است موجب آسیب دیدگی آنها شود که البته مقررات هم اجازه چنین اعتراضی رابه او میداد.

و بهر تقدیر ضمن دخالت نماینده فدراسیون جهانی فوتبال، با مقداری باند پیچی روی‌گچ‌دست کرکوف قضیه فیصله پیدا کرد و بازی شروع شد، ضمن اینکه سوت و هیاهوی تماشاگر بخاطر این تاخیر بدرقه راه‌ثانیه ها و دقیقه‌ها بود!

وحشت هاپل از کمپس بیهوده نبود

ارنست‌هاپل در گفتگوی پیش‌هنگامی که باخبرنگاران داشت ترس و وحشت خودرا از بهترین مهاجم آرژانتینی، ماریو کمپس، پنهان نکرد.

او که هر مشکلی را تاکنون‌حل کرده بود و قبل از این دربارهشناخت خود از تیم‌آرژانتین حرفهایی زده‌بود، درست یک روز قبل از فینال به خبرنگاران گفت:

ما بیش از همه در این فینال‌چشم به پاهای ماریوکمپس خواهیم دوخت. من اورا خطرناکترین مهاجم این جام میدانم. او بازیکنی است که بسختی دربند و اسارت مدافعی می‌افتد هرچه فکر میکنم نمیدانم‌اورا بچه‌کسی‌بسپارم. هنوز باید فکر کنم. و بعد اضافه‌کرد:

«لوک» هم مهاجم خوبی است. زهردار است. اما به اندازه کمپس مرا بوحشت نینداخته است.»

ارنست‌هاپل حق داشت. ماریو کمپس تن به اشارت نداد. گل اول و دوم را او زد. گلهایی که لاله‌های هلندی را پرپر کرد.

برای انتقام هلندیها یکسال باید صبر کنند

هلندیها یکسال دیگر باید صبر کنند تا انتقام‌این‌شکست را ازآرژانتینی ها بگیرند آنها که تا روز پایان، شایستگی قهرمانی داشتند اما دستشان بجام یازدهم نرسید فرصت دارند تا درست یکسال دیگر در روز افتتاح مرکز جدید فدراسیون جهانی فوتبال «فیفا» در زوریخ (سویس)، باآرژانتین روبرو شوند و نشان دهند که لیاقت قهرمانی جام جهانی ۷۸ راداشته‌اند.

برطبق تصمیم فیفا، از این‌پس دو تیم فینالیست جام جهانی، درست یکسال بعد در سویس بار دیگر با هم روبرو خواهند شد.

فیفا تصمیمات دیگری هم گرفته است که ژائو هاولانژ، رئیس‌فدراسیون بین‌المللی فوتبال آنها را در اختیار خبرنگاران گذارد.

از جمله تصمیمات اجلاس اخیر آنکه در برنامه آینده فدراسیون‌جهانی گنجانیده است که مسابقات قهرمانی باشگاههای ۵ قاره در یک محل واحد و به شیوه جام جهانی برگذار شود.

نیز، به‌احتمال فراوان و برای نخستین‌بار برزیل‌میزبان مسابقات‌فوتبال قهرمانی جهان در «سالن» خواهد بود که پس از تنظیم مقررات خاص ورفع اختلاف نظرهای موجود، آنرابرگذار خواهد کرد.

★ ماریوکمپس (سمت‌چپ و روی‌زمین)، ستاره اول آرژانتینی ها در فینال ۷۸ بود. او ۲ بار دروازه‌هلند را باز کرد. تصویر او را در لحظه بثمر رساندن گل اول نشان میدهد. توپ ازپای‌یونگبلود(۸)دروازه‌بان هلندی گذشته است. تلاش یانسن (دوم از چپ) برای دفع خطر بوجود آمده نیزبی‌ثمر میماند. لئوپولدلوک دیگر مهاجم آرژانتینی نیز در عکس دیده میشود.

جام جهانی ۱۹۷۸ در نقطه پایان

۲۵ میلیون آرژانتینی، فتح جام را جشن گرفتند

هلند، یکبار دیگر فینال جام را به میزبان باخت

آرژانتین ۳ـ هلند ۱

یکشنبه ٤ تیرماه ۲۵۳۷، ورزشگاه «ریورپلات» در بوئنوس‌آیرس (دیدار نهائی مسابقه های جام جهانی سال ۱۹۷۸ آرژانتین).

آرژانتین۳ـ هلند۱ (وقت‌اضافی)

نتیجه نیمه اول ۰ـ۱، نتیجه پایان‌وقت ۱ـ۱، گلها: ماریوکمپس دقایق ۳۸ و ۱۰٤، دانیل برتونی دقیقه ۱۱۵ برای آرژانتین. دیکنانینگا دقیقه ۸۳ برای هلند.

داور سرجیوگوئلا از ایتالیا، کمک‌داوران اریش‌لین مایر از اتریش‌و رامون‌بارتو از اروگوئه. تماشاگر ۸۰ هزار نفر. زمین‌چمن، هوا نسبتاسرد، بازیکنان اخطار گرفته آردیلس (دقیقه ٤۰) و لاروسا (دقیقه۹٤) ازآرژانتین، رودی‌کرول (دقیقه ۱٦) و پورتویلت (دقیقه ۹٦ از هلند.

آرژانتین: اوبالدوفیلول ـ جورج اولگوئین، دانیل پاسارلا (کاپیتن)، لوئی‌کالوان، آلبرتوتارانتینی ـ آمریکو گالگو، اسوالد و آردیلس (عمرلاروسا از دقیقه ٦٦)، ماریو کمپس ـ دانیل برتونی، لئوپولدلوک، اسکاراوریتز (رنه‌هوسمان از دقیقه ۷۵). مربی: لوئی‌سزار منوتی.

هلند: یان‌یونگبلود ـ یان‌پورتویلت، رودی‌کرول (کاپیتن)، ویلهوس‌یانسن (ویلم‌سوربیه ازدقیقه ۷۳)، ارنی‌براند ـ آری‌هان، ویلهموس واندرکرکف، یوهان‌نیسکنز ـ رنه‌واندرکرکف، رابرت رنسن‌برینک، جانی‌رپ (درکنانینگا از دقیقه ۵۸). مربی: ارنست‌هاپل.

● دیشب در برابر صدهامیلیون نفر بینندگان تلویزیونی در سراسرگیتی و در ورزشگاه لبریز از تماشاگر «ریورپلات» در بوئنوس‌آیرس، یکبار دیگر رویاهای شیرین نارنجی‌پوشان هلند برای تصاحب جام جهانی فوتبال، زیر پای مردان کشور میزبان جام‌دفن شد.

هلند، بسان سرنوشتی که ٤سال قبل دردیدرا فینال جام جهانی مونیخ داشت، دیشب در دیدار سرنوشت جام جهانی سال ۱۹۷۸ در آرژانتین نیز با شکست ۱ـ۳ از تیم ملی آرژانتین از مقام قهرمانی محروم‌ماند و آرژانتینی‌ها برای نخستین‌بار در طول تاریخ ٤۸ ساله فوتبال جام جهانی، به عنوان قهرمانی دست یافتند.

سرنوشت بوقت اضافی کشید

بدلیل تساوی ۱ـ۱ دو حریف‌در پایان وقت قانونی، سرنوشت بازی نظیر دیدار فینال جام‌جهانی سال۱۹٦٦ لندن بین‌انگلیس و آلمان غربی، به سی دقیقه وقت اضافی کشیده شد و در این زمان بود که میزبانان با زدن ۲گل، همه چیز را به سود خود تغییر دادند.

درراه پیروزی آرژانتین در دیدار دیشب برابرهلند، دو بازیگر این تیم ماریو کمپس و اوبالدوفیلول نقش اول را بازی کردند. ماریوکمپس گلزن ۲۳ ساله طول یکصد و بیست دقیقه مبارزه، ۲بار دروازه هلند را باز کرد. دقیقه ۳۸ برای گل اول و دقیقه ۱۰٤ برای‌گل پیروزی‌ساز خود و یارانش که عملا با این گل باقیمانده رمق‌هلندیها برای ادامه مبارزه را ازبین برد.

اوبالدوفیلول دروازه‌بان آرژانتین نیز دیگر ستاره اول تیم بود. او نیز درون دروازه تیمش بدفعات، هلندیها را درآخرین گام ناکام گذارد.

و بدین ترتیب آرژانتین که در تمامی طول یکصد و بیست دقیقه‌مبارزه زیر فریاد «آرژانتین ـ آرژانتین» تماشاگرانش، لحظه‌ای آرام و قرار نداشت برای اولین‌بار به‌فتح‌جام‌جهانی نائل آمد و هلندیهابار‌دیگر نایب‌قهرمان جام باقی ماندند.

پیروزی آرژانتین در فینال دیشب، در حقیقت انگیزه‌ای در راه برپائی یک جشن ملی برای تمامی ۲۵ میلیون جمعیت این کشور بود. چرا که بعد از مسابقه تمامی شهرهای آرژانتین حالتی غیر عادی داشت‌و در کوچه و خیابان، مردم در حالیکه پرچم سفید وآبی کشورشان را در دست‌داشتند، کارناوالهای کوچک وبزرگ بسیار بسراه انداختند.

سرعت فوق‌العاده آرژانتین

در فینال دیشب که منطق وتجربه بازیهای قبلی دو حریف، پیشاپیش حکم به پیروزی هلندیها میداد، تیم ملی هلند در برابرسرعت، قدرت جنگندگی و اشتهای‌بپیروزی حریف، بهیچ وجه نتوانست آن چهره قدرتمند و دست نیافتنی خود در بازیهای حساس قبلی را ارائه کند. اوج نمایش هلندیها، نیمه‌دوم بود که در همین نیمه نیز سرانجام دردقیقه ۸۳ بوسیله دیکنانینگا بارتازه وارد خود توانستند، گل مساوی را بدست آوردند.

حتی در واپسین لحظات، کم مانده‌بود بود که ضربه رنسن برینک هم درهمین نیمه گل پیروزی هلند راهم بثبت برساند.

ولی بجز موجودیت خوب تیم در نیمه دوم، هلند در نیمه نخست فوق‌العاده‌محتاط، وپرهراس و در ۳۰ دقیقه وقت‌اضافی بازی، معمولی وحتی ضعیف بازی کرد.

در مقابل، آرژانتین هم در خنثی کردن قدرت وکار تیمی هلندیها کاملا توفیق‌یافت وهم‌بلطف سرعت فوق‌العاده‌ای که‌به بازی خود داده بود و در سایه تکنیک‌های‌فردی برتری مردانش، توانست قدرت و برتری خویش را به حریف دیکته کند.

البته در این میان نقش موثر داور در سرنوشت بازی را نیز نباید از یاد برد. سرجیوگونل داور ایتالیائی بازی‌در ٤۵ دقیقه اول بشدت تحت تاثیر فضای حاد میدان قرارداشت و بدفعات سوت خودرا بسود میزبانان بصدا درآورد. خاصه در برخوردهائی که بین بازیکنان ۲ تیم بوجود میامد و منجربه قطع بازی می‌شد.

داور ایتالیائی از پایان نیمه اول بمعد تاحدودی بر کیفیت کار خود مسلط شده ودر سوتهایش حالت تعادل بوجودآورد. اما در نیمه دوم که هلند بیامید جبران گل برتری آرژانتین، یکهارچه حمله‌ور شدوبه بدفعات اشتباهات رامون بارتو کمک داور اروگوئه کنار زمین آرژانتین، هلندیها رااز پیشروی باز داشت.

جنگ واقعی

در نیمه اول مسابقه که احتیاط بیدلیل هلندیها، لحظه بلحظه برقدرت تهاجمی دروازه‌بان هلندی راهم برای خروج از آرژانتین می‌افزود، جنگ واقعی عملا بین مدافعین هلندی و مهاجمان حریف بود. در پی یکی از همین برخوردها بود که کاپیتن هلند، رودی‌کرول در دقیقه ۱٦ بخاطر خشونت روی برتونی، اولین اخطار بازی را دریافت کرد. اما جالب اینکه در حین سرگرم بودن داور به این برخورد وگفتگو باکرول، برتونی با مشتی سنگین‌به‌شکم نیسکنز، خطای کرول رابرسرهافبک هلندی تلافی کرد و این عمل او نیز از چشم‌داور بدور ماند!

اولین شانس گل برای آرژانتین دردقیقه ۲۹ و بوسیله برتونی خلق شد. او یکمو تنها ودر حالیکه فقط بوسیله یک مدافع هلندی اسکورت میگردید،بابتوپ قدم‌بدرون محوطه پنالتی هلند گذارد. اما درهدف‌گیری اشتباه کرد.

بالاخره در دقیقه سی‌وهشتم، آرژانتین از حملاتش نتیجه گرفت و صاحب گل نخستین شد. ماریوکمپس که قبلا هم ٤ گل برای تیم خود بثمر رسانده بود، در این لحظه بابتوپ و متکی بر قدرت توپ‌نگهداری ودریبلینگ عالی خود، در نزدیکی مرز ۱۸ قدم از سد ۲ مدافع هلندی گریخت.

حرکت زیگزاگ مانند کمپس، یانگ‌بلود دروازه‌بان هلندی را هم برای خروج از دروازه به اشتباه انداخت.خروج یانگ‌بلود مقارن باضربه گل ساز کمپس بود.

۲ دقیقه قبل از پایان وقت اول، آرژانتین میرفت که باضربه سرپاسارلا گل دوم راهم صاحب شود. لیکن توپ درون دستهای یانگ بلود نشست.

در وقت دوم، هلندیها برای زدن گل مساوی، براستی قدرت نمائی کردند. بویژه بعد از۲ تعویضی کمباآمدن ارکنانینگاوویم سوربیه انجام گرفت. وبالاخره هم یکی از همین ۲ تازه وارد، ارکنانینگا بود که در دقیقه ۸۳گل مساوی را زد. در راه کسب این گل ابتدا رنه‌واندرکرکف توپرا شوت کرد و در شلوغی ادامه این صحنه، نانینگا باضربه سر توپرا بدرون فرستاد.

آرژانتینی‌ها که تا این لحظه به طرق مختلف وقت می‌کشتند، از اینجا به بعدبار دیگر به تلاش افتادند. اما تساوی ۱ـ۱ در پایان ۹۰ دقیقه سرنوشت را به وقت‌اضافی کشانید. در این زمان ۳۰ دقیقه‌ای بود که آرژانتین باچهره‌ای تهاجمی، بار دیگرهلند را تحت فشار گذارد و با ۲ گل دیگری که بدست آورد. فینال جام جهانی ۷۸ رافتح کرد، گل برتری را کمپس در دقیقه ۱۰٤ ودانیل برتونی در دقیقه ۱۱۰ بثمر رساندند.

داور روح جنگندگی را از هلند گرفت

بوینوس‌آیرس ـ قضاوت ضعیف و انتقادآمیز سرجیو ـ گونه‌لا، داور ایتالیائی، بحث های‌تازه‌ای رابرانگیخته است اما جزاو، مفسران موتبال، پای «رامون‌بارتو» اروگوئه، را هم به میدان کشیده‌اند، و او را هم از اشتباهات و جانبداری های قاضی میدان شریک جرم میدانند.

تقریبا میشود گفت که جز خود آرژانتینی های نشئه‌از فتح جام به قیمت بسیار گران، همه عقیده بر آنند که داور ایتالیائی درهمان‌نیمه اول‌روح جنگندگی هلندی ها راباکارت های زرد پیاپی و سوت های بی‌موقع سلب کرد و آمپول عصبی و خشونت کردن راپه آنها تزریق کرد.

تیغ مرد سیاهپوش درنیمه دوم چندان علیه هلندی تیز نبود، اما در عوض، جبران آن را داور اروگوئه‌ای می کرد، و هرقدر که آرژانتینی ها در نیمه اول و دوم وحتی وقت اضافی از لطف‌داور خم به ابرو نیاوردند، هلندی‌ها عصبی‌تر و خشمگین تر شدند چون همه گاه احساس می‌کردند، که‌ترمزشان دست‌داور است، وحتی اگر لازم باشد، مثل یکی،دوهافسایدی‌که واقعا شبیه هافساید نبود!

یک مفسر اروپایی‌می گفت: آنقدر که این آرژانتینی ها «نیسکنس» را کتک زدند، اگر خودشان را می‌زدند، داور کارت قرمز را بی‌هیچ تامل از جیب‌بیرون می کشید.

کارنامه تیمها درجام جهانی ۱۹۷۸

آرژانتین

در پی مسابقه فینال دیشب، یک رده‌بندی کلی نیز در بررسی حاصل بازیهای۱٦ تیم شرکت کننده در جام‌جهانی، ۷۸ صورت گرفت که البته این رده‌بندی، از مقام پنجم به بعد جنبه غیررسمی دارد.

تیم اول رده‌بندی آرژانتین، از آمریکای جنوبی است، ضمن اینکه تیم آخر مکزیکو هم از آمریکای جنوبی می‌باشد.

از جالب ترین نکات‌قرارگرفتن تونس در مکان نهم است که بالاتر بودنش از اسپانیا، اسکاتلند، فرانسه و سوئد جلب کننده مینماید.

جدول رده‌بندی

کشور	بازی	برد	مساوی	باخت	گل زده	گل‌خورده	امتیاز
۱ـ آرژانتین	۷	۵	۱	۱	۱۵	٤	۱۱
۲ـ هلند	۷	۳	۲	۲	۱۵	۱۰	۸
۳ـ برزیل	۷	٤	۳	ـ	۱۰	۳	۱۱
٤ـ ایتالیا	۷	٤	۱	۲	۸	۵	۸
۵ـ لهستان	٦	۳	۱	۲	٦	٦	۷
٦ـ اتریش	٦	۳	ـ	۳	۷	۱۰	٦
۷ـ آلمان غربی	٦	۱	٤	۱	۱۰	۵	٦
۸ـ پرو	٦	۲	۱	۳	۷	۱۲	۵
۹ـ تونس	۳	۱	۱	۱	۳	۲	۳
۱۰ـ اسپانیا	۳	۱	۱	۱	۳	۲	۳
۱۱ـ اسکاتلند	۳	۱	۱	۱	۵	٦	۳
۱۲ـ فرانسه	۳	۱	ـ	۲	۵	۵	۲
۱۳ـ سوئد	۳	ـ	۱	۲	۱	۳	۱
۱٤ـ ایران	۳	ـ	۱	۲	۲	۸	۱
۱۵ـ مجارستان	۳	ـ	ـ	۳	۳	۸	ـ
۱٦ـ مکزیکو	۳	ـ	ـ	۳	۲	۱۲	ـ

آمریکای جنوبی بهترین است

وقتی آرژانتین بازی با هلند را با پیروزی به آخر برد، «پله» توپچی سابق بزرگ برزیل گفت: حالا در دنیای فوتبال، «آمریکای جنوبی» بهترین است پله که خیلی خلاصه با خبرنگاران صحبت کرد، اظهار داشت، پیروزی آرژانتین، پیروزی آمریکای لاتین است وحالا دیگر تردیدی نیست که آمریکائیها بهترین فوتبال را در دنیا دارند.

دربیست‌و چهارمین روز محاکمه متهمان پرداخت و دریافت رشوه درامر حج ، یکی‌از وکلای‌مدافع گفت :

شاکی، پیگیر پرونده، بازپرس ووکیل مدافع، همگی دراین پرونده یزدی هستند!

ایرج گلسرخی مدیر کل پیشین حج درسازمان اوقاف، ایرج مستوفی همکار وی و سه تن دیگر متهم هستند که در امر حج‌مبادرت به‌دریافت و پرداخت رشوه کرده‌اند .

پرونده این پنج نفر پس‌از رسیدگی های اولیه وصدور کیفرخواست به شعبه دوم دادگاه دیوان کیفر ارجاع شد.

روز گذشته بیست و چهارمین جلسه محاکمه این‌عده به‌ریاست احمده، وزیری برگزار شد .

دربیست وچهارمین جلسه دادگاه متهمان حج ، رئیس شعبه دودادگاه دیوانکیفر وکـلای رسمیت‌جلسه را اعلام کرد و بعد به ترتیب امیر حسینی ، نیکقدم ، نصیری ، رستگار و فاریابی وکلای مدافـع ایـرج گلسرخی، ایرج مستوفی ،عباس ریحانی ، احمد انصاری کرجی و حسن گلبین‌راد در پاسخ به اظهارات فروتن جعفری معاون دادستان سخنانی گفتند که تنها بنکات تازه آن اشاره میشود.

امیر حسینی وکیل مدافـع گلسرخی گفت: وقتی بمحتوای پرونده نگاه می‌کنیم مشاهده‌می‌شود که تمام ارکـان پـرونده تصادفی است . شاکی یزدی است، دنبال کننده پرونده‌یزدی است، بازپرس یزدی است واز فضای حادثه وکیل مدافع هم یزدی است . این خود نشانه‌یک توطئه‌ای است که عباس‌ریحانی درآن غرق شدهو کور خوانده اگر بتواند ازآن رهائی یابد.

نیکقدم وکیل مدافع ایـرج مستوفی از دادگـاه معذرت خواست و گفت ، اگر در مدافعاتش مـطالبی در بـاره دادسرای دیوانکیفر گفته سوء نیتی درکار نبوده است .

نصیری وکیل مدافع عباس ریحانی درمیان سخنانش گفت: وکیل مدلیه برای پـول دروغ نمی‌گوید ،وکیل مدلیه راهنمای قاضی است . اگر قرار باشد روزی دروغ بگویم‌از کاروکالت کنارمگیری می‌کنم ، وقتی هم که خواستم دفاع از موکلم را آغاز کنم به‌او گفتم به‌این شرط این کار را انجام می‌دهم که حقیقت را بگویم .

رستگار وکیل مدافع احـمد انصاری درمیان گفته هـایش اظهار داشت : تنها گناه موکل من همسایگی با گلسرخی اسـت.

فاریابی وکیل مدافع حسین گلبین‌راد نیز اینبار به‌استناد قانون گفت : اگر قرار باشد موکل من‌در دادگاه باشدبایستی بعنوان شاکی حضور یابد نه متهم .

پس‌از پایان سخنان وکلای مدافع، دادگاه ۵ دقیقه تنفس داد پس‌از تنفس رئیس دادگاه از ایرج مستوفی خواست تابه عنوان‌آخرین‌دفاع مطالب‌خودرا عنوان کند .

ایرج مستوفی متهم‌ردیف دو پرونده در دفاع از خود اظهار داشت : اتهام من رشوه گرفتن از شخصی بنام حسین‌گلبین‌راد است . این شخص بارها عنوان کرده که مرا نمی‌شناسد ، از طرفی درآن تاریخ بموجب حکم شماره ۱۱۴۱۷ حج به تاریخ ۳۰ر۱۰ر۲۵۳۵ درسازمان‌اوقاف سمتی نداشتم که برای مدیر گروه شدن‌آقای‌حسین گلبین‌راد ازاینان رشوه بگیرم .

من متاسفانه در این میان فدای شهادت دروغ مردی بنام سید مهدی سادات مطلق کـه توسط عده‌ای خریداری شده است شده‌ام و برای داوری‌این پرونده شعور ، فهم ، درک و تجربه شما مردان قانون رابه یاری می‌طلبم .

پس‌از آخرین دفاع متهم ردیف ۲ دادگاه با پایان وقت اداری تعطیل شد و دنباله دادرسی‌به روز بعد موکول گردید.

در حاشیه دادگاه :

★ بیست وچهار جلسه از دادرسی متهمان دریافت وپرداخت رشوه درامر حج گذشت وهنوز این سئوال مطرح استکه متهمان این پرونده چه کسانی هستند ؟ درطول این‌مدت علاوه برطرح کلی کیفرخواست، مفادآن بارها وبارها توسط متهمان، وکلای مدافع وهمینطور معاون دادستان مورد تجزیه وتحلیل قرار گرفت ولی کسانی‌که درجلسات علنی دادگاه حضور می‌یابند هنـوز بدرستی موفق به‌شناختن چهره مقصر یا مقصران اصلی پرونده نشده‌اند .

★ یکی‌از تماشاچیان گفت: واقعا عجیب است ، وقتی متهمان ازماجرا سخن می‌گویند و وکلای مدافع هم به‌دفاع ازآنها برمی‌خیزند، نظرها با بار مثبت متوجـه متهمان می‌شود. ولی وقتی که معاون دادستان در دفاع از کیفرخواست علیه متهمان سخن می‌گوید اتهام وارده برمتهمان قطعی‌ومنصفانه است، وعجیب‌اینجاست‌که‌هربار که‌وکلای مدافع ویا معاون دادستان درمحضر دادگاه لب به‌سخن باز می‌کنند آنچنان بااستدلال واستناد به‌مواد درج شده درپرونده سخن می‌گویندکه صحبت آنهامنطقی وبی‌نقص بنظر می‌رسد. بخصوص که گلسرخی هم مرتبا می‌گوید: مدارکی دارم‌که در آخرین دفاع رو می‌کنم وبا استناد به‌آنها بی‌گناهی من ثابت می‌شود .

★ درپاسخ این تماشاچی دیگری گفت: اگرمجهول نبود، آنوقت شما یک قاضی برجسته وعادل بودید کـه مورا ازماست می‌کشیدید. زیـرا نقش رئیس دادگـاه و مستشاران دراین لحظه حساس است که‌بخوبی نمود می کند. درطول محاکمات گوش، هوش وتجربه‌قضات‌است که حقیقت را ازسخنان مستند ومدلل معاون دادستان و وکلای مدافع بیرون می‌کشد. بنابراین بایستی تاآخر محاکمه منتظر ماند و قضاوت را مانند همیشه به عهده قضات بگذاریم. باشد که درکارشان موفق باشند .

★ درجلسه بیست وچهارم دادگاه علاوه برایـن گفتگو چند صحنه دیگر روی‌داد که یاد آزان در قسمت «در حاشیه» بی‌لطف نخواهد بود :

★ امیر حسینی ونصیری وکلای مدافع متهمین ردیف یک وسه برای دومین‌بار درطول محاکمه بـروی یکدیگر ایستادند ومشاجره لفظی شدیدی بینشان‌درگرفت. امیر حسینی باذکر دلائلی نصیری را دروغگو خطاب می کرد ونصیری اطمینان می‌داد که‌حقیقت را گفته‌ووکالت را برای پول انجام نمی‌دهد، بلکه هدفش بیان حقیقت و راهنمائی قضات است .

★ رستگار وکیل مدافع ردیف چهار پس از تشنج دادگاه به‌دلیل مشاجره لفظی امیر حسینی و نصیری، در مدافعاتش یک «جوک» تعریف کردورئیس دادگاه، معاون دادسان، مستشاران، تماشاچیان، متهمان و وکلای‌مدافع را مدت‌چنددقیقه به‌شدت بخنده واداشت. البته این‌جوک به‌مدافعاتش مربوط بود وموقعیت موکلش را بیان می کرد. اگر فرصتی دست داد این «جوک» را تکرار میکنیم.

در زیرزمین پارك ساعی به نوجوانی تجاوز شد

سه نفر به‌نوجوان ۱۵ساله‌ای با تهدید چاقو واسید تجاوز کردند.

نوجوانی بنام محمود که دیروز عصر برای تفریـح به‌پارک ساعی رفته بود توسط سه نفر بزیر زمینی واقـع درانتهای پارک برده شد و پس‌از مدت۱۵ ساعت زندانی بودن مورد تجاوز قرار گرفت.

محمود دراینمورد گفت: من‌برای تفریح وهوانخوری به پارک رفته بودم که باسه نفر بنام صمصده ، مهرداده و عیسی آشنا شدم . آنها بعدازمدتی مرا بزیرزمینی‌بردند وباتهدید چاقو واسید بمن آبجو دادند و بمن تجاوز کردند. تاآنیکه صبح روزبعد وقتی که‌آنها خوابیده بودندمن از پناهگاه آنها فرار کردم و خودم را بمامورین کلانتری یوسف آباد معرفی نمودم .

مامورین باشکایت خانواده محمود یک نفر را بنام زعیمی دستگیر کردند و به زندان فرستادند . محمود نیز برای معاینه به‌اداره پزشکی قانونی انتقال داده شد. دکتر مصطفوی نسب پس‌از معاینه اعلام‌داشت که بمحمود تجاوز شده است و ضمنا مامورین بامشخصاتی که‌از دونفر دیگر بدست آوردند، در تعقیب آنهامی‌باشند.

خودکشی دربهشت زهرا

روز گذشته دختر نوجوانی بنام «زهرا» هنگامی که بـا کارد آشپزخانـه در بهشت زهرا قصد خودکشی‌داشت توسط چند نفر که متوجه او شده بودند ازمرگ‌نجات یافت .

دیروز زهرا به خبرنگار ما گفت:من‌ازدست‌خانو ادەام خسته شده‌ام و آنها مرتب اذیتم می‌کنند . میان من و ۷ برادر و خواهرم فـرق می‌گذارند و من با دیدن‌این صحنه‌ها رنج می‌برم و می خواهم خودم را هرطوری شده به «خداوند» برسانـم و با او درددل کنم وبگویم که من از این زندگـی پوشالی خسته شده‌ام ، به همین علت تاکنون‌سه‌بارقصد خودکشی داشتم ، امـا متاسفانه موفق نشدم و اگر فرصتی پیش بیاید خودم را می‌کشم ، دیروزمن به بهانه گرفتن نتیجه امتحان آخـر سال از خانه خارج شدم و به شهرری رفتم و در آنجا با جوانی آشنا شدم ، بعد از خریدن چاقوئی بـه بهشت زهرا رفتم و قصد خودکشی داشتم ، چند نفر متوجه‌ام شدند و مرا بـه مامورین پاسگاه ژاندارمری کهریزک تحویل دادند .

مادر زهرا اظهار داشت: مدتی است دخترم گوشه‌گیر شده و از خانه بیـرون نمی‌رود و با کسی معاشرت نمیکند . در وجود زهـرا یک نوع حس‌بدبینی‌بوجود آمده و هرکسی از کنارش رد بشود به او دشنام می‌دهد و مرتبامشغول‌خواندن کتابهای جوروا جور است.

مادر زهرا ادامه داد : دیروز با چندتن‌ازدوستانش به بهانه گرفتن نتیجـه امتحانات از خانه خارج‌شد و بعد از مدتی‌دوستان‌زهرا به خانه آمدند و گفتند کـه زهرا در راه مدرسه فـرار کرد .

بلافاصله به بهشت زهـرا رفتم و او را در آنجایافتم.

ضمنا مادر زهرا اضافـه کرد که دیروز پسر جوانی همراه دخترم بودکه‌مامورین او را هم دستگیر کردند .

مامورین زهرا را بـرای معاینه به اداره پزشکـی قانونی انتقال دادند .

کپسول گازخانه‌ای رامنهدم کرد

شب گذشته‌یک ساختمان ۲ طبقه واقع در خیـابـان آیزنهاور به علت انفجار گاز ویران شد .

این حادثه‌زمانی روی‌داد که تعدادی از ساکنین آن برای استقبال از مسافرین‌به فرودگاه‌رفته‌بودند وتعدادی نیز در منزل یکی از اقوام خود بسر می بردند .

انفجار در اثر نشت گاز صورت گرفت‌وشدت انفجار به حدی بود که آجر های ساختمان قسمت وسیعی از کوچه را پوشاند و تکه‌های آن ده‌هامتر به اطراف‌پرتاب شد .

★ عکس قسمت فوقانی خانه را که دراثر انـفجـار کپسول منهدم شده نشان‌می دهد .

اطلاعیه انجمن سینمادارن ایران

نظر باینکه آنچه درمطبوعات کشورازقول انجمن سینمادارن منتشر میگردد بصورت خلاصه گفتار ونامه‌های رسمی انجمن است واکثر آقایان خبرنگاران محترم جراید براساس کمی جا در روزنامه مطالبی را بطور مختصر منعکس میفرمایند ـ که نمیتواند منعکس کننده نظرات مستدل ومنطقی صاحبان سینما های کشور باشد لذا مبادرت بصدور اعلامیه زیر جهـت روشن شدن مقامات مسئول مملکتی واذهان عمومی مینماید.

۱ـ در مرحله نخست اعـلام مینماید که صاحبان سینما در ورود فیلم به کشور نقشی به عهده ندارند فیلمهای وارداتی بدو صورت بکشور وارد میشود یکی فیلمهای ۷ کمپانی معروف آمریکائی است که در تهران دارای نمایندگی میباشند و خودشان فیلم را بکشور وارد وپس از اخذ پروانه بصورت حق‌السهم در سینماهای کشور بمعرض نمایش میگذارند دوم فیلمهائی است که از طریـق تجار وارد کننده فیلم بکشور وارد و پس از ترخیص ودوبله واخذ پروانه نمایش در اختیار صاحبان سینماها بازهم بصورت حق‌السهم گذارده میشود بایـن ترتیب متهم نمودن صاحبـان سینماها به نمایش فیلم مبتذل‌یا مسموم کننده افکار عمومی‌نقص غرض میباشد اگر مقامات‌مسئول ملکت نمایش فیلمی را از نظر افکار عمومی و کشور مضر تشخیص میدهند آیا اصلحتر نمیباشد که بجای منع نمـودن صاحبان سینماها از صدور پروانه نمایش اینگونه فیلمها خودداری فرمایند.

۲ـ انچه که صاحبان سینماها بکرات اعلام نموده‌اند اینست که درآمد وهزینه سینما کـه درامدمنحصرا پورسانتاژی‌است از فروش فیلم باین معنی که از بهای بلیط ۲۰٪ را قبل از فروش شهرداری دریافت مینماید ۵۰ تا ۶۰٪ بفیمانده نیز بابت پورسانتاژ فیلم بصاحب فیلم پرداخت میگردد.

مثلا (از یک بلیط ۵۰ریالی ۱۰ریال شهرداری ۲۰ تا ۱۴ ریال صاحب فیم و ۱۶ تا ۲۰ ریال سهمیه سینما است) وآنچه که باقی میماند تکنوی هزینه های جاری سینما را نمیکند و پس از مدتها بررسی و حساب صاحبان سینماها این مسئله عدم تعادل درآمد و هزینه مـورد تائید مقامات مسئول وزارت فرهنگ و هنر قرار گرفت و طرح افزایش بهای بلیط سینما را درتاریخ ۱۶ر۷ر۲۵۲۶ جهت سال مذکوربدولت پیشنهادنمود ودر همان طرح نیز افزایش بهای سینما در سالهای بعـد به نرخ تورم مملکت مورد تائید قرار گرفته است اینک خواسته مهم صاحبان سینماها اجـرای طرحی است که در سال‌گذشته مورد قبول واقع شد.

۳ـ دلائلی که انجمن سینمـاداران را وادار نموده است از قبول پیشنهاد فعلی وزارت فرهنگ و هنر در مورددادن اضافه بها بفیلم خوب حتی بقول سخنگوی وزارت فرهنگ وهنر زائد برآنچه که خواسته صاحبان‌سینماهامیباشدخودداری نماید بشرح زیر باستحضار میرسد.

الف: تعداد فیلمهای خـوب مورد نظر دستگاه که درکشور های خارجی ساخته میشود از ۱۰ تا حداکثر ۱۵٪ فیلم مورد مصرف کشور تجاوز نمیکند و نمیتوان درآمد و هزینـه سینما را بـا ایـن اضافـه قیمت‌متعادل نمودوجوابگوی ۴۲۰ سینمای کشور شد .

ب : پس از آنکه فیلم دارای قیمت‌بیشتری‌شدخواه ناخواه صاحب فیلم طالب دریافت حق‌السهم بیشتراز معمول خواهد شد و درعمل بدون آنکه سینما ها بتوانند از این محـل جبران ضرر نمایند بایستی پولی را از مردم دریافت و بشهرداری‌و وارد کننده فیلم پرداخت و مالیات فروش بیشتر نیز از صندوق خودبوزارت‌دارائی تادیه و رقم زیان سینما رابالا ببرند .

ج : اقوی دلیل عدم‌قبول این طرح آنست که انجمن معتقد میباشد بهیچوجه این افزایش قیمت در ورودفیلم خوب اثری نخواهد داشت و همانطور که سابقا فیلم خوب در حدی که در بازار جهانی وجود داشته و بـه کشور وارد میشده بازهم خواهدشد بصراحت اعلام میکند که این تدبیر موجب اضافه شدن یک فیلم خـوب هم نمیگردد .

٤ ـ همانطور که کرارا گوشزد شده تنها راه حل عملی نمایش فیلم بهتر تقویت کامل و همه‌جانبه صنعت فیلم ایرانی است تا این صنعت که میتواند خدمتگذار جامعه و ارائه دهنده فرهنگ ملی کشور باشد از حالت تعطیل درآید و شروع به تهیه‌فیلم ایرانی خوب و بتعداد خیلی بیشتر بنماید و موجب‌گردد که نیاز کشور به‌فیلم‌وارداتی کم‌نمیتواند جوابگوی‌فرهنگ ملی باشد کم شودوحداکثر تعداد فیلم وارداتی موردنیاز به زیر عدد ۲۰۰ برسد تا حق انتخاب برای‌و اردکننده فراهم گردد نه در حال‌حاضر که‌باازبین‌رفتن‌صنعت‌فیلم‌ایران روزبروز نیازسینمای‌کشور به فیلم وارداتی بیشتر می‌شود و دولت نیز ناگزیر باشد برای آنکه‌سینمادارای فیلم گردد تا جائیکه مقدور است درصدور پروانه نمایش فیلم هائیکـه لااقل مـورد پسند مقامات مملکتی نیست اقدام نماید .

باتوجه بمراتب بالا امید است مقامات مسئول مملکتی چنانچه وجود سینمارابرای کشور مفید بدانند به تقاضا های حقه که قبلا نیز مورد تائید قرار گرفته رسیدگی و مشکلات سینماراقبل ازتاریخ ۱۱ر٤ر۲۵۳۷ حل فرمایند .

رئیس هیئت مدیره انجمن سینما داران ایران ـ رضا انوری

تبریکات

جناب آقای رفیعی طاری

انتخاب شایسته جنابعالی رابمعاونت سازمان اوقاف‌تبریك گفته توفیق بیشتر جنابعالی رادراجرای منویات شاهنشاه‌آریامهر وخدمت به میهن راخواهانیم.

علی‌اکبر حیدرزاده . نجات‌الله حیدرزاده . روح‌الله شیوانا. علی حیدرزاده.

جناب آقای مهندس موید علائی

انتصاب شایسته جنابعالی رابسمت رئیس دفترفنی‌استان یزد تبریك عرض نموده موفقیت شما را آرزودارم.

اردکان یزد ـ محمدآسایش

جناب آقای تقی آقاشاهی

انتصاب جنابعالی رابه سمت شهردار یزد تبریك‌میگوئیم.

عباس رادان ـ علی‌فرجی ـ حسین قندی‌پور

جناب آقای تقی آقاشاهی

انتصاب جنابعالی رابه سمت شهردار یزد تبریك‌میگوئیم.

محمدشهاب ـ گیورخانی ـ هدایت نورالهی ـ علی‌دادفر

جناب آقای تقی آقاشاهی

انتصاب جنابعالی رابه سمت شهردار یزد باآرزوی توفیق خدمتگزاری به شاهنشاه آریامهر تبریك عرض‌میکنیم.

غلامحسین ملك‌محمدی ـ مسعود شریفی ـ رضاغیاثی

جناب آقای تقی آقاشاهی

انتصاب جنابعالی رابه سمت شهردار یزد تبریك‌میگوئیم.

زهره پروین ـ مریم موسوی ـ زهرا فرجی

فوت شدگان

طی ۴۸ ساعت گذشته افراد زیر در حوادث گونـاگون درگذشتند:

فاطمه آهنچیان ۷۰ساله، مریم طالبی نیکجو ۳ساله، ابراهیم‌یعقوبی۵۸ساله،حسین مردانی ۵۰ ساله ، بهروز یاریاوی، ٦ ساله، محمدعلی گورانی ۱۸ساله، بشیرگرامی ٦۵ ساله، توفیق ملائی ۲۰ ساله، منیرالسادات نبویه۲٤ ساله، مریم گردان ۲ ساله، محمدعلی رجبعلی ۳۵ ساله، هاکوپ‌زاروکیان‌سروشکاسن ٦۵ساله، سیدحسین حسینی ٦۰ ساله، محسن محمدبیگی ۱۸ ساله، ابوالفضل باقریان ۳۰ ساله، رمضان محمدی ٦۰ ساله، منعم بلیغی ۱۸ساله محسن طیبی ٤۱ روزه بـه علت‌شکستگـی جمجمـه و خونریزی داخلی ، صدیقه زنگوئی۳ساله، ربابه‌ملاکاشی یزدی ٤۲ساله‌در اثرسوختگی بهروز علیزاده‌بینی ۲٦ساله، برق گرفتگی. حمید دستغال ۷ساله، حسین احسانیان۲۱ ساله خفگی در آب. اکـبر عسگری ۲۵ ساله چـاقـو خوردگی.

تریلر اعضای یك‌خانواده را زیرگرفت و ۲ نفر را کشت

مراغه ـ تریلر شماره۲٤٦۳٤ تهران ـ ب هنگام عبور از خیابـان «هشترود» مراغـه اعضای یک خانواده رازیر گرفت و ۲ نفر قربانی بجای گذاشت.

قربانیان حادثه فیـروزه پیغامی ـ ۲۷ساله ـ و علی پیغامی بودند.

در این حادثه فاطمه پیغامی ـ ٦ساله ـ بشدت مجروح شد و به بیمارستان «شیرو خورشید سرخ» مراغه‌انتقال یافت‌داود آقاجانی‌اذرراننده تریلر دستگیر شد و جریان حادثه تحت رسیدگی است.

در نزاع مسلحانه یك‌نفر کشته شد

دهدشت ـ در یک نزاع جمعی‌که‌در روستای «جوکار دشمن زیاری» دهدشت رخ داد. یکی از منازعین بضرب گلوله کشته و یک نفر بشدت زخمی شد.

قربانی نزاع کهذا فرزند صفر ـ ۳۵ ساله ـ بودو رهام فرزند سیف‌الله نیز کـه بشدت زخمی شده است بـه بیمارستان انتقال یافت. چگونگی‌نزاع‌توسط ماموران تحت رسیدگی است.

جوانی‌دراستخر غرق‌شد

جوان ۲۱ ساله‌ای که‌به شنا آشنا نبود در استخر غرق شد.

دیروز عصر جوانی بنام حسین احسانیان بـه قصد آبتنی وارد استخر شد و چون شنا کردن بلد نبوددر آب خفه شد. پس‌از مدتی دوستانش جنازه اورا ازآب بیرون کشیدند و ماموربن متوفی را برای تعیین علت مرگ‌به اداره پزشکی قانونی انتقال دادند.

در هشتمین روز محاکمه سعید یگانه و۲متهم دیگر به۵۰۰ میلیون‌تومان کلاهبرداری،متهم ردیف ۲گفت :

وقتی اوراق راانگشت زدم، بمن گفتند هرچه‌داشتی به«یگانه»فروختی!

فریده خان شقاقی همسر سعید یگانه بعنوان اعتراض به سخنان متهم ردیف ۲ جلسه را ترك کرد .

متهم ردیف ۲ گفت : سعید یگانه میخواست مرا به سوئیس بفرستد،ولی چون زبان‌بلدنبودم ونمیخواستم گوشت‌خوك بخورم مخالفت کردم.

فریده‌خان شقاقی همسر یگانه در پاسخ همه سئوالهای رئیس دادگاه گفت :

مادرم قول داد که‌همه کارها راردست کند.

هشتمین جلسه محاکمـه سعید یگانه متهم به ۵۰۰ میلیون تومان کلاهبرداری ساعت ۱۰ و سی دقیقه‌صبح دیروز آغاز شد .

حسنخانی رئیس دادگاه‌به طرح دنباله سئوالات دیروز خود از متهم پرداخت‌و بعد از چند سئوال نوبت بـه متهم ردیف (۲) حاج یـدالله اکبرشاهی رسید .

رئیس ـ جریان تنظیم قولنامه و معامله‌ای که بـا خانم ربابه‌شبیر انجام‌داده‌اید چه بود ؟

متهم ـ من هیچ معامله‌ای باخانم شبیر انجام ندادم .

رئیس ـ اداره تشخیص هویت تشخیص داده اثـر انگشت شما در پرونده‌های متوفی بوده ، در این مورد چه می‌گوئید ؟

متهم ـ خودم‌در بازپرسی اقرار کردم تمام اوراق را انگشت زدم !

در طول دادگاه‌و درضمن توضیحات حـاج یـدالله اکبرشاهی خانم فریده‌خان شقاقی متهم ردیف ۳ باادای کلمات نامفهوم نسبت بـه سخنان وی اعتراض میکرد و سرانجام به‌عنوان‌اعتراض از دادگاه خارج شد .

رئیس ـ جریـان انگشت زدن چه بود ؟

متهم ـ من از ده بتهران آمدم و نزد آقای‌یگانه رفتم. دیدم که خانه آنها طـور دیگرست . در منزل وی‌دو خانم دیگر هم بودند و آقای نراقی هم در آنجا بود و بعد از اینکه صحبتهائی بین آن دو خانم در مورد صلح نامه رد و بدل شد آقـای یگانه مرا به اتفاق خانمش‌از منزل بیرون برد . وی مرا به خانه جواهری برد و من شب در آنجا بودم و ظهر که قصد داشتم از خانـه بیرون بروم دیدم که‌ماموران مرا محاصره کردند و آقای والا مرا بسختی کتک زد . رئیس ـ اوراقـی کـه انگشت زدی در کجا بود و چه کسی به تو داد ؟

متهم ـ پسرم که فـوت شد و آقای یگانه ... مـن چون از وضع بچه هـا ناراحت بودم از وی کمک خواستم ، بعد از چند روز آقای یگانه به ده آمد و اوراقی را با خود آورده بود و از من خواست تـا آنها را انگشت بزنم . ومن هم انگشت زدم. من‌نمیدانستم که آن اوراق چه بود وبعد از آن از من خواست که‌به تهران بیایم ، من هم آمدم و بعد آقای یگانه در تهران‌مرا یکی دوبار به دادسرا برد و اوراقی را به من نشان داد و گفت که انگشت‌بزن، من هم چون سواد نداشتم انگشت زدم .

رئیس ـ شما قبلاگذرنامه حج به‌وسیله چـه کسی گرفتید ؟

متهم ـ به وسیله پسرم چون از من‌ضمانت‌خواستند از خانم شبیر خواستم کـه این کار را برای من بکندو وی هم ضمانت مرا کرد .

رئیس ـ شما در منـزل خـانم شبیر سفته انگشت زدی ؟

متهم ـ خیر

رئیس ـ شما چه موقع به دفترخانه مراجعه کردی‌و در دفترخانه چه اشخاصی بودند ؟

متهم ـ یک روز به‌اتفاق سعید یگانه به دفترخانـه رفتیم . پس از اینکه مدتی نشستیم آقای یگانه مرا بـه طبقه بالای ساختمان برد و در آنجا مردی عینکی هـم نشسته بود و بعد آقـای یگانه اوراقی را به من داد و گفت که انگشت بزن و من هم زدم ، بعد آن شخص به من گفت که هرچه داشتی‌به آقای یگانه فروخته‌ای !

رئیس ـ علت مراجعه به اداره کذرنامه برای گرفتن گذرنامه برای سوئیس چـه بود ؟

متهم ـ روزی به آقـای یگانه مراجعه کردم و ایشان به من گفتند برای اینکه از ناراحتی خارج شوی بیا به اتفاق خانم شبیر به سوئیس برو و در آنجا استراحت کن ، من گفتم نمیخواهـم چون من زبان بلد نیستم و در آنجا همه‌ایدکو شت‌خوك بخورم و من قبول نکـردم ولی وی گفت‌اشکالی‌ندارد، با اتومبیل مرا به سرپـل تجریش برد و از من عکس گرفت و بعدبه اداره‌گذرنامه رفتیم ولی در آنجا به مـن گفتند سوئیس میخواهـی بروی چـه کنی ؟ سوئیس رفتن به قیافه تو نمیخورد شاید میخواهی بروی آنجا گدائی کنی !

رئیس ـ آیا در دفترخانه قبل از اینکه انگشت بزنـی کسی سند را برای تـو خواند ؟

متهم ـ خیر برای مـن چیزی نخواندند .

رئیس ـ بچه دلیل تورا بعد ازدستگیری‌بنابه‌اظهارات خودت کتک زدند ، علت‌چه بود ؟

متهم ـ من به‌محض اینکه از خانه بیرون آمدم آقای والا لگدش را بسوی مـن پراند و مرا به بـاد کتک گرفت .

رئیس ـ اتهامات‌شماطبق کیفرخواست دادسرا شرکت در جعل قولنامه است کـه اثر انگ ت شما درآن‌است، در این مورد چه توضیحی داری ؟

متهم ـ من قولنامه جعل نکردم مگر من دیوانه‌بودم در این موقع‌رئیس‌دادگاه

خطاب به فریده‌خان شقاقی پرسید :

رئیس ـ شما چه اموالی راصلح کردید بـه نـام فرزندانتان ؟

فریده ـ اموالی که مادرم گفت متعلق به توست .

رئیس ـ شما از متن‌صلح نامه مطلع شدید و آن را خواندید ؟

فریده ـ بله رئیس‌محضر آنرا برایم خواند .

رئیس ـ درحالـی کـه موضوع صلح‌نامه‌محکومیت شما به ۹۰ میلیون بود از آن مطلع شدید ؟

فریده ـ به مادرم گفتم ، گفت خودم درست میکنم .

رئیس ـ شما کی بـه دفترخانه رفتید و مادرتکی جریان را به شما گفت ؟

فریده ـ یک روز مادرم جریان را به من گفت و شوهرم چون به اصفهـان رفته بود برایش نامه‌نوشتم و او آمد و به اتفاق حاج یدالله به دفترخانه رفتیم .

رئیس ـ چطور شد تمام دارایی متعلق به شما شد .

فریده ـ برای اینکه‌اینها به من دیوانه می‌گفتند مـن خواستم شخصیت واقعی خود را نشان بدهم‌که‌دیوانه نیستم .

رئیس ـ منظور از صلح نامه مادرت به اسم شماچه بود ؟

فریده ـ چون من مورد اطمینان مادرم بودم و او از همه بیشتر مرادوست‌داشت.

رئیس ـ شما چطـور صلحنامه را که متضمن ۳۹۰ میلیون تومان خسارت بود به بچه‌هایتان منتقل کردید ؟

فریده ـ این را از مادرم پرسیدم ، او گفت خـودم درست می‌کنم .

رئیس ـ آقای عبدالله حکیمی کی بود و آیا بـه منزل شما می‌آمد ؟

فریده ـ آقای حکیمی‌پسر دایه پدرم بود و به منـزل مادرم می‌آمد و من از او آدرسی نداشتم .

رئیس ـ شما تـوضیح دادید بعد از اینکه از رای داوری مطلع شدید به‌مادرت اعتراض کردی چه‌می‌گویی؟

فریده ـ از محضر به‌او تلفن کردم و ازش پرسیدم گفت ، مانعی ندارد خـودم درست می‌کنم .

رئیس ـ یدالله اکبرشاهی به منزل شما رفت‌وآمـد داشت ؟

فریده ـ بله

رئیس ـ اکبر کوهکن‌چه سمتی در منزل شماداشت ؟

فریده ـ وی مستخـدم بود .

چون وقت دادگاه بـه پایان رسید دنباله محاکمه به روز بعد موکول شد .

برای همسفرشدن با گروه‌تورهای ایران به‌آژانس مسافرتی سفر من
یکی از ۱۴ آژانس بزرگ گروه‌تورهای ایران مراجعه نمائید. (مون وایاژ)
خیابان سپهبد زاهدی‌شماره ۲۲۰
تلفنهای: ۸۹۲۹۸۷ـ۸۹۵۱۲۰ـ۸۹۰۸۸۰
G-۲۲۴

شاگرد ممتاز

پیمانه عسگری دانش آموز کلاس سوم دبستان باختر«شهر ولیعهد »در سال تحصیلی۲۵۳۷ ۲۵۳۶ با معدل ۲۰ شاگرد‌ممتاز شناخته شده است .

آ ـ ۳۹٦۷

آگهی گم‌شده

سعید مقنی فرزند ابوالفضل ۱۳ساله از تاریخ ۲۸ر۳ر۳۷در کاشان از خانه خارج شده تاکنون از او خبری نیست هرکس اطلاعی از او دارد بـه نشانی کاشان تلفن۶۵۴۵تهران تلفن ۳۳۳٦۰۰ یاقم تلفن۶۱۵۰ اطلاع دهد و خانواده‌ای را خوشحال نماید.

باانفجار و آتش‌سوزی در یك گرمابه«رزن»همدان

۲۰ زن وکودك بشدت مجروح شدند

«رزن» همدان ـ خبرنگار اطلاعات

۲۰زن و کودک براثر انفجار موتور یک گرمابه در «جزین» ازتوابع «رزن» همدان بسختی آسیب دیدند.

حادثه بعلت نامعلومی درگرمابه «قروه» جزین رخداد وبدنبال آن موتورگرمابه بشدت منفجر شد . شدت انفجار بحدی بود که‌موتور گرمابه تکه‌تکه شد وپس‌از ویران کردن سقف و دیوار های موتورخانه به درون گرمخانه گرمابه پرتاب شد .

تکه‌های آجروآهن بشدت برسر وبدن مشتریان پرتاب شد و ۲۰تن ازآنها راکه زنو کودک بودند مجروح کرد . مجروحین با آمبولانس به بیمارستان سوانح «همدان» منتقل شدند، حال ٤ تن از مجروحین وخیم است . عده‌ای از مجروحین حادثه براثر آتش‌سوزی نسبتا وسیعی که پس‌از انفجار رخداد، دچار سوختگی شدند.

در اولین جلسه محاکمه

متهم به‌قتل خودرا به‌دیوانگی زد!

جمشید رحمانی (متهم)

صمد محبی (مقتول)

تبریز ـ خبرنگار اطلاعات

راننده‌ای که باتهام کشتن مسافر۲۵ ساله‌اش دردادگاه جنایی شعبه اول آذربایجان شرقی محاکمه‌میشد، خودرا به دیوانگی زد ونظم دادگاه را بهم‌ریخت.

چندی قبل راننـده یـک مینی‌بوس‌بنام جمشیدرحمانی در جاده دولت آباد سمرند، مسافر ۲۵ ساله‌اش را بـا ضربات خنجرکشت‌وجسدش را به بیابان انداخت. بدنبال کشف جسد،تحقیقات دامنه‌داری آغازشد وجمشید رحمانی باتهام کشتن صمد محبی دولت آباد تـوسط ماموران‌شهربانی‌مرند‌دستگیر شد.

جمشید رحمانی در بازجویی ضمن اعتراف به قتل گفت: در تهران سرگرم کار بودیم‌که برادرانم اطلاع‌دادند جوانی بنام صمد در دولت آباد بمزنم تجاوز کرده‌است ومن بهمین دلیل‌او راکشتم.

دادگاه جنایی شعبه اول آذربایجان‌شرقی‌برای‌محاکمه جمشید رحمانی تشکیل شد و متهم بقتل در اولین جلسه دادگاه خود را به دیوانگی زد و منکر قتل شد.

برای معاینه متهم بقتـل شورای پزشکی در دادگاه تشکیل شد.

در یك حادثه رانندگی در تبریز

۲ نفر کشته‌شدند

تبریز ـ خبرنگار اطلاعات

۲ نفر در برخورد یک اتومبیل با یک کامیون‌کشته شدند .

این حادثه درجاده‌تبریز ـ تهران (منطقه‌قرمچمن) روی داد . کامیون ۳۲۸٦۹ بـه رانندگی علی اکبر قاسمی با اتومبیل پژو ۳۱۱۸۲ تبریز به رانندگی بهمن کاظم سی تصادف کرد. در این حادثه ۲ سرنشین اتومبیل پـژو کشته شدند . هویت‌مقتولین هنوز مشخص نشده است . همچنین در۱۲ کیلومتری بخش نیر در جاده اردبیل ، پیکان شماره ۲۷٤۸۷ تهران ـ الف با ۱۱ سرنشین بـه دره سقوط کرد و کلیـه سرنشینان آن مجـروح شدند که به بیمارستان‌انتقال یافتند .

مجالس ترحیم

بمناسبت فوت حاجی حسن ناجیان که از خادمین صدیق آستان مقدس حضرت مولی‌الکونین اباعبدالله‌الحسین (ع) بودند مجلس ختم روز سه‌شنبه ششم تیرماه از ساعت ۱۰ الی ۱۲ ظهر در مسجد آذربایجانیها منعقد می‌باشد و انشاءالله حضرات آقایان علما وسلسله جلیله روحانیت در این مجلس شرکت خواهند فرمود.
الاحقر حاجی‌سیدابراهیم میلانی حسینی، الاحقرحاجی‌سید مهدی‌الکماری، الاحقر حاجی سیدعلی انگجی، الاحقر حاجی میرزا محمد علی چرندابی، جمشیدی، کودری.
آ-۳۹۹۹

روانشاد حسن ناجیان پرتلاش بود و پویا، محور بلاشهایش، محبوب او حضرت امام حسین (ع) بزرگ رهبر ازادی وحق محسوب می‌گردید باشعر ونثر، باآهنگ گرم، و پرسودایش، شیعیان رادرسوک آن امام بزرگمیسوزاند وخود باشعله‌های آن عشق سوخت، بگونه‌ای قطره‌ای به اقیانوس پیوست، داغها و دردها بجای گذاشت.
دکتر سید عبدالرضا حجازی واعظ
آ-۳۹۹۹

باخاموشی حاجی حسن ناجیان خادم دربار حسینی هیئت آذربایجانی‌های مقیم مرکز یکی از صمیمی‌ترین و صدیق‌ترین افراد خود را از دست داد دیگر مسجد و هیئت اذربایجانیها صدای‌گرم ودلنشین اورانخواهند شنید عموم عزاداران‌اذربایجانی دراین‌مصیبت سوگوار وداغدار هستند وبه‌منظور تجلیل از خدمات چهل ساله آن‌فقید سعید مجلس ختم وعزا روز سه‌شنبه ششم تیرماه درمسجد آذربایجانیها ازساعت ۱۰ الی ۱۲ ظهر برگزار خواهد شد امید است هیئت‌های محترم حسینی دراین مجلس شرکت نموده وباعث شادی روح آن‌مرحوم گردند.
هیئت عزاداران آذربایجانیهای مقیم مرکز
آ-۳۹۹۹

هیئت مکتب‌الحسین در عزای بانی وموسس خود بیش ازهمه‌دل‌شکسته هستند ودر ساعت مرقوم بیاد عزیز ازدست رفته خود حلقه ماتم تشکیل خواهند داد.
مکتب‌الحسین
آ-۳۹۹۹

نوحه‌خوان‌های هیئات آذربایجانی‌های مقیم مرکز در مصیبت وارده شریک ودرمقام‌تجلیل از خدمات همکارارزنده خود آقای حاج حسن ناجیان درمسجد آذربایجانیها به نوحه‌سرائی خواهند نشست.
ازطرف نوحه‌خوانها- سیدرضا حسینی سعدی‌الزمان
آ-۳۹۹۹

درگذشت خادم صدیق و خدمتگزار آستان مقدس‌حسینی حاجی حسن ناجیان باعث تاسف بود ومراسم ختم آنمرحوم روزسه‌شنبه۶تیرماه درمسجد آذربایجانیها برگزارخواهدبود.
سناتور محمد ابراهیم نیکپور

بمناسبت درگذشت ناگهانی دوست ارجمندم حاجی حسن ناجیان مجلس ختمروز سه‌شنبه ششم تیرماه درمسجد آذربایجانیها منعقد می‌باشد.
محمد خسرو شاهی
آ-۳۹۹۹

باکمال تاسف وتاثر درگذشت ناگهانی خادم حقیقی وپاکسرشت دربار حسینی (ع) مرحوم حاج حسن ناجیان راکه انسانی پرشور و فعال درمکتب انسانیت بود از طرف خود وفردفرد اتحادیه بخانواده محترم مخصوصا ببرادران ودامادهای گرامی فقید سعید عرض تسلیت داشته و به همین مناسبت مجلس ترحیمی در روز سه‌شنبه ۶ر۴ر۳۷ از ساعت ۱۰ الی۱۲ ظهر در مسجد آذربایجانیها منعقد میباشد. شرکت عموم همکاران و دوستان‌جهت تسلی بازماندگان موجب تشکر و امتنان خواهد بود.
ناصر اولیا شیرازی- رئیس اتحادیه صنف بنکداران پارچه
آ-۳۹۹۹

بمناسبت درگذشت ناگهانی مرحوم مغفورجناب آقای حاج حسن ناجیان مجلس ختم روزسه‌شنبه ششم تیرماه در مسجد آذربایجانیها برگزار خواهد بود.
رئیس اتحادیه صنف فرش فروش- سید حسن صحرائی
آ-۳۹۹۹

هیئت مدیره وکارمندان شرکت تولیدی و صنعتی بهشهر از فقدان تاثرآور عضو خدمتگزار وصدیق حاج حسن ناجیان متاسف بوده واعلام میدارد که مجلس ختم آن مرحوم روز سه‌شنبه ششم تیرماه در مسجد آذربایجانیها منعقد میباشد.
مدیر عامل - مهندس کلاهی
آ-۳۹۹۹

دوستان وعلاقمندان شادروان حاج حسن ناجیان که سراپا شیفته وسیدای کوی ولایتمدار حسینی ومظهر مهر ووفا بود از فقدان تاثرآمیز او بینهایت متاثر ومتاسف هستند ضمن تسلیت ببازماندگان ارجمند در مجلس ختم آن مرحوم صمیمانه شرکت خواهند فرمود.
ابوحسین- محمدتقی اتفاق- حاجی حسن اتفاق- ابراهیم زنجانی- ابوالقاسم مجتهدی- حسن دستمالچیان - برادران‌شربت اوغلی- کریم ماهر- محمد دیهیم- سید هاشم امیرارین- کریم حسینی- ناصر اتفاق - فضل‌اله امینی- نادر خاله اوغلی - حاجی ناظم- رضا مرجام- محمد کلانتریان- حسین پارسا- غلام یوشانی- علی‌پارسا- کریم دستمالچی- برادران باوفا- حسین طلسچی‌زاده - بهجتی- حبیب بهنام- صمد بشاش- تمجیدی- کسائی - حیدری- غلامرضا ملکی- امیردستمالچی- حسن طسوجی- راثیان - پرویز صالحین- سید حسن قدس قنادیان- میر ابراهیمچایچی- غلامرضا مطیعی- حاج اکبرپور کاظمی- کریم شناسی- حسین عرب - سید جواد راد- تقی‌نژاد- احمد طاهباز- صمد دستمالچیان - مجید دستمالچیان- جواد کاشانی- حسین ارجمند - هاشمی - مونسی- زمانی- محمدزاده- توفیقی میلانی- تعظیمی- محمود اسکوئی محمد علی‌خرازی- حسن کلاهی- محمد عتیقه‌چی- علیزاده - تقی اسلامی حریری.
آ-۳۹۹۹

خانواده های : ناجیان. قاسمیه. علیمحمدی . فاخر .فخاری. صدرائی .ناهی .مجتهدی .جوان .شربت‌اوغلی .فتح‌اللهزاده . شهلا . دستمالچیان. ایپکچی. فتح‌الهی. تقی‌نژاد. قهرمانی . علیاری. غفاری. جمشیدی. مهدی زاده. شکوری. فتوحی . سلیمانی. راثیان. پایدار. گودرزی. اخوان رسول زاده.زینال پور. رضا زاده میلانی . طاهرپور. پایدار علوی. علوی . نوتونچی تبریزی. کسرائی. یوسفی. سلیمان‌پور. آزاد رنگی. ابوالفتحی و سایر خاندان های وابسته.
باکمال تاسف و تاثر درگذشت ناگهانی حاج‌حسن ناجیان رابه استحضار میرسانند مجلس ختم مردانه روز سه‌شنبه ششم تیرماه از ساعت ۱۰ الی ۱۲ ظهر درمسجد آذربایجانیها ومجلس ختم زنانه عصر همان روز در منزل شخصی آن مرحوم واقع در امیر اباد شمالی خیابان زریر پلاک ۱۲۰ برگزارخواهدبود.
آ-۳۹۹۹
اطلاعات - مصیبت وارده را به کلیه بازماندگان فقیدسعید وخانواده های وابسته و دوستان و آشنایان آن مرحوم تسلیت میدهد.

بانهایت تاسف درگذشت شادروان روبن رحیمزاده رابااطلاع دوستان و اشنایان واقوام میرسند. مجلس ترحیم آنمرحوم روز سه‌شنبه ششم تیرماه از ساعت ۵ تا۷ بعدازظهر در کنیسای حئیم واقع در خیابان قوام‌السلطنه برگزار میشود.
آنیا رحیمزاده- جری وروچیلد رحیمزاده- ایرن رحیمزاده (بوداخ) - شیرین رحیمزاده (ساسون)- سونیا- زرافشان- رحیمزاده- رحیمیافائی- ربکا رحیمزاده (جواهری) - ربی - میخائل- عسگر- نورا رحیمزاده- موریس وامیل عسگر اوغلی رضائیه- خانواده گابریل ویونس بوداغ و خانواده‌هایوابسته.
آ-۸۲۱۸ ۲-۱

انالله‌وانااالیه راجعون
بانهایت تاسف و تاثر درگذشت شادروان **مهدی امینیان** وکیل ارجمند دادگستری و پدر گرامی همسر جناب آقای امیرهوشنگ گنجوی مستشار دیوانعالی کشور را باطلاع‌آقایان قضات و وکلا و دوستان و آشنایان آن مرحوم میرساند:
مجلس ترحیم فقید سعید روز سه‌شنبه ۶ر۴ر۲۵۳۷ از ساعت ۵تا۷ بعدازظهر درمسجد مجد برگزار خواهد شد.
رئیس کانون وکلاء دادگستری
جلالی نائینی
ا-۳۹۵۹

بایکدنیا تاثر و تالم فوت همسر وپدر عزیزمان را باطلاع میرساند.
ملوک رضائی خیابانلو (امینیان) صفیه امینیان (مرتضوی)، پرویز امینیان ، فیروز امینیان ،شهروز امینیان (گنجوی) پریوش امینیان (سعادتی‌فرد).
آ-۳۹۵۹

بانهایت تاسف و تاثر درگذشت شادروان آقای مهدی امینیان، فرزند حاجی محمد آقامعین‌التجار بزرگ خاندان امینیان را باطلاع میرساند مجلس ترحیم مردانه و زنانه روز سه‌شنبه ۶ر۴ر۳۷ ساعت ۵تا۷ بعدازظهر درمسجد مجد منعقد خواهدبود
خانواده های : امینی - امینیان - امینی قزوینی -رضائی خیابانلو - عبداللهی - مرتضوی- گنجوی -سعادتی‌فرد -کوشن- لاریجانی - بصری- حامی‌زاد- فروغی - عسگری - خطیب‌شهیدی- خوئی- مهردادی -عادلخانی -منوچهری - جاوید -ساسانی- میرمیران - نقشینه - حاجی‌شیخ تبریزی - یگانه - مهاجری - شهریاری - منقی - صرافی - مدبری - فرشی . رضائی‌حریری - طاهباز - خالوغلی - حافظی - پیراهش -
آ-۳۹۵۹
اطلاعات - مصیبت وارده را بخانواده های عزادار بویژه بازماندگان آنمرحوم تسلیت میدهد.

بانهایت تاثر وتاسف درگذشت ناگهانی آقای **رضاملکی (آذربایجانی)** را باطلاع کلیه اقوام و آشنایان و دوستان میرساند مجلس ترحیم مردانه وزنانه آن فقید سعید روز سه‌شنبه ۶ تیرماه جاری ازساعت ۵ تا۷ بعدازظهر در مسجد الجواد منعقد میباشد.
خانواده‌های ملکی، ملک، طاهری ، گنجه کاشانی ، فرجادی، محسنی ، توکلی، معنوی، و سایر خانواده‌های وابسته.
مراسم شب هفت آن‌مرحوم درسالن شماره ۴ بهشت‌زهرا روز چهارشنبه ۷ تیرماه جار از ساعت ۵تا۷ بعد از ظهر برپا خواهد بود.
آ-۸۲۱

باکمال تاسف وتاثر فوت آقای صمد صباحی کارگردان‌پرسابقه سینمای ایران را بهاطلاع کلیه دوستان وهنرمندان سینمامیرساند. مجلس ختم آنمرحوم روز سه‌شنبه ۶ تیرماه از ساعت ۸تا۱۰ بعدازظهر در مسجد خانقاه‌صفی علیشاه واقعدر خیابان‌ظهیرالاسلام خیابان خانقاه برپا خواهد بود.
انجمن کارگردانان فیلم ایران
آ-۸۳۲۰

درگذشت دوست گرامیم صمد صباحی هنرمند بی‌نظیر تئاتر فراموش شده آذربایجان را باطلاع هم‌میهنان عزیز میرساند گرامی داشت خاطره غم‌انگیز این عزیز از دست رفته فریضه‌ای استبرای همه هنردوستان وتسلایی برجامعه هنرمندان دلشکسته آذربایجانی.
محمود قراچورلو «سهند»

مدیریت وکارکنان شرکت تولیدی وصادراتی تریکو سانترال درگذشت غم‌انگیز شادروان صمد صباحی برادر هنرمند همکارعزیز خود گنجعلی صباحی را باطلاع دوستان و همکاران عزیزمیرسانند مجلس ترحیم آن شادروان روز سه‌شنبه ۶ر۴ر۳۷ از ساعت۸تا۱۰ بعدازظهر در خانقاه صفی علیشاه واقع در خیابان ظهیرالاسلام خیابان خانقاه برپا خواهد بود.
آ-۳۹۸۹

خاندانهای صباحی- هنری- خاکدان - خداپناهی- فخرالدینی- انصاری- اعلم‌الهدائی- برمر- قربنپور.
درگذشت غم‌انگیز شادروان صمد صباحی را باطلاع دوستان و آشنایان گرامی میرسانند مجلس ترحیم آن شادروان روزسه‌شنبه ۶ر۴ر۳۷ از ساعت ۸الی۱۰ بعدازظهر در خانقاه صفی علیشاه‌برپا خواهد بود.
آ-۳۹۸۹
اطلاعات- مصیبت وارده را ببازماندگان آنمرحوم وخانواده های وابسته تسلیت میدهد.

باندوه فراوان درگذشت مادر عزیزمان **بانو منور نوایی** را به‌استحضار بستگان و آشنایان می‌رساند. روز ۶ تیرماه از ساعت ۱۴ الی ۱۶ در خانقاه صفی علیشاه بسوگ آن بهشتی‌روان نشسته‌ایم.
مهوش و علی بختیاری
آ-۳۹۸۱

با نهایت تاسف فوت **بانو منور نوایی** مادر مهوش عزیزمان راحه برای‌ماهم مادری‌مهربان وفادار بود باطلاع دوستان و آشنایان می‌رساند. مجلس ترحیم آن مرحومه روز سه‌شنبه ۶تیر ماه از ساعت ۱۴ الی ۱۶ درخانقاه صفی علیشاه برگزار خواهد شد.
اعظم و محمد بختیاری
آ-۳۹۸۱

بانهایت تاسف فوت **بانو منور نوائی** را باطلاع اقوام و آشنایان می‌رساند مجلس ختم آن‌مرحومه روز ۳شنبه ششم تیرماه از ساعت ۱۴ الی ۱۶ در خانقاه صفی علیشاه منعقد خواهد بود.
خانوادهای : نوائی، گازاده، بختیاری، غیائی، جهانشاهی، بهزادنیا، پرسخپور، سوحی، ریبپی، رحیمی، رندی، پورزند، الوند، کاشانی، منصوریه، پورهاشمی، پورمسعود، علی‌آبادی، امیری، وزیری، اسعدی، راد، مدنی ، بهرامی ، ماکوئی ، کیائی، گرمان ، جلالی، فرزام، ارمی.
آ-۳۹۸۱
اطلاعات- مصیبت وارده را به خانواده‌های عزادار بویژه بازماندگان آن‌مرحومه تسلیت می‌دهد.

پرسه
باکمال تاسف درگذشت شادروان **سرور خدامراد کیف(خسروانی)** را باطلاع دوستان و آشنایان میرساند. پرسه ان روانشاد در روز آذرایزد و تیرماه برابر سه‌شنبه ۶ر۴ر۲۵۳۷ از ساعت ۴الی۶ بعدازنیمروز در سالن ایرج چهارراه قوام‌السلطنه خیابان استالین کوچه زرتشتیان برگزار میگردد.
خورسند - هما- آذر- جمشید خسروانی - خانواده‌های: خسروانی- کیف- آذرمهر- خرمی- خرمشاهی- استقامت - وفاداری- کیومرثی- سیوشانسی- بهدین- ستایشی- قوشبول- رستمی- مدارائی- کاویانی- خدادادیان- مالگنجی- ویرابزاده- ظهرابی- خوشنودی- رادپور- راهشنی- پشوتنی وخانواده‌های وابسته.
آ-۸۳۱۴
اطلاعات- مصیبت وارده را بخانواده‌های عزادار تسلیت میدهد.

باکمال تاسف و تاثر فوت ناگهانی آقای سید نقی‌انواری فرزند حضرت‌مستطاب حاج سید تقی انواری را دراردبیل باطلاع همشهریان و دوستان محترم میرساند مجلس ختم زنانه و مردانه آن مرحوم از ساعت ۳الی۵ بعدازظهر روز سه‌شنبه۶ر۴ر۳۷ در مسجد مجد منعقد خواهد بود.
الاحقر سیدابوالفضل افکاری (انواری) خانواده های امیری - شریعت - وهابزاده - وکیلی -مبشری - گلدوزیان - علوی - عاملی - صدری - آیت‌اللهزاده - مناف زاده -هنردوست- زرگری - برنجی - شیخ‌باقری - خلیلی - زینالی - نوذری - حریریان - رحیمی - گرمچی - ملکی - سربلند - ترکپور - مسنوفی- منقینی- امامی رضوی- آزمین - مکرمی تهرانی - مرادیان - بزرگنیا - عارف - کاظمی - ابی‌ترابی - قلی‌زاده- قاسمی - کلاهی - صدوقی - جبارزاده - سمیعی - مجتهدی - انواری .
آ-۳۹۴۳
اطلاعات - مصیبت وارده را بخانواده های عزادار بویژه بازماندگان آنمرحوم تسلیت میدهد.

باقلبی آکنده از اندوه درگذشت مادر مهربان وفداکارمان (حاجیه‌درخشنده وطن‌پرست) را به‌آگاهی دوستان و خویشان میرسانیم مجلس ترحیم زنانه و مردانه از ساعت ۱۳ الی۱۵روز سه‌شنبه ۶ر۴ر۲۵۳۷ در مسجد مجد منعقد خواهد بود.
حسن وطن‌پرست - امیرحسین وطن‌پرست - شاپور (فرج) وطن‌پرست - صابر (احد) وطن‌پرست.
آ-۳۹۶۵

بانهایت تاسف درگذشت بانوی نیکوکار حاجیه درخشنده وطن‌پرست بزرگ خانواده (همسر مرحوم حاج کریم وطن‌پرست) رابه آگاهی دوستان و آشنایان میرساند مجلس ترحیم زنانه و مردانه‌ازساعت۱۳الی۱۵ روز سه‌شنبه ۶ر۴ر۲۵۳۷ در مسجدمجد منعقد می‌باشد.
خانواده های : وطن‌پرست - حاج بیوک محصل‌سلطانی- داودخان محمدی - حسن امتمحمدی - نقدیوند - غلامین - داداش وطن‌پرست - قدوسی - عنبربوئی - حـاج میرحسن کاشانی- درگاهی- وحیدی وسایر منسوبین .
آ-۳۹۶۵

باکمال تاسف درگذشت بانوی خیر و نیکوکار حاجیه درخشنده وطن‌پرست را باطلاع خویشان و دوستان محترم‌میرساند مجلس ختم زنانه و مردانه روز سه‌شنبه ۶ر۴ر۲۵۳۷ از ساعت ۱۳الی۱۵ درمسجد مجد منعقد می‌باشد.
حاجعلی - رضا - عزیز -نادر نقدیوند - حکمت‌نقدیوند- (وطن‌پرست).
آ-۳۹۶۵
اطلاعات - مصیبت وارده را بخانواده های عزادار بویژه بازماندگان آنمرحوم تسلیت میدهد.

بانهایت تاسف وتاثر درگذشت مرحوم حاج غلامحسین‌فرد تهرانی را باطلاع دوستان و آشنایان میرساند.
مجلس ترحیم‌مردانه وزنانه آنمرحوم ازساعت ۵تا۷ بعدازظهر روز چهارشنبه هفتم تیرماه جاری در مسجد مجد واقع درخیابان سپه برگزار خواهد بود.
خانواده‌های: فردتهرانی- رمضانی- رادمهر- متین- زرمینا- حقیقی- معصومی- تبریزی- آشتیانی- یاوری.
آ-۳۹۹۳ ۲-۱
اطلاعات- مصیبت وارده را بخانواده‌های عزادار بویژه بازماندگان آنمرحوم تسلیت میدهد.

با کمال تاسف وتالم درگذشت بانو طاهره مرتضوی سخائی را باطلاع می‌رساند مجلس ختم زنانه ومردانه آن مرحومه ازساعت ۳ الی۵ بعداز ظهر روز سه‌شنبه ۶ تیرماه در مسجد الجواد میدان ۲۵شهریور برگزار میشود.
خانوادهای: سخائی، مرتضوی، آذرداد، نطنزی ، طباطبائی، مصطفوی، شفیعی، صالحی، نبوی، امیدسالار ، لاجوردی، شعاعی، سعادت لاجوردی، کاشانی ، نیکپور ، نجمی، علوی، حجتی، مرآتی، آشفته، صادقی، کاشانیان.
آ-۸۳۳۳
اطلاعات - مصیبت وارده را به خانواده های عزادار تسلیت می‌دهد.

باکمال تاسف درگذشت مرحوم ابوالحسن پورپزشک را باطلاغ کلیه بستگان میرساند مجلس ختم آن مرحوم از ساعت ۴ تا۶ بعداز ظهر چهارشنبه ۷ر۴ر۲۵۳۷ در خانقاه صفی علیشاه منعقد میباشد.
خانوادهای: پورپزشک، مهینی، سلطانی ، اشراق ، جزایری، صدرائی، زنگنه، صمدیان ، پوراهراب ، نیکمنش، لعلی، طاهریان، حسینی، نورمحمدی، مهرزاد، هزارخانی.
آ-۸۳۳۲
اطلاعات - مصیبت وارده را به خانواده های عزادار تسلیت می‌دهد.

بانهایت تاسف و تاثر درگذشت خانم اعظم‌السادات حسابی را باستحضار اقوام و دوستان میرساند.
بنابروصیت آنمرحومه هزینه مراسم سوگواری بمصرف امور خیریه میرسد.
مریم حسابی. اشرف‌السادات حسابی. طلعت‌السادات‌حسابی فخرالسادات حسابی . دکتر سیدباقر حسابی.
وخانواده‌های حسابی .دوامی .بهنا .غفاری .مداینـی . فرهبد. انطسی. محی‌الدین. تمجیدی. مصلحی. سلطانی . فتاحی. پورفخرائی.
آ-۴۰۱۹
اطلاعات - مصیبت وارده را بخانواده های عزاداربویژه بازماندگان آنمرحومه تسلیت میدهد.

یادبود

بمناسبت هفتمین روز درگذشت شادروان مرحوم حسین همدانیان بنیانگذار موسسه خیریه علی وحسین همدانیان اصفهان ازساعت ۴ الی۸ بعدازظهر روز سه‌شنبه ششم تیر ماه ۲۵۳۷ مجلس یادبودآن‌مرحوم درمحل آرامگاه‌خانوادگی واقع در تحت‌فولاد اصفهان برگزار می‌گردد.
موسسه خیریه علی وحسین همدانیان
ا-۲۱۱۵

هوالباقی
ای مادرغم دیده نداری‌خبراز من
کز گردش ایام چه‌آمد به سرمن
من تازه جوان بودم و اندر چمن حسن
نشکفته فرو ریخت همبال و پرمن
چهل روز از مرگ جوان ناکام پسر عموی عزیزمان‌شادروان نورالدین محجوب میگذرد بهمین مناسبت مراسم چهلمین روز درگذشت آن مرحوم روز پنجشنبه ۸ر۴ر۳۷ درخرم‌آباد لرستان برمزارش برگزار میگردد از کلیه دوستان و آشنایان انتظار دارد باگردهم‌آئی خود روح آن مرحوم را شاد فرمایند.
خانواده های صدرالدین محجوب - میرزا پاساد - رحم‌خدا برومند - محمدرضا مطلبی - عبدلی و سایر دوستان
آ-۲۱۱۴

تسلیت

آقای احمد نعناء کارکاشانی
مصیبت وارده را صمیمانه تسلیت‌میگوییم.
علیرضا قویمی
آ-۳۹۷۳

هیئت مدیره وکارکنان شرکت‌کفا ایران بانهایت تاثردرگذشت ناگهانی شادروان آقای حسن ناجیان رابهمکار محترم خودجناب آقای دکتر کریم کوگانی تسلیت عرض می‌نمایند.
شرکت کفا ایران
آ-۳۹۷۵

دوست ارجمند جناب آقای مهندس حسین وفا
با نهایت تاسف مصیبت وارده را تسلیت گفته با شما همدردیم.
گرامتی، فرهومند، طاهری، آفاق
آ-۸۳۲۴

جناب آقای دکتر اشرفی
مصیبت وارده به شما و خانواده محترم صمیمانه تسلیت می‌گوئیم.
دکتر محلوجی، دکتر تاج‌الدینی، خانم خسروی، دکتر کثیرزاده، دکتر ایمانی ، دکتر منصوری، دکتر شیواپور ، دکتر نیری.
آ-۸۳۲۲

درگذشت مرحوم مغفور آقای حاج عظیم مرندی زنوزی همکار عزیز را به خانواده محترم آن مرحوم تسلیت عرض می نماید.
شرکت سهامی سیمان فارس وخوزستان- منوچهرسالور
آ-۸۳۲۹

جناب آقای محمود عسکری
بانهایت تاسف درگذشت پدر گرامیتان را از صمیم‌قلب ازطرف‌شرکت تعاونی تلاش تسلیت گفته برای شماوخانواده محترمتان صبر وشکیبائی آرزو داریم.
زعفری‌نژاد، حبیبی، همایونفر ، جباری ، امین‌پور ، سعادت‌نژاد، برق‌نورد، کیانفر، دوستدار، اسماعیل‌پور ،
کارکنان اطلاعات نمایندگی شهرآرا مصیبت وارده را به خانواده‌های عزادار بخصوص آقای محمود عسکری تسلیت می‌گویند.

جناب آقای عیسی تدین
مصیبت وارده درگذشت پدر گرامیتان را صمیمانه تسلیت عرض‌نموده سلامت‌وطول‌عمر جنابعالی‌وبازماندگان آنمرحوم را ازخداوند آرزو می‌کنم
کرمان - علی اخوان رئیس اتحادیه هتلداران
آ-۲۱۱۶

خانم شهناز و گیتی حکیمزاده
مصیبت وارده را تسلیت می‌گوییم.
پری منصور
آ-۸۳۴۲

جناب آقای جمشیدفرهمند فرماندارمحترم شهرستان اردکان
باکمال تاسف وتاثر مصیبت وارده را به جنابعالی تسلیت عرض نموده و از خداوند بزرگ دوام وبقای عمر برای یکایک بازماندگان خواستاریم.
رئیس و اعضای انجمن شهرستان اردکان
آ-۲۱۱۹

جناب آقای جمشیدفرهمند فرماندارمحترم شهرستان اردکان
باکمال تاسف واندوه مصیبت وارده را از صمیم قلب تسلیت عرض نموده و از خداوند برای کلیه بازماندگان صبر و بردباری آرزو داریم.
رئیس اداره تعاون وامور روستاهای شهرستان اردکان
مهندس شریفی
آ-۲۱۲۰

جناب آقای جمشیدفرهمند فرماندارمحترم شهرستان اردکان
بانهایت تاسف واندوه فراوان مصیبت وارده راصمیمانه تسلیت گفته واز خداوند منان دوام و بقاء عمر شما را خواهانیم.
رئیس اداره جنگلداری اردکان- اقبالی
آ-۲۱۲۱

جناب آقای جمشیدفرهمند فرماندارمحترم شهرستان اردکان
بانهایت تاسف وتاثر مصیبت وارده را از صمیم قلب تسلیت عرض نموده واز خدای بزرگ برای کلیه بازماندگان صبر وشکیبائی آرزو داریم.
مدیر عامل جمعیت شیر وخورشید سرخ اردکان - محمد پارسا

جناب آقای جمشیدفرهمند فرماندارمحترم شهرستان اردکان
باتاثر و تاسف فراوان مصیبت وارده را صمیمانه تسلیت عرض‌نموده بقای بازماندگان را ازخدای‌بزرگ خواهانم
محمد علی مستوری، رئیس‌اطاق اصناف شهرستان اردکان.
آ-۲۱۲۳

جناب آقای جمشیدفرهمند فرماندار محترم شهرستان اردکان
ضمن اظهار تاسف از تاخیر، مصیبت وارده را صمیمانه تسلیت عرض نموده‌سلامت شما وخانواده‌گرامی‌راخواهانم
اردکان - جواد طالبی
آ-۲۱۲۵

جناب آقای جمشیدفرهمند فرماندار محترم شهرستان اردکان
بانهایت تاسف مصیبت وارده را بجنابعالی وعموم فامیل محترم تسلیت گفته، سلامتی و بقای عمر شما را از خداوند متعال خواهانیم.
کارمندان و کارکنان فرمانداری شهرستان اردکان
آ-۲۱۲۴

جناب آقای ساموئل میرزایانس
باندوه فراوان درگذشت پدر بزرگوارتان را بجنابعالی‌و سایر بازماندگان آن شادروان تسلیت عرض نموده بقاء عمر بازماندگان را از درگاه ایزدمنان مسئلت داریم.
مهندس حکیمی - مهندس امیر سلیمانی- اویسی
آ-۸۳۱۱

جناب آقای هوشنگ گنجوی
بانهایت تاسف درگذشت پدر گرامی همسرتانرا بحضورجنابعالی وهمسر محترمتان تسلیت عرض نموده سعادت و سلامت خانواده محترم را از خداوند مسئلت مینمایم.
رئیس هیئت مدیره و مدیر عامل شرکت اینترنشنال تریدینگ کورپورشن- ناصر بختیار
آ-۸۳۱۲

جناب آقای مهندس جمشیدنیا
بانهایت تاسف درگذشت پدر گرامیتان را به جنابعالی‌تسلیت عرض مینماید.
رازقی. منجمی. جوادی. وکیلی. عظیمی. خوانساری . مسروبیان. گلریز.
آ-۸۳۳۶

جناب آقای مهندس جمشیدنیا
بانهایت تاسف و تاثر مصیبت وارده را به جنابعالی تسلیت عرض مینماید.
مهندسین مشاور همکار
آ-۸۳۳۵

درگذشت پزشک عالیقدر جناب دکتر علی میرانی را به بازماندگان محترم آن‌مرحوم تسلیت عرض می‌نمائیم و با اندوه فراوان درمصیبت وارده شریک می‌باشیم.
دکتر رضا سلطانی‌نسب وبانو
آ-۸۳۴۱

جناب آقای مسعود جمالی وخانواده آقاخانی
مصیبت مولمه فقدان اسفناک را تسلیت گفته برای بازماندگان صبر جمیل آرزو می‌نمائیم.
یزد - سید احمد آیت‌اللهی ، محمد رضا لسان صدق ، حسین آیت‌اللهی، مهدی آیت‌اللهی .
آ-۲۱۲۷

آقایان مهندس مرتضی جزبی ومهندس مصطفی جزبی
مصیبت وارده را بشما و خانواده محترمتان صمیمانه تسلیت می‌گوئیم.
شرکت ایران کوردینیت
آ-۲۱۲۶

جناب آقای تدین
فوت پدر بزرگوار و ارجمندتان را باقلبی مملو از تالم تسلیت گفته وبقای خاندان آن‌دوست ارجمند را از یزدان بزرگ خواهانم.
مهندس منصور مبینی
آ-۸۳۴۳

جناب آقای مهندس تیمور رخسارزادگان عطائی
باکمال تاسف وقلبی پراز ملال مصیبت وارده از صمیم قلب تسلیت‌عرض‌نموده دوام‌وبقاءعمر برای یکایک‌بازماندگان آرزو می‌نمائیم.
تیمور رضا محلوجی‌زاده - اسفندیار کریمی
آ-۳۴۷۷

جناب آقای محمد رضا کریم علوی پوریان
بانهایت تاسف وتاثر مصیبت وارده را از صمیم قلب تسلیت عرض نموده دوام وبقاء عمر برای یکایک بازماندگان از ایزد توانا خواستاریم.
علیمحمد کاظمسرائی - حسین اکبری

جناب آقای ساموئل میرزایانس
بانهایت تاسف و تاثر درگذشت شادروان پدر گرامیتان را تسلیت عرض نموده شکیبائی وبقاء عمر آنجناب و کلیه بازماندگان را از درگاه خداوند متعال آرزومندیم.
مدیران وکارکنان شرکت تلکابین توچال
آ-۸۳۱۰

سپاسگزاری

از بزرگان ، سروران و عزیزان وهمشهری های گرامی کهدر مراسم تشییع و ترحیم برادرزاده عزیزم فریده منصور(امامی خوئی) شرکت فرموده وباوسیله تلفن ازراه دورو یا تلگراف و تشریف فرمائی بمنزل مارا سرافراز فرموده‌اند از طرف خود و تمام فامیل سپاسگزار بوده ،از درگاه قادر متعال و خدای‌لایزال طول عمرو سلامتی برای همگی آرزو و مسئلت دارد.
نورالدین امامی خوئی
آ-۹۹۷۱

بانهایت احترام از همه سروران و موالیان گرامی علمای اعلام‌حجج‌اسلام وجناب‌آقای‌استاندار معظم‌استان‌کرمانشاهان وجناب آقای فرماندار، مدیران کل، روسای محترم ادارات، هیئت‌های مذهبی، دوستان و اشنایان که از تهران- همدان- کرمان- شیراز- اصفهان- قصرشیرین- شاه‌آباد غرب وسایر شهرستان‌ها قبول زحمت فرموده درمراسم تشییع وتدفین و مجالس ختم مرحومه مغفوره منصورالحاجیه حجتی شرکت فرموده یا بوسیله نامه- تلفن- تلگراف ودرج در روزنامه ابراز همدردی فرموده‌اند تشکر و سپاسگزاری می شودو برای فرد فرد سلامتی وسعادت وشادی مسئلت داریم واگر بعلت تاثر وکسالت روحی در عرض تشکر وسپاسگزاری تاخیر شده معذرت می‌خواهیم.
خانواده حجتی، حجتی فرید، وسایر بستگان.
آ-۲۱۲۸

سیلاب در خیابان های اروندکنار

اروند کنار - خبرنگار اطلاعات
بعلت سهل‌انگاری واهمال کاری شرکت مخابرات و اداره بندر اروند کنار ، در خیابان‌های این شهر سیلاب جاری شد.
با طغیان شط العرب و بالاآمدن آب نهرها در اروندکنار، سیلاب‌ازمحوطه شرکت مخابرات و اداره بندر اروندکنار که‌پائین‌تر از سطح رودخانه قرار دارندو سدبندی‌نشده‌است، درخیابان «خلیج فارس» جاری شد و محوطه ادارات بهداری ، پست و تلگراف ، خانه پیشاهنگی، پاسگاه‌ژاندارمری اروندکنار، خانه‌های‌سپاهیان بهداشت و چندین خانه‌دیگر را در این خیابان فراگرفت و عبور و مرور را دراین ناحیه از شهر متوقف کرد. ارتفاع سیلاب در داخل‌شهر از سی سانتیمتر تا پنجاه سانتی‌متر متفاوت بود.
از نهرهای موجود در داخل شهر اروندکنار که‌از شط العرب منشعب میشود برای آبیاری نخل های‌شهر استفاده میگردد. خانه ها و محوطه هائی که درکنار نهرها قرار دارند ، برای جلوگیری از نفوذ آب نهر وسیلاب به شهر، با ایجاد دیواره‌های بلند و محکمی ارتفاع آب نهرها را پائین نگه می‌دارند ، لیکن اداره بندر اروندکنار و شرکت مخابرات این شهر که در کنار نهرهای آب قرار دارند تاکنون باوجود تذکرات مکرر اقدام به دیواره‌بندی نهرها نکرده‌اند.

۱۰ دیپلمات عراقی و ۳۸ استاد دانشگاه بازنشسته شدند

به موجب نوشته‌روزنامه السفر چاپ بیروت ، سفیر سابق عراق‌درتهران- مدحت ابراهیم جمعه - وده‌دیپلمات دیگر عراقی بازنشسته‌شدند.
سفرایی که از کاربیرون رفتند عبارتند از :
عبدالکریم عبدالقادر وزیر پیشین امور خارجه - حسن طه الکتائی سفیرعراق در کاراکاس - خالد مکی الهاشمی سفیر در اردن - عصمت‌یوسف‌القمر سفیر در نایروبی - ناصر عبدالقادر، حسن مصطفی النقیب ، فارق صبری عبدالقادر ، خالص عبدالوهاب و حمید عباس سفرای سابق.
علاوه بر آن ۳۸ استاد دانشگاه نیز بازنشسته‌شدند.

صاعقه ۲ نفر را کشت

میانه - خبرنگاراطلاعات
براثر فرود آذرخش در قریه «کتاب حسین‌خان» در پنج فرسخی میانه ، دونفر کشته و دو نفر مجروح شدند.
حادثه هنگامی‌اتفاق افتاد که چندتن ازکشاورزان این قریه مشغول پاکسازی و مرمت نهر آب روستای‌خود بودند.
با شروع بارندگی شدید توام با رعد و برق ، کشاورزان دست از کار کشیدند وهریک بگوشه‌ای پناه بردند، چهار تن از کشاورزان به اسامی «علی اصغر» و «صفرعلی» ایزد گیتی و «شیراز کریمی» و «مشهدی عوض آرازگلی» در زیر درختی پناه گرفته بودند که با فرود یک آذرخش «علی‌اصغر» و «صفرعلی» در همان لحظات اول‌کشته‌شدند و«شیرازکریمی» و «مشهدی عوض» از ناحیه سر و بازو مجروح‌گردیدند و در بیمارستان شیر و خورشید سرخ میانه تحت درمان قرار گرفتند.

آگهی دعوت مجمع عمومی

بدینوسیله از سهامداران محترم شرکت سهامی‌خاص گروه فرهنگی دکتر هشترودی تهران دعوت می‌شود که در جلسه‌مجمع‌عمومی فوق‌العاده وعادی بطورفوق‌العاده منعقد درمحل شرکت واقع در دبیرستان دخترانه (گروه فرهنگی دکتر هشترودی خجسته) واقع درخیابان تخت جمشید غربی درساعت ۹تا۱۱ صبح روز سه‌شنبه بیستم تیرماه جاری حضور بهمرسانند.
دستور جلسه
۱- الحاق یک تبصره بماده ۱۴ اساسنامه در مورد مشارکت، شرکت بااشخاص حقیقی یا حقوقی
۲- انتخاب اعضای علی‌البدل هیئت مدیره‌و بازرسان.
۳- تعیین‌روزنامه کثیرالانتشارجهت اطلاعیه و آگهی های مورد نیاز شرکت.
هیئت مدیره گروه فرهنگی دکتر هشترودی‌تهران
آ-۸۳۳۰

تقویم اطلاعات

ساعات شرعی
استخراج دکتر ریاضی کرمانی

دوشنبه- پنجم تیرماه ۲۵۳۷
بیستم رجب۱۳۹۸- بیست‌وششم‌ژوئن ۱۹۷۸
اذان مغرب . . . . . ساعت ۹ و۱۲ دقیقه
اذان صبح (فردا) . . . ساعت ٤و۲٦ دقیقه
طلوع آفتاب (فردا) . .ساعت ٦و۸ دقیقه
ظهر شرعی (فردا) . . ساعت ۱ و۳۸ دقیقه
اذان مغرب (فردا) . . ساعت ۹ و۱۲ دقیقه

اطلاعات دیپلماتیک

طرح اتحاد دو کره

مجابیونگ اوک، سفیر اتحاد دو قسمت جدا شده جدید کره شمالی در دربار کره امری است که کلیه‌مردم شاهنشاهی در گفتگوئی به کره شمالی و کره جنوبی مناسبت سالگرد آغاز جنگ کره اظهار داشت جمهوری دموکراتیک خلق‌کره‌صمیمانه مایل است هرچه زودتر تقسیم کره به دو بخش شمالی و جنوبی پایان‌گرفته و این کشور بار دیگرمتحد شود. سفیر کره شمالی گفت این کشور یک برنامه پنج ماده‌ای جهت تحقق بخشیدن به آرمان اتحاد دو بخش کره اعلام کرده، که قدم اول در این راه ایجاد آتمسفر مناسب از طریق کوشش در راه کاهش تشنج در شبه جزیره کره و ازبین بردن احتمال برخوردنظامی میباشد.

قدم بعدی ایجادبرنامه های متعدد همکاری‌و تبادل نظر در زمینه های سیاسی، نظامی، دیپلماتیک، اقتصادی و فرهنگی میباشد

سفیر کره شمالی درادامه سخنان خود گفت مسئله

شاهنشاه در کنفرانس روسای دانشگاه‌های جهان فرمودند :

مجلس وحزب باید دموکراسی واقعی ایجاد کنند

شاهنشاه در بیانات افتتاحیه کنفرانس فرمودند :

باخرسندی فراوان ورودشما را به ایران خوش آمد میگویم موضوع گردهمائی‌شماسه مبحث را در بر میگیرد . صلح‌جهانی ـ توسعه ملی و آموزش و پرورش که هرسه بنظر من با یکدیگر بسیار نزدیکند و وابستگی متقابل دارند . ما در ایران مانند شما در کشورهای خودتان توسعه را وسیله تحقق بخشیدن به جالشهای زمان خود تلقی می کنیم‌ولی توسعه را نمیتوان بدون‌آموزش و پرورش بدست‌آورد . ازطرفی من بعنوان کسی که نزدیک چهاردهه با امور جهان درارتباط بوده است بشما اطمینان‌میدهم که اگر ما نتوانیم امنیت و ثبات را حفظ کنیم‌و اگر ما صلح را بین مردم جهان‌برقرار نسازیم نه بتوسعه دست‌خواهیم یافت و نه‌به‌آموزش و پرورش.

سه مبحث گردهمائی شمابه انحاء گوناگون ذهن جامعه بین‌المللی را همواره به خود مشغول میدارند همچنانکه ذهن ما را در ایران بخود مشغول داشته‌اند و من میخواهم امروز تجارب خود را در برخورد با این مسائل با شما در میان بگذارم .

امیدوارم موافق باشیم که منظور از توسعه فقط رشد اقتصادی نیست بلکه پیشرفت مداوم دانش، فرهنگ نهاد های اقتصادی ، اجتماعی و سیاسی است . همچنین فرض من‌آنست که منظور ما از توسعه فقط فعالیتهای کشور های رو به توسعه‌نیست بلکه کوشش‌همه ملت ها برای مواجهه باچالش های دنیای جدیداست.

کشور های صنعتی نیز باسائل خطرناکتر خواهد ساخت . توسعه‌ملی نمیتواند منحصرا برپایه عوامل مادی از قبیل تعداد تلویزیونها یا مقدار محصول فولاد اندازه‌گیری شود بلکه باید برمبنای کیفیت زندگی فرد، براساس ایجاد محیطی که هرکس را قادر سازد در کاملترین‌حد، استعدادهای خود را بروز دهد مورد ارزیابی قرار گیرد.

مسلما چنین هدفی‌مرادف با جهانی است که درصلح باشد زیرا فقط در یک‌فضای مساعد با آزادی بیان و افکار و مشارکت فعالانه افراد در زندگی جمعی است که توانائیهای خلاق فرد میتواند شکوفا شود.

اگر ما باید دانش و برابری فرصتها را برای تعداد هرچه بیشتر مردم فراهم سازیم و بدین ترتیب علت نخستین ناآرامی در جهان نو را برطرفسازیم باید نقش آموزش وپرورش را توسعه دهیم.

واضح است که ماهیتو خصلت نظام آموزشی درهر جامعه باید برپایه نیازها و منابع خاص آن جامعه‌تعیین گردد. در دنیای امروز که با ضرورتهای پیچیده تکنولوژی مواجه است وجود یک نیروی کار ورزیده یکنیاز واقعی‌است.

افزایش تعداد تعلیم یافته ها وآموزش دیده‌هابخودی خود کسانی را که بتوانند بطور موثر ما را به‌هدفهای خود برسانند کافی نیست زیرا اگر نظام آموزش و پرورش را فقط در جهت برآوردن نیازهای صنعتی متمرکز سازیم نقش افراد تعلیم دیده خود را مالا محدود و نامطلوب خواهیم ساخت و میراث ناچیزی را برای نسل‌های آینده باقی خواهیم گذاشت.

برای نقشی که انتظار میرود نسل‌های آینده در جهت نیل به صلح جهانی و توسعه ملی ایفا کنند یک بینش وسیع و چندجانبه ضرورت اساسی دارد و چنانچه دست یافتن به این هدف از طریق نظام آموزش و پرورش میسر است باید راهی برای‌تلفیق دیدگاههای انسانی باآموزش وپرورش علمی و فنی پیدا کنیم و بدینسان یک آگاهی شایسته و کامل بوجود آوریم.

یک برنامه تحصیلی که در آن به مطالعات انسانی توجه کافی‌نشده باشدموجب خواهد شد که نسل‌های آینده به اندازه کافی برای ایفای نقش‌ها ووظایف‌خود آماده نشوند و درنتیجه جهانی پدید خواهد آمدکه از نظر ارزشهای انسانی بمراتب فقیرتر از آن‌خواهد بود کما میخواهیم جهانی که‌درعلم وتکنولوژی‌مستحیل شود و از تاثیر پرثمر و سرشارانسانیتها برکنارباشد درواقع جهان‌فقیری خواهد بود.

امیدوارم همه شما دراین گردهمائی مهم موفق شوید و صمیمانه آرزو دارم‌گفت‌و شنودهای شما به پیشرفت قابل ملاحظه‌ای در جهت یافتن یک نقش و شکل شایسته آموزش عالی در دنیای جدید منجر گردد.

شهبانو: توسعه‌ملی نباید به زیان‌ملتهای دیگر تحقق یابد

علیاحضرت‌شهبانو دیروز پس‌از دریافت لوحه‌فرهنگی، خطاب به پنجمین کنفرانس انجمن بین‌المللی روسای دانشگاههای‌جهان فرمودند:

مهمانان گرامی ، خانمها و آقایان :

برای من موجب‌خرسندی بسیار است که امروزجایزه بزرگ انجمن بین‌المللی روسای‌دانشگاهها رادریافت میدارم و این فرصت را یافتم نکاتی را درباره موضوعهای اصلی این گردهمائی متذکر شوم .

منظور از این گردهمائی بررسی دوهدفی است که‌ما در ایران گرامی میداریم ، صلح جهانی و توسعه ملی و این‌دو ، در ارتباط با نقش آموزش و پرورش ، ما اطمینان داریم که بین این‌هدفهاهیچگونه‌ناسازگاری وجود ندارد و درواقع هر دو باید همزمان دنبال‌شوند زیرا بایکدیگر بطور نزدیک آمیخته شده‌اند و با هم وابستگی متقابل دارند.

توسعه ملی براه، آنکه توفیق‌آمیز باشد نباید به زیان ملت‌های دیگر تحقق یابد والاکشمکش‌های‌موجود را مالا تشدید خواهد کرد و جهان پرتشنج کنونی را موفق شده است زیر نظر داوطلبان نیکوکاری هزاران خانواده بی سرپرست را که‌به عللی نان‌آور خودرا از دست داده‌اند حمایت نماید.

برنامه حمایت از خانواده های بی سرپرست هم اکنون‌در دویست شهر وبخش کشورمان فعالیت داردو ظرف مدت شش سال گذشته یکهزار خانواده را بمرحله بازتوانی رسانیده بطوری که‌این گونه خانواده‌ها دیگر نیازی بکمک ندارند و مستقلا بزندگی خویش اداهه‌می دهند.

برنامه موفق حمایت‌ازخانواده های بی سرپرست که متکی به کمک های مردمان نیکوکار و خیرخواه وطن ما میباشد هرروز افراد و طبقات بیشتری‌از اجتماع رابه مشارکت دراین‌امر بزرگ جلب مینماید. دراین کار انسانی بانکهای کشورباهمکاری کانون بانک ها سهم ارزنده‌ای داشته‌اند و تاکنون صد ها خانواده را مورد حمایت مالی قرار داده‌اند . این بخشی ز استقبال پرشور و زایدالوصف نیکوکاران و مردم ایران است که با اتکاء به آن ، این‌برنامه امیدوارم که هیچکس خیال نکند که تغییر در تمامیت ارضی ما بدون واکنش و مجازات خواهد ماند.

مقابله با دشواریها

ما همچنین در ایران احساس میکنیم با وجودیکه در کشور های مختلف ، سرمایه گذاری مالی میتواند سرآغازی لازم برای توسعه باشد اما تعهد و اجرای اصلاحات گسترده در زمینه های اجتماعی ، اقتصادی و سیاسی یک نیروی پرقدرت را برای‌حرکت‌دادن به‌جامعه بوجود می‌آورد .

ما برای مقابله با این دشواریهاراههای گوناگونی پیدا کرده‌ایم . ما به نظام کهنه فئودالی‌پایان داده‌ایم‌و کشاورزان را مالک زمینی که روی آن کشت میکنند کرده‌ایم . ما اقداماتی را انجام داده‌ایم که کارگران مزد کافی بدست آورند و در سود صنایع و پیشرفت

بقیه درصفحه٤

گروه صنعتی شهریار

اطلاعیه

گروه صنعتی شهریار

قابل‌توجه‌توزیع کنندگان آهن وصاحبان محترم مرغداریها و کشاورزان‌محترم

شرکت سهامی کارخانجات صنایع فلزی شهریاربا کمال‌خوشوقتی‌آماده است انواع تورسیمی و تور مرغی‌و تور حصاری‌اعم از سیاه یاگالوانیزه و انواع مفتول گالوانیزه یا سیاه نرم به قطر های مختلف و یا سیم خاردار مورداحتیاج‌مشتریان‌محترم‌وعلاقمندان را براساس قیمت های معینه برای سفارشات عمده یاجزئی تامین نموده ودر اسرع وقت تحویل نماید.

از علاقمندان و متقاضیان و توزیع کنندگان‌آهن‌متمنی‌است‌برای‌سفارش خرید محصولات فوق بصورت عمده یا حداقل یك كاميون از هرنوع به سازمان فروش گروه صنعتی‌شهریار واقع در خیابان‌ثریا شماره ۲٤۸ ـ ساختمان شهریار تلفن های شماره ۱۹ـ۸۳۰۰۱۷وبرای خریدهای‌بمقدار جزئی (کمتراز‌یك‌کامیون)بنمایندگی فروش‌محصولات‌گروه‌صنعتی‌شهریار واقع در خیابان بوذرجمهری مقابل پامنار ، جنب پاساژ جعفری ، تلفن شماره ٥٦۲۰۸۱ مراجعه فرمایند .

حدود مشارکت بانکها در برنامه حمایت ازخانواده های بی سرپرست

بانک ایران وانگلیس

درچهارمین‌سال‌همکاری‌بابرنامه حمایت‌ازخانواده‌های‌بی‌سرپرست

باپرداخت‌سالیانه‌مبلغ۱٫۱۲۵٫۰۰۰ ریال(یک‌میلیون‌ویکصدوبیست‌و پنج‌هزارریال)حمایت‌مالی‌از‌تعداد ۱۸خانواده‌بی‌سرپرست راقبول کرده‌است

شرکت سهامی نوسازی وعمران تهران

آگهی برای‌دارندگان آپارتمان‌درشهرک‌اکباتان

از کلیه خریداران آپارتمان دربلوك C ورودی‌های ۱۱و ۱۲ و ۱۳ (S ۱۱ و S۱۲ ، S۱۳)خواهشمند است برای انجام تشریفات و انتقال سند از روز سوم تا آخر وقت‌اداری روز هفتم تیرماه ۲۵۳۷به شرکت سهامی نوسازی و عمران تهران ـ امور فروش واقع در خیابان پهلوی بالاتر از میدان ونك خیابان بیژن شماره ٦۰ مراجعه فرمایند .

شرکت سهامی نوسازی و عمران تهران

بانک ایرانیان

آگهی افزایش سرمایه بانک ایرانیان (شرکت سهامی عام)وترتیب پذیره‌نویسی سهام جدید

طبق مصوبه مجمع عمومی فوق‌العاده صاحبان سهام بانك ایرانیان‌مورخ۲۷خردادماه ۲۵۳۷مقرر است سرمایه بانك معادل مبلغ یك میلیارد ریال افزایش یابدو بدومیلیارد ریال تمام پرداخت‌شده بالغ گردد واضافه سرمایه‌مصوب که‌به‌یك میلیون سهم یکهزار ریالی تقسیم میشود در وهله اول‌به صاحبان سهام فعلی بانك عرضه شودتاباستفاده ازحق تقدم نسبت به خریدآن اقدام نمایند.

در اجرای تصمیم مزبور وبا توجه به‌مواد ۱٦۹ و۱۷۰ قانون تجارت مبنی‌بر ارسال گواهینامه‌حق خرید سهام‌جدید باپست سفارشی برای هر سهامدار از صاحبان محترم سهام‌دعوت میشود ظرف٦۰ روز ازتاریخ هفتم تیرماه ۲۵۳۷ باارائه گواهینامه حق خریدخودبه هریك ازشعب بانك ایرانیان درتهران مراجعه‌و تعدادسهام مورد تقاضای خودرا (حداکثر معادل سهام خویش)و برطبق گواهی حق خرید سهام مبلغ لازم راباداخذ رسید دروجه حساب شماره ٦۰۰۰ بانك ایرانیان شعبه مرکزی جهت افزایش‌سرمایه بانك پرداخت فرمایند.

هنگام مراجعه برای پذیره نویسی در صورتیکه مراجعه کننده حق‌تقدم رااز صاحب سهم انتقال گرفته یابه وکالت یاولایت باقیمومت ازطرف او اقدام میکند باید اوراق ثبت انتقال ووکالت یا ولایت یاقیمومت راارائه نماید.

صاحبان سهام مقیم خارج ازتهران میتوانند مبلغ‌بهای خریدسهام جدید رااز طریق هر یك‌از بانکها به حساب‌افزایش سرمایه مذکور در فوق حواله کنندو گواهینامه خرید سهم‌راکه برای‌آنان ارسال شده است امضاء کرده ورسید ورقه‌مزبور رابا پست سفارشی برای بانك ارسال فرمایند.

ضمنا حق‌تقدم صاحبان سهام که‌ظ. ف مدت مزبور استفاده نشده باشد زایل خواهد شد و هیئت مدیره باقیمانده سهام رابه هر شخصی‌که صلاح بداند باقیمتی مناسب واگذار خواهدنمود.

بانك ایرانیان

استخدام حسابرس وحسابدار

گروه صنعتی مینو جهت تکمیل کادر امور مالی خود به همکاری افراد زیر نیازمند است :

۱ـ حسابرس با داشتن لیسانس حسابداری‌یا حسابرسی‌وحداقل دوسال تجربه‌درامرحسابرسی افرادی که دارای ٥سال سابقه درامر حسابرسی باشند واقلا ۲سال بعنوان حسابرس ارشد کار کرده باشنددرصورتیکه‌دارای‌تحصیلات‌دانشگاهی نباشند مورد قبول قرارخواهند گرفت .

۲ـ لیسانس حسابداری بدون تجربه .

سایر شرایط:

۱ـ دارا بودن برك خاتمه خدمت یا معافیت دائم ازخدمت نظام‌وظیفه .

۲ـ حداکثر سن ۳٥ سال.

به اشخاصیکه استخدام شوند حقوق ومزایای جالب توجهی پرداخت خواهدشد.

خواهشمند است تقاضا های خودرا با شرح کاملی از تجربیات و تحصیلات خود به صندوق پستی ۳۰۰۹ تهران ارسال فرمائید . ازداوطلبان واجد شرایط برای مصاحبه دعوت بعمل خواهدآمد.

نظام پزشکی ایران
سازمان مرکزی

انتشار مجله نظام پزشکی ایران

شماره سوم سال ششم مجله نظام‌پزشکی ایران در پانزده هزار نسخه منتشر و بوسیله پست برای کلیه‌پزشکان ودندانپزشکان سراسر کشور ارسال شد. از همکاران‌ارجمند تقاضا دارد چنانچه تادوروز پس‌از انتشار این آگهی مجله مذکور رادریافت نکردند، مراتب‌رابانشانی کامل خود به‌نظام پزشکی مرکز اعلام‌فرمایند.

سازمان مرکزی نظام پزشکی ایران

کم‌نیکوتین‌ترین سیگار دنیاچگونه ساخته شد ؟

سیگار چگونه به‌بازار آمد
تاریخچه کوتاهی درباره سیگار :

اخیرا سیگار جدیدی‌به بازا رهای جهان عرضه‌شده که‌به تشخیص مقامات صلاحیت‌دار و آزمایشگاههای معتبر جهانی کم خطرترین وکم نیکوتین ترین سیگار دنیاست.

این سیگار دانهیل دولوکس‌امریکائی نامگذاری شده ومحصول مشترك کشورهای امریکا و انگلیس است . تولید کنندگان‌سیگار دانهیل درانگلیس به همراه ـ متخصصین برجسته صنعت سیگار سازی درامریکا پس از سه‌سال تحقیق‌وبررسی بالاخره موفق‌شدندسیگاری بسازند که‌ازهرنظر با سیگار های دیگر متفاوت باشد چه سیگار های کم‌نیکوتین‌به‌علت استفاده از شبه‌توتون طعم چندان‌دلپذیری ندارد درحالیکه سیگار جدید علاوه برآنکه نیکوتین وقطران ناچیزی دارددرعین حال طعم‌آن باطعم بهترین سیگار های امریکائی رقابت میکند. این سیگار دارای فیلتر مخصوص بنام میکروفیلتر و ازنوع صدمیلیمتری است . شرکت دخانیات ایران پس‌ازاطلاع ازتولید این‌سیگار باتوجه به کیفیت ممتاز آن‌و اینکه‌در حال‌حاضر این‌سیگار جدید کم‌خطرترین وکم نیکوتین ترین سیگار دنیاست اقدام به‌ورود آن کرده‌است .

برچسب انحصار دخانیات ایران‌هنگام بسته بندی‌این سیگار در امریکا به پاکتهای آن‌الصاق میشود.

سیگار از دیدگاه تاریخ

در اکتبر سال ۱٤۹۲ مردی با اراده و آهنین در حالیکه عزم رسیدن به هند را داشت پس از دو ماه و ده روز ته باقاق ۱۲۰ تن از یارانش در میان امواج خروشان‌دریا ها و اقیانوس‌ها باطبیعت دست و پنجه نرم کرداز جزایر باهامه که‌آنراسان سالوادور نامیدند گذشت پای در خاك کوبا نهاد و این‌سرزمین‌رابنام‌پادشاه خودفردیناند نام گذاری کرد . این مرد به‌ریح نام او را بنام‌نخستین کاشف امریکادرصفحات خویش ثبت کرده است همان کریستف کلمب‌است یا کریستف کلمبوس که با کمك های ایزابلا ملکه اسپانیا و جلب فرمان فردیناند پادشاه این کشور با سه کشتی بادبانی راهی هند شد و سرنوشت برایش چنین رقم زده بود که به قاره پرثروت و ناشناخته جهان دست یابد .

★ دانهیل دولوکس‌امریکائی که بعنوان کم نیکوتین ترین سیگار دنیا معرفی شده‌است.

هنگامیکه کریستف‌کلمب و مردانش بکوبا رسیدند مشاهده کردند که‌بومیان یك نوع‌برك گیاه رابهم‌پیچیده و پس ازآتش زدن دودآنرا دردهان فرومی برندوازبینی خارج میسازند ویا برگهای این گیاه راخرد نموده در کیسه ریخته وهمه‌جا باخود حمل میکنند وگاه درمواقع لزوم بااستفاده از چوب‌نازك ذرت این‌برگهارا کوبیده آنرا دریك نی‌یااستخوانی جای میدهند وسپس آنرا آتش زده‌میکشندو گاهی‌هم بسته های این‌گیاه‌راباساقه و ریشه رویهم‌ریخته آتش زده‌ودورش‌به‌پایکوبی ورقص میپرداختند.

آنچه مسافران اسپانیائی دیدند برایشان‌تازگی‌داشت بنابراین آنهادرصدد آزمایش برآمدند. اماچیزی‌نگذشت که‌گروهی ازاین ۱۲۰ تن‌خودرا گرفتار نشئه آن‌دیدندو عشق باستعمالش پیدا کردند وباین ترتیب ٤۸٦ سال قبل تنباکوویا برك‌توتون کشف شد.

سیگار بایران می رسد .

تنباکو بسال ۱٥۶۱ به‌اسپانیا رسید و ظرف مدت کوتاهی یعنی کمتراز صدسال همه‌اروپاوبسرعت کشور های دیگر جهان‌رافراگرفت وباین ترتیب یك‌سرگرمی و عادت که‌برای بسیاری ازمردم جهان جنبه آرامش بخش دارد وبویژه هنگام نگرانی وعصبانیت بکار می‌آیدجهان را در زیرپنجه قدرت خود قرارداد..

جالب اینکه سالهای بسیاری ، گروههائی ازمردم بسختی علیه کشیدن سیگار بپاخاستند چنانکه درسال ۱٦۲٤ میلادی پاپ‌اورین‌سیگارکشیدن راتحریم وسیگار کشان‌را تکفیر کرد.

★ هرسال نزدیك به ۲٦ میلیاردسیگار درایران‌مصرف میشود .

اما نه‌تنها این تکفیر بلکه بسیاری را مبارزات دیگر واز جمله اعلام نضریات پزشکان درسال های اخیرار جمله سریع اثرات سیگار در ایجاد برخی بیماریها نه‌تنها از مصرف‌سیگارکم‌نساخت بلکه جوانان و حتی نوجوانان در اروپا و آمریکا به سیگار رسان پیوستند ،سیگاردرسال های پس‌از ۱٥۱٤میلادی بوسیله پرتغالیها بایران آورده شد در اینسال پرتغالیها بفرماندهی آلبوکرك‌به جنوب ایران حمله کرده وجزیره هرمز را در اختیار گرفتند .

همانطور که ذکر شد تمام‌مبارزات علیه سیگار و سیگار کشان درهیچ‌نقطه‌ای ازجهان بنتیجه نرسید و حتی شعارهائی که‌برروی پاکت های سیگار نوشته‌شد ودولتها سعی داشتندخطرمصرف سیگار رابمردم‌یادآور شوند ،اثری نداد.

لذابرخی از تولید کنندگان سیگار کوشش کردند با تحمل هزینه های زیاد سیگار هائی رابه جهان عرضه کنند که‌خطر آن‌برای مصرف کننده کمتر است .

آخرین سیگاریکه اکنون ببازار جهان‌عرضه شده‌است ومقامات‌صلاحیت‌دارومدیران آزمایشگاههای معتبر آنرا بعنوان کم‌خطرترین و کم‌نیکوتین ترین سیگار جهان شناخته و معرفی کردند بالیسانس گروه تولیدکنندگان سیگار دانهیل از انگلستان با نام دانهیل دولوکس ـ آمریکائی درکشور های متحده آمریکا تولید شده است قطر این‌سیگار بسیار کم است .

طول این سیگار یکصد میلی‌متر واز سیگارهای معمولی بلندتر است .

دانهیل دولوکس آمریکائی درعین دارابودن نیکوتین جزئی، طعمی بسیار مطلوب ولذتبخش دارد .

این سیگار جدید اخیرا ازسوی شرکت سهامی دخانیات ایران قیمت‌گذاری شده وببازار داخلی عرضه شده است .

دراینجا بدنیست بدانیم‌که در سال ۲٥۳٦ در ایران ۲٥٫۷ میلیارد ریال ودر سال ۳۷ بیش‌از ۲۷٫۳۹ میلیارد ریال سیگار بوسیله هموطنان دود شده است. بیشترین مصرف سیگار را اهالی استان‌مرکزی و سپس بنوبت خوزستان و آذربایجان شرقی دارند .