



* 0055499001 *

0055499-001

14. 4-612

陸海軍軍事年鑑

軍人会館出版部・編

軍人会館出版部

昭和12至15年版

昭11至15

AJA

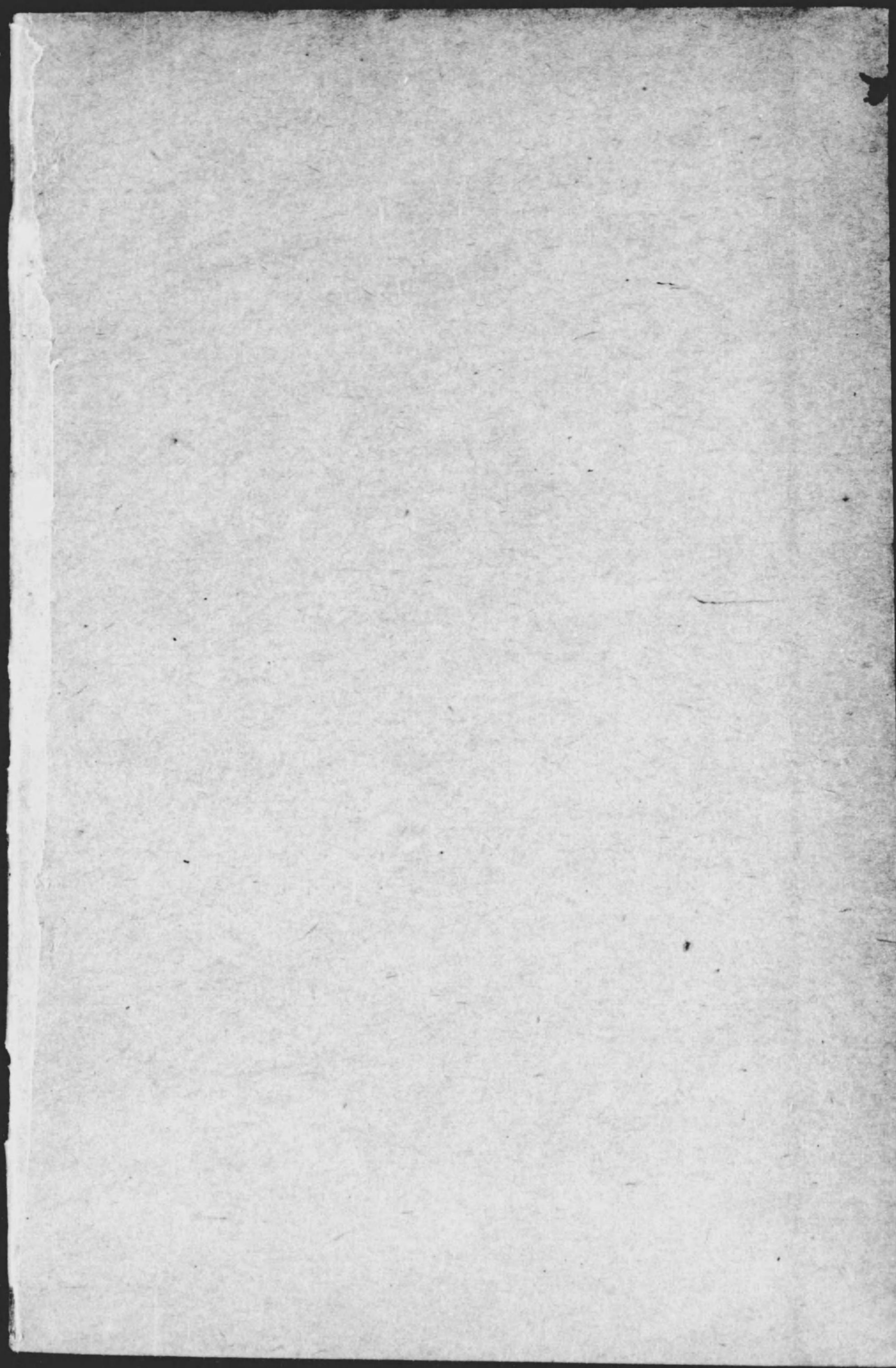
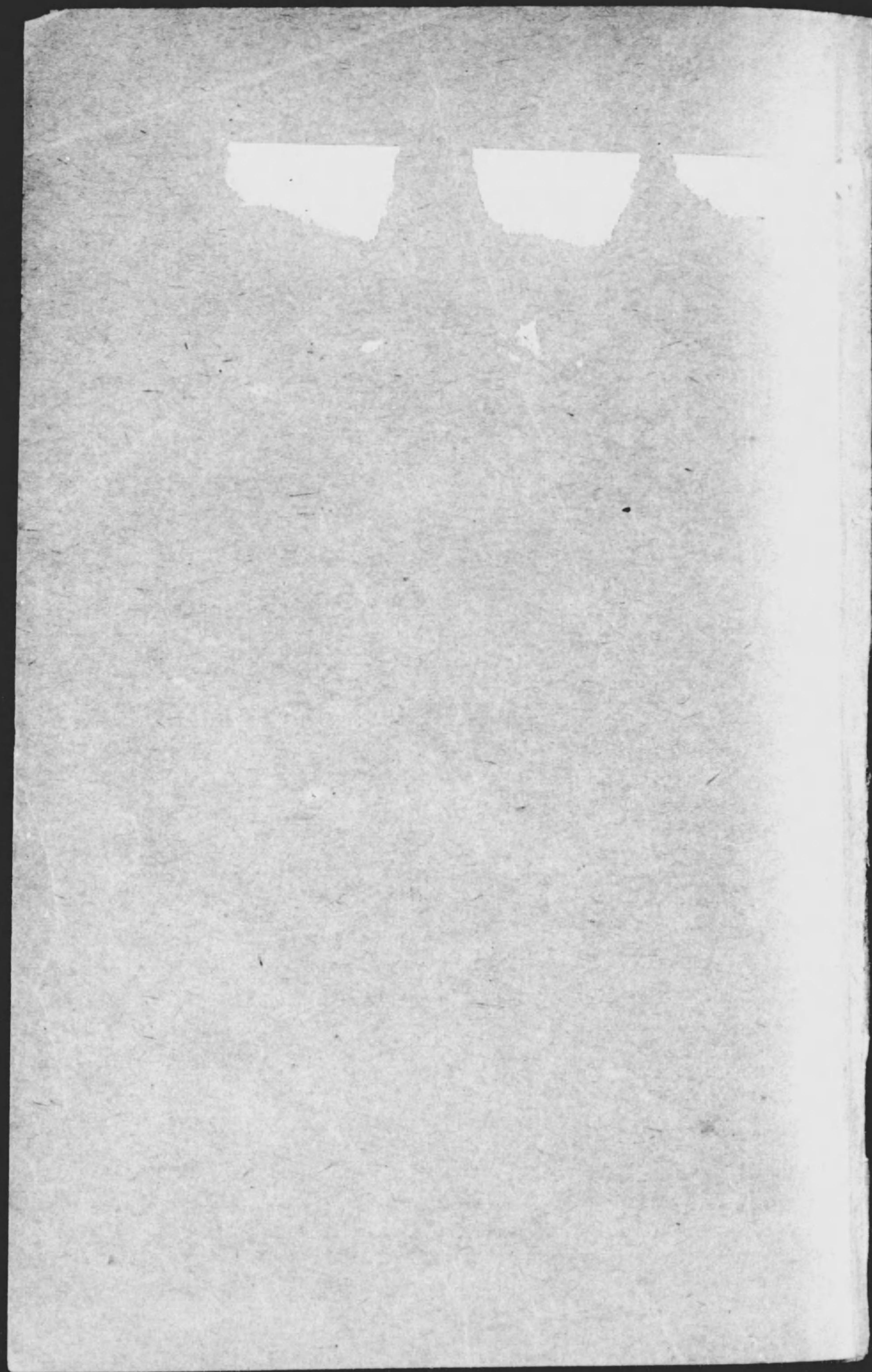

昭和二十年

陸海軍

14
6

軍事年鑑

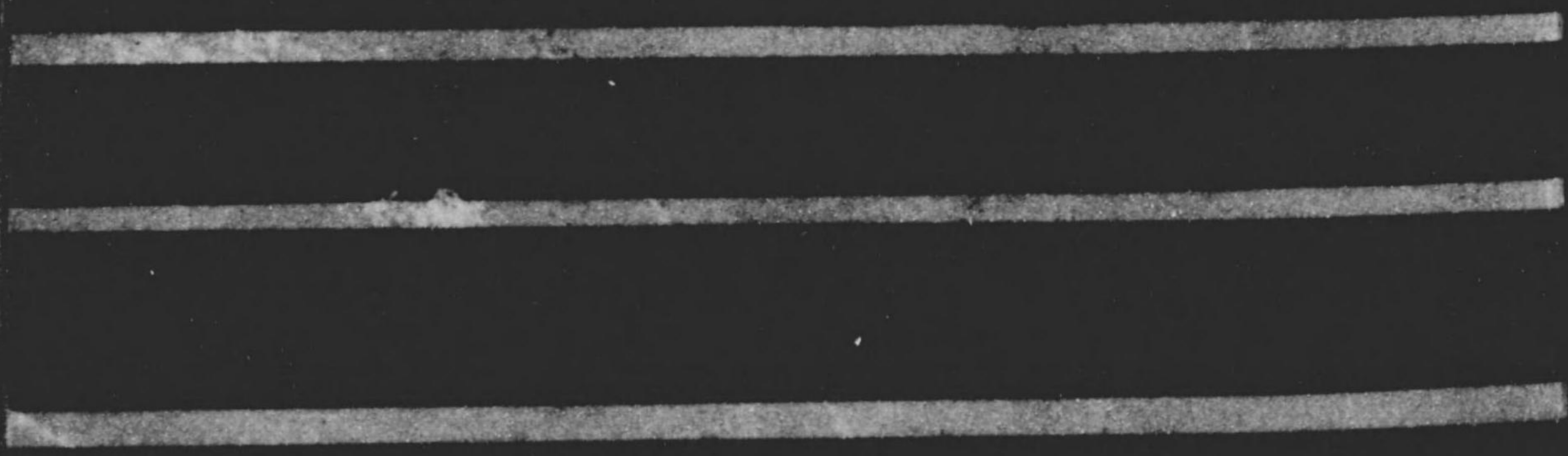

昭 和 二 十 年

14

陸 海 軍

6

軍 事 年 鑑



各種内燃機用品

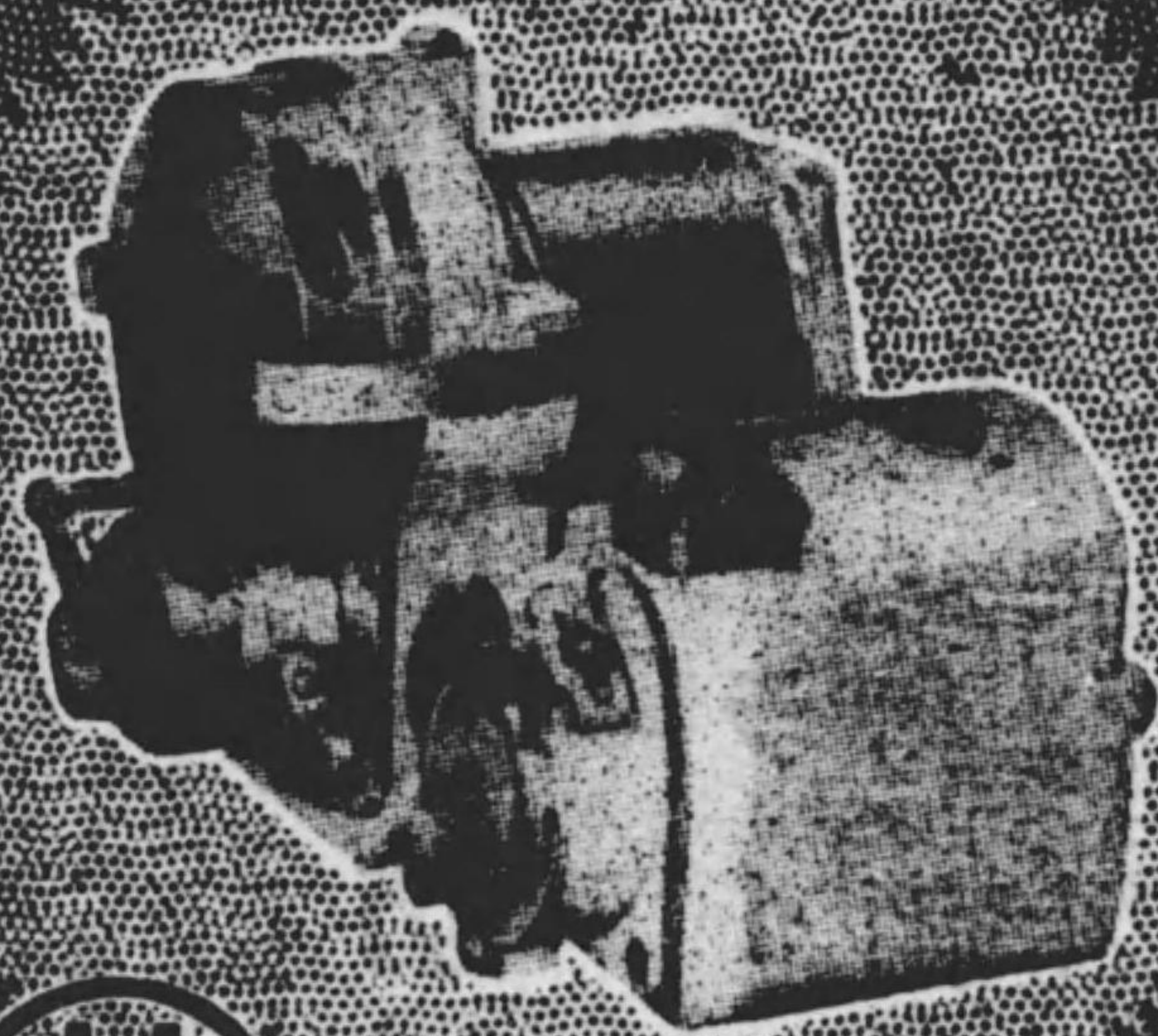

澤藤電機株式會社 日本一手販賣元
O. E. スパークプラグ

國華電機商會

東京市麴町區内幸町一ノ五 (内幸ビル)
電話 銀座 6395, 3437, 3438.
受信略號 トウケフ コクカヂンキ

陸軍航空技術研究所 御推定
海軍技術研究所 御推定
王星ダイヤド

透寫用第二原圖

特許無臭無洗現像

王星ダイヤド感光紙

黒線 赤線 茶線

ダイヤド陽重感光紙
星製圖用紙
焼付機械・現像器

日本標準規格判製圖用紙

齋 櫻井大一郎商店

東京市日本橋區馬喰町
電話 浪花 5000-5003

く防を齒シム

磨齒ブラク

ルークアウルカ・ルーク 菌殺力強
 合記 ルーチトーヨ 及び



殺菌清掃力の 非常に強い薬用齒磨

クラブ齒磨は、齒科醫學界絶讚の強力殺菌剤 クロール・カルヴァロール及びヨードチモールの配合を明示し、その卓越せる性能を證明しております。即ち、口中の有害菌を撲滅して口臭を除き、ムシ歯を防ぎ、齒を白く強くする驚異すべき効果があります。

家庭用品
 煉齒
 クラブ

陸軍省・海軍省御指定

專賣 特許

磷酸鹽皮膜防銹法

化學的塗粧下地法

ボンデライト

本法はパーカライジング法同様鉄鋼材防銹の目的を完全に果すと共に塗粧下地として最も理想的なる面を鐵鋼材の表面に成生せしむるものなり。而して本法は加工前の清淨パーカライジングに比しより簡便なればパーカライジングより塗料下地として一層進歩的經濟的なり。

化學的鐵鋼防銹法

パーカライジング

本法は化學的處理に依り鐵鋼材の表面をして水に不溶解にして永久不變の性質を有する非金屬化合物に變質せしむる方法にして、操作簡單、仕上り面の均一、大量加工の可能等は本法の特色なり。而して形狀寸法材質等に變化なき爲精密機械の加工に適す。

製造販賣・加工引請

日本パーカライジング株式會社

東京市蒲田區雑色町二三番地 (電話蒲田 2213・9855)
 大阪市西淀川區御幣島町三三番地 (電話福島 2421)

【型錄謹呈】

最大の社礎

古の歴史
 コドモの徴兵保険
 教育結婚保険
 軍人の戦友共済保険
 護國養老保険

眞面目な外務社員招請

(在郷軍人特優)



東京・銀座座

躍進！第一徴兵

昭和十二年

陸海軍
 軍事年鑑

財団法人
 軍人會館出版部編

大勳位拜受者臣下氏名……………二六

土地氣象

日本帝國經緯度……………二七
日本帝國周圍及面積……………二八
各大陸の面積……………二九
府縣面積……………二九
世界の主なる島嶼……………三三
世界の太湖……………三三
日本全國道府縣郡別人口調……………三三
海外在留邦人……………三九
在外本邦内地人職業別……………四一
本邦在留外國人數……………四三
列國面積人口……………四三
世界大都市人口……………四三
世界言語別人口……………四三
陸軍管區……………四三
海軍管區……………四三
海軍志願兵徵募區……………四三
昭和十二年日没日出早見表……………四七
同 滿月表……………四七
天氣豫報……………四八

暴風警報及地方特報……………一〇〇

帝國軍制の沿革

陸軍軍制の沿革……………一
海軍軍制の沿革……………六
帝國國軍の現制……………八

陸軍

統帥機關

參謀本部……………一三
參謀本部參謀總長……………一三
參謀本部參謀官衛學校……………一三
陸軍測量部……………一三
陸軍大學校……………一三
軍政機關……………一三
陸軍省……………一三
陸軍省陸軍大臣……………一三
陸軍省陸軍官衛……………一三
陸軍航空本部……………一三
航空技術研究所……………一三

四

陸軍航空廠……………二〇
陸軍技術本部……………二〇
陸軍科學研究所……………二〇
陸軍造兵廠……………二〇
軍馬補充部……………二〇
陸軍兵器廠……………二〇
千住製絨所……………二〇
陸軍衛生材料廠……………二〇
陸軍被服廠……………二〇
陸軍糧秣廠……………二〇
陸軍築城部……………二〇
陸軍運輸部……………二〇
陸軍大臣管轄學校……………二〇
陸軍航空技術學校……………二〇
熊谷陸軍飛行學校……………二〇
所澤陸軍飛行學校……………二〇
下志津陸軍飛行學校……………二〇
明野陸軍飛行學校……………二〇
濱松陸軍飛行學校……………二〇
陸軍工科學校……………二〇
陸軍經理學校……………二〇
陸軍軍醫學校……………二〇
陸軍獸醫學校……………二〇
憲兵練習所……………二〇

軍事諮詢機關

元帥府……………二六
軍事參議院……………二六

特務機關

侍從武官府……………二七
皇族附及王公族附武官……………二七
陸海軍將校生徒試驗委員……………二七
外國駐在員……………二七
外國留學生……………二七
大(公)使館附武官、同輔佐官、
印度駐劄武官……………二八
東京警備司令部……………二八
防衛司令部……………二八
軍司令官若は師團長に隸屬する
官衙……………二八

教育機關

要塞司令部……………二八
聯隊區司令部……………二八
衛戍病院……………二八
陸軍監獄……………二八
陸軍倉庫……………二八
教育機關……………二八
教育總監部……………二八

大

歴代教育總監

教育總監部管轄學校……………二九
陸軍幼年學校……………二九
陸軍士官學校……………二九
陸軍砲工學校……………二九
陸軍教導學校……………二九
陸軍步兵學校……………二九
陸軍騎兵學校……………二九
陸軍野戰砲兵學校……………二九
陸軍重砲兵學校……………二九
陸軍工兵學校……………二九
陸軍戸山學校……………二九
陸軍通信學校……………二九
陸軍自動車學校……………二九
陸軍習志野學校……………二九
陸軍砲車學校……………二九

軍隊

朝鮮軍司令部……………三〇
臺灣軍司令部……………三〇
航空兵團司令部……………三〇
師團……………三〇
師團長隷屬部隊……………三〇
臺灣守備隊……………三〇

獨立守備隊

憲兵隊……………三八
陸軍常備團隊配備表……………三八
軍旗下賜日……………三八
陸軍特別大演習及觀兵式一覽……………三八

軍隊教育

軍隊教育の目的……………三九
軍隊教育の種類……………三九
典範令(及之に準ずるもの)……………三九

檢閱

隊長の行ふ檢閱……………三九
隨時檢閱……………三九
航空本部長、兵監の行ふ檢閱……………三九
特命檢閱……………三九

演習

諸兵連合演習……………三九
師團演習……………三九
特別師團演習……………三九
特別大演習……………三九
特別各兵演習……………三九
司令部演習……………三九
特種演習……………三九

五

列國海軍航空勢力……………二八七
 主要海軍國海軍勢力の消長一覽圖……………二九四
 六大國海軍勢力比較表……………二九五
 昭和十一年初頭日米英海軍現有勢力比較表……………二九七
 列國海軍艦艇製造費累年支出一覽表……………二九九
 太平洋に於ける列國海軍勢力一覽表……………三〇一
 海軍の機體……………三〇五
 艦艇式一覽表……………三〇八
 教育、點檢、査閲、檢閲、演習……………三二〇
 海軍軍事普及部活動寫眞内規……………三二五
 支那滿洲國警備關係海軍兵力所在……………三二八

國家戰時の施設

軍 動 員……………三二九
 軍 需 動 員……………三三九
 國家總動員……………三三〇

兵役關係事項

各國總動員準備の概要(米、蘇、佛、英、獨、伊)……………三三二
 帝國兵役法の根本精神……………三三三
 兵役制度……………三三三
 兵役制度の利害……………三三四
 兵役の種類及用途……………三三五
 一般服役の特例……………三三六
 准士官の服役……………三三七
 下士官の服役……………三三八
 志願に依る兵及其の候補者の服役……………三三九
 徵 集……………三三九
 召集及其區分……………三三〇
 簡 閱……………三三一
 簡 閱 點 呼……………三三一
 補 充……………三三一
 徵兵適齡表……………三三二
 在郷軍人諸願届一覽表……………三三三
 服役上の諸届出……………三三三
 召集及簡閱點呼……………三三三
 恩給及勳章年金……………三三七
 軍人傷疾記章……………三七〇

軍事法令

軍人遺族記章……………三七三
 雜 件……………三七六
 武 官 俸 給……………三七八
 准士官以下給料……………三八〇
 武官退職後の參考事項……………三八一
 兵 役 法……………三九四
 警 備……………四〇五
 軍機保護法……………四〇五
 要塞地帶法……………四〇六
 防 務 條 令……………四〇九
 衛 戍 條 令……………四一〇
 戒 嚴 令……………四一一
 徵 發 令……………四一三
 馬匹徵發事務細則……………四一八
 自動車徵發事務細則……………四二五
 軍用自動車補助法……………四三三
 爆發物取締罰則……………四三五
 軍需工業動員法……………四三六
 軍事救護法……………四三九
 入營者職業保障法……………四四二
 海戰法規改革……………四四三

帶法 規

無能力者……………四四六
 時 効……………四四六
 犯罪の種類……………四四八
 刑 法 令……………四四八
 陸海軍刑法……………四五一
 陸海軍懲罰……………四五三
 陸海軍軍事司法……………四五三
 軍法會議……………四五三
 訴訟手續……………四五五

過去諸戰役諸統計

日露戰役(旅順攻城、遼陽會戰、沙河會戰、奉天會戰)……………四三七
 日露戰役主要軍事統計一覽表……………四三八
 日露開戰當時の兩國海軍勢力……………四六一
 著名戰爭原因梗概一覽表……………四六一
 世界戰爭交戦列強兵力一覽表……………四六四
 交戦各國兵力飛行機自動車數……………四六四
 最近三大戰役(獨佛、日露、世界)會戰兵力比較……………四六五
 主要會戰時期に於ける損耗數一覽表……………四六八

過去戰役創痕に依る戰傷者區分表

歐洲大戰時毒瓦斯死傷者數……………四七一
 世界大戰國勢總比較……………四七二
 近世主要戰爭直接戰費比較……………四七三
 世界戰爭交戦列強戰費主要統計一覽表……………四七三
 世界戰爭間米軍飛行機及毒瓦斯使用概數表……………四七四
 日露及世界大戰射耗砲彈比較……………四七六
 日露及世界大戰射耗砲彈數……………四七八
 大戰間獨逸の倫敦空襲狀況……………四七九
 歐洲大戰中彼我空襲回數及死傷者數……………四七九
 世界大戰間列國喪失船舶噸數表……………四八〇
 世界戰爭間獨逸獨佛人利用概況表……………四八〇
 世界戰爭間獨逸代用品廢品及不用品利用一覽表……………四八二
 世界戰爭間英佛米飛行機日製力增加量比較及同砲彈日製力增加量比較……………四八三

公私軍事關係諸團體

滿洲事變戰死傷者調……………四八六
 滿洲事變の經過一覽表……………四八七
 帝國在郷軍人會……………四八八
 勳 語……………四八八
 帝國在郷軍人會令……………四八八
 帝國在郷軍人會規程……………四八九
 帝國在郷軍人會會則……………四九〇
 同制定の要旨……………四九〇
 創立の趣旨……………四九一
 特 典……………四九一
 本會歷史の概要……………四九一
 本會各團體及海軍部一覽……………四九一
 本會の事業……………四九一
 フィルム貸與規定……………四九一
 軍人會館設立の要旨……………四九一
 事業の概要……………四九一
 聯合分會長以上職員錄……………四九一
 行 社……………四九一
 水 交……………四九一
 傷 兵……………四九一

遊就館	五八八
日本赤十字社	五八九
帝國軍人後援會	五九〇
在郷軍人職業輔導部	五九二
濟生會	五九三
海防義會	五九五
帝國飛行協會	五九四
義濟會	五九四
愛國婦人會	五九六
陸海軍將校婦人會	五九七
大日本國防婦人會	五九七
報効會	五九九
愛國恤兵會	五九九
啓成社	六〇〇
海軍有終會	六〇〇
三笠保存會	六〇一
海軍協會	六〇二
忠勇顯彰會	六〇三
大日本國防義會	六〇三
復興弘會	六〇四
護國共濟會	六〇四
國防科學協會	六〇五
東京市聯合防護團	六〇五
海員救濟會	六〇九

航空

帝國水難救濟會	六〇九
東郷記念會	六二〇
大日本聯合青年團	六二〇
大日本少年團聯盟	六二一
明治神宮體育會	六二二
日本青年協會	六二五
帝國傷疾軍人會	六二六
聯合防護團本部の編成	六二七
都市内一般住民に對する防空	六二八
警報傳達系統要領圖	六二八
防空關係系統圖	六二九
都市防空の編成	六二九
防空一般の要領	六三〇
防空監視	六三一
防空飛行隊	六三三
高射機關銃	六三四
高射機關銃	六三四
照空燈	六三五
聽音機	六三五

防空

防空氣球	六三六
防空煙管	六三八
防空毒裝	六三〇
防空毒裝	六三一
飛行場及遊覽飛行	六三三
定期航空路	六三六
日本航空輸送會社旅客運賃	六三六
滿洲空輸料金	六三七
航空標識	六三八
航空無線電信局	六三八
航空氣象觀測所	六三九
民間航空機數	六四〇
航空機乘員數	六四〇
飛行練習所	六四〇
陸海軍獻納飛行機	六四一
列國民間航空狀況	六四六
各國飛行場一覽	六四八
國際聯盟脫退に關する詔書	六四九

外交

國際聯盟規約(委任統治)	六四九
九國條約	六五〇
四國條約	六五一
華府條約	六五三
倫敦條約	六五三
日滿議定書	六五六
滿洲に於ける日本國臣民の居住及滿洲國の課稅等に關する日本國滿洲國間條約	六五七
滿蒙の日滿政治年表	六五九
滿蒙の國際政治年表	六六一
赤十字條約	六六六
日本と主要國間の條約締結年月	六六七
在外公館所在地	六七三
在本邦各國大使館所在地	六七三
列國領事館所在地	六七七
國稅納期一覽	六七八
列國陸軍軍費の比較檢討	六八〇
陸軍豫算	六八三

財政

明治二十六年年度以降の帝國軍事實費及一般國費比較	六八五
列國軍事實費一覽表	六八八
日英米軍事實費趨勢	六九一
主要圖書館	六九五
主要日刊新聞紙	六九四
公私軍事關係定期刊行物一覽	七〇五
滿洲國皇帝の即位詔書	七〇五
回鑾國民詔書	七〇五
滿洲國建國宣言	七〇六
現在の組織機構	七〇八
縣公署の機構	七〇八
帝政實施前の組織一覽	七〇九
現在の組織一覽	七〇九
滿洲國面積及人口一覽	七一一
滿洲國財政一覽	七一一
外交の現状	七二二

出版

日滿經濟關係	七三〇
資源及產業	七三三
貿易	七三一
滿洲國貿易一覽	七三七
交通	七三八
主要列國鐵道延長軒比較表	七四二
鐵路總局創立以來各線發展情況	七四三
滿鐵鐵道營業收入動向	七四六
民間航空の發達狀況	七四七
滿洲定期航空路圖	七五二
滿洲移民團狀況	七五三
主要都市に於ける日本人増加一覽	七五三
滿洲國特殊會社及準特殊會社一覽	七六五
在滿日本側銀行預金貸付額一覽	七六七

目次終

伸びゆく航空路

—— 新聞通線 ——

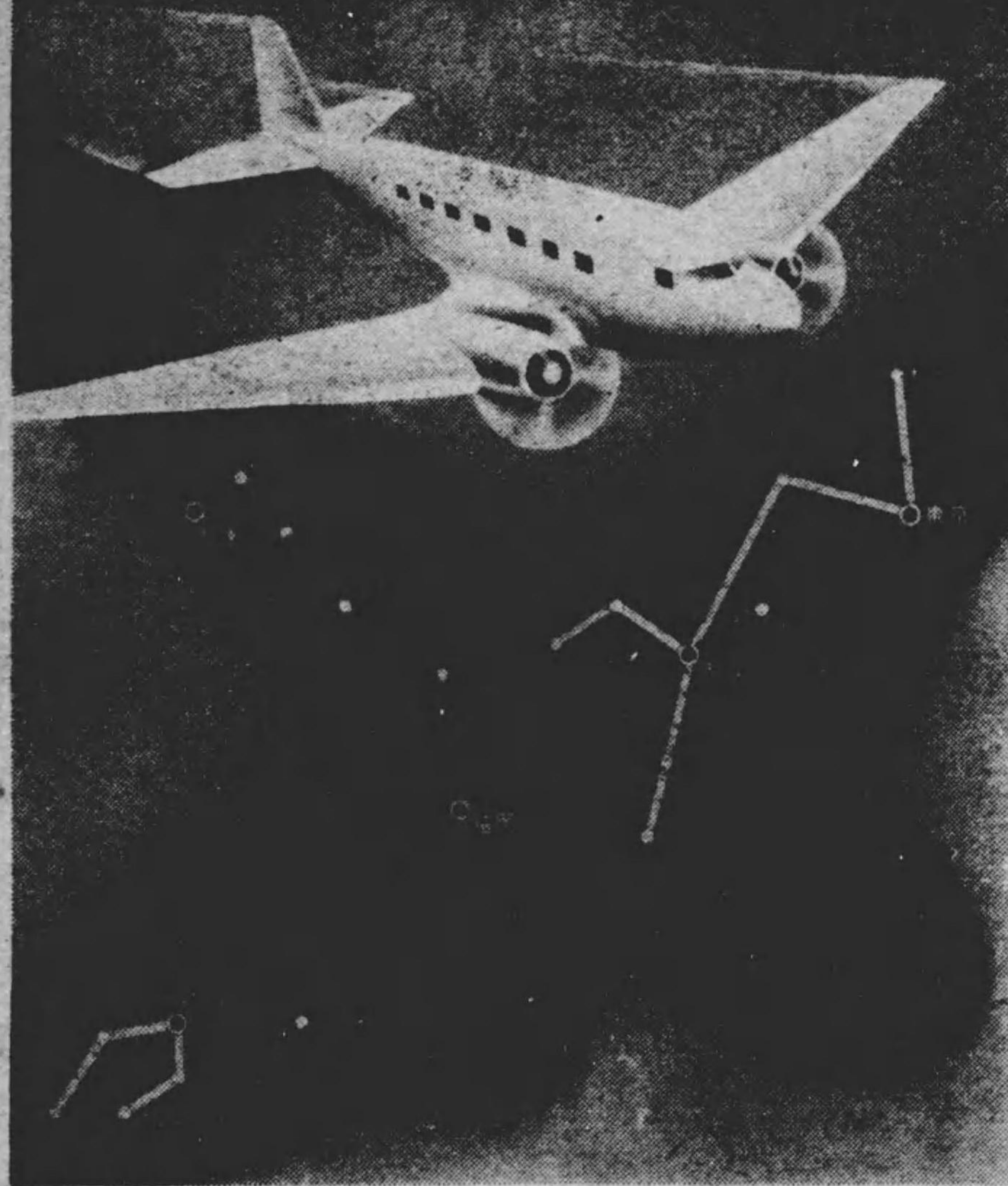

本社・東京市芝區飛行館内

日本航空輸送株式會社



丸星青寫眞機械

本機ハ感光紙製造、焼付、現像、水洗、乾燥ノ作業ヲ一機ヲ以テ完成スルモノニシテ本邦最高ノ信用ヲ有シ各官廳各社工場等ノ御愛用ヲ受ケク。本機ハ夜間雨天曇天ヲ不問一日自七〇枚至一〇〇〇枚ノ青寫眞機ノ能率ヲ有シ貴下ノ設計ヲ數分ニシテ見事ナル青寫眞ヲ机上ニ提供スベシ。

用品一般
青寫眞感光紙、各種陽露感光紙、セイン青寫眞感光劑、設計用品、其他青寫眞用品

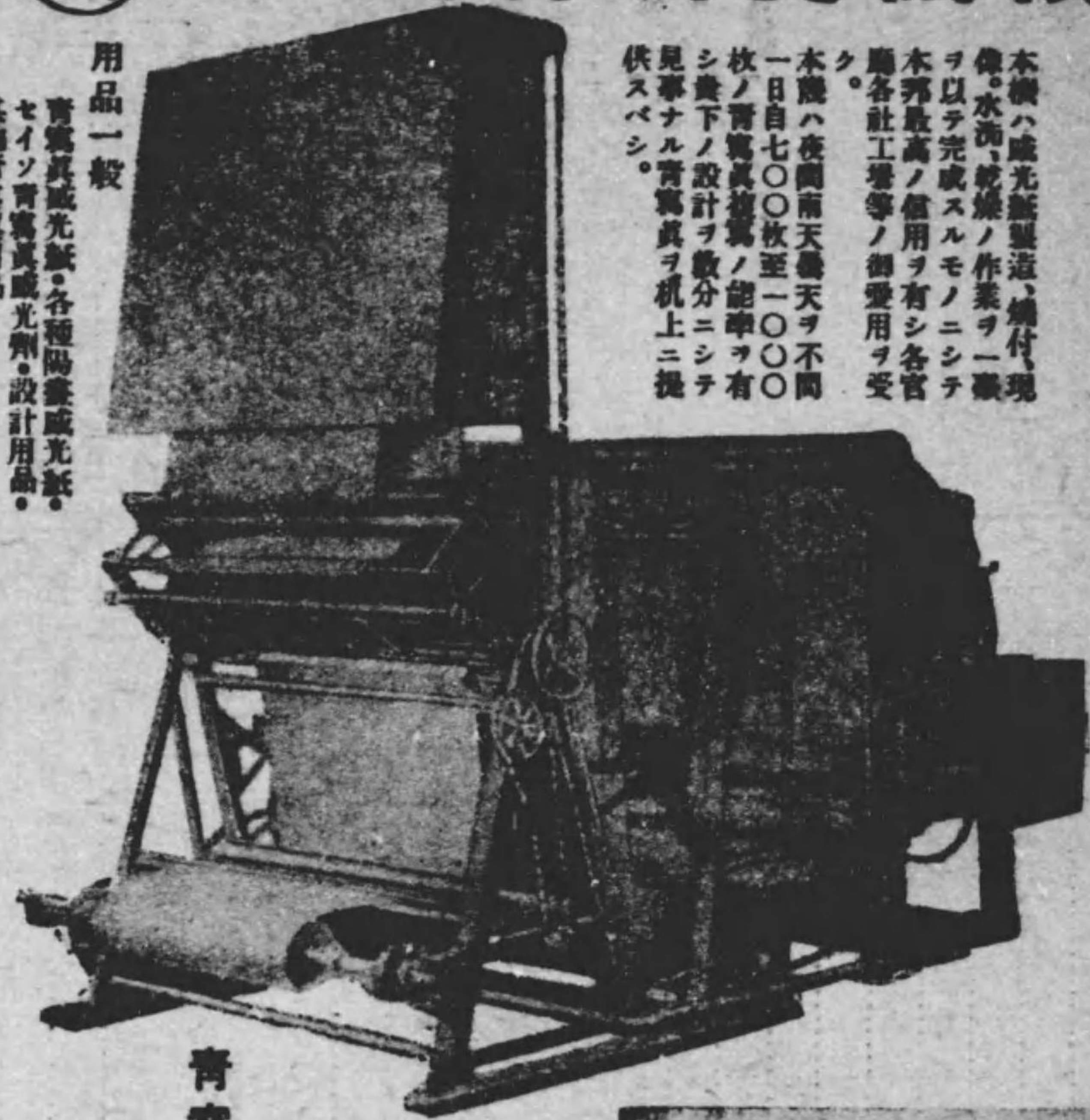

絶對權威



丸星立型健康製圖機

立つても腰かけても自然の正しい姿勢で製圖が出来ます。圖板取付の平行定規は絶對正確に輕快に水平昇降操作が出来ます。

青寫眞用品商

丸星商店

東京市赤坂區田町七ノ二
電話赤坂48二八三四・一八四四

航空路の伸びゆく

— 新聞通線 —

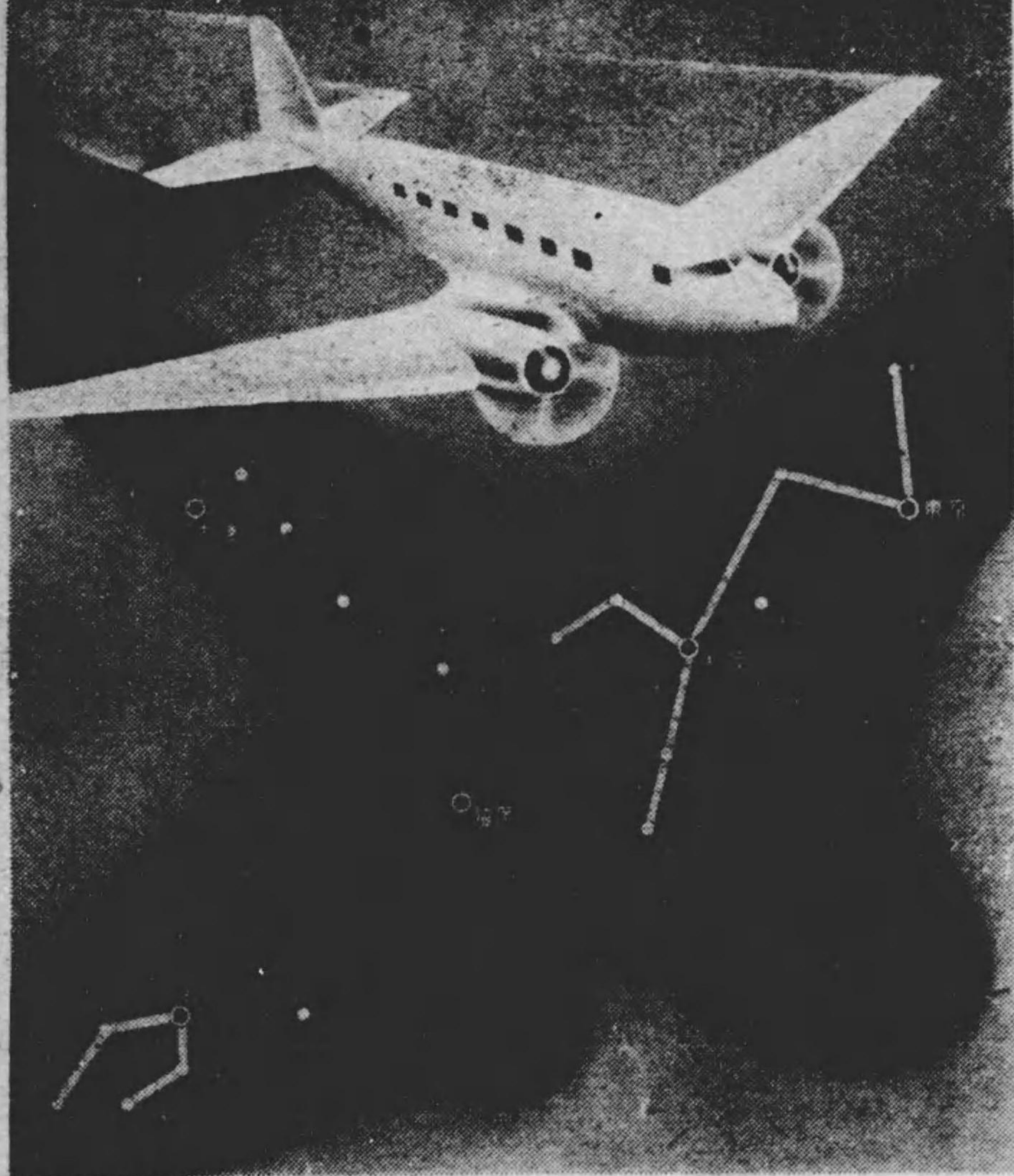

本社・東京市芝区飛行館内

日本航空輸送株式会社



丸星青寫眞機械

用品一般
青寫眞感光紙・各種陽臺感光紙・
セイソウ青寫眞感光劑・設計用品・
其他青寫眞用品

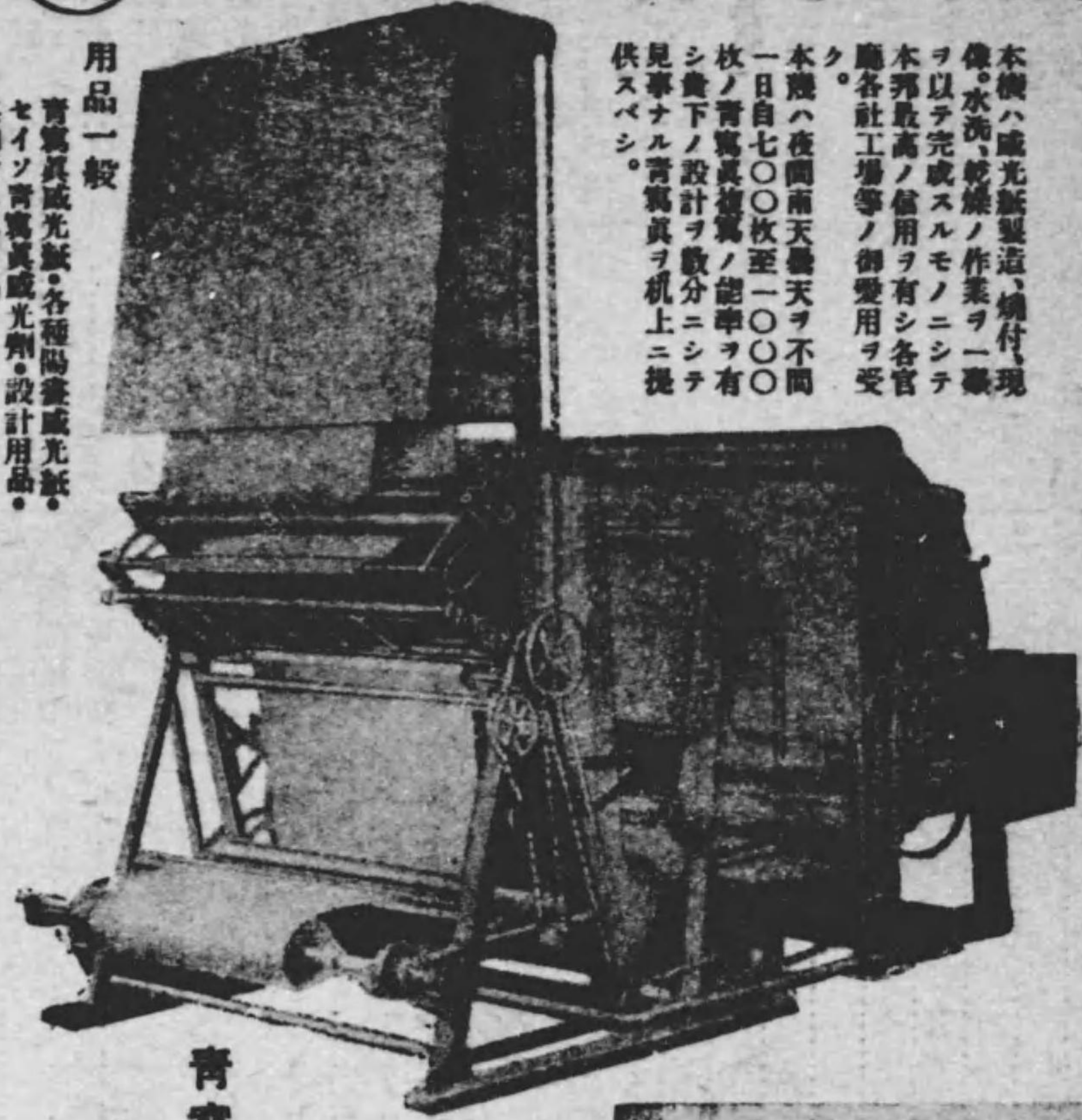

本機ハ感光紙製造・焼付・現像・水洗・乾燥ノ作業ヲ一機ヲ以テ完成スルモノニシテ本邦最高ノ信用ヲ有シ各官廳各社工場等ノ御愛用ヲ受ク
本機ハ夜間雨天曇天ヲ不同一日自七〇枚至一〇〇〇枚ノ青寫眞寫眞ノ能率ヲ有シ貴下ノ設計ヲ數分ニシテ見事ナル青寫眞ヲ机上ニ提供スベシ

絶對權威

青寫眞用品商

丸星商店

東京市赤坂區田町七ノ二
電話赤坂48二八三四・一八四四

丸星立型健康脚圖机

立つても腰かけても自然の正しい姿勢で製圖が出来ます。圖板取付の平行定規は絶對正確に輕快に水平昇降操作が出来ます。



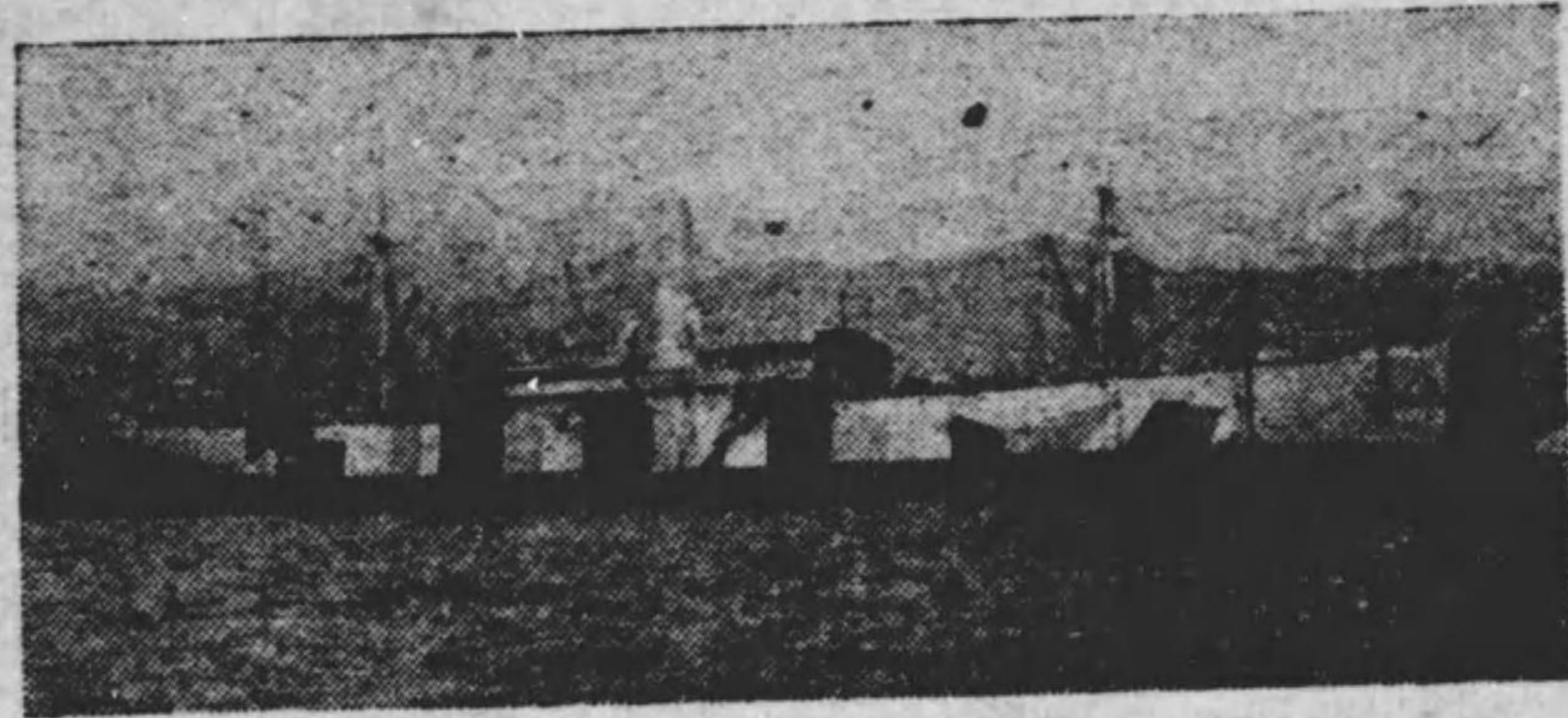

(噸餘千六) 丸阿靜船期定の時當るセユジ-ラフモカ中戰大洲歐

平時に
戰時に
一意奉公の
日本郵船

創業明治十八年
所有船舶百三十七隻
總噸數八十萬噸
經營航路五十餘線

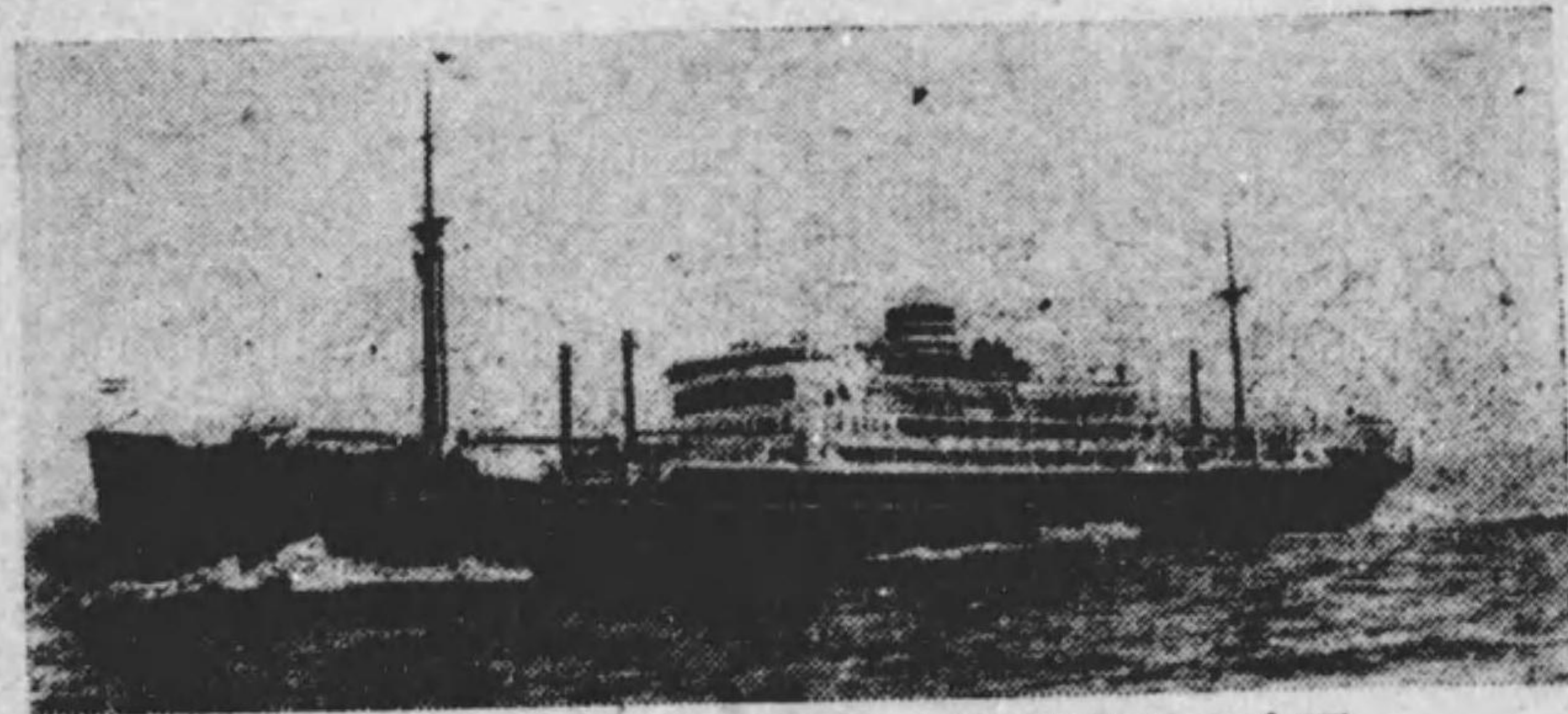

(噸千二萬一) 丸國靖船秀優路航洲歐の在現

營業種目

艦船用電機器具
一般照明器具
鐵道用車輛用電氣器具

鐵道省
海軍省

指定工場

安全電機工業株式會社

本社及工場

東京市品川區大崎本町三丁目六四八番地

電話高輪(44)五六五
五六五
五九七
三六〇
四九九

振替貯金東京一八二五六番

日本
自動車
飛行機
タイヤ製造株式會社

東京市豊島區雜司ヶ谷町七ノ一、〇〇〇

電話 牛込 (34) 二九番

振替東京一七四七二番





株式會社淺野造船所

工場

製鐵工場

同

造船工場 横濱市鶴見區末廣町二ノ一

船渠工場 横濱市神奈川區橋本町二ノ一



産國

産國

化學的

純化學的

陸海軍御採用

アルミニウム防蝕塗料下地

メタニウム

メタライト

鐵鋼亞鉛防錆並塗料下地

(カタログ送呈)

東洋金屬工業研究所

神奈川県川崎市長根二番一〇地

電話川崎二八〇番

新マツダランプ

二重球電球



二重に描いた電球
優れた効率
明るく感じよく
経済電球新マツダ

東京電氣株式会社

化学工業用諸機械

独特ノ技術

設計 施工



ハンマー
クラッシャー



ボールミル



オートクレーブ

化学工業用諸機械一式
石油精製装置一式
セメント製造装置一式
各種瓦斯発生装置一式
水素採集装置一式
石井式無水槽並有水槽
瓦斯溜、各種油槽、輸
送装置一式
石炭液化装置一式

株式
石井鐵工所

資本金參百七拾五萬圓

專務取締役社長 石井太吉

本社及月島工場
東京市京橋區月島西仲通
り五丁目

電話京橋 56 代 7171. 7172
表 7173. 7174

龜戶工場
東京市城東區龜戶町九丁
目

電話墨田 (74) 2134. 4746
大連出張所
大連市東公園町三五 (技
術會館内)



18,000 軒原油鐵槽



石井式無水槽瓦斯溜



名餘萬參數民移在現

業務

拓殖移民
製糖製酒
漁業製氷
鑛業製粉
大理石事業

本社 南洋サイパン島
事務所 東京市麹町區内山下町一ノ一

(東洋ビルディング内)
電話銀座(四)二一九九七(七)

南洋興發株式會社

社長 松江春次

- 一、創 立
- 一、資 本 金
- 一、事 業 地
- 一、社 有 鐵 道

大正八年十一月
貳千萬元
南洋羣島下サイパン島、テニアン島、ロタ島、バラオ島、ボナベ島、ペリリユール島、蘭領ニユーギニヤ 參萬町步
(内既墾地壹萬五千町步)
總延長百五十哩



化工機製作株式會社

神奈川縣川崎市大川町五
電話川崎2475.2564.3280

化學工業用機械及裝置ノ設計製作

粉 碎 機 混 合 機 攪 拌 機
捏 和 機 分 離 機 濾 過 器
蒸 發 器 乾 燥 器 蒸 溜 器
其 他

世界有數メーカーノプラント國産化

1. 英國 パワ・ガス・コーポレーション會社
瓦斯製造裝置
2. 英國 ウツダグダツカム・パーチカル・レトルト會社
直立式瓦斯爐
タール蒸溜裝置
3. 英國 インターナショナル・エレクトロリチック・プ
ラント會社
ノールス電解槽
4. 獨國 リンデアイスマン會社
窒素酸素及瓦斯分離分解裝置
5. 獨國 パマーグ・メグイン會社
ホコ式硝酸製造裝置

一手販賣店

三菱商事株式會社機械部

本店 東京市麹町區丸の内二丁目四番地
大阪支部 大阪市南區安堂寺橋通三丁目
門司支店 門司市東湊町
名古屋支店 名古屋市中區廣小路通二ノ六
大連支店 大連市山縣通

專 門 製 作

創業 明治二十七年



最古の歴史
最新の設備
最良の品質

測風氣球用
提燈及蠟燭

陸海軍指定工場
逓信省指名工場
各氣象臺、各觀測所
各測候所御用

株式會社 氣球製作所

東京市蒲田區北糝谷町二四九〇番地
電話大森五三三九番
振替東京五九四五七番

目 種 業 營

- 一、航空機材料、特種木材、ベニア、金物、地金類ノ輸入販賣
- 一、魚・肉・果實各種罐詰、楡材、プライウッド、雜貨類ノ輸出
入販賣
- 一、電解錫、精製錫、壓搾鐵ノ加工販賣



東亞企業株式會社

本 店 東京市麴町區丸ノ内二丁目六番地
(電代表丸ノ内23)〇五四一番地

工 場 橫濱市神奈川區南幸町二丁目四十三番地
(電神奈川二九五九番)

出 張 所 大阪市西區土佐堀通一丁目一番地大同生命ビル
(電土佐堀一三四一番)

海外出張所 北米合衆國紐約市
同シヤトル市
南亞爾然丁國ブエノスアイレス市
同ウルクアイ國モンテビデオ市

TRADE MARK



海軍省、鐵道省指定工場

東洋リノリウム株式会社

營業課目

- 一、各種リノリウム
- 一、リノクタイル
- 一、リノウォール
- 一、リノリウム、ワックス
- 一、リノリウム、特製糊

營業所

大阪市東區瓦町二丁目三和ビル

電話北濱二〇六〇・三九一〇番

支店

東京市京橋區銀座四丁目三和ビル

電話京橋二五六四・一七〇二番

工場

兵庫縣川邊郡伊丹町

電話伊丹一番・六九番

主要製品

大阪工場

機關車（蒸汽、電氣、內燃機）陸用罐、ストーカ、

橋梁及鐵骨、工作機械、紡機、チーゼル地均機

東京工場

客車、貨車、電車、內燃動車、自動車々體、砂金採

取船、轉轍器及轍叉



汽車製造株式会社

本店

東京市麹町區丸ノ内二丁目二番地一
丸ノ内ビルヂング第三六七區

東京工場

東京市城東區南砂町四丁目六五二番地

大阪支店

大阪市此花區島屋町四〇六番地

プリズム雙眼鏡

八倍二十五耗最新型
特價奉仕 金參拾八圓也

“Orient 8×25”

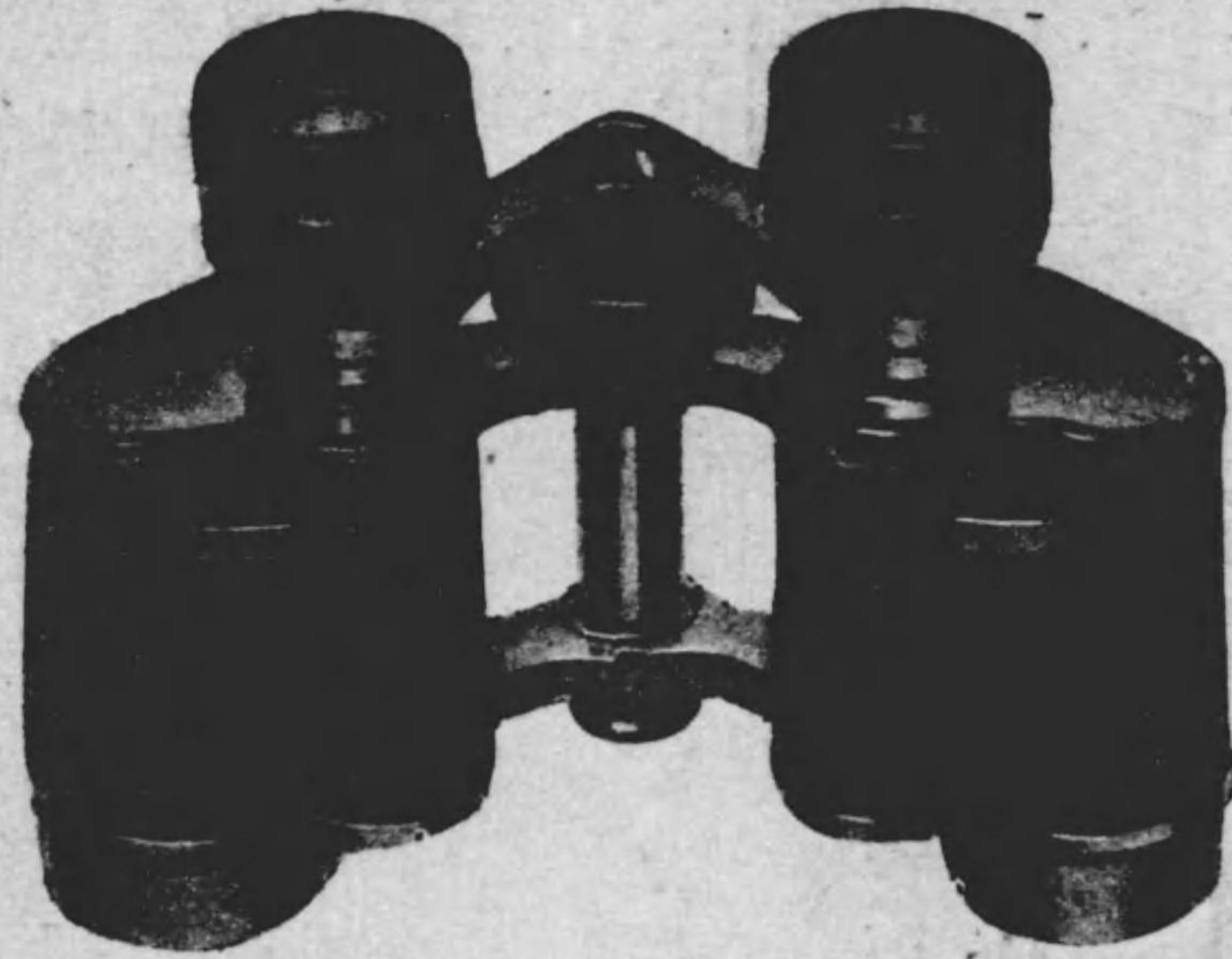

二分ノ一

倍率八倍
光明度9.6
重量共235g

對物鏡徑25耗
千米突視界111米突
茶褐色革囊附

光學器械精密器械製造

井上光學工業合名會社

東京市世田谷區新町二丁目 二九六
三九七

(玉川電車ツルマキ下車)

電話世田谷 { 2434
3664
3211

振替東京三四三八二番

航空機自動車
ディーゼルエンジン
陸船石油發動機
ディーゼル機關車
エヤーコンプレッサー用
ピストンリング一切
専門製作

昭和ピストンリング製作所

川口市壽町二二二番地
電話川口二七〇九番

ダットサンの信頼性

純國産小型自動車ダットサンのエンジンは陸軍省の制式エンジンとなつて居ります。これは本車の信頼性を最も雄辯に裏書するものと見なければなりません

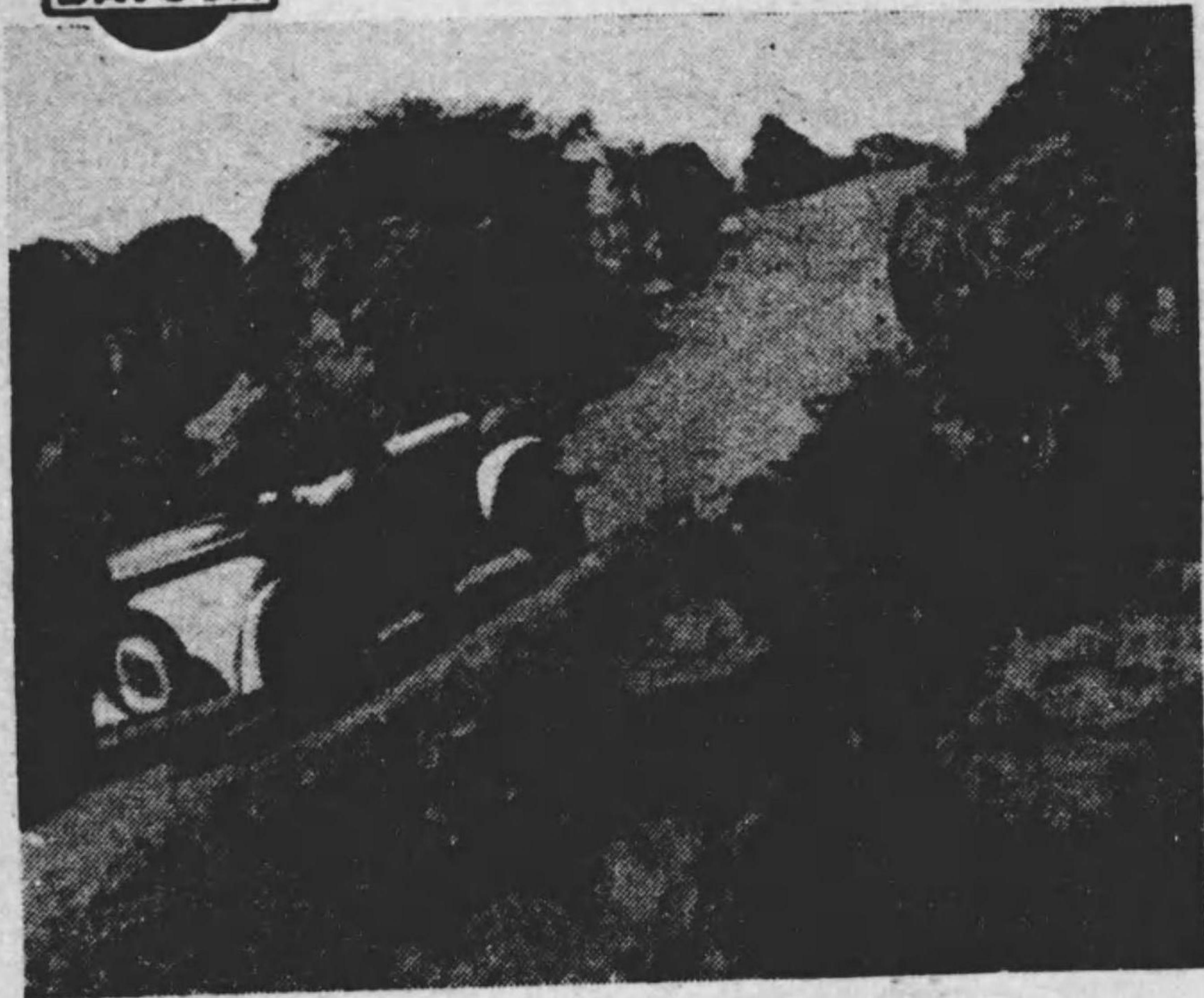

無試験運轉免許
車庫の設備不要
税金及經費僅少

主要都市に
販賣店あり
御照會乞ふ

横濱市 日産自動車株式会社 新子安

優秀なる國産計器

製作品目

精密諸計器
航空計器
航子製温計
硝子製温計
金屬製温計
氣象觀測器
氣象觀測器

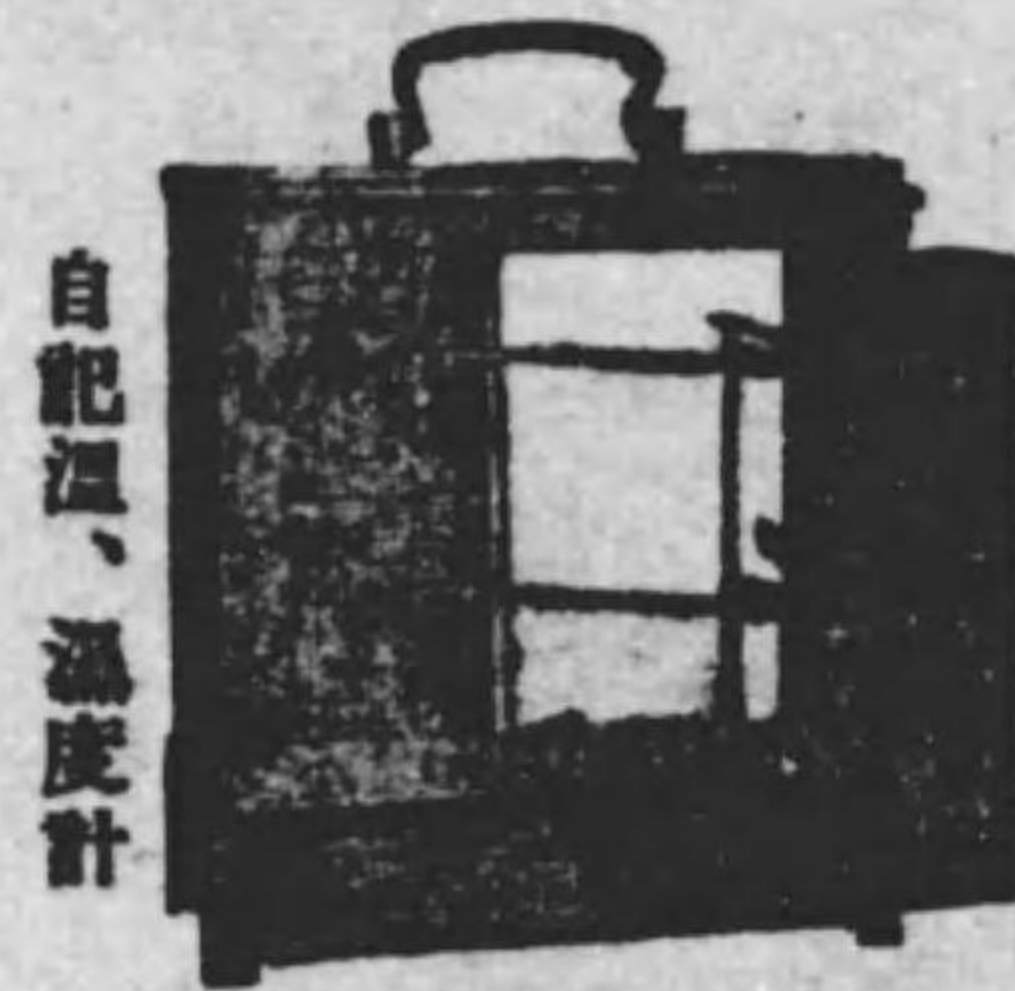

自記温、湿度計

陸軍省
海軍省
指定工場

東京市本郷區湯島新花町三十四番地
合資 大田計器製作所

代表社員 大田 彦 市

電話水石川(85)五二九七
番替東京六九五六八番

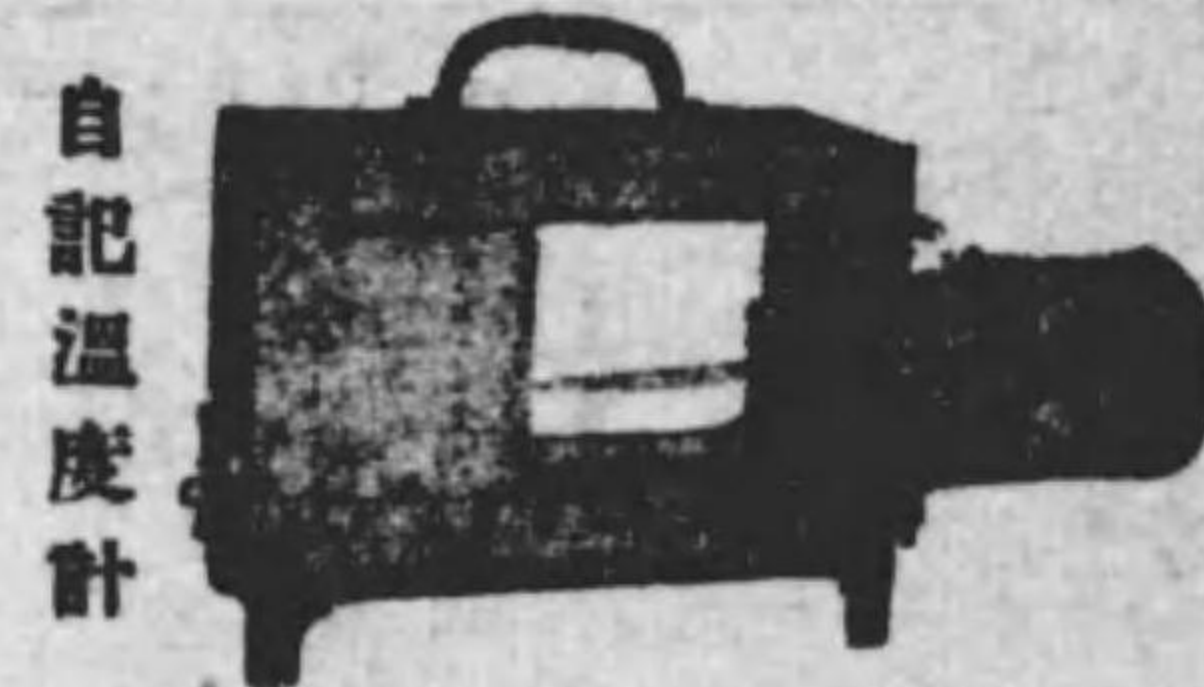

自記温度計



精密工作機械

クック
ツグ
ロツ
ク
ゲージ
ゲージ
界測器
計測器
マイクロ
メーター
測定器
精密治具
精密ねぢ
切旋盤
精密卓上
フライス
盤
精密ねぢ
研磨機

精密卓上旋盤

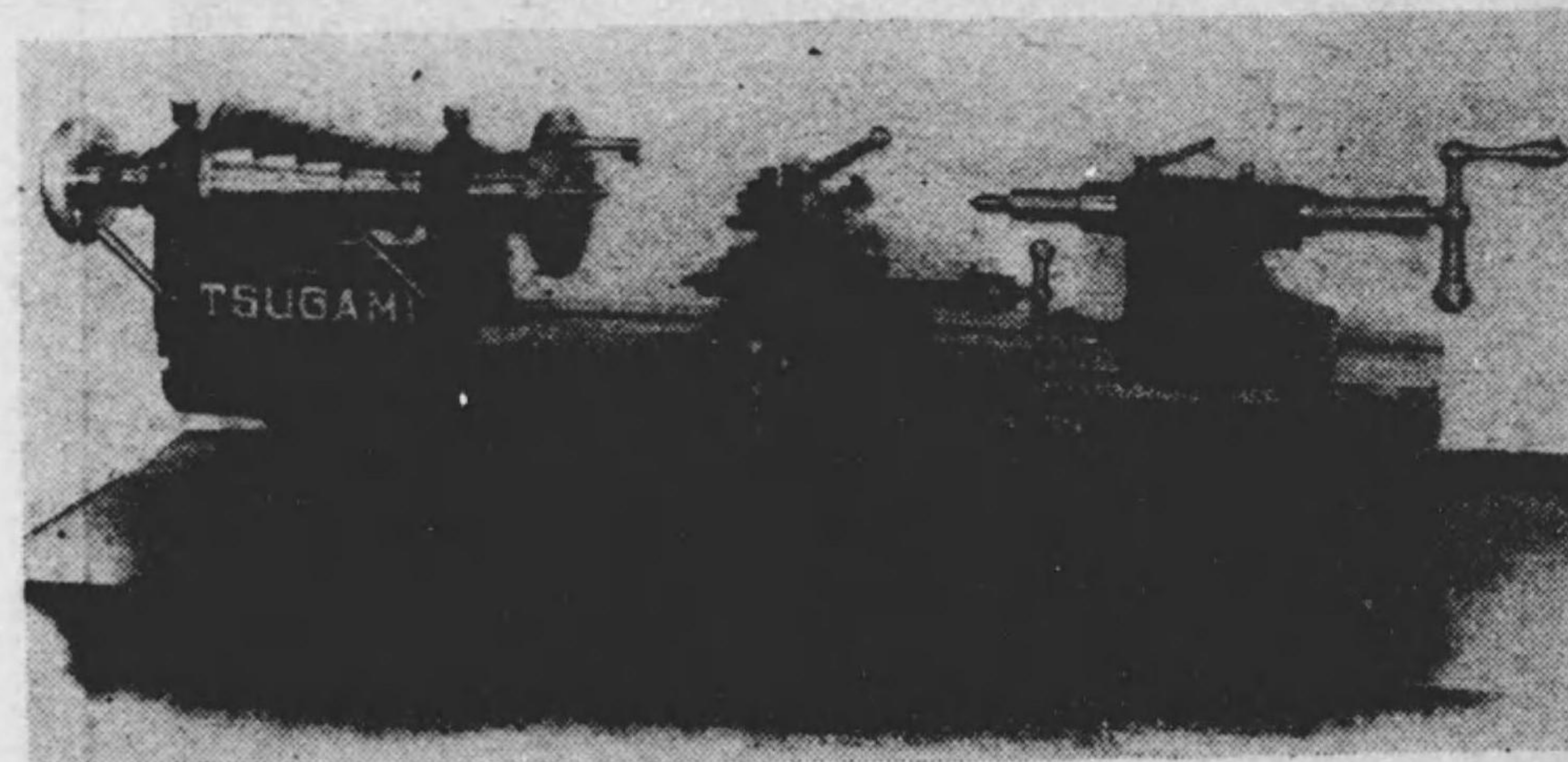

株式會社 津上製作所

東京市蒲田區下丸子町三〇三
電話蒲田代表三九〇五

陸海軍省指定工場

- 一、創立 明治三十五年
- 一、生産力 年額六十萬足
- 一、營業品目 軍靴

一般用高級紳士及婦人靴、實用堅牢靴、男女學生靴、運動靴、
其他各種時好靴



日本製靴株式會社

本社工場 ○ 東京市足立區千住橋戸町二
電話淺草(84) 二一六番・二九三番
出張所 ○ 東京市京橋區銀座、大倉別館
大阪市浪速區船出町一ノ七
福岡市片土居町七
京城府大和町一ノ三五

三菱電機株式会社

銃 練 教 用 練 訓 年 青

軍刀 指揮刀
 隊 結帶
 一挺 一個 一本 一振
 七圓五拾錢 五圓五拾錢

拂下巻ゲートル 六拾五錢
 ◎御注文八前金又八代金
 引換運賃費
 【型錄進呈】

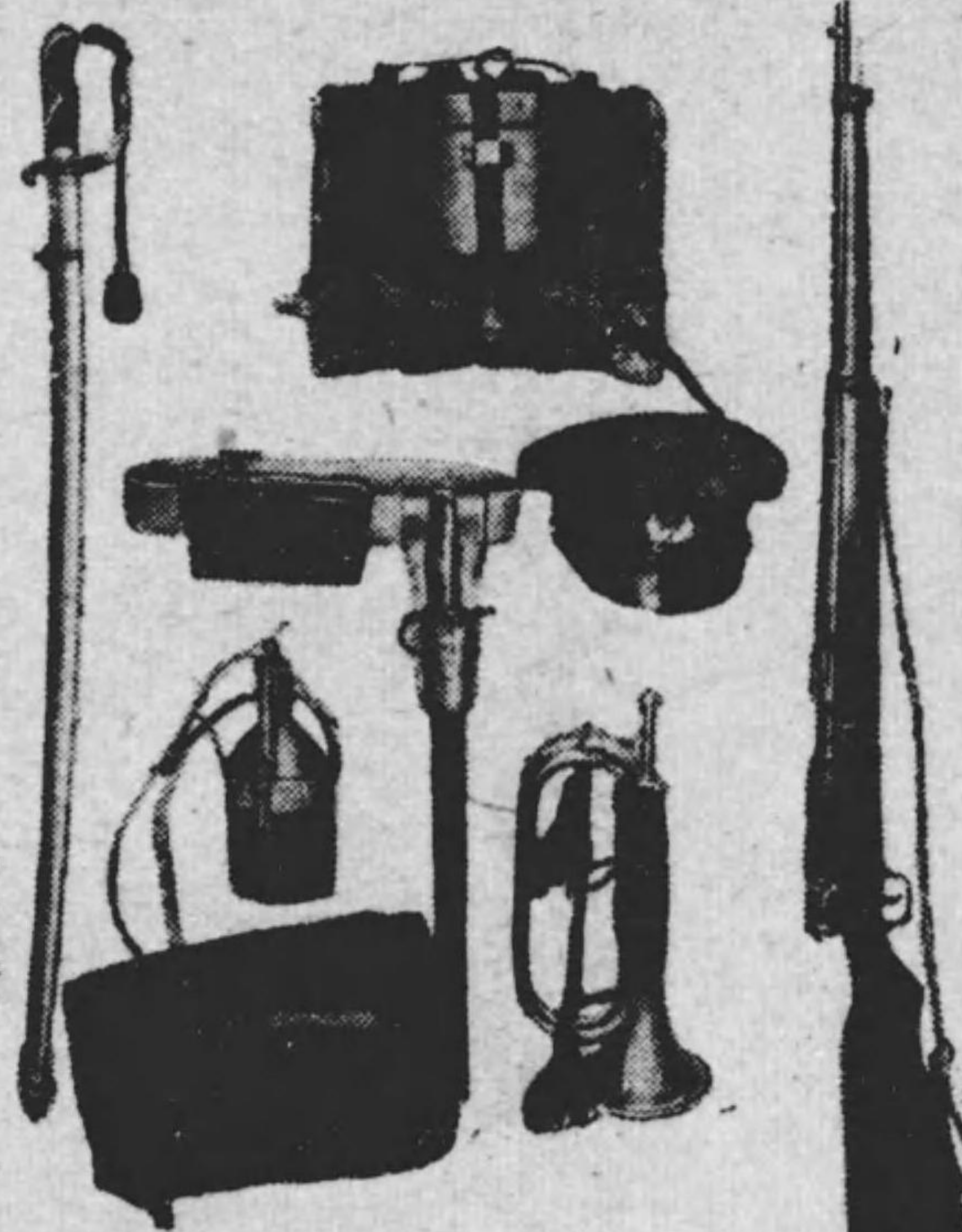

藥劍帶銃 ◎第二種 特號 金六圓五拾錢也
 盒差革劍 一本 壹圓八拾錢
 一個 拾錢
 一個 拾錢
 ◎第一種 特號 金五圓也
 軍隊靴 參圓五拾錢
 飯盒 壹圓拾錢
 兵水筒 壹圓拾錢
 雜兵囊 七拾五錢

具用人軍郷在。籍書用兵。貨雜用軍陸。品用練訓年青
 元賣販造製銃擬

店 商 本 坂 屋 萬

(國端段九) 八地番二十目丁一段九區町麴市京東
 (下社神)

番八六八九三京東替振 番七八〇三段九話電

れあ付送書歴履者望希集募員店の歳六、五十るな貨堅操志◎

MAAG GEARS

マ-グ ギヤ-

マ-グギヤ-製造販賣權所有

- 設 備
- 1 Maag Gear Planer SH-75
 - 2 Maag Gear Griuder SS-1
 - 3 Maag Gear Ginder HSS-1/2

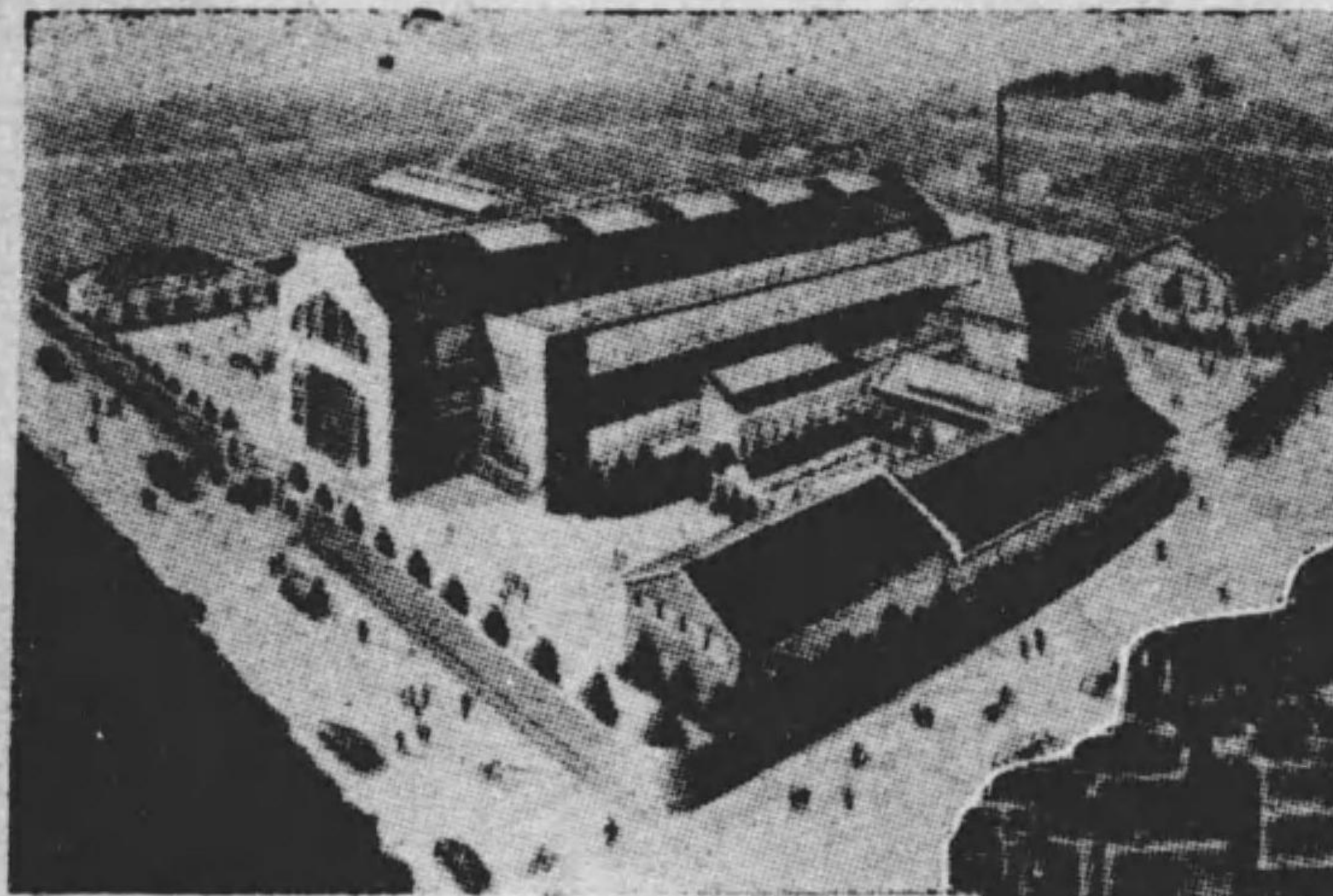

指 鐵海
定 道軍
工 省
場 省

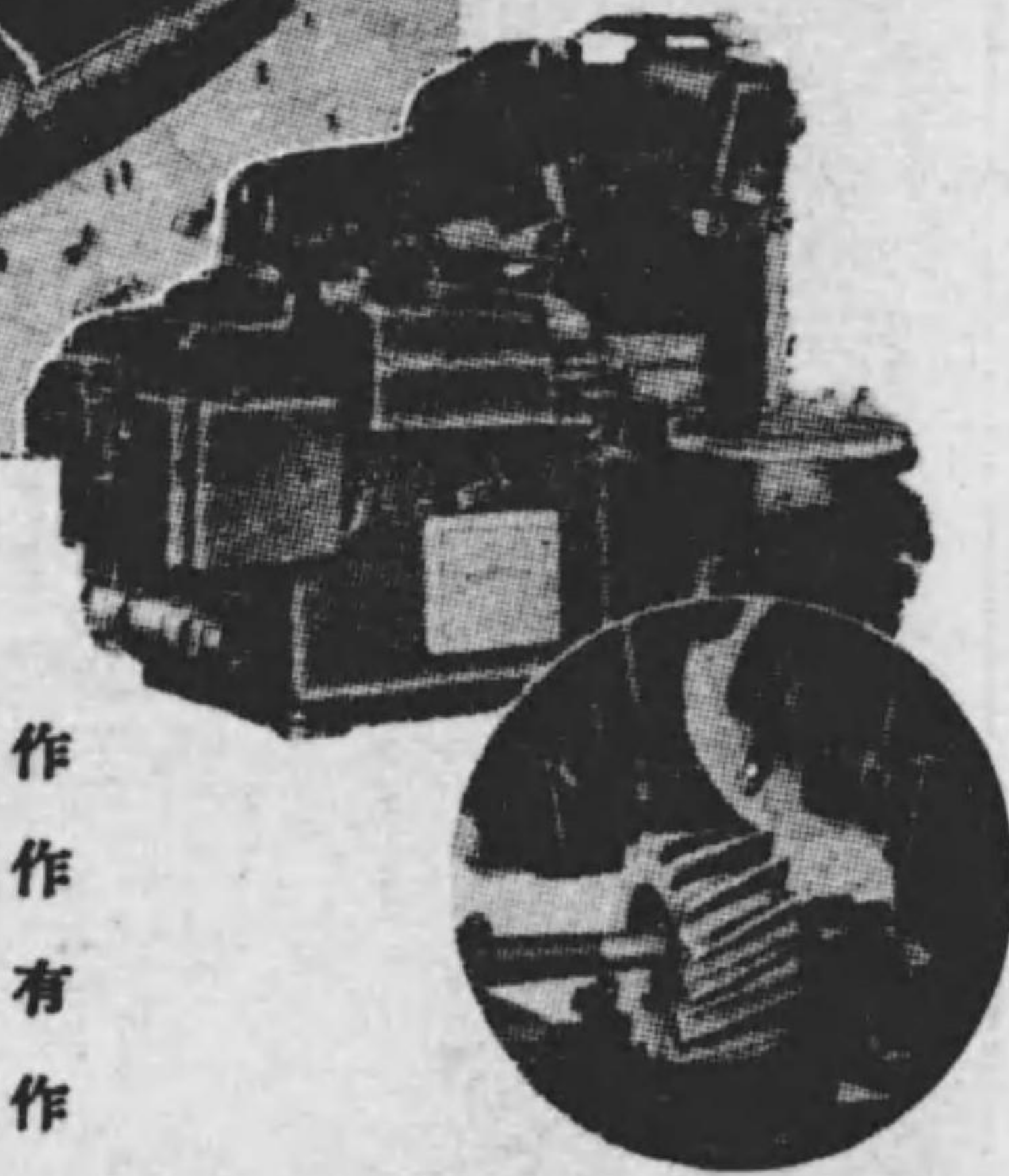

營 業 種 目

減速機並減速裝置設計製作
一般齒輪並特殊齒輪設計製作
マ-グギヤ-製造販賣權所有
其他一般機械類及部分品設計製作

株 式 會 社

武 田 鐵 工 所

東京市蒲田區羽田本町三六五番地
電話蒲田三二四五 大森六二八四、六二八五

空襲への常備に防衛の決定版

陸軍學科研究所
御檢定

市民用 防毒服	婦人用 防毒服	市民用 防毒服
市民用 手押消毒車		

カタログ贈呈

陸海軍御用 諸官廳御用

國華工業株式會社

東京市品川區品川四丁目一〇番地
電話品川一七三七 東京營業部

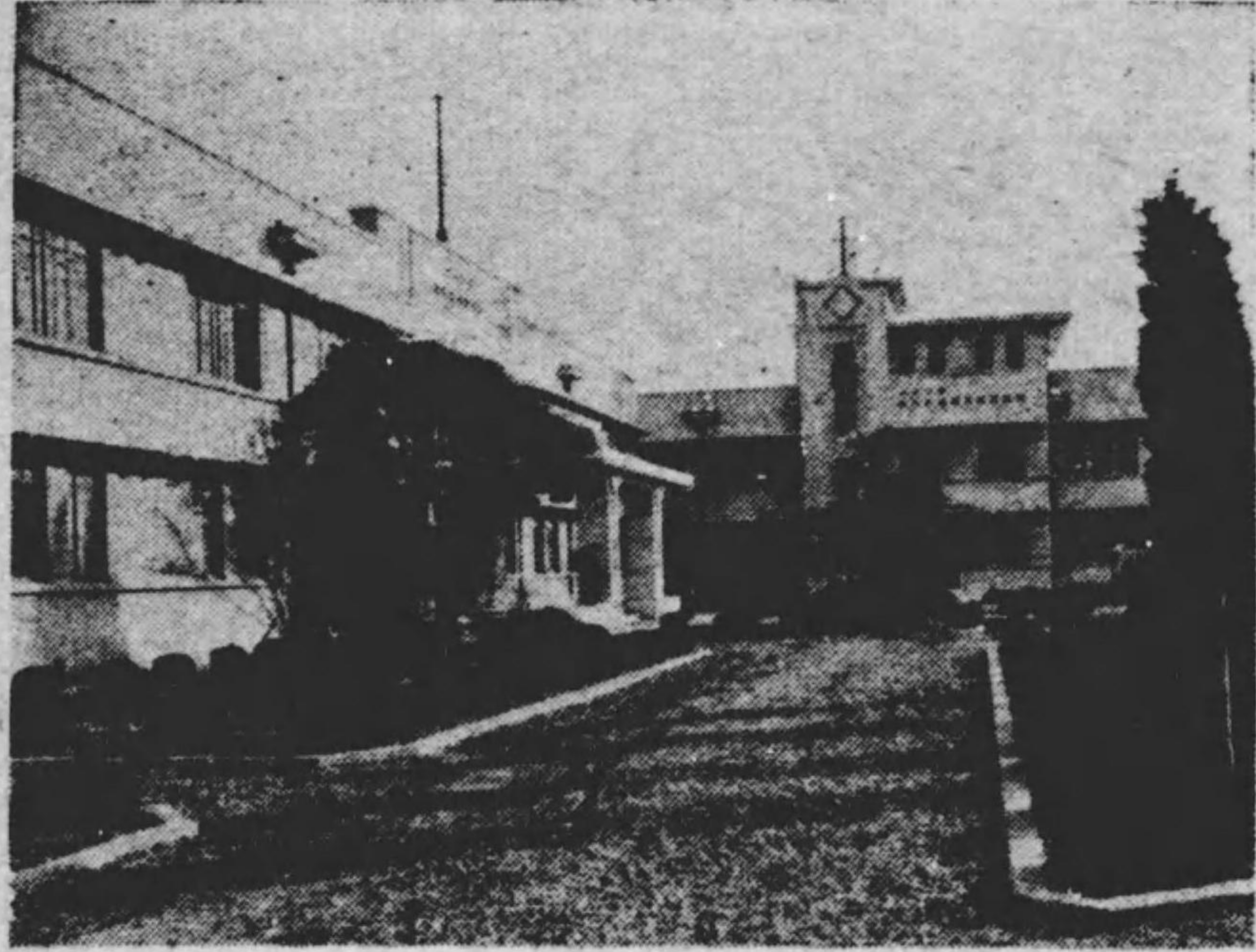

製 品 種 目

轉輪羅針儀・磁氣羅針儀・測 深 儀・航海計器類
 探照燈類・動力計類・計壓器類・特殊時計類
 回轉計類・電氣計類・試驗器類・聽音機類
 船用通信器類・防火裝置・船用自動操舵裝置
 航空計器類・飛行機自動操縱裝置・飛行機用起動機

其他一般精密機械器具類

株式會社 東京計器製作所

本社—工場 東京市蒲田區新宿町八六〇番地
 址 研究所 電話 穴森 七五二一(九)
 電話蒲田二六七一・三一四二
 大阪出張所 大阪市西區土佐堀通一丁目穴同ビル内
 電話 土佐堀 四五一一

大阪市西成區中閣三丁目一二番地

大阪金屬工業株式會社

蜻蛉印鑄



保全合
名會社

福島鑄製造所

本社 東京市本所區龜澤町一丁目一番地

電話墨田 二五〇一
五二三六

輸出部 東京市京橋區京橋三丁目四番地

電話京橋 八一二〇番

工場 東京市城東區龜戸町四丁目二二番地

電話墨田 三一五四番

- 一、鳳凰印靴底革
- 一、鳳凰印ボックス革
- 一、パテント、レザー
- 一、イムベリアルキツド革

- 一、鳳凰印調革
- 一、鳳凰印ローリースキン
- 一、ハイドラフト用エプロンバンド

東京市足立區千住緑町

日本皮革株式會社

大阪市浪速區船出町

日本皮革株式會社大阪工場

上海開北潭子灣

日本皮革株式會社上海工場

(華名 江南製革廠)



商標

登録

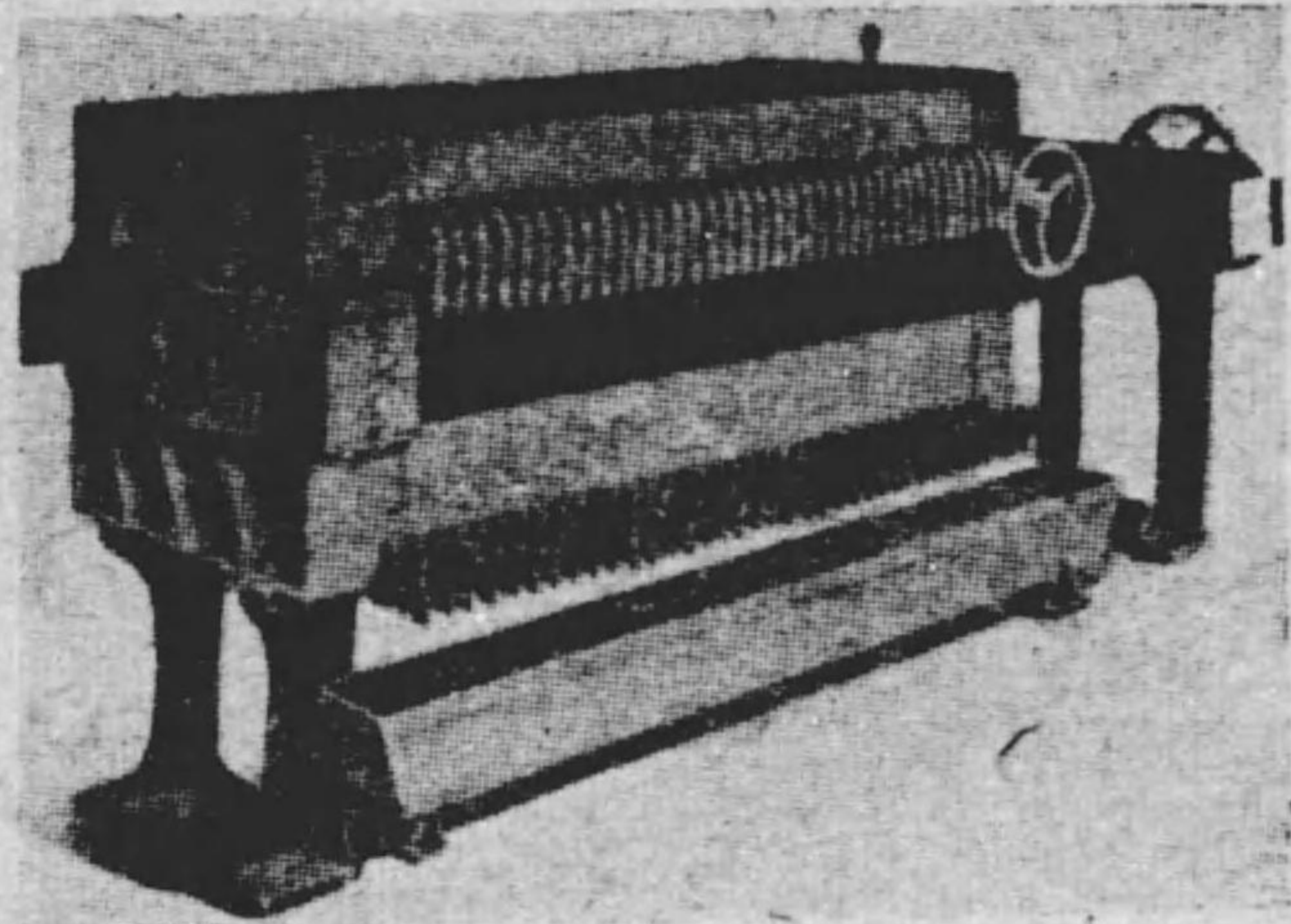

壓 濾 機

營 業 種 目

- 1 乾燥 粉碎 壓搾 壓輪
抽出 蒸溜 捏和に必要
なる諸機械。
- 2 工業上熱の利用に關する
一切の機械。
- 3 特殊の新考案を要する機
械。

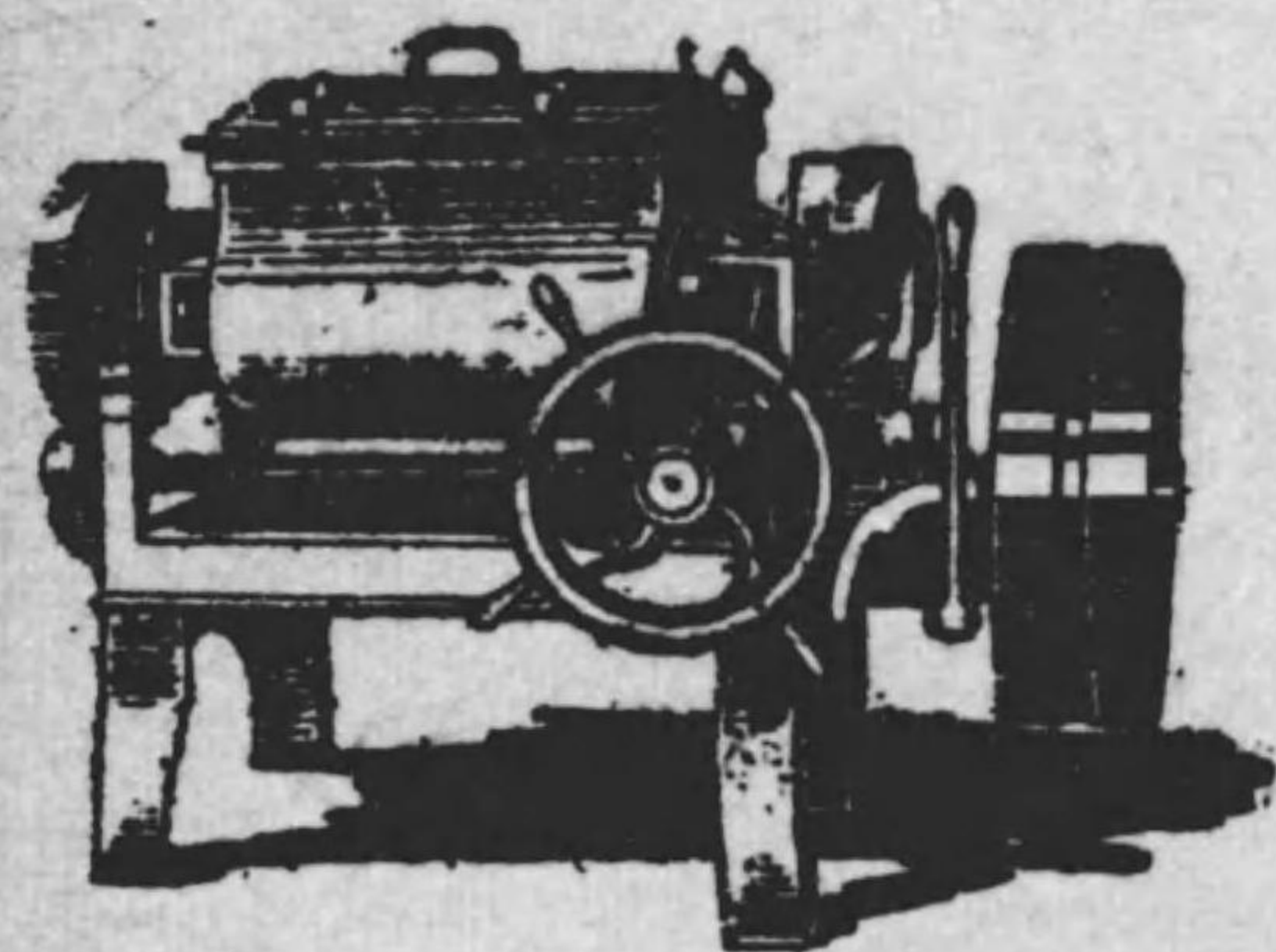

捏 和 機

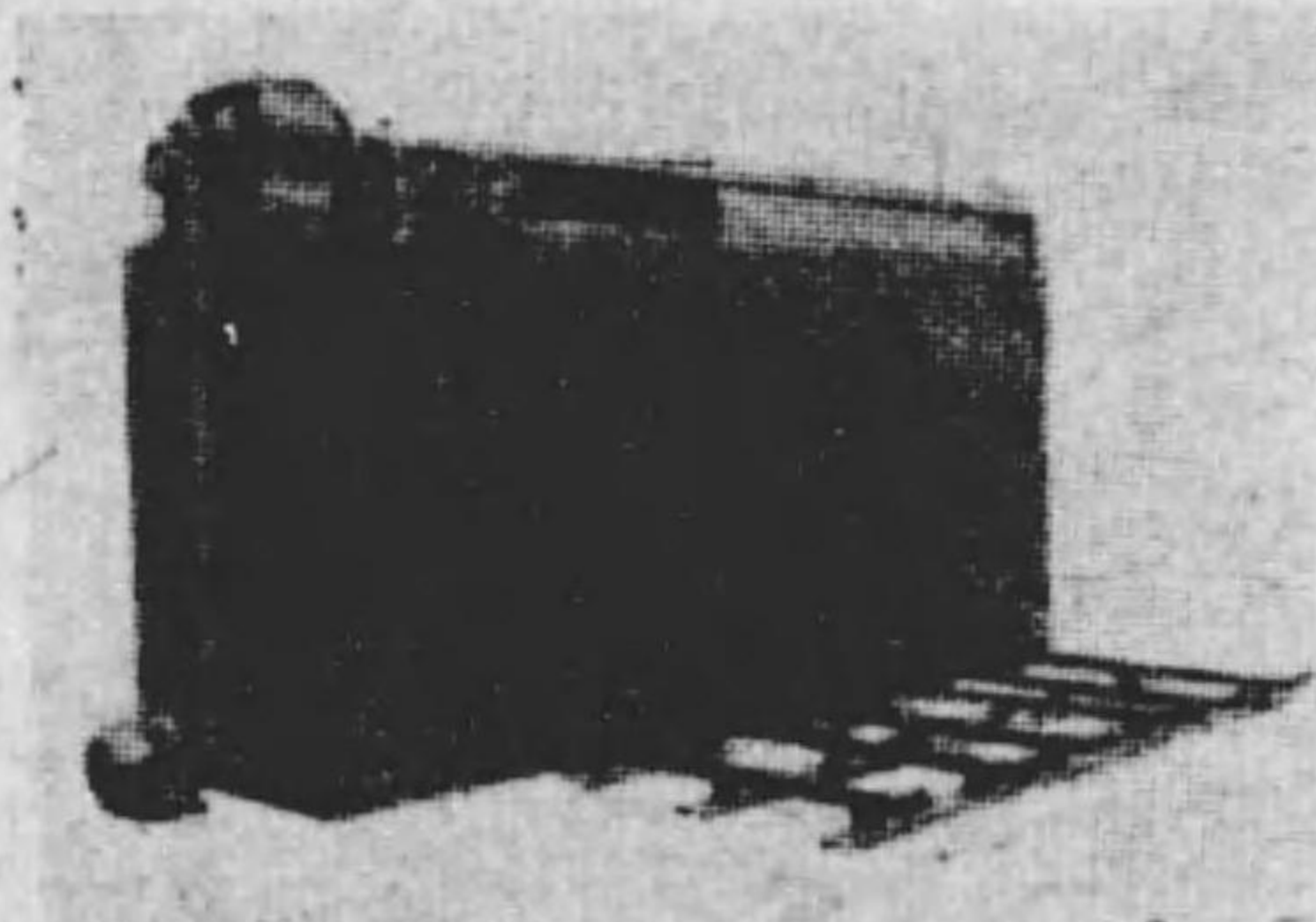

乾 燥 機

穴野化學機械株式會社

東京市大森區堤方町四四八番地
電話 大森 3444・3777・3888

オーツカのクツ

創業 明治五年
日産 千五百足

宮内省 御用達
陸海軍

大塚商店

大塚 菊雄

東京市芝區新橋五丁目十二番地
電話芝 (43) 二〇二五番(靴靴販賣部)
一八二番(工場)

曆	新	大	一	三	五	七	八	十	十二	庚	二月二日	八月一日	一月廿五日	七月廿四日	一月十七日
小	二	四	六	九	十一	中	四月三日	九月三十日	三月十一日	八月廿九日	一月廿六日	七月廿一日	一月十四日	七月十七日	一月十日
曆	舊	大	十二	正	四	七	九	十	十一	甲	二月六日	八月五日	一月十五日	七月十四日	一月九日
小	二	三	五	六	八	子	四月七日	十一月四日	二月十一日	八月十一日	一月十二日	七月十三日	一月八日	七月十一日	一月二日
曆	舊	大	十二	正	四	七	九	十	十一	巳	二月六日	八月五日	一月十五日	七月十四日	一月九日
小	二	三	五	六	八	日	四月七日	十一月四日	二月十一日	八月十一日	一月十二日	七月十三日	一月八日	七月十一日	一月二日
曆	新	大	一	三	五	七	八	十	十二	土	二月二日	八月一日	一月廿五日	七月廿四日	一月十七日
小	二	四	六	九	十一	申	四月三日	九月三十日	三月十一日	八月廿九日	一月廿六日	七月廿一日	一月十四日	七月十七日	一月十日

昭和十二年 略曆
 皇紀二千五百九十七年
 西曆一千九百三十七年
 (明治元年より廿六年)

天長節	四月廿九日
秋季皇靈祭	九月廿四日
神嘗祭	十月十七日
明治節	十一月三日
新嘗祭	十一月廿三日
大正天皇祭	十二月廿五日
皇太后陛下	六月廿五日
御誕辰	六月廿五日

元始祭	一月三日
新年宴會	一月五日
紀元節	二月十一日
地久節	三月六日
春季皇靈祭	三月廿一日
神武天皇祭	四月三日



日本高級塗料株式會社

飛行機翼用塗料
 航空機金屬用塗料
 生漆及製漆

陸軍省
 海軍省
 鐵道省
 指定工場

金屬燒付塗料
 高級特殊ラツカ
 醋酸纖維素

東京市澁谷區幡ヶ谷笹塚町
 電話四谷(35)七〇八番
 振替東京三二四八二番

營業品目

裸電線類
被覆電線類
附屬品類
O・F式蓄電器・キゲタロイ丹礬



株式會社 住友電線製造所

大阪市此花區恩貴島南之町

販賣店

東京 札幌 仙台
神戶 吳 福名
長崎 佐世 橫須
舞鶴 京

代理店

金澤、新京
大連、奉天
臺北、哈爾濱

軍事年表

【九月一日】

大震災記念日。エ國國內開發權は突如英米に供與の入電あり。

【九月三日】

憲兵隊配置及憲兵分隊管區中改正。伊エ問題を祖上に聯盟理事會開催。

【九月四日】

海軍使節竹下大將米國KGO放送局を通じて全米に亘り日米協力を強調する親善放送をなす。軍用水底電信布設の件。

【九月五日】

保護自動車資格檢定證書下付。陸軍大臣陸軍大將林銑十郎辭任。

(自昭和十年九月一日至昭和十一年八月卅一日)

後任陸軍大將川島義之。

【九月七日】

佐世保等に於ける陸軍防禦營造物地帯並區域中改正の件並に廢止。

【九月九日】

滿洲國觀艦式哈爾濱松花江に於て皇帝行幸舉行さる。

【九月十一日】

米海軍太平洋サンクレメント島に新根據地を設置の入電あり。

【九月十二日】

陸軍給與令中改正、陸軍補充令中改正、兵役法施行令中改正、陸軍武官服役令中改正、所澤陸軍飛

行學校令中改正、飛行機操縱術指導の爲學校等に陸軍現役將校以下派遣の件。

【九月十三日】

陸軍武官服役令施行規則中改正。兵器取扱規則中改正。

【九月十四日】

巡洋艦足柄射擊訓練中砲塔に火災大慘事を起す。

【九月十六日】

神兵隊事件全貌本日司法省發表。

【九月十七日】

驅逐艦「潮」の内火艇顛覆。

【九月十九日】

兵役法施行規則中改正。日比紳士協定大綱成る。

【九月二十一日】

海軍航空隊令中改正(舞鶴航空隊)。陸軍諸學校生徒採用規則中改正。

【九月二十四日】秋季皇靈祭同神殿祭の儀を行はせらる。豪雨のため大利根川稀有の増水被害甚大なり。

【九月二十六日】軍港要港規則中改正。

【九月二十七日】初雪外三驅逐艦颶風を冒して演習中損傷す。陸軍少尉任官發令。

【九月二十九日】エ皇帝勅令を下し聯盟に收拾方を急訴す。

【九月三十日】青年學校手帳の様式公布さる。

【十月一日】陸軍補充令施行規則中改正。朝鮮施政二十五周年祝賀開始。巡洋艦筑摩、驅逐船若潮起工。

【十月二日】エ國は戦地軍隊に於ける傷者病者の状態改善に關する條約に加入通告。國體明徴の實績閣議承認政

府公表。伊軍エリトリア東南端よりエ國領に侵入を開始。

【十月三日】エ國皇帝勅令宣布。

【十月五日】兵役法及兵役法施行令に依り指定の學校中改正。

【十月九日】功四級勳四等以下の勳章及記章褒章は男子「フロック、モーニング、紋附羽織袴」女は白襟紋服に佩用妨げなき旨告示さる。

【十月十日】技術に従事すべき各兵科幹部候補生の技術部隊に於ける教育規則中改正。觀菊會に付從四位勳三等以上の者宮内省へ葉書差出方告示さる。宮内省新廳舎落成す。

【十月十五日】陸軍兵器廠出張所の名稱及位置中改正。

【十月十六日】

葡萄牙國「オポルト」帝國名譽領事館閉館。政府は統治權の主體は天皇機關説を嚴乎排除の國體明徴第二次の聲明公表。

【十月十九日】

日本國及埃及國間通商暫定取極失効期日延期通告。

【十月二十日】

獨國聯盟脫退。
【十月二十二日】日支間無電連絡協定成る（上海—東京）。北支河北自治請願運動遂に暴動化し、香河縣一帶に戒嚴令布告。

【十月二十三日】

英國議會解散決定。

【十月二十四日】

昭和九年徵集兵の退營期中變更の件。

【十月二十六日】

陸軍常備團隊配備表に示せる衛戍地名と異なるもの一件中改正。

【十月二十八日】海軍共濟組合規則中改正。

【十月二十九日】兵役法施行規則第二十七條第一項の届出期日の件。昭和九年人口動態統計。

【十月三十日】

陸軍給與令細則中改正。

【十一月一日】

靖國神社附屬遊就館令。海軍下士官滿期除隊。

【十一月一日】

官幣大社熱田神宮本殿遷座祭施行。濠州事件謝罪賠償。伊エ紛争に米國嚴正中立を宣す。

【十一月二日】

相澤中佐の永田中將殺害事件豫審終了、上官暴行殺人傷害にて正式に起訴さる。

【十一月三日】

明治節。支那側我要求容認北支肅正を誓約す。帝國在郷軍人會創

立第二十五周年記念式。

【十一月四日】

年賀電報規則中改正。米國從軍老兵大會に參列の竹下海軍大將一行本日横濱着。南京政府銀國有斷行、中銀に統一す。

【十一月五日】

飛行機操縦術指導の爲學校等に陸軍現役將校以下派遣に關する件。在外帝國領事館管轄區域中改正。宋哲元氏銀國有令に反對し北支の財政獨立へ現銀北平外搬出を嚴禁す。

【十一月六日】

大元帥陛下大演習御統裁の爲め南九州へ向け宮城御發聲須賀軍港より御召艦比叡に御乗艦御進發あらせらる。伊軍マカールレ占領。

【十一月七日】

勅題「海上雲遠」仰出さる。

【十一月八日】

大元帥陛下鹿兒島に御安着、兵

役法施行規則の在外青年學校課程修得程度。西班牙内閣更迭。「ボリヴィア」國內閣改造。

【十一月九日】

兵役法施行規則中改正。日蘭間常設調停委員會設立。大演習開始さる。南京政府幣制改革に斷乎反對を我軍表明す。

【十一月十二日】

大演習終了。

【十一月十三日】

大觀兵式を都城飛行場に於て舉行さる。

【十一月十五日】

在墨西哥國「マサトラン」帝國領事館を閉鎖し同日在「ザルヴァドル」國「サン・サルヴァドル」帝國領事館を開館せり。比島大統領ケーソン就代式を擧ぐ。驅逐艦滿潮起工。海軍定期進級異動發表。

【十一月十六日】

ロンドン開催の軍縮本會議に出席する帝國全權水野海軍大將、永井大使東京驛發赴任す。

【十一月十八日】大元帥陛下鹿兒島御發航。

【十一月二十日】華北五省政府聯合自治政權結成の運びに至る。

【十一月二十一日】大元帥陛下東京へ御還幸。

【十一月二十五日】

松花江結氷、殷汝耕氏通縣々城にて戰區二十五縣に自治政府樹立を宣言す。

【十一月二十六日】米、加互惠通商協定。

【十一月二十七日】

陸軍召集規則中改正、盤谷帝國領事館昇格。

【十一月二十八日】

陸軍武官進級取扱規則中改正、昭和十年帝國勢調査結果速報。

【十一月三十日】海軍兵滿期除隊。

【十二月二日】

澄宮、三笠宮御創立遊ばさる。各要塞地に於ける禁止制限解除事項等中削除、津輕要塞に於ける陸軍防禦營造物の地帯等中改正。

【十二月五日】

第二親王義宮正仁親王殿下の御命名式舉行さる。

【十二月六日】

陸軍武官服役令施行規則中改正、昭和十一年採用技術將校士官に任ずる見習士官の人員等。

【十二月十一日】

陸軍給與令中改正。

【十二月十二日】

埃及憲法復活フアド國王勅令を公布。潜水艦口號三四進水す。

【十二月十三日】

陸軍身體検査規則中改正、衛戍病院看護兵及磨工兵派遣規則中改正。

正。

【十二月十七日】

陸軍演習令改定。艦船令中改定、陸軍演習令附録設定。

【十二月十八日】

陸軍戸山學校軍樂生徒召募、第十九潜水隊の二内火艇顯覆。宋哲元氏を委員長に冀察政務委員會成立、獨自施政の宣言發表。

【十二月十九日】

西班牙内閣更迭。海軍機關學校生徒採用。

【十二月二十一日】

陸軍服制中改正、陸軍服裝規則中改正。

【十二月二十三日】

明年度陸軍大演習地北海道と決定。航空母艦蒼龍進水式舉行。

【十二月二十四日】

第六十八議會召集。

【十二月二十六日】日滿郵便條約調印。海軍資源調

査規則中改正。帝國議會開院式。本庄陸軍大將、荒木陸軍大將、大角海軍大將男爵を授けらる。

【十二月二十七日】

徵募區及検査區の區域の件中改正。

【十二月二十八日】

日本國、滿洲國間郵便業務に関する條約。海軍志願兵令施行規則中改正。

【十二月二十九日】

陸軍經理學校令改正、陸軍補充令中改正。日、加奈陀間通商交渉妥結。

【十二月三十一日】

蘇聯、外蒙兩國の間に軍事的秘密協定成立の風評あり。昭和十一年

【一月一日】

四方拜午前五時三十分、勅任官以上拜賀（午前十時及十一時）、大宮御所參賀（自午前九時至午後四

時）馬公要港細則改正。

【一月二日】

高等官三等以下八等以上拜賀（午前十一時）、大宮御所參賀（自午前九時至午後四時）。

【一月三日】

元始祭參拜有位有勳者（正午—午後一時）判任官（午後一時—二時）。

【一月四日】

陸軍航空技術學校生徒採用豫定者發表。御政始。

【一月五日】

新年宴會（正午）勅任官以上豐明殿にて賜餐。

【一月六日】

熊谷陸軍飛行學校生徒採用豫定者發表。

【一月八日】

陸軍始觀兵式舉行さる。

【一月九日】

陸軍諸學校生徒採用規則中改正

發表（主として陸軍經理學校豫科）。

【一月十日】

陸（海）軍徵兵入營（團）。

【一月十一日】

日本國、滿洲國間郵便業務に関する業務協定發表さる、滿洲國、冀察政府修交協約締結。

【一月十五日】

ロンドン軍縮會議に於て我帝國代表遂に脱退を通告す。

【一月十六日】

陸軍經理學校豫科生徒召募。

【一月十七日】

陸軍身體規則中改正。内蒙の實權蒙古自治政府委員長德王の手に歸す。

【一月十八日】

英國皇帝陛下御重態の旨公表さる。

【一月二十日】

英國皇帝陛下崩御せらる。日滿

郵便爲替規則改正。

【二月二十一日】第六十八議會解散の詔書降る。

衆議院議員總選舉期日來る二月二十日と發表。

【二月二十四日】佛新内閣サロー氏により組閣さる。陸地測量部修技所生徒召募。

【二月二十五日】豊岐要塞地陸軍防禦營造物地帯中改正。

【二月二十六日】米國空軍大擴張五ヶ年計畫案（戦闘機四千臺建造）を議會に提出の旨發表さる。

【二月二十八日】英國皇帝陛下御大葬儀ロンドンにて舉行さる。相澤中佐の公判開廷さる。ムツソリニ獨、伊政治協定を提議す。

【二月一日】

軍縮四ヶ國會議で建艦通報案可決さる。

【二月四日】「エストニア」國「ターリン」帝國名譽領事館閉館。

【二月六日】冀察政府委員長宋哲元氏は山東省政府主席韓復榘氏と握手成る。

【二月七日】陸軍見習獸醫官臨時召募發表さる。

【二月八日】日本國及「カナダ」間郵便爲替交換に關する約定公布さる。

【二月十一日】紀元節賢所參拜。

【二月十二日】陸軍給與令細則中改正達せらる。主力艦軍艦噸數英掉尾の轉旋奏功六年間に三萬五千噸二隻に米佛間に妥協成る。

【二月十三日】

昭和十一年度陸軍衛生部依託學生等召募發表さる。

【二月十四日】蘇聯「ハルビン」のみを残し全滿洲より領事館閉鎖引揚げを聲明す。

【二月十六日】西班牙總選舉に左翼共產黨大勝し全國に警戒令布告さる。

【二月十七日】西班牙總選舉の結果左翼共產黨大勝國內不穩政府戒嚴令を宣布す。

【二月十八日】海軍兵學校中改正公布。

【二月十九日】佛、蘇相互援助條約佛下院に提出批准を要求すと。海軍航空豫備學生召募發表さる。海軍兵學校、同經理學校生徒採用豫定者發表さる。

【二月二十日】

航空兵科幹部候補生又豫備下士官たる認定學校告示さる。衆議院議員選舉日。第一師團駐滿の命令發せらる。

【二月二十一日】驅逐艦山風進行式舉行。

【二月二十三日】相澤中佐の公判公開禁止さる。

【二月二十六日】二・二六事件突發、第一師管に戰時警備下令さる。

【二月二十七日】東京市内に戒嚴令下令さる、戒嚴司令部を軍人會館に置く。

【三月一日】二・二六事件關係將校香田清貞以下二十名免官となる。

【三月三日】英國、海、陸、空三軍に亘る國防擴充案決定發表さる。海軍軍醫中少尉及海軍軍醫學生召募。

【三月五日】

緊急勅令により東京陸軍々法會議設置の件公布。廣田弘毅氏に内閣首班の命降下。永野、永井軍縮兩全權神戸上陸。

【三月六日】地久節の儀式御中止。

【三月七日】ロカルノ條約廢棄を獨正式に通告す。

【三月九日】廣田内閣組閣親任式舉行。陸軍定期異動發表。陸軍士官學校豫科生徒採用豫定者發表。

【三月十日】陸軍記念日戒嚴令中故催物中止。

【三月十一日】所澤陸軍飛行學校其他の生徒中幹部候補生等の修學期間及入校時期を定めらる。

【三月十二日】佛、蘇相互援助條約成立。

【三月十四日】

【三月十四日】陸軍士官學校豫科卒業式舉行、守正王殿下を差遣せらる。

【三月十五日】東京幼年學校第三十七期生徒卒業式舉行、守正王殿下を差遣せらる。

【三月十六日】當分の内現役大尉の現役年限年齡延長發令さる。

【三月十七日】陸軍工科學校生徒召募。

【三月十八日】米國海軍次官アンドリュース提督海軍建造、兵員増加計畫發表。叛亂軍參加兵士千三百名の留置解除。

【三月十九日】軍用水底電線布設中改正。聯盟理事會保障條約侵犯を確認獨逸問責案可決。第六十九特別議會召集詔書公布。海軍兵學校卒業式舉行。

【三月二十日】

【三月二十一日】

行、朝融王殿下を差遣せらる、猶同校教育参考館開館さる。

【三月二十日】

戒嚴令下の集會一部許可さる、英國政府ロカルノ會議協定案の全貌を公表す。

【三月二十一日】

春季皇靈祭同神殿祭の儀を行はせらる。英國政府はシンガポール義勇空軍部隊新設に関する空軍擴張計畫を發表した。

【三月二十二日】

伊、埃、洪三國協定ローマに於て調印。

【三月二十三日】

英帝國航空連絡ロンドン—香港僅か十日間にて歐亞連絡す、海軍機關學校卒業式舉行、朝融王殿下を差遣せらる。海軍經理學校卒業式舉行、宣仁親王殿下を差遣せらる。

【三月二十四日】

二、二六事件に伴ふ陸軍異動發表。

【三月二十五日】

陸軍服制中改正、陸軍服裝規則中改正、士官候補生等の佩劍、佩刀、帶革制式、飛行機操縦從事の特別志願士官採用其他。軍人會館落成記念日。

【三月二十七日】

陸軍經理學校豫科生徒採用豫定者發表。

【三月二十九日】

獨逸總選舉ナチス壓倒的大勝を以て終了す。

【三月三十日】

陸軍異動發表（事件關係佐尉官級處分決定）。

【三月三十一日】

陸軍軍醫候補生臨時召集、陸軍幼年學校令中改正（廣島設置の件）、陸軍給與令中改正。海軍航空豫備學生採用豫定者發表さる。

【四月一日】

本日より十一日迄海軍特命檢閱（於佐世保）。海軍給與令中改正。廣島陸軍幼年學校設置。兩若宮臣籍降下、伯爵香羽正彦、伯爵伏見博英。

【四月二日】

陸軍二、三等軍醫、海軍少尉、同機關少尉、同主計少尉任官配屬。本年四月諸國神社へ合祀さるべき陸海軍戦死者發表。

【四月三日】

神武天皇祭。

【四月四日】

陸軍旅費規則中改正、軍隊經理規程中改正。本年四月諸國神社に合祀さるべき軍人以外の事變死歿者發表。

【四月六日】

兵役法施行令に依り在學者の徵集を延期し得べき最高年齢の件中改正。

【四月七日】

陸軍通信學校生徒、熊谷陸軍飛行學校及陸軍航空技術學校召集。日銀利下斷行。軍司令官、師團長會議召集。

【四月八日】

勅澤博士相澤中佐の辯護人を辭退す。

【四月九日】

陸軍幼年學校生徒採用豫定者發表。佛國歐洲平和組織案をロカルノ調印國に通達。

【四月十日】

新年度實行豫算案決定。

【四月十三日】

見習主計、見習醫官、見習藥劑官任命配當。

【四月十五日】

本日より十九日迄海軍特命檢閱實施（於馬公）。經理部士官候補生に関する補充令施行規則改正。昭和十一年度特別志願士官採用に關

し發表。

【四月十六日】

飛行機操縦檢定規程公布。

【四月十八日】

操縦候補生等に関する認定學校に亞細亞航空學校を加へらる。

【四月二十日】

日埃交渉遂に決裂。

【四月二十一日】

陸軍給與令細則中改正。

【四月二十四日】

米國老兵會代表一行入京。

【四月二十五日】

支那駐屯軍司令官親補制定。米國老兵會歡迎會を帝國在郷軍人會主催にて開催。

【四月二十七日】

靖國神社臨時祭施行今回の事變に關する死歿者特別を以て合祀仰出。海軍諸學校生徒召集員數及志願者心得告示さる。

【四月二十八日】

【五月二日】

特別議會開會詔書公布。エ國皇帝英國に蒙塵し首都陥落す。

【五月四日】

特別議會開院式舉行さる。横須賀鎮守府簡閱點呼日割發表。

【五月二日】

支那駐屯軍司令官親補の件。エチプト國王フアド一世崩御。航空加俸支給規則中幹部、操縦候補生を加ふ如く改正せらる。官報號外にて昭和十年度國勢調査發表せらる。

【四月二十九日】

天長節觀兵式戒嚴令中に付御取止め。

【四月三十日】

伊國挺身隊エ國首都に入城。海軍下士官滿期除隊。

【五月一日】

陸軍大學校令中改正（徽章廢止）を發表さる。第六十九特別議會召集。

【五月二日】

特別議會開會詔書公布。エ國皇帝英國に蒙塵し首都陥落す。

【五月四日】

特別議會開院式舉行さる。横須賀鎮守府簡閱點呼日割發表。

【五月二日】

支那駐屯軍司令官親補の件。エチプト國王フアド一世崩御。航空加俸支給規則中幹部、操縦候補生を加ふ如く改正せらる。官報號外にて昭和十年度國勢調査發表せらる。

【四月二十九日】

天長節觀兵式戒嚴令中に付御取止め。

【四月三十日】

伊國挺身隊エ國首都に入城。海軍下士官滿期除隊。

【五月一日】

陸軍大學校令中改正（徽章廢止）を發表さる。第六十九特別議會召集。

【五月二日】

【五月五日】 國民政府新憲法草案宣布。伊軍「アチスアベバ」へ入城す。關東軍在留地徴兵検査日割及吳鎮守府簡閱點呼執行日割發表。

【五月六日】 軍用自動車補助法施行細則中改正。

【五月七日】 相澤中佐死刑の判決宣告。

【五月八日】 東久通官盛厚王殿下御成年式。

第一師團駐滿のため征途に上る。相澤中佐陸軍高等軍法會議に上告す。

【五月九日】 第十九師管簡閱點呼施行日割發表。伊國ム首相エ國併合帝制實施宣言す。

【五月十一日】 昭和十一年度に限り教導隊及練習隊下士官等分遣時期中變更。

【五月二十九日】 在支陸軍部隊臨時給與令。陸軍士官學校豫科生徒召募。

【五月三十日】 陸軍給與令中改正。海軍兵滿期除隊。

【六月一日】 陸軍理事官を陸軍造兵廠に設置。海軍給與令中改正。海軍志願兵入團。海軍々用品の生産能力調査の件中改正。陸軍部隊名稱獨立部隊中大隊を聯隊に制定さる。

【六月二日】 英、蘇海軍協定原則的に意見一致す。

【六月三日】 學校體操教授要目改正。第五師管簡閱點呼日割發表。

【六月四日】 米國大統領總額五億三千萬弗空前の米海軍豫算に正式に署名す。

【五月十二日】 米佛互惠通商協定調印。米國「ガテマラ」間互惠通商協定調印。

【五月十三日】 シベリヤ經由歐亞旅客及手荷物聯絡運輸規則中改正。印度政府「オタワ」協定廢棄通告。

【五月十四日】 陸軍諸學校生徒採用改正。

【五月十五日】 「ヴェネズエラ」國大統領の更迭並新内閣組織。

【五月十六日】 軍隊教育用文書圖書名目中追加（鐵道教範草案に就て）。埃及國新内閣成立。

【五月十八日】 陸、海軍省官制中改正（大臣、次官は現役將官たること）。陸軍旅費規則中改正。

【五月十九日】 大勳位以下勳章略綬の件中改正。

陸軍經理學校學生採用規則改正。海軍參謀長會議開催。第五師管簡閱點呼日割發表。

【六月六日】 在滿洲國及中華民國神社規則外務省より發表。

【六月八日】 第二師管簡閱點呼日割發表。英國遣支經濟特使リースロス氏再度入京。

【六月九日】 ロンドン駐劄伊大使は英國外務省に制裁を撤回せずば聯盟脱退を敢行するの最後の通牒を發す。練習艦隊遠洋航海の途に上る。

【六月十日】 法權撤廢日滿條約調印「ポリツイア」國新政府承認。第六師管簡閱點呼日割發表。上海稅關規則改正。

【六月十二日】 滿洲國に於ける日本國臣民の居

【五月二十一日】 陸軍各兵科少尉候補者試驗規則中改正。

【五月二十二日】 恩給法施行令中「樺太」チ、ハ、ル」洮南附近一部改正。

【五月二十三日】 陸軍會計事務規程中改正。

【五月二十四日】 帝國議會々期一日延長の詔書降る。

【五月二十五日】 日蘇漁業條約効力延長正式調印す。帝國議會々期重ねて一日延長詔書降る。

【五月二十六日】 玖瑠國大統領更迭並新内閣成立。

【五月二十七日】 帝國議會閉院式舉行さる。海軍記念日戒嚴令中催物中止。

住及滿洲國の課稅等に關する日本國滿洲國間條約。

【六月十三日】 リースロス退京歸國。

【六月十五日】 不穩文書臨時取締法公布。雇員傭人給料支給規則中改正。獨伯通商暫定取極調印。

【六月十六日】 陸軍經理學校豫科生徒召募要綱。第十一師管簡閱點呼日割發表。戒嚴司令部より屋外集會をも許可さる。

【六月十七日】 海軍に臨時海軍理事官増設。艦政本部等に臨時職員増設。陸軍軍犬手採用規則。第十師管簡閱點呼日割發表。

【六月十八日】 陸軍砲工學校員外學生採用並修學規則中改正。

「ニカラグア」國臨時大統領就任
並新内閣成立。

【六月二十日】

陸軍獸醫學校學生採用規則中改
正。

【六月二十一日】

驅逐艦夕立進水。

【六月二十三日】

第四師管簡閱點呼日割發表。

【六月二十四日】

第七師管簡閱點呼日割發表。

【六月二十六日】

陸軍依託學生依託生徒規則中改
正。ベルー大統領令で日本人入國
を制限す。

【六月二十七日】

海軍省官制中改正、海軍艦政本
部令中改正、海軍航空本部令中改
正、海軍軍需部令中改正、海軍工
廠令改正、要港部令中改正、旅順
要港部令中改正。

【六月二十九日】

陸軍士官學校卒業式。日滿工業
所有權保護協定調印。

【六月三十日】

エ國皇帝聯盟總會に出席悲壯な
哀訴をなす。海軍徴兵入國。

【七月一日】

臨時内閣に紀元二千六百年祝典
事務局を設置するの件、紀元二千
六百年祝典評議委員會官制。逓信
省至急臨時貸電話開始。滿洲國治
外法權一部撤廢實施。相澤元中佐
遂に死刑上告棄却判決決定す。

【七月二日】

臺灣軍簡閱點呼日割發表。

【七月三日】

相澤元中佐死刑執行さる。昭和
十年度徵集輜重兵特務兵中一部入
營者の入營期日等。第八師管簡閱
點呼日割發表。我漁船拿捕事件蘇
當局に嚴重抗議。

【七月四日】

海軍契約規程中改正、海軍造船

學生等募集。航空母艦飛龍起工。

【七月六日】

陸軍省官制中改正(馬政局の件)
軍馬補充部令中改正。

【七月七日】

第十二師管簡閱點呼日割發表。
二・二六事件判決下り元將校等十
七名死刑七十六名に有罪の宣告あ
りたり。

【七月八日】

第十六師管簡閱點呼日割發表。

【七月十二日】

二・二六事件香田清貞以下十五
名死刑執行さる。

【七月十三日】

陸軍士官學校生徒卒業人名發
表。

【七月十四日】

支那二中全會終る。

【七月十五日】

在外國大使館附及公使館、陸軍
武官俸給令中改正。海軍兵備品會

計規則中改正。

【七月十七日】

官報號外を以て戒嚴司令部廢止
の件公布さる。

【七月十八日】

水路部令中改正。兵役法施行規
則中改正。海軍共濟組合理則中改
正。不穩文書取締法公布さる。戒
嚴司令部軍人會館より引上ぐ。

【七月十九日】

スペイン領モロッコの叛亂遂に
本國に及びスペイン内閣辭職す。

【七月二十日】

帝都防空演習開始、潜水艦イ號
八進水。

【七月二十一日】

米支金融協定成立。

【七月二十二日】

海軍給與令中改正。二・二六事
件解決に付皇室祭祀令第十九條一
項により賢所、皇靈殿神殿に親告
の儀行はせらる。

【七月二十三日】

特務艦間宮と潜水艦長崎寺島水
道で遭難。

【七月二十四日】

帝都防空演習終了。

【七月二十五日】

陸軍省官制中改正、陸軍經理部
條例中改正、陸軍航空本部令中改
正、陸軍軍醫部條例中改正、陸軍
技術本部令中改正、陸軍獸醫部條
例中改正、陸軍技術將校令中改
正、軍醫候補生招募。

【七月二十六日】

獨政府伊國にエ國併合承認の旨
正式通達。

【七月二十七日】

陸軍歩兵學校令、陸軍工兵學校
令、陸軍砲兵學校令、陸軍野戰砲
兵學校令、陸軍重砲兵學校令、參
謀本部條例中改正。航空兵團司令
部令發布。

【七月二十八日】

御近火境界廢止並宮城及赤坂離
宮、青山御所の御近火區域設定。
陸軍技術本部事務分掌規程。佐世
保軍港細則中改正。第一師管簡閱
點呼日割發表。

【七月二十九日】

陸軍造兵廠令中改正、陸軍工科
學校令改正、陸軍軍醫學校令改
正、陸軍補充令中改正。

【七月三十日】

國際オリンピック委員會總會獨國
に於て開會式舉行。英、蘇借款成
立。師團司令部條例中改正、朝鮮
軍司令部條例中改正、臺灣軍司令
部條例中改正、防衛司令部令中改
正。軍隊教育中氣球隊の教育に關
する件。英、亞新通商協定草案。

【七月三十一日】

馬匹徵發事務細則中改正。陸軍
補充令施行規則中改正。二・二六
事件外郭の六將校に禁錮刑、山口
大尉無期。

【八月一日】陸軍航空技術研究所令中改正、陸軍航空廠令中改正、陸軍軍需審議會令中改正、陸軍兵器廠令中改正、聯隊區司令部令中改正、陸軍兵器部令中改正、陸軍兵等級表に關する件の中改正、陸軍武官進級令中改正、憲兵隊配置及憲兵分隊管區中改正、陸軍航空本部業務分掌規程改正、羅津要港地帯發表。

【八月三日】陸軍異動發表。

【八月四日】陸軍共濟組合規則施行細則中改正、西班牙動亂を繞り全歐對立の形勢。

【八月五日】陸軍准士官の身分取扱に關する件の中改正。米陸、海軍永久用地に比聯邦パラワン州讓渡決定。驅逐艦大潮起工。

【八月六日】陸軍武官服務令施行規則中改正。特別志願士官、下士官營外居住。昭和十一年度憲兵科特別志願士官採用。

【八月十日】航空兵團長隷下部隊の經理に關する區處の所管區分。

【八月十二日】海軍志願兵令中改正、海軍志願兵令施行規則中改正。

【八月十七日】陸軍大學校令中改正、陸軍大學校學生及專科學生採用規則中改正。海軍簡閱點呼終了。

【八月十九日】佛國軍需工業國有法公布。

【八月二十日】憲兵練習所學生の修業期間當分短縮。

【八月二十一日】西班牙政府巡洋艦が獨汽船を臨檢す。アマソナス州の邦人地權は無効とブラジル上院で決定。

【八月二十五日】獨兵役期間延長陸、海、空軍一律に二年百萬の常備軍建設を企圖す。

【八月二十六日】支那成都抗日團の暴行事件。

【八月二十七日】陸軍諸學校學生教導隊及練習隊分遣下士卒取扱規則等廢止、駐日西班牙公使革命軍加擔を宣明す。

【八月二十八日】反共產戰線結成に獨、伊兩巨頭會見。

【八月二十九日】陸軍將校分限令中改正。入營者職業保障法施行法令及規則中改正。

【八月三十日】日、蘇漁業條約改訂交渉開始。

【八月三十一日】陸軍服制第五條に依る服制並裝具制式中改正。

飛行機
發動機
設計製作



中島飛行機株式會社

工場 群馬縣新田郡太田町
 東京市杉並區宿町
 事務所 東京市麴町區丸ノ内

勅論

我國は軍隊は世々天皇に統率し給ふ所しそは昔神武天皇躬つから大伴物部の兵とを率か中國のまのろをぬせのどを討ち平け給ひ高御座し即ちせられて天下あろしめし給ひより二千五百有餘年を経ぬ此間世の様の移り換るし隨ひく兵制の沿革も亦屢ありき古は天皇躬つら軍隊を率か給ふ御制して時ありては皇后皇太子に代らせ給ふことありしつれど大凡兵權を臣下し委ぬ給ふことあるかりに中世し至りて文武は制度皆唐國風に倣はせ給ひ六衛府を置き左右

馬寮を建て防人をも設けられしハ兵制は整ひされどを打續ける昇平し狂きて朝廷の政務を漸文弱し流しければ兵農北のつら二し分れ古は徴兵はいつとなく壯兵の姿し變り遂し武士となり兵馬の權は一向し其武士どもの棟梁たる者し歸し世の亂と共し政治の大權も亦其手し落ち凡七百年の間武家の政治とはありぬ世の様は移り換えて斯るは人かもて挽回をへきしあらそとありひなから且は我國體に戻り且そ我祖宗の御制に背き奉り淺間しき次第なりき降りて弘化嘉永の頃より徳川の幕府其政衰へ剩外國は事とも起りて其侮をも受けぬへき勢に迫りければ朕か皇祖仁孝天皇皇

一八
考孝明天皇いたく宸襟を惱し給ひしこそ忝くも又惶々然
るも朕幼くして天津日嗣を受けし初征夷大將軍其政權を返
上し大名小名其版籍を奉還し年を経せして海内一統れ世と
あり古の制度に復しぬ是文武の忠臣良弼ありて朕を輔翼せ
る功績なり歴世祖宗の專蒼生を憐み給ひし御遺澤なりとい
へとも併我臣民の其心に順逆の理を辨へ大義の重きを知り
るか故よこそあれされハ此時り於て兵制を更め我國の光を
耀さんと思ひ此十五年の程も陸海軍比制をは今れ様よ建定
めぬ夫兵馬ハ大權ハ朕か統ふる所あるれハ其司やをこそ臣下
みは任せられ其大綱は朕親之を攬り肯て臣下よ委ぬへきも

のにあらび子や孫やに至るまで篤く斯旨を傳へ天子は文武
の大權を掌握するの義を存して再中世以降の如き失體なか
らんことを望むなり朕も汝等軍人の大元帥あるをされは朕
も汝等を股肱と頼み汝等は朕を頭首と仰きてそ其親を特
深るるへき朕か國家を保護して上天の恵に應じ祖宗の恩に
報いまわらびる事を得るも得ざるも汝等軍人か其職を盡
と盡さるるとに由るそか我國の稜威振をさることあらそ
汝等能く朕と其憂を共にせよ我武維揚も其榮を耀さそ朕
汝等と其譽を借よびへ汝等皆其職を守り朕と一心よるも
て力を國家の保護し盡さは我國の蒼生ハ永く太平の福を受

け我國は威烈を大に世界に光華とありぬへし朕斯を深く
汝等軍人に望むるれ猶訓諭すべき事こそほきていてや之を

左に述へむ

一軍人の忠節を盡せを本分とてへし凡生を我國に稟くるもの
誰かを國に報ゆるの心なかるべき況して軍人たらん者
を此心の固からて物用の立ち得へしとも思われず軍
人ふして報國の心堅固ならさぬ如何程技藝に熟し學術
に長するも猶偶人ふひとしかほへし其隊伍も整ひ節制も
正くとも忠節を存せざる軍隊の事と臨みて烏合の衆と同
かるへし抑國家を保護し國權を維持せざるを兵力に在れは

兵力の消長は是國運の盛衰あることを辨へ世論に惑えは
政治に拘らば只一途に己の本分の忠節を守り義は山嶽
よりも重く死は鴻毛よりも軽く覺悟せよ其操を破りて
不覺を取り汚名を受くるるのれ

一軍人の禮儀を正くせへし凡軍人ふも上元帥より下一卒
至るまで其間官職の階級ゆりて統屬せざるのあらば同
列同級とても停年ふ新舊あれは新任の者も舊任のものも
服従をへたせのそ下級のものを上官の命に承ること實に
直に朕か命を承る義なりと心得よ己か隸屬せる所にほら
ばども上級の者も勿論停年の己より舊きをのふ對あるを

總へて敬禮を盡しへて又上級の者を下級の者の小向ひ聊
を輕侮驕傲の振舞ひをへからせ公務の爲の威嚴を主とせ
る時の格別あるとも其外を務めて懇小取扱ひ慈愛を專一
と心掛け上下一致して王事小勤勞せよ若軍人たるものよ
ちて禮儀を素至上を敬はせ下を惠ませて一致の和諧を
失ひたらんふハ雷軍隊の蠱毒たるのみハ國家の爲に
あゆる難き罪人なるへ

一軍人は武勇を尙ふへて夫武勇ハ我國よ古よといども
貴へる所なれを我國の臣民たらんもの武勇なくてハ叶ふ
まゝ況して軍人を戦に臨み敵に當るの職あるを片時も武

勇を忘れてよかるへきかさハあれ武勇を大勇ある小勇
あると同から血氣をせよ粗暴の振舞ふとせんハ武勇
との謂ひ難し軍人たらむもの常小能く義理を辨へ能く
膽力を練り思慮を殫めて事を謀るへて小敵たりとを侮ら
ず大敵たりとを懼れず己の武職を盡さむこそ誠の大勇
ありとされハ武勇を尙ふもの常々人々接るよ温和を
第一として諸人の愛敬を得む心掛けよ由る勇を好みて
猛威を振ひたらハ果て世人を忌嫌ひて豺狼ある如く思
ひなむ心すへきことよこそ

一軍人の信義を重んずへて凡信義を守るはと常の道よあり

二四
れとわきて軍人の信義なくて一日も隊伍の中より交りて
あらんこと難かるへい信と己か言を踐行ひ義と己か
分を盡せをいふありされハ信義を盡さむと思ハ、始より
其事の成し得へきり得へりらざるを審し思考せへい臆
氣ある事を假初し諾ひてよるた關係を結ひ後し至りて
信義を立てんとせられハ進退谷りて身の措き所し苦むこと
あり悔ゆとも其詮あり始し能く事の順逆を辨へ理非を考
へ其言を所詮踐むへりらせと知れ其義ハとてせ守るへか
らせと悟りなハ速し止ることそよけ古より或ハ小節の信
義を立てんとて大綱の順逆を誤り或ハ公道の理非し踏迷

ひて私情の信義を守りたたら英雄豪傑とせか禍し遭ひ身
を滅し屍の上の汚名を後世まで遺せること其例尠のらぬ
せのを深く警めてやハあるへき

一軍人の質素を旨とせへい凡質素を旨とせされハ文弱し流
れ輕薄し起り驕奢華靡の風を好み遂し貪汚し陥りて志
を無下し賤くあり節操も武勇も其甲斐なく世人ハ爪をい
きせらるゝ迄し至りぬへい其身生涯の不幸なりといふも
中し愚かり此風一も軍人の間し起りてハ彼の傳染病の
如く蔓延し士風も兵氣も頓し衰へぬへたこと明かり朕深
く之を懼れて曩し免黜條例を施行し略此事を誠め置きつ

此と猶も其惡習の出んことを憂むて心安らぬハ故ふ又
 之を訓ふるその一汝等軍人ゆえ此訓誡を等閑ふを思ひそ
 右の五ヶ條ハ軍人たりんをの暫を忽よすへありをさて之を
 行ハんふハ一の誠心ころ大切此五ヶ條ハ我軍人の精
 神ふして一の誠心ハ又五ヶ條の精神をり心誠をりささハ如
 何ある嘉言を善行を皆うハへの裝飾ふて何の用ふハ立つ
 へき心たふ誠あれハ何事を成るをのろふ一況してや此五ヶ
 條ハ天地の公道人倫の常經をり行ひ易く守り易く汝等軍人
 能く朕が訓ふ遵ひて此道を守り行ひ國小報ゆるの務を盡さ
 日本國に蒼生舉りて之を悦ひるん朕一人の憚のみあらん

や

明治十五年一月四日

御名

宮 廷

日本帝國皇室

天皇陛下 第二百二十四代天皇 大正天皇第一皇子。御名 裕仁。明治三十四年四月二十九日御降誕。迪宮と稱し奉る。同四十一年四月十一日學習院初等科に御入學。明治四十五年七月三十日儲位に登らせらる。大正元年九月九日任陸軍少尉任海軍少尉叙大勳位。同三年四月二日學習院初等科御卒業。同日御學問所御開始。同年十月三十一日任陸軍中尉任海軍中尉。同五年十月三十一日任陸軍大尉任海軍大尉。同年十一月三日立太子禮御舉行。同八年五月七日御成年式御舉行。同九年十月三十一日任陸軍少佐任海軍少佐。同十年二月二十八日御學問所御終業。同年三月三日御外遊。同年九月三日御歸朝。同年十一月二十五日攝政御就任。同十二年十月三十一日任陸軍中佐任海軍中佐。同十三年一月二十六日故久邇宮邦彦王第一女良子女王を妃と爲し給ふ。同十四年十月三十一日任陸軍大佐任海軍大佐。同十五年十二月二十五日大正天皇崩御即日御踐祚。昭和元年十二月二十八日朝見式。同三年十一月十日御即位禮御舉行。同十四日十五日大嘗祭御親祭。

皇后陛下 故久邇宮邦彦王第一女。御名 良子。明治三十六年三月六日御誕生。同四十二年四月十一日學習院女學部に御入學。大正七年一月十七日東宮妃に御豫定の御沙汰あり。同四月御學問所御開始。同十一年六月二十日御婚嫁勅許。同年九月二十八日御納采。同日叙勳一等。同十三年一月二十六日御入宮。同日皇太妃とならせ給ふ。昭和元年十二月二十五日皇后に登らせらる。

皇太后陛下 故公爵九條道孝第四女。御名 節子。明治十七年六月二十五日御誕生。同二十三年九月華族女學校に御入學。同三十二年七月十八日華族女學校初等中學科御修了。同三十三年五月十日御入宮。同日皇太妃とならせ給ふ。大正元年七月三十日皇后に登らせらる。

皇太子 明仁親王 今上天皇第一皇子。昭和八年十二月二十三日御誕生。繼宮と稱し奉る。
 皇太子 正仁親王 今上天皇第二皇子。昭和十年十一月二十八日御誕生。義宮と稱し奉る。
 皇太子 成子内親王 今上天皇第一皇女。大正十四年十二月六日御誕生。照宮と稱し奉る。
 皇太子 和子内親王 今上天皇第三皇女。昭和四年九月三十日御誕生。孝宮と稱し奉る。
 皇太子 厚子内親王 今上天皇第四皇女。昭和六年三月七日御誕生。順宮と稱し奉る。

○秩父宮 大正一一年六月二五日秩父宮の稱號を賜はる。東京市赤坂區一番ノ一表町御殿

陸軍歩兵少佐大勳位 雍仁親王 大正天皇第二皇子 明治三年 六月五日御誕生 昭和三年 九月六日御結婚

雍仁親王妃勳一等勢 津子 子爵松平保男姪 (松平恒雄第一女) 明治三年 九月九日御誕生 同 右 東京市芝區高輪西台町一番

○高松宮 大正二年七月六日高松宮の稱號を賜はる。東京市芝區高輪西台町一番

海軍少佐大勳位 宣仁親王 大正天皇第三皇子 明治三年 一月三日御誕生 昭和五年 二月四日御結婚
 宣仁親王妃勳一等喜久子 故公爵德川慶久第二女 明治四年 三月六日御誕生 同 右 東京市赤坂區青山東御殿

○三笠宮 昭和一〇年二月二日三笠宮の稱號を賜はる。東京市麴町區永田町二丁目二十番地

陸軍騎兵少尉大勳位 崇仁親王 大正天皇第四皇子 大正四年 三月二日御誕生 東京市麴町區永田町二丁目二十番地

○閑院宮

日本帝國皇室

東山天皇第六皇子直仁親王に始る。享保三年初めて閑院宮と稱さる。1 直仁親王 2 典仁親王 3 美仁親王 4 孝仁親王 5 愛仁親王 6 載仁親王

元帥陸軍大將 載仁親王 故邦家親王第十六子 慶應元年二月〇日御誕生明治四年二月九日御結婚

大勳位功二級 載仁親王 故邦家親王第十六子 慶應元年二月〇日御誕生明治四年二月九日御結婚

陸軍騎兵大尉勳一等 春仁 子 故公爵三條實美第二女明治五年六月三日御誕生同 右

○東 伏見宮

伏見宮邦家親王第十七子依仁親王明治三六年小松宮彰仁親王御繼嗣を止められ東伏見宮と稱さる。

故依仁親王妃勳一等 周 子 故公爵岩倉具定第一女明治九年八月九日御誕生明治三年二月〇日御結婚

○伏 見 宮

崇光天皇第一皇子榮仁親王を祖とす。親王初め有栖川宮を稱せられ後伏見宮と改めたまふ。

1 榮仁親王 2 治仁親王 3 貞成親王 4 貞常親王 5 邦高親王 6 貞敦親王

7 邦輔親王 8 貞康親王 9 邦房親王 10 貞清親王 11 邦尚親王 12 邦道親王

13 貞致親王 14 邦永親王 15 貞建親王 16 邦忠親王 17 貞行親王 18 邦頼親王

19 貞敬親王 20 邦家親王 21 貞教親王 22 貞愛親王 23 博恭王

元帥海軍大將 博恭王 故貞愛親王第一子 明治八年十月六日御誕生明治三年一月九日御結婚

大勳位功四級 博恭王 故德川慶喜第九女 明治五年九月三日御誕生同 右

海軍中佐大勳位 博義王 故公爵一條實輝第三女明治三年六月三日御誕生同 右

博義王妃勳一等 朝 子 故公爵一條實輝第三女明治三年六月三日御誕生同 右

博明王 博義王第一子 昭和七年一月六日御誕生

光子女 博義王第一女 昭和四年七月六日御誕生

令子女 博義王第二女 昭和八年二月四日御誕生

章子女 博義王第三女 昭和九年二月三日御誕生

○山 階 宮 東京市麴町區富士見町二丁目五番地ノ一

伏見宮邦家親王第一子見親王を祖とす。親王初め濟範法親王と申上しも元治元年復飾して

山階宮を創めらる。1 見親王 2 菊麿王 3 武彦王

故菊麿王妃勳一等 常 子 故公爵島津忠義第三女明治七年二月七日御誕生明治三年二月六日御結婚

海軍少佐勳一等 武彦 子 故公爵島津忠義第三女明治七年二月七日御誕生明治三年二月六日御結婚

○賀 陽 宮 東京市麴町區三番町二番地ノ五

初め久邇宮朝彦親王賀陽宮と稱されしも、明治八年久邇宮と改稱さる、よつて第二子邦憲

王襲ぎて同二五年一二月賀陽宮を稱さる。1 邦憲王 2 恒憲王

故邦憲王妃勳一等 好 子 故侯爵醍醐忠順第一女慶應元年三月七日御誕生明治三年二月六日御結婚

陸軍騎兵中佐大勳位 恒憲王 故公爵九條道實第五女明治三年五月五日御誕生同 右

恒憲王妃勳一等 敏 子 故公爵九條道實第五女明治三年五月五日御誕生同 右

邦 壽 王 恒憲王第一子 大正二年四月二日御誕生

治 憲 王 恒憲王第二子 大正五年七月三日御誕生

章 憲 王 恒憲王第三子 昭和四年八月七日御誕生

文 憲 王 恒憲王第四子 昭和六年七月三日御誕生

宗 憲 王 恒憲王第五子 昭和二年二月四日御誕生

美智子女 恒憲王第一女 大正三年七月九日御誕生

○久 邇 宮

伏見宮邦家親王第四子朝彥親王を祖と爲す。親王初め青蓮院宮中川宮賀陽宮と稱せられ明治八年久邇宮と改めらる。1 朝彥親王(初尊融) 2 邦彥王 3 朝融王
 故邦彥王妃勳一等 子 故公爵島津忠義第七女明治三年一月九日御誕生明治三年三月三日御結婚
 海軍少佐大勳位朝融王 故邦彥王第一子 明治四年二月二日御誕生大正四年一月六日御結婚
 朝融王妃勳二等 知子女王 博恭王第三女 明治四年五月八日御誕生 右
 邦昭王 朝融王第一子 昭和四年三月五日御誕生
 正子女王 朝融王第一女 大正五年三月八日御誕生
 朝子女王 朝融王第二女 昭和二年十月三日御誕生
 通子女王 朝融王第三女 昭和八年九月四日御誕生
 神宮祭主大勳位 多嘉王 故朝彥親王第五子 明治八年八月七日御誕生明治四年三月九日御結婚
 多嘉王妃勳一等 靜子 故朝彥親王第五子 明治八年八月七日御誕生明治四年三月九日御結婚
 家彦王 多嘉王第二子 大正九年三月七日御誕生
 德彦王 多嘉王第三子 大正二年二月九日御誕生
 恭仁子女王 多嘉王第三女 大正六年五月八日御誕生

○梨 本 宮

伏見宮貞敬親王第七子守脩親王(初昌仁法親王)慶應四年復飾、明治三年梨本宮を初めて稱さる。1 守脩親王 2 守正王
 元帥陸軍大將 守正王 故朝彥親王第四子 明治七年三月九日御誕生明治三年二月六日御結婚
 大勳位功四級 伊都子 故侯爵鍋島直大第二女明治二年二月二日御誕生 右
 守正王妃勳一等 伊都子 故侯爵鍋島直大第二女明治二年二月二日御誕生 右

○朝 香 宮

明治三十九年三月初朝香宮の稱號を賜はる。1 鳩彦王 東京市芝區白金臺町二丁目二十六番地
 陸軍中將大勳位鳩彦王 故朝彥親王第八子 明治二年二月二日御誕生明治三年五月六日御結婚
 陸軍歩兵少尉勳一等 孚彦王 鳩彦王第一子 大正元年二月八日御誕生
 湛子女王 鳩彦王第二女 大正八年八月二日御誕生
 東京市麻布區市兵衛町一丁目十三番地

○東 久 邇 宮

明治三十九年一月東久邇宮の稱號を賜はる。1 稔彦王
 陸軍中將大勳位稔彦王 故朝彥親王第九子 明治二年三月三日御誕生大正四年五月八日御結婚
 稔彦王妃勳一等 聰子内親王(御稱號泰宮)
 盛厚王 稔彦王第一子 大正五年五月六日御誕生
 彰常王 稔彦王第三子 大正九年五月三日御誕生
 俊彦王 稔彦王第四子 昭和四年三月四日御誕生
 東京市芝區高輪南町十七番地

○北 白 川 宮

伏見宮邦家親王第十三子智成親王を祖と爲す。親王初め照高院宮と稱せられ明治三年一月北白川宮と改めらる。1 智成親王 2 能久親王 3 成久王 4 永久王
 故成久王妃勳一等 房子内親王(御稱號周宮) 明治三年一月六日御誕生明治三年四月九日御結婚
 陸軍砲兵中尉勳一等 永久王 故成久王第一子 明治三年二月九日御誕生昭和二年四月六日御結婚
 永久王妃勳二等 祥子 男爵徳川義恕二女 大正五年八月六日御誕生 右
 多惠子女王 故成久王第三女 大正九年四月五日御誕生
 東京市芝區高輪南町十七番地

○竹 田 宮

王族及公族

明治三十九年三月竹田宮の稱號を賜はる。
 1 恒久王 2 恒徳王
 故恒久王妃勳一等昌子内親王 明治天皇第六皇女 (御稱號常宮)
 陸軍騎兵中尉勳一等恒徳王 故恒久王第一子
 恒徳王妃勳二等光 子 公爵三條公輝第二女
 明治三年 九月三日御誕生 明治四年 四月三日御結婚
 明治三年 三月 四日御誕生 昭和 九年 五月三日御結婚
 大正 四年 二月 六日御誕生 同 右

王族及公族

昌徳宮

陸軍歩兵大佐大勳位李 王 根 故李太王第七子
 李王妃勳一等方子女 王 梨本宮守正王第一女
 故李王圻妃勳一等尹 李 玖 李王根第二子
 氏 侯爵尹澤榮第一女
 李 健 公 李 公 李 公 李 公 李 公 李 公 李 公
 陸軍騎兵中尉勳一等李 健 公 李 公 李 公 李 公 李 公 李 公 李 公
 李 健 公 妃 勳 二 等 誠 子 伯 爵 廣 橋 眞 光 家 族
 (松平 胖 第一 女)
 大勳位李 李 公 李 公 李 公 李 公 李 公 李 公 李 公
 李 圻 妃 勳 一 等 金 李 氏 故 李 太 王 第 五 子
 氏 故 男 爵 金 思 謙 第 一 女
 李 李 公 李 公 李 公 李 公 李 公 李 公 李 公 李 公
 李 健 公 第 一 子 冲 李 健 公 第 一 子
 大正元年一月五日御誕生 昭和 〇年 五月 三日御結婚
 大正 三年 三月 二 日御誕生 同 右
 昭和 二 年 四月 三 日御誕生
 明治 六 年 七月 〇 日御誕生 明治 三 年 一 月 九 日御結婚
 明治 二 年 七月 八 日御誕生 明治 六 年 一 月 九 日御結婚
 大正 五 年 五月 八 日御誕生
 京城府雲泥洞百十四番地(御本邸)
 東京市澁谷區常磐松町一〇(御假寓)

陸軍砲兵少尉勳一等李 錫 公 李 錫 公 李 錫 公 李 錫 公 李 錫 公 李 錫 公 李 錫 公
 李 錫 公 妃 勳 二 等 贊 珠 朴 泳 侯 孫
 李 李 清 李 錫 第 一 子
 故 李 襄 公 妃 勳 一 等 李 氏 故 李 麟 九 第 一 女
 故 李 峻 公 妃 勳 一 等 金 氏 故 金 在 鼎 第 一 女
 李 辰 琬 故 李 峻 公 第 一 女
 大正元年一月五日御誕生 昭和 〇年 五月 三日御結婚
 大正 三年 三月 二 日御誕生 同 右
 昭和 二 年 四月 三 日御誕生
 明治 六 年 七月 〇 日御誕生 明治 三 年 一 月 九 日御結婚
 明治 二 年 七月 八 日御誕生 明治 六 年 一 月 九 日御結婚
 大正 五 年 五月 八 日御誕生

皇族臣籍降下

海軍大佐正三位 小 松 輝 久 故 北 白 川 宮 能 久 親 王 第 四 子
 陸軍砲兵中尉從三位勳一等侯爵 山 階 芳 麿 故 山 階 宮 菊 麿 王 第 二 子
 海軍大尉正四位勳一等侯爵 華 頂 博 信 伏 見 宮 博 恭 王 第 三 子
 正四位勳一等侯爵 筑 波 藤 麿 故 山 階 宮 菊 麿 王 第 三 子
 海軍少尉從四位勳一等侯爵 香 羽 正 彦 朝 香 宮 鳩 彦 王 第 二 子
 陸軍歩兵中尉從四位勳一等伯爵 葛 城 茂 麿 故 山 階 宮 菊 麿 王 第 五 子
 從四位勳一等伯爵 東 伏 見 邦 英 故 久 邇 宮 邦 彦 王 第 三 子
 海軍少尉從四位勳一等伯爵 伏 見 博 英 伏 見 宮 博 恭 王 第 四 子
 大正元年一月五日御誕生 昭和 二 年 四月 一 日降下
 明治 三 年 八月 三 日御誕生 明治 四 年 七 月 三 〇 日降下
 明治 三 年 七月 五 日御誕生 大正 九 年 七 月 二 四 日降下
 明治 六 年 五月 三 日御誕生 大正 二 年 三 月 七 日降下
 明治 六 年 二月 三 日御誕生 昭和 三 年 七 月 三 〇 日降下
 大正 三 年 一 月 五 日御誕生 昭和 二 年 四月 一 日降下
 明治 四 年 四月 三 日御誕生 昭和 四 年 三 月 二 四 日降下
 明治 四 年 五月 六 日御誕生 昭和 六 年 四 月 四 日降下
 大正 元年 一 〇 月 四 日御誕生 昭和 二 年 四月 一 日降下

皇族臣籍降下



皇族臣籍婚嫁

勳二等	安子女王	故山階宮菊麿王第一女	明治四年一月三日御誕生	大正九年十一月一日侯爵淺野長勳孫長武に歸嫁
勳二等	恭子女王	親院宮載仁親王第一女	明治九年五月三日御誕生	大正四年九月三日子爵安藤信昭に歸嫁
勳二等	擴子女王	故北白川宮能久親王第五女	明治八年五月八日御誕生	大正四年七月二〇日伯爵二荒芳徳に歸嫁
勳二等	由紀子女王	故賀陽宮邦憲王第一女	明治八年二月三日御誕生	大正四年四月三〇日子爵町尻量弘嗣子量基に歸嫁
勳二等	茂子女王	親院宮載仁親王第二女	明治三年五月九日御誕生	大正三年一月二日侯爵黒田長成嗣子長禮に歸嫁
勳二等	武子女王	故北白川宮能久親王第三女	明治三年三月六日御誕生	大正三年四月三〇日子爵保科正昭に歸嫁
勳二等	篤子女王	故北白川宮能久親王第八女	明治二年一月六日御誕生	明治四年四月一七日子爵保科正昭に歸嫁
勳二等	滿子女王	故北白川宮能久親王第一女	明治八年一月九日御誕生	明治三十七年一月一四日伯爵甘露寺義長嗣子受長に歸嫁
勳二等	貞子女王	故北白川宮能久親王第二女	明治三年八月六日御誕生	明治三十九年一月二八日伯爵王生基義に歸嫁
勳二等	禎子女王	故伏見宮貞愛親王第一女	明治八年六月七日御誕生	明治三十四年四月六日侯爵山内豊景に歸嫁
勳二等	榮子女王	故久邇宮朝彦親王第二女	明治元年二月八日御誕生	明治三十二年九月二六日子爵東園基愛に歸嫁
勳二等	絢子女王	故久邇宮朝彦親王第五女	明治五年五月三日御誕生	明治三十五年一月二六日子爵竹内惟忠に歸嫁

勳二等	智子女王	故久邇宮邦彦王第三女	明治元年九月一日御誕生	大正一三年五月三日伯爵大谷光演嗣子光暢に歸嫁
勳二等	信子女王	故久邇宮邦彦王第二女	明治七年三月三日御誕生	大正一三年一月九日伯爵三條西實義嗣子公正に歸嫁
勳二等	敦子女王	伏見宮博恭王第二女	明治四年五月八日御誕生	大正一五年一月二七日伯爵清棲幸保に歸嫁
勳二等	規子女王	梨本宮守正王第二女	明治四年四月七日御誕生	大正一五年一月二日伯爵廣橋眞光に歸嫁
勳二等	華子女王	親院宮載仁親王第五女	明治三年六月三日御誕生	大正一五年一月二日伯爵華頂博信に歸嫁
勳二等	紀久子女王	朝香宮鳩彦王第一女	明治四年九月三日御誕生	昭和六年五月二日侯爵鍋島直映嗣子直泰に歸嫁
勳二等	美年子女王	故北白川宮能久王第一女	明治四年五月六日御誕生	昭和八年一月一七日子爵立花種忠嗣子種勝に歸嫁
勳二等	禮子女王	故竹田宮恒久王第一女	大正三年七月四日御誕生	昭和九年三月二六日伯爵佐野常羽嗣子常光に歸嫁
勳二等	佐和子女王	故北白川宮能久王第二女	大正二年一月三日御誕生	昭和十年一月子爵東園基文に歸嫁

皇族御公職

日英協會總裁、暹羅協會總裁、日本瑞典協會總裁、華族會館名譽總裁、秩父宮 雍仁親王
 日本學術振興會總裁、日暹協會名譽總裁、日本美術協會總裁、日土協會總裁、日丁協會總裁、日伯中央協會總裁、高松宮 宣仁親王
 國際文化振興會總裁

帝國在軍人會總裁、日本赤十字社總裁、濟生會總裁、財團法人偕行社總裁、帝國軍人後援會總裁、明治神宮奉贊會總裁、日佛協會總裁、日露協裁、東京地學協會總裁、東京俱樂部名譽總裁、醍醐寺保存會總裁、大日本蠶絲會總裁、財團法人慶福會總裁、皇典研究所總裁、大日本婦人教育會總裁、愛國婦人會總裁、故 依仁親王妃 周智惠子

大日本難救濟會總裁、日本海員救濟會總裁、水交社總裁、大日本水產會總裁、日本農業協會總裁、義勇財團海防義會總裁、財團法人痛研究會總裁、財團法人理化學研究所總裁、日獨協會總裁、財團法人斯文會總裁、故 伏見宮 博恭王

陸海軍將校婦人會總裁、財團法人福田會總裁、日本赤十字社篤志看護婦人會總裁、故 博恭王妃 經子

恩賜財團愛育會總裁、帝國軍用犬協會總裁、故 邦彦王妃 朝香宮 鳩彦王

聖德太子奉贊會總裁、向陽會總裁、大日本農會總裁、大日本山林會總裁、伊學協會總裁、忠勇顯彰會總裁、大日本消防協會總裁、大日本武德會總裁、帝國飛行協會總裁、大日本消防協會總裁、故 梨本宮 守正王

大日本佛協會名譽總裁、日波協會總裁、財團法人愛國恤兵會總裁、日本新聞協會總裁、泰東書道院總裁、財團法人婦人共立育兒會總裁、東京慈惠會總裁、故 朝香宮 鳩彦王

財團法人婦人共立育兒會總裁、東京慈惠會總裁、故 東久通宮 稔彦王

故 恒久王妃 昌子內親王

御代 御 監 號 一 神 武 尊 第四子 元 其 宮 畝 傍 權 原 高 市 郡 畝 傍 町 畝 傍 山 東 北 陵 町 洞

歷 代 天 皇 (備考—太上天皇は△、女帝は○)

御即位紀元 御在位 皇 居 (國名なきは大和)

御 陵 (國名なきは大和)

二	綏	靖	神武天皇第四皇子	合	三	葛城高丘宮	南葛城郡吐田郷村森脇	桃花鳥田丘上陵	高市郡畝傍町四條
三	安	寧	綏靖天皇皇子	二二	元	片瀨浮孔宮	北葛城郡浮孔村三倉堂	畝傍山西南御陰井上陵	高市郡畝傍町吉田
四	懿	德	安寧天皇第二皇子	二二	言	輕曲峽宮	高市郡畝傍町大輕	畝傍山南織沙溪上陵	高市郡畝傍町池尻
五	孝	昭	懿德天皇第一皇子	一六	全	掖上池心宮	南葛城郡掖上村玉手	掖上博多山上陵	南葛城郡大山正村博多山
六	孝	安	孝昭天皇第二皇子	二六	三	室秋津島宮	南葛城郡秋津村室	玉手丘上陵	南葛城郡掖上村玉手
七	孝	靈	孝安天皇第一皇子	三二	其	黑田廬戶宮	磯城郡都村黑田	片丘馬坂陵	北葛城郡王寺町王寺
八	孝	元	孝靈天皇第一皇子	四七	毛	輕境原宮	高市郡畝傍町大輕	劍池嶋上陵	高市郡畝傍町石川
九	開	化	孝元天皇第三皇子	五三	六	春日率川宮	奈良市率川の邊	春日率川坂上陵	奈良市油阪町山の寺
一〇	崇	神	開化天皇第二皇子	五四	六	磯城瑞籬宮	磯城郡三輪町金屋	山邊道勾岡上陵	磯城郡柳本町柳本
二	垂	仁	崇神天皇第五皇子	六三	九	磯城山宮	磯城郡山邊町	菅原伏見東陵	生駒郡都跡村尼ヶ辻
三	景	行	垂仁天皇第三皇子	七二	六	磯城山宮	磯城郡山邊町	山邊道上陵	磯城郡柳本町滋谷
三	成	務	景行天皇第四皇子	七九	六	滋賀高穴穗宮	近江滋賀郡坂本村穴太	狹城盾列池後陵	生駒郡平城村山陵

歷代天皇

四	仲	日本武尊第二子	八三	九	穴門豐浦宮其他	長門豐浦郡長府町	惠我長野西陵	河內南河內
三	應	仲哀天皇第四皇子	八二	八	輕島豐明宮其他	高市郡畝傍町	惠我藻伏崗陵	藤井寺町岡
二	仁	應神天皇第四皇子	九三	七	難波高津宮	大坂市東部の丘上	百舌鳥耳原中陵	古市町譽田
一	履	仁德天皇第一皇子	一〇〇	六	磐余稚櫻宮	磯城郡安倍村	百舌鳥耳原南陵	和泉堺市大
八	反	仁德天皇第三皇子	一〇六	五	丹比柴籬宮	河內中河內郡松原村	百舌鳥耳原北陵	和泉堺市三
九	允	仁德天皇第四皇子	一〇七	四	遠飛鳥宮	高市郡飛鳥村	惠我長野北陵	河內南河內
〇	安	允恭天皇第三皇子	一一三	三	石上穴穗宮	山邊郡丹波市	菅原伏見西陵	郡道明寺村
二	雄	允恭天皇第五皇子	一二六	三	泊瀬朝倉宮	磯城郡朝倉村	丹比高鷲原陵	河內南河內
三	清	雄略天皇第三皇子	二四〇	五	磐余薨栗宮	磯城郡安倍村	河內坂門原陵	高鷲村島泉
三	顯	市邊押磐皇子第二子	二四五	三	近飛鳥八釣宮	高市郡飛鳥村	傍丘磐杯丘南陵	河內南河內
四	仁	市邊押磐皇子第一子	二四八	二	石上廣高宮	山邊郡二階堂村嘉幡	殖生坂本陵	北葛城郡下
三	武	仁賢天皇第一皇子	二五八	八	泊瀬列城宮	磯城郡初瀬町出雲	傍丘磐杯丘北陵	河內南河內

四〇

六	繼	彥主人王女子	二七	五	樟葉宮其他	河內北河內郡樟葉村楠葉	三嶋藍野陵	攝津三島郡
七	安	繼體天皇第二皇子	二九	五	勾金橋宮	高市郡金橋村	古市高屋丘陵	河內南河內
六	宜	繼體天皇第三皇子	二九	四	檜隈廬入野宮	高市郡阪合村	身狹桃花鳥坂上陵	古市町古市
元	欽	繼體天皇第四皇子	二九	三	磯城島金刺宮	磯城郡三輪町金屋	檜隈坂合陵	高市郡阪合
三	敏	欽明天皇第二皇子	三三	四	譯語田幸玉宮	磯城郡纏向村	河內磯長中尾陵	河內南河內
三	用	欽明天皇第四皇子	三四	二	池邊雙槻宮	磯城郡安倍村	河內磯長原陵	河內南河內
三	崇	欽明天皇第一皇子	三七	五	倉梯柴垣宮	磯城郡多武峯村倉橋	倉梯岡陵	磯城郡多武
三	推	欽明天皇第三皇女	三五	三	豐浦宮其他	高市郡飛鳥村	磯長山田陵	河內南河內
四	舒	忍坂彥人大兄皇子	三九	三	飛馬岡本宮其他	高市郡高市村	押坂內陵	磯城郡城島
三	皇	極	三〇	四	小墾田宮其他	高市郡飛鳥村	大坂磯長陵	河內南河內
三	孝	德	三五	〇	長柄豐崎宮	大坂市	越智岡上陵	河內南河內
三	齊	明	三五	七	飛鳥坂蓋宮其他			高市郡越智岡村車木

歷代天皇

四一

元天	智	舒明天皇第二	一三一	〇	大津宮	近江滋賀郡大津の北方	山科陵	京都市東山区山科御陵
元弘	文	天智天皇第一皇子	一三二	一	"	"	長等山前陵	大津市別所町
明天	武	舒明天皇第三皇子	一三三	一四	飛鳥淨見原宮	高市郡飛鳥村	檜隈大内陵	高市郡高市村野口
持	統	天智天皇第二皇子	一三六	二	藤原宮	高市郡鴨公村高殿	"	"
三文	武	岡宮天皇(荒壁)第二子	一三七	二	"	"	檜隈安吉岡上陵	高市郡阪合村栗原
元	明	天智天皇第四皇子	一三七	九	平城宮	生駒郡都跡村佐紀	奈保山東陵	奈良市奈良阪町
元	正	岡宮天皇(草壁)第一女	一三五	〇	"	"	奈保山西陵	"
聖	武	文武天皇第一皇子	一三四	六	"	"	佐保山南陵	奈良市法蓮町北畑
孝	謙	聖武天皇第二皇女	一四〇	〇	"	"	淡路陵	淡路三原郡加集村
淳	仁	崇道盡敬皇帝(舍人)第七子	一四八	七	"	"	高野陵	生駒郡平城村山陵
〇稱	德	(孝謙重祚)	一四四	六	"	"	田原東陵	添上郡田原村日笠
光	仁	春日宮天皇(施基)第六子	一四〇	三	"	"	"	"

桓	武	光仁天皇第一皇子	一四二	六	長岡宮	山城乙訓郡向日町	柏原陵	京都市伏見区桃山町
平	城	桓武天皇第一皇子	一四六	四	平安宮	京都市	楊梅陵	生駒郡都跡村佐紀
嵯	峨	桓武天皇第二皇子	一四九	五	"	"	嵯峨山上陵	京都市右京区北嵯峨
淳	和	桓武天皇第三皇子	一四八	二	"	"	大原野西嶺上陵	山城乙訓郡大原野村
仁	明	嵯峨天皇第三皇子	一四九	八	"	"	深草陵	京都市伏見区深草瓦町
文	德	仁明天皇第一皇子	一五〇	九	"	"	田邑陵	京都市右京区太秦
清	和	文德天皇第四皇子	一五八	九	"	"	水尾山陵	京都市右京区嵯峨水尾
陽	成	清和天皇第一皇子	一五八	九	"	"	神樂岡東陵	京都市淨土寺真如町
光	孝	仁明天皇第三皇子	一五四	四	"	"	後田邑陵	京都市右京区宇野馬場
宇	多	光孝天皇第七皇子	一五七	二	"	"	大内山陵	京都市右京区瀧宇野谷
醒	嗣	宇多天皇第一皇子	一五七	四	"	"	後山科陵	京都市伏見区醍醐
朱	雀	醍醐天皇第一皇子	一五九	七	"	"	醍醐陵	"

歷代天皇

三村	上	醍醐天皇第一	一六六	三	平安宮	京都市	村上陵	京都市右京鳴瀧宇多野谷
三冷	泉	村上天皇第二	一六七	三	"	"	櫻本陵	京都市鹿ヶ谷法然院町
三圓	融	村上天皇第五	一六九	六	"	"	後村上陵	京都市右京鳴瀧宇多野谷
三花	山	冷泉天皇第一	一六四	三	"	"	紙屋川上陵	京都市衣笠北道町
六一	條	圓融天皇第一	一六八	六	"	"	圓融寺北陵	京都市右京鳴瀧宇多野谷
六三	條	冷泉天皇第二	一七一	六	"	"	北山陵	京都市衣笠殿町金閣東
六一	條	一條天皇第二	一六六	二	"	"	菩提樹院陵	京都市吉田神樂岡町
六後	雀	一條天皇第三	一六六	〇	"	"	圓乘寺陵	京都市右京區龍安寺
七後	泉	後朱雀天皇第一	一七五	四	"	"	圓教寺陵	"
七後	條	後朱雀天皇第二	一七八	五	"	"	圓宗寺陵	"
七白	河	後三條天皇第一	一七三	五	"	"	成菩提院陵	京都市伏見區竹田
七堀	河	白河天皇第三	一七四	三	"	"	後圓教寺陵	京都市右京區龍安寺

歷代天皇

七鳥	羽	堀河天皇第一	一七七	七	"	"	安樂壽院陵	京都市伏見區竹田
七崇	德	鳥羽天皇第一	一七三	九	"	"	白峯陵	讚岐綾歌郡松山村青海
七近	衛	鳥羽天皇第九	一八一	五	"	"	安樂壽院南陵	京都市伏見區竹田
七後	河	鳥羽天皇第四	一八五	四	"	"	法住寺陵	京都市三十三間堂の東
七二	條	後白河天皇第一	一八八	八	"	"	香隆寺陵	京都市平野神社西
七六	條	二條天皇第二	一八五	四	"	"	清閑寺陵	京都市清閑寺歌の中山
七高	倉	後白河天皇第七	一八八	三	"	"	後清閑寺陵	"
七安	德	高倉天皇第一	一八〇	六	"	"	阿彌陀寺陵	下關市阿彌陀寺町
七後	羽	高倉天皇第四	一八四	四	"	"	大原陵	山城愛宕郡大原村
七土	門	後鳥羽天皇第一	一八八	三	"	"	金原陵	山城乙訓郡海印寺村
七順	德	後鳥羽天皇第三	一八〇	三	"	"	大原陵	山城愛宕郡大原村
七仲	恭	順德天皇第四	一八一(七〇余日)	"	"	"	九條陵	京都市伏見深草本寺山町

一八二	後堀河	後高倉院(守貞)第三子	三	平安宮	京都市	觀音寺陵	京都市今熊野字泉山
一八三	後一條	後堀河天皇第一皇子	二	"	"	月輪陵	"
一九〇	後嵯峨	土御門天皇第七皇子	五	"	"	嵯峨南陵	京都市右京區嵯峨
一九六	後深草	後嵯峨天皇第三皇子	四	"	"	深草北陵	京都市伏見區深草坊町
一九九	後龜山	後嵯峨天皇第七皇子	六	"	"	龜山陵	京都市右京區嵯峨
二〇〇	後宇多	龜山天皇第二皇子	四	"	"	蓮華峯寺陵	"
二〇七	後伏見	後深草天皇第二皇子	三	"	"	深草北陵	京都市伏見區深草坊町
二〇八	後二條	後宇多天皇第一皇子	八	"	"	北白河陵	京都市北白川追分町
二〇八	後花園	伏見天皇第四皇子	二	"	"	十樂院上陵	京都市粟田口三條坊町
二〇八	後醍醐	後宇多天皇第二皇子	三	吉野宮其	"	塔尾陵	吉野郡吉野町
二〇九	後村上	後醍醐天皇第一皇子	三	他	大和	檜尾陵	河內南河內郡川上村

二〇八	後長慶	後村上天皇第一皇子	六	"	"	嵯峨小倉陵	京都市右京區嵯峨
二〇九	後龜山	後村上天皇第二皇子	〇	"	"	深草北陵	京都市伏見區深草坊町
二〇九	後小松	後圓融天皇第一皇子	二	平安宮	京都市	深草北陵	京都市伏見區深草坊町
二〇九	後稱光	後小松天皇第二皇子	七	"	"	"	"
二〇八	後花園	後崇光院(貞成)第一子	七	"	"	後山國陵	丹波北桑田郡山國村
二〇九	後土御門	後花園天皇第一皇子	七	"	"	深草北陵	京都市伏見區深草坊町
二〇九	後柏原	後土御門天皇第一皇子	七	"	"	"	"
二〇九	後奈良	後柏原天皇第二皇子	三	"	"	"	"
二〇九	後正親町	後奈良天皇第一皇子	三	"	"	"	"
二〇九	後陽成	陽光院(誠仁)第一子	六	"	"	"	"
二〇九	後水尾	後陽成天皇第三皇子	九	"	"	月輪陵	京都市今熊野字泉山
二〇九	後明正	後水尾天皇第二皇子	五	"	"	"	"

二〇 後光明	後水尾天皇第三皇子	三〇三	三	平安宮	京都市	月輪陵	京邦市今熊野字泉山
二二 後西	後水尾天皇第七皇子	三二四	〇	"	"	"	"
二三 靈元	後水尾天皇第一八皇子	三三三	三	"	"	"	"
二三 東山	靈元天皇第四皇子	三三七	三	"	"	"	"
二四 中御門	東山天皇第五皇子	三三九	七	"	"	"	"
二五 櫻町	中御門天皇第一皇子	三九五	三	"	"	"	"
二六 桃園	櫻町天皇第一皇子	三四七	六	"	"	"	"
二七 後櫻町	櫻町天皇第二皇女	三四三	九	"	"	"	"
二八 後桃園	桃園天皇第一皇子	三四〇	〇	"	"	"	"
二九 光格	慶光天皇(典仁)第六子	三四九	元	"	"	後月輪陵	"
三〇 仁孝	光格天皇第四皇子	三四七	〇	"	"	"	"
三一 孝明	仁孝天皇第四皇子	三五六	二	"	"	後月輪東山陵	"

一三 明治	孝明天皇第二皇子	三五七	四	宮城	京都市	伏見桃山陵	京都市伏見區桃山町
一三 大正	明治天皇第三皇子	三五三	五	"	"	多摩陵	武藏南多摩郡橫山村
一三 今上	大正天皇第一皇子	三五八	"	"	"	"	"

一 光嚴院	後伏見天皇第三皇子	一九一	三	平安宮	京都市	山國陵	丹波北桑田郡山國村
一 光明院	後伏見天皇第九皇子	一九六	三	"	"	大光明寺陵	京都市伏見區桃山町
一 崇光院	光嚴天皇第一皇子	二〇八	四	"	"	"	"
一 後光嚴院	光嚴天皇第二皇子	二〇三	〇	"	"	深草北陵	京都市伏見區深草坊町
一 後圓融院	後光嚴天皇第二皇子	二〇三	三	"	"	"	"
一 後小松院	後小松天皇(後小松天皇參照)	二四三	〇	"	"	"	"

皇室祭祀

元始祭	〔大祭〕	一月三日	紀元節祭	二月十一日	秋季皇靈祭	秋分日
春季神靈祭	春季神靈祭	春分日	春季神靈祭	春分日	秋季神靈祭	秋分日
神武天皇祭	神武天皇祭	四月三日	新嘗祭	十一月十七日	新嘗祭	十一月十七日
				十一月廿三日より		

歷代天皇—皇室祭祀

皇室祭祀—皇室御料地—宮城

先帝祭 廿四日に亙る 明治節祭 十一月三日
 先帝以前三代の式年祭 崩御日に相當する 賢所御神樂 十二月中旬
 先帝以前三代の式年祭 崩御日に相當する 天長節祭 毎年天皇の誕生日に相當する日
 皇妣たる皇后の式年祭 崩御日に相當する 先帝以前三代の例祭 毎年崩御日に相當する日
 皇妣たる皇后の例祭 毎年崩御日に相當する日
 〔大祭に準じて祭典を行ふ場合〕 綏靖天皇以下先帝以前四代に至る歴代天皇の式年祭 崩御日に相當する日
 一、皇室又は國家の大事を神宮賢所皇靈殿神武天皇山陵先帝山陵に親告するとき
 二、神宮の造營に因り新宮に奉遷するとき
 三、賢所皇靈殿神殿の造營に因り本殿又は假殿に奉遷するとき
 四、天皇太皇太后皇太后の靈代を靈殿に奉遷するとき

〔小祭〕
 元旦祭 一月一日
 新年祭 二月十七日

〔昭和十年十二月末現在單位町〕

皇室御料地

御料地	一、三六九、八三七
宮殿	七〇五
宅地	三三五
林地	一、三三五、〇八四
農地	三九、四九三
雜地	四、三一
世傳御料	三〇九、〇九〇
宮殿	四七八
宅地	三七
林地	三〇八、五二一
雜地	六四
普通御料	一、〇六〇、七三七
宮殿	三七
宅地	一八八
林地	一、〇二六、五七三
農地	三九、四九三
雜地	四、三五七

紀元二二一七年長祿元年丁丑四月鎌倉管領上杉定正の家宰太田持資武藏國豊島郡江戸に築き稱して

江戸城と爲す。天正十八年庚寅八月徳川家康入城城廓を擴張し慶長年間將軍徳川秀忠之を修築して一大城廓を成す。紀元二五二八年明治元年戊辰四月朝廷江戸城を收め七月江戸を東京と改め、十月明治大帝東京に行幸し給ひ同月十三日江戸城を東京城と改稱し給ふ。同六年五月五日後宮に火を失し皇居炎上し、天皇赤坂離宮を假皇居と定め給ひ、明治十五年五月皇居御造營に着手せられ同二十一年十月御竣成、同二十七日皇居を「宮城」と御改定、同二十二年一月十一日天皇還幸遊ばさる。

總計費 三、六八、〇〇〇圓
 總面積 三〇六、七〇〇坪
 總建坪 二、七〇三坪

御門 宮城正門—元西丸大手門
 坂下門—元西丸坂下門—
 (宮内省正門)。通用門—乾門
 (代官町)。吹上東門—(乾門宮

内省通路西側)。千里門(元吹上釣橋西南參集所東北)。道灌門(元吹上釣橋西北)。吹上門(半藏門内)。吹上一の門(吹上門内左方廣芝に通ず)。

表宮殿 正殿、鳳凰之間、桐之間、化粧之間、葡萄之間、豐明殿、千種之間、牡丹之間、竹之間、南溜、東溜、西溜、化粧一之間、化粧二之間、東一之間、二之間、西一之間、二之間、左廂、右廂、御車寄、東御車寄、北御車寄その他の總稱。

正殿 皇室國家の大典並びに軍旗親授式等を本殿に行はせ給ふ。即ち紫宸殿の如く萬の御儀式を行はせられる。中央南面して東西七十尺南北六十五尺の正室を廻り、周圍三方に廣き廻廊を加へて、東西九十八尺、南北八十三尺、軒の高さ二十一尺八寸、銅瓦葺入母屋造とす。内壁は紫

赤色正倉院龍紋模様様の襦子を貼り、其の上に紫赤色桐鳳凰模様様の襦子緞帳を垂れ、金糸の總をこれに附し、上部小壁には紫赤色獅子唐草模様様の襦子を貼り、御天井は塗格縁と爲し格間には檀紙を貼り極彩色を以て寶相華蜀葵等の模様を描き、内部は窓帷をかけ、御床は黒檀花欄規等の寄木張にして南面五間、東西二面各四間とす。

玉座は北壁中央に位し南面して床上の壇三級に設けられ紫赤色の絨氈を以て覆はれ、壇上に二脚の御椅子を安置す。一は主上の玉座、一は皇后の御座なり。玉座の眞上には高く金菊の御紋章を表はせる天蓋あり背壁に帳あり、白茶色襦子にして金糸を以て菊桐模様を刺繡し中央に金糸刺繡を以て菊花御紋章を表し菊桐の小模様を一面に散したり。

宮城—御苑—離宮—御用邸—御獵場—御料牧場

宮中席次

氏名	在職期間	年數
德川家重	延享二寶曆二	二七
同家治	天明二	六六
同家齊	天明七	八五
同家慶	天明八	八五
同家定	天明八	八五
同家茂	天明八	八五
同慶喜	天明八	八五
同慶應	天明八	八五

皇室儀制令中抄(大正十五年皇室令第七號)

文武高官有爵者優遇者ノ宮中ニ於ケル席次ハ特旨ニ由ルモノヲ除クノ外左ノ順位ニ依ル。

第一階 大勳位

一 菊花章頸飾

二 菊花大綬章

第三 樞密院議長

第四 元勳優遇ノ爲大臣ノ禮遇

第五 元帥國務大臣宮内大臣内大臣

第六 朝鮮總督

第七 内閣總理大臣又ハ樞密院議長タル前官ノ禮遇ヲ賜ハリタル者

第八 國務大臣宮内大臣又ハ内大臣タル前官ノ禮遇ヲ賜ハリタル者

第九 樞密院副議長

第十 陸軍大將海軍大將樞密顧問官

第十一 親任官

第十二 貴族院議長衆議院議長

第十三 勳一等旭日桐花大綬章

第十四 功一級

第十五 親任官ノ待遇ヲ賜ハリタル者

第十六 公爵

第十七 從一位

第十八 勳一等

第五十六 高等官六等ノ待遇ヲ享クル者

第五十七 正七位

第五十八 高等官七等

第五十九 高等官七等ノ待遇ヲ享クル者

第六十 從七位

第六十一 功六級

第六十二 高等官八等

第六十三 高等官八等ノ待遇ヲ享クル者

第六十四 高等官九等

第六十五 奏任待遇

第六十六 正八位

第六十七 功七級

第六十八 勳七等

一 青色桐葉章

二 寶冠章

三 瑞寶章

五七

宮中席次

第三十二 正三位

第三十三 從三位

第三十四 功三級

第三十五 勳三等

一 旭日中綬章

二 寶冠章

三 瑞寶章

第三十六 男爵

第三十七 正四位

第三十八 從四位

第四階

第三十九 貴族院議員衆議院議員

第四十 高等官三等

第四十一 高等官三等ノ待遇ヲ享クル者

第四十二 功四級

第四十三 勳四等

一 旭日小綬章

二 寶冠章

三 瑞寶章

第四十四 正五位

宮中席次

第四十五 從五位

第四十六 高等官四等

第四十七 高等官四等ノ待遇ヲ享クル者

第四十八 功五級

第四十九 勳五等

一 雙光旭日章

二 寶冠章

三 瑞寶章

第五十 正六位

第五十一 高等官五等

第五十二 高等官五等ノ待遇ヲ享クル者

第五十三 從六位

第五十四 勳六等

一 單光旭日章

二 寶冠章

三 瑞寶章

第五十五 高等官六等

第七階

第五十六 高等官六等ノ待遇ヲ享クル者

第五十七 正七位

第五十八 高等官七等

第五十九 高等官七等ノ待遇ヲ享クル者

第六十 從七位

第六十一 功六級

第六十二 高等官八等

第六十三 高等官八等ノ待遇ヲ享クル者

第六十四 高等官九等

第六十五 奏任待遇

第六十六 正八位

第六十七 功七級

第六十八 勳七等

一 青色桐葉章

二 寶冠章

三 瑞寶章

五七

宮中席次

第五十六 高等官六等ノ待遇ヲ享クル者

第五十七 正七位

第五十八 高等官七等

第五十九 高等官七等ノ待遇ヲ享クル者

第六十 從七位

第六十一 功六級

第六十二 高等官八等

第六十三 高等官八等ノ待遇ヲ享クル者

第六十四 高等官九等

第六十五 奏任待遇

第六十六 正八位

第六十七 功七級

第六十八 勳七等

一 青色桐葉章

二 寶冠章

三 瑞寶章

五七

第六十九 從八位 第七十 勳八等

一 白色桐葉章 二 寶冠章 三 瑞寶章

同順位ノ者ノ間ニ在リテハ本章ニ別段ノ定アル場
合ヲ除クノ外其ノ身位ヲ得タル日ノ前後ニ從ヒ其ノ
前後ナキトキハ其ノ日ニ有シタル席次ノ順序ニ從ヒ
其ノ日ニ席次ヲ有セザリシトキハ年齢ノ順序ニ從フ
同爵者間ノ席次ハ位階ニ依ル

大臣ノ禮遇又ハ前官ノ禮遇ヲ賜ハリタル者ニシテ
其ノ順位ヲ超エタル官ニ任セラレ退官ノ後更ニ前ニ
賜ハリタル禮遇ト同順位ノ禮遇ヲ賜ハリタルトキハ
前ニ禮遇ヲ賜ハリタル時ニ有シタル席次ニ依リ後ノ禮
遇前ノ下ナルトキハ第三十四條ノ例ニ依ル

親任官ニシテ國務大臣ニ任セラレ退官ノ後二年以
内ニ更ニ前ト同順位ノ親任官ニ任セラレタルトキハ
前ニ有シタル席次ニ依リ前ノ順位ヨリ降リタル官ニ
任セラレタルトキハ第三十四條ノ例ニ依ル

内外人主催ノ集會ニ於ケル席次

第一 内國人主催ノ集會ニ於ケル席次

本邦駐劄各外國大使、各大勳位、内閣總理大臣、外務
大臣、次ニ本邦駐劄各外國全權公使ト樞密院議長
大臣禮遇(元勳優遇ノ爲大臣ノ禮遇ヲ賜リタ
ル者但順位ハ宮中席次令ニ依ル)

元帥、國務大臣、宮内大臣、内大臣(以上順位ハ宮中
席次令ニ依ル)

國務大臣禮遇(順位ハ宮中席
次令ニ依ル)

朝鮮總督

前官禮遇(内閣總理大臣又ハ樞密院議長タル前官ノ禮
遇ヲ賜リタル者但順位ハ宮中席次令ニ依ル)

前官禮遇(國務大臣、宮内大臣又ハ内大臣タル前官ノ禮
遇ヲ賜リタル者但順位ハ宮中席次令ニ依ル)

トヲ交互シ本邦駐劄外國全權公使ヲ首席トス

第二 外國人主催ノ集會ニ於ケル席次

内閣總理大臣、外務大臣、本邦駐劄各外國大使、各
大勳位、次ニ樞密院議長

大臣禮遇(元勳優遇ノ爲大臣ノ禮遇ヲ賜リタ
ル者但順位ハ宮中席次令ニ依ル)

元帥、國務大臣、宮内大臣、内大臣(以上順位ハ宮中
席次令ニ依ル)

國務大臣禮遇(順位ハ宮中席
次令ニ依ル)

朝鮮總督

前官禮遇(内閣總理大臣又ハ樞密院議長タル前官ノ禮
遇ヲ賜リタル者但順位ハ宮中席次令ニ依ル)

前官禮遇(國務大臣、宮内大臣又ハ内大臣タル前官ノ禮
遇ヲ賜リタル者但順位ハ宮中席次令ニ依ル)

ト本邦駐劄各外國全權公使トヲ交互シ樞密院議長

(樞密院議長缺席
ノ時ハ其次席者)

ヲ首席トス(大正六年外務省)

宮内省(宮城内)

宮内大臣は皇室一切の事務につ
き補弼の責に任じ、華族及び朝鮮
貴族を監督する。

侍從職—側近の事を掌る。
式部職—典式、交際、翻譯、狩獵
及び雅樂の事を掌る。(本職に掌典
部、樂部を置く)

宗秩寮—皇族、王族、公族、華族、
朝鮮貴族及び有位者に關する事項
を掌る。(本寮に審議會を置く)

諸陵寮—陵墓の管理及び調査に關
する事務を掌る。

圖書寮—皇統譜、實錄編修、各種
文書の編纂及び保管に關する事項
を掌る。
侍醫寮—診候、進藥及び調劑に關
する事務を掌る。
内藏寮—各會計、金庫に關する事

宮内省—樞密院—宮内官

務を掌る。

内匠寮—宮殿、其他建築物の保管、
建築、庭苑、園藝、電氣、寫眞に
關する事務を掌る。

主馬寮—馬車、馬匹、自動車、牧
場及び輸送に關する事務を掌る。

省外官府—内大臣府、帝室會計審
查局、帝室林野局等がその重なる
のである。

樞密院(宮城内)

樞密院は天皇親臨して重要な國
務を諮詢し給ふ所であつて、議長、
副議長各一人、顧問官二十四人、
書記官長一人、書記官を以て組織

し、會議は顧問官十名以上の出席
を以て開かれる。各大臣は其の職
權上本院に於て顧問官たるの地位
を有し、議席に列し表決の權を有
する。院議に附せらるべき事項は

宮内官

官等區分、任用資格、初叙制限
等大體一般文官に準ぜらる。
自由任用—親任式を以て任ぜらる
宮内官宮内大臣秘書官、侍從長、

式部長官、掌典長、宮中顧問官、内大臣秘書官長、同秘書官、皇后宮大夫、皇太后宮大夫、李王職長官及び女官は無資格で任用される。銓衡任用—(一)侍醫頭、皇宮警視、同警部、侍從次長、侍從職に所属する宮内事務官、式部次長、掌典次長、陵墓監、陵墓守長、皇后宮事務官、皇太后宮事務官、皇族に所属する宮内事務官及宮内屬、御歌所長、同主事、同録事、學習院長、學習院事務官、女子學習院長、帝室博物館總長、李王職次官、同事務官、同屬は任用資格を要せざるも、宮内官審査委員の銓衡を要する。(二)主膳監、主膳、侍從、内舍人、式部官、主獵官、獵場監守長、鷹師、掌典、内掌典、掌典補、樂部長、樂長、樂師、圖書寮編修官、同編修官補、侍醫、侍醫寮醫員、同藥劑官、同藥劑員、帝室博物館鑑査官、同鑑査官補、學

習院教授、同助教授、女子學習院教授、同助教授、李王職典祀、同典祀補、同典醫、同典醫補、同通譯官、同技師及技手等は宮内官審査委員の銓衡を経て任用される。(三)宮内判任官にして五ヶ年以上在職し、三級俸給を受ける者は、宮内官審査委員の銓衡を経て、帝室會計審査官補又は帝室林野管理局事務官補に任用されるを得。俸給—高等官はその官職に従ひ左の如く特定の俸給を分け、判任官は級俸十一に分ち月額三十五圓より百四十五圓までを給される。【親、勅任官】

六〇
李王職長官 二級 五、一〇〇
侍内内侍 二級 五、八〇〇
内内侍 二級 五、一〇〇
帝室會計審査局長官 二級 四、六〇〇
帝室林野局長官 二級 四、六〇〇
諸圖書長官 二級 四、六〇〇
主馬頭 二級 四、六〇〇
宮内省參事 二級 四、六〇〇
侍從次長 二級 四、六〇〇
掌典長 二級 四、六〇〇
内大臣秘書官 二級 四、六〇〇
女子學習院長 二級 四、六〇〇
帝室博物館總長 二級 四、六〇〇
李王職次官 二級 四、六〇〇
侍内内侍 二級 四、六〇〇
帝室林野局長官 二級 四、六〇〇
侍内内侍 二級 四、六〇〇
式部次官 二級 四、六〇〇
帝室林野局長官 二級 四、六〇〇
李王職事務官 二級 四、六〇〇

【奏任官】

第一級	第二級
四、〇五〇	三、四〇〇
三、六〇〇	三、〇五〇
三、〇〇〇	二、七〇〇
二、七〇〇	二、四二〇
二、四〇〇	二、一五〇
二、〇五〇	一、八二〇
一、七〇〇	一、六五〇
一、五〇〇	一、四七〇
一、三〇〇	一、一三〇

十一級 一、三〇〇 一、〇五〇
十二級 一、一三〇 九七〇
第二級に依るものは主膳監、皇宮警視、式部官、掌典次長、掌典、内掌典、樂長、陵墓監、帝室會計審査官補、帝室林野局事務官補、學習院事務官、李王職典祀、同通譯官、第一號はそれ以外のものに給せらるゝ額。恩給—大體一般文官に同じ。

は宮中の席次及び御待遇に若干の差別があるわけである。麝香間祇候は舊公卿及び大名華族、親任官及び大政維新の際勳功ありたるものに限り許され、錦鶏間祇候は勅任官を五年以上奉職したるもの及び勳三等以上の者の中につき功勞あるものに仰付かる。

帝室會計
御資會計(御料に屬する財産中特別會計に屬せざるものを財本とす)通常會計及び特別會計に分たる、皇室費は國庫支出(定額四百五十萬圓)以外のものは公表されないが、全體で約二千萬圓程度と承はる。

國葬一覽
薨去の時 國葬日 官職 位階勳等
明六・七三〇 七月廿五日 前右大臣 從一位大勳位
氏名 岩倉具視 五九 年 齡

宮内官—祇候—帝室會計—國葬一覽

明三〇・二・六	十二月十八日	前左大臣	從一位大勳位(公爵)島津久光七一
明三〇・二・八	二月廿五日	内大臣	正一位大勳位(公爵)三條實美五五
明三〇・一・四	一月廿九日	陸軍大將	大勳位功一級 有栖川宮熾仁親王六一
明三〇・二・五	十一月十一日	陸軍大將	大勳位功三級 北白川宮能久親王四九
明三〇・二・五	十一月三十日	貴族院議員	從一位大勳位(公爵)毛利元徳五八
明三〇・二・六	翌三年一月九日	貴族院議員	從一位大勳位(公爵)島津忠義五八
明三〇・二・八	二月廿六日	元帥陸軍大將	大勳位功二級 小松宮彰仁親王五八
明三〇・一〇・六	十一月四日	樞密院議長	從一位大勳位(公爵)伊藤博文六九
大二〇・七・〇	七月十七日	元帥海軍大將	大勳位功三級 有栖川宮威仁親王五二
大五〇・二・〇	十二月十七日	内大臣	從一位大勳位(公爵)大山巖七五
大八〇・一・三	三月三日	樞密院議長	大勳位 德壽宮李太王熙六八
大二〇・二・一	二月九日	元帥陸軍大將	功一級 伏見宮貞愛親王六六
大二〇・二・四	二月十四日	元帥陸軍大將	大勳位 伏見宮貞愛親王六六
大二三・七・二	七月十二日	前内大臣	從一位大勳位(公爵)松方正義九二
大五〇・四・六	六月十日	元帥禮遇	大勳位 昌德宮李王圻五三
昭九・五・三〇	六月五日	元帥海軍大將	從一位大勳位功一級(侯爵)東郷平八郎八八

城址

關東地方

○東京府

江戸城址 千代田城 東京市
 江戸城を築きたるは太田持資なり、持資初め鶴千代と稱し源六郎と謂ふ。持資文武の兩道を能くし父資清と共に扇ヶ谷上杉定正を扶け威望並ぶ者なし、長祿元年地を武藏野に相して江戸城を造つて是に居る。二年剃髮して道灌と謂ふ、道灌性穎悟兵法に精しく戦へば必ず勝つ、部下将卒道灌の智謀を賞して諸葛孔明の再生と稱す。今の上野公園の道灌山は道灌の兵を練りたる所なりと傳ふ。

○神奈川縣

小田原城址 足柄下郡小田原町
 足利氏の末世天下麻の如く亂れ

城址

たるとき、足利義親の近士に伊勢新九郎長氏なるものあり、後土御門天皇の文明八年同士六人と共に劍を手にし、東海道を東行し駿遠三に威を振ひつゝありし今川義忠に寄り大に關八州に垂甍す。義忠没し氏親立つに及び兵を藉りて伊豆を攻略し居を韭山に定む、明應四年大森藤頼を逐ふて小田原を奪ひ居を定む業半ばにして没す。子氏綱父の志を繼ぎ關八州の大半を平定す、近隣の士皆之に服し居城小田原は繁榮す。氏康氏政繼ぎ其子氏直に至り天正の世となる、此時天下は未だ三分の狀勢にありて關東及奥羽の諸侯は未だ入勤せず、秀吉先づ關東の後北條氏を服せしめんとす。

秀吉使を派して入京を勸む。氏直言を左右にして入勤せず、遂に天正十七年十一月二十四日秀吉斷交討征の書を後北條氏に送る、是に於て豊臣對北條氏の關係斷絶し開戦す。
 小田原の役は豊臣秀吉關白太政大臣となり、己に服せざる北條氏を征討したる戦役にして兵馬を動かす二十餘萬、日子を費す百八十餘日、遂に之を潰滅せしめて天下を統一したる秀吉最終の一大内國戦であつた。
 衣笠城址 三浦郡衣笠村
 是は三浦氏累代の城であつたが大助義明の時に畠山重忠に亡された古戰場である。

○埼玉縣

鉢形城址 大里郡鉢形村
 松山城址 比企郡北吉見村
 川越城址 川越市
 忍城址 北埼玉郡忍町
 岩槻城址 南埼玉郡岩槻町
 田間の小丘に在り東北に元荒川流る。城址は縦十四町横八町、略長方形である。もと太田持資

の築くところ、江戸開府以後高力清長、阿部氏、青山氏を経て寶暦六年大岡忠光(二萬三千石)の居城となり子孫相續で維新に及んだ。

○群馬縣

- 前橋城址 前橋市
- 高崎城址 (厩橋城)高崎市
- 蕨輪城址 群馬郡蕨輪村
- 倉賀野城址 群馬郡倉賀野町
- 總社城址 群馬郡元總社村
- 白井城址 群馬郡白井村
- 沼田城址 利根郡沼田町
- 藤岡城址 多野郡藤岡町
- 平井城址 多野郡平井村
- 金山城址 新田郡大田町金山
- 館林城址 邑樂郡館林町

○千葉縣

- 小弓館址 千葉郡蘇我野村
- 佐倉城址 千葉郡佐倉町
- 平將門の開基と傳説されてゐる。

關宿城址 東葛飾郡關宿町
久留利城址 君津郡久留里町
大多喜城址 夷隅郡大多喜町

○茨城縣

- 水戸城址 水戸市
- 岡城址 眞壁郡
- 笠間城址 西茨城郡笠間町
- 下館城址 眞壁郡下館町
- 土浦城址 新治郡土浦町
- 古河城址 猿島郡古河町

○栃木縣

- 小山城址 下都賀郡小山町附近
- 唐澤山城址 唐澤山
- 宇津宮城址 宇都宮市
- 烏山城址 那須郡烏山町
- 壬生城址 下都賀郡壬生町

奥羽地方

○宮城縣

- 青葉城址 (仙臺城)仙臺市
- 天正十九年以來玉造郡岩手山城に居た伊達政宗が慶長五年、

青葉山に城池を經營し盛觀を極めた。その大手門は豊太閤征韓役の名護屋城の營門を政宗が請ふたもの、仙臺市の西方青葉山にあり、前面に廣瀬川の急流あり、懸崖相接し深谿幽澗天然の要害であつたが、明治十五年火を失し城門を殘して烏有に歸した。今第二師團司令部がある。

○福島縣

- 靈山城址 伊達郡靈山村
- 福島城址 福島市
- 板倉氏の居城天文年間伊達晴宗大森城にあつて此地を兼領した。天正十八年秀吉は蒲生氏郷を會津に封じ十九年木村重次を大森に赴かしめ此地に移さしめた。のち元祿十三年板倉重寛在城し、子孫三萬石を以てつぎ維新に至つた。
- 二本松城址 安達郡二本松町
- 棚倉城址 東白川郡棚倉町

平城址 石城郡平町
三春城址 田村郡三春町
白河城址 西白河郡白河町
城は興國正平の頃結城親朝の築くところといふ。

寛永年間丹羽長重公が築き後白河樂翁公の居城となる。後十萬石阿部氏の居城となり、維新の時江戸より遁れ來つた純義隊の陥るゝところとなつた、今なほ城址石壘城濠を殘す。

若松城址 若松市

南北朝の時葦名氏が黒川(會津の古名)に築城したのが初めである。戰國の際、天正十七年伊達政宗本城を陥れて此の城に據つたが、十八年秀吉の有となり蒲生氏郷を封じた、氏郷は城廓を修築し天守をたてた後、上杉景勝これに代り關ヶ原の役後、再び蒲生氏の居城となり、次で加藤嘉明が入城したが孰れも久

しからず、寛永二十年保科正之代るに及んで代々相承け維新に至り明治元年松平氏本城によつて官軍に抗し兵火の爲灰燼に歸した。

○岩手縣

福岡城址 二戸郡福岡町
白鳥城(北に白鳥川がある)または九戸城ともいふ、天正十九年九戸政實がこゝに據つて反し秀吉は蒲生、井伊、淺野、堀尾諸氏をして攻めしめ、政實敗死南部信直三戸より移住した孫重直の時城代を置き後廢した。

○青森縣

弘前城址 弘前市
市の中央に在り津輕氏の居城戰國の末、大浦爲信堀越城に在る頃、此の地を相して築城せんとの意があつたが果さず、子信牧其遺志を紹ぎ慶長十一年五月その管下に命じ人民を鷹岡(弘

前の前名)の地に移らしめ市街を開き同十五年大に土木を起し大光寺、淺瀬石兩城の舊材を運搬し、遂に同十六年五月を以て竣工した。信牧堀越より移り鷹岡を改めて弘前といふ。これより社寺市廛みな此地に集り、繁華な市街となり、信牧より累世相傳して當城に住したが、明治四十年廢藩後城廢せられて、陸軍省の所管となり、第八師團司令部をおく。城は外郭なき平城だが津輕平野の中央をしめて奥羽連鎖の要衝に當る。城址今に存し本丸、二ノ丸、三ノ丸の跡歴々見るべく東西五町四十間、南北八町四十六間、石壘三層隄濠四圍を繞り、五郭、八樓、十三門あり天守を修築して現存し本丸は拓いて公園となつてゐる。

○山形縣

山形城址 山形市

一に霞城といふ。酢川と馬見崎川との間に在る。南北朝時代斯波兼頼がこゝに築城し、子孫を最上氏といふ。義俊の時家政亂れ徳川氏に改易せられ鳥居忠政の居城となつた。のち弘化三年水野忠精五萬石を領し、明治二年孫忠弘轉封、城は陸軍省の有となつた。

- 舞鶴城址 米澤市
 - 高島城址 高島町
 - 寒河江城址 西村山郡寒河江町
 - 新庄城址 新庄町
 - 月岡城址 村山郡上ノ山町
 - 天童城址 東村山郡天童町
 - 上山城址 南村山郡上山町
 - 鶴岡城址 鶴岡市
- 秋田縣
- 秋田城址 (葛根城) 秋田市
 - 佐竹氏の居城、城址に公園を設け千秋公園といふ。
 - 田村將軍城址 南秋田郡

中部地方

○新潟縣

春日山城址 中頸城郡春日村
 村松城址 中蒲原郡村松町
 高田城址 高田市
 村上城址 岩船郡村上町
 長岡城址 長岡市
 新發田城址 北蒲原郡新發田町
 溝口氏の居城初め上杉氏の臣新發田氏の築く所、天正年中新發田重家主家に叛き七年にして景勝に亡された。のち慶長三年溝口伯耆守秀勝、國主堀氏の與力となつて此城に來つたが、堀氏亡ぶに及んで分立五萬石を領した。文久元年幕府封額を十萬石とした。城は西に阿賀川の支流を帯び水をひいて濠とし、本丸、二ノ丸、三ノ丸、東丸あり三重の濠を繞してゐる。

○愛知縣

名古屋城址 名古屋市
 徳川三家の一尾張侯の居城、加藤清正が肥後五十二萬石の知行三年分を注ぎ込んで築いたといはれ、高さ二十四間三尺の五層樓、穴倉を入れると六層、現存天主閣中の王者である。元來この城は家康が豊臣恩顧の諸大名を疲弊せしめんがために企てられたもので、當時としては未曾有の大工事であつた。清正は工事總監督として同時に天主閣擔任者となつて心血を注いだのである。天主閣の廣さは初層が十五間三尺二寸に十七間三尺二寸、最上層でも八間に六間九寸乃至一尺四寸角の柱が六百七十本、疊敷にして三千三十一疊敷の大建築である。屋上には高さ八尺三寸胴廻り六尺五寸鱗二百數十枚、一萬七千九百七十五兩の小判を張つた有名な金鯱一

對が燦然と煌めいて居る、いま第三師團司令部がある。

- 岡崎城址 岡崎市
 - 犬山城址 丹羽郡犬山町
 - 吉田城址 幡豆郡吉田町
 - 西尾城址 幡豆郡西尾町
 - 刈屋城址 碧海郡刈谷町
 - 田原城址 渥美郡田原町
- 静岡縣
- 韭山城址 伊豆韭山
- 北條氏規の精銳を以て韭山城を守る、天正十八年三月廿八日豊臣秀吉諸將を率ひて沼津を發し、韭山城攻撃軍として旗本織田信雄を將とし四萬四千百名を以て攻撃せしむ。
- 韭山城は北條早雲氏長の築きし所にして、箱根以南伊豆より小田原に入る咽喉の地を扼し、其城南に天狗峯を負ひ西は狩野川を控へ、本丸を最高所に置き北に低して二ノ丸、三ノ丸あり

城と峯との間に堀切を作り、峯の一部に出丸を設け、城に五門を設く、城主北條氏規三千六百四十名を以て之を守る。

○山梨縣

- 甲府城址 甲府市
- 新府城址 北巨摩郡韭崎町
- 岩殿城址 南都留郡
- 谷村城址 南都留郡谷村町
- 古府躰躰ヶ崎城址 西山梨郡相川村

○岐阜縣

- 大垣城址 大垣市
- 八幡城址 郡上郡八幡町
- 加納城址 (稻葉、山城) 加納町
- 岩村城址 惠那郡岩村町

天正年中森蘭丸長定の居城たりし所。

○長野縣

- 城山城址 善光寺附近
- 松本城址 松本市
- 上田城址 上田市

高嶋城址 諏訪湖附近
高遠城址 上伊那郡高遠町
海津城址 埴科郡松城町の西

○福井縣

福井城址 福井市
松平氏居城、平城で僅に方數町にすぎないけれど本丸、二ノ丸三ノ丸等諸郭備はり墨濠儼然たるものがある。此地はもと北ノ庄のあつた所で、朝倉頼景の創始せるところである。其後一向一揆の時、下關氏之に據り後柴田勝家が在城した。勝家敗亡後丹羽、堀、青木の諸氏が住したが、慶長五年の亂に青木氏西軍に投じ除封せられ結城秀康代つて入部し、新に其の北に本城を起し六十七萬石を領した。同十二年秀康卒し子忠直嗣ぐ。元和九年忠直罪あり、弟忠昌入城して秀康の後を繼ぎ五十二萬石を領し福井と改稱した。貞享三年

○石川縣

金澤城址 金澤市
大聖寺城址 江沼郡大聖寺町
小松城址 能美郡小松町

○富山縣

富山城址 富山市
前田氏の友封松平氏(前田)の居城、富山市の西方にあり城は平城で神通川の岸に倚り長方形をなし、東西六町南北十町濠池、石壘を存す、此の城は水野勝重の創始するところであつて勝重は後に神保長職と名を改め、爾後三世の居城であつた。天文中長尾爲景が此國を取つたが間もなく神保光氏が此城に據つ

た。天正四年謙信當城を攻略、六年織田氏の將齋藤新五當城を陥れ佐々成修政補してこゝに住した。同十三年前田氏の領となり金澤より兼管した。正保二年前田氏州内の十萬石を利次に分配し、萬治二年此地を居城と定めた。

魚津城址 下新川郡魚津町
安田城址 婦負郡朝日村
白鳥城址 婦負郡吳羽山の西
高岡城址 高岡市
松倉城址 下新川郡松倉村
宮崎城址 下新川郡宮崎村
弓庄城址 中新川郡柿澤村
守山城址 射水郡守山村
放生津城址 射水郡新湊町
城生城址 婦負郡八尾町の東
浅井城址 西礪波郡赤丸村
阿尾城址 氷見郡阿尾村
大峪城址 婦負郡五福村の南

近畿地方

○京都府

聚樂第址 京都市
二條城址 同一
桃山城址 伏見市
淀城址 久世郡淀町
龜山城址 南桑田郡
園部城址 船井郡園部町
綾部城址 何鹿郡綾部町
福知山城址 天田郡福知山町
田邊城址 加佐郡舞鶴
宮津城址 與謝郡宮津町
峯山城址 中郡峯山町

○大阪府

大阪城址 大阪市
豊臣秀吉の創設で後に徳川氏
がこれを修築した。一に金城と
もいふ、此地はもと石山と稱し、
本願寺運如地を相して別院を建
て其孫證如の時山城國山科に在
つた本願寺を此所に移した。の

ち遂に墨濠を繞して要害の地とし細川、三好諸氏及法華宗の一揆と戦ひ、天正の始めには織田信長に抗しその部衆を一向一揆といふ。天正八年信長遂にこれを陥れた。同十一年秀吉此の地を收めて居城を築かんとし、大に工事を起し部下の大小名に課して役を助けしめ、十三年に至つて成つた。墨高く濠深く五層の天主閣を興し外郭は西方に東横堀川、北に天満川(淀川)東に猫間川(大和川)あり南は空堀を作り東南攝河の大平野に連り西北淀川の流を擁し周圍殆ど三里に亘り、牙城には追手、王造、青屋、高橋の四門を開き水城は高麗橋を正門とする墨壁は概ね花崗岩を以てたゞみ、多くは稀にみる巨石であつて實に天下の壯觀であつた。慶長四年秀頼伏見より遷り増築を加へた。十九

年家康大舉して大阪を攻むるや秀頼こゝに據守して東軍を防ぐ和成つて外濠を埋め、内陸に及びし牙城のみを存した、元和元年復た兵起り、五月城陥り秀頼自殺した。徳川氏乃ち此城を松平忠明に賜ひ十萬石を給す、忠明城を修築して城邑再び盛となつたが、元和五年七月幕府は忠明を大和郡山に轉封せしめ、大阪に城代を置き譜代大名を以て之に任じ、別に旗本の大番頭を之に屬せしめ更番して守備に當らしめた。定番といふのが是である。玉造、高橋に邸を構へた、その後加番として大名を任命し定番に加へ守備を嚴にした。市政は別に町奉行二人(東西)をして之を行はしめ、與力同心これに屬して警察を司つた。舟手奉行は九條島に居り船舶水路の事を掌つた。城櫓壘墨は豊臣氏滅

亡の際に破壊焼亡したので、元和寛永の間に秀忠、家光自ら來つて工事を督し、諸侯に課して修築した。現存せる壘壘は此時の規模である。三ノ丸は市街となつた、城櫓は其後萬治三年青屋口の火災、寛文五年天主閣の災あり、天保十四年市民の富豪なるものに課して新築し、殿館其の他櫓及大手門の再建等があつたが、天主閣の再興なくしてやんだ。明治戊辰の役に城中火を失し又焼亡した。其後政府が鎮臺を置くに及んで稍修理を加へ、今城内に第四師團司令部があるが、その建物はもとの和歌山城の一部を移したもので、三ノ丸は上町玉造町等の市街地となり、城邊の武家邸跡は多く陸軍の諸營となつた。

池田城址 豊能郡池田町
赤坂城址 南河内郡赤坂村
千早城址 金剛山西腹
飯盛山城址 北河内郡西條村
八尾城址 中河内郡
岸和田城址 岸和田市
○兵庫縣
姫路城址 (白鷺城) 姫路市
酒井氏の居城今第十師團司令部及兵營がある。赤松貞範が始めて築くといふ。文明年中赤松政則此城に居り後置鹽山に移つて、當城を執事小寺豊職に付し爾來小寺氏累代在城したが、天正年中小寺氏は織田氏に通じ秀吉を迎へた。同八年秀吉入城して城郭を修した後、秀吉の弟秀長に付し木下家定を置いた。慶長五年の亂後、徳川氏は池田輝政を封じ五十二萬石を領せしめ尋で備前淡路の封を増し凡そ九十萬石を領して大に城を修築し

た。同十八年輝政其領を分つて長子利隆に播磨を次子忠繼に備前を第三子忠雄に淡路を與へた。元和元年利隆更に弟輝澄に六粟六萬石を輝興に赤穂六萬石を與へた。同三年利隆の子光政鳥取に移り、當城は本多忠政の領となつたが、寛永十六年松井忠明代り、寛延二年酒井忠恭入部、對十五萬石を以て相傳へて維新に及んだ。城は多く輝政の時の修築で姫山に據り壘濠固く太閤丸二ノ丸等の郭あり、太閤丸は平地を抜くこと百尺、天主閣は秀麗を以て名あり、城郭の廣さ東西十町南北七丁と十一町である。

明石城址 明石市
高砂城址 加古郡高砂町
越水城址 西宮市
龍野城址 揖保郡龍野町
赤穂城址 赤穂郡赤穂町

○三重縣

白旗城址 赤穂郡白旗山
尼崎城址 尼崎市
上野城址 阿山郡上野町
桑名城址 桑名郡桑名町
津城址 津市
龜山城址 鈴鹿郡龜山町
長島城址 北牟婁郡長島町
鳥羽城址 志摩郡鳥羽町
○滋賀縣
安土城址 蒲生郡安土村
信長の築くところ、七層の天主閣は豪壯華麗を以て聞え、當代工藝美術の粹を蒐めたりと稱せられたが、本能寺の變後灰燼に歸し、かつ豊臣秀次が八幡城を井伊氏が彦根城を築く時、石垣材を移せる故、當時の壯觀はしのべないが本丸、二ノ丸三ノ丸跡は窺ふことができる。
觀音寺城址 蒲生郡老蘇村
佐和山城址 彦根町附近

○和歌山縣

小谷城址 東淺井郡湯田村
彦根城址 犬上村彦根町
膳所城址 滋賀郡膳所町
水口城址 甲賀郡水口町
和歌山縣
和歌山城址 和歌山市
徳川三家の一紀州家の居城和歌山市の中央に存す。城は丘阜に據り紀ノ川が東より北に郭を繞つて襟帯の形をなしてをる、此地はもと畠山氏の據つた所であるが、天正十三年秀吉根來寺を滅ぼし、國中を統一して羽柴秀長に與へ三月より工を起し本丸、二ノ丸が竣工した。秀長が大和郡山に移り桑山重晴を城代とした。慶長五年重晴は此の城によつて東軍に應じ戦後、大和布施に移り淺野幸長代つて入部城を増修し内堀、惣堀、石垣等が成つた。同六年町割をなして市廳を開いた。元和五年淺野長

○鳥取縣

晨安藝に移り徳川頼宣入城し、爾來五十五萬五千石を以て世襲し維新に及んだ。
久松城址(鳥取城) 鳥取市
東新山城址 堺町南西
羽衣石城址 東郷池南
米子城址 米子市
布施城址 岩美郡松保村
黒坂城址 日野郡黒坂村
○島根縣
月山城址 能美郡廣瀬村
松江城址 松江市
濱田城址 濱田町
○岡山縣
岡山城址 岡山市
池田氏の居城、市の北邊に在り東に旭川を帯び、西南に市街を控へ、南方兒島灣に續いて居る。此處はもと岡山、石山、天満山の三山があつて金光宗高が石山に據つて石山城と稱してを

つたところ、天正年中宇喜田秀家が金光氏を滅ぼし、城を修築してこれに據つた。秀吉の養子となつて豊臣姓を稱し備前、美作四十七萬石を領した。慶長五年の亂に秀家は徳川氏に背き戦敗れて薩摩に走つた。小早川秀秋浮田氏に背きたるの功を以て備前、備中五十一萬石を領し七年秀秋死して嗣なく、八年姫路の城主池田輝政に備前三十一萬石を加封輝政將を此地におく、同十八年輝政死し二子忠繼三十萬石を領して入城、忠繼卒して弟忠雄つぎ其子光仲因幡鳥取に封ぜられ、輝政の長子利隆の子光政寛永九年より岡山に治し、幕府時代を通じて中國の雄藩を稱した。櫓樓を現存し城壁の黒塗にせられたるによつて烏城の異名がある。

高松城址 吉備郡高松村

津山城址 津山市
勝山城址 眞庭郡勝山町
月田城址 眞庭郡富原町
佐良山城址 久米郡佐良山村
破牙城址 邑久郡豊原村
虎倉城址 御津郡宇甘西村

○廣島縣

廣島城址 廣島市
淺野氏の居城、いま第五師團司令部を置く。此地はもと五箇庄と稱し海濱の葭原の地であつたが永祿、天正の頃毛利氏がここに城郭を設け市街を造り、天正十七年壞墾成り、文祿二年土木の功竣る。當時毛利氏は山陰山陽を併せて百二十萬石の大封であつたが、慶長五年の後に西軍に屬して封を削られ萩に轉じ藝備の地五十萬石は福島正則の領となつた。元和五年正則除封せられ、淺野長晟これに代つて紀州和歌山より入部四十二萬六

千石を領して、子孫世襲して維新に及んだ。城は東西九町南北十三町、前、後、中の三郭に分ち中部は即ち本丸、前郭はその南にあり本丸は在間(サイマ)または當摩(タイマ)の城といひ、五層樓で高さ十二丈、平城だが要害備はつて堅固な城である。

○山口縣

福山城址 福山市
高山城址 豊田郡高坂村
城山城址 玖珂郡岩國町
關所山城址 玖珂郡岩國町
若山城址 都濃郡福川村
沼城址 都濃郡須々萬村
右田嶽城址 佐波郡右田村
鴻峯城址 山口市
霧降山城址 厚狹郡厚東村
荒瀧山城址 厚狹郡吉部村
勝山城址 豊浦郡勝山村
指月山城址 萩市
茶臼山城址 阿武郡椿村

○徳島縣

徳島城 徳島市
蜂須賀氏の城地、市の中央に在り維新の時これを破壊した。城は涓山といふ島山に據り吉野川を以て帯し、内城二區は山に在る、形勢雄偉にして壘壁森嚴、城は初め涓山城と稱し、永祿年中森高次が在城した。天正十年八月長曾我部元親來つて之を抜き吉田康俊を留守せしめた。同十三年秀吉四國征伐の時、蜂須賀家政は父正勝と共に此城を攻め功によつて阿波全州を領し此地に築城した。關ヶ原役に家政は西軍に應じたが、子至鎮東軍に屬したため、亂平定後至鎮東軍を領し十八萬六千石大阪役に功あり、淡路七萬石を加へ二十五萬七千九百餘石を領し、以て世襲維新に及んだ。城は頗る景勝に富み眺望絶佳である。

○香川縣

高松城址(玉藻城) 高松市
丸龜城址 丸龜市
盡藤城址 大川郡長尾町
虎丸城址 大川郡譽田村

○愛媛縣

川江城址 宇磨郡川之江村
西條城址 新居郡西條町
府中城址 越智郡櫻井村
今治城址 今治市
高繩城址 温泉郡高繩山
松山城址 松山市
大洲城址 喜多郡大洲町
宇和島城址 宇和島市

○高知縣

高知城址 高知市
山内氏の居城、市の中央にあり、もと大高坂城と稱し大南北朝の頃、大高坂松王丸が此地に居つた。天正年中長曾我部元親が初めて城を築いた。關ヶ原役後、長曾我部氏西軍に應じたる

○長崎縣

島原城址 南高來郡島原町
平戸城址 北松浦郡平戸町
福江城址 南松浦郡福江村
武末城址 壹岐郡香椎村
府中城址 下縣郡嚴原町
清水山城址 下縣郡嚴原町

○福岡縣

福岡城址 福岡市
黒田氏の居城、いま歩兵第二十四聯隊兵營がある。慶長五年黒田長政筑前を領し府城を起し爾來五十二萬石を世襲し維新に及んだ。城は平地にあり左右に城門あり、壘壁を築き壘外口を墮めぐらし廣さ百間四方。

久留米城址 久留米市
柳川城址 山門郡柳川町
小倉城址 小倉市

○大分縣

杵築城址 速見郡八坂村
日出城址 速見郡日出町
高崎城址 大分郡石城川村
府中城址 大分郡豊府村
府内城址 大分郡大町
鶴崎城址 大分郡鶴崎町
臼杵城址 北海部郡臼杵町
佐伯城址 南海部郡佐伯町
竹田城址 直入郡竹田町
永山城址 日田郡日田町
中津城址 中津市

○佐賀縣

名護屋城址 東松浦郡名古屋村
佐賀城址 佐賀市
唐津城址 唐津市

○熊本縣

熊本城址 熊本市
細川氏の居城、市の中央に在

り、加藤清正の修築として名城の聞えが高い、此地はもと菊地氏の一族出田秀信が始めて築いて在城し、千葉城と稱した。大永、享祿の頃、鹿木木親員が在城した。城郭狹隘なるを以て南方古城の地に増築した、菊地氏衰へ將士多くは大友氏に歸するや、親員亦大友義鎮に通じた後に城親賢が親員より譲られて在城し、その子親政孫の久基に至つて島津氏に屬した。豊臣秀吉九州を征するや久基出で、降つた。天正十五年八年秀吉は城を佐々成政に附したが、成政は民心を失ひ肥後大に亂れたるため成政に死を賜ひ、加藤清正に肥後半國を賜ふて當城に居らしめ小西行長に其餘の半國を賜ふて宇土城に居らしめた。慶長五年關ヶ原の役起り、行長西軍に投じて滅んだので徳川家康は肥

後全國を清正に與へた。清正は城地の狹隘なるを以て、更に地を茶臼山に相し慶長六年八月工を起し、同十二年に至つて成つた。即ち曩に出田秀信の築いた千葉城及び鹿子木親員の築いた古城は外郭の一帯にすぎざるものとなつた、城名はもと隈本と書いたが、一國の府(阜)たる地に畏の字を忌むところから、慶長十二年熊本に改めたといふ清正卒し子忠廣嗣ぎ寛永九年罪を得て除封せられ、同年九月豊前中津の城主細川忠利が、此地に封ぜられ五十四萬石を領し世襲して維新に及んだ。明治に至り城は熊本鎮臺の本營となつたが、明治十年西南の役起るや賊軍の圍むところとなつたが、司令官陸軍少將谷干城よく防ぎ援軍尋で至り、遂に賊を退けて城を全ふしたが、この戦により一ノ

丸、二ノ丸の樓櫓悉く兵燹に罹り、今は宇土櫓を存するのみである。當城は規模に於てこそ大阪、江戸城等に及ばないが結構布置は頗る巧妙を極め墨壁の凹凸多く、層々相重なり攻兵をして容易に攀登し得ざらしむるの妙は他に見る能はない。そのほか他城に稀なる用意周到の構造が多い、ただ二ノ丸の一部と三ノ丸全部とは防備十分ならず、且段山より城内を俯瞰しうるを當城の弱點とした。しかし熊本は既に九州の要地であり、政治的、經濟的中心たると共に地は平野の中央を丘陵に倚り坪井川、白川の水は天然の防障をなし、従つて當城は西海第一の名城と稱せられたのみでなく、實に我國有数の地といはれたのである。一に銀杏城とも謂ひ、殘存する宇土櫓、多聞長屋、城門

○宮崎縣

加久藤城址 西諸縣郡加久藤村
都於郡城址 兒湯郡都於郡村
佐土原城址 宮崎郡佐土原町
延岡城址 東臼杵郡延岡町
小肥城址(飲肥城) 南那珂郡飲肥町

○鹿兒島縣

鶴の丸城址 鹿兒島市
鎌倉の初め島津忠久薩、日、隅の守護に任ぜられ五代貞久の時鹿兒島東海寺城に移る、これ鹿兒島城の始め。東福寺城は現今

の市街北多賀山の邊だといふ。歴應中大隅の肝付八郎兼重及一族中村弼正秀純等は、南朝に屬して當城に據つたのを四年四月貞久攻めて之を抜き、子氏久をして之を守らしめた。氏久は東福寺城の狹隘なるを以て之を廣めんとしたが果さず、其子元久父の意志を繼ぎ清水城を築いて移る。今市街の北淨明寺の北、青木川の西の丘は舊址だといふ清水城一に鹿兒島本城ともいふ。のち四世忠昌に至り内訌屢起り國勢大に蹙り、其の三子忠治、忠隆、勝久兄弟相繼ぎ萎靡振はず大永中勝久其再從弟忠良の子貴久に讓る、貴久英武漸く故封を恢復し、天文十九年清水城より内城に移る。内城は大龍寺城又は水上ともいふ、清水城の西南にあり舊址を内の丸といふ。慶長中十八代家久鶴の丸城



を築き内城より移る。周回一里餘あり、往古は上山城といふ。觀應中上山某居す、或は天正十

○沖繩縣

首里城址 首里市 最も琉球王の都城、首里府内最高の丘上にあり。繞らすに石垣の外郭を以てし正門を敷會門と呼ぶ、城内には殿樓閣門依然として存し、多くは結構明制に摸す。

○北海道

中城城址 中頭郡中城村 維新の始朝廷悉く徳川氏の軍艦を收むるや、榎本録太郎(武揚)等頻りに哀訴す、朝廷即ち富士號以下四艦を没收するに止め其餘を榎本等に賜ふ。明治元年八月武揚等奥羽諸藩に應援せんとして軍艦開陽回天等の十一艦を率ひ、品川灣を脱して仙臺に向ふ。首魁大島圭介等武揚等の軍艦に投じ共に再擧を謀り、函館龜田の五稜廓に立據る。明治二年三月朝廷海軍を發し、陸軍と相應じて榎本等を撃たしむ。時の參謀黒田清隆等使を派して降伏を勸む、五月十八日榎本等身を以て衆に代らんことを請ふ官軍之を許す。 松前城址 (福山城)松前町 嘉永二年松前崇廣城主格を賜

りて築きしものである。

諸等數換算表

グラムとメートル

グラム	原數	匁	グラム	原數	匁
375	100	26.6	2250	600	160.0
750	200	53.3	2625	700	186.6
1125	300	80.0	3000	800	213.3
1500	400	106.6	3375	900	240.0
1875	500	133.3			

注意 此の換算表の見方は中の100とか200とか言ふのが因となつて居る。

憲法

大日本帝國憲法

(明治二十二年二月十一日)

朕祖宗ノ遺烈ヲ承ケ萬世一系ノ帝位ヲ踐ミ朕カ親愛スル所ノ臣民ハ即チ朕カ祖宗ノ惠撫慈養シタマヒシ所ノ臣民ナルヲ念ヒ其ノ康福ヲ増進シ其ノ懿德良能ヲ發達セシムコトヲ願ヒ又其ノ翼贊ニ依リ與ニ俱ニ國家ノ進運ヲ扶持セムコトヲ望ミ乃チ明治十四年十月十二日ノ詔命ヲ履踐シ茲ニ大憲ヲ制定シ朕カ率由スル所ヲ示シ朕カ後嗣及臣民及臣民ノ子孫タル者ヲシテ永遠ニ循行スル所ヲ知ラシム 國家統治ノ大權ハ朕カ之ヲ祖宗

大日本帝國憲法

ニ承ケテ之ヲ子孫ニ傳フル所ナリ朕及朕カ子孫ハ將來此ノ憲法ノ條章ニ循ヒ之ヲ行フコトヲ愆ラサルヘシ

朕ハ我カ臣民ノ權利及財産ノ安全ヲ貴重シ及之ヲ保護シ此ノ憲法及法律ノ範圍内ニ於テ其ノ享有ヲ安全ナラシムヘキコトヲ宣言ス 帝國議會ハ明治二十三年ヲ以テ之ヲ召集シ議會開會ノ時ヲ以テ此ノ憲法ヲシテ有效ナラシムルノ期トスヘシ 將來若此ノ憲法ノ或ル條章ヲ改定スルノ必要ナル時宜ヲ見ルニ至ラハ朕及朕カ繼統ノ子孫ハ發議ノ權ヲ執リ之ヲ議會ニ付シ議會ハ此ノ憲法ニ定メタル要件ニ依リ之ヲ

議決スルノ外朕カ子孫及臣民ハ敢テ之カ紛更ヲ試ミルコトヲ得サルヘシ

朕カ在廷ノ大臣ハ朕カ爲ニ此ノ憲法ヲ施行スルノ責ニ任スヘク朕カ現在及將來ノ臣民ハ此ノ憲法ニ對シ永遠ニ從順ノ義務ヲ負フヘシ 御名 御璽

明治二十二年二月十一日

- 内閣總理大臣 伯爵 黒田清隆
 - 樞密院議長 伯爵 伊藤博文
 - 外務大臣 伯爵 大隈重信
 - 海軍大臣 伯爵 西郷從道
 - 農商務大臣 伯爵 井上馨
 - 司法大臣 伯爵 山田顯義
 - 大藏大臣兼内務大臣 伯爵 松方正義
 - 陸軍大臣 伯爵 大山巖
 - 文部大臣 子爵 森有禮
 - 遞信大臣 子爵 榎本武揚
- 大日本帝國憲法 第一章 天皇 第一條 大日本帝國ハ萬世一系ノ

天皇之ヲ統治ス
 第二條 皇位ハ皇室典範ノ定ムル所ニ依リ皇男子孫ヲ繼承ス
 第三條 天皇ハ神聖ニシテ侵スヘカラス
 第四條 天皇ハ國ノ元首ニシテ統治權ヲ總攬シ此ノ憲法ノ條規ニ依リ之ヲ行フ
 第五條 天皇ハ帝國議會ノ協贊ヲ以テ立法權ヲ行フ
 第六條 天皇ハ法律ヲ裁可シ其ノ公布及執行ヲ命ス
 第七條 天皇ハ帝國議會ヲ召集シ其ノ開會閉會停會及衆議院ノ解散ヲ命ス
 第八條 天皇ハ公共ノ安全ヲ保持シ又ハ其ノ災厄ヲ避クル爲緊急ノ必要ニ由リ帝國議會閉會ノ場合ニ於テ法律ニ代ルヘキ勅令ヲ發ス
 此ノ勅令ハ次ノ會期ニ於テ帝國議會ニ提出スヘシ若議會ニ於テ承諾セザルトキハ政府ハ將來ニ向テ其ノ效力ヲ失フコトヲ公布スヘシ
 第九條 天皇ハ法律ヲ執行スル爲ニ又ハ公共ノ安寧秩序ヲ保持シ及臣民ノ幸福ヲ増進スル爲ニ必要ナル命令ヲ發シ又ハ發セシム但シ命令ヲ以テ法律ヲ變更スルコトヲ得ス
 第十條 天皇ハ行政各部ノ官制及文武官ノ俸給ヲ定メ及文武官ヲ任免ス但シ此ノ憲法又ハ他ノ法律ニ特例ヲ掲ケタルモノハ各々其ノ條項ニ依ル
 第十一條 天皇ハ陸海軍ヲ統帥ス
 第十二條 天皇ハ陸海軍ノ編制及常備兵額ヲ定ム
 第十三條 天皇ハ戰ヲ宣シ和ヲ講シ及諸般ノ條約ヲ締結ス
 第十四條 天皇ハ戒嚴ヲ宣告ス戒嚴ノ要件及效力ハ法律ヲ以テ之ヲ定ム
 第十五條 天皇ハ爵位勳章及其ノ他ノ榮典ヲ授與ス
 第十六條 天皇ハ大赦特赦減刑及復權ヲ命ス
 第十七條 攝政ヲ置クハ皇室典範ノ定ムル所ニ依ル
 攝政ハ天皇ノ名ニ於テ大權ヲ行フ
 第二章 臣民權利義務
 第十八條 日本臣民タルノ要件ハ法律ノ定ムル所ニ依ル
 第十九條 日本臣民ハ法律命令ノ定ムル所ノ資格ニ應シ均ク文武官ニ任セラレ及其ノ他ノ公務ニ就クコトヲ得
 第二十條 日本臣民ハ法律ノ定ムル所ニ從ヒ兵役ノ義務ヲ有ス
 第二十一條 日本臣民ハ法律ノ定ムル所ニ從ヒ納稅ノ義務ヲ有ス
 第二十二條 日本臣民ハ法律ノ範圍内ニ於テ居住及移轉ノ自由ヲ有ス

第二十三條 日本臣民ハ法律ニ依ルニ非スシテ逮捕監禁審問處罰ヲ受クルコトナシ
 第二十四條 日本臣民ハ法律ニ定メタル裁判官ノ裁判ヲ受クルノ權ヲ奪ハルルコトナシ
 第二十五條 日本臣民ハ法律ニ定メタル場合ヲ除ク外其ノ許諾ナクシテ住所ニ侵入セラレ及搜索セララルコトナシ
 第二十六條 日本臣民ハ法律ニ定メタル場合ヲ除ク外信書ノ秘密ヲ侵サルルコトナシ
 第二十七條 日本臣民ハ其ノ所有權ヲ侵サルルコトナシ
 公益ノ爲必要ナル處分ハ法律ノ定ムル所ニ依ル
 第二十八條 日本臣民ハ安寧秩序ヲ妨ケス及臣民タルノ義務ニ背カサル限ニ於テ信教ノ自由ヲ有ス
 第二十九條 日本臣民ハ法律ノ範圍内ニ於テ言論著作印行集會及結社ノ自由ヲ有ス
 第三十條 日本臣民ハ相當ノ敬禮ヲ守リ別ニ定ムル所ノ規程ニ從ヒ請願ヲ爲スコトヲ得
 第三十一條 本章ニ掲ケタル條規ハ戰時又ハ國家事變ノ場合ニ於テ天皇大權ノ施行ヲ妨ケルコトナシ
 第三十二條 本章ニ掲ケタル條規ハ陸海軍ノ法令又ハ紀律ニ牴觸セザルモノニ限り軍人ニ準行ス
 第三章 帝國議會
 第三十三條 帝國議會ハ貴族院衆議院ノ兩院ヲ以テ成立ス
 第三十四條 貴族院ハ貴族院令ノ定ムル所ニ依リ皇族華族及勅任セラレタル議員ヲ以テ組織ス
 第三十五條 衆議院ハ選舉法ノ定ムル所ニ依リ公選セラレタル議員ヲ以テ組織ス
 第三十六條 何人モ同時ニ兩議院ノ議員タルコトヲ得ス
 第三十七條 凡テ法律ハ帝國議會ノ協贊ヲ經ルヲ要ス
 第三十八條 兩議院ハ政府ノ提出スル法律案ヲ議決シ及各々法律案ヲ提出スルコトヲ得
 第三十九條 兩議院ノ一ニ於テ否決シタル法律案ハ同會期中ニ於テ再ヒ提出スルコトヲ得ス
 第四十條 兩議院ハ法律又ハ其ノ他ノ事件ニ付各々其ノ意見ヲ政府ニ建議スルコトヲ得但シ其ノ採納ヲ得サルモノハ同會期中ニ於テ再ヒ建議スルコトヲ得ス
 第四十一條 帝國議會ハ毎年之ヲ召集ス
 第四十二條 帝國議會ハ三箇月ヲ以テ會期トス必要アル場合ニ於テハ勅命ヲ以テ之ヲ延長スルコトアルヘシ
 第四十三條 臨時緊急ノ必要アル場合ニ於テ常會ノ外臨時會ヲ召集ス

集スヘシ
臨時會ノ會期ヲ定ムルハ勅命ニ依ル

第四十四條 帝國議會ノ開會閉會會期ノ延長及停會ハ兩院同時ニ之ヲ行フヘシ
衆議院解散ヲ命セラレタルトキハ貴族院ハ同時ニ停會セララルヘシ

第四十五條 衆議院解散ヲ命セラレタルトキハ勅命ヲ以テ新ニ議員ヲ選舉セシメ解散ノ日ヨリ五箇月以内ニ之ヲ召集スヘシ

第四十六條 兩議院ハ各々其ノ總議員三分ノ一以上出席スルニ非サレハ議事ヲ開キ議決ヲ爲スコトヲ得ス

第四十七條 兩議院ノ議事ハ過半數ヲ以テ決ス可否同數ナルトキハ議長ノ決スル所ニ依ル

第四十八條 兩議院ノ會議ハ公開ス但シ政府ノ要求又ハ其ノ院ノ決議ニ依リ秘密會ト爲スコトヲ得

第四十九條 兩議院ハ各々天皇ニ上奏スルコトヲ得

第五十條 兩議院ハ臣民ヨリ呈出スル請願書ヲ受クルコトヲ得

第五十一條 兩議院ハ此ノ憲法及議院法ニ掲ケルモノノ外内部ノ整理ニ必要ナル諸規則ヲ定ムルコトヲ得

第五十二條 兩議院ノ議員ハ議院ニ於テ發言シタル意見及表決ニ付院外ニ於テ責ヲ負フコトナシ但シ議員自ラ其ノ言論ヲ演說刊行筆記又ハ其ノ他ノ方法ヲ以テ公布シタルトキハ一般ノ法律ニ依リ處分セラルヘシ

第五十三條 兩議院ノ議員ハ現行犯罪又ハ内亂外患ニ關ル罪ヲ除ク外會期中其ノ院ノ許諾ナクシテ逮捕セラルルコトナシ

第五十四條 國務大臣及政府委員ハ何時タリトモ各議院ニ出席シ及發言スルコトヲ得

第四章 國務大臣及樞密顧問
第五十五條 國務各大臣ハ天皇ヲ輔弼シ其ノ責ニ任ス
凡テ法律勅令其ノ他國務ニ關スル詔勅ニ國務大臣ノ副署ヲ要ス

第五十六條 樞密顧問ハ樞密院官制ノ定ムル所ニ依リ天皇ノ諮詢ニ應ヘ重要ノ國務ヲ審議ス

第五章 司法
第五十七條 司法權ハ天皇ノ名ニ於テ法律ニ依リ裁判所之ヲ行フ
裁判所ノ構成ハ法律ヲ以テ之ヲ定ム

第五十八條 裁判官ハ法律ニ定メタル資格ヲ具フル者ヲ以テ之ニ任ス
裁判官ハ刑法ノ宣告又ハ懲戒ノ處分ニ由ルノ外其ノ職ヲ免セララルコトナシ

懲戒ノ條規ハ法律ヲ以テ之ヲ定ム

第五十九條 裁判ノ對審判決ハ之ヲ公開ス但シ安寧秩序又ハ風俗ヲ害スルノ虞アルトキハ法律ニ依リ又ハ裁判所ノ決議ヲ以テ對審ノ公開ヲ停ムルコトヲ得

第六十條 特別裁判所ノ管轄ニ屬スヘキモノハ別ニ法律ヲ以テ之ヲ定ム

第六十一條 行政官廳ノ違法處分ニ由リ權利ヲ傷害セラレタリトスルノ訴訟ニシテ別ニ法律ヲ以テ定メタル行政裁判所ノ裁判ニ屬スヘキモノハ司法裁判所ニ於テ受理スルノ限ニ在ラス

第六章 會計
第六十二條 新ニ租稅ヲ課シ及稅率ヲ變更スルハ法律ヲ以テ之ヲ定ムヘシ
但シ報償ニ屬スル行政上ノ手数料及其ノ他ノ收納金ハ前項ノ限

第六十三條 現行ノ租稅ハ更ニ法律ヲ以テ之ヲ改メサル限ハ舊ニ依リ之ヲ徵收ス

第六十四條 國家ノ歲出歲入ハ毎年豫算ヲ以テ帝國議會ノ協贊ヲ經ヘシ
豫算ノ款項ニ超過シ又ハ豫算ノ外ニ生シタル支出アルトキハ後日帝國議會ノ承諾ヲ求ムルヲ要ス

第六十五條 豫算ハ前ニ衆議院ニ提出スヘシ

第六十六條 皇室經費ハ現在ノ定額ニ依リ毎年國庫ヨリ之ヲ支出シ將來増額ヲ要スル場合ヲ除ク外帝國議會ノ協贊ヲ要セス

第六十七條 憲法上ノ大權ニ基ツ

ケル既定ノ歲出及法律ノ結果ニ由リ又ハ法律上政府ノ義務ニ屬スル歲出ハ政府ノ同意ナクシテ帝國議會之ヲ廢除シ又ハ削減スルコトヲ得ス

第六十八條 特別ノ須要ニ因リ政府ハ豫メ年限ヲ定メ繼續費トシテ帝國議會ノ協贊ヲ求ムルコトヲ得

第六十九條 避クヘカラサル豫算ノ不足ヲ補フ爲ニ又ハ豫算ノ外ニ生シタル必要ノ費用ニ充ツル爲ニ豫備費ヲ設クヘシ

第七十條 公共ノ安全ヲ保持スル爲緊急ノ需用アル場合ニ於テ内閣ノ情形ニ因リ政府ハ帝國議會ヲ召集スルコト能ハサルトキハ勅令ニ依リ財政上必要ノ處分ヲ爲スコトヲ得
前項ノ場合ニ於テハ次ノ會期ニ於テ帝國議會ニ提出シ其ノ承諾ヲ求ムルヲ要ス

第七十一條 帝國議會ニ於テ豫算ヲ議定セス又ハ豫算成立ニ至ラサルトキハ政府ハ前年度ノ豫算ヲ施行スヘシ

第七十二條 國家ノ歳出歳入ノ決算ハ會計検査院之ヲ検査確定シテ政府ハ其ノ検査報告ト俱ニ之ヲ帝國議會ニ提出スヘシ

第七章 補則

第七十三條 將來此ノ憲法ノ條項ヲ改正スルノ必要アルトキハ勅令ヲ以テ議案ヲ帝國議會ノ議ニ付スヘシ

第七十四條 皇室典範ノ改正ハ帝

國議會ノ議ヲ經ルヲ要セス皇室典範ヲ以テ此ノ憲法ノ條規ヲ變更スルコトヲ得ス

第七十五條 憲法及皇室典範ハ攝政ヲ置クノ間之ヲ變更スルコトヲ得ス

第七十六條 法律規則命令又ハ何等ノ名稱ヲ用ヒタルニ拘ラス此ノ憲法ニ矛盾セサル現行ノ法令ハ總テ遵由ノ效力ヲ有ス

皇室典範

(明治二十二年二月十一日)

天佑ヲ享有シタル我カ日本帝國ノ寶祚ハ萬世一系歴代繼承シ以テ朕カ躬ニ至ル惟フニ祖宗肇國ノ初大憲一タヒ定マリ昭ナルコト日星ノ如シ今ノ時ニ當リ宜ク遺訓ヲ明

徵ニシ皇家ノ成典ヲ制立シ以テ丕基ヲ永遠ニ鞏固ニスヘシ茲ニ樞密顧問ノ諮詢ヲ經皇室典範ヲ裁定シ朕カ後嗣及子孫ヲシテ遵守スル所アラシム

御名 御璽 明治二十二年二月十一日

皇室典範

第一章 皇位繼承

第一條 大日本國皇位ハ祖宗ノ皇統ニシテ男系ノ男子之ヲ繼承ス

第二條 皇位ハ皇長子ニ傳フ

第三條 皇長子ニ在ラサルトキハ皇長孫ニ傳フ皇長子及其ノ子孫皆在ラサルトキハ皇次子及其ノ子孫ニ傳フ以下皆之ニ例ス

第四條 皇子孫ノ皇位ヲ繼承スルハ嫡出ヲ先ニス皇庶子孫ノ皇位ヲ繼承スルハ皇嫡子孫皆在ラサルトキニ限ル

第五條 皇子孫皆在ラサルトキハ皇兄弟及其ノ子孫ニ傳フ

第六條 皇兄弟及其ノ子孫皆在ラサルトキハ皇伯叔父及其ノ子孫ニ傳フ

第七條 皇伯叔父及其ノ子孫皆在ラサルトキハ其ノ以上ニ於テ最近親ノ皇族ニ傳フ

第八條 皇兄弟以上ハ同等内ニ於テ嫡ヲ先ニシ庶ヲ後ニシ長ヲ先ニシ幼ヲ後ニス

第九條 皇嗣精神若ハ身體ノ不治ノ重患アリ又ハ重大ノ事故アルキハ皇族會議及樞密顧問ニ諮詢シ前數條ニ依リ繼承ノ順序ヲ換フルコトヲ得

第二章 踐祚即位

第十條 天皇崩スルトキハ皇嗣即チ踐祚シ祖宗ノ神器ヲ承ク

第十一條 即位ノ禮及大嘗祭ハ京都ニ於テ之ヲ行フ

第十二條 踐祚ノ後元號ヲ建テ一世ノ間ニ再ヒ改メサルコト明治元年ノ定制ニ從フ

第三章 成年立后立太子

第十三條 天皇及皇太子皇太孫ハ滿十八年ヲ以テ成年トス

第十四條 前條ノ外ノ皇族ハ滿二十年ヲ以テ成年トス

第十五條 備嗣タル皇子ヲ皇太子トス皇太子在ラサルトキハ備嗣タル皇孫ヲ皇太孫トス

第十六條 皇后皇太子皇太孫ヲ立ツルトキハ詔書ヲ以テ之ヲ公布ス

第四章 敬稱

第十七條 天皇太皇太后皇太后皇后ノ敬稱ハ陛下トス

第十八條 皇太子皇太子妃皇太孫皇太孫妃親王親王妃内親王王王妃女王ノ敬稱ハ殿下トス

第十九條 天皇未タ成年ニ達セサルトキハ攝政ヲ置ク

天皇久シキニ亘ルノ故障ニ由リ大政ヲ親ラスルコト能ハサルト

キハ皇族會議及樞密顧問ノ議ヲ經テ攝政ヲ置ク

第二十條 攝政ハ成年ニ達シタル皇太子又ハ皇太孫之ニ任ス

第二十一條 皇太子皇太孫在ラサルカ又ハ未タ成年ニ達セサルトキハ左ノ順序ニ依リ攝政ニ任ス

第一 親王及王

第二 皇后

第三 皇太后

第四 太皇太后

第五 内親王及女王

第二十二條 皇族男子ノ攝政ニ任スルハ皇位繼承ノ順序ニ從フ其ノ女子ニ於ケルモ亦之ニ準ス

第二十三條 皇族女子ノ攝政ニ任スルハ其ノ配偶アラサル者ニ限ル

第二十四條 最近親ノ皇族未タ成年ニ達セサルカ又ハ其ノ他ノ事故ニ由リ他ノ皇族攝政ニ任シタルトキハ後來最近親ノ皇族成年

- 第二十三條 天皇支系ヨリ入テ大統ヲ承クルトキハ皇兄弟姉妹ノ女王ヲタル者ニ特ニ親王内親王ノ號ヲ宣賜ス
- 第二十四條 皇族ノ誕生命名婚嫁ノ記録ハ圖書寮ニ於テ尙藏ス
- 第二十五條 皇族ハ天皇之ヲ監督ス
- 第二十六條 攝政在任ノ時ハ前條ノ事ヲ攝行ス
- 第二十七條 皇族男女幼年ニシテ父ナキ者ハ宮内ノ官僚ニ命シ保育ヲ掌ラシム事宜ニ依リ天皇ハ其ノ父母ノ選舉セル後見人ヲ認可シ又ハ之ヲ勅選スヘシ
- 第二十八條 皇族ノ後見人ハ成年以上ノ皇族ニ限ル
- 第二十九條 皇族ノ婚嫁ハ同族又ハ勅旨ニ由リ特ニ認許セラレタル華族ニ限ル
- 第三十條 皇族ノ婚嫁ハ勅許ニ由ル
- 第三十一條 皇族ノ婚嫁ヲ許可スルノ勅書ハ宮内大臣之ニ副署ストヲ得ス
- 第三十二條 皇族ハ養子ヲ爲スコトヲ得ス
- 第三十三條 皇族國疆ノ外ニ旅行セムトスルトキハ勅許ヲ請フヘシ
- 第三十四條 皇族女子ノ臣籍ニ嫁シタル者ハ皇族ノ列ニ在ラス但シ特旨ニ依リ仍内親王女王ノ稱ヲ有セシムルコトアルヘシ
- 第三十五條 皇族ハ天皇之ヲ監督ス
- 第三十六條 攝政在任ノ時ハ前條ノ事ヲ攝行ス
- 第三十七條 皇族男女幼年ニシテ
- 第三十八條 皇族ノ後見人ハ成年以上ノ皇族ニ限ル
- 第三十九條 皇族ノ婚嫁ハ同族又ハ勅旨ニ由リ特ニ認許セラレタル華族ニ限ル
- 第四十條 皇族ノ婚嫁ハ勅許ニ由ル
- 第四十一條 皇族ノ婚嫁ヲ許可スルノ勅書ハ宮内大臣之ニ副署ストヲ得ス
- 第四十二條 皇族ハ養子ヲ爲スコトヲ得ス
- 第四十三條 皇族國疆ノ外ニ旅行セムトスルトキハ勅許ヲ請フヘシ
- 第四十四條 皇族女子ノ臣籍ニ嫁シタル者ハ皇族ノ列ニ在ラス但シ特旨ニ依リ仍内親王女王ノ稱ヲ有セシムルコトアルヘシ
- 第三十條 皇族ト稱フルハ太皇太后皇太后皇后皇太子皇太子妃皇太孫皇太孫妃親王妃内親王王妃女王ヲ謂フ
- 第三十一條 皇子ヨリ皇玄孫ニ至ルマテハ男ヲ親王女王ヲ内親王トシ五世以下ハ男ヲ女王ヲ女王トス
- 第三十二條 天皇支系ヨリ入テ大統ヲ承クルトキハ皇兄弟姉妹ノ女王ヲタル者ニ特ニ親王内親王ノ號ヲ宣賜ス
- 第三十三條 皇族ノ誕生命名婚嫁ノ記録ハ圖書寮ニ於テ尙藏ス
- 第三十四條 皇族ハ天皇之ヲ監督ス
- 第三十五條 皇族男女幼年ニシテ父ナキ者ハ宮内ノ官僚ニ命シ保育ヲ掌ラシム事宜ニ依リ天皇ハ其ノ父母ノ選舉セル後見人ヲ認可シ又ハ之ヲ勅選スヘシ
- 第三十六條 皇族ノ後見人ハ成年以上ノ皇族ニ限ル
- 第三十七條 皇族ノ婚嫁ハ同族又ハ勅旨ニ由リ特ニ認許セラレタル華族ニ限ル
- 第三十八條 皇族ノ婚嫁ハ勅許ニ由ル
- 第三十九條 皇族ノ婚嫁ヲ許可スルノ勅書ハ宮内大臣之ニ副署ストヲ得ス
- 第四十條 皇族ハ養子ヲ爲スコトヲ得ス
- 第四十一條 皇族國疆ノ外ニ旅行セムトスルトキハ勅許ヲ請フヘシ
- 第四十二條 皇族女子ノ臣籍ニ嫁シタル者ハ皇族ノ列ニ在ラス但シ特旨ニ依リ仍内親王女王ノ稱ヲ有セシムルコトアルヘシ

- 第八章 世傳御料
- 第四十五條 土地物件ノ世傳御料ト定メタルモノハ分割讓與スルコトヲ得ス
- 第四十六條 世傳御料ニ編入スル土地物件ハ樞密顧問ニ諮詢シ勅書ヲ以テ之ヲ定メ宮内大臣之ヲ公告ス
- 第九章 皇室經費
- 第四十七條 皇室諸般ノ經費ハ特ニ常額ヲ定メ國庫ヨリ支出セシム
- 第四十八條 皇室經費ノ豫算決算検査及其ノ他ノ規則ハ皇室會計法ノ定ムル所ニ依ル
- 第十章 皇族訴訟及懲戒
- 第四十九條 皇族相互ノ民事ノ訴訟ハ勅旨ニ依リ宮内省ニ於テ裁判員ヲ命シ裁判セシメ勅裁ヲ經テ之ヲ執行ス
- 第五十條 人民ヨリ皇族ニ對スル民事ノ訴訟ハ東京控訴院ニ於テ之ヲ裁判ス但シ皇族ハ代人ヲ以テ訴訟ニ當ラシメ自ラ訟廷ニ出ルヲ要セス
- 第五十一條 皇族ハ勅許ヲ得ルニ非サレハ勾引シ又ハ裁判所ニ召喚スルコトヲ得ス
- 第五十二條 皇族其ノ品位ヲ辱ムルノ所行アリ又ハ皇室ニ對シ忠順ヲ缺クトキハ勅旨ヲ以テ之ヲ懲戒シ其ノ重キ者ハ皇族特權ノ一部又ハ全部ヲ停止シ若ハ剝奪スヘシ
- 第五十三條 皇族蕩産ノ所行アルトキハ勅旨ヲ以テ治産ノ禁ヲ宣告シ其ノ管財者ヲ任スヘシ
- 第五十四條 前二條ハ皇族會議ニ諮詢シタル後之ヲ勅裁ス
- 第五十五章 皇族會議
- 第五十五條 皇族會議ハ成年以上ノ皇族男子ヲ以テ組織シ内大臣樞密院議長宮内大臣司法大臣大審院長ヲ以テ參列セシム
- 第五十六條 天皇ハ皇族會議ニ親臨シ又ハ皇族中ノ一員ニ命シテ議長ヲラシム
- 第十二章 補則
- 第五十七條 現在ノ皇族五世以下親王ノ號ヲ宣賜シタル者ハ舊ニ依ル
- 第五十八條 皇位繼承ノ順序ハ總テ實系ニ依ル現在皇養子皇猶子又ハ他ノ繼嗣タルノ故ヲ以テ之ヲ混スルコトナシ
- 第五十九條 親王内親王女王ノ品位ハ之ヲ廢ス
- 第六十條 親王ノ家格及其ノ他此ノ典範ニ抵觸スル例規ハ總テ之ヲ廢ス
- 第六十一條 皇族ノ財産歳費及諸規則ハ別ニ之ヲ定ムヘシ
- 第六十二條 將來此ノ典範ノ條項ヲ改正シ又ハ増補スヘキノ必要アルニ當テハ皇族會議及樞密顧問ニ諮詢シテ之ヲ勅定スヘシ

皇室典範增補

(明治四十年二月十一日)

天佑ヲ享有シタル我カ日本帝國
皇家ノ成典ハ祖宗ノ洪範ヲ紹述シ
テ敢テ違フコトアルナシ而シテ人
文ノ發展ハ寰宇ノ進運ニ隨ヒ制度
ノ燦備ハ條章ノ増廣ヲ必トス是ノ
時ニ當リ朕ハ祖宗ノ丕基ヲ永遠ニ
鞏固ニスル所以ノ良圖ヲ惟ヒ且憲
章ニ由テ以テ皇族ノ分義ヲ昭ニセ
ムコトヲ欲シ茲ニ皇族會議及樞密
顧問ノ諮詢ヲ經テ皇室典範增補ヲ
裁定シ朕カ子孫及臣民ヲシテ之ニ
率由シテ憲ルコトナキヲ期セシム
皇室典範增補

第一條 王ハ勅旨又ハ情願ニ依リ
家名ヲ賜ヒ華族ニ列セシムルコ
トアルヘシ

第二條 王ハ勅許ニ依リ華族ノ家
督相續人トナリ又ハ家督相續ノ
目的ヲ以テ華族ノ養子トナルコ

トヲ得

第三條 前二條ニ依リ臣籍ニ入り
タル者ノ妻直系卑屬及其ノ妻ハ
其ノ家ニ入ル但シ他ノ皇族ニ嫁
シタル女子及其ノ直系卑屬ハ此
ノ限ニ在ラス

第四條 特權ヲ剝奪セラレタル皇
族ハ勅旨ニ由リ臣籍ニ降スコト
アルヘシ前項ニ依リ臣籍ニ降サ
レタル者ノ妻ハ其ノ家ニ入ル

第五條 第一條第二條第四條ノ場
合ニ於テハ皇族會議及樞密顧問
ノ諮詢ヲ經ヘシ

第六條 皇族ノ臣籍ニ入りタル者
ハ皇族ニ復スルコトヲ得ス

第七條 皇族ノ身位其ノ他ノ權義
ニ關スル規程ハ此ノ典範ニ定メ
タルモノノ外別ニ之ヲ定ム

第八條 法律命令中皇族ニ適用ス
トキハ前項ノ規程ニ依ル

ヘキモノトシタル規定ハ此ノ典
範又ハ之ニ基ツキ發スル規則ニ
別段ノ條規ナキトキニ限り之ヲ
適用ス

皇室典範增補

(大正七年十一月二十八日)

朕惟フニ祖宗ノ遺範ヲ紹述シ時
ニ隨ヒ宜ヲ制シ以テ國運ノ進展ニ
順應スルハ皇考ノ宏謨ニシテ朕ノ
率循スル所ナリ今ヤ皇家ノ成典ヲ
増廣スルノ要ヲ認メ皇族會議及樞
密顧問ノ諮詢ヲ經テ皇室典範增補
ヲ裁定シ茲ニ之ヲ公布セシム
皇室典範增補
皇族女子ハ王族又ハ公族ニ嫁スル
コトヲ得

公 式 令

(明治四十年二月
一日勅令第六號)

第一條 皇室ノ大事ヲ宣誥シ及大
權ノ施行ニ關スル勅旨ヲ宣誥ス
ルハ別段ノ形式ニ依ルモノヲ除
クノ外詔書ヲ以テス

詔書ニハ親署ノ後御璽ヲ鈐シ其
ノ皇室ノ大事ニ關スルモノニハ
宮内大臣年月日ヲ記入シ内閣總
理大臣ト俱ニ之ニ副署ス其ノ大
權ノ施行ニ關スルモノニハ内閣
總理大臣年月日ヲ記入シ之ニ副
署シ又ハ他ノ國務各大臣ト俱ニ
之ニ副署ス

第二條 文書ニ由リ發スル勅旨ニ
シテ宣誥セサルモノハ別段ノ形
式ニ依ルモノヲ除クノ外勅書ヲ
以テス

勅書ニハ親署ノ後御璽ヲ鈐シ其
ノ皇室ノ事務ニ關スルモノニハ
宮内大臣年月日ヲ記入シ之ニ副
署ス其ノ國務大臣ノ職務ニ關ス
ルモノニハ内閣總理大臣年月日
ヲ記入シ之ニ副署ス

第三條 帝國憲法ノ改正ハ上諭ヲ
附シテ之ヲ公布ス

前項ノ上諭ニハ樞密顧問ノ諮詢
及帝國憲法第七十三條ニ依リ帝
國議會ノ議決ヲ經タル旨ヲ記載
シ親署ノ後御璽ヲ鈐シ内閣總理
大臣年月日ヲ記入シ他ノ國務各
大臣ト俱ニ之ニ副署ス

第四條 皇室典範ノ改正ハ上諭ヲ
附シテ之ヲ公布ス

前項ノ上諭ニハ皇族會議及樞密
顧問ノ諮詢ヲ經タル旨ヲ記載シ
親署ノ後御璽ヲ鈐シ宮内大臣年
月日ヲ記入シ國務各大臣ト俱ニ
之ニ副署ス

第五條 皇室典範ニ基ツク諸規則
宮内官制其ノ他皇室ノ事務ニ關
シ勅定ヲ經タル規程ニシテ發表
ヲ要スルモノハ皇室令トシ上諭
ヲ附シテ之ヲ公布ス

前項ノ上諭ニハ親署ノ後御璽ヲ
鈐シ内閣總理大臣年月日ヲ記入
シ之ニ副署シ又ハ他ノ國務各大
臣ト俱ニ之ニ副署ス

臣若ハ主任ノ國務大臣ト俱ニ之
 副署ス
 樞密顧問ノ諮詢ヲ經タル勅令及
 貴族院ノ諮詢又ハ議決ヲ經タル
 勅令ノ上諭ニハ其ノ旨ヲ記載シ
 帝國憲法第八條第一項又ハ第七
 十條第一項ニ依リ發スル勅令ノ
 上諭ニハ其ノ旨ヲ記載ス
 帝國議會ニ於テ帝國憲法第八條
 第一項ノ勅令ヲ承諾セサル場合
 ニ於テ其ノ効力ヲ失フコトヲ公
 布スル勅令ノ上諭ニハ同條第二
 項ニ依ル旨ヲ記載ス
 第八條 國際條約ヲ發表スルトキ
 ハ上諭ヲ附シテ之ヲ公布ス
 前項ノ上諭ニハ樞密顧問ノ諮詢
 ヲ經タル旨ヲ記載シ親署ノ後御
 璽ヲ鈐シ内閣總理大臣年月日ヲ
 記入シ主任ノ國務大臣ト俱ニ之
 ニ副署ス
 第九條 豫算及豫算外國庫ノ負擔
 トナルヘキ契約ヲ爲スノ件ハ上

諭ヲ附シテ之ヲ公布ス
 前項ノ上諭ニハ帝國議會ノ協贊
 ヲ經タル旨ヲ記載シ親署ノ後御
 璽ヲ鈐シ内閣總理大臣年月日ヲ
 記入シ主任ノ國務大臣ト俱ニ之
 ニ副署ス
 第十條 閣令ニハ内閣總理大臣年
 月日ヲ記入シ之ニ署名ス
 省令ニハ各省大臣年月日ヲ記入
 シ之ニ署名ス
 官内省令ニハ官内大臣年月日ヲ
 記入シ之ニ署名ス
 第十一條 皇室令、勅令、閣令及
 省令ハ別段ノ施行時期アル場合
 ノ外公布ノ日ヨリ起算シ滿二十
 日ヲ經テ之ヲ施行ス
 第十二條 前數條ノ公文ヲ公布ス
 ルハ官報ヲ以テス
 第十三條 國書其ノ他外交上ノ親
 書、條約批准書、全權委任狀、
 外國派遣官吏委任狀、名譽領事
 委任狀及外國領事認可狀ニハ親

署ノ後御璽ヲ鈐シ主任ノ國務大
 臣ニ副署ス外務大臣ニ授クル
 全權委任狀ニハ内閣總理大臣之
 ニ副署ス
 第十四條 親任式ヲ以テ任スル官
 ノ官記ニハ親署ノ後御璽ヲ鈐シ
 内閣總理大臣年月日ヲ記入シ之
 ニ副署ス官内官ニ付テハ官内大
 臣年月日ヲ記入シ之ニ副署ス
 内閣總理大臣ヲ任スルノ官記ニ
 ハ他ノ國務大臣又ハ内大臣、官
 内大臣ヲ任スルノ官記ニハ内大
 臣年月日ヲ記入シ之ニ副署ス
 前二項ニ依ルモノノ外勅任官ノ
 官記ニハ御璽ヲ鈐シ内閣總理大
 臣年月日ヲ記入シ之ヲ奉ス官内
 官ニ付テハ官内大臣年月日ヲ記
 入シ之ヲ奉ス
 奏任官ノ官記ニハ内閣ノ印ヲ鈐
 シ内閣總理大臣年月日ヲ記入シ
 之ヲ宣ス官内官ニ付テハ官内省
 ノ印ヲ鈐シ官内大臣年月日ヲ記

入シ之ヲ宣ス
 第十五條 親任式ヲ以テ任シタル
 官ヲ免スルノ辭令書ニハ御璽ヲ
 鈐シ内閣總理大臣年月日ヲ記入
 シ之ヲ奉ス官内官ニ付テハ官内
 大臣年月日ヲ記入シ之ヲ奉ス
 内閣總理大臣ヲ免スルノ辭令書
 ニハ他ノ國務大臣又ハ内大臣、
 官内大臣ヲ免スルノ辭令書ニハ
 内大臣年月日ヲ記入シ之ヲ奉ス
 前二項ニ依ルモノノ外勅任官ヲ
 免スルノ辭令書ニハ内閣總理大
 臣年月日ヲ記入シ之ヲ奉ス
 官内官ニ付テハ官内大臣年月日
 ヲ記入シ之ヲ奉ス
 奏任官ヲ免スルノ辭令書ニハ内
 閣總理大臣年月日ヲ記入シ之ヲ
 宣ス官内官ニ付テハ官内大臣年
 月日ヲ記入シ之ヲ宣ス
 第十六條 爵記ニハ親署ノ後御璽
 ヲ鈐シ官内大臣年月日ヲ記入シ
 之ニ副署ス

第十七條 一位ノ位記ニハ親署ノ
 後御璽ヲ鈐シ官内大臣年月日ヲ
 記入シ之ニ副署ス
 二位以下四位以上ノ位記ニハ御
 璽ヲ鈐シ官内大臣年月日ヲ記入
 シ之ヲ奉ス五位以下ノ位記ニハ
 官内省ノ印ヲ鈐シ官内大臣年月
 日ヲ記入シ之ヲ宣ス
 第十八條 爵位ノ返上ヲ命シ又ハ
 允許スルノ辭令書ニハ官内大臣
 年月日ヲ記入シ之ヲ奉ス
 第十九條 勳二等勳三級以上ノ勳
 記ニハ親署ノ後御璽ヲ鈐シ勳三
 等功四級以下ノ勳記ニハ國璽ヲ
 鈐シ内閣總理大臣旨ヲ奉シ賞勳
 局總裁ヲシテ年月日ヲ記入シ之
 ニ署名セシム
 勳記ニハ勳章ノ種別ニ從ヒ號數
 ヲ附シ簿冊ニ記入スル旨ヲ附記
 シ賞勳局ノ印ヲ鈐シ賞勳局書記
 官ニ署名ス
 第二十條 記章ノ證狀並外國勳章

及記章ノ佩用免許ノ證狀ニハ内
 閣總理大臣旨ヲ奉シ賞勳局總裁
 ヲシテ年月日ヲ記入シ賞勳局ノ
 印ヲ鈐シ之ニ署名セシム
 證狀ニハ其ノ種別ニ從ヒ號數ヲ
 附シ簿冊ニ記入スル旨ヲ附記シ
 賞勳局ノ印ヲ鈐シ賞勳局書記官
 ニ署名ス
 第二十一條 勳章及記章並外國勳
 章及記章ノ佩用免許ノ證狀ヲ擬
 奪スルノ辭令書ニハ内閣總理大
 臣旨ヲ奉シ賞勳局總裁ヲシテ年
 月日ヲ記入シ之ニ署名セシム
 附 則
 本令ハ公布ノ日ヨリ之ヲ施行ス
 公文式ハ之ヲ廢止ス

1. 一般伸銅品(板、管、棒、壓搾加工品等)
輕合金(マグネシウム合金、デュラルミン其他)
2. 鐵道及軌道用車輪、車軸、外輪等
一般鑄鐵品、鑄鋼品、鍛鋼品、特殊鋼等
3. 鋼管(冷間引拔及熱間仕上繼目無)
瓦斯管、各種壓縮瓦斯容器等



住友金屬工業株式會社

本店(營業所) 大阪市此花區島屋町三七
 伸銅所 大阪市此花區島屋町五六
 製鋼所 大阪市此花區島屋町二四九
 鋼管製造所 兵庫縣尼崎市東向島西之町二八

爵位勳功

華族令の要旨

華族の稱は明治二年六月十七日の太政官達に「官武一途上下協同ノ思召ヲ以テ自今公卿諸侯ノ稱廢セラレ改テ華族ト稱スヘシ」とあるに始る。

明治十七年七月七日「華族授爵の詔」發せられ、同日宮内省達を以て華族令が布かれ、爵を分ちて公、侯、伯、子、男の五等となし、有爵者には其爵に相當する禮遇を享有せしめらるゝこととなつた。明治十七年七月七日華族令の發布と同時に舊公卿、大名、華族及維新の功臣に對し、其門閥の高下、

勳功の大小に依つて公爵十一名、侯爵二十四名、伯爵七十三名、子爵三百二十五名、男爵七十四名の授爵を見た。

明治四十年五月八日皇室令第二號を以つて新たに華族令が制定せられ、同時に明治十七年七月の華族令は廢止され、明治四十年の華族令は、其の後同四十二年の一部分の改正を加へられ現在に至つてゐる。

授爵は勅旨を以て宮内省是れを奉行し、有爵者は其爵に相當する禮遇を享け、有爵者の婦は其夫の爵に相當する禮遇及び名稱を享け有爵者の寡婦で其家にあるものには、特に従前の禮遇及び名稱を

享けさせ、其家の戸主となりたる時又は襲爵者なくして其家にある時には、其者に限り特に華族の族稱を保有させ従前の禮遇及名稱を享有し、又有爵者の曾祖父、祖父、父、襲爵することの出来る法定推定家督相續人及其嫡長男子(嫡出の男子なき時は其庶長男子)戸主たりしもの、並に各其配偶者にも華族の禮遇を享けしめることゝ成つて居る。

朝鮮貴族令要旨

明治四十三年八月二十九日皇室令第十四號を以つて發布された。爵を分つて公、侯、伯、子、男の五等とし、有爵者は其爵に應じ華族令による有爵者と同一の禮遇を享けるものと定めらる。

廣幡	細川	前田	松平	山内	山階	阿部	飛鳥	小島	小島	油路	有馬	井伊	伊東	伊東	上杉	上野	内田	小笠	大木	大給
忠隆	護立	利昌	康景	芳廣	伯爵	正信	雅直	隆政	隆成	隆成	隆成	隆成	隆成	隆成	隆成	隆成	隆成	隆成	隆成	隆成
二	三	二	二	二	一	二	二	二	二	二	二	二	二	二	二	二	二	二	二	二
同	同	同	同	同	同	同	同	同	同	同	同	同	同	同	同	同	同	同	同	同
一七	一七	一七	一七	一七	一七	一七	一七	一七	一七	一七	一七	一七	一七	一七	一七	一七	一七	一七	一七	一七

照光	暢明	毅和	親保	大親	同親	同親	同親	同親	同親	同親	同親	同親	同親	同親	同親	同親	同親	同親	同親	同親
三	三	三	三	三	三	三	三	三	三	三	三	三	三	三	三	三	三	三	三	三
同	同	同	同	同	同	同	同	同	同	同	同	同	同	同	同	同	同	同	同	同
一七	一七	一七	一七	一七	一七	一七	一七	一七	一七	一七	一七	一七	一七	一七	一七	一七	一七	一七	一七	一七

雄志	松輝	小村	久我	佐木	佐竹	嵯峨	西郷	西郷	四條	伊達	伊達	伊達	伊達	伊達	伊達	伊達	伊達	伊達	伊達	伊達
二	三	二	二	二	二	二	二	二	二	二	二	二	二	二	二	二	二	二	二	二
同	同	同	同	同	同	同	同	同	同	同	同	同	同	同	同	同	同	同	同	同
一七	一七	一七	一七	一七	一七	一七	一七	一七	一七	一七	一七	一七	一七	一七	一七	一七	一七	一七	一七	一七

華族一覽

(昭和十一年七月)

備考一姓名中()は未襲爵
○は禮遇不享△は禮遇停止

鷹島	島津	三條	西園寺	近衛	九條	桂太	大岩	岩倉	一藤	伊藤
信忠	重輝	望輝	望輝	望輝	望輝	望輝	望輝	望輝	望輝	望輝
二	三	二	四	一	二	三	二	二	三	二
同	同	同	同	同	同	同	同	同	同	同
一七	一七	一七	一七	一七	一七	一七	一七	一七	一七	一七

華頂	久田	菊田	木戶	晋羽	大久	大久	池田	池田	井上	淺野	山縣	毛利	二條	德大	德川	德川	德川
信成	榮長	長一	彦常	武輝	輝博	輝博	輝博	輝博	輝博	輝博	輝博	輝博	輝博	輝博	輝博	輝博	輝博
一	一	二	二	二	二	二	二	二	四	三	一	三	二	三	二	一	三
大	明	大	同	明	昭	大	同	同	同	同	明	同	同	明	昭	同	明
一七	一七	一七	一七	一七	一七	一七	一七	一七	一七	一七	一七	一七	一七	一七	一七	一七	一七

蜂須	野津	鍋島	中島	中島	東島	德島	德島	筑波	醍醐	伊達	伊達	伊達	伊達	伊達	伊達	伊達	伊達	伊達	伊達	伊達
氏助	映親	親恭	彪真	親廣	重彰	裕愛	德助	勝春	忠通	治久	久我	佐木	佐竹	嵯峨	西郷	西郷	四條	伊達	伊達	伊達
三	二	二	二	二	二	二	二	二	二	二	二	二	二	二	二	二	二	二	二	二
同	同	同	同	同	同	同	同	同	同	同	同	同	同	同	同	同	同	同	同	同
一七	一七	一七	一七	一七	一七	一七	一七	一七	一七	一七	一七	一七	一七	一七	一七	一七	一七	一七	一七	一七

末詠新白澁芝品七宍慈持櫻櫻榊實相酒酒酒齋稅佐
 松訪庄川澤山川條戶光明井井原吉良井井井藤所竹
 春忠直資敬孝太光功愛基義忠政純賴忠忠忠篤義
 彦元知長三豐郎明男仲揚功養春郎綱一康英齊滿勝

二二二二二二三二二三二二三三二二三三二二三三
 同同同明大同同同同同同同同同同同同同明大同明
 四一一一 一一二二二二二二二二二二二二二二二二
 〇七七七九七七〇〇七七七七七〇七七七七四〇七

立竹竹瀧高高高高高高伊田田田園相會會仙關杉
 花屋內脇松橋辻島倉木丘達村中尻池馬禰我石
 種春惟宏公是宜友永正季宗丕歌喜公惠昌祐久長七
 忠光斌光春賢鷹武則得昭定顯鷹通致胤孝邦英博郎

二三三三三二二二二二二二二二二二二二二二二二二
 同同同同明大同同同同同同同同同同同同同同同明
 一一一一一 一一二二二二二二二二二二二二二二二二
 七七七七七九七七七七七七〇〇七七七〇七七七〇

藤東外戶戶戶戶戶土土土土堤土土津千谷谷建立
 堂 山田田田田田澤井井井岐屋御輕種 部見
 高胤英康忠忠忠氏正利利利 雄正 益有 閑儀 光豐
 寬祿資保肅庸雄次已美章孝章長直光男秀衛一磨丸

二二三二二二二二二二二二二二二二二二二二二二二
 同同同同同同同同同同同同同同同同同同同同同明
 一一一一一 一一二二二二二二二二二二二二二二二二
 七七七七七七七七七七七七七七七七七七七七七〇

奧奧奧岡岡岡太大大大大大大大大大大大大大大大大
 田田田部澤崎田村宮田關島島迫迫河河河久久久久
 直直直長精泰資泰公銳增久太尙武正正輝教 忠忠
 恭元紹景一光業敏孝清輝忠郎一彥倫敏耕尙立春言

二三一二二二二二三二二二二二二二三二二二二二
 同同同同同同同同同同同同同同同同同同同同同明
 一一一一一 四一一二一一一四四四二一一一一二
 七七七七〇七七七一七七七〇〇〇〇〇七七七七〇七七

吉北北木木河河河川唐交片風海勘加加加加加愛押
 川小小下下錯田瀨村橋野桐早江解由納藤藤藤藤岩小
 元資三俊利實春 景在政貞公幸田小久隆泰泰克通
 光武郎熙福英雄真敏知邁央武吉淳朗義成通明基知

二二三一三三三二二二三二二三二二三二二三二三四
 同同同同同同同同同同同同同同同同同同同同同明
 一一一一一 二二二二二二二二二二二二二二二二二
 四七七七七七〇〇〇七七七七〇七七二七七七七七

米近五五小黒黒黒栗朽楠久久久久九九京京京京清清
 田衛島條出田田田野木笥島世世鬼鬼極極極極岡岡
 國秀盛爲英廣長文 網隆健通廣隆隆高高高 長
 臣磨輝正延志敬紀郎博督郎章武治輝賴量光修龍言

二一三二一二二一一二一一二一三二二二三三二二二
 同大同同同同同同同同同同同同同同同同同同同同明
 一一一一一 二二二二二二二二二二二二二二二二二
 三八七七七七七〇五七七七七七七七七七七七七〇七

稻到一一石石諫池池池池池生飯伊伊伊伊伊伊伊伊伊伊
 田津條木本河早田田田田田駒田東藤藤藤地丹瀬集
 昌公實德惠光英政博次長勝道太義安文一重知院
 植熙基郎吉遵雄之知郎康吉孝郎節吉吉郎精雄輝治
 二二一一二二三三三二二二二一五二二二二二二三二二
 同同明昭同同同同同同同同同同同同同同同同明
 二二三三三三三三三三三三三三三三三三三三三三三三
 九七五八〇三〇四九一三七七〇〇八二四〇九〇〇

小小小瓜太內內內上上字岩岩岩岩岩岩岩今今茨
 原畑野澤生秦山田海田田佐村崎崎倉倉園枝木
 謙大(定外康二敏勝宗正一久彌・道具國直守
 太郎)雄吉光郎雄二雄稔雄博木彌太新俱德貞規之
 三三二二一一二二二二二二三三一二二一一二一三
 同同同同明大同同同同同同同同同同同同同同同明
 三二二二二二二二二二二二二二二二二二二二二二二二
 三九七〇〇七〇〇三三〇〇九九九九九九九九九九九九

押奧奧奧沖沖岡岡岡岡岡大大大大大大大大尾尾
 小路內榮剛光貞野崎內森村沼寺藏角倉久井崎崎
 忠雄膳同郎彦男節雄清雄二一之雄藏望生郎(元盛孝
 五三三二二三二二二二二二二二二二二二二二二二二二
 同同明大同明大同明大同同同同同同同同同同同明
 一三三三三三三三三三三三三三三三三三三三三三三三
 七三三三三三三三三三三三三三三三三三三三三三三三

吉吉吉由山山山山山山山山山山柳柳柳森森森森本毛
 田田井利本地口口岡尾內內井澤澤生川野利
 良清信吉公元弘十鐵三豐豐兼光德俊可俊盛元
 兼風康通慶忠行八雄郎英健武治郡久恒久成清一秀
 三二二三四二二二三二二二二二二二二二二二二二二
 同同同同同同同同同同同同同同同同同同同同同明大
 一七〇七〇七八七七〇〇七四七七七七七七七七〇五七

淺淺淺明赤青青相阿足 渡渡渡脇六六六冷米米
 野野田石松山山浦蘇立男邊邊邊坂條鄉角泉津倉
 守忠良元範徹敏助恒 英千武安有白英為政昌
 夫允逸長一藏貞一丸豐爵網冬宜之直雨通勇賢達
 一二二二二二三二二三二 二二三三二二三二二二二
 同同明大明明大明明大明明大明明大明明大明明大
 三三三三三三三三三三三三三三三三三三三三三三三三
 三三〇八〇六〇八七九 七八〇七七七七七七七七

伊伊伊伊井井井安安安安有有有有有有荒荒荒荒新粟淺
 集木賀江田上上保藤東吉馬馬地坂木尾尾井田野
 院忠氏朝磐清三清直貞立正康三貞泰博之清信
 虎一愛英助補純郎種義雄生賴純郎勉夫園正茂一豐長
 二一二二二二二二二二二二二二三二二二一一二一一二一
 大同同同同同同同同同同同同同同同同同明昭同同同同明
 九九三三二〇〇九七〇九〇〇九〇〇九〇〇三九九〇七

○島島島島澁柴芝芝幣夫鹿勝尙尙斯清四較澤澤眞相
 津津津津谷山亭小路原戶園田波水條島村田樂
 貴忠繁之隆昌公豐重乙直二正康隆具武宜幸公
 暢彥廣助教生同俊郎彥治郎琳順夫春秀重雄一世愛

一三二一一二二一一一三二二一三三三二二二一一二
 同同同同同同明大同同同同同同同同同同同明
 三三三三三三三三三三三三三三三三三三三三三三
 〇二二二二二二二二二二二二二二二二二二二二二二

田田園園千千關住鈴杉周白白島島島島島島島島
 中中田田田秋家義友木溪布根川村津津津津津津津
 美龍武嘉季尊義吉左衛門治言道介正郎英厚〇視丸愛正
 男夫實彥平隆統壽門

二二二二二二二二二二二二二二二二二二二二二二三
 同大明明大同同同同同同同同同同同同同同同明
 四九九八一一一〇四八七一一〇七五〇四三三八〇六九

津津長園玉種立武竹鷹高高高高高高伊伊伊伊多田
 田輕基伊公時望馨成文熙郎二鷹彥光寬克經人夫郎康
 道承連能敏望馨成文熙郎二鷹彥光寬克經人夫郎康

三二二二二三二二二二二二二二二二二二二二二二二三
 同同明昭同明大同同同同同同同同同同同同同同明
 三三三三三三三三三三三三三三三三三三三三三三〇〇

木木木木川川川川河上神神金片片片楫梶鹿賀加加
 侯邊梨越田崎崎口邊村山尾子倉岡岡取野野島藤藤
 守孝亮專龍寬之武三從嘉行有健藤和三行眞政成泰
 一慈一八吉正助和郎義瑞三道吉太雄郎和夫一之邦

二一三二二四二二二二二二三二二三三二二二一一三二
 同同同同同明大同同同同明大同同同同同同同同明大
 三三三三三三三三三三三三三三三三三三三三三三三
 〇二二二二二二二二二二二二二二二二二二二二二二

小黒黒黒黒倉國楠久九九九肝紀吉北北北北北北北菊
 池田田瀬川富司本保條條鬼付川昌昌島河垣大池
 正長義秀由正敬良良一兼俊重千義貴原公晉信武
 晁稔和一雄鈞行敏一致政郎英秀國畝郎孝平一明夫

二二一二三二二二二二二二二二二三三二二二三三二
 同同同同明大同同同同同同同同同同同同同同同明
 四三二四二一三二四四三二四一四二二二二二二二二
 〇三九〇〇五三九〇一五九〇七四九七七七七九七七

坂阪阪酒佐佐佐佐佐佐佐近近鴻鄉五籠久兒小
 本谷井井野藤竹竹竹竹雙藤藤池善誠之賴田通清行
 俊芳戒忠智次昌義義義義立雅滋善右衛門助次隆保雄一郎
 篤郎爾精勝郎介履利輔郎業樹彌門助次隆保雄一郎

一一二二二二二一四二二三二二二二二二二二二二二二二二
 同同同同同明昭同同同同同明昭同同同同同同同同同同
 四四四二二四三三三三三三三三三三三三三三三三三三
 〇〇〇二九〇三三三三三三三三三三三三三三三三三三

古河	古市	船越	藤村	藤田	藤大	藤枝	藤井	藤原	藤原	藤原	深尾	平山	平野	平沼	平佐	東三	東久	日高	原田	原口	
虎六	光之	光之	平太	大親	枝雅	井慶	原基	原俊	原邦	原四	尾隆	山洋	野長	沼一	佐香	三條	久世	高莊	田熊	口一	
助三	丞	丞	郎	美脩	三脩	彦三	丸三	樹三	郎三	郎三	郎三	郎三	郎三	郎三	郎三	郎三	郎三	郎三	郎三	郎三	
一	二	二	二	一	三	二	二	三	一	二	二	二	二	二	一	三	三	一	二	二	三
同	大	同	同	同	同	同	同	同	同	明	大	明	大	同	同	同	同	同	同	明	
四	八	九	九	四	七	七	〇	〇	三	三	〇	九	三	七	五	〇	七	〇	〇	三	〇

益田	前田	前田	前田	前田	前田	萬里	真鍋	真木	本堂	本庄	本多	本多	本多	細川	細川	細川	坊城	穗積	穗積	日置	
兼雄	直利	功孝	勇郎	島勘	島勘	小路	十一	親	親	親	政	副	春	忠	之	孝	俊	俊	重	太	
施吾	行功	孝勇	郎	秀	藏	郎	雄	繁	樹	恭	義	督	助	典	賢	玄	遠	郎	郎	郎	
二	三	一	二	一	一	三	二	二	二	二	一	三	二	四	三	二	三	二	三	二	二
明	大	同	同	同	同	同	同	同	同	昭	同	同	同	同	同	同	同	明	大	明	
三	〇	三	七	三	〇	五	七	〇	〇	七	〇	三	七	〇	三	三	〇	七	七	四	九

好須	浦英	井高	井高	井高	本高	本高	村弘	村道	前靖	永正	平齊	平齊	田外	園信	木宜	岡均	尾義	井明	益田		
介一	郎	公	郎	精	松	一	之	生	廣	雄	光	廣	之	淳	彦	平	夫	之	郎	郎	
三	二	二	二	二	二	二	三	二	二	二	二	二	二	二	二	三	二	二	二	一	二
同	同	同	同	明	大	同	同	同	同	同	同	明	大	同	明	大	同	明	同	大	
〇	〇	三	九	四	四	八	〇	〇	〇	二	〇	一	三	三	七	七	六	〇	五	九	七

德川	德川	德川	常磐	藤堂	東松	外倉	土倉	田倉	調所	寺島	出羽	霧田	角本	塚本	都築	堤屋	土屋	辻太	辻幸	津守	
好義	忍翰	喜誠	井堯	堂高	松太	倉三	倉三	倉三	所一	島敏	羽重	家勝	田次	本浩	筑忠	屋光	屋光	太	幸	守	
敏	三	一	二	二	一	二	二	一	二	三	二	二	四	二	二	二	四	二	三	三	
昭	同	明	大	同	同	同	同	同	同	同	同	同	同	同	同	同	同	同	同	明	
三	一	七	二	九	九	〇	〇	九	〇	三	九	〇	二	〇	〇	一	三	〇	一	三	七

鍋島	長松	長山	永山	永山	中山	中山	中山	中山	中溝	中御	中島	中島	梨川	今歸	奈良	奈良	名和	富岡	富岡	富岡	德大
綱立	篤盛	武盛	信武	貫武	謙武	三	三	三	經	實	萬	良	時	朝	三	武	長	定	明	則	則
廣吉	榮	綱	敏	常	一	郎	民	元	吉	長	介	英	次	次	憲	俊	雄	周	廣	廣	廣
三	二	二	四	二	二	二	二	二	二	二	二	二	二	二	二	一	二	二	二	二	一
同	同	同	同	同	同	同	同	同	同	同	同	同	同	明	昭	同	同	明	昭	大	
〇	三	九	三	八	七	〇	〇	〇	七	〇	九	七	〇	三	九	八	七	〇	三	〇	二

林林	華橋	野村	野村	野田	野崎	若王	新田	西村	西高	西島	西五	西竹	西竹	二條	南部	南日	鍋島	鍋島	鍋島		
忠權	真正	素	二	龜	貞	文	義	敬	信	助	光	仲	一	乙	基	夫	實	郎	定	明	
一	助	淳	輝	一	郎	喜	義	健	美	三	稚	繼	仲	一	乙	基	夫	實	郎	定	明
二	一	二	三	二	二	二	二	二	三	二	二	二	二	三	二	四	二	二	二	一	一
同	同	同	同	同	同	同	同	同	同	同	同	同	同	同	同	同	同	明	大	明	
六	〇	九	〇	三	三	八	〇	七	〇	七	〇	七	〇	四	〇	五	九	〇	八	〇	〇

安	矢	森	森	元	餅	毛	毛	毛	目	村	村	村	向	宮	宮	南	南	水	水	箕	壬
川	吹	村	岡	田	原	利	利	利	賀	田	木	井	山	原	成	岩	野	野	谷	作	生
(省)	(市)	銜	銜	竹	重	忠	元	美	網	保	雅	八	均	旭	公	倉	隆	忠	川	祥	泰
三	門	郎	彦	誠	雄	男	良	美	定	枝	郎	均	旭	動	威	春	武	忠	忠	一	正
一	二	二	三	四	三	二	三	二	二	三	二	一	二	二	三	二	二	三	二	四	二
大	明	大	同	同	同	同	同	同	同	同	同	同	同	同	同	同	同	同	同	同	明
九	〇	四	一	四	〇	〇	三	五	〇	九	〇	三	〇	〇	七	七	七	七	七	〇	七

橫	橫	山	山	山	山	山	山	山	山	山	山	山	山	山	山	山	山	山	山	八	安
山	山	本	本	根	根	中	名	田	下	澤	崎	口	川	川	縣	內	內	內	內	代	場
隆	達	健	成	一	郎	路	義	〇	彦	一	敏	男	健	洵	光	郎	世	政	靜	造	健
三	二	一	二	二	三	二	二	二	二	三	一	三	二	二	一	二	二	二	一	二	三
明	同	大	同	同	同	同	明	昭	同	同	同	明	同	大	同	同	同	同	明	大	明
三	四	九	〇	〇	八	〇	七	九	三	八	七	九	一	四	一	〇	〇	二	九	五	九

河	倉	桑	楠	北	北	菊	神	河	大	正	板	石	池	元	若
野	橋	原	田	里	小	池	田	邊	谷	親	垣	田	田	當	規
壽	泰	孝	咸	柴	路	泰	金	隆	喜	町	退	英	德	主	禮
男	昌	長	次	三	俊	二	樹	次	久	季	助	郎	潤	位	次
子	子	子	男	男	男	男	男	男	男	男	男	男	男	男	郎
缺	缺	缺	缺	缺	缺	缺	缺	缺	缺	缺	缺	缺	缺	缺	昭
繼	繼	繼	繼	繼	繼	繼	繼	繼	繼	繼	繼	繼	繼	繼	一
承	承	承	承	承	承	承	承	承	承	承	承	承	承	承	七
者	者	者	者	者	者	者	者	者	者	者	者	者	者	者	六

元華族諸家一覽

河	倉	桑	楠	北	北	菊	神	河	大	正	板	石	池	元	若
野	橋	原	田	里	小	池	田	邊	谷	親	垣	田	田	當	規
壽	泰	孝	咸	柴	路	泰	金	隆	喜	町	退	英	德	主	禮
男	昌	長	次	三	俊	二	樹	次	久	季	助	郎	潤	位	次
子	子	子	男	男	男	男	男	男	男	男	男	男	男	男	郎
缺	缺	缺	缺	缺	缺	缺	缺	缺	缺	缺	缺	缺	缺	缺	昭
繼	繼	繼	繼	繼	繼	繼	繼	繼	繼	繼	繼	繼	繼	繼	一
承	承	承	承	承	承	承	承	承	承	承	承	承	承	承	七
者	者	者	者	者	者	者	者	者	者	者	者	者	者	者	六

松	松	植	穗	細	中	長	德	坪	田	竹	高	外	滋	滋	鮫	三	三	佐	鷺	酒	酒
方	崎	村	波	川	島	尾	川	井	沼	園	野	松	野	野	島	宮	條	竹	原	井	井
萬	正	經	護	錫	顯	篤	八	正	長	正	一	麗	武	雄	錫	公	義	量	忠	忠	
巖	長	介	藤	立	胤	慎	守	郎	正	長	正	一	麗	武	雄	錫	公	義	量	忠	
公	男	男	子	男	男	伯	男	子	男	子	男	伯	男	男	男	男	男	男	男	男	子
缺	宗	宗	宗	宗	宗	宗	宗	宗	宗	宗	宗	宗	宗	宗	宗	宗	宗	宗	宗	宗	宗
繼	繼	繼	繼	繼	繼	繼	繼	繼	繼	繼	繼	繼	繼	繼	繼	繼	繼	繼	繼	繼	繼
承	承	承	承	承	承	承	承	承	承	承	承	承	承	承	承	承	承	承	承	承	承
者	者	者	者	者	者	者	者	者	者	者	者	者	者	者	者	者	者	者	者	者	者

子	伯	侯	公	村	黑	大	藪	川	土	乃	伊	渡	分	武	松	松
爵	爵	爵	爵	上	田	島	上	方	木	東	邊	部	藤	林	平	
隆	善	富	篤	邦	久	元	靖	光	信	為	義	美	安			
吉	治	郎	鷹	良	敬	智	祐	章	謙	義	美	安				
男	男	男	子	子	伯	伯	男	子	男	子						
缺	缺	缺	缺	缺	缺	缺	缺	缺	缺	缺						
繼	繼	繼	繼	繼	繼	繼	繼	繼	繼	繼						
承	承	承	承	承	承	承	承	承	承	承						
者	者	者	者	者	者	者	者	者	者	者						

有爵人員數

(昭和十一年七月)

公	侯	伯	子
一	四	一	九
四	四	〇	六
二	二	〇	九

朝鮮貴族一覽

【侯爵】 李載覺、李海昌、李海昇、尹澤榮、李達鎔、朴泳孝、李丙吉。

【伯爵】 高興謙、宗鍾憲、李永柱。

【子爵】 李完鎔、李琦鎔、朴富陽、趙源興、閔丙奭、權泰煥、李昌薰、任宜宰、李載崐、尹德榮、閔丙三、金虎圭、李鴻默、李圭元、閔泳徽、趙重壽、未襲爵李(忠世)。

【男爵】 李長薰、金正祿、崔正源、南章熙、李完鐘、李豐漢、李起元、李東薰、鄭斗和、閔奎鉉、李允用、李能世、金英洙、金世顯、金德漢、朴經遠、金恩轍、李卿雨、鄭天謨、李原鎬、朴勝遠、張寅源、李恒九、朴叙陽、成周綱、趙重九、閔健植、李重

男爵 四三八

種、李寅錡、趙重獻、閔泳瓊、未襲爵轉(相琦)。

位階令要旨

舊來用ひられた大寶令の位階は親王四階(一品、二品、三品、四品)諸王、諸臣三十階(正從一位、正從二位、正從三位、正從四位各上下、正從五位各上下、正從六位各上下、正從七位各上下、正從八位各上下、大少初位各上下)であつたが、明治二十年新たに叙位條例制定せられ、正一位より從八位に至る十六階となされた。大正十五年位階令制定、同時に叙位條例は廢止となつたけれども、大體には異りはない。

せられ、一位は親授、二位以下四位以上は勅授、五位以下は奏授である。有位者は其位に相當する禮遇を享ける。

有位者左の各號に該當する時は其禮遇を失ふ。

- (一) 禁治産者及準禁治産者。
 - (二) 破産者にして復権を得ざるもの。
 - (三) 刑事の訴を受け拘留又は保釋若くは責付中に在る者。
 - (四) 禁錮以上の刑の宣告を受けたる時より其裁判確定するに至る迄の者。
- 有位者死刑、懲役又は無期若くは三年以上の禁錮に處せられたる時は其位を失ふ。
- 有位者左の各號の一に該當する時は情狀に依り其位を失はしむ。
- (一) 刑の執行を猶豫せられたるとき。
 - (二) 三年未滿の禁錮に處せられ

勳章

勳章は勳績及び功勞ある者を賞する爲め、明治八年初めて設定されたもので、一等より八等に至り、當初は今日云ふ所の旭日章(及び桐葉章)一種丈けであつたが、翌年大勳位菊花大綬章、大勳位菊花章追定せられ、越えて同二十一年勳一等旭日大綬章の上に勳一等旭日桐花大綬章が追加せらるゝと共に、勳一等より勳八等に至る瑞寶章、同じく寶冠章(婦人の勳勞あるものに賞賜せらる)制定せられ、且つ大勳位に叙せられたるものに特賜せらるゝ大勳位菊花章頸飾が制定された。同二十三年には、更に神武天皇登極紀元二千五百五十

たるとき。
(三) 懲戒の裁判又は處分に依り免官又は免職せられたる時。

年に到達せるの故を以て、將來武功拔群なるものに授與し、永く同帝の威烈を光にし、且つ忠勇を獎勵せんとの趣旨を以て金鷄勳章が創設された。本章は功一級より功七級に至り、將官の初叙は三級、佐官は四級、尉官は五級、准士官及び下士官兵は七級であつて、武功を果ぬるに従ひ、佐官は逐次二級に至り、尉官は三級、准士官下士官は五級、兵は六級に至るを得。尙ほ大正八年五月に至り、瑞寶章の授與範圍擴張され、婦人にも及ぼさるゝ事となつた。

功一級	年金額
功二級	一、〇〇〇
功三級	一、〇〇〇
功四級	七〇〇
功五級	五〇〇
功六級	三〇〇
功七級	一五〇

勳章の種類

- 大勳位菊花大綬章、大勳位菊花章頸飾。
- 旭日章(勳功ある者に授けらる)
- 勳一等旭日桐花大綬章(同副章)
- 勳一等(旭日大綬章)勳二等(旭日重光章)。
- 勳三等(旭日中綬章)勳四等(旭日小綬章)。
- 勳五等(雙光旭日章)勳六等(單光旭日章)。
- 勳七等(青色桐葉章)勳八等(白色桐葉章)。

勳章年金支給細則摘要

- 一、年金は半額を毎年六月、十二月の兩回に支給さる。
- 二、遺族に年金を賜ふときは其順序左の如し。
- 1、寡婦
- 2、孤兒
- 3、父
- 4、母
- 5、祖父
- 6、祖母
- 7、家督相続人又は戸主

孤兒養育人あるときは家督相続人に賜ふ、其他は男子を先にし女子を後にし順次年長者に賜ふ。
此規則に於て孤兒とは年齢二十歳未満の男女子にして未だ結婚せざる者を謂ふ。

旭日章略綬（地白色、縁及線紅色直徑三分五厘勳三等以上のものには圖の如き翼を附す）。

略綬改正

大勳位菊花章略綬
（地紅色、縁及線紫色直徑三分五厘圖の如き翼を附す）

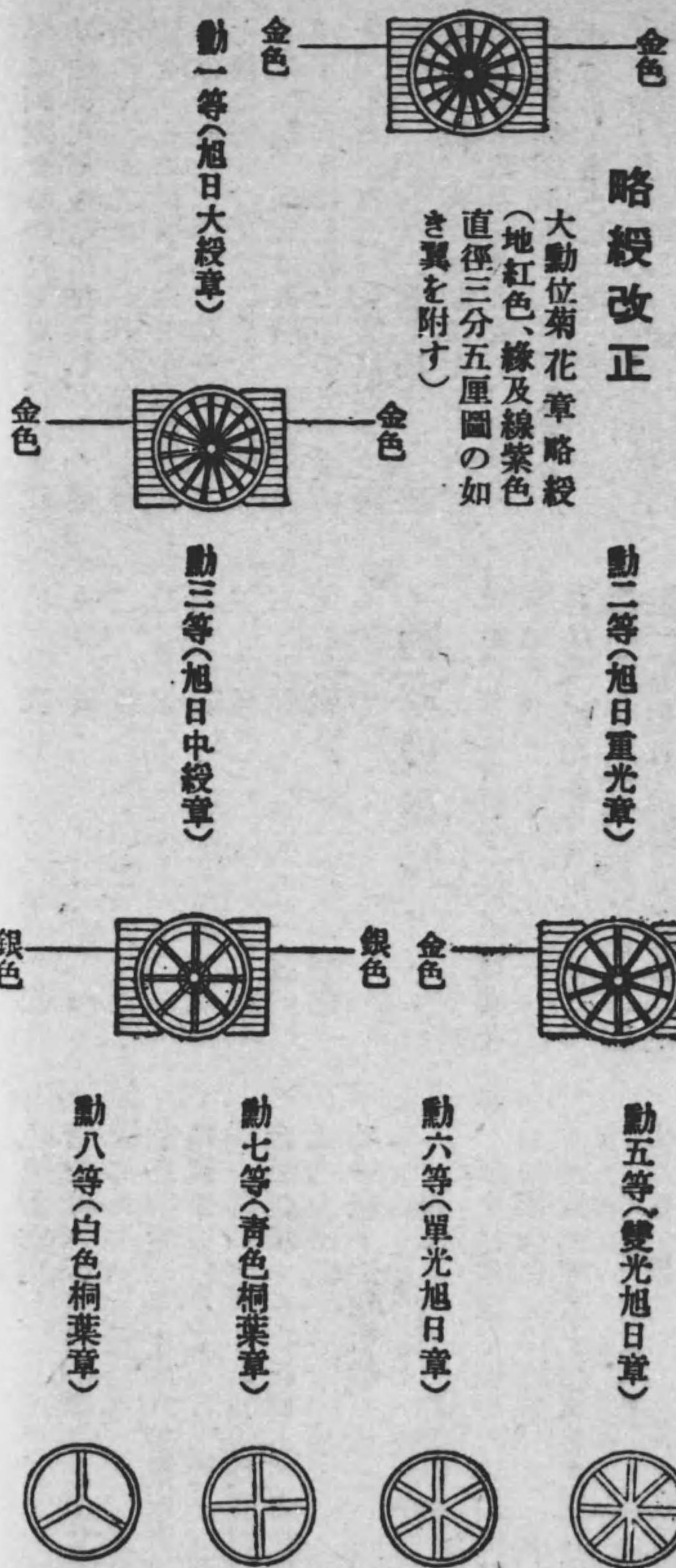

金鷄勳章略綬の部を左の如く改む。
金鷄勳章略綬（地及縁綠色、線白色直徑三分五厘功三級以上のものには圖の如き翼を附す）。

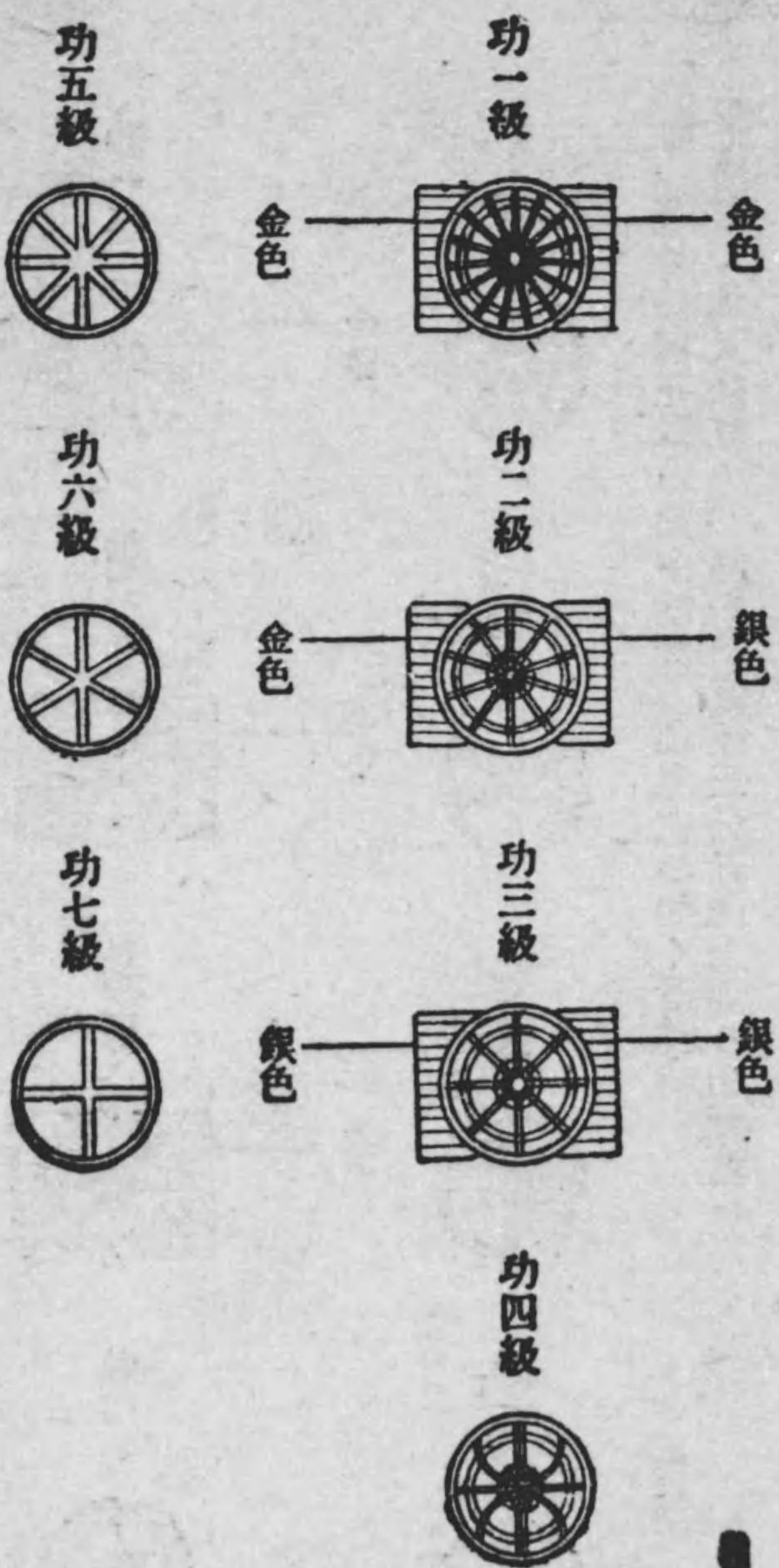

勳一等以下寶冠章略綬の圖の部を左の如く改む。
寶冠章略綬（地及縁黃色、線紅色直徑三分五厘勳三等以上のものには圖の如き翼を附す）。

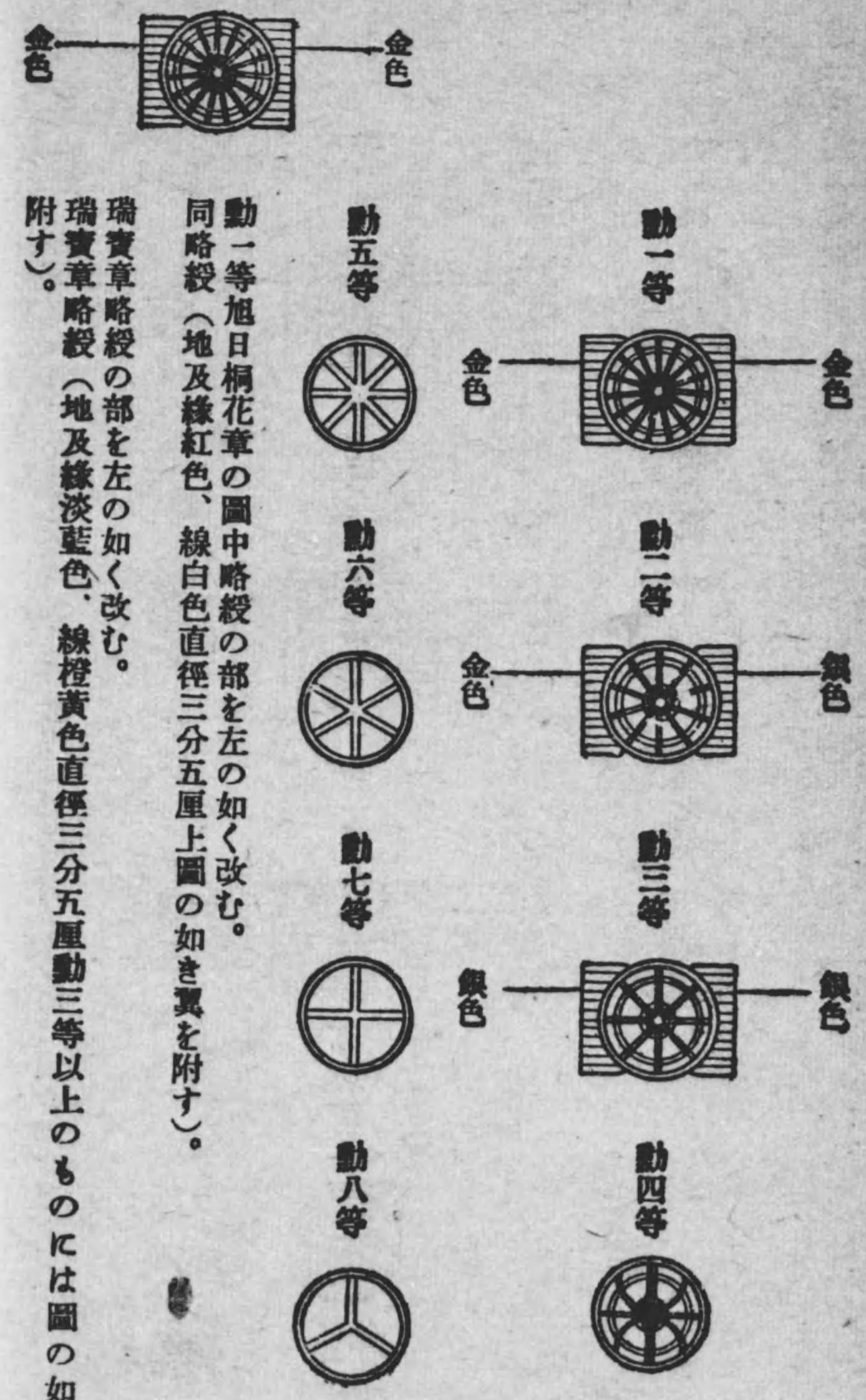

勳一等旭日桐花章の圖中略綬の部を左の如く改む。
 同略綬（地及縁紅色、線白色直徑三分五厘上圖の如き翼を附す）。
 瑞寶章略綬の部を左の如く改む。
 瑞寶章略綬（地及縁淡藍色、線橙黃色直徑三分五厘勳三等以上のものには圖の如き翼を附す）。

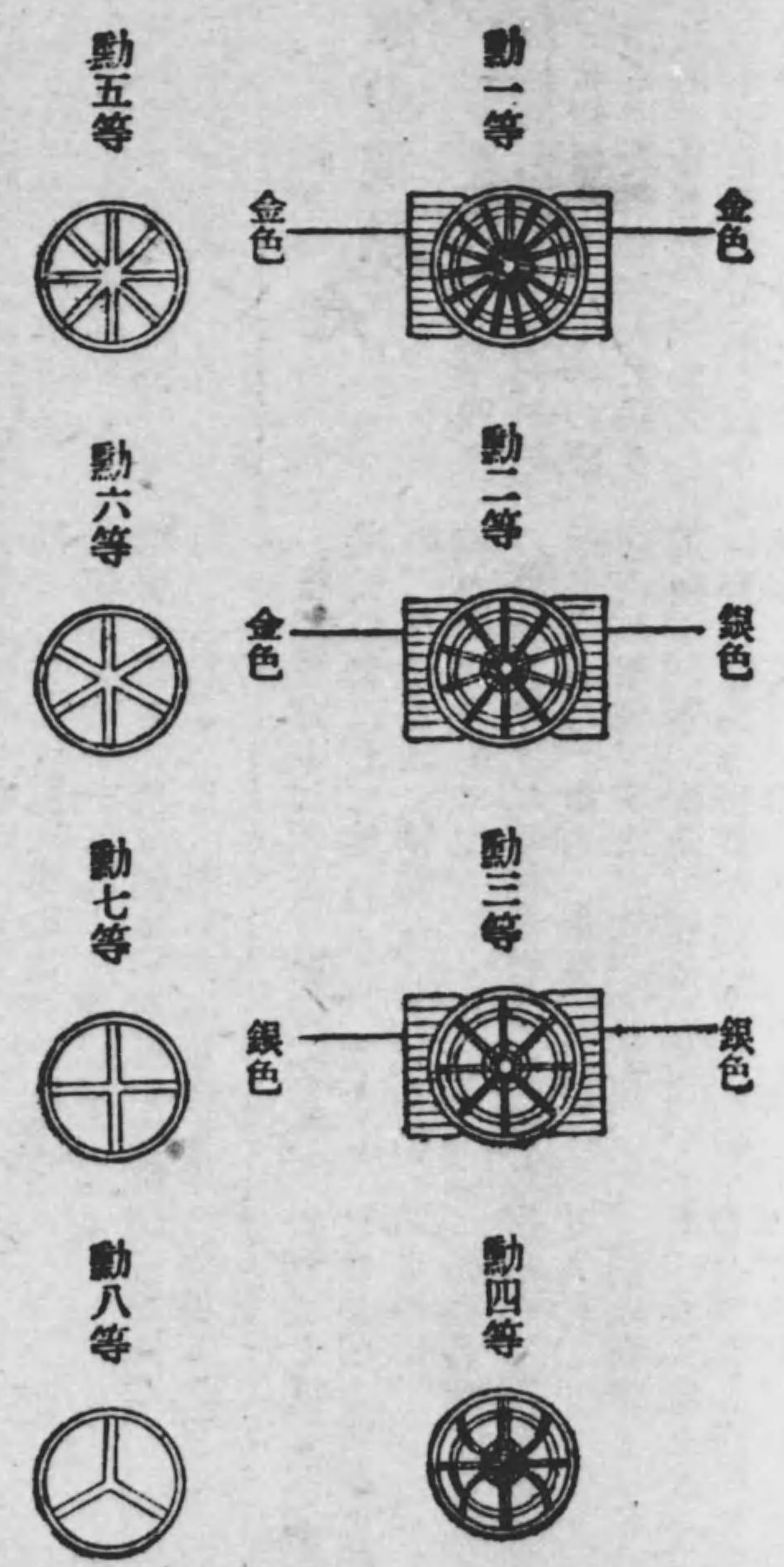

從前の略綬は當分の内仍之を佩用することを得。
 略章略綬佩用心得中左の通り改正す。
 第三號中「數箇合併のもの」の下に「上位の勳章功三級又は勳三等以上なるときは其の等級の略綬に應ずる翼を附す」を加ふ。
 二種以上の勳章の略綬を合併したる圖中二種合併の圖の下に上圖を加ふ。
 從前の略綬は當分の内仍之を佩用することを得。

勸業年金受領者及年金

計八七六五四三二一

一	九三
二	三三
三	四三
四	一、三五
五	二、四五
六	八、四八
七	一七、一七
八	五九、一六
九	六五、九七

一	六九
二	二八
三	五三
四	三、四九
五	五、〇五
六	一四、四七
七	一三、〇七
八	五〇、二七
九	六九、二五

一	一七三
二	八七
三	五、八九
四	八、四七
五	一三、五四
六	三、六三
七	六四、〇三
八	三八、四三
九	五三、〇四

一	三三八
二	一、〇四
三	六、七八
四	一〇、三九
五	一四、八二
六	三五、九一
七	七、一六
八	四九、三〇
九	五八、四〇

一	二
二	一九
三	七
四	五
五	三〇
六	一、六九
七	二、〇三
八	二、〇三
九	二、〇三

一	二八五
二	一、二八
三	六、三四
四	九、六三
五	一五、〇七
六	四〇、九六
七	一七、四三
八	九八、三五
九	一、〇三四

一	三五五
二	一、三五
三	七、三三
四	一三、六八
五	一九、八九
六	五〇、四五
七	一八、四六
八	九八、二五
九	一、三五

一一六

勸業年金受領者及年金

(各年末現在)

年次	昭五	昭六	昭七	昭八	年次
人員	二、八五六	三、五七〇	三、七三三	三、二二六	人員
金額	一一、〇七八、七〇〇	三三、一三五	三〇、九、三七〇	三〇、〇、一五〇	金額

昭和六
昭和七
昭和八

六〇、八〇四
五九、六四〇
五八、八五八

大勳位拜受者臣下氏名

【文官】公爵三條實美、公爵岩倉具視、公爵島津久光、侯爵中山忠能、公爵伊藤博文(頸飾章加授)、公爵九條道孝、伯爵黒田清隆、公爵松方正義(頸飾章加授)、侯爵井上馨(同上)、公爵徳大寺實則(同上)、侯爵大隈重信(同上)、公爵西園寺公望、原敬、伯爵加藤高明、子爵齋藤實、高橋是清。

陸軍武官

公爵山縣有朋(頸飾章加授)、公爵大山巖(同上)、公爵桂太郎(同上)、侯爵野津道貫、伯爵寺内正毅、伯爵長谷川好道、子爵川村景明、伯爵奥保鞏、子爵上原勇作。

海軍武官

侯爵東郷平八郎(頸飾章加授)、伯爵伊東祐亨、伯爵樺山資紀、子爵加藤友三郎、伯爵山本權兵衛。

鐘淵紡績株式會社

社長 津田信吾

東京市向島區隅田町二丁目一六一二番地
營業所 神戸市林田區御岬町一丁目一番地

南洋(委任地)	一七二・一〇	ヤルト島	一七二・一〇	メレ島	一七二・一〇	パラオ島	一三三・一一	トコベイ島	一三三・一一	ボナベ島	一〇〇・一一	グリニツチ島	一〇〇・一一	サイパン島	二〇〇・三二	ウラカス島	二〇〇・三二
關東州(租借地)	一三三・一三	魏子窩海洋島	一三三・一三	魏子窩子屯	一三三・一三	魏子窩子屯	一三三・一三	魏子窩子屯	一三三・一三	魏子窩子屯	一三三・一三	魏子窩子屯	一三三・一三	魏子窩子屯	一三三・一三	魏子窩子屯	一三三・一三
海馬島西端	一四一・一三	西能登呂岬	一四一・一三	西能登呂岬	一四一・一三	西能登呂岬	一四一・一三	西能登呂岬	一四一・一三	西能登呂岬	一四一・一三	西能登呂岬	一四一・一三	西能登呂岬	一四一・一三	西能登呂岬	一四一・一三
北知床岬	一四四・五五	海馬島西端	一四一・一三	魏子窩子屯	一三三・一三	魏子窩子屯	一三三・一三	魏子窩子屯	一三三・一三	魏子窩子屯	一三三・一三	魏子窩子屯	一三三・一三	魏子窩子屯	一三三・一三	魏子窩子屯	一三三・一三
魏子窩海洋島	一三三・一三	魏子窩子屯	一三三・一三	魏子窩子屯	一三三・一三	魏子窩子屯	一三三・一三	魏子窩子屯	一三三・一三	魏子窩子屯	一三三・一三	魏子窩子屯	一三三・一三	魏子窩子屯	一三三・一三	魏子窩子屯	一三三・一三
魏子窩子屯	一三三・一三	魏子窩子屯	一三三・一三	魏子窩子屯	一三三・一三	魏子窩子屯	一三三・一三	魏子窩子屯	一三三・一三	魏子窩子屯	一三三・一三	魏子窩子屯	一三三・一三	魏子窩子屯	一三三・一三	魏子窩子屯	一三三・一三
魏子窩子屯	一三三・一三	魏子窩子屯	一三三・一三	魏子窩子屯	一三三・一三	魏子窩子屯	一三三・一三	魏子窩子屯	一三三・一三	魏子窩子屯	一三三・一三	魏子窩子屯	一三三・一三	魏子窩子屯	一三三・一三	魏子窩子屯	一三三・一三

日本帝國周圍及面積

日本帝國	一、六二一	屬島數	一、六二一	周	一、六二一	圍(里)	一、六二一	本地	一、六二一	地	一、六二一	總面積	一、六二一	本地	一、六二一	屬島	一、六二一
內本	五二四	屬島數	五二四	周	五二四	圍(里)	五二四	本地	五二四	地	五二四	總面積	五二四	本地	五二四	屬島	五二四
佐渡(再掲)	一九二	屬島數	一九二	周	一九二	圍(里)	一九二	本地	一九二	地	一九二	總面積	一九二	本地	一九二	屬島	一九二
淡路(同)	一	屬島數	一	周	一	圍(里)	一	本地	一	地	一	總面積	一	本地	一	屬島	一
隱岐(同)	一	屬島數	一	周	一	圍(里)	一	本地	一	地	一	總面積	一	本地	一	屬島	一
小笠原(同)	一	屬島數	一	周	一	圍(里)	一	本地	一	地	一	總面積	一	本地	一	屬島	一
九四	一五八	屬島數	一五八	周	一五八	圍(里)	一五八	本地	一五八	地	一五八	總面積	一五八	本地	一五八	屬島	一五八
對馬(同)	一五五	屬島數	一五五	周	一五五	圍(里)	一五五	本地	一五五	地	一五五	總面積	一五五	本地	一五五	屬島	一五五
琉球	五五	屬島數	五五	周	五五	圍(里)	五五	本地	五五	地	五五	總面積	五五	本地	五五	屬島	五五

北海道	四四	五八三・三三	五、七三五・〇三
千島(再掲)	三一	五九一・二四	六六六・六四
朝鮮	一、〇一八	二、二一三・三九	一四、三二二・〇〇
臺灣	一四	二九〇・〇八	二、三二四・一六
澎湖	六三	二九・一七	八・二二三
關東州(租借地)	一一三	二九一・九七	二、三三九・九三
南洋(委任地)	六二三	?	二、三三九・九三
關東州(租借地)	一一三	二九一・九七	二、三三九・九三
南洋(委任地)	六二三	?	二、三三九・九三

【備考】 本表の外關東廳所管滿鐵附屬地一七・〇〇方里あり。内地面積は昭和四年六月三十日現在。他は大正十五年十月一日現在。周圍の項には屬島を含まず。

各大陸の面積

大陸	面積單位・方籽	面積
アフリカ	四三、七〇〇、〇〇〇	一三、六一三、〇〇〇
ヨーロッパ	九、六〇〇、〇〇〇	一〇〇、四〇〇、〇〇〇
アジア	二八、六〇〇、〇〇〇	四八、三〇〇、〇〇〇
北アメリカ	二一、七〇〇、〇〇〇	一〇〇、四〇〇、〇〇〇
南アメリカ	一八、七〇〇、〇〇〇	二五、〇〇〇、〇〇〇
大洋洲	九、〇〇〇、〇〇〇	二五、〇〇〇、〇〇〇

府縣面積

北海道	三八二、二六四・九〇七	一、〇〇〇、〇〇〇
青森縣	八八、七七五・〇三六	二、三三二・二三三
北海道	九、六三〇・九二四	二五、〇〇〇、〇〇〇
南海道	九、六三〇・九二四	二五、〇〇〇、〇〇〇

土地・氣象

一二九

岩手縣	一五、二三五、三〇六	滋賀縣	四、〇五〇、九二九
宮城縣	七、二七三、七五四	京都府	四、六二一、一九六
秋田縣	一、六六三、八六一	大阪府	一、八一三、六三一
山形縣	九、三二五、七五七	兵庫縣	八、三二二、八七五
福島縣	一三、七八一、六一三	奈良縣	三、六八八、六〇〇
茨城縣	六、〇九二、二五六	和歌山縣	四、七二二、四二三
栃木縣	六、四三六、五八五	鳥取縣	三、四八九、四八一
群馬縣	六、三三五、八二三	島根縣	六、六一八、〇四二
千葉縣	三、八〇一、四三九	岡山縣	七、〇四六、四七五
東京府	五、〇七八、八一〇	廣島縣	八、四三六、五一七
神奈川縣	二、一四四、七八七	山口縣	六、〇八二、一〇八
新潟縣	二、三五三、四八四	徳島縣	四、一四三、二二一
富山縣	一、二五七、八四三	香川縣	一、八五八、七三〇
石川縣	四、二五七、四一九	愛媛縣	五、六六七、一〇八
福井縣	四、一九七、五九三	高知縣	七、一〇三、六二〇
山梨縣	四、〇一七、九六九	福岡縣	四、九三九、六四六
長野縣	四、四六五、八六六	佐賀縣	二、四四三、八九七
岐阜縣	一三、六〇四、一八一	長崎縣	四、〇七五、七七七
岐阜縣	一〇、四九四、七〇一	熊本縣	七、四三七、七二三
靜岡縣	七、七六九、九一二	大分縣	六、三三三、八八〇
愛知縣	五、〇八一、一四二	宮崎縣	七、七三三、二九五
三重縣	五、七六五、三四一	鹿兒島縣	九、〇八一、三二三

三九、八六	三〇、五一	二四、四〇	三六、〇五	一五、九四	一六、八四	一六、五七	九、九五	一三、二九	五、六一	六、一六	三二、九一	一一、一四	一〇、九八	一〇、五一	一、六八	三、五九	二七、四五	二〇、三三	一三、二九	一五、〇八
-------	-------	-------	-------	-------	-------	-------	------	-------	------	------	-------	-------	-------	-------	------	------	-------	-------	-------	-------

滋賀縣	四、〇五〇、九二九	京都府	四、六二一、一九六	大阪府	一、八一三、六三一	兵庫縣	八、三二二、八七五	奈良縣	三、六八八、六〇〇	和歌山縣	四、七二二、四二三	鳥取縣	三、四八九、四八一	島根縣	六、六一八、〇四二	岡山縣	七、〇四六、四七五	廣島縣	八、四三六、五一七	山口縣	六、〇八二、一〇八	徳島縣	四、一四三、二二一	香川縣	一、八五八、七三〇	愛媛縣	五、六六七、一〇八	高知縣	七、一〇三、六二〇	福岡縣	四、九三九、六四六	佐賀縣	二、四四三、八九七	長崎縣	四、〇七五、七七七	熊本縣	七、四三七、七二三	大分縣	六、三三三、八八〇	宮崎縣	七、七三三、二九五	鹿兒島縣	九、〇八一、三二三
-----	-----------	-----	-----------	-----	-----------	-----	-----------	-----	-----------	------	-----------	-----	-----------	-----	-----------	-----	-----------	-----	-----------	-----	-----------	-----	-----------	-----	-----------	-----	-----------	-----	-----------	-----	-----------	-----	-----------	-----	-----------	-----	-----------	-----	-----------	-----	-----------	------	-----------

一〇、六〇	一二、〇九	四、七四	二一、七七	九、六五	一二、三六	九、一三	一七、三一	一八、四三	二二、〇七	一五、九一	一〇、八四	四、八六	一四、八三	一八、五八	一二、九二	六、三九	一〇、六六	一九、四六	一六、五七	二〇、二四	二三、七六
-------	-------	------	-------	------	-------	------	-------	-------	-------	-------	-------	------	-------	-------	-------	------	-------	-------	-------	-------	-------

世界の主なる島嶼

沖繩縣	二、三八六、二八八	六、二四
グリーンランド (丁抹)	二、一七五、六〇〇	(單位方杆)
ニューギニア (英、蘭)	七七一、九〇〇	面積
ボルネオ (英、蘭)	七四五、九五〇	
パフィンランド (英)	六一一、二四〇	
マダガスカル (佛)	五九〇、二〇〇	
スマトラ (蘭)	四三三、八〇〇	
グレート・ブリテン (英)	二二八、〇〇〇	
本州 (日本)	二二八、〇〇〇	
セレベス (蘭)	一七九、四〇〇	
プリンセス・アルバート (英)	一五五、四〇〇	
新西蘭南島 (英)	一五〇、五二五	
瓜哇 (蘭)	一二六、一〇〇	
キューバ (政馬)	一一四、五〇〇	
新西蘭北島 (英)	一一四、二九五	
ニューファウンドランド (英)	一一〇、七〇〇	
フィリッピン (米)	一〇六、二〇〇	

アイスランド (英)	一〇三、六〇〇	アイスランド	一〇三、六〇〇
エレスミニア (米)	九六、三一〇	アイスランド	一〇三、六〇〇
ミンダナオ (英)	八二、一五〇	アイスランド	一〇三、六〇〇
北海 (日本)	七七、九〇〇	アイスランド	一〇三、六〇〇
ハイツ (ハイチ)	七七、三〇〇	アイスランド	一〇三、六〇〇
樺太 (日、露)	七五、三六〇	アイスランド	一〇三、六〇〇
タスマニア (英)	六七、九〇〇	アイスランド	一〇三、六〇〇
錫蘭 (英)	六五、六〇〇	アイスランド	一〇三、六〇〇
パンクス (英)	六四、七五〇	アイスランド	一〇三、六〇〇
ルデヴオン (英)	六一、八四九	アイスランド	一〇三、六〇〇
北ノヴァヤ・ゼムリア (露)	五〇、一〇〇	アイスランド	一〇三、六〇〇
メルウインランド (英)	五一、七九〇	アイスランド	一〇三、六〇〇
チエラ・デルフェゴ (亞爾)	四八、一〇〇	アイスランド	一〇三、六〇〇
サザンプトン (英)	四六、〇五五	アイスランド	一〇三、六〇〇
南ノヴァヤ・ゼムリア (亞爾)	四一、七〇〇	アイスランド	一〇三、六〇〇
西スピッツベルゲン (諸威)	三九、五〇〇	アイスランド	一〇三、六〇〇
プリンストウエルス (英)	三八、八五〇	アイスランド	一〇三、六〇〇
九州 (日本)	三三、五六〇	アイスランド	一〇三、六〇〇
臺灣 (日本)	三三、五七〇	アイスランド	一〇三、六〇〇
海峽 (支那)	三四、〇〇〇	アイスランド	一〇三、六〇〇

世界の太湖

カスビ (西亞)	四三八、〇〇〇	バイカル (亞露)	三三三、〇〇〇
スベリオル (北米)	八三、三〇〇	タンガンイカ (中阿)	三一、九〇〇
ヴィクトリア (東阿)	六八、八〇〇	グレート・ペーア (加奈陀)	三一、五〇〇
アラル (中亞)	六二、〇〇〇	ニヤサ (東阿)	三〇、八〇〇
ヒューロン (北米)	五九、五〇〇	グレート・スレーブ (加奈陀)	三〇、〇〇〇
ミシガン (北米)	五七、八五〇	エリ (北米)	二五、八二〇
		ウイニベツグ (加奈陀)	二四、五三〇
		オンタリオ (北米)	一八、七六〇
		バルハシ (中亞)	一八、四〇〇
		ラドガ (露國)	一八、一八〇

日本全國道府縣郡島嶼市區別人口

(國勢調査昭和十年十月一日現在)

本表括弧内の數字は總現在人口中部隊艦船及刑務所内に在りたる人員を示す

道府縣總計	六九、二五四、一四八	東京市	五、八七五、六六七	神田區	一三六、九〇六
○東京府	六、三六九、九一九	麹町區	六〇、三三七	日本橋區	一一三、八七一
	(二七、五八八)		(三、二一三)	京橋區	一四七、三三四
				芝布區	(三八〇)
				麻布區	一九〇、七七六
				赤坂區	八七、八五七
				牛込區	(一、六九六)
				四谷區	五八、七〇〇
				北多摩郡	(三、六一七)
				大島	七六、三二一
				八丈島	一三〇、三四〇
				小笠原島	
				○京都府	
				京都市	一、七〇二、五〇八
				南多摩郡	(四、六一二)
				北多摩郡	一、〇八〇、五九三
				大島	(二、一四九)
				八丈島	二五四、五一九
				小笠原島	一一三、八五八
				○京都市	一八一、四五二
				上京區	(一四七)
				左京區	一一八、二三五
				中京區	(九三五)
				東山區	二三五、二九二
				下京區	(二)
				右京區	七七、九七〇
				伏見區	八九、二六八

小石川區	(六、一二七)	淀橋區	一六九、一八七	南多摩郡	九二、九一三
本郷區	一四七、一三五	中野區	一七八、三八三	北多摩郡	(一三五)
下谷區	(一七一)	杉並區	(二、九八九)	大島	二〇一、六九六
淺草區	一九〇、五二四	豊島區	一九〇、二一七	八丈島	(三、三三四)
本所區	(四)	瀧野川區	二六八、〇一五	小笠原島	九、六四六
深川區	二七三、六九三	荒川區	一一四、五一四	○京都市	六、七二九
品川區	二七三、六九三	王子區	三二六、二一〇	京都市	(四一)
目黒區	二七八、一九四	板橋區	一七一、〇四七	上京區	一、七〇二、五〇八
荏原區	(一)	足立區	(六三三)	左京區	(四、六一二)
大森區	二一四、一七五	葛飾區	一五〇、八六八	中京區	(二、一四九)
蒲田區	二〇四、二六二	城東區	(八五)	東山區	二五四、五一九
世田谷區	一六二、八六三	江戶川區	一七四、六一二	下京區	一一三、八五八
澁谷區	二〇一、四二五	八王子市	一八六、六九八	右京區	一八一、四五二
	一四七、五一六	西多摩郡	一〇五、六八二	伏見區	(一四七)
	一九〇、四八六		(一、一三二)		一一八、二三五
	(二、九八七)		一二九、二三〇		(九三五)
	二三四、八五〇		五九、四九四		二三五、二九二
	(四一)		(一五三)		(二)
			一〇〇、六〇〇		七七、九七〇
					八九、二六八

愛宕郡	葛野郡	乙訓郡	宇治郡	久喜郡	綴喜郡	相樂郡	南桑田郡	北桑田郡	船井郡	天田郡	何鹿郡	加佐郡	與謝郡	中野郡	竹野郡	熊野郡				
(一、〇六五)	一一、二五二	一、六三八	二七、三四一	七、七八一	三四、〇三七	四〇、三六九	四三、九三三	三五、九九二	一九、〇二九	五〇、七二二	六八、六六九	(三五四)	四八、〇四八	九〇、四〇〇	(一、八三二)	六六、六四一	(二七二)	二四、八六七	三五、三二六	一五、八八〇
○大阪府	大阪府	大阪府	大阪府	大阪府	大阪府	大阪府	大阪府	大阪府	大阪府	大阪府	大阪府	大阪府	大阪府	大阪府	大阪府	大阪府	大阪府	大阪府	大阪府	大阪府
四、二九七	四、二九七	四、二九七	四、二九七	四、二九七	四、二九七	四、二九七	四、二九七	四、二九七	四、二九七	四、二九七	四、二九七	四、二九七	四、二九七	四、二九七	四、二九七	四、二九七	四、二九七	四、二九七	四、二九七	四、二九七
堺市	堺市	堺市	堺市	堺市	堺市	堺市	堺市	堺市	堺市	堺市	堺市	堺市	堺市	堺市	堺市	堺市	堺市	堺市	堺市	堺市
一四一、二八六	一四一、二八六	一四一、二八六	一四一、二八六	一四一、二八六	一四一、二八六	一四一、二八六	一四一、二八六	一四一、二八六	一四一、二八六	一四一、二八六	一四一、二八六	一四一、二八六	一四一、二八六	一四一、二八六	一四一、二八六	一四一、二八六	一四一、二八六	一四一、二八六	一四一、二八六	一四一、二八六

磯子區	横須賀市	川崎市	平塚市	久良岐郡	橋樹郡	都筑郡	三浦郡	鎌倉郡	高座郡	中上郡	足柄上郡	足柄下郡	愛甲郡	津久井郡	○兵庫縣								
三七、八三六	一八二、八七一	(三八、五七七)	一五四、七四八	三八、三四八	一四、〇〇八	三五、七二四	(二二〇)	四三、二〇五	九八、四〇五	(五一七)	九一、四三五	一三八、二四八	(一九)	一〇二、八六九	五三、〇四六	一〇七、六八三	(三一五)	四四、五九三	三〇、五三二	二、九三三	二、二四九	(六、五五四)	
神戸市	灘區	葺合區	神戶區	湊東區	湊西區	兵庫區	林田區	須磨區	姫路市	尼崎市	石川市	明石市	西宮市	武庫郡	川邊郡	有馬郡							
九二二、一七九	(一、五三八)	一二八、一八六	一二四、五五六	八八、一一〇	(二二)	六五、七四九	(二二六)	四九、九一九	(一、三二〇)	一四五、〇六四	(一〇)	二二六、二一三	九四、三八二	九一、三七五	(四、〇三三)	七一、〇七二	四二、六四四	八九、九〇九	一八二、九七九	一五二、五八七	四三、四四五		
美石郡	美石郡	美石郡	美石郡	美石郡	美石郡	美石郡	美石郡	美石郡	美石郡	美石郡	美石郡	美石郡	美石郡	美石郡	美石郡	美石郡	美石郡	美石郡	美石郡	美石郡	美石郡	美石郡	美石郡
七〇、六四二	七〇、六四二	七〇、六四二	七〇、六四二	七〇、六四二	七〇、六四二	七〇、六四二	七〇、六四二	七〇、六四二	七〇、六四二	七〇、六四二	七〇、六四二	七〇、六四二	七〇、六四二	七〇、六四二	七〇、六四二	七〇、六四二	七〇、六四二	七〇、六四二	七〇、六四二	七〇、六四二	七〇、六四二	七〇、六四二	七〇、六四二

筑波郡	八四、六四九	奈良市	(一、二九一)	松阪市	三五、六六一
眞壁郡	一二七、四六七	奈良市	五五、九六八	桑名郡	六五、三四七
結城郡	一〇九、一一四	添上郡	(一、二八五)	員辨郡	四二、四九五
猿島郡	一一〇、八一〇	生駒郡	三八、〇六二	三重郡	一〇三、八〇九
北相馬郡	五一、一三〇	山邊郡	八二、九七五	鈴鹿郡	五六、六〇五
〇栃木縣	一九五、〇五七	磯城郡	五五、三八四	河藝郡	六七、四三六
宇都宮市	(四、一五七)	宇陀郡	七七、一六一	安濃郡	二八、二二五
足利市	八七、一一九	高市郡	三七、九八六	志濃郡	九一、九八八
河内郡	(七九九)	北葛城郡	四四、五三〇	飯南郡	(三五七)
上都賀郡	四八、八七五	南葛城郡	七三、五七七	多氣郡	五九、三六三
芳賀郡	一一八、三一五	宇智郡	三〇、二六九	阿賀郡	四七、五一〇
鹽谷郡	(三、一〇二)	吉野郡	二五、六六六	名賀郡	一〇六、九〇五
那須郡	一五〇、二五八	〇三重縣	(六)	志摩郡	七一、六二三
安蘇郡	一二三、五八〇	津市	九八、八九三	北牟婁郡	四四、五七五
足利郡	九〇、二九二	四日市市	(一、四三八)	南牟婁郡	七三、七七六
〇奈良縣	八一、八二一	宇治山田市	六五、九七一	〇愛知縣	四五、八一四
	六二〇、四七一		(一、〇四九)	名古屋市	五九、五二七
			五八、四七一		(五、九五七)
			(一三三)		二、八六二、七〇一
			五二、四九四		(一、〇八二、八一六)
			(一九)		(三、四八二)
					二六三、三一八

西區	(二、二二三)	幡豆郡	九四、五一五	駿東郡	一二二、〇九二
中區	(一、二五九)	額田郡	四二、八六〇	富士郡	(二四五)
南區	三四三、五八〇	西加茂郡	五一、四七五	庵原郡	一三九、四六〇
豐橋市	二八〇、三〇二	東加茂郡	三三、八四一	倍原郡	八一、二一七
岡崎市	一四〇、七三五	北設樂郡	三五、〇六九	安太郡	三七、二八三
一宮市	(一、九七一)	南設樂郡	三三、一三六	志太郡	一七〇、〇四九
瀨戶市	七七、一九五	實飯郡	九七、五五一	榛原郡	一〇八、一七一
	(三三四)	渥美郡	六六、七一九	小笠郡	一一〇、六九七
	五三、三七六	八名郡	二七、一八五	周智郡	五二、二一四
	四七、五五三	〇靜岡縣	九三、八六〇	磐田郡	一五〇、八五一
	(九二)	靜岡市	(五、四六一)	演名郡	一九八、五一四
	六一、一〇〇	濱松市	二〇〇、七三七	引佐郡	(六九一)
	九三、一七六	沼津市	(一、二四三)	〇山梨縣	六一、九二一
	(八八)	清津市	一三三、三三八	甲府市	六四六、七二六
	七〇、七三七	賀茂市	(一、二一九)	東山梨郡	(二、〇六五)
	九二、八四一	田方郡	四九、八二四	西山梨郡	八二、六六四
	三〇九、八〇八		(二八)	東八代郡	七七、六四三
	一〇九、八〇八		六一、一二三	西八代郡	二七、九一二
	一三一、二〇四		八三、四九四	東八代郡	(二、〇六五)
	二〇七、一八九		(三三三)	西八代郡	五六、七五〇
	一七五、四八二		一七八、八七五	南巨摩郡	四二、三八二
			(一、七二二)		五四、二五四

中巨摩郡 九〇、八四三
北巨摩郡 七八、三七〇
南都留郡 七九、四六七
北都留郡 五六、四四二
滋賀縣 七一、四三六
○滋賀縣 (一、〇九九)
大津市 七一、〇六三
(六七〇)

栗太賀郡 三三、九〇〇
野洲郡 五六、三二一
甲賀郡 四二、六二五
蒲生郡 七一、九五六
神崎郡 九三、四五五
愛知郡 三八、五五五
犬上郡 (四二二)
四四、三八九
七〇、七九六
東淺井郡 七八、四〇四
伊香郡 三四、六二六
高島郡 二九、七四四
四五、六〇三

岐阜縣 一、二二五、七九九
○岐阜縣 (一、九五五)
岐阜市 一二八、七二一
大垣市 (七九八)
四九、二七三
八九、九一三
稻葉郡 (一、〇六〇)
五八、六三七
二六、二六〇
養老郡 三二、一九八
不破郡 三七、四三一
安八郡 四二、三七六
揖斐郡 五四、五四七
本巢郡 四八、二五三
山縣郡 二八、三三四
武儀郡 九四、七八七
郡 五七、五二五
加茂郡 八三、一〇八
可兒郡 三六、一四一
惠那郡 九九、一四四
一四、二一〇

羽津郡 二六、二六〇
海老津郡 三二、一九八
養老郡 三七、四三一
安八郡 四二、三七六
揖斐郡 五四、五四七
本巢郡 四八、二五三
山縣郡 二八、三三四
武儀郡 九四、七八七
郡 五七、五二五
加茂郡 八三、一〇八
可兒郡 三六、一四一
惠那郡 九九、一四四
一四、二一〇

益田郡 三七、七〇一
大野郡 五八、九三七
○長野縣 四八、三〇三
長野市 七一、四〇〇
松本市 (六三〇)
七三、三三三
上田市 (一、六〇二)
三五、三八〇
南佐久郡 七九、七〇一
北佐久郡 一〇〇、六九一
小縣郡 一一八、五三二
諏訪郡 一七一、二四八
上伊那郡 一五〇、〇五四
下伊那郡 一八八、一五七
西筑摩郡 六〇、二七二
東筑摩郡 一三四、二二二

益田郡 三七、七〇一
大野郡 五八、九三七
○長野縣 四八、三〇三
長野市 七一、四〇〇
松本市 (六三〇)
七三、三三三
上田市 (一、六〇二)
三五、三八〇
南佐久郡 七九、七〇一
北佐久郡 一〇〇、六九一
小縣郡 一一八、五三二
諏訪郡 一七一、二四八
上伊那郡 一五〇、〇五四
下伊那郡 一八八、一五七
西筑摩郡 六〇、二七二
東筑摩郡 一三四、二二二

南安曇郡 五八、四八六
北安曇郡 六四、四一六
更級郡 八〇、〇〇七
壇科郡 五三、一八八
上高井郡 五九、九八四
下高井郡 六六、七二二
上水内郡 一〇六、八一五
下水内郡 三五、四四七
○宮城縣 一、二三四、八〇一
(五、七一五)

仙臺市 二一九、五四七
(五、六九五)
石卷市 三三、五三〇
刈田郡 五一、一七五
柴田郡 四五、一九五
伊具郡 五四、九二二
互理郡 三四、〇三九
名取郡 六二、三〇八
宮城郡 一〇一、九一八
黒川郡 三二、七七九

加美郡 三八、一四九
志田郡 五三、九一四
玉造郡 三二、四二四
遠田郡 五九、〇九九
栗原郡 一〇五、九三一
登米郡 九一、六〇五
桃生郡 八〇、六三九
牡鹿郡 四七、五一四
本吉郡 九〇、一一三
○福島縣 一、五八一、五六三
(一、四四三)

仙臺市 二一九、五四七
(五、六九五)
石卷市 三三、五三〇
刈田郡 五一、一七五
柴田郡 四五、一九五
伊具郡 五四、九二二
互理郡 三四、〇三九
名取郡 六二、三〇八
宮城郡 一〇一、九一八
黒川郡 三二、七七九

安達郡 一〇八、四三六
岩瀬郡 五二、四七〇
安積郡 六〇、一七五
南會津郡 四七、六五三
北會津郡 四一、六七四
耶麻郡 九八、七八七
河沼郡 五七、八三五
大沼郡 五〇、三七四
東白川郡 五一、五〇二
西白河郡 七五、〇七二
石川郡 五〇、五〇五
田村郡 一一五、三一四
石城郡 二二八、二六九
雙葉郡 六七、一六二
相馬郡 一〇八、二四二
○岩手縣 一、〇四六、一一一
(六九七)

仙臺市 二一九、五四七
(五、六九五)
石卷市 三三、五三〇
刈田郡 五一、一七五
柴田郡 四五、一九五
伊具郡 五四、九二二
互理郡 三四、〇三九
名取郡 六二、三〇八
宮城郡 一〇一、九一八
黒川郡 三二、七七九

盛岡市 六九、一三〇
(二八三)

盛岡市 六九、一三〇
(二八三)