特1
1558

帙入

本草經疏

自十四
至十六

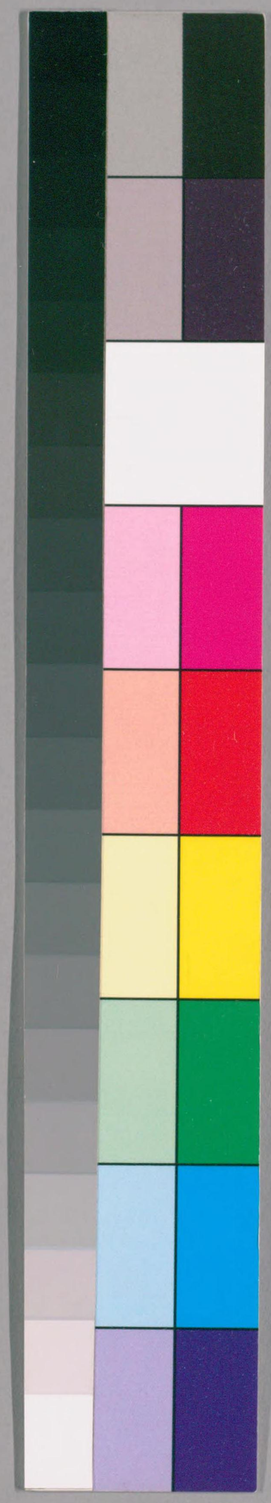

国立国会図書館　タイトル『神農本草經疏30卷』　請求記号 特1-1558

ガラス使用

神農本草經疏卷之十四

木部下品

總九十九種今疏其要者二十九種

巴豆　蜀椒　皂莢子刺附

訶黎勒　楝實根附　椿木葉樗木附

郁李仁　無食子　黃藥根

雷丸　蘇方木　胡椒

南燭枝葉　橡實　石南

国立国会図書館　タイトル『神農本草經疏30巻』　請求記号 特1-1558
ガラス使用

特1
1558

益智子　紫荊木　紫眞檀
烏桕木　杉材　接骨木
樺木皮　木鼈子 番木鼈附　釣藤
赤檉木　水楊葉　柞木皮
椶櫚　木槿

巴豆味辛溫生溫熟寒有大毒主傷寒溫瘧寒熱破癥瘕結聚堅積留飲痰癖大腹水脹蕩滌五藏六腑開通閉塞利水穀道去惡肉除鬼毒蠱疰邪物殺蟲魚療女子月閉爛胎金瘡膿血不利丈夫陰殺班猫毒可鍊餌之益血脉令人色好變化與鬼神通

疏○巴豆生於盛夏六陽之令而成于秋金之月故味辛氣溫得火烈剛猛之氣故其性有大毒別錄言生溫熟寒恐熟亦不甚寒氣薄味厚降也陽中陰也入手足陽明經其主破癥瘕結聚堅積留飲痰癖大腹水腫鬼毒

国立国会図書館　タイトル『神農本草經疏30巻』　請求記号 特1-1558
ガラス使用

蠱疰邪物女人月閉者皆腸胃所治之位中
有實邪留滯致生諸病故腸胃有病則五臟
六腑閉塞不通此藥稟火性之急速兼辛溫
之走散入腸胃而能蕩滌一切有形積滯之
物則閉塞開水穀道利月事通而鬼毒蠱疰
邪物悉爲之驅逐矣溫瘧者亦暑濕之氣入
於腸胃也腸胃既清則溫瘧自止火能灼物
故主爛胎及去惡肉性熱有大毒則必有損

於陰故不利丈夫陰本經又主傷寒寒熱及
別錄煉餌之法悉非所宜豈有辛熱大毒之
物而能治傷寒熱及益血脉好顏色之理
哉

主治叅互

同白礬枯過去巴豆單用礬研細吹入喉中
流出熱毒涎唉即寬治急喉痺如神一味
炒烟盡存性研膏治瀝瘡瘡潰後腐肉不落傳

上即拔毒去瘀生新　外臺秘要飛尸鬼擊
中惡心痛腹脹大便不通走馬湯用巴豆二
枚去皮心熬黃杏仁二枚以綿包椎碎熱湯
一合捻取白汁服之當下而愈量老少用之
瓔碎錄天絲入咽凡露地飲食有飛絲入
上食之令人咽喉生瘡急以白礬巴豆燒灰
吹入即愈　經驗方耳卒聾閉巴豆一粒綿
裹針刺孔通氣塞之取效　普濟方一切惡
瘡有蟲者巴豆三十粒麻油煎黑去豆以油
調硫黃輕粉末頻塗取效　仲景三物白湯
治傷寒懊憹滿悶身無熱熱者爲寒結胷用桔
梗三分巴豆一分去皮心熬黑貝母三分二
味爲末內巴豆白中杵之以白湯和服強人
半錢弱者減之病在膈上必吐在膈下必利
不利進熱粥一杯利過不止進冷粥一杯
簡誤

元素曰巴豆乃斬關奪門之將不可輕用世以之治酒病膈氣以其辛熱能開通腸胃鬱結耳第鬱結雖開而血液隨亡眞陰虧損從正曰傷寒風溫小兒痘瘡婦人產後用之下膈不死亦危奈何庸人畏大黃而不畏巴豆以其性熱而劑小耳豈知蠟置之猶能下後使人津液枯竭胃熱口燥耗却天眞留毒不去他病轉生觀二公之言則巴豆之爲害昭

昭矣然而更有未盡者巴豆熏火烈之氣沾人肌肉無有不灼爛者試以少許輕擦完好之膚須臾即發出一泡況腸胃柔脆之質下咽則徐徐而走且無論下後耗損眞陰而腑臟被其熏灼能免無潰爛之患耶凡一劑湯散丸劑切勿輕投即不得已急證欲借其開通道路之力亦須炒熟壓令油極淨入分許即止不得多用

繡君亭

国立国会図書館　タイトル『神農本草經疏30巻』　請求記号 特1-1558
ガラス使用

蜀椒味辛溫大熱有毒主邪氣欬逆溫中逐骨節皮膚死肌寒濕痺痛下氣除六腑寒冷傷寒溫瘧大風汗不出心腹畱飲宿食腸澼下痢洩精女子字乳餘疾散風邪瘕結水腫黃疸鬼疰蠱毒殺蟲魚毒久服頭不白輕身增年開腠理通血脉堅齒髮調關節耐寒暑可作膏藥多食令人乏氣口閉者殺人

疏○蜀椒禀火金之氣得南方之陽受西方

之陰本經味辛氣溫別錄大熱有毒氣味俱厚陽也入手足太陰兼入手厥陰經其主邪氣欬逆皮膚死肌寒濕痺痛心腹畱飲宿食腸澼下痢黃疸水腫者皆脾肺二經受病肺出氣主皮毛脾運化主肌肉肺虛則外邪客之爲欬逆上氣脾虛則不能運化水穀爲畱飲宿食腸澼下利水腫黃疸二經俱受風寒濕邪則爲痛痺或成死肌或致傷寒溫瘧辛

国立国会図書館　タイトル『神農本草經疏30巻』　請求記号　特1-1558
ガラス使用

溫能發汗開腠理則外邪從皮膚而出辛溫
能煖腸胃散結滯則六腑之寒冷除腸胃得
溫則中焦治而雷飲宿食腸澼下利水腫黃
疸諸證悉愈矣其主女子字乳餘疾者亦指
風寒外侵生冷內停而言洩精瘕結由下焦
虛寒所致此藥能入右腎命門補相火元陽
則精自固而結瘕消矣療鬼疰蠱毒殺蟲魚
毒者以其得陽氣之正能破一切幽暗陰毒

之物也外邪散則關節調內病除則血脉通
佐補陰涼血之藥則頭不白齒髮堅耐寒暑
輕身增年所自來矣

主治黍豆

同女貞子牛膝地黃何首烏旱蓮草枸杞子
沒食子桑椹子黃蘗人參南燭子能烏鬚黑
髮悅色駐顏空心單服能收輕粉水銀毒
椒紅丸治元臟傷憊目暗耳聾服此百日

国立国会図書館　タイトル『神農本草經疏30巻』　請求記号 特1-1558
ガラス使用

覺身輕少睡足有力是其効也服及三年心
智爽悟目明倍常面色紅悅髭髮光黑用蜀
椒去目及閉口者炒出汗曝乾搗取紅一斤
以生地黃搗自然汁入砂器中煎至一升候
稀稠得所和椒末丸梧子大每空心煖酒下
三十丸合藥時勿令婦人鷄犬見　孫眞人
方心腹冷痛以布裹椒安痛處用熨斗熨令
椒出汗卽止　普濟方餐泄不化及久利小

椒一兩炒薑末二兩生炒研末醋糊丸梧子
大每五十丸米飲下　經驗方囊瘡痛痒紅
椒七粒葱頭七箇煎水洗之　大全良方寒
濕腳氣川椒二三升疎布囊盛之日以踏腳
入仲景烏梅丸治蚘厥　宗奭方治盜汗
將椒目微炒研細用半錢以生豬上唇煎湯
一合睡時調服無不効　甄權方治腎虛耳
中如風水鳴或如鍾磬之聲卒暴聾者用椒

国立国会図書館　タイトル『神農本草經疏30卷』　請求記号　特1-1558
ガラス使用

目巴豆菖蒲同研細以松脂黃蠟溶和爲挺納耳中抽之一日一易神驗　千金方水氣腫滿椒目炒搗細每酒服方寸匕

簡誤

椒禀純陽之氣乃除寒濕散風邪溫脾胃煖命門之聖藥然而肺胃素有火熱或欬嗽生痰或嘈雜醋心嘔吐酸水或大腸積熱下血咸不宜用凡泄瀉由於火熱暴注而非積寒虛冷者忌之陰痿腳弱由於精血耗竭而非命門火衰虛寒所致者不宜入下焦藥用欬逆非風寒外邪壅塞者不宜用字乳餘痰由於本氣自病者不宜用水腫黃疸因于脾虛而無風濕邪氣者不宜用一切陰虛陽盛火熱上衝頭目腫痛齒浮口瘡劒血耳聾咽痛舌赤消渴肺痿咳嗽咯血吐血等證法所咸忌

国立国会図書館　タイトル『神農本草經疏30卷』　請求記号 特1-1558
ガラス使用

皂莢味辛鹹溫有小毒主風痺死肌邪氣風頭
淚出利九竅殺精物療腹脹滿消穀除欬嗽囊
結婦人胞不落明目益精可爲沐藥
疏○皂莢稟木氣而兼火金之性故味辛微
鹹氣溫有小毒氣味俱厚浮而散陽也入足
厥陰手太陰陽明經厥陰爲風木之臟其主
風痺死肌頭風淚出者皆厥陰風木爲病得
金氣之厚者能勝木稟辛散之性者能利竅

木氣平關竅利則風邪散諸證除也關竅既
利則神明自通精物邪氣安得不去哉又厥
陰之脉循陰器而絡於肝厥陰客寒爲囊結
辛溫散厥陰之寒則囊結解矣肺受風寒所
迫爲欬嗽入肺散邪則咳嗽止矣鹹能軟堅
溫主通行辛能開竅橫走故又主腹脹滿消
穀及婦人胞不落也宣壅導滯之性而云益
精明目無是理矣

綠君亭

国立国会図書館　タイトル『神農本草經疏30卷』　請求記号 特1-1558
ガラス使用

○子氣味與皂莢同炒春去赤皮以水浸軟煮熟糖漬食之疎導五臟風熱壅滯及治大腸虛秘瘰癧惡瘡腫毒每

○刺功用與莢同第其銳利能直達瘡所爲癰疽妬乳丁腫未潰之神藥蘇頌以米醋熬嫩刺作煎塗癬瘡有奇效又治癘風惡瘡胎衣不下殺蟲凡癰疽已潰不宜服孕婦亦忌之

主治參互

同眞珠象牙末牛黃氷片白殭蠶滴乳石土茯苓治蛀疳神効　孫用和稀涎散治中風昏昏如醉形體不收或倒或不倒或口角流涎斯須不治便成大病此證風涎潮於上胃痺不通急宜吐之用大皂莢肥實不蛀者四挺去黑皮白礬明者一兩爲末每用半錢重者三字溫水調灌不大嘔吐只是微微稀冷涎或出一升二升當待醒醒乃用藥調治不

国立国会図書館　タイトル『神農本草經疏30卷』　請求記号 特1-1558
ガラス使用

可便大吐之恐過劑傷人累効不能盡述
聖惠方胷中痰結皂莢三十挺去皮切水五
升浸一夜挼取汁慢熬至可丸如梧子大每
食後鹽漿水下十丸　又釣痰膏用半夏醋
煮過以皂角膏和勻入明礬少許以柿餅搗
膏丸如彈子大嚼之千金方二便關格皂
莢燒研粥飲下三錢立通宣明方鐵脚丸同
千金方齆鼻不通皂角末吹之　十全方
風蟲牙痛猪牙皂莢角食鹽等分爲末日揩
之　袖珍方便毒腫痛猪牙皂角七片煨黃
去皮弦出火毒爲末空心溫酒服五錢婦人
妬乳同　直指方便毒癰疽皂角一條醋熬
膏傅之屢効　儒門事親便癰初起皂角子
七枚研末水服効　阮氏經驗方年久瘰癧
用不蛀皂角子一百粒米醋一升蓬砂二錢
同煮乾炒令酥看癧子多少如一箇服一粒

十箇服十粒細嚼米湯下酒浸煮服亦可一
云虛人不可用蓬砂　同蝉蛻白殭蠶杏仁
芭蕉根白毛藤土茯苓獨核肥皂仁白蘚皮
連翹薏苡仁葎蘞漢防巳治下痒廣瘡神効
同連翹白芷甘菊紫花地丁白及金銀花
甘草鼠粘子茜草地榆治下部癰疽腫毒
神仙傳崔言患大風惡疾雙目昏盲眉髮自
落鼻梁崩倒勢不可救遇異人傳方用皂角

刺三斤燒灰蒸一時久日乾爲末食後濃煎
大黃湯調一匕飲之一旬眉髮再生肌潤目
明

簡誤

皂莢利九竅疎導腸胃壅滯洗垢膩豁痰涎
散風邪暴病氣實者用之殊効第似中風證
由於陰虛火炎煎熬津液結而爲痰熱極生
風以致猝然仆蹶世人多以稀涎散吐之損

国立国会図書館　タイトル『神農本草經疏30卷』　請求記号 特1-1558
ガラス使用

其不足竭其津液津液愈耗則經絡無以榮養爲拘攣偏廢之證矣法所最忌也孕婦忌服

訶黎勒味苦溫無毒主冷氣心腹脹滿下食疏○訶黎勒其味苦澁其氣溫而無毒苦所以洩澁所以收溫所以通惟斂故能主冷氣心腹脹滿惟溫故能下食甄權用以止水道蕭炳用以止腸澼久洩蘇頌用以療腸風瀉血帶下朱震亨用以實大腸無非苦澁收斂治標之功也

主治叅互

得人參治肺虛受寒喘嗽得橘皮砂仁主冷氣入內心腹脹滿及因寒食不下得益智止氣虛寒小水不禁佐檉根白皮止腸澼瀉血佐白木蓮實止久洩因於虛寒同蛇牀子五味子山茱萸杜仲續斷止虛寒

国立国会図書館　タイトル『神農本草經疏30卷』　請求記号 特1-1558
ガラス使用

帶下同人參肉苁蓉則實大腸

簡誤

訶子性溫而味澁澁主斂不主散故咳嗽因於肺有實熱泄瀉因於濕熱所致氣喘因於火逆衝上帶下因於虛熱而不因於虛寒及腸澼初發濕熱正盛小便不禁因於腎家虛火法竝忌之至於滯下必本濕熱喘嗽實由肺火用之立致殺人不可不深戒也東垣謂

苦重瀉氣酸輕不能補肺故嗽藥中不用亦此意耳

楝實味苦寒有小毒主溫疾傷寒大熱煩狂殺三蟲疥瘍利小便水道根微寒療蚘蟲利大腸卽金鈴子

疏〇楝實稟天之陰氣得地之苦味故其味苦氣寒極苦而寒故其性有小毒氣薄味厚陰也降也入足陽明手足太陰經經曰冬傷

国立国会図書館　タイトル『神農本草經疏30卷』　請求記号 特1-1558
ガラス使用

於寒春必病溫其主溫疾傷寒大熱煩狂者
總因寒邪鬱久至春變爲溫病邪在陽明也
苦寒能散陽明之邪熱則諸證自除膀胱爲
州都之官小腸爲受盛之官二經熱結則小
便不利此藥味苦氣寒走二經而導熱結則
水道利矣濕熱鬱積則內生諸蟲濕熱浸淫
則外爲疥瘍得大寒極苦之物則濕熱散故
能療諸蟲及疥瘍也根氣味相同故亦主殺

蟲利大腸耳

主治叅互

同牛膝木瓜橘核荔枝核杜仲巴戟天烏穠
樹子蘹香治腎虛疝氣　澹寮方楝實丸治
癩疝腫痛或鈎腎偏墜痛不可忍用川楝子
肉五兩分作五分一分用破故紙二錢炒黃
一分用小茴香三錢食鹽半錢同炒一分用
班蝥七枚去頭足同炒一分用萊菔子一錢

国立国会図書館　タイトル『神農本草經疏30巻』　請求記号 特1-1558
ガラス使用

同炒一分用牽牛子三錢同炒炒完揀去食
鹽萊菔子牽牛班蝥只雷故紙苗香同研爲
末以酒打麵糊丸梧子大每五十丸空心酒
下　根同白蕪荑檳榔鶴蝨黃連牽牛雷丸
使君子錫灰烏梅蘆會殺腸胃一切蟲　集
簡方治小兒蚘蟲楝根皮同雞卵煮熟空心
服之次日蟲下
簡誤

脾胃虛寒者不宜用
椿木葉味苦有毒主洗瘡疥風疽皮主甘蜇樗
木根葉尤良雷公云凡使椿根不近西頭者爲上採出拌生葱蒸半日劈細以袋盛掛屋南陰乾用
疏○椿稟地中之陰氣以生本經味苦有毒
甄權言微熱震亨言凉而燥然考其用必是
微寒苦燥之藥入手足陽明經本經主甘蜇
及洗疥瘡風疽藏器去口鼻疳蟲疥蜇者因

腸胃有濕熱故現是證苦凉而燥所以外治皆得也藏器又主殺蚘虫蟲蠱毒下血及赤白久痢日華子主腸風瀉血蕭炳云得地榆主疳痢孟詵云止女子血崩及產後血不止赤帶皆取其苦能燥濕寒能除熱濇能收斂之功耳採得去粗皮蜜炙用 樗功用相同

主治叅互

存仁方下血經年樗根白皮三錢水一盞煎七分入酒半盞服 外臺秘要小兒疳痢困重者用樗根白皮搗粉以水和棗作大餸飩子日曬少時又搗如此三遍以水煮熱空腹吞七枚重者不過七服愈 子母秘錄小兒疳疾椿根白皮日乾二兩爲末以粟米淘淨研濃汁和丸梧子大十歲兒三四丸米飲下量大小加減仍以一丸納竹筒中吹入鼻內三度良 經驗方下利清血腹中刺痛椿根

綠君亭

国立国会図書館　タイトル『神農本草經疏30卷』　請求記号 特1-1558

ガラス使用

白皮洗刮曬研醋糊丸梧子大空心米飲下
三四十丸　婦人良方產後腸脫不能收拾
者樗根取皮焙乾一握水五升連根葱五莖
漢椒一撮同煎至三升去滓傾盆內乘熱熏
洗冷則再熱一服可作五次用洗後睡少時
忌鹽酢醬麵發風毒物及用心勞力等事
丹溪方女人白帶椿根白皮滑石等分爲末
粥丸梧子大空腹白湯下一百丸　寇宗奭

云洛陽一女子年四十六七耽飲無度多食
魚蟹畜毒在臟日夜二三十瀉大便與膿血
雜下大腸連肛門痛不堪忍醫以止血痢藥
不効又以腸風藥則益甚蓋腸風則有血無
膿如此半年氣血漸弱食減肌瘦服熱藥則
腹愈痛血愈下服冷藥則注泄食減服溫平
藥則病不知如此期年垂命待盡或人教服
人參散一服知二服減三服膿血皆定遂常

国立国会図書館　タイトル『神農本草經疏30巻』　請求記号 特1-1558
ガラス使用

服之而愈其方治大腸風虛飲酒過度挾熱下痢膿血痛甚多日不瘥用栲根白皮一兩人參一兩爲末每服二錢空心米飲調服忌油膩濕麵青菜菓子甜物雞猪魚羊蒜薤等

簡誤

脾胃虛寒者不可用崩帶屬腎家眞陰虛者亦忌之以其徒燥故也凡滯下積氣未盡者亦不宜遽用不入湯煎

郁李仁味酸平無毒主大腹水腫面目四肢浮腫利小便水道

疏○郁李仁得木氣而兼金化本經味酸氣平無毒元素言辛苦性潤而降下陰也入足太陰手陽明太陽經其主大腹水腫面目四肢浮腫者經曰諸濕腫滿皆屬脾土又曰諸腹脹大皆屬於熱脾虛而濕熱客之則小腸不利水氣泛溢於面目四肢辛苦能潤熱結

降下善導瘕閉小便利則水氣悉從之而出矣甄權主腸中結氣關格不通日華子云泄五臟膀胱結痛宣腰膀冷膿消宿食下氣元素云破血潤燥李杲云專治大腸氣滯燥澁不通均得之矣

主治參互

同當歸地黃麻仁麥門冬桃仁生蜜肉蓯蓉治大便燥結不通甚者加大黃楊氏產乳腫滿氣急不得臥用郁李仁一大合搗和麵作餅喫入口即大便通泄氣便愈

簡誤

郁李仁性專降下善導大腸燥結利周身水氣然而下後多令人津液虧損燥結愈甚乃治標救急之藥津液不足者慎勿輕用

無食子味苦溫無毒主赤白痢腸滑生肌肉

疏○無食子稟春生之氣兼得西北金水之

国立国会図書館　タイトル『神農本草經疏30卷』　請求記号 特1-1558
ガラス使用

性故味苦氣溫無毒金主斂肅大腸屬金以類相從故主赤白痢腸澼春爲發生之令溫能和脾胃養勝理故主生肌肉水爲潤下色黑而象腎故李珣以之益血生精和氣安神烏髭髮治陰痿諸證也得溫煖之氣復兼收斂之性故爲固濟精氣之要藥雷公云凡使勿犯銅鐵并被火驚者用顆小無枚米者妙用漿水於砂盆中研令盡焙乾再研如烏犀色入藥

主治叅互

同蓮鬚女貞子枸杞子地黃南燭子何首烏黃精旱蓮草求人參爲烏鬚髮之勝藥　同覆盆子牡蠣枸杞子五味子車前子地黃蓮鬚龍骨鹿茸沙苑蒺藜魚鰾膠砂仁黃蘗能補益精氣治一切夢遺滑精　仲景方治陰汗用無食子燒灰先以湯浴了布裹灰撲之甚良　宮氣方小兒久痢沒食子二箇熬黃研末作餛飩食之　聖濟總錄牙齒疼痛綿

国立国会図書館　タイトル『神農本草經疏30巻』　請求記号 特1-1558　ガラス使用

裹無食子末一錢咬之涎出吐去　聖惠方
大小口瘡沒食子炮三分甘草一分研末摻
之月内小兒生者少許置乳上吮之入口即
啼不過三次　奇効方足趾肉刺無食子三
枚肥皂莢一挺燒存性爲末醋和傅之立効

簡誤

赤白痢由於濕熱鬱於腸胃兼積滯多者不
宜用

黃藥根味苦平無毒主諸惡腫瘡瘻喉痺蛇犬
咬毒研水服之亦含亦塗

疏○黃藥根得土中至陰之氣以生故其色
黃味苦氣平無毒平即兼凉日華子加凉是
矣氣薄味厚降多升少陰也入手少陰足厥
陰經諸惡腫瘡瘻皆榮氣不從逆於肉裏所
致蓋榮主血肝心又主血藏血之臟二經得
苦凉之氣則血熱解榮氣和標證不求其止

而止矣經曰一陰一陽結爲喉痺一陰者少陰君火也一陽者少陽相火也解少陰之熱相火自不妄動而喉痺瘳矣蛇犬咬毒亦血分受熱毒所傷故也苦寒能凉血得土氣之厚者又能解百毒也日華子以之療馬病蓋馬性多熱亦取其苦寒除熱之義耳

主治參互

同忍冬藤夏枯草白及白斂紫花地丁甘菊

茜草連翹牛旁子白芷貝母白藥子之屬治一切疔腫癰疽本經并載赤藥俗名紅藥子予嘗得一方以之爲君每四兩加白及白斂各一兩乳香沒藥各五錢丹砂雄黃各三錢麝香龍腦香各一錢爲細末量瘡大小蜜調敷瘡四圍中留大孔以綿紙護之時時以米醋潤之其痛即減亦復易潰易收治一切發背癰疽俱神効陰毒尤要如無赤藥子以黃

国立国会図書館　タイトル『神農本草經疏30卷』　請求記号 特1-1558
ガラス使用

藥子代之　孫思邈千金月令方療忽生癭疾以萬州黃藥子半斤須緊重者爲上如輕虛卽是他州者力慢須用加倍取無灰酒一斗投藥入中固濟瓶口以糠火燒一伏時待酒冷乃開時時飲一杯不令絶酒氣經三五日後常把鏡自照覺消卽停飲不爾便令人項細也　聖惠方治吐血不止黃藥子一兩水煎服　簡要濟衆方治鼻衄不止黃藥子爲末每服二錢煎薄荷膠湯下良久以新水調麵一匙頭服之　禹錫嘉祐本草圖講師經驗方產後血暈惡物冲心四肢氷冷唇青腹脹昏迷紅藥子一兩頭紅花二錢水二盞婦人油釵二隻同煎一盞服大小便俱利血自下也

簡誤

癰疽已潰不宜服癰疽發時不瘇腫不渴色淡脾胃作泄者此爲陰證當以內補爲急解

国立国会図書館　タイトル『神農本草經疏30卷』　請求記号 特1-1558
ガラス使用

毒次之藥子之類宜少服止可外敷
雷丸味苦鹹寒微寒有小毒主殺三蟲逐毒氣
胃中熱利丈夫不利女子作摩膏除小兒百病
逐邪氣惡風汗出除皮中熱結積蟲毒白蟲寸
白自出不止久服令人陰痿
疏〇雷丸禀竹之餘氣兼得地中陰水之氣
以生本經味苦氣寒別録加鹹有小毒黄帝
岐伯桐君扁鵲云甘詳其所主應是苦鹹爲

勝氣薄味厚陰也降也入手足陽明經其主
殺三蟲白蟲寸白自出者腸胃濕熱甚也逐
毒氣胃中熱邪氣惡風汗出皮中熱結積者
腸胃邪熱盛也苦寒能除二經濕熱邪氣則
上來諸證自除作摩膏治小兒百病者以小
兒好食甘肥腸胃類多濕熱蟲積苦能殺蟲
除濕鹹寒能清熱消積故主之也凡蟲毒必
熱必辛苦寒能除辛熱故又主解蟲毒也利

国立国会図書館　タイトル『神農本草經疏30卷』　請求記号 特1-1558
ガラス使用

丈夫不利女子者蓋以男子屬陽得陰而生故喜陰寒之味女子屬陰得陽而長故不利陰寒之物也別錄又云久服令人陰痿正見其過於苦寒偏至之氣能令陽道痿也

主治疥瘙

同蕪荑使君子蘆會五穀蟲胡黃連青黛治小兒疳蚘有神　同檳榔鶴蝨楝根貫衆牽牛錫灰薏苡根殺腸胃一切蟲　經驗方下

寸白蟲雷丸水浸去皮切焙爲末五更初食炙肉少許以稀粥飲服一錢七須上半月服蟲乃下　除殺蟲外他用甚稀故不著簡誤惟赤色者能殺人用時細擇去之

蘇方木味甘鹹平無毒主破血產後血脹悶欲死者水煮苦酒煮五兩取濃汁服之効

疏○蘇方木稟水土之氣以生故其味甘鹹氣平無毒好古加辛降多於升陽中陰也入

足厥陰兼入手少陰足陽明經凡積血與夫
產後血脹悶欲死無非心肝二經爲病此藥
鹹主入血辛能走散敗濁瘀積之血行則二
經清寧而諸證自愈甘葶子主婦人血氣心
腹痛月候不調及蓐勞排膿止痛消癰腫撲
損瘀血女人失音血噤海藥主虛勞血癖氣
壅滯產後惡露不盡心腹攪痛及經絡不通
悉取其入血行血辛鹹消散亦兼有軟堅潤

下之功故能祛一切凝滯留結之血婦人產
後尤爲所須耳

主治參互

同澤蘭川芎麥門冬生地黃蒲黃人參童便
益母草牛膝黑豆荊芥穗治產後血暈有神
同山查延胡索牡丹皮澤蘭當歸五靈脂
赤芍藥紅花治產後兒枕作痛加入乳香沒
藥治產後血癖不消因寒而得者加炒黑乾

国立国会図書館　タイトル『神農本草經疏30卷』　請求記号 特1-1558
ガラス使用

蔓桂各少許　同延胡索牡丹皮牛膝當歸
地黃芍藥續斷治婦人月候不調煎濃汁加
入乳香沒藥血竭自然銅蜚蠊麻皮灰黃荆
子等末量病輕重調服四五錢治跌撲損傷
如神　胡氏方產後氣喘面黑欲死乃血入
肺也用蘇木二兩水二碗煮一碗入人參末
五錢服隨時加減神效不可言名參蘇飲
簡誤

產後惡露已盡由血虛腹痛者不宜用
胡椒味辛大溫無毒主下氣溫中去痰除臟腑
中風冷
疏○胡椒禀天地純陽之氣以生故其味辛
氣大溫性雖無毒然辛溫太甚過服未免有
害氣味俱厚陽中之陽也入手足陽明經其
主下氣溫中去痰除臟腑中風冷者總因腸
胃爲寒冷所乘以致臟腑不調痰氣逆上辛

溫瘧腸胃而散風冷則痰氣降臟腑和諸證悉瘳矣

主治衆互

食療治心腹冷痛胡椒三七枚清酒吞之

衛生易簡方夏月冷瀉及霍亂用胡椒碾細飯丸梧子大每米飲下四十九

簡誤

胡椒辛溫大熱純陽之藥也凡胃冷嘔逆宿食不消或霍亂氣逆心腹冷痛或大腸虛寒完穀不化或寒痰冷積四體如氷兼殺一切魚肉鼈蕈等毒誠爲要品然而血分有熱與夫陰虛發熱咳嗽吐血咽乾口渴熱氣暴衝目昏口臭齒浮鼻衄腸風臟毒痔漏洩瀉等證切勿輕餌誤服之能令諸病即時作劇愼之愼之

南燭枝葉味苦平無毒止泄除睡強筋益氣久

国立国会図書館　タイトル『神農本草經疏30卷』　請求記号 特1-1558　ガラス使用

服輕身長年令人不饑變白去老取莖葉搗碎漬汁浸粳米九浸九蒸九暴米粒緊小正黑如堅珠袋盛之可適遠方日進一合不饑益顏色堅筋骨能行取汁炊飯名烏飯亦名烏草亦名牛筋言食之健如牛筋也

疏○南燭稟春升之氣以生本經言其味苦氣平性無毒然嘗其味亦多帶微澁其氣平者平即凉也入心脾腎三經之藥十劑云澁可去脫非其味帶澁則不能上泄非其氣本凉則不能變白髮者血之餘也顏色者血之華也血熱則鬚髮早白而顏枯槁脾弱則困倦嗜臥而氣力不長腎虛則筋骨軟弱而行步不前入心凉血入脾益氣入腎添精其云輕身長年令人不饑者非虛語矣凡變白之藥多是氣味苦寒有妨脾胃惟南燭氣味和平兼能益脾爲修真家所須子味甘酸其

国立国会図書館　タイトル『神農本草經疏30巻』　請求記号 特1-1558
ガラス使用

功効尤勝枝葉眞變白駐顏輕身却老之良
藥也牧童食之輒止饑渴亦一驗矣

主治叅互

孫思邈千金月令方南燭煎益髭髮及容顏
兼補暖三月三日采葉并蓝子入大净瓶中
以童子小便浸滿瓶固濟其口置閒處經一
周年取開每用一匙溫酒調服極有効驗
同旱蓮草没食子地黄桑椹枸杞山茱萸何

首烏白蒺藜爲烏鬚髮之聖藥　氣味和平
性復無毒除變白外無他用故不著簡誤

橡實味苦微溫無毒主下痢厚腸胃肥健人其
殼爲散及煮汁服亦主痢并堪染用

疏〇橡實感天地微陽之氣兼得秋時收斂
之性故其味苦氣微溫性無毒氣薄味厚陽
中陰也入手足陽明足太陰少陰經夫脾胃
爲五藏根本一身之最要喜溫暖而惡寒濕

国立国会図書館　タイトル『神農本草經疏30卷』　請求記号 特1-1558
ガラス使用

寒濕則違其性故宜急食苦以燥之此藥味苦能除其所惡氣溫能遂其所喜故主厚腸胃肥健人也得收斂之性故又主下痢及日華子濟腸止瀉諸治兼能濟精煮食復能止饑禦歲穀氣味與實相同而濟則過於實故亦主下痢并堪染皂也

主治叅互

聖惠方水穀下痢日夜百餘行者橡實二兩

楮葉炙二兩爲末每服一錢食前烏梅湯調下直指方下痢脫肛橡斗子燒存性研末豬脂和傅

簡誤

濕熱作痢者不宜用

石南味辛苦平有毒主養腎氣內傷陰衰利筋骨皮毛療腳弱五藏邪氣除熱女子不可久服令思男

疏○石南得火金之氣故其味辛苦氣平有毒然觀其用當是金勝火微其性應云有小毒可升可降陰中陽也入足厥陰足少陰經少陰屬水得金氣之厚者能生水故主養腎氣又腎爲陰中之陰肝爲陰中之陽二經俱在下而主筋骨二經得所養則內傷陰衰自起筋骨皮毛自利而腳弱自健也濕熱之邪留滯五臟則筋骨皮毛氣血皆爲之病矣邪

熱散則諸病自瘳女子久服思男者以其補腎氣助陽火耳

主治叅互

同巴戟天肉蓯蓉瓊陽鹿茸枸杞子山茱萸治腎經虛寒精滑精冷同白蒺藜桑葉何首烏淫羊藿巴戟天五加皮兎絲子威靈仙虎骨治肝腎爲風寒濕所乘以致痺弱不能行動

国立国会図書館　タイトル『神農本草經疏30卷』　請求記号 特1-1558
ガラス使用

簡誤

腎虛而陽道數舉者不宜用腳弱由於肝腎虛而不由於風寒濕客下部者不宜用

益智子味辛溫無毒主遺精虛漏小便餘瀝益氣安神補不足安三焦調諸氣夜多小便者取二十四枚碎入鹽同煎服有奇驗

疏○益智子仁得火土金之氣故其味辛其氣溫其性無毒入足太陰足少陰經惟辛故所以散結惟溫故所以通行其氣芳香故主入脾其禀火土與金故燥而收斂以其斂攝故治遺精虛漏及小便餘瀝此皆腎氣不固之證也腎主納氣虛則不能納矣又主五液涎乃脾之所統脾腎氣虛二臟失職是腎不能納脾不能攝故主氣逆上浮涎穢泛濫而上溢也斂攝脾腎之氣則逆氣歸元涎穢下行宜東垣用以治客寒犯胃和中益氣及人

国立国会図書館　タイトル『神農本草經疏30巻』　請求記号 特1-1558
ガラス使用

多嚼玉好古謂益智本脾家藥主君相二火故用以益脾胃理元氣補腎虛滑瀝劉河間又謂益智辛熱能開發鬱結使氣宣通皆以其香可入脾開鬱辛能散結復能潤下於開通結滯之中復有收斂之義故也

主治參互

益智在集香丸則入肺在四君子湯則入脾在大鳳髓丹則入腎當於補藥中兼用不宜多服　佐人參茯苓半夏橘皮車前子則攝涎穢立効　同藿香蘇子橘皮枇杷葉木瓜止逆氣上壅　同五味子山茱萸炒鹽入參治小便頻數淋瀝　同人參乾薑橘皮藿香治因寒犯胃作嘔吐

簡誤

益智乃脾腎二經之藥其用專在脾所以亦能入腎者辛以潤之之故也然其氣芳香性

本溫熱證屬燥熱病人有火者皆當忌之故
凡嘔吐由於熱而不因於寒氣逆由於怒而
不由於虛小便餘瀝由於水涸精虧內熱而
不由於腎氣虛寒泄瀉由於濕火暴注而不
由於氣虛腸滑法並忌之
紫荊木味苦平無毒主破宿血下五淋濃煮服
之
疏○紫荊木皮內稟天地清寒之性外感南

方初陽之氣故其味苦氣平花木色皆紫藏
器言寒無毒入足厥陰經血分寒勝熱苦泄
結紫入榮故能活血破血消腫毒下五淋也
花梗氣味功用並同
主治參互
仙傳外科發背初生一切癰疽皆治單用紫
荊皮爲末酒調簏住自然撮小不開內服柞
木飲子乃救貧良劑也并可內服　楊清叟

国立国会図書館　タイトル『神農本草經疏30卷』　請求記号 特1-1558
ガラス使用

仙傳方冲和膏治一切癰疽發背流注諸腫
毒用紫荆皮三兩炒獨活炒三兩赤芍藥炒
二兩生白朮一兩水蠟炒一兩爲末用葱湯
調熱敷血得熱則行葱能散氣也瘡不甚熱
者酒調之痛甚者加乳香　除癰毒外他用
甚稀故無簡誤

紫眞檀味鹹微寒主惡毒風毒

疏○紫眞檀稟水氣以生故其味鹹氣微寒
性應無毒氣味俱厚陽中陰也入足厥陰經
其主惡毒風毒者凡毒必因熱而發熱甚則
生風而榮血受傷毒乃生焉此藥鹹能入血
寒能除熱則毒自消矣弘景以之傅金瘡止
血止痛者亦取此意耳宜與番降眞香同爲
極細末傅金瘡良

烏桕木根皮味苦微溫有毒主暴水癥結積聚

疏○烏桕木根皮稟火金之氣以生本經味

国立国会図書館　タイトル『神農本草經疏30卷』　請求記号 特1-1558
ガラス使用

苦氣微溫日葶子言凉然詳其用應是辛苦溫之藥而其性則有毒也與巴豆牽牛大略相似性沉而降陽中陰也入手足陽明經其主暴水癰結積聚者皆二經爲病苦能泄辛能散溫能通行腸胃則諸證無不除矣

主治參互

肘後方二便關格二三日則殺人烏桕東南根白皮乾爲末熱水服二錢

簡誤

水腫多屬脾虛不能制水以致水氣泛濫法當補脾實土爲急此藥必不可輕用如果元氣壯實者亦須暫施一二劑病已卽去之

杉材微溫無毒主療漆瘡疏○杉材得陽氣而兼金化本經氣微溫無毒日葶子加辛氣味芬芳可升可降陽也入足陽明經本經主療漆瘡及蘇恭療腳氣腫

国立国会図書館　タイトル『神農本草經疏30卷』　請求記号 特1-1558
ガラス使用

滿者皆從外治取其芬芳能解漆氣之穢惡辛溫能散濕毒之衝逆也蘇恭又云服之治心腹脹痛去惡氣日華子云治霍亂上氣無非假其下氣散邪辛溫開發之功耳木皮主金瘡血出及湯火傷灼取老樹皮燒存性研傅之或入雞子清調敷一二日愈香油亦可

主治叅互

同橘皮木瓜香薷砂仁白蔻豆石斛治暑月霍亂轉筋　柳柳州纂救死三方云元和十年二月得腳氣夜半痞絶脇有塊大如石且死困不知人三日家人號哭榮陽陳洵美傳杉木湯服半食頃大下三行氣通塊散方用杉木節一大升橘葉切一大升無葉則以皮代之檳榔七枚童子小便三大升共煮一大升半分爲兩服若一服得快即停後服此乃死病曾有效者乃得不死恐人不幸病此故

国立国会図書館　タイトル『神農本草經疏30卷』　請求記号 特1-1558
ガラス使用

傳之　危氏得効方小兒陰腫赤痛日夜啼叫數日退皮愈而復作用老杉木燒灰入臘粉清油調傳効　救急方臁瘡黑爛多年老杉木節燒灰麻油調隔箬葉攤貼紮定數易即愈　除轉筋脚氣外他用甚稀故不著簡誤

接骨木味甘苦平無毒主折傷續筋骨除風瘡齲齒可作浴湯

疏○接骨木禀土氣以生故其味甘苦氣平無毒甘能入脾養血故主折傷續筋骨苦涼能除風濕浮熱故主風瘡齲齒也千金方打傷瘀血及產婦惡血一切血不行或行不止並煮汁服

主治參互

易簡方治折傷筋骨接骨木半兩乳香半錢芍藥當歸川芎自然銅各一兩爲末化黃蠟

四兩投藥攪勻衆手丸如芡實大若止損傷酒化一丸若碎折筋骨先用此敷貼乃服無別用故不著簡誤

樺木皮味苦平無毒主諸黃疸濃煑汁飲之良

疏○樺木皮生於西北陰寒之地故其味苦氣平無毒氣味俱薄降多升少陰也入足陽明經五疸皆濕熱鬱於陽明所致苦平能除濕熱故主諸疸也藏器以之治傷寒時行熱毒瘡宗奭以之治肺風毒皆取其苦凉能散風邪熱毒之義耳

主治叅互

靈苑方乳癰初發腫痛結硬欲破一服卽瘥以北來眞樺皮燒存性研無灰酒服方寸匕卽臥覺卽瘥也　唐瑤經驗方乳癰腐爛靴內年久樺皮燒灰酒服一錢日一服　和劑局方肺風毒瘡遍身瘡疥如癘及癮瘮瘙癢

国立国会図書館　タイトル『神農本草經疏30巻』　請求記号 特1-1558　ガラス使用

面上風刺婦人粉刺竝用櫸皮散主之櫸皮燒灰四兩枳殼去穰燒四兩荊芥穗二兩炙甘草一兩各爲末杏仁水煮過去皮尖二兩研如泥研勻每服二錢食後溫酒調下瘡疥甚者日三服

簡誤

脾胃弱易於作泄者忌之

木鼈子味甘溫無毒主折傷消結腫惡瘡生肌止腰痛除粉刺黑黯婦人乳癰肛門腫痛疏○木鼈子禀火土之氣感長夏暑熱之令以生故其味甘氣溫無毒味厚於氣可升可降陽也爲散血熱除癰毒之要藥夫結腫惡瘡粉刺黑黯肛門腫痛婦人乳癰等證皆血熱所致折傷則血亦瘀而發熱甘溫能通行經絡則血熱散血熱散則諸證無不瘳矣其止腰痛者蓋指濕熱客於下部所致而非腎

国立国会図書館　タイトル『神農本草經疏30卷』　請求記号 特1-1558
ガラス使用

虛爲病之比也用者詳之

主治叅互

孫用和秘寶方肛門痔痛用木鼈仁三枚砂盆擂如泥入百沸湯一盆乘溫先熏後洗日用三次仍塗少許　聖惠方耳卒熱腫木鼈子仁一兩赤小豆大黃各半兩爲末每以少許生油調塗之

簡誤

木鼈子味雖甘而氣則大溫本經雖云無毒然亦未免有毒但宜外用勿輕內服劉績霏雪錄云木鼈子有毒不可食昔薊門有人生二子恣食成瘕其父得一方以木鼈子煮猪肉食之其幼子當夜死長子明日死其爲毒雖未如此之厲然亦必非純粹之物也

○番木鼈形小於木鼈而色白味苦氣寒性無毒主傷寒熱病咽喉痺痛消瘕塊並含之嚥

国立国会図書館　タイトル『神農本草經疏30卷』　請求記号 特1-1558
ガラス使用

汁醫方摘要治喉痺作痛用番木鼈青木香
山豆根等分爲末吹之
簡誤
番木鼈性大寒味至苦凡病人氣血虛弱脾
胃不實者愼勿用之
釣藤微寒無毒主小兒寒熱十二驚癇
疏○釣藤稟春氣以生本經氣微寒無毒保
昇言苦甄權言甘平應是甘苦俱不甚氣味

悉和平者也爲手少陰足厥陰經要藥少陰
主火厥陰主風風火相搏則爲寒熱驚癇此
藥氣味甘寒直走二經則風靜火息而肝心
寧寒熱驚癇自除矣甄權主小兒驚啼瘈瘲
熱壅客忤胎風者亦此意耳
主治衆互
得遠志茯神琥珀棗仁丹砂牛黃天竺黃犀
角屑生地黃龍齒麥門冬金箔治小兒驚癇

国立国会図書館　タイトル『神農本草經疏30卷』　請求記号 特1-1558
ガラス使用

瘰癧有痰加竹瀝南星橘紅　聖濟錄小兒驚熱釣藤一兩消石半兩炙甘草二錢五分爲散每服半錢溫水服日三服　聖惠方卒得癇疾釣藤炙甘草各二錢水五合煎二合每服棗許日五夜三　除小兒驚癇外無他用故不著簡誤

赤樫木無毒主剝驢馬血入肉毒取以火炙熨之亦可煮汁浸之

疏○赤樫木稟春陽之氣以生故其色青而葉稍帶微赤凌冬不凋其味甘鹹其氣溫而無毒浮而升陽也入足陽明手太陰少陰經觀本經載其能解驢馬血入肉發毒者蓋以驢馬性熱故多毒生時汗氣沾人即能爲病所以剝時熱血入肉亦能致毒此藥味甘鹹甘得土氣鹹得水氣故能入血解血分之毒也近世又以治痧癩熱毒不能出用爲發散

国立国会図書館　タイトル『神農本草經疏30卷』　請求記号 特1-1558
ガラス使用

之神藥經曰少陰所至爲瘍瘮正劉守眞所
謂諸痛癢瘡瘍皆屬心火之旨也蓋熱毒熾
於肺胃則發斑瘮於肌肉間以肺主皮毛胃
主肌肉也此藥正入肺胃心三經三經毒解
則邪透肌膚而內熱自消此皆開發升散甘
鹹微溫之功用也

主治參互

同石膏知母薄荷荊芥玄參牛旁子麥門冬

竹葉連翹黃芩甘草之屬治斑瘮發不出或
雖發不透如熱甚毒熾舌生芒刺大渴譫語
斑色紫黑者加入三黃石膏湯內大効　單
用及兼各藥竝主痧瘮首尾諸證　治一切
風不問遠近用赤檉木葉半斤切荊芥半斤
水五升煑二升澄清入白蜜五合竹瀝五合
新瓶盛之油紙封入重湯煑一伏時每服一
小盞日三服　酒多致病長壽仙人柳曬乾

爲末每服一錢溫酒下氣味甘溫性復無
毒除痰癊外他用甚稀故不著簡誤
水楊葉嫩枝味苦平無毒主久痢赤白搗和水
絞取汁服一升日二大効
疏○水楊葉嫩枝生於涯涘之旁得水土之
陰氣偏多故味苦氣平無毒久痢赤白腸胃
濕熱也得苦涼之氣則濕熱散痢自止令人
又用以治癰腫瘡瘡多効魏直博愛心鑑云

瘡瘡數日陷頂漿滯不行或風寒所阻者宜
用水楊枝葉無葉用枝五斤流水一大釜煎
湯溫浴之如冷添湯良久照見纍起有暈絲
者漿行也如不滿再浴者之力弱者只洗頭面
手足如屢浴不起者氣血敗矣不可再浴始
出及痒塌者皆不可浴瘡不行漿乃氣滯血
澁腠理閉密或風寒外阻而然浴令暖氣透
達和暢鬱蒸氣血通徹每隨暖氣而發行漿

国立国会図書館　タイトル『神農本草經疏30卷』　請求記号 特1-1558
ガラス使用

貫滿功非淺也若內服助氣血藥藉此升之其効更速直見一嫗在村中用此有驗叩得其方行之百發百中愼勿易之誠有變理之妙也

柞木皮味苦平無毒治黃疸病皮燒末服方寸匕

疏○柞木即鑿子木處處山中有之葉小而有細齒光滑而韌其木及葉丫皆有針刺經冬不凋五月開碎白花不結子冰心裏皆白色本經味苦氣平無毒然其性又善下達主黃疸病者蓋黃疸因濕熱鬱於腸胃而發此藥苦能燥濕微寒能除熱兼得下走利竅之性則濕熱皆從小便出而黃自退矣今世又以爲治難產催生聖藥無別用故系著之性耳同魚膘人參千里馬百草霜牛膝白芷當歸益母草爲催生聖藥無別用故系著

国立国会図書館　タイトル『神農本草經疏30卷』　請求記号 特1-1558
ガラス使用

忝互及簡誤

櫻櫚皮平無毒止鼻洪吐血破癥治崩中帶下腸風赤白痢入藥燒灰用不可絕過

疏○櫻櫚皮稟微陽之氣以生故其味苦澹氣平無毒本經主諸病皆燒灰用者凡血得熱則行得黑灰則止故主鼻洪吐血苦能瀉熱澹可去脫故主崩中帶下及腸風赤白痢也止血固脫之性而能消癥血故能破癥也

凡失血過多內無瘀滯者用之切當與亂髮灰同入更良如暴得吐血瘀滯方動暴得崩中惡露未竭濕熱下痢初發腸風帶下方熾悉不宜遽用即用亦無效入藥須年久敗者良

木槿平無毒止腸風瀉血又止痢後熱渴作飲服之令人得睡入藥炒用

疏○木槿本經氣平無毒諸家無異主治應是味

苦氣寒清熱滑利之藥腸風瀉血濕熱畜中也痢後作渴餘熱在經津液不足也夜臥少睡心經蘊熱虛煩不寧也苦寒能除諸熱滑利能導積滯故主如上等證今人用治癬瘡多取川中所產肉厚而色紅者彌良花功用相同作湯代茶兼能治風

主治參互

扶壽方牛皮癬川槿皮一兩大風子肉十五箇半夏五錢剉河水井水各一盆浸六七宿入輕粉一錢禿筆掃塗覆以青衣數日有臭涎出妙忌澡浴　簡便方癬瘡有蟲川槿皮剪入肥皂浸水頻頻擦之或以槿皮浸汁磨雄黃尤妙

国立国会図書館　タイトル『神農本草經疏30卷』　請求記号 特1-1558
ガラス使用

神農本草經疏卷之十五

人部

總二十五種今疏其要者十一種又陳藏器三種

髮髲　亂髮　人乳汁

頭垢　人牙齒　人屎人中黃附

人溺秋石附　溺白垽　婦人月水經衣附

浣褌汁婦人褌襠附

綠君亭

国立国会図書館　タイトル『神農本草經疏30巻』　請求記号 特1-1558
ガラス使用

懷妊婦人爪甲　天靈蓋

人胞胞衣　初生臍帶

水附

髮髮味苦溫小寒無毒主五癃關格不通利小便水道療小兒癇大人瘧仍自還神化合鷄子黃煎之消爲水療小兒驚熱雷斅云是男子二色紅白於頂心剪下者入九藥膏中用先以苦參水浸一宿漉出入瓶子以火煆赤放冷研用

疏○髮者血之餘也經曰男子八歲腎氣盛齒更髮長是髮因人之血氣以爲生長榮枯也故血盛之人則髮潤而黑血枯之人則髮燥而黃本經用髮髮之意爲是故爾其味苦氣溫別錄小寒無毒入手足少陰經大人瘧小兒驚癇皆心肝二經血虛而有熱也髮爲血之餘故能入心入肝益血微寒而苦又能泄熱所以療小兒驚癇及大人瘧也心與小腸爲表裏腎與膀胱爲表裏心腎有熱則二腑亦受病此藥能入心除熱入腎益陰則水

国立国会図書館　タイトル『神農本草經疏30卷』　請求記号 特1-1558
ガラス使用

道利五癃關格俱通矣是以古人治驚多用
茯苓琥珀竹葉之類取其分利心經之熱自
小腸出也甘葶子主止血悶血暈金瘡傷風
及熬膏長肉消瘀血者采取其入心走肝益
血除熱之功耳自還神化之事未見別方大
抵以火煆之復化而凝成血質此即自還神
化之謂是因血而生復還爲血非神化而何
○亂髮微溫主欬逆五淋大小便不通小兒驚
癎止血鼻劒燒之吹內立已
疏○亂髮即常人頭上墮下者其氣味所主
與髮髮相似第其力稍不及耳以髮髮一時
難得故別錄重出此條以便臨時取用療體
實不甚相遠也
主治叅互
和劑局方腸風黑散治腸風瀉血用亂髮一
兩半荊芥三兩槐花槐角各一兩以上共煆

国立国会図書館　タイトル『神農本草經疏30卷』　請求記号 特1-1558
ガラス使用

爲末棋殼甘草各一兩半爲末和前末勻每
服二錢水一盞煎七分空心服溫酒調下亦
得　劉禹錫傳信方孩子熱瘡亂髮一團如
梨子大鷄子黃十箇煮熟同於銚子內熬至
甚乾始有液出旋置盞中液盡爲度用敷瘡
上外卽以苦參粉摻之神効　又方小兒斷
臍卽用清油調髮灰傅之不可傷水臍濕不
乾亦傅之効　千金方小兒驚啼亂油髮燒
研乳汁或酒服少許良　聖惠方鼻血不止
血髮燒灰吹之　又方諸竅出血頭髮敗櫚
陳蓮蓬竝燒灰等分每服三錢童便溫酒調
下　婦人良方女人漏血亂髮洗淨燒研空
心溫酒服一錢　入諸膏藥內能消毒止痛
長肉生肌　肘後方女勞黃疸膏髮煎用猪
膏半斤亂髮鷄子大三團和煎髮消藥成矣
分再服病從小便中出也

国立国会図書館　タイトル『神農本草經疏30卷』　請求記号 特1-1558
ガラス使用

簡誤

髮灰走血分而帶散其主諸血證亦是血見灰則止取其治標之義居多若欲全仗其補益未必能也經熬煅成末後氣味不佳胃弱者勿服入外科藥殊有神効

人乳汁主補五藏令人肥白悅澤唐本注療目赤痛多淚解獨肝牛肉毒合敗濃汁飲之神効

疏○人乳乃陰血所化生於脾胃攝於衝任未受孕則下爲月水既受孕則留而養胎已產則赤變爲白上爲乳汁此造化玄微之妙人身轉運之神也其味甘氣平無毒入心入腎入脾潤肺益壽延年之聖藥也氣血之液故能補五臟五臟得補則氣血充實而體自肥白悅澤也經曰目得血而能視乳爲血化故能療目赤痛多淚甘能解毒故又主解獨肝牛肉毒也

国立国会図書館　タイトル『神農本草經疏30卷』　請求記号　特1-1558　ガラス使用

主治參互

攝生衆妙方接命丹治男婦氣血衰弱痰火上升虛損之證又治中風癱瘓手足疼痛不能動履等證用人乳二盃香甜白者爲佳以好梨汁一盃和勻銀石器內頓滾每日五更一服能消痰補虛生血延壽此以人補人之妙法也　聖惠方服熱赤腫人乳半合古文錢十文銅器中磨令變色稀稠成煎旋收日

點數次或以乳浸黃連蒸熱洗之　萬氏家抄方一切虛損勞證太乙神應老人乳一碗磁器煮乾焙燥牛乳一碗同前製杜仲三兩破故紙二兩半白蘚皮白茯苓牛膝當歸各二兩黍米金丹一箇臞乾卽初生兒口中血珠共爲末蜜丸桐子大每服一丸夜間嚥化

簡誤

乳屬陰其性涼而滋潤血虛有熱燥渴枯涸

者宜之若臟氣虛寒滑泄不禁及胃弱不思食脾虛不磨食竝不宜服

頭垢主淋閉不通 案土者名百齒霜

疏○頭垢頭上垢膩也其性滑潤而下走故本經主淋閉不通及弘景療噎疾其味苦溫能走陽明故又主勞復及婦人吹乳也

主治參互

同白芷貝母半夏爲丸酒下治婦人吹乳

同山茨菰橘葉鼠糞人爪蒲公英柴胡山豆根白芷連翹貝母夏枯草忍冬藤治乳岩乳癰神効

類要方天行熱病後勞復含頭垢棗核大一枚良 外臺秘要預防勞復傷寒初愈欲令不勞復者頭垢燒研水丸梧子大飲服一丸

衛生寶鑑婦人吹乳百齒霜以無根水丸梧子大每服三丸 數條之外無別用故不著簡誤

国立国会図書館　タイトル『神農本草經疏30巻』　請求記号　特1-1558

ガラス使用

人牙齒平除勞治瘧蠱毒氣入藥燒用
疏○牙齒者腎之標骨之餘也經云男子三八腎氣平而眞牙生五八腎氣衰而齒槁以腎主骨故也其味甘鹹氣熱有小毒其主除勞治瘧者蓋勞乃勞極精氣之絕腎家虧損所致也齒牙爲腎氣所生以類相從適還其本故主之也瘧亦因勞而發非夏傷暑秋爲瘧之比故亦主之味甘而鹹所以能解蠱毒

氣也今世又以之治痘瘡倒靨乳癰未潰爲必須之藥

主治參互

錢氏小兒方痘瘡倒靨人牙燒存性入麝香少許溫酒服半錢聞人規痘疹論人牙散治痘瘡方出爲風寒外襲或變黑或青紫此倒靨也宜溫肌發散使熱氣復行而斑自出用人牙不拘多少瓦罐固濟煅過出火毒研

国立国会図書館　タイトル『神農本草經疏30卷』　請求記号 特1-1558
ガラス使用

末出不快而黑陷者猪血調下一錢因誤服涼藥血濇倒陷者入麝香溫酒服之其効如神　肘後方乳癰未潰人牙齒燒研酥調敷之　直指方陰疽不發頭凹沉黯不疼無熱內服補散不起用人牙燒過穿山甲炙各一分爲末分作二服用當歸麻黃煎湯下外以薑汁和麪傅之

簡誤

近世用人牙治痘瘡陷伏稱爲神品然一槩用之貽害不淺夫齒者腎之標骨之餘也痘瘡則毒自腎出方長之際外爲風寒穢氣所冒腠理閉塞血濇不行毒不能出或變黑倒靨宜用此以酒麝達之竄入腎經發出毒氣使熱令復行而瘡自紅活蓋劫劑也若伏毒在心昏冒不省人事及氣虛色白痒塌不能作膿熱沸紫泡之證止宜解毒補虛苟誤用

国立国会図書館　タイトル『神農本草經疏30巻』　請求記号 特1-1558　ガラス使用

此則鬱悶聲啞反成不治之證可不愼哉其
除勞治瘧本經雖言之今世亦稀用
人屎寒主療時行大熱狂走解諸毒宜用絕乾
者搗末沸湯沃服之
疏○人之五穀入胃津液上升爲氣血糟粕
下降而成糞其本原以化過但存極苦大寒
之氣味耳入足陽明經經曰陽明實熱則登
高而歌棄衣而走苦寒能除陽明之熱故療

時行大熱狂走也凡毒必熱必辛苦寒能除
辛熱故又主解諸毒也蘇恭云新者封疔腫
一日根爛蓋疔腫乃風火之毒氣結成得大
寒極苦之氣則風火散根自爛也今世人又
以之治瘡瘡血熱紫黑倒靨者殊効
○糞清臘月截淡竹去青皮塞口納糞坑中積
年得汁甚黑而苦主天行熱狂熱疾中惡蕈
毒惡瘡瘧病垂死者皆瘥一名黃龍湯俗名

金汁

○人中黃卽多年廁坑中甎上所凝結黃垢是也藥性治療大約與人屎同解胃家熱毒有效

主治叅互

斗門方熱病發狂奔走似癲如見鬼神久不得汗及不知人事者以人中黃入大鑵內以泥固濟煆半日去火毒研末新汲水服三錢未退再服　寇宗奭衍義大熱狂渴乾陳人屎爲末於陰地淨黃土中作五六寸小坑將末三兩匙於坑中以新汲水調勻良久澄清細細與飲卽解　儒門事親四靈無價散治瘟瘡黑陷腹脹危篤者此爲劫劑用人糞猫糞豬犬糞等分臘月初旬收埋高燥黃土窖內至春取出砂鑵盛之鹽泥固濟炭火煆令烟盡爲度取出爲末入麝香少許研勻甕器

国立国会図書館　タイトル『神農本草經疏30卷』　請求記号 特1-1558　ガラス使用

密封收之一歲一字二歲半錢三歲一錢蜜
水調下須臾瘡起　千金方疔腫初起刮破
以熱屎傅之乾卽易　又方五色丹毒黃龍
湯飲二合并塗之良　陶弘景解藥箭毒交
廣夷人用焦銅爲箭鏃更以毒藥物汁漬之
射人纔傷皮便死惟飲糞汁卽解

簡誤

傷寒溫疫非陽明實熱者不宜用痘瘡非火

熱鬱滯因而紫黑乾陷倒靨者不宜用以其
若寒之極耳
人溺療寒熱頭疼溫氣童男者尤良
疏○人溺乃津液之濁者滲入膀胱而出其
味鹹氣寒無毒爲除勞熱骨蒸咳嗽吐血及
婦人產後血暈悶絶之聖藥晉褚澄勞極論
云降火甚速降血甚神飲溲溺百不一死服
凉藥百不一生言其功力之優勝也經云飲

国立国会図書館　タイトル『神農本草經疏30卷』　請求記号 特1-1558
ガラス使用

入於胃游溢精氣上輸於脾脾氣散精上歸於肺通調水道下輸膀胱故人服小便入胃亦隨脾之氣上歸於肺下通水道而入膀胱乃循其舊路也故能治肺病引火下行凡人精氣清者爲血濁者爲氣濁之清者爲津液清之濁者爲小便與血同類也故其味鹹而走血鹹寒能伏虛熱使火不上炎而血不妄溢是以能療諸血證也蘇恭主久嗽上氣失

聲及日華子止勞渴潤心肺療血悶熱狂撲損瘀血在內暈絕止吐血鼻衄皮膚皺裂難產胞衣不下諸證悉由此故本經主寒熱頭疼溫氣者鹹寒能除邪熱故耳法當熱飲熱則於中尚有眞氣在其行自速冷則惟存鹹味寒性矣

主治參互

同枇杷葉天門冬麥門冬蘇子桑白皮沙參

国立国会図書館　タイトル『神農本草經疏30卷』　請求記号 特1-1558
ガラス使用

五味子生地黃款冬花百部治陰虛咳嗽聲
啞喉間血腥氣　同蘇木番降香續斷牛膝
牡丹皮蒲黃治內傷吐血或瘀血停留作痛
黑豆治產後血暈虛者加人參　兒產後溫
飲一盃可免血暈至三日後止之　中暍昏
倒以熱小便灌下即活　聖濟總錄頭痛至
極童便一盞豉心半合同煎至五分溫服

孟詵必効方骨蒸發熱童便五升煎取一升
以蜜三匙和之每服二碗半日更服此後常
服自已小便輕者二十日重者五十日瘥
聖惠方絞腸沙痛童便乘熱服之即瘥　仲
景方中暑昏悶夏月在途中熱死急移陰處
就掬道上熱土擁臍上作窩令人溺滿煖氣
透臍即甦乃服地漿蒜水等藥　千金方金
瘡出血不止飲人尿五升　外科發揮折傷

跌撲童便入少酒飲之推陳致新其功甚大
千金方火燒悶絕不省人事者新尿頓服
二三升良通變要法人咬手指腕盛熱尿
浸一宿即愈普濟方赤眼腫痛自已小便
乘熱抹洗即閉目少頃此以鹹寒內有眞氣
故能退去邪熱也
簡誤
人溺滋陰降火除骨蒸解勞乏治諸吐衄咯

血嗽血其効甚速褚澄遺書云人喉有竅則
咳血殺人喉不停物亳髮芥帶必欬血既滲
入愈滲則愈欬愈欬愈滲惟飲溲溺則百不
一死若服寒凉則百不一生其爲肺腎有火
者必須之物第其性稍寒惟不利於脾胃虛
寒或溏泄及陽虛無火食不消者咸在所忌
今世人類用秋石此乃水澄火鍊眞元之氣
盡失其功不逮童便多矣況難多服久服則

鹹能走血使血凝泣爲病

溺白堊療鼻衄湯火灼瘡

疏○溺白堊卽人中白乃人溺之積氣結成

其味鹹氣凉無毒能瀉肝腎三焦膀胱有餘

之火本經療鼻衄及大明治傳屍勞熱肺痿

心腦熱吐血羸瘦渴疾者以其能入諸經瀉

去火邪也凉能除熱故又治湯火灼瘡令人

以之治口舌生瘡瘡蟲等證多効是其除熱

降火之驗也

主治黎亙

同氷片硼砂青黛黃檗牙硝白礬治口舌生

瘡及小兒走馬牙疳口臭經驗方鼻衄不

止人中白焙乾入麝香少許溫酒調服立効

又方小兒口疳人中白煆黃檗蜜炙焦爲

末等分入氷片少許以青布拭淨摻之累効

婦人月水解箭毒并女勞復陳藏器云經衣主

金瘡血湧出炙熱

国立国会図書館　タイトル『神農本草經疏30卷』　請求記号 特1-1558
ガラス使用

燹之又燒灰傅虎狼傷瘡及箭鏃毒入腹

疏○經云女子二七天癸至任脉通太衝脉盛月事以時下謂之天癸者乃天一所生之水也上應太陰下應海潮月有盈虧潮有朝汐故月事一月一行與之相符也其味鹹鹹爲水化凡毒得水則解故能解箭毒也女勞復者熱病新瘥後交感而得其證發熱煩躁少腹陰囊牽引而痛以前病餘熱未除陰精復損故有是證月水乃陰中有陽之物能補陰除熱故主之也金瘡及虎狼傷瘡皆血分受傷爲病以類相從乃所以補其不足也童女首經名紅鉛能回垂絕之陽氣第一時難得耳如女子自受胎時算至十四歲足卽於是日是時經至者此經爲正鼎其經爲上藥用法招攝於經將至時氣先到采入身中名得大藥可以接命卽首楞經所載精仙是也

絕非入爐交感亦非情想得通故亦成仙道耳

主治參互

扁鵲方丈夫熱病後交接復發忽卵縮入腹腹痛欲死燒女人月經赤衣爲末熱水服方寸匕即定并治女勞色疸　千金方男子陰瘡因不忌月事行房陰物潰爛川室女血衲兎上燒存性研末麻油調傅　博物志交廣夷人以焦銅和毒藥於箭鏃上中人即沸爛須臾骨壞而死但服山水屎汁解之

簡誤

月水雖能治病然穢汚不潔之物故女子入月時人宜遠之其昇丹煎膏治藥及小兒出痘切須避忌如犯之則藥不靈痘變壞也紅鉛其性質乃陽氣凝結而成火盛人不宜單服須多服人乳并入童溺乃佳

国立国会図書館　タイトル『神農本草經疏30卷』　請求記号 特1-1558
ガラス使用

浣褌汁解箭毒并女勞復亦善　婦人褌襠主
陰易病當陰上割取燒末服方寸匕童女褌益
佳若女患陽易卽須男子褌也陰易病者人患
時行病起後交合陰陽便卽相著甚於本病其
候小便赤澁寒熱甚頭痛腰痛耳鳴眼花服此
便通利

疏○褌襠居下體得陰氣勝取其以類相從
氣相感能導邪熱故主陰陽易病也

主治參互

仲景方陰陽易病身體重少氣腹裏急或引
陰中拘急熱上衝胷頭重不欲舉眼中生花
膝脛拘急者燒褌散主之取中褌近陰處燒
灰水服方寸匕日三服小便卽利陰頭微腫
則愈男用女女用男　千金方胞衣不下以
本婦褌覆井上卽下
懷妊婦人爪甲取細末置目中去腎障

国立国会図書館　タイトル『神農本草經疏30卷』　請求記号 特1-1558
ガラス使用

疏〇爪者筋之餘肝膽之外候也經曰多食辛則筋急而爪枯以辛能散眞氣而走筋也本經獨用懷妊婦人者蓋婦人氣血充實乃能受孕取其有生長力緊之意也其味甘鹹氣平無毒目中腎障肝經血虛也爪甲乃肝之餘氣所生而性又帶散故點目能去腎障也寇宗奭以衆人甲削取細末搐鼻內治鼻劒立愈兼能催生利小便止尿血散乳癰等

用

主治參互

聖惠方胞衣不下取本婦手足爪甲燒灰酒服又方一切目疾以木賊草擦取爪甲末同丹砂等分研勻以露水搜九芥子大每以一粒點入目內或用乳汁和亦得并治飛絲入目

天靈蓋味鹹平無毒主傳尸疰鬼氣伏連久

国立国会図書館　タイトル『神農本草經疏30卷』　請求記号 特1-1558
ガラス使用

瘴勞瘧寒熱無時者燒令黑細研白飲和服亦
合丸散用
疏○天靈蓋乃死人腦蓋骨也不用他骨而
用此者以人生時腦爲諸陽之會而此骨則
一身衆骨之主也其主傳尸尸疰鬼氣伏連
者取其同類之氣引出邪魅則其魂魄飛越
不復附人故得瘥也久瘧勞瘧寒熱無時者
亦邪惡之氣侵人也欲散邪是其能事故

亦主之
主治衆瓦
同鬼臼乾漆象膽獺肝丹砂胡黃連入滋陰
藥內治傳尸勞　同牛黃象牙末蛀竹屑血
竭乳香沒藥黃蠟明礬眞珠作丸治楊梅結
毒　瘧瘡經驗方瘧瘡陷伏灰平不長此係
虛寒證用天靈蓋燒研酒服三分
○附化屍場上人骨取爲細末傳金瘡止血長

国立国会図書館　タイトル『神農本草經疏30卷』　請求記号 特1-1558
ガラス使用

肉及惡瘡不收斂并能治打撲折傷人受杖
時服之不痛不腫不爛
簡誤
天靈蓋治勞瘵者以其有尸鬼勞蟲爲害取
其逐散邪也今人虛損勞怯皆係色欲過度
損傷眞陰實無鬼氣淹伏何得用此幽暗不
祥之物治之哉其瘡瘡虛寒陷伏或爲邪氣
所觸發不出者不過借其陽氣所結之餘逐
散其邪以發出耳非正治也若血熱煩躁瘡
乾紫黑者用之必致危殆不救愼之愼之
人胞主血氣羸瘦婦人勞損面黯皮黑腹內諸
病漸瘦瘁者以五味和之如鰕餌法與食之勿
令知一名紫河車
疏○夫人有生之初攬父精母血以成胚胎
外卽有衣一層裹之卽胞也至十月降生時
隨兒後出其味甘鹹氣溫無毒血氣羸瘦婦

人勞損面黑皮黑腹內諸病漸瘦瘁者皆榮
血不足精氣虧損也此藥得精血之氣而結
能從其類以補之是以主諸證也今世以之
治男女一切虛損勞極爲益血補精氣之用

主治參互

同人參黃耆鹿茸白膠當歸補骨脂五味子
巴戟天治眞陽虛極畏寒足冷　吳球大造
丸治虛勞骨蒸女人無子及多生女月水不

調小產難產服之必主有子危疾將絕者一
二服可更活一二日其補氣血之功力可見
也久服耳目聰明鬚髮烏黑延年益壽有奪
造化之功故名大造丸用紫河車一具男用
女胎女用男胎初生者米泔洗淨淡酒蒸熟
搗臛研末敗龜板童便浸三日酥炙黃二兩
黃檗杜仲各一兩半牛膝一兩三錢生地黃
二兩半入砂仁六錢白茯苓二兩絹袋盛入

国立国会図書館　タイトル『神農本草經疏30卷』　請求記号 特1-1558
ガラス使用

兎鑵酒煮七次去茯苓砂仁不用杵地黃爲膏聽用天門冬麥門冬人參各一兩二錢淨夏月加五味子七錢俱忌鐵器爲細末地黃膏加酒米糊丸小豆大每服八九十丸空心鹽湯下女人去龜板加當歸二兩男子遺精女人漏下並加牡蠣粉一兩共人參

簡誤

人胞乃補陰陽兩虛之藥以其形質亦得男女坎離之氣而成如陰陽兩虛者服之有反本還元之功誠爲要藥也然而陰虛精涸水不制火發爲咳嗽吐血骨蒸盜汗等證此屬陽盛陰虛法當壯水之主以制陽光不宜服此並補之劑以耗將竭之陰也胃火齒痛法亦忌之

○胞衣水味辛無毒主小兒丹毒諸熱毒發寒熱不歇狂言妄語頭上無辜髮豎虛瘧等證

国立国会図書館　タイトル『神農本草經疏30卷』　請求記号 特1-1558　ガラス使用

天行熱病飲之立効此卽胞衣埋地下久遠化爲水者得地中之陰氣其氣必寒辛寒而走足陽明經故主如上諸證也南人以甘草升麻和入胞瓶盛埋之三五年後掘出取爲藥也

初生臍帶主瘧燒爲灰飲下之

疏○臍者命帶也當心腎之中爲眞元歸宿之處胎在母腹臍連於胞喘息呼吸滋養之妙從此而通胎出母腹臍帶剪斷則一點眞元之氣從此而歸入命門丹田故臍爲命蒂而臍帶亦眞氣會聚之所也本經以之治瘧今世以小兒脫下臍帶燒灰與服可解胎中一切毒及免驚風痘患亦取裨補眞元耳

主治叅互

全幼心鑑臍汁不乾綿裹落下臍帶燒研一

国立国会図書館　タイトル『神農本草經疏30卷』　請求記号 特1-1558
ガラス使用

錢入當歸頭末一錢麝香一字摻之保幼大全預解胎毒臍帶燒灰以乳汁調服或入辰砂少許可免瘟患無毒而主療甚稀不著簡誤

神農本草經疏卷之十六

獸部上品

總二十種今疏其要者十種

龍骨 齒附　麝香　牛黃

熊脂 膽掌附　象牙 膽皮附　白膠

阿膠　牛乳

乳腐

龍骨味甘平微寒無毒主心腹鬼疰精物老魅

国立国会図書館　タイトル『神農本草經疏30卷』　請求記号 特1-1558
ガラス使用

欬逆洩痢膿血女子漏下癥瘕堅結小兒熱氣驚癇療心腹煩滿四肢枯瘁汗出夜臥自驚恚怒伏氣在心下不得喘息腸癰內疽陰蝕止汗縮小便溺血養精神定魂魄安五藏　白龍骨療夢寐洩精小便洩精　齒主小兒大人驚癇癲疾狂走心下結氣不能喘息諸瘡殺精物小兒五驚十二癇身熱不可近大人骨間寒熱又殺蟲毒　得牛黃人參良畏石膏忌魚及鐵

疏○龍禀陽氣以生而伏於陰爲東方之神乃陰中之陽鱗蟲之長神靈之物也故其骨味甘平氣微寒無毒內應乎肝入足厥陰少陽少陰兼入手少陰陽明經神也者兩精相合陰陽不測之謂也神則靈靈則能辟邪惡盡毒魘魅之氣及心腹鬼疰精物老魅遇之則散也欬逆者陽虛而氣不歸元也氣得斂攝而歸元則欬逆自止其性澀以止脫故能

止洩痢膿血因於大腸虛而久不得止及女
子漏下也小兒心肝二臟虛則發熱熱則發
驚癇驚氣入腹則心腹煩滿斂攝二經之神
氣而平之以清其熱則熱氣散而驚癇及心
腹煩滿皆自除也肝氣賊脾脾主四肢故四
肢痿枯肝寧則熱退而脾亦獲安故主之也
汗者心之液也心氣不收則汗出肝心腎三
經虛則神魂不安而自驚收斂二經之神氣
則神魂自安氣得歸元升降利而喘息自平
汗自止也肝主怒肝氣獨盛則善恚怒魂返
乎肝則恚怒自除小腸爲心之腑膀胱爲腎
之腑二經之氣虛脫則小便多而不禁臟氣
欲則腑亦隨之故能縮小便及止夢寐洩精
小便洩精兼主溺血也其主養精神定魂魄
安五臟者乃收攝神魂閉濟精氣之極功也
又主癰瘕堅結腸癰內疽陰蝕者以其能引

所治之藥黏着於所患之處也　按龍骨入心腎腸胃龍齒單入肝心故骨兼有止瀉濇精之用齒惟鎮驚安魂魄而已凡用龍骨先煎香草湯洗二度搗粉絹袋盛之用燕子一隻去腸肚安袋於內懸井上面一宿取出研粉入補腎藥中其効如神又法酒浸一宿焙乾研粉水飛三度用如急用以酒煮焙乾或云凡入藥須水飛過曬乾每劑用黑豆一斗

煮一伏時曬乾用否則着人腸胃晚年作熱也

主治叅互

仲景方同牡蠣入柴胡桂枝各湯內取其收斂浮越之正氣固脫而鎮驚驚　同遠志等分爲末煉蜜丸如梧子大硃砂爲衣每服三十丸蓮心湯下治勞心夢遺　梅師方睡卽洩精白龍骨四分韭子五合爲散空心酒服方

国立国会図書館　タイトル『神農本草經疏30卷』　請求記号 特1-1558　ガラス使用

寸匕　又方泄瀉不止白龍骨白石脂等分
爲末水丸梧子大紫蘇木瓜湯下量大人小
兒用亦治久痢休息　姚和衆方久痢脫肛
白龍骨粉撲之　龍齒同荆芥澤蘭牡丹皮
蘇木人參牛膝紅花蒲黃當歸童便治產後
惡血撲心妄語顛狂如傷寒發狂者切不可
認作傷寒治誤則殺人　同牛黃犀角釣藤
鈎丹砂生地黃茯神琥珀金箔竹瀝天竹黃

蘇合香治大人小兒驚癎癲癇疾
簡誤
龍骨味澁而主收斂凡泄痢腸澼及女子漏
下崩中溺血等證皆血熱積滯爲患法當通
利疎泄不可便用止澁之劑恐積滯瘀血在
內反能爲害也惟久病虛脫者不在所忌
麝香味辛溫無毒主辟惡氣殺鬼精物溫瘧蠱
毒癰瘜去三蟲療諸凶邪鬼氣中惡心腹暴痛

国立国会図書館　タイトル『神農本草經疏30卷』　請求記号 特1-1558
ガラス使用

脹急痞滿風毒婦人難產墮胎去面黯音孕目中
膚翳久服除邪不夢寤魘通神仙忌大蒜
疏○陶弘景云麝常食栢葉又噉蛇子以爲
其香必非因噉蛇而結蘇頌乃云夏月食蛇
多至寒則香滿入春臍內急痛自以爪剔出
陶云五月得香往往有蛇皮骨豈有食蛇逾
一年而皮骨尚不化者乎不知麝乃山獸好
食香木芳草如栢葉之類故其氣聚於臍而
結成是香或遇蛇亦噉但不結香耳如必噉
蛇多而後有香則此藥必大毒難近之物安
得味辛氣溫無毒耶甄權言苦辛其香芳烈
爲通關利竅之上藥凡邪氣着人淹伏不起
則關竅閉塞辛香走竄自內達外則毫毛骨
節俱開邪從此而出故主辟惡氣殺鬼精物
凶邪蠱毒溫瘧中惡心腹暴痛脹急痞滿風
毒諸證也其主癲癇者借其氣以達於病所

也苦辛能殺蟲故主去三蟲辛溫主散故能去面黑及目中膚翳性能開竅故主難產墮胎也走竄之性而云久服除邪不夢寤魘寐通神仙者凡香皆能辟除惡氣而通神明故有是功能也日華子云納子宮煖水臟止冷滯疾藥性論主小兒驚癇客忤蝕一切癰疽膿水令人又用以治中風中氣中惡痰厥猝仆兼入膏藥傳藥皆取其通竅開經絡透肌骨之功耳

主治參互

同犀角牛黃琥珀龍齒遠志丹砂鉛丹金箔菖蒲眞珠茯神天竺黃治心氣虛怯驚邪癲癇或夢寐紛紜鬼交鬼疰及小兒急驚大人中惡等證　同白及白斂紅白藥子雄黃烏雞骨煅乳香沒藥氷片爲末傅一切癰疽疔腫有神　濟生方中風不省麝香二錢研末

国立国会図書館　タイトル『神農本草經疏30卷』　請求記号 特1-1558
ガラス使用

入清油二兩和勻灌之即甦　又方食諸果成積傷脾作脹氣急用麝香一錢生桂末一兩飯和丸菉豆大大人十五丸小兒七丸白湯下蓋果得麝即落木得桂即枯故也　夏子益奇疾方曰肉毬根如線五寸餘如釵股吐出乃能食物撿之則痛徹心者麝香一錢研水服之日三自消　續千金方催生易產麝香一錢水研服　經驗方鼠咬成瘡麝香封之妙并治蠱咬成瘡

簡誤

麝香走竄飛揚內透骨竅臟腑外徹皮肉及筋其性能射故善穿透開散東垣云凡風病在骨髓者用之使風邪得出若在肌肉用之反引風入骨丹溪云五臟之風不可用麝香以瀉衛氣二公之言誠得其旨矣凡似中風小兒慢脾風與夫陰陽虛竭發熱吐血盜汗

国立国会図書館　タイトル『神農本草經疏30卷』　請求記号 特1-1558
ガラス使用

自汗氣虛眩暈氣虛痰熱血虛痿弱血虛目翳心虛驚悸肝虛癇瘛產后血暈胎前氣厥諸證之屬於虛者法當補益緊勿施用即如不得已欲借其開通關竅於一時亦宜少少用之勿令過劑甦省開通之後不可復用矣孕婦不宜佩帶勞怯人亦忌之李廷飛云不可近鼻有白蟲入腦患癩久帶其香透關令人成異疾

牛黃味苦平有小毒主驚癇寒熱熱盛狂痙除邪逐鬼療小兒百病諸癇熱口不開大人狂癲又墮胎久服輕身增年令人不忘人參爲之使惡常山畏牛膝乾漆

疏○牛爲土畜其性甘平惟食百草其精華凝結爲黃猶人身之有內丹也故能解百毒而消痰熱散心火而療驚癇爲世神物諸藥莫及也凡牛生黃則夜視其身有光皮毛潤

澤眼如血色蓋得氣之精而形質變化自有異也或云牛病乃生黃者非也本經味苦氣平別錄有小毒吳普云無毒然必無毒者爲是入足厥陰少陽手少陰經其主小兒驚癇寒熱熱盛口不能開及大人癲狂癇痙者皆肝心二經邪熱膠痰爲病心熱則火自生焰肝熱則木自生風風火相搏故發如上等證此藥味苦氣涼入二經而能除熱消痰則風火息神魂清諸證自瘳矣鬼邪侵着因心虛所致小兒百病多屬胎熱入心養神除熱解毒故悉主之也性善通竅故能墮胎善除熱盆心故能令人不忘非久服多服之藥其云輕身延年者蓋指病去則身自輕安而得盡其天年也

主治叅互

同犀角琥珀天竺黃釣籐茯神眞珠金箔

国立国会図書館　タイトル『神農本草經疏30卷』　請求記号 特1-1558
ガラス使用

麝香丹砂治小兒驚癇百病入外科內服
藥能解疔腫癰疽毒并可入傅藥止痛散毒
如神　同犀角生地黃牡丹皮竹葉麥門冬
治小兒五色丹毒同鍾乳石眞珠猪牙皂
角象牙末白殭蠶紅鉛片腦明礬沒藥蛀竹
屑天靈蓋爲丸土茯苓湯下治結毒有神
姚和衆方小兒初生三日去驚邪辟惡氣以
牛黃一豆許以蜜少許研勻綿蘸令兒吮之
一日令盡　外臺秘要小兒七日口噤牛黃
爲末以淡竹瀝化一字灌之更以猪乳滴之
錢氏小兒方初生胎熱或身體黃者以眞
牛黃一豆大入蜜調膏乳汁化開時時滴兒
口中兼治腹痛夜啼　總微錄小兒熱驚或
驚癇嚼舌迷悶仰目牛黃一杏仁大竹瀝薑
汁各一合和勻與服　又方小兒積熱毛焦
聽語欲發驚者牛黃六分硃砂五錢同研以

犀角磨汁調服一錢王氏痘瘡方痘痞黑陷牛黃二粒朱砂一分研末蜜浸臍脯取汁調搽并可內服

簡誤

牛黃治小兒百病之聖藥蓋小兒稟純陽之氣其病皆胎毒痰熱所生肝心二經所發此藥能化痰除熱清心養肝有起死回生之力惟傷乳作瀉脾胃虛寒者不當用

熊脂味甘微寒微溫無毒主風痺不仁筋急五藏腹中積聚寒熱羸瘦頭瘍白禿面皯皰食飲吐嘔久服強志不饑輕身長年

疏○詩云惟熊惟羆男子之祥取其爲陽獸而強力壯毅也本經味甘氣微寒別錄微溫無毒其主風痺不仁筋急者蓋風爲陽邪熊爲陽獸其氣溫能通行經絡其性潤能滋養肝脾故主之也滑澤而通行故主五藏腹中

国立国会図書館　タイトル『神農本草經疏30卷』　請求記号 特1-1558
ガラス使用

積聚及食飲吐嘔甘寒而強力故能主寒熱
羸瘦輕身性潤而疎風故能主頭瘍白禿面
皯皰也久服強志不饑長年甚言其補虛壯
筋骨之功耳熊掌乃八珍之一食之可禦風
寒益氣力肉與脂同功河間云熊肉振羸是
因其氣有餘以補不足者也

○熊膽味苦寒無毒療時氣熱盛變爲黃疸暑
月久痢疳蟲心痛疰忤（藥性論小兒五疳殺蟲治惡瘡）

疏○熊膽氣味與象膽同其所主亦相似時
氣熱盛變爲黃疸熱邪在足太陰也久痢疳
蟲溼熱在手陽明也心痛疰忤熱邪在手少
陰也入三經而除熱邪故能療諸證也極苦
而寒故又能殺蟲治惡瘡點痔

主治參互

齊東野語赤目障翳熊膽丸以膽少許化開
入片腦一二釐研勻點上絕妙　聖惠方小

兒鼻蝕熊膽半分湯化抹之外臺秘要十年痔瘡熊膽塗之神効一切方不及也或加入片腦少許以豬膽汁和塗亦妙　保幼大全諸瘡瘢瘦熊膽使君子末等分研勻瓷器蒸溶蒸餅丸麻子大每米飲下二十九

簡誤

凡膽皆極苦寒而能走肝膽二經瀉有餘之熱蓋以類相從也小兒瘡積多致目內生翳障者以肝脾二臟邪熱壅滯則二臟之氣血日虛閉塞日甚故也用此瀉肝膽脾家之熱則內邪清而外障去矣如不因瘡證而目生翳障及瘡後蒙閉者多因肝腎兩虛宜滋陰養血清熱爲急諸膽皆不得用有痼疾者不可食熊肉令終身不愈

象牙無毒主諸鐵及雜物入肉刮取屑細研和水傅瘡上立出

国立国会図書館　タイトル『神農本草經疏30卷』　請求記号 特1-1558
ガラス使用

疏○象牙本經無氣味日華子云平海藥云寒應是甘寒無毒之物象性勇猛而牙善蜕故能出一切皮肉間有形滯物如經所言也又能治邪魅驚悸風癇及惡瘡拔毒長肉生肌去漏管等用

主治忤互

同明礬黃蠟牛角鰓鉛花金頭蜈蚣蝎皮猪懸蹄治通腸漏能去漏管　治楊梅結毒載

牛黃條內　王氏瘡瘺方瘡瘺不收象牙屑銅銚炒黃紅色爲末每服七八分白湯下

又方鍼箭入肉象牙末水和傅之即出也

日華子治小便不通象牙生煎服之小便過多燒灰飲下

○象膽主明目及治瘡瘡治瘡腫以水化塗之治口臭以綿裹少許貼牙根平旦漱去數度即瘥

国立国会図書館　タイトル『神農本草經疏30卷』　請求記号 特1-1558　ガラス使用

疏○象膽苦寒之物也入肝脾二經肝熱則目不明脾家鬱熱則成疳積或口臭苦寒除二經之熱故能主諸證若寒凉血解毒故又能主瘡腫也今世治疳證癆瘵傳屍多用之總取其苦寒能殺疳蟲癆蟲兼除臟腑一切熱結也

主治參互

同獺肝蘆會乾漆胡黃連青黛鬼臼丹砂入聖濟總錄內障目翳用象膽半兩鯉魚膽七枚熊膽一分牛膽半兩麝香一分石決明一兩爲末糊丸棗豆大每茶下十九日二○象皮其性最易收斂人以鉤刺挿入皮中拔出半日其瘡即合故入膏散爲長肉合金瘡之要藥

簡誤

象膽苦寒之極不利脾胃凡痞證脾弱者目病血虛者咸不宜多服象牙及皮氣味和平於臟腑無迕故不著簡誤

白膠味甘平溫無毒主傷中勞絕腰痛羸瘦補中益氣婦人血閉無子止痛安胎療吐血下血崩中不止四肢酸疼多汗淋露折跌傷損久服輕身延年一名鹿角膠得火良畏大黃

疏○白膠是熬鹿角而成故其味甘氣平別錄溫無毒氣薄味厚降多升少陽中之陰也入足厥陰少陰手少陰厥陰經經曰勞則喘且汗出內外皆越中氣耗矣故凡作勞之人中氣傷絕四肢作痛多汗或吐血下血皆肝心受病此藥味甘氣溫入二經而能補益中氣則絕傷和四肢利血自止汗自斂也折跌傷損則血瘀而成病甘溫入血通行又兼補益故折跌傷損自愈婦人血閉無子及崩中

淋露胎痛不安腰痛羸瘦者皆血虛肝腎不足之候溫肝補腎益血則諸證自退而胎自得所養也血氣生眞陽足故久服能輕身延年耳更治尿血溺精瘡腫毒及漏下赤白婦人久服能令有子

主治參互

同牛膝牡丹皮麥門冬地黃眞蘇子鬱金白芍藥當歸童便續斷治勞傷吐血　同山茱萸枸杞子鹿茸地黃麥冬杜仲補骨脂懷山藥車前子五味子巴戟天蓮鬚治腎虛陽痿精寒無子加入當歸紫石英治婦人血閉子宮冷服之受孕　外臺秘要虛勞尿精及尿血白膠二兩炙酒二升頓和溫服　肘后方妊娠卒下血以酒煮膠二兩消盡頓服

簡誤

鹿乃仙獸純陽之物也其治勞傷羸瘦益腎

漆精煖腰膝養血脉強筋骨助陽道之聖藥
也然而腎虛有火者不宜用以其偏於補陽
也上焦有痰熱及胃家有火者不宜用以其
性熱復膩滯難化也凡吐血下血係陰虛火
熾者緊不得服
阿膠味甘平微溫無毒主心腹内崩勞極洒洒
如瘧狀腰腹痛四肢酸疼女子下血安胎丈夫
小腹痛虛勞羸瘦陰氣不足脚酸不能久立養

肝氣久服輕身益氣一名傅致膠得火良著蓯
黃凡用以蛤粉炒
或酒化成膏亦得
疏〇阿膠舊云煮牛皮作之藏器與蘇頌皆
云是烏驢皮其說爲的其功專在於水按阿
井在山東兗州府東阿縣乃濟水之伏者所
注其水清而重其色正綠其性趨下而純陰
與衆水大別本經味甘氣平別錄微溫無毒
元素云性平味淡氣味俱薄可升可降陽中

国立国会図書館　タイトル『神農本草經疏30巻』　請求記号 特1-1558
ガラス使用

陰也入手太陰足少陰厥陰經其主女子下
血腹內崩勞極洒洒如瘧狀腰腹痛四肢酸
疼胎不安及丈夫少腹痛虛勞羸瘦陰氣不
足腳酸不能久立等證皆由於精血虛肝腎
不足法當補肝益血經曰精不足者補之以
味味者陰也補精以陰求其屬也此藥得水
氣之陰具補陰之味俾入二經而得所養故
能療如上諸證也血虛則肝無以養益陰補

血故能養肝氣入肺腎補不足故又能益氣
以肺主氣腎納氣也氣血兩足所以能輕身
也今世以之療吐血衄血淋尿血腸風下
血血痢女子血氣痛血枯崩中帶下胎前產
後諸疾及虛勞咳嗽肺痿肺癰膿血雜出等
證神効者皆取其入肺入腎益陰滋水補血
清熱之功也

主治叅互

国立国会図書館　タイトル『神農本草經疏30巻』　請求記号 特1-1558
ガラス使用

同天麥門冬栝樓根白藥子五味子桑白皮
剪草生地黃枸杞子百部蘇子白芍藥治肺
腎俱虛咳嗽吐血同杜仲枸杞子白芍藥
山藥麥門冬地黃黃耆人參青蒿續斷黃檗
治婦人崩中漏血同白芍藥炙甘草麥冬
地黃白膠當歸枸杞子杜仲續斷治婦人胎
痛或胎漏下血直指方老人虛秘阿膠炒
二錢蔥白三根水煎化入蜜二匙溫服仲

景方黃連阿膠湯治少陰病得之二三日以
上心中煩不得臥者用阿膠三兩黃連四兩
黃芩一兩芍藥二兩雞子黃二枚以水五升
先煮三物取二升去滓內膠烊盡小冷內雞
子黃攪令相得溫服七合日三　和劑局方
治腸胃氣虛冷熱不調下痢赤白裹急後重
腹痛小便不利用阿膠二兩炒黃連三兩茯
苓二兩爲末搗丸梧子大每服五十丸米湯

国立国会図書館　タイトル『神農本草經疏30卷』　請求記号 特1-1558
ガラス使用

下日三　千金翼吐血不止阿膠炒二兩蒲黃六合生地黃三兩水五升煮三升分服兼治衄血　梅師方妊娠下血不止阿膠三兩炙爲末酒一升煎化服卽愈　產寶方膠艾湯妊娠胎動阿膠艾葉各二兩葱白一升水四升煮一升分服

簡誤

此藥多僞造皆雜以牛馬皮舊革鞍靴之類

其氣濁穢不堪入藥當以光如墜漆色帶油綠者爲眞眞者折之卽斷亦不作臭氣夏月亦不甚溼軟如入調經丸藥中宜入階重湯頓化和藥其氣味雖和平然性黏膩胃弱作嘔吐者勿服脾虛食不消者亦忌之

牛乳微寒補虛羸止渴

乳腐味甘微寒無毒主潤五藏利大小便益十二經脉

国立国会図書館　タイトル『神農本草經疏30卷』　請求記号 特1-1558
ガラス使用

疏〇牛乳乃牛之血液所化其味甘其氣微寒無毒甘寒能養血脉滋潤五藏故主補虛羸止渴及乳腐所主皆同也日華子主養心肺解熱毒潤皮膚者亦此意耳肝味苦甘氣和平食之能補肝治雀盲

主治叅互

同人乳羊乳梨汁蘆根汁蔗漿熬膏治反胃噎膈大便燥結宜時時飲之兼能止消渴

夏子益奇疾方肉人惟病人頂生瘡五色如櫻桃狀破則自頂分裂連皮剝脫至足名曰肉人常飲牛乳自消

簡誤

患冷氣人忌之與酸物相反令人腹中癥結脾胃作泄者亦不得服

酥微寒補五藏利大腸主口瘡

疏〇酥乃牛乳所出乳之精華也其味甘氣

微寒無毒性滑澤五臟皆屬陰酥乃陰血之精華故能補五藏血枯火盛大腸燥結及口舌生瘡甘寒除熱補血故主利大腸口瘡也按酥酪醍醐總成於牛乳但有精粗之別耳其性大抵皆滋潤滑澤宜於血熱枯燥之人其功不甚相遠故二物不復載

主治叅互

凡一切藥用酥炙者取其潤燥兼能益精髓補血脉又有滲入骨肉使骨易糜之功　外臺秘要一切肺病咳嗽膿血不止用好酥五十斤煉三遍當出醍醐每服一合日三服以瘥爲度神効

簡誤

性能利竅驟食之使人遺精

特1
1558

国立国会図書館　タイトル『神農本草經疏30卷』　請求記号 特1-1558

ガラス使用

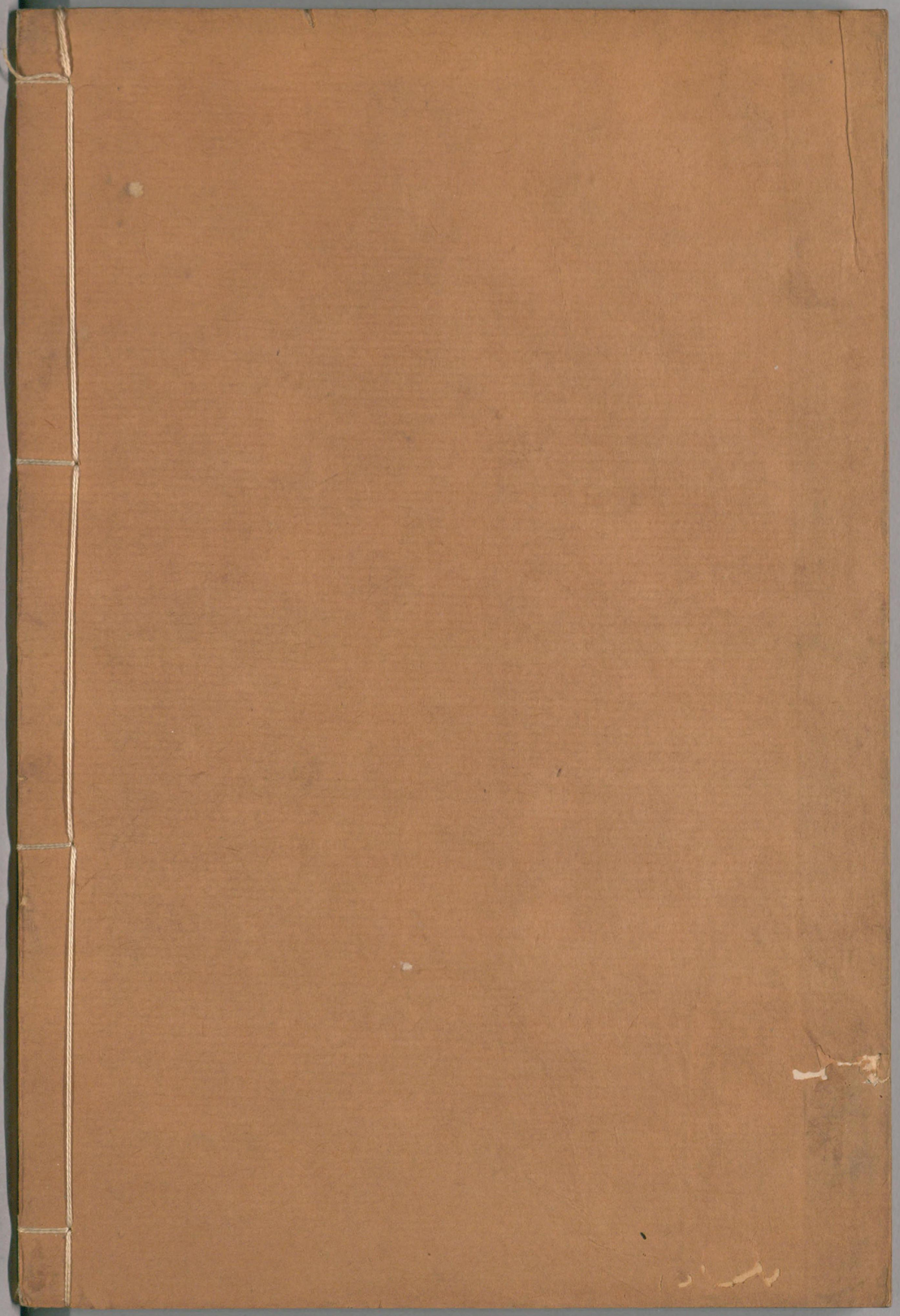

国立国会図書館　　タイトル『神農本草經疏30卷』　請求記号　特1-1558

ガラス使用