

故宮叢刊之一

故宮物品點查報告

中華民國十六年十二月一日

故宮博物院刊行

第五編 第二冊  
慈寧宮 慈寧宮 寧遠園 寧遠園  
內務府 寧遠園 寧遠園 寧遠園  
皮庫 寧遠園 寧遠園 寧遠園  
西河沿一帶 寧遠園 寧遠園 寧遠園

## 凡例

- 一 故宮物品報告共分五編以中路爲第一編東路爲第二編西路爲第三編外東路爲第四編外西路爲第五編
- 一 每編以下分爲冊以每一宮或每一殿之物品號數裝釘成冊
- 一 如一宮或一殿之地址較大物品號數過多則以物品之所在地爲標準而以卷數表明之
- 一 如一宮或一殿之物品號數過少不能成冊則以數宮或數殿之物品號數共成一冊另以卷分別之不能成卷者則以數處之物品號數彙成一卷
- 一 每宮殿每次點查情形及所點查之物品號數悉由事務員報告惟歷次物品號數雖有不同而點查及封鎖情形則未有或異茲從簡便起見總編一點查及封鎖情形附於報告之端另編一點查人員統計表附於報告之後以明每次點查之真相
- 一 中文號碼表明每一件物品之號數亞拉伯文號碼表明每一號物品內所包含之分號號數
- 一 同一物品而前後稱呼互異或有名實稍異者由於點查非一次竣事前後非一人經手故不免略有出入之處底本真相不便更改 閱者諒之

凡  
例



# 清室善後委員會點查清宮物件規則

十三年十二月二十日議決

第二條 點查事項以左列人員担任之

甲 委員長委員或其指定之代表

乙 監察員（京師警察總監京師高等檢察廳長北京教育會長及聘請員等或其代表）

丙 各院部所派助理員

丁 委員會聘請之專門家及事務員

戊 守衛軍警

己 前清內務府人員（由委員會中代表清室者指定之）

第二條 點查時分組每組分爲執行及監視二部其職務之分配臨時定之

第三條 每組人數及組長由委員長臨時指定之

第四條 每日應分若干組每組應執務之地點由委員長先一日指定

第五條 每人應隸何組按各部份人員分配用抽簽法抽定

第六條 每組人員排定後於進內執務前均須在辦公處簽名並須佩帶徽章

第七條 登錄時每種物品上均須粘貼委員會特製之標籤一面登記物品之名稱及件數凡貴重物品並須詳誌其特異處於必要時或用攝影術或用照微鏡觀察法或其他嚴密之方法以防抵換

第八條 點查物品時以不離物品原擺設之地位爲原則如必不得已須挪動地位者點查畢後即須歸

還原處無論如何不得移至所在室之門外

第九條 室內工作時得視必要情形更將組員分爲小組以免擁擠

第十條 室內工作時不得單獨游息不得先進或後退

第十一條 室內工作時監視人員須分立於執行事務人員之間不得自由來往於事務地之外

第十二條 室內工作時不得吸煙

第十三條 組員有違背規則時監視人員得報告於委員長及監察員處理之

第十四條 點查時間每日兩次上午自九時起十二時止下午一時起四時止作息均不得逾法定時間

遇必要時星期日亦得點查

第十五條 各組組員祇須勤務半日以節勞逸每一處物品開始點查後即由某組始終其事以專責成

故每處點查時間每日祇限三小時如組員願終日在內勤務者可聲明志願得附隸於上下

午勤務之兩組

第十六條 各組進屋勤務無論已畢未畢出屋時每次必須加以封鎖由本組會同軍警簽字或作別種

符號於上點查未完之箱櫃亦照此辦理

第十七條 本會每日應將點查情形編出報告公布之

第十八條 本規則遇有必須修改時應由委員會開會行之

## 點查慈寧宮慈寧花園等處情形

慈寧宮在隆宗門之西慈寧門內規模小於乾清宮昔爲奉太后之所宮之前爲慈寧花園太后敬佛處也造辦處在慈寧花園之東內務府堂則在其南宮之西有河河西一帶爲御厨房皮裘庫槍炮庫油木作等處自民國十四年九月十六日起開始點查慈寧宮繼因本院改組停止五閱月至十五年八月十四日始點畢十四年十二月十二日起點查慈寧花園至十五年一月七日點畢十四年五月十七日起點查造辦處至九月二十日點畢十四年三月十六日起點查內務府至五月二十二日點畢點完內務府後即繼續點查西河沿一帶至七月二十八日點畢(附點查統計表於後)每處每次點查之先由組長及監視員率同組員軍警等驗封啟門入門依次點查編號登錄如遇特別之件由事務記載員詳細記錄並由攝影員攝影點過物品仍置原處以存舊觀每次點至法定時間由組長復查無誤簽字於物品登錄簿退出

## 各處封鎖情形

每次點畢退出之時組長會同監視員將內外各門照舊上鎖鎖門及各門並加貼組長簽字之鎖封門封點查之時如有箱櫥及櫃等必須上鎖加封者亦封鎖如例各鑰匙於退出後交還事務室

# 第五編

## 第二冊 慈寧宮物品目錄

卷一 慈寧宮	一至七八
卷二 慈寧宮花園	一至一〇
卷三 造辦處	一至四三
卷四 內務府 附銀庫	一至三六
卷五 皮庫 城隍廟 官果房 衣庫 槍砲庫 油木作 修書處 西河沿一帶	一至二一



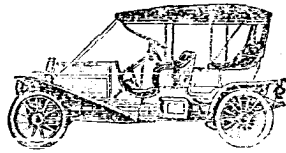

卷一

慈寧宮

稱字	號數	品名	件數	號數	品名	件數
佛像	一	三大尊	三十三尊	一三	雍正款小瓷款 (內有一口破)	一個
佛龕	二	一座	十二件	一四	長木匣 (內銅佛九尊)	一個
		(內銅佛像三尊)	一張	一五	經	一卷
		(內銅佛三尊)	一個	一六	佛桌 (帶木座原包未動)	一張
佛龕	四	一個	二二	一七	小銅佛	四十九尊
		(內銅佛三尊)	二個	一八	銅供器	四件
木匣	五至六	二個	一九	一九	小佛龕 (內佛像一尊原龕未開)	一個
		(各內有銅佛三尊)	一個	二〇	供桌	一張
雕花硬木佛龕	七	一個	二一	二一	銅五供	一份
		(內銅佛一尊上有梵文帶嵌珠珊瑚架裝一件)	二二	二二	佛桌	一張
供桌	八	一張	二三	二三	小佛龕 (內嵌寶玉佛一尊帶嵌珠小金山)	一個
小銅佛像	九	三十三尊				
供器	一〇	十二件				
供桌	一一	一張				
銅五供	一二	一份				

故宮物品點查報告 慈寧宮



故宮物品點查報告 慈寧宮

號數	稱字	品名	件數	號數	品名	件數
二四	小銅佛	錫高足供盤	三十二尊	三八	錫高足供盤	十八付
二五	銅供器	(計五十四件)	六件			
二六	供桌	羅漢前長供桌	一張	三九	羅漢前長供桌	十張
二七	銅五供	黃瓷盤	一併	四〇	黃瓷盤	五十個
二八	八幅黃緞樓報	(內破五個)	一付			
	(帶銅鈎六個)					
二九	帶架銅鐘	羅漢錫長香爐	一架	四一	羅漢錫長香爐	二個
三〇	破錫供碗	乾隆款五彩瓷香桶	三十四個	四二	乾隆款五彩瓷香桶	二個
三一	錫香爐	八角九級銅塔	一個	四三	八角九級銅塔	一座
	(帶盤一個)	(上嵌小佛珠寶外帶塔形木龕珠寶銅鈴不全)				
三二	硬木香几	鎏金佛像	二張	四四	鎏金佛像	一尊
三三	粗木梯凳	(帶木龕一座)	一個			
三四	粗木長凳	空木佛龕	一條	四五	空木佛龕	一座
三五	粗木圓几	鎏金佛像	一個	四六至四七	鎏金佛像	二座
三六	塑像羅漢	(帶木龕)	十八尊	四八	銅瓶	一對
三七	銅香爐鑲台		十八付	四九	硬木小圓香几	一個
	(計五十四件)			五〇	康熙款白地青花花瓶	一對

稱字

五二	錫高足供盤	九個	六六	鍍金佛像	一尊
五二	銅香爐蠟台	一付	六七	錫花插	一對
五三	錫長香池	一個	六八	錫高足供盤	十五個
五四	銅高足小盤	五個	六九	銅蠟阡	一對
五五	紅油長供桌	二張	七〇	錫香池	一個
五六	硬木大佛龕	一座	七一	黑漆供桌	一張
	(內大小佛五尊)		七二	硬木佛龕	一座
五七	銅佛	一尊		(內大小佛十二尊)	
五八	銅花插	一對	七三	銅佛塔	一座
五九	青花白地高足淨水盃	五個	七四	錫花插	一對
	(雍正款二個道光款三個)		七五	銅佛	九尊
六〇	銅香蠟蠟阡	一付		(帶玻璃匣一個)	
六一	錫香池	一個	七六	錫蠟阡	一對
六二	銅香爐	一對	七七	錫香池	一個
六三	紅油方供桌	一張	七八	紅油方供桌	一張
六四	佛龕	一座	七九	銅香爐	一個
	(內佛僅十八尊各帶小龕一個)		八〇	護法佛	一對
六五	白地藍花瓷花插	一對	八一	硬木九級浮屠	一對

故宮物品點查報告 慈寧宮

故宮物品清查報告 慈寧宮

號數	品名	件數	號數	品名	件數
(內佛像未計數)					
八三	銅磬	一對	九五	金漆香几 (計五件帶座)	一張
八三	小銅佛	五尊	九六	壁佛 (附漆香爐一個)	十二排
八四至八五	八寶	二十三件	九七	大佛 (帶雕諸佛龕)	一尊
八六	乾隆款黃料瓶	一個	九八	繡鳳 馬蹄絳	一方
八七	陀羅尼經 (帶雕漆盒外帶紫檀座乾隆御筆)	一冊	九九	佛 (一口傷康熙款)	一對
八八	銅佛燈	一盞	一〇〇	佛桌	三尊
八九	紅漆供棹	一張	一〇一	佛桌 (上有小佛不計數)	一張
九〇	蓮華經 (計七冊)	二函	一〇二	佛座 (上有五供一份)	一對
九一	御書華嚴經 (計八十一冊)	九函	一〇三	佛座	一對
九二	楞嚴經 (計十冊)	二函	一〇四	銅佛 (座上佛未計數)	一尊
九三	供桌	一張			
九四	景太監口寶	一份			

編號	名稱	數量	備註
一〇五	佛桌	三張	一〇〇 (帶亭式(韻帶)佛塔)
一〇六	錫供器	八件	一一一 銅磬 一二二 銅錫供器
一〇七	小佛龕	二十二個	一二三 供桌 一二四 帶佛小佛龕
一〇八	銅塔	一座	一二五 錫供器
一〇九	銅法器	十件	一二六 紙佛像
一一〇	錫供器	十二件	一二七 木法器
一一一	乾隆款白地彩花小瓶	一對	一二八 供桌
一一二	供桌	二張	一二九 木佛龕
一一三	佛前木質花瓶	一對	(內有斑佛像帶座)
一一四	佛桌	二張	一三〇 康熙款雙耳藍瓷瓶
一一五	小佛龕	三個	一三一 銅錫供器
一五六	錫供器	九件	一三二 木匣
一五七	紙佛像	一張	一三三 木箱
一一八	破錫供器	二十一個	(內有白地青花高足盤大小二十七個又破的
一一九	供桌	二張	八個雜款黃瓷盤大小十個)

故宮物品點查報告 慈寧宮

故宮物品點查報告 慈寧宮

號	品名	件數	號	品名	件數
三三四	佛几	一對	15	黃瓷彩龍碗	五個
三三五	硬木二層大櫃	一個	16	大小雕漆木盤	二百三十六個
1	乾隆款瓊瑤六角瓷瓶	一對	一三六	硬木頂櫃	一個
2	萬曆款黃地綠花大小瓷盤	五十八個	1	御書金剛般若波羅密經	一百二十部
3	嘉靖款黃地綠花大小瓷盤	五十九個	2	大乘諸品經咒	十二部
4	萬曆款黃瓷小碟	八個		(每一函一冊)	
5	白地三彩瓷碟	十個		(每一函三冊)	
6	萬曆成化嘉靖等款黃瓷盤	十個	一三七	硬木大櫃下層	一個
7	康熙款黃地綠花小碟	一個	1	金托珊瑚頂圈一個 金托青晶石頂圈一個 附東珠荷廣式大珍珠十二粒 又真珠六小粒 附繡花飄帶一件 帶上有油珀瑤一珠大小九粒 附青晶瑤二松石 朝珠一掛 珊瑚計二十枚 佛頭寶鏡角一份 以上 共盛一	二十二粒
8	黃地三彩小碟	十個			
	(附綠花小碟一個 黃色小碟三個 均不帶款)				
9	康熙款白地圓龍碗	十個			
10	白瓷小紀盅	一個			
11	白瓷藍紫帶蓋小罐	一個	2	硬木匣	一個
12	康熙款黃瓷罐	一個			
13	康熙款青花白地果盤	二個	3	硬木匣	一個
14	康熙款豆綠扁瓷盆	一個			
				(內存黃緞帶四個 又手套二副 平金套三個)	
				藏紅花	一黃綫包

碎鈔片	一包	4	慈寧宮宣統檔案	七冊
九合香	二紙包	5	清字內政要覽	五套
桃式金佛鍋	一個	6	大乘妙法蓮華經 (每函七冊)	十二函
(內盛丸藥)				
銅鍍金四方佛鍋	一個	7	清字內範演義 (每函四冊)	四函
小銀錠	七個	8	清字大學演義 (每函六冊)	六函
(內有金質一銀鐵錫共六)				
藍寶石	一個			
長圓方三角符	六紙包	9	清字洪武實訓 (計三冊)	一套
金珀小碟	一件			
珠紅瑪瑙	一塊		大元史 (計十四冊)	二套
紅寶石毯	一塊		清字金史 (計九冊以上共一布包)	一套
白玉小花片	一塊			
青晶石	一塊	10	清字天文書	一冊
珊瑚	一塊		清字小說	一套
松石	一塊		清文書	一套
紅銅四方佛鍋	二紙包		(計四冊以上共一布包)	七
紅阿吉素藥				

故宮物品點查報告 慈寧宮



故宮物品點查報告 慈寧宮

號數	品名	件數	號數	品名	件數
稱字 11	清字日講四書解義 (共計二十六冊)	二兩	3	鳳暖冠 (附冠頂金鳳一個及小珠約三百顆冠上嵌大珠七十五粒小珠未計數又金鳳九個帶漆盒一個)	一頂
12	寫本清字玉匣記 清字西遊記	四冊 十四套	4	空帽盒	一個
13	清字三國志 (每套五冊共一布包) (每函四冊)	六函	5	玉柄團扇 (帶五層木匣一個)	十把
14	會試鄉試錄 (清漢文順治年共在一大概包內)	十八包	6	雲香藥	一皮箱
15	大小銅鎖	六把	7	舊靴	一包
一三八	硬木頂櫃	一個	一四〇	硬木頂櫃	一個
一三九	硬木頂櫃 (內盛舊黃氈黃包各一件)	一個	一四一	硬木火櫃	一個
1	涼帽 (上嵌珠一顆珊瑚墜二個帶漆盒)	一頂	1	大小銅供器	十二件
2	涼帽 (上嵌珠大小二顆帶漆盒)	一頂	2	貂皮帽 (帶東珠一粒附貂領一件帶松石墜子外帶金漆盒)	一頂
3	貂皮帽 (帶金漆圓盒)	一頂	3	貂皮帽	一頂

4	圓漆盒	一個	14	御筆壽星竹	一卷
	(內存珊瑚朝珠一掛滑石數珠一盤白玉念珠一掛帶寶石墜子外帶黃緞包)		15	御筆珠璣朗照壽星	一卷
一四二	頂戴	一個	16	御筆慈竹水仙	一卷
1至2	木盒	二個	17	御筆臺韶長慶圖并詩	一卷
	(一內存摺扇三匣每匣五把一把帶琥珀墜子)		18	御筆萬壽圖	四卷
3	御筆摺扇	九柄		(絹地)	
4	御筆眉壽圖	一卷	19	御筆字	二十一卷
5	御筆桃棠圖	一卷	20	御筆畫	二軸
6	御筆金英戲壽圖	一卷	21	大小御筆對聯	二十一卷
7	御筆歲朝圖	一卷	22	大小御筆字	五卷
8	御筆多祿圖	一卷	23	御筆寫生圖	十卷
9	御筆詩畫	一冊		臨觀蒼景大冊頁	一冊
	(六開)			(八開)	
10	御筆寫生	一卷		銅木法器	九件
11	御筆寫生絡緯	一卷		(帶木箱)	
12	御筆東坡壽星竹	一卷	四五	黑狐皮袍褂	三件
13	御筆壽星圖	一卷		緞面棉襖衣	一件
				(帶錦裏皮箱)	

故宮物品調查報告 慈寧宮

故宮物品點查報告 慈寧宮

號數	品名	件數	號數	品名	件數
一四六	破木箱 (內各盛破木燈未計數)	三個		銅鍍金四方盒 (內盛佛冠經一冊)	一個
一四七	葫蘆式木座	一對		滿達上嵌之小亭	一包
一四八	執事	一堆		佛衣上銅綴佛	一尊
一四九	玻璃串珠燈架	一個		小金鈕	一小包
一五〇	長木桌	一張		小碎珠	一小包
一五一	硬木長几	一張		大小珍珠	五粒
一五二	粗木條几	一張		(以上共盛皮箱)	
一五三	木魚	一個	2	翠羽扇	二柄
一五四	福字牌	一塊		(各帶木匣)	
一五五	黃布墊	一件	3	佛衣	一包
一五六	高足銅供盤 (二件帶蓋)	十二個	4	強國忠臨藥師如來延壽本願功德經	一冊
一五七	銅壺 (以上東耳房完)	一把		佛說高王觀世音經	二冊
一五八	大木箱	一個		光明如來陀羅經	三冊
1	珊瑚等數珠	九包		紅白瑪瑙壽星	一尊
				破雕漆圓盒	一個
				觀世音經	一冊

碧玉軸頭	一對		嵌珠碎花插	一個
漆盒	一個		(附金鈴三個)	
雕桃核數珠	一盤		小金瓶	一百零七個
大藏總經目錄	一冊		銀質香爐胆	一個
黃綾	一塊	6	銀方爐	一個
黃絹	一捆		(帶蓋及履)	
(以上共盛一木箱)		7	銀珞珈蠟阡	一對
紅油木箱	一個	8	銀珞珈花瓶	一對
嵌珠供花	一對	9	銀珞珈香筒	一個
紫絲嵌珠供蠟	一對	01	銀鍍金輪	一個
金紫絲八吉祥	五個	11	銀珞珈蠟阡	一對
青玉三足蓋爐	一個	12	銅珞珈香爐	一個
(帶珞珈座)		13	銅蠟阡	一對
青玉蠟阡	一對	14	青玉香爐	一個
(帶珞珈座)			(帶木蓋木座)	
青玉供花插	一對	15	銀珞珈四足香爐	一個
(帶銅胆珞珈座)		16	異獸香爐	一個
黃帳帘	一件	17	銀供托	五個

故宮物品點查報告

慈寧宮

故宮物品點查報告 慈寧宮

號數	品名	件數	號數	品名	件數
18	銅鍍金五供	一份	一六五	佛桌	一張
19	花式銅蠟阡	五件	一六六	木錫供器	十件
20	鍍金七珍樹	一枝	一六七	萬曆款白地青花瓷瓶	一對
21	木刻鑲芝銅鍍金花楮	一對	一六八	錫香池	一個
22	銀七珍	一份	一六九	木牌位	一尊
23	銅鍍金八吉祥	一份	一七〇	黃瓷碟	五個
24	銅鍍鈎	六對		(內道光款四個同治款一個破)	
25	銀質蠟台	一件	一七一	銅鈴	二份
26	銅鍍金蠟阡	一對	一七二	破銅磬	一個
27	破銅蠟阡	六件	一七三	嵌珠寶銅佛	一尊
28	銀質碎供花	一包		(帶金色草式籠)	
一五九	金漆寶座	一份	一七四	供桌	二張
一六〇	黃綾傘	一把	一七五	木錫供器	十件
一六一	硬木條案	一張	一七六	萬曆款白地青花小瓶	一對
一六二	大小缸瓦八寶	三十六個	一七七	銅鈴	二份
一六三	乾隆款白地藍花高足盤	一個	一七八	雍正款白地青花高足小碗	一個
一六四	金色嵌珠寶藏塔	一尊	一七九	錫香池	一個

一八〇	嵌珠金色佛 (帶亭式佛龕)	一尊	一九四	金漆木床 (帶座褥頭枕及腳登二個)	一個
一八一	小珠幢	四掛	一九五	小金泥佛壁	二架
一八二	破漆瓶	一對	一九六	大木箱	一個
一八三	佛桌	一張	1	銀胎金壇城	一份
一八四	木錫五供	十件	2	金滿塔須彌山 (原註四十六兩四錢)	一份
一八五	萬曆款白地青花小瓷瓶 (內破一個)	一對	3	金滿塔 (原註八十九兩)	一份
一八六	白地青花高足小碗	一個	4	金滿塔七珍八寶須彌山 (原註九十兩)	一份
一八七	黃瓷碟 (破四個)	十個	4	金滿塔七珍八寶須彌山 (原註九十兩)	一份
一八八	錫香池	一個	5	銅鍍金藏文圓盒 (附哈達一件帶木座已破)	一個
一八九	銅鈴	二份	6	銀壺	一把
一九〇	硬木椅	二個	6	銀壺	一把
一九一	琺瑯破玻璃燈	一個	7	銀壇城 (原註二十六兩)	一份
一九二	大銅磬 (帶木九一個)	一個	7	銀壇城	一份
一九三	黃綾傘	一把	8	金滿塔 (原註八十兩)	一份

故宮物品點查報告 慈寧宮

故宮物品點查報告 慈寧宮

號數	品名	件數	號數	品名	件數
9	金滿達須彌山 (原註五十八兩)	一份	二〇一	四屏木閣	一個
10	金滿達 (原註四十八兩五錢)	一份	1	畫像釋迦尼牟紀傳經	一部
11	銀滿達	一份	2	毘盧佛壇城經	一部
12	金滿達須彌山 (原註五十七兩)	一份	3	大菩提道經	一部
13	殘缺嵌珠寶銀滿達	一份	4	木連經	一部
14	鍍金藏文嵌寶蓋	一個	5	藏字木連源流經	一冊
15	銅鍍金壽鈴	一個	6	藏字金剛經	一冊
16	各式銀質供器 木架	一百七十三個	7	藏文經	一包
1	大小二等孔雀明王等藏經 (各帶夾板綢袱)	十五捆	8	藏字金剛經	一包
	嵌螺甸描金漆匣	二個	9	藏文經	一包
	(內共盛蒙古字經六十五種附總目二冊)		10	菩提道經 (計一捆帶黃袱)	五本
	二〇〇 四屏木閣	一個	11	蓮花祖世源流經 帶層大木櫃	一包
				(各內盛嵌珠寶藏經五十四種每層內存經一部每部各帶夾板及包袱)	二個
			二〇四	空木櫃	一個

二〇五	破銅絲燈	三個	2	玻璃肥皂	一個
二〇六	破木桌 (上有較紙一推)	一個	3	白地青花花瓶	一個
二〇七	佛前供器木盤盃	一盤	4	銀孔雀瓶	一個
二〇八	平金佛前帳帳	二份	5	帶蓋鍍金銅香爐	一個
二〇九	大華嚴莊嚴世界海	一軸	6	銀杵	一個
二一〇	畫佛像	三軸	7	銀法瓶	一個
二一一	三層大木佛塔 (第一層銅佛四十八尊第二層九十六尊第三層一百六十尊)	一座	8	(帶鍍金小佛一個帶銀托)	一座
二一二	黃雲緞傘	二把	9	銅雙杵	一座
二一三	綠地織金幡帳 (每份五件)	二份	10	銀嵌法輪	一份
二一四	壁上木格小木佛 (每格二十一層每層十六尊)	二格	11	銀鍍金八寶	一份
二一五	銅磬	一口	12	銅爐盒	三件
二一六	木板箱	一個	11	(附繞著爐宣德款)	一份
	銀鍍嵌法輪	一個	12	銅菊瓣盤	一個
	故宮物品點查報告 慈寧宮		11	(內盛銅佛前八寶零件二十四件)	一個
			12	木板箱	一個
			11	銅法鈴法杵	八份
			10	描金漆種牛角座燈	一對
			9	不全木八寶	一份



故宮物品點查報告 慈寧宮

號數	品名	件數	號數	品名	件數
4	木葫蘆瓶	一個		(計二十六件)	
5	錫海燈盤	三個	二二一	黃緞棉拜墊	三塊
二一八	大供桌	一張	二二二	木傘架	二個
二一九	紅龍白地瓷供器	十件	二二三	錢如誠妻史瑛繪無量壽佛	一軸
二二〇	漆五供	一份	二三四	畫佛像	三軸
二二一	錫燈盤	五件	二三五	小銅佛	二尊
二二二	乾隆款白地青花高足水盂	一個		(各帶木籠內附畫像一件)	
二二三	銅法輪杵	二份	二三六	泥佛	八座
二二四	流黃五寸碟	三個	二三五至三三六	小銅佛	八十一尊
	(破一個)			(各帶木籠內附畫像一件)	
二二五	黃綾幔	三件	二四〇	銅鍍金佛	九尊
二二六	銅燻爐	一對	二四一	白玉觀音	一尊
二二七	舊地氈	一塊	二四二	青玉佛	一尊
二二八	黃緞桌圍	一包	二四三	白玉觀音	一尊
	(計十二件)		二四四	青玉佛	一尊
二二九	畫佛像	二軸	二四五	瓷觀音	一尊
二三〇	佛披佛衣桌圍拜墊等	一包	二四六	大唐蘇常侍造印度泥佛像	一尊

二四七	銅佛	一尊	二六五	銅錫供器	二十七件
二四八	小銅佛	一百八十二尊	二六六	乾隆款白地藍花淨水碗	一個
二四九	破畫佛像	十軸	二六七	道光款黃瓷碟	四個
二五〇	金廷標畫楊枝大像	一軸	二六八	銅爐亭	二架
二五一	銅佛	十二尊	二六九	小銅佛	八十尊
二五二	空大佛龕	一座	二七〇	木長方桌	一張
二五三	珞藍銅佛	三尊	二七一	銅爐瓶三式	一份
二五四	銅佛	一尊	二七二	錫香池	一個
二五五	燒藍嵌玉塔	二座	二七三	黃桌圍墊	一木箱
二五六	青玉佛	一尊	二七四	漆匣	一個
二五七	萬曆年製白地藍花花觚	一對	(內盛香料花串)		
二五八	佛桌	一張	以上慈寧宮後殿西殿查完		
二五九	雕漆供桌	一張	二七五	綾綿帳帳	一份
二六〇	雕漆供器	八件	(計五件)		
二六一	大木佛桌	一張	二七六	供桌	四張
二六二	畫像	十一幅	二七七	漆五供	五件
二六三	銅鈴	二十個	二七八	錫香爐	一件
二六四	漆供器	五件	二七九	錫供盤	五個

故宮物品點查報告 慈寧宮

號數	品名	件數	號數	品名	件數
稱子二八〇	御書功德經	一函	二九二	康熙款白地青花花瓶	一對
	(計一冊附小銅鏡一面)		二九三	佛前油燈	一盞
二八一	白地青花蒜頭瓶	一對	二九四	木八寶	一份
	(附黃瓷碟一個道光款)		二九五	銅香爐	一個
二八二	帶座木靈芝瓶	一對	二九六	料瓶	一個
二八三	木佛亭	一座		(帶銅座)	
	(內附大小佛龕十五座均有佛像)		二九七	大佛龕	一座
二八四	木龕	十一座		(內附小佛龕十座均有佛像又佛龕一座)	
	(均帶佛像)		二九八	木龕	十座
二八五	銅磬	一份		(均帶佛像)	
二八六	供桌	四張	二九九	佛磬	三件
二八七	漆五供	五件	三〇〇	木靈芝	二座
二八八	錫供盤	五件	三〇一	銅磬	二個
二八九	錫香池	一件	三〇二	佛桌	二張
二九〇	黃瓷碟	五個	三〇三	漆五供	一份
	(破三個)		三〇四	錫供盤香池等	六件
二九一	道光款白地青花淨水盃	一件	三〇五	黃瓷碟	三個

三〇六	雍正款青花白地淨水盃	一個	三一九	瓷燴台	一對
三〇七	康熙款白地青花蒜頭瓶	一對	三二〇	瓷三足爐	一個
三〇八	銅塔	一座	三二一	銅五供	一份
三〇九	木佛亭	二座	三二二	錫香池	一個
	(帶佛桌內共有石佛像四十四尊)		三二三	空冊寶木匣	七個
三一〇	大木佛亭	一個		(帶木座及綉袱)	
	(內有山石佛像)		三二四	供桌	三張
三一	木佛龕	七個	三二五	八仙桌	五個
	(均有佛像)		三二六	佛輦	三包
三二二	空木匣	一個	三二七	供桌	一張
三二三	木佛龕	一座	三二八	木佛龕	三座
三二四	銅佛	三尊		(內盛銅佛三尊)	
三二五	供桌	一個	三二九	銅五供	一份
	(附黃瓷盞一只道光款)		三三〇	銅香池	一個
三二六	紫檀佛龕	一座	三三一	黃瓷盤	五個
	(內盛銅佛九尊)			(內破一)	
三二七	銅佛	四尊	三三二	大方廣圓覺修多羅了義經	一函
	(二本帶雕花木匣)				
三二八	瓷花瓶	一對			

故宮物品點查報告 慈寧宮

稱字	數量	品名	件數	號數	品名	件數
三三三	一	佛說十吉祥經 (一册帶雕花木匣)	一函	三四四	木佛塔 (帶小木像)	一座
三三四	一	錫爐盆	一份	三四五	長供桌	一張
三三五	十八	石刻十八羅漢	十八尊	三四六	大乘妙法蓮華經	七冊
三三六	一	銅佛像	一尊	三四七	長供桌	一張
三三七	一	白玉佛像 (帶玉座靠屏佛龕)	一尊	三四八	法輪	一座
三三八	一	白玉佛像	一尊	三四九	銅佛塔	二個
三三九	二	大小白玉佛像 (帶龕座及嵌珊瑚靠屏)	二尊	三五〇	錫高足供盤	五件
三四〇	一	白玉佛像	一尊	三五一	錫五供	一份
三四一	一	白玉佛像 (帶龕及嵌寶靠屏)	一尊	三五二	錫香池	一件
三四二	一	銅佛像 (帶龕及銅座靠屏)	一尊	三五三	黃瓷盤 (內二個已有裂縫)	九個
三四三	三	木格小佛像萬佛屏	三大塊	三五四	道光款白地青花高足淨水盃	一個
				三五五	寶籙	一對
				三五六	藍色石金剛經	二十塊
				三五七	小木龕 (帶銅佛三尊)	三座

秤字三五八 錫五供

(帶錫香池一個)

三五九 供桌

三六〇 銅磬

三六一 長佛龕

(內有銅佛九十尊)

三六二 瓦八寶

三六三 錫花插

三六四 錫香爐燬台

三六五 供桌

三六六 大木佛龕

(帶小木佛龕三十個均帶佛)

三六七 小銅佛龕

(帶小銅佛九尊龕嵌舊玉佩一個)

三六八 小木佛龕

(帶銅佛九尊)

三六九 錫花插

三七〇 錫五供(蠟肝)

一份

(帶錫池一個)

三七一 道光款白地藍花高足盃

三七二 瓷碟

(同治款三道光款一)

三七三 藍玻璃瓶

三七四 供桌

三七五 長佛龕

(內有銅佛九十尊)

三七六 瓦八寶

三七七 錫花插

三七八 錫香爐燬台

三七九 破掛佛像

三八〇 銅磬

二八一 各式佛龕

(帶佛八十八尊)

三八二 小銅佛

三八三 小木塔

三八四 大銅佛

一個

三個

一對

二張

三排

十二個

二個

三個

二張

一個

六件

一個

六十四個

三十二尊

八個

二尊

故宮物品點查報告 慈寧宮

故宮物品點查報告 慈寧宮

一一一

號	數	品名	件數	號	數	品名	件數
稱字三八五		銅佛塔	一個		5	金剛經	一冊
三八六		銅法輪	一個		6	無量壽佛經	一夾
三八七		瓦八寶	十六個			(帶鎖松石夾板及玻璃罩木座)	
三八八		錫五供蠟肝花插	二十二個		7	無量壽佛經	一夾
三八九		銅磬	一個			(帶木夾及玻璃罩木座)	
三九〇		藏字佛經	四套		8	金剛壽命經	一夾
三九一		供桌	二張		9	古銅雙環瓶	一對
三九二		空木頂櫃	二個		10	鍍金小瓶	八個
三九三		銅方爐	六個			(帶蓋包一綢袱)	
三九四		木箱	一個		11	破木座等件	一堆
1		蒙藏文文殊師利譜	一夾		三九五	木格	三個
		(帶玻璃罩又鑲寶石座)			三九六	提木盒	一個
2		金剛經	一冊		三九七	扁木匣	一個
		(墨紙粉寫帶錦套附佈拉送廟萬佛歸一佛號)				(內盛紫檀木架二冊)	
		一摺				(內盛綉花荷包二串)	
3		帶柄銅薰爐	一對		三九八	木座	二十二個
4		康熙年寫書檀香股摺扇	二把		三九九	各色佛旛等件	三格

稱字四〇〇 金漆壽屏

(計五份壽座)

四〇一	地氈	一份	四二五四三	佛龕	九座
四〇二	木架	一塊	四一三	(內有銅佛九尊青玉佛一尊)	三十二件
1	庫金佛簾	一個	四一四	銅佛	三尊
2	涼蓆	四摺	四一五	乾隆款黃盤子	五個
3	佛簾	一摺	四一六	道光款黃盤子	八個
4	各色桌圍	一格	四一七	同治款黃盤子	九個
四〇三	木架	一格	四一八	雕花佛龕	一座
1	佛簾	一個	(內絹繪觀音像一)		一座
2	各色佛簾及佛墊	一格	四一九	大理石插屏	一座
四〇四	空木櫃	二格	四二〇	佛龕	一座
四〇五	黃雲緞繖	一個	(內盛銅佛一尊)		一個
四〇六	木架	七把	四二一	銅磬	一個
四〇七	破六菱几	三個	四二二	錫供器	八件
四〇八	壁佛	一張	四二三	道光款青花淨水碗	一個
四〇九	銅磬	三塊	四二四	琉璃瓦八寶	七個
四一〇	硬木茶几	二個	四二五	佛經	一包
		一個	四二六	佛像	五軸

故宮物品點查報告 慈寧宮



故宮物品點查報告 慈寧宮

號數	品名	件數	號數	品名	件數
釋字四二七	佛龕 (內盛青玉壽星一尊)	一座	四三九	道光款大小青花水盂	六個
四二八	佛龕 (內盛壽山石觀音一尊)	一座	四四〇	青花高足盤	一個
四二九	佛龕 (內盛銅佛各一尊)	三座	四四一	銅磬	一個
四三〇	佛龕 (內盛壽山石佛一尊)	一座	四四二	琉璃瓦供花	四個
四三一	玻璃盒	一個	四四三	錫五供	九件
四三二	錫供器 (內盛泥佛二十尊泥塔二個)	三十二件	四四四	佛龕 (內盛銅佛六尊)	四座
四三三	佛桌	十張	四四五	佛像	一軸
四三四	雍正款壽紅高足碗	九個	四四六	錫五供	十一件
四三五	白瓷加彩高足碗	三個	四四七	雍正款破白地盞花淨水碗	一個
四三六	乾隆款五彩龍水盂	一對	四四八	銅塔 (各帶木座內盛小銅佛一尊)	十座
四三七	乾隆款五彩高足盤	一對	四四九	佛龕	二十三座
四三八	乾隆款青花水盂	一個	四五〇	佛龕 (內各盛銅佛一尊)	一座
			四五二	青玉彌勒佛 (內盛白玉佛一尊)	一座

四五二	佛像	五軸					
四五三	大佛龕	一座	四六六	紅油木箱	一	一個	(內盛印木經冊二帖未計數又銅錫供器九件)
	(內掛綉像一軸小佛龕一座龕內盛小銅佛三尊佛頭各綴珠一粒)		四六七	木佛龕	一	一個	
			四六八	大紅木櫃	二	一個	
四五四	破琉璃瓦八寶	一份		(內藏訂本御書經冊未計數)			
四五五	錫五供	十二件	四六九	大紅木箱	一	一個	
四五六	琉璃瓦八寶	六件		(內藏番藏等文寫經大小共手一件均帶錦包)			
四五七	洋鐵供花	七件	四七〇	紅油木櫃	一	一個	
四五八	銅爵盃奔盃	一把	1	經單賬目	一	一包	
四五九	佛龕	五座	2	銅香爐	一	一個	
	(內盛銅佛七尊)		3	景泰藍香爐	一	一個	
四六〇	黃瓷盤	四個	4	花梨木瓶	一	一個	
	(乾隆款一道光款二同治款一有三個破)		5	鍍盆	七	個	
四六一	供桌	六張		(內存粗磁盤九個)			
四六二	帳帳	二件	6	錫供器	四	件	
四六三	空花梨小豎櫃	一對	7	錫茶壺	三	把	
四六四	破燈	一對	8	景泰藍香爐	一	個	
四六五	紅漆木櫃	一個	9	銅香爐	一	個	

故宮物品點查報告 慈寧宮

故宮物品點查報告 慈寧宮

號數	品名	件數	號數	品名	件數
10	紫檀抽屜匣 (內藏黃紙包件未計數)	一個	6	景泰藍小瓶	一個
11	金漆匣 (內藏捲本經卷未計數)	一個	四七二	銅磬	一個
12	銅供器	七件	四七三	木桌	一張
13	景泰藍爐瓶	三個	四七四	黃緞傘	一把
14	銅鏡金方鏡台	一對	四七五	長方木桌	一張
15	破爛銅供器	一木匣	四七六	大小楠木佛龕	二個
16	景泰藍檀香盒 (一個帶木座)	二個	四七七	木箱	一個
17	磁供碗	六個	四七八	錫五供	十八件
四七一	金漆木廚	一個	四七九	荷葉蓮花式洋瓷掛燈	一件
1	大乘諸品經咒等	一包	四八〇	木橈	一個
2	嵌松石銀寶瓶	一個	四八一	紅木桌	一張
3	銅蠟台	一個	四八二	銅蠟肝	十五件
4	銅八寶	二個	四八三	銅供器	五件
5	銅鍍金嵌玉香爐	一個	四八四	錫供器	八件
			四八五	鐵鐘	九把
			四八六	鐵鉗	十把
			四八七	大小木桌	四張

四八八	小木炕	一個	五〇五	乾隆款五彩雙耳尊	一個
四八九	硬木方檯	一對	五〇六	藍瓷百壽瓶	一個
四九〇	硬木炕桌	一件	五〇七	彩定瓷瓶	一個
四九一	木香爐架	六件	五〇八	五彩瓷瓶	一個
四九二	牛角燈	一對	五〇九	藍瓷海棠式瓶	一個
四九三	三星八卦銅爐	一件	五一〇	銅珠牌六方火盆	一對
四九四至四九六	鐵方化紙爐	五個	五一一	木葫蘆	一對
四九六	漆盒	四個	五一二	木座	一對
四九七	破篋籬	八個	五一三	長木桌	一對
四九八	(內盛平安香等)		五一四	炕墊	一堆
四九八	奉仙祝壽象牙塔	四個	五一五	葫蘆萬代玻璃掛屏	一對
四九九	象牙百仙祝壽塔	一對	五一六	百古掛屏	一對
五〇〇	象牙龍船	二對		(內破一件)	
五〇一	木座	一對	五一七	藍掛屏	一對
	(附木桌一件)			(玻璃破)	
五〇二	兩層大座鐘	一座	五一八	雕漆山水掛屏	一個
五〇三	青花白地瓶	一個		(附雕漆對聯一付)	
五〇四	慎德堂製五彩三羊開泰瓶	一個	五一九	玻璃樹莊	一個

故宮物品點查報告 慈寧宮

故宮物品點查報告 慈寧宮

號數	品名	件數	號數	數	品名	件數
五二〇	鹿鶴同春掛屏	一個	五三七		破木座	一個
五二一	小木炕	一個	五三八		大木櫃	一個
五三至五三三	琺瑯盆景	二個	1		大小牛角燈	八個
五二四	人物盆景	一對	2		聖祖仁皇帝御書墨刻全 剛般若波羅蜜經手卷	五十捲
五二五	破瑣琺瑯長方式盆景	一對	3		墨搨乾隆御臨七佛偈	十六捲
五二六	破瑣大小琺瑯各式盆景	六個	4		墨搨文殊像	五十捲
五三至五三六	琺瑯料花插屏	二對	5		墨搨西番佛像	六十捲
五二九	瑣八音鐘匣	一對	6		墨搨名僧傳贊	三十二捲
五三〇	雕刻象牙套球 (各帶木匣)	一對	7		墨搨多心經	十冊
五三一	銅琉璃火盆	一對	8		墨搨多心直幅	五十捲
五三二	銅火爐	一個	9		墨搨觀音像	五十捲
五三三	長方木桌	一個	五三九		墨搨蓮華經	七捲
五三四	棕毯 (附布一捲共五捲)	四捲	1		大木櫃	一個
五三五	破長几	二張	2		墨搨佛像	七捲
五三六	木炕	一個	3		墨搨心經	五十一捲
			4		黃庭經	十捲
					墨搨梅樂世界	一捆

22	21	20	19	18	17	16	15	14	13	12	11	10	9	8	7	6	5
墨攝諸佛像	墨攝菩提樹	墨攝吉祥天母像	墨攝金剛塔	般若多心經	墨攝佛像	填磔佛像	大華嚴世界	填磔佛像	墨攝釋迦牟尼佛像	墨攝迦葉佛像	填磔紙佛像	墨攝佛像	墨攝金剛經塔	墨攝金剛塔	墨攝八大人覺經	墨攝大華嚴世界	墨攝金剛塔
五十卷	十卷	二十卷	一大軸	十七卷	三十四卷	十四卷	二十卷	七卷	八卷	七卷	七卷	八十卷	十卷	二十一卷	五卷	十卷	五大卷
五四五	五四四	五四三	五四二	五四一	五四〇	33	32	31	30	29	28	27	26	25	24	23	
墨攝西番經	七佛偈	墨攝華嚴經帶佛像	墨攝西番佛像	墨攝禪師像贊	填金佛說功德經	墨攝金剛經	填金金剛經	墨攝金剛經	墨攝金剛經	古佛像	墨攝觀音像	金刻七佛偈	墨攝金剛經	填磔佛像	墨攝佛像	墨攝佛像	墨攝佛像
十一卷	十三卷	一張	二十六卷	三十二卷	一匣	三捆	四卷	二十卷	一捆	五十卷	十五卷	五卷	七卷	七卷	七卷	七卷	七卷

故宮物品點查報告 慈寧宮

故宮物品點查報告 慈寧宮

三〇

號數	品名	件數	號數	品名	件數
五四六	心經	五十捲	五五七	破寶座 (上擺錫器十一件)	一座
五四七	心經塔	三十二捲	五五八	破八寶供八件	三張
五四八	七佛傳	二十捲	五五九	破八仙方桌	一張
五四九	墨搨西番經	十三捲		小供桌 (上擺錫器九件香爐缺蓋)	一張
五五〇	墨搨金剛經塔	五十捲	五八〇	青金石山佛像	一座
五五一	西番佛像墨刻	八捲		江鳴泉造白瓷佛像	一座
五五二	乾隆御製金剛經塔墨刻	六十捲		琉璃山石	一個
五五三	紅長木箱	一個	五六一	破舊綉佛像	一軸
	(內盛硃墨金各種御筆心經寶塔大小共五十 七捲內有墨搨一摺未點數)		五六二	大佛龕 (內擺小佛龕二十二座共計木石玉銅瓷牙大 小佛二十三尊)	一座
五五四	佛龕	一座	五六三	大小供桌	四張
五五五	紅供桌	一張		(上擺錫器十一件) (上擺牌位一個供器二十六件心經一部器一 料瓶一對一已破黃瓷碟十二個)	
五五六	小供桌	一張	五六四	供几	一對

五六五	(木座一個)	供桌	一張	五七三	紅木箱	一個
	(上擺供器六件)			1	銅供花	四十六件
五六六	佛龕	(夫子佛像一尊)	一座	2	銀鍍金寶瓶	一個
				3	銀鍍金蒲達	一份
五六七	大佛龕	(內擺小佛龕十七座共計木銅各佛像三十三尊康熙款花插一對道光款青花白地水盂一件)	一座	4	銅鍍金佛瓶	一個
				5	明宣德款銅香爐	一個
五六八	供桌	(上陳錫供器十一件)	一張	6	小銅方爐	一個
				7	錫木如意瓶	一個
五六九	破寶座	(帶綉花園屏黃緞枕墊)	一份	8	銅盒	一個
				9	乾隆款景泰藍蓋碗	一個
五七〇	破羽扇		一對	10	桃式漆盒	一個
五七一	佛龕	(內擺小佛龕六座銅石佛共七尊)	一座	11	御製銅香盤	一個
				12	梵字盒蓋	一個
五七二	供桌	(上陳錫供器十二件)	一張	13	菩提念珠	一掛
				14	黃緞荷包	一個
					(內盛金豆七個)	



故宮物品點查報告 慈寧宮

號數	品名	件數	號數	品名	件數
15	乾隆年製景泰藍如意	一柄	1	大小澆黃盤	九十五個
五七四	木桶	一個	2	大小五彩盤	七十三個
1	光緒款青瓷海獸大盤	四十個	3	同治款紅地金喜字大盤	五個
2	光緒款裏外黃暗龍二海盤	十九個	4	大小黃盤	七十一個
五七五	木桶	一個	5	黃地彩花大小盤	二十個
1	光緒款彩黃地金萬壽無疆七寸盤	四十個	6	道光款黃地山花大盤	三個
2	光緒款彩黃地金萬壽無疆八寸盤	三十個	7	光緒款黃地綠龍中盤	九個
3	光緒款外黃地金萬壽無疆大盤	五個	8	同治款黃地壽字大盤	三個
五七六	木桶	一個	五八〇	木桶	一個
	(內存各色大小罐蓋一百個)		1	白地紅花高足盤	二個
五七七	粗木架	一個	2	光緒款黃盤	八個
五七八	木桶	一個	3	同治款黃地綠花盤	三個
1	光緒款澆黃白裏二海盤	八十五個	4	同治款大小喜字盤	五個
2	青花白地罐蓋	十個			
	(附五彩罐蓋一個)				
3	光緒款澆黃白裏大盤	二個			
五七九	粗木箱	一個			

22	光緒款黃素盤	三	個
21	黃地白裏葵匙	二	個
20	光緒款有傷黃地福壽小盤	二	個
19	同治款黃地喜字盤	一	個
18	同治款黃地福壽盤	一	個
17	光緒款黃地福壽盤	一	個
16	同治款黃地蝙蝠盤	一	個
15	光緒款黃地福壽碗	一	個
14	光緒款紅地白竹大碗	一	個
13	光緒款白地青龍盤	一	個
12	光緒款黃地暗龍大盤	一	個
11	光緒款黃地萬壽無疆大盤	一	個
10	同治款黃地喜鵲登梅盤	五	個
9	同治款黃地福壽花盤	二	個
8	光緒款有傷素黃地白裏碗	二	個
7	光緒款黃地藍花萬壽無疆碗	二	個
6	光緒款黃盤	六	個
5	光緒款黃地萬壽無疆盤	八	個

故宮物品點查報告 慈寧宮

39	有傷白地彩花永慶長春盤	一	個
38	有傷素黃盤	一	個
37	光緒款有傷素黃小碗	二	個
36	白地彩花高足小碗	一	個
35	光緒款有傷黃地福壽小碟	一	個
34	光緒款有傷黃地密綠龍小盤	一	個
33	黃地黃裏小碗	二	個
32	光緒款黃地綠龍小碗	一	個
31	光緒款黃地暗花大碗	一	個
30	同治款黃地蝴蝶盤	一	個
29	同治款黃地藍枝花盤	二	個
28	光緒款黃地萬壽無疆盤	一	個
27	同治款黃地紅喜字盤	一	個
26	同治款黃地藍壽盤	一	個
25	光緒款黃地福壽盤	四	個
24	同治款黃地紅蝙蝠盤	一	個
23	同治款黃地藍壽字盤	一	個

(道光款一光緒款一均有傷)



18	17	16	15	14	13	12	11	10	9	8	7	6	5	4	3	2	1
光緒款黃地福壽碗	道光款黃地綠花盤	長春同慶款紅地金喜字盤	白地四季花高足小碗	光緒款黃地福壽碗	白地四季花高足盤	光緒款綠地紫龍碗	同治款黃地彩花福壽碗	同治款黃地百喜大碗	同治款黃地紅蝠蝶	同治款黃地彩蝶喜字碗	同治款黃地彩蝶碗	光緒款大小黃地萬壽無疆碗	光緒款黃地暗龍碗	光緒款黃地綠龍盤	道光款黃盤	光緒款黃地福壽盤	同治款黃地紅蝠大盤
五個	四個	六個	三個	三十八個	六個	一個	五個	二個	三個	一個	四個	十一個	十個	二個	一對	六個	八個
			五八四												五八三		
光緒款萬壽無疆盤	光緒款白裏黃面大盤	光緒款黃大盤	木桶	光緒款黃釉茶杯	同治款小碟	光緒款黃地暗龍小碗	光緒款黃地福壽碗	同治款大小黃地紅喜字碗	同治款黃地蝴蝶雙喜大碗	同治款黃地喜鵲穿梅大碗	同治款黃地紅喜字盤	光緒款大黃盤	光緒款外黃白裏盤	光緒款黃地福壽大盤	木桶	光緒款黃地福壽碗	光緒款黃地萬壽無疆碗
五個	十七個	十七個	一個	五十六個	五個	二個	六個	三個	五個	四個	五個	六個	五個	五個	一個	二個	五個

故宮物品點查報告 慈寧宮

故宮物品點查報告 慈寧宮

號數	品名	件數	號數	品名	件數
5	光緒款福壽盤	八個	10	光緒款黃地綠龍小碗	二個
6	光緒款福壽大碗	七個	11	同治款雙喜字蝴蝶碗	一個
7	光緒款黃盤	四個	5至6	木桶	一個
8	大小五彩高足碗	五個	1	光緒款黃地暗龍大海碗	十個
9	高足碟子	三個	2	光緒款大小萬壽無疆碗	四十五個
10	光緒款萬壽無疆碟	二個	3	同治款大小紅喜字碗	三個
11	同治款福壽小碗	一個	4至5	同治款紅地金喜字大碗	十三個
12	光緒款黃小碗	一個	6	黃盤	十九個
五八五	木箱	一個	7	光緒款大小萬壽無疆盤	九個
1	光緒款大小黃磁盤	十八個	8	同治款黃地蝴蝶盤	二個
2	同治款藍壽字盤	五個	9	同治款黃地雙喜字盤	一個
3	同治款黃地藍花大盤	二個	10	同治款黃地紅喜字盤	一個
4	萬壽無疆盤	三個	11	同治款黃地五彩壽字碗	二個
5	黃磁大盤	九個	12	光緒款大小黃碗	四個
6至7	光緒款萬壽無疆大盤	十七個	五八七	木桶	一個
8	黃蝠蝠花碗	三個	1	同治款紅釉金喜字瓷盤	六個
9	光緒款大小萬壽無疆碗	十個	2	光緒款黃地福壽瓷盤	六個

3	光緒款大小黃瓷盤	二十個	5	光緒款萬壽無疆黃瓷大碗	三個
4	光緒款黃地暗龍瓷盤	五個	6	同治款福壽黃瓷大碗	五個
5	光緒款大小黃瓷福壽碗	六個	7	同治款金喜字紅瓷碗	五個
6	光緒款黃瓷盤	五個	8	光緒款暗龍黃瓷碗	四個
7	光緒款黃瓷大碗	五個	9	同治款金喜字白裏紅瓷碗	九個
8	同治款黃瓷梅雀碗	二個	10	光緒款福壽白裏黃瓷碗	五個
9	同治款藍壽字黃瓷碗	一個	11	同治款壽字白裏黃瓷碗	六個
10	同治款藍壽字黃瓷盤	一個	12	光緒款大小黃瓷碗	二個
11	同治款綠竹黃瓷碗	三個	13	同治款白裏金邊黃瓷喜字碗	一個
12	光緒款黃地彩花萬壽無疆碗	三個	14	同治款白裏金邊黃瓷福字碗	一個
13	光緒款黃地福壽小碗	一個	15	同治款白裏金邊黃瓷福字杯	七個
14	彩花高足小碟	三個	16	同治款福壽黃瓷盤	三個
15	同治款黃瓷梅雀大盤	五個	17	同治款福壽桃黃瓷盤	五個
五八八	木桶	一個	18	同治款梅雀黃瓷盤	三個
1	光緒款黃地福壽金邊大碗	三個	19	光緒款福壽金邊黃瓷盤	五個
2	同治款大小壽字黃瓷碗	十三個	20	同治款綠竹黃瓷盤	一個
3	同治款黃瓷梅雀大碗	一個	21	同治款黃地壽字大碗	二個
4	同治款金喜字紅瓷盤	五個	22	同治款蝠蝠黃瓷盤	三個

收宮物品點查報告 慈寧宮

故宮物品點查報告 慈寧宮

號數	品名	件數	號數	品名	件數
五八九	木架	一個	16	光緒款大小黃瓷碗	十五個
1	(原係六七七號空架今置下列瓷器故另掛號)	九個	17	同治款蝴蝶大黃盤	七個
2	光緒款黃瓷大盤	四個	18	光緒款黃地綠龍小盤	九個
3	光緒款萬壽無疆大黃盤	八個	19	光緒款黃地五彩中碗	六個
4	同治款喜鵲登梅黃大碗	七個	20	同治款大小喜字紅盤	三個
5	同治款五蝠捧壽黃大碗	五個	21	光緒款大小黃瓷盤	九個
6	同治款大小黃地喜字碗	十三個	22	同治款黃地雙喜中小碗	二個
7	同治款大小紅地喜字碗	十四個	23	白地五彩高足碗	七個
8	光緒款大小黃地萬壽無疆碗	十三個	24	大小高足盤	二個
9	光緒款大小黃碗	二十三個	25	同治款黃小茶盃	六個
10	同治款蝠蝠黃地小碗	三個	五九〇	木箱	一個
11	同治款喜鵲登梅黃大碗	二個	1	同治款黃地福壽九寸盃	十四個
12	光緒款黃茶盅	十五個	2	同治款黃地鵲梅九寸盃	五個
13	光緒款大小黃地萬壽無疆碗	十九個	3	同治款黃地紅蝠九寸盃	六個
14	光緒款綠地紫龍中碗	十六個	4	同治款黃地蝶喜九寸盃	十二個
15	同治款大小蝴蝶黃瓷碗	七個	5	光緒款裏外黃地九寸盃	十一個
			6	裏外黃地八寸盤	八個

4	3	2	1	五九四	五九三	五九二	五九一	14	13	12	11	10	9	8	7
黃地綠龍小碗	紅地金壽字碗	同治款黃地五彩大盤	光緒款大小黃瓷盤	木箱	破盤碟	高足破碗	(內盛同治款黃地五彩大小瓷盤一百四十五個)	光緒款萬福萬壽盤	黃地碎藍花九寸盤	同治款紅地金壽字九寸盤	黃地萬福萬壽盤	光緒款黃地暗龍九寸盤	光緒款黃地萬福萬壽盤	光緒款黃地萬壽無疆盤	同治款黃地綠竹花九寸盤
六個	八個	七個	十六個	一個	一柳筐	一柳筐	一個	四個	九個	三個	五個	八個	八個	四個	十四個

21	20	19	18	17	16	15	14	13	12	11	10	9	8	7	6	5	
樟木活腿飯棹	黃地金壽字碗	光緒款黃大碗	光緒款白地藍花小碗	大小黃地金壽字碗	光緒款綠地紫龍碗	黃面白裏小碗	光緒款紅地白花大碗	黃地五彩碗	光緒款白地藍花盤	光緒款黃地五彩大碗	光緒款大小黃地碗	光緒款大小白地藍花碗	光緒款黃地金壽字碗	同治款黃地紅壽字碗	光緒款黃地大小碗	紅地五色花小碗	小黃碗
四張	三個	五個	三個	九個	五個	二十八個	三個	七個	七個	十個	六個	八個	五個	一個	二十二個	一個	四個

故宮物品點查報告 慈寧宮

五五五五



故宮物品點查報告 慈寧宮

號數	品名	件數	號數	品名	件數
五九九	紅油木炕棹	一張	1	彩花磁盤 (同治款十九光緒款一)	二十個
六〇〇	紅漆炕棹	三張	2	光緒款白地黃磁盤	二十個
六〇一	木桶	一個	3	光緒款萬壽無疆碗	十五個
1	光緒款黃地五彩萬壽無疆大碗	三十五個	4	光緒款黃磁碗	五個
2	光緒款黃地暗龍大盤	五個	5	同治款白裏喜字碗	五個
六〇二	木桶	一個	六〇五	木桶	一個
1	光緒款裏外澆黃碗	一百九十八個	1	同治款白裏彩花黃磁碗	三十一個
2	光緒款裏外澆黃三寸碟	十個	2	光緒款萬壽無疆磁碗	五個
3	同治款喜字小碟	二個	3	光緒款白地青花磁碗	二個
六〇三	木桶	一個	4	光緒款黃磁碗	十二個
1	彩花高足碗	九個	5	嘉慶款番花磁碗	二個
2	光緒款大小白裏黃磁盅	三百一十六個	6	道光款白地黃磁碗	二個
3	光緒款黃磁盤	四個	7	同治款彩花中碗	十九個
4	光緒款黃磁碗	一個	8	光緒款福壽中碗	八個
5	彩花高足盤	一個	9	同治款大小彩花磁盤	九個
六〇四	木桶	一個	10	光緒款黃磁盤	四個

(各帶木匣)

5	同治款喜字磁盤	五個
1	光緒款黃磁盤	五個
3	同治款蝶花磁盤	一個
2	同治款喜字蝙蝠大磁盤	八個
1	光緒款暗龍黃磁盤	十一個
六〇七	木桶	一個
6	光緒款萬壽無疆磁碗	五個
5	光緒款福壽大磁盤	二個
4	光緒款彩花磁盤	一個
3	同治款黃磁盤	三個
2	萬壽無疆大碗	三個
1	黃磁盤	三十個
六〇六	木桶	一個
14	嘉慶款番花磁碗	一個
13	光緒款彩花磁碗	一個
12	光緒款白裏紫龍碗	一個
11	光緒款彩花磁盤	三個

(同治款一光緒款一)

故宮物品點查報告 慈寧宮

1	光緒款黃地福壽大碗	四個
六〇九	木桶	一個
14	光緒款黃瓷七寸盤	一個
13	光緒款黃地福壽大碗	五個
12	光緒款黃地福壽大碗	四個
11	光緒款黃地萬壽無疆中碗	五個
10	同治款黃地紅喜字中碗	七個
9	同治款黃瓷喜鵲登壽大盤	五個
8	光緒款黃瓷九寸盤	四個
7	黃地福壽大盤	三個
6	光緒款黃地彩花萬壽無疆九寸盤	七個
5	同治款黃地彩花九寸盤	五個
4	同治款黃地紅喜字六盤	二個
3	光緒款大黃盤	三個
2	光緒款黃磁九寸盤	四個
1	光緒款白地暗龍七寸盤	十個
六〇八	木桶	一個
6	光緒款黃磁碗	四個

故宮物品點查報告 慈寧宮

號數	品名	件數	號數	品名	件數
2	光緒款黃地萬壽無疆中碗	四個	1	光緒款黃地萬壽無疆碗	七個
3	光緒款黃地暗龍撇口中碗	五個	2	光緒款黃瓷茶盃	八個
4	光緒款白地藍龍五寸盤	十個	3	光緒款金壽紅福黃碗	五個
5	光緒款黃地萬壽無疆中盤	五個	4	光緒款黃瓷盤	四個
6	光緒款白地藍龍五寸碟	八個	5	光緒款黃地暗龍盤	五個
7至8	光緒款黃地萬壽無疆大盤	九個	6	同治款黃地五福盤	三個
9	光緒款綠地紫龍小碗	七個	7	乾隆道光款大小黃地綠龍盤	二個
10	光緒款黃地萬壽無疆中碗	五個	8	光緒款黃地萬壽無疆盤	五個
11	光緒款黃地萬壽無疆中碗	二個	9	光緒款金壽紅福盤	五個
12	光緒款黃地福壽大碗	五個	10	光緒款黃地暗龍盤	五個
13	光緒款黃地萬壽無疆七寸盤	四個	11	同治款羹匙	五十六個
14	光緒款黃地福壽大盤	四個	12	同治款黃地小碟	四十七個
15	光緒款黃地暗龍五寸碟	四個	13	光緒款黃地綠龍茶杯	一百三十五個
16	光緒款黃地萬壽無疆中盤	五個	14	光緒款黃瓷茶杯	十九個
17	光緒款黃地暗龍大碗	四個	15	同治款黃地百蝶茶杯	七個
18	光緒款黃地福壽中碗	五個	16	同治款紅地金喜字湯盤	二個
六一〇	木桶	一個	17	光緒款黃地五瓣雙盤	六個

18	光緒款壽盞盤	一個
19	大小黃地盤	四個
六一一	木桶	一個
1	光緒款黃地福壽盤	五個
2	同治光緒等款黃地藍花大盤	七個
3	光緒款黃地暗龍盤	五個
4	光緒款黃地萬壽無疆盤	八個
5	同治款黃地藍花盤	五個
6	同治款黃地鵲梅盤	十四個
7	同治款紅地金喜字大盤	四個
8	紅磁大碗	五個
9	(均有傷)	
9	同治款黃地鵲梅碗	四個
10	同治款黃地紅喜字碗	三個
11	同治款黃地紅喜字大碗	一個
12	光緒款各色瓷匙	三個
13	同治款黃地藍壽字盤	二個
14	同治款黃地福壽盤	二個

故宮物品點查報告 慈寧宮

15	各色大小飯碗	七個
16	大小黃地百蝶盤	二個
六一二	木桶	一個
1	光緒款黃瓷盤	五個
2	光緒款黃地暗龍盤	五個
3	同治款黃地紅福盤	五個
4	光緒款黃地金壽紅福大碗	五個
5	同治款紅地金喜字碗	八個
6	光緒款黃地暗龍碗	七個
7	光緒款黃瓷碗	四個
8	光緒款黃地茶杯	七個
9	大小黃地彩花盤	六個
10	同治光緒款大小黃地彩花碟	八個
11	光緒款黃瓷盤	六個
12	同治款黃地百蝶大盤	一個
13	光緒款黃瓷盤	二個
14	有傷大小黃瓷盤	十一個
15	同治款黃地紅喜字碗	二個

故宮物品點查報告 慈寧宮

號數	品名	件數
16	黃地百蝶盤	四個
17	光緒款黃地金喜紅福盤	五個
六二三	木桶	一個
1	光緒款黃地福壽大碗	三十八個
六二四	木桶	一個
1	光緒款萬壽無疆黃瓷大碗	十個
2	光緒款黃瓷福壽中碗	五個
3	同治款萬壽無疆黃瓷大盤	七個
4	同治款喜鵲登梅黃瓷大盤	五個
5	同治款壽字黃大碗	二個
6	光緒款福壽黃盤	五個
7	光緒款萬壽無疆大小黃盤	十個
8	同治款黃瓷蝴蝶大盤	五個
9	光緒款黃瓷大小盤	十一個
10	同治款壽字盤	一個
11	同治款喜字盤	三個
12	光緒款博古中碗	三個

號數	品名	件數
13	光緒款福壽黃盤	三個
14	同治款喜字小碟	十一個
15	光緒款黃茶盅	二個
16	同治款萬壽無疆茶盅	一個
六二五	木桶	一個
1	光緒款黃地暗龍大盤	五個
2	同治款黃地暗龍壽字盤	五個
3	光緒款黃瓷盤	二個
4	光緒款黃瓷萬壽無疆盤	二個
5	光緒款壽字大碗	五個
6	同治款黃地百福碗	九個
7	光緒款黃地碗	五個
8	同治款豆紅百喜盤	二個
9	同治款黃地百福碗	二個
10	同治款黃地百福碗	十一個
11	同治款黃地雙喜碗	三個
12	同治款黃地喜字碟	一個
		六個

13	光緒款黃地茶盅	四個	2	光緒款黃地暗龍碗	五個
六二六	木桶	一個	3	光緒款大小黃地金壽紅福碗	六個
1	光緒款黃地壽字盤	四個	4	光緒款大小黃磁盤	二十六個
2	光緒款黃地萬壽無疆盤	七個	5	光緒款大小黃暗龍碗	九個
3	光緒款黃地暗龍盤	九個	6	光緒款白裏黃邊盤	五個
4	光緒款黃地暗龍碗	七個	7	同治款黃地紅喜大碗	五個
5	光緒款黃地壽字碗	九個	8	光緒款金壽紅福大碗	四個
6	同治款黃地壽字盤	一個	9	同治款黃地百蝶盤	二個
六二七	木桶	一個	10	同治款萬壽無疆盤	四個
1	黃地紅喜盤	五個	11	同治款鵲梅大盤	一個
2	光緒款黃地暗龍盤	四個	12	同治款福壽盤	一個
3	光緒款大小黃磁盤	十二個	13	小珠	三個
4	光緒款白裏黃邊盤	十一個		(同治款二光緒款一)	
5	大小黃磁碗	十九個	六二九	木桶	一個
6	同治款百蝶金喜盤	二個	1	同治款黃地綠竹花大盤	二十二個
7	道光同治款黃地暗龍金壽紅福碗	各一個	2	同治款黃地藍花大盤	十二個
六二八	木桶	一個	3	同治款紅地金喜字大盤	四個
1	同治款紅地金喜碗	二個	4	光緒款黃地萬壽無疆盤	五個

故宮物品點查報告 慈寧宮

號	數	品名	件數
5	4	光緒款黃釉福壽碗	四個
6	1	同治款福壽小碟	一個
7	1	同治款福壽小碟	一把
六二〇	1	木桶	一個
1	17	同治光緒款大小黃磁福壽盤	十七個
2	5	光緒款黃磁福壽中碗	五個
3	5	光緒款萬壽無疆黃釉中碗	五個
4	4	同治款藍花黃釉大磁盤	四個
5	1	同治款紅釉金喜字大碗	一個
6	5	光緒款套藍磁盤	五個
六二一	1	木桶	一個
1	39	紅地金喜字大小碗 (同治款(無喜同和))	三十九個
2	15	光緒款黃地彩花中碗	十五個
3	5	光緒款黃磁盤	五個
4	2	同治款黃釉藍竹花大碗	二個
5	5	光緒款萬壽無疆黃釉大碗	五個

號	數	品名	件數
6	2	光緒款壽藍小碟	二個
7	4	光緒款福壽黃釉瓷碗	四個
8	3	光緒款黃磁中碗	三個
9	1	同治款黃釉蝴蝶大碗	一個
10	1	光緒款綠地紫龍中碗	一個
11	5	同治款黃地藍壽小碗	五個
六二二	1	木桶	一個
1	4	光緒款黃地白裏百福百壽大碗	四個
2	3	光緒款黃地白裏喜字大碗	三個
3	9	光緒款大小黃地白裏萬壽無疆碗	九個
4	15	光緒款大小黃地碗	十五個
5	1	同治款黃地白裏福壽小碗	一個
6	29	光緒款大小黃地盤	二十九個
7	35	條匙	三十五個
六二三	1	木桶	一個
1	8	光緒款白地黃葉壽字四季花大小盤	八個
2	8	光緒款淺黃盤	八個

8	同治款黃地白裏喜鵲碗	三	個
7	同治款紅地白裏金喜字碗	三	個
6	光緒款黃地白裏福壽碗	五	個
5	同治款黃地白裏壽字碗 (內有破壞)	二	個
4	同治款白裏黃地喜字碗	二	個
3	同治款白地黃裏雙喜盤	十一	個
2	同治款白地黃裏喜鵲盤	三	個
1	同治款白地黃裏百福大盤	五	個
六二四	木桶	一	個
11	白地彩色高足碗	一	個
10	同治款白裏黃地萬壽無疆小碗	一	個
9	光緒款白裏黃地福壽撒口碗	五	個
8	光緒款白裏黃地福壽墩子碗	五	個
6至7	光緒款白裏黃地萬壽無疆大碗	十五	個
5	同治款白裏紅地喜字大碗	二	個
4	光緒款澆黃暗龍大碗	五	個
3	光緒款黃地萬壽無疆七寸盤	五	個
12	同治款黃地白裏喜鵲碗	四	個
11	同治款黃地白裏小碗	三	個
10	同治款紅地白裏喜字小碗	四	個
9	光緒款黃地白裏萬壽無疆碗	五	個
13	同治款白地黃裏小碟	十二	個
六二五	木桶	七	個
1	光緒款黃地暗龍大盤	一	個
2	光緒款黃地暗龍盤	五	個
3	光緒款黃地盤	四	個
4	光緒款大小黃地福壽盤	六	個
5	光緒款黃地萬壽無疆盤	十二	個
6	同治款黃地雙喜盤	五	個
7	同治款黃地大花盤	六	個
8	同治款黃地白裏萬壽無疆碗	三	個
9	光緒款綠地紫龍碗	十	個
10	光緒款黃地大碗	十	個
11	光緒款黃地暗龍碗	六	個
12	同治款黃地白裏喜鵲碗	四	個

故宮物品點查報告 慈寧宮



故宮物品點查報告 慈寧宮

碗	數	品名	件數	號	數	品名	件數
六二六	木桶	光緒款黃地福壽字大盤	一個		六二八	木桶	一個
1	光緒款黃地福壽字大盤	五個		1	同治款黃地彩花大盤	三十個	
2	同治款黃地紅喜字大盤	五個		2	同治款黃瓷中盤	二個	
3	光緒款黃地福壽字小盤	十四個		3	同治款黃地小碟	十五個	
4	黃地墨牡丹盤	一個		4	同治款黃地透匙	十二把	
5	光緒款大小黃地萬壽無疆碗	十八個		5	同治款黃地壽字大碗	四個	
6	光緒款黃地福壽大小碗	十個		6	同治款黃地蝴蝶大碗	四個	
7	同治款黃地紅蝠碗	三個		7	同治款紅地壽字大碗	二個	
8	同治款黃地蝴蝶花大小碗	八個		8	同治款紅地小碗	一個	
9	同治款黃地紅喜字碗	一個		六二九	籐筐	一個	
10	光緒款黃地茶碗	四個		1	大小高足花碗	十七個	
六二七	木桶	光緒款黃瓷盤	八個	2	大小燙匙	二十個	
1	光緒款黃瓷盤	一個		3	高足碟	四個	
2	光緒款黃瓷蝴蝶花大盤	三個					
3	同治款黃瓷喜鵲梅花大碗	十六個					
4	光緒款大小黃瓷萬壽無疆碗	十四個					
5	同治款紅地金喜字碗	二個					

4	大小黃地彩花碗	十個
5	同治款黃地彩花碗	三個
6	黃釉盤	一個
7	小碟	四個
8	大小粗花碗	二個
六三〇		
	木桶	一個
1	光緒款黃地暗龍盤	九個
2	光緒款黃地福壽盤	二十個
3	光緒款黃地萬壽無疆盤	三個
4	同治款黃地福壽盤	三個
5	光緒款白裏紅邊瓷盤	五個
6	光緒款大小黃瓷盤	十六個
7	同治款黃地福壽盤	三個
8	光緒款福壽黃磁大碗	四個
六三一		
	木桶	一個
1	光緒款大小黃地萬壽無疆碗	十五個
2	光緒款大小黃地福壽碗	二十二個
3	光緒款黃地紅喜字碗	一個

4	同治款黃地彩蝶碗	十一個
5	光緒款黃瓷碗	一個
6	光緒款黃瓷大盤	一個
7	光緒款黃瓷茶盅	一個
六三二		
	木桶	一個
1	光緒款黃地金壽紅福大盤	九個
2	光緒款白裏黃邊盤	九個
3	光緒款萬壽無疆盤	四個
4	光緒款黃盤	七個
5	光緒款黃地金壽紅福小盤	十四個
6	光緒款萬壽無疆大盤	二個
7	光緒款萬壽無疆碗	四個
8	光緒款壽藍碗	六個
六三三		
	木桶	一個
1	同治款黃地金喜字大碗	十七個
2	同治款黃地福壽字大碗	三個
3	同治款紅地金喜字大盤	六個
4	光緒款黃地暗龍大盤	四個

故宮物品點查報告 慈寧宮

故宮物品點查報告 慈寧宮

號	數	品名	件數	號	數	品名	件數
5	二個	同治款黃地紅喜字大碗	二個	3至4	十三個	同治款黃釉彩花中盤	十三個
6	十個	同治款黃地金喜字中碗	十個	5	一個	同治款黃釉彩花大盤	一個
7	六個	光緒款黃地萬壽無疆盤	六個	6	二個	光緒款黃釉暗龍中盤	二個
8	六個	光緒款黃瓷中碗	六個	7	一個	光緒款黃釉彩花中盤	一個
9	五個	光緒款黃瓷暗龍中碗	五個	8	四個	光緒款萬壽無疆大碗	四個
10	二個	同治款黃地壽字盤	二個	9	三個	光緒款萬壽無疆小碗	三個
11	三個	同治款大小黃地紅蝶盤	三個	10	一個	同治款黃釉壽字碗	一個
12	一個	同治款黃地福壽大碗	一個	11	五個	光緒款黃釉彩花小碗	五個
13	四個	同治款黃瓷金喜字中碗	四個	12	五個	光緒款黃釉彩花中碗	五個
14	一個	燕喜同和紅地金喜字碗	一個	13	一個	光緒款綠釉紫龍碗	一個
15	一個	光緒款綠地紫龍碗	一個	14	四個	長春同慶紅釉紫花中碗	四個
16	一個	光緒款黃地福壽字中碗	一個	15	五個	光緒款黃釉彩花碗	五個
17	一個	同治款黃地喜鵲伴梅碗	一個	16	三個	同治款黃釉紅蝶碗	三個
18	十七個	光緒款黃瓷茶盅	十七個	17	二個	光緒款黃釉中盤	二個
六三四	一個	木桶	一個	18	四個	同治款黃釉彩花中盤	四個
1	六個	光緒款黃釉暗龍大盤	六個	19	五個	光緒款黃釉彩花大盤	五個
2	三個	同治款黃釉彩花大盤	三個	20	六個	同治款黃釉彩花大盤	六個

六三五

木桶

1 同治款黃釉彩花大盤

2 光緒款黃釉中盤

3 光緒款黃釉彩花中盤

4 光緒款霽藍碟

5 光緒款黃釉暗龍盤

6至7

光緒款黃釉彩花大盤

8 光緒款黃地綠龍碗

9 光緒款黃釉彩花中碗

10 同治款萬壽無疆大碗

11 同治款黃釉彩花中碗

12 光緒款黃釉彩花復碗

13 光緒款霽藍小碗

14 光緒款萬壽無疆小碟

15 光緒款大小霽藍碗

16 同治款紅釉彩花盤

17 光緒款黃釉盤

18 同治款黃釉彩花碗

故宮物品點查報告 慈寧宮

一個

三個

三個

五個

五個

三個

九個

四個

十二個

一個

一個

一個

一個

二十個

四個

一個

四個

四個

六三六

木桶

19 同治款黃釉彩花大盤

20 光緒款霽藍小碟

1 同治款黃地藍花大盤

2 同治款各色黃裏條匙

3 同治款黃裏藍壽字小碟

4 同治款黃地雀梅碗

5 同治款黃地小碗

6 同治款黃地案梅碗

7 同治款黃地大碗

8 同治款黃地大海碗

9 同治款黃地金喜百蝶海碗

10 同治款黃地大碗

11 同治款黃地百蝶花大碗

12 光緒款黃地金壽字大碗

13 光緒款黃地暗龍大碗

14 光緒款黃地海碗

15 同治款黃地五福拱壽海碗

八個

一個

一個

一個

二十四個

八個

二十四個

四個

二十三個

十四個

二個

四個

三個

五個

四個

五個

一個

五一

號

故宮物品點查報告 慈寧宮

名

件數

號

品

件數

名  
件數

五二

16	同治款破黃地藍花大碗	一	個	六三六	1	光緒款黃地暗龍九寸盤	十	個	六三六	1	光緒款黃地暗龍九寸盤	十	個
17	光緒款霽藍碟	九	個	六三七	2	光緒款黃地福壽盤	四	個	六三七	2	光緒款黃地福壽盤	四	個
18	光緒款霽藍小碗	六	個	六三七	3	光緒款黃地福壽大碗	九	個	六三七	3	光緒款黃地福壽大碗	九	個
	木桶	一	個	六三七	4	同治款大小黃地紅蝠碗	六	個	六三七	4	同治款大小黃地紅蝠碗	六	個
	光緒款黃地福壽大碗	二十	個	六三七	5	同治款黃地綠竹飯碗	六	個	六三七	5	同治款黃地綠竹飯碗	六	個
	光緒款黃地福壽碗	九	個	六三七	6	光緒款綠地紫龍碗	八	個	六三七	6	光緒款綠地紫龍碗	八	個
	同治款黃地喜字大碗	五	個	六三七	7	道光款黃瓷盤	二十一	個	六三七	7	道光款黃瓷盤	二十一	個
	同治款大小黃地紅蝠碗	六	個	六三七	8	光緒款黃地福壽盤	四	個	六三七	8	光緒款黃地福壽盤	四	個
	同治款黃地綠竹飯碗	六	個	六三七	9	光緒款黃地暗龍九寸盤	十	個	六三七	9	光緒款黃地暗龍九寸盤	十	個
	光緒款綠地紫龍碗	八	個	六三七	10	光緒款黃地福壽大碗	九	個	六三七	10	光緒款黃地福壽大碗	九	個
	道光款黃瓷盤	二十一	個	六三七	11	同治款紅地金喜字盤	四	個	六三七	11	同治款紅地金喜字盤	四	個
	光緒款黃地福壽盤	四	個	六三七	12	同治款黃地藍壽八寸盤	五	個	六三七	12	同治款黃地藍壽八寸盤	五	個
	光緒款黃地福壽大碗	九	個	六三七	13	道光款黃瓷盤	二十一	個	六三七	13	道光款黃瓷盤	二十一	個
	同治款黃地喜字碗	三	個	六三七	14	光緒款黃地福壽大碗	九	個	六三七	14	光緒款黃地福壽大碗	九	個
	光緒款黃地萬壽無疆碗	二	個	六三七	15	同治款黃地梅雀中碗	二十二	個	六三七	15	同治款黃地梅雀中碗	二十二	個
	光緒款黃地萬壽無疆碗	五	個	六三七	16	光緒款黃地福壽盤	四	個	六三七	16	光緒款黃地福壽盤	四	個
	同治款紅地金喜字海碗	三	個	六三七	17	光緒款黃地暗龍八寸盤	十	個	六三七	17	光緒款黃地暗龍八寸盤	十	個
	光緒款大小黃地福壽碗	五	個	六三七	18	光緒款黃地福壽大碗	九	個	六三七	18	光緒款黃地福壽大碗	九	個
	光緒款黃地萬壽無疆大盤	十五	個	六三七	19	同治款黃地梅雀大碗	三	個	六三七	19	同治款黃地梅雀大碗	三	個
	同治款黃地福壽大碗	三	個	六三七	20	光緒款黃地福壽大碗	九	個	六三七	20	光緒款黃地福壽大碗	九	個
	同治款黃地蝴蝶花大碗	三	個	六三七	21	光緒款黃地福壽大碗	九	個	六三七	21	光緒款黃地福壽大碗	九	個

8	6至7	光緒款壽盃盤	五個	6	光緒款白地黃裏萬壽無疆盤	四個
5	4	光緒款黃地百福百壽大盤	八個	5	光緒款黃地白裏萬壽無疆碗	三個
4	3	光緒款黃地百福百壽中碗	四個	4	光緒款綠地紫龍小碗	二十個
3	2	光緒款黃地百福百壽大碗	五個	3	光緒款白地黃裏百壽百壽盤	五個
2	1	光緒款綠地紫龍中碗	五個	2	光緒款黃地暗龍大盤	二個
1	六四一	光緒款綠地紫龍中碗	十個	1	已損傷白地五彩高足碗	一個
4		光緒款白地青花大碗	七十八個	六四三	木桶	一個
3		光緒款黃地萬壽無疆大碗	一個	9	同治款白地黃裏金壽字匙	一個
2		光緒款綠地青龍中碗	二個	8	光緒款黃釉茶碗	一個
1		光緒款黃釉大碗	三個	7	光緒款壽盃碗	一個
13	六四〇	同治款黃地五彩小碗	十個	6	光緒款大小壽盃盤	六個
12		同治款黃地百蝠中碗	一個	5	光緒款黃地白裏萬壽無疆中碗	十二個
11		光緒款黃釉茶盤	一個	4	光緒款白地黃裏萬壽無疆盤	五個
10		同治款黃地壽字盤	六個	3	光緒款壽盃中碗	五個
9		光緒款黃地福壽大碗	一個	1至2	光緒款綠地紫龍小碗	三十一個
			二個	六四二	木桶	一個
			一個	10	光緒款白地青花大碗	一個
			一個	9	同治款黃地藍花大碗	二個

故宮物品點查報告 慈寧宮

故宮物品點查報告 慈寧宮

五四

號數	品名	件數	號數	品名	件數
7	光緒款綠地紫龍中碗	九個	六四六	木桶	一個
8	光緒款白地黃裏萬壽無疆盤	五個	1	彩花高足大碗	五個
9	光緒款黃地白裏萬壽無疆大盤	三個	2	彩花高足小碗	七個
六四四	木桶	一個	3	道光款黃瓷盤	一個
1	光緒款白地黃裏百福百壽盤	一個	4	高足大盤	四個
2	光緒款白地青花大碗	五個	六四七	木桶	一個
3	光緒款白地青花大碗	十個	1	紫龍綠地碗	三十個
4	光緒款黃地暗龍大碗	三個	2	光緒款黃地暗龍大盤	五個
5	同治款黃地青花大碗	一個	3	黃瓷盤	五個
6	同治款黃地紅喜字大碗	一個	4	光緒款黃地金壽紅福瓷盤	六個
7	光緒款綠地紫龍小碗	一個	六四八	木桶	一個
六四五	木桶	一個	1	光緒款綠地紫龍碗	二十八個
1	光緒款黃地暗龍大碗	五個	2	光緒款黃地萬壽無疆碗	五個
2	光緒款白地青花大碗	九個	3	光緒款黃地中碗	十個
3	光緒款黃地暗龍中碗	五個	4	光緒款黃地萬壽無疆大小盤	十四個
4	光緒款黃地暗龍大碗	四個	5	光緒款紫盤中碗	三個
5	光緒款黃地萬壽無疆碗	九個	6	光緒款黃地暗龍碗	三個

7	高足彩花盤	一個
8	光緒款黃地福壽小碗	二個
六四九	木桶	一個
1	光緒款大小黃瓷盤	四十九個
2	光緒款黃瓷暗龍中碗	二個
3	光緒款黃瓷盤	五個
4	光緒款萬壽無疆黃瓷碗	一個
5	光緒款福壽黃瓷盤	五個
六五〇	木桶	一個
1	光緒款白地青花大碗	二十二個
2	光緒款霽藍大碗	七個
3	光緒款黃瓷大碗	二個
4	同治款蝠字大碗	二個
5	光緒款萬壽無疆黃瓷大碗	四個
6	光緒款福壽大碗	四個
7	光緒款綠地紫龍中碗	九個
8	光緒款霽藍中碗	四個
9	同治款黃地五彩小碟	七個

故宮物品點查報告 慈寧宮

六五一	木桶	一個
1	同治款萬壽無疆黃瓷大碗	六個
2	同治款福壽黃瓷大碗	六個
3	光緒款萬壽無疆黃瓷盤	十四個
4	光緒款黃瓷暗龍大盤	二個
5	光緒款黃地萬壽無疆大盤	一個
6	光緒款黃地萬壽無疆中碗	三個
7	光緒款黃地福壽中碗	三個
8	光緒款霽藍碟	一個
9	同治款黃地福字茶盅	一個
六五二	木桶	一個
1	光緒款萬壽無疆大盤	五個
2	光緒款萬壽無疆七寸盤	五個
3	光緒款萬壽無疆六寸盤	五個
4	光緒款萬福萬壽	五個
5	同治款黃地雀梅碗	五個
6	光緒款綠地紫龍碗	九個
7	光緒款霽藍大碗	五個

五五



故宮物品點查報告 慈寧宮

號	數	品	件數	號	數	品	件數
8	1	光緒款萬壽無疆中碗	五個	六五五	1	光緒款黃釉大碗	一個
9	1	光緒款萬壽無疆盤	一個	6	2	光緒款萬壽海碗	五個
六五三	1	木桶	一個	7	3	光緒款萬壽無疆大碗	三個
1至2	17	光緒款萬壽無疆大碗	十七個	8	4	光緒款萬福萬壽大碗	四十二個
3	8	同治款萬福萬壽中碗	八個	9	5	光緒款黃釉茶壺	十一個
4	1	光緒款黃地暗龍大碗	一個	10	6	光緒款綠地紫龍碗	一個
5	5	同治款黃釉大碗	五個	11	7	光緒款淺匙	一個
6	1	同治款萬壽無疆小碗	一個	六五六	1	木桶	一個
7	12	同治款黃瓷茶杯	十二個	2	2	光緒款露青盤	五個
六五四	1	木桶	一個	3	3	大小黃地彩花碗	十個
1	4	光緒款萬壽無疆海碗	四個	4	4	同治款黃地紅喜字盤	七個
2	15	同治款萬壽無疆大碗	十五個	5	5	大小黃地暗龍盤	二十五個
3	4	同治款黃釉暗龍碗	四個	6	6	大小黃地彩花盤	五個
4	4	光緒款萬福萬壽盤	四個	7	7	黃地彩花碗	十一個
5	4	光緒款萬壽無疆盤	四個	8	8	黃地彩花碗	一個
6	8	光緒款綠地紫龍飯碗	八個	9	9	黃磁盤碗	二件
7	1	光緒款萬壽無疆小碗	一個				

六五七	1	木桶	黃地彩金福壽盤	一	六六一	澆黃白裏墩子碗一桶均光緒款	三十九個
	2		光緒款黃釉小碗	六個	六六二	木桶	一個
	3		光緒款大小黃地彩花碗	八個	1	光緒款大小黃地百福百壽磁碗	五個
六五八		木桶		一個	2	光緒款大小霽青磁盤	九個
	1		光緒款黃地暗龍盤	四個	3	光緒款黃瓷大盤	五個
	2		黃地彩花盤	八個	4	光緒款黃裏萬壽無疆白地四季花磁盤	十個
	3		霽藍碗	八個	5	光緒款澆黃暗龍墩子碗	六個
	4		大小黃地彩花碗	四個	6	黃磁茶碗	一個
	5		黃釉盤	三個	六六三	木桶	一個
六五九			(附彩花盤一個)	一個	1	燕喜同和紅地金喜字磁盤	九個
	1	木桶	光緒款白地青龍七寸盤	三十個	2	光緒款黃裏金壽紅照磁盤	五個
	2		澆黃磁茶碗	十二個	3	同治款黃地百福磁盤	六個
	3		光緒款白裏黃地萬壽無疆湯碗	九個	4	光緒款澆黃暗龍瓷盤	五個
六六〇		木桶		一個	5	光緒款霽藍磁碗	五個
	1		光緒款澆黃暗龍九寸盤	三個	6	光緒款黃地暗龍大碗	四個
	2		光緒款大小澆黃磁碗	七十七個	7	光緒款黃地萬壽無疆碗	五個
					8	光緒款黃地暗龍碗	五個
					9	同治款黃地藍壽字大碗	五個

故宮物品點查報告 慈寧宮

故宮物品點查報告 慈寧宮

號數	品名	件數
10	光緒款黃地百福百壽碗	五個
11	同治款黃裏紅蝠白地番花大盤	三個
六六四	木桶	一個
1	光緒款大小霽藍磁盤	十五個
2	同治款白裏黃地百蝶大碗	四個
3	光緒款黃裏萬壽無疆瓷盤	五個
4	光緒款大小白裏黃地萬壽無疆瓷碗	十七個
5	光緒款白裏黃地萬壽無疆撇口碗	六個
6	光緒款大小黃裏萬壽無疆瓷盤	二個
7	光緒款黃瓷盤	一個
8	光緒款黃釉茶碗	一個
六六五	木桶	一個
1	長春同慶款紅地金喜字大盤	十一個
2	光緒款紅豆紅瓷盤	五個
3	光緒款黃地萬壽無疆盤	三個
4	燕喜同和大小紅地金喜字盤	七個
5	燕喜同和紅地金喜字大小碗	九個

五八

號數	品名	件數
6	同治款紅面白裏金喜字大碗	三個
7	光緒款黃地百福百壽碗	五個
8	光緒款黃地萬壽無疆盤	四個
9	黃地百蝠盤	一個
六六六	木桶	一個
1	光緒款大小黃瓷盤	十七個
2	光緒款黃地百福百壽碗	三個
3	光緒款霽藍大碗	五個
4	光緒款霽藍中小碗	二十四個
六六七	破爛木器	一大堆
六六八	漆炕桌	三張
六六九	木箱	一個
1	光緒款霽藍大盤	五個
2	光緒款白地黃裏萬壽無疆大盤	十個
3	光緒款霽藍大碗	五個
4	光緒款黃地白裏萬壽無疆小碗	十五個
5	光緒款霽藍大小碗	二十一個

6	光緒款霽藍大小盤	五十四個
7	光緒款白地黃裏萬壽無疆大盤	五個
8	光緒款白地黃裏萬壽無疆大小盤	十六個
六七〇		
	木桶	一個
1	光緒款大小黃地白裏萬壽無疆碗	十個
2	光緒款大小霽藍碗	二十二個
3	大小黃釉盤	二十三個
4	光緒款大小霽藍盤	十七個
六七一		
	木桶	一個
1	光緒款大小白地黃裏萬壽無疆盤	十一個
2	光緒款黃裏白地瓷盤	五個
3	光緒款黃地白裏福壽碗	二個
4	光緒款黃地白裏萬壽無疆碗	五個
5	同治款黃地白裏雀梅大碗	二個
6	光緒款黃釉大小碗	三個
7	光緒款大小霽藍碗	十個
8	光緒款大小黃地白裏萬壽無疆碗	六個
9	光緒款霽藍盤	五個

故宮物品點查報告 茲專宮

16	光緒款白地黃裏福壽盤	四個
11	同治款白地黃裏喜字盤	一個
六七二		
	木桶	一個
1	光緒款大小霽藍碗	三十六個
2	光緒款大小霽藍盤	三十個
3	光緒款黃釉瓷盤	六個
4	同治款黃地紅喜字盤	四個
5	光緒款黃地紅福金壽碗	四個
6	光緒款黃地萬壽無疆碗	四個
7	同治款黃地彩花小碟	一個
六七三		
	木桶	一個
1	光緒款霽藍大盤	二十八個
2	光緒款霽藍九寸盤	十九個
3	光緒款霽藍七寸盤	十個
4	光緒款霽藍碗	十九個
六七四		
	木桶	一個
1	光緒款黃地紅福金壽大盤	八個
2	光緒款黃地萬壽無疆大盤	十個

五九

故宮物品點查報告 慈寧宮

號數	品名	件數	號數	品名	件數
3	光緒款霽藍大盤	五個	1	百壽百福盤	四十五個
4	光緒款黃地萬壽無疆七寸盤	五個	2	萬壽無疆盤	四個
5	光緒款大小黃釉盤	十四個	3	光緒款萬壽無疆碗	一個
6	光緒款霽藍大碗	四個	4	黃瓷盤	一個
7	光緒款黃釉碗	三個	六七七	木桶	一個
六七五	木桶	一個	1	同治款黃裏百蝶金喜字瓷盤	四個
1	光緒款大小霽藍盤	十三個	2	同治款黃地雀梅瓷盤	四個
2	光緒款大小黃瓷碗	三十四個	3	光緒款交黃瓷七寸盤	五個
3	光緒款暗龍黃瓷碗	十個	4	同治款硃紅金喜字七寸盤	四個
4	大小百福百壽盤	五個	5	光緒款霽藍墩子碗	四個
5	萬壽無疆小碟	三個	6	光緒款霽藍四寸碟	七個
6	黃瓷盤	二個	7	有帶交黃暗龍碗	一個
7	大小霽藍碗	九個	8	有帶白裏黃地福壽碗	一個
8	萬壽無疆碗	四個	9	光緒款白裏黃地萬壽無疆湯碗	四個
9	(附黃瓷匙三把) 黃瓷茶碗	七個	10	光緒款綠地紫龍撇口湯碗	一個
六七六	木桶	一個	11	光緒款大小霽藍瓷盤	六個
			12	光緒款大小霽藍瓷碗	六個

六七八	1	光緒款大小霽藍瓷碗	三十六個	5	同治款黃地白裏藍壽字海碗	一個
	2	光緒款霽藍瓷碟	七個	6	光緒款黃地白裏霽藍中碗	一個
	3	光緒大小交黃瓷盤	十三個	7	光緒款黃瓷茶碗	六個
	4	同治款硃紅喜瓷盤	三個	8	光緒款黃地盤龍五寸碟	二個
	5	光緒款黃裏萬壽無疆瓷盤	一個	9	光緒款彩紅白竹大海碗	十三個
	6	光緒款大小萬壽無疆瓷碗	三個	六八〇	木桶	一個
	7	同治款黃地百蝶喜字湯碗	一個	1	彩紅白竹大海碗	十五包
	8	光緒款黃釉大碗	一個	(每包五個原包未物)		
	9	光緒款米湯茶碗	二十三個	2	光緒款黃地暗龍大盤	五個
	10	光緒款黃地綠龍茶碗	五個	3	光緒款黃地萬壽無疆七寸盤	九個
	11	同治款黃地百蝶喜字茶碗	二個	4	光緒款黃地福壽七寸盤	三十五個
	12	瓷鑲匙	一把	六八一	木桶	一個
六七九		木桶	一個	1	光緒款黃地金福壽字七寸盤	二十個
	1	光緒款黃地暗龍大小碗	四十一個	2	光緒款黃地萬壽無疆中碗	九個
	2	同治款白裏黃地蝶喜海碗	一個	3	光緒款黃瓷大碗	三個
	3	同治款黃地白裏綠竹海碗	三個	4	黃地萬壽無疆中碗	四包
	4	同治款黃地白裏雀梅海碗	一個	5	光緒款黃地福壽中碗	四個

故宮物品點查報告 慈寧宮

故宮物品點查報告 慈寧宮

號數	品名	件數	號數	品名	件數
六八二	光緒款綠地紫龍中碗	二十個	六八七	月餅模子	四塊
1	光緒款黃瓷九寸盤	三個	六八八	整案	二張
2	光緒款黃瓷大盤	九個		(帶木匣)	
3	光緒款黃地福壽大碗	五個	六八九	大空木箱	一個
4	光緒款黃地福壽大碗	五個	六九〇	鑲火盆	一對
5	光緒款黃地萬壽無疆大碗	四個	六九一	木箱	一個
6	光緒款黃地福壽大碗	九個	1	同治款白地黃裏萬壽無疆盤	二十二個
7	黃地福壽小盤	一個	2	光緒款霽紅盤	九個
六八三	木桶	一個	3	光緒款霽藍盤	一個
1	光緒款大小黃瓷盤	二十六個	4	同治款大小紅地金喜字盤	十五個
六八四	草蓐各種彩花碗盤	二百二十四個	5	同治款大小白地黃裏蝶喜盤	三十二個
	(未計數)		6	光緒款黃釉暗龍大盤	二十五個
六八五	木桶	一個	7	道光款黃釉盤	十九個
	(內盛大小高足碗五十個)		8	光緒款黃地白裏盤	四十二個
六八六	大小草粗碗	十七個	9	同治款白地黃裏藍花盤	十一個
			10	同治款白地黃裏百壽盤	四個
			11	光緒款大小白地黃裏福壽盤	十一個

12	同治款白地黃裏百蝶盤	七個	六九四	大木箱	一個
六九二	木桶	一個	1	同治款彩黃萬壽無疆盤	七個
1	光緒款黃釉暗龍盤	三個	2	同治款黃地壽字九寸盤	四個
2	雜款黃瓷盤	十個	3	同治款藍地百蝶盤	五個
3	同治款白地黃裏百蝶盤	四個	4	同治款黃地金喜字盤	五個
4	同治款黃地白裏彩花大碗	二個	5	同治款黃地百蝶盤	六個
5	光緒款黃地暗龍大碗	二個	6	同治款黃瓷大小碟	十個
6	光緒款黃地白裏萬壽無疆大小碗	七個	7至8	同治款萬壽無疆盤	四包
7	光緒款大小黃地白裏福壽碗	五個	9	同治款黃地白裏八寸盤	三包
8	光緒款大小黃地各式彩花盤	七個	10	同治款壽盤九寸盤	五個
9	雜款大小黃地白裏暗龍碗	三個	11	同治款黃地暗龍盤	四個
六九三	木桶	一個	12	同治款白地黃面盤	四個
1	光緒款霧紅碗	七十四個	13	同治款黃地百蝶盤	四個
2	光緒款白地黃裏福壽大盤	十一個	14	同治款黃地暗龍盤	五個
3	同治款白地黃裏百壽大盤	一個	15	同治款萬壽無疆盤	十個
4	光緒款黃地暗龍大盤	二個	16	同治款黃地百蝶喜字盤	五個
5	光緒款黃地白裏大盤	五個	17	同治款黃地藍花盤	六個
6	同治款白地黃裏雀梅大盤	二個	18	同治款黃地彩花盤	五個

故宮物品點查報告 慈寧宮



號

故宮物品點查報告 慈寧宮

六四

數	品名	件數	號	品名	件數
19	同治款黃地白蝶雙喜盤	五個	36	光緒款黃釉七寸盤	五個
20	光緒款黃瓷盤	四個	37	光緒款白裏黃釉九寸盤	八個
21	光緒款黃地暗龍碗	三個	38	同治款黃地藍壽字七寸盤	一個
22	光緒款黃地紅福金壽	五個	39	同治款黃裏萬壽無疆盤	四個
23	同治款黃地百蝶大盤	五個		空木箱	四個
24	光緒款黃地萬壽無疆盤	三個	六九九	木箱	一個
25	光緒款黃瓷盤	五個	1	大小黃地福壽中碗	五個
26	光緒款黃地萬壽無疆盤	九個		(同治款一個光緒款四個)	
27	光緒款黃面白裏瓷盤	五個	2	光緒款黃地萬壽無疆中碗	三個
28	光緒款黃瓷盤	五個	3	光緒款萬壽無疆大碗	一個
29	光緒款黃面白裏瓷盤	五個	4	同治款黃地綠竹大海碗	三個
30	光緒款缸豆紅盤	二個	5	同治款黃地萬壽無疆六碗	二個
31	同治款黃地萬壽無疆盤	五個	6	道光款黃地綠龍墩碗	一個
32	同治款黃地喜鵲梅花九寸盤	五個	7	光緒款黃釉暗龍大碗	二個
33	同治款黃裏金喜字蝶喜九寸盤	五個	8	同治款黃地紅蝶大碗	一個
34	同治款黃地百蝶九寸盤	五個	9	光緒款黃地白裏大碗	一個
35	同治款黃地紅喜字九寸盤	四個	10	同治款黃地紅蝶中碗	六個

11	道光款黃釉小碗	一個	1	大小白地彩花高足碗	十四個
12	白地五彩高足大碗	十個	2	白地彩花高足碟	一個
13	白地五彩高足小碗	八個	3	白地彩花高足碗	五個
14	大小白地五彩高足盤	八個	七〇五	木桶	一個
15	光緒款黃裏福壽字盤	一個	1	白地彩花高足小碗	三個
七〇〇	錫香爐	二個	2	白地彩花高足盤	二個
七〇一	錫花插	一個	3	白地彩花高足大碗	九個
七〇二	破銅把鍋	三個	4	(內有一個破足)	
七〇三	木桶	一個	5	白地黃裏萬壽無疆小碟	一個
1	大小白地彩花高足碗	十三個	4	白地彩花高足小碗	三個
2	道光款殘破黃釉碗	六個	七〇六	銅鍍盆	一個
3	光緒款大小白地黃裏萬壽無疆盤	四個	七〇七	帶提盤鐵鍍盆	一個
4	光緒款黃地白裏彩花碗	六個	七〇八	絹地綉花漆圍屏	一份
5	同治款黃地白裏綠竹碗	一個		(計六扇帶大木匣)	
6	同治款黃地白裏喜字碗	一個	七〇九	木方棹	二張
7	道光款黃釉暗龍碗	一個	七一〇	大木櫃	二個
8	白地彩花高足碗	五個		(內嵌玻璃匣未計數)	
七〇四	木桶	一個	七一一	帶履方几	一個

故宮物品點查報告 慈寧宮

故宮物品點查報告 慈寧宮

號數	品名	件數	號數	品名	件數
七二二	硬木椅	一個	七二五	紫檀長方木座	一座
七二三	風箱鐵鐘	一個	七二六	破硬木方桌面	一塊
七二四	屏鏡楠木座	一個	七二七	紫緞地綉花金漆圓棹	二份
七二五	紫檀鑲木竹床	一個	(每份十二件帶木座三個)		
七二六	方木盤	一個	七二八	破硬木棹面	四塊
	(內盛破玻璃未計數)		七二九	硬木寶座坐	一個
七二七	金漆博物帶歷格	一個	七三〇	硬木太師椅	一張
七二八	紫檀雕花圓屏框	二個	七三一	玻璃門木箱	一個
七二九	金漆嵌銀牙螺鈿掛屏	一對	七三二	金漆圓木面	二塊
	(粘條原鑲嵌不全)		七三三	破金漆木寶座	一座
七二〇	金漆油畫山水掛屏	一對	七三四	珠珀銅炭爐罩	一個
七二二	硬木八仙行路棹	二張	七三五	銅大蜡千	一對
七二二	風扇	八架	七三六	銅帶罩炭爐	一對
七二三	綉花緞地嵌玻璃圍屏	四扇	七三七	銅胎珠珀足爐	一對
	(玻璃破)		七三八	銅火爐	三個
七二四	慶壽圖	七塊	七三九	銅炭箱	二個
	(分盛三木匣)		七四〇	金漆木質蜡千	一對

七四一	銅胎瑤瑤蠟干	一	對	七五七	銅帶單炭盆	一	個
七四二	銅炭爐	一	對	七五八	銅胎瑤瑤帶單炭盆	一	對
七四三	二人抬椅	一	張	七五九	大小銅盆	二	個
七四四	硬木寶座	一	座	七六〇	長方木箱	一	對
七四五	大小漆腳檯	四	個	七六一	銅帶單炭盆	二	個
七四六	硬木座	三	個	七六二	銅火爐	一	對
七四七	破硬木椅	一	張	七六三	風箱	一	對
七四八	鐫方箱火爐	一	個	七六四	大小銅鍋	二	個
七四九	金漆爐几	一	對	七六五	銅炭盆	五	個
七五〇	硬木藤心椅	一	對	七六六	大銅炭盆	一	個
七五一	鑲床	一	張	七六七	方炭箱	一	個
七五二	方木几	一	張	七六八	銅瑤瑤炭爐累	一	個
七五三	楠木座 (帶屏一個)	一	個	七六九	破硬木櫈	一	個
七五四	坐墊	二	個	七七〇	硬木太獅椅	一	對
七五五	銅爐檯	一	個	七七一	破硬木爐座	二	個
七五六	宮燈架	二	座	七七二	破香几	四	個
				七七三	破硬木月牙棹	一	張
				七七四	帶蓋銅燭	一	對

故宮物品點查報告 慈寧宮

故宮物品點查報告 慈寧宮

號	品名	件數	號數	品名	件數
七七五	破玻璃掛屏	四扇	七九一	空大櫃	二個
七七六	帶蓋大小銅炭爐	二個	(內有冊寶箱八個)		
七七七	銅炭盆	一個	七九二	二人與	二座
七七八	銅炭爐	一個	七九三至七九四	空木櫃	八個
七七九	銅鐵燈座	五個	七九五至七九六	大木櫃	十九個
七八〇	大木櫃	五個		(附玻璃掛燈十個木櫃盒子一推未計數)	
七八一	印座	十一個	七九八	硬木長棹	一張
七八二	長方漆坑座	一個	七九九	硬木長凳	二個
七八三	硬木足櫈	八個	八〇〇	木桌	二張
七八四	破硬木寶座	一份	八〇一	木佛龕	一個
七八五	大小圓籠	九個	八〇二	木桌	三張
七八六	花梨瓶座	一對	八〇三	木櫥櫃	一個
七八七	空木櫃	五個	八〇四	木凳	一個
七八八	風琴	一個		(以上慈寧宮右門左右屋)	
七八九	電燈泡	一推	八〇五	銅胎景泰藍大炭爐	一對
	(未計數)		八〇六	銅胎景泰藍太平景象	一對
七九〇	長方漆桌	一張	八〇七	銅胎景泰藍方炭爐	一對

八〇八	景泰藍大小宮簫	二對	八二五	景泰藍花 圓插屏	一一對
八〇九	景泰藍大炭爐	六個	八二六	硬木小炕几	一個
	(一缺足帶銅帽二件)		八二七	大木箱	一個
八一〇	景泰藍八角宮簫	一對	1	景泰藍大花瓶	一個
	(破損缺足)		2	破鐘	二個
八一	破木八仙桌	二張	3	綠銅四足鼎	一個
八一二	東洋織絨掛屏	二個	4	古銅四方尊	一個
八一三	木框繡鷹掛屏	一個	5	古銅尊	二個
八一四	大小木框油畫屏	三個	6	古銅三足香爐	一個
八一五	硬木邊銅胎景泰藍地銅字抱柱對	一對	7	銅博山鼎	一個
八六一至六八	破鐘	三對	8	破古銅爐	一個
八一九	破鐘	三個	9	琺瑯鴛式薰爐	一個
八二〇	破鐘	一對	10	銅象足鼎	一個
八二一	銅座鐘	一對	11	古銅四足長方爐	一個
八二二	紫檀邊磁器掛屏	八個	12	古銅朝冠耳爐	一對
	(帶木匣御製靜)		13	大小銅檀香爐	二個
八二三	景泰藍太平景象	一對	14	明間青綠元洗	一個
八二四	景泰藍角端	二個			

故宮物品點查報告 慈寧宮

號 數

故宮物品點查報告 慈寧宮

名

件數

號 數

品

名 件數

15 珪瑯匙箸瓶

四 個

5 (內象牙鑄碼八筒)

一 小箱

16 乾隆款珪瑯大小盒

四 個

紅白象牙珊瑚鑄碼

一 小箱

17 銅珪瑯提梁壺

一 個

(內附麻雀牌一小匣)

八二八 古銅薰爐

一 個

八三五 木箱

一 個

(帶蓋座)

(內盛景泰藍嵌寶石盆景四件)

八二九 銅火池

一 個

八三六 木箱

一 個

八三〇 銅火池

一 對

1 景泰藍鑲耳尊

一 個

八三一 嵌寶石大插屏

一 對

2 景泰藍花瓶

一 個

(原嵌玉石脫落不全)

3 景泰藍方觚

一 個

八三二 景泰藍三層方薰爐

一 個

4 大明景泰年製景泰藍鑲耳風瓶

一 個

八三三 三足雙環銅爐

一 個

八三七 木箱

一 個

八三四 木箱

一 個

1 大小景泰藍出戟花觚

三 個

蟲蝕慶壽圖

一 張

2 大小景泰藍花瓶

二 個

添壽稱慶

二 木匣

3 大小景泰藍美觚

二 個

2 (內象牙鑄碼十六筒)

4 大小景泰藍方觚

六 個

紅象牙鑄碼

一 匣

八三八 絹堆人物掛屏

八 扇

4 添壽稱慶

一 匣

八三九 珪瑯掛屏

四 扇

八四至八四八

九九三鎮如意

(帶木箱)

七  
匣

八四七

木箱

一  
個

景泰藍方口花瓶

一  
個

景泰藍圓瓶

一  
對

乾隆款景泰藍扁瓶

一  
個

景泰藍玉壺春式瓶

一  
個

景泰藍龍瓶

一  
個

景泰藍帶耳扁瓶

一  
個

景泰藍雙耳鳥瓶

一  
個

景泰藍天雞瓶

一  
個

景泰藍鸚鵡尊

一  
個

牛頭景泰藍瓶

一  
個

景泰藍瓶

一  
個

破景泰藍雙環瓶

一  
個

乾隆款景泰藍扁瓶

一  
個

景泰藍葫蘆式扁瓶

一  
個

八四八

木箱

一  
個

1至3

景泰藍雙環瓶

三  
個

(內一個破)

4

景泰藍彩花瓶

一  
個

5

景泰藍方口花瓶

一  
個

6

景泰藍瓶

一  
個

7

景泰藍小口瓶

一  
個

八四九

木箱

一  
個

1至2

景泰藍彩花雙環瓶

二  
對

3至4

破景泰藍彩花瓶

二  
個

5

景泰藍雙環瓶

一  
個

6

景泰藍鑲虎瓶

一  
個

7

景泰藍雙環扁瓶

一  
個

八五〇

木箱

一  
個

1至3

大珞腳鐮

三  
個

4

珞腳方爐

一  
個

5至6

珞腳三足爐

二  
個

7至9

珞腳雙耳爐

三  
個

八五一

木箱

一  
個

故宮物品點查報告 慈寧宮



故宮物品點查報告 慈寧宮

號數	品名	件數	號數	品名	件數
1	琺瑯獸樽 (帶琺瑯座)	一對	3	景泰藍方尊	一個
2	琺瑯爐 (帶琺瑯座)	一對	4	景泰藍雙耳大瓶	一個
八五二	大小琺瑯插屏 (帶木箱做二個全不帶座)	十二個	5	景泰藍出戟方尊	一個
八五三	大木箱	一個	八五五	木箱	一個
1	琺瑯大花瓶	一對	1	景泰藍兩截花瓶	一個
2	破萬年青花盆	一個	2	景泰年製景泰藍雙耳方尊	一個
3	破琺瑯葫蘆式花瓶	一個	3	景泰藍雙耳大瓶	一個
4	破琺瑯花盆	十二個	4	景泰藍出戟方尊	一個
5	大吉葫蘆式花瓶	一個	5	景泰藍兩截大花瓶	一個
6	破琺瑯葫蘆式銀玉小花瓶	一個	6	景泰藍雙耳尊	一個
7	琺瑯鳥	一對	7	景泰藍獸耳方瓶	一個
八五四	木箱	一個	8	景泰藍花罐	一個
1	景泰藍雙耳擗瓶	一對	9	景泰藍雙耳兩截花瓶	一個
2	景泰藍雙耳瓶	一個	10	景泰藍小口大梅瓶	一個
			11	景泰藍小口梅瓶	一個
			12	景泰藍雙耳敞口瓶	一個

八五六	木箱	一個	7	景泰藍方爐	二個
1	景泰藍鴨	一個	8至9	景泰藍帶蓋方爐	一對
2	景泰藍象頭三足爐	一個	10	景泰藍象	一對
3	景泰藍雙耳獸頭三足鼎	一個	11至12	景泰藍帶蓋爐	一對
4	景泰藍轎	一個	13	提梁鳥壺	一個
5	景泰藍人形三足雙耳帶蓋爐	一個	八五九	木桶	一個
6	景泰藍雙耳三足鼎	一個	1	琺瑯反口八戟花瓶	一個
7至8	景泰藍三足帶蓋爐	二個	2	景泰年製景泰藍圓口方瓶	一個
9	景泰藍魚形雙耳帶蓋瓶	一個	3	琺瑯圓口花瓶	一個
10	景泰藍雙耳三足洗	一個	4	琺瑯雙耳膽瓶	一個
八五七	木箱	一個	八六〇	木桶	一個
	(內盛插屏座十二個)			(內盛大銅鐘一個已破)	
八五八	木箱	一個	八六一	木盤	一個
1至3	景泰藍帶蓋大爐	三個		(內盛景泰藍山水塔屏兩方)	
4	景泰藍爐	一個	八六二	紫檀木圓鏡架	一對
	(帶蓋)		八六三	木盤	一個
5	景泰藍雙筒瓶	一個		(內盛殘破水煙袋六小三十三個)	
6	景泰藍獸爐	一個	八六四	木箱	一個

故宮物品點查報告 慈寧宮

故宮物品點查報告 慈寧宮

七四

號	數	品名	件數	號	數	品名	件數
八五至八六		(內盛景泰藍雙耳菊花扁式方口大瓶)		八七三		木箱	
	二	木桶	二個	1		景泰藍角端	一對
		(內各盛景泰藍角端一件)		2		景泰藍仙鶴	一對
八六七		木桶	一個	3		景泰藍玉壺春式屏	一個
		(內盛景泰藍雙耳三隔大圓瓶一個)		八七四		大穿衣鏡	一個
八六八		銅琺瑯掛屏	三個	八七五		大小玻璃宮燈	三十九個
		(帶木箱)		八七六		木櫃	一個
八五至八六		景泰藍太平景象	一對			(內盛燈種未查數)	
		(帶木箱)		八七七		硬木架几案	一座
八七一		木箱	一個			(附鏡箱一個)	
		景泰藍天青罐	一個	八七八		木方檯	一個
		(帶獸形座)		八七九		硬木隔屏	十一個
2		景泰藍大方花瓶	一個	八八〇		小戲臺	一份
3		景泰藍元式	一個	八八一		粗木桌	一張
4		景泰藍活口兩隔瓶	一個	八八二		大小黃瓷盤	二十四個
5		景泰藍花瓶	一個			(雜款)	
八七二		景泰藍掛屏	三個	八八三		黃地綠龍碟	十三個

八八四	黃瓷碗	十八個	6	大小洋瓷高足盤	五個
	(均有傷)		7	洋瓷鶴花大碗	一個
八八五	黃瓷盤	二個	8	洋瓷食盒	一對
	(附瓷罐一個光緒款)		9	玻璃棠花瓶	二個
八八六	硬木玻璃壁燈	四個	10	洋瓷高足盤	一個
八八七	木櫃	四個	八九二	木盤	一個
八八八	玻璃掛燈	十二件		(內盛黃瓷大小碗百二十個光緒款)	
八八九	木几	一個	八九三	粗木盤	一個
八九〇	粗木桶	一個	1	光緒款福壽黃磁碗	二十個
	(內盛玻璃未計數)		2	光緒款內外黃磁碗	二十三個
八九一	木盤	一個	3	光緒款黃磁暗龍碗	七個
1	光緒款青花白地學	三個	4	乾隆款大小黃磁暗龍盤	六個
2	宜興盤	二個	5	道光款青花白地磁	二個
3	洋瓷大小盤	五個	八九四	木桶	一個
4	洋瓷罐	一個	1	洋磁盤	六十四個
5	洋瓷長圓式盤	二個	2	大小洋磁長圓式盤	三個
	(帶蓋)		3	洋磁水盂	一個

故宮物品點查報告 慈寧宮

故宮物品點查報告 慈寧宮

號數	品名	件數	號數	品名	件數
八九五	木盤	一個	九一〇	康熙款黃釉小碗	二十六個
	(內盛陶器未計數)		九一一	同治光緒款黃釉彩花六碗	二十六個
八九六	黃磁大小碗	五十九個	九一二	白地青花圓罐	一個
八九七	高足碗	共八摺	九一三	同治款大小白地彩花高脚熱水碗	五個
八九八	木桶	一個	九一四	琺瑯瓷扁盒	二個
	(內盛紅地金喜字養碗十個)		九一五	白地彩花瓷扁盒	一個
八九九	各式碗蓋	二十一個		(附瓷扁盒蓋三個同治款)	
九〇〇	白地青花瓷罐	一個	九一六	同治款萬字大瓷盤	十個
九〇一	萬曆款白地青龍大蓋罐	一個	九一七	同治款萬壽無疆瓷盤	五個
九〇二	嘉慶道光款黃釉磁碗	三個	九一八	同治款黃釉彩花大瓷盤	十九個
九〇三	同治光緒款萬壽無疆碗	十三個	九一九	光緒款黃釉白裏瓷盤	六個
九〇四	嘉慶款黃釉大碗	六個	九二〇	道光款黃釉瓷盤	二個
九〇五	黃釉小碗	五個	九二一	光緒款黃釉瓷盤	一個
九〇六	康熙嘉慶款黃釉綠紫龍小碟	二百五十四個	九二二	木桶	一個
九〇七	同治款黃釉萬字大碗	七個		(內盛高足大小碗三十六個)	
九〇八	康熙款黃釉暗龍碗	七個	九二三	木桶	一個
九〇九	光緒款黃釉綠龍茶盅	五個	1	光緒款大小黃地磁盤	十一個

2	白地彩花磁盤	一個	九三七	錫香爐	一件
3	光緒款大小破黃碗	二個	九二八	錫香池	一件
4	高足大小碗	一百六十九個	九三九	瓷香爐	二件
九二四	金漆盒	二個	九四〇	木佛龕	一座
九二五	水桶	一個		(內銅佛八尊)	
九二六	冊寶	二件	九四一	木佛龕	一座
	(帶木箱冊寶附曆書十四本)			(內插屏佛像四件)	
九二七	光緒款霽藍碗	三十八個	九四二	木佛龕	一座
九二八	光緒款黃地百福碗	五個		(內銅佛三尊龕門破)	
九二九	道光款黃磁盤	一個	九四三	木佛櫃	一個
九三〇	光緒款黃地白裏大碗	七個	九四四	大木佛桌	一張
九三一	霽藍盤	十二個	九四五	木佛櫃	一個
九三二	黃瓷茶盤	二個		(內破佛龕一個)	
九三三	竹簾	一件	九四六	綉花綢子佛簾	一件
九三四	佛櫃	一個		(帶木匣)	
九三五	木佛龕	一座	九四七	玻璃掛燈	四對
	(內有木神牌二個)		九四八	活腿飯桌	二張
九三六	錫蠟阡	四件		(帶木箱)	

故宮物品點查報告 慈寧宮

故宮物品點查報告 慈寧宮

號 數 品 名

九四九 銅炭盆

九五〇 銅爐

九五— 大竹簾

數 件

二 個

二 個

一 個

卷一終



# 卷二 慈寧宮花園

果字	號數	品名	件數	號數	品名	件數
一	一	硬木海棠式梳鏡	四張	一五	舊綢帳墊	一份
二	二	硬木椅子	四件	一六	靠墊	二件
三	三	書架	一對		(附氈二塊)	
四	四	硬木櫥	四件	一七	硬木包嵌長桌	一張
五	五	綉墩	一對	一八	破硬木六方墩	一對
六	六	破桌	二張	一九	金漆炕几	一張
七	七	破幔帳	二件	二〇	金漆月牙式靠墊椅	四張
八	八	破床褥	一件	二一	靠墊手枕	八件
九	九	木盤	一個	二二	金漆大小炕几	二張
		(內盛破木座)		二三	炕氈	二塊
一〇	一〇	木床	二座	二四	二人櫈	二張
		(帶炕氈四塊)		二五	靠墊氈	四件
一一	一一	硬木綉墩	一對	二六	幔帳	一份
一二	一二	已破硬木月形桌	一張	二七	布墊	六件
一三	一三	硬木長桌	二張	二八	香	二木盤
一四	一四	金漆木桌	一張	二九	方桌	一張

故宮物品點查報告

慈寧宮花園



故宮物品點查報告 慈寧宮花園

號數	品名	件數	號數	品名	件數
三〇	玻璃塔	一座	5	同治款黃地五彩盤	四個
三一	佛龕 (銅佛一尊)	一座	6	白地紅福壽花盤	十個
三二	錫花供瓶	一對	7	道光款黃地五彩小碗	九個
三三	五供	一份	8	道光款黃地五彩中碗	九個
三四	佛龕 (銅佛一尊)	一座	9	黃地綠龍中碗	十二個
三五	錫香爐等	六件	10	白地高足盤	六個
三六	佛龕 (銅佛一尊)	一座	11	雜式酒盅	十個
三七	番佛	五尊	12	銅錫海燈	一對
三八	木桌	一張	二九	佛龕	一座
1	黃地綠龍碗	三十個	四〇	錫五供	十二件
2	乾隆款白地青花淨水碗	十一個	四一	供桌	二張
3	白地青花大小盤 (光緒款有破)	二十五個	四二	大木櫃	一個
4	道光乾隆款黃地紅綠盤	十二個	1	銀蓮花燈 (帶銀燈碗九個)	一座
			2	銀七星帶木座爐	一座
			3	銀蓮花香爐 (帶銀盤各一件)	三座

4	銀藕式倚香爐	三個	五〇	金漆木造佛	一座
5	銀花瓶	一個	五一	佛龕	一座
6	銀香筒	一個	(內有小盒佛四件)		
7	大小銀鑲卍	六個	五二	玻璃塔	一座
8	銀五供	十五件	(內有佛一座)		
9	銀壺	一個	五三	大小黃圍桌	五張
10	銀蜡花剪	一把	五四	大小雜色盤	十六個
11	銀篋	四件	五五	大小黃地綠龍碗	八個
12	銀香鉢	一件	五六	黃瓷小碗	五個
13	勺匙	一件	五七	有傷青花白地碗	四個
14	銀筷	一支	五八	大小帶桌雜佛桌	三張
四三	佛龕	一座	五九	錫供器	十三件
四四	供桌	二張	(錫盤一個)		
四五	錫五供	十三件	六〇	供案	一張
四六	三層大供桌	一張	六一	大小木龕	十八座
四七	銅錫五供	十三件	(佛像十軸神牌六個護身佛十尊銅佛二尊)		
四八	佛龕	十座	六二	木佛龕	一座
四九	銅佛	二尊	(玉人三個)		

故宮物品點查報告 慈寧宮花園

號	數	品名	件數	號	數	品名	件數
六三	一	佛像插屏	一座	七九	一	銀八寶	十五件
六四	一	硬木雕花園屏	一座			(存一紅色木箱中)	
六五	六	大小字匾對聯	六塊	八〇	一	藏文經	一夾
六六	一	銅香池	一座	八一	一	銅佛	六十一尊
六七	一	玻璃花瓶	一對	八二	一	銅佛	六十一尊
六八	一	五彩花瓶	一個	八三	一	大小黃緞繡絲綉帳	五件
六九	一	白地紅花磁瓶	一個			紅黃緞佛衣	二件
七〇	一	霽青棒槌瓶	一個			黃緞佛帽	一頂
七一	一	純青小開片磁瓶	一個			(共存一木匣內)	
七二	一	(帶座銅銀口底乾隆御題) 乾隆御題純青小開片鋸口磁瓶	一個	八四	二	燒料珠掛絡	二件
七三	廿二	錫供碗	廿二個	八五	一	小木箱	一個
七四	五	磁供碗	五個			(內盛法器八件)	
七五	九	銅佛	九尊	八六	一	小木箱	一個
七六	十六	正破木八寶	十六件			(內盛法器十一件)	
七七	一	長條桌	一張	九〇	十六	八寶供	十六個
七八	一	佛像屏	一軸	九一	一	長方桌	一張

一百三十一尊

九二	歡喜佛像	一張	一〇四	供桌	一張
九三	歡喜佛	九尊	一〇五	佛像	三幅
九四	佛輪	十六個	一〇六	銅佛	九尊
九五	歡喜佛	六十一尊	一〇七	佛輪	十五件
	(帶銅佛座一個北龕內)		一〇八	佛像	一幅
九六	歡喜佛	六十二尊	一九五至二〇〇	歡喜佛	一百二十二尊
	(南龕內)		一一一	殊漆箱	一個
九七	殊漆箱	二個		(內盛銅鍍金傘一把銅鍍金杆一件銅鍍寶瓶一個銅鍍金花一件銀劍一把)	
	(內盛弓一張箭五支)		一一二	藏文經	一捆
九八	殊漆箱	一個	一一三	殊漆箱	一個
	(內盛鐵錘一把喀章嘴一件喀布拉數珠一盃月斧杆一件喀布拉碗一件并附無上陰根本經一百四十頁)		一一四	乾隆款供水盅	一〇八個
九九	畫佛像	一幅	一一五	佛像	一幅
一〇〇	木供器	十件	一一六	歡喜佛	九尊
一〇一	瓷供器	四件	一一七	佛輪	十六件
一〇二	銅佛	一尊	二八至二九	銅造歡喜佛	一百二十二尊
一〇三	木佛	一尊	一二〇	畫佛像	一幅

故宮物品點查報告 慈寧宮花園

故宮物品點查報告 慈寧宮花園

號數	品名	件數	號數	品名	件數
二二一	銅造歡喜佛	九尊	二二二	塔式蠟台	一對
二二二	佛輪	十六個	二二三	景泰藍香爐	一個
二二三	銅造歡喜佛	一百二十二尊	二二四	景泰藍蠟台	一對
二二五	珠漆箱	一個	二二五	景泰藍花瓶	一個
二二六	珠漆箱	一個	二二六	佛輪	一座
	(內盛佛衣五包未計數)		二二七	幡	一對
	(內盛銅鍍金十字杵一件銅鍍金輪一件銅鍍金花一件銅鍍金三寶珠一件小銀杵一件附瑜珈根本經三百二十二頁)		二二八	掛布畫佛像	十三軸
二二七	硬木桌	二張	二二九	圓木供桌	三張
二二八	木佛龕	一對	二四〇	銅香爐	一個
	(內銅佛像二尊)		二四一	銅盤	一對
二二九	玻璃佛龕	一個	二四二	銅供托	一對
	(內銅佛像一尊)		二四三	景泰藍塔	一座
二三〇	木佛座	三個		(內有銅佛一尊)	
	(內銅佛九尊)		二四四	長桌	三張
二三一	八寶供	八個	二四五	木佛供	十七件
			二四六	銅香爐	一個
			二四七	畫佛像	三軸

一四八	景泰藍塔	一座	一六四	景泰藍塔	一座
一四九	銅香爐	一個		(內有佛像)	
一五〇	木佛供	十七件	一六五	長桌	三張
一五一	長桌	三張	一六六	木佛供	十七件
一五二	畫佛像	三軸	一六七	畫佛像	三軸
一五三	景泰藍塔	一座	一六八	銅香爐	一個
	(內有佛像多尊未計數)		一六九	景泰藍塔	一座
一五四	長桌	三張	一七〇	長桌	三張
一五五	木佛供	十七件	一七一	木佛供	十七件
一五六	畫佛像	三軸	一七二	畫佛像	三軸
一五七	銅香爐	一個	一七三	銅香爐	一個
一五八	景泰藍塔	一座	一七四	供桌	一張
一五九	景泰藍小塔	八座		(以下各物均在吉雲樓樓下)	
	(內有小佛像)		一七五	木五供	五件
一六〇	長桌	三張	一七六	錫五供碗	二十六個
一六一	木佛供	十七件	一七七	銅海燈	一盞
一六二	畫佛像	三軸	一七八	鈴	一對
一六三	銅香爐	一個	一七九	小供桌	一張

故宮物品點查報告 慈寧宮花園

故宮物品點查報告 慈寧宮花園

號數	品名	件數	號數	品名	件數
一八〇	錫五供	五件	一九四	銅磬	一件
一八一	佛桌	一張	一九五	擦擦佛	五千一百八十二尊
一八二	大小銅佛	十八尊		(照錄原簽)	
一八三	銅塔	一件	一九六	大小木佛龕	八十五座
一八四	銅磬	一件		(各帶佛像計五佛二十一尊銅佛六十四尊)	
一八五	擦擦佛	四千八百四十二尊	一九七	掛像	九軸
	(照錄原簽)			(以上樓上完)	
一八六	供桌	一張	一九八	大銅五供	五件
	(以下物件均在吉雲樓樓上)		一九九	錫五供	八件
一八七	木供器	五件	二〇〇	銅佛	一尊
一八八	金漆木八寶	八件	二〇一	木供桌	一張
一八九	錫供碗	二十六個	二〇二	銅磬	一口
	(附銅海燈一盞)		二〇三	龍頭幡架	一對
一九〇	銅塔	一座	二〇四	大鼓	二個
一九一	鈴法器	五件	二〇五	木供花架	一對
一九二	供桌	一張	二〇六	銅磬	一口
一九三	錫五供	五件	二〇七	銅盆	四個

二〇八	大小牛角燈	十六個	二二二	七層千佛塔	二座
	(內有已壞者)		二二三	供桌	一張
二〇九	銅琺瑯玻璃燈	一個	二三四	嵌嵌供器	一份
二一〇	木燈座	一對	二三五	木質八寶	一份
二一一	木櫃	一個	二三六	香几	七個
	(內藏經六十九部)			(內四個上有木瓶雲龍插花)	
二一二	藏經	五部	二二七	傘	三把
二二三	木箱	一個	二二八	哈達架	四個
	(內康熙年滿漢憲書一百部)				
二二四	木櫃	一個	二二九	帶龍銅佛	一〇七尊
	(內藏經三十二部)		二三〇	硬木小塔	八個
二二五	破舊墊子	一箱	二三一	壁佛	二面
二二六	破舊黃帘	一箱	二三二	藏經	一〇八包
二二七	破舊黃墊帘子等	一箱		(以上咸若館完)	
二二八	壞錫鐵器	一箱	二三三	硬木帶墊椅子	十二張
二二九	佛檯	一個	二三五	條案	一張
二三〇	破涼席	一箱	二三六	硬木琴桌	一張
二三一	牛角燈	一對	二三七	殘畫	一軸

故宮物品點查報告 慈寧宮花園



故宮物品點查報告 慈寧宮花園

號數	品名	件數
一三八	坐褥靠枕	一份
一三九	藏經	一〇八包
二四〇	大小佛龕 (帶銅佛十三尊)	十三個
二四一	銅佛	九尊
二四二	空佛龕	一個
二四三	硬木供桌	一張
二四四	豆彩瓷五供	一份
二四五	景泰藍薰爐	一個
二四六	九級木塔	一對
二四七	布鼓	一件

卷二終



# 卷三 造辦處

號數

品名

件數

號數

品名

件數

一	大小冊頁卷軸圖 (內分風景地理戰事等)	一木箱	一二	料珠	一 小木匣
二	大小冊頁卷軸圖 (均多蟲蝕)	半木箱	一三	竹皮隱冠	三 包
三	四方大銅爐	四個	一四	鑿刀飯刀	半 匣
四	殘破青玉馬腿	一塊	一五	嵌玉屏風	五 扇
五	八角雕花几 (附錫五供全份)	一張	一六	殘破硬木嵌螺甸簾心榻	一 張
六	方桌	一張	一七	各色玻璃鼻烟壺	半 匣
七	青緞繪龍冠服 (共十五套每套計衣裙帽三件)	一箱	一八	木櫃	一 個
八	青緞繪龍冠服 (共十五套附衣服圖樣一布包)	一箱	1	腰刀	八十五柄
九	孔雀羽宮扇	一對	2	楠木小几座	一 對
十	點翠百鳥朝鳳雕紫檀框大屏	一 座	3	紫檀提匣	一 對
一一	雕鸞虎未刻字大石印	一 方	4	硬木座	九 件
	故宮物品點查報告 造辦處		5	銅投壺 (附箭十二支)	一 把
			6	緞絲手捲匣	一 對
			7	銀湯子	二 件
			8	銅鐵釘等	一 匣

故宮物品點查報告 造辦處

號	品名	件數	號	品名	件數
9	方式圓式宜興壺	各一把	5	燉佛像	二軸
10	瓦罐壺	各一把	6	萬壽舞詞冊頁	二件
11	舊托金雕龍燭	一對	7	大小犀角	二塊
12	琺瑯玻璃桌燈	一對	8	御製六方硯銘摺墨	一冊
13	青玉如意	十三柄	9	雍正圖章冊	一冊
14	銅盤	一件	10	乾隆御筆滿蒙漢文	一張
15	鐵鈎	一包	11	墨冊御題浙江藏書詩帖	二冊
16	銀水勺	一件	12	御筆安眠鳳輿詩	二冊
一九	紅黃皮板匣	六十六件	13	弓箭	一份
二〇	燈穗	一匣	14	銅絲罩	二件
二一	象鼻象目料珠	三匣	15	嘎吧碗座	一件
二二	紙扇	三塊	16	假珊瑚頂珠	二件
二三	木櫃	一個	17	長方硬木座	二座
1	各色料珠	二包	18	洋瓷蓋	二件
2	硬木佛塔	一座	19	方圓銅錫扁瓶	二個
3	雜件	一箱	20	鉛字	一袋
4	冊頁硬木面	一匣	21	大小鉛字石模	二件

22	空箱盒	一個	(內存地氈一件繡絲軟片一件)
23	銅印匣	一個	御筆墨漆金字雕龍樞大匾
	(內存未刻銅印二顆)		刻花烏大木匾
24	藏泥佛像	五尊	硬木山水大屏風
25	藏泥木佛像	五尊	木匾
26	帶龕畫佛像	三尊	大小白檀香木
27	藏經木夾板	一塊	未刻青玉璽
二四	帖金點翠硬木大屏風	一對	未刻青玉牒
二五	木箱	一個	硬木大屏座
	(內存青緞印花馬甲六件緞帽六件絨 戴裙六件)		各色絨絨料
二六	木箱	一個	孔雀翎
	(內存青緞印花馬甲六件緞帽六件絨 裙六件)		黃緞座墊等
二七	木箱	一個	各色綢緞
	(內存青緞印花馬甲六件緞帽六件絨 裙六件)		白色江寧綢
二八	木箱	一個	硬木破隔座
	故宮物品點查報告 造辦處		白檀香木
			白皮箱
			(內存帶套刀篋未計數)

故宮物品點查報告 造辦處

號數	品名	件數	號數	品名	件數
四五	黑漆盒	一個	六一	軍機處信牌木樣	一件
四六	護身符	七百四十九張	六二	舊金黃鞞帶	七條
四七	金漆描龍長方盒	二個	六三	穿珊瑚料頂珠	二個
四八	西洋傢具 (每匣八件)	四匣	六四	小珊瑚翎管	二個
四九	瘞瘞撓	四件	六五	小白玉翎管	十個
五〇	繡花針	一包	六六	別做珊瑚頂珠	三個
五一	象耳開其里	二十一件	六七	扁紅玻璃帶頭	二件
五二	各色玻璃銅帽頂	一包	六八	銅鍍金翎管	三個
五三	阿克里蒞色帽頂	一包	六九	木箱	一個
五四	象牙蒞色帽頂	一包	1	大小空木匣	五個
五五	別做珊瑚小帽頂	一包	2	玉冊木樣	五匣
五六	琉璃銅管	一包	3	銅螺螄	一盒
五七	紅寶石帽頂	二個	4	磁器樣型	五件
五八	套紅玻璃帶頭旁帶	三塊	5	描金漆盒	一個
五九	玻璃頂珠	七個	七〇	磁膠翎管	三十件
六〇	刮鱗	五件	七一	景泰藍仙鶴	一對
			七二	殘破瓷器	一小箱

七三	白皮箱	一個	八七	玻璃玻璃桌燈	一對
七四	白皮箱	一個	八八	乾隆景泰藍八卦三足鼎	四個
1	刀箸	二百〇四包	八九	玻璃香筒	一對
2	火鏢	三百五十個	九〇	宮燈座	四個
七五	玻璃畫片	一百〇三件	九一	大小摺椅	二張
七六	大小御筆匾額	五件	九二	木製合符	六付
七七	玻璃木樞樹屏	四箱		(附單符二片)	
	(計二十四扇)		九三	已破玻璃仙鶴	一對
七八	潘祖蔭等書橫匾	六方		(附楹一頂)	
七九	圍屏毯子	一大堆	九四	水晶石	一箱
八〇	金漆大寶座	一座	九五	帶鞘小刀	六十五柄
八一	雕花硬木	十五塊		(附火鏈一包)	
	(屏風附屬品)		九六	骨撥指	一包
八二	金漆龍頭	七個		(計十件)	
八三	破紫檀小屏座	二件	九七	六品七品頂劍管	二包
八四	破劍	一柄	九八	白皮小匣	一個
八五	銅鑲嵌香筒	一對		(內存料頂珠劍管火鏈等)	
八六	銅鑲嵌薰爐	一對	九九	水晶石	一箱

故宮物品點查報告 造辦處

故宮物品點查報告 遺辦處

號數	品名	件數	號數	品名	件數
一〇〇	紅晶石	一箱	一二六	小刀火鍍	一皮箱
一〇一	玉石子	半箱	一二七	花翎 藍翎	三十七個
一〇二	水晶石	半箱		(共一皮箱)	十個
一〇三	水晶石	半箱	一二八	龍袍朝服紙樣	一皮箱
一〇四	水晶石	半箱		(附皇朝禮器圖十六本)	
一〇五	水晶石	一箱	一二九	皮箱	一個
一〇六	清檯	三十七匣	一二〇	皮箱	一個
	(附七本)				
一〇七	玻璃種	一木匣	1	皇朝禮器圖式	三函
一〇八	破長方木座	一對		(十二本)	
一〇九	玉石	半箱	2	欽定大清會典圖	六函
一一〇	玉石子	半箱		(四十一本)	
一一一	玉石	半箱	一一一	已破三星圖	一軸
一一二	玉石子	半箱		(帶匣)	
一一三	水晶石	一箱	一一二	帶匣已破三星圖	一軸
一一四	水晶石	半箱	一一三	長木箱	一個
一一五	水晶石	半箱	1	藤圖蒼萃	一冊

2	蘿圖香萃繪	一冊	一二六	已破硬木鏡座	一座
3	海防圖	一函	一二七	帶座圓桌	一張
	(三冊)		一二八	光緒御筆福祿壽畫	二軸
4	豫東黃河北兩岸界方總圖	一冊		(潘祖蔭陸潤庠題款)	
5	絹本昭陵圖	一軸	一二九	帶匣繡絲千佛祝壽圖	一軸
6	絹本西嶽華山圖	一軸	一三〇	陸潤庠張百熙等題三星圖	四軸
7	絹本秦陵圖	一軸	一三一	洋畫炕屏	二份
8	絹本景陵圖	一軸	一三二	已破金漆對聯	一對
9	絹本孝陵圖	一軸	一三三	黑漆匾	一方
10	絹本福陵圖	一軸	一三四	木架	二個
11	絹本永陵圖	一軸	一三五	景泰藍三足爐	一對
12	絹本福陵圖	一軸	一三六	帶座頂銅龍薰爐	一對
13	絹本裕陵圖	一軸	一三七	景泰藍大薰爐座	四個
14	黃廷桂憲德同進瑞麟圖	一捲	一三八	帶蓋景泰藍鼎爐	四件
15	唐執玉進儀鳳圖	一捲	一三九	帶蓋座景泰藍圓爐	二件
16	清柱等繪絹本香山畫圖	一軸	一四〇	景泰藍薰爐頂	四個
一一四	銅包角片	半箱	一四一	景泰藍角端薰爐	一對
一一五	硬木長桌	一張	一四二	大小銅火盆	八件

故宮物品點查報告 造辦處



故宮物品點查報告 造辦處

號	數	品名	件數	號	數	品名	件數
一四三	一	已破琴桌	一	2	冊封全圖	一	
一四四	一	御筆匾額對聯	一	3	琉球全圖	一	
一四五	一	破雕花隔扇	一	4	萬穗嘉禾圖	一	
一四六	十	百子圖隔扇等件	十	5	福祿圖	一	
一四七	一	木匾	一	6	荷蘭車圖	一	
一四八	一	木對聯	一	7	瑞穀圖	一	
一四九	二	破爛木器	二	8	印版御題西師平定伊犁全圖	一	
一五〇	一	木鏡框	一	9	御筆平定兩金川得勝圖十六詠并圖	一	
一五一	一	木桌	一	10	帶雕漆匣御製金川得勝圖詩	一	
一五二	八	木圍屏	八	11	青海圖	一	
一五三	三	破隔扇	三	12	灤河圖	一	
一五四	四	八仙桌	四	13	御筆平定台灣戰圖	一	
一五五	一	氈簾墊等	一	14	湖北水操陣勢全圖	二	
一五六	一	隔扇鏡框	一	15	諸奇趣圖	三	
一五七	一	破隔扇	一	16	御製澗河舊水源考證字橫披圖	一	
一五八	一	五層木格	一	17	苗疆戰圖	二	
1	一	大明混一圖	一	18	狃苗戰圖	二	

19	大清中外全圖	一摺
20	回部圖詩序文跋	十八張
21	台灣圖	一捲
22	西湖杭州行宮圖西湖各景圖	四捲
23	至聖林圖	一捲
24	至聖廟圖	一捲
25	促促價拉圖	一捲
26	海外山川總圖	一捲
27	福陵永陵昭陵等圖	三張
28	蒙古廓爾喀戰全圖	二張
29	海寧縣安瀾園圖	一捲
30	後藏至塔爾寺圖	一捲
31	御題盛京輿圖	一捲
32	平定安南圖	一捲
33	皇輿全圖地盤紙樣	一捲
34	諧奇趣水法圖	二軸
35	未捷平定金川効勞圖	一捲
36	英和恭進緬甸東陵全圖	一捲

故宮物品點查報告 造辦處

37	金沙江上下游全圖	一捲
38	欽定準噶爾諸部圖	十二冊
39	御筆平定西域戰十六詠并圖	一冊
40	乾隆御筆平定安南戰圖六詠并圖	二冊
41	平定台灣戰圖十二詠并圖	二冊
42	未捷台灣戰圖	一冊
43	御筆平定雨金川得勝圖十六詠并圖	一冊
44	西湖圖說	六套
45	各處程站圖說	二十一冊
46	各處程站圖說	十二頁
47	費縣志略御道圖	二十八冊
48	河廟圖	十二份
49	盛京事蹟圖說	五捲
50	帶匣皇輿全圖	二捲
51	帶匣皇輿全圖	二捲
52	皇輿十排圖	兩匣
53	帶匣盛京圖	五捲
54	南臺口圖說	一冊

號

數

品

名

件

數

號

數

品

名

件

數

故宮物品點查報告 造辦處

55	絹地杭州府圖	十二頁	4	歸德府屬圖	一軸
56	上下耕織圖	二冊	5	歸綏義寧苗疆全圖	一軸
57	江浙二省沿海砲臺圖	一捲	6	年漢堯裝御賜回川全圖	一軸
58	利未亞州魚圖	一捲	7	破爛地圖	一捆
59	盛京至瓊州海圖	一捲	8	破爛地圖	一捆
60	江海墩臺圖	一捲	9	黔省下游新開苗疆圖	一軸
61	絹地浙省江海塘圖	一捲	10	五臺山圖	一軸
62	浙圖沿海全圖	一捲	11	濟南行宮圖	一軸
63	絹地松江海塘圖	一捲	12	滿文地圖	一捲
64	山海關詳圖	一捲	13	三藏分界圖	一張
65	戰圖木版	二堆	14	伊犁圖	一捲
一五九	房式模型	一箱	15	由東通省輿圖	一軸
一六〇	房式模型	一箱	16	平定庫爾喀各圖	一捆
一六一	兩層木架	一個	17	平定回部各圖	一捆
1	平定回部戰圖	一束	18	各種雜圖	一捆
2	平定臺灣戰圖	一份	19	各種雜圖	一捆
3	亞墨利加洲圖	一捆	20	安南清圖等	一捆

18	浙江全省輿圖	一	張	31	浙江開隘圖	一	張
12	安徽省輿圖	一	張	30	浙江全省圖	一	張
10至11	江甯全省圖	二	張	29	杭州行宮圖	一	軸
9	常鎮輿圖	一	冊	28	江西各州府圖	十三	張
8	廣潯和輿圖	一	冊	27	江西全省輿圖	一	張
7	徽寧廣輿圖	一	冊	26	緝本浙江各府圖	九	冊
6	江揚輿圖	一	冊	25	台灣輿圖	一	軸
5	安池太輿圖	一	冊	24	衢州府圖	一	軸
4	淮徐輿圖	一	冊	23	杭州府圖	一	軸
3	鳳陽府輿圖	一	冊	22	處州府圖	一	軸
2	緝本蘇松輿圖	一	冊	21	溫州府圖	一	軸
1	大小福壽字	三十八	張	20	嘉興府圖	一	軸
一六四	木架	一	個	19	湖州府圖	一	軸
一六三	圓明園中路模型	一	箱	18	嚴州府圖	一	軸
一六二	戰國木版	二	堆	17	金華府圖	一	軸
23	破爛雜圖	一	捆	16	紹興府圖	一	軸
22	嘉穀圖	一	捆	15	台州府圖	一	軸
21	西洋水法清圖等	一	捆	14	寧波府圖	一	軸

故宮物品點查報告 遺辦處







110	陝西終南山圖	軸
109	泰山圖	軸
108	泰山盤路圖	軸
107	瑞日光華圖	軸
106	五臺山圖	張
105	岐泰山圖	張
104	海右亭圖	軸
103	已啟四川巫山圖	軸
102	泰安州泰山全圖	軸
101	四川峨眉山圖	軸
100	河南汝寧府屬圖	軸
99	桐栢宮圖	軸
98	五台山圖	軸
97	南嶽廟圖	軸
96	河南懷慶府屬圖	軸
95	河南南陽府屬圖	軸
94	河南府屬圖	軸
93	河南歸德府屬圖	軸

故宮物品點查報告 造辦處

128	岐山海園至寧古塔圖	一	張
127	岐喜峯口圖	一	張
126	岐黑龍江白喀爾等處圖	一	張
125	岐長白山烏拉等處圖	一	張
124	岐清文黑龍江圖	二	張
123	岐黑龍江一路入海圖	一	捲
122	京城至盛京營道圖	一	張
121	滿文圖	一	捲
120	海州雲台山圖	一	捲
119	雲龍山圖	一	張
118	寧古塔圖	一	張
117	岐嵩山圖	二	張
116	天臺山全圖	一	張
115	普陀山普濟寺圖	一	軸
114	四明山圖	一	捲
113	岐補但洛迦山總圖	一	捲
112	岐西湖全圖	一	張
111	岐浙江省域名勝全圖	一	軸



號

數	品名	件數	造辦處
129	河南全省圖	一	張
130	盛京蒙古索倫等處圖	一	張
131	乾坤輿全圖	一	張
132	盛京城闕圖	一	張
133	盛蘇州名勝圖	一	冊
134	普陀山圖	一	張
135	各省暨蒙古地方輿圖	一	張
136	各省輿圖	二	張
137	破盛京鳳凰城至朝鮮道路圖	一	張
138	新葺江南名勝圖	一	冊
139	吹臺圖	一	張
140	寧古塔圖	一	張
141	烏拉種地圖	一	張
142	嵩陽書院圖	一	張
143	龍門圖	一	張
144	平山堂圖	一	張
145	嶽山圖	一	張

數	品名	件數	造辦處
146	新葺江南名勝圖	一	冊
147	破十五省總圖	一	張
148	破蘇州名勝圖	一	冊
149	破嘉峪關至安集延等處圖	一	軸
150	破恩特河林圖	一	張
151	惟必拉依懇放爾巴漢放爾諾民郭必哈密至嘉峪關圖	一	張
152	破後藏圖	一	張
153	河爾台厄爾得尼招伊犁等處圖	一	張
154	河爾台厄爾得尼招伊犁等處道里圖	一	張
155	俄羅斯地方分界圖 (另附兩小卷)	一	卷
156	破科魯番圖	一	卷
157	破朝鮮全境圖	一	張
158	破前藏圖	一	張
159	破獨石口至布于魯枯番圖	一	張
160	破科勒崙士拉河爾渾色楞厄圖	一	張
161	已破進藏路徑圖	一	張

1	177	176	175	174	173	172	171	170	169	168	167	166	165	164	163	162		
一六七	木架	勝水峪風水圖	五峯山風水圖	勝水峪吉地圖	董各莊風水圖	已破喀木藏衛圖	已破厄合說鄂爾多斯圖	已破獨石口至古爾班賽堪	已破泰山廟圖	噶斯哈密伊犁回部等處圖	已破伊犁回部等處圖	已破哈密至烏魯木齊道里圖	朝鮮國八道地圖	已破青海圖	已破烏拉蘇台烏魯木齊圖	嘉峪關外伊犁回部三藏等處圖	革達圖	已破三藏分界圖
張	個	張	張	軸	張	張	張	軸	捲	張	張	張	張	張	張	軸	張	
19	18	17	16	15	14	13	12	11	10	9	8	7	6	5	4	3	2	
四川至打箭爐圖	已破烏蒙鎮圖	雲南全省輿圖	雲南永北府至烏斯藏道里圖	四川雲南西藏等處圖	雲南省各府總輿地圖	雲南各府圖說	雲南全省圖	四川全省輿圖	西蜀通省便覽圖	雲南疆圖說	烏蒙府輿圖	已破新疆全圖	已破州營汛全圖	黔省驛遞道路圖	貴州威寧府圖	貴州苗子圖	貴州圖	
一	一	一	一	一	一	一	一	一	一	一	一	一	一	一	一	二	一	
張	張	張	張	張	冊	冊	冊	冊	冊	冊	冊	軸	張	張	張	張	張	

故宮物品點查報告 造辦處

故宮物品點查報告 造辦處

數	品名	件數	號
20	已破化林營至熱水塘喇嘛寺圖	六張	
21	四川苗疆圖	一張	
22	已破四川成都府至化林營圖	六張	
23	建昌普雄涼山全圖	一軸	
24	大同鎮圖本	一冊	
25	居庸關圖本	一冊	
26	南山圖本	一冊	
27	宣府鎮圖本	一冊	
28	直隸等省邊垣圖	一冊	
29	已破木蘭圍塢圖	一軸	
30	熱河圖	一冊	
31	南海子圖	一冊	
32	張家口外各地名圖	一冊	
33	宣府鎮圖	一冊	
34	直隸全省圖	一冊	
35	清文地圖	一冊	
36	已破山海關圖	一冊	

數	品名	件數	號
37	清文圖	一張	
38	已破直隸京城圖	一張	
39	廣西柳州府屬州縣冊說	一冊	
40	廣西全省輿圖	一張	
41	廣西太平府屬州縣冊說	一冊	
42	廣西潯州府南寧府屬州縣冊說	一冊	
43	廣西梧州府屬州縣冊說	一冊	
44	廣西桂林府屬州縣冊說	一冊	
45	廣西思恩府屬州縣冊說	一冊	
46	廣西慶遠府屬州縣冊說	一冊	
47	廣西省與安南國交界各營汛關隘圖	一冊	
48	廣西雲南貴州三省交界圖	一冊	
49	廣西泗城土府疆域圖	一冊	
50	蘭州至固關道里圖	一冊	
51	陝西延綏鎮圖	一冊	
52	甘肅鎮圖	一冊	
53	陝西通省邊鎮圖	一冊	

71	70	69	68	67	66	65	64	63	62	61	60	59	58	57	56	55	54	
故宮物品點查報告	廣州府輿圖	廣東各府輿圖并說	廣東各府輿圖	潮州府輿圖	陝西五邊地理圖	歸化城圖	新設安西全鎮內外境況輿圖	陝西甘肅寧夏西寧等處安設駐防圖	劉副美進山西中東西三路邊垣圖	山西省全圖	沁州府圖	山西全省輿圖	惠回堡圖	直隸全省輿圖	寧夏鎮全圖	陝西全省邊腹圖	已啟西寧至達賴喇嘛地方圖	山西通省輿圖
造辦處																		
	冊	冊	冊	冊	摺	張	張	張	三本	張	張	張	摺	張	張	張	一軸	

89	88	87	86	85	84	83	82	81	80	79	78	77	76	75	74	73	72
羅定州圖	雷州府圖	惠州府圖	廉州府圖	肇慶府圖	高州府圖	潮州府圖	廣東瓊州府圖	南雄府圖	韶州府圖	廣東全省圖	廣東廣西安南三不要圖	肇慶府輿圖	南雄韶州二府輿圖	惠州府輿圖	瓊州府輿圖	雷州府羅定州輿圖	高州廉州二府輿圖
卷	卷	卷	卷	卷	卷	卷	卷	卷	卷	張	張	冊	冊	冊	冊	冊	冊



141	140	139	138	137	136	135	134	133	132	131	13	129	128	127	126	125	124	
故宮物品點查報告	福建省沿海全圖	南康府鄱陽湖圖	蓋州至遼遼沿海圖	旅順海島圖	文安縣蘇營初座落圖式	天尊寺行宮地盤圖	高旻寺行宮圖	高良洞至秦家高岡路程圖摺	崇家灣至五臺山站圖摺	棲霞至江寧府路程圖摺	宿遷縣吳江縣路程圖摺	德州至鄆城縣營圖并說摺	德州至景林營道圖摺	鎮江至棲霞圖摺	銅山縣至德州營道圖摺	德州至鄆城營道圖摺	直隸廠至順河集路程圖	順河集至崇家灣路程圖摺
造辦處																		
一卷	一張	一張	一張	一張	一張	一張	一張	二冊	二冊	一冊	十九冊	二十四冊	二冊	一冊	十二冊	十三冊	八冊	十五冊

159	158	157	156	155	154	153	152	151	150	149	148	147	146	145	144	143	142
漲江堤塔圖	江工河圖	地圖	山東江南浙江福建四省沿海圖	亭溫至東海圖	山東沿海輿圖	西洋畫澳門圖	安陸襄江圖	臺灣澎湖海洋巡防全圖	天津衛海道運糧圖	武昌江岸圖	海運船圖	明徐必達海防全圖	浙江海塘安瀾圖	浙江沿海全圖	浙江海塘安瀾圖	西南洋各番針路方向圖	粵東沿海圖
一張	一張	一卷	一軸	一摺	一張	一張	一張	一軸	一摺	一張	一摺	十幅	一卷	一卷	一卷	一卷	一卷

號

故宮物品點查報告 造辦處

數	品名	件數	號
176	南昌府江湖圖	一	張
175	澎湖台海海道圖	一	張
174	浙江定海圖	一	張
173	浙海舟山形勢圖	一	張
172	澎湖圖	一	張
171	山東至朝鮮海運圖	一	張
170	明刻地輿圖	一	冊
169	明刻九邊圖	一	冊
168	教堂圖	一	冊
167	大兵平吳應麟圖	一	張
166	處州府官兵駐節圖	一	張
165	大兵進取岳州圖	一	張
164	兩金川地形全圖	一	張
163	衢州府大兵營盤圖	一	張
162	台州府官兵駐節圖	一	張
161	都統賴塔進取雲南地里圖	一	張
160	大兵圍雲南營圖	一	張

數	品名	件數	號
193	厄爾德尼招大兵戰陣圖	一	張
192	西洋水法圖	一	冊
191	印板御筆平定苗疆戰圖十六詠	二	冊
190	印板御筆平定西域戰圖十六詠并圖	二	冊
189	西洋富尼樓房圖	五	冊
188	西洋古器圖	四	冊
187	西洋礦物圖	一	冊
186	西洋風景圖	一	冊
185	中外建築圖	一	冊
184	西洋富尼花園圖	一	冊
183	西洋建築圖	一	冊
182	西洋名勝圖	二	冊
181	西洋富尼住房圖	一	冊
180	西洋總意稅法規矩全圖	一	冊
179	西洋名人像	一	冊
178	西洋行獵圖	一	冊
177	西洋天文算法	一	冊

191	河爾泰等處圖	五張	一七九	景泰藍鼎	四個
195	風水圖	三張	一八五至一八六	方圓木座	十個
196	富寧安喪來伊犁回部等處圖	一函	一八二	大小銅炭盆架	十二個
197	龍旺坡風水圖	一張	一八三	銅薰筒	四個
198	泰陵圖	一張	一八四	玻璃	一塊
199	地圖	一摺	一八五	銅製滿洲字	一盤
200	洋文書	一本	一八六	木箱	一個
一六八	清夏堂前後殿流碑亭房屋模型	一木箱		(內盛銅甲一份馬鞍二把銅帶頭三件)	
一六九	圓明園中路慎德堂殿房屋模型	一木箱		木喇叭一個	
一七〇	圓明園中路房屋模型	一木箱	一八七	銅炭盆	五個
一七一	圓明園中路得心虛妙承恩堂殿房屋模型	一木箱	一八八	木紡車	一架
一七二	小粗木箱	三個	一九五至一九六	粗木架	二個
	(因置放處不易移動故未查看)			(上存玻璃窗十四扇)	
一七三至一七四	房屋模型	二木箱	一九一	肩輿	一乘
一七五	銅炭盆	五個	九二	楠木桌	三張
一七六	已酥木燈架	一堆	一九三	硃漆欄杆座	二個
一七七	繪圖紙	十木匣	一九五至一九六	腰刀	二堆
一七八	鹿角	二個	一九六	腰牌銅佩等	二匣



故宮物品點查報告 造辦處

號數	品名	件數	號數	品名	件數
一九七	硬木嵌玉掛屏	二扇	二二六	銅鎖	一匣
一九八	舊緞圍墊	二個	二二七	藏報匣	四個
一九九	籐黃	二箱	二二八	無名石	一匣
二〇〇	硃漆欄杆座	一個	二二九	車牀樣	一包
二〇一	大小木格扇	十二塊	二三〇	已脫雕漆方盤	一個
二〇二	硬木座	一個	二三一	大小木匣	七個
二〇三	祥徵百子門	一扇	二三二	銅旂頂	一個
二〇四	小白皮匣	一個	二三三	銅方杆	一個
1	帶鞘刀箸	一堆	二三四	錫筒	一堆
2	火鏢	一堆	二三五	帶鐵阡圓木座	二個
二〇五至二〇九	玻璃花	五木箱	二二六	本架	一個
二一〇	硬木方座	八個	1	蜡寶樣	一方
二一一	大銅爐	六個	2	銅合符	一匣
二二至二三	粗木格	三個	3	帶鐵匣珊瑚扣珠	六札
	(上存錫罐未計數)		4	犀角	二塊
二二四	硬木插屏架	一個	5	銀硃	一匣
二二五	硬木架	一個	6	金線皮革等	一包

21	20	19	18	17		16	15	14	13	12	11		10	9	8	7	
各項畫絹	絲棉	碎象牙	象牙	檀香木	銅練等	(附銅盃一個)	鉛盆	銅圓壺	銀執壺	天秤	銅件	碎象牙	(附瓷碟一個)	石圖章	水銀	金銀箱	花毯
二十一長木匣	一包	一包	一段	二袋	一堆		一個	一把	一把	二份	一包	一包	一方	一罐	二匣	一個	
18	17	16	14至15	13	12	11	10	9	8	7	6	5	4	3	2	1	二二八
銅鐵雲頭	六成金筒	鍍金結子	吸鐵石	破石硯	拱壁插屏	石硯	帶匣珊瑚	帶匣三鎮玉如意	珊瑚扣珠	水晶	碧璽玢	紫牙烏	珊瑚	碎寶石等	碎寶石	碧璽玢	木履櫃
十六件	三個	六個	四件	一方	一個	一方	二支	一柄	一包	八塊	十六塊	一塊	一塊	三十塊	二十九塊	一包	一個

故宮物品點查報告 造辦處

號

故宮物品點查報告 造辦處

數	品名	件數	號	品名	件數
19	珊瑚珠	一串	36	玉質圖章	三方
20	芙蓉石	一包	37	破碎鑲嵌玉字	一袋
21	珠子	四包	38	銅屑	一箕
22	石板	二塊	二二九	木箱	一個
23	已破石印	二方	1	珊瑚珠	一袋
24	犀角	一塊	2至3	金線	二包
25	磁瑯圓釘	四件	4	硃墨	一木匣
26	西洋紅鉛	一包	5	珊瑚珠	二袋
27	暗地磨牛石	一包	6	米珠	一包
28	雄黃	一包	7	蜜臘	一袋
29	菩提子	半袋	8	碧玢	一包
30	嵌累甸	一個	9	松石珠	一袋
31	紫降香	二段	10	紅寶石	一包
32	畫掛屏鏡	四扇	11	紫英石	一包
33	大小青玉石	二塊	12	紅藍寶石	一包
34	銅質乾隆御筆之寶	一方	13	水晶石	一包
35	已破石印	一方	14	青金石	一袋

15	碎玉	一袋	(附法碼)	一張
16	磁子石	一包	供桌	一張
17	洋晶石	一包	銅盤	五個
18	藍寶石	一包	供碗	三個
19	貓眼石	一包	(附錫盃碟三份)	
20	嵌玻璃紅寶石	一包	乾隆五彩透風雙屏瓷	一個
21	綠翠石	一包	硬木八仙桌	二張
22	白玉獸頭刀柄	二件	硬木椅子	三張
23	未刻字白玉圓章	一方	已破古陶釜	一個
24	白玉鎖青玉花把	一支	帶木盒扣炮槍	二支
25	玉冊頁	六十二片	六轉手槍	一支
26	白玉合符壺	一個	(附修理零件一盒)	
27	漢玉小引首	一個	已殘光緒款白地青花瓷	三個
28	玉磬	三個	賽絹	七箱
29	青玉石	一塊	長方桌	一張
30	未刻字青玉寶	一方	小天秤	一架
31至32	青玉刀柄	二件	(附法碼二盤)	
二三〇	天秤	一座	錫質硃硯	二方

故宮物品點查報告 造辦處

故宮物品點查報告 遺辦處

號數	品名	件數	號數	品名	件數
(附錫筆架二個)					
二四五	光緒款黃地綠紫龍碟	二個		五色寶石	五塊
二四六	大小珠算盤	二架		五色金寶	五件
二四七	大天秤	一架		五彩線	五件
二四八	大青玉石子	一塊		五彩線	五掛
二四九	已殘象牙	半包		五穀根	五袋
二五〇	速香	一捆		草藥	十包
二五一	沉香	一支	二五九	合龍經	一卷
二五二	鐘輪零件	一盒	二六〇至二六二	黃緞綉花片	一包
二五三	藍布墊	二件	二六二	大象牙	四支
二五四	檯案雜件	一箱	二六三	八旗大閱圖	二捲
二五五	帶盒銅印	一方	二六四	破爛字畫	一堆
二五六	檯案	一包	二五至二六	破絹片	二包
二五七	已破珠衣	一件		五層木屨箱	一個
(內盛破壞玉石瓷玩等六百九十七件)					
(附銅件未數)					
二五八	銅匣	一個	二七〇	木屨箱	一個
(內存物品列下)					
			二七一	第一層雍正款乾隆款 <sup>六</sup> 盃瓶 <sup>三</sup> 盒	一百五十件
				第二層玉石硯如意漆盤摺扇等	三十九件

二七二	硬木嵌玉建漆銅鎮紙鈴盒木根如意瓶等三十件	五本
	今韻箋略	五本
	唐詩聯選	六本
	第三層郎世寧等題畫摺扇	一百〇五把
二七三	木屨箱第四層	一層
1	白玉嵌寶石刀靶	三件
2	玉靶小刀	十柄
3	松石柄小刀	十柄
4	雕花玉筒	一個
5	董誥于敏中寫畫泥金摺扇	二十四把
6	奇門卦具	一份
7	嵌紅雕漆小盒	七個
8	硬木嵌玉各式小盒	十個
9	洋漆盒	二個
10	檀木嵌玉方盒	一個
11	硬木小盒 (內有檀香木一件)	四個
12	黃楊木盒	一個

故宮物品點查報告 造辦處

13	小玉磬	一件
14	嵌蓋乾隆款青玉硯	一方
15	青玉插屏	一座
16	小竹盒	一個
二七四	木屨箱第五層	一層
1	嵌玉雕花竹筒	九個
2	刻乾隆臨園亭序菜玉種屏	一座
3	小硯鏡	一面
4	嵌玉三鍊小如意	一柄
5	帶嵌玉木盒鐘式石硯	一方
6	嵌玉竹筆筒	一個
7	紅雕漆小盒 (內有檀香雕品一件刻魚戲蓮詩五首)	一個
8	小玉墜	一件
9	帶嵌玉竹盒石硯	一方
10	洋漆盒	十五個
11	漆匣	一個
二七五	木屨箱第六層	一層

二九

故宮物品點查報告 遺辦處

號	數	品名	件數	號	數	品名	件數
1	一柄	三鎮玉如意	一柄	二七六	一層	木履箱第一層	一層
2	一個	青玉葉式小碟	一個	1	一個	玳瑁圓盒	一個
3	一件	破青玉雙魚洗	一件	2	一個	雕漆小盒	一個
4	一個	木柄玉杓	一個	3	一個	方勝金漆小盒	一個
5	一柄	破竹嵌玉小如意	一柄	4	四個	扇式金漆小盒	四個
6	二件	青玉搬指	二件	5	二個	金漆方盒	二個
7	十把	劉鼎宋珪戴爾亨等書各式破摺扇	十把	6	二個	金漆四足方套盒	二個
8	一方	太史氏小方玉印	一方	7	二個	殘缺金漆海棠式套盒	二個
9	五個	紅雕漆盒	五個	8	一個	金漆小方勝盒	一個
10	二個	硬木盒	二個	9	十九個	各式漆木盒	十九個
11	四個	金漆盒	四個	10	一瓶	石青顏色	一瓶
12	三本	小摺頁	三本	11	一塊	玉石	一塊
13	一件	嵌玉硬木墨床	一件			(附小玉瓶)	
14	一個	楠木小盒	一個	12	一把	金面小摺扇	一把
15	一枝	紫狼毫筆	一枝			木履箱第二層	一層
16	一柄	破硬木小如意	一柄	二七七	十二個	各式雕漆盒	十二個
17	一件	帶座小圓玉器	一件	2	一個	金漆盒	一個

(附小玉三塊)

3	各式硬木盒	五個	5	破玉小人	一個
4	葫蘆小碟	一個	6	各式金漆盒	十二個
278	木屨箱第三層	一層	7	帶金漆食石硯	一方
1	各式嵌玉硬木盒	十個	8	唐詩鯨碧	二函
2	雕漆盒	一個	9	缺口霧紅高足盤	一個
3	各式金漆盒	四十五個		木屨箱第六層空	一層
4	樟木盒	一個	二八一	花梨雕花椅	一張
279	木屨箱第四層	一層	二八二	青玉山子	五件
1	儀器	一份	二八三	未刻青玉寶	一方
2	各式金漆盒	十五個	二八四	雕漆小盒底	一件
3	雕漆盤盒	五個	二八五	(以上三號在一木箱內)	
4	硬木嵌盒玉等	十六個	二八六至二八七	木箱	二個
280	木屨箱第五層	一層		(內存玉石子六百一十一個)	一個
1	各式雕漆盒等	十個	二八八	木檜	三個
2	黃楊木盒	四個	二八九	鹿頭	三個
3	硬木盒等	十二個	二九〇	(帶鹿角六個)	二個
4	硬玉瓶	一個	二九一	木槽	二十四個
				銅筒	

故宮物品調查報告 造辦處



故宮物品點查報告 造辦處

號數	品名	件數	號數	品名	件數
二九二	雕花木爐蓋	一個	(八捲)		
二九三	玉片碎鹿角等	十四件	三二一	雕花白檀香小圓柱	一件
二九四	未刻青玉冊片	十片	三二二	大小沈香木	三塊
二九五	檀香	十三塊	三二三	大小泡速香木	二塊
	(又二捆)			(附一小塊)	
二九六	高麗紙	三十九刀	三四	風冒銅	四塊
二九七	獎賞執照木板	一堆		(係金鎖苗帶木匣)	
二九八	磁片	一堆	三五	藍石塊	半匣
二九九	各色彩錦	一木匣	三二六	沈香木	一塊
	(共十二捲)		三二七	泡速香木	一塊
三〇〇	黃藍彩錦	一木匣	三二八	珠璣	四塊
	(十五捲)			(帶木箱)	
三〇一至三〇五	漏地紗	五小箱	三二九	大木箱	一個
	(共存九十八捲間有殘缺)			(內存玻璃窗)	
三〇六至三〇九	漏地紗	四箱	三三〇	破爛花錦	一箱
	(原箱未動)		三三一	黃花緞	十三捲
三一〇	黃彩緞	一木箱		(計一木箱內天青色一捲)	

三三二	高麗紙	四捲	三三七	錫餅	三塊
三三三	松石子	一木箱	三三八	鈴磚	二十五塊
三三四	玻璃插屏	一對	三三九	銅砧	三塊
	(內破一件)		三四〇	紅銅條	六十九個
三三五	鐵火印	一堆	三四一	破壞錫器	一堆
三三六	素絹	一大捲	三四二三四	大空木箱	三個
三三七	大木箱	一個		(三四四號內盛牛皮五塊)	
	(內盛雄黃半箱)		三四五	玻璃泡	二破木箱
三三八	木架粉連紙	一木架	三四六	各色紗纒	一堆
三三九	連環甲	八套	三四七三四	木匣	二個
三三〇	檀香	三塊		(內各盛各色萬字面金緞十一捲)	
三三一	木架藍紙	二木架	三四五三五	木匣	四個
三三二	銅磚	六塊		(內盛石玉大小三十六塊各色緞未記數各色羅緞及石玉等)	
三三三	銅餅	六十八塊	三四五三五	木箱	五個
三三四	銅瓦	一塊		(內盛各色緞生絲綉一箱各色花絨片金藍絲緞等)	
三三五	銅燈托	一木箱			
三三六	銅包角	一箱	一五八	玄青萬字圓金緞	十疋
	(內有銅花板三塊)				

故宮物品點查報告 造辦處

故宮物品點查報告 造辦處

號數	品名	件數	品名	件數
三五九	生絲絹	一箱	嘉慶款雙桃黃瓷大盃	一個
三六〇	藍地六角萬字絨錦	九疋	嘉慶款小黃瓷盃	一個
三六一	綠片金錦	七個	嘉慶款暗八仙瓷盤	一個
	(共一箱原箱未動)	三十五個	嘉慶款八仙瓷盤	一個
三六二	明黃紡絲	一箱	嘉慶款紅地藍龍馬瓷大盃	一個
	(四十疋原箱未動)		嘉慶款青花白地瓷盃	一個
三六三	各色緞五件 絳三十八疋 紗一件 縐四件	一箱	回殘水晶	一包
	(原箱未動)		仿哥瓷殘破小碟	八個
三六四	明黃紡絲	一箱	乾隆款仿哥瓷小碟	二個
	(四十疋原箱未動)		大小綠瓷蓋	二個
三六五	青正萬字玄金緞	一箱	宣德款青花白地高足小盃	一個
	(八疋)		白地藍花瓷蓋	一個
三六六	絲地六角萬字花絨錦緞	一箱	大小古銅鏡	二面
	(二十一件)		殘彩瓷燭台	一對
三六七	各色花絨錦緞	一箱	破瓷香爐	一個
	(十九件)		紫檀八方桌	一張
三六八	空大木箱	一個	(帶木箱)	

三八五	紫檀方炕桌 (帶木箱)	一張
三八六	大小長方玻璃磚	一百十塊
三八七	大小長方玻璃	四十九塊
三八八	木鑿玻璃盆	一個
三八九	帶旋玻璃大保險燈	四掛
三九〇	羚羊角	十個
三九一	盆景木座	一個
三九二	檀香木	一堆
三九三	漆燈屏	一份
三九四	黃靠背	一堆
三九五	長竹竿	一堆
三九六	檯案	三木架
三九七	漆案桌	一張
三九八	門釘	一堆
三九九	鉛皮	一堆
四〇〇	破舊洋椅	六張
四〇一	破洋琴	一座

故宮物品點查報告 造辦處

四〇二	木織機	二架
四〇三	壞鐵床架	一堆
四〇四	大小沐箱	五個
四〇五	榆木方桌	一張
四〇六	榆木梳櫥	四個
四〇七	炕桌	二張
四〇八	兩層桌	一張
四〇九	木梯	一個
四一〇	破青花大瓶	一個
四一一	梳櫥	四個
四一二	方桌	一張
四一三	炕桌	一張
四一四	公文櫃	一個
四一五	檯案	兩木櫃
四一六	檯案	八架
四一七	檯案	一木箱
四一八	檯案	一木箱

(以上錢櫃庫以下係鑲處)

故宮物品點查報告 遺物處

號數	品名	件數	品名	件數
四九至四〇	換套洋樂	二份	(附破爛鐘表等雜件)	
四二一	日本銅筆山	一件	破壞五座塔木樓桶子掛鐘	一對
四二二	洋鐵供器	六件	破爛鐘表雜件	一箱
四二三	破木槌	二個	破壞木樓五座塔桶子鐘	一座
四二四	破鼓	一個	八音琴空小箱	一個
四二五	大銅琴	一件	乾隆款破描金漆圓盒	一對
四二六	木佛龕	一座	長方木桌	二張
四二七	破爛鐘雜件	一木箱	漆博古櫃	一對
四二八	破爛小木箱	七個	漆博古架	一個
四二九	破玻璃鐘罩	一堆	大鏡架	一個
四三〇	大小破鐘	十個	銅鐘座子	二個
四三一	破洋樂滾子	二箱	洋琴	一個
四三二	破八音盒子	一對	洋琴	十二個
四三三	破木樓風琴	一件	破鐘架	二個
四三四	破玻璃鐘架	一座	破玻璃鐘罩	二個
四三五	破船鐘	一座	破汽床	四座
			破鐘	二架

(各帶滾子二箱計十二個破壞不全)

四五二	木箱	一	堆	四七〇	殘破銅鐘座	一	對
四五三	鐘	一	架	四七一	琺瑯盆景	一	對
四五四	玻璃鐘罩	一	堆	四七二	亭形鐘	一	對
四五五	木鐘罩	一	堆	四七三	大玻璃罩	一	對
四五六	洋鏡子	二	個	四七四	雕木燈座	一	對
四五七	玻璃鐘架	四	個	四七五	洋鐘	一	架
四五八	洋鏡子木座	二	個	四七六	殘破洋鐘	三	個
四五九	八音盒	七	個	四七七	破銅鐘座	一	對
四六〇	舊八音盒	二	個	四七八	殘大木鐘	一	座
四六一	破鐘釀子	一	堆	四七九	獸形銅鐘座	一	個
四六二	木槓子	一	個	四八〇	破銅鐘	一	對
四六三	大小磁鏡盤	二	個	四八一	殘象形鐘	一	對
四六四	八仙桌	一	張	四八二	殘破洋鐘	二	對
四六五	銅鳥籠	一	個	四八三	殘破大洋鐘	一	對
四六六	金漆木鐘座	二	個	四八四	殘破象形鐘	一	對
四六七	玻璃鐘罩	二	個	四八五	殘破銅鐘座	一	對
四六八	銅鐘	一	對	四八六	鑿檀	二	頂
四六九	仙鶴形銅鐘	一	對	四八七			

(附破鐘三個)

故宮物品點查報告 遺辦處

故宮物品點查報告 遺辦處

號數	品名	件數	號數	品名	件數
四八八	木箱 (內有鐵匣)	二只	五〇二	硬木櫥	四個
四八九	殘銅洋鐘	一對	五〇三	銅鐘座	四個
四九〇	銅鐘座	二個	五〇四	大小銅洋鐘	四個
四九一	殘洋鐘	一對	五〇五	破洋鐘	二個
四九二	木鐘架	一個	五〇六	銅象	一個
四九三	殘亭式木	一個	五〇七	大長桌	一張
四九四	金漆木座	一個	五〇八	水缸	一口
四九五	殘玻璃鐘罩	一對	五〇九	破大像框	六個
四九六	金漆木座	一個	五一〇	破硬木座	十三個
四九七	堅櫃	三頂	五一一	破燈架	四個
	(內有破盤)		五一二	破木橫	三個
四九八	破鐘弦	二盤	五二三	破木箱	一個
四九九	風扇	六個	五二四	佛龕	一個
	(不全原封未動)		五二五	鐵鉤	一堆
五〇〇	破銅鐘座	九個	五二六	大小木橫	四個
五〇一	破鐘弦	一堆	五二七至五三六	銅板	十六塊

(以上遺辦處以下金銅作棧作處)

五二九	方桌	一張	五三五	椅木大行桌	一張
五二〇	襪子	三張	五三〇至五三六	活木椅木行桌	三張
五二一	破木箱	一個	五三九	八仙椅木行桌	一張
五二二至五二五	破木櫃	二個	五四〇至五四三	活腿椅木行桌	四張
五二四	大衣鏡	一架	五四四	活腿八仙行桌	一張
五二五	賊木櫃	二個	五四五	紙壁紙圍對聯	一推
五二六	破網紙	二木箱	五四六	畫像紙範	一個
五二七	銅絲網	一推	五四七	方桌	二張
	(帶銅燈帽七個)		五四八	大缸	一只
五二八	玻璃	四箱	五四九	破木箱及畫壁	一推
五二九	大木箱	一個	五五〇	大小木櫃	七個
	(內盛破爛銅錫等未計數)		五五一	木炕桌	一張
五三〇	銅大蠟燭	二十個	五五二	裱竹尖紙	四張
五三一	大小玻璃木櫃	四十個	五五三	朱寫春條	一木盤
	(附破木框一堆院內鐵缸二口)		五五四至五五九	硃紅緝描金龍瀾方紙	十六匣
五三二至五三三	裱作椅木大小行桌	三張	五六〇	大石硯	三方
	(代匣棉套)		五六一	大木架	一個
五三四	椅木長腿行桌	一張		(內盛對聯空木匣十個帶棉套)	

故宮物品點查報告 造辦處



故宮物品點查報告 造辦處

四〇

號數	品名	件數	號數	品名	件數
五六二	上上硃絹描金龍對	十匣	五七八	檣案	半木箱
五六三	大字淨羊毫	一匣	五七九	大小空木箱	四個
五六四	上上硃絹描金龍對	一對	五八〇	各色描金絹	三捲
五六五	硃紅絹描金	五匣	五八一	箋紙	十張
五六六	棉花圖墨空匣	五個	五八二	箋紙	二捲
五六七	空木匣	一個	五八三	木箱	一個
五六至五九	兩淮貢墨	十匣	五八四	大木箱	一個
五七〇	上上硃絹描金龍對紙	一捲	(內有空木匣)		
五七一	棉花圖詩墨	十匣	五八五	素紅絹	三捲
五七二至五七三	兩淮貢墨	二十匣	五八六	行桌	一張
五七四	(帶木箱) 各種雜書	一堆	五八七	木箱	一個
五七五	空木匣	一個	1	仿唐八稜澄泥硯	二十八方
五七六	木匣	一個	2	仿唐觀象硯	一百二十九方
	(內盛描金硃絹六捲)		3	仿漢未央觀海天初月硯	三十四方
五七七	破描金硃絹紙	一堆	4	大方石硯	各一方
			5	仿漢石渠閣瓦硯	四方

(內盛楠木提匣及錦裱空墨匣未計數)

6	仿宋德壽庫紋硯	十六方	六〇〇	各色絹	十一捲
7	仿宋天成風字硯	三十二方	六〇一	粉箋紙	一捲
8	仿宋玉兔朝元硯	三方	六〇二	梅花玉板箋	一匣
五八八	空木箱	一個	六〇三	紅地金龍紙絹	一匣
五八九	大方石硯	五方	六〇四至六〇五	各色絹	三十三匣
五九〇	箋紙	五捲	六〇六	各色絹	四十七捲
五九一	各色描金絹	一匣	六〇七	空木匣	二個
	(計五捲)		六〇八至六〇九	黃色絹	十捲
五九二	各色描金絹	三捲	六一〇	綠色雲龍描金絹	一對
五九三	硃箋	一捲	六一一至六三	紅色絹	十捲
五九四	木箱	一個	六一三	五色絹	五捲
	(內盛活懸硬木炕桌一張石硯二十方)		六一四	白色絹	五捲
五九五	空木箱	一個	六一五至六一四	五色絹	四十九捲
五九六	木箱	一個	六一五	硃絹描金龍對	十對
	(內盛硬木活懸炕几一張)		六一六	五色絹	五捲
五九七	酸粗木架	一個	六一七至六一六	描金雲龍硃絹	十捲
五九八	各色絹	八捲	六一七至六一八	五色絹	十捲
五九九	酸箋紙	一捲	六一九	各色絹	五捲

故宮物品點查報告 造辦處

故宮物品點查報告 造辦處

號數	品名	件數	號數	品名	件數
六三二	各色絹	四十二匣	六五〇	木床	四個
六三三	破絹	六捲	六五一	書架	二個
六三四	各色絹	二十二匣	六五二	畫壁子	一堆
六三五	木框嵌玻璃燈	一對		(以上西小屋)	
六三六	工兵禮吏各部長木靴	一包	六五三	牛角燈	八個
六三七	東路行宮烟郊等處練書單	一箱	六五四	饅果盒	一個
六三八	硃絹描金龍對	十匣	六五五	大木箱	一個
六三九	各色絹	二十二匣		(內旗子燈等)	
六四〇	各色絹	一箱	六五六	破簾子	一堆
六四一	各色絹	十匣		(以上西小門內)	
六四二	各色絹	十三捲	六五七	大小玻璃絲掛燈	二十四個
六四三	各色絹	四捲	六五八	六角玻璃宮燈	十八個
六四四	各色絹	九十四箱	六五九	圓玻璃燈	六個
六四七	各色絹	六六捲	六六〇	嵌舊月牙桌	二張
六四八	各色絹	六十二匣	六六一	舊匾	一堆
六四九	紙匾 (以上棧作庫完)	一堆	六六二	舊匾(屜子)	一堆

# 卷三終

故宮物品點查報告 造辦處

六六三	木框紙匾對	三	屋
六六四	木框畫壁	一	木箱
(十二扇)			
六六五	恭錄上諭橫匾	一	方
六六六	燈架	一	堆
六六七	舊匾	一	堆
六六八	破櫃	一	個
(附蓋不全小木匣十個)			
六六九	光緒旨意題頭清檯	三十六	本
六七〇	宣統旨意題頭清檯	二十	本
六七一	各種舊檔案	一	堆
六七二	舊檔案	二	木櫃
六七三	舊檔案	二	木櫃
六七四	舊檔案	一	破箱
六七五	破木器	七	件

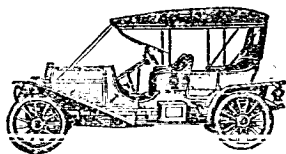

故宮物品點查報告  
造辦處



# 卷四 內務府

號 數 品

森字一 宮中現行則例

(計四本)

二 教育統計圖表

三 政治官報

四 順天府光緒三十三年統計表  
(二冊)

五 欽定大清會典事例

六 武英殿建築式樣

(帶木匣)

七 各處文件

八 各處檔件

(在巾閣上)

九 各處檔件

一〇 雜舊檔案

一一 德宗景皇帝

孝欽顯皇后等殘破喪事用品

故宮物品點查報告 內務府

名 件數

一 函

三 冊

三十九 函

一 函

八十三 函

一 張

一 堆

一 格

一 木箱

一 堆

一 木箱

數 品

一二 西陵圖

一三 大木箱

一 光緒齋紅供碗

二 光緒青花白地碟

三 景泰藍五供

四 篋器

五 印匣

(內有小木印)

一四 帶單銅爐

一五 內務府現行則例

一六 銅盤

一七 欽定大清會典事例

一八 中樞政考

一九 欽定五軍道里表

二〇 吏部處分銓選則例

二一 欽定兵部積算處分則例

名 件數

一 軸

一 個

六十七 個

七十三 個

八 件

十九 件

一 個

二 個

十四 本

三 個

十四 函

八 函

二 函

四 函

一 函

號

故宮物品點查報告 內務府

號	數	品名	件數
二二	四函	欽定兵部處分則例	四函
二三	六函	總管內務府現行則例等 (又五本)	六函
二四	二函	欽定吏部驗封司則例	二函
二五	一函	欽定中樞政考績纂	一函
二六	一函	清文衙署名目	一函
二七	八函	政治官報	八函
二八	一冊	內務府官員單	一冊
二九	十一本	大清緝紳全書	十一本
三〇	五本	內務府職官錄 (又一函)	五本
三一	八函	爵秩全覽	八函
三二	一張	長條凳	一張
三三	一塊	同寅協恭匾	一塊
三四	一塊	掛壁	一塊
三五	一張	方炕桌	一張
三六	一個	木櫃	一個

號

號	數	品名
一	一	綠頭箋
二	一	京察各項摺單包
三	一	木櫃
四	一	欽定內務府現行則例
五	一	摺單包
六	一	摺奏片
七	一	報捐海防新班補用總冊
八	一	報捐鄭工各項新班補冊
九	一	東陵官員一等考語履歷
十	一	京察一等官員履歷冊
十一	一	內務府職官錄
十二	一	賞載各項冊
十三	一	木櫃
十四	一	裁缺憂事等雜摺布包
十五	一	陳案各項保獎文件
十六	一	木櫃
十七	一	已辦捐納摺輸文件包

名

號	件數
一	一層
二	十七包
三	一個
四	三本
五	十七包
六	一摺
七	一本
八	一本
九	一本
十	一本
十一	一本
十二	二本
十三	九本
十四	一個
十五	九個
十六	一個
十七	一個

2 官員單

3 園寢案及各項奏稿摺單

四〇 各項摺包

四一至四二

木櫃

(內存雜摺奏摺未計數)

四三 錫箋筒

四四 雕花炕桌

四五 炕墊

四六 方凳

四七 木茶几

四八 穿衣鏡

四九 帶架几案

五〇 帶架冰桶

五一 彩花瓷帽筒

五二 乾隆景泰藍插瓶

五三 乾隆冬青小瓷罇

五四 掛鏡

五五 掛鐘

一冊

一堆

一堆

二個

二件

一張

二份

四個

二個

一架

一個

一個

一對

一對

一個

一個

一個

五六

五七

五八

五九

六〇

六一

六二

六三

六四

六五

六六

六七

六八

六九

七〇

七一

七二

七三

鐵電爐

景泰藍盤

仿哥窯瓶

各色痰盂

光緒青花白地磁盤

木椅

雕花八仙桌

朱闥漆帶屏櫃

雙環古銅鏡

景泰藍帶盤蓋爐

雕花木椅

紅漆方桌

衣架

雕花木條几

乾隆白地青花葫蘆瓶

磁觀音

粗磁香爐

明宣德大銅香爐

一個

四個

九個

五個

八個

一對

一張

一個

一件

一副

一個

二張

二個

二個

一個

一對

一個

一個

故宮物品點查報告 內務府



故宮物品點查報告 內務府

號數	品名	件數	號數	品名	件數
七四	大小銅炭池	五個	九〇	乾隆御製御筆養心殿銘中堂	一軸
七五	木月牙桌	一張	九一	銅佛座	一個
七六	各色木方櫈	八個	九二	繡絲掛屏	一對
七七	紅漆抽屜桌	一張	九三	雕花琴桌	一對
七八	紅漆茶几	一個	九四	腳履	一對
七九	洋式抽屜桌	一個	九五	景泰藍瓶	一個
八〇	玻璃木匣	一個	九六	玻璃掛鏡	一個
八一	粗木書架	一個	九七	墨捐字	十一張
八二	墨捐崇禎御筆中堂	一軸	九八	墨捐聖圖殿記	二冊
八三	墨捐崇禎御筆中堂大誓	十四開	九九	五經	一冊
八四	墨捐雍正御筆帖	殘幅	一〇〇	御製紀寶詩	九函
八五	墨捐劉光陽摹鐫帖	殘幅	(計七十四本)		
八六	銅魚蓋	二個	一〇一	墨捐聖德無疆頌中堂	一軸
八七	紅漆炕桌	一張	一〇二	繡花無量壽佛中堂	一軸
八八	舊信	一束	一〇三	墨捐崇禎御筆中堂	一軸
八九	墨捐康熙萬壽宮恩碑亭記	九開	一〇四	墨捐出師表	二張
	(附碑額一張)		一〇五	清字碑文中堂	一軸

一〇六	墨捐字 (內有破損)	二十張	一一六	墨捐公羊	十一本
一〇七	文淵閣像片	四張	一一七	墨捐爾雅孝經 (八本)	二本
一〇八	粗木架	三個	一一八	墨捐公羊	二十本
一〇九	墨捐穀梁 (共十一本)	二函	一一九	墨捐易經 (十本)	一函
一一〇	墨捐穀梁 (二十本)	四函	官值班室 (自秦字第四四號至第一一九號止係在堂)		
一一一	墨捐詩經 (十本)	一函			
一一二	墨捐周禮 (十二本)	二函	一二一	墨捐禮記 (二十本)	八函
一一三	墨捐詩經 (二十本)	四函	一二二	墨捐爾雅 (四十本)	一函
一一四	墨捐周禮 (二十四本)	四函	一二三	墨捐儀禮 (十七本)	二函
一一五	墨捐周易 (十本)	二函	一二四	墨捐春秋 (二十五本)	五函

故宮物品點查報告 內務府

故宮物品點查報告 內務府

號數	品名	件數	號數	品名	件數
一二五	墨搨論語 (五本)	一函	一二六	墨搨范承謨碑文	一冊
一二六	墨搨論語 (十本)	一函	一二七	墨搨元東嶽碑文	一冊
一二七	墨搨尙書 (十二本)	二函	一二八	墨搨視塔記	一冊
一二八	墨搨論語 (五本)	一函	一二九	墨搨百姓子文	一冊
一二九	墨搨書經 (十三本)	一函	一三〇	墨搨諸家古帖	一冊
一三〇	墨搨儀禮 (二十本)	四函	一三一	墨搨董其昌書正陽門廟碑	六冊
一三一	墨搨興福寺碑	一冊	一三二	墨搨集王羲之帖	一冊
一三二	墨搨多寶塔	一冊	一三三	墨搨王羲之帖	二冊
一三三	墨搨董其昌帖	一冊	一三四	墨搨功存河洛記	一冊
一三四	墨搨聖教序帖	一冊	一三五	墨搨停雲館帖	一冊
一三五	墨搨圖海碑文	一冊		墨搨仲樓法帖	一冊
				墨搨靜海碑記	一冊
				墨搨張照之帖	一冊
				墨搨王鐸秋興八首	一冊
				墨搨黃庭經	一冊
				墨搨寶鼎齋法書	一冊
				墨搨吳中涵傳	一冊

一五三	墨搨晚香堂帖	一冊	一七〇	墨搨翰林院錫宴詩	四冊
一五四	墨搨逸初堂帖	一冊	一七一	墨搨金山寺碑文	八冊
一五五	墨搨世春堂帖	一冊	一七二	墨搨唐人真蹟	一冊
一五六	墨搨戲鴻堂帖	一冊	一七三	墨搨歷代名臣法帖	四冊
一五七	墨搨岱閣齋帖	一冊	一七四	墨搨五經文字	七冊
一五八	墨搨趙子昂十七帖	三冊	一七五	墨搨春秋	十函
一五九	墨搨停雲館法帖	十二冊		(五十冊)	
一六〇	墨搨佛說四十二章經	一冊	一七六	墨搨晚香堂九經字樣	一冊
一六一	墨搨蘭亭序樂毅論	一冊	一七七	墨搨臬甫君碑	一冊
一六二	墨搨春秋	八冊	一七八	墨搨慈仁寺碑文	一函
一六三	墨搨集古草訣	二函		(三冊)	
	(八本)		一七九	墨搨靖海碑記	一冊
一六四	墨搨東書堂	十本	一八〇	墨搨暮卷帖	二冊
一六五	墨搨世春堂帖	一冊	一八一	墨搨劍合齋	三冊
一六六	墨搨暮卷帖	一冊	一八二	墨搨書種堂帖	二冊
一六七	墨搨唐樵晉帖	一冊	一八三	墨搨馬樵鎮碑文	一冊
一六八	墨搨唐真人蹟	一冊	一八四	墨搨德政碑	七冊
一六九	墨搨元明人書卷	一冊	一八五	墨搨墓誌銘	一冊

故宮物品點查報告 內務府

故宮物品點查報告 內務府

號數 品名 件數 號數

一八六	墨榻戲鴻堂法帖	四冊
一八七	墨榻翰香館法書	一冊
一八八	墨榻晚香堂畫帖	六冊
一八九	墨榻九成宮	一冊
一九〇	墨榻淳化閣帖 (五冊)	一函
一九一	墨榻淳化閣帖 (十冊)	二函
一九二	墨榻董其昌十帖	三十五冊
一九三	墨榻孔子廟碑	二十三冊
一九四	墨榻九成宮醜泉銘	十五冊
一九五	墨榻戲鴻堂法帖 (木夾)	十二冊
一九六	墨榻戲鴻堂法帖	十二冊
一九七	墨榻金剛波羅密經	一冊
一九八	墨榻御製各種碑文	三十九冊
一九九	墨榻雜帖	一捆

八

110	木箱	一個
1	售買古銅玉器瓷器等商號投標估價各種單	一布包
2	宣統年庫收瓷器雜項等賬簿	八本
3	宣統年金銀瓷器衣料等賬	九本
4至5	庫收各種賬簿	十九本
6至7	庫存各種陳設器具賬簿	二十三本
8	庫存靜怡軒瓷銅玉陳設賬	十二本
9	庫存內城隍廟斗壇佛像等檔案	二本
10	庫存綢緞朝珠念珠等賬簿	六本
11	珠寶總賬及朝珠念珠首飾等賬簿	十五本
1101	木箱	一個
1	寧壽宮等處 養心殿庫房古銅簿	各一本
2	養性殿等處佛像供器 遂初室玉器	各一本
3	樂壽宮遂初室三友軒皇極殿延趣樓 寧壽宮玉粹軒梵華樓頤和軒陳設冊	共十二冊
4	樂壽宮 遂初堂提存陳設裝箱冊	一本

18	17	16	15	14	13	12	11	10	9	8	7	6	5
抵押借款事卷	養心殿庫房鑰匙	養心殿庫房鑰匙	樂善堂遂初室頤和軒估價物類單等	陳設函底備查冊篇	樂壽遂初室提取玉器陳設冊	現辦卷	欽安殿佛像供器檯	古物陳列所提送御用服物手澤書籍等項冊	抵押借款文件 (一宗卷)	(共一藍布口袋)	上交珠寶等件裝箱冊古月軒冊 上交賬簿冊裝箱草冊等	養心殿陳設冊 銅鑰匙 (附紙夾二個共一黃綾包)	陳設估價冊
一宗	一把	四件	共二摺	共三本	一包	一包	一本	一本	七件	八把	共十八本	三本	十一本

11011	34	33	32	31	30	29	28	27	26	25	24	23	22	21	20	19
木箱	香陳設手摺子	延清室賞奇齋等投標等函件	奏底	書目等	承領陳設單據等	瓷銅玉器估價單	延趣樓等陳設單等件	金器估價單等	養性殿東院閣估價單	養性殿七處估價單等件	備送各處單	羅縐筒	景祺閣陳設草單	現存銀庫草冊卷 舊出銀庫草冊卷	提出銀庫庫存瓷器等簿 銀庫存玉銅瓷器冊卷	養心殿庫房及西暖閣後殿等陳設簿
一個	一包	一紙包	一摺匣	一摺匣	一摺匣	一摺匣	一摺匣	一摺匣	一摺匣	共九件	一包	一包	一包	一宗	一宗	共八本

故宮物品點查報告 內務府

故宮物品點查報告 內務府

號	數	品名	件數	號	數	品名	件數
1	1	瓷銅玉陳設等賬	四本	二〇三	1	木箱	一個
2	2	壽安宮內左門坐褥木器等項檔	六本	1	2	銅鎗匙	二黃布袋
3	3	萬壽宮龍袍褂蟒袍褂 紬緞紗等寶存賬	七本	2	3	採辦科賬	一布包
4	4	自鳴鐘陳設朝珠賬	五本	3	4	體順堂冊頁檔底	一布包
5	5	敬事房瓷銅器銀錢寶存賬	十一本	4	5	大婚禮進奉物品賬并各項雜件	一布包
6	6	懋德堂 毓慶宮佛堂陳設檔	六本	5	6	各處文件	一黃布包
7	7	弘德殿陳設金銀器賬	二本	6	7	各項雜件	五黃匣
8	8	御藥房金銀器寶存賬	二本	7	8	各項賬本	一摺
9	9	誠肅殿 齊宮陳設賬	三本	8	9	司房報單	一摺
10	10	御膳房庫存金銀銅瓷器賬	三本	9	10	敬事房奏單	一摺
11	11	冠袍帶履賬	十七本	10	11	各項雜件	一摺
12	12	坤寧宮東 西暖閣古銅玉器賬	九本	11	12	敬事房辦事記載	二本
13	13	御茶房銅錫玉器賬	三本	12	13	宸翰冊卷	一摺
14	14	宣統欸大小黃地綠龍碟	六個	二〇四	14	各部院火印	一木箱
15	15	宣統欸口原舊白地藍龍盤	一個	二〇五	15	乾隆年各種文件奏案	一架
16	16	大小黃瓷碗	十八個	二〇六	16	嘉慶年各種文件奏案	一架

(內破三個)

(計四格未計數)

二〇七	道光年各種文件奏案 (計四格未計數)	一架	二二三	道光年各種奏案 (計四格未計數)	一架
二〇八至三三三	乾隆年各種文件奏案 (計十二格未計數)	三架	二四三至三五五	道光同治年各種奏案 (計八格未計數)	二架
二一一	光緒年各種文件奏案 (計四格未計數)	一架	二二六	同治咸豐道光年各種文件奏案 (計四格未計數)	一架
二三至三三三	乾隆年各種檔冊 (未計數)	吊格二架	二二七	欽定宮中現行則例 各種舊檔	一堆
三四至三六	光緒宣統各種檔簿 (共計一百〇九本)	三摺	二二二	各部院火印 各種舊檔案	十五個
二二七	道光嘉慶年奏案 (計四格未計數)	一架	二二三		一架
二二八	道光年奏案 (計四格未計數)	一架	二四三至三五五	道光年各種奏案 (計八格未計數)	二架
二九五至三三三	光緒年奏案 (計十二格未計數)	三架	二二六	道光年各種奏案 (計四格未計數)	一架
二二二	咸豐年奏案	一架	二二七	光緒熱河陳設冊 (計四格未計數)	一架

故宮物品點查報告 內務府



故宮物品點查報告 內務府

號數	品名	件數	號數	品名	件數
二五三至二五九	各種舊檔案	二吊格			
二四〇	醇賢親王舊檔案	一黃布包	二五九	大青羊牙章	一方
二四一	各部院火印	十六個	二六〇	福字中堂	一幅
二四三至二四九	道光年各種文件 (計十六格未計數)	四架	二六一	字彙	二部
二四四至二四八	各種舊檔案	二吊格	二六二	禮議	一函
二四八	各種舊檔案文件	一筐		(計二本)	
二四九	金漆木龍頭	一個	二六三	洪憲元年京漢路丙辰紀念郵片	六張
二五〇至二五一	各種雜檔	二捆	二六四	內府堂現行則例	二本
二五二至二五三	各種雜冊檔	二吊格	二六五	唐若川木板帖	二本
二五四	各種雜冊檔	二木箱	二六六	漢滿奏案	一函
二五五	空木箱	一個		(四本)	
	(附凳子一個)		二六七	空木櫃	一個
	(以上六號在大堂東北小屋)		二六八	大木炕桌	一個
二五六	各種舊檔案	一吊格	二六九	清語摘鈔	一函
二五七	字中堂	二幅		(四本)	
二五八	大小清文書	八函	二七〇	初學必讀	一函

	(六本)								
二七一	各種文件	一吊格	二九八	皇朝禮器圖式	一本				
二七二	廢如意頭	三個	二九九	各項日記簿	一堆				
	(以上在大堂穿堂北屋)		三〇〇	木匣	一個				
二七三	大婚帶戲名單	一黃布包		(內盛福字一張荷包六個小銀錢二個小銀四個)					
二七四至二七五	龍鳳喜字銅徽章	二匣	三〇一	木匣	一個				
	(一原註三百四十個一原註一千個)			(內盛福字一張荷包六個小銀錢二個小銀四個)					
二七六	欽定宮中則例	一函							
	(四本)		三〇二	木匣	一個				
二七七	永陵等像片玻璃板	三塊		(內盛福字一張荷包八個銀錢四個銀鏤四個)					
二七八至二八〇	檯案	七箱	三〇三	木櫃內盛宮中則例	六十九函				
二八一	南苑文	一箱	三〇四	東西暖閣實錄架圖式	五函				
二八二	像片	四張	三〇五	熱河陳設冊	四包				
二八三至二八五	各種文件	七格		(以上穿堂南屋)					
二九三	玻璃板片名臣像	五匣							
二九四	抽屜桌	一張	三〇六	萬壽慶典圖	一匣				
	(內有各種文件)			(二册)					
二九五	各項放款單	一木箱	三〇七	萬壽慶典圖錦面	一册				
二九六至二九七	雜件	六包	三〇八	崇陵工程照片	一册				
故宮物品點查報告	內務府								

故宮物品點查報告 內務府

號數	品名	件數	號數	品名	件數
三〇九	皇太后慶辰檔案 (八本)	二函	三六至三八	俸檔	三布包
三一〇	首飾圖樣	一匣	三九至四二	放款冊	三布包
三一三	各種文件	二箱	四三至四四	俸檔	三布包
三一三	木櫃	一個	四五	紅漆炕桌	一張
	(內盛雜件)		四六	通商各國條約	一函
三一四	條案	一張	四七	木凳	二個
	(以上北小院北屋)		四八	大小粗木凳	二個
三五至三三	各種稿件文件等 (計三格未計數)	九架	四九	俸冊	一布包
三四至三三	各種稿件文件等 (未計數)	八木箱	五〇	各項雜檔	一吊格
三三二	八仙桌	二張	五一	各項雜檔	一木箱
三三三	各種稿件文件等 (計三格未計數附神牌三座)	一架	五二	各種案卷	一吊閣
			五三	各種案卷	一桌
三四至三五	各種稿件文件等 (未計數)	二木箱	五四	各種案卷	一吊閣
			五五至五七	帶屨長木桌	二張

三五七	各種案卷	一木箱	三二八四	雜書	一	堆
三五六至三五〇	挑選宮女像片	三布包	三二八五	木閣	一	個
三五六至三五三	各種文件	二布包	三二八六	各種寶單	一	吊閣
三六三	各種文件	一木箱	(以上內務府堂完以下銀庫)			
三六四	仁宗睿皇帝大事檔案	一兩	三三七	大木箱	一	個
	(六本)		1	古銅盃	一	個
三六五	高宗純皇帝大事檔案	一兩	2	古銅雙耳卣	一	個
	(五本)		3	古銅帶戟方觚	一	個
	各種案卷	十一木架	4	古銅雙環扁瓶	一	個
	(未計數)		5	銅胎琉璃爐	一	個
三七七	各種寶單	二吊閣	6	洋瓷花筒	一	對
三七八	樂部和聲昇律呂正軌	四十八本	7	雙耳瓷爐	一	個
三七九	爵秩全覽	六本	8	青玉人山	一	個
三八〇	各種玉器衣服字畫陳設扇等	六本	9	舊玉花山	一	個
三八一	欽定宮中則例	一兩	10	青石未刻寶	一	方
	(二本)		11	銅質圓明園章	一	方
三八二	內務府堂則例	七本	12	佛說賢者五福德經玉片	六	片
三八三	籌詳芻議	五本	13	假珊瑚珠燈	一	件

故宮物品點查報告 內務府

故宮物品點查報告 內務府

號數	品名	件數	號數	品名	件數
14	銅鹿式香薰	一件	三八八	大木箱	一個
15	珣貴妃之寶	一方	1	白地青花葫蘆式瓶	一個
16	莊和皇貴妃之寶	一方	2	青花白地萬壽瓶	一個
17	銀清文冊	三頁	3至5	青花白地葫蘆式瓶	三個
18	銀質小方鈴	十一個	6	白地青荷花大瓷瓶	一個
19	菜玉插屏	一件	7	五彩直口瓶	一個
20	銅質薰爐	一個	8	白地青花雙耳扁壺	九把
21	銀鍍金盆	一個	9	霽藍錐把小瓶	一個
22	銅仙鶴	一對	10	五彩八寶方瓶	一個
23	銀質杯托	二個	11	螺甸碗	一個
24	康熙款豆彩蓮花大碗	三個	三八九	大木箱	一個
25	乾隆款白地青花瓶	一個	1	龍泉蕉葉花瓶	一個
26	銀質執壺	一把	2	龍泉葵花瓶	一個
27	木金漆香亭	一個	3	乾隆款仿哥瓷方式瓶	一個
	(附銅龍一布包)		4	白開片暗花瓶	一個
			5	道光款五彩花瓶	一個
			6	乾隆款青花白地瓶	一個

23	22	21	20	19	18	17	16	15	14	13	12	11	10	9	8	7
粉定瓷三足爐	定瓷葵瓣大碗	哥窯海碗	白地青花大盤	龍泉釉大盤	白地紅龍花瓶 (嘉慶款傷一件)	霽紅罐	白地青花瓶	已傷鱗魚青釉瓷觚	黃地綠龍瓶	冬青藍花瓶	白地青龍撇口瓶	乾隆款冬青葫蘆式帶蓋瓶	乾隆款仿哥瓷瓶	白地綠龍瓶	黃地彩花古月瓶	嘉靖款青花白地罐
一個	一個	一對	一個	一個	一對	一個	一個	一個	一個	一個	一個	一對	一個	一個	一個	一個

故宮物品點查報告 內務府

12	11	10	9	8	7	6	5	4	3	2	1	三九〇		28	27	26	25	24	
龍泉精瓶	冬青開片瓶	青花白地葫蘆式瓶	青花白地瓶	白地青花加紫蝴蝶瓶	青花白地葫蘆式瓶	萬曆款五彩蒜頭大瓶	乾隆款白地青花六角瓶	已傷粉定雕花獸耳大瓶	白地折枝蓮雙耳扁瓶	乾隆款霽藍大瓶	白地青花直口瓶	大木箱	銀質鍍金大盆	金漆雲龍玉磬	四足加墨瓷鼎	成化款白地青花碗	嘉靖款霽藍暗龍大盤		
一個	一個	一個	一個	一個	一個	一個	一個	一個	一對	一個	一個	一個	一個	一對	一個	一對	一個	一個	一個

故宮物品點查報告 內務府

號數	品名	件數	號數	品名	件數
13	青花白地直口瓶	四	11	小碧玉蓋	一
14	冬青八卦方瓶	一	12	破玉片	一
15	乾隆款冬青釉瓶	一	13	錦邊畫佛像	六
16	冬青八卦方瓶	一	三九三	各種桌圍	八
三九一	銅胎鍍金鐘	八	三九四	空保險櫃	一
三九二	大木箱	一	三九五	大木箱	一
1	缺蓋銀鍍金執壺	一	1	霧藍方瓶	一
2	銅佛	一	2	藍花帶胆圓罐	一
3	木金漆香亭頂	一	3至4	開片八卦方瓶	二
4	銀鍍金盤	一	5	開片方瓶	一
5	白玉嵌石插屏	一	6	開片雙耳扁瓶	一
6	水晶印色盒	一	7	白地紅龍雙耳瓶	一
7	水晶硯	一	8	白地紫花轉枝遠瓶	一
8	硬木蓋 (附玉頂一個)	三	9	白地紫西蓮瓶	一
9	小金漆盒	一	10	白地青花蕉葉瓶	一
10	大小水晶礦石	四	11	均密雙耳瓶	一
		塊	12	有傷龍泉釉罐	一

30	29	28	27	26	25	24	23	22	21	20	19	18	17	16	15	14	13
雍正款白地青花雙耳瓶	白地藍花雙耳扁瓶	白地藍花瓶	青花白地瓶	乾隆款青花白地蒸葉蒜頭瓶	宣德款青花白地葫蘆瓶	冬青雙耳瓶	冬青葫蘆瓶	龍泉暗花罐	雍正款青花白地雙耳六楞瓶	青花白地雙耳寶月瓶	青花白地瓶	龍泉暗花瓶	白地藍花瓶	乾隆款白地藍花雙耳瓶	乾隆款青花白地蒸葉瓶	填白暗花瓶	乾隆款仿郎窯霽紅瓶
一	一	一	一	一	一	一	一	一	一	一	一	一	一	一	一	一	一
個	個	個	個	個	個	個	個	個	個	個	個	個	個	對	對	個	對
6	5	3 至 4	2	1	三 九 六	41	40	39	38	37		36	35	34	33	32	31
冬青圓罐	白地青花加紫瓶	青三多白地瓷瓶	乾隆款仿哥瓷雙耳方瓶	青花白地扁瓶	大木箱	瓷木蓋	白地紅花花插	宣德款白地藍花雙耳八角瓶	圓彩小瓶	乾隆款青花白地雙耳小瓶	(破口)	白地青花葫蘆式瓶	定窯蒸葉瓶	白地藍花小罐	青花白地花筒	白瓷圓洗	青花白地六角花盆
一	一	二	一	一	一	各	六	一	一	一		一	一	一	一	一	一
個	個	個	對	個	個	件	個	個	個	個		個	個	個	個	個	個



故宮物品點查報告 內務府

號數	品名	件數	號數	品名	件數
7	冬青白梅花錫把瓶	一個	24	白地青花洗	一個
8	宣德款白地青人物痰盂	一個	25	均釉瓷洗	一個
9	乾隆款冬青八卦方瓶	一個	26	道光款五彩白地小盤	一對
10	開片青花撇口瓶	一個	27	嘉慶款綠地彩花大盤	一對
11	青色哥窯瓶	一個	三五七	大木箱	一個
12	白地青花撇口瓶	一個	1	大小松石	七袋
13	白地走扇蓮花瓶	一個	2	銀鍍金大盤	八個
14	白地雙耳八寶方瓶	一個	3	銀質大盤 (原註每個一百兩)	十一個
15	白地青荷花小口瓶	一個	4	銀質中小盤	一百八十一個
16	白定瓷象耳花瓶	一個	5	大銀杓漏杓	二十四個
17	開片竹福松壽象鼻瓶	一個	6	銀質板匙	五十六個
18	白地青花撇口瓶	一個	7	銀質匙子 (內鍍金二銅一)	十七個
19	宣德款有紋白地青龍瓷澆	一個	8	銀質中大碗	十五個
20	白瓷花插	一個	9	銀質碗蓋	十七個
21	哥窯小瓶	一個			
22	正德款白地青花蕉葉花插	一個			
23	均釉小碟	一個			

10	銀質葵花盒	十個
11	銀質中小碗	一百四十七個
12	烏木 象牙筷子	共十六雙
13	銀質大小酒杯	十九個
14	銀質壺蓋	四個
15	銀質鍍金蓋	二個
16	(以上四號在一金漆小木箱內) 銀質小盤	二百二十一枚
17	銀質水固 (帶底蓋四個)	二個
18	銀質半截燈座	一個
三九八	銅質金鐘	一匣
	(計十五個)	
三九九	大小玉磬	十七個
四〇〇	大木箱	一個
1	大小銀質火鍋	四十一枚
2	銀質五格盤	五十四個
3	銀質雙耳罐	一個

故宮物品點查報告 內務府

1	木箱 (帶蓋原註一百二十兩)	一個
2	銀鍍金大盆 (原註八十兩帶木匣布套附銀質酒提一個)	一個
3	八成金大盆 (原註八十二兩帶木匣布套附銀質酒提一個)	一個
4	八成金小盆 (原註十六兩帶木匣布套)	一對
5	銀鍍金小盆 (原註各重八兩帶木匣布套)	一個
6	銀鍍金盒 (原註十四兩帶布套木匣)	一個
	八成金食具 (帶木匣布套)	二份
四〇二	各種文件 (附佛像一張)	一木箱
四〇三	木箱	一個
1	青玉大扁瓶	一個

故宮物品點查報告 內務府

號數	品名	件數	號數	品名	件數
2	白玉牛	一個		仿唐觀象硯	三盤
3	青玉牛	一個		(八方)	
4	白玉	一塊	5至13	乾隆仿古硯	九盤
5	舊玉梳	一個		(每盤六方二方不等共計三十方)	
6	青玉人物山	一個	14	乾隆仿古硯	六方
7	舊玉山水	一個		(帶盒)	
8	舊玉人物山	一個	15	石鼓硯	十方
9	舊玉山子	一個	16	大小仿古硯	十九方
10	青玉人物山	一個	17	舊硯	二方
11	白玉人物山	一個	18	洋瓷花瓶	一對
12	菜玉雙環扁瓶	一個	四〇六	木箱	一個
四〇四	銅質金鐘	八個	1	銅包金文具	五件
四〇五	木箱	一個	2	銅胎琺瑯暖硯	一塊
1	乾隆款瓷壁瓶	一對	3	銅胎琺瑯筆架水壺	二件
2	瓷葫蘆大吉	四個	4	古銅筋	一件
3	乾隆仿古硯	一盤	5	青玉方盒	一個
	(六方)		6	青玉文淵閣寶	一方

22	11	20	19	18	17	16	15	14	13	12	11	10	9	8	7		
哥窯葵花口洗	紅花白地花插	乾隆款青花白地瓶	漢玉圓盒	青花白地罐	凍青瓷爐	青玉燵瓶	舊玉藤花盃	藍地描金燵瓶三式	白玉燵瓶三式	青玉磬	青玉荷花式筆洗	硬木雕花筆筒 (附筆七支)	古銅犀尊	銅爐	青玉文華殿寶		
一	一	一	一	一	一	二	一	二	一	一	一	一	一	一	一		
個	對	對	個	對	個	個	個	份	份	件	件	個	個	個	方		
	四〇八	3	2	1	四〇七	33	32	31	30		29	28	27	26	25	24	23
	木箱	景泰藍亭式龍柱香薰	景泰藍異獸香薰	景泰藍象足鼎	木箱	破爛木座	殘缺大小嵌玉木如意	魚磬	小玉磬	(附木小瓶一個)	金漆香盒	定瓷小瓶	定瓷暗龍瓶	舊瓷盤	正德款青花黃地盤	定瓷銅口盤	定瓷銅口碗
	(內盛嵌玉較帶鑲嵌八件俱帶包裝)																
	一	四	四	四	一	一	四	一	一		五	一	一	一	一	一	一
	個	個	個	個	個	包	柄	個	個		個	個	個	個	個	個	個

故宮物品點查報告 內務府

故宮物品點查報告 內務府

號數	品名	件數	號數	品名	件數
四〇九	木箱 (內盛水晶石半箱)	一個	4	銀製大葵花	十五個
四一〇	版八仙木桌	三張	5	銀製環子	六個
四一一	粗木長方桌	二張	6	銀製旋子	三個
四一二	木寶座	一張	7	銀製帶嘴旋子	一個
四一三	大小方木桌	三張	8	銀製柿子壺 (缺蓋四個)	十把
四一四	木八仙桌	三張	9	銀製清壺	八個
四一五	木長坐凳	四張	10	銀鑲金大盆 (缺蓋一個)	一個
四一六	木架大天秤 (砵碼不全)	一份	11	銀鑲金執壺	一把
四一七至四一八	銅鑲金龍柱香亭 (帶布套木匣)	十座	12	銀製執壺	一把
四二七	木箱	一個	13	銀鑲金爵	一個
1	大小銀製扁壺 (缺蓋十一個)	二十把	14	銀製盃 (帶托)	一對
2	銀製直鉢	十三個	15	銀製湯碗	二個
3	銀製叉拉	八個	16	銀製大盆	一個
			17	包銀牙筷	四雙

18	銀製匙	二個	(內盛銀製湯杓盤碗共六十三件)	一個
19	銀製鍍金碗蓋	六個	木箱	一個
20	大小銀製盤	一百二十九個	(內盛銀製湯碗盤杓四十件)	
四二八	銀製湯瓶	四個	銀鍍金天文儀器	一件
	(帶蓋帶皮箱一個)		(帶鍍金座嵌珠不全)	
四二九	木箱	一個	四三四	歐木椅子
	(內盛銀製盤大小三百三十一件)		四三五	欽定宮中現行則例
四三〇	木箱	一個	四三六	欽定宮中現行則例木板
1	銀製火燭	一個	四三七	乾隆年月摺
2	大小銀製盤子	四十二個	四三八	歐木椅子
3	銀製小碟	二十一個	四二九	瓷庫銷冊
4	銀製大碗	三個	四四〇	舊檯案
	(帶蓋一個)		四二五至四三二	銅質金鐘
5	銀製杓子	一對	四三三至四三九	大小金漆玉磬
6	高麗碗	三個	四四五	欽定宮中現行則例木板
7	銀製水匱	二個	四四六	銅盆
	(帶蓋)		四四七	大小玉磬
四三一	木箱	一個	四四八至四五三	大小玉磬

故宮物品點查報告 內務府

故宮物品點查報告 內務府

號數	品名	件數	號數	品名	件數
四五三	大小銅質金鐘	五十四個	7	碎玉	一小簇
四五四	大木箱	一個	8	銅製金冊	三塊
1	(蓋已破) 方銅屋	二十四個	9	大小玉章	二塊
2	紅油木箱	六個	四五六	滑石圖章	一箱
3	銅匣	一個	四五七	水晶圖章	二十方
四五五	木箱	一個	(內有尙之信印靖南王圖書靖南王世子之章等帶大木箱一個)		
1	各色碎寶石	一袋	四五八	立鑽	一個
2	各色回子刀	六十二把	1	玉寶	一方
3	(照錄原簽) 象牙鑰匙牌	四十面	(字已模糊)		
4	(照錄原簽) 驚裂綠寶石	一塊	2	玉廣潤之寶	一方
5	(原註重三厘) 碎玉	一包	3	子孫保之玉寶	一方
6	(原註二十一塊) 道光銅寶片	二塊	4	天祿永昌玉寶	一方
			5	青石圖章	一方
			6	無字玉寶	一方
			7	趙忠玉章	一方
			8	玉押	一件

9至10	石章	二方
11至12	無字石寶	二方
13	金鎖破環小法器 (以上十三號共盛一木匣內)	四件
14	烏玉鏡	一面
15	銅鐘	一對
16	天秤 (帶匣不全)	一份
17	喇嘛作法用人頭骨碗 (鍍金裏四件銀裏四件漆裏一件)	九個
18	喇嘛作法用人頭骨銀鍍金座	五個
19	喇嘛作法用人頭骨銀鍍金蓋	二個
20	喇嘛作法用人皮鼓 (以上四號共裝一木匣內)	七架
21	大小寶劍	三把
22	明正德年銀錠 (上註重五十兩)	一鏢
23	鐵嶺沙	四斤十兩一錢

故宮物品點查報告 內務府

24	銅鐵錢 (照錄原簽)	二串
25	青玉石	一塊
26	歐吳三柱畫像	一軸
27	鏡精鉛算文冊	二冊
28	碎松石	半袋
29	帶單銀閃燈	一個
30	小銀盒	一對
31	青石寶	一個
32	戥子匣	二個
33	石章 (附木章二方帶破木匣)	九方
34	乾隆年錢樣	一夾
35	乾隆絹冊文	一冊
36	小玉石	一塊
37	鎖匙	二布袋
四五九	破玉帶 (玉不全帶木箱)	八件



號數	品名	件數	號數	品名	件數
四六〇	大木箱	一個	4	大小銀鍍金執壺 (各帶鍍金套盒木匣)	九把
1	銀鍍金懿妃冊文	一冊	5	銀執壺	一把
2	銀鍍金宗文顯皇帝之女冊文 (十片)	一冊	6	銀珞珈執壺	三把
3	銅印匣 (四片以上二號帶木匣)	四個	7	銀鍍金奠盃	十二個
4	法國公使送德宗景皇帝銀花園	一件	8	銀鍍金奠盃托	十一個
四六一	大小木印 (帶木箱)	二十方	9	銀奠盃 (帶托)	一個
四七四	粗紀魚骨釧 (帶木匣)	一把	10	銀珞珈奠盃 (各帶托)	八個
四七五	大木箱	一個	11	銀盃 (各帶托)	五個
1	銀茶筒	八個	12	珞珈蓋碗 (各帶托)	六個
2	銀罐	一個	13	銀盆	二個
3	玉供碗	五個	14	銀盤	二個
			15	大小銀勺 (斷一把)	三把

四三至四七

水晶石 十二木筒  
(內四七〇號四七一號四七二號皆係半筒)

16	銀茶碗	十個	12	銀鍍金成妃冊文 (十開)	一冊
17	大小銀鍍金盆	十三個	13	銀鍍金敦宜榮慶皇貴妃冊文 (十開)	一冊
18	銀盆	一個	14	銀鍍金嬉妃冊文 (十開)	一冊
19	銀蓋	一個	15	銀鍍金嬉妃冊文 (十開)	一冊
四七六	木箱	一個	16	銀鍍金嬉妃冊文 (四開)	一冊
1	銀鍍金形妃之印	一方	17	銀鍍金麗妃冊文 (四開)	一冊
2	銀鍍金敦宜榮慶皇貴妃之寶	一方	18	銀鍍金吉嫔冊文 (十開)	一冊
3	銀鍍金玫妃之印	一方	19	銀鍍金敦宜皇貴妃冊文 (十開)	一冊
4	銀鍍金麗皇貴妃之寶	一方	20	銀鍍金佳嫔冊文 (四開)	一冊
5	銀鍍金麗妃之印	一方			
6	銀鍍金慈妃之印	一方			
7	銀鍍金祺妃之印	一方			
8	銀鍍金敦宜皇貴妃之寶	一方			
9	銀鍍金佳妃之印	一方			
10	銀鍍金祺嫔冊文 (四開)	一冊			
11	銀鍍金成嫔冊文 (四開)	一冊			

故宮物品點查報告 內務府

故宮物品訪查報告 內務府

號數	品名	件數	數	品名	件數
21	銀鍍金彤妃冊文 (十開)	一冊	4	黃緞綉龍長桌圍 (每掛五個帶紙匣)	一件
22	銀鍍金慶嬭冊文 (四開)	一冊	5至7	殘缺珊瑚米珠雲角吊掛	五十五掛
23	銀鍍金懋妃冊文 (十開)	一冊	四八四	黃緞綉龍桌圍	三件
24	銀鍍金祺妃冊文 (十開)	一冊	四八五	銀質祭器 (計十七件帶木箱)	一份
25	契紙借約	一包	四八六	木箱	一個
四七七	黃緞綉金龍桌圍 (帶布包木箱)	二件	1	銀質蠟屏 (計四件)	一對
四七八	各樣扁銅壺	十把	2	銀質香爐	一個
四七九	寶石末 (原註二兩)	一包	3	銀質花筒	一對
四〇至四二	銅胎鍍金香亭	三座	4	銀質風燈 (附小銅盤二個)	一對
四八三	木箱	一個	6	閃燈 (附三件)	一個
1至3	殘缺珊瑚米珠雲角吊掛	三十掛	6	銀質香具	一份

四八七	海蝶	一大箱	四九六	莊和泉貴妃冊文	一冊
四八八	銀質盤	七十四個	(計十頁)		
	(附銀葵花盒一個)		四九七	大小玉磬	七十七件
四八九	銀鍍金珣燧冊文	一冊	(計帶套者三十件)		
	(計四片)		四九八	銅胎小金鏡	十七個
四九〇	銀鍍金珣燧冊文	一冊	四九九	大木箱	一個
	(計十片)		1	銀質大盤	五十三個
四九一	銅質空寶盒	一個	2	銀質中盤	八十個
	(附銅寶托一件)		3	銀質小盤	四十四個
四九二	銅質寶托	一個	4	銀質高麗碗	八個
	(以上四號在一木匣內)		5	銀質大盤	三個
四九三	珍妃之印	一個	五〇〇	大木箱	一個
	(帶盒匣各一個附印托一個錦袱二件)		1	硬木小祭桌	二張
四九四	珍妃冊文	一冊	2	銀鍍金葫蘆式帶蓋執壺	一對
	(計十頁帶盒匣各一個錦袱二件)		3	銀鍍金帶蓋茶筒	一對
四九五	珍燧冊文	一冊	4	銀鍍金祭池	一對
	故宮物品點查報告 內務府		5	銀鍍金祭杯	一對

(計八件)

(計四頁)

故宮物品點查報告 內務府

號數	品名	件數	號數	品名	件數
6	銀鍍金大碗蓋	八個	1至3	未刻青玉寶冊 (帶匣三個)	三十三件
7	銀鍍金中碗蓋	十個	4	滿漢文玉片	十片
8	銀鍍金小碗蓋	十個	5至9	未刻青玉寶 (帶木匣五個)	五方
五〇一	各種檯案	一箱	10	未刻菜玉片 (帶木匣)	十片
五〇二	鐵制錢	一箱			
五〇三	金漆玉磬 (附料器朝珠一袋未計數)	十三個			
五〇四	各樣銅制錢	一箱	五二二	大木櫃	一個
五〇五	大木箱	一個	1	光緒款白地萬福流雲大盃	二個
1	舊烏槍	三支	2	象牙發信砲牌 (附腰牌一件)	一件
2	破弓箭	六包	3至4	銅廢印	三方
五〇六	各種檯案	一箱	5	銀廢印	三方
五〇七	銅方炭盆	二個	6	銅廢印	一方
五〇八	回回刀	二小箱	7	牛角廢印	二方
五〇九	帶閣空立櫃	一個	8至9	銅廢印	二方
五一〇	大小祭桌	九張	10	木廢印	三方
五一一	大木櫃	一個			

11至15	銅廢印	五方							
16	化石廢印	三方							
17至21	銅廢印	三十一方							
五二三	銅龍柱	六件							
五一四	大木櫃	一個							
1	明孝宗玉冊 (帶黃布袱)	十片			10	明熹宗玉冊 (帶黃布袱)			十頁
2	明仁宗玉冊 (帶黃布袱)	十片			11	明太祖玉冊 (帶黃布袱)			六頁
3	明宣宗玉冊 (帶黃布袱)	十片			12	明成祖玉冊 (帶黃布袱)			十頁
4	明英宗玉冊 (帶黃布袱)	十片			13	明武宗玉冊 (帶黃布袱)			十頁
5	明睿宗玉冊 (帶黃布袱)	十片			14	未刻玉冊 (六頁)			一匣
6	明穆宗玉冊 (帶黃布袱)	十片			15	未刻字碧玉寶 (帶匣)			一方
7	明光宗玉冊	十頁			16	未刻字青玉寶			一方

故宮物品點查報告 內務府



五二八	五彩畫龍圍屏 (帶大木箱附青玉冊表一塊)	一份	五二七	木櫃 (內盛各種賬件)	二個
五二九	黃綠絨鞘各式大小刀 雙筒火槍 (共一長木箱)	十二柄 一支	五二八 五二九	舊桌凳 破木櫃 (內盛賬本等件)	十二張 二個
五二〇	木格 (內盛粗茶壺碗八個及破爛賬本等件)	一個	五三〇	神牌	五個
五二一	銀製雙耳杯 (原在該屋內現移存銀庫)	一個	五三一 五三二	破舊箱櫃桌凳 破舊木器	十張 十件
五二二	舊桌凳櫃等	八張	五三三	破舊箱櫃桌凳 (附破爛賬件)	十一張
五二三	木櫃 (內盛宣統年間外款賬件)	一個	五三四	粗木櫃	二個
五二四	舊粗木桌凳 (上堆各種賬件)	七張	五三五 五三六	舊木箱 帶單銅炭盆	一個 四個
五二五	木櫃 (內盛各種賬件)	一個	五三七 五三八至五三九	舊木格 咸豐大錢	一個 三十五木箱
五二六	舊木箱 (內盛賬本檔案等件)	二個	五七三 五七四	舊木桌 木箱 (內盛各種檔案)	一張 一個

故宮物品點查報告 內務府



# 卷四終

號數	品名	件數
五七五	小木箱 (內盛各種檔案)	一個
五七六	檔冊 (在木炕上)	一推
五七七	破帶座佛桌	一張
五七八	破櫃	一個
五七九	破立櫃	三個
五八〇	破立櫃 (內有破粗瓷小碟一推未計數)	二個
五八一	破大小木櫃	三個
五八二	破抽屜桌	一張
五八三	破櫃及破凳等	五張
五八四	破粗桌	二張



# 卷五

## 皮庫 瓷庫

號數	品名	件數	號數	品名	件數
一	帶匣皮庫庫襪	一件	六	帶布包貂皮	一百十七件
二	錫硃硯	一方	七	帶錦獸黑狐皮	一件
三	(附錫筆架一件)		八	帶錦獸白貂皮	七件
四	木桌	一張	九	帶錦獸落毛白虎皮	一件
五	錫質花插	十件	十	帶錦獸落毛爛板白熊皮	一件
六	帶圍供桌	一張	十一	空木箱	二個
七	粗瓷盃盅碟等	三十一個	十二	空木箱	一個
八	破牛角燈	四個	十三	木箱	一個
九	竹篋燈	一對	十四	(內盛黃絨地氈四件)	
十	木燈籠	一對	十五	空木箱	一個
十一	大木箱	一個	十六	大木箱	一個
十二	帶匣龍骨筆筒	一個	十七	帶匣異獸角	二支
十三	帶匣鐵金線	十七疋	十八	不全穿山甲皮	二件
十四	帶匣沙魚尾鞭	二件	十九	乃木圭闊護割器	一件
十五	帶布包貂皮	二十三件	二十	虎骨	一具
十六	勒克爾希皮	二方塊	二十一	右脇骨	一塊
十七			二十二	帶匣虎頭骨	二具

故宮物品點查報告

皮庫

故宮物品點查報告 皮庫

號	數	品名	件數	號	數	品名	件數
7	魚骨	二塊	三五	切末	一堆		
一六	空木箱	一個	三六至三七	紅紗駕衣片	八十件		
一七	大木箱	一個	三八	元禮神帛	六十件		
	(附錫匣一個)		三九五至四四	紅紗綢駕衣片	二百四十件		
一八	紙花	二匣	四五至四八	桃紅彩綢	四箱		
一九	錫文具	六件	四九五至五二	大紅彩綢	四箱		
二〇	帶匣沙魚皮	二個	五三	桃紅彩綢	一箱		
二一至二二	空木箱	二個	五四至五六	大紅彩綢	三箱		
二三	帶木箱大象皮	一具	五七	桃紅彩綢	一箱		
二四	空木箱	一個	五八至六二	大紅彩綢	五箱		
二五	大坐櫬	一個	六三	綠彩綢	一箱		
二六至二九	空木箱	四個	六四至六五	桃紅彩綢	二箱		
三〇	粗木長櫬	八張	六六至六七	大紅彩綢	二箱		
三一	椅子	二張	六八	綠彩綢	一箱		
三二	方桌	一張	六九至七一	帶箱綠紡絲綢	一百二十五疋		
三三	長桌	二張	七二	帶箱大紅彩綢	六十疋		
三四	破戲具	二十八箱	七三	舊紅布駕衣	一堆		

七四至七五

紅駕衣

二箱

一五五 銀製酒池

一件

七六

紅綠彩綢

二百八十六捲

一五六 誥封

十三捆

七七

紅駕衣

半箱

一五七 舊夾駕衣

一摞

七至四

誥命

六十三箱

一五八 各色袈裟等

一捆

一四一

銅製大鑲耳

六件

一五九 各色禮神帛駕衣片等  
(另附一吊格)

九木架

一四二

銅製雙耳瓶

六個

一六〇 護壽紙

十箱

一四三

銅製帶蓋三足爐

三件

一六一 小高麗紙

一摞

一四四

錫製香盒

二件

一六二 康熙字中堂

三軸

一四五

木製雲芝雲佛花

一對

一六三 金線榜紙

一摞

一四六

黃雲緞桌圍

三十七件

一六四 武彝茶

四匣

一四七

黃綠緞綉花金龍襖棉被枕頭

七件

一六五 安化茶

二十五罐

一四八

舊黃雲緞桌圍

一包

一六七 堆花小圍屏

六扇

一四九

各色彩綢

一堆

一六八 供花

一小皮匣

一五〇

舊黃雲緞桌圍

一包

一六九 沉香

一箱

一五一

紗駕衣

一堆

一七〇 木植

五根

一五二

木製靈芝雲佛花

一對

一七一 南丰扇

原註四十九把

一五三

銅製錢

一箱

硃砂石

一塊

一五四

金黃絲羅

五箱

故宮物品點查報告 皮庫

三

故宮物品點查報告 皮庫

號數	品名	件數	號數	品名	件數
一七二	雅扇	三十二匣	一八九	宣德款白地青花壽字盤	十六個
一七三	金漆盤	十件		宣德款白地青花碗	五個
一七四	毛筆及筆帽	一八箱		宣德款白地藍花碗	五個
一七五	沉香皮	一箱		宣德款白地青花碟	一個
一七六	降香	半箱	一九〇	木圓籠	十六個
一七七	丁香	一包		(內各盛木燈蓋二個)	
一七八	龍涎香	一匣	一九一至三	木箱	四個
一七九	各種香屑	五包		(內各盛絲繩四把宮燈穗不計數)	
一八〇	商喜畫明宣宗行樂圖	一軸	一九五	平金燈圍	一箱
一八一	賬單	一堆	一九六	木桌	一張
一八二	碎檀香	一箱		(附粗瓷碟二十二個)	
一八三	柱香	一箱	一九七	木炕	一座
一八四	檀香塊	一箱	一九八	破木箱	六個
一八五	各種香	一箱		(以上皮庫完以下去庫)	
一八六	帶圓籠雕木六角掛燈	六十四個	一九九	木箱	一個
一八七	降香皮	一匣	1	錫製寶月扁瓶	一對
一八八	降香	一箱	2	大小景泰藍蠟屏	一對

3	帶蓋景泰藍爐	一件	1	青花豆	一百六十四個
4	景泰藍花筒	一對	2	芝蔴醬小湯碗	一百八十三個
5	景泰藍花瓶	二件		紅大碗	十二個
6	帶花景泰藍花瓶	一對		紅中碗	六個
7	景泰藍小香爐	一對		紅中盤	三十二個
8	錫酒器	二件		白供水碗	三個
9	雕雲龍漆盒	一對		黃登	四十三個
10	銅佛	六尊		青花供器	六個
二〇〇	木箱	一個	3	黃登	四十九個
1	帶套碧玉簪	五件		五彩豆	二個
2	帶套畫像佛	七軸		五彩登	十三個
二〇一	帶木桶大小銅盤	二百二十五個		藍登	八個
二〇二	檯案	二三層木樹		白登	三十三個
二〇三	帶木箱大小銅盤	三百個		鋼	十三個
二〇四	帶龍銅佛	一尊	4	籠	三十個
二〇五	帶漆盒銅鈴	一件		黃登	七十六個
二〇六	大黃瓷罐	七十六個		黃豆	十二個
二〇七	四層木架	一個		籃	三十一個

故宮物品點查報告 瓷庫

故宮物品點查報告 瓷庫

號數	品名	件數	號數	品名	件數
二〇八	黃布帳	三棚	二二八	高麗銅紗	一堆
二〇九	劉勣書大圍屏	十二扇	二一九	破腰刀	二十把
二一〇	檯案	一木樹	二二〇	木架	一個
二一一	檯案	一破櫃	1	白瓷符	原註一百五十二個
二一二	帶綾緞繡花黃氈炕毯	二件	2	白瓷符	原註一百八十二個
二二三	帶綾緞紅建絨彩花大炕毯	一件	3	大白瓷符	原註一百一十個
二二四	絹地平金邊聖僧班禪額爾得呢像	一軸	4	藍瓷符	原註八十七個
三五至三五	帶錦套乾隆御筆金書金剛經塔	二軸		黃瓷符	原註二十二個
二二七	硬木嵌錦州石圍扇	十四塊		青花符	原註三十二個
二二八	殘缺扎鎗	二十桿		青花托	原註五十二個
二二九	帶箱祭器銅盤	一百八十件	二二一	木架	一個
三〇至三三	木箱 (內盛大小銅盤六百零二個銅碗二百六十一個)	四個	1	光緒款青花大碗	原註二十五個
三四至三七	木箱 (內盛大小銅盤三百五十個銅碗四百一十八個)	四個	2	乾隆款青花小供托	原註一百四十九個
			3	青花供托	原註五十個
				藍中盤	原註一百二十一個
				藍大盤	原註七十一個
				藍碗	原註四十六個

4	藍瓷盤	原註四百三十七個	二四四	黃鼠耳鐏	原註五十二個
二三二	青花大罐	五十九個	二四五	黃鼠耳鐏	原註五個
二三三	藍鼠耳鐏	五十個	二四六	缺蓋黃罐	原註四十九個
二三四至三零	木箱	四個	二四七	供桌	一張
	(內盛祭器銅盤共七百四十七個)		二四八	錫五供	一份
二六至二四	木箱	四個	二四九	銅酒盃盤	三份
	(內盛祭器銅盤共七百七十五個)			(計六件)	
二四二	木箱	一個	二五〇	光緒款青花大碗	二十九個
	(內盛祭器銅盤三百三十六個)			光緒款小黃碟	一個
二四三	木架	一架		光緒款小黃碟	一個
1	清雜款黃大盤	原註一百五十六個		光緒款青花酒盃	二個
	清雜款黃小碗	原註三百個		(以上在一木箱內)	
	清雜款黃小盤	原註五十一個	二五一	建漆捧盒	四個
2	清雜款大中黃碗	原註九十六個		(內附方勝盒一個)	
	清雜款小黃罐	原註三十個	二五二	大小金漆玉器	七件
3	清雜款大中黃碗	原註一百八十四個	二五三	帶座銅佛	一尊
4	清雜款大黃碗	原註一百七十九個	二五四	雕漆盒	一個
5	清雜款大黃碗	原註一百五十四個	二五五	雕漆盤	三個

故宮物品點查報告

瓷庫



故宮物品點查報告 瓷庫

號	數	品名	件數	號	數	品名	件數
		(附硬木盤一個)					
二五六	銅佛	三十三尊	二六四	長木箱	一個		
二五七	硬木佛龕	四座	1	乾隆款雕漆筆筒	二個		
	(內附小銅佛一尊)		2	乾隆款描金建漆果盒	五個		
二五八	長圓建漆果盒	十二個	3	乾隆款描金荷葉式果盒	一個		
二五九	銅佛龕	一座	4	乾隆款描金圓果盒	一個		
二六〇	木箱	一個	二六五	嵌木圍屏座	二個		
	大小銅胎掐絲琺瑯碗	一百六十個		(附白粗布六捲木鑿鑿三個)			
1	乾隆款銅胎掐絲琺瑯折盃	一個	二六六	木箱	一個		
2	銅胎掐絲琺瑯四寸碟	五個	1	康熙款白地青花碗	一百十九個		
3	乾隆款銅胎琺瑯掐絲花瓶	一對	2	雍正款綠地紫龍碗	四十八個		
4	乾隆款銅胎掐絲琺瑯杓	一對	3	雍正款綠龍白裏黃瓷碗	四十四個		
5	銅花瓶	十六個	4	乾隆款青色白裏碗	四十個		
二六一	漆桌	四張	二六七	木箱	一個		
二六二	長方箱	一個	1	康熙雍正款絲龍五寸瓷盤	七十四個		
	(內盛祭器銅盤二百八十五個)		2	雍正款青色瓷盤	三十個		
二六三	帶木箱描金漆盒	六個	3	雍正款霽紅白裏瓷碗	一百八十一個		
			4	康熙款藍地黃龍瓷碗	十二個		

23至27	18至21	15至16	11至13	10	9	8	7	6	5	4	3	2	1	二六八
乾隆款青花白地瓷碗	康熙款青花白地瓷碗	乾隆款青花白地瓷碗	乾隆款白地青龍瓷盤	乾隆款青花白地瓷碗	康熙款白地青龍瓷盤	康熙款白地青龍瓷盤	康熙款青花白地瓷碗	雍正款黃地綠花瓷碗	乾隆款黃地暗龍盤	乾隆款白地藍龍盤	乾隆款黃地暗龍盤	雍正款五彩龍鳳大碗	雍正款黃地紫綠龍瓷碟	木箱
四十個	八個	二十九個	八個	十個	二十四個	十個	八個	六個	五個	十個	七個	八個	十個	一個
5	4	1至3	二七〇	2	二六九	44	42至43	37至41	36	35	32至34	31	29至30	28
白瓷盆	大小白瓷碗	白瓷盤	四層大木格	帶蓋青花白地執壺	(裝十九包)	康熙款青花白地盤	康熙款黃地紫綠龍盤	康熙款白地青龍盤	康熙款白地青龍盤	乾隆款白地青龍盤	乾隆款白地青龍瓷盤	康熙款白地青龍瓷盤	乾隆款白地青龍瓷盤	康熙款黃地紫綠龍盤
二百九十六個	二百六十六個	三千個	一架	二個	一百九十個	一個	六個	十八個	五十個	十個	十個	三十個	十個	十二個

故宮物品點查報告 瓷庫

號 數

故宮物品點查報告 瓷庫

8	銅條	六條
7	銅蠟花剪	二十把
6	大小銅圈	九件
5	破銅碗	二個
4	銅蠟台	一個
3	銅折盃	一個
2	銅碗	六十五個
1	大小銅鎖	二十五把
二七七	木箱	一個
二七六	破碎瓷器	三十五桶
二七五	白瓷天球罐	三個
二七四	白瓷鼠耳蹄	二個
二七三	缺蓋白瓷罐	五個
二七二	白瓷帶蓋大罐	三個
二七一	白瓷荷葉蓋酒罇	九十一個
7	大白瓷盤	二百九十三個
6	白瓷小碗	五百三十七個

名 件 數

3	銅鼠耳蹄	二個
2	帶蓋銅罇	四個
1	銅盆	一個
二八〇	木箱	一個
7	錫花插 (附錫碗一個)	四個
6	錫香爐	三個
5	錫煙灰	六個
4	錫壺	九把
3	鄧一桂花卉	一軸
2	顧廷繪跋	一軸
1	蔣南沙花卉中堂	一軸
二七九	木箱	一個
二七八	帶木箱殘破黃罐	二個
11	銅匙	一把
10	銅靴蓋	一個
9	銅香篋	一個

號 數

名 件 數

4	銅鏹	一個	二八六	帶木盒小竹籃	三個
5	銅瓶	二個	二八七	漆盒	一個
6	破銅執壺	二把	二八八	洋瓷小盆	一個
7	(附盃盤二個)		二八九	帶墊鐵椅	一把
8	帶蓋銅豆	二個	二九〇至二九二	帶木箱殘破黃罐	四個
9	銅山罇	二個	二九二	大小建漆盒	十三個
10	帶蓋銅簋	二個	二九三	各樣漆盒	八個
11	帶蓋銅香爐	一個		(附紅圓漆盒乙對殘硬木座屏乙份)	
12	帶蓋銅豆	二個		帶木箱	二十三件
13	銅燈	二個	二九四	錫硃硯筆架	
14	小銅香爐	一個	二九五	木箱	乙個
	(附銅鈕未數)			(附石章一個)	
二六至二八	帶木箱破黃瓷罐	五個		銅印	八顆
	(附大小黃盤五個)			銅符	五件
二八四	帶木箱破青花罐	二個	3	鴨形薰爐	一個
二八五	銅甌	一小木匣	4	牛形薰爐	一個
	(附底塞一小匣夾一木箱)		5	大小銅蠟耳	十一件

故宮物品點查報告 瓷庫



7至11	各樣緞	三十一捲	三二五	花素官用緞	十捲
12	乾隆御筆千夏宴詩	一 堆	三六至三七	官用花緞	十八捲
二九九	精爛孝布	一 間鏡	三六至三七	官用緞	十包
三〇〇	銅佛	四 尊		(每包十八捲十二捲十捲不等)	
三〇一	錫香爐	一 個	三三八	官用衣素緞	一 包
三〇二	陀羅經被	四 疋	三九至四一	官用緞	三十二捲
三〇三	各色金銀片緞等	二十五疋	三四二	圓蟒緞	八 捲
三〇四	錫供器	一百〇七件	三四三	各色綵紬	九 包
三〇五	錫質硃硯	三 方	四四至四六	黃夏布	五 包
三〇六	粗磁碗碟杯等	二十四個	四九至五一	夏布	八 包
三〇七	大小佛龕	二 件	五七至六一	大手帕	一百四十九捲
三〇八	佛桌	二 張	三六一	黃雲蟒湖緞	大小七捲
三〇九	方桌	三 張	三六三	黃雲紗	二十二捲
三〇至三〇	官用片金緞	十一包	三六四	綿綢	一 包
	(每包十捲八捲七捲不等)		三六五	黃縐裝袍	二 件
三一至三三	官用緞	三 包	三六六	石青縐素緞	一 包
	(共三十三捲)		三六七	大小白稀布	九十疋
三二四	官用蟒湖緞	十 捲	三六至三九	石青帽素緞	三十捲

故宮物品點查報告 陵庫

故宮物品點查報告 號庫 五聖閣

一四

號數	品名	件數	號	數	品名	件數
三七一	各色片金緞	八捲			(每包十五件或二十件不等)	
三七二	倭緞	四捲	四二九		黃雲緞坎肩	十二件
三七三	各色片金緞	十捲	四二〇		尤墩布	一堆
三七四	各色二則蟒緞	十二捲			(以上瓷庫完以下五聖閣)	
三七五	各色片金緞	十捲	四二二		泥塑神像	五座
三七六	各色金絨團龍粧緞	十捲			(附小神像九尊)	
三七八	各色粧緞	四十一捲	四三二		佛桌	一張
三九五至三九八	各色片金緞	十一捲	四三三		大鐵供器	二十二件
	各色蟒緞	十二包			(院外另有鐵香爐二座鐵鑿鐵觚各一個)	
三九五至三九五	各色蟒緞	二十一包	四三四		瓦香爐	一個
	(每包三捲或十一捲不等)				(以下城隍廟)	
四六至四一九	大手帕	四包	四二五		泥塑城隍像	一座
四二〇	各色大手帕	一包	四二六		銅海燈	一座
四二一	大手帕	一包	四二七		佛桌	一張
四二二	小手帕	一包	四二八		鐵絲網供器	五件
四三三至四三六	棉馬褂	六包	四二九		雙耳銅瓶	一對
			四三〇		木俎	一架

四四一	銅香爐鑲珐	三件
四四二	佛桌	三張
四四三	旁立泥神像	六尊
四四四	佛桌	三張
四四五	佛案	一張
四四六	破木圓几	三個
四四七	帶架破皮鼓	一個
四四八	木供盒	一架
四四九	木盂	一個
四五〇	殘破印本經卷	八冊
四五一	銅磬	一個
四五二	殘破印本經卷	一木箱
四五三	破陶椅	一個
四五四	木供盒	一架
四五五	佛桌	二張
四五六	木圓几	二張
四五七	空木櫃	一個
四五八	銅炭盆	一個

四五九	破燈籠	一箱
四六〇	木香爐	一個
四六一	木燈架	一對
四六二	木櫃	一個
(內帶座木花瓶 對大小木座八個帶箱木燈一對)		
四六三	木櫃	一個
四六四	木佛花	一對
四六五	破木盤	四個
四六六	木燈	一個
四六七	瓷筒	五個
四六八	殘缺佛龕	一份
四六九	木櫃	一個
四七〇	破木角燈	一對
四七一	大小木製經版	二十六塊
四七二	木閣	一個
四七三	木箱	一個
四七四	木櫈	一個

故宮物品點查報告 城隍廟



故宮物品點查報告 城隍廟

號	數	品名	件數	號	數	品名	件數
四七五	一	木供盒	架	四八九	一	小條桌	張
四七六	二十一	雍正江豆紅高足盃	個	四九〇	一	木台階	張
四七七	一	木架箱	個	(附鉛板五張)			
四七八	一	木佛櫃	個	四九一	一	碎木	堆
四七九	一	破木鐘架	個	四九二	四	破金漆小桌	張
四八〇	一	皮箱	個	四九三	六	破圍屏	扇
(內盛印本經卷未計數)				四九四	三	鑄燈架	個
四八一	一	木桌	張	四九五	一	木箱	個
(內盛碎銅件未計數)				四九六	二	鐵八卦爐	個
四八二	一	乾隆鑲竹心漆盒	個	四九七	一	木箱	個
四八三	一	乾隆漆鑲盒	個	(內盛破燈帽未計數)			
四八四	二	破皮鼓	個	四九八	一	金漆膳桌	份
四八五	一	木箱	個	四九九	五	破黑漆椅	個
(以上正殿完)				五〇〇	一	破瓷瓶	個
四八六	二	佛桌	張	五〇一	五	供桌	張
(上有佛像五尊木香爐筒共三件)				五〇二	十四	破木桌	張
四八七	五十三	殘破金漆膳桌	張				
四八八	四	破木椅	個				

五〇三	歐漆炕几	八張	毛皮衣未計數)
五〇四	空木箱	二個	木架
五〇五	漆炕几	二張	(一內盛破舊朝衣桌套等未計數一內盛黃雲緞桌套等未計數)
五〇六	破木頂櫃	一個	木箱
五〇七	鐵絲炭盆罩	一個	(一內盛黃蟒單二件紫色綢綾等一百三十四件黃穗二包)
五〇八	破木料	一堆	木架
五〇九	木桌	一張	(一內盛鋪墊單拾等未計數一內盛鋪墊頭枕等未計數)
五一〇	殘破木桌椅	一堆	二個
五一一	木座燈架	六個	空木箱
五一二	木圓几	三個	破爛貂皮褥毯
五一三	木桌	二張	破舊朝衣
五一四	破漆桌	一張	鋪墊
五一五	鐵燒紙架	一個	地毯
	(以上城隍廟完以下衣庫)		神床供桌印箱等
五一六	檯案	四架	大小布緞等舊簾
五七至五六	木箱	二個	大羊毛氈氈
	(一內盛舊朝衣三捆未計數一內盛脫		

故宮物品點查報告 衣庫 槍炮庫

號數	品名	件數	號數	品名	件數
五三五	舊磨子布夾板	一堆	五九五至五九六	鳥槍	五十四桿
五三六	布套等	二木箱	五五一	抬槍	十九桿
五三八	洋蓆氈	一件	五五二	馬槍	一桿
五三九	黃紅緞枕	四件	五五三	大小銅炮	二十二尊
五四〇	舊布墊	一件	五五四	鐵子母炮	十尊
五四一	破爛帳子	一捆	五五五	冲天銅炮	八尊
五四二	破粗板櫬	小六條	五五六	銅鶴燈	十座
五四三至五四四	檔案	二箱	五五七	武功良具槍	二十六桿
五四五	空木箱	三個	五五八	苗槍	十八桿
五四六	磁瓷器木龕木盒等件	一堆	五五九	鍍銀子母墩	二十二尊
五四七	舊式轎車	五十一輛	五六〇	鐵子母墩	七尊
五四八	紫漆箱廣綠槍	七十桿	五六一	線槍交槍等	三十二桿
	(以下鎗炮庫)		五六二	銅鐵舊刀零件等	十匣
			五六三	鐵小墩	一架
			五六四	輪子墩	三尊
			五六五	威遠將軍炮	五尊
			五六六至五六七	鐵炮	十六尊



故宮物品點查報告 油漆作 修書處

二〇

號	數	品名	件數	號	數	品名	件數
六〇三	一	嵌竹破掛屏	一面	六二〇	殘缺寶座	一座	
六〇四	一	破木器	一堆	六二一	殘缺圍屏	一付	
六〇五	二	檀案	二木箱	六二二	屏鏡	一件	
六〇六	一	嵌燈	一木箱	(以上在院內西屋以下修書處)			
六〇七	一	各式燈隻	一木架	六二三	萬年書板	二堆	
六〇八	二	木桌	二張	六二四	木櫃	一個	
六〇九	一	各式紗燈	一堆	六二五	宋字清板春秋	六函	
六一〇	八	大破燈隻	八木箱	六二六	御製文初集	八函	
六一一	四	木燈座	四個	六二七	御製詩初集	八函	
六二二	一	木佛龕	一座	(共六十四本道光板)			
六二三	一	木桌	一張	六二八	三元甲子萬年書	二函	
六二四	三	大玻璃掛屏	三個	六二九	孝經大全	一函	
六二五	一	大木扁	一方	六三〇	未裝訂春秋	八本	
六二六	七	金漆椅	七張	六三一	三元甲子萬年書	二函	
六二七	一	舊木料	一大堆	六三二	四書集註直解說約	十二本	
六二八	一	破木器	一大堆	六三三	禮書	二捆	
六二九	五	空木箱	五個	六三四	內務府大臣檔案	一堆	

六三五 空木箱  
 六三六 檯案  
 六三七 破木櫃  
 六三八 欽定總管內務府堂現行規則  
 六三九 木箱  
 六四〇 大條桌  
 (帶二人凳二個)  
 六四一 檯案  
 六四二 印書木板  
 (又一堆)  
 六四三 佩文詩韻  
 六四四 石印石頭  
 (以下西河沿一帶)  
 六四五 燈帽燈座  
 六四六 木燈架  
 六四七 殘燈屏  
 六四八 各式燈籠  
 六四九 木亭燈

故宮物品點查報告 修書處

西河沿一帶

一 個  
 一 櫃  
 二 個  
 一 函  
 一 個  
 一 張  
 四 張  
 四 張  
 一 堆  
 一 塊  
 六 箱  
 六 箱  
 六 箱  
 一 架  
 二 木架  
 二 個

### 卷五終

六五〇 燈籠穗  
 六五一 燈籠穗  
 六五二 布墊子  
 六五三 破黃幔帳  
 六五四 破燈  
 六五五 龍頭棍  
 六五六 已破福壽玻璃燈  
 六五七 小銅蠟台  
 六五八 各式破燈  
 六五九 銅燈座  
 六六〇 燈穗子  
 六六一 景太監長方池  
 六六二 燈座  
 六六三 破紗燈  
 二木架  
 一 堆  
 一 箱  
 一 箱  
 一 堆  
 二 箱  
 七 根  
 四 個  
 一 木箱  
 七 箱  
 四 個  
 一 木箱  
 一 箱  
 一 對  
 一 對  
 一大堆

故宮物品點查報告 西河沿一帶

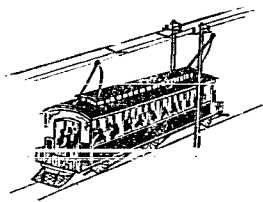





## 點 查 慈 寧 宮 花 園 人 數 統 計 表

年	月	日	時	組數	組 長	監 視	軍	警	合委 員 組 員 數	專 員 數	助 理 員 數	恩 賜 人 數	果字 X 號起	至果字 X 號止	共 計 點 查 號 數	照相張數
14	12	12	上午	五組	吳 鍾麟	劉 澄	李 克用	白 桂亮							1至13	13
	12	12	下午	三組	吳 顯	張 金	李 濟武	白 桂亮						14至42	2之14	55
	12	15	上午	四組	廖 維	管 鵬	李 金成	白 桂亮						43至57		15
	12	15	下午	四組	徐 世芳	劉 琛	李 成	白 桂亮						58至74		17
	12	16	上午	四組	李 未農	劉 澄	丁 允福	白 桂亮						75至84		10
	12	17	上午	四組	吳 鍾麟	尹 國輔	劉 學謙	白 桂亮						85至92		8
	12	18	下午	四組	黃 培	何 洪	蘇 志	章 國	赫 麟					93至96		4
	12	21	上午	四組	李 未農	皮 季	李 成	金 勛	關 承	善 麟				97至105		9
	12	21	下午	四組	李 未農	尹 國輔	李 克	金 勛	關 承	善 麟				106至126		21
	12	23	上午	四組	苗 玉	田 譔	劉 澄	魏 成	修 金	德 德				127至142		16
	12	23	下午	四組	吳 顯	王 慶	蘇 自	修 金	德 德					143至173		31
	12	24	上午	四組	李 未農	王 三	徐 培	根 根	白 桂亮					174至195		22
	12	24	下午	四組	梅 禮	章 徐	徐 培	根 根	白 桂亮					196至197		2
	12	26	上午	四組	李 景	吳 長	胡 建	功 功	張 書	存 存				198至210		13
	12	26	下午	四組	李 皮	季 良	胡 建	功 功	張 書	存 存				211至220		10
15	1	7	上午	四組	吳 經	明 尹	高 學	謙 謙						221至232		12
	1	7	下午	四組	王 師	曾 馬	高 學	謙 謙						233至247		15

附註 中字碼表明正號阿刺伯字碼為正號內分號數

附註「之」字下之號數為總號內之分號

點查造辦處人數統計表

年	月	日	時	組數	組長	監	視	軍	警	合署以事務以巡視以功 理以顧問書報等人數	非字 X 號起至非字 X 號止	非 計 點 查 號 數	照相張數		
14	5	17	下午	三組	彭祖復	周	魯	交	佑	修	金	總	0	1至17	17
14	5	18	上午	三組	吳	順	武	沙	金	章	國	華	5	18至24	50
14	5	18	下午	三組	柳	雷	雷	王	明	通	章	華	6	25至44	20
14	5	19	上午	三組	劉	含	章	彭	祖	復	石	精	6	45至71	32
14	5	19	下午	三組	余	章	徐	世	勞	定	順	沈	6	72至78	9
14	5	20	下午	三組	黃	錫	錫	王	大	受	白	桂	6	79至100	22
14	5	21	下午	三組	陶	錫	錫	王	大	受	白	桂	6	101至115	15
14	5	21	下午	三組	吳	元	凱	尹	宏	順	關	承	5	116至123之16	26
14	5	22	下午	三組	謝	衛	辰	易	顯	澄	徐	梓	6	124至141	18
14	5	22	上午	三組	謝	衛	辰	易	顯	澄	徐	梓	6	142至157	16
14	5	27	上午	三組	周	泰	開	孝	順	武	徐	梓	5	158至之32	33
14	5	28	下午	三組	李	章	順	武	徐	梓	徐	梓	5	158之33至64	32
14	5	29	上午	三組	董	淵	策	易	顯	山	顯	山	6	158之65至161之23	27
14	5	29	下午	三組	張	金	山	張	仲	惠	章	王	6	162至164之32	35
14	5	31	下午	三組	周	世	魯	張	仲	惠	章	王	6	164之33至166之20	32
14	6	3	上午	三組	陳	衛	宜	商	發	舒	文	佑	5	166之21至87	66
14	6	4	上午	三組	王	三	辛	易	顯	王	明	通	5	166之88至148	61
14	6	5	上午	三組	陳	世	宜	宜	瑞	王	明	通	5	166之149至177	29
14	6	8	上午	三組	董	淵	策	易	顯	山	顯	山	5	167至之38	39
14	6	12	上午	一組	周	振	開	易	顯	王	明	通	6	167之39至92	54
14	6	15	上午	二組	吳	元	凱	尹	宏	順	關	承	5	167之93至137	45
14	6	16	上午	三組	彭	祖	復	尹	宏	順	關	承	6	167之138至200	68
14	6	17	上午	三組	周	振	開	易	顯	山	顯	山	5	168至174	7
14	6	18	下午	一組	潘	佩	家	張	李	慶	成	徐	6	175至188	13
14	6	24	上午	二組	董	淵	策	易	顯	山	顯	山	5	189至225	33
14	6	24	下午	三組	董	淵	策	易	顯	山	顯	山	5	226至227	23
14	6	24	上午	三組	董	淵	策	易	顯	山	顯	山	5	228至之38	39
14	6	26	上午	三組	董	淵	策	易	顯	山	顯	山	5	229至之32	33
14	6	29	上午	二組	吳	元	凱	尹	宏	順	關	承	5	230至254	25
14	7	1	上午	三組	李	章	順	武	徐	梓	徐	梓	6	255至264	9
14	7	5	上午	三組	李	章	順	武	徐	梓	徐	梓	6	265至272	13
14	7	7	上午	三組	彭	祖	復	周	志	德	喜	白	5	273至275	47
14	7	17	上午	二組	董	寶	符	劉	澄	雙	玉	修	6	276至281	39
14	7	22	上午	三組	李	吳	元	凱	尹	宏	順	關	6	282至298	17
14	7	29	上午	二組	李	吳	元	凱	尹	宏	順	關	6	299至310	12
14	8	2	上午	二組	金	守	澄	苗	玉	田	福	孔	6	311至318	8
14	8	3	上午	二組	陳	紹	元	尹	王	國	輔	孔	5	319至326	8
14	8	5	上午	二組	吳	周	凱	王	明	通	白	石	6	327至341	15
14	8	14	上午	三組	周	振	開	王	關	起	祥	關	6	342至352	11
14	8	16	上午	二組	劉	含	章	翁	長	德	怡	王	5	353至357	5
14	8	18	下午	二組	吳	鍾	春	吳	周	志	德	怡	5	358至360	3
14	8	19	上午	二組	魏	董	春	魏	周	志	德	怡	5	361至367	7
14	8	24	上午	一組	董	余	董	余	董	余	董	余	5	367至368	1
14	8	25	下午	一組	董	余	董	余	董	余	董	余	6	369至382	15
14	8	26	下午	一組	董	余	董	余	董	余	董	余	5	384至392	9
14	8	27	上午	一組	周	振	開	王	關	起	祥	關	5	393至399	7
14	8	30	上午	一組	王	廖	璋	魏	春	泉	怡	孔	6	400至414	15
14	8	30	下午	一組	王	廖	璋	魏	春	泉	怡	孔	5	415至413	4
14	8	31	上午	一組	陳	紹	元	尹	王	國	輔	孔	5	419至443	25
14	9	1	上午	一組	周	振	開	王	關	起	祥	關	5	444至462	19
14	9	2	下午	一組	毛	維	經	李	章	順	武	徐	6	463至486	24
14	9	4	上午	一組	李	章	順	武	徐	梓	徐	梓	6	487至506	20
14	9	6	上午	一組	王	如	璋	周	振	開	王	關	6	507至531	25
14	9	6	下午	一組	王	如	璋	周	振	開	王	關	6	532至544	11
14	9	7	上午	一組	吳	元	凱	尹	宏	順	關	承	5	545至553	9
14	9	9	上午	一組	董	余	董	余	董	余	董	余	5	554至564	11
14	9	10	上午	一組	周	振	開	王	關	起	祥	關	6	565至579	15
14	9	10	下午	一組	彭	祖	復	吳	元	凱	尹	宏	6	580至597	26
14	9	11	上午	一組	李	章	順	武	徐	梓	徐	梓	6	598至606	9
14	9	13	上午	一組	王	如	璋	周	振	開	王	關	5	607至630	24
14	9	15	上午	二組	周	振	開	王	關	起	祥	關	6	631至641	11
14	9	15	下午	一組	吳	元	凱	尹	宏	順	關	承	5	642至647	6
14	9	16	上午	一組	董	余	董	余	董	余	董	余	5	648至656	9
14	9	17	上午	一組	王	如	璋	周	振	開	王	關	5	657至662	6
14	9	18	上午	一組	王	如	璋	周	振	開	王	關	5	663至665	3
14	9	20	上午	一組	周	振	開	王	關	起	祥	關	5	666至675	10

附註 中字碼表明正號阿刺伯字碼為正號內分號之表記

# 點查內務府人數統計表

〔附錄〕

年	月	日	時	組數	組長	監	視	軍	警	合委員事務員監視員助理員閱問書閱人數	奈字 X 號起至奈字 X 號止	共計 點查數	照相張數
15	3	16	上午	三組	莊尚嚴	譚元	楊樹文	王登瀛	沈士斌	6	1至9	9	
15	3	16	下午	三組	劉儒林	譚元	楊樹文	王登瀛	沈士斌	5	10至16	12	
15	3	17	上午	三組	苗玉田	商發柯	李克金	白石桂	亮亮	8	17至35	20	
15	3	18	上午	三組	魯慶光	張紹沐	王芝臣	白修金	德瀛	5	36至43	24	
15	3	18	下午	三組	潘傳森	顧易吳	王芝臣	白修金	德瀛	5	44至119	76	
15	3	19	上午	三組	易顯談	吳長念	王芝臣	王登金	德瀛	5	120至161	42	
15	3	19	下午	三組	易顯談	齊念國	李得功	金修金	德瀛	5	162至199	88	
15	3	20	上午	三組	吳元凱	劉澄	田廣和	王登金	德瀛	5	200至之11	12	
15	5	5	上午	三組	趙劍秋	劉澄	田廣和	王登金	德瀛	6	201至34	35	
15	5	5	下午	三組	龍葵陽	楊聲樹	田廣和	王登金	德瀛	6	202至203之12	30	
15	5	6	上午	二組	吳梅尹	劉國輔	李大受	白桂亮	亮亮	6	204至216	13	
15	5	6	下午	二組	梅如章	劉苗玉	王大明	白桂亮	亮亮	5	217至249	83	
15	5	7	上午	二組	王同遠	譚元	王明通	白桂亮	亮亮	6	250至272	23	
15	5	7	下午	二組	吳同遠	譚元	王明通	白桂亮	亮亮	5	293至314	42	
15	5	8	下午	三組	湯錢樵	莊尚嚴	李慶緒	赫秉麟	亮亮	6	315至351	37	
15	5	10	上午	三組	吳白吾	譚元	慶緒	赫秉麟	亮亮	6	352至386	35	
15	5	10	下午	二組	周白吾	譚元	慶緒	赫秉麟	亮亮	5	387至390之16	86	
15	5	11	上午	二組	吳經復	劉國顯	慶徐梓	白桂亮	亮亮	6	391至395之41	59	
15	5	12	上午	二組	彭祖魯	孝順武	徐梓	白桂亮	亮亮	6	396至397之10	39	
15	5	12	下午	三組	周魯	孝順武	徐梓	白桂亮	亮亮	6	397之11至404	36	
15	5	13	上午	二組	龍慶陽	譚元	慶緒	白桂亮	亮亮	5	405至406之33	53	
15	5	13	下午	三組	孝順武	雲卿	慶緒	白桂亮	亮亮	6	407至426	23	
15	5	14	下午	二組	李李	李慶	明通	白桂亮	亮亮	5	427至433	34	
15	5	15	上午	一組	孝順武	劉澄	慶緒	白桂亮	亮亮	6	434至453	20	
15	5	15	下午	二組	毛維經	齊念衡	王明通	白桂亮	亮亮	6	454至457	16	
15	5	17	上午	二組	童維經	張泉莊	王慶緒	白桂亮	亮亮	6	458至460之4	44	
15	5	17	下午	三組	童維經	張泉莊	王慶緒	白桂亮	亮亮	6	461至476之25	60	
15	5	18	上午	二組	吳元凱	劉瑞琛	慶緒	石白桂	亮亮	6	477至485	16	
15	5	18	下午	二組	莊麟齋	顧顯經	慶緒	石白桂	亮亮	6	486至499之5	25	
15	5	19	上午	二組	蘇麟齋	毛維經	定順	白桂亮	亮亮	6	500至512之21	54	
15	5	19	下午	一組	孝順武	王雲卿	徐梓	白桂亮	亮亮	6	513至519	50	
15	5	20	上午	二組	易顯談	王雲卿	慶緒	白桂亮	亮亮	6	520至535	16	
15	5	20	下午	二組	柳詒徵	王雲卿	慶緒	白桂亮	亮亮	6	536至576	41	
15	5	22	上午	二組	周振開	劉澄	王明通	沈士斌	亮亮	6	577至584	8	

附註 中字碼表明正號阿刺伯字碼為正號內之分號



#29

3423 P

6