

國史編年
卷之五
五十四
他處將別

五十四
他處將別

教育部朱部長訓詞

頃奉朱教育部長自渝電示訓詞謹錄於次

「廈大艱難締造迄今二十五年規模大具閭閻從風今逢校慶彌念前徽從此發揚踴躍學術昌明國運日新有厚望焉朱家驊卯東秘」

廈大全體教職員祝詞

| | | | | | | | |
|------|------|------|------|------|------|------|------|
| 惟吾大學 | 肇基同安 | 村曰集美 | 位海之壘 | 時歲辛酉 | 四月六日 | 爰始開學 | 其儀秩秩 |
| 創此者誰 | 嘉庚陳翁 | 實此村人 | 南洋鉅公 | 捐貲百萬 | 邁古爲雄 | 不遑暇食 | 惟學是崇 |
| 逾年歲首 | 遷於廈島 | 新築旣成 | 旣堅旣好 | 自時厥後 | 十有六年 | 毀家以濟 | 獨任仔肩 |
| 堂廡恢宏 | 聲光燦爛 | 達材六百 | 循於萬縣 | 政府謂翁 | 是宜國辦 | 子其少休 | 無然繾綣 |
| 乃求祭酒 | 妙簡賢才 | 薩君本棟 | 承命南來 | 時歲丁丑 | 倭夷入寇 | 校遷於汀 | 名仍其舊 |
| 懿乎薩君 | 春風風人 | 悅近來遠 | 關其荆榛 | 同人輔之 | 越七八載 | 困而愈勛 | 有奮無怠 |
| 校政日修 | 校譽日起 | 風雨如晦 | 雞鳴不已 | 文學理工 | 日商曰法 | 四院濟濟 | 茹茅可拔 |
| 敬惟樹人 | 將爲國用 | 敢以庸瘝 | 恤其頂踵 | 薩君雖去 | 成績粲然 | 益當勉勉 | 濟此艱難 |
| 天心悔禍 | 海波不揚 | 乃瞻故址 | 雲樹蒼蒼 | 將復於舊 | 尙待良時 | 欣逢校慶 | 謹獻蕪詞 |



士博棟本薩長校任一第後立國政學大本

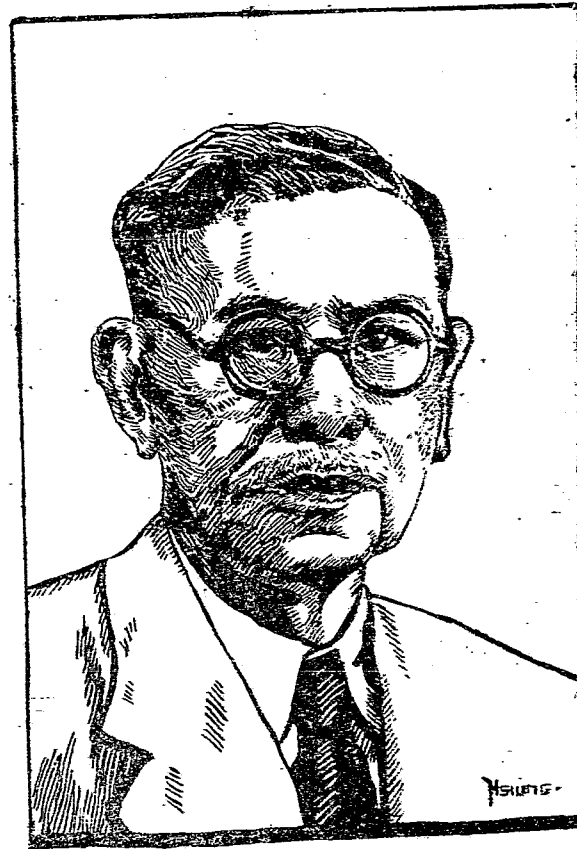

生先真嘉陳員委久永會員委詢諮學大本任現人辦訓學大本立私前

MG
G649.29
51

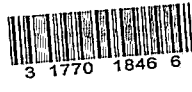

本校二十五週年校慶紀念獻詞



本校的誕生，是由愛國精神所感召；在廿五年前，陳嘉庚先生為祖國教育，獨力捐資創辦的私立大學，為數亦很少。在私塾時代，經過十六年的時光，由林前校長文慶的努力，奠定了本校的基礎。至民國廿六年夏，初改為國立，即遭逢神聖抗戰。當時廈門告急，幸賴國前校長處理有方，早作準備；先將圖書儀器標本及重要文件，迅速裝箱，搬運至鼓浪嶼，並在該處上課，以防事變之萬一。等到廿六年冬，金門失守，本校遂遷來閩西長汀。起初校舍設備，因陋就簡；但經薩前校長籌路，七餘的奮鬥，力難抗戰艱苦環境，蒸蒸日上。校譽日趨崇隆，奉命復員，又肩負了新的使命，面對着光明遠大的前途。

本校的創立，私立，以至國立，已有廿五週年。檢討過去的歷史，有值得我們回顧的光榮的繼續，是由不斷的努力所積累而成的。今後我們所應盡的任務，適應我們國家的需要，如何使本校達到應有的最高目標，我很喜歡聽大家的意見。當此廿五週年紀念之際，我希望同時提出一個大願，不願成爲全國後輩的楷模，在紀念廿五週年校慶的佳辰，我們新的境界，策勵將來，真感覺到莫大的希望與奮揚！

國立廈門大學廿五週年校慶紀念特刊

在過去廿五年中，我們的國家，由次殖民地地位躍而列入五大強國之林。這是在建國自由民主新中國的大道。而廈大在此廿五年中，亦幾與國家同其休戚；由辛苦的創造，繼續不斷的國家的需要，到今日亦已奠定的基礎。此後更當適合國家的需要，在建國大業中，竭盡其國立大學應盡的任務。

去年冬天，本校奉准復員，已將一年級先選返廈門；其餘各年級遷移工作，亦預定本年六月開始。希望屆時在校內外師生，與社會人士共月協力之下，能夠順利完成。將來遷廈之後，因這還要依賴全校師生的忍耐支撐，預料在短期內，渡過難關之後，即可漸進於整頓建設的輪廓，可於本日至本校未來發展之初步計劃。

「致校友書」中窺見其一二。

盡的任務，適應我們國家的需要，如何使本校達到應有的最高目標，我很喜歡聽大家的意見。當此廿五週年紀念之際，我希望同時提出一個大願，不願成爲全國後輩的楷模，在紀念廿五週年校慶的佳辰，我們新的境界，策勵將來，真感覺到莫大的希望與奮揚！

大上理學的，或聞名善學，以爲近學。也之許，有初聽這話，認爲本已

5450

具備了這種成功的條件；不過要其實現，自然還需要恆久堅毅的努力而已！然而，我們如果以為將有困難，而不從事於此，那就是放棄了應盡的責任；不但有負於廣廈，同時也將有愧於國家的！

廣廈何以可能成為全國、以至全世界完善大學之一？這是因为本校具備了相當優越的發展條件。在抗戰發生後，有許多大學，被敵人的飛機炸毀，流亡播遷，備歷艱苦；原有完善的設備，或部份或完全損失了。現在雖然着手復員，但在短期內很難恢復舊觀；新的補充設備，一時也不能達到預期的理想。而本校因遷校較早，始終在較安全的閩西；除去廈門校舍有損失外，圖書儀器等損失尚少，總算是不幸中之大幸了！又因汀溪距離不算遠，辦理復員工作，也比較他校為快。當其他大學正忙於復員的時候，即使他們能迅速遷返原處，欲恢復舊觀，決非短期內所能辦到的；而本校因基礎較佳，已能更進一步的計劃將來遠大的建設。祇要廈門海運完全恢復，我們所希望的復員及建設經費能順利核撥，按照預定的計劃發展，則廣廈能夠長足進展為全國完善理想的學府，是不難預期的。

我國已一躍而為五強之一；今後不但在亞洲政治上地位。因此教育文化各方面，亦必發法表現自己。在世界學術文化上的獨立貢獻，以恢復我國在世界學術文化上的應有地位，如果廣廈在復員以後，積極充實教學設備，設立研究院，增聘專門學者，不但教學優良，而尤擅長於學術研究；不但傳授智識，且能增進知識，而能不斷地創造新學術。如果我們如此不斷的努力，使本校成為全國理想完備的大學；則將來更進而為世界有名的完善大學，亦是理所當然，而事所必有的。

再說，此次世界戰爭，全世界主要的國家皆已捲入漩渦；因而這些國家的大學，多少受到戰爭的影響。即使其程度有不一，而在戰時戰後不能如平時的進展則一。現在戰事既已勝利結束，

我中華民族復興之期，也是中華文化繼往開來的時候；我們必須認清我們的責任，適應當前時代，以獨立自主的思想為基礎，發揚民族固有的優良精神；講求科學智識，實踐力行，崇尚果

敢；生活必循紀律，行動必守規則；「明禮義，知廉恥，負責任，守紀律」，以教育為改造社會的原動力，以社會的改造轉移政治的風氣，以期樹立現代化國家的基礎，使我們國家進入富強康樂的境域；更進而共負世界人類永久和平。這是現代中國高等教育的神聖責任。我們要使廣大成為全國理想完善的學府，成為世界聞名的大學，就應不斷培養，不斷發揚此種精神，更當羣策羣力，勇往直前的擔當此種責任！

新廈大的學風與精神的建立，須賴全校師生的共同努力。我們需要全校學生的自覺自治，公正無私，愛羣合作，身體力行；我們更需要全校教職員同仁之倡導督促，以身作則。我深信全校師生能夠順利的擔當此種偉大艱鉅的使命。

本校的前途發展，是無止境的。在此廿五週年的佳辰，正是我們檢討過去，和展望未來的良好機會；我們懷抱着遠大的希望，同時也懷抱着更大的警惕！隨時以警惕的心情，策勵我們的工作，才能使我們的工作進展到預期的理想。我盼望着校內外人士的同情與贊助，為今後本校建設發展的工作，加上無限助力；為明年，後年的價值與光榮！

國立廈門大學廿五週年校慶紀念特刊

本校廿五週年校慶致校友書

校友諸君均鑒：

廿五週年之辰，校友回校之日，愛校熱誠，與日俱增。茲逢本校校友諸君一言之：

胡自三十三年五月，請前校長出國講學，部令本人代理校務，曾有及瓜代還之約。流水時光，不覺周歲，一年苦學，幸免阻越，而既前校長竟因體力關係，不踐代還之約而堅決辭職，連電懇挽，終歸無效。適去年九月中旬，奉命赴滬，參加全國復員會議，隨行之長，報復前校長辭職，並懇懇請其充。聞悉之下，深為惶悚！當以責任重大，俱感堪佩也。至滬，力向朱部長懇辭未准，復經請前校長力勸維持；公憤私交，難行堅辭。不得已，放留本人原定遊學計劃，試籌維持，公憤私交，難行堅辭。以愛護本校之心耳。遂以左陪都之便，就本校復員諸事。亦所密鑒，需廣洽商。擬奉部長到本校復員，增加重視。先准一年級於去年秋季遷廈上課，並准核撥鉅額復員費，暨週知所，培增學效。

繼於教育善後復員會後，十月十五日，決議充實內部，多方延攬教授，計達十餘人；各門課程進行稠密。這使後此而定辦理復員工作大綱；又召開教務會議，購辦三處工作檢討會議，商謀行政教學之增進，及訓導設施之刷新。計返校後旬餘，而諸事就緒，循軌前進。大學氣象，為之一新，此誠可告慰校友諸君者也。

至目前急務，正擬集中全力，辦理復員，使儘先復舊觀，人心早得安定，然後努力校務，發展工作。茲將今後辦理本大學要旨，略陳如左：

(一) 以人言——本校之創立，由陳嘉庚先生毀家興學而來；校譽之起，係陳校長真俯首苦幹，所致。二公之愛國愛校，公忠誠勇，至堪欽佩！此完美之風範，可作本校施教之典範。校內設

國立廈門大學

校長

秘書長辦公室

行政會議

校務會議

委員會

會計室

總務處

訓導處

教務處

商學院

法學院

理學院

文學院

水產研究所

總務會議

訓導會議

教務會議

商學院會議

法學院會議

理學院會議

文學院會議

- 經費稽核委員會
- 學生獎金委員會
- 聘任審查委員會
- 教育評議會
- 校舍建築委員會
- 出版委員會
- 圖書委員會
- 參事教育推行委員會
- 新編編制委員會
- 其他各種委員會

- 出納組
- 庶務組
- 文書組

- 體育衛生組
- 課外活動組
- 生活指導組

- 圖書館
- 出版組
- 註冊組
- 會計學系

- 銀行學系
- 法律學系
- 經濟學系
- 政治學系
- 社會學系
- 教育學系
- 心理學系
- 生物學系
- 地質學系
- 農藝學系
- 林業學系
- 水產學系
- 中國文學系
- 外國語文學系
- 歷史學系
- 國文學系
- 教育學系
- 心理學系
- 生物學系
- 地質學系
- 農藝學系
- 林業學系
- 水產學系

- 司法組

議務系

出版組概況

本校自初創時期，設有編輯部，主任由陳嘉庚先生兼任。後因業務日繁，遂將編輯部改為出版組，由陳嘉庚先生兼任主任。出版組之職責，在於編排校刊之內容，並負責印刷及發行等事。出版組之成員，均由校內各系學生組成，其工作之繁雜，實非筆墨所能形容。出版組之成立，對於校刊之出版，實有極大之貢獻。出版組之工作，不僅在於編排內容，更在於提高校刊之品質。出版組之成員，均能勤奮工作，精益求精，使校刊之內容豐富多采，且印刷精美，深受讀者之喜愛。出版組之工作，亦曾獲得校內各界之肯定與支持。出版組之成員，均能以身作則，為校刊之出版貢獻力量。出版組之工作，實為校刊出版之重要環節。出版組之成員，均能勤奮工作，精益求精，使校刊之內容豐富多采，且印刷精美，深受讀者之喜愛。出版組之工作，亦曾獲得校內各界之肯定與支持。出版組之成員，均能以身作則，為校刊之出版貢獻力量。

本組於廿二年一月出版「廈大專報」第一集，(一)學術性刊物第一集，(二)法學專報第一集，(三)商學專報第一集，(四)工學專報第一集，(五)文學專報第一集，(六)教育專報第一集，(七)社會專報第一集，(八)體育專報第一集，(九)音樂專報第一集，(十)美術專報第一集。以上各專報，均由校內各系學生編排，內容豐富，且印刷精美，深受讀者之喜愛。出版組之工作，不僅在於編排內容，更在於提高校刊之品質。出版組之成員，均能勤奮工作，精益求精，使校刊之內容豐富多采，且印刷精美，深受讀者之喜愛。出版組之工作，亦曾獲得校內各界之肯定與支持。出版組之成員，均能以身作則，為校刊之出版貢獻力量。

圖書館概況

本校自創校以來，即設有圖書館，由陳嘉庚先生兼任主任。圖書館之職責，在於收集、整理及提供圖書資料，以供師生之參考。圖書館之成員，均由校內各系學生組成，其工作之繁雜，實非筆墨所能形容。圖書館之成立，對於校內師生之學習，實有極大之貢獻。圖書館之工作，不僅在於收集圖書，更在於提高圖書之品質。圖書館之成員，均能勤奮工作，精益求精，使圖書之內容豐富多采，且印刷精美，深受讀者之喜愛。圖書館之工作，亦曾獲得校內各界之肯定與支持。圖書館之成員，均能以身作則，為校刊之出版貢獻力量。

總務部：主任由陳嘉庚先生兼任，副主任由陳嘉庚先生兼任。總務部之職責，在於處理校內各項事務，包括學生事務、教務事務、行政事務等。總務部之成員，均由校內各系學生組成，其工作之繁雜，實非筆墨所能形容。總務部之成立，對於校內各項事務之處理，實有極大之貢獻。總務部之工作，不僅在於處理事務，更在於提高事務之品質。總務部之成員，均能勤奮工作，精益求精，使事務之內容豐富多采，且印刷精美，深受讀者之喜愛。總務部之工作，亦曾獲得校內各界之肯定與支持。總務部之成員，均能以身作則，為校刊之出版貢獻力量。

一、採訪：由陳嘉庚先生負責，負責採訪校內各項新聞，並將其整理成文，供校刊之參考。二、編排：由陳嘉庚先生負責，負責編排校刊之內容，使其內容豐富多采，且印刷精美。三、印刷：由陳嘉庚先生負責，負責校刊之印刷工作，使其印刷精美，且價格低廉。四、發行：由陳嘉庚先生負責，負責校刊之發行工作，使其發行範圍廣泛，且深受讀者之喜愛。

計有：(一)圖書：計有圖書五萬餘冊，其中中文圖書三萬餘冊，外文圖書二萬餘冊。計有：(二)雜誌：計有雜誌五種，其中中文雜誌三種，外文雜誌二種。計有：(三)報章：計有報章五種，其中中文報章三種，外文報章二種。計有：(四)其他：計有其他圖書、雜誌、報章等，共計五萬餘冊。

本館現存圖書五萬餘冊，其中中文圖書三萬餘冊，外文圖書二萬餘冊。計有：(一)圖書：計有圖書五萬餘冊，其中中文圖書三萬餘冊，外文圖書二萬餘冊。計有：(二)雜誌：計有雜誌五種，其中中文雜誌三種，外文雜誌二種。計有：(三)報章：計有報章五種，其中中文報章三種，外文報章二種。計有：(四)其他：計有其他圖書、雜誌、報章等，共計五萬餘冊。

以上所述之期，乃本校訓導之概況。對於此種之概況，實極推行，因困難而始不厭，千頭萬緒，無功而歸。

體育概況

本校在私立時期，體育部之組織，係由黃君先主持，其後由周君先主持，現由黃君先主持。體育部之組織，係由黃君先主持，其後由周君先主持，現由黃君先主持。體育部之組織，係由黃君先主持，其後由周君先主持，現由黃君先主持。

國立廈門大學廿五週年校慶紀念特刊

得畢業，各生每週上課，二小時，不及格者，不及格者，不及格者。體育部之組織，係由黃君先主持，其後由周君先主持，現由黃君先主持。

醫院概況

本院在私立時期，原有醫藥課之設，內設醫藥課，內設醫藥課。本院在私立時期，原有醫藥課之設，內設醫藥課，內設醫藥課。

一份寄出，一份存底。各部份經辦之稿，分甲乙兩種送經簿登記

甲種有未文者，乙種無來文者。

(二)檔案保管：本組歸檔手續：收文經校長批閱後，其屬於

存案及可不辦之件，即逕付歸檔，並須蓋印或蓋日期，俟辦竣

完畢後歸檔，歸檔事宜，由管卷員負責辦理，以當天辦理為原則

如事務繁冗，於次日即須蓋印歸檔，歸檔方法，依照本組案卷

分類法辦理。本組案卷約分：一、教務、訓導、調查、各案卷，每類又

分若干小目，每日均須蓋印成冊，現共有二百四十冊。各項案卷，

隨時保存於案卷房內（將案卷另設檔案室），調閱案卷者，須先

在案卷房內填明案卷類別及教職、職員姓名，交管卷員，方可閱

閱，（每一案卷均須填一案山，勿混各種不同之案）所請卷件，至

遲，須於一星期內交還。

庶務組概況

(一)人事登記：本組目前辦理人事登記事宜，（現已設專簿

人事之助理秘書一人）登記範圍約分：一、全校教職員名冊表

二、職員請假登記。三、教職員到校離校登記。四、教職員加薪

升等登記。五、員工米代金人數異動清冊。六、報部教職員統計

表。七、其他關於人事之登記。

庶務組工作千頭萬緒，茲將學華大端而要者約述於後：

(一)校舍管理：本校遷行以後，於民國二十六年至廿八年，

八年內對於各項建築，相繼進行，未嘗中輟。計現有新建房屋

四十三座，改造房屋四十座，共八十三座，其中包括辦公場所五

座，禮堂一座，教室十一座，實習場所五座，圖書室三座，教職員

宿舍二十五座，學生宿舍十二座，膳廳二座，水房三座，另附

院儲藏室電燈教室食黨團部等十四座。此外有運動場所十座，

花園二處，防空洞十六所，教職員宿舍分為單身與眷屬兩處，

身教職員宿舍，皆有工友專管。至於校舍之建築、租賃、登記、保

管、修繕等由庶務組負責辦理。

國立廈門大學廿五週年校慶紀念特刊

庶務組概況

(二)物品採購：本校各部份需用之物品，由庶務組統一採

購，會計主任，庶務組主任簽核，經校長批准後，始行付購。

物品價值多為五元以上者，並須經稽核委員事先審核，開

四手續單，加註簽章日期，庶務組人員持單向指定之採購

當日逕向市場採購，以免耽誤。

(三)物品管理：本校物品之管理，可分為管理財產性

物品二大部門。一、管理財產性物品，由庶務組統一管理

保管。各部領用時，先行填具領用單，由領用部門主管

人員及領用人員簽核，送庶務組備查。二、管理非財產性

物品，由各部門所領用之物品，由各部門自行管理，由該

部人員及領用人員簽核，送庶務組備查。三、管理非財產性

物品，由各部門所領用之物品，由各部門自行管理，由該

部人員及領用人員簽核，送庶務組備查。四、管理非財產性

物品，由各部門所領用之物品，由各部門自行管理，由該

部人員及領用人員簽核，送庶務組備查。五、管理非財產性

(一)食鹽，長汀地處僻壤，食鹽接濟不便，在抗戰期間由學校撥出大批款項，預購食鹽儲存，昔年以前，係分批向本縣鹽業公會採購，卅三年後鹽務局成立，則按月向鹽務局購辦，每月月底以平均價格計口分售與教職員工，學生之食鹽亦照例供應。本坡教職員生歷年以來，不惟未遭鹽荒，且不受鹽價漲落之影響，現仍繼續辦理。

(二)薪柴，全校水房膳廳每年所需之木柴約三百丈，其招標保管賬目皆由庶務組負責辦理。

(三)工友管理：本校工友現有一百零六人。內汀校七十六人，廈門新生院卅人，設有專人專司工友之訓練，工作之分配調整，與指揮監督，隨津之發放，以及工作成績之考核等。另訂有工友管理原則，規定工友之雇用、解雇、工資、考核、請假、獎懲、懲罰等辦法，以為平日管理之準繩。又為促進工作效率起見，鑑於民卅四年度上學期起厲行工作成績考核，其結果已於三月初旬公佈。計列九十八分者三人，九十五分以上者十三人，九十分以上者十七人，分別給予一千元，六百元，四百元之獎金，以資鼓勵。總辦公廳工友日間須輪流值日，夜間輪流警衛，以防意外。

本校歷年經費概況

本校於抗戰初起時，奉准遷移長汀。在私立時代之歷年收支概況，以及各項財務統計資料，泰半散失，無法比較。茲將廿六年度以後之概況概括述之：

民國卅六年度預算，僅奉教育部批定二〇三〇〇〇元；所列數字，排在全國國立大學預算制數第二位；蓋以本校在私立時代之經費，數目較少，因之教育部核定預算比例，與一般國立大學比較亦低。同時因學校正遷移之際，所有人事制度，以及組織管理章程多受限制中；對於人事、建設等項費用，及在使預算受到牽制。廿七年度，值年度改制；其間半年之預算

率令就二十六年預算延長適用。二十八年預算，又奉令就二十七年預算延用。迨至二十九年，本校鑒於過去兩年之經費預算列數過少，而學校業已安定，一切設施，非有過度之經費，無法着手。適於二十九年開辦前，擬編經常概算，呈部核定；嗣奉部令仍照二十八年原預算實列二〇三〇〇〇元；俾得依照核定數目，分別發給，先就急需部份，儘先撥入預算，俾成法案，以便執行。一方面趕編追加預算，以補所預算之不足；亦備奉准追加九三〇〇元。自卅年度起，預算均由教育部核定令知後，校以編製；分配預算列數，既較前為多；年來亦迭有增加。同時因事業之增長，如接收福建省立大軍法學院，增設電工工程及航空工程學系，外國語文學系等，經費逐年設有追加，均併入經常費內統籌支配。其中機電工程學系卅年度增班費九〇〇〇元；卅一年度增班費二一六〇〇元；追加經費六八〇〇〇元；機工班級費六〇〇〇元；追加經費三四一〇〇元；機工班級費二二六〇〇元。卅二年度增班費一〇〇〇元；卅三年度工程師訓練費二八〇〇〇元。卅四年度工程師訓練費四二〇〇元。航空工程學系則於卅三年度奉令增設，計卅三年追加二〇〇〇元，卅四年度追加三〇〇〇元。機電設備費，計廿九年度三六〇〇〇元；卅年度五四〇〇元；卅一年度九〇〇〇元；合計僅一八〇〇〇元。借款目過少，未克充分設備耳！以上各項經費，均按年、按期全部撥結報核，固有臨時登類，為卅三年及卅四年度建設費；卅四年度擴充改良費；修建設備費，海洋學系籌備費，水產研究室設備費，增班經費，則於卅三及卅四年度建設技術人員訓練費；卅四年度機工班級費，外國語文學系及司法組增班費，研究室經費，均經呈准移到卅五年度繼續支用。茲將歷年來經常各費概況，列表比較於次：

國立廈門大學歷年經常費各項預算百分比比較表 廿六年至卅四年度

| 類別 | 年度 | 預算數 | | 決算數 | | 備考 | |
|----|----|--------------|------------|--------------|------------|-------|--|
| | | 金額 | 百分數 | 金額 | 百分數 | | |
| 給 | 26 | 159,256.00 | 78.22 | 121,666.61 | 75.49 | | |
| | 27 | 73,080.00 | 72.00 | 62,295.27 | 69.21 | | |
| | 28 | 156,000.00 | 76.84 | 148,975.39 | 75.63 | | |
| | 29 | 210,298.00 | 70.91 | 206,519.38 | 69.69 | | |
| | 30 | 354,000.00 | 46.68 | 350,316.51 | 46.08 | | |
| | 31 | 485,250.00 | 31.65 | 466,292.69 | 30.84 | | |
| | 32 | 663,360.00 | 27.97 | 592,264.70 | 24.97 | | |
| 費 | 33 | 720,000.00 | 18.42 | 717,644.50 | 18.34 | | |
| | 34 | 1,014,000.00 | 5.11 | 766,156.20 | 4.66 | | |
| | 辦 | 26 | 32,626.92 | 15.00 | 28,263.65 | 14.43 | |
| | | 27 | 6,640.00 | 6.64 | 6,834.67 | 7.69 | |
| | | 28 | 18,600.00 | 9.16 | 19,241.20 | 9.78 | |
| | | 29 | 25,900.00 | 8.76 | 29,356.45 | 9.90 | |
| | | 30 | 162,000.00 | 21.31 | 160,302.18 | 21.06 | |
| 31 | | 468,250.00 | 30.46 | 485,743.69 | 31.61 | | |
| 32 | | 698,308.00 | 29.44 | 698,278.44 | 29.43 | | |
| 費 | 33 | 1,264,502.00 | 32.82 | 1,234,460.00 | 31.58 | | |
| | 34 | 5,169,786.00 | 31.15 | 9,396,975.95 | 57.21 | | |
| | 購 | 26 | 10,450.00 | 4.81 | 5,958.46 | 3.66 | |
| | | 27 | 1,020.00 | 1.10 | 1,012.85 | 1.13 | |
| | | 28 | 4,200.00 | 2.06 | 4,199.57 | 2.29 | |
| | | 29 | 7,600.00 | 2.67 | 8,031.38 | 2.71 | |
| | | 30 | 27,600.00 | 3.63 | 28,788.37 | 3.79 | |
| 31 | | 75,250.00 | 4.84 | 73,646.77 | 4.79 | | |
| 32 | | 142,000.00 | 6.00 | 141,976.90 | 5.99 | | |
| 費 | 33 | 72,000.00 | 1.84 | 127,590.00 | 3.26 | | |
| | 34 | 1,723,162.00 | 10.38 | 645,325.00 | 3.98 | | |
| | 營 | 26 | | | | | |
| | | 27 | 400.00 | 0.39 | 380.00 | 0.42 | |
| | | 28 | 1,200.00 | 0.59 | 1,199.24 | 0.61 | |
| | | 29 | 2,400.00 | 0.82 | 2,379.82 | 0.80 | |
| | | 30 | 97,000.00 | 12.76 | 96,915.63 | 12.75 | |
| 31 | | 150,000.00 | 7.76 | 149,432.00 | 9.72 | | |
| 32 | | | | | | | |
| 造 | 26 | | | | | | |
| | 27 | | | | | | |
| | 28 | | | | | | |
| | 29 | | | | | | |
| | 30 | | | | | | |
| | 31 | | | | | | |
| | 32 | | | | | | |
| 費 | 33 | | | | | | |
| | 34 | | | | | | |
| | 學 | 26 | | | | | |
| | | 27 | 14,160.00 | 13.96 | 14,150.50 | 15.71 | |
| | | 28 | 15,600.00 | 7.69 | 14,779.21 | 7.51 | |
| | | 29 | 15,800.00 | 7.28 | 15,276.23 | 7.16 | |
| | | 30 | 86,040.00 | 11.31 | 91,167.37 | 11.95 | |
| 31 | | 133,900.00 | 11.97 | 195,920.42 | 12.75 | | |
| 32 | | 350,000.00 | 14.71 | 364,655.60 | 15.38 | | |
| 費 | 33 | 915,000.00 | 23.41 | 886,431.04 | 22.94 | | |
| | 34 | 5,119,652.00 | 50.84 | 2,691,410.55 | 16.39 | | |
| | 特 | 26 | 15,167.00 | 6.97 | 10,279.39 | 6.39 | |
| | | 27 | 6,000.00 | 5.91 | 5,315.13 | 5.94 | |
| | | 28 | 7,400.00 | 3.66 | 8,314.25 | 4.23 | |
| | | 29 | 34,404.00 | 11.62 | 34,836.63 | 11.75 | |
| | | 30 | 33,547.82 | 4.41 | 32,707.00 | 4.31 | |
| 31 | | 174,218.00 | 11.34 | 165,824.04 | 10.79 | | |
| 32 | | 518,248.00 | 21.84 | 574,687.70 | 24.23 | | |
| 費 | 33 | 938,302.00 | 24.00 | 983,565.30 | 23.88 | | |
| | 34 | 3,572,150.00 | 21.52 | 2,921,809.36 | 17.79 | | |

本系學生共應修習一百四十三學分，始得畢業。其中除必修科目九十三學分外，尚須修本系與...

本系有一獨特之精神，即為「親愛精神」與「團和氣」，每生信動方面，以教育會為中心，組織生活教育...

社會教育推行概况

一、社教行政組織與經費。本校推行社會教育之行政組織，為在校內成立社教推行委員會，由校長主持...

本學期，為實施社會式、離心式、綜合式之社會教育，設有社會服務處，代處一切，每日於長汀路立戶家教育館...

理工學院概况

本院私立時代，初由劉樹祀先生主持，至十九年春，劉樹祀先生辭職，由余青松先生繼任，改由余青松先生主持...

一步，方如何排得準確，簡單……然而，這不僅是解決問題的步驟，而是如何排得準確，簡單……然而，這不僅是解決問題的步驟，而是如何排得準確，簡單……然而，這不僅是解決問題的步驟，而是如何排得準確，簡單……

他是一個不想休息的人，他從來沒有感到安閑的存在。在這些排班中，他總是感到一種莫名的興奮，彷彿在追逐著某種遙不可及的目標。他總是感到一種莫名的興奮，彷彿在追逐著某種遙不可及的目標。

我們這群不羈的山羊，在一個個的角落裡，尋找著屬於自己的那一份寧靜。我們這群不羈的山羊，在一個個的角落裡，尋找著屬於自己的那一份寧靜。我們這群不羈的山羊，在一個個的角落裡，尋找著屬於自己的那一份寧靜。

起，他總是感到一種莫名的興奮，彷彿在追逐著某種遙不可及的目標。起，他總是感到一種莫名的興奮，彷彿在追逐著某種遙不可及的目標。起，他總是感到一種莫名的興奮，彷彿在追逐著某種遙不可及的目標。

與珍貴的一樣，他總是感到一種莫名的興奮，彷彿在追逐著某種遙不可及的目標。與珍貴的一樣，他總是感到一種莫名的興奮，彷彿在追逐著某種遙不可及的目標。與珍貴的一樣，他總是感到一種莫名的興奮，彷彿在追逐著某種遙不可及的目標。

更期我的來短期。我們期待著，一年後那個月也似他的。快樂的，熱狂的！

我的廈大生活

朱良瀛

的。剛巧也是在那一年，正是我完成小學教育，升入初中的時候。的。剛巧也是在那一年，正是我完成小學教育，升入初中的時候。的。剛巧也是在那一年，正是我完成小學教育，升入初中的時候。

低村一新線那。方面也。是長汀的校舍。把北山一。大的。把北山一。大的。把北山一。大的。

個鐘頭的書還不曉得疲倦，我懶倦我沒有一點學問好分給他們。所以只好拖着病中困憊不堪，身體倚枕臨牀，又不放心請人代編，我發現自己全身流着冷汗，第二天雖然因此受到校醫一頓大大的埋怨，但是那天晚上我卻做着一個充滿着靈味的編輯夢。

「不會把你忙壞了嗎？一位好心的同學關心着我。」

「不，這個工作雖然消瘦了我，但也營養了我！」我這樣答他。

六·尾聲

在校長來校以後，我們的生活好像向着更活潑更緊湊的一個方向走去，但是，一夕焉無暇好，可借近黃昏，我希望天公能夠體諒我一個大學夕陽期的學生的心裏悲哀，而慷慨地把日子拉住了，讓它和作業日期永遠有着八十天的距離！

各項姓名錄

（有符號者係在月授課）

◎三十四年度木大教員姓名錄

（有符號者係在月授課）

- 校長 汪德耀
- 文學院 周辨明（院長）
- 中國文學系 余登（系主任） 林庚 虞愚 戴錫璋 黃典誠 張生 戴煥文 黃澤淵
- 外國語文學系 李慶雲（系主任） 周辨明 林玉霖 鄭朝宗 藍恩卿 葛德純 謝秉剛
- 歷史學系 歐陽慶（兼代理系主任） 謝兆藩 李兆民 論杏初 李培固（兼系主任） 彭傳珍 陳景聲 吳學信 陳本銘
- 教育學系 詹劍峯（尚未到校）

國立廈門大學廿五週年校慶紀念特刊

理工學院

- 黃荏林（兼院長）
- 謝玉銘（兼系主任） 陳世昌 方德植 黃啟顯 顏成己 戴錫璋 宋彬 何恩典 洪炳耀 陳懿錦 劉士毅 張金煥

化學系

- 盧錫鑄（系主任） 劉煥珍（休假） 黃爾霖 張允教 吳其明 高景核 李法西 陳煥珍 許漢卿 石阿曹

生物學系

- 林銓（系主任） 陳子英 唐世鳳 賴瑞君 趙修謙 張松際 林汝昌 黃厚哲 廖翔華

土木工程學系

- 李謙若（兼系主任） 黃中 王敬立 莊前第 羅孝登 林夢雅 顧勇奔 曾國熙 林中聖 郭適瑜

提電工程學系

- 朱嘉新（系主任） 黃荏林 謝俊良（尚未到校） 李祥 黃語 方遠功 陳煥光 劉振庭 陳慶雲 劉景昭 歐陽謙 陸永昇 何宜慈 泉兆洪

航空工程學系

- 黃荏林（系主任） 葉寶理 程本壽 上三位尚 未到校 余為廷 姜致和 趙紹銘

法律學系

- 陳朝雲（兼系主任） 何炳樞 高夢熊 陳文瀛 陳朝雲（尚未到校） 吳哲生 張佩璣（兼任）

政治學系

- 陳烈市（系主任） 崔崇垣 王世富 陳禹鼎 王亞南（兼系主任） 蕭偉信 陳雲章 韓景琦 黃保訓（兼系主任） 馮定璋（休假） 鄭鑄峯

經濟學系

- 朱保訓（兼系主任） 馮定璋（休假） 鄭鑄峯 陳保訓（兼系主任） 馮定璋（休假） 鄭鑄峯 蔡貞昌（兼系主任） 李百齡 陳德恆 黃雁秋 呂悅敏 陳仁棟 李潤運 葛家澍

商學院

- 朱保訓（兼系主任） 馮定璋（休假） 鄭鑄峯 蔡貞昌（兼系主任） 李百齡 陳德恆 黃雁秋 呂悅敏 陳仁棟 李潤運 葛家澍

銀行學系

- 朱保訓（兼系主任） 馮定璋（休假） 鄭鑄峯 蔡貞昌（兼系主任） 李百齡 陳德恆 黃雁秋 呂悅敏 陳仁棟 李潤運 葛家澍

會計學系

- 朱保訓（兼系主任） 馮定璋（休假） 鄭鑄峯 蔡貞昌（兼系主任） 李百齡 陳德恆 黃雁秋 呂悅敏 陳仁棟 李潤運 葛家澍

吳金榮(校醫) 莊文瀾(體育副教授) 石振遠(體育講席)
 羅振池(體育指導員) 廖永明(體育指導員) 陳毅仁(三民主義
 兼任講師)

廿四年度本大學職員姓名錄

(有符號者係調度服務)

校長 汪德振 秘書(教授兼) 王敬立

教授長(教授兼) 謝玉銘

註冊組：主任 張紀方 組員 李炳星 事務員 董郁文
 書記 陳明鏡 洪天士 喬桂森 李如圭

練習生 干遠水

出版組：主任(由文書組主任暫兼) 何勵生 事務員 黃伯黃
 莊振吉 書記 鄭純珠 潘水芳 黃植 葉熙瑞

圖書館：主任 陳貴生 館員 鄭維屏 鄭碧珊
 事務員 劉晉衡 鄧文宇 曾賢生 陳潔芳 書記 張英冲

林蓋民 莊德民 羅炳升 練習生 藍旭昇

訓導長(教授兼) 陳德恒

生活管理組：主任 徐世五 組員 梁鴻 馮務員 章晃 洪寶璇

課外活動組：主任 李樹耕 事務員 馮少穎 書記 蔡黎香

練習生 鍾步賢

體育衛生組：校醫兼主任 吳金榮 醫師 翁長福 護士 張甜香

王則明 黃誠章 司藥員 鄭再文 書記 柯福年 陳金成

總務長(教授兼) 彭傳珍

文書組：主任 何勵生 組員 楊光 事務員 鄭啟慶

蔡國基 書記 周啟賢

庶務組：主任 陳詩啟 組員 陳欽文 蔣潔丞 林植三

事務員 陳明陸 李金基 游步鈺 胡漢基 書記 簡寶泰

胡頌周 練習生 姜文池(派在教職員互助社工作)
 張子舉 林文炳 陳倚村 陳水 王世傑
 出納組：主任 齊貞藩 組員 蔣用樞 事務員 陳萬輝

何兆實 林錦楨

會計室：代理主任 梁嘉祥 事務員 林開珍 裴滄江
 書記 陳回湖 趙瑛 陳日春

其他各部份：數理系技術員 方貽階 書記 陳淦貴 曾賢河
 化學系事務員 王世楷 練習生 陸騰珍 生物系技術員

吳德霖 陳博英 練習生 董以有 夏結光 土木系技術員
 吳振華 莫冠宇 技術員 林瑞麟 黃典 蔡晉南 劉澤然

蔡心典 林其奎 陸兆光 葉榮煥 林心法 陳雅

書記 楊學 技術生 李道淵 林利發

法學院事務員 程翠華

黃浪煥(一年) 復員處：處長兼秘書主任 周辨明(教授兼)

訓導主任 顧福岩(教授兼) 蔡香 黃典(講席兼)

至(此外本處尚有職員十四人，係由各校調任，姓名已見前面，茲不再列)

歷屆畢業生名錄

十四年度 林運群 張祖蔭 陳甘棠 陳秉仁 陳阿孫 陳毅

鄭汀濤 李宗鑫 徐爾九 黃家瑛 黃乃傑 黃紹文 高昇楨

郭秉康 藍洪時 劉國榮 駱文彪 彭傳珍 齊貞藩 王鏡球

王梓蘭 葉嘉盛 葉國煥 葉培杭 葉松坡 尹日新 郭

袁國昌 李炳東 張宗勳 阿毓松 黃大偉 高德中 劉益元

龍光廷

十五年度 余其盛 劉漢宗 許訓勳 黃國珍 邱子明 郭麗章

洪學森 陳毅 黃泰楠 黃榜任 黃國珍 劉朝陽 郭善

伍獻文 余新華 劉雲龍 薛萬鵬 陳耀庭 黃玉聲 李

洪守忠 曾兆綱 葉秀三

| | | | | | | |
|--|---------------------------|-----------------------|-----------------------|-----------------------|-----------------------|-----------------------|
| 廿 二 年 庚 子 | 廿 一 年 庚 子 | 二 十 年 庚 子 | 十 九 年 庚 子 | 十 八 年 庚 子 | 十 七 年 庚 子 | 十 六 年 庚 子 |
| 王吳余吳吳 美天文玉福 章親錫錫年 度度度度度 | 侯劉王 榮廷廷家 仕光者 仕光者 | 賀陳趙陳 洪邦兆 秩翔儀度 | 葉陳張沈 我我君 我我君 | 黃湯林 士錫海 錫錫海 | 王湯克 星錫恩 錫錫恩 | 李湯克 錫錫恩 錫錫恩 |
| 何鄭友 友友友 友友友 | 張廷標 廷標廷 廷標廷 | 洪黃游洪游 洪洪洪 洪洪洪 | 歐歐歐 歐歐歐 歐歐歐 | 吳吳吳 吳吳吳 吳吳吳 | 金金金 金金金 金金金 | 洪洪洪 洪洪洪 洪洪洪 |
| 國 立 書 門 大 學 廿 五 週 年 校 慶 紀 念 特 刊 | 黃高洪黃游洪游 游游游 游游游 | 洪黃游洪游 洪洪洪 洪洪洪 | 歐歐歐 歐歐歐 歐歐歐 | 吳吳吳 吳吳吳 吳吳吳 | 金金金 金金金 金金金 | 洪洪洪 洪洪洪 洪洪洪 |
| 周劉周 紹天勃 紹天勃 | 黃高洪黃游洪游 游游游 游游游 | 洪黃游洪游 洪洪洪 洪洪洪 | 歐歐歐 歐歐歐 歐歐歐 | 吳吳吳 吳吳吳 吳吳吳 | 金金金 金金金 金金金 | 洪洪洪 洪洪洪 洪洪洪 |
| 張林阿 紹天勃 紹天勃 | 黃高洪黃游洪游 游游游 游游游 | 洪黃游洪游 洪洪洪 洪洪洪 | 歐歐歐 歐歐歐 歐歐歐 | 吳吳吳 吳吳吳 吳吳吳 | 金金金 金金金 金金金 | 洪洪洪 洪洪洪 洪洪洪 |
| 陳周周 紹天勃 紹天勃 | 黃高洪黃游洪游 游游游 游游游 | 洪黃游洪游 洪洪洪 洪洪洪 | 歐歐歐 歐歐歐 歐歐歐 | 吳吳吳 吳吳吳 吳吳吳 | 金金金 金金金 金金金 | 洪洪洪 洪洪洪 洪洪洪 |
| 薛鄭永 紹天勃 紹天勃 | 黃高洪黃游洪游 游游游 游游游 | 洪黃游洪游 洪洪洪 洪洪洪 | 歐歐歐 歐歐歐 歐歐歐 | 吳吳吳 吳吳吳 吳吳吳 | 金金金 金金金 金金金 | 洪洪洪 洪洪洪 洪洪洪 |

| | | | | | | |
|-----------------------|-----------------------|-----------------------|-----------------------|-------------------|-------------------|-------------------|
| 廿 四 年 庚 子 | 廿 三 年 庚 子 | 廿 二 年 庚 子 | 廿 一 年 庚 子 | 廿 年 庚 子 | 廿 年 庚 子 | 廿 年 庚 子 |
| 張東會 發發發 發發發 | 張東會 發發發 發發發 | 張東會 發發發 發發發 | 張東會 發發發 發發發 | 張東會 發發發 發發發 | 張東會 發發發 發發發 | 張東會 發發發 發發發 |
| 戴余寶 發發發 發發發 | 戴余寶 發發發 發發發 | 戴余寶 發發發 發發發 | 戴余寶 發發發 發發發 | 戴余寶 發發發 發發發 | 戴余寶 發發發 發發發 | 戴余寶 發發發 發發發 |
| 戴世龍 發發發 發發發 | 戴世龍 發發發 發發發 | 戴世龍 發發發 發發發 | 戴世龍 發發發 發發發 | 戴世龍 發發發 發發發 | 戴世龍 發發發 發發發 | 戴世龍 發發發 發發發 |
| 李正解 發發發 發發發 | 李正解 發發發 發發發 | 李正解 發發發 發發發 | 李正解 發發發 發發發 | 李正解 發發發 發發發 | 李正解 發發發 發發發 | 李正解 發發發 發發發 |
| 陳何呂 發發發 發發發 | 陳何呂 發發發 發發發 | 陳何呂 發發發 發發發 | 陳何呂 發發發 發發發 | 陳何呂 發發發 發發發 | 陳何呂 發發發 發發發 | 陳何呂 發發發 發發發 |
| 王李莫 發發發 發發發 | 王李莫 發發發 發發發 | 王李莫 發發發 發發發 | 王李莫 發發發 發發發 | 王李莫 發發發 發發發 | 王李莫 發發發 發發發 | 王李莫 發發發 發發發 |

| | | | | | | | | | |
|-------------------------------|------------------------------|----------------------------|----------------------------|---------------------------------|----------------------------|----------------------------|----------------------------|----------------------------|----------------------------|
| 廿 | 廿 | 廿 | 廿 | 廿 | 廿 | 廿 | 廿 | 廿 | 廿 |
| 李林蘇林八葉 承頤偉明年 錄田斌齡度 | 徐林楊楊栢莊六 進邦辰川川福 天榮 熙齊受年 | 楊陳林陳 繼少華尙 芳皓 壽克 | 黃宗朱會五 福宗兆克同 翔黨同度 | 葉王吳詒許 綠紹若宗青 水興生文君 與生君雲 | 蕭伯蘭謝夏 耿耿直武基 雲雲雲雲雲 | 蕭伯蘭謝夏 耿耿直武基 雲雲雲雲雲 | 蕭伯蘭謝夏 耿耿直武基 雲雲雲雲雲 | 蕭伯蘭謝夏 耿耿直武基 雲雲雲雲雲 | 蕭伯蘭謝夏 耿耿直武基 雲雲雲雲雲 |
| 陸林葉朱鄭林 麟孝立敏游 海多義誠謀 | 徐林陳溫李 慶汝國德仕兆 偉珍珍紹駒路 | 蘇王林黃 政在端寔基 輝祖侯基 | 葉林李寧方 大文德賢 源軒榮瑞 | 林張弓洪陳孫 忠佩冠守增 德瑛守增德化 | 王王吳林羅 真真江起 雲雲雲雲雲 | 王王吳林羅 真真江起 雲雲雲雲雲 | 王王吳林羅 真真江起 雲雲雲雲雲 | 王王吳林羅 真真江起 雲雲雲雲雲 | 王王吳林羅 真真江起 雲雲雲雲雲 |
| 沈林常駱馬錦 開祖陽公香 穆華康山抗 | 朱葉中許方 景心大紹碧其 恩恩變其不深 | 林侯育蔡 培仲世以 榮桓五瑞 | 謝林李謝邱 紹作錦委永 模煥煥增和 | 邱鄧黃資林王 枝大念自宗 蔭奕控壽元望 | 方郭黃味桃何 顯果美肖尚 顯顯顯顯顯 | 方郭黃味桃何 顯果美肖尚 顯顯顯顯顯 | 方郭黃味桃何 顯果美肖尚 顯顯顯顯顯 | 方郭黃味桃何 顯果美肖尚 顯顯顯顯顯 | 方郭黃味桃何 顯果美肖尚 顯顯顯顯顯 |
| 鄧張林毛馬邱 承芳芳芳英 長隆雲雲雲 | 蒙中何徐劉 保北向女君長 長長長長長 | 范唐郭康 運本成博 寧寧寧寧 | 王王王王王 孔孔孔孔孔 孔孔孔孔孔 | 陳陽黃盧林田 避天克武德 文期立亭華題 | 唐劉李黃梁 媛展麗麗麗 媛媛媛媛媛 | 唐劉李黃梁 媛展麗麗麗 媛媛媛媛媛 | 唐劉李黃梁 媛展麗麗麗 媛媛媛媛媛 | 唐劉李黃梁 媛展麗麗麗 媛媛媛媛媛 | 唐劉李黃梁 媛展麗麗麗 媛媛媛媛媛 |
| 黃解會馬黃陳 天道早亦元 金英英英英 | 馮畢駱會陳 尚愛忠合德 信信信信信 | 楊郭郭盧 天則則則 祥祥祥祥 | 洪徐呂黃王 璧華純誠琛 章章章章章 | 盧謝陸劉李 葵甘國消甘 吉幹幹幹幹 | 蘇張王李薛周 瑞紹珍珠玉廷 璧勝勝勝勝勝 | 蘇張王李薛周 瑞紹珍珠玉廷 璧勝勝勝勝勝 | 蘇張王李薛周 瑞紹珍珠玉廷 璧勝勝勝勝勝 | 蘇張王李薛周 瑞紹珍珠玉廷 璧勝勝勝勝勝 | 蘇張王李薛周 瑞紹珍珠玉廷 璧勝勝勝勝勝 |
| 吳潘林黃劉方 振祖文淑祥 鍾華松福容 | 吳于莊周鄭劉 正則為為開取 廷敬翠汝泰烟 | 蘇黃張羅 運繼泰嗎 池若若若 | 潘陳何陳倫 維隆士國倫 文君實新馨 | 黃林汪蘇劉 漢然壽鴻生 雲雲雲雲雲 | 傅馬何葉鄭 緒元純田漢 緒緒緒緒緒 | 傅馬何葉鄭 緒元純田漢 緒緒緒緒緒 | 傅馬何葉鄭 緒元純田漢 緒緒緒緒緒 | 傅馬何葉鄭 緒元純田漢 緒緒緒緒緒 | 傅馬何葉鄭 緒元純田漢 緒緒緒緒緒 |
| 莊楊馮沈材蔡 麗芳漢煥可 平山明祥海生 | 陳麗李李李 雲雲雲雲雲 雲雲雲雲雲 | 楊謝李陳 卓之孔 瑜俊發 | 陳潘林雷陳 泗建 澤 傳之光光 | 葉鄧劉劉劉 中禮會文 雲雲雲雲雲 | 陳什密蔡呂 果俊子君傑仲 傑欽嘉梅生世 | 陳什密蔡呂 果俊子君傑仲 傑欽嘉梅生世 | 陳什密蔡呂 果俊子君傑仲 傑欽嘉梅生世 | 陳什密蔡呂 果俊子君傑仲 傑欽嘉梅生世 | 陳什密蔡呂 果俊子君傑仲 傑欽嘉梅生世 |
| 邱劉杜王茅薛王 朝為澤心 居教 光享民中炳正 | 張雷黃張林十 其世美乃必年 斯懋惠東煥度 | 陳吳林陳黃葉 鏡太仁傳守 沂奇松棟清經 | 林邱張何郭九 錫崇宗思茂年 卿往維典沂度 | 陳黃會洪陳九 哲濱湘炳禮年 民生帆鏡鏡度 | 潘許林玉 懋恭葉存 鼎度存 | 潘許林玉 懋恭葉存 鼎度存 | 潘許林玉 懋恭葉存 鼎度存 | 潘許林玉 懋恭葉存 鼎度存 | 潘許林玉 懋恭葉存 鼎度存 |
| 蔣林黃于陶萬閻 寶武夕子端文世 緒銘憲富林昱超 | 石石葉顏林高 阿福十金仲無 曹貞儉瑞瑞惠 | 會洪會張薛陳 紀實坤 材 存明松奎梓堤 | 陳莊莊葉葉許 文紹清路波志 奇華鏗村仁修 | 林子魯劉趙 知華禮大淑 運淑平葉如 | 王洪文 添文 泉金 | 王洪文 添文 泉金 | 王洪文 添文 泉金 | 王洪文 添文 泉金 | 王洪文 添文 泉金 |
| 林林黃胡斌烈林 弘世德具思不金 芬九胤銘勳民炎 | 李平李鄧徐林 大興錫元澤芬 陸民慶光仁芬 | 歐洪鄭倪董徐 輝季融錫君聯 遠時冰琮勉 | 陳莊莊葉葉許 文紹清路波志 奇華鏗村仁修 | 陳柯李李林 潤信信信信 敬農綱岳秋 | 賈林葉 文儀 敏敏 | 賈林葉 文儀 敏敏 | 賈林葉 文儀 敏敏 | 賈林葉 文儀 敏敏 | 賈林葉 文儀 敏敏 |
| 林林黃鄭林林周 端進世幼世 生尚牙庄芬言才 | 陳林 吳錫盧 智韻 慶 榮和龍樑 一誠 | 孫曹譚說謝方 世福毓錦平禍 俊王良標奕吳 | 陳白莊劉林陳 詠雪鳳永超景 棠賦御澤寶宏 | 陳柯李李林 潤信信信信 敬農綱岳秋 | 賈林葉 文儀 敏敏 | 賈林葉 文儀 敏敏 | 賈林葉 文儀 敏敏 | 賈林葉 文儀 敏敏 | 賈林葉 文儀 敏敏 |
| 陳陳連尹張李林 維德玉鄧富楚禮 光和希岩雲亮乾 | 薛李 莊 上 大帥曉香世 到賢 慶 富 | 張薛何黃林鄭 炳安鈴晴宜萬 鏗鑾波入聯儉 | 沈方李陳林陳 普慶 南芝文 霖田仁陽靈琳 | 陳郎吳余會 思世帥麗程 成謙明華程 | 王陳問 祥雲 | 王陳問 祥雲 | 王陳問 祥雲 | 王陳問 祥雲 | 王陳問 祥雲 |
| 會會葉賀吳陳郭 海耕武家存 雲保喜資潘宜植 | 匡李 莊 上 遠遠遠 郁春愛 匡錦三總生英 | 陳鄭黃材楊 宏宗欽兆泚 東漢奎波度 | 廖黃張呂陳葉 作其君時必 金欣達錫智鳳 | 陳翁潘詹陳 輝昭得平听 | 鄭康 其準 | 鄭康 其準 | 鄭康 其準 | 鄭康 其準 | 鄭康 其準 |
| 魏方葉田廖陳江 象樂宜恩寶城 顯亞立南約輝遠 | 黃陳錦黃黃邱 厚碧承冠 哲玉駒文諒炳 | 陳吳謝陸黃 顯昭信守聲 周立昌正華 | 洪林黃陳范 民民柏錫 榮和華毅發啓 | 陳張莊劉張 士顏隆晉傳 金利珍楚敏 | 岑陳延 志延生 | 岑陳延 志延生 | 岑陳延 志延生 | 岑陳延 志延生 | 岑陳延 志延生 |

大 校 刊

三九

各院系學生統計表(本校包括長汀及廈門已註冊之正式生)
(被學生復學生借讀生及升級留級生)

| | 總計 | | | 一年級 | | | 二年級 | | | 三年級 | | | 四年級 | | |
|--------|------|-----|----|-----|-----|----|-----|-----|----|-----|-----|----|-----|-----|----|
| | 計 | 男 | 女 | 計 | 男 | 女 | 計 | 男 | 女 | 計 | 男 | 女 | 計 | 男 | 女 |
| 總計 | 1024 | 937 | 87 | 352 | 319 | 33 | 246 | 225 | 21 | 187 | 169 | 18 | 239 | 224 | 16 |
| 文學院共計 | 114 | 89 | 31 | 50 | 35 | 15 | 24 | 18 | 6 | 19 | 15 | 4 | 21 | 15 | 6 |
| 中國文學系 | 22 | 20 | 2 | 8 | 8 | | 4 | 8 | 1 | 6 | 5 | 1 | 4 | 4 | |
| 外國語文學系 | 12 | 9 | 3 | 12 | 9 | 3 | | | | | | | | | |
| 歷史學系 | 21 | 13 | 8 | 5 | 3 | 2 | 7 | 6 | 1 | 5 | 4 | 1 | 4 | | 4 |
| 教育學系 | 59 | 41 | 18 | 25 | 15 | 10 | 12 | 9 | 4 | 8 | 6 | 2 | 13 | 11 | 2 |
| 未列系 | | | | | | | | | | | | | | | |
| 理學院共計 | 587 | 501 | 36 | 193 | 181 | 12 | 147 | 135 | 12 | 88 | 81 | 7 | 109 | 104 | 5 |
| 數學系 | 44 | 38 | 8 | 20 | 19 | 1 | 18 | 8 | 5 | 6 | 5 | 1 | 5 | 4 | 1 |
| 化學系 | 71 | 51 | 20 | 28 | 18 | 10 | 16 | 11 | 5 | 14 | 11 | 9 | 13 | 11 | 2 |
| 生物學系 | 28 | 17 | 6 | 9 | 8 | 1 | 8 | 6 | 2 | 4 | 2 | 2 | 2 | 1 | 1 |
| 土木工程學系 | 106 | 106 | | 32 | 32 | | 29 | 29 | | 22 | 22 | | 23 | 23 | |
| 機電工程學系 | 217 | 215 | 2 | 68 | 68 | | 43 | 43 | | 40 | 39 | 1 | 66 | 65 | 1 |
| 航空工程學系 | 62 | 62 | | 35 | 35 | | 27 | 27 | | | | | | | |
| 未列系 | 14 | 14 | | 1 | 1 | | 11 | 11 | | 2 | 2 | | | | |
| 法學院共計 | 274 | 266 | 8 | 88 | 86 | 2 | 63 | 60 | 3 | 61 | 59 | 2 | 62 | 61 | 1 |
| 政治學系 | 38 | 35 | 3 | 22 | 22 | | 18 | 18 | | 24 | 23 | 1 | 22 | 22 | |
| 經濟學系 | 111 | 109 | 2 | 28 | 28 | | 25 | 24 | 1 | 28 | 27 | 1 | 30 | 30 | |
| 法律學系 | 53 | 48 | 5 | 19 | 17 | 2 | 16 | 14 | 2 | 8 | 8 | | 10 | 9 | 1 |
| 司法系 | 19 | 19 | | 19 | 19 | | | | | | | | | | |
| 未列系 | 5 | 5 | | | | | 4 | 4 | | 1 | 1 | | | | |
| 商學院共計 | 99 | 87 | 12 | 21 | 17 | 4 | 12 | 12 | | 19 | 14 | 5 | 47 | 44 | 3 |
| 銀行學系 | 41 | 40 | 1 | 9 | 8 | 1 | 6 | 6 | | 10 | 10 | | 16 | 16 | |
| 會計學系 | 57 | 46 | 11 | 12 | 9 | 3 | 5 | 5 | | 9 | 4 | 5 | 31 | 28 | 3 |
| 未列系 | 1 | 1 | | | | | 1 | 1 | | | | | | | |

國立廈門大學各院系歷屆畢業生人數統計表

| 院別 | 文 學 院 | | | | | 理 工 學 院 | | | | | 法 學 院 | | | 商 學 院 | | | 總 |
|------|---|-------------|---------|---------|-------|--|-------|---------|-------------|-------------|------------|---------|---------|---|---------|---------|------|
| | 中 國 文 學 系 | 外 國 語 文 學 系 | 教 育 學 系 | 歷 史 學 系 | 哲 學 系 | 數 理 學 系 | 化 學 系 | 生 物 學 系 | 土 木 工 程 學 系 | 機 電 工 程 學 系 | 法 律 學 系 | 政 治 學 系 | 經 濟 學 系 | 商 學 系 | 銀 行 學 系 | 會 計 學 系 | |
| 人數 | 83 | 31 | 278 | 61 | 7 | 62 | 85 | 40 | 66 | 42 | 80 | 102 | 206 | 55 | 70 | 95 | 1388 |
| 各人院數 | 460 | | | | | 294 | | | | | 388 | | | 226 | | | |
| 備 註 | 包括舊稱之「國學系」「文學系」「語文學系」 「外語文學系」 包括舊稱之「師範」「心理學系」「原 理學系」「行政學系」「方法學系」 「社會學系」 包括舊稱之「史學系」「歷史社會學系 本系已停辦 | | | | | 包括舊稱之「物理學系」「數學系」 包括舊稱之「動物學系」「植物學系」 包括舊稱之「工程學系」 | | | | | 包括舊稱之「法學系」 | | | 系一本系已停辦 包括舊稱之「商業學系」「工商管理學 包括舊稱之「經濟政治學系」 | | | |

國立廈門大學歷年各學院畢業生人數統計表

| 年期別 | 屆別 | 文學院 | | | 理工學院 | | | 法學院 | | | 商學院 | | | 總計 | | |
|------|----|------|----|-----|------|----|-----|-----|----|-----|-----|----|-----|------|-----|------|
| | | 男 | 女 | 計 | 男 | 女 | 計 | 男 | 女 | 計 | 男 | 女 | 計 | 男 | 女 | 計 |
| | | 十四年下 | 1 | 23 | | 23 | | | | | | 6 | | 6 | 35 | |
| 十五年下 | 2 | 13 | | 13 | 4 | 4 | 2 | | 2 | 4 | 4 | 23 | | 23 | | |
| 十六年下 | 3 | | 1 | 9 | 5 | 5 | 1 | | 1 | 3 | 3 | 17 | 1 | 18 | | |
| 十七年下 | 4 | 17 | 3 | 20 | 8 | 8 | 8 | | 8 | 11 | 11 | 44 | 3 | 47 | | |
| 十八年下 | 5 | 7 | 2 | 9 | 4 | 4 | 9 | | 9 | 1 | 1 | 21 | 2 | 23 | | |
| 十九年上 | 6 | 3 | | 3 | 2 | 2 | 3 | | 3 | 4 | 4 | 12 | | 12 | | |
| 十九年下 | 6 | 11 | | 11 | 3 | 1 | 4 | | 4 | 2 | 2 | 24 | 1 | 25 | | |
| 二十年上 | 7 | 10 | 2 | 12 | 5 | 5 | 5 | 1 | 9 | 5 | 5 | 28 | 3 | 31 | | |
| 二十年下 | 8 | 1 | | 1 | | | 1 | | 1 | | | 2 | | 2 | | |
| 廿一年上 | 8 | 15 | 2 | 17 | 4 | 4 | 8 | | 8 | 4 | 4 | 31 | 2 | 33 | | |
| 廿一年下 | 9 | 4 | 1 | 5 | | | 8 | | 8 | | | 12 | 1 | 13 | | |
| 廿二年上 | 9 | 24 | 4 | 28 | 9 | 1 | 10 | 28 | 28 | 8 | 8 | 79 | 5 | 84 | | |
| 廿二年下 | 10 | 1 | | 1 | 2 | 2 | 6 | | 6 | 2 | 2 | 18 | 1 | 19 | | |
| 廿三年上 | 10 | 45 | 5 | 50 | 7 | 2 | 9 | 35 | 1 | 36 | 9 | 91 | 9 | 100 | | |
| 廿三年下 | 11 | 10 | | 10 | 4 | | 4 | 3 | | 3 | 1 | 18 | | 18 | | |
| 廿四年上 | 11 | 37 | 5 | 42 | 13 | 2 | 15 | 25 | 3 | 28 | 9 | 10 | 82 | 8 | 90 | |
| 廿四年下 | 12 | 8 | 1 | 9 | | | 3 | | 3 | | | 11 | 1 | 12 | | |
| 廿五年上 | 12 | 20 | 2 | 22 | 6 | | 6 | 16 | 1 | 17 | 4 | 46 | 3 | 49 | | |
| 廿五年下 | 13 | | | | | | 1 | | 1 | | | 1 | | 1 | | |
| 廿六年上 | 13 | 18 | 6 | 24 | 15 | | 15 | 9 | 2 | 11 | 4 | 46 | 8 | 54 | | |
| 廿六年下 | 14 | 1 | | 1 | 3 | 3 | 3 | 7 | | 7 | 2 | 2 | 2 | 15 | | |
| 廿七年上 | 14 | 15 | 3 | 18 | 7 | | 7 | 5 | | 5 | 3 | 1 | 4 | 34 | | |
| 廿七年下 | 15 | 4 | 1 | 5 | 1 | | 1 | 2 | | 2 | | 7 | 1 | 8 | | |
| 廿八年上 | 15 | 15 | 2 | 17 | 6 | 1 | 7 | 9 | | 9 | 4 | 4 | 25 | 3 | 28 | |
| 廿八年下 | 16 | 6 | | 6 | 3 | | 3 | 9 | | 9 | 4 | 4 | 20 | 1 | 21 | |
| 廿九年上 | 16 | 4 | 2 | 6 | 3 | | 3 | 9 | | 9 | 4 | 4 | 20 | 1 | 21 | |
| 廿九年下 | 17 | 3 | | 3 | 22 | 1 | 23 | 16 | | 16 | 12 | 13 | 56 | 4 | 60 | |
| 三十年上 | 17 | 18 | 5 | 23 | 2 | | 2 | 2 | | 2 | 1 | 1 | 6 | 1 | 7 | |
| 三十年下 | 18 | | | | 27 | 3 | 30 | 20 | 1 | 21 | 15 | 8 | 18 | 30 | 12 | 92 |
| 卅一年上 | 18 | 11 | 7 | 18 | 19 | 6 | 25 | 23 | 2 | 25 | 18 | 18 | 71 | 15 | 86 | |
| 卅一年下 | 19 | 3 | | 3 | 4 | | 4 | 27 | | 27 | 8 | 1 | 9 | 42 | 1 | 43 |
| 卅二年上 | 19 | 13 | 6 | 19 | 12 | 3 | 15 | 35 | 1 | 36 | 25 | 1 | 26 | 85 | 11 | 96 |
| 卅二年下 | 20 | 2 | 1 | 3 | 8 | | 8 | 8 | | 8 | 1 | 9 | 1 | 2 | 20 | |
| 卅三年上 | 20 | 8 | 6 | 14 | 12 | 4 | 16 | 30 | 3 | 33 | 40 | 1 | 41 | 130 | 14 | 144 |
| 卅三年下 | 21 | 1 | 1 | 2 | 8 | 1 | 9 | 1 | 1 | 2 | 6 | 1 | 7 | 16 | 4 | 20 |
| 共計 | | 388 | 72 | 460 | 265 | 29 | 294 | 384 | 14 | 398 | 216 | 10 | 226 | 1243 | 125 | 1368 |

國立廈門大學歷屆畢業生籍貫統計表

| 省市國別 | 福建 | 廣東 | 江西 | 浙江 | 江蘇 | 湖北 | 廣西 | 四川 | 安徽 | 湖南 | 山東 | 河南 | 河北 | 北平 | 綏遠 | 菲律賓 | 共計 |
|------|-----|-----|-----|----|----|----|----|----|----|----|----|----|----|----|----|-----|------|
| 人數 | 八四二 | 一六九 | 一一四 | 一一 | 四九 | 二〇 | 一八 | 一一 | 七 | 五 | 三 | 三 | 二 | 一 | 二 | 一 | 一三六八 |

國立廈門大學

歷屆畢業生人數比較圖

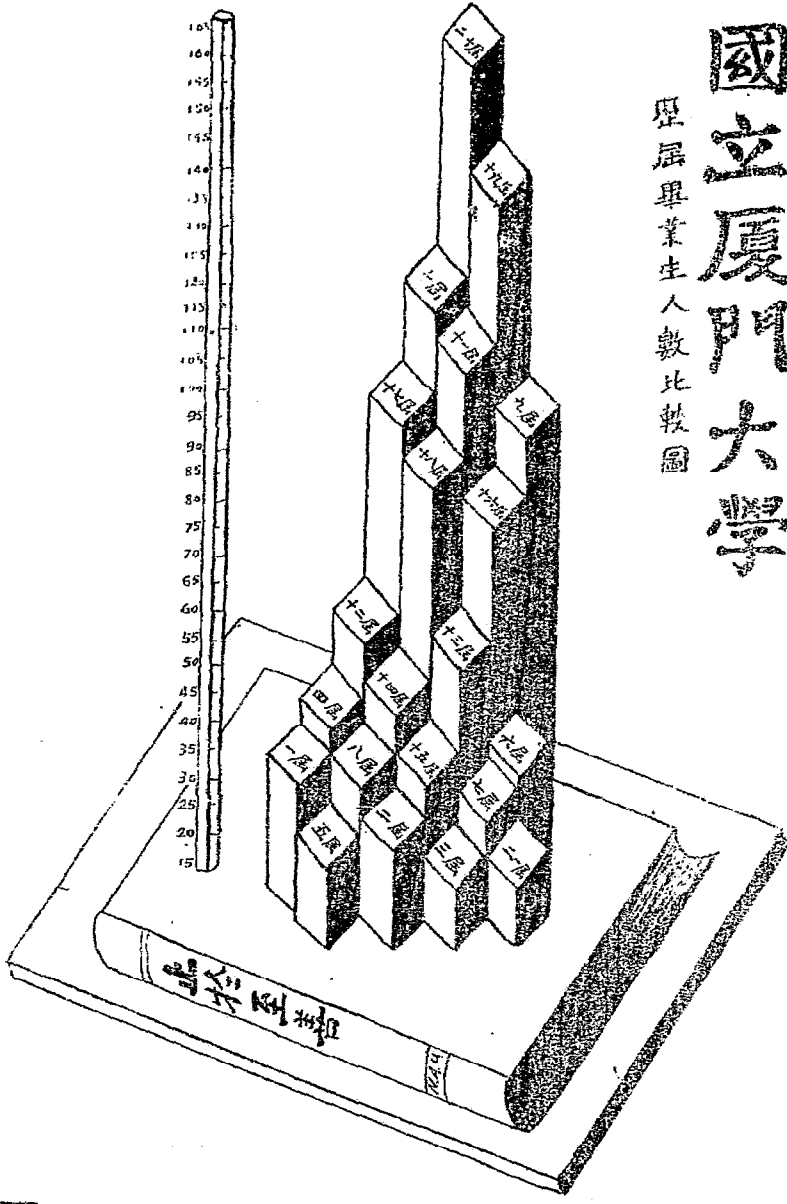

174