

河北年鑑

14. 4-1081



14.4

1081

和十六年版



社報新北河



始



東北興業株式會社

東北振興電力株式會社

資本金壹億五千萬圓
積立金七千八百萬圓



株式會社

安田銀行

本店 東京麹町區大手町一丁目
出張所 全國百四拾參個所

青森市大町 支店
秋田市本町 支店
酒田市中町 支店
鶴岡市三日町 支店
山形市旅籠町 支店
米澤市立町 支店

福島市本町 支店
郡山市中町 支店
若松市大町 支店
福島縣喜多方町 出張所
仙臺市大町 支店
盛岡市吳服町 支店

578

貯蓄報國

仙臺市大町五丁目



株式會社 東北貯蓄銀行

頭取 谷井文藏
支配人 木村惣二郎

支店 仙臺南町通・石巻市裏町・古川十日町・鹽釜本町・佐沼町
出張所 仙臺市河原町・石巻市湊南町

火災 海上運送 信託 傷害 盜難 航空 自動車 利益



横濱火災海上保險株式會社

横濱市中區本町五丁目四拾八番地

仙臺支店 仙臺市南町五十五番地

電話 四三三五番

東京支店 東京市日本橋區通三丁目七番地

電話 日本橋二三一六番

其他支店 神戸 大阪 京都 名古屋
設置都市 金澤 福岡 京 新 京

貯蓄報國

仙臺市大町五丁目



株式會社 東北貯蓄銀行

頭取 谷井文藏
支配人 木村惣二郎

支店 仙臺南町通・石卷市裏町・古川十日町・鹽釜本町・佐沼町
出張所 仙臺市河原町・石卷市湊南町

營業種目

火災 海上 運送 信用 傷害 盜難 航空 自動車 利益 各保險

創立 明治三十年十月

資本金 壹千貳百五十萬圓

積立金 壹千百七拾九萬圓

横濱市中區本町五丁目四拾八番地



横濱火災海上保險株式會社

社長 井坂孝
專務取締役 吉井桃磨 呂

仙台支店 仙臺市南町五十五番地

電話 四三五番

東京支店 東京市日本橋區通三丁目七番地

電話 日本橋二三一―六番

其他支店 神戸 大阪 京都 名古屋
設置都市 金澤 福岡 京 城 新 京

創 業 明治十二年八月
資 本 金 七千五百萬圓
諸 準 備 金 壹億貳千五百萬圓

本社 東京市麴町區丸ノ内一丁目

東京海上火災保險株式會社

仙 臺 營 業 所

仙臺市北一番丁二十二番地
(電話四、一五五番)

支 店 大 阪・神 戶・橫 濱
名古屋・福 岡・新 京

各種單肥肥料
配合化成肥料

製造販賣

片倉米穀肥料株式會社

塩釜營業所

過磷酸肥料
化成肥料

製 造

日東肥料株式會社

工場 宮城縣宮城郡多賀城村

本社 東京市京橋區京橋三丁目

社 長 片倉直人

有價證券引受業

資本金壹千萬圓 (全額拂込済)
積立金 五百八拾五萬圓
繰越金

本社電話(66)自三二四一 三二五二
茅場町(66)至三二四九 三二五三

本社 東京市日本橋區兜町一丁目
京橋支店 京橋區第一相互館一階
淺草出張所 淺草區雷門一ノ四

△山一證券株式會社

取締役社長 木下 茂

支店出張所

札幌、仙臺、新潟、横濱、濱松、名古屋
京都、大阪、神戸、岡山、廣島、高松
福岡、小倉、京城、奉天、臺北

陸海軍諸兵器設計及製造



株式會社 萱場製作所

本社 東京市芝區芝浦一ノ一

電三田(45)二一六一—一八

仙臺工場 仙臺市小田原清水沼通一

◇仙臺技術員養成所 ◇仙臺萱場工業青年學校

電 四・六五〇

海上保險 運送保險
火災保險 航空保險
傷害保險 信用保險
自動車保險 盜難保險

最近二十四年間の
收入保険料 三億一千七拾萬餘圓
支拂保険金 一億八千八百七拾五萬餘圓

本社 大阪市北區堂島濱通二丁目

大阪海上保險株式會社

仙臺市國分町一番地 仙臺支店

電話長一八三番

明治二十六年創業

出張店 東京・横濱・金澤・名古屋・京都・神戸
營業所 福岡・京城・新京・上海・廣島・門司

立寄らば大樹の蔭！

堅實主義加入者本位の……



大同生命

取締役社長 廣岡 惠三

大阪市西區土佐堀通一ノ一



の磨齒り人ヴェーエチ

版定決



- この比類なき
性能に御注意!
- ① 煉り具合がなめらか
 - ② 戟刺が温和で味がよい
 - ③ 爽快な清浄感とその香り
 - ④ 最後迄使へて無駄がない
 - ⑤ 特殊アルミ製容器使用
- しかも性能は八大特許の優
秀な清浄・薬効作用を發揮
しますから「チューブ入り
歯磨の決定版」と評判なの
も當然なわけです。ムシ歯
・歯槽膿漏の豫防に……よ
り健康な體力の確保に……
この薬用歯磨を忘れてはな
りません。

磨齒ブラク

用藥

REGISTERED



TRADE MARK

寫眞製版用藥品機械製造販賣

東京市江戸川區逆井二丁目六九八

沼倉寫眞製版藥品研究所

電話 城東(68) 一九八一番

東京市芝區西久保八幡町九

ヤマトヤ商店

電話 芝(43) 一九八一番

朝鮮京城府蓬來町三丁目六二

ヤマトヤ商店京城出張所

電話 本局(2) 七七七二番



株式會社

三和銀行

資本金 壹億七百貳拾萬圓

頭取 中根貞彦

秋田支店 秋田市大町三丁目

前付 一三



土木 建築

株式會社 大林組

本店 大阪市東區京橋 3ノ7 5
電話東自860至865 自5401至5409

支店 東京市麹町區丸ノ内1ノ2
電話丸ノ内(23)自3421至3427

橫濱市中區相生町3ノ5 3
電話長者町(3)自3337至3339

名古屋市中區廣小路通6ノ3
電話本局(2)自5111至5115

福岡市大名町 1 0 5
電話西(2)自861至864

京城府南大門通 2ノ1
電話本局(2)自1312・4260

北京內六區南池子大街29
電話東747・873

營業所 京都市中京區櫻町通御池下丸木
木町675
電話本局(2)自336・337

神戸市神戶區海岸通12番
電話三ノ宮(3)自829・3107

金澤市下堀町 61
電話金澤 2474

廣島市中區研屋町 4
電話中(2)自3192

仙臺市南町 6 7 4
電話仙臺 2174

札幌市北一條西 3ノ3
電話札幌 4235

出張所 臺北市表町 2ノ16
電話臺北 5315

天津日本租界秋山街10號
電話天津 20704

上海東百老匯路347
電話上海 50139

工場 大阪市大正區千鳥町 6
電話櫻川(64)自760至763

東京市城東區南砂町 6ノ340
電話本所(73) 2167・2168

邦文タイプライター

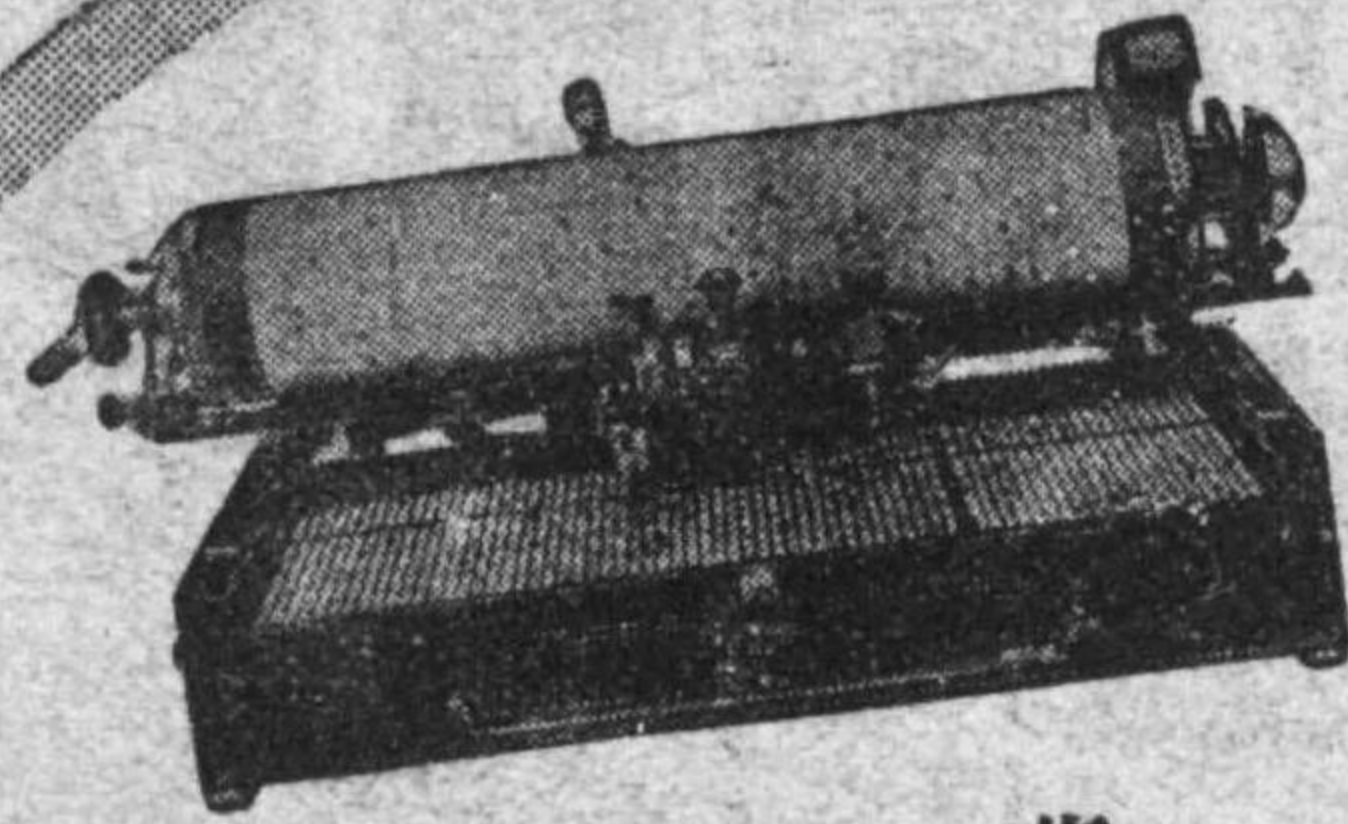

萬能機

營業種目

タイプライター
謄寫機及附屬品
各種高級事務用器
工機
鑄山機
鑄作機
印刷機
萬能自動鑄造機
輸出雜貨

日本タイプライター株式會社

本社 東京市區寶町一丁目
支店 大阪・大連・上海・京城・名古屋・京新・北
京・天津・瀋陽・鞍山・瀋陽哈爾濱・濟南・北
京・臺南・仙臺・奉天

前付 一二

◇縣是蠶糸の本質は！官民一致蠶種養蠶製糸の三業者共存同榮の組合主義
◇縣是蠶糸特徴は！養蠶家に利益配當をなす日本唯一の新機構

宮城縣是共榮蠶絲株式會社

社長	今井五介
常務取締役	野崎熊次郎
同	二瓶泰治
工場長	中島覺衛

資本金參千五百七拾萬圓内政府出資壹千七百五拾萬圓

産業組合並
漁業組合系統
の中央金融機關

仙臺市東三番丁一五七ノ一 電話四・六九〇番



産業組合中央金庫仙臺支所

本所 東京
支所 大阪、門司、札幌

○業務

貸付、預金、爲替、有價證券、保護預り
及委託賣買、特別融通

倭給生活の方に信用で月賦償還の金融を致します

小口

金融



株式
會社

宮城銀行

頭取 氏家清吉

専務取締役 山田勇太郎

本店 仙臺市元寺小路 (電話三二七九番)

仙臺市東一番丁支店 (電話六五七四番)

支店 (刈田郡白石町、宮城郡七北田村) 出張所 (刈田郡宮村、宮城郡浪白石村)

晝夜營業

前付 一六

資本金 壹千百五拾六萬圓



株式
會社

常陽銀行

仙臺支店 (仙臺市元寺小路 電話七八九番)

南町通出張所 (同市南町通 電話一、二一〇番)

銃後の護り

愛國貯金

本店 水戸市支店六拾參ヶ所

トヨタ自動車特約販賣店



トヨタ自動車販賣株式會社

仙臺市東五番丁一番地 (清水小路)

電話 七七八番

仙臺市南町三十番地



日本勸業證券株式會社仙臺支店

電話 一、五四一 番

前付 一七

仙臺市古城丁

仙臺味噌醬油株式會社

社長 佐々木重兵衛

平市役所

市長 青沼鋒太郎

助役 伊藤秀吉

收入役 西野源次郎

市會議長 野崎滿藏

同副議長 蓮沼龍輔

縣會議員 關内正一

小名濱役場

町會議長 小野晋平

助役 高木保

收入役 樋口速

植田町役場

町長 古川傳一

日曹鑛業常磐出張所

電話(平)七二八、一八九、五二四番

好間村

日曹小田炭礦

日曹平炭礦

赤井村

日曹赤井炭礦

日曹常磐炭礦

日曹福島炭礦

日曹赤井窯業工場

酒田市新町字光ヶ丘一〇五

株式會社 鐵 興 社

東亞輕金屬工業株式會社
 日本有機株式會社
 三島工業株式會社
 東北機械製作株式會社
 日本石英硝子株式會社

酒田大濱工場 電話四九七番
 酒田工場 電話六三九番
 酒田工場 電話四九五番
 酒田工場 電話六四三番
 酒田工場 電話七〇四番
 酒田工場 電話六九六番
 酒田工場 電話四九七番
 酒田工場 電話五九四番
 酒田工場 電話六三九番

東北振興株式會社

纖維工業

盛岡市外仙北町

電話盛岡六三四番

營業品目

清酒 特製月桂冠 發賣元
 キリン ビール 特約店
 キリン レモン 特約店
 雪印 バター 東北特約店
 トミ、モルトウキス 特約店
 岡田 昆布 東北一手發賣元
 日華 製油會社 特約店
 豐年 サラダ油 特約店
 福印 花經 東北一手發賣元
 防臭劑 シュウメン
 洋酒 葡萄酒 乾物
 食料 油、洋、菓子
 臺灣 專賣局 特選支那酒類
 味の素 其他調味料 一切
 プルドック ンス 特約店
 東京 釀造會社 特約店



支店在所 仙臺・新・瀧・札幌・福井・長崎・廣島・東京・大阪・京都・神戸・門司・福岡・名古屋・津・丸の内
 支店在所 仙臺・新・瀧・札幌・福井・長崎・廣島・東京・大阪・京都・神戸・門司・福岡・名古屋・津・丸の内

▲ 株式會社 明治屋仙臺支店
 仙臺市東一番丁七番地 (名門通) (東一、南側停留場前)
 電話七八番、四六〇二番
 振替口座仙臺六五二二番

國幣中社
志波彦神社
鹽釜神社

國威宣揚
武運長久
祈願

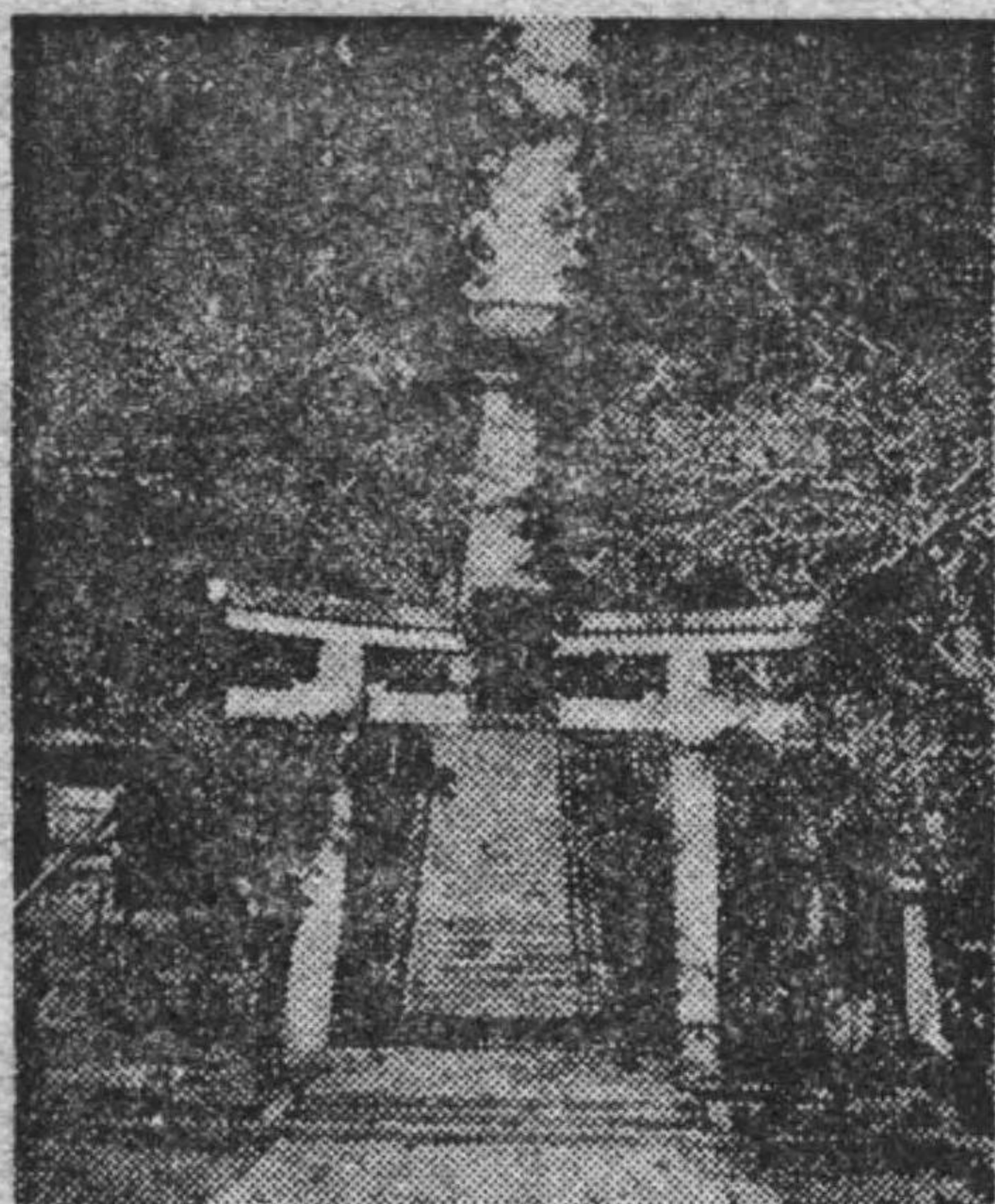

鎮座地

宮城縣鹽釜町一森山

御祭日

- 三月 十日 帆手祭
- 四月二十五日 花祭 神輿渡御
- 九月二十九日 秋祭
- 三月二十九日 志波彦神社例祭
- 七月 十日 鹽釜神社例祭
- 八月 六日 末社釜神社例祭
- 藻潮燒神事あり
- 御出幣式・流鏑馬神事あり

昭和十六年版 河北年鑑 目次

皇室

- 大日本帝國皇室……………一
- 皇族……………二
- 王族及び公族……………四
- 御歴代帝號、年號、皇紀……………五
- 御入學と御進級……………一
- 宮城、皇宮、御所、離宮、御用邸……………二
- 御勅語……………二
- 東北の光榮……………二

紀元二千六百
年誌 (一)

- 詔書……………一
- 内閣告諭……………一
- 内閣情報部の發表……………一
- 恩赦の大詔換發さる……………一

目次

- 減刑令……………一
- 復讐令……………一
- 恩赦に伴ふ皇室令、勅令公布……………一
- 紀元二千六百年祝典實施鑲定要項……………一
- 紀元二千六百年奉祝會事業……………一
- 東北の奉祝と記念事業……………一
- 神武天皇聖蹟の決定……………一
- 紀元二千六百年式典並に奉祝會の參列者範圍……………一

紀元二千六百
年誌 (二)

- 支那事變誌……………一
- 東北日録……………一
- 歐洲大戰誌……………一

土地

- 帝國の位置……………一
- 東北の位置……………一
- 帝國の面積……………一
- 東北の面積……………一
- 各地の推算經緯度……………一
- 各地の實測經緯度……………一
- 東北の有租地……………一
- 宮城縣……………一
- 福島縣……………一
- 岩手縣……………一
- 青森縣……………一
- 山形縣……………一
- 秋田縣……………一
- 無租地、免租年期地……………一
- 東北の地勢……………一
- 地震帶……………一
- 山脈……………一
- 東北の主なる山岳……………一
- 東北の温泉……………一
- 東北の主なる瀑布……………一
- 東北の主なる湖沼……………一
- 東北の主なる河川……………一
- 海岸と港灣……………一
- 東北の島嶼……………一
- 海流……………一
- 南洋群島の面積……………一
- 東北の主なる河川……………一
- 東北の大原野……………一
- 海岸と港灣……………一
- 東北の島嶼……………一
- 海流……………一
- 南洋群島の面積……………一
- 東北の氣象(一)……………一
- 昭和十五年前半の氣象概況……………一
- 自十四年冬季各月の最深積雪……………一
- 昭和十四年中の地震……………一
- 男鹿半島の烈震……………一
- 東北の氣象(二)……………一
- 氣象管區及地方氣象區……………一
- 所轄區域……………一
- 東北の氣象觀測研究機關……………一

氣象

一

國幣中社
志波彦神社
鹽釜神社
國威宣揚
武運長久
祈願



鎮座地
宮城縣鹽釜町一森山

御祭日
三月 十日 帆手祭
四月二十五日 花祭
九月二十九日 秋祭
三月二十九日 志波彦神社例祭
七月 十日 鹽釜神社例祭
八月 六日 末社釜神社例祭
御出幣式・流鏑馬神事あり
藻潮燒神事あり

前付 二二

昭和十六年版 河北年鑑 目次

皇室

大日本帝國皇室
皇族
王族及び公族
御歴代帝號、年號、皇紀
御入學と御進級
宮城、皇宮、御所、離宮、御用邸
御勅語
東北の光榮

紀元二千六百
年誌 (一)

詔書
内閣告諭
内閣情報部の發表
恩赦の大詔換發

目次

減刑令
復権令
恩赦に伴ふ皇室令、勅令
公布
紀元二千六百年祝典實施
豫定事項
紀元二千六百年奉祝會事業
東北の奉祝と記念事業
神武天皇聖蹟の決定
紀元二千六百年式典並に
奉祝會の參列者範圍

紀元二千六百
年誌 (二)

支那事變誌
東北日録
歐洲大戰誌

土地

帝國の位置
東北の位置
帝國の面積
東北の面積
各地の推算經緯度
各地の實測經緯度
東北の有租地
宮城縣
福島縣
岩手縣
青森縣
山形縣
秋田縣
無租地、免租年期地
東北の地勢
地震帶
山脈
東北の主なる山岳
東北の温泉
東北の主なる瀑布
東北の主なる湖沼

氣象

東北の主なる河川
東北の大原野
海岸と港灣
東北の島嶼
海流
南洋群島の面積
東北の氣象(一)
昭和十五年前半の氣象概況
自十四年冬期各月の最深
積雪
昭和十四年中の地震
男鹿半島の烈震
東北の氣象(二)
氣象管區及地方氣象區
所轄區域
東北の氣象觀測研究機關

人口

帝國の世帯及人口……………五
人口数から見た東北各縣の地位……………五
東北六縣現在人口増加趨勢……………六
東北各市現在人口増加趨勢……………六
常住人口……………六
東北地方推計人口……………六
世帯及人口……………六
郡市別世帯数……………六
職業別現在戸数……………六
婚姻離婚出生死亡……………七
自然人口増加……………七
出生率……………七
死亡率……………七
出生率……………七
五歳未満死亡数……………七
乳兒死亡数及死亡率……………七
死産数と對出生率……………七
婚姻年齢再婚者数……………七
東北地方の人口統計に現れた特徴……………七
昭和十五年の國勢調査……………七

東北の市町村

人口と財政……………七
宮城縣……………七
福島縣……………八
岩手縣……………一〇
青森縣……………一二
山形縣……………一三
秋田縣……………一三
文化と産業……………一四
宮城縣……………一四
福島縣……………一五
岩手縣……………一六
青森縣……………一七
山形縣……………一八
秋田縣……………一九
役場と學校……………二〇
宮城縣……………二〇
岩手縣……………二一
青森縣……………二二
山形縣……………二三
秋田縣……………二四
福島縣……………二五
山形縣……………二五
秋田縣……………二六

東北の都市

仙台……………二九
石巻……………二九
福島……………二九
若松……………二九
郡山……………三〇
平岡……………三〇
盛岡……………三〇
釜石……………三〇
青森……………三〇
八戸……………三〇
弘前……………三〇
山形……………三〇
米澤……………三〇
鶴岡……………三〇
秋田……………三〇
酒田……………三〇
六都市並に東北の都市の市長と市會議長……………三〇

重要新法令

勅令……………三三
第七十五議會通過法律案……………三三
内務省……………三四
内務省……………三四
國稅……………三四
地方稅……………三四
大藏省……………三四
陸海軍省……………三四
文部省……………三四
農林省……………三四
商工省……………三四
逓信省、鐵道省……………三四
厚生省……………三四

政治

平沼内閣總辭職……………三七
阿部内閣一覽表……………三七
阿部總理大臣放逐……………三七

阿部内閣總辭職……………三七
米内閣一覽表……………三七
大命を拜して(米内閣總理大臣談)……………三七
新體制への發足……………三七
近衛内閣一覽表……………三七
近衛内閣の更迭補充……………三七
近衛内閣の基本國策要綱……………三八
近衛内閣の外交方針(松岡外相談)……………三八
新體制の基本理念(近衛總理大臣聲明)……………三八
新體制準備委員決定……………三八
大政翼賛會首腦部決定……………三八
日獨伊三國同盟成立……………三八
詔書……………三八
外務省發表……………三八
近衛首相の放逐演說……………三八
大政翼賛、日獨伊結盟國民大會の感激……………三八
宮城……………三八
福島……………三八
青森……………三八
秋田……………三八
山形……………三八
翼賛會運動規約……………三八

體育

貴族院議員名簿……………三九
衆議院議員名簿……………三九
縣會議員名簿……………三九
市會議員名簿……………三九
第七十五議會と東北府縣政功勞表彰者調……………四〇
道府縣別市町村數調……………四〇
地方連絡協議會強化策……………四〇
綜合的地方計畫樹立……………四〇
東北六縣地方連絡協議會國民政府の陣容……………四〇
貴族院議員各派幹部……………四〇
同各派事務所……………四〇
陸上競技……………四〇
スキー……………四〇
スケート……………四〇
水上競技……………四〇
漕艇……………四〇
野球……………四〇
蹴球……………四〇

國防

ラグビー……………四三
馬術……………四三
庭球……………四三
籠球……………四三
排球……………四三
卓球……………四三
射擊……………四三
武道……………四三
相撲……………四三
列國陸軍々備一覽……………四三
蔣政権を中心とする支那……………四三
ソ聯……………四三
米國……………四三
英國……………四三
佛國……………四三
獨逸……………四三
伊國……………四三
波蘭……………四三
列國新兵器整備一覽……………四三
米國……………四三
ソ聯……………四三

三

英國……………四三
佛國……………四三
獨逸……………四三
伊國……………四三
波蘭……………四三
支那事變論功行賞……………四三
新軍司令部令……………四三
新師團司令部令……………四三
改正陸軍軍管區域……………四三
陸軍管區表(第二次改正)……………四三
兵科區分の廢止……………四三
陸軍武官官等表……………四三
陸軍兵等官等表……………四三
帝國の陸軍……………四三
陸軍學校……………四三
海軍……………四三
帝國艦艇一覽……………四三
列國に於ける建艦狀況……………四三
1. イギリス海軍年度別竣工豫定艦船……………四三
2. フランス海軍建艦狀況……………四三
3. アメリカ合衆國建艦計畫表……………四三
4. イタリア海軍建艦……………四三

狀況……………四九九

5. ドイツ海軍建艦狀況……………四九九

海軍學校……………四九九

支那事變動發以來の綜合戰果……………四九九

敵の遺棄死體……………四九九

我が戦死……………四九九

占據面積……………四九九

我が戦線延長……………四九九

陸軍航空部隊の綜合戰果……………四九九

學藝

齊藤報恩會補助……………四六一

學術研究費補助……………四六一

產業事業費補助……………四六一

社會事業費補助……………四六一

學術研究事業報告……………四六一

研究費臨時補助……………四六一

出版物……………四六一

受贈圖書……………四六一

文部省十五年度科學研究獎勵費被交付者……………四六一

東北振興

東北の學校……………四六四

東北帝國大學……………四六四

高等學校……………四六四

專門學校……………四六四

中等學校……………四六四

盲、聾學校……………四六四

東北六縣主要圖書館……………四六四

新博士……………四六四

東北產業科學研究所……………四六四

役員……………四六四

資料……………四六四

調查物刊行……………四六四

調查研究事項……………四六四

一、經濟調查科……………四六四

二、化學工業科……………四六四

三、鑛業科……………四六四

四、農林水產科……………四六四

五、その他……………四六四

東北放送局一覽……………四六四

東北振興の現段階……………四六四

東北振興豫算要綱……………四六四

報告事項……………四八〇

內務省關係……………四八〇

厚生省關係……………四八〇

農林省關係……………四八〇

商工省關係……………四八〇

文部省關係……………四八〇

東北振興電力十五年度事業計畫……………四八〇

東北振興電力十五年度事業計畫……………四八〇

化學工業……………四八〇

一般工業……………四八〇

鑛業……………四八〇

農林、水產、畜產、蠶絲……………四八〇

關係事業……………四八〇

物販賣及販賣斡旋……………四八〇

其他の事業……………四八〇

東北振興委員會……………四八〇

正副委員長決定……………四八〇

東北振興會社法改正可決……………四八〇

東北振興會社……………四八〇

東亞輕金屬工業株式會社……………四八〇

秋田木工株式會社……………四八〇

東北振興ベントナイト工業株式會社……………四八〇

東北振興會社事業概況……………四八二

化學工業……………四八二

一般工業……………四八二

鑛業……………四八二

農林、水產、畜產、蠶絲……………四八二

關係……………四八二

東北振興電力會社現況……………四八二

產業組合所有電力株……………四八二

振興會社府縣別株主類別表……………四八二

振興電力會社府縣別株主類別表……………四八二

東北振興會社關係會社……………四八二

一覽表……………四八二

關係會社の投資會社一覽表……………四八二

投資會社一覽表……………四八二

東北振興連絡協議會幹事會……………四八二

東北振興連絡協議會……………四八二

東北振興第四回株主總會……………四八二

利益金處分……………四八二

東北振興第四回株主總會……………四八二

利益金處分……………四八二

東北振興新總裁川越丈雄氏に決定……………四八二

東北振興副社長平井出氏に決定……………四八二

東北振興第二期計畫打合せ……………四八二

經濟

第二回東北振興促進連合會總會……………四九五

仙臺地方開發綜合計畫に就て……………四九五

「東北振興」參考書類……………四九五

東北各縣の經濟構造の特殊性……………五〇〇

商業

一、預金利息……………五二七

BA. 普通貯金……………五二七

B. 定期預金……………五二七

二、貸付金利息……………五二八

A. 證書貸付金……………五二八

B. 手形貸付金……………五二八

C. 當座貸越……………五二九

三、割引手形……………五三〇

昭和十五年度東北六縣豫算……………五三〇

歲出……………五三〇

歲入……………五三〇

目次

昭和十五年度東北六縣豫算額及前年度との比較……………五三二

商工會議所議員……………五三二

仙臺商工會議所……………五三二

福島商工會議所……………五三二

郡山商工會議所……………五三二

盛岡商工會議所……………五三二

青森商工會議所……………五三二

弘前商工會議所……………五三二

釜石商工會議所……………五三二

鶴岡商工會議所……………五三二

秋田商工會議所……………五三二

若松商工會議所……………五三二

八戸商工會議所……………五三二

山形商工會議所……………五三二

酒田商工會議所……………五三二

會社數……………五三二

一、總數……………五三二

備考……………五三二

二、設立……………五三二

三、解散又は合併……………五三二

四、資本増加……………五三二

五、資本減少……………五三二

會社表……………五三二

宮城……………五三二

岩手……………五三二

工業

產業勞動者調……………五三〇

昭和十四年度工業組合數……………五三〇

昭和十二年事業別生産額……………五三〇

昭和十二年事業別、工場數職工數……………五三〇

東北の重要鑛山……………五三〇

各縣別鑛區數及面積……………五三〇

工業類別生産額……………五三〇

工業生産量指數……………五三〇

農業

農家戶數、米作、養蠶戶數……………五三五

主要農產物品別産額……………五三五

田畑買賣價格及實收小作料……………五三五

道府縣別表……………五三五

種類別耕地面積……………五三五

産業組合情勢

宮城……………五三九

一、昭和十四年度産業組合運動の概観……………五三九

二、農村産業組合運動並其の組合經營狀態……………五三九

三、都市産業組合運動並其の經營狀態……………五三九

四、反産運動の狀態……………五三九

五、産業組合活動に對する批判並今後の方針……………五三九

山形……………五三七

一、昭和十四年度産業組合運動の概観……………五三七

二、農村産業組合運動並其の組合經營狀態……………五三七

三、都市産業組合運動並其の經營狀態……………五三七

四、反産運動……………五三七

五、産業組合活動に對する批判並今後の方針……………五三七

秋田……………五六〇

一、昭和十四年度産業組合運動の概観……………五六〇

二、農村産業組合運動並其の組合經營狀態……………五六〇

五……………五六〇

三、都市産業組合運動並其の營經狀態	五六二
四、反産運動	五六二
青森	五六二
一、出資金	五六三
二、拂込濟出資金	五六三
三、諸積立金	五六四
四、借入金	五六四
五、運轉資金	五六四
第三十三回東北産業組合大會決議	五六四
滿洲開拓農民	五六五
地方別開拓團數及戸數	五六五
集團開拓農民の戸數並人	五六五
出身府縣並開拓團構成	五六六
集團開拓團昭和十三年度農作物作付面積及家畜家禽頭羽數	五六七
分村分郷計畫實施村	五六七
東北	五六九
昭和十三年度農林省指定分村計畫樹立町村一覽表	五六九
集團開拓農民府縣別送出席數	五六〇

各府縣青少年義勇軍並幹部送出數	五七〇
青少年義勇軍送出數	五七〇
幹部員送出數	五七一
拓務省委託開拓民訓練所一覽表	五七一
移住地に於ける出生率	五七二
移住地に於ける出生率	五七二
移住地に於ける乳兒死亡率	五七二

水産業

府縣別水産業概勢	五七三
鮫類の水揚地	五七三
漁業燃絲工業組合	五七三
漁村經濟更生指定町村	五七三
漁聯の情勢	五七四
宮城縣	五七四
福島縣	五七五
産業組合中央金庫漁業組合關係貸出現況	五七五
岩手縣	五七六
青森縣	五七六
山形縣	五七六
秋田縣	五七六

漁業組合組織狀況(東北)	五七〇
漁業組合聯合會東北經濟概況	五七〇
漁業權數	五七八
甲種水産學校	五七八
水産講習所	五七八
漁尾道場	五七八
漁業者及被用者數	五七八
漁船數	五七九
遭難漁船數	五七九
沿岸魚類産額表	五八〇
貝類海藻等産額	五八〇
内地沖合遠洋漁業産額	五八一
水産製造物産額	五八一
年齡干支早見表	五八二

附録

東北六縣産業組合一覽	一
青森縣	一
岩手縣	一〇
山形縣	一〇

福島縣	五七五
宮城縣	五七五
秋田縣	五七五
東北六縣農業倉庫一覽	五七五
宮城縣	五七五
福島縣	五七五
岩手縣	五七五
青森縣	五七五
山形縣	五七五
秋田縣	五七五
東北六縣銀行會社一覽	五七五
銀行	五七五
會社	五七五
1. 宮城縣	五七五
2. 福島縣	五七五
3. 岩手縣	五七五
4. 青森縣	五七五
5. 山形縣	五七五
6. 秋田縣	五七五
7. 補遺	五七五
銀行支店	五七五
保險會社支店	五七五
特殊銀行會社支店	五七五

昭和十六年 河北年鑑掲載廣告目次

東北興業株式會社	表紙裏
東北振興電力株式會社	表紙裏
安田銀行	前
東北貯蓄銀行	前
橫濱火災海上保險株式會社	前
東京海上火災保險株式會社	前
日東肥料株式會社	前
山一證券株式會社	前
萱場製作所	前
大阪海上火災保險株式會社	前
大同生命	前
沼倉寫眞製版事業研究所	前
ヤマトヤ商會	前
クラブ齒磨	前
日本タイプライター株式會社	前
株式會社 大林組	前
三和銀行	前
宮城縣是共榮製絲株式會社	前
産業組合中央金庫仙臺支所	前
宮城銀行	前
常陽銀行仙臺支店	前
ミヤギトヨタ自動車販賣株式會社	前
日本勸業證券仙臺支店	前
仙臺味噌醬油株式會社	前
平市役所	前
小名濱町役場	前
植田町役場	前
日曹鐵業常磐出張所	前
東北振興鐵維工業株式會社	前
鐵興社酒田大濱工場	前
東亞輕金屬工業酒田工場	前
日本有機株式會社酒田工場	前
三島工業株式會社酒田工場	前
東北機械製作株式會社酒田	前
工場 日本石英硝子株式會社酒田	前
工場 株式會社 明治屋仙臺支店	前
鹽釜神社々務所	前
日本水産株式會社	中
日本油脂株式會社	中
日産火災海上保險仙臺事務所	中
日本鐵業株式會社仙臺鐵業所	中
釜石商工會議所	中
日本製鐵株式會社釜石製鐵所	中
釜石市役所	中
日本水産釜石冷凍工場	中
釜石魚市場株式會社	中
三陸汽船釜石營業所	中
東北運輸株式會社	中
日鐵鐵業株式會社釜石鐵業所	中
川崎汽船株式會社釜石事務	中
合資會社釜石鐵工所	中
岩手殖産銀行釜石支店	中
陸中銀行釜石支店	中
岩手無盡株式會社釜石支店	中
盛岡無盡株式會社釜石支店	中
釜石魚商仲買人組合	中
盛岡公會堂多賀	中
釜石 幸 樓	中
花卷町役場	中
宮城無盡株式會社	中
一關町役場	中
一關病院	中
株式會社 花卷溫泉	中
渡邊嘉七商店	中
箱庄商店	中
株式會社岩手殖産銀行	中
岩手無盡株式會社	中
盛岡無盡株式會社	中
奧羽電燈株式會社	中
岩手縣是製絲株式會社	中
岩手開發鐵道株式會社	中
宮城工業所	中
鐵道工業盛岡出張所	中
川口荷札株式會社	中

八戸魚市場	中	二八	日本興業銀行支店	後	二九
多賀本家	中	二八	仙臺商工ビル	後	二九
公會堂多賀	中	二八	東北工藝製作所	後	二九
味のデパート多賀	中	二八	菅沼タイプライター	後	二九
常盤木學園女學校	中	二八	佐藤電氣工業所	後	二九
鈴木浩文堂	中	二八	合資會社 阿久津	後	二九
境屋旅館	中	二八	東北無盡株式會社	後	二九
及川旅館	中	二八	大竹寫眞館	後	二九
内海旅館	中	二八	菅原美容院	後	二九
阿部旗店	中	二八	株式會社 遠達通運	後	二九
フタミ藥局	中	二八	森永製品東北販賣株式會社	後	二九
仙臺染織製綿株式會社	中	二八			
白松が最中	中	二八	大洋無盡株式會社	後	二九
仙臺平機業株式會社	中	二八	服部紙店仙臺支店	後	二九
朴澤松操女學校	中	二八	遠達商會	後	二九
三陸汽船株式會社	中	二八	遠達町役場	後	二九
伊澤酒造本店	中	二八	東北女子職業學校	後	二九
よるづ園	中	二八	仙臺瓦斯株式會社	後	二九
藤崎	中	二八	宮城電鐵	後	二九
遊佐一貫堂	後	二一	株式會社 遠達魚市場	後	二九
ほまれや被服工場	後	二二	株式會社 白石商會	後	二九
パークホテル	後	二三	遠達海運合資會社	後	二九
精養軒	後	二四	龜井商店	後	二九
秋保溫泉クラブ	後	二五	東北振興水産株式會社	後	二九
			青森、千葉傳商店	後	二九

大日本帝國皇室

天皇陛下

第百二十四代の天皇。御名 裕仁 ヒコヒト 大正
 天皇第一皇男子、明治三十四年四月二十九日御降誕。同
 五月五日御命名、迪宮と稱せらる。明治四十一年四月十
 一日學習院御入學。大正元年九月九日陸海軍少尉に御任
 官。大正三年四月二日學習院初等科御卒業。後東宮御學
 問所に於て御修學。同三年十月三十一日中尉に、同五年
 十月三十一日大尉に御陞進。同八年十一月三日立太子禮御
 舉行。同八年五月七日御成年式御舉行。同九年十月三十
 一日少佐に御陞進。同十年三月三日海外御巡遊、九月三
 日御歸朝。同十一年十一月二十五日攝政御就任。同十二年十
 月三十一日中佐に御陞進。同十三年一月二十六日故久邇
 宮邦彦王第一女良子女王と御結婚。同十四年十月三十一
 日大佐に御陞進。同十五年十二月二十五日御踐祚。昭和
 三年十一月十日御即位禮御舉行。同十四、五日大嘗祭御
 親祭。

皇后陛下

故久邇宮邦彦王第一女子。御名 良子 ナガコ
 明治三十六年三月六日御誕生。大正十三年一月二十六日
 御入興、皇太子妃宣下。昭和元年十二月二十五日皇后宣
 下。

大日本帝國皇室

皇太后陛下

故公爵九條道孝第四女子。御名 節子 フサコ
 明治十七年六月二十五日御誕生。同三十三年五月十日御
 入興、皇太子妃宣下。大正元年七月三十日皇后宣下。昭
 和元年十二月二十五日皇太后宣下。

皇太子

明仁親王。今上天皇第一皇男子。昭和八
 年十二月二十三日御誕生。御稱號繼宮。

皇男

正仁親王。今上天皇第二皇男子。昭和十
 年十一月二十八日御誕生。御稱號義宮。

皇女

- 第一皇女 成子内親王。大正十四年十二月六日御誕生。御稱號照宮。
- 第二皇女 和子内親王。昭和四年九月三十日御誕生。御稱號孝宮。
- 第三皇女 厚子内親王。昭和六年三月七日御誕生。御稱號順宮。
- 第四皇女 貴子内親王。昭和十四年三月二日御誕生。御稱號清宮。

皇族

秩父宮

東京市赤坂區一番ノ一表町御殿

雍仁親王 大正天皇第二皇男子。明治三十五年六月二十五日御誕生。昭和三年九月二十八日御結婚。

妃勢津子 子爵松平保男姪。(松平恒雄第一女子) 明治四十二年九月九日御誕生。

高松宮 東京市芝區高輪西臺町一番

宣仁親王 大正天皇第三皇男子。明治三十八年一月三日御誕生。昭和五年二月四日御結婚。

紀喜久子 故公爵德川慶久第二女。明治四十四年十二月二十六日御誕生。

三笠宮 東京市赤坂區青山御所内

崇仁親王 大正天皇第四皇男子。大正四年十二月二日御誕生。

閑院宮 東京市麴町區永田町二丁目二十番地

載仁親王 故伏見宮邦家親王第十六男子。慶應元年十一月十日御誕生。明治二十四年十二月十九日御結婚。

妃智惠子 故公爵三條實美第二女。明治五年六月三十日御誕生。

春仁王 載仁親王第二男子。明治三十五年八月三日御誕生。大正十五年七月十四日御結婚。

妃直子 故公爵一條實輝第四女。明治四十四年十一月七日御誕生。

東伏見宮 東京市澁谷區常盤松町百一

故依仁親王妃 周子 故公爵岩倉具定第一女。明治九年八月二十九日御誕生。明治三十一年二月十日御入典。

伏見宮 東京市麴町區紀尾井町四番

博恭王 故貞愛親王第一男子。明治八年十月十六日御誕生。

故博義王妃 朝子 故公爵一條實輝第三女。明治三十五年六月二十日御誕生。

大正八年十二月二十三日御入典。博明王 故博義王第一男子。昭和七年一月二十六日御誕生。

光子女王 故博義王第一女子。昭和四年七月二十八日御誕生。

章子女王 故博義王第三女子。昭和九年二月十一日御誕生。

山階宮 東京市麴町區富士見町二丁目五番地ノ一

武彦王 故菊廣王第一男子。明治三十一年二月十三日御誕生。大正十一年七月十九日故佐紀子女王と御結婚。

賀陽宮 東京市麴町區三番町二ノ五

恒憲王 故邦憲王第一男子。明治三十三年一月二十七日御誕生。大正十年五月三日御結婚。

妃敏子 故公爵九條道實第五女。明治三十六年五月十六日御誕生。

故邦憲王妃 好子 故侯爵醍醐忠順第一女。慶應元年十二月七日御誕生。明

治二十五年十一月二十六日御入典。邦壽王 恒憲王第一男子。大正十一年四月二十一日御誕生。

治憲王 恒憲王第二男子。大正十五年七月三日御誕生。

章憲王 恒憲王第三男子。昭和四年八月十七日御誕生。

文憲王 恒憲王第四男子。昭和六年七月十二日御誕生。

宗憲王 恒憲王第五男子。昭和十年十一月二十四日御誕生。

美智子女王 恒憲王第一女子。大正十二年七月二十九日御誕生。

久邇宮 東京市澁谷區宮代町一番地

朝融王 故邦彦王第一男子。明治三十四年二月二日御誕生。大正十四年一月二十六日御結婚。

妃知子女王 伏見宮博恭王第三女子。明治四十年五月十八日御誕生。

故邦彦王妃 倪子 故公爵島津忠義第

七女。明治十二年十月十九日御誕生。明治三十二年十二月二十三日御入典

邦昭王 朝融王第一男子。昭和四年三月二十五日御誕生。

正子女王 朝融王第一女子。大正十五年十二月八日御誕生。

朝子女王 朝融王第二女子。昭和二年十月二十三日御誕生。

通子女王 朝融王第三女子。昭和八年九月四日御誕生。

英子女王 朝融王第四女子。昭和十二年七月二十一日御誕生。

故多嘉王妃 靜子 故子爵水無瀬忠輔第一女。明治十七年九月二十五日御誕生。明治四十年三月九日御入典。

家彦王 故多嘉王第二男子。大正九年三月十七日御誕生。

德彦王 故多嘉王第三男子。大正十一年十一月十九日御誕生。

梨本宮 東京市澁谷區美竹町四十一番地

守正王 故久邇宮朝彦親王第四男子。明治七年三月九日御誕生。明治三十三年十一月二十八日御結婚。

妃伊都子 故侯爵鍋島直大第二女。明治十五年二月二日御誕生。

朝香宮 東京市芝區白金臺町二ノ二

鳩彦王 故久邇宮朝彦親王第八男子。明治二十年十月二日御誕生。明治四十三年五月六日故允子内親王と御結婚。

孚彦王 鳩彦王第一男子。大正元年十月八日御誕生。昭和十三年十二月十六日御結婚。

妃千賀子 伯爵藤堂高紹第五女。大正十年五月三日御誕生。

湛子女王 鳩彦王第二女子。大正八年八月二日御誕生。

東久邇宮 東京市麻布區市兵衛町一丁目十三番地

總彦王 故久邇宮朝彦親王第九男子。

明治二十年十二月三日御誕生。大正四年五月十八日御結婚。
 妃 聰子内親王 明治天皇第九皇女子。明治二十九年五月十一日御誕生。
 盛厚王 稔彦王第一男子。大正五年五月六日御誕生。
 彰常王 稔彦王第三男子。大正九年五月十三日御誕生。
 俊彦王 稔彦王第四男子。昭和四年三月二十四日御誕生。
 北白川宮 東京市芝區高輪南町十七番地
 ナガヒサ 永久王 故成久王第一男子。明治四十四年二月十九日御誕生。昭和十年四月二十六日御結婚。
 ナナ 妃祥子 男爵徳川義想第二女。大正五年八月二十六日御誕生。
 アサ 故成久王妃 房子内親王 明治天皇第七皇女子。明治二十三年一月二十八日御誕生。明治四十二年四月二十九日御入興。
 多恵子女王 故成久王第三女子。大正九年四月十五日御誕生。
 ミチヒサ 道久王 永久王第一男子。昭和十二年五月二日御誕生。
 ハツ 華子女王 永久王第一女子。昭和十四年十一月十三日御誕生。
 竹田宮 東京市芝區高輪南町十七番地
 ツネヨシ 恒徳王 故恒久王第一男子。明治四十二年三月四日御誕生。昭和九年五月十二日御結婚。
 マツ 妃光子 公爵三條公輝第二女。大正四年十一月六日御誕生。
 昌徳宮
 李王根 明治三十年十月二十日御誕生
 妃方子女王 明治三十四年十一月四日御誕生。
 故李王妃 尹氏 明治二十七年九月十九日御誕生。
 王世子 李政 昭和六年十二月二十九日御誕生。
 日御誕生。
 李鍵公家 明治四十二年十月二十八日御誕生。
 妃誠子 明治四十四年十月六日御誕生。
 李 壩 明治十年三月三十日御誕生。
 妃金氏 明治十三年十二月二十二日御誕生。
 李 沖 昭和七年八月十四日御誕生。
 李 沂 昭和十年三月四日御誕生。
 李 沃子 昭和十三年十二月十九日御誕生。
 李錫公家
 李錫公 大正元年十一月十五日御誕生
 妃養珠 大正三年十二月十一日御誕生
 故李蕙公妃 李氏 明治十六年七月十日御誕生。
 故李塚公妃 金氏 明治十一年七月十八日御誕生。
 李 清 昭和十一年四月二十三日御誕生。

御歴代帝號・年號・皇紀

御歴代	帝號	年號(年數)	皇紀	西紀	御歴代	帝號	年號(年數)	皇紀	西紀
一	神武	同	一七六	前六〇一	三	清寧	同	一四〇一	四八四
二	綏靖	同	一八〇	五八二	四	仁賢	同	一四〇一	四八四
三	安寧	同	一八〇	五九一	五	武烈	同	一四〇一	四八四
四	懿德	同	一八〇	五九一	六	體烈	同	一四〇一	四八四
五	昭德	同	一八〇	五九一	七	安體	同	一四〇一	四八四
六	安靈	同	一八〇	五九一	八	宣化	同	一四〇一	四八四
七	元靈	同	一八〇	五九一	九	欽明	同	一四〇一	四八四
八	孝元	同	一八〇	五九一	一〇	敏達	同	一四〇一	四八四
九	孝元	同	一八〇	五九一	一一	崇峻	同	一四〇一	四八四
一〇	孝元	同	一八〇	五九一	一二	推古	同	一四〇一	四八四
一一	孝元	同	一八〇	五九一	一三	舒明	同	一四〇一	四八四
一二	孝元	同	一八〇	五九一	一四	皇極	同	一四〇一	四八四
一三	孝元	同	一八〇	五九一	一五	孝德	同	一四〇一	四八四
一四	孝元	同	一八〇	五九一	一六	齊天	同	一四〇一	四八四
一五	孝元	同	一八〇	五九一	一七	弘天	同	一四〇一	四八四
一六	孝元	同	一八〇	五九一	一八	天智	同	一四〇一	四八四
一七	孝元	同	一八〇	五九一	一九	天武	同	一四〇一	四八四
一八	孝元	同	一八〇	五九一	二〇	持統	同	一四〇一	四八四
一九	孝元	同	一八〇	五九一	二一	白鳳	同	一四〇一	四八四
二〇	孝元	同	一八〇	五九一	二二	朱鳥	同	一四〇一	四八四
二一	孝元	同	一八〇	五九一	二三	同	同	一四〇一	四八四
二二	孝元	同	一八〇	五九一	二四	同	同	一四〇一	四八四
二三	孝元	同	一八〇	五九一	二五	同	同	一四〇一	四八四
二四	孝元	同	一八〇	五九一	二六	同	同	一四〇一	四八四
二五	孝元	同	一八〇	五九一	二七	同	同	一四〇一	四八四
二六	孝元	同	一八〇	五九一	二八	同	同	一四〇一	四八四
二七	孝元	同	一八〇	五九一	二九	同	同	一四〇一	四八四
二八	孝元	同	一八〇	五九一	三〇	同	同	一四〇一	四八四
二九	孝元	同	一八〇	五九一	三一	同	同	一四〇一	四八四
三〇	孝元	同	一八〇	五九一	三二	同	同	一四〇一	四八四
三一	孝元	同	一八〇	五九一	三三	同	同	一四〇一	四八四
三二	孝元	同	一八〇	五九一	三四	同	同	一四〇一	四八四
三三	孝元	同	一八〇	五九一	三五	同	同	一四〇一	四八四
三四	孝元	同	一八〇	五九一	三六	同	同	一四〇一	四八四
三五	孝元	同	一八〇	五九一	三七	同	同	一四〇一	四八四
三六	孝元	同	一八〇	五九一	三八	同	同	一四〇一	四八四
三七	孝元	同	一八〇	五九一	三九	同	同	一四〇一	四八四
三八	孝元	同	一八〇	五九一	四〇	同	同	一四〇一	四八四
三九	孝元	同	一八〇	五九一	四一	同	同	一四〇一	四八四
四〇	孝元	同	一八〇	五九一	四二	同	同	一四〇一	四八四
四一	孝元	同	一八〇	五九一	四三	同	同	一四〇一	四八四
四二	孝元	同	一八〇	五九一	四四	同	同	一四〇一	四八四
四三	孝元	同	一八〇	五九一	四五	同	同	一四〇一	四八四
四四	孝元	同	一八〇	五九一	四六	同	同	一四〇一	四八四
四五	孝元	同	一八〇	五九一	四七	同	同	一四〇一	四八四
四六	孝元	同	一八〇	五九一	四八	同	同	一四〇一	四八四
四七	孝元	同	一八〇	五九一	四九	同	同	一四〇一	四八四
四八	孝元	同	一八〇	五九一	五〇	同	同	一四〇一	四八四
四九	孝元	同	一八〇	五九一	五一	同	同	一四〇一	四八四
五〇	孝元	同	一八〇	五九一	五二	同	同	一四〇一	四八四
五一	孝元	同	一八〇	五九一	五三	同	同	一四〇一	四八四
五二	孝元	同	一八〇	五九一	五四	同	同	一四〇一	四八四
五三	孝元	同	一八〇	五九一	五五	同	同	一四〇一	四八四
五四	孝元	同	一八〇	五九一	五六	同	同	一四〇一	四八四
五五	孝元	同	一八〇	五九一	五七	同	同	一四〇一	四八四
五六	孝元	同	一八〇	五九一	五八	同	同	一四〇一	四八四
五七	孝元	同	一八〇	五九一	五九	同	同	一四〇一	四八四
五八	孝元	同	一八〇	五九一	六〇	同	同	一四〇一	四八四
五九	孝元	同	一八〇	五九一	六一	同	同	一四〇一	四八四
六〇	孝元	同	一八〇	五九一	六二	同	同	一四〇一	四八四
六一	孝元	同	一八〇	五九一	六三	同	同	一四〇一	四八四
六二	孝元	同	一八〇	五九一	六四	同	同	一四〇一	四八四
六三	孝元	同	一八〇	五九一	六五	同	同	一四〇一	四八四
六四	孝元	同	一八〇	五九一	六六	同	同	一四〇一	四八四
六五	孝元	同	一八〇	五九一	六七	同	同	一四〇一	四八四
六六	孝元	同	一八〇	五九一	六八	同	同	一四〇一	四八四
六七	孝元	同	一八〇	五九一	六九	同	同	一四〇一	四八四
六八	孝元	同	一八〇	五九一	七〇	同	同	一四〇一	四八四
六九	孝元	同	一八〇	五九一	七一	同	同	一四〇一	四八四
七〇	孝元	同	一八〇	五九一	七二	同	同	一四〇一	四八四
七一	孝元	同	一八〇	五九一	七三	同	同	一四〇一	四八四
七二	孝元	同	一八〇	五九一	七四	同	同	一四〇一	四八四
七三	孝元	同	一八〇	五九一	七五	同	同	一四〇一	四八四
七四	孝元	同	一八〇	五九一	七六	同	同	一四〇一	四八四
七五	孝元	同	一八〇	五九一	七七	同	同	一四〇一	四八四
七六	孝元	同	一八〇	五九一	七八	同	同	一四〇一	四八四
七七	孝元	同	一八〇	五九一	七九	同	同	一四〇一	四八四
七八	孝元	同	一八〇	五九一	八〇	同	同	一四〇一	四八四
七九	孝元	同	一八〇	五九一	八一	同	同	一四〇一	四八四
八〇	孝元	同	一八〇	五九一	八二	同	同	一四〇一	四八四
八一	孝元	同	一八〇	五九一	八三	同	同	一四〇一	四八四
八二	孝元	同	一八〇	五九一	八四	同	同	一四〇一	四八四
八三	孝元	同	一八〇	五九一	八五	同	同	一四〇一	四八四
八四	孝元	同	一八〇	五九一	八六	同	同	一四〇一	四八四
八五	孝元	同	一八〇	五九一	八七	同	同	一四〇一	四八四
八六	孝元	同	一八〇	五九一	八八	同	同	一四〇一	四八四
八七	孝元	同	一八〇	五九一	八九	同	同	一四〇一	四八四
八八	孝元	同	一八〇	五九一	九〇	同	同	一四〇一	四八四
八九	孝元	同	一八〇	五九一	九一	同	同	一四〇一	四八四
九〇	孝元	同	一八〇	五九一	九二	同	同	一四〇一	四八四
九一	孝元	同	一八〇	五九一	九三	同	同	一四〇一	四八四
九二	孝元	同	一八〇	五九一	九四	同	同	一四〇一	四八四
九三	孝元	同	一八〇	五九一	九五	同	同	一四〇一	四八四
九四	孝元	同	一八〇	五九一	九六	同	同	一四〇一	四八四
九五	孝元	同	一八〇	五九一	九七	同	同	一四〇一	四八四
九六	孝元	同	一八〇	五九一	九八	同	同	一四〇一	四八四
九七	孝元	同	一八〇	五九一	九九	同	同	一四〇一	四八四
九八	孝元	同	一八〇	五九一	一〇〇	同	同	一四〇一	四八四
九九	孝元	同	一八〇	五九一	一〇一	同	同	一四〇一	四八四
一〇〇	孝元	同	一八〇	五九一	一〇二	同	同	一四〇一	四八四

御歴代帝號・年號・皇紀

五

河北年鑑

御歷代

帝號

年號(年數)

皇紀

紀西

御歷代

帝號

年號(年數)

皇紀

西紀

安 德	高 倉	六 條	二 條	後 白河	近 衛	後 鳥羽
壽養治 永承和	治安承 元承安	嘉應仁 安應	永萬仁 安萬	永長應 萬保	平治永 治永	久壽保 元久
一一二 一一三	一一四 一一五	一一六 一一七	一一八 一一九	一二〇 一二一	一二二 一二三	一二四 一二五
一八四〇 一八四一	一八三二 一八三三	一八二四 一八二五	一八一六 一八一七	一八〇八 一八〇九	一八〇〇 一八〇一	一七九二 一七九三
一一八〇 一一八一	一一七二 一一七三	一一六四 一一六五	一一五六 一一五七	一一四八 一一四九	一一四〇 一一四一	一一三二 一一三三

御歷代・帝號年號・皇紀

後 醍醐	後 深草	龜 山	後 宇多	後 伏見	後 伏見	後 二條	花 園
仁治元 治元	寬治元 實治元	建長元 康元	正嘉元 正元	文應元 弘長元	弘安元 建治元	正安元 正安元	應長元 應長元
一一三 一一四	一一五 一一六	一一七 一一八	一一九 一二〇	一二一 一二二	一二三 一二四	一二五 一二六	一二七 一二八
一九〇二 一九〇三	一九〇四 一九〇五	一九〇六 一九〇七	一九〇八 一九〇九	一九一〇 一九一一	一九一二 一九一三	一九一四 一九一五	一九一六 一九一七
一一三二 一一三三	一一三四 一一三五	一一三六 一一三七	一一三八 一一三九	一一四〇 一一四一	一一四二 一一四三	一一四四 一一四五	一一四六 一一四七

四 條	後 堀河	仲 恭	順 德	土 御門	後 鳥羽
仁治元 延應元	嘉應元 文應元	天福元 貞永元	貞永元 寬永元	安永元 嘉永元	貞永元 寬永元
一一三 一一四	一一五 一一六	一一七 一一八	一一九 一二〇	一二一 一二二	一二三 一二四
一八四〇 一八四一	一八三二 一八三三	一八二四 一八二五	一八一六 一八一七	一八〇八 一八〇九	一八〇〇 一八〇一
一一八〇 一一八一	一一七二 一一七三	一一六四 一一六五	一一五六 一一五七	一一四八 一一四九	一一四〇 一一四一

後 醍醐	後 醍醐	後 醍醐	後 醍醐	後 醍醐	後 醍醐	後 醍醐	後 醍醐
元亨元 正長元	嘉永元 元弘元	元弘元 弘安元	弘安元 建治元	建治元 文應元	文應元 弘長元	弘長元 正安元	正安元 應長元
一一三 一一四	一一五 一一六	一一七 一一八	一一九 一二〇	一二一 一二二	一二三 一二四	一二五 一二六	一二七 一二八
一九八一 一九八二	一九八三 一九八四	一九八五 一九八六	一九八七 一九八八	一九八九 一九九〇	一九九一 一九九二	一九九三 一九九四	一九九五 一九九六
一一三二 一一三三	一一三四 一一三五	一一三六 一一三七	一一三八 一一三九	一一四〇 一一四一	一一四二 一一四三	一一四四 一一四五	一一四六 一一四七

御歴代	帝號	年號(年數)	皇紀	西紀
101	後土御門	文正 應仁 文長 延應 明應	2241-2276	1464-1500
102	後柏原	文正 永正 大永 享永 弘治 天正 弘治 享永 大永 永正 文正	2277-2312	1501-1536
103	御奈良	弘治 天正 弘治 享永 大永 永正 文正	2313-2348	1537-1572
104	正親町	天正 弘治 享永 大永 永正 文正	2349-2384	1573-1608
105	御陽成	天正 弘治 享永 大永 永正 文正	2385-2420	1609-1644
106	御水尾	天正 弘治 享永 大永 永正 文正	2421-2456	1645-1680
107	○明正	天正 弘治 享永 大永 永正 文正	2457-2492	1681-1716
108	後光明	天正 弘治 享永 大永 永正 文正	2493-2528	1717-1752

御歴代	帝號	年號(年數)	皇紀	西紀
109	後西	承應 明曆 萬治 寛文 延寶 天和 貞享 天保 享和 文和	2529-2564	1753-1788
110	後光格	承應 明曆 萬治 寛文 延寶 天和 貞享 天保 享和 文和	2565-2600	1789-1824

位	開	備考
110	後光	○印あるは女帝である
109	崇光	
108	光明	
107	光嚴	
106	光嚴	
105	孝明	
104	仁孝	

御歴代帝號・年號・皇紀

位	開	備考
103	後小松	
102	後圓融	
101	後光嚴	

御入學と御進級

○皇太子殿下學習院御入學
皇太子繼宮明仁親王殿下は昭和十五年四月八日御めでたく學習院初等科に御降學あらせられた。

○三内親王御進級
昭和十五年四月、照宮様は女子學習院後期一年に、孝宮様には中期一年に順宮様には前期五年に御進級遊ばされた。

宮城、皇宮、御所、離宮、御用邸

宮城	東京市麹町區	箱根離宮	神奈川県蘆ノ湖畔
京都皇宮	京都市上京區	伊勢離宮	宇治山田市外
青山御所	東京市赤坂區	武庫離宮	神戸市須磨區月見山
大宮御所	東京市赤坂區	葉山御用邸	神奈川県葉山町
吹上御苑	宮城内	立石御休所	同縣三浦郡西浦村
新宿御苑	東京市四谷區	沼津御用邸	沼津市揚原町
赤坂離宮	東京市赤坂區	日光御用邸	栃木縣日光町
濱離宮	東京市京橋區築地	日光田母澤御用邸(同)	
霞ヶ關離宮	東京市麹町區	鹽原御用邸	栃木縣鹽原町
二條離宮	京都市中京區	那須御用邸	栃木縣那須村
桂離宮	京都市右京區桂	伊香保御料地	群馬縣伊香保町
修學院離宮	京都市左京區		

御勅語

昭和十四年十一月一日裁判所構成法施行五十年に際し司法部職員に賜はりたる勅語

皇祖考立憲ノ鴻謨ニ本ヅキ司法權行使ノ制ヲ定メラレ裁判所構成法ヲ施行セシメタマヒテ茲ニ五十年其ノ成績ノ觀ルベキモノアルハ朕ノ深ク憐レ所ナリ

第七十五帝國議會に賜はりたる勅語

仙臺陸軍幼年學校の光榮 昭和十四年十一月十八日仙臺陸軍幼年學校に於て生徒卒業式

東北の光榮

舉行に付同校へ梨本宮守正王殿下を差遣さるゝ旨御沙汰あらせられた。 松尾嶺山羅災者に御内帑金下賜 天皇 皇后兩陛下には昭和十四年十一月十日岩手縣岩手郡松尾嶺山落盤のため多數の死傷者を出したる趣聞召され御救恤として、十六日金壺封下賜の御沙汰あらせられた

故藤澤幾之輔氏(宮城縣出身)の餘榮 畏き邊りでは昭和十五年四月三日逝去した故樞密顧問官藤澤幾之輔氏が多年憲政に盡したる功績顯著なるを思召され左の如く特旨敘位並に敘勳の御沙汰あらせられた

紀元二千六百年誌

紀元二千六百年、光輝ある二月十一日の紀元の佳節に當り、長くも 天皇陛下におかせられては、優渥なる大詔を渙發あらせられ全國民にその向ふところを御示しあそばされた。

詔書

朕惟フニ神武天皇惟神ノ大道ニ遵ヒ一系無窮ノ寶祚ヲ繼ギ萬世不易ノ丕基ヲ定メ以テ天業ヲ經綸シタマヘリ歷朝相承ケ上仁愛ノ化ヲ以テ下ニ及ボシ下忠厚ノ俗ヲ以テ上ニ奉ジ君民一體以テ朕ガ世ニ逮ビ茲ニ紀元二千六百年ヲ迎フ

紀元二千六百年誌

シ以テ時艱ノ克服ヲ致シ以テ國威ノ昂揚ニ昂メ祖宗ノ神靈ニ對ヘンコトヲ期スベシ 御名 御璽 昭和十五年二月十一日 内閣告諭一優渥なる大詔を拜して政府は十一日正午米内首相の名を以て左の告諭を發した。

忠報國ノ誠ヲ效シ皇基彌々堅ク寶祚益々隆ニシテ以テ今日ニ及ビ國史ノ成跡炳乎トシテ字内ニ輝ク誰カ生ヲ神州ニ享ケタルノ光榮ニ感激シ挺身以テ臣節ヲ盡シ國家ノ興隆國威ノ宣揚ニ勉メザラン 今ヤ帝國ハ東亞新秩序建設ノ偉業ニ邁進シツツアリ事變勃發以來既ニ二年有半外出征將兵ノ勇戰奮闘ト内統後國民ノ奉公致誠トニ依リ着々戰果ヲ收メ東亞ノ安定日支ノ提携將ニ其ノ緒ニ就カントス然リト雖國際情勢複雑ノ極ムルノ時ニ當リ帝國遠大ノ理想達成ノ爲ニハ尙前途ニ幾多難關ノ存スルヲ覺悟セザルベカラズ此ノ秋ニ當リ我國民ハ一ニ聖旨ニ恪遵シ一億一心和衷戮力各々其ノ業務ニ精勵シ嚴ニ荒怠ヲ戒メ實剛健克ク百艱ヲ排シ萬苦ニ堪ヘ以テ國家興隆ノ成果ヲ擧グルヲ期セザルベカラズ是レ皆天壤無窮ノ皇運ヲ扶翼シ奉ル臣民輔翼ノ大義ニシテ又以

テ我等ノ祖先ノ遺風ヲ顯彰スル所以ナリ 本日圖ラズモ大詔ヲ拜ス全國民須ク決意ヲ新ニシ同心協力以テ聖旨ニ副ヒ奉ルベシ 昭和十五年二月十一日 内閣總理大臣 米内 光政 内閣情報部の發表一内閣情報部では詔書の有難き 聖旨を奉戴一億國民の日常生活の指針ともなすべき左の八項目を決定、發表した。

ノ目的ノ闡明ニ努ムルコト
一、協力的風潮ヲ益々作興シ特
ニ社會ノ指導的地位ニ在ル
者ハ率先奮起シテ和衷戮力
ノ實ヲ示スコト

一、戰時生活ノ推進ニ努メ實踐
網ヲ單位トシ簡素生活ノ實
踐運動ヲ強力ニ實行シ以テ
時難ヲ克服スルコト

恩赦の大詔ヲ發さる

天皇陛下におかせられては紀
元二千六百年奉祝の佳節に當り
恩赦の大詔を渙發あらせられ
た。皇室の御慶事、御不幸以外に
國家の慶祝に際して恩赦を行は
せられたのは明治廿二年の憲法
發布と昭和十三年憲法發布五十
年記念の際との二回で今回は三
回目のことである。今回の恩赦
は昭和十三年の際の恩赦よりも
範圍が廣く司法省所管で減刑の
恩典に浴した者四萬八千人、復
権の恩典に浴した者は十八萬人
の多き上つたと云はれてゐる

減刑令

第一條 昭和十五年二月十一日
前禁錮以上ノ刑ニ處セラレタ
ル者ニシテ其ノ刑ノ執行前、
執行猶豫中、執行中、執行停
止中又ハ假出獄中ノモノハ本
令ニ依リ其ノ刑ヲ減輕ス但シ
其ノ執行ヲ通ルル者ハ此ノ限
ニ在ラズ

第二條 死刑ハ之ヲ無期懲役ト
ス

第三條 無期懲役ハ之ヲ二十年
ノ有期懲役トシ無期禁錮ハ之
ヲ二十年ノ有期禁錮トス但シ
昭和十五年二月十一日ニ於テ
七十歳以上ノ者及犯時十六歳
未滿ノ者ニ付テハ之ヲ十五年
ノ懲役又ハ禁錮トス

第四條 有期ノ懲役又ハ禁錮ニ
付テハ左ノ例ニ依リ刑期ヲ變
更ス

一 刑ノ執行ヲ始メザル者ニ
付テハ刑期ノ四分ノ一ヲ減
ズ

二 刑ノ執行ヲ始メタル者ニ

付テハ殘刑期ノ二分ノ一ヲ
減ズ但シ刑ノ執行ガ刑期ノ
二分ノ一ニ至ラザル者ニ付
テハ前號ノ例ニ依ル

三 昭和十五年二月十一日ニ
於テ七十歳以上ノ者及犯時
十六歳未滿ノ者ニ付テハ前
二號ノ例ニ依ラズ刑期ノ三
分ノ一ヲ減ズ

短期ト長期トヲ定メテ言渡シ
タル刑ニ付テハ短期及長期ニ
付前項ノ例ニ依ル但シ犯時十
六歳以上ノ者ニシテ短期ヲ經
過シタルモノニ付テハ長期ニ
付前項第二號ノ例ニ依ル

前二項ノ計算ヲ爲スニ當リ
年、月又ハ日ノ端數ヲ生ズル
トキハ一年ハ之ヲ十二月、一
月ハ之ヲ三十日トシ日ノ端數
ハ之ヲ除棄ス

第五條 左ニ掲グル罪ニ付テハ
其ノ刑ヲ減輕セズ

一 刑法第七十三條及第七十
五條ノ罪

二 刑法第八十一條乃至第八

一四

十八條ノ罪

三 刑法第八八條ノ罪及其ノ
未遂罪

四 刑法第四百八十八條ノ罪及
其ノ未遂罪

五 刑法第八十一條ノ罪

六 刑法第二百條ノ罪及其ノ
未遂罪

七 自己又ハ配偶者ノ直系尊
屬ニ對シテ犯シタル刑法第
二百四條ノ罪

八 刑法第二百五條第二項ノ
罪

九 刑法第二百八十八條第二項
ノ罪及其ノ罪ヲ犯シ因テ人
ヲ死傷ニ致シタル罪

十 刑法第二百二十條第二項
ノ罪及其ノ罪ヲ犯シ因テ人
ヲ死傷ニ致シタル罪

十一 刑法第二百三十六條、
第二百三十八條若ハ第二百
三十九條ノ罪又ハ其ノ未遂
罪(但シ前ニ強盜又ハ竊盜
ノ行爲ニ因リ刑ニ處セラレ
タル者ニ限ル)

十二 刑法第二百四十條ノ罪

及第二百四十一條ノ罪並ニ
其ノ未遂罪

十三 陸軍刑法第二十七條乃
至第二十九條ノ罪並ニ其ノ
未遂罪及豫備又ハ陰謀ノ罪

十四 海軍刑法第二十二條乃
至第二十四條ノ罪並ニ其ノ
未遂罪及豫備又ハ陰謀ノ罪

十五 軍機保護法第二條乃至
第六條ノ罪及其ノ未遂罪

十六 前各號ニ掲グル罪ト性
質ヲ同ジクスル舊法ノ罪

十七 朝鮮、臺灣、關東州又
ハ南洋群島ニ行ハルル法令
ノ罪ニシテ前各號ニ掲グル
罪ト性質ヲ同ジクスルモノ

第六條 併合罪ニ付併合シテ一
個ノ刑ノ言渡アリタル場合ニ
於テ其ノ併合罪中前條ニ掲グ
ル罪アルトキハ減刑ヲ爲サズ

前條ニ掲グザル罪名ニ觸ルル
行爲ニシテ同時ニ前條ニ掲グ
ル罪名ニ觸ルトキ又ハ前條
ニ掲グル罪ノ手段若ハ結果タ

紀元二千六百年誌

(一)

ルトキ亦前項ニ同ジ

第七條 前ニ禁錮以上ノ刑ニ處
セラレタル者ニシテ昭和十五
年二月十一日前十五年以内ニ

大赦、特赦、減刑又ハ勅令ニ
依ラザル復権ノ恩赦ヲ得其ノ
後七年以内ニ禁錮以上ノ刑ニ
處セラレタルモノニ付テハ其
ノ刑ヲ減輕セズ

第一條 罰金以上ノ刑ノ言渡ヲ
受ケタル爲資格ヲ喪失シ又ハ
停止セラレタル者ニシテ其ノ
刑ノ執行ヲ終リ又ハ執行ノ免
除ヲ得タル日ヨリ昭和十五年

二月十一日ノ前日迄二十年以
上ヲ經過シタルモノハ復権ス
但シ昭和十五年二月十一日以後
ニ再ビ罰金以上ノ刑ニ處セラ
レタル者ハ此ノ限ニ在ラズ

第二條 十八歳未滿ノ時罪ヲ犯
シ死刑又ハ無期刑ニ非ザル刑
ニ處セラレタル者ニシテ昭和
十五年二月十一日ノ前日迄ニ

其ノ刑ノ執行ヲ終リ又ハ執行

ノ免除ヲ得タルモノハ其ノ刑
ニ處セラレタル爲喪失シ又ハ
停止セラレタル資格ニ付復権
ス

恩赦に伴ふ皇令 勅令公布
恩赦の大詔渙發に伴ひ、宮内
職員ノ懲戒免除並に出納官吏等
の辨償責任ノ免除に關する皇室
令及び官吏待遇者等ノ懲戒懲罪
ノ免除、道府縣、市町村等ノ吏
員、委員、役員ノ懲戒免除、海
技免狀を有する者及び水先人ノ
懲戒免除、公證人、辯護士、司
法書士、辨理士、計理士ノ懲戒
免除、出納官吏等ノ辨償責任ノ
免除等に關する勅令も十一日付
官報號外を以て公布された。

紀元二千六百年祝典

實施豫定要項(政府發表)

一、祭典

(イ) 宮中に於ては紀元節祭關
係ノ御祭典を特に重からしむ
る様執行はせらる。

(ロ) 神宮並に官國幣社以下神

社に於ける紀元節祭は特に大
祭とせらる。

(ハ) 十一月十日式典當日官國
幣社以下神社に於て一齊に臨
時祭典を執行ふ見込なり。

二、式典
今上陛下御即位禮の佳辰た
る十一月十日をトシ 天皇
皇后兩陛下の行幸行啓を仰ぎ
政府主權を以て宮城外苑に於
て式典を舉行す。

三、大觀兵式、大觀艦式
適當の時期に於て行はせらる
見込なり。

四、奉祝會
式典終了後、東京市に於て(宮
城外苑)、天皇 皇后兩陛下
の行幸行啓を仰ぎ紀元二千六
百年奉祝會の主權を以て國民
的奉祝行事たる奉祝會を開催
する見込なり。

紀元二千六百年奉祝會事業
一、樞原神宮境域並に畝傍山東北
陵參道の擴張整備

二、宮崎神宮境域の擴張整備

一五

三、神武天皇聖蹟の調査保存顯彰

彰

四、御陵參拜道路の改良

五、國史館の建設

六、日本文化大觀の編纂出版

東北の奉祀と記念事業
紀元二千六百年奉祀會支部は東北六縣の各縣廳内にも設置せられ、七百三十萬の東北民は町に、村に、野に、一億同胞の奏でる各種奉祀行事に足並を揃へて參加したが、記念事業としては、六縣當局、各學校團體とも夫々はでな事業を行ふことを避けて、大植林等の時局的事業のうち、光輝燦たる二千六百年を永遠に刻みつけた。

神武天皇聖蹟の決定

文部省では紀元二千六百年奉祀會の委嘱に依り、詳細なる文獻調査及び實地調査によつて、神武天皇聖蹟の調査を行つてゐたが、左の十九箇所を聖蹟と決定、紀元二千六百年奉祀會では、

同所の保存顯彰の施設を實施することになつた。

なほ、樞原宮(奈良縣高市郡畝傍町)及び籠山(和歌山縣海草郡三田村)の聖蹟については、聖蹟たるものが既に國家的に確認されてゐるものと認められるので、更めて聖蹟の決定をなさなかつた。

神武天皇聖蹟狹狹推考地(大分縣宇佐郡)

狹狹は、神武天皇が甲寅年(御即位前七年)十月日向を御進發になり、速吸之門を経て到り給うた所。(日本書紀)

神武天皇聖蹟水門(福岡縣遠賀郡蘆屋町)

水門は、神武天皇が御東征の際甲寅年十一月舟師をひきゐて到り給うた所。(日本書紀)

神武天皇聖蹟埃宮(多郡理宮傳説地(廣島縣安藝郡府中町))

埃宮は、神武天皇が甲寅年十二月ましました行宮。(日本書紀)

所。(日本書紀)

神武天皇聖蹟菟田穿邑(奈良縣宇陀郡宇賀志村)

菟田穿邑は、神武天皇が戊午年やた鳥の嚮導に依り、熊野より山を越えて途に達し給うた所。(日本書紀)

神武天皇聖蹟高倉山傳説地(奈良縣宇陀郡政治村、神戸村)

高倉山は、神武天皇が戊午年九月賊軍の形勢を瞻望し給うた所。(日本書紀)

神武天皇聖蹟丹生川上(奈良縣吉野郡小川村)

丹生川上は、神武天皇が戊午年九月天神地祇を祭り給うた所。(日本書紀)

神武天皇聖蹟瑞邑(奈良縣生駒郡)

瑞邑は、神武天皇が戊午年十二月長髓彦の軍を御討伐になつたとき、金色の鶏が天皇の御弓に止つた所。(日本書紀)

紀元二千六百年誌

(一)

紀元二千六百年式典並に奉祀會の參列者範圍

大勳位、内閣總理大臣、樞密院議長、國務大臣宮内大臣内大

書紀)

神武天皇聖蹟高嶋宮傳説地(岡山縣兒島郡甲浦村)

高嶋宮は、神武天皇が御東征の際乙卯年(御即位前六年)營ませられた行宮。(日本書紀)

神武天皇聖蹟難波之碕(大阪府)

難波之碕は、神武天皇が戊午年(御即位前三年)二月舟師をひきゐて到り給うた所。(日本書紀)

神武天皇聖蹟盾津推考地(大阪府中河内郡孔舎衛村)

盾津は、神武天皇が戊午年四月孔舎衛坂で長髓彦の軍と戦はせられて又此處に還り給うた所。(日本書紀)

神武天皇聖蹟孔舎衛坂傳説地(大阪府中河内郡孔舎衛村)

孔舎衛坂は、神武天皇が戊午年四月長髓彦の軍と御會戦遊ばされた所。(日本書紀)

神武天皇聖蹟水門傳説地(大阪府泉南郡樽井町、雄信達村)

水門は、神武天皇が戊午年五月皇軍を率ゐて到り給うた所。(日本書紀)

神武天皇聖蹟男水門傳説地(和歌山市)

男水門は、神武天皇が、御東征の際到り給うた所。(古事記)

神武天皇聖蹟名草邑推考地(和歌山縣海草郡、和歌山市)

名草邑は、神武天皇が戊午年六月籠山より到り給うた所(日本書紀)

神武天皇聖蹟狹野(和歌山縣新宮市)

狹野は、神武天皇が戊午年皇軍を率ゐて越え給うた所。(日本書紀)

神武天皇聖蹟熊野神邑(和歌山縣神宮市)

熊野神邑は、神武天皇が戊午年狹野を越えて到り給うた

臣、内閣參議、朝鮮總督、内閣總理大臣又は樞密院議長たる前官の禮遇を賜はりたる者、國務大臣宮内大臣又は内大臣たる前官の禮遇を賜はりたる者、樞密院副議長、陸軍大將軍大將樞密顧問官、親任官、貴族院議長、衆議院議長、勳一等旭日桐花大綬章、親任官の待遇を賜はりたる者、公爵、勳一等旭日大綬章、實冠章瑞寶章、(以上夫人)、高等官一等、貴族院副議長、衆議院副議長、勳香間祇候、侯爵、正二位、高等官二等、錦鶏間祇候、勳任待遇、伯子男爵、從四位以上有位者總代、勳三等功三級以上帶勳者總代、東京市長、貴族院議員衆議院議員、内閣總理大臣及各省大臣の監督管理に屬する各種委員、私立大學の總長又は學長、神佛各教宗派管長、民間に在りて特に功勞顯著なる者、高等官三等以下同待遇者總代、各種公益團體代表者、道府縣會議長朝鮮道會副議長臺

灣總督府評議會副議長臺灣州會代表、臺灣協議會代表、私立高等學校專門學校及實業專門學校の長、門跡寺院御由緒寺院の住職、キリスト教其の他教團統理者、市長(朝鮮、臺灣、樺太及關東州に於ける之に相當する者を含む)、紀元二千六百年奉祀會役員、紀元二千六百年奉祀會功會員以上、六大都市の市會議長、六大都市の市の助役參事、東京府會議員、東京市會議員、東京市の區長局長、町村長(朝鮮、臺灣、樺太及關東州に於ける之に相當する者を含む)、陸軍代表、海軍代表、列任官同待遇者總代、道府縣民總代、朝鮮在住者總代、臺灣在住者總代、樺太在住者總代、關東州在住者總代、南洋群島在住者總代、外國在住者總代、各國大使公使同夫人、外國參列者、外に紀元二千六百年奉祀會特別會員

紀元二千六百年誌

(二) 自昭和十四・九五昭十五・九

支那事變誌

九月

一日 △蒙古聯合自治政府成立 德王首席に就任。△汪兆銘、去る六月平沼前首相と會談した旨發表。

四日 △戰時對策委員會設置決定。

五日 △程錫庚暗殺犯人四名を天津英租界工部局支那側に引渡す。△滿洲國歐洲戰爭に不介入聲明。

七日 △梅津美治郎陸軍中將駐滿大使に決定。△維新政府、蒙古聯合自治政府歐洲戰爭に不介入聲明。

八日 △程錫庚暗殺の四犯人我が天津憲兵隊に引渡さる。△臨時政府中立宣言。

九日 △海軍珠江作戰部隊一部南支岐山東麓に敵前上陸。

十日 △第十三回陸軍側論功行賞發表。

十一日 △海の荒鷲重慶上流五十里の瀘縣を初空襲。

十二日 △支那派遣軍總司令部新設、總司令官に西尾壽造大將親補、總參謀長に板垣征四郎中將仰付けらる。なほ關東軍司令官には植田謙吉大將の後を繼いで梅津美治郎中將補せらる。

十三日 △新内閣、政策の中核を支那事變處理に置き、外、自主的立場を堅持し、内、軍備の充實と基本國策培養に精進する旨の政綱發表。

十五日 △滿洲國承認七周年記念祝典舉行。

十六日 △ノモンハン事件の停戰協定成立發表。

十七日 △汪兆銘重慶同志に勸説通電を發す。

十八日 多田駿中將杉山元大將

の後を受け、北支最高指揮官に着任。△滿洲事變八周年。

十九日 △高安西北平野に羅卓英軍殲滅戰展開。△日ソ現地停戰委員會、現地交渉満足の協定に到達と發表。

二十日 △第六次中華民國聯合委員會南京に開催。

二十一日 △汪兆銘、王克敏梁鴻志と協力和平の實現と憲政の實施に邁進する旨の聲明公表。

△本日までの高安作戰戰果敵屍六千五百、捕虜七百、交戦の敵九個師と發表さる。

二十二日 △第六次中華民國政府聯合委員會汪兆銘に全福的協力する旨の決議をなす。

二十三日 △海軍陸戰隊洞庭湖東岸鹿角附近の要地占領。△臨時、維新兩政府汪兆銘支持の聲明を發す。

二十四日 中支軍、九月中旬より江南の敵第九戰區軍殲滅の作戰行動開始と發表。

二十五日 △靖國神社臨時大祭

に合祀される新祭神一萬三百七十九柱と發表さる。△海軍陸戰隊洞庭湖東岸孫石山の一角占領。△西尾支那派遣軍總司令部、板垣同總參謀長赴任。

十月

一日 △支那派遣軍總司令部南京に創設、西尾總司令官支那民衆並びに第三國民に聲明を發す

二日 △支那事變第十五回論功行賞公表。△中支軍肝膽に敵前上陸を發表。△海の荒鷲成都初空襲。△在上海英海軍當局英砲艦五隻揚子江引揚げを發表。

三日 ノモンハン事件のわが戰病死傷者一萬八千名と地方長官會議席上發表さる。△九月中の南支軍戰果、敵遺棄死體四千四百餘に對し、わが方戰死七十、戰傷十六と南支軍發表。△支那方面艦隊司令官、温州南方古繁頭に新作戰展開につき第三國艦船に立退通告。

四日 湖南戰線に於ける三日までの戰果、敵四十二ヶ師擊滅、

遺棄死體二萬五千と支那派遣軍發表。△上海抗日テロ團檢舉。

七日 △褒章條例の特例公布。△中山縣城の完全占領を南支軍發表。△駐支カール大使重慶入り報ぜらる。

九日 △湖南作戰の意義は地點の攻略に非ずして敵兵殲滅にありと大本營陸軍部發表。△日滿支經濟委員會初會議。

十二日 △海軍側の第十回支那事變論功行賞發表。

十四日 △山田乙三陸軍中將教育總監に補せらる。△敵第九戰區殲滅戰に於ける戰果、交戦敵兵力五十二萬九千、遺棄死體三萬五千、なほ我が方は次期作戰に移れりと中支軍發表。△阿南惟幾陸軍中將陸軍次官に就任。△ノモンハン事件の華と散つた百八十勇士に對し滿洲國第一次論功行賞發表。△漢口に敵二十機來襲、支那農民、苦力に死傷者を出す、邦人死傷なし。

十五日 △汪兆銘氏代理として

紀元二千六百年誌

(一) 支那事變

來朝せる周佛海氏東京赤坂山王ホテルにて新聞記者團と會見。

十六日 △陸軍側の第十七回支那事變論功行賞發表。

十七日 △靖國神社臨時大祭招魂式、護國の英靈一萬三百七十九柱合祀さる。△鼓浪嶼租界問題解決の公文交換。

十八日 △靖國神社臨時大祭第一日。△グルー駐日米大使東亞新秩序に對する不満を披瀝す。

二十日 △支那派遣軍總參謀長板垣中將上海に於て汪兆銘と會談。

二十一日 △ノモンハン事件現地交渉終結、今後國土防衛に邁進する旨關東軍發表。△湖南作戰に於ける綜合戰果、敵遺棄死體三萬八千四百、俘虜三千七百、わが方の戰死七百三十二名、負傷二千六百名(大本營陸軍部發表)。

二十三日 △井上成美少將支那方面艦隊參謀長に補せらる。

二十四日 △ノモンハン事件航

空部隊の感狀上聞に達す。

二十八日 △九月中に於ける全支綜合戰果敵遺棄死體四萬七千七百餘、捕虜五千餘と大本營陸軍部發表。

三十一日 △汪兆銘南京に於て西尾總司令官、板垣總參謀長と會見。

十一月

一日 △興亞院會議首相官邸に開催、新中央政權對策その他につき協議。△舞鶴軍港を復活、十二月一日より鎮守府を設置する旨海軍省發表。△汪兆銘、旗艦出雲及川支那方面艦隊司令官と會見。

五日 △何佩瑤を省長とし湖北省政府成立。

七日 △兵役法施行令を改正、第三種新設を閣議で決定。

八日 △支那派遣軍御視察の閑院參謀總長官殿下御歸還。

十一日 △本州東北部及び北海道等出身の下士官兵に米收納の休暇を許可する旨陸軍關係各師

一九

團に通報。

十三日 △十月中の戰果敵屍一萬八千五百七十七と北支軍發表。△英、佛兩國北支駐屯軍引揚げをわが方に通告。

十四日 △ノモンハン事件の第一線に御奮戰の東久邇宮盛厚王殿下晴れの御歸還。

十五日 △陸軍側第十六回論功行賞發表。△わが陸海軍、廣東省北海附近に奇襲上陸(大本營陸海軍部公表)。

十七日 △欽州城完全占領。

十九日 △北海上陸部隊久隆圩大崗城、那麗圩占領(南支派遣軍發表)。

二十日 △廣東治安維持會を廢止し廣東市公署成立。△重慶六中全會宣言書發表。

二十一日 △阿部規秀中將の壯烈な戰死陸軍省發表。△チタ會議の日滿側委員發表さる。

二十四日 △南寧縣城完全占領。△十月中の支那全線の戰果敵の遺棄死體六萬九千三百餘、我が

方戦死千三百三十九名と大本營陸軍部發表。
 二十七日 △南寧攻略の戦果敵遺棄死體二千二百と南支派遣軍報道部發表。
 二十九日 △北支方面海軍最高指揮官日比野正治中將輝く歸還△海軍機海鷲、蘭州空襲。

十二月

一日 △陸軍異動發令、牛島實常中將臺灣軍司令官に、稻葉四郎中將東部防衛司令官に補せらる。△舞鶴鎮守府開廳。
 二日 △王克敏新國會々長に就任。
 三日 △秩父宮殿下中支の軍狀御視察より御歸還。
 四日 △阿部首相、五黨首と事變處理中心に懇談。△吳佩孚將軍逝去。
 五日 △東亞經濟懇談會第一回大會開く。
 六日 △中支安慶地區十一月中の綜合戦果敵遺棄死體三千七百五十六、捕虜五百二十七と中支

軍發表。
 七日 △臨時滿蒙國境確定委員會チタに開催。
 十日 △南寧方面軍司令官李白兩將に日支提携の促進勸告。△武漢民衆中央政權促進大會開く。
 十一日 △竹田宮恒德王殿下、北滿方面の御視察より御歸還。△第三回興亞委員會開催「東亞新秩序」答申案可決。
 十三日 △南支十一月中の綜合戦果、敵遺棄死體九千九百七捕虜千八十七と南支軍報道部發表。
 十四日 △臨時政府成立二周年王克敏宣言發表。
 十五日 △重慶政府の冬期攻勢に關し支那派遣軍報道部長談話發表。
 十八日 △野村外相、グルー駐日米大使との第三次會談に於て南京下流の揚子江並びに珠江開放の意あるところを説明、英佛獨伊にも同様通告。
 二十日 △野村外相、クレイギ駐日英大使と揚子江開放並び

に天津兩問題につき會談。
 二十一日 △皇軍龍州、鎮南關占領。
 二十二日 △大元帥陛下親臨の下に軍事參議會開催、陸軍修正軍備確定。
 二十四日 △大本營海軍部聖戰第三年中の戦果發表、尙ほ北支方面最高指揮官野村直邦中將、揚子江方面最高指揮官谷本馬太郎中將、上海方面最高指揮官樋口修一少將、南支方面最高指揮官高須四郎中將と發表。
 二十八日 △阿部首相事變處理その他に關し時局談發表。

決す。△廣東北方地區の綜合戦果敵遺棄死體二萬餘投降者二千に達すと南支軍發表。
 七日 △滿蒙國境確定委員會第一次ハルビン會談開催。
 八日 △支那新中央政府基本對策議決決定、帝國新政權支援に關する聲明發表。
 十一日 △興亞院連絡部長官會議南京に開催支那新中央政府支援に一決。△南支方面十二月下旬以來の敵機撃滅五十五機と支那方面艦隊報道部發表。
 十五日 △汪精衛一月下旬青島で新中央政府樹立に關する會談を開くべく王克敏、梁鴻志に招請狀發出。
 十六日 △米内新首相初閣議後内、戰時態勢を強化、外、自主外交を堅持して事變處理に邁進する旨の談話發表。△汪精衛將介石に日本と停戰媾和し近衛聲明の原則に基き具體的實現を求めよと通電。
 十九日 △新内閣第一回興亞院

會議總理大臣官邸に開催。△支那軍の冬季攻勢全面的に潰滅と南支軍一月上旬以來の戦況發表。
 二十二日 △皇軍錢塘江南岸に奇襲上陸。△汪精衛青島迎賓館で新聞記者團に和平救國運動の經過發表。
 二十三日 △青島會談汪精衛、王克敏、梁鴻志會同の下に青島迎賓館で開く、蒙古聯合自治政府主席德王の代理李守信將軍も來島、汪精衛と會見。
 二十六日 △青島會談終了、汪精衛、王克敏、梁鴻志それぞれ聲明發表。
 三十一日 △南寧奪回を企圖して十二月中旬より蠢動中の白崇禧麾下の聯合軍と一月二十八日から一大決戦を展開中と南支軍發表。

二月

一日 △海軍航空部隊演習線大爆撃決行。
 三日 △蒙古北西高原の敵本據五原占領。△中村正雄中將昨年紀元二千六百年日誌 (一) 支那事變

十二月二十五日九塘附近で壯烈な戦死を遂げた旨陸軍省發表。
 六日 △南寧附近の綜合戦果、敵屍四萬六千餘傷推定八萬餘捕虜二千五百と南支軍發表。
 七日 △陸軍軍人休暇令改定施行。
 九日 △二月八、九日頃における南寧方面の戦果敵遺棄死體四萬六千八百戰傷約八萬我方の損害戦死二百五名と大本營陸軍部發表。
 十日 △支那事變陸軍第十七回論功行賞發表。
 十三日 △五原方面の肅清完了我軍一先づ撤退と北支軍發表。
 十四日 △汪精衛上海で西尾支那派遣軍總司令官と會談。
 十八日 △陸軍部隊山東半島の敵策源地文登を占領、海軍部隊同半島東南端の要衝石島港占領。
 二十日 △浙東地區作戦に於て蝟集せる敵大部隊を殲滅他方面に蠢動中の敵を覆滅中と中支軍發表。

記念式典に閑院元帥宮殿下令旨を賜ふ。
 十二日 △汪精衛、和平運動の方策を聲明。
 十三日 △汪精衛の聲明に呼應し速に新政府を承認する用意ある旨の米内首相談發表。
 十六日 △支那新中央政府への特派大使阿部信行大將に内定。
 十八日 △西尾總司令官軍管理の鑛山工場事業場等を支那側に返還する旨聲明。
 二十日 △中央政治會議南京に開催、支那新中央政府の名稱、首都、國旗、成立時期等發表。
 二十四日 △新國民政府の中央政治委員會委員の人名決定。
 二十六日 △二月中の戦果敵屍六萬五千五百捕虜五千五十七わが損害戦死七百三十名(大本營陸軍部發表)。
 二十七日 △第十八回陸軍論功行賞發表。
 三十日 △帝國政府中華民國國民政府の聲明に呼應して中外に

聲明發表。△中華民國國民政府成立、還都宣言及び政綱發表。△中華民國政府聯合委員會解消宣言を發表。△華北政務委員會成立。△臨時、維新兩政府解消

四月

一日 △阿部信行大將特命全權大使に親任せられ中華民國出張仰付けらる。△國民政府政務開始。

五日 △阿部信行大將携行の帝國政府訓令案與亞院會議で決定六日 △阿部信行特命全權大使の壯行國民大會日比谷公園に舉行さる。△重慶締結の條約無効を國民政府令を以て正式公布。八日 △汪精衛北支視察、多田北支最高指揮官と會談。九日 △師團長會議開く。十一日 △興亞院連絡部長官會議開催。△滿洲國國兵法公布さる。

十三日 △汪精衛和平反共建國運動に關し廣東より放送。十五日 △阿部信行特命大使晴

れの出發。

十七日 △汪精衛武漢民衆に和平建國の熱意を放送。

二十日 △廣東港本日より開放

二十二日 △三月中の支那事變綜合戰果敵の遺棄死體二萬九千百、わが戦死四百十七名(大本營陸軍部發表)。△阿部信行特命全權大使南京に入る。

二十四日 △阿部特命全權大使汪精衛氏と會見。△靖國神社臨時大祭第一日。

二十五日 △天皇陛下靖國神社に行幸護國の英靈に御親拜。△事變關係論功行賞陸軍第十九回分發表。△晉南地區の敵據點澤州城占領。

二十六日 △阿部大使參列の下に新國民政府還都慶祝典禮舉行

二十八日 △「派遣軍將兵に告ぐ」と題する小冊子を支那派遣軍總司令部全線の將士に配布。

五月 一日 △長谷川清大將軍事參議

念日。△海軍航空部隊昨日につき重慶猛爆。

二十八日 △海軍航空隊また重慶爆撃。

三十一日 △本年の綜合戰果敵破敵機百廿三と大本營海軍部發表。△興亞院會議、日支交渉開始に必要條項に關し意見一致を見る。

六月 一日 △陸軍第二十回論功行賞發表。

三日 △支那事變處理、歐洲戰爭對處方針等に關し米内總理大臣談發表。

六日 △華北政務委員長王克敏氏辭任を國民政府發表。

九日 △ノモンハン國境確定の申合せ成立。

十一日 △帝國租界治安確保のため英佛伊に勸告。

十二日 △第十二回海軍關係論功行賞發表。

十六日 △陸海航空部隊重慶爆撃敵約十機撃墜。△佛印の敵性

を認識せよと南支軍聲明。十九日 △重慶の第三國民の即時退避を在支陸海軍當局聲明。

二十日 △英、天津英佛租界問題解決覺書に正式調印。△佛印の援將行爲禁絶に對する帝國の申入れを佛全面的に應諾する旨アンリ駐日佛大使回答。△天津防衛司令官租界隔絶解除布告を發す。

二十二日 △滿洲皇帝陛下新京御發、御訪日の途につかせらる

二十三日 △大本營陸軍部、襄西作戰の經過並びに戰果發表。

二十四日 △陸海航空部隊重慶大爆撃。

二十五日 △大本營陸海軍部、佛印の援將物資輸送禁止監視員を發表。

二十六日 △滿洲國皇帝陛下御入京。△皇軍、佛印國境恩樂縣城に突入と現地軍發表。

二十九日 △世界情勢と事變處理の目標に關し有田外相放送。△皇軍鎮南關占領。△南支軍、

英側の利敵行爲を暴露今後は英に無通告で作戦行動を行ふ旨發表。

七月 一日 △皇軍遂に龍州占領。

二日 △滿洲國皇帝陛下御退京

四日 △海軍航空部隊第廿次重慶爆撃。

五日 △南京に於て日支條約締結に關する交渉開始。

七日 △支那事變三周年記念日

八日 △陸軍支那事變勃發以來の綜合戰果發表、占領地我が全土の二倍半。△南支方面に接する地域の敵性清除の貫徹を期す旨安藤南支軍最高指揮官發表。

九日 △海軍航空部隊第廿二次重慶爆撃。

十二日 △廣州灣援將禁絶のため海軍監視委員派遣。

十三日 △陸軍兵備體系改革北

部、東部、中部、西部の四軍管區設定。

十五日 △島田支那方面艦隊司令長官浙江、福建沿岸交通遮斷強化に關する宣言發表。

十七日 △英國領土經由支那向け軍需資材輸送禁絶方に關する日英間交渉妥結を外務省發表。

十八日 △米のビルマルト援將禁絶反對ステートメントは東亞の新事態に對する迷妄と外務省情報部長談發表。

十八日 △陸軍三長官會議、後任陸軍大臣として東條英機中將を推薦。△吉田海軍大臣留任決定。

十九日 △日支條約交渉第五回會議開催日支國交調整に關する基本的事項並びにこれに附隨する事項につき具體的案文を審議

二十二日 △山下奉文中將航空總監に、畑前陸相は軍事參議官に親補さる。

二十四日 △我が陸軍航空部隊長驅成都を初空襲。

二十五日 △滿蒙國境確定委員會を八月一日からチタで開催の旨滿洲國外務局より發表。

二十六日 △國內兵備體系改革に伴ふ陸軍軍管區の改正發表

二十九日 △支那新中央政府憲政實施委員會成立典禮國民政府大禮堂で舉行。

八月 一日 △陸軍定期異動發表、梅津美治郎、山田乙三兩中將大將に親任。△陸軍燃料廠新設。

六日 △七月廿一日防諜上の容疑をもつて、救世軍幹部を檢舉せる旨東京憲兵隊發表。

七日 △グルー米大使我が對佛印交渉につき説明を求む。

九日 △海軍航空部隊第廿六次重慶爆撃。△英、支那駐屯軍撤退を我が方に通告。

十日 △島田支那方面艦隊司令長官支那沿岸封鎖の擴大斷行を第三國に通告。△南支艦隊陸戰隊海門(廈門南方)を攻撃。

十一日 △我が海軍第二十七次重慶爆撃。
 十三日 △上海戦三周年記念日
 十五日 △在上海英軍撤退後の警備問題に關し共同防備委員會を招集。
 十七日 △海軍航空部隊粵漢線の要衝衡陽、四川物資集散地、富順、永川を痛撃。
 二十日 △海軍航空部隊第三十次重慶爆撃。△軍隊教育令公布
 二十三日 △陸軍管區表中軍令の改正公布。
 二十四日 △日支國交調整第十四回會議開く。
 二十六日 △南支艦隊有力部隊廣東省東部の敵密輸據點碣石を急襲。△滿蒙現地國境確定委員會新京、ウランバートルの兩地で共同コムミュニケ發表、チタ會談協定に成立。
 二十八日 △日支國交調整第十五回會議開く、日支交渉委員會の審議一應完了の旨日支共同コムミュニケ發表。

二十九日 △陸軍航空部隊、廣東省軍事據點韶關を猛爆。△海軍航空部隊廣西省東蘭を急襲。
 三十日 △陸軍航空部隊臨海沿線の咸陽、武功、寶雞を連爆。
 三十一日 △日支國交調整の現地交渉終了、日支共同コムミュニケ發表。

九月
 一日 △興亞奉公日一周年。
 四日 北白川宮永久王殿下、蒙疆において墜落機に觸れさせ給ひ御戦死遊ばさる。
 五日 △海軍大臣更迭、後任及川古志郎大將。△鹽澤幸一大將横領長官に補せらる。
 六日 △北白川宮永久王殿下哀しき御歸還。
 七日 △海軍航空部隊、湖南省衡陽、祁陽等を猛爆。
 八日 △中華東亞聯盟協會、廣東で發會式。
 十一日 △海軍航空部隊、第三十三次重慶大空襲。
 十二日 △海軍、第三十四次重慶爆撃。

十三日 △海軍航空部隊第三十五次重慶爆撃。
 十四日 △海軍、重慶を猛連爆第三十六次、第三十七次空襲を行ふ。
 十五日 △海軍航空部隊、重慶第三十八次爆撃。
 十六日 △海軍、第三十九次、第四十次重慶爆撃を敢行。
 十八日 △北白川宮永久王殿下御喪儀執り行はせらる。
 十九日 △宮中に御前會議開催參謀總長、軍令部總長、内閣總理大臣、陸軍、海軍、外務、大藏、星野企畫院總裁の各國務大臣、樞密院議長、參謀次長、軍令部次長出席重要國務審議。
 △海軍、浙線連日猛爆を中支海軍報道部發表。
 二十日 △重慶、國防最高委員會招集、佛印對策を協議。
 二十一日 △陸軍、洛陽を痛爆
 二十二日 △日、佛印間に軍事的協定成立す。

二四
 二十三日 △皇軍、佛印に平和的進駐開始、ドンゲンで小衝突
 △皇軍の佛印進駐につき現狀破壊に反對の旨ハル長官記者團に語る。
 二十五日 △米、重慶政權に對し二千五百萬弗の借款供與を發表。△我軍諒山に進駐。
 二十六日 △陸軍第二十一回論功行賞發表。△我が海路進駐部隊、海防附近上陸を南支軍發表
 二十七日 △日獨伊三國同盟成立、伯林で歴史的調印完了。

東北日誌

十四日 △福島、宮城、岩手、青森四縣兵事主任會議仙臺に開催。
 十五日 △秋田縣花岡町の大火五十五戸全焼。△盛岡市長に見坊田鶴雄氏當選。
 十七日 △山田線全通式釜石市で舉行。
 二十三日 △第九回仙鐵管内柔道大會に青森軍優勝。
 二十四日 △岩手縣々會議員選舉はる。
 二十五日 △宮城、福島、青森山形、秋田縣會議員選舉一齊施行。
 二十六日 △東久通宮稔彦王殿下宮城縣に御成り遊ばさる。
 二十七日 △東久通大將宮殿下仙臺にて傷病兵御慰問。
 二十九日 △一道六縣産業組合協議會、盛岡市公會堂に開催。

一日 △明治神宮體育大會豫戰東北各地で開催さる。
 二日 △東北六縣農會協議會福島縣農會に開かる。△人民戰線事件被疑者休職東北帝大助教宇野弘藏氏第一審公判に懲役二年求刑さる。
 四日 △政友會革新派總裁中島知久平氏狙撃さる。
 五日 △谷口内務技監來仙、仙臺地帯を視察。△六縣經濟部長會議東北局會議室に開く。
 六日 △大日本山林大會秋田に開催、梨本總裁宮殿下臨令旨を賜ふ。
 七日 △宮城縣女川線開通す。
 △全國幼稚園大會、仙臺市東二番丁小學校に開催。△仙臺出身山梨勝之進大將學習院長に任ぜらる。
 九日 △本庄繁大將傷病兵慰問のため東北に出發。
 十一日 △全國聯合小學校教員會總會仙臺に開く。△十和田湖で遊覧船火災、行方不明者二名を出す。
 十三日 △東北六縣市財務協議會、平市公會堂に開催。△一道

六縣負債整理事業懇談會青森に開催。
 十四日 △照宮成 内親王殿下上野驛御發、東北御見學の御旅に向はせらる。
 十五日 △照宮様福島より宮城縣にお成り遊ばさる。
 十六日 △東北司法保護事業第二次大會福島市教育會館に開かる。△東北帝大助教宇野弘藏氏無罪の判決言渡さる。△酒井忠正伯農林大臣に任ぜらる。
 十七日 △靖國神社臨時大祭護國の英靈一萬三百七十九柱合祀さる。△東北鐵山武道大會仙臺に舉行。△前田仙臺遞信局長榮轉、後任に田倉八郎氏決定。
 十八日 △東北六縣石油業者仙臺に會同。
 十九日 △東北、北海道、樺太中央圖書館會議仙臺に、六縣蠶種業役員總會宮城縣鳴子にそれら開催。
 二十日 △全國聯合小學校教員會東北支部代表委員會開く(秋

田縣教育會館)。
 二十一日 △六大學野球リーグ秋季戦に慶應優勝す。△東北醫學會總會(於宮城縣醫師會館、東北、北海道消費組合協議會(秋田縣農會)開催。
 二十二日 △全國中等ラグビー東北大會に秋田工業制覇。△日本學生陸上對校選手權に文理大勝つ。
 二十四日 △本年度第三次東部防空訓練、一府十五縣に開始さる。△軍馬祭全國に舉行。
 二十六日 △第八回全國兒童音樂コンクール東北代表に仙臺榴ヶ岡校(男子)仙臺南材校(女子)決定。
 二十八日 △對青山學院陸上競技に東北學院勝つ。
 二十九日 △第一回明治神宮國民體育大會閉會に當り、秩父總裁宮殿下令旨を賜ふ。
 三十日 △中等東西對抗ラグビーに秋田工業優勝。

一日 △岩手、秋田兩縣に鐵山監督局支所設置。
 三日 △軍事參議官杉山元大將來仙。△樞密顧問官藤澤幾之輔氏、東北、北海道工藝協會十周年記念式參列のため來仙。△日本婦人科學會東北地方部會結成式並に第一回總會東北帝大に舉行。
 四日 △全國總務部長會議內務省に開會。
 五日 △全國高專ラゲビー東北大會に秋田鐵山専門の四連覇成る。△第十回全國兒童唱歌コンクールに仙臺市南材木町小學校(女兒)優勝。
 六日 △米穀の強制買入制度を設置決定。△東北六縣振興調查會第二回委員會開く(於仙臺市齊藤報恩會講堂)。
 八日 △日本新聞協會東北新聞聯盟第三回總會、松島ニューパークホテルに開會。
 十日 △岩手縣松尾鐵山大陥没抗夫數百名生死不明となる。△一道六縣蠶絲官會議開く。(盛岡市日赤支部)。
 十一日 △松尾鐵山事件につき死亡三四、重傷五〇、生死不明三九、無事一二三と仙臺鐵山監督局發表。△永井遞鐵相、東北視察の途次來仙。
 十二日 △商工組合中央金庫理事謙田正明氏來仙。△北日本中等學校辯論大會岩手醫專講堂に開會。
 十四日 △第十八回全日本庭球選手權大會終る、單、複ともユゴー選手制覇。△東北地方少年保護事業講習會、仙臺市齊藤報恩會講堂に開講。
 十五日 △盛岡出身及川古志郎中將大將に親任。
 十六日 △煙草値上(平均一割四分)實施。△松尾鐵山罹災者に御内帑金御下賜。△教育總監山田乙三中將來仙。
 十七日 △梨本宮守正王殿下宮城縣に御成り遊ばさる。
 十八日 △仙臺陸軍幼年學校第四十一期(復活第一回)卒業式梨本元帥宮殿下の臺臨を仰ぎ舉行さる。
 十九日 △仙臺市立病院落成式舉行。
 二十一日 △青森出身阿部規秀中將の壯烈な戦死陸軍省發表。△仙臺地方氣象臺初代台長に森田稔氏着任。
 二十二日 △勞務動態調査東北六縣準備協議會、仙臺蠶絲會館に開會。
 二十三日 △阿部首相、町田民政黨總裁を訪問入閣を懇請す。
 二十四日 △町田民政黨總裁入閣辭退を正式回答。△滿洲國中堅指導者日本現地研究旅行團一行來仙。
 二十五日 △東北局關係豫算全面的に削減、宇都宮東北局長内務、大藏兩省へ懇請す。
 二十九日 △東京第一陸軍病院長山本順市中將、仙臺陸軍病院を視察す。△永田鐵相、秋田厚相の親任式舉行さる。
 三十日 △宮城縣會議員一行、釜房ダムを視察。△宮城縣川渡村に天然痘發生。△北海道夕張の大火二百五十六戸を全焼。
 十二月
 一日 △荒木貞夫、勝田主計、小泉又次郎、久原房之助の四氏内閣參議仰せつけらる。△福島縣内郷村大火三十八戸全焼。
 四日 △阿部首相、五黨首と事變處理中心に懇談。△宮城、福島、岩手、山形四縣物資動員地方懇談會開く(仙臺市齊藤報恩會講堂)。
 六日 △東北六縣貿易調査事務打合せ會、宮城縣正廳に行ふ。
 八日 △荻洲中將晴れの仙臺入りなす。△昭和十五年年度豫算概算百三億六千萬圓、閣議決定
 九日 △社大黨第八回全國大會芝協調會館に開會。△荻洲中將仙臺公會堂に講演會開會。
 十二日 △第九次滿洲集團開拓民、東北各縣割當數決定。△陸軍省軍務局長三木良英中將來仙
 十五日 △一道六縣物價連絡會議、秋田四十八銀行會議室に開

催。
 十四日 △農林省、米穀の強制買上權、地方長官委任を通牒。
 十七日 △小山商工參與官來仙縣主催商工座談會に出席。
 十八日 △横綱武藏山引退す。
 十九日 △東北興業總裁橫山助成氏、平塚廣義氏勅選決定。△仙臺陸軍幼年學校長少將加藤守雄氏東北帝大病院にて逝去。
 二十日 △東北局委員會、首相官邸に開く。△東北六縣商工會議所會頭會、郡山商工會議所に開會。
 二十二日 △東北地方電力調整第一回委員會開かる(簡易保險局仙臺支局會議所)。△仙臺陸軍幼年學校長少將加藤守雄氏葬儀同校講堂に於て舉行。
 二十三日 △仙臺鐵道局長更迭後任に坪内直文氏決定。
 二十五日 △阿部規秀中將英靈神戶に輝く歸還。
 二十六日 △第七十五回帝國議會開院式、優渥なる勅語を賜ふ
 一月
 四日 △東西制復活第一回春場所大相撲番附發表。
 八日 △陸軍始大觀兵式、大元帥陛下の親臨を仰ぎ代々木練兵場に舉行。
 九日 △東北農村指導員養成講習會、宮城縣會議事堂に開講。
 十日 △東北振興會社總裁橫山助成氏來仙同日歸京。
 十一日 △東北興業會社顧問松岡均平男來仙、宮城、青森、岩手三縣視察を行ふ。△大相撲春場所初まる。
 十三日 △東北水上競技大會、盛岡市高松池に舉行。
 十四日 △阿部内閣總辭職、後繼内閣組織の大命米内光政海軍大將に降下。
 十五日 △靜岡市大火災、罹災戸數五千百餘戸。
 十六日 △米内新内閣親任式。
 十八日 △澁谷仙臺市長、東北市長を代表して靜岡へ見舞放送
 十九日 △東北六縣蠶絲製造業者仙臺に集合協議。
 二十二日 △松島ニューパークホテル全焼、死傷十三名、損害七十三萬五千圓。△憲兵司令官平林盛人中將仙臺訪問。
 二十四日 △東北六縣、北海道物價連絡地區會議、宮城縣會議事堂に開會。
 二十五日 △東北、北海道ブロッツク醫藥品價格統制事務打合せ會宮城縣廳に開會。
 三十日 △醍醐侍從武官秋田訪問。
 二月
 一日 △第七十五議會再開、國務大臣演說。
 二日 △第十回明治神宮冬季競技、夢の海に開く。
 三日 △東北六縣皮革工組代表者仙臺商工會議所に協議。
 五日 △六縣農漁山村團體、東京で同盟結成。
 六日 △北海道、樺太、東北六縣方面事業研究會、盛岡市公會堂に開會。
 七日 △東北地方電力調整南部地域協議會仙臺で開く。△宮城縣町村長會長木村匡氏逝去。
 八日 △步兵學校長坂西一良少將來仙。
 九日 △日本興業銀行東北支店長北謙治氏仙臺に着任。
 十一日 △紀元二千六百年紀元節の御儀、天皇陛下御親祭。
 △優渥なる詔書渙發、米内内閣總理大臣恐懼して内閣告諭を發す。△恩赦の詔書渙發、減刑、復權令公布。
 十三日 △東北地方北部地域電力調整協議會、盛岡に開會。△廣田弘毅、大井成元、中村良三望月圭介の四氏内閣參議仰せつけらる。
 十四日 △奥羽線赤岩、板谷間に大崩雪、線路埋没不通となる
 十五日 △第一回仙臺計畫技術委員會仙臺に開く。
 十六日 △北海道、新潟東北六縣時局事務協議會、福島に開會
 △福島縣石川町の大火、四十戸全焼。
 二七

二十日 △六縣知事、内閣東北局に會同首相以下各方面歴訪陳情。△樞密顧問官陸軍大將鈴木莊六氏急逝。

二十一日 △第十八回宮城縣町村長會總會開かる。△秋田運河爆破作業開始。

二十二日 △六縣學務部長會議宮城縣廳に開催。

二十三日 △オット獨大使來仙。△東北文化協會發會式舉行。

二十四日 △東北、北海道精動時局指導者協議會、宮城縣會議事堂に開く。

二十五日 △東北、北海道精動時局指導者協議會、宮城縣會議事堂に開く。

二十六日 △東北、北海道精動時局指導者協議會、宮城縣會議事堂に開く。

二十七日 △東北、北海道精動時局指導者協議會、宮城縣會議事堂に開く。

二十八日 △東北、北海道精動時局指導者協議會、宮城縣會議事堂に開く。

二十九日 △東北、北海道精動時局指導者協議會、宮城縣會議事堂に開く。

三十日 △東北、北海道精動時局指導者協議會、宮城縣會議事堂に開く。

三十一日 △東北、北海道精動時局指導者協議會、宮城縣會議事堂に開く。

一月 △東北、北海道精動時局指導者協議會、宮城縣會議事堂に開く。

二月 △東北、北海道精動時局指導者協議會、宮城縣會議事堂に開く。

三月 △東北、北海道精動時局指導者協議會、宮城縣會議事堂に開く。

四月 △東北、北海道精動時局指導者協議會、宮城縣會議事堂に開く。

五月 △東北、北海道精動時局指導者協議會、宮城縣會議事堂に開く。

六月 △東北、北海道精動時局指導者協議會、宮城縣會議事堂に開く。

七月 △東北、北海道精動時局指導者協議會、宮城縣會議事堂に開く。

八月 △東北、北海道精動時局指導者協議會、宮城縣會議事堂に開く。

九月 △東北、北海道精動時局指導者協議會、宮城縣會議事堂に開く。

十月 △東北、北海道精動時局指導者協議會、宮城縣會議事堂に開く。

十一月 △東北、北海道精動時局指導者協議會、宮城縣會議事堂に開く。

十二月 △東北、北海道精動時局指導者協議會、宮城縣會議事堂に開く。

二十日 △片山氏等八名を除名、社大黨分裂す。

二十一日 △宮城縣石森町に天然痘發生す。△東北六縣々會議長春肥確保と東北本線復線化を陳情。△荻洲立兵中將來仙。

二十二日 △仙臺市内に天然痘患者發生。

二十三日 △東北六縣農漁山村團體同盟上京、農林省に陳情。

二十四日 △百三億豫算貴族院本會議可決、明年度本豫算成立。

二十五日 △東北帝大名警教授佐藤丑次郎博士東北帝大病院にて死去。

二十六日 △岩手縣にも天然痘患者發見。

二十七日 △東北六縣産業組合振興會、各縣代表者協議會を開催(宮城縣信聯會議室)。

二十八日 △熊谷飛行學校名取分校(宮城縣)開校式を舉行。

二十九日 △社會大衆黨首安部磯雄氏離黨。

三十日 △社會大衆黨宮城縣分黨分裂す。

三十一日 △全國の遺兒三千百九十一名靖國神社に昇殿參拜。

一月 △社大黨川上丈太郎氏來仙、宮城縣聯擴大執行委員會に出席。

二月 △第七十五議會閉院式、優渥なる勅語を賜ふ。

三月 △貴族院議員伊澤平馬氏(宮城縣)死去。

四月 △第二師團管下郷軍大會仙臺追廻練兵場に舉行。△樞密顧問官藤澤幾之輔氏逝去。

五月 △東北地方に烈風、各地に被害續出。

六月 △東北各地の氣温低下、常盤線一帯に大雪。

七月 △郷軍第二次大會、六縣一齊に舉行さる。

八月 △皇太子殿下、學習院に御降學遊ばさる。△北日本經濟警察會議山形にて開催。

九月 △地方官異動、厚生省衛生局長林信夫氏宮城縣知事に岩手縣知事に山内義文氏それ決定。△春の六大學野球リーグ戦の幕あく。

十月 △故藤澤幾之輔氏葬儀、仙臺で行はる。△福島縣田島町の大火、百戸を焼失。

十一月 △山形市に米の大關取引發覺す。

十二月 △東北巡視の軍事參事官岡村寧次中將仙臺を訪問。

一月 △東北、北海道物價連絡會議岩手縣公會堂に開催。△双葉山一行、仙臺に巡業。

二月 △林宮城縣知事、釜屋ダム豫定地の初視察を行ふ。

三月 △興亞時局博覽會、仙臺に開催。

四月 △仙臺興業の双葉山谷風の墓に參拜。△白田山形裁判所長、全國司法長官會議に上京中急逝。

五月 △仙臺陸軍病院創立記念式舉行。

六月 △林宮城縣知事一行、釜釜港を視察。△北日本社會事業聯盟會議、宮城縣會議事堂に開く。

五 月

一日 △國民優生法公布。

二日 △米内内閣初の全國地方長官會議開會。

三日 △北日本警防聯合協議會山形に開催。

四日 △中央商工相談所一道六縣協議會宮城縣に開催。△大相撲夏場所新番附發表。

五日 △東北勤王志士顯彰祭式典、水澤町に於て執行。

七日 △安部磯雄氏等の勤勞國民結成準備會結社禁止となる。

九日 △夏場所大相撲初まる。

十一日 △社大黨三宅正一氏來仙、演說會に出席。△東北六縣聯合神職會總會仙臺市に開催。

十二日 △全日本馬術東北代表決定。

十三日 △奥羽六縣、北海道市長會議函館に開く。

十四日 △全國町村長大會檀原に開會。

十五日 △宇都宮東北局長來仙。

十七日 △成田土木局長仙臺綜

合計畫現地視察のため來仙。

二十日 △横綱双葉山休場す。

二十一日 △東北六縣々會議總會福島に開催。

二十二日 △宮城縣齋川村に大火、百戸全焼、山林百町歩も烏有に歸す。

二十三日 △夏場所大相撲終る西方優勝。

二十四日 △關脇安藝海、張出關脇五ツ島大關に推薦決定。

二十五日 △關東學生陸上競技大會に文理大制覇。

二十六日 △東北六縣總務部長會議開く(宮城縣)。

二十七日 △東北帝大總長本多光太郎博士辭任、後任に醫學博士熊谷岱藏氏決定。

二十八日 △湯淺内大臣辭任、後任に木戸幸一侯決定。△關東北、北海道高專陸上大會に二高制覇を遂ぐ。

二十九日 △一道六縣產馬大會福島に開催さる。

三十日 △紀元二千六百年奉祝東亞競技大會の幕開く。△徳川家達公進谷の自邸にて薨去。

三十一日 △久原政友會總裁參議を辭任す。

一日 △天皇陛下下神宮、山陵に御參拜のため宮城御發轍。

二日 △及川古志郎大將來仙△縣會聯盟決議を陳情のため六縣代表入京す。

三日 △伏見軍令部總長宮殿下、福島御發宮城縣に御成り遊ばさる。

四日 △天皇陛下下多摩御陵御參拜、神宮、山陵等の御參拜を滞りなく御完了。

五日 △前政友會宮城支部長佐藤長成氏、東北帝大病院にて急逝。

六日 △滿洲國皇帝陛下新皇御發、御訪日の途につかせらる。

七日 △近衛樞密議長辭任後任に樞密院副議長原嘉道氏親任。△札幌東京定期航空旅客機北上川に不時着、機體を大破二名負傷す。△前政友會總裁鈴木喜三郎氏心臟麻痺のため逝去。

二十日 △滿洲國皇帝陛下御入京。△東北振興聯絡協議會開催(宮城縣廳)。

三十日 △北海タイムス並本社共催第六回東北六縣、北海道樺太對抗柔道大會札幌に於て舉行南軍一點の差で惜敗。

二日 △滿洲國皇帝陛下御退京

四日 △東北六縣農事電化に關する協議會開催(於仙臺簡易保險局)。

五日 △一道六縣輸出工業展示會仙臺公會堂に開く。

六日 △滿洲國皇帝陛下大阪より御歸國の御途につかせらる。

七日 △近衛公、輕井澤に於て新政治體制に對する所信を新聞記者團に披瀝。

八日 △東北振興會社總裁更迭後任は庶民金庫理事長川越丈雄氏に決定。△都市對抗野球、仙鐵軍釜石を破つて東北代表となる。

十二日 △稀代の貫ひ子殺し加藤なつ(五四)逮捕さる(仙臺)。
 △山形縣下に水害、浸水、橋梁流失等續出。△東北六縣地方連絡協議會、宮城縣正廳に開催。
 十三日 △東北學院を破つて、早大専門部連覇成る(關東北、北海道高専劍道)。△東北振電副社長、平井出貞三氏に決定。
 十六日 △米内内閣總辭職決行
 十七日 △後繼内閣組閣の大命近衛文磨公に降下。△全國高校野球大會仙臺に於て舉行。
 十九日 △全國高専柔道大會決勝、東北學院北大豫科に敗る(仙臺)。
 二十日 △仙臺海洋少年團結團式に臨席のため竹下勇大將來仙
 二十二日 △近衛公農相を兼任親任式を舉行、第二次近衛内閣成る。
 二十三日 △近衛首相記者團との會見に於て新内閣の方針を明示。
 二十四日 △産組中央金庫理事

長石黒忠篤氏農林大臣に親任。
 二十六日 △近衛内閣の基本國策要綱閣議で決す。△東北六縣土木部長會議開く(内務省仙臺土木出張所)。△國民同盟解黨。
 二十八日 △青森中學、東北選手權競漕大會(宮城・鹽釜)に優勝。
 二十九日 △全國鐵道野球決勝に仙鐵惜敗。
 八月
 一日 △近衛内閣基本國策の要綱發表。
 二日 △北海道、青森地方に中震程度の地震あり。
 三日 △小磯國昭大將北海道よりの歸途、新庄、山形を訪問同日東上。
 四日 △中等野球東北大會に仙臺一中、奥羽大會に福岡中學を破る。優勝。
 七日 △青森、秋田兩縣の豪雨で五能線不通となる。
 十日 △宮城縣下に砂糖の切符

制を實施。
 十二日 △普通文官試験山形市に於て行はる。
 十三日 △内閣情報部の機構擴充閣議で決定、同時に部長更迭新部長に特命全權公使伊藤述史氏決定。
 十五日 △民政黨解黨を宣言。
 十九日 △全國自治講習會仙臺に於て開催。
 二十日 △東部軍司令官稻葉四郎中將師團巡視のため來仙。△樞密顧問官菅原通敬氏來仙、藩祖公奉讚會評議員會に列席。
 二十二日 △新體制準備委員會委員發表。
 二十三日 △關東北各縣販聯に警視廳木炭閣の大檢舉を行ふ。
 二十七日 △農林省水稻作況(八月十五日現在)や、不良と發表。
 二十八日 △新體制初準備會、首相官邸に開く。
 三十日 △東京、青森を結ぶ長

距離無裝荷ケーブルの工事成る
 九月
 一日 △東北帝大教授市原通敏氏統率の滿洲産業視察團、興亞學生勤勞報告隊歸る。
 二日 △第二回新體制準備會、總理大臣官邸に開く。
 三日 △竹田宮恒徳王殿下、北海道よりの御歸途岩手縣花巻温泉に御立寄遊ばさる。
 四日 △東北帝大の農學部新設文部省議で決定。
 五日 △三陸地方に大豪雨、各地に鐵道事故頻發。△及川古志郎大將海相に決定。
 六日 △麻生久氏逝去。
 七日 △公會制度實施に就き、仙臺市長告諭を發表。
 九日 △軍事參事官岡村寧次中將弘前にて部隊視察、白衣勇士慰問。
 十日 △山屋他人大將(岩手縣)東京の自宅で逝去。

十一日 △鐵道省、ダイヤ大改正を發表(十月十日實施)。
 十二日 △小林商相以下の特派使節團隨印に到着。
 十三日 △第五回新體制準備會開く。
 十四日 △秋の六大學リーグ戦始る。
 十五日 △仙鐵管内柔道大會(仙臺)青森鐵道三年連覇。
 十七日 △東北六縣、北海道、新潟農會主任者協議會、秋田縣農會に開く。△東北無盡同盟總會、宮城縣會議事堂に開催。
 十九日 △第二十四回東北六縣市部財務協議會、釜石市公會堂に開催。
 二十日 △岩手縣山田町大火、十四戸十七棟全焼。
 二十一日 △山田梅二中將(仙臺市出身)來仙。
 二十二日 △仙臺で日比學生交際會。
 二十三日 △樺原に舉行された

全國青年學校相撲大會に青森三連覇。
 二十五日 △仙臺地方海軍人事部長に末廣由巳大佐決定。
 二十六日 前厚生大臣吉田茂氏來仙。△赤井春海中將來仙、公會堂に講演會開催。
 二十七日 △專任三相決定、小川(鐵道)秋田(拓務)金光(厚生)氏。△國民優生東北プロック會議、仙臺公會堂に開く。
 二十八日 △東北鐵山相撲大會松尾鐵山二連覇。△近衛首相國民激勵演說放送。△秋田縣能代港町の大火、六十八戸全焼。
 二十九日 △全東北、北海道對抗ラグビー戦、仙臺で舉行され北海道軍に凱歌。

端を開く。△ヒ總統、ダンチヒ併合宣言。
 二日 △獨軍テツシエン占據。△ソ聯軍事使節ベルリン着。
 三日 △英佛對獨宣戰布告。△英船アセニア號撃沈さる。△獨豪華船ブレイメン號英艦に拿捕さる。
 四日 △帝國政府、歐洲戰爭に不介入を中外に聲明。
 五日 △米中立を宣言しさらに中立法發動。△獨佛戰端開く。
 六日 △英機ハンブルグ空襲。
 七日 △獨軍クラカウ占領。△英陸軍佛に上陸。△伊軍事使節ベルリン訪問。
 八日 △佛戰時内閣成立。
 九日 △獨軍波蘭首府ワルシャワ突入。△英大使伊外相會談。
 十日 △佛戰時財政緊急令發令
 十一日 △ルーミアニア豫備兵大量召集。△米重爆機マニラへ増遣
 十二日 △獨軍ロツツ入城。△英大使伊外相會談。
 十三日 △獨軍舊獨領完全占領

△獨軍主力を西部戰線へ轉換。
 十三日 △英軍愈々前線へ出動
 十四日 △獨軍グデニア占領
 △獨軍ワルシャワ總攻撃。△英外相佛波大使と會談。
 十五日 △米政府在ソ米人に引揚勸告。△ギリシャ首相伊公使會談。
 十六日 △獨軍ピアリストック占領。△獨佛兩軍開戰以來の激戰展開。
 十七日 △ソ聯軍波領へ進駐。
 十八日 △波政府首腦羅領へ亡命。
 △英、航空母艦カレヂアス號獨潜水艦に撃沈さる旨發表。
 十九日 △ヒ總統、ダンチヒで演說。△ウルグワイ上院日ウ通商航海條約可決。
 二十日 △英首相倒獨決意の重大聲明。△英陸相フランス訪問
 二十一日 △ルーミアニア首相暗殺さる。
 二十二日 △波蘭分割の獨ソ協



歐洲大戦誌

九月

一日

定成立。
 二十四日 △英佛空軍ツエツベリン飛行機工場空襲。△獨ソ不可侵條約批准交換。
 二十五日 △野村吉三郎大將外務大臣に任ぜらる。△佛外相、ソ聯大使と會談。
 二十六日 △外務次官澤田廉三氏駐佛大使に、外務次官に谷公使起用。
 二十七日 △ワルシヤワ途に陥落。△獨外相モスクワ着獨ソ會談開始。
 二十八日 △ソ聯エストニアと相互援助條約締結。△獨空軍英海岸を空襲。
 二十九日 △波國分割等に關する獨ソ新協定調印。
 三十日 △駐伊大使に天羽公使決定。△伊外相ベルリン訪問。

三日 △ソ聯、ラトビア相互援助條約成立。
 五日 △獨軍ワルシヤワ入城式△ヘリゴラント沖で英獨海戦
 六日 △ヒ總統國會演說で和平提唱。
 七日 △獨エストニアと新通商協定調印せる旨發表。
 八日 △葡大統領殿正中立を聲明。△獨經濟代表露都着。
 十日 △ソ聯リトニア相互援助條約締結決定。
 十一日 △外務省全課長事務官辭表提出。
 十二日 △英首相獨の和平拒否を下院で演說。
 十三日 △外務省紛争解決。△獨、伊ソ兩國と協議開始。
 十四日 △英、戰艦ロイヤル、オーク號(一九、一五〇ト)撃沈さる。△ヒ總統スターリンに親書發送。
 十五日 △ヒ總統スターリンに十六日 △獨機のスコットランド初空襲報せらる。

十七日 △ソ聯トルコ會談決裂
 △獨空軍オークニ諸島空襲。
 十八日 △須磨彌吉郎氏外務省情報部長に就任。△獨空軍英海岸空襲。
 十九日 △英佛土相互援助條約調印。△迴廊と上部シレジア併合を獨總統宣言。
 二十日 △獨空軍再度英海岸空襲。△英佛軍事使節土陸相と重要折衝。
 二十一日 △獨機又英國空襲。
 △東郷、來栖、大島三大使伯林で會議。
 二十三日 △須磨情報部長、グルー米大使の演說を反駁。
 二十四日 △爲替基準を磅リソクより弗リソクに変更を政府發表。
 二十六日 △ソ聯經濟使節爾伯林到着。△中立維持を米大統領放送。△イラン内閣總辭職。
 二十七日 △米國武器禁輸撤廢案上院通過。
 三十一日 △伊内閣改造、首相、

十一月
 一日 △英帝國國防會議開く。
 △獨重要大公使本國歸還。
 二日 △伊希不可侵條約成立。
 三日 △米國新中立法成立。△英佛兩國海相會見。
 四日 △野村外相、グルー米大使と會談。
 五日 △和蘭外相、波新政府承認聲明。△伊陸軍首腦擬議。
 六日 △ソ聯駐日大使着任。△ベルギー皇帝オランダ女皇と御會談。
 七日 △ベルギー、オランダ兩國元首、英佛獨三國に和平を提議。△北海南部で獨空軍英艦艇と交戦。
 八日 △ミュンヘンに於るナチス記念式場爆破事件勃發。
 九日 △獨獨國境に警備兵衝突事件勃發。△白國、六十萬の兵力動員。
 十日 △谷次官、クレイギー英

大使と會談。△獨軍、白、蘭侵入の危機増大。
 十一日 △獨、白蘭に和平提案考慮通達。△東郷、モロトフ會談。
 十二日 △英佛、白蘭和平提唱拒絕回答。△ソ芬交涉決裂。
 十三日 △獨機ジェットランド島空襲。
 十四日 △ソ聯軍リトニアニア進駐開始。△第一回汎米經濟會議グワテマラに開催。
 十五日 △野村外相、駐日ソ聯大使スメターニンと會談。△獨蘭白の和平提案受諾出來ぬ旨回答。
 十六日 △獨情報部長對英決戰決意表明。
 十七日 △グラデーエ佛首相訪英。△英佛戰時最高會議ロンドンで開催。
 十八日 △チエコ騷擾擴大、プラーグに戒嚴令。
 十九日 △獨佛ライン上流で機銃戦。△獨ソ民族交換協定成立

二十日 △獨機英本土及び英羅逐艦襲撃。△佛首相英陸相協議
 二十一日 △郵船照國丸、英東海岸で爆沈。
 二十二日 △照國丸爆沈事件に關し英獨武官聲明發表。
 二十三日 △ルーマニア内閣總辭職。
 二十四日 △帝國、英の獨輸出貨物拿捕に嚴重抗議。
 二十六日 △波國の豪華船ビルズキ一號北海で觸雷沈没。
 二十七日 △日、泰航空條約締結。
 二十八日 △英佛の獨貨拿捕令公布。△英の經濟封鎖強化は國際法違反と獨發表。
 二十九日 △ソ聯邦對芬蘭國交斷絶通告。
 三十日 △ソ芬開戦、ソ聯軍四ヶ所より芬領に侵入。

十二月
 一日 △芬蘭内閣總辭職、同日新内閣成立。△芬蘭テリヨキに親ソ政權成立。
 二日 △ソ聯、テリヨキ政權と相互援助條約締結。
 三日 △芬蘭政府聯盟に提訴。
 四日 △アルゼンチン代表ソ聯除名動議を聯盟に提出。△ソ聯芬政府の和平提議拒否。
 五日 △英佛の獨貨拿捕令實施
 六日 △ソ聯軍、芬のマゼノ線突破。
 七日 △ソ聯、芬海岸封鎖を發表。
 八日 △米、ソ聯の對芬封鎖不承認を聲明。
 九日 △英獨伊、芬蘭を援助。
 十日 △米、對芬借款一千萬弗設定。
 十一日 △國際聯盟總會ソ芬に即時停戦を要求。
 十二日 △獨汽船ブレイメン號本國歸還。△ソ聯、調停拒絕を聯盟に回答。
 十三日 △獨豆戰艦シュペー號ウルグワイ國沖で英巡洋艦三艦

と交戦、大損傷を受けモンテツイデオ港に遁入。
 十四日 △聯盟總會ソ聯除名。
 十五日 △東郷、モロトフ漁業問題で協議。△英、照國丸遭難機雷は英のものにあらずと回答
 十六日 △山陽丸英國沖に於て英官憲の檢索を受く。
 十七日 △獨袖珍戰艦シュペー號、モンテツイデオ港外で自爆
 十八日 △英獨空軍北海々上で大空中戦。
 十九日 △獨商船コロンブス號(二二、五六五ト)自沈。
 二十日 △シュペー號艦長ラングスドルフ大佐自決。
 二十一日 △ソ聯駐日通商代表任命。
 二十二日 △日ソ通商交渉開始(東郷、ミコヤン會見)。
 二十三日 △米洲對英佛獨抗議宣言。
 二十五日 △ヒ總統、西部戰線訪問。
 二十七日 △トルコに大地震、

死傷十一萬を出す。
二十九日 △東郷、ミコヤン第二回會見。
三十日 △大和號ローマ安着。
三十一日 △日ソ漁業暫定協定モスクワに調印。

一月

二日 △獨領海岸上空で本年初の英獨空中戦。
三日 △米第七十六議會開會。
四日 △芬空軍ムルマンスクその他ソ聯空軍基地を空襲。
五日 △ソ聯、ブルガリア通商協定成立。
七日 △ソ紙英佛の對芬援助非難。
八日 △英佛土通商協定成立。
九日 △白鳥前駐伊大使待命。
十日 △英機ジルト島爆撃。
十一日 △日ソ通商本交渉第一回會談モスコに開催。
十二日 △獨機英各地を空襲。
十三日 △日ソ通商交渉第二次會談。

十三日 △樞密院日ソ漁業暫定協定議定書可決。
十四日 △ソ聯機瑞典領に投爆。
十五日 △ハル長官、日米通商交渉東京で繼續中と言明。
十六日 △獨、ハンガリー通商新協定報ぜらる。
十七日 △中部戦線のソ聯軍總退却説。
十八日 △佛西通商協定成立。
十九日 △獨宣傳相和平説駁撃。
二十日 △日ソ通商交渉第三次會談。△英海相反獨ソ共同戦線強調。
二十一日 △英巡洋艦、野島崎沖廿五哩の海上で淺間丸臨檢。獨人客二十一名を拉致。
二十二日 △谷外務次官、淺間丸臨檢に對する抗議を英大使に手交。
二十三日 △有田外相、淺間丸事件につき英大使に重ねて嚴重抗議。△鮎川氏ゲーリング元帥會談。
二十四日 △獨機シエトランド

島空襲。△天羽大使、伊外相會談。
二十五日 △英大使淺間丸問題聲明發表。
二十六日 △日米通商條約失効。日米通商無條約状態に入る。
二十七日 △淺間丸問題回答。英大使有田外相に手交。
二十八日 △淺間丸獨船客、香港の軍當局に引渡せる旨英香港海軍當局發表。
二十九日 △伊最高軍事會議開催。
三十日 △ナチス政權獲得七週年記念黨大會でヒ總統演説英佛を攻撃。

二月

一日 △駐米ソ大使ハル長官訪問米國の反ソ態度に抗議。
二日 △英外相伊大使會談。△バルカン協商國會議ベルグラードで開催。
三日 △ソ聯最高會議、ソ勃通商條約批准。

三月

五日 △第五次英佛戰時最高會議パリで開催。
六日 △淺間丸事件の日英交換公文、兩國同時發表。
八日 △近東に英佛軍十萬集結。
九日 △米大統領ウエルズ國務次官を歐洲に派遣する旨發表、米和平工作に乘出す。
十日 △米大統領預米國青年大會でソ聯攻撃。
十一日 △伊最高國防會議開催。
十二日 △獨ソ新通商協定成立。
十三日 △米政府首腦對歐策擬議。
十四日 △伊壯丁廿萬召集令發布。
十五日 △歐洲訪問のウエルズ米國務次官出發。
十八日 △英米軍事秘密協定を米の一議員が暴露。
二十日 △重光大使英外相訪問。
二十一日 △ソ聯機瑞典領爆撃瑞ソ關係悪化。
二十二日 △トルコ近海に英艦

四月

一日 △スイス豫備兵一萬招集。
二日 △獨軍オスロ無血占領。△獨軍オスロ無血占領。△ナルグイク沖で英獨海軍激戦。△英佛緊急第七次最高會議開催。
十日 △獨軍諸假首都ハマル占領。△獨軍トロンハイム占領。△獨軍ボルンホルム島占領。△英空軍スタヴァンゲル空襲。△メキシコ經濟使館團來

出沒バルカン情勢愈々緊張。
二十四日 △獨伊新通商協定調印。△伊土通商協定調印。
二十五日 △北歐三國外相會議コペンハーゲンで開催。△米ウエルズ使節ローマ到着。
二十六日 △ウエルズ特使、伊首外相と會談。
二十七日 △ベッサモ戦線の芬軍陣地崩壊。
二十八日 △龍風號盤谷安着。日泰迂回飛行成功。
二十九日 △淺間丸より拉致の獨人九名引渡さる。

三月

一日 △ウエルズ特使伯林着。獨外相と會談。△英伊尙獨貨に拿捕令實施。
二日 △ソ聯軍ウイブリ市突入。△ウエルズ特使ヒトラ一總統と會談。
三日 △ロレーン州で獨佛大空中戦。

四日 △ソ聯軍全面的に進出、芬蘭の危機迫る。
五日 △日羅通商協定成立。△鮎川氏ヒ總統と會談。
六日 △英佛使節ハル長官訪問。
七日 △ウエルズ特使パリ着。佛首腦と會談。
八日 △芬前大統領突如訪獨。
九日 △獨機白領侵入獨白空軍交戦、白政府直ちに對獨抗議。
十日 △ウエルズ特使ロンドン着。△ドイツ外相ローマ訪問。獨伊會談開始さる。
十一日 △ウエルズ特使英首外相と會談。
十二日 △ソ聯芬蘭和平交渉成立。
十三日 △北歐三國軍事同盟説。
十五日 △ウエルズ特使ローマ着。△日本アルゼンチン通商協定成立。
十六日 △ウエルズ特使伊首外相と會談。△獨空軍英軍港スカパフロー大空襲。

十七日 △羅政府鐵衛團大量釋放。
十八日 △ムツソリニ、ヒトラ一獨伊國境ブレンネルで會談。△日亞間の貿易諒解成立。
十九日 △ハンガリー首相訪伊。△英空軍ジルト島獨飛行基地に報復的大空襲。
二十日 △ダラダイエ佛内閣總辭職。△ウエルズ特使歸國の途につく。
二十一日 △レイノ一佛内閣成立。
二十三日 △洪首相ローマ着。
二十六日 △洪首相、伊首外相と會談。
二十七日 △ソ聯船英に續々拿捕さる、英ソ關係悪化。
二十八日 △ウエルズ特使歸米大統領に復命。△第六次英佛戰時最高會議開催、重大共同宣言發表。
二十九日 △獨政府白書發表、米國を痛撃。

朝。十三日 △ナルヴィク沖で英獨海戦。十四日 △英バルチック海に機雷敷設発表。十五日 △蘭印に關し有田外相重大聲明。△英軍諾威海岸に上陸。十六日 △諾威國王並びに政府瑞典に亡命せる旨獨放送。十七日 △蘭印の現状維持を尊重する旨ハル長官聲明。十八日 △米五萬噸級主力艦建造計畫発表。十九日 △ベルギー、ナチス彈壓開始。△蘭首相中立死守言明。二十日 △獨、羅新通商協定調印。二十二日 △第八次英佛戰時最高會議パリで開催。二十三日 △カナダ首相米大統領を訪問懇談。△英明年度膨大豫算発表。二十四日 △獨丁貿易協定成立。二十五日 △ベルギー内閣總辭職。△米諾威に中立法適用。二十七日 △第九次英佛戰時最高會議ロンドンで開催。△ヒ總統獨諾間の戰爭狀態宣言。△ドナウ河鐵門附近國際管理案を洪提案。三十日 △獨親善使節ゴータ大公參内、ヒ總統の親書を捧呈。五月 一日 △伊大使米大統領と會談。△米大使ム首相と會談。二日 △獨軍ベルゲン、オスロ聯絡成る。△英佛軍中諾威線から撤退。三日 △諾軍司令官降服聲明。△瑞典の中立維持を獨確認。五日 △獨、英佛の戦火擴大意圖暴露。六日 △日、ウルグワイ通商航海條約去る四日批准交換を外務省発表。八日 △チャーチル英海相下院で諾威不利の理由を報告。九日 △伊西通商協定調印。十日 △獨軍蘭、白、リニクサンプール三國に侵入。△獨空軍ロンドン、パリ空襲。△獨軍和蘭首都ハーグ占領。△英佛聯合軍白領へ進駐。△英軍アイストランド上陸、保障占領。△英内閣總辭職、後任にチャーチル氏決定。十一日 △蘭印の現状維持確守各國に申入れを政府発表。十二日 △英新内閣成立。十三日 △和蘭女皇ロンドンに御到着、政府諸機關もロンドン移轉。△獨軍リエージュ入城を發表。十四日 △和蘭全軍降伏、ロツテルダム開城。△獨セダン北西方に於てマジノ線一角突入を發表。十五日 △獨軍蘭首都ハーグ占領。△ル米大統領、戰禍不擴大希望のメツセーヂを伊首相に送る。△獨軍アムステルダム入城。十六日 △パリ戒嚴令施行。十七日 △獨軍ブリュッセルに

三十一日 △ダンケルク港撤退聯合軍軍艦三隻、輸送船團五十餘隻撃沈大破と獨軍発表。

六月

一日 △對獨戰爭完途協力を英佛最高會議で發表。二日 △英の大陸派遣軍の五分の四歸還とイデーデン陸相放送。三日 △獨機バリ大空襲。△獨軍ダンケルク占領。四日 △米、工作機械の禁輸實施を發表。五日 △佛内閣大改造。△獨、北佛戰線に攻撃開始、早くもウェーガン線突破。七日 △英、ルーマニア通商協定成立。八日 △獨、英航空母艦撃沈。九日 △諾軍に對獨攻撃停止命令。十日 △ムソリーニ伊首相參戰を聲明。△米大統領英佛援助強化を強調。十一日 △伊三軍總司令官任命

歐洲大戰誌

△佛政府ツールに移轉發表。十二日 △日泰友好和親條約調印。△英空軍北伊爆撃。十三日 △佛バリ撤退を獨に通告。△獨土通商協定調印。△伊空軍アデン空襲。十四日 △獨軍パリに入城。△佛政府更にポルドーへ移轉。十五日 △ソ聯、リトアニア進駐開始。△佛のヴェルダン陥落。十六日 △レイノール佛内閣總辭職。△ベタン佛非常時内閣成立。十七日 △佛軍遂に對獨降伏。十八日 △ヒトラール、ムソリーニ、ミュンヘンに會談、休戰條件に關する獨伊の態度決定。二十日 △米陸軍次官にスチムソン氏任命。△獨軍アレスト軍港占領。二十一日 △獨佛休戰會談、コンピエーニユで開催。△日滿伊通商條約改訂成立。△獨空軍英全土大空襲。二十二日 △獨、佛休戰協定コンピエーニユに於て調印成立と獨軍発表。△英機ベルリン初爆撃。二十四日 △伊、佛休戰協定ロームに調印と伊発表。△獨、西部戰線戰局終了と發表。二十五日 △獨佛、伊佛休戰協定全文それぞれ發表。二十六日 △伊、埃國交正式斷絶。△イラン内閣更迭。二十八日 △ルーマニア政府ベッサラビア、北部ブコヴィナ地方の三都市をソ聯に割讓することに同意せる旨ソ聯發表。二十九日 △世界情勢と事變處理の目標に關し有田外相放送。三十日 △獨佛休戰委員第一回委員會開く。△佛政府クレルモン・フェランに移轉。七月 一日 △米艦隊突如ハワイに歸航。二日 △獨、白蘭進撃より佛の

十九日 △ヒ總統、國會に於て對英和平提案演説。
 二十日 △バルト三國ソ聯に正式加入をそれらの議會で採擇
 △汎米會議開催。
 二十二日 △英外相、ヒ總統の和平勸告を一蹴。
 二十四日 △獨土通商協定正式調印。
 二十五日 △米層鐵石油輸出に許可制。
 二十六日 △獨機ジブラルタルを初空襲。
 二十七日 △外國諜報網の一部一齊檢舉。

八月
 一日 △新外交方策に關し松岡外務大臣談發表。
 二日 △三菱、三井ロンドン支店長英官憲に逮捕さる。
 三日 △重光大使、不法拘留の邦人釋放を英外相に要求。
 四日 △英新嘉波、緬甸でも邦人逮捕。

五日 △英逮捕邦人横原氏を釋放。
 六日 △米ソ通商新協定調印。
 七日 △伊軍英領ソマリランド進入オドウエイナ、ハルゲイサ、ゼイラ港占領を伊政府發表。
 八日 △英、歐洲戰爭後印度に自治權を附與する旨聲明。△獨空軍英諸港に機雷敷設。
 九日 △米ハワイに飛行基地建設。
 十五日 △ロイテル東京支局長コックスの犯行發表さる。△獨機ロンドン初空襲、クロイドン飛行場を猛爆。
 十六日 △獨機再びロンドンを大空襲。
 十七日 △獨政府對英完全封鎖を宣言。
 十八日 △獨機三度ロンドン大空襲。
 十九日 △英機獨飛行場廿ヶ所空襲。△英軍のソマリランド撤退を伊軍發表。
 二十日 △チャーチル英首相對米協調演説。△トロツキ氏刺さる。
 二十一日 △トロツキー遂に死亡。
 二十二日 △獨長距離砲佛海岸より英國砲撃開始。
 二十四日 △獨艦濠洲海域に現はる。△ルーマニア、ハンガリー會談決裂報せらる。
 二十六日 △英機伯林官衙街を襲撃。
 二十七日 △蘭印特派使節小林商相に決定。
 二十九日 △伊空軍スエズ運河初爆撃。
 三十日 △ハンガリー、ルーマニア新國境決定報せらる。
 三十一日 佛印に叛亂勃發。

九月
 一日 △ルーマニアに暴動勃發
 三日 △ソ洪通商協定成立。
 四日 △ルーマニア内閣總辭職
 △英機ベルリン中心地區を爆撃
 六日 △羅國王カコロ二世、ミカエル皇太子に讓位。△ロンドン報復爆撃始まる。
 七日 △獨、開戦以來の英船損害高百廿餘萬噸と發表。
 八日 △ソ、瑞典新通商協定成立。
 九日 △米大統領二百二十億國防豫算に署名。
 十一日 △獨空軍倫敦大爆撃續行。
 十二日 △小林商相以下の特派使節蘭印に到着。
 十三日 △日、蘭印會商パタビアで開始。△ヒ總統三軍首腦と重要會談。
 十四日 △伊軍埃及のソソネ占領。△羅アントネスコ新内閣成立。
 十六日 △伊軍埃及のブクブク占領。△日蘭印代表第二次會談
 十九日 △獨外相伊首相ローマ會談。
 二十日 △獨伊第二次ローマ會談。△ハル長官、英濠大公使會談、米の新嘉波使用につき協議

土地

帝國の位置

極東、北海道根室支廳占守郡占守島東崎(東經一五六度三分四八秒)
 極西、臺灣澎湖廳望安庄花嶼西端(東經一一九度一八分二四秒)
 極南、東京府小笠原島沖ノ島島南端(北緯二〇度四分二四秒)
 極北、北海道根室支廳占守郡阿頼度島最北端(北緯五〇度五五分二四秒)

東北の位置

極東、岩手縣下閉伊郡重茂村尻崎東端(東經一四二度〇五分)
 極西、山形縣西田川郡鼠ヶ關西端(東經一二九度二二分)
 極南、福島縣東白川郡豊里村西南一、一〇〇米(北緯三六度四七分)

帝國の面積(方料)

内地 三二、五六〇、八三三
 朝鮮 三三〇、七八八、四四四
 臺灣本地 三三、八三四、三三三
 澎湖島 一、二六六、八六六
 樺太 三六、〇九〇、三三〇
 總數 六七五、〇〇〇、六六六
 關東州 三、四六二、四四五
 南洋群島 二、一四八、八八〇

東北の面積

内地總數 三二、五六〇、八三三
 岩手 一、五二五、三三三
 福島 一、三七一、九八九
 秋田 一、一六三、九四九
 青森 九、六三〇、六三三
 山形 九、三三三、六六六
 宮城 七、二七三、三三三

内地に於ける各府縣の面積を見ると岩手縣は北海道を除いて第一位、福島縣第二位、秋田縣第五位、青森縣第七位、山形縣第八位、宮城縣は第十五位を占めてゐる。

各地の推算經緯度 各地の實測經緯度

地名	東經	北緯
秋田	一四〇・七	三九・四三
山形	一四〇・二	三九・一五
福島	一四〇・二八	三九・四五
青森	一四〇・四九	三九・四九
仙臺	一四〇・五三	三九・一六
盛岡	一四一・九	三九・四三
東京天文臺(麻布區飯倉町)	一三九・五八・七	三五・五九・七
秋田縣南秋田郡舊土崎郡役所内	一四〇・一五・七	三九・四四・五
秋田縣秋田市水道瀧邊地西側	一四〇・三六・七	三九・四四・五
青森縣青森電信局近傍	一四〇・四三・三	三九・四三・三
同縣同市合浦公園海岸	一四〇・五〇・分	三九・四三・三
宮城縣仙臺愛宕山	一四一・〇〇・分	三九・四三・三
岩手縣水澤緯度觀測所	一四一・七・分	三九・四三・三

宮城縣衛生部野蒜新市街中央	三九度八分四秒	九、四、四三・七	一四一・一〇・三〇
青森縣三戸郡八戸電信局南側	三八度二分五〇秒	九、三、五九・一	一四一・二九・四七
岩手縣上閉伊郡釜石電信局	四〇度三〇分四六秒	九、三、五九・一	一四一・二九・四七
同 縣下閉伊郡宮古町宮古川口	三九度一六分二七秒	九、三、五九・一	一四一・二九・四七
同 縣下閉伊郡宮古町宮古川口	三九度三八分二〇秒	九、三、五九・一	一四一・二九・四七

東北の有租地 (昭和十五年一月現在)

地積	貸賃價格	筆數	平均貸賃價格
田	五二七、〇五〇・二	六八、五三九、五七三	一三、〇〇四
畑	五二七、〇五〇・二	六八、五三九、五七三	一三、〇〇四
宅地	六〇、六七五・八六	二七、八三二、六七九	一、五二二
鹽田	五九・一九	一三、五〇七	三、八一九
鑛泉地	・七九	六五、二〇四	六〇、一五二
池沼	一、二八一・六三	六、四三二	一〇、五二〇
山林	一、五五三、四〇三・八八	九、九〇一、八九六	二、四八八、六三〇
牧場	一三、五五八・八九	三三、七四九	一、五七八、四三三
原野	三九四、一八四・四八	八四五、六八二	二、二二
雜種地	一、五五九・一一	六四、一六八	二七、七二五
合計	二、六二二、七〇九・七九	一四、八八一、三三四	一八、〇七五、五三三

前年に對する増減事由(仙臺稅務監督局調査)
 前年に對比し合計に於て地積六、七三二町九五畝貸賃價格八、八〇二、二一四圓筆數五三、二五九を増加したが、右は主として山林に於ける國有地の拂下に依るもので田に於て地積二、三七〇町六九畝貸賃價格五、一二八、九一四圓筆數二九、四四二を増加したるは畑よりの地目變換並に耕地整理竣功田となつたものがあつたためである。畑の地積三一四町十二畝貸賃價格三、五二七、〇一四圓筆數三、〇〇八を減じたのは主として耕地整理竣功に依り田となつた外、國有地成、荒地免租許可をしたものがあつた爲である。牧場に於て地積貸賃價格を減少したのは主として國有地成處分をなしたもののあつた結果で筆數の増加したのは分筆が多數あつたためである。

宮城縣 (昭和十五年一月)

地積	貸賃價格	筆數	平均貸賃價格
田	九四一、一七・八三	一〇、九三六、〇六六	一、二六三、六四四
畑	四三、四四六・一六	二、一六四、一三六	七三三、六〇〇
宅地	一〇、六三三・一五	六、三九七、三六六	一八八、一三九
鹽田	五八・五四	一三、四七六	四、四〇五
鑛泉地	・一三	一〇、六〇三	一、三九九
池沼	五九五・八六	二、九八七	二〇六、六一
山林	一七三、二六〇・八五	七、五七三、三三五	三〇六、六一
牧場	七五九・八九	一、九七六	三、六〇
原野	二、九四五・八五	四、三三六	一〇八、三三六
雜種地	四、四七・九〇	一、一一五	六、七

合計

福島縣 (昭和十五年一月)

地積	貸賃價格	筆數	平均貸賃價格
田	一〇三、三一九・六五	一三、九七六、一六二	二、〇五八、一〇四
畑	八八、五七一・八七	四、八一九、三〇九	二、三五六、九三二
宅地	一三、五五一・五七	五、八三一、〇五二	三、九二〇、六
鹽田	・三〇	一〇、三七七	一〇
鑛泉地	三六四・三四	一、六七九	九、八七〇
池沼	三二、五五五・九四	一、〇八八、九六〇	一、〇三二、八六四
山林	二七・三九	一〇一	六〇
牧場	四一、九五九・二五	九八、一〇一	四三三、六〇
原野	三三六・九二	二九、六〇二	四三三、六〇
雜種地	五七、五二七・六五	二五、八六五、二七二	六、一九五、四五一
合計	三三〇、八五三・九六	三〇、三〇九、三九六	二、五九四、〇三三

合計

青森縣 (昭和十五年一月)

地積	貸賃價格	筆數	平均貸賃價格
田	六七、一七二・五七	七、一六七、九五七	四、六四、四八
畑	五七、七三三・三七	一、五六五、五七五	四〇五、一三〇
宅地	八、五三七・二五	三、五六〇、三九二	一八〇、七九八
鹽田	・三二	一、一〇三	二〇四
鑛泉地	二、一〇九	一、三六	二九六
池沼	二八、五三三・七〇	三、七〇七、九九四	一、三八、四四三
山林	一〇、九五四・五四	八、五九四	二〇四
牧場	八、八〇三・二一	一、五五八、二六	一〇五、四五六
原野	五、六六・九四	四、九二九	一一、六九九
雜種地	三、三二、一〇七・七六	一三、五八三、四二二	一、三〇六、六四四
合計	一六六、六六	二五、〇五六	一、五、七三三

合計

山形縣 (昭和十五年一月)

地積	貸賃價格	筆數	平均貸賃價格
田	九五、二三〇・三二	一四、四三三、五六二	九八五、〇三七
畑	四〇、一四二・五三	二、一七二、一三五	八六九、三〇一
宅地	九、五〇一・〇七	四、九四三、四八八	二四七、八八七
鹽田	・一一	一、一七〇	二三五
鑛泉地	一〇一・二九	一、〇四二	一、〇三五
池沼	一八、四五九・五九	五、六八、九八五	四二九、八八九
山林	三〇、九六四・九三	九八、二七六	三、四六、七四四
牧場	・	・	・
原野	・	・	・
雜種地	・	・	・
合計	一四一、九三九	二五、〇五六	一、五、七三三

河北年鑑

Table with 2 columns: 雜種地 (Mixed Land) and 計 (Total). Values include 一五九・五六, 三、一三〇, 四、六六九, etc.

秋田縣 (昭和十五年一月)

Table listing land types (田, 畑, 山林, etc.) and their areas in various units. Includes a '無租地' (Tax-free land) section.

Table with 2 columns: 秋田 (Aomori) and 計 (Total). Values include 三六、五〇八・五三、八二二, etc.

東北の地勢

東北地方の骨格は中央部を殆ど子午線の方向に縦走する三條の大山脈で構成される。その中央の分水嶺(奥羽山脈)は第三紀層を基盤とし、那須火山脈がこれを貫いて多数の火山をつくり明かに陸羽の境界を劃してゐる

山脈

〔阿武隈山脈〕南は久慈川口より北阿武隈川口に亘る、南北凡そ一七〇キロ、東西最大五〇キロ、脈相風雨に削磨して大部分は準平原と化してゐる

地震帯

外側地震帯 我が國の太平洋岸を走るもので、北は千島を経てアリニューシヤン群島に傳は

もので海拔七、八百米の山頂になほ放牧の高原をさへ見る中央部から東北部は平均海拔一〇〇〇メートルを越へる。

〔奥羽分水嶺那須火山脈〕奥羽分水嶺は北津輕海峡の大間岬に發し南走して關東帝釋山脈に接する延長四〇〇キロ東北表裏への給水を承る東北文化に對する文字通りの源泉である。

〔越後山脈〕最上山以南に於ける出羽山脈の延長は朝日飯豊駒ヶ嶽の諸山脈となつて急に海拔を加へ、山形、福島、新潟縣境に重疊する。

〔寒風火山脈〕男鹿半島、寒風山に起り南方日本海上の飛鳥栗生島を経て越後の彌彦に連り、一方米代、雄物川の堆砂によつて男鹿半島をつくり那須火山脈を合す。

〔出羽山脈〕比較的近代の海底が隆起した部分で海拔平均四五百乃至七、八百メートル、所によつては丘陵性を呈し且つこの脈相は米代、雄物、最

東北の主なる山岳

Table listing mountain names and their heights in meters. Includes 蔵馬岳 (1,585m), 屏風岳 (1,817m), etc.

Table listing mountain names, their locations (e.g., 宮城縣, 山形縣), and their heights. Includes 王山 (1,666m), 大船山 (1,500m), etc.

Table listing various geographical locations and their details. Columns include location names (e.g., 蓬田岳, 大瀧根岳), administrative divisions (e.g., 石川郡蓬田村, 田村郡山根), population/area figures (e.g., 九五二, 一九二), and elevation data (e.g., 九二〇, 二〇六〇).

東北の温泉

Table detailing hot springs in the Tohoku region. Columns include names (e.g., 源泉, 放能作冷泉), locations (e.g., 宮城, 秋田), types (e.g., 魚卵泉, アルカリ泉), and other characteristics (e.g., 高さ(米), 一五〇〇).

土

地

荒川	六〇〇	青森縣、八甲田山より北流、東津輕、青森を経て陸奥灣に注ぐ	米代川	二四〇〇	岩手縣二戸郡田山村より秋田縣山本郡能代港町に至る、支流、阿仁川(六〇)長木川(四四)小阿仁川(四二)藤琴川(四四)等八七流	
蟹田川	四〇〇	東津輕郡蟹田村より東流陸奥灣に注ぐ	子吉川	八五〇	秋田縣由利郡山形縣境より同郡本莊町に至る	
赤石川	五〇〇	西津輕郡赤石村より日本海に注ぐ	馬場目川	三三〇〇	南秋田郡馬場目村より同大川村に至る	
追良瀬川	六〇〇	西津輕郡雄嶽より日本海に注ぐ	白雲川	三〇〇〇	由利郡山形縣境より同平澤町に至る	
岩木川	八〇〇	中津輕郡西目屋川原平より十三湖へ注ぐ	東北の大原野		は總數六〇に達するがそのうち東北所在のものは十三である。	
相坂川	六〇〇	支流五三流	名 稱	所在	高低	面積
七戸川	四〇〇	十和田湖より太平洋に至る	大野	秋川	平野	三、〇〇〇
大畑川	五〇〇	上北郡七戸町八幡嶽より小田原沼に至る	由井ヶ原	福島	高原	二、九四〇
川内川	三〇〇	下北郡大畑町階子澤より太平洋に注ぐ	二又	青森	平野	二、七六〇
五戸川	五〇〇	同 川内町福浦驛より太平洋に注ぐ	十二ヶ村野	秋田	平野	二、〇〇〇
最上川	三〇〇	同 三戸郡戸來村より太平洋に注ぐ	若柳村野	岩手	平野	一、八〇〇
上流松川	三〇〇	山形縣南置賜郡吾妻山より酒田市に至る、支流白川(四八)須川(四八)丹生川(四八)小國川(五二)鮭川(五六)赤川(七六)等一四三流	迎地	青森	高原	一、八二〇
荒川	五〇〇	西置賜郡朝日嶽より新潟縣下岩船郡に至る	内田谷地	青森	平野	一、五三〇
日向川	三〇〇	同 飽海郡島海山より同西遊佐村に至る	カス山平	青森	平野	一、五〇〇
日光川	三〇〇	同 同郡同山より吹浦村に至る	白河布引原	福島	高原	一、四八〇
雄物川	一五〇〇	秋田縣雄勝郡内町東守山より南秋田郡土崎港町に至る、支流、成瀬川(五一)皆瀬川(四八)旭川(四八)玉川(一〇八)檜木内川(四六)	荒川	青森	高原	一、四三〇

青森縣	延長三百五十六里、概して屈曲少く良港乏し太平洋岸に八戸、泊、白糠港、津輕海峽に大畑大間港、日本海に小泊、深浦、鯉ヶ澤港、陸奥灣に大湊、青森商港	大島	同	本吉郡	一、〇〇〇
山形縣	延長二十里北方出入乏しく、南方に酒田、加茂港	三貫島	岩手縣上閉伊郡	五、〇〇〇	一、〇〇〇
秋田縣	延長五十七里、土崎、能代、本莊港	珊瑚島	同	二、八三九	〇、〇三〇
東北の島嶼(周圍一里以上)		大島	同	〇、二〇〇	一、〇〇〇
名稱	所在	日出島	同	〇、〇八	二、六〇〇
寒風澤島	宮城縣宮城郡	牛島	同	二、〇七	二、〇〇〇
桂島	同	湯ノ島	青森縣東津輕郡	二、〇〇	二、〇〇〇
野々島	同	辨天島	同	九、九三	九、九三
網地島	同	茂浦島	同	九、九三	九、九三
出島	同	鯛島	同	九、九三	九、九三
江ノ島	同	燕島	同	九、九三	九、九三
金華山	同	飛鳥	同	九、九三	九、九三
田代島	同	山形縣飽海郡	一、〇二	〇、二二	〇、二二
宮戸島	同	桃生郡	一、〇〇	一、八六	一、八六

東北地方の近海には、寒暖二種の海流が流れ日本海流(夏季の水溫二七度)對馬海流は暖流に屬し、日本海流は東方の沿岸を洗ひ、なほ延びて常磐の沿岸沖合を通り金華山沖合に及び、其の走路次第に北東を偏り、對馬海峽より日本海に入る、對馬海流は、粟生島と飛鳥を連接し、一線以内では感じないが、其の外側を東に向つて流れ、羽後陸奥の境をなす久六島に近く、北東に偏し著しく速度を増加して津輕海峽に入る、其の本流をなす「中の潮」は龍飛崎沖より大

間崎の北約六海里の所を過ぎ、北東に流れて波島に向ひ太平洋へ出る、寒流に屬するものには千島海峽(夏季の水溫一八度)リマン海流、樺太海流があり千島海流と樺太海流は相合して北海道の東岸南岸に沿ひ、一部は折れて津輕海峽に至り更に日本海に入り、奥羽の北西岸に近く南岸に流れ本流は東北の東岸を洗つて、冬期に於ては遠く大吠岬に達するといふ、日本海の流れに沿ふリマン海流もまた途中より折れ、日本海を横切つて入耶湯沖合まで延びてゐる。

南洋群島の面積

總數	面積(方呎)	千分比例
サイパン支廳	二、一八・八〇	一、〇〇〇・〇〇
ポナペ同	六六・九九	三、二七・三七
パラオ同	五〇三・五六	二、四四・三五
ヤップ同	四七八・二二	二、三三・三一
ヤルト同	三三三・八〇	一、〇九・〇八
トラック同	一、九〇・三三	九、七二・三三
	一、三二・八七	六、七二・七七

氣象

東北の氣象 (一)

昭和十五年前半の氣象概況

【仙臺地方氣象臺】

項目	一月	二月	三月	四月	五月
平均氣溫(度)	(-) 一・八	〇・三	四・三	八・三	一四・一
月中最高氣溫	八・八	三・四	一六・七	三三・二	三三・二
月中最低氣溫	(-) 九・八	(-) 七・六	(-) 五・三	(-) 四・一	四・〇
濕度%	七三	六九	六五	七一	六六
降水量(耗)	一八・二	五〇・七	四・四	九・九	五・〇
日照率%	五五	五三	六三	五〇	五六
平均風速(米秒)	二・五	三・〇	三・三	二・八	二・一
月中最大風速(米秒)	一三・七	一五・五	一三・〇	一七・七	一〇・五
降水日數	一六	一三	九	一三	一〇
快晴日數	三	二	三	四	七

【福島測候所】

一月 一日に今冬最初の縣下一帯に亘る相當量の積雪あり此頃から氣壓配置は除々に冬の標準型に移行し、殆ど一月中降雪を見た。寒さも平坦部に於て毎日最低零下六・七度を示し、十九日前後及二十七日前後は縣下全般に最低氣溫零下十度以外の酷寒を呈した。降水量は縣南地方を除く他の一般に多く、積雪は會津山間部(新潟、山形縣境)が特に多かつた。

【盛岡測候所】

五月 稍々高温 寡雨 多照 上旬氣壓配置は早くも一時的ながら屢々夏型を現し、太平洋高氣壓の縁は内地を包み、本縣の氣溫も急昇した。其後中旬一時崩れ氣味となり、下旬再び天氣は固定し好天を續け、旬半、内陸所々に雷雨を發生し遠野、花巻、其他の一部降雪を見た所があつた。稲作は播種以來苗代期間を通じ割合順調に進んだが、月末に至り移植期を控へ却つて寡雨に因る水不足が縣南地方でぼつ／＼懸念されて來た。

月別氣象 平年比較

盛岡測候所

種目	一月	二月	三月	四月	五月
平均氣溫(度)	(-) 五・六	二・二	四・七	八・一	一四・一
比較	(-) 〇・三	(-) 〇・三	(+) 五・〇	(+) 三・七	(+) 三・七
雨量(耗)	一〇一・〇	四七・二	一〇三・三	一八三・〇	二二九・五
比較	(+) 一・一	(-) 一・一	(+) 一・一	(-) 一・一	(+) 一・一
日照時(時)	一三・九	一四・四	一四・三	一四・三	一四・三
比較	(+) 一・一	(+) 一・一	(+) 一・一	(+) 一・一	(+) 一・一

注 (-)印は水點以下又は平年より低、少(+)を印は平年より高、多を意味す

【宮古測候所】

一月(低溫寡雨雪) 氣溫の月平均は氷點下二度で平年に比べ一度五の低溫を示し殊に中旬に於ては氣溫著しく低下して氷點下二度四即ち年中の低極を現した。日照時数は百七十七時間で平年と大差ない。降水量は十六耗三で平年量の四分の一に相當する寡少を示した。

二月(稍々低溫多雨) 氣溫の月平均は氷點下〇度九で平年より幾

氣象

一月 酷寒 稍多雪、一月に入るや上旬半より氣壓配置が冬型に膠着すると共に、氣溫は急降して八日頃より本格的の寒氣を現はし、月平均氣溫は昨年一月の記録的「五、一度を破り」五、六度と云ふ復又こゝに稀有の酷寒の一月を迎へた。殊にも本縣の最寒地たる北上山地の藪川、門馬村等には月中數次、氷點下三〇度を越え、十日朝の如きは門馬で實に(-)三一、五度に降り内地にての驚異的記録を作つた。又月中常に平年以上の積雪を示した。

二月 低溫 多雪 氣溫は本月上旬に入つて一時平年並に回復した感があつたが、中旬より下旬に亘り再び降下、時々大陸寒波の來襲あり、一般に低溫を續げた。又積雪は大體として平年の二三倍量に達した。

三月 異狀暖氣 融雪早し 寡雨 大陸高氣壓は漸く衰勢を現はし、次第に南東方に動き、適々其通過等あつて上旬異狀暖氣を齎し最低氣溫も十度前後に昇り、其後も一般に平年より高目に経過し、これ等のため融雪は急速に進んだ。この月には顯著暴風雨雪もなく一般に雨量が少なかつた。

四月 暴風 稍低溫 稍々多雨 月初め三日より四日午前にかけて、發達した低氣壓の奥羽北部横断により其通過後、本縣沿岸及内陸の南寄りの地方では偏西烈風となり一部に若干の家屋倒壊、交通障碍、樹木、農作物等の風害が相當に上つた所があつた。盛岡では四日朝最強風南西一二、一米、水澤では西北西一七、五米を觀測した。續いて九日、十日に亘つても不連續線による強烈風が再び同地方を襲つたが、大した風害はなかつた。これ等の低氣壓或不連續線の去來で、本月の雨量は多かつた。

分低かつたが、中旬及下旬は相當に低温を持續した。日照時数は百八十二時間九で平年より十二は多い、降水量は百耗で平年より二十九耗九多い、中旬には近來稀な降雪で三十八耗の積雪を見た。

三月(平年並) 気温の月平均は三度一で平年より、幾分高いが、上旬に於ては相當に気温上昇し日照時数は二百五時間七平年並、降水量は八十八耗四で平年と大差ないが、上旬に少く下旬に多い。二十三日の如きは四十三耗五の積雪を測つた。

四月(平年並) 気温の月平均は七度六平年並であるが、上旬低温で沿岸南部釜石附近に於ては暴風の爲め約百五十萬に達する損害を蒙つた日照時数は二百三時間七で平年並、降水量は二百十五耗七で平年より百十六耗二多い、下旬にも亦暴風雨襲來した。

五月(高温多照寡雨) 気温の月平均は十三度九で平年より一度五高い。日照時数は二百三十九時間で平年より二十八時間二多い降水量は六十耗三で平年より五十耗四少かつた。

【青森測候所】

Table with columns for month, average temperature, highest average temperature, and lowest average temperature. Data for January to May.

【山形測候所】

一月 創立以來第四位の低温(平均気温氷點下三度四)で降雪量も昭和十一年一月の大雪に亞ぐ大量に上り、昨年一月の三倍に近い。八日以來の寒烈多雪の傾向は稀にみる現象で異常な寡雪状態から稀有の深雪へと飛躍的な激増を來さしめた。

【酒田測候所】

一月 十六日迄の前半には風勢は強いが気温高く降雪は概して寡い、後半には連日風雪を見、気温は低下し、積雪は月末には九十耗に達し、前年の四倍餘の深さとなつた。

となつた。

最低気温

降雪日数

暴風日数

最大風速度及其方向

三月 十六日及二十二日少量の降雪を見たが高氣壓の移動頻繁で其の度毎に此の範圍内に入つて好天となり、従つて降雪量は極めて寡かつた。

最低気温

平均気温

降雪日数

最大風速度及其方向

四月 気温は前年と殆ど同じく降水日数も亦同年と等しいが、其の量は稍々多く日照は稍々寡い、それは日本海より東支那海方面迄伸びる不連続線し東進經過に依つて風雨を齎らせることが多かつたのに依るが、悪天候の持續する様なことはなかつた

平均気温

降水量

日照時数

降水日数

快晴日数

曇天日数

暴風日数

最大風速度及其方向

五月 引き続き順調なる氣象經過を辿り最高気温の平均は前年

引き續き順調なる氣象經過を辿り最高気温の平均は前年

引き續き順調なる氣象經過を辿り最高気温の平均は前年

引き續き順調なる氣象經過を辿り最高気温の平均は前年

引き續き順調なる氣象經過を辿り最高気温の平均は前年

引き續き順調なる氣象經過を辿り最高気温の平均は前年

引き續き順調なる氣象經過を辿り最高気温の平均は前年

引き續き順調なる氣象經過を辿り最高気温の平均は前年

引き續き順調なる氣象經過を辿り最高気温の平均は前年

引き續き順調なる氣象經過を辿り最高気温の平均は前年

引き續き順調なる氣象經過を辿り最高気温の平均は前年

引き續き順調なる氣象經過を辿り最高気温の平均は前年

引き續き順調なる氣象經過を辿り最高気温の平均は前年

引き續き順調なる氣象經過を辿り最高気温の平均は前年

引き續き順調なる氣象經過を辿り最高気温の平均は前年

引き續き順調なる氣象經過を辿り最高気温の平均は前年

引き續き順調なる氣象經過を辿り最高気温の平均は前年

引き續き順調なる氣象經過を辿り最高気温の平均は前年

引き續き順調なる氣象經過を辿り最高気温の平均は前年

引き續き順調なる氣象經過を辿り最高気温の平均は前年

【秋田測候所】

一月(水温、降水量、日照は別表参照) 前月末以來引續き著しい季節風の吹走することなく暴風日数は平年より僅に一日少く、風速度の平均は各旬に涉り平年より弱く殊に下旬は二・〇米も弱く、空氣は前月以來乾燥を示した、縣下では気温は例年より一般に一度内外低く、縣南雄勝郡地方では二度近くの過低を示した。降水量は概して平年並であるが、海岸地方及縣北の一部は平年より二、三十耗乃至八十耗の増加を示し殊に縣南では八十耗以上百耗内外の増加を示した。

旬に入り再び衰弱した。空気が上旬は乾燥中旬は平年並、下旬は濕潤となつた。縣内の氣温は概して平年より高目で大館、角館、横手及沼館附近は特に高度を示した。降水量は幾分平年と趣を異にし、北秋田郡及仙北郡は平年より二十耗前後少く院内方面で著しい増加を示した。

四月 今月は比較的不良の天候持續し暴風日數實に五日を算した。一般に風力を増加したが中旬に入り漸く安定となり、空気は上旬は平年と等しく他は一般に乾燥した。上旬を除けば縣下一般に比較的順調に經過し、平鹿及由利の一部に於ては平年より更に幼分高温を示した、降水量は縣北に多く殊に柏毛では月總量三百耗餘を觀測し其他海岸地方に多く縣南では百耗前後であつた。

五月 縣内の氣温分布を見るに概して平年又は幾分高目の處が多く降水量は一般に不足を告げたが、就中仙北平鹿及雄勝方面は殊に著しい減少を見た。

Table of monthly temperature differences (氣温) for various locations. Columns: 上旬, 中旬, 下旬, 平年との差, 下年との差, 高極, 低極. Rows: 一月, 二月, 三月, 四月, 五月.

Table of monthly precipitation (降水量) for various locations. Columns: 上旬, 中旬, 下旬, 平年との差, 下年との差, 日照. Rows: 一月, 二月, 三月, 四月.

自昭和十四年 冬期各月の最深積雪 (糶)

Table of maximum snow depth (最深積雪) for various locations. Columns: 一月, 二月, 三月, 四月. Rows: 福島, 猪苗代, 若松, 伊北, 一ノ木, 館岩, 喜多方.

Table of annual comparison (二、平年比較糶) for various locations. Columns: 本年, 平年, 比較(+)(-) values. Rows: 福島, 猪苗代, 若松, 伊北, 一ノ木, 館岩, 喜多方.

Table of snow measurement (盛岡測候所) for various locations. Columns: 十一月, 十二月, 一月, 二月, 三月, 四月. Rows: 奥羽山脈寄り多雪地方(湯田), 内陸北上川流域地方, 北上山地準多雪地方.

Table of snow measurement (宮古測候所) for various locations. Columns: 十月, 十一月, 十二月, 一月, 二月, 三月, 四月. Rows: 最高(糶), 平均(糶), 降雪量(糶).

Table of snow measurement (青森測候所) for various locations. Columns: 十一月, 十二月, 一月, 二月, 三月, 四月. Rows: 降雪量(糶).

Table of snow measurement (山形測候所) for various locations. Columns: 地名, 十月, 十一月, 十二月, 一月, 二月, 三月, 四月. Rows: 山形, 米澤, 尾花澤.

Table of snow measurement (酒田測候所) for various locations. Columns: 十一月, 十二月, 一月, 二月, 三月, 四月. Rows: 積雪初, 積雪期間, 積雪最終.

Table of snow measurement (秋田測候所) for various locations. Columns: 十一月, 十二月, 一月, 二月, 三月, 四月. Rows: 積雪初, 積雪期間, 積雪最終.

Table of snow measurement (仙臺地方氣象臺) for various locations. Columns: 一月, 二月, 三月, 四月. Rows: 有感, 無感.

昭和三十四年中の地震 金華山沖に發生した地震の宮城縣下に於て感ぜられたもの回数を示せば次の通りであるが何れも輕微にして被害はなかつた。

一月 三月 六月 七月
2 1 1 1
八月 九月 十月 十二月
4 1 3 1 計 14

【福島測候所】
本年に於ける地震活動は例年に比し稍活潑に過ぎた。

田縣男鹿半島裂震の影響に依る弱震程度以上の地震は五回あり内四回は本縣東方沖、一回は金華山沖に其の震源を有した。本年地震回数多かつたが平穩に過ぎた。

【盛岡測候所】

昭和十四年中當所で観測した地震總回数は一、〇一六回で、平年より三七六回多く昨年より五一五回少い。この内有感地震は四五回を示し、其重なるものは五月一日の秋田縣男鹿半島の破壊性強震に伴ふ弱震三回と十月十一日東華山東方沖合に發した弱震で、其他は概ね輕震又は微震で、本縣東海岸附近に震央を有する局部的のものは一三回を算へた。

男鹿半島の大地震に伴ふものが多かつた。

昭和十四年五月一日午後二時五十八分頃本縣男鹿半島全體に亘つて強烈な地震を生じ續いて午後三時には再び同程度(一般感じは本震よりも稍々強めであつた)地震を起し、半島の大部分に亘つて倒潰家屋を生じ非常な被害を齎した。

Table with 12 columns (months) and 2 rows (震感, 無感). Total counts: 震感 199, 無感 106.

【宮古測候所】

中震強震なし、總計一、〇一六

五六

震源地は福島縣鹽屋沖に震源を有するもの最も多く宮古沖に發震するもの此れに次ぎ、他の尻屋岬沖、犬吠岬沖、金華山沖、北海道附近及内陸等の一部遠地々震及日本海中部のものあり、五月は秋田縣男鹿半島の地震の餘震が頻發なる爲回数が異常に多くなつてゐる。

【青森測候所】

本年中に起つた地震回数は有感地震十五回無感地震二三五回計二五〇回で平年(一七九回)より遙に多い。就中秋田縣男鹿半島の烈震並其餘震は五月中のみで有感六回無感八五回計九十一回に達した。

【山形測候所】

本年の無感地震は合計三三八回で例年よりも著しく多く、人體に感じた地震は山形に於て十回、全縣的には總計三十一回を算する。その大半は本州北部の太平洋岸沖合を震源とするもので是れに並いでは五月の秋田縣

【酒田測候所】
有感地震は十六回無感地震は一四四回あつた。五月一日男鹿半島に發した強震のため一日二日四日の三日間に有感地震十二回を、斯の月中に無感地震五八回を驗震した。七月福島縣東方沖から八丈島附近に掛けて地震活動期に入つたため無感二三回を算した。其の外各月共概して少なかつた。

昭和十四年五月一日午後二時五十八分頃本縣男鹿半島全體に亘つて強烈な地震を生じ續いて午後三時には再び同程度(一般感じは本震よりも稍々強めであつた)地震を起し、半島の大部分に亘つて倒潰家屋を生じ非常な被害を齎した。

で震央も又本震に近い距離と推測された。

で土崎港で最大振幅二十七程を記録したに過ぎない。

【秋田測候所】

男鹿半島の烈震

第一回の震央は男鹿半島の北海岸か南秋田郡男鹿中村濱間口附近(東經一三九度四九分)に當り、第二回の震央は本震の終らない中に起つた爲め詳細な震央は不明であつたが、踏査並に當所に於ける地震記象から推察すると其の規模は本震と同程度

前記の如く半島の大部分に亘り倒潰家屋を生じ内全潰戸數(非住家を含む)五九三戸、半潰戸數(非住家を含む)一、六一戸を算し又死者二十七名、負傷者五十二名を出した。(以上の被害數は各町村調査に依る)地震現象に至つては殊に著しく、地

注 五月中本縣で特に震回数が多かつたのは男鹿地震の餘震の故である。

東北の氣象 (一)

以下氣壓及降水量は耗、氣温は攝氏の度、濕度は百分率、
風速度は一秒時間
表は各測候所創立以來昭和十

Table with 12 columns (months) and 2 rows (東京, 奉天). Values include precipitation and temperature.

奉天 東京 秋津 山形 福島 青森 小濱

奉天 東京 秋津 山形 福島 青森 小濱 水仙臺 盛岡 石卷 宮古

奉天 東京 秋津 山形 福島 青森 小濱 水仙臺 盛岡 石卷 宮古

福島 青森 小濱 水仙臺 盛岡 石卷 宮古

河北年鑑

氣象	降水量											
	一月	二月	三月	四月	五月	六月	七月	八月	九月	十月	十一月	十二月
奉天	4.8	6.9	18.1	29.1	60.2	95.5	155.2	154.6	78.8	41.9	33.6	8.6
東京	5.0	7.4	10.2	13.8	15.3	15.0	14.8	13.7	11.9	9.5	8.6	6.7
秋津	13.4	10.6	10.1	10.7	10.2	9.9	9.5	9.2	8.6	8.1	7.5	7.1
山形	9.5	7.4	7.7	7.7	8.1	8.7	9.9	11.2	13.6	16.6	18.1	21.8
福島	4.9	5.5	7.2	7.3	8.0	8.6	9.3	9.9	10.5	11.1	11.6	12.1
青森	4.3	5.1	6.3	6.6	7.0	7.3	7.6	7.9	8.2	8.5	8.8	9.1
小濱	2.6	2.6	2.6	2.7	2.7	2.7	2.7	2.7	2.7	2.7	2.7	2.7
水仙臺	2.1	2.1	2.1	2.1	2.1	2.1	2.1	2.1	2.1	2.1	2.1	2.1
盛岡	1.7	1.5	1.8	1.8	1.8	1.8	1.8	1.8	1.8	1.8	1.8	1.8
石卷	1.0	1.5	1.7	1.8	1.8	1.8	1.8	1.8	1.8	1.8	1.8	1.8
宮古	0.7	0.5	1.1	1.0	1.2	1.3	1.5	1.5	1.6	1.7	1.7	1.8

一六一

氣象	降水量											
	一月	二月	三月	四月	五月	六月	七月	八月	九月	十月	十一月	十二月
奉天	67.2	63.5	56.3	55.2	57.4	64.0	75.0	77.0	73.5	68.9	64.5	66.5
東京	60.0	8.3	1.1	1.9	1.7	1.5	1.6	1.3	1.3	1.1	1.0	0.8
秋津	7.2	3.4	3.4	3.4	3.4	3.4	3.4	3.4	3.4	3.4	3.4	3.4
山形	8.0	8.3	8.2	7.5	7.0	7.2	7.2	7.1	7.1	7.1	7.1	7.1
福島	7.3	7.2	7.1	7.1	7.1	7.1	7.1	7.1	7.1	7.1	7.1	7.1
青森	6.6	7.0	6.8	6.7	6.7	6.7	6.7	6.7	6.7	6.7	6.7	6.7
小濱	6.1	7.0	6.8	6.7	6.7	6.7	6.7	6.7	6.7	6.7	6.7	6.7
水仙臺	7.2	7.0	6.8	6.7	6.7	6.7	6.7	6.7	6.7	6.7	6.7	6.7
盛岡	7.7	7.8	7.5	7.1	7.1	7.1	7.1	7.1	7.1	7.1	7.1	7.1
石卷	7.3	7.2	7.1	7.1	7.1	7.1	7.1	7.1	7.1	7.1	7.1	7.1
宮古	6.8	7.1	7.0	7.0	7.0	7.0	7.0	7.0	7.0	7.0	7.0	7.0

六〇

河北年鑑

Table with 5 columns: Location (宮古, 石巻, 盛岡, 水澤, 仙臺), Max Temp, Min Temp, Max Wind Speed, Max Precipitation, Min Temp. Includes values like 40.3, 11.3, 14.8, 16.4, 7.0.

Table with 5 columns: Location (宮古, 石巻, 盛岡, 水澤, 仙臺), Max Temp, Min Temp, Max Wind Speed, Max Precipitation, Min Temp. Includes values like 39.3, 11.3, 14.8, 16.4, 7.0.

平初 平均 最雪 早 平終 平均 最雪 晩 平初 平均 最霜 早 平終 平均 最霜 晩

Table with 5 columns: Location (奉天, 東京, 秋田, 山形, 福島, 青森, 小名浜, 仙臺, 水澤, 盛岡, 石巻, 宮古), Max Temp, Min Temp, Max Wind Speed, Max Precipitation, Min Temp. Includes values like 41.0, 11.3, 14.8, 16.4, 7.0.

氣象管區及地方氣象區所轄區域

昭和十四年十一月一日氣象官署官制第十一條の規定に依り氣象管區、地方氣象區及其の所轄區域左の通り決定された。
【北部氣象管區】 札幌地方氣象區 北海道一圓
【東部氣象管區】 仙臺地方氣象區 宮城縣、岩手縣、青森縣、山形縣、秋田縣、東京地方氣象區 東京府、神奈川縣、埼玉縣、群馬縣、千葉縣、茨城縣、栃木縣、靜岡縣、山梨縣、長野縣、福島縣
【中部氣象管區】 名古屋地方氣象區 三重縣、愛知縣、岐阜縣、大阪地方氣象區 京都府(天田郡、何鹿郡、加佐郡、與謝郡、中郡、竹野郡、熊野郡を除く)、大阪府、兵庫縣(城崎郡、出石郡、養父郡、朝來郡、美方郡を除く)、奈良縣、滋賀縣、岡山縣、廣島縣、和歌山縣、德島縣、香川縣、愛媛縣、高知縣
米子地方氣象區 京都府北部(天田郡、何鹿郡、加佐郡、與謝郡、中郡、竹野郡、熊野郡)、兵庫縣北部(城崎郡、出石郡)

郡、養父郡、朝來郡、美方郡、鳥取縣、鳥根縣

【西部氣象管區】

福岡地方氣象區 長崎縣、山口縣、福岡縣、大分縣、佐賀縣
熊本縣、宮崎縣、鹿兒島縣(熊毛郡、大島郡を除く)
沖繩地方氣象區 鹿兒島縣南部(熊毛郡、大島郡) 沖繩縣

東北の氣象觀測

研究機關

仙臺地方氣象臺(仙臺市鐵砲町)
大正十五年十月一日創立當時は石巻測候所仙臺出張所と稱す昭和十年五月一日仙臺測候所と改稱。昭和十四年十一月一日宮城縣測候所國營移管に伴ひ仙臺地方氣象臺と改稱(所長)森田稔外技手三名

福島測候所(福島市松木町)
明治二十二年四月二十七日創立昭和十三年十月一日國營移管(所長)高田勉外技手四名
小名濱測候所(福島縣石城郡小名濱町)
(所長)田代武四郎
盛岡測候所(盛岡市外山玉山)

大正十一年五月、縣營認可。昭和十一年十月國立に移管、中央氣象臺、盛岡支臺と稱され同十四年十一月盛岡測候所と改稱。所長は同時に、岩手山頂の岩手山測候所々々長をも兼任、所員も亦概ね之を兼ねる。(所長)中田良雄外技手八名。

岩手山測候所(岩手縣岩手郡岩手山頂)
宮古測候所(岩手縣下閉伊郡宮古町)
明治十六年國營を以て創設、明治二十一年岩手縣に引繼がれ昭和十一年國營に移管、十四年十一月中央氣象臺宮古測候所を宮古測候所と改稱。檢潮所並海洋觀測に黒潮丸を有す。(所長)生沼明
青森測候所(青森市油川町)

昭和十四年六月本所を青森市油川町に移す。(所長)北澤貞雄外技手四名
八戸測候所(青森縣八戸市湊町)
(所長)藤田兼吉

山形測候所(山形市六日町)

明治二十二年十月一日創設、山形縣山形測候所と稱す。昭和十四年十一月一日文部省に移管山形測候所と改稱。(所長)加藤恒三郎
酒田測候所(酒田市小中島)
昭和十二年一月一日事業開始同十三年十月一日國營移管となり中央氣象臺酒田測候所となり同十四年十一月一日酒田測候所と改稱。(所長)小林四郎

秋田測候所(秋田縣南秋田郡寺内町)
明治十五年十月内務省地理局出張所として設立せられ明治二十年四月縣營に移管され、昭和十三年十月一日より國立となる(所長)猪狩重光外技手十五名
中央氣象臺石巻觀測所(宮城縣

石巻市石巻)
中央氣象臺猪苗代觀測所(福島縣耶麻郡猪苗代町)
中央氣象臺深浦觀測所(青森縣西津輕郡深浦町)
中央氣象臺宮古檢潮所(岩手縣下閉伊郡宮古町)
中央氣象臺八戸檢潮所(青森縣八戸市湊町)
海洋氣象臺鮎川檢潮所(宮城縣牡鹿郡鮎川村)
海洋氣象臺岩崎檢潮所(青森縣西津輕郡岩崎村)

東北帝大理學部向山觀象所(仙臺市長町字八木山)
大正二年九月向山に設置され昭和六年九月現在地に轉じた。(助教)加藤愛雄氏外助手二名
水邊緯度觀測所(岩手縣水澤町)
明治三十二年十二月十一日創立。緯度變化觀測並研究を行ふ天頂儀及浮遊天頂儀の設備あり(所長)木村榮(技師)川崎俊一、池田徹郎、山崎正光、外技手九名。

人口

帝國の世帯及人口(國勢調査)

昭和十年 十月一日	
世帯	總數
帝國內	一九、三三六、二八七
朝鮮地	一三、五〇四、三六四
南洋地	四、二九七、八〇三
總數	三、七、五四五〇
人口	總數
帝國內	九七、六九七、五五五
朝鮮地	六九、二五五、一四八
南洋地	三三、八九九、〇三六
總數	一九、五、五八〇
世帯	總數
帝國內	一、六五八、七二六
朝鮮地	一、〇一七、五三七
南洋地	一、〇一七、五三七
總數	三、六、九三六
人口	總數
帝國內	九〇、三三六、〇四三
朝鮮地	六四、四四〇、〇〇五
南洋地	三三、〇七三、〇一五
總數	一、八、八四九、〇六三
世帯	總數
帝國內	四、七三〇、三九七
朝鮮地	三、〇五九、八五〇
南洋地	一、〇二九、四三六
總數	八、八一九、六八三

大正十四年 十月一日	
世帯	總數
帝國內	一八、四五六、九九九
朝鮮地	一一、九九九、〇六九
南洋地	三、七〇〇、七三三
總數	二、四、一五六、八〇一
人口	總數
帝國內	八三、四五六、九九九
朝鮮地	五九、七三六、八三三
南洋地	一九、五三三、九四五
總數	一、六、七三六、七七七
世帯	總數
帝國內	一、〇一七、五三七
朝鮮地	一、〇一七、五三七
南洋地	一、〇一七、五三七
總數	三、〇、五二七
人口	總數
帝國內	四一、一〇九、一〇〇
朝鮮地	二九、三七一、七一一
南洋地	一〇、〇一〇、九四三
總數	八〇、四九一、七五四
世帯	總數
帝國內	三、〇五九、八五〇
朝鮮地	二、〇三三、〇一五
南洋地	一、〇二九、四三六
總數	六、一、二一九、二〇一
人口	總數
帝國內	四一、一〇九、一〇〇
朝鮮地	二九、三七一、七一一
南洋地	一〇、〇一〇、九四三
總數	八〇、四九一、七五四

人口數から見た東北各縣の地位

昭和十年の國勢調査により、全國府縣別人口分布状態を見るに、福島縣は全國十三位、宮城縣は二十二位、山形縣は二十八位、岩手縣は二十九位、秋田縣三十位、青森縣三十二位となつてゐるが、人口密度から見ると六縣中首位を占める宮城縣が一方一七〇人で内地平均密度の一八一人より低く全國第三十位となつてゐる。従つて他の五縣は全國の中でも低位にあり、山形縣は第三十八位一三〇人、福島縣第四十位一五五人、青森縣第四十四位百人、秋田縣第四十五位八十九人、岩手縣は最低位北海道の上位で第四十六位六十九人となつてゐる。

東北六縣現在人口增加趨勢 (國勢調査)

縣名	大正九年		大正十四年		昭和五年		昭和十年		昭和十五年		昭和十六年	
	現在人口	實數	現在人口	實數	現在人口	實數	現在人口	實數	現在人口	實數	現在人口	實數
青森	七五、四五四	七・六	八二、九九七	八・二	八七、九二四	八・三	九六、一三九	八・七	一〇、四四六	一一・二	一一〇、三三〇	一一・二
岩手	八四、五三〇	六・六	九〇、九八四	六・六	九七、七七二	八・三	一〇、四四六	一一・二	一一〇、三三〇	一一・二	一一〇、三三〇	一一・二
宮城	九六、一七六	六・六	一〇、四四六	八・六	一一、四二二	九・五	一二、三三三	一一・二	一二、三三三	一一・二	一二、三三三	一一・二
秋田	八八、五三七	四・二	九三、六四八	五・五	九八、七四八	五・五	一〇、三三三	一一・二	一一〇、三三〇	一一・二	一一〇、三三〇	一一・二
山形	九六、八九二	六・〇	一〇、三三三	六・〇	一一、四二二	五・五	一二、三三三	一一・二	一二、三三三	一一・二	一二、三三三	一一・二
福島	一、三六二、七五〇	五・六	一、四三三、七九〇	六・四	一、五〇八、一五〇	六・三	一、五八二、五七五	六・三	一、六五七、〇〇〇	六・九	一、七三二、四三〇	六・九
全計	五、七九三、九七四	六・四	六、一五九、二九二	六・四	六、五二七、三三九	六・三	六、九八四、一七〇	六・三	七、三三三、八一一	六・八	七、六八二、一三三	六・八

東北各市現在人口增加趨勢 (國勢調査)

市名	大正九年		大正十四年		昭和五年		昭和十年		昭和十五年		昭和十六年	
	現在人口	實數	現在人口	實數	現在人口	實數	現在人口	實數	現在人口	實數	現在人口	實數
青森	六〇、三三八	三・四	六五、一八四	三・五	七〇、〇〇〇	三・五	七五、〇〇〇	三・七	八〇、〇〇〇	三・七	八五、〇〇〇	三・七
弘前	五八、一八八	一・九	六三、〇〇〇	一・九	六八、〇〇〇	一・九	七三、〇〇〇	一・九	七八、〇〇〇	一・九	八三、〇〇〇	一・九
八戸	五九、五四三	一・七	六四、〇〇〇	一・七	六九、〇〇〇	一・七	七四、〇〇〇	一・七	七九、〇〇〇	一・七	八四、〇〇〇	一・七
盛岡	四四、一四二	一・八	四九、〇〇〇	一・八	五四、〇〇〇	一・八	五九、〇〇〇	一・八	六四、〇〇〇	一・八	六九、〇〇〇	一・八
盛岡	三〇、六六三	一・八	三五、〇〇〇	一・八	四〇、〇〇〇	一・八	四五、〇〇〇	一・八	五〇、〇〇〇	一・八	五五、〇〇〇	一・八
釜石	一三九、八四四	二・九	一四九、〇〇〇	二・九	一五九、〇〇〇	二・九	一六九、〇〇〇	二・九	一七九、〇〇〇	二・九	一八九、〇〇〇	二・九
仙臺	二二〇、〇六七	二・五	二三〇、〇〇〇	二・五	二四〇、〇〇〇	二・五	二五〇、〇〇〇	二・五	二六〇、〇〇〇	二・五	二七〇、〇〇〇	二・五
石巻	二二〇、〇六七	二・五	二三〇、〇〇〇	二・五	二四〇、〇〇〇	二・五	二五〇、〇〇〇	二・五	二六〇、〇〇〇	二・五	二七〇、〇〇〇	二・五
秋田	四四、二二四	一・四	四九、〇〇〇	一・四	五三、〇〇〇	一・四	五八、〇〇〇	一・四	六二、〇〇〇	一・四	六七、〇〇〇	一・四

注意—本表の人口は國勢調査人口を昭和十四年七月一日の市域に組替へて算出したもの

市名	現在人口	昭和十四年	昭和十五年	昭和十六年
山形市	五八、四九一	六六、一四五	七、六五四	一一・一
米澤市	四三、〇〇七	四四、七三二	一、七二五	〇・三
鶴岡市	三二、三三〇	三三、三六六	一、〇三六	三・二
酒田市	二四、七五三	二五、〇二〇	二、二六七	九・七
福島市	三三、二四三	三三、七〇七	四、四六四	一三・四
郡山市	三三、二四三	三三、七〇七	四、四六四	一三・四
若松市	三三、二四三	三三、七〇七	四、四六四	一三・四
平市	二二、一五五	二二、五〇〇	三、三四五	一五・五

常住人口 (昭和十年十月一日國勢調査)

市名	現在人口		常住人口		現在者		不在者	
	現在人口	常住人口	現在者	不在者	現在者	不在者	現在者	不在者
山形市	五八、四九一	五八、四九一	一、六〇七	一、六〇七	一、六〇七	一、六〇七	一、六〇七	一、六〇七
米澤市	四三、〇〇七	四三、〇〇七	一、五九五	一、五九五	一、五九五	一、五九五	一、五九五	一、五九五
鶴岡市	三二、三三〇	三二、三三〇	三、六一〇	三、六一〇	三、六一〇	三、六一〇	三、六一〇	三、六一〇
酒田市	二四、七五三	二四、七五三	三、一一二	三、一一二	三、一一二	三、一一二	三、一一二	三、一一二
福島市	三三、二四三	三三、二四三	五、六三三	五、六三三	五、六三三	五、六三三	五、六三三	五、六三三
郡山市	三三、二四三	三三、二四三	一、七四二	一、七四二	一、七四二	一、七四二	一、七四二	一、七四二
若松市	三三、二四三	三三、二四三	五、〇〇七	五、〇〇七	五、〇〇七	五、〇〇七	五、〇〇七	五、〇〇七
平市	二二、一五五	二二、一五五	二、三三五	二、三三五	二、三三五	二、三三五	二、三三五	二、三三五
青森縣	九三、四二四	九三、四二四	一、九五四	一、九五四	一、九五四	一、九五四	一、九五四	一、九五四
八戸市	六二、二二〇	六二、二二〇	三、二五六	三、二五六	三、二五六	三、二五六	三、二五六	三、二五六
岩手縣	一、〇四六、一一一	一、〇四六、一一一	三三、〇一五	三三、〇一五	三三、〇一五	三三、〇一五	三三、〇一五	三三、〇一五
盛岡市	六九、一三〇	六九、一三〇	一、六九六	一、六九六	一、六九六	一、六九六	一、六九六	一、六九六
宮城縣	一、三三三、八二〇	一、三三三、八二〇	二九、七七一	二九、七七一	二九、七七一	二九、七七一	二九、七七一	二九、七七一
仙臺市	二二九、五三七	二二九、五三七	四、六五一	四、六五一	四、六五一	四、六五一	四、六五一	四、六五一
秋田縣	一、〇三七、七四七	一、〇三七、七四七	一、七一一	一、七一一	一、七一一	一、七一一	一、七一一	一、七一一
秋田市	六〇、六四六	六〇、六四六	一、四二二	一、四二二	一、四二二	一、四二二	一、四二二	一、四二二
山形縣	一、二一八、八三三	一、二一八、八三三	一、八六三	一、八六三	一、八六三	一、八六三	一、八六三	一、八六三

東北地方推計人口 (千人)

年	總數	男	女
昭和十四年	一、〇三三、九	五二六、五	五〇七、四
昭和十五年	一、〇六六、九	五四〇、八	五二六、一
昭和十六年	一、一〇九、一	五五五、〇	五五四、一

盛岡市 釜石市 宮城縣 仙台市 石巻市 秋田縣 山形市 山形縣 米澤市 鶴岡市

Table of population data for various cities and counties in the Tohoku region, including population counts for different periods.

Table of population data for various cities and counties in the Tohoku region, including population counts for different periods and a note about the data source.

世帯及人口 (國勢調査)

昭和十年十月一日

昭和五年十月一日

昭和十年十月一日

昭和五年十月一日

内地總數 北海道 東北區 關東區 北陸區 東海區 近畿區

Table of population data for various regions in Japan, including population counts for different periods and a note about the data source.

中國區 四國區 九州區 沖繩縣 青森縣 岩手縣 宮城縣 秋田縣 山形縣 福島縣

Table of population data for various prefectures and counties in Japan, including population counts for different periods.

Table of population data for various prefectures and counties in Japan, including population counts for different periods.

職業別現住戸數 (昭和十三年)

各縣調查

Table of population data for various prefectures and counties in Japan, including population counts for different periods.

婚姻離婚出生死亡 (昭和十三年)

市縣	婚姻	離婚	出生	死亡	死亡對出生之增	婚姻	離婚	出生	死亡	死亡對出生之增
青森縣	八,一七六	八四七	三六,五五九	一九,四二五	一七,一四四	八〇一	〇・八三	三五,八一	一九,〇三	一六,七九
青森市	六〇一	八三	二,八一六	一,八四三	九四	五九九	〇・八二	二八,〇五	一八,三五	九,七〇
弘前市	三六〇	四六	一,三八九	一,一七七	二二二	七二〇	〇・八七	二六,三二	二三,三九	二,九三
八戸市	四一六	四五	一,九四一	一,四四一	五〇〇	六・一三	〇・六六	二八,五九	二二,三三	六,二六
岩手縣	八,九七八	七八三	三八,六八八	二二,三七五	一七,三三三	八・二四	〇・七二	三五,四五	一九,六二	一五,九三
盛岡市	四九二	四五	一,八八四	一,一五一	三七三	六・七〇	〇・六一	二五,六七	二〇,五九	五,〇八
釜石市	三〇六	三四	一,三三六	七九五	五八一	七・七一	〇・六〇	三四,六六	三〇,〇三	四,六三
宮城縣	九,四〇八	七三八	四一,三三三	二〇,八二六	二〇,四九七	七・二八	〇・五七	三五,九九	一六,一一	一九,八八
仙台市	一,三七二	二二〇	六,〇〇七	三,六二〇	二,三八七	五・八六	〇・五二	二五,六五	一五,四六	一〇,一九
石巻市	二二一	二二	九八一	七八〇	二〇一	五・九八	〇・六五	二七,七九	二三,一〇	四,六九
秋田縣	八,七九七	九五六	三七,四〇〇	一九,五八〇	一七,八九〇	八・二二	〇・八九	三五,〇六	一九,五二	一五,五四
秋田市	四七五	五三	一,四四五	一,二二三	二二二	七・三三	〇・八四	二二,八六	一九,五一	三,三五
山形縣	九,〇三二	七五七	三六,四三二	二〇,六七三	一五,七六九	七・九二	〇・六六	三一,九八	一八,一四	一三,八四
米澤市	四一〇	三三	一,三三五	八九四	四三一	六・四七	〇・五〇	二四,五四	一六,五六	七,九八
鶴岡市	二九三	四八	一,〇〇八	七四二	二六六	七・五一	〇・五九	二五,八五	一九,〇三	六,八二
酒田縣	二三五	三六	一,八五七	一,三二二	五四五	七・五九	〇・五〇	二四,一二	一七,七一	七,四〇
福島市	一,八一〇	八九三	五,四二二	二八,五四九	三,八七二	七・八七	〇・五五	三一,六一	一七,五五	一四,〇六
福島縣	二三四	一九	一,一六七	一,〇一一	一五六	四・六六	〇・三八	二二,二五	二〇,一四	二,一一
若松市	三三四	四〇	一,三〇七	八三五	四八二	六・六四	〇・八〇	二五,九八	一六,四〇	九,五八

自然人口增加 (千分比)

市縣	昭和十三年	昭和十二年	昭和十一年	昭和十年
青森縣	二・三三	二・〇七	二・六六	一・八七
岩手縣	二・二五	一・八六	二・二六	一・七三
宮城縣	三・三三	二・六六	二・八六	二・二八
秋田縣	二・二五	二・〇七	二・二六	一・八七
山形縣	二・三三	二・〇七	二・六六	一・八七
福島縣	二・二五	一・八六	二・二六	一・七三
平均	二・三三	二・〇七	二・六六	一・八七
全國	二・三三	二・〇七	二・六六	一・八七

死産 (昭和十三年)

市縣	總數	死産對出生之割合
青森縣	一,四五九	一・四三
岩手縣	一,〇三三	一・〇三
宮城縣	一,〇三三	一・〇三
秋田縣	一,〇三三	一・〇三
山形縣	一,〇三三	一・〇三
福島縣	一,〇三三	一・〇三
平均	一,〇三三	一・〇三
全國	一,〇三三	一・〇三

出生率 (千分比)

市縣	昭和十三年	昭和十二年	昭和十一年	昭和十年
青森縣	四三・八四	四一・七四	四〇・七八	四二・八八
岩手縣	四三・七三	三九・七三	四〇・七八	四二・八八
宮城縣	四三・八四	四一・七四	四〇・七八	四二・八八
秋田縣	四三・七三	三九・七三	四〇・七八	四二・八八
山形縣	四三・八四	四一・七四	四〇・七八	四二・八八
福島縣	四三・七三	三九・七三	四〇・七八	四二・八八
平均	四三・八四	四一・七四	四〇・七八	四二・八八
全國	四三・八四	四一・七四	四〇・七八	四二・八八

死亡率 (千分比)

市縣	昭和十三年	昭和十二年	昭和十一年	昭和十年
青森縣	二二・三五	二〇・九七	二二・六六	一八・七三
岩手縣	二二・二五	一八・六五	二二・二六	一八・七三
宮城縣	二二・三五	二〇・九七	二二・六六	一八・七三
秋田縣	二二・二五	一八・六五	二二・二六	一八・七三
山形縣	二二・三五	二〇・九七	二二・六六	一八・七三
福島縣	二二・二五	一八・六五	二二・二六	一八・七三
平均	二二・三五	二〇・九七	二二・六六	一八・七三
全國	二二・三五	二〇・九七	二二・六六	一八・七三

市町村	出生数		出生率
	男	女	
酒田市	六三	一八九	七・三
福島縣	二、八五三	一、七五五	五・三
青森縣	九六	一、九一	七・六
若松市	八九	一、七七	六・四
郡山市	一〇八	一、九〇	五・六
平市	六〇	二、〇三	七・六
内地總數	九、五三六	一、一六	四・九
青森縣	一八、六九五	一七、八六四	一〇・四・九
岩手縣	一九、九七三	一八、六五五	一〇・六・九
宮城縣	二二、〇二二	二〇、一三二	一〇・四・九
秋田縣	一九、〇七五	一八、三九五	一〇・三・八
山形縣	一八、五〇三	一七、九三九	一〇・四・四
福島縣	二六、〇二二	二五、二二九	一〇・四・六
内地總數	九、〇八八	九、三三七	四・三・七

五歳未満死亡数 (昭和十三年)

市町村	死亡数	死亡率
青森	八、三九九	八・八三九
岩手	五、四三三	七、四七七
宮城	五、六九〇	四、六三九
秋田	一、四七三	二、二二三
山形	一、四七三	二、二二三
福島	一、四七三	二、二二三
内地總數	二二、〇二二	二、二二三

乳兒死亡数及死亡率

市町村	昭和十年		昭和八年		昭和六年	
	死亡数	死亡率	死亡数	死亡率	死亡数	死亡率
青森	五、七七一	一、四一一	六、〇三九	一、五三三	六、六七八	一、七二七
岩手	五、四〇三	一、三〇四	五、八七九	一、五〇四	五、七六二	一、五〇四
宮城	五、四三三	一、三一一	五、四八九	一、二七	五、四〇五	一、二五
秋田	一、三〇四	一、三一一	一、三〇四	一、三一一	一、三〇四	一、三一一
山形	一、三〇四	一、三一一	一、三〇四	一、三一一	一、三〇四	一、三一一
福島	一、三〇四	一、三一一	一、三〇四	一、三一一	一、三〇四	一、三一一
内地總數	二二、〇二二	二、二二三	二二、〇二二	二、二二三	二二、〇二二	二、二二三

死産数ト對出生数比率

市町村	昭和元年		昭和五年		昭和十年	
	死産数	死亡率	死産数	死亡率	死産数	死亡率
青森	一、七〇七	四・八	一、七〇七	四・八	一、七〇七	四・八
岩手	二、四八八	五・七	二、四八八	五・七	二、四八八	五・七
宮城	二、八三二	七・一	二、八三二	七・一	二、八三二	七・一
秋田	二、四八八	四・八	二、四八八	四・八	二、四八八	四・八
山形	三、〇〇〇	六・五	三、〇〇〇	六・五	三、〇〇〇	六・五
福島	一、五七四	六・一	一、五七四	六・一	一、五七四	六・一
内地總數	一、二四、〇三九	五・八	一、二四、〇三九	五・八	一、二四、〇三九	五・八

婚姻年齢再婚者数 (昭和十三年)

市町村	初婚者の平均婚姻年齢		再婚者数	
	夫	妻	夫	妻
青森	二八・三九	二四・四一	六、九六四	四、五八二
岩手	二五・九六	二二・四二	一、七二七	七、三三
宮城	二五・九六	二二・四二	一、七二七	七、三三
秋田	二五・九六	二二・四二	一、七二七	七、三三
山形	二五・九六	二二・四二	一、七二七	七、三三
福島	二五・九六	二二・四二	一、七二七	七、三三
内地總數	二五・九六	二二・四二	一、七二七	七、三三

昭和十五年の國勢調査

中央統計委員會總會は昭和十五年五月十三日首相官邸に開催され、同年十月一日を期し珍しい戦時下の大規模な國勢調査を施行することを決定した。それによつて東北各縣當局も或ひは臨時國勢調査部を設置部員を任命する等萬全を期しての準備をととのへた。

今度の國勢調査は十年毎に施行される國勢調査の第三回目に當つてゐるが、従來のやうに單なる十月一日現在の人口、職業産業の統計を作るのみでなく、今一步つとんだ調査を行ひ、國の動きの全貌を把へ總力戰體制の確立に資せしめる目的の下になされる。尙その結果は遅くも昭和十七年までに全部集計される筈である。

一、東北地方の人口は最近二十年間速かに増加しつゝ、あつたのみならず、青森、岩手、宮城の三縣は全國の増加率以上の速さを示してゐる。他の三縣の増加は全國の増加率には及ばないけれども東北以外の農業地方に比すれば餘程速いである。

二、東北人口の増加速かなるは一方には出生率の高いこと、他方には他地方への移住の

一、東北地方の人口は最近二十年間速かに増加しつゝ、あつたのみならず、青森、岩手、宮城の三縣は全國の増加率以上の速さを示してゐる。他の三縣の増加は全國の増加率には及ばないけれども東北以外の農業地方に比すれば餘程速いである。

二、東北人口の増加速かなるは一方には出生率の高いこと、他方には他地方への移住の

三、出生率の高いのは婚姻年齢の早いのに因る。

四、東北人口の特徴は出生率の高いばかりでなく死亡率特別に乳幼兒死亡率の高いことである。たゞ死亡率以上に出生率が格段に高いから自然増加が大となるに過ぎない。

五、東北地方の人口増加が他の農業地方に比して著しく大なる一原因は他地方への移動の少いことである。

六、東北の人口を郡別にしてみると、他地方特に事情の類似した北海道に比して都市人口の割合が甚だ少い。これは東北の農業の性質が舊式で、自給自足を目的と

東北の市町村

- 一、人口と財政
- 二、文化と産業
- 三、町村のよみかた、役場、學校

一、人口と財政

- 1、人口及世帯は昭和十年國勢調査本報告による。但し福島縣平岩手縣釜石は市として扱ひ郡計より除算した
- 2、財政關係は各縣の昭和十四年度「市町村財政概要」による。
- 3、圓位未滿は四捨五入(但し一人當の割合は別)。
- 4、豫算は當初豫算及同時議決の追加更生豫算(一般會計)
- 5、市町村債は一般經濟及特別經濟全部につき市町村費に充當したるもの(A)他に轉貸したるもの(B)に分ち現在未償還元金を含む、割合(一人當)の人口は昭和十年國調。
- 6、基本財産及積立金は市町村有各種基本財産特別基本財産積立金の合計。
- 7、市町村債及基本財産、積立金は昭和十四年三月末現在の調査。

宮城縣

市町村名	人口				市町村債(A)	市町村債(B)	基本財産積立
	大正九年	大正十四年	昭和五年	昭和十年			
總數	九六一,七六八	一,〇四四,〇三六	一,一四二,七八八	一,三三四,八〇一	二〇〇,〇三九	一一一,〇五五	七三三,〇四四
仙台市	一三九,八四四	一六七,三五七	一九五,八六二	二一九,五五七	三九,八八三	二〇,三三三	四三,五五九
石巻市	三三,〇六七	三五,五九四	三〇,七四三	三三,五三〇	五,七二六	四四七,二四二	四三,四六八

市町村名	人口				市町村債(A)	市町村債(B)	基本財産積立
	大正九年	大正十四年	昭和五年	昭和十年			
刈田郡	四六,一五九	四八,〇一七	五〇,三〇六	五一,一七五	八,四四六	四五四,九一五	一〇,〇三三
白石町	一〇,六四五	一一,九一〇	一二,一八〇	一三,三三三	二,五一一	一三三,七四三	一七,六八六
七ヶ宿町	四,四九〇	四,六五九	四,七五八	五,〇二五	八四九	三三,五五四	一六,〇三三
小川町	三,九六六	三,三三三	三,一三六	三,一九九	五一一	二四,九一八	三三,五三四
越前町	二,七三三	二,七八六	二,八五五	二,八九六	四九八	三三,六四三	五,六〇五
齋藤町	一,九四五	二,〇四五	二,〇八〇	一,九九六	三〇	一六,一四七	五,七四二
大鷹町	一,六一四	一,六七三	一,七四七	一,七八三	二七二	一七,五九一	七,五八〇
大澤町	二,四五七	二,五三六	二,五七六	二,六二六	三八〇	一九,七三三	四,〇四七
白川町	二,三八八	二,四八八	二,四六一	二,四三三	三八三	一八,五七六	四,九二五
福岡町	五,五四〇	五,九九四	六,〇一六	六,一一二	八八六	四九,二三四	四九,五三三
宮田町	四,八四二	四,九九五	五,〇三三	五,〇九〇	八三三	四〇,八九八	六,一七四
圓田町	五,五四二	五,八九九	六,三六四	六,六八八	一,〇一一	七〇,八八七	二七,一九四
藥田町	三九,五六五	四二,七三六	四四,三九一	四五,一九五	一,四三三	三六三,四七五	三六三,四七五
大原町	六,一一三	六,八六四	七,二六四	七,三〇一	一,三九九	七,七五〇	六,七〇五
村田町	六,九七三	七,三三六	七,九〇〇	八,一〇八	一,三三三	八〇,四九二	八九,一四四
槻木町	七,七五九	八,三六八	八,六七六	八,六四〇	一,三三二	八七,二〇七	八八,一九一
金ヶ瀬町	二,四二二	二,六五〇	二,六九三	二,七二六	四三〇	二五,〇〇二	一一,六一一
船岡町	三,三三七	三,四〇一	三,五四二	三,七〇五	六〇四	三七,七一〇	三〇,三八七
沼邊町	二,九四四	三,〇八〇	三,二四〇	三,三二八	四八五	三四,三四九	八,四五〇
富岡町	三,〇〇五	三,一七五	三,三三一	三,四〇〇	四六一	三三,三三〇	二六,三二三
川崎町	四九,〇三五	七,七八〇	七,六九五	八,〇一七	一,二二七	六一,五四四	五二,三四三
伊具郡	八,〇八〇	八,五四四	九,一五二	九,七四一	一,六七五	九〇,〇六五	三二,九九九
角田町	五,七三四	六,〇三七	六,〇八九	六,二二二	九六七	一四六,二六六	一五,〇二五
丸森町	二,〇三六	一,七七一	一,八三六	一,九六七	三四〇	三三,四九二	三六,四九八
金丸山						二二,〇五八	二,九二九

東北の市町村

生秋開增岩名荒逢吉山坂巨宣耕大館西北東櫻藤枝小大筆	出保上田沼郡濱隈田下元理郡野張間根郷根尾野齋内甫	三,五五五	四,二七五	五,三九一	三,八四七	六,〇七七	五,三〇八	三,一五〇	三,四一四	四,五九〇	二,八四六	二,〇六六	二,九三三	三,一七五	三,〇〇五	二,二八三	二,三六五	三,八六九	二,七二五	一,九八八	四,六二七	一,六四〇
三,五五五	四,二七五	五,三九一	三,八四七	六,〇七七	五,三〇八	三,一五〇	三,四一四	四,五九〇	二,八四六	二,〇六六	二,九三三	三,一七五	三,〇〇五	二,二八三	二,三六五	三,八六九	二,七二五	一,九八八	四,六二七	一,六四〇	一,六四〇	一,六四〇
三,五五五	四,二七五	五,三九一	三,八四七	六,〇七七	五,三〇八	三,一五〇	三,四一四	四,五九〇	二,八四六	二,〇六六	二,九三三	三,一七五	三,〇〇五	二,二八三	二,三六五	三,八六九	二,七二五	一,九八八	四,六二七	一,六四〇	一,六四〇	一,六四〇
三,五五五	四,二七五	五,三九一	三,八四七	六,〇七七	五,三〇八	三,一五〇	三,四一四	四,五九〇	二,八四六	二,〇六六	二,九三三	三,一七五	三,〇〇五	二,二八三	二,三六五	三,八六九	二,七二五	一,九八八	四,六二七	一,六四〇	一,六四〇	一,六四〇
三,五五五	四,二七五	五,三九一	三,八四七	六,〇七七	五,三〇八	三,一五〇	三,四一四	四,五九〇	二,八四六	二,〇六六	二,九三三	三,一七五	三,〇〇五	二,二八三	二,三六五	三,八六九	二,七二五	一,九八八	四,六二七	一,六四〇	一,六四〇	一,六四〇

高中 愛島 千貫 千腰 玉浦 下増 六郷 宮城 鹽釜 松島 廣瀬 大澤 根石 七北 岩切 利府 七郷 多賀 七濱 浦戸 黒川 吉岡 官床

東北の市町村

二,〇〇〇	三,二四六	三,七四二	一,四四四	六,二八五	五,一九三	四,九四六	四,七二八	四,〇八九	四,一三五	四,九八七	三,八二九	三,八二九	七,六四四	一,三三九	一,三三九	一,三三九	一,三三九	一,三三九	一,三三九	一,三三九	一,三三九	一,三三九	
二,〇〇〇	三,二四六	三,七四二	一,四四四	六,二八五	五,一九三	四,九四六	四,七二八	四,〇八九	四,一三五	四,九八七	三,八二九	三,八二九	七,六四四	一,三三九	一,三三九	一,三三九	一,三三九	一,三三九	一,三三九	一,三三九	一,三三九	一,三三九	一,三三九
二,〇〇〇	三,二四六	三,七四二	一,四四四	六,二八五	五,一九三	四,九四六	四,七二八	四,〇八九	四,一三五	四,九八七	三,八二九	三,八二九	七,六四四	一,三三九	一,三三九	一,三三九	一,三三九	一,三三九	一,三三九	一,三三九	一,三三九	一,三三九	一,三三九
二,〇〇〇	三,二四六	三,七四二	一,四四四	六,二八五	五,一九三	四,九四六	四,七二八	四,〇八九	四,一三五	四,九八七	三,八二九	三,八二九	七,六四四	一,三三九	一,三三九	一,三三九	一,三三九	一,三三九	一,三三九	一,三三九	一,三三九	一,三三九	一,三三九
二,〇〇〇	三,二四六	三,七四二	一,四四四	六,二八五	五,一九三	四,九四六	四,七二八	四,〇八九	四,一三五	四,九八七	三,八二九	三,八二九	七,六四四	一,三三九	一,三三九	一,三三九	一,三三九	一,三三九	一,三三九	一,三三九	一,三三九	一,三三九	一,三三九

鹿島郡 玉造町 岩出山 鳴崎子 東崎 西崎 一栗 眞山 川渡 鬼首 遠郡 浦谷 田尻 小田尻 元谷 南郷 不動郷 北浦 富永 中埠 沼部 大貫 篤嶽 粟原 築館

Table with 10 columns and 10 rows of numerical data for various locations in the Hebei region. The columns correspond to the locations listed in the header above.

鹿島郡 玉造町 岩出山 鳴崎子 東崎 西崎 一栗 眞山 川渡 鬼首 遠郡 浦谷 田尻 小田尻 元谷 南郷 不動郷 北浦 富永 中埠 沼部 大貫 篤嶽 粟原 築館

Table with 10 columns and 10 rows of numerical data for various locations in the Hebei region. The columns correspond to the locations listed in the header above.

河北年鑑

Table with columns for prefectures (e.g., 志津川, 本吉郡, 鮎川) and rows of numerical data. Includes a page number '八二' at the bottom right.

Table with columns for prefectures (e.g., 氣仙沼, 柳津, 横倉) and rows of numerical data. Includes a page number '八三' at the bottom right.

東北の市町村

一、本縣町村組合歳入額を参考のために掲げれば次の通り。
縣計三四九、六八二圓刈田郡七四〇圓(白石町外九ヶ村組合七四〇圓)柴田郡三、一五〇圓(大河原町外七ヶ村)

八九圓落合村外二ヶ村組合九七六圓加美郡九〇四圓(廣原村外三ヶ村原野組合九〇四圓(玉造郡一、七〇二圓(鳥矢山原野組合一、七〇二圓)遠田郡一六一圓(田尻町沼部村組合一六一圓)栗原郡三九、八一二圓(杭ヶ浦町組合一〇、六七四圓)上堰組合二四四圓岩ヶ崎町外二ヶ村馬場堰組合四五〇圓一迫町外二町四ヶ村組合三、七九四圓花三村外一町三ヶ村共有林野組合一、二六〇圓志波姫村外一町一ヶ村組合一八一圓尾松村外一ヶ村組合八四六圓岩ヶ崎町外六ヶ村輕邊堰組合四、一二〇圓金成村外二ヶ村傳染病隔離病舎組合三八六圓津久毛村外四ヶ村大卷堰組合三六七圓鹿島堰組合五、六一三圓鷺澤村外二十八ヶ町村共有林野組合三、八〇八圓鷺澤村外一ヶ村組合七、三〇九圓鳥矢崎村外二ヶ村岩淵堰組合七六〇圓)登米郡一一〇、四九八圓(中田沼町村組合七三、七三三圓登米町外三ヶ村組合一、七九四圓佐沼町外三ヶ村組合二五、八九一圓石越村外一町二ヶ村組合七九六圓吉田村若柳外三ヶ村組合一、一四二圓佐沼町外三ヶ村組合二五、八九一圓石越村外一町二ヶ村組合七九六圓吉田村外一町組合九九六圓)本吉郡一〇八、七〇二圓(氣仙沼町外七ヶ村病院組合一〇八、七〇二圓)。

二、本縣町村組合債(A)は次の通り。
 縣計二五五、三八五圓黒川郡六、五九三圓(吉田村外一郡二ヶ村組合一、二一一圓落合村外二ヶ村組合五、三八二圓)栗原郡三〇、九五一圓(尾松村外一ヶ村組合二、〇七五圓鷺澤村外一ヶ村組合一、四八三圓杭ヶ浦町村組合二七、三九三圓)登米郡一九、一四九圓(中田沼町村組合一九、一四九圓)本吉郡九八、六九二圓(氣仙沼町外七ヶ村病院組合二、七九九圓)。

三、本縣町村組合有各種基本財産積立金は次の通り。
 縣計一、一五八、五八二圓刈田郡三七、六七五圓(白石町外九ヶ村組合三七、六七五圓)宮城郡一、八六〇圓(多賀城村外六ヶ村傳染病隔離病舎組合一、八六〇圓)加美郡一二八、三八三圓(廣原村外三ヶ村原野組合一二八、三八三圓)登米郡九八七、八六五圓(中田沼町村組合九八七、八六五圓)本吉郡二、七九九圓(氣仙沼町外七ヶ村病院組合二、七九九圓)。

福島縣

市町村名	大正九年		大正十四年		昭和五年		昭和十年		昭和十四年		市町村一人當	市町村一人當	基本財産積立金
	人口	面積	人口	面積	人口	面積	人口	面積	人口	面積			
總數	一、三六二、七五〇	一、四三七、七六二	一、四三七、七六二	一、五〇八、一五〇	一、五八二、五八二	一、五八二、五八二	一、五八二、五八二	一、五八二、五八二	一、五八二、五八二	一、五八二、五八二	一、五八二、五八二	一、五八二、五八二	一、五八二、五八二
福島市	三三、七六二	四一、三三三	四一、三三三	四五、六九二	四五、六九二	四五、六九二	四五、六九二	四五、六九二	四五、六九二	四五、六九二	四五、六九二	四五、六九二	四五、六九二
若松市	三三、七六二	四一、三三三	四一、三三三	四五、六九二	四五、六九二	四五、六九二	四五、六九二	四五、六九二	四五、六九二	四五、六九二	四五、六九二	四五、六九二	四五、六九二
郡市	二〇、一七五	二二、四三三	二二、四三三	二二、四三三	二二、四三三	二二、四三三	二二、四三三	二二、四三三	二二、四三三	二二、四三三	二二、四三三	二二、四三三	二二、四三三
飯坂郡	七、一五五	七、一五五	七、一五五	七、一五五	七、一五五	七、一五五	七、一五五	七、一五五	七、一五五	七、一五五	七、一五五	七、一五五	七、一五五
濱上郡	二、五七八	二、五七八	二、五七八	二、五七八	二、五七八	二、五七八	二、五七八	二、五七八	二、五七八	二、五七八	二、五七八	二、五七八	二、五七八
瀨波郡	三、三〇五	三、三〇五	三、三〇五	三、三〇五	三、三〇五	三、三〇五	三、三〇五	三、三〇五	三、三〇五	三、三〇五	三、三〇五	三、三〇五	三、三〇五
餘田郡	三、一五二	三、一五二	三、一五二	三、一五二	三、一五二	三、一五二	三、一五二	三、一五二	三、一五二	三、一五二	三、一五二	三、一五二	三、一五二
中野郡	三、〇一五	三、〇一五	三、〇一五	三、〇一五	三、〇一五	三、〇一五	三、〇一五	三、〇一五	三、〇一五	三、〇一五	三、〇一五	三、〇一五	三、〇一五
平野郡	一、九七五	一、九七五	一、九七五	一、九七五	一、九七五	一、九七五	一、九七五	一、九七五	一、九七五	一、九七五	一、九七五	一、九七五	一、九七五
清水郡	三、〇四二	三、〇四二	三、〇四二	三、〇四二	三、〇四二	三、〇四二	三、〇四二	三、〇四二	三、〇四二	三、〇四二	三、〇四二	三、〇四二	三、〇四二
大谷郡	三、四六九	三、四六九	三、四六九	三、四六九	三、四六九	三、四六九	三、四六九	三、四六九	三、四六九	三、四六九	三、四六九	三、四六九	三、四六九
庭坂郡	二、〇八二	二、〇八二	二、〇八二	二、〇八二	二、〇八二	二、〇八二	二、〇八二	二、〇八二	二、〇八二	二、〇八二	二、〇八二	二、〇八二	二、〇八二
庭坂郡	二、五三九	二、五三九	二、五三九	二、五三九	二、五三九	二、五三九	二、五三九	二、五三九	二、五三九	二、五三九	二、五三九	二、五三九	二、五三九
庭坂郡	一、六七九	一、六七九	一、六七九	一、六七九	一、六七九	一、六七九	一、六七九	一、六七九	一、六七九	一、六七九	一、六七九	一、六七九	一、六七九
野田郡	五、四九八	五、四九八	五、四九八	五、四九八	五、四九八	五、四九八	五、四九八	五、四九八	五、四九八	五、四九八	五、四九八	五、四九八	五、四九八
水野郡	二、三三三	二、三三三	二、三三三	二、三三三	二、三三三	二、三三三	二、三三三	二、三三三	二、三三三	二、三三三	二、三三三	二、三三三	二、三三三
佐水郡	三、二四一	三、二四一	三、二四一	三、二四一	三、二四一	三、二四一	三、二四一	三、二四一	三、二四一	三、二四一	三、二四一	三、二四一	三、二四一
東北の市町村	三、二四一	三、二四一	三、二四一	三、二四一	三、二四一	三、二四一	三、二四一	三、二四一	三、二四一	三、二四一	三、二四一	三、二四一	三、二四一

荒井 湯井 土田 吉井 大森 平田 松川 水原 金谷 杉妻 伊折 桑折 長岡 東野 湯野 茂庭 陸合 牛田 小坂 藤田 伊崎 森野 大野 大木 五澤

Table of data for the right page, organized in columns corresponding to the names above. Each entry consists of multiple numerical values, likely representing population or land area for different periods or categories.

富野 山根 白川 梁本 堰本 栗野 大野 保原 伏黒 上原 柱成 富成 掛田 小國 石山 月山 小島 小島 飯島 川島 小坂 小坂 大木 富田 福田

Table of data for the left page, organized in columns corresponding to the names above. Each entry consists of multiple numerical values, similar to the right page.

大久保	一、八五六	一、八八八	一、九三三	二、〇七四	三三三	一三、〇〇四	三、四二八	一、六四八	八八四	五、六三八
大野	二、三三四	三、三〇四	二、四九九	三、六六八	四七九	一九、七四三	二、一九七	八三三	三、七二六	九、一五
明木	一、三九二	一、四二七	一、四九九	一、四三八	二三八	九、三七八	四、七〇二	三、二九三	四、五三三	一、四〇〇
青木	一、八四六	一、八二二	一、九三六	一、九四三	三二七	一四、一〇四	五、六七八	二、三九三	三、一七四	一、四四〇
立山	二、二六六	二、二二二	二、二九五	三、二八二	三三二	一一、七二七	五、六七八	二、三九三	一、七〇七	一、七〇七
安本	九、六八三	九、〇九九	一〇四、六七八	一〇八、四三六	一七、八五八	九〇〇、五八〇	四三〇、五五一	三、九七〇	一九〇、九四四	一、七六〇
油井	八、二九七	九、一六三	九、七二五	九、七五三	一、八六二	九一、九四九	一四二、二九〇	一四、五八九	一、七二一	一、三三三
二松	三、四四九	三、五九三	三、七八九	三、八四〇	六九一	二九、四五六	九、二八六	二、四一七	一、四一七	一、四一七
上川	一、八七三	一、九四七	一、九九七	一、九九九	二八二	一一、七四五	一六、七二六	四六三	一、九四七	九七五
下川	三、四四五	三、四四四	三、八九六	三、六五三	四三七	二四、九九六	一六、七二六	五、六二二	一、九四七	一、九四七
下崎	二、九五四	三、〇三六	三、一四五	三、一四四	五五五	三三、七〇七	六、〇〇〇	一、九四一	一、九四一	一、九四一
杉山	二、七五〇	二、六七七	二、九二四	二、九二二	四六四	二八、九五〇	一六、一六六	五、五五〇	七、三三三	二、五二二
大井	二、七二七	二、六四六	二、九一五	二、九五九	四五一	二六、一一一	一六、一六六	一、一六六	一、一六六	一、一六六
玉井	三、五四三	三、六八六	四、一〇六	四、三三六	七六〇	三二、九一六	五、八八四	一、三三三	一、三三三	一、三三三
本宮	六、五三三	六、九九〇	七、四九七	八、四三三	一、四四六	七四、三三三	一〇、二二二	一、四四六	一、四四六	一、四四六
荒井	一、〇三三	一、〇五六	一、一四二	一、一八二	一〇一	一〇、二二二	一、一八二	一、一八二	一、一八二	一、一八二
青田	七九八	七八八	八七六	九二六	一四六	八、二一九	一、〇〇〇	一、〇〇〇	一、〇〇〇	一、〇〇〇
仁田	八〇四	八三〇	八八八	九〇一	一三八	八、二一九	一、〇〇〇	一、〇〇〇	一、〇〇〇	一、〇〇〇
岩根	一、八七一	一、八三一	一、九五七	二、〇九一	四三一	一一、八七〇	八、三六七	一、二二七	一、二二七	一、二二七
高澤	五、三四三	五、三九四	五、七五九	六、八一七	一、二六四	三九、四三三	四九、三九九	一、二二七	一、二二七	一、二二七
和木	四、九八六	五、〇三七	五、五一三	五、六四五	八五九	四三、五三三	四九、三九九	八、七五〇	三、五六八	三、五六八
白石	三、四九五	四、七〇〇	五、〇三七	五、二二三	八〇三	四〇、八五〇	四〇、〇〇〇	一三、七五〇	一三、七五〇	一三、七五〇
石井	三、四九五	三、四五〇	三、七三四	三、七四〇	五六五	三七、三四四	七、〇〇〇	一、八八三	一、八八三	一、八八三

大平 小濱 太田 本橋 針道 戸澤 新殿 旭野 山積 安積 永盛 豊田 三積 多田 大田 富田 片内 河守 丸守 喜田 日和田 富山 月形 中野

東北の市町村

大平	五、〇二〇	五、一三二	三、四三三	三、八六〇	五二一	二六、三三八	一〇、一七七	三、〇一一	三、九七〇	六、九〇七
小濱	六、一六七	五、九四四	六、〇一六	六、三三六	一、〇三二	四七、四四三	七、六五五	一、三三〇	三、三二二	三、三二二
太田	四、四一〇	四、四〇四	四、四四三	四、五五三	七〇二	三三、〇一六	五、三三七	一、一七〇	一、一七〇	一、一七〇
本橋	三、六四一	三、六四四	三、五七九	三、六四三	五九三	三〇、五八九	一〇、一〇〇	四、四四五	五、八〇〇	二、五五三
針道	二、一四七	二、一四四	二、二七二	二、二七二	五三〇	一一、五二五	三、三六七	七、四四三	七、四四三	二、五五三
戸澤	二、九九五	三、〇三八	三、一六九	三、一七三	六八八	四〇、三三四	八、六四六	二、三三〇	二、三三〇	二、三三〇
新殿	三、四三三	三、五五四	三、七五九	三、八九九	五三三	三三、四一六	一七、九六一	五、六四四	六、一八〇	一、九五〇
旭野	二、九五五	二、九九四	三、一一四	三、一七一	五三三	三三、四一六	一七、九六一	五、六四四	六、一八〇	一、九五〇
山積	一、七六三	一、八五〇	一、九〇四	二、〇三三	三三三	一六、五三九	三、五二九	一、七四四	二、三六五	二、三六五
安積	四、四一六	四、四三九	四、九〇三	五、四七〇	八、三三三	四七、〇六〇	一一、九八八	二、一三三	一〇七、九七五	二、〇三三
永盛	二、五六九	二、七二二	三、一五三	三、四三一	五九一	四四、二九三	五、五〇一	一、三三八	九二、二二五	三、六四八
豊田	二、一三九	二、一七〇	二、三三七	二、三三九	三六〇	一九、一八七	三、五〇一	一、三八	九二、二二五	三、六四八
三積	二、一四四	二、一四一	二、二四四	二、二五九	五五一	三一、七九八	三、三六七	七、四四三	七、四四三	二、五五三
多田	二、一四三	二、一四一	二、二四四	二、二五九	五五一	三一、七九八	三、三六七	七、四四三	七、四四三	二、五五三
大田	三、三三九	三、五五四	三、七五九	三、八九九	五三三	三三、四一六	一七、九六一	五、六四四	六、一八〇	一、九五〇
富田	三、一七三	三、一七二	三、二四三	三、二四三	五三三	三三、四一六	一七、九六一	五、六四四	六、一八〇	一、九五〇
片内	二、六九〇	二、七八六	二、九六三	三、一七六	四九七	二九、三八五	八、一九七	三、〇九一	一三、〇〇三	二、六四八
河守	一、四三八	一、三九六	一、五三七	一、七〇七	二七八	一四、〇三〇	七、四四三	四、三八	一三、〇〇三	二、六四八
丸守	二、九三〇	二、七二五	二、九八五	三、二二二	五三九	三五、七九〇	一〇、一〇〇	三、四四二	一三、〇〇三	二、六四八
喜田	二、九一一	三、〇〇〇	三、三二五	三、六一〇	五三九	三五、七九〇	一〇、一〇〇	三、四四二	一三、〇〇三	二、六四八
日和田	四、七六四	四、七六四	五、二三四	五、四一三	八九三	四九、五五一	一〇、一〇〇	三、四四二	一三、〇〇三	二、六四八
富山	四、二六六	四、一〇一	五、三三四	五、九九二	一、〇一五	五〇、二五五	一〇、一〇〇	三、四四二	一三、〇〇三	二、六四八
月形	二、三三〇	二、二二〇	二、一五八	二、一四四	三六〇	三〇、〇三七	一〇、一〇〇	九、五二五	一三、〇〇三	二、六四八
中野	一、〇三〇	一、〇二〇	一、一五八	一、一四四	二九二	一一、八七〇	一、一〇〇	一、一〇〇	一、一〇〇	一、一〇〇

三良代	八九九	九四三	九四五	一六四	一三、七八四	—	—	—	六二二、四八五
福津	二、四六一	二、五九六	三、五六三	四一八	五二、三三五	—	—	—	二二二、二六一
赤津	一、二三八	一、二七六	一、四〇六	二二	一四、七二六	八、六一〇	六、六四四	—	一七三、五三三
岩瀬	五、一六八	五、四三〇	五、七、六八二	一〇、一六二	五三、九四七	四、五〇、八〇四	七、四九七	一、二七、四〇〇	九三、八一三
須賀川	一、四、四三〇	一、六、五九八	一、七、九三三	三、四七六	二〇三、四三八	五九、一、五二八	三〇、六九三	八、五四〇	一、七三、七一一
長沼	三、四九四	三、六一二	三、七三三	六六二	三三、〇八〇	—	—	—	六、一、五五二
鏡石	三、九七〇	四、一九三	四、六一一	七七五	四、六三〇	七、六四〇	一、六二〇	—	三、八、五九六
濱田	二、四八四	二、五五〇	二、七二五	四二五	二、一九七〇	—	—	—	五、一、九二四
西田	三、〇八四	三、二二三	三、三六〇	五六一	二、七、〇〇六	—	—	—	九、六、二二四
仁井田	三、〇九一	三、一六六	三、三四二	五二六	二、九、一七二	—	—	—	六、六、七二二
白方	三、四一〇	三、五〇七	三、五〇五	五九七	二、九、三六四	—	—	—	二、七、〇二六
白江	一、九九五	二、一〇三	二、一四七	三三三	一、六、一九四	—	—	—	七、三、四一一
白田	二、五八六	二、六〇六	二、七二三	四三九	二、一、四一〇	—	—	—	一、七、六一二
稗田	二、七二三	二、六九三	二、八五〇	五〇五	二、三、九二五	—	—	—	一、三、八、二四
廣戸	二、五六八	二、六八四	二、八六三	五四七	三、九、四九四	—	—	—	四、〇、五八八
大屋	三、二八八	三、三三六	三、三九六	五四四	三、三、六九〇	—	—	—	二、二、二八
湯本	二、六四〇	二、六一二	二、六九五	四三七	二、一、〇八三	—	—	—	一、五、八七三
湯本	一、三九五	一、五九五	一、六三九	三二五	一、三、四九一	—	—	—	二、五、二七
南會津郡	三七、五三〇	三九、六三〇	四二、九六一	七、九六七	四、七、二六、三三三	四〇一、一七四	八、四二八	二、七、四六八	四、一、二、八九四
田島	五、〇九一	五、三六五	五、八五五	一、二五五	七、四、〇三一	一一、一、五七七	一、六、五四九	七、九二八	二、四、五〇、五六二
旭田	三、六三六	三、七〇三	三、八七三	七八五	四、九、八八三	三、八、九〇〇	八、五五一	二、五〇〇	二、三、九〇
江原	二、九二五	二、九八九	四、一〇〇	七三七	二、七、八五九	九、五〇〇	二、一〇三	—	一、一、七九六
檜原	三、二九三	三、四九八	三、七〇八	七六八	三、四、一三〇	九、八〇〇	二、一、三三	—	一〇、五〇〇
檜澤	二、七五五	三、〇九七	三、四六九	五九一	三、八、七一九	八、八八三	二、五、七二	—	一、五、八、一五
荒海	二、七五五	三、〇九七	三、四六九	六三三	三、三、四二七	一、七、四四二	四、五六〇	七、三三六	一、九〇〇

館岩	二、五〇三	二、六七〇	三、一八一	四九六	二六、九〇一	一六、九〇九	五、五二五	—	二、一、〇五〇	三、四、七三
檜枝	一、九四八	五〇七	二、〇二八	一一四	六、九八一	—	—	—	—	二、四八二
伊南	五八四	一、九八八	六六七	五三七	二〇、〇七三	九、七〇〇	四、三六七	—	—	四、〇、四三
大川	四六三	六二〇	七三三	一〇〇	六、六六四	—	—	—	—	五、〇、七三
大宮	二、四一〇	二、五七五	二、六六六	四七〇	二、七、八四一	二、七、五七七	九、九二六	六、〇、四七	三、一、七	一、〇、三三
伊北	一、九七一	二、〇一四	二、一五	五四九	五、五二八	五、五二九	二、四、二四	二、五、二二	二、一、〇〇〇	六、四、一、四七
北會津郡	三五、四七一	三六、一六五	四〇、一三八	四七三	三、二、二九〇	四、五、四四	一、五、〇四一	八、五、八一五	三、八、一四五	二、七、八四五
一箕	三、五三九	三、七二五	三、九三三	五八四	五、四、〇六六	一、六、〇〇〇	三、九三三	九、八、九〇	七、〇〇〇	二、三、七
高野	二、〇八〇	二、一八三	二、二八四	七〇〇	二、七、四二四	一〇、八二九	二、六三三	—	—	一、七、二二
町北	二、九一七	三、〇八三	三、二五三	八六〇	二、七、四二四	—	—	—	—	—
神指	二、〇八三	二、一七七	二、二八四	七一七	三、三、七三三	—	—	—	—	—
荒井	二、五二〇	二、六四六	二、七三三	五二八	三、三、五八九	—	—	—	—	—
館内	四、一五九	四、二八八	四、四一五	七一五	三、四、七一一	—	—	—	—	—
川南	四、五九八	四、七〇〇	四、八一二	四一八	三、三、五八九	—	—	—	—	—
大門田	三、〇六六	三、二二七	三、三八三	四九〇	三、三、三二八	—	—	—	—	—
大戸	三、一三四	三、二四二	三、三三七	三八六	二、一、六二四	—	—	—	—	—
東山	八七、六五〇	九三、九七一	九五、三六三	一六、一一三	八七〇、九三一	二、五、八、二五七	二、一、六四	三、八〇、三二八	二、八、四六	一、四、四三、一四三
耶麻郡	—	—	—	—	—	—	—	—	—	—

(小集村外二ヶ村組合)

(同上)

(同上)

東北の市町村

高柳	八幡	川西	廣瀬	勝常	後島	堂橋	日宮	金上	若下	坂沼	河郡	豊川	奥川	新郷	早谷	一木	朝倉	相川	山郷	木橋	小山
寺津	幡西	瀬常	川島	橋上	宮町	郡川	川郷	谷木	倉川	郷橋	川部										
四〇、三〇〇	三、四七〇	一、七〇〇	三、四七〇	三、四七〇	三、四七〇	三、四七〇	三、四七〇	三、四七〇	三、四七〇	三、四七〇	三、四七〇	三、四七〇	三、四七〇	三、四七〇	三、四七〇	三、四七〇	三、四七〇	三、四七〇	三、四七〇	三、四七〇	三、四七〇
四、七〇〇	三、四七〇	一、七〇〇	三、四七〇	三、四七〇	三、四七〇	三、四七〇	三、四七〇	三、四七〇	三、四七〇	三、四七〇	三、四七〇	三、四七〇	三、四七〇	三、四七〇	三、四七〇	三、四七〇	三、四七〇	三、四七〇	三、四七〇	三、四七〇	三、四七〇
四、七〇〇	三、四七〇	一、七〇〇	三、四七〇	三、四七〇	三、四七〇	三、四七〇	三、四七〇	三、四七〇	三、四七〇	三、四七〇	三、四七〇	三、四七〇	三、四七〇	三、四七〇	三、四七〇	三、四七〇	三、四七〇	三、四七〇	三、四七〇	三、四七〇	三、四七〇
四、七〇〇	三、四七〇	一、七〇〇	三、四七〇	三、四七〇	三、四七〇	三、四七〇	三、四七〇	三、四七〇	三、四七〇	三、四七〇	三、四七〇	三、四七〇	三、四七〇	三、四七〇	三、四七〇	三、四七〇	三、四七〇	三、四七〇	三、四七〇	三、四七〇	三、四七〇

香野	磐磐	猪長	月千	翁翁	駒梯	捷形	姥川	堂島	慶德	熊倉	檜原	大北	熱山	岩月	關柴	加上	松納	喜宮	多山		
妻瀨	保代	瀨輪	里島	梯形	川堂	島德	倉原	鹽山	鹽月	柴納	宮山										
四、八七〇	六、七八〇	三、四七〇	三、四七〇	三、四七〇	三、四七〇	三、四七〇	三、四七〇	三、四七〇	三、四七〇	三、四七〇	三、四七〇	三、四七〇	三、四七〇	三、四七〇	三、四七〇	三、四七〇	三、四七〇	三、四七〇	三、四七〇	三、四七〇	
五、四七〇	三、四七〇	三、四七〇	三、四七〇	三、四七〇	三、四七〇	三、四七〇	三、四七〇	三、四七〇	三、四七〇	三、四七〇	三、四七〇	三、四七〇	三、四七〇	三、四七〇	三、四七〇	三、四七〇	三、四七〇	三、四七〇	三、四七〇	三、四七〇	三、四七〇
五、四七〇	三、四七〇	三、四七〇	三、四七〇	三、四七〇	三、四七〇	三、四七〇	三、四七〇	三、四七〇	三、四七〇	三、四七〇	三、四七〇	三、四七〇	三、四七〇	三、四七〇	三、四七〇	三、四七〇	三、四七〇	三、四七〇	三、四七〇	三、四七〇	三、四七〇
五、四七〇	三、四七〇	三、四七〇	三、四七〇	三、四七〇	三、四七〇	三、四七〇	三、四七〇	三、四七〇	三、四七〇	三、四七〇	三、四七〇	三、四七〇	三、四七〇	三、四七〇	三、四七〇	三、四七〇	三、四七〇	三、四七〇	三、四七〇	三、四七〇	三、四七〇

河北年鑑

河 北 年 鑑

新 野 川	赤 澤 鶴	玉 路 郷	本 郷 川	藤 川	旭 尾 岐	東 尾 岐	尾 野 田	永 井 野	高 野 田	大 沼 郡	寶 塚 坂	上 野 尻	群 野 尻	野 澤 谷	下 谷 合	陸 世 島	登 野 本	尾 野 本	千 新 東 片 咲 郷 松 門	
五、〇五九	二、二七七	二、二七〇	三、〇〇六	二、六〇二	二、六三三	一、一〇九	二、五五六	二、七三三	四、〇〇八	四、八一九	八七六	九二六	九四三	四、〇三三	一、二六一	五、四一七	八八二	九五四	九三六	四九、 七〇四
五、二四〇	二、二三八	二、二七九	三、〇〇〇	二、六一九	二、六三三	一、一三七	三、五五〇	二、六九九	四、二三〇	四、七、九九	八五三	九二六	九四三	四、〇三三	一、一七〇	一、〇七一	九一八	一、〇三八	九三五	四九、 七〇四
五、四四五	二、三三五	二、二七五	三、〇〇八	二、六五五	二、六三三	二、一七八	二、四四〇	二、八六九	四、六九四	四、九、四五	八六九	一、〇〇八	八八〇	四、三三一	一、〇一七	六四一	九四六	一、〇五一	九八四	四九、 七〇四
五、六三一	二、三五二	二、二七六	二、八九四	二、六五九	二、六三三	一、一八九	二、四四四	二、八七三	五、〇三三	五、〇、三七	九〇四	一、〇五七	九二二	四、五二〇	一、二七七	五八八	九六七	一、〇六九	九七一	四九、 七〇四
八三三	三、八八五	四、〇〇九	五八一	四一九	四〇九	一七八	三九五	四八〇	九五六	八、二〇九	一五四	一六八	一六九	七九三	二二五	八二	一二五	一、〇六一	一四六	四九、 七〇四
五、一六七	二、〇八五	二、六八八	三、〇七八	二、〇六七	二、〇六六	二、九二四	二、七五二	三、〇四一	四、四八八	四、九、三八	一五四	一六八	一六九	四、四四〇	四、〇〇〇	一、〇〇〇	一、〇〇〇	三、九〇八	三、〇〇〇	四九、 七〇四
二、六〇二	二、〇二六	二、四二六	二、〇〇六	一、一〇〇	七、〇〇〇	四、一七四	二、〇〇六	二、〇一六	二、一四七	一、四七〇、〇九三	二、〇〇〇	六五六	六五六	三、二、四八一	七、二〇二	一、八、四五	四、七三〇	一、〇五五	二、二六三	四九、 七〇四
一、三三五	一、二八八	二、〇二〇	八、三五八	三、〇一〇	三、〇〇〇	三、〇〇〇	三、〇〇〇	二、一三六	三、三八〇	一、六八、〇〇八	三、三三五	三、三三五	三、三三五	一、〇〇〇	一、〇〇〇	一、〇〇〇	一、〇〇〇	三、二、八二〇	二、七六	四九、 七〇四
二、四、〇三三	二、〇一〇	二、〇一〇	二、〇一〇	二、〇一〇	二、〇一〇	二、〇一〇	二、〇一〇	二、〇一〇	二、〇一〇	二、〇一〇、〇〇八	三、三三五	三、三三五	三、三三五	一、〇〇〇	一、〇〇〇	一、〇〇〇	一、〇〇〇	三、二、八二〇	二、七六	四九、 七〇四
二、〇一〇	二、〇一〇	二、〇一〇	二、〇一〇	二、〇一〇	二、〇一〇	二、〇一〇	二、〇一〇	二、〇一〇	二、〇一〇	二、〇一〇、〇〇八	三、三三五	三、三三五	三、三三五	一、〇〇〇	一、〇〇〇	一、〇〇〇	一、〇〇〇	三、二、八二〇	二、七六	四九、 七〇四

中 川	東 川	西 川	原 谷	三 谷	西 谷	沼 方	川 口	本 名	横 田	大 和	昭 和	京 白 川 郡	棚 倉	社 野	高 津	近 岡	山 岡	高 里	豊 井	石 井	常 豊		
一、八七二	一、五六一	一、三七八	一、四四四	一、八四八	一、二四二	一、九〇九	一、〇〇〇	七三二	一、三六六	一、四五六	一、三七八	一、四九〇	一、四四四	一、二〇〇	一、一〇七	一、三〇七	一、四九四	一、九一六	一、七八〇	一、八七〇	一、七七八	一、七三六	
一、九八一	一、五二二	一、二九六	一、五五二	一、八八一	一、九三九	二、二八〇	二、〇〇〇	七三二	一、三三三	一、四五六	一、三七八	一、四九〇	一、四四四	一、二〇〇	一、一〇七	一、三〇七	一、四九四	一、九一六	一、七八〇	一、八七〇	一、七七八	一、七三六	
一、九二六	一、五六二	一、三三三	一、五八七	一、八四四	一、九三九	二、二八〇	二、〇〇〇	七三二	一、三三三	一、四五六	一、三七八	一、四九〇	一、四四四	一、二〇〇	一、一〇七	一、三〇七	一、四九四	一、九一六	一、七八〇	一、八七〇	一、七七八	一、七三六	
一、九七三	一、五八五	一、四四六	一、六三六	一、八四三	一、〇四二	二、二八四	二、一〇六	七三二	一、四四六	一、五四五	一、三七八	一、四九〇	一、四四四	一、二〇〇	一、一〇七	一、三〇七	一、四九四	一、九一六	一、七八〇	一、八七〇	一、七七八	一、七三六	
三二二	三三〇	三三九	九七	一四三	一三七	三七二	二一八	二一五	二四五	一四四	六五三	九、〇一六	一、〇三八	三三〇	三三〇	三三〇	三三〇	三三〇	三三〇	三三〇	三三〇	三三〇	三三〇
(中ノ川村東川村組合)	(西川村外二ヶ村組合)	(横田村大瀬村組合)	(同上)	(同上)	(同上)	(同上)	(同上)	(同上)	(同上)	(同上)	(同上)	(同上)	(同上)	(同上)	(同上)	(同上)	(同上)	(同上)	(同上)	(同上)	(同上)	(同上)	(同上)
一、五二七	一、五二七	一、五二七	一、五二七	一、五二七	一、五二七	一、五二七	一、五二七	一、五二七	一、五二七	一、五二七	一、五二七	一、五二七	一、五二七	一、五二七	一、五二七	一、五二七	一、五二七	一、五二七	一、五二七	一、五二七	一、五二七	一、五二七	一、五二七
(同上)	(同上)	(同上)	(同上)	(同上)	(同上)	(同上)	(同上)	(同上)	(同上)	(同上)	(同上)	(同上)	(同上)	(同上)	(同上)	(同上)	(同上)	(同上)	(同上)	(同上)	(同上)	(同上)	(同上)
二八六、六三〇	二八六、六三〇	二八六、六三〇	二八六、六三〇	二八六、六三〇	二八六、六三〇	二八六、六三〇	二八六、六三〇	二八六、六三〇	二八六、六三〇	二八六、六三〇	二八六、六三〇	二八六、六三〇	二八六、六三〇	二八六、六三〇	二八六、六三〇	二八六、六三〇	二八六、六三〇	二八六、六三〇	二八六、六三〇	二八六、六三〇	二八六、六三〇	二八六、六三〇	二八六、六三〇

東 北 の 市 町 村

石川郡 小川崎 信川 矢吹 三神 中畑 吉川 滑津 關平 大沼 五箇 釜子 小野田 社山 金山 古關 白坂 西郷 白河 宮本 竹貫 鉸川 笹原

Table with 10 columns of numerical data corresponding to the locations listed in the header. Values range from approximately 100 to 5,000.

石川郡 澤田 野木 泉澤 小川東 川江 小田 須田 大釜 須田 小田 小畑 母谷 山中 山橋 山石 淺川 田町 三春 御澤 高野 逢野 江限 泉江 妻城 中小 宮城 高瀨

Table with 10 columns of numerical data corresponding to the locations listed in the header. Values range from approximately 100 to 5,000.

守田山	五,〇二八	四,九九九	五,三九五	五,四八二	九四六	四,〇六五	三,五〇〇	一,六二五	三,五,七〇四
谷川	一,三三七	一,三三七	一,五五七	一,五三八	二五八	一三,三三三	二,五〇〇	一,六二五	五八,三六七
二瀨	二,八五一	二,九三三	三,二二〇	三,四三七	五四八	一九,〇〇六	二,一四三	一,一五〇	五,八二九
御前	四,五九七	四,六七九	四,九五七	五,三五一	八六六	三〇,一四三	二,一八九	一,五〇〇	三,八,六五〇
中澤	三,〇一九	三,〇七八	三,一四三	三,一七二	四八一	一九,五八五	一,九四〇	二,八七七	七,五二九
七澤	二,三七八	二,四〇八	二,六二二	二,七六九	四〇七	一八,〇五一	一,九六	一,四二八	一,四二八
飯野	三,六三〇	四,三〇八	四,七二〇	五,〇三七	七七六	三四,三五九	一,一〇〇	一,一〇〇	三,三六六
小野	四,七九四	五,七八九	六,二五六	六,五七八	七五	二六,五八四	一,一〇〇	一,一〇〇	四〇,七八九
夏野	三,〇〇九	三,三九二	三,三三三	三,四四七	五九八	二六,一四二	一,四〇〇	一,四〇〇	七九,四四〇
大根	四,七九六	五,二五七	五,二八四	五,四四七	一,〇〇五	四一,一四三	一,一〇〇	一,一〇〇	五四,四三〇
山根	三,八八二	三,九六三	四,三六一	四,六六二	七四〇	四二,二七二	一,一〇〇	一,一〇〇	七,八二一
都路	二,七〇七	三,〇〇三	三,九八二	三,一六五	五二二	三〇,〇五一	一,一〇〇	一,一〇〇	一四,〇六五
常引	四,五八三	三,七一三	三,九八〇	四,一三三	七七九	四〇,五五一	一,一〇〇	一,一〇〇	一四,〇六五
美山	一,六三〇	三,九〇四	四,七六三	五,三〇三	九六一	七五,五五五	一,一〇〇	一,一〇〇	六八,九〇五
移山	三,九九二	一,六五八	一,七八三	一,九三二	三二一	一三,五八〇	一,一〇〇	一,一〇〇	六,五九二
澤石	二,一五三	二,二二四	二,三三三	二,四四二	三五六	二二,一七四	一,一〇〇	一,一〇〇	一五,一三五
文珠	二,一五三	二,二二四	二,三三三	二,四四二	三五六	二二,一七四	一,一〇〇	一,一〇〇	一五,一三五
要田	一,八八八	一,八八八	一,八八八	一,八八八	一,八八八	一,八八八	一,一〇〇	一,一〇〇	一,一〇〇
石城	一,八八八	一,八八八	一,八八八	一,八八八	一,八八八	一,八八八	一,一〇〇	一,一〇〇	一,一〇〇
泉邊	一,九四九	一,八五〇	一,八五〇	一,八五〇	一,八五〇	一,八五〇	一,一〇〇	一,一〇〇	一,八〇三

山田	四,九〇三	五,三九五	五,八三七	六,五九五	一,一九五	五五,四四一	六六,〇七一	一〇,〇六〇	一〇九,六六六
錦田	三,九九三	三,九九三	三,九九三	三,九九三	六二八	三三,六九〇	四,四九五	一,四二六	二九,〇八〇
勿來	八,一〇一	七,八二四	七,七〇四	一〇,一八一	二,〇五二	七〇,〇二二	二,一八一	一四,九八八	八,八四二
上野	五,一〇四	四,四七〇	四,六〇二	四,六八一	八四三	三四,五五五	一,一〇〇	一,一〇〇	一五〇,五二七
入野	三,八八七	四,〇二一	三,九三〇	三,八八二	七三七	二七,三九九	六,四〇九	一,五六一	一〇八,二六四
川部	三,一〇一	三,二五三	三,〇六五	三,一〇九	五九九	二〇,三七三	一,一〇〇	一,一〇〇	一三五,七七六
石泊	七五三	六〇一	五六一	六六七	一三三	三,五二二	一,一〇〇	一,一〇〇	一五,一〇六
飯野	二,〇一七	二,八八一	三,〇二六	三,一七五	九九	二,九八二	一,一〇〇	一,一〇〇	二,三三七
夏野	二,八三〇	二,五二八	二,六八九	二,六五二	五三三	二七,〇二七	九,〇二五	二,八四三	一九,七八七
高久	二,四八一	二,三五六	二,四七三	二,五七〇	四三二	二二,七〇二	一,一〇〇	一,一〇〇	二,九九三
豐間	二,三三三	三,一七〇	三,五五八	三,八九五	四三二	二二,四八三	九,九四九	三,八七一	三四,一七八
江名	二,九三三	五,三六七	五,六六七	六,九三三	七一〇	二七,三三四	三,三三一	八,二七三	一三,六四五
鹿島	一,八〇一	一,七七一	一,八六二	一,八八六	一,一五	七,一七〇	一九一,四二六	二七,六五〇	七九,四九七
小濱	六,六三三	七,五四八	九,六八五	一一,九二〇	三三三	二二,三三六	二七,〇六二	一〇,八二六	二四,六九八
玉川	二,三五四	二,一〇一	二,三六三	二,五二〇	四三二	二二,三三六	一〇,八二六	一〇,八二六	一七三,八一五
湯本	二,一〇一	七,四九二	七,四九二	六,五〇二	一,二二九	五〇,五九七	一,一〇〇	一,一〇〇	四〇,三三三
内郷	二,一〇一	二,一〇一	二,一〇一	二,一〇一	一,二二九	五〇,五九七	一,一〇〇	一,一〇〇	四八,四七七
好間	二,一〇一	二,一〇一	二,一〇一	二,一〇一	一,二二九	五〇,五九七	一,一〇〇	一,一〇〇	六〇,六五一
赤井	九,三九九	七,八八三	七,四八二	一三,五五九	二,六五八	九四,五八六	一,一〇〇	一,一〇〇	一七三,三〇八
永戸	二,五九八	二,七二四	二,七〇五	二,七九二	五〇〇	二二,二二六	一〇,二二〇	一,一〇〇	一七,〇〇〇

長新大熊川上富龍木廣大久變川下上平大四大草神三澤箕
ノ藁 小 小
塚山野町内岡岡田戸野久濱郡前川川窪野倉浦野谷阪渡輪

河北年鑑

Table with multiple columns of numerical data, likely representing population or statistics for various locations in Hebei. The numbers are arranged in vertical columns, with some larger numbers like 10000 and 100000 appearing as column headers or sub-headers.

原高上眞鹿八福新駒磯日玉山八飯大中相葛津苅大浪幾請
ノ眞 ケ立 馬 世
町平野野島澤田地嶺部木野上幡豐野村郡尾島野堀江橋戸

東北の市町村

Table with multiple columns of numerical data, similar to the Hebei table, representing statistics for various locations in the Tohoku region. The numbers are arranged in vertical columns, with some larger numbers like 101 and 100 appearing as column headers or sub-headers.

市町村名	大正九年	大正十四年	昭和十年	昭和十四年	市町村人口	市町村人口	基本財産
石神田	六,四四二	七,一七六	七,三七八	七,一三三	一,一七九	五三,一〇〇	二四,八一九
太田	三,一三二	三,一七六	三,二六三	三,二二二	四七三	一〇,五〇〇	二五,六一八
大甕	三,八六七	四,〇六七	四,二六一	四,二八〇	三,二六九	一五,二〇〇	四,七三三
小高	六,一九七	六,四一〇	六,八七九	七,一三九	一,二七二	四九,四〇四	一〇,五八二
福浦	三,六五三	三,七八四	四,〇四五	四,〇九六	六四三	三一,五〇七	二,四七三
金房	四,一六〇	四,三七四	四,三三四	四,二三三	六五三	二九,九七七	三,〇六三
新館	二,三六七	二,五九〇	二,六六五	二,九三三	四八八	二六,二二八	(同上)
大須	九六二	一,〇〇五	九八八	一,〇〇〇	一五三	二六,二二八	(同上)
飯橋	二,一七三	二,三三四	二,五三八	二,七八一	四六九	二五,六二七	(同上)
石部	八八六	九五九	九九二	一,〇六八	一六〇	三,〇〇〇	(同上)
市部	二,一七三	二,三三四	二,五三八	二,七八一	四六九	二五,六二七	(同上)
郡部	二,一七三	二,三三四	二,五三八	二,七八一	四六九	二五,六二七	(同上)

岩手縣

市町村名	大正九年	大正十四年	昭和十年	昭和十四年	市町村人口	市町村人口	基本財産
總數	八四五,五四〇	九〇〇,九八四	九七五,七七一	一,〇六六,一一一	一七五,一一三	一〇,二四八,〇八八	三〇,九〇〇,五九九
盛岡市	一五,一四二	一五,五一一	一六,三二九	一六,九一三	一三,八四七	八三,六五一	二〇六,一四四
釜石市	二〇,六六三	二二,四九九	二三,〇〇一	二六,二三〇	六,七六八	七六,五八二	三三,三一一
岩手郡	七二,三三四	七九,三〇二	八四,八〇七	九二,三二六	一四,六九〇	四〇,一八一	二七,七三六
沼宮内	三,二六二	三,三九五	三,六四三	四,〇〇五	七一〇	四七,八三六	八三,九一四

市町村名	大正九年	大正十四年	昭和十年	昭和十四年	市町村人口	市町村人口	基本財産
五川	二,五七七	二,六六〇	二,七〇五	二,八八一	三九五	二八,三九四	(同上)
藪川	一,六七八	一,八七六	二,二四五	二,二〇五	一四三	三〇,七〇一	二,〇三三
淺川	一,八六一	二,一〇五	二,一九七	二,一〇一	一四三	一,三三三	五,一一七
中野	二,二二六	二,四四三	二,六二一	二,七二五	一五五	二,二二八	二,〇三三
本宮	二,七三〇	三,一〇八	三,七三〇	四,一七一	四七三	三六,五九一	七,三三九
太田	三,六八〇	三,八九四	四,二二八	四,四七三	七五三	四四,二二〇	九,六六八
御所	三,八九〇	四,二二〇	四,〇〇〇	四,五九九	六九三	四一,一〇六	七,九四〇
御神	三,一四八	三,一三九	三,二三九	三,五六〇	五五五	三二,二八七	三,九九七
西山	三,三九二	三,五〇三	三,七四七	三,八八九	六四四	二九,九九七	三,九六三
平澤	二,二九六	二,五七一	二,九二七	三,二五三	五九〇	二五,六六一	一,〇一一
瀧澤	五,〇五五	五,四四二	五,六二〇	六,〇六三	九九〇	五三,三九六	一八,三三一
川口	五,二四三	五,五六九	六,一五七	六,四三三	九一一	三三,三四四	四,一八五
卷川	三,七二七	四,〇四一	四,〇八八	四,四四六	六六四	三三,七〇九	四,二二八
大田	三,〇一一	三,二二二	三,四〇八	三,五七一	五三三	二二,六七七	三,七六六
松尾	三,二四三	三,二二二	三,三八一	三,五七三	五三三	二二,六七七	三,七六六
平館	二,八八九	二,九九二	三,二三三	三,三五八	五〇〇	二七,一〇九	一,六八五
寺田	二,〇八二	二,三三三	二,五〇六	二,七九八	四七三	二〇,六三三	一,四七七
一方	二,五七七	二,五九七	二,八三四	二,九三三	四六七	一九,五九八	二,二七七
御方	三,八八五	三,〇五二	二,四四五	二,五五九	三八七	三三,七七二	二,二二八
日詰	二,〇三三	二,三三四	二,二八八	二,四四六	四六八	四七,七五八	四,九二一

東北の市町村

古田 德前 見岡 飯山 煙動 水分 志和 赤石 彦部 佐内 赤澤 長岡 乙部 稗貫 花卷 大迫 石鳥 内川 外川 龜ヶ 新堀 八重 八幡 矢幡

Table with 10 columns of numerical data corresponding to the locations listed in the header. Values range from 1,178 to 5,647.

湯野 宮野 湯野 太田 和賀 黒澤 鬼柳 岩崎 横川 藤根 江釣 笹間 飯子 二子 更木 立花 中内 谷内 十内 小田 湯田 澤内 臈澤 水澤 前澤

Table with 10 columns of numerical data corresponding to the locations listed in the header. Values range from 1,178 to 5,647.

廣福梁玉米伊藤田黑羽愛岩江相永若南小衣古白姉眞佐金
瀨岡川里里手里原石田宕堂郡去岡柳田山川城山体城河
峯倉ヶ 崎

Table with 10 columns of numerical data, likely representing population or land area for various locations in Hebei.

八小矢折藤大千東平中山嚴萩眞彌日老金花油涌永一
澤梨越壁澤原厩郡泉里目美莊瀧榮形松澤泉島津井關
西磐井郡

東北の市町村

Table with 10 columns of numerical data, likely representing population or land area for various locations in the Tohoku region.

河北年鑑

Table of statistics for Hebei, listing various locations such as 大津, 黃海, 薄衣, 奧玉, 磐水, 門崎, 松川, 舞島, 生長母, 田津, 長坂, 猿澤, 瀧澤, 興民, 氣仙, 盛田, 高仙, 大船, 末崎, 小友, 廣田, 米崎. Each entry includes multiple numerical values.

竹駒 横田 世住 上下 日根 立川 猪崎 赤里 綾喜 越濱 吉丹 唐野 上野 遠野 大植 綾織 小友 鱒澤 宮守 達部 附會 松馬 土淵

東北の市町村

Table of statistics for Tohoku municipalities, listing locations such as 矢作, 竹駒, 横田, 世住, 上下, 日根, 立川, 猪崎, 赤里, 綾喜, 越濱, 吉丹, 唐野, 上野, 遠野, 大植, 綾織, 小友, 鱒澤, 宮守, 達部, 附會, 松馬, 土淵. Each entry includes multiple numerical values.

青 上 甲 鷄 墨 金 宮 山 崎 岩 田 小 田 崎 岩 山 宮 下 關 澤 橋 鷄 住 居 子 鄉 備
小 門 磯 津 豐 大 電 織 船 九 久 輕 長 宇 野 山 山 野 字 長 輕 久 九 船 織 電 大 豐 津 磯 小 門
馬 園 鷄 石 根 澤 茂 笠 越 郡 慈 米 內 部 田 根 形 井 濱 野 市 野 米 山 輕 野 大 種 中 侍 夏 大 山 山 野 字 長 輕 久 九 船 織 電 大 豐 津 磯 小 門

Table with 10 columns and 10 rows of numerical data, likely representing population or land area for various locations in Hebei.

門 園 鷄 石 根 澤 茂 笠 越 郡 慈 米 內 部 田 根 形 井 濱 野 市 野 米 山 輕 野 大 種 中 侍 夏 大 山 山 野 字 長 輕 久 九 船 織 電 大 豐 津 磯 小 門

Table with 10 columns and 10 rows of numerical data, likely representing population or land area for various locations in the Northeast region.

Table with columns for municipalities (e.g., 江刺家, 伊保内, 戸田, 葛巻, 江刺郡, 二戸郡, 福戸, 一戸, 爾薩, 金田, 斗米, 石切, 浪打, 鳥海, 小鳥谷) and rows for years (大正九年, 大正十四年, 昭和五年, 昭和十年, 昭和十四年). Includes population and assets data.

註 一、昭和十年世帯は國勢調査速報による

二、十四年豫算中左記郡計には括弧内の数字を含む

(同上)

(同上)

青森縣

Table for Aomori Prefecture showing population and assets for municipalities (市町村) and districts (支庁) across years (大正九年, 大正十四年, 昭和五年, 昭和十年, 昭和十四年). Includes categories like 市町村人口, 市町村一人當, 市町村一人當, 基本財産, 立金.

東北の市町村

河北年鑑

木修西東野東原濱筒横三今一平蟹蓬後奥新瀧高荒大小
ヶ津平平内内嶽別館井内厩別木館田田湯内城内内田川野
造澤郡内内内嶽別館井内厩別木館田田湯内城内内田川野

Table with 10 columns and 20 rows of numerical data, likely representing population or land area for various regions in Hebei.

駒千堀豊柳清中津輕十車館稻出川柏水柴越森鳴舞中岩大赤深
戸
越年越田德水郡三力岡垣精除元田水田澤戸崎瀨石浦

東北の市町村

Table with 10 columns and 20 rows of numerical data, likely representing population or land area for various regions in Tohoku.

河北年鑑

岩馬木 相屋目 東屋目 西屋目 藤代 新浦 大浦 船浦 高杉 楊野 南澤郡 黒石 藤崎 石川 大川 柏木 尾上 女鹿 富嶺 野澤 大岡 浪岡 五郷 十六里

Table with 10 columns of numerical data for various locations in Hebei Prefecture, including 岩馬木, 相屋目, 東屋目, etc.

東北の市町村

常盤 光田 畑舎 田舎 中郷 山中 山形 猿賀 金田 浅石 大光 竹居 町崎 尾崎 藏崎 碓氷 北澤郡 五所川原 板柳 小阿彌 梅澤 沿川 六郷 菜田

Table with 10 columns of numerical data for various locations in Tohoku, including 常盤, 光田, 畑舎, etc.

河北年鑑
中川和好橋長七三
松島橋長七三
飯詰島橋長七三
嘉瀨市瀨市瀨市
武里田武里田武里
中里田中里田中里
內海元內海元內海
相元內相元內相元
小泊元小泊元小泊
上野地小泊元小泊
野邊地小泊元小泊
七本木小泊元小泊
三石木小泊元小泊
百濱石木小泊元小泊
橫濱石木小泊元小泊
天間石木小泊元小泊
甲野地小泊元小泊
浦内館地小泊元小泊
大田内館地小泊元小泊
十和田内館地小泊元小泊

Table with 10 columns of numerical data corresponding to the locations listed above. Values range from approximately 100 to 1000.

河北年鑑

藤坂
四和
六下
三下
六下
三下
田北
川内
大川内
大川内
東通
風通
佐井
脇野
三野
三野
田野
五子
田子
是川
大川
階川
館川
上苗代

Table with 10 columns of numerical data corresponding to the locations listed above. Values range from approximately 100 to 1000.

東北の市町村

下長苗代 北地 北引 北川 北守 北井 北部 北久 北田 北中 北留 北斗 北猿 北上 北向 北平 北川 北市 北倉 北戸 北野 北淺 北豊 北市 北郡

Table with 10 columns representing different municipalities and 10 rows representing years from 1914 to 1924. Columns include population and assets. Includes a note at the bottom: '註一、十四年豫算の左記郡計には括弧内の数字を含む。北津輕郡(學校組合三、〇七三圓)上北郡(學校組合四、九六六圓)三戸郡(學校組合四、八〇五)'

山形縣

市町村名 總數 山形市 米澤市 鶴岡市 酒田市 南村山郡 上山郷 西郷 本庄 東郷 宮生 中川 金井 堀田 瀧山 東澤 南原 飯沼 榎澤 村木

Table with 10 columns representing different municipalities and 10 rows representing years from 1914 to 1924. Columns include population and assets. Includes a note at the bottom: '東北の市町村' and '基本財産'.

柏倉門傳 本澤 山元 東村山郡 天童 成生 津山 干布 高瀬寺 高山 千歳 羽川 高橋 寺邊 明治 大井 長崎 豐田 山中 大寺 金井 長崎 豐田 山中 大寺 金井

Table with 10 columns of numerical data corresponding to the locations listed in the header. Values range from 100 to 1000.

作谷 相模 大曾根 西村山郡 寒河江 西根 柴橋 高松 左澤 大谷 宮宿 西川 本郷 七軒 大井 本道 川土 西居 白岩 醍醐 西里 三泉 溝延 谷地 北谷地

Table with 10 columns of numerical data corresponding to the locations listed in the header. Values range from 100 to 1000.

河北年鑑

新余	八常	十大	狩六	清和	立川	手澤	東榮	藤島	八島	長沼	押切	横山	渡前	泉瀨	廣瀨	黒川	東瀨	齋金	黃添	山鄉	本郷
三、九五六	一、七五一	一、四六五	二、八四三	二、四六五	二、二〇七	二、二〇七	三、三九六	三、九二六	一、四四〇	一、八三〇	二、四四〇	三、三九五	三、三九五	四、七二七	三、七五四	三、六〇九	二、六八六	二、四七四	二、六六二	四、五二〇	四、一七七
三、九五六	一、七五一	一、四六五	二、八四三	二、四六五	二、二〇七	二、二〇七	三、三九六	三、九二六	一、四四〇	一、八三〇	二、四四〇	三、三九五	三、三九五	四、七二七	三、七五四	三、六〇九	二、六八六	二、四七四	二、六六二	四、五二〇	四、一七七
三、九五六	一、七五一	一、四六五	二、八四三	二、四六五	二、二〇七	二、二〇七	三、三九六	三、九二六	一、四四〇	一、八三〇	二、四四〇	三、三九五	三、三九五	四、七二七	三、七五四	三、六〇九	二、六八六	二、四七四	二、六六二	四、五二〇	四、一七七
三、九五六	一、七五一	一、四六五	二、八四三	二、四六五	二、二〇七	二、二〇七	三、三九六	三、九二六	一、四四〇	一、八三〇	二、四四〇	三、三九五	三、三九五	四、七二七	三、七五四	三、六〇九	二、六八六	二、四七四	二、六六二	四、五二〇	四、一七七

東北の市町村

榮野	廣野	西田川	湯田川	田川	念珠	福海	温海	山浦	豊浦	上郷	大大	加茂	西郷	袖浦	東郷	榮郷	京田	龍郷	松郷	上郷	内郷	北郷
二、一九五	二、三三五	五九、八二〇	一、七三七	二、二六九	四、四六八	三、三九四	三、三九四	一、六四〇	五、八六九	五、一六六	六、三三九	三、三〇一	五、八一一	三、八二一	六、六六九	三、三二七	一、八八五	一、八八六	一、八八六	二、〇九一	二、五七六	三、五九三
二、一九五	二、三三五	五九、八二〇	一、七三七	二、二六九	四、四六八	三、三九四	三、三九四	一、六四〇	五、八六九	五、一六六	六、三三九	三、三〇一	五、八一一	三、八二一	六、六六九	三、三二七	一、八八五	一、八八六	一、八八六	二、〇九一	二、五七六	三、五九三
二、一九五	二、三三五	五九、八二〇	一、七三七	二、二六九	四、四六八	三、三九四	三、三九四	一、六四〇	五、八六九	五、一六六	六、三三九	三、三〇一	五、八一一	三、八二一	六、六六九	三、三二七	一、八八五	一、八八六	一、八八六	二、〇九一	二、五七六	三、五九三
二、一九五	二、三三五	五九、八二〇	一、七三七	二、二六九	四、四六八	三、三九四	三、三九四	一、六四〇	五、八六九	五、一六六	六、三三九	三、三〇一	五、八一一	三、八二一	六、六六九	三、三二七	一、八八五	一、八八六	一、八八六	二、〇九一	二、五七六	三、五九三

南平	四、三〇〇	四、五〇一	四、七九八	四、八五九	七九二	四六、八一四	五、〇五六	一、〇四一	三〇、八三三	六、三四三	三六、六八六
東平	三、一六八	三、二八一	三、二九八	三、二七九	五〇七	二九、九四四	二、三、九四四	七、二六二	二、八四六	六、六六二	六、〇三三
北平	二、六二五	二、七三六	二、七三八	二、七六六	四〇五	二七、七九六	一七、一四二	六、一九七	一五七、四九五	五、六三九	六、〇三三
中平	三、三九八	三、三六四	三、六八二	三、八一〇	五六一	三九、二三八	六五、四九〇	一七、一八八	四九、一四五	二、八九八	九、五六八
西平	一、七〇〇	一、七三七	一、七九六	一、七四九	二四五	一六、九九八	三、一三三	一、七九一	八、二二五	四、六九七	三、三四〇
上平	二、三三五	二、三九一	二、四五四	二、四一五	三六一	二六、一九三	一一、九四三	五、三五九	六三、五二八	二、三〇〇	一一、〇四〇
一本	三、六〇三	三、七五二	三、八八三	三、九五七	五九六	三九、六三四	一五、八〇八	三、九九四	—	—	—
一木	一、九二九	一、九〇〇	二、一〇二	二、一七三	三三七	一九、六六五	九、八一五	四、五二九	—	—	—
觀音	三、一一一	三、二二七	三、三三一	三、四〇八	五八六	二九、七四七	六、八二八	二、〇〇〇	—	—	—
大澤	一、七六九	一、八二七	一、八九二	一、八八八	二九二	一五、八六七	四、三〇九	二、〇〇〇	—	—	—
日荒	二、四一七	二、四四七	二、五九四	二、七五〇	四二三	二八、五三五	八、四六〇	三、〇七六	—	—	—
西荒	四、八五二	五、四四八	六、一三五	六、三四七	一、〇六九	四五、八九七	一四、〇〇三	二、三五八	—	—	—
南荒	二、三四二	二、四六六	二、五二九	二、四九三	三九五	二八、四八五	二九、七六七	一一、九四〇	—	—	—
西遊	三、〇六三	三、〇五〇	三、〇三三	三、〇八五	四八四	三七、一八三	六二、八〇七	二〇、三五八	—	—	—
西遊	二、二六八	二、二六二	二、一四八	二、一五九	三九九	二〇、五六二	四、六五六	二、一五六	—	—	—
遊佐	四、一四四	四、一四五	四、八四一	五、〇三三	八二七	四七、六四三	一九、七三〇	三、九三〇	—	—	—
高岡	三、二四三	三、二七〇	三、三七五	三、三六四	五五三	三六、九三〇	二六、七三二	七、九二四	—	—	—
飛吹	三、三〇五	三、三四三	三、四一五	三、四六九	五四九	三〇、五七六	三、六二八	一、〇四五	—	—	—
吹浦	二、八七〇	二、五三九	二、七四四	二、七五八	五〇二	三〇、六七七	一一、九〇四	四、三三六	—	—	—
飛島	一、四三四	一、三四二	一、三四五	一、二九六	一八四	九、四二六	一一、八三九	九、一三五	—	—	—
市部	一、四六六	一、七五五	一、七五五	一、八六九	一八四	一八、六二二	三、八四四	六、一六六	—	—	—
郡部	八三、五三三	八六、五二〇	九〇、五六二	九二、六三三	一四九、八三三	九三、三七七	五、三三三	五、二〇〇	—	—	—

一、世帯は國勢調査速報による。
 二、豫算中以下列記した郡計には夫々括弧内の豫算数を含む。
 南村山郡(中川村外四ヶ村傳染病院組合六四一圓瀧山村外四ヶ村傳染病院組合二〇五圓柏倉門傳村外三ヶ村)

傳染病院組合一三二圓)東村山郡(大郷村、千歳村橋梁組合三八〇圓天童町外三ヶ村傳染病院組合二、一二八圓鈴川村外二ヶ村傳染病院組合二一四圓山邊町外三ヶ村傳染病院組合二六四圓天童實科高等女學校組合三、二〇四圓)北村山郡(白水川治水組合一六、六四五圓大石田町公民學校組合五、九九一圓)最上郡(新庄町稻舟村學校組合九九、五三二圓豐里村豐田村傳染病院組合六五圓)南置賜郡(鬼面川堰組合三二、九〇七圓帶刀堰組合一、九九八圓山上村萬世村傳染病院組合二一五圓六郷村外二ヶ村傳染病院組合一二四圓)東置賜郡(電氣組合三五九、六六五圓)西置賜郡(長井町公共病院組合四、五二〇圓鮎貝村蠶桑村公立病院組合四四七圓荒砥町共濟病院組合一、四八五圓)東田川郡(東田川郡電氣事業組合四〇一、一三四圓藤島町外六ヶ村傳染病院組合四、五八九圓清川村立谷澤村傳染病院組合一五〇圓)飽海郡(松嶺町外二ヶ村傳染病院組合一、四七七圓田澤村外一ヶ村傳染病院組合一六一圓觀音寺村外二ヶ村傳染病院組合一、六九五圓西遊佐村、稻川村傳染病院組合四八四圓高瀬村吹浦村傳染病院組合二九五圓遊佐實業公民學校組合五、〇一六圓)
 三、市町村債(A)中左記各郡計には夫々括弧内の數を含む。
 東村山郡(天童町外三ヶ村傳染病院組合一、三九六圓)南置賜郡(鬼面川堰組合一二六、六六六圓帶刀堰組合四、四六二圓)西置賜郡(長井共立病院組合六七、二七二圓)東田川郡(東田川郡電氣事業組合七六七、三四九圓)藤島町外六ヶ村傳染病院組合四七九圓)
 四、基本財産中左記郡計には夫々括弧内の數字を含む。
 最上郡(新庄町、稻舟村學校組合二三、五九三圓)東田川郡(東田川郡電氣事業組合二二二、四五一圓藤島町外六ヶ村傳染病院組合一五三圓)

秋田縣

市町村名	大正九年	大正十四年	昭和五年	昭和十年	昭和十四年	世帯	豫算	市町村人口	市町村人口	基本財産
總數	八六、五三七	九三、四〇八	九八、七〇六	一〇三、七四四	一七五、三三二	一〇、〇九四	九、七七一	六、八二一	六、五七六	三九、七四〇
秋田市	四五、二二四	五、六四四	五、六四四	六〇、六四六	一〇、九六一	七三三	七三三	一、五六七	一、七〇七	一、二三五
東北の市町村										

鹿嶋川 上川 下川 森岳 金岡 檜山 扇淵 鶴形 富根 響井 二上 荷上 藤毛 柏梅 種梅 常盤 東雲 塙雲 澤目 八森 岩館 南秋田郡 寺内 廣田 太山

Table with 10 columns of numerical data corresponding to the locations listed in the header above. Values range from 1,000 to 5,000.

外旭川 土崎 飯島 上下城 飯新 大新 飯久 飯保 豊田 上下川 大井 一井 面日 五湯 馬目 馬川 富内 富川 天内 天川 船越 船王 船本 船戸 南川

Table with 10 columns of numerical data corresponding to the locations listed in the header above. Values range from 1,000 to 5,000.

平西子本由下上岩船和豐戸種川四仁豐濱新河湯五男北戸
澤目吉莊郡手手見三内岡田嶋川平添屋郡西合中浦賀

Table with multiple columns of numbers, likely representing population statistics for various locations in Hebei province. The numbers are arranged in vertical columns corresponding to the locations listed in the header.

松ヶ田 龜ヶ田 大正寺 上川大内 下川大内 岩内谷 北内越 南内越 小友川 鮎川 西瀧澤 東瀧澤 石瀧澤 下郷米 玉米子 笹米子 川内根 直根島 矢内島 院内島 小出郷 上郷 上濱 象濱 金浦

Table with multiple columns of numbers, likely representing population statistics for various locations in the Tohoku region. The numbers are arranged in vertical columns corresponding to the locations listed in the header.

道川	三,一〇一	三,五二〇	三,三二七	三,二七二	五,六五九	三〇,九四一	一,四四五	四二八	一三三,七九五
下濱	三,一八〇	三,三〇五	三,〇四八	三,〇七六	五,三二二	三三,八九〇	一四,〇〇〇	四,五五一	一三〇,七三二
仙北	一,八八七	一,四五一	一,五四七	一,五九四	二,六三三	一,四三三	七,五九九	四,五三二	一,四〇三,四三三
大曲	九,二二一	一〇,一三六	一一,二六八	一二,三〇七	二,二一九	一一,三三〇	一三九,三六〇	一一,四一六	八,八〇三
花宮	三,〇八七	三,五八六	三,九八八	四,二六七	七,六二二	七,七三三	一四,三三〇	三,三六〇	二〇七,五〇〇
神宮	三,八六六	四,一七五	四,五〇〇	四,七八八	七,五七七	五,二六二	二二,九四四	五,〇三三	二六六,八八六
北野	一,三八八	一,四三三	一,五四三	一,六六八	二,五九九	二〇,一〇九	一〇,五二二	六,三三二	四三,三二七
刘和	二,三九九	二,八三四	三,一五八	三,三三七	五,八九九	四〇,一七一	九,四三七	二,八二八	二二七,八四四
浣吉	一,三三七	一,五九八	一,五〇九	一,六〇五	三,五九六	一四,一三〇	四,〇〇〇	二,四九九	一五,八七三
荒川	二,五八五	二,六六四	二,八九九	三,一六六	四,〇〇四	二九,四〇五	一六,四七一	五,七八九	二五,五九〇
土川	六,九二七	六,六四六	七,〇二六	七,七〇一	九,二八	五,八七四	一三,六九〇	二,四〇一	一八,六二五
大澤	二,八四九	三,〇一三	三,〇八七	三,二七四	四,六二二	二八,〇七二	五,〇〇〇	一,五三二	二二,九〇二
强首	三,四六二	三,六五八	三,八三〇	四,〇五五	五,九三三	二九,七八三	二,三三三	五,七二	二七,四三三
南橋	二,五三三	二,六四〇	二,六七七	二,八四一	三,九〇〇	二八,二三三	一三,〇〇〇	四,五七五	一七,七二六
内小	三,二五九	三,三九九	三,四四四	三,五二七	五,九一	二六,一五五	一,一三三	二,六五	三八,八九一
外小	三,四九五	三,六〇一	三,七六六	三,九四八	六,四三三	三二,八五〇	一,二八九〇	三,六五四	三,六五四
大川	二,一九四	二,三八五	二,五九九	二,六五七	四,六一	二一,六八七	六,一〇六	二,二九八	五,九〇八
藤木	一,七九三	一,八六一	一,九四一	二,〇二八	三,三三六	一六,八四〇	一,六三四	八〇八	—
高梨	二,九五四	三,〇〇八	三,〇九五	三,〇六八	五,六三	三三,六三三	二,二七七	七,一三	二四,〇七四
四屋	四,一〇七	四,二二三	四,五二五	四,五五二	六,九四	四六,一五二	二八,一〇七	六,一七四	二三〇,三二一
長野	三,五四四	三,七二五	四,〇三五	四,三三〇	六,八八	三三,七三二	一,五五〇	三,五九九	五,六,七四三
角館	四,一七九	四,四三三	四,八五三	五,二九二	七,五七七	五一,〇三一	四二,一八五	八,一七八	二〇,三三三
神代	三,四〇三	三,八三九	四,一三三	四,三三三	六,九八	三六,〇九二	一一,一五	二,一六九	二〇,三三八
生保	—	—	—	—	—	—	—	—	—

田内	一,五六八	一,七〇〇	一,〇一五	一,八七七	三,三四	一八,七〇二	二,二一八	一,二一八	三〇,七八五
西明	二,九二五	三,〇六六	三,一八九	三,五二一	五,九七	三三,三五六	三,九九五	八,三〇一	二,三六四
中川	三,一七七	三,三五〇	三,五七二	三,八二八	六,二九	二七,六三四	七,〇八三	一,八九九	六,三六四
雲水	二,六七八	二,八四五	二,〇一六	二,〇七六	三,三三	一六,六八八	—	—	六,三二二
清岩	三,一四〇	三,二五三	三,三三六	三,四六八	五,五五	二八,二〇三	一八,四〇三	五,三〇六	六三,〇五五
白川	二,〇九八	二,二二三	二,四六七	二,五六八	三,九六	二二,〇八一	一,六五二	六,四三三	一七,二五七
豊岡	二,三〇四	二,三九五	二,三九〇	二,四三二	三,九四	二〇,八六七	六,八六一	二,九〇四	六五,九〇六
豊川	一,九五二	二,〇〇五	二,一五〇	二,二七九	三,五六	二二,〇三八	八,三九六	三,六八四	一九,一四四
長田	二,一〇六	二,二三八	二,三三六	二,四三三	三,七九	二二,三六五	一六,二九六	六,七〇〇	五八,六三三
千屋	三,八一八	四,〇四〇	四,二四四	四,二八六	七,〇〇	三九,六二八	九,六七八	二,三四七	四,二三四
横堀	四,八五五	五,〇九〇	五,一四四	五,三三七	七,四一	三九,〇五九	五,九八八	一,七七〇	六六,七三二
横屋	三,二四一	三,四〇一	三,六七六	三,八七七	五,八一	二五,四三〇	二二,七九二	四,二三八	一三九,四五四
六郷	六,九八六	七,一三五	七,五一七	七,七〇一	一,三九八	七二,八四〇	一八,五二五	五,一〇一	二四,〇二二
飯詰	三,〇六七	三,一三六	三,三九二	三,五九六	五,五九	二六,七〇〇	〇〇七	一,九四	二四,〇二二
金澤	三,三六六	三,五〇〇	三,七三一	三,八六〇	五,九八	三六,三三三	—	—	—
金鹿	五,九二七	六,〇一一	六,〇九七	六,一四一	一,〇七一	二六,二六六	三三,三三三	—	—
平郡	九,八七九	一〇,五八八	一一,三九三	一二,一九八	一,〇七一	六三,一六一	一三,三四〇	二,一七八	八,七九二
横手	一七,四四四	一九,六九五	二二,三七二	二五,九三八	—	一〇,四四五	三九,二八二	二,二七八	一,四二六
山内	七,一一一	七,〇七三	七,一六五	七,三三一	一,〇七	二九,一一二	一四,〇七五	六,二〇二	四,五〇〇
菜田	二,八九四	三,一〇一	三,二五九	三,四三三	五,二七	二六,〇五八	二〇,一九三	二,二二一	二七,三九二
醍醐	五,一一四	五,二五七	五,四八四	五,六七四	八,四五	三六,六七二	四,二二五	一,二三一	二七,三九二
増田	六,七二六	七,二四六	七,七七一	八,一五七	一,四一四	八五,二二二	三,九二四	六,八九九	八七,六四五
十文	三,三〇八	三,八〇四	四,一三二	四,四四九	七,五八	三一,六四二	四,一八三	九,四〇二	二四,六〇四

三植重 三田重 吉田合 淺田合 福地舞 里見地 沼見地 八木館 大森合 阿根森 旭田根 境川町 黒川町 角間川 雄勝郡 湯澤野 辨野天 幡野天 岩崎野 東成瀬 西成瀬

Table with 10 columns and 20 rows of numerical data for various locations in the Hebei region.

川形 三梨庭 稻庭梨 皆瀬庭 三川梨 須野川 小野川 横野川 秋宮堀 院内堀 山田内 三輪田 西馬音内 元西馬音内 新成治 明治代 田代治 仙道代 市道部 郡部

Table with 10 columns and 20 rows of numerical data for various locations in the Tohoku region.

註 一、十四年度豫算中山本郡の所で二ツ井町の次に組合(一) 四一九圓(扇淵村の次に組合(八)一六圓)八森村の次に組合(二) 二五八圓()が入る。

二、文化と産業

1、ラヂオ聴取者の百世帯當は昭和十年國調の世帯に基く。聴取者数は各年度末(三月末)現在。
 2、各縣統計書の編輯様式が極めて區々なるため産業の各項目は各縣まちまちとなつた。

宮城縣

郡市	昭和十五年		昭和十四年		昭和十三年		昭和十三年	
	ラヂオ聴取者	米(昭和十四年)	ラヂオ聴取者	米(昭和十四年)	養蠶戸數	養蠶產額	農作戸數	農作戸數
總數	二七、〇三二	一、八八一	二七、〇三二	一、八八一	四、四〇一	七五、六八一	一〇四、七四八	二〇、五三三
仙台市	一五、三三八	一、一七〇	一五、三三八	一、一七〇	二、四〇一	五、八八一	二〇、五三三	四、一四二
石巻市	九、七二二	一、一八〇	九、七二二	一、一八〇	一、四〇一	三、四七一	一、一〇三	一、一〇三
刈田郡	五、七三三	一、一八〇	五、七三三	一、一八〇	一、四〇一	三、四七一	一、一〇三	一、一〇三
白石市	三、七三三	一、一八〇	三、七三三	一、一八〇	一、四〇一	三、四七一	一、一〇三	一、一〇三
七ヶ宿町	一、五九九	一、一八〇	一、五九九	一、一八〇	一、四〇一	三、四七一	一、一〇三	一、一〇三
小川町	一、五九九	一、一八〇	一、五九九	一、一八〇	一、四〇一	三、四七一	一、一〇三	一、一〇三
越前町	一、五九九	一、一八〇	一、五九九	一、一八〇	一、四〇一	三、四七一	一、一〇三	一、一〇三
齋川町	一、五九九	一、一八〇	一、五九九	一、一八〇	一、四〇一	三、四七一	一、一〇三	一、一〇三
大平町	一、五九九	一、一八〇	一、五九九	一、一八〇	一、四〇一	三、四七一	一、一〇三	一、一〇三
大澤町	一、五九九	一、一八〇	一、五九九	一、一八〇	一、四〇一	三、四七一	一、一〇三	一、一〇三
白鷹町	一、五九九	一、一八〇	一、五九九	一、一八〇	一、四〇一	三、四七一	一、一〇三	一、一〇三

郡市	昭和十五年		昭和十四年		昭和十三年		昭和十三年	
	ラヂオ聴取者	米(昭和十四年)	ラヂオ聴取者	米(昭和十四年)	養蠶戸數	養蠶產額	農作戸數	農作戸數
宮岡町	一、五九九	一、一八〇	一、五九九	一、一八〇	一、四〇一	三、四七一	一、一〇三	一、一〇三
圓田町	一、五九九	一、一八〇	一、五九九	一、一八〇	一、四〇一	三、四七一	一、一〇三	一、一〇三
柴田郡	一、五九九	一、一八〇	一、五九九	一、一八〇	一、四〇一	三、四七一	一、一〇三	一、一〇三
大河原町	一、五九九	一、一八〇	一、五九九	一、一八〇	一、四〇一	三、四七一	一、一〇三	一、一〇三
村田町	一、五九九	一、一八〇	一、五九九	一、一八〇	一、四〇一	三、四七一	一、一〇三	一、一〇三
槻木町	一、五九九	一、一八〇	一、五九九	一、一八〇	一、四〇一	三、四七一	一、一〇三	一、一〇三
金ヶ瀬町	一、五九九	一、一八〇	一、五九九	一、一八〇	一、四〇一	三、四七一	一、一〇三	一、一〇三
船岡町	一、五九九	一、一八〇	一、五九九	一、一八〇	一、四〇一	三、四七一	一、一〇三	一、一〇三
沼邊町	一、五九九	一、一八〇	一、五九九	一、一八〇	一、四〇一	三、四七一	一、一〇三	一、一〇三
富岡町	一、五九九	一、一八〇	一、五九九	一、一八〇	一、四〇一	三、四七一	一、一〇三	一、一〇三
川崎町	一、五九九	一、一八〇	一、五九九	一、一八〇	一、四〇一	三、四七一	一、一〇三	一、一〇三
伊具郡	一、五九九	一、一八〇	一、五九九	一、一八〇	一、四〇一	三、四七一	一、一〇三	一、一〇三
角田町	一、五九九	一、一八〇	一、五九九	一、一八〇	一、四〇一	三、四七一	一、一〇三	一、一〇三
丸森町	一、五九九	一、一八〇	一、五九九	一、一八〇	一、四〇一	三、四七一	一、一〇三	一、一〇三
金山町	一、五九九	一、一八〇	一、五九九	一、一八〇	一、四〇一	三、四七一	一、一〇三	一、一〇三
筆内町	一、五九九	一、一八〇	一、五九九	一、一八〇	一、四〇一	三、四七一	一、一〇三	一、一〇三
大野町	一、五九九	一、一八〇	一、五九九	一、一八〇	一、四〇一	三、四七一	一、一〇三	一、一〇三
小野町	一、五九九	一、一八〇	一、五九九	一、一八〇	一、四〇一	三、四七一	一、一〇三	一、一〇三
藤野町	一、五九九	一、一八〇	一、五九九	一、一八〇	一、四〇一	三、四七一	一、一〇三	一、一〇三
櫻尾町	一、五九九	一、一八〇	一、五九九	一、一八〇	一、四〇一	三、四七一	一、一〇三	一、一〇三
東根町	一、五九九	一、一八〇	一、五九九	一、一八〇	一、四〇一	三、四七一	一、一〇三	一、一〇三
北根町	一、五九九	一、一八〇	一、五九九	一、一八〇	一、四〇一	三、四七一	一、一〇三	一、一〇三
西北根町	一、五九九	一、一八〇	一、五九九	一、一八〇	一、四〇一	三、四七一	一、一〇三	一、一〇三

東北の市町村

宮城郡 下増郷 玉浦郷 館腰郷 千貫島郷 愛鳥郷 高中田郷 生保上郷 秋田郷 閉田郷 増田郷 岩沼郷 名取郡 荒濱郷 逢田郷 吉田郷 山田郷 坂元郷 亘理郡 亘野郷 耕野郷 大張郷 館矢間

Table with 10 columns of numerical data corresponding to the locations listed in the header. The numbers are arranged in a grid format, with some values appearing to be sums or averages of other values in the same row.

鹽竈 松島 廣瀬 大石 根北 七切 岩切 利府 七郷 高砂 多賀 七濱 浦戸 黒川 吉岡 宮床 富谷 吉田 鶴巢 落合 粕川 大谷 大松 大松 加美郡

Table with 10 columns of numerical data corresponding to the locations listed in the header. The numbers are arranged in a grid format, similar to the right page but with different values.

川真一西東鳴岩玉下敷荒志高三松古志鳴廣賀宮色小中
渡山栗崎崎子出造鳥伊場玉雄田倉木山川郡瀨原石崎麻田野田

Table with 10 columns and 20 rows of numerical data. The columns correspond to the locations listed in the header above. The data consists of various numbers, some with decimal points, arranged in a grid.

玉藤清宮長一高岩若築粟寬大沼中富北不南元小田涌鹽鬼
澤里瀧澤岡道水崎柳館郡嶽貫部坪永浦堂郷谷田尻谷郡皆

Table with 10 columns and 20 rows of numerical data. The columns correspond to the locations listed in the header above. The data consists of various numbers, some with decimal points, arranged in a grid.

中津山 桃浦 橋五 十川 大川 二川 壯波 女波 蛇井 稻濱 大原 鮎川 本郡 志津 氣沼 柳山 橫倉 十谷 入津 歌谷 小泉 御嶽

Table with 10 columns and 12 rows of data for the Hebei region, including population, rice production, and other statistics for various towns.

階上 松岩 新月 鹿折 唐桑 大島

福島縣

Table with 10 columns and 12 rows of data for the Fukushima region, including population, rice production, and other statistics for various towns.

飯瀨 渡利 鎌田 岡目

東北の市町村

Table with 10 columns and 12 rows of data for the Tohoku region, including population, rice production, and other statistics for various towns.

河北年鑑

Table with 15 columns and 15 rows of data. Columns represent locations: 東尾, 永井, 高沼, 大野, 寶野, 上野, 詳野, 野野, 下野, 陸野, 登野, 尾野, 千野, 新野, 東野, 片野, 高野, 柳野, 八野, 川野, 廣野, 勝野, 笈野, 堂野. Rows contain numerical data.

一六〇

東北の市町村

Table with 15 columns and 15 rows of data. Columns represent locations: 高山, 近高, 高野, 社野, 柳野, 粟倉, 昭和, 大瀧, 横田, 本名, 川口, 沼澤, 西谷, 三原, 西谷, 東川, 中川, 新川, 赤澤, 玉路, 本郷, 藤郷, 旭川. Rows contain numerical data.

一六一

豐井里 石豐 常豐 竹貫川 官本 西河郡 白河郡 西郷河 白坂郷 古關山 金關山 社野 小野 釜子 五箇子 大沼 關平 滑津 吉川 中川 三子 信夫 矢吹

Table with 10 columns of numerical data for various locations. The values are arranged in a grid format, with some numbers appearing in multiple columns for the same location.

川崎 小川 石川 石川郡 澤田川 野澤 泉澤 川東 小江 大森 須田 蓬田 小畑 母谷 中橋 山崎 山崎 淺川 田川 三村 御春 高野 逢野 小巖 巖江 泉

Table with 10 columns of numerical data for various locations. The values are arranged in a grid format, with some numbers appearing in multiple columns for the same location.