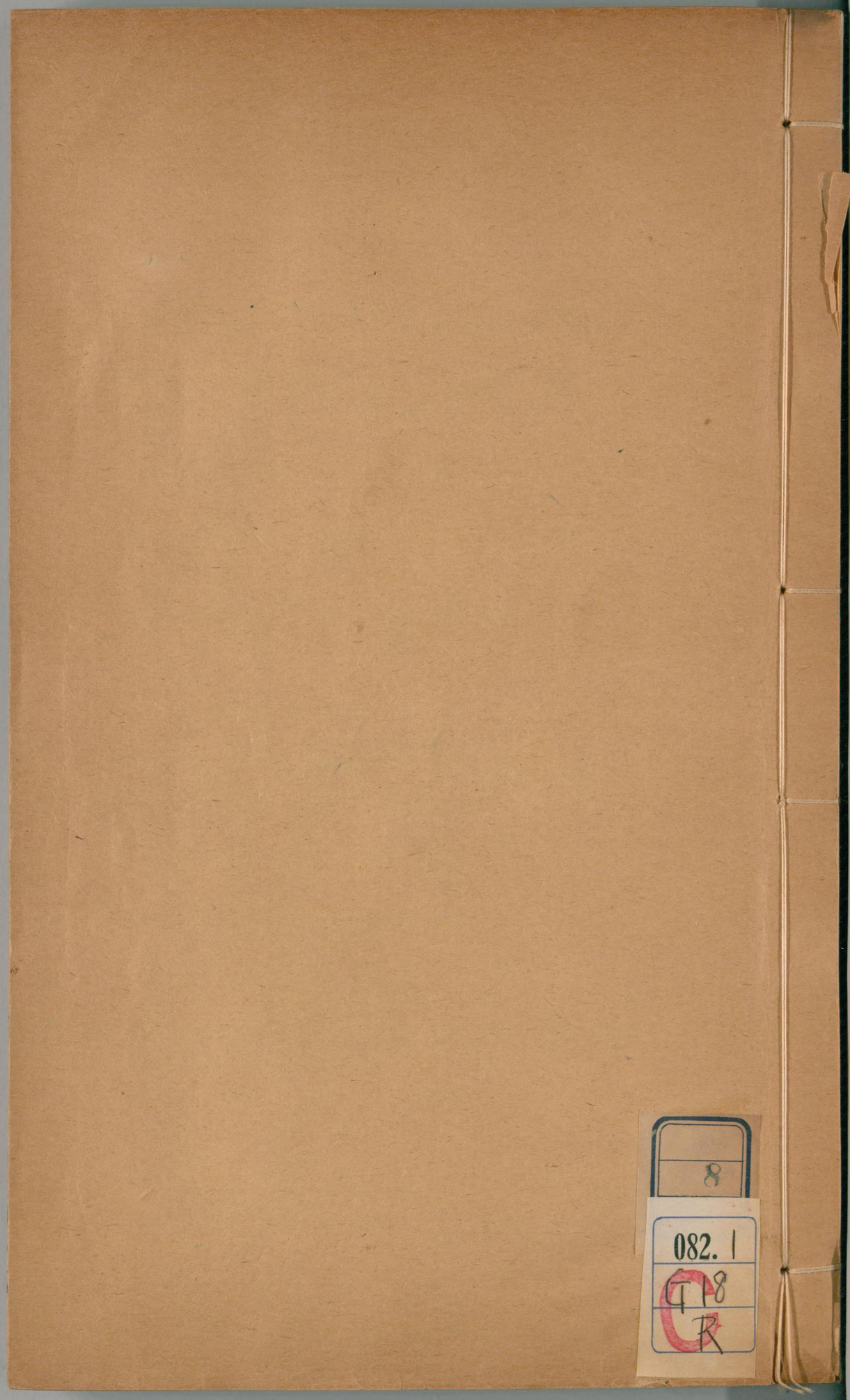

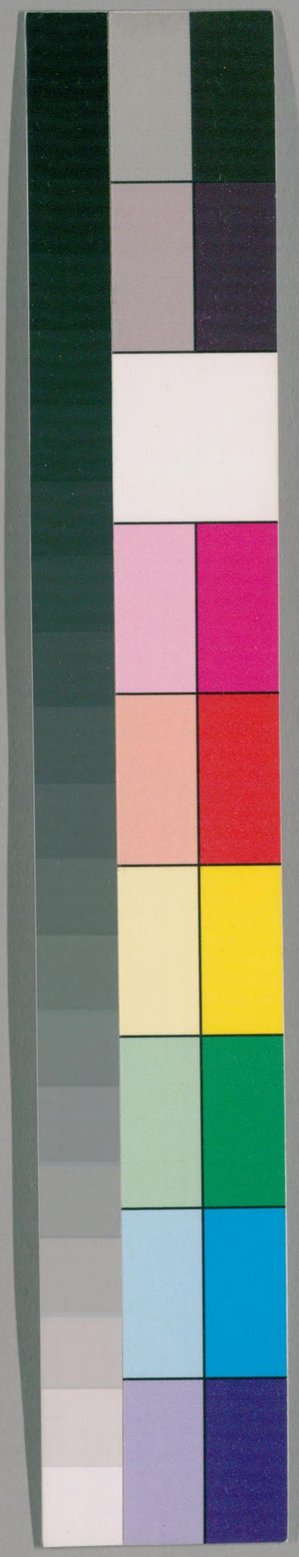

8
082.1
G18
R

国立国会図書館　タイトル『雅雨堂叢書』 請求記号 082.1-G18R

ガラス使用

国立国会図書館　タイトル『雅雨堂叢書』　請求記号 082.1-G18R

ガラス使用

北夢瑣言卷第九

富春孫光憲纂集

孟宏微躁妄

唐孟宏微郎中誕妄不拘宣宗朝因次對曰陛下何以不知有臣不以文字召用上怒曰卿何人斯朕耳全不知有卿翌日上謂宰臣曰此人躁妄欲求翰林學士大容易哉於是宰臣歸中書貶其官示小懲也又嘗忿狷擠其弟落井外議喧然乃致書告親友曰懸身井半風言沸騰尺水丈波古今常事與鄭諷鄰居諷爲南海從事因墻頹中郎一作郎中夾入墻界五六尺一作丈知宅者有

56360

国立国会図書館　タイトル『雅雨堂叢書』　請求記号 082.1-G18R　ガラス使用

狀請退其所侵判其狀曰海隅從事少有生還地勢尖斜打墻夾入平生操履率皆如是不遭擯棄幸矣

楊收相報楊元价

唐楊相國收貶死嶺外于時鄭愚尚書鎮南海忽一日客將報云楊相公在客次欲見鄭尚書八座驚駭以宏農近有後命安得此來乃接延之楊相國曰某爲軍容使楊元价所譖不幸遭害今已得請於上帝賜陰兵以復仇欲托尚書宴犒兼借錢十萬緡滎陽諾之唯錢辭以軍府事多許其半楊相曰非銅錢也燒時幸勿著地滎陽曰若此則固得遵副從容間長揖而滅滎陽令於北郊具酒饌素錢以祭之楊相猶子有典壽陽者見相國乘白馬臂朱弓撚彤矢有朱衣天吏控馬謂之曰上帝許我讐殺楊元价我射著其腳必死也俄而（抄本有一中字）楊中尉暴染腳疾而殂蜀毛文錫司徒先德前潮（一作湖）牧龜範曾趨事鄭尚書熟詳其事愚於毛氏子聞之

劉山甫題天王

唐彭城劉山甫中朝士族也其先宦於嶺外侍從北歸泊船於青草湖登岸見有北方毘沙門天王因詣之見廟宇摧頹香燈不續山甫少年而有才思元隨張處權請郎君詠之乃題詩曰壞墻風雨幾經春草色盈庭一

国立国会図書館　タイトル『雅雨堂叢書』　請求記号 082.1-G18R　ガラス使用

座塵自是神明無感應盛衰何得郤由人是夜夢爲天王所責自云我非天王南嶽神也主張此池一作地汝何相侮俄而驚覺而風浪斗起倒檣絶纜沈溺在即遽起悔過令撤詩牌然後已山甫自序

韋宰相功德驗　陳微附

蜀路白衞嶺多虎豹噬人有選人京兆韋亡其名唐光化中調授巴南宰常念金剛經赴任至泥溪遇一女人著緋衣挈二子偕行同登此山前路嶺頭行人相駐叫譟見此女人乃赤貙大蟲也逡巡與韋分路而去韋終不覺蓋持經之力也　成都府廣都縣人陳微自少年常誦金剛經與胥姓馬者有隙一旦事故亡匿馬生揚言欲追捕之陳乃彎一弋首行坐相隨儻遇馬生必能刺之誓不受其執録一作僇字或一日行於村路蓊薈間馬胥伏而掩之陳抽刀一揮馬生仰倒由是獲脱至前方悟手之所揮乃刀蘸又歸所匿處刀刃宛在本不偕行馬胥亦無所傷何其異也

刺血寫經僧

唐咸通中西川僧法進刺血寫經聚衆教化寺所司申報高燕公判云斷臂既是凶人刺血必非善事貝多葉上不許塵埃俗子身中豈堪腥膩宜令出境無得惑人

国立国会図書館　タイトル『雅雨堂叢書』　請求記号 082.1-G18R　ガラス使用

與一繩遞出東界所司不喻繩文賜錢一千送出東郭幸而誤免後卒於荆州玉泉寺

成令公擲杯珓事

荆州成令公汭唐天復中准詔統軍救援江夏舟楫之盛近代罕聞已決行期不聽諫諍師次公安縣寺有二金剛神土人號曰二聖亦甚有靈中令艤舟而謁之炷香虔誠冥禱勝負以求杯珓陰陽之兆凡三十擲皆不吉乃謂所信孔目官楊師厚曰卦之不吉如之何師厚對曰令公數年造船旌旗已敗中路而退將何面目回見軍民於是不得已而進竟有破陣之敗身死家破非偶然也向使楊子察人之情幸其意怠一言而止則成氏滅亡未可知也

白蓮女惑蘇昌遠

唐中和中有士人蘇昌遠居蘇臺屬邑有小莊去官道十里吳中水鄉率多荷芰忽見一女郎素衣紅臉容質絶麗閑其明悟若神仙中人自是與之相狎以莊爲幽會之所蘇生惑之既甚嘗以玉環贈之結殷勤或一日見檻前白蓮花開數榮殊異俯而翫之見花房中有物細視之乃所贈玉環也因折之其妖遂絶鬼神無形必憑於物精氣所附非菡萏之能哉聞於劉山甫

国立国会図書館　タイトル『雅雨堂叢書』　請求記号 082.1-G18R　ガラス使用

柳鵬舉誘五絃妓

唐龍紀中有士人柳鵬舉遊杭州避雨於伍相廟見一女子抱五絃云是錢大夫家女僕鵬舉悅之遂誘而奔藏於舟中爲廂吏所捕其女僕自縊而死或一日郤到柳處柳亦知其物故驚訝其來女僕具道其情因以魂偶一作經時而去見劉山甫閑談中謁

雲芳子魂事李茵

僖宗幸蜀年有進士李茵襄州人奔竄南山民家見一宮娥自云宮中侍書家雲芳子有才思與李同行詩蜀具述宮中之事兼曾有詩書紅葉上流出御溝中即此姬也行及綿州逢內官田大夫識之乃曰書家何得此逼令上馬與之前去李甚怏悵無可以一作奈何宮娥與李情愛至深至前驛自縊而死其魂追及李生具道憶戀之意迨數年李茵病瘠有道士言其面有邪氣雲芳子自陳人鬼殊途告辭而去聞於劉山甫

勾靈祟

唐文德中小京官張忘其名寓蘇臺子弟少年時在士人陸評事院往來爲一美人所悅來往多時心疑之尋病瘠遇開元觀吳道士守元曰子有不祥之氣授以一符果一冥器婢子背書紅英字在空舍柱穴中因焚之

其妖乃絕聞於劉山甫

高燕公神筆

淮海小將姓朱忘其名有女未嫁爲鬼物所祟常呼韓郎往來如生人唯不見形奉外舅姑禮自云天朝神朱以異事不敢隱秘乃告府主高燕公公唯書名俾朱歸帖於女房門上其邪來見容嗟言別而去聞於劉山甫

魚元機　徐月英附

唐女道魚元機字蕙蘭甚有才思咸通中爲李億補闕執箕帚後愛衰下山隸咸宜觀爲女道士有怨李公詩曰易求無價寶難得有心郎又云蕙蘭銷歇歸春浦楊柳東西伴客舟自是縱濃乃娼婦也竟以殺侍婢爲京兆尹溫璋殺之有集行於世　江淮間有徐月英亦娼者其送人詩云惆悵人間事久違兩人同去一人歸坐憎平望亭前水忍照鴛鴦相背飛一本又有云枕前淚與階前雨隔箇窗間總滴到明亦有詩集金陵徐氏諸公子寵一營妓卒乃焚之月英送葬謂徐公曰此娘平生風流沒亦帶焰時號美戲也唐末有北里誌其間即孫尚書儲數賢平康狎游之事或云孫棨舍人所撰

李氏女

唐廣明中黃巢犯闕大駕幸蜀衣冠蕩析寇盜縱橫有

西班李將軍女奔波隨人迤邐達興元骨肉分散無所
依托適值鳳翔奏將軍董司馬者乃晦其門閥以身托
之而性甚明敏善於承奉得至於蜀尋訪親眷知在行
朝始謂董生曰喪亂之中女弱不能自濟幸蒙提挈以
至於此失身之事非不幸也人各有偶難爲偕老請自
此辭董生驚愕遂下其山矣識者謂女子之智亦足稱
也見劉山甫閒談

馮藻慕名

唐馮藻常侍肅之子涓之叔父世有科名小貂文采不
高酷愛名第已十五舉有相識道士謂曰先輩某曾入
靖觀之此生無名第但有官職必亦未之信更應十舉
已二十五舉矣姻親勸令罷舉且謀官職藻曰譬如一
生無成更誓五舉亦無成遂三十舉方就仕歷官卿監
峽牧終於騎省何浮名之引人而輕祿仕之如是也

李涪書改切韻

唐李涪尚書福相之子以開元禮及第亦一作不爲小文
好著述朝廷重其博學禮樂之事諮稟之時人號爲周
禮庫蓋籍於舊典也廣明以前切韻多用吳音而清青
之字不必分用涪改切韻一有其上聲全刊吳音當方進而
聞於宰相僉許之無何巢寇犯闕因而寢止于今無人

敢以聲韻措懷也然會見韻銓鄰駁切韻改正吳音亦甚夥當不知八座於此又何規製也惜哉古之製字卷紙題名姓號曰名紙大中年薛保遜爲舉場頭角人皆體倣方作門狀洎後仍以所懷列於啟事隨啟詣公相門號爲門狀門啟雖繁於名紙各便於時也書云謹祇候起居郎某官即是起居在前某官在後至今顛倒無人改更矣有朝廷改之亦美事也

穆李非命

唐監察李航福相之子美茂洽暢播於時流黃巢後扶侍聖善歸東都別墅與御史穆延晦同行宿於虢州公館翌日脩謁郡牧張存即王拱下部將也謂典客曰我受穆家恩命今穆侍御經過必須展分報答也典客詣館話於穆生因修狀謁謝張公大怒且曰此言得自何人具以典謁爲對乃斬謁者穆生驚怪失意歸館尋遣人就而害之李監察不喻方抱憂惶俄亦遇害將以滅口于時李公遠聖善所憩之牀無以求活竟同非命他日兄弟訴冤夢航謂骨肉間曰張存已得請於上帝不日即死果爲拱所誅葆光子嘗讀李肇國史補曰李公沂曾放死囚他日道次遇之其人感恩延歸其家與妻議所酬之物妻嫌數少此人曰酬物少不如殺之李公

国立国会図書館　タイトル『雅雨堂叢書』　請求記号 082.1-G18R　ガラス使用

急走遇俠士方免此禍常以爲虛誕今張存翻害穆李即史補之說信非虛誕也怪哉

王給事剛鯁

唐王祝給事名家子以剛鯁自任仍以所尚垂訓子孫嫌人柔弱一作懦又素有物力殖利極豐黃冤前嘗典常州京國亂離盤旋江湖甚有時望急詔徵回歸裝極厚水陸分載行至甘棠王拱帥于是邦不式王命兇暴衆闡以夕拜將來必居廊廟延奉勤至夕拜鄙其武人殊不啓接拱乃於內廳盛張宴席備列珍饌簾下妓樂齊列其內子亦映簾共拱立乃斂容向夕拜曰某雖武夫叨忝旄鉞今日多幸獲遇軒蓋經過不棄末宗願居子姪之列即榮幸也夕拜不允堅抗再三拱勃然作色曰給事王程有限不敢淹留俄而罷宴處分兩轎速請王給事離館暗授意旨並令害之一家上下悉投黃河獲其囊三四百籠以舟行沒溺聞奏朝廷多故舍而不問夕拜有一子此際行至襄州無故投井而卒雖陝帥汪暴亦未喻天意也葆光子曰剛有立事時有用舍以柔濟剛不爽權變當衰亂之世須適時之宜王公儻受其致敬庸何傷哉但卻其賂即善也履尾滅族悲夫

裴楊操尚

唐楊收段文昌皆以孤進貴爲宰相率愛奢侈楊相女適裴坦長子嫁資豐厚什器多用金銀坦尚儉聞之不樂一日與國號及兒女輩到新婦院臺上用碟盛果實坦欣然視碟子內乃卧魚犀遽推倒茶臺拂袖而出乃曰破我家也他日收相果以納賂竟至不令宜哉

出腹不生養盧侍郎

盧氏衣冠第一歷代未嘗知舉乾符中盧攜在中書歎宗人無掌文柄乃擢群從陝虢觀察使盧渥知禮闈是歲十二月黃巢犯闕僖皇播遷舉子星散迨收復京都裴贄連知三舉渥有羨色趙崇大夫戲之曰閣下所謂出腹不生養主司也一本無養字

張輿師汝門僧

唐相國張濬二子一曰義師即小字也本名格爲罷科一曰輿師忘其名後號李將軍名儼與父達軍機於淮海亦遇害也格與輿師昆弟俊邁而尚矯譎皆有父風輿師幼年出宅門見其門僧忘其名傳相國處分七箇之其僧解后莫知何罪俄而相國召僧坐安見其詞色不懌因問之僧以郎君傳相國處分見怪未知罪名相國驚駭慚謝以兒子狂駭幸師慈悲回至堂前喚輿師怒責之且曰汝見僧何罪而敢造次對曰今日雖無罪

国立国会図書館　タイトル『雅雨堂叢書』　請求記号 082.1-G18R　ガラス使用

過想其向來隱惡不少是以笞之相國不覺失笑

此卷第十九條載陝虢觀察使盧渥與八卷陝州廉使盧沆事同疑沆遏自是一人孫氏偶不照而重出耳

北夢瑣言卷第十

富春孫光憲纂集

狄右丞鄙著紫僧　僧鸞附

唐狄歸昌右丞愛與僧游每誦前輩詩云因過竹院逢僧話略得浮生半日閑其有服紫袈裟者乃疎之鄭谷郎中亦愛憎用比蜀茶乃曰蜀茶與僧未必皆美不欲舍之　僧鸞有逸才而不拘檢早歲稱鄉御謁薛氏能尚書於嘉州八座以其顦顇難爲舉子乃俾出家白於百尺大像前披剃不肯師於常僧也後入京爲文章供奉賜紫栁玭大夫甚愛其才租庸張相亦曾加敬盛言

其大用由是反初號鮮于鳳脩刺謁柳公公鄙之不接又謁張相張相亦拒之於是失望而爲李鋌江西判官後爲西班小將軍竟於黃州遇害

張翺輕傲　李堅白蔣貽恭附

唐乾寧中宿州刺史陳璠以軍旅出身擅行威斷進士張翺恃才傲物席上調璠籠妓張小泰怒而揖起付吏責其無禮狀云有張翺兮寓止淮陰來綺席兮放恣胸襟璠益怒云據此分析合喫幾下翺云只此兩句合喫乎三下五下切求一笑宜費乎千金萬金金鞭響背十三長逝惜其恃才而取禍也出劉山甫閑談詞多不載

蜀綿州刺史李忘其名時號嗑咀以軍功致郡符好賓客有酒徒李堅白者龐有文筆李侯謂曰足下何以名爲堅白對曰莫要改爲士元亮君雄是權耶又有蔣貽恭者好嘲詠頻以此痛遭橫楚竟不能改蜀中士子好著襪頭袴蔣謂之曰仁賢既裹將仕郎頭爲何作散子蔣腳他皆類此蔣生雖嗜嘲咏然談笑儒雅凡遭譏刺皆輕薄之徒以此縉紳中咸惡之近聞官至令佐而卒斯亦幸矣

劉李愚甥

唐劉瞻相公有清德大名與弟阿初皆得道已入仙傳先婚李氏生一子即劉贊也相國薨後贊且孤幼性甚

幘一作魯鈍教其讀書終不記憶其舅即李殷衡侍郎也以劉氏之門一作子不可無後常加楚箠終不長進李夫人慈念不忍苦之歎其宿分也一旦不告他適無以訪尋聖善憶念淚如綆縻莫審其存亡數年方歸子母團聚且曰因入嵩山遇一白衣叟謂曰與汝開心將來必保聰明自是日誦一卷兼有文藻擢進士第梁時登朝充崇政院學士預時俊之流其渭陽李侍郎充使番禺爲越王劉氏所縻爲廣相而薨僕與劉贊猶子慤通熟自言家世合有一人得道矣即白衣叟其髮鬍乎

李鵬遇桑道茂

唐盛唐縣令李鵬遇桑道茂曰長官只此一邑而已賢郎二人大者位極人臣次者殆於數鎮子孫百氏後如其言長男名石出將入相子孫兩世及第至今無閒次即諱福歷歷七鎮終於使相凡八男三人及第至尚書給諫郡牧見有諸孫皆朱紫不墜士風何先見之妙如是

孔侍郎借油衣

唐孔拯侍郎作遺補時朝回遇雨不齎油衣乃避雨於坊叟之廡下傍注愈甚已過食時民家意其朝飢延入廳事俄有一叟烏帽紗巾而出迎候甚恭因備酒饌一

一精珍乃公侯家不若也孔公慚謝之且借油衣叟曰某寒不出熱不出風不出雨不出未嘗置油衣然已令鋪上取去可以供借也孔公賞羨不覺頓忘宦情他日說於僚友爲大隱之美也古之富者擬於封君洪範五福一曰富先賢以無事當貴豈斯人之徒耶復有一丞郎馬上內逼急詣一空宅逕登溷軒斯乃大優穆刀綾光訪人聞之莫不絕倒

前賢戲調

唐裴晉公度回貌不揚自選真贊云爾身不長爾貌不揚胡爲而將胡爲而相幕下從事遜以美之且曰明公以內相爲優公笑曰諸賢好信謙也幕僚皆悚而退李洗者渤海人昆仲皆有文章洗因旅次至江村宿於民家見覆斗上安錫佛一軀洗詭詞以贊之民曰偶未慶贊爲去僧院地遠爾洗曰何必須僧只我而已民信之明發隨分具齋餐炷香虔誠洗俯仰朗稱曰錫鑞佛子柔軟世尊斗上莊嚴爲有十升功德念摩訶波若波羅密又趙璘員外爲裴坦相漢南從事璘甚陋裴公戲之曰趙公本不醜孩抱時乳母憐惜往往撫弄云作醜子作醜子因此一定趙公大咍薛侍郎昭緯氣貌昏濁杜

紫微脣厚温庭筠號温鍾馗一作夔不稱才名也薛侍郎未登第前就肆買鞋鞋主曰秀士腳第幾對曰與昭緯作腳來未曾與立行第也杜德祥侍郎昆弟力困要舉息利錢濟急用召同坊富民到宅且問曰子本對是幾錢其人拂袖而出又孔昭緯拜官教坊優伶繼至各求利市石野猪獨先行到公有所賜謂曰宅中甚闕不得厚致若有諸野猪幸勿言也復有一伶繼來公索其笛喚近階指笛竅問之曰何者是浣溪紗孔籠子笛伶大笑之又道士陳子霄登華山上方偶有顛仆宇文翰郎中致書戲之曰不知上得不得且怪元之又元斯皆清賢雅戲以之羣居又何傷也

京兆府鵶挽鈴

唐温璋爲京兆尹勇於殺戮京邑憚之時聞挽鈴聲俾看架下不見有人凡三度挽掣乃見鵶一隻尹曰是必有人探其雛而訴寃也命吏隨鵶所在捕之其鵶盤旋引吏至城外樹間果有人探其雛尚憩樹下吏乃執之送府以禽鳥訴寃事異於常乃斃捕雛者而報之

天帝召棊客

唐僖宗朝翰林待詔滑能棊品甚高少逢敵手有一張小子年僅十四來謁覓棊請饒一路滑生棊思甚遲沈

吟良久方下一子張生隨手應之都不介意仍於庭際取適候滑生更下又隨手著應之一旦黃寇犯闕僖宗幸蜀滑以待詔供職謀赴行在欲取金州路入辦裝挈家將行張生曰不必前邁某非綦客天帝命我取公著綦請指揮家事滑生驚愕妻子啜泣奄然而逝他日京都共知也昔顏回卜商爲地下脩文郎又李長吉爲帝召綦之命乃鄧宮帝君乎與真誥髮髽故梗槩而言之召撰樂府豈斯類耶所言天帝者非北極天皇大帝也按真誥又非北方元天黑帝道君此鬼都北帝又號鬼帝世人有大功德者北帝得以辟請四明公之流是也

新趙意醫

醫者意也古人有不因切脉隨知病源者必愈之矣唐崔魏公鎮諸宮有富商船居中夜暴亡迨曉氣猶未絕鄰房有武陵醫士一作工梁新聞之乃與診視曰此乃食毒也三兩日得非外食耶僕夫曰主公少出船亦不食於他人梁新曰尋常嗜食何物僕夫曰好食竹雞每年不下數百隻近買竹雞併將充饌梁新曰竹雞吃半夏必是半夏毒也命搗薑擘汁折齒而灌之由是方蘇崔魏公聞而異之召到衙安慰稱奬資以僕馬錢帛入京致書朝士聲名大振仕至尚醫奉御有一朝士詣之梁

国立国会図書館　タイトル『雅雨堂叢書』　請求記号 082.1-G18R　ガラス使用

奉御曰何不早見示風疾已深矣請速歸處置家事委順而已朝士聞而惶遽告退策馬而歸時有鄜州馬醫趙鄂者新到京都於通衢自榜姓名云攻醫術士此朝士下馬告之趙鄂亦言疾已危與梁生所說同矣謂曰只有一法請官人剩吃消梨不限多少時咀齕不及挨汁而飲或希萬一此朝士又策馬歸以書筒貯消梨馬上旋齕到家旬日唯喫消梨頓覺爽朗其恙不作卻訪趙生感謝又訪梁奉御具言得趙生教也梁公驚異且曰大國必有一久相繼者遂召趙生資以僕馬錢帛為延譽官至太僕卿

療疑病

元頏博士話唐時中表間有一婦人從夫南中効官曾誤食一蟲常疑之由是成疾頻療不愈京城醫者忘其姓名知其所患乃請主人姨妳中謹密者一人預戒之曰今以藥吐瀉但以盤盂盛之當吐之時但言有一小蝦蟆走去然切勿令娘子知之是詐語也其妳僕遵之此疾永除又說有一年少眼中常見一小鏡子醫工趙卿診之與少年期來晨以魚膾奉候少年及期赴之延於閣子內且令從容候客退後方得攀接俄而設臺于上施一甌芥醋更無他味卿亦未出迨日一作禺中久候

不至少年飢甚且聞醋香不免輕啜之逡巡又啜之覺胸中豁然眼花不見因竭甌啜之趙卿探知方出少年以啜醋慚謝卿曰郎君啜鱠太多非醬醋不快又有魚鱗在胸中所以眼花適來所備醬醋只欲郎君因飢以啜之果愈此疾烹鮮一作鱗之會乃權誑也請退謀餐他妙多斯類也非庸醫所及也凡欲以倉扁之術求食者得不勉之哉

非意致禍

唐時杜彥林爲朝官一日馬驚蹶倒蹏鐙既深抽腳不出爲馬拖行一步一踏以至于卒古人云乘船走馬去死一分是知跨御常宜介意也杜相審權弟延美亦登朝序乘馬入門爲門楣所軋項頸低曲伸短前引肩高於頂乃一生之疾也荆州文獻王好馬不惜千金没世不遇周先帝命内臣李廷玉賜馬與南平王且問所好何馬乃曰良馬千萬無一若駿者即可得而選苟要坐下坦一作且穩免勞控制唯騶庶幾也既免蹄齧不假銜枚兩軍列陣萬騎如一苟未經騶亂氣狡憤介胄在身與馬爭力鞏控不暇安能左旋右抽舍轡揮兵乎自是江南蜀馬往往學騎甚便乘跨是知蹀躞者誇於目馴柔者便於身此一作比君子之難逢假爾剔者抑其次也

国立国会図書館　タイトル『雅雨堂叢書』　請求記号 082.1-G18R　ガラス使用

哉

崔樞食龍子

唐崔樞爲小朝官家人於井中汲得一魚樞本好鮮食意是厨人治魚誤落井中乃令烹而啖之忽夢爲冥官領過讀判云人間小臣輒食龍子所有官爵並削除後一年卒樞甚有聲不躋顯位誤有所食豈命也夫

薛滂陰誅

唐薛滂官至員外郎喪亂後不養繼母盤桓江淮間道門寄榻游江南至吉州閤阜觀遇脩黃籙齋道士升壇行法事滂亦就列忽失聲痛叫云中箭速請筆硯口占一詩口蓋國深恩不易讐又離繼母出他州誰知天怒無因息積惡終身乞命休頃便卒天復辛酉年事斯人也必有隱慝而致陰誅古者史籍皆以至孝繼母聞故列傳蓋以常人難行而已能行即親母可知也豈可繼母而同行路哉薛死倉卒可用垂戒也

崔雍食子肉　李侶蘇循附

唐咸通中龐勛反於徐州時崔雍典和州爲勛所陷趨到彭門雍善談笑遜詞以從之冀紓其禍勛亦見待甚厚其子少俊飲博擊拂自得親近更無阻猜雍以失節於賊以門戶爲憂謂其子曰汝善狎之或得方便能傳

刃乎人皆有死但得其所吾復何恨其子承命密懷利刃忽色變身戰勛疑訝因搜懷袖得匕首焉乃令烹之翌日召雍赴飲（一作飯）既徹問雍曰肉美乎對曰以味珍且飽勛曰此即賢郎肉也亦命殺之後黃巢入廣州執節度使李侃隨軍至荊州令侃草表述其所懷侃曰某骨肉滿朝世受國恩腕即可斷表終不爲尋於江津害之唐宋蘇循尚書詡（一作譎）媚苟且梁太祖鄙之他日至并門謁晉王時張承業方以匡復爲意而循忽獻晉王畫軸筆一對承業愈鄙薄之與夫雍侃爲人視蘇循誠遠矣

王迪車輾葦

王迪舍人早負才業未卜寓翔一日謁宰相杜太尉於宅門十字通衢街路稍狹有二牛車東西交至迪馬夾在其間馬驚仆而臥爲車轍輾靴鼻踰寸而不傷腳指三日後入拜翰林雖幸而免亦神助也

杜孺休種青蓮花

唐韓文公愈之甥有種花之異聞於小說杜給事孺休典湖州有染戶家池生青蓮花刺史收書問染工曰我家有三世治靛瓮常以蓮子浸於瓮底俟經歲年然後種之若以所種青蓮子爲種即爲紅矣蓋還本質又何

国立国会図書館　タイトル『雅雨堂叢書』　請求記号 082.1-G18R　ガラス使用

足怪乃以所浸蓮子寄奉之道士田匡圖親看此花爲愚話之愚見今一作人以雞糞和土培芍藥花叢其淡紅者悉成深紅染之所言益信矣哉蜀王先主將晏駕其年峨嵋山娑羅花悉開白花又荊州之獻王未薨前數年溝港城隍悉開白蓮花一則染以氣類一則表於凶兆斯又何哉

嚴軍容猫犬怪

唐左軍容使嚴遵美於閹宦中仁人也自言北司馬一作爲供奉官袴衫給事無秉簡入侍之儀又云樞密使靡公署三間屋書櫃而已亦無視事廳堂狀後貼黃指揮公事乃是楊復恭奪宰相權也自是常思退休一旦發狂手足舞蹈家人咸訝傍有一猫一犬猫謂犬曰軍容改常也顛發也犬曰莫管他從他俄而舞定自驚自笑且異猫犬之言遇昭宗播遷鳳翔乃求致仕梁川一作州蜀軍收降興元因徙於劒南依王先主優待甚異於青城山下卜別墅以居之年過八十而終其忠正謙約與西門季元爲季孟也于時誅宦官唯西川不奉詔由是脫禍家有北司治亂記八卷備載閹宦忠佞好惡嘗聞此傳偶未得見即巷伯之流未必俱邪良由南班輕忌太過以致參商蓋邦國之不幸也先是路巖相自成都移

国立国会図書館　タイトル『雅雨堂叢書』　請求記号 082.1-G18R　ガラス使用

鎮渚宮所乘馬忽作人語且曰蘆荻花此花開後路無家不久及禍然畜類之語豈有物憑之乎石言於晉蛇斯比也

竇家酒炙地

唐崇賢竇公家罕有名第璟僕射先人不善治生事尤甚困京城內有隙地一段與大閹相鄰閹貴欲之然其地止值五六百千而已竇公欣然以此地奉之殊不言地價乃曰將軍所便不敢奉違某有故欲往江淮上衆三兩處護戎緘題其閹喜而致書凡獲三千緡由是遂濟東市有隙地一片窪下亭汙乃以廉值市之俾妳將煎餅盤就彼誘兒童若拋磚瓦中一紙標得一個餅兒童奔走拋磚瓦博煎餅不久十分填其六七乃以好土填之起一店停波斯日獲一緡他皆倣此由是致富延客朝士時皆謂之輕薄號爲酒炙地亦能爲人求名第酒食聚人亦希利之一端也竇回竇雍無文藝而取名蓋飲啗之力也得於元中凡數賢御史臺記說裴明禮買宅事與竇氏同疑竇效裴之爲也

李昌符詠婢僕

唐咸通中前進士李昌符有詩名久不登第常歲卷軸怠於裝脩因出一奇乃作婢僕詩五十首於公卿間行

之有詩云春娘愛上酒家樓不怕歸遲總不留推道那家娘子臥且留教住待梳頭又云不論秋菊與春花個個能噇空肚茶無事莫教頻入庫一名閑物要些些諸篇皆中婢僕之諱浹旬京城盛傳其詩篇爲妳嫗輩怪罵騰沸盡要摑其面是年登第與夫桃杖虎靴事雖不同用奇即無異也

鍾大夫知命丹效

唐廣南節度使下元隨軍將鍾大夫忘其名晚年流落旅寓（一作於）陵州多止佛寺有仁壽縣主簿歐陽術愍其衰老常延待之三伏間患腹疾臥於歐陽之家踰月不食歐主簿慮其旦夕溘然欲陳牒州衙希取鍾公一狀以明行止鍾公曰病即病矣死即未也既此奉煩何妨申報於是聞於官中爾後疾愈葆光子時爲郡倅鍾公惠然來訪因問所告之由乃曰曾在湘潭遇干戈不進與同行商人數輩就嶽麓寺設齋寺僧有新合知命丹者且云服此藥後要退即飲海藻湯或大期將至即肋下微痛此丹自下便須指揮家事以俟終焉遂各奉一緡吞一丸他日入蜀至樂温縣遇同服丹者商人寄寓樂温得與話舊且說所服之藥大效無何此公來報肋下痛不日其藥果下急區分家事後凡二十日卒某方

神其藥用海藻湯下之香水沐浴卻吞之昨來所苦藥
且未下所以知未死兼出藥相示然鍾公面色紅
飲啗似得藥力也他日不知其所終以其知命有
記之成都覺性院有僧合此藥賣之人多服也

北夢瑣言卷第十一

富春孫光憲纂集

張直方舉裴休

唐金吾大將軍張直方西班倜儻勳臣也好接賓客歌妓絲竹甲於他族與裴相國休相對相國始麻衣就試執金慕其風采因裴造謁執金欵待異禮他日朝中盛稱裴秀才文藝朝賢訝之相國恐涉雜交不遑安處自是不敢更歷其門執金頻召不往或曰裴秀才方謀進取慮致物譽非是偃蹇一日又召傳語曰若不妨及即更奉薦裴益悚惕

薛侍郎紙裹鷄子

唐薛昭緯侍郎恃才與地鄰於傲物常以宰輔自許切於大拜于時梁太祖已兼四鎮兵力漸大有問鼎之心速於傳禪薛公銜命梁國一作園梁祖令客將約回乃謂曰大君有命無容却回速轡前邁既至夷門梁祖謁者曰大君有命無容却回速轡前邁既至夷門梁祖不獲已須出迎接見薛公標韻詞辯方始改觀自是宴接莫不欵曲一日梁祖話及鷹鷂薛公秖對盛言鷙鳥之俊梁祖欣然謂其亦曾放弄歸館後傳語送鷂子一頭薛生致書感謝仍對來人戒僮僕曰令公所賜真一作直須愛惜果一作以紙裹安鞹袋中來人失笑聞於使衙

進士圖所由倒罰崔狀元

唐進士崔昭矩爲狀元有進士圖所由動靜舉罰一日所由疎失狀元笞之逡巡所由謝伏一作杖于階前對諸進士曰崔十五郎不合於同年前面瞋決所由請罰若干博陵無言以對

程賀爲崔亞持服

唐崔亞郎中典眉州程賀以鄉役差充廳子其弟在州曾爲小書吏崔公見賀風味有似儒生因詰之曰爾公讀書乎賀降階對曰薄涉藝文崔公指一物俾其賦詠

雅有意思處分令歸選日裝寫所業執贄甚稱奬之必稱進士依崔之門更無他岐凡二十五舉及第每入京館於博陵之第常感提拔之恩亞卒之日賀爲崔公縗服三年人皆美之

高太尉駢請留蠻宰相事

唐南蠻侵軼西川若無亭障自咸通已後劍南苦之牛叢尚書作鎮爲蠻寇憑陵無以抗拒高公自東平移鎮成都蠻酋搏蜀城掌武先選驍銳救急人背神符一道蠻覘知之望風而遁爾後僖宗幸蜀深疑作梗乃許降公主蠻王以連姻大國喜幸逾常因命宰相趙隆眉楊寄鯤段義宗來朝行在且迎公主高太尉自淮海飛章云南蠻心膂唯此數人請止而鴆之迄僖宗還京南方無虞用高公之策也楊寄鯤輩皆有詞藻途中詩云風裏浪花吹又白雨中嵐色洗還青江鷗聚處窓前見林狖啼時枕上聽此際自然無限趣王程不敢暫留停甚清美也

夏侯相以術而殂

唐相國夏侯公孜富貴後得彭素之術甚有所益出鎮蒲中悅一娼妓不能承奉以致尾閭之泄因而致卒有夏侯長官者本反初僧也曾依相國門庭亂離後挈家

国立国会図書館　タイトル『雅雨堂叢書』　請求記号 082.1-G18R　ガラス使用

寄於鳳州山谷尋亦物故惟寡妻幼子而已夏嫗獻此術於節使滿存相公大獲濡濟其子名籍學吟詩入西川依託勳臣爲幕下從事時人號爲夏侯驢子乃世濟其鄙猥也僕聞之於强山人甚詳亦嘗與籍相識籍子壻羅嶠與僕相知亦多蓄姬妾疑其染夏氏之風然夏侯長官者得非相國之師乎

張金吾威勢取術

唐金吾大將軍張直方一旦開筵命朝士看乾水銀黠曰已非所能有自來矣頃任桂府團練使逢一道士蘊此利術就而求之終不可得乃令健卒縛於山中以死脅之道士驚怕但言藥即多獻術則不傳唯死而已由制不謬衆皆歎羨以謂清河曾遇至人良久張公大笑是得藥縱其他適今日奉呈唯成丹也非已能也

蔡畋虛誕　何法成附

唐高駢鎮成都甚好方術有處士蔡畋者以黃白干之取瓦一片研丹一粒半塗入火燒成半截紫磨金乃奇事也蔡生自負人皆敬之以爲地仙燕公求之不得久而垂露乃是得藥於人眩惑賣弄爲元戎笞殺之王先主時有何法成者小人也以賣符藥爲業其妻微有容色居在北禪院側左院有毳衲者因與法成相識出入

其家令賣藥銀就其家飲啗而已法成以其內子餌之而求其法此僧秘惜遷延未傳乃令其妻治容而接之法成自外還家掩縛欲報巡吏此僧驚懼因謬授其法并成藥數兩釋縛而竄法成聞一作得此術以致發狂大言於人誇解利術未久聞於蜀後主名入苑中與補軍職然不盡僧法他日藥盡遽屬更變伶俜而已偶免謬妄之誅也彭韜光者與何生切鄰兼得其事爲余話之

申屠別駕術禍

高駢鎮維揚有申屠別駕懷至術爲呂用之譖毀一旦作竄燕公命吏齎長限牒所在尋捕至襄州譚院中遇之擒得申生寄襄獄繫維申生告獄吏要見督郵韋公吏以告之韋遽面見屏人曰某身上有化金藥欲獻元戎劉公巨容可乎韋審之遂非時入謁因得道達點甄瓦半葉以呈之劉公歎訝乃虛以叛獄而匿之俾皇在蜀降天使至峴山即田令孜弟也劉公乘醉將藥金誇衒於中使中使迴聞於田中尉洎劉司空朝覲行在與申生偕往藏隱此人不令他適田軍容銜之於導江莊加害劉申皆不幸也有一子號申司馬居朗州尚存點汞藥在身荊南節判司空董太監得申生四粒藥點四汞奉一百千以慰好奇之心也王蜀時有一士著緑布衫常在街衢仍棲逆旅

巡使蕭懷武欲求其術堅確不與遂於馬院打殺之蓋不能任持所致也

宗小子藥妖

唐世長安有宗小子者解黃白術唯在平康狎游與西川節度使陳敬瑄微時游處因色失歡他日陳公遭遇出鎮成都京國亂離僖皇幸蜀宗生避地亦到錦江然畏潁川知之遂旅遊資中郡銷聲斂跡惟恐人知寓應真觀修一爐大丹未竟宗生解六壬每旦運式看一日吉凶無何失聲便謀他適走至內江縣潁川差人吏就所在害之所修藥道士收得傳致數家皆不利人莫知何也

李璧尚書戮律僧

唐李璧尚書出鎮東川有律僧一作師忘其名臨壇度人四方受具者奔走師仰檀施雲集由是鞅掌嗜慾之心熾焉一旦發露前後女童爲尼者呈身之物殆一百四十五人八座戮之葆光子嘗見同僚王行軍說幽州有壇長近八十歲即都校之元昆也每歸俗家以其衰老令小青扶侍因而及亂遂要反初以青爲偶乃謂偶曰平生不謂有此歡暢悔知之晚也軍府怪而笑之僕有門徒僧不欲斥其名經論甚博未有垂露他日預臨壇之列尼輩參請號曰依止自是醜聲盈耳亦不以爲恥

国立国会図書館　タイトル『雅雨堂叢書』　請求記号 082.1-G18R　ガラス使用

嗚呼如來制戒爲入道之門苟非其人反爲聚淫叢藪信乎道不虛行也（一本作律乎律乎道不虛行）

崔元亮降雲鶴趙鴛仙梁威儀附

唐崔元亮曾典眉州每公退具簡履以朝太上焚脩精至不舍晝夜嘗於州衙開黃籙道場爲民祈水旱疾疫而已散齋之晨必降祥雲鸞鶴州民咸覩（亮典湖州脩齋亦降仙鶴）太白爲贊（至今眉州每歲設黃籙齋凡執一作職事軍校及茶酒厮役祇承皆知齋法次第道士羅昭然壽一百一十三歲預崔牧之齋席跨驢出街墜驢而腳在鐙內因拖曳而死也　又王蜀時玉局觀道士趙鴛仙上官道士忘其名住青城山脩齋入壇行法事其廝僕臥而驚覺問師何在人問之乃曰適見四人著緋自天而下曳二道士於壇前鞭背二十問者止之令勿言比趙鴛仙與上官道士相次患發背而斃　又有何景沖作道門威儀好食蒜上壇行法事時有蒜氣後於青城脩齋度江船覆溺死斯蓋罔道不恭爲天罰也　成中令鎮荊南請道士梁威儀行法事俯伏奏章頓首存想因之不起乃醉睡也成公斥之毀廢道場斯亦何趙之流也大約荊湘僧道赴齋皆恣洪飲俚人不以爲非欲求降鑒安可得也

国立国会図書館　タイトル『雅雨堂叢書』　請求記号 082.1-G18R　ガラス使用

關三郎入關

唐咸通亂離後坊巷訛言關三郎鬼兵入城家家恐悚罹其患者令人寒熱戰慄亦無大苦宏農楊玭挈家自駱谷路入洋源行及秦嶺回望京師乃曰此處應免關三郎相隨也語未終一時股慄斯又何哉夫喪亂之間陰厲旁作心既疑矣邪亦隨之關妖之說正謂是也愚幼年曾省故里傳有一夷迷鬼魘人閭巷夜聚以避之凡有窻隙悉皆塗塞其鬼忽來即撲人驚魘須臾而止

希慕求進

唐自大中後進士尤盛封定鄉丁茂珪場中頭角舉子與其交者必先登第而二公各二十舉方成名何進退之相懸也先是李都崔雍孫瑝鄭嵎四君子蒙其盼睞者皆因進昇故曰欲得命通問瑝嵎都雍葆光子曰士無華睟寒素雖瓌意琦行與學雄文苟不資發揚無以昭播是則希顏慕簡馳騁利名者不能免也

垂血淚

唐進士殷保晦妻封夫人皆中朝士族也殷公歷官臺省始舉進士時文卷皆內子寫之動合規式中外皆知良人倜儻疎放善與人交未嘗以文章爲意黃寇犯闕夫妻遭難初封夫人就刃殷公失聲雙血被面其從母

爲尼親見其禍泣言於姻親愚於殷之中表聞之方信古人云淚盡繼之以血哀痛之極也

心疾不妨文章　李氏子附

唐世劉崇望弟兄五人内四人皆登進士第仕至將相丞郎其元昆崇魯不及第官至省郎生五男每院各與一人爲後崇魯留一男少有才思一旦心疾唯染翰草制誥褒貶朝中卿相咸摭其實骨肉間懼聞于外旋取燼之宛爲掌誥之美竟廢于時鄙夫蜀鄉與前簡刺李詠使君有分隴右有一子年十四掌握管草詞指揮天曹地府陰隲之事落翰如飛家君憂懼亦苦戒之此子乃曰但爲我父勿預我事他日墜井而死心爲靈臺既嬰風恙而才思倫序斯又何哉

国立国会図書館　タイトル『雅雨堂叢書』　請求記号 082.1-G18R　ガラス使用

富春孫光憲纂集

盧藩神俊

唐盧尚書藩以文學登進士第以英雄自許歷數鎮薨於靈武連帥恩賜弔祭內臣厚希例賕其家事力不充未辦歸裝而天使所求無厭家人苦之親表中有官人於靈前告曰家貧如此將何遵副尚書平生奇傑豈無威靈及此宦者乎俄而館中天使中惡以至於卒是知精魂强俊者可不畏之哉八座從孫尚在江陵嘗聞此說故紀之以儆貪貨者

楊收不學仙

唐相國楊收江州人祖爲本州都押衙父直爲蘭溪縣主簿生四子發假收嚴皆登進士第收即大拜發以下皆至丞郎發以春爲義其房子以柷以乘爲名假以夏爲義其房子以暝（古鼎反）爲名收以秋爲義其房子以鉅鏻鑣鑑爲名嚴以冬爲義其房子以注涉洞爲名盡有文學登高第號曰脩竹楊家與靜恭諸楊比於華盛收相少年於廬山脩業一日尋幽至深隱之地遇一道者謂曰子若學道即有仙分必若作官位至三公終焉有禍能從我學道乎收持疑堅進取之心忽道人之語他日雖登廊廟竟離南荒而殛悲夫薛澤補闕乃楊氏之女孫壻嘗語之

張氏子斆壁魚

唐張裼尚書有五子文蔚彝憲濟美仁龜皆有名第至宰輔丞郎內一子忘其名少年聞說壁魚入道經函中因蠹食神仙字身有五色人能取壁魚吞之以致神仙而上昇張子惑之乃書神仙字碎翦實於瓶中捉壁魚以投之冀其蠹蝕亦欲吞之遂成心疾每一發作竟月不食言語麄穢無所迴避其家扃閉而守之俟其發愈一切如常而倍餐啜一月食料須品味而飫之多年方

謝世是知心靈物也一傷神氣善猶不可況爲惡乎即劉闢吞人張子吞神仙善惡不同其傷一也

柳大夫不受潤筆　李德陽附

唐柳大夫玭清廉耿介不以利回家世得筆法蓋公權公適遇降德政碑顧欲濡染以光刊刻亞台曰惡劉固少師之遺妙也責授瀘州牧禮參東川元戎顧彦朗相無所悋若以潤筆先賜即不敢聞命相國欽之書施雲集時號金剛禪也他日物故建塔樹碑廬嶽道士訖竟不干瀆也　梁世兗州有下猛和尚聚徒說法檀

李德陽善歐書下猛之徒請書碑誌許奉一千緡德陽不允乃曰若以一醉相酬得以施展千緡之遺非所望也終不肯書斯亦近代一高人也

楊寅疑相術　李暠附

唐十軍軍容使開府嚴遵美門客楊寅善袁許之術於京城西畿逢一李生亦唐之疎屬隆準龍顏垂手過膝楊生異之說於中尉由是時一作暗有資遺之意其必致非常黃寇犯闕僖宗一作皇幸蜀李生爲士民挾持入京升含元殿不踰浹旬尋亦遇害豈大人之相只爲一升殿乎莫可知之楊生歎嗟不復言知人之鑒也　王蜀先主時有道士李暠亦唐之宗室生於徐州而游於三

蜀詞辯敏捷麤有文章因棲陽平觀爲妖人扶持上有紫氣乃聚衆舉事將舉而敗妖輩星散而嵩獨罹其禍焉其適長裕者臨邛之大儒也與嵩相善不信嵩之造妖良由軀幹國姓爲羣兇所憑所以多事之秋滅跡匿端無爲緑林之嚆矢也先是李嵩有書名玉局觀楊德輝赴齋有老道崔無斁自言患聾有道而託算術往往預知吉凶德輝問曰將欲北行何如崔令畫地作字宏農乃書北千兩字崔公以千插北成乖字去即乖耳楊生不果去而李嵩齋日就擒道士多罹其禍楊之幸免由崔之力也

楊鑣偶大姑神　史光澤附

唐楊鑣收相之子少年爲江西推巡優游外幕也屬秋祭請祀大姑神西江中有兩山孤拔號大者爲大孤小者爲小孤山賦寄意焉後人語訛作姑姊之姑劍祠山上塑像艷麗而風濤甚惡行旅憚之每歲本府命從事躬祭鑣預於此行鑣悅大姑偶容有言謔浪祭畢回州而見空中雲霧有一女子容質甚麗俯就楊公呼爲楊郎邈詞云家姊多幸蒙楊郎采顧便希回橈以成禮也故來奉迎宏農驚怪乃曰前言戲之耳冰姑曰家姊本無意輒慕君子而楊郎先自發言

国立国会図書館　タイトル『雅雨堂叢書』　請求記号 082.1-G18R　ガラス使用

苟或中輟恐不利於君宏農憂惶遂然諾之懇希一作布從容一月處理家事小姑亦許之楊生歸指揮訖倉卒而卒似有鬼神來迎也薛澤補闕與鑣姻懿常言此事甚詳近者故登州節判史在德郎中子光澤甚聰俊方脩舉業自別墅歸乘醉入太山廟謂神曰與神作第三兒得否自是歸家精神恍惚似有見召踰月而殂也嗚呼幽明道隔人鬼路殊以身許之自貽伊戚將來可爲鑒戒也

柳氏子幞頭腳　許承傑李思益附

僕嘗覽柳氏訓序見其家法整肅乃士流之最也柳玭出官瀘州郡洎牽復沿路染疾至東川通泉縣求醫幕中有昆弟或云瑛相或云名珮之子省之亞台回面且云不識家人曰是某院郎君堅云不識莫喻尊旨良久老僕忖之得非郎君幞頭腳乎固宜見怪但垂之而入必不見阻比郎君垂下翹翹之尾果接撫之其純厚皆此類也僕親家柳坤即亞台疎房也僑寓陽安郡伯仲相率省[illegible]亞台先問讀書否脩文否苟不如是須學作官我之先人脩文成名皆作官業幸勿棄分陰也瀘州郡有柳太夫所造公廨家具皆牢實麄重傳及數政莫知于今存否　蜀朝東川節度許存太師有功勳臣也其子承[illegible]

即故黔使君禧實之子隨母嫁許然其驕貴僭越少
倫比作都頭軍籍只一百二十有七人是音聲伎術山
即同節使行李凡從行之物一切奢大騎碧暖座垂紛
錯每脩書題印章微有浸漬即必改換書吏苦之流輩
以爲話端皆推茂刺顧夐爲首許公他日有會乃謂顧
曰閣下何太談謗顧乃分疏因指同席數人爲證顧無
以對逡巡乃曰三哥不用草草碧暖座爲衆所知至於
魚袋上鑄蓬萊山非我唱揚席上愈笑方知魚袋更僭
也刺茂州入蕃落爲蕃酋害之　西川衙前軍將李思
益者所著衣服莫非華煥纖麗蜀先主左右羨而怪之
先主曰李思益一副衣裳大有所費是要爲我光揚軍
府仰與江貨場勾當俾其作衣裝也先主又於作院見
匠人裹小朶帽子前如鷹觜後露腦枕怪而截其觜也
又登樓見行人戴襤褸席帽云破　普沒反　頭爛額是何好
事然自務儉素愛淨潔皆此類也蜀朝有小朝士裴璨
俸薄且閑一作困或勸求宰一邑裴曰今之畿縣非有仙
骨何以得見其愛羨即可知也每云黃寇之後所失已
多唯襪頭袴穿靴不傳舊時也僕同院司空監云木圍
裹頭於事最便何必油拭火熨日日勞煩此一事不請
師古又嫌以銀稜鎞器托裹椀楪徒費功夫又曰措大

暮年方婚少女一生之事遺醜可知自非鐵石爲心未有不貽他說戒之慎之因述柳氏樸頭引起數事豈資談笑亦足小懲也

鐵補闕貞澹

唐乾寧中補闕楊貽德華族科名德孤道直不容於時請告華陰方屬京國擾攘乃謀南來藏跡於江陵閭巷僦居不露行止旅舍無烟藜藿不給未嘗隕穫於時成中令延接朝客士有依劉之言宏農韜藏不及門守一旦堂帖追回成令驚訝以爲聞聽不至關申情禮兼以入翰苑秉鈞軸期之補闕曰人之官職又非妄圖令公過飾何當奬遇令宰相何必要某至於垂搜羅之命他日不過作南中一刺史爾此際必有奉擾中令贈三百緡只受三十緡辦裝所剩一作殘却納朝廷號爲鐵補闕未久除道州牧却經江陵告成令求十人散從官衣裝五十千行資他無所要成令甚重之他日棲南嶽與元黎布衲遁希禪師同居車箱源雙泉歸本長老得祖印楊公既歿家人亦終似得懸解之道也本公得禪道

張林多戲

張林本士子擢進士第官至臺侍御爲詩小巧多采

[illegible]於園林亭沼間至如菱葉乍翻人採後荇花初沒舸[illegible]時他皆此類受眷於崔相昭緯或謁相庭崔公曰何[illegible]久不拜見林曰爲飯瓮子熱發崔訝飯瓮不康之語[illegible]曰數日來水米不入非不康耶又寒月遺以衣襦問其所需乃曰一衫向下便是張林相國大笑終始優遇[illegible]葆光子曰東方朔以恢諧自容婁君卿以唇舌取適[illegible]徒然也皆有意焉今世希酒炙之徒託公侯之勢取[illegible]苟媚過於優旃自非厚德嚴正之人未有不爲此輩[illegible]笑也

沈尚書非命　劉建封附

唐沈詢侍郎亞之之子也昆弟二人一人忘其名乘[illegible]泛河爲驚湍激船椶梁板漂遞沈子亦漂而死詢鎮[illegible]州寵婢夫人甚妬因配與家人歸秦其婢旦夕只在左右歸秦慚恨伺隙剚刃於詢果罹兇手殺歸秦以充[illegible]亦無及也　唐天復中湖南節度使劉建封婬其牽攏官陳之婦陳爲同列所戲恥而發怒伺便以蒺一作冷藜擊殺之馬氏有其位於今禁蒺一作冷藜蓋懲彭城之遭罹也婬爲大罰昔賢垂戒作人君父得不以子禍奴禍取鑒哉

王潛司徒燒紙錢　秦威儀附

唐王潛司徒與武相元衡有分武公倉卒遭罹潛常於四時薦紙錢以奉之王後鎮荆南有染户許琛一旦作暴卒翌日却活乃具牓子詣衙云要見司徒乃通入於階前問之琛曰初被使人追攝至一衙府未見王且領至判官廳見一官人憑几曰此人錯來自是鷹坊許琛不干汝事即發遣回謂許琛曰司徒安否我即武公也大有門生故吏鮮有念舊於身後者唯司徒不忘每歲常以紙錢見遺深感恩德然所賜紙錢多穿不堪司徒事多黠檢不至仰爲我詣衙具導此意王公聞之悲泣斬訝而鷹坊許琛果亦物故自此選好紙剪錢以奉之此事與楊收相於鄭愚尚書處借錢事同　又南嶽道士秦保言威儀勤於焚脩者曾曰真君云上仙何以須紙錢有所未喻夜夢真人曰紙錢即冥吏所籍我又何須由是嶽中亦信之

崔從事爲廟神賜藥　李氏土地神附

閩從事崔員外忘其名正直檢身幕察所重奉使湖湘復命在道逢寇賊悉遭殺戮唯外郎於倉惶中忽有人引路獲免驅馳遠路復患疟疾行邁之次難求藥餌途次延平津廟夢爲廟神賜藥三丸服之驚覺頓愈此亦鬼神輔德也　彭城劉山甫自云外祖李公敬彝郎中

宅在東都毓財坊土地最靈家人張行周事之有應未大水前預夢告張求飲食至其日率其類過水岸（一作頭）並不衝圮李宅異事也

張璟爲靈廟草奏

廬山書生張璟乾寧中以所業之桂州欲謁連帥張相至衡州犬嗥灘損船上岸寢於江廟爲廟神所責生以素業對之神爲改容延坐從容云有王（一作巫）立仁者罪合族誅廟神爲其分理一疏（一作奏）於獄神無人作奏璟爲草之既奏蒙允神喜以白金十餅爲贈劉山甫與廖隲校書親見璟說其事甚詳也

滻水神正直

唐黃寇奔衝有小朝士裴忘其名移挈妻子南趨漢中纔發京都其室女路次暴亡兵難揮霍不暇藏瘞其爲悲悼即可知也行即浴谷夜聞其女有言不見其形父母怪而詰之女曰我爲滻水神之子强暴誘歸其家厥父責怒以妄殺生人遽行笞責兼遜謝撫慰差人送來緣夕旦未有託且欲隨大人南行俾拔茅爲苞致於箱笥之中庶以魂識依止飲食語言不異於常爾後白於嚴慈云已有生處悲咽告辭去夫鬼神之事世所難言素滻之靈有義方之訓所謂聰明正直之流也

国立国会図書館　タイトル『雅雨堂叢書』　請求記号 082.1-G18R　ガラス使用

塹杜氏山岡事　鮮于仲通唐氏嚴氏附

古有宅墓之書世人多尚其事識者猶或非之杜公正倫與京兆宗派不同常蒙輕遠銜之洎公官達後因事塹斷杜陵山脉由是諸杜數代不振　鮮于仲通兄弟閬州新井縣人崛起俱登將壇望氣者以其祖先墳上有異氣降勑塹斷之裔孫有鮮于嶽者幼年寢處席底有一小蛇蓋新出卵者家人見之以爲奇事此侯及壯常有自負之色歷官終于普州安嶽縣令不免風塵其徒戲之曰鮮于蛇也　唐峰亦閬州人有墳塋在茂賢草市峰因負販與一術人偕行經其先塋術士曰此墳塹子孫合至公相峰謂曰此即家墳隴也士曰若是君家恐不勝福也一作耶一作子孫合爲賊盜皆不令終峰志之爾後遭遇蜀先主開國峰亦典郡其二道襲官一作等皆至節將三人典郡竟如術士之言何其驗也　嚴司空震梓州鹽亭縣人所居枕釜戴山但有鹿鳴即嚴氏一人必頒或一日有親表對坐聞鹿鳴其表曰釜戴山中鹿又鳴嚴曰此際多應到表兄其表兄遽對曰表兄不日嚴氏子一人果亡是是嚴家子合是三兄與四兄不日嚴氏子一人果亡是何異也

鼠狼智

国立国会図書館　タイトル『雅雨堂叢書』　請求記号 082.1-G18R　ガラス使用

相國張公文蔚莊在東都北一作相坡莊内有鼠狼穴養四子爲蛇所吞鼠狼雄雌情切於穴外坋土恰容蛇頭俟其出穴果入所坋處出頭度其回轉不及當腰齧斷而劈蛇腹銜出四子尚有氣置於穴外銜豆葉嚼而傅之皆活何微物而有情有智若是乎最靈者人胡不思也

富春孫光憲纂集

草賊號令公

王中令鐸落都統除滑州節度使尋罷鎮以河北安靜於楊全玫有舊避地浮陽與其都統幕客十來人從行皆朝中士子及過魏樂彦禎禮之甚至鐸之行李甚侈從客侍姬有輦下昇平之故態彦禎有子曰從訓素無賴愛其車馬姬妾以問其父之幕客李山甫以咸通中數舉不第尤私憤於中朝貴達因令圖之俟鐸至甘陵以輕騎數百盡掠其橐裝姬僕而還鐸與賓客皆遇害

及奏朝廷云得貝州報某日有殺劫一人姓王名令公其忽誕也如此彦禎子尋爲亂軍所殺得非瑯琊公訴于上帝乎

王重榮逐兩帥

河中節度使王重榮始爲牙將黃巢犯闕元戎李都奉僞畏重榮黨附者多因薦爲副使一日忽謂都曰凡人受恩只可私報不可以公徇令公助賊陷一邦於國不忠而又日加箕斂衆口紛然倏忽變生何以遏也遽命斬其僞使都無以對因以軍印授重榮而去及都至行在朝廷又以前京兆尹竇滻間路至河中代都爲帥重榮迎之滻前爲京兆尹有慘酷之名時謂之墮壘及至翌日集軍校于庭謂曰天子命重臣作鎮將遏賊衝安可輕議斥逐令北門出乎且爲惡者必一兩人而已爾等可言之滻不知軍校皆重榮之親黨也衆皆不對重榮乃自屏肅佩劍歷階而上謂滻曰爲惡者非我而誰名滻之僕吏控馬及階請依李都前例速去之滻不敢仰視乃躍馬復由北門而出重榮破黃巢有功正授節制封郡王與田令孜結怨他日爲部將常行儒殺之時號鐵條以其剛也

鄭文公報恩

国立国会図書館　タイトル『雅雨堂叢書』　請求記号 082.1-G18R　ガラス使用

鄭文公畋字台文父亞曾任桂管觀察使畋生於桂州小字桂兒時西門思恭爲監軍有詔徵赴闕亞餞於北郊自以衰年因以畋託之曰他日願以桂兒爲念九泉之下不敢忘之言訖泫然流涕思恭誌之及爲神策軍中尉亞已卒思恭使人召畋館之于第年未及冠甚愛之如甥姪因選師友教導之畋後官至將相黃巢之入長安西門思恭逃難於終南山畋以家財厚募有勇者訪而獲之以歸岐下溫清侍膳有如父焉思恭終於畋所畋葬於鳳翔西岡松柏皆手植之未幾畋亦卒葬近西門之墳百官皆造二隴以弔之無不墮淚咸伏其義也

韓簡聽書　李茂貞附

魏博節度使韓簡性麤質每對文士不曉其說心常之乃召一孝廉令講論語及講至爲政篇明日謁諸公事曰僕近知古人淳樸年至三十方能行立外有聞無不絕倒　秦王李茂貞請三傳王利甫講春秋利甫古僻性狷然演經義文亹亹堪聽茂貞連月聽之不倦利甫後寄禍於道門改名晝卒於洛中也武臣未必輕儒但未睹通儒多逢鄙薄之輩沮其學善也惜哉

孟方立陳桑梓禮　羅虬附

雅雨堂

国立国会図書館　タイトル『雅雨堂叢書』　請求記号 082.1-G18R　ガラス使用

昭義軍節度使孟方立邢州平鄉人也少以勇力隸於本軍爲裨將廣明中潞帥高潯攻諸葛爽於河陽方立出天井關爲前鋒時潯爲大將劉廣所逐廣忌方立留戍于關後廣爲潞人所殺三軍乃以方立爲帥因有首邱之思遂移軍於邢州用法平正人皆附之始拜墳墓於鄉里詣縣令里所陳桑梓之敬有識者賞焉姪遷嗣爲潞帥降太原葆光子曰羅虬累舉不第務於躁進因罷舉依於宦宦典台州晝錦也常以展墓勉謁邑宰橫笏傲然宰曰某雖塵吏不達事體然使君豈不看松柏下人乎譏其無桑梓之敬曾武人之不若也虬有俊

嘗見雕陰官妓比紅兒詩他無聞也

雷電救王鎔

景福中幽州帥李匡威率兵救鎮州軍次博水會軍亂推其弟匡儔充留後諸軍皆散乃以書報弟付之軍政南欲赴闕泊於陸澤鎮州趙王王鎔以匡威救難失國因請稅駕於常山府郭以中離變會匡威有幕客李貞抱自關回與匡威相遇同登寺樓觀鎮州山川之美有愛戀之意乃謀託親忌王鎔既造之逼以兵仗同詣理所乃入自子城東門門內有鎔親騎營中之卒忽掩其外關復於關垣中有一人識是王鎔遽挾于馬上肩之

国立国会図書館　タイトル『雅雨堂叢書』　請求記号 082.1-G18R　ガラス使用

而去匡威格鬬移時與貞抱俱死鎔年十六七疎瘦當與匡威並轡之時雷電忽起雨雹交下而屋瓦皆飛拔大木數株明日鎔但覺項偏痛乃因有力者所挾不勝其苦故也訪之則曰墨君和鼓刀之士也天意冥數信然鎔自脫此難更在位三十餘年不有神明扶持何以獲免

李全忠蘆生三節

唐乾符末范陽人李全忠少通春秋好鬼谷子之學曾爲棣州司馬忽有蘆一枝生於所居之室盈尺三節焉心以爲異以告別駕張建章建章積書千卷博古之士也乃曰昔者蒲洪以池中蒲生九節爲瑞乃姓蒲後子孫昌盛蘆者茅也合生陂澤之間而生於室非其常也君後必有分茅之貴三節者傳節鉞三人公可誌之全忠後事李可舉爲戎校諸將逐可舉而立全忠累加至檢校太尉臨戎甚有威政全忠死子匡威嗣匡威爲三軍所逐弟匡儔爲太原所攻挈家赴闕至滄州景城爲盧彥威所害先是匡威少年好勇不拘小節自布素中以飲博爲事漁陽士子多忌之曾一日與諸游俠輩釣于桑乾赤欄橋之側自以酒禱曰吾若有幽州節制分則獲一大魚果釣得魚長三尺人甚異焉有馬都一作郁下

同者少員文藝匡威曾問其年都一作郁曰弱冠後兩周星傲形於色後匡威繼父爲侯首名馬一作馬都問曰子今弱冠後幾周星歲都但頓顙謝罪匡威曰好子之事吾平生所愛也何懼之有因署以府職其濶達多如此類故人多附之葆光子嘗見范陽熟人說李匡儔妻張氏國色也其兄匡威爲帥强婬之匡儔按劍而俟夜深妻迴出步輦爲其夫殺之匡威羞見其弟及將校或言欲將兵救援鎮州既出城三軍立匡儔爲帥匡威遂稱欲歸朝覲行次常山又有劫質王鎔之事匡儔移牒于鎔往復指陳終不及婬穢之事諱國惡也

張建章泛海遇仙

張建章爲幽州行軍司馬後歷郡守尤好經史聚書至萬卷所居有書樓但以披閱清淨爲事經涉之地無不理焉曾齎府戎命往渤海遇風濤乃泊其船忽有青衣泛一葉舟而至謂建章曰奉大仙命請大夫建章乃應之至一大島見樓臺鼎然中有女仙處之侍翼甚盛器食皆建章故鄉之常味也食畢造退女仙謂建章曰子不欺暗室所謂君子人也忽患風濤之苦吾令此青衣往來導之及還風濤寂然往來皆無所懼又回至西岸經太宗征遼碑半在水中建章則以帛包麥屑置于水

中摸而讀之不欠一字其篤學也如此薊門之人皆能說之于時亦聞於朝廷葆光子曾遇薊門軍校姓孫忘其名細話張大夫遇水仙蒙遺鮫綃自齎而進好事者爲之立傳今亳州太清宮道士有收得其本者且曰明宗皇帝有事郊壇建章鄉人掌東序之寶其言國璽外唯有二物其一即建章所進鮫綃篋而貯之軸之如帛一作以紅線三道劄之亦云夏天清暑展開可以滿室凜然邇來變更莫知何在

李茂貞脅尹殺宰相

鳳翔李茂貞跋扈至甚昭宗謂宰相杜讓能曰春秋義叛而必誅安有匍服之間顯違朝旨而悖慢如此若不討四方其謂我何讓能奏曰艱難已來行貞元事姑息戎臣久矣根牢蔓熾附之者衆一旦難驟革之又京師去岐咫尺人心易以危懼設有陵犯損威愈甚願陛下稍解雷霆而熟計之帝曰政刑弛紊詔令不

国立国会図書館　タイトル『雅雨堂叢書』　請求記号 082.1-G18R　ガラス使用

茂貞爲興元尹以嗣覃王率禁軍送彦若或茂貞遷延不受代即以兵攻之軍旅所決一委讓能讓能懇諫之從王師果敗或云此舉乃讓能報私怨也茂貞先以長書與讓能繼上表仍擁兵至臨皐驛請誅宰相帝遂斬樞密使李周瞳以徇乃貶讓能仍詔送至軍前茂貞禮出迎至驛復表請行朝典讓能奏曰晁錯之辜謬於臣今若歸罪於臣可紓國難帝不得已貶讓能雷州司户參軍遣中使害於驛內識者以讓能臨難無苟免亦得其死也後追贈太尉其子曉貌如削玉有制誥之才仕梁至宰相鳳歷年洛都有變爲亂軍誤害時皆惜之

三鎮擁兵殺二相

唐乾寧二年邠州王行瑜會李茂貞韓建入覲決謀廢立帝既睹三帥齊至必有異謀乃御樓見之謂曰卿等不召而來欲有何意茂貞等汗流浹背不能對但云南北司紊亂朝政因疏章昭度討西川失謀李磎麻下爲劉崇龜所哭陛下不合違衆用之及令宦官詔害昭度已下三帥乃還鎮內外宼之王行瑜跋扈朝廷欲加尚書令昭度力止之曰太宗以此官懋政而登大位後郭子儀以六朝立功雖有其名終身退讓今行瑜安可輕

国立国会図書館　タイトル『雅雨堂叢書』　請求記号 082.1-G18R　ガラス使用

授焉因請加尚父至是爲行瑜所憾遽罹此害後追贈太師李磎字景望拜相麻出爲劉崇龜抱而哭泣改授太子少傅乃上十表及納諫五篇以求自雪後竟登庸且訐崇龜之惡時同列崔昭緯與韋昭度及磎素不相協王行瑜專制朝廷以判官崔鋋入闕奏事與昭緯關通因託鋋致意由是行瑜率三鎮脅君磎亦遇害其子浣有高才同日罹害磎著書百卷號李書樓後追贈司徒太原李克用破王行瑜後崔昭緯貶而賜死昭皇切齒下詔捕崔鋋亦寃報之一事也

儒將成敗

古者文武一體出將入相近代裴行儉郭元振裴度韋皐是也然而時有夷險不可一概而論王鐸初鎮荊南黃巢入寇望風而遁他日將兵捍潼關黃巢令人傳語云相公儒生且非我敵無汚我鋒刃自取敗亡也後到成都行朝拜諸道都統高駢上表目之爲敗軍之將正謂是也諫議大夫鄭寶（一作賓）曾獻書以規其旨云未知令公以何人爲牙爪何士參帷幄當今大盜移國羣雄奮戈幕下非舊族子弟白面郎君雍容談笑之秋也爾後罷軍權鎮滑臺竟有貝州之禍鄭文公畋首倡中興傳檄討賊殺戮黃寇鎮靜關畿一旦部校李昌言詈而

逐之尚不能固位至如越州崔璆湖南崔瑾福建韋岵鄆州蔡崇徐方支詳許昌薛能河中李都竇潏鳳翔徐彥若狼狽恐懼求免不暇唯張濬大言自方管葛以無謀之韓建倅用剛之孫揆出征大鹵自貽敗亡羅後朱朴踵爲大言驟居相位亦曾上表請破鳳翔所謂以羊將狼投卵擊石幸而不用何過望哉客有謂蔡光子曰儒將誠則有之唐自大中已來以兵爲戲者久矣廊廟之上恥言韜略以櫜鞬爲兇物以鈐匱爲兇言既有如盧藩薛能者目爲麄才一旦宇內塵驚閭左飈起遽以褒衣博帶令押燕頷虎頭適足以取笑耳則韋昭度之憚王建濬之伐太原是也

外藩從事於東一作本省上事

河東節度副使李習吉習五代史作襲常應舉不第爲李都河中從事都失守習吉自昭義游太原辟爲從事習吉好學有筆述雖馬上軍前手不釋卷太原所發牋奏軍書皆習吉所爲也因從李克用至渭南令其入奏帝重其文章授諫議大夫使上事北省以榮之竟歸太原復其戎職莊宗即位追贈禮部尚書梁太祖每覽太原書檄遙景重之曰我何不得此人也陳琳阮瑀亦不是過一

韓建始終

韓建兩隨李茂貞迫脅君上殺戮輔相昭宗出居本幸鄜時建懇迎奉請至華下供億之勞具在勤王録加恩害鄭王等八人以孤君上抑其罪也近代史臣駁論甚王録數條且曰韓建不遇時可也而云隘防道路拱衛乘輿欲蓋而彰則禁固之意可知也又與諸道書云誤詔書徵赴行在妄也又曾無糾率諸侯遮保太定坊一作公之志也以爲唐運陵替皆有由一作歷數自黃巢既熾蔡賊生焉宗權滅後而朱玫王行瑜繼之纔舍茂貞而有韓建所謂一莽雖死十莽復生何天意不祐乎竟爲朱温宰相蜀先主聞之笑曰韓建非豹變之才與朱温作相宜也葆光子曰華州韓建荊渚成汭勤王奉國有可嘉于時號爲北韓南郭郭即成令冒稱也士大夫可以依賴也古者奉霸主尊本朝德義小虧諸侯不至葵邱之會是也成韓位居王輔荷寵於唐朱公有無君之心靈問鼎之意建等不能效臧洪泣血糾率同盟亦可以結約親鄰共張聲勢而乃助桀作孽畫匹成蛇舍我善鄰陳誠僞室華陰失守既無力以枝梧鄂渚喪師乃無名而陷沒非忠非義吾所謂二公始終謬也向使成令童漢南諸侯結淮甸雄援汴人篡逆亦恐未暇推之天命即吾不知考之人謀固無所取惜哉中匹字未曉

国立国会図書館　タイトル『雅雨堂叢書』　請求記号 082.1-G18R　ガラス使用

孔緯惜鹽鐵印

孔緯在中書朱全忠併有數鎮兵力强盛表請鹽鐵印詔下宰相議之緯力爭不從請其下邸吏曰朱公若收鹽鐵印非興兵不可全忠尋止後韓建討太原不利爲張濬所誤貶之宮日昭宗欲再攻鳳翔以問緯緯曰鳳翔天子西門若自去窟穴受制一面即大事去矣昭宗曰卿是朕賢臣殊未達時事緯曰陛下以臣爲賢是臣也臣若賢肯立於陛下之朝因稱疾以太子太師致仕卒於華下

神告羅宏信子紹威附

中和中魏博帥羅宏信初爲本軍步射小校掌牧圉之事曾宿於魏州觀音院門外其地有神祠俗號曰白須翁巫有宋遷一作千者忽詣宏信謂曰夜來神忽有語君不久爲此地主宏信怒曰欲危我耶他日復以此言來告宏信宏信因令密之不期歲果有軍變推宏信爲帥宏信狀貌豐偉多力善射雖聲名未振衆已服之累加至太尉封臨淮王宏信卒子紹威繼之與梁祖通歡結親情分甚至先是本府有牙軍八千人豐其衣糧動要姑息時人云長安天子魏府牙軍主使頻遭斥逐由此益驕紹威不平有意翦滅因與汴人計會詐令役夫肩

国立国会図書館　タイトル『雅雨堂叢書』　請求記号 082.1-G18R　ガラス使用

籠內藏器甲揚言汴帥葬羅氏之女紹威密令人於兵仗庫斷弓絃共甲襻夜會汴人擐甲持戈攻殺牙軍牙軍覺之排闥入庫而弓甲無所施勇也全營殺盡仍破其家人謂牙軍久盛宜其死矣紹威雖豁素心而紀綱無有漸爲梁祖陵制竭其帑藏以奉之忽患腳瘡痛不可忍意其牙軍爲祟乃謂親吏曰聚六州四十三縣鐵打一箇錯不成也紹威卒其子周翰繼之俄而移鎮滑臺羅氏大去其國矣

燕王劉仁恭異夢

劉仁恭微時曾夢佛擔於手指飛出或占之曰君年四十九必有旌幢之貴後如其說果爲幽帥自破太原運於安塞城後士兵精强孩視鄰道發管內丁壯號三十萬南取鄴中圖袁曹之霸先下甘陵無少長悉坑之復來仁恭治甘陵城下有鵂鶹數頭飛下幄帳內逐之復來仁恭惡之竟爲魏軍汴軍夾攻大敗之殺其名將單可及恭單馬而遁于時軍敗於內黃爾後汴帥攻燕亦敗於唐河他日命使聘汴汴帥開宴俳優戲醫病人以譏之且問病狀內黃以何藥可瘥其聘使謂汴帥曰內黃可以唐河水浸之必愈賓主大笑賞使乎之美也

北夢瑣言卷第十四

富春孫光憲纂集

拔禍至殿門

天復元年鳳翔李茂貞請入覲奏事朝廷允之蓋軍容使韓全誨與之交結昭宗御安福樓茂貞涕泣陳匡救之言時崔允密奏曰此姦人也未足爲信陛下宜寬懷待之翌日宴於壽春殿茂貞肩輿衣駝褐入金鸞門易服赴宴咸以爲前代跋扈未有此也時韓全誨深相交結崔允懼之自此亦結朱全忠竟致汴州迎駕與鳳翔連兵劫遷入洛之始識者以王子帶名戎崔允比之先

是茂貞入關焚燒京城是宴也俳優安轡新號茂貞爲火龍子茂貞慚惕俛首宴罷有言他日須斬此優轡新聞之請假往鳳翔求救茂貞遥見詬之曰此優窮也胡爲敢來轡新對曰只要起居不爲求救近日京中且賣麩炭可以取濟茂貞大笑而厚賜救之也

朱全忠迎駕於鳳翔

軍容使韓全誨以駕幸鳳翔李茂貞比懷挾帝以令諸侯之意懼朱全忠之盛也西川王公建亦有此慮乃結汴州同起軍助其迎駕汴軍傳一作城州一作川軍乃攻興元其帥王萬洪以無救援遂降成都由是山南十四州並爲蜀有方鑾謀却助鳳翔於時命掌書記韋莊奉使至軍前朱公大怒自此與西川失歡而汴帥軍罷

韓建賣李巨川

李巨川有筆述歷舉不第先以仕僞一作爲襄王與唐彥謙俱貶於山南褒帥楊守亮優待之山南失守隨致仕楊軍容復恭與守亮同奔北投太原導行者引出華州復恭爲韓建挫辱楊罵爲奴以短褐蒙之斃於枯木守亮檻送至京斬於獨柳樹京城百姓莫不沾涕此即南山一丈黑本姓訾黃巢時多救護導引朝士令趨行在人有逃黃巢而投附皆濟之由是人多感激也巨川爲

韓建副使朱令公軍次於華用張濬計先取韓建其幕客張策攜印率副使李巨川同詣轅門請降朱公謂曰車駕西幸皆公所教也建曰某不識字凡朝廷章奏鄰道書檄皆巨川爲之因斬之識者謂韓建無行求解怒於朱公遂爲所賣時人冤之巨川有子慎儀仕後唐爲翰林學士唯張策本與張濬有分攜印而降叶濬之謀後仕至梁相朱公既得韓建以兄呼之尋奏移許昌一作田梁鳳歷初亦遇害也

天子賜勳臣詩

德宗皇帝好爲詩以賜容州戴叔倫文宗宣宗皆以詩賜大臣昭宗駐蹕華州以歌辭賜韓建以詩及楊柳枝辭賜朱全忠所賜一也或以敬或以憚受其賜者得不求其義焉

朱令公爲昭宗攏馬

汴帥朱公再圍鳳翔與茂貞軍戰于虢縣西槐林驛大敗岐軍橫屍不絕鮑氣聞於十里昭宗遂殺宦官韓全誨已下二十二人首宣示茂貞亦斬其義子繼筠首以送於是車駕還宮朱令俛首馬前請罪涕泣攏帝馬行千步帝爲之動容至京師以宰相崔允判六軍乃下詔誅宦官第五可範已下七百一十人又鳳翔駕前宰相

盧光啟等一百餘人並賜自盡天復三年汴人擁兵殺宰相崔允京兆尹鄭元規劫遷車駕移都東洛既入華州百姓呼萬歲帝泣謂百姓曰百姓勿唱萬歲朕無能與爾等爲主也沿路有思帝鄉之詞乃曰紇干山頭凍殺雀何不飛去生處樂況我此行悠悠未知落在何所言訖泫然流涕行至陜府內宴皇后自捧玉盆以賜全忠內人唱歌全忠將飲酒韓建躡其足全忠懼辭醉而退至穀水而殺內人可證及隨駕五百人自是帝孤立矣

昭宗遇弒

昭宗遷都至洛左右並是汴人雖有尊名乃是虛器如在籠檻鬱鬱不樂朱全忠以諸侯盡有匡復之志慮帝有奔幸之謀時護駕朱友諒等聚兵殿庭訴以衣食不足帝方勞諭友諒引兵升殿帝顛仆入內軍士躡而追之帝叱曰反耶友諒曰臣非敢無禮奉元帥之令帝奔入御厨以庖人之刀斬數輩竟爲亂兵所害內人李漸榮裴正一等弒帝投刃而死又以朱友諒氏叔琮扇動軍情請誅朱友諒氏叔琮以成濟之罪歸之友諒等臨刑訴天曰天若有知他日亦當如我後全忠即位爲子友珪所弒竟如其言

国立国会図書館　タイトル『雅雨堂叢書』　請求記号 082.1-G18R　ガラス使用

請殺德王

輝王嗣位社宴德王裕已下諸王子孫並密爲全忠所害德王帝之兄曾冊皇太子劉季述等廢昭宗冊爲皇帝季述等伏誅令歸少陽院全忠以德王眉目疎秀春秋漸盛全忠惡之請崔允密啟云太子曾竊寶位大義滅親昭宗不納一日駕幸福先寺謂樞密使蔣元暉曰德王吾之愛子何故頻令吾廢之又欲殺之言訖淚下因齧其中指血流全忠聞之宴罷盡殺之

謀害衣冠

輝王即位天祐中朱全忠以舊朝達官尚在班列將謀簒奪先仰翦除凡在周行次第貶降舊相裴樞獨孤損崔遠陸扆王溥大夫趙崇王贊等於滑州白馬驛賜自盡時宰相臣柳璨性陰狡貪權惡樞等在已之上與全忠腹心樞密使蔣元暉太常卿張廷範密友交結而害樞等俄而廷範轅裂元暉與柳璨及弟瑤璣相繼伏誅先是故相張濬一家並害而棄屍黃河朱公謀主李振累應進士舉不第尤憤朝貴時謂朱全忠曰此清流輩宜投於黃河永爲濁流全忠笑而從之尒朱榮河陰之戮衣冠不是過也俄而輝王禪位封濟陰王於曹州遇酖而崩唐祚自此滅矣

雅雨堂

国立国会図書館　タイトル『雅雨堂叢書』　請求記号 082.1-G18R　ガラス使用

誣何太后

朱全忠先以蔣元暉爲樞密使伺帝動靜積慶何太后以昭宗見害之後常恐不保旦夕曾使宮人阿秋面名元暉屬戒所乞它日傳禪之後保全子母性命言發無不涕零先是全忠速要傳禪名元暉到汴州責以太遲元暉以傳禪先須封國授九錫之命俟次第行之全忠怒曰我不要九錫看作天子否元暉歸奔洛陽與宰相商量爲趙殷衡誣譖云與太后交通欲延唐祚乃令殷衡逼殺太后及宮人而誅蔣元暉時人冤之趙殷衡後改姓孔名循亦莫知其實是何姓仕後唐明宗爲宣徽使出爲許昌滄州兩鎮時人知其狡譎傾險莫不憚之

爲堂叔母侍疾

唐天祐三年拾遺充史館脩撰崔琢進狀以堂叔母在孟州濟源私莊抱疾加甚無兄弟奉養無强近告投兼以年將七十地絕百里闕視藥膳不遑曉夕遂乞假躬往侍疾勑旨依允時人義之或曰避禍而享義名者亦智也

秦宗權訴不及

黃巢破後蔡州秦宗權繼爲反逆兵力强銳又復稱僭山東諸郡苦之十年之間屠膾生聚汴帥朱全忠盡節

国立国会図書館　タイトル『雅雨堂叢書』　請求記号 082.1-G18R　ガラス使用

鄴之宗權爲部將申叢擒而折足囚縛朱全忠具表檻送至京京兆尹孫揆率府縣吏閱之宗權即檻中舉首曰宗權非反也大尹哀之觀者因以爲笑

李摩雲擲鉢從事

李罕之河陽人也少爲桑門無賴所至不容曾乞食於河陽諸葛爽爲卒罕之即僧號便以爲名素多力或與人相毆毆其左頰右頰流血爽尋署爲小校每遣討賊無不擒之蒲絳之北有摩雲山設堡柵于上號摩雲寨前後不能攻取時罕之下焉自此號李摩雲累歷郡侯

河南尹節將官至侍中卒於汴州荆南成汭之流也自唐

北夢瑣言卷第十五

雅雨堂

富春孫光憲纂集

以酒致禍

梁祖國霸之初壽州刺史江彥温以郡歸我乃遣親吏張從晦勞其勤而從晦無賴酒酣有飲徒何藏耀者與之偕甚昵每事悞稟從晦致命于郡彥温大張樂邀不至乃與藏耀食于主將家彥温果疑恐曰汴王謀我矣不然何使者之如是也乃殺其主將連誅數十人而以狀白其事既而又疑懼曰訴其腹心亡我族矣乃自縊而死梁祖大怒按其事腰斬從晦留藏耀裂其禁械斬

国立国会図書館 タイトル『雅雨堂叢書』 請求記号 082.1-G18R ガラス使用

于壽春市葆光子曰後唐明宗皇帝時董璋據東川將有跋扈之心于時遣客省使李仁矩出使梓潼仁矩比節使下小校驟居內職性好狎邪元戎張筵託以寒熱名之不至乃與營妓曲宴璋聞說甚怒索馬詣館遽欲害之仁矩鞠足端簡門迎璋怒稍解他日作叛兩川舉兵並由仁矩獻謀於安重誨之所致也

蜀使洪飲

梁太祖初兼四鎮先主遣押衙潘峘持聘峘飲酒一石不亂每攀讌飲禮容益莊梁祖愛之飲酣梁祖曰押衙能飲一盤器物乎峘曰不敢乃簇在席器皿次第注酌峘並飲之峘愈温克梁祖謂其歸館多應傾瀉困卧俾人偵之峘簪笏簇冠子秤所得酒器滌而藏之他日又遣押衙鄭頊持聘梁祖問以劒閣道路頊極言危峻梁祖曰賢主人可以過得頊對曰若不上聞恐悞令公軍機梁祖大笑此亦近代使令之美者也

朱瑾殺兄

朱瑾之據兗州梁祖攻之未克其從父兄齊州刺史瓊先降與瓊同詣壁下以曉之瑾乃遣都虞侯胡規出獻款曰兄已降願貸瑾不死請以鎮委吏既而啟延壽門陳牌印于笥曰兄來請先奉此梁祖命瓊受之葛從周

疑詐選勇士孫少迪等仗劒以馭瓊曰彼力屈不足疑瓊進前受印籥瑾單馬曰兄獨來密語耳始相及瑾令驍卒董懷進勾曳瓊墜馬乃發所匿刃殺瓊勾曳突出牽入之須臾城上鼓譟擲瓊首於埤也我軍失色梁祖哀慟久之斬軍謀徐厚署瓊弟玭爲齊州防禦使恩禮殊厚瑾竟棄城投揚州

馬景設詐

梁祖宿兵岐下以迎昭宗敵壘尚堅旦思班退親從指揮使高季昌抗言曰天下雄傑窺此舉者一載矣今姦黨已窘更少俟之季昌乃密募人入岐爲告事者有騎卒馬景應命因朱友倫總騎軍且一作因至將大出兵迓景請其時給駿駟雜所出隊中十許里躍馬西逸叩岐闉以軍怨東遁爲告且言列寨留卒尚方俟夕將逝宜速掩之當落我機內矣失是往也決無生理願録其妻孥梁祖悽然止其行景固請乃徇之明日軍出諸寨屏匿如無人不十里果風騎卻走岐人納之不失厥料岐軍啟兩扉悉衆來我師宿已秣馬飽士中軍一鼓百營俱進大破岐軍十不存三四焉李茂貞喪膽昭宗降詔還京始遂奉迎矣功歸高公而馬景妻孥倍加軫卹且解揚以守正而忠不顧其身也馬景以死命行詐非圖

身也人之難事唯景有之

朱延壽妻王烈女

宣州田頵壽州朱延壽將舉軍以背楊行密請杜荀鶴持箋詣淮都俄而事泄行密悉兵攻宛陵延壽飛騎以赴俱爲淮軍所殺延壽之將行也其室王氏勉延壽曰願日致一介以寧所懷一日介不至王氏曰事可知矣乃部分家僮悉授兵器遽闔州中之扉而捕騎已至不得入遂集家僮私阜帑發百燎廬舍州廨焚之急而猶首上告曰妾誓不以皎然之軀爲仇者所辱乃投火而死古之烈女無以過也

木星入斗

唐乾符中荆州節度使晉公王鐸後爲諸道都統時木星入南斗數夕不退晉公觀之問諸知星者吉凶安在咸曰金火土犯斗即爲災唯木當應爲福耳咸或然之時有術士邊岡洞曉天文精通歷數謂晉公曰唯斗帝王之宮宿唯木爲福神當以帝王占之然則非福於今必當有驗於後未敢言之他日晉公屏左右密問岡曰木星入斗帝王之兆木在斗中朱字也識者言唐世當有緋衣之讖或言將來革運或姓裴或姓牛以爲裴字爲緋衣牛字著人即朱也所以裴晉公度牛相國僧孺

国立国会図書館　タイトル『雅雨堂叢書』　請求記号 082.1-G18R　ガラス使用

每罹此謗李衛公斥周秦行紀乃斯事也安知鍾於陽山之朱乎

木中異文

梁開平中潞州軍前李思安奏壺關縣庶穰鄉人因伐樹倒分爲兩片內有六字皆如左書曰天十四載石進乃圖其狀以獻仍付史館爾後唐莊宗皇帝自晉王登位以爲應之中間石氏自并門受國稱首朝湖南馬希範解釋此字表聞焉

薛貽矩畫讚

梁相國薛貽矩名家子擢進士第在唐至御史大夫先是南班官忌與北司交通天復中翰戮閹官貽矩嘗與韓全誨等作寫真讚悉紀於內侍省屋壁間坐是謫官他日齎唐帝命禪于梁仕至宰相

春磨寨

黃巢自長安遁歸與其衆屯於陳蔡間濆河下寨連絡號八山營于時蔡州秦宗權懼巢以城降之時既饑乏野無所掠唯捕人爲食肉盡繼之以骨或碓搗或磴磨咸用充飢天軍四合巢軍不利其黨駭散頻爲雷電大雨淹浸其營乃與妻孥昆弟奔於太山狼虎谷爲外甥林言斬首送徐州時溥下禪將李師鋭函首送成都行

雅雨堂

国立国会図書館　タイトル『雅雨堂叢書』　請求記号 082.1-G18R　ガラス使用

在也

梁祖脫難

梁祖親征鄆州軍次衞南時築新壘土工畢因登眺其上見飛鳥止於峻堞之間而噪其聲甚厲副使李璠曰是烏烏也將有不如意之事其前軍朱友裕爲朱瑄掩撲拔軍南去我軍不知因北行遇朱瑄軍來迎（一作趁）梁祖策馬南走入村落間爲賊所迫前有溝坑頗極深廣倉（一作忽）遽之際忽見溝內蜀黍稈積以爲道正在馬前遂騰躍而過因獲免焉副使李璠都將高行思爲賊所殺張歸宇爲殿騎授戈力戰僅得生還被十四五箭乃知衞南之烏先見之驗也

梁祖夢丁會

丁會爲昭義節帥常懼梁祖雄猜疑忌功臣忽謂敬翔曰吾夢丁會在前祇候吾將乘馬欲出園人以馬就臺忽爲丁會跨之以出時夢中怒叱喝數聲因驚覺甚惡之是月丁會舉潞州軍民歸河東矣

殿棟折墜

梁祖末年多行誅戮一夕寢殿大棟忽墜於御榻之上初聞土落於寢帳上乃驚覺久之又聞有小木墜於帳頂間遂懼然下牀未出殿門其棟乃墜遲明名諸王近

臣令觀之夜來驚危幾不相見由是君臣相泣又曰驚憂之時如有人引頭於寢閤門內云裹面莫有人否所以忽忙奔起得非宮殿神乎他日又游於大內西九曲池泛鷁舟於池上忽聞傾側上墮於池中宮嬪并內侍從官並躍入池扶策登岸移時方安爾後發痼疾竟罹其子郢王友珪弒逆之禍舟傾棟折非佳事也

梁祖圍棗強事

梁祖末年用軍不利河北數鎮不順其命一旦躁撓堅要親征師次深州界遂令楊師厚分兵攻棗強縣半浹旬方拔其壘是邑也池湟堅牢人心獷悍晝夜攻擊以至破竭既陷之日無少長皆屠之時有一百姓來投軍中李周夔收於部伍間乃謂周夔曰請一劒願先登以收其城未許間忽然抽荼擔子揮擊周夔頭上中檐幾仆于地左右乃擒之元是棗強城中遣來令詐降本意欲窺弄梁軍招討使楊師厚斯人不能辨誤中周夔是知何朔之民勇勁如此

仇殷名課

梁司天監仇殷術數精妙每見吉凶不敢明言稍關逆耳秘而不說往往罰俸蓋懼梁祖之好殺也梁自昭義失守符道昭就擒柏一作百下同鄉不利王景仁大敗皆爲

雅雨堂

国立国会図書館　タイトル『雅雨堂叢書』　請求記号 082.1-G18R　ガラス使用

太原節使嗣晉王李存勗之所挫也方懷子孫之憂唯
柏鄉狼狽亦自咎云違犯天道不取仇殷之言也

高春孫光憲纂集

梁祖爲傭保

梁祖宋州碭山縣午溝里人本名溫賜名全忠建國後
改名晃家世爲儒祖信父誠皆以教授爲業誠蚤卒有
三子俱幼母王氏攜養寄於同縣人劉崇家昆弟之中
唯溫狡猾無行崇母撫養之崇弟兄嘗加譴杖一日偷
崇家釜而竄爲崇追回崇母遮護以免朴責善逐走鹿
往往及而獲之又崇母常見其有龍蛇之異他日與仲
兄存入黃巢中作賊伯兄昱與母王氏尚依劉家溫既

国立国会図書館　タイトル『雅雨堂叢書』　請求記号 082.1-G18R　ガラス使用

辭去不知存亡及温領鎮於汴盛飾輿馬使人迎母於
崇家王氏皇恐辭避深藏不之信謂人曰朱三落拓無
行何處作賊送死焉能自致富貴汴帥非吾子也使者
具陳離鄉去里之由歸國立功之事王氏方泣而信是
日與崇母並迎歸汴温盛禮郊迎人士改觀崇以舊恩
位至列卿爲商州刺史王氏以温貴封晉國太夫人仲
兄存於賊中爲矢石所中而卒温致酒於母歡甚語及
家事謂母曰朱五經辛苦業儒不登一命今有子爲節
度使無忝先人矣母不懌良久謂温曰汝致身及此信
謂英特行義未必如先人朱二與汝同入賊軍身死蠻
徼孤男稚女艱食無告汝未有恤孤之心英特即有諸
無取也温垂涕謝罪即令召諸兄子皆至汴友倫皆立
軍功位至方鎮

梁祖張夫人

梁祖魏國夫人張氏碭山富室女父贄曾爲宋州刺史
温時聞張有姿色私心傾慕有麗華之歎及温在同州
得張於兵間因以婦禮納之温以其宿欵深加敬異張
賢明有禮温雖虎狼其心亦所景伏每軍謀國計必先
延訪或已出師中途有所不可張氏一介請旋如期而
至其信重如此初收兗鄆得朱瑾妻温告之云彼既無

国立国会図書館　タイトル『雅雨堂叢書』　請求記号 082.1-G18R　ガラス使用

依寓於輜車張氏遣人名之瑾妻再拜張氏荅拜泣下謂之曰兗鄆與司空同姓之國昆仲之間以小故尋戈致吾姒如此設不幸汴州失守妾亦似吾姒之今日也又泣下乃度爲尼張恒給其費張既卒繼寵者非人及僭號後大縱朋淫骨肉聚麀惟薄荒穢以致友珪之禍起於婦人始能以柔婉之德制豺虎之心如張氏者不亦賢乎

朱邪先代

河東李克用其先回紇部人世爲蕃中大酋受唐朝官職太宗於北方沙陁磧立沙陁府以招集降戶後克用祖朱邪執宜與其父曾依吐蕃背吐蕃歸朝德宗於鹽州置陰山府以執宜爲都督後遷於神武川黃花堆之別墅即今應州是也執宜生赤心以討徐州龐勛功賜國姓并名號李國昌懿宗問其先世所出云本隴西金城人依寓吐蕃帝曰我先與汝同鄉里勑令編籍鄭王房始爲雲州大同軍節度次授鄜延振武代北三節度其姪克讓爲羽林將軍其子克用最聞名以破黃巢功爲太原節度使子存勗平梁蜀奄有中原追尊執宜號懿祖國昌號獻祖克用號太祖皇帝太祖在娠十三月載誕之夕母后甚危令族人市藥於雁門遇神人教以

雅雨堂

率部人被介持旄擊鉦鼓躍馬大噪環所居三周而止
果如所教而生是日紅虹一作光燭室白氣充庭井水暴
溢及能言喜道軍旅年十二三能連射雙鳥至於樹葉
針鋒馬鞭皆能中之曾於新城北以酒酹毗沙門塑像
請與僕交談天王被甲持矛隱隱出於壁間或所居帳
內時如火聚如有龍形人皆異之嘗隨獻祖征龐勛軍
陣出沒如神號爲飛虎子眇一目時號獨眼龍功業磊
落不可盡述或云睛邪非眇也

親王拜番侯

唐乾寧中鳳翔李茂貞華州韓建邠州王行瑜擁兵脅
君誅戮宰輔焚燒宮闕初帝西幸鳳翔昭宗出居石門
莎城太原克用領蕃漢馬步入京三鎮大懼是年破邠
州斬王行瑜昭宗嘉奬倚賴命延王丕丹王允賚詔賜
李公衣服兼令二親王設拜以兄事之近古未有也仍
封晉王以寵之延王才識過人聰悟辯慧在晉陽留宴
累月每獻酬樂作必爲晉王起舞後爲韓建所殺

李習吉溺黃河

太原李克用自渭北班師次河西縣王珂於冰上搆浮
航公渡浮航馬足陷橋李習吉從馬軼墜河習吉抱冰
舟人拯之獲免王珂懼公謂曰公之於吾非機橋者何

国立国会図書館　タイトル『雅雨堂叢書』　請求記号 082.1-G18R　ガラス使用

嫌之有李諫議有聞於時則不吾知也置酒笑樂而罷
習吉右相林甫之後應舉不第黃巢後游於河東攝榆
次令李公辟爲掌記牋檄之捷無出其右梁祖每讀河
東書檄嘉歎其才顧敬翔曰李公計絶一隅何幸有此
人如鄙夫之智算得習吉之才筆如虎之得翼也其見
重如此

周式抗梁祖

梁祖陷邢州□軍攻王鎔于常山趙之賓佐有周式者
性慷慨有口才謂王鎔曰事急矣速決所向式願爲行
人即出見之梁祖曰王公朋附并汾違盟爽信斃賦已
及於此期于無舍式曰明公爲唐室之桓文當以禮義
而成霸業王氏今降心納質願脩舊好明公乃欲窮兵
黷武殘滅同盟天下其謂公何梁祖笑引式袂謂之曰
與公戲耳鎔即送牛酒幣貨數萬犒汴軍仍令其子入
質于汴因而解圍近代之魯仲連也

宦官陰謀

唐昭宗以宦官怙權驕恣難制常有誅翦之意宰相崔
允嫉忌尤甚上勑允凡有密奏當進囊封勿於便殿啓
奏以是宦者不之察韓全誨等乃訪京城美婦人數十
以進求宮中陰事天子不之悟允謀漸泄中官以重賂

国立国会図書館　タイトル『雅雨堂叢書』　請求記号 082.1-G18R　ガラス使用

甘言請藩臣以爲城社視崔允皆裂時因伏臘讌聚則相向流涕辭旨訣別會汴人寇同華知崔允之謀於是韓全誨引禁軍陳伏兵逼帝幸鳳翔他日崔允與梁祖叶謀以誅閹宦未久禍亦及之庚午絶滅識者歸罪於崔允先是其季父安潛嘗謂親知曰滅吾族者必緇兒也緇兒即允小字河東晉王李克用聞允所爲謂賓友曰助賊爲虐者其崔允乎破國亡家必在此人也

晉王上源驛遇難

晉王李克用妻劉夫人常隨軍行至於軍機多所宏益先是汴州上源驛有變晉王憤恨欲回軍攻之夫人曰公爲國討賊而以杯酒私怨必若攻城即曲在於我汴如回師自有朝廷可以論列於是班退天復中周德威爲汴軍所敗三軍潰散汴軍乘我晉王危懼與周德威議欲出保雲州夫人曰存信本北方牧羊兒也焉顧成敗王常笑王行瑜棄城失勢被人屠割今復欲效之何也王頃歲避難達靼幾遭陷害賴遇朝廷多事方得復歸今一旦出城便有不測之變焉能遠及此晉王止行居數日亡散之士復集軍城安定夫人之力也

劉鄩忠于舊主

王師範之鎮青州以部將劉鄩竊據兗州先是汴將葛

從周鎮於是邦因出征劉鄩將圖兗也詐爲茶商苞苴鎧甲大起店肆剖巨木藏兵伏而入竊發之日得其徒千人據其府舍升堂拜從周之母仍以禮待其妻子子弟職掌妻孥供億如常俄而從周攻其城梯幢雲合鄩以板輿請從周母登城諭從周曰劉將軍待我不異於兒新婦已下並不失所從周在城下歔欷即時退舍及青州兵敗師範納款梁祖遣使諭鄩鄩曰臣知王公脩好與梁國通盟但臣本受王公之命保有州城一旦見其勢窮擅命不顧非盡心於所事也僕侯王公之命俛首非晚至是師範諭之方以城歸梁祖多其義超擢非次官至方鎮爲梁之名將

駮昭宗謚號

昭宗先謚聖穆景文孝皇帝廟號昭宗起居郎蘇楷等駮議請改爲恭靈莊閔皇帝廟號襄宗蘇楷禮部尚書蘇循之子乾寧二年應進士楷人才寢陋兼無才行昭宗惡其濫進率先黜落由是怨望專幸邦國之災其父循姦邪附會無譽於時故希旨苟進梁祖識其險詖滋不悅時爲敬翔李振所鄙梁祖建號詔曰蘇楷高貽休蕭聞禮皆人才寢陋不可塵污班行並停見任放歸田里蘇循可令致仕河朔人士目蘇楷爲衣冠土梟

晉世子入覲賜灤鵝酒器

莊宗年十一從晉王討王行瑜初令入覲獻捷昭宗一見駭異之曰此子有奇表乃撫其背曰我兒將來之國棟勿忘忠孝於吾家乃賜灤鵝酒巵翡翠盤十三讀春秋略知大義騎射絶倫其心豁如采録善言聽納容物殆劉聰之比也又云昭宗曰此子可亞其父時人號曰亞子

鄴王倫江東詩

鄴王羅紹威喜文學好儒士每命幕客作四方書檄小不稱旨壞裂抵棄自劈牋起草下筆成文又癖於七言詩江東有羅隱爲錢鏐客紹威申南阮之敬隱以所著文章詩賦酬寄紹威大傾慕之乃目其所爲詩集曰倫江東今鄴中人士多有諷誦

魏博衙軍

魏博富雄列侯專地唐朝三百年唯姑息之羅紹威憤衙軍制已密聞梁祖表裏應接算殺之楊師厚後入魏城揖出羅周翰因而代之師厚卒梁以賀德倫領鎮分其土宇創立相貝爲節鎮減其力用三軍作亂脅持德倫背梁歸晉其狀詞云屈原哀郢本非怨望之人樂毅辭燕且異傾邪之行晉王覽狀擁兵親臨先數張彥脅

国立国会図書館　タイトル『雅雨堂叢書』　請求記号 082.1-G18R　ガラス使用

主虐民罪而斬之便以張彥親軍五百人帶甲持仗環馬而行晉王寬衣緩帶略無猜間衆心大服他日資魏博兵力稱健竟平河南也衙軍自羅紹威殺戮後又迫脅賀德倫復擁兵持趙在禮天成初赴行在于時又殺三千家乃世襲兒惡也

縛驢戴旗

晉王之入魏博劉鄩先屯洹水寂若無人因令覘之云城上有旗幟來往晉王曰劉鄩一步一計未可輕進更令審探果縛芻爲人（一作縛）旗於上以驢負之循堞而行故旗幟嬰城不息問城中羸老者曰軍去已二日矣果趨黃澤欲寇太原以霖潦不克進其計謀如是

北夢瑣言卷第十七

国立国会図書館　タイトル『雅雨堂叢書』　請求記号 082.1-G18R　ガラス使用

北夢瑣言卷第十八

富春孫光憲纂集

楊千郎

莊宗異母弟存乂即郭崇韜女壻伏誅先是郭崇韜既誅之後朝野駭惋議論紛然莊宗令閽人察訪外事言存乂於諸將坐上訴郭氏之無罪其言怨望又於妖術人楊千郎家飲酒聚會攘臂而泣楊千郎者魏州賤民自言得墨子術於婦翁能役使陰物帽下名食物果實之類又蒲博必勝人有拳握之物以法必取又說煉丹乾汞易人形破扃鐍貴要間神奇之官至尚書郎賜紫

其妻出入宮禁承恩用事皇弟存乂常朋淫於其家至是與存乂同懼其禍

娠子能語

後唐明宗皇帝微時隨蕃將李存信巡邊宿於雁門逆旅媪方娠帝至媪慢不得具食腹中兒語謂母曰天子至宜速具食聲聞于外媪異之遽起親奉庖爨敬事尤謹帝以媪前倨後恭詰之曰公貴不可言也問其故具道娠子腹語事帝曰老媪遜言懼吾辱耳後果如其言

明宗不伐

明宗始在軍中居常唯治兵仗不事生產雄武謙和臨財尤廉家財屢空處之晏如也太祖欲試以誠召於泉府命恣意取之所取不過束帛數緡而已所得賜與必分部下戰勝凱還儕類自伐帝徐言曰人戰以口我戰以手衆皆心服其能

明宗獨見

莊宗晏駕明宗皇帝爲將相推舉霍彥威孔循上言唐運已衰請改國號明宗謂藩邸近侍曰何爲改正朔左右奏曰先帝以錫氏宗屬爲唐雪寃讐爲昭宗皇帝後國號唐今朝之舊人不欲殿下稱唐請更名號耳明宗

国立国会図書館　タイトル『雅雨堂叢書』　請求記号 082.1-G18R　ガラス使用

泣下曰吾十三事獻祖洎太祖至先帝冒刃血戰爲唐室雪寃身編宗屬武皇功業即吾功業也先帝天下即吾天下也兄亡弟紹於意何嫌運之衰隆吾當身受於是不改正朔人服帝之獨見也

莊宗諸弟遇害

趙在禮作亂諸將擁明宗入闕未到間從馬直郭從謙攻興教門帝母弟存渥從上戰及宮車晏駕存渥與劉皇后同奔太原至風谷爲部下所殺劉皇后欲出家爲尼旋亦殺之存霸先除北京留守亦自河中至太原兵衆請殺存霸以安人心符彦超不能禁時存霸已薤髮衣僧衣謁彦超願爲山僧竟不免也存紀存確匿於南山民家人有以報安重誨重誨曰主上已下詔尋訪帝之仁德必不加害不如密旨殺之果併命於民家後明宗聞之切讓重誨傷惜久之

劉皇后笞父

莊宗劉皇后魏州成安人家世寒微太祖攻魏州取成安得后時年五六歲歸晉陽宮爲太后侍者教吹笙及笄姿色絶衆聲伎亦所長太后賜莊宗爲韓國夫人侍者後誕皇子繼岌寵待日隆他日成安人劉叟詣鄴宮見上稱夫人之父有內臣劉建豐認之即昔日黃鬚丈

国立国会図書館　タイトル『雅雨堂叢書』　請求記号 082.1-G18R　ガラス使用

人后之父也劉氏方與嫡夫人爭寵皆以門族誇尚劉氏恥爲寒家白莊宗曰妾去鄉之時妾父死於亂兵是時環屍而哭妾固無父是何田舍翁詐僞及此乃於宮門笞之其實后即叟之長女也莊宗好俳優宮中暇日自負著囊藥簏令繼岌破帽相隨似后父劉叟以醫卜爲業也后方晝眠及造其臥內自稱劉衙推訪女后大恚笞繼岌然爲太后不禮復以韓夫人居正無以發明大臣希旨請冊劉氏爲皇后議者以后出於寒賤好與利聚財初在鄴都令人設法禪販所鬻樵蘇果茹亦以皇后爲名正位之後凡貢奉先入後宮唯寫佛經施尼師他無所賜關下諸軍困乏以至妻子餓殍宰相請出內庫俵給后將出粧具銀盆兩口皇子滿喜等三人令鬻以贍軍一旦作亂亡國滅族與夫褒姒妲已無異也

先是莊宗自爲俳優名曰李天下雜於塗粉優雜之間時爲諸優朴扶摑搭竟爲詼婦恩伶之傾玷有國者得不以爲前鑒劉后以囊盛金合犀帶四欲於太原造寺爲尼泓路復通皇弟存渥同簀而寢明宗聞其穢即令自殺

明宗誅諸兄

明宗即位之初誅租庸使孔謙歸德軍節度使元行欽

鄧州節度溫韜太子少保段凝汴州麴務辛庭蔚李繼宣等孔謙者魏州孔目吏莊宗圖霸以供饋兵食謙有力焉既爲租庸使曲事嬖倖奪宰相權專以聚斂爲意剥削爲端以犯衆怒伏誅元行欽爲莊宗愛將出入宮禁曾無間隔害明宗之子從璟以是伏誅段凝事梁以姦佞進身至節將末年綰軍權東手歸朝溫韜兇惡發掘西京陵寢莊宗中興不寘其罪厚賂伶官閹人與段凝皆賜國姓或擁旄鉞明宗采衆議而誅之辛庭蔚開封尹王瓚之牙將也朱友貞時廷尉依瓚勢曲法亂政汴人惡之李繼宣汴將孟審澄之子亡命歸莊宗劉皇后蓄爲子時宮掖之間穢聲流聞北四兇帝在藩邸時惡其爲人故廢罷之莊宗皇帝爲唐雪恥號爲中興而溫韜毀發諸帝寢陵宜加大辟而賜國姓付節旄由是知中興之說謬矣

韓伊二妃　夏夫人附

莊宗皇帝嫡夫人韓氏後爲淑妃伊氏爲德妃契丹入中原石氏乞降宰相馮道尊册契丹主大張宴席其國母后妃列坐同宴王嬙蔡姬之比也夫人夏氏最承恩寵後嫁契丹突欲名李贊華所謂東丹王即阿保機長子先歸朝後除滑州節度使性酷毒侍婢微過即以刀

国立国会図書館　タイトル『雅雨堂叢書』　請求記号 082.1-G18R　ガラス使用

封火灼夏氏少長宮掖不忍其兒求離婚歸河陽節度夏魯奇家今爲尼也

無官酬勳

亂離以來官爵過濫封王作輔狗尾續貂天成初桂州節度觀察使馬殷之弟本無功德品秩已高制詞云爾名尊四輔位冠三師既非品秩升遷難以井田增益此要語也議者以名器假人至此賈誼所以長歎息也

明宗命相

明宗入朝安重誨用事取謀於孔循舊相豆盧革韋說出官孔循不欲以河朔人入相極薦崔協而任圜力爭之云崔協者少識文字時人呼爲無字碑有李琪者學際天人奕代軒冕論才校藝可敵時輩百人讒夫巧沮忌害其能必舍李琪而相崔協如棄蘇合之丸取蛣蜣之轉也重誨笑而止然以孔循故終相之帝曰馮書記先帝判官與物無競可以相矣由是道與協並命而舍李琪識者惜之

明宗睿相

明宗遣皇子從榮出鎮鄴都或一日上謂安重誨曰從榮左右有詐宣朕令旨不接儒生儒生多懦恐鈍志相

染朕方知之頗駭其事今此皇子方幼出臨大藩故選儒雅賴其裨佐今聞此姦險豈朕之所望也鞫其言者將戮之重誨曰若遽行刑又慮賓從聞後稍難安處且望嚴戒遂止

明宗惡貪吏

明宗皇帝尤惡貪貨鄧州留後陶玘爲內鄉縣令成歸仁所論稅外科配貶嵐州司馬掌書記王惟吉奪歷任告勅配綏州長流百姓亳州刺史李鄴以贓穢賜自盡而戒汝州刺史蓋簡爲其貪暴汴州倉吏犯贓內有史彥珣舊將之子又是駙馬石敬瑭親戚王建立奏之希免死上曰王法無私豈可徇親由是皆就戮

誅不孝

緱氏縣令裴彥文事母不謹誅之襄邑人周威父爲人所殺不雪父冤有狀和解明宗降勅賜死

安重誨枉殺任圜

任圜昆弟五人曰圜圓圖回團雍穆有裕風采俱異圜美姿容有口辨負籌略平蜀後除黔南不行天成初入相簡拔賢俊杜絕倖門憂國如家切於功名而安重誨忌之常會於私第有妓善歌重誨求之不得嫌隙漸深俄罷三司除太子太保歸磁州致仕因朱守殷作亂立

国立国会図書館　タイトル『雅雨堂叢書』　請求記号 082.1-G18R　ガラス使用

遣人稱制害之受命之日神氣不撓中外寃痛清泰中贈右僕射

富春孫光憲纂集

玉界尺

王傳致仕趙光逢仕唐及梁薨於天成中文學德行風神秀異號曰玉界尺歷臺省入翰林御史中丞梁時同平章事時以兩登廊廟四退江園百行五常不欺暗室縉紳仰之

周元豹

周元豹燕人少爲僧其師有知人之鑒從游十年不憚辛苦遂傳其秘還鄉歸俗盧澄爲道士與同志三人謁

国立国会図書館　タイトル『雅雨堂叢書』　請求記号 082.1-G18R　ガラス使用

之元豹退謂人曰適二君子明年花發俱爲故人唯彼
道士他年甚貴來歲二人果睹零落盧果登庸後歸晉
陽張承業猶重之言事多中承業俾明宗易衣列於諸
校之下以他人請之曰此非也元豹指明宗於末坐曰
宜法非常此爲内衙太保乎或問前程唯云末後爲鎮
帥明宗夏皇后方事巾櫛有時忤旨大犯檟楚元豹曰
此人有藩侯夫人之相當生貴子其言果驗凡言吉凶
莫不神中事多不載明宗自鎮帥入纂謂侍臣曰周元
豹昔曾言朕事諸有徵可詔北京津置赴闕趙鳳曰袁
許之事元豹所長若詔至輦下即爭問吉凶恐近於妖
惑乃令就賜金帛官至光禄卿年八十而終又聞嘗與
說符命嗣主至於雲龍將相其言無不符驗果異乎哉

老益貪

禮部尚書崔貽孫年過八十求進不休囊橐之資素有
貯積性好干人喜得小惠左降之後二子爭財甘旨醫
藥咸不供侍書責其子曰生有明君真宰死有天曹地
府無爲老朽豈放爾邪爲縉紳之笑端

解元龜進詩

道士解元龜本西蜀節將下軍校明宗入纂言自西來
對於便殿詩歌聖德自稱太白山正一道士上表乞西

都留守兼三州一作川制置使要脩西京宮闕上謂侍臣曰此老耄自遠來朝此期別有異見乃爲身名甚切堪笑也時號知白先生賜紫斯乃狂妄人也

擊碎舍利

天成中有僧於西國取經回得一佛牙舍利十粒行以程上進其牙大如拳褐潰皴裂趙鳳言於執政曰曾聞佛牙鎚鍛不壞請試之隨斧而碎時宮中已施數千聞毀碎方遂擯棄之云云此僧號智明幽州人僕嘗識之

崔協對敭

明宗問宰相馮道盧質近日啐酒否對曰質曾到臣居亦飲數爵臣勸不令過度事亦如酒過即患生崔協強言於坐曰臣聞食醫心鏡酒極好不假藥餌足以安心神左右見其膚淺不覺哂之

降龍大師

五臺山僧誠慧其徒號爲降龍大師鎮州大水壞其南城誠慧曰彼無信心吾使一小龍警之自言能一作飛役使毒龍故也同光初到闕權貴皆拜之唯郭崇韜知其爲人終不設拜京師旱迎至洛下祈雨數旬無徵應或以焚燎爲聞懼而潛去至寺慚恚而終建塔號法雨大師何其謬也

国立国会図書館　タイトル『雅雨堂叢書』　請求記号 082.1-G18R　ガラス使用

魚目爲舍利

澤州僧洪密請舍利塔洪密以禪宗謎語鼓扇愚俗自云身出舍利曾至太原豪民迎請婦人羅拜洪密既辭婦人於其所坐之處拾得百粒正人驗之皆枯魚之目也將辭云山中要千數番麤穬半日獲五百番其惑人如此

姚洪忠烈　夏魯奇附

閿州守禦指揮使姚洪梁時經事董璋璋將叛頻誘洪以大義拒之城陷被擒璋責之洪大罵璋曰老賊孤恩背主吾於爾何恩而云相負爾爲李七郎奴掃馬糞得一巒殘炙感恩無盡今天子付以茅土結黨反噬爾本奴才即無恥吾忠義之士不忍爲也璋怒令十人持刀割其膚然鑊於前自取啗食洪至死大罵不已明宗聞之泣下置洪二子於近衞給賜頗優于時夏魯奇守遂州城破自刎而死並爲忠烈也

座主門生同入翰林

封舜卿梁時知貢舉後門生鄭致雍同受命入翰林爲學士致雍有俊才舜卿才思拙澀及試五題不勝困弊因託致雍秉筆當時議者以爲座主辱門生同光初致仕

雅雨堂

戲蕭希甫

蕭希甫進士及第有文才口辨多機數梁時不得意棄母妻渡河易姓名爲皇甫教書莊宗即位於魏州徵希甫奉詔宣慰青齊方知其母死妻嫁乃持服於魏州時議者戲引李陵書云老母終堂生妻去室後爲諫議大夫性褊忿躁於進取疏宰相豆盧革韋說至於貶死又以毀訾宰臣責授嵐州司馬從人同器而食臥則匊蒙一身其心晏如及以父憂退歸鄉里自耕耘樵采與農夫雜處不以素貴介懷真士夫矣也

明宗戒秦王

明宗戒秦王重榮曰吾少鍾喪亂馬上取功名不暇留心經籍在藩邸時見判官論說經義雖不深達其旨大約令人開悟今朝廷有正人端士可親附之庶幾有益吾見先皇在藩時愛自作謌詩將家子文非素習未能盡妙諷於人口恐被諸儒竊笑吾老矣不能勉强於此唯書義尚欲耳裏頻聞時從榮方聚雜進士浮薄之子以歌詩吟詠爲事上道此言規諷之或一日秦王進詩

上說於俳優敬新磨敬新磨贊美而曰勿訝秦王詩好他阿爺平生愛作詩上大笑

詼諧所累

宰相馮道形神庸陋一旦爲丞相士人多竊笑之劉岳與任贊偶語見道行而復顧贊曰新相回顧何也岳曰定是忘持兎園册來道之鄉人在朝者聞之告道道因授岳秘書監任贊授散騎常侍北中村墅多以兎園册教童蒙以是譏之然兎園册乃徐庾文體非鄙朴之談但家藏一本人多賤之也

明宗不樂進馬張虔釗附

涇原帥李金全累歷藩鎮所在掊斂非時進馬上問其爲治如何莫專以進馬爲事雖黽勉受之聖旨不懌張虔釗多貪鎮滄州日因亢旱民饑發廩賑之方上聞帝甚嘉奬他日秋成倍斗徵斂朝論鄙之虔釗好與禪毳謎語自云知道心與口背唯利是求只以飯僧更希福利議者以渠於佛上希利愚之甚也後叛入蜀取人產業黷貨無厭蜀民怨之或說在蜀問一禪僧云如何是舍利對曰垂置傚居即得舍利清河憮笑而已

康澄章疏

大理少卿康澄長興中上疏其要云是知國家有不足

懼者五深可畏者六勅旨褒稱之議者曰雖孫伏伽岑文本章疏而澄可與易地而處矣

明宗諷孟鵠

孟鵠自三司勾押官歷許州節度使上曰鵠掌三司幾年得至方鎮樞密使范延光奏對上曰鵠實幹事人以此至方鎮爭不勉旃上心知其由徑忝冒故以此諷也

戮丁延徽

供奉官丁延徽巧事權貴人多擁護監倉犯贓合處極法侍衛使張從賓方便救之上曰食我厚禄偷我倉儲期於決死蘇秦說吾不得非但卿言竟處死

北夢瑣言卷第十九

国立国会図書館　タイトル『雅雨堂叢書』　請求記号 082.1-G18R　ガラス使用

北夢瑣言卷第二十

富春孫光憲纂集

見馬撫髀

上問范延光見管馬軍三萬五千上撫髀歎曰朕從戎四十年太祖在太原時騎軍不過七千先皇帝與汴軍校戰自始至終馬數纔萬今有鐵馬三萬五千不能使九州混一是吾養卒練士將帥之不至也老者馬將奈何延光以馬數多國力虛耗爲言上亦然之

受賂曲法

鎮州市人劉方遇家財數十萬方遇妻田氏早卒田之妹爲尼常出入方遇家方遇使尼長髮爲繼室有日令遵者方遇之妻弟也善貨殖方遇以所積財令令遵與殖也方遇有子年幼二女皆嫁方遇疾卒子幼不能督家業方遇妻及二女以家財素爲令遵與殖乃聚族合謀請以令遵姓劉爲方遇繼嗣即令鬻券人安美爲親族請嗣券書即定乃遣令遵服斬衰居喪而二女初立令遵時先邀每月供財二萬及後求取無厭而石李二女夫使二女詣本府論訴云令遵冒姓奪父家財令遵下獄石李二夫族與本府要吏親黨上至府帥判官行軍司馬隨使都押衙各受方遇二女賂錢數千緡而收令遵與姊及書券安美同情共盜俱棄市人知其冤府帥李從敏令妻來朝懼事發令內地彌縫侍御史趙都嫉惡論奏明宗驚怒下鎮州委副使符蒙按問果得事實自親吏高知柔及判官行軍司馬及通貨僧人婦人皆棄市惟從敏初欲削官停任中官哀祈竟罰一季俸議者以受賂曲法殺人而八議之所不及失刑也安重誨後王貴妃用事故也

因事納諫

馮道對太子食有邪蒿師傅以其名邪令去之況人事

乎上退問羣臣邪蒿之義范延光對無名之役不急之務且宜罷之自安重誨伏誅而宦者孟漢瓊連宮掖之勢居中用事人皆憚之因宰臣奏對延光等深言邪蒿春冰虎尾之戒欲驚悟上意也上聖體乖和馮道對寢膳之間動思調衛因指御前果實曰如食桃不康翌日見李而思戒可也初上因御李暴得風虛之疾馮道不敢斥言因奏事諷悟上意

秦王輕佻

秦王重榮之爲元帥輕佻淺露狎近浮薄列坐將帥而與判官論詩未躋大位而許人禍福由是中外忌憚竟[illegible]上聞重榮伏誅悲駭幾落御榻氣絕復蘇[illegible]是不豫轉增以至晏駕自云我今日自作劉窟[illegible]

沈徽曲江吟　温顗附

吳興沈徽乃温庭筠諸甥也嘗言其舅善鼓琴吹笛亦云有絃即彈有孔即吹不獨柯亭爨桐也制曲江吟十調善雜畫每理髮則思來輒罷櫛而綴文也　有温顗者乃飛卿之孫憲之子仕蜀官至常侍無他能唯以隱僻繪事爲克紹也中間出官旋游臨邛欲以此獻於州牧爲謁者拒之然温氏之先貌陋時號鍾馗顗之子郢魁形克肖其祖亦以姦穢而流之

姜誌認父

姜誌許昌人自小亂離失其父母爾後仕蜀至武信軍節度使先是廐中圉人姜春者事之多年頻罹鞭朴一旦告老于國夫人請免馬廐之役而丐食於道路夫人愍之詰其鄉貫姻親兼云有一子隨軍入川莫知存亡其小字身上記驗一一述之果誌之父也洎父子相認悲號殞絕誌乃授父杖俾笞其背以償昔日所誤之事舉國嗟歎之此事川蜀皆知

王氏子知前生

唐四方館王鄩尚書自西京亂離挈家入蜀泝嘉陵江下至利州百堂寺前其弟年七歲忽云我曾有經一卷藏在此寺石龕內因令家人相隨訪獲之木梳亦存寺僧曰此我童子也較其所天之年與王氏之子所生之歲果驗也其前生父母尚存及長仕蜀官至令録數任

舒溥三斥三遇

舒溥者萬州人粗解書記事前恩州刺史李希元往廣州謁嗣薛王歸裝甚豐于時蜀兵部毛文晏侍郎宣徽宋光葆開府前陵州王洪使君皆未宦達舒子竊資而奉之爾後三人繼登顯秩而恃此階緣多行無禮於恩

牧因笞而遣之始依陵州王洪奏授井研令尋爲王公所鄙次依宋開府亦以不恭見棄轉薦於嘉牧顧珣珣[illegible]貴近誤奏爲團練判官賜緋轉員外郎未久失意復[illegible]之俾其入貢仍假一表希除畿邑實要斥遠之邸[illegible]表竟不行淹留經年乃經唐陳狀只望本分入[illegible]之愚澤之相庭其北面因依莫測本末優與擬議轉[illegible]工部郎中所謂三斥三遇也愚[illegible]覽吳武陵爲李[illegible]所誤致及第因類而附[illegible]

[illegible]

以貴公子享俸祿而已恥其官卑詣執政陳啟自述門閥其末云昔年入貢仕在花樹韋吏部先德之前（即韋莊相也）今日通班在新津馮長官小男之後（即少常銳也）執政愍而慰之　有高諷者自云太尉諸孫霸旃三川而多忤物每歡歉求官不遂徧告人曰何不還我羅城來蓋以掌武所築蜀人安之其疎濶皆如此也

韋巽尪鈍　周仁矩附

韋巽大尉昭度之子也尪懦蒙鈍率由婢嫗仕蜀先主以其事舊優容之以至卿監或爲同列所譏云三公門前出死狗巽曰死狗門前出三公又能酬酢也　周仁

矩者即蜀相庠之子爲駙馬都尉有才藻而庸劣國亡後與貧丐者爲伍俾一人先道爵里於市肆酒坊之間人有哀者曰獲三二百錢與其徒飲噉而已成都人皆嗟歎之

中令忍欲　王彥章附

唐鳳翔李曮令公收蜀充饋運使於蜀城東門外下營魏王與郭侍中入居蜀宮玉帛子女他人無復見矣中令寂寞無以遣適潁川陳昭符仕蜀累剖竹符早在岐山微有階緣而得候謁因求一美人以獻之有蕭夫人者乃蜀先主之寵愛也曾賜與鳳翔歸降指揮使王胡

忘其名賜名丞弇王胡乃岐王賜姓連彥字卒後蕭氏寡而無子其容態明悟國人具聞陳致媒氏誘之而獻抱衾之夕中令於窻隙中窺之歎其妍妙乃詰所來左右方以王胡爲對中令止之曰王胡背恩投蜀誠不可容然其向來吾之子姪矣此事不可遽令約迴時有知者宮重中令少年而忍欲復禮誠貴達人難事潁川每爲愚話之　周彥章本姓王以軍功爲金吾衞使後主采選宮妓王有女甚美因命內人欲選入宮王乃按劍曰某是先皇令與周氏作義男本姓王爲衆所聞也豈有王氏女而事王氏乎因名左右小軍將無婦者以女衣

襟結之便爲夫妻爾後國變王乃領兵於大安樓前脅後主誅君側韓昭等即其事也

何見鬼

王蜀時閬州人何奎不知何術而言事甚效既非卜相人號何見鬼蜀之近貴咸神之鬻銀之肆有患白癩者傳於兩世矣何見之謂曰爾所苦我知之矣我爲嫁娉少環釧釵篦之屬爾能致之乎即所苦立愈矣白癩者欣然許之因謂曰爾家必有他人舊功德或供養之具存焉亡者之魂無依故遺爲此祟但去之必瘳也患者歸視功德堂內本無他物忖思久之老母曰佛前紗窗乃重圍時他人之物曾取而置之得非此乎遽令撤去仍脩齋懺其疾遂痊竟受其鏁釧之贈何生未遇不汲汲於官宦末年祈於大官自布衣除興元少尹金紫兼妻邑號子亦賜緋不之任便歸閬州而卒預知死期也雖術數通神而名器逾分識者知後主之政悉此類也

孫卯齋

嘉州夾江縣人孫雄人號孫卯齋其言事亦何奎之流爲蜀主歸命時內官宋愈昭將軍數員舊與孫相善亦神其術將赴洛都咸問其將來昇沈孫俛首曰諸官記之此去無災無福但行及野狐泉已來稅駕處曰孫雄

国立国会図書館　タイトル『雅雨堂叢書』　請求記号 082.1-G18R　ガラス使用

非聖人耶此際新舊使頭皆不見矣諸官皆疑之爾後量其行邁合在咸京左右後主罹僞詔之禍莊宗遇鄴都之變所謂新舊使頭皆不得見之驗也愚同席備見說故記之

馮見鬼

遂寧有馮見鬼忘其名似有所睹知人吉凶頗川陳絢爲武信軍留後而劉令公知俊交替撫其舊事疊有奏論馮生謂頗川曰府主雖號元戎前無旌節所引殆不久乎幸勿憂也未踰歲而彭城伏誅有官人林泳者本閩人也嘗謂僚友曰安有生人而終日見鬼乎無聽其妖

馮聞之甚不平或一日對衆謂之曰閣下爲官多二不克終蓋曾殺一女人爲祟以公禄壽未盡莫致其便我能言其姓名公信之乎於是慚懼言誠於馮生許爲解其冤也他皆類此

休公真率

沙門貫休鍾離人也風騷之外精於筆劄舉止真率誠高人也然不曉時事往往詆訶朝賢他亦不知已之是耶非耶荆州成中令問其筆法非耶休公曰此事須登壇而授非草草而言成令銜之乃遽於黔中因病以鶴詩寄意曰見說氣清邪不入不知爾病自何來以詩見

意也馮涓大夫有大名於人間淪落於蜀自比杜工部意謂他人無出其右休公初至蜀先謁韋書記莊而長樂公後至遂與相見欣然撫掌曰我與你阿叔有分長樂怒而拂袖他日謁之竟不逢迎乃曰此阿師似我禮拜也自是頻投刺字終爲閽者所拒休公謂韋公曰我得得爲渠入蜀何意見怪（道門杜先生亦以此琢之）國清寺律僧嘗許具高脯未得閒姜侍中宅有齋律僧先在焉休公次至未揖主人大貌乃拍手謂律僧曰乃嵩餅子何在其他皆此類通儻徒步行嚼果子未嘗跨馬時人甚重之

冀乎廣宣栖白之流也

北夢瑣言二十卷富春孫光憲纂集唐末後梁後唐石晉時事此書乃武林□悅學家藏陝刊舊本今歸成芥庵夏隱君中間刊誤舛訛如日曰纂纂歡歎雖難關關禍福等字可以意改餘不敢强以俟別本訂之至正二十四年歲次甲辰五月七日寫起至二十七日庚寅輟卷華亭在家道人孫道明識于泗北村居映雪齋時年六十又八也連日梅雨時雨西南二鄉皆成巨浸豐年未卜今日喜晴聊書記耳

丙辰五月侍疾於家因假琴川書屋所藏吳方山抄本核過吳本元缺第二十卷此本不知從何得也二

国立国会図書館　タイトル『雅雨堂叢書』　請求記号 082.1-G18R　ガラス使用

CL.
NO. 33829

十六日小暑節葉石君識

北夢瑣言卷第二十

国立国会図書館　　タイトル『雅雨堂叢書』　請求記号 082.1-G18R

ガラス使用