

地方事情調查資料第二號

中華民國二十七年十二月

河北省清苑縣事情

中華民國新民會中央指導部

## 前言

查本書係本會中央指導部調查科科員卞乾孫編輯者，因資料缺乏，並爲明瞭該縣事變後之實況，月前曾派卞君前往實地調查，該員到達當地，經保定道指導部同人介紹各機關，徵集各項資料，幸承保定道道尹公署暨縣公署諸機關樂予贊助，供給資料，備極週詳，曷勝欣感，是以本書內容較前豐富多矣。

清苑縣爲河北省省會之地，今又爲保定道之首縣，去歲事變之際，該縣首當其衝，迭遭黨共之蹂躪，復受水災之威脅，人民輾轉流亡，田舍殆呈荒墟，農民深害之深，罹災之慘，當以該縣爲最，今據卞君報稱，按該縣現狀雖未恢復承平時之舊觀，然大部業已復元，城內外工商各業，殆見繁盛，人心亦漸安定，該縣自平復以來，未及經年，已呈突飛猛晉之現象，此固由於日

軍晝夜討伐之力，亦誠爲政者努力實施有致之也。

本會保定道指導部因鑒於劫後百業不振，工商倍感失業之苦，農村鄉民流離之慘，有田而不能耕，遂與縣政當局表裏一致，亟謀救濟之策，對於城市則組織經濟復興委員會，對於農村，首就治安戡定各鄉，則組織合作社，辦理放款貸種，百業得以恢復，商民各安其業，農民春耕有望，秋收有穫，於是工商歌於市，農民忭於野，治安方面，雖有日軍征討，保衛團剿伐，該部並爲增強農村自治自衛之力量，更成立農村青年訓練所，從此治安又有進一層之保障，近時該縣偏僻之區，雖尙有小股匪賊時爲竄擾，彼乃烏合之衆，奚足爲患，且地方各機關，上下一心，毫無隔閡，辦事簡捷，一掃積弊，堪爲各縣之模範，將來該縣復興，必駕乎舊觀之上，吾人可拭目而待也。

松尾清秀序於新民會調查科

民國二十七年十二月八日

# 河北清苑縣事情調查目錄

## 第一章 總說

第一節 縣之歷史

第二節 事變後之現勢

第三節 縣政及官公吏

第一項 概況

第二項 縣公署之組織

## 第二章 地誌風俗

第一節 地誌

第一項 位置地勢

第二項 地質土壤

第三項 氣候

第四項 人口

河北省清苑縣事情調查 目錄

一

304633

第五項 重要城市

第二節 風俗

第一項 概況

第二項 衣食住

第三項 家族關係

第四項 娛樂

第五項 儀式

第三章 地方制度

第一節 地方區劃

第二節 鄉村制度

第三節 自治制度

第四章 財政

第一節 概況

第二節 事變後之現勢

第三節 歲入

第四節 歲出

第五節 財政政策

## 第五章 治安警察

第一節 治安

第一項 概況

第二項 機關

第二節 警察

第一項 概況

第二項 組織

第三項 警察官吏

## 第六章 產業

第一節 農業

第一項 概況

河北省清苑縣事情調查 目錄

河北省清苑縣事情調查 目錄

第二項 農業經營

第三項 農事團體

第四項 農民生活狀況

第五項 耕地及農產物

第六項 土地制度

第二節 林業

第三節 牧畜

第四節 礦產

第五節 水產業

第六節 鹽業

第七章 工業

第八章 交通

第一節 鐵路

第二節 水運

第三節 公路

第四節 通信

第一項 概況

第二項 郵政

## 第九章 商業及金融

第一節 商業

第一項 概況

第二項 商業機關

第三項 物價

第四項 商業習慣

第五項 度量衡

第二節 金融

第一項 概況

第二項 通貨

河北省清苑縣事情調查 目錄



第三項 農村金融

第四項 都市金融

## 第十章 教育及宗教

第一節 教育

第一項 概況

第二項 事變後之現勢

第三項 社會教育

第二節 宗教

第一項 概況

第二項 佛教

第三項 道教

第四項 回教

第五項 基督教

## 第十一章 社會事業

第一節 概況

第二節 設施機關

## 第十二章 衛生

第一節 概況

第二節 醫療機關及醫藥業

河北省清苑縣事情調查

目錄

河北省清苑縣事情調查  
目錄

# 清苑縣四鄉地輿全圖

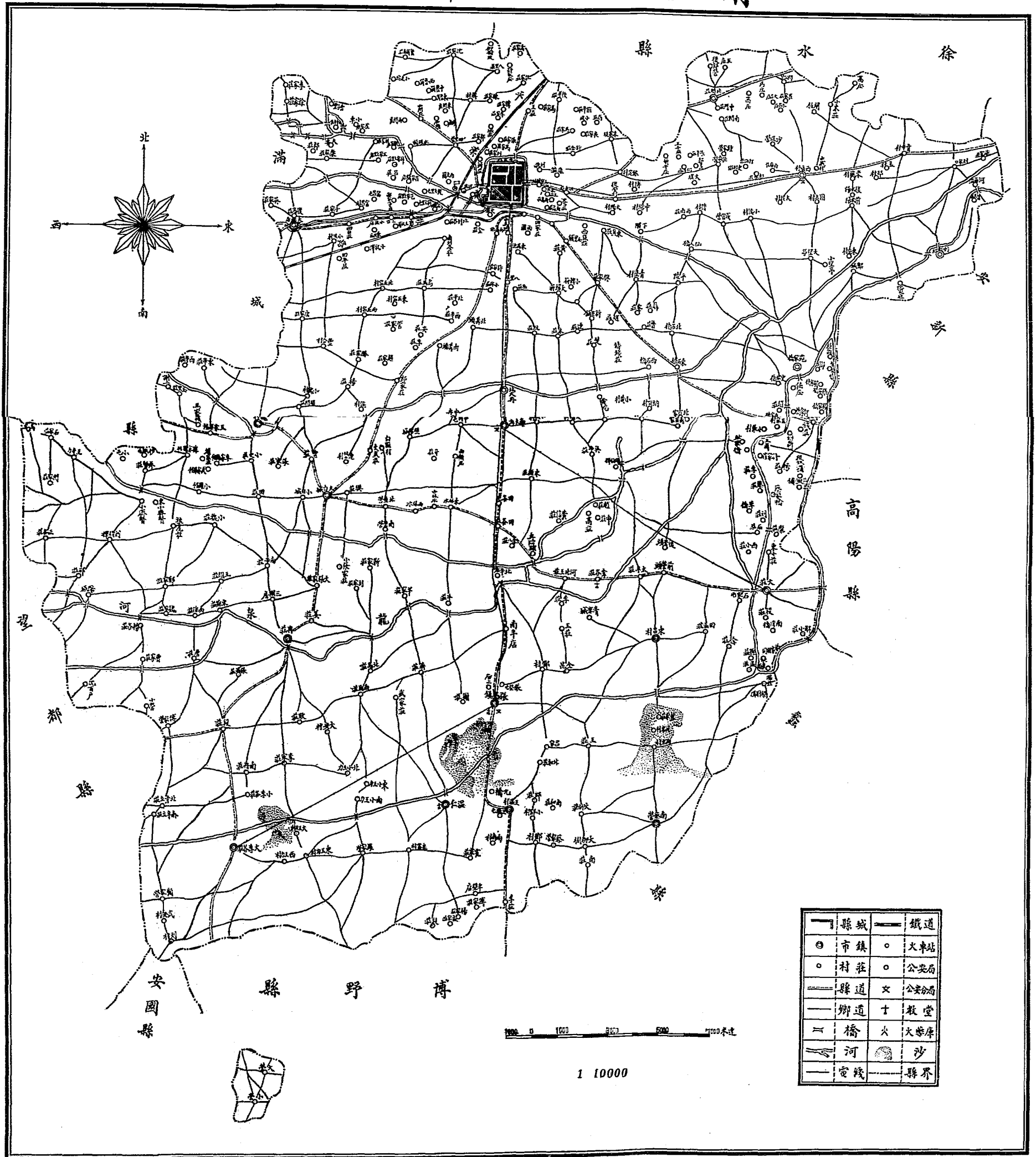

# 河北省清苑縣事情調查

## 第一章 總說

### 第一節 縣之歷史

唐堯屬冀州，虞屬幽州，夏仍屬冀州，周屬幽州，戰國爲燕南趙北，秦始皇分天下爲三十六郡，清苑爲上谷郡，漢爲樂鄉縣，高祖封樂毅後樂巨叔於此，因以爲名，三國時。曹操命曹璋定燕，自是燕屬魏，清苑爲魏上谷地，晉屬燕，北齊初屬涿郡，後置樂鄉縣，隋始於此置清苑縣，屬河間郡，以境內有清苑河故名，清苑河卽滿城縣界內之一畝泉，唐高祖武德元年，改隸幽州，未幾分隸莫州，五年隸蓋州，貞觀六年隸瀛州，晉高祖天福元年割幽燕十六州，賂契丹，契丹於此置泰州，隱帝開運二年杜威等伐契丹，泰州降之，清苑復屬晉，宋初爲清苑郡，金爲保州清苑縣，天順中改順天軍，初屬河間路，後改屬中都路，至貞祐年間，元兵攻陷保州，屠其城，移治滿城，其地遂墟，元太祖二十二年，張柔以滿城地隘，復置保州，地當南北之衝，荒廢者十餘年，柔至斬荆棘，招流亡，爲燕南一大都會，至元年間改隸大都路總管府，二十三年改隸順天路，至正年間改保州爲保定路，明洪武元年，立中書省，八年改省爲布政司，改爲保定府清苑縣，清世祖順治元年，夏五月，逐流寇，定保定府，縣



仍如舊制，清康熙間，以保定爲省會，巡撫由正定移駐保定，迨雍正八年，升巡撫爲總督，升守巡道，爲布按兩司，民國元年裁縣留府，移省會於天津，始廢，民國二年，改清苑縣，屬保定道，十七年廢道改直隸省爲河北省，因隸河北，事變後，設保定道，該縣爲保定道首縣也。

### 第二節 事變後之現勢

事變之際，清苑城內及各鄉富有資產之商民人等，皆因畏於兵燹，紛紛遠赴漢口及山西等省避難，至今因交通阻梗，欲歸不得者有之，其已返還者多係中產以下及無產者其中又以各鄉農民佔極多數，人口數目迄今尙未恢復事變以前之舊觀也，

該縣道公署及縣公署先後相繼成立。其始各鄉匪患甚熾。保定市纏湖敵，鳳鶴頻驚。以致一切庶政無法推行。當時鑒於非從治安入手不爲功。是以道縣兩當局隨時商同駐保友軍，相機清剿。迭克城鎮。一面飭整理警團。撫綏流亡。總期恢復事變前常態。使商民得以安居。造成王道樂土。然後教育建設諸端。方能次第實施。半年來即本此目的努力邁進。惟匪成流寇。此勦彼竄。殲滅不易。尙須假以時日也。

事變後交通會一度斷絕，物品以鹽煤油煙草火柴砂糖小麥粉等尤爲缺乏，物價較之平時高漲一倍至二倍，近因交通恢復，又加縣政當局，對於物資缺乏，竭力設法補救，故清苑城內情形較前緩和，然

四鄉各物仍感缺乏，食鹽乃人民日常必需品，此物一缺，民心尤感不安矣，清苑天津間，貨物出入運輸，多賴水運，事變期間，鐵路交通既斷而水運又復不通，致物資流通頗受響響，當鐵路未能圓滑通暢之前，故一般商人甚盼水運之復舊也，

### 第三節 縣政及官吏

#### 第一項 概況

##### 一、縣治所在地

該縣縣治所在地，原名保定府，即省會所在地，民國三年，改清苑縣屬保定道，十七年廢道，隸河北省，臨時政府成立，復設保定道，

##### 二、縣治城垣建築

該縣城垣，始自元代守將張柔兵工修築，其材料均係土質，至隆慶初年，知府張烈文首建修磚城之議，基以堅石，包以方磚，創建城樓四，角樓四，城之周圍四千八百五十步，高三丈五尺，上闊一丈五尺，下闊三丈五尺，城門四，東曰望瀛，南曰迎薰，西曰瞻岳，北曰拱極，現在城樓僅有南門一座，其餘之城樓及角樓皆坍塌無存城垣雖屬堅固，惟年久失修，西城外牆坍塌數十丈，北城及南城東城內墻均有坍塌。

### 三、縣署建築

該縣縣署，原係保定府府衙，建於明代，迨至民國以來，迭經補修，舊縣署於宣統年間坍塌殆盡，後經官產處拍賣，修築民房。

### 四、縣治市街建築

該縣南大街，寬三丈，北街二丈，東西街一丈二尺，部署前街寬三丈，西門外大街寬三丈，均係石子路，兩側均有水溝，尙稱清潔，南關有公園，城內有蓮花池，內有戲園，東街有第一舞台，城隍廟街有普育市場，新縣街有濟善商場，天華市場，第一樓，同義市場等處，西門外大街兩旁業已栽種樹株，城內則因道路窄狹，未便植樹，市房均係磚瓦房間，自省府移保後，僻靜街道，新舊房屋，修建甚多。

該縣自遭兵燹以後，人民流亡，百業蕭索，縣政當局力事整頓，以企恢復事變前舊觀，此外新民會保定道指導部與縣署表裏一致，對於農村復興及人民教化諸工作，進行不遺餘力，成績頗著，茲將犖犖大端，分述于后。

一、建設——修築城關馬路已完成者，有西門至車站之新民路，修築四鄉道路，除連絡警備路線外，按照宣撫班擬定之修補村路辦法，着各村人民，每月一日十五日修補村內外所有之道路，復



於各村衝要地點修路，以完成交通網，架設警備電話，通達四鄉，俾與鄰近各縣連絡，已完成者，有城關及沿鐵道一部份。

二、經濟——關於復興與規復農村：曾由新民會辦理借放種籽及小額貸款，該縣爲維護民食，平抑物價，業經呈請振濟部設法購運輸入，以蘇民困，並請新民會協同組織經濟復興委員會，以謀根本之解決，復曾與友商協議訂立貸貨辦法，按期交價，提倡工商，繁榮市面，改善屠宰場，將屠宰場收歸縣營，注意檢驗牲畜，以防疫疾傳染。

#### 五、新民會保定道指導部部務狀況

##### 甲、保定道指導部總務科厚生股與辦之事項

一、農村青年訓練所——招收保定道所屬各縣合作社社員子弟入所訓練，六個月卒業，授以合作智識，使其明瞭新民主主義，每日起眠，均有定時，除授課外，兼事半日勞作實習。

二、經濟復興委員會——以促進保定城市經濟之復興爲目的，運銷剩餘物產，購買缺乏物品，並融通該市之經濟脈絡，每週開會一次，討論應行事宜，設有1.小本借貸處2.物資調查所，小本借貸處，放款已有五千餘元，月息六厘，貸予人民，用作生產事業。

三、農村合作社聯合辦事處——已成立者六十一村，并舉辦合作社講習，計三次，有二十四村人員

河北省清苑縣事情調查

六

，成績斐然，又發行合作半月刊，以供鄉民之閱讀。

四、新民醫院——成立以來，其成績最著者，為秋季防疫注射。

乙、指導科組織股與辦之事項

一、各職業公會——已成立者有二十八公會，已聲請而未成立者，有六會，計有協會員七二人，正會員二九人。

丙、指導科教化股與辦之事項

一、少男團及少女團——共有團員一〇〇名，合班教授。

二、新民青年團 該團團員均係保定十六至三十五歲間之俊秀青年，團長由清苑縣縣長兼任，現有團員五三三名，計學界八九人，工商界四四四人。

第二項 縣公署之組織

事變前河北省治保定。故清苑縣管轄四鄉，城關則屬省會警察局，現在省治移任天津，該縣依河北省公署一等縣組織規定，縣長以下設秘書處及財政教育建設三科，另有警察局及承審處，又各科以下分設若干股，辦事人員較法定額數過多，故開支不免超過預算，其經費預算，每月為一千五百餘元，今僅秘書處及三科已月須三四千元，其他警察局承審處尚不在內，據謂因兼理昔日省治事務，故人員

不得不增也，該縣隸屬於保定道管轄，且爲該道之首縣，道尹公署亦設於該處，茲將縣公署及道尹公署組織情形分述于后，

#### 縣公署之組織

一、秘書處——有秘書主任及秘書各一人，雇員三人，辦理普通文牘機密文件，及審核各科收發稿件，分設1.會計股管理收入保存及薪金支出，2.庶務股辦理全署零星出入事宜，3.收發股辦理收發公文等事宜，4.監印股辦理校對文件並保管印鑑事宜，以上四股，各有專員負責

二、財政科——有科長一人，科員二人、雇員三十餘人，管理征收，保存及支出事項則屬會計庶務二股辦理，

三、建設科——有科員二人，技士一人，雇員三人，電話室職工十六人，辦理全縣經濟建設，管理第一工廠，苗圃，農業推廣所及各公路事項，

四、教育科——有科員二人，雇員四人，分文書教育事務及檔案保存四股，

五、承審處——事變前保定原設有高等地方兩法院及監獄，事變後，法院歸縣署代管，另成立承審處係依照河北高等法院呈奉臨時政府法部令發河北省公署承審處暫行辦事細則，暨承審處暫行規程組織之，其系統屬於法部河北高等法院管轄，茲將該署及道尹公署組織系統，列表如下，

#### 河北省清苑縣事情調查

保定道公署組織系統表

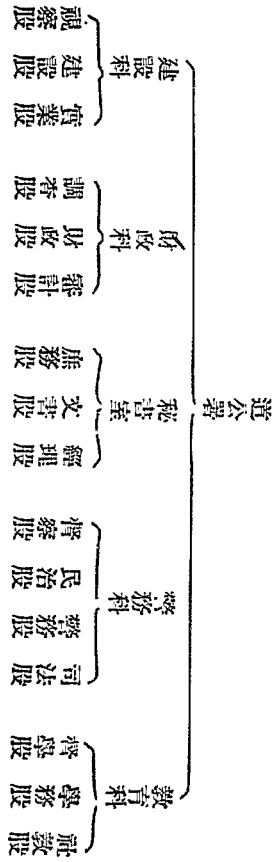

河北省保定道公署職員名冊

科	別	職	別	名	備	考
秘書室	秘書主任	蘇	週	春		
	秘書	張	秉	忠		
	外交秘書	夏	聯	福		
	主任科員	王		炎		

河北省清苑縣事情調查

全	全	全	全	全	全	雇員	打字員	全	辦事員	全	全	科員
褚鍾麟	崔殿勛	蘇毓華	景瑞軒	薛雲青	杜占瀛	翁啓兆	烟中悅子	張用桓	李念滋	胡粹純	萬謙元	滕世綸

河北省清苑縣事情調查

					警務科							
					科	全	辦事員	科	全	全	主任科員	全
	辦事員	科員	科員	科員	主任科員	科長	于鳳桐	沈德昭	于中立	王宗周	李春元	蘇樹廉
							富雙義	胡海龍	劉純儒	王悅亭	那世偉	賈麟趾
												唐積厚

河北省清苑縣事情調查

		教育科				財政科					
	辦事員	科員	僱員	辦事員	辦事員	科員	科長	全	服務	全	全
曹斌憲	汪兆彤	蔡遇貞	蔡國士	劉壽石	王宗瑞	寧德霖	霍起良	何銘助	陳希曾	鄭廣明	林次箕
											王文質

河北省清苑縣事情調查

建設科	科員	孫學文
辦事員	高惠民	
全	張醒吾	

保定道道尹公署經費概算（民國二十七年）

項	目	年支概算數
歲出經常門		
俸給費		四八、九六〇
俸薪		四八、九六〇
工資		一、四四〇
辦公費		
文具		二、八八〇
郵電		一、四四〇
租賦		四八〇



消耗	一、六八〇
雜支	九六〇
設備費	
購置	四八〇
營繕	四八〇
特別費	
旅費	一、二〇〇
道公署聯絡費	
特別辦公費	九、〇〇〇
聯絡費	九、六〇〇
會議費	三、〇〇〇
各季爐火費	七、八〇〇
經常補助費	六、六〇〇
合計	九六、〇〇〇

河北省清苑縣事情調查

知事

秘書

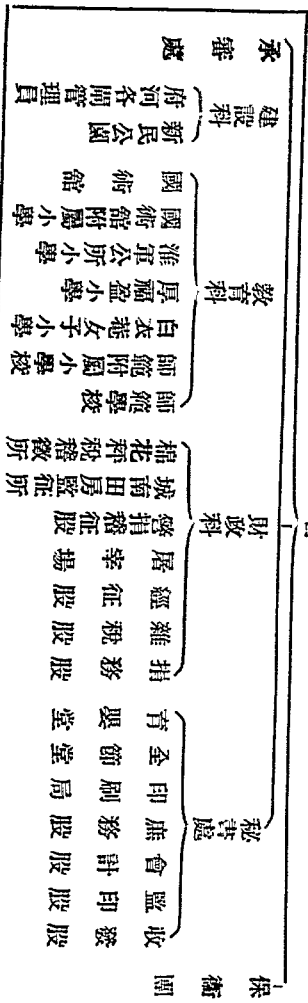

清苑縣公署組織系統表

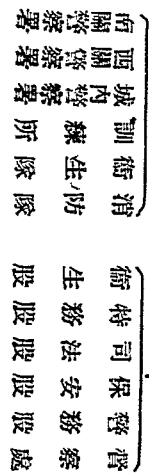

河北省保定道清苑縣職員表

職別	姓名	別號	年齡	籍貫	月支薪額	略	歷
縣知事	雷恒成	樂峯	五四	長安	二四〇元	〇〇	歷任總督衙門統帶憲兵偵緝處長宛平縣知事等職
秘書處	吳白石	白石	三二	廣安	一一〇	〇〇	歷充講師報紙雜誌主筆宛平縣公署秘書
科員	籍貢九	貢九	四〇	清苑	四〇	〇〇	歷充清苑縣公署辦事員科員
監印	吳雅亭	雅亭	四九	北京	二五	〇〇	歷充蒙藏院筆貼式稅捐局監印察哈爾民政廳辦事員
雇員	楊俊章	俊章	二四	天津	一六	〇〇	前充河北省建設廳書記
	王文采	季斌	三五	全上	一六	〇〇	前充科員辦事員
收發	李承第	澤圃	二六	清苑	二〇	〇〇	會充科員書記
會計	葛榮福	少卿	五四	全上	四〇	〇〇	會充局長縣長科員
雇員	包子寬	緣晷	二九	山東	三〇	〇〇	會充科員會計主任
	朱幼銘	鞠民	四二	北京	二〇	〇〇	會充行員查賬員
庶務	梁相榮		四三	天津	二〇	〇〇	會充書記官調查員會計庶務等職

河北省清苑縣事情調查

河北省清苑縣事情調查

通譯	王桂棠	二一	關東州	五〇	〇〇	歷充雇員庶務科屬官
打字員	史壽榮	二三	北京	四〇	〇〇	曾充小學教員打字員等職
額外雇員	張廣義	二四	清苑北	一六	〇〇	曾充課員辦事員教員
	賈士莘	二五	全前	一六	〇〇	曾充管官巡官局員
財政科	吳士駿	四六	安徽	九〇	〇〇	歷充科長局長縣長宛平縣第二科科長
科員	張汝權	四二	河北	四〇	〇〇	曾充辦事員科員科長秘書
	侯遵義	二七	清苑	四〇	〇〇	曾充書記事務員科員
雇員	楊春池	三四	全上	三〇	〇〇	曾充書記事務員
	宋金堂	二二	全上	二〇	〇〇	全
	陳榮軒	三一	全上	一六	〇〇	曾充書記助理員
	侯文藻	四九	全上	二〇	〇〇	曾充書記事務員
	高寶善	三〇	全上	二〇	〇〇	曾充巡官辦事員科員事務員
	李樹愷	五三	全上	一六	〇〇	曾充書記征收員

趙繼賢	袁秋桂	張懋德	胡忠慈	賈梧辰	胡金泉	趙芷帆	劉振綱	蘇振鐸	劉治安	張長齡	伊秀生	崔盛久
	志丹	馨齋	鐵珊	梧辰	玉珉	芷帆	佩常	戒民	平甫	壽延	秀生	盛久
三六	二七	三五	四五	四〇	三四	二三	四九	四五	三六	三一	五一	二六
全上	全上	清苑北	容城北	全上	清苑北	天津北	清苑北	全上	北京	全上	全上	全上
一六	二〇	一六	四〇	一六	一六	一六	二〇	一六	一六	一六	一六	一六
〇〇	〇〇	〇〇	〇〇	〇〇	〇〇	〇〇	〇〇	〇〇	〇〇	〇〇	〇〇	〇〇
曾充征收員警長	曾充教員技術員	曾充主任調查長辦事員科員	曾充科長警佐	曾充書記長調查員事務員科員	曾充書記事務員征收員	曾充書記會計	曾充科員科長秘書署長文牘	曾充卡長稽查長鹽務監秤員	曾充銀行辦事員	曾充書記事務員卡長征收員	曾充書記事務員	曾充書記征收員

河北省清苑縣事情調查



河北省清苑縣事情調查

科 建 設 科 長	額 外 雇 員			雇 員		科 員	科 教 育 科 長				額 外 雇 員	
馬承勳	葛清廉	蘇翹濟	王根榮	劉文煥	朱正平	韓桂坪	崔月波	孫子均	牛仲魁	侯維九	高悅峯	林惟金
		潤秋	茂棠	漢章	本修	芳林		子均	甲三	維九	子安	惟金
三八	三四	二〇	三五	三五	四一	四四	四七	四六	三一	二一	二七	二六
全 前	全 前	全 前	全 前	清 苑	天 津	全 上	全 上	全 上	全 上	全 上	清 苑	開 封
九〇	一六	一六	二〇	二五	四〇	四〇	九〇	一六	一六	一六	一六	一六
〇〇	〇〇	〇〇	〇〇	〇〇	〇〇	〇〇	〇〇	〇〇	〇〇	〇〇	〇〇	〇〇
曾充農業推廣所主任建設科科長	曾充縣府書記	曾充長途電話局書記	全 上	歷充縣府事務員	歷充巡官消防隊長	歷充縣教育委員	歷充縣督學教育科長	曾充書記	曾充科員書記	曾充書記征收員	曾充交際員辦事員	曾充副站長

河北省清苑縣事情調查

科員	雇員	承審處 審審員	書記員	錄事	檢驗吏	附記
許耀辰	黃筱泉	張振凱	高星璧	張景文	于河	查表列各員係就現在供職者填列至去職者計有秘書處科員一員監印股雇員一員收發股收發員一員建設科技術員一員尚未補充又承審處承審員一員已簽請辭職經據情轉呈河北高等法院核示至額外雇員六員係前任金知事因加緊工作臨時雇用合併聲明
	王廣生	煦南	星璧	景文	清波	
五一	四四	三九	四二	三一	五六	
清河苑北	全上	全上	湖北	清河苑北	全上	
四〇	二〇	六〇	二〇	二〇	二〇	
〇〇	〇〇	〇〇	〇〇	〇〇	〇〇	
曾充建設局技術員科員	曾充建設局事務員科員	曾充易縣承審員	歷充河北高等法院書記官	曾充縣府書記	歷充河北高三分院檢驗員	
	曾充建設局書記	歷充清苑縣書記	曾充高三分院學習書記官科員	曾充高三分院學習書記官		



司法機關職員人名表

知事	雷慎成
首席承審員	雷中夏
承審員	張振凱
書記員	高興壁
書記員	張關泉
書記員	袁其辰
錄事	雷鴻藻
錄事	張景文
檢驗員	于河
醫官	孫錫九
司法警長	劉子鶴
副警長	陸凱軍
司法警察	戴之珍

河北省清苑縣事情調查

河北省清苑縣事情調查

司法警察 王兆祥

司法警察 張敬銘

司法警察 七清泉

司法警察 王錫璋

司法警察 趙永康

司法警察 胡玉山

司法警察 軋景賢

司法警察 馬文龍

新民會保定道指導部組織系統表

保定道指導部

清苑縣指導部

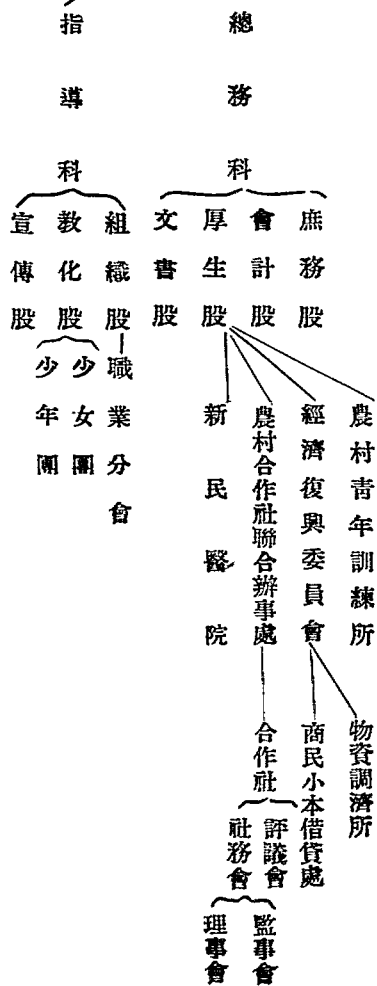

第二章 地誌風俗

第一節 地誌

第一項 位置地勢

一、位置

東四十七里至安新界，抵安新縣治六十里，西三十里至滿城界，抵滿城縣治四十里，南七十里至博

河北省清苑縣事情調查

野界，抵博野治九十里，北十里至徐水界，抵徐水縣治五十里，東北三十里至徐水界，至容城縣治九十里，東南三十五里至高陽界，抵高陽縣治六十里，至蠡縣九十里，西南二十五里至滿城界，至望都九十里，至安國一百二十里，東北至北京三百五十里，東西廣六十里，南北袤八十里縣西南隅張家營村，於民國四年劃歸安國。

二、面積

全縣面積，按縣政府報告爲三、一四〇平方華里，全縣耕地面積，按縣政府報告，爲一、一八六、九二〇畝。

三、地勢

全境爲平原，無山脈，河流有府河，唐河，金線河，清水河，龍泉河等，其中僅有府河，卽清苑河亦卽一畝泉河，橫流城南，發源自滿城縣賢臺社泉，自地中湧出，廣約一畝，故名，東注白洋淀，該河常年有水，其餘各河除雨季外，平時多爲乾涸，境內並無湖泊，其地勢西北高亢，東南低窪。

第二項 地質、土壤

一、地質

該縣地層爲沖積層，卽黃土黑土紅土黃砂土二性土及鈣性土是也。

## 二、土壤

該縣自界河以北，縣城正南正北之地，多屬黃土，間有黑土，其中大冉以南，至冉河頭村以北，則多帶城性，近十數年來，因河水汎濫，人民耕種勤奮，城性稍殺，城東則多黑土，沿河之地，又間有黃砂，城西則黃黑砂土，各種平均，自界河以南，至縣境之極南界，為唐河流域，土色無定，因唐河自望都縣流入縣境後十里外，即無堤岸，河流湍急，挾帶泥沙，其河道由張卷鎮，北和莊，北鄆村，王磬村，東閭村一帶，迤南二十里上下，遷移無定，約十餘年一變，在河道佔據時，禾稼房屋，均遭水患，平地淤成白砂，難於耕種，及年久淤高，河道漸次他徙，地質又變為紅土，收穫轉豐矣。

## 第三項 氣候

### 一、溫度

該縣居溫帶緯線三十九度，每年以七月份溫度最高，可至華氏一〇〇度，以一月份溫度為最低，約在華氏零下二〇度。

### 二、風向

該縣地處平原，每年春秋兩季多風，氣候乾燥，風向西南或東北，惟風力甚小。

### 三、雨量

該縣二十四年全年總雨量爲三三四、五公厘，以八月降雨爲最多，雨量八〇、〇公厘，有時恆數月不雨。

#### 第四項 人口

事變後該縣全縣戶口共計八四、八八七戶，人口計男性二四七、八一〇口，女性一九八、八九一口，總計四四六、七〇一口，自去歲事變以來，四鄉中產以上居民多有逃奔他鄉避難者，但因交通阻梗及因治安未靖迄未歸還者爲數尙多，城關以內及附廓鄉村現有之人口，共計八五、〇〇〇人。

#### 第五項 重要城市

該縣較大市鎮，共有東城村大莊鎮二處，係交通要道，車馬往來，工商業尙稱繁盛，張登鎮交通亦便，間有商店，惟較東城村大莊鎮次之，大派店係通滿城縣要道，往來客商亦多，商業較張登鎮又次之。

重要之村莊爲陽城村，大李各莊，傅家營，良藥村，北王力，溫仁村，西孫莊，富昌屯，壁陽城，白圍村，魏村，南大冉，東閭村，全昆村，王盤村，草橋村，苑家橋，大侯村，喇喇地，劉家口，黃陀村，大福村等村。

#### 第二節 風俗

## 第一項 概況

自隋代始以清苑名縣，由隋自於今日，歷史數代，其風俗不免變異。然如古所云，多感慨悲歌之士，及風俗樸茂者，則未盡異也，該縣人民性情純厚，仗氣任俠，有荆河之遺風，極尚儉樸，士聞迂謹，惟以誦讀爲業，縣中富室頗少，其衣食稍足者，皆令子弟向學，雖窮鄉下里，必有塾師杖誦之聲，自維新以來，交通便利，鐵道沿線各鎮村，文化程度較高，而風氣亦稍變，人民漸習於浮靡矣，現今該縣已無蓄髮辮之男子，女子自三十歲以下，多已天足，四鄉女子三十歲以下二十歲以上之纏足者，亦皆放足，二十歲以下女子，已無纏足情形矣，

## 第二項 衣食住

### 一、衣

城關較有資產之士紳，鄉村中富戶財主，多有穿綾羅綢緞，貴重皮衣，樣式維新，但不多見，按一般而論，一切依然樸素，所苦者則爲農民，普通農家，以青年之衣服費較多，男子因在田間工作，故易穿破，而女子則因質料美觀，青年每人全年衣服費約四五元，老人每人全年約三元左右，小孩每人年約二元，普通有被五條，每條約值四元，可用十餘年，有被四條，每條約值一元半，

春冬兩季多着粗布小棉褲棉襖，以藍色爲多，每件價值約一元二三角，天氣稍暖，則換粗布夾襖褲

，亦係藍色，每件約值一元，工作時與在家所着衣服相同，夏秋兩季，多着粗布小汗衫單褲，白色居多，每件約值六角，多有赤脚，不穿鞋襪，夏季慣有赤背，太陽曝曬，汗流全身，平均一年每人着褲褂二三套，秋季稍冷，即換袂衣，農民所繫之粗布腰帶，普通均為黑色，每條值六角，襪有單棉兩種，多係白色粗布所製，單襪約值二角，一年平均穿二三雙，襪厚而硬，十分堅實耐久，棉襪每雙約值三毛，布鞋有袂棉兩種，普通約係黑色粗布者，袂鞋一雙約值五角，一年平均穿三四雙，棉鞋亦係黑色粗布製成，平均一冬各穿一二雙，每雙約值八毛，新年則換新棉襪褲，平均時不馬褂，新年多穿之馬褂係用高陽布製成，染成黑色，每件約值一元三四角，亦有值直貢呢製者，每件值三元五六角，夏季農民之內衣，普通三四天洗換，春秋兩季二十天左右洗換，冬季一月洗換，故農民冬季向所着內衣未有無縫子者，

## 二、食

普通人民所食甚為粗簡，每日有三餐者，有二餐者，但以二餐者居多，食品唯小米玉米麵等，食大米麵粉者較少，平時多以菜蔬佐食，食肉極少，遇年節或有喜慶事之日，則食魚肉，富戶食品較為優美，多為大米麵粉，間有食小米玉米麵等食物品者，所用之菜除魚肉較多外，平時食用珍饈者頗少，農家主要食物為小米粥蒸白薯，小米飯，小米麩餅，雜麩，高粱餅子，蕎麥麵河落，山藥麵河落，



蕎麥麵條，榆錢與榆葉，此外各種豆類高糧蕎麥玉米等，所用菜有白菜晒乾紅白蘿蔔葉子，此外間或有蔓菁黃芽菜酸菜，每日食品數量中以白薯佔十分之四，小米佔十分之三，雜糧十分之二，菜佔十分之一，貧苦之家，則將幾種物品放入鍋，加鹽少許，用水煮粥，有時加油數滴，然後各人大碗取食，每日如此，僅求食飽而已，至於滋味與營養之分配，則不足論，調和物品，普通每家農民一月中用鹽四五斤，油醋甚少，全年每家食肉平均約十斤左右，大半用於三節，豬肉最多，牛羊肉次之，鵝魚頗少見，每家一年平均用雞卵四五十枚，然多係用於款待親友，

### 三、住

普通人民所住之房，租賃者居多，平均為四五間，富有紳商士民等，多係已有房屋，平均約十五間，均為磚造，庭院寬敞，樓房則不多見，

農村富戶，住宅有前院，中院，後院，菜園，收糞場等，房屋多係抹灰平頂，屋牆為土胚建築，周圍牆壁，外部有磚一層，無磚部份，多係土胚之上抹白灰一層，屋內多為土地，磚地者頗少，普通房每間價值七八十元，富農每家房屋有十五間至二十間，其中有臥房，廚房，倉房，農具房，磨房，碾房，牲畜房，飼料房，工人住房，車棚等，此外有豬圈廁所鷄窩柴門大門菜園收糞等，臥房中有土胚建築之炕，炕之中央有洞，可以燒火，夏季多雨炕上發潮，普通每隔四五日燒一次，冬季天寒，每日

燒兩次，使屋中及炕均能溫暖，普通每間房屋有窗戶一個，有係玻璃者，有係紙糊者，

普通農家有院一個，亦有兩個者，有院牆，屋頂亦係抹灰平頂，房屋下層係用磚建築，約離地一尺許高之牆壁，係用土坯所造，屋內係土地，每間價值約五十元，此種房屋約十間上下，院內有臥房，廚房，堆房，車棚；廁所，豬圈，大門等，臥房內均有土炕，朋友來訪，均於臥室內接待，上房普通為三間，兩側二間為臥房，當中一間為廚房，往往牲畜亦置於該室內，所以有時一面做飯菜，一面喂驢馬，糞溺滿地，臭氣薰人，夏季則蒼蠅滿室，衛生之道，頗不講求，稍富之農家，則另建牲畜房一間，無倉房者往往將糧食堆置臥室中，每間臥室均有窗戶一個，多係紙糊者，僅中央有玻璃一條，貧窮小農，尤其小佃農，多無院牆，房屋一座僅三間，屋壁離地近者係用磚造，上部則用土坯建築，屋內係土地，屋頂有抹灰泥者，亦有少數用高梁桿而外部抹泥者，房屋每間約值三十五元，窗戶冬季糊紙，夏季透天，臥房及廚房外，有與豬圈相連之廁所，極貧農民，多有借住親友房屋者，僅於農忙時期協助工作。用以報酬耳，

### 第三項 家族關係

家族制度，同宗中，以最高輩為族長，家中以最長輩為家長，族中及家中事務，統由族長家長主持辦理，長幼尊卑，分室居住，長輩居上房，晚輩居陪房，因數千年來之禮教關係，故一般人對於禮教

莫不嚴守遵循，詩書門第之家，固然循規蹈矩，不敢妄作非爲，家庭方面，多屬父慈母愛子孝弟恭，即僕婢亦皆唯命是從，普通家庭事務處理，均本男主外，女主內之定則，凡一切對外事務，均由主男應付，而家務管理則由主婦分配執行之

對於子嗣問題尤爲重視，雖個人碌碌終生，成家立業，多數均爲子孫將來樹立根基，以免其有凍餒之虞，其子嗣佳者，尙能繼其業，以光門第，倘遇有子嗣敗劣者，非但不能安守其業，且將其家業揮霍一盡，此外由於家庭鄉土觀念頗深，是以少出外作事營生之人，雖窮鄉鄙村，亦莫不如是也，

#### 第四項 娛樂

城市中娛樂場所較多，一般人民暇時常往戲園電影院消遣，中等以上人家，恒有在家以麻雀牌賭博，稍富之家，每有以吸阿片爲消遣者，此種習慣最爲卑劣，計該縣吸毒者約四百餘人，城市中人，每逢集市之日，亦有趕集者，鄉村生活簡單，各種文化機關缺乏，社會團體亦少，於是農民除耕種收穫，娶妻生子，新年酬酢，逛廟燒香，農暇之時，牆根之下談笑，有以紙牌消遣者，亦有以之賭博者，鄉村農民，娛樂較多之時，多於新年期間，除秧歌與大戲之外，尙有籠燈會等，

#### 1. 秧歌

每年秧歌最盛之時，爲舊歷新年，方嚴冬已過，天氣漸暖，新春開始，農民無不高興鼓舞，爲一種

家家歡樂過新年之現象，多數村莊均於正月以內表演一次秧歌，此外各種廟會或節日，亦多演唱秧歌助興者，演唱一次，普通繼續三四日，亦有十數日者，邀請秧歌會人員演唱，每日需用費十餘元，四日則需四十餘元，此外搭戲棚戲台亦需十數元，亦有自己臨時組織一班人員演唱，向秧歌會租用一切應用物品，無論何人演唱，一切費用均由村中供給，按戶貧富均攤，秧歌約分爲六類，卽愛情類，孝節類，夫妻關係類，婆媳關係類，諧謔類及雜類，各類均有一定歌詞表情，秧歌非但爲普遍消遣，尤爲婦女戶外不易多得之娛樂，亦有藉此機會邀請外村戚友，前來村中居住幾日，演唱秧歌款待者，故秧歌亦爲鄉村中親戚往來之機會。

## 2. 大戲

鄉間演唱大戲與神廟發生關係極大，鄉人因求神保佑，降福除災或降雨起見，故均以燒香還願，唱戲爲報酬，於是唱戲與酬神乃爲不可分離之事，新年鄉村搭台演戲，雖爲村莊大衆快樂消遣，尙含爲祭神之意義，新年無論何村演戲，若非廟會之地點，必於戲棚之外，另搭神棚位置，與戲棚相對，其中供有神位，鄉人一面燒香，一面觀劇，藉以消遣積年之苦悶，除新年演戲以外，平時鄉人爲求雨還願，亦有唱戲者，

## 3. 龍燈會

龍燈係用竹篾與紙糊成者，有頭有尾，有鬚有鱗，有牙有爪十分壯麗，龍燈會於每年正月十四十五十六夜晚均有此項龍燈表演，非常熱鬧，

## 第五項 儀式

### 一、婚禮

凡男女婚期，向在二十歲上下，先由媒妁通辭，兩家同意，即擇吉換婚書，迨將迎娶，先由男家備食品及衣飾等物，致送女家，告以吉期，吉期至，男家請儂相導引新郎，乘輿赴女家，行奠雁禮，奠雁係以鵝代之，禮畢，新郎升輿導新婦至家，奏樂行禮，俗謂拜天地禮畢，入洞房行合巹禮，第三日新郎新婦出郊省墓，第四日，新郎往女家謁見新婦之父母，新婦亦偕往寧親，於是婚禮告成，近亦有行新式婚禮者，

### 二、喪禮

父母既歿，則通告戚友，戚友素服來唁，撫屍哭，先設靈牀，張素帷，曰小殮，三日或卽日入棺曰大殮，迨七日，誦經哭奠，三鄰，咸臨，踰月，而葬，卜葬有期，先一日請戚老題主，夜則舉行祭禮，三獻如儀，至次日，起柩，則孝子執靈幡前導，其儀仗繁簡，視家境之貧富，至故，孝子視安厝畢，乃捧主歸，安主於宗祠，無宗祠者，則祀於寢，至三日復往省墓，邑有宗祠者，甚鮮，接於家設神

堂，奉主祀之，遇歲時及生卒日，皆設饌祭拜，清明，中元，十月朔，並先期省墓，十日朔，且焚五色紙，俗謂送寒衣，此雖無稽，亦事死如生之意也，

三、各項節令

正月一日

正月一日爲元旦，自十二月三十日晚始，燃放鞭炮，通宵不絕，直至初一早晨，此時男女老少忙梳洗，穿新衣，尤其小核衣服更屬鮮花，然後於天地神財神竈神與祖先等處，供饌首花饅肉菜餃子等項，焚香點燭，燒黃錢紙，放鞭炮，合家跪拜行禮，祀佛祖先畢，小輩又向長輩順序拜年，行叩首禮，拜年畢，合家吃餃子，而後老老少少均至附近同族或鄰家賀年，十分熱鬧，

二月二

二月初二日俗稱龍抬頭之日，鄉民以新灰撒於井邊之上，再由井邊引至院牆與屋內，俗稱引龍，並以竹竿或木棒擊屋中四壁，俗謂驅毒虫。

三月三

三月三日士人均赴郊外踏青，日暖風和，桃李含笑，多携酒往野外宴飲。

清明節

清明日爲鄉民合族上坟祭祖之日，祭祖並於會首家中吃會，籍以討論本族各項問題，各界亦多於此日植樹，籍以提倡造林。

五月五

五月五日爲端陽節，家家門前，均插艾及楊柳條，并以紅紙剪葫蘆，貼於門上，以五彩線，繫於小兒衣扣之上，俗稱百歲索，大人小孩亦有戴艾葉者，衣襟佩掛繭虎，葫蘆等，並吃角黍，飲雄黃酒，親戚朋友互贈角黍。

六月六

六月六日家家均曬書籍，或晾衣服。

七月七

七月七日婦女均穿針乞巧，俗稱此日爲牛郎會織女之日。

七月十五

七月十五日爲中元節，家家均攜帶瓜果往墳上祭奠。

八月十五

八月十五日爲中秋節，家家飲食較比平時豐美，以月餅互相餽贈，十分熱鬧，當晚間月亮上升之際

，院中設桌一張，上置香爐，繡列月餅，點心，葡萄，梨等供品，並焚香燒紙，向月跪拜，俗稱供月。多爲婦女行之，祭畢以後，所供之物，合家分散食之，鄉村農民對於中秋節，尤屬重視，節期爲三日，卽八月十四十五十六三日是也。

九月九

九月九日爲重陽節，多於此日登高，食花糕，飲菊花酒。

十月朔

鄉村婦女於此日剪紙作衣，往墳上祭奠，將所作之紙衣於墳焚燒，俗稱送寒衣，其意義卽天氣漸寒，與已故之人送衣禦寒也。

冬至

鄉村讀書學生，均於此日拜師長，與賀年相似，有食水餃者，俗謂嚴冬期間兩耳不致受凍云。

臘八

十二月。八日，俗稱臘八，家家均以五穀棗栗等煮粥，謂之臘八粥。

臘月二十三

十二月二十三日，爲祭竈之日，家家吃糖菓，大掃除，使屋院各地方，乾淨整齊，以備度年。



除夕

十二月三十日爲除夕，鄉村中男女老少均穿新衣，預備度年，貼春聯，貼紙花，貼門神，貼竈王，貼天地神，糊燈籠，預備香，紙，香爐，灑掃庭院，街道，各處均使潔淨，呈現新年之氣象，晚間院中掛燈籠，俗稱天燈，祭拜神靈以後，合家男女老少，同族長幼，聚於一堂，歡呼暢飲，謂之喝年酒，除小孩外，全家不睡，飲食說笑徹夜達旦，俗稱熬歲，並於院中撒芝麻，謂之撒歲。

#### 第六項 固有習慣

##### 一、生產小孩之習慣

鄉村農家生產之時，請該村對於生產富有經驗之婦人，前來協助，此種婦人，年約四五十歲，爲該村頗有名望之收生婆，該婦並非以收生爲營業，僅幫忙而已，小孩產生以後，與產婦食小米飯湯，俗稱定心湯，同時遣人攜帶書或花，至產婦娘家報喜，所携之書花，乃生男生女之標記，母家得信之後，即以鷄卵裝於盞中，交報喜人帶回，並給與喜錢，普通約銅元百枚，財主富戶亦有給數元者，產婦之食物，普通之家均爲小米飯芝蔴炒鹽煮鷄卵等，富家所食滋養較爲豐富，三日後，同族親戚均來賀喜，所贈禮物，多屬雞卵，芝蔴，燒餅麻糖及油炸果等，產婦娘家亦贈送鷄卵白麵掛麩等物，并贈予小孩衣服之類，至第九日，因小孩之外祖母姨母等親，同族鄰居及朋友齊來賀喜，家中豫備酒飯，招

待親友，所贈禮物種類不一，中等以上之家，多以銀飾物贈予小孩，如手鐲項鎖大銀錢等，上籍有長命富貴等吉祥字樣，中等以下之家，普通均以銅元五十枚贈之，

第一月中陌生人及孕婦，禁入產婦臥室，倘進入時，產婦之乳漿不佳或無乳，俗稱蹬嘴頭，如有人走進產房，必須與產婦互換腰帶，產婦乳漿即可恢復滿月以後，母家必以車迎接回家，途中遇有十字路口，產婦則撒小米一把，錢數枚，據聞撒米為避免未滿月之產婦路口相沖，撒錢係與初次過路之小孩向鬼神買路也，

## 二、生日之習慣

鄉村中人之生日，因貧富長幼各有不同，小孩週歲之日，預備書一冊，花一朵，土一塊，鋤一柄，女孩則加剪刀一柄，置於天地神前，全家焚香叩首，將小孩抱至神位之前，使其隨意取之，取書者日後必喜讀書，取花者，男則好女色，女則不務正，取土者不能成人，取鋤者將來必盡力耕種，女取剪刀者必喜女工，此為小孩週歲之情形也，

成人生日，除食筵外，均與平時相同，惟老人生日，十分講究，備酒筵，唱大戲，異常熱鬧，

## 三、墳地埋葬之習慣

1. 拔墳、鄉民因原有墳地氣脈不佳，或年代已久無安穴之地，必另置新墳地，置妥以後，倘欲將舊

墳所葬之正系祖先移入新墳時，即謂之拔墳，若因年久棺木腐朽，無法遷移時，即將新墳應佔之正穴，置小棺木一口，其中設一木製牌位，然後堆成墳坵，所移者即直系之祖父及父，至曾祖為止，年代較遠者則不遷移，

2. 埋葬，每墳可容四五穴至二十穴不等，墳穴之多寡，均於置墳時由風水家接氣脈看定，墳地之大小，亦以墳穴之多寡為標準，其埋葬排列次序，均有規定，夫婦並葬，同輩列為一行，以左為上，其式如下

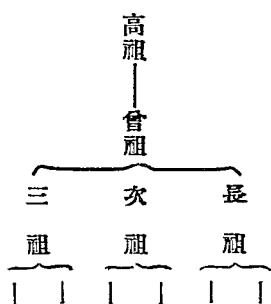

此外不同之點，即未婚男女死後，不得葬入墳地中，僅於本家地中另擇地埋之，倘死後結成陰親方准埋於墳地也，

3. 公葬地，鄉村中有一種非私人所有之公地，如荒地沙地或廟基地等，爲免村中孤獨男女或小孩死無葬所，遂以此項公地，改爲公葬地，凡村中無墳地或不准入墳地已死之人均可於公地中葬之，

因其葬理向無秩序，又稱之爲亂葬墳，公葬地無需經費，亦無人管理，乃爲一種慈善事業也，

## 第二章 地方制度

### 第一節 地方區劃

該縣地方共分七區，各區共所設區長，以下各村設有村長副，其地方區劃，分配如下：

#### 第一區分爲西南北中五區分轄城關

中區街公所設於城內魏上坡

東區街公所設於城內貴顯胡同

西區街公所設於城內西大寺

南區街公所設於城內新街

北區街公所設於城內箭道街

#### 第二區

金史莊 馬池 中馬池 北下關 薛莊 劉莊 陳莊 馬家園 小營坊

祝家莊	城園	北李莊	張莊	郭莊	北徐莊	八里莊	任莊	北高莊
四里營	水碾頭	顏家莊	大車村	辛莊	小車村	郝莊	蠻予營	李家莊
韓村	東中廉良	徐家莊	沈莊	王七里店	李七里店	郎莊	苑七里店	前七里屯
中魯崗	馮莊	韓家莊	王莊	店上	西魯崗	魯辛莊	梁莊	崔家園
康莊	高君廟	廟頭	小激村	大祝澤村	小祝澤村	二台村	四平莊	大激店
後高莊	吳家莊	三間房	豐台村	唐家莊	滕家莊	楊家莊	趙家莊	管家莊
五鑿村	西五鑿	烏馬莊	北溝頭	南溝頭	北辛莊	南辛莊	八里莊	東小莊
安家莊	南劉各莊	北劉各莊	五里舖	富昌屯	于莊	富昌村	小激店	東鹿莊
四台								

第三區

孫村	戎官營	大堤口	西南莊	仙人橋	中陽村	下閘村	傅村	後營村
大陽村	大康莊	小康莊	楊家莊	王范莊	西高莊	劉守廟村	小營坊	東高莊
銀錠莊	米家堤	西金莊	王家胡同	宋家莊	劉家莊	梁家莊	馬家莊	尙家莊
前辛莊	小堤村	東金莊	小侯村	大侯村	沙堤營	白廟莊	郭家莊	打油莊

河北省清苑縣事情調查

河北省清苑縣事情調查

木墩莊	北高莊	中閭莊	任家營	鍾家營	張辛莊	王辛莊	藍辛莊	何辛莊
郭辛莊	王家莊	侯郎營	中減村	閘板口	崔家莊	小呂莊	大望亭	小望亭
東減村	東安村	米陽莊	固上村	劉家口	減莊	禦城村	沈家塚	喇喇地
石家莊	于家莊	馬家莊	孟家莊	邵家莊	河西莊	留民莊	賈辛莊	殷莊
小東莊	國公營							

第四區

郎家莊	辛家莊	中冉村	中冉屯	北大冉	朱家莊	連家莊	阮家莊	黃陀村
南厚村	胡指揮村	小張村	吳家辛莊	大福村	南大冉	西福村	申村	趙村
高村	黃信莊	冉河頭	李八莊	田各莊	略莊屯	東顧莊	河北王莊	李莊
中林水	壁陽城	辛莊	白團村	小白團	後村	邊家營	文武莊	樊家莊
東北營	南蠻營屯	大張莊	白城村	西白城村	冉莊	胡陽莊	曹家莊	洪義莊
東辛莊	謝上村	至皇莊	抄紙屯	小屯	齊賢莊	小齊賢莊	東小齊賢莊	劉指揮莊
郎家西辛莊	南辛莊	田家莊	張家莊	李家羅侯	武家羅侯	小羅侯村	郝家莊	孫家羅侯

王家羅侯 馬家羅侯 魏村 北魏村 史家莊 許家莊

第五區

止舫頭村 鑿上村 五里堡 黃家莊 大韓莊 小韓莊 岳家莊 新南堡 鑄錢莊  
 樊家莊 王莊 焦家莊 青堡村 趙莊 畢莊 魯莊 聶莊 平陵村  
 南北營頭 西王家莊 韋各莊 太平莊 東閭村 田蓄村 石家屯 大莊鎮 楊家橋  
 梁家莊 解莊 張家胡同 段莊 黎耕溝 徐家莊 孟家莊 溫莊 孫莊  
 小莊 草橋村 廳莊 史莊 李莊 劉莊 楊家莊 蔡家橋 許家窪  
 玉皇廟 張村 王橋村 石家橋 劉家胡同 張家橋 耿家橋 五崗村 何家橋  
 趙村 楊家橋 史家橋 任莊 王村 苑村 苑家橋 梁廟 郭村  
 范村 郭家橋 胡家橋 李家莊 楊家莊 夾河堡村 前堡上村 東石橋 西石橋  
 北石橋 褚莊 納賢村 百家村

第六區

牛家莊 羊家莊 靳家莊 封家莊 小張莊 南辛店 北辛店 北馬莊 南馬莊  
 陳吳莊 蔣莊 謝莊 溫仁里 良寨村 段家莊 孟家莊 楊家莊 傅家莊

河北省清苑縣事情調查

李家莊	半壁店	西南佐	張登屯	王磬村	王磬屯	張登鎮	九橋	南鄧村
鄧莊	北鄧村	北和莊	南和莊	大興莊	清涼城	全昆村	南王莊	蔡家營
大柳樹	南莊	南蠻營	南宋村	北宋村	翟莊	呂家屯		

第七區

東孫莊	西孫莊	魏家莊	北魏莊	楊各莊	鄧家莊	邵家莊	正各莊	閻家莊
石家莊	高台	王辛力	陽城鎮	沈百戶	曹家莊	小營村	傅家營	寺上村
北辛力莊	南辛力莊	顧家營	劉村	武安村	大李各莊	北李各莊	北王力	西王力
羅家營	劉王力	郝王力	任王力	義和莊	李家莊	南丹莊	耿家莊	王胡莊
三間房	姜家莊	大營村	小營村					

共四百零四村

第二節 鄉村制度

全縣共分二百三十三鄉，十一鎮，事變前各鄉鎮均置公所，設鄉長一人辦理該鄉自治事務，副鄉長一人襄助鄉長辦理事務，每五家為一鄰，設鄰長一人，每五鄰為一閭，設閭長一人輔助鄉長副辦理鄰閭自治事宜，此外各村設村長副各一人辦理村莊自治事宜，另置有監察委員會委員數人，彈劾鄉長副



違法失職，並監督一鄉之財政事宜，

一、清苑縣道公所一覽表

區別	區長數	區公所地點	區公所成立日期	組織情形	員丁	區數
第一區	一	城內蓮花池	二十年一月一日	各助理員補助區長辦事未分股	五	一
第二區	一	富昌屯	全上	分文牘事務調解三股	三	無
第三區	一	西臧村	全上	文書監選及交際事宜由助理員分任不分股	三	無
第四區	一	白圍村	十九年九月十九日	該區事務由助理員分任	三	無
第五區	一	草橋村	二十年一月一日	分文牘會計收發三股一切外務區長助理員分任	三	無
第六區	一	張登鎮	十九年九月十九日		二	無
第七區	一	北段莊	十九年九月二十日	該區事務由助理員分任	二	無

二、清苑縣鄉公所一覽表

區別	區長數	鄉鎮公所數目	備考
第一區	一	無	第一區以城關所屬範圍為限僅設街公所六處

河北省清苑縣事情調查

河北省清苑縣事情調查

第二區	一	鎮鄉	三十九	無處
第三區	一	鎮鄉	四十四	無處
第四區	一	鎮鄉	三十四	處處
第五區	一	鎮鄉	二十二	處處
第六區	一	鎮鄉	三十八	處處
第七區	一	鎮鄉	三十六	處處

查事變前民國二十五年年度該縣自治款計一萬五千八百五十二元八角二分五厘，自治指導員薪工旅費計五千八百六十三元五角零一厘，共計二萬一千七百十六元三角二分六厘，

事變後地方區劃自治制度，因治安尙未完恢復現在尙無正式規定，目下僅分村長鄰長間長三級制度也，各村村長副已經確定者僅圍城附近計一百零六村茲將各該村村長副人名列舉于左

清苑縣各村莊村長副姓名一覽

大康各莊 村長 葛斌 村副 李桂  
 東廉良村 村長 張義齋 村副 盧洛海

城	郭	張	馬	劉	小	焦	薛	東	高	西	後	四	韓
苑	家	家	家	家	營	家	家	高	君	金	七	里	村
莊	莊	莊	園	莊	坊	莊	莊	莊	廟	莊	里	營	村
村長	村長	村長	村長	村長	村長	村長	村長	村長	村長	村長	村長	村長	村長
胡聚卿	于蘭亭	張豁然	牛振聲	吳恕齋	石振耀	劉正明	崔錫九	宋澤田		崔香亭	安瑞昌	李榮軒	李斌
村副	村副	村副		村副	村副		村副	村副	科副	村副	村副	村副	村副
吳棟臣	陳冠卿	張鳳文		關印軒	郭仲三		陳光甫	劉聚五	高順卿		薛丹一	郎式如	姜福山

河北省清苑縣事情調查

河北省清苑縣事情調查

李	任	高	徐	八	劉	中	西	東	西	中	東	西	北
家	家	家	家	里	各	魯	路	路	路	路	路	路	下
莊	莊	莊	莊	莊	莊	崗	崗	崗	崗	崗	崗	崗	關
村長	村長	村長	村長	村長	村長	村長	村長	村長	村長	村長	村長	村長	村長
孫福堂	梁振生	賈潤之	梁慶生	劉錫林	張靜波	王國良	史雙泉	李興奎	王海山	王兆祥	蘆壽堂	高印堂	翟岐山
村副	村副	村副	村副	村副	村副	村副	村副						
黃星宸	韓祥	潘文華	孟鶴鳴	施玉亭	信壽	黃金山							

馮	王	韓	大	蠻	陳	沈	店	康	李	徐	小	郝	崔
家	家	家	車	子	家	家	上	家	家	家	車		開
莊	莊	莊	辛	營	莊	莊	村	莊	莊	莊	村	莊	村
村長	村長	村長	村長	村副	村長	村長	村副	村長	村長	村副	村長	村長	村長
張振祥	楊玉山	尤貴才	蔣瑞祥	陶洛言	李林祥	王祿奎	劉洛才	黃洛錦	段洛修	王振邦	黃洛貴	王殿臣	王雙興
			村副		村副	村副		村副	村副		村副	村副	村副
			鄭保忠		李乃春	朱洛翠			段洛秋		馬林國	王洛連	郝山

河北省清苑縣事情調查

河北省清苑縣事情調查

顏	家	莊	村長	王德春	村副	侯祿	
水	碾	頭	莊	村長	戴洛綿	村副	戴澤
苑	七	里	店	村長	苑霞亭		
邵	七	里	店	村長	田壽銘		
呂	七	里	店	村長	劉茂林		
李	七	里	店	村長	李香遠		
王	七	里	店	村長	姚殿卿		
耳	七	里	店	村長	李泉亭		
前	七	里	屯	村長	安忠亭	村副	張月舫
東	馬	池	村副	韓長發			
中	馬	池	村長	吳洛壽	村副	沈洛荷	
烏	馬	莊	村長	郝占魁	村副	田文郁	
管	莊	村長	徐齡云				
滕	家	莊	村長	朱山	村副	袁印堂	

楊家莊	村長 劉洛文
趙家莊	村長 李振剛
南溝頭	村副 楊金甲
南八里莊	村長 任九緒
北溝頭	村長 馬和春
北辛莊	村長 吳墨林
南辛莊	村副 柴漢卿
富昌村	村長 高升三
大祝澤村	村長 李漢
安家莊	村副 甄貢義
富昌屯	村長 石洛河
西五里舖	村副 于麟閣
舒家莊	村長 仲立堂
金史莊	村長 王云卿

河北省清苑縣事情調查

河北省清苑縣事情調查

小堤村	前辛莊	後辛莊	梁家莊	尙莊	中陽村	後營村	大陽村	傅村	銀定莊	米家堤村	岳家莊	下閘村	仙人橋
村副 曾敬山	村副 李洛海	村副 于洛來	村副 梁彥齋	村長 梁維成	村長 魏愛華	村長 路長卿	村長 賈尙之	村長 王清波	村長 曹向榮	村長 李賀才	村長 王甫臣	村長 田秋山	村長 張才
				村副 李鳳山	村副 孫德順	村副 李升和		村副 傅惠	村副 程順興		村副 王墨林		



東	四	新	止	大	豐	後	吳	郎	梁	小	王	小	馬
	平	開	舫	汲	台	高	家	家	家	康	范	營	家
	莊	村	頭	店	村	莊	莊	莊	莊	各	莊	坊	莊
	村長	村長	村長	村長	村副	村長	村長	村長	村副	村副	村長	村副	村副
	安景明	李德修	劉錫九	賈魁	蔣廷樹	李洛山	吳洛輝	張玉山	寧德心	李恆平	李慶祥	馬玉普	劉卜臣
					村副								
					陳慶茂						村副		
											于付亭		

河北省清苑縣事情調查

河北省清苑縣事情調查

宋 莊 村副 王聘三

劉 莊 村副 馬如龍

西高莊 北南街 村長 林鳳池  
王 榮

金 家 莊 村長 吳守玉

楊 家 莊 村副 張廣太

王家 胡同 村副 劉春舫

第三節 自治制度

關於該縣自治制度，已如前述，此外無其他特殊情形可言也。

第四章 財政

第一節 概況

查各縣財政，端賴錢糧及各項稅捐之收入，欸分省縣之別，省欸應悉數解省，縣欸則留充地方經費，省欸有田賦契稅牙稅屠宰稅等，縣地方欸有田賦附加地方經費，契稅牙佣，花生木植捐，牙捐，牲畜花附捐，屠宰附捐等是也，茲分述如下。

田賦

我國田賦制度，頗爲繁雜，地畝之大小既不一律，稅率之高低更因地質不同，與數千年來之積習，分爲三等九則，以至數十百則不等，卽一縣之中，凌亂無章，差別亦鉅，論其賦課之性質，原爲一種收益稅，但其中之丁銀，又近似人頭稅，其他雜稅附加，混入正稅之中甚多，年代久遠，無從分辨矣，至於田地之名稱，尤紛繁不一，欲稽考其由來，殊非易易，所以人民方面負擔極爲不均，而國家則租稅極不正確，且無糧黑地，所在皆是，國家收入，何能不受影響。

清末，田地分民賦田，更名地，農商地，蒿草籽粒地，葦課地，衛所歸併州縣地，河淤地，學田，各項旗地，繡墾荒地，無糧黑種，賦分地丁漕糧租課三項，正項之外，有耗羨課賦等名色，漕糧分屯租及糧米改折兩項，課租有地租，旗租，官租，學租收租，及各課，地租分河淤租，旗租分存退莊頭屯莊另案三項四項奴典公產等項，官租有廣恩庫租，變與衛租馬館租等，極爲複雜，民國三年歸併稅目，凡屯糧屯租旗產錢糧並現徵米谷豆草，全行廢除，稅稱地丁，八項旗租及各項官租等名目廢除統稱地租，昔因舊制相沿已久，驟難變更，惟各縣地丁錢糧，旗產錢糧，屯糧折價，每正銀一兩折徵洋二元三角，八項旗租，各項雜租河淤租，學租每兩折徵二元，民間完納糧租不滿一元者，准交銅元制錢，或不及一元而交一元者，均照市價折收，向有隨正耗銀辦公平銀等項，一律取銷二十二年廢兩改元，訂定應徵地糧屯糧一分者，改徵洋二分三釐，應徵旗雜各租銀一分者，改徵洋二分，至向徵京制

東錢，按照市價易元報解者，即按該縣二十四年四月五日市價折合銀元，訂為科則復擬定合併稅率，將舊有一地徵本色折色數種科則重疊者，按照銀元合併為一，並擬俟旂產留置官產處分，辦理完竣，即廢除糧租名目，統稱田賦，田賦附加分正稅附加，糧地捐，糧租串票三項，正稅附加分上下二忙，隨正賦附收，糧地捐係按糧地攤派，糧租串票費隨糧附徵。

地閏丁閏耗羨，地閏丁閏係遇閏加征之地賦丁銀，閏月之年，亦同正供，地閏按畝加征，額內地大率每畝加銀三釐四毫七有奇，額外地平均約加五毫三絲三，丁閏向隨丁征，攤丁于糧後，則按地丁每兩加征七釐九毫四有零，至于耗羨，其來亦久，明代正稅外有傾鎔耗銀，雍正二年，遂定各縣耗例，盡提以充公，每糧銀一兩征一錢三分，亦有征六分或完全不征者，民國以來，因改用陽歷，無閏月之說，三年遂將地丁二閏悉數蠲除，耗羨亦隨同取消，地丁征閏，極不合理，閏月之年，雖時間多一月，但地之收益，未必增加，所以取消，誠屬便利，惟銀兩折征，無形糧銀不啻每兩多征六錢餘，租則亦多四錢餘，（按洋一元合銀七錢二分，所以二元三，實合銀一兩六錢五分六，二元實合銀一兩四錢四），故一則多加至半倍以上，一則亦幾至半倍。

考清苑縣昔每年年額徵地丁及升科旗產暨旂租雜捐等項共折核銀幣四萬八千五百餘元，近二十年來先後增正雜各稅一萬六千四百餘元，又地方稅八萬六千九百餘元，計共徵十五萬五千餘元，內除房地

契稅二萬二千餘元，爲往年所固有，實新增各稅十三萬三千餘元，較昔年額徵之數，不啻三倍，况房舖捐印花稅營業稅及臨時攤派之款尙不在此數內。

該縣自明萬歷九年奉文清丈過地上畝下民地通融折算共地六千七百九十八頃十四畝三分，十一年奉文開除屋基墳墓地共三百十八頃六十三畝六分，實在地六千四百七十九頃五十畝六分，清原額民地六千四百七十九頃五十八畝四分七厘，順治三年至十四年，屢次圈佔地三千五百二十八頃二十九畝七分一厘，順治三年至康熙元年，投充帶去地，九百三十七頃三十一畝六分，順治三年奉旨蠲免無主荒地五百五十三頃二十一畝修堤佔用民地三十八頃三十七畝一分五厘，順治八年退出僧道香火地投充莊頭地并劉應祥陸思行等告出莊頭王儀等地共四百八十頃一畝四分五厘，順治十年至康熙十年屢次退圈地三百七十一頃三十八畝，除屢年圈去地二百七十五頃三十五畝三四厘，實在下剩地九十一頃九十一畝六分六釐，撥補真定地一千四百三十九頃五十二畝四分四釐中地四百八十五頃七十七畝一分六釐，下地五十一頃八十八畝五分五釐，撥補更名籽粒地二百六頃二十七畝四分三釐五毫，撥補茂山衛坐落祁州地十七頃六十九畝五分，康熙二年清出自首民地一頃三十八畝四分，康熙七年豐潤縣退回地十頃八十九畝四分，本年又清出壕斬墳道地二十四頃七十四畝二分七釐，撥補城壕地二頃三十七畝七分，順治六年至康熙十三年開荒地一百九十四頃七十二畝七分，存剩地一千四百二十二頃三十九畝一厘，

通其實在存剩地二千二百二十六畝八分九厘，每畝徵銀不等，共徵銀九千二百六十二兩九錢八毫二絲三微三纖二沙一塵，通其撈補地二千二百三頃五十三畝七分八厘五毫，每畝不等，共徵銀四千六百六兩五錢八分二厘五毫五絲八忽五微五沙五塵二埃，統共額徵民糧共地九千九百三十五頃二十六畝三分六厘，每畝征銀不等，共徵銀一萬七百五十七兩二錢七分六厘，瓦土房二十七間，每間徵租銀不等，共徵租銀二兩四錢四分二厘其徵銀一萬七百五十九兩七錢一分六厘，內除房租錢二兩四錢四分，例不攤徵丁匠外餘銀一萬七百五十七兩二錢七分六釐每兩均攤丁匠銀二錢七釐二絲六忽八微一纖九沙二塵八埃二渺七漠三湖，共攤丁匠銀二千二百二十七兩四分五釐，每兩均攤丁匠銀七釐九毫四絲一忽一微七纖八沙五塵八埃二渺一漠二塵七澄四清共攤丁匠銀八十五兩四錢二分五釐，每兩各徵閏月不等，共徵閏月銀六百十三兩八錢二分七釐，以上其應徵地糧房租正閏並均攤丁匠丁閏地閏等銀一萬三千六百八十六兩零一分三釐。

耗羨

額徵無開地耗銀一千六百三十六兩四錢三分，又豐潤縣歸額地耗十九兩九錢四分二釐，共徵地耗銀一千六百五十六兩三錢七分二釐，有開地耗銀一千七百二十一兩三錢七分六釐，又歸豐潤縣地耗銀二十二兩二錢三分三釐，共徵地耗銀一千七百四十三兩六錢零九釐。

## 田賦徵額

### 1. 新升科

旗產錢糧共地九十四頃零九畝五分五釐，每畝科則以一分七厘及五分一厘零三絲不等，共應征銀二百五十九兩零一厘。

新升科糧銀，共地二十九頃十五畝六分九厘，每畝科則一分七厘及五分一厘零三絲不等，共應征銀五十七兩六錢二分六厘。

旗租新升科糧銀，共地一千二百一十一頃三十二畝五分六厘，每畝科則一分七厘及三分不等，共應征銀三千五百九十六兩一錢二分一厘。

旗園新升科糧銀，共地八百五十七頃十三畝七分四厘，每畝一分及三分共應征銀二千一百十八兩七錢七分七釐。

以上總計征銀六千零三十一兩五錢二分五釐，每兩二元三角，折征銀元一萬三千八百七十二元五角零八釐，按上項新升科等糧銀，民國十五十六等年，省政府設立，清室私產清理處及官產處，將旗園地各地，勒令民間留置，分上中下三等，發給收據部照，入糧升科，故田賦較前加增矣。

清苑全縣地糧各社征銀數目表（民國二十三年）

河北省清苑縣事情調查

河北省清苑縣事情調查

社別	頃	畝		兩	銀	數	備	考
		一	二					
由義社	一一〇五二九					五六四〇三		
林德社	二六三七二二					一三四五七七		
北關社	八〇〇七〇三					四〇八五九九		
大陽社	一〇九六四四七					五五九五一七		
孫村社	四一六七九九					二一二六九三		
延福社	一二〇三九四八					六一四三七五		
柳林社	一七〇六〇三八					八七〇五九二		
百家社	一三八五一五一					七〇六八四三		
草橋社	九一五五四七					四六七二〇四		
田蒿社	八五八三〇五					四三七九九三		
大冉社	九〇六二六九					四六二四六九		
宋村社	八一四六三三					四一五七〇七		



閻莊社	四八三五九六	二四六七七四
王力社	二九八四六四四	一五二三〇六五
白團社	二九七〇八六二	一五一六〇三二
魏村社	一九六五四二〇	一〇〇二九五四
布理社	一四五〇二二六	七四〇〇四五
富昌社	二六二七九〇	一三四一〇二
沾惠社	五九二一九二	三〇一七三六
冉莊社	四六〇九一八	二三五二〇七
豐潤社	二五八八六八〇	五五二七九一
歸額	一九五五〇八八	三九八八三六
更名	三一四四四四六	九八三〇一三
合計	二九三三〇三四	一二九八五二九

以上總計每年共征地糧，正銀一萬二千九百八十一兩五錢二分九釐，每兩二元三角折徵，銀元二萬

九千八百五十七元五角一分八釐。

徵地種類畝數及徵額

額內地多爲明萬歷以來原有之徵地，卽所謂原額地，額外地大率爲清乾隆時陸續填入者，額外本屯衛無糧之田，（自宋以來，有以屯田給軍實之說，此屯衛之來源也）清順治十六年廢除屯衛，後遂移爲撥補之田，因當時近畿一帶，有圈佔之說，圈佔以給王公及八旗勦勞將士，其時屯衛既廢，遂取其地以撥補被圈之家，以償其失，後乃逐漸收回，略同民地，額內地有三種。

1. 優免地，士紳之地，有賦無役，納正供不納雜辦是謂優免，清順治十四年撤去優免，一律改爲行差。

2. 行差地，普通人民之地，賦役並征，是謂行差，行差地丁畝征同優免。

3. 寄莊地寄莊者係客民置產於異籍，地寄此處，糧寄他處，故賦率較重。

額外地有八種

1. 收回撥補地，自宋以來，以屯田給軍實，諸衛屯田，分隸各縣，清初遂移撥補之用，乾隆時起，漸次收回，收回之因不一，有受補之戶絕嗣入官，及因他故入官者，有受補後，願將所受撥補之地，賣歸本縣人民者，亦有已成荒地，受補之家，呈請退回，後又開墾者，復有已歸撥補，而又

退還原戶者，凡此種種，皆收回撥補之原委也。

2. 營衛歸併地此即屯衛地（亦即營衛地）未用于撥補。

3. 教場地此項地爲前時練兵習武之用。

4. 備邊地明會典有河北諸省輸邊倉米麥之文，而他邊有備邊籽粒地，此即備邊所由來。

5. 備荒地備荒地不見于史志，起源無考悉。

6. 充餉地此地起源亦無從稽考，或係屯田之變名。

7. 學租地此爲一種學田。

8. 新墾升科地此項大率爲河淤地或其他荒地，後來開墾升科，故名。

#### 租課升科地有三種

1. 存退存地是項租地，皆爲旗產因事退出（如地主已絕等）交州縣暫爲經租，以俟撥還旗人者，故名存退，現則一律升科。

2. 庄頭租地以前凡承租旗產，率有莊頭，清初多田者往往以地歸旗，號曰投充（亦莊頭類也），而莊頭例有賜給之田，賜給之田，仍須納租，不過租率甚輕，但日久常有拖欠事情，族人無法，亦交由州縣代征，此即莊頭地之來源。

3. 另案租地另案者，皆旗人有罪查抄入官之產，既屬查抄，租與地當爲國家所有，（以上兩項存退與莊頭之征租，係政府代租性質，租與地仍爲旗人所有）

旗租六項

存退共地五十七頃五十六畝一分二厘每畝科則不等，共應征銀五百七十四兩八錢八分四厘。  
另案共地十一頃零二畝八分四釐，每畝科則不等，共應征銀一百三十一兩零八分三釐。  
三項共地十一頃五十八畝七分九釐，每畝科則不等，共應徵銀一百二十三兩三錢四分七釐。  
四次共地三十頃零四十七畝九分八釐，每畝科則不等，共應征銀五百零六兩九錢八分一釐。  
奴典共地二十三頃二十九畝四分四釐，每畝科則不等共應征銀三百四十一兩九錢三分九釐。  
公產共地三十三頃七十二畝三分八釐每畝科則不等，共應征銀三百零九兩一錢九分三釐。

以上總計額征旗租銀一千九百八十七兩四錢二分二釐，每兩按二元折徵銀元三千九百七十四元八角四分四釐。

雜租

1. 鑾儀衛租共地五十一頃五畝二分八釐每畝徵租銀錢不等。
2. 馬館租共地二十七頃五十四畝四分，每畝徵租京錢不等。

3. 廣恩庫租共地九頃二十五畝六分各徵銀錢不等。

現在額徵共銀四百八十八兩三錢七分三釐，每兩按二元折徵銀元九百七十六元七角四分六釐。

### 契稅

契稅始見於晉，後代歷有更張，至宋而漸通行，前清定制，置買田房，價銀每兩納稅三分，如係活契，當典田房，契載在十年以內者，概不納稅，買契一項有按九分徵收，或於正稅外，另徵雜費者，典契一項，有照買契同一徵收，或按買契減半徵收者，稅率輕重，參差不一，宣統季年，度支部奏定酌加契稅試辦章程二十條，買契照湖北新章，按價徵百分之九，典契照湖南新章，按典價徵百分之六，不准多收，從前所有加徵各種雜項，一律廢除，賣九典六乃始訂爲法令，惟以稅率過重，推行諸多窒礙，遑辦者，殆居少數，民國三年頒布契稅條例及施行細則，仍沿賣九典六舊稅率，限契約成立六個月內，以貼用財政部頒發之特別印花方法繳納之，並規定契紙價五角其有逾上述期限者，除繳納定率之稅額外，並處以應納稅額十倍之罰金，匿報契紙價者除補納外，並依其匿報之多少處以二倍至十六倍之罰金，當時正值厲行驗契，財政部亦知稅率過重，不特契稅難免隱匿，且對驗契進行或有阻礙，乃合訂定減稅期間，於買契百分之六以下，百分之二以上，典契百分之四以下，百分之一以上，自定稅率，報部核准施行，於是至減至賣六典三者，有減至賣四典二者，有減至賣二典一而按月遞加至

賣六典三者，情形複雜更不一致，三年十二月，財政部以契稅稅率，參差過甚，乃暫定統一辦法，限於自訂減稅期滿後，一律照賣六典三徵收，其已照賣九典六定率實行，或先已定期實行，及現行稅率，已達賣六典三者，各仍其舊，四年一月，復補訂稅率條例施行細則，重申前令，又規定在特別印花未頒以前，交納契稅得以通幣核算，其他對於經徵稅款，與彙行契紙諸手續，皆有修正補充，仍多沿襲舊例，稅率依然輕重不等，而特別印花之制，亦終未實施，六年夏，財政部擬定修正草案，稅率定為賣六典三，以現款繳納，正稅以外，如因地方情勢必需加重徵收時，另收附加稅以資抵補，但至多不得超過正稅三分之一，此項草案，迄未公布施行，十六年前國府奠都南京，召開第一次財政會議，議決國地收支標準案，嗣經十七年國府公布劃分國家地方收入支出標準案，即以契稅作為地方收入之一，遂成為地方重要稅源，惟稅率高者，為賣九典六，次者賣六典三，再次者賣四典二，正項之外，多隨徵附加，間有與正稅相埒，或超過者，且原有條例對於逾限與匿價之罰則過重，民間隱匿尤甚，稅收短絀，實以此為主因，二十三年五月第二次全國財政會議，洞澈情弊，爰謀改善，認為稅率之減低與罰則之修正，為整理契稅之必要辦法，乃決議契稅正稅以賣六典三為限度，附加以正稅半數為原則，其逾期及短匿之罰金至多不得超過其應納稅額，又規定稽核稽查等方法，曾由財政部根據上述各點修正，呈前行政院核辦，該縣契稅按賣六典三徵收，別有推契，稅率與典契同，正稅之外，附加分

省縣二種，買契每元帶徵中學費六釐，典推契每元帶徵省學費三釐，皆省附加也，此外縣附加稅率，輕重不一，省縣附加合計，多與正稅相埒。

凡田房買典成交後，即須到縣投稅，蓋所以確定權利，現在正稅中有附加學費，此外復有牙佣與契紙價註冊費諸名目，契稅稅率河北省買契正稅與附加學費共為六分六釐，（即契價百分之十二·六）契則正稅與附加為三分三釐，牙佣二分（承典者一分二，出典者八釐），合計亦至五分三釐，（即契價百分之五·三），另有契紙價五角，註冊費一角。

契稅稅率及用途一覽表

契別	稅率	附稅與正稅百分之幾	正稅用途	附稅用途
賣契	百分之六	百分之十	軍政各費	中學費
典契	百分之三	百分之十	軍政各費	省學費
推契	百分之三	百分之十	軍政各費	省學費

驗契

民國元年，財政部曾制定劃一契紙章程，凡以前成立之不動產舊契，無論已稅未稅，均應一律呈驗

河北省清苑縣事情調查

，無論典賣均應一律註冊，換給新契紙，每張酌收紙價一元，註冊費一角，其不動產價格在三十元以下者，祇收註冊費，呈驗期限，自該章程實行日起，六個月為限。逾限補驗者，加倍徵收紙價，其賣典新契，則不再收驗契紙價，三年一月頒布驗契條例，大旨與前項章程相同，嗣以驗契期滿，凡逾限之契，有分期倍收辦法，第一期收二元二角，第二期收四元四角，第三期收八元八角，旋以收買過重，於四年三月擬定變更辦法，凡逾限之契，大契祇收查驗費二元，註冊費二角，小契收查驗費一角，其詳准展限有案者，大契照舊辦理，小契收驗契費五角，三十元以下祇收註冊費之例，即行停止，驗費減輕之後人民投驗極形踴躍，國府定都南京後，財政部以民間稅契多未清查，觀望隱瞞在所不免，有舉辦驗契之必要，十六年公布驗契條例及章程，十七年再頒驗契補充辦法，當時田賦契稅皆已劃歸地方，驗契一項，因事關全國整理土地前途，仍由財政主辦，凡以前不動產舊契，不分賣典，無論已稅未稅，均應一律呈驗註冊，換給新契紙，每張酌收紙價一元五角，註冊費一角，附收教育費二角，其不動產價格在三十元以下之契，祇收註冊費，呈驗期限，以條實行之日起，三個月為限，凡逾限補驗者，遞增紙價十分之一，其在條例頒行以後成立之新契，仍照契稅現制辦理。

#### 營業稅

吾國營業稅，萌芽於近世，而普及於實行裁釐之後，前此與營業稅性質相類者，有牙，當，屠宰各



稅，當稅始於前清，屠宰稅則自民國四年頒布簡章始，民國三年曾訂特種營業執照稅條例，課稅之營業，僅有八種，既非普及，且稅率規定，亦覺過重，推行未久，即告緩辦，其後議仿香港澳門商捐辦法，改課普通營業執照稅，亦以時局多故，而未實行，其時各省偶有舉辦營業稅者，類皆爲時甚暫，旋即中止，惟有與營業稅性質相類之牙，當，屠宰各稅，仍照舊徵收也，民國十七年七月，財政部召開全國裁釐委員會會議，各委員以裁撤釐金影響省庫之收入，提出徵收營業稅辦法，併案討論，當時議定各省徵收營業稅辦法大綱九條，其第九條規定，各省徵收營業稅，應俟釐金裁撤完竣後實行，民國二十年一月，實行裁釐，財政部乃將前訂辦法大綱加以修正，並另訂補充辦法十三條，通行各省擬具章程，送部核定，一面將稅率，徵收程序各項，交立法院議定營業稅法，於是年六月公布施行，各省亦將所擬營業稅徵收章程咨即核准，呈請行政院備案。

開辦營業稅既爲裁釐之抵補，故自裁釐實行以後，財政部迭令各省市財政廳暨財政局督促辦理，惟營業稅自開辦以來，大都發生阻碍，未獲預期之效果，故第二次全國財政會議中，議決整理營業稅辦法五項，於調查證之改進，稅率分級及行業分類之限度，不得對物徵稅，嚴守徵稅限制各項，皆有詳密之規定。

冀省營業稅，每季徵收四分之一，課稅標準，分營業額與資本額，以營業額爲標準者，稅率爲千分

河北省清苑縣事情調查

七〇

之二，千分之三，千分之四，千分之五，千分之六，千分之十，六級，以資本額為標準者，稅率有千分之四，千分之六，千分之八，千分之十，千分之十五，千分之二十，六級，其稅率之規定如下。

營業稅課稅標準稅率一覽表

業名	課稅標準	稅率
物品販賣業	營業額	千分之二至千分之十
新式鑿井業	營業額	千分之二(田間鑿井業免稅)
油漆粉刷業	營業額	千分之二
浴室業	營業額	千分之二
理髮業	營業額	千分之二
洗染業	營業額	千分之二
飯館業	營業額	千分之二
麵食業	營業額	千分之二
轉運業	營業額	千分之四
交通業	營業額	千分之四

營造業	營業額	千分之四
承包業	營業額	千分之四
電氣業	營業額	千分之四
報關業	營業額	千分之四
廣告業	營業額	千分之四
糕點業	營業額	千分之四
打包裝箱業	營業額	千分之四
房地經租業	營業額	千分之四
經理介紹業	營業額	千分之四
裝璜業	營業額	千分之四
賃器業	營業額	千分之四
牛奶業	營業額	千分之四
西餐館業	營業額	千分之六
菜館業	營業額	千分之六

河北省清苑縣事情調查

河北省清苑縣事情調查

七二

旅館業 營業額 千分之六

傳鳥業 營業額 千分之六

鑲牙補眼業 營業額 千分之十

新式肥田粉業 營業額 千分之十

照像寫真業 營業額 千分之十

花樹業 營業額 千分之十

娛樂業 營業額 千分之十

貨業 煙業 頭髮鬚毛骨角業 皮條業 砂石業 車輛業 海味業 顏料業 水電材料業 豆餅蘇糖

業 舊貨業 估衣業 南北貨業 菓子業 毛織品業（呢絨毯毯在內） 洋廣貨業 野味業 銅鐵床

業 西藥業 五金業 花邊抽繡業 汽水冰食業 房地產公司業 橡皮業 糖果茶食罐頭業 水泥業

玻璃業

以上千分之五

參燕業 鍾錶眼鏡業 西式木器業 紅木器具業 皮革業 皮貨業 音樂用品業 繡貨業 火腿業

化裝品業 美術品業 珠寶鑽石業 照像材料業 西式服裝業 古玩業 汽車業 象牙骨業 金銀首

飾器皿業 金舖業 玩具業 留聲機業 香燭紙炮業 紙糊冥器業 以上千分之十

製造業營業稅稅率表

業 名 稅 率

碾米磨麵業 榨油業 造船業 煤球 百分之四至百分之二十

製 造 業 資本額 百分之四

印刷出版及書籍 資本額 百分之四

文具教育用品 資本額 百分之六

貨 棧 業 資本額 百分之十

銀莊業及貸金業 資本額 百分之十五

信 託 業 資本額 百分之二十

保 險 業 資本額 百分之二十

物品販賣業營業稅稅率一覽表

業 名

糧食業 油鹽店業 城業 柴煤炭業 山貨地貨業 火柴業 燭皂業 麵粉業 網緞業 以上百分之二

棉花業 棉織品業 蔗織品業 竹木業 紙業 油業 醬園業 鋼鐵器業 麻業 竹木棕簾柳器業

河北省清苑縣事情調查

河北省清苑縣事情調查

七四

鞋帽襪業 磚瓦石灰業 陶磁料器業 藥材業 傘蓆業 衣箱業 草織品畢 梳篦業 紗線業 茶業

漆業 銅鉛錫器業 扇業 蛋業 醃臘魚蠶業 化學品業 絲繭業 礦砂業 鷄鴨業 牛羊猪肉業

水菓業 黃白蠟業 石膏業 魚蟹業 雜業 棉織物業 造城業 以上千分之四

造紙業 蔗織物業 製匣業 裝訂業 刷帚業 絲織物業 製罐業 銅鐵物品業 草製物品業 銅鉛

錫器業 料器業 竹木棕藤柳器業 鈕扣牙刷業 練染業 印榨花業 冶金業 鑿業 燭皂業 以上千分之六

化學品業 製藥業 車輛業 電鍍拋銅業 製鞋帽業 熬油業 製扇業 製蓆傘業 材廠業 製茶業

製麪業 製燈業 蛋黃白業 製鏡業 玻璃業 鏡架業 製腸業 毛製物業 製石棉業 製糖業

畫店業 顏料業 糖果罐頭食品業 蓄電池業 電器業 造水業 錫紙業 熱水瓶業 頭髮纒毛骨角業 西式

及紅木器業 銅鐵床業 噴銀業 皮革業 皮件業 銀爐業 橡皮物品業 製香業 以上千分之十

眼鏡業 照像材料業 鑲錶業 金銀器業 音樂用品業 西式服裝業調味品業 軍衣莊業

美術品業 攝製電影業 玩具業 汽水業 化妝品業 珠寶首飾業 以上千分之十五

以上千分之二十

## 房舖捐

房捐一項，素爲地方稅源，民初之區家稅地方稅法草案，民國十六年及十七年之國家收入地方收入暫行標準，皆列房捐爲地方稅目，但各省制度，繁簡不一，動涉紛歧，民國四年，財政部雖有整理之議，因時多故，未見施行，其後各省間爲局部之整理，未能步伐一致，就現時情形論，若課稅範圍之廣狹，捐率輕重之參差，屬省屬縣之不同，徵收方法之各別，類皆省與省殊縣與縣異，有待整理，急不容緩。

河北省之房舖捐徵收方法如下

1. 房捐 按估價數目徵收
2. 舖捐 向舖房按等接收
3. 商舖捐 按商號大小分等徵收

## 牙稅

牙稅近似營業稅徵收範圍頗廣，凡市場買賣交易之貨物，凡經牙子爲媒介者，統須徵收牙稅，如雜糧棉花土布蓆蔴，牲畜樹木，甚至柴菜口袋線帶子等，無一不在應徵之列，民間習慣，貨物交易，買賣兩方，多由中間人爲之說價，並過秤量斗等事，此中間人俗稱爲牙子，一稱牙紀，別稱經紀，牙子

河北省清苑縣事情調查

之來歷與前契稅中田房買典之說合人之釋牙子同；牙子與人說合，從中取得佣錢，官府亦承認之，並頒布章程，發給牙帖，准其正式收佣納稅，此即牙稅是也。

牙稅抽佣，係按貨物分行辦理，各抽收各本行範圍內之貨物，如棉花行，則抽收所轄地面棉花之佣錢，每逢集市牙紀即赴市介紹交易，普通多僱用牙夥代辦，交易成就，即可循習慣向買方或賣方案取佣錢，佣錢收得後，即以之繳納稅款，以前繳納稅款辦法係按領牙帖第等以定繳款之多寡，自民國十四年始改為投標包辦，則依各人所投標額繳納。

牙稅係按物價百分之三徵收，由買賣主雙方負擔，買主三分之二，賣主三分之一，零星交易其應納稅款不及一角者免徵。

#### 屠宰稅

屠宰稅稅款由宰戶完納，不分大小牝牡及年節婚喪祭示宰殺者，一律照徵，其徵收稅額如下

1. 豬 每頭六角
2. 羊 每頭四角
3. 菜牛每頭三元

#### 縣地方捐



縣地方捐共有六項 1. 田賦附加地方經費，2. 契稅牙佣，3. 花生木植捐，4. 牙捐，5. 牲畜花附捐，6. 屠宰附捐。

1. 花生木植捐即花生木植蔴餅捐，係地方特捐之一種，徵收貨物爲市場交易之花生木植蔴餅等，捐率按物價值百抽三，由賣方負擔，該捐成立甚早，在前清光緒二十九年即開辦，民國以來，多由縣府招商承包。

2. 牙捐即牙稅之附加捐，亦稱牙行公益捐，爲縣地方捐之大宗，多用於自治及興學，亦係招商承包。

3. 牲畜花附捐一稱牲畜花公益捐，爲牲畜花稅之附加捐，本名牲畜花布附捐，因布一項已於民國十七年令免徵，正稅改稱牲畜花稅，故附捐亦隨之而改，撥爲地方公益，以充自治經費，是爲附捐之起源，以後即隨正稅同時投標包辦，包商抽稅，稅捐共按值百抽三，（花則共按值百抽一），并未分別抽收，款由買戶負擔。

4. 屠宰附捐一稱屠宰公益捐，民國十八年以前，因正稅未統一，隨正稅分爲屠宰豬附捐，屠宰牛附捐，屠宰騾馬驢附捐三項招包，屠宰豬附捐係民國四年成立，因革除官家採買積習，自治機關公議稟准徵收，屠宰牛羊附捐，始自民國五年，爲設立社會教育事業，騾馬驢附捐始自民國六年，因警學

費不足公議開徵。

5. 村捐爲地方臨時徵收之捐款，此種名目，在光緒年間卽有，後改爲畝捐，隨田糧帶徵，改爲畝捐後，仍有村捐，如有急需，卽臨時征收，其用項多爲兵差，徵收方法，係以戶口爲單位攤派，每戶攤派多寡不定。

#### 附徵各捐

1. 差徭其性質與以前之雜辦相同，前清時已有，計包含有差錢，大車折價，大季草折與大麥麩折四項，清末一律裁免，至民國初年，又次第規復，向由各村交納縣署，民國五年始攤入地糧征收，隨上下兩忙交納，以前此款一部歸縣，現則完全解省。

2. 畝捐一名警學捐，爲光緒三十三年十月知州陳燕昌所開辦，因當時舉行新政，無常年之款，遂將村捐約捐，（約爲村之集合，合許多村爲一約，較區之範圍稍小），正名核實改爲畝捐，稟准徵收，至畝捐底子錢，因畝捐征收制錢，習慣錢無足數，每百文實數僅收九十八文，故民國八九年間，乃有此項底子錢之征收，按畝捐每一千文征二十文計算，實則所謂徵底子者，亦僅託名，現在交納畝捐，另加征警款一項，係民國十六年因警款不足故加收，一名加徵畝捐，按梁銀每兩加收四百文，亦隨梁分兩忙交納，以上三項均爲地方款，民國十八年，三項已合併，改稱地方經費。

## 第二節 事變後之現勢

該縣財政向以田賦契稅爲大宗，自事變以後四鄉盜匪猖獗，道路梗塞，收入或有或無，現在徵收，僅及城關，範圍既小，收入自屬無多，所有城內收入，如營業牌照等稅，因市面蕭條，收入更屬寥寥，綜核所入不敷所出，且該縣昔爲河北省會綰畿南北事務既多，開支尤鉅，又兼友軍過往頻繁支應萬端，自恢復以來，向係寅支卯梁每月仍有不敷也。

### 第三節 歲入

甲、事變前之情形

#### 一、正稅（民國二十一年度）

買契稅每年共征銀二萬一千八百七十六元

典契稅每年共征銀五百三十一元

中學費每年共征銀二千一百八十七元六角

省學費每年共征銀五十三元一角

推契稅每年共征銀八百零一元

省學費每年共征銀八元一角

河北省清苑縣事情調查

河北省清苑縣事情調查

契紙價每年五角無定額

註冊費每張一角無定額

牲畜稅每年共徵銀五千三百二十元

屠宰稅每年共徵銀二萬零七百四十三元

以上共徵收正稅約洋五萬一千五百餘元

二、雜稅（民國二十一年度）

牲畜牙稅每年共徵銀四千七百八十元

油行捐每年共徵銀一千二百五十元

雞子牙稅每年共徵銀二千一百元

魚行牙稅每年共徵銀一百六十元

雜秤牙稅每年共徵銀一千六百元

布行牙稅每年共徵銀二十四元

煤行捐每年共徵銀一千四百元

灰行捐每年共徵銀一百五十五元

木行牙稅每年共徵銀八百元

炭牙稅每年共徵銀四十元

棉花秤牙稅每年共徵銀八十八元七角一分二厘

差徭草價每年共徵銀一千九百十五元

四鄉斗牙稅每年共徵銀一千三百四十八元八角四分

城關斗牙稅每年共徵銀八百零九元五角零四厘

以上共徵收洋一萬六千四百七十一元零五分六厘

三、地方稅（民國二十一年度）

1. 清苑縣地方款全年收入統計表

稅捐名目	年額	普通教育款	教育專款	自治款	建設款	慈善款	區公所經費	備考
屠宰稅	四、八七、〇〇〇	二、七七、〇〇〇	二五〇,〇〇〇	一、四三〇,〇〇〇	四五〇,〇〇〇			專款內分儲家 村百十元北鄉 八十元水碾頭
牲畜稅	三、七〇〇,〇〇〇	九〇,〇〇〇	一,〇一〇,〇〇〇	一,一〇〇,〇〇〇	六〇〇,〇〇〇			專款內分縣立 師範六百元第 一、女學四百元 第二小學廿元

河北省清苑縣事情調查

牙稅	牲畜稅	雞子稅	城關斗行稅	四鄉斗行稅	豬羊腸牙稅	魚行稅	雜秤牙稅	布行牙稅	木行牙稅
1,000.000	1,000.000	三,110.000	四,〇五,四九六	六,七五,一六〇	四〇〇.〇〇〇	一,〇四,〇〇〇	110.000	三,〇〇〇	四〇〇.〇〇〇
1,000.000	1,000.000			六四,一六〇	三,〇〇〇.〇〇〇	五四,一七	110.000		二,〇〇〇.〇〇〇
		1,110.000			100.000	四八,三三三			110.000
		七四〇.〇〇〇		九,七九,七四七					
		七六,〇〇〇		四二,三〇六		八七,四九八			九,三〇〇
		五〇〇.〇〇〇							
專款為魏村學款		縣立十七小學每校六十五元二角九分四厘			專款係第二女校	專款為第一女學及謝上女學各二〇四一六			

牙庄用	祝庄用	牙用	借款	田房牙	四鄉	城關	羊牙	花等	大激	牛牙	炭行
	一六、三五六		一六七、九八八	六、五〇〇、〇〇〇 一六六六、六六七	一四一、〇〇〇 一〇一、〇〇〇	三三〇、〇〇〇 一三三、〇〇〇	三三〇、〇〇〇 一一〇、〇〇〇	四、二八八		一〇一、〇〇〇 一〇一、〇〇〇	三三〇、〇〇〇
	三七、四三三		五九、九七四	一六六六、六六七							三三〇、〇〇〇
	二四、九八四		五九、九七四	三五〇、〇〇〇				四、二八八			
			四七、九八〇	一九六、六六七						一四、〇〇〇	
					四〇、〇〇〇	六〇、〇〇〇					
	同上		同上	此款無定額 每年約收如 上數	同上	此款爲普濟 衛生兩醫時 各半數					





雜貨行捐	密行捐	鷄鴨行捐	林水雜捐	孫村雜捐	魏村烟行捐	總行捐	肉行捐	彩布捐
50,000	150,000	150,000	110,000	110,000	110,000	100,000	1000,000	110,000
50,000	150,000	150,000	110,000	110,000	110,000	100,000	500,000	110,000
							500,000	

河北省清苑縣事情調查

河北省清苑縣事情調查

呈狀紙	雙井胡同井租	車營房井租	城隍廟井租	押當捐	山藥捐	建設局經費	區經費	過貨捐
110,000	110,000	110,000	110,000	120,000	150,000	455,126	135,453	100,000
					338,900			100,000
					200,000			
110,000	110,000	110,000	110,000		300,000	455,126		
				120,000	330,000			
							135,453	
無定額，約收如上數				衛生醫院三分之二，普濟醫院三分之一	專款南關公立及第八小學各一百元，貞女津貼	隨糧代徵	同上	

費艦船規	社書捐	驢駝捐	車行捐	捐鳥落葉	銀行捐	捐鐵貨行	地井陘礦	口粉捐
40,000	40,000	45,000	60,000	20,000	40,000	100,000	40,000	10,000 100,000
40,000	40,000	40,000	40,000	20,000	40,000	100,000	40,000	

河北省清苑縣事情調查

河北省清苑縣事情調查

基金利息	皮捐	獸骨捐	棉花捐	水窖捐	租商場地	戲捐	月鹽折價	粗紙捐
三、一、五〇	四〇、〇〇〇	三〇、〇〇〇	一〇〇、〇〇〇	一〇〇〇、〇〇〇	五五、〇〇〇	一五〇、〇〇〇	六〇、〇〇〇	三〇、〇〇〇
					五六、〇〇〇	一五〇、〇〇〇	六〇、〇〇〇	三〇、〇〇〇
三、一、五〇	四〇、〇〇〇	三〇、〇〇〇	一〇〇、〇〇〇	一〇〇〇、〇〇〇				
第一女學專	豐穰小學各半數	第九小學專	縣立模範專	縣立模範專				

河北省清苑縣事情調查

八九

教育局		普通教育款		五四一、〇〇〇		六四九二、〇〇〇		備考	
支款機關	款之來源	每月應領款	全年共領數	備	考				
總計	計六, 四六, 七二	二五八, 〇三二, 〇五, 三六二, 七二	二, 七七一, 〇一九二, 五五, 五〇八三, 七四, 五二						
外捐	一八, 〇〇〇								縣立師範專款
干果行	一八, 〇〇〇								第九小學二百元豐稷小學二百四十元
仁德堂	四〇, 〇〇〇								
地租	四〇, 〇〇〇								
驗契附	五〇, 〇〇〇								
收教育費	五〇, 〇〇〇								
慶新煤廠地租	三五, 〇〇〇								南關公立小學專款
鄉東區肉行捐	六〇, 〇〇〇								第九小學專款
斗行附加檢定	二二〇, 〇〇〇								
所經費	二二〇, 〇〇〇								

2. 清苑縣地方款全年支出統計表(民國二十一年度)

河北省清苑縣事情調查

教育局	普通教育款	三五、〇〇〇	二二〇、〇〇〇	此係教育委員辦公
教育館	普通教育款	三五〇、〇〇〇	四二〇〇、〇〇〇	
縣立師範	田房牙用	一三八、〇〇〇	一六五六、〇〇〇	約數
	借款牙用	五、〇〇〇	六〇、〇〇〇	約數
	干果行內捐	六〇、〇〇〇	二四〇、〇〇〇	此項按季支
	干果行外捐		一八五、〇〇〇	此項按期支
	普通款	四一、〇〇〇	五〇〇、〇〇〇	
	雞子稅		六五、〇〇〇	此項年支一次
	牲畜稅		六〇〇、〇〇〇	約數
第一小學校	祝庄牙用	一一、四一六	一三七、〇〇〇	約數
	雞子稅		六五、二九四	每年支二次
	炭行牙捐	三〇、〇〇〇	三六〇、〇〇〇	
	普通款	二〇、〇〇〇	二四〇、〇〇〇	

第二小學校	鷄子稅	普通款	一六、六六六	一九九、九九九	每年支二次
第三小學校	鷄子稅	普通款	一六、六六六	一九九、九九九	每年支二次
	皮捐			二二三、〇〇〇	分期支
	牲畜稅			二〇、〇〇〇	分期支
第四小學校	鷄子捐	普通款	一六、六六六	一九九、九九九	每年支二次
第五小學校	鷄子捐	普通款	四〇七、〇〇〇	四八八、四〇〇	每年支二次
第六小學校	鷄子稅	普通款	六三、四六六	六五、二九四	每年支二次
第八小學校	鷄子稅			七六一、五九二	每年支二次
				六五、二九四	每年支二次

河北省清苑縣事情調查

	普通款	一七、五〇〇	二二〇、〇〇〇	
	山藥捐		一〇〇、〇〇〇	分二次支
第九小學校	鷄子稅		六五、二九四	每年支二次
	獸骨捐		三二〇、〇〇〇	分四季支
	仁德堂地租	一五、〇〇〇	一八〇、〇〇〇	
	鄉東區肉行捐		六〇、〇〇〇	一次支
第十小學校	鷄子稅		六五、二九四	每年支二次
第一女學校	鷄子稅		六五、二九四	每年支二次
	魚行稅		二〇四、一六六	分四季支
	牲畜稅		四〇〇、〇〇〇	分四季支
	基金利息		三二、一六〇	一次支
第二女學校	鷄子稅		六五、二九四	每年支二次
	豬羊腸稅		一〇〇、〇〇〇	分四季領



河北省清苑縣事情調查

謝上女學校	鷄子稅		六五、二九四	每年支二次
	普通稅	六、六六六	七九、九九九	
	魚行稅		二〇四、一六六	分四季領
模範小學校	鷄子稅		六五、二九四	每年支二次
	普通款	八、三三三	九九、九九九	
	冰窖捐		一〇〇〇、〇〇〇	分二次支
	棉花捐		二〇〇、〇〇〇	分期支
豐穰小學校	皮捐		二二五、〇〇〇	分期支
	仁德堂地租	二〇、〇〇〇	二四〇、〇〇〇	
東閭小學校	鷄子稅		六五、二九四	每年支二次
魏村女學校	木行牙稅		二〇、七〇〇	一次支
南關公立小學	普通款	二〇、〇〇〇	二四〇、〇〇〇	
	慶新煤廠地租		三五、〇〇〇	一次支

河北省清苑縣事情調查

		山藥捐		一〇〇,〇〇〇	二次支
		屠宰稅		一〇〇,〇〇〇	二次支
		屠宰稅		八〇,〇〇〇	二次支
		屠宰稅		二〇,〇〇〇	二次支
		商場房租	二九,〇〇〇	四六八,〇〇〇	尚有餘每半年分一次
		普通稅	五〇,〇〇〇	六〇〇,〇〇〇	
		田房牙用		一〇〇〇,〇〇〇	約數
		自治款	一八八,四〇〇	二二六〇,八〇〇	
		自治款		二四,〇〇〇	約數
		自治款		五四,〇〇〇	冬季用
		自治款	四五〇,〇〇〇	五四〇〇,〇〇〇	
		自治款	二七四,〇〇〇	三三八八,〇〇〇	
中山公園	自治款		四一,〇〇〇	四九二,〇〇〇	

育嬰所 商場 教養所 地價	自治 款	一 一〇、 四五八	一 三二五、 四九六	
第一區公所 區 經費	一 四五、 〇〇〇	一 七四〇、 〇〇〇		分 二季支
服裝費 區 經費		六 九、〇〇〇		
煤炭費 區 經費		六 〇、〇〇〇		冬 季
第二區公所 區 經費	一 四五、 〇〇〇	一 七四〇、 〇〇〇		
服裝費 區 經費		六 九、〇〇〇		分 二季支
煤炭費 區 經費		六 〇、〇〇〇		冬 季
第三區公所 區 經費	一 四五、 〇〇〇	一 七四〇、 〇〇〇		
服裝費 區 經費		六 九、〇〇〇		分 二季支
煤炭費 區 經費		六 〇、〇〇〇		冬 季
第四區公所 區 經費	一 四五、 〇〇〇	一 七四〇、 〇〇〇		
服裝費 區 經費		六 九、〇〇〇		分 二季支
煤炭費 區 經費		六 〇、〇〇〇		冬 季
煤炭費 區 經費		六 〇、〇〇〇		冬 季

河北省清苑縣事情調查

河北省清苑縣事情調查

建設費	地租兩股津貼	鄉六區保衛團服裝費	鄉六區保衛團經費	煤炭費	服裝費	第七區公所	煤炭費	服裝費	第六區公所	煤炭費	服裝費	第五區公所
建設款	區經費	各區攤款	各區分攤	區經費	區經費	區經費	區經費	區經費	區經費	區經費	區經費	區經費
三二八、〇〇〇			一三四四、〇〇〇			一四五、〇〇〇			一四五、〇〇〇			一四五、〇〇〇
三九三六、〇〇〇	二〇〇、〇〇〇	二〇四〇、〇〇〇	一六一二八、〇〇〇	六〇、〇〇〇	六九、〇〇〇	一七四〇、〇〇〇	六〇、〇〇〇	六九、〇〇〇	一七四〇、〇〇〇	六〇、〇〇〇	六九、〇〇〇	一七四〇、〇〇〇
	二次支	分季支	每區每月二百二十四元 後計如上	冬季	分二季支		冬季	分二季支		冬季	分二季支	

苗圃	建設款	七一,〇〇〇	八五二,〇〇〇	
試驗場	建設款	七〇,〇〇〇	八四〇,〇〇〇	
度量衡檢分所	斗行附加	一八〇,〇〇〇	二一六〇,〇〇〇	
第一工廠	田房牙用		二四〇〇,〇〇〇	無定額
長途電話協款	干果行內捐		九六〇,〇〇〇	分四季支
育嬰所	建設款	八〇,〇〇〇	九六〇,〇〇〇	
教養所	商場房租	三〇,〇〇〇	三六〇,〇〇〇	尚有尾餘每半年分一次
紅十字分會	商場房租	一五,〇〇〇	一八〇,〇〇〇	
衛生醫院	商場房租	一五,〇〇〇	一八〇,〇〇〇	
	城關染行捐		三〇,〇〇〇	分四季支
	四鄉染行捐		二〇,〇〇〇	分四季支
	押當捐		一五〇,〇〇〇	分四季支

河北省清苑縣事情調查

河北省清苑縣事情調查

	雞子捐	二〇〇,〇〇〇	分四季支
普濟醫院	城關染行捐	三〇〇,〇〇〇	分四季支
	四鄉染行捐	二〇,〇〇〇	分四季支
	押當捐	七五,〇〇〇	分四季支
殘廢所口糧	慈善捐	二六,〇〇〇	
冬季棉衣費	慈善捐	一三,五〇〇	冬季支
貞女津貼	山藥捐	一八三,〇〇〇	分四季支
舊黨部器具 管理員	自治款	一九二,〇〇〇	
臨時自治費		五〇〇,〇〇〇	每年改選村長副及辦理關於自治等項約計上數
臨時教育費		七〇〇,〇〇〇	督學下鄉旅費及觀摩會等費
臨時建設費		八〇〇,〇〇〇	每年植樹及農產品評會等項
總計		八,六八〇三,六七九	

甲、歲入

清苑縣省縣款收入實況一覽表（民國三十三年度）

款別	款之來源	收入款數	備考
省款收入	田賦	四〇、〇二〇、四六	
	契稅	三一、八〇五、〇三	
	契稅中用	三、三三二、五八	
	各項牙稅	九七八三、四三	
	差徭	三六〇、三九	
	契紙價	一、五八五、〇〇	
	契稅註冊費	三一六、九〇	
	總計	八七、二〇〇、七九	以上二十三年度均已掃數解省
縣款收入	教育專款	一二、七〇七、二九	
	普通教育款	一五、二九五、三六四	
	自治款	一五、一四五、九七	

河北省清苑縣事情調查

河北省清苑縣事情調查

區公所經費	八、八六一、四一三
建設款	一〇、一四二、七〇四
度量衡檢定分所經費	一三九八、六〇〇
慈善款	三三二九、二八七
各村三分五厘田房牙用	二〇三、一四八
保衛團款	一、九九二〇、〇〇〇
總計	八、七〇〇四、四一五

乙、歲出

清苑縣省縣款支出實況一覽表（民國二十三年度）

款別	款之來源	備考
縣款支出		
教育專款	一、二九二八、一四六	
普通教育款	一、六五九二、二五五	
自治款	一、五八五二、八二五	



自治指導員薪工旅費	五八六三、五〇一
建設款	一、一三六一、九四
度量衡檢定分所經費	一四七九、〇〇
慈善款	三〇五九、四七一
保衛團款	一九九二〇、〇〇
總計	八五〇五七、一三八

乙、事變後之情形

河北省清苑縣公署二十七年年度歲入概算書

歲入經常門

科	目	本舊年度舊額概算	本年概算	年度實數	備考
第一款	清苑縣公署經徵各款	二〇一、〇二二	元	五一、六三六	元
第一項	田賦	四八、一五七		一九二	
第一目	地糧	四四、二三二		一九二	

河北省清苑縣事情調查

河北省清苑縣事情調查

第一節 地	糧	四四、二三二	一九二	
第二節 旗	租	三、九二五	無	
第一節 旗	租	三、九二五	無	
第二項 契	稅	三八、〇四八	一二、〇八一	
第一目 買	契 稅	二八、八六二	九、六三六	
第一節 正	稅	二六、二三八	八、七六〇	
第二節 契稅附加	稅	二、六二四	八七六	
第二目 典	契 稅	二、一二四	四六八	
第一節 正	稅	一、九三一	四二五	
第二節 契稅附加	稅	一九三	四三	
第三目 推	契 稅	一五六	二六	
第一節 正	稅	一四二	二四	
第二節 契稅附加	稅	一四	二	

第四目	田房中用	六、九〇六	一、九五—	
第一節	買契中用	六、五六〇	一、八九六	
第二節	典契中用	三三二	五〇	
第三節	推契中用	二四	五	
第三項	營業契	一〇一、〇一七	三三、六九〇	
第一目	牙行營業稅	一八、四八八	七、六九〇	
第一節	牲畜牙行營業稅	四、三六〇	無	
第二節	城關斗牙行營業稅	三、三七五	無	
第三節	四鄉斗牙行營業稅	八二一	無	
第四節	鷄卵牙行營業稅	二、四五六	四、〇九〇	
第五節	魚牙行營業稅	四八〇	無	
第六節	棉花雜種牙行營業稅	六、八七六	三、六〇〇	
第七節	豬羊腸牙行營業稅	四二〇	無	

河北省清苑縣事情調查

河北省清苑縣事情調查

第八節	士布牙行營業稅	無	無
第九節	木牙行營業稅	六〇〇	無
第十節	木炭牙行營業稅	一〇〇	無
第十一節	牛羊油牙行營業稅	無	無
第二目	屠宰稅	二四、一三九	一〇、〇〇〇
第一節	屠宰稅	二四、一三九	一〇、〇〇〇
第三目	雜稅	三、六七六	無
第一節	牲畜稅	三、六七六	無
第四目	營業稅	五四、七一四	一六、〇〇〇
第一節	營業稅	五四、七一四	一六、〇〇〇
第四項	菸酒牌照稅	一二、〇〇〇	五、五〇〇
第一目	菸酒牌照稅	一二、〇〇〇	五、五〇〇
第一節	菸酒牌照稅	一二、〇〇〇	五、五〇〇

第五項 其他收入	一、八〇〇	一七三	
第一目 契紙價	一、五〇〇	一四四	
第一節 各種契紙價	一、五〇〇	一四四	
第二目 註冊費	三〇〇	二九	
第一節 契稅註冊費	三〇〇	二九	

說明

查該縣經徵各款之盈虛均以地方繁榮之消長為轉移惟在此非常時期商民交困且四鄉盜匪猖獗交通阻塞政令難行以致收入大受影響所有二十七年各款未能依照舊額徵收故按二十六年度下半年度實際情形核計填列概算欄內以作參考也

河北省清苑縣公署二十七年各款歲入概算書

歲入經常門

科 目	本年概算數		本年實數		備 考
	額	數	額	數	
第一款清苑縣公署經徵縣地方款	二二五、〇八二	元	一一一、三五二	元	

河北省清苑縣事情調查

河北省清苑縣事情調查

第一項 田賦附加	六五、三〇四	二八三	
第一目 區公所及建設經費	九、二九二	三〇	
第一節 區公所經費	四、六四六	二〇	
第二節 建設經費	四、六四六	二〇	
第二目 警衛團經費	五六、〇一二	二四三	
第一節 警衛團經費	五六、〇一二	二四三	
第二項 各項稅捐	四一、九九〇	二三、七〇四	
第一目 正款附加捐	一〇、一五六	八、一一二	
第一節 牲畜稅	五、二八九	三、二四五	
第二節 屠宰稅	四、八七六	四、八六七	
第二目 縣地方公益捐	三一、八三四	一五、五九二	
第一節 四鄉屠宰檢驗費	二、七一二	無	
第二節 口粉捐	一〇〇	一〇〇	

第三節	冰窖捐	一,二〇〇	一,二〇〇	
第四節	鐵貨捐	一〇〇	一〇〇	
第五節	磁行捐	四〇	四〇	
第六節	獸骨捐	三二〇	三二〇	
第七節	車底捐	二,七〇〇	七〇六	
第八節	山藥捐	五〇一	一〇〇	
第九節	雜皮捐	四〇〇	一〇〇	
第十節	乾鮮菓行外捐	二,七〇〇	三九三	
第十一節	乾鮮菓行內捐	九六〇	九六〇	
第十二節	鄉東區肉行捐	六〇	無	
第十三節	油漆行捐	二四〇	二四〇	
第十四節	雜貨行捐	五〇	五〇	
第十五節	鷄鴨行捐	七五一	二一〇	

河北省清苑縣事情調查

河北省清苑縣事情調查

一〇八

第十六節	肉行捐	一、〇〇〇	一、〇〇〇	
第十七節	魏村烟行捐	二〇	二〇	
第十八節	繩行捐	一〇〇	一〇〇	
第十九節	大莊大布捐	三三七	無	
第二十節	猪鬃毛捐	一、二、〇〇〇	四、四〇〇	查此項前歸保定警察 局征收因奉令改組由 本年廢起歸縣署征收 理合聲明
第二十一節	城關屠宰檢 驗費	五、五五三	五、五五三	全前
第三項	房地收入	六、八六八	五、四四九	
第一目	房地收入	六、八六八	五、四四九	
第一節	井陘礦務局南 關辦事處地租	七〇	七〇	
第二節	濟善商場房地租	三、六二〇	三、一五二	
第三節	同興裕等十七家 地租	一五〇	無	已撥歸南關公立小學 自征
第四節	慶華興地租	三〇〇	二四〇	



第五節	富昌屯地租	二	二	
第六節	北菜園地租	一五	一五	
第七節	福瑞和房租	一四四	一一五	
第八節	仁德堂房租	四二〇	四二〇	
第九節	井租	六六〇	六六〇	
第十節	南關槐茂地租	三六	三六	
第十一節	普育市場地租	一、三九八	七二一	
第十二節	慶新煤廠地租	三五	無	已撥歸南關公立小學 自征
第十三節	學田租	一八	一八	
第四項	補助收入	二六、一〇二	一一、八一五	
第一目	第一二兩期廢除苛雜補助費	一、四九五	無	
第一節	廢除苛雜補助費	一、四九五	無	
第二目	省款補助費	二四、六〇七	一一、八一五	

河北省清苑縣事情調查

河北省清苑縣事情調查

110

第一節	牲畜牙稅	一、〇〇〇	五〇〇	
第二節	城關斗牙稅	四、〇五六	三、六〇〇	
第三節	四鄉斗牙稅	六、七五九	一、三五〇	
第四節	鷄卵牙稅	三、一一〇	三、一一〇	
第五節	魚牙稅	一、〇四〇	三六〇	
第六節	棉花雜秤牙稅	六、八七六	三、六〇〇	
第七節	猪羊腸牙稅	四〇〇	五九	
第八節	布牙稅	三六	無	
第九節	木牙稅	四〇〇	七二	
第十節	炭牙稅	三六〇	一五〇	
第十一節	牛羊油牙稅	五七〇	一四	
第五項	雜收	一一、四一五	五、六九八	
第一目	雜收入	一一、四一五	五、六九八	

第一節	四鄉歲捐	七〇	無	
第二節	月鹽折價	六〇	六〇	
第三節	田房牙用	六,〇〇〇	二,〇一三	
第四節	祝莊牙用	一五〇	無	
第五節	城關斗行附加	一,〇七二	六〇〇	
第六節	四鄉斗行附加	二,二六三	二二五	
第七節	煤灰行捐	一,四〇〇	一,四〇〇	
第八節	公地租	一,四〇〇	一,四〇〇	
第六項	房舖妓雜捐收入	六三,四〇二	六三,四〇三	查此項前歸保定警察局徵收因奉令改組由本年度起改歸縣署徵收理合聲明
第一目	房舖妓雜捐收入	六三,四〇三	六三,四〇三	
第一節	房捐	二一,四三五	二一,四三五	
第二節	舖捐	一一,四四二	一一,四四二	

河北省清苑縣事情調查

河北省清苑縣事情調查

第三節 車 捐	七、四九九	七、四九九
第四節 妓 雜 捐	一三、六四四	一三、六四四
第五節 臨時車捐	九、三八三	九、三八三

說 明

查該縣經征縣地方各款惟在此非常時期商民交困之際兼之四鄉盜匪猖獗交通梗塞以致收入大受影響所有二十七年各款除各項行捐向有定額外其餘各項未能依照舊額征收故按二十六年下半年度實際情形核計填列於概算欄內以作參考也

清苑縣公署暨所屬各機關二十七年省款支出概算數目一覽表

支 出 經 常 門

科 目	全年		每月		備 註
	概 算	數 目	概 算	數 目	
第一款縣署暨各機關經費	二二、〇〇五	〇〇	四、四〇一	〇〇	
第一項 縣 公 署	七、六七〇	〇〇	一、五三四	〇〇	
第二項 承 審 處	二、八一五	〇〇	五、六三〇	〇〇	

第三項	印刷局	三、六九五〇〇	七三九〇〇
第四項	蓮池圖書館	五〇〇〇〇	五〇〇〇〇
第五項	師範學校	五、〇〇〇〇〇	一、〇〇〇〇〇
第六項	師範附小	二、三二五〇〇	四六五〇〇

查該館九月分起歸省直轄故此  
僅列八月份一個月數目

支出臨時門

科	目	全年		每月	
		概算	數	概算	數
第一款	縣署及保衛團經費	五、一三〇〇〇	一、〇二六〇〇		
第一項	縣公署	三、八八〇〇〇	七七六〇〇		
第二項	保衛團	一、二五〇〇〇	二五〇〇〇		
說明	查該縣自事變後成立因應付當時環境七月份以前各月支出多有不同未能列入所有表內數目係由八月一日起至十二月底止五個月概算特此註明				

清苑縣公署所屬各機關二十七度縣地方款支出概算數目一覽表

支出經常門

河北省清苑縣事情調查

河北省清苑縣專情調查

科 目	全年		每月		備 考
	概 算	數 度	概 算	數 分	
第一款縣署及各機關經費	五七、二六五〇〇	〇〇	一、四五三〇〇	〇〇	
第一項 縣 公 署	一三、五〇〇〇〇	〇〇	二、七〇〇〇〇	〇〇	
第二項 警 務 局	三四、九七五〇〇	〇〇	六、九九五〇〇	〇〇	
第三項 保 衛 團	六、一八五〇〇	〇〇	一、二三七〇〇	〇〇	
第四項 新 民 公 園	四一五〇〇	〇〇	八三〇〇	〇〇	
第五項 白 衣 巷 小 學	七三〇〇〇	〇〇	一四六〇〇	〇〇	
第六項 厚 福 營 小 學	七三〇〇〇	〇〇	一四六〇〇	〇〇	
第七項 淮軍公所小學	七三〇〇〇	〇〇	一四六〇〇	〇〇	

支 出 臨 時 門

科 目	全年		每月		備 考
	概 算	數 度	概 算	數 分	
第一款縣署及各機關經費	二八、七八〇〇〇	〇〇	五、七五六〇〇	〇〇	
第一項 縣 公 署	一七、〇八七五〇	〇〇	三、四一七五〇	〇〇	

第二項	警 務 局	九、五七五〇〇	一、九一五〇〇
第三項	保 衛 團	二、一七五〇〇	四二三五〇
說 明	查該縣自事變後成立因應付當時環境七月份以前各月份支出多有不同未能列入所有表內數目係由八月一日至十二月底止五個月概算特此註明		

第五節 財政政策

納稅方法

1. 契稅凡買賣典田房者，須於契約成立六個月之內。赴縣署報稅領契。

2. 屠宰稅稅額由宰戶完納，不分牝牡大小及冠婚祭喪年節，宰殺者一律照徵，如有附收地方公益捐，不得超過應征稅額之數，征稅所由各縣委託相當人代辦，不限定額，其一切公費，由屠宰稅項下提百分之五開支，不另支薪。

3. 牙稅，牲畜行，棉花籽行，布行，斗行，油餅柴菜水菓口袋線帶子行分爲六項，除牙稅由財政廳派員征收或由牙行承包代征外，其餘每項得總牙行一名，招商承包，包商得標後，于五日內，須先繳包額全數五成，其餘五成，取具當地相當舖保，方准承辦，接辦後，每三個月繳全額之二成五，兩

次交清，交款不依期限，或不足繳，即責成舖保代繳。

遲納稅款處罰方法

1. 契稅監證人負催令當事人于限內投稅之義務，倘循情隱匿或串同舞弊者，應照應納稅額處以二倍以下之罰金，逾限不稅者，除納定率之稅額外，如逾期在六個月以上處以一倍罰金，一年以上，處以二倍罰金，二年以上，處以二倍罰金，匱價投稅者，除另換契紙改正契紙補繳契納稅額外，再處以下列之罰金，匿報契價十分之一以上未滿十分之二者，處以短納稅額一倍之罰金，十分之二以上未滿十分之三者，處以短納稅額二倍之罰金，十分之三以上未滿十分之四者，處以短納稅額三倍之罰金，十分之四以上未滿十分之五者，處以短納稅額四倍之罰金，十分之五以上者，處以短納稅額五倍之罰金。

2. 牙稅買賣商人，如有漏交牙稅，查明後，除照章補稅外，按應交牙稅數目，處以五十倍以下之罰金，其未領貼照私充牙行者，除追出私收牙稅外，按其所得數目，處以十倍以上二十倍以下之罰金處罰事件，應由縣署辦理，牙行不得私自處理，牙行收稅，如巧立名目，違章浮收，一經查覺，或被告發，由縣署照浮收之數，處以十倍以下之罰金，其情節較重者，並得取消其牙行資格，沒收其押款。



3. 屠宰稅凡宰戶逐日所宰之牲畜種類及數目，均須先期向徵收所報明，領取執照，方准宰殺，如不領照，即私自屠宰，一經查出，或被告發，除令照章補稅外，每頭照應納稅款處以十倍以下之罰金，經徵人員，如有浮收濫罰情事應照現行刑法，從嚴懲處，凡屠宰牲畜，如已在本管征收所已納稅款領有執照者，無論運赴何縣銷售，概不重征，但須向本管征收所聲明種類數目及運銷地點領取運單，方能起運，如查無運單，或有運單而無執照者，除照章補稅外并照應納稅款處以十倍以下之罰金，至處罰事件，均須由縣署辦理。

#### 獎勵徵稅方法

1. 契稅買典各契成立後，如逾限不稅或賤價投稅者，應照契稅加倍處罰，其罰金以五成解庫，五成留縣，如係被人舉發者，應由留縣五成之內提一半獎給舉發人，各縣經征契稅，如能溢額，准就溢征款內提支一成五獎金，餘則儘數留縣。

2. 牙稅買賣商人如有漏交牙稅，經人舉發者，其罰款以三成獎給舉發人，三成留縣四成解省。

3. 屠宰稅凡宰戶私自屠宰，漏納稅款，經人告發，查實後，准予所收罰金內提十分之五作賞金。

縣政財政支辦法

各縣地方之收入，無論其爲附征，或特捐雜捐公益捐及其他各種收入，均由縣政府制定收入預算，

呈報省署財政廳核准施行，地方之支出亦由縣署視地方各種事業需要情形，通盤籌劃，分別支配，造具支出預算，呈由省署財政廳核定，就縣署收入開支，如有不敷，再請省庫酌予補助，至縣地方收支事宜，均由縣財務科掌管之，除財務科外，無論何種機關，均不得自行籌款。

## 二、事變後情形

該縣財政收入多係出自鄉間，惟因政令僅及城關及附近各鄉，該縣縣政當局雖迭經設法整頓，仍難收效果，必須治安恢復，收入可見暢旺，該縣稅收共分七區，除二區至七區，均在四鄉，因治安關係暫時不能照數征收，僅城關第一區繳納各種捐稅，尚稱踴躍，其餘二三兩區間有繳納者，至四五六七等區因道路梗塞，無人繳納，各項捐稅征收方法，城關以內多係人民直接赴財務科繳納，四鄉則派徵稅員徵收，現時僅第一區有徵稅員侯文藻劉振綱高寶善胡忠慈周尙才王慕顏等五名。

### 本年度各種捐稅收入狀況。

該縣各種捐稅自事變後無形停頓，經百般整理，稍見起色，若以昔年承平之時而論計該縣歲入各種牙稅約收四十一萬六千餘元，每月應收三萬四千六百餘元，按現時情況，計本年度一月實收八千二百零二元，二月實收四千零六十四元，三月實收九千三百九十一元，四月實收一萬零三百六十四元，五月實收六千零四十九元，六月實收一萬三千一百七十元，七月實收一萬八千五百二十二元，此外尚有

月稅包商保證金三千餘元在內，八月實收一萬四千四百零一元，九月實收一萬五千五百六十四元，十月實收二萬九零百八十七元，綜核所入，雖不及上年度額徵四成，但按本年各月稅收額逐漸增加，倘難當安不定恢復，一十舊觀也。

清苑縣經征各項稅捐一覽表

項目	課稅標準	稅	率	備	考
田賦	按畝課稅	由二分三厘至四角三分四厘不等		向依成案并無章程	
畝捐	無				
園圃捐	無				
車牌捐	按車課稅	各種車牌一律每年三角		向依成案征收	
車捐	按車之種類	大車每月六角 轎車人力車三角 自行車推車二角 地扒車五角		全前	

河北省清苑縣事情調查

河北省清苑縣事情調查

營業稅	糧捐	商捐	田房契稅	契紙捐	妓捐	肉捐	屠宰捐	車馬過路捐
照章課稅	按元附加	按房租課捐	按買價課稅	按張征收	按樂戶等級	由肉行公攤	按隻征收	全前
照章征收	每元附加捐一元四角七分六厘	按房租抽收百分之六八自住者按每三間作租價一元	買契六分六厘 推契三分三厘	每張收紙價五角	頭等樂戶月捐十五元二等月捐十元三等月捐五元頭等妓女月捐六元二等月捐四元五角三等月捐一元五角頭二等幼妓月捐三元		猪一隻六角羊一隻四角牛一隻三元	大車每輛二角推車轎車自行車每輛一角三日有效
此項課稅有按營業額者有按資本額者並按營業性質分定稅率種類繁多不及細載	上列係屬隨糧附加捐向依成案辦理	上列係屬舖捐向依成案辦理		向依成案征收	向依成案征收	此項由行公攤向依成案辦理	上列係屬屠宰稅章程	上列係屬臨時車捐向依成案征收

清苑縣經征雜收入罰款及提成一覽表

項 目	每年收入數	征收標準	備 考
治 安 費	無		
園圃畝捐陳欠	無		
雜 捐 罰 款		照 章 處 罰	查此項罰款係出自違章者每年收入多寡殊難預計
畝 捐 罰 款	無		
田 賦 提 成	一、一九四〇〇〇元	按寔征扣支百分之三征解費	查上列收入數係按全年額征九成計算事變以後因鄉間盜匪猖獗道路梗塞收入寥寥計截至十月底僅扣支提成洋七元有餘之譜
田房契稅提成	九三四〇〇〇元	全 前	查上列收入數係按全年度額徵計算計自事變後起截至十一月底僅扣支提成洋二百五十餘元之譜
契紙價提成	四五〇〇〇元	全 前	查上列收入係按全年度額徵計算計自事變後起至十月底僅扣支提成洋三元有餘之譜

河北省清苑縣事情調查



田房中用	全前	
契紙價	全前	
註冊費	全前	
牲畜稅	招商承徵	現因無人承包暫由縣派員自徵
屠宰稅	全前	全前
普通營業稅	由縣派員自徵	
菸酒牌照稅	招商承徵	現因無人承包暫由縣派員自徵
棉花雜秤牙行營業稅	全前	全前
鷄卵牙行營業稅	全前	
城關斗牙行營業稅	全前	
魚牙行營業稅	全前	
牲畜牙行營業稅	全前	
四鄉斗牙行營業稅	全前	

河北省清苑縣事情調查

河北省清苑縣專情調查

二二四

水	口	四鄉屠宰檢驗費	屠宰稅留撥	牲畜稅留撥	警衛團經費	建設經費	地方	區公所經費	土布牙行營業稅	牛羊油牙行營業稅	炭牙行營業稅	木牙行營業稅	豬羊腸牙行營業稅
捐	粉捐	由前縣警察局代徵	全前	按月撥補	全前	全前	隨同地糧分忙帶徵	全前	全前	全前	全前	全前	全前
招商承辦	由行攤繳按季催交	現因地面不靖無法徵收							徵		全前	現因無人承包暫由縣派員自徵	



河北省清苑縣事情調查

鐵	貨	捐	由行攤繳年分二次催交	
磁	行	捐	全前	
獸	骨	捐	由行攤繳按季催交	
車	底	捐	招商承辦	現因無人承辦暫由縣派員自徵
山	藥	捐	招商承包	
雜	皮	捐	全前	
乾	鮮菓行	外捐	全前	
乾	鮮菓行	內捐	由行攤繳按季催交	
鄉	東區肉	行捐	全前	現因地面不靖無法催交
油	漆	行捐	由行攤繳按年催交	
雜	貨	行捐	全前	
雞	鴨	行捐	招商包辦	
肉	行	捐	由行攤繳按季催交	

河北省清苑縣事情調查

魏村烟行捐	由行攤繳年分二次催交	
總行捐	全前	
大莊大布捐	招商承包	現因鄉間不靖無人承包亦無法自征
城關屠宰檢驗費	由縣派員自征	
豬鬃毛捐	招商包辦	
三厘秤用	全前	
井陘礦務局南關辦事處地租	年分二次催交	
濟善商場房地租	由縣派員按月收歛	
同興裕等十七家地租	由南關公立小學按年自收	
慶華與地租	年分二次催交	
富昌屯地租	按年催交	
北菜園地租	全前	
福瑞和房租	按月催交	

仁德堂房租	全前	
井租	全前	
南關槐茂地租	全前	
普育市場地租	由縣派員按月收欸	
慶新煤廠地租	由南關公立小學按年 自征	
學田租	按年催交	
廢除苛雜撥補地方欸	按月撥補	自事變後尚未施行
牲畜牙稅留撥	按月撥補	
城關斗牙稅留撥	全前	
四鄉斗牙稅留撥	全前	
鷄卵牙稅留撥	全前	
魚牙稅留撥	全前	
棉花雜秤牙稅留撥	全前	

河北省清苑縣事情調查

河北省清苑縣事情調查

公地租	煤灰行捐	四鄉斗行增加	城關斗行增加	祝庄田房牙用	田房牙用	月鹽折價	四鄉戲捐	牛羊油牙稅留撥	炭牙稅留撥	木牙稅留撥	布牙稅留撥	豬羊腸牙稅留撥
按春秋兩季催交	按季催交	全前	由包商按月交款	全前	由城關監征所收記按月彙交	按月催交	由前警察局代征	全前	全前	全前	全前	全前
							現因四鄉不靖無從征收					

房	捐	由縣派員征收房主自行按月來署交納
舖	捐	全前
車	捐	全前
妓雜	捐	全前
臨時車捐	全前	

## 第五章 治安警察

### 第一節 治安

#### 第一項 概況

清苑城內治安殆已完全恢復，而城關附近各鄉形勢上雖見恢復，但事實未必盡然，各機關人員殷實紳商，以及四鄉富有資產之地主人等，率皆於事變混亂之際，遠往山西河南北京漢口方面避難，迄今因道路遙遠，交通滯阻，未能即時歸還者有之，消息隔絕者有之，雖有返還者多數均為中產以下及無產階級之類，其中又以附近各鄉中產以上之農民攜眷避難歸來者，居其多數，現時該縣政府之命令所達地方，尚有未及之處，縣府會急謀農村治安之復元，派遣密探四出偵查，企圖連絡，時有不能歸還

者，殊感棘手也，各農村間土匪充斥，強索金錢，掠奪糧食，殺人放火，幾無寧日。致一般較有資產之農戶率多僱人看守家屋，而個人則偕眷赴城內避難，雖經友邦日軍晝夜討伐，奈地區廣闊，且匪類之行動，出沒無常，故今後農村治安之確立，當前亦深為相當苦慮，該縣西方，滿城與完縣交接地方，向為共產土匪嚆聚之所，尙有敗殘兵匪滋擾，倒行逆施，殘暴已極，該處附近一帶農民，極度感覺不安。

## 第二項 機關

### 1. 事變前保衛團組織情形

該縣保衛團，係自民國二十年三月，經縣長孫迪訂立該縣區保衛團辦法，單行章程，尅期辦理，復於是年十一月奉到省府頒發河北省縣保衛團法施行細則，內分總團區團，又分常備團丁散在團丁兩種，常備團丁有薪餉，散在團丁係義務，該縣遵照細則，設立總團部總團長由縣長兼任，另設副總團長一員，各區區團長由區長兼任照章總團應設常備團丁二大隊，每隊九十名，該縣因係舊省會軍警林立又因籌款維艱，呈請省府暫緩成立，至於散在團丁，分令各區村積極辦理，先儘有槍者編練，以村長甲長，閭長為牌長，依法成立，經費由各村均攤，逕交財務局收支，計每區隊長一員薪二十元，公費二十元，書記一名十二元，班長二名，每名十元，團丁十八名，每名八元，伙夫一名八元，共支二百

二十四元，全縣除第一區外，每月共支一千三百四十四元，全年連同制服雜費共支一萬八千餘元。  
 事變前清苑縣保衛團概況表

區別	團區駐在地	隊長駐在地及團丁數目	分駐所地點及團丁數目
第一區	城內蓮花池	南關關帝廟團丁十名	
第二區	富昌屯	富昌屯團丁六名	東五饜村團丁七名水碾頭村團丁七名
第三區	西域村	西域村團丁五名	太陽村團丁五名東安村團丁五名國公營團丁五名
第四區	白團村	白團村團丁九名	郝家莊團丁六名大福村團丁五名
第五區	草橋村	東園村團丁九名	史家橋團丁八名草橋團丁二名
第六區	張登鎮	北和莊團丁十一名	北鄧村團丁九名
第七區	東孫莊	李家莊團丁十名	東孫莊團丁十名

自民國二十四年五月，該縣四鄉警察改爲警衛合組，成立警衛隊七隊，於是該團亦分組爲七隊，分屬於警衛隊中，增設班長十三名，除第一隊一名外，其餘六隊均各二名，團丁增至一百三十名，經費較前稍減，年計經費及臨時費一萬三千八百七十元，旋該團又奉令改編爲保安中隊矣。

河北省清苑縣事情調查

事變後之情形

茲將保衛團組織系統列表于左

清苑縣保衛團系統表

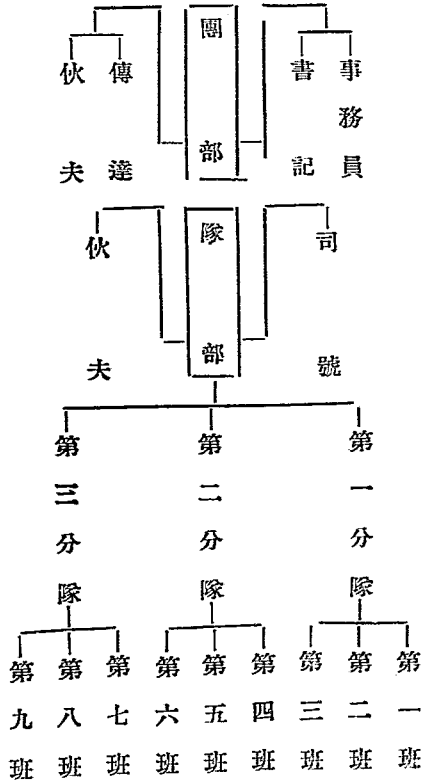

清苑縣保衛團官長職員姓名年齡籍貫表

團長	職別	姓名	年齡	籍貫	備	考
雷恒成						



副團長	楊瑾陞	三十七	奉天海城
隊長	李永紹	二十九	河北宛平
分隊長	沈鶴亭	三十八	奉天撫順
	劉靜波	三十九	奉天海城
	佟春圃	三十七	河北宛平
事務員	汪寶忠	四十五	河北宛平
書記	倪憲文	二十八	河北清苑

## 第二節 警察

### 第一項 概況

事變前清苑縣原屬省會，設有保定特種公安局，故該縣不再設局，該局設於城內舊貢院，係由貢院改建，清光緒二十八年成立，名曰保定工巡總局，民國二年改組為保定警察廳，廳內設總務行政司法衛生四科，各科置科長一人，科員若干人，按事務之繁簡支配，嗣又設秘書督察各一處，置秘書督察長各一人，外部設偵緝，消防騎巡保安四隊，民國十七年，改為保定公安局，內外設備如舊，十八年

三月奉令改組內部仍設四科，秘書處裁撤，准設秘書一人，改督察處爲勤務督察處，置督察長一人，督察員八人，外部保安隊改稱公安隊，馬巡隊改稱公安馬巡隊各隊各設隊長一人，二十年一月又經改公安局爲特種公安局，內外均仍照舊，增設衛生隊一隊，設隊長一人並添技士教練員各一員，經費自民國二年由工巡總局改警察廳後，全年支出經常特別等費十一萬六千一百十四元零七角九分，按月向財政廳請領，民國十四年廳長赫文衡以每月所收屠宰營業押當公益等捐二千六百餘元抵領以外，仍田財廳撥發，十七年全年度預算爲十三萬二千六百零四元，是年所收罰金等項共六萬二千二百餘元，除抵領外，財廳僅撥六萬元，不敷之數，則自行設法彌補，十八年十一月將所發之六萬元核減爲四萬八千元，於是局內薪俸亦按八成九成折發，十九年度全年收入十二萬三千九百零七元一角九分，尙能相抵，惟臨時支出另有一萬一千三百八十七元九角，不在經常以內，二十五年改爲省會警察局矣。

自事變後，萑苻遍野，伏莽潛滋，以致交通梗阻，閭閻不安，搶劫綁架之案，曾出不窮，該縣警察局自去歲成立後，因警額有限，且原有槍枝悉被前省會警察局携走，該局爲靖匪氣，以保治安計，迭經密派幹探四出偵查，自本年一月至現在止，計緝獲紅軍密探張樹森等三名，通匪嫌疑犯十二名，搶劫嫌疑犯二名，均經分別解送審判機關，依法訊辦，復有大宗股匪，號稱人民自衛軍第七八兩路，該縣唐河以南第五六兩區大部分爲流匪所盤據，第五區內有匪首呂正操肆行騷擾，第六區內且有匪部設

立之偽縣政府並委劉士琦爲偽縣長，蹣跚四鄉，出沒無常，肆行騷擾，亦經該局設法偵察，蒐集匪情，通報友軍，隨時勦捕，迄今大部匪衆均避匿遠方，跳梁小醜，亦形斂跡，事變後依省署組織法，警局歸併縣署管轄，辦理全縣保安事宜，且經費縮少，人員裁減，但事實上事務比昔承平之時尤屬繁劇，事變前警局單獨經費一萬二千餘元，而現時已減爲七千餘元，其中女警經費四〇〇元亦包括在內。

其附設警察教練所係自民國二年成立教職員由各部職員兼充，不支薪，其經費以押當規費及臨時捐款挹注，三年停辦，四年經廳長石之模呈請復設，一年卒業，六年廳長王縉呈請改爲六個月卒業九年因旱災停辦，十年復經廳長張汝桐開辦，十五年因戰事中止，十七年六月局長熊訥設政治訓練部分職員研究班長警講授班，嗣改講授班爲訓練班，十九年停辦，二十年七月局長李恩培復行開辦，每學警四十名爲一班，六個月畢業，每月經費一百七十五元由局內罰金項下提撥，事變後該所仍照舊辦理也。

警務收入端賴捐務局之房捐舖捐車捐妓捐猪毛屠宰檢驗費爲主，現況足敷開支而有餘，依縣署統收統支辦法，故財政事項統由財政科辦理，警察槍械於民國十二年以前甚屬完備，嗣後孫岳駐保退却時，將槍械全數携走，民國十三年後，計劃整頓，先借用法院藏物庫所沒收雜械，修理暫用，後經保定

紳商協定，將房租四成附加，用作整理警械底款，該項經費始作軍警聯合稽查處經費，民國十七年取銷，每年約有萬餘元，交由商會代行保管，託前南京政府軍政部購置，七八年間殆見恢復，去歲事變之際，全部槍械又爲前李局長携走，今則警察大部徒手空拳矣。

事變前該縣警察局及滿城徐水安新容城等六局縣，原係第十四區聯防區域，每三個月開會一次，討論聯防事宜，及會哨辦法，歷經舉行，並切實遵辦，至其他警察工作，爲清查戶口；肅清毒犯，登記特別戶令取具至親環保，調查並嚴防共匪及其他反動份子，查禁反動書籍及宣傳品，保護並督修全縣道路，辦理違警及司法警察事項，保護外僑及遊歷事項，辦理衛生及其他有關警察行政事項。

## 第二項 組織

### 一、事變前情形

該縣四鄉警察，自民國二十四年五月間，收歸縣屬，并仿照江蘇省崑山縣徐公橋辦法，以戶口爲標準，將全縣劃分五十九個警管區，各警管區警士，負有該區警察行政一切責任，因係警衛合組，共成立警察衛隊七隊，警局以下，城關設分局五處，四鄉設分局四處，以下又設分駐所十二處，茲將其配置情形，列舉于左。

城關設分局五處

- 第一分局在西大街爲中區
  - 第二分局在火神廟爲東區
  - 第三分局在南門裏西馬道爲南區
  - 第四分局在西關大街爲西區
  - 第五分局在瑯琊街爲北區
- 四鄉設分局四處
- 第一分局在西臧村爲鄉東區
  - 第二分局在張琴鎮爲鄉南區
  - 第三分局在南大冉村爲鄉西區
  - 第四分局在大激店爲鄉北區
- 四鄉分局設分駐所八處
- 第一分局第一分駐所在高家莊
  - 第一分局第二分駐所在東石橋
  - 第二分局第一分駐所在北王力村

河北省清苑縣專情調查

一三八

第二分局第二分駐所在王盤鎮

第三分局第一分駐所在大莊鎮

第三分局第二分駐所在陽村鎮

第四分局第一分駐所在魏村鎮

第四分局第二分駐所在薛家莊

直轄分駐所四處

八里莊一處

車站西一處

西下關一處

止舫頭一處

附屬機關

1. 警察教練所其組織情形，前已述明。

2. 濟良所係自民國二年開辦，設所長一員，女管理員一員，男女公役共二名，每月經費約九十餘元，由警察局撥給，設於城內秀水胡同。

3. 屠宰場係自民國九年十二月，經廳長張汝桐請准試辦，規定驗費，牛一頭一元，馬一匹五角，騾一頭四角，驢一頭三角，豬一口三角，羊一隻二角，每年約收一萬元，總場設場長一員，副場長一員，文牘會計各一員，總稽查一員，名譽稽查長五員，由在城五區署長兼充，名譽稽查員十員，由各區署員巡官兼充，外設東西南北四場第一場設城內東南隅清真寺附近，第二場設南關外，第三場設西關外，第四場設東關外，分場設管理一員庶務一員醫官一員，各場屠租員役薪工等項統由警廳會計處支給，民國十七年九月改名屠宰場。

4. 捐務處，係由光緒二十八年開辦，徵收房舖兩捐，壬子兵變停征，民國十年規復舖捐，民國十四年規復房捐，至車捐妓捐戲捐，均由財政廳派員經收，民國十年經廳長張汝桐請准歸併警察廳徵收，改名捐務股，民國十八年經局長熊瑜改組為捐務處，分車房舖妓捐為四股設股員一人，此外如戲捐廣告捐統由會計員經收，處內設主任副主任各一人，稽查數人，書記四人，夫役二人，每月約收三千餘元統作警費，經費月支四百餘元。

5. 兩級小學校其組織情形詳述于教育章內。

## 二、事變後之情形

警衛隊七隊事變後警務局內部共分五股一處

河北省清苑縣事情調查

河北省清苑縣事情調查

一四〇

1. 警務股掌管警餉及官員任免事項。
  2. 保安股辦理交通消防救災及市容整理諸事項，現有人員七名，按照原定額尚缺三名。
  3. 司法股關於刑事案件偵查假預審違警處分及司法警察。
  4. 衛生股辦理道路清潔飲食物品之管理，醫約登記，人民保健及抽查住戶衛生事項，現組有防疫檢查所。
  5. 特務股辦理諜報調查及情報事項，以輔憲兵之不逮。
  6. 督察處辦理警備戒嚴稽查彈壓及臨時命令派遣事項。
- 因治安尚未完全恢復，故以下暫設三警察署，十三派出所，另設消防隊衛生隊訓練所，茲將其組織系統列表如左。



表統系織組局務警縣苑清

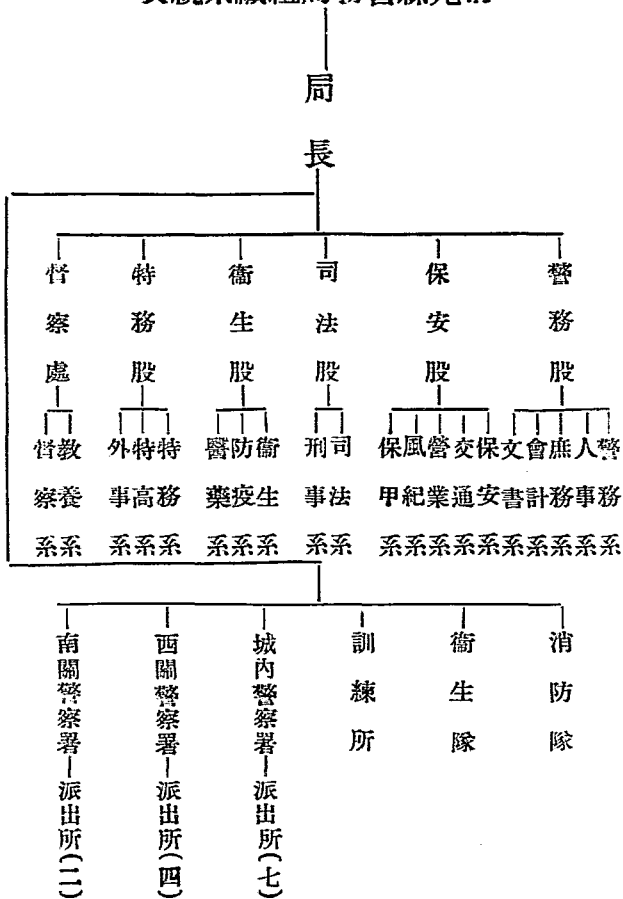

河北省清苑縣事情調查

河北省清苑縣事情調查

清苑縣警務局經費概算表

薦任官俸	名稱	概算數備	考
	類別		
	概算數		
二〇〇〇〇		局長一員月支如上數	

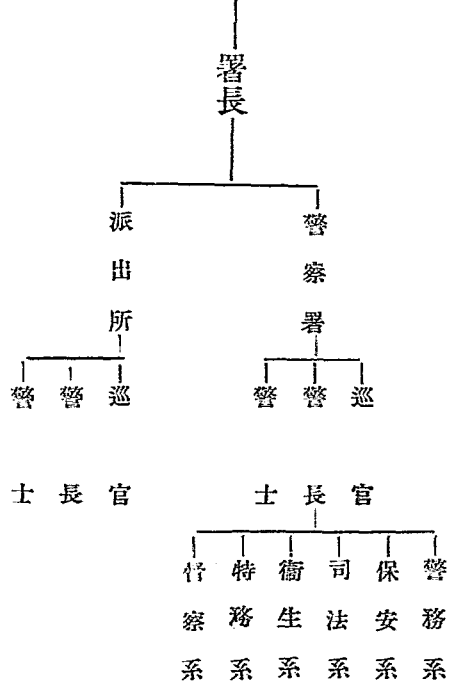

河北省清苑縣事情調查

委任官俸	一、五六五〇〇	一級警佐九員月各支五十元一級巡官十九員月各支三十元二級巡官十三員月各支二十五元三級巡官十一員月各支二十元共如上數
長警薪餉	三、五七九〇〇	一等警長四十七名月各支十四元二等警長二十名月各支十三元三等警長三名月各支十二元一等警四十八名月各支十元零五角二等警四十名月各支十元三等警一百三十六名月各支九元五角女警長三名月各支十八元女警二十五名月各支十五元共如上數
夫役工資	四四一〇〇	夫役四十九名月各支九元共如上數
辦公費	六九六〇〇	總局月支五百元城內警察署月支三十元西關警察署月支三十五元南關警察署月支二十五元消防隊月支三十元車站派出所月支十六元巡官派出所一月支六元警長派出所十一月各支四元女警察月支十五元共如上數
特別手當費	一〇〇〇〇	警佐督察長一員月支二十元警察股長五員月各支十元警佐署長三員月各支十元共如上數
語學手當費	五〇〇〇	通譯一員月支四十二元通達日語巡官一員月支八元共如上數
總計	六、六三二〇〇	

記附

中華民國二十七年十一月

日

清苑縣警務局警察訓練所組織系統表

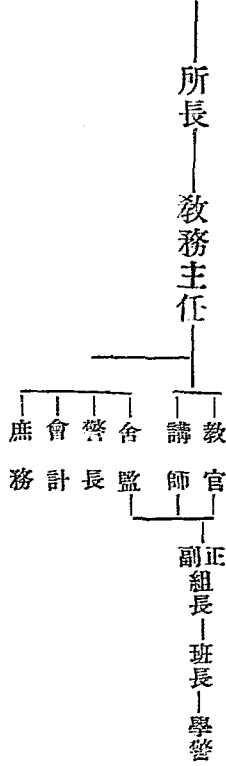

清苑縣警務局警察官訓練所經費概算表

委任官俸	名稱類別		概算數	備考
	名	稱		
三〇〇〇			一級巡官一員月支如上數	

警長薪餉	二八〇〇	一等警長二名月各支十四元共如上數
夫役工資	四五〇〇	夫役五名月各支九元共如上數
辦公費	一二二〇〇	
手當費	一四〇〇〇	教官六員月各支二十元會計一員月支十元庶務一員月支十元共如上數
總計	三六四〇〇	
附記		
中華民國二十七年十一月		
日		

第三項 警察官吏

事變前成立警衛隊七隊，每隊設隊長一員，共計七員，書記六名，但第一隊無書記，警長七名，警士七十名，計每隊十名，其時該縣保衛團曾奉令改編為保安中隊，所有警察在未正式改組之前，暫設巡官七員，辦理警察行政事宜。

保安中隊，計上尉中隊長一員，由縣長兼任，中尉隊附一員，少尉隊附三員，上士司書一名，中士班長九名，列兵九十名，每月薪餉伙食公費八百二十四元，全年共計九千八百八十八元，全年服裝費一千二百元，年共需經費一萬一千零八十八元。

河北省清苑縣事情調查

河北省清苑縣事情調查

事變後情形

清苑縣警務局職員人名表

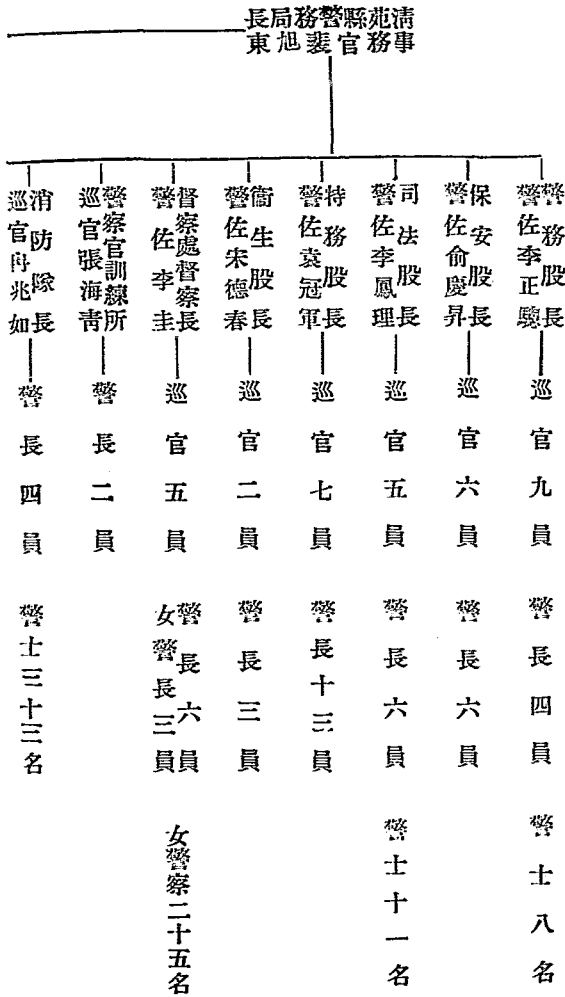

衛生隊長 警佐張宗毅 警長 四員 警士 七名

城內警察署長 警佐王叔平  
 巡官 二員  
 警長 六員  
 警士 十三名

東大街派出所長 警士 七名  
 警長 沈寶麟  
 火神廟派出所長 警長 二員  
 巡官 富雙義 警士 七名  
 東門派出所長 警士 十二名  
 警長 霍鐘靈  
 平康里派出所長 警士 八名  
 警長 趙光元  
 小梁山派出所長 警士 七名  
 警長 王龔泉  
 椰瑚街派出所長 警士 七名  
 警長 黃兆麟  
 北門派出所長 警士 十二名  
 警長 梁振華  
 西下關派出所長 警士 六名  
 警長 范寶崑

巡官 二員

河北省清苑縣事情調查

河北省清苑縣事情調查

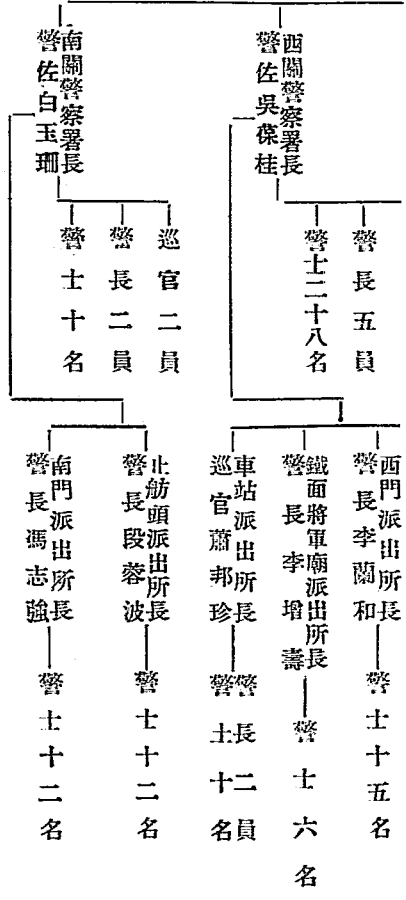

清苑縣警務局所屬各警察署及派出所所在地及警官人數表

署所別	警佐	巡官	警長	警士	駐在	地備	考
城內警察署	一	二	六	一三	西大街		
東大街派出所			一	七	東大街		
火神廟派出所		一	二	七	火神廟		



東門派出所			一	一二	東門裏
平康里派出所			一	八	平康里
小梁山派出所			一	七	小梁山街
瑯琊街派出所			一	七	瑯琊街
北門派出所			一	一二	北門裏
西關警察署	一	二	五	二八	西關大街
西門派出所			一	一五	西門裏
鐵面將軍廟派出所			一	六	鐵面將軍廟街
西下關派出所			一	六	西下關街
車站派出所		一	二	一〇	車站大街
南關警察署	一	二	二	一〇	止紡頭街
止紡頭派出所			一	一二	止紡頭街
南門派出所			一	一二	南門裏

河北省清苑縣事情調查

河北省清苑縣事情調查

明 說	總
查該局城關現有警察署二處派出所十三處官長警共計二百一十一員名	計
	三 八 二八 一七二

清苑縣警務局警察官員薪俸等級表

巡 官			警 佐		局 長	職 別	等 級	月 支 薪 餉	數	備	考
三 級	二 級	一 級	二 級	一 級			二〇〇元	〇〇			
二〇〇〇	二五〇〇	三〇〇〇	四二〇〇	五〇〇〇							

清苑縣警務局警察訓練所職員人名表

警 士			警 長		
三 等	二 等	一 等	三 等	二 等	一 等
九 五 〇	一 〇 〇 〇	一 〇 五 〇	一 二 〇 〇	一 三 〇 〇	一 四 〇 〇

職 別	姓 名	備 考
所 長	裴 旭 東	
教官兼教務主任	李 圭	
教 官	李 正 驥	
	俞 慶 昇	
	全 鳳 理	

河北省清苑縣事情調查

	全	袁	冠	軍
	全	宋	德	春
庶	務	朱	慕	安
會	計	周	承	福
舍	監	張	海	清
警	長	陳	文	書
全	陳	嘉	魁	

## 第六章 產業

### 第一節 農業

#### 第一項 概況

查清苑縣貧農佔極多數，中農次之，再次為雇農，去歲事變以還，治安大抵告定，然僻遠之農村，時有土匪敗殘兵橫行，掠奪金錢糧食，農民深感不安，第五六兩區尤甚，有資產之地主富農等率皆携眷屬往都市縣城避難，田舍則傭人看守，鄉村頗少，金融機關，端賴富農等通融借貸，於是貧農佃戶告貸無門，土地無人買賣，佃租低落，且因土匪滋擾，以致農村金融流通杜絕，該縣農村所受損失，

據該縣縣署報告傷亡人數男人死亡者四百四十人，受傷者五人，女人死亡者二十四人，房屋損失，計磚土瓦灰等房二百三十六間，食糧損失計二萬一千二百九十石零六斗，麵一百六十四袋，蔬菜損失計二十四萬四千二百三十五斤，山藥計三萬九千斤，棉花計七千一百九十斤，牲畜損失計四千七百四十八頭，雞六千一百九十隻。禾稼損失達七萬九千四百石，什物損失達六萬零四百〇十件，穀草柴草損失達六十九萬八千三百二十七斤，木柴損失約八百斤，布八百五十五尺，蔴繩三十斤，洋線一包，大車四輛，其無法統計，僅估計價值者，約三萬九千二百五十三元，且去歲多雨，受水災影響，房舍被沖，而不能播種之各村，計有小張村，納賢村，南北營頭，東閭村，高莊，良寨村，玉皇廟村，張家村，北段家村，南厚村，石家橋村，何家橋村，米陽村，南和莊，大望亭，東藏，呂家屯，王盤村，西南佐，清涼城，喇喇地，沈家坯，百塚村，冉河頭，李八莊，東石橋，胡指揮，劉家口，申莊，北辛力，南辛力，寺上村，禦城村河西莊等，其各村受災情況至甚且鉅也，家畜由於中央軍徵發，土匪敗殘兵屠戮，極形減少，對於農業經營影響甚大，耕種播種以及灌溉實感困難，農村肥料向以家畜糞尿爲主，本年春耕因去歲尚有肥料儲存尚無問題，將來肥料必感缺乏，農家自耕自給者居多，收穫既少，糧食缺乏，穀價必定上漲，農民生活致起恐慌，今春新民會保定地方區辦事處成立後，與縣署表裏一致，對於招撫流亡，春耕貸種之工作，進行不遺餘力，且農村合作社組織就緒，倘匪患肅清，農

民可以安居樂業矣。

又按昭和十三年四月號滿鐵調查月報戰禍地帶農村視察記所載該縣農村所受兵災損失，摘錄以供參考，死亡人數全縣計一二二名，房屋損失，全縣總計三二、〇〇〇元，糧穀損失，全縣計六五、〇〇〇石，總計三九〇、〇〇〇元，家畜損失全縣約一二、〇〇〇頭，總計二四二、四〇〇元，什物損失全縣計一五九、八〇〇元，粟稈損失全縣總計八五〇、〇〇〇元，因去歲多雨農產物復受水災之害，鐵道以東地方最甚，以西地方穀類產物雖有收穫，為數極微耳。

第二項 農業經營

查事變前民國二十五年清苑縣自耕農戶數約有二七五六戶，田地二三九二〇三四一七、八畝，半自耕農戶數約有三二二六六戶，田地二八〇八〇四〇一二、二畝。

據滿鐵選定該縣農家五百戶，按其雇傭關係調查農戶分類，茲將其分類情形列舉如左以資參考。

類	別	戶數	百分比
純	雇主	一七	三
自	兼雇主	三六	八
純	自耕農	二一七	四四

白耕兼雇農	二〇四	四二
純雇農	一七	三
總計	四九一	一〇〇

按前表觀之，純自耕農及自耕兼雇農佔最多數，可以見到清苑縣農村大部份農戶均屬自耕自營，個人土地收入不足以充分維持生計且須恃個人勞力，爲人所雇傭，是以純自耕農及自耕兼雇農佔絕對多數也。

農地分配狀況表（按六區六鄉之調查報告）

十畝以下之百分數	四八、五〇%	十畝至三十畝之百分數	二六、三〇%	三十畝至五十畝之百分數	一三、五〇%	五十畝至百畝之百分數	九、五〇%	百畝至二百畝之百分數	二、〇〇%	二百畝以上之百分數	二〇%
----------	--------	------------	--------	-------------	--------	------------	-------	------------	-------	-----------	-----

茲將滿鐵河北省農業調查報告所載該縣最大所有畝數最大耕作面積及普通所有畝數普通耕作畝數摘錄列舉于左，以資參考。

最大所有畝數	二〇〇	普通所有畝數	一	最大耕作面積	二〇〇	普通耕作面積	五畝至六畝
--------	-----	--------	---	--------	-----	--------	-------

河北省清苑縣事情調查

農業僱傭情形

傭工種類大別有長工及短工，長工為長期雇用者地主雇有相當人數，將一部土地交其耕種之，短工多係按日計算，農收繁忙時期，地主因長工不敷應用，臨時雇之以補不足，清苑縣雇用長工期限，多數由舊正月起至當年十二月止，為期一年，雇用手續，常於舊歷年前，由知己親戚介紹練達之人，先由口頭然後成立字據，並有保證人證明，短工因係按日雇用，故無契約介紹人之必要，日終支給工資，其工資於農忙時較高，至長工工資係雙方直接談判決定，或由介紹人決定之，工資之多寡，并按其工作種類及能力優劣，相差不等，茲將該縣男工農業工資列表如左，（單位元）

長 工			（年工）			月 工			日 工		
最高	最低	平均	購宿情形	最高	最低	平均	購宿情形	最高	最低	平均	購宿情形
五〇	三〇	四〇	甲	五	三	四	甲	〇、五	〇、三	〇、四	甲

茲將滿鐵調查該縣長工及短工工資情形列舉如左以資參考。

長 種	工 類	最高		普通		最低
		元	元	元	元	
長	工	五〇、〇	〇	四〇、〇	〇	—



短	月	工	工	五、〇	〇、〇	一、〇	一
---	---	---	---	-----	-----	-----	---

第三項 農事團體

該縣農業事務，完全由縣署建設科負指導之責任，其原有之農業推廣所及縣農會業經解散，該縣農會係自民國十七年國民革命軍抵境後，即由縣黨部組織農民協會，領導農民運動，按二十年四月調查結果該縣農會有會員一〇四一七人，民國二十二年冀省受蝗虫之害者達數十縣，清苑縣是年自五月發生至八月肅清，計二四五六七區有蝗虫者佔地一方里，蝻係由該縣生，飛蝗由外縣竄入，各縣治蝗會遂告成立，規定至二十三年四月止，在此期間須將境內蝗虫遺卵搜除淨盡，以免再度為患，制定辦法恭嚴，成績卓著者嘉獎，其辦理不善者懲處，其組織如下。

一、治蝗會

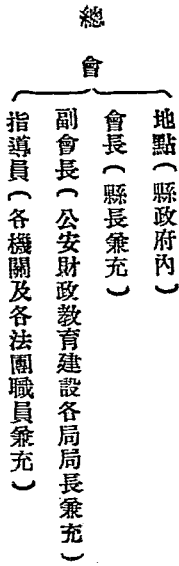

河北省清苑縣事情調查

河北省清苑縣事情調查

一五八

分會

地點（區公所內）  
會長（區長兼充）

指導員（各公所所在之鄰閭長及素孚衆望士紳）

地點（鄉公所內）

會長（鄉長兼充）

支會

副會長（副鄉長兼充）

隊長（鄰閭長兼充）

隊員（各民衆）

近年來蝗虫雖未根株淨絕，其爲害較前實已減輕，故該會已無形停頓，而無實際工作矣，此外有棉產改進會之設立，從事推廣棉業之工作也。

茲再將該縣立農業推廣所之組織情形詳述于后以供參考。

二、清苑縣立農業推廣所

該所設於清苑縣東關外小營坊，面積總共二十九畝三分六厘六毫，計辦公室佔地二畝四分，試驗佔地一分，農作物栽培地二十六畝八分六厘六毫，無相當基金，經費每年九百六十元，專業費佔全經費

百分之三十，其內部組織，設主任一人，技術員一人，事務員一人，工役三人，其場內之工作，分述如下。

### (一) 佳種之引入

1. 粟類計有完縣水牛腮穀，產量豐富，宣化龍爪穀，米質黏細，平山竹葉青穀，米粒肥大，徐水齊頭白谷，莖幹堅硬，碩果着力特強，不易風落，以上數種，均適合於本地栽培，產量每畝皆在市斗二石五斗以上。

2. 玉黍蜀黍計有美國銀王玉蜀黍，產量豐富；意國白馬齒玉蜀黍，產量豐富，糖質成分多，北京早熟玉蜀黍，成熟期早，北京晚熟玉蜀黍，麵粉棵粒細微，以上四種均合於本縣耕種，產量每畝皆在市斗二升許。

3. 高粱類計有：武清縣大粒耐旱高粱，性耐旱，每畝產量市斗四斗六升；徐水小散碼紅高粱，產量豐富，每畝一石餘，二者均適於本地種植。

4. 大豆類計有：交河綠皮豆，質細，每畝收四斗，正定大茶豆粒實特大，每畝五斗，欒城花豆產量豐富，每畝五斗半，昌黎黃豆質細，作豆腐最佳原料。

5. 棉類有：脫立斯美棉纖維細長，產量豐富，每畝市斤一百六十斤。

6. 藥類有易縣葦苳仁藥，滋養料豐富，每畝一石二斗。

(二) 農作物之改良：以美國白馬齒玉蜀黍扁平皮厚而實穗特大，本地黃玉蜀黍質細粉多，其實穗較小，利用二者之優點，實行人工收粉，以改良之所得結果特佳，自二十三年起竭力推廣。

(三) 新農具之引用：該縣灌溉用具，稍有改用輕便人力畜力等水車者，至耕地之美國三滑犁，人民雖欲引用，奈困於經濟，尙未實行。

(四) 施肥試驗：曾以水牛腿穀播種試驗，共分五區播種，每區二分用同價之肥料，供用肥料，分人糞尿區，馬糞區，花生餅區，棉實粕區，肥田粉區等，結果以一畝收穫計，人糞區五百十二斤，馬糞區三百二十五斤，花生餅區三百八十三斤，棉實粕區五百八十三斤，肥田粉區三百〇四斤。

(五) 試驗工作：1. 粟類品種試驗，依其結果，順序列後：水牛腿穀，龍爪穀，竹葉青穀，大錢串穀，清苑小紅穀，延慶凍穀等。

2. 玉黍蜀品種試驗，依其結果優劣順序列後：銀王玉蜀黍，白馬齒玉蜀黍，清苑大華黃玉蜀黍，北京早熟玉蜀黍，滿城黃玉蜀黍。

3. 小麥播種試驗，條播收穫最佳，撒播次之。

4. 美棉株間行間試驗：其中以株間一尺五寸，行間二尺，收穫最佳，餘次之。

## 推廣工作

(一)農產展覽：曾於民國二十二年舉行一次，二十三年一次，二十四年一次，共三次，成績優良，種籽推廣。

(二)新種推廣：民國二十三年推廣脫立斯美棉，較二十二年種植畝數增加二千餘畝，二十四年分發棉子九千一百五十斤，較二十三年增加三千九百八十七畝，計全縣棉田三萬五千三百〇八畝，又分發雜交玉蜀黍種子二十斤，馬齒玉黍蜀五十斤，黃馬齒玉黍蜀三十斤，水牛腿穀二十七斤，龍爪穀四十斤，竹葉青穀二十五斤，齊頭白穀二十六斤，各種大豆共二十斤，薏苡仁八斤。

計劃 擬辦大綱如次：1. 調查土質，2. 推廣美棉，3. 興辦水利，4. 提倡合作，5. 預防虫災，6. 提倡選種 7. 注意換種，8. 提倡蠶桑，9. 改良畜種，10 提倡城地，11 播種美棉。

## 第四項 農民生活狀況

農民食品消費以米麩為大宗，米麩中以甘薯小米豆類高粱蕎麥等，其主要食品，甘薯民食或蒸食之，亦有切成薄片，晒乾儲藏，有時將乾薯片小米與菜類合煮菜粥，且有多數農家將乾片碾成麵粉，製餅窩頭或河洛條，所用菜蔬中以白菜北瓜葦蘿蘿蔔片為大宗，此外有蔥苗香菠菜鮮蘿蔔韭菜豆角等物，調和中最主要者為鹽，此外有醬花椒薑糖等，但用之者為數極少，平均每家全年一切調和費用約五

元上下，除一年三節外，平時食肉者頗少，所食肉類以豬肉最為普通，牛羊肉次之，燃料費中以燒柴草費為最多，煤費次之，煤油費又次之，再次為洋火費，平均每家全年燃料費由十數元至二十元左右，農民所住房屋一般多係土房，磚房則不多見，有廊土房約值六七十元，無廊土房約值三四十元有廊，磚房每間普通約值九十元，無廊者約值六十元，其衣服被褥等費，平均每家全年共計十餘元至二十元之譜，所用材料多係本地土布，間有使用洋布者，為數寥寥，此外雜費，其中以應酬費為最多農民遇親友有婚喪等事時，多餽贈饅子饅首等物為賀禮，平均每家全年此項費用約計三四元，其次為嗜好費，如酒旱煙紙煙及茶葉等之消費，其中以酒煙之費用較多，但農民所吸之煙，旱煙居多，紙煙則款待親友時用之，平均每家年約計一二元，娛樂費中，以趕廟會時用費較多，看戲次之，此外尚有博賭捐助走會聽書等項費用是也，農民一般每人每年生活費需洋四十元，僱農工資每人每年需洋三十元，並供膳，臨時僱用短工，每天三角，並供膳尋常之年，耕作可望收成，農民生計，尚不艱窘，中下級之農民率多出外謀生，亦能勉強維持生活，惟自去歲事變以後，各村農民受黨軍之蹂躪，匪徒剝削，復遭水患，生計稍感困難，此為劫餘農村難免之現象，今各地農村治安逐漸恢復，農民得以安居樂業，尚能勵精圖治，元氣亦不難恢復也，茲將最近數年間該縣農民生產概況及地主自耕農半自耕農佃農等生活概況統計列表如左，以資參考。

1. 農民生產概況統計表(單位元)

正業		副業	
每畝平均生產量數及次數		正副業生產量數及次數	
甲等地	乙等地	丙等地	丁等地
戊等地	己等地	庚等地	量數
次數	量數	次數	量數
詳未	詳未	6	2
		5	2
		4	2
		3	1
		2	1
		1.5	1
		1	
生產種類		生產種類	
麥, 小麥, 紅糧, 玉米, 大		織布, 紙, 籐, 織, 籐, 織, 籐, 織	
詳未	詳未	80%	20%
		產	產

2. 地主生活概況統計表(單位元)

不足五畝		五畝以上	
每家每年平均收入		每家每年平均收入	
田租	其他	田租	其他
共計	共計	共計	共計
盈虧	盈虧	盈虧	盈虧
253.8	53.1	306.9	187.6
187.6	30.9	218.5	88.4
0	0	457.9	186.7
457.9	186.7	644.6	419.0
644.6	419.0	23.1	472.1
419.0	23.1	472.1	172.5
23.1	472.1	0	475.3
472.1	172.5	0	949.0
172.5	0	475.3	370.2
0	475.3	949.0	411.6
475.3	949.0	370.2	61.1
949.0	370.2	411.6	472.7
370.2	411.6	61.1	97.5
411.6	61.1	472.7	0
61.1	472.7	97.5	0
472.7	97.5	0	
97.5	0		

河北省清苑縣事情調查

河北省清苑縣事情調查

3. 自耕農生活概況統計表（單位元）

1.119	正業	每家每年平均	不	5	10	5	10	5	10	畝	以	上	百	畝	以	上	
317	副業	每家每年平均	足	5	10	5	10	5	10	畝	以	上	百	畝	以	上	
1.436	共計	每家每年平均	五	10	5	10	5	10	5	10	畝	以	上	百	畝	以	上
1.023	田地	支出	每	10	5	10	5	10	5	10	畝	以	上	百	畝	以	上
151	其他	每家每年平均	每	10	5	10	5	10	5	10	畝	以	上	百	畝	以	上
1.174	共計	每家每年平均	每	10	5	10	5	10	5	10	畝	以	上	百	畝	以	上
262	盈	比較	每	10	5	10	5	10	5	10	畝	以	上	百	畝	以	上
0	虧	每家每年平均	每	10	5	10	5	10	5	10	畝	以	上	百	畝	以	上
1.968	正業	每家每年平均	每	10	5	10	5	10	5	10	畝	以	上	百	畝	以	上
282	副業	每家每年平均	每	10	5	10	5	10	5	10	畝	以	上	百	畝	以	上
2.250	共計	每家每年平均	每	10	5	10	5	10	5	10	畝	以	上	百	畝	以	上
1.529	田地	支出	每	10	5	10	5	10	5	10	畝	以	上	百	畝	以	上
298	其他	每家每年平均	每	10	5	10	5	10	5	10	畝	以	上	百	畝	以	上
1.827	共計	每家每年平均	每	10	5	10	5	10	5	10	畝	以	上	百	畝	以	上
423	盈	比較	每	10	5	10	5	10	5	10	畝	以	上	百	畝	以	上
0	虧	每家每年平均	每	10	5	10	5	10	5	10	畝	以	上	百	畝	以	上
2.656	正業	每家每年平均	每	10	5	10	5	10	5	10	畝	以	上	百	畝	以	上
530	副業	每家每年平均	每	10	5	10	5	10	5	10	畝	以	上	百	畝	以	上
3.186	共計	每家每年平均	每	10	5	10	5	10	5	10	畝	以	上	百	畝	以	上
2.281	田地	均支出	每	10	5	10	5	10	5	10	畝	以	上	百	畝	以	上
602	其他	每家每年平均	每	10	5	10	5	10	5	10	畝	以	上	百	畝	以	上
2.883	共計	每家每年平均	每	10	5	10	5	10	5	10	畝	以	上	百	畝	以	上
303	盈	比較	每	10	5	10	5	10	5	10	畝	以	上	百	畝	以	上
0	虧	每家每年平均	每	10	5	10	5	10	5	10	畝	以	上	百	畝	以	上

4. 半自耕農生活概況統計表（單位元）

947	正業	每家每年平均	不	5	10	5	10	5	10	畝	以	上	百	畝	以	上	
114	副業	每家每年平均	足	5	10	5	10	5	10	畝	以	上	百	畝	以	上	
1.061	共計	每家每年平均	五	10	5	10	5	10	5	10	畝	以	上	百	畝	以	上
747	田地	支出	每	10	5	10	5	10	5	10	畝	以	上	百	畝	以	上
90	繳租	每家每年平均	每	10	5	10	5	10	5	10	畝	以	上	百	畝	以	上
95	其他	每家每年平均	每	10	5	10	5	10	5	10	畝	以	上	百	畝	以	上
923	共計	每家每年平均	每	10	5	10	5	10	5	10	畝	以	上	百	畝	以	上
129	盈	比較	每	10	5	10	5	10	5	10	畝	以	上	百	畝	以	上
0	虧	每家每年平均	每	10	5	10	5	10	5	10	畝	以	上	百	畝	以	上
1.168	正業	每家每年平均	每	10	5	10	5	10	5	10	畝	以	上	百	畝	以	上
187	副業	每家每年平均	每	10	5	10	5	10	5	10	畝	以	上	百	畝	以	上
1.355	共計	每家每年平均	每	10	5	10	5	10	5	10	畝	以	上	百	畝	以	上
838	田地	支出	每	10	5	10	5	10	5	10	畝	以	上	百	畝	以	上
120	繳租	每家每年平均	每	10	5	10	5	10	5	10	畝	以	上	百	畝	以	上
116	其他	每家每年平均	每	10	5	10	5	10	5	10	畝	以	上	百	畝	以	上
1.074	共計	每家每年平均	每	10	5	10	5	10	5	10	畝	以	上	百	畝	以	上
281	盈	比較	每	10	5	10	5	10	5	10	畝	以	上	百	畝	以	上
0	虧	每家每年平均	每	10	5	10	5	10	5	10	畝	以	上	百	畝	以	上
1.818	正業	每家每年平均	每	10	5	10	5	10	5	10	畝	以	上	百	畝	以	上
640	副業	每家每年平均	每	10	5	10	5	10	5	10	畝	以	上	百	畝	以	上
2.458	共計	每家每年平均	每	10	5	10	5	10	5	10	畝	以	上	百	畝	以	上
1.350	田地	平均支出	每	10	5	10	5	10	5	10	畝	以	上	百	畝	以	上
266	繳租	每家每年平均	每	10	5	10	5	10	5	10	畝	以	上	百	畝	以	上
518	其他	每家每年平均	每	10	5	10	5	10	5	10	畝	以	上	百	畝	以	上
2134	共計	每家每年平均	每	10	5	10	5	10	5	10	畝	以	上	百	畝	以	上
324	盈	比較	每	10	5	10	5	10	5	10	畝	以	上	百	畝	以	上
0	虧	每家每年平均	每	10	5	10	5	10	5	10	畝	以	上	百	畝	以	上

5. 佃農生活概況統計表（單位元）



468	正業	收入	每家每年平均	不足
126	副業			
594	共計			
263	田地	支出	每家每年平均	五十畝
68	繳租			
68	其他	共計		
409	共計			
185	盈	比較		
0	虧	收入	每家每年平均	五十畝
875	正業			
223	副業			
1,098	共計			
533	田地	支出	每家每年平均	以
109	繳租			
88	其他	共計		
730	共計			
368	盈	比較		
0	虧	收入	每家每年平均	百畝
1,156	正業			
124	副業			
1,280	共計			
781	田地	平均	每家每年	以
128	租	繳		
122	其他	共計		
1,031	共計	支出		
240	盈	比較		
0	虧			上

第五項 耕地及農產物

一、耕地

按統計提要所載，民國十九年度農戶計有五三八、〇〇〇戶，佔總戶數百分之七一，耕地面積總計二、二〇六、〇〇〇公畝，其中水田六七〇、〇〇〇公畝，旱田一、五三六、〇〇〇公畝，每戶平均所有耕地面積平均四一畝。

又按統計提要所載二十二年度調查該縣農場經營面積之結果如下

河北省清苑縣事情調查

調查或報告區域	畝數	公畝
六〇公畝	47,842	數戶
六〇至一〇〇公畝	5,160,154	積面
一〇〇至一五〇公畝	26,312	數戶
一五〇至二〇〇公畝	839,089	積面
二〇〇至二五〇公畝	12,533	數戶
二五〇至三〇〇公畝	1,201,045	積面
三〇〇至三五〇公畝	4,528	數戶
三五〇至四〇〇公畝	1,023,122	積面
四〇〇至四五〇公畝	4,002	數戶
四五〇至五〇〇公畝	1,430,932	積面
五〇〇至五五〇公畝	533	數戶
五五〇至六〇〇公畝	386,651	積面
六〇〇至六五〇公畝	63	數戶
六五〇至七〇〇公畝	93,347	積面
七〇〇至七五〇公畝	36	數戶
七五〇至八〇〇公畝	74,162	積面
八〇〇至八五〇公畝	20	數戶
八五〇至九〇〇公畝	55,283	積面
九〇〇至九五〇公畝	12	數戶
九五〇至一〇〇〇公畝	43,007	積面
一〇〇〇至一〇五〇公畝	3	數戶
一〇五〇至一〇〇〇公畝	13,516	積面

查吾國耕地面積向無確實統計，是以擇其相近者例舉之，以資參考，惟按最近該縣縣公署調查所得各區之耕地面積計共五千五百九十一項六十三畝三分六厘。

## 二、農產物

該縣農產物主要有高糧年產約四一五二七五市斗，每斗價洋六角，大麥年產約五九七二五一市斗，每斗價洋八角，小麥年產約八五五六二七市斗，每斗價洋八角五分，穀年產約七五五六七市斗，每斗八角五分，玉蜀黍年產約五九四七八九市斗，每斗價洋九角，黍稷年產約二七五七七一市斗，每斗價洋八角三分，芝麻年產約五九二五市斗，每斗價洋一元四角，甘薯年產約一〇五六四五八七市斤，每百斤價洋一元，棉花年產約四〇五九二五七市斤，每百斤籽棉十二元，副產物秫糶每百斤六角，麥

河北省清苑縣事情調查

一六七

年三十二	年二十二	年一十二	別度年
423,856	441,320	473,291斗	粱 高
27,815	25,394	29,435斗	豆 大
93,171	66,290	67,306斗	豆 小
859,280	789,150	862,520斗	豆 藁
511,624	608,715	524,078斗	麥 大
797,655	700,414	836,366斗	麥 小
51,818	11,707	19,321斗	麥 蕎
			麥 筱
1,138,819	885,664	1,154,286斗	子 穀
466,912	261,031	383,017斗	黍 糜
275,041	635,100	273,373斗	黍 蜀玉
			稻
716	6,396	6,562斗	蔴 芝
4,063,440			生 花
4,063,440	3,968,520	3,835,600斤	花 棉
433,400	132,000	142,500斤	葉 菸
28,080	27,000	26,820斤	蔴 線
14,500	16,600	15,100斤	蔴 菁
10,697,400	11,292,400	11,004,000斤	薯 白
			薯 鈴馬
辣菽(斤)98,967			他 其

每百斤六角，穀草每百斤七角，豆稽每百斤一元，芝蔴稽每百斤五角，甘薯每百斤一元，棉籽每百斤九角，茲將該縣二十一，二十二，二十三，三年度農產產量列表如左。

河北省清苑縣事情調查

茲將本年該縣縣署調查該縣主要物產情形分別例舉以供參考

(A) 雜穀類

品名	年產額	需要量	軍方得以利用之預備量	以外及冬季之狀況	單價	備考
小麥	市石 二四九五	市石 三九五	無	夏季價值低 秋季價值微昂	每斗二元六角	
高粱	一四四二〇	一四四二〇	無	秋季價值最低 冬季較高	每斗六角	內有耕畜食 用三五〇八
穀	四六七八八	四六七八八	無		每斗七角	
玉米	三四三五	三四三五	無		前每斗七角	
豆類	四八四七	四八四七	無		前每斗六角	內有耕畜食 用一七一
黍稷	一八六七七	一八六七七	無		前每斗七角	

(B) 馬糧

品名	年產額	需要量	軍方預備量	以外之狀況	單價	備考
豆類	30,600 市石	2,720 市石	無	秋季價值最低 冬季較平 春季夏季 較高	每斗 六角	
高糧	3,500 市斤	3,500 市斤	無	全前	每斗 六角	
穀草	1,000,000 市斤	3,000,000 市斤	1,250,000 市斤	全前	每百斤 一元	

(C) 野菜

品名	年產額	需要量	軍方預備量	冬季及冬季以外之狀況	單價	備考
白菜	3,300,000 市斤	3,300,000 市斤	1,100,000 市斤	冬季價值較高 秋季較低	每百斤 一元八角	
韭菜	1,650,000 市斤	1,650,000 市斤	無	春季價值較低 夏季秋季較低	每百斤 二元	

河北省清苑縣事情調查

河北省清苑縣事情調查

一七〇

蘿 蔔	二五三〇〇	二五三〇〇〇	無	秋季價值較低 冬季較高	每百斤八角
馬鈴薯	一一〇〇〇	一一〇〇〇〇	無	秋季價值低 春季價值高	每百斤二元〇〇
大 葱	一三三〇〇〇	一三三〇〇〇〇	無	春季價值較 秋季價值高	每百斤四元〇〇
菠 菜	三三三〇〇〇	三三三〇〇〇〇	無	秋季價值較 春季價值高	

清苑縣夏季農產物爲甘薯棉花花生芝蔴菸草蕎麥黑豆高粱小米糜子玉米小麥等是也茲將其耕種面積及產量統計列表如左

品 目	耕 種 面 積 (畝)	收 獲 量 (千斤)	備 考
甘 薯	一〇七八一	一〇八七八	
棉 花	一三二九七	四二六	
花 生	六一〇九	一七四一	
芝 蔴	八二六五	五四五	

菸草	五三九〇	七一七
蕎麥	七一八七	一一四三
黑豆	四〇六〇八	
高粱	四七七九六	九四六四
小米	五〇二七八	九七〇四
糜子	一九〇四六	二八〇〇
玉米	六九三五七	九三六三
小麥	五一三八九	九八一五

清苑縣二十七年份主要作物耕作面積及產銷數量表

種類	耕作面積	每華畝產量	總產量	折合每	總斤量	輸出量	備考
				市石量			
小麥	九,九四〇華畝 六四,〇二公畝	一市石	九,九四〇市石	一四〇斤	二,九二六〇斤		每一華畝合公 畝六·一四四

河北省清苑縣事情調查

河北省清苑縣專情調查

花生	大豆	豌豆	蕎麥	芝麻	山藥	棉花	稷子	黍子	玉蜀黍	高糧	穀子	大麥
一七〇六公畝 二六一華畝	一九七四公畝 三三二華畝	二七三三公畝 四八八華畝	一八四三公畝 三〇〇華畝	三六四四公畝 五五五華畝	三〇三三華畝 三、四九公畝	一五、四七華畝 三、二二公畝	一八七、八五公畝 三〇、五七華畝	三七、八八華畝 三三、八五公畝	五五、三〇公畝 九二、〇〇華畝	五五、二八華畝 五五、四八公畝	一〇七、五九公畝 一七、五九華畝	二四、九五華畝 一五、五〇公畝
市斤	八斗市斗	八斗市斗	一石五斗市斗	八斗市斗	一千四百斤市斤	九十斤市斤	三石	三石	二石八斗	二石七斗	三市石	一市石
四一七五〇斤	二、五九石六斗	三、八石七斗	四、三市石	四、三市石	四、四九〇四市斤	三、九四七六六市斤	九一七三市石	二、三六四市石	一、五七五七市石	一、五四六市石	五、四七六市石	二、四九金市石
	二六斤	二六斤	二〇斤	二〇斤			一五〇斤	二五斤	二四〇斤	二四〇斤	二〇斤	二〇斤
	四二二六斤	五七三九斤	五五五斤	五五五斤			三、七五九九斤	一七〇五二斤	三、〇七九斤	二、〇〇八〇六斤	二、〇斤	三、四八五〇斤
					九六三、五二担 九六三、五二担	八九三、五二担						
					每担折合市斤一百斤	每担折合市斤一百斤						



煙草	二五華畝	八十斤市斤	一七二〇斤						
其他	三三〇公畝								
蔬菜等	七五五華畝 四二〇公畝								

附註 表內收穫量數及畝數折合等小數均一律舍去該縣耕作地共五十五萬五千零二十三畝（係舊畝數）其餘零數亦仍舍去除主要農作物畝數外其餘皆為蔬菜園藝作地

再查該縣全面積為一〇四一、七六四方公里合舊畝一百六十九萬五千五百七十九畝四分六厘  
 農產收穫季節高粱白露前十日，大麥芒種後五日，小麥芒種前三日，穀白露後五日，玉黍蜀黍露後五日，豆霜降後十日，黍稷處暑後五日，芝麻霜降後十日，甘薯霜降後十日，棉花白露日。

普通農具為鋤，鎬，鉄鍬，鐮刀，木擦，種食，耙犁水車等是也。  
 按滿鐵調查該縣農具分配情況，列舉如下，以格參考。  
 各農戶所有農具之百分比

農具別	地	主	富	中	貧	農	雇	農	總	計
大鎬	五九	九二	七八	五六	四七	六四				

河北省清苑縣事情調查。

犁	木枝	木楸	鐮刀	小鋤	大鋤	柳確	轆轤	鐵鈎	釘鈎	小鐵鋸	大鐵鋸	小鎬
四一	七六	五九	七六	五三	七一	五三	五三	一	四七	一	五九	六五
四六	九七	九二	九五	七七	九七	九〇	八二	三	七九	一	九五	八七
五	九六	七七	九四	七七	九七	七五	六三	一	六五	一	八九	七九
一	七三	三四	九〇	五六	八九	五九	四四	△	四四	一	六九	六九
一	三八	一二	八五	三六	八五	三五	二七	一	一七	二	五〇	六一
七	七七	四八	九〇	六〇	九一	六三	五〇	一	四九	一	七三	七二



河北省清苑縣事情調查

木	織	稍	大	小	扁	篩	磨	碾
耜	機		筐	筐	担	子		
1	1	1	1	1	1	7	6	1
1	1	1	3	1	1	90	18	3
1	1	1	3	1	1	82	8	2
1	1	1	3	1	1	35	4	1
2	1	2	3	2	2	23	2	2
1	△	1	3	△	1	51	6	1

每戶平均所有之農具

1. 按農具所有戶數之平均

農具種類	農家別	地	主	富	農	中	農	貧	農	雇	農	總	計
大	鎬	1,200	1,400	1,100	1,080	1,000	1,130						

河北省清苑縣事情調查

犁	木 枝	木 楸	鐮 刀	小 鋤	大 鋤	柳 確	轆 轤	鐵 鈹	釘 鈹	小 鐵 楸	大 鐵 礮	小 鎗
一、二九	六、四六	一、五〇	二、一五	一、五六	二、〇〇	一、三三	一、三三	—	一、二五	—	一、六〇	一、七三
一、〇二	四、四二	一、一七	二、三八	一、七〇	二、二四	一、七一	一、六〇	一、〇〇	一、二六	一、〇〇	一、七〇	一、六五
〇、九〇	二、七四	一、〇六	一、七〇	一、一〇	一、五五	一、一九	一、一六	一、〇〇	一、〇五	一、〇〇	一、一二	一、二二
一、〇〇	一、五四	〇、九九	一、五一	一、一〇	一、三五	一、〇七	一、〇三	一、〇〇	一、〇四	一、〇〇	一、〇七	一、一五
—	一、〇四	一、〇〇	一、四六	一、二七	一、二九	〇、九六	一、〇二	—	一、〇〇	一、〇〇	一、〇三	一、一三
一、〇五	二、三六	一、〇七	一、六五	一、一八	一、四九	一、一八	一、一六	一、〇〇	一、〇七	—	一、二六	一、二三

河北省清苑縣事情調查

木	竹	水	風	轎	小	大	轆	糶	鋼	礮	種	壑
耙	耙	車	車	車	車	車	軸		刀		什	子
		一、〇〇	一、〇〇		〇、五〇	一、〇〇	一、一〇	一、〇〇	一、〇〇	一、〇二	一、〇九	一、〇〇
		〇、六一	一、〇〇		一、〇〇	〇、九七	一、〇五	〇、九六	〇、九八	〇、九六	〇、九八	〇、九八
一、〇〇	一、〇〇	一、〇〇	〇、七五	一、〇〇	一、〇〇	〇、八一	〇、八八	〇、九三	〇、九四	〇、九三	〇、八九	〇、八四
一、〇〇			一、〇〇	一、〇〇	〇、七二	四、二二	〇、九三	一、〇〇	〇、八九	〇、八九	〇、八七	〇、九三
一、〇〇					一、〇〇		〇、八三		一、〇〇	一、〇〇		一、〇〇
一、〇〇	一、〇〇	〇、八三	〇、九五	一、〇〇	〇、八一	〇、九八	〇、九三	〇、九六	〇、九四	〇、九五	〇、九三	〇、八九

2. 按全戶數之平均

農家別	地					織機
	主	富	中	貧	總	
大 鎬	〇、七一	一、三三	〇、八七	〇、六〇	〇、四七	〇、七二
小 鎬	一、一二	一、四四	〇、九六	〇、八〇	〇、六八	〇、八九
耙	一、〇〇	〇、七七	〇、九一	〇、九三	—	〇、八八
碾	—	一、〇〇	〇、七五	—	一、〇〇	〇、八五
磨	一、〇〇	〇、九〇	〇、七七	一、〇〇	一、〇〇	〇、八九
篩子	二、〇〇	一、九四	一、三三	一、〇六	一、〇〇	一、三三
扁擔	—	—	—	—	一、〇〇	二、〇〇
小 筐	—	—	—	—	二、〇〇	二、〇〇
大 筐	—	四、〇〇	一、五〇	二、二九	三、〇〇	二、二九
稍	—	—	二、〇〇	一、六七	一、〇〇	一、六七
織機	—	—	—	一、〇〇	—	一、〇〇

河北省清苑縣事情調查

河北省清苑縣事情調查

大鐵楸	〇、九四	一、六二	〇、九九	〇、七四	〇、五二	〇、八五
小鐵楸	—	—	〇、〇一	〇、〇一	〇、〇二	〇、〇一
釘鉅	〇、五九	一、〇〇	〇、六八	〇、四五	〇、一七	〇、五二
鐵耙	—	〇、〇三	〇、〇一	△	—	〇、〇一
鞭轆	〇、七一	一、三二	〇、七三	〇、四五	〇、二八	〇、五八
柳確	〇、七一	一、五四	〇、九〇	〇、六四	〇、三三	〇、七四
大鋤	一、四二	二、一八	一、五一	一、二〇	一、〇八	一、三五
小鋤	〇、八二	一、三一	〇、八四	〇、六一	〇、四二	〇、七一
鐮刀	一、六五	二、二六	一、六〇	二、三六	一、三三	一、四九
木楸	〇、八八	一、〇八	〇、八一	〇、三三	〇、二二	〇、五一
木杖	四、九四	四、三一	二、六四	一、一三	〇、三九	一、八二
犁	〇、五三	〇、四七	〇、〇五	〇、〇一	—	〇、〇七
墾子	〇、四一	〇、六三	〇、五六	〇、一七	〇、〇二	〇、三〇



河北省清苑縣事情調查

木	竹	水	風	轎	小	大	轆	紀	糞	鋤	礮	種
耙	耙	車	車	車	車	車	軸			刀		什
		○、一八	○、二九		○、〇六	○、五九	○、六五	○、五九	○、五九	○、五三	○、五九	○、七一
		○、〇五	○、〇八		○、〇三	○、八四	○、八三	○、五三	○、八二	○、七三	○、七六	○、八三
○、〇二	○、〇一	○、〇一	○、〇一	○、〇一	○、〇三	○、四六	○、五二	○、三一	○、四七	○、三八	○、三六	○、三九
△			△	△	○、〇二	○、〇七	○、二五	○、〇三	○、一〇	○、一一	○、〇八	○、〇八
○、〇二					○、〇二		○、〇四			○、〇三	○、〇三	
○、〇一	△	○、〇一	○、〇一	△	○、〇二	○、二四	○、三五	○、一六	○、二六	○、二三	○、二二	○、二三



河北省清苑縣事情調查

大	織	竹	風	小	轆	耨	礮	壑	木	鐵	大	轆
筐	機	耙	車	車	軸			子	杈	刀	鋤	轆
〇、二	二〇、〇	〇、一	七、〇	五、八	二、七	一、四	〇、九	二、一	〇、五	一、七	二、一	二、〇
小	梢	木	水	驕	大	耙	鋤	種	犁	木	小	柳
筐		耙	車	車	車		刀	什		掀	鋤	確
〇、一	〇、二	〇、二	一一〇、〇	四〇、〇	四〇、三	一、九	二、五	三、一	二、四	〇、六	〇、五	〇、六

河北省清苑縣事情調查

一八四

扁担	〇、五	篩子	〇、九
磨	八、〇	碾	四、〇

茲將清織調查該縣民國十九年及民國二十四年兩年度農具價格漲落情形，列舉如左，以供參考。

農具價格漲落表

1. 實數表（單位元）

農具別	年度別	民國十九年	民國二十四年
舊式水車	車	一四〇、〇	一一五、〇
小水車	車	三五、〇	三五、〇
轆井	井	三五、〇	三五、〇
犁		五、〇	五、〇
耙		二、〇	二、〇
耨		一、五	一、五
種	什	三、〇	三、〇

河北省清苑縣事情調查

一八五

2. 指數表 (指數以民國十九年為標準)

農具別	年別	民國十九年		民國二十四年	
		指數	數量	指數	數量
鑄		一〇〇		一〇〇	
大	鋤	一〇〇		一〇〇	
雙	鞭	五〇		四〇	
鏟	刀	一〇		一〇	
大車 (帶皮套一付)		八〇		五五	
風	車	二〇		一五	
拖	車	二〇		一五	
舊式水車		一〇〇		八二	
小水車		一〇〇		一〇〇	
井		一〇〇		一〇〇	
犁		一〇〇		一〇〇	

河北省清苑縣事情調查

一八六

拖	風	大車(帶皮套一付)	鏟	雙	大	鎬	種	耪	耙
車	車		刀	轆	鋤		什		
一〇〇	一〇〇	一〇〇	一〇〇	一〇〇	一〇〇	一〇〇	一〇〇	一〇〇	一〇〇
			一〇〇	八〇	一〇〇	一〇〇	一〇〇	一〇〇	一〇〇
七五	七五								

按前表觀之最近數年來農具價格變動極微，僅價格較高之農具稍見下落，其餘小型農具之價格均無變化也。

肥料

肥料大別有三種，即石灰肥糞肥及人造肥是也，其中以使用石灰肥者居多，糞肥次之，人造肥因價值較貴，故使用者少，僅富有之農家使用之，茲將滿鐵調查該縣各農家使用自有肥料之百分率列舉于後，以供參考。

種類	地	主	富	農	中	農	貧	農	雇	農	總	平	均
石灰肥	一〇〇	七六	八一	九二	一〇〇	八四							
糞肥	一二	八二	四八	八九	七四	七四							
人造肥	三六	六	六〇	二六	二	四〇							
總平均	六三	六三	六六	八〇	七四	九六							

棉產

該縣東南地勢低窪，易遭水浸，土質黏黑帶有鹼性，減輕尚能植棉，重者苗不易生，北部地勢高亢，有乾旱之虞，且盡係砂土，植棉不宜，全縣共分六公安區，耕地面積為九六二、〇〇〇市畝，棉產以美棉為主，南部最多，西部次之，北部最少，農民植棉，經驗素著宏富，按二十五年全縣棉田面積，約占耕地百分之九、二一，分區言之，第一區棉田約佔該區耕地面積百分之一五、一六，第二區為百分之二〇、五一，第三區為百分之一二、四八，第四區為百分之〇、八九，第五區為百分之四、四六，第六區為百分之一、七八，至各區棉田灌溉情形，第一區有水灌溉棉田，佔該區全棉田百分之二五、〇〇，第二區占百分之三〇、〇〇，第三區佔百分之五五、〇〇，第四區占百分之七〇、〇〇

河北省清苑縣事情調查

○，第五區佔百分之四〇、〇〇，第六區佔百分之八〇、〇〇，所產棉花，除供自用外，餘均運銷天津，水運有大清河，陸道有京漢路，運銷頗廣，近年來棉商在內地設莊收買者甚多，於是棉價高漲，獲利極富，二十五年氣候，東北部雨量適宜，蚜害及旱災尚輕，美棉收成較中棉為優，西南部雨量缺乏，虫害較重，發育不良，故美棉收成不如中棉，東南部受風雹災害，以致歉收，總括言之，全縣平均產量，尚稱豐稔，茲將該縣棉種品質，植棉佔耕地百分數及棉花市場各項情形，分別列表如左。

清苑縣棉種品質表

類別	項目	棉田面積			皮棉產額			每畝產量			名稱		
		(市畝)	(市担)	(市斤)	(市畝)	(市担)	(市斤)	名稱	區	地	名稱	區	地
中	棉	一七、五二五	五、八八八	三三、六〇	美棉			美棉	二	農所	美棉	二	東石
					美棉			美棉	二	橋	美棉	二	大激
					美棉			美棉	二	店	美棉	二	店
					美棉			美棉	二	所	美棉	二	所
					美棉			美棉	二	大激	美棉	二	大激
					美棉			美棉	二	店	美棉	二	店
美	棉	七二、〇七五	二二、一〇九	二九、七〇	美棉			美棉	三	農所	美棉	三	東石
					美棉			美棉	三	橋	美棉	三	大激
					美棉			美棉	三	店	美棉	三	店
					美棉			美棉	三	所	美棉	三	所
					美棉			美棉	三	大激	美棉	三	大激
					美棉			美棉	三	店	美棉	三	店



清苑縣各區棉花運銷市場概況表

區別	項目	棉花市場名稱	距縣城里數	二十四年集散皮花數 (量(市担))		二十五年預計集散皮 花數量(市担)		運銷經過地點	最終市場
				中棉	美棉	中棉	美棉		
第二區		大激店	二五	一五〇	四一〇	二〇三	八一五	保定	天津
第三區		西藏村	三〇	六二五	一、二〇〇	八三四	一、六〇五	保定固城	全前
第四區		魏村	四〇	二六〇	四二〇	三四八	五二三	保定	全前
第四區		南大關	二五	四二〇	四九五	五六一	六五九	保定	全前
第五區		大莊	五〇	一六	六五	二二	八六	保定	全前
第六區		王盤	六〇	一〇	五四〇	〇	七三二	保定或安新同口	天津
第七區		湯城	五〇	六五	四〇	八六	五七	保定	全前
共計		—	—	一、五四六	三、一七〇	二、〇五四	四、四七七	—	—

清苑縣廿四廿五兩年棉田面積及皮花產額比較表

河北省清苑縣事情調查

棉田 (市畝)	面積	比較增減	皮花產額		比較增減
			二十四年	二十五年	
二一〇〇、〇六四	八八、六〇〇	增減	二一、四六四	三七、五九五	二六、九九七
					一〇、五九八

清苑縣二十五年棉產統計表

耕地面積 (千市畝)	棉田		面積		皮花產額		面積	
	中	美	共	計	中	美	共	計
九六二	一七、五二五	七、〇七五	八八、六〇〇	五、八八八	三、一〇九	二、九九七		

茲將滿鐵調查該縣每區二十三、二十四兩年度棉產情況舉列于后，以供資考。

清苑縣各區棉田百分比表

區別	項目 年次	中棉對總棉田之百分比		美棉對總棉田之百分比		混雜棉對總棉田之百分比		兩年合計		棉田總面積對耕地面積%
		民國三年	民國四年	民國三年	民國四年	民國三年	民國四年	民國三年	民國四年	
一		一	一	一	一	一	一	一	一	一
二		三〇	二〇	七〇	八〇	〇	〇	一〇〇	一〇〇	一五

三	三〇	二〇	七〇	八〇	〇	〇	一〇〇	三〇	四〇
四	八〇	七〇	二〇	三〇	〇	〇	一〇〇	一〇	一二
五	〇	〇	一〇〇	一〇〇	〇	〇	一〇〇	三	五
六	〇	〇	〇	一〇〇	〇	〇	一〇〇	〇	一
七	一	一	一	一	一	一	一	一	一
平均	三五	二二	六五	七八	〇	〇	一〇〇	七、五	一〇、四

民國二十三年，二十四年清苑縣棉產統計表

二十三年棉田 (畝)	二十四年棉田 (畝)	比較	增	增	減	二十三年皮棉 (擔)	二十四年皮棉 (担)	比較	增	增	減
七八、三〇〇	一〇八、五七六	三〇、二七六				一七、三〇四	三一、四八七	一四、一八三			

第六項 土地制度

甲、土地典賣方法

農民所以典賣土地之原因有三，1. 農民向地主借款，多以土地為抵押，2. 農民倘盾期不還，或無能

河北省清苑縣事情調查

力清償債務時，於是抵押地變爲典地，以所得典價償付債務，3. 典期終了時，農民若無力回贖，則所典之地實歸地主，所得賣價除還典價外或可略有剩餘，土地如斯輾轉移讓，於是中貧農等之土地，日久漸入大地主及中地主之手，而中貧農等之土地日見其少矣，茲詳細分述如下。

### 一、抵押制度

鄉村中最主要之財產爲土地，所以農民遇有經濟拮据，必向人舉債，債權人必需抵押品爲債權之保障，方能安心，農民無其他財產可充抵押，唯有將個人田單交付債權人作爲担保品，此即爲田契抵押，並非物權移讓，僅係債權保證而已，蓋田地抵押借款成立後，田地仍歸債務人耕種，債權人於債務人未清償債務之前，按期收取利息，對於作抵之田地，僅有監視義務，倘債務人將已抵田地另行典賣或抵借於第三者時，債權人可出而干涉之，果債務人至期不能履行契約規定之義務，則債權人可以沒收其田，並直接執契管理田地，抵押特質爲收取利息，而不收租，此與典當不同之點，且抵押田地無須過糧，仍由債務人向官納糧也，以田產抵押借款時，必須成立契約，契約上應書明，1. 抵借款數，2. 利率多寡，按年或按月計利，何時付利，3. 何時還本，4. 作抵田產面積，5. 至期不還本利，債權人如何處理抵押田地，至抵田方法有數種，有僅立借契者，有立借契以外另附賣契者，有直接用賣契作抵，而契末注明抵借字樣者，又有所謂絕契活抵者，此乃苛刻債主擷取農民土地之絕妙方法，該縣價值

百元之田地，可以抵借二〇至四〇元之款，倘農民用抵田借款之辦法，不足以解經濟困厄時，於是採用典田辦法。

## 二、典當制度

典當即係活賣，爲田產轉移中一種最普通之方法，因農民受經濟壓迫，時將個人田地典出，以爲剜肉療瘡辦法，同時典當有兩種不同之方式，有田地典出後，須由受典人自由處理，或自己或另招人承耕者，此項典當制度之優點，卽典出後，仍保有取贖權，至經濟狀況較好時，便可備價贖回，一時不致失却土地所有權，至於典田制度之缺點，卽緝不過戶，仍須由出典人向官納糧，對於受典人有利，而出典人負擔較重，且典當田地時，須要中佣，普通爲成三破二，卽受典人出三成，出典人出二成，亦有受典人出三成，而出典人不出者，田地典出後，普通三年內不能回贖，但亦有典期五年者，究屬少數，三年以後，隨時可以回贖，然事實上農民土地一經典出，十分之八無力贖回，典當田地普通須央中書立典契，典契上須書明典田面積，典價，取贖時期等項，果典出田地，無法贖回，且須用錢時，可將典地找絕，卽找回地價，另立賣契，作爲永遠絕賣。

## 三、買賣制皮

買賣爲田產轉移最後之方式，卽普通所謂賣絕契是也，此項買賣契約與典當契約之手續，並無差異

河北省清苑縣事情調查

，但按法律效果而言，則區別甚大，前者土地賣出之後，不能復返，後者仍保有贖取權，日後尚有物歸原主之可能，故訂立賣絕契約較少，但農民出賣田地之先，多數先經典當手續，直接出賣者極少，出典田產者，大部份貧困農民，有未到期，即欲用錢，有至期無力贖回，結果惟有再向受典人，找回地價，作為絕賣，買賣土地之手續，須經中人說合，雙方對於價格同意後，成立地契，中人普通多為鄉長副及鄉村士紳，地價付訖後，則所有權移轉於買方，為免將來發生糾紛起見，即赴縣署辦理正式登記手續，並繳納契稅，茲將契稅規定列舉如下。

稅目	課稅客體	課稅標準	稅率	納稅義務者	徵收機關	備考
買契稅	不動產之買賣	買賣價額	百分之六	買得者	縣政府	省稅 契紙每張 五角 註冊費每 件一角
典契稅	不動產之出典	典價額	百分之三	承典者		
推契稅	旗產之買賣出典	買賣及典價額	百分之三	買得及承典者		
買契稅	不動產之買賣	買賣價額	百分之六	買得者		
房契稅	不動產之出典	典價額	百分之二	承典者	縣政府	
中學費	不動產之買賣	買賣及典價格	百分之六	買得及承典者		
省學費	不動產之買賣出典	買賣及典價額	百分之三	買得及承典者		

茲將滿鐵調查該縣土地價格，列舉如下，以供參考。

土壤以紅土，砂土為最佳，黃土，二性土，黃砂土次之，鹹性土最劣，地價之高低，視土質之優劣而定，其中以紅土砂土之價格最高，每畝僞五十四元，最低為三十元，普通約四十二元左右，黃砂土之價格，每畝由二十五元至三十一元不等，黑土鹹性土地之價格，最高每畝二十六元，最低為十元，一般為十七元左右，普通一般之地價，平均最高者為四十元，最低者為二十一元，普通為二十九元，其次地價決定之要素，則視有無灌溉之設備而定，清苑縣與華北一般地方相同，主要方法以井水（磚井、土井）灌溉，但灌溉設備雖有，其地價未必高昂，此種情形亦有之，黃土鹹性土地地方，因土質惡劣，不能種植主要農產物，故無灌溉設備之必要，隨灌溉設備之有無，而土地價格受其影響者，即紅土砂土地是也，黃土地則無影響，然有時無灌溉設備之黑土及二性土之地價，較有灌溉設備之地價高昂者，有時某村有灌溉設備之黑土二性土之地，不如他村無灌溉設備之土地者，乃因各村環境不同之故也，有時某村之不灌溉地較之他村灌溉地之價格為高，此種奇異現象，時常有之，但以一般而論，灌溉地之土質，當然較不灌溉地為佳，所以灌溉地平均價格，較之不灌溉地為高，即如灌溉地平均價格，每畝為三八·三元，而不灌溉地不過二十六·五元，茲將各種地價之差異，列表如左。

河北省清苑縣事情調查

一九六

地價及灌	土價及土質		地價及灌	地價及位	遠距離者	近距離者	不灌地	灌溉地	普通	最低	最高	黃土	黑土	紅土	黃砂土	砂土	二性土	鹹性土	平均
	最低	最高																	
	三三、三	四一、三			二五、三	二四、二	三〇、〇	三一、七	三一、一	三三、三	四一、三	二六、三	五〇、七	三九、四	五三、二	三八、三	二五、〇	二〇、〇	三九、六
	一六、三	二六、三			三一、三	四七、八	三一、九	六〇、〇	四二、二	二九、六	二六、三	二九、六	四二、二	一九、九	二九、九	一八、四	一〇、〇	二〇、六	
	二四、六	五三、二			二二、三	二七、七	二五、五	—	二五、五	一九、九	二六、三	二五、五	—	四〇、五	四三、九	二七、五	一七、五	二八、六	
	二七、五	三八、三			二四、三	二八、三	二六、八	六三、九	四〇、五	二七、五	二六、三	二七、五	二八、三	二七、五	二八、三	二七、五	—	一七、五	
	一五、〇	二五、〇			三一、三	四七、八	三一、九	—	四二、二	二九、六	二六、三	二九、六	四二、二	一九、九	二九、九	一八、四	一〇、〇	二〇、六	
	二四、三	三九、六			二五、三	二七、七	二五、五	—	二五、五	一九、九	二六、三	二五、五	—	四〇、五	四三、九	二七、五	一七、五	二八、六	

且地價之高低，亦視土地之位置而定，故近距離之土地，較遠距離者價格為高，與土質之良否成正比例，如近距離之土地，平均為三十四·三元，遠距離之土地不過二十三·三元，砂土，紅土地帶為上等地，黃土，二性土，黃砂土地帶為中等地，黑土，鹹性土地帶為下等地。

茲將各級最近六年間上中下三等地價格漲落情形列表如左



數	指		數		實		年	度	上	等	地	中	等	地	下	等	地	平	均
	民廿四年	民廿一年	民十九年	民廿四年	民廿一年	民十九年													
六八	六八	七三	七九	七二	七九	七二	七九	七二	七九	七二	七九	七二	七九	七二	七九	七二	七九	七二	七九
三	三	五	七	六	七	六	七	六	七	六	七	六	七	六	七	六	七	六	七
一〇〇	一〇〇	一〇〇	一〇〇	一〇〇	一〇〇	一〇〇	一〇〇	一〇〇	一〇〇	一〇〇	一〇〇	一〇〇	一〇〇	一〇〇	一〇〇	一〇〇	一〇〇	一〇〇	一〇〇
二六、〇	二六、〇	二六、〇	二六、〇	二六、〇	二六、〇	二六、〇	二六、〇	二六、〇	二六、〇	二六、〇	二六、〇	二六、〇	二六、〇	二六、〇	二六、〇	二六、〇	二六、〇	二六、〇	二六、〇
二六、三	二六、三	二六、三	二六、三	二六、三	二六、三	二六、三	二六、三	二六、三	二六、三	二六、三	二六、三	二六、三	二六、三	二六、三	二六、三	二六、三	二六、三	二六、三	二六、三
四、四	四、四	四、四	四、四	四、四	四、四	四、四	四、四	四、四	四、四	四、四	四、四	四、四	四、四	四、四	四、四	四、四	四、四	四、四	四、四
二六、二	二六、二	二六、二	二六、二	二六、二	二六、二	二六、二	二六、二	二六、二	二六、二	二六、二	二六、二	二六、二	二六、二	二六、二	二六、二	二六、二	二六、二	二六、二	二六、二
二六、九	二六、九	二六、九	二六、九	二六、九	二六、九	二六、九	二六、九	二六、九	二六、九	二六、九	二六、九	二六、九	二六、九	二六、九	二六、九	二六、九	二六、九	二六、九	二六、九
二八、八	二八、八	二八、八	二八、八	二八、八	二八、八	二八、八	二八、八	二八、八	二八、八	二八、八	二八、八	二八、八	二八、八	二八、八	二八、八	二八、八	二八、八	二八、八	二八、八

由前表觀之，民國二十一年地價暴落，以上等地為最劇，至地價暴落原因，係受世界經濟影響，以致全國農村破產，近年來清苑地方農民亦遭陷於同樣運命，內受天災之威脅，外國商品競爭之壓迫，農業經營，殆受損失，一般富農皆往都會地方避難，其他農戶因土地無利潤可得，率皆不肯投資，且有將土地賣却者，故地價暴落不已也，迨至民二十三年二十四年，地價稍見上漲，近來農民均視栽培棉花為有利，故種棉之面積亦始漸擴張矣，該縣全縣灌溉所用之井共有一萬三千七百四十三眼。

丙、該縣租佃關係

河北省清苑縣事情調查

租佃契約

租佃制度曩昔原無契約，此乃近代之產物，爲租佃制度重心所繫，至契約內容，因各地風俗習慣而不同，保定租佃地十之七八均立書面契約，然有行分租法者，多有經人保證，不另立文契，定立或解除契約之時期，普通以舊歷十月一日爲期者居多，蓋十月爲收穫終結之期也，

租佃期限

清苑租期以三年爲最普通，但亦有論年者，此外爲不定期，即數年或數十年不定。

物租

分配收得物租，卽田主佃農二方，按一定比率，分配佃地之總收穫，通稱分租，或分益，亦有稱爲分成佃種者，其分租形式有三（一）幫工佃種形式之分穀（二）普通佃種形式之分穀（三）合作佃種形式之分穀是也。該縣大都採用普通佃種形式之分穀，卽由田主僅提供佃地，或暫借一部分農本，並不參加經營，佃農負擔一切經營資本及全部責任，自由耕種，不受田主指揮，其與普通佃農不同之點，在田租，是以田產一定比率，而規定豐歉，較有伸縮之餘地也，至該縣分穀情形，主佃負擔，主供給土地外，間有供給一半肥料種子者，佃農大多數負擔全部人工與肥料種子，而主佃分收，則主佃各半。

錢租正額

錢租爲定額錢租，亦卽爲定額物租之變相，但與隨時作價之折租不同，保定之錢租額數，由二元至六元，收租時期，(一)清明時季預徵，(二)清明與秋後各半，(三)秋後一次，其收租方法，均係送租，荒歉不減，錢租預徵者最多。

#### 預納錢租

預租并非由田租中之某種特殊形式，祇以一般田主商業高利貸資本及捐稅預支之影響，遂使田租之繳納提早到農產收穫以前田，主有利，而佃農於投資經營耕地之外，又須提前備此一年之租金，往往以高利貸得來，該縣預納錢租之額數，爲二元至六元不等，繳納時期，清明一次交足者占其多數，其繳納方法，亦多係送租，此項預租於全縣通行之。

#### 租佃慣例

該縣爲前國立中央研究院社會科學研究所選定之華北農村代表之一，該縣之租佃關係，可分租種地與分種地兩種，今就該所於西歷一九三〇年保定農村實地調查之分村調查，列表如下，以資參考。

#### (一)租種地之關係

號數	1	2	3	4	5	6	7
村名	南辛莊	蔣莊	張登屯	牛莊	陳莊	南馬莊	魏村

河北省清苑縣事情調查

1100

納租方法	荒年與減租	繳租時期及欠數	每畝正租			押租	年限	租種雜費	租種時季	契約內容	租種手續及契約內容
			普通	最低	最高						
		清明一次預繳	三吊	二吊	四吊		一年普通		清明	由人介紹居 中接洽無契約	
	荒年不減	十月二次繳清	四、〇〇	三、〇〇	五、五〇	每畝一元	一年	無	十月		
		秋後一次	二、五〇	四、〇〇	六、〇〇		一三二		秋後	有人介紹 內容不一	
	不減	清明一次預繳	二、五〇	一、〇〇	三、〇〇		一三一		春秋	全上	
		全上	二、〇〇	一、二〇	四、〇〇	與正租 額同	一年	牙錢六分 主佃各半	十月	全上	
交地中人			三、〇〇	二、五〇	四、二〇	全上	一年	全上	十月 六月	由中人口頭 說定一年為 限預交租價	
交地主		清明一次預繳	二、〇〇		三、〇〇	無	不定	無	清明		

河北省清苑縣事情調查

二〇一

限年	租種	租種時季	契約內容	租種手續及	村名	號數	備註	租退	
								主佃	地主
少多	普通						用欠遲	租退	
							之租早	主佃	
							待等繳	動戶	
							遇不及	動主	
年一	中佃 二成三破	十一月	說經 合中人	義合莊	8		十年前同		
		十二月	經人說 立帖清 錢糧地 明交後	馬家羅候	9				
一三一	中佃 二成二破	白露	租期 由中人 明租額 及介紹	孟莊	10				
一六三		十月	經人介 紹	莊南 劉各	11				
一三一	無	清明	直接或 商洽先 後交錢 由中	富昌屯	12				
年一		十月	口頭契 約	小繳店	13	碼計	十年前正 租額以錢		
年一	無	十月	先繳租 價	前屯	14		十年前同		
三一	定預 錢交	秋後	由中人 介紹	汲村	15				

備考	用欠遲 之租早 待等繳 遇不及	租退		納租 方法	荒年與 減租	及繳 次租 時數	租正畝每			押租
		佃主 動戶	地主 動主				普通	最低	最高	
同上							四.〇〇	一.五〇	五.〇〇	
		種佃 戶可 不	未 到 期 不 能 收 回	同	可 減	清 明 秋 後 兩 次 (半 年 租)	〇〇.三〇	〇〇.〇〇	〇〇.四〇	
	欠租而 不能再 種	少 因 收 發 太	因 欠 租	協 同 中 人 交 給 地 主	不 減	秋 後 一 次	〇〇.五〇	〇〇.三〇	〇〇.六〇	租 期 二 年 者 有 三 十 五 元 押 金
							〇〇.三〇	〇〇.四〇	〇〇.五〇	
額為(二)五	十年前 正租 種地 遲交 不准		雙 方 皆 不 能 退 租		不 減	清 明 一 次 預 繳	二.一〇	〇〇.〇〇	〇〇.三〇	無
碼租 計額 以錢	十年前 正租				不 減	十 月 一 次 ( 隔 年 密 交)	〇〇.二〇	一.五〇		無
總費 担村 公所	凡 前 種 者 須 負 租				不 減	秋 後 一 次	〇〇.二五	〇〇.八〇	〇〇.四〇	無

河北省清苑縣事情調查

11011

及繳租時數	租期	畝		每最高	押租	限年普通	租種雜費	租種時季	租種手續及契約內容	村名	號數
		最低	最高								
秋後一次	一、八〇	一、〇〇	五、〇〇	無	無	一三一		秋後	由介紹人言明租價	五里舖	16
清明一次	一、〇〇	〇、〇〇	三、〇〇	無	無	一		寒食		四平莊	17
預交	二、五〇	〇、〇〇	五、〇〇	無	無	不定		十月	直接或由介紹人先交租價立契後再耕	大康各莊	18
	一、五〇	〇、〇〇	二、〇〇	無	無	一三三		十月	立契	後營	19
秋末一次 (預交)	四、〇〇	〇、〇〇	五、〇〇	無	無	一			先錢後糧	高莊	20
十月一次	一、五〇	〇、〇〇	二、〇〇	無	無	一三		十月	立租契	焦莊	21
十二月兩次	二、〇〇	〇、〇〇	二、〇〇			不定		十二月	直接納租種地	下開	22
十月一次	二、〇〇	一、五〇	二、〇〇	先交租價	先交租	一年	無	十一月	同上	傅村	23

河北省清苑縣事情調查

契租 約種 內手 容續 及	村 名	號 數	備 註	租 退		納 租 方 法	荒 年 與 減 租
				佃 戶 動	地 主 動		
介紹人 接洽	全 昆	24	○八租十年 ○爲年前 五·〇·〇正 三·		皆無退 租權	交地主	不 減
交租價爲標 準言明一年 限荒年不減	溫 仁	25		遲繳無關 係欠租則 退租	意見不合 可退	送去或收 來	
經中人說 合	張 登店	26		可任意退	非因退租或 自種不能	交地主	
同上	北李各 莊	27					不 減
同上	鄧 村	28	租十年 種者前 無			交地主	不 減
	李家莊	29					同
無 契	南大舟	30	十年前同			交地主	同
介紹人 口頭言	東林水	31	地多 江蘇山 東在 每年收 一次				同



河北省清苑縣事情調查

租退 佃主 戶動主	納租方法	荒年與減租	及繳租時期 次秋後一	租正畝每			押租	限年 少多 普通	租種雜費	租種時季
				普通	最低	最高				
		同	次秋後一	二,〇〇	四,〇〇	六,〇〇		年三	佃分 五中	秋後
權均無退租				三,五〇	三,〇〇	五,〇〇	有	年一	佃分 六中	六月
		同						年一		十月
退皆不能	交地主			四,〇〇	三,〇〇	五,五〇	三,五〇	年一		十月
可退雙方隨意	同上			四,〇〇	二,〇〇			定不	佃分 五中	秋後
	同上			四,〇〇	三,〇〇	五,〇〇	四元	年一	同上	十月
	送去	不減	預繳 清明一次	三,〇〇				次一年每		清明
或因欠租 或自種	送去		清明秋後各 半(半商租)	二,〇〇				上同		清明



河北省清苑縣事情調查

備註	遲早繳租之待遇	退租		納租方法	荒年與減租	繳租時期及欠數	正畝每		
		地主動	佃戶動				普通	最低	最高
				送去			三,五〇	二,五〇	四,〇〇
十年前同						立冬清明各半(半預租)	五,〇〇	三,〇〇	五,〇〇
							三,〇〇	三,〇〇	四,〇〇
	欠租者停租			同上		十月一次	四,〇〇	〇,〇〇	五,〇〇
收押金	租十年吊個	不合算不納租不							
得隨意退租	以十年前租額計非	不繳租不能再種		同上			二,五〇	一,〇〇	三,〇〇

河北省清苑縣事情調查

(二)分種之租佃關係

本農給供主地	值	量	種類	年限			分種時季	分種手續	村名	號數
				普通	少	多				
各半			種子	一					南辛莊	1
				二	一	三	秋種	介紹	張登屯	2
				一				面議	牛莊	3
各半			種子肥料	三	一	一〇	春冬		南馬莊	4
				一			十一月		義合莊	5
				定	不		清明		魏村	6
給供不				定	不		春季	面洽	孟莊	7

河北省清苑縣事情調查

分種時季	分種手續	村名	號數
清明	同上	李家羅侯	8
	上月	前屯	9
秋後	由人介紹	汲村	10
清明		四平	11
頭年秋	面議	大康各莊	12
過秋		後營	13
秋末春初		高莊	14

備考	佃戶退租	地主解約	納租方法	分配比例		
				佃戶所得成數	地主所得成數	種類
			面交	各半		
				各半		穀粒
十年前與前相同			面交	各半		糧
				各半		
			當場分收	各半		
				各半		除種子外
			當場分收	各半		糧柴

佃戶退租	地主解約	納租方法	分配比例			地主供給農本			年限		
			佃戶所得成數	地主所得成數	種類	值	量	種類	普通	少	多
		常場分收	各半	各半	糧食	給	供	不	定	不	
		穀場上分	各半	各半						—	
		同上	各半	各半					—		
均可退	意見不合		各半	各半				種子	定	不	
無力耕	收回自種	穀場上分	各半	各半	糧食						
		送交地主	各半	各半	糧	給	供	不	定	不	
		同上	各半	各半	糧	上		同	上	同	



河北省清苑縣事情調查

分種時季	分種手續	村名	號數	備考	佃戶退租	地主解約	納租方法	分配比例		分種類
								佃戶所得成數	地主所得成數	
清明	面言	東林水	22					各半		
秋後	經介紹人	中丹	23	十年前同	意可退	雙方隨	在場上分	各半		糧
十月	由中說合	張家胡同	24				送去	各半		穀
三月	口頭言明	沙堤營	25					各半		
								各半		
				十年前同	無力耕種	隨意	收後自分	十之三	十之七	
				同上				五二之	五二之	
								一一之	四一之	



河北省清苑縣事情調查

佃戶退租	地主解約	納租方法	分配比例			地主供給農本		年限		
			佃戶所得成數	地主所得成數	種類	價值	種類	普通	少	多
		場上分	各半					定	不	
			各半			灰肥者	間有供給	年	一	
		場上分	各半			給	供不	定	不	
			各半			肥料各半	種子動力	年	一	

備考

第二節 林業

吾國林政，始於虞舜，迄至周代，林政稍備，政府既整理及限制研伐天然林木，復極力提倡培植行道樹，經濟林，及紀念林，但因受兵燹，畋獵採伐及驅獸之影響，森林逐日被摧殘，秦有天下，除廣築馳道，三丈而樹，以利行人外，其他林政未有建設，前漢各帝，雖均以教民植樹及勸課農桑為務，但其時人口日增，天然森林，因闢農田，仍日遭燬伐，迄至魏晉二朝，森林大告荒廢，為民牧者，不得不勸導人民樹植森林及果木，以利民用，北魏北齊及李唐三代，均給每丁民田二十畝，限令課蒔桑，榆棗及其他等樹，南北朝時，佛教盛行，名山寶剎，多有森林環繞，極蒼翠葱籠之觀，此為我國造林之別開生面者，有宋各帝，力勸農桑，並免竹木之稅，其尤堪稱述者，為令民推明樹藝者為農師，及發明山坡直接播種樹木之法，有元世祖亦頒農桑之制，每丁限種桑棗二十本，以收其利，降及明代，洪武帝屢令百姓廣栽桑棗柿栗胡桃及木棉之屬，且國營桐漆櫟林，以為民倡，至林業副產之利用，如採取白蠟與烏柏子取油，甚為普及，清承明後，亦重林政，初有雍正之力飭各省，於荒山造林，繼有光緒之通令各省，廣設農林學校，惟全國森林，一毀於洪陽之亂，一殘於回疆之變，全國天然林木

之得以保存者，僅東北及西南數省而已，綜觀各代，對於森林種植之提倡，誠極努力，惟關於林業，素乏統計，自民國二年始着手於林業之調查矣。

查清苑縣於民國十七年植樹，按調查統計所得，計有榆二〇〇株，柏三五〇株，桑四八〇株，總計一，〇三〇株，茲將二十二年度，該縣苗圃面積及育苗造林數目，列表于左。

苗圃面積 (公畝)	育苗株數	造林數目			
		公有林		私有林	
		原植株數	成活株數	原植株數	成活株數
一四一、三三一	二五、一〇〇	六三〇	不詳	一七、五二〇	一三、二四〇

該縣苗圃二十五年年度，曾育苗共計 117,900 株，其中白楊計 27,500 株，其次為側柏刺槐中槐榆桑，再次為梓，茲將該縣苗圃組織等情形詳述於后以供參考，縣立清苑縣苗圃

地址 薛家莊地壇舊址（第一分圃在中山公園第二分圃在魏村。）

成立時間 民國十一年（兩分圃皆成立於二十三年三月）

經費 全年經費 2000 元事業費佔全數百分之三十。

河北省清苑縣事情調查

面積 辦公試驗等處所佔面積一畝一分，種植面積二十一畝二分，紀念林面積十畝，通行道路週圍土溝共佔面積六畝一分，總面積三十八畝四分。

組織 主任兼技術員一人，事務員一人，工役二人

種樹之播種及發育情形 該圃所植苗木計有，側柏，刺槐，中榆，中槐，合歡，梓，實生桑，白楊及柳樹九類，樹種來源，除梓林及實生桑係自山東農林種苗公司購買者外，其餘係內定縣及該縣採集者，二十五年育苗共計 117,900，其中以白楊爲樹最多，發育亦甚佳。側柏，刺槐，中槐，榆，桑樹，株數較少，發育情形除中槐及榆尚佳外，餘皆平常，梓樹最少，發育亦甚劣。

樹種推廣辦及其成績 歷年植樹節前，由縣政府令飭縣屬各村，到該縣苗圃領取苗木，按時栽植。二十四年該圃分發刺槐，中榆，柳，桑，梓，側柏，合歡，白楊等苗木 28,900 株，本年分發榆，白楊，側柏，刺槐，柳，合歡，桑，梓等樹苗 20,800 株。

計畫 查該圃圃址狹小，所育苗木不敷分配，擬在縣境適中地址，增設分圃，擴充圃址。更擬於每年植樹節前，由苗圃派員協同鄉長副，勸導村民實行植樹，以資發展林業，而利農村。

### 第三節 牧畜

#### 一、事變前情形

查該縣家畜，按河北省統計年鑑之調查統計，民國二十年計有牛四，一八五頭，馬二，三〇六匹，騾三，五八九頭，驢五，一六一頭，羊三，四九二頭，猪二三，四二三口，總計四二，一五六頭。

茲將民國二十一，二十二，二十三年度該縣家畜家禽數量及價值統計分別列表如左。

清苑縣二十一，二十二，二十三年度家畜家禽數量統計表

年別	馬(匹)	驢(頭)	騾(頭)	牛(頭)	山羊(頭)	綿羊(頭)	猪(口)	騾(頭)	雞(隻)	鴨(隻)	鵝(隻)
二十一年	一,九九三	一五,三三三	〇	六七六	五,二〇〇	〇	一四,五六	一八,九九四	三,四八〇	二,八〇	〇
二十二年	二,二二〇	一五,四四一	〇	七三三	五,五〇〇	〇	三,五九	一九,三二九	三,五七	一,七八〇	〇
二十三年	一,二六〇	一五,九八〇	〇	七九〇	五,〇二二	〇	六,九〇	一九,六〇〇	二五,八〇〇	一,九〇〇	〇

清苑縣二十一，二十二，二十三年家畜家禽價值統計表

年別	馬(元)	驢(元)	騾(元)	牛(元)	山羊(元)	綿羊(元)	猪(元)	雞(元)	鴨(元)	鵝(元)
二十一年	九九,四四〇	四五六,六六〇	一,七三二,六六〇	四〇,六八〇	四,六〇〇	〇	一七四,九九〇	六,四九六	一,〇九〇	〇
二十二年	九六,八八〇	四六三,三三〇	一,七九七,七〇	四三,二〇〇	四,二〇〇	〇	一五,九九〇	七,三三四	八九〇	〇
二十三年	一,〇八,〇〇〇	四七九,四〇〇	一,七四四,〇〇〇	四七,四〇〇	四,二六	〇	一八,八〇〇	七,二六〇	九五〇	〇

河北省清苑縣事情調查

清苑縣家畜家禽平均單價統計表

馬(每匹)	驢(每頭)	騾(每頭)	駝(每頭)	牛(每頭)	山羊(每頭)	綿羊(每頭)	豬(每口)	雞(每隻)	鴨(每隻)	鵝(每隻)
20'00	30'00	20'00	0	20'00	1'00	0	3'00	0'10	0'50	0

查前河北省會範圍，僅保定城關一地，保定向屬清苑縣，境內供屠宰用之大量肉畜如牛豬羊等率由天津滿城徐水清苑四鄉輸入，至城關居民牧畜者甚少，且境內畜駝山羊之家頗鮮，茲將該縣城關二十一年二十二年二十三年度家畜家禽之數量及其價值分別二表，以資參考。

保定城關家畜家禽數量統計表

類別	二十一年度			二十二年度			二十三年度		
	數量	百分比	數量	百分比	數量	百分比			
馬	289匹	14.24%	315匹	18.37%	308匹	21.35%			
驢	215頭	10.60%	142頭	8.28%	179頭	12.61%			
騾	172頭	8.48%	165頭	9.62%	188頭	13.25%			

鹿	○	○	○	○	○	○	○
牛	421頭	20.75%	319頭	13.60%	221頭	15.58%	○
山羊	○	○	○	○	○	○	○
綿羊	517頭	25.48%	432頭	25.19%	231頭	16.28%	○
豬	415口	20.45%	342口	19.94%	297口	20.93%	○
總計	2,029頭	100.00%	1,715頭	100.00%	1,419頭	100.00%	○
禽							
雞	48,276隻	98.87%	61,243隻	99.92%	53,386隻	98.93%	○
鴨	527隻	1.07%	472隻	0.76%	566隻	1.05%	○
鵝	27隻	0.06%	12隻	0.02%	9隻	0.02%	○
總計	48,830隻	100.00%	61,727隻	100.00%	58,901隻	100.00%	○

清苑縣二十一年二十二年度城關家畜價值統計表

河北省清苑縣事情調查

河北省農業生產事業調查

1110

類別	年度別		年度		年度		年度		
	二十一年	二十二年	二十一年	二十二年	二十一年	二十二年	二十一年	二十二年	
家畜	價	值	百分比	價	值	百分比	價	值	百分比
馬	元 16,986.00	00	26.65%	元 14,885.00	00	21.89%	元 12,809.00	00	11.98%
驢	4,957.00	00	6.03%	3,845.00	00	5.05%	4,330.00	00	7.43%
騾	12,480.00	00	15.17%	12,752.00	00	18.75%	14,935.00	00	25.63%
駝	○	○	○	○	○	○	○	○	○
牛	34,850.00	00	42.37%	25,524.00	00	37.53%	17,586.00	00	30.17%
山羊	○	○	○	○	○	○	○	○	○
綿羊	3,736.00	00	4.54%	3,145.00	00	4.63%	1,748.00	00	2.99%
豬	9,250.00	00	11.24%	7,855.00	00	11.55%	6,875.00	00	11.80%
總計	82,259.00	00	100.00%	68,007.00	00	100.00%	58,283.00	00	100.00%
家禽	10,125.00	20	96.51%	12,225.00	00	97.78%	9,758.00	40	95.74%
鴨	318.00	40	3.03%	259.00	50	2.07%	421.00	30	4.13%



禽	總計	47	50	0.46%	19	00	0.15%	13	50	0.13%
鴿	10,491	10	100.00%	42,503	50	100.00%	10,193	20	100.00%	

茲復將該縣城關二十一年二十二年度各種畜禽每頭每隻之平均單價列舉如下

	二十一年度	二十二年度	二十三年度
馬	58.77(元)	47.22(元)	42.27(元)
驢	23.55	27.08	24.19
騾	72.56	78.50	78.94
牛	80.43	80.00	79.57
綿羊	7.22	7.26	7.57
豬	22.28	22.97	23.15
雞	0.21	0.19	0.18
鴨	0.61	0.55	0.74
鵝	1.76	1.58	1.50

河北省清苑縣事情調查

河北省清苑縣事情調查

二二二

表按前觀之，家畜部份三年間平均價最貴者爲牛，最賤者爲綿羊，家禽部份最貴者爲鴨，最賤者爲雞。此外尚有養蜂之家，按河北省省政統計概要所載，民國十七年度養有意蜂五五〇羣，所出蜜之數量，每年計有六，五〇〇斤，此後並無確實調查統計也。

該縣各種家畜禽多有集合於本地集市銷售者其地點爲陽村，西莊，江城，平陵，方順橋是也。

二、事變後情形

河北省清苑縣二十七年各區牲畜統計及其價格調查表

類	別	頭	數	每	頭	價	格	備	考
牛			八五五			六〇元			
馬			二一七三二			一〇〇元			
騾			一八二五六			一二〇元			
驢			一四五五七			四〇元			
豬			七三六五七			一二元			
羊			四五七五			八元			

#### 第四節 礦產

該縣無特殊礦產，僅保定以南地方產有土鹽，係由土中熬得與硝同產。

#### 第五節 水產業

該縣無深川大澤，故無水產，僅有魚行二家，其資本額，約八·〇〇〇元店員約二十五人，貿易額六〇·〇〇〇元。

#### 第六節 鹽業

該縣本地不產鹽僅有南關惠通駒場係運銷海鹽之所，此外長蘆鹽區所產之鹽亦運銷該縣，全縣每年銷鹽八千引每引二袋（即一包）每包重五百三十九斤，每斤官價一角零二厘，每引五十四元九角七分八厘。

#### 第八節 工業

查該縣工業有榨油業，蠟燭業，肥皂業，手工造紙業，紙製品業，皮革工業，五金雜具製造業，人力車獨輪車製造業，牲駕車製造業，印刷工業，成衣業，製帽業，製鞋業，飾品業，刺繡業裝花業，手工碾米業，茲將各業二十三年度統計，分述于后。

##### 1. 榨油業

河北省清苑縣事情調查

榨油業計有八家，工人二十五名，資本四·四二〇元，產品爲蔴油，芝蔴油，花生油，全年出產量共計二四·〇〇〇斤。

2. 臘燭業

臘燭業計有三家，工人六名資本一·九〇〇元，每年出產量八·〇〇〇斤，每斤價值〇·二五〇元，銷售於本地。

3. 肥皂業

肥皂業計有二家，工人四名，資本八·五〇〇元，每年出產量五·六〇〇箱，單位售價爲一·八〇元，銷售於本地。

4. 手工造紙業

手工造紙業計有槽戶三七八家，工人一、五二二名，資本一四八、〇〇〇元，出產品爲呈文紙，全年產量二一四、〇〇〇刀，單位售價一、八〇元，其造紙原料爲蔴頭舊繩廢紙麥稈等物。

5. 紙製品業

紙製品業計有四十五家工人三二六名，資本九、〇〇〇元，出品爲各盒紙盒，全年產量三五〇、〇〇〇件，單位售價〇、一〇元。

6. 皮革工業

皮革工業計有一家，資本二、〇〇〇元，每年產量五、〇〇〇張，出品爲花旗法藍兩種皮革，職工三十四名。

7. 五金雜具製造業

五金雜具製造業計有二〇家，資本一〇、四〇〇元，出品爲各種金屬器皿及農具，每年產量一、五〇〇件每件售價一、三〇〇元，職員三十八人，工人八十六人，學徒四十六人每人每月工資五元。

8. 人力車獨輪車製造業

人力車獨輪車製造業計有四家，資本三九〇元，出品爲獨輪手車，每年產量三〇〇輛，每輛售價一四、〇〇元，職員五人，工人四人，學徒五人，每人每月工資六元。

9. 牲駕車製造業

牲駕車製造業計有七家資本四、二〇〇元，出品爲大車，每年產量一五〇輛，每輛售價六五、〇〇元，職員七人，工人十四人，學徒二〇人，每人每月工資一二、〇〇元。

10 印刷工業

河北省清苑縣事情調查

印刷工業計有二十三家，資本三、二五〇元，職工七十七人。

11 成衣業

成衣業計有七十七家，職工九六三名，資本三、八三〇元。

12 製帽業

製帽業計有三十一家，職工二二三名，資本二四，一二〇元，出品爲草帽緞帽呢帽布帽，全年產量四八、五〇〇頂，單位售價一、〇〇元。

13 製鞋業

製鞋業計有三十九家，職工一七八名，資本一七五九元，出品爲布鞋皮鞋，全年產量五三、四〇〇元。

14 飾品業

飾品業計有二十一家，職工二二〇名，資本六三，〇〇〇元，出品爲金銀手飾，全年產量三一、〇〇〇件。

15 刺繡業

刺繡業計有二家，職工八名，資本五〇、〇〇元，出品爲衣料，全年產量六十五件。

1. 棉布業

裝花業計有二家，職工一〇人，資一〇〇元，出品為紙花花園等物，全年產量一三、〇〇〇件。

17 手工碾米業

手工碾米業計有四十九家，資本五，五二〇元，每年產量一四，七〇〇石，職員五九人，工人六四人，學徒九人每人每月平均工資四·〇〇元。

清苑縣工場之業別，歸納言之，大別可分為紡織工業、飲食工業、製革工業、機器及金屬品製造業、電氣工業五類。茲將二十一、二十二、二十三年度概況列表於后以資研討。

二十一年度清苑縣工廠概況一覽表（表1. 資本工人及設施情形）

工業類別	廠名	所在地	資本組織	資本額	資產額	技術人員		工人數			學徒數	廠內設施 廠房 機器 具數	原動力
						官辦	獨資	男	女	童			
紡織工業	第一工廠	保定	官辦	2,000	3,000	2	3	2	5	26	50	17	人力
	華北紡織工廠	"	獨資	800	—	1	12	—	12	18	3	17	"
飲食工業	慶興製蛋廠	"	股份	28,500	45,000	5	55	80	135	—	120	5	機械

	乾義麵粉公司	"	"	股份有限	500,000	400,000	40	153	—	155	3	160	15	"
	乾義公司	清苑	"	"	500,000	580,000	40	118	—	118	—	154	5	"
製革工業	廣業製革工廠	保定	股份	7,000	2,000	6	22	—	22	8	40	1	"	
機器及金屬 品製造業	育德鐵工廠	"	"	15,000	3,000	6	56	—	56	10	50	12	"	
	利農鐵工廠	"	"	5,200	—	3	20	—	20	14	52	6	人力	
電氣工業	保定電燈公司	"	股份有限	308,590	421,898	7	7	—	7	22	85	10	機械	

二十一年度清苑縣工廠概況一覽表(表2, 產品運銷情形)

工業類別	廠名	產 品 情 形			運 銷 情 形					
		品名	全 年 量	成 本 合 計	原 料 供 給 地	輸 向 地	全 年 總 量	全 年 總 價	當 地 銷 售 全 年 總 量	全 年 總 價
紡織工業	第一工廠	布 毯	布 15,000 疋 毯 2,600 件	5,890	本市	河北省 各 縣	布 10,200 疋 毯 140 件	11,020	布 800 疋 毯 120 件	5,280



	華北紡織工廠	機, 表	總表 2,500 3 0 0 打	6,150	本市	—	—	—	—	—	總表 2,500 打 300 打	9,950
飲食工業	慶興製蛋廠	蛋黃, 蛋白	2,985 箱	189,275	本市附近各縣	天津	2980 箱	345,900	—	—	—	—
	乾義麵粉公司	麵粉	800,000 袋	2,210,000	河南山西	天津及附近各縣	300,000 袋	1,000,000	250,000 袋	1,000,000	1,000,000	1,000,000
製革工業	廣業製革工廠	製皮	1,100 張	20,200	本市東區	京漢路	430 張	9,030	60 張	1,170	—	—
機器及金屬製造業	育德鐵工廠	織布機 織布車 水車	2,000 架 3 0 0 架	99,400	本市	河南河北	1,200 架	50,400	430 架	29,450	—	—
	利豐鐵工廠	機器	157 架	4,264	本市	河北各縣	115 架	—	300 架	1,875	—	—
飲食工業	乾義公司	麵粉	800,000 袋	2,000,000	河北河南山東	京漢路	800,000 袋	1,500,000	500,000 袋	500,000	500,000	500,000
電氣工業	保定電燈公司	電氣	446,498 度	—	—	—	—	—	—	—	446,498 度	129,486

河北省清苑縣事情調查

二十二年度清苑縣工廠概況一覽表 (表 1. 資本工人及設施情形)

工業類別	廠名	所在地	資本組織	資本額	資產額	技術人員	工人數			學徒數	廠內房屋間數	機器具數	原動力	
							男	女	合計					
紡織工業	第一工廠	保定	官辦	2,000	3,000	2	3	—	2	5	26	50	17	人力
	華北紡織廠	"	獨資	800	—	1	12	—	—	12	18	3	17	"
	慶興製氈廠	"	股份	38,500	45,000	5	50	80	—	130	—	120	6	機械
食品工業	廣義麵粉公司	"	"	500,000	400,000	40	153	—	—	153	3	160	15	"
	乾澂公司	清苑	股份有限	500,000	580,000	40	—	—	—	40	—	154	5	"
	廣業製革工廠	保定	股份	7,000	2,000	4	23	—	—	23	7	4	1	"
製革工業	青德鐵工廠	"	"	15,000	3,000	4	54	—	—	54	8	50	12	"
	利農鐵工廠	"	"	5,200	—	3	25	—	2	27	4	52	9	人力
電氣工業	保定電燈公司	"	"	308,890	421,989	7	7	—	—	7	22	39	10	機械

二十二年度清苑縣工廠概況一覽表 (表 2. 產量運銷情形)

工業類別	廠名	產 品		情 形		進 銷		情 形		
		品 名	全 年 量	成 本 合 計	原 料 供 應 地	輸 向 地	全 年 總 量	全 年 總 價	常 地 全 年 銷 售 量	全 年 總 價
紡織工業	第一廠	布, 毯	2,000 疋	6,582	保定	河北各縣	1050 疋	18,650	布 550 疋 毯 155 疋	5,705
			450 疋							
依食品工業	廣興麵粉公司	棉衣, 襪	6300 打	67,900	"	"	—	—	6300 打	68,000
			—							
製革工業	乾麵粉公司	蛋白, 黃蛋	2990 箱	331,045	河北各縣	天津	2990 箱	337,050	—	—
			—							
製革工業	乾麵粉公司	麵粉	800,000 袋	2,210,000	河南, 山西	天津及附近各縣	800,000 袋	1,000,000	305,000 袋	1,000,000
			—							
製革工業	廣業製革工廠	" "	900,000 袋	2,340,000	河北, 山東	京漢路沿線	700,000 袋	1,750,000	200,000 袋	520,000
			—							
製革工業	廣業製革工廠	製皮	870 張	15,900	保定, 吳匯	京路沿線	400 張	8,400	460 張	9,100
			—							
機器及金屬製造業	育德工廠	織布機, 織水車	1500 架	72,600	保定, 天津	河北	1500 架	42,000	500 架	21,000
			200 架							

河北省棉花產量專項調查

11111

電器工業	保定電燈公司	電車、機器	125 架	4,415	保定、天津、上海	河北各縣	115 架	4,695	10 架	280
		電	—	—	—	—	—	—	538,419 度	154,692

二十三年度保定蠶絲工廠概況一覽表 (表 1 資本工人及設施情形)

工業類別	廠名	所在地	資本組織	資本額	資產額	技術人員	工人數			學徒數	廠內設施 廠房間數	設施 機器具數	原動力	
							男	女	童					
紡織工業	第一工廠 華北紡織工廠	保定	官辦	2,000	3,000	2	3	1	2	5	26	50	17 人力	
							獨資	800	—	1	8	—	8	27
飲食工業	慶興製蛋廠	"	股份	28,500	45,000	5	50	80	—	130	—	120	6 機械	
							乾義麵粉公司	股份有限	1500,000	400,000	40	158	—	158
製革工業	廣業製革工廠	"	股份	7,000	2,000	5	24	—	—	24	8	40	1	"
							青德鐵工廠	股份	15,000	3,000	4	54	—	54
機器及金屬品製造業	利農鐵工廠	"	股份	5,200	—	3	31	—	2	33	3	52	10 人力	

飲食工業	乾義公司	清苑	股份有限	500,000	580,000	40	118	—	—	118	—	154	5	機械
電氣工業	保定電燈公司	保定	有限	308,890	421,898	7	7	—	—	7	22	39	10	”

二十三年度清苑縣工廠概況一覽表(表2 產品及運銷情形)

工業類別	廠名	產 品 情 形			運 銷 情 形			營 地 情 形		
		產 品	全 年 量	成本合計	原料供給地	輸向地	全年總量	全年總量價	全年總量	全年總量價
紡織工業	第一工廠	布毯	布2,500疋 毯450件	8,272	保定省	河北	布1,500疋 毯260件	16,300	布480疋 毯120件	5,280
	華北紡廠 織工廠	線機布	2,800打	6,045	保定	—	—	—	2,800打	2,700
飲食工業	慶興製蛋廠	蛋白蛋黃	2,975箱	185,418	保定附近各縣	天津	2,975箱	322,320	—	—
	乾義麵粉公司	麵粉	1,090,000袋	2,640,000	河南山西	天津及各縣	500,000袋	1,500,000	500,000袋	1,500,000
	乾義公司	麵粉	1,000,000袋	2,700,000	華北各省	天津及京魯	800,000袋	2,160,000	200,000袋	540,000

原 本 局 製 漿 染 事 業 監 製

111111

製革工業	廣業製革工廠	製皮	200張	21,200	保定	廣濟路	500噸	11,100	470張	9,580
機器及金屬製造業	育德鐵機水車工廠	織布機 水車	2500架 300架	112,500	保定	河北	織布機 1,800架	72,000	450架	13,500
電氣工業	利慶鐵器工廠	織布 等機器	128架	4,355	保定	河北各縣	122架	4,476	6	90
	保定電燈公司	電	—	—	—	—	—	—	460,021度	136,400

保定縣各業統計表  
 第一、二、三年度各業統計表  
 第一、二、三年度各業統計表

項目	二十一年度			二十二年度			二十三年度					
	作坊數	資本額	資產額	年價值	作坊數	資本額	資產額	年價值	作坊數	資本額	資產額	年價值
織襪業	5	350	580	7,330	7	800	1,080	12,215	9	950	1,200	11,900
醋醬業	6	4,100	5,553	40,259	6	4,100	5,453	50,280	6	4,100	5,550	47,580
點心業	2	4200	5,100	750	2	4,900	5,300	450	2	4,900	5,200	450
梳篦業	1	100	190	1300	2	150	170	1,101	2	150	180	2,550

鍍金業	1	150	240	27,000	1	300	460	24,000	1	150	220	50,000
玉器業	2	8,000	1,200	27,000	2	800	1,000	1,890	2	800	1,100	1,890
粉筆業	1	50	90	140	1	50	100	150	1	50	100	150
木作業	13	635	1,520	8,840	13	585	1,221	6,200	14	750	1,200	4,983
製鞋業	10	840	860	51,822	14	3,020	3,415	95,640	9	2,858	3,950	93,500
製手巾業	4	3,600	3,310	2,201	3	3,170	6,110	45,038	4	3,210	6,300	49,554
製帽業	4	2,420	2,300	4,336	6	3,020	2,330	65,088	6	3,020	2,500	62,400
製鋼鐵器業	42	12,930	24,430	—	45	13,548	24,895	—	46	13,548	25,195	—
製革業	4	10,700	4,870	12,500	6	2,700	4,870	16,680	6	2,700	5,860	16,707
製肥皂業	1	200	—	620	1	200	—	770	1	200	30	860
造船業	3	555	600	2,777	3	555	600	2,280	3	555	600	2,708
製箱業	2	400	—	2,160	2	400	—	3,312	2	400	—	2,600
體育用品業	3	9,300	13,200	16,000	3	9,700	13,200	15,100	3	9,300	13,200	17,600

河北省清苑縣專情調查

二三五

河北省清苑縣事情調查

三三六

織布業	1	300	50	5,200	1	300	50	5,460	1	300	50	5,520
煉染業	12	6,255	8,110	10,640	12	6,255	8,110	11,103	12	6,255	8,110	11,504
綉花業	1	200	240	3,318	1	200	240	3,994	1	200	240	6,994
編篋業	1	20	40	332	1	20	40	353	1	20	40	2,899
成衣業	2	90	180	—	4	1,890	2,180	6,300	4	1,590	1,980	—
製糖業	0	0	0	0	1	2,000	2,500	5,800	1	2,000	2,500	5,800
紙匣業	0	0	0	0	1	50	100	630	2	25	60	5,900
鍍金業	0	0	0	0	1	300	440	210	2	300	460	480
封套業	0	0	0	0	0	0	0	0	1	50	80	490
合計	121	65,395	72,663	261,525	139	59,013	83,813	374,544	142	58,381	85,955	405,019
製繩業	5	1,500	500	16,000	5	1,500	500	17,000	5	1,500	500	18,000
首飾業	21	63,000	10,500	18,400	23	69,000	11,500	197,320	25	75,000	12,500	175,750
製革業	1	20,000	5,000	99,652	3	60,000	15,000	100,000	5	00,000	25,000	675,000



成衣業	22	40,000	11,000	200,000	25	52,000	14,500	227,000	28	53,000	12,000	254,240
製帽業	20	30,000	10,000	240,000	19	29,000	9,500	228,000	19	29,000	9,500	195,300
製鞋業	19	38,000	9,500	300,000	18	36,000	9,000	285,000	21	42,000	10,500	333,000
造紙業	178	35,600	71,200	299,600	190	38,000	76,000	319,200	195	39,000	78,000	327,600
煉染業	29	58,000	29,000	—	30	60,000	30,000	—	32	61,000	30,600	—
製瓶燭業	2	14,000	5,000	40,000	4	40,000	6,000	90,000	4	40,000	6,000	90,000
製鐵器業	14	8,400	1,400	25,500	14	8,400	1,400	26,850	14	8,400	1,400	27,000
織布業	51	25,500	10,200	60,440	65	32,500	12,500	73,560	72	36,000	13,300	81,960
木作業	10	15,000	5,000	45,000	11	16,500	5,500	49,500	12	18,000	6,000	54,000
造人力獨輪車業	15	12,000	4,500	16,000	15	12,000	4,500	16,600	15	12,000	4,500	16,820
造大車業	20	24,000	12,000	43,200	20	24,000	12,000	44,480	20	24,000	12,000	44,000
點心業	12	13,000	6,500	40,000	13	13,000	6,500	49,000	14	14,000	7,000	50,000
醋醬業	28	200,000	56,000	1,800,000	28	200,000	56,000	1,544,400	28	200,000	56,000	1,500,000

同中省總商會總辦事處

一三三

河北省清苑縣事情調查

一三八

項 目	二 十 一 年 度	二 十 二 年 度	二 十 三 年 度
造 油 業	11 16,500 3,300 79,200	11 16,500 3,300 80,000	11 16,500 3,300 76,400
磨 麵 粉 業	58 10,600 5,300 20,150	54 15,000 6,000 17,250	54 15,000 6,000 15,800
製 磚 瓦 業	7 14,000 3,500 16,000	8 16,000 4,000 18,286	10 20,000 5,000 24,000
合 計	519 699,100 1,550,400 8,521,142	536 729,400 289,700 8,080,511	584 800,400 289,100 8,258,878

各業工人，因其待遇之不同，及技術之各別，又可分為工人與學徒二者，前者大抵為成人，對於作業技術，頗富經驗，後者，則年在幼年，對於各業技術，又在學習時期，因此，工人之待遇較高，學徒之待遇則低，工人之工作為主要，而學徒之工作為附屬，作坊主人，為減少工資之支出，多以招納學徒為有利，足見學徒之在各業作坊中，實佔相當之地位，茲將二十一、二十二、二十三年度各業作坊工人學徒統計列表如下。

保定清苑二十一、二十二、二十三年度各業作坊工人學徒統計表

項 目	二 十 一 年 度			二 十 二 年 度			二 十 三 年 度					
	作 坊 數	工 人 數	學 徒 數	工 人 數	學 徒 數	工 人 數	學 徒 數	工 人 數	學 徒 數			
織 襪 業	5	15	35	50	7	21	42	63	9	33	48	81

醋醬業	6	19	28	42	6	20	25	45	6	21	19	40
點心業	2	3	2	5	2	3	2	5	2	4	1	5
梳篦業	1	3	1	4	2	8	6	14	2	5	2	7
鍍金業	1	4	2	6	1	5	2	7	1	6	1	7
玉器業	2	5	2	7	2	4	3	7	2	6	2	8
粉筆業	1	1	1	2	1	2	2	4	1	2	1	3
木作業	13	32	21	53	13	35	22	57	14	40	25	65
製鞋業	10	42	26	68	14	53	32	85	9	52	31	83
製手巾業	4	26	33	59	3	22	18	40	4	22	15	37
製帽業	4	25	11	36	6	32	15	47	6	35	20	55
製銅鐵器業	42	197	82	279	45	295	84	379	46	312	84	396
製皂業	4	30	18	48	6	36	22	58	6	35	20	55
造皂業	1	2	1	3	1	3	1	4	1	4	2	6

保

河北省清苑縣專情調查

河北省清苑縣事情調查

一四〇

造船業	3	9	4	13	3	3	0	3	3	3	1	4
製箱業	2	9	10	19	2	9	10	1	2	9	10	19
體育用品業	3	52	67	119	3	50	69	119	8	55	73	128
織布業	1	10	-5	15	1	10	5	15	1	10	5	15
煉染業	12	64	30	94	12	71	38	104	12	75	34	109
繡花業	1	5	1	6	1	5	2	7	1	5	2	7
編染業	1	2	1	3	1	3	0	3	1	3	0	3
成衣業	2	4	1	5	4	36	18	54	4	40	25	65
製藥業	0	0	0	0	1	3	2	5	1	4	1	5
紙匠業	0	0	0	0	1	2	2	4	2	4	2	6
鍍金業	0	0	0	0	1	2	2	4	2	3	2	5
封套業	0	0	0	0	0	0	0	0	1	6	1	7
合計	121	559	377	986	139	733	419	1152	142	794	427	1221

定

清		瓶										
製繩業	5	15	10	25	5	15	10	25	5	15	10	25
首飾業	21	91	45	136	33	103	49	152	25	111	54	165
製革業	1	16	8	24	3	52	25	77	5	70	33	103
成衣業	22	90	40	130	25	114	46	160	28	126	52	178
製帽業	20	70	40	110	19	66	38	104	19	66	38	104
製鞋業	19	120	66	180	18	114	58	172	21	126	70	196
造紙業	178	712	356	1068	190	728	360	1088	195	740	364	1104
煉乳業	29	—	—	—	30	—	—	—	32	—	—	—
製膜業	2	25	10	35	4	45	16	61	4	45	16	61
製織業	14	56	28	84	14	56	28	84	14	56	28	84
織布業	51	300	200	500	65	370	256	626	72	398	261	659
木作業	10	120	30	150	11	130	33	163	12	140	37	177
造人力獨輪車業	15	30	20	50	15	30	20	50	15	30	20	50

河北省清苑縣專精調查

縣	造車	大業	20	60	40	100	20	60	40	100	20	60	40	100
點心業	13	65	26	91	13	65	26	91	14	69	29	98		
糖菓業	28	242	46	288	28	242	46	288	28	242	46	288		
造油業	11	55	22	77	11	55	22	77	11	55	22	77		
麵粉業	53	60	52	112	54	63	54	117	54	63	54	117		
製糖業	7	38	30	68	8	48	32	80	10	60	40	100		
合計	519	2165	1063	3228	556	2356	1159	3515	584	2472	1214	3686		

工廠工人教育程度

工人知識程度之高低，與工作之效率及工場之秩序，有甚重要之關聯，蓋在未受教育知識，淺陋之工人，往往易受人言之激動，而生勞資糾紛之事實，此於工業發展，大有妨礙，近今社會學者為安定工場之秩序及工作之效率計，多認為工人有應受最低限度教育之義務，對於整個工業之邁進，尤其勞資雙方之協調，有極大幫助也，近數年來工人識字人數，逐年均有增加，據大體調查各工廠工人之教育程度，以普通小學與私塾及其他學校佔絕對多數，蓋吾國內地城市及農村生活，殊感低下，大多數

人民，其受教育程度，不過小學而止，又義務教育，普及甚，私塾等類學校，為偏僻鄉兒童受教育之僅有場所，故受教育者特多，至其餘如中等以上學校設置既不普及，亦非窮苦家庭經濟力量所能勝，工人之受教育於此者極少。

各工廠經濟狀況

平均每廠資本數則如下表

業別	平均資本數		
	二十一年度	二十二年度	二十三年度
紡織工業	二五九、二二三、五〇	二五九、二二三、五〇	二五九、二二三、五〇
飲食品工業	一九三、四一六、六七	一九三、四一六、六七	一三九、六八七、五〇
製革工業	七、〇〇〇、〇〇	七、〇〇〇、〇〇	七、〇〇〇、〇〇
機器及金屬品製造業	一六、八〇〇、〇〇	一六、八〇〇、〇〇	一六、八〇〇、〇〇
電氣工業	三〇八、八九〇、〇〇	三〇八、八九〇、〇〇	三〇八、八九〇、〇〇

按前表觀之，當以電工業每廠資本三〇八、八九〇、〇〇為第一，其次為紡織工業，飲食品工業，再

河北省滄苑縣事情調查

二四四

次為機器及金屬品製造業及製革業，至各廠資產額之不同，則因各廠之性質與設備情形而異，大抵規模較大之工廠，其資產額必多，反之則小，但需要多量設備之工廠，或設備價值較高之工廠，其規模雖不甚大，而資產亦高也，茲將平均每廠資產數列舉如下。

業 別	平 均 每 廠 資 產 數		
	二十一年度	二十二年度	二十三年度
紡 織 工 業	一三,五二六,六七	一三,五二五,〇〇	一三,七七九,一七
飲 食 品 工 業	一九三,四一六,六七	一七三,二八三,三三	一四三,七七五,〇〇
製 革 工 業	二,〇〇〇,〇〇	二,〇〇〇,〇〇	二,〇〇〇,〇〇
機 品 及 金 屬 品 製 造 業	七,〇〇〇,〇〇	七,〇〇〇,〇〇	七,〇〇〇,〇〇
電 氣 工 業	四二一,八九八,〇〇	四二一,八九八,〇〇	四二一,八九八,〇〇

按上表觀之，電氣工業及飲食品工業在十萬元以上，其次紡織工業在一萬元以上，再次為機器及金屬品製造業及製革業是也

各廠年產價值，大數量多少之比，大抵視其工業性質及環境需要而定，茲將平均每廠年產價值列表



如下

業 別	平 均 每 廠 年 產 價 值		
	二十一年度	二十二年度	二十三年度
紡 織 工 業	五四七、七五一、七五	五五四、〇三六、七五	五四七、六六〇、〇九
飲 食 品 工 業	八三七、二九六、六七	八二四、六二一、六七	八二二、〇四〇、〇〇
業 革 工 業	一〇、二〇〇、〇〇	一七、五〇〇、〇〇	二〇、六三〇、〇〇
機 器 及 金 屬 品 製 造 業	三一、二二〇、七五	二六、八五二、五〇	一九、六九一、五〇
電 氣 工 業	一二九、四八八、〇〇	一五四、六九二、〇〇	一三三、四〇六、〇〇

按上開平均數三年度以飲食品業爲首，紡織業電汽業次之，再次爲機器及製革業紡織飲食諸業，雖互有不齊，然相差亦皆無幾，至資本額少之工業，其資產額及年產價值亦少。

各業工廠工時與工人待遇

近世工人八小時工作之制興，各國工廠多以法定時間工作爲準，此固爲工人之福利，實則一人之筋力有盡，若超過其邊界力量，雖仍孜孜不息，反毫無所成，倘定以相當鐘點之時限，而責其在此限中

河北省清苑縣事情調查

爲最善之努力，其工作成績，必有可觀者，以故縮短工人工作時間之舉，遂爲明達之廠方所樂予贊成而實行也，我國工業化程度，既較落後，關於工人之工作時間者，亦多沿舊例，徒取久長，而忽略工作效率增進之術，往往每一工人，有作工至十餘小時者，根據調查所得，各業工廠，工時最少爲八小時，最多爲十四小時，各廠多係以一班工人作工，意即在此等組中之工廠工人，多爲每日作工八小時或九小時或十小時或十一小時，其餘三組，所屬各廠約有過半數係白日作工八九小時之後，晚間增加夜班，而另以工人作工，已作日班之工人，欲繼續工作者，則另加工資，然亦有少數工廠，令工人作過多時間之工作，待遇仍微焉，各業工廠工時既有不同，工人之待遇，亦有相當之差異，茲列表如下。

業別	年度					
	普通	最高	最低	普通	最高	最低
紡織工業	五	一八	三	六	一八	三
飲食品工業	一二	二〇	二	一二	二〇	二
製革工業	一〇	二〇	五	一〇	二〇	五

機器及金屬 品製造業	一五	二〇	一	一五	二〇	一	一五	二〇	三
電氣工業	一〇	六四	五	一〇	六四	五	一〇	六四	五

上表工資最高者，為飲食品工業之月薪一百二十元，次為電氣工業之六十四元，餘為製革與機器及金屬品製造工業之二十元，紡織工業之十八元。

乾義麵粉公司。

該公司在保定南關，民國九年創立，現有資本額五十萬元，年產約六十萬袋，年產價格二百二十萬元；製品按品質分為四等，商標為太極圖，特等為綠魚牌，二等為紅魚，三等為藍魚，四等為黃魚，運銷於北京石家莊天津及其他各省，北京宣武門外設有分店，石家莊及天津並派員分銷，事變後，曾一度停業，幸經保定經濟復興委員貸款救濟，始得復業，惟最近出產不多耳。

福和公麪粉公司。

該公司在保定南關，民國二十五年八月創立，係趙遇和個人經營者，資本一萬元，每日生產最高度約五百袋，因其規模較小，故出品不多，專供清苑縣及隣縣之需要，但亦向天津北京方面運銷，商標為天水橋，品質分為四等，特等為綠色，二等為紅色，三等為藍色，四等為黃色，事變後業已停業，

慶興蛋廠。

該廠在西門外車站，民國二年創立，係股份有限性質，資本二萬元，每日約使用鷄卵二十萬枚，製蛋粉約十四箱黃色為粉末，白色為片狀，每箱約一百五十斤，其製品多運至天津法租界公興存總販售。

該縣製造品，主要者球拍皮球標槍鐵球餅球網毛巾線襪木梳烟桿，其銷行地帶南方成都巴縣南昌長沙，北方包頭解州周村濟南濟寧等處，茲將其價格全年運銷量及各品銷行地帶，列表如左。

物產名稱	單位		價目		出產 時季	全年運銷量	銷行地帶	備	考
	最	高	最	低					
球拍	每件	七、〇〇	一、四〇		全年	八二九一公斤	成都巴縣 南昌長沙		
皮球	每個	七、五〇	三、〇〇		全	八九七公斤	全		
標槍	每件	二、八〇	一、七〇		全	一〇七五公斤	全		
鐵球	每個	三、五〇	一、五〇		全	四三九公斤	全		
鐵餅	每個	四、五〇	一、五〇		全	一〇〇三公斤	全		
球網	每件	六、〇〇	〇、四〇		全	五七四公斤	全		
毛巾	每條	〇、二〇	〇、〇八		全	七六七八公斤	包頭		

線	襪	每雙〇、四〇	〇、一〇	全	無統計	包頭解州
木	梳	每件〇、八〇	〇、二〇	全	一二七公斤	周村
煙	桿	每件〇、三〇	〇、一〇	全	一二四八公斤	包頭濟南 濟寧

## 第八章 交通

### 第一節 鐵路

該縣西關有京漢鐵路，所有輸出入物品端賴該路運輸，事變以後，因治安尚未完全恢復故時有阻梗，致運輸上稍感遲滯也。

### 第二節 水運

該縣僅有南關府河一道，北岸有隄，南岸無隄，可直達天津，來往民船甚夥，運輸尚稱便利，河隄自下關起至藏家莊止，長三十八里，每年春融之際，由縣督飭沿河關係各村派夫修築一次，其餘唐河金線河龍泉河清水河常年無水，河身無定，每至夏秋之交，大雨連綿，山洪暴發之時，河身隨水變遷，無航運可言。

### 第三節 公路

河北省清苑縣事情調查

該縣公路已修者，計有省路兩條。

1. 津保路自南關起至陽家橋止，計長三十里，又一百三十五丈四尺。

2. 保安路自南關起經張登村至縣境止，計長六十一里又七十三丈三尺。

縣路計有八條

1. 清蠡路自張登村起至大柳樹止，計長十七里，與蠡縣銜接。

2. 清望路自白團村起至齊賢庄止，計長二十一里又五十五丈，與望都縣銜接。

3. 白城路自南關起至劉村止，計長九十九里又七十八丈二尺，與安國縣銜接。

4. 清滿路自西關起至交界碑止，計長九里又一百十四丈三尺，與滿城縣銜接。

5. 保易路自北關起至八里莊止計長八里又六十八丈八尺，與徐水縣銜接。

6. 藏村路自東關起至藏家莊止，計長三十九里七十六丈，與安新縣銜接。

7. 平保西路自北關起至馮莊止計長六里又七十八丈，與徐水縣銜接。

8. 平保東路自東關起至小國公營止，計長二十一里又八十二丈，與徐水縣銜接。

以上各路自二十年起至二十五年，業已分期修治完竣，每年秋後農暇時期，縣署飭令沿路各村撥派民夫，分段補修一次，去歲因事變會一度失修，本年春間曾經縣署分別飭工修補矣，至未修之路，事

變前該縣縣政府原定計劃，擬修縣路七條，除已修築六條外，其餘富昌大路，因路線坎坷不平，工程浩大，而又無關緊要，故暫緩修築，該縣已修各路為數甚多，而地方款項又形支絀，養路費用頗難籌措，僅有由各區警衛隊督飭各村鄉長副隨時保護，並於每年農暇時期，由附近村莊修補一次，以維路政，汽車雖有二三十輛，但通行者皆由津保保安兩公路行駛，其他各路尚未通行，各路除津保保安兩路有大車副路外，其餘各路均有大車及人力推車行走。

該縣各公路之橋樑涵洞統計，計保唐（保定至唐縣）路有木橋九座，京保路（北京至保定）有石橋七座，木橋四座，保安路（保定至安國縣）有石橋三座，木橋六座，津保路（天津至保定）有混凝土橋二座，石橋三座，木橋十七座，磚石礮涵洞二十二座。

#### 第四節 通信

##### 第一項 概況

事變前該縣有電報局一處，與郵政局同設一處，并設有河北省長途電話局，及縣長途電話管理所，附設於縣政府內，其時已裝設電話機二十七處，並可與徐水滿城兩縣通話，事變後有保定電報電話局設於西大街，保定電燈廠係軍管理，其辦事處設於南關外均不歸縣署管理，此外有警備電話室屬於縣署，建設科管轄，另設工程師一人，事務員一人，機工二人，線工六人，話務六人，茲將該電話室人

河北省清苑縣事情調查

名列表于左。

清苑縣公署警備電話室職員人名表

職別	姓名	籍貫	備
建設科長	馬承勳	河北清苑	
工程師	田榮	河北定興	
事務員	關紹輔	河北苑平	
機工	劉鳳山	河北靜海	
	劉寶璽	河北靜海	
線工	李振標	山東兗州	
	李鴻才	河北清苑	
	韓瑞祥	河北深縣	
	何清福	河北清苑	
	劉鳳池	河北靜海	

考



話務員	關澤軒	河北宛平
	魏耕舜	河北大興
	程滋生	山東濟寧
	李煥庭	山東兗州
	劉寶珍	河北靜海
	左夢堂	河北南宮
	劉國琬	河北清苑

第二項 郵政

該縣城內秀水胡同有郵政局一處，郵箱已設有三十六處，事變後僅收發普通郵件，至匯兌尙未恢復。郵政儲金，自事變以來，各儲戶不得一次提取多額之款，僅限每星期提取二次，每次十元。

第九章 商業及金融

第一節 商業

第一項 概況

河北省清苑縣事情調查

一、輸入

1. 國貨輸入該縣者按二十五年統計，計有白布五、〇〇〇疋，棉紗三、〇〇〇捆，合股線二、〇〇〇捆，申粉及天津麩粉四五、〇〇〇袋，糖五、〇〇〇包，紙烟四、三二〇箱，胰皂二五、〇〇〇箱，皮革四、〇〇〇張，煤二〇〇、〇〇〇噸，鐵五〇〇、〇〇〇斤，2. 洋貨計有洋布五、〇〇〇疋，花布九、〇〇〇疋，棉紗二、〇〇〇捆，洋麩袋五、〇〇〇袋，糖三〇、〇〇〇包，紙烟二、八八〇箱，胰皂五、〇〇〇箱，皮革一、〇〇〇張，煤油一五〇、〇〇〇筒，鐵八〇〇、〇〇〇斤。

二、輸出

1. 土產計有甘薯一〇、〇〇〇、〇〇〇斤，棉花二〇〇、〇〇〇斤，麩醬五〇〇、〇〇〇斤，胰皂二、〇〇〇箱，麩粉四〇〇、〇〇〇袋，2. 工藝品計有球拍二〇、〇〇〇柄，樂器五、〇〇〇件，足球五〇〇個，蛋黃蛋白五〇〇〇箱，（每箱二百磅）。

事變前該縣爲省會之區，商業頗爲繁劇，按二十二、二十三年度調查統計，二十二年度計有商家二、二〇七家，總資本額一、二七三、一〇〇元，總營業額一九、〇二三、一八四元，二十三年度計有商家二、五七〇家，總資本額三、三五六、一九五元，總營業額一九、六七七、八〇〇元，茲將二十四年度該縣商業資本額及商業店夥數變動狀態，統計列舉如下，以資研討。

清苑縣商業資本數變動，狀態統計表

販賣		商製		其他商業		合計		比較	
開業	歇業	開業	歇業	開業	歇業	開業	歇業	增或減	差額
五,四〇〇	三,一〇〇	五,五〇〇	—	一六,六〇〇	—	二七,六〇〇	三,一〇〇	增	一四,五〇〇

販賣		商製		其他商業		合計		比較	
開業	歇業	開業	歇業	開業	歇業	開業	歇業	增或減	差額
四,五	三	四	—	二四	八〇	一〇三	一一	增	二

去歲事變期間，該縣城內外各商戶，均告停業，事變後，治安日逐恢復，於是一般遠赴他地避難之商戶東家率皆歸來，籌備開業，按二十六年十一月保定警務局調查所轄境內各商工業開業統計，事變前原有商戶三、二五八家，其時開業者僅有一、一三四家，較事變前減少三分之二，其時因清理內部籌備開業之商戶尚復不少，至開業各商戶所售之物品，多半係搶後殘餘者，且當時因運輸遲滯，商品補充不易也，茲將二十六年十一月保定警察局所轄區域商號分類調查情形，列舉如下，以資參攷。

河北省清苑縣事情調查

河北省清苑縣事情調查

業別	前		現		增比	減較
	有	商	有	戶		
業別	戶數	戶數	戶數	復業數		
綢緞布線業	八八		三三			五五
毛線等織品業	五七		八			四九
書局紙莊業	六六		一四			五二
製鞋業	一一五		四七			六八
製帽業	三七		一一			二六
印刷刻字業	四〇		一四			二六
筆墨文具業	二六		八			一八
織帶絞繩業	四四		三			四一
飯館業	一五六		三九			一一七
成衣業	九六		三七			五九
米麵業	一二六		五〇			七六
蛋業	二		一			一

二五六

捲烟業	菸酒業	五金行業	金銀首飾業	自行車業	單衣製造業	京廣法貨業	旅店業	乾鮮貨業	其他飲食品業	藥材業	點心業	茶葉業
四二	六九	一〇	四七	五六	五九	一一二	一五八	五七	三七二	六二	三九	二四
一五	二二	八	五	一六	四	二九	九	一二	一六六	三二	七	一〇
二七	四七	一〇二	四二	四〇	五五	八三	一四九	四五	二〇六	三〇	三二	一四

河北省清苑縣事情調查

二五七

河北省清苑縣事情調查

電料業	一六	三	一三
估衣業	六七	二一	四六
照像業	一七	三	一四
理髮業	六二	三五	二七
體育用品業	五	一	五
沐浴業	一五	一一	四
胰臘業	六	三	三
頭髮業	四	一	三
銀行錢莊業	二七	一	二六
瓷器業	一七	一三	四
竹木業	三〇	二二	八
鑲牙業	六	四	二
典當業	七	三	四

故 物 業	皮 革 業	洋 鐵 業	西 藥 業	木 器 木 作 業	鐵 器 工 廠 業	裝 飾 業	油 業	染 色 業	鐘 錶 及 修 理 鐘 錶 業	煤 炸 業	醬 園 業	裱 畫 業
三四	三二	四〇	一一	三六	一〇	二九	二七	五二	三四	五二	三〇	九
三三	二	三〇	五	二六	九	一二	一一	九	三	四四	一八	七
一	三〇	一〇	六	一〇	一	一七	一六	四三	三一	八	一二	二

河北省清苑縣事情調查

二五九

河北省清苑縣事情調查

刀剪業	漆業	毡氈業	鹽業	蠶業	魚業	運轉業	棚業	洗衣業	洋車廠業	電業	雜貨業	冥衣業
一六	八	三	一九	七	六	二三	八	八	五一	一	二一〇	一九
一二	四	一	五	三	一	二	二	六	二一	一	九一	一四
四	四	二	一四	四	六	二一	六	二	三〇	一	一五九	五



其他雜業	一〇四	四三	六一
合計	三、二五八	一、三三四	九、二二四

第二項 商業機關

查清苑縣於事變前工商各業行號統計，計有農業商號四十八家，內有米麥雜糧業十家，麵粉花業各三家，鹽醬酒醋水果乾果油業各六家，酒業二家，油糖雜貨茶業各五家，鹽烟業各一家，水陸畜產商號計十四家，內有鮮肉皮革業各二家，雞鴨魚業各二家，皮革藥毛蛋乳海味業各一家，林礮商號計三十六家，內有木材業六家，藤竹業各二家，漆油石城業各二家，煤業十家，鐵業七家，製造品商號七十家，內有罐頭皮貨氈毯鐘錶眼鏡化粧品印刷西藥國藥業各二家，茶食品捲煙繡織製衣帽花邊玻璃燭皂電器材料文具紙墨照相相材料油漆業各一家，五金絲綢業各五家，棉紗布疋業八家，毛織物洗染業各四家，鞋書籍文具銀樓磚瓦水泥業各三家，金融機關及其他計有九家，內有典當業各三家，錢莊業一家，運輸業二家，以上係參考最近郵政總局調查統計，至事變後變動情形則詳述于后，茲將事變前各商號分別列表如左

類	別	行	號	業	務	地	址
農	產	和	義	號	米麥雜糧	西大街	



河北省清苑縣事情調查

文	魁	魁	德	文	隆	萬	通	湧	聚	長	天	德
興	盛	盛	成	興	泉	泉	惠	興	和	發	興	盛
棧	號	號	號	湧	湧	湧	鹽	隆	德	號	隆	裕
全	全	全	全	全	酒	全	鹽	油	全	全	全	全
樓南	東街	西街	北街	安祥胡同	濟善商場	南街	南關	全	全	東街	舊縣街	元寶胡同

河北省清苑縣事情調查

雲	雙	恒	元	本	景	德	恒	太	明	西	福	公
生	盛	源	興	立	昇	昌	泰	和	德	德	恒	興
號	號	號	成	生	瑞	號	號	祥	號	號	號	號
全	油糖雜貨	全	全	全	全	茶	全	全	全	茶	煙	水果乾果
西關	西街	北街	東街	西關	全	西街	全	全	全	西街	全	城隍廟街

	公益齋全	稅務角街
	永禎祥全	全
	裕順和全	全
	萬順和全	全
	永升祥全	東街
	平興農場花	西關外
	周家花園全	全
	怡園花園全	北關外
水陸畜產	意春樓鮮肉	二道口
	雙義樓全	唐家胡同
	天益齋全	城隍廟街
	福興棧雞鴨	南關
	文成號全	大慈閣

河北省清苑縣事情調查



河北省清苑縣事情調查

天順木廠	全	平安街
吉和公	全	西關
文益德	竹	平安街
興盛永	全	城隍廟街
永隆源	漆	樓北
日昇李	全	東街
泰興長	全	北街
文成瑞	煤	西關
誠之恭	全	全
天瑞誠	全	南關
德利成	全	全
井陘礦分銷處	全	全
臨城礦	全	全





河北省清苑縣專情調查

源盛公司全	全	源盛公司全	製 造 品
金城元城	西街	金城元城	本篤工廠罐頭
元隆永全	全	元隆永全	保陽春全
致和號全	南關	致和號全	稻香村茶食品
清高齋	南關	清高齋	景升裕五金
清徐滿局全	全	清徐滿局全	同發祥全
百清高齋	南街	百清高齋	毓長茂全
全	全	全	環盛號全
全	全	全	全

河北省清苑縣事情調查

文勝號	天慶福	天保恒	慶和成	慶豐義	瑞興號	榮德益	繼昌號	恆聚永	鴻祥號	恆義昌	煙波公司	史三和
全	全	全	全	棉紗布疋	繒織	全	全	全	全	絲綢	捲烟	全
樓西	紀家胡同	全	西街	南街	楊淑胡同	全	東街	全	全	全	全	全

河北省清苑縣事情調查

復興和全	天慶德全	玉麟號全	義繼公皮貨	公義祥全	同興號氈毯	同義興全	亞立號毛織物	經綸號全	慶餘號全	五洲工廠全	老永興製衣	福合公洗染
稅務角	西街	濟善商場	城隍廟街	魏上坡	城隍廟街	唐家胡同	濟善商場	全	全	督署街	西街	督署街

河北省清苑縣事情調查

公	永	廣	復	德	合	義	永	增	瑞	富	德	恒
記	義	華	興	慶	記	豐	增	記	元	盛	益	德
鐘表眼鏡	恒	公	昌	仁	號	號	祥	全	齋	公	公	永
	記	司	玻璃	器俱	花邊	帽	全	全	鞋	全	全	全
全	西街	秀水胡同	西門北馬道	西街	南街	新市場	全	濟善商場	西街	北街	全	東街

河北省清苑縣事情調查

文	大會	西藥	全
大方照相館	照相	新縣街	
協生印刷局	全	西街	
華北印刷局	印刷	金線胡同	
老文記	墨	東街	
寶書堂	筆	新縣街	
布雲工廠	文具	唐家胡同	
直隸書局	全	全	
中華書局	全	全	
商務印書館	書籍文具	西街	
有盛號	全	濟善商場	
榮記號	化粧品	菊胡同	
亨得利	全	全	

河北省清苑縣事情調查

		金融及其他										
交通銀行	中國銀行	河北省銀行	祥記號	有盛	永立成	慶升號	立己人	萬寶堂	福源號	宏裕號	福成全號	中西藥房
全	全	銀行	油漆	全	全	碑瓦水泥	全	國藥	全	全	銀樓	全
楊淑胡同	西街	全	秀水胡同	西關	紫河套	舊縣街	全	全	全	全	全	全

	聚泰祥	鐵莊	西街
	益豐常	典常	東街
	玉豐當	全	南街
	源生當	全	秀水胡同
	益公	司運	西關
和順	公	全	南關

按本年最近之統計，查該縣城關各區商號，共有一千四百三十一家，其資本總額，共計一百六十七萬零六百元，該縣商會事變後依然存在，亦無變更，茲將該會組織概況及商號之統計分數如下

保定商會

該會設會長一人，副會長一人，執行委員八人，監察委員八人，監察委員四人，職員七人，文牘朱桐軒，會計康瑞符，交際申憲汀，調查康恩濤，張壽昌，書記蘇紹會，張式，每月約需經費四百餘元，係以會員繳納之會費房租及註冊費為來源，會員計有公會會員三十四業，商店會員五家，該會係於前清光緒三十三年五月成立，入會之商號現共有九百四十七家，事變後歇業之商號，計有二十一

河北省清苑縣事情調查

茲將事變後現有各業商號臚列於后。

清苑縣加入商會之各商號一覽表

銀錢業 計十二家		本立源	益豐厚	萬順興	益恒昌	積德恒	永興號
元吉號	慶生號	德義號	德錦生	寶興隆	泰豐隆		
布線業 計六十家							
慶豐義	天慶豐	天保恒	復興和	復祥成	慶和成		
華興隆	天慶福	玉麟	天聚川	永久義	天慶德		
義豐厚	聚豐	福聚	永信成	文勝	裕興隆		
協和昌	久豐	晉昌隆	義成	義和元	慶昌永		
義信成	興盛德昌記	同盛公	復源和	興盛德	萬聚隆		
新昌	恒利源	合記工廠	恒祥茂	文勝厚	信昌		
興盛永	同和公	德和裕	全順恒	魁盛興	金記		



義增祥	源興成	德利成	德信成	文成瑞	忠順號	德利成	慶華興	文成瑞	克勤堂	萬記	祥和
聚豐煤棧	德義誠	誠之恭	義興號	誠之恭	公記號	慶泰通	聚源棧	天瑞成	雙聚號	聚和成	元亨工廠
廣利煤廠	泰和煤棧	大德成	瑞興源	天成裕	裕豐公	德華興	萬豐隆	德利成	正興和	武勝號	華興裕
義興成	萬發源	號順和	泰和號	德慶興	永義生	鴻吉號	環盛煤廠	忠信煤廠	大德裕	宗記號	天慶福
中興成	萬隆煤廠	天瑞成	成記號	仁昌號	慶亨祥	同興號	慶昌恒	永豐煤棧	慶和堂	慶源增	玉生祥
福和號	誠之恭	九豐煤棧	東盛恒	裕源恒	文興隆	誠之恭	元豐永	益昌成	瑞成	福興隆	泉興

煤灰業 計六十三家

源順恒	德順興	糧業 計六十五家									
德義誠	通記	福和公遇記	積慶永	德生祥	同興益	利興號	同益號	恒聚公	德星正	慶成德	福東祥
同義合	宏德煤舖	同德義	誠立號	斌興元	聚泉湧	德裕厚	慶和號	崇聚源	德興糧店	福存源	雙義興
復興誠		通泰興	乾元亨	慶成源	福聚永	同聚興	德興號	德信成	恩立成	聚興永	復聚和
福興成		順合成	聚生號	源盛永	天祥糧店	義發成	德興永	義和公	德成糧店	德慶永	自立恒
韻記號		同意福	仁德成	天昌立	正義號	慶和祥	義和源	義和號	德泉永	義興源	三興成
		裕盛和	同義成	德義永	和義號	雲生祥	全順成	聚源長	福興號	鴻豐裕	義和號

振	記	聚	義	成	永濟	振慶	水磨	公記	天慶	昌	瑞	生	號					
乾鮮果業 計二十家																		
萬	順	和	永	升	祥	永	立	祥	育	順	興	玉	順	和	德	益	齋	
萬	順	和	鴻	記	號	公	興	號	林	記	號	元	泰	成	又	一	春	
永	禎	祥	義	發	祥	三	合	公	萬	興	恆	德	蘭	齋	稻	香	村	
慶	祥	永	玉	興	成													
當業計 六家																		
義和	當仁	記	源生	當餘	記	福	順	常	玉	豐	常	聚和	當仁	記	源生	當選	記	
估衣業 計二十一家																		
永	裕	恒	玉	豐	公文	記	翔	記	號	同	順	成	彬	興	號	萬	有	號
天	義	德	玉	豐	合	記	文	興	厚	元	盛	永	恒	興	成	天	順	公
永	順	號	茂	盛	和	睿	慶	隆	萬	生	號	福	盛	號	福	順	永	
恒	記	號	萬	和	永	大	有	號										

河北省清苑縣事情調查

河北省清苑縣事情調查

鐵業 計十七家

景升	裕	利農工廠益記	環盛號	同益鐵廠	益泰恒	恒泰鐵廠
華興	恒一廣聚恒	人和永	聚興鐵廠	德隆泰	毓長茂	
同聚興	裕升昌	吉慶和	同盛德	金城鐵廠		

銅錫業 計十二家

同元號	天鑫合	同興號	裕盛合	寶興裕	同盛公
同興和	永興成	慶興福	三義公	興隆號	萬隆祥

鞋業 計二十七家

增記號	美綸號	文華齋	士寶齋	永增祥	華記
華昌號	恒記號	美宏興	瑞元	協力成	新記號
信美霞	金城號	需霖齋	慶華鑫	佳麗聲	道元鞋店
振華鑫	泰記	振遠齋	美華新	瑞麟祥	玉華新
隆記	茂記	增泉號			

軍衣帽業 計十五家

雲記帽莊	義豐帽莊	義興帽莊	三義長	金泉帽莊	德記帽莊
中興帽莊	通生祥軍衣帽莊	同義隆	大華軍衣莊	振興軍衣莊	三林號
金華齋	凌雲帽莊	慶昌恒			

酒業 計十八家

大盛魁	萬泉湧	信泉湧	錦生祥	天德祥	美興元
裕恒永	聚慶隆	億泉湧	興盛隆	文盛永	聚源湧
增益永	萬順湧	裕成號	義泉湧	聚泉湧	保泉湧

醬業 計三十家

槐茂號	聚和成	吉興永	魁隆號	玉興成	振興號
同和號	裕慶隆	全和號	義合號	雙慶興	全興康記
萬順永	魁盛號	大盛魁	生茂號	信隆和	裕順和
恒昌合	文興棧	瑞興成	順和成	茂元號	同意福

聚和德	和興隆	文盛湧	雲記同和號	裕豐永	文興湧
藥業 計二十三家					

保安堂	萬寶堂	大仁堂	恒生堂	鶴年堂	萬寶堂
延壽堂	天和堂	天元堂	福生堂	樂仁堂	一善堂
高合堂	體仁堂	廣利生	裕善堂	萬盛魁	立己人
和順堂	萬德堂	廣濟生	人和堂	同心堂	

書業 計十三家

商務印書館	中華書局	世界書局	直隸書局	文德書局	教育博品社
羣友書局	霽霖閣	文化書局	曉鐘書局	文德堂	競新書局
布雲工廠					

南紙業 計七家

金美紙莊	宜文齋	明雅紙莊	文雅齋	紙藝局	本立齋
正文閣					

紙烟業 計四十家

慶大號	正興號	義增祥	魁順昌	潤合昌	廣和興
同慶永德和祥	義發祥	大豐號	文記號	華大烟廠	
保通烟行	福元增同慶興	成義號	聚信成	華興茂	
潤記	魁順和順和興	恒祥永	義豐和	天增祥	
樊洛段增信號	王有恆	吳成章	慶三元	壽記	
眞素齋德盛永德慶號	福恒合記	永貞元	寶興成		
福元永增慶昌	潤合昌	福興號			
油漆顏料業 計九家					
福增華泰興長	日昇李永隆	源	乾祥和	復興公	
增盛昌元隆永	五合成				
蘇繩業 計八家					
義泰和順興號	利興號	慕誠號	福元德	福盛祥	

河北省清苑縣事情調查

河北省清苑縣事情調查

同興和聘三號		旅店業計八十二家																																																											
福和棧	鴻達旅館	福和棧	保安棧	金城旅館	亞洲賓館	同和棧	第一賓館	天祥旅社	德和棧	吉祥棧	高陞店	光明棧	同陞店	三義店	雙興居	仲陞店	鴻記店	二合店	義和店	萬順興	公合店	萬和店	天興店	同義店	北永和店	乾義店	德元店	保和店	永和店	三義店	天順棧	文明棧	會豐棧	天泰公寓	華同旅館	通華旅館	金堂旅館	賓陞旅館	天福店	三盛棧	雙興店	瑞增店	泰來店	吉陞店	仁合店	福興店	廣正店	魁陞店	和順店	福和棧	悅來棧	永義棧	三義棧	公義棧	天福棧	福恒棧	天興棧	保和棧	會仙棧	泰安棧	三義店



福興店	雙和店	衛生店	二合店	義興店	交通旅館
明德店	德合店	恒合店	福順店	寶豐店	三合店
雙盛居	平安客棧	一條龍	金台旅館		
轉運業 計十二家					
昌記貨棧	寶聚永	謙益棧	同茂隆	恒豐貨棧	寶聚興
同祥貨棧	慶記貨棧	福茂盛	聚誠貨棧	錦生貨棧	宮記棧
染業 計十八家					
天慶永	天興益祥記	順和成	普立公	三合號	福和公
廣和成	湧勝號	公成信	湧盛號	明盛恒	合記號
福隆永	天福義	德聚成	天和永	天源永	富盛號
斗業 計二十一家					
鼎昌糧棧	合興糧棧	榮茂糧棧	永昌糧棧	誠興糧棧	瑞興糧棧
榮興糧棧	同合糧棧	茂記糧棧	萬成永糧棧	玉成糧棧	聚興糧棧

河北省清苑縣事情調查

德豐糧棧	三義糧棧	聚成糧棧	義源糧棧	通順糧棧	順成糧棧
北同合糧棧	鑫茂糧棧	中和糧棧			
浴業 計十四家					
德潤澡堂	清新池	衛生池	雲陸堂	清和園	天河園
華園	輔清池	泰和堂	三新池	浴園	溫香池
林泉澡堂	寶清池				
洋貨業 計五十四家					
亞立工廠	公記商行	華北工廠	華北工廠	德昌泰	華中工廠
史三和	有盛號	五洋商店	福慶公	福成商行	榮記工廠
王公道	裕民工廠	萬源玉記	亞麗天	華康工廠	德馨號
德興恒	華成號	立農號	振生工廠	慶餘號	益興號
隆昌號	慶興永	鑫記號	福記號	源盛隆	華盛工廠
義記號	玉豐號	景記商行	祥興號	玉豐工廠	泰記工廠

萬玉工廠	榮記商行	泰記商號	明源號	榮昇號	寶聚工廠
凌霄工廠	和記號	瑞昇工廠	源聚工廠	崇信號	福隆號
增興號	仁記工廠	振記工廠	王泰源	經綸工廠	玉德號
雜貨業 計二十一家					
慶升恒	湧源號	全順合	慶興裕	魁盛鴻記	恒源號
聚泰昌	元興成	益姓昌	元興裕	文達煤油莊	永進煤油莊
裕記公司	同興裕	振昌祥	元隆昌城店	同興毡條舖	義德祥鏡子舖
榮發祥鮮菜舖	雙合成切面舖	子英號牛肉舖			
首飾業 計十五家					
福源銀樓	福成銀樓	寶成銀樓	福興銀樓	榮元銀樓	聚珍銀樓
寶昌恒	恒通銀樓	天義銀樓	復聚銀樓	福和銀樓	雲昇銀樓
物華祥銀樓	聚興銀樓	華記銀樓			
磁業 計十二家					

河北省清苑縣事情調查

河北省清苑縣事情調查

興盛德	德聚永	益和厚	明記萬華號	福盛永	德興號
華通號	順和源	德聚祥	美華號	長泰號	浴鴻生
茶葉業 計十五家					
恒泰茶莊	德記茶莊	義和昶茶莊	西德記茶莊	德昌茶莊	慶隆茶莊
裕記茶莊	太和祥茶莊	大東茶莊	太和祥分號	公信茶莊	聚興東茶莊
榮元茶莊	生茂茶莊	德泰和			
製革業 計八家					
榮興德	同豐泰	義興成	義盛號	德茂號	聚興號
恒昌和	義和成				
木廠業 計三十一家					
德祥義木廠	永利成木廠	天立木廠	協怡木廠	永發木廠	公益木廠
慶順成	增興木廠	天順木廠	吉和公木廠	立升和木廠	天德恒木廠
長泰興木廠	德義恒木廠	德豐木廠	三益木廠	慶和成木廠	義興木廠

振和成	泰興木廠	福順木廠
	義林祥	通順木廠
	榮盛木廠	公升和木廠
	魁盛和	李盛木廠
	慶興木廠	聚泰成木廠
	義興木廠	天祥木廠

棉業 計八十四家

永茂花店	聚盛花店	昌記花店	本生厚花店	永聚花店	乾豐益花店	聚盛永	同仁花店	萬春花店
德隆花店	公記花店	泰祥花店	聚隆花店	天豐花店	雙興花店	福源花店	同義花店	同祥花店
義聚花店	裕源花店	瑞記花店	合記花店	匯記裕源花店	仁記聚豐花店	俊興永	錦生花店	廣裕花店
慶元花店	慶祥花店	聚源花店	德記花店	東昌記花店	慶升花店	誠益公花店	義聚軋花房	寶聚興花店
瑞興厚花店	興盛永花店	豐記花店	德興花店	恒豐花店	德源花店	聚豐花店	聚泰興軋花房	新昌花店
永興花店	正大花店	同信利記花店	義豐花店	恒豐花店	銓姓花店	福源軋花房	利豐花店	復興花店

河北省清苑縣事情調查

蘭記花店	寶聚永花店	同祥花店	昌記花店	元隆花店	裕豐花店
德源花店	福和花店	萬昌花店	慶隆花店	隆興花店	增源花店
恒和花店	同興花店	長盛花店	萬順花店	隆昌花店	和順公花店
聚興成花店	裕興花店	勝繼花店	裕豐花店	豐盛花店	裕源花店
萬盛花店	恒豐花店	華昌花店	同義花店	玉慶號	同和義
自行車業 計八家					
善昌	恒達	中興	永和	安寶	興大
隆記	永年				豐
膳業 計十八家					
全盛館	天匯軒	華豐園	長春園	宴林春	籐籐春
中和軒合記	太和園	同興館	天會源	雙和軒	山泉湧
天義齋	自運章	福豐園	全和園	宴樂園	慶亞東
商店會員業 計五家					

河北省銀行		乾義麵粉公司	電燈公司	通惠鹽店	慶興製蛋廠
食油業 計六家		德育油店	永興隆	義福和	長發號
西藥業 計五家		中英藥房	中西藥房	中外製藥局	范陽藥房
胰燭業 計五家		廣華胰廠	萬玉胰燭店	永發胰燭廠	老上三元燭舖
照像業 計四家		美麗	麗化	真三	濱華
古玩業 計一家		聚古齋古玩舖	瑞玉恒古玩舖		
猪肉業 計二十三家		萬興樓	樓福勝	樓義合	成義勝
					承宏盛
					樓德順
					和

河北省清苑縣事情調查

河北省清苑縣事情調查

同順興	雙慶興	裕順興	德順公	永盛興	和順永
萬順和	健興和	義順樓	天珍齋	天順樓	永聚和
三益和	義春樓	奎盛樓	永盛樓	全順興	
網緞業 計九家					
謙祥恒	東來生	泰茂恒	榮德益	恒義昌	裕興成
同興昌	正和昌	鴻祥號			
茶食業 計六家					
四美齋	稻香村	福蘭齋	上元齋	永華齋	一品香
香料業 計三家					
華香閣	雲香閣	雲香樓			

商人團體

該縣商人團體，除有總商會外，尚有當業紙烟業醬業木廠業銅錫業煤灰業油漆顏料業斗業軍衣帽業藥業茶葉業磁業布線業麻繩業鐵業書業雜貨業染業南紙業估衣業糧業酒業轉運業銀錢業洋雜貨業乾鮮



果業鞋業教育品製造業首飾業旅店業照相業製革業浴業等三十三工會

第三項 物價

查事變後該縣各項物品價格。均呈上漲。其中以小米，麥，小米麪煤油，紅糧，黑豆，黃豆煤及麪粉等為最。油鹽等及各項肉類次之。

茲將該縣最近各項物資價格列表于左

(二十七年十一月二十日調查)

類別		品名	單位	事變前物價	事變後物價	備設
粉	麪	綠太極面粉	袋	四、八〇	五、六〇	
		紅太極面粉	袋	四、七〇	五、五〇	
		藍太極面粉	袋	四、六〇	五、三〇	
		黃太極面粉	袋		三、四〇	
		綠天水橋麪	袋		五、六〇	
		紅天水橋麪	袋		五、五〇	

河北省清苑縣事情調查

河北省清苑縣事情調查

糧					炭					類		
綠	紅	麥	大	小	紅	末	煤	烟	烟	石	黃	藍
豆	糧	子	米	米	煤	煤	球	煤	煤	煤	天	天
								小			水	水
								大			橋	橋
								塊			麩	麩
石	石	石	石	石	百斤	百斤	百斤	百斤	百斤	百斤	袋	袋
	五、五〇	一〇、〇〇		八、五〇								
		一五、〇〇	二〇、〇〇	一二、〇〇	一、七〇	一、一〇	一、〇〇	一、四〇	〇、九〇	一、四〇	三、四〇	五、三〇
					事變前每噸十五元一角二分				事變前每噸九元二角四分			

河北省清苑縣事情調查

類 藤 棉						類 食						
白 藤 經	白 藤 繩	白 藤	線 藤 繩	線 藤	棉 子	棉 花	小 米 麩	玉 米 麩	白 米	玉 米	黃 豆	黑 豆
斤	斤	斤	斤	斤	斤		百斤	百斤	百斤	石	石	石
							六、〇〇				六、〇〇	六、〇〇
〇、二〇	〇、二〇	〇、一六	〇、四四	〇、五〇			七、八〇	七、〇〇	一二、〇〇	九、〇〇	一〇、〇〇	七、五〇

菜										蔬			類				料		燃
綠	黃	豆	蒜	葱	菠	白	紅	樹	豆	秫	劈	乾							
豆	豆	角			菜	菜	白	枝	稻	稻	柴	草							
			頭	斤	斤	〇、〇一二	斤	百斤		百斤	百斤	百斤							
											〇、八〇								
			一枚	〇、〇二五	〇、〇二	〇、〇二	〇、〇一八	〇、八〇	〇、八五	〇、一〇	〇、九〇	一、四〇							
〇、〇三三	〇、〇三三	〇、〇二二																	

河北省清苑縣事情調查

肉 魚							類 布				類	
魚	鴨	雞	雞	羊	牛	猪	絲	嗶	蘇	洋	粗	高
			蛋	肉	肉	肉	綢	嘰	線	布	布	瓜
斤	隻	隻	個	斤	斤	斤	尺	尺	尺	尺	尺	
	〇、八〇	〇、四〇	〇、〇一五	〇、一八	〇、二〇	〇、二〇						
〇、一六	三、六〇	〇、五〇	〇、〇二五	〇、三二	〇、三六	〇、三〇	一、〇〇	一、〇〇	〇、三五	〇、二八	〇、一五	〇、〇一

瓜			類								類	
柿	梨	桃	薑	鹹 蘿 蔔	小 菜	醋	鹽	白 糖	麩 醬	醬 油	香 油	蝦
斤	斤	斤	斤	斤	斤	斤	斤	斤	斤	斤	斤	斤
					〇、一 二	〇、〇 三	〇、一 〇二	〇、一 七	〇、一 二	〇、一 〇	〇、二 〇	
〇、〇 二	〇、〇 八	〇、二 五	〇、〇 三	〇、〇 八	〇、一 六	〇、〇 五	〇、一 二	〇、二 〇	〇、〇 一五	〇、一 二	〇、四 〇	〇、二 〇

河北省清苑縣事情調查

河北省清苑縣事情調查

雜類					菓							
漿	春不老	報紙	煙草	燒酒	石榴	香蕉	橘子	紅菓	蘋菓	粟子	核桃	棗
		領	斤	斤	斤	斤	斤		斤	斤	斤	斤
〇、〇五	〇、〇五	九、〇〇	〇、八〇	〇、四八	〇、一〇	〇、三六	〇、四〇	〇、一〇	〇、一六	〇、二六	〇、一六	〇、一〇

河北省清苑縣事情調查

三〇〇

項		煤	油	桶	火	柴	包
			四、八〇		〇、〇五		〇、一〇
				七、〇〇			

茲復將本年二月八日所調查該縣各項物品價格列表如下以供參考

種類	品名	數	量	價	格	備	考
	綠魚麪	一袋(四〇斤)		五、二〇			
	紅魚麪	一袋		五、一〇			
	藍魚麪	一袋		五、〇〇			
	大米	一斤		〇、一二			
	南江大	一斤		〇、一八			
	小米	一斤		〇、六五			
	小	一斗(十六斤)		〇、九五			
	麥子	一斗(十五斤)		一、八〇			



菜	肉						魚						
	白	雞	鴨	魚	雞	羊	牛	豬	芝	白	紅	黑	黃
菜					蛋	肉	肉	肉	蘇	糧	糧	豆	豆
一百斤	一隻	一隻	一斤	十筒	一斤	一斤	一斤	一斗(十三斤)	一斗(十四斤)	一斗(十四斤)	一斗(十五斤)	一斗(十五斤)	
	一、八〇	〇、五〇	一、〇〇	〇、三二	〇、二五	〇、二〇	〇、二四	〇、二五	一、六〇	〇、七〇	〇、五三	〇、五二	〇、七五
								上列各種價格均為當時行市以後 漲落不定					

河北省清苑縣事情調查

雜類						蔬類						
小	麪	醬	豆	芝蔴	城	食	豆	豆	大	人	蘿	土
菜	醬	油	油	油		鹽	腐	菜	葱	參	葡	豆(馬鈴薯)
一斤	一斤	一斤	一斤	一斤	一斤	一袋(二四〇斤)	一百斤	一百斤	一百斤	一百斤	一百斤	一百斤
〇、一五	〇、一四	〇、一〇	〇、一八	〇、四二	〇、〇五	三七、七三	四、〇〇	二、二〇	三、五〇	一、八〇	一、二〇	四、六〇

河北省清苑縣事情調查

類					貨							
蝦	海	煙	尤	干	魚	海	海	百	水	紅	白	醋
米	米	干	魚	貝	翅	帶	參	粉	糖	糖	糖	
一斤	一斤	一斤	一斤	一斤	一斤	一斤	一斤	一斤	一斤	一斤	一斤	一斤
〇、二四	一、二〇	一、四〇	一、二八	二、八〇	三、六〇	〇、一四	二、八〇 四、〇〇	〇、二八	〇、二八	〇、二四	〇、二四	〇、〇四

河北省清苑縣事情調查

燃		果 品 類						飲 料 類				
木	薪	果	罐頭水菓	核	柿	蘋	梨	老	燒	四料紹興	單料紹興	半料紹興
炭		仁	菓	桃	餅	果		酒	酒	一壘(四十斤)	一壘(十斤)	一罐(十五斤)
十斤	一百斤	一百斤	一箱(四十八個)	一百斤	一百斤	一百斤	一百斤	一斤	一斤			
										二〇、〇〇	三、八〇	五、五〇
〇、五〇	一、〇〇	七、〇〇	八、〇〇	九、〇〇	一〇、〇〇	二八、〇〇	一二、〇〇	〇、一二	〇、二四			

1. 商號之組織

第四項 商事習慣

河北省清苑縣事情調查

洋 貨 類						料 類				
磁	水	手	牙	鐵盒 牙粉	水 仙 皂	杏 兒 皂	煤 油	大 炸	烟 煤	井 塊 煤
盆	壺	巾	刷	粉	皂	皂	油	炸	煤	煤
一打	每筒	一打	一打	一打	一打	一打(十二塊)	一桶	一噸	一噸	一噸
四、八〇	一、二〇	一、八〇	一、八〇	四、八〇	一、八〇	一、四〇	六、〇〇	一八、四八	一〇、〇〇	一五、一二

該縣之商號，舊式者居多，其組織甚爲簡單，一般商號除有掌櫃一二人外，另有司帳一二人，其他職務，則隨其商業性質之不同而異，如錢店有管銀櫃者，有上錢市者，有在外交際者（俗稱跑外），各項職務，均由掌櫃按應行事務隨時委派，至較新之商號，則有總理協理之名稱。

## 2. 集資方法

舊式商號集資，其方法有二，一係財東個人獨資經營，一係財東數人合資經營，前者多係由財東選擇忠實老練之掌櫃一人或數人，付以資本，授以全權而代爲經營，俗稱領本掌櫃，財東僅從旁監督之，並無其他手續，後者係財東數人合股，成立合同，各執一紙，利益損失，共同負擔，用人亦由財東共同擇定，無論獨資或合資經營之商號，倘有損失，悉由財東負完全責任，故舊式商號，均爲無限性質。

## 3. 商業之信用

舊式商號，即以財東之信用爲根據，既爲無限性質，故財東對該號即負無限責任，若有損失財東即須賠償，倘財東資力不厚，不足賠償時，債權雖力事追索，訴諸法庭亦無濟於事，縱使財東受法律制裁，而債權人損失仍不可免，是以商號之信用，全在財東，而財東信用，則以其家資多寡爲定，家資愈富，信用愈著，金融活動力愈大，其獲利愈厚。

#### 4. 商業之規矩

舊式商號，規矩甚嚴，夥計對掌櫃甚為恭敬，一切言語舉動，應對進退，亦頗勤慎，故商號夥計，多半舉止從容，其對人亦極溫和。

#### 5. 店員之待遇

一般舊式商號多收容夥計，係舉薦法，初至商號學夥計時，即習應對進退之事，此為學徒之期，有不給薪資者，有一年給一二元者，嗣後每年增至四五十元，或六七十元不等，至百元者則不多見，錢店較大之生意，則有分紅一項利益，故所得較他商為多，小商號則無，商號中薪資雖低，對於夥計，除供給衣服鞋襪等物外，其餘零星用費（如剃頭肥皂等費），各商號亦多有供給者。

#### 6. 營業狀況

1. 交易商業之基本原則，本以通易為無，故商業中最主要之部分即為交易，其方式極屬簡單，一般多係買者先看貨後議價，等價格同意時，則交易告成，於是購物者以錢易物，而售貨者以物易錢，如錢店業等，雖非以物易錢或以錢易物，然實際言之，仍屬交易也。

2. 賬簿舊式商號仍用舊式賬簿，其種類亦因商業性質而異，最普通者，有流水賬老賬浮賬等，其計數皆用珠算，一般除賬之事，亦常有之，收結帳目之期，均為陰歷年底及端陽中秋冬至各節。

3. 價格舊式商號對於物價向不明白規定，均至交易時，買賣雙方互議，至雙方同意時，交意遂成，但現時一般新式商店，多有標明價格也。

4. 時間一般舊式商號營業，無一定時間，大抵一日之間，自朝至晚並不中斷，皆可隨時買賣，不受時間限制。

#### 商人

該縣各業商人多係學徒出身，對於本業一切事務，均能辦理，間有文理較深者，因就報紙灌輸，皆具有良好之思想，商人收入極微，平時每人每年收入薪金不過百元，率皆視年終營業之盈虧，以定報酬之多寡，各業學徒皆係各按其營業之需要，以擇粗識文字或文理粗通者，使之入店學習，普通均以三年為期滿，平時除供食宿外，每以年終予以津貼，其津貼數目以學業之優劣，年限之深淺，而定多寡，但至多每年不過四十元也。

#### 市集

##### 第一區

魚市在城內大慈閣旁，果市在城內城隍廟街，騾馬市在西關火神廟前，菜市在東門外，穀市在西關，灰市在西關，炭市在西關，故物市在城內紫河套，天華市場在西街，濟善市場在新縣署西第一樓市



場在西大街，西市場在濟善市場西，普育市場在城隍廟內。

第二區（各集日期，因鄉間習慣，仍按舊歷）。

小車村集，每月三六九日，所售物品爲雜糧，大激店集，一六日，爲牲畜雜糧，富昌屯集，二五八日，以雜糧爲大宗。

### 第三區

西藏村集，三八日，爲雜糧棉花布牲畜，喇喇地集，一六日，爲雜糧葦席牲畜，北關村集，一六日爲雜糧棉花布，孫村集，二七日，爲雜糧棉花布，大侯村集，四九日爲雜糧，東安集，五十日，爲雜糧，大望亭集，舊歷八月十四日，爲肉類果品。

### 第四區

魏村集，三六日，爲雜糧牲畜棉麻布果，白團村集，四九日，售品全上，南大冉集，一六日，售品全上，白城村集五十日，售品全上，黃陀村集，三八日大集，爲雜糧牲畜棉，五十日小集，爲麻菜果布，冉莊集，二七日，售物全上，林水村集，二七日，爲五穀，田各莊集四九日，售品全上，齊賢莊集四九日，售品全上，抄紙屯集，四九日，售品全上，謝上村集，四九日，售品全上。

### 第五區

河北省清苑縣事情調查

草橋村集，三八日，爲五穀，大莊鎮集，五十日，爲牲畜五穀布疋，東閭村集四九日，爲雜糧牲畜，章各莊集，二七日，售品全上，玉皇廟集，二七日，售品全上，何橋村集，一六日，售品全上，苑橋村集，四九日，售品全上，百家村集，二七日，售品全上，平陵村集，一六日，售品全上。

第六區

牛家莊集，三八日，爲五穀棉花，羊莊集二十五日，售品全上，溫仁里集，五十日，爲五穀牲畜糜棉果品，馬莊集，四九日，售品全上，段家莊集，四九日，售品全上，良寨村集三八日，售品全上，張登鎮集，一六日，爲五穀菜蔬，北鄧村集，二七日，爲五穀牲畜，全昆村集，三八日，爲牲畜雜糧，清涼城集，四九日，爲五穀菜蔬，南宋村集，四九日，售品全上，北宋村集，一六日，售品全上，南營集，一六日，售品全上，北和莊集，一六日，售品全上，南和莊集，五十日，售品全上，大柳樹集，售品全上，四九日，王馨村集二七日，售品全上。

第七區

陽城村集，一六日，爲半鹽雜糧豬布，傅家營集，四九日，爲五穀，西孫莊集，三八日，售品全上，東孫莊集，五十日，售品全上，閻家莊集，三八日，爲豬雜糧，劉村集五十日，爲棉花，大營集，二七日，爲五穀，大李各莊集，一六日，爲黑豆雜糧，北王方集，四九日，售品全上，李家莊集，三

八日，售品全上，北李各莊集，五十日，售品全上，羅家營集二七日，爲小麥雜糧，郝王力集一六日，售品全上。

當有集市之日，凡附近較小村莊人民，即前往購買物品，其營業，不外農家日用必需之物，所謂集市者係各方之人，於一定日期，相携所有製成貨品，集合於一定地點，互相買賣，至晚分散，下次日期仍在該地集會，常年如此，不稍間斷，此種聚會，即謂之集市，此項交易，舊式商業中頗重視之，其發生之原因，乃由某方之人，感覺買賣不便，或城鎮商業地方過遠，不能供其需求，於是約會各方之人，定一適當地點，適當日期；屆期各方負携肩挑紛至其地，以供一般需求，此爲人羣一種自然集合，集市關係地方甚大；由此則以觀察該地商業發達與否，該地方如有何種工業，必有該項工業之製品或原料，發現於集市之上也，由此可知該地有何種特產，如有特產，該地集中出售必較他物爲多而價亦廉，且能一見便知其爲特產二也，可以考察該地人民生活狀況，蓋集市之集合，以鄉村之農民居多，觀其服飾及其需要物品之種類，便知該地人民習尚嗜好，及生計難易之實情三也，集市之功用，尤能補助固定商號之不足，如牛馬牲畜魚蝦之屬，向無固定商號，不得不求之於集市，他若農產等物，城鎮雖有商號而鄉村則無，求之於集市，較赴城鎮便利，由此可知集市之於鄉村商業上誠不可缺者也。

第五項 度量衡

尺

最普通之尺爲木尺即營造尺，每木尺等於一·〇五英尺，等於本地裁尺九寸，五尺等於木尺五尺，亦等一步或一弓，多用以量地，鄉村之公差局中多備有五尺一個，隨時應用，三尺等於木尺三尺，木匠多用之，木尺多以竹製成，價值約一角，其次普通常使用者爲裁尺，等於一·一五英尺，比較木尺長一寸，買賣洋布時多用之，裁尺多數以烏木製成，價值約一角，又大尺等於二·一〇英尺，等於木尺二尺，買賣本地土布時用之。

量器

斗爲最普通量糧米之用具，四方形，以木製成，上面口大，下面底小，用鐵葉鑲邊，木斗之上置一木樑，以便提携，買賣糧米時均用平斗，即米糧之高度與斗口平行，而非尖出，木製斗每個約值八角上下，小米每斗約二十斤，小麥每斗約十九斤，稷米每斗約十九斤，高粱每斗約十七斤，升亦木製，四方形，口大底小，狀與斗同，但無橫樑，十升等於一斗，往往亦不甚準確，升可以量零碎米糧，每升小米約二斤，麥每升約一斤十四兩，升每個價值約二角，管亦量米糧之一種器具，其形狀有木製口大底小之方形者，有上下面積相等之圓形者，有竹製木製鐵製或銅製之別，竹製者約值二角，每二十

五管等於一斗，每管小麥約十二兩餘重，椒子又名提碼，有數種，一種是煤油椒，洋鐵製成，分一兩，二兩，四兩，半斤等類，形狀爲帶長把之圓筒，大者約值六分，小者約值三分，酒椒多爲銅製，亦因重量之不同，而分一兩二兩四兩半斤與一斤者，亦有用鐵管酒者，每罐盛酒六斤，醋椒以竹筒製成，分二斤一斤半一斤者，每個價值大者七分，小者三分，香油椒以鐵片或錫片製成，形狀扁而圓，有半斤四兩一兩半兩等類，每個價值大者一角，小者四分。

秤

秤桿多以棗木製成，上有銅星，計算斤數或兩數，秤鈎有單鈎雙鈎之別，秤桿之上提毫有馬鬃者，有麻繩者，普通之秤有兩個提毫，謂之頭毫二毫，亦有三毫者，例如肉秤普通係兩個提毫，提頭毫稱肉時看裏面一行之銅星，能計算斤數及兩數，提二毫時看上面銅星，僅能計算斤數，而無兩數，若有三毫則提三毫時係看外面銅星，計算斤數，稱時多以右手提毫，秤頭向右秤尾向左，而秤桿有裏面上面外面或背面及底面之別，有時一秤桿之上四面皆有銅星，裏面與上面之銅星皆按十六兩爲一斤計算，而外面之銅星有時一斤係等於十八兩，底面之銅星計算法一斤小於十六兩，小秤可稱十斤，二十斤，大秤能稱五十斤，二百餘斤，小秤每個價值約四角，最大者約值五元，其餘有五元一元三元者，農家普通稱物所用之秤謂鈎子秤，小者可稱三十斤，大者可稱六十斤，稱零星物品時用盤子秤，吊物非

鈎子，乃爲銅或鐵製之盤，小秤可稱五斤，大者可稱十斤，例如買賣熟花生點心麵粉及其他細微物品時多用盤子秤，盤子有篋箕形者，有圓形者，戥子之秤桿多以烏木製成，有小銅盤，小銅錘，提毫用絲線，此種小秤爲稱藥材與首飾，有兩毫，桿之上面，係看兩數與錢數，裏面看錢數與分數，至多可稱半斤重之物品，柴草秤多用棗木製成，亦有用紫檀木者，提毫用弓弦或皮繩，買賣多按十八兩爲一斤買賣青菜時若超過百斤，亦多按十八兩爲一斤計算，普通其他物品多按十六兩爲一斤計之，然所紡之線賣出時有特殊之稱法，僅論兩，不論斤，而其一兩之重量與普通之兩不同，如普通斤之十六兩合線秤僅五兩半也。

畝

一畝等於〇、一五二英畝，等於六，〇〇〇方尺。

## 第二節 金融

### 第一項 概況

事變前該縣金融機關有中國交通河北等行支行，此外有銀號及當舖，城市及近郊商農人等尙能充分利用，但銀號及當舖利率較高，且農村金融機關亦不完備，故多數農民極感經濟困難，溯自臨時政府成立以來，對於金融極積整理，謀幣制統一、通令限制使用舊幣，同時發行聯銀新幣，最初由於治安

關係，新幣流通，尙有窒礙，本年春新民會保定指導部亦告成立，對於該縣劫後農民急施救濟，遂成立經濟復興委員會，繼又成立農村合作社，辦理借款貸種，成績良好，於是農民經濟困厄得以解救，而春耕秋收均復有望，最近治安恢復，人心漸定，舊幣殆已絕跡，新幣信認漸深矣。

## 第二項 通貨

事變前該縣通用貨幣，有中國中央交通農工河北中南保商等銀行紙幣，角票市上流通以河北省銀行壹發一角二角者爲多，此外尙有中國農工商銀行發行註有北平天津字樣者，銅元清光宣之間，始有當制錢十文銅元一種，當制錢二十文銅元一種，其購銀元價格與制錢相埒，自民初以後，當十文銅元漸少，僅存當二十文銅一種，溯自民國十年以前，每銀幣一元，易銅元一百六七十枚，十一年迄十五年，每銀幣一元，易二百數十枚或三百數十枚，嗣又增至四百枚以上，銅元日賤，物價甚昂，人民生活日高，蓋可見矣，自河北銀錢局發行銅元票以來，該縣亦通用該項銅元票，於是銅元日漸少矣，但四鄉農民多有積存銅元，而不使用也，自臨時政府成立後，設立聯合準備銀行，發行新幣，并通令限制使用舊中央法幣，於是舊幣現已絕跡，新幣流通極暢，現時該縣除舊中央角票尙有使用者外，其餘均爲新幣也。

## 第三項 農村金融

### 河北省清苑縣事情調查

吾國農村金融機關，向極缺乏，故一般貧窮農民，多向當地富農借款，為數由七八元至十數元而已，亦有赴城鎮之錢舖當舖糧棧雜貨舖鹽店借款者，恆受高利貸之榨取，其他金融機關，厥為合作社，惟事變前該縣僅有良寨村，羅家營村，西王力村張登莊合昆村，西王家莊等六合作社，本年春該縣新民會指導部成立，因鑒於事變後，農民受兵燹之威脅，流離逃亡不少，曾派員赴鄉調查農村被災狀況，及流離情形，結果決定由南大園起開始組織合作社，再向外推展，計本年三月份組織十三社貸出大麥籽種三百餘石，繼而於四五兩月，增至五十餘社，並成立農村合作社聯合辦事處，復於四五兩月間貸出穀子籽種三百餘石，更為造就合作基本人員，成立保定農村青年訓練所，學員均係合作社社員子弟，嗣又貸出高糧籽種三百餘石，黑豆籽種一百餘石，本年七月初又貸放玉蜀黍籽種六百餘石，播種面積達五萬八千畝，貸種之後，繼而又辦理貸款事宜，農民得有種籽，春耕可以恢復，推而進之，農民獲有貸款，慘澹經營，農民之購買能力將漸復元，日後農村復興繁榮，不難駕乎舊觀之上也。

茲將該縣合作社現狀社數及社員人數統計列表于左。

清苑縣合作社統計表



村名	社名	連供合作社	無限責任	理事人數		社員人數		社股		社員耕地		社員平均畝數
				理事	監事	男	女	金額	股額	水地	旱地	
西馬池	全	五	五	二六	一一	一	一七	一〇三	一,三〇〇	一,四〇三	一一,三畝	
長壽街	全	五	三	三三	二二	三	三六	一六	九	一七	五畝	
尙家莊	全	五	五	六三	六三	二	二四	一六三,五	一六三,五	二六,六畝		
止筋頭	全	五	三	五〇	一五	二	一〇	一六	一八七	三五〇	六,八畝	
王范莊	全	五	三	三〇	二〇	二	四〇	三九	一〇	二五九	六,八畝	
南大園	全	五	三	三〇	一一	二	三三	一八五	六	二五〇	八,〇畝	
郎家莊	全	五	三	一七	一七	一	一七	六〇五	三九七,八	三〇〇,八	一六,七畝	
馬家園	全	五	五	一三	一三	一	一三	三七	一八三	三〇	一六,九畝	
中魯崗	全	五	三	四七	四七	一	四七	二四,二	二四,二	二四,二畝		
後七屯	全	五	五	三六	三八	一	三八	三五五	三五五	九,六畝		
北八莊	全	五	五	三九	二四	一	二四	八五	八五	二〇,七畝		

河北省清苑縣事情調查









社名	地數	已放 大麥	已放 穀子	已放 高糧	已放 玉米	已放 黑豆	已放 棉籽	備 考
中馬池	六頃四十 八畝	十二石六斗	二石六斗	七石三斗	八石	九石三斗	三石	二石二斗 五升
北溝頭	十九頃四 十三畝	二十四石 五斗	十二石七斗 八升	十六石二斗 五升	二十一石 三斗六升	二十一石 三斗六升	八石六斗	
東小營坊	二頃五十 畝	五石四斗			四石	四石	六石七斗	
西小營坊	一頃十六 畝	二石三斗七斗	斗		三石一斗七斗	三石一斗七斗	斗	
張家莊	九十六畝		一石五斗		一石九斗	一石九斗		
南八里莊	八頃九十 三畝	二十一石 五石六升	五石六升	九石二斗 三升	七石八斗 六升	七石八斗 六升		
大祝澤村	二十頃四 十八畝		十五石 四升	十五石 四升	十七石六斗 九升	十一石九斗 四升	二十三石	
大康莊	十二頃十 三畝八	三十八石 五斗	十一石一斗 五升	十六石八斗 五升	二十石 五升	二十石 五升	六石八斗 六升	

西劉莊	止舫頭	中大園	王范莊	長壽街	南大園	安家莊	東馬池	金史莊
七畝 二頃五十	三頃五十 畝	一頃九十 三畝五	二頃三十 九畝	一頃七十 九畝	二頃五十 畝	六頃十二 畝	五頃二十 二畝	七頃六十 二畝
五升 三石二斗	十五石 三升	五石五	九石五斗	十七石	十石〇五 斗	十三石一 斗	二十五石八	六十石〇 六斗
三石二斗 五升	二石四斗 三升	石一				六石〇九 升	斗一	四石三斗
	四石一斗	石一				八石四斗 五升	石一	二石二斗
三石九斗 五升	七石一斗	石一	八石五斗 六升	四石一斗	五石	十二石三 斗五升	石五石二斗	十石四斗 五
六斗								

河北省清苑縣事情調查

河北省清苑縣事情調查

滕家莊	東高莊	南溝頭	西高莊	東小莊	岳家莊	小康莊	楊家莊	小設店
十七頃五 十九畝	三頃九十 五畝	十六頃七 十一畝	二頃九十 一畝	五頃六十 二畝	八頃四十 一畝	四頃五十 六畝	二頃十四 畝	九頃五畝
二十二石								
八石一斗 七升	一石〇五 升	六石	二石九斗	一石六斗 二升	八石九斗 一升	一石三斗 五升	四石九斗 五	八石九斗
八石五斗 五升	二石	十一石一 斗	五石二斗	三石七斗 七升	十二石四 斗七升	十四石一 斗	五石七斗 五	八石六斗
十九石六 斗	六石七斗 五升	二十四石 七斗	四石八斗	五石七斗 七升				十一石二 斗
四石三斗 五升			四斗	四石二斗 九升	四斗	三石	九斗	一石二斗 五升



五 饗 村	舒 家 莊	薛 莊	豐 台 村	下 閣 村	北 劉 各 莊	北 辛 莊	南 辛 莊	魯 崗 辛 莊
九 三 十 八 畝	六 七 畝	六 九 畝	十二 頃	四 九 畝	十一 十七 畝	四 九 畝	三 七 畝	九 十八 畝
	二十 畝	九十 畝		四十 畝	九 畝	七十 畝	二十 畝	十 畝
						十七 石九 斗	十九 石七 斗	
二 三十 石	三 石一 斗	一 石九 斗	六 石一 斗	五 石〇 四	六 石六 斗	三 四 石	十二 石三 斗	二 九 石
四 斗	八 石一 斗	八 石	四 石七 斗	四 斗	四 石二 斗	五 石五 斗	三 一 石五 斗	八 斗
六 斗八 升	八 石一 斗	一 石三 斗	四 石七 斗	一 石九 斗	二 石	十 石〇 八	三 一 石五 斗	
三 斗	十二 石一 斗	四 石	九 石四 斗	五 斗	九 石九 斗	一 四 石一 斗	六 八 石八 斗	五 斗六 升
三 十一 石	三 石四 斗	五 石四 斗	四 斗	二 石三 石		五 石二 斗	十二 石八 斗	二 十一 石
				二 石五 升			三 升	八 石一 斗
								二 百 斤

河北省清苑縣事情調查

大小韓蔣	黃莊	富昌屯	馬家疇	前七里屯	北城苑村	西馬池	阮家莊	尙莊
二十頃〇 分十二畝七	十一頃四 十二畝	十一頃五 分十三畝二	二頃四十 八畝七	九頃九十 三畝五	九頃五十 畝	十四頃二 畝	二十三頃 二十九畝	十六頃五 分十二畝五
						二十七石 〇五升		
	二十四石 七斗九升	十石	二石五斗 五升	五石七斗 八升		八石五斗	十二石八 斗五升	
三十七石 六斗三升	十二石二 斗	四石三斗 八升	九斗	三石八斗 六升		一石九斗	二十一石 二斗八升	
三十九石 二斗七升		十五石九 斗八升	七石六斗	十三石三 斗六升		十五石	十六石〇 五升	
四一石八 斗				一石七斗				

河北省清苑縣事情調查

郎家莊	中冉屯	北高莊	東魯崗	中冉村	李王七里店	楊莊	中魯崗	北八里莊
三十頃〇 二畝八	拾頃	八頃三十 七畝	六百八十 九畝	四十三頃 四十一畝	十七頃六 十八畝	七頃八十 四畝	十一頃四 分十一畝二	八頃五十 二畝
			八石五斗 八升	三十石七 斗七升		四石八斗 八升	十四石九 斗九升	八石七石五斗
			九石二斗 四升	六十九石 九斗二升	四十二石 三斗六升	五石九斗 七升	十四石八 斗	六石一斗 五
		二十石一 斗八升				二石九斗 五升	五石四斗 七升	四石五斗

烏馬莊	十六頃七十四畝								
後七里屯	三六五畝								
合計	五百八十八畝 二十六分八厘	三百六十三石 四斗五升四分	三百二十二石 一斗七升五	三百零七石 二斗七升五	二百一十八石 二斗三升	二百斤			

貸放籽種價額統計表（截至二十七年六月十五日止）

名稱	數量	每年價目	國稅	共計價額	備考
大麥	三百〇六石 四斗五	〇〇、七元	九、一九四元	二一六三、七 九四元	共計一八九袋每袋運費洋五分
穀子	三百二十一石 一斗四升				由軍特務部送來
高粱	三百〇二石 二斗七升五	〇〇、九九元	九、〇六七元	三〇〇一、五 八七元	第一次二九六、八九五石 第二次五、二八石
玉米	六百〇七石 七斗二升五	一、三五元	一八、二三二元	七八八三、七 四元	第一次四四六、〇五石 第二次一六一、三二石

黑豆	一百十八石 二斗三	〇〇、八二元	三、五四七元	九七三、〇三三元	
棉籽	二百斤			一三、九四元	價額每百斤六元 運費每百斤〇〇、九七元

查農村合作社貸款，自七月十七日起，至八月二十日止，借款合作社共有七社，借款社員共有四百九十一人，借款總數共計五千八百七十九元，茲將借款情形詳細列表于左。

各社借款一覽表

社名	借人	社數	借款總數	使用期限	借款日	還款日
魯崗辛莊合作社	五十八人		七百九十二元	五個月	七月二十五日	十二月二十五日
大觀澤村合作社	一百三十三人		一千七百三十九元	五個月	七月二十六日	十二月十二日
豐台村合作社	四十三人		六百二十一元	五個月	七月二十七日	十二月二十日
北辛莊合作社	七十人		七百六十三元	五個月	八月五日	十二月二十六日
西馬池合作社	一百三十八人		一千一百八十二元	四個月	八月初六日	十二月六日
阮家莊合作社	二十六人		三百三十四元	四個月	八月十二日	十二月十二日

河北省清苑縣專情調查

小波店	四十八人	四百四十元	四個月	八月二十日	十二月二十日
合作社	四百九十一人	五千八百七十九元			
共七社					

第四項 都市金融

事變後該縣城關內僅有河北省銀行一家，此外尚有銀號十餘家，因事變後百業蕭條，各銀號均不敢放款，現時僅辦理兌換事業，所幸者新民會保定指導部有城市復興委員會之組織，該委員會以下又設物資調濟所及商民小本借貸處，該處成立目的在扶助小工商業，凡正式經營小本工商，有信用且有能力者，方得借款，借款期限，至多不得過一年，一年以內，可分若干期歸還，於借款時約定辦法，利息不論款數及歸還日期多寡，均按六厘計算，借款擔保，須有殷實保人或舖保保證，按借款之多寡，定舖保之等級，及保人之身份，借款人不能還時，保人有替代償還之責任，至市面借貸普通月息一分，金融機關存放款利率，定期年息八厘，活期年息四厘，借貸之種類，有抵押借貸，字號借貸，友誼借貸，城關市面借貸，及普通借貸，皆於借貸期滿償還；此外借貸方式，另有以不動產借貸者，即保將房或地押與債權者住居，或耕種，而不收租，並訂立兩益字據，分別收執，期滿錢產互交清楚。

河北省銀行保定分行

該行爲二等分行，隸屬於北京總行，資本總額十五萬元，存款活期者拾萬元左右，定期者三千餘元，放款僅有定期放款一萬元，該行組織設經理一人，副理一人，以下分設五股計總務，會計，營業，出納，倉庫，每股設主任一人，行員若干人；經理傅恩貴，副理王與廉。

保定城市復興委員會。

委員長 王晉甫（地方有力紳士）

副委員長 傅紹庭（河北省銀行保定支行經理）

常務委員 吳子衡（商務會長，石炭商德利成）

梁國藩（商會，福和公製粉公司經理）

金泰逢（商會，乾義製粉公司經理）

王捷軒（商會，萬順興（錢舖材木商經理）

臧紹梅（商會，井陘礦經理）

田中玉（宣撫班）

葉季符（新民會）

監察委員 蘇鏡韓（省立圖書館長）

河北省清苑縣事情調查

河北省清苑縣事情調查

三三三

佐藤賢助（宣撫班）

蔣靜軒（新社會）

委員 王久安（縣立印刷局長）

宋子元（縣立師範學校長）

葉維周（軍監理，保定電燈廠經理）

王與廉（河北銀行副經理）

崔月波（縣公署教育科長）

馬承勳（縣公署實業科長）

福吉（國際公司保定出張所長）

顧問 岩崎小野部隊代表

佐 憲兵隊長

岡本道公署顧問

林田日本警察署長

宮島保定驛長



藤井居留民會長

神山縣顧問

李道尹

雷縣知事

裴警務局長

岩崎宣撫班長

河野科長(新民會)

碼	借 款 人		住 址	借 款 數 目	期 限	保 証 人		住 址
	姓 名	商 號				姓 名	商 號	
1	劉榮卿	小飯館	北大街六十七號	拾元	三個月	趙常	店業	北大街
2	桑慶祥	雜貨舖	縣學街四號	伍拾元	一 年	張洛海	和順永	南大街
3	王式叔	售紙烟	厚坊營六六	壹百元	全 上	李海如	裕豐貞	法院街三九
4	孟仲三	旅 館	唐家胡同	貳百元	十個月	高喜芝	雙合軒	唐家胡同

河北省清苑縣事情調查

河北省清苑縣事情調查

17	16	15	14	13	12	11	10	9	8	7	6	5
焦俊臣	宋俊卿	劉榮泰	章子良	李柏如	孟廣德	史瑞斌	王福志	王喜瑞	王潤之	王聚魁	劉寶珍	王鳳岐
東興德	雙合興	義順永	麵商	裕豐貞	果子鋪	瑞增祥	萬順祥	得月樓	售紙烟	鏡子鋪	文德驕舖	裱糊舖
穿行樓東四〇	商場八七	南大街二二三	啓聖巷一一	法院街三九	唐家胡同一二	厚營坊一六	南大街二二四	商場	西大街八八	西大街八九	縣學街七九	新民南街一四
壹百貳拾元	壹百元	伍拾元	叁拾元	壹百元	叁拾元	叁拾元	壹百元	貳百元	壹百元	壹百伍拾元	貳百元	叁拾元
四年分期	三年分期	四年分期	八個月	一年	十個月	按月歸還	十個月	全	一年	全上	一年	八個月
焦和亭	趙森林	劉馨齋	張壽臣	閻慶昌	張猷臣	楊振山	吳靜齋	李賀年	林瑞生		鄧福臣	司奎恒
德聚號	直立號	源盛號	慶興永	三義灰鋪	福和棧	振興驕鋪	永安車行	華昌鞋店	鮮貨鋪	羣友書局	福記號	壁文齋
大神廟一一	南大街二一四	南大街二二六	商場一〇七	帥府胡同九	四唐家胡同一七	舊縣街八四	稅務角一四七	商場一四〇	南大街九六	西大街二二三	縣學街八〇	北大街一二七

河北省清苑縣事情調查

30	29	28	27	26	25	24	23	22	21	20	19	18
董慶林	李紹臣	馬洛德	閻汗臣	何華亭	馮振泰	王義亭	張登海	張明德	馬慎卿	馬憲章	尹濟川	盧曉山
偏食舖	鞋店	果子舖	錢棹	洋鐵舖	泰記	義順成	油莊	新生園	明盛號	雲陞澡塘	人力車廠	木作器
同義市場	前平嘉胡同四號	南白衣巷一一	南街玉豐當	西大街五九	商場一六〇	兩義市場	穿行樓東七	新民南街一四	西大街一〇	新縣街四八	新民北街七五	南大街七一
貳拾元	壹百元	貳拾元	二拾元	一百元	拾元	五拾元	拾元	六拾元	五拾元	五拾元	拾元	伍拾元
三年內分期	三年內分期	三年內分期	四個月	三年內分期	拾個月	全	全	三年內分期	按歸還月	按歸還月	按歸還月	三年內分期
安德興	王玉林	馬鏡波	王雙華	任壽亭	閻文遠	鄧維恒	孫毓萍	王恩榮	楊鶴年	馬金波	張瑞宸	劉靜波
文興齋	裕順興	泰記	振業工廠	德興成	信美霞	正大號	信立成	秀記錢店		耀蘭齋	壽記車行	一條龍
商場七三	平安街三四	南白衣巷一二	南大街	西大街七九	商場一〇八	商場四一	穿行樓南三四	新民南街一六	新民北街八二	新縣街四九	民德街一	南大街

河北省清苑縣事情調查

43	42	41	40	39	38	37	36	35	34	33	32	31
繆玉文	張炳田	劉靜波	李瑞武	宋振山	趙殿珍	馬稱泰	蔡益	王鳳岐	李志忠	張如珍	張福田	徐琴舫
洋車廠	一品香	一條龍	蔴袋舖	洋車場	鞋底商	油面店	鞋商	天義齋	洋鐵舖	理髮館	福順祥	信立號
北菜園一	南街	南街	城隍廟街九〇	玉清觀三六	西關帝廟一二	厚福營三〇	第一樓五三	商場	七 新 民 南 街 一 〇	西大街二三三	〇 新 民 南 街 一 四	縣學街二三
十元	一百元	一百元	一百元	伍拾元	壹百元	壹百元	壹百元	壹百元	貳百元	拾元	貳拾元	伍拾元
歸還	按 三 月 期	年 內 分 四 期	年 內 分 三 期	五 月 分 期	全 期	年 內 分 三 期	年 內 分 二 期	全 期	年 內 分 三 期	二 月 分 期	年 內 分 三 期	年 內 分 四 期
杜友臣	劉殿棟	劉鳳臣	李宗魯	黃書田	劉徵祥	安國全	李魁之	王煥章	劉秀遠	劉德明	王福順	崔讓青
忠興和	金華帽莊	全盛館	宗記布莊	興記	佳麗聲	恩記號	三濱像館	福豐園	恩立成	北華 電料行	德長永	公益長記
淮軍公所一九	南大街	新縣街三一	商場一四三	珊瑚街一九	商場西巷	觀音堂八	第一樓四六	八 新 民 南 街 一 〇	五 新 民 南 街 一 〇	西大街一〇	西關大街七三	營曉坊一七

河北省清苑縣事情調查

57	羅振山	洋鐵舖	南大街一九五	一百元	全	周壽亭	天興成	西大街二二
56	董誠泰	洋鐵舖	北大街八五	一百元	二年內分期	滿運起	慶三元	北大街一二二
55	劉汗傑	線貨舖	第一樓後九	一百元	二十月分期	李書起	李公道	第一樓後八
54	沈禾青	全節堂	民德街	一百五十元	三年內分期			
53	滿恒升	中興成	穿行樓南三三	二百元	二年內分期	金冠卿	真素齋	西大街二二四
52	鄭鑿傑	正義號	西大街二四三	二百元	六個月	李聯琛	華大烟廠	福興里二二二
51	陳福臨	聚昌油店	北大街二〇五	一百元	三年內分期	朱茂林	萬豐茂	北大街二一九
50	王殿臣	義順號	督署前街二	五十元	二年內分期	陳茂林		穿行樓北四四
49	馬金波	耀蘭齋	穿行樓東一	一百元	按歸還月	楊鶴年		新民北街八四
48	王寶林	車夫	東大街	五十元	五月分期	王坤遠	源盛永	東大街一一九
47	馬靜山	棚舖	舊縣街一〇七	一百二十元	四年內分期	施國樑	益順興	南大街二九
46	田壽亭	瑞記	民德街八	二百元	三年內分期	王錫灝	聚順樓	南大街一三九
45	劉俊傑	箱舖	西大街八七	二百元	六個月	王香賓	寶興裕	西大街六八

58	王慎之	煤舖	唐家胡同二一	二百元	四年內分	高華甫	德華興	北大街八一
59	田鳳岐	筐舖	南大街二六	八十元	二年內分	路林祥	元興號	南大街二三
60	朱俊德	人力車廠	北大街一七八	一百七十元	按月歸還	賈松林	林記號	北大街一七七
61	馮榮壽	林昇齋	唐家胡同一五六	四十元	四年內分	馬洛瑞	瑞成館	城隍廟街東
62	徐文英	中興果局	穿行樓北一九	一百元	二年內分	高春波	德興成	穿行樓北二三

### 第十章 教育及宗教

#### 第一節 教育

##### 第一項 概況

事變以前該縣為河北省省會之區，學校林立，其時省立者有醫學院，農學院，保定師範學校，保定女子師範學校，保定中學，高級職業學校，第二模範學校，私立中學，有育德，同仁，志存，民生，景仁等中學，有縣立者，有簡易師範一處，學生計有兩班共九十八人，縣立男女小學十四校，村立及私立小學十三校，男女生計有二千二百九十四人，全縣初級小學二百二十五校，學生共有一萬二千三百七十五人，各校課程均按照前教育部定標準辦理，小學教員由校長聘請，呈報縣政府備案，初小校長由村

中選舉呈報縣府加委之，每年開小學教師暑期講習會，以增進小學教師之學識及教學技能，簡師畢業生即分發各村小學服務，義務教育係自二十四年度起辦理，組織義務教育委員會，籌劃一切，自二十四年八月起，設立短期小學三十九處，其時招收學生四千零二十六名，附設短期小學班十八班，招收學生七百三十名，共四千七百五十六名，每一短期小學津貼二百元，教員薪金開辦費及書籍費均在其內，小學津貼四十元，並劃分全縣爲二百四十三小學區，每一學區設學董一人，助理員二人至三人，辦理該區義務教事宜，每十小學區，或五六小學區不等，劃一聯合小學區，設校長一人，指導該聯合小學區調查學齡兒童及一切義務教事宜，全縣教育行政事宜，統由縣政府第四科負責辦理，該科設科長一人，督學二人，教育委員五人，按每學區一人，科員一人，科長秉承縣長之命辦理，並計劃一切教育行政事宜，督學教育委員受科長指導，分期分區視導各學校，該縣教育經費，按事變前二十五年計行政經費四千六百八十元，學校經費二萬四千五百零一元，社會教育經費四千二百五十元，臨時費七百元，共計三萬四千一百三十一元，此外義務教育經費八千七百一十五元，其中有省補助費四千六百二十元，該縣之文化機關及團體，計有文獻委員會，蓮花博物館，清苑縣教育會，保定書畫聯合會是也。

該縣境內大中小學於光緒二十八年間先後成立，其時因學校初創，一般人民對於學校之認識甚淺，故入學者甚少，於是光緒三十二年遂設立勸學所，所址當時在城隍廟內，置總董一人，勸學員六人

，以張國峻爲勸學總董，迨直隸師範學堂監督羅正鈞兼任清苑縣長尅設學，始成立初小一百五十餘處，又以師資缺乏，調各初小教員及私塾塾師分班蒞所講習，光緒末年劃全縣爲五學區，各區各設高小一處，民國二年，張國峻被選爲衆議院議員，去職，王承宣繼任爲總董，三年在縣公署內設教育一科，將勸學所裁撤，民國四年冬重設勸學所，所址在九聖庵，以申夢奇爲所長，旋辭去，以張金鑑爲所長，五年張金鑑被選爲省議員，以劉孟震爲所長，遷所址於三皇廟旁院，九年以王浦南爲所長，十一年，以金駿聲爲所長，十二年教育廳令改組爲教育局，仍以金駿聲爲局長，十三年以韓樹棟爲局長，十六年以石之梅爲局長，十七年九月王鳳池代理，旋於十一月以閻振熙爲局長，十九年八月以王國鎮代之，二十一年一月改選，以劉俊士爲局長，全境學校屬於清苑教育局管轄者，有鄉村師範一處，高小學校十二處，初級小學二百零一處，女子小學八處，民衆學校五十處。

師範學校自光緒二十九年，開辦小學歷二十年，除省立師範外，清苑尚無縣立師範；民國二十年春教育廳令；清苑縣知事華漢章，乃督同教育局長金駿聲，籌劃設立，以城關田房牙用提成，及牲畜稅乾鮮菓捐，統計年入四千八百餘元，作常年經費，又舊苗圃枯柏十株，售洋一千三百元，作開辦費，粗振興里民房爲所址，招生一班共五十人；每人津貼飯費三元，二年畢業，於十二年九月一日開學，民國十六年二月十九日教育廳令改組爲縣立師範學校，仍招生一班五十人，每人月津貼飯費二元，四年



畢業，是年校址，遷移西關外皇華館，民國二十年二月九日教育廳令改組爲縣立鄉村師範學校，八月增加講習班一班，計招師範學生五十人，三年畢業，講習班學生三十人畢業，一律停止津貼，自增加班次後，校款益感不足，乃呈縣政府由普通教育款項下增提經費五百元，通共全年經費約在五千元以上。

### 蓮池書院

該院係清雍正十二年總督李衛創建，在古蓮池左方，廳事五間，精舍三間，廊廡共十一間，羣房共四十餘間，黃彭年增修西東院講舍共十九間，自雍正十二年，至同治初年，院長姓不可考，同治中葉係聘大興李嘉端爲院長，同治十三年，李解職繼聘新城王振綱，迨光緒十四年，王捐館聘貴筑黃彭年，當是時合肥李文忠督直，黃請於文忠籌款二千兩，購書二萬一千餘卷，闢學古堂以課經古，蓮池書院之講撲學，自黃彭年始，蓋光緒八年也，未幾黃赴荆襄道任即聘武昌張裕釗，十五年張還里，桐城吳汝綸繼之，院中高材生接踵奮起，最知名者，爲王樹枏胡賀濤傅增湘，劉若曾，安文瀾常增璋劉登瀛賈恩紱韓德銘諸人，其餘以文章功業顯者，尚不可僕指數，光緒三十年書院停辦，改校士館館長爲閻志廉，民國元年經劉續會改第二師範附屬小學校，房舍一律改建。

### 第二項 事變後之現勢

河北省清苑縣事情調查

按最近調查該縣現有學齡兒童一萬二千三百二十人，已就學者僅有二千二百六十四人，事變後成立立縣立師範一處，內設師範班兩班，初中兩班，共有學生一百六十三人，經常費每月一千元，又設附屬小學一處，共七班，有學生四百二十七人，經常費每校每月一百四十六元，三校共有學生七百九十二人，此外又設公私立小學共九處，經費概歸主辦人自籌，九校共有學生八百九十二人，全縣各學校全年教育經費約二萬二千零五十六元，當去歲事變時，各校均告停頓，此次雖經縣政當局力加扶持，但已恢復者為數不多，其餘各校或因限於經費或因主持乏人，故一時尚難恢復也，私立者僅有教會所辦之同仁中學校恢復，近來省立保定師範學校亦經積極籌備，已於本年十一月間復課，校址設於南門內行宮舊址，該校分設師範一、二、三年級，初中一、二、三年級及小學一、二、三、四、五、六年級等三部，共有十二班，凡該校原有舊生，或其他學校學生具有相當程度者，均可前往該校報到，無証書者，可暫免驗，師範班除不收學費外，每月尚津貼膳費五元，至事變後之教育制度，並無變更，小學二、四制，中學三、三制，其教育方針，以發揚東方文化，恢復固有道德，奉行新民主義，發展職工以救民生，親仁善鄰，維護東亞和平尊，崇孔孟促進世界大同為方針，自新民會保定指導部成立以來，與縣政當局表裏一致，對於教化工作進行不遺餘力，例如成立新民小學，少年團少女團，並謀劃後農村之復興，曾經組織農村合作社，更造就一般基本推行合作事業人員起見，厲行合作教育，成立合作講習會，及農村青年訓練所，又

爲深造師資人材，藉暑期餘暇，設立小學教員講習會，茲分述之。

一、少年團少女團，該團名稱爲保定新民少年少女團，全城團員計有二千名，二十七年十一月成立，其組織之目的，爲養成良好之少年，使其對於公衆生活強於家庭生活，以養成滅私奉公效力國家之精神；少女則爲養成其良好之美德，擯除虛靡及不事生產之流弊。

二、新民小學學變後各學校均未開課，該縣宣撫班長村上氏因念失學兒童過多，遂組織少年團少女團以資救濟，該團分上下午兩班授課，及至本年三月間宣撫班離保，卽由新民會保定指導部接辦，尙組織爲新民小學，計學生有一百六十五名，其學制則與普通小學相同，但係官費，并供給書籍及文具此乃義務教育是也。

三、合作講習會，新民會保定道指導部爲訓練合作社理監事，使其明瞭合作真意及社務業務之經營方針，計會於二十七年七月首次舉辦第一期合作講習會，其結果成績斐然，會址設於保定城內大五道廟新民會保定農村青年訓練所內，每月舉辦一次，凡現有合作社之理監事均得入會受訓，每次每社保送三人，共計三十人爲滿，受訓期間該會供給各員文具及膳費。

四、保定農村青年訓練所，該所以造就農村青年服務農村爲宗旨，故所授學科均偏重於農事及合作事業，計第一班係自本年五月開始，期限六個月，已於本年十月畢業學員五十五名，第二期學員五十

河北省清苑縣事情調查

名，將於本年十二月開學。

五、暑期小學教員講習會，該會係於本年七月十五日舉行，共計七日，參加人員係由定興定縣望都徐水等縣所派共計二十五名，該會講師則係由新民會中央指導部派員主講，故保定道區內各縣小學教員均已受暑期訓練矣。

清苑縣公立學校一覽表

校名	地址	官立 私立	校長 姓名	教員 人數	班級數	學生 人數	開學 日期	每月 經費	經費 來源	備 考
縣立師範學校	倉門口	官立	宋子元	一七人	初中兩班 簡師兩班	卅九名 卅五名	二十七年 三月十日	九元七角五	由縣署 撥	
縣立厚福營 模範小學校	厚福營	官立	俞松生	四人	五個年 級四班	二名 一名	二十七年 一月二日	一元四角	全前	
縣立白衣巷女 子模範小學校	白衣巷	官立	孟子才	四人	五個年 級四班	二名 三名	二十七年 一月二日	一元四角	全前	
附立師範 小學校	倉門口	官立	宋子元	一三人	六個年 級七班	四名 八名	二十七年 一月十四日	四元五角	全前	

縣立淮軍公所小學校	淮軍所	官立	路鳴梧	四人	級五個 級四班	一名九	二月十七日	六元四	全前	
縣立國術館附屬小學校	縣學街	官立	李貞祥	四人	級五個 級三班	名八九	二月十七日			經費正在籌措中
私立人小學校	法華巷	私立	李思寬	四人	級四個 級三班	二名九	二月十七日	元七〇	由董事會負責籌措	
私立志堅小學校	延壽街	私立	韓鈺	三人	級四個 級二班	名七五	二月十七日	元四〇	全前	
私立成德小學校	後府街	私立	趙福山	一人	級二個 級一班	名四二	二月十七日	元三五	全前	
世界紅十字會保定分會第一小學校	王家樓	私立	趙星如	一人	級二個 級一班	名六四	二月十七日		由該會負擔	
南關小學校	南關	公立	侯鴻泰	二人	級四個 級二班	名六七	二月十七日		由董事會籌措	
城內東南區公立小學校	關岳廟	公立	石蔭棠	三人	級四個 級二班	名六七	二月十七日		全前	
私立樹德小學校	楊公祠	私立	徐樹榮	二人	級四個 級二班	名五四	二月十七日		全前	

河北省清苑縣事情調查

三四五

記 附	新民少年女團	新縣街	官立	宋子元	四人	三個月 級三班	一六 四名	三十七年 八月	全前	該校雖經備案 尚未正式呈報 開學日期 該校係新民會 組織為便於統 計填列表末
	保定私立中醫專科學校	中新街	私立	駱運宏	四人	一班	二五 名	三十七年 三月十日	全前	
	培英小學校	胡帥府	私立	王振聲	二人	四個月 級二班	一〇 五名	三十七年 三月十日	全前	

河北省清苑縣立師範學校教員職員表

職務	姓名	別號	年齡	原籍	略	歷	薪水數	備	考
校長	宋子元		五十	清苑	會充保定地方維持 會教育處長		九〇元	二十六年十二月	
教務主任	董榮久		六二	徐水	會充省立深縣師範 校長		四五元	二十七年三月	

河北省清苑縣事情調查

訓育主任	劉宏茹	孟白	三十	北京	北京師範大學畢業	四五元	二十七年九月
事務主任	范錦棠		五八	薊城	會充保定女師校長	四五元	二十六年十二月
國文教員	張曉質		五三	景縣	會充河北大學教授 保定中學教員	四二元	二十七年三月
歷史教員	張瀛儼		五二	高陽	會充邢台師範校長 天津女中教員	四二元	二十七年三月
英文教員	湯沛青		四七	清苑	會充保定志存中學 教員	四九元	二十七年六月
算術教員	馬國楨		二七	博野	會充大同中學教員	二八元	二十七年三月
體育教員	劉春元		四十	滿城	會充保定中學教員	五〇元	二十七年三月
國文教員	于翰仙		四十	清苑	會充保定中學教員	三五元	二十七年八月
歷史教員	譚繼賢		二六	四川	師範大學畢業會於 附中服務	六七元	二十七年九月女

河北省清苑縣事情調查

勞作教員	音樂教員	美術教員	生物教員	英文教員	日語教員	訓育員	教務員	事務員	事務員
桑季春	苑素生	苑素生	謝仲謀	蘇子輿	胡拙吾	李蘭	賀春肇	高友鶴	李自傑
浴泉									
二七	二二	二二	四三	二三	五十	二三	二七	二六	二七
清苑	清苑	清苑	徐水	清苑	清苑	清苑	清苑	清苑	交河
保定女師附二任職五年	保中畢業國立北京藝術專科肄業	保中畢業國立北京藝術專科肄業	曾充保定女師教員	北京師大英文系畢業	曾充日語教授	保定女師師畢業	曾充醫學院圖書館主任	曾充保定地方維持會教育處科員	曾充本縣小學庶務主任
四二元	一四元	一四元	七〇元	二一元	二一元	二八元	二八元	二八元	二八元
二十七年九月女	二十七年九月	二十七年九月	二十七年三月	二十七年八月	二十七年九月	二十七年八月女	二十六年十二月	二十六年十二月	二十六年十二月



書記
盧錫祥
二六
清苑
曾充印刷所校對員
一六元
二十七年三月

清苑縣立師範校附屬小學校職教員一覽表

職別	姓名	性別	年歲	籍貫	略歷	現住址	年到月差	備攷
主任	劉鏡澤	男	三八	清苑	河北省第二師範畢業 曾任清苑縣立第一高級 小學校長	雙彩五 道廟街 四五號	民國二 十六年 十二月	
六年級級任教員	劉家聲	男	四一	清苑	河北省立第二師範畢 業曾任清苑縣立第一 高級小學教員	淮軍公 所十九 號	民國二 十七年 一月	
五年級級任教員	賀宗梅	女	二二	清苑	河北省女子師範附屬 二校教員	北大街小 紀家胡同 五號	全	
四年級級任教員	張卓羣	女	二九	清苑	河北省保定女子師範 曾任蠡縣立女子高 級小學教員	瑯玕街 一號	全	
三年級級任教員	沈駿聲	男	三七	清苑	河北省第二師範畢業 曾任唐縣立小學教 員	舊縣街 一號	全	

河北省清苑縣事情調查

三四九

河北省清苑縣事情調查

國術教員	日語教員	科任教員	科任教員	科任教員	複式級級任教員	一年級級任教員	二年級級任教員
于殿魁	張子義	盧毓秀	徐德源	楊煥章	蔡允文	張文俊	陳秀英
男	男	女	男	男	女	男	女
六〇	二三	二四	三七	三九	二七	二六	三七
清苑	清苑	清苑	清苑	完縣	清苑	清苑	清苑
曾任清苑縣立模範小學校教員	曾任山東濟南警察局長	河北省保定女師畢業 曾任清苑縣立女子模範小學校教員	河北省第二師範畢業 曾任保定公安局兩級小學校教員	河北省第二師範畢業 曾任清苑縣立第一高級小學校教員	河北省保定女師畢業 曾任清苑縣立第一高級小學校教員	清苑縣立師範畢業 曾任保定青年會附設小學教員	河北省保定女師畢業 曾任清苑縣立女子模範小學校教員
小梁山八號	街新民南	王字街三〇號	菊胡同七號	南大街	國公街三號	同十六號	楊淑胡一號
民國十七年七月	民國十七年九月	全	民國十七年四月	民國十七年一月	民國十七年四月	全	全

清苑縣立白衣菴女子模範小學校職教員一覽表

清苑縣立厚福營模範小學職教員一覽表

國術教員	級任教員	級任教員	級住教員	校長	職別
李宜德	李宜珍	何寶峻	樊懷玉	孟子才	姓名
女	女	男	男	男	性別
二一	二二	二〇	二四	三八	年歲
全	全	全	全	河北清苑縣	籍貫
同仁中學肄業二年	省立女師範學校畢業	清苑簡易師範畢業	北京市立師範畢業	農業學校畢業	出身
四元車馬費	二〇元	二〇元	二〇元	二五元	月薪
全	號一 所二 六	東大街 八七號	本校	本校	現住址
					備考

校長	職別	姓名	性別	年歲	籍貫	出身	月薪	現住址	備考
俞松生					河北清苑	直隸省立第二師範畢業	二五元	本校	
男				四〇					

河北省清苑縣事情調查

級任教員	級任教員	級任教員	級任教員	國術教員	日語教員
靳福喜	張國鈞	楊淑霈	李貞祥	李貞祥	鄒蓮舫
男	男	女	男	男	男
三一	二八	二一	四二	二二	一一
河北東 鹿縣	河北清 苑縣	全	全	河北徐 水縣	全
河北省立第六師 畢業	河北立第二師 範畢業	河北省立保定女子師 範畢業	直隸省立第六中學 畢業	保定同仁中學 畢業	保定同仁中學 畢業
二〇元	二〇元	二〇元	四元	無	無
本校	本校	東元寶 胡同四 二號	穿行樓 西四〇 號	觀音堂 七號	觀音堂 七號
				因經費不 足暫為義 務職	

清苑縣立淮軍公所小學職教員一覽表

級任教員	校長	職別	姓名	性別	年歲	籍貫	出身	月薪	現任地址	備考
李體乾	路鳴梧			男	二七	河北清 苑縣	河北省第二師 範畢業	二五元	本校	
男	男			男	三三	全	山西省太原帥 範畢業	二〇元	東元寶 街五十五 號	

合作講習會職員一覽

國術教員	級任教員	級任教員
范隸慶	王鳳林	宋德昌
男	女	男
四〇	二六	三四
全	全	全
保定第六中學畢業	河北省保定女子師 範畢業	保定中學高中畢業
四元	二〇元	二〇元
本校	大紀家 胡同三 九號	貴顯胡 同八號

會長 河野道弘

事務 蘇漢臣

精神講話 葉季符

組社程序 蘇任公

信作用 李起鸞

植棉凌述 傅爾壽  
蚜虫防治法

合作講習會息作時間表

河北省清苑縣事情調查

河北省清苑縣事情調查

三五四

- 一、起 床 五時三十分
- 二、點 名 五時四十分
- 三、清 掃 六點
- 四、盥 洗 六時二十分
- 五、朝 會 六時四十分
- 六、朝 食 七時
- 七、上 課 九時至十二時
- 八、中 食 十二時三十分
- 九、上 課 十五時至十七分
- 十、自 習 十七時至十八時二十分
- 十一、晚 食 十八時三十分
- 十二、座談會 十九時三十分
- 十三、就 寢 二十二時

第三項 社會教育

該縣社會教育，自清光緒末年由邑紳吳昶謝琪朱廷禎樊榕等在大慈閣楊公祠兩處，各設閱報處宣講所，主任講員有于祖祚張桐，義務講員有張錫光陳樹楷等，聽講人數衆多。至民元兵燹後，日漸廢弛，民國二年有胡振聲關德培等在督署前設遊行宣講所，五年秋保定警察廳又在太慈閣設講演所，然均不久旋停；十五年縣公署在縣文廟設通俗講演所，令委劉鏡珊爲所長，十七年冬由教育局長改設民衆閱報事務所於局內，復設通俗宣講所於西街賢良祠，二十一年二月十五日經教育廳令改組民衆教育館，每月經費約三百五十元，該館受縣政府指導，專辦社會教育，館內分教導閱覽健康生計事務五組，輔導各村辦理民衆學校，指導小學生活動，利用民衆休閒分區開遊藝會，提倡正當娛樂，分赴各鄉映演電影，廣播無線電，辦理農村診療所，開合作講習會，設巡迴文庫，組織讀書會，每年冬季各村均須附設民衆學校，組織講演團，分赴各鄉鎮廟會集市講演，該館經費原出自二十八種捐稅項下，嗣因各該項捐稅裁撤，故經費無着，該館已於二十五年四月停辦，該縣前有省立第二圖書館之設立，該省立圖書館係宣統元年十一月成立，館址在古蓮花池內；開辦之初，董事孫鳴皋王文芹經理館務，三年去職，清鹽山縣舉人賈恩紱繼任，民國五年改委姚壽昌，十八年十月教育廳改委第三科科員梁兆澧任館務，存書經部二百三十一種，史部七百六十三種，子部五百五十三種，集部六百六十種，叢書九十種，類書一百三十種，東文書一百十八種，西文書一百三十五種，皆係學古堂舊存書籍，又陸續購科學等書，

共一千零二十有六種，經費每月四百三十元，由財政廳發給，職員共六人，事變後因縣經費困難，故現時尚無社會教會機關之組織。

第二節 宗教

該縣人民性情純厚，風尚儉樸，一般民衆對新思想固屬落後，而左傾之蠱惑亦不易侵入彼等之腦海，該縣地當要衝，此次受軍事影響，較他縣爲甚，而秩序恢復迅速，並非官廳督飭，實乃民衆自動守分所致，且，各宗教平素潛化，亦不無爲功也，一般民衆除回教外，大都信仰佛教與道教，間有信仰天主耶穌教者，按事變前調查該縣各教信仰人數列舉如下。

佛教 男七八三四人， 女七三五四人， 共計一五八八人。

道教 男四六人， 女二二人， 共計六八人。

回教 男三五六五人， 女二九九二人， 共計六五五七人。

耶穌教男三〇七人， 女二〇二人， 共計五〇九人。

天主教男六一四三人， 女四七九九人， 共計一二三四二人。

其他 男二五〇四人， 女二五〇四人， 共計二七二二二人。

A 保定城關教會機關一覽表



教會機關名稱	國籍	會址
天主教堂	法國	新縣街南關各一處
救世軍	挪威國	西大街北大街各一處
基督教會	美國	城隍廟街
公教醫院	法國	南關史莊
中華基督教公理會	美國	南關天壇街
基督教長老會	美國	西關小集街
福音醫院	美國	西關小集街
天主堂修道院	法國	昇平街
公教廣慈醫院	法國	昇平街
淑貞學校	法國	南關史莊
崇真學校	法國	南關史莊

B 保定城鄉歷代寺廟一覽表

河北省清苑縣事情調查

河北省清苑縣事情調查

寺廟名稱	建立時代	廟址
大慈閣	元庚戌年 南王張柔建立	穿行樓北
紅關帝廟	萬曆年間	中山南街
關帝廟	康熙年間	伏魔菴
全上	乾隆三十八年	西河坑
全上	道光年間	南關大街
全上	雍正十年	法院街
法華菴	嘉慶十年	法華菴
高台關帝廟	萬曆二十四年	穿行樓南
太陽廟	嘉慶十年	西關大街
大神廟	道光二十二年	大神廟
全上	光緒三十年	西關北閣外
全上	光緒三十二年	喇嘛地

觀音寺	萬曆年間	大望亭
全上	道光三十五年	文昌宮後街
三義廟	道光二十五年	北關大街
寶泉寺	乾隆五十一年	南
東嶽廟	民國十六年	平康里
梅葛廟	光緒二十年	玉清觀
師曠廟	光緒十一年	玉清觀
智雲寺	金朝時代	百塚村
太平山	萬曆年間	國公營村
皂君廟	康熙年間	中山北街
太公廟	康熙三十年	民權街
馬神廟	乾隆四十四年	管驛街
西白衣巷	明朝時代	西白衣巷

西	大	寺	道	光	十	年	楊	家	胡	同
三	皇	廟	不			明	三	皇	廟	街
北	嶽	廟	嘉	靖	年	間	北	關	大	街
文	昌	宮	萬	歷	年	間	文	昌	宮	前
魯	班	廟	乾	隆	五	十	玉	清		觀
娘	娘	廟	萬	歷	年	間	下	開		村
娘	娘	廟	萬	歷	年	間	劉	家		村
仝		上	光	緒	六	年	玉	清		觀
劉	守	廟	崇	禎	十	三	劉	守		廟
青	雲	寺	明	朝	時	代	草	橋		村
太	嶽	廟	乾	隆	年	間	孫			村

第十一章 社會事業

第一節 概況

清苑縣城內，對於人民福利之設置，計有育嬰堂，係地方設立，由縣督飭辦理，專爲收容貧苦嬰兒之所，全節堂亦係地方設立，由縣督飭辦理，專爲救濟貧寒節婦之所，其餘有世界紅卍字會保定分會，係私人創辦，亦屬慈善機關，誠有利於社會之事業也。

## 第二節 設施機關

該縣慈善機關計有全節堂育嬰堂及世界紅卍字會保定分會等三處茲將各該機關之起源組織經費及其職員詳述于后，以供參考。

### 清苑縣全節堂之源流

全節堂之設立，始于前清道光初年，縣紳胡太史叔琳未發跡前，某年除夕，遊于街巷，見某家門首一老太婆一少婦相對哭泣，詢問係老少孀婦，因家苦境寒，無法維持生活，少婦改嫁將去，姑媳不忍離別，故相泣甚哀，胡君惻然，亟往該夫家說允，退還聘金，並給該婦度年之資，以全其節，次年春，即將本城大椿樹胡同（現名民德街）自有房屋十二間，并捐銀四千兩，請于列憲收養孀婦十二家，遂有全節堂之雛形，道光庚戌科會試，首題爲大學之道，胡叔琳中式，房考薦批有，全神貫注，節奏玲瓏，二句湊合之巧，一時傳爲佳話，陰臨之說果真有憑歟，道光廿四年，直督訥近堂相國，推廣擴充，仿照江蘇清節堂辦法，邀在城紳董，輪流管理，收容節婦五十家，光緒元年，李鴻章督直，倡

捐鉅款，委清河道葉伯英經營其事，添建房舍，籌集經費，先後共得的款二萬二千兩，發商生息，以養節婦百家，連同子女二百餘人，又年老出堂外住之娶婦三十人，在堂中設學房四座，令節婦之子讀書，三十一年保定知府朱家賢，將學房改爲兩等小學，三十二年冬布政使增韞，又將直隸女學分校，設于內堂，以教節婦之女，三十四年保定知府胡遠燦，又大加整頓，派沈禾青爲堂長，改建講室，增請教員，是時男女學生已有百六十人，並令中年節婦學習工藝，設織布毛巾等科，是年夏，保定知府王守堃，聘劉春霖，孫鳴皋十人爲議紳，並招集舊日紳董，吳建勳，馬錫形等五人，臨事會議，凡堂中一切應具應革之事，悉心籌畫，議決實行，宣統三年沈禾青改充省視學，去職，吳幼樞，孫霖若相繼爲堂長，均能實心任事，力求進步，彼時堂務頗稱整理，男女學生畢業，于中等以上學校爲數極多，允推一時之盛，嗣以連年內戰，發商生息之款多數關閉，民國九年曹銳爲省長，又將存餘本息提購公債，及公債有還本者，又提作軍費，是以自郭華忱爲堂長，嘗事日減見墮落，十七年十月奉令改組，遂將全節堂改名婦女教養所，隸屬河北省第二救濟院，仍以郭爲所長，是年堂中工場小學均即停辦，節婦兩餐已改放米麪，原有百家逐年裁減，僅存六十家，十餘年之久，郭所長在所，長支公款九千八百八十二元，而堂中息借外債，竟在七千元以上，民國二十三年七月，郭所長死去，王文銓繼爲所長，在職二年，廿五年五月奉省政府令，恢復全節堂名稱，以沈禾青爲全節堂主任，復設織工縫紉二

科，廿六年五月沈辭職，以張和春爲主任，八月事變一起，張和春不知何往，沈禾青以董事維持三月之久，廿七年一月，縣公署派張德錄爲主任，三月七日免職，更派沈禾青爲堂長，于三月九日任事，現因經費限制僅收養節婦七十人，（自費二人）子女八十二人。

清苑縣全節堂職員表

職別	姓名	性別	年齡	籍貫	略歷	備	考
堂長	沈禾青	男	六〇	清苑	日本東京私立法政大學畢業	二十七年三月九日到差	
庶務員	張士衡	男	六〇	全	保定地方維持會物資對策委員會委員	全	
辦事員	張鴻諧	男	二〇	全	保定同仁中學校畢業	全	
管理員	何英昭	女	四八	北京	育嬰堂工師兼管理員	二十六年五月到差	
工師	黃淑媛	女	二八	清苑	清苑縣立喇喇地村高小教員	二十五年五月到差	

現因經費竭蹶經董事會提議裁去堂長一席，改歸董事制度議決照辦，刻正著手進行。

清苑縣育嬰堂源流

育嬰堂係前清同治八年直督劉長佑所創設，開辦之初，規模狹隘，迨曾國藩繼爲直督，又求改進，

光緒元年李鴻章來直，委清河道龔伯英與全節堂同時擴充，添建房舍，募捐基金，分發各縣鹽當商生息，每月入息四百餘兩，派在城士紳充董事，內分乳嬰成嬰兩部，五歲以上爲成嬰，乳嬰有乳婦，一婦乳一嬰，成嬰有撫婦，一婦撫五嬰，每部設立女管理一人，常川住堂，此外又有在外寄養之女嬰，係堂中將女嬰給有乳之婦，在外寄養，月給京錢叁千文，此等寄養辦法，殊爲不妥，流弊甚多，光緒三十二年有本城學子薛樹香者，以嬰堂開辦已四十年，諸大紳董只知節省款項，添購堂產，對於一般嬰兒有養無教，現在成嬰部女嬰已在二百數十人以上，亟宜開辦一完好女學，當此風氣不開，以爲保定女子教育之倡導，並謂堂中會計吳某私動公款千餘兩，供其揮霍，到處宣傳，并登載于中國日報，此報爲布政使增韞所見，一面查辦，結果吳某並未動挪公款不究，一面招集堂中董事吳甸侯馬貺侯朱漱泉等，及學界梁式堂劉潤琴孫子久朱幹卿等，議設直隸女學堂，又爲女嬰上學便利計，擇定育嬰堂東隔壁縣倉地址，用省款二萬兩建築校舍，復提庫款十萬兩發商，生息四厘，作爲女校經費，是年十月一日開學，所有育嬰堂成嬰二百餘名，均以鐘字貫名，盡行入校，其弱小者作爲幼稚園生，更以育嬰堂亟應整頓，派再君式齋爲堂長，聘梁式堂等十人爲議紳，堂中校中興革事宜，決議始行，民國初年，奉蔡提學令改女學爲直隸第二女子師範，對於女嬰，仍特別優待，不收學費，且給與書籍用品，是時嬰堂女生畢業師範者人數至多，士紳之家爭相問聘，較之從前無教女嬰，聘于窮困之家，每每缺



乏衣食，相去天壤，旋由堂長赴奉，樊蔭蓀以女師校長兼代堂長，民六年春沈禾青自陝歸，代理堂長三個月又去鄂，繼任者爲吳幼樵，程申甫、吳子剛，是時堂中乳嬰三十餘名，成嬰一百五十餘名，內在女師及附小者八十名，其餘在堂習織布毛巾工藝，在外寄養者二百餘名，彼時堂中經費，尙無若何變動，九年權曹銳爲省長，將基金提購公債，迨公債還本，復令存入直隸銀行，提作軍費，而堂中經費，至此遂告竭蹶，幸賴濟善商場房租，與全節堂平分，尙可少資補救，民十一年樊仲三爲堂長，力持保守主義，收養嬰兒，頗有斟酌，是時女師範對於育嬰堂女生，亦一律征費，遂不令女嬰入校，在本堂延一塾師梁步先，授私塾課本，教之識字而已，樊仲三長此窮堂，家境又窘，每月薪飯三十二元，實不足以養大賢，度日不免虧累，陸續借用堂款二千六百餘元，以自己住房一所房契，用作抵押，十餘年來，所欠利息亦積有成數矣，民十七春，商場失火，堂中經費更受打擊，所保火險，又于兩月前停付保費，公司不認賠償，是以重建商場，不得不出於借債之一途，是年十二月奉省令設河北省第二救濟院，即以樊仲三爲院長，兼育嬰所主任，最近六年，憂虞困厄，日處難關，樊院長形骸精神，銷磨殆盡，民二十三年七月杪，遂追蹤郭華忱主任於地下，歿後留有女嬰六名，成嬰三十餘名，在外寄養二百餘名，經費每月商場房租四百餘元，省款補助百元，在城士紳公舉楊煥文爲主任，楊君到所，銳意整頓，如注意嬰兒疾病，改聘良醫，添設女教員，按學校課程教授女嬰，向樊院長後人索回所

河北省清苑縣事情調查

三六六

借成本，改建房舍，毅力熱誠，不辭勞怨，惟在職三年，改良嬰兒哺乳，未能辦到，實爲憾事，民二十六年五月閻振熙充第二救濟院長，改組育嬰所，以黃擬暉爲育嬰所主任，將寄養嬰兒一律作爲養家兒女，與所中脫離關係，九月事變日緊，閻黃攜帶成嬰乳嬰五十餘名，並院中存款，外出避難，至今未回，只留殘廢嬰兒十名，變後由董事維持，二十七年以吳本植爲育嬰堂主任，九月吳病歿，以全節堂長沈禾青兼任，現堂中有嬰兒二十八名，均係新收者，又舊有殘嬰十名。

清苑縣育嬰堂職員人名表

職別	姓名	性別	年齡	籍貫	出身	到差年月日	備考
兼主任	沈禾青	男	六〇	清苑	日本私立法政大學畢業	民國二十七年九月九日	
事務員	劉恒璋	男	四一	全	河北大學畢業	全	
事務員	丁既平	男	二八	全	北京私立育英中學畢業	民國廿七年八月十二日	
管理員	吳子貞	女	四七	全	高小畢業	民國二十三年三月六日	

現經董事會議決裁去主任改歸董事制度刻正著手進行

清苑縣全節育嬰兩堂經費收入概算數目一覽

計開

- 一、濟善商場房租八成月租共八百三十元現因市面不景氣每月平均約五百元
  - 一、故物售品所地租拾五元現每月平均收六元
  - 一、事變前河北財政廳每月補助兩堂二百元變後無款給發
  - 一、事變前清苑縣署每月補助兩堂七十五元變後亦因無款自本年八月份起月發四十元現已兩月未發
- 清苑縣全節堂經費支出概算數目一覽

計開

- 一、玉米麪洋一百五十元
- 一、小米洋一百八十元
- 一、節婦月費洋五十元
- 一、職員工役薪工洋九十六元八角
- 一、商場及兩堂房屋修繕費洋三十元
- 一、煤電費洋十三元
- 一、文具費洋一元五角

河北省清苑縣事情調查

河北省清苑縣事情調查

三六八

一、雜費洋十元

共洋五百三十一元三角

清苑縣育嬰堂本年十月份經費概算列左

計開

米麪項下

一、小米六石四斗三升洋七十四元五角一分七厘

一、玉米麪六百零三斤二兩洋四十元零八角六分七厘

一、白麪一百一十七斤洋十三元七角七分四厘

燃燒項下

一、煤元及煙煤一千六百斤洋十陸元

文具項下

一、筆墨紙張等項洋八角四分二厘

薪俸項下

一、職員三人薪俸洋三十一元二角

## 工資項下

一、乳撫婦夫役工資洋九十九元九角八分五厘

### 雜費項下

一、蔬菜及零用等項洋三十元零三角五分

以上共用洋三百零七元五角三分五厘

### 世界紅卍字會保定分會

該會隸屬於北京世界紅卍字會中華總會，設於清苑縣城內中平嘉胡同，女會設於城內王家樓，民國十六七月二十九日成立，雖屬類似宗教之團體，亦兼辦慈善事業，該分會會長康如原河北房山縣人，其他主要人員有鄭文斗張開甯李孚德，儲靈境等，男正會員六十七名，預備會員七十二名，女正會員二十七名，預備會員四十三名，該分會以道慈爲主義及綱領，經費係由會員捐助，附屬機關有中西醫施診所及卍字第一小學，其實施工作，平時辦理中西醫施診，春季施種牛痘，四季施捨痢疾瘧疾等藥品，每年年底施捨綢條，遇水火災則組織救濟隊設立收容所並施放賑衣服米，有時疫則施捨保陽丹並注射防疫藥針，有利貧民殊匪淺也。

## 第十二章 衛生

河北省清苑縣事情調查

第一節 概況

該縣對於衛生事項，頗爲注意，其實施工作，大體爲調查府河上游有無污水注入，及兩岸有無堆積糞穢情事，以清潔飲料，計劃修築濾水池，檢驗屠宰獸畜，取締各村在街要及公共處所堆積糞穢，登記各村藥店及取締未經註冊之成藥，調查各醫院藥店，計劃考試醫師，至防疫工作，於城關及四鄉分區舉行普通種痘預防天花，舉潔行清宣傳，舉行大掃除，取締不成熟之瓜果，清潔各鄉村飲料，取締改良各村廁所，該縣并無製造毒品處所，雖有販賣，多係運自京津，所有緝獲吸毒人犯，事變前由河北省會公安局暨四鄉警衛隊負責搜捕到縣，依法戒除毒癮，其在禁毒治罪暫行條例以後發覺者，並於戒癮後再行判刑戒除，其時嗜毒犯約計四百餘名，該縣無戒毒所之設置，所獲毒犯均送交公立施醫所代爲驗戒，事變後戒毒工作已行停止，吸毒者較前亦少，至現有吸毒確寔人數，尙無統計也。

第二節 醫療機關及醫藥業

最近該縣現有較大且設置完備之醫院，有新民福音公教等醫院三處，另有民衆醫療班，保定地區班，其他醫院名稱雖屬醫院字樣，但事實俱係診療所性質，此外西藥藥房，有五洲，亞東，中英藥房及中外製藥局，其餘均爲中藥藥房，約有二十三家，茲將各醫院及藥房組織情形，詳列于后。

保定市醫院調查表



河北省清苑縣事情調查

三七二

院 醫 教 公	院 醫
x 藥 外 內 主 院 光 劑 科 科 任 醫 長 室 劑 科 科 師 長	事 務 股 股 務 務 股 股
艾 范 徐 王 杜 加 玉 伯 約 玉 辣 清 瑞 之 桂	趙 陳 房 魏 梅 岫 寶 在 美 爾 通 碧 麗 文
每月經費約 一千餘元	
每日約計診 治二百二十 人	
李 倚 學 法 國 醫 學 博 士	孫 淑 明 齊 魯 醫 學 畢 業 谷 際 應 齊 魯 醫 校 畢 業
史 莊 街 二 十 一 號	

保定市西藥房調查表

洲 五	藥 房 名 稱	組 織 系 統 及 規 程	職 名 員	經 費 概 算	地 址
售 貨 員 二 人	經 理 一 人 任 升 堂	翟 靖 宇	每 月 經 費 一 百 三 十 餘 元	保 定 西 街 九 十 二 號	



河北省清苑縣事情調查

<p>中 外 製 藥 局</p>	<p>亞 東 藥 房</p>	<p>藥 房</p>
<p>經理一人 售貨員六人 練習生四人</p>	<p>經理一人 售貨員一人 練習生一人</p>	<p>練習生二人</p>
<p>劉玉魁 于本泉 張振聲 齊振生 李耀宗 劉榮珍 楊國恩 李萬雨 權 興 王長樂 劉玉鳳</p>	<p>王運起 菅榮田</p>	<p>邢國璽 賈國華 陳耀傑</p>
<p>每月經費三百元</p>	<p>每月經費一百元</p>	
<p>保定西大街四十五號</p>	<p>保定西街一百一十號</p>	

河北省清苑縣事情調查

二七四

中 英 藥 房	
經理一人 售貨員六人	陳焱南 唐文齋 唐德華 張沐初 張宗發 張克勤 劉清漢
每月經費約四十餘元	保定西大街一百一十六號

中華民國新民會保定新民醫院職員姓名履歷表

職 別	姓 名	性 別	年 歲	籍 貫	資 格	略 歷	任 職 年 月	備 考
院 長	賀 向 初	男	三十六	清苑	日本慶應大學醫學博士	河北醫學院生物學系主任教授	二十七年六月	兼理眼科
醫務主任兼眼耳鼻喉科醫長	焦 序 東	男	四十九	束鹿	日本大阪帝國大學醫學士	直隸醫專及河大醫科耳鼻喉科主任教授	全 右	
醫外科皮花科長	趙 齡 九	男	五十八	趙縣	日本仙台醫士科大學醫學士	河大醫科外科主任教授	全 右	

河北省清苑縣事情調查

內科小兒科 醫長	董國彥	男	三十二	滿城	河北醫學院 畢業	河北醫學院附 設醫院醫師保 師教員校醫	全 右
住院醫 兼看護長	王震華	男	三十五	清苑	河北大學醫 科畢業	河大附設醫 院內科醫師	二十 月年
看護	張永善	男	三十	清苑	河南衛山縣 慈仁醫院護 士班畢業	河北省立平 民醫院護士	二十 七年 六月
看護	孟清蘭	女	二十八	清苑	北京溫泉中 學畢業	全 右	全 右
檢查員	劉壽文	男	二十四	清苑	保定思羅醫 院護士班畢 業	河北省立平 民醫院檢查 員	全 右
練習生	劉雲桂	女	十九	清苑	保定女師範 附中畢業	河北醫學院 練習生	二十 七年 七月
練習生	丁化初	女	二十二	清苑	全 右	河北省會警 察局小學教 員	二十 七年 八月
練習生	余慎志	女	十七	清苑	全 右		二十 七年 十一月
練習生	閻淑珍	女	十八	清苑	保定同仁中 學肄業		全 右

河北省清苑縣事情調查

三七六

藥局員	張煥東	男	二十九	清苑	河大醫院藥劑生	河大醫學院調劑員	二十七年六月	
藥局員	趙從仁	男	二十三	清苑	育德中學畢業 業河北醫學院藥劑生	全右	全右	
事務員	許琴泉	男	三十四	清苑	業河大預科畢業	河大文牘處文牘員 省會警察 局小學教員	二十七年九月	
事務員	賀公澤	男	三十	清苑	業河大預科畢業	河北民教館事務幹事	二十七年六月	
事務員	商式芬	男	三十八	清苑	河北第六中學畢業	河大及河北醫學院會計員	全右	

民衆醫療班保定地區班職員履歷表

職別	姓名	性別	年歲	籍貫	資格	略歷	任職年月	備考
班長	賀向初	男	三十六	清苑	日本慶應大學醫學博士	河北醫學院生理學主任教授	二十七年八月	由新民醫院院長兼
醫長	李純一	男	三十	山東濰縣	陸軍軍醫學校畢業	北京市立醫院醫員	全右	

見 習 生	看 護	調 劑 員
滕 金 元	張 義 珍	紀 建 鵬
男	男	男
二 十 四	二 十 六	二 十 五
清 苑	北 京	陝 西 潼 關
業 畢 青 年 訓 練 所	業 陸 軍 醫 院 護 士 訓 練 所 畢	習 南 京 藥 學 講 習 所 畢 業
學 城 清 苑 縣 立 陽 高 級 小 學 任 教 員	士 北 京 市 立 醫 院 分 診 所 護 士	立 赤 峯 紅 卍 字 會 藥 員 北 京 市 立 醫 院 藥 師
十 一 月 十 七 年	全 右	全 右

河北省清苑縣事情調查

河北省清苑縣事情調查



中華民國二十七年十二月發行

河北省清苑縣事情一冊

每冊定價國幣八角

預告

一月份出版

良鄉縣事情調查

宛平縣事情調查

編輯者 卞 乾 孫  
出版者 新民會中央指導部出版部  
發行者 新民會中央指導部  
印刷者 同懋祥印刷部

# 54

002341

(3)

中國書店標價籤		
編	號	本 數 定 價
		1 .60