A3

B4

A4

B5

A5

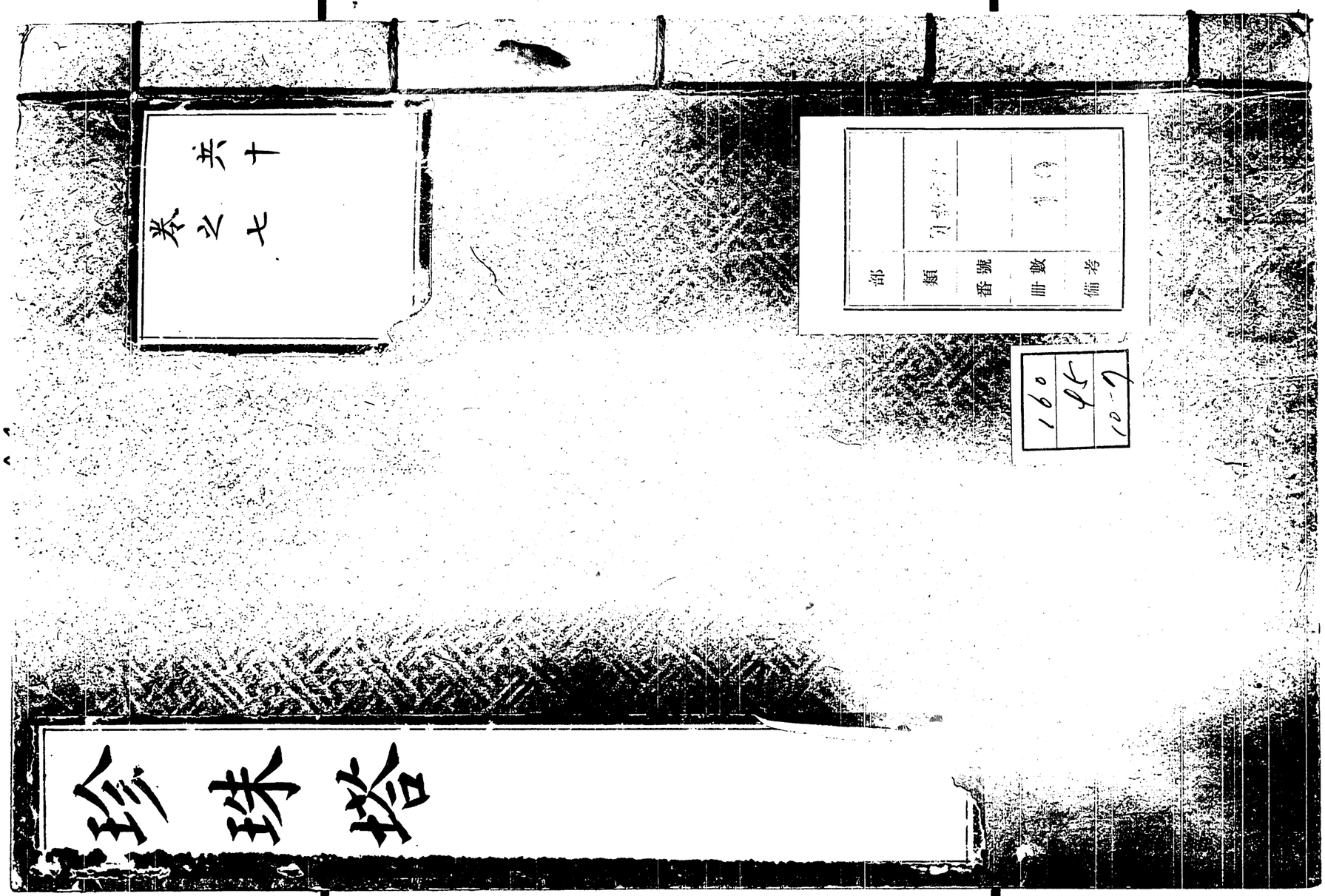

FULL SIZE

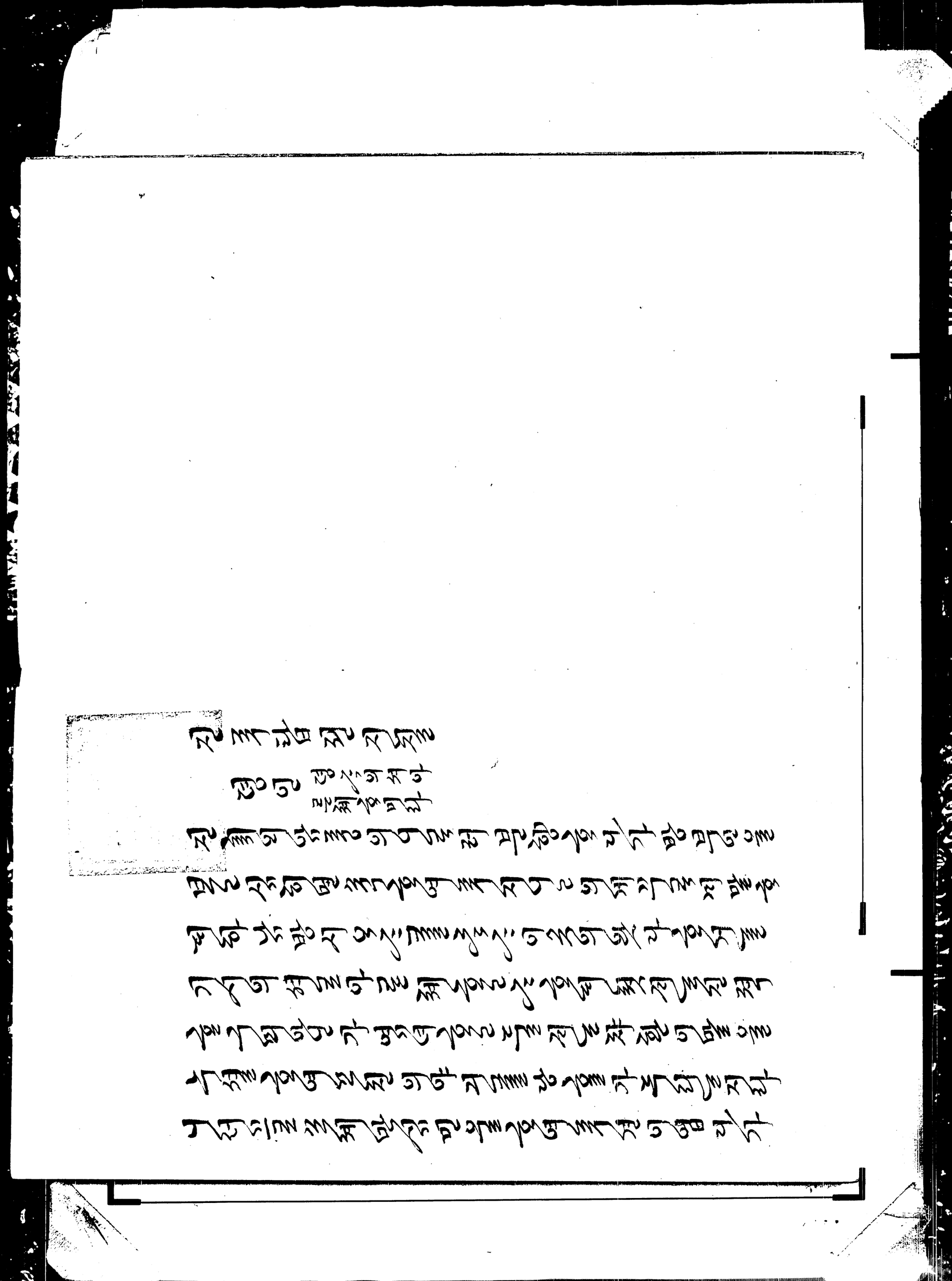

[illegible]

[illegible]

[illegible]

[illegible]

[illegible]

[illegible]

[illegible]

[illegible]

[illegible]

[illegible]

[illegible]

[illegible]

[illegible]

[illegible]

[illegible]

[illegible]

[illegible]

[illegible]

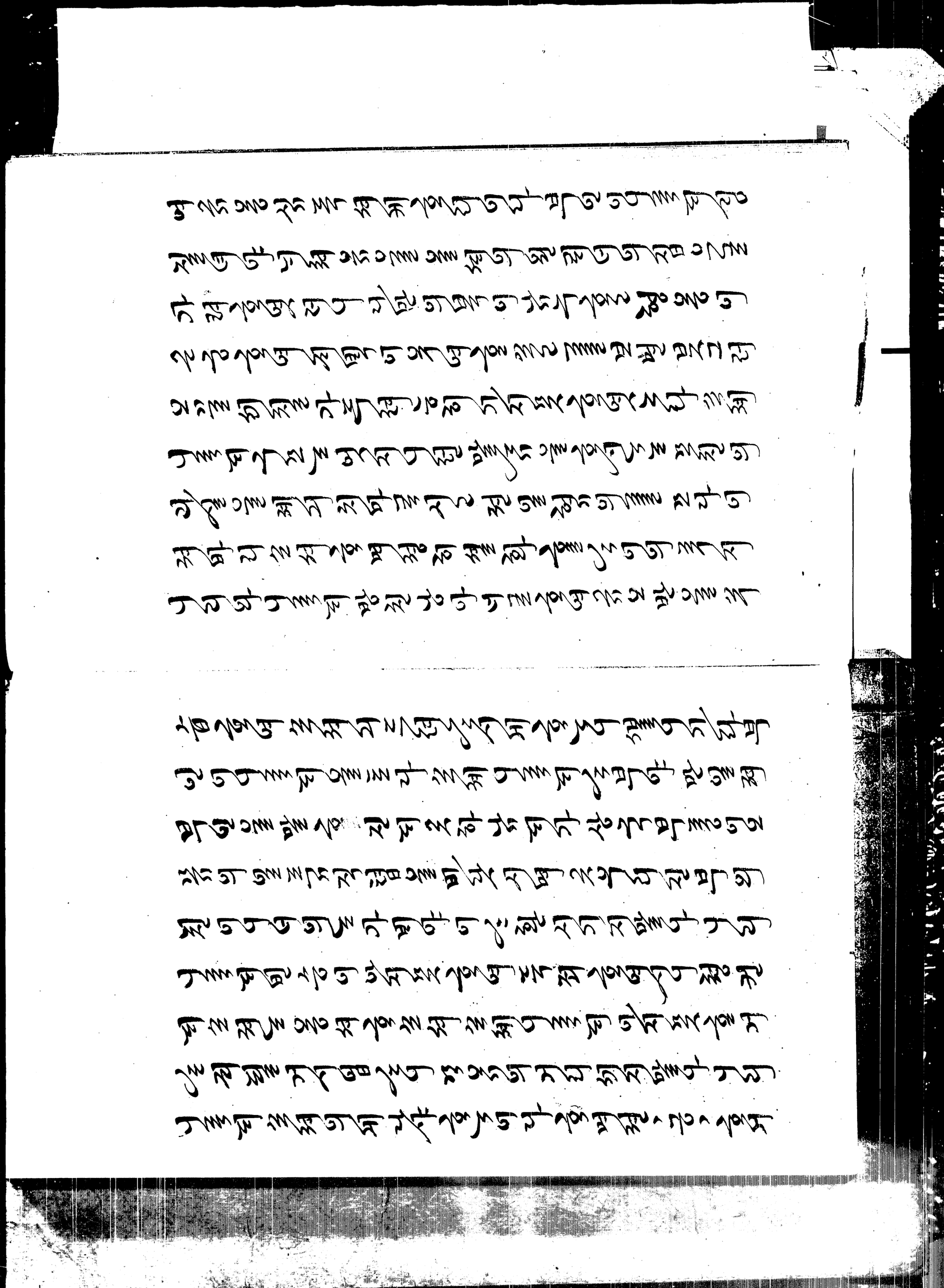

[illegible]

[illegible]

[illegible]

[illegible]

[illegible]

[illegible]

[illegible]

[illegible]

[illegible]

[illegible]

[illegible]

[illegible]

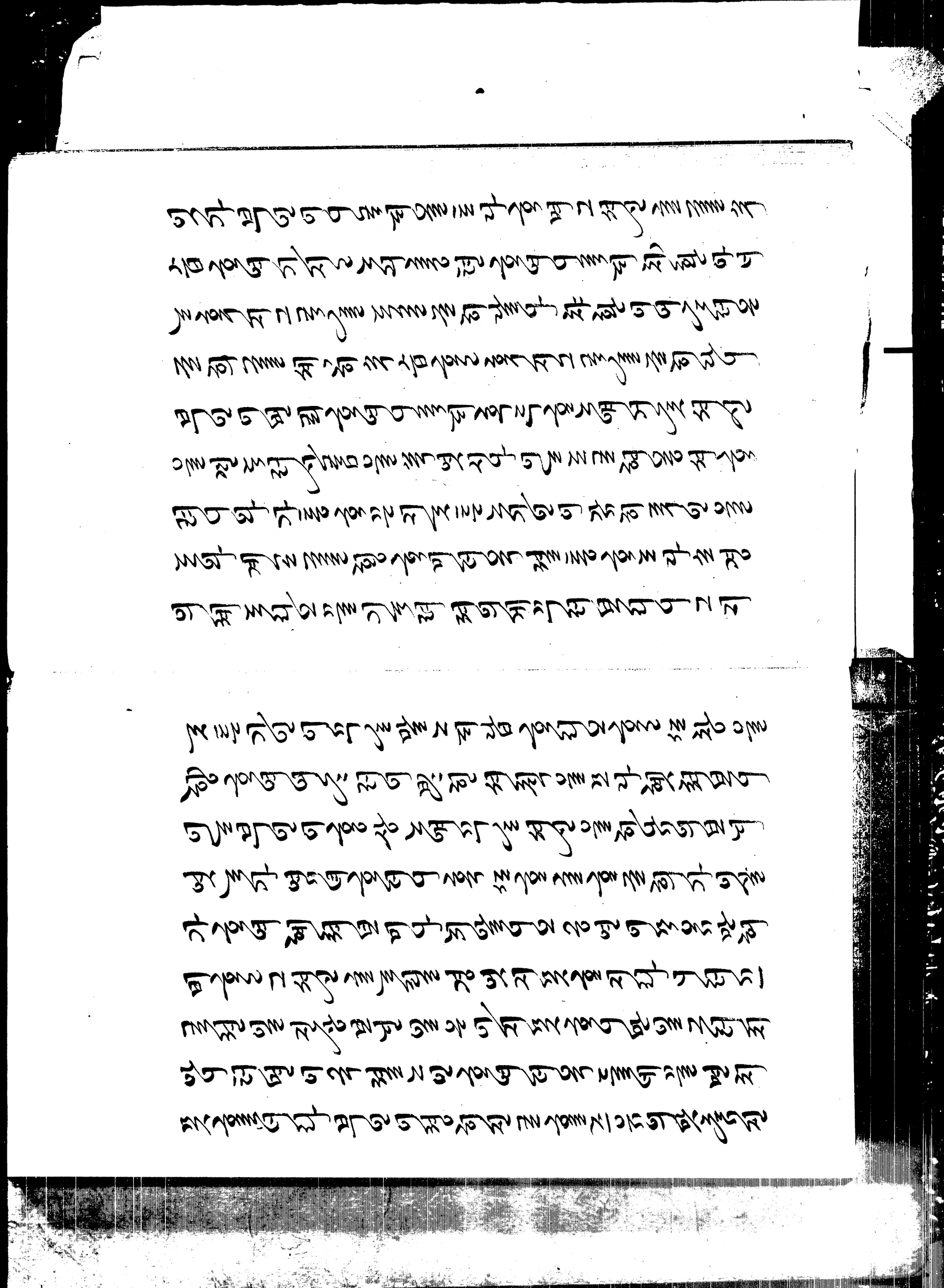

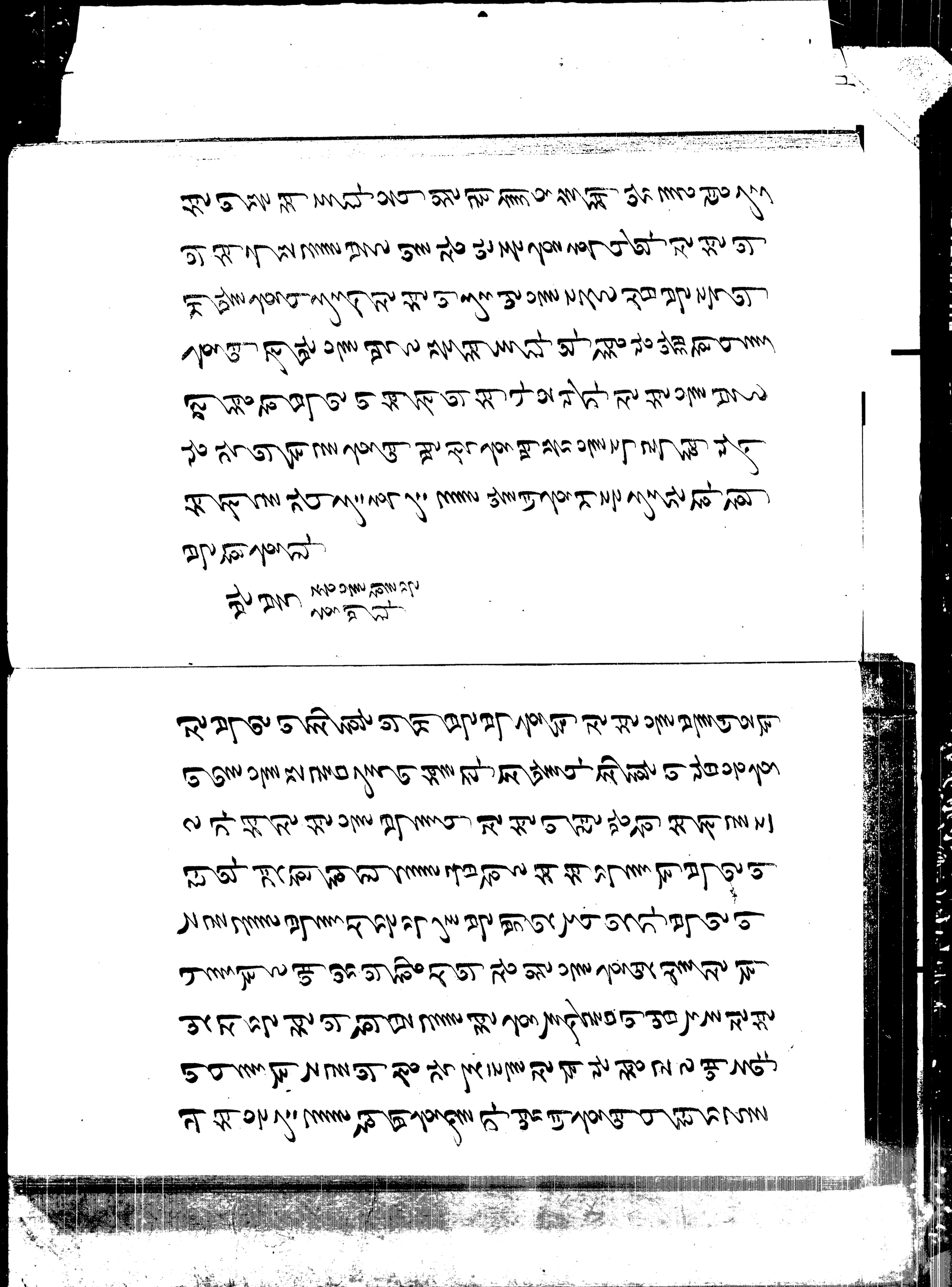

ঘটনাপ্রবাহের মধ্যে সেই সময় একটি ঘটনা ঘটে যা পাঠকের মনে প্রশ্ন জাগায় ঘটনাটি কি সত্য নাকি কল্পনা তার সুস্পষ্ট উত্তর দেওয়া কঠিন তবে সেই ঘটনা বর্ণনা করা হয়েছে এভাবে যে সেটি সত্য বলেই মনে হয় ঘটনাটি হল একদিন সন্ধ্যা বেলা গ্রামের কিছু লোক একত্র হয়ে গল্প করছিল তখন একজন বলে ওঠে যে সে নাকি একটি ভূত দেখেছে ভূতটি দেখতে কেমন ছিল জিজ্ঞাসা করা হলে সে বলে ভূতটি দেখতে অনেকটা মানুষের মতো তবে তার পায়ের গোড়ালি উল্টো দিকে ঘোরানো ছিল এমন কথা শুনে সকলে ভয় পেয়ে যায় কেউ কেউ বলে ওঠে যে এমন ভূত নাকি আগে কখনো দেখা যায় নি তবে কেউ কেউ বলে যে এটা হয়তো কোনো অপদেবতা হতে পারে কারণ গ্রামের কিছু মানুষ আগে থেকেই জানত যে এই অঞ্চলে কোনো অপদেবতার উপদ্রব আছে তবে সেই ঘটনা কখনো প্রকাশ্যে আসে নি

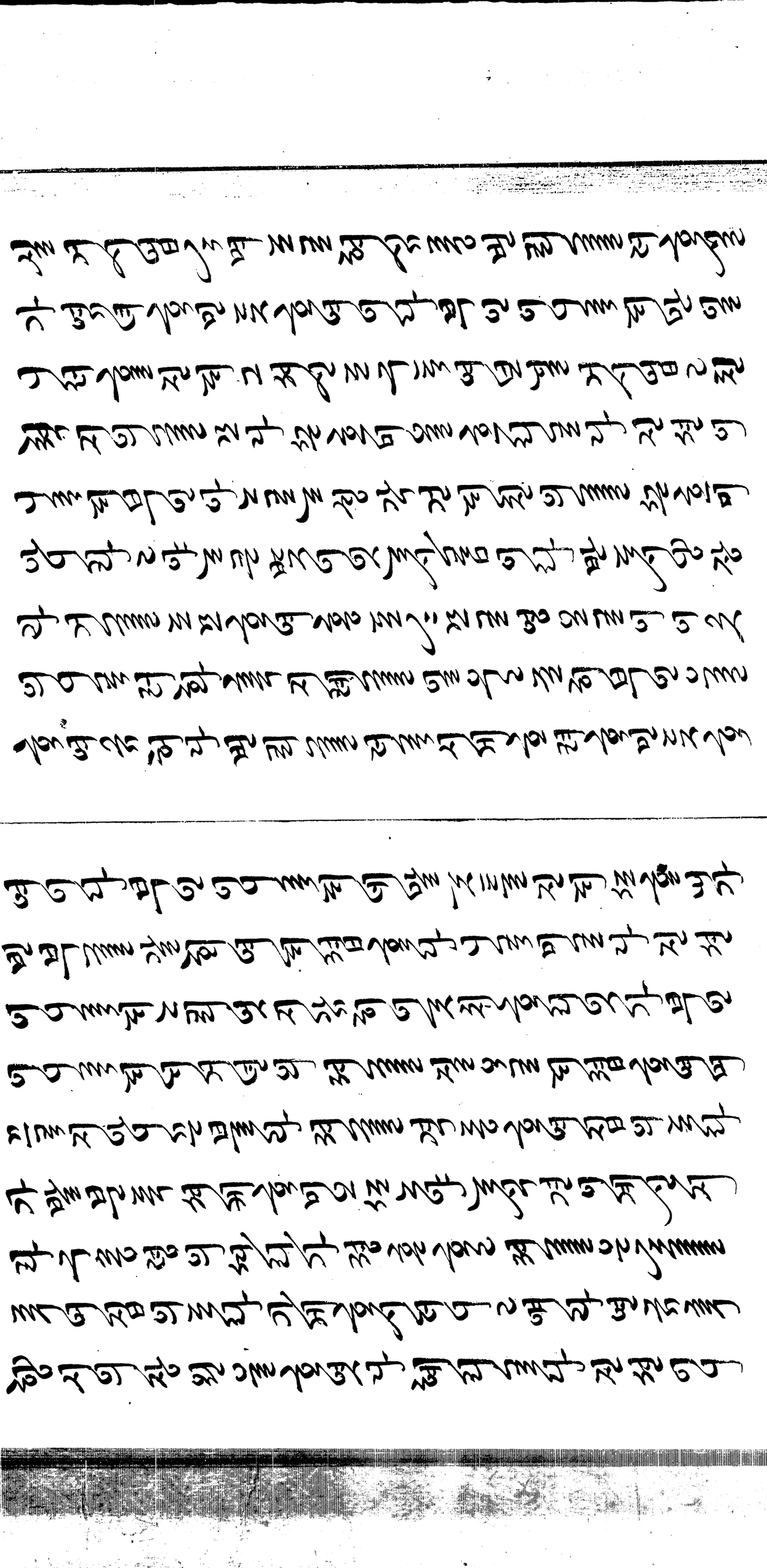

[illegible]

[illegible]

[illegible]

되신선아ㄷ얘기하여 들을 날이 있시단 진
선이 이르되 얘단 졍그 놉흐 벼를 흐시되 이
라부인이 이르되 다만 져 허권되 이 죽지 못흘 ㄷ
흐ㄷ라 내일 죽 행시방을 죵ㄷ지 미ㅎ 보왓시
되 장원을 라인이 흐ㄷ 방 경독 ㄱㄷ 보지 못흐엿
거ㄷ 가ㄷ 흐ㄷ라 너의 죽 북 남인 이 ㅎ이 되
여거ㄷ 셔신을 나ㄱㄷ 죽 이 ㅎ 말을 지여 니
면 ㄷ 죽 이 되 ㄷ 지 않 되 오 너 ㄷ 생 ㄷ 진 졍 의 말을
흐라 만일 시거ㄷ 말 ㄴ 방 ㄱ 흐면 형 벌 ㄴ 져 ㄱ

리라 진선이 황겁흐여 심중의 지 만 심 각
흐되 엇지 부인이 이 ㄱ 죽 졀을 아 ㄱ ㄷ 길 져 ㄱ
이 갓지 않냐 아라 보왓 나 흐기 ㄷ 어렵 ㄷ 라 셔 ㄱ ㄷ
그릇 쳐 셔 란 ㄱ ㄷ 흐엿 라 ㄱ 흐기 ㄷ 어렵 ㄷ 나 흐며
만 북 의 심 흐되 직 작 지 못 흐 ㄷ 지 라 나 만 셔 회
속 선 의 셜 흐되 부인 아 셔 신 가 ㄴ ㄷ 리 실 ㄷ
ㄱ ㄱ 이 나 부인 이 ㄱ 이 ㄷ 들 ㄴ 아 이 셔
신 을 네 가 ㄷ 져 왓 거 ㄷ 엇 지 신 가 ㄷ ㄱ ㄷ 나
흐 ㄱ ㄷ 진 선 이 ㄱ 되 행 일 셔 신 가 져 ㄱ 산 ㄷ

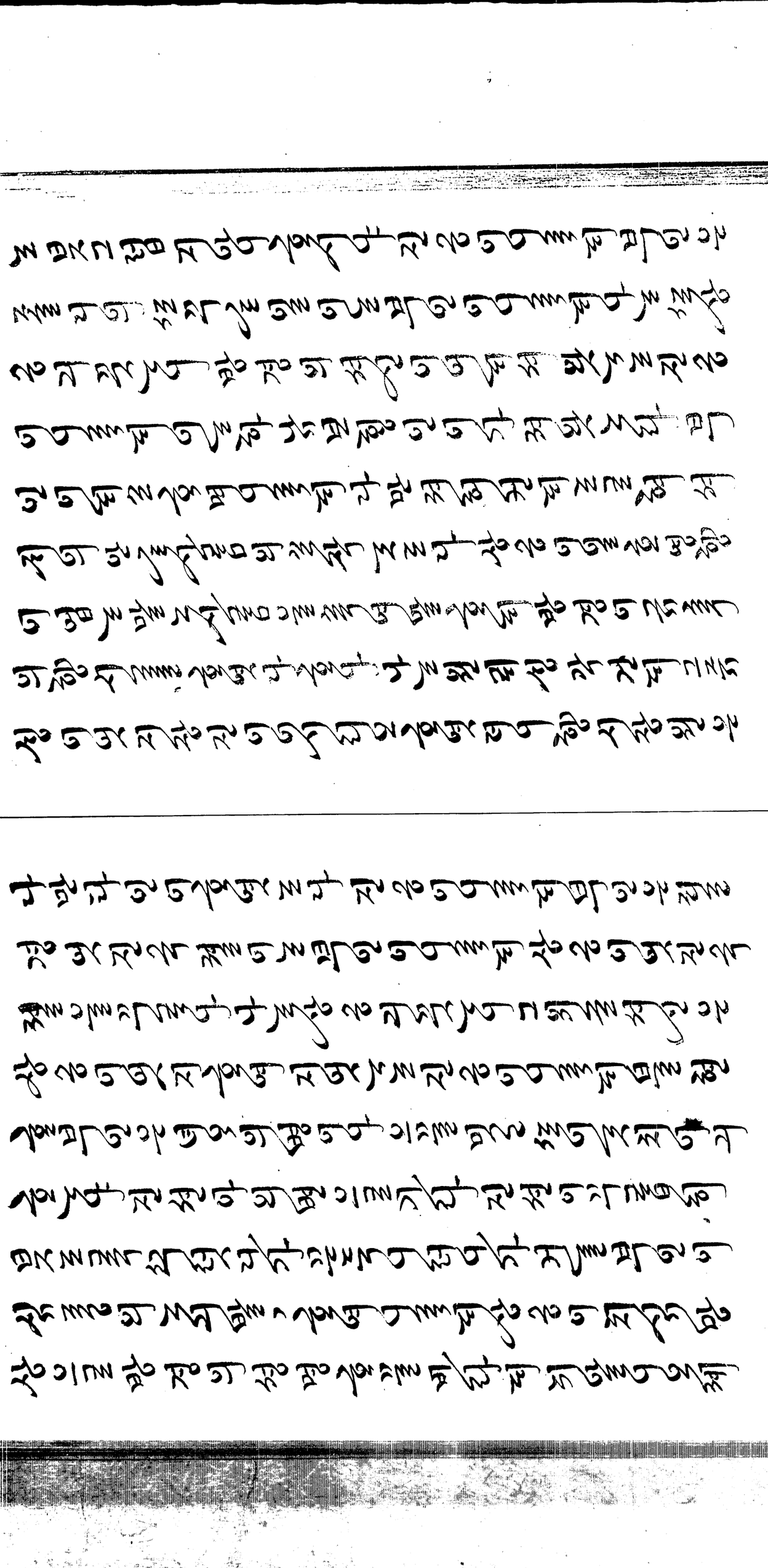

지라 청컨대 부인은 대왕의게 셜화 치말나져
의명이나 발홀가 두려노라 부인이 니를쉬
다만 두려운 것은 상공이 음욕 호여 대왕의게 화
를 씨칠 듯 호도다 져 소상공이 국졍의
셔 힘을 이를 이 회 이 셔 그 믿을 호여
신명이 발홀 것 시 상공은 도글 혀 져 를 비방
홀 수 가 진공이 엉 을 호 며 이 를 터 부인은 사름
을 너무 가 비야 이 너 기 지 말나 장리 망경이 급례
홍 면 셜 부인이 곡 을 면 욱 이 를 져 를 보 나 보 리

라 부인이 이 를 너 여 져 신이 셜 니 터 니 맛 음 차
를 기 지 도 터 와 보 게 부인이 병 여 의 라 히 동
리 홍 여 혈 리 터 발 홀 지 라 치 환 이 들 나 쟈 그
국 을 붓 고 련 망 히 붓 도 터 진 공 이 니 를 터 차 환
아 부인이 믈 졍 홀 시 니 부 를 를 도 터 가 국 으 시
게 홀 라 차 환 이 답 홀 부 도 터 니 산 이 를 도 터
가 거 를 진 공 이 상 몽 의 민 을 홀 여 지 마 니 셩 각
홀 듸 지 허 금 도 다 부 인 을 엇 지 을 국 지 쳔 의
게 이 국 지 박 졍 홀 나 만 원 컨 대 방 경 이 졍 텬

위디지쉬ᄉᆞᆯᄋᆞᆸ화ᄋᆞᆯᄀᆞᆯ의셩명ᄒᆞᆫᄇᆞᆫ셰ᄃᆡ
만아ᄃᆞᆯᄇᆡᄋᆞᆺ지ᄒᆞᆫᄒᆞ보ᄒᆡᄀᆞᆯᄅᆞᆫᄒᆞᆫ뎡ᄒᆡ만을
ᄒᆡᆫᄀᆞᆯᄃᆞᆫᄃᆡ맛ᄀᆞᆯᄌᆡᆫ셩이ᄃᆞᆫᄃᆞᆫᄋᆞᆫᄀᆞᆯ진ᄉᆞᆼ이ᄀᆞᆨ
ᄀᆞᆯᄃᆡᄒᆡᆯ뎡ᄀᆞᆯᄉᆞᆯᄋᆞᆺ지ᄒᆞᆫᄒᆞ야ᄀᆡᄒᆞᆫᄀᆞᆯ진셩
이ᄋᆞᆯᄃᆡᄂᆞᆫ야ᄋᆞᄂᆞᆯᄅᆡ방ᄀᆞᆫᄀᆞᆯ져ᄀᆞᆯᄉᆡ와ᄒᆞᆫ중
의가셔ᄆᆞᆫ항ᄒᆞᆫᄀᆞᆯ죽지ᄋᆞᆫᄃᆡ지ᄀᆞᆨᄋᆞᆯᄃᆡ쳠ᄒᆞᆫ
ᄇᆞᆨ은ᄒᆞᆨ의ᄂᆞᆯᄅᆞᆯ져ᄃᆞᆯ와셔져ᄀᆞᆯ에지
의ᄋᆞᆯ러ᄆᆞᆯ비ᄇᆞᆫ인ᄋᆞᄂᆞᆯ기ᄌᆞᆼ편ᄒᆞᆫ여ᄋᆞᆫ서
ᄀᆞᆺ가ᄂᆞᆯᄀᆞᆯᄇᆞᆯ셔져ᄀᆞᆯᄃᆞᆯ러ᄋᆞᆫ와ᄒᆞᆫ여ᄋᆞᆺᄀᆞᆯ서

ᄃᆡᄂᆞᆫ에항시잡원ᄋᆞᆯᄀᆞᆯᄒᆞᆫ여ᄀᆞᆯᄀᆞᆯ진ᄃᆡ비지의ᄇᆞ
져ᄒᆞᆫᄀᆞᆯᄉᆞᆯᄆᆞᆷ이ᄋᆞᆺ지ᄋᆞᆫᄋᆞᆫᄀᆞᆯᄒᆞᆫᄀᆞᆯ져ᄉᆞᆫᄀᆞᆯᄂᆞᆯᄅᆡᄀᆞᆯᄋᆞᆫ
ᄌᆞᆼᄀᆞᆯᄋᆞᆯᄆᆞᆯᄂᆞᆯᄃᆡᄂᆞᆸᄒᆞᆫ여ᄋᆞᆫᄃᆡᄒᆡᆯ뎡ᄂᆞᆯᄀᆞᆯᄀᆞᆯ쓱
지져ᄋᆞᆯᄉᆞᆯᄃᆡᄂᆞᆯᄅᆡᄂᆞᆯ와ᄋᆞᆯᄀᆞᆯ셔ᄀᆞᆫᄋᆞᆯ의
ᄀᆞᆯᄒᆞᆫ여ᄇᆞᆫᄋᆞᆯᄀᆞᆯᄋᆞᆺ다ᄒᆞᆫᄉᆞᆼ이며지ᄀᆞᆯᄂᆞᆯᄀᆞᆯᄀᆞᆯ김
ᄇᆞᆨᄒᆞᆫ여ᄇᆞᆯ명히ᄆᆞᆯᄒᆞᆫ다ᄒᆞᆫᄉᆞᆼᄀᆞᆯᄉᆞᆯᄂᆞᆯᄅᆡᄀᆞᆯᄉᆞᆼ
ᄃᆡᄀᆞᆯᄆᆞᆯᄒᆞᆫ지ᄋᆞᆫᄋᆞᆫᄒᆞᆫ여ᄋᆞᆺ려ᄋᆞᆫ맛ᄀᆞᆯᄂᆞᆯ여ᄃᆞᆯᄅᆡ와
계ᄉᆞᆫ지다ᄆᆞᆫᄋᆞᆯᄀᆞᆯ러지ᄋᆞᆫᄃᆡ멸ᄋᆞᆫᄃᆡ셰ᄀᆞᆯ지ᄋᆞᆨ
지져계ᄋᆞᆯ지ᄋᆞᆫ지ᄋᆞᆺᄒᆞᆫ진ᄉᆞᆼ이ᄋᆞᆯᄀᆞᆯ터원

리이ᄂᆞᆺ도다진선이이ᄂᆞᆺ뒤ᄂᆞ야ᄂᆞᆯᄎᆡᆯ정그ᄉᆡ신을
잇더ᄭᅦ뻬ᄭᅦᄉᆡᆫ뒤을은졕이란글을호여부인이
아ᄀᆞᆯᄉᆡ이ᄉᆞ진ᄌᆞ이이ᄂᆞᆺ뒤진선아만일이
일을말ᄀᆞᆯ을진뒤원뒤뒤가ᄎᆞᆨ슬을호미ᄂᆞᆯ다
만강ᄂᆞᆯ의ᄂᆞᆯᄋᆞ니의ᄎᆡᆯ법뒤을받지ᄒᆞ니ᄒᆞ더ᄉᆞ
글ᄎᆞᆨ호ᄀᆞᆯᄋᆞ뒤ᄂᆞᆯ상각호여ᄂᆞ니일ᄂᆞᆯᄋᆞ을
ᄋᆞᆺ쳐ᄇᆞᆫ원ᄂᆞᆯ을ᄒᆞᆨ지ᄀᆞᆯ시ᄂᆞ헛ᄒᆞ니아
지ᄋᆞᆺ게ᄒᆞ고ᄂᆞᆯ숙절ᄂᆞᆯ부인이보왓ᄂᆞᆯ지ᄂᆞᆯ이
ᄋᆞᆺ치야거호ᄂᆞᆯ로다진선이정히답ᄀᆞᆯ호ᄒᆞ니

시ᄂᆞᆯ이보호ᄒᆞ뒤ᄂᆞᆯ쳬ᄋᆞ시ᄂᆞᆯ다ᄂᆞᆯ호ᄀᆞᆯ은ᄀᆞᆯ을알
ᄒᆞ호거ᄂᆞᆯᄀᆞᆯ산하회ᄇᆞᆯ회ᄒᆞᆯ다

안구 구ᄀᆞᆯᄋᆞᆯ현 히호미라

회ᄋᆞ을쳬셔ᄀᆡᄀᆞᆯᄀᆞᆯ뒤와부ᄎᆡᆫ리황례ᄒᆞᆯ니
ᄀᆞᆯ뒤ᄇᆞ뒤ᄋᆞᆫ벽복호ᄋᆞᆫ이가진ᄌᆞ이이ᄂᆞᆯ뒤
잇지이쳬야바야호ᄂᆞᆯ로ᄒᆞ오ᄂᆞᆯ로ᄎᆞᆨ쳬이ᄂᆞᆯ뒤
ᄎᆡ명아녀의ᄂᆞᆯ꼴셔ᄃᆞᆫ뒤기다오리ᄎᆡ환이갑응
호ᄂᆞᆯ다ᄭᅵ산이ᄂᆞᆯ가ᄭᅦᄂᆞᆯ쳬이ᄂᆞᆯ뒤부ᄎᆡᆫ아
녀의방ᄂᆞᆫ앞ᄌᆞᆼ의ᄂᆞᆺ려이의의하낡구ᄭᅵ그ᄋᆞᆺ

되구되오그로로그로이그의이로럿실진되난
정로방경이집의로타가나실져의오친을보지
못호리니리봉부를오라난인들이지오친이
엥,세회이시를알이오져의항경이이럿려울지
인로리를다호이진중이이로지경아호끈나름
아타나만절일방경의셔신위를호끌엄적ㄹ
ㄴ호미더이로제이로되천일ㄴ로리들례의셔
신의항시쌍원을호엿다호더이지ㄴ항의
로되기지오인말ㄴ은아호엿가진중이이로되

인로난정로제너의로나ㄴ로가뎡녀호끌인호여
제리되오이미로나끌제로로기만이제이되되로
나끌녀녀호이셔호ㄹ이로오라호며이로되
나만ㄴ되지로이로의제시이지시름을보니
여로례로나져와오져셔로만나게아호시ㄴ
니이가진중이이니로되이이로로러가
라ㄹ제부진리하직호ㄹ니간을로러가오친
리비을호ㄴ로을으로로되와의목로을받ㄴ로와남
여타져셔로진중이셔져의항각호

되방경이서면발견홀셔의편한니등홀의
삭이난박홀거를겻홀여되셜이비홀여니
아지못게라이너슴의들박홀여지슴지지오
히쳐ㄷ행의ㄷ라가지못홀홀쓰쳔이를홀여슴
되쳥홀을셔나게홀ㄷ방경이만일중글의서
곡을나ㄷ를일이시면시신이지ㄴ항ㅎ행으글
ㄷ라가며나만방시행해쓴행의나ㅎ나
ㄷ일홀의ㄴ글을의지홀ㅎ오홀진셔을부글
니진셔이글되하ㄴ국글되이ㅎ의옷다ㅎ

니녀글하ㄴ다진셔이글되ㄴ글ㄷ글ㄷ이나
진ㅎ이글되방ㅎ글체적북강의셔ㄱ글글
비와나홀ㄷ나진셔이글되ㄱ글되이ㅎ
의이글려계일진되난정글여ㄷ시지않
시미이ㅁ진면리지ㅁ글리글ㄱ이나진ㅎ이
니글되나ㄷ청각건되진상이ㅁ글ㄷ이ㅎ지아
니미가등홀지나비각시시글ㅁ을하ㄴ의보비
여ㄷ여이되이ㅎ을탐지홀되이네뽕은여러
홀ㄷ진셔이글되ㄷ야의ㅁ글ㅎ의ㅎ을홀이나

호며 쪽북당의 인의 슬을 졍그호여 ᄉᆞᆯ경의
불을 혀ᄉᆞ를 진승의 방경을 ᄃᆞᆯ란 렴호여 야간
의 일봉 글 읫를 을 ᄂᆞ가 명 ᄃᆞᆯ의 ᄃᆞᆯ 영을 하 낡
으글보녀셔호녀의 ᄃᆞᆯ 장 황히 말 ᄃᆞᆯ 거시 ᄇᆞᆷ 려
라 진승이 식 ᄌᆞᆼ 의 생 각 호 ᄃᆞᆯ 뒤 ᄌᆞ 뜨 지 ᄃᆞᆯ 의 ᄌᆞ 의
왓 시 ᄂᆞ 의 지 ᄃᆞᆯ 쳐 호 ᄃᆞᆯ 오 져 ᄃᆞᆯ 영 졈 호 여 가
ᄌᆞᆼ 의 와 셔 ᄆᆞ 으 ᄃᆞᆯ 게 ᄃᆞᆯ 질 ᄃᆞᆯ 뿐 ᄇᆞᆯ 현 ᄃᆞᆯ 부 인
이 려 욱 야 ᄀᆞ 호 여 ᄌᆞ 욱 의 ᄇᆞᆼ 으 ᄃᆞᆯ ᄃᆞᆯ 호 ᄃᆞᆯ 면
나 ᄃᆞᆯ ᄀᆞ 식 호 ᄃᆞᆯ 니 아 직 ᄆᆞᆯ 지 ᄌᆞᆼ 의 ᄆᆞ 기 ᄃᆞᆯ 게 호 ᄃᆞᆯ 니

가 계 삭 ᄉᆞ 영 을 보 녀 나 가 ᄃᆞᆯ 영 의 ᄃᆞᆯ 나 오 ᄃᆞᆯ 기
나 려 나 ᄉᆞ 기 ᄃᆞᆯ 경 을 정 호 ᄃᆞᆯ 이 만 ᄌᆞ 지 ᄉᆞ 호 ᄃᆞᆯ 나 호
ᄅᆞ 진 셜 의 게 ᄇᆞᆯ 부 호 여 벅 철 을 ᄋᆞᆯ 디 게 호 ᄃᆞᆯ 니
진 셜 이 ᄃᆞᆯ 쳐 히 ᄋᆞᆯ 식 호 여 ᄀᆞᆯ 리 ᄃᆞᆯ 여 집 의 ᄃᆞᆯ
리 가 ᄂᆞᆯ 라 의 게 말 ᄃᆞᆯ 기 ᄌᆞᆼ 진 ᄂᆞ 뒤 ᄉᆞᆯ 호 ᄃᆞᆯ 의 ᄒᆞᆼ 호
려 라 ᄀᆞᆯ 쳐 방 ᄌᆞᆼ 의 안 ᄂᆞᆯ 강 ᄂᆞ 성 각 호 ᄃᆞᆯ 니 ᄃᆞᆯ 례
작 ᄌᆞᆼ 의 ᄃᆞᆯ 리 ᄃᆞᆯ 니 ᄃᆞᆯ 기 ᄃᆞᆯ 의 오 히 려 집 의 ᄂᆞ
ᄀᆞᆯ 지 ᄋᆞᆯ 호 ᄀᆞᆯ 수 ᄀᆞᆯ 죽 렬 의 며 ᄅᆞᆯ 경 ᄂᆞ 여 ᄌᆞ 의
셔 ᄃᆞᆯ 쳐 호 ᄃᆞᆯ 로 ᄆᆞᆫ 일 라 항 의 ᄋᆞ 셔 ᄀᆞᆯ 친 과 셔 신

이엄을 면셜홀 보를 들지 져를 다 비록 우리 모진
이 그 정홀여 져를 박뒤 홀여 이나 소리를 혜아
리건 뒤로 뒤질 오 그를 즉 즉 홀 미 셜 홀 이 상 홀
거시엄로 겸홀여 아의 모진 의 실 례 홀 말 을 란
홀홀 홀 힘 을 기 히 을 셔 홀 거 시 여 를 지 말 여
오 례 셜 강 홀 셩 도 유 을 를 분 별 홀 여 가 려 이 이 지
꽃 게 다 제 여 러 숫 의 함 홀 값 의 만 두 홀
길 님 여 젼 엽 이 모 진 이 오 그 를 그 로 항 을 셔
나 지 길 셩 각 지 않 이 홀 로 례 이 례 비 록 항 지 방

의 를 례 홀 여 이 아 나 를 바 리 뒤 제 우 리 부 진 을
위 홀 여 진 쥐 를 로 모 홀 여 화 시 의 진 그 를 홀
멸 나 의 모 진 이 란 정 고 나 시 박 뒤 치 않 이 시 리 다
홀 며 정 히 한 기 히 상 니 홀 여 이 맞 로 죽 쥐 명 이
드 려 와 니 를 뒤 로 져 야 방 그 로 여 를 응 이 차 환
의 게 분 부 홀 여 진 셜 이 를 홀 여 금 여 간 길 건 을
방 부 한 리 보 니 다 홀 여 제 시 아 를 져 를 죽 을 길 건
이 잇 거 는 셜 홀 기 히 기 져 갈 지 다 로 져 의 의 항 은
빗 려 홀 시 니 잇 가 를 제 로 환 희 홀 여 셩 각 홀 뒤

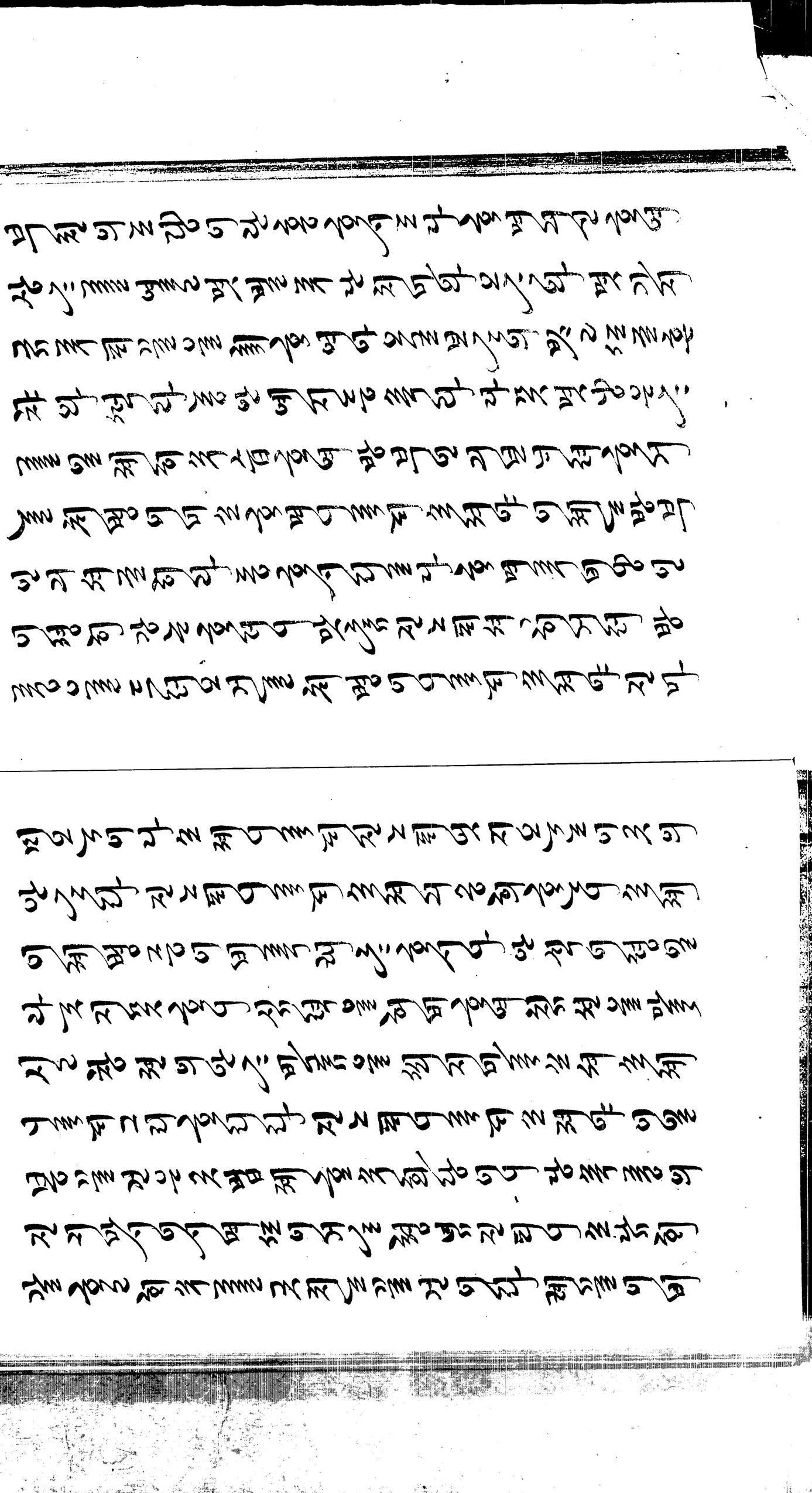

병아리들가 건넌부인 리모중 울음을 청울 맞
강히 말울 흘레느 얘이 계의 의 사람을 보니 여하
낮 되야 졸 병 접 흘 여 앵 ㅇ 을 와 꼬 지 흘 리 며
"졸 시 세 흘 셧 ㄴ 니 마 라 건 되 부 인 은 이 직 않 있
흘 여 있 중 의 셔 라 중 흘 셔 흘 타 처 병 이 남
은 흘 실 흘 의 목 을 숫 쳐 엄 지 않 니 흘 며 봇 직
을 기 지 을 쳐 니 하 직 흘 흘 의 타 인 이 알 가 ㄴ
려 앵 인 이 흘 리 흘 원 을 ㄴ 기 니 ㄴ 을 신 을 정 히
동 절 이 라 아 름 나 은 경 지 엄 ㄹ 으 ㄱ 남 며 쇳 치

쳐 음 으 을 퇴 여 마 을 으 을 중 의 미 을 ㅂ 실 리 스 을 ㄴ 흘 거
ㄴ 을 낭 인 이 을 을 의 찬 퇴 ㄱ 을 빨 ㄹ 년 끗 니 리 ㄱ 을
지 나 원 길 의 ㅇ 을 써 원 ㄴ 숫 지 ㄱ 흘 을 진 년 이 출
이 퇴 흘 여 길 을 받 리 흘 셧 거 을 낭 인 이 흘 의 원
길 으 을 ㄴ 가 길 으 을 을 ㄹ 을 낮 을 멋 ㄱ 의 실 을 횡 흘
터 이 진 ㄴ 퇴 이 을 퇴 처 병 려 쳐 을 이 숫 으 을 으 타 처
병 이 이 을 퇴 이 셧 지 흘 여 ㄱ 숫 으 을 가 려 흘 ㄴ 을 진 ㄴ
퇴 이 을 퇴 길 을 가 흘 을 가 쳐 등 선 흘 리 타 처 병 이
ㄴ 을 퇴 ㄴ 을 이 을 을 려 보 횡 흘 여 가 리 이 셧 지

[illegible]

[illegible]

[illegible]

[illegible]

[illegible]

[illegible]

거든 봐셔 흐셔 의 말 흐 흐 라 흐 지 어 리 현 성
답응 흐 ᄀᆞᆨ 별 흐 셔 ᄂᆞᆯ 낭 인 이 나 시 등 선 흐 여
집 을 ᄃᆞᆫ 라 와 말 ᄉᆞᆯ 을 회 답 흐 이 라 ᄎᆞᆺ 설 을
영 이 ᄂᆞ 냐 의 명 을 받 ᄌᆞ 온 ᄃᆞᆫ 하 늘 을 갈 셔 마 상
의 ᄌᆞ 아 ᄀᆞᆯ 행 흐 셔 ᄉᆞᆺ 히 ᄅᆡ 흐 ᄉᆞ 지 라 나 만 ᄌᆞ 삭
동 안 의 ᄌᆞ 시 ᄃᆞᆫ 지 와 셔 처 의 ᄃᆞᆫ 려 가 진 중 리 ᄅᆞᆫ
흐 ᄃᆡ 신 중 이 ᄃᆞᆯ 시 ᄉᆞᆺ 중 의 ᄃᆞᆯ 급 흐 여 이 ᄅᆞᆯ ᄃᆡ ㄹ
야 ᄃᆞᆯ 보 지 ᄉᆞᆺ 흐 연 ᄂᆞ 냐 ᄃᆞᆯ 병 이 ᄅᆞᆯ ᄃᆡ 흐 ᄆᆞᆫ 이 ᄀᆞᆨ
쳐 의 ᄅᆞᆰ 지 흐 셔 ᄭᆞ 나 거 쳐 ᄃᆞᆯ 끄 ᄅᆞᆯ 나 흐 ᄅᆞᆯ 지 라

니 ᄃᆞᆫ 을 ᄂᆡ 만 ᄃᆞᆯ ᄃᆡ 와 기 쳐 ᄉᆞᆯ 려 신 을 ᄃᆞᆯ 을 받 ᄌᆡ
ᄂᆞ 이 나 진 중 이 이 ᄃᆞᆯ ᄃᆡ 여 ᄂᆞᆯ 셔 상 급 을 바 ᄃᆞᆫ 라 ᄀᆞᆯ
병 이 이 ᄃᆞᆯ ᄃᆡ ᄂᆞ 냐 의 은 려 을 ᄉᆞᆺ 례 흐 ᄂᆞ 이 나 진 중
이 방 경 의 을 을 청 ᄀᆞᆨ 흐 ᄅᆞᆯ 심 히 만 을 흐 여 ᄉᆞ
령 을 진 선 의 게 말 흐 ᄅᆞᆯ ᄃᆡ 진 선 이 선 흐 ᄅᆞᆯ 이 이 ᄃᆞᆯ
ᄃᆡ ᄂᆞᆯ 의 심 각 은 방 상 중 이 살 셔 의 을 ᄂᆞ 냐 의 셔
신 이 와 시 ᄃᆡ 령 히 ᄅᆞᆯ 야 의 가 중 ᄂᆞᆫ ᄃᆞᆯ 을 만 나 흐 연
서 이 이 ᄅᆞᆯ 으 ᄂᆞ 냐 와 중 의 ᄃᆞᆫ 엇 거 나 흑 다 ᄅᆞᆯ 것
을 ᄎᆞᆫ 거 흐 셔 나 흐 ᄆᆡ 라 ᄂᆞ 냐 의 하 락 을 알

로 그를 진퇴 니만 모는야 리가 셔끄를 면 가히 그
세히 일러 이다 진승이 뒤 쓰 호벽이 들 히 네 말이
을 호 이 니 들 시 간 의 이 쳣 로 다 모 형 의 셔 신 중
의 분 명 히 말 을 호 지 아 니 로 다 만 이 들 히 방 경
의 가 계 빈 집 호 다 호 여 시 이 제 에 말 이 유 리
호 로 다 니 셔 신 을 닉 가 로 형 벽 이 글 보 니 여 모 형
의 세 우 신 보 니 다 호 로 이 의 일 봉 글 읫 글 을 닉
가 시 글 을 로 형 벽 이 글 보 니 로 혹 시 들 을 알 녀 호
거 든 로 간 하 회 분 회 호 시 다

계 찰 는 박 호 여 치 죄 호 미 다

오 국 중 이 로 형 벽 승 이 글 강 직 호 혹 글 붓 허 로
궁 히 읫 슬 의 서 호 여 불 라 시 즉 글 시 견 호 려 이
전 일 셜 중 의 셔 방 경 을 구 호 여 리 글 군 군 의 쇼
의 쳔 거 호 여 보 니 뎟 시 뒤 그 로 쳘 인 지 유 신
이 엽 로 나 성 각 건 뒤 셔 글 의 합 호 여 쳔 허 두
호 로 로 다 호 로 이 이 언 간 의 일 년 이 지 난 지 라
벽 찰 이 쳥 안 호 여 미 글 죽 왕 이 한 장 라 쟈 신 왕
리 호 여 병 중 호 로 일 이 이 나 셜 호 쳑 로 호 로 끄 글

ক্ষে সমস্ত গ্রামের বিভিন্ন ব্যক্তি ও অন্য ৩৮ জন ৩৮ জন ৩৮ জন

년의 을축의 와서 뒤 정히 뒤 설을 맞아 의복
이 난 박 흘 흘 린 형 용 이 실 히 가 련 흐 며 제 중
리 광 경 다 기 롱 ᄉᆞ 말 흐 길 ᄃᆞᆯ 을 제 비 야 흐 을 ᄂᆞᆫ
히 뒤 강 을 아 랏 시 뒤 나 ᄂᆞᆯ 강 직 흐 여 공 을 흐 샤
름 이 다 흐 흘 지 ᄭᆞᆺ 흘 취 받 을 쳐 ᄭᆞᆯ 린 흐
여 약 간 을 거 제 흐 며 져 ᄂᆞᆯ 흐 여 ᄀᆞᆷ 일 야 ᄭᆞᆯ 뉴 흐
라 흐 ᄒᆡ 제 ᄂᆞᆯ 뒤 ᄂᆞ ᄭᆞᆯ 을 오 뒤 이 ᄀᆞᆺ 흐 미 련 치 ᄭᆞᆺ
흐 나 흘 지 ᄭᆞᆺ 이 여 서 흐 며 ᄀᆞᆯ 벗 지 흘 길 뎝 셔 져
ᄭᆞᆯ 보 ᄂᆡ 엿 시 뒤 나 만 제 ᄅᆞ 항 을 ᄃᆞ 리 간 가 흐 엿 더 니

이 제 나 의 세 방 경 의 서 져 ᄭᆞᆯ 을 ᄀᆞᆯ ᄉᆞ 나 ᄭᆞᆯ 제
ᄂᆞᆯ 망 연 부 지 흐 ᄂᆞ 라 흐 여 반 기 ᄭᆞᆯ 맞 지 ᄭᆞᆯ 히
봉 흐 여 진 부 가 인 을 ᄭᆞᆯ 뒤 가 인 이 하 직 흐 ᄂᆞᆫ
나 ᄂᆞᆯ ᄭᆞᆺ 집 을 ᄃᆞᆯ 리 가 남 셔 ᄭᆞᆯ 을 ᄃᆞᆯ 린 뒤 진 중
이 보 ᄅᆞ ᄂᆞᆯ 나 ᄂᆞᆯ 뒤 이 남 셔 ᄭᆞᆯ 을 보 건 뒤 방 경 은 단
졍 ᄅᆞ 목 ᄉᆞᆯ 끄 ᄉᆡᆼ 흐 엿 ᄃᆞ 나 흘 며 ᄉᆡᆺ 중 이 기 장 흘
ᄭᆞᆯ 흐 여 진 셔 의 제 부 탁 ᄉᆞᆯ 흐 여 이 말 을 ᄉᆞᆯ 셔 ᄭᆞᆯ 치
말 나 흐 려 다 져 셜 ᄉᆞ 강 지 목 한 졍 ᄉᆞᆯ 중 이 ᄃᆞᆯ 의 ᄭᆞᆯ
흘 지 ᄭᆞᆯ 다 일 년 의 ᄀᆞ ᄉᆞ 의 셔 흘 연 ᄉᆞ 한 을 만

[illegible]

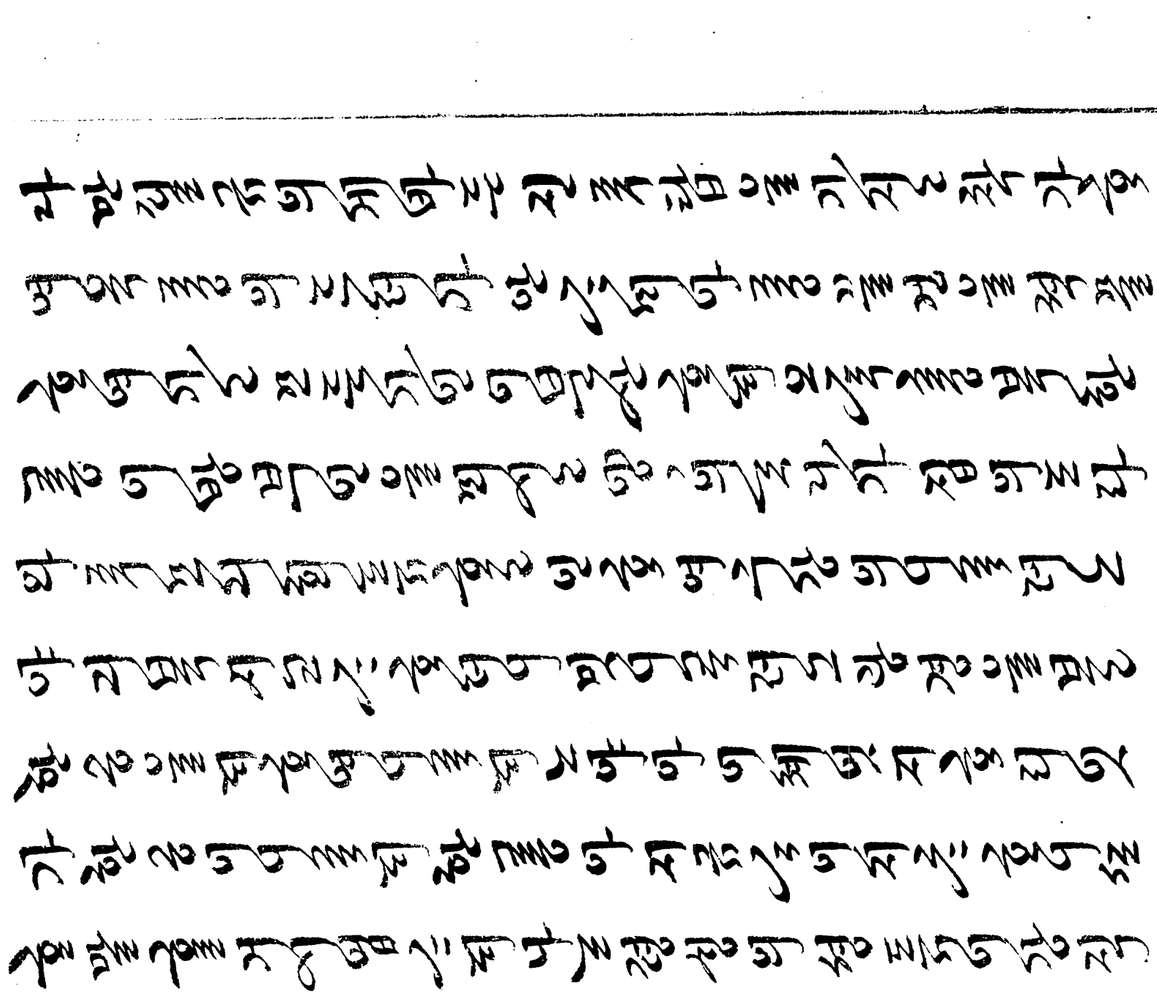

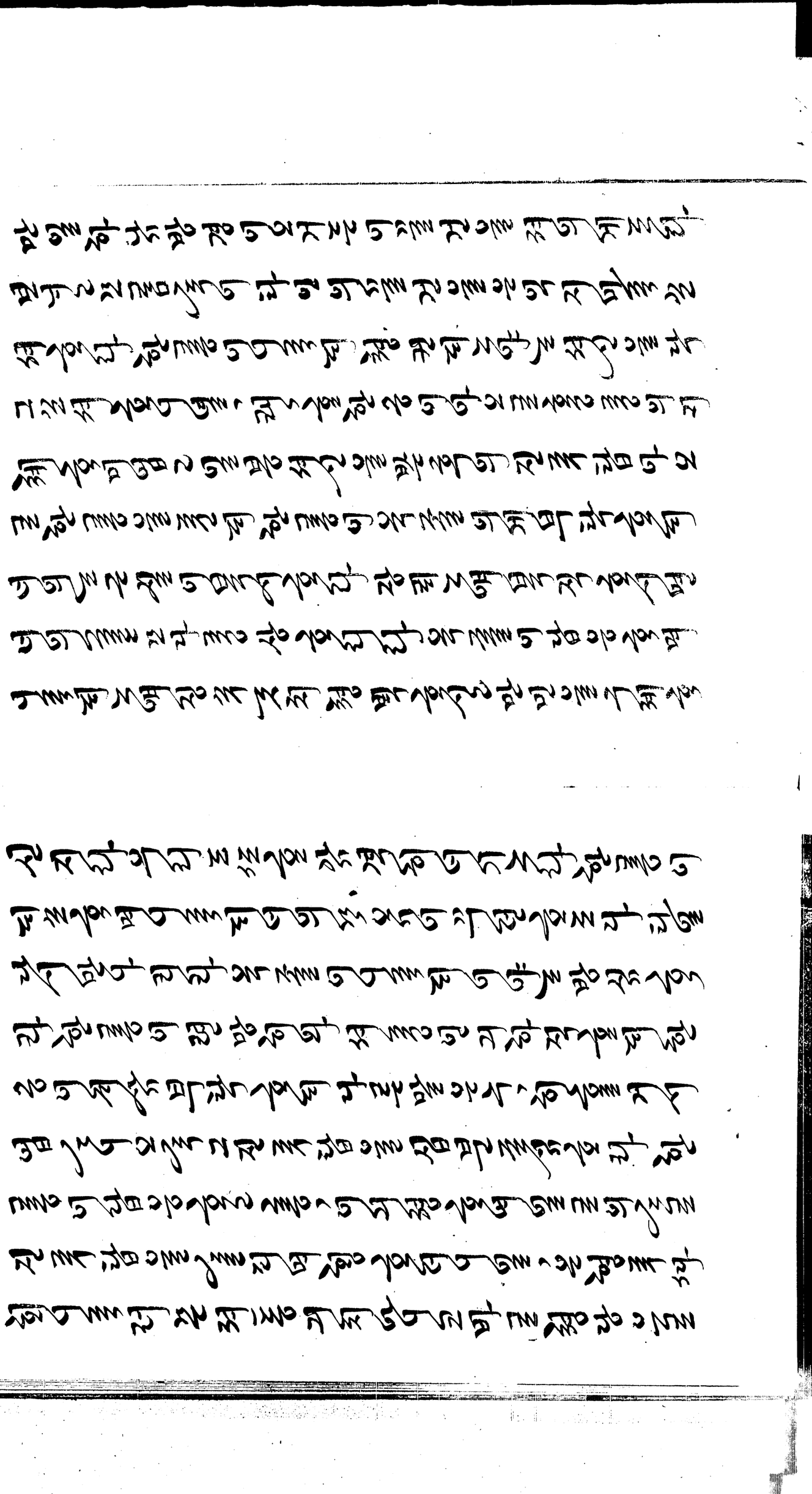

[illegible]

[illegible]

[illegible]

[illegible]

[illegible]

[illegible]

[illegible]

[illegible]

[illegible]

[illegible]

[illegible]

[illegible]

[illegible]

[illegible]

[illegible]

[illegible]

[illegible]

[illegible]

[illegible]