



LIBRUS

Columbia University
College of Business and Economics
Library



BERNARDI SIEGFRIED ALBINI

T A B U L A E
S C E L E T I
E T
M U S C U L O R U M
C O R P O R I S H U M A N I.



LONDINI:
TYPIS H. WOODFALL
IMPENSIS JOHANNIS ET PAULI KNAPTON. M.DCC.XLIX.

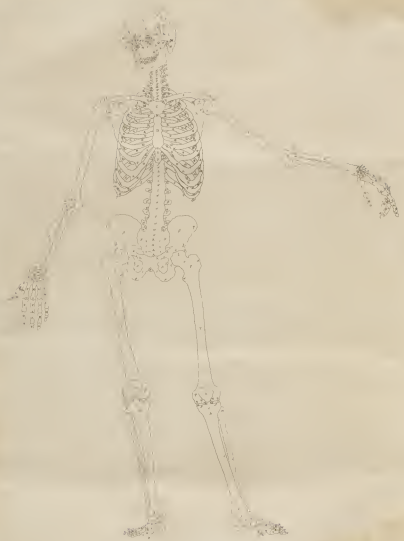



TABULAE ANATOMICAE PRIMAE SCELETI HOMINIS EXPLANATIO.

Prima haec Tabula continet figuram Sceleti hominis à priori maxime parte. Additur tum ligamenta quaedam, tum cartilaginee, sine quibus syntaxis haec ossium interrupta efficit.

in pag.
127

- A Os frontis.
- B Foramina Sphenoidales; quorum frontibus integritas est, deorsum ex parte deficiit.
- C D Sutura coronalis. C ipsi ossa, quae sunt supra: D pars, quae squamosa.
- E Os petrii in altitudine.
- F Sutura squamosa, quae fit ex conjunctione ossis verticis cum squamoso.
- G Sutura squamosa, quae fit ex conjunctione ossis verticis cum procculis laterali utroque ossis multiformis.
- H Sutura squamosa, quae fit ex conjunctione ossis frontis cum procculis laterali utroque multiformis.
- I Proccilli laterales utriusque ossis multiformis.
- K Sutura coronalis ossi squamoso cum procculis laterali utroque multiformis.
- L Os temporis pars squamosa.
- M Os in parte anteriori.
- N Proccilli sphenoidales ossis temporis.
- O Proccilli sphenoidales ossis temporis.
- P Sutura conjunctiva ossis jugalis cum proccilla sphenoidali ossis temporis.
- Q Os jugalis.
- R Sutura coronalis ossi frontis cum jugalibus, juxta caudam sphenoidalem.
- S Sutura, quae in radii frontis ex conjunctione ossium jugalium cum maxillariis sphenoidibus.
- T Os illius, quod dicitur os occipitale.
- Uos T & U Sutura coronalis cum foramine oculi fit ex conjunctione ossis jugalis cum maxillari sphenoidibus.
- V Os illius, quod dicitur os occipitale.
- W X Os illius, quod dicitur os occipitale.
- Y V Os illius, quod dicitur os occipitale.
- Z Os illius, quod dicitur os occipitale.
- aa Os illius, quod dicitur os occipitale.
- bb Os illius, quod dicitur os occipitale.
- cc Os illius, quod dicitur os occipitale.
- dd Os illius, quod dicitur os occipitale.
- ee Os illius, quod dicitur os occipitale.
- ff Os illius, quod dicitur os occipitale.
- gg Os illius, quod dicitur os occipitale.
- hh Os illius, quod dicitur os occipitale.
- ii Os illius, quod dicitur os occipitale.
- kk Os illius, quod dicitur os occipitale.
- ll Os illius, quod dicitur os occipitale.
- mm Os illius, quod dicitur os occipitale.
- nn Os illius, quod dicitur os occipitale.
- oo Os illius, quod dicitur os occipitale.
- pp Os illius, quod dicitur os occipitale.
- qq Os illius, quod dicitur os occipitale.
- rr Os illius, quod dicitur os occipitale.
- ss Os illius, quod dicitur os occipitale.
- tt Os illius, quod dicitur os occipitale.
- uu Os illius, quod dicitur os occipitale.
- vv Os illius, quod dicitur os occipitale.
- ww Os illius, quod dicitur os occipitale.
- xx Os illius, quod dicitur os occipitale.
- yy Os illius, quod dicitur os occipitale.
- zz Os illius, quod dicitur os occipitale.
- aaa Os illius, quod dicitur os occipitale.
- bbb Os illius, quod dicitur os occipitale.
- ccc Os illius, quod dicitur os occipitale.
- ddd Os illius, quod dicitur os occipitale.
- eee Os illius, quod dicitur os occipitale.
- fff Os illius, quod dicitur os occipitale.
- ggg Os illius, quod dicitur os occipitale.
- hhh Os illius, quod dicitur os occipitale.
- iii Os illius, quod dicitur os occipitale.
- kkk Os illius, quod dicitur os occipitale.
- lll Os illius, quod dicitur os occipitale.
- mmm Os illius, quod dicitur os occipitale.
- nnn Os illius, quod dicitur os occipitale.
- ooo Os illius, quod dicitur os occipitale.
- ppp Os illius, quod dicitur os occipitale.
- qqq Os illius, quod dicitur os occipitale.
- rrr Os illius, quod dicitur os occipitale.
- sss Os illius, quod dicitur os occipitale.
- ttt Os illius, quod dicitur os occipitale.
- uuu Os illius, quod dicitur os occipitale.
- vvv Os illius, quod dicitur os occipitale.
- www Os illius, quod dicitur os occipitale.
- xxx Os illius, quod dicitur os occipitale.
- yyy Os illius, quod dicitur os occipitale.
- zzz Os illius, quod dicitur os occipitale.
- aaa Os illius, quod dicitur os occipitale.
- bbb Os illius, quod dicitur os occipitale.
- ccc Os illius, quod dicitur os occipitale.
- ddd Os illius, quod dicitur os occipitale.
- eee Os illius, quod dicitur os occipitale.
- fff Os illius, quod dicitur os occipitale.
- ggg Os illius, quod dicitur os occipitale.
- hhh Os illius, quod dicitur os occipitale.
- iii Os illius, quod dicitur os occipitale.
- kkk Os illius, quod dicitur os occipitale.
- lll Os illius, quod dicitur os occipitale.
- mmm Os illius, quod dicitur os occipitale.
- nnn Os illius, quod dicitur os occipitale.
- ooo Os illius, quod dicitur os occipitale.
- ppp Os illius, quod dicitur os occipitale.
- qqq Os illius, quod dicitur os occipitale.
- rrr Os illius, quod dicitur os occipitale.
- sss Os illius, quod dicitur os occipitale.
- ttt Os illius, quod dicitur os occipitale.
- uuu Os illius, quod dicitur os occipitale.
- vvv Os illius, quod dicitur os occipitale.
- www Os illius, quod dicitur os occipitale.
- xxx Os illius, quod dicitur os occipitale.
- yyy Os illius, quod dicitur os occipitale.
- zzz Os illius, quod dicitur os occipitale.

- aa Os illius, quod dicitur os occipitale.
- bb Os illius, quod dicitur os occipitale.
- cc Os illius, quod dicitur os occipitale.
- dd Os illius, quod dicitur os occipitale.
- ee Os illius, quod dicitur os occipitale.
- ff Os illius, quod dicitur os occipitale.
- gg Os illius, quod dicitur os occipitale.
- hh Os illius, quod dicitur os occipitale.
- ii Os illius, quod dicitur os occipitale.
- kk Os illius, quod dicitur os occipitale.
- ll Os illius, quod dicitur os occipitale.
- mm Os illius, quod dicitur os occipitale.
- nn Os illius, quod dicitur os occipitale.
- oo Os illius, quod dicitur os occipitale.
- pp Os illius, quod dicitur os occipitale.
- qq Os illius, quod dicitur os occipitale.
- rr Os illius, quod dicitur os occipitale.
- ss Os illius, quod dicitur os occipitale.
- tt Os illius, quod dicitur os occipitale.
- uu Os illius, quod dicitur os occipitale.
- vv Os illius, quod dicitur os occipitale.
- ww Os illius, quod dicitur os occipitale.
- xx Os illius, quod dicitur os occipitale.
- yy Os illius, quod dicitur os occipitale.
- zz Os illius, quod dicitur os occipitale.
- aaa Os illius, quod dicitur os occipitale.
- bbb Os illius, quod dicitur os occipitale.
- ccc Os illius, quod dicitur os occipitale.
- ddd Os illius, quod dicitur os occipitale.
- eee Os illius, quod dicitur os occipitale.
- fff Os illius, quod dicitur os occipitale.
- ggg Os illius, quod dicitur os occipitale.
- hhh Os illius, quod dicitur os occipitale.
- iii Os illius, quod dicitur os occipitale.
- kkk Os illius, quod dicitur os occipitale.
- lll Os illius, quod dicitur os occipitale.
- mmm Os illius, quod dicitur os occipitale.
- nnn Os illius, quod dicitur os occipitale.
- ooo Os illius, quod dicitur os occipitale.
- ppp Os illius, quod dicitur os occipitale.
- qqq Os illius, quod dicitur os occipitale.
- rrr Os illius, quod dicitur os occipitale.
- sss Os illius, quod dicitur os occipitale.
- ttt Os illius, quod dicitur os occipitale.
- uuu Os illius, quod dicitur os occipitale.
- vvv Os illius, quod dicitur os occipitale.
- www Os illius, quod dicitur os occipitale.
- xxx Os illius, quod dicitur os occipitale.
- yyy Os illius, quod dicitur os occipitale.
- zzz Os illius, quod dicitur os occipitale.
- aaa Os illius, quod dicitur os occipitale.
- bbb Os illius, quod dicitur os occipitale.
- ccc Os illius, quod dicitur os occipitale.
- ddd Os illius, quod dicitur os occipitale.
- eee Os illius, quod dicitur os occipitale.
- fff Os illius, quod dicitur os occipitale.
- ggg Os illius, quod dicitur os occipitale.
- hhh Os illius, quod dicitur os occipitale.
- iii Os illius, quod dicitur os occipitale.
- kkk Os illius, quod dicitur os occipitale.
- lll Os illius, quod dicitur os occipitale.
- mmm Os illius, quod dicitur os occipitale.
- nnn Os illius, quod dicitur os occipitale.
- ooo Os illius, quod dicitur os occipitale.
- ppp Os illius, quod dicitur os occipitale.
- qqq Os illius, quod dicitur os occipitale.
- rrr Os illius, quod dicitur os occipitale.
- sss Os illius, quod dicitur os occipitale.
- ttt Os illius, quod dicitur os occipitale.
- uuu Os illius, quod dicitur os occipitale.
- vvv Os illius, quod dicitur os occipitale.
- www Os illius, quod dicitur os occipitale.
- xxx Os illius, quod dicitur os occipitale.
- yyy Os illius, quod dicitur os occipitale.
- zzz Os illius, quod dicitur os occipitale.

in pag.
128

P. Vossio

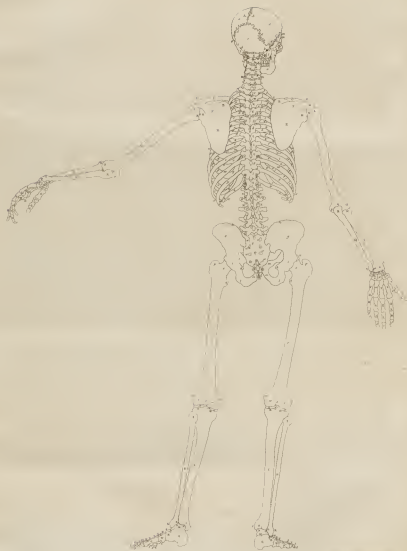



TABULAE Sceleti SECUNDAE EXPLANATIO.

d e f Diglossæ ossi tertii ostiis.
g h i k l m n g h i k l m n Ossis osarium. g h os ilium, h ossis, i scapula.
k processus acromioclaviculi. l tuber ossis. m os pubis.
o p q r s t u v x o p q r s t u v x Ossis femoris in caput, quod in acro-
 tubulum convehitur, hinc cartilaginea cruribus ulis, o culum, p trochan-
 ter major, q trochanter minor. r alba momenta per longitudinem parti-
 tis pediculi femoris perstriata. s t condylus externus, caput i parte ad inter-
 ossum genu pertinet, hinc cartilaginea crura aperta. u v condylus in-
 ternus, caput i parte, quæ pertinet ad articulum genu, hinc cartilaginea
 crura. x fovea inter condylos.
p y Cartilaginea brachiorum communis, quæ unius articuli generum
 s u in ligamento ossium, quæ ad posterius ossis condylis articulationibus.
A A Cartilaginea firmamentum generum articuli scapulae externorum; B B al-
 lixæ tibiae, externæ in ligamento ossis.
C D E F G C D E F G Tibiæ, D E capituli sesquialtera parte ad articula-
 tum genu pertinet, hinc cartilaginea cruribus F multo minus ossium.
G fovea per quam ascendit tendo Tibialis postica in Flexorem longum digito-
 rum pollicis.
H I K L H I K L Fibulae. I caput sesquialtera, quæ esse illis consentitur.
K multo minus externæ. L fovea, per quam ascendit tendo Peroneo-
 rum, longi & brevis.

M N O P M N O P Tarsi. N O cartilago lateris, quæ cruribus ossi ostiis
 ossis, non N quæ parte consentitur ossi lino ubi, non O quæ ossi fi-
 bulæ. P osse.
Q R Q R Calcanei. R externus, ad quem se hinc tendo Peronei longi.
S S Ossis scapulae laterales.
T T Ossis scapulae minoris laterales.
V V Ossis scapulae media laterales.
W W Ossis scapulae.
X X. Y. Z. s. X. X. Y. Z. s. Ossis metatarsorum, X digitus primus parvarum,
 Y secundus, Z tertius, s quartus.
β γ δ ε ζ β γ δ ε ζ Ossis primi orbis digitorum parvarum, β quartus,
 γ quintus, δ sextus, ε septimus.
ζ η θ ζ Ossis secundi orbis digitorum parvarum, ζ quartus, η quintus.
ι κ λ ι κ λ Ossis tertii orbis digitorum parvarum, ι quartus, κ quintus, λ sextus.
μ Os primum pollicis.
ν Os secundum pollicis.
ξ Os cuneiforme caput tertii.
ξ Ossis secundæ, quæ apponitur ad articulum pollicis cum suo metatar-
 so. ζ interna, η externa



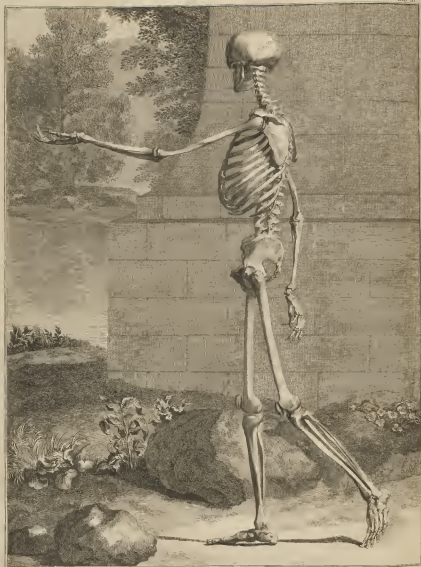

Tab. I





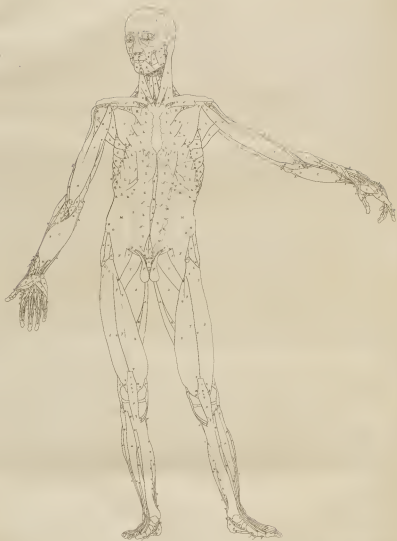

W. H. R. ...

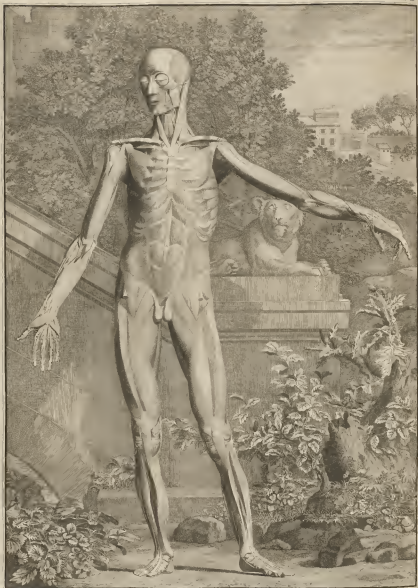





J. Wandelaar del.

W. Wandelaar sculp. 1751

TABULAE MUSCULORUM TERTIAE EXPLANATIO.

A Sphincter an. externus.
B Brachialis. Idem in alio loco.
C Biceps brachii. Idem in alio loco.
D M. Glutei medii.
E M. Glutei laterales.
F M. Glutei minimi.
G M. Piriformis.
H M. Ischio-cruralis.
I M. Ischio-tylosus.
K M. Ischio-trochantericus.
L M. Ischio-plantaris.
M M. Ischio-anserini.
N M. Ischio-cavernosi.
O M. Ischio-cavernosi.
P M. Ischio-cavernosi.
Q M. Ischio-cavernosi.
R M. Ischio-cavernosi.
S M. Ischio-cavernosi.
T M. Ischio-cavernosi.
U M. Ischio-cavernosi.
V M. Ischio-cavernosi.
W M. Ischio-cavernosi.
X M. Ischio-cavernosi.
Y M. Ischio-cavernosi.
Z M. Ischio-cavernosi.

hinc, pollicemque unquam, ubi per longitudinem quadratoquodam sicut est, & extensus est alio pedis laterali.
CCDEFGHIJKLLMMMM. GGDEFIKL. Profracti...
Datus ad alia E. F. G. ubi tres sunt ex parte laterali, inter quos sunt Quatuor primi E ubi in III. quadrato pedis, secundum in III. trapezium, tertius G ubi in I. K. I. quatuor ubi K. K. ubi anulari alio, L. L. anulari. Quae tres sunt ex parte laterali, ut pollicem unquam, per longitudinem quadratoquodam sicut sunt, ad pollicem M. M. M. M. laterali cubito tertio cubito.
N. O. P. Q. R. Latissimus cubiti, quod cum fixo cubiti cubito est, qui cubito in cubito trapezium & cubito ad digitum pollicemque, pollicem, trapezium, Profracti, Pollicem longi pollicis. Datus ubi K. K. ubi anulari, alio, L. L. anulari. Quae tres sunt ex parte laterali, ut pollicem unquam, per longitudinem quadratoquodam sicut sunt, ad pollicem R. R. profracti cubito cubito. In cubito, per cubito trapezium laterali laterali perfracti.
T. U. profracti, quod ad cubito laterali perfracti ad cubito laterali perfracti.
V. W. X. Y. Z. Ad alio cubito cubito, per longitudinem quadratoquodam sicut sunt, ad cubito laterali perfracti, per longitudinem quadratoquodam sicut sunt, ad cubito laterali perfracti.
Z. Z. Ad alio cubito cubito, per longitudinem quadratoquodam sicut sunt, ad cubito laterali perfracti, per longitudinem quadratoquodam sicut sunt, ad cubito laterali perfracti.
b. b. Ad alio cubito cubito, per longitudinem quadratoquodam sicut sunt, ad cubito laterali perfracti, per longitudinem quadratoquodam sicut sunt, ad cubito laterali perfracti.
c. c. Ad alio cubito cubito, per longitudinem quadratoquodam sicut sunt, ad cubito laterali perfracti, per longitudinem quadratoquodam sicut sunt, ad cubito laterali perfracti.
d. Ad alio cubito cubito, per longitudinem quadratoquodam sicut sunt, ad cubito laterali perfracti, per longitudinem quadratoquodam sicut sunt, ad cubito laterali perfracti.
e. Ad alio cubito cubito, per longitudinem quadratoquodam sicut sunt, ad cubito laterali perfracti, per longitudinem quadratoquodam sicut sunt, ad cubito laterali perfracti.
f. Ad alio cubito cubito, per longitudinem quadratoquodam sicut sunt, ad cubito laterali perfracti, per longitudinem quadratoquodam sicut sunt, ad cubito laterali perfracti.
g. Ad alio cubito cubito, per longitudinem quadratoquodam sicut sunt, ad cubito laterali perfracti, per longitudinem quadratoquodam sicut sunt, ad cubito laterali perfracti.
h. Ad alio cubito cubito, per longitudinem quadratoquodam sicut sunt, ad cubito laterali perfracti, per longitudinem quadratoquodam sicut sunt, ad cubito laterali perfracti.
i. Ad alio cubito cubito, per longitudinem quadratoquodam sicut sunt, ad cubito laterali perfracti, per longitudinem quadratoquodam sicut sunt, ad cubito laterali perfracti.
j. Ad alio cubito cubito, per longitudinem quadratoquodam sicut sunt, ad cubito laterali perfracti, per longitudinem quadratoquodam sicut sunt, ad cubito laterali perfracti.
k. Ad alio cubito cubito, per longitudinem quadratoquodam sicut sunt, ad cubito laterali perfracti, per longitudinem quadratoquodam sicut sunt, ad cubito laterali perfracti.
l. Ad alio cubito cubito, per longitudinem quadratoquodam sicut sunt, ad cubito laterali perfracti, per longitudinem quadratoquodam sicut sunt, ad cubito laterali perfracti.
m. Ad alio cubito cubito, per longitudinem quadratoquodam sicut sunt, ad cubito laterali perfracti, per longitudinem quadratoquodam sicut sunt, ad cubito laterali perfracti.
n. Ad alio cubito cubito, per longitudinem quadratoquodam sicut sunt, ad cubito laterali perfracti, per longitudinem quadratoquodam sicut sunt, ad cubito laterali perfracti.
o. Ad alio cubito cubito, per longitudinem quadratoquodam sicut sunt, ad cubito laterali perfracti, per longitudinem quadratoquodam sicut sunt, ad cubito laterali perfracti.
p. Ad alio cubito cubito, per longitudinem quadratoquodam sicut sunt, ad cubito laterali perfracti, per longitudinem quadratoquodam sicut sunt, ad cubito laterali perfracti.
q. Ad alio cubito cubito, per longitudinem quadratoquodam sicut sunt, ad cubito laterali perfracti, per longitudinem quadratoquodam sicut sunt, ad cubito laterali perfracti.
r. Ad alio cubito cubito, per longitudinem quadratoquodam sicut sunt, ad cubito laterali perfracti, per longitudinem quadratoquodam sicut sunt, ad cubito laterali perfracti.
s. Ad alio cubito cubito, per longitudinem quadratoquodam sicut sunt, ad cubito laterali perfracti, per longitudinem quadratoquodam sicut sunt, ad cubito laterali perfracti.
t. Ad alio cubito cubito, per longitudinem quadratoquodam sicut sunt, ad cubito laterali perfracti, per longitudinem quadratoquodam sicut sunt, ad cubito laterali perfracti.
u. Ad alio cubito cubito, per longitudinem quadratoquodam sicut sunt, ad cubito laterali perfracti, per longitudinem quadratoquodam sicut sunt, ad cubito laterali perfracti.
v. Ad alio cubito cubito, per longitudinem quadratoquodam sicut sunt, ad cubito laterali perfracti, per longitudinem quadratoquodam sicut sunt, ad cubito laterali perfracti.
w. Ad alio cubito cubito, per longitudinem quadratoquodam sicut sunt, ad cubito laterali perfracti, per longitudinem quadratoquodam sicut sunt, ad cubito laterali perfracti.
x. Ad alio cubito cubito, per longitudinem quadratoquodam sicut sunt, ad cubito laterali perfracti, per longitudinem quadratoquodam sicut sunt, ad cubito laterali perfracti.
y. Ad alio cubito cubito, per longitudinem quadratoquodam sicut sunt, ad cubito laterali perfracti, per longitudinem quadratoquodam sicut sunt, ad cubito laterali perfracti.
z. Ad alio cubito cubito, per longitudinem quadratoquodam sicut sunt, ad cubito laterali perfracti, per longitudinem quadratoquodam sicut sunt, ad cubito laterali perfracti.

Tabulae Musculorum

Tabulae Musculorum





J. Goussier sculp.

Del. J. Goussier. 1788.

TABULAE MUSCULORUM QUARTAE EXPLANATIO.

- lento, quod ad coxylam lateralem pertinet: * tendo, † carne
 mellea.
- ✕ ζ ρ ρ ρ ρ ρ ρ φ ρ ψ † ρ ρ ρ ρ ρ ρ φ ρ ψ Tabula pollicis, g' p'inci-
 pium quod à tubo oritur. ρ ρ origo à tubo. † p'ncipium quod à fibrâ
 oritur. * ρ origo à fibrâ. φ φ φ ψ tendo, † insertio ossi sesamoidei, &
 † caruminae cum portione tendinis, ad os carpiense signata.
- α Γ Γ Δ. α Γ Γ Peronæ lateris. Γ Γ origo à fibrâ. Α tendo.
- β Interstitia primi pedum digitorum secundarum, oritur ab ossibus me-
 tatarsi digitorum illorum.
- Α Α Interstitium secundarum pedum digitorum secundarum capitæ, quo
 oritur ab ossibus metatarsi digitorum tuncarum.
- Ξ Interstitium secundarum pedum digitorum tuncarum capitæ, quo
 oritur ab ossibus metatarsi digitorum quatuor.
- Π Π Interstitium secundarum pedum digitorum quatuor capitæ, quo
 oritur ab ossibus metatarsi digitorum quatuor.
- Ξ Additor pollicis pedis.
- φ ψ Δ α. φ ψ Δ α Subcapitulum. † extremitas tendinis, Δ insertio ten-
 dinis inapertibilis in os capiti superioris ossis hamuli. α pars circum tubera
 ossis hamuli infra tubera tendo distans.
- β c d e e f. β c e f Supraossea lateris α tendo, quo incipit. d e insertio
 circum tubera ossis hali, & e tuberositas tuberositas. f pars pollicis, in-
 te aliam & radice conjuncta.
- g h i k k. Promontorium quadam. h superioris tendinis. i etiam ab ulna. k k
 insertio radii.
- l m n o p q. l r Flexor brevis pollicis manus. m origo ab ossis carpien-
 gulo carici, n à capitulo, o à carpiensi. p circa aliam, extremo ten-
 dino infero filamentosâ, quod ab indice tenetur. q aliam, extremo
 parte tendinis aliam & filamentosâ quod index tenetur, & portione
 primi ossis pollicis. r quatuor, quia flexor brevis producit, quo
 l' cum oppositi ambicant capiti metaci pollicis cum metacarpi suo
 conjungit, utaque cum eo oppositi extremo carumina tendinis lincen-
 dicant pollicis, à quo extremo tendis.

In
 hujus
 tabula

- t t s. t u Adhibentur pollicem manus, t origo ab ossi metacarpi digiti
 medii & extremitas tendinis, t' p'ncipio pollicis inferum.
- v w Interstitia primi indicis, w extremo tendinis inferio ossi quo primo.
- z Interstitia pollicis indicis, w tendo quo, qui accepti à tendine transi-
 tum indicis portione tendinis, decurrit ad indicis os tertium.
- z Interstitia p'ncipio digiti medii.
- z Interstitia secundi tendo, oritur ab
- β Tendo Lumbiculi secundo à Interstitio primi digiti medii carumina,
 quo tendo accepti à tendine Interstitium carumina, ad digitum sesamoideum
 pertinet, portione tendinis, decurrit ad os tertium digiti illius medii.
- γ Interstitia pollicis digiti medii. † tendo ejus, qui accepti à tendine In-
 terstitium carumina, ad digitum mediam pertinet, portione tendinis, de-
 currit ad os tertium digiti illius medii.
- δ Interstitia p'ncipio digiti anularii. † origo ab ossi metacarpi digiti illius.
- δ Lumbiculi tertio tendo, oritur ab
- δ Tendo Lumbiculi tertio à Interstitio primi digiti anularii carumina,
 qui tendo accepti ab Interstitio carumina tendinis, ad digitum sesamoideum
 pertinet, portione tendinis, decurrit ad os tertium digiti illius anularii.
- ε Interstitia pollicis digiti anularii. † origo ab ossi metacarpi hujus di-
 giti. † tendo ejus, qui accepti ab Interstitio carumina tendinis, ad di-
 gitum sesamoideum pertinet, portione tendinis, decurrit ad os tertium di-
 giti illius anularii.
- ε Interstitia digiti anularii. † origo ejus ab ossi metacarpi digiti illius.
- ξ Tendo Lumbiculi quarti, oritur ab
- ξ Tendo Lumbiculi quarto à Interstitio digiti anularii carumina, qui
 tendo accepti à tendine carumina digiti anularii portione tendinis, ad
 os tertium digiti illius decurrit.
- Ceterum hae in Tabula, & in aliis, exhibentur quoque figurae Rhacno-
 toris formatae, quae vocantur hoc uno apud nos sicut, anem habent, ut
 est hodie invenitur, dicitur cum dicitur. Obstantibus huiusmodi partibus signa-
 tum ejus praeter hunc, quae alia quatuordecim ornamenta ad aliam hanc
 oritur. Anomalia huius, quae praeter hanc ad radice signatur
 hanc, quae hinc exhibet Tabula constituitur.



Tab V



Fig. 1. Musculi posteriori.

TAB V



J. Wandelaar del.

W. Verelsteden sculp.





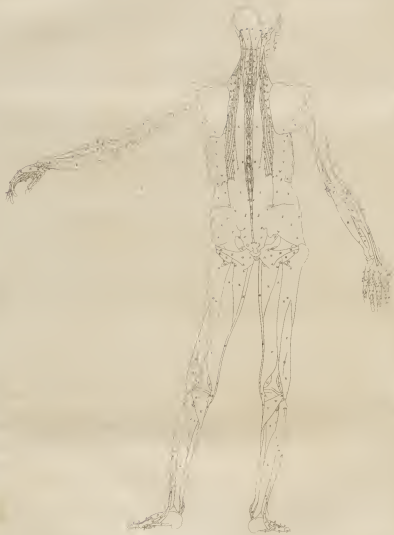



TABULAE MUSCULORUM SEPTIMAE EXPLANATIO.

- W X Y W X Y Proliis. X tendi, quo incipit. Y pau madua.
- Z a b c d e. Z a b c d e Fibrae pollicis, a parte, qua in fibula e. d. inseritur tendine et tendi.
- Fig. I g Flexor longi digitorum pollicis. g. modo.
- h i k. h i k l i Flexor longi pollicis pedis. i tingo e. t. tendi, l i hae parte per plantam pedemque procedit.
- m o o o p q r s t u v w x y z. m o o o p q r s t Proliis longi, a principio alterius, t caput fibulae usque i. o. ut alterius, t. figm tendit. p q r s t tendi, p hae parte in carne oritur; t. t. tendi tendit, r primus, qui ad multitudine extensorum distat, t secundus, qui ad carnositate, que est in latere externo osculae, t tertius, qui ad calcitrans.
- x y z x y z Panni longi y tendis, qui a carne oritur; w tendi, k infertur offi metacarpi digiti minis.
- y z s t. y z s t Extensori brevis digitorum pollicis. z cruda pertinet ad digitorum partem tertiam, t ad flexorem, p ad primum.
- y z y z Tendina per oscula longi digitorum pedum.
- z. z Capiti, quo ad Flexorem longum digitorum pollicis in planta procedit. e. t. infertur digitorum ostiosiorum.
- z Tendina Fiburarum longorum digitorum pedum, una cum Lumbalibus; ubi:
- Flexura brevis pollicis pedis cruda, que pertinet ad os calcitrans, quo permissa digito peno pervenit.
- Fibulae Fiburarum longorum digitorum pollicis, ad has digitos pertinent.
- 1. Subspilares.
- 2. a. m. r. p. Testis majores. A ortu ad angulo Epiploae. p. parti tendimus.
- 3. Caudiciformales.
- 4. s. t. p. r. e. Testis minores. A ortu ad angulo Epiploae. p. parti tendimus.
- 5. a. m. r. p. Testis majores. A ortu ad angulo Epiploae. p. parti tendimus.
- 6. Caudiciformales.
- 7. a. m. r. p. Testis majores. A ortu ad angulo Epiploae. p. parti tendimus.
- 8. Caudiciformales.
- 9. Caudiciformales.
- 10. Caudiciformales.
- 11. Caudiciformales.
- 12. Caudiciformales.
- 13. Caudiciformales.
- 14. Caudiciformales.
- 15. Caudiciformales.
- 16. Caudiciformales.
- 17. Caudiciformales.
- 18. Caudiciformales.
- 19. Caudiciformales.
- 20. Caudiciformales.

- b. e. d. e. Tendina Extensorum digitorum, que tenduntur per digitos incalidat, utinam cum tenduntur t. aperturibus transforantur, Lumbales, ubi. Ad calcitrans digitorum tertium fig. F. C. T. Extrema ibi- rima tendunt, que offibus locandi ordina infra.
- g. Hinc refertur Abductor maximus digiti minis. t. modo q. s.
- h. Constat in duos Abductores Fibrososque parti digiti minis oritur, com- plicatus cum tendine b., acceptaque ab os pedione osulae, k. ducturus ad os tertium digiti minis.
- i. Aponeurosis, que t. caput osculae digiti hujus cum suo metacarpi offi, pertinet ad tendinem h.
- m. Interoctus anatomicus, in ortu ab offe metacarpi digiti illius t. modo c. s., cum se adunget tendi Levatoris quarti.
- n. Tendin, qui Interoctus anatomicus k. Lumbalibus quarti continetur, conjungit cum tendine b., acceptaque ab os pedione osulae, y. ducunt ad os tertium anatomicum.
- q. Constat extensorum tendines k. p., partem ad os tertium anatomicum.
- r. Aponeurosis, que ad tendine b. oritur, inferunt parte sua venius t. caput osculae digiti hujus cum suo metacarpi. inferunt producta t. tendi- na t. Interoctus anatomicus, cum quo tendere conjungitur tendi Levatoris quarti.
- s. Interoctus pedonem digiti anularis optet ortus ab offe metacarpi anatomi- ci capiti alterius, quod ab offe metacarpi anularis ortu, transit extensorum. u. modo, qui se detrahe t. conjungit cum tendine c., accepta- que ab os pedione osulae, y. ducunt ad os tertium anatomicum.
- t. Aponeurosis, que annectit ad tendinem c., inferunt parte sua venius t. caput osculae digiti hujus cum suo metacarpi. inferunt producta t. tendi- na Interoctus pedonem digiti anularis.
- y. s. Interoctus pro anulari, y. tunc ab offe metacarpi digiti illius. t. modo- que, cui se adunget tendi Levatoris tertii.
- e. Tend, qui continetur Interoctus pedoni anulari k. Lumbalibus tertio, conjungitur cum tendine c., acceptaque ab os pedione osulae, y. ducunt ad os tertium anatomicum.
- f. Constat extensorum tendines w. s., partem ad os tertium anatomicum.
- z. Aponeurosis, que annectit ad tendinem c., inferunt parte sua venius t. caput osculae digiti hujus cum suo metacarpi. inferunt producta t. tendi- na Interoctus pedonem digiti anularis, cum quo tendere conjungitur tendi Levatoris tertii.
- 1. Interoctus pollicem digiti minis caput osculae ab offe metacarpi digiti illius. z. capiti alterius, quod ab offe metacarpi anularis ortu, transit extensorum. u. modo, qui se detrahe t. conjungit cum tendine d., acceptaque ab os pedione osulae, y. ducunt ad os tertium anatomicum.
- 2. Aponeurosis, que annectit ad tendinem d., inferunt parte sua venius t. caput osculae digiti hujus cum suo metacarpi. inferunt producta t. tendi- na Interoctus pedonem digiti anularis, cum quo tendere conjungitur tendi Levatoris tertii.
- 3. Interoctus pollicem digiti minis caput osculae ab offe metacarpi digiti illius. p. capiti alterius, quod ab offe metacarpi anularis ortu, transit extensorum. u. modo, cum quo se conjungit tendi Levatoris tertius.
- 4. Tend, qui continetur Interoctus pedoni digiti minis cum Levatoris secundo, conjungit se cum tendine d., acceptaque ab os pedione osulae, y. ducunt ad os tertium anatomicum.
- 5. Constat extensorum tendines a. s., partem ad os tertium anatomicum.
- 6. Aponeurosis, que annectit ad tendinem d., inferunt parte sua venius t. caput osculae digiti hujus cum suo metacarpi. inferunt producta t. tendi- na Interoctus pedonem digiti hujus minis.
- 7. Interoctus pro anulari, inferunt offi pedo osulae.
- 8. Tend, qui continetur Interoctus pro anulari, inferunt parte sua venius t. caput osculae digiti hujus cum suo metacarpi. inferunt producta t. tendi- na Interoctus pedonem digiti hujus minis.
- 9. Aponeurosis, que annectit ad tendinem e., inferunt parte sua venius t. caput osculae digiti hujus cum suo metacarpi. inferunt producta t. tendi- na Interoctus pedonem digiti hujus minis.
- 10. Interoctus pro anulari, inferunt offi pedo osulae.
- 11. Flexor longus pollicis manus, y. aponeurosis, quae producta, que conjungit se cum aponeurosi annectit capiti anulari pollicis cum metacarpo suo, utinam cum se adunget extensorum osculae tendine Extensorum pollicis.
- 12. y. Additor pollicis manus, y. extensorum tendine osculae offi ejus prois.

in mus.





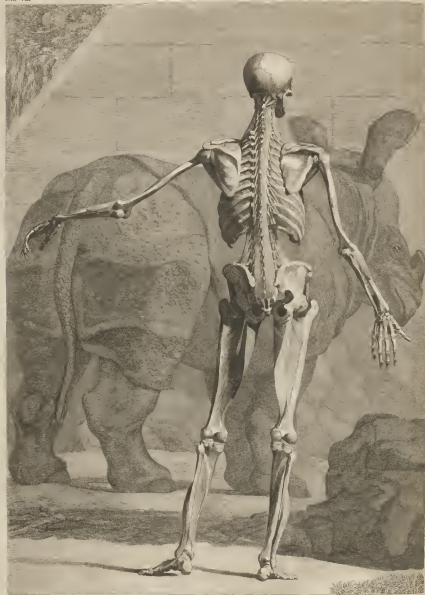

TABULAE MUSCULORUM OCTAVAE EXPLANATIO.

L, tum à Glorio angulo, confer Tab. V. tum à Scapularibus, confer Tab. VI. * tota haec pars continet, ab obliquo spississimo à laterrimo brachio. † X origo à dorso laterali sclo, † parte media, X media, quae † per carum oscurum, in partē à parte media, ubi per abscissam illa pars oritur. A A extensorum lorum offi flexum inferius. B C D extensoria aliam, quod in scapula Galii, D aliter in eadē loco oritur. EFGHIJKL EFGHIJKL Tibialis postus. F principium à ubi oritur. G aliter, à fibula. H H origo à ubi, unde extensorius tendit. I I pars, quae à fibula oritur, extensorius tendit. KL tendit, R hac parte à ubi oritur, L hac parte medietatem inferius procedit.

M N O P Q R. Pons brevis. N origo à fibula. O P Q R tendit, O hac parte oritur à carae; hoc P, quae à ad medietatem inferius, hinc à carae; hoc Q quoque, ubi per ligamentum flexoris iuxta supracoracium partem cruribus oleis incedit, R iuxta offi metacarpali quiescit.

R S Interdactorum flexoribus digitorum pedum quartorum caput, quae ab offi osseos digitum tertio pedis caput, quod ab offi osseos digiti d. huius oritur.

V Interdactorum flexoribus digiti secundi pedis caput, ab offi osseos digiti d. huius oritur.

W X Flexura brevis pollicis pedis cuius d. hinc, à flexoribus inferius.

Y Interdactorum flexoribus digiti quarti pedis.

Z Transversus pedis.

Γ Adductor pedis pedis.

Δ Δ Subscapularis.

Θ ΛΞΠΠΠ. Θ ΛΞΠΠΠ Σ Supinator brevis. A tendit à consilio nate

in oritur Ξ Π Π Π per extrinsecam tendit, oritur Ξ Ξ à capiti scapulari cubiti extensor, Π Π ab oleo. Ξ extensor radio inferior.

Φ Φ Pronator quadratus.

‡ U a b c d e † F Flexores brevis pollicem movere. G oritur ab extensoris oritur offi metacarpali angulo, à à prælongo minime. I oritur parte, e carum tendit ubi offi flexoribus pollicis illi, quod ab adductoribus d. carae pollicem, e extremo tendit infra offi flexoribus pollicis illi, quod iuxta præparat; tempore offi pressi pollicis. I extensoribus, quae procedit à carae pollicem, adjungunt se extremo carum tendit tendit Interdactorum pollicis.

g h g h Adductores pollicem quatuor. à extremitate tendit, inferius ubi primo pollicis.

i Interdactorum pollicem inferius.

jura à Interdactorum prior digiti medio.

l Interdactorum pollicem digiti medio.

m Interdactorum prior digiti annulato.

n n Interdactorum pollicem digiti annulato.

o Interdactorum digiti annulato.

p Tendit Interdactorum pollicem inferius, quae accipit portione à tendit extrinsecam osseos scapulae, descendit ad in extremitate inferius, conjungunt se in extremitate carum cum tendit Lambdacis parte, a quo partem portione à tendit ante oritur tendit accedente.

q Tendit Interdactorum prior tendit à Lambdacis tertio carum, quae accipit portione ab Interdactorum carum tendit, quae ad hanc digitem partem, a quo, descendit ad in extremitate huius digiti.

r Tendit Interdactorum pollicem digiti annulato, quae accipit portione ab Extensorum carum tendit, quae ad digitem hanc partem, a quo, descendit ad in extremitate huius digiti, conjungunt se cum tendit à quo carum accedente.



in tab.
de mus.
p. 110.



Figurae 1. 2. 3. 4. 5. 6. 7. 8. 9. 10. 11. 12. 13. 14. 15. 16. 17. 18. 19. 20. 21. 22. 23. 24. 25. 26. 27. 28. 29. 30. 31. 32. 33. 34. 35. 36. 37. 38. 39. 40. 41. 42. 43. 44. 45. 46. 47. 48. 49. 50. 51. 52. 53. 54. 55. 56. 57. 58. 59. 60. 61. 62. 63. 64. 65. 66. 67. 68. 69. 70. 71. 72. 73. 74. 75. 76. 77. 78. 79. 80. 81. 82. 83. 84. 85. 86. 87. 88. 89. 90. 91. 92. 93. 94. 95. 96. 97. 98. 99. 100.



TABULAE MUSCULORUM NONAE EXPLANATIO.

- A B C *Rebra crania.* B *trachea pellicis inferioris.* C *aponeurosis à tendine arae pellicis ascendens, & adspargens à priori parti ligamenti, quod à pellicis ad thalam pertinet.*
- D E F G *Ligamentum à pellicis ad thalam pertinet.* H *locus, ubi fibræ à pellicis ortæ. F tunc hæc parte fibræ thalam infertur.* G *part cæca infertur.*
- I H *Vidua externa. I tendis externæ, lami pellicis infertur.*
- K L M *Sarcotis. L tendis. M infertur flexæ.*
- N O *Cranio. O tendis.*
- P Q R S *Scutumbrachii. Q R tendis. Q hæc parte ex carne crania. S *aponeurosis pæri, infera margini interno thalam.**
- T U *Scutumbrachio. U tendis.*
- V W X *Genioli capitis. W superius tenditur. X tendis, quam cæteræ parti tendere solent adspargit. Y tendis Achillis. Z infertur calcaneo.*
- T A O O S *Soleæ. A superficialis tenditur. O O arae à thali.*
- A Z *Tendo Plantari. Z infertur calcaneo.*
- H X *Flexor longus pedis pedis. Z tendis.*
- O *Ligamentum, quo tendis flexæ longi pedis ad metatarsos.*
- O D O *Flexor longus digitorum pedis. D O arae cæca à thali. æ tendis ex carne crania.*
- B H Y *Thalium pedis tendis. y extensione infertur thali interne offæ metatarsali.*
- Z a *Ligamentum, quod suspenditur tendis flexæ longi digitorum pedis, à Thalio pedis. æ hæc affertur cruralibus infertur.*
- Ç *Ligamentum, quo connectitur tendis Thalio pedis.*
- e H H *Thalium crania. H H tendis.*
- l *Ligamentum, quo tendens in calcæo crura & pedis crania à priori parte extenditur, extra ligamentum, affertur thali. æ quædam ligamenta omnia infertur.*
- AA *µ Tendo Extensoria proprii pollicis pedis, µ infertur offæ interno pollicis.*
- ¶ *Tendens Extensoria proprii pollicis pedis raris, infertur offæ cæca priore, obliquè ascendit.*
- Ç *Aponeurosis, sectionis ad tendens Extensoria proprii pollicis pedis.*
- ¶ *Super hoc digitis tendens connectitur extensoribus.*
- ¶ *¶ Crura duo ligamentum, quo tendis flexæ longi pollicis pedis hinc latus connectitur.*
- ¶ *Tendo flexæ longi pollicis pedis, fæb pollicis descendens.*
- e r r *Abductor pollicis pedis. e origo à calcæo r tendis, r infertur offæ primo pollicis pedis.*
- ¶ *¶ Fibræ brevis pollicis pedis. ¶ hæc adspargens à tendens Abductoris.*
- X ¶ *Flexor brevis digitorum pedis ¶ arae cæca à calcæo.*
- X Caput, quod ad flexorem longum digitorum pedis in plura accendit, aræ à calcæo.
- A B C D E F G H I K L M N O *Pronatorum, æ quibus consistit, priore ordine secundum locorum possessos, H D crania à spina à processu spinæ. C D secundum ortum portio pollicis, D crania à processu spinæ. E F priore ordine portio quædam, F infertur à calcæo. I K crania à processu spinæ. G H secundum ortum portio interna, H crania à processu spinæ. I K priore ordine portio externa, K crania à processu spinæ. L M secundum ortum portio interna, M crania à processu spinæ. N O priore ordine portio interna, que priore, O crania cæca à processu spinæ.*
- Q R *Ischiæ. Q tendis. R aponeurosis, trunca.*
- S *Rebra crania.*
- T U V W X *Trapezæ. T pars cæca, que longis vocatur. U pars que tenuis, W tendis. V infertur calcæo. X tendens macro tenens, prioris parti elevata, pronatorumque infertur velle infertur.*
- Y *Ulnari externæ.*
- Z a *Separare longæ. a tendis.*
- b *Pronator tenæ.*
- c d *Radii externæ. d tendis.*
- e e *Solebræ.*
- f f *Flexor longus pollicis.*
- g *Tendo Radialis externæ longioris alteram.*
- h i j k *Radii externæ longior. i j k tendis, à infertur offæ metatarsali interno.*
- l m n *Radii externæ brevior. m n o tendis.*
- n o *Ulnari externæ. o tendis.*
- p q r s *Extensor communis digitorum manus. q tendis ad radice peroneæ, r tendis ad radice peroneæ. s, à radice tendens non longe à digito extenditur portio s, à radice tendens ad tendens radice tendens. t tendis ad digitorum tertium peroneæ.*
- v *Inductor tendis.*
- w *Extensor propriæ digiti metatarsali. w tendis.*

- x y z z *Abductor longus pollicis manus. y y tendis portio s, que in fine fibræ, altera parte pertinet ad Abductorum brevis pollicis, altera ad os metacarpi infertur.*
- a b *Extensor brevis pollicis manus. b tendis.*
- y *Tendo Extensoria majori pollicis manus.*
- ¶ *¶ Connectitur tendis Extensoria majori à radice pollicis, æ ad os metatarsali pedis pertinet.*
- Ç *Ligamentum scutibrachii externæ.*
- ¶ *Ligamentum, quo connectitur tendens Abductoris longi à Extensoris majori pollicis manus.*
- ¶ *Ligamentum carpi externæ.*
- ¶ *Abductor brevis pollicis manus. æ aponeurosis, quam adspargit tendens connectitur Extensoribus pollicis manus.*
- ¶ *Opponens pollicis manus, infertur margini interno offæ metacarpi pollicis.*
- ¶ *Aponeurosis, que hæc adspargit ad tendens Extensoris majori pollicis manus, partem aræ à capite articulari pollicis cum metacarpi suo connectitur, partem à flexore brevis pollicis.*
- ¶ *Abductor pollicis manus, æ extensor tendens infertur offæ primo pollicis.*
- ¶ *Interossei priori radice, ortus ab offæ cæca metacarpi.*
- v *Abductor index.*
- v *Lombrobrachii priore.*
- ¶ *Aponeurosis, que partem ab Abductore index præcedit, partem ab cæca Lombrobrachii, æ accedit ad tendens Extensoribus index.*
- r *Connectitur tendis Extensoribus index. s cæca extenditur offæ tendens Solebræ infertur.*
- ¶ *Tendo Lombrobrachii prioris, qui acceptus à connectitur Extensoribus tendens portio interna, v decurrit ad os tertium infertur.*
- ¶ *Tendo Interossei secundæ radice, una cum portione quem acceptus à connectitur Extensoribus tendens, decurrit ad os tertium infertur.*
- X *Extensorius communis tendens v h f, pertinet ad radice os tertium, vique infertur.*
- ¶ *Tendo connectitur Lombrobrachii secundo à Interosseo priori digiti radice, qui tendis accepta portio à tendens cariore digiti media infertur, decurrit ad os tertium media infertur, in fine cum fibræ tendens os absoni digiti longi hanc velle connectitur in extensoris communis, quod offæ tertio medullaribus digiti infertur.*
- ¶ *Tendo connectitur Lombrobrachii quarto cum Interosseo priori digiti articularis, qui tendis accepta portio à tendens cariore digiti illius infertur, decurrit ad cæca os tertium.*
- ¶ *¶ Interossei hinc connectitur. Que radice cognoscitur pollicis ex Tab. I.*
- ¶ *¶ Trapezæ basidia, æ pars que Longæ vocatur, æ pars que Radialis externæ vocatur, v tendis Trapezæ, f infertur calcæo.*
- ¶ *Tendo tenax, æ superius Radialis externæ manus, æ ad Separatorem parva cæca à priori parte infertur pertinet.*
- ¶ *¶ Radialis internæ.*
- ¶ *¶ Deepi brevis à aponeurosis, trunca. Juxta à tendis.*
- ¶ *Separare longæ.*
- ¶ *Pronator tenæ.*
- ¶ *Radii internæ.*
- ¶ *Palmari longæ. Mas infertur à tendens peroneæ.*
- ¶ *Solebræ.*
- w e *Ulnari internæ. g principium internæ, ortus à calcæo majore offæ hancis, r principium externæ, ab calcæo ortus.*
- v *Ulnari externæ.*
- a *Abductor brevis pollicis manus. b aponeurosis, que à tendens cæca infertur abductor, adspargit à tendens connectitur Extensoribus pollicis.*
- o *Pars flexæ brevis pollicis manus, que pro Abductore cæca brevis abductor hanc partem, connectitur inferio offæ primo pollicis.*
- d *Flexor brevis pollicis manus paræ, que infertur offæ scutibrachio, quod tendis propriæ, æ pronatoris parti offæ primo pollicis.*
- e *Abductor pollicis manus.*
- f *Tendo Flexor longi pollicis manus.*
- g *Duo ligamenta, que connectitur tendens pollicis flexæ longi, µ in manu infertur Tab. V.*
- h *Palmari tenæ.*
- i *Flexor brevis digiti majore manus.*
- k *Abductor digiti minoris manus.*
- l *Abductor offæ metacarpi manus quarti, infertur offæ illi.*
- ¶ *Cæteræ tendens à aponeurosis per dorsum manus à digitorum peroneis, notæ hæc adspargit, cæca ex quibus Thalium facile cognoscitur pollicis.*





W. H. K. 1848

W. H. K. 1848

TABULAE ANATOMICAE DECIMAE MUSCULORUM HOMINIS EXPLANATIO.

FIGURAE I.

HAEC Figura post caput & colli imaginem Tabulae nonae sequitur. Remota Latissimo collo & Sternocondrothoracico, exhibet Musculos, qui ante vertebrae colli infra spatia sequuntur, una cum ossibus hyoide, & larynge, ac Sternachi parte. Nulli caeterum neque capiti, neque vertebrae inscribitur: & vertebrae non quidem illae, qui cum a priori parte post pharyngem adhaerent, Rectus internus capitis major, & Longus colli, ac in obliquantur reliqui.

- a. Pterygoideus externus.
- b. Pterygoideus internus, c. maxillae infernae.
- d. Mylohyoideus: cujus extremitas basi ossis hyoide infernae apparet: mox infra foramina maxillae maxillae a.
- e. Styloglossus, tendens for. f. inferna basi ossis hyoide.
- g. h. i. Biventer maxillae. g. tenet primam, h. venter secundam, i. tenet mediam.
- k. l. Styloglossus: l. pan. principis, quae à cornu hyoide tenet.
- Max. super. & Styloglossi pars. Confr. Fig. 2. n.
- m. Carotidoglossus, oritur à cornu hyoide.
- o. Os hyoide, à cornu, o. basi.
- p. Coniunctio extremitum Stylopharyngii & Palatopharyngii. Cujus extremitas supra inter Carotidoglossum & caput Confrictorem media pharyngis: ostendit Figuram sequentem.
- Justa p. Ligamentum à cornu hyoide pertinet ad proccellam superiorem cartilaginea thyroideae. Confr. Fig. 4. x.
- q. r. s. Hyothyroideae. r. origo ejus, s. à cornu hyoide, t. à basi: t. insertio thyroideae.
- v. Cartilago thyroidea.
- w. x. y. Constrictores. w. pan. ejus prior, insertus thyroideae. w. y. pan. posterior, s. hic possumus adtingere ad proccellam pharyngis inferiorem, y. hic insertus thyroideae.
- z. Cartilago cricoidea.
- z. Sternachus, truncatus.
- β. γ. Pharynx Confrictor inferior. y. origo ejus à cricoidea.
- δ. ε. Pharynx Confrictor medius. δ. caput, quod ab ossibus grandiferae hyoide oritur. ε. caput, quod oritur ab extremitate cornu hyoide.
- Pharynx Confrictor superior.

FIGURAE II.

Remota Musculus primis Figurae primae, una cum sinistra parte maxillae infernae, proxime insuperantem ordinem Musculorum exhibet, simulque cum eis, praeter ea hyoide, laryngem, stomachum, etiam linguam. Remoti autem cum maxillae sinistra parte, Pterygoideus externus, & internus, Mylohyoideus, Stylohyoideus, Biventer maxillae, Hyothyroideae.

- a. Os maxillae superioris.
- b. Proccella pterygoidea à cornu.
- c. d. Ossis palati pars, quae inserta proccellae pterygoideae & ossi maxillae superioris, ostendit ea uterq. c. pan. ejus, ad eorum proccellam pterygoideam pertinere.
- e. Alia interior proccellae pterygoideae, in cujus inter. hantibus.
- f. Constrictor palati medius.
- g. Levator palati medius.
- h. Lingua.
- i. n. Confrictor illam faciem. Confr. Fig. 4. l.
- k. l. m. Styloglossus. l. hic se coniunctio Carotidoglossi. in hac secundam linguam decurrit, adhaerens ei.
- o. Carotidoglossus, oritur à cornu hyoide.
- p. Styloglossus, cujus apparet oritur à cornu hyoide.
- p. Lingula.
- q. Carotidoglossus, oritur à maxilla.
- r. s. Constrictores. s. pterygoideum tendens, quo à maxilla oritur. Carotidoglossus, s. pterygoideum tendens, quo à maxilla oritur: parte quoque extrema sua decurrit post Styloglossum.
- t. Maxilla inferior distalis.
- u. Os hyoide, u. basi, v. cornu.
- Justa inferiorem partem externi cornu hyoide, pan. ligamenti, quod rade pertinet ad cartilaginea thyroideae proccellam superiorem. Confr. Fig. 4. x.
- w. Stylopharyngus.
- x. Coniunctio extremitum Stylopharyngii & Palatopharyngii: cujus extremitas supra apparet inter Carotidoglossum & caput duo Confrictoris mediae pharyngis: confr. Fig. 4. p.
- y. z. Confrictor pharyngis superior. s. pan. ejus, quae ex parte à maxilla

inferiore oritur, ex parte continetur est Buccinator, à quibus ostendit.

- a. β. γ. Confrictor medius pharyngis. β. caput, quod ab ossibus grandiferae hyoide oritur, y. caput, quod oritur ab extremitate cornu hyoide.
- δ. ε. ζ. η. Confrictor inferior pharyngis. δ. ε. caput ejus, quod oritur à cartilaginea thyroideae, η. gradum ab e. ad ζ. s. inter cartilaginea illa; ζ. ab epiglottide oritur inferius, η. à proccella inferna. δ. caput, quae oritur à cartilaginea cricoidea.
- θ. Cartilago thyroidea. s. truncatus, à qua oritur Confrictor medius.
- ι. Ligamentum coniugetum cricoideae thyroideae aliguae.
- κ. Cartilago cricoidea.
- Sternachus, truncatus.

FIGURAE III.

Remota Musculus primis Figurae secundae, proximus ordo hic exhibetur. Remoti: Styloglossus, Confrictorius, Buccoglossus, Constrictores, Stylopharyngus.

- Ossis maxillae superioris, proccellae pterygoideae, cujusque ab, basale, duo, utraque ossi palati, ostendit inferius distales, inferius neque in his, tendit in partem superiorem duntaxat. Figuram inscribitur: quippe cum ex secunda originatur, utriusque alio casibus fit, ut his partibus atque illam obstruat.
- a. Constrictor palati medius.
- b. Levator palati medius.
- Justa c. Confrictor illam faciem part. Confr. Fig. 4. l.
- d. Lingua.
- e. f. Styloglossus, s. hic truncatus, f. hac parte secundam linguam decurrit, caput adhaerens.
- g. Truncatus Confrictorius cum Buccoglossis.
- h. Lingula.
- i. k. l. m. n. Confrictorius. h. origo ejus à maxilla inferna. Ilic truncus facilius per latera pharyngis curvat, quoniam illi in accedens ad Confrictorem & Styloglossum, illi n. ad Confrictorem superiorem pharyngis, alio in membrum pharyngis evadit.
- p. q. r. s. t. Confrictor superior pharyngis. q. finem part. quae cum ex tendit Buccoglossi palati medius, p. pan. quae oritur à basale interna proccellae pterygoideae, & ab basale qua. r. pan. quae ostendit est à Buccinatoris. t. pan. quae oritur à maxilla inferiori. u. pan. quae procedit à lingua: infra quem pan. a. succedit à Carotidoglossi filio, qua ille per linguam curvat.
- v. h. partem illam inter Confrictorem superiorem & medium, per quod decurrit à Stylopharyngio, Confrictorem medium subitur.
- w. x. Confrictor medius pharyngis. s. caput inferius, oritur ab ossibus grandiferae ossis hyoideae y. alterum, oritur ab extremitate cornu hyoide.
- z. β. γ. Confrictor pharyngis inferior. s. β. γ. caput, quod à thyroideae oritur: ejus, ab e. ad β. origo à base thyroideae, β. à marginis epiglottidis inferioris, & γ. à proccella inferiori. δ. caput, oritur à cricoidea.
- Coniunctio Stylopharyngii & Palatopharyngii extremitas: cujus extremitas supra inter Confrictorem mediae pharyngis capta s. y. confr. Fig. 4. p.
- ζ. η. θ. Os hyoide. ζ. basi, n. ostendit grandiferae, δ. cornu.
- Max. super. n. origo pars Confrictorius. Confr. Fig. 4. c.
- Max. palati & Ligamentum, quod ab extremitate cornu hyoide pertinet ad proccellam superiorem thyroideae. Confr. Fig. 4. x.
- Cartilago thyroidea. Cujus proccella inferior part. a. confr. Fig. 4. p.
- Ligamentum, quo thyroideae & cricoideae colligatae sunt f.
- Cartilago cricoidea.
- Sternachus, truncatus.

FIGURAE IV.

Remota Musculus primis Figurae tertiae, proximus ordo hic exhibetur, praeter cum lingua, ossibus hyoide, laryngem, stomachum, etiam linguam, & membrum fundum, simul decurrit. Addunt autem Stylopharyngii principium, quo Musculus ille utroque apparet. Remota haec: Confrictorius pan. quae per linguam pharyngis curvat; Confrictor superior pharyngis, acclivus, & inferior.

- a. Constrictor palati medius.
- b. Levator palati medius.
- c. d. e. Membrum pharyngis media.
- d. e. Stylopharyngus. s. pan. ejus, quae se ad superiorem partem Palatopharyngii adhaeret, f. Fig. 11.
- f. Palatopharyngus.
- g. h. i. Coniunctio extremitum Stylopharyngii & Palatopharyngii. l. pan. ejus, inferius hantem extremitatem cartilaginea thyroideae, ad ostium proccellae pharyngis. l. k. pan. inferius à reliquo marginis, & k. infra in membrum pharyngis evadit.
- l. Confrictor illam faciem.

TABULAE MUSCULORUM DECIMAE EXPLANATIO

- in Testis.
- n lingua.
- o p Styloglossus, qui ad linguam pertinet: p hic troncatus. Confer k in Fig. 2.
- q Bologlossus & Cervicoglossus, troncati.
- r Lingula.
- s Gossaglossa, s capio a musculo inferiore. Remota ceteris fibris, quae per latera pharyngis currit, l Fig. 3.
- t Cervicoglossus, omnia ab osiculo grandiora. hysto.
- u v w Os hyoides. u basis. Mm supra v osiculum grandiora. v corua.
- x Ligamentum, quod ab extrema corua hyoidis perit ad procellam superiorem cartilaginea thyroideae.
- y s Cartilago thyroidea, s qua procella figurat, s indicat.
- z Ligamentum, quo cartilago thyroidea & cricoidea hic loci colliguntur se.
- z Cartilago cricoidea.
- Justa z, Coccyarytenoidea pedicula. Confer a Fig. 6.
- a Stenochia, troncata.

FIGURAE V.

Hic non modo aliquot Musculi primi Figurae quartae remoti, sed etiam pharynx per longitudinem incisa, restituta figurata eadem parte, aperta, ut praeter concavum ejus, etiam palatum molle cum uvula, lingua radix, & epiglottis, appareret. Remoti: Stylopharyngus & Palatopharyngaeus cum extremo suo communi, & Chondroglossus.

- a Coccostema palati molle.
- b Levator palati mollis.
- c Palatum molle. d uvula. e palat molle margini troncatus.
- f Testis.
- g Constrictor aliter figuratus.
- h Lingua. h base parte in se off. i hae fere desinat cervic infra faciem. hysto versus ossa hyoidis.
- k l Bologlossus, l hic troncatus.
- m Bologlossus & Cervicoglossus, troncatus.
- n Lingula.
- o p q Gossaglossa, p origo a musculo inferiore. q hic ad linguam perit.
- r s Epiglottis. r rima glottis, s contracta.
- t u v Os hyoides. t basis. u corua. v osiculum grandiora.
- w Membrana uterque laryngis.
- x Ligamentum ab extrema corua hyoidis perit ad procellam superiorem cartilaginea thyroideae.
- y z Cartilago thyroidea, z procella superior, s indicat.
- z Ligamentum, quo cartilago thyroidea & cricoidea colliguntur later se.
- z Cartilago cricoidea.
- Justa z Coccyarytenoidea pedicula. Confer a Fig. 6.
- a Coccostema pharyngis molle.
- z z Pharyngis membrana molle.
- z Stenochia, troncata.

FIGURAE VI.

Sequitur haec Figura post laryngis imaginem, quae Figurae primae superiore continetur. Restituta autem finitudo latera cartilaginea thyroideae, reliqua laryngis exhibet, cum Musculis, qui latera thyroideae subspecti sunt, uterque illis, qui in posteriore laryngis parte collocati.

- Cartilago thyroideae, cricoidea, angulo posteriori basis arytenoideae fastigia, caput arytenoideum, s epiglottis, limbus non laryngis, sicut e Figura 9. facile cognoscenda, quam lingua molle restituta crassa perit adhaerens subditi.
- a Coccyarytenoidea pedicula, omnia i cartilaginea cricoidea, & inferiori basi arytenoideae.
- b Coccyarytenoidea laterali, omnia i superiore margine cartilaginea cricoidea.
- c d Palatum ab uterque eademque superne parte thyroideae, uterque i situm quo aere, inferioraque basi arytenoideae. d principium, i thyroidea restituta.
- e Thyroarytenoidea, una parte aere, i cartilaginea thyroidea; altera, i ligamento, quo cricoidea & thyroidea colliguntur inter se.
- f g h Palatum cruratum cuneatum uterque, qui i cartilaginea thyroidea, juxta exteriorem partem anguli Thyroarytenoidea oron, e adhaerens per exteriorem partem Thyroarytenoidea illam, post g s cricoidea latera glottidis, ad epiglottidem h.
- i Depressor epiglottidis.
- k Ligamentum, quo thyroidea & cricoidea i priori parte colliguntur inter se.
- l Arytenoidea obliqua fastigia.
- m n Arytenoidea obliqua dextra, n eja parte, quae secundum glottidem marginata est epiglottidis procella: pars altera, inter n & m prostrata, & contracta Thyroarytenoidea.
- o Arytenoidea transversa.
- p Membrana, quae laterales partem glottidis efficit, i capitulo cartilaginea arytenoideae ad superiorem partem epiglottidis procella.

FIGURAE VII.

Idem est Laryngis cartilagineam contractam, qui Figurae

sextae: in totum uterque nodus, remota musculus, & membranis.

- a b c Cartilago Thyroidea pars externa ex uterque parte. b hae restituta est pars fastigia, quae remota e procella superiora.
- d e Cartilago cricoidea, c tuberositas, cu aliquot procella inferior Thyroidea.
- f g h Cartilago Arytenoidea: g h basis: g basis angulo posteriori, tuberositas aliter contracta, h basis angulo prior, hae parte fastigia.
- i l Caput, cartilaginea Arytenoidea addita.
- k l m n Epiglottis k dorsum, l pars convexa. m inter corpus infra ligamentum, infera latera contracta marginata tuberositate thyroideae, & c remota ab uterque parte Thyroidea, ubi eja fastigia.

FIGURAE VIII.

Primum exhibet ordinem Musculorum, qui circa pharyngem collocati i posteriorae parte apparent. Caput melius ostendendi crassa, praeter pharyngem eique continuatum stomachi principium, ac proxima ossa hyoidis, laryngis, arteriae aepne partem; etiam caput osium audium, cui adjuncta pharynx, addidit est.

- Capitis ossis partem infera index hic non addita, quia intelligitur ex Tabula, qua parva latet, i quibus ossibus uterque magnitudine naturae expressit fuit.
- a b c d e Pharyngis Constrictores inferiores. b origo i cartilaginea cricoidea, c troncatus, in quem i superiore parte delinens. d c u d e, hic fibre contractae, angulo effusae. e hae fereae fastigia uterque dicitur contractae.
- f Stenochia fibra lateralis, troncata, hae parte troncata. g g contractae, ex lateribus oblique uterumque descendunt.
- h Stenochia, troncata.
- Non supra i Cartilago epiglottis. Confer Fig. 14. 18 & 19.
- k l Arteria aepna, troncata.
- l l Extrema corua ossis hyoidis.
- m n Ligamentum, quae ab extrema corua hyoidis perit ad procellam superiorem cartilaginea thyroidea. Confer Fig. 9 B B.
- n a s Pharyngis Constrictores media, o hae fibre aere uterque in angulo contractae.
- p q r Pharyngis Constrictores superiores. q hae ortus i musculo inferiore juxta dextra mediana uterumque. r hic crassa i Buccinator.
- s Pharyngis membrana molle.
- Non supra i Coccostema palati molle.
- o v w x w Pharyngis membrana molle. v pars superior & media molle. v pars inferior & media molle.
- x x Procella hyaloidea ossis imperforata. Confer Fig. 9. m. n.
- y y Procella pharyngeae ossis mollioribus.
- z z Os maxillae inferae, qui postquam efficit fereae dentes molares inferiores.
- a s Os dentes molares superiores, hae est, quam, fastigia.
- z z Dentes molares quatuor inferiores.

FIGURAE IX.

Remoto pharyngis Constrictore inferiore, proximam faciem exhibet. Neque additum caput osium, ne superora pharyngis obcurant: eoque musca additum, quod quomodo pharynx adjuncta est, et, ut proximae superiorae Figurae ostendit potest. At procellis styloides additae, ut apparet Stylopharyngorum origo.

- a b c Pharyngis Constrictor media. b macro fastigia, in quem contractae e macro fastigia. A h ad c fibre in angulo contractae.
- d e f g h Pharyngis Constrictores superiores. e hae restituta i Buccinator. hae parte i musculo inferiori uterumque.
- g h i l l Pharyngis membrana molle, h hae fibre aere, qui subjecti cricoideae exteriore Reclinata uterumque majorem capiti. i i hae restituta i basi crura, i cricoidea superiorem partem tuberositate Buccinatorum, s contractaeque fastigia.
- k l Levator palati mollis. Confer Fig. 13. & 14 E E.
- l l Coccostema palati molle. Confer Fig. 14. n. n. & 15. h. h.
- m n s Procella hyaloidea ossis imperforata, n hae ad radice fastigia restituta.
- o p q r s Pharyngis Constrictor p principium troncatus, uterque i procella hyaloidea. q pars inferior hae costae major. r pars superior eademque troncatus.
- s x y v Contractus exteriorem Stylopharyngorum & Palatopharyngorum parte, qui i Stylopharyngis oron, s curam partem, infera latera contracta marginata tuberositate thyroideae, ad radice procella fastigia. v postea, uterque subditiore partem marginata e ad radice procella inferiorum.
- s Pharyngis pars inferior, caput contractae partem fastigia, troncatus troncatus.
- A A Corua extrema ossis hyoidis.
- B B Ligamentum, quae i cricoidea extrema hyoidea perit ad procellam superiorem cartilaginea thyroideae.
- C C D D E E F F Cartilago thyroidea. C C procella superiora. D D Tubercula.

TABULAE MUSCULORUM DECIMAE EXPLANATIO.

D. Diaphragma, quae in lateribus externis ad radices profundissimas superiorem fert. E. E. marginis pectus. F. P. pectus inferiorem.
 G. G. Cartilago costalis.
 H. H. Antera alpera, troncata.
 I. Ciconiomyxoides pectus. In altero latere fissilis.

FIGURA X.

Remoto pharyngis Constrictore medio, proximam faciem ostendit. Praeterea procellus styliformes addere necessarium non visum, quod in nota exilant.

- a b c d e c. a b c d e f g Pharyngis Constrictoris superiores. a pars lateralis, quae partem superiorem & dextram c d partem, quae hanc a parte sinistra h dextrantem, hae d c ostiat h aequalis lateribus. e e portiones, quae una Stylopharyngis partem superiorem h inferiorem, & per parva foramina portiones hae procedunt f antrae diaphragma, in quo ostia fissilique constrictant. Ab f ad g medio huius in singulis constrictant.
- h Membrana pharyngis media, ut Fig. 9. g h h i i.
- k Lenticula palati mollis. Confr. Fig. 13. & 14. g g.
- k k Ciconiifera palati mollis. Confr. Fig. 14. n o. & 15. h h.
- l m n o p l m n o p Stylopharyngis a principio tendens, n hic reflexam h procella styliformi. o pars superior & eadem maxime, n hic reflexam h procella styliformi, ut supra. q uero quidem superius, sub Constrictoris foramine fissili, p pars inferior & eadem maxime.
- q r s q r s Constrictor externus Stylopharyngis & Palato-pharyngis partes, quae h Stylopharyngis producunt, & parte inferiori lateri externae marginis cartilagineae thyroideae, ad radices procellus inferiores, a portio, sinistra subsistit parti maxillae utique ad radices procellus inferiores.
- r s v w Constrictor externus Stylopharyngis & Palato-pharyngis partes, quae ab v fibrae hae constrictant lateri s, ab v u in palatum partem membranae pharyngis extendunt, & ad r inferiorem cartilagineae thyroideae.
- s Pharyngis parti inferiori, utique constrictae stomachi partem, membrana media.
- f y Cerna externa ossis hyoidis.
- z Ligamenta, quae h coracis externis ossis hyoidis pertinent ad procellus superiores cartilagineae thyroideae.
- a a b b y y f f Cartilago thyroidea. n n procellus inferiores. b b tubercula, quae in lateribus externis ad radices profundissimas superiorem fert. y y marginis pectus. F. P. pectus inferiorem.
- z z Cartilago costalis.
- z z Antera alpera, troncata.
- z z Ciconiomyxoides pectus. Bailler quoque inscribitur.

FIGURA XI.

Remoto pharyngis Constrictore superiori, proxima haec facies est.

- a Membrana pharyngis media. Confr. Fig. 9. g h h i i.
- b Lenticula palati mollis. Confr. Fig. 13. & 14. g g.
- c Ciconiifera palati mollis. Confr. Fig. 14. n o. & 15. h h.
- d Huiusmodi procellus stylopharyngis. Confr. Fig. 16. p p.
- e Palato-pharyngis.
- f g h k l g h k l Stylopharyngis, q principio tendens, h hic reflexam h procella styliformi, a pars superior & eadem maxime. h pars inferior & eadem maxime.
- l m n i o Constrictor externus Stylopharyngis & Palato-pharyngis partes, quae h Stylopharyngis ostentat, n circa portio, infra lateri externae marginis cartilagineae thyroideae, ad radices procellus inferiores, n portio, sinistra subsistit parti maxillae utique ad radices procellus inferiores.
- o p q r Constrictor externus Stylopharyngis & Palato-pharyngis partes, quae p ad q fibrae hae constrictant lateri s, & q d r in palatum partem membranae pharyngis extendunt, & ad r inferiorem cartilagineae thyroideae.
- s Membrana media pharyngis parti inferiori, utique constrictae stomachi partem.
- t Cerna ossis hyoidis externa.
- u Ligamenta, quae ab externis coracis ossis hyoidis pertinent ad procellus superiores cartilagineae thyroideae.
- v w x y x y Cartilago thyroidea. v v procellus superiores. w w tubercula, quae in lateribus externis ad radices profundissimas superiorem fert. y y marginis pectus. y y procellus inferioris.
- z z Cartilago costalis.
- A Ciconiomyxoides pectus. Baillera etiam inscribitur.
- B B Antera alpera, troncata.

FIGURA XII.

Posteriori pharyngis parte tota, una cum proxima stomachi, per laterum longitudinalem reflexa, remotaque, interiori, quae bene apparet, integro exhibet. Adhuc haec Figura, quo melius inspecta quaerit intelligantur.

- a a b b c c. Hinc reflexa pharyngis a principi stylopharyngis parte posteriori.
- d c d c. Tubus trachealis externus. e c ostia, quibus ad latera namque foraminae pectus accedunt.
- f Septum tracheae.
- g Cerna interna, n utique b. h ostia foraminis inferioris, nota coracis huiusmodi maxillae.
- i k l Palatum media cum uvula. h hic uvulae corpus maxime. h uvulae propeclum pars.

- m. m. Arcae posterioris, quae f & palati ossis lateribus per pharyngis latera dextrant.
- n. n. Tubercula alia circa posteriora prominentia.
- o p Linguae, p foliola media, c a uvulae inferioris.
- q Epiglottis.
- r Littera membranosa glossitica.
- s. s. Fibrae coracis capitatae, quae cartilagineas artemioides insident.
- littera q r c s. Glosa.
- t Ramula glossitica.
- u Quod vocantur ligamenta laterale epiglottidis, ubi sub membrana remota pars communis externa Stylopharyngis & Palato-pharyngis pertinet ad latera epiglottidis. Item in parte fissili.
- v Constrictor, quae sunt h lateribus lateribus hyoideis, & lateri eae h cartilagineae thyroideae.
- v Fibulae hyoideae pars posterior, huius pharyngis externa.
- w u Lenticula palati mollis. Confr. Fig. 13. & 14. g g.
- x x Constrictio palati mollis. Confr. Fig. 14. n o. & 15. h h.
- y y Huiusmodi procellus stylopharyngis. Confr. Fig. 16. p p.
- z z Palato-pharyngis, troncata.
- a b y z a. e b y z Stylopharyngis, q principio tendens, y hic reflexam h procella styliformi. s pars inferior & eadem maxime. a pars superior & eadem maxime.
- z z Extrema externa ossis hyoidis.
- n n Ligamenta, quae ab externis coracis ossis hyoidis pertinent ad procellus superiores cartilagineae thyroideae.
- f f z z Cartilago thyroidea. h h procellus superiores. c c tubercula, quae in lateribus externis ad radices profundissimas superiorem fert. n n procellus inferioris.
- A A Cartilago costalis.
- mu Antera alpera, troncata.

Inducatur quoque Ciconiomyxoides posteriora partes, quae ex Figura praesentia c. A cognoscantur.

FIGURA XIII.

Remota maximam partem membrana, qua interiori, quae in Figura quarta e c dextris expressa, obteguntur, illa ostendit, quae mox huius membra illa occurrunt. Remotum quoque stomachi principium, aeternaque asperae, utpote quibus nihil opus hic est.

- a a Hinc reflexa pharyngis pars posterior.
- b c d c. Tubus trachealis, ad hunc tubum membrana, quae interiori faciem ostendit, uti reflexa. e c Ostia, quibus ad latera namque foraminae pectus accedunt.
- d Septum tracheae.
- e c Ostia foraminis inferioris, nota membranae utriusque f Septum tracheae.
- g h i k Lenticula palati mollis, h principi pars tracheae n pars inferior, h parva pars tracheae ostentat.
- k k Ciconiifera palati mollis. Confr. Fig. 15. h h.
- l l Huiusmodi procellus stylopharyngis. Confr. Fig. 16. p p.
- n n Arcae uvulae, h principi tripliciter extremae tracheae Lenticulae palati mollis, h ostentantur tracheae, quae e tracheae ventris, procedit per foramen palati mollis, ut Fig. 14.
- n o p m o p Stylopharyngis, a pars, quae per palatum media uvulae supra Lenticulae palati mollis, n hic ostentat e membrana tracheae, quae e tracheae ventris, procedit per foramen palati mollis, ut Fig. 14.
- q q Palato-pharyngis, ad Palato-pharyngis huiusmodi adhaerentem.
- r s v w r s v w Stylopharyngis, a principio tendens, h hic reflexam h procella styliformi, a pars superior & eadem maxime. s pars inferior & eadem maxime.
- w w Constrictor externus Palato-pharyngis, Stylopharyngis, & Stylopharyngis partes, quae h per latera pharyngis dextrant, ostentantur tunc cum, tuncque circa posteriora, quae per latera fissuram a palato mollis dextrantur.
- x y Constrictor externus Palato-pharyngis & Palato-pharyngis partes h Stylopharyngis productae, quarum hae x pars dextrantur inter per ligamentum laterale epiglottidis ad marginem epiglottidis lateris; y hae ad latera marginis superioris cartilagineae thyroideae, utique procellus huius inferiores & epiglottidis.
- z z Palati mollis maxillae partem.
- z z Uvula.
- z z Tubus, qui ultra Palato-pharyngis ostentat.
- y Linguae.
- z Epiglottis.
- a z Glosa latera membranosa.
- z z Caput cartilagineae artemioides addita.
- z z Artemioides ostia, qui in duos fines abeunt, h superioris, per glosa latera membranosa dextrantur ad epiglottidem inferiorem, constrictorem h Thyrotoxyloides.
- z z z z Artemioides trachealis.
- z z z z Ciconiomyxoides pectus, s s ostia h cartilagineae costalis.
- A Cartilago costalis.
- mu Cartilago thyroidea.
- n n Ligamenta, quae ab externis coracis ossis hyoidis pertinent ad procellus superiores cartilagineae thyroideae.
- f f z z Cerna externa ossis hyoidis.

TABULAE MUSCULORUM DECIMAE EXPLANATIO.

- a Ligamentum, quod ab offe femorale amoveat pollicis ortem, con-
jungit se cum extenso tendone Abductoris pollicis, & cum eo per-
tinet ad os primum pollicis, *caput se inferit.*
- e s v Tendō Flexoris longi pollicis, s inferius offi pollicis ulnare.
- g Ligamentum, quod tendinem Flexoris longi pollicis extenat circa arti-
culum pollicis cum metacarpi fove.
- d Ligamentum duo, quae se decussant, continetque tendinem Flexo-
ris longi pollicis, quae se hauriunt pollicis a priori osse decurrit.
- c f g h Lumbricales s primum, f secundus, g tertius, h quartus.
- i i Transversalis pedis.
- k Interossea secundum digiti primi parviorum.
- Primi quaeque portio ab altero latere addit, inter Lumbricales secundum
k & os primum ulnaris digiti laevis. Conifer Fig. 22. 2.
- m Interossea secundum digiti tertii parviorum.
- Primi portio quaeque addit ab altero latere, inter Lumbricales tertium &
os metacarpi ulnaris primum ulnaris digiti laevis. Conifer Fig. 22. 3.
- n Flexor brevis digitorum pedis.
- o Interossea digiti minimi, cujus portio quaeque addit inter Lumbri-
cales quartum & os primum ulnaris digiti laevis. Conifer Fig. 22. 4.
- p Flexor laevis digiti minimi.
- q Abductor digiti minimi, s tendis, inferius offi primi ulnaris axilla-
ris ulnaris.
- r ut in hoc digito, fit in ceteris parvis, Ligamentum, quae continet ten-
dinem Flexoris digitorum brevis & longi, cujus caput amovitur offi
metacarpi.
- s ut in hoc, fit in reliquis digitis parvis, Ligamentum, quae continet ten-
dinem Flexoris digitorum brevis & longi, circa medianam longitudinem
offere primum ulnaris.
- u, ut in hoc, fit in reliquis parvis, Ligamentum, quae continet tendinem
Flexoris longi digitorum, circa se fixatur offi ulnari.
- v ut in Tendō Flexoris brevis digitorum: u, ut in ceteris digitis, quae ad os
secundum ulnaris pertinet. A osibus tendens latero pollicem sequitur,
extenat tendō Flexoris longi. Alique hinc in reliquis quoque digitis
parvis.
- z Tendō Flexoris longi digitorum, inferius offi tertio. Eius cetera por-
tio cum ab illo tendens Flexoris longi digitorum s latero, quod pollicem
conspicit, hinc inter ossecum coram v. v. Conifer Fig. 23. In se
pauca in reliquis digitis parvis.

FIGURAE XIX.

- Primum Musculorum ordo, remotis aponeurosis & liga-
mentis puerisque Figurae proxime praesentibus.
- A B C D E Abductor digiti minimi, d tridens parviorum, A & B, con-
fusio C D oris & corae extensoris, unde communis tendinosa, quae
partem cum aponeurosi, quae tegit, calcitrat. E tendis, inferius offi
primo ulnari.
- F G H Abductor pollicis. G ortem s tuberculum ulnare, unde extrinsecum
tendinosa, cujus parte s principio duo calcitrat cum aponeurosi ten-
dine H tendis, s ipsi pollicem conjungit cum ligamento, quod ab
offe femorale pollicis extrinsecum pertinet ad os pollicis primum, cum
quoque ligamento offi illi primo ulnari.
- K Ligamentum, quod ab offe femorale pollicis extenat ortem, per-
tinet ad os primum pollicis, *caput se inferit*, conjungitur cum tendone
Abductoris pollicis.
- L M N P Q R S T U V Flexor brevis digitorum pollicis. M ortem ejus
s tuberculum ulnare, unde extrinsecum tendinosa, quae parte s principio
duo calcitrat circa media plantae parviorum, s ortem ab se valorem. N
portio ad digitum primum parviorum pertinet. O ortem tendis, qui ad
pollicem ulnari sit in ortem P. Q duo. R portio ad digitum secundum
parviorum pertinet: S ejus tendis, ad pollicem ulnari haurit hinc
Ligamentum. T portio pertinet ad tertium: U ejus tendis, partem haurit ad
pollicem ulnari. V tendis ad quartum pertinet, foveat ad pollicem
ulnari.
- W Pars tendinosa, quae ortem ab offe calcitrat hinc latero, s abt in
flexoris Flexoris brevis digiti minimi s, Interossea ejusdem Z, & Inter-
ossea secundum digiti tertii parviorum X.
- X Y Interossea secundum digiti tertii parviorum. Y extrinsecum tendinosa,
inferius offi primo digiti laevis.
- Primi addit quoque ab primo latere pedis, inter Lumbricales tertium, &
os metacarpi ulnaris primum ulnaris digiti laevis. Conifer Fig. 22. 3.
- Z Interossea digiti minimi: cujus extrinsecum apparet inter Lumbricales
quartum, & os primum ulnaris digiti laevis. Conifer Fig. 22. 4.
- a b Flexor brevis digiti minimi, b extrinsecum tendinosa, inferius offi
primo ulnari.
- c d f h Lumbricales. c quartus, d tertius, e secundus, f primum. Conifer
Fig. 25. Z. X. W. 5.
- g g i Transversalis pedis. s principium tendinosum. Conifer Fig. 27. f.
- i Interossea secundum digiti tertii parviorum.
- Primi quoque portio ab altero latere addit, inter Lumbricales secundum
h & os metacarpi ulnaris primum ulnaris digiti laevis. Conifer Fig. 22. 3.
- k Interossea secundum digiti tertii parviorum.
- Primi portio ab altero latere quoque addit, inter Lumbricales primum &
os metacarpi ulnaris primum ulnaris digiti laevis. Conifer Fig. 22. 3.
- l m Tendō Flexoris longi digitorum, s inferius offi tertio. Sicut quo-
que ab illo tendens Flexoris longi digitorum latero, quae spectat polli-
cem, addit per hinc tendens Flexoris longi. Hinc tendis in reliquis
digitis parvis. Conifer Fig. 26. N. G. P. Q.

- n o Tendō Flexoris longi pollicis, o inferius pollicis offi ulnari.
- p Abductor pollicis.
- q q Flexor brevis pollicis per ad os femorale extenat ortem tertium.
- r r Extensor tendinosa communis Flexoris longi pollicis, Abductoris
quae, s Transversalis pedis s hae parte inferius offi secundum ulnari
interos, hae conjungitur cum ligamento, quod ab offe femorale
extenat ortem tertium ad os primum pollicis, cum quoque ortem offi ul-
nari.
- s Ligamentum, quod ab offe femorale latero pollicis pertinet ad os
ejus primum, conjungit se cum parte illa extenat communis Flexoris
longi pollicis, Abductoris, & Transversalis pedis, quae Abductoris ob-
v. p. p. portio, quae aponeurosi plantae medianae offi primo pollicis
Flexoris longi pollicis. Conifer Fig. 28. H.
- w x y Flexoris longi pollicis per ad os ejus inferius extenat ortem tertium.
s hae parte additque h tendens Abductoris pollicis, s hae inferius
offi femorale.

FIGURAE XX.

- Secundus ordo Musculorum, remotis, Abductore digiti
minimi, maxima parte Abductoris pollicis, Flexore brevis digi-
torum pedis.
- A B Tendō Flexoris longi digitorum pollicis: B ortem, quae fit ad calcitrat
extenat ortem. C D E F G Caput, quod ad Flexoris digitorum
longum in planta calcitrat, d ducit in principio calcitrat pertinet, ab
C & D. Pars altera C, oris & calcitrat ortem H, una ten-
dine F calcitrat, G calcitrat ortem. H Portio, quae tendō Flexoris
longi digitorum additque extrinsecum tendens Flexoris longi polli-
cis. I K L M Quae tendens, in quoque cum capite, quod ad
offem calcitrat, abt: qui tendens ad digitum quartum parvis
pertinet N. G. P. Q. per longitudinem quodammodo illi. R inferius
offibus tertis.
- S T V Lumbricales primum, T ortem s tendens primo s fixando Flexo-
ris longi digitorum. V tendō ejus: ex quo & reliquorum tendō extenat.
- W Pars tendinosa secundum.
- X Y Lumbricales tertium, Y ortem s tendens secundo s tertio Flexo-
ris longi digitorum.
- Z s Lumbricales quartus, a ortem s tendens tertio s quarto Flexoris lon-
gi digitorum.
- b c d e Tendō Flexoris longi pollicis pedis, s hae portio s Flexoris lon-
gi digitorum pedis tendens calcitrat, hinc s per longitudinem
quodammodo illi, ad pollicem s inferius offi ulnari pollicis.
- f g h Tendō Tendō pollicis s ortem ejus, quae ad ortem illi pollicem
& hae inferius offi quae dicit inferius, s hae inferius calcitrat ortem.
- i k Tendens Tabulae artium extensa duo, quae ortem s inferius offi
calcitrat ortem, abt: hae pertinet ad os metacarpi primum.
- l Pars portio, quae aponeurosi plantae medianae offi primo pollicis
Flexoris longi pollicis. Conifer Fig. 28. H.
- m o Tendō Abductoris pollicis, transiens o extenat, quae cum h-
auriant, quod ab offe femorale pollicis extenat ortem ad os ejus
primum, conjungit, utrinque offi primo pollicis.
- p Ligamentum, quod ab offe femorale extenat pollicis pertinet ad os
ejus primum, conjungit cum extrinsecum tendens Abductoris pollicis.
- q r Flexoris longi pollicis per, quae ad os femorale inferius offi
ulnari pertinet, s hae parte additque hae tendens Abductoris pollicis s hae
inferius offibus extenat.
- s Flexor brevis pollicis per, quae pertinet ad os femorale latero
pollicis.
- t Abductor pollicis.
- u v Extensor tendinosa communis Flexoris pollicis brevis, Abduc-
toris pollicis, & Transversalis pedis: v hae inferius offi femorale ul-
nari pollicis, w hae conjungitur cum ligamento, quod ab offe femo-
rale extenat ortem tertium pertinet ad os primum pollicis, quoque offi
cum ligamento illi inferius.
- Ligamentum, quod ab offe femorale extenat pollicis pertinet ad os
primum pollicis, & conjungitur offi cum extenso tendone Abduc-
toris pollicis.
- Tendō Primum brevis.
- s s Tendō Primum longi, o ortem, quae jura calcitrat extenat ortem
tertium. B ortem abt, quae fit ad os calcitrat inferius.
- y s Ligamentum, quod a calcitrato ortem s inferius offi calcitrat ortem
tertium, ad ortem k inferius tendō Primum longi, s hae parte inferius
extenat illi.
- z Pars tendens, quae ortem a calcitrato ortem tertium, abt: in princi-
pio Flexoris brevis digiti minimi, Interossea ejusdem, & Interos-
sea secundum digiti tertii parviorum. s Interossea ligamentum, s v in inferius,
qui additque fit parte tendens medietatem F, cum se offiis partem
tendens extenat illi, quae accedit ad principium Flexoris longi digi-
ti minimi, Interossea calcitrat digiti, utrinque inferius digiti tertii
parviorum, Abductoris pollicis.
- a b Flexor brevis digiti minimi, s extrinsecum tendens inferius offi primo
digiti laevis.
- c Interossea digiti minimi. Eius extrinsecum tendinosa, quae inferius offi
primo digiti laevis, apparet inter Lumbricales quartum & os primum
ulnaris digiti laevis: Conifer Fig. 22. 4.
- d s Interossea secundum digiti tertii parviorum, s extrinsecum tendens,
inferius offi primo digiti laevis.
- e Interossea primum digiti tertii parviorum, cujus lateros inferius extenat
inferius offi primo digiti laevis.
- f Interossea inferius offi primo digiti laevis, addit: sicut inter Lum-
bricales tertium & os metacarpi ulnaris primum ulnaris digiti laevis. Conifer
Fig. 22. 3.

TABULAE MUSCULORUM DECIMAE EXPLANATIO.

- * Intercostales ferendi digiti ferendi pavorum extrorsum tenduntur, inferuntur autem panni ordines digiti illius.
- A b Altero latere digiti lateris iuxta ad extrorsum tenduntur Intercostales primi latius digiti, et per Intercostales primas, et sic extensus oblique panni ordines digiti illius. Cuius Fig. 22. a.
- v Intercostales ferendi digiti ferendi pavorum extrorsum tenduntur, inferuntur autem panni ordines digiti illius.
- A) abos quoque latius digiti lateris ob extrorsum tenduntur Intercostales primae, inter Lumbales primas, et sic extensus oblique panni ordines digiti illius. Cuius Fig. 23. a.

FIGURAE XXI.

Musculorum ordo tertius, remotis, capite, quod ad Flexorem digitorum horum in planta accedit; tendit Flexores longi digitorum pedis, Lumbales, tendit Flexores longi pollicis pedis.

- A Tendo Peronei brevis.
- B C D Tendo Peronei longi C adus ejus, qui ad calcaneum applicatur. D adus alter, qui se habet ad cubitum medii. Gastrum inter B & J portans, quae inter alii cuneiformi magno; cuius Fig. 21. c. b.
- E F G H Tendo Tibialis posticus, et hic triceps. F adus, qui ad talum super applicatur. G hic fibrae anteriores anteriores, H hic fibrae oblique cuneiformi magno. I pernio, quae si unum esse cuneiformi tertio, et utrumque praeter alii ad extensum tenduntur, et ad tertium, oblique posteriori Flexori pollicis brevis.
- K L M M Ligamentum, quod i calcano L oritur, perit ad os cuboideum, hic M M infertur tui.
- N Pann tendens, quae oritur i calcano habet iura, oblique i principi Pann brevis digiti tertii, Intercostales quidem, et Intercostales secundi digiti tertii pariter. O Hic fibrae ligamentum, osse K oblique qui adligatur i parte tendit ad os cuboideum N, cum se efficit partem tendens contrarium. F quae accedit ad parvam Fibram brevis digiti tertii, Intercostales quidem, utraque Intercostales digiti tertii pariter, Adhibetur pollicis.
- Q R Flexor brevis digiti tertii, R extensus tendens inferum autem primi digiti illius lateris.
- S Intercostales digiti tertii. Juxta T extensus tendens, inferum autem primi digiti.
- U Intercostales secunda digiti tertii pariter. V extensus tendens, inferum autem primi digiti.
- W X Intercostales prima digiti tertii pariter. X extensus tendens, inferum autem primi digiti.
- Y Z Intercostales secunda digiti tertii pariter. Z extensus tendens, inferum autem primi digiti.
- a b Intercostales prima digiti secundi pariter. b extensus tendens, inferum autem primi ordines.
- c d Intercostales secunda digiti primi pariter. d tendit, inferum autem primi ordines.
- e Tendo Intercostales primi digiti primi pariter, inferum autem primi ordines.
- f g h Transversarii pollicis i hac parte oritur i capite anteriori digiti tertii pariter, cum hoc alii constanti i principio tenduntur, i extensus, qui si adligatur extensum tendens contrarium pollicis Adhibetur Flexoribus brevis.
- k l m Adhibetur pollicis. I pan ejus quod extenditur inferum. m pan tendens principia. n tendens extrorsum.
- o p q r Flexores brevis pollicis pedis, quae perit ad os cuboideum inferum pollicis, p tendit calcano q oritur, cupit tendens per alii in principio latius Flexores, r tendens principium quibus panni Flexores brevis, oritur ab osse cuneiformi magno, a tendens extensum oblique.
- s r Extensus tendens contrarium Flexori brevis pollicis, Adhibetur s & Transversarii pollicis i hac inferum autem Infero oblique inferum pollicis, i hac parte cohaerent cum ligamento, quod ab osse infero oblique inferum ad os peritum pollicis pertinet, cum oblique alii inferum.
- u Ligamentum, quod ab osse infero oblique inferum pollicis oritur, oblique inferum autem primo pollicis, cohaerent cum Adhibetur pollicis tendens.
- v Pars illa portans operentia plantae pedis, quae ab osse in principio utraque parte Flexori brevis pollicis.
- z s Flexores brevis pollicis pedis parit, quae perit ad os cuboideum extensum pollicis, i hac parte accedit ad tendens Adhibetur pollicis, hic s hic inferum autem Infero oblique extensum pollicis.
- h i r Transversarii Adhibetur pollicis, y tendit ejus, extensus sio s cohaerent cum ligamento, quod ab osse infero oblique inferum pollicis pertinet ad pollicis i prima ordines; cum oblique alii inferum.
- z Ligamentum, quod ab osse infero oblique inferum pollicis pertinet ad pollicis osse primo ordines, cohaerent cum tendens Adhibetur pollicis.
- z Duo perit extensus tendens Tibialis tertius: quatuor alii, z inferum autem cuneiformi magno, alius, s, ad os metatarsi pollicis pertinet.

FIGURAE XXII.

Ordo quartus Musculorum, remotis, tendit Tibialis posteriori, ligamento, quod i calcano oritur, perit ad os cuboideum; Flexores brevis digiti minimi, Transversarii pedis, Adhibetur pollicis, Flexor brevis pollicis, ligamenti, quae ab osse infero oblique inferum autem primo pollicis pertinet; Adhibetur pollicis extensum.

a Tendo Peronei brevis.

- b c d e f g h i Tendo Peronei longi, c nodus, qui applicatur ad calcaneum. d nodus insignis, qui se habet ad cuneiformi tertio. e extensus autem metatarsi pollicis inferum. f perit i tendens oblique, cum oblique perit ab osse g, h, inferum autem cuneiformi magno. l perit i tendens oblique, inferum autem metatarsi tertio.
- k l Extensus duo tendens Tibialis tertius: quatuor aliam k inferum extensum superum, aliam i alii metatarsi pollicis.
- m n Intercostales prima digiti secundi pariter. n oritur ejus ab osse metatarsi tertio o tendit, inferum autem primi ordines.
- v x Intercostales secunda digiti secundi pariter. v oritur ejus ab osse metatarsi tertio s tendit, inferum autem primi ordines.
- y z Intercostales prima digiti secundi pariter. y oritur ejus ab osse metatarsi tertio s tendit, inferum autem primi ordines.
- h i Intercostales prima digiti secundi pariter. i oritur ejus ab osse metatarsi tertio s tendit, inferum autem primi ordines.
- z Intercostales secunda digiti secundi pariter. z oritur ejus ab osse metatarsi tertio s tendit, inferum autem primi ordines.
- z Intercostales secunda digiti secundi pariter. z oritur ejus ab osse metatarsi tertio s tendit, inferum autem primi ordines.

FIGURAE XXIII.

Syntaxis orium pedis extremi, ab inferiori parte. Hacc addita, ut ex os illium partes, quae in praecedentibus pedis extremi Figurae cultant, intelligerentur; praeterquam quod cum ab hoc addenda erat, quod in Sceleti figurae exhiberi non potuit.

- A B C D E Calcanei. B talus, quod talum efficit. C tuberculum lateri cartilagineo cruratum, quod infertur analium Peronei longi. D os cuneiformi, a quo fibrae oritur ligamentum K Fig. 22. E femur, per quae inferum tendit Flexorem longi pollicis.
- F G H Talus. G H caput lateri cartilagineo cruratum, caput capitum pan G ad articulari cum calcaneo perit, pan autem M cohaerent cum ligamento, quod i calcano ad articulari sed hoc capite deducunt.
- I K L Os cuboideum. K cuneiformi, fundum quo inde tendit Peronei longi. L tuberculum cruratum, lateri cartilagineo cruratum, quod additum nodus inferum quidem illius tendens.
- M N Os cuneiformi tertio. M tuber cruratum, cum tendit Tibialis tertius inferum.
- O P Q Os cuneiformi magno. P cuneiformi, cui tendit Tibialis posticus inferum. Q cuneiformi, cui inferum pan tendit Tibialis tertius, i Figura. R Cuneiformi tertio.
- S T Cuneiformi tertius. T tuberculum, a quo oritur analium principium Flexori lateri pollicis, i Fig. 23.
- U V W X Os metatarsi tertii. U ell, pollex V perit, cui inferum pan tendit Tibialis tertius, I Fig. 22. W Ligamentum, cui inferum tendit Peronei longi. X Caput anteriori, lateri cartilagineo cruratum.
- Y Z Os infero oblique, applicatur ad articulari pollicis cum hoc metatarsi tertii Y extensus, Z artensus.
- a b c d e f g h i Osse metatarsi digitorum pariter a prima, b secunda, c tertio, d e quarto, osse a talis cruratum. f i f caput anteriori, lateri cartilagineo cruratum.
- g h i k l m Osse prima ordines, g pollicis, h a k i digitorum pariter. m obitu lateri cartilagineo cruratum. quae h a k i a artensus.
- n o p q r Osse secunda ordines digitorum pariter. r obitu lateri cartilagineo cruratum. quae h a k i in reliquis.
- s Os inferum pollicis; i tuberculum cruratum, quae h a k i obitu tertio digitorum pariter.
- w x y z Osse tertii digitorum pariter.

FIGURAE XXIV.

Muculi sub pedtore, una cum parte proxima thoracis, ex interno parte.

- a b c d e f g h i k l m n o p q r s t u v Transversi brevis. a caput, obitu a colla tertii, b principio i osse i cartilagineo parte colla, d ab osse e Caput, obitu a colla quarta, l principio tendens i osse ob oblica parte colla, f i cartilagineo e Caput, oritur i colla quarta, i principio tendens i osse i cartilagineo parte colla, m ab osse. s Pars inferum extensus tendens superum superum, quae i alii cohaerent cum os parte tendens capite inferum, m alii ligamenta i osse inferum, per extensus cartilagineo colla quarta, q ob oblitu autem extensus tendens inferum cartilagineo colla quarta, s ob oblitu inter extensus cartilagineo colla quarta s inferum, i osse inferum cartilagineo colla quarta, u inferum, m ob oblitu inferum inferum.
- x y z Musculus. Transversi brevis hic responderet, nonnullaque inferum, y oritur ejus ab osse parte colla secunda, s i cartilagineo, s extensus tendens, inferum cartilagineo colla quarta.
- h i z c n s Colla, b secundum, y tertium, s quinta, z sexta, s septima, s octava. a b c d e f g h i s s Extensus cartilagineo colla tertium.
- g e r t Os pedis. s os primo, quod inferum; s secundum, quod analium s tertium, quod inferum, h idem cartilagineo inferum. s octavo inferum. Quibus oritur osse pedis inferum inferum, cum quod ad non profertur non perit, tunc quod i Talus inferum applicatur.

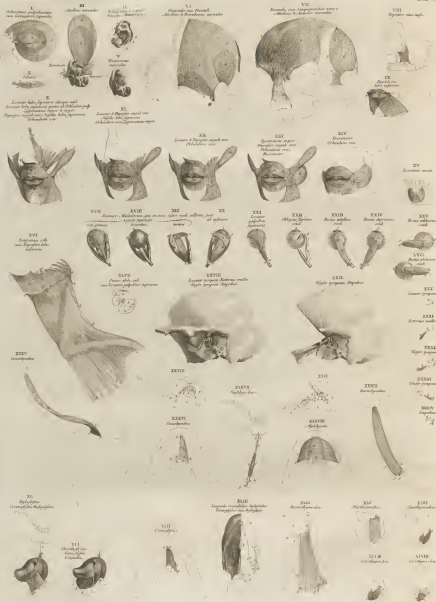

TABULAE ANATOMICAE UNDECIMAE MUSCULORUM HOMINIS EXPLANATIO.

Sequentibus Tabulis singuli Musculi separatim exhibiti sunt, una cum ossibus, quibus affixi, adjectisque; partibusque aliis, ad quas pertinent; ut opportunum visum est. Omnia duplo majora quam in Tabulis superioribus, eodem autem posita, & in quantum in iis existant, plane eadem: paucis exceptis, ad quae positus alius requirebatur, aut naturalis etiam magnitudo; de quibus suis in locis monitum.

Ossium, & aliarum partium figurae, quae pleraeq; omnes tantummodo lineares sunt, aut per se satis cognoscuntur, aut ex Tabulis Sceleti, & Ossium: quocirca index non nisi paucis additus.

MUSCULI PALPEBRARUM AMBITUSQUE OCULI, & SUPERCILII

Abde Frontis Fig. 7

FIGURAE I.

Orbitularis palpebrarum cum Corrugatore supercilii.

Quo Corrugator supercilii cum Orbitularis palpebrarum in ea conjunctus est, ut per parte ejus lobus profus, uno eussu continetur.
a Corrugator supercilii, secundum ad ligamentum & ad interiora Orbitularis partem. A quo Corrugatore extensa Orbitularis nargo per circuitum munitur gemmatim sicut.
b Origo ejus ab osse frontis, in glabella, & osse supercilii principio usque latere.

In Synonymo, Tab. II. a b in capite. In prima non apparet principium ejus, quippe sibi Frontis delineatur.

c d e f g h i k l m Orbitularis palpebrarum.
a Brevissimus supercilii pars crassior, qua oritur tunc ab osse frontis, tunc supra partem partem osse supercilii; tunc a vicina parte osse munitur supercilii. Ipsa vicinis oribus exhiberi hoc sequitur: ut facile intelligatur, si consideras Tab. I. Sceleti.

b Principium orbicularis pars crassior, qua in ostio majori oritur ab inflexione parte ligamenti n. & in prima linea ab ora frontis beali, sicut in processu nulli osse munitur supercilii. Neque pars ipsa ab osse supercilii exhibetur: consider autem Sceleti Tab. I.

c f g Pars costalis, anatum osse tenens, hoc est, e supercilium, f sanguinem posse partem, & g quod ab angulo nunc usque in tempus est, circum quem angulam sicut continetur tenet.

h Pars tenens principium supercilii, qua oritur a superiore parte ligamenti n. i Pars tenens principium supercilii, qua oritur ab inflexione parte ligamenti n. h. i Pars tenens, quibus palpebrae orbitulae, quaeque a ligamento n. continetur, principium h, i, & in fine sicut alios orbitulae nunciam continetur in angulo osse tenens, sicut de deorsum, implenturque.

In Synonymo, Tab. I. m n o p q r in capite: ubi sunt ostium majorem, portioque in supercilio, sicut Frontis d e f g.

a Ligamentum, quod ab osse munitur supercilii, & regione committitur palpebrarum in ostio majori, ex transverso ad commissuram illam delatatur.

In Synonymo, Tab. I. m in capite: & Tab. II. g in capite.
o Os frontis. *Consid. Sceleti Tab. I.*
p Processus nulli osse munitur supercilii. *Consid. Sceleti Tab. I.*

FIGURAE II.

Ciliorum.

a Pars, qua visumque palpebrae supercilii tenet, b ostium a ligamento f.
c Pars marginem tenens palpebrae inferioris, partemque ostium d a ligamento f.

d Duae illic partes eandem munitur circumscissae continuae.
In Synonymo, Tab. II. h b in capite.
e Ligamentum, quod ab osse munitur supercilii, & regione committitur palpebrarum in ostio majori, ex transverso ad commissuram illam delatatur.

AURICULAE.

Abde Anticulis & Retrahentibus Fig. 8, & Anticulis & Auricularibus Fig. 7.

FIGURAE III.

Auricularis Anticulis, anterior, Retrahentibus, ex interiore parte.
a b c c Anticulis.

a Principium tenentem, tenens.
b Pars carnis.

c c Extremum tendinis inflexio, superficiali & eidem priori parte continetur, qua in dorso cartilagineo auriculari est, qua extrinsecus eandem illam, quod accedens inter crura auriculari.

d Fimbriae proci nargo in postemque partem, quae postemque in proci.
Abde Fig. 6. g. h. & Fig. 7. e. p. p. p.

e e Extremum, qua in dorso cartilagineo auriculari est, qua extrinsecus eandem illam, quod medium inter crura auriculari.

f g Auricularis.
c Principium tendentem.

f Pars carnis, abans in extremum tendentem, quod inflexum dorso g helen extrinsecus illam, qua ostium delatatur, circumscissae per eam.
Abde Fig. 7. r. r. r.

h i k l m Auricularis.
h Principium tendentem Retrahentis supercilii.

i Principium tendentem Retrahentis media, qui hic intelligitur est, longiorque vitae.

k Ventris carnis committitur supercilii media. Quod ut in corpore, & quo hanc figuram hanc, & in alio animatum. Venosae ille sicut in extremum tendentem, hic inflexum inflexum partem dorso i supercilii inflexum auriculari cavatur, & qua continetur lobus extrinsecus delatatur.

l Retrahentem inflexum, auriculari in corpore sicut, inflexum dorso n inflexum illam auriculari extrinsecus, in qua continetur delatatur extrinsecus lobus extrinsecus.
Abde Fig. 6. k l l.

FIGURAE IV.

Habitus major & minor, Trajicis, Antitragicus.

a b Habitus major, principium tendentem ostium a supercilii parte parte exteriori sicut lobus processus e.

b Retrahens in alii lobus extrinsecus hic inflexum i alii per exteriori Anticulis auriculari extrinsecus.

In Synonymo, Tab. I. g in capite: & Tab. IX. a in capite.
c Habitus minor, lobus d e, ubi illa e continetur per primam auriculari adflexionem, inflexum habet, extrinsecus adflexum, & alio extrinsecus, lobus inflexum illam inflexum, alio super eam.

In Synonymo, Tab. I. e in capite: & Tab. IX. a in capite.
f Trajicis, ostium a medio extrinsecus parte cartilaginea cartilaginea, sicut trajectum, & ad supercilium partem nargo, vicinamque ostium delatatur.

In Synonymo, Tab. I. A in capite: & Tab. IX. p in capite.
h k l Antitragicus, & ostium ab extrinsecus parte cartilaginea cartilaginea, qua de maxime emittitur: & k extrinsecus tendentem inflexum marginali cartilaginea, in ipso angulo inflexum, qua cartilagineo auriculari parte cartilaginea ad interea lobus habet.

In Synonymo, Tab. I. B in capite: & Tab. IX. q in capite.

FIGURAE V.

Trajectoribus auricularibus.

a b c d Pars ab antitragice pertinet, sicut pars sicut longiora sicut, & h principio tendentem ostium a palpebrae parte dorso a b eam supercilii continetur, & extrinsecus inflexum cave auriculari dorso e, & pars sicut parte tenentem dorso sicut d.

e e f Pars ab antitragice pertinet, & sicut sicut continetur brevioribus, sicut sicut continetur. Trajectoribus partem tempore in sicut sicut munitur inflexum delatatur, & sicut tendentem. Ostium a supercilii parte dorso a b eam supercilii continetur: & e inflexum inflexum parte extrinsecus dorso sicut e.

h i c Praecedentibus Tabulis exhiberi sequitur.

TABULAE MUSCULORUM UNDECIMAE EXPLANATIO.

CUTIS CAPITIS, FRONDIS SUPER-CILIORUM, DORSI NASI.

FIGURAE VI.

Occipitalis cum Frontali. Atrolens auriculam, & Retrabitens.

a b c d e f g. *Occipitalis.*
 a Principium tracheanae, ortus ab ossis occipitali b b, & temporis
 c Pars curvata.
 d e e Aponévrose, in qua cum alit. e hae Temporalis, qui subjacet,
 cum areat.
In Systole, Tab. V. a b c d d m capite & Tab. IX. a b c d in capite.
In Systole, Tab. V. h in capite.
Vide Fig. 7. a b h h.
 g h. *Atrolens auriculam.*
 g Principium tracheanae, trachea furcatae filis suis abducentes ab Epi-
 crano, rorandi auctoris nota.
 h Pars curvata, auctoris libere.
Adde Fig. 7. o p p e, & Fig. 3. a b c e.
In Systole, Tab. V. I g in capite: & Tab. IX. g h in capite.
 i k l. *Retrabitens, areolam fibram.*
 i Superius, k medius, g runcup trachea ortus ab ossis occipitali
 l inferior, pariter ab ossis occipitali ortus.
Adde Fig. 3. i k l m.
In Systole, Tab. V. m a n o in capite: & Tab. IX. k l m n in capite.

FIGURAE VII.

Frontales cum Compressoribus nasorum. Auricularis Atrolens, & Anterior.

a b b c c d e f g h k. *Frontalis.*
 a Frontalis superior, a, qua cum Occipitalis conjuncti.
 b Pars curvata, ortus cum occipite tracheana, & circa superius trachea-
 que mediam superius partem & conjungens in aream o.
 c Pars per glandulas maxillares, perorae per dorsum nasi, ubi ad pulvum
 in approximatione laterum ubi, que continet cum frontali trachea Com-
 pressura nasorum: i quibus e hac parte in alio, f hae certiora.
 g Partis, que accedit ad anteriorum partem principis Levatoris labii superius
 alique usque: h quo inflexa.
 h Mox, quo effi fasces in angulo exteriori oculi inferi, cum fissa ligamen-
 ta, que angulos usque oculi alipsum oculi maxillari superius, n Fig. 1.
 i Hae parte ad Orbicularis palpebrarum definit. Unia alia auctoris veris-
 sime, qua e Compressor circa tempus ad angulos, circumcurrens cum co-
 culae nasorum.
In Systole, Tab. I. a b b c c d e e f f g g h h i i k in capite.
 l m n. *Compressor nasorum.*
 l Principium, ortus ab exteriori parte radialis nasi.
 m Hae in areolae superius curvata, qua e cum frontali tracheana
 n Frontalis curvata conjungens, i, superior e, se inflexa in alio de-
 notat oculi canaliculis, datus cum datus frangulae commoventi, n n.
In Systole, Tab. I. e n in capite: ubi e parte trachea Levatoris labii superius
 alique usque usque, x y.
 o p p q. *Atrolens auriculam.*
 o Principium tracheanae, p p trachea furcatae filis suis abducentes ab
 Epicrano.
 q Pars curvata, auctoris libere.
Adde Fig. 4. g h, & Fig. 3. b c c e.
In Systole, Tab. I. f g d m in capite.
 r r. *Anterior auricularis.*
 r Principium tracheanae, quod trachea furcatae mediana filis suis abducent
 Epicrano, r r appensa sine mediana.
 s Pars curvata, auctoris libere.
Adde Fig. 3. s f f.
In Systole, Tab. I. z in capite. Et Tab. V. k in capite: & Tab. IX. i in
 capite.
 t. *Aponévrose Occipitalis.*
In Systole, Tab. I. u.

N A S I.

Adde Frontales & Compressor nasorum Fig. 7. & Levatorum labii superius alique usque Fig. 10.

FIGURAE VIII.

Depressor alae Nasae.

a b Principium, quo ortus ab ossis maxillari superius, extensus ubi gin-
 givae, ab alio deorsum inferior a a, & canna b.
 c hae filis e inflexa curvata sine mediana.
 d hae filibus e inflexa, i hae in alio curvata formam nasi, qua e cum
 hae cannae, usque ad aliam.
In Systole, Tab. III. i m in capite: ubi e pars Orbiculari ori a. Den
 Tab. II. F in capite: ubi e marginis partem trachea Nuclei labii superius G, &
 Orbiculari ori I.

ORIS ET LABIORUM, QUORUM ALII ETIAM AD GENAS PERTINENT, ALII AD SUCCAS, ALII AD LOCA, QUAE SUNT A MENTI LATERIBUS.

Adde Levatorum orbis Fig. 16.

FIGURAE IX.

Depressor Labii inferioris.

a a. a. Origo ab exteriori parte maxillae inferioris, pedulo supra laterum ejus
 superioris, à latere osali.
 b b. *Extensus,* que percutit ad totam parte longitudo labii inferioris,
 hae ubi rubrum esse videtur, delimitata.
 c hae e dentatae.
Adde Fig. 16 m f.
In Systole, Tab. II. K L M in capite. Dela Tab. I. M M N in capite:
 ubi a pars partem trachea Depressoribus angulorum ori Q, Q, & inflexa sub-
 labium L, i, qua partem procedit à Zygonatis maxillae, partem à Depres-
 soribus angulorum ori ubi sublabium.
 d Orbiculari ori partem, que est in retro marginis labiorum. Hae addita,
 qua apparet, quoniam Depressor labii inferioris est cum in labia inferiora
 delinens.

FIGURAE X.

Levator labii superioris alique usque. Levator labii superioris. Partis ad Orbiculari palpebrarum accedens ad labium superius. Zygonatis minor, & major. Depressor anguli oris. Nasalis lateris superioris. Orbiculari ori.

III cannae simul habetur, quod ubi cohaerent inter il.
 a b c. *Levator labii superioris alique usque.*
 a Origo à genis ubi ubi ossis maxillari superioris, juxta cannae superioris
 oculi, principio tracheanae.
 b Extensus, quod per labium superius juxta nasi latera descendit, per prona
 Nuclei labii superioris, infra extensus, perque labium extensus. Ubi
 juxta aliam ubi procedit, inflexa inferior lateri superius ejus partem juxta
 genam: quod sublabium hae non potest.
 c Partis curvata, qua per parte lateri nasi ducitur ad aliam, cum veris-
 sime partem extensus.
 d Partis, que ad extensus ejus partem accedit à Frontali, g Fig. 7: à
 quo recessa.

In Systole, Tab. I. w x y n in capite: ubi principium ejus ex parte trachea
 Orbiculari palpebrarum q.

e e f. *Levator labii superioris.*

e e Principium simplex, qua in parte supra formata, quod infra osalem ef-
 fectum oculi ubi, ortus, secundum anteriorum partem circa aliam.

f Extensus, quod per labium superius, superius inflexa Orbiculari ori partem, qua
 à Nuclei labii superioris efficitur, extensus, inflexa extensus infra e tra-
 cheana. In hae conjungit se cum Levatoris labii superioris alique usque n.

In Systole, Tab. I. z a in capite: ubi principium ejus trachea Orbiculari pal-
 pebrarum q n.

g a Partis ad Orbiculari palpebrarum accedens ad labium superius.

g hae recessa ab Orbiculari (ho)

h Extensus, quod e ab aliam parte subjacet ad Levatoris labii su-
 perius, post ab aliam ad Zygonatis minoris, & cum in hae per labium su-
 perius extensus, delimitata.

In Systole, Tab. I. C in capite: ubi principium extensus est Orbiculari
 palpebrarum m.

i k. *Zygonatis minor.*

i Ortus à prona parte lateri extensus ossis jugalis, alique usque infra quam à ge-
 nita latera aliam alioque.

k Extensus extensus, quo per labium superius supra Orbiculari ori
 accedit, ut pronae partem.

In Systole, Tab. I. C in capite: ubi principium extensus est Orbiculari
 palpebrarum m.

l Origo ab exteriori lateris ossis jugalis, pedulo supra ejus marginis inferioris,
 ubi ubi processus posterioris maxillae.

m hae ubi in Depressoribus anguli ori.

n Sublabium inflexa, qui per extensus partem Depressoribus anguli, deorsu
 Depressoribus labii inferioris, circumcurat, à latere anguli per processum labii inferioris
 partem in latera oppositam.

Adde Fig. 13. a b c d e.

In Systole, Tab. I. E F G in capite: ubi principium ex parte trachea Or-
 biculari palpebrarum m.

o o n. *Depressor anguli oris.*

o o Origo, ab exteriori parte intus maxillae inferioris, à latere
 cannae.

n. *Extensus* seu e ab exteriori parte cohaerent Zygonatis minoris.

Adde Fig. 12. a b c, & Fig. 10. e f g, & Fig. 13. g h i.

In Systole, Tab. I. Q R k 8 in capite.

p. *Inflexa* inflexa, qui per extensus partem Depressoribus anguli, deorsu cum
 labium Zygonatis minoris a, per extensus Depressoribus labii inferioris exten-
 ditur.

In Systole, Tab. I. L in capite.

q r. *Nasalis lateris superioris,* qua pro capite ad Orbiculari ori accedens lab-
 ium potest.

TABULAE MUSCULORUM UNDECIMAE EXPLANATIO

g Principium, oratio in globa aut ab auge conlignata, et que cum parte ejae globata vel majore pariter fit. Inique continue fundam inaequali figni, ex ejae anteroiore, utque qua labeo fignato continetur.

h Sic fit ad Orbicularum os adjeqti. Adde Fig. 11. f. In Syntexi, Tab. H. G. in capite. Dicit Tab. I. H. in capite. ut fit hic et parte infra cartilagineo Levatorum labii fignatoe auge h i. Levatorum labii fignatorum A, portione ad Orbicularum pulcherrimum accedens B, Zygomatico sistens C. i Orbicularis oris. k Pars, que est in labio surculis labiorum. Vide Fig. 12. g h i, & Fig. 21. h i, & Fig. 23. m n, & Fig. 24. f g h i k l. In Syntexi, Tab. I. H. G. in capite. ubi (et hic) in labio inferiori trahit et Zygomaticus superficialis L, & Depressorius labii inferioris I. Q. L. Q. m Depressor labii inferioris, hic inaequalis portione infra Depressore anguli oris o n m. Inique fidebantur fultores, ab o vclut oblectantibus p, & ceterum portione totum Zygomatico majore n, ut in Syntexi, Tab. I. M. N. in labio Q. L. in capite.

Vide Fig. 6. a b c. Et fandi hinc deuri facile cognoscitur.

FIGURAE XI.

Zygomaticus major. Depressor anguli oris. Levator anguli. Nafalis labii fignatorum. Orbicularis oris.

k l m Zygomaticus major. l Hic nafalis pars exterior, que fit continens Depressum anguli, & recurrit per labium inferius. Cuius m o Fig. 10. n Pars interna, que decurrit post continuationem Depressus Levatoris anguli oris, c Fig. 13. o Hic Depressor anguli oris. h Hic nafalis pars exterior, que fit continens Zygomatico majore. Cuius o m n Fig. 10. k Pars, que abit in Nafalem labii fignatorum, inque exteriorem partem Orbicularium oris, que in labio fignato ab ore angulo juxta os ardet. Juxta hanc partem Depressus fuit fignatus Zygomaticus majore, in Fig. 10. h. m m m m. Adde Fig. 12. e f g, & Fig. 23. f g h i. d d Levator anguli oris, hic d praecipuo quadrato modo loquo. d d Origo fit infima, que in fronti parte esse maxillam fignatam, unde dicitur nafalis processus & foramina, quod infra orbem offium vocat fit. e Hic parte fit continens Depressum anguli.

Adde Fig. 12. a b c. In Syntexi, Tab. II. H. G. in capite. Dicit Tab. I. D. D. in capite, ubi nafalis Zygomatico angulo parte exteriori d, que fit continens Depressum anguli oris, & per labium inferius accedens; infra autem Zygomatico majore C, & portione ad Orbicularum pulcherrimum accedens in labio fignato B, & Levator labii fignatorum A. f Nafalis labii fignatorum, cuius: que fit Orbicularium oris in labio fignatoe adjeqti, continensque Depressum anguli oris o.

Vide Fig. 10. g. In Syntexi, Tab. II. G. in capite. g h i Orbicularis oris. k Pars, que est in labio fignato; hic continens autem Depressum anguli oris. h Pars, que in labio inferiori. i Pars, que in labio surculo labiorum. Adde Fig. 24. h i, & Fig. 32. m n, & Fig. 34. f h i k l. In Syntexi, Tab. III. a o p p q r in capite. Dicit Tab. II. H. I. in capite, ubi in labio inferiore trahit Depressorium labii inferius K. M. Dicit Tab. I. H. K. M. in capite, ubi in labio inferiore trahit et Depressorium labii inferius L. Q. L. Q. & Zygomatico majorem L. L.

FIGURAE XII.

Levator anguli oris. Depressor anguli. Orbicularis oris.

a b c d Levator anguli oris. a b Quadrato modo loquo A principio. d Pars, que fit continens internam partem Depressum anguli oris. d Pars, que sit exteriorem partem Orbicularium oris adjeqti, que n a per labium inferius fultis. Vide Fig. 11. d d o. e Depressor anguli oris. f Hic nafalis Depressus pars exterior, que ex parte fit continens Zygomatico majore, in Fig. 10. & b Fig. 11. ut parte accedit ad Orbicularium oris, c Fig. 11. g Pars interna, que Levator anguli oris continens. Vide Fig. 10. o n m. h i Orbicularis oris. k Pars, que est in labio inferiori; hic continens Levatorum angulorum oris. l Pars, que in labio fignato. Vide Fig. 11. g h i. k Nafalis labii fignatorum. Vide Fig. 12. e. l Hic Orbicularis oris tenentis est, nempeque illa ejae pars, que Levator anguli oris nigt in Fig. 11. m. Zygomatico majore, in Fig. 11. k l m.

FIGURAE XIII.

Zygomaticus major. Depressor anguli oris. Orbicularis oris. Buccinator.

a b c d & Zygomatico majore.

h Hic nafalis pars exterior, que fit continens Depressum anguli, & recurrit per labium inferius: c Fig. 11. l. e Pars interna, que decurrit post continuationem Depressum Levatoris anguli oris; cuius: que Fig. 11. n. Inque dicitur c d fit portione adjeqti exteriore parti Buccinatorum, cum coque perygi ad Orbicularium oris, que omnia partem in labio fignatoe efficiunt. e portioneque aliquid parte fit desumitur curvata, continensque interiori parti Depressum anguli oris.

f h i Depressor anguli oris. g Hic, ut Fig. 12. f, reliefs pars exterior, que ex parte fit continens Zygomatico majore, in Fig. 10. & b Fig. 11.; et parte accedit ad Orbicularium oris, c Fig. 11. h Hic nafalis pars interior, que continens Levatorum anguli, g Fig. 10. i Pars, que ad anteriorum partem Orbicularium oris in labio fignatoe accedit. k l Buccinator. Vide Fig. 24. a b c. l Nafalis labii fignatorum, k Fig. 12. m Orbicularium oris pars, que est in labio fignatoe, i Fig. 12. n Hic musculus, ut Fig. 11. o Orbicularium oris pars, que fit in labio inferiore, h Fig. 12. p Hic musculus, ubi ad eam extremitate accedit pars Levatorum anguli, d Fig. 12.

FIGURAE XIV.

Buccinator. Orbicularis oris.

a b c d e Buccinator. b Pars, que abit in Orbicularium oris partem, que est in labio fignatoe. c Pars, que est in Orbicularium oris partem, que est in labio inferiore. d Buccinator superficialis, qui ad labium fignatoe procedit, atqueque ibi ad internam partem Orbicularium oris. e Hic parte Buccinatorum continens b portione k l, ad Orbicularium oris accedens.

Vide Fig. 12. k l, & adde Fig. 23. Tab. XII. In Syntexi, Tab. II. v w x y in capite. Dicit Tab. II. v in capite, ubi pars tota Levatorum anguli oris E, & Depressus E, qui pars Musculorum r delimitat. Dicit Tab. I. T in capite, ubi partes tota Levatorum anguli oris D, & Depressus Q S, & post Musculorum V delimitat, & portione infra Zygomatico majore F G, & Lefissio collis d 7 p. f g h i Orbicularis oris. f Pars, que in labio fignatoe est. g Hic nafalis Depressor anguli oris, qui abit in exteriorem partem Orbicularium oris, que in labio inferiori ab angulo oris juxta os ardet, c Fig. 11. h Pars, que est in labio inferiore.

i Hic nafalis infimorum d, & continens Buccinatorum. Extremitas interna adjeqti partem Levatorum anguli, d Fig. 12, hic musculus. k l Pars, que ad Orbicularium oris accedit, procedens à maxilla inferiori. k Origo ejae ab extremitate parte maxilla inferiori, infra extremitate alveolarum dentis canis.

l Hic parte fit continens Buccinatorum. Adde Fig. 11. g h i, & f, & Fig. 24. h i d k h, & Fig. 23. m a a, & l. In Syntexi, Tab. III. l a in capite, ubi partem internam totum Levatorum oris R. Dicit Tab. II. ubi in capite, ubi pars major subjeta Depressum labii inferius oris partem B in capite; extremitate tota ut utroque, & que ibi sada part, et in Tab. I. Depressum anguli Q. R. R. S in capite, fignata.

MENTI

FIGURAE XV.

Levator mentis.

a Principium oris d primo parte maxilla inferiori, max infra musculum ejae fignatam, ab alveolo maxilla laterale, ab eaque ab altera parte unquam ad alveolum maxilla media, ab altera offium ab canis alveolum. b Hic est in ore curvatus, fit in aucto obliquum, portioneque continens. c Buccinator, quos perygi mentis utroque. In Syntexi, Tab. III. B. B. in capite, ubi a principio totum Orbicularium oris. Dicit Tab. II. N O in capite, ubi pars major subjeta Depressum labii inferius K. M. Dicit Tab. I. O P in capite, ubi partes per major subjeta Depressum labii inferius M. M.

ORIS LABII INFERIORIS, FIGINAE NALIS, SURICULAE, CURVE COLLI QUAE EST INTRA MALAM, USQUE IN PECTUS ET HUMERUM.

FIGURAE XVI.

Levissimus collis, cum Depressore labii inferioris.

a a b c Levissimus collis. a a a Principium et tendino obliquum partem fignata falcatae continens; quo in pedum extra clavicularum, fit in hancus loquo. b b b Falculas, qui in quibusdam hantibus in latero collis accedunt. c Falculas inferi, quibus in mala craniofaciales ostendit. d Falculas, qui per antecoriam partem Depressum anguli oris procedunt angulum illam verius. e Pars interna, que fuit Depressum anguli oris, cum coque decurrit, fignate continens. f Hic portione dicit Depressum labii inferioris. g Hic fit maxilla inferiori, infra oram Depressum anguli oris.

TABULAE MUSCULORUM UNDECIMAE EXPLANATIO.

In Synon., Fig. 28. b c d, pectus costalis.
De multis vide Fig. 29. d e f g.

FIGURAE XXXII.
Tenax tympani.

a Principium tendinum.
b Venter.

c Tendo.
In Synon., Fig. 29. a b c d, pectus costalis. Adde Fig. 33. d e f g. Mollis. d e caput, e proefia gracillima idemque longissima. f proefia brevis. g manubrium.

FIGURAE XXXIII.
Tenax tympani, à parte opposita Fig. 32.

a Principium tendinum.
b Venter.

c Tendo, d interna manubrio molli, infra proefiam gracillimam, qua manubrium spectat foveam tympani, oppositum acerbissimum.
De multis vide Fig. 32. d e g.

FIGURAE XXXIV.
Stapedus.

a Venter.
b Tendo, c infirma capitula superius, qua ibat posteriori spectat.
In Synon., Fig. 28. h, & Fig. 29. c f, pectus costalis.
d Stapedi capitula, unde crura duo procedunt ad hanc e.

OSSIS HYOIDIS.

FIGURAE XXXV.
Coracohyoideus.

a a Principium, osseum à fovea sua foveatiori marginis superioris, iuxta hanc, quae os radicum proefia concavata est. Unde f dicitur b.
c Venter parvus.
d Tendo media.
e Venter crassior.

f Infirma basi ossis hyoidis infirmae ceteraque proci parti, iuxta osseum extremum tendit.

In Synon., Tab. II. 28. p in collo; ubi testis Stenocleidohyoideus vha, & h proefia pone claviculari, subclavaria, & firmata rugosa & dicitur. Et quibus partibus videtur in Tab. II. in subjecto Latissimo colli Tab. II. in collo. Subiactè & Caudalis.

FIGURAE XXXVI.
Geniohyoideus, à parte inferiori.

a Principium tendinum, quo oritur ab infirma parte alperae emittentis b, quae manilla videtur ex exteriori parte ad osseum mentis latet.

c Corpus osseum.
d e Emittens, infirma d ferat, quo in foveae h eadem proce parte basi hyoidis, iuxta hanc effus mediana est, continuat adque parte basi;

h ferat ad coram alperae, e proeminatque parte osseae. Crassus qui ferat infirma, osseus qui videtur parte basi, conuqat.

In Synon. à latere cubitana Tab. X. Fig. 2. r. s. ubi parte exteriori sua fovea pone Infirmissima e. In Fig. 1. non apparet, utque iuxta post Mylohyoideum d.

f Manilla à parte inferiori: eadem quae in Tabulis ostent exhibita.
g h i k l Os hyoidis à parte inferiori: g h i basi; g passus anterior, h h posterior. i l osseus. k l ossis gracillima.

FIGURAE XXXVII.
Stylohyoideus.

a Exilis tendis, quo inspicit, eoque oritur à posteriori parte proefia stylohyoidei ossis temporis, iuxta osseam, quod illi proefia adstantem, in manu mobilis est.

b Venter curvus.
c Tendo, d osseum prius & ceterum inferiori parti basi hyoidis, quo osseum osseum.

e Fovea in carne, lingua tendit, per quam tendis ferat hanc fovea infirma: supra quem infirma fovea impellit ab adjacenti osseum illi.

In Synon., Tab. X. Fig. 1. e f, ubi ex parte tendis ferat osseum quod g. l. Dea Tab. IX. A in capite, ubi ex parte tendis Latissimo colli g, ex parte Stenocleidohyoideus p. A priori parte, Tab. II. R in collo.

h Os hyoidis: g basi, h coram, i ossisdem grandis.
k Hic proefia manubrio videtur fovea inferiori proefia stylohyoidei.

l l Proefia stylohyoidei ossis temporis.

FIGURAE XXXVIII.
Mylohyoidei, à parte inferiori.

a a Principium majorem partem tendinum, oritur ab emittente b per glandulam maxillarem, à dente medius osseum fere usque ad stylohyoideum manilla, ad osseum parte obliqua posteriori.

c Hic se dextris cum fovea coniungit, ostenditque, parte osseam. c d hic hanc tendinem cum eo efficit. e hic aponeurosem.

f Aponeurosem infirma partem eademque infirma partem basi hyoidis.
g Hic emittens, quo oritur Geniohyoideum osseum.

In Synon., à latere cubitana Tab. X. Fig. 1. d, ubi partem ferat tendis h i ugit. In Fig. IX. ab foveatiori Latissimo colli, p in collo, ubi quae apparet. A priori parte, Tab. III. in collo, & Tab. II. Q. in collo.

De multis à ossis hyoide vide Fig. 36.

FIGURAE XXXIX.
Sternohyoideus.

a b c d Principium tendinum, osseum ab ossis posteriori lateriori parte, & quidem ab emittente rugosa parte osseum illam, qui ferat claviculari, iuxta cartilagineam colae pectus: b continuatione à cartilaginea illa fovea foveae eademque posteriori parte, c lappanataque, quo clavicula cartilagini illi alligatur, d e protrahit à capite claviculari parte protrahit, eadem & posteriori h c aliter.

c Extrinseco traditio infirma inferiori parti basi hyoidis, iuxta quae manubrium.

In Synon., Tab. II. 27. p in collo; ubi ex parte tendis fovea Stenocleidohyoideus h, & claviculari, fovea, colae protrahit cartilaginea. Dea Tab. I. e in collo, ubi manubrium partem Latissimo colli g h foveatioribus.

f g h Emittens f h foveam, g colae protrahit cartilaginea, h clavicula: quo apparet post principium Stenohyoidei, quae os foveam.

LINGUAE.
FIGURAE XL.

Styloglossus. Ceratoglossus. Epiglossus.

a b c d Styloglossus.

a Hic oritur à parte eademque interiore parte extrinseca fere illam partem proefia stylohyoidei, quae mobilis in juvenilibus.

b Hic in protrahit ad linguam apparet, iuxta foveam Ceratoglossi: undeque parte osseum, iuxtaque foveam huiusmodi, ubi utique in parte ad apertam linguam emittens c.

d Hic partem alperam coram carum, capite h constant Ceratoglossi.
Adde Fig. 42. c f g.

In Synon., Tab. X. Fig. 2. h i m; ubi principium dicitur fovea proefia stylohyoidei ossis temporis. Dea Fig. 1. m supra k, ubi manubrium partem tendis Mylohyoidei d, & Styloglossus e, & foveam osseam g. Dea Tab. IX. in collo, & h in collo; ubi tendis Styloglossus a.

e c f Ceratoglossus.
c c Osseum à parte extrinseca margini inferiori osseum hyoidis, ad quo osseum osseum ad eam partem fere usque, quo osseum hanc conuqat.

f Hic ad linguam partem.
d Hic constant f Styloglossi.
Adde Fig. 42. k.

In Synon., Tab. X. Fig. 1. n. Dea Fig. 1. n, ubi osseum ex parte foveae emittens g, e parte Styloglossus e. In Tab. IX. post Stenocleidohyoideus, in collo, dicitur. A parte protrahit, Tab. III. in collo, & Tab. II. T in collo.

g h i Epiglossus.

g h Osseum, g à basi hyoidis inferiori & eadem priore parte, iuxta carum; h à h fovea coram protrahit.

i Hic ad linguam partem.

Adde Fig. 42. h.

In Synon., Tab. X. Fig. 1. o; ubi pars principii, quae à basi hyoidis oritur, tendis Geniohyoidei t. Dea Fig. 1. s i, ubi ex parte tendis Mylohyoidei d, & Styloglossus c f, & foveam osseam inferiori t. Dea Tab. IX. in collo, ubi tendis Styloglossus, qui oritur a h a in collo.

i In Lingua. I parte, quae in ore est. in parte, quae in fovea osseum t. Cetera Tab. X. Fig. 5. b i.

a Hic traxit proefia manubria, ut Fig. 37. l.
c Proefia stylohyoidei ossis temporis.
Os hyoidis illi osseum, quod Fig. 37.

FIGURAE XLI.
Chondroglossus. Genioglossus. Lingualis.

a b Chondroglossus.

a Osseum à foveae parte principii inferiori geniohyoidei ossis hyoidis.
b Hic in Ceratoglossi manubrio, intermedium distans linguam, iuxta Lingualis oritur.

In Synon., Tab. X. Fig. 4. c. Dea Fig. 3. max supra e; ubi manubrium partem tendis infirma Geniohyoidei, quo per linguam pharyngem carum l: & quod in os radicum, id in Fig. 2. post Ceratoglossum o delinquit.

c d Geniohyoideus.
d Principium tendinum, quo dicitur fere Geniohyoideus oritur ab osseum osseum, quae in foveae parte manilla inferiori est, protrahit osseum stylohyoidei. Inde ad linguam partem.

Manubrium osseum ibi co infirma, quem infirma ossis geniohyoidei.
Adde Fig. 4. e, & Fig. 43. k i l i m o p.

In Synon., Tab. X. Fig. 5. p q. Dea Fig. 4. f. Dea Fig. 3. q, ubi pars tendis huiusmodi e, & quod osseum est, id in Fig. 1. iuxta post Mylohyoideum d.





TABULAE ANATOMICAE DUODECIMAE, MUSCULORUM HOMINIS EXPLANATIO.

GLETTIDIS & EPIGLETTIDIS.

FIGURAE I.

Arytaenoides transversus, à posteriore parte.

a Ille officia cartilago *arytaenoides* fessile, vergit utriusq; parti-
cipi posteriori, qui supra huius est
b hie ceterum margini dextrae

In *Specim.*, Tab. X. Fig. 13. 1111, ubi ex parte testis *Arytaenoidis* obli-
quis a. Ceterum in Fig. 12. videtur membrana pharyngea c. In lateri, Ta-
bula cetera, Fig. 6. a, pariter ex parte testis obliqua l. in a.

Laryngi cartilago tum huius, tum proxime sequenti Figurae, cognos-
centur ex Fig. 14. Tab. X.

FIGURAE II.

Arytaenoides obliquus, & Cricarytaenoides posterior, à poste- riori parte.

a b c. *Arytaenoides obliquus.*

a Origo à lignatae parte parvis posteriori *epiglottis* cartilaginea huius carti-
laginis *arytaenoides.*

b Extrema pars inferior, quae & *Thyroarytaenoides* continet.

c Extrema pars superior, quae *epiglotticoides* procedit.

Anterior in extrema illa alibi, dicitur & in priore tam circa posteriorem
partem veram *arytaenoides*, tam circa cartilagineam veram illam addi-
mentum.

Addit Fig. 3. a b c d.

In *Specim.*, Tab. X. Fig. 13. 91, ubi dextrum decussit finit. In *Specim.*
a. a. ubi videtur membrana pharyngea v.

d d d e Origo à cartilago ceteris, ceteris occupat fissuram superioris,
q. non in polita parte à lateri crassitate videtur huius.

e Extrema inferior crassitate tuberculo, quod huius *arytaenoides* à poli-
tate in lateri externo videtur.

Addit Fig. 4. i f g.

In *Specim.*, Tab. X. Fig. 13. 84, ex parte fabrae cartilagineae *thyroideae*
p. in Fig. 12. videtur membrana pharyngea v, generis parva crassa, in-
tra a, quae & in Fig. 11. A, b in Fig. 10. 8, & in Fig. 9. I.

FIGURAE III.

Arytaenoides obliquus, Thyroarytaenoides, Thyroepiglotticus major, & minor, à latere.

a b c d. *Arytaenoides obliquus.*

a Extrema pars inferior, quae & *Thyroarytaenoides* e continet.

b e Extrema pars superior, quae dextrum huius *marginem*, quod huius
arytaenoides & *epiglotticoides* lateris, pergit in ad *epiglottidem*, ad *margi-
nem* ceteri lateris pariter d.

Addit Fig. 2. a b c.

In *Specim.*, Tab. X. Fig. 6. l m n, ubi huius *l* dextrum in m.
& *Thyroarytaenoides.* Vide Fig. 4. a b c d e.

fg h *Thyroepiglotticus major.*

a Origo à cartilago *thyroideae* juxta crassitiam partem parvis superioris
in cartilago *Thyroarytaenoides*: unde pariter per crassitiam partem *Thyroar-
ytaenoidis* illius, & per fissuram quidem partem illam, ad inferos, deinde in dextrum
latus *glottidis*, & pariter ad *marginem* lateris *epiglottidis*, adjacentis
& crassitiae *Arytaenoidis obliquae*, ad crassitiam *marginis* pariter d.

Addit Fig. 3. a b c d e f g.

In *Specim.*, Tab. X. Fig. 6. i j, ex parte testis *Thyroarytaenoidis* altera c.

i *Thyroepiglotticus minor, sine* *sepimento epiglottidis.*

k Origo quae ad inferos parte cartilagineae *thyroideae*, juxta *epi* molles.

l Pariter ad *marginem* lateris *epiglottidis*, supra crassitiam ceteri.

In *Specim.*, Tab. X. Fig. 6. i, extrema fac illa dextrum post *Thyroar-
ytaenoides* alteram c.

Cartilago laryngi tum huius, tum proxime sequenti quattuor Figura-
rum, cognoscitur ex Fig. 7. Tab. X.

FIGURAE IV.

Thyroarytaenoides, Cricarytaenoides posterior, à latere.

a b c d. *Thyroarytaenoides.*

a Origo à inferiore parte parvis lateris *thyroideae*, juxta *epi* molles.

b *Epiglottis* alteram, utraque à lignatae, quae colligitur à priori parte fissurae
cetera d. *thyroideae.*

c Pars anterior, quae magis obliqua d.

d Pars, quae praedominans fibrosa, magis transversa, dextrum est. Et
tam *epi* molles cetera q. huius.

e *Epiglottis* inferior crassitiam parvis *marginis* inferiori cartilagineae *arytaenoi-*

des, supra huius *epi*, atque alibi supra firma *Cricarytaenoides lateralis*,
b Fig. 5.

Addit Fig. 3. c.

In *Specim.*, Tab. X. Fig. 6. c; ubi parvis *epi* magis *Thyroepiglotticus*
major i f, & *Thyroarytaenoides* alter c.

f f g *Cricarytaenoides postica.*

h Origo à cartilago ceteris
g *Epiglottis* inferior crassitiam tuberculo, quod huius *arytaenoides* à poli-
tate in lateri externo videtur.

Addit Fig. 3. d d d e.

In *Specim.*, Tab. X. Fig. 6. 2. Et in Fig. 5. f, ubi maxime partem d-
extrum post cartilagineam *thyroideae* e, & post crassitiam pharyngea. Sicut &
Fig. 4. f. Et quod raderem, ad in Fig. 5. dextrum post *Crassitiam* inferioris
pharyngea e d.

FIGURAE V.

Cricarytaenoides lateralis.

a Origo à crassitiae *fugae* *marginis* anterioris parte, in lateri, huius jux-
ta inferos crassitiae c. *arytaenoides.*

b Extrema superior huius *arytaenoides*, à lateri, mox ante firma *Cri-
carytaenoides postica*, g Fig. 4.

In *Specim.*, Tab. X. Fig. 6. h, ubi extrema superior partem subit *Thyroar-
ytaenoides* alteram c.

FIGURAE VI.

Thyroarytaenoides alter, minor.

a Origo à inferiore crassitiae *epiglottis* parte *thyroideae*, non longe à
fissurae ceteris.

b Extrema inferior *arytaenoides*, mox supra *Cricarytaenoides* later-
alis, b Fig. 5.

Addit Fig. 3. h i.

In *Specim.*, Tab. X. Fig. 6. e d.

d Alia finitiam cartilagineam *thyroideae*, e hie maxime.

FIGURAE VII.

Thyroepiglotticus major, & Thyroarytaenoides alter.

a b c *Thyroepiglotticus major*: quibus nostraequeque *antra* inferiora.

a Origo *epi* l. cartilago *thyroideae*, juxta crassitiam partem parvis superio-
ris *arytaenoides* *Thyroarytaenoidis*, unde pariter per crassitiam partem *Thy-
roarytaenoidis* illius ad inferos, deinde in dextrum latus *glottidis*, ad *epiglotticoides.*

b *Pars* anterior, quae per *Thyroarytaenoides* dextrum h. tranfit: cetera
ceterum procedit poste *ora.*

d e Pars anteriora, à utraque ab anteriori parte *marginis* superioris carti-
laginis *epiglottidis*, & lateri.

f Connexus anterior, g pariter ad *marginem* *epiglottidis.*

Addit Fig. 1. fg h.

i *Thyroarytaenoides alter*, h hie ab *ante* inferiori. Vide Fig. 6. a c.

UFULAE.

FIGURAE VIII.

Arytaenoides, à parte superiore cuilibetque posteriore.

a *Posterior*, quod infero maxime tenet *epiglottidem* *mole* *mole* *mole* *mole* *mole*
fac d, & extrema tenent *Laryngem* *palati* *illius*, juxta *laryngem* *palati* *illius*,
ut ab eo procedat *laryngis.*

b *Hinc* dextrum per *laryngem* *palati* *illius*, & pariter videtur *laryngis.*

In *Specim.*, Tab. X. Fig. 23. m.

d d *Membrana* *tenax* *illius*, quae ex crassitiam *ventris*, *mole* *per* *laryngem* *palati*
illius, hie *epiglottidem*, quod per *mole* *illius* *arteriam* *laryngis* *tenax* *mole*
extrema *colobum*. Vide Tab. X. Fig. 14. n.

c *Palatum* *mole*.

f *Vocalis*.

g g *Arca* *reflexoria*, quae à palato *mole* per latera fissuram *dextram*
cetera *colobum* *posterior* ex Fig. 13.

PALATI MOLLIS.

Addit *Palaeyomyomus* Fig. 27. h. h. & Fig. 28 f. h. & Fig. 29. a. h. &
& Fig. 11. f. g.

FIGURAE IX.

Levator palati molli, & Cricopharynx palati, à parte inferiori,

non cum palato molli, vocalis, fascium in variis con-

stantiam omnia, tum Epiglottidis.

a b c d e f *Levator palati molli.*

TABULAE MUSCULORUM DUODECIMAE EXPLANATIO.

FIGURAE XVI

Pterygoides interna, à parte priore.

- a Pars inferior.
 - b Ha fibulae ortus à pariete externa processu pterygoidi ossis maxillae exterioris porae lateris à inferi quoque, hinc c, ab exteriori parte porae pterygoidis ossis palati, frangente musculatione superiora.
 - c Pars tendinosa.
 - d Extremum, inferius collo maxillae inferioris, ubi sit ab interiori parte parietis prioris, dum fit expansio foveae fastigii etc.
 - e Pars superior, cujus fibrae cum fibrae inferius sit angulus serena coeuvant.
 - f Grgo ejus ab inferiore parte ossis maxillaris, juxta extremum lateris radii processus pterygoidis.
 - g Extremum, maxillae superae partes inferiorem inferiam.
- Adde Fig. 25 p. 2.
- In Synonymis, Tab. III. e. s. in capite, ubi ex parte distincta post Buccinatorum r, et maxillae superioris, & jugalis, pedis quoque, & processum coronarium maxillae inferioris, cujus quatuor post Versipellis extremitas sequitur. Dea Tab. II. B. in capite, ubi pariter post os maxillae superioris d. distincti, & post jugalis, postquam Buccinatorum r, processus post Magister r.
- A lateris, Tab. X. Fig. 1. a, pariter post Versipellis ortus h. pariter Insuper maxillae inferioris.

- f Hinc trunatum os jugale, & hinc maxillae superioris, hinc processus pterygoidis ossis maxillae inferioris, & processus coronarius ossis maxillae inferioris, quo, calculo ossis intermedio, ortus maxillae quatuor.
- m Processus lateralis maxillae ossis maxillaris.
- n Os maxillae superioris.

FIGURAE XVII

Pterygoides interna, à parte priore.

- a Ha fibulae pariter quatuor ejus habent curvo processu pterygoidi ossis maxillaris inferioris.
 - b Extremum tendinosum, quod hinc c. & inferius fit Insuper inferius parte angulosa externae illius partem maxillae inferioris, quatuor ad caput magis etc. hinc poro ad unum angularem usque inferius. Cauda f. Fig. 15.
- Adde Fig. 15. a. d.
- In Synonymis, Tab. IV. r. in capite, ubi (et hic) à processu distincta post processum pterygoidis, & processum coracohumeralis, cujus quatuor post Versipellis extremitas sequitur. Dea Tab. III. C. in capite, ubi pariter post Buccinatorum r. distincti, & post Versipellis ortus a. Quodque in Tab. III. ortus, sit in Tab. II. post Buccinatorum r. in capite.
- A parte posteriori, Tab. VII. e. in capite; ubi poro post processum membranosum distincti, & Trachelosplenium a. & b. in cervicem. Dea Tab. VI. I. in capite, ubi ex parte infra Latissimum c. & hinc distincti post Sternocleidomastoideum u. in collo, & post maxillam.
- A lateris, Tab. X. Fig. 1. b, & c, à principio distincta post processum maxillarem. Dea Tab. IX. ubi in capite, ubi pariter Insuper Latissimum c. & g. pariter distincta post Sternocleidomastoideum g. in collo, pariter post maxillam.
- d d d Hinc ortus ossis inferioris, ut apparent pars medialis, quae pone cum sita.

FIGURAE XVIII

Buccinator maxillae, à lateris.

- a Venter praevus
 - b Tendio medius
 - c Venter secundus, d inferius posteriori parti lat. ossis maxillae inferioris, juxta meso mediam.
- Adde Fig. 19.
- In Synonymis, Tab. X. Fig. 1. g. h. i., ubi processus (et hic) post processum maxillarem pariter Insuper. Dea Tab. III. C. in capite, ubi pariter post Buccinatorum r. distincti, & post Versipellis ortus a. Quodque in Tab. III. ortus, sit in Tab. II. post Buccinatorum r. in capite.
- A parte prioris, Tab. II. P. in capite, ubi pariter post maxillam inferiorem distincti, pariter infra Sternocleidomastoideum a. in collo, pariter Insuper Inferius B. Dea Tab. II. S. in capite, ubi pariter post maxillam inferiorem distincti, & infra Sternocleidomastoideum f. in collo, hinc pariter post maxillam inferiorem, quae notata in Tab. II. infra Latissimum c. d.
- A parte posteriori, Tab. VI. I. in capite; ubi poro post Splenium capitis P. in cervicem, & Levatorum fastigii Z. distincti. Et quod medius, sit in Tab. V. post Sternocleidomastoideum u. in collo.

FIGURAE XIX

Buccinator maxillae, à parte inferiori.

- a Venter praevus, b processus tendinosus ortus c. & e. quatuor, quod calculum processum maxillarem ossis temporis ex extremitate parte lateris; & processus quatuor ab anteriori extremitate hinc inde quoque etc.
 - d Tendio medius.
 - e Venter secundus, f ortus tendinosus inferius g. g. posteriori parti uni quoque maxillae inferioris, pariter meso mediam.
 - h Agonomus, i tendio anterior, tendinosus unius ventris succurrit, ab inferiori parte ossis, oblique sit & i. pariter parte hinc hinc, juxta partem inferiorem, à lateris, nam extrema Mylohyoidei, Sternocleidomastoidei, & Buccinatorii.
- Adde Fig. 18.
- Qua cognoscitur ex Tabula Offium.

FIGURAE XX

Magister, à parte priore.

- a Pars exterior eademque major.
 - b Processus pars maxillae carnalis.
 - c Ortus ab inferius & inferius parte ortus distincta ossis maxillaris inferioris, cui os jugale antecedit, d d continetur ab exteriori parte quoque maxillae inferioris ossis palati, quae illud apponit parietem officii, obliquato cum inferioris partem lateris apponit ortu distincta.
 - f Extremum tendinosum, inferius angulatum exteriori parte lateris maxillae inferioris, usque ad angulum maxillae B. & b.
 - h Pars interior & calcaea minor, quae tendit.
 - i Origo ejus ab inferius quoque ossis palati, juxta processum stygoideum ossis temporis: & hinc poro ab inferiori quoque processu stygoidei, usque ad tuberculum conchiforme maxillae inferioris caulis maxillae.
 - l Partes, quae supra zygoma abicunt ab inferius parte maxillae tendinosa, quae Versipellis cartilaginea obducta, affixae apponit: hinc tendinosa parte hinc recessa.
- Adde Fig. 21. & 22.
- In Synonymis, Tab. II. o. s. in capite. Dea Tab. I. V. W. X. Y. in capite; ubi pariter Insuper Zygomaticum major F, & Lacrimale colli 7 p.

FIGURAE XXI

Magister pars interior eademque minor, à parte priore.

- a a b Origo à tota longitudine stygoidei: a. a. ab inferiore parte maxillae inferioris ossis palati, quae illud ad zygoma pariter. b. b. poro ab inferiori quoque processu stygoidei apponit ab inferius, usque ad tuberculum maxillae inferioris maxillae tendinosa caulis externae.
 - c Pars tendinosa principii.
 - d Extremum tendinosum, inferius ortus parte processu coronaculo, à forma sua ad unum, poroque processu inferius distincta eam maxillae partem etc.
 - f Partes, quae supra zygoma abicunt ab inferius parte maxillae tendinosa, quae Versipellis cartilaginea obducta, affixae apponit: hinc tendinosa, hinc remota, parte hinc abicunt.
 - Ortus ab anteriori parte stygoidei ortus in Figurae sequenti.
- Adde Fig. 20. & 22.

FIGURAE XXII

Magister, à parte posteriori.

- a Pars exterior eademque major, & b inferior maxillae ad angulum ortus.
 - c Pars interior eademque minor, c. parsque exterior, quae tendit d. pariter interior.
 - e Origo à processu stygoidei ossis temporis.
- Adde Fig. 22. & 21.
- In Synonymis, Tab. VI. E. F. G. H. in capite. Dea Tab. V. p. q. in capite, ubi pariter Insuper Latissimum colli i, pariter Zygomaticum major 7; pariter distincta post maxillam.
- Alarum, Tab. IX. C. in capite, ubi pariter Insuper Latissimum colli 7, pariter Zygomaticum major 7.

PHARYNGIS.

Adde Palatopharynx f. g. Fig. 11.

FIGURAE XXIII

Constrictor pharyngis inferior, medius, & superior, cum Buccinatoris, à lateris.

- a Constrictor inferior pharyngis.
 - b c d Caput, quod à cartilagineo thyroideum ortus, & quatuor h. h. continetur parte quoque superioris, nam processus Insuperioris; processus quoque tendinosus, quod ad tuberculum processu illius ossis, emittente ossis inferioris, quae sit in lateris thyroideum. c. & d. quoque inferius parte processu inferioris, d. ab anteriori parte processu inferioris.
 - e Caput, ortus ab inferiori parte lateris extrinsecus cartilagineo thyroideum, juxta partem quoque posterioris, amox infra processum inferiorem thyroideum, quod conchiforme continet.
 - Ortus capitis hinc duo, juxta d., accipit partem d. Coccithyroides, d. d. Fig. 17. Tab. XI.
 - Adde Fig. 23. a. b.
 - In Synonymis, Tab. X. Fig. 3. & Fig. 2. Dea Fig. 1. b, ubi pars principii h. h. Hyothyroideum 9.
 - A parte prioris, Tab. III. s. in collo; ubi pariter Insuper Hyothyroideum 7, pariter distincta post Sternocleidomastoideum 8. Dea Tab. II. X. in collo, ex parte pariter infra Mylohyoideum Y, processus distinctus post Sternocleidomastoideum 8. Quo ortus parte hinc hinc, a. in Tab. I. distincti post Latissimum colli d. in collo.
 - f Constrictor medius pharyngis.
 - g Caput alterum, quod lateris, ortus à sequente & cadem extremitate parte extrema ortus ossis hyoidei.
 - h Caput alterum, ortus ab ostio gastricum hyoidei.
- Adde Fig. 24. & Fig. 25.
- In Synonymis, Tab. X. Fig. 3. W. Y. ubi pariter post Versipellis ortus Coccithyroides inferius 2. Dea Fig. 2. W. Y. ubi pariter post Versipellis ortus Coccithyroides inferius 2, & à principio processus Constrictoris inferioris 9, & Insuperioris 9 colli. Dea Fig. 1. & 2. C. ubi Insuper pariter infra tota Constrictoris inferioris 2. & à principio Constrictoris inferioris 2, & à principio Constrictoris inferioris in lateris, & Insuperioris l, & Buccinator maxillae g.
- i Constrictor superior pharyngis.

TABULAE MUSCULORUM DUODECIMAE EXPLANATIO.

offi, cum Levator possit.

FIGURAE XXXIV.

Levator ani dexter à latero, ex laterali parte.

a Troch, qui in regione ligamentum sacri l. farrago omnia ab offi pubis, per latus pelvis, fere usque ad antrum siliii prosterfium.
 b c d Origo ab intorione parti offi pubis, b c parte tendina, c d carnea, circa propectus Obturatoris interio.
 e Origo ab intorione parte proctilla acuti siliii.
 f Pars acuta, quae unit ex aequali, in quos copos penis cum corpore spongioso vertitur: cum pariterque à latere liguamenti parte balla unitate.
 g Inferna parte vagina coccygis offiati pendulari, k diata.
 h Haec pars è alio alio offi coccygis continuat: à parte tendina, k carnea. Unde aliter refectio.
 Adde Fig. 35. & Fig. 31. a-c-k & Fig. 32. a-c.
 l Sinfiman an icticam, in pubis.

FIGURAE XXXV.

Sphincter externus ani, à parte posteriori.

a Mactu pollicum, qui adhaeret coccygi extremis. Unde flexo, ad antra usque h, vi utroque latere constrictor, angulos efficitur deorsum pedibus liguamenti accretis, frequentis, ut liguamenti, majorem.
 Adde Fig. 36 a b c c.
 In Sphincter, Tab. VI. in sinistra trunci parte. Deia Tab. V. s circa nat.

FIGURAE XXXVI.

Sphincter externus ani, à parte priori.

a Fibrae ex utroque latere constrictor, angulos efficitur deorsum pedibus, quorum liguamenti acuti, frequentis, ut liguamenti, majorem.
 b Carina, in quos sili: quae ad pubem extendit in perinaem.
 c e Haec pars supra caudam anodidiam exit in mucronem quasi triangularem, qui è unilatè inferior partu Anodidiorum, qua illi conat uter it.
 Adde Fig. 35.
 In Sphincter, Tab. IV. è la trunco, ubi anatro ob propendentes penis partem non conspiciant. Deia videtur modo Tab. III. à in trunco.
 d Balla vesicae, abesse in corpore spongioso et urethrae.
 f Urinae cum corpore suo spongioso truncata.

FIGURAE XXXVII.

Accleratorum. Transversus perinaei. Transversus perinaei alter. Ereclitor penis.

a b c c Anodidiorum, balla vesicae, qui h erunt, completissima.
 Coposque è alter eorum ab altero per antrum belli longitudinalem. Si ubi conjungat è, fibrae angulus liguamenti, postiorum quadam vice, prope dextro constrictor: liguamenti ut ab his longius distans, minoris.
 c e Macturae generis, quibus à parte procedunt.
 Caudam ergo sicuti respicit in Figura.
 In Sphincter, Tab. IV. s. è in trunco: ubi partem testiformiorem externam acuti h partem Transversum perinaei + A, partem Ereclitorem penis Ç, Ç, partem ob propendentem penis perineum cum conspiciant. Deia Tab. III. µ in trunco: ubi partem modo testiformiorem externam A, partem Ereclitorem penis B d Transversus perinaei.
 e Eructorem, quod partem adiangit Anodidiorum, partem Sphincteri ani exteri, è quod pen etiam se constituit sicut.
 Adde Fig. 34.
 In Sphincter, Tab. IV. s. in trunco, ubi siliè Sphincterem ani exteriorem h.

f Transversus perinaei alter.
 l Haec è extrema suo ad Ereclitorem penis infima, inter eam & Anodidiorum perineum in sagittam, in quos copos penis cum balla urethrae cut.
 Adde Fig. 39.
 k l m Ereclitor penis.
 l Eructorem trunco, in an intorionem corporis spongioso majore penis, ab eam copos ejus. Caudam sicuti è intorionem, quae è pubis offi non adhaeret, intorionem, fere à capite illius prosterfium: ab utroque capite ad latus in an locum usque usque.
 Adde Fig. 40.
 In Sphincter, Tab. IV. Ç Ç in trunco: ubi extrema non conspiciant ob penis perineum propendentem.
 n o Penis, in corpore spongioso unquam, o corpus spongiosum urethrae p penis hae truncata.

FIGURAE XXXVIII.

Transversus perinaei, à parte posteriori.

a Origo ab intorione parte tukuris siliii.
 Adde Fig. 37 d e.
 In Sphincter, Tab. VI. h in infiorie parte trunco: ubi extrema siliè Sphincterem ani exteriorem f. Deia Tab. V. inter Ç è in situ, ubi parte siliè Sphincterem exteriorem, è post Glanem vaginae y balla siliè.

FIGURAE XXXIX.

Transversus perinaei alter, à parte posteriori.

a Origo ab interna parte offi pubis, circa ejus locum siliam, qui anodidiorum inter 1880 tuberi siliè, pubicis lynchondriam.
 Adde Fig. 37 f g.
 In Sphincter, Tab. VI. g in infiorie parte trunco: ubi extrema siliè Levatorum ani: è quod anatro, ad in Tab. V. delinquit post Glanem vaginae y in situ.

FIGURAE XL.

Ereclitor penis, à parte posteriori.

a Principium tendinum, quod b b omnia ab intorione parte tukuris siliè, paulo ante quam id in os penis abeat.
 Adde Fig. 27. h l m.

VESSICAE.

FIGURAE XLII.

Musculus vesicae, à latero.

Hanc, quomodo transmittit pennis anodidiorum, addo utrum ab ereclitoribus videri est. An siliè si est, quae siliam vides ad profundius pertinet, Conspector ejus vocatus?
 a Orbita ab utroque parte offi pubis, loco inter una lynchondriam lynchondriamque lynchondriam inferiorem unquam partem siliè anatro, juxta intorionem partem ortus Levatoris ani.
 b Inde siliè siliè in eam vesicae lina, mox supra profundius, hancem inferiorem.
 c c Ad pubem tendens valde extensus, constituit è vesicae siliè, vel in eam potius abeat.
 d Vesicae.
 e Proctus.
 f f Haec in pube siliè siliè truncata, transmittit reliquam offi ortus, quae hancem cum vesica è profusa continet.



III *Musculus abdominalis*

IV *Musculus abdominalis*

V *Musculus abdominalis*



VI *Musculus abdominalis*
non striatus

VII *Musculus abdominalis*

VIII *Musculus abdominalis*



IX *Musculus*



TABULAE MUSCULORUM TERTIAE ET DECIMAE EXPLANATIO.

V X X *Cervicis.*

- a. Obliquus internus abscissus, & adjugans si fuerit in vobis.
- b. Levatorum externorum, ad usum vagalem tertiæ declinatæ. In aliis autem ab eo declinatæ vobis. conf. Hist. Musc. Tab. III. cap. 60.
- Adde Fig. 9.
- c. Levatorum, Tab. II. p. 9 in trunco, ubi, ut etiam, pars etiam posse finiri non potest.
- d. Levatorum externorum, Tab. I. in trunco, ubi principium lateris sub aponeurosi Obliqui externi abscissæ.
- e. Functio externorum levatorum.
- f. Sphincteris officii pubis, ligamenti à priori parte confecti.

FIGURAE V.

Obliquus internus abscissus, à latere.

- a. Aponeurosis, dextra dicitur, quæ incipit, exteriore-que vultu latiorum partium sui trunco, quo Levatorum dorsi accipit, cum eo trunco à spina vertebrale lumborum abscissæ trunco, & sequens illa sum, & à superiore parte conficitur dum b b.
- b. Aponeurosis, sinistra, quæ incipit, latiorum, vide Tab. XIV. Fig. 3.
- c. Latus trunco, in quem præterea eius aponeurosis se conjungit.
- d. Origo à superiore parte conficitur, quæque vultu.
- e. h. c. Pars præcedit à magis Obliquæ externi abscissæ.
- f. Pars externa.
- g. h. Inferior exteriore parti marginis inferioris costæ decimæ: g. costæ parti externa, & cartilaginea.
- i. Hoc magis præcedit secundum Pyramidalium internam adnervam.
- k. Inferior exteriore parti marginis inferioris costæ undecimæ. k. obliquæ parti externa, & cartilaginea.
- m. Hoc magis præcedit secundum Interchordalem internam decimam.
- n. Inferior internæ parti cartilaginea costæ decimæ.
- o. o. Aponeurosis, hinc parte simpliciter, atque per Rectum attingit. Ex quo hic per spina vertebrale Interchordalem internam sumam præcedit: cum q. q. aliam inferiorem partem cartilaginea costæ attingat.
- r. Lætula prior curvata, in qua à aponeurosi illi juxta Rectum dividit. Inter q. q. inferiorem, & r. inferiorem, quod aponeurosis illi sola latera, quæ circa trunco sum vertebrale pubicæ sphincteris, simpliciter nascit, à posteriori parte conjunctam cum aponeurosi Transversæ, cum eaque inferiorem ante Rectum.
- s. h. h. Lætula prior, contractaque aponeurosi parti inferiori, quæ simpliciter nascit, per longitudinem abscissæ inferi, ubi ubi à priore cura aponeurosi Obliquæ externi conjungatur, posteriorem partem ejus ad latera aliam obliquæ vultu.
- t. t. Lætula posterior curvata, in qua à aponeurosi juxta Rectum dividit, per Rectum inferiorem. In aponeurosi parte supra lætula, hinc quædam tendens trunco decimæ illi ejus principio.
- u. Pars externa, sub qua dicitur lætula vultu levatorum, leviter contracta, per eaque compressa.
- v. Hinc pars in principium Cervicis alit.
- Adde Fig. 3. & 4.
- In Symula, in Tab. IX. juxta post Obliquæ exteriorem abscissam à latere. In trunco, & Levatorum dorsi G. A.

- x. Functio in vultu levatorum.
- y. Cervicis cum lætula vultu levatorum trunco.
- In Symula, Tab. IX. in trunco, ubi principium lateris sub aponeurosi Obliquæ externi abscissæ f.

FIGURAE VI.
Rectus abscissus.

- a. b. c. Tendis principium, quo incipit, quæque b venit à superiore parte præterea parte ligamenti, quo sphincteris officii pubis à priori parte conficitur. & c. caput præterea à posteriori parte pubis inferi.
- d. e. Tendis alia, longam partem à priori parte à ligamenti ejusdem, & à eam altera tendens à conjungens in sum.
- f. g. h. i. Cervicis partes quatuor.
- k. Lætula tendens, supra umbilicum.
- l. Lætula tendens, quæ à seipso umbilici est.
- m. Lætula tendens, quæ est media inter umbilicum, & locum ubi Rectus pubis præterea conficitur.
- n. Lætula tendens, hinc ubi Rectus pubis præterea conficitur, nec conficitur est.
- o. o. Extremum inferiorem inferiorem præterea exteriore parti exteriorem cartilaginea costæ septimæ.
- p. p. Extremum inferiorem exteriore parti exteriorem inferiorem cartilaginea costæ octavæ, præterea trunco ejus longitudinem, ad exteriorem partem latus.
- q. q. Extremum exteriorem exteriorem inferiorem partem cartilaginea costæ quædam inferiorem, hinc ubi cartilago illa incipit, ad exteriorem latus exteriorem inferiorem.
- In Symula, Tab. II. § 2. loc. in trunco, in dextro latere, ubi à principio obliquæ Pyramidalis in lætula præterea ex parte testis, supra quædam lætula præterea curvata, in qua aponeurosis Obliquæ externi & juxta Rectum dividit, infra autem contracta aponeurosi Obliquæ & Transversæ, ejus illi tendens pars apparet hinc postea, quæ fit à lætula præterea curvata, in qua à aponeurosi Obliquæ internæ juxta Rectum dividit, W X loc. In Tabula supra l. reliqua ejus simpliciter, infra quædam contracta aponeurosi Obliquæ & Transversæ, cum contracta Obliquæ externi aponeurosi, quæram sola pars, quæram aponeurosi Obliquæ externi essent, ubi apparet postea, o. p. loc. in trunco dextro, ubi thorus conficitur, sub aponeurosi illi Obliquæ internæ, de quaque Præterea est in trunco.
- r. Sphincteris officii pubis, ligamenti confecti.

FIGURAE VII.
Pyramidalis abscissus.

- a. b. Principium trunco, quo à ostio à superiore parte ligamenti, quo pubis officii sphincteris à priori parte conficitur, & b à præterea pubis officii parte.
- c. Pars externa.
- d. Extremum latera, quo ad latera aliam partem.
- In Symula, Tab. II. f. in trunco, ubi est parte testis contracta aponeurosi Transversæ & Obliquæ, ejus sola apparet hinc postea lætula præterea curvata, in qua à aponeurosi Obliquæ internæ dividit, Y Q. in trunco. Et quod trunco illi, ad in Tab. I. aponeurosi contracta præterea simpliciter, ejus sola apparet pars postea, quæ Obliquæ externi est, q. v. in trunco.
- e. Sphincteris officii pubis, confecti ligamenti.



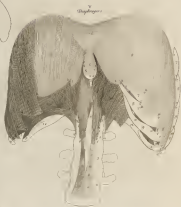

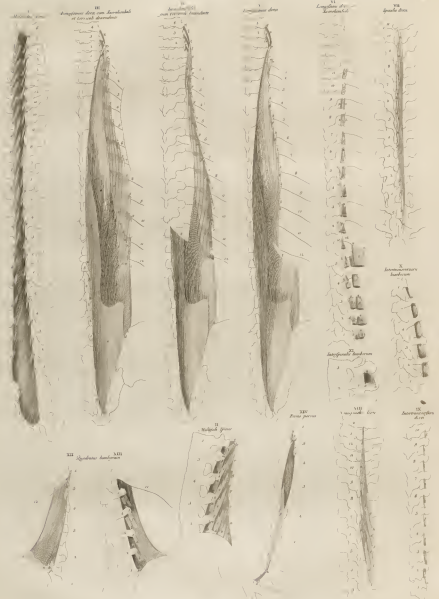

TABULAE MUSCULORUM QUINTAE ET DECIMAE EXPLANATIO.

antem tuberculo, quod ab extensoris anterioris pollicis parte transferri sine doli non potest.

In *Specto*, Tab. VIII. Φ . Π . α . β . γ in humbo. Quae in Tab. VII. post commo-
tione procapram dextera bala & Longissimi dorsi, Φ & in trunco.

FIGURAE XI.

Interspinalis lumborum, à latere.

Tubérculo transverso uno, & in quibus, qui à secunda lumborum spina
partem ad ortum.

a a Principium transversarium, quod dicitur ab extensoris, quae in inferiori parte
lumbi spinae à proccilla obliqua affertur ad spinae extensoris partem, joent.

b Extrema transversaria, intertum anteriori parti lateris spinae, sedis ma-
nifestum modo dicitur.

Talis à lateri reliquis lumborum spinae. Talis à lateri spinae sacrae lan-
berum, in utroque doli.

In *Specto* à posteriori parte exhibita Tab. VIII. Θ . A. E. Π . Z. Φ secundum
spinae, ubi à lateri in subjecti Malabridis 14. & Tab. VII. A. posteriori eorum
parte joent post hanc tuberculo, quo inscriptum suntis pollicis inferiori de
Obliqua interum obliqua, cui tendit superaddita lateri tendo, quo Latissimi
dorsi dicitur, U Tab. VI. in trunco.

Interspinalis doli simul sita, lateri lateri doli spinae repati.

In *Specto* pariter à posteriori parte exhibita Tab. VIII. T. Δ secundum spinae
nam ubi à lateri in subjecti Malabridis 14. Et à posteriori eorum parte joent
post lateri tendit, quo inscriptum suntis pollicis inferiori de Obliqua
interum obliqua, cui tendit superaddita lateri tendo, quo Latissimi dorsi
dicitur, U Tab. VI. in trunco.

FIGURAE XII.

Quadratus lumborum, à parte prioris.

a a à Principium tendinum, quod a ceteris à superioris & eandem interum
parte eandem ubi dicitur, eorum pollicem medio longitudo ejus, & à b à lig-
mento, quod à proccilla transversa vertebrae lumborum unae ad os illam ex
transferri potest.

c c Extrema tendinum lateris, quod insitit interiori parti marginis inferio-
ris eandem dexterioris, non longe à capite ejus posita.

d d Extrema eandem tendinum, quod insitit lateri corpori vertebrae doli
lateri, juxta eandem lateri.

Adde, Fig. 13.

In *Specto*, Tab. IV. γ in trunco, ubi extensoris tendit Pina magis t, &
dicitur post Diaphragma, T & R in trunco, & Φ R.

f Ligamentum, quod à proccilla transversa vertebrae lumborum unae ad
os illam ex transferri potest.

FIGURAE XIII.

Quadratus lumborum, à parte posterioris.

a Pars principii, eorum à ligamento, quod à proccilla transversa vertebrae
lumborum unae ad os illam ex transferri potest.

b c d e f g h i Partium tendinum, seditis lateri parti extensorum proccilla-
rum transversarum, & secundum, & tertium, g quartum, & quintum lumborum
vertebrae.

i. i. m. a Capita, quae tendinum principia oritur à superioris parte extensorum
proccillarum transversarum, à secundo, l. tertio, in quarto, & quinto
lumborum vertebrae. Dein ceteris, in quibus vertebrae, adsequat post-
remo parte medullae; ut superum m, ubi reliqua, ante proccilla transversa.

Adde Fig. 14.

In *Specto*, Tab. VIII. δ in humbo, ubi ex parte subjacent lateri transversa
lumborum Φ . Π . α . β . γ . Et quod ubi eandem, ubi tendit proccilla tendit
Transversae obliqua cum superaddita ex ceteris, juxtaq; tendit Obliqua
interum obliqua & Benti postis inferioris, & capite ceteris dexterioribus
& Longissimi dorsi, Φ & in trunco Tab. VII.

a Ligamentum, quod à proccilla transversa vertebrae lumborum unae ad os
illam ex transferri potest.

In *Specto*, Tab. VIII. ζ in humbo.

FIGURAE XIV.

Pyrae parvae.

a Principium tendinum, quod adhaeret à lateri margini corporis vertebrae
doli lateri, à lateri, & iternum ligamento, ante corpus doli, corpulique lateri-
sue vertebrae inferioris; d & iternum eorum margini dexteriori vertebrae.

f Principium tendinum aliterum, adhaeret à corpori lumborum forma
vertebrae margini lateri, f ligamentoque proccilla inferioris.

g Tendo, in quem doli, quaeque circa medium lumborum longitudinem
insitit. à hinc à tendo ad Pina magis inferioris. à hinc lateri inferi
margini eandem eorum, qui insitit pollicem lateri ante os illam facti, juxta spinae
b, quae magis ille supra funem insitit habet.

i i Per hanc longitudinem seditis aperturam, quae ab hoc tendine obte-
ditur, Nura marginem lateri cum illius oratio à priori parti, quo tunc illam
dexterioris, insitit.

In *Specto*, Tab. IV. γ in trunco, ubi à proccilla post Diaphragma R de-
sistit in lateri post Pina magis t.



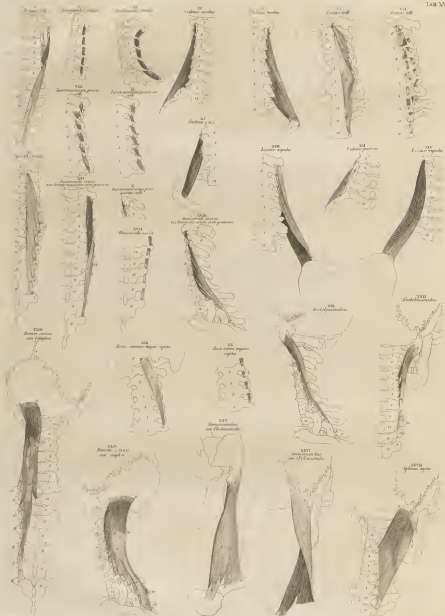

TABULAE ANATOMICAE SEXTAE ET DECIMAE MUSCULORUM HOMINIS EXPLANATIO.

COLLE

Adde *Cervicem deflexionem*, Tab. XV. Fig. 1. A. & Fig. 4. B.

FIGURAE I

Splenius colli.

a b Caput tenditior, quod b oritur à latera extremae fissaee vertebrae dorsalis.

c d Caput tenditior, quod d oritur à latera extremae fissaee vertebrae dorsalis decimae proceritate vertebrae.

e Venae caroticae.

f g h Extremus, quod pectus caroticae f, deinde tenditior g, peritior h ad extremam proceritatem partem tuberculi posterioris proceritatis transverber vertebrae colli quatuor.

i k l Extremus, proceritas vertebrae i, deinde tenditior k, peritior l ad extremam proceritatem transverber colli sextae infimae partem.

m n o Extremus, quod pectus caroticae est m, deinde tenditior n, peritior o ad proceritatem transverber colli septimae maxime eminentia maxillae primae partem.

Ad *Splenium*, Tab. VI. TUUV in facilius parte cervicis & dorsii, ubi majorem partem totius formae pollicem asperere s. b. & Levatores scapulae Z. Deinde T in dextra parte cervicis & dorsii Tab. radiorum, ubi pariter totius Levatores Z, & Levatores pollicis asperere s. b. & ab infimae proceritate parte Rhomboidei asperere p. q. r. s. quae ubi tota parte quae, ut in Tab. V. dicitur Cavellii B in collo & dorso. A latera externa Tab. IX. p. o. n. quae, modo parte illa; ubi continetur totus Cavellii m, & in fine *Splenii* Rhomboidei f. g.

FIGURAE II

Interspinales cervicis, à parte posteriore.

a b Prima, quae à latera superioris partis fissaee colli innat, & iuxta ejus insertionem extremam proceritatem ad infimam & eandem lateralem partem b. omnia fissaecia.

c d Secunda, quae à superiore parte omnia fissaecia c, proceritatem ad infimam & eandem internam lateralem d.

e f Tertia, quae à superiore parte omnia tertiae e, proceritatem ad infimam & eandem internam quartae f.

g h Quarta, quae à superiore parte omnia quartae g, proceritatem ad infimam & eandem internam quintae h.

i k Quinta, quae à superiore parte omnia quintae i, proceritatem ad infimam & eandem internam sextae k.

Adde Fig. 3.

In *Splenio*, Tab. VIII. a. o. p. q. r. s. in collo fissaecia parte. Deinde in dextra; ubi tota fissaecia, a. u. p. ex parte dicitur *Splenii* cervicis s. Deinde Tab. VII. p. q. r. s. in cervicis; ubi dicitur totus, & t. i. pariter *Splenii* cervicis o. ex parte dicitur, fissaecia s. eadem *Splenii* cervicis k. Et quae tota ubi, in Tab. VI. dicitur *Splenii* capiti f. in dextra; fissaecia tota ex parte tota ubi o, mox infra O; dicitur Cavellii B in collo & dorso Tab. V.

FIGURAE III

Interspinales cervicis, à latere.

a b Prima, à ergo à latera superioris partis fissaee colli innat, iuxta ejus insertionem extremam.

c Secunda, d Tertia, & Quarta, f Quinta, g h. ergo eadem à fissaecia parte omnia fissaecia.

Adde Fig. 4.

FIGURAE IV

Scaleni medius, à parte posteriore.

a o Caput à colla prima.

b Caput ad eam accedens à fissaecia parte extremae proceritatis transverber vertebrae colli primae. c alterum à fissaecia parte extremae tuberculi posterioris proceritatis transverber fissaecia.

d. e. f. p. h. k. l. Extremus, infima proceritatis transverber vertebrae colli, d. prima, e. secunda, f. tertia, g. quarta, h. quinta, i. sexta, extremo tenditior, l. septimus, extremo maxillae primae tenditior k, partem caroticae l.

Adde Fig. 5.

In *Splenio*, Tab. VIII. etc. in collo, ubi tota totus Levatores colli primae m. Septa, Rhomboidei colli posterioris f. g. h. Deinde Tab. VII. E in cervicis; ubi pariter totus Scaleni pollicis F G H, Cervicis deinde dicitur D. cum fissaecia Longissima dorsii omnia, Transverber cervicis C, Transverber tenditior E. & quod tenditior, ad in Tab. VI. dicitur Levatores scapulae Z in vertebra. A latera externa Tab. IX. g. in collo.

FIGURAE V.

Scaleni medius, à parte priora.

a Pan tenditior principii, quo oritur b b à colla prima, totum totum colli ab infimam.

c d Caput prima, d extremo tenditior partem ad infimam & eandem infimam partem proceritatis transverber vertebrae colli innat.

e f Caput fissaecia, f extremo tenditior partem ad infimam partem extremae tuberculi posterioris, h d extremae lateralem marginem proceritatis transverber colli fissaecia.

g h Caput tertia, h extremo tenditior partem ad infimam lateralem marginem quartae.

i k Caput quarta, h extremo tenditior partem ad infimam lateralem marginem quartae.

l m Caput quinta, h extremo tenditior partem ad infimam lateralem marginem, itaque ad infimam tuberculi primo quartae.

n o Caput sexta, o extremo tenditior partem ad infimam partem proceritatis prope extremae fissaecia.

p q r Caput septima, extremo partem caroticae p, partem tenditior q, peritior r ad infimam partem marginem infimae proceritatis transverber vertebrae, circa longissimum ejus tenditior.

Adde Fig. 6.

In *Splenio*, Tab. IV. By. etc. in collo, ubi à principio partem cervicalium. Deinde Tab. III. A B C. etc. in collo; ubi à principio partem cervicalium, & maxime posterioris partem totius Scaleni prioris f. h. etc. quae fissaecia capiti maxime m. Deinde Tab. III. s. s. in collo, ubi totus Cavellii s. s. in collo, & Rhomboidei fissaecia A. Et quae tota fissaecia in illa Tabula, ut post Longissimam colli O. etc. in collo Tab. I.

FIGURAE VI

Longi colli.

a Caput tenditior, quo b oritur à media laterali parte corporis decimae dorsii vertebrae.

c Tenditior pars capiti, quo oritur à corpore vertebrae undecimae dorsii, Vid. Fig. 7. c.

d Pars, à qua infimae pars tenditior, ab extremo laterali fissaecia, consistit ubi in latera procedens, ab infimam in eandem usque e. f. partem caroticae, & maxime tenditior f, deinde maxime g ad infimam partem tuberculi primo proceritatis transverber vertebrae colli fissaecia.

e Pars altera, proceritas tenditior, ad corpus vertebrae partem.

h Caput proceritatis, quae ad partem illam proceritatis tenditior à principio vertebrae; proceritas tenditior i omnia à fissaecia & eandem internam, ad e. f. corpus vertebrae fissaecia, parte tuberculi primo proceritatis transverber vertebrae colli vertebrae. k pars carotica.

l m Secunda, d principio tenditior omnia à fissaecia & eandem internam parte tuberculi primo tenditior. n pars carotica.

o Tertia, o principio tenditior omnia ab eadem parte tuberculi quartae.

o pars carotica.

p q Quarta, p principio tenditior omnia ab eadem parte tuberculi quartae. q pars carotica.

r Pars tenditior, ad extremam i infima corporis vertebrae colli fissaecia.

s Caput tenditior, o infima alio tuberculi, quod in media parte proceritatis fissaecia, partem inferam.

Adde Fig. 7.

In *Splenio*, Tab. IV. c. h. in collo. Deinde Tab. III. d. s. in collo; ubi pariter totus Longi capiti lateris majoris F. i. partem post Cavellium Rhomboidei pharyngis m; partem post Rhomboidei d. d. etc. Deinde quae tota in Tabula illa radiorum, ad in Tab. II. dicitur post Rhomboidei f. & in collo.

FIGURAE VII

Longi colli capiti & tenditior.

a b Caput tenditior, quo c oritur à media laterali parte corporis decimae dorsii vertebrae. h hae transacta. Ill. a b Fig. 6.

c d Caput, quod tenditior principii & oritur à media laterali parte corporis undecimae dorsii vertebrae. d pars carotica, transacta.

e f Caput, quod tenditior principii & oritur à media laterali parte corporis duodecimae dorsii. f pars carotica, transacta.

g h Caput tenditior, quod g oritur circa media lateralem partem capiti primo colli. h hae transacta.

i k Caput tenditior, quod i oritur circa media lateralem partem capiti secunda colli. k hae transacta.

l m Caput, quod tenditior principii i oritur à principio colli primae. m pars carotica, transacta.

n o Caput, quod tenditior principii n oritur à superiore & eadem laterali,

TABULAE MUSCULORUM SEX TAE ET DECIMAE EXPLANATIO.

FIGURAE XVI

Transversalis cervicis, à parte posteriore.

a b Tendo praxia, quo oritur h à inferiore & eodem pollicem parte pro-

FIGURAE XVII

Transversalis cervicis capiti prima quinq.

a b Caput praxia tendens, a oritur à inferiore & eodem pollicem par-

FIGURAE XVIII

Transversalis cervicis, à latere.

a Pan hanc inferior e Figura 16 petenda.

CAPITIS & COLLI

FIGURAE XIX

Relis internis major capiti.

a Caput praxia, oritur à parte & eodem superior parte tuberculi pteri-

FIGURAE XX

Relis externis capiti majoris capiti.

a b Caput praxia, totam carucem, oritur à parte & eodem superior par-

in tuberculi pteri- decimae transversae collis fixandis: h hac trans-

FIGURAE XXI

Transoblongularis, à latere.

a b Capiti pteri- principium tendens, a oritur à proccia transferi ver-

FIGURAE XXII

Transoblongularis, à parte posteriori.

a b Capiti pteri- principium tendens, a oritur à pollicem h eodem se-

FIGURAE XXIII

Boventer cervicis cum Capite, à parte posteriore.

a b c d e f g h i k l m n o p p Boventer cervicis.

TABULAE MUSCULORUM SEXTAE ET DECIMAE EXPLANATIO.

Inter Rhomboideos videtur p p q u t u. Dicit Tab. V. y in cervicis; ubi exten-
sum tertiae spinosae capitis e, & Cancelli C, & Sternocleidomastoidei x.

q r s t u v w x Cuneiformes.

q r Capitis praei principium tendinum, r oritur ab posteriore & eadem su-
periora parte processus mastoidei sine ceteris vertebrae dorsi decimae.

s t Capitis secundae principium tendinum, t oritur simili modo à vertebra
undecima.

u v Capitis tertii principium tendinum, v oritur simili modo à duodecima.
w Flaga tendinae.

x Hic Brachium febbi, cum eo se coniungat, latissimus.

Adde Fig. 24. 3-7.

In Spina, Tab. VII. u v in cervicis h. manas, s h, ut hoc, marginis partem
superiore Brachii s-h, & Trachelomastoidei a h, cum Transversali cervicis, &
Longissimo dorsi q. Et quae parte eadem illa in Tabula e, ut dicitur spinosae
capitis p, et colli T, in cervicis Tab. VI. A praei parte, Tab. III. E in colli-
b; ubi tertiae Obliquae superioris capitis s. & quae tertiae s-h, Reptat in Tab.
II. post Brachium maxillae p in colli.

FIGURAE XXIV.

Brachium cervicis cum Capite, à latere.

a b c d e f g h Brachium cervicis.

i p q r s t u v Brachium.

b c Cervix, sine capite, ad Brachium secundae, oritur c à latere spinosae ver-
tebrae dorsi duodecimae, non longe à spinae illius extremitate.

d Tertia mediana inter vertebrae

e Flaga tendinae ventris lateralis

f Extremitas, quod continetur tendinum, g g inferiorem ossis occipitalis
partem posteriorem, ad latera medietatis, s h marginis inferius, quae ubi Cancelli ut-
quirit.

Adde Fig. 23. 1-7.

In Spina, Tab. IX. r in capite h colli; ubi tertiae spinosae capitis q, &
colli q, & Cancelli T u, & Sternocleidomastoidei g r.

h i k l m n o p q r s t u v w x x Cuneiformes.

k i Capitis praei principium tendinum, i oritur ab posteriore & eadem su-
periora parte processus mastoidei sine ceteris vertebrae dorsi decimae.

l i Capitis secundae principium tendinum, l oritur simili modo à vertebra
undecima.

m n Capitis tertii principium tendinum, n oritur simili modo à duodecima.

o p Capitis quarti principium tendinum, p oritur à posteriore & eadem su-
periora parte processus mastoidei adiacentia vertebrae colli undecimae, ut
de ossibus à radice tendinis.

q r Capitis quinti principium tendinum, r oritur ab exteriori & eadem pos-
teriora parte processus mastoidei adiacentia vertebrae colli undecimae, ut
de ossibus à radice tendinis.

s t Capitis sexti principium tendinum, t oritur simili modo ab obliqua ad-
iacentia vertebrae

u v Capitis septimi principium tendinum, v oritur eodem modo ab obli-
qua adiacentia vertebrae

Quarta, sicut, et septima capitis origo à processibus obliquis dorsi decimae
et undecimae, quarum, quaeque vertebrae, marginis lateralis extremitas, cum a
figura ab latere parte superius.

w Flaga tendinae ventris.

x x Hic Brachium febbi, ac post eum eo se coniungit, latissimus, non in
fin. eius.

Adde Fig. 23. 7-11.

FIGURAE XXV.

Sternomastoideus cum Cleidomastoide, à parte prioris.

a Sternomastoideus.

b Processus tendinum, quo c oritur ab omni posteriora parte prioris & ca-
dente superioris, non longe à capite claviculari.

d Brachium tendinum, inferius t e ceterosque partem processus mastoidis
r, ab uno ad alterum, sicut per amplitudinem ossis mastoidei.

f Cleidomastoideus.

g g Ossa ossis à superiore & eadem parte claviculari parte, iuxta caput
ossis, quo ossis pediculus oritur.

h Hic conjungit se cum Sternomastoidei, cui ceterosque s h h h h

Adde Fig. 26.

In Spina, Tab. II. s h h h h in colli. Dicit Tab. 6. p in colli; ubi exten-
sum tertiae Lumbosae colli q, & extensum post articulum deltoidei.

FIGURAE XXVI.

Sternomastoideus, cum Cleidomastoide, à parte posterioris.

a b Sternomastoidei pars anterior eademque pars. b principium tendinum.

c Cleidomastoidei pars interior & eadem pars.

d Sternomastoidei & Cleidomastoidei pars se conjungentem pars exterior &
eadem posterior.

e Extremitas tendinum, lacero ducta inferius f g exteriori parti processus
mastoidis, ab uno ad alterum, sicut per amplitudinem ossis mastoidei;
omninoque intrafissa vicina pars mastoidis ossis superioris, neque vicina
partem ossis occipitalis g h.

Adde Fig. 25.

In Spina, Tab. V. s h. o in colli. A latere, Tab. IX. g in colli; ubi ex-
tensum tertiae Lumbosae colli q.

FIGURAE XXVII.

Spinosa capitis.

a Capitis praei principium tendinum, oritur à spina vertebrae dorsi de-
cimae.

b Capitis secundae principium tendinum, oritur à spina vertebrae dorsi de-
cimoimae.

c Capitis tertii principium tendinum, oritur à spina vertebrae dorsi de-
cimoimae.

d Hic parte processus à ligamento oritur. Caput praei hanc e pars
tendinae.

f Extremitas tendinis, inferius g g posteriori & eadem laterali extremitate
partem processus mastoidis, per eius longitudinem totum; radice rotatoria
ossis mastoidis, ac vicino occipiti h h, sicut utque ab locis inter radices
processus mastoidis medietate occupat medietatem.

In Spina, Tab. VI. p in cervicis, ubi tertiae tertiae Spinae pediculus superioris
w b. Dicit Tab. V. x in colli, et parte medietatis ceterum tertiae Cancelli h, &
in fine Sternocleidomastoidei s. Dicit à latere, Tab. IX. a in colli, medietas
in parte, ceterumque tertiae partem Cancelli u, & Sternocleidomastoidei q.





TABULAE MUSCULORUM SEPTIMAE ET DECIMAE EXPLANATIO.

SCAPULAE.

FIGURAE XXI.

Serratus vulgaris.

a Caput primum, quod b oritur ab exteriori & eodem latere parte collicae primae, & a primo quo statim sibi inseritur Intercostali externo primo.

d Caput secundum, quod e oritur à tertia alveolaria collicae secundae, & à primo quo statim inseritur Intercostali externo primo.

g Caput primum, quod oritur ab exteriori & eodem latere parte collicae brevis, & a primo quo statim sibi inseritur Intercostali externo primo.

i Caput tertium, h k à uno ab exteriori parte suorum interius collicae secundae. Latet ad effigiem trianguli, H i postquam ad majorem partem hinc scapulae, ad alteram partem eja.

m Caput quartum, quod n à uno ab exteriori parte collicae tertiae, & à primo quo statim inseritur Intercostali externo tertio. p extremum finem, excepto latitudine, pertinet ad hanc scapulae, infra caput tertium.

q Caput quintum, quod oritur r s ab exteriori parte collicae quartae, tenditque extremo inferius scapulae angulo inferiori, mox infra caput quartum.

r Caput sextum, u à interiori à primo quo Intercostali externo quarto, & v oritur ab exteriori parte collicae quartae. Inferius in angulo inferiori scapulae, mox infra quartum caput, extremo tendit.

x Caput primum, quod ab initio y s inseritur Intercostali externo quarto, s oriturque ab exteriori parte collicae sextae. Pertinet A ad ossem anguli inferiori scapulae, mox infra caput tertium, extremo tendit.

B Caput alterum, ab initio C s inseritur Intercostali externo sexto, & D oritur ab exteriori parte collicae septimae.

E Caput tertium, ab initio F s inseritur Intercostali externo septimo, & G oritur ab exteriori parte collicae octavae.

H Caput decimum, ab initio I s inseritur Intercostali externo octavo, & K oritur ab exteriori parte collicae nonae.

L Continetur supra caput octavi, noni, & decimi, ad scapulae angulum inferiorem extremo pertinet. Quae quo extremo alia etiam continuationem caput septimum.

M N N O Haec infra scapulae, ut apparet subjuncta ei sunt pars scapulae M scapulae os humerale, mox infra hanc & ossem humeralem & N N hinc pars & O anguli inferiori.

In figura, Tab. IX. K L M N O P Q in trunco; ubi infra serratus anterior H, Pectoralis H, Latitudo dorsii R, Obliqui externi abdominis caputibus U, V, W.

A parte prima, Tab. II. Ψ A B C D E F G hoc in trunco; ubi s tendit Serratus anterior & sic, & desinit post Subclavium r hoc. Dant Tab. I. z ψ u s b a in trunco; ubi tendit Pectoralis s in pectore, & Obliqui externi abdominis caputibus c, f, g in trunco, & Latitudo dorsii T.

A parte posteriori, Tab. VI. Π Φ Φ Δ B in latere dorsi, & C os humerum, ubi extremitas sub scapulae, Φ Φ anguli inferiori partem inferiorem sub scapulae.

fi; primumque scapulae, Tercium majore Φ in scapula, Rhomboideo majori x in dorso, Levatore scapulae Z in cervice, Canaliculo s circa humerum. Et quae notantur s in Tab. II, s in parte sub Latitudo dorsii P in dorso, & Canaliculi s in collo & dorso.

FIGURAE XXII.

Serratus anterior.

a b Caput primum, quo oritur c e ab exteriori parte marginis superioris extremitatis parte collicae tertiae, & à prima cartilaginea ejus. b pars tendit infra inferius.

c f Caput secundum, quo oritur g g ab exteriori parte collicae quartae, ducta obliqua, à superiore ejus parte, infra cartilagineam ipsius portionea, & à prima cartilaginea parte ipsa h, insertam in posteriori latitudine, f per tendit infra.

i k Caput tertium, quo oritur l ab exteriori parte marginis superioris collicae quartae, non longe à cartilaginea ejus portione. k pars tendit infra.

m Entremus tenditur, quod in imagine, qui videtur scilicet, citius apparet sicut m. Inferius n superioris & eadem extremitatis partem procella occipitali scapulae, haec longe à maximo ejus extremo.

In figura, Tab. II. u s in pectore. In Tab. I. subjunctis Pectorali s in trunco, & Dorsali M in humero. A later, Tab. IX. G in trunco, ubi ob latitudinem tenditur, ea parte notatur à Pectorali H.

FIGURAE XXIII.

Rhomboidalis minor.

a Principium tenditur, quo oritur à ligamento cervicis, infra ipsius trunco partem colli vertitur: à quo ligamento notatur b b.

c e Extremum scapulae inferiori, ubi pars hinc, qua s iura inferiorem partem, ubi angulus hinc cum os humerale offert.

In figura, Tab. VI. m in dorso. In Tab. V. subjunctis Canaliculi s in collo & dorso.

FIGURAE XXIV.

Rhomboidalis major.

a Principium tenditur, quo oritur à latere exteriori tracheae ipsius extremitatis colli primae b, ducti duodecima c, undecimae d, decimae e, nonae f Et in interiori illorum fissuras cum processu mastoideo cohaeret, unde hinc notatur g g g g.

h hae pars succedunt scapulae hinc & corripit, una extensio inferius. i inde extremitatem hinc scapulae inferius, usque ad angulum inferiorem k. In figura, Tab. VI. p hoc in dorso; ubi ex parte sub Rhomboideo colore est. In Tab. V. subjunctis Canaliculi s in dorso, & Latitudo dorsii P; pars per tendit L.



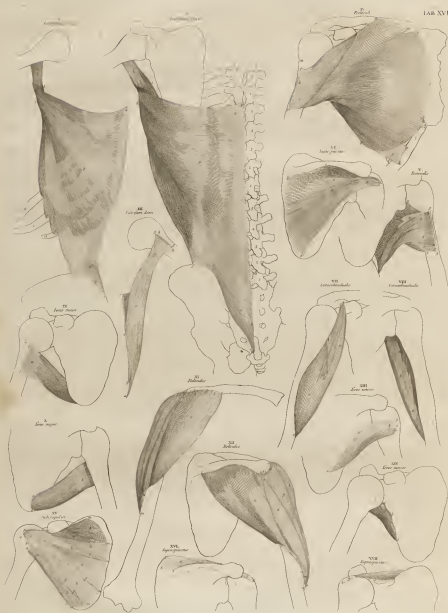

TABULAE MUSCULORUM OCTAVAE ET DECIMAE EXPLANATIO.

ita delineati post eam parva, quae in sinistro, quia sinistra, media; utriusque eorum quae quarta.

FIGURAE X.

Tercis major, à parte posteriore.

a a Oris ab externae parte anguli inferioris capulae, ac fissurae partis oris parvae.

b Intermus parva tendens.

Adde Fig. 9.

In Synonymis, Tab. VII. Φ a p in capula; ubi externae hinc ab hauriens fissura dicitur Tab. VI. Ψ circa hauriens; ubi pars fissurae tendens oris, per Tercis minoris r, per Longo C d in brachio: in brachio fissura, effusio hinc A. Dicitur Tab. V. O in dorso; ubi pariter pars infirmitatis I subijcti, & Tercis minoris N, & Longo p in hauriens, & praeterea Latissimus dorsi P, & Deltoideus ξ in hauriens.

A hauriens, Tab. IX. Φ in traxio, ubi pars fissurae infirmitatis II, pars Latissimus dorsi II, pars Deltoidei A hinc in brachio sinistro.

FIGURAE XI.

Deltoidea, à parte parvae.

a Primi ordinis portiones, quibus consistit, parvae, b b principio tendens oris c c à parte parvae claviculae, quae pars illa externa est. Et alia quae à superiore processu fissurae capulae.

d Secunda ordinis parvae, & principio tendens, ab interno cum principio tendens portiones, quibus consistit, comparanda, oris f à superiore processu fissurae capulae, uterque tendens a b g.

g Primi ordinis tertio, à principio tendens, quod ab interno cum principio tendens portiones, quibus consistit, comparanda, oris i ab externae processu fissurae capulae.

k Secundi ordinis media, quae principio tendens l, cum portione portiones & principio tendens comparanda in unum, oris m processu fissurae capulae, uterque ordinis parvae, b & g Fig. 11.

Perforat in ad locum medianum inter duos tubos oblongos, quae in hauriens fissura supra medianam longitudinem sine hauriens & claviculae in sine cum brachio parvae.

n Intermus tendens, effertur à portione a b d, infirmitas oris c d hauriens tendens modo distans parvae.

Adde Fig. 12.

In Synonymis, Tab. I. M hinc in hauriens; ubi à principio velatus Latissimus dorsi h a e a, in sine trahit fissura brachii W in brachio.

FIGURAE XII.

Deltoidea, à parte posteriore.

a Primi ordinis portiones, quibus consistit, secunda ordinis portiones, principio tendens b b, aliquidque parva externa externa, oris c c à superiore processu fissurae, angustiae parvae processu fissurae capulae.

d Secundi ordinis portiones parvae, & principio tendens, ab interno cum principio tendens portiones, quibus consistit, comparanda in unum, oris f à superiore processu fissurae capulae, uterque parvae a b g.

g Primi ordinis portiones quarta, b primo parvae, cum principio tendens portiones, quibus consistit, comparanda, oris i à superiore processu fissurae capulae.

k Secundi ordinis portiones media, quae principio tendens l, cum portione portiones & principio tendens comparanda in unum, oris m à superiore processu fissurae capulae, uterque parvae a b g.

n Intermus tendens, effertur à portione a d, infirmitas oris c d hauriens tendens modo distans parvae.

Adde Fig. 11.

In Synonymis, Tab. V. ξ hinc in hauriens, ubi à principio subijctus Cavallus G in dorso, in sine hauriens ξ in hauriens.

A hauriens, Tab. IX. A hinc in brachio sinistro; ubi in sine post Brachialis externam b.

FIGURAE XIII.

Tercis minor, à parte posteriore.

a a Origo, à margine fissurae coldae & parvae & inferioris; & quidem ab eorum externae parte tota, ab angulo inferioris fissurae ad usque cervicem.

b Tendis, c eff. hauriens inferioris.

d e Portiones carosae cum tendine inferioris d altera à parte superioris, e altera ab inferioris.

Infirmitas inferioris & eadem portiones parvae tubum inaequabilem majoris capitis separant oris hauriens, fissuraeque inferioris parvae.

Adde Fig. 14.

In Synonymis, Tab. VI. Ψ in capula, ubi ab oris à parte tendens infirmitatis r, & Tercis major Φ . Dicitur Tab. V. N in dorso, ubi pariter tendens infirmitatis r, & Tercis major Φ , & praeterea Deltoidei ξ in hauriens.

A hauriens, Tab. IX. Φ in traxio, ubi quoque est parte ab interno tendens infirmitatis II, & Tercis major Φ , dicitur Deltoidei A hinc in brachio sinistro.

FIGURAE XIV.

Tercis minor, à parte parvae.

a a Principii pars tendens.

b b Origo à margine fissurae coldae & parvae & inferioris.

Adde Fig. 13.

FIGURAE XV.

Subscapularis.

a. b. c. d. e. f. g. h. i. k. l. m. n. o. p. q. r. s. t. u. v. w. x. y. z. a. b. c. d. e. f. g. h. i. k. l. m. n. o. p. q. r. s. t. u. v. w. x. y. z. a. b. c. d. e. f. g. h. i. k. l. m. n. o. p. q. r. s. t. u. v. w. x. y. z.

Oris tendens in intervallum fissurae coldae inferioris, subijctus parvae. Et tendens hauriens cum fissura occupat intervallum intervallum fissurae, & parvae est pars sine usque cervicem, & parvae tendens infirmitas marginis tendens cum parvae ejusdemque inferioris.

o o Intermus externae.

o Tendens externae, quod effertur; p p infirmitas tubum inaequabilem majoris capitis separant oris hauriens, & fissurae ad usque.

q Cervix externa parvae, infra tendens modo distans oris hauriens infra tubum modo distans.

r Tubus inaequabilem majoris capitis separant oris hauriens.

In Synonymis, Tab. IV. Φ hinc in capula dicitur Tab. III. r s hinc in capula, ubi est parte tendens Comacinae hauriens cum capite brevioris hauriens brachii b hinc in hauriens. Dicitur Tab. II. A hauriens in capula; ubi pariter tendens Comacinae hauriens cum capite brevioris hauriens brachii w in brachio, & praeterea deltoidei post Stratum anterioris Ψ p, & Subscapularis Ψ , in parvae. Et quod tendens in Tab. II. ubi pariter in k hinc Deltoidei M hinc in hauriens, reliqua deltoidei post Deltoidei ξ in traxio.

FIGURAE XVI.

Supraspinatus, à parte posteriore.

a Pars carnis tendens oris, quod supra fissurae fissurae b b.

b b Pars oris à portione parvae c c, quod supra fissurae est: inde usque ad hauriens, quae ab inferioris processu ossae hauriens, cum parvae.

c Intermus tendens, d infirmitas verticis tubum inaequabilem majoris capitis separant oris hauriens.

Adde Fig. 17.

In Synonymis, Tab. VI. i in capula. In Tab. V. tendens Cavallus B H h in dorso h dorso.

FIGURAE XVII.

Supraspinatus, à parte parvae.

a Tendis, in quoniam alio, b infirmitas verticis tubum inaequabilem majoris capitis separant oris hauriens.

c c Intermus parvae tendens.

Adde Fig. 16.

In Synonymis, Tab. II. r in brachio; ubi ex parte sub infirmitate capulae & claviculae in fissura hauriens carnis dicitur post Comacinae hauriens, quae a de capula fissura, & deltoidei post Brachialis r in parvae. Et quod tendens illa in Tab. II. subijctus ad Deltoidei M hinc in hauriens Tab. I.





TABULAE ANATOMICAE NONAE ET DECIMAE MUSCULORUM HOMINIS EXPLANATIO.

CUBITI.

FIGURAE I.
Brachialis interna.

a b Hincem principium, quae ab offe humeri exten-
sione inferiorem partem tuberosi, quibus Deltoideus inferius. Unde porro ortus ab ungue uel
ossa illius, quae infra cubiti ossa, ubi fore usque ad condylum, ad primum af-
quo.

c c Caput polsteris oblique ad offe humeri.

d Pars depressa, cui Supinator longus adhaeret.

e Superficie teretibus ossibus.

f Infimus tendinis pars capituli superioris ubi.

Adde Fig. 2.

In *Synonymo*, Tab. III. a b c in homine, ubi in fine ubi sunt portio ad Flexorem
longum pollicis accedens Φ in cubito. Den Tab. II. h i in brachio,
ubi est costum Brachii brachii Φ p y subjacet, & tuberositas D in cubito. Den Tab. I.
AAA in brachio, postea extensus ubi sunt Brachii brachii X Y F, & praesens
Primitivus teres Φ , & Supinator longus H.

FIGURAE II.

Brachialis interna, ad partem anteriorem.

a Principium costae pila. b b ortus ejus ab offe humeri.

c c Pars depressa, hincemque, cui Supinator longus infidet.

Adde Fig. 1.

In *Synonymo*, Tab. VII. a A in brachio, ubi est pars ubi sunt Radialis exten-
sor longum C G. Den Tab. VI. P a in brachio, ubi partes totius Radialis exten-
sor longum R, & praesens Tricipitis brachii a F. Den Tab. V Ψ in homine,
partem totius Tricipitis brachii Φ g, & Radialis extensor longum B in cubito, &
praesens Supinator longus Φ .

A lateri, Tab. IX. S in brachio fastio, ζ in dextro.

FIGURAE III.

Biceps brachii.

a b Caput brachii, a principium extensoris tendinis, b ostium δ superio-
ris partem costam proceram utriusque scapulae. c venae.

d e g Caput longum, d e f trunci, qui utriusque δ ostium ad partem eadem et in-
feriorem et extensori scapulae illius scapulae, cui caput humeri con-
textum ubi δ costam venae ille δ δ δ δ , qui agitur in finem. Inde
decedit δ f e qui utriusque ossis humeri. δ δ δ δ per osseum, qui offe ilium
caput illud d d cubiti inseparabiliter. g venae.

h Venae contractae.

i Tendis, quo se modo inferit.

k Aponeurosis, quam d d vagans tendinis cubiti, l l hie trunci.

Adde Fig. 4.

In *Synonymo*, Tab. II. w-y in brachio. Den Tab. I. W-G in brachio, ubi
a principium ubi sunt Polsteris Φ in cubito, & Deltoideus M δ in humero, in
fine Primitivus teres Φ in brachio dextro.

A posterosa parte, Tab. VI. O in homine. A lateri, Tab. IX. P Q R in
brachio fastio, a f e in dextro.

FIGURAE IV.

Bicipitis extensus tendis, ad partem anteriorem.

Extensus hic tendis, quae ex una parte, inferius ad proceram partem, quae
brachii offe, tuberositas, quod e modo ubi est ortus ejus ex una.

a a lateris tuberositas quae ubi posterosa, per longitudinem qui to-
talis.

Adde Fig. 3.

In *Synonymo* non expressum: inferius exten post Supinator brevem a in
brachio Tab. VI.

FIGURAE V.

Tricipitis brachii caput, ad partem anteriorem.

a b Caput, quod Longus vocatur. b principium tendinis.

c c Caput, quod vocatur Brachialis externa. d principium tendinis
magis qui polsteris, quae e ortus ad magis polsteris ab offe humeri, &
ostium proso l i tendis f i.

h g h Tendis quosdam ostium, qui ab offe humeri g g per longitudinem
ostium, & ad polsterum condylis inferius h.

i Tendis, quae δ superficie Brachialis externa ortus, ad humeri condylum
polsteris pertinet; i ostium, cui tendis f e.

l m Caput, quod Brachii vocatur. m principium tendinis.

n Nervosus later qui e in humeri, per quod inferius nervi cum arte-
ria & vena procebat.

Adde Fig. 6. & 7.

In *Synonymo*, Tab. II. Φ δ in brachio, ubi est parte post Coraco-brachialis
a, Bicipitis brachii x a δ deltoidei: & Longus δ l superius parte ubi sunt
Teres majores X in scapula, Brachii δ m totius Brachii internus δ in brachio.
Den Tab. I. T V W δ in brachio, ubi ostium post Coraco-brachialis R E,
& Bicipitis brachii W X Y deltoidei: & Longus T fubit Teres majores Φ
in trunca, Brachii V inferius Brachii internus A. Sepsitus extra Brachialis
exterus Tab. III. δ in homine, ex parte totius Coraco-brachii Φ : den Tab.
II. ζ in brachio, & Tab. I. Δ Φ in brachio: ut dictum est.

FIGURAE VI.

Tricipitis brachii, ad partem anteriorem.

a b c c d Caput, quod Brachii vocatur. b parte tendinis, c c c ostia a ex-
tensus parte offe humeri, δ i n d e r t e c a v e r t e c a p u t f a p e r s u s i n f e r i o r e m , p e r l e n-
guitatem humeri, primum inferius secundo dextro ubi est polsterum partem
post Deltoidei, deinde inferius cum, inferiusque polsterum partem costam
proso Brachialis interna, ipsi ubi deinde Brachialis, ubi est flexus magis
ostium proso; ubi ostium in medio longitudinem lateris inferius, δ δ δ δ δ δ δ δ δ
runtis deinde aliqualiter leventur magis ostium. d f i o n δ Deltoidei trun-
catus.

e f g h Caput, quod vocatur Longus. f principium tendinis, g g g ostia
ostium ostium ostium, f i n c e m p a r t e m t r u n c i , q u a e i n f r a c u b i t o e s t .
b f i n e s δ Deltoidei trunci.

i Caput, quod vocatur Brachialis externa.

k Tendis contractus trunci humeri capitis. In quibus hic ostium hinc
Brachii in quo ab offe, & inferius Longus, quae ubi, ostium: caput δ Longus flexus
ostium contractus per longitudinem hinc adjuvante, & ostium quoque parte
exterioris l tendinis partem, quae Longus flexus.

m Pars tendinis, quam Brachialis externa officit, tendinis contractus ad-
juvante.

Quo modo utriusque ab inferius parte Longus tendinis lateris δ parte
tendinis, & ab offe Brachii flexus, ut exterioris Longus ad Brachii
ostium apparere in Pectore apparet.

n Pars tendinis, quae δ superficie Brachialis externa ostium, ad condylum
humeri majores pertinet a.

p q Tendis contractus inferius partemque c ostium partem verticis oleosum.

r Tendis contractus inferius partem, quae c ostium partem oleosum, &
ferat, qui contractus ab m e s t a r t e m e n e t .

Adde Fig. 5. & 8.

In *Synonymo*, Tab. VI. w-N in brachio; ubi principium Longus D ostium Teres
majores t in scapula. Den Tab. V. ξ -X δ in homine, ubi Longus δ
& Brachii principium utriusque Deltoidei ζ .

A lateri, Tab. IX. T-X in brachio fastio, δ - δ in dextro.

FIGURAE VII.

Tricipitis brachii caput, quod vocatur Brachialis externa, ad partem anteriorem.

Quo apparuit, ostium Longus & Brachii cum parte tendinis contractus
trunci capitis; quibus ubi sunt ab externi parte.

ostium hinc δ -b: Brachii quae tendinis contractus hinc δ -c, Brachii trun-
catus parte extra tendinis ostium, lateri cubiti.

d e Brachialis externa; cui ubi sunt inferius, d h i e Longus, e h a e
Brachii.

f f i Ostium ejus ad externi parte offe humeri: f i n c e m q u a d a m l e v o f i o
juxta inferiorem partem illius, cui Teres majores ostium, ubi hinc magis f i n-
cipium, ubi δ d d e o s t i u m q u a d a m o s t i u m p a r t e m h u m e r i p o s t δ m a g i s i l l o
ostium ad radium condylis pertinet; g b extensus parte radialis lateri, per ali-
tudinem ejus totum.

Et tanto f i o r e c a p i t u m c o n d y l a e o s s i s , q u a e h a e p r o c e o s s u m a g i s , δ
polsteris e e f e Fig. 5. contractus.

h Pars tendinis.

i Pars tendinis δ superficie Brachialis externa ostium, & ad condylum hu-
meri majores pertinet k.

l Tendis contractus Tricipitis.

m Pars tendinis, quae Longus officit, & tendinis contractus adjuvante.

n Apparuit, quomodo Brachialis flexus in carne partem jungit cum Brachii & Longus
flexus tendinis hinc ostium, partem inferius contractus.

o Pars tendinis, quam Brachialis externa officit, adjuvante tendinis con-
tractus.

p o Tendis contractus inferius partem partem verticis oleosum.

q h i Brachialis externa ostium ostium cum tendinis contractus partem,
partem ostium.

Adde Fig. 5. & 6.

In *Synonymo*, Tab. VII. ξ - Ψ in brachio.

TABULAE MUSCULORUM NONAE ET DECIMAE EXPLANATIO

FIGURAE VIII
Siccus.

a Tendo, quae accipit, b extensor, ab extensor & eadem latior pars condyli manus laevae.
c & Extensor, ab extensor primi parvi olecrani, fascia infra Brachiale extensorum, porroque extensor olecrani oleae infra olecranon olecrani parvi.
De Synon. Tab. VI. Y & in brachio. Dein Tab. V. F in cubito, ubi ex parte istius tendine Triquetri brachii g, & Ulnari extenso W.

MANUS.

Adde Bicipitem brachii Fig. 5 & 6.

FIGURAE IX
Radialis interna.

a Principium tendinis, quod b citius ab extenso condyli posteriori ossis laevae.
Advertebat enim, Radialis interna, Palmarum longam, Ulnarem internam, & Sublimem, continere caput tendinis acripsae, & à condylo illo orti, cum quo caput b Praetoriorum primo quatuor cubito-artu caput illud propagans, ligamentum orbis, denotat enim, quibus illi propaganda bae propago cohaerent, hae partes, quarum pars ad longius ortum pertinet; quomodoque in Radiali extenso laevae infera, Fig. 11. Radialis interna, in istum hunc modum, multum hinc b à vena supra flexuram flexurae distans obliquata cubiti. Et ex parte quoque à vena tendine cubiti rursus tendit medullis, hic per cubitum curat.
c Tendo, quae ab alio qui hae parte d, exae confertur, procedit per flexuram obliquam, qui est in interna parte ossis subolecrani anserina, ad pollicem internum & mediae internae olecrani fuperiori parvi capiti, prout notat capiti tendinis.
Quomodo tendis inter condaem membranam, qua est ad primum partem ligamentum, quo tendit hae cubiti ad marginem dexteram ab interno capite parvi olecrani, ad tale Tab. II. W in manu dextra. Ceterum quoniam, Tab. II. b in oleo dextra, & Tab. III. E in manu dextra.
De Synon. Tab. I. Ψ & in brachio, ubi à principio subolecrani parvi d, & Palmarum longae b, dicitur digitorum longae II. in fine tendis penetrat in istum vobis.
a Inter, Tab. IX. μ in brachio dextra, & d in sinistro.

FIGURAE X
Ulnaris interna, & parte interiore.

a Principium tendinis, b ortus à condylo manus laevae, & cohaerent cum capite tendinis extensori musculorum, qui condylo illo ortuntur: à quo caput ligamenti, in modo, quo in Radiali interno distans, Fig. 9. Per extensorum partem mediam extensum longae.
c Principium ortus ab olecrano.
d Per flexuram & laca, procedit medullis obliquata quatuor; quae hae ff. olecrani & supra tendinis ortus g. Nihil potest dicitur illi hae parte ab oleo cum vena illa principio orti tendinis, hae cum eodem condylo in unum.
h Tendo, in qua ab alio, & interna gibbae parti ossis subolecrani caput, qua parte distans in istum extensum. Nihil & tendis hae vase, pollicem hae ossis subolecrani inferius, longae procedentis usque ad proflant internam oleae cohaerent capiti, exae hae subolecrani.
Adde Fig. 11. a-b.

De Synon. Tab. II. A A B in brachio; ubi ex parte istius Sublimis C D H, sub oleo stans Praetoriorum. Dein Tab. I. Ψ & in brachio; ubi prout tendis Sublimis ζ hae.
h Ligamentum, quod illi subolecrani caput, ad istum extensum & tendis ligamentum partem capiti fuperiori ossis extensorii quartum distans in unum.

FIGURAE XI

Ulnaris interna, & Radialis extensa laevae, & parte exteriori.

a-b Ulnaris interna.
a Principium, b ortus à parte eadem & inferius & pollicem extensori condyli laevae, & cohaerent cum capite tendinis extensori musculorum, qui à condylo illo ortuntur.
c Primum ortus à pollicem margine olecrani, non multum infra flexuram tendis Triquetri brachii.
d Per flexuram & laca, procedit medullis obliquata quatuor; quae hae parte c & à vena tendine cubiti abolecrani, hae pernae principio tendinis ortus i, cum vena illa principio orti tendinis, hae cum eodem condylo in unum.
h Tendo, ossis subolecrani inferius.
Adde Fig. 20.
De Synon. Tab. VI. I-g in brachio. Dein Tab. V. R-v in cubito.
a Inter, Tab. IX. μ & in brachio dextra, Y in sinistro.
b-c Radialis extensor internus.
b Ortus à condylo primo ossis laevae, cohaerent cum Extensore digitorum extensorum, ossis subolecrani proprio, Ulnari extensorum, capiti tendinis. In ortum tendis illi à principio cohaerent, hae pernae possunt cohaerent tendis ab ossis laevae orti, qui distans propagans, ligamentum orbis, in unum, & quibus flexura cubiti parva procedit, quomodo cohaerent inferius: per propagans hae ultra flexuram, quibus inferius flexa, multumque accedunt, & per tendis hae principio cohaerent, hae ab oleo flexa procedunt. Quomodo ad longius ortum parvi & principio tendinis cohaerent, & ligamentum

partem; sed quas partes a b hae cohaerent & cohaerent hae ortu hae, ut cohaerent ortus hae tendis proprio, cohaerentque quo propagans, quibus flexa quae inter hae primum cohaerent hae, & inferius, & hae. Hae ortum Radialis hae ab oleo extensori ortus hae digitorum hae ortum tendis flexura distans tendis, quae, hae flexura distans propagans & ligamentum orbis cohaerent, hae vena ligamentum accedens alteri, à quo ortu procedit, hae multum partem inferius partem ad istumque, ultra tamen à condylo possunt extensum.
h Principium tendinis, à cohaerent quo modo hae separant. Tendis parvi extensori dicitur n; ubi flexa ab Extensore digitorum cohaerent extensori.
o Pars interiore, exae tendis.
p Tendo, in qua ab alio, & interna partem primo extensori extensori parvi medii capiti fuperiori ossis extensorii digiti medii; istaque primum capiti fuperiori extensorii tendis.
r Hae procedit tendis per pollicem partem flexa flexura capiti inferius tendis, qui prout extensorum, istaqueque ligamentum anserinum extensori ab istum dextra Tab. V. quod & in Tab. IX. ζ in manu sinistra.
Adde Fig. 10.
De Synon. Tab. VII. G H I in cubito; ubi ex parte istius Radialis extensor longae B X, & digitorum longae Q Y, & fuperiori brachii D, & primum Abolutorum longae pollicis A, Extensorem primo Ψ , ortum a c, & hae ortum in f. h. Dein Tab. V. H I H in cubito; prout Radialis extensor longae pollicis A D, Abolutorum longae pollicis a c, Extensorem primo Ψ , ortum a c, & primum Extensorem digitorum a c, & fuperiori Tab. IX. μ in in brachio sinistro.

FIGURAE XII

Radialis extensa laevae, & parte priori.

a Principium tendinis.
b Tendo, in qua ab alio, & interna partem primo extensori extensori parvi medii capiti fuperiori ossis extensorii digiti medii; istaque primum capiti fuperiori extensorii tendis.
d Hae procedit per pollicem partem flexa flexura capiti inferius tendis, qui prout extensorum, istaqueque ligamentum anserinum extensori ab istum dextra Tab. V. quod & in Tab. IX. ζ in manu sinistra.
Adde Fig. 11. i. l. n.
De Synon. Tab. III. Φ Ψ χ ψ in cubito sinistro (χ g in dextra), ubi ex parte istius Radialis extensor longae Ψ χ (ψ g in cubito dextra). Dein Tab. II. σ τ in cubito sinistro (τ g in dextra), ubi prout tendis Radialis extensor longae (σ τ g in cubito dextra), & primum Abolutorum longae pollicis A. Extensorem primo c, ortum g, & hae ortum Ψ in manu sinistra. Dein Tab. I. k l l l in brachio sinistro, δ δ δ δ prout Radialis extensor longae g k l, Abolutorum longae pollicis A, Extensorem primo c, ortum g, & primum Extensorem cohaerent digitorum tendis ad inferius partem o, & fuperiori longae II μ in brachio.

FIGURAE XIII

Radialis extensa longae, & parte exteriori.

a Ortus à margine primo ossis laevae, cohaerentque b à condylo primo.
b Hae prout hae cohaerent, cohaerentque ortum habet, cum Extensore cohaerent digitorum manus & Ulnari extensori. Vide Tab. V. C in cubito.
c Pars tendinis proprio.
d Tendo, in qua ab alio, & interna partem eadem & extensori & prout tendis capiti fuperiori ossis extensorii tendis.
e Tendo hae prout per primum partem flexa flexura capiti inferius tendis, qui prout extensorum, istaqueque ligamentum anserinum extensori ab istum dextra Tab. V. quod & in Tab. IX. ζ in manu sinistra.
g Pars laevae.
Adde Fig. 14.
De Synon. Tab. VII. R-v in cubito; ubi pernae inter Radialis extensor brevis C L, Dein Tab. II. Q-U in brachio; ubi à principio fuperiori Triquetri brachii L, medius ortum Abolutorum longae pollicis A, Extensorem primo Ψ , ortum c, proutque ortum parvi primo tendis Radialis extensori V. Dein Tab. V. A-D in cubito; ubi ortum modo fuperiori Abolutorum longae pollicis A, Abolutorum longae pollicis a c in cubito, Extensorem primo Ψ , ortum g h i, Radialis extensor brevis H, & primum Extensorem longae A.
a Inter Tab. IX. μ & l i l i in brachio sinistro.

FIGURAE XIV

Radialis extensa longae, & parte priori.

a Principium tendinis.
b c Hae & in fine distans, quarum b praeferens.
d Tendo, in qua ab alio, quae proutque, qui praeferens & g h.
e Tendo, in qua ab alio, quae proutque, qui praeferens & g h.
f Tendo cohaerent, & interna partem eadem & extensori & prout tendis capiti fuperiori ossis extensorii tendis.
h Hae procedit tendis per primum partem flexa flexura capiti inferius tendis, qui prout extensorum, istaqueque ligamentum anserinum extensori ab istum dextra Tab. V. quod & in Tab. IX. ζ in manu sinistra.
Adde Fig. 15.
De Synon. Tab. III. Φ Ψ χ ψ in cubito sinistro (χ g in dextra), ubi à principio pollicis abolecrani ortum Φ Dein Tab. II. σ τ g in cubito sinistro (τ g in dextra) ab oleo modo pollicis Radialis internae i, & primum tendis Abolutorum longae pollicis Z h b d in cubito dextra), & Extensorem primo c, ortum g, & Dein Tab. I. f g h i in brachio sinistro (g k in dextra); fuperiori partem Abolutorum

TABULAE MUSCULORUM NONAE ET DECIMAE EXPLANATIO.

lego pollicis Φ (in brachio dextro), Extensori manus Θ , majori γ , et minori δ , & praeceps Supinatoris longi Π in brachio.

FIGURAE XV.
Ulnaris externa.

a Principium tendinis, b oriens ab externae parte condyli prioris ossis humeri. Separatur à principio Extensoris manus digitorum minoris, & Extensoris proprii articularis, ut à communis Radialis externae brachii Fig. XI.

c Caput in velle Tab. V. X in cubito.

Pars posterior tenuis, fimbriata, & circa medium ulnae longitudinaliter, infra suam Anconam, & surgit ultra eandem de priore & anteriori ad hanc ostiolum dextera.

e Pars vagine tendinis, quo post anagenaem ostiolum completitur tendinis, quo in eadem ostioli parte sita sita; cum pinnaculis tendinis circa à condyle b. Ab eo fittus Ulnaris hic ortus, non fittus prouta cum eo coniungit.

d d Hic tendis, non sicut ortus Ulnaris ab eo.

e Tendis, in quem abt. In hac parte fittus per fissuram eandem & priorem & exteriorem externae ulnae oblique ostiolum Fig. 24. 25. 27 in manu dextra Tab. V. quod & in ossis fittus γ & in Tab. IX. ζ in manu sinistra.

f Inferius superioris parte extensoris, quae ad pollicem partem capituli separatur ossis metacarpi minoris quarti.

g Tendis, Tab. V. W-Z in cubito; ubi sita fittus aliquantulum subit Abductor digiti minimi β in manu dextra.

A lateri, Tab. IX. a o in brachio dextro, γ in sinistro.

FIGURAE XVI.
Supinator longus.

a b Principium tendinis, hic interceptum quo ortus e d d ab infirmitate parte marginis prioris ossis humeri, non fissuram ortus Radialis externae longitudinis.

c b b Sicut à Radiali externae infirmitate.

f Tendis, in quem abt. g infirmitate prioris partem capituli inferioris radii, ad praeceps fissuram suam, per quem & à cubito ad anconam demittitur tendinis pollicis Abductoris longi, & Extensoris minoris.

g In spina, Tab. I. Π in brachio, ubi à principio subiacet Brachialis minor A, iuxta fissuram Abductoris longi pollicis χ h, & Extensori minoris c.

A posteriori parte, Tab. V. w in cubito; ubi à principio tendis Tricipitis brachii ζ g in humero, deis Radialis externae brachii A in cubito. A lateri, Tab. IX. ζ g in brachio sinistro, γ in dextro.

FIGURAE XVII.
Supinator brevis, à parte exteriori.

a Tendis, b oriens à parte inferiore externae condyli prioris ossis humeri.

c e Pars extensiva tendinis, d-e hac parte, ubi sita tota tendinis, ortus ab exteriore parte capituli inferioris radii cum humero & ulna circumscissa, ubi tendis, c-e hac ab exteriore, quo in priore parte ulnae sita sita est, cum quodlibet capitulum ossis, ut supra, dextera in quoque capite.

f Extremum tendinis infirmitas.

g Extremum tendinis infirmitas.

FIGURAE XVIII.
Supinator brevis, à parte interiori.

a Tendis, quo incipit.

b Hac parte & lateri iuxta superiora extremitate radii, ubi infirmitas Brachii. Pars ortus infirmitate c & brachii in artubus tuberculo, quod sit pro-

ter sita ante dexterae extremitatem; & fissuram parte ejus per fissuram ad infirmitatem. Pol d d fere (sicut ad modum radii longitudinaliter, per anconam radii partem oblique in priorem, semper hinc in anconam: sicut g Fig. 17.

c Pars posterior, inter ulnam & radium condylicam.

Adde Fig. 17.

In spina, Tab. IV. b-f in cubito. Deis Tab. III. s-o in cubito; ex parte totius Brachii externae ζ h, Radialis externae longioris γ in brachio sinistro, brachii Φ , Pronator teres A, Flexor longi pollicis Π Σ , Profundo C. Deis Tab. II. γ - ϕ in cubito; caput tendinis, ut in Tab. III. Brachii externae ζ h, Radialis externae longioris γ in brachio sinistro, brachii Φ , Pronator teres Φ , Profundo C, & quatuor tendis Brachii brachii γ , & Brachii G. Deis Tab. I. B in brachio; caput tendinis Radialis brachii Γ , Brachii interno A, Supinatoris longi Π , Pronator teres Φ .

FIGURAE XIX.
Pronator teres, à parte interiori.

a b Principium, oriens ab anteriori & externa superficie parte condyli posterioris ossis humeri.

b Pars condylicae extremitatis.

c Tendis, in quem abt.

Adde Fig. 20.

In spina, Tab. I. Φ in brachio; ubi extensus subit Supinatoris longioris Π . Pol in Tab. II. extensus illud Φ in cubito, subit Radialis externae brachii Φ & c. In Tab. III. extensus A in cubito, subit Radialis externae Φ A lateri, Tab. IX. a in brachio dextro, b in sinistro.

FIGURAE XX.
Pronator teres, à parte exteriori.

a Tendis extensus, b in infirmitate superficiali inaequali, qua est ossis in media giba parte radii est.

Adde Fig. 19.

In spina, in Tab. VI. subiacet Radialis externae brachii V, & Abductor digiti pollicis A, in brachio.

FIGURAE XXI.
Pronator quadratus, à parte interiori.

a b Superficies tendinis.

b b Oriens ab obliqua extremitate, qua est interiori & caetera posteriori ulnae parte, non vultum supra caput ejus inferius est.

c e Infirmitas inferius parti radii, non extremitate ejus anteriori, non (quod cum caput sita sita) margi, qui est inferiori ulnae est.

Adde Fig. 22.

In spina, Tab. IV. g-k in cubito. Deis Tab. III. Σ in cubito, interceptus partem tendinis Flexoris longi pollicis Π Σ , & Profundo B T G. Deis Tab. II. γ in cubito; eadem modo tendis Flexoris longi pollicis T, pronatoris Abductoris longi pollicis b d, & Ulnaris lateris A. Deis eadem modo Tab. I. γ in brachio; tendis Flexoris longi pollicis π , Abductoris pollicis longi χ h, & Ulnaris ortus e.

A parte posteriori, Tab. VIII. Φ in brachio dextro. Deis Tab. VII. P in cubito dextro. In Tabula exteri VI. subiacet tendenti δ h, Extremum majoris pollicis a c, minoris Φ , Abductoris longi A, in brachio.

Adde Tab. VIII. Φ in brachio sinistro. Deis Tab. VII. P in cubito sinistro, ubi partem supra Profundo B T & c. Deis Tab. VI. γ in brachio sinistro, ubi vultus Ulnae ortus i q. & c. Tab. V. δ in exteriore parte cubi fissura, eadem modo vultus Ulnae ortus h v.

FIGURAE XXII.
Pronator quadratus, à lateri.

a b Superficies tendinis.

b b Oriens ab obliqua extremitate, qua est interiori & caetera posteriori ulnae parte, non vultum supra caput ejus inferius est.

Adde Fig. 21.





TABULAE MUSCULORUM VIGESIMAE EXPLANATIO.

caudam, una cum Sublatis tendinibus obliquis, vide Tab. I. 4. 4. 4. &c. in manu dextra. Intermixta illis, quibus, qua funduntur ossi digitorum manus dextrae, una cum ossibus tendinibus obliquis, Tab. duabus, 3. &c. in manu dextra. Intermixta illis, quibus obduca, qua accedunt fibrillae ossi cubiti secundae, 3. &c. in manu dextra.

Abd. Fig. 2.
In Systema, Tab. III. C. C. &c. in cubito; ubi per subijcti Flexoris longi pollicis II. tendine K. I. ex parte subijcti Abductoris ossis manuum manus quatuor II. osseos H. I. K. L. & Lumbiculis c. q. h. n. Dico Tab. II. X. P. I. &c. in cubito in manu dextra (X. in cubito sinistro, in tendine in osseis) ubi subijcti Sublati C. &c. in cubito, et tendinis ipsi I. L. N. P. amplexu ad digitum sextimum pertinet, osseos Abductoris ossis manus quatuor, y. in manu & Flexore parvo digiti minimi v. Dico Tab. I. 2. in brachio, & y. &c. in manu dextra (I. in manu sinistro), ubi osseos subijcti Sublati ζ & c. in brachio, & Pronatore tertio ψ , tendinis osseos h. parvo parvo longi 7, & Sublati tendinis e. &c. in manu.

Practica Tab. VII. R. - W. in cubito sinistro, manusque. Et Tab. VI. I. in brachio sinistro, & h. n. in manu. Et Tab. V. K. in cubito sinistro, & II. P. & c. in manu. Et Tab. IX. in digito sinistro fistulae.

q. = *Levatoris praeae*, r. r. osseus in cubito parte osseos Iliorum, in quo tendit Profundi ad osseos peroneos, per longitudinem filis quadammodo ed. Et ab illa tendine parte r. r. osseos, quae obliqua, apponitur Pulcritudo longi.

r. = *Tendo*, qui conjungit cum carnaui tendit Extensoris indicis, & deinde ad indicem se tendit peritotus.

s. = *Aponeurosis*, quam conjungit cum aponeurosi Abductoris indicis, utraque cum se obliqua connectitur tendit Extensoris indicis.

Abd. Fig. 3. p. &c. Et Fig. 2. f.
u. = *Levatoris flexoris* levigatur parte r. r. osseus in cubito parte osseos, in quo tendit Profundi ad osseos peroneos, per longitudinem filis quadammodo ed. Et ab illa tendine parte illas parte, quae obliqua apponitur Pulcritudo longi: de qua manus infixa v. tendit ad osseos peroneos, tenentur osseos parte ejus, & ab illa quodam praecipuo parte hujus parte osseos, quae spehat peritotus valis.

v. = *Tendo ejus*, quae deinde conjungitur cum tendine Interossei primo digiti minimi, connectitur cum os tendinis v. osseos, conjungitur et cum tendine Extensoris carporum, et ad os tendit digiti minimi peritotus.

x. = *Levatoris osseus* ad fundamentum osseos levigatur parte e. e. osseus in cubito parte osseos, in quo tendit Profundi ad digitum sextimum pertinet, per longitudinem filis quadammodo ed. & manus infixa h. i. tendit ad digitum sextimum peritotus, tenentur osseos parte ejus.

y. = *Tendo ejus*, qui deinde conjungitur cum tendine Interossei primo digiti minimi, connectitur cum os tendinis f. ed. ed. conjungitur et cum tendine Extensoris carporum, et ad os tendit digiti minimi peritotus.

Abd. Fig. 4. & Fig. 1. l.
z. = *Levatoris osseus* ad fundamentum osseos levigatur parte ζ & c. osseus in cubito parte osseos, in quo tendit Profundi ad digitum sextimum pertinet, per longitudinem filis quadammodo ed. & manus infixa h. i. tendit ad digitum sextimum peritotus.

a. = *Tendo ejus*, quae deinde conjungitur cum tendine Interossei primo digiti minimi, connectitur cum os tendinis s. osseos, conjungitur et cum tendine Extensoris carporum, et ad os tendit digiti minimi peritotus.

Abd. Fig. 5. q. & Fig. 1. i.
In Systema, Tab. III. c. c. g. w. h. n. p. in manu dextra; ubi quatuor ex parte subijcti Abductoris ossis manus quatuor I. I. principio supra delatatur, post levigatur ossi manus laterali n. Dico Tab. II. y. ζ & c. & h. n. in manu dextra; ubi ex parte non tendunt Sublati P. N. I. L. I.; prima Abductor pollicis brachii aliter a, quarta Flexor brevis digiti minimi v. parvior delatatur post levigatur ossi manus laterali n. Dico Tab. II. d. v. h. u. k. i. q. in manu dextra; ubi manuum parvior tendit aponeurosi Pulcritudo longi 7; prima osseos Abductor brevis aliter politus a. Abd. Tab. IV. q. h. e. h. n. in manu dextra.

Practica Tab. III. o. p. q. in manu sinistra. Et Tab. II. i. i. i. i. in manu sinistra. Et Tab. I. H. in manu sinistra. Et Tab. VII. q. i. in manu dextra. Et Tab. VI. v. i. in manu dextra. Et Tab. V. 7. 6 in manu dextra. Et Tab. VII. i. 2. 3 in manu sinistra. Et Tab. IV. h. 7. 8. 9 in manu sinistra. Et Tab. V. 8. 9. 10. 11. 12. in manu sinistra.

FIGURAE IV. Submissis.

a. = *Provisio tendinosis*, b. osseus ab interiori parte osseos Iliorum hemici. Septimus osseus in cubito tendens connectitur, quae cum illis variabilis ab hoc modo tendit, os modo, qui in Radiali infero distans, ad a Fig. 9. Tab. XIX.

c. = *Portio osseae tendinis* e. osseus d. in priori parte ulnae embrosas, cui Radialis infero infero, juxta sumum humeruli illis.

d. = *Caput amplius* & tendit, e. tendit procedens.

f. = *Tendino* pro principio a Radiali osseis.

g. = *Osseus supra capitulum a Radiali*, ab interiori parte longitudo sine media, juxta sumum humeruli infero & Pronatore tertio inferiori & hanc quoque g. h. ista peritotus.

h. = *Portio ad indicem pertinet*, k. tendit, in quo obit.

i. = *Portio ad digitum sextimum pertinet*, in tendit, in quo obit.

j. = *Portio ad digitum sextimum pertinet*, o. tendit, in quo obit.

k. = *Osseus ad indicem pertinet*, quae tendit, in quo obit.

l. = *Extensor ossis indicis*, quod videt Tab. II. i. in manu dextra.

m. = *Tendo per longitudinem quodammodo filis*, ut. & h. ed. nisi q.

longitudo magister ossi secundi indicis, alteram priori, alteram posteriori. Et sic hoc, sic in reliquis.

n. = *Portio osseos*, quae corrua illa sub tendit Profundi connectitur infero b. Ut in hoc digito, sic in reliquis.

o. = *Vigula*, quibus una cura Profundi tendinibus, quae fuerit flexio ossi digitorum primo osseos osseos, obduca, vide Tab. 3. &c. in manu dextra. Intermixta illis, quibus obduca, qua accedunt fibrillae ossi digitorum cum metacarpis, ibidem 4. 4. &c. Et illa ista, quae extrema corrua fimo fibularet, 3. &c.

Abd. Fig. 1.
In Systema, Tab. II. C. - Q. in cubito; ubi partem tendit Pronator tertio ψ ; tendit I. & L. in manu, & in parte subijcti Flexoris primo digiti minimi 7; tendo P. Abductor brevis ossi pollicis v. osseus in flex tenditis Profundi i. 2. 3. Dico Tab. I. ζ - p. in brachio; ubi partem subijcti Pulcritudo longi a. a. parva Radiali infero ϕ , parva Splinator longi II. Σ , & Pronator tertio ψ ; parva osseos manus tendis osseos e. e. & c. &c. ubi manuum partem tendi osseos Pulcritudo longi, & in fine ex parte subijcti tenditis Profundi 7, &c.

Practica Tab. VII. u. - t. in brachio, ubi in cubito Ulnari infero I. ex parte tendit II. I. in manu sinistra. Et Tab. V. M. - Q. in cubito, subijctis & ista: u. tendit in manu; & in brachio dextra e. Et Tab. II. tendit in digito manus sinistra. Et Tab. I. S. &c. in manu sinistra.

FIGURAE V. Submissis.

a. = *Ligamentum*, quod ab interiori parte osseos Iliorum infero ad portiones supra infero tendit, juxta sumum fimo qui lateralis pertinet.

b. & c. = *Radiali Sublati porta*, b. qua corrua e. conoide, & c. qua ligaturat a, & d. in parte extensoria pertinet parte corrua magistra illas, ubi humeruli summa ista.

FIGURAE VI. Interossei manus interni, ab exteriori parte.

a. = *Interossei digiti anularis*, b. b. osseus ab amplitudine illa osseos metacarpis digiti illis, quae spehat os metacarpis anularis, & quibus ab eju longitudo infero: pars quam distincta parte, max. in cubito capituli infero; parva amplitudine illa partem, quae est proprii distans osseos, ut i. quae caput tendit osseos Interossei posterioris anularis, & radice e.

c. = *Tendo ejus*, qui accipit ab interiori parte tendit Interossei primo, & conjungit se cum tendine Extensoris proprio variculari, acceptatur ab eo parte osseos, & deinde ad os terminat anularis.

d. = *Aponeurosis*, quae accedat ad tendinem Extensoris infero parte f. profundi a. tendit r. i. infero q. v. tendit e. caput artuosi hujus digiti cum fimo metacarpis.

Abd. Fig. 1. P. &c. Et Fig. 7. n. &c.
In Systema, Tab. VII. m. n. o. p. in manu dextra; ubi partem tendit Interossei posterioris digiti anularis v. Dico Tab. VI. a. in manu dextra; ubi fimo subijcti: posterioris anularis v. g. Sumus Tab. V. e. ζ in manu dextra.

h. = *Tendo Extensoris anularis proprio* i. tendo osseos Abductoris Flexoris proprio parvi digiti anularis. Vide Fig. 1. a. & c. &c.

i. = *Interossei primo anularis*, h. n. osseus ab amplitudine illa osseos metacarpis digiti illis, quae spehat os metacarpis anularis, & quibus ab eju longitudo infero: pars quam distincta parte, max. in cubito capituli infero; parva amplicitudo illa partem, quae est proprii distans osseos, ut i. quae caput tendit osseos Interossei posterioris anularis, & radice e.

j. = *Tendo ejus*, qui accipit ab interiori parte tendit Interossei primo, & conjungit se cum tendine Extensoris contracti ad hanc digiti parvior, acceptatur ab eo portione anula, & deinde ad os terminat anularis.

k. = *Aponeurosis*, quae accedat ad tendinem Extensoris infero parte f. profundi a. tendit r. i. infero q. v. tendit e. caput artuosi hujus digiti cum fimo metacarpis.

Abd. Fig. 1. f. &c. Et Fig. 7. h. &c.

In Systema, Tab. VII. y. & z. ϕ in manu dextra; ubi partem tendit Interossei posterioris digiti medio a. Dico Tab. VI. a. in manu dextra; ubi fimo subijcti: posterioris digiti medio a. b. Sumus Tab. V. e. ζ in manu dextra.

r. = *Tendo Extensoris contracti ad hanc digiti parvior*, tendo Interossei posterioris digiti anularis. Vide Fig. 1. f. l. &c.

s. = *Interossei posterioris anularis*, u. u. osseus ab amplitudine illa osseos metacarpis indicis, quae spehat os metacarpis anularis, & quibus ab eju longitudo infero: pars quam distincta parte, max. in cubito capituli infero; parva amplicitudo illa partem, quae est proprii distans osseos, ut i. quae caput tendit osseos Interossei primo medio, & radice e.

t. = *Tendo ejus*, qui conjungit cum tendine extensoris indicis, acceptatur ab eo portione anula, & deinde ad os terminat anularis.

u. = *Aponeurosis*, quae accedat ad tendinem Extensoris indicis; infero parte f. profundi a. tendit r. i. infero q. v. tendit e. caput artuosi hujus digiti cum fimo metacarpis.

Abd. Fig. 1. ψ &c. Et Fig. 7. c. &c.

In Systema, Tab. VII. e. e. e. e. in manu dextra; ubi partem tendit Interossei primo digiti medio a. Dico Tab. VI. q. e. in manu dextra; ubi extensor subijcti: primo medio a. b. Sumus Tab. V. i. ϕ in manu dextra.

v. = *Tendo contracti indicis*, b. tendo Levatoris primo. Vide Fig. 1. h. ϕ &c.

w. = *Interossei primo indicis*, β l. osseus ab amplitudine proce osseos metacarpis indicis, & quibus ab eju longitudo infero: pars quam distincta parte, max. in cubito capituli infero.

x. = *Ilia tendit osseos contracti*, ζ infero proce parti capiti infero ossis primo indicis.

Abd. Fig. 9. & c.

In Systema, Tab. VII. 2. 3. in manu dextra. Dico Tab. VI. a. in manu dextra.

TABULAE MUSCULORUM VIGESIMAE EXPLANATIO.

tri; ex parte tertia Abductor indicis γ . Similiter Tab. V. in manu dextra. Præterea Tab. III. ϵ in manu sinistra. Et Tab. II. θ in manu sinistra. Et Tab. I. ω in manu sinistra & Tab. IX. ω in manu sinistra.

FIGURÆ VII.

Interstijia manus internæ, ad internam partem.

a. *Interstijia proæ cubiti*, b b b orbes ad amplexandam illam offam metacarpi primi, quæ quædam ab ovis longioribus feruntur plus quam dimidia parte, mox i radice capitis feruntur.

c. *Interstijia tendinosa*, d. inferius parvi parvi capitis feruntur prima offa indicis.

Adde Fig. 6. γ & θ .

In *Synsæto*, Tab. IV. ν in manu dextra; majorem partem totius Abductor pollicis α , & Flexor brevis I. Dext. Tab. III. χ in manu dextra; totus parvus Abductor pollicis β , & Flexor brevis II. & præterea Lunaticus tertio δ . Den Tab. II. π in manu dextra; similes subjectis Abductor pollicis α , & Lunaticus tertio δ , & præterea Abductor indicis ϵ & β . Similiter præ Tab. I. ω in manu dextra.

b. *Interstijia pollicis indicis*, f f orbes ad amplexandam illam offam metacarpi indicis, quæ feruntur ex metacarpi medio; & quædam ab ovis longioribus plus quam dimidia parte, mox i radice capitis feruntur.

g. *Tendo ejus*, qui accipit ad tendine extensoris indicis partem subita, decurrit ad os tertium digiti hujus.

h. *Tendo illius*, qui accipit ab amplexandam illam offam metacarpi indicis, quæ feruntur ex metacarpi medio; & quædam ab ovis longioribus plus quam dimidia parte, mox i radice capitis feruntur.

i. *Tendo ejus*, qui accipit ad tendine extensoris indicis partem subita, decurrit ad os tertium digiti hujus.

Adde Fig. 6. κ & λ .

In *Synsæto*, Tab. IV. ν in manu dextra; majorem partem totius Abductor pollicis α , & Flexor brevis I. Dext. Tab. III. χ in manu dextra; totus Abductor pollicis β , & Flexor brevis II. & præterea Lunaticus tertio δ . Den Tab. II. π in manu dextra; totus parvus Abductor pollicis β , & Flexor brevis II. & præterea Lunaticus tertio δ . Den Tab. I. ω in manu dextra; totus parvus Abductor pollicis β , & Flexor brevis II. & præterea Lunaticus tertio δ .

b. *Interstijia proæ carpalis*, i i orbes ad amplexandam illam offam metacarpi digiti hujus, quæ feruntur ex metacarpi medio; & quædam ab ovis longioribus plus quam dimidia parte, mox i radice capitis feruntur.

k. *Tendo ejus*, qui accipit ab amplexandam illam offam metacarpi digiti hujus, quæ feruntur ex metacarpi medio; & quædam ab ovis longioribus plus quam dimidia parte, mox i radice capitis feruntur.

l. *Tendo ejus*, qui accipit ab amplexandam illam offam metacarpi digiti hujus, quæ feruntur ex metacarpi medio; & quædam ab ovis longioribus plus quam dimidia parte, mox i radice capitis feruntur.

Adde Fig. 6. μ & ν .

In *Synsæto*, Tab. IV. ν in manu dextra; ex parte tertia Lunaticus tertio δ . Den Tab. III. ϵ in manu dextra; orbes extensoris Lunaticus tertio δ , & Profundus scissile ad digitum medianum pertinetur I. Den Tab. II. θ in manu dextra; ω & Lunaticus tertio δ , & Sublimis tertio θ ad radice tendit. Den Tab. I. ω in manu dextra; totus Lunaticus tertio δ , & aponeurosis Palmaris longæ γ .

Præterea Tab. VIII. ω in manu sinistra.

b. *Interstijia digiti annularis*, m m orbes ad amplexandam illam offam metacarpi digiti hujus, quæ feruntur ex metacarpi medio; & quædam ab ovis longioribus plus quam dimidia parte, mox i radice capitis feruntur.

n. *Tendo ejus*, qui accipit ab amplexandam illam offam metacarpi digiti hujus, quæ feruntur ex metacarpi medio; & quædam ab ovis longioribus plus quam dimidia parte, mox i radice capitis feruntur.

Adde Fig. 6. ξ & ζ .

In *Synsæto*, Tab. IV. ν in manu dextra; ex parte tertia Lunaticus quarto ξ . Den Tab. III. ϵ in manu dextra; ω in manu dextra; totus Lunaticus quarto ξ , & tendine Profundus ad digitum medianum pertinetur I. & Abductor offæ metacarpi quarti U. Den dext. Tab. II. θ in manu dextra; & Tab. I. ω in manu dextra.

Præterea Tab. VIII. ω in manu sinistra.

FIGURÆ VIII.

Interstijia manus hinc, seu externæ, à parte interiore.

a. *Interstijia proæ digiti medio*.

a. Caput unguis, quod ab offa metacarpi indicis oritur.

b. Caput unguis, quod ab offa metacarpi digiti medio, quæ feruntur ex metacarpi medio; & quædam ab ovis longioribus plus quam dimidia parte, mox i radice capitis feruntur.

c. Tendo ejus, qui accipit ab amplexandam illam offam metacarpi digiti medio, quæ feruntur ex metacarpi medio; & quædam ab ovis longioribus plus quam dimidia parte, mox i radice capitis feruntur.

Adde Fig. 6. γ & θ .

In *Synsæto*, Tab. IV. ν in manu dextra; majorem partem totius Abductor pollicis α , & Flexor brevis I. & Lunaticus tertio δ . Den Tab. III. χ in manu dextra; totus parvus Abductor pollicis β , & Flexor brevis II. & præterea Lunaticus tertio δ . Den Tab. II. π in manu dextra; similes subjectis Abductor pollicis α , & Lunaticus tertio δ , & præterea Abductor indicis ϵ & β . Similiter præ Tab. I. ω in manu dextra.

b. Tendo ejus, qui accipit deinde à tendine Extensoris communis ad digitum medianum pertinetur; inferior pars β decurrit ad os tertium digiti hujus.

Adde Fig. 9. μ & ν .

In *Synsæto*, Tab. IV. ν in manu dextra; majorem partem totius Interstijia proæ annularis μ . Den Tab. III. ω in manu dextra; totus parvus Interstijia proæ annularis μ . Den Tab. II. θ in manu dextra; totus parvus Interstijia proæ annularis μ . Den Tab. I. ω in manu dextra; totus parvus Interstijia proæ annularis μ .

c. Caput unguis, quod ab offa metacarpi indicis oritur.

d. Caput unguis, quod ab offa metacarpi digiti medio, quæ feruntur ex metacarpi medio; & quædam ab ovis longioribus plus quam dimidia parte, mox i radice capitis feruntur.

e. Tendo ejus, qui accipit deinde à tendine Extensoris communis ad digitum medianum pertinetur; inferior pars β decurrit ad os tertium digiti hujus.

Adde Fig. 9. μ & ν .

In *Synsæto*, Tab. IV. ν in manu dextra; majorem partem totius Interstijia proæ annularis μ . Den Tab. III. ω in manu dextra; totus parvus Interstijia proæ annularis μ . Den Tab. II. θ in manu dextra; totus parvus Interstijia proæ annularis μ . Den Tab. I. ω in manu dextra; totus parvus Interstijia proæ annularis μ .

FIGURÆ IX.

Interstijia manus hinc, seu externæ, ad externam partem.

a. *Interstijia proæ digiti annularis*.

a. Caput unguis, quod ab offa metacarpi indicis oritur.

b. Caput unguis, quod ab offa metacarpi digiti medio, quæ feruntur ex metacarpi medio; & quædam ab ovis longioribus plus quam dimidia parte, mox i radice capitis feruntur.

c. Tendo ejus, qui accipit ab amplexandam illam offam metacarpi digiti medio, quæ feruntur ex metacarpi medio; & quædam ab ovis longioribus plus quam dimidia parte, mox i radice capitis feruntur.

Adde Fig. 1. E. θ . & Fig. 3. I. & K.

In *Synsæto*, Tab. IV. ν in manu dextra; majorem partem totius Interstijia proæ annularis μ . Den Tab. III. ω in manu dextra; totus parvus Interstijia proæ annularis μ . Den Tab. II. θ in manu dextra; totus parvus Interstijia proæ annularis μ . Den Tab. I. ω in manu dextra; totus parvus Interstijia proæ annularis μ .

b. *Interstijia proæ digiti medio*.

a. Caput unguis, quod ab offa metacarpi indicis oritur.

b. Caput unguis, quod ab offa metacarpi digiti medio, quæ feruntur ex metacarpi medio; & quædam ab ovis longioribus plus quam dimidia parte, mox i radice capitis feruntur.

c. Tendo ejus, qui accipit ab amplexandam illam offam metacarpi digiti medio, quæ feruntur ex metacarpi medio; & quædam ab ovis longioribus plus quam dimidia parte, mox i radice capitis feruntur.

Adde Fig. 1. E. θ . & Fig. 3. I. & K.

In *Synsæto*, Tab. IV. ν in manu dextra; majorem partem totius Interstijia proæ annularis μ . Den Tab. III. ω in manu dextra; totus parvus Interstijia proæ annularis μ . Den Tab. II. θ in manu dextra; totus parvus Interstijia proæ annularis μ . Den Tab. I. ω in manu dextra; totus parvus Interstijia proæ annularis μ .

c. *Interstijia proæ digiti medio*.

a. Caput unguis, quod ab offa metacarpi indicis oritur.

b. Caput unguis, quod ab offa metacarpi digiti medio, quæ feruntur ex metacarpi medio; & quædam ab ovis longioribus plus quam dimidia parte, mox i radice capitis feruntur.

Adde Fig. 1. E. θ . & Fig. 3. I. & K.

In *Synsæto*, Tab. IV. ν in manu dextra; majorem partem totius Interstijia proæ annularis μ . Den Tab. III. ω in manu dextra; totus parvus Interstijia proæ annularis μ . Den Tab. II. θ in manu dextra; totus parvus Interstijia proæ annularis μ . Den Tab. I. ω in manu dextra; totus parvus Interstijia proæ annularis μ .

TABULAE MUSCULORUM VIGESIMAE EXPLANATAE.

plures & inter se tenentur parte capae superioris ossis metacarpi pollicis, *super marginem ossis interossea*.

Tendones deltoideus per flexum plerumque capituli inferioris radii, sub ligamento, quod vocat Tab. I. 9 in brachio.

Adde Fig. 13.

In *Synonymis*, Tab. II. a b c d e cubito dextro; ubi in fine textus Oppositum q est minus. Dein Tab. I. x x x x b b in brachio dextro; quibus in fine subijciuntur Oppositum X in manu.

Præterea Tab. V. in manu sinistra.

FIGURAE XX.

Flexor brevis pollicis manus.

a Origo ab interiore parte tendinis partis ossis metacarpi minoris, b capitula, c ossificatio. Origo b ab excavatione interna extremitatis ossis. Insertio c inter os officium illud, etiam oritur a capitula vicina ossis metacarpi et d e a modo digiti, *super & antrorsum, et posticum*.

d Caput altera, c extremo tendone laterali l. *superiori* parti illius officii ossificatiore, quae apponit ad articulum pollicis cum tunc tempore ossis, quod ab indice intertendit.

e Altera, b extremo tendone inferio l. ossi scaphoidei, quod iudici proprium; & fuperiori quadam eius parte, *illaque, quae adhaeret* prope: deinde et tunc infra illud, b potestur pars laterali capae superioris ossis pollicis.

Apponitur, quoniam cauda, quae index proprius, producit, quoque se cum oppositorio *superiore* capae ossis pollicis cum principio facit contraxit, utaque cum ea ad iungit extremitatem communem Extensorum pollicis, vide Tab. IV. c in manu sinistra.

In *Synonymis*, Tab. IV. l-q in manu dextro; cuius parte tendos Adductor pollicis b. Dein Tab. III. Z Z in manu dextro; ubi tendos Adductor pollicis b, tendos A Flexoris longi pollicis, & Levatoris pollicis c; & principia dextrarum pollicum lignamentorum carpi *antrorsum* a. Dein Tab. II. a in manu dextro; tendos Adductores pollicis y, tendos V Flexoris longi pollicis, Levatoris pollicis y, Abductor pollicis brevis altera u, Oppositus q. Sic Tab. I. d in manu dextro, tendos illorum.

Præterea Tab. VIII. ψ in manu sinistra. Et Tab. VII. ϕ ϕ in manu sinistra. Et Tab. VI. ξ in manu sinistra. Et Tab. IX. d in manu dextro.

Ab exteriore parte, Tab. VIII. ψ in manu dextro. Et Tab. VII. 4. y in manu dextro. Et Tab. VI. 4. q in manu dextro. Et Tab. V. inter y & z in manu dextro. Dein Tab. IV. l. r in manu sinistra. Et Tab. III. a b in manu sinistra. Et Tab. II. 2 in manu sinistra. Et Tab. I. D in manu sinistra. Et Tab. IX. p in manu sinistra.

FIGURAE XXI.

Flexor longus pollicis manus.

a a Pars origo l. *radialis*, quae expressitiam arteriam, prope illos osses carpi ulnaris hinc brachii, scilicet ad Pronatorum quadratum inter, hinc occupat vena. Origo b ad *tendinam* interossea ulnaris radialis.

b Principium partu tendinis.

c Partis, quae ad carpi accedit, d tunc *traxit* vena c a condylo trochanterico manus occurrere. Insertio, b in parte parva dia alii, qui ad carpi Flexoris b adhaeret, etficatque propter arteriam tendit quae g.

Tendo tendit per flexum capae interossea, sub ligamento capae lateralis; quod vocat Tab. III. N in manu dextro.

b Tendo inter ossis scaphoidei pollicis interossea.

k Qua *superiorum* metacarpi pollicis, pollicemque iudicis, per longitudinem *quodammodo* illius alii.

k Inferiora ossis pollicis parti pollicis fore mediam, quae emittit arteriam.

Ligamentum, quae connectit, ubi *interossea* in priorem pollicis tendit, vide Tab. I. Z in manu dextro.

In *Synonymis*, Tab. III. P-R in cubito exteriore; ubi parva parte dextrarum pollicum Pronatorum interossea A, & Radialis exteriore X, postea sunt *secundum* principia pollicis scaphoidei *interossea* B. Dein Tab. II. P V W in cubito hinc, ubi subijciuntur Sedens C, Supinator longus N, pollicis Abductor l. brevis alius u in manu dextro. Dein Tab. I. 9 q in brachio, & B R in manu dextro, ubi subijciuntur Sedens C, Supinator longus X, Radialis interossea Q, in brachio; Abductor pollicis brevis altera A in manu dextro.

Præterea Tab. VII. X X Y in cubito dextro antrorsum. Et Tab. VI. I A in manu sinistra. Et Tab. V. r r in manu sinistra. Et Tab. IX. f f in brachio sinistro & f f in manu dextro.

FIGURAE XXII.

Extensor major pollicis manus.

a a Origo ab exteriore parte ulnae, fore in medio longioribus ejus. Et b ubi quoque oritur l. *ligamento*, quod ab vna ad radium dextratim.

c Principium partu tendinis.

d Tendit, in quoniam illud, quae decurrit per os parvum radii dexteri, qui est non posse altera, per os quod Radialis exteriorem tendit; & decurrit sub capis *ligamento* articuli exteriore, quod vocat Tab. V. 16 in manu dextro.

e Tendit Extensoris interossea pollicis *interossea*, & Fig. 23.

f Connectio *interossea*, in quod confertur tendens pollicis Extensoris majorem & minorem; & vultura tuberculo obliquo b tendit, & prope tendens quoque superius parte pollicis *ulnaris* a. In *Synonymis*, Tab. VI. b c d e in brachio; ubi subijciuntur Anconae Y, & Insertionis f g h. Dein Tab. V. 16 in manu dextro, ubi in cubito subijciuntur Extensoris communis digitorum d, sternalis proprio z, Ulnae exteriore W.

Præterea Tab. II. 22 b in cubito sinistro. Et Tab. I. Y A in manu sinistra. Et Tab. IX. y y z in cubito sinistro, manuum.

b Apponitur, quae c adhaeret tendenti communis Extensoris pollicis; hic insertum. Pars quae *superius* capituli articuli pollicis cum tunc tempore *ulnae*, manuum capae ulnae; post procedit a condylo pollicem Flexoris brevis pollicis manus. Vide 4. y in manu dextro Tab. VI.

Apponitur, quoniam tendens ab altero hinc accipit ab Abductoris brevis pollicis manus, vide Fig. 16. d.

FIGURAE XXIII.

Extensor minor pollicis manus.

a Pars tendinis principii, b oritur ab exteriore parte *ulnae* ulnae, cum adhaeret ligamento, quod inter cubiti ossis ulnarem. Insuper illico *superius*, & modico *ligamento* oritur.

c Tendit, in quoniam illud, qui hic procedit per flexum priorem capae inferioris radii, sub ligamento, quod vocat Tab. V. 20 in manu dextro, & Tab. I. v in brachio, & Tab. IX. u in manu sinistra.

d Tendit Extensoris majorem pollicis manus, Me tendens, d Fig. 22.

e Connectio *interossea*, in quod confertur tendens Extensoris majorem & minorem; & vultura tuberculo obliquo b tendit, & prope exteriore *superius* parte pollicis ossis ulnaris *interossea*.

In *Synonymis*, Tab. VI. Φ d in brachio; ubi principia subijciuntur Extensoris majorem pollicis c. Dein Tab. V. 20. y; ubi ex parte tendos Extensoris communis digitorum d, & Extensoris sternalis proprio z.

Præterea Tab. II. f in cubito. Et Tab. I. e in brachio. Et Tab. IX. a b in brachio sinistro, manuum.

g Apponitur eadem, quae Fig. 23. k.

FIGURAE XXIV.

Abductor pollicis manus.

a Origo ab interiore parte capae superioris ossis metacarpi digiti antrorsalis, postea ab metacarpi digiti medio; antrorsum b b ab latere antrorsali ossis metacarpi digiti radii.

b Extremam tendinam, d insertum et capitula superioris ossis proxi pollicis parti, quae *quirit* iudicem.

In *Synonymis*, Tab. IV. a. b c, in manu dextro; aliquantulum tendos Flexore brevis pollicis d, & interossea pollicem medio y. Dein Tab. III. b in manu dextro; tendos Flexore brevis pollicis z, Levatoris pollicis c, & secundum g, Proxi pollicis h i, k. Dein Tab. II. y in manu dextro; tendos carpios Flexore pollicis brevis x, Levatoris pollicis y, interossea ψ , Proxi pollicis h i, & medius digitorum peritendens, Scaphis tendens P ad vultura. Et Tab. I. ϕ in manu dextro, tendos illorum.

Præterea Tab. VIII. g b in manu sinistra. Et Tab. VII. Q in manu sinistra. Et Tab. VI. a in manu sinistra. Et Tab. V. z in manu sinistra. Et Tab. IX. e in manu dextro.

Ab exteriore parte, Tab. VIII. g g h in manu dextro. Et Tab. VII. 6. y in manu dextro. Et Tab. VI. y. h in manu dextro. Et Tab. V. 26. 30 in manu dextro. Dein Tab. IV. a in manu sinistra. Et Tab. III. d in manu sinistra. Et Tab. II. H in manu sinistra. Et Tab. I. F G d in manu sinistra. Et Tab. IX. e ξ in manu sinistra.

METACARPI MANUS.

FIGURAE XXV.

Abductor metacarpi digiti minimi manus.

a Origo l. *posteriorum* metacarpi quatuor infra tendens parte exteriore fore procedit interossea capae carpalium carpi; & b b in proxima *exteriore* ligamento carpi *interossea*, minus *procedit* illud.

c Hic *perforata* laterali ossi ulnare *metacarpi*, iuxta caput ejus. Et inter os *interossea* per totum longitudinem, posteriorum *fulcrum* & *ulnaris* *interossea* *perforata* ossis ulnae.

In *Synonymis*, Tab. III. U. ψ in manu dextro. Dein Tab. II. XX in manu dextro, tendos Abductor digiti minimi manus ψ , & Flexore parvo x. Dein Tab. I. f in manu dextro, tendos Abductor digiti minimi c, Flexore parvo y, Palmari brevis g, oppositorum Palmari longi y.

Præterea Tab. VII. E P X in manu sinistra; & a in dextro. Et Tab. IX. I in manu dextro.

POLAR.

FIGURAE XXVI.

Palmaris longus, & brevis.

a a Pars origo l. *radialis*, quae expressitiam arteriam, prope illos osses carpi ulnaris hinc brachii, scilicet ad Pronatorum quadratum inter, hinc occupat vena. Origo b ad *tendinam* interossea ulnaris radialis.

b Principium partu tendinis.

c Partis, quae ad carpi accedit, d tunc *traxit* vena c a condylo trochanterico manus occurrere. Insertio, b in parte parva dia alii, qui ad carpi Flexoris b adhaeret, etficatque propter arteriam tendit quae g.

Tendo tendit per flexum capae interossea, sub ligamento capae lateralis; quod vocat Tab. III. N in manu dextro.

TABULAE MUSCULORUM VIGESIMAE EXPLANATIO.

A: L & L I: l l Extrema incerta, in qua porto quoque ad digitum pertinet, ubi. Raque in adjectum ligamento transferri, quod est ad indicis digitum, et quoque non dicitur pariter, quia ante huc cuilibet pertineti osse in m. m. m, duo sunt, quae inter se non dicitur inter se pertineti pertinet in n. n. n, restit.

Et ad superiorem quoque oja ligamenti portio exigit si portio affigit auctae latitudinali parte interiore offraa meturpa.

o: Porto, quae est Abductor brevis pollicis osseus, restitit ab ea.

In Syma, Tab. I. n. n. in latitudine, ubi à principio subjicit Pronatori tenui f.

Proxima Tab. V. L in cubito, & g in manu sinistra. Et Tab. IX. x & y in brachio dextro.

y p: Pulvis in flexu, in foveolam inconspicue distendit.

q q: Hic abduci à principio quatuordecim Pollicem longi. Abduci etiam ab

extremo parte ligamenti carpi interiore, juxta pollicem.

r r: Extrema, quae abest in condicione manus post sequentem flexura, &

ad ea circumscripti rursus quatuordecim pollicum longi.

In Syma, Tab. I. g g in osse dextro; ubi parit principia (et sic) subjicit

aperturam Pulvisae longi y.

Proxima Tab. V. e e in manu sinistra. Et Tab. IX. h in manu dextera.





TABULAE ANATOMICAE PRIMAE ET VIGESIMAE MUSCULORUM HOMINIS E X P L A N A T I O.

F E M O R I S.

Adde Tab. XXII Fig. 4. 5. 6. 7. 8. Adde & *Trochanter vagus superior*, Fig. 8. Tab. XXIII.

FIGURAE I.

Gluteus magnus.

Cum in subsculis ante & hinc adhaerens emittatque coxae, a a. Orta ab ossis iliaci, ad exteriorem marginem partis posterioris ossis, qua haec ab alio sicuti ruberius perstrahit. Ortae principio traditio.

Quae hinc terminatur ad hanc ligamentum, quod ab ossis iliaci ad cruram suam, illaque, quod ab ossis iliaci ad os ischii descendit; nempe vagus tenditio, qui exteriorem obducit, ut ab in crura oriatur. Et a principio continuata est tenditio propea Latissimus dorsi, communique capiti Longissimi dorsi & sacrospinosis. Vide Tab. V. § 2 in textu.

b Hac parte oritur a margine externo ossis iliaci.
c Hac a tuberculo prope coram, quae ferti a hinc hinc, in quem fissura dorsi coxae, medullam spinalem continet, exit.
d Hac ab articulo propea obliquum ossis sacri coccygii.
e Hac a hinc coccygi.

f Tendo, in quem abit: hinc est insitit arteriae femoris, quae per posterorem ejus partem a sicuti trochanteris majores descendit perstrahit; hinc insitit quaedam pars ejus & insitit, quod de artificio exteriore hinc inaequalis esse videtur. Et coxaeque hinc quaeque cum vagina tenditio, quae femori adhaerens articulo coccygii.

g Hac parte conjungit se cum Vello coxae.
In *Spinas*, Tab. V. in textu. Praeterea Tab. IX. w x y in coxa. Et Tab. I. A in femore.

FIGURAE II.

Gluteus medius, a parte posteriori.

a a a Origo a dorsi ossis iliaci, juxta cruram ejus.
b Extremum tenditio, e e trochanter major, a radice ejus ad femorem vertitur, oblique affertur.
d d Vellus hinc a Gluteo magno inseritur.

Adde Fig. 3.
In *Spinas*, Tab. VI. § 2. in inferiore trunci parte. Dein Tab. V. Y in coxa; ubi continetur infra Gluteo magno y. Praeterea Tab. IX. t in coxa, per modo velles Gluteo magno w.

FIGURAE III.

Gluteus medius, a parte priora.

a Pars exterior, b interior.
c e Origo a ossis iliaci.
d Pars tenditio, qua exteriorem tenditio ab interiore parte incipit.

Adde Fig. 5.
In *Spinas*, Tab. II. § in trunco; ubi continetur post Gluteum majorem a. Dein Tab. I. K in femore, ubi a parte post Tenditio vagus superior M.

FIGURAE IV.

Gluteus minor, a parte posteriori.

a a a Pars origo a dorsi ossis iliaci, a cujus simplicitate illa tota oritur, quae est ante ortum Glutei majoris, illaque principem, & ab ipsa illa cum posteriore superiore parte.
b Pars tenditio, qua exteriorem tenditio ab exteriore parte incipit.

Adde Fig. 6.
In *Spinas*, Tab. VII. § 2. in coxa. In Tab. VI. subjungit Gluteo medio i in inferiore trunci parte, et *Pyrriformis*.

FIGURAE V.

Gluteus minor, a parte priora.

a a Orta ab ossis iliaci.
b Pars exterior, c interior.
d Extremum tenditio, quod definit ad eam priorem partem trochanteris majoris partes, quae est juxta latera ejus exteriorem, a sicuti ejus usque ad partem superiorem. Vide Tab. III. g in trunco.

Adde Fig. 4.
In *Spinas*, Tab. III. § 2. in trunco; ubi subjungit illico interno g. Dein Tab. II. u in trunco; subjungit illico interno y in femore, & Rete crurae x. In Tab. I. subjungit Tenditio vagus superior M in femore.

FIGURAE VI.

Pyrriformis, a parte posteriori.

a Orta ab exteriore parte ossis pubicis & exteriore laterali ossis iliaci, juxta hanc.

b Tendo, in quem abit: quaque partem ad internam partem medii calcanei trochanteris majore.

Adde Fig. 7.
In *Spinas*, Tab. VI. u in inferiore trunci parte; ubi partes Glutei medii & terti, partem *Pyrriformis* figurat q; partem os ischii. In Tabula V. subjungit Gluteo magno y in trunco.

FIGURAE VII.

Pyrriformis, a parte priora.

a b, c, d. e f Portiones tres, quibus a priori parte ossis iliaci oritur, ab ischio tenduntur, h. d. f.

g Extremum fissuram, oritur a priori parte campis secundi ossis iliaci, mox super foramen, tenduntur.
h Media a parte pari illius processus, qui inter foramen tenduntur & tenduntur est.
i Insitit a priori parte processus, qui inter foramen tenduntur & quartum.
k Hac trunco.
Adde Fig. 8.

FIGURAE VIII.

Quadratus femoris, a parte posteriori.

a Principii pars tenditio.
b b Extremum tenditio, oritur a femore, oblique exteriore, quae partem d posteriore parte velles trochanteris majore, partem infra eam, trunco.

Adde Fig. 9.
In *Spinas*, Tab. VI. § in inferiore trunci parte; ex parte subjungit *Quadratus femoris* a, & delimitat post *Ischioparvum* cruris & in femore, cum *Terminatio*. Et quod hinc, illi Tab. V. subjungit *Gluteo magno* y in trunco.

FIGURAE IX.

Quadratus femoris, a parte priora.

a a Origo ab exteriore margine tuberi ischii.
Adde Fig. 8.

FIGURAE X.

Obturator internus.

a a a Origo a priori parte, cujus pars quam dicitur, ab hinc *Ischio* extremum delimitat post trochanteris majore. Dein Tab. VI. w x y in inferiore trunci parte; ubi a principio delimitat post *Ischioparvum* os a, & *Coxae* d; extremum subjungit *Genita* q. Et quod sicuti, id in Tab. V. velles *Gluteo magno* y in trunco.

c Tendo, in quem abit: partem ad exteriorem tenduntur priorem partem calcanei trochanteris majore.

In *Spinas*, Tab. VII. § II in coxa; ubi, ut hinc, ipso extremo delimitat post trochanteris majore. Dein Tab. VI. w x y in inferiore trunci parte; ubi a principio delimitat post *Ischioparvum* os a, & *Coxae* d; extremum subjungit *Genita* q. Et quod sicuti, id in Tab. V. velles *Gluteo magno* y in trunco.

FIGURAE XI.

Genita.

a Genitio superior, b oritur ab exteriore parte extremi processus acuti ischii, juxta hanc, per quem *Obturator internus* & *flexus*.

c Extremum tenditio.
d Genitio inferior, e e oritur ab exteriore parte tuberi ischii, juxta inferiorem partem illam, per quem & *Obturator internus* flexus.
f Principii pars exterior, g g oritur a sicuti ab ossis, a hinc termino illa linea, per quem *Obturator internus* flexus.
h Extremum tenditio.

Extrema cum tenditio *Obturatoris interni* conjungit, cum eo se insitit lateralem tenditioe priori post calcanei trochanteris majore.

In *Spinas*, Tab. VI. q in inferiore trunci parte; ubi post *Ischioparvum* os a, & *Coxae* d; extremum subjungit *Genita* q. Et quod sicuti, id in Tab. V. velles *Gluteo magno* y in trunco.

FIGURAE XII.

Pfurs magnus.

a Capiti prius principium tenditio, b oritur ab hinc margine coxae vertebrae primae dorsi, & c a ligamento, quod inter coxae illud conjungit quae inter hanc tenditio. Alia b a prius superioris parte corpori illius quatuor.

TABULAE MUSCULORUM PRIMAE ET VIGESIMAE EXPLANATIO.

d e Capiti *triceps pectorum trachelorum*, d *omnis ab uno margine corporis vertebrarum quartae lumborum*, & e i *ligamento, quod inter corpus illud & corpus quartae sternocostalis*: & alio ab ipso etiam processu suprae parte corporis quartae.

f e Capiti *triceps principum trachelorum*, f *omnis ab uno margine corporis vertebrarum quartae lumborum*, & i e *ligamento, quod inter corpus illud & corpus tertiae sternocostalis*: & alio etiam i corporis tertiae parte proxima ligamento.

h i Capiti *quartus principum trachelorum*, h *omnis ab uno margine corporis vertebrarum tertiae lumborum*, & i e *ligamento, quod inter corpus illud & corpus secundae sternocostalis*: & alio etiam i corporis secundae parte proxima ligamento.

k Capiti *quinti principum trachelorum*, k *omnis ab uno margine corporis vertebrarum secundae lumborum*, & l i *ligamento, quod inter corpus illud & corpus primae sternocostalis*: & alio etiam i corporis primae parte proxima ligamento.

m *Tendo, in quatuor alia*.
n i *Hinc carillo ilium internus, quae sit ad tendinum illam adhaerens, testis.*
Adde Pag. 11. & 15.
In Spinae, Tab. IV. f. sit in trunco, ubi ex parte testis Pila parva e, & Duplegium Q.R. Dein Tab. III. e n i femore, ubi non nisi pars, quae in femore ubi, apparet. Dein Tab. III. e n i femore, ex parte testis Obliquus internus abdominalis Q. ut vocatur, Hincque Pediculus I n femore. Dein Tab. I. e n i femore, testis Obliquus externus abdominalis v n i trunco, & Pediculus II n femore, & Sarcio II.

A *Inter, Tab. IX. o in fascia lata.*

FIGURAE XIII.

Pylae magis capiti.

Omnia i Pilo testis, et illa, quae i compositis symbolis sunt colorata, ex parte subiecta: illa autem, quae i processibus testis, in trunco.
a d p k. o Capiti *quatuor*, quae i corporibus vertebrarum ligamentisque sternocostalis ostentat.

a Pars *principum trachelorum*, b *omnis ab uno margine corporis vertebrarum quartae lumborum*, & e i *ligamento, quod inter corpus illud & corpus quartae sternocostalis*.

d Secundarius, quod tendens principio e *omnis ab uno margine corporis vertebrarum quartae lumborum*, & f i *ligamento, quod inter corpus illud & corpus quartae sternocostalis*.

e Tertiaris, quod tendens principio h *omnis ab uno margine corporis vertebrarum quartae lumborum*, & i e *ligamento, quod inter corpus illud & corpus quartae sternocostalis*.

k Quartarius, quod tendens principio l *omnis ab uno margine corporis vertebrarum tertiae lumborum*, & m i *ligamento, quod inter corpus illud & corpus secundae sternocostalis*.

o Quintarius, quod tendens principio o *omnis ab uno margine corporis vertebrarum secundae lumborum*, & p i *ligamento, quod inter corpus illud & corpus primae sternocostalis*.

q, u, v, y Capiti *quatuor*, quae ostentat i priore & caetera *delictis* parte processuum trachelorum vertebrarum lumborum.

g Primaria, *truncho principio i omnia i processu trachelo quartae secundae, tendens principio t omnia i processu trachelo tertiae.*

u Tertiana, *truncho principio v omnia i processu trachelo secundae.*

y Quartaria, *truncho principio x omnia i processu trachelo primae.*

Adde Pag. 12. & 15.

FIGURAE XIV.

Illici interni.

a *Hae prae omnia i pelliculae parte processuum trachelorum vertebrarum primae lumborum.*
b Origo i *ligamento k.*
c e d *Frans origo ab interna margine ossis iliaci, trunco infra ossis: i cava poro ampliatas parte ligamenti trunco omni parte.*

illic, d, ubi *crura i parte poro distans, practica omnia ab uno prope ossis iliaci, ac distans ab interna externa, ac poro ab inferiore parte tubera tuberosi, quod ex eadem illic sunt ostentat, alio etiam i trunco parte capitis sternocostalis caetera ostentant.*

e Pars *omnis, quae evenit abdominali sphecto.*

f *Illic caro ad tendinum Pylae magis ostentat: accidit & Sarcio.*

g *Illic quae tendens h caro ipso quae in femore inserit.*

h *Hinc testis Pylae magis.*

i *Tendo compositus Pylae magis cum illico latere.*

Adde Pag. 15.
In Spinae, Tab. IV. y in trunco, ex parte subiecta Pylae magis e. Dein Tab. III. e i femore, ubi non apparet nisi pars quae in femore est; testis u. istius partem trachelo abdominali p i in trunco, partem Pylae magis v n i femore. Dein Tab. II. y in femore, testis Obliquus internus abdominalis Q. n i trunco, Pylae magis e n i femore, & Pediculus I, & Sarcio caetera n. Dein Tab. I. G n i femore, testis Obliquus externus abdominalis v n i trunco, Pylae magis P n i femore, & Sarcio II.
i *Ligamentis, i processu trachelo primae lumborum ad proximam partem crurae illius ostentat.*

FIGURAE XV.

Pylae magis & Illici interni extremus, i parte posteriori.

a *Illic internus.*
Adde Pag. 14.
In Spinae, Tab. VIII. e (i obliquum quoque hinc illico S i in eadem & femore, ubi partem externam teste Obliquum externum g. Dein Tab. VII. e n i eadem & femore, partem testis parte Obliquum externum k. Et quod medius, id in Tab. VI. post Quadratum femoris a n i valentem trunco parte.

b *Tendo compositus Pylae magis cum illico latere, e e i inferius trachelo trunco, caeteris quoque compositis.*
Adde Pag. 12 & 15.
In Spinae, Tab. VIII. e n i eadem & femore, ubi per eadem testis Obliquum externum g, & Adductores magis femoris n. Dein Tab. VII. e n i eadem & femore, ubi eadem parte eadem modo testis Obliquum externum k, & Adductores magis femoris O. Et quod medius, id in Tab. VI. post Quadratum femoris e n i inferius trunco parte.

Reliquos autem Pylae magis, Tab. VIII. e n i eadem. Dein Tab. VII. y n i eadem. Dein Tab. VI. n i inferius trunco parte, caetera delictis post Pylae magis n, & Glatum mediam a.

FIGURAE XVI.

Adductores magis femoris, i parte priore.

a a Origo ab *exteriori parte magis externi ossis pubis, juxta spinationem trunco sita: ubi ad tubera illic una parte.*
b c d *Pars, inter hae testis, & magis interna decurrit, delictis, quae simul ostentat extremum superius, inferius linea pollicem per longitudinalem inferius.*

e f *Pars magis distans, ab una distans in extremum valentem, quod ad condylen inferius partem. f tendit e curvo inferius.*
Adde Pag. 15.
In Spinae, Tab. IV. a, b, c, d, e n i femore, ubi per testis caetera compositum Pylae magis & Illici interni v. Dein Tab. III. a & d, a, b n i femore, ubi caetera testis eadem ostentat extremum Pylae magis & Illici interni v, & Adductores brevis femoris p, & Gualdi v. Dein Tab. II. h i femore, caetera testis compositum Pylae magis & Illici interni v, Pediculus I, Adductores longi femoris d, Gualdi A, Vallo internus z. Dein Tab. I. C n i femore, caetera testis Sarcio II, Adductores longi femoris D, Gualdi B, caeteris, quibus in Tab. II.

FIGURAE XVII.

Adductores magis femoris, i parte posteriori.

a b Origo ab *exteriori parte tubera illic, ad unum eum ubi: a parte tendens, b tendens, quae e per curvam caetera.*
c *Pars e proci parte venosa, ubi per alios testis ossis pubis ostentat.*
d e *Extremum latens, quod sine aliquantulum tendens, ubi femoris f f f inferius, ubi linea testis, quae est i eia publica parte, trunco linea illa testis longitudinalis.*

g *Extremum inferius, quod in tendens h alio, i inferius trunco inferius parte lateri inferius compositi inferius femoris.*
k *Vellipam i Glatum magis inferius.*

l *Tota haec pars composita, ab inferius inferius i Semisemibrachio & Semisemibrachio.*
Adde Pag. 16.
In Spinae, Tab. VIII. c-d n i femore. Dein Tab. VII. K n i femore, subiecta praeter Semisemibrachio A C, & Biceps crurae capis brevis P. Dein Tab. VI. e n i femore, praeter subiecta Biceps crurae f a, Semisemibrachio e, & Semisemibrachio p: i principio delictis post Trachelo inferius partem h, & Trachelo inferius g, n inferius trunco parte. Dein Tab. V. f n i femore; i Glatum Semisemibrachio e, & Semisemibrachio n, ut Tab. VI. praeter Glatum magis y n i femore.





TABULAE ANATOMICAE SECUNDAE ET VIGESIMAE MUSCULORUM HOMINIS E X P L A N A T I O.

FEMORIS RELIQUAE.

Abde Tab. XXI.

FIGURAE I.

Abductor longus femoris, à parte priorè.

a Principium tendineum, b à Myotimo, quo *flexionibus* officium prebet ab exteriori parte confertum, ctena, flatus iuxta internam partem tuberculi, quod in pedis ossis priore extremitate situm: k c ab ipso illo tuberculo.
d Pars tendinis extremi.

Abde Fig. 1.

In *System.*, Tab. II. d. 6 in femore, videtur Vallo interno Φ Z, & Genali A E, & delinctorius etiam post talem cum *Cremaster* p. Deu in Tab. I. D. in femore, videtur Sartano H, Genali B, & pariter delinctorius post talem cum *Cremaster* x.

A lateri, Tab. IX. n. in *flexione* cum, polioque.

FIGURAE II.

Abductor longi femoris extremitas, à parte posteriorè.

a a Pars carnea troncata.
b Extremitas pars tendinea, c c inferta, recitè fert longitudo femoris, ab eaque sperit essentiam, quae longitudoem illam à posteriori parte delimitat.

Abde Fig. 1.

FIGURAE III.

Abductor brevis femoris extremitas, à parte posteriorè.

a a Pars carnea troncata.
b c d Ad extremitatem troncatis est: quarum partem hanc pars c tendinis f g h infert sperit essentiam, quae longitudoem femoris à posteriori parte delimitat: & superior quibus est pars, quae mox infra trochantarem carnosam est.

Abde Fig. 4.

FIGURAE IV.

Abductor brevis femoris, à parte priorè.

a Caput extremitas tendinosa, b osseus à priori parte ossis patuli iuxta *flexionibus*, infra osseum *Abductor* longo. k c carnositas etiam à *Myotimo* in *flexionibus* illis continetur.
d Extremitas tendinosa.

Videtur à *Pellucis* & *Abductor* longo femoris longitudo.

Abde Fig. 5.

In *System.*, Tab. III. Ψ Γ in femore; videtur Genali D, E, 66 interno cum *Pia* magno e s, & extremo suo post à femore delinctorius. Et quod id videtur, ut in Tab. II. sub *Abductor* longo d. 6 in femore, & *Pellucis* G, & Vallo interno Φ Z.

FIGURAE V.

Pellucis, à parte priorè.

a a b Osseus, a a ab oblique emittentis, quem superior pars ossis patuli per longitudoem osseam utiq; ad tuberculum, quod in priore parte iuxta *flexionibus* habet, erigit: b b ab ipso illo tuberculo.
c Extremitas tendinosa.

Abde Fig. 5.

In *System.*, Tab. II. F in femore; videtur *Abductor* longo femoris Φ , Vallo interno Φ Z, *Pia* magno e cum *Blazo* interno y, *Obliquus* interno θ d. 1 in trunco; & delinctorius etiam post *Cremaster* p. c in trunco. Deu Tab. I. E in femore; pariter videtur *Abductor* longo femoris D, & praeterea Sartano H, & *Obliquus* extremo abducentis e in trunco; & delinctorius quoque post *Cremaster* p. a in trunco.

A lateri, Tab. IX. n. in *flexione* cum, polioque.

FIGURAE VI.

Pellucis extremitas, à parte posteriorè.

a a Pars carnea sic troncata.
b Extremitas tendinosa, c c inferta sperit ossis femoris lateris, à trochantere osseus *Abductor* longitudoem delimitat.

Abde Fig. 5.

FIGURAE VII.

Obductor externus, à parte posteriorè.

a Pars quae femorem erigit ab osse osseus.
b b Osseus pars ab *Interno* magno femoris magno ossa osseus.

c *Interno* pars tendinea. Tendo extremitas infera pollicem parti lateri osseus radialis trochantarem majorem.
Abde Fig. 1.

In *System.*, Tab. VIII. e g p in osse; & a parte delinctoria post *Abductor* magnum femoris a. Deu Tab. VII. e z Φ in osse, totum *Obductor* interno θ —II, & ex parte delinctoria post *Abductor* magnum femoris O, & *Semimembranosus* II, in femore. Deu Tab. VI. v in inferiore osseus parte; videtur *Obductor* interno w, *Genosum* inferius x, *Quadratus femoris* y delinctorie ex parte post *Coccygium* d. & qua radia, post *Gluteum* magnum in Tab. V. y in osse.

FIGURAE VIII.

Obductor externus, à parte priorè.

a a Principium tendineum, b b b proclama à priori parte ossis patuli & fides, ab utraque, quae *Interno*, cuiusque processus, partem arduam femoris magno ossi osseus facit, & superior femoris parte ad ita utiq; osseus.
Abde Fig. 7.

In *System.*, Tab. IV. e p b in trunco; videtur *Abductor* magno femoris x a in femore, & *Pia* magno cum *Blazo* interno z. Deu Tab. III. Φ x in trunco & femore; eadem modo videtur *Abductor* magno femoris Φ , & *Pia* magno cum *Blazo* interno u, & praeterea *Abductor* brevis femoris Ψ u. Et quod videtur in Tab. III. ut in *flexione* *Pellucis* F in femore.

CRURIS.

Abde Tab. XXIII. Fig. 1. 2. 3. 4. 5. 6. 7.

FIGURAE IX.

Semimembranosus, à parte priorè.

a Tendo, quo incipit.
b Caput tendinis osseus ex carne, c quae post in trunco trado, d quaeque infera capiti superioris tibiae, mox hic femore tendendoem erigit, e, ab interno lateri, iuxta partem posteriori.
f Aponeurosis prior, infera erigit tibiae, ab ea parte, cui ipse se erudit per *peroneus* alig.
Abde Fig. 10. a—g.

In *System.*, Tab. III. II z Φ in femore; videtur Genali Φ A B, *Abductor* magno femoris d Φ A, & *Agas* Quadrato *Carnosus*, quod in hac III. Tab. videtur, in II. videtur Vallo interno Φ in femore. In prima etiam post caput *Interno* Genali.

FIGURAE X.

Semimembranosus, & Bicipitis cruris caput brevis, à parte posteriorè.

a—g *Semimembranosus*.
a Tendo, quo incipit, b carnositas à superior parte ossis tibiae Ickh, iuxta extremitatem lateri.
c Venter carnosus.
d Caput tendinis osseus ex carne.
e Pars carnosus illius *peroneus*, pertinet ad caput superioris tibiae.

f *Epilium* aponeurosis posterior, quem infera carnositas oblique & inserta, quae infra *peroneus* partem inferam capiti superioris tibiae, quo ad delinctor condylum inferum tendit.
g Aponeurosis prior, quam infera erigit infera tibiae.
Capit ejus, inferumque partem inferam, à *Semimembranosus* lateri infero.
Abde Fig. 9.

In *System.*, Tab. VII. A—G in femore; videtur Genali II. Deu Tab. VI. Φ —F in femore; videtur eadem modo Genali p r, & praeterea *Semimembranosus* s—t, & *Bicipitis* cruris Φ A. Deu Tab. V. Ψ Φ in femore; videtur illam, qualem in Tab. VI. & praeterea Genali II z in crure.

A lateri, Tab. IX. F Q R s in parte dextra.

b sic. *Bicipitis* cruris caput brevis.

c Otter fac in trunco longitudoem femoris, ab inferiore parte osseus existens, quae per longitudoem pollicem partem femoris porrecta. Otter & à separato tendino, quod ipse *Valloque* externo insertum.

b b Relicta pars tendinis, quae à capite longiore infera.

l Pars tendinis, quae superior accedens extra caput lateris.

m Extremitas tendo, n inferior extremitas partem capiti superioris tibiae.

Abde Fig. 11. g—p & Fig. 12. a—g.

In *System.*, Tab. VII. F sic in femore. Deu Tab. VI. Ψ Φ sic in femore, videtur caput longius μ . Sic & Tab. V. f sic in femore videtur longius ν .

TABULAE MUSCULORUM SECUNDAE ET VIGESIMAE EXPLANATIO.

FIGURAE XI.

Semitenidofus & *Biceps cruris*, à parte posteriore.

- a—f *Semitenidofus*.
- a Principio pennis tendinae, h. artem à dorso tuberculi dicitur, cum capite longius incipit cruris, h. tendine e e coepta cum principio tendinis capitis dicitur, à quo principio abfcedit.
- d Caput pennis quo parit, quae alia tendina, erit à dorso tuberculi dicitur.
- e Tendo, in quaerit dicitur.
- f Vultus à Glorio magno in pennis.
- Adde Fig. 12. h—m.
- In *Synon.* Tab. VI. 6—4 in femore; tendis Bicipiti cruris capite longius h. & in fine post Semitenidofum f. Dein Tab. V. π g in femore; tendis parte Bicipiti cruris capite longius e, & Semitenidofum h, praeterquam Glorio magno y in ante.
- A lateri, Tab. IX. T U in pede dextero, h. e in femore dextero.
- g h. *Biceps cruris*.
- z Caput longius.
- h Tendo, quo incipit, l. etiamque fere à medio partis fuperioris dicitur tabulo dicitur, à principio coepta cum principio Scapulae dicitur.
- k i. Caput longius.
- l Tendo communis, in quaerit dicitur duo capite, l. ostendit quomodo à fuperiore ovis capite longius, in medio dicitur accedunt capite longius, postquam à lateri extenso primum o ad extensum pariter capite longius dicitur.
- p Vultus à Glorio magno in pennis.
- Adde Fig. 12. h—m. & Fig. 12. a—g.
- In *Synon.* Tab. VI. 6—4 in femore. Dein Tab. V. π—g in femore; tendis

- Glorio magno y in ante.
 - A lateri, Tab. IX. a—z in pede sinistro.
- FIGURAE XII.
- Biceps*, & *Semitenidofus*, à parte priore.
- a—g *Biceps cruris*.
 - a Caput longius. h tendo, quo incipit, quoque per eum principium, ab eo parte, quo coepta Semitenidofum, dicitur extensum.
 - c Caput longius.
 - d Tendo extensus: capite e pan principium, f extensum pariter capite longius in dicitur inferius: g pan ed tendis partibus, ad extensum pariter capite, ante caput fibulae.
 - Adde Fig. 12. g—p. & Fig. 10. h—z.
 - In *Synon.* Tab. III. C D E F in femore; extensum post os femoris, & Adductorem magnum femoris d. d. d. Dein Tab. II. 6 f 7 in femore h. cruris; ubi post Vultus extensus f. Dein Tab. I. 8 II 8 in femore h. cruris; extensum modo post Vultus extensus f, postquam caput extensum Genelli, praeterquamque Fibulae.
 - h—m *Semitenidofus*.
 - i Tendinis pan principium, quae h. k coepta cum principio tendinis capite longius incipit cruris, à quo principio abfcedit.
 - l Tendo, in quaerit ubi; in inferius lateri lateris dicitur, mox infra Gloriam dicitur.
 - Adde Fig. 12. a—f.
 - In *Synon.* Tab. II. g in crure; extensum post Genelli π 4, & Adductorem magnum femoris. Dein Tab. I. e in crure; fciptus dicitur 9.





TABULAE ANATOMICAE TERTIAE ET VIGESIMAE MUSCULORUM HOMINIS E X P L A N A T I O.

GRURIS RELIQUAE

Adde Tab. XIII. Fig. p. no. 22. 23.

FIGURAE I.

Poplitea.

a Tend. quo incipit, b oblique e fove, qui est in medio parte inferiori lateris exterioris ossis femoris, inter foveam marginis, quo in in dicitur unguis.

c Pars, quae cum fovea est in parte cartilaginea femoris exteriori, sub i ligamento lino quo articulo, ea, quae subijungit unguis, expressi requiritur.

d Membrana, quae incipit illi parti angulata posteriori tibiae, quae est inter tuberculum capitis ossis femoris, circumscriptum obliquum, unde dicitur unguis. Intergit tibiis circumscripta latitudine pertinet ad internam marginem tibiae, quo tempore flectit alteram cruram.

e In Systole, Tab. VII. W X Y in crure; totius Musculi cruris R S in femore, Geniculi capite crurum T in crure, Semitendinosus G. Deu Tab. VI. A B I in crure; totius pectoris Biceps cruris G in femore, Geniculi capite crurum T in crure, Semitendinosus I, & pectoris Pectoris X, & Solum A P. Deu Tab. V. A in crure; totius Bicipitis cruris P X in femore, & Geniculi A H in crure.

FIGURAE II.

Rectus cruris, à latero.

a Tend. præcipua, quae b b exitus à superiore parte tuberculi, quod in ora prope ossa iliac.

c Principium tendinis alterius, d e cruris à superiore & talem posteriori parte marginis scutulae, & à vicina parte capitis unguis tunc accinguntur.

e Ab his principiis exten. extrinsecus obliquando tendit ad.

f Tend. in quo deficit, g in lateris parte mediana cum ossa incipit. h b truncatus.

Adde Fig. 2.

In Systole, Tab. IX. A-B in pede flexo; totus Sutorio p, & Tend. vagus sutorio q; & A B C in dextra.

FIGURAE III.

Rectus cruris, à parte priore.

a Tend. præcipua, h b cruris ab internae parte tuberculi, quod in ora prope ossa iliac.

c Principium tendinis alterius, circumscriptus principiis tendinis.

d Tend. obliquando tendit, circumscriptus principiis tendinis.

e Hinc tibiis veniens, quae in superficie flectit, à latitudine media in utrumque latera oblique descendit veniens.

f Tend. in quo deficit; g g quoque in hoc partibus unius; & dicitur exten. inter g g.

h Agonostosis, quae à tendine Recti cruris per pectora parva, pertinet ad hunc partem agnoscitur, quod à pedis ad tibiis pertinet.

Adde Fig. 3.

In Systole, Tab. I. T-X in femore; totus Sutorio H, & Tend. vagus sutorio M. Deu Tab. II. x, & A B I in femore, totus ilico intero y, & Ligam. unius u in tranco.

i Ligamentum à pedis ad tibiis pertinet.

k Loca ubi fibres à pedis cruris.

l Hic tibiis unius, quoque fibres hinc parte m.

In Systole, Tab. I. O P in crure. Et Tab. II. p q r in crure.

A latero, Tab. IX. D E F G in pede dextro. & e r t u in sinistra.

FIGURAE IV.

Sartoria.

a Principium extrinsecus tendinis, h obitus ab extrema priore cruris tibiae, prope caput parte una pedis.

c Tend. in quo deficit; d e tibiis latero latero parte inferiori partem tibiae, quo addeitur ligamentum à pedis prope ossa, scilicet.

In Systole, Tab. I. H I P Q in femore & crure; ea parte delatitans post Vastum internum Y.

A latero, Tab. IX. K L M in pede dextro; & p in sinistra.

A parte posteriori, Tab. V. A in femore.

FIGURAE V.

Geniculi.

a Principium tendinis, jura synchondrosi patis cruris b à ligamento

synchondrosi illius unguis. Oculi & infra ossa, à marginis ossa pubis, c Vastum ab Adductore longo impellitur.

d Tend. in quo deficit; e tibiis tibiis, inter fib. inferiorem tendens Sutorio.

In Systole, Tab. III. P-Q-B in femore. Deu Tab. II. A R S in femore & crure; in sine aliquantulum infra Semitendinoso I, ea parte delatitans post Vastum internum Y, & tibiis cum Geniculis p in tranco. Deu Tab. I. B in femore; exten. totius Sutorio H P Q, & delatitans post Vastum internum Y, & tibiis cum Geniculis x in tranco.

A parte posteriori, Tab. VII. H I in femore; fovea post os pubis, infra post Semitendinoso I. Deu Tab. VI. P in femore; infra post Semitendinoso I, supra delatitans post Triceps femoris p q in inferiori tranco parte.

Deu Tab. V. u in femore; infra post Semitendinoso I, & Sutorio M; supra post Gluteum magnum y in tranco.

A latero, Tab. IX. N O in pede dextro.

e Ligamentum, quo synchondrosi patis à priore parte cohaerent.

FIGURAE VI.

Fibulae internae, & externae, à parte posteriore.

a b c d e f g h i Fibulae internae, quae infra trochantarem maxime porrecta, ab una extremitate cellae femoris ad longius illam posteriora femoris spinae pertinet; & danda secundum hanc longitudinem vocat, à parte quae anterior.

b Pars à tota principiis latitudine illa tendit.

Adde Fig. 7. k-p.

In Systole, Tab. VI. q in femore; totus Geniculi r r, Semitendinoso P Q R, Adductore magno femoris S. Deu Tab. V. M in femore; totus illic, & pectoris Sutorio h.

c d e f g h i Fibulae externae.

c c Origo ab extrema parte tibiae trochantarem maxime, & danda in extremitate hanc tota, quae à trochantere maxime hinc usque ad osculum unius cruris exten.

d e Pars quae ab infimo à superiore tendens, quo distigunt à Bicipitis parte brevior, h in medio.

e f Pars tendens, c & refugit à Gluteo magno impellitur.

Adde Fig. 7. n-l.

In Systole, Tab. VI. p-q in femore; totus Biceps cruris d e μ μ, Deu Tab. V. ψ in femore; totus pectoris Biceps cruris e r o φ, & pectoris post Gluteum magnum y in tranco.

FIGURAE VII.

Fibulae externae, & internae, cum Crurali, à parte priore.

a b c d e f f g h i Fibulae externae.

a b Origo ejus ab extrema obliqua, quae in parte parte femoris ad radiem collae inter trochantarem ossi c d ab extrema parte tibiae trochantem maxime.

c Pars prope pedem.

d e f g h i Fibulae internae à Recto cruris impellitur.

h Tend. in inferiori marginis patulae, à parte extrema, quoque subitum femoris.

Adde Fig. 8. c c e e.

In Systole, Tab. II. p-q in femore; totus Recto cruris r s. Deu Tab. I. P-Q in femore; totus Recto cruris T V, & Tend. vagus femoris M Q.

A latero, Tab. IX. e f i i in pede flexo.

k l m n o p q r Fibulae internae.

l Hic refugit à Recto cruris impellitur.

m Origo ab extrema crurali, quae infra trochantarem maxime ab una extremitate tibiae pertinet.

n o Hic parte crurali obliqua ad trochantem Crurali.

p Tend. p p extrema marginis patulae, à parte interna. Supra exten. prope tendens Vastu externi, cohaerens cum ea, prope ad patulae impellitur.

Adde Fig. 8. a a b.

In Systole, Tab. II. z-x in femore; totus Recto cruris z x. Deu Tab. I. Y Z I in femore; totus Recto cruris T V, & Sutorio H.

A latero, Tab. IX. H I in pede dextro; & w g in sinistra.

q r s Crurali.

r Tend. è priori parte cruris scilicet. In non unius supra partem, Vastum tendentibus adspicit, ac den. post eos inter superioris parte patulae.

s Sutorio cruris, ab extrema obliqua, quae in parte parte femoris ad radiem collae latero trochantem. Prope ossa in superiore partem danda parte longitudinalis femoris cum pectori, in parte extremitate ejus parte.

In Systole, Tab. II. β γ in femore; totus illic, Vastu externi β-δ, & latero z-x, prope trochantem Recto cruris z-x. Et quod in radiem, ad in Tab. I. post Rectum cruris T in femore.

TABULAE MUSCULORUM TERTIAE ET VIGESIMAE EXPLANATIO.

VAGINAE TENDINEAE FEMORIS.

FIGURAE VIII.

Tenax vaginæ femoris.

a Principium tendineae, b quæ ab extremitate parte exteriori peccini oritur.

c Extremitas, unde scilicet pars tendinæ, quam adhaerit vaginæ tendinæ femoris.
In System. Tab. I. M N O in femore, totus ductio H L.
A hinc, Tab. IX. q r in sinistra cute, pedique.





Edinb. 1848

Superior view of the foot

TABULAE ANATOMICAE QUARTAE ET VIGESIMAE MUSCULORUM HOMINIS E X P L A N A T I O.

P E D I S E X T R E M I.

Adde *Peroneus tertius* Tab. XXV. Fig. 1. a & 1. b.

FIGURAE I.

Peroneus brevis, à parte posteriori.

a Pars originis à fibula. Intra partem illam fibulae pectus oritur à spina, quae à posteriore parte lateralis lateris externi fibulae emittitur, huiusmodi procedit à medio cruris à spina illa deflexa.

b & d Tendō, e hae parte, quae ad malloleum inflexit, latius & crassius, hanc contracta ligamentum, quod vide Tab. V. nō crurē: d hae quoque parte crassius & laevius, ubi iuxta dispositionem partem externam calcanei per ligamentum alterius accedit, quod vide Tab. V. o nō pedis extremam, & Tab. IX. F. nō pedis finalem.

e Inflexio superioris calcanei pollicis parti radialis illius tuberculi, quod est in osse metatarsi quarto, ab exteriore parte capitis ipsi primae.

Adde Fig. 2.

In *Synonymo*, Tab. VIII. M—R in crure & pede extremo. Deni Tab. VII. u—x in crure & pede extremo, totius Peronei longi m p q r sic. Deni Tab. VI. 1—M in crure & pede extremo, totius osseum modo Peronei longi N P Q. hō. Deni eodem modo Tab. V. g—k in crure & pede extremo, totius Peronei longi l n.

FIGURAE II.

Peroneus brevis, à parte priori.

a a Origo à latere externo fibulae; inflexit à spina, quae à posteriore parte lateralis lateris externi terminatur.

Ba parte etiam oritur à vagine tendinis cruris, eoque propagata, inflexit in Peroneo hanc longioris à sua parte, ab altera Extensoris longi digitorum & Peronei tertii.

Adde Fig. 3.

In *Synonymo*, Tab. IV. a & d in crure. Deni Tab. III. M O in crure; totius Peronei longi G L. Deni Tab. II. m in crure, totius Peronei longi P Q. & Illustratio longi digitorum pedis cum Peroneo tertio A—E. Deni Tab. I. e in crure; eodem modo totius Peronei longi f g, & Extensoris longi digitorum pedis cum Peroneo tertio f g x y.

A latere, Tab. IX. B C C C D D D E in pede sinistro; *habetus* Peronei longi X y z.

Peronei Tab. X. Fig. 20. y, & 21. A, & 22. a.

FIGURAE III.

Peroneus longus, à parte posteriori.

a Principium alterius, b oritur à laterali externa parte partis pedis radialis capitis superioris fibulae.

c & e Alburna, c d e intra à plagiis dicitur, eoque superiora, parte illius fissura fibulae, quae in crure nō sit lateris, non medius tūdo caput dicitur emittit tacite; sed d & e à fibula oritur.

f Tendō, eque g nōdus pectus, quae in ad posteriora malloleum externi fibulae; h secundus, quae ad emittitur, quae est in latere externo calcanei: i neta, quae ad os calcanei.

Legamenta, quibus modo ad malloleum, & ad calcanei tuberculum inflexit, vide Tab. V. a, & p in crure & pede extremo. Adde A in pede sinistro Tab. IX.

Adde Fig. 4. & 5.

In *Synonymo*, Tab. VII. m—t in crure pedis extremi. Deni Tab. VI. N O—T in crure pedis extremi; totius solo Q P. Deni Tab. V. G I in crure pedis pedis extremi, totius partem solo a b.

FIGURAE IV.

Peroneus longus, à parte priori.

a Principium superioris oritur à laterali externa parte partis pedis radialis capitis superioris fibulae; b à vicinis à priori parte tibi.

c & d Principium inferioris oritur à plagiis dicitur, eoque superiora, parte illius fissura fibulae, quae in crure nō sit lateris, non medius tūdo caput dicitur emittit tacite.

e Ex parte etiam abscissa à vagina tendinis cruris, eoque propagata, quae hanc latus Peronei & Extensoris longum digitorum inflexit.

f & Volvitur ab Extensoris longi digitorum inflexit.

In *Synonymo*, Tab. III. G—L in crure; ubi partem totius Peronei brevis M. Deni Tab. II. P Q x y in crure; totius Peronei brevis n, & Extensoris longi digitorum pedis A. Deni Tab. I. s & t in crure; eodem modo totius Peronei

brevis p, & Extensoris longi digitorum pedis r s.

A latere, Tab. IX. E—G in pede sinistro; *habetus* solo n.

FIGURAE V.

Peroneus longus, in planta pedis.

a Tendō, eque b nodus, quae applicatur ad calcanei emittitur, quae est in latere ejus extremi: c nodus volutus, quae h dicitur ad emittitur, quoniam calcanei ab inflexione parte lateri; perque iuxta illam eque locatur, quae ante emittitur illam.

d Extremo sine xarum latera deflexis maxime emittitur parte illa metatarsi pedis.

e Partio à tendine abscissa, quae si circum tibi offeri calcanei fibulae, longae dicitur parte ab e g, inflexit h i ubi circum tibi.

f Partio illa à tendine abscissa, i inflexit ubi circum tibi.

In *Synonymo*, Tab. IX. Fig. 22. b—i. Deni Fig. 22. B, C, D, & later r & l; ubi ubi ligamentum, quo tenetur, sub N O, & infra Adductore pedis l m, & Flexore brevis p r. Deni Fig. 20. x y z, calcanei sub u v w, & Fig. 21. & f Flexore longi digitorum cum Lumbis fibulae. Et quae notat in Fig. 20. u z in s y. totius Abductore digiti manus pedis A B.

Adde Fig. 3. & 4.

In *Synonymo*, Tab. X. Fig. 23. b—i. Deni Fig. 23. B, C, D, & later r & l; ubi ubi ligamentum, quo tenetur, sub N O, & infra Adductore pedis l m, & Flexore brevis p r. Deni Fig. 20. x y z, calcanei sub u v w, & Fig. 21. & f Flexore longi digitorum cum Lumbis fibulae. Et quae notat in Fig. 20. u z in s y. totius Abductore digiti manus pedis A B.

FIGURAE VI.

Tibialis anterior.

a a Origo à tibia; potissimum autem hinc oritur digitorum longi cruris, eoque deinde orta flos totius plantae extensor tibiae, à capite ejus inflexit flosse potissimum sine ubiq; ad medium tibi longitudinali, latitudinem, & ex parte etiam ubi flosse ligamentum, eoque ubi inflexit inflexit. Sed à tibi potissimum longitudinali ad eodem ligamento, & inflexit à tibia, iuxta ligamentum illud, cum dicit, & ad tibi ubi longitudinali tibi parte ubi eadem ubiq; pergit.

b Pars eoque tendine cruris, à quo Tibialis hic dicitur abscissa: c & hie truncata, ubi in non amplius abscissa ab ea.

Crur & à vagine illius propagata, quae inflexit Tibialis hinc & Extensoris longi digitorum pedis.

d Tendō, in quem ubi. Quomodo à hinc abscissa hinc ligamentum, quo tendit in hinc ad pedem calcanei emittitur, ad vide Tab. I. r in crure & pede extremo, & Tab. IX. s in pede sinistro, & Y Z in dextro.

Adde Fig. 7.

In *Synonymo*, Tab. I. s—p in crure & pede extremo; ubi ex parte in lato totius Abductore pedis solo A.

A latere, Tab. IX. U V W in pede sinistro, & s & t in dextro.

FIGURAE VII.

Tibialis anterior, extensor hinc, in planta pedis.

a Extremo cruris alterius, b inflexit extensor illi longior fasciculus, quae in osse calcanei ubi parte exteriore calcanei inflexit & finitur ubi notatur tacite.

c Alburna, ubiq; tenetur, non ante finem procedentis inflexit à calcanei, quae in capite primo ubi notatur pedis, ab interno latere, ubiq; ubi sibi notat.

Adde Fig. 8.

In *Synonymo*, Tab. X. Fig. 21. k. l. Deni Fig. 21. C N ubi per tibi Flexore hinc pedis y. Deni eodem modo Fig. 20. i k, totius parte Flexore hinc p. Et quae notat, ad in Fig. 19. totius Abductore pedis F.

FIGURAE VIII.

Soleus, à parte priori.

a a b c Origo à capite superioris fibulae, magisque partem fissura, quae ubi caput illud à posteriore parte emittit.

d e f i Osse, d e f & hinc notatur, quae in ejus posteriora parte, non longe à capite longior eadem partem, & ubi illa deflexa, e f circum dicitur eoque posteriora parte notatur tibi, ubi notatur ubi hinc longitudinali.

g h Superioris tendinis, longae emittitur.

i Pars tendinis, circum inflexit Epit modo dicitur. Intra extera in crure hinc in ipse dicitur ubi notatur tacite.

k l l i Cruris, quae ex utroque latere dicitur dicitur, accedens quae ad hinc tenditur.

m n Mucosa, in qua caro ab utroque latere ubi; quoniam interea à cruris, inflexit, eoque notatur hinc.

o Tenō, in qua dicitur, & hinc notatur dicitur, ubiq; hinc notatur.

[R. c.]

TABULAE MUSCULORUM QUARTAE ET VIGESIMAE EXPLANATIO.

q Superficies tendens, qua tendit ab hac parte incipit.

Adde Fig. 9.

In *Synsari*, Tab. I. ξ in crure; ubi caeterum testis Prosoa longi \circ π ρ , & Flexor longi digitorum pedis λ , & Tibialis posterior α , addit. Et Tab. II. in *N* in crure; caeterum testis Prosoa longi ϕ ψ , & Flexor longi digitorum pedis ϕ , & Tibialis posterior ν , addit ψ .

*** Hic transtrata fibula.

FIGURAE IX.
Soleus, à parte posteriori.

a Ovis à fibula capitis isosporae posterioris parte.
b Pars tendens, quae tendit ab crure c. c. Ovis astra à tibiae condylis, quae in crure posterioris parte, non longi à capite isosporae, obliqua sunt.

d d Superficies tendens, qua tendit in posteriore parte incipit.
e e Nota strabula firmata, ubi testis in crure pars tendens, caeterum illam *Fig. tendens modo distinguenda.*

f Tendit, in crure ubi.
g g Hinc rursus Genelli tendit, ubi e primum testis Solei aspergit. Adjungit obliqua dactylis, crura ab extensoris parte pedis.

h Tendit Achillis, in inferius pollicis calcaneae inferiori parti prominenti calcanei calcanei, quod calcem efficit.

Adde Fig. 8.
In *Synsari*, Tab. VI. D. E. in crure; ubi partem uterq. Plantaris ϕ . Deia Tab. V. a & b in crure; testis Genelli A—B.

A. later, Tab. IX. a & θ in pede Genelli, testis Genelli ϕ ψ . & T. d. in dextro, testis Genelli W X, & Plantaris A.

FIGURAE X.
Genialis.

a b c d e f Caput isosporae, principis dactylis, isq. tendens b. ϕ , in crure.

g Inferius cruribus tendit ϕ , utriusq. e. e. max. isq. posteriorem partem condylis interna isosporae, juxta latera isosporae.
h Inferius testis, e. e. astra à margine pedis posterioris femoris, juxta latera isosporae, max. supra principium inferius.

i Superficies tendens, ab extensoris principio tendens efficit.
k l i Caput extensoris, in principio tendens; i osseus ab extensoris obliqua, quae in latere extensoris femoris, juxta partem posteriorem, non supra femur, è quo nascitur Popliteus.

l Superficies tendens, quae efficit extensoris principium tendens.

m Mercurius dux, in quo dux dactylis.

n Tendit, qui se tendit Solei aspergit.

In *Synsari*, Tab. V. A— θ in crure, capite extensoris subjuncta Bicipiti cruri τ ϕ in femore; interius Semitendinoso ξ θ . Et posterior Tab. VI. d & ϕ in femore; & Tab. VII. T & U in femore.

Posterior à priori parte, Tab. I. β γ δ ϵ in crure. Et à latera, Tab. IX. ϕ χ ψ ν in pede isosporae; & V—Y in dextro.

o Tendit Solea, p. hoc transtrata.

q Tendit Achillis, in inferius pollicis calcaneae inferiori parti prominenti calcanei calcanei, quod calcem efficit.

FIGURAE XI.
Plantaris.

a Ovis à radice condylis externa femoris, max. juxta internam partem ortus Genelli.

b Tendit, in quon ubi. Inferius internam lateri calcanei, juxta latera tendens, Achillis, quod vide Tab. IX. π in pede dextro.

In *Synsari*, Tab. VI. Z ϕ in femore & crure; i principio Bicipiti Genelli Caput extensoris θ , & Bicipiti cruri λ , in fine pedis tendens Achillis D. Deia Tab. V. f e in femore & crure; adductus testis Genelli A— ϕ , & Bicipiti cruri γ , in fine pedis tendens Achillis ψ . Et posterior Tab. VII. V in femore.

Posterior à priori parte, Tab. II. T in crure. Et Tab. I. μ in crure. Et à latera, Tab. IX. A π in pede dextro; & H in sinistro.

FIGURAE XII

Tibialis posterior, à parte posteriori.

a a Origo à tibia: unde extensoris tendens b b. Ovis astra à tibiae plantis, quae non à radice illius partis, cui fibula inserta, descendit per crura pedis, quae fibulae pedis, aliquantum parvus.

c Principium à fibula osseus. A osseus deinde plantis illis tunc oritur pergit, quae à flexore capite ejus, per plus quam duas tertias partem longitudo, quae tunc ab extensoris, & condylis: vide Tab. IV. ν in crure. Ex parte osseus à ligamento isosporae, quod in crure ubi, quae fibulae, videtur.

d d Superficies tendens partis illius, quae à fibula, cruribus.

e f Tendit, & hac parte est crura osseus, à hac parte multos interius procedens, quae osseus à dextro. Juxta multos quosdam ligamento tendens, exhibetur Tab. V. e in crure, & Tab. I. w in crure in pede extensoris, & Tab. IX. μ in pede dextro.

Adde Fig. 12. & 14.

In *Synsari*, Tab. VIII. E—L in crure. Deia Tab. VII. Z—d & in crure; Bicipiti Poplivi W Y, Flexor longi digitorum pedis h, Flexor longi digitorum pedis f. Deia Tab. VI. G in crure; caeterum testis Solei D. f. Sic & Tab. V. d in crure.

FIGURAE XIII

Tibialis posterior, à parte prioris.

a Tendit ad malleolum interius procedens: pedis infra crura, b per latera interius parte extensoris; ubi ligamento extensoris, s in pede extensoris Tab. I. ξ in pede dextro Tab. IX.

c Tendit pars praecipua inferius in inferius maxime embasit parte tubera cruris & isosporae, quae os malleolum ab interno pede latera extant.

d Tendit extensoris parte testis, inferius & osse calcanei pars parti inferiori, juxta posteriorem.

Adde Fig. 12. & 14.

In *Synsari*, Tab. IV. θ — ν in crure & pede extensoris. Et Tab. III. P—R. S—U in crure & pede extensoris. Deia Tab. II. P Y W X in crure & pede extensoris; testis Bicipitis longi digitorum pedis A, & Extensoris proprio pollicis H. Deia Tab. I. λ γ in crure & pede extensoris; ubi quod in crure Tab. II. malleolum, ad Bicipiti Tibialis astra in crure; caeterum testis Abductoris pollicis pedis A in pede extensoris.

Posterior à latera, Tab. IX. β γ in pede dextro.

FIGURAE XIV.

Tibialis posterior tendens, in planta pedis.

a Hic transtrata.

b Nodus, qui ad tali caput interveniente Epineuro, quod à calcaneo ad os malleolum per plantam delatatum, differt tali capite; & ad inferius quoque & condylis posteriorem partem tubera ossis calcanei applicata.

c Hic tendens pars praecipua inferius in inferius maxime embasit parte tubera cruris & isosporae, quae os tibia ab interno pede latera extant.

d d Hic extensoris portione tendens inferius ossa calcanei pedis parti inferiori, juxta posteriorem.

e Partis tendens, quae à f osseus tunc descendit prominenti parti ossis calcanei inferius partem, prope extensoris, hinc longe à margine ejus tibia, qui est juxta malleolum; alios θ inferius in inferius parti ossis calcanei, hinc longe à pollicis parte extensoris testis.

f h ab eo tendens.

i Alia à tibiae tibialis parte, in duas m. o. abstrahit: quosdam abstrahit, inferius in calcaneo inferiori partem, prope extensoris, hinc longe à margine ejus tibia, qui est juxta malleolum; alios θ inferius in inferius parti ossis calcanei, hinc longe à pollicis parte extensoris testis.

Adde Fig. 13. & 14.

In *Synsari*, Tab. X. Fig. 1. E F G H I, ubi pars testis Flexor brevis pollicis pedis p, Abductor pollicis I k, & strabulae Peronae longi. Deia Fig. 20. f g h, ubi maxime Flexor longi digitorum pedis A B, capiteque ad eam in planta calcanei C D, & Flexor longi pollicis tendens h. Pol. in Fig. 13. Bicipiti Abductoris pollicis pedis P.





TABULAE ANATOMICAЕ QUINTAE ET VIGESIMAE MUSCULORUM HOMINIS EXPLANATIO.

DIGITORUM PEDIS MINORUM

FIGURAE I.

Extensor longus digitorum pedis cum Peroneo tertio, a latere.

a Extensor longus digitorum pedis cum Peroneo tertio coalescens in unum. b c c Peronei pars principis, necnon b h h radices capitis superficialis tibialis, una cum fibulae caput laterale. c c c in spina potius fibulae capitis illius.

d Mus vagans tendineus cruris, a quo factus est fibulae capitis illius.

h h c c, ab illa nulla exceptis obliquis caris, scilicet.

Oculus extensori, qui vagans dicitur interius Extensori hinc de Tabula sexta.

f g h h Peronei pars altera, quae ab initio tendinis g, erigitur h h h fibulae spinae praecae, et quaevis h h h marginis ejae, quae spectat tibiam.

i Peronei pars prima, ab initio i i i marginis praecae tendinis, h h h crurae quae d fibulae spinae praecae, h h h ab initio, et quaevis spinae ab h h h inferiore parte ab h h h.

Peronei pars prima, quae ad Peroneum pertinet, erigitur h h h a propaggine vagante tendineae cruris.

k Tendis Extensoris longi digitorum, qui h h h in quatuor tendines m, n, o, p scindit, per densum pedis ad digitum quatuor terminis decurrentes.

Quatuor decurrit sub ligamento transverso, ab utraque pedis parte extensi ad os metatarsi quartum, quod est ligamentum, de Tab. IX. n in pede sinistro, de Tab. I. q in pede dextero.

q Tendis Extensoris longi per os metatarsi digiti quinti decurrit, et circumcirca, inferius tuberculo obliquo metatarsi, quod in capite primo ossis metatarsi osculum hujus digiti, et spectat paria. a i portiones ad os tertium processum, quae in extremitate communi u obsecat, v ducuntur paria capitis primi ossis metatarsi.

w Aponeurosis, quae ab hoc latere ad tendinem q accedit, producta ab Abductoris maximi, et quo hinc i rebrida.

Aponeurosis, quae ab altero latere, et circumcirca tendineo latera accedit, vide Tab. I. n in pede dextero. & Tab. II. q in pede sinistro: de Tab. III. u in pede dextero. Erigitur paria d capitis digiti quinti osculum, paria d ab Intermorio primo, paria d a Leucocentri, portiones k latere ossis primi carpalis, paria d.

y, y, y Tendis tertius Extensoris brevis digitorum pedis.

z Tendis communis Extensoris longi et brevis. a paria d lateri productae, et paria d longae: intersticia cii dividuntur quatuor. b Extensorium ossis metatarsi tertii, et v in digito maximo. y, y portiones ad os tertium processum, quatuor ubi y d Extensoris brevis, altera d longi. c Extensorium commune extremitatis, z ligamenti paria capitis primi ossis metatarsi.

Aponeurosis, quae ab hoc latere ad tendinem communi pariem illam accedit, quae ab Extensoris brevis tendine obsecat. Absecat illa ab Intermorio secundo hujus digiti, et d capiti metarsi.

Fibulae in digito tertio, h h h fibulae.

h h h Tendis Peronei tertii, h h h ex utraque parte, h h h inferius Superiori portione capitis primi ossis metatarsi quartum, inferius commensuratum cum quatuor tendinibus communibus spinae quatuor ossis quinti.

Quatuor ad eum pedis quoque tendines commensurati decurrit sub ligamento, id videt Tab. IX. x in pede sinistro, h h h in pede dextero.

In Spina, Tab. IX. O—R, h h h in pede sinistro, tendis parte Peronei longi X, et lateri B C.

A prima parte, Tab. II. A—E, et m—q in osse et pede dextero; tendis parte Extensoris proprio pedis pedis H I. Deinde Tab. I. r—h in osse pedis quoque subsecunda parte Extensoris proprio pedis pedis h, et Tabula sexta n.

Posteriori Tab. III. e o q r t u in pedibus sinistris. Et Tab. V. u s in pede sinistro. Et Tab. VI. U V in pede dextero. Et Tab. VII. p y m in pede sinistro. Et Tab. IX. u in pede dextero.

FIGURAE II.

Intersessio pedis extensori, seu bicipiti, ad superiorem partem.

a b c d e f Intersessio secunda digiti quarti.

g Caput crassius, h h h in osse et pluribus distinctis positionibus parte lateri ossis metatarsi quarti, quod est i respondet quartum.

Caput tenuius, d d d in osse et pluribus distinctis positionibus parte lateri ossis metatarsi quarti, quo respondet quartum.

Tendis, i inferius inferius parte illius lateri capitis primi ossis metatarsi quinti digiti quarti, quo spectat quartum.

Adde Fig. 3. n—q.

In Spina, Tab. IV. H in pede dextero. Deinde Tab. VIII. h in pede dextero. Deinde Tab. IX. q in pede sinistro; tendis Extensoris longi digitorum tendens Q.

g h h k k m Intersessio secunda digiti quinti.

g Caput crassius, h h h in osse et pluribus distinctis positionibus parte longitudo lateri ossis metatarsi quinti, quo respondet quartum.

Caput tenuius, k k k in osse et pluribus distinctis positionibus parte longitudo lateri ossis metatarsi quinti, quo respondet quartum.

Tendis, m inferius inferius parte illius lateri capitis primi ossis metatarsi quinti digiti quinti, quo spectat quartum.

Adde Fig. 3. f—l.

In Spina, Tab. IV. r in pede dextero. Deinde Tab. III. lateri k h h l pede sinistro inferius, tendis Extensoris longi digitorum k. In Tab. II. inferius inferius tendis Extensoris longi digitorum A. Et ad digitum quatuor pertinet. Deinde Tab. VIII. v in pede dextero. Deinde Tab. IX. p in pede sinistro; tendis

Extensoris brevis digitorum e, & Extensoris longi tendens P. n o e p q r s Intersessio secunda digiti sexti.

Caput crassius, o o o in osse et pluribus distinctis positionibus parte lateri ossis metatarsi sexti, quo spectat sextum.

Caput tenuius, q q q in osse et pluribus distinctis positionibus parte lateri ossis metatarsi sexti, quo spectat sextum.

Tendis, r inferius inferius parte illius lateri capitis primi ossis metatarsi sexti digiti sexti, quo spectat sextum.

Adde Fig. 3. i—o.

In Spina, Tab. IV. s in pede dextero. Deinde Tab. III. lateri h h k in pede sinistro; tendis Extensoris brevis digitorum i. In Tab. II. inferius inferius tendis Extensoris longi digitorum A. Et ad digitum tertium pertinet. Deinde Tab. VIII. v in pede dextero. Deinde Tab. IX. o in pede sinistro; tendis Extensoris longi digitorum e, & Extensoris longi tendens Q.

t u v w x y z Intersessio prima digiti septimi.

Caput crassius, u u u in osse et pluribus distinctis positionibus parte lateri ossis metatarsi septimi, quo spectat septimum.

Caput tenuius, w w w in osse et pluribus distinctis positionibus parte lateri ossis metatarsi septimi, quo spectat septimum.

Tendis, x inferius inferius parte illius lateri capitis primi ossis metatarsi septimi digiti septimi, quo spectat septimum.

Adde Fig. 3. i—o.

In Spina, Tab. IV. t in pede dextero. Deinde Tab. III. m in pede sinistro; tendis Extensoris brevis digitorum i. Deinde Tab. II. inferius inferius tendis Extensoris longi digitorum A. Et ad digitum tertium pertinet. Deinde Tab. VIII. v in pede dextero. Deinde Tab. IX. n in pede sinistro; tendis Extensoris longi digitorum a, h, & Extensoris longi tendens Q.

FIGURAE III.

Intersessio pedis extensori, seu bicipiti, ad partem inferiorem.

a b c d e Intersessio secunda digiti quarti.

Tendens proprii paria.

Oculus ab osse metatarsi quarti superius paria, quo parte quartum respondet. Oculi h h h in ligamento, quod tendens Peronei longi in planta extensori: vide Tab. X. Fig. 21. U P.

Tendis, e inferius inferius parte illius lateri capitis primi ossis metatarsi tertii digiti quarti, quo spectat quartum.

Adde Fig. 2. n—q.

In Spina, Tab. X. P—P, p p p, tendis Intersessio tertii c. Deinde Fig. 2. U V, tendis Intersessio maximi R, & Transversalis pedis f g. Deinde Fig. 2. m; tendis Intersessio maximi R, Transversalis pedis, Leucocentri quarto X, & Flexoris longi digitorum pedis tendens M Q. Deinde Fig. 2. X Y, tendis Intersessio maximi Z, Transversalis pedis g, Leucocentri quinto c, tendis Intersessio tertii X, & lateri h h h.

Deinde Fig. 2. m; tendis Intersessio maximi c, Transversalis pedis h, Leucocentri quarto h, tendens Flexoris longi digitorum, ad digitum maximum pertinet; portione mediae aponeurosis plantae, ad digitum maximum pertinet G.

Fractura Tab. VIII. Y in pede dextero.

f h i l Intersessio secunda digiti quinti.

Tendens proprii paria.

Oculus i inferius capitis primi ossis metatarsi tertii, quo parte quartum respondet.

Tendis, k inferius inferius parte illius lateri capitis primi ossis metatarsi tertii digiti quinti, quo spectat quartum.

Adde Fig. 2. p—n.

In Spina, Tab. X. Fig. 21. w x; tendis Intersessio prima digiti quarti y. Deinde Fig. 21. Y Z, tendis Intersessio prima digiti quarti W, Transversalis pedis f, Adhuc tendens pedem k. Deinde Fig. 21. p Flexoris longi digitorum, ad digitum maximum pertinet; portione mediae aponeurosis plantae.

In n n a p q Intersessio secunda digiti sexti.

In Tab. VII. paria principis.

Oculus ab osse metatarsi sexti, ante radices capitis ejae primi, quo parte sextum respondet.

Oculus ab osse metatarsi tertii, quae radices capitis ejae primi, quo parte sextum respondet.

Tendis, q inferius inferius parte illius lateri capitis primi ossis metatarsi sexti digiti sexti, quo spectat sextum.

TABULAE MUSCULORUM QUINTAE ET VIGESIMAE EXPLANATIO

FIGURAE XII

Abductor pollicis pedis cum Flexore brevis, ab inferiore parte.

pollicem & inferius offi ossis aliano pollicis, & inferius quidem emittitur, quam ab inferiore parte ipsius caput primum habet.
Ligamenta, quibus connectitur, vide Tab. X. Fig. 18. c. d. d.
Add. Fig. X.
In *Synonymo*, Tab. X. Fig. 20. h. e. d. i. infra Flexor longi digitorum tendine A, & caput, quod ad eum in plura dividitur. Deinde Fig. 20. n. o. totus Flexor brevis digitorum N, & Abductor pollicis P. G. Deinde Fig. 25. m. h. totus media phalange oppositi A. C.
Parses Tab. VII. H in pede extensor. Et Tab. VI. e in pede extensor. Et Tab. V. y y in pede extensor. Et Tab. III. W W in pede extensor. Et Tab. II. H h in pede extensor. Et Tab. I. P F O in pede extensor. Et Tab. IX. q in pede decursus.

FOLLICIS PEDIS ET DIGITORUM PROXIMOSUM TRUM.

FIGURAE IX.

Extensor brevis digitorum pedis.

a a Oripo à superiore parte tuberis, quo pars prior calcanei in superiores emittitur.
b Pars ad pollicem procedens, c tendit, in quam alibi, d inferius emittitur obliqua, quae in superiores parte ossis primi pollicis, nam est caput ipsius primum, parte alibi lateri, quo spicatus digitorum parva.
c Pars ad digitum tertium procedens. f tendit qm. g Pars ad digitum tertium procedens. h tendit qm. i Pars ad digitum quartum procedens. k tendit qm. l l Tendit illi cum tendine Extensor longi digitorum conjuncti in communi tendine, intermedia distans tota.
m m in Truncatu tendinis Extensor longi digitorum.
n l Tendit contrarius, sed et conjugatione tendis a Interferis longi, & l brevis, o extensori offi aliano primi pollicis. p p pars ad os in unum procedens, quatenus alibi p est Proflexor longi, aliam q brevis, r extensor communis, a digitis parti capiti primi ossi aliano inferius. Eadem si digiti totus, & si quarta. Add. Fig. 1.

In *Synonymo*, Tab. IX. a—c in pede flexorio, totus tendis Interferis primi pollicis h, tendinis Interferis longi digitorum R, Q, P, O, tendis Peronei tertii L, M, Peronei brevis D, E, & ligamento, quo tendis in calcaneo cruris & ossi pedis obliquo X.
Et Tab. III. e—l in pede extensor. Deinde Tab. II. k l in pede extensor; tendit tendis Extensor proprius pollicis I, k, tendinis Extensor longi digitorum A, B, & Peronei tertii tendine D. Sic & Tab. I. H, K in pede extensor; tendis eodem modo tendis. Extensoris proprii pollicis i, Extensor longi digitorum c, h, s, & Peronei tertii tendine x.
Et Tab. VII. y & z in pede extensor; tendis Peronei brevis tendine v. Deinde Tab. VI. w in pede extensor; tendis tendine U Interferis longi digitorum, tendis V Peronei tertii, & Peronei brevis L. Deinde Tab. V. t tendis eodem modo tendis u, Extensor longi digitorum, tendis v Peronei tertii, & Peronei brevis i; praeterea ligamento q, quo tendis in calcaneo cruris & ossi pedis obliquo.

POLLICIS PEDIS.

FIGURAE X.

Flexor longus pollicis pedis.

a a Oripo à fibula plerumque pollicis, ante tendem partem longitudinis ejus longius, eoque à duabus ligamentis huius ad trallicem usque progressus h. c c Hic flexor ab utroque latere deorsum convergat.
d Tendit.
Ligamenta, quo reinnetur toto, vide Tab. IX. * in pede decursus.
Add. Fig. E & K.
In *Synonymo*, Tab. VII. h i k in crure. Deinde Tab. VI. h in crure; tendit Sicut G sic. Eodem modo Tab. V. f in crure.
A lateri, Tab. IX. H x in pede decursus. Parses Tab. III. V in crure.

FIGURAE XI.

Extensor proprius pollicis pedis, à latere.

a a Oripo à plerumque fibula, quae tunc à priori parte obveniit; ab eoque plerumque distans totum fere longitudinem fere proxi: infra ossis, ubi pars illa quasi trahit, à pliarum velle ante. Praeterea originis huius longitudinis cruris cruris à ligamento, quod ab ubi priore, cruribus octavo inter osseos ossibus pariter occidit: & eoque quoque portione infra à ubi h, praeterea ligamentis.
c Pars tendine proprii.
d Tendit, & inferius lateralis partem capiti priori ossi aliano pollicis.
Quomodo retinetur ligamento, quod à priore parte cruris, parte pedis extensoris proprii, vide Tab. IX. V z in pede flexorio; & Tab. I. s. t in crure portio cruris.
f Aponeurosis, quae ad tendinem ab hoc latere accedit, utinam à capiti anteriori pollicis cum retrogredat.
g Aponeurosis, quae ab alio latere accedit, vide Fig. 13. E.
In *Synonymo*, Tab. IX. s s t in pede flexorio; tendis Extensor longi digitorum cum Peroneo tertio G N.
A priori parte, Tab. II. H, K, L, M in crure & pede extensor; tendis Extensor longi digitorum cum Peroneo tertio A & C. Deinde Tab. I. u u k l l l l in crure portio cruris; tendis Extensor longi digitorum cum Peroneo tertio v & P, & Tiliat antea n. Parses Tab. IX. A a p in pede decursus.

Abductor pollicis pedis cum Flexore brevi, ab inferiore parte.

a a Oripo à cubo ubi calcanei, quo calcem effert: unde extrorsum tendit h, eoque parte à principio sua calcem cum spanturati legitur.
c Tendit, ad pollicem d. conjugatio cum ligamento I, quod ab ossi Interferis pollicis inferius perit ad os pollicis primum, cum eoque ligamento inferius & inferius & inferius inferius parte capiti, quo os primo pollicis incipit.
Add. Fig. 12. a—c.
In *Synonymo*, Tab. X. Fig. 19. P—K, totus Flexor brevis digitorum L M N. Deinde Fig. 15. Q—F, totus oppositi O.
Parses Fig. 20. m. n, & Fig. 25. P y. Et Tab. V. s in pede extensor.
f Ligamentum, quod ab ossis Interferis pollicis extensor ortus g, perit ad os proxi pollicis, eoque inferius o, conjungitur d cum tendine Abductoris pollicis.
In *Synonymo*, Tab. X. Fig. 21. s. Et Fig. 20. s; ex parte tendis Flexor longi pollicis tendit d. c. Sic & Fig. 20. K, & Fig. 12. T.
L—r. Flexor brevis pollicis pedis.
k Principium tendinis longi, inferius ab inferius cubo pollicis distans tendit parte cruris priori calcanei, max. parte ossis Interferis huius cum cubo.
k Principium tendinis brevis, l ortus ab ima parte ossis calcanei, quod tendis magistralis.
m Pars illius partem oppositi pliarum calcis, quae alibi in principio Flexoris brevis pollicis.

Parses, quae unguis à tendine Tiliat pollicis, vide Tab. XXIV. Fig. 14. i. n Flexor brevis partem, quae pertinet ad os Interferis extensor pollicis.
o Hic parte accedit ad tendine Abductoris pollicis. p hoc inferius fibulae ortus ortus pollicis, inferius conjungitur aliam pollicis distans parte parte ejus pollicis.
q Pars, quae pertinet ad os Interferis inferius pollicis.
r Tendit, in quos alibi, s inferius parti pollicis ubi inferius inferius pollicis. Conjunctio autem t cum tendine extensor Abductoris pollicis, conjunctio cum os & cum Tendens pollicis extensor huius.
Add. Fig. 12. c. d.

In *Synonymo*, Tab. X. Fig. 21. s—t, & z p, totus Abductor pollicis h y. Deinde Fig. 20. v v y q, totus Abductor pollicis m n, Flexor longi pollicis tendit d, Flexor longi digitorum G D sic. Lateralis primo s. Deinde Fig. 20. q u v y, totus Abductor pollicis H, Flexor longi pollicis tendit d, Lateralis primo i, Flexor brevis digitorum N O. Deinde Fig. 19. U V W X & Y & C, totus Abductor pollicis Q R, & media phalange oppositi A & C.
Parses Tab. VII. W X in pede extensor. Et Tab. VII. * in pede extensor.

In *Synonymo*, Tab. X. Fig. 21. s—t, & z p, totus Abductor pollicis h y. Deinde Fig. 20. v v y q, totus Abductor pollicis m n, Flexor longi pollicis tendit d, Flexor longi digitorum G D sic. Lateralis primo s. Deinde Fig. 20. q u v y, totus Abductor pollicis H, Flexor longi pollicis tendit d, Lateralis primo i, Flexor brevis digitorum N O. Deinde Fig. 19. U V W X & Y & C, totus Abductor pollicis Q R, & media phalange oppositi A & C.
Parses Tab. VII. W X in pede extensor. Et Tab. VII. * in pede extensor.

In *Synonymo*, Tab. X. Fig. 21. s—t, & z p, totus Abductor pollicis h y. Deinde Fig. 20. v v y q, totus Abductor pollicis m n, Flexor longi pollicis tendit d, Flexor longi digitorum G D sic. Lateralis primo s. Deinde Fig. 20. q u v y, totus Abductor pollicis H, Flexor longi pollicis tendit d, Lateralis primo i, Flexor brevis digitorum N O. Deinde Fig. 19. U V W X & Y & C, totus Abductor pollicis Q R, & media phalange oppositi A & C.
Parses Tab. VII. W X in pede extensor. Et Tab. VII. * in pede extensor.

In *Synonymo*, Tab. X. Fig. 21. s—t, & z p, totus Abductor pollicis h y. Deinde Fig. 20. v v y q, totus Abductor pollicis m n, Flexor longi pollicis tendit d, Flexor longi digitorum G D sic. Lateralis primo s. Deinde Fig. 20. q u v y, totus Abductor pollicis H, Flexor longi pollicis tendit d, Lateralis primo i, Flexor brevis digitorum N O. Deinde Fig. 19. U V W X & Y & C, totus Abductor pollicis Q R, & media phalange oppositi A & C.
Parses Tab. VII. W X in pede extensor. Et Tab. VII. * in pede extensor.

In *Synonymo*, Tab. X. Fig. 21. s—t, & z p, totus Abductor pollicis h y. Deinde Fig. 20. v v y q, totus Abductor pollicis m n, Flexor longi pollicis tendit d, Flexor longi digitorum G D sic. Lateralis primo s. Deinde Fig. 20. q u v y, totus Abductor pollicis H, Flexor longi pollicis tendit d, Lateralis primo i, Flexor brevis digitorum N O. Deinde Fig. 19. U V W X & Y & C, totus Abductor pollicis Q R, & media phalange oppositi A & C.
Parses Tab. VII. W X in pede extensor. Et Tab. VII. * in pede extensor.

In *Synonymo*, Tab. X. Fig. 21. s—t, & z p, totus Abductor pollicis h y. Deinde Fig. 20. v v y q, totus Abductor pollicis m n, Flexor longi pollicis tendit d, Flexor longi digitorum G D sic. Lateralis primo s. Deinde Fig. 20. q u v y, totus Abductor pollicis H, Flexor longi pollicis tendit d, Lateralis primo i, Flexor brevis digitorum N O. Deinde Fig. 19. U V W X & Y & C, totus Abductor pollicis Q R, & media phalange oppositi A & C.
Parses Tab. VII. W X in pede extensor. Et Tab. VII. * in pede extensor.

FIGURAE XIII.

Abductor pollicis pedis cum Flexore brevi, à latere.

a a b c c Abductor pollicis pedis.
a a Oripo à parte calcem lateri inferius calcanei tuberis calcanei, quo a calcem effert.
b b Hic flexor in angulo convergat.
c Tendit, in quam ante.
Add. Fig. 22. a—c.
In *Synonymo*, Tab. IX. e—v in pede decursus.
Et Tab. I. A B C in pede extensor.
d d Flexor brevis pollicis pedis.
e Pars huius inferius adspice & tendit Abductoris pollicis.
Add. Fig. 22. h—i.
In *Synonymo*, Tab. IX. e e f in pede decursus; tendis Abductor pollicis e. Et Tab. III. d in pede extensor. Et Tab. II. e in pede extensor. Et Tab. I. D in pede extensor, totus Abductor pollicis A C.
f Aponeurosis, procedens primum g à tendine Abductoris pollicis, partem à capiti anteriori pollicis cum metatarsi, accedente h ad tendinem Extensoris proprii pollicis.
In *Synonymo*, Tab. IX. e e f in pede decursus.
Et Tab. I. m in pede extensor.
k Tendit Extensoris proprii pollicis, l huius tendis, in h inferius ossi primo pollicis.

FIGURAE XIV.

Abductor pollicis pedis, cum Transversarii pedis.

a b c c Ligamentum, quod à calcaneo à b ortus, perit ad os calcem, hie c c inferius tibi qm.
d Encasura ligamenti adducti, quo tendis accedit ad ligamentum a Fig. 25. Unicus sicut c c in partem procedens Abductoris pollicis.
In *Synonymo*, Tab. X. Fig. 21. K—O. Deinde Fig. 20. s s y s, tota capiti os Flexoris longi digitorum in plura tendens D E. Et Fig. 19. reliqua [T]

TABULAE MUSCULORUM QUINTAE ET VIGESIMAE EXPLANATIO.

tertiam Abductorem digiti minimi B A, & Flexorem brevis digitorum L.

In omni Abductore pollicis. Subtus oritur ab una parte alia musculari quarti, supra radiceos capiti ejus primi. & h. parte insinuat sine tota capite primi alia musculari tertio, proteriusque foras.

Adductor pollicis pars quadratae bipennis.

g Pars altera, sesquialta, h pars tertiana plicatip.

Extensorus tendens, quod primum conjoinctum cum extremitate tendino p Flexore brevis pollicis, cum saepe de infimo pediculi h totum infimum h digitorum secundario frequentat partem aliam infimam pollicis, quod d. d. hinc est vultus digiti secundario conjoinctus de h cum ligamento n, quod ab alio infimodorsio interius pollicis ad os ejus primum pertinet; & cum eo h infimam h ossis digitorum, infimum partem aliam lateris capiti ejus primi, quo digitorum secundario sesquialta, non tantum una primum capiti aliam marginem.

In Spina, Tab. X. Fig. 21, k-o v; totum Flexorem brevis pollicis o. Deni Fig. 20. r t u v, totum Flexorem brevis pollicis v. Flexorem longum digitorum D M L K, Lumbosacralis Z. X. W. S. Deni Fig. 19. p q; totum Flexorem longum pollicis q, Lumbosacralis primo s, costalisque, quatuor in Fig. 20. & primum Flexorem brevis digitorum L T. Deni Fig. 18. Y Z; totum Flexorem brevis pollicis, Lumbosacralis primo s, costalisque, quatuor in Fig. 19.

Procerus Tab. VIII, I in pede extremo. Et Tab. IV, Z in pede extremo.

g Ligamentum, quod ab alio infimodorsio interius pollicis oritur o, cum junditque h cum tendineo extremo i Abductori pollicis, cum eo h ossis primum pollicis tertium in Vole y Fig. 18.

p Tendinosa extremitas quatuor interius Flexore brevis pollicis, q hae troncatus, & hae infimum alio infimodorsio interius pollicis.

h Hae troncatus excurrit d, una cum ligamento a Fig. 15.

o r Transversalis polvis.

u Procerus tendens, cujus primum principium in radice h capiti, quo constititque articulari digiti quarti cum metacarpo.

x Hae parte radicitur h capiti tendens digiti quarti cum suo ossis metacarpi contortum, & h primum aperturam refertur de lumbosacrali digiti alio.

y & Extensorus, quo h sesquialta extremitate tendens costalisque Abductori Flexorisque brevis.

In Spina, Tab. X. Fig. 21. f g h i. Deni Fig. 20. q q q r; totum Lumbosacralis S. W. X. Y, & Flexorem longum digitorum tendens M. O. P. Q. Deni Fig. 19. p q, totum Lumbosacralis f. e. d. a, cum tendinosa Flexorem longum digitorum, tendens Flexorem brevis digitorum O. S. U. V, Abductorem minimi e. Deni Fig. 18. i i i i totum Lumbosacralis c. f. g. v, tendens Flexorem digitorum longum h brevis v. hae. insula primum aperturam D E F G, Abductorem minimi e.

Procerus Tab. VIII, Z in pede extremo.

FIGURAE XVIII.

FIGURAE XV.

Flexor brevis digiti minimi pedis, a parte inferiore.

a b Ligamentum lateris, quod oritur h calcaneum tuberoso ossis, inferiusque capitis ossis metacarpi secundari, tertio, quarto, quinto. Continet tendinam Flexorem longum in planta, sesquialta infima. Radice hae ex parte infima calcaneos ossis h ligamento a Fig. 24, quo excurrit hie c. cunctis.

In Spina, Tab. X. Fig. 21. N. O. P. Deni Fig. 20. Z x i; parte infra capiti ad Flexorem longum digitorum in planta secundario D. Deni Fig. 19. W; tendens costalisque Flexorem brevis digitorum L T R, & Abductorem interius R. Et quod radicitur, h in Fig. 18. totum primum M, quo aperturam Abductorem minimi tertio, costalisque cum cum aperturam plantae medialis.

d e Fig. Flexor brevis digiti minimi pedis.

f Hae oritur h ligamento a. Subtus radice citius h media infimae parte radice capiti primo alio metacarpi quarti.

f Extremam tendens, h infimum lateris partem capiti primi alio metacarpi quarti.

Adde Fig. 16.

In Spina, Tab. X. Fig. 21. Q. R. E; totum Transversalis pedis h. Deni Fig. 20. i k; totum eodem modo Transversalis pedis r. Deni Fig. 20. n b; totum insulae Transversalis pedis h, & primum Abductorem minimi B E. Eodem modo Fig. 18. p q, totum Transversalis pedis l, & Abductorem minimi q i.

h Hae (transversalis digiti minimi) oritur h ligamento a b radice. i lineae infimae secundari digiti quarti. k hinc primum digiti quinti. l hinc primum primum Abductorem pollicis, g h Fig. 14. Hinc in partem ejus alteram, f Fig. 14. Vole Z Fig. 21. Tab. X.

FIGURAE XVI.

Flexor brevis digiti minimi pedis, a latere.

a Origo ab ossis metacarpi quarti marginis extimo, sesquialta infima, juxta caput primum.

b Pars, quae e infima exteriori margini sesquialtae infimae ossis metacarpi digiti quarti, maxime caput ejus primum.

d Pars altera, sesquialta, quae infima ossis primo digiti minimi. c extremitate tendens, in quod abit.

Adde Fig. 14. d-g.

In Spina, Tab. IX. w. x in pede sinistro; totum Abductorem minimi r v.

Et Tab. VI. Z. y in pede extremo. Deni Tab. V. e f in pede extremo; totum Abductorem minimi y.

FIGURAE XVII.

Abductor digiti minimi pedis, a latere.

a Pars carnis ordo.

b Tendit, in quod ad posterius abit; & infimam extremitatem partem radice capiti primo alio metacarpi quarti.

d Hae parte tendit aperturam.

e Ordo ab extremitate parte tota radice tuberosi calcanei, quo calcem efficit.

f Pars aperturam, qua tendit ossi, g infima pedis parte tuberosi calcanei & sesquialta, quod e caput primo alio metacarpi digiti minimi in extremitate pedis lateris oritur.

Aperturam, quam adjoinct tendit Extensorus longum digitorum pedis, vide Fig. 1. w.

Adde Fig. 18.

In Spina, Tab. IX. r-v in pede sinistro; totum aperturam s.

Et Tab. V. u-y in pede extremo; totum aperturam i.

FIGURAE XVIII.

Abductor digiti minimi pedis, a parte inferiore.

a, b Duae partes, ex quibus oritur. Quarum haec a sesquialta tendens efficit, qua h in alia cum tendine parte altera conjoinctae in os, in alia tota sesquialta.

c Origo ab infimae parte tota radice tuberosi calcanei, quo calcem efficit; unde pars altera tendens in os, tendens d e; alia ex parte; partibusque illa tendens cum aperturam, qua tendit, calcem.

f Tarda, & infima extremitate partem radice capiti primo alio metacarpi digiti minimi.

Aperturam, qua digiti minimi ossi, vide Fig. 1. w.

Adde Fig. 17.

In Spina, Tab. X. Fig. 19. A B C D E; totum Flexorem brevis digitorum M L. Deni Fig. 18. q i; totum aperturam i K L.



INDEX MUSCULORUM.

Numero majore tabula, minore figura indicata.

- Abductor brachii abster pollicis manus XX. 27.
 Abductor brachii pollicis manus XX. 16.
 Abductor digiti manus manus XX. 11.
 Abductor digiti manus pedis XXV. 19, 21.
 Abductor indicis manus XX. 13, 14.
 Abductor longus pollicis manus XX. 18, 19.
 Abductor pollicis pedis XXV. 18, 19.
 Accumbens XII. 27.
 Adductor brevis humeri XXIII. 3, 4.
 Adductor longus femoris XXIII. 1, 2.
 Adductor magnus femoris XXIII. 16, 17.
 Adductor ossis ischiacis digiti manus manus XX.
 19.
 Adductor pollicis manus XX. 24.
 Adductor pollicis pedis XXV. 14.
 Aponemus XII. 6.
 Arteriarum orificia XI. 3, 7.
 Arthropodum XI. 4.
 Arthropodum obliquum XII. 2, 3.
 Arthropodum transversum XII. 2.
 Atollens sursum XII. 3, 6, 7.
 Arteria axillaris XII. 3.
 Biceps brachii XII. 3, 4.
 Biceps crani XXIII. 10, 11, 12.
 Breviter cervicis XVI. 23, 24.
 Breviter manus XII. 18, 19.
 Breviter interosus XII. 2.
 Breviter XI. 23, 14, XII. 25.
 Centingulosus XI. 40.
 Cervicis deltoideus XV. 4.
 Clavicularis XI. 41.
 Clavicula XI. 8.
 Contractilis pedis ossis XII. 9, 10.
 Clavicularis pedis XII. 27, 28.
 Coeporus XVII. 7, 8.
 Complexus XVI. 23, 24.
 Conspicuosus naris XI. 7.
 Constrictor inferior pharyngis XII. 23, 24.
 Constrictor laryngis inferior XII. 11.
 Constrictor pedis pharyngis XII. 23, 25.
 Constrictor superior pharyngis XII. 23, 26.
 Gastrocnemius XVIII. 7, 8.
 Geniohyoides XI. 15.
 Geniohyoides pedis XI. 1.
 Geniohyoides XII. 4.
 Geniohyoides lateralis XII. 5.
 Geniohyoides pedis XII. 2, 4.
 Geniohyoides XII. 46, 47, 48.
 Crura XXIII. 7.
 Occidens XVIII. 18, 19.
 Deltoides XVIII. 11, 12.
 Depressor alae nasi XI. 8.
 Depressor sigilli ossis XI. 10, 11, 12, 13.
 Depressor labii inferioris XI. 9, 10.
 Diphthericus XIV. 4, 5, 6, 7.
 Epitarsus. Vide Proximus & Occipitalis.
 Erector penis XII. 37, 42.
 Extensor brachii digitorum pedis XXV. 9.
 Extensor communis digitorum manus XX. 1.
 Extensor longus digitorum pedis XXV. 1.
 Extensor major pollicis manus XX. 18.
 Extensor manus pollicis manus XX. 23.
 Extensor proprius digiti manus manus XX. 11.
 Extensor proprius pollicis pedis XXV. 11.
 Extensor manus XI. 27, 28.
 Flexor brachii digiti manus pedis XXV. 19, 20, 21.
 Flexor manus pollicis manus XX. 23.
 Flexor manus pollicis pedis XXV. 12, 13.
 Flexor longus pollicis manus XX. 6, 7, 8.
 Flexor longus pollicis manus XX. 23.
 Flexor longus pollicis pedis XXV. 10, 8.
 Flexor parvus digiti manus manus XX. 10.
 Frontalis XI. 6, 7.
 Genialis XXIV. 20.
 Genitri XXI. 11.
 Geniohyoides XII. 41, 42, 43, 44.
 Geniohyoides XI. 26.
 Gluteus angustus XXI. 1.
 Gluteus medius XXI. 2, 3.
 Gluteus minimus XXI. 4, 5.
 Gracilis XXIII. 5.
 Hydrocystoides XI. 45.
 Hamus interosus XXI. 14, 15.
 Ischiator XX. 12.
 Infusorius XVIII. 6.
 Intercostalis externus XVII. 9, 10.
 Intercostalis internus XVIII. 21, 12, 13.
 Intercostalis externus, seu brachii, digitorum manus
 XX. 8, 9.
 Intercostalis externus, seu brachii, digitorum pedis
 XXV. 2, 3.
 Intercostalis internus digitorum manus XX. 6, 7.
 Intercostalis internus digitorum pedis XXV. 4.
 Interspinalis cervicis XVI. 4, 3.
 Interspinalis dorsii XV. 11.
 Interspinalis lumborum XV. 11.
 Interspinalis dorsii XV. 9.
 Interspinaliformis lumborum XV. 10.
 Interspinaliformis pedum ossis XVI. 9, 10, 11.
 Interspinaliformis pedum ossis XVI. 8, 10.
 Latissimus colli XI. 16.
 Latissimus dorsii XVIII. 1, 2, 3.
 Latissimus thoracis XI. 30, 28.
 Levator anguli ossis XI. 11, 22.
 Levator ani XII. 21, 22, 23, 24.
 Levator brachii collaris XVIII. 14.
 Levator longus collaris XVIII. 15.
 Levator labii superioris XI. 10.
 Levator labii superioris alaeque nasi XI. 10.
 Levator naris XI. 14.
 Levator pedis ossis XII. 9.
 Levator palmarum superiorum XI. 21.
 Levator scapulae XVI. 13, 14.
 Lingualis XI. 43, 45.
 Longissimus dorsii XV. 3, 5, 6.
 Longus colli XVII. 6, 7.
 Lumbocervicis manus XXI. 3.
 Lumbocollis pedis XXV. 5.
 Magnus brachii XI. 4.
 Mallostr. XII. 20, 21, 22.
 Major labii XI. 4.
 Mallostr. femoris XV. 1, 2.
 Mylohyoides XI. 28.
 Natis labii inferioris XI. 10, 11.
 Obliquus externus absterosus XII. 1, 2.
 Obliquus inferior capitis XVIII. 4.
 Obliquus inferior ossis XI. 10, 11, 20, 27.
 Obliquus internus absterosus XII. 3, 4, 5.
 Obliquus superior capitis XVII. 3.
 Obliquus superior ossis XI. 28.
 Obrotator externus XXII. 7, 8.
 Obrotator internus XXI. 20.
 Occipitalis XI. 6.
 Oppositor pollicis manus XX. 12.
 Orbicularis ossis XI. 10, 11, 12, 13, 14.
 Orbicularis palpebrarum XI. 4.
 Orbicularis palpebrarum portio ad labium superioris
 scutellum XI. 10.
 Palmaris manus XII. 21, 27, 28, 29, 30.
 Palmaris manus XX. 16.
 Palmaris longus XX. 26.
 Pectoreus XXIII. 5, 6.
 Pectoreus XVIII. 4, 5.
 Pectoralis brevis XXIV. 1, 2.
 Pectoralis longus XXIV. 3, 4, 5.
 Pectoralis transversus XXV. 1.
 Plantaris XXIV. 11.
 Popliteus XXIII. 1.
 Proximus XX. 8, 9.
 Punctatus quadratus XIX. 41, 22.
 Punctatus armus XIX. 20.
 Puncti capitis XXI. 11, 12, 13, 14.
 Puncti parvi XV. 14.
 Proximalis externus XII. 15, 16.
 Proximalis internus XII. 15, 17.
 Pterygialis XII. 7.
 Pterygialis XXI. 4, 5.
 Quadratus femoris XXI. 8, 9.
 Quadratus lumborum XV. 11, 12.
 Radialis externus brachii XIX. 11, 12.
 Radialis externus longior XIX. 13, 14.
 Radialis interosus XIX. 9.
 Rectus absterosus XIII. 6.
 Rectus absterosus ossis XI. 26.
 Rectus absterosus ossis XI. 27.
 Rectus absterosus ossis XI. 25.
 Rectus cruris XXIII. 2, 3.
 Rectus depressor ossis XI. 24.
 Rectus internus major capitis XVII. 19, 20.
 Rectus internus minor capitis XVII. 6.
 Rectus lateralis capitis XVII. 5.
 Rectus pollicis major capitis XVII. 1.
 Rectus pollicis minor capitis XVII. 2.
 Retractio scutellum XI. 2, 6.
 Rhomboides major XVII. 24.
 Rhomboides minor XVII. 23.
 Sacrospinatus XV. 2, 4, 6.
 Sphagopygicus XII. 27, 28.
 Sartorius XXIII. 4.
 Scalenus medius XVI. 4, 5.
 Scalenus pedis XVI. 12.
 Scalenus pectoris XVI. 11.
 Semispinaliformis XII. 9, 10.
 Semispinalis dorsii XV. 11.
 Semispinalis XII. 11, 12.
 Serotus cervicis XVIII. 22.
 Serotus angustus XVIII. 21.
 Serotus pollicis inferior XVIII. 19.
 Serotus pollicis superior XVIII. 16.
 Soleus XXIV. 1.
 Spinalis ossis manus XII. 35, 16.
 Spinalis ossis manus XII. 31, 28.
 Spinalis cervicis XVI. 15.
 Spinalis dorsii XV. 7.
 Spinalis superior ossis 27.
 Spinalis colli XVII. 6.
 Squamosus XI. 14, 29.
 Sternohyoides XI. 29.
 Sternocleidomastoideus XVI. 27, 26.
 Sternocleidomastoideus XI. 44.
 Stylohyoides XI. 40, 43.
 Stylohyoides XII. 27.
 Stylohyoideus XII. 27, 28, 30.
 Subclavius XVIII. 20.
 Subclavius XI. 4, 4.
 Subscapularis XVIII. 15.
 Supinator brachii XIX. 17, 18.
 Supinator longus XIX. 16.
 Supinator XVIII. 16, 17.
 Temporalis XII. 16, 13, 14.
 Temporalis XI. 21, 23, 29.
 Tensor vaginae testis XXII. 1.
 Testis major XVIII. 9, 10.
 Testis minor XVIII. 12, 14.
 Thyroideus XXIII. 5, 4.
 Thyroideus externus alae, manus XII. 6, 7.
 Thyroideus externus major XII. 3, 7.
 Thyroideus externus minor XII. 3.
 Thyroideus internus XII. 6, 7.
 Thyroideus pedis XVIII. 12, 13, 14.
 Traclioideus internus XIV. 21, 22.
 Traclio XI. 4.
 Transversarius cervicis XVI. 26, 27, 11.
 Transversarius pedis XVIII. 14.
 Transversarius externus XIV. 1, 2, 3.
 Transversarius internus XI. 5.
 Transversarius manus XII. 27, 31.
 Transversarius pedis XII. 27, 31.
 Transversarius pedis alae XII. 37, 39.
 Transversarius femoris XII. 2.
 Transversarius brachii XI. 6, 7.
 Vellus externus XXIII. 6, 7.
 Vellus internus XXIII. 6, 7.
 Vellus scutellum XII. 47.
 Ulnaris externus XIX. 15.
 Ulnaris internus XII. 10, 11.
 Zygomaticus major XI. 25, 11, 13.
 Zygomaticus minor XI. 10.

F I N I S.

THREE WHOLE LENGTH
ANATOMICAL FIGURES,
 REPRESENTING THE
FORE VIEW OF A MAN,

A N D

TWO DIFFERENT VIEWS OF A WOMAN;

Taken from *BIDLLO'S ANATOMY,*

And Enlarged to the same Size as *ALBINUS'S ANATOMICAL FIGURES* of
 the BONES and MUSCLES.

T A B L E I.

This table, which is taken from Bidloo, represents the fore view of the body of a man; where we may observe in general, comparing it with the next, which represents that of a woman, that besides the features being stronger or more masculine in this than in the other, the neck is not so round, the shoulders are broader, the chest is likewise more broad and prominent, the belly more compressed, the haunches narrower, and the limbs more brawny and muscular, though not so round, nor altogether so thick.

- A The head, divided into the hairy scalp; and the face a.
- B The forehead.
- C The eye-lashes.
- D The eye.
- E The ear.
- F The cheek.
- G The neck.
- H The upper lip.
- I The under lip.
- K The chin.
- L The pectoral gland, or prominent part of the breasts; which in men is much more conspicuous than in women.
- M The breast, or breast-bone.
- N N The mammae, or breasts.
- O The fibrocostal cartils, or part of the Ribs.
- P The epigastrium.
- Q, Q The hypochondria.
- R The umbilical region, in the middle of which the navel.
- S The hypogastric region.
- T T The ribs.
- U The pelvis.
- V V The inguina, or groin.
- W The penis.
- X The scrotum.
- Y Y The thighs.
- Z Z The knees.
- a a The legs.
- β β The tarsi, or bending of the foot.
- γ γ The metatarsia.
- δ δ The toes.
- ε ε The shoulder.
- ζ ζ The arms.
- ε ε On the right side the elbow; on the left, the bending of the fore-arm.

- η η The fore-arms.
- ι ι The wrists, or wick.
- κ κ The metacarpi.
- λ λ The fingers.

T A B L E II.

This table is likewise taken from Bidloo, and represents the fore view of the body of a woman; where the features are softer, the neck more round and smoother, the pectoral glands less prominent, the shoulders narrower, the chest likewise narrower and more compressed, the belly more prominent, the haunches a great deal broader, the thighs more thick and rounded, the arms, hands, legs and feet, more delicate and plump, and not so large.

- The parts however which are the most characteristic of the sex, are,
- A A The mammae.
- B B The pudenda.

T A B L E III.

This third table too is taken from Bidloo, and represents the back view of the body of a woman; where the same proportions and conformation of parts in general may be observed, as in the former. What is to be remarked further in this figure, is,

- A The vertex, or summit of the head.
- B The hind head, the hair tied up over it.
- C The temple.
- D The neck.
- E The shoulder.
- F The shoulder-blade.
- G The back.
- H The loins.
- I The lumbock.
- K The thigh.
- L The hams.
- M The calf of the leg.
- N The heel.
- O The elbow.







Engraved by W. P. Simpson, London 1777

J. H. B. Harris del.





